



รายงานผลการปฏิบัติตามมาตรการป้องกันและแก้ไขผลกระทบ
สิ่งแวดล้อม และมาตรการติดตามตรวจสอบผลกระทบสิ่งแวดล้อม

โครงการเหมืองแร่หินอุตสาหกรรมชนิดหินแกรนิต

เพื่ออุตสาหกรรมก่อสร้าง

ประทานบัตร เลขที่ 27639/15301

ตำบลคลองเปื่อย อำเภोजะนะ จังหวัดสงขลา

บริษัท เหมืองวังไฟ จำกัด

ตั้งอยู่เลขที่ 17/1 หมู่ที่ 8 ตำบลคลองเปื่อย อำเภोजะนะ

จังหวัดสงขลา 90130 โทรศัพท์ 081-6090831

จัดทำโดย

ภาควิชาวิศวกรรมเหมืองแร่และวัสดุ

คณะวิศวกรรมศาสตร์ มหาวิทยาลัยสงขลานครินทร์

ฉบับประจำเดือนมกราคม - มิถุนายน พ.ศ. 2569



ภาควิชาวิศวกรรมเหมืองแร่และวัสดุ คณะวิศวกรรมศาสตร์
มหาวิทยาลัยสงขลานครินทร์

หนังสือรับรองการจัดทำรายงานผลการตรวจวัดคุณภาพสิ่งแวดล้อมของโครงการเหมืองแร่

4 มิถุนายน พ.ศ. 2569

หนังสือรับรองฉบับนี้ ขอรับรองว่า ภาควิชาวิศวกรรมเหมืองแร่และวัสดุ คณะวิศวกรรมศาสตร์ มหาวิทยาลัยสงขลานครินทร์ เป็นผู้จัดทำรายงานผลการปฏิบัติตามมาตรการป้องกันและแก้ไขผลกระทบสิ่งแวดล้อมและมาตรการติดตามตรวจสอบผลกระทบสิ่งแวดล้อม โครงการเหมืองแร่หินอุตสาหกรรมชนิดหินแกรนิต เพื่ออุตสาหกรรมก่อสร้าง ประทานบัตร เลขที่ 27639/15301 ตำบลคลองเปือย อำเภोजะนะ จังหวัดสงขลา ของบริษัท เหมืองวังไฟ จำกัด ตั้งอยู่เลขที่ 17/1 หมู่ที่ 8 ตำบลคลองเปือย อำเภोजะนะ จังหวัดสงขลา 90130 โทรศัพท์ 081-6090831 ครั้งที่ 1/2569 ฉบับประจำเดือน

(X) มกราคม - มิถุนายน พ.ศ. 2569

() กรกฎาคม - ธันวาคม พ.ศ. 2569

() อื่นๆ (ระบุ)

โดยมีคณะผู้ร่วมทำงาน/จัดทำรายงานดังนี้

ผู้ร่วมทำงาน/จัดทำรายงาน	ลายมือชื่อ	ตำแหน่ง
ผศ.ดร.มนูญ มาศนิยม		หัวหน้าโครงการ
นายศิวกร เพ็ชรดี		เจ้าหน้าที่โครงการ
นายธรรมันกร อรุณรักษา		เจ้าหน้าที่โครงการ

ขอแสดงความนับถือ



ผศ.ดร.มนูญ มาศนิยม

หัวหน้าโครงการ

สารบัญ

สารบัญ	ก
สารบัญรูป	ก
สารบัญตาราง	ข
1. บทนำ	1
1.1 ความเป็นมาของการจัดทำรายงาน	1
1.2 รายละเอียดโครงการโดยสังเขป	1
1.3 แผนการดำเนินการตามมาตรการป้องกันและแก้ไขผลกระทบสิ่งแวดล้อมของคำขอต่ออายุ	6
2. การตรวจสอบผลปฏิบัติตามมาตรการป้องกันและแก้ไขผลกระทบสิ่งแวดล้อม	8
2.1 ผลการปฏิบัติตามมาตรการป้องกันและแก้ไขผลกระทบสิ่งแวดล้อม	8
2.2 การเปลี่ยนแปลงรายละเอียดการดำเนินการ	8
3. การติดตามตรวจสอบผลกระทบสิ่งแวดล้อม	26
3.1 การดำเนินการตรวจวัดคุณภาพสิ่งแวดล้อม	26
3.2 การตรวจวัดคุณภาพอากาศ	28
3.3 การตรวจวัดระดับเสียง	30
3.4 การตรวจวัดแรงสั่นสะเทือนและแรงอัดอากาศขณะระเบิด	36
3.5 การตรวจวัดคุณภาพน้ำ	40
3.6 ด้านปริมาณสารหนูในตะกอนดิน	47
4. สรุปผลการติดตามตรวจสอบผลกระทบสิ่งแวดล้อม	49
4.1 สรุปผลการติดตามตรวจสอบการปฏิบัติตามเงื่อนไขของมาตรการป้องกันและแก้ไขผลกระทบฯ	49
4.2 สรุปผลการตรวจวัดคุณภาพสิ่งแวดล้อม	49
บรรณานุกรม	51
ภาคผนวก	52

สารบัญรูป

รูปที่ 1-1 แสดงที่ตั้งประธานบัตรของโครงการโดยสังเขป	3
รูปที่ 1-2 แสดงขอบเขตประธานบัตร การใช้ประโยชน์และบริเวณดำเนินกิจกรรมต่างๆ	4
รูปที่ 3-1 แสดงตำแหน่งตรวจวัดคุณภาพอากาศ	28
รูปที่ 3-2 แสดงตำแหน่งตรวจวัดระดับเสียง	31
รูปที่ 3-3 แสดงตำแหน่งตรวจแรงสั่นสะเทือนและแรงอัดอากาศ	37
รูปที่ 3-4 แสดงตำแหน่งเก็บตัวอย่างน้ำผิวดินและใต้ดิน	41
รูปที่ 3-5 แสดงตำแหน่งเก็บตัวอย่างดิน	48

สารบัญกราฟ

กราฟที่ 3-1 ค่าเฉลี่ยความเข้มข้นของฝุ่นละออง (TSP และ PM10) ปี 2566-2569	30
กราฟที่ 3-2 ระดับเสียงเฉลี่ยและระดับเสียงสูงสุด ปี 2566-2569	36

สารบัญตาราง

ตารางที่ 1-1 แสดงรายละเอียดของการดำเนินกิจกรรมของโครงการในปัจจุบัน	5
ตารางที่ 1-2 แสดงขอบเขตการตรวจวัดคุณภาพสิ่งแวดล้อมตามมาตราการป้องกันและแก้ไขผลกระทบสิ่งแวดล้อม	7
ตารางที่ 2-1 ผลการตรวจสอบปฏิบัติตามมาตราการป้องกันและแก้ไขผลกระทบสิ่งแวดล้อมที่ สผ.เสนอไว้ในรายงานฯ	8
ตารางที่ 2-2 ผลการตรวจสอบการปฏิบัติตามมาตราการป้องกันและแก้ไขผลกระทบสิ่งแวดล้อมตาม ที่ขอ ต่ออายุประทานบัตร	10
ตารางที่ 2-3 ผลการตรวจสอบการปฏิบัติตามมาตราการป้องกันและแก้ไขผลกระทบสิ่งแวดล้อม ประกอบการขอเปลี่ยนแปลงผังโครงการทำเหมือง	16
ตารางที่ 3-1 รายละเอียดการดำเนินการตรวจวัดคุณภาพสิ่งแวดล้อม	26
ตารางที่ 3-2 ผลการตรวจวัดคุณภาพอากาศในบรรยากาศโดยทั่วไป วันที่ 19-22 พฤษภาคม 2569	29
ตารางที่ 3-3 เปรียบเทียบผลการตรวจวัดคุณภาพอากาศในบรรยากาศโดยทั่วไป ปี 2566-2569	30
ตารางที่ 3-4 ผลการตรวจวัดระดับเสียงบ้านต้นแซะ วันที่ 19-22 พฤษภาคม 2569	32
ตารางที่ 3-5 ผลการตรวจวัดระดับเสียงวัดควนไม้ไผ่ วันที่ 19-22 พฤษภาคม 2569	33
ตารางที่ 3-6 ผลการตรวจวัดระดับเสียงบ้านศาลาน้ำ วันที่ 19-22 พฤษภาคม 2569	34
ตารางที่ 3-7 สรุปผลการตรวจวัดระดับเสียง วันที่ 19-22 พฤษภาคม 2569	35
ตารางที่ 3-8 เปรียบเทียบผลการตรวจวัดระดับเสียง ปี 2566-2569	36
ตารางที่ 3-10 เปรียบเทียบผลตรวจวัดแรงสั่นสะเทือนและแรงอัดอากาศขณะระเบิดปี 2566-2569	39
ตารางที่ 3-11 แสดงผลการวิเคราะห์ตัวอย่างน้ำ	42
ตารางที่ 3-12 ผลการวิเคราะห์คุณภาพตัวอย่างน้ำใต้ดิน	43
ตารางที่ 3-13 เปรียบเทียบผลวิเคราะห์คุณภาพตัวอย่างน้ำใต้ดิน:น้ำบ่อน้ำต้นบ้านต้นแซะปี 2566-69	44
ตารางที่ 3-14 เปรียบเทียบผลวิเคราะห์คุณภาพตัวอย่างน้ำใต้ดิน:น้ำบ่อน้ำบ้านศาลาน้ำปี 2566-69	44
ตารางที่ 3-15 เปรียบเทียบผลวิเคราะห์คุณภาพตัวอย่างน้ำใต้ดิน:น้ำบ่อน้ำบ้านควนไม้ไผ่ปี 2566-69	44
ตารางที่ 3-16 เปรียบเทียบผลวิเคราะห์คุณภาพตัวอย่างน้ำใต้ดิน:น้ำบาดาลบ้านต้นแซะปี 2566-69	45
ตารางที่ 3-17 เปรียบเทียบผลวิเคราะห์คุณภาพตัวอย่างน้ำใต้ดิน:น้ำบาดาลบ้านศาลาน้ำปี 2566-69	45
ตารางที่ 3-18 เปรียบเทียบผลวิเคราะห์คุณภาพตัวอย่างน้ำใต้ดิน:น้ำบาดาลบ้านควนไม้ไผ่ปี 2566-69	45
ตารางที่ 3-19 แสดงผลการวิเคราะห์ตัวอย่างตะกอนดิน	47

บทที่ 1 บทนำ

1.1 ความเป็นมาของการจัดทำรายงาน

โครงการเหมืองแร่หินอุตสาหกรรมชนิดหินแกรนิตเพื่ออุตสาหกรรมก่อสร้าง ของบริษัทเหมือง ว่างไฟจำกัด ประทานบัตรเลขที่ 27639/15301 มีอายุ 10 ปี (16 กรกฎาคม 2542 ถึง 15 กรกฎาคม 2552) ซึ่งทางโครงการได้รับการต่ออายุประทานบัตรเพิ่มอีก 10 ปี จนถึงวันที่ 15 กรกฎาคม 2562 และโครงการได้รับการต่ออายุประทานบัตรเพิ่มอีก 5 ปี จนถึงวันที่ 15 กรกฎาคม 2567 และโครงการได้รับการต่ออายุประทานบัตรเพิ่มอีก 5 ปี จนถึงวันที่ 26 ธันวาคม 2572 ตั้งอยู่ที่ตำบลคลองเปือย อำเภोजะนะ จังหวัดสงขลา เพื่อจำหน่ายในอุตสาหกรรม ซึ่งบริษัท เหมืองว่างไฟ จำกัด ได้มอบหมายให้ บริษัท เอส.พี.เอส. คอนซัลติ้ง เซอร์วิส จำกัด ซึ่งเป็นบริษัทที่ปรึกษาทางด้านสิ่งแวดล้อมดำเนินการศึกษาและวิเคราะห์ผลกระทบสิ่งแวดล้อมที่อาจเกิดขึ้นจากโครงการเหมืองแร่หิน จากผลการศึกษาได้เสนอให้มีการปฏิบัติตามมาตรการป้องกันและแก้ไขผลกระทบสิ่งแวดล้อมและมาตรการติดตามตรวจสอบผลกระทบสิ่งแวดล้อม ด้านคุณภาพอากาศ คุณภาพน้ำ คุณภาพเสียงและความสั่นสะเทือนจากการทำเหมือง โดยทำการตรวจวัดคุณภาพสิ่งแวดล้อมเป็นประจำทุก 6 เดือน ตลอดระยะเวลาดำเนินโครงการเพื่อเสนอต่อกรมอุตสาหกรรมพื้นฐานและการเหมืองแร่และสำนักงานนโยบายและแผนทรัพยากรธรรมชาติและสิ่งแวดล้อมทราบทุกครั้ง

ในการนี้บริษัทเหมืองว่างไฟจำกัดได้มอบหมายให้ภาควิชาวิศวกรรมเหมืองแร่และวัสดุ คณะวิศวกรรมศาสตร์ มหาวิทยาลัยสงขลานครินทร์ ดำเนินการติดตามการปฏิบัติตามมาตรการป้องกันและแก้ไขผลกระทบสิ่งแวดล้อมและมาตรการติดตามตรวจสอบผลกระทบสิ่งแวดล้อม คุณภาพอากาศ คุณภาพน้ำ คุณภาพเสียงและแรงสั่นสะเทือนในการระเบิดจากการทำเหมือง ในบริเวณพื้นที่ใกล้เคียงกับโครงการดังกล่าว ในวันที่ 19-22 พฤษภาคม 2569 เพื่อนำเสนอรายงานการติดตามตรวจสอบคุณภาพสิ่งแวดล้อมให้กับกรมอุตสาหกรรมพื้นฐานและการเหมืองแร่ กระทรวงอุตสาหกรรม และสำนักงานนโยบายและแผนทรัพยากรธรรมชาติและสิ่งแวดล้อม กระทรวงทรัพยากรธรรมชาติและสิ่งแวดล้อมต่อไป

1.2 รายละเอียดโครงการโดยสังเขป

1. ชื่อโครงการ : โครงการเหมืองแร่หินอุตสาหกรรมชนิดหินแกรนิตเพื่ออุตสาหกรรมก่อสร้าง ประทานบัตรเลขที่ 27639/15301
2. สถานที่ตั้ง : ตั้งอยู่ที่ 17/1 หมู่ที่ 8 ตำบลคลองเปือย อำเภोजะนะ จังหวัดสงขลา 90130
3. ชื่อเจ้าของโครงการ : บริษัท เหมืองว่างไฟ จำกัด
4. โทรศัพท์ 081-6090831 แฟกซ์ 074-429083 E-mail : muangwangpai@hotmail.co.th
5. จัดทำโดย ภาควิชาวิศวกรรมเหมืองแร่และวัสดุ คณะวิศวกรรมศาสตร์ มหาวิทยาลัยสงขลานครินทร์
6. โครงการได้รับความเห็นชอบในรายงานการประเมินผลกระทบสิ่งแวดล้อม เมื่อ 14 พฤศจิกายน 2540
7. โครงการได้นำเสนอรายงานตามผลการปฏิบัติตามมาตรการฯ ครั้งสุดท้ายเมื่อ พฤศจิกายน 2568

รายละเอียดโครงการ

1 สถานที่ตั้งและการคมนาคมเข้าสู่พื้นที่โครงการ

โครงการทำเหมืองอุตสาหกรรมชนิดหินแกรนิต เพื่ออุตสาหกรรมก่อสร้าง ของบริษัท เหมืองวังไผ่ จำกัด ตั้งอยู่ที่ตำบลคลองเปี้ยะ อำเภोजะนะ จังหวัดสงขลา ปรากฏในแผนที่ภูมิประเทศของกรมแผนที่ทหาร มาตราส่วน 1:50,000 ลำดับชุดที่ L7018 ระวังที่ 5122 IV โดยอยู่ระหว่างเส้นกริดแนวตั้งที่ 883-884 ตะวันออก และเส้นกริดแนวนอนที่ 766-767 เหนือ ดังแสดงในรูปที่ 1-1 มีเนื้อที่รวม 118-1-75 ไร่

การคมนาคมเข้าสู่พื้นที่โครงการสามารถเดินทางจากตัวเมืองสงขลาไปทางใต้ตามทางหลวง หมายเลข 408 เข้าเขตอำเภोजะนะ ก่อนถึงป้อมตำรวจทางหลวงป่าชิง ประมาณ 200 เมตร เลี้ยวขวาเข้าทาง บ้านป่าชิง อีกประมาณ 5 กิโลเมตร ถึงบ้านศาลาน้ำ แยกซ้ายอีกประมาณ 2 กิโลเมตร จะถึงพื้นที่โครงการ

2 การดำเนินการทำเหมืองของโครงการ

การทำเหมืองของโครงการจะทำเหมืองโดยวิธีเหมืองทาบในลักษณะชั้นบันได (Benching Method) ที่หมายอักษร “ห” จากระดับชั้นความสูง 200 เมตร และ 180 เมตร เหนือระดับน้ำทะเลปานกลาง โดยจะเปิดพร้อมกันทั้งสองหน้างานแล้วลดระดับลงมาเป็นชั้น ๆ จนถึงระดับสุดท้ายที่ 80 เมตร เหนือระดับน้ำทะเลปานกลาง ทิศทางการเดินหน้าเหมืองจะเดินไปตามแนวเครื่องหมายดังแสดงในรูปที่ 1-2 โดยมีความลาดเอียงของหน้าเหมือง (Overall Slope) ไม่เกิน 45 องศา ในส่วนของชั้นบันไดจะมีความสูง 10 เมตร และกว้างไม่น้อยกว่า 10 เมตร โดยมีขั้นตอนการทำเหมือง ดังนี้

งานเปลือกดิน

เปลือกดินมีความหนาไม่มากนัก จะถูกขุดเปิดโดยรถขุด Back Hoe และรถ Bulldozer เพื่อนำไปใช้ปรับสภาพพื้นที่ เพื่อสร้างสิ่งปลูกสร้างต่างๆ เช่น บริเวณโรงโม่หิน สำนักงาน บ้านพักคนงาน รวมทั้งใช้ทำถนนในเขตพื้นที่ประทานบัตร ส่วนเปลือกเศษดินและเศษหินส่วนที่เหลือจะนำไปเก็บกองที่หมายอักษร “ด”

งานเจาะและงานระเบิด

การผลิตหินอุตสาหกรรมจะทำการเจาะระเบิด โดยรถเจาะหินตะขาบชนิดไฮดรอลิค ขนาดเส้นผ่านศูนย์กลาง หัวเจาะ 3-3.5 นิ้ว เจาะลึกประมาณ 11.5 เมตร เจาะรูเอียง 80-90 องศา ระยะ Burden 2.5-3 เมตร ระยะ Spacing 3-3.5 เมตร จำนวนแถวในการเจาะประมาณ 3-4 แถว สลับฟันปลา (Staggered Pattern) โดยแต่ละแถวจะมีรูเจาะ 5-10 รู ขึ้นอยู่กับสภาพพื้นที่และความเหมาะสม

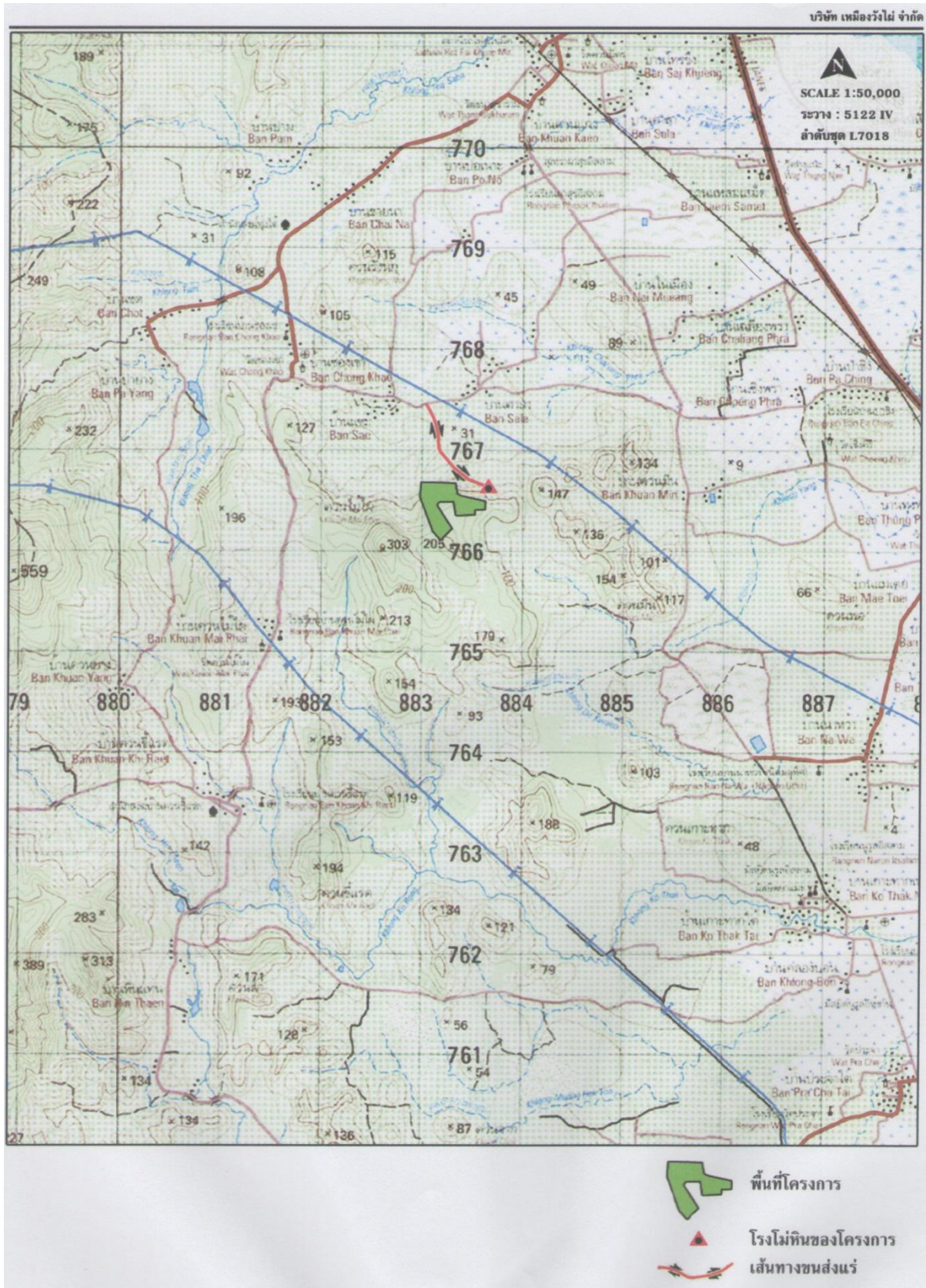

รูปที่ 1-1 แสดงที่ตั้งประทานบัตรของโครงการโดยสังเขป

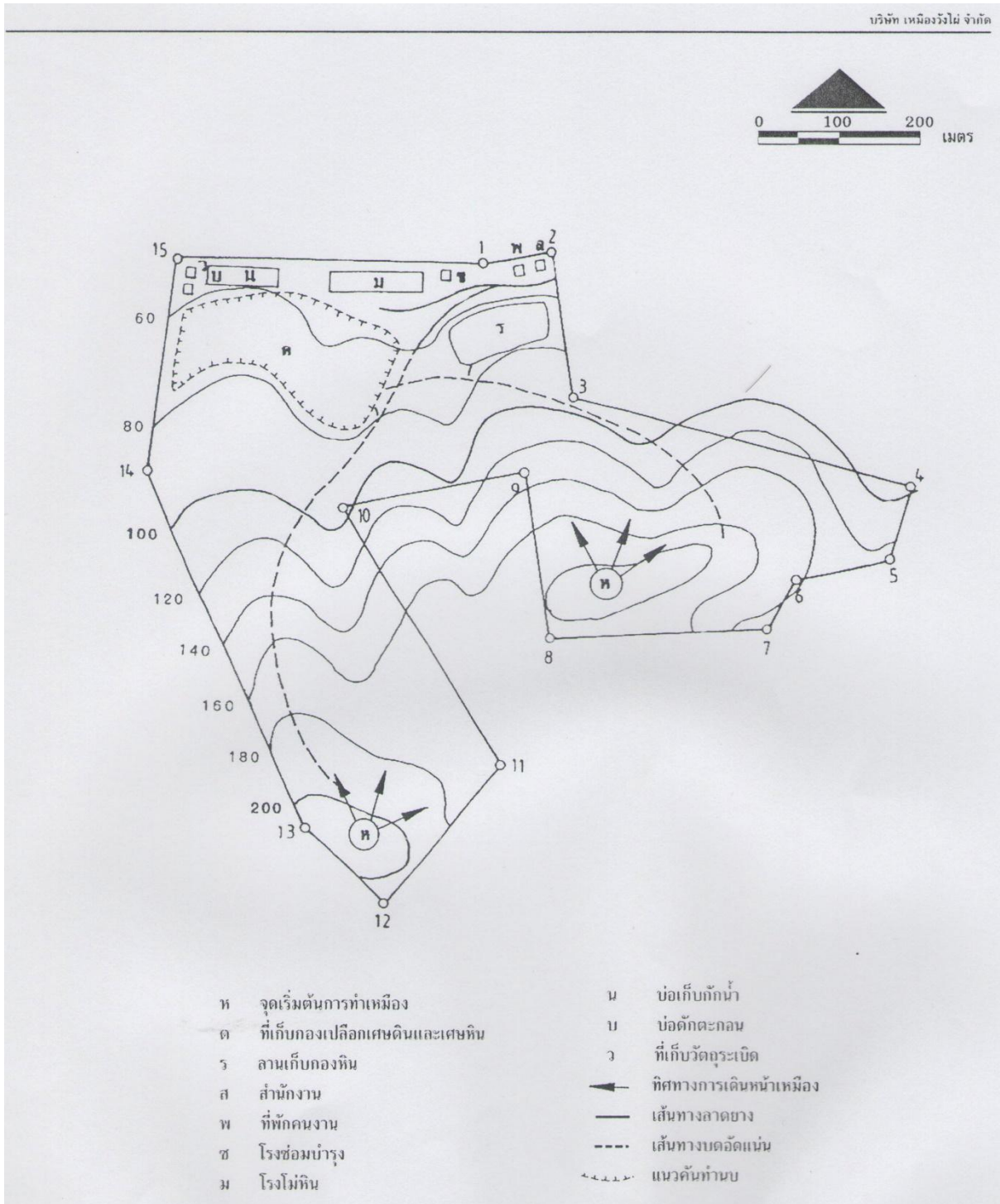

รูปที่ 1-2 แสดงขอบเขตประทานบัตร การใช้ประโยชน์และบริเวณดำเนินกิจกรรมต่างๆในเขตประทานบัตร (ที่มา: แผนผังโครงการทำเหมือง)

ตารางที่ 1-1 แสดงรายละเอียดของการดำเนินกิจกรรมของโครงการในปัจจุบัน

กิจกรรมของโครงการในปัจจุบัน	ภาพถ่ายประกอบ
<p>การทำเหมืองแร่</p> <p>ทำเหมืองโดยวิธีเหมืองหาบในลักษณะชั้นบันได (Benching Method) โดยพยายามรักษาความสูง ความกว้างของชั้นบันไดและความลาดเอียงรวมของหน้าเหมือง (Overall Slope) ให้อยู่ในเกณฑ์ที่ทางราชการกำหนด ทำการเจาะระเบิดด้วยรถเจาะ Hydraulic Crawler Drill และทำการระเบิดแร่โดยใช้วัตถุระเบิด ซึ่งประกอบด้วย 1. แก๊ปไมใช้ไฟฟ้า (Nonel) 2. ดินระเบิดประเภท Emulsion หรือ Dynamite 3. ปุ๋ยแอมโมเนียมไนเตรทผสมน้ำมันดีเซล (ANFO) ในอัตราส่วน 94:6 โดยน้ำหนัก หากหินที่ได้จากการระเบิดมีขนาดใหญ่เกินไปจะใช้ Hydraulic Breaker เจาะกระแทกให้แตกออก หรือใช้รถตัก Back Hoe ตักหินแล้วโปรยลงมากะแทกพื้นให้แตกจนมีขนาดเล็กลงตามที่ต้องการแทนการระเบิดรอบสอง (Secondary Blasting)</p> <p>ทั้งนี้ การทำเหมืองจะอยู่ภายใต้การควบคุมดูแลของวิศวกรควบคุม หรือวิศวกรประจำเหมือง หรือผู้ควบคุมการใช้วัตถุระเบิดในงานเหมืองแร่ที่ได้รับอนุญาตจากกรมอุตสาหกรรมพื้นฐานและการเหมืองแร่ ตรวจสอบสภาพหน้าเหมืองและกิจกรรมการทำเหมืองให้อยู่ในระดับที่ปลอดภัยอยู่เสมอ พร้อมแสดงป้ายเตือนแนวเขตอันตรายรอบเหมือง</p>	รูป 1, 2 และ 3
<p>ระบบการจัดการน้ำและการจัดการตะกอน</p> <p>โครงการไม่มีการใช้น้ำในการทำเหมืองและการบดหิน จึงไม่มีน้ำเสียหรือน้ำทิ้งที่เกิดจากกิจกรรมดังกล่าว แต่มีโอกาสที่จะมีน้ำขุ่นข้นและตะกอนดินที่เกิดจากการชะล้างของฝนบริเวณหน้าเหมือง ลานเก็บกองหิน เป็นต้น</p> <p>ระบบการจัดการน้ำบริเวณหน้าเหมือง : บริเวณหน้าเหมืองที่ลึกที่สุด (Sump) เป็นบริเวณที่รองรับน้ำขุ่นข้นและตะกอนดินที่เกิดจากการชะล้างของฝนบริเวณหน้าเหมือง โดย Sump จะทำหน้าที่เสมือนบ่อดักตะกอน บริเวณหน้าเหมือง น้ำจาก Sump จะถูกสูบขึ้นไป สำหรับใช้สเปรย์น้ำในโรงโม่หิน ฉีดพรมลานโล่ง และถนนภายในโครงการเพื่อลดปัญหาฝุ่นละออง โดยไม่มีการระบายออกนอกพื้นที่โครงการ</p> <p>ระบบการจัดการน้ำบริเวณที่มีกิจกรรมต่อเนื่องจากการทำเหมือง :</p> <ul style="list-style-type: none"> - จัดสร้างทำนบดินและชุดระบายน้ำรอบพื้นที่โรงโม่หินให้เชื่อมต่อกับบ่อดักตะกอน น้ำขุ่นข้นและตะกอนดินที่เกิดจากการชะล้างของฝนบริเวณลานกองหิน ถนนในโครงการ และโรงโม่หิน จะไหลลงสู่ระบายน้ำสู่บ่อดักตะกอน โดยจะนำน้ำในบ่อดักตะกอนดังกล่าวไปใช้ฉีดพรมลานที่โล่ง และถนนภายในโครงการ เพื่อลดปัญหาฝุ่นละออง โดยไม่มีการระบายออกนอกพื้นที่โครงการ <p>การจัดการตะกอน : ชุดลอกบ่อดักตะกอนเมื่อมีตะกอนมากเกินไป 1 ใน 3 ของความลึกของบ่อดักตะกอน โดยตะกอนที่ชุดลอกจะนำไปถมกลับในขอบบ่อเหมืองที่ผ่านการทำเหมืองแล้ว เพื่อเตรียมการฟื้นฟูพื้นที่ผ่านการทำเหมืองต่อไป</p>	รูป 4 และ 5
<p>การฟื้นฟูพื้นที่โครงการ/การรายงานผลการฟื้นฟูพื้นที่โครงการ</p> <p>การฟื้นฟูพื้นที่บริเวณที่ทำเหมือง : ปัจจุบันมีพื้นที่ที่ไม่ใช้ในการทำเหมือง หรือพื้นที่ผ่านการทำเหมืองและหยุดกิจกรรมการทำเหมืองบริเวณทิศใต้ จึงได้มีการฟื้นฟูพื้นที่บริเวณที่ขอบเหมือง และปลูกพืชคลุมดินและไม่ย่นต้นโดยรอบเพื่อลดผลกระทบด้านทัศนียภาพ</p> <p>การรายงานผลการฟื้นฟูพื้นที่โครงการ : รายงานผลการดำเนินการฟื้นฟูพื้นที่โครงการ (ทุก 3 ปีตามที่กำหนดในมาตรการฯ) ได้นำส่งรายงานผลการฟื้นฟูพื้นที่โครงการให้สำนักงานอุตสาหกรรมจังหวัดสงขลา เพื่อส่งต่อให้หน่วยงานที่เกี่ยวข้อง เมื่อพฤษภาคม 2569 (ภาคผนวก)</p>	รูป 6, 7 และ 8

กิจกรรมของโครงการในปัจจุบัน	ภาพถ่ายประกอบ
<p>การไม่ บด หรือย่อยหิน</p> <p>หินจากหน้าเหมืองจะถูกขนส่งสู่โรงย่อยหิน เพื่อทำการไม่ บด ย่อย และคัดขนาด โดยผ่านการบ้อนแร่ (Primary & Product Screen), เครื่องไม่ชอยและกลีบ (Secondary & Tertiary Crusher) ซึ่งกระบวนการดังกล่าวก่อให้เกิดฝุ่นละอองและเสียงจากการย่อยหิน ซึ่งปัจจุบันพบว่า มีวัสดุปิดคลุมอาคารโรงย่อยหิน , ระบบสเปรย์น้ำสำหรับลดฝุ่นละอองขณะย่อยหิน อยู่ในสภาพที่ใช้งานได้เป็นอย่างดี</p>	รูป 9 และ 10
<p>เส้นทางคมนาคมขนส่ง</p> <p>เส้นทางภายในโครงการ : เป็นถนนบดอัดด้วยหินคลุก มีการใช้รถบรรทุกน้ำฉีดน้ำพรมตลอดแนวถนนวันละ 3-4 ครั้งตามความเหมาะสม เพื่อลดปัญหาฝุ่นละอองขณะรถบรรทุกหินวิ่ง พร้อมทั้งสร้างคันทำนบดินและปลูกต้นไม้บนคันทำนบดินรอบเขตประทานบัตร เพื่อเป็นแนวป้องกันฝุ่นละอองและลดผลกระทบด้านทัศนียภาพ</p> <p>เส้นทางภายนอกโครงการ เป็นถนนปูผิวด้วย Asphalt เชื่อมสู่ทางหลวงหมายเลข 408 มีการใช้รถบรรทุกน้ำฉีดพรมตามแนวถนนวันละ 3-4 ครั้งตามความเหมาะสม เพื่อลดปัญหาฝุ่นละอองขณะรถบรรทุกวิ่ง</p>	รูป 11 และ 12
<p>สิ่งก่อสร้างภายในโครงการ</p> <p>สิ่งก่อสร้างภายในโครงการ ประกอบด้วยอาคารโรงย่อยหิน/โรงซ่อมบำรุง/อาคารสำนักงาน และบ้านพักคนงาน</p>	

1.3 แผนการดำเนินการตามมาตรการป้องกันและแก้ไขผลกระทบสิ่งแวดล้อมของคำขอต่ออายุประทานบัตร

ภาคีวิชาการวิศวกรรมเหมืองแร่และวัสดุ คณะวิศวกรรมศาสตร์ มหาวิทยาลัยสงขลานครินทร์ ได้รับมอบหมายจากเจ้าของโครงการ ให้ดำเนินการดังนี้

- ติดตามตรวจสอบผลการปฏิบัติตามมาตรการฯ ของโครงการ (ภาคผนวก) สำหรับคำขอต่ออายุประทานบัตร ที่ได้รับความเห็นชอบจากกรมอุตสาหกรรมพื้นฐานและการเหมืองแร่
- ติดตามตรวจวัดคุณภาพสิ่งแวดล้อมของโครงการ รายละเอียดตามตารางที่ 1-2
- รายงานผลการปฏิบัติตามมาตรการฯ และผลตรวจวัดคุณภาพสิ่งแวดล้อม เสนอสำนักงานนโยบายและแผนทรัพยากรธรรมชาติและสิ่งแวดล้อม และกรมอุตสาหกรรมพื้นฐานและการเหมืองแร่
- รวบรวมข้อมูลเพื่อสรุปผลและเสนอแนวทาง/ปรับปรุง/แก้ไข ตลอดจนหาแนวทางปฏิบัติที่เหมาะสมเสนอต่อเจ้าของโครงการเพื่อพิจารณา โดยแบ่งเป็น
 - เสนอแนวทางปฏิบัติที่สามารถลดผลกระทบสิ่งแวดล้อมได้ดีกว่าเดิม หากพบว่าการปฏิบัติตามมาตรการฯ ไม่สามารถลดผลกระทบที่เกิดจากการทำเหมืองและกิจกรรมต่อเนื่องได้ หรือมีเหตุ/ปัจจัยอื่นใดที่ทำให้การปฏิบัติตามมาตรการฯ ไม่ประสบผลสำเร็จเป็นที่น่าพอใจ

- เสนอแนวทางปฏิบัติที่เหมาะสม หากพบว่าการปฏิบัติตามมาตรการฯ ไม่สอดคล้อง/เหมาะสมกับสภาพความเป็นจริง หรือสภาพหน้างาน หรือมากเกินไปจนก่อให้เกิดการใช้ทรัพยากรที่มีอยู่ไม่คุ้มค่า

ตารางที่ 1-2 แสดงขอบเขตการตรวจวัดคุณภาพสิ่งแวดล้อมตามมาตรการป้องกันและแก้ไขผลกระทบสิ่งแวดล้อมที่กรมอุตสาหกรรมพื้นฐานและการเหมืองแร่กำหนด

รายการตรวจวัด	บริเวณหรือจุดที่ตรวจวัด	ดัชนีที่ตรวจวัด	ความถี่
1. คุณภาพอากาศ 1.1 TSP 1.2 PM10	จำนวน 4 สถานี คือ - บริเวณบ้านต้นแซะ - บริเวณวัดควนไม้ไผ่ - บริเวณชุมชนบ้านศาลาน้ำ - บริเวณภายในพื้นที่โครงการ	- Total Suspended Particulate Matter (TSP) 24 hr. - Particulate Matter with an Aerodynamic Diameter Less Than or Equal to a nominal 10 μm (PM10) 24 hr.	2 ครั้ง/ปี ช่วงเดือน : - มี.ค. - เม.ย. - พ.ย. - ธ.ค.
2. ระดับเสียง	จำนวน 3 สถานี คือ - บริเวณบ้านต้นแซะ - บริเวณวัดควนไม้ไผ่ - บริเวณชุมชนบ้านศาลาน้ำ	- Leq 24 hr. - Lmax	2 ครั้ง/ปี ช่วงเดือน : - มี.ค. - เม.ย. - พ.ย. - ธ.ค.
3. แรงสั่นสะเทือน	จำนวน 2 สถานี คือ - บริเวณบ้านต้นแซะ - พื้นที่โครงการ	- Peak Particle Velocity - Frequency - Peak Displacement - Air Overpressure	2 ครั้ง/ปี ช่วงเดือน : - มี.ค. - เม.ย. - พ.ย. - ธ.ค.
4. คุณภาพน้ำและดิน	จำนวน 1 สถานี คือ - บ่อดักตะกอนในพื้นที่โครงการ	- Arsenic	2 ครั้ง/ปี ช่วงเดือน : - มี.ค. - เม.ย. - พ.ย. - ธ.ค.
5. คุณภาพน้ำบ่อน้ำดิบและบ่อบาดาล	จำนวน 3 สถานี คือ - บริเวณบ้านต้นแซะ - บริเวณวัดควนไม้ไผ่ - บริเวณชุมชนบ้านศาลาน้ำ	- pH - Turbidity - Total Suspended Solids - Total Dissolved Solids - Total Hardness - Sulfate - Total Iron	2 ครั้ง/ปี ช่วงเดือน : - มี.ค. - เม.ย. - พ.ย. - ธ.ค.

ที่มา: มาตรการป้องกันและแก้ไขผลกระทบสิ่งแวดล้อม สำหรับคำขอต่ออายุประทานบัตรที่ 2/2564 (ประทานบัตรที่ 27639/15301) ของ บริษัท เหมืองวังไผ่ จำกัด

บทที่ 2 การตรวจสอบผลการปฏิบัติตามมาตรการป้องกันและแก้ไขผลกระทบสิ่งแวดล้อม

2.1 ผลการปฏิบัติตามมาตรการป้องกันและแก้ไขผลกระทบสิ่งแวดล้อม

ภาควิชาวิศวกรรมเหมืองแร่และวัสดุ คณะวิศวกรรมศาสตร์ มหาวิทยาลัยสงขลานครินทร์ ได้ทำการตรวจสอบผลการปฏิบัติตามมาตรการป้องกันและแก้ไขผลกระทบสิ่งแวดล้อม และตรวจวัดคุณภาพสิ่งแวดล้อมของโครงการ ในวันที่ 19-22 พฤษภาคม 2569 โดยจัดทำและนำเสนอเป็นตารางผลการตรวจสอบการปฏิบัติตามมาตรการฯ ของโครงการ ตามตารางที่ 2-1 ถึง 2-3 โดยรายละเอียดในตารางประกอบด้วย

1. รายละเอียดมาตรการฯ ที่ได้ปฏิบัติ พร้อมผลการปฏิบัติและภาพถ่ายประกอบในส่วนที่สามารถแสดงได้อย่างเป็นรูปธรรม
2. รายละเอียด/เหตุผล/ผลกระทบของการไม่ได้ปฏิบัติ/ปฏิบัติแต่ไม่มีประสิทธิภาพหรือยังไม่ถึงเวลาปฏิบัติตามมาตรการฯ พร้อมทั้งเสนอแนวทางแก้ไข/ปรับปรุง หรือหาแนวทางปฏิบัติที่เหมาะสมเพื่อลดผลกระทบสิ่งแวดล้อม
3. เหตุผลและข้อเสนอแนะในการเพิ่มเติมมาตรการฯ หรือปรับลดมาตรการฯ ที่ไม่สอดคล้องกับสภาพข้อเท็จจริง

2.2 การเปลี่ยนแปลงรายละเอียดการดำเนินการ

ที่ผ่านมาโครงการมีการขอเปลี่ยนแปลงแผนผังโครงการทำเหมืองประทานบัตรที่ 27639/15301 กรมอุตสาหกรรมพื้นฐานและการเหมืองแร่จึงได้พิจารณาเห็นชอบมาตรการป้องกันและแก้ไขผลกระทบสิ่งแวดล้อมสำหรับคำขอต่อเปลี่ยนแปลงแผนผังของโครงการ (ภาคผนวก) และให้ถือปฏิบัติตามมาตรการฯ ดังกล่าว

ตารางที่ 2-1 ผลการตรวจสอบการปฏิบัติตามมาตรการป้องกันและแก้ไขผลกระทบสิ่งแวดล้อมตามที่ สผ.
เสนอไว้ในรายงานฯ

เงื่อนไขตามมาตรการฯ	ผลการปฏิบัติตามมาตรการฯ	ปัญหาที่ไม่ปฏิบัติตามมาตรการฯ และแนวทางแก้ไข	ภาพถ่ายประกอบ
<p>1. มาตรการป้องกันและแก้ไขผลกระทบสิ่งแวดล้อมที่เสนอไว้ในรายงาน</p> <p>1.1 เปิดหน้าเหมืองในลักษณะชั้นบันได โดยมีความกว้างไม่น้อยกว่า 10 เมตร ความสูงไม่เกิน 10 เมตร</p> <p>1.2 จัดเตรียมพื้นที่เก็บกองเศษดินในเนื้อที่ 12 ไร่ กองสูงไม่เกิน 11 เมตร พร้อมทั้งจัดสร้างคูรับน้ำขนาด 0.5x0.5 เมตร และคันทำนบดินอัดแน่นขนาดฐานกว้าง 3 เมตร สันทำนบกว้าง 1 เมตร สูง 2 เมตร ล้อมรอบพื้นที่เก็บกองเศษดินและสร้างบ่อดักตะกอนขนาด 15x15x3 เมตร เพื่อรองรับน้ำจากคุ้บระบายน้ำ</p> <p>1.3 เส้นทางที่ใช้ในการขนส่งในช่วงที่เป็นถนนลูกรัง ต้องทำการปรับปรุงแก้ไขให้ผิวการจราจรโดยการบดอัดด้วยหินปูนหรือลูกรัง พร้อมทั้งกำหนดความเร็วของยานพาหนะในช่วงดังกล่าวให้ใช้ความเร็วไม่เกิน 30 กม./ชม.</p> <p>1.4 ทำการฉีดพรมน้ำบนถนนให้มีความชื้นเพื่อลดปริมาณฝุ่น โดยถูรถบรรทุกฉีดพรมน้ำวันละ 3-4 ครั้ง ในฤดูฝนวันละ 1 ครั้ง ตามสภาพภูมิอากาศ</p> <p>1.5 จัดทำแนวกันชนระยะ 10 เมตร รอบพื้นที่โรงโม่หินและทำการปลูกไม้ยืนต้นโตเร็วล้อมรอบโรงโม่อย่างน้อย 3 แถว ในลักษณะสลับฟันปลาในระยะ 2x2 เมตร</p> <p>1.6 โรงบดและย่อยแร่ต้องสร้างอาคารปิดคลุม 3 ด้าน และหลังคาสำหรับเครื่องบดชุดแรก (Primary crusher) ยึดรับหินใหญ่ (Hopper) และตะแกรงร่อนคัดเศษหิน ดินทราย (Scalping screen) พร้อมทั้งติดตั้งเครื่องฉีดสเปรย์น้ำบริเวณปากยึดรับหินใหญ่</p> <p>1.7 บริเวณปลายสายพานลำเลียงและบริเวณต่างๆ ที่ก่อให้เกิดฝุ่นละอองภายนอกอาคารทุกจุดต้องติดตั้งเครื่องสเปรย์น้ำหรือเครื่องป้องกันฝุ่น</p> <p>1.8 ติดตามตรวจวัดคุณภาพอากาศและแรงสั่นสะเทือนบริเวณวัดช่องเขา วัดควนไม้ไผ่ ชุมชนบ้านศาลาน้ำปีละ 2 ครั้ง และติดตามตรวจวัดระดับเสียงที่ชุมชนบ้านศาลาน้ำปีละ 2 ครั้ง</p> <p>1.9 จัดเตรียมอุปกรณ์ป้องกันอันตรายส่วนบุคคล เช่น หน้ากากป้องกันฝุ่นละอองที่มี filter pad ให้คนงานทุกคนใช้ เครื่องครอบหู รองเท้านิรภัย เป็นต้น ให้แก่พนักงานสวมใส่ตามความเหมาะสมกับลักษณะงาน</p> <p>1.10 จัดให้มีการตรวจสอบสุขภาพทั่วไปของพนักงานอย่างน้อยปีละ 1 ครั้ง และตรวจสอบการได้ยินเสียงของพนักงานอย่างน้อยปีละ 1 ครั้ง</p>	<p>ปฏิบัติ :</p> <p>โครงการเปิดหน้าเหมืองมีลักษณะเป็นชั้นบันได ความกว้าง/สูงตามที่กำหนด และมีพื้นที่เก็บกองเศษดิน</p> <p>-เส้นทางที่ใช้ในการขนส่งทำการปรับปรุงแก้ไขให้ผิวการจราจรโดยการบดอัดด้วยหินคลุกหรือเป็นแอสฟัลท์ พร้อมทั้งกำหนดความเร็วของยานพาหนะในช่วงดังกล่าวให้ใช้ความเร็วไม่เกิน 30 กม./ชม. และทำการฉีดพรมน้ำบนถนนให้มีความชื้นเพื่อลดปริมาณฝุ่น</p> <p>-จัดทำแนวกันชนระยะ 10 เมตร รอบพื้นที่โรงโม่หินและทำการปลูกไม้ยืนต้นเช่นต้นสน กระจับปี่ ฝรั่ง ฯ</p> <p>-โรงย่อยหินสร้างอาคารปิดคลุม 3 ด้าน และติดตั้งเครื่องฉีดสเปรย์น้ำจุดที่เปลี่ยนถ่ายหิน</p> <p>ติดตั้งเครื่องฉีดสเปรย์บริเวณปลายสายพานลำเลียง และทุกจุดบริเวณต่างๆที่ก่อให้เกิดฝุ่นละอองภายนอกอาคาร</p> <p>-ติดตามตรวจวัดคุณภาพอากาศและแรงสั่นสะเทือนบริเวณบ้านต้นแชะ วัดควนไม้ไผ่ ชุมชนบ้านศาลาน้ำปีละ 2 ครั้ง</p> <p>-จัดเตรียมอุปกรณ์ป้องกันอันตรายส่วนบุคคลให้คนงานทุกคนใช้</p> <p>-มีการตรวจสอบสุขภาพทั่วไปของพนักงานอย่างน้อยปีละ 1 ครั้ง และตรวจสอบการได้ยินเสียงอย่างน้อยปีละ 1 ครั้ง</p> <p>ช่วงตุลาคม 2569</p>		<p>รูป 1, 2,3,4, 5, 6,7, 8H, 9, 10,11, 12, 13,14, 15,16,17 และ 18</p>

เงื่อนไขตามมาตรการฯ	ผลการปฏิบัติตามมาตรการฯ	ปัญหาที่ไม่ปฏิบัติตามมาตรการฯ และแนวทางแก้ไข	ภาพถ่ายประกอบ
<p>2. มาตรการป้องกันและแก้ไขผลกระทบสิ่งแวดล้อมที่เสนอไว้ในรายงาน</p> <p>2.1 ให้มีการปลูกไม้ยืนต้นในบริเวณแนวเขตหลักฐานที่ 3-4 และตามแนวถนนสาธารณะที่มีทิศทางตรงมายังพื้นที่ค่าขอประทานบัตร และตามแนวเขตหลักฐานที่ 1, 2 และ 15</p> <p>2.2 ให้ทำการปรับปรุงเส้นทางที่ผ่านชุมชนบ้านป่าชิงและเป็นเส้นทางที่ขนานกับทางรถไฟให้มีวิวจราจรที่มั่นคงแข็งแรง</p> <p>2.3 ให้ดำเนินการปลูกไม้ยืนต้นโตเร็วหรือพันธุ์ไม้ในท้องถิ่นภายในระยะ 2 ปี หลังจากได้ดำเนินโครงการแล้ว โดยวิธีการปลูกให้มีระยะ 2x2 เมตร อย่างน้อย 4 แถว ในพื้นที่ที่เว้นการทำเหมือง รวมทั้งให้มีการบำรุงรักษาดูแลต้นไม้เหล่านั้นให้มีความเจริญเติบโตที่ดี</p> <p>2.4 หากได้รับการร้องเรียนจากราษฎรที่อาศัยอยู่บริเวณใกล้เคียงว่าได้รับความเดือดร้อนรำคาญจากการดำเนินโครงการ หรือก่อให้เกิดความเสียหายแก่สาธารณะสมบัติอันเนื่องมาจากกิจกรรมการทำเหมืองและสำนักงานนโยบายและแผนสิ่งแวดล้อมได้ตรวจพบว่า ไม่ปฏิบัติตามมาตรการที่ได้กำหนดไว้ ผู้ถือประทานบัตรจะต้องยินยอมยุติการทำเหมืองตามคำสั่งของทางราชการ แล้วแก้ไขเหตุแห่งความเดือดร้อนรำคาญให้เสร็จสิ้นก่อนที่จะดำเนินการต่อไป</p> <p>2.5 หากผู้ถือประทานบัตรมีความประสงค์จะเปลี่ยนแปลงวิธีการทำเหมือง หรือเปลี่ยนแปลงเพิ่มเติมชนิดแร่หรือการดำเนินงานที่แตกต่างจากที่เสนอไว้ในรายงานฯ จะต้องเสนอรายละเอียดเกี่ยวกับวิธีการทำเหมืองและการดำเนินงานในการเปลี่ยนแปลงดังกล่าว ประกอบกับมาตรการป้องกันแก้ไขผลกระทบสิ่งแวดล้อมที่สอดคล้องกับการเปลี่ยนแปลงใหม่ ให้สำนักงานนโยบายและแผนสิ่งแวดล้อมพิจารณาให้ความเห็นชอบด้านสิ่งแวดล้อมก่อน</p> <p>2.6 ให้ทำการปรับปรุงฟื้นฟูพื้นที่โครงการฯ ที่ผ่านการทำเหมืองแร่แล้วตามแผนงานที่ได้เสนอไว้ในรายงานผลกระทบสิ่งแวดล้อม พร้อมทั้งให้รายงานผลการดำเนินงานให้สำนักงานนโยบายและแผนสิ่งแวดล้อมและกรมทรัพยากรธรณีทราบทุก 3 ปี นับจากวันที่ได้รับอนุญาตประทานบัตรโดยรายละเอียดของการดำเนินการและตำแหน่งที่ดำเนินการอย่างเพียงพอในปีที่ผ่านมา</p> <p>2.7 ในระหว่างการทำเหมืองหากขุดพบโบราณวัตถุหรือร่องรอยโบราณคดี ไม่ว่าจะเป็นภาพเขียนสีหรืออื่นๆ ที่มีความสำคัญทางประวัติศาสตร์ จะต้องรายงานและขอความร่วมมือจากกรมศิลปากรหรือสำนักงานศิลปากรในท้องที่ให้เข้าไปดำเนินการตรวจสอบพื้นที่ ทั้งนี้ในระหว่างการสำรวจจะต้องหยุดการทำเหมืองชั่วคราวและหากพิสูจน์แล้วว่าเป็นแหล่งโบราณคดี ผู้ถือประทานบัตรจะต้องปฏิบัติตามเงื่อนไขของหน่วยงานที่เกี่ยวข้องโดยไม่มีข้อเรียกร้องใดๆ</p>	<p>ปฏิบัติ : โครงการมีการปลูกไม้ยืนต้นในบริเวณแนวเขตหลักฐานที่ 3-4 และตามแนวถนนสาธารณะที่มีทิศทางตรงมายังพื้นที่ค่าขอประทานบัตร</p> <p>-ดำเนินการปลูกไม้ยืนต้นโตเร็วหรือพันธุ์ไม้ในท้องถิ่นเช่นต้นสนโดยวิธีการปลูกให้มีระยะ 2x2 เมตร อย่างน้อย 4 แถว ในพื้นที่ที่เว้นการทำเหมือง</p> <p>-มีการปรับปรุงการทำเหมืองเมื่อได้รับการร้องเรียนจากราษฎรที่อาศัยอยู่บริเวณใกล้เคียงว่าได้รับความเดือดร้อนรำคาญ</p> <p>-ผู้ถือประทานบัตรมีความประสงค์จะเปลี่ยนแปลงวิธีการทำเหมืองและจะปฏิบัติตามมาตรการป้องกันแก้ไขผลกระทบสิ่งแวดล้อมอย่างเคร่งครัด</p> <p>-ได้จัดทำแผน และรายงานผลการดำเนินการฟื้นฟูพื้นที่เหมืองแร่ให้กรมอุตสาหกรรมพื้นฐานและการเหมืองแร่ และสำนักงานนโยบาย และ แผนทรัพยากรธรรมชาติและสิ่งแวดล้อมทราบทุก 1 ปี โดยครั้งล่าสุดเมื่อ พฤษภาคม 2569</p> <p>-ในระหว่างการทำเหมืองไม่มีการขุดพบโบราณวัตถุหรือร่องรอยโบราณคดี</p>		รูป 6, 7 และ 8

ตารางที่ 2-2 ผลการตรวจสอบการปฏิบัติตามมาตรการป้องกันและแก้ไขผลกระทบสิ่งแวดล้อมตามที่ขอต่อ
อายุประทานบัตร (พศจิกายน 2558)

เงื่อนไขตามมาตรการฯ	ผลการปฏิบัติตามมาตรการฯ	ปัญหาที่ไม่ปฏิบัติตามมาตรการฯ	ภาพถ่ายประกอบ
1. ให้เว้นแนวเขตพื้นที่ไม่ทำเหมือง ในระยะไม่น้อยกว่า 10 เมตร ตามแนวเขตประทานบัตรทางด้านทิศเหนือระหว่างหมุดหลักฐานที่ 15-1-2 และทางด้านทิศตะวันตก หมุดหลักฐานที่ 2-10 และให้จัดทำป้ายหรือสัญลักษณ์ที่แสดงให้เห็นแนวเขตพื้นที่ทำเหมืองให้มองเห็นชัดเจน พร้อมทั้งดูแลบำรุงรักษาและปลูกเสริมต้นไม้โตเร็วหรือไม้ท้องถิ่นให้เต็มที่ว่างในพื้นที่ไม่ทำเหมืองให้หนาแน่นขึ้น	ปฏิบัติ : ปัจจุบันทางโครงการเว้นแนวเขตพื้นที่ไม่ทำเหมือง ในระยะไม่น้อยกว่า 10 เมตร ตามแนวเขตประทานบัตรทางด้านทิศเหนือระหว่างหมุดหลักฐานที่ 15-1-2 และทางด้านทิศตะวันตก หมุดหลักฐานที่ 2-10 พร้อมทั้งดูแลและปลูกเสริมต้นไม้โตเร็วหรือไม้ท้องถิ่นให้เต็มที่ว่างในพื้นที่ไม่ทำเหมืองให้หนาแน่นขึ้น เช่น ต้นสน กระถินณรงค์ พร้อมแสดงป้ายเตือนแนวเขตอันตรายรอบเหมือง		รูป 1 และ 2
2 ให้ทำเหมืองตามแผนผังโครงการทำเหมือง โดยเปิดหน้าเหมืองในลักษณะชันบันได กำหนดให้ชันบันไดหน้าเหมืองสูงไม่เกิน 10 เมตร และกว้างไม่น้อยกว่า 10 เมตร และควบคุมความลาดชันสุดท้ายของหน้าเหมือง (Overall Slope) ไม่เกิน 45 องศา เว้นแต่จะมีผลการศึกษาทางศิลปศาสตร์พิสูจน์ว่าจะไม่เกิดการพังทลายหากมีความลาดเอียงมากกว่านี้ ตลอดจนการหลีกเลี่ยงการเดินหน้าเหมืองที่มีชั้นหินเอียงเข้าหาหน้างานเพื่อป้องกันมิให้เกิดการพังถล่มหรือการถ่วงหล่นของดินและเศษหิน	ปฏิบัติ : ทางโครงการทำเหมืองตามแผนผังโครงการทำเหมือง โดยเปิดหน้าเหมืองในลักษณะชันบันได กำหนดให้ชันบันไดหน้าเหมืองสูงไม่เกิน 10 เมตร และกว้างไม่น้อยกว่า 10 เมตร และควบคุมความลาดชันสุดท้ายของหน้าเหมือง (Overall Slope) ไม่เกิน 45 องศา และมีการปลูกต้นไม้ตามบริเวณที่หยุดการผลิตหิน เช่น ต้นสน กระถินณรงค์		รูป 1 และ 2
3 ให้ใช้ปริมาณวัตถุระเบิดได้ไม่เกิน 127.5 กิโลกรัม/จังหวัด และโดยทำการระเบิดได้วันละ 1 ครั้ง ในช่วงเวลาประมาณ 16.00-17.00 น. และหลีกเลี่ยงการระเบิดย่อย โดยให้ใช้เครื่องเจาะกระแทกหินย่อยแร่แทน โดยก่อนการระเบิดทุกครั้งจะต้องจัดเจ้าหน้าที่ตรวจสอบพื้นที่โดยรอบในรัศมี 100 เมตร จากจุดระเบิดและเปิดสัญญาณเตือนให้ได้ยินอย่างชัดเจนในรัศมีไม่น้อยกว่า 500 เมตร และห้ามมีการทำเหมืองหรือมีการระเบิดแร่ในเวลากลางคืนโดยเด็ดขาด ทั้งนี้จะต้องควบคุมวิธีการใช้และวิธีการเก็บรักษาวัตถุระเบิดระเบิดให้เป็นไปตามที่กำหนดไว้ในแผนผังโครงการทำเหมืองและตามระเบียบที่ราชการกำหนด	ปฏิบัติ : ทางโครงการปฏิบัติตามมาตรการที่กำหนดในการใช้วัตถุระเบิดการระเบิดหิน ใช้แก๊สที่ไม่ใช่ไฟฟ้าเพื่อความปลอดภัยและให้สัญญาณเตือนให้ได้ยินในรัศมี 500 เมตร ก่อนและหลังการระเบิดทุกครั้ง โดยระเบิดเวลาประมาณ 17.00 น. โดยพยายามให้ระเบิดน้อยวันต่อครั้งแต่ละสัปดาห์เพื่อลดปัญหา ความ สั่น สะเทือน ต่อ บ้านเรือนในชุมชน		รูป 3 และ 22
4 ให้นำเปลือกดินชั้นบนที่ไม่มีสารปนเปื้อนพิษไปใช้ประโยชน์ในการทำแนวคันดินบริเวณริมขอบประทานบัตรเพื่อทำการปลูกต้นไม้ สำหรับดินที่มีเศษหินปนให้นำไปใช้สำหรับปรับสภาพพื้นที่และเส้นทางภายในโครงการหรือนำไปผสมเป็นดินคลุก	ปฏิบัติ : ทางโครงการนำเปลือกดินชั้นบนที่ไม่มีสารปนเปื้อนพิษไปใช้ประโยชน์ในการทำแนวคันดินบริเวณริมขอบประทานบัตรเพื่อทำการปลูกต้นไม้ สำหรับดินที่มีเศษหินปนให้นำไปใช้สำหรับปรับสภาพพื้นที่และเส้นทางภายในโครงการหรือนำไปผสมเป็นดินคลุก		รูป 7 และ 8

เงื่อนไขตามมาตรการฯ	ผลการปฏิบัติตามมาตรการฯ	ปัญหาที่ไม่ปฏิบัติตามมาตรการฯ	ภาพถ่ายประกอบ
5 ให้สร้างคูระบายน้ำเรียบแนวถนนขนส่งภายในเหมือง มีขนาดกว้างที่ฐาน 1-2 เมตร และ ลึก 1 เมตร โดยให้มีทิศทางการไหลของน้ำไปยังบ่อดักตะกอนที่จัดเตรียมไว้ บริเวณหมายเลข บ1 ซึ่งมีขนาดพื้นที่ 4.3 ไร่ และให้นำน้ำจากบ่อรวมน้ำไปใช้ในการฉีดพรมหน้าเหมืองและเส้นทางขนส่งแร่ โดยห้ามระบายน้ำออกสู่ภายนอกพื้นที่โครงการ แต่หากจำเป็นต้องสูบน้ำออกจากพื้นที่ให้ปล่อยเฉพาะน้ำที่ตกตะกอนเป็นน้ำใสแล้วเท่านั้น เพื่อป้องกันการพังทลายของแนวคันดินและตรวจสอบคูระบายน้ำให้ใช้การได้ดีอยู่เสมอ	ปฏิบัติ : ทางโครงการมีจัดสร้างคันดินทำนบและคูระบายน้ำที่มีความแข็งแรงคงทนและสามารถระบายน้ำได้ดีมากขึ้นตามมาตรการที่กำหนดและมีการเพิ่มบ่อดักตะกอนขนาด 15x15x3 เมตร เป็น 4 บ่อ และมีการตกตะกอนของน้ำก่อน เพื่อทำให้น้ำใสขึ้นเพื่อสามารถนำกลับไปใช้ใหม่ได้ในการรดน้ำถ่าน		รูป 5
6 ให้จัดหาและกำชับให้พนักงานสวมใส่อุปกรณ์ป้องกันภัยส่วนบุคคล เช่น หมวกนิรภัย รองเท้าป้องกันภัย ถุงมือ หน้ากากกันฝุ่น และปลั๊กอุดหู ฯลฯ ให้เหมาะสมกับสภาพของงาน พร้อมทั้งจัดให้มีการตรวจสุขภาพของพนักงานปีละ 1 ครั้ง โดยการตรวจสอบร่างกายโดยทั่วไปได้แก่ ความสามารถของการได้ยิน ระบบหายใจ ระบบประสาทในการรับรู้ และการเอ็กซเรย์ปอด โดยเฉพาะโรคซิลิโคซิส พร้อมทั้งรายงานสรุปผลให้กรมอุตสาหกรรมพื้นฐานและการเหมืองแร่ และสำนักงานนโยบายและแผนทรัพยากรธรรมชาติและสิ่งแวดล้อมทุกครั้ง	ปฏิบัติ : ทางโครงการมีการกำชับให้พนักงานสวมใส่อุปกรณ์ป้องกันภัยส่วนบุคคล ให้เหมาะสมกับสภาพของงาน ทั้งหน้าเหมืองและโรงโม่หิน พร้อมทั้งจัดให้มีการตรวจสุขภาพปีละ 1 ครั้ง ช่วงเดือนตุลาคมปี 2569 เพื่อสุขภาพและความปลอดภัยในการทำงาน		รูป R18
7 โรงโม่หินของโครงการจะต้องมีการบำรุงรักษาระบบป้องกันและกำจัดฝุ่นให้มีประสิทธิภาพดีอยู่เสมอ ทั้งการปิดคลุมอาคารอุปกรณ์ และจุดสเปรย์น้ำที่จุดกำเนิดฝุ่นต่างๆ และจะต้องเปิดใช้ตลอดเวลาที่ทำการโม่ บด ย่อยหิน ตามประกาศกรมอุตสาหกรรมพื้นฐานและการเหมืองแร่ เรื่อง ให้โรงโม่บดหรือย่อยหินมีระบบป้องกันผลกระทบสิ่งแวดล้อม ลงวันที่ 12 มกราคม 2548 อย่างครบถ้วนโดยเคร่งครัด	ปฏิบัติ : ทางโครงการมีการปิดคลุมสายพานลำเลียงและติดตั้งระบบสเปรย์น้ำบริเวณสายพานลำเลียงรวมทั้งบริเวณต่างๆที่อาจก่อให้เกิดฝุ่นละอองภายนอกอาคารทุกจุดโดยเฉพาะเวลาโม่หิน		รูป 9 และ 10
8 ให้จัดทำป้ายสัญญาณเตือน ระวางมีรถบรรทุกเข้า-ออก ช่วงก่อนเลี้ยวเข้า-ออก พื้นที่โครงการในระยะ 50, 100 และ 200 เมตร เพื่อป้องกันและลดอุบัติเหตุที่อาจเกิดขึ้นแก่ราษฎรในชุมชนและผู้สัญจรไป-มา โดยป้ายแสดงและสัญญาณเตือนภัยจะต้องสามารถมองเห็นได้ชัดเจน	ปฏิบัติ : ได้จัดทำป้ายสัญญาณเตือนระวางมีรถบรรทุกเข้า-ออก ช่วงก่อนเลี้ยวเข้า-ออก พื้นที่โครงการในระยะ 50, 100 และ 200 เมตร เพื่อป้องกันและลดอุบัติเหตุที่อาจเกิดขึ้นแก่ราษฎรในชุมชนและผู้สัญจรไป-มา โดยป้ายแสดงและสัญญาณเตือนภัยจะต้องสามารถมองเห็นได้ชัดเจนเพื่อความปลอดภัย		รูป 21
9 ให้ฉีดพรมน้ำเพื่อลดการฟุ้งกระจายของฝุ่นละออง เส้นทางลำเลียงแร่ภายในพื้นที่โครงการและเส้นทางขนส่งแร่ช่วงที่ผ่านชุมชนที่เป็นลูกรัง อย่างน้อยวันละ 3-4 ครั้ง หรือตามความเหมาะสมกับสภาพภูมิอากาศ รวมทั้งตรวจสอบและปรับปรุงซ่อมแซมเส้นทางขนส่งแร่ให้อยู่ในสภาพที่ใช้งานได้ดีอยู่เสมอ	ปฏิบัติ : ทางโครงการมีการติดตั้งระบบสเปรย์น้ำตลอดเส้นทางขนส่งหินถึงทางหลวงจังหวัดหมายเลข 3014 เพื่อลดปริมาณฝุ่นละอองที่อาจเกิดขึ้น โดยในฤดูร้อนจะทำการฉีดวันละ 3-4 ครั้ง และกำชับให้รถบรรทุกหินลงบ่อล้างล้อเพื่อทำความสะอาดก่อนออกนอกโรงโม่หินทุกครั้ง โดยเฉพาะช่วง		รูป 23

เงื่อนไขตามมาตรการฯ	ผลการปฏิบัติตามมาตรการฯ	ปัญหาที่ไม่ปฏิบัติตามมาตรการฯ	ภาพถ่ายประกอบ
	ฤดูร้อนเนื่องจากถนนแห้งเร็ว		
10 ในการขนส่งแร่ออกนอกพื้นที่โครงการจะต้องใช้ผ้าใบปิดคลุม กระบะบรรทุกให้มิดชิด เพื่อลดการกระจายของฝุ่นละอองและการกระเด็นของเศษหิน และให้ควบคุมน้ำหนักบรรทุกและความเร็วของรถบรรทุกแร่ตามที่ราชการกำหนด โดยเฉพาะช่วงที่ผ่านพื้นที่ชุมชนให้ใช้ความเร็วไม่เกิน 30 กิโลเมตร/ชั่วโมง และห้ามมีการขนส่งแร่ในช่วงเวลา 06.00-09.00 น. และ 15.00 – 18.00 น. ซึ่งเป็นช่วงที่นักเรียนและประชาชนเดินทางไป-กลับจากโรงเรียนและที่ทำงาน	ปฏิบัติ : ทางโครงการมีการควบคุมน้ำหนักบรรทุกและความเร็วของรถบรรทุกแร่ให้อยู่ในพิกัดที่ทางราชการกำหนดไว้และการบรรทุกแร่ออกจากโรงโม่หินจะต้องใช้ผ้าใบปิดคลุมเพื่อไม่ให้เศษตกลงบนถนน และในปัจจุบันสถานประกอบการได้มีการเปลี่ยนเส้นทางการขนส่งแร่แล้ว ซึ่งไม่ส่งผลกระทบต่อในช่วงที่ นักเรียนและประชาชนเดินทางไป-กลับจากโรงเรียนและที่ทำงาน		รูป 20
11 ให้การสนับสนุนและช่วยกิจกรรมสาธารณะประโยชน์ และมีส่วนร่วมในกิจกรรมของชุมชนหรือการพัฒนาชุมชนพื้นที่ใกล้เคียงตามความเหมาะสม เช่น ด้านการศึกษา ศาสนา สาธารณูปโภค สาธารณูปการ รวมถึงการร่วมมือกับองค์กรปกครองส่วนท้องถิ่นในการพัฒนาชุมชน เป็นต้น	ปฏิบัติ : ให้การสนับสนุนและช่วยกิจกรรมสาธารณะประโยชน์ และมีส่วนร่วมในกิจกรรมของชุมชนหรือการพัฒนาชุมชนพื้นที่ใกล้เคียงตามความเหมาะสม เช่น ด้านการศึกษา ศาสนา สาธารณูปโภค สาธารณูปการ การตรวจสุขภาพประจำปี รวมถึงการร่วมมือกับองค์กรปกครองส่วนท้องถิ่นในการพัฒนาชุมชน		รูป 24, 25,26-36
12 จัดให้มีเจ้าหน้าที่รับผิดชอบด้านมวลชนสัมพันธ์ เพื่อรับฟังความคิดเห็นและปัญหาความเดือดร้อนที่อาจเกิดจากการทำเหมือง พร้อมทั้งประชาสัมพันธ์ผลการปฏิบัติตามมาตรการและผลการตรวจวัดคุณภาพสิ่งแวดล้อมของโครงการให้ประชาชนภายในชุมชนโดยรอบพื้นที่เหมืองแร่ทราบ โดยการติดประกาศให้เห็นชัดเจนที่องค์การบริหารส่วนตำบลหรือบริเวณศูนย์รวมของชุมชน	ปฏิบัติ : มีการแต่งตั้งคณะกรรมการมวลชนสัมพันธ์ เพื่อรับฟังความคิดเห็นและปัญหาความเดือดร้อนที่อาจเกิดจากการทำเหมือง ดังในภาคผนวก		รูป 34
13 ให้ดำเนินการจัดตั้งกองทุนต่างๆ ดังนี้ 13.1 กองทุนฟื้นฟูพื้นที่ทำเหมือง ในอัตราปีละ 34,000 บาทต่อไร่ ของพื้นที่ที่ต้องฟื้นฟูในแต่ละปี เพื่อใช้หรือการดำเนินงานด้านการฟื้นฟูพื้นที่ที่ผ่านการทำเหมืองแร่แล้ว 13.2 กองทุนเฝ้าระวังสุขภาพ โดยเก็บจากกำลังการผลิตในอัตราตันละประมาณ 0.50 บาท/ปี หรือไม่น้อยกว่าปีละ 200,000 บาท (สองแสนบาท) เพื่อใช้สำหรับการดำเนินงานด้านการตรวจสุขภาพประชาชนบริเวณโดยรอบพื้นที่ทำเหมืองแร่ และการดำเนินงานอื่นๆ เพื่อการเฝ้าระวังสุขภาพ 13.3 กองทุนพัฒนาหมู่บ้านรอบพื้นที่เหมืองแร่ โดยเก็บจากกำลังการผลิตในอัตราตันละประมาณ 1 บาท/ปี หรือไม่น้อยกว่าปีละ 500,000 บาท (ห้าแสนบาท) เพื่อใช้สำหรับการดำเนินงานด้านมวลชนสัมพันธ์กับชุมชนโดยรอบเหมืองแร่และเป็นกองทุนสำหรับการพัฒนาหมู่บ้านโดยรอบพื้นที่เหมืองแร่	ปฏิบัติ : -มีการจัดตั้งกองทุนและเปิดบัญชีธนาคารของกองทุนฟื้นฟูพื้นที่ทำเหมือง กองทุนเฝ้าระวังสุขภาพ และกองทุนพัฒนาหมู่บ้านรอบพื้นที่เหมืองแร่ตั้งในภาคผนวก เพื่อเป็นทุนในการดำเนินการต่างๆที่เป็นประโยชน์ต่อชุมชนรอบเหมือง ดังในภาคผนวก		ภาคผนวก

เงื่อนไขตามมาตรการฯ	ผลการปฏิบัติตามมาตรการฯ	ปัญหาที่ไม่ปฏิบัติตามมาตรการฯ	ภาพถ่ายประกอบ
<p>ทั้งนี้ ให้มีหลักฐานทางบัญชีให้เจ้าหน้าที่สามารถตรวจสอบได้ตลอดเวลา และการจัดการบริหารกองทุนดังกล่าวให้มีคณะกรรมการบริหารกองทุนประกอบด้วย ผู้ถือประธานบัตร ตัวแทนภาคประชาชน ผู้แทนราชการท้องถิ่น เจ้าหน้าที่สาธารณสุข และเห็นควรให้เพิ่มผู้แทนสถาบันการศึกษาและวัด (ถ้ามี) เข้าร่วมเป็นคณะกรรมการด้วย โดยจัดให้มีการประชุมคณะกรรมการจัดการเพื่อบริหารกองทุนอย่างน้อยปีละ 2 ครั้ง หรือให้เป็นไปตามแนวทางที่กรมอุตสาหกรรมพื้นฐานและการเหมืองแร่กำหนด พร้อมทั้งรายงานผลการดำเนินงานของแต่ละกองทุนให้กรมอุตสาหกรรมพื้นฐานและการเหมืองแร่ สำนักงานนโยบายและแผนทรัพยากรธรรมชาติและสิ่งแวดล้อม และหน่วยงานที่เกี่ยวข้องทราบทุกปี</p>			
<p>14 ให้ตรวจวัดคุณภาพสิ่งแวดล้อมและรายงานผลให้กรมอุตสาหกรรมพื้นฐานและการเหมืองแร่ สำนักงานนโยบายและแผนทรัพยากรธรรมชาติและสิ่งแวดล้อมทราบ ดังนี้</p> <p>14.1 ตรวจวัดปริมาณฝุ่นละอองรวม (TSP) และฝุ่นละอองที่มีขนาดเล็กกว่า 10 ไมครอน (PM-10) เฉลี่ยในรอบ 24 ชั่วโมง จำนวน 4 สถานี ได้แก่ โรงโม่หินของโครงการ ชุมชนบ้านต้นแชะ ชุมชนบ้านศาลาน้ำ และวัดควนไม้ไผ่ ปีละ 2 ครั้ง ในช่วงเดือนมีนาคม-เมษายน และเดือนพฤศจิกายน-ธันวาคม ของทุกปี</p> <p>14.2 ตรวจสอบระดับเสียงเฉลี่ย 24 ชั่วโมง (Leq 24 hr) และระดับเสียงสูงสุด (Lmax) จำนวน 3 สถานี ได้แก่ ชุมชนบ้านต้นแชะ ชุมชนบ้านศาลาน้ำ และวัดควนไม้ไผ่ ปีละ 2 ครั้ง ในช่วงเดือนมีนาคม-เมษายน และเดือนพฤศจิกายน-ธันวาคม ของทุกปี</p> <p>14.3 ตรวจแรงสั่นสะเทือนจากการทำเหมือง จำนวน 2 สถานี ได้แก่ ชุมชนบ้านต้นแชะและชุมชนบ้านศาลาน้ำ ปีละ 2 ครั้ง ในช่วงเดือนมีนาคม-เมษายน และเดือนพฤศจิกายน-ธันวาคม ของทุกปี</p> <p>14.4 ให้ติดตามตรวจสอบคุณภาพน้ำผิวดิน จำนวน 2 สถานี ได้แก่ น้ำห้วยหินและอ่างเก็บน้ำห้วยคู้ โดยตรวจวัดค่าความเป็นกรดด่าง (pH), ความขุ่น (Turbidity), ค่าความกระด้างทั้งหมด (Total Hardness), ปริมาณตะกอนแขวนลอย (Suspended Solids), ปริมาณตะกอนละลาย (Dissolved Solids), ปริมาณเหล็ก (Total Iron) และซัลเฟต (Sulfate) ปีละ 2 ครั้ง ในช่วงเดือนมีนาคม-เมษายน และเดือนพฤศจิกายน-ธันวาคม ของทุกปี</p> <p>14.5 ให้วิเคราะห์ปริมาณสารหนูของน้ำและตะกอนดินในบ่อดักตะกอนภายในบ่อเหมืองและโรงโม่หินรวม 3 บ่อ เนื่องจากผลการวิเคราะห์คุณภาพดินในพื้นที่ภูเขาควนไม้ไผ่มีการปนเปื้อนของสารหนูเกินเกณฑ์มาตรฐานเพื่อการเกษตร และอยู่อาศัย ปีละ 2 ครั้ง ในช่วงเดือนมีนาคม-เมษายน และเดือนพฤศจิกายน-ธันวาคม ของทุกปี</p>	<p>ปฏิบัติ : -ทำการตรวจวัดคุณภาพอากาศในบรรยากาศ คุณภาพเสียงแรงสั่นสะเทือนจากการระเบิด คุณภาพน้ำ และตะกอนดิน ปีละ 2 ครั้ง เมื่อวันที่ 19-22 พ.ค. 69 ซึ่งผลการตรวจวัดคุณภาพสิ่งแวดล้อมทุกด้านอยู่ในเกณฑ์มาตรฐานที่กฎหมายกำหนด</p> <p>-ทำการตรวจวัดปริมาณฝุ่นละอองรวม (TSP) และฝุ่นละอองที่มีขนาดเล็กกว่า 10 ไมครอน (PM-10) เฉลี่ยในรอบ 24 ชั่วโมง จำนวน 4 สถานี ผลการตรวจวัดอยู่ในเกณฑ์มาตรฐานที่กฎหมายกำหนด</p> <p>-ทำการตรวจวัดระดับเสียงเฉลี่ย 24 ชั่วโมง (Leq 24 hr) และระดับเสียงสูงสุด (Lmax) จำนวน 3 สถานี ผลการตรวจวัดอยู่ในเกณฑ์มาตรฐานที่กฎหมายกำหนด</p> <p>-ได้ทำการตรวจวัดเสียงและแรงสั่นสะเทือนจากการระเบิดหินในการทำเหมืองจำนวน 2 สถานี เมื่อวันที่ 19 พ.ค. 69 ผลการตรวจวัดอยู่ในเกณฑ์มาตรฐานที่กฎหมายกำหนด</p> <p>-ไม่ได้ติดตามตรวจสอบคุณภาพน้ำผิวดิน จำนวน 2 สถานี คือ น้ำห้วยหินและอ่างเก็บน้ำห้วยคู้ เนื่องจากในพื้นที่ไม่มีน้ำในห้วยหินและอ่างเก็บน้ำห้วยคู้</p> <p>-ทำการตรวจวัดปริมาณสารหนูของคุณภาพน้ำและตะกอนดินในชุมชนเมืองบ่อดักตะกอน 1, บ่อดักตะกอน 4 อยู่ในเกณฑ์ปกติตามกฎหมายกำหนด ส่วนน้ำไม่มีในบ่อดักตะกอน</p>		รูป 37-42

เงื่อนไขตามมาตรการฯ	ผลการปฏิบัติตามมาตรการฯ	ปัญหาที่ไม่ปฏิบัติตามมาตรการฯ	ภาพถ่ายประกอบ
	-ได้ทำการติดตามตรวจสอบคุณภาพน้ำบ่อต้นและบ่อบาดาลของราษฎรในชุมชนใกล้เคียง 3 สถานี ได้แก่ชุมชนบ้านต้นแฉะ ชุมชนบ้านศาลาน้ำและชุมชนบ้านควนไม้ไผ่ ผลการตรวจวัดส่วนใหญ่อยู่ในเกณฑ์ปกติตามกฎหมายกำหนด		
<p>15 ให้ทำการฟื้นฟูสภาพพื้นที่ที่ใช้ทำเหมืองควบคู่ไปกับการทำเหมืองดังนี้</p> <p>15.1 บริเวณที่ไม่ใช้ในการทำเหมืองแร่และกิจกรรมเกี่ยวเนื่อง ให้พยายามรักษาสภาพเดิมไว้และปลูกต้นไม้เสริมให้หนาแน่น</p> <p>15.2 บริเวณชั้นบันไดหน้าเหมืองที่สิ้นสุดการทำเหมืองตามแผนผังโครงการทำเหมืองแล้ว ให้ทำการปรับลดความลาดชันหน้าเหมืองให้อยู่ในสภาพแข็งแรงและปลอดภัย และขุดหลุมหรือร่องรับชั้นบันไดแล้วนำเปลือกดินใส่พร้อมทั้งปลูกพืชคลุมดินและไม่ทิ้งถินหรือไม้ไผ่เร็วไปพร้อมกับการทำเหมืองเพื่อป้องกันการพังทลายและเสริมสร้างทัศนียภาพให้กลมกลืนกับสภาพแวดล้อมโดยรอบ ตามเอกสารแนบ</p> <p>15.3 พื้นที่ที่ผ่านการทำเหมืองในระยะสุดท้าย และที่ใช้ในกิจกรรมต่างๆ ทุกบริเวณหากไม่มีการต่ออายุประทานบัตรอีก ให้ฟื้นฟูโดยการขุดหลุมหรือร่องใส่ดิน/ปุ๋ย พร้อมทั้งปลูกพืชคลุมดินและไม่ไถเร็วเพื่อคืนสภาพป่าไม้</p> <p>ทั้งนี้ ให้จัดทำแผนและรายงานผลการดำเนินการฟื้นฟูพื้นที่เหมืองแร่ให้กรมอุตสาหกรรมพื้นฐานและการเหมืองแร่ และสำนักงานนโยบายและแผนทรัพยากรธรรมชาติและสิ่งแวดล้อม ทราบทุก 3 ปี และทุก 1 ปี ช่วงอายุประทานบัตรเหลือ 2 ปี นับจากวันที่ได้รับอนุญาตให้ต่ออายุประทานบัตรโดยมีรายละเอียดของการดำเนินการและตำแหน่งที่ดำเนินการอย่างเพียงพอในปีที่ผ่านมา</p>	<p>ปฏิบัติ :ได้จัดทำแผนและรายงานผลการดำเนินการฟื้นฟูพื้นที่เหมืองแร่ให้กรมอุตสาหกรรมพื้นฐานและการเหมืองแร่ และสำนักงานนโยบายและแผนทรัพยากรธรรมชาติและสิ่งแวดล้อม ทราบทุก 1 ปี โดยครั้งล่าสุดเมื่อพฤษภาคม 2569</p>		ภาคผนวก
<p>16 ให้ผู้ถือประทานบัตรส่งรายงานผลการปฏิบัติตามมาตรการป้องกันและแก้ไขผลกระทบสิ่งแวดล้อมตามที่ กรมอุตสาหกรรมพื้นฐานและการเหมืองแร่ กำหนดไว้ ซึ่งจัดทำโดยวิศวกรควบคุมการทำเหมืองให้กรมอุตสาหกรรมพื้นฐานและการเหมืองแร่ และสำนักงานนโยบายและแผนทรัพยากรธรรมชาติและสิ่งแวดล้อม ทราบทุก 6 เดือน ในช่วงเดือนพฤษภาคม-กรกฎาคม และเดือนพฤศจิกายน-มกราคม ของทุกปี</p>	<p>ปฏิบัติ :ได้ส่งรายงานผลการปฏิบัติตามมาตรการป้องกันและแก้ไขผลกระทบสิ่งแวดล้อมตามที่ กรมอุตสาหกรรมพื้นฐานและการเหมืองแร่ กำหนดไว้และสำนักงานนโยบายและแผนทรัพยากรธรรมชาติและสิ่งแวดล้อม ทราบทุก 6 เดือน ในช่วงเดือนพฤษภาคม-กรกฎาคม และเดือนพฤศจิกายน-มกราคม ของทุกปี ครั้งนี้เป็นรอบ 1/2569</p>		
<p>17 หากได้รับการร้องเรียนจากราษฎรในบริเวณใกล้เคียงว่าได้รับความเดือดร้อนรำคาญจากการดำเนินโครงการ หรือสาธารณสมบัติได้รับความเสียหายจากการทำเหมืองและกิจกรรมที่เกี่ยวข้อง และทางราชการได้ตรวจพบว่า ไม่ปฏิบัติตามมาตรการที่ได้กำหนดไว้ ผู้ถือประทานบัตรจะต้องยุติการทำเหมืองตามคำสั่งของทางราชการ แล้วแก้ไขเหตุแห่งความเดือดร้อนให้เสร็จสิ้นก่อนที่จะดำเนินการต่อไป</p>	<p>ปฏิบัติ : ปัจจุบันมีการร้องเรียนจากราษฎรในบริเวณใกล้เคียงบางคนจึงมีการปรับปรุงโรงโม่หินโดยการย้ายจุดติดตั้งโรงโม่ซึ่งทำเป็นระบบปิด มีการสเปรย์น้ำตลอดเวลาของการทำงานทั้งโรงโม่หินและถนนการขนส่งและจะทำให้มีฝุ่นที่เกิดขึ้นน้อยที่สุดตลอดเวลาในการทำงาน</p>		
<p>18 หากผู้ถือประทานบัตรมีความประสงค์จะเปลี่ยนแปลงรายละเอียดการทำเหมืองหรือการดำเนินกิจกรรมเกี่ยวเนื่องที่แตกต่างจากที่เสนอไว้ในรายงานฯ จะต้องเสนอรายละเอียดที่จะเปลี่ยนแปลงดังกล่าว</p>	<p>ปฏิบัติ :หากผู้ถือประทานบัตรมีความประสงค์จะเปลี่ยนแปลงวิธีการทำเหมือง จะทำการเสนอรายละเอียดที่จะ</p>		

เงื่อนไขตามมาตรการฯ	ผลการปฏิบัติตามมาตรการฯ	ปัญหาที่ไม่ปฏิบัติตามมาตรการฯ	ภาพถ่ายประกอบ
พร้อมทั้งข้อมูลเหตุผลความจำเป็นและมาตรการป้องกันแก้ไขผลกระทบสิ่งแวดล้อมที่สอดคล้องกับการเปลี่ยนแปลง ให้กรมอุตสาหกรรมพื้นฐานและการเหมืองแร่ พิจารณาให้ความเห็นชอบก่อน	เปลี่ยนแปลงดังกล่าว ให้กรมอุตสาหกรรมพื้นฐานและการเหมืองแร่ให้ทราบ และจะปฏิบัติตามมาตรการป้องกันแก้ไขผลกระทบสิ่งแวดล้อมอย่างเคร่งครัด		
19 ในระหว่างการทำเหมืองหากขุดพบโบราณวัตถุหรือร่องรอยโบราณคดี ไม่ว่าจะเป็นภาพเขียนสีหรืออื่นๆ ที่มีความสำคัญทางประวัติศาสตร์ จะต้องรายงานและขอความร่วมมือกรมศิลปากรหรือสำนักงานศิลปากรในท้องที่เข้าไปดำเนินการตรวจสอบพื้นที่ ทั้งนี้ในระหว่างการสำรวจจะต้องหยุดการทำเหมืองชั่วคราวและหากพิสูจน์แล้วว่าเป็นแหล่งโบราณคดี ผู้ถือประทานบัตรจะต้องปฏิบัติตามเงื่อนไขของหน่วยงานที่เกี่ยวข้องโดยไม่มีข้อเรียกร้องใดๆ	ยังไม่ถึงเวลาปฏิบัติ : ในระหว่างการทำเหมืองยังไม่มีขุดพบโบราณวัตถุหรือร่องรอยโบราณคดี ไม่ว่าจะเป็นภาพเขียนสีหรืออื่นๆ ที่มีความสำคัญทางประวัติศาสตร์		

ตารางที่ 2-3 ผลการตรวจสอบการปฏิบัติตามมาตรการป้องกันและแก้ไขผลกระทบสิ่งแวดล้อม ประกอบการขอเปลี่ยนแปลงผังโครงการทำเหมือง

เงื่อนไขตามมาตรการฯ	ผลการปฏิบัติตามมาตรการฯ	ปัญหาที่ไม่ปฏิบัติตามมาตรการฯ และแนวทางแก้ไข	ภาพถ่ายประกอบ
1. ให้เปิดการทำเหมืองตามแผนผังโครงการที่ขอเปลี่ยนแปลงอย่างเคร่งครัด โดยเปิดหน้าเหมืองบริเวณหมายเลข “ห1” ที่ระดับ 80 เมตร และบริเวณหมายเลข “ห2” ที่ระดับ 135 เมตรจากระดับน้ำทะเลปานกลาง ขอบบ่อเหมืองในลักษณะชั้นบันไดหน้าเหมืองสูงไม่เกิน 10 เมตร กำหนดความกว้างไม่น้อยกว่า 10 เมตร ออกแบบให้หน้าเหมืองผลิตแร่มีหน้า Bench เอียงประมาณ 80-85 องศา ควบคุมความลาดชันรวมของหน้าเหมือง (Overall slope) ไม่เกิน 45 องศา สำหรับบริเวณที่ไม่เปิดการทำเหมืองให้รักษาสภาพธรรมชาติเดิมไว้ให้มากที่สุด	ปฏิบัติ : ทางโครงการได้ทำเหมืองตามแผนผังโครงการที่ขอเปลี่ยนแปลงอย่างเคร่งครัด โดยเปิดหน้าเหมืองบริเวณหมายเลข “ห1” ที่ระดับ 80 เมตร และบริเวณหมายเลข “ห2” ที่ระดับ 135 เมตรจากระดับน้ำทะเลปานกลาง ขอบบ่อเหมืองในลักษณะชั้นบันไดหน้าเหมืองสูงไม่เกิน 10 เมตร กำหนดความกว้างไม่น้อยกว่า 10 เมตร ออกแบบให้หน้าเหมืองผลิตแร่มีหน้า Bench เอียงประมาณ 80-85 องศา ควบคุมความลาดชันรวมของหน้าเหมือง (Overall slope) ไม่เกิน 45 องศา		รูป 1 และ 2
2. ห้ามเปิดการทำเหมืองในระดับความลึกเกินกว่าระดับ -30 เมตรจากระดับน้ำทะเลปานกลาง เพื่อป้องกันผลกระทบต่อแหล่งน้ำใต้ดินซึ่งเป็นแหล่งน้ำใช้ของชุมชน	ปฏิบัติ : ทางโครงการไม่เปิดการทำเหมืองในระดับความลึกเกินกว่าระดับ -30 เมตร จากระดับน้ำทะเลปานกลาง เพื่อป้องกันผลกระทบต่อแหล่งน้ำใต้ดินซึ่งเป็นแหล่งน้ำใช้ของชุมชน		
3. ให้ติดตามตรวจสอบคุณภาพน้ำบ่อต้นและบ่อบาดาลของราษฎรในชุมชนใกล้เคียง 3 สถานี ได้แก่ชุมชนบ้านต้นชะชะ ชุมชนบ้านศาลาน้ำและชุมชนบ้านควนไม้ไผ่ โดยตรวจวัดค่าความเป็นกรด	ปฏิบัติ : ได้ทำการติดตามตรวจสอบคุณภาพน้ำบ่อต้นและบ่อบาดาลของราษฎรในชุมชนใกล้เคียง 3 สถานี		รูป 41

เงื่อนไขตามมาตรการฯ	ผลการปฏิบัติตามมาตรการฯ	ปัญหาที่ไม่ปฏิบัติตามมาตรการฯ และแนวทางแก้ไข	ภาพถ่ายประกอบ
<p>ต่าง (pH), ความขุ่น (Turbidity), ค่าความกระด้างทั้งหมด (Total Hardness), ปริมาณตะกอนแขวนลอย (Suspended Solids), ปริมาณตะกอนละลาย (Dissolved Solids), ปริมาณเหล็ก (Total Iron) และซัลเฟต (Sulfate) ปีละ 2 ครั้ง ในช่วงเดือนมีนาคม-เมษายน และเดือนพฤศจิกายน-ธันวาคม ของทุกปี</p>	<p>ได้แก่ชุมชนบ้านต้นแชะ ชุมชนบ้านศาลาน้ำและชุมชนบ้านควนไม้ไผ่ โดยตรวจวัดค่าความเป็นกรดต่าง (pH), ความขุ่น (Turbidity), ค่าความกระด้างทั้งหมด (Total Hardness), ปริมาณตะกอนแขวนลอย (Suspended Solids), ปริมาณตะกอนละลาย (Dissolved Solids), ปริมาณเหล็ก (Total Iron) และซัลเฟต (Sulfate) เมื่อ เมื่อวันที่ 19 พ.ค. 69 ผลการวิเคราะห์ค่าต่างๆ ส่วนใหญ่อยู่ในเกณฑ์มาตรฐาน</p>		
<p>4. ให้ติดตามตรวจสอบระดับน้ำบ่อต้นและบ่อบาดาลของชุมชน หากผลการติดตามตรวจสอบพบว่า การดำเนินการส่งผลกระทบต่อแหล่งน้ำใต้ดินของชุมชน จะต้องหาแหล่งน้ำใช้ชดเชยให้กับราษฎรอย่างเพียงพอหรือสนับสนุนงบประมาณในการขุดเจาะบ่อบาดาลเพื่อจัดทำเป็นระบบน้ำประปาหมู่บ้าน</p>	<p>ปฏิบัติ : ได้ทำการติดตามตรวจสอบระดับน้ำบ่อต้นและบ่อบาดาลของชุมชนเมื่อ เมื่อวันที่ 19 พ.ค. 69 พบว่ายังสามารถนำน้ำมาใช้ประโยชน์ได้ปกติอยู่</p>		รูป 41
<p>5. ให้ทำการฟื้นฟูสภาพพื้นที่ที่ใช้ทำเหมืองควบคู่ไปกับการทำเหมืองดังนี้</p> <p>5.1 บริเวณที่ไม่ใช้ในการทำเหมืองแร่และกิจกรรมเกี่ยวข้อ ให้พยายามรักษาสภาพเดิมไว้และปลูกต้นไม้โตเร็วเสริมให้หนาแน่น</p> <p>5.2 บริเวณชั้นบันไดหน้าเหมืองที่สิ้นสุดการทำเหมืองตามแผนผังโครงการทำเหมืองแล้ว ให้ทำการปรับลดความลาดชันหน้าเหมืองให้อยู่ในสภาพที่มั่นคงแข็งแรงและปลอดภัย และขุดหลุมหรือร่องบนชั้นบันไดแล้วนำเปลือกดินใส่พร้อมทั้งปลูกพืชคลุมดินและไม้ท้องถิ่นหรือไม่โตเร็วไปควบคู่ไปกับการทำเหมืองเพื่อป้องกันการพังทลายและเสริมสร้างทัศนียภาพให้กลมกลืนกับสภาพแวดล้อมโดยรอบ</p> <p>5.3 บริเวณบ่อเหมืองให้ปรับสภาพพื้นที่ที่มีความปลอดภัยเพื่อเป็นแหล่งน้ำใช้ของชุมชน โดยก่อนนำน้ำในบ่อเหมืองไปใช้ต้องมีการตรวจวัดและปรับปรุงคุณภาพน้ำก่อน พร้อมทั้งทำการปรับลดความลาดชันและสร้างคันทำนบดินล้อมรอบบ่อเหมืองหรือล้อมรั้วลวดหนามและจัดทำป้ายแสดงแนวเขตอันตรายให้มองเห็นชัดเจน ปลูกพืชคลุมดินและไม้ยืนต้นโดยรอบบ่อเหมืองและคันทำนบดินเพื่อป้องกันการพังทลายและเสริมสร้างทัศนียภาพให้กลมกลืนกับสภาพแวดล้อมโดยรอบ</p> <p>5.4 พื้นที่ที่ผ่านการทำเหมืองในระยะสุดท้าย และที่ใช้ในกิจกรรมต่างๆ ทุกบริเวณหากไม่มีการต่ออายุประทานบัตรอีก ให้ฟื้นฟูโดยการขุดหลุมหรือร่องใส่ดิน/ปุ๋ย พร้อมทั้งปลูกพืชคลุมดินและไม่โตเร็วเพื่อคืนสภาพป่าไม้ ทั้งนี้ ให้จัดทำแผนและรายงานผลการดำเนินการฟื้นฟูพื้นที่เหมืองแร่ให้กรมอุตสาหกรรมพื้นฐานและการเหมืองแร่ และสำนักงานนโยบายและแผนทรัพยากรธรรมชาติและสิ่งแวดล้อม ทราบทุก 1 ปี โดยครั้งล่าสุดเมื่อ พฤษภาคม 2569</p>	<p>ปฏิบัติ : โครงการได้ทำการฟื้นฟูสภาพพื้นที่ที่ใช้ทำเหมืองควบคู่ไปกับการทำเหมืองบริเวณเหมืองทางด้านทิศใต้ทำการปรับลดความลาดชันหน้าเหมืองให้อยู่ในสภาพที่มั่นคงแข็งแรงและปลอดภัย และขุดหลุมหรือร่องบนชั้นบันไดแล้วนำเปลือกดินใส่พร้อมทั้งปลูกพืชคลุมดินและไม้ท้องถิ่นหรือไม่โตเร็วคือต้นสน ได้จัดทำแผนและรายงานผลการดำเนินการฟื้นฟูพื้นที่เหมืองแร่ให้กรมอุตสาหกรรมพื้นฐานและการเหมืองแร่ และสำนักงานนโยบายและแผนทรัพยากรธรรมชาติและสิ่งแวดล้อม ทราบทุก 1 ปี โดยครั้งล่าสุดเมื่อ พฤษภาคม 2569</p>		ภาคผนวก

ตารางที่ 2-4 ผลการตรวจสอบการปฏิบัติตามมาตรการป้องกันและแก้ไขผลกระทบสิ่งแวดล้อมตามที่ขอต่อ
อายุประทานบัตร (กันยายน 2565)

เงื่อนไขตามมาตรการฯ	ผลการปฏิบัติตามมาตรการฯ	ปัญหาที่ไม่ปฏิบัติตาม มาตรการฯ และ แนวทางแก้ไข	ภาพถ่ายประกอบ
1. ให้เว้นพื้นที่ไม่ทำเหมืองจากขอบเขตพื้นที่คำขอต่ออายุประทานบัตรที่ 2/2564 (ประทานบัตรที่ 27639/15301) ในระยะไม่น้อยกว่า 10 เมตร ตามแนวเขตประทานบัตร พร้อมทั้งจัดทำป้ายหรือสัญลักษณ์ที่แสดงให้เห็นแนวเขตที่เว้นไม่มีการทำเหมืองให้มองเห็นชัดเจน รวมทั้งให้ดูแลรักษาพันธุ์ไม้ที่มีอยู่เดิมในบริเวณดังกล่าวให้เจริญเติบโตและปลูกต้นไม้โตเร็วหรือไม่ก็ท้องถิ่นเสริมเพิ่มเติมตามความเหมาะสม	ปฏิบัติ : ทางโครงการได้เว้นพื้นที่ไม่ทำเหมืองจากขอบเขตพื้นที่คำขอต่ออายุประทานบัตรที่ 2/2564 (ประทานบัตรที่ 27639/15301) ในระยะไม่น้อยกว่า 10 เมตร ตามแนวเขตประทานบัตร		รูป 1 และ 2
2. ให้ทำเหมืองตามแผนผังโครงการทำเหมือง โดยเปิดหน้าเหมืองในลักษณะชันบันไดกำหนดให้มีชันความสูงไม่เกิน 10 เมตร ความกว้างไม่น้อยกว่า 10 เมตร และควบคุมความลาดชันรวม (Overall slope) ไม่เกิน 45 องศา พร้อมทั้งตรวจสอบสภาพหน้าเหมืองให้อยู่ในสภาพที่ปลอดภัยจากการพังทลาย	ปฏิบัติ : ทางโครงการทำเหมืองตามแผนผังโครงการทำเหมืองโดยเปิดหน้าเหมืองในลักษณะชันบันไดกำหนดให้มีชันความสูงไม่เกิน 10 เมตร ความกว้างไม่น้อยกว่า 10 เมตร และควบคุมความลาดชันรวม (Overall slope) ไม่เกิน 45 องศา		รูป 1 และ 2
3 จัดสร้างคูระบายน้ำเลียบบแนวถนนขนส่งภายในพื้นที่โครงการ ขนาดความกว้างประมาณ 1-2 เมตร ความลึกประมาณ 1 เมตร เพื่อให้รองรับน้ำที่ไหลป่าบริเวณพื้นที่โครงการได้อย่างเพียงพอแล้วเบนน้ำลงสู่บ่อดักตะกอนที่อยู่ทางทิศเหนือ โดยสามารถนำน้ำไปใช้ประโยชน์ในการฉีดพรมบริเวณหน้าเหมืองและเส้นทางการขนส่งแร่ และห้ามทำการระบายน้ำออกสู่บริเวณภายนอกพื้นที่โครงการโดยเด็ดขาด แต่หากจำเป็นต้องมีการระบายน้ำออกนอกพื้นที่โครงการจะต้องระบายน้ำที่ผ่านการตกตะกอนเป็นน้ำใสและคุณภาพน้ำมีค่าอยู่ในเกณฑ์มาตรฐานแล้วเท่านั้น พร้อมทั้งปลูกพืชคลุมดินและไม้ยืนต้นเสริมบนแนวคันทำนบ เพื่อป้องกันการชะล้างพังทลายของแนวคันดินและตรวจสอบคูระบายน้ำให้สามารถใช้งานได้เสมอ	ปฏิบัติ : ทางโครงการจัดสร้างคูระบายน้ำเลียบบแนวถนนขนส่งภายในพื้นที่โครงการ ขนาดความกว้างประมาณ 1-2 เมตร ความลึกประมาณ 1 เมตร เพื่อให้รองรับน้ำที่ไหลป่าบริเวณพื้นที่โครงการได้อย่างเพียงพอแล้วเบนน้ำลงสู่บ่อดักตะกอนที่อยู่ทางทิศเหนือ โดยสามารถนำน้ำไปใช้ประโยชน์ในการฉีดพรมบริเวณหน้าเหมืองและเส้นทางการขนส่งแร่		รูป 8
4 จัดสร้างบ่อดักตะกอนและใช้เป็นบ่อรับน้ำจำนวน 1 บ่อ ขนาดพื้นที่ประมาณ 3.1 ไร่ บริเวณทางด้านทิศเหนือของพื้นที่ประทานบัตร เพื่อเบี่ยงเบนและรวบรวมน้ำฝนที่ชะล้างจากบริเวณหน้าเหมืองให้ไหลลงสู่บ่อรับน้ำ และช่วยป้องกันการชะล้างตะกอนมูลดินทรายออกสู่พื้นที่โครงการและทำการขุดลอกเพื่อให้บ่อดักตะกอนใช้งานได้มีประสิทธิภาพเสมอ	ปฏิบัติ : ทางโครงการจัดสร้างบ่อดักตะกอนและใช้เป็นบ่อรับน้ำจำนวน 1 บ่อ ขนาดพื้นที่ประมาณ 3.1 ไร่ บริเวณทางด้านทิศเหนือของพื้นที่ประทานบัตร		รูป 5
5 การขนส่งแร่ออกนอกพื้นที่โครงการให้ควบคุมน้ำหนักบรรทุกให้อยู่ในพิกัดที่ทางราชการกำหนดและจะต้องใช้ผ้าใบปิดคลุมเพื่อป้องกันการตกหล่นของแร่และลดการฟุ้งกระจายของฝุ่นละอองและช่วงที่ผ่านชุมชนให้ควบคุมความเร็วของรถบรรทุกไม่ให้ไม่เกิน 25 กิโลเมตรต่อชั่วโมง ทั้งนี้ห้ามมีการขนส่งแร่ในช่วงเวลา 06.00-09.00 น. และ 15.00 -18.00 น. เป็นช่วงเวลาที่นักเรียนและประชาชนเดินทางไป-	ปฏิบัติ : ทางโครงการให้มีการขนส่งแร่ออกนอกพื้นที่โครงการให้ควบคุมน้ำหนักบรรทุกให้อยู่ในพิกัดที่ทางราชการกำหนด ปัจจุบันสถานประกอบการได้มีการเปลี่ยนเส้นทางการขนส่งแร่		รูป 12

เงื่อนไขตามมาตรการฯ	ผลการปฏิบัติตามมาตรการฯ	ปัญหาที่ไม่ปฏิบัติตาม มาตรการฯ และ แนวทางแก้ไข	ภาพถ่ายประกอบ
กลับจากโรงเรียนและสถานที่ทำงาน	แล้ว ซึ่งไม่ส่งผลกระทบต่อในช่วงที่นักเรียนและประชาชนเดินทาง ไป-กลับจากโรงเรียนและที่ทำงาน		
6 ให้ใช้ปริมาณวัตถุระเบิดสูงสุดไม่เกิน 127.5 กิโลกรัมต่อจังหวัดงหวัด โดยทำการระเบิดวันละ 1 ครั้ง เวลา 16.00-17.00 น. และห้ามการระเบิดย่อย โดยให้ใช้เครื่องเจาะกระแทกย่อยแร่แทน ก่อนการระเบิด ทุกครั้งจะต้องจัดเจ้าหน้าที่ตรวจสอบพื้นที่โดยรอบในรัศมี 100 เมตร จากจุดระเบิด พร้อมทั้งให้เปิดสัญญาณเตือนให้ได้ยินอย่างชัดเจนในรัศมี 500 เมตร พร้อมทั้งให้มีป้ายเตือน “อันตรายจากการระเบิด” และระบุเวลาการระเบิดไว้ในจุดที่สามารถมองเห็นได้อย่างชัดเจน และห้ามมีการทำเหมืองหรือมีการระเบิดแร่ในเวลากลางคืนโดยเด็ดขาด ทั้งนี้ จะต้องควบคุมวิธีการใช้และการเก็บรักษาวัตถุระเบิดให้เป็นไปตามที่กำหนดไว้ในแผนผังโครงการทำเหมืองและตามระเบียบที่ราชการกำหนด	ปฏิบัติ : ทางโครงการใช้ปริมาณวัตถุระเบิดสูงสุดไม่เกิน 127.5 กิโลกรัมต่อจังหวัดงหวัดงหวัด โดยทำการระเบิดวันละ 1 ครั้ง เวลา 16.00-17.00 น. และห้ามการระเบิดย่อย โดยให้ใช้เครื่องเจาะกระแทกย่อยแร่แทน		รูป 1 และ 2
7 ให้รักษามาตรฐานเหมืองแร่สีเขียว (Green Mining) หรือมาตรฐานความรับผิดชอบต่อสังคมของผู้ประกอบการอุตสาหกรรมแร่ (CSR-DPIM) ของกรมอุตสาหกรรมพื้นฐานและการเหมืองแร่อย่างต่อเนื่อง	ปฏิบัติ : ทางโครงการรักษามาตรฐานเหมืองแร่สีเขียวหรือมาตรฐานความรับผิดชอบต่อสังคม		
8 ให้ดำเนินการติดตามตรวจสอบคุณภาพสิ่งแวดล้อม พร้อมทั้งรายงานให้กรมอุตสาหกรรมพื้นฐานและการเหมืองแร่และสำนักงานนโยบายและแผนทรัพยากรธรรมชาติและสิ่งแวดล้อมทราบทุกครั้งโดยมีรายละเอียดดังนี้ 8.1 ตรวจวัดปริมาณฝุ่นละอองรวม (TSP) และฝุ่นละอองที่มีขนาดเล็กกว่า 10 ไมครอน (PM-10) เฉลี่ยในคาบ 24 ชั่วโมง เป็นระยะเวลา 3 วันต่อเนื่อง จำนวน 4 สถานี ได้แก่ บ้านต้นแซะ บ้านควนไม้ไผ่บ้านศาลาน้ำ และพื้นที่โครงการ ปีละ 2 ครั้ง ในช่วงเดือนมีนาคม-เมษายน และเดือนพฤศจิกายน-ธันวาคม ของทุกปี 8.2 ตรวจวัดระดับเสียงเฉลี่ย 24 ชั่วโมง (Leq 24 hr) และระดับเสียงสูงสุด (Lmax) เป็นระยะเวลา 3 วันต่อเนื่อง จำนวน 3 สถานี ได้แก่ บ้านต้นแซะ บ้านควนไม้ไผ่และบ้านศาลาน้ำ ปีละ 2 ครั้ง ในช่วงเดือนมีนาคม-เมษายน และเดือนพฤศจิกายน-ธันวาคม ของทุกปี 8.3 ตรวจวัดแรงสั่นสะเทือนจากการทำเหมือง จำนวน 2 สถานี ได้แก่ บ้านต้นแซะและพื้นที่โครงการ ปีละ 2 ครั้ง ในช่วงเดือนมีนาคม-เมษายน และเดือนพฤศจิกายน-ธันวาคม ของทุกปี 8.4 ตรวจวัดคุณภาพน้ำใต้ดิน ประกอบด้วย บ่อน้ำตื้นและบ่อน้ำบาดาลของชุมชน จำนวน 3 สถานี ได้แก่บ้านต้นแซะ บ้านศาลาน้ำ และบ้านควนไม้ไผ่ โดยตรวจวัดค่าความเป็นกรดด่าง (pH), ความขุ่น (Turbidity), ค่าความกระด้างทั้งหมด (Total Hardness as CaCO ₃), ปริมาณของแข็งแขวนลอย (Suspended Solids), ปริมาณมวลสารทั้งหมดที่ละลายได้ (Total Dissolved Solids), ปริมาณเหล็ก (Fe) และซัลเฟต (Sulfate) ปีละ 2 ครั้ง ในช่วงเดือนมีนาคม-เมษายน และ	ปฏิบัติ : ทางโครงการดำเนินการติดตามตรวจสอบคุณภาพสิ่งแวดล้อม เมื่อ 19-22 พ.ค. 69 พ ร้อม ทั้ง รายงาน ให้ กรมอุตสาหกรรมพื้นฐานและการเหมืองแร่และสำนักงานนโยบายและแผนทรัพยากรธรรมชาติและสิ่งแวดล้อมทราบทุกครั้ง ครั้งนี้ เป็น รอบ ที่ 1/2569 ผลจากดำเนินการติดตามตรวจสอบคุณภาพสิ่งแวดล้อม คือปริมาณฝุ่นละอองรวม (TSP) ฝุ่นละอองที่มีขนาดเล็กกว่า 10 ไมครอน (PM-10) ระดับเสียงเฉลี่ย 24 ชั่วโมง (Leq 24 hr) และระดับเสียงสูงสุด (Lmax) แรงสั่นสะเทือนจากการทำเหมือง คุณภาพน้ำใต้ดินคุณภาพน้ำและตะกอนดิน อยู่ในเกณฑ์มาตรฐานที่กฎหมายกำหนด		รูป 39, 40, 41 และ 42

เงื่อนไขตามมาตรการฯ	ผลการปฏิบัติตามมาตรการฯ	ปัญหาที่ไม่ปฏิบัติตาม มาตรการฯ และ แนวทางแก้ไข	ภาพถ่ายประกอบ
<p>เดือนพฤศจิกายน-ธันวาคม ของทุกปี</p> <p>8.5 ให้วิเคราะห์ปริมาณสารหนูของน้ำและตะกอนดินในบ่อดักตะกอนภายในพื้นที่โครงการจำนวน 1 สถานี ปีละ 2 ครั้ง ในช่วงเดือนมีนาคม-เมษายน และเดือนพฤศจิกายน-ธันวาคม ของทุกปี</p>			
<p>9 ให้ผู้ถือประทานบัตรส่งรายงานผลการปฏิบัติตามมาตรการป้องกันและแก้ไขผลกระทบสิ่งแวดล้อม 2 ครั้งต่อปี ตามประกาศกระทรวงทรัพยากรธรรมชาติและสิ่งแวดล้อม เรื่องหลักเกณฑ์ และวิธีการจัดทำรายงานผลการปฏิบัติตามมาตรการที่กำหนดไว้ในรายงานการประเมินผลกระทบสิ่งแวดล้อม ซึ่งผู้ดำเนินการหรือผู้ขออนุญาตจะต้องจัดทำเมื่อได้รับอนุญาตให้ดำเนินโครงการหรือกิจการแล้ว พ.ศ. 2561 และที่แก้ไขเพิ่มเติม โดยให้เสนอรายงานฯ ของช่วงเดือนมกราคม-มิถุนายน ภายในเดือนกรกฎาคม และเสนอรายงานฯ ของช่วงเดือนกรกฎาคม-ธันวาคม ภายในเดือนมกราคมของปีถัดไป</p>	<p>ปฏิบัติ : ทางโครงการส่งรายงานผลการปฏิบัติตามมาตรการป้องกันและแก้ไขผลกระทบสิ่งแวดล้อม 2 ครั้งต่อปี</p>		
<p>10 ให้จัดทำรายงานผลการดำเนินการฟื้นฟูพื้นที่เหมืองแร่ ตามแผนการปรับปรุงและฟื้นฟูสภาพพื้นที่ทำเหมืองที่เสนอในรายงานการศึกษาด้านสิ่งแวดล้อม ประกอบการพิจารณาอนุญาตให้ต่ออายุประทานบัตรให้กรมอุตสาหกรรมพื้นฐานและการเหมืองแร่ และหน่วยงานที่เกี่ยวข้องทราบทุกปีโดยมีรายละเอียดของการดำเนินการและตำแหน่งที่ดำเนินการอย่างเพียงพอ</p>	<p>ปฏิบัติ : ทางโครงการจัดทำรายงานผลการดำเนินการฟื้นฟูพื้นที่เหมืองแร่ประจำปี</p>		
<p>11 ในกรณีผู้ถือประทานบัตรมีความจำเป็นต้องเปลี่ยนแปลงรายละเอียดโครงการหรือมาตรการป้องกันและแก้ไขผลกระทบสิ่งแวดล้อม หรือมาตรการติดตามตรวจสอบผลกระทบสิ่งแวดล้อมที่เสนอไว้ในรายงานการประเมินผลกระทบสิ่งแวดล้อมที่ได้รับความเห็นชอบแล้วให้ผู้ถือประทานบัตรดำเนินการดังนี้</p> <p>11.1 หากเห็นว่าการเปลี่ยนแปลงดังกล่าวเกิดผลดีต่อสิ่งแวดล้อมมากกว่าหรือเทียบเท่ากับมาตรการที่กำหนดไว้ในรายงานการประเมินผลกระทบสิ่งแวดล้อมที่ได้รับความเห็นชอบแล้ว จะต้องเสนอรายละเอียดที่เปลี่ยนแปลงดังกล่าว พร้อมทั้งข้อมูลเหตุผลความจำเป็นและมาตรการป้องกันและแก้ไขผลกระทบสิ่งแวดล้อมที่สอดคล้องกับการเปลี่ยนแปลงให้กรมอุตสาหกรรมพื้นฐานและการเหมืองแร่พิจารณาให้ความเห็นชอบก่อน</p> <p>11.2 หากเห็นว่าการเปลี่ยนแปลงดังกล่าว อาจกระทบต่อสาระสำคัญในรายงานการประเมินผลกระทบสิ่งแวดล้อมที่ได้รับความเห็นชอบแล้ว จะต้องเสนอรายละเอียดที่จะเปลี่ยนแปลงดังกล่าว พร้อมทั้งข้อมูลเหตุผลความจำเป็นและมาตรการป้องกันและแก้ไขผลกระทบสิ่งแวดล้อมที่สอดคล้องกับการเปลี่ยนแปลงให้สำนักงานนโยบายและแผนทรัพยากรธรรมชาติและสิ่งแวดล้อม เพื่อเสนอให้คณะกรรมการผู้ชำนาญการพิจารณารายงานการประเมินผลกระทบสิ่งแวดล้อมโครงการเหมืองแร่พิจารณาให้ความเห็นชอบก่อน</p>	<p>ปฏิบัติ : ปัจจุบันทางโครงการไม่มีความจำเป็นต้องเปลี่ยนแปลงรายละเอียดโครงการหรือมาตรการป้องกันและแก้ไขผลกระทบสิ่งแวดล้อม</p>		



รูป 1 หน้าเหมืองปัจจุบันที่เป็นชั้นบันได



รูป 2 หน้าเหมืองปัจจุบันและเส้นทาง
ลำเลียง



รูป 3 ป้ายเตือนแนวเขตอันตรายรอบเหมือง



รูป 4 Sump ในบ่อเหมือง



รูป 5 บ่อดักตะกอน



รูป 6 แนวต้นไม้รอบบริเวณโรงแต่งแร่



รูป 7 แนวต้นไม้รอบบริเวณหน้าเหมือง



รูป 8 แนวต้นไม้รอบบริเวณหน้าเหมืองและคุรระบายน้ำ



รูป 9 การปิดคลุมปากโม้มแรก



รูป 10 การปิดคลุมตะแกรงคัดขนาด



รูป 11 ถนนภายในโครงการ



รูป 12 ถนนภายนอกโครงการและการปิดคลุมผ้าใบรถบรรทุก



รูป 13 จุตรวมพล



รูป 14 การปลูกพืชคลุมดินและและไม้ยืนต้น



รูป 15 จัดทำป้ายแสดงขอบเขตพื้นที่โครงการ



รูป 16 การปิดคลุม เครื่องบดชุดที่ 1 และ 2 และชุดตะแกรง



รูป 17 การติดตั้งอุปกรณ์ปิดคลุมโดยตลอดพร้อมทั้งติดตั้งเครื่องฉีดสเปรย์น้ำ



รูป 18 พนักงานใส่ชุดป้องกันส่วนบุคคล



รูป 19 กำหนดจุดคลุมผ้าใบรถบรรทุก



รูป 20 กำหนดจุดคลุมผ้าใบรถบรรทุกและล้างล้อ



รูป 21U จัดทำป้ายสัญญาณเตือนระยะ 50, 100 และ 200 เมตร ช่วงก่อนเลี้ยวเข้า-ออก โครงการ



รูป 22 รถเจาะหินที่ติดตั้งเครื่องดูดฝุ่น



รูป 23 มีการฉีดพรมน้ำบริเวณหน้าเหมืองของโครงการและชุมชน



รูป 24 ส่วนร่วมในการพัฒนาท้องถิ่นและช่วยเหลือกิจกรรมของชุมชน

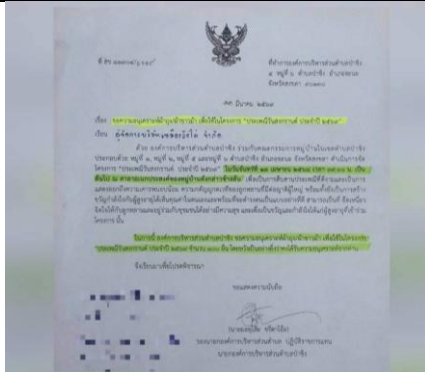

รูป 25 โครงการร่วมกับชุมชน



รูป 26 โครงการช่วยเหลือโรงเรียน



รูป 27 โครงการร่วมกับชุมชน



รูป 28 โครงการร่วมกับชุมชน



รูป 29 โครงการร่วมกับชุมชน



รูป 30 โครงการช่วยเหลือชุมชน



รูป 31 โครงการช่วยเหลือชุมชน



รูป 32 โครงการช่วยเหลือชุมชน



รูป 33 โครงการช่วยเหลือชุมชน



รูป 34 โครงการช่วยเหลือชุมชน



รูป 35 ตรวจวัดปริมาณฝุ่นละอองรวม (TSP) และปริมาณฝุ่นละอองขนาดไม่เกิน 10 ไมครอน (PM10) จำนวน 4 สถานี



รูป 36 ระดับเสียงเฉลี่ย (Leq) ในรอบ 24 ชั่วโมง และระดับเสียงสูงสุด (Lmax) จำนวน 4 สถานี



รูป 37 ตรวจวัดแรงดันสะท้อนและแรงอัดอากาศ



รูป 38 ตรวจวิเคราะห์สารหนูในน้ำผิวดิน 7 พารามิเตอร์ของน้ำผิวดินจำนวน 3 สถานี และน้ำใต้ดินจำนวน 6 สถานี



รูป 39 ตรวจวิเคราะห์คุณภาพน้ำใต้ดินจำนวน 6 สถานี



รูป 40 ตรวจวิเคราะห์สารหนูในดินจำนวน 3 สถานี

บทที่ 3 การติดตามตรวจสอบคุณภาพสิ่งแวดล้อม

3.1 การดำเนินการตรวจวัดคุณภาพสิ่งแวดล้อม

ภาควิชาวิศวกรรมเหมืองแร่และวัสดุ คณะวิศวกรรมศาสตร์ มหาวิทยาลัยสงขลานครินทร์ ได้ดำเนินการติดตามตรวจวัดคุณภาพสิ่งแวดล้อมโครงการเหมืองแร่หินอุตสาหกรรมชนิดหินแกรนิต เพื่ออุตสาหกรรมก่อสร้าง ประทานบัตร เลขที่ 27639/15301 ของบริษัท เหมืองวังไฟ จำกัด ในวันที่ เมื่อวันที่ 19-22 พฤษภาคม 2569 รายละเอียดการดำเนินการตรวจวัดคุณภาพอากาศ ระดับเสียงทั่วไป แรงสั่นสะเทือน และแรงอัดอากาศขณะระเบิด คุณภาพดินและคุณภาพน้ำ แสดงไว้ในตารางที่ 3-1 ส่วนการนำเสนอในรูปแบบที่เพื่อแสดงตำแหน่งที่ตั้งโครงการ สถานที่เก็บตัวอย่าง และภาพถ่ายขณะที่ทำการเก็บตัวอย่าง สำหรับตรวจวัดคุณภาพสิ่งแวดล้อมข้างต้น แสดงไว้ในรูปที่ 3-1 ถึงรูปที่ 3-5 ตามลำดับ

ตารางที่ 3-1 รายละเอียดการดำเนินการตรวจวัดคุณภาพสิ่งแวดล้อม

ดัชนีที่ตรวจวัด	วิธีการเก็บตัวอย่าง	วิธีตรวจวัด/วิเคราะห์ตัวอย่าง	สถานที่เก็บตัวอย่าง	วันที่ตรวจวัด
คุณภาพอากาศ : -TSP	ใช้เครื่อง High-Volume Air Sampler ดูดตัวอย่างอากาศ (อัตราการไหลของอากาศ 40-60 ลบ.ฟุตต่อนาที) อากาศจะไหลผ่านทางเข้า และผ่านกระดาดกรองชนิด Glass Fiber Filter ตลอดช่วงเวลาการเก็บตัวอย่าง โดยฝุ่นละอองจะถูกรวบรวมไว้บนกระดาดกรองที่ต้องผ่านการอบเพื่อไล่ความชื้นและชั่งน้ำหนักก่อนและหลังการเก็บตัวอย่าง	Gravimetric Method วิเคราะห์ปริมาณฝุ่นละอองบนกระดาดกรองด้วยวิธี Pre and Post Weight Difference แล้วคำนวณปริมาณฝุ่นละอองเฉลี่ย 24 ชั่วโมง โดยปรับเทียบค่าที่สภาวะมาตรฐานอุณหภูมิ 25 องศาเซลเซียส และความกดอากาศ 760 มิลลิเมตรปรอท	1.พื้นที่โครงการ (47N683723,766874) 2.บริเวณบ้านต้นแซะ (47N683777,767129) 3.บริเวณวัดควนไม้ไผ่ (47N681773, 764704) 4.บริเวณชุมชนบ้านศาลาน้ำ (47N683852,767272)	19-22 พ.ค. 69
-PM10	ใช้เครื่อง High-Volume Air Sampler ดูดตัวอย่างอากาศ (อัตราการไหลของอากาศ 40-60 ลบ.ฟุตต่อนาที) โดยบังคับให้ตัวอย่างอากาศไหลเข้าช่อง Circumferential inlet และเข้าสู่ช่องรูเปิด Acceleration Jet ซึ่งเป็นช่องเปิดขนาดเล็กที่จะทำให้อากาศไหลผ่านเข้ารูด้วยความเร็วพอเหมาะทำให้ฝุ่นละอองที่มีขนาดใหญ่กว่า 10 ไมครอนที่มากับอากาศพุ่งเข้าชนและเกาะติดที่แผ่นดักฝุ่น Collection shim จากนั้นฝุ่นละอองที่เหลือซึ่งมีขนาดต่ำกว่า 10 ไมครอน จะไหลผ่านเข้ารูเปิด Vent Tube ไหลเข้าไปเกาะติดที่กระดาดกรอง (Quartz Filter)	Gravimetric Method วิเคราะห์ปริมาณฝุ่นละอองบนกระดาดกรองด้วยวิธี Pre and Post Weight Difference แล้วคำนวณปริมาณฝุ่นละอองขนาดเล็กกว่า 10 ไมครอน เฉลี่ย 24 ชั่วโมง โดยปรับเทียบค่าที่สภาวะมาตรฐานอุณหภูมิ 25 องศาเซลเซียส และความกดอากาศ 760 มิลลิเมตรปรอท	1.พื้นที่โครงการ (47N683723,766874) 2.บริเวณบ้านต้นแซะ (47N683777,767129) 3.บริเวณวัดควนไม้ไผ่ (47N681773, 764704) 4.บริเวณชุมชนบ้านศาลาน้ำ (47N683852,767272)	19-22 พ.ค. 69
ระดับเสียง :	ใช้เครื่อง Sound Level Meter ของ	- 24 hours A-weighted	1.บริเวณบ้านต้นแซะ	19-22 พ.ค.



ดัชนีที่ตรวจวัด	วิธีการเก็บตัวอย่าง	วิธีตรวจวัด/วิเคราะห์ตัวอย่าง	สถานที่เก็บตัวอย่าง	วันที่ตรวจวัด
-Leq 24 hr -Lmax	ACO รุ่น 6226 ดำเนินการติดตั้งตรวจวัดและคำนวณค่าระดับเสียงตามประกาศคณะกรรมการสิ่งแวดล้อมแห่งชาติ ฉบับที่ 15 พ.ศ.2540 เรื่อง กำหนดมาตรฐานระดับเสียงโดยทั่วไป และ ตาม ประกาศ กระทรวงทรัพยากรธรรมชาติและสิ่งแวดล้อม เรื่องกำหนดมาตรฐานควบคุมระดับเสียงและความสั่นสะเทือนจากการทำเหมืองหิน พ.ศ. 2548	Equivalent Continuous Sound Level - Recording	(47N683777,767129) 2.บริเวณวัดควนไม้ไผ่ (47N681773, 764704) 3.บริเวณชุมชนบ้านศาลาน้ำ (47N683852,767272)	69
แรงสั่นสะเทือนและแรงอัดอากาศ : -Frequency -Peak Particle Velocity -Peak Displacement -Air Overpressure	ใช้เครื่อง Seismograph ของVibrox รุ่น V9000 ดำเนินการติดตั้งและตรวจวัดตามมาตรฐานที่ประกาศโดยกระทรวงทรัพยากรธรรมชาติและสิ่งแวดล้อม เรื่อง กำหนดมาตรฐานควบคุมระดับเสียงและความสั่นสะเทือนจากการทำเหมืองหิน พ.ศ. 2548	- Ground Vibration and Sound Pressure Recording	1.บริเวณบ้านต้นแซะ (47N683777,767129) 2.บริเวณชุมชนบ้านศาลาน้ำ (47N683852,767272)	19 พ.ค. 69
คุณภาพน้ำ : -pH -Turbidity -Suspended Solids -Dissolved Solids -Total Hardness -Total Iron -Sulfate -Arsenic	จ้วงตัก / แช่เย็น	pH meter Photometric Method Dried at 103-105 C TDS meter EDTA Titrimetric Method ICP-OES Photometric Method ICP-OES	น้ำผิวดิน 1.บ่อเหมือง (47N683721,766872) 2.บ่อดักตะกอน 1 (47N683722,766873) 3.บ่อดักตะกอน 4 (47N683723,766874) น้ำใต้ดิน 1.บริเวณบ้านต้นแซะ (47N683777,767129) 2.บริเวณวัดควนไม้ไผ่ (47N681773, 764704) 3.บริเวณชุมชนบ้านศาลาน้ำ (47N683852,767272)	19 พ.ค. 69
คุณภาพดิน -Arsenic	จ้วงตัก	ICP-OES	ดิน 1.บ่อเหมือง (47N683721,766872) 2.บ่อดักตะกอน 1 (47N683722,766873) 3.บ่อดักตะกอน 4 (47N683723,766874)	19 พ.ค. 69

3.2 การตรวจวัดคุณภาพอากาศ

3.2.1 ผลการตรวจวัดคุณภาพอากาศในบรรยากาศโดยทั่วไป เดือนพฤษภาคม 2569

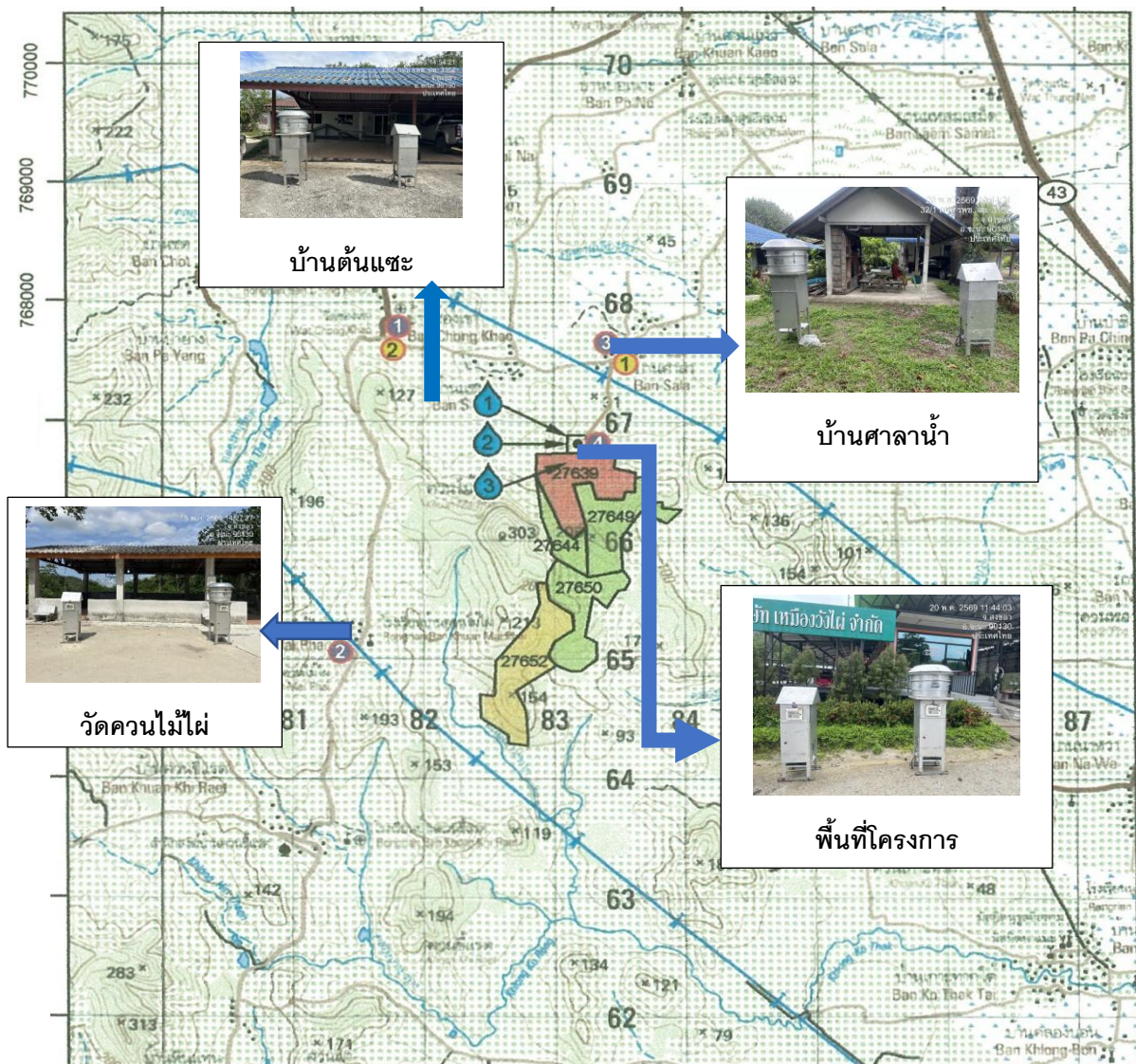
จากการเก็บตัวอย่างเพื่อตรวจวัดคุณภาพอากาศของทั้ง 4 สถานี (รูปที่ 3-1) คือพื้นที่โครงการ บ้านต้นชะ วัดควนไม้ไผ่และบ้านศาลาน้ำ ในวันที่ 19-22 พฤษภาคม 2569 และนำไปหาความเข้มข้นของฝุ่นละอองแขวนลอยรวม (TSP) และความเข้มข้นของฝุ่นละอองขนาดเล็กไม่เกิน 10 ไมครอน (PM₁₀) เฉลี่ยในเวลา 24 ชั่วโมง ได้ผลตามตารางที่ 3-2



-  ประทานบัตรเลขที่ 27639/15301(บริษัทเหมืองวังไม้จำกัด)
-  พื้นที่ค่าขอประทานบัตรใกล้เคียง
-  พื้นที่ประทานบัตรใกล้เคียง

รูปที่ 3-1 แสดงตำแหน่งตรวจวัดคุณภาพอากาศ

ตารางที่ 3-2 ผลการตรวจวัดคุณภาพอากาศในบรรยากาศโดยทั่วไป วันที่ 19-22 พฤษภาคม 2569

วันที่ตรวจวัด	ความเข้มข้นของฝุ่นละอองเฉลี่ย 24 ชั่วโมง (มิลลิกรัม/ลูกบาศก์เมตร)							
	พื้นที่โครงการ		บ้านต้นแซะ		วัดควนไม้ไผ่		บ้านศาลาน้ำ	
	TSP	PM ₁₀	TSP	PM ₁₀	TSP	PM ₁₀	TSP	PM ₁₀
19-22 พค. 69	0.122	0.032	0.044	0.022	0.043	0.021	0.045	0.021
มาตรฐาน ^{1/}	ไม่เกิน 0.330	ไม่เกิน 0.120	ไม่เกิน 0.330	ไม่เกิน 0.120	ไม่เกิน 0.330	ไม่เกิน 0.120	ไม่เกิน 0.330	ไม่เกิน 0.120

หมายเหตุ1/ มาตรฐานคุณภาพอากาศโดยทั่วไป กำหนดให้ค่าเฉลี่ยของฝุ่นละอองรวมหรือฝุ่นละอองขนาดไม่เกิน 100 ไมครอน ในเวลา 24 ชั่วโมง จะต้องไม่เกิน 0.33 มิลลิกรัมต่อลูกบาศก์เมตร และค่าเฉลี่ยของฝุ่นละอองขนาดไม่เกิน 10 ไมครอนในเวลา 24 ชั่วโมง จะต้องไม่เกิน 0.12 มิลลิกรัมต่อลูกบาศก์เมตร

ที่มา : ประกาศคณะกรรมการสิ่งแวดล้อมแห่งชาติ(ฉบับที่ 24) เรื่อง กำหนดมาตรฐานคุณภาพอากาศในบรรยากาศโดยทั่วไป พ.ศ. 2547

: รายงานผลการตรวจวัดคุณภาพอากาศ โครงการเหมืองแร่หินอุตสาหกรรมชนิดหินแกรนิต ของบริษัทเหมืองวังฝัก จำกัด, พฤษภาคม 2569

จากตารางที่ 3-2 พบว่า

ความเข้มข้นของฝุ่นละอองแขวนลอยรวม (TSP) เฉลี่ย 24 ชั่วโมง ที่ได้จากจุดตรวจวัดทุกจุดไม่เกินเกณฑ์มาตรฐาน ตามประกาศคณะกรรมการสิ่งแวดล้อมแห่งชาติ ฉบับที่ 24 (พ.ศ.2547) เรื่อง กำหนดมาตรฐานคุณภาพอากาศในบรรยากาศโดยทั่วไป ที่กำหนดให้ค่าเฉลี่ยของฝุ่นละอองรวมหรือฝุ่นละอองขนาดไม่เกิน 100 ไมครอนในเวลา 24 ชั่วโมง ต้องไม่เกิน 0.33 มิลลิกรัม/ลูกบาศก์เมตร (ภาคผนวก)

ความเข้มข้นของฝุ่นละอองขนาดไม่เกิน 10 ไมครอน (PM₁₀) เฉลี่ย 24 ชั่วโมง ที่ได้จากทุกจุดตรวจวัดไม่เกินเกณฑ์มาตรฐาน ตามประกาศคณะกรรมการสิ่งแวดล้อมแห่งชาติ ฉบับที่ 24 (พ.ศ.2547) เรื่อง กำหนดมาตรฐานคุณภาพอากาศในบรรยากาศโดยทั่วไป กำหนดให้ค่าเฉลี่ยของฝุ่นละอองขนาดไม่เกิน 10 ไมครอนในเวลา 24 ชั่วโมง ต้องไม่เกิน 0.12 มิลลิกรัม/ลูกบาศก์เมตร (ภาคผนวก)

3.2.2 เปรียบเทียบผลการตรวจวัดคุณภาพอากาศในบรรยากาศโดยทั่วไป ปี 2566-2569

ผลการตรวจวัดคุณภาพอากาศในบรรยากาศโดยทั่วไปปี 2566-2569 (ตารางที่ 3-3) พบว่าความเข้มข้นของฝุ่นละอองแขวนลอยรวม (TSP) และความเข้มข้นของฝุ่นละอองขนาดไม่เกิน 10 ไมครอน (PM₁₀) เฉลี่ยในเวลา 24 ชั่วโมง ที่ได้จากพื้นที่โครงการ บ้านต้นแซะ วัดควนไม้ไผ่และบ้านศาลาน้ำ ไม่เกินเกณฑ์มาตรฐานคุณภาพอากาศในบรรยากาศโดยทั่วไป (พ.ศ.2547) ที่กำหนดให้ค่าเฉลี่ยของฝุ่นละอองขนาดไม่เกิน 100 ไมครอนในเวลา 24 ชั่วโมง ต้องไม่เกิน 0.33 มิลลิกรัมต่อลูกบาศก์เมตร และค่าเฉลี่ยของฝุ่นละอองขนาดไม่เกิน 10 ไมครอนในเวลา 24 ชั่วโมง จะต้องไม่เกิน 0.12 มิลลิกรัมต่อลูกบาศก์เมตร ตามลำดับ

ตารางที่ 3-3 เปรียบเทียบผลการตรวจวัดคุณภาพอากาศในบรรยากาศโดยทั่วไป ปี 2566-2569

วันที่ตรวจวัด	ความเข้มข้นของฝุ่นละอองเฉลี่ย 24 ชั่วโมง (มิลลิกรัม/ลูกบาศก์เมตร)							
	พื้นที่โครงการ		บ้านต้นแซะ		วัดควนไม้ไผ่		บ้านศาลาน้ำ	
	TSP	PM ₁₀	TSP	PM ₁₀	TSP	PM ₁₀	TSP	PM ₁₀
พ.ค. 66	0.110	0.039	0.051	0.028	0.051	0.027	0.050	0.027
ต.ค. 66	0.121	0.041	0.051	0.028	0.049	0.029	0.050	0.029
เม.ย. 67	0.051	0.025	0.019	0.055	0.024	0.009	0.066	0.026
ธ.ค. 67	0.086	0.033	0.047	0.022	0.046	0.023	0.047	0.023
พ.ค. 68	0.101	0.031	0.044	0.020	0.049	0.024	0.043	0.026
พ.ย. 68	0.116	0.034	0.042	0.022	0.046	0.025	0.044	0.023
พ.ค. 69	0.122	0.032	0.044	0.022	0.043	0.021	0.045	0.021
มาตรฐาน ^{1/}	ไม่เกิน 0.330	ไม่เกิน 0.120	ไม่เกิน 0.330	ไม่เกิน 0.120	ไม่เกิน 0.330	ไม่เกิน 0.120	ไม่เกิน 0.330	ไม่เกิน 0.120

หมายเหตุ 1/มาตรฐานคุณภาพอากาศในบรรยากาศโดยทั่วไป

ที่มา : ประกาศคณะกรรมการสิ่งแวดล้อมแห่งชาติ (ฉบับที่ 24) เรื่อง กำหนดมาตรฐานคุณภาพอากาศในบรรยากาศโดยทั่วไป พ.ศ. 2547

: รายงานผลการปฏิบัติตามมาตรการป้องกันและแก้ไขผลกระทบต่อสิ่งแวดล้อม และมาตรการติดตามตรวจสอบผลกระทบต่อสิ่งแวดล้อม โครงการเหมืองแร่หินอุตสาหกรรมชนิดหินแกรนิต ของบริษัทเหมืองวังไม้ จำกัด, พฤษภาคม 2569

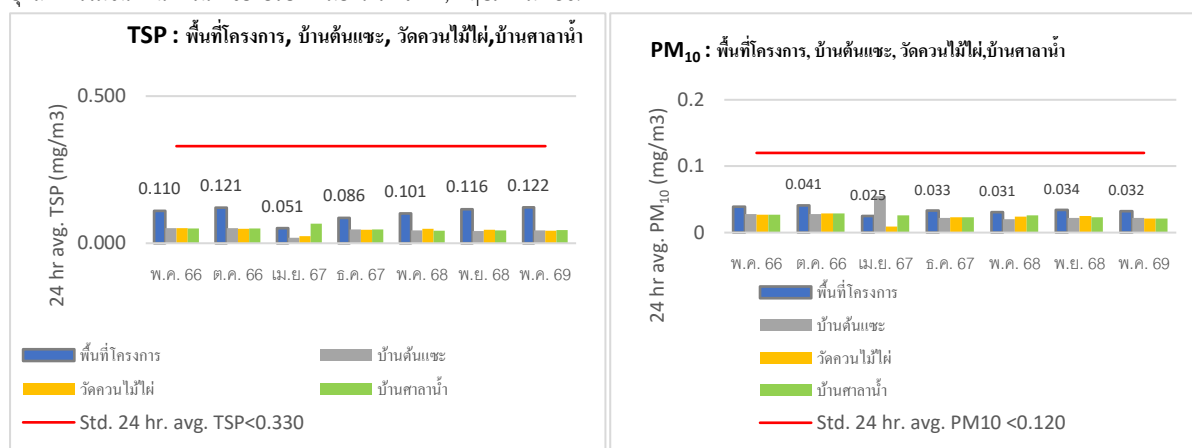

กราฟที่ 3-1 ค่าเฉลี่ยความเข้มข้นของฝุ่นละออง (TSP และ PM₁₀) ปี 2566-2569

3.3 การตรวจวัดระดับเสียง

3.3.1 ผลการตรวจวัดระดับเสียง เดือนพฤษภาคม 2569

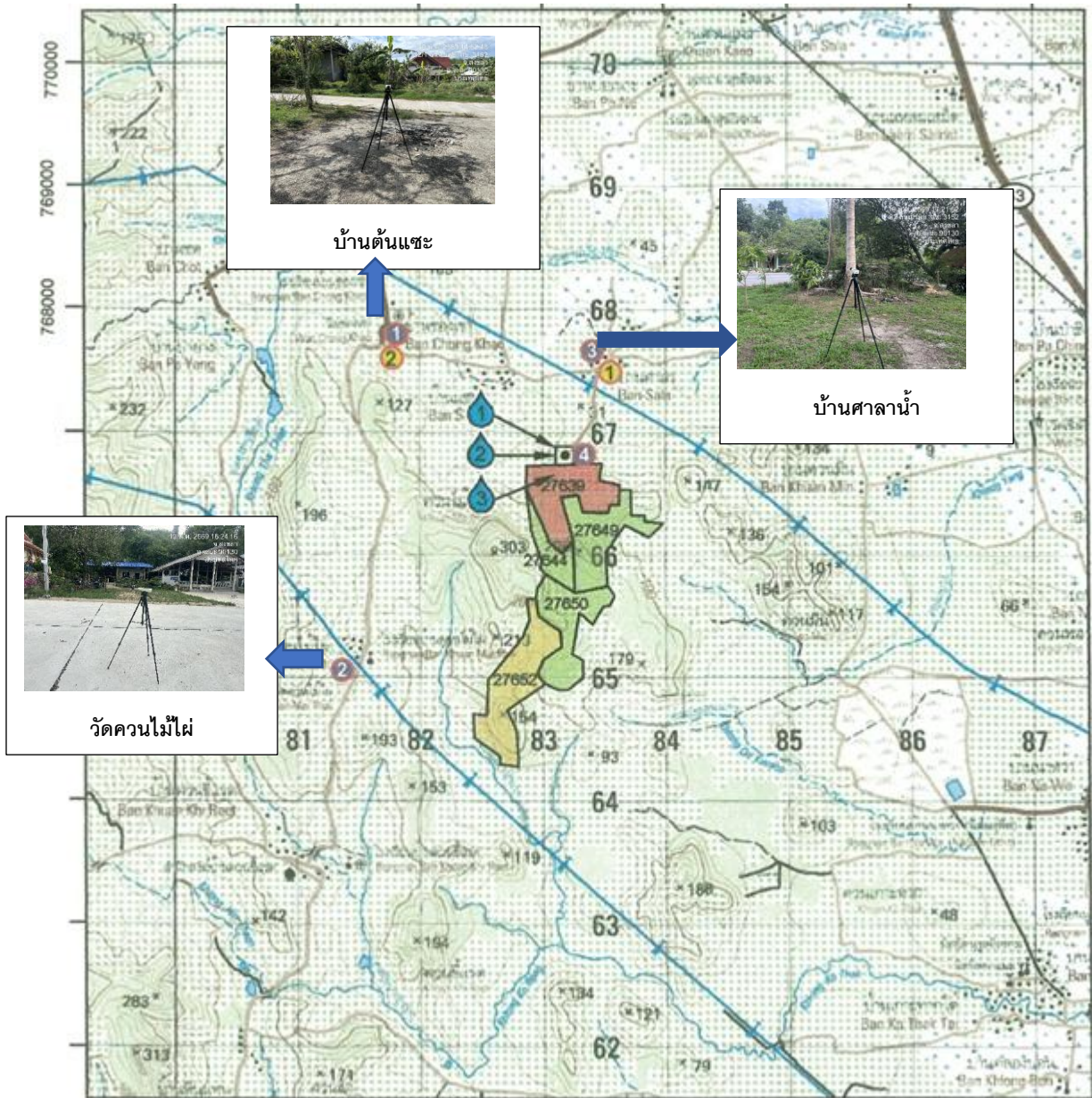
จากการตรวจวัดระดับเสียงทั้ง 3 สถานี (รูปที่ 3-2) คือ บ้านต้นแซะ วัดควนไม้ไผ่และบ้านศาลาน้ำ ในวันที่ 19-22 พฤษภาคม 2569 ได้ค่าระดับเสียงสูงสุด (L_{max}) และระดับเสียงเฉลี่ย 24 ชั่วโมง (Leq 24 hr) โดยแสดงไว้ในตารางที่ 3-4 ถึงตารางที่ 3-6 สำหรับระดับเสียงเฉลี่ย 24 ชั่วโมง ได้จากการนำค่าระดับเสียงเฉลี่ยในแต่ละชั่วโมง (Leq1 hr) มาคำนวณ



-  ประทานบัตรเลขที่ 27639/15301(บริษัทเหมืองวังไฟจำกัด)
-  พื้นที่คำขอประทานบัตรใกล้เคียง
-  พื้นที่ประทานบัตรใกล้เคียง

รูปที่ 3-2 แสดงตำแหน่งตรวจวัดระดับเสียง

ตารางที่ 3-4 ผลการตรวจวัดระดับเสียงบ้านต้นแซะ วันที่ 19-22 พฤษภาคม 2569

เวลา	ค่าระดับเสียง dB(A) : บ้านต้นแซะ						มาตรฐาน ^{1/} dB (A)
	วันที่ตรวจวัด						
	19-20 พ.ค. 69		20-21 พ.ค. 69		21-22 พ.ค. 69		
	Leq 1 hr	Lmax	Leq 1 hr	Lmax	Leq 1 hr	Lmax	
00.00-01.00 น.	47.2	67.7	48.6	66.9	48.6	65.7	
01.00-02.00 น.	48.9	65.3	48.3	67.5	47.7	66.2	
02.00-03.00 น.	49.3	64.9	47.5	66.3	48.3	67.2	
03.00-04.00 น.	49.2	65.2	48.5	66.2	47.6	68.5	
04.00-05.00 น.	48.1	67.8	49.2	68.8	49.5	67.9	
05.00-06.00 น.	50.7	68.1	50.6	69.4	50.2	68.7	
06.00-07.00 น.	51.8	70.3	52.4	68.6	53.6	70.3	
07.00-08.00 น.	53.2	71.5	52.9	70.2	54.8	71.6	
08.00-09.00 น.	54.8	71.9	55.2	72.4	55.2	73.4	
09.00-10.00 น.	55.2	72.9	54.9	70.7	54.8	70.6	
10.00-11.00 น.	54.7	71.4	55.6	71.6	56.8	71.8	
11.00-12.00 น.	56.2	73.5	56.1	73.7	55.7	73.5	
12.00-13.00 น.	55.6	71.4	55.8	70.5	55.1	71.7	
13.00-14.00 น.	54.9	72.1	56.2	71.6	54.8	72.6	
14.00-15.00 น.	56.2	71.8	54.8	72.5	55.5	72.6	
15.00-16.00 น.	55.8	73.1	54.8	73.1	54.9	71.7	
16.00-17.00 น.	54.3	70.6	55.3	71.8	54.3	70.9	
17.00-18.00 น.	53.8	71.4	52.9	70.1	51.8	69.5	
18.00-19.00 น.	51.5	70.8	50.8	69.4	51.5	68.5	
19.00-20.00 น.	50.6	69.3	50.3	68.4	50.3	69.1	
20.00-21.00 น.	51.2	68.8	50.3	66.9	50.4	67.8	
21.00-22.00 น.	49.4	67.3	50.1	67.6	49.8	68.5	
22.00-23.00 น.	48.8	66.5	47.9	65.3	49.6	67.6	
23.00-00.00 น.	47.2	67.2	49.6	65.9	48.2	66.4	
ค่าระดับเสียงเฉลี่ย 24 ชม. (Leq 24 hr)	52.0	—	52.0	—	52.0	—	ไม่เกิน 70
ค่าระดับเสียงสูงสุด (Lmax)	—	73.5	—	73.7	—	73.5	ไม่เกิน 115

หมายเหตุ ^{1/}มาตรฐานระดับเสียงโดยทั่วไป(พ.ศ.2540) และมาตรฐานควบคุมระดับเสียงและความสั่นสะเทือนจากการทำเหมืองหิน(พ.ศ.2548) ที่มา : ประกาศกระทรวงทรัพยากรธรรมชาติและสิ่งแวดล้อม เรื่อง กำหนดมาตรฐานควบคุมระดับเสียงและความสั่นสะเทือนจากการทำเหมืองหิน.พ.ศ. 2548.(ภาคผนวก)

: ประกาศคณะกรรมการสิ่งแวดล้อมแห่งชาติ(ฉบับที่ 15) เรื่อง กำหนดมาตรฐานระดับเสียงโดยทั่วไป. พ.ศ.2540.(ภาคผนวก)

: รายงานผลการตรวจวัดระดับเสียงโครงการเหมืองแร่หินอุตสาหกรรมชนิดหินแกรนิต ของบริษัทเหมืองวังไม้ จำกัด, พฤษภาคม 2569 (ภาคผนวก)

ตารางที่ 3-5 ผลการตรวจวัดระดับเสียงวัดควนไม้ไผ่ วันที่ 19-22 พฤษภาคม 2569

เวลา	ค่าระดับเสียง dB(A) : วัดควนไม้ไผ่						มาตรฐาน ^{1/} dB (A)
	วันที่ตรวจวัด						
	19-20 พ.ค. 69		20-21 พ.ค. 69		21-22 พ.ค. 69		
	Leq 1 hr	Lmax	Leq 1 hr	Lmax	Leq 1 hr	Lmax	
00.00-01.00 น.	49.9	65.6	48.2	66.3	48.6	66.5	
01.00-02.00 น.	47.7	67.7	48.6	66.3	47.8	65.8	
02.00-03.00 น.	48.8	66.5	47.9	65.9	47.3	67.2	
03.00-04.00 น.	48.9	66.2	47.7	67.1	49.5	67.8	
04.00-05.00 น.	50.4	68.7	49.5	67.9	49.6	68.5	
05.00-06.00 น.	50.8	69.1	50.6	68.5	51.7	68.8	
06.00-07.00 น.	51.3	68.7	51.2	69.2	52.7	69.2	
07.00-08.00 น.	53.5	70.2	54.1	71.4	53.8	71.4	
08.00-09.00 น.	55.3	71.6	54.8	72.6	55.6	72.4	
09.00-10.00 น.	56.2	72.7	56.2	70.3	54.9	71.7	
10.00-11.00 น.	55.6	70.8	54.9	71.8	55.4	70.9	
11.00-12.00 น.	55.7	73.8	55.3	73.5	55.7	73.4	
12.00-13.00 น.	56.7	74.6	55.3	71.8	54.3	71.7	
13.00-14.00 น.	54.2	72.5	56.6	75.2	55.9	70.4	
14.00-15.00 น.	56.2	71.3	55.8	72.7	56.2	74.5	
15.00-16.00 น.	55.8	74.5	54.2	74.1	54.9	72.9	
16.00-17.00 น.	54.8	71.7	55.4	72.8	55.1	70.4	
17.00-18.00 น.	53.6	70.5	52.7	71.6	54.4	71.8	
18.00-19.00 น.	52.6	68.9	52.8	69.8	51.8	68.4	
19.00-20.00 น.	51.6	69.3	50.8	68.4	51.4	69.8	
20.00-21.00 น.	50.8	68.9	50.2	68.8	51.5	67.8	
21.00-22.00 น.	50.6	67.2	50.7	68.1	50.2	67.3	
22.00-23.00 น.	49.6	67.4	48.6	66.4	49.9	65.7	
23.00-00.00 น.	49.1	65.6	47.3	67.8	48.6	64.2	
ค่าระดับเสียงเฉลี่ย 24 ชม. (Leq 24 hr)	52.5	—	52.1	—	52.4	—	ไม่เกิน 70
ค่าระดับเสียงสูงสุด (Lmax)	—	74.6	—	75.2	—	74.5	ไม่เกิน 115

หมายเหตุ ^{1/}มาตรฐานระดับเสียงโดยทั่วไป(พ.ศ.2540) และมาตรฐานควบคุมระดับเสียงและความสั่นสะเทือนจากการทำเหมืองหิน(พ.ศ.2548)

ที่มา : ประกาศกระทรวงทรัพยากรธรรมชาติและสิ่งแวดล้อม เรื่อง กำหนดมาตรฐานควบคุมระดับเสียงและความสั่นสะเทือนจากการทำเหมืองหิน พ.ศ. 2548.(ภาคผนวก)

: ประกาศคณะกรรมการสิ่งแวดล้อมแห่งชาติ(ฉบับที่ 15) เรื่อง กำหนดมาตรฐานระดับเสียงโดยทั่วไป. พ.ศ.2540. (ภาคผนวก)

: รายงานผลการตรวจวัดระดับเสียงโครงการเหมืองแร่หินอุตสาหกรรมชนิดหินแกรนิต ของบริษัทเหมืองวังไม้ไผ่ จำกัด, พฤษภาคม 2569 (ภาคผนวก)

ตารางที่ 3-6 ผลการตรวจวัดระดับเสียงบ้านศาลาน้ำ วันที่ 19-22 พฤษภาคม 2569

เวลา	ค่าระดับเสียง dB(A) : บ้านศาลาน้ำ						มาตรฐาน ^{1/} dB (A)
	วันที่ตรวจวัด						
	19-20 พ.ค. 69		20-21 พ.ค. 69		21-22 พ.ค. 69		
	Leq 1 hr	Lmax	Leq 1 hr	Lmax	Leq 1 hr	Lmax	
00.00-01.00 น.	47.2	64.6	48.3	66.3	47.4	65.2	
01.00-02.00 น.	48.4	65.1	47.9	65.8	48.7	66.7	
02.00-03.00 น.	48.8	67.5	48.5	66.7	48.3	65.2	
03.00-04.00 น.	49.1	66.9	48.8	67.9	48.9	68.3	
04.00-05.00 น.	50.5	67.4	50.2	68.1	49.5	67.8	
05.00-06.00 น.	50.7	68.1	52.3	69.4	51.4	68.3	
06.00-07.00 น.	51.4	69.8	52.4	70.2	52.4	70.9	
07.00-08.00 น.	54.8	71.2	53.8	72.1	54.8	72.4	
08.00-09.00 น.	55.9	70.4	54.7	71.8	55.3	70.5	
09.00-10.00 น.	55.2	72.6	55.1	73.4	56.7	73.6	
10.00-11.00 น.	54.9	70.2	56.1	70.9	55.2	71.2	
11.00-12.00 น.	56.5	71.3	55.8	72.4	55.8	73.8	
12.00-13.00 น.	55.3	72.7	56.3	71.7	56.1	71.5	
13.00-14.00 น.	55.1	70.8	54.9	73.2	55.9	70.9	
14.00-15.00 น.	56.4	71.4	55.4	71.5	56.4	72.3	
15.00-16.00 น.	56.1	72.6	56.3	72.9	54.6	71.2	
16.00-17.00 น.	54.6	73.4	55.2	71.6	55.3	70.5	
17.00-18.00 น.	53.8	70.6	52.8	68.5	54.3	68.8	
18.00-19.00 น.	52.5	68.6	51.2	71.4	52.6	69.4	
19.00-20.00 น.	52.7	68.5	51.7	69.7	50.4	68.2	
20.00-21.00 น.	50.8	69.1	50.5	68.2	51.2	68.7	
21.00-22.00 น.	50.4	67.8	50.7	69.4	49.5	69.2	
22.00-23.00 น.	48.5	66.3	49.8	67.8	49.8	68.2	
23.00-00.00 น.	48.1	66.5	47.5	66.2	47.2	65.9	
ค่าระดับเสียงเฉลี่ย 24 ชม. (Leq 24 hr)	52.4	—	52.3	—	52.2	—	ไม่เกิน 70
ค่าระดับเสียงสูงสุด (Lmax)	—	73.4	—	73.4	—	73.8	ไม่เกิน 115

หมายเหตุ ^{1/}มาตรฐานระดับเสียงโดยทั่วไป(พ.ศ.2540) และมาตรฐานควบคุมระดับเสียงและความสั่นสะเทือนจากการทำเหมืองหิน(พ.ศ.2548)
 ที่มา : ประกาศกระทรวงทรัพยากรธรรมชาติและสิ่งแวดล้อม เรื่อง กำหนดมาตรฐานควบคุมระดับเสียงและความสั่นสะเทือนจากการทำเหมืองหิน.
 พ.ศ. 2548.(ภาคผนวก)
 : ประกาศคณะกรรมการสิ่งแวดล้อมแห่งชาติ(ฉบับที่ 15) เรื่อง กำหนดมาตรฐานระดับเสียงโดยทั่วไป. พ.ศ.2540. (ภาคผนวก)
 : รายงานผลการตรวจวัดระดับเสียงโครงการเหมืองแร่หินอุตสาหกรรมชนิดหินแกรนิต ของบริษัทเหมืองวังไม้ จำกัด, พฤษภาคม 2569 (ภาคผนวก)

ตารางที่ 3-7 สรุปผลการตรวจวัดระดับเสียง วันที่ 19-22 พฤษภาคม 2569

วันที่ตรวจวัด	ค่าระดับเสียง dB (A)					
	บ้านต้นแชะ		วัดควนไม้ไผ่		บ้านศาลาน้ำ	
	Leq 24 hr.	Lmax	Leq 24 hr.	Lmax	Leq 24 hr.	Lmax
19-22 พฤษภาคม 2569	52.1	74.2	52.4	74.5	52.4	73.6
มาตรฐาน ^{1/}	ไม่เกิน 70	ไม่เกิน 115	ไม่เกิน 70	ไม่เกิน 115	ไม่เกิน 70	ไม่เกิน 115

หมายเหตุ ^{1/}มาตรฐานระดับเสียงโดยทั่วไป(พ.ศ.2540) และมาตรฐานควบคุมระดับเสียงและความสั่นสะเทือนจากการทำเหมืองหิน (พ.ศ.2548)

ที่มา: ประกาศกระทรวงทรัพยากรธรรมชาติและสิ่งแวดล้อม เรื่อง กำหนดมาตรฐานควบคุมระดับเสียงและความสั่นสะเทือนจากการทำเหมืองหิน พ.ศ. 2548 (ภาคผนวก)

: ประกาศคณะกรรมการสิ่งแวดล้อมแห่งชาติ(ฉบับที่ 15) เรื่อง กำหนดมาตรฐานระดับเสียงโดยทั่วไป พ.ศ.2540 (ภาคผนวก)

: รายงานผลการตรวจวัดระดับเสียงโครงการเหมืองแร่หินอุตสาหกรรมชนิดหินแกรนิต ของบริษัทเหมืองวังไม้ จำกัด, พฤษภาคม 69 (ภาคผนวก)

ตารางที่ 3-7 แสดงระดับเสียงเฉลี่ยและระดับเสียงสูงสุดจากการตรวจวัดบริเวณบ้านต้นแชะ วัดควนไม้ไผ่และบ้านศาลาน้ำ พบว่าระดับเสียงที่ตรวจวัดได้จากทั้ง 3 สถานี มีค่าไม่เกินเกณฑ์มาตรฐานค่าระดับเสียงเฉลี่ย 24 ชั่วโมงที่ 70 เดซิเบลเอ และค่าระดับเสียงสูงสุดที่ 115 เดซิเบลเอ ตามประกาศคณะกรรมการสิ่งแวดล้อมแห่งชาติ ฉบับที่ 15 (พ.ศ.2540) เรื่อง กำหนดมาตรฐานระดับเสียงโดยทั่วไป (ภาคผนวก) และประกาศกระทรวงทรัพยากรธรรมชาติและสิ่งแวดล้อม (พ.ศ.2548) เรื่อง กำหนดมาตรฐานควบคุมระดับเสียงและความสั่นสะเทือนจากการทำเหมืองหิน (ภาคผนวก)

3.3.2 เปรียบเทียบผลการตรวจวัดระดับเสียง ปี 2566-2569

ตารางที่ 3-8 แสดงผลการตรวจวัดระดับเสียงปี 2566-2569 พบว่าระดับเสียงเฉลี่ย 24 ชั่วโมงและระดับเสียงสูงสุดที่ตรวจวัดได้จากบ้านต้นแชะ วัดควนไม้ไผ่และบ้านศาลาน้ำ มีค่าไม่เกินเกณฑ์มาตรฐานค่าระดับเสียงเฉลี่ย 24 ชั่วโมงที่ 70 เดซิเบลเอ และค่าระดับเสียงสูงสุดที่ 115 เดซิเบลเอ ตามประกาศคณะกรรมการสิ่งแวดล้อมแห่งชาติ ฉบับที่ 15 (พ.ศ.2540) เรื่อง กำหนดมาตรฐานระดับเสียงโดยทั่วไป (ภาคผนวก) และ ประกาศกระทรวงทรัพยากรธรรมชาติและสิ่งแวดล้อม (พ.ศ.2548) เรื่องกำหนดมาตรฐานควบคุมระดับเสียงและความสั่นสะเทือนจากการทำเหมืองหิน (ภาคผนวก)

ตารางที่ 3-8 เปรียบเทียบผลการตรวจวัดระดับเสียง ปี 2566-2569

วันที่ตรวจวัด	ค่าระดับเสียง dB (A)					
	บ้านต้นแซะ		วัดควนไม้ไผ่		บ้านศาลาน้ำ	
	Leq 24 hr.	Lmax	Leq 24 hr.	Lmax	Leq 24 hr.	Lmax
พ.ค. 66	53.3	72.8	53	72.7	53.2	72.4
ต.ค. 66	53.2	73.2	53.1	73.5	53.3	73.8
เม.ย. 67	67.8	91.4	63	94.3	61.5	94.3
ธ.ค. 67	53.3	73.5	53.3	73.4	53.5	73.6
พ.ค. 68	52.6	74.2	53	73.6	52.7	73.6
พ.ย. 68	52	73.7	52.3	75.2	52.3	73.8
พ.ค. 69	52.1	74.2	52.4	74.5	52.4	73.6
มาตรฐาน ^{1/}	ไม่เกิน 70	ไม่เกิน 115	ไม่เกิน 70	ไม่เกิน 115	ไม่เกิน 70	ไม่เกิน 115

หมายเหตุ ^{1/}มาตรฐานระดับเสียงโดยทั่วไป(พ.ศ.2540) และมาตรฐานควบคุมระดับเสียงและความสั่นสะเทือนจากการทำเหมืองหิน(พ.ศ. 2548)

ที่มา: ประกาศกระทรวงทรัพยากรธรรมชาติและสิ่งแวดล้อม เรื่อง กำหนดมาตรฐานควบคุมระดับเสียงและความสั่นสะเทือนจากการทำเหมืองหิน พ.ศ. 2548. (ภาคผนวก)

: ประกาศคณะกรรมการสิ่งแวดล้อมแห่งชาติ (ฉบับที่ 15) เรื่อง กำหนดมาตรฐานระดับเสียงโดยทั่วไป พ.ศ. 2540 (ภาคผนวก)

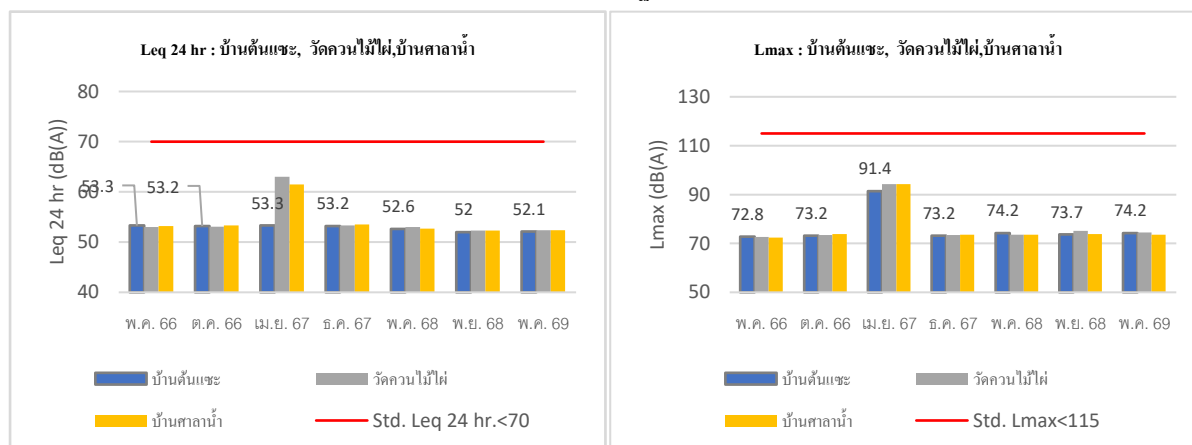

กราฟที่ 3-2 ระดับเสียงเฉลี่ยและระดับเสียงสูงสุด ปี 2566-2569

3.4 การตรวจวัดแรงสั่นสะเทือนและแรงอัดอากาศขณะระเบิด

3.4.1 ผลการตรวจวัดแรงสั่นสะเทือนและแรงอัดอากาศขณะระเบิด

ได้ทำการวัดแรงสั่นสะเทือนและแรงอัดอากาศขณะระเบิด ที่จุดตรวจวัดบริเวณบ้านต้นแซะและพื้นที่โครงการเมื่อ 19 พฤษภาคม 2569 สามารถแสดงตำแหน่งและภาพถ่ายขณะทำการเก็บตัวอย่างได้ตามรูปที่ 3-

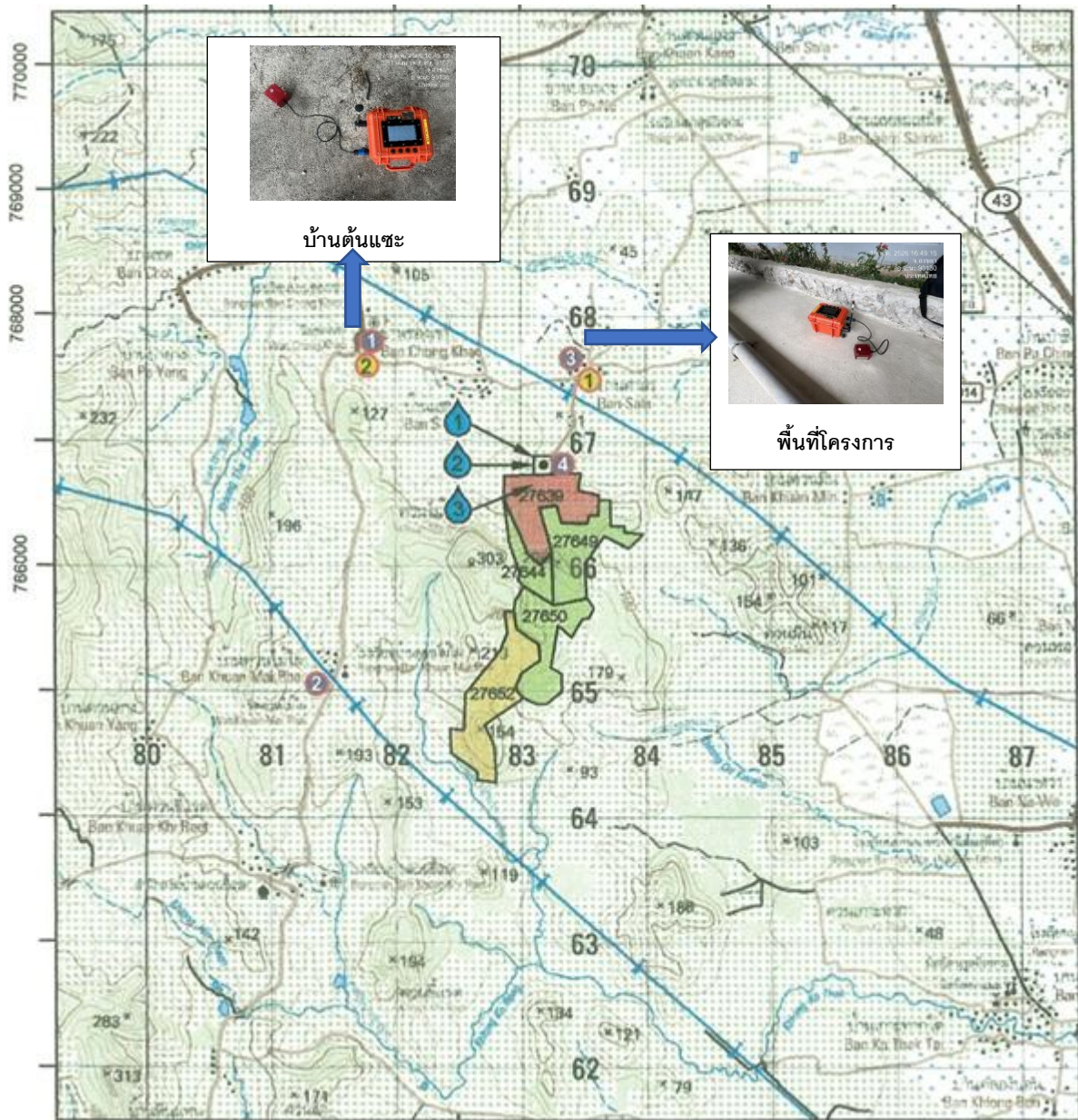

รูปที่ 3-3 แสดงตำแหน่งตรวจวัดแรงสั่นสะเทือนและแรงอัดอากาศ

ตารางที่ 3-9 ผลการตรวจวัดแรงสั่นสะเทือนและแรงอัดอากาศขณะระเบิด เดือน พฤษภาคม 2569

ตำแหน่งที่ตรวจวัด	แนวแกน	ผลการตรวจวัด					Air Overpressure dB(L)
		ความถี่ (Hz)	ความเร็ว อนุภาค (mm/s)	* ค่า มาตรฐาน (mm/s)	ระยะขจัด (mm)	* ค่า มาตรฐาน (mm)	
1.พื้นที่โครงการ (47N683866,767283)	Transverse	55	0.650	50.8	0.071	0.20	100
	Vertical	47	0.550	50.8	0.068	0.20	
	Longitudinal	49	0.550	50.8	0.065	0.20	
2.บ้านต้นแซะ (47N683777,767129)	Transverse	62	0.850	50.8	0.078	0.20	104
	Vertical	57	0.650	50.8	0.057	0.20	
	Longitudinal	52	0.650	50.8	0.056	0.20	
Std. ^{1/} (dB)							133

หมายเหตุ *มาตรฐานระดับเสียงโดยทั่วไป(พ.ศ.2540) และมาตรฐานควบคุมระดับเสียงและความสั่นสะเทือนจากการทำเหมืองหิน(พ.ศ. 2548) (ภาคผนวก)

^{1/}Std.=ระดับแรงอัดอากาศจากการระเบิดสูงสุดที่ USBM:RI-8485(1980) แนะนำว่าเป็นระดับปลอดภัย (ภาคผนวก)

: ND = Not Detectable ไม่สามารถตรวจวัดค่าได้

ที่มา: รายงานผลการตรวจวัดแรงสั่นสะเทือนและแรงอัดอากาศ โครงการเหมืองแร่หินอุตสาหกรรมชนิดหินแกรนิต ของบริษัทเหมืองวังไม้ จำกัด, พฤษภาคม 2569 (ภาคผนวก)

: Siskind, D.E., V.J. Stachura, M.S. Stagg, and J.W. Kopp. "Structure Response and Damage Produced by Airblast from Surface Mining" USBM RI-8485, 1980.

ผลการตรวจวัดแรงสั่นสะเทือนและแรงอัดอากาศขณะระเบิด ตามตารางที่ 3-9 เมื่อเปรียบเทียบกับมาตรฐานความสั่นสะเทือนจากการทำเหมืองหินตามประกาศกระทรวงทรัพยากรธรรมชาติและสิ่งแวดล้อม (พ.ศ.2548) เรื่อง กำหนดมาตรฐานควบคุมระดับเสียงและความสั่นสะเทือนจากการทำเหมืองหิน และระดับแรงสั่นสะเทือนและแรงอัดอากาศจากการระเบิดตามเกณฑ์กำหนดของ USBM (United States Bureau of Mines) (ภาคผนวก) พบว่า

1. แรงสั่นสะเทือนขณะระเบิด

ที่บ้านต้นแซะและพื้นที่โครงการจุดระเบิดด้วยแก็ปแบบไม่ใช่ไฟฟ้า ตรวจวัดแรงสั่นสะเทือน พบว่าบริเวณบ้านต้นแซะ มีค่าแรงสั่นสะเทือนโดยพบความเร็วอนุภาคมีค่ามากที่สุดในแนวขวาง (Transverse) มีค่า 0.850 มิลลิเมตร/วินาที ที่ความถี่ 62 เฮิร์ตซ์ ส่วนพื้นที่โครงการมีค่าแรงสั่นสะเทือนโดยพบความเร็วอนุภาคมีค่ามากที่สุดในแนวขวาง (Transverse) มีค่า 0.650 มิลลิเมตร/วินาที ที่ความถี่ 55 เฮิร์ตซ์ ซึ่งน้อยกว่าเกณฑ์มาตรฐานความสั่นสะเทือนจากการทำเหมืองหิน (พ.ศ. 2548) ซึ่งเป็นระดับที่ปลอดภัยสำหรับโครงสร้าง (ประเภทที่พักอาศัยซึ่งเป็นบ้านแบบเก่าที่มีผนังภายในเป็นไม้ระแนงฉาบทับด้วยปูน) ตามที่ USBM-RI8507 (1980) กำหนดไว้ที่ความถี่เดียวกัน

2. แรงอัดอากาศขณะระเบิด

ที่บ้านต้นแชะและพื้นที่โครงการจุดระเบิดด้วยแก๊ปแบบไม่ใช้ไฟฟ้า ตรวจวัดแรงอัดอากาศขณะระเบิดพบว่าที่บริเวณบ้านต้นแชะวัดค่าแรงอัดอากาศวัดค่าได้ 104 เดซิเบล (แอล) และพื้นที่โครงการวัดค่าแรงอัดอากาศวัดค่าได้ 100 เดซิเบล (แอล) เมื่อเทียบกับเกณฑ์มาตรฐานที่ USBM:RI-8485 (1980) แนะนำว่าเป็นระดับปลอดภัยที่ 133 เดซิเบล แรงอัดอากาศที่วัดได้มีค่าต่ำกว่าเกณฑ์มาตรฐาน ดังนั้นหากใช้ปริมาณวัตถุระเบิด และรูปแบบรูเจาะระเบิดตามแผนผังโครงการจะได้ค่าแรงสั่นสะเทือนและแรงอัดอากาศจากการระเบิดที่ไม่เกินเกณฑ์มาตรฐาน

3.4.2 เปรียบเทียบผลการตรวจวัดแรงสั่นสะเทือนและแรงอัดอากาศขณะระเบิด ปี 2566-2569

ตารางที่ 3-10 แสดงผลการตรวจวัดแรงสั่นสะเทือนและแรงอัดอากาศขณะระเบิดที่จุดตรวจวัดบ้านต้นแชะและบ้านศาลาน้ำ ในปี 2565-2568 พบว่า เครื่องมือตรวจวัดสามารถประเมินผลแรงสั่นสะเทือนและแรงอัดอากาศขณะระเบิดได้

ตารางที่ 3-10 เปรียบเทียบผลการตรวจวัดแรงสั่นสะเทือนและแรงอัดอากาศขณะระเบิด ปี 2565-2568

	วันที่ตรวจวัด	แนวแกน	ดัชนีที่ตรวจวัด			
			Frequency (Hz)	Peak Particle Velocity (mm/s)	Peak Displacement (mm)	Air Overpressure dB (L)
บ้านต้นแชะ	25 ต.ค. 66	Transverse	56	0.850	0.053	108
		Vertical	51	0.650	0.058	
		Longitudinal	48	0.650	0.059	
	10 เม.ย. 67	Transverse	16	0.575	0.041	-
		Vertical	ND	0.567	0.156	
		Longitudinal	3	0.575	0.061	
	ธ.ค. 67 ไม่ได้มีการตรวจวัดเนื่องจากอยู่ในช่วง ขอต่ออายุประทานบัตร	Transverse	-	-	-	-
		Vertical	-	-	-	
		Longitudinal	-	-	-	
	พ.ค. 68	Transverse	43	0.550	0.051	102
		Vertical	49	0.650	0.057	
		Longitudinal	50	0.850	0.061	
	พ.ย. 68	Transverse	48	0.650	0.053	101
		Vertical	51	0.750	0.066	
		Longitudinal	44	0.550	0.063	
พ.ค. 69	Transverse	62	0.850	0.078	104	
	Vertical	57	0.650	0.057		
	Longitudinal	52	0.650	0.056		
Std. ^{1/} (dB)						133

	วันที่ตรวจวัด	แนวแกน	ดัชนีที่ตรวจวัด				
			Frequency (Hz)	Peak Particle Velocity (mm/s)	Peak Displacement (mm)	Air Overpressure dB (L)	
บ้านศาลาน้ำ	5 พ.ค. 66	Transverse	ND	ND	ND	ND	
		Vertical	ND	ND	ND		
		Longitudinal	ND	ND	ND		
	25 ต.ค. 66	Transverse	ND	ND	ND	ND	
		Vertical	ND	ND	ND		
		Longitudinal	ND	ND	ND		
	10 เม.ย. 67	Transverse	ND	0.394	0	ND	
		Vertical	ND	0.118	0.109		
		Longitudinal	ND	0.339	0		
	ธ.ค. 67 ไม่ได้มีการตรวจวัดเนื่องจากอยู่ในช่วง ขอต่ออายุประทานบัตร	Transverse	-	-	-	ND	
		Vertical	-	-	-		
		Longitudinal	-	-	-		
	พ.ค. 68	Transverse	-	-	-	-	
		Vertical	-	-	-		
		Longitudinal	-	-	-		
	พ.ย. 68 (พื้นที่โครงการ)	Transverse	53	0.750	0.069	-	
		Vertical	58	0.850	0.071		
		Longitudinal	48	0.750	0.067		
	พ.ค. 69 (พื้นที่โครงการ)	Transverse	55	0.650	0.071	100	
		Vertical	47	0.550	0.068		
		Longitudinal	49	0.550	0.065		
	Std. ^{1/} (dB)						133

หมายเหตุ 1/Std. = ระดับแรงอัดอากาศจากการระเบิดสูงสุดที่ USBM:RI8485 (1980) แนะนำว่าเป็นระดับปลอดภัย (ภาคผนวก)

: ND = Not Detectable

ที่มา: รายงานผลการปฏิบัติตามมาตรการป้องกันและแก้ไขผลกระทบสิ่งแวดล้อมและมาตรการติดตามตรวจสอบ ผลกระทบสิ่งแวดล้อมโครงการเหมืองแร่หินอุตสาหกรรมชนิดหินแกรนิต ของบริษัทเหมืองวังใต้ จำกัด, พฤษภาคม 2569

: Siskind, D.E., V.J. Stachura, M.S. Stagg, and J.W. Kopp. "Structure Response and Damage Produced by Airblast from Surface Mining" USBM RI-8485, 1980.

3.5 การตรวจวัดคุณภาพน้ำ

3.5.1 ผลการตรวจวัดคุณภาพน้ำผิวดิน เดือนพฤษภาคม 2569

จากการเก็บตัวอย่างน้ำผิวดินเพื่อหาปริมาณสารหนูบริเวณชุมชนเหมือง ในวันที่ 19 พฤษภาคม 2569 สามารถแสดงตำแหน่งและภาพถ่ายขณะทำการเก็บตัวอย่างได้ตามรูปที่ 3-4 บ่อดักตะกอน (บ1) และบ่อดักตะกอน (บ4) ไม่ได้ตรวจวัดเพราะน้ำแห้ง

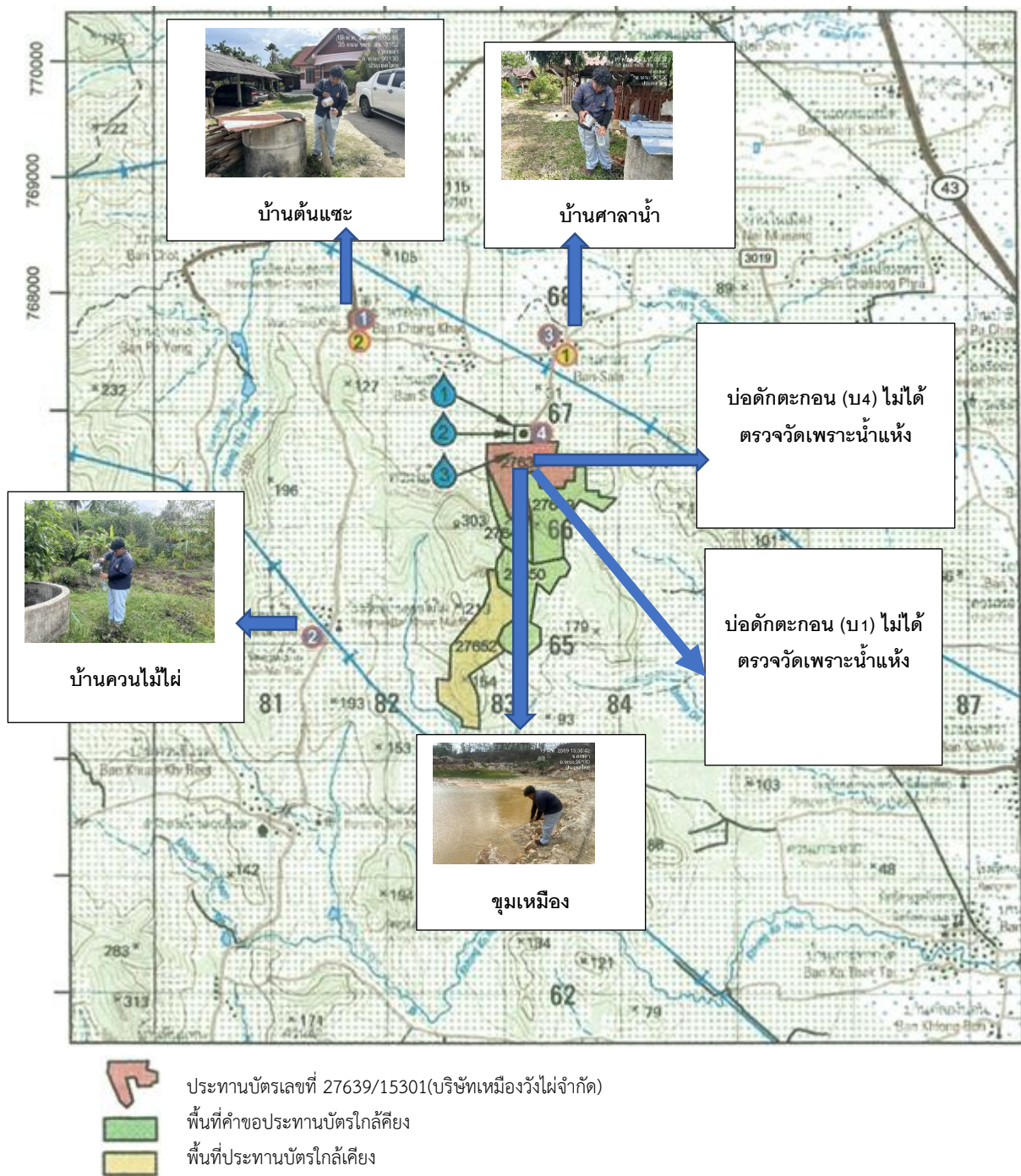

รูปที่ 3-4 แสดงตำแหน่งเก็บตัวอย่างน้ำผิวดินและน้ำใต้ดิน

ผลการวิเคราะห์คุณภาพตัวอย่างน้ำผิวดินจากบริเวณชุมเหมือง บ่อดักตะกอน (บ1) และบ่อดักตะกอน (บ4) (ตารางที่ 3-10) เมื่อเปรียบเทียบกับมาตรฐานคุณภาพน้ำในแหล่งน้ำผิวดิน (ประเภทที่ 3) ตามประกาศคณะกรรมการสิ่งแวดล้อมแห่งชาติ ฉบับที่ 8 (พ.ศ.2537) เรื่อง กำหนดมาตรฐานคุณภาพน้ำในแหล่งน้ำผิวดิน (ภาคผนวก) ไม่พบปริมาณสารหนูทั้ง 3 จุด

ตารางที่ 3-11 แสดงผลการวิเคราะห์ปริมาณสารหนูในตัวอย่างน้ำ หน่วย : มก./ล. ปี 2566-2569

จุดเก็บตัวอย่างน้ำ หาปริมาณสารหนู	สารหนู (พ.ค. 66)	สารหนู (ต.ค. 66)	สารหนู (เม.ย.67)	สารหนู (ธ.ค.67)	สารหนู (พ.ค.68)	สารหนู (พ.ย.68)	สารหนู (พ.ค.69)
บ่อดักตะกอน4 (47N683723,766874)	ไม่พบ	ไม่พบ	0.18	ไม่พบ	ไม่พบ	ไม่พบ	ไม่พบ
บ่อดักตะกอน1 (47N683722,766873)	ไม่พบ	ไม่พบ	ไม่ได้ตรวจวัด เพราะน้ำแห้ง	ไม่พบ	ไม่พบ	ไม่พบ	ไม่ได้ตรวจวัด เพราะน้ำแห้ง
บ่อเหมือง (47N683721,766872)	ไม่พบ	ไม่พบ	0.0052	ไม่พบ	ไม่พบ	ไม่พบ	ไม่ได้ตรวจวัด เพราะน้ำแห้ง

*ค่ามาตรฐานคุณภาพน้ำในแหล่งน้ำผิวดิน (พ.ศ.2537) ปริมาณสารหนูในน้ำไม่เกิน 0.01 มก./ล.

ที่มา: ประกาศคณะกรรมการสิ่งแวดล้อมแห่งชาติ (ฉบับที่ 8) เรื่องกำหนดมาตรฐานคุณภาพน้ำในแหล่งน้ำผิวดิน พ.ศ.2537 (ภาคผนวก)

หมายเหตุ วิเคราะห์ตามวิธีมาตรฐานที่ระบุใน Standard Methods for the Examination of Water and Wastewater, APHA, AWWA and WEF, 20th Edition, Washington D.C., U.S.A., 1998

จากตารางที่ 3-11 สามารถสรุปผลคุณภาพตัวอย่างน้ำผิวดินจากชุมชนเหมือง บ่อดักตะกอน (บ1) และบ่อดักตะกอน (บ4) ในปี 2565-2568 ได้ดังนี้

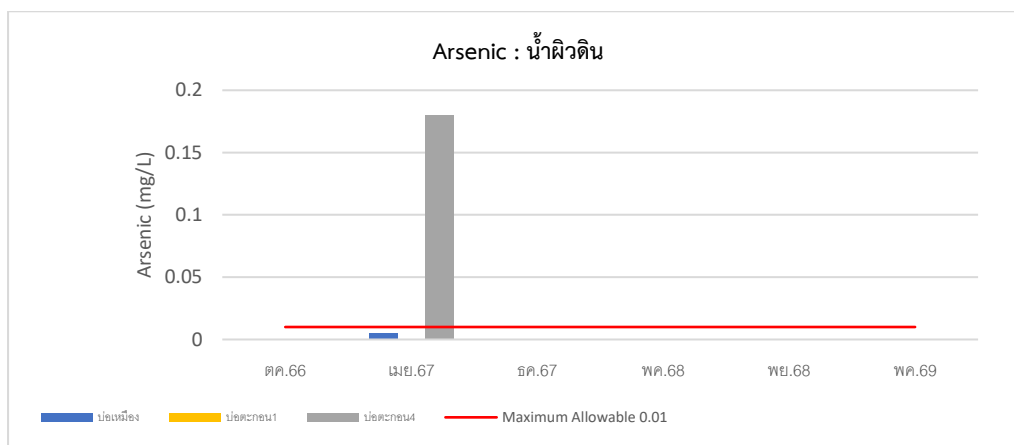

พารามิเตอร์	ผลสรุป
Arsenic	ตรวจพบบางช่วงเวลาแต่ในปริมาณที่ไม่เกินค่ามาตรฐาน (ทั้ง 3 จุดตรวจ) และเกินค่ามาตรฐาน

3.5.2 ผลการตรวจวัดคุณภาพน้ำใต้ดิน เดือนพฤษภาคม 2569

ผลการวิเคราะห์คุณภาพตัวอย่างน้ำใต้ดินจากจุดเก็บตัวอย่างคุณภาพน้ำบ่อดินและบ่อบาดาลของราษฎรในชุมชนใกล้เคียง 3 สถานี ได้แก่ชุมชนบ้านต้นแซะ ชุมชนบ้านศาลาน้ำและชุมชนบ้านควนไม้ไผ่ (ตารางที่ 3-12) เมื่อเปรียบเทียบกับมาตรฐานน้ำบาดาลที่จะใช้บริโภคได้ ตามประกาศกระทรวงทรัพยากรธรรมชาติและสิ่งแวดล้อม เรื่อง กำหนดหลักเกณฑ์และมาตรการในทางวิชาการสำหรับการป้องกันด้านสาธารณสุขและการป้องกันในเรื่องสิ่งแวดล้อมเป็นพิษ พ.ศ.2551 (ภาคผนวก) พบว่า

pH ของตัวอย่างน้ำบ่อน้ำบ้านต้นแซะ บ้านศาลาน้ำและบ้านควนไม้ไผ่มีค่าเท่ากับ 7.12, 7.07 และ 7.05 ตามลำดับ มีค่าอยู่ในเกณฑ์กำหนดที่เหมาะสมของมาตรฐานน้ำบาดาลที่จะใช้บริโภค

pH ของตัวอย่างน้ำบ่อน้ำบาดาลบ้านต้นแซะและบ้านควนไม้ไผ่มีค่าเท่ากับ 7.02, 7.03 และ 7.11 ตามลำดับ มีค่าอยู่ในเกณฑ์กำหนดที่เหมาะสมและอนุโลมสูงสุดของมาตรฐานน้ำบาดาลที่จะใช้บริโภค

Total Dissolved Solids, Total Iron, Total Hardness, Turbidity และ Sulfate มีค่าไม่เกินเกณฑ์กำหนดที่เหมาะสม ส่วน Total Suspended Solids ไม่มีการกำหนดค่ามาตรฐานไว้

ตารางที่ 3-12 ผลการวิเคราะห์คุณภาพตัวอย่างน้ำใต้ดิน (วันที่เก็บตัวอย่าง : พฤษภาคม 2569)

ตัวแปรคุณภาพน้ำบ่อน้ำ (หน่วย)	บ้านต้นแซะ	บ้านศาลาน้ำ	บ้านควนไม้ไผ่	*เกณฑ์กำหนดที่เหมาะสม	**เกณฑ์อนุโลมสูงสุด
1. ความเป็นกรดต่าง: pH	7.12	7.07	7.05	7.0-8.5	6.5-9.2
2. ความขุ่น: Turbidity (NTU)	6	1	2	5	20
3. ตะกอนแขวนลอย:TSS (mg/l)	2	1	1	-	-
4. ตะกอนละลาย: TDS (mg/l)	104	97	93	ไม่เกิน 600	1,200
5. ความกระด้าง: Hardness (mg/l as CaCO ₃)	28.57	30.1	29.59	ไม่เกิน 300	500
6. เหล็กรวม: Total Iron (mg/l)	0.05	0.05	0.11	ไม่เกิน 0.5	1.0
7. ซัลเฟต :Sulfate (mg/l)	5	5	5	ไม่เกิน 200	250

ตัวแปรคุณภาพน้ำบาดาล (หน่วย)	บ้านต้นแซะ	บ้านศาลาน้ำ	บ้านควนไม้ไผ่	*เกณฑ์กำหนดที่เหมาะสม	**เกณฑ์อนุโลมสูงสุด
1. ความเป็นกรดต่าง: pH	7.02	7.03	7.11	7.0-8.5	6.5-9.2
2. ความขุ่น: Turbidity (NTU)	1	1	2	5	20
3. ตะกอนแขวนลอย:TSS (mg/l)	1	1	1	-	-
4. ตะกอนละลาย: TDS (mg/l)	107	115	91	ไม่เกิน 600	1,200
5. ความกระด้าง: Hardness (mg/l as CaCO ₃)	30.61	40.85	29.08	ไม่เกิน 300	500
6. เหล็กรวม: Total Iron (mg/l)	0.05	0.08	0.07	ไม่เกิน 0.5	1.0
7. ซัลเฟต :Sulfate (mg/l)	5	5	5	ไม่เกิน 200	250

หมายเหตุ **, **อ้างอิงมาตรฐานน้ำบาดาลที่จะใช้บริโภคได้ประกาศกระทรวงทรัพยากรธรรมชาติและสิ่งแวดล้อมเรื่อง กำหนดหลักเกณฑ์และมาตรการในทางวิชาการสำหรับการป้องกันด้านสาธารณสุขและการป้องกันในเรื่องสิ่งแวดล้อมเป็นพ.ศ.2551 เล่ม 125 ตอนพิเศษ 85 ง 21 พฤษภาคม 2551

: รายงานผลวิเคราะห์/ทดสอบน้ำใต้ดินบ้านต้นแซะ บ้านศาลาน้ำและบ้านควนไม้ไผ่, พฤษภาคม 2569 (ภาคผนวก ค)

3.5.3 เปรียบเทียบผลการตรวจวัดคุณภาพน้ำใต้ดิน ปี 2566-2569

ผลการตรวจวัดคุณภาพน้ำใต้ดินจากตัวอย่างน้ำบ่อต้นและบ่อบาดาลของราษฎรในชุมชนบ้านต้นแฮะชุมชนบ้านศาลาน้ำและชุมชนบ้านควนไม้ไผ่ ปี 2566-2569 แสดงไว้ในตารางที่ 3-13 ถึง 3-18

ตารางที่ 3-13 เปรียบเทียบผลการวิเคราะห์คุณภาพตัวอย่างน้ำใต้ดิน:น้ำบ่อต้นบ้านต้นแฮะปี 2566-2569

พารามิเตอร์	หน่วย	มาตรฐาน ^{1/}							
		ต.ค.66	เม.ย.67	ธ.ค.67	พ.ค.68	พ.ย.68	พ.ค.69	เกณฑ์กำหนดที่เหมาะสม	เกณฑ์อนุโลมสูงสุด
pH	-	6.08	5.7	6.08	6.53	7.03	7.12	7.0-8.5	6.5-9.2
Turbidity	NTU	2	1	5	4	1	6	5	20
TSS	mg/L	1	1	1	2	1	2	-	-
TDS	mg/L	97	87	16	71	122	104	ไม่เกิน 600	1,200
Total Hardness	mg/L	34.5	40	13	23	55	28.57	ไม่เกิน 300	500
Total Iron (Fe)	mg/L	0.05	0.29	0.147	0.332	0.06	0.05	ไม่เกิน 0.5	1.0
Sulfate	mg/L	<5	<5	0	5	5	5	ไม่เกิน 200	250

ตารางที่ 3-14 เปรียบเทียบผลการวิเคราะห์คุณภาพตัวอย่างน้ำใต้ดิน:น้ำบ่อต้นบ้านศาลาน้ำปี 2566-2569

พารามิเตอร์	หน่วย	มาตรฐาน ^{1/}							
		ต.ค.66	เม.ย.67	ธ.ค.67	พ.ค.68	พ.ย.68	พ.ค.69	เกณฑ์กำหนดที่เหมาะสม	เกณฑ์อนุโลมสูงสุด
pH	-	6.05	6.8	6.26	6.61	7.15	7.07	7.0-8.5	6.5-9.2
Turbidity	NTU	2	1	8	3	1	1	5	20
TSS	mg/L	1	2.5	3	2	1	1	-	-
TDS	mg/L	74	241	22	65	119	97	ไม่เกิน 600	1,200
Total Hardness	mg/L	20.5	73	14.5	19	58	30.1	ไม่เกิน 300	500
Total Iron (Fe)	mg/L	0.31	0.06	0.153	0.338	0.05	0.05	ไม่เกิน 0.5	1.0
Sulfate	mg/L	<5	<5	<5	5	5	5	ไม่เกิน 200	250

ตารางที่ 3-15 เปรียบเทียบผลการวิเคราะห์คุณภาพตัวอย่างน้ำใต้ดิน:น้ำบ่อต้นบ้านควนไม้ไผ่ปี 2566-2569

พารามิเตอร์	หน่วย	มาตรฐาน ^{1/}							
		ต.ค.66	เม.ย.67	ธ.ค.67	พ.ค.68	พ.ย.68	พ.ค.69	เกณฑ์กำหนดที่เหมาะสม	เกณฑ์อนุโลมสูงสุด
pH	-	6.04	6.9	5.85	6.86	6.92	7.05	7.0-8.5	6.5-9.2
Turbidity	NTU	1	1	2	4	1	2	5	20
TSS	mg/L	2	0	1	2	1	1	-	-

TDS	mg/L	67	173	13	67	113	93	ไม่เกิน 600	1,200
Total Hardness	mg/L	20	36	10	26	55.5	29.59	ไม่เกิน 300	500
Total Iron (Fe)	mg/L	0.05	0.03	0.032	0.315	0.06	0.11	ไม่เกิน 0.5	1.0
Sulfate	mg/L	<5	9	0	5	5	5	ไม่เกิน 200	250

ตารางที่ 3-16 เปรียบเทียบผลการวิเคราะห์คุณภาพตัวอย่างน้ำใต้ดิน: น้ำบาดาลบ้านต้นแซะปี 2566-2569

พารามิเตอร์	หน่วย	มาตรฐาน ^{1/}						เกณฑ์กำหนดที่เหมาะสม	เกณฑ์อนุโลมสูงสุด
		ต.ค.66	เม.ย.67	ธ.ค.67	พ.ค.68	พ.ย.68	พ.ค.69		
pH	-	6.1	6.9	6.12	6.85	6.8	7.02	7.0-8.5	6.5-9.2
Turbidity	NTU	1	1	1	5	0	1	5	20
TSS	mg/L	4	0	1	2	1	1	-	-
TDS	mg/L	139	185	23	74	126	107	ไม่เกิน 600	1,200
Total Hardness	mg/L	42	47	11.5	22.5	56.5	30.61	ไม่เกิน 300	500
Total Iron (Fe)	mg/L	0.05	0.06	0.004	0.346	0.05	0.05	ไม่เกิน 0.5	1.0
Sulfate	mg/L	<5	9	<5	5	5	5	ไม่เกิน 200	250

ตารางที่ 3-17 เปรียบเทียบผลการวิเคราะห์คุณภาพตัวอย่างน้ำใต้ดิน: น้ำบาดาลบ้านศาลาน้ำปี 2566-2569

พารามิเตอร์	หน่วย	มาตรฐาน ^{1/}						เกณฑ์กำหนดที่เหมาะสม	เกณฑ์อนุโลมสูงสุด
		ต.ค.66	เม.ย.67	ธ.ค.67	พ.ค.68	พ.ย.68	พ.ค.69		
pH	-	6.1	6.2	6.63	6.76	7.3	7.03	7.0-8.5	6.5-9.2
Turbidity	NTU	2	1	1	4	1	1	5	20
TSS	mg/L	1	0	1	2	1	1	-	-
TDS	mg/L	114	160	66	69	124	115	ไม่เกิน 600	1,200
Total Hardness	mg/L	59.5	47	36	23	59.5	40.85	ไม่เกิน 300	500
Total Iron (Fe)	mg/L	0.05	0.47	0.033	0.319	0.06	0.08	ไม่เกิน 0.5	1.0
Sulfate	mg/L	<5	<5	<5	5	5	5	ไม่เกิน 200	250

ตารางที่ 3-18 เปรียบเทียบผลการวิเคราะห์คุณภาพตัวอย่างน้ำใต้ดิน: น้ำบาดาลบ้านควนไม้ไผ่ปี 2566-2569

พารามิเตอร์	หน่วย	มาตรฐาน ^{1/}						เกณฑ์กำหนดที่เหมาะสม	เกณฑ์อนุโลมสูงสุด
		ต.ค.66	เม.ย.67	ธ.ค.67	พ.ค.68	พ.ย.68	พ.ค.69		
pH	-	6.01	6.9	5.93	6.7	6.87	7.11	7.0-8.5	6.5-9.2
Turbidity	NTU	1	1	0	2	1	2	5	20
TSS	mg/L	3	0	1	1	2	1	-	-
TDS	mg/L	65	175	16	62	115	91	ไม่เกิน 600	1,200

Total Hardness	mg/L	18.5	42	13	22	54.5	29.08	ไม่เกิน 300	500
Total Iron (Fe)	mg/L	0.05	0.05	0.003	0.026	0.06	0.07	ไม่เกิน 0.5	1.0
Sulfate	mg/L	<5	9	0	5	5	5	ไม่เกิน 200	250

หมายเหตุ 1/มาตรฐานน้ำบาดาลที่จะใช้บริโภคได้ (พ.ศ.2551)

ที่มา : ประกาศกระทรวงทรัพยากรธรรมชาติและสิ่งแวดล้อม เรื่อง กำหนดหลักเกณฑ์และมาตรการในทางวิชาการ

สำหรับป้องกันด้านสาธารณสุขและการป้องกันในเรื่องสิ่งแวดล้อมเป็นพิษ. พ.ศ.2551. (ภาคผนวก ง)

: รายงานผลวิเคราะห์/ทดสอบน้ำใต้ดินบ้านต้นแซะ บ้านศาลาน้ำและบ้านควนไม้ไผ่, พฤษภาคม 2569 (ภาคผนวก ก)

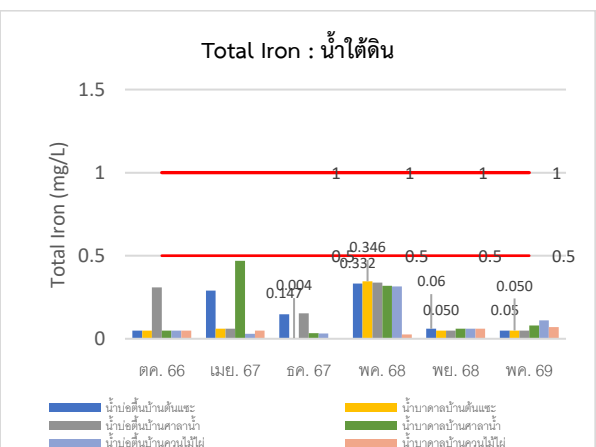
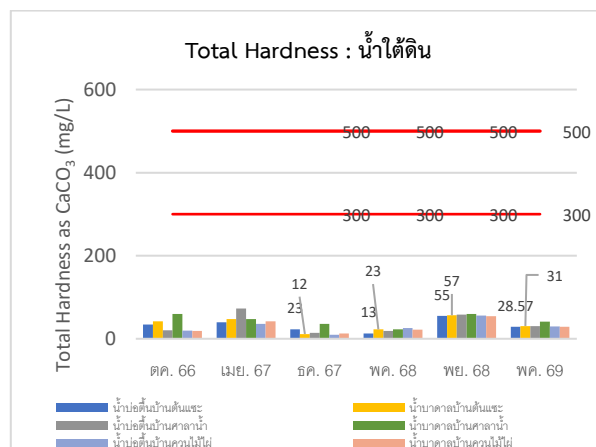
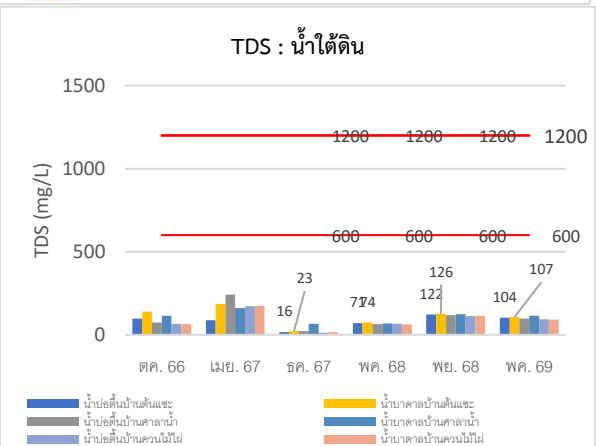
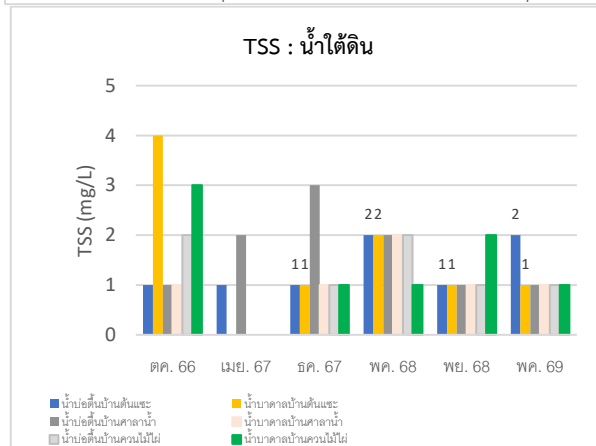
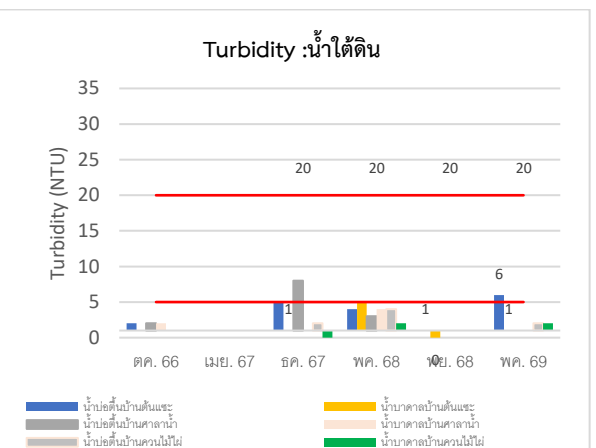
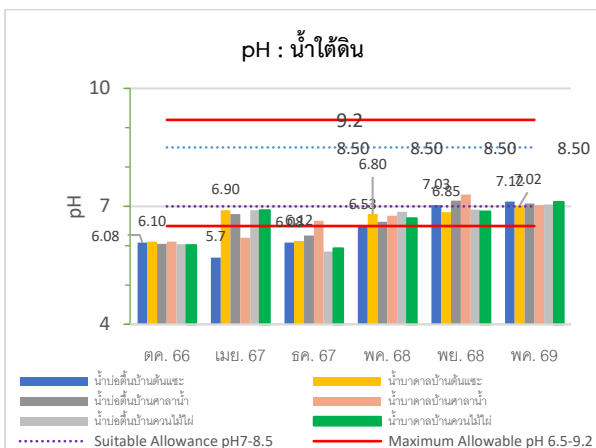

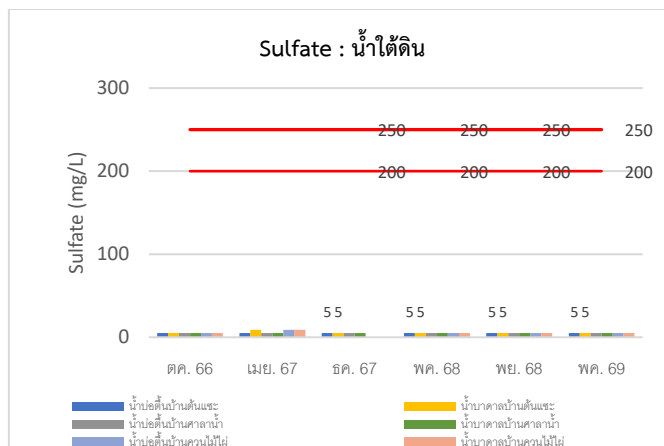

จากตารางที่ 3-13 ถึง 3-18 สามารถสรุปผลคุณภาพตัวอย่างน้ำใต้ดินของบ้านต้นชะ บ้านศาลาน้ำและบ้านควนไม้ไผ่ได้ดังนี้

พารามิเตอร์	ผลสรุป
pH	ส่วนใหญ่มีค่าต่ำกว่าเกณฑ์อนุโลมสูงสุด
Turbidity	ส่วนใหญ่มีค่าไม่เกินเกณฑ์กำหนดที่เหมาะสม
Total Suspended Solids	ไม่ได้กำหนดค่ามาตรฐานไว้
Total Dissolved Solids	มีค่าไม่เกินเกณฑ์กำหนดที่เหมาะสม
Total Hardness	มีค่าไม่เกินเกณฑ์กำหนดที่เหมาะสม
Total Iron	มีค่าไม่เกินเกณฑ์กำหนดที่เหมาะสม
Sulfate	มีค่าไม่เกินเกณฑ์กำหนดที่เหมาะสม

3.6 ด้านปริมาณสารหนูในตะกอนดิน



คณะผู้ศึกษาได้ทำการตรวจสอบคุณภาพตะกอนดินเพื่อหาปริมาณสารหนูบริเวณพื้นที่โครงการที่บริเวณบ่อดักตะกอน 1, 4 และบ่อเหมือง รูปที่ 3-5 แสดงตำแหน่งเก็บตัวอย่างดิน โดยแสดงผลดังตารางที่ 3-19 พบว่าทุกจุดตรวจวัดมีปริมาณสารหนูไม่เกินค่ามาตรฐาน **ประกาศคณะกรรมการสิ่งแวดล้อมแห่งชาติ เรื่องกำหนดมาตรฐานคุณภาพดิน (ประกาศ ณ วันที่ 6 มกราคม พ.ศ. 2564) ที่ใช้ประโยชน์เพื่อการค้าขาย เกษตรกรรมและกิจการอื่นๆ (ภาคผนวก) และทุกจุดมีปริมาณสารหนูไม่เกินค่ามาตรฐานตามที่ *ประกาศคณะกรรมการสิ่งแวดล้อมแห่งชาติ เรื่องกำหนดมาตรฐานคุณภาพดิน (ประกาศ ณ วันที่ 6 มกราคม พ.ศ. 2564) ที่ใช้ประโยชน์เพื่อการอยู่อาศัย ซึ่งไม่ควรเคลื่อนย้ายตะกอนดินออกภายนอกพื้นที่โครงการ ตารางที่ 3- 19 แสดงผลการวิเคราะห์ตัวอย่างตะกอนดิน หน่วย : มก./กก. ปี 2566-2569

จุดตัวเก็บอย่าง ตะกอนดิน	ปริมาณสาร หนู (ต.ค. 66)	ปริมาณสาร หนู (เม.ย. 67)	ปริมาณสาร หนู (ธ.ค. 67)	ปริมาณสาร หนู (พ.ค. 68)	ปริมาณสาร หนู (พ.ย. 68)	ปริมาณ สารหนู (พ.ค. 69)	มาตรฐาน*	มาตรฐาน**
บ่อดักตะกอน4 (47N683723,766874)	18.493	54.01	13.631	12.450	0.395	7.399	< 6	< 25
บ่อดักตะกอน1 (47N683722,766873)	15.466	53.46	15.466	13.760	0.361	9.879		
บ่อเหมือง (47N683721,766872)	13.631	133.99	18.493	5.807	0.61	4.756		

* ประกาศคณะกรรมการสิ่งแวดล้อมแห่งชาติ เรื่องกำหนดมาตรฐานคุณภาพดิน (ประกาศ ณ วันที่ 6 มกราคม พ.ศ. 2564) ที่ใช้ประโยชน์เพื่อการอยู่อาศัย

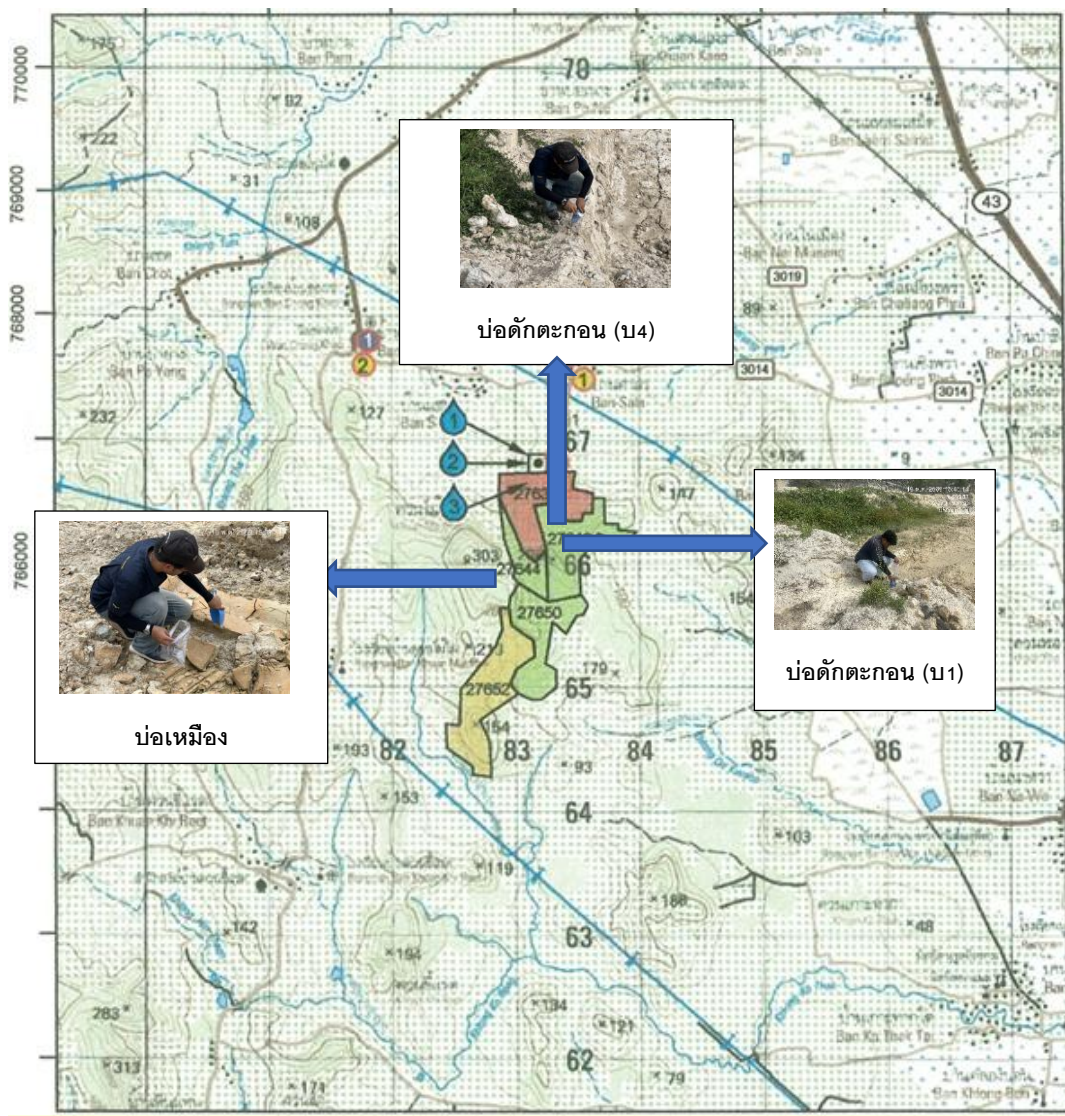
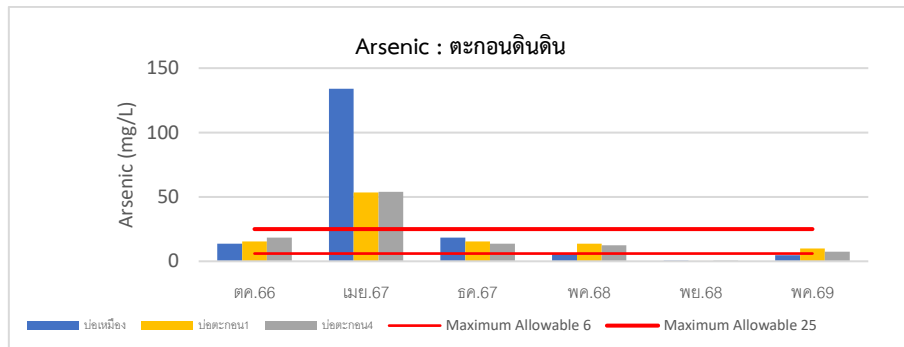
**ประกาศคณะกรรมการสิ่งแวดล้อมแห่งชาติ เรื่องกำหนดมาตรฐานคุณภาพดิน (ประกาศ ณ วันที่ 6 มกราคม พ.ศ. 2564) ที่ใช้ประโยชน์เพื่อการค้าขาย เกษตรกรรมและกิจการอื่นๆ



-  ประทานบัตรเลขที่ 27639/15301(บริษัทเหมืองวังไม่จำกัด)
-  พื้นที่คำขอประทานบัตรใกล้เคียง
-  พื้นที่ประทานบัตรใกล้เคียง

รูปที่ 3-5 แสดงตำแหน่งเก็บตัวอย่างดิน

บทที่ 4 สรุปผลการติดตามตรวจสอบผลกระทบสิ่งแวดล้อม

4.1 สรุปผลการติดตามตรวจสอบการปฏิบัติตามเงื่อนไขของมาตรการป้องกันและแก้ไขผลกระทบสิ่งแวดล้อม

การติดตามตรวจสอบผลการปฏิบัติตามมาตรการป้องกันและแก้ไขผลกระทบสิ่งแวดล้อม สามารถจัดแบ่งผลการปฏิบัติออกได้ ดังนี้

- ยังไม่ถึงเวลาปฏิบัติ : เนื่องจากเป็นเหตุการณ์ที่อาจเกิดขึ้นหรือไม่เกิดขึ้นในอนาคต จึงไม่สามารถสรุปผลของมาตรการได้
- ปฏิบัติ : โครงการสามารถปฏิบัติตามมาตรการได้จริง ซึ่งผลของการปฏิบัติเป็นที่ยอมรับได้
- ปฏิบัติแต่ไม่มีประสิทธิภาพ : โครงการปฏิบัติตามมาตรการแล้ว แต่ผลของการปฏิบัติอาจไม่ดีพอ ควรได้รับการพิจารณา หากมีแนวทางปฏิบัติที่เหมาะสมกว่า
- ปฏิบัติไม่ครบ : โครงการปฏิบัติตามมาตรการแล้ว แต่ไม่ครบถ้วนตามที่กำหนด ผลของการปฏิบัติไม่ครบควรได้รับการพิจารณาเหตุผลและความจำเป็น เพื่อสรุปว่า ควรให้ปฏิบัติในส่วนที่ปฏิบัติไม่ครบหรือควรงดเว้นไม่ต้องปฏิบัติในส่วนที่ปฏิบัติไม่ครบ
- ไม่ได้ปฏิบัติ : โครงการไม่ได้ปฏิบัติตามมาตรการ ผลของการไม่ได้ปฏิบัติควรได้รับการพิจารณาเหตุผลและความจำเป็นเพื่อสรุปว่า ควรให้ปฏิบัติหรือควรงดเว้นไม่ต้องปฏิบัติตามมาตรการ

สำหรับการตรวจวัดครั้งนี้ พบว่า มีเพียงมาตรการฯ ที่ปฏิบัติ และมาตรการฯ ที่ยังไม่ถึงเวลาปฏิบัติ

4.2 สรุปผลการตรวจวัดคุณภาพสิ่งแวดล้อม

4.2.1 คุณภาพอากาศในบรรยากาศโดยทั่วไป

จากการตรวจวัดค่า TSP และค่า PM₁₀ บริเวณโรงโม่หินโครงการ บ้านต้นแซะ วัดควนไม้ไผ่และบ้านศาลาน้ำพบว่า

บริเวณพื้นที่โครงการ มีค่าความเข้มข้นของฝุ่นละอองแขวนลอยรวม (TSP) เฉลี่ย 24 ชั่วโมง สูงที่สุดเมื่อเทียบกับจุดตรวจวัดทั้ง 4 จุด โดยมีค่าเท่ากับ 0.122 มิลลิกรัม/ลูกบาศก์เมตร

บริเวณพื้นที่โครงการ มีค่าความเข้มข้นของฝุ่นละอองขนาดเล็กไม่เกิน 10 ไมครอน (PM₁₀) เฉลี่ย 24 ชั่วโมง สูงที่สุดเมื่อเทียบกับจุดตรวจวัดทั้ง 4 จุด โดยมีค่าเท่ากับ 0.032 มิลลิกรัม/ลูกบาศก์เมตร

4.2.2 ระดับเสียง

จากการตรวจวัดค่าระดับเสียงบริเวณบ้านต้นแซะ วัดควนไม้ไผ่น้ำพบว่า

ค่าระดับเสียงเฉลี่ย 24 ชั่วโมง (Leq 24 hr.) บริเวณวัดควนไม้ไผ่และบ้านศาลามีค่าสูงที่สุดเมื่อเทียบกับจุดตรวจวัดทั้ง 3 จุด โดยมีค่าเท่ากับ 52.4 เดซิเบลเอ ซึ่งไม่เกินเกณฑ์มาตรฐาน

ค่าระดับเสียงสูงสุด (Lmax) บริเวณวัดควนไม้ไผ่ มีค่าสูงที่สุดเมื่อเทียบกับจุดตรวจวัดทั้ง 3 จุด โดยมีค่าเท่ากับ 74.5 เดซิเบลเอ ซึ่งไม่เกินเกณฑ์มาตรฐาน

4.2.3 แรงสั่นสะเทือนและแรงอัดอากาศ

ผลการตรวจวัดแรงสั่นสะเทือนและแรงอัดอากาศทั้ง 2 จุด ไม่เกินเกณฑ์มาตรฐาน

4.2.4 คุณภาพน้ำผิวดิน

ผลการตรวจคุณภาพตัวอย่างน้ำผิวดินจากบริเวณชุมชนเมือง บ่อตักตะกอน (บ1), บ่อตักตะกอน (บ4) และบริเวณชุมชนเมืองไม่พบปริมาณสารหนูทั้ง 3 จุด ตามค่ามาตรฐาน

4.2.5 คุณภาพน้ำใต้ดิน

ผลการวิเคราะห์คุณภาพตัวอย่างน้ำใต้ดินจากจุดเก็บตัวอย่างคุณภาพน้ำบ่อตื้นและบ่อบาดาล 3 สถานี ได้แก่ชุมชนบ้านต้นแซะ ชุมชนบ้านศาลาน้ำและชุมชนบ้านควนไม้ไผ่ เมื่อเปรียบเทียบกับมาตรฐานน้ำบาดาลที่จะใช้บริโภคได้ พบว่าค่าที่ตรวจวัดส่วนใหญ่อยู่ในเกณฑ์ของมาตรฐานน้ำบาดาลที่จะใช้บริโภคได้ ในส่วนค่า pH มีค่าอยู่ในเกณฑ์กำหนดที่เหมาะสมของมาตรฐานน้ำบาดาลที่จะใช้บริโภค

4.2.6 คุณภาพดิน

ผลการตรวจสอบคุณภาพตะกอนดินเพื่อหาปริมาณสารหนูที่บริเวณบ่อตักตะกอน 1, 4 และบ่อเหมืองพบสารหนูทั้ง 3 จุด แต่มีค่าไม่เกินมาตรฐานประกาศคณะกรรมการสิ่งแวดล้อมแห่งชาติ เรื่องกำหนดมาตรฐานคุณภาพดิน (ประกาศ ณ วันที่ 6 มกราคม พ.ศ. 2564) ที่ใช้ประโยชน์เพื่อการค้าขาย เกษตรกรรม และกิจการอื่นๆ โดยมีข้อเสนอแนะสำหรับตะกอนดินในทั้ง 3 จุดตรวจวัด ที่มีปริมาณสารหนู ทางโครงการจะมีการเฝ้าระวังไม่ให้มีการขุดเอาตะกอนดินออกไปนอกโครงการโดยเด็ดขาด

บรรณานุกรม

กรมอุตสาหกรรมพื้นฐานและการเหมืองแร่, ระบบสารสนเทศกรมอุตสาหกรรมพื้นฐานและการเหมืองแร่, <http://www.dpim.go.th>, 2557

ประกาศกระทรวงทรัพยากรธรรมชาติและสิ่งแวดล้อม เรื่อง กำหนดมาตรการควบคุมระดับเสียงและความสั่นสะเทือนจากการทำเหมืองหิน พ.ศ. 2548. (2548, 29 ธันวาคม) ราชกิจจานุเบกษา. เล่ม 122 ตอนที่ 125ง. หน้า 18-23.

ประกาศกระทรวงทรัพยากรธรรมชาติและสิ่งแวดล้อม เรื่อง กำหนดหลักเกณฑ์และมาตรการในเชิงวิชาการสำหรับการป้องกันด้านสาธารณสุขและการป้องกันในเรื่องสิ่งแวดล้อมเป็นพิษ พ.ศ. 2551 (2551, 21 พฤษภาคม) ราชกิจจานุเบกษา. เล่ม 125 ตอนพิเศษ 85ง.

ประกาศคณะกรรมการสิ่งแวดล้อมแห่งชาติ (ฉบับที่ 8) เรื่อง กำหนดมาตรฐานคุณภาพน้ำในแหล่งน้ำผิวดิน พ.ศ. 2537. (2537, 24 กุมภาพันธ์) ราชกิจจานุเบกษา. เล่ม 111 ตอนที่ 16ง. หน้า 234-240.

ประกาศคณะกรรมการสิ่งแวดล้อมแห่งชาติ (ฉบับที่ 15) เรื่อง กำหนดมาตรฐานระดับเสียงโดยทั่วไป พ.ศ. 2540. (2540, 3 เมษายน) ราชกิจจานุเบกษา. เล่ม 114 ตอนที่ 27ง. หน้า 254-255.

ประกาศคณะกรรมการสิ่งแวดล้อมแห่งชาติ (ฉบับที่ 24) เรื่อง กำหนดมาตรฐานคุณภาพอากาศในบรรยากาศโดยทั่วไป พ.ศ. 2547. (2547, 22 กันยายน) ราชกิจจานุเบกษา ฉบับประกาศทั่วไป. เล่ม 121 ตอนพิเศษ 104ง. หน้า 1-2.

สำนักงานนโยบายและแผนทรัพยากรธรรมชาติและสิ่งแวดล้อม, สำนักวิเคราะห์สิ่งแวดล้อม, กลุ่มพัฒนาระบบและติดตามตรวจสอบฯ, ฝ่ายติดตามตรวจสอบผลกระทบสิ่งแวดล้อม. แนวทางเสนอรายงานผลการปฏิบัติตามมาตรการป้องกันและแก้ไขผลกระทบสิ่งแวดล้อมและมาตรการติดตามตรวจสอบผลกระทบสิ่งแวดล้อมประเภทโครงการเหมืองแร่, มีนาคม 2556.

Office of Surface Mining Reclamation and Enforcement. OSM Blasting Performance Standards, 30 Code of Federal Regulation, Sec. 816.67 Use of Explosive : Control of Adverse Effects, 1983.

Siskind, D. E., M. S. Stagg, J. W. Kopp, and C. H. Dowding. Structure Response and Damage Produced by Ground Vibration from Surface Mine Blasting USBM RI 8507, 1980, pp. 59, 73.

Siskind, D. E., V. J. Stachura, M. S. Stagg, and J. W. Kopp. Structure Response and Damage Produced by Airblast from Surface Mining USBM RI 8485, 1980, pp. 66.

ภาคผนวก

- ผลการพิจารณารายงานการวิเคราะห์ผลกระทบต่อสิ่งแวดล้อม
- สำเนาประทานบัตร หนังสือต่ออายุประทานบัตร
- มาตรการป้องกันและแก้ไขผลกระทบต่อสิ่งแวดล้อมสำหรับคำขอต่ออายุประทานบัตรที่ 2/2564 (ประทานบัตรที่ 27639/15301)
- รายงานผลแผนฟื้นฟูพื้นที่เหมืองแร่
- มาตรฐานคุณภาพอากาศในบรรยากาศโดยทั่วไป พ.ศ. 2547
- มาตรฐานระดับเสียงโดยทั่วไป พ.ศ. 2540
- มาตรฐานควบคุมระดับเสียงและความสั่นสะเทือนจากการทำเหมืองหิน พ.ศ. 2548
- มาตรฐานระดับความสั่นสะเทือนและแรงอัดอากาศในต่างประเทศ
- มาตรฐานคุณภาพน้ำในแหล่งน้ำผิวดิน พ.ศ. 2537
- มาตรฐานคุณภาพคุณภาพดิน
- มาตรฐานน้ำบาดาลที่จะใช้บริโภคได้
- รายชื่อคณะกรรมการมวลชนสัมพันธ์และบัญชีธนาคารกองทุน 3 กองทุน
- รายงานผลการตรวจสอบภาพประจำปี
- รายงานผลการตรวจวัดคุณภาพสิ่งแวดล้อมครั้งที่ 1/2569