

ภาคผนวก

ภาคผนวก ก.

หนังสือแจ้งผลการพิจารณารายงานผลกระทบสิ่งแวดล้อมเบื้องต้นโครงการระบบ
โครงข่ายไฟฟ้า 500 กิโลโวลต์ พุ่งสง-สงขลา3 (ส่วนที่พาดผ่านพื้นที่ป่าอนุรักษ์เพิ่มเติม)
ลงวันที่ 16 กันยายน 2563

อสก.
รับที่ 2483
22/09/63



การไฟฟ้าฝ่ายผลิตแห่งประเทศไทย
รับที่ 38753
วันที่ 21 ก.ย. 2563

ที่ ทส ๑๐๑๐.๗/ ๑ ๒ ๑ ๙ ๓

สำนักงานนโยบายและแผน
ทรัพยากรธรรมชาติและสิ่งแวดล้อม
๑๑๘/๑ อาคารทิปโก้ ๒ ถนนพระรามที่ ๖
แขวงพญาไท เขตพญาไท
กรุงเทพฯ ๑๐๕๐๐

กปส-พ.
691
รับที่
วันที่ 23 ก.ย. 2563

๑๖ กันยายน ๒๕๖๓

เรื่อง แจ้งผลการพิจารณารายงานผลกระทบสิ่งแวดล้อมเบื้องต้นโครงการระบบโครงข่ายไฟฟ้า 500 กิโลโวลต์
ทุ่งสง - สงขลา 3 (ส่วนที่พาดผ่านพื้นที่ป่าอนุรักษ์เพิ่มเติม) ของการไฟฟ้าฝ่ายผลิตแห่งประเทศไทย
เรียน ผู้ว่าการการไฟฟ้าฝ่ายผลิตแห่งประเทศไทย

อ้างถึง หนังสือการไฟฟ้าฝ่ายผลิตแห่งประเทศไทย ที่ กฟผ. S82200/42289 ลงวันที่ ๘ มิถุนายน ๒๕๖๓

สิ่งที่ส่งมาด้วย มาตรการป้องกันและแก้ไขผลกระทบสิ่งแวดล้อม และมาตรการติดตามตรวจสอบผลกระทบ
สิ่งแวดล้อม ที่โครงการระบบโครงข่ายไฟฟ้า 500 กิโลโวลต์ ทุ่งสง - สงขลา 3 (ส่วนที่พาดผ่าน
พื้นที่ป่าอนุรักษ์เพิ่มเติม) ตั้งอยู่ที่อำเภอจุฬาภรณ์ จังหวัดนครศรีธรรมราช และอำเภอศรีนครินทร์
จังหวัดพัทลุง ของการไฟฟ้าฝ่ายผลิตแห่งประเทศไทย ต้องยึดถือปฏิบัติอย่างเคร่งครัด

ตามหนังสือที่อ้างถึง การไฟฟ้าฝ่ายผลิตแห่งประเทศไทย ได้เสนอรายงานผลกระทบสิ่งแวดล้อม
เบื้องต้นโครงการระบบโครงข่ายไฟฟ้า 500 กิโลโวลต์ ทุ่งสง - สงขลา 3 (ส่วนที่พาดผ่านพื้นที่ป่าอนุรักษ์เพิ่มเติม)
ตั้งอยู่ที่อำเภอจุฬาภรณ์ จังหวัดนครศรีธรรมราช และอำเภอศรีนครินทร์ จังหวัดพัทลุง จัดทำรายงานฯ โดย
บริษัท เอ็นริช คอนซัลแตนท์ จำกัด ให้สำนักงานนโยบายและแผนทรัพยากรธรรมชาติและสิ่งแวดล้อม ดำเนินการ
ตามขั้นตอนการพิจารณารายงาน ความละเอียดแจ้งแล้ว นั้น

สำนักงานนโยบายและแผนทรัพยากรธรรมชาติและสิ่งแวดล้อม ได้เสนอรายงานผลกระทบ
สิ่งแวดล้อมเบื้องต้นโครงการดังกล่าว ให้คณะกรรมการผู้ชำนาญการพิจารณารายงานการวิเคราะห์ผลกระทบ
สิ่งแวดล้อม โครงการโรงไฟฟ้าพลังความร้อน พิจารณาในการประชุมครั้งที่ ๓๗/๒๕๖๓ เมื่อวันที่ ๖ สิงหาคม
๒๕๖๓ คณะกรรมการผู้ชำนาญการฯ มีมติให้ความเห็นชอบรายงานผลกระทบสิ่งแวดล้อมเบื้องต้นโครงการ
ระบบโครงข่ายไฟฟ้า 500 กิโลโวลต์ ทุ่งสง - สงขลา 3 (ส่วนที่พาดผ่านพื้นที่ป่าอนุรักษ์เพิ่มเติม) ของการไฟฟ้า
ฝ่ายผลิตแห่งประเทศไทย ตั้งอยู่ที่อำเภอจุฬาภรณ์ จังหวัดนครศรีธรรมราช และอำเภอศรีนครินทร์ จังหวัด
พัทลุงโดยให้ปฏิบัติตามมาตรการป้องกันและแก้ไขผลกระทบสิ่งแวดล้อม และมาตรการติดตามตรวจสอบ
ผลกระทบสิ่งแวดล้อมอย่างเคร่งครัด รายละเอียดตามสิ่งที่ส่งมาด้วย และให้ประสานบริษัทที่ปรึกษาเพื่อจัดทำ

เรียน

(นายเอกรัฐ สมินทรปัญญา)
อสก.

| | |
|---|--------------|
| | ข.อสค-1. |
| ✓ | ข.อสค-2. |
| | วท.11 |
| | เพื่อทราบ |
| ✓ | เพื่อพิจารณา |

สนช
อสก-10A

คันฉับ

คันฉับ

ไม่รับ

21 ก.ย. 2563

รายงาน...

3. ยื่น ทสค-พ.

โปรดดำเนินการต่อไป

รทต ทททททททท
23 ก.ย. 63

นางสมใจ พูนมา

ไม่เก็บสิ่งแนบ ☐ เก็บสิ่งแนบ ☐

สิ่งแนบ ☒ ครบ ☐ ไม่ครบ ☐ ยังไม่ได้รับ

รายงานที่ได้รวบรวมรายละเอียดข้อมูลทั้งหมดเรียงตามลำดับการพิจารณา จำนวน ๑ ฉบับ และรายงานฉบับสมบูรณ์ ที่ได้แก้ไขเพิ่มเติมตามที่คณะกรรมการผู้ชำนาญการกำหนดแล้ว จำนวน ๑ ฉบับ พร้อมทั้งจัดทำแผ่นบันทึกข้อมูลในรูปแบบ Portable Document Format (PDF File) จำนวน ๑ แผ่น และ ๘ แผ่น ตามลำดับเสนอต่อสำนักงานนโยบายฯ ภายในเวลา ๔๕ วัน เพื่อใช้เอกสารอ้างอิงและส่งให้หน่วยงานที่เกี่ยวข้องต่อไป และหากได้รับอนุญาตจากหน่วยงานอนุญาตแล้ว ขอความร่วมมือส่งสำเนาใบอนุญาตพร้อมเงื่อนไขให้สำนักงานนโยบายฯ ทราบด้วย ทั้งนี้ สำนักงานนโยบายฯ ได้มีหนังสือแจ้งบริษัท เอ็นริช คอนซัลแตนท์ จำกัด เพื่อดำเนินการในส่วนที่เกี่ยวข้องต่อไปด้วยแล้ว

จึงเรียนมาเพื่อโปรดพิจารณา

ขอแสดงความนับถือ



(นายพิรุณ สัยยะสิทธิ์พานิช)

รองเลขาธิการ ปฏิบัติราชการแทน

เลขาธิการสำนักงานนโยบายและแผนทรัพยากรธรรมชาติและสิ่งแวดล้อม

กองวิเคราะห์ผลกระทบสิ่งแวดล้อม

โทร. ๐ ๒๒๖๕ ๖๖๒๘

โทรสาร ๐ ๒๒๖๕ ๖๖๑๖

ภาคผนวก ข.

หนังสือนำเสนอรายงานผลการปฏิบัติตามมาตรการป้องกันและแก้ไขผลกระทบสิ่งแวดล้อม
และมาตรการติดตามตรวจสอบผลกระทบสิ่งแวดล้อมโครงการระบบโครงข่ายไฟฟ้า
500 กิโลโวลต์ พุ่งสง-สงขลา3 (ส่วนที่พาดผ่านพื้นที่ป่าอนุรักษ์เพิ่มเติม)-ระยะก่อสร้าง
ฉบับที่ 6 (มกราคม-มิถุนายน 2568)



ที่ กฟผ. S82200/50440

24 กรกฎาคม 2568

เรื่อง ขอส่งรายงานผลการปฏิบัติตามมาตรการที่กำหนดไว้ในรายงานผลกระทบสิ่งแวดล้อมเบื้องต้น (IEE) โครงการระบบโครงข่ายไฟฟ้า 500 กิโลโวลต์ ห่วงสง-สงขลา3 (ส่วนที่พาดผ่านพื้นที่ป่าอนุรักษ์เพิ่มเติม) ของการไฟฟ้าฝ่ายผลิตแห่งประเทศไทย

เรียน เลขาธิการสำนักงานคณะกรรมการกำกับกิจการพลังงาน

อ้างถึง หนังสือแจ้งผลการพิจารณาเห็นชอบรายงานผลกระทบสิ่งแวดล้อมเบื้องต้น
ที่ ทส 1010.7/12193 ลงวันที่ 16 กันยายน 2563

- สิ่งที่ส่งมาด้วย 1. รายงานผลการปฏิบัติตามมาตรการที่กำหนดไว้ในรายงานผลกระทบสิ่งแวดล้อมเบื้องต้น
โครงการระบบโครงข่ายไฟฟ้า 500 กิโลโวลต์ ห่วงสง-สงขลา3 (ส่วนที่พาดผ่านพื้นที่ป่าอนุรักษ์เพิ่มเติม)
ฉบับที่ 6 ระหว่างเดือนมกราคม-มิถุนายน 2568 จำนวน 2 เล่ม
2. แผ่นซีดีรอมที่บรรจุไฟล์รายงานผลการปฏิบัติตามมาตรการฯ จำนวน 2 แผ่น

ด้วย การไฟฟ้าฝ่ายผลิตแห่งประเทศไทย (กฟผ.) ได้รับอนุญาตให้ประกอบกิจการพลังงาน
เลขที่ กกพ. 01-2/52-004 ซึ่งมีสถานประกอบการตั้งอยู่ที่ จังหวัดนครศรีธรรมราชและจังหวัดพัทลุง
ซึ่งได้รับพิจารณาเห็นชอบต่อรายงานผลกระทบสิ่งแวดล้อมเบื้องต้น โครงการระบบโครงข่ายไฟฟ้า 500 กิโลโวลต์ ห่วง
สง-สงขลา3 (ส่วนที่พาดผ่านพื้นที่ป่าอนุรักษ์เพิ่มเติม) และต้องจัดทำรายงานการปฏิบัติตามมาตรการป้องกันและแก้ไข
ผลกระทบสิ่งแวดล้อมและมาตรการติดตามตรวจสอบผลกระทบสิ่งแวดล้อมทุก 6 เดือน เพื่อเสนอต่อหน่วยงาน
อนุญาต โดยปัจจุบันโครงการอยู่ในระยะก่อสร้าง

ในการนี้ กฟผ. ได้จัดทำรายงานดังกล่าว ฉบับที่ 6 ระหว่างเดือนมกราคม-มิถุนายน 2568
แล้วเสร็จ จึงขอส่งรายงานมายังสำนักงานคณะกรรมการกำกับกิจการพลังงาน ดังสิ่งที่ส่งมาด้วย 1 และ 2 ทั้งนี้หากมี
ข้อสงสัยสามารถสอบถามข้อมูลเพิ่มเติมได้ที่ นางสาวปรมัย จัดภัย โทรศัพท์ 0 2436 0825

จึงเรียนมาเพื่อโปรดพิจารณา

ขอแสดงความนับถือ

(นางรัตเกล้า พันธุ์อร่าม)

ผู้อำนวยการฝ่ายสิ่งแวดล้อมโครงการ

ทำการแทน ผู้ว่าการการไฟฟ้าฝ่ายผลิตแห่งประเทศไทย

ฝ่ายสิ่งแวดล้อมโครงการ

โทร. 0 2436 0825

หลักฐานการยื่นรายงานเข้าสู่ระบบอิเล็กทรอนิกส์

เลขที่ Monitor : 256807-749

ชื่อโครงการ : โครงการระบบโครงข่ายไฟฟ้า 500 กิโลโวลต์ ท่งสง - สงขลา
3 (ส่วนที่พาดผ่านพื้นที่ป่าอนุรักษ์เพิ่มเติม)

รอบรายงาน : ม.ค 68 - มิ.ย. 68

วันที่ยื่นรายงาน : 30/07/2568

เลขที่ IEE/EIA/EHIA : 14657

ผู้ยื่นรายงาน : ปรมัย จัดภัย

อีเมล : Poramai.Chu@egat.co.th

โทรศัพท์ : 024360825



QR Code สำหรับเรียกดูข้อมูลรายงานรายงาน Monitor นี้

โดยท่านสามารถเรียกดูข้อมูลรายงานต่างๆ

ที่เกี่ยวข้องกับโครงการได้ผ่านโมบายแอปพลิเคชัน Smart EIA

อีกหนึ่งช่องทาง

สำนักงานนโยบายและแผนทรัพยากรธรรมชาติและสิ่งแวดล้อม



กองพัฒนาระบบการประเมินผลกระทบสิ่งแวดล้อม
Division of Environmental Impact Assessment Development

ชื่อและที่อยู่ของผู้รับ/Addressee

S82200/50440

ชื่อ/Name

ชื่อและที่อยู่ของผู้รับ

24 ก.ค. 2568

ชื่อ เลขที่การสำนักงานคณะกรรมการกำกับกิจการพลังงาน

ที่อยู่ สนง.กพ. 319 อาคารจัตุรัสจามจุรี ชั้น 19 แขวงพญาไท เขตปทุมวัน กรุงเทพฯ 10330

ฝากส่ง ณ ที่ทำการไปรษณีย์/At Post office

วันที่/Day.....เดือน/Month.....พ.ศ./Year.....

คำตอบรับของผู้รับ/ADVICE of receipt ได้รับสิ่งของตามที่แจ้งไว้ข้างต้นเรียบร้อยแล้ว

Received EMS

เมื่อวันที่/On.....เดือน/Month.....พ.ศ./Year.....เวลา/Time.....น.

ลงชื่อผู้รับหรือผู้รับแทน/

Signature of addressee/Authorized person.....

เขียนชื่อตัวบรรจง/Person name (.....)

เกี่ยวข้องกับผู้รับโดยเป็น/Relation with addressee.....

ลงชื่อเจ้าหน้าที่ผู้นำจ่าย/Signature of postman.....

1.

บ.ก.พ.
11130
ตราประทับวัน
ที่ทำการรับฝาก

ช่องนี้สำหรับเจ้าหน้าที่

หมายเลข EMS

ตามกล่อง/ซอง

2.

บ.ก.พ.
26. 01/ 68
33
ตราประทับวัน
ที่ทำการที่ส่งคืนผู้ฝาก



ป.133 ข.

ใบตอบรับ EMS ในประเทศ/ADVISE of receipt

กรุณากรอกชื่อที่อยู่ของผู้ฝากส่ง
ในช่องด้านหน้า รวมทั้งกรอก
ชื่อที่อยู่ของผู้รับและอื่นๆ
ในช่องด้านหลัง

Please complete sender's address at the
front and addressee's address including
other information required at the back.

ชื่อและที่อยู่ของผู้ฝากส่ง/Sender's address

กอง กตส.-ท. ๑๖๓.

การไฟฟ้าฝ่ายผลิตแห่งประเทศไทย

บางกรวย นนทบุรี 11130

EMS ไปรษณีย์ด่วนพิเศษ

☐ นำจ่ายผู้รับ
วันที่ _____

☐ ถึง ปณ.ปลายทาง
☐ 12.00 น. ☐ 16.30 น.
☐ 20.30 น.



EM 5509 0905 8 TH

รหัสไปรษณีย์/Postcode

| | | | | |
|--|--|--|--|--|
| | | | | |
|--|--|--|--|--|

30 ก.ค. 2568



ที่ กพผ. S82200/50441

24 กรกฎาคม 2568

เรื่อง ขอส่งรายงานผลการปฏิบัติตามมาตรการที่กำหนดไว้ในรายงานผลกระทบสิ่งแวดล้อมเบื้องต้น (IEE) โครงการระบบโครงข่ายไฟฟ้า 500 กิโลโวลต์ ท่งสง-สงขลา3 (ส่วนที่พาดผ่านพื้นที่ป่าอนุรักษ์เพิ่มเติม) ของการไฟฟ้าฝ่ายผลิตแห่งประเทศไทย

เรียน อธิบดีกรมป่าไม้

อ้างถึง หนังสือแจ้งผลการพิจารณาเห็นชอบรายงานผลกระทบสิ่งแวดล้อมเบื้องต้น
ที่ ทส 1010.7/12193 ลงวันที่ 16 กันยายน 2563

- สิ่งที่ส่งมาด้วย 1. รายงานผลการปฏิบัติตามมาตรการที่กำหนดไว้ในรายงานผลกระทบสิ่งแวดล้อมเบื้องต้น
โครงการระบบโครงข่ายไฟฟ้า 500 กิโลโวลต์ ท่งสง-สงขลา3 (ส่วนที่พาดผ่านพื้นที่ป่าอนุรักษ์เพิ่มเติม)
ฉบับที่ 6 ระหว่างเดือนมกราคม-มิถุนายน 2568 จำนวน 1 เล่ม
2. แผ่นซีดีรอมที่บรรจุไฟล์รายงานผลการปฏิบัติตามมาตรการฯ จำนวน 1 แผ่น

ตามหนังสือที่อ้างถึง สำนักงานนโยบายและแผนทรัพยากรธรรมชาติและสิ่งแวดล้อมแจ้งผลการพิจารณาของคณะกรรมการผู้ชำนาญการพิจารณารายงานการวิเคราะห์ผลกระทบสิ่งแวดล้อมด้านโรงไฟฟ้าพลังความร้อน ในคราวประชุมคณะกรรมการผู้ชำนาญการฯ ครั้งที่ 37/2563 เมื่อวันที่ 6 สิงหาคม 2563 มีมติให้ความเห็นชอบรายงานผลกระทบสิ่งแวดล้อมเบื้องต้นโครงการระบบโครงข่ายไฟฟ้า 500 กิโลโวลต์ ท่งสง-สงขลา3 (ส่วนที่พาดผ่านพื้นที่ป่าอนุรักษ์เพิ่มเติม) โดยให้ การไฟฟ้าฝ่ายผลิตแห่งประเทศไทย (กพผ.) ปฏิบัติตามมาตรการป้องกันและแก้ไขผลกระทบสิ่งแวดล้อมและมาตรการติดตามตรวจสอบผลกระทบสิ่งแวดล้อมอย่างเคร่งครัด นั้น

ในการนี้ กพผ. ได้จัดทำรายงานดังกล่าว ฉบับที่ 6 ระหว่างเดือนมกราคม-มิถุนายน 2568 แล้วเสร็จ จึงขอส่งรายงานมายังกรมป่าไม้ ดังสิ่งที่ส่งมาด้วย 1 และ 2 ทั้งนี้ หากมีข้อสงสัยสามารถสอบถามข้อมูลเพิ่มเติมที่ นางสาวปรมัย จัตุภัย โทรศัพท์ 0 2436 0825

จึงเรียนมาเพื่อโปรดทราบ

ขอแสดงความนับถือ

(นางรัตเกล้า พันธุ์อร่าม)

ผู้อำนวยการฝ่ายสิ่งแวดล้อมโครงการ

ทำการแทน ผู้ว่าการการไฟฟ้าฝ่ายผลิตแห่งประเทศไทย

ฝ่ายสิ่งแวดล้อมโครงการ

โทร. 0 2436 0825

หลักฐานการยื่นรายงานเข้าสู่ระบบอิเล็กทรอนิกส์

เลขที่ Monitor : 256807-749
ชื่อโครงการ : โครงการระบบโครงข่ายไฟฟ้า 500 กิโลโวลต์ ท่งสง - สงขลา
3 (ส่วนที่พาดผ่านพื้นที่ป่าอนุรักษ์เพิ่มเติม)
รอบรายงาน : ม.ค 68 - มิ.ย. 68
วันที่ยื่นรายงาน : 30/07/2568
เลขที่ IEE/EIA/EHIA : 14657
ผู้ยื่นรายงาน : ประมัย จัดภัย
อีเมล : Poramai.Chu@egat.co.th
โทรศัพท์ : 024360825



QR Code สำหรับเรียกดูข้อมูลรายงานรายงาน Monitor นี้
โดยท่านสามารถเรียกดูข้อมูลรายงานต่างๆ
ที่เกี่ยวข้องกับโครงการได้ผ่านโมบายแอปพลิเคชัน Smart EIA
อีกหนึ่งช่องทาง

สำนักงานนโยบายและแผนทรัพยากรธรรมชาติและสิ่งแวดล้อม



กองพัฒนาระบบการประเมินผลกระทบสิ่งแวดล้อม
Division of Environmental Impact Assessment Development

ชื่อและที่อยู่ของผู้รับ/Addressee

ที่ กพผ. 582200/5044/

ชื่อและที่อยู่ของผู้รับ

ชื่อ อธิบดีกรมป่าไม้

24 ก.ค. 2568

ที่อยู่ กรมป่าไม้ 61 ถ.พหลโยธิน แขวงลาดยาว เขตจตุจักร กรุงเทพฯ 10900

รหัสไปรษณีย์/Postcode

ฝากส่ง ณ ที่ทำการไปรษณีย์/At Post office

วันที่/Day.....เดือน/Month..... 25 ก.ค. 2568 พ.ศ./Year.....

คำตอบรับของผู้รับ/ADVICE of receipt

ได้รับสิ่งของตามที่แจ้งไว้ข้างต้นเรียบร้อยแล้ว

เมื่อวันที่/On..... 29 เดือน/Month..... ๑๗ พ.ศ./Year..... 2568 เวลา/Time..... 07.30 น.

ลงชื่อผู้รับหรือผู้รับแทน/

Signature of addressee/Authorized person.....

เขียนชื่อตัวบรรจง/Person name (..... นิตกร ๒๐))

เกี่ยวข้องกับผู้รับโดยเป็น/Relation with addressee.....

ลงชื่อเจ้าหน้าที่ผู้นำจ่าย/Signature of postman.....

1.

36

25-7 ตราประจำวัน
13 ที่ทำการรับฝาก

ช่องนี้สำหรับเจ้าหน้าที่

หมายเลข EMS
ตามกล่อง/ซอง

2.

ตราประจำวัน
ที่ทำการที่ส่งคืนผู้ฝาก



ป.133 ข.

ใบตอบรับ EMS ในประเทศ/ADVICE of receipt

กรุณากรอกชื่อที่อยู่ของผู้ฝากส่ง
ในช่องด้านหน้า รวมทั้งกรอก
ชื่อที่อยู่ของผู้รับและอื่นๆ
ในช่องด้านหลัง

Please complete sender's address at the
front and addressee's address including

ชื่อและที่อยู่ของผู้ฝากส่ง/Sender's address

กอง กตส-พ.,อสค.
การไฟฟ้าฝ่ายผลิตแห่งประเทศไทย
บางกรวย นนทบุรี 11130. 2568

EMS ปรณณีย์ด่วนพิเศษ

☐ นำจ่ายผู้รับ
วันที่ _____

☐ ถึง ปรณ.ปลายทาง
☐ 12.00น. ☐ 16.30น.
☐ 20.30น.

EM 5509 0907 5 TH

รหัสไปรษณีย์/Postcode

| | | | | |
|--|--|--|--|--|
| | | | | |
|--|--|--|--|--|

ภาคผนวก ค.

ใบอนุญาตระบบส่งไฟฟ้า ออกโดยคณะกรรมการกำกับกิจการพลังงาน
เลขที่ กกพ. 01-2/52-004 (สายส่งไฟฟ้าเขตปฏิบัติการภาคใต้)

เลขที่ กกพ ๐๑-๒/๕๒-๐๐๔



คณะกรรมการกำกับกิจการพลังงาน

ใบอนุญาตระบบส่งไฟฟ้า

ใบอนุญาตนี้ออกให้เพื่อแสดงว่า

การไฟฟ้าฝ่ายผลิตแห่งประเทศไทย (สายส่งไฟฟ้าฝ่ายปฏิบัติการภาคใต้)

สำนักงานตั้งอยู่เลขที่ ๕๓ หมู่ที่ ๒ ถนนเจริญสุขุมวงศ์ ตำบลบางกรวย อำเภอบางกรวย จังหวัดนนทบุรี รหัสไปรษณีย์ ๑๑๑๓๐ เป็นผู้ได้รับอนุญาตให้ประกอบกิจการระบบส่งไฟฟ้าตามพระราชบัญญัติการประกอบกิจการพลังงาน พ.ศ. ๒๕๕๐

ใบอนุญาตระบบส่งไฟฟ้าฉบับนี้ มีผลนับตั้งแต่วันที่ออกใบอนุญาต และมีกำหนดอายุ ๒๕ ปี โดยผู้รับใบอนุญาตต้องปฏิบัติตามพระราชบัญญัติการประกอบกิจการพลังงาน พ.ศ. ๒๕๕๐ และเงื่อนไขประกอบใบอนุญาตระบบส่งไฟฟ้า

ออกให้ ณ วันที่ ๑๙ กุมภาพันธ์ พ.ศ. ๒๕๕๒

ใช้ได้ถึง วันที่ ๑๘ กุมภาพันธ์ พ.ศ. ๒๕๗๗

(ลงชื่อ).....

(นายดิเรก ลาวัณย์ศิริ)

ประธานกรรมการกำกับกิจการพลังงาน

ผู้อนุญาต

0041

ภาคผนวก ง.

มาตรการป้องกันและแก้ไขผลกระทบสิ่งแวดล้อม และมาตรการติดตามตรวจสอบผลกระทบสิ่งแวดล้อม
โครงการระบบโครงข่ายไฟฟ้า 500 กิโลโวลต์ ทุ้งสง-สงขลา3
(ส่วนที่พาดผ่านพื้นที่ป่าอนุรักษ์เพิ่มเติม)

ตารางที่ 6.5-1 ตารางสรุปมาตรการทั่วไป โครงการระบบโครงข่ายไฟฟ้า 500 กิโลโวลต์ ท่งสง - สงขลา3 (ส่วนที่พาดผ่านพื้นที่ป่าอนุรักษ์เพิ่มเติม) ของการไฟฟ้าฝ่ายผลิตแห่งประเทศไทย (กฟผ.)

| องค์ประกอบด้านสิ่งแวดล้อม | มาตรการป้องกันและแก้ไขผลกระทบสิ่งแวดล้อม | สถานที่ดำเนินการ | ระยะเวลาดำเนินการ | ผู้รับผิดชอบ |
|---------------------------|--|--|--|--------------|
| มาตรการทั่วไป | 1) ปฏิบัติตามมาตรการป้องกันและแก้ไขผลกระทบสิ่งแวดล้อมและมาตรการติดตามตรวจสอบผลกระทบสิ่งแวดล้อม ตามที่เสนอในแผนปฏิบัติการด้านสิ่งแวดล้อมของรายงานผลกระทบสิ่งแวดล้อมเบื้องต้นอย่างเคร่งครัด และนำเสนอรายงานผลการปฏิบัติตามมาตรการฯ พร้อมระบุปัญหา/อุปสรรคในการปฏิบัติตามมาตรการฯ ต่อหน่วยงานอนุญาต (สำนักงานคณะกรรมการกำกับกิจการพลังงาน) ตามประกาศกระทรวงทรัพยากรธรรมชาติและสิ่งแวดล้อม เรื่อง หลักเกณฑ์ วิธีการจัดทำรายงานผลการปฏิบัติตามมาตรการกำหนดไว้ในรายการประเมิน ผลกระทบสิ่งแวดล้อม ซึ่งผู้ดำเนินการหรือผู้ขออนุญาตจะต้องจัดทำ เมื่อได้รับอนุญาตให้ดำเนินโครงการหรือกิจการแล้ว พ.ศ. 2561 เป็นประจำทุก 6 เดือน | บริเวณที่พาดผ่านพื้นที่ป่าอนุรักษ์เพิ่มเติม (ป่า C) | ระยะก่อสร้างและระยะดำเนินการ (ตามเวลาที่กำหนด) | กฟผ. |
| | 2) กฟผ. จะต้องปลูกป่าทดแทนในพื้นที่โครงการหรือใกล้เคียงโครงการโดยพันธุ์ไม้ที่ปลูกทดแทนให้ต้องมีความหลากหลายของชนิดพันธุ์พืชตามสภาพพื้นที่เดิม | บริเวณที่พาดผ่านพื้นที่ป่าอนุรักษ์เพิ่มเติม (ป่า C) หรือพื้นที่ใกล้เคียง | ปลูกป่าในปีที่ 1 ภายหลังการก่อสร้างแล้วเสร็จ | กฟผ. |
| | 3) กฟผ. จะต้องออกแบบโครงสร้างระบบโครงข่ายไฟฟ้าให้มีความปลอดภัยและสามารถรองรับความเสี่ยงจากการเกิดแผ่นดินไหวในพื้นที่ได้ | บริเวณที่พาดผ่านพื้นที่ป่าอนุรักษ์เพิ่มเติม (ป่า C) | ระยะก่อสร้าง | กฟผ. |
| | 4) ในกรณี กฟผ. จะว่าจ้างบริษัทผู้รับจ้างในการออกแบบ/ก่อสร้าง/ดำเนินการ กฟผ.ต้องนำรายละเอียดมาตรการในแผนปฏิบัติการด้านสิ่งแวดล้อมไปควบคุมการทำงานของ บริษัทผู้รับจ้างและให้ถือปฏิบัติโดยเคร่งครัด เพื่อให้เกิดประสิทธิผลในทางปฏิบัติ | บริเวณที่พาดผ่านพื้นที่ป่าอนุรักษ์เพิ่มเติม (ป่า C) | ระยะก่อสร้าง | กฟผ. |

ตารางที่ 6.5-1 ตารางสรุปมาตรการทั่วไป โครงการระบบโครงข่ายไฟฟ้า 500 กิโลโวลต์ ท่งสง – สงขลา3 (ส่วนที่พาดผ่านพื้นที่ป่าอนุรักษ์เพิ่มเติม) ของการไฟฟ้าฝ่ายผลิตแห่งประเทศไทย (กฟผ.) (ต่อ)

| องค์ประกอบด้านสิ่งแวดล้อม | มาตรการป้องกันและแก้ไขผลกระทบสิ่งแวดล้อม | สถานที่ดำเนินการ | ระยะเวลาดำเนินการ | ผู้รับผิดชอบ |
|---------------------------|---|---|--|--------------|
| มาตรการทั่วไป (ต่อ) | 5) หากการติดตามตรวจสอบผลกระทบสิ่งแวดล้อม ได้แสดงให้เห็นถึงแนวโน้มปัญหาสิ่งแวดล้อม กฟผ. จะต้องดำเนินการแก้ไขปัญหาเหล่านั้นโดยเร็ว และหากเกิดเหตุการณ์ใดๆ ที่ก่อให้เกิดผลกระทบต่อคุณภาพสิ่งแวดล้อม กฟผ. จะต้องแจ้งให้หน่วยงานผู้รับผิดชอบพื้นที่และหน่วยงานของรัฐซึ่งมีอำนาจอนุญาตตามกฎหมายทราบโดยเร็ว เพื่อจะให้ความร่วมมือในการแก้ไขปัญหาดังกล่าว | บริเวณที่พาดผ่านพื้นที่ป่าอนุรักษ์เพิ่มเติม (ป่า C) | ระยะก่อสร้างและระยะดำเนินการ (ตามเวลาที่กำหนด) | กฟผ. |
| | 6) หากยังมีประเด็นปัญหาข้อขัดกักงวลและห่วงใยของชุมชนต่อการดำเนินโครงการ กฟผ. ต้องดำเนินการแก้ไขปัญหาดังกล่าว และจะต้องไม่ยินยอมให้ราษฎรในพื้นที่หรือบริเวณใกล้พื้นที่เข้าครอบครองทำกินในพื้นที่แนวเขตรบบโครงข่ายไฟฟ้าที่อยู่ในเขตป่าอนุรักษ์เพิ่มเติม | บริเวณที่พาดผ่านพื้นที่ป่าอนุรักษ์เพิ่มเติม (ป่า C) | ระยะก่อสร้างและระยะดำเนินการ (ตามเวลาที่กำหนด) | กฟผ. |

ตารางที่ 6.5-2 ตารางสรุปมาตรการป้องกันและแก้ไขผลกระทบสิ่งแวดล้อม ระยะก่อสร้าง โครงการระบบโครงข่ายไฟฟ้า 500 กิโลโวลต์ ท่งสง – สงขลา3 (ส่วนที่พาดผ่านพื้นที่ป่าอนุรักษ์เพิ่มเติม) ของการไฟฟ้าฝ่ายผลิตแห่งประเทศไทย (กฟผ.)

| องค์ประกอบด้านสิ่งแวดล้อม | มาตรการป้องกันและแก้ไขผลกระทบสิ่งแวดล้อม | สถานที่ดำเนินการ | ระยะเวลาดำเนินการ | ผู้รับผิดชอบ |
|---------------------------|---|--|-------------------|--------------|
| 1.คุณภาพน้ำผิวดิน | 1) ห้ามคนงานก่อสร้างล้างทำความสะอาดเครื่องมือ/เครื่องจักร ในลำน้ำใกล้เคียงโดยเด็ดขาด | พื้นที่ ก่อสร้างโครงการบริเวณที่ตัดผ่านแหล่งน้ำใกล้เคียงกับพื้นที่ป่าอนุรักษ์เพิ่มเติม (ป่า C) | ตลอดระยะก่อสร้าง | กฟผ. |
| | 2) การก่อสร้างฐานรากเสาระบบโครงข่ายไฟฟ้าในพื้นที่ป่าอนุรักษ์เพิ่มเติม (ป่า C) ให้ดำเนินการให้แล้วเสร็จทีละต้น | บริเวณที่พาดผ่านพื้นที่ป่าอนุรักษ์เพิ่มเติม (ป่า C) | ตลอดระยะก่อสร้าง | กฟผ. |
| | 3) กำชับคนงานก่อสร้างให้ดูแลรักษาความสะอาดพื้นที่ก่อสร้าง ไม่ให้มีการทิ้งขยะมูลฝอยในพื้นที่ โดยผู้รับเหมาต้องรับผิดชอบในการเก็บรวบรวม และนำออกมาทิ้งยังบริเวณพื้นที่รองรับขยะของชุมชน | บริเวณที่พาดผ่านพื้นที่ป่าอนุรักษ์เพิ่มเติม (ป่า C) | ตลอดระยะก่อสร้าง | กฟผ. |
| | 4) เมื่อทำการก่อสร้างฐานรากแล้วเสร็จ ให้รีบทำการกลบดินอัดดินทันที เพื่อป้องกันการชะล้างหน้าดินเพิ่มเติม | บริเวณที่พาดผ่านพื้นที่ป่าอนุรักษ์เพิ่มเติม (ป่า C) | ตลอดระยะก่อสร้าง | กฟผ. |
| | 5) ในระหว่างการก่อสร้างฐานราก หากเกิดฝนตกหนักจนมีน้ำสะสมในหลุมฐานรากจะทำการขุดหลุมของเสาตันถัดไปและสูบน้ำไปใส่ในหลุมดังกล่าวเพื่อให้ซึมลงดิน | บริเวณที่พาดผ่านพื้นที่ป่าอนุรักษ์เพิ่มเติม (ป่า C) | ตลอดระยะก่อสร้าง | กฟผ. |

ตารางที่ 6.5-2 ตารางสรุปมาตรการป้องกันและแก้ไขผลกระทบสิ่งแวดล้อม ระยะก่อสร้าง โครงการระบบโครงข่ายไฟฟ้า 500 กิโลโวลต์ ท่งสง – สงขลา3 (ส่วนที่พาดผ่านพื้นที่ป่าอนุรักษ์เพิ่มเติม) ของการไฟฟ้าฝ่ายผลิตแห่งประเทศไทย (กฟผ.) (ต่อ)

| องค์ประกอบด้านสิ่งแวดล้อม | มาตรการป้องกันและแก้ไขผลกระทบสิ่งแวดล้อม | สถานที่ดำเนินการ | ระยะเวลาดำเนินการ | ผู้รับผิดชอบ |
|--|--|---|-------------------|--------------|
| 1.คุณภาพน้ำผิวดิน (ต่อ) | 6) พิจารณาหลีกเลี่ยงการก่อสร้างในช่วงฤดูฝน หรือวางแผนก่อสร้างในระหว่างฝนทิ้งช่วงให้ได้มากที่สุด | บริเวณที่พาดผ่านพื้นที่ป่าอนุรักษ์เพิ่มเติม (ป่า C) | ตลอดระยะก่อสร้าง | กฟผ. |
| | 7) ทำการเปิดหน้าดินเฉพาะเท่าที่จำเป็น และห้ามผู้รับเหมาถางพืชคลุมดินในพื้นที่ที่ไม่ใช่การก่อสร้างฐานราก เพื่อให้พืชคลุมดินช่วยในการกรองตะกอนและลดความแรงของน้ำหลาก | บริเวณที่พาดผ่านพื้นที่ป่าอนุรักษ์เพิ่มเติม (ป่า C) | ตลอดระยะก่อสร้าง | กฟผ. |
| | 8) ทำการปลูกพืชคลุมดินรอบฐานเสา เพื่อป้องกันการชะล้างหน้าดิน | บริเวณที่พาดผ่านพื้นที่ป่าอนุรักษ์เพิ่มเติม (ป่า C) | ตลอดระยะก่อสร้าง | กฟผ. |
| | 9) กำหนดตำแหน่งจัดตั้งสำนักงานภาคสนามโครงการให้อยู่ภายนอกพื้นที่โครงการ โดยตั้งอยู่บริเวณที่ราบหรือที่ดอน และห่างจากแหล่งน้ำไม่น้อยกว่า 50 เมตร | สำนักงานสนามของโครงการ | ตลอดระยะก่อสร้าง | กฟผ. |
| 2.ทรัพยากรดินและการชะล้างพังทลายของดิน | 1) หลีกเลี่ยงการก่อสร้างช่วงฤดูฝน โดยทำการก่อสร้างในช่วงฤดูแล้งหรือฝนทิ้งช่วง | บริเวณที่พาดผ่านพื้นที่ป่าอนุรักษ์เพิ่มเติม (ป่า C) | ตลอดระยะก่อสร้าง | กฟผ. |
| | 2) ห้ามทำการตัดทางลัดลอง (Access road) สำหรับเข้าไปในพื้นที่ก่อสร้าง แต่ให้ใช้เส้นทางที่มีอยู่เดิม หรือปรับปรุงทางเดินเท้าที่มีอยู่ให้สามารถขนส่งอุปกรณ์ได้สะดวก | บริเวณที่พาดผ่านพื้นที่ป่าอนุรักษ์เพิ่มเติม (ป่า C) | ตลอดระยะก่อสร้าง | กฟผ. |
| | 3) การขนส่งวัสดุอุปกรณ์ก่อสร้างในบริเวณพื้นที่ลาดชันให้ใช้แรงคนหรือระบบรอกข้ามเข้าช่วยในบริเวณพื้นที่ลาดชัน | บริเวณที่พาดผ่านพื้นที่ป่าอนุรักษ์เพิ่มเติม (ป่า C) | ตลอดระยะก่อสร้าง | กฟผ. |

ตารางที่ 6.5-2 ตารางสรุปมาตรการป้องกันและแก้ไขผลกระทบสิ่งแวดล้อม ระยะก่อสร้าง โครงการระบบโครงข่ายไฟฟ้า 500 กิโลโวลต์ ท่งสง - สงขลา3 (ส่วนที่พาดผ่านพื้นที่ป่าอนุรักษ์เพิ่มเติม) ของการไฟฟ้าฝ่ายผลิตแห่งประเทศไทย (กฟผ.) (ต่อ)

| องค์ประกอบด้านสิ่งแวดล้อม | มาตรการป้องกันและแก้ไขผลกระทบสิ่งแวดล้อม | สถานที่ดำเนินการ | ระยะเวลาดำเนินการ | ผู้รับผิดชอบ |
|--|--|---|-------------------|--------------|
| 2.ทรัพยากรดินและการชะล้างพังทลายของดิน (ต่อ) | 4) ทำการกลบและบดอัดดินบริเวณฐานเสาไฟฟ้าให้อยู่ในสภาพเดิมทันทีที่ก่อสร้างแล้วเสร็จ | บริเวณที่พาดผ่านพื้นที่ป่าอนุรักษ์เพิ่มเติม (ป่า C) | ตลอดระยะก่อสร้าง | กฟผ. |
| | 5) ต้องกำหนดแนวเขตของพื้นที่ที่มีการตัดต้นไม้ให้ชัดเจน พร้อมทั้งวางแผนการตัดต้นไม้ให้สอดคล้องกับงานก่อสร้างในพื้นที่ โดยทำการตัดต้นไม้จากบริเวณที่ต่ำสุดก่อน | บริเวณที่พาดผ่านพื้นที่ป่าอนุรักษ์เพิ่มเติม (ป่า C) | ตลอดระยะก่อสร้าง | กฟผ. |
| | 6) ปลูกพืชคลุมดินหลังการก่อสร้างแล้วเสร็จ โดยใช้พืชตระกูลถั่วประเภทเถาเลื้อยเพื่อคลุมดินบริเวณที่มีการเปิดหน้าดิน โดยเฉพาะบริเวณก่อสร้างฐานรากของเสาไฟฟ้า จะช่วยให้เกิดการชะล้างพังทลายของดินน้อยลง และช่วยให้น้ำซึมลงดินได้ดีขึ้น โดยลดการเกิดน้ำไหลบ่าหน้าดิน โดยใช้พืชตระกูลถั่วประเภทเลื้อย ได้แก่ ถั่วคาโลโปโกเนีย (<i>Calopogonium mucunoides</i>) ถั่วเพอราเรีย (<i>Pueraria phaseoloides</i>) และถั่วเซนโตรซีมา (<i>Centrosema pubescens</i>) เนื่องจากเป็นพืชที่โตเร็วสามารถคลุมพื้นที่ทั้งหมดภายหลังการปลูกภายใน 2-3 เดือน | บริเวณที่พาดผ่านพื้นที่ป่าอนุรักษ์เพิ่มเติม (ป่า C) | ตลอดระยะก่อสร้าง | กฟผ. |

ตารางที่ 6.5-2 ตารางสรุปมาตรการป้องกันและแก้ไขผลกระทบสิ่งแวดล้อม ระยะก่อสร้าง โครงการระบบโครงข่ายไฟฟ้า 500 กิโลโวลต์ ท่งสง – สงขลา3 (ส่วนที่พาดผ่านพื้นที่ป่าอนุรักษ์เพิ่มเติม) ของการไฟฟ้าฝ่ายผลิตแห่งประเทศไทย (กฟผ.) (ต่อ)

| องค์ประกอบด้านสิ่งแวดล้อม | มาตรการป้องกันและแก้ไขผลกระทบสิ่งแวดล้อม | สถานที่ดำเนินการ | ระยะเวลาดำเนินการ | ผู้รับผิดชอบ |
|---------------------------|--|---|-------------------|--------------|
| 3. ทรัพยากรป่าไม้ | 1) ในการเข้าใช้พื้นที่ในเขตป่าสงวนแห่งชาติ เพื่อการก่อสร้างและดำเนินงานโครงการ กฟผ. จะดำเนินการขออนุญาตจากกรมป่าไม้เพื่อเข้าใช้ประโยชน์พื้นที่ ตามมาตรา 13/1 แห่งพระราชบัญญัติป่าสงวนแห่งชาติ พ.ศ. 2507 ซึ่งแก้ไขเพิ่มเติมโดยมาตรา 7 แห่งพระราชบัญญัติป่าสงวนแห่งชาติ (ฉบับที่ 4) พ.ศ. 2559 โดยเคร่งครัด | บริเวณที่พาดผ่านพื้นที่ป่าอนุรักษ์เพิ่มเติม (ป่า C) | ตลอดระยะก่อสร้าง | กฟผ. |
| | 2) การขนส่งอุปกรณ์ก่อสร้าง ห้ามตัดทางลำลองใหม่ (Access road) สำหรับเข้าไปในพื้นที่ก่อสร้าง แต่ให้ใช้เส้นทางที่มีอยู่เดิมให้มากที่สุด | บริเวณที่พาดผ่านพื้นที่ป่าอนุรักษ์เพิ่มเติม (ป่า C) | ตลอดระยะก่อสร้าง | กฟผ. |
| | 3) กรณีต้องตัดต้นไม้ ต้องดำเนินการตามกฎหมายและระเบียบที่กรมป่าไม้กำหนด และกฎหมายอื่นที่เกี่ยวข้องอย่างเคร่งครัด โดยให้ตัดเฉพาะที่จำเป็นและอยู่ในแนวเขตระบบโครงข่ายไฟฟ้าเท่านั้น โดยควบคุมให้ไม้ล้มไปในทิศทางเดียวกันกับแนวเขตระบบโครงข่ายไฟฟ้าเพื่อมิให้ไม้ล้มไปทำความเสียหายกับต้นไม้นอกเขต | บริเวณที่พาดผ่านพื้นที่ป่าอนุรักษ์เพิ่มเติม (ป่า C) | ตลอดระยะก่อสร้าง | กฟผ. |
| | 4) ประสานงานกับเจ้าหน้าที่กรมป่าไม้เพื่อทำการตรวจสอบแนวเขตป่าไม้ที่จะดำเนินการตัดฟันให้ชัดเจน รวมทั้งการทำเครื่องหมายบนต้นไม้ที่จำเป็นจะต้องจะตัดฟันตลอดแนวโครงข่ายไฟฟ้าช่วงที่พาดผ่านป่าสงวนแห่งชาติ | บริเวณที่พาดผ่านพื้นที่ป่าอนุรักษ์เพิ่มเติม (ป่า C) | ตลอดระยะก่อสร้าง | กฟผ. |

ตารางที่ 6.5-2 ตารางสรุปมาตรการป้องกันและแก้ไขผลกระทบสิ่งแวดล้อม ระยะก่อสร้าง โครงการระบบโครงข่ายไฟฟ้า 500 กิโลโวลต์ พุ่งสง – สงขลา3 (ส่วนที่พาดผ่านพื้นที่ป่าอนุรักษ์เพิ่มเติม) ของการไฟฟ้าฝ่ายผลิตแห่งประเทศไทย (กฟผ.) (ต่อ)

| องค์ประกอบด้านสิ่งแวดล้อม | มาตรการป้องกันและแก้ไขผลกระทบสิ่งแวดล้อม | สถานที่ดำเนินการ | ระยะเวลาดำเนินการ | ผู้รับผิดชอบ |
|---------------------------|---|---|-------------------|--------------|
| 3. ทรัพยากรป่าไม้ (ต่อ) | 5) กฟผ. ต้องแจ้งให้องค์การอุตสาหกรรมป่าไม้ (ออป.) เข้าดำเนินการตัดฟันชักลากไม้ในพื้นที่ดำเนินการ ทั้งนี้ให้เป็นไปตามระเบียบที่เกี่ยวข้อง | บริเวณที่พาดผ่านพื้นที่ป่าอนุรักษ์เพิ่มเติม (ป่า C) | ตลอดระยะก่อสร้าง | กฟผ. |
| | 6) ต้องปฏิบัติตามข้อกำหนดและระเบียบที่เกี่ยวข้องโดยเคร่งครัด ซึ่งรวมถึงการสอดส่องตรวจตราและระมัดระวังไม่ให้มีการบุกรุกแผ้วถางป่าในบริเวณติดต่อใกล้เคียง หรือตามแนวทางเข้าออกพื้นที่ในเขตระบบโครงข่ายไฟฟ้าตามประกาศสำนักงานคณะกรรมการกำกับกิจการพลังงานเรื่องกำหนดเขตระบบโครงข่ายไฟฟ้า ทั้งนี้หากพบเห็นการบุกรุกพื้นที่ป่าสงวนแห่งชาติ กฟผ.ต้องแจ้งกรมป่าไม้เพื่อดำเนินการตามกฎหมายต่อไป | บริเวณที่พาดผ่านพื้นที่ป่าอนุรักษ์เพิ่มเติม (ป่า C) | ตลอดระยะก่อสร้าง | กฟผ. |
| | 7) กำหนดให้ผู้รับเหมาก่อสร้างต้องปฏิบัติงานในพื้นที่ก่อสร้างที่อยู่ในระบบโครงข่ายไฟฟ้า ช่วงที่ผ่านพื้นที่ป่าอนุรักษ์เพิ่มเติม (ป่า C) เฉพาะบริเวณที่ขอเข้าใช้ประโยชน์จากกรมป่าไม้เท่านั้น | บริเวณที่พาดผ่านพื้นที่ป่าอนุรักษ์เพิ่มเติม (ป่า C) | ตลอดระยะก่อสร้าง | กฟผ. |
| 4. ทรัพยากรสัตว์ป่า | 1) ระหว่างการตัดฟันต้นไม้และแผ้วถางพรรณพืช หากพบเห็นสัตว์ป่า ต้องให้โอกาสกับสัตว์ป่าได้หลบเลี่ยงออกไปจากพื้นที่ได้อย่างปลอดภัย หรือประสานงานกับเจ้าหน้าที่ที่รับผิดชอบพื้นที่เพื่อจัดการกับสัตว์ป่าอย่างถูกวิธีต่อไป | บริเวณที่พาดผ่านพื้นที่ป่าอนุรักษ์เพิ่มเติม (ป่า C) | ตลอดระยะก่อสร้าง | กฟผ. |

ตารางที่ 6.5-2 ตารางสรุปมาตรการป้องกันและแก้ไขผลกระทบสิ่งแวดล้อม ระยะก่อสร้าง โครงการระบบโครงข่ายไฟฟ้า 500 กิโลโวลต์ ท่งสง – สงขลา3 (ส่วนที่พาดผ่านพื้นที่ป่าอนุรักษ์เพิ่มเติม) ของการไฟฟ้าฝ่ายผลิตแห่งประเทศไทย (กฟผ.) (ต่อ)

| องค์ประกอบด้านสิ่งแวดล้อม | มาตรการป้องกันและแก้ไขผลกระทบสิ่งแวดล้อม | สถานที่ดำเนินการ | ระยะเวลาดำเนินการ | ผู้รับผิดชอบ |
|---------------------------|--|---|-------------------|--------------|
| 4.ทรัพยากรสัตว์ป่า(ต่อ) | 2) ห้ามทำการตัดทางลัดใหม่ (Access road) สำหรับเข้าไปในพื้นที่ก่อสร้าง แต่ให้ใช้เส้นทางที่มีอยู่เดิม หรือปรับปรุงทางเดินเท้าที่มีอยู่ให้สามารถขนส่งอุปกรณ์ได้สะดวก | บริเวณที่พาดผ่านพื้นที่ป่าอนุรักษ์เพิ่มเติม (ป่า C) | ตลอดระยะก่อสร้าง | กฟผ. |
| | 3) ในการดำเนินการก่อสร้างต้องเริ่มจากด้านที่เปิดโล่ง อาทิ พื้นที่ตามแนวถนน/ แนวสายส่งเดิมเข้าไปยังพื้นที่มีพันธุ์พืชปกคลุมดิน/พื้นที่ป่า ทั้งนี้เพื่อให้สัตว์ป่ามีโอกาสหลบ/หนีเข้าป่า/อพยพไปยังพื้นที่ธรรมชาติที่อยู่ใกล้เคียง/หรือติดกันได้ | บริเวณที่พาดผ่านพื้นที่ป่าอนุรักษ์เพิ่มเติม (ป่า C) | ตลอดระยะก่อสร้าง | กฟผ. |
| | 4) การพักขณะก่อสร้างของคณงาน ต้องหลีกเลี่ยงพื้นที่ ซึ่งเป็นแหล่งที่อยู่อาศัยของสัตว์ป่า เช่น พื้นที่แหล่งน้ำรวมถึงพื้นที่ซึ่งมีพืชปกคลุมดินอยู่มาก เป็นต้น | บริเวณที่พาดผ่านพื้นที่ป่าอนุรักษ์เพิ่มเติม (ป่า C) | ตลอดระยะก่อสร้าง | กฟผ. |
| | 5) ดำเนินกิจกรรมการก่อสร้างช่วงเวลากลางวัน โดยเริ่มหลัง 8.00 น. และหยุดก่อนเวลา 18.00 น. เพื่อลดการรบกวนสัตว์ป่า | บริเวณที่พาดผ่านพื้นที่ป่าอนุรักษ์เพิ่มเติม (ป่า C) | ตลอดระยะก่อสร้าง | กฟผ. |
| | 6) ผู้รับเหมาก่อสร้างต้องนำวัสดุแปลกปลอมทุกชิ้น โดยเฉพาะอย่างยิ่งวัสดุที่เกี่ยวกับการก่อสร้าง อาหาร/เศษอาหาร/ถุงพลาสติก/ภาชนะที่ใส่อาหารออกจากพื้นที่ เพื่อป้องกันผลกระทบที่อาจเกิดขึ้นกับสัตว์ป่า | บริเวณที่พาดผ่านพื้นที่ป่าอนุรักษ์เพิ่มเติม (ป่า C) | ตลอดระยะก่อสร้าง | กฟผ. |

ตารางที่ 6.5-2 ตารางสรุปมาตรการป้องกันและแก้ไขผลกระทบสิ่งแวดล้อม ระยะก่อสร้าง โครงการระบบโครงข่ายไฟฟ้า 500 กิโลโวลต์ ท่งสง - สงขลา3 (ส่วนที่พาดผ่านพื้นที่ป่าอนุรักษ์เพิ่มเติม) ของการไฟฟ้าฝ่ายผลิตแห่งประเทศไทย (กฟผ.) (ต่อ)

| องค์ประกอบด้านสิ่งแวดล้อม | มาตรการป้องกันและแก้ไขผลกระทบสิ่งแวดล้อม | สถานที่ดำเนินการ | ระยะเวลาดำเนินการ | ผู้รับผิดชอบ |
|---------------------------|---|---|-------------------|--------------|
| 5.คมนาคมขนส่ง | 1) แจกแผนการก่อสร้างให้กับหน่วยงานและชุมชนที่เกี่ยวข้อง ได้ทราบล่วงหน้า ก่อนเข้าปฏิบัติงานในพื้นที่อย่างน้อย 1 สัปดาห์ | พื้นที่ ชุมชนหรือพื้นที่ใกล้เคียงพื้นที่ป่าอนุรักษ์เพิ่มเติม (ป่า C) | ตลอดระยะก่อสร้าง | กฟผ. |
| | 2) ห้ามทำการตัดทางลัดลอง (Access road) สำหรับเข้าไปในพื้นที่ก่อสร้าง แต่ให้ใช้เส้นทางที่มีอยู่เดิม หรือปรับปรุงทางเดินเท้าที่มีอยู่ให้สามารถขนส่งอุปกรณ์ได้สะดวก | เส้นทางคมนาคมที่ใช้สำหรับโครงการบริเวณที่พาดผ่านพื้นที่ป่าอนุรักษ์เพิ่มเติม (ป่า C) | ตลอดระยะก่อสร้าง | กฟผ. |
| | 3) กำหนดให้พนักงานขับรถปฏิบัติตามกฎจราจรอย่างเคร่งครัด ทั้งนี้เพื่อความปลอดภัยของผู้ร่วมทางและตัวพนักงานเอง | เส้นทางคมนาคมที่ใช้สำหรับโครงการ | ตลอดระยะก่อสร้าง | กฟผ. |
| | 4) ควบคุมน้ำหนักของการบรรทุก เพื่อป้องกันความเสียหายของพื้นผิวจราจร | เส้นทางคมนาคมที่ใช้สำหรับโครงการ | ตลอดระยะก่อสร้าง | กฟผ. |
| | 5) ตรวจสอบสภาพเครื่องยนต์รถให้มีสภาพการใช้งานได้เป็นอย่างดีก่อนใช้งาน | เครื่องยนต์/อุปกรณ์ที่ใช้ในโครงการ | ตลอดระยะก่อสร้าง | กฟผ. |
| | 6) ระมัดระวังการขนส่งลำเลียงอุปกรณ์ โดยเฉพาะช่วงที่ผ่านพื้นที่ชุมชนให้จำกัดความเร็วในการขับขี่ยานพาหนะไม่เกิน 40 กม./ชม. ส่วนบริเวณอื่นให้เป็นไปตามที่กฎหมายกำหนด | เส้นทางคมนาคมที่ใช้สำหรับโครงการ | ตลอดระยะก่อสร้าง | กฟผ. |
| | 7) ต้องเร่งปรับปรุงผิวจราจรให้มีสภาพเหมือนเดิม หากเกิดกรณีที่ได้รับผลกระทบจากกิจกรรมการขนส่งลำเลียงของโครงการ | เส้นทางคมนาคมที่ใช้สำหรับโครงการ | ตลอดระยะก่อสร้าง | กฟผ. |

ตารางที่ 6.5-2 ตารางสรุปมาตรการป้องกันและแก้ไขผลกระทบสิ่งแวดล้อม ระยะก่อสร้าง โครงการระบบโครงข่ายไฟฟ้า 500 กิโลโวลต์ ท่งสง – สงขลา3 (ส่วนที่พาดผ่านพื้นที่ป่าอนุรักษ์เพิ่มเติม) ของการไฟฟ้าฝ่ายผลิตแห่งประเทศไทย (กฟผ.) (ต่อ)

| องค์ประกอบด้านสิ่งแวดล้อม | มาตรการป้องกันและแก้ไขผลกระทบสิ่งแวดล้อม | สถานที่ดำเนินการ | ระยะเวลาดำเนินการ | ผู้รับผิดชอบ |
|---------------------------|--|--|-------------------|--------------|
| 6.เศรษฐกิจและสังคม | 1) ประชาสัมพันธ์แผนการก่อสร้างให้ผู้นำท้องถิ่นและประชาชน รับทราบล่วงหน้าอย่างทั่วถึง โดยแจ้งผ่านช่องทางต่างๆ เช่น จดหมาย เอกสารตีพิมพ์ ป้ายประชาสัมพันธ์ เป็นต้น | พื้นที่ ชุมชนหรือพื้นที่ ใกล้เคียงพื้นที่ป่าอนุรักษ์ เพิ่มเติม (ป่า C) | ตลอดระยะก่อสร้าง | กฟผ. |
| | 2) ควบคุมดูแลคนงานก่อสร้างให้อยู่ในระเบียบวินัย ไม่สร้างความเดือดร้อนให้กับประชาชนในพื้นที่ | พื้นที่ ชุมชนหรือพื้นที่ ใกล้เคียงพื้นที่ป่าอนุรักษ์ เพิ่มเติม (ป่า C) | ตลอดระยะก่อสร้าง | กฟผ. |
| | 3) พิจารณาจ้างแรงงานท้องถิ่นเป็นพนักงานรักษาความปลอดภัย บริเวณสำนักงานภาคสนาม/ที่พักคนงาน และมีการจัดซื้อวัสดุ ก่อสร้างในท้องถิ่น เพื่อเป็นการสร้างรายได้และส่งเสริมสภาพ เศรษฐกิจในระดับท้องถิ่น | พื้นที่ ชุมชนหรือพื้นที่ ใกล้เคียงพื้นที่ป่าอนุรักษ์ เพิ่มเติม (ป่า C) | ตลอดระยะก่อสร้าง | กฟผ. |
| | 4) จัดให้มีพนักงานรักษาความปลอดภัยทำหน้าที่ดูแลความเป็น ระเบียบเรียบร้อยภายในสำนักงานภาคสนาม/ที่พักคนงาน เพื่อ สอดส่อง ดูแล และควบคุมความประพฤติของคนงานก่อสร้าง เป็น การลดข้อกังวลด้านความปลอดภัยและด้านอาชญากรรมภายใน ชุมชนโดยรอบพื้นที่โครงการ | - พื้นที่สำนักงานสนาม ของโครงการ - ที่พักอาศัยของคนงาน | ตลอดระยะก่อสร้าง | กฟผ. |
| | 5) จัดให้มีช่องทางในการแจ้งข้อร้องเรียน (รูปที่ 6.3.6-1) โดยผู้ร้อง สามารถทำหนังสือร้องเรียนถึงโครงการโดยตรง หรือร้องเรียนผ่าน ผู้นำชุมชน ระบบโทรศัพท์สายตรง ศูนย์บริการข้อมูล กฟผ. 1416 และเอกสารต่าง ๆ (จดหมาย แฟกซ์ จดหมายอิเล็กทรอนิกส์ไปที่ EGATCALLCENTER@egat.co.th) โดยมีเจ้าหน้าที่ดูแลและรับ เรื่องร้องเรียน ในการดำเนินการซึ่งจะทำการแจ้งขั้นตอนการ ดำเนินการต่อผู้ร้องเรียนทันทีที่ได้รับเรื่องร้องเรียน พร้อมกับส่งเรื่อง | - พื้นที่สำนักงานสนาม ของโครงการ - ที่พักอาศัยของคนงาน | ตลอดระยะก่อสร้าง | กฟผ. |

ตารางที่ 6.5-2 ตารางสรุปมาตรการป้องกันและแก้ไขผลกระทบสิ่งแวดล้อม ระยะก่อสร้าง โครงการระบบโครงข่ายไฟฟ้า 500 กิโลโวลต์ ท่งสง – สงขลา3 (ส่วนที่พาดผ่านพื้นที่ป่าอนุรักษ์เพิ่มเติม) ของการไฟฟ้าฝ่ายผลิตแห่งประเทศไทย (กฟผ.) (ต่อ)

| องค์ประกอบด้านสิ่งแวดล้อม | มาตรการป้องกันและแก้ไขผลกระทบสิ่งแวดล้อม | สถานที่ดำเนินการ | ระยะเวลาดำเนินการ | ผู้รับผิดชอบ |
|---------------------------|--|------------------|-------------------|--------------|
| 6.เศรษฐกิจและสังคม (ต่อ) | <p>ร้องเรียนให้หัวหน้าหน่วยก่อสร้างในพื้นที่ฝ่ายปฏิบัติการในพื้นที่เพื่อดำเนินการในขั้นตอนต่อไป โดยแยกเป็นกรณีทั่วไปและกรณีฉุกเฉิน ดังนี้</p> <ul style="list-style-type: none"> - กรณีทั่วไป: ดำเนินการตรวจสอบข้อมูล/สาเหตุเบื้องต้นภายใน 48 ชั่วโมง และดำเนินการแก้ไข (วิเคราะห์หาสาเหตุ กำหนดแนวทางและวิธีการ และแก้ไข้ปัญหาให้เรียบร้อย) ภายใน 3 วัน - กรณีฉุกเฉิน : ดำเนินการตรวจสอบข้อมูล/สาเหตุเบื้องต้นทันที และดำเนินการแก้ไข ปัญหาทันที และให้แล้วเสร็จภายใน 24 ชั่วโมง <p>ทั้งนี้จะต้องแจ้งผลการแก้ไข้ปัญหา/เรื่องร้องเรียนให้แก่ผู้แจ้งเรื่อง ร้องเรียนได้รับทราบทันทีผ่านทางโทรศัพท์มือถือ หรือ แอปพลิเคชัน Line ทั้งกรณีที่แก้ไข้สำเร็จและไม่สำเร็จ ซึ่งในกรณีแก้ไข้ไม่สำเร็จ จะต้องดำเนินการแก้ไข้จนกว่าจะแก้ไข้ปัญหาให้ลุล่วง โดยจะต้องแจ้งผลการแก้ไข้ปัญหา/ข้อร้องเรียนเป็นระยะ ทุก ๆ 1 เดือน และเมื่อแก้ไข้สำเร็จแล้วให้จัดทำสรุปและบันทึก/รายงาน รวมทั้งประสานงานและนัดหมายผู้แจ้งเรื่องร้องเรียน เพื่อส่งมอบเอกสารรายงานผลการแก้ไข้ปัญหา/ร้องเรียนภายใน 5 วันทำการ และติดประกาศแจ้งผลการแก้ไข้ปัญหา/เรื่องร้องเรียน เพื่อให้ชุมชนได้รับทราบภายใน 5 วันทำการ เช่น ศาลาประชาคม ที่ทำการผู้ใหญ่บ้าน วัด/มัสยิด และที่ทำการองค์กรปกครองส่วนท้องถิ่น และเว็บไซต์ของ กฟผ. (www.egat.co.th) เป็นต้น</p> | | | |

ตารางที่ 6.5-2 ตารางสรุปมาตรการป้องกันและแก้ไขผลกระทบสิ่งแวดล้อม ระยะก่อสร้าง โครงการระบบโครงข่ายไฟฟ้า 500 กิโลโวลต์ ท่งสง – สงขลา3 (ส่วนที่พาดผ่านพื้นที่ป่าอนุรักษ์เพิ่มเติม) ของการไฟฟ้าฝ่ายผลิตแห่งประเทศไทย (กฟผ.) (ต่อ)

| องค์ประกอบด้านสิ่งแวดล้อม | มาตรการป้องกันและแก้ไขผลกระทบสิ่งแวดล้อม | สถานที่ดำเนินการ | ระยะเวลาดำเนินการ | ผู้รับผิดชอบ |
|---------------------------------------|---|--|-------------------|--------------|
| 7.สาธารณสุข อาชีวอนามัยและความปลอดภัย | 1) ผู้รับเหมาก่อสร้างต้องปฏิบัติตามระเบียบการไฟฟ้าฝ่ายผลิตแห่งประเทศไทย และกฎหมาย ระเบียบข้อบังคับด้านต่างๆ ที่เกี่ยวข้องเคร่งครัด | บริเวณที่พาดผ่านพื้นที่ป่าอนุรักษ์เพิ่มเติม (ป่า C) | ตลอดระยะก่อสร้าง | กฟผ. |
| | 2) จำกัดเวลาในการทำงานที่ทำให้เกิดเสียงดังโดยให้ทำการก่อสร้างในช่วงเวลา 08.00 - 18.00 น. | บริเวณที่พาดผ่านพื้นที่ป่าอนุรักษ์เพิ่มเติม (ป่า C) | ตลอดระยะก่อสร้าง | กฟผ. |
| | 3) ตรวจสอบและดูแลรักษาสภาพเครื่องจักรเครื่องยนต์ต่างๆ ให้มีสภาพดีอยู่เสมอ เพื่อเป็นการลดเสียงดัง | เครื่องยนต์/อุปกรณ์ที่ใช้ในโครงการ | ตลอดระยะก่อสร้าง | กฟผ. |
| | 4) กำหนดตำแหน่งจัดตั้งสำนักงานภาคสนามโครงการให้อยู่ภายนอกพื้นที่โครงการโดยตั้งอยู่บริเวณที่ราบหรือที่ดอน และห่างจากแหล่งน้ำไม่น้อยกว่า 50 เมตร | พื้นที่สำนักงานสนามของโครงการ | ตลอดระยะก่อสร้าง | กฟผ. |
| | 5) จัดให้มีระบบสาธารณสุขโรคและสาธารณสุขการในพื้นที่สำนักงานภาคสนามของโครงการอย่างเพียงพอและถูกสุขลักษณะ | ที่พักอาศัยของพนักงาน | ตลอดระยะก่อสร้าง | กฟผ. |
| | 6) ที่พักอาศัยของพนักงานและคนงานของผู้รับเหมา ใช้วิธีการเช่าสำนักงานหรือบ้านพักอยู่ในย่านชุมชนเมืองที่มีระบบสาธารณสุขโรคพื้นฐานไว้รองรับอย่างเพียงพอแล้ว | ที่พักอาศัยของพนักงาน | ตลอดระยะก่อสร้าง | กฟผ. |
| | 7) ผู้รับเหมาก่อสร้างต้องเข้มงวดด้านสุขาภิบาลต่อคนงาน เพื่อป้องกันปัญหาการก่อ/การแพร่กระจายของเชื้อโรคหรือโรคติดต่อโดยการนำวัสดุแปลกปลอมทุกชิ้น โดยเฉพาะวัสดุที่เกี่ยวกับการก่อสร้าง อาหาร/เศษอาหาร/ถุงพลาสติก/ภาชนะที่ใส่อาหารออกจากพื้นที่หรือจัดเก็บให้เป็นที่เป็นที่และปิดมิดชิด เพื่อป้องกันสัตว์ที่เป็นพาหะนำโรค เช่น แมลงวัน หนู ฯลฯ | - พื้นที่สำนักงานสนามของโครงการ - ที่พักอาศัยของคนงาน | ตลอดระยะก่อสร้าง | กฟผ. |

ตารางที่ 6.5-2 ตารางสรุปมาตรการป้องกันและแก้ไขผลกระทบสิ่งแวดล้อม ระยะก่อสร้าง โครงการระบบโครงข่ายไฟฟ้า 500 กิโลโวลต์ ท่งสง – สงขลา3 (ส่วนที่พาดผ่านพื้นที่ป่าอนุรักษ์เพิ่มเติม) ของการไฟฟ้าฝ่ายผลิตแห่งประเทศไทย (กฟผ.) (ต่อ)

| องค์ประกอบด้านสิ่งแวดล้อม | มาตรการป้องกันและแก้ไขผลกระทบสิ่งแวดล้อม | สถานที่ดำเนินการ | ระยะเวลาดำเนินการ | ผู้รับผิดชอบ |
|--|--|--|-------------------|--------------|
| 7.สาธารณสุข อาชีวอนามัย และความปลอดภัย (ต่อ) | 8) การไฟฟ้าฝ่ายผลิตแห่งประเทศไทย (กฟผ.) ต้องเป็นผู้รวบรวมขยะ/ของเสียทั้งหมด เพื่อนำส่งให้องค์กรปกครองส่วนท้องถิ่นที่รับผิดชอบพื้นที่โครงการ นำไปกำจัดตามหลักสุขาภิบาลต่อไป | - พื้นที่สำนักงานสนาม ของโครงการ - ที่พักอาศัยของพนักงาน | ตลอดระยะก่อสร้าง | กฟผ. |
| | 9) ผู้รับเหมาก่อสร้างต้องจัดให้มีอุปกรณ์ปฐมพยาบาล และอุปกรณ์ช่วยเหลือที่จำเป็น เพื่อให้การบริการและสามารถปฐมพยาบาลในเบื้องต้นได้กรณีเกิดเหตุฉุกเฉิน และจัดให้มีพาหนะนำผู้ป่วยส่งโรงพยาบาลได้ในกรณีฉุกเฉินหรือเกิดอุบัติเหตุ | - พื้นที่สำนักงานสนาม ของโครงการ - ที่พักอาศัยของพนักงาน | ตลอดระยะก่อสร้าง | กฟผ. |
| | 10) ประสานงานกับโรงพยาบาลส่งเสริมสุขภาพตำบลที่อยู่ใกล้เคียง โครงการโดยแจ้งจำนวนคนงาน ระยะเวลาในการก่อสร้าง เพื่อให้ได้รับทราบสถานการณ์ และเตรียมความพร้อมในการปฐมพยาบาลกรณีเกิดเหตุฉุกเฉินหรือมีการเจ็บป่วย | หน่วยงานสาธารณสุข ในพื้นที่ | ตลอดระยะก่อสร้าง | กฟผ. |
| | 11) กำหนดให้มีการอบรมและทบทวนมาตรการด้านความปลอดภัย เป็นระยะๆ และต้องจัดหาอุปกรณ์ป้องกันอันตรายส่วนบุคคล โดยควบคุมดูแลให้คนงานสวมใส่ตลอดเวลาทำงาน โดยเฉพาะผู้ปฏิบัติงานชิงสายไฟและงานขึ้นเสาโครงเหล็ก ซึ่งต้องสวมใส่อุปกรณ์ป้องกันการตกจากที่สูง หมวกนิรภัย ถุงมือนิรภัย รองเท้านิรภัย ฯลฯ ที่เหมาะสมกับลักษณะงาน พร้อมทั้งต้องตรวจสอบอุปกรณ์เหล่านี้ให้อยู่ในสภาพที่สามารถใช้งานได้อย่างมีประสิทธิภาพ | บริเวณที่พาดผ่านพื้นที่ ป่าอนุรักษ์เพิ่มเติม (ป่า C) | ตลอดระยะก่อสร้าง | กฟผ. |

ตารางที่ 6.5-2 ตารางสรุปมาตรการป้องกันและแก้ไขผลกระทบสิ่งแวดล้อม ระยะก่อสร้าง โครงการระบบโครงข่ายไฟฟ้า 500 กิโลโวลต์ ท่งสง – สงขลา3 (ส่วนที่พาดผ่านพื้นที่ป่าอนุรักษ์เพิ่มเติม) ของการไฟฟ้าฝ่ายผลิตแห่งประเทศไทย (กฟผ.) (ต่อ)

| องค์ประกอบด้านสิ่งแวดล้อม | มาตรการป้องกันและแก้ไขผลกระทบสิ่งแวดล้อม | สถานที่ดำเนินการ | ระยะเวลาดำเนินการ | ผู้รับผิดชอบ |
|--|---|--|-------------------|--------------|
| 7.สาธารณสุข อาชีวอนามัย และความปลอดภัย (ต่อ) | 12) การขุดหลุมฐานรากในบริเวณดินอ่อนทุกครั้ง ต้องใช้ sheet pile เพื่อป้องกันผนังดินถล่ม | บริเวณที่พาดผ่านพื้นที่ป่าอนุรักษ์เพิ่มเติม (ป่า C) | ตลอดระยะก่อสร้าง | กฟผ. |
| | 13) กำหนดให้หัวหน้างานสั่งหยุดงานหากพบสถานการณ์ที่ไม่ปลอดภัยหรือไม่ปฏิบัติตามขั้นตอนการทำงาน และแจ้งให้ จป. วิชาชีพทราบทันที | บริเวณที่พาดผ่านพื้นที่ป่าอนุรักษ์เพิ่มเติม (ป่า C) | ตลอดระยะก่อสร้าง | กฟผ. |
| | 14) ต้องจัดให้มีผู้ให้สัญญาณทุกครั้ง เพื่อให้ผู้ควบคุมรถเครนเห็นว่าต้องเคลื่อนแขนบูมและสายเคเบิลอย่างไร และห้ามบุคคลที่ไม่เกี่ยวข้องเข้ามาในพื้นที่ที่อาจได้รับอันตรายจากรถเครน | บริเวณที่พาดผ่านพื้นที่ป่าอนุรักษ์เพิ่มเติม (ป่า C) | ตลอดระยะก่อสร้าง | กฟผ. |
| | 15) ผู้รับเหมาก่อสร้างต้องควบคุมพนักงานขับรถให้ขับรถด้วยความเร็วไม่เกินที่กฎหมายกำหนด และต้องมีการตรวจสอบสภาพที่ใช้ในการปฏิบัติงานอย่างสม่ำเสมอ | -เส้นทางคมนาคมที่ใช้สำหรับโครงการ -เครื่องยนต์/อุปกรณ์ที่ใช้ในโครงการ | ตลอดระยะก่อสร้าง | กฟผ. |

ตารางที่ 6.5-3 ตารางสรุปมาตรการป้องกันและแก้ไขผลกระทบสิ่งแวดล้อม ระยะดำเนินการ โครงการระบบโครงข่ายไฟฟ้า 500 กิโลโวลต์ ท่งสง – สงขลา3 (ส่วนที่พาดผ่านพื้นที่ป่าอนุรักษ์เพิ่มเติม) ของการไฟฟ้าฝ่ายผลิตแห่งประเทศไทย (กฟผ.)

| องค์ประกอบด้านสิ่งแวดล้อม | มาตรการป้องกันและแก้ไขผลกระทบสิ่งแวดล้อม | สถานที่ดำเนินการ | ระยะเวลาดำเนินการ | ผู้รับผิดชอบ |
|---------------------------|---|---|--|--------------------------------------|
| 1.ทรัพยากรป่าไม้ | 1) กฟผ.ประสานกับกรมป่าไม้และสำนักงานป่าไม้ที่เกี่ยวข้องเพื่อกำหนดพื้นที่ปลูกป่าและดำเนินการปลูกป่าชดเชย โดยพิจารณาพื้นที่ชุมชนหรือพื้นที่ใกล้เคียงโครงการ จำนวนไม่น้อยกว่า 3 เท่าของพื้นที่ป่าอนุรักษ์เพิ่มเติมทั้งสองช่วงที่ขอใช้ประโยชน์เพื่อก่อสร้างแนวระบบโครงข่ายไฟฟ้าและบริเวณพื้นที่ก่อสร้างฐานรากเสาไฟฟ้าแรงสูง รวมทั้งสิ้น 46.05 ไร่ โดยคิดเป็นพื้นที่ปลูกป่าชดเชย 139 ไร่ โดยใช้ชนิดไม้ป่าที่มีความเหมาะสมกับระบบนิเวศป่าไม้เดิม รวมถึงการปลูกพืชที่เป็นแหล่งอาหารของสัตว์ ทั้งนี้จะต้องดำเนินการปลูกป่าในปีที่ 1 ภายหลังการก่อสร้างแล้วเสร็จ และดูแลรักษาเป็นเวลาอีกไม่น้อยกว่า 9 ปี | พื้นที่ ตามที่ กรมป่าไม้กำหนด | ดำเนินการปลูกป่า ในปี ที่ 1 ภายหลังการก่อสร้างแล้วเสร็จ และดูแลรักษาเป็นเวลามากกว่า 9 ปี | กฟผ. โดยประสานงาน กับกรมป่าไม้ |
| | 2) ดูแลและตัดกิ่งไม้/ยอดไม้เป็นประจำทุกเดือนโดย โดยให้มีระยะปลอดภัย (Clearance) ไม่น้อยกว่า 4 เมตร และต้องไม่ตัดฟันเพื่อการเจริญเติบโตของต้นไม้ | บริเวณที่พาดผ่านพื้นที่ป่าอนุรักษ์เพิ่มเติม (ป่า C) | ตลอดระยะดำเนินการ | กฟผ. |
| | 3) ต้องปฏิบัติตามข้อกำหนดและระเบียบที่เกี่ยวข้องโดยเคร่งครัด ซึ่งรวมถึงการสอดส่องตรวจตราและระมัดระวังไม่ให้มีการบุกรุกแผ้วถางป่าในบริเวณติดต่อใกล้เคียง หรือตามแนวทางเข้าออกพื้นที่ในเขตรบบโครงข่ายไฟฟ้าตามประกาศสำนักงานคณะกรรมการกำกับกิจการพลังงานเรื่องกำหนดเขตรบบโครงข่ายไฟฟ้า ทั้งนี้หากพบเห็นการบุกรุกพื้นที่ป่าสงวนแห่งชาติ กฟผ. ต้องแจ้งกรมป่าไม้ เพื่อดำเนินการตามกฎหมายต่อไป | บริเวณที่พาดผ่านพื้นที่ป่าอนุรักษ์เพิ่มเติม (ป่า C) | ตลอดระยะดำเนินการ | กฟผ. |

ตารางที่ 6.5-3 ตารางสรุปมาตรการป้องกันและแก้ไขผลกระทบสิ่งแวดล้อม ระยะดำเนินการ โครงการระบบโครงข่ายไฟฟ้า 500 กิโลโวลต์ ท่งสง - สงขลา3 (ส่วนที่พาดผ่านพื้นที่ป่าอนุรักษ์เพิ่มเติม) ของการไฟฟ้าฝ่ายผลิตแห่งประเทศไทย (กฟผ.) (ต่อ)

| องค์ประกอบด้านสิ่งแวดล้อม | มาตรการป้องกันและแก้ไขผลกระทบสิ่งแวดล้อม | สถานที่ดำเนินการ | ระยะเวลาดำเนินการ | ผู้รับผิดชอบ |
|---------------------------|---|--|---|--------------|
| 2.เศรษฐกิจและสังคม | 1) ประชาสัมพันธ์ให้ประชาชนในท้องถิ่นและผู้มีส่วนได้เสียได้รับทราบข้อมูลข่าวสารโครงการ โดยเฉพาะข้อมูลเกี่ยวกับมาตรฐานด้านความปลอดภัยของ กฟผ. ซึ่งจะช่วยให้เกิดความมั่นใจและคลายความกังวลโดยใช้สื่อประชาสัมพันธ์ และช่องทางสื่อสารที่เหมาะสม เช่น จดหมายข่าว แผ่นพับ หอกระจายข่าว โซเชียลมีเดีย กล้องรับฟังความคิดเห็น และโทรศัพท์สายตรง เป็นต้น | พื้นที่ชุมชนหรือพื้นที่ใกล้ เคียงพื้นที่ป่าอนุรักษ์เพิ่มเติม (ป่า C) | ปีที่ 1 ภายหลังการก่อสร้างแล้วเสร็จ (แต่อย่างไรก็ตามตลอดอายุของโครงการ กฟผ. ได้จัดให้มีช่องทางการร้องเรียนและแก้ไขปัญหา เพื่อช่วยเหลือเยียวยาผู้ที่อาจได้รับผลกระทบต่อไป) | กฟผ. |
| | 2) จัดให้มีช่องทางในการแจ้งข้อร้องเรียน (รูปที่ 6.6.3-1) โดยผู้ร้องสามารถทำหนังสือร้องเรียนถึงโครงการโดยตรง หรือร้องเรียนผ่านผู้นำชุมชน ระบบโทรศัพท์สายตรง ศูนย์บริการข้อมูล กฟผ. 1416 และเอกสารต่าง ๆ (จดหมาย แฟกซ์ จดหมายอิเล็กทรอนิกส์ไปที่ EGATCALLCENTER@egat.co.th) โดยมีเจ้าหน้าที่ดูแลและรับเรื่องร้องเรียน ในการดำเนินการซึ่งจะทำการแจ้งขั้นตอนการดำเนินการต่อผู้ร้องเรียนทันทีที่ได้รับเรื่องร้องเรียน พร้อมกับส่งเรื่องร้องเรียนให้หัวหน้าหน่วยก่อสร้างในพื้นที่/ฝ่ายปฏิบัติการในพื้นที่เพื่อดำเนินการในขั้นตอนต่อไป โดยแยกเป็นกรณีทั่วไปและกรณีฉุกเฉิน ดังนี้ | พื้นที่ชุมชนหรือพื้นที่ใกล้ เคียงพื้นที่ป่าอนุรักษ์เพิ่มเติม (ป่า C) | ปีที่ 1 ภายหลังการก่อสร้างแล้วเสร็จ (แต่อย่างไรก็ตามตลอดอายุของโครงการ กฟผ. ได้จัดให้มีช่องทางการร้องเรียนและแก้ไขปัญหา เพื่อช่วยเหลือเยียวยาผู้ที่อาจได้รับผลกระทบต่อไป) | กฟผ. |

ตารางที่ 6.5-3 ตารางสรุปมาตรการป้องกันและแก้ไขผลกระทบสิ่งแวดล้อม ระยะดำเนินการ โครงการระบบโครงข่ายไฟฟ้า 500 กิโลโวลต์ ท่งสง – สงขลา3 (ส่วนที่พาดผ่านพื้นที่ป่าอนุรักษ์เพิ่มเติม) ของการไฟฟ้าฝ่ายผลิตแห่งประเทศไทย (กฟผ.) (ต่อ)

| องค์ประกอบด้านสิ่งแวดล้อม | มาตรการป้องกันและแก้ไขผลกระทบสิ่งแวดล้อม | สถานที่ดำเนินการ | ระยะเวลาดำเนินการ | ผู้รับผิดชอบ |
|---------------------------|---|------------------|-------------------|--------------|
| 2.เศรษฐกิจและสังคม (ต่อ) | <ul style="list-style-type: none"> - กรณีทั่วไป: ดำเนินการตรวจสอบข้อมูล/สาเหตุเบื้องต้นภายใน 48 ชั่วโมง และดำเนินการแก้ไข (วิเคราะห์หาสาเหตุ กำหนดแนวทางและวิธีการ และแก้ไขปัญหาก็เรียบร้อย) ภายใน 3 วัน - กรณีฉุกเฉิน : ดำเนินการตรวจสอบข้อมูล/สาเหตุเบื้องต้นทันที และดำเนินการแก้ไข ปัญหาทันที และให้แล้วเสร็จภายใน 24 ชั่วโมง <p>ทั้งนี้จะต้องแจ้งผลการแก้ไขปัญหา/เรื่องร้องเรียนให้แก่ผู้แจ้งเรื่อง ร้องเรียนได้รับทราบทันทีผ่านทางโทรศัพท์มือถือ หรือ แอปพลิเคชัน Line ทั้งกรณีที่แก้ไขสำเร็จและไม่สำเร็จ ซึ่งในกรณีแก้ไขไม่สำเร็จจะต้องดำเนินการแก้ไขจนกว่าจะแก้ไขปัญหาก็ลุล่วง โดยจะต้องแจ้งผลการแก้ไขปัญหา/ข้อร้องเรียนเป็นระยะ ทุกๆ 1 เดือน และเมื่อแก้ไขสำเร็จแล้วให้จัดทำสรุปและบันทึก/รายงาน รวมทั้งประสานงานและนัดหมายผู้แจ้งเรื่องร้องเรียน เพื่อส่งมอบเอกสารรายงานผลการแก้ไขปัญหา/ร้องเรียนภายใน 5 วันหลังการแก้ไขปัญหาก็แล้วเสร็จ โดยพิจารณาติดประกาศในที่สาธารณะภายในชุมชน เช่น ศาลาประชาคม ที่ทำการผู้ใหญ่บ้าน วัด/มัสยิด และที่ทำการองค์กรปกครองส่วนท้องถิ่น และเว็บไซต์ของ กฟผ. (www.egat.co.th) เป็นต้น</p> | | | |

ตารางที่ 6.5-4 ตารางสรุปมาตรการติดตามตรวจสอบผลกระทบสิ่งแวดล้อม ระยะก่อสร้าง โครงการระบบโครงข่ายไฟฟ้า 500 กิโลโวลต์ ท่งสง – สงขลา3 (ส่วนที่พาดผ่านพื้นที่ป่าอนุรักษ์เพิ่มเติม) ของการไฟฟ้าฝ่ายผลิตแห่งประเทศไทย (กฟผ.)

| องค์ประกอบด้านสิ่งแวดล้อม | ดัชนีที่ใช้ติดตามตรวจสอบ | วิธีวิเคราะห์/ตรวจวัด | สถานที่ติดตามตรวจสอบ | ความถี่ | ผู้รับผิดชอบ |
|---------------------------|---|--|---|---|--------------|
| 1.คุณภาพน้ำผิวดิน | - อุณหภูมิ - ความเป็นกรดเป็นด่าง - ออกซิเจนละลายน้ำ - ปริมาณของแข็งแขวนลอย - ปริมาณออกซิเจนที่จุลินทรีย์ใช้ในการย่อยสลายสารอินทรีย์ | วิธีวิเคราะห์ให้เป็นไปตามประกาศคณะกรรมการสิ่งแวดล้อมแห่งชาติ ฉบับที่ 8 (2537) หรือเป็นไปตามวิธีการมาตรฐานสำหรับการวิเคราะห์น้ำและน้ำเสีย | - สถานีที่ 1 คลองน้ำผุด (E 586467.89 N 892975.00) - สถานีที่ 2 ลำน้ำสาขาคลองลำกะ (E 602827.34 N 839660.28) - สถานีที่ 3 คลองลำกะ (E 602432.85 N 840026.47) | จำนวน 1 ครั้ง ในช่วงฤดูฝนภายหลังกิจกรรมการก่อสร้างฐานรากแล้วเสร็จ | กฟผ. |
| 2.คมนาคมขนส่ง | บันทึกสถิติการเกิดอุบัติเหตุจากกิจกรรมการขนส่งลำเลียงของโครงการ (ถ้ามี) | พิจารณาและติดตามตรวจสอบบันทึกสถิติการเกิดอุบัติเหตุจากกิจกรรมการขนส่งลำเลียงของโครงการ | เส้นทางคมนาคมขนส่งที่ใช้ในการขนส่งวัสดุก่อสร้างของโครงการ | ตลอดระยะก่อสร้าง | กฟผ. |
| 3.เศรษฐกิจและสังคม | บันทึกและรายงานข้อร้องเรียน (ถ้ามี) | พิจารณาและติดตามตรวจสอบจากบันทึกและรายงานข้อร้องเรียน | - หมู่ที่ 7 บ้านเหนือคลอง ตำบลทุ่งโพธิ์ อำเภอกุพราภรณ์ จังหวัดนครศรีธรรมราช - หมู่ที่ 3 บ้านหนองเสม็ด ตำบลชุมพล อำเภอสรีนครินทร์ จังหวัดพัทลุง - หมู่ที่ 7 บ้านควนดินสอ (บ้านโล๊ะจิงกระ) ตำบลชุมพล อำเภอสรีนครินทร์ จังหวัดพัทลุง | ตลอดระยะก่อสร้าง | กฟผ. |

ตารางที่ 6.5-4 ตารางสรุปมาตรการติดตามตรวจสอบผลกระทบสิ่งแวดล้อม ระยะก่อสร้าง โครงการระบบโครงข่ายไฟฟ้า 500 กิโลโวลต์ ท่งสง – สงขลา3 (ส่วนที่พาดผ่านพื้นที่ป่าอนุรักษ์เพิ่มเติม) ของการไฟฟ้าฝ่ายผลิตแห่งประเทศไทย (กฟผ.) (ต่อ)

| องค์ประกอบด้านสิ่งแวดล้อม | ดัชนีที่ใช้ติดตามตรวจสอบ | วิธีวิเคราะห์/ตรวจวัด | สถานที่ติดตามตรวจสอบ | ความถี่ | ผู้รับผิดชอบ |
|---------------------------------------|---|---|---|------------------|--------------|
| 4.สาธารณสุข อาชีวอนามัยและความปลอดภัย | 1) บันทึกสถิติการเจ็บป่วยในระหว่างการปฏิบัติงานของ 2) บันทึกสถิติอุบัติเหตุและการบาดเจ็บในระหว่างการก่อสร้าง 3) บันทึกการเกิดอุบัติเหตุของประชาชนเนื่องจากการก่อสร้างของโครงการ | 1) บันทึกสถิติการเจ็บป่วยในระหว่างการปฏิบัติงานของ 2) บันทึกสถิติอุบัติเหตุและการบาดเจ็บในระหว่างการก่อสร้าง 3) บันทึกการเกิดอุบัติเหตุของประชาชนเนื่องจากการก่อสร้างของโครงการ | บริเวณที่พาดผ่านพื้นที่ป่าอนุรักษ์เพิ่มเติม (ป่า C) | ตลอดระยะก่อสร้าง | กฟผ. |

ตารางที่ 6.5-5 ตารางสรุปมาตรการติดตามตรวจสอบผลกระทบสิ่งแวดล้อม ระยะดำเนินการ โครงการระบบโครงข่ายไฟฟ้า 500 กิโลโวลต์ ท่งสง – สงขลา3 (ส่วนที่พาดผ่านพื้นที่ป่าอนุรักษ์เพิ่มเติม) ของการไฟฟ้าฝ่ายผลิตแห่งประเทศไทย (กฟผ.)

| องค์ประกอบด้านสิ่งแวดล้อม | ดัชนีที่ใช้ติดตามตรวจสอบ | วิธีวิเคราะห์/ตรวจวัด | สถานที่ติดตามตรวจสอบ | ความถี่ | ผู้รับผิดชอบ |
|---------------------------|--|---|--|---|-------------------------------|
| 1.ทรัพยากรป่าไม้ | การเจริญเติบโต การรอดตายของไม้ที่ปลูกในพื้นที่ปลูกป่าชดเชย | สำรวจการเจริญเติบโต การรอดตายของไม้ที่ปลูกในพื้นที่ปลูกป่าชดเชย | พื้นที่ปลูกป่าชดเชยของโครงการ | ปีละ 1 ครั้ง โดยดำเนินการติดตามตรวจสอบในปีที่ 2 4 และ 6 โดยหลังจากปีที่ 6 ไม่ได้ดำเนินการติดตามตรวจสอบเนื่องจากไม้ที่ปลูกทดแทนสามารถยืนต้นได้แล้ว | กฟผ. โดยประสานงานกับกรมป่าไม้ |
| 2.เศรษฐกิจและสังคม | บันทึกและรายงานข้อร้องเรียน (ถ้ามี) | พิจารณาและติดตามตรวจสอบจากบันทึกและรายงานข้อร้องเรียน | <ul style="list-style-type: none"> หมู่ที่ 7 บ้านเหนือคลอง ตำบลทุ่งโพธิ์ อำเภोजุฬาภรณ์ จังหวัดนครศรีธรรมราช หมู่ที่ 3 บ้านหนองเสม็ด ตำบลชุมพล อำเภอสรีนครินทร์ จังหวัดพัทลุง หมู่ที่ 7 บ้านควนดินสอ (บ้านโล๊ะจังกระ) ตำบลชุมพล อำเภอสรีนครินทร์ จังหวัดพัทลุง | ปีที่ 1 ภายหลังก่อสร้างแล้วเสร็จ (แต่อย่างไรก็ตามตลอดอายุของโครงการ กฟผ. ได้จัดให้มีช่องทางการร้องเรียนและแก้ไขปัญห เพื่อช่วยเหลือเยียวยาผู้ที่อาจได้รับผลกระทบต่อไป) | กฟผ. |

ภาคผนวก จ.

การดำเนินงานตามมาตรการฯ ของโครงการระบบโครงข่ายไฟฟ้า 500 กิโลโวลต์
ท่งสง-สงขลา3 (ส่วนที่พาดผ่านพื้นที่ป่าอนุรักษ์เพิ่มเติม)

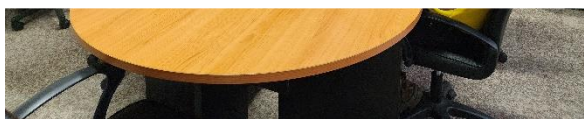
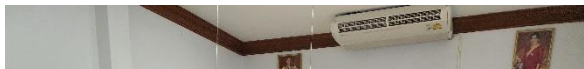

ผู้ปฏิบัติงานฝ่ายสิ่งแวดล้อมโครงการ (อสค.) ของการไฟฟ้าฝ่ายผลิตแห่งประเทศไทย (กฟผ.) เข้าร่วมประชุมกับผู้แทนโครงการระบบโครงข่ายไฟฟ้า 500 กิโลโวลต์ ท่งสง-สงขลา3 และหน่วยบำรุงรักษาสายส่งท่งสง จังหวัดนครศรีธรรมราช และหน่วยบำรุงรักษาสายส่งจังหวัดพัทลุง เพื่อชี้แจงรายละเอียดและติดตามการดำเนินงานตามมาตรการที่กำหนดไว้ในแผนมาตรการป้องกันและแก้ไขผลกระทบสิ่งแวดล้อม และมาตรการติดตามตรวจสอบผลกระทบสิ่งแวดล้อม ในระยะก่อสร้าง เพื่อเป็นการเน้นย้ำการดำเนินการให้เป็นไปตามมาตรการฯ และรวบรวมข้อมูลเพื่อนำมาจัดทำรายงานผลการปฏิบัติตามมาตรการฯ



การปรับปรุงสภาพผิวถนนหลังการก่อสร้างแล้วเสร็จในพื้นที่ก่อสร้าง
ของโครงการระบบโครงข่ายไฟฟ้า 500 กิโลโวลต์ พุ่งสง-สงขลา3



วันที่ 19 พฤศจิกายน พ.ศ. 2568 ปลุกพืชคลุมดินชนิดถั่วเพอราเรีย ร่วมกับหน่วยบำรุงรักษาสายส่งพัทลุง และหน่วยบำรุงรักษาทุ่งสง จังหวัดนครศรีธรรมราช และพบพืชคลุมดินชนิดถั่วเพอราเรียอยู่แล้วในบริเวณใต้แนวสายส่ง เนื่องจากเป็นพืชที่ชาวบ้านนิยมใช้ในการปรับปรุงดินและเป็นอาหารสัตว์

ภาคผนวก ฉ.

ประกาศกรมป่าไม้ เรื่อง กำหนดบริเวณพื้นที่ให้ส่วนราชการหรือหน่วยงานของรัฐ
เข้าใช้ประโยชน์ในเขตป่าสงวนแห่งชาติ



ป.ส. ๑๙ - ๑

ประกาศกรมป่าไม้
เรื่อง กำหนดบริเวณพื้นที่ให้ส่วนราชการหรือหน่วยงานของรัฐ
เข้าใช้ประโยชน์ภายในเขตป่าสงวนแห่งชาติ
ฉบับที่ ๑๐๖/๒๕๖๕

อาศัยอำนาจตามความในมาตรา ๑๓/๑ แห่งพระราชบัญญัติป่าสงวนแห่งชาติ พ.ศ. ๒๕๐๗ ซึ่งแก้ไขเพิ่มเติมโดยพระราชบัญญัติป่าสงวนแห่งชาติ (ฉบับที่ ๔) พ.ศ. ๒๕๕๙ อธิบดีกรมป่าไม้ โดยความเห็นชอบของคณะกรรมการพิจารณาการใช้ประโยชน์ในเขตป่าสงวนแห่งชาติ เมื่อวันที่ ๒๖ เดือน เมษายน พ.ศ. ๒๕๖๕ และอนุมัติรัฐมนตรีว่าการกระทรวงทรัพยากรธรรมชาติและสิ่งแวดล้อม เมื่อวันที่ ๔ พฤศจิกายน ๒๕๖๕ ออกประกาศไว้ดังต่อไปนี้

ข้อ ๑ กำหนดให้ส่วนราชการ/หน่วยงานของรัฐ ชื่อ การไฟฟ้าฝ่ายผลิตแห่งประเทศไทย ตั้งอยู่ในท้องที่ตำบล/แขวง บางกรวย อำเภอ/เขต บางกรวย จังหวัด นนทบุรี เข้าใช้ประโยชน์ภายในเขตป่าสงวนแห่งชาติ ป่าช่องกะโสม ป่าวังญวน ป่าควนประะ ป่าช่องเขา ป่าไร่ใหญ่ ป่าควนขี้แรด ป่าควนนกจาบ และป่าปากอ่าว ในท้องที่ตำบลที่วัง อำเภอทุ่งสง และตำบลสามตำบล ตำบลทุ่งโพธิ์ อำเภอจุฬาภรณ์ จังหวัด นครศรีธรรมราช เพื่อก่อสร้างและบำรุงรักษาระบบโครงข่ายไฟฟ้า ๕๐๐ กิโลโวลต์ ทุ่งสง-สงขลา ๓ (วงจรที่ ๑ และวงจรที่ ๒) เนื้อที่ ๑๖๐ ไร่ ๑ งาน ๗๒ ตารางวา ตั้งแต่วันที่ ๒ เดือน ธันวาคม พ.ศ. ๒๕๖๕ จนกว่าจะหมดความจำเป็น ตามแผนที่พร้อมบัญชีระบุค่าพิกัดแนบท้ายประกาศนี้ โดยมีอาณาเขตดังต่อไปนี้

| | | | | |
|-------------|----|------------------------|--------|------|
| ทิศเหนือ | จด | รายละเอียดปรากฏตาม | วัดได้ | เมตร |
| ทิศตะวันออก | จด | แผนที่สังเขปแนบท้าย | วัดได้ | เมตร |
| ทิศใต้ | จด | ประกาศกรมป่าไม้ฉบับนี้ | วัดได้ | เมตร |
| ทิศตะวันตก | จด | | วัดได้ | เมตร |

ข้อ ๒ ส่วนราชการ/หน่วยงานของรัฐที่ได้รับความเห็นชอบให้เข้าใช้พื้นที่ภายในเขตป่าสงวนแห่งชาติ ตามข้อ ๑ จะต้องปฏิบัติตามหลักเกณฑ์ วิธีการ และเงื่อนไขแนบท้ายประกาศนี้

ประกาศ ณ วันที่ ๒ เดือน ธันวาคม พ.ศ. ๒๕๖๕

(ลงชื่อ)

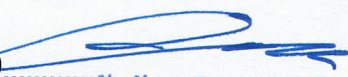

(นายวันชัย จรียาเศรษฐโชค)

รองอธิบดี ปฏิบัติราชการแทน

อธิบดีกรมป่าไม้

แผนที่สังเขปแนบท้ายประกาศกรมป่าไม้

ฉบับที่ ๑๐๖/๒๕๖๕ ลงวันที่ ๒ ธันวาคม ๒๕๖๕

ให้การไฟฟ้าฝ่ายผลิตแห่งประเทศไทย เข้าใช้พื้นที่ภายในเขตป่าสงวนแห่งชาติป่าช่องกะโสม ป่าวังญวน ป่าควนประ ป่าช่องเขา ป่าไร่ใหญ่ ป่าควนชีแรด ป่าควนนกจาบ และป่าปากอ่าว เพื่อก่อสร้างและบำรุงรักษาระบบโครงข่ายไฟฟ้า ๕๐๐ กิโลโวลต์ ท่งสง-สงขลา ๓ (วงจรที่ ๑ และวงจรที่ ๒) ท้องที่ตำบลที่วัง อำเภอทุ่งสง และตำบลสามตำบล ตำบลทุ่งโพธิ์ อำเภอบางขัน จังหวัดนครศรีธรรมราช เนื้อที่ ๑๖๐ ไร่ ๑ งาน ๗๒ ตารางวา

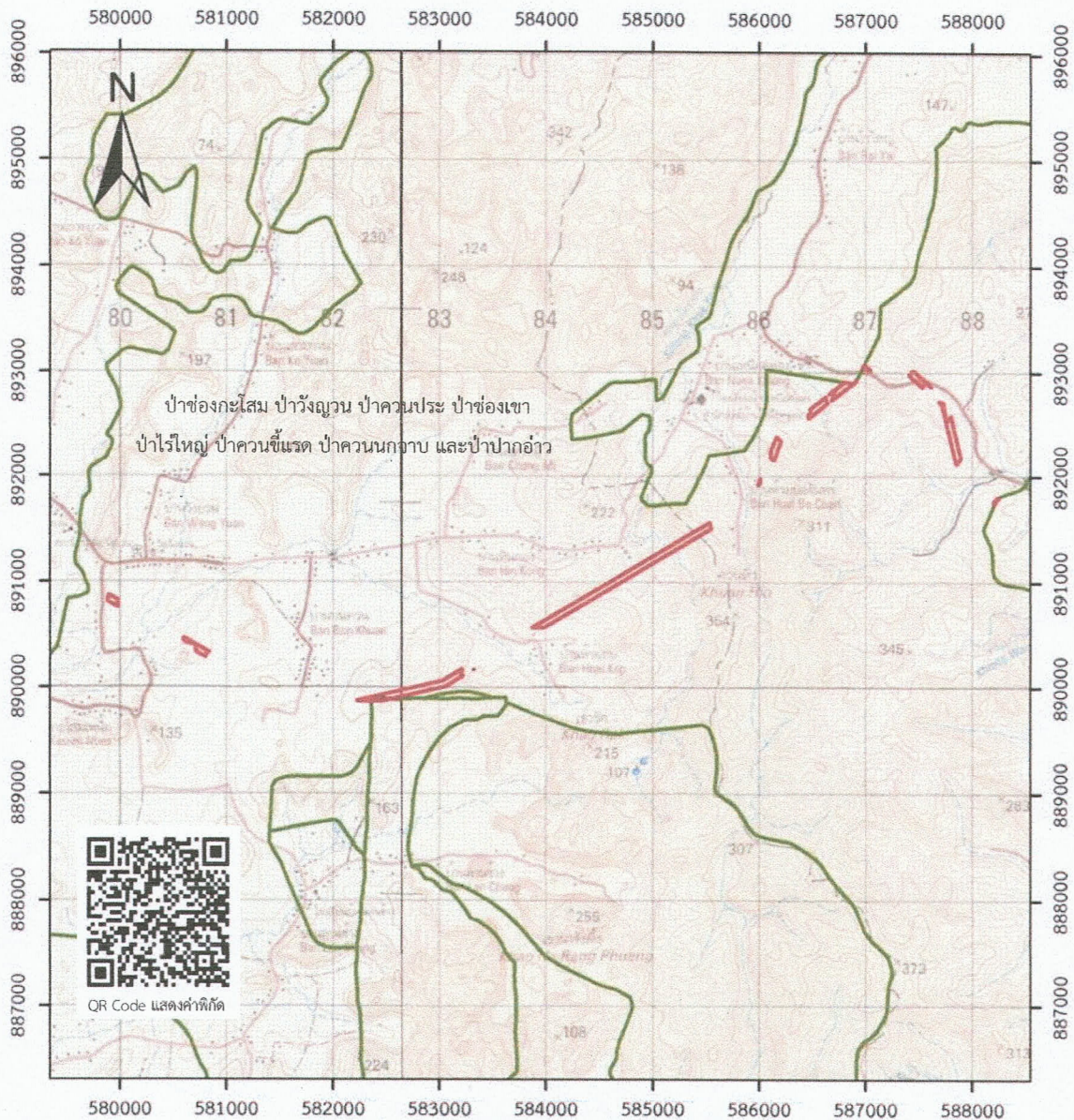

แผนที่ระวางกรมแผนที่ทหาร มาตราส่วน 1:50,000

WGS1984 Zone47N

- บริเวณที่ได้รับอนุญาต
- แนวเขตป่าสงวนแห่งชาติ

ลงชื่อ

(นายวันชัย จริยาเศรษฐโชค)
รองอธิบดี ปฏิบัติราชการแทน
อธิบดีกรมป่าไม้

เงื่อนไขแนบท้ายประกาศกรมป่าไม้

ให้ส่วนราชการหรือหน่วยงานของรัฐ ที่ได้เข้าใช้ประโยชน์ภายในเขตป่าสงวนแห่งชาติ ตามประกาศกรมป่าไม้ เรื่อง กำหนดบริเวณพื้นที่ให้ส่วนราชการหรือหน่วยงานของรัฐ เข้าใช้ประโยชน์ภายในเขตป่าสงวนแห่งชาติ ฉบับที่ ๑๐๖/๒๕๖๕ ลงวันที่ ๒ เดือน ธันวาคม พ.ศ. ๒๕๖๕ ปฏิบัติตามเงื่อนไข ดังต่อไปนี้

๑. ต้องไม่กระทำการหรือยินยอมให้ตัวแทน คนงาน หรือลูกจ้าง กระทำการหรือละเว้นกระทำการใด ๆ ให้เป็นการเสื่อมเสียแก่สภาพป่าไม้หรือของป่านอกเขตพื้นที่ที่ประกาศกำหนด หากมีการกระทำผิดกฎหมาย ผู้ใช้พื้นที่ต้องรับโทษตามที่กฎหมายบัญญัติไว้สำหรับความผิดนั้นด้วย

๒. ต้องปฏิบัติตามกฎหมายว่าด้วยป่าสงวนแห่งชาติ กฎหมายว่าด้วยป่าไม้ กฎหมายว่าด้วยการส่งเสริมการบริหารจัดการทรัพยากรทางทะเลและชายฝั่ง และกฎหมายอื่นที่เกี่ยวข้อง ตลอดจนกฎกระทรวงข้อกำหนด ประกาศ ระเบียบ ข้อบังคับ หรือเงื่อนไข ซึ่งออกตามกฎหมายดังกล่าว ทั้งที่ใช้อยู่ในขณะนี้และที่จะประกาศใช้บังคับต่อไป ซึ่งทางราชการได้แจ้งให้ทราบเพื่อปฏิบัติแล้ว

๓. ต้องจัดทำหลักเขตหรือเครื่องหมาย เป็นการแสดงแนวเขตพื้นที่ที่ได้ประกาศไว้ทุกด้าน ให้เห็นได้อย่างชัดเจน สำหรับกรณีพื้นที่ที่ไม่มีแนวเขตชัดเจน ให้ปลูกต้นไม้ชนิดพันธุ์ท้องถิ่นที่เหมาะสมเป็นแนวเขตให้ชัดเจน และต้องจัดทำป้ายถาวร ติดไว้ใกล้เส้นทาง ณ จุดที่ผ่านเข้าพื้นที่ที่ได้ประกาศให้เห็นได้ชัดเจน ขนาดไม่น้อยกว่า ๑๒๐x๒๔๐ เซนติเมตร โดยระบุข้อความไว้ที่ป้ายว่า “กรมป่าไม้ อนุญาตให้ การไฟฟ้าฝ่ายผลิตแห่งประเทศไทย เข้าใช้ประโยชน์ภายในเขตป่าสงวนแห่งชาติ ป่าช่องกะโสม ป่าวังญวน ป่าควนประะ ป่าช่องเขา ป่าไร่ใหญ่ ป่าควนชีแรด ป่าควนนกจวน และป่าปากอ่าว ท้องที่ตำบลที่วัง อำเภอทุ่งสง และตำบลสามตำบล ตำบลทุ่งโพธิ์ อำเภอจุฬาภรณ์ จังหวัด นครศรีธรรมราช แห่งนี้ตามกฎหมายว่าด้วยป่าสงวนแห่งชาติแล้ว เพื่อ ก่อสร้างและบำรุงรักษาระบบโครงข่ายไฟฟ้า ๕๐๐ กิโลโวลต์ ทุ่งสง-สงขลา ๓ (วงจรที่ ๑ และวงจรที่ ๒) เนื้อที่ ๑๖๐ ไร่ ๑ งาน ๗๒ ตารางวา ตั้งแต่วันที่ ๒ เดือน ธันวาคม พ.ศ. ๒๕๖๕ จนกว่าจะหมดความจำเป็น” ให้แล้วเสร็จภายในกำหนด ๓๐ วัน นับจากวันที่ได้รับประกาศ

๔. ต้องใช้พื้นที่ตามประกาศและเป็นไปตามวัตถุประสงค์หรือกิจการที่ขอใช้เท่านั้น จะนำไปใช้ในวัตถุประสงค์หรือกิจการอื่นมิได้

หากมีความประสงค์จะก่อสร้างสิ่งปลูกสร้างถาวร หรือมีแผนจะดำเนินกิจการใด ๆ เพิ่มเติมในพื้นที่ที่ประกาศ ต้องแจ้งเป็นลายลักษณ์อักษรให้กรมทราบ และให้อธิบดีให้ความเห็นชอบก่อน

๕. ต้องยินยอมให้เจ้าหน้าที่เข้าไปตรวจสอบการปฏิบัติตามเงื่อนไขการใช้พื้นที่ที่ประกาศได้ในวัน และเวลาราชการ และผู้ใช้พื้นที่ต้องเป็นผู้นำตรวจ หากผู้ใช้พื้นที่ไม่สามารถนำเจ้าหน้าที่ตรวจสอบด้วยตนเองได้ ต้องมอบอำนาจเป็นหนังสือให้ผู้อื่นหนึ่งผู้ใดเป็นผู้ดำเนินการแทน โดยผู้ใช้พื้นที่หรือผู้รับมอบอำนาจจะต้องอำนวยความสะดวกตามควรแก่กรณี และให้ปฏิบัติตามที่เจ้าหน้าที่ผู้มีอำนาจได้ส่งเป็นหนังสือให้ปฏิบัติเพื่อให้เป็นไปตามเงื่อนไขที่กำหนดไว้

๖. ต้องคอยสอดส่องตรวจตราระมัดระวังมิให้มีการบุกรุกในพื้นที่ที่ประกาศ ถ้ามีการกระทำอันเป็นความผิดตามกฎหมายว่าด้วยป่าสงวนแห่งชาติ กฎหมายว่าด้วยป่าไม้ หรือกฎหมายอื่นที่เกี่ยวข้อง ผู้ใช้พื้นที่ต้องแจ้งให้เจ้าหน้าที่ทราบทันที หากเจ้าหน้าที่ตรวจพบว่ามีความเสียหายเกิดขึ้นโดยที่ผู้ใช้พื้นที่ควรจะทราบแต่ละเลยมิได้แจ้งให้ทราบ ผู้ใช้พื้นที่จะต้องรับผิดชอบด้วย และต้องมีการดำเนินการฟื้นฟู ดูแล บำรุงรักษาพื้นที่ให้กลับคืนมาดังเดิมให้มากที่สุด

กรณี ถ้ามีการกระทำอันเป็นความผิดตามกฎหมายข้างต้น ให้ผู้ใช้พื้นที่แจ้งเจ้าหน้าที่ตามกฎหมาย พร้อมหลักฐานยืนยันการแจ้งที่ชัดเจนเป็นลายลักษณ์อักษรหรือวิธีการอื่นใด และหากเจ้าหน้าที่ตรวจพบว่า มีความเสียหายเกิดขึ้นโดยที่ผู้ใช้พื้นที่ควรจะทราบ แต่ละเลยมิได้แจ้งให้ทราบ ผู้ใช้พื้นที่จะต้องรับผิดชอบด้วย

๗. ต้องดำเนินการเอง ในกรณีที่จำเป็นอาจมอบหมายให้ผู้หนึ่งผู้ใดเป็นผู้ดำเนินการแทนได้ แต่ถ้าเกิดความเสียหายใด ๆ ขึ้น ผู้ใช้พื้นที่ต้องรับผิดชอบในฐานะเป็นผู้ดำเนินการเองทั้งสิ้น

๘. ในกรณีที่กรมมีความจำเป็นต้องใช้พื้นที่ดังกล่าวบางส่วน หรือทั้งหมด ผู้ใช้พื้นที่ต้องยินยอม ให้ยกเลิกการใช้พื้นที่ที่ประกาศได้โดยไม่เรียกร้องค่าชดเชยหรือค่าเสียหายใด ๆ ทั้งสิ้น ซึ่งกรมจะแจ้งให้ผู้ใช้พื้นที่ ทราบก่อนไม่น้อยกว่า ๑๘๐ วัน และผู้ใช้พื้นที่ต้องเคลื่อนย้ายทรัพย์สินหรือสิ่งก่อสร้างออกจากพื้นที่ที่ประกาศ ให้เสร็จสิ้นภายใน ๙๐ วัน นับจากวันที่กรมระบุวันที่จะเข้าใช้พื้นที่ดังกล่าวนั้น หรือมอบให้กรมดูแลต่อไป

๙. เมื่อครบกำหนดอายุการให้ใช้พื้นที่ตามประกาศฉบับนี้หรือถูกยกเลิกการให้ใช้พื้นที่ที่ประกาศ ให้ผู้ใช้พื้นที่เคลื่อนย้ายทรัพย์สินหรือสิ่งก่อสร้างของผู้ใช้พื้นที่ออกจากพื้นที่ที่ประกาศให้เสร็จสิ้นภายใน ๙๐ วัน นับแต่วันที่ครบอายุหรือวันที่ถูกยกเลิกการให้ใช้พื้นที่

๑๐. หากผู้ใช้พื้นที่ไม่ดำเนินการตามวัตถุประสงค์นับแต่วันที่ได้ประกาศเกินกว่า ๓ ปี จะถือว่า ไม่ประสงค์ที่จะใช้ประโยชน์อีกต่อไป ทั้งนี้ หากยังมีความจำเป็นที่จะให้อยู่ขอให้ชี้แจงเหตุผลด้วย

๑๑. ต้องรายงานผลการปฏิบัติตามเงื่อนไข ภายใน ๑๘๐ วัน นับจากวันที่ได้รับประกาศ หากไม่สามารถ ดำเนินการให้แล้วเสร็จ ผู้ใช้พื้นที่ต้องทำหนังสือชี้แจงเหตุผลความจำเป็น และให้ขยายระยะเวลาออกไปอีก ๑๘๐ วัน หลังจากนั้นให้รายงานผลการปฏิบัติตามเงื่อนไขเป็นประจำทุกปีในตลอดระยะเวลาที่ใช้พื้นที่

๑๒. ให้ผู้ใช้พื้นที่จัดสรรงบประมาณ เพื่อเป็นค่าใช้จ่ายในการปลูกป่าทดแทนเพื่อการอนุรักษ์ หรือรักษาสภาพแวดล้อมของพื้นที่ ตามมติคณะรัฐมนตรี เมื่อวันที่ ๒๙ มกราคม ๒๕๕๖ หรือบออื่น ๆ

๑๓. กรณีการดำเนินการตามโครงการที่ใช้พื้นที่ไม่เต็มจำนวนพื้นที่ที่ให้ใช้ หรือเมื่อได้ ตรวจสอบแล้วเห็นว่า มีพื้นที่ที่ไม่จำเป็นต้องใช้ประโยชน์อีกต่อไป ผู้ใช้พื้นที่ต้องคืนพื้นที่ดังกล่าวให้กรมทันที

๑๔. หากเกิดปัญหาการร้องเรียนอันเกี่ยวเนื่องจากวัตถุประสงค์หรือกิจการที่ให้ใช้พื้นที่ ผู้ใช้พื้นที่ต้องดำเนินการแก้ไขปัญหาในทันที และหากตรวจสอบพบว่ามีเหตุอันเชื่อได้ว่าก่อให้เกิดผลกระทบ และความเสียหายอย่างร้ายแรง ให้พักใช้การใช้พื้นที่ตามระเบียบและกฎหมายที่เกี่ยวข้อง

๑๕. ผู้ใช้พื้นที่ควรให้ความร่วมมือกับชุมชนโดยรอบพื้นที่ตามสมควรแก่กรณี บำรุงดูแลรักษา สภาพป่า ป้องกันและควบคุมไฟป่าในบริเวณที่ได้ประกาศ และบริเวณติดต่อใกล้เคียงตามความเหมาะสม

๑๖. ผู้ใช้พื้นที่ต้องมีแผนการใช้ประโยชน์สำหรับเป็นพื้นที่สีเขียวในพื้นที่ที่มีศักยภาพที่สามารถ ดำเนินการได้ หรือตามความเหมาะสม และจะต้องดูแลรักษาและมีการปลูกป่าเพิ่มเติมให้เหมาะสมตามศักยภาพ ของพื้นที่ที่ให้ใช้

๑๗. ให้ผู้ใช้พื้นที่มีการจัดการระบบน้ำทิ้ง น้ำเสีย ขยะ สิ่งปฏิกูล ให้มีระบบคัดแยกขยะและ จัดการขยะให้ถูกหลักสุขาภิบาล

๑๘. ผู้ใช้พื้นที่ต้องปฏิบัติตามมาตรการป้องกันและแก้ไขผลกระทบสิ่งแวดล้อม และมาตรการ ติดตามตรวจสอบผลกระทบสิ่งแวดล้อมที่กำหนดไว้ในรายงานการประเมินผลกระทบสิ่งแวดล้อม / รายงาน ผลกระทบสิ่งแวดล้อมเบื้องต้น / รายการข้อมูลด้านสิ่งแวดล้อม อย่างเคร่งครัด

๑๙. หากกรมหรือหน่วยงานที่อธิบดีกำหนด ออกไปตรวจสอบการดำเนินการตามเงื่อนไข แล้วพบว่า ผู้ใช้พื้นที่ไม่ปฏิบัติตามเงื่อนไขอันอาจเป็นการเสียหายอย่างร้ายแรง ขอสงวนสิทธิที่จะระงับการอนุญาต และไม่พิจารณาการอนุญาตในครั้งต่อไป

๒๐. ให้ดำเนินการตามข้อเสนอแนะและมาตรการการใช้ที่ดินในเขตลุ่มน้ำชั้นที่ ๒ ตามมติ คณะรัฐมนตรี เมื่อวันที่ ๗ พฤศจิกายน ๒๕๓๒ (ลุ่มน้ำภาคใต้) อย่างเคร่งครัด

๒๑. หากผู้ใช้พื้นที่ไม่ปฏิบัติตามเงื่อนไขในประกาศจนเกิดความเสียหายขึ้น และเมื่อเจ้าหน้าที่ แจ้งให้ผู้ในพื้นที่ทราบและปฏิบัติตามเงื่อนไขแล้วยังไม่ปฏิบัติให้เป็นไปตามเงื่อนไขตามเวลาที่เจ้าหน้าที่กำหนด อธิบดีอาจสั่งพักการให้ใช้พื้นที่หรืออธิบดีโดยคณะกรรมการพิจารณาการใช้ประโยชน์ในเขตป่าสงวนแห่งชาติ สั่งยกเลิกการให้ใช้พื้นที่ที่ประกาศให้เข้าใช้ประโยชน์ภายในเขตพื้นที่เสียก็ได้ โดยผู้ใช้พื้นที่จะฟ้องร้องเรียก ค่าเสียหายในกรณีใด ๆ มิได้

๒๒. เงื่อนไขอื่น ๆ (ถ้ามี)

(ลงชื่อ) ผู้อนุญาต
(นายวันชัย จรียาเศรษฐ์โชค)
รองอธิบดี ปฏิบัติราชการแทน
อธิบดีกรมป่าไม้

(ลงชื่อ) ผู้ใช้พื้นที่
(นายวันชัย จรียาเศรษฐ์โชค)

ผู้รับมอบอำนาจจากกรมป่าไม้ให้ดำเนินการในเขตป่าสงวนแห่งชาติ

บันทึกรับรองเพื่อปฏิบัติตามหลักเกณฑ์
วิธีการและเงื่อนไขแนบท้ายประกาศกรมป่าไม้
เรื่อง กำหนดบริเวณพื้นที่ให้ส่วนราชการหรือหน่วยงานของรัฐเข้าใช้ประโยชน์ภายในเขตป่าสงวนแห่งชาติ
ฉบับที่ ๓๑/๒๕๖๕ ลงวันที่ ๒๔ พฤษภาคม ๒๕๖๕

เขียนที่ สำนักงานทรัพยากรธรรมชาติ
และสิ่งแวดล้อมจังหวัดพัทลุง

๒๔ มิถุนายน ๒๕๖๕

บันทึกฉบับนี้จัดทำขึ้นไว้เป็นหลักฐานเพื่อแสดงว่า

วันนี้ (๒๔ มิถุนายน ๒๕๖๕) เวลา ๐๙.๓๐ น. การไฟฟ้าฝ่ายผลิตแห่งประเทศไทย (โดยนายธีระวุฒิ เกิดศิริ ตำแหน่ง ช่างระดับ ๕ ผู้รับมอบอำนาจ) ได้รับอนุมัติให้เข้าใช้ทำประโยชน์ภายในเขตป่าสงวนแห่งชาติป่าเทือกเขาบรรทัด แปลงที่ ๒ ตอนที่ ๒ ในท้องที่ตำบลชุมพล อำเภอสรีนครินทร์ จังหวัดพัทลุง เพื่อก่อสร้างและบำรุงรักษาระบบโครงข่ายไฟฟ้า ๕๐๐ กิโลโวลต์ ท่งสง - สงขลา ๓ (วงจรที่ ๑ และวงจรที่ ๒) จำนวนเนื้อที่ ๓๓ ไร่ ๒ งาน ๘๕ ตารางวา โดยนายธีระวุฒิ เกิดศิริ ตำแหน่ง ช่างระดับ ๕ รับทราบและยืนยันที่จะปฏิบัติตามหลักเกณฑ์ วิธีการ และเงื่อนไขที่แนบท้ายประกาศกรมป่าไม้ เรื่อง กำหนดบริเวณพื้นที่ให้ส่วนราชการหรือหน่วยงานของรัฐเข้าใช้ประโยชน์ภายในเขตป่าสงวนแห่งชาติ ฉบับที่ ๓๑/๒๕๖๕ ลงวันที่ ๒๔ มกราคม ๒๕๖๕ อย่างเคร่งครัด พร้อมทั้งรับประกาศกรมป่าไม้และแผนที่ท้ายประกาศดังกล่าวไว้เป็นที่เรียบร้อยแล้ว

(ลงชื่อ)

(นายธีระวุฒิ เกิดศิริ)

ช่างระดับ ๕

ผู้รับอนุญาต/ผู้รับแจ้งบันทึกรับรอง

(ลงชื่อ)

(นางสิริเมธิ ชุมเรียง)

ผู้แจ้งบันทึกการรับรอง

ผู้อำนวยการสำนักงานทรัพยากรธรรมชาติและสิ่งแวดล้อมจังหวัดพัทลุง
ปฏิบัติราชการแทนผู้ว่าราชการจังหวัดพัทลุง

(ลงชื่อ)

(นายศักดิ์ ปานเจิม)

พยาน

ผู้อำนวยการส่วนทรัพยากรธรรมชาติ
ประจำสำนักงานทรัพยากรธรรมชาติและสิ่งแวดล้อมจังหวัดพัทลุง



ป.ส. ๑๙ - ๑

ประกาศกรมป่าไม้
เรื่อง กำหนดบริเวณพื้นที่ให้ส่วนราชการหรือหน่วยงานของรัฐ
เข้าใช้ประโยชน์ภายในเขตป่าสงวนแห่งชาติ
ฉบับที่ ๓๑/๒๕๖๕

อาศัยอำนาจตามความในมาตรา ๑๓/๑ แห่งพระราชบัญญัติป่าสงวนแห่งชาติ พ.ศ. ๒๕๐๗ ซึ่งแก้ไขเพิ่มเติมโดยพระราชบัญญัติป่าสงวนแห่งชาติ (ฉบับที่ ๔) พ.ศ. ๒๕๕๙ อธิบดีกรมป่าไม้ โดยความเห็นชอบของคณะกรรมการพิจารณาการใช้ประโยชน์ในเขตป่าสงวนแห่งชาติ เมื่อวันที่ ๒๖ เดือน เมษายน พ.ศ. ๒๕๖๕ ออกประกาศไว้ดังต่อไปนี้

ข้อ ๑ กำหนดให้ส่วนราชการ/หน่วยงานของรัฐ ชื่อ.....การไฟฟ้าฝ่ายผลิตแห่งประเทศไทย..... ตั้งอยู่ในท้องที่ตำบล/แขวง..... บางกรวย..... อำเภอ/เขต..... บางกรวย..... จังหวัด..... นนทบุรี..... เข้าใช้ประโยชน์ภายในเขตป่าสงวนแห่งชาติ ป่าเทือกเขาบรรทัด แปลงที่ ๒ ตอนที่ ๒ ในท้องที่ตำบล ชุมพล อำเภอ..... ศรีนครินทร์ จังหวัด..... พัทลุง..... เพื่อก่อสร้างและบำรุงรักษาระบบโครงข่ายไฟฟ้า ๕๐๐ กิโลโวลต์ ท่งสง-สงขลา ๓ (วงจรที่ ๑ และวงจรที่ ๒)..... เนื้อที่..... ๓๓..... ไร่..... ๒..... งาน..... ๘๕..... ตารางวา ตั้งแต่วันที่ ๒๕ เดือน พฤษภาคม พ.ศ. ๒๕๖๕ จินว่าจะหมดความจำเป็น ตามแผนที่พร้อมบัญชีระบุค่าพิกัดแนบท้ายประกาศนี้ โดยมีอาณาเขตดังต่อไปนี้

| | | | | |
|-------------|---------|-----------------------------|-------------|------|
| ทิศเหนือ | จด..... | รายละเอียดปรากฏตาม..... | วัดได้..... | เมตร |
| ทิศตะวันออก | จด..... | แผนที่สังเขปแนบท้าย..... | วัดได้..... | เมตร |
| ทิศใต้ | จด..... | ประกาศกรมป่าไม้ฉบับนี้..... | วัดได้..... | เมตร |
| ทิศตะวันตก | จด..... | | วัดได้..... | เมตร |

ข้อ ๒ ส่วนราชการ/หน่วยงานของรัฐที่ได้รับความเห็นชอบให้เข้าใช้พื้นที่ภายในเขตป่าสงวนแห่งชาติ ตามข้อ ๑ จะต้องปฏิบัติตามหลักเกณฑ์ วิธีการ และเงื่อนไขแนบท้ายประกาศนี้

ประกาศ ณ วันที่ ๒๕ เดือน พฤษภาคม พ.ศ. ๒๕๖๕

(ลงชื่อ)

(นายวันชัย จริยาเศรษฐโชค)

รองอธิบดี ปฏิบัติราชการแทน

อธิบดีกรมป่าไม้

แผนที่สังเขปแบบท้ายประกาศกรมป่าไม้

ฉบับที่ ๓๑/๒๕๖๕ ลงวันที่ ๒๔ พฤษภาคม ๒๕๖๕

ให้การไฟฟ้าฝ่ายผลิตแห่งประเทศไทย เข้าใช้พื้นที่ภายในเขตป่าสงวนแห่งชาติป่าเทือกเขาบรรทัด แปลงที่ ๒ ตอนที่ ๒ เพื่อก่อสร้างและบำรุงรักษาระบบโครงข่ายไฟฟ้า ๕๐๐ กิโลโวลต์ ท่งสง-สงขลา ๓ (วงจรที่ ๑ และวงจรที่ ๒) ท้องที่ตำบลชุมพล อำเภอศรีนครินทร์ จังหวัดพัทลุง เนื้อที่ ๓๓ ไร่ ๒ งาน ๘๕ ตารางวา

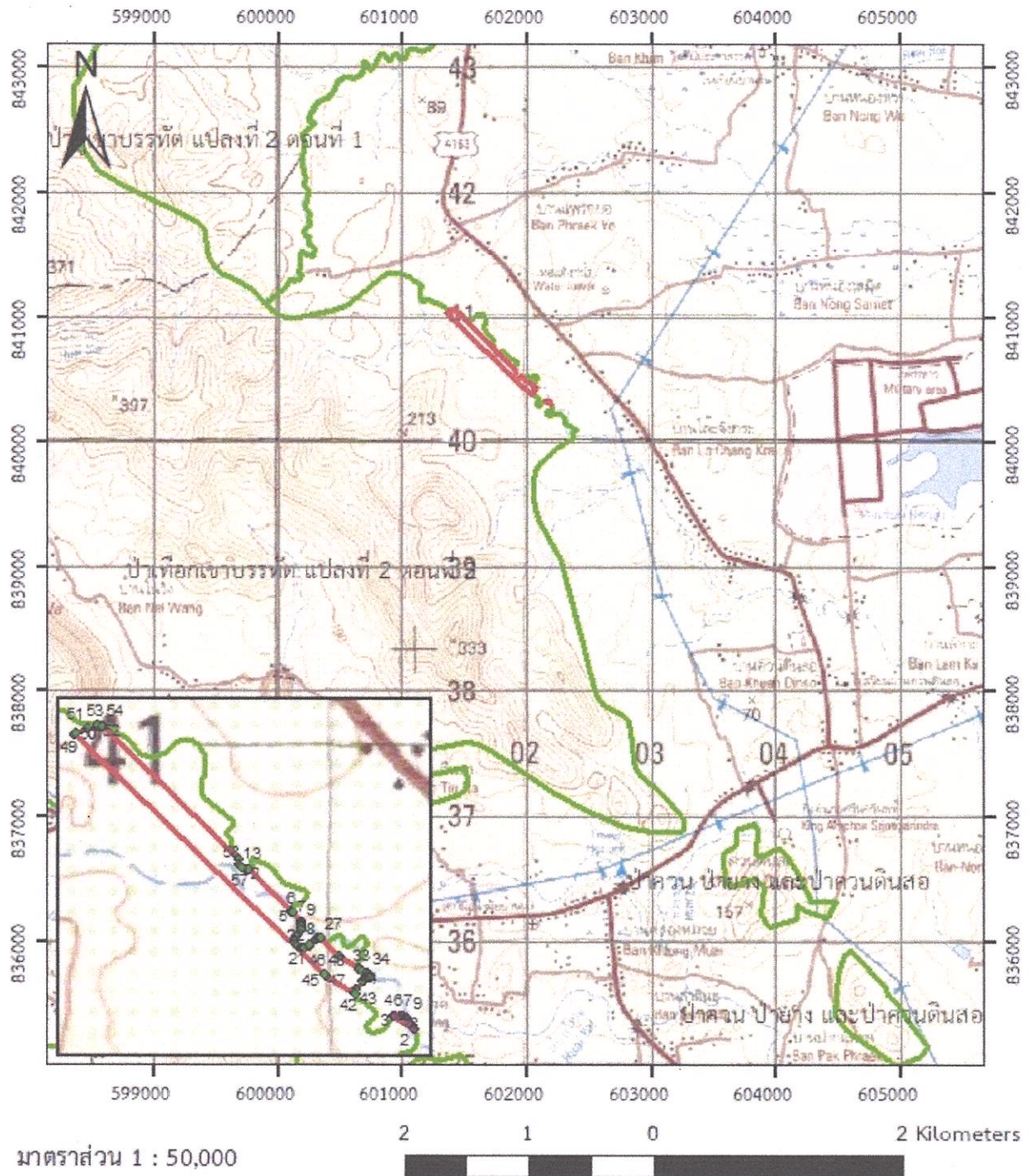

- บริเวณที่ได้รับอนุญาต
- แนวเขตป่าสงวนแห่งชาติ

ลงชื่อ  (นายวันชัย จิรายากรุญช).....
รองอธิบดี ปฏิบัติราชการแทน
อธิบดีกรมป่าไม้

| ຄຳຕັ້ງ | x | y | ຜ່ວງ |
|--------|--------|--------|------|
| ໑ | ໑໐໑໗໗໖ | ໖໔໐໗໐໗ | ໑ |
| ໒ | ໑໐໑໗໖໑ | ໖໔໐໗໐໖ | ໑ |
| ໓ | ໑໐໑໗໖໔ | ໖໔໐໗໐໗ | ໑ |
| ໔ | ໑໐໑໖໖໔ | ໖໔໐໖໐໑ | ໑ |
| ໕ | ໑໐໑໖໖໔ | ໖໔໐໖໐໑ | ໑ |
| ໖ | ໑໐໑໖໖໕ | ໖໔໐໕໖໖ | ໑ |
| ໗ | ໑໐໑໖໑໖ | ໖໔໐໕໗໔ | ໑ |
| ໘ | ໑໐໑໖໑໖ | ໖໔໐໕໖໖ | ໑ |
| ໙ | ໑໐໑໖໑໖ | ໖໔໐໕໖໖ | ໑ |
| ໑໐ | ໑໐໑໖໑໖ | ໖໔໐໕໖໑ | ໑ |
| ໑໑ | ໑໐໑໖໑໖ | ໖໔໐໕໕໓ | ໑ |
| ໑໒ | ໑໐໑໖໐໕ | ໖໔໐໕໓໗ | ໑ |
| ໑໓ | ໑໐໑໖໐໒ | ໖໔໐໕໒໗ | ໑ |
| ໑໔ | ໑໐໑໖໐໒ | ໖໔໐໕໒໔ | ໑ |
| ໑໕ | ໑໐໑໖໐໔ | ໖໔໐໕໑໖ | ໑ |
| ໑໖ | ໑໐໑໖໐໖ | ໖໔໐໕໑໔ | ໑ |
| ໑໗ | ໑໐໑໖໑໖ | ໖໔໐໕໐໖ | ໑ |
| ໑໘ | ໑໐໑໖໑໐ | ໖໔໐໕໐໖ | ໑ |
| ໑໙ | ໑໐໑໖໑໕ | ໖໔໐໕໐໐ | ໑ |
| ໒໐ | ໑໐໑໖໓໗ | ໖໔໐໕໑໓ | ໑ |
| ໒໑ | ໑໐໑໖໓໖ | ໖໔໐໕໑໔ | ໑ |
| ໒໒ | ໑໐໑໖໓໖ | ໖໔໐໕໑໕ | ໑ |
| ໒໓ | ໑໐໑໖໕໕ | ໖໔໐໕໒໗ | ໑ |
| ໒໔ | ໑໐໑໖໖໐ | ໖໔໐໕໓໒ | ໑ |
| ໒໕ | ໑໐໑໖໖໔ | ໖໔໐໕໓໓ | ໑ |
| ໒໖ | ໑໐໑໖໖໕ | ໖໔໐໕໓໒ | ໑ |
| ໒໗ | ໑໐໑໖໖໖ | ໖໔໐໕໓໒ | ໑ |
| ໒໘ | ໑໐໑໒໑໒ | ໖໔໐໔໖໖ | ໑ |
| ໒໙ | ໑໐໑໒໕໖ | ໖໔໐໔໖໐ | ໑ |
| ໓໐ | ໑໐໑໒໖໐ | ໖໔໐໔໕໖ | ໑ |
| ໓໑ | ໑໐໑໒໖໒ | ໖໔໐໔໕໔ | ໑ |
| ໓໒ | ໑໐໑໒໖໒ | ໖໔໐໔໕໔ | ໑ |
| ໓໓ | ໑໐໑໒໖໖ | ໖໔໐໔໕໑ | ໑ |
| ໓໔ | ໑໐໑໒໖໓ | ໖໔໐໔໔໕ | ໑ |
| ໓໕ | ໑໐໑໒໖໖ | ໖໔໐໔໔໓ | ໑ |
| ໓໖ | ໑໐໑໒໖໐ | ໖໔໐໔໓໖ | ໑ |
| ໓໗ | ໑໐໑໒໖໖ | ໖໔໐໔໓໖ | ໑ |

| ຄຳຕັ້ງ | x | y | ຜ່ວງ |
|--------|--------|--------|------|
| ໓໘ | ໑໐໑໒໖໗ | ໖໔໐໔໓໐ | ໑ |
| ໓໙ | ໑໐໑໒໖໒ | ໖໔໐໔໒໗ | ໑ |
| ໔໐ | ໑໐໑໒໖໖ | ໖໔໐໔໒໕ | ໑ |
| ໔໑ | ໑໐໑໒໕໓ | ໖໔໐໔໐໔ | ໑ |
| ໔໒ | ໑໐໑໒໕໑ | ໖໔໐໓໖໖ | ໑ |
| ໔໓ | ໑໐໑໒໕໑ | ໖໔໐໓໖໗ | ໑ |
| ໔໔ | ໑໐໑໒໕໑ | ໖໔໐໓໖໖ | ໑ |
| ໔໕ | ໑໐໑໖໗໖ | ໖໔໐໔໓໗ | ໑ |
| ໔໖ | ໑໐໑໖໗໗ | ໖໔໐໔໓໖ | ໑ |
| ໔໗ | ໑໐໑໖໗໗ | ໖໔໐໔໔໑ | ໑ |
| ໔໘ | ໑໐໑໖໗໓ | ໖໔໐໔໔໒ | ໑ |
| ໔໙ | ໑໐໑໓໕໓ | ໖໔໐໓໖໖ | ໑ |
| ໕໐ | ໑໐໑໓໕໕ | ໖໔໐໓໖໖ | ໑ |
| ໕໑ | ໑໐໑໓໖໔ | ໖໔໐໓໕໒ | ໑ |
| ໕໒ | ໑໐໑໔໐໖ | ໖໔໐໓໖໐ | ໑ |
| ໕໓ | ໑໐໑໔໑໑ | ໖໔໐໓໖໐ | ໑ |
| ໕໔ | ໑໐໑໔໒໐ | ໖໔໐໓໕໖ | ໑ |
| ໕໕ | ໑໐໑໗໖໑ | ໖໔໐໗໒໖ | ໑ |
| ໕໖ | ໑໐໑໗໖໓ | ໖໔໐໗໑໖ | ໑ |
| ໕໗ | ໑໐໑໗໖໗ | ໖໔໐໗໑໓ | ໑ |
| ໕໘ | ໑໐໑໗໗໐ | ໖໔໐໗໑໑ | ໑ |
| ຄຳຕັ້ງ | x | y | ຜ່ວງ |
| ໑ | ໑໐໒໑໖໖ | ໖໔໐໓໑໗ | ໒ |
| ໒ | ໑໐໒໑໖໖ | ໖໔໐໓໑໐ | ໒ |
| ໓ | ໑໐໒໑໖໖ | ໖໔໐໓໓໖ | ໒ |
| ໔ | ໑໐໒໑໖໖ | ໖໔໐໓໔໐ | ໒ |
| ໕ | ໑໐໒໑໕໒ | ໖໔໐໓໔໑ | ໒ |
| ໖ | ໑໐໒໑໖໑ | ໖໔໐໓໔໑ | ໒ |
| ໗ | ໑໐໒໑໗໓ | ໖໔໐໓໔໐ | ໒ |
| ໘ | ໑໐໒໑໗໖ | ໖໔໐໓໓໖ | ໒ |
| ໙ | ໑໐໒໑໖໖ | ໖໔໐໓໓໔ | ໒ |
| ໑໐ | ໑໐໒໑໖໐ | ໖໔໐໓໒໕ | ໒ |

เงื่อนไขแนบท้ายประกาศกรมป่าไม้

ให้ส่วนราชการหรือหน่วยงานของรัฐ ที่ได้เข้าใช้ประโยชน์ภายในเขตป่าสงวนแห่งชาติ ตามประกาศกรมป่าไม้ เรื่อง กำหนดบริเวณพื้นที่ให้ส่วนราชการหรือหน่วยงานของรัฐ เข้าใช้ประโยชน์ภายในเขตป่าสงวนแห่งชาติ ฉบับที่ ๓๑/๒๕๖๕ ลงวันที่ ๒๔ เดือน พฤษภาคม พ.ศ. ๒๕๖๕ ปฏิบัติตามเงื่อนไขดังต่อไปนี้

๑. ต้องไม่กระทำการหรือยินยอมให้ตัวแทน คนงาน หรือลูกจ้าง กระทำการหรือละเว้นกระทำการใด ๆ ให้เป็นการเสื่อมเสียแก่สภาพป่าไม้หรือของป่านอกเขตพื้นที่ที่ประกาศกำหนด หากมีการกระทำผิดกฎหมาย ผู้ใช้พื้นที่ต้องรับโทษตามที่กฎหมายบัญญัติไว้สำหรับความผิดนั้นด้วย

๒. ต้องปฏิบัติตามกฎหมายว่าด้วยป่าสงวนแห่งชาติ กฎหมายว่าด้วยป่าไม้ กฎหมายว่าด้วยการส่งเสริมการบริหารจัดการทรัพยากรทางทะเลและชายฝั่ง และกฎหมายอื่นที่เกี่ยวข้อง ตลอดจนกฎกระทรวง ข้อกำหนด ประกาศ ระเบียบ ข้อบังคับ หรือเงื่อนไข ซึ่งออกตามกฎหมายดังกล่าว ทั้งที่ใช้อยู่ในขณะนี้และที่จะประกาศใช้บังคับต่อไป ซึ่งทางราชการได้แจ้งให้ทราบเพื่อปฏิบัติแล้ว

๓. ต้องจัดทำหลักเขตหรือเครื่องหมาย เป็นการแสดงแนวเขตพื้นที่ที่ได้ประกาศไว้ทุกด้าน ให้เห็นได้อย่างชัดเจน สำหรับกรณีพื้นที่ที่ไม่มีแนวเขตชัดเจน ให้ปลูกต้นไม้ชนิดพันธุ์ท้องถิ่นที่เหมาะสมเป็นแนวเขตให้ชัดเจน และต้องจัดทำป้ายถาวร ติดไว้ใกล้เส้นทาง ณ จุดที่ผ่านเข้าพื้นที่ที่ได้ประกาศให้เห็นได้ชัดเจน ขนาดไม่น้อยกว่า ๑๒๐x๒๔๐ เซนติเมตร โดยระบุข้อความไว้ที่ป้ายว่า “กรมป่าไม้ อนุญาตให้ การไฟฟ้าฝ่ายผลิตแห่งประเทศไทย เข้าใช้ประโยชน์ภายในเขตป่าสงวนแห่งชาติ ป่าเทือกเขาบรรทัด แปลงที่ ๒ ตอนที่ ๒ ท้องที่ตำบล ชุมพล อำเภอสรรคบุรี จังหวัด พัทลุง แห่งนี้ตามกฎหมายว่าด้วยป่าสงวนแห่งชาติแล้ว เพื่อก่อสร้างและบำรุงรักษาระบบโครงข่ายไฟฟ้า ๕๐๐ กิโลโวลต์ ท่งสูง-สูงขลา ๓ (วงจรที่ ๑ และวงจรที่ ๒) เนื้อที่ ๓๓ ไร่ ๒ งาน ๘๕ ตารางวา ตั้งแต่วันที่ ๒๔ เดือน พฤษภาคม พ.ศ. ๒๕๖๕ จนกว่าจะหมดความจำเป็น” ให้แล้วเสร็จภายในกำหนด ๓๐ วัน นับจากวันที่ได้รับประกาศ

๔. ต้องใช้พื้นที่ตามประกาศและเป็นไปตามวัตถุประสงค์หรือกิจการที่ขอใช้เท่านั้น จะนำไปใช้ในวัตถุประสงค์หรือกิจการอื่นมิได้

หากมีความประสงค์จะก่อสร้างสิ่งปลูกสร้างถาวร หรือมีแผนจะดำเนินกิจการใด ๆ เพิ่มเติมในพื้นที่ที่ประกาศ ต้องแจ้งเป็นลายลักษณ์อักษรให้กรมทราบ และให้อธิบดีให้ความเห็นชอบก่อน

๕. ต้องยินยอมให้เจ้าหน้าที่เข้าไปตรวจสอบการปฏิบัติตามเงื่อนไขการใช้พื้นที่ที่ประกาศได้ในวัน และเวลาราชการ และผู้ใช้พื้นที่ต้องเป็นผู้นำตรวจ หากผู้ใช้พื้นที่ไม่สามารถนำเจ้าหน้าที่ตรวจสอบด้วยตนเองได้ ต้องมอบอำนาจเป็นหนังสือให้ผู้อื่นผู้ใดเป็นผู้ดำเนินการแทน โดยผู้ใช้พื้นที่หรือผู้รับมอบอำนาจจะต้องอำนวยความสะดวกตามควรแก่กรณี และให้ปฏิบัติตามที่เจ้าหน้าที่ผู้มีอำนาจได้สั่งเป็นหนังสือให้ปฏิบัติเพื่อให้เป็นไปตามเงื่อนไขที่กำหนดไว้

๖. ต้องคอยสอดส่องตรวจตราระมัดระวังมิให้มีการบุกรุกในพื้นที่ที่ประกาศ ถ้ามีการกระทำอันเป็นความผิดตามกฎหมายว่าด้วยป่าสงวนแห่งชาติ กฎหมายว่าด้วยป่าไม้ หรือกฎหมายอื่นที่เกี่ยวข้อง ผู้ใช้พื้นที่ต้องแจ้งให้เจ้าหน้าที่ทราบทันที หากเจ้าหน้าที่ตรวจพบมีความเสียหายเกิดขึ้นโดยที่ผู้ใช้พื้นที่ควรจะทราบแต่ละเลยมิได้แจ้งให้ทราบ ผู้ใช้พื้นที่จะต้องรับผิดชอบด้วย และต้องมีการดำเนินการฟื้นฟู ดูแล บำรุงรักษาพื้นที่ให้กลับคืนมาดังเดิมให้มากที่สุด

กรณี ถ้ามีการกระทำอันเป็นความผิดตามกฎหมายข้างต้น ให้ผู้ใช้พื้นที่แจ้งเจ้าหน้าที่ตามกฎหมาย พร้อมหลักฐานยืนยันการแจ้งที่ชัดเจนเป็นลายลักษณ์อักษรหรือวิธีการอื่นใด และหากเจ้าหน้าที่ตรวจพบว่า มีความเสียหายเกิดขึ้นโดยที่ผู้ใช้พื้นที่ควรจะทราบ แต่ละเลยมิได้แจ้งให้ทราบ ผู้ใช้พื้นที่จะต้องรับผิดชอบด้วย

๗. ต้องดำเนินการเอง ในกรณีที่จำเป็นอาจมอบหมายให้ผู้หนึ่งผู้ใดเป็นผู้ดำเนินการแทนได้ แต่ถ้าเกิดความเสียหายใด ๆ ขึ้น ผู้ใช้พื้นที่ต้องรับผิดชอบในฐานะเป็นผู้ดำเนินการเองทั้งสิ้น

๘. ในกรณีที่กรมมีความจำเป็นต้องใช้พื้นที่ดังกล่าวบางส่วน หรือทั้งหมด ผู้ใช้พื้นที่ต้องยินยอม ให้ยกเลิกการใช้พื้นที่ที่ประกาศได้โดยไม่เรียกร้องค่าชดเชยหรือค่าเสียหายใด ๆ ทั้งสิ้น ซึ่งกรมจะแจ้งให้ผู้ใช้พื้นที่ ทราบก่อนไม่น้อยกว่า ๑๘๐ วัน และผู้ใช้พื้นที่ต้องเคลื่อนย้ายทรัพย์สินหรือสิ่งก่อสร้างออกจากพื้นที่ที่ประกาศ ให้เสร็จสิ้นภายใน ๙๐ วัน นับจากวันที่กรมระบุวันที่จะเข้าใช้พื้นที่ดังกล่าวนั้น หรือมอบให้กรมดูแลต่อไป

๙. เมื่อครบกำหนดอายุการให้ใช้พื้นที่ตามประกาศฉบับนี้หรือถูกยกเลิกการให้ใช้พื้นที่ที่ประกาศ ให้ผู้ใช้พื้นที่เคลื่อนย้ายทรัพย์สินหรือสิ่งก่อสร้างของผู้ใช้พื้นที่ออกจากพื้นที่ที่ประกาศให้เสร็จสิ้นภายใน ๙๐ วัน นับแต่วันที่ครบอายุหรือวันที่ถูกยกเลิกการให้ใช้พื้นที่

๑๐. หากผู้ใช้พื้นที่ไม่ดำเนินการตามวัตถุประสงค์นับแต่วันที่ได้ประกาศเกินกว่า ๓ ปี จะถือว่า ไม่ประสงค์ที่จะใช้ประโยชน์อีกต่อไป ทั้งนี้ หากยังมีความจำเป็นที่จะให้อยู่ขอให้ชี้แจงเหตุผลด้วย

๑๑. ต้องรายงานผลการปฏิบัติตามเงื่อนไข ภายใน ๑๘๐ วัน นับจากวันที่ได้รับประกาศ หากไม่สามารถดำเนินการให้แล้วเสร็จ ผู้ใช้พื้นที่ต้องทำหนังสือชี้แจงเหตุผลความจำเป็น และให้ขยายระยะเวลา ออกไปอีก ๑๘๐ วัน หลังจากนั้นให้รายงานผลการปฏิบัติตามเงื่อนไขเป็นประจำทุกปีในตลอดระยะเวลาที่ใช้พื้นที่

๑๒. ให้ผู้ใช้พื้นที่จัดสรรงบประมาณ เพื่อเป็นค่าใช้จ่ายในการปลูกป่าทดแทนเพื่อการอนุรักษ์ หรือรักษาสภาพแวดล้อมของพื้นที่ ตามมติคณะรัฐมนตรี เมื่อวันที่ ๒๙ มกราคม ๒๕๕๖ หรือบั้นอื่น ๆ

๑๓. กรณีการดำเนินการตามโครงการที่ใช้พื้นที่ไม่เต็มจำนวนพื้นที่ที่ให้ใช้ หรือเมื่อได้ตรวจสอบ แล้วเห็นว่า มีพื้นที่ที่ไม่จำเป็นต้องใช้ประโยชน์อีกต่อไป ผู้ใช้พื้นที่ต้องคืนพื้นที่ดังกล่าวให้กรมทันที

๑๔. หากเกิดปัญหาการร้องเรียนอันเกี่ยวเนื่องจากวัตถุประสงค์หรือกิจการที่ใช้พื้นที่ ผู้ใช้พื้นที่ต้องดำเนินการแก้ไขปัญหาในทันที และหากตรวจสอบพบว่ามีเหตุอันเชื่อได้ว่าก่อให้เกิดผลกระทบ และความเสียหายอย่างร้ายแรง ให้พักใช้การใช้พื้นที่ตามระเบียบและกฎหมายที่เกี่ยวข้อง

๑๕. ผู้ใช้พื้นที่ควรให้ความร่วมมือกับชุมชนโดยรอบพื้นที่ตามสมควรแก่กรณี บำรุงดูแลรักษา สภาพป่า ป้องกันและควบคุมไฟป่าในบริเวณที่ได้ประกาศ และบริเวณติดต่อใกล้เคียงตามความเหมาะสม

๑๖. ผู้ใช้พื้นที่ต้องมีแผนการใช้ประโยชน์สำหรับเป็นพื้นที่สีเขียวในพื้นที่ที่มีศักยภาพที่สามารถ ดำเนินการได้ หรือตามความเหมาะสม และจะต้องดูแลรักษาและมีการปลูกป่าเพิ่มเติมให้เหมาะสมตามศักยภาพ ของพื้นที่ที่ให้ใช้

๑๗. ให้ผู้ใช้พื้นที่มีการจัดการระบบน้ำทิ้ง น้ำเสีย ขยะ สิ่งปฏิกูล ให้มีระบบคัดแยกขยะและ จัดการขยะให้ถูกหลักสุขาภิบาล

๑๘. หากกรมหรือหน่วยงานที่อธิบดีกำหนด ออกไปตรวจสอบการดำเนินการตามเงื่อนไข แล้วพบว่าผู้ใช้พื้นที่ไม่ปฏิบัติตามเงื่อนไขอันอาจเป็นการเสียหายอย่างร้ายแรง ขอสงวนสิทธิที่จะระงับการอนุญาต และไม่พิจารณาการอนุญาตในครั้งต่อไป

๑๙. หากผู้ใช้พื้นที่ไม่ปฏิบัติตามเงื่อนไขในประกาศจนเกิดความเสียหายขึ้น และเมื่อเจ้าหน้าที่แจ้งให้ผู้ในพื้นที่ทราบและปฏิบัติตามเงื่อนไขแล้วยังไม่ปฏิบัติตามเงื่อนไขตามเวลาที่เจ้าหน้าที่กำหนด อธิบดีอาจสั่งพักการให้ใช้พื้นที่หรืออธิบดีโดยคณะกรรมการพิจารณาการใช้ประโยชน์ในเขตป่าสงวนแห่งชาติ สั่งยกเลิกการให้ใช้พื้นที่ที่ประกาศให้เข้าใช้ประโยชน์ภายในเขตพื้นที่เสียก็ได้ โดยผู้ใช้พื้นที่จะฟ้องเรียกค่าเสียหายในกรณีใด ๆ ก็ได้

๒๐. เงื่อนไขอื่น ๆ (ถ้ามี)

(ลงชื่อ)  ผู้อนุญาต
(นายวันชัย จริยาเศรษฐโชค)
รองอธิบดี ปฏิบัติราชการแทน
อธิบดีกรมป่าไม้

(ลงชื่อ)  ผู้ใช้พื้นที่
(นายณรงค์ชัย เสือคง)
ผู้รับมอบอำนาจจาก อ.พ.๙, ต.ม.๙ และ อ.ม.๙
ที่ อ.พ.๙. ๕๕๖/๒๕๖๓ ลงวันที่ ๑๑ พ.ค. ๒๕๖๓