

เอกสารแนบ

เอกสารแนบ

1

ผลการพิจารณารายงานการวิเคราะห์
ผลกระทบสิ่งแวดล้อมและเงื่อนไขมาตรการ
ด้านสิ่งแวดล้อมแนบท้ายประทานบัตร



ที่ ทส ๑๐๐๙.๒/ ๑ ๓ ๑ ๓ ๒

๐K
สำนักงานนโยบายและแผน
ทรัพยากรธรรมชาติและสิ่งแวดล้อม
ถนนพระรามที่ ๖ แขวงสามเสนใน
เขตพญาไท กรุงเทพฯ ๑๐๕๐๐

๑๒ ตุลาคม ๒๕๖๐

เรื่อง การพิจารณารายงานการวิเคราะห์ผลกระทบสิ่งแวดล้อม โครงการทำเหมืองชนิดแร่ดินขาว
คำขอประทานบัตรที่ ๑๒/๒๕๕๙ ของบริษัท สินเขาลำพัฒนา จำกัด

เรียน อธิบดีกรมอุตสาหกรรมพื้นฐานและการเหมืองแร่

สิ่งที่ส่งมาด้วย ๑. สำเนาหนังสือบริษัท เอ บี อี เอ็น เอ็นจีเนียริง คอนซัลแตนท์ จำกัด ที่ ๑๐๕๒/๐๘/๒๕๖๐
ลงวันที่ ๒๓ สิงหาคม ๒๕๖๐

๒. มาตรการป้องกันและแก้ไขผลกระทบสิ่งแวดล้อมและมาตรการติดตามตรวจสอบ ผลกระทบ
สิ่งแวดล้อม โครงการทำเหมืองชนิดแร่ดินขาว คำขอประทานบัตรที่ ๑๒/๒๕๕๙ ของบริษัท
สินเขาลำพัฒนา จำกัด ตั้งอยู่ หมู่ที่ ๘ ตำบลสระโบสถ์ อำเภอสระโบสถ์ จังหวัดลพบุรี

ด้วยบริษัท สินเขาลำพัฒนา จำกัด ได้มอบหมายและมอบอำนาจให้ บริษัท เอ บี อี เอ็น เอ็นจีเนียริง
คอนซัลแตนท์ จำกัด จัดทำและเสนอรายงานการวิเคราะห์ผลกระทบสิ่งแวดล้อม โครงการทำเหมืองชนิดแร่ดินขาว
คำขอประทานบัตรที่ ๑๒/๒๕๕๙ ของบริษัท สินเขาลำพัฒนา จำกัด ตั้งอยู่ หมู่ที่ ๘ ตำบลสระโบสถ์ อำเภอสระโบสถ์
จังหวัดลพบุรี ให้สำนักงานนโยบายและแผนทรัพยากรธรรมชาติและสิ่งแวดล้อมดำเนินการตามลำดับขั้นตอนการ
พิจารณารายงาน รายละเอียดตามสิ่งที่ส่งมาด้วย ๑

สำนักงานนโยบายและแผนทรัพยากรธรรมชาติและสิ่งแวดล้อม ได้เสนอรายงานการวิเคราะห์
ผลกระทบสิ่งแวดล้อมโครงการดังกล่าว ให้คณะกรรมการผู้ชำนาญการพิจารณารายงานการวิเคราะห์ผลกระทบ
สิ่งแวดล้อม ด้านเหมืองแร่ พิจารณาตามลำดับขั้นตอนการพิจารณารายงาน และในการประชุมครั้งที่ ๓๙/๒๕๖๐
เมื่อวันที่ ๑๐ ตุลาคม ๒๕๖๐ คณะกรรมการผู้ชำนาญการฯ มีมติให้ความเห็นชอบรายงานการวิเคราะห์
ผลกระทบสิ่งแวดล้อม โครงการทำเหมืองชนิดแร่ดินขาว คำขอประทานบัตรที่ ๑๒/๒๕๕๙ ของบริษัท สินเขาลำพัฒนา
จำกัด ตั้งอยู่ หมู่ที่ ๘ ตำบลสระโบสถ์ อำเภอสระโบสถ์ จังหวัดลพบุรี โดยให้ปฏิบัติตามมาตรการป้องกันและ
แก้ไขผลกระทบสิ่งแวดล้อมและมาตรการติดตามตรวจสอบผลกระทบสิ่งแวดล้อมอย่างเคร่งครัด รายละเอียด
ตามสิ่งที่ส่งมาด้วย ๒ อนึ่ง ตามมาตรา ๕๐ วรรคสอง แห่งพระราชบัญญัติส่งเสริมและรักษาคุณภาพสิ่งแวดล้อม
แห่งชาติ พ.ศ.๒๕๓๕ กำหนดไว้ว่า เมื่อคณะกรรมการผู้ชำนาญการได้ให้ความเห็นชอบในรายงานการวิเคราะห์
ผลกระทบสิ่งแวดล้อมตามมาตรา ๔๙ แล้ว ให้เจ้าหน้าที่ซึ่งมีอำนาจตามกฎหมายในการพิจารณาสั่งอนุญาต หรือ
ต่ออายุใบอนุญาตนำมาตรการตามที่เสนอไว้ในรายงานการวิเคราะห์ผลกระทบสิ่งแวดล้อมไปกำหนดเป็น
เงื่อนไขในการสั่งอนุญาตหรือต่ออายุใบอนุญาตโดยให้ถือว่าเป็นเงื่อนไขที่กำหนดตามกฎหมายในเรื่องนั้นด้วย

อย่างไร...

อย่างไรก็ตาม ก่อนที่จะมีการอนุมัติหรืออนุญาตขอให้กรมอุตสาหกรรมพื้นฐานและการเหมืองแร่พิจารณา
กฎหมายอื่นๆ ที่เกี่ยวข้องกับด้านสิ่งแวดล้อมที่อยู่ในอำนาจหน้าที่ของกรมอุตสาหกรรมพื้นฐานและการเหมือง
แร่เพิ่มเติมด้วย และหากกรมอุตสาหกรรมพื้นฐานและการเหมืองแร่ได้อนุญาตประทานบัตรแล้ว สำนักงาน
นโยบายฯ ขอความร่วมมือ ส่งสำเนาใบอนุญาตประทานบัตรพร้อมเงื่อนไขให้สำนักงานนโยบายฯ ทราบด้วย

จึงเรียนมาเพื่อโปรดพิจารณาดำเนินการต่อไป

ขอแสดงความนับถือ

**รองเลขาธิการฯ ปฏิบัติราชการแทน
เลขาธิการสำนักงานนโยบายและแผนทรัพยากรธรรมชาติและสิ่งแวดล้อม**

สำนักวิเคราะห์ผลกระทบสิ่งแวดล้อม



บริษัท เอ บี อี เอ็น เอ็นจิเนียริ่ง คอนซัลแตนท์ จำกัด
A B E N ENGINEERING CONSULTANTS CO., LTD.

ที่ 1052/08/2560

23 สิงหาคม 2560

16892 2

16.28

เรื่อง นำส่งรายงานการวิเคราะห์ผลกระทบสิ่งแวดล้อม

เรียน เลขาธิการสำนักงานนโยบายและแผนทรัพยากรธรรมชาติและสิ่งแวดล้อม

สิ่งที่ส่งมาด้วย 1. หนังสือมอบอำนาจ ลงวันที่ 11 สิงหาคม 2560

2. หนังสือแสดงเจตจำนง

3. หนังสือแจ้งความประสงค์ในการเผยแพร่รายงานการวิเคราะห์ผลกระทบสิ่งแวดล้อม

4. รายงานการวิเคราะห์ผลกระทบสิ่งแวดล้อม ฉบับหลัก จำนวน 15 เล่ม

5. รายงานการวิเคราะห์ผลกระทบสิ่งแวดล้อม ฉบับย่อ จำนวน 15 เล่ม

สำนักวิเคราะห์ผลกระทบสิ่งแวดล้อม	
เลขที่ 1774	วันที่ 16 ส.ค. 2560
เวลา 11.02	ผู้รับ

ตามหนังสือมอบอำนาจ ลงวันที่ 11 สิงหาคม 2560 ให้บริษัท เอ บี อี เอ็น เอ็นจิเนียริ่ง คอนซัลแตนท์ จำกัด เป็นผู้ดำเนินการจัดส่งรายงานการวิเคราะห์ผลกระทบสิ่งแวดล้อม โครงการทำเหมืองหินดินดานของ บริษัท สินเขถ้ำพัฒนา จำกัด คำขอประทานบัตรที่ 12/2559 ตั้งอยู่ที่ หมู่ที่ 8 ตำบลสระโบสถ์ อำเภอสระโบสถ์ จังหวัดลพบุรี นั้น

บริษัทฯ ใคร่ขอส่งรายงานดังกล่าวเพื่อให้คณะกรรมการผู้ชำนาญการพิจารณารายงานการวิเคราะห์ผลกระทบสิ่งแวดล้อมพิจารณาให้ความเห็นชอบ

จึงเรียนมาเพื่อโปรดพิจารณา

ขอแสดงความนับถือ



กรรมการผู้จัดการ

33A 2/56 16.28 (16)

มาตรการป้องกันและแก้ไขผลกระทบสิ่งแวดล้อม
และมาตรการติดตามตรวจสอบผลกระทบสิ่งแวดล้อม

โครงการทำเหมืองชนิดแร่ดินขาว
ของบริษัท สินเขากำพัฒนา จำกัด คำขอประทานบัตรที่ 12/2559
 ตั้งอยู่ที่ หมู่ที่ 8 ตำบลสระโบสถ์ อำเภอสระโบสถ์ จังหวัดลพบุรี

บริษัท สินเขากำพัฒนา จำกัด
เลขที่ 1192 หมู่ที่ 3 ถนนสุขาภิบาล 1 แขวงคลองจั่น
เขตบางกะปิ กรุงเทพมหานคร 10240



สำนักงานนโยบายและแผนทรัพยากรธรรมชาติและสิ่งแวดล้อม



หนังสือแสดงเจตจำนง

24 ต.ค. 2560

โดยหนังสือแสดงเจตจำนงฉบับนี้ ข้าพเจ้าบริษัท สินเข้าง้าพัฒนกิจ จำกัด สำนักงานตั้งอยู่ เลขที่ 1192 หมู่ที่ 3 ถนนสุขาภิบาล 1 แขวงคลองจั่น เขตบางกะปิ กรุงเทพมหานคร 10240 โดยนายฤกษ์ สกุลพานิช และ นายธีรวัช สกุลพานิช กรรมการผู้มีอำนาจลงนามผูกพันนิติบุคคล ยินดีปฏิบัติตามเงื่อนไขมาตรการป้องกันและแก้ไขผลกระทบสิ่งแวดล้อม และมาตรการติดตามตรวจสอบผลกระทบสิ่งแวดล้อม ตามที่ปรากฏในรายงานการวิเคราะห์ผลกระทบสิ่งแวดล้อม โครงการทำเหมืองชนิดแร่ดินขาว ของบริษัท สินเข้าง้าพัฒนกิจ จำกัด คำขอประทานบัตรที่ 12/2559 ตั้งอยู่ที่ หมู่ที่ 8 ตำบลสระโบสถ์ อำเภอสระโบสถ์ จังหวัดลพบุรี และตามที่หน่วยงานราชการที่เกี่ยวข้องกำหนด

เพื่อเป็นหลักฐานจึงได้ลงลายมือชื่อพร้อมประทับตราบริษัท ไว้เป็นสำคัญ



ลงชื่อ...

กรรมการผู้จัดการ
บริษัท สินเข้าง้าพัฒนกิจ จำกัด

ลงชื่อ.....

กรรมการผู้จัดการ
บริษัท สินเข้าง้าพัฒนกิจ จำกัด

ตารางที่ 1 มาตรการป้องกันและแก้ไขผลกระทบสิ่งแวดล้อมที่กำหนดไว้ในรายงานการวิเคราะห์ผลกระทบสิ่งแวดล้อม

ตารางที่ 1-1 มาตรการป้องกันและแก้ไขผลกระทบสิ่งแวดล้อมทั่วไป

ทรัพยากรสิ่งแวดล้อม	มาตรการป้องกันและแก้ไขผลกระทบสิ่งแวดล้อม	สถานที่ดำเนินงาน	ระยะเวลาดำเนินการ	งบประมาณ (บาท)	ผู้รับผิดชอบ
ระยะดำเนินการทำเหมืองและสิ้นสุดการทำเหมือง	1. ให้มีจุดรับเรื่องราวร้องทุกข์ความเดือดร้อนของประชาชนที่เกิดจากกิจกรรมการทำเหมืองแร่และกิจกรรมที่เกี่ยวข้อง และกรณีมีผู้ร้องเรียนผู้ถือประทานบัตรจะต้องดำเนินการแก้ไขและให้ความช่วยเหลือด้วยความเป็นธรรม	- บริเวณที่ทำการผู้ใหญ่บ้าน หมู่ที่ 1 บ้านมหาโพธิ ตำบลมหาโพธิ - บริเวณที่ทำการผู้ใหญ่บ้าน หมู่ที่ 8 บ้านสระโบสถ์ ตำบลสระโบสถ์ - เทศบาลตำบลสระโบสถ์	- ตั้งแต่เปิดทำเหมืองจนถึงอายุประทานบัตร	-	- บริษัท สินเขาล้ำพัฒนกิจ จำกัด
	2. หากได้รับการร้องเรียนจากประชาชนที่อาศัยอยู่ในบริเวณใกล้เคียงว่าได้รับความเดือดร้อนรำคาญจากการดำเนินโครงการ หรือสาธารณประโยชน์ได้รับความเสียหาย กระทบอุตสาหกรรมพื้นฐานและการเหมืองแร่ หรือสำนักงานนโยบายและแผนทรัพยากรธรรมชาติและสิ่งแวดล้อมได้ตรวจสอบแล้ว พบว่าผู้ถือประทานบัตรไม่ปฏิบัติตามมาตรการป้องกันและแก้ไขผลกระทบสิ่งแวดล้อมที่กำหนด จะต้องหยุดการทำเหมืองแล้วแก้ไขเหตุแห่งความเดือดร้อนให้เสร็จสิ้นก่อนที่จะดำเนินการต่อไป	- บริเวณพื้นที่โครงการ และพื้นที่กิจกรรมที่เกี่ยวข้อง	- ตั้งแต่เปิดทำเหมืองจนถึงอายุประทานบัตร	- ขึ้นอยู่กับความเสียหายที่เกิดขึ้น	- บริษัท สินเขาล้ำพัฒนกิจ จำกัด



หน้า 1

ผู้มีอำนาจลงนามของบริษัท สินเขาล้ำพัฒนกิจ จำกัด

วันที่ 24 ต.ค. 2560

ลงนาม....

รับรองจำนวนหน้า 1/71

ผู้ชำนาญการ/กรรมการผู้จัดการ บริษัท เอ บี อี เอ็น เอ็นจิเนียริง และ
ENGINEERING CONSULTANTS CO., LTD.
วันที่ 24 ต.ค. 2560



ตารางที่ 1-1 มาตรการป้องกันและแก้ไขผลกระทบสิ่งแวดล้อมทั่วไป (ต่อ)

ทรัพยากรสิ่งแวดล้อม	มาตรการป้องกันและแก้ไขผลกระทบสิ่งแวดล้อม	สถานที่ดำเนินงาน	ระยะเวลาดำเนินการ	งบประมาณ (บาท)	ผู้รับผิดชอบ
	3. ให้ทำการปรับปรุงฟื้นฟูพื้นที่โครงการที่ผ่านการทำเหมืองแร่แล้ว และพื้นที่สิ้นสุดการใช้ประโยชน์แล้วตามแผนงานการฟื้นฟูพื้นที่ผ่านการทำเหมืองแร่ ที่ได้เสนอไว้ในรายงานการวิเคราะห์ผลกระทบสิ่งแวดล้อม พร้อมทั้งให้รายงานผลการดำเนินงานให้สำนักงานนโยบายและแผนทรัพยากร ธรรมชาติและสิ่งแวดล้อม และกรมอุตสาหกรรมพื้นฐานและการเหมืองแร่ทราบทุกปี	-บริเวณพื้นที่โครงการ	-ตั้งแต่เปิดทำเหมืองจนถึงอายุประทานบัตร	-ตามแผนการฟื้นฟูพื้นที่ผ่านการทำเหมืองแร่	-บริษัท สินเขาค้าพัฒนกิจ จำกัด
	4. ในกรณีที่ผู้ถือประทานบัตรมีความจำเป็นต้องเปลี่ยนแปลงรายละเอียดโครงการ หรือมาตรการป้องกันแก้ไขผลกระทบสิ่งแวดล้อม หรือมาตรการติดตามตรวจสอบผลกระทบสิ่งแวดล้อม ตามที่ได้เสนอไว้ในรายงานการวิเคราะห์ผลกระทบสิ่งแวดล้อม ที่ได้รับความเห็นชอบไว้แล้ว ให้ผู้ถือประทานบัตรแจ้งให้หน่วยงานที่มีอำนาจหน้าที่ในการพิจารณาอนุมัติหรืออนุญาตดำเนินการดังนี้	-บริเวณพื้นที่โครงการ และใกล้เคียง	-ตั้งแต่เปิดทำเหมืองจนถึงอายุประทานบัตร	-ตามแผนการฟื้นฟูพื้นที่ผ่านการทำเหมืองแร่	-บริษัท สินเขาค้าพัฒนกิจ จำกัด



หน้า 2

มีอำนาจลงนามของบริษัท สินเขาค้าพัฒนกิจ จำกัด

วันที่ 24 ต.ค. 2560

ผู้ชำนาญการ/กรรมการผู้จัดการ บริษัท เอ บี อี เอ็น เอ็นจิเนียริ่ง คอนซัลแตนท์ จำกัด

วันที่ 24 ต.ค. 2560

รับรองจำนวนหน้า..... 2/71



ตารางที่ 1-1 มาตรการป้องกันและแก้ไขผลกระทบสิ่งแวดล้อมทั่วไป (ต่อ)

ทรัพยากรสิ่งแวดล้อม	มาตรการป้องกันและแก้ไขผลกระทบสิ่งแวดล้อม	สถานที่ดำเนินงาน	ระยะเวลาดำเนินการ	งบประมาณ (บาท)	ผู้รับผิดชอบ
	4.1 หากหน่วยงานผู้อนุมัติหรืออนุญาตเห็นว่าการเปลี่ยนแปลงดังกล่าว เกิดผลดีต่อสิ่งแวดล้อมมากกว่าหรือเทียบเท่ามาตรการที่กำหนดไว้ในรายงานการวิเคราะห์ผลกระทบสิ่งแวดล้อมที่ได้รับความเห็นชอบไว้แล้ว ให้หน่วยงานผู้อนุมัติหรืออนุญาตรับจดทะเบียนให้ปฏิบัติตามหลักเกณฑ์ และเงื่อนไขที่กำหนดไว้ในกฎหมายนั้นๆ ต่อไป พร้อมกับให้จัดทำสำเนาการเปลี่ยนแปลงดังกล่าว ข้างต้นที่รับจดทะเบียนไว้ แจ้งให้สำนักงานนโยบายและแผนทรัพยากรธรรมชาติและสิ่งแวดล้อมเพื่อทราบ				
	4.2 หากหน่วยงานผู้อนุมัติหรืออนุญาต เห็นว่าการเปลี่ยนแปลงดังกล่าว อาจกระทบต่อสาระสำคัญในรายงานการวิเคราะห์ผลกระทบสิ่งแวดล้อมที่ได้รับความเห็นชอบไว้แล้ว ให้หน่วยงานผู้อนุมัติหรืออนุญาต จัดส่งรายงานการเปลี่ยนแปลงดังกล่าว ให้สำนักงานนโยบายและแผนทรัพยากรธรรมชาติและสิ่งแวดล้อม เพื่อเสนอให้คณะกรรมการผู้ชำนาญการพิจารณารายงานการวิเคราะห์ผลกระทบสิ่งแวดล้อม ด้านเหมืองแร่ ให้ความเห็นชอบประกอบก่อนดำเนินการเปลี่ยนแปลง และเมื่อ	-บริเวณพื้นที่โครงการ	-ตั้งแต่เปิดทำเหมืองจนถึงอายุประทุนบัตร	-	-บริษัท สินเขาลำพัฒนา จำกัด

ลงนาม.....

รับรองจำนวนหน้า..... 3/71



ผู้มีอำนาจลงนามของบริษัท สินเขาลำพัฒนา จำกัด

24 ต.ค. 2560

วันที่.....

ผู้ชำนาญการ/กรรมการผู้จัดการ บริษัท เอ บี อี เอ็น เอ็นจิเนียริ่ง คอนซัลแตนท์



24 ต.ค. 2560

วันที่.....

ตารางที่ 1-1 มาตรการป้องกันและแก้ไขผลกระทบสิ่งแวดล้อมทั่วไป (ต่อ)

ทรัพยากรสิ่งแวดล้อม	มาตรการป้องกันและแก้ไขผลกระทบสิ่งแวดล้อม	สถานที่ดำเนินงาน	ระยะเวลาดำเนินการ	งบประมาณ (บาท)	ผู้รับผิดชอบ
	โครงการได้รับอนุมัติหรืออนุญาตให้มีการเปลี่ยนแปลงให้หน่วยงานผู้อนุมัติหรืออนุญาตแจ้งผลการเปลี่ยนแปลงดังกล่าวให้สำนักงานนโยบายและแผนทรัพยากรธรรมชาติและสิ่งแวดล้อม เพื่อทราบ				
	5. ในระหว่างการทำเหมืองหากขุดพบโบราณวัตถุ หรือร่องรอยโบราณคดี ไม่ว่าจะเป็นภาพเขียนสีหรืออื่นๆ ที่มีความสำคัญทางประวัติศาสตร์จะต้องรายงานและขอความร่วมมือกรมศิลปากร หรือสำนักศิลปากรในท้องที่เข้าไปดำเนินการตรวจสอบพื้นที่ ทั้งนี้ในระหว่างการสำรวจจะต้องหยุดการทำเหมืองชั่วคราวและหากพิสูจน์แล้วว่าเป็นแหล่งโบราณคดีผู้ถือประทานบัตรจะต้องปฏิบัติตามเงื่อนไขของหน่วยงานที่เกี่ยวข้องโดยไม่มีข้อเรียกร้องใดๆ	-บริเวณพื้นที่โครงการ	-ตั้งแต่เปิดทำเหมืองจนถึงอายุประทานบัตร	-อยู่ในงบดำเนินงานของโครงการ	-บริษัท สินเขากำพัฒนา จำกัด
	6. ให้รายงานผลการปฏิบัติตามมาตรการป้องกันและแก้ไขผลกระทบสิ่งแวดล้อม และมาตรการติดตามตรวจสอบผลกระทบสิ่งแวดล้อม ให้สำนักงานนโยบายและแผนทรัพยากรธรรมชาติและสิ่งแวดล้อม และกรมอุตสาหกรรมพื้นฐานและการเหมืองแร่ ทราบอย่างน้อยปีละ 2 ครั้ง	-บริเวณพื้นที่โครงการและชุมชนใกล้เคียง	-ตั้งแต่เปิดทำเหมืองจนถึงอายุประทานบัตร	-รายละเอียดตามมาตรการติดตามตรวจสอบผลกระทบสิ่งแวดล้อม	-บริษัท สินเขากำพัฒนา จำกัด



ผู้มีอำนาจลงนามของบริษัท สินเขากำพัฒนา จำกัด

วันที่ 24 ต.ค. 2560

ลงนาม.....

... รับรองจำนวนหน้า 4/71

ผู้ชำนาญการ/กรรมการผู้จัดการ บริษัท เอ บี อี เอ็น เอ็นจิเนียริ่ง คอนซัลแตนท์ จำกัด

วันที่ 24 ต.ค. 2560



ตารางที่ 1-2 สรุปมาตรการป้องกันและแก้ไขผลกระทบสิ่งแวดล้อม ระยะเตรียมการ

ทรัพยากรสิ่งแวดล้อม	มาตรการป้องกันและแก้ไขผลกระทบสิ่งแวดล้อม	สถานที่ดำเนินงาน	ระยะเวลาดำเนินการ	งบประมาณ (บาท)	ผู้รับผิดชอบ
1. สภาพภูมิประเทศ	1.1 ให้กำหนดขอบเขตพื้นที่บริเวณที่จะทำการปรับระดับให้มีความเหมาะสมต่อการใช้งาน เพื่อรองรับกิจกรรมตามแผนผังการทำเหมือง และกำหนดให้มีพื้นที่เว้นไม่ทำเหมืองระยะ 10 ม. จากขอบเขตพื้นที่โครงการโดยรอบ ส่วนพื้นที่ที่ไม่มีกิจกรรมการทำเหมืองให้รักษาสภาพภูมิประเทศเดิมไว้ พร้อมทั้งปลูกพันธุ์ไม้ท้องถิ่นหรือพันธุ์ไม้ที่พบภายในพื้นที่โครงการเพิ่มเติม ดังรูปที่ 1 ถึงรูปที่ 6	- บริเวณพื้นที่โครงการ	- กำหนดให้แล้วเสร็จก่อนเริ่มทำเหมือง	- ตามแผนการฟื้นฟูพื้นที่จากการทำเหมือง	- บริษัท สินเขาก้าพัฒนกิจ จำกัด
	1.2 ให้ปลูกต้นไม้ยืนต้นโตเร็วโดยเริ่มปลูกตั้งแต่ก่อนเริ่มดำเนินการทำเหมืองช่วงต่อไปในบริเวณขอบเขตพื้นที่โครงการและพื้นที่โรงแต่งแร่ของโครงการเพื่อป้องกันผลกระทบต่อน้ำที่ชุมชนใกล้เคียงโดยใช้พันธุ์ไม้ยืนต้นโตเร็ว อาทิเช่น ต้นอโศกอินเดีย สนประติพัทธ์ และพญาสัตบรรณ เป็นต้น	- บริเวณพื้นที่โครงการและโรงแต่งแร่	- ก่อนเริ่มทำเหมือง	- ตามแผนการฟื้นฟูพื้นที่จากการทำเหมือง	- บริษัท สินเขาก้าพัฒนกิจ จำกัด
	1.3 ให้จัดทำป้ายแสดงขอบเขตพื้นที่โครงการและขอบเขตการทำเหมือง บริเวณโครงการเพื่อให้ง่ายต่อการตรวจสอบพื้นที่และการปฏิบัติงานบริเวณโครงการ โดยบริเวณแนวกันเขตพื้นที่ไม่ทำเหมืองให้จัดทำเสาคอนกรีต เหล็ก หรือวัสดุอื่นๆ ตามความเหมาะสม	- บริเวณพื้นที่โครงการ	- กำหนดให้แล้วเสร็จก่อนเริ่มทำเหมืองและติดตั้งตลอดอายุประทานบัตร	- อยู่ในงบดำเนินงานของโครงการ	- บริษัท สินเขาก้าพัฒนกิจ จำกัด

ลงนาม.....

รับรองจำนวนหน้า..... 5/71



มีอำนาจลงนามของบริษัท สินเขาก้าพัฒนกิจ จำกัด

วันที่ 24 ต.ค. 2560

ผู้อำนวยการ/กรรมการผู้จัดการ บริษัท เอ บี อี เอ็น เอ็นจิเนียริ่ง คอนซัลแตนท์ จำกัด
ABEN ENGINEERING CONSULTANTS CO., LTD.

วันที่ 24 ต.ค. 2560

ตารางที่ 1-2 สรุปมาตรการป้องกันและแก้ไขผลกระทบสิ่งแวดล้อม ระยะเตรียมการ (ต่อ)

ทรัพยากรสิ่งแวดล้อม	มาตรการป้องกันและแก้ไขผลกระทบสิ่งแวดล้อม	สถานที่ดำเนินงาน	ระยะเวลาดำเนินการ	งบประมาณ (บาท)	ผู้รับผิดชอบ
2. คุณภาพอากาศ	2.1 ยานพาหนะ เครื่องจักรอุปกรณ์ ที่ก่อให้เกิดไอเสียหรือฝุ่นละอองจะต้องได้รับการตรวจสอบสภาพเครื่องยนต์อย่างสม่ำเสมอตามชนิดของยานพาหนะและเครื่องจักรกล	- เครื่องจักรและอุปกรณ์	- ตลอดระยะเตรียมการ	-	- บริษัท สินเขาลำพัฒนา จำกัด
	2.2 การขับขี่ยานพาหนะภายในโครงการใช้ความเร็วได้ไม่เกิน 30 กม./ชม.	- บริเวณพื้นที่โครงการ	- ตลอดระยะเตรียมการ	-	- บริษัท สินเขาลำพัฒนา จำกัด
	2.3 ให้ปรับปรุงโรงแต่งแร่ให้เป็นไปตามประกาศกรมอุตสาหกรรมพื้นฐานและการเหมืองแร่	- บริเวณพื้นที่โครงการ	- ให้ตรวจสอบก่อนเริ่มการผลิต	-	- บริษัท สินเขาลำพัฒนา จำกัด
3. เสียง	3.1 ให้งดกิจกรรมที่ก่อให้เกิดเสียงดังในเวลากลางคืนเนื่องจากเป็นเวลาพักผ่อนของประชาชนในชุมชนใกล้เคียง	- บริเวณพื้นที่โครงการ	- ตลอดระยะเตรียมการ	-	- บริษัท สินเขาลำพัฒนา จำกัด
	3.2 ให้ตรวจสอบดูแลเครื่องจักรอุปกรณ์ของโครงการให้อยู่ในสภาพดีเสมอเพื่อลดปัญหาด้านเสียงดังรบกวน	- บริเวณพื้นที่โครงการ	- ตลอดระยะเตรียมการ	- อยู่ในบดำเนินการของโครงการ	- บริษัท สินเขาลำพัฒนา จำกัด
4. อุทกวิทยา และคุณภาพน้ำ	4.1 ให้จัดสร้างคันทำนบกั้นรูปสี่เหลี่ยมคางหมูและคูระบายบริเวณพื้นที่ทำเหมือง พื้นที่เก็บกองเปลือกดินและเศษหิน และพื้นที่เก็บกองแร่ โดยขนาดคันทำนบกั้นด้านล่างกว้าง 6 ม. สูง 1.5 ม. ด้านบนกว้าง 2 ม. และคูระบายน้ำด้านบนกว้าง 1.5 ม. ความกว้างของท้องร่อง 0.75 ม. ลึก 1 ม. ดังรูปที่ 1	- บริเวณพื้นที่โครงการ	- กำหนดให้แล้วเสร็จก่อนเริ่มทำเหมืองและดูแลตลอดอายุประทานบัตร	- อยู่ในบดำเนินการของโครงการ	- บริษัท สินเขาลำพัฒนา จำกัด



ตารางที่ 1-2 สรุปมาตรการป้องกันและแก้ไขผลกระทบสิ่งแวดล้อม ระยะเตรียมการ (ต่อ)

ทรัพยากรสิ่งแวดล้อม	มาตรการป้องกันและแก้ไขผลกระทบสิ่งแวดล้อม	สถานที่ดำเนินงาน	ระยะเวลาดำเนินการ	งบประมาณ (บาท)	ผู้รับผิดชอบ
	4.2 ให้จัดสร้างบ่อดักตะกอน จำนวน 1 บ่อขนาด 20x20x3 ม. บริเวณพื้นที่ พื้นที่เก็บกองแร่ เพื่อรองรับการไหลบ่าของน้ำ ผิวดินภายในโครงการ และจัดให้มีบ่อ sump บริเวณพื้นที่ต่ำสุดของการทำเหมืองแต่ละช่วงปี	-บริเวณพื้นที่โครงการ	-ตลอดระยะเตรียมการ และดูแลตลอดอายุ ประทานบัตร	-อยู่ในงบดำเนินงาน ของโครงการ	-บริษัท สินเขาล้ำ พัฒนกิจ จำกัด
5. ทรัพยากรดิน	5.1 ดินที่เกิดจากการปรับเตรียมพื้นที่ และเศษดินที่เกิดขึ้นจากการเปิดหน้าเหมืองให้นำมาใช้ประโยชน์ในการจัดสร้างถนนภายในโครงการ จัดสร้างคันทำนบดินและคูระบายน้ำ และใช้ในการปลูกต้นไม้บริเวณพื้นที่เว้นไม่ทำเหมืองระยะ 10 ม. สำหรับพื้นที่ที่ไม่มีกิจกรรมการทำเหมืองและกิจกรรมที่เกี่ยวข้องให้รักษาสภาพภูมิประเทศเดิมไว้	-บริเวณพื้นที่โครงการ	-ตลอดระยะเตรียมการ และดูแลตลอดอายุ ประทานบัตร	-	-บริษัท สินเขาล้ำ พัฒนกิจ จำกัด
	5.2 จัดเตรียมพื้นที่เก็บกองแร่ “ก” ขนาดพื้นที่ประมาณ 0.3 ไร่	-บริเวณพื้นที่โครงการ	-ตลอดระยะเตรียมการ และดูแลตลอดอายุ ประทานบัตร	-	-บริษัท สินเขาล้ำ พัฒนกิจ จำกัด
6. คมนาคม	6.1 จัดทำป้ายเตือนภัยให้ระวางรถบรรทุกและป้ายจำกัดความเร็วรถบริเวณทางสาธารณประโยชน์ โดยให้มีระยะห่างด้านละ 50,100 และ 200 ม. ดังรูปที่ 7	-เส้นทางขนส่งแร่ -เส้นทางที่ใช้เข้า-ออก พื้นที่โครงการ	-ตลอดระยะเตรียมการ และดูแลตลอดอายุ ประทานบัตร	-อยู่ในงบดำเนินของโครงการ	-บริษัท สินเขาล้ำ พัฒนกิจ จำกัด

ลงนาม.....

รับรองจำนวนหน้า..... 7/71



ผู้อำนวยการ/กรรมการผู้จัดการ บริษัท สินเขาล้ำพัฒนกิจ จำกัด

วันที่..... 24 ต.ค. 2560

ผู้อำนวยการ/กรรมการผู้จัดการ บริษัท เอ บี อี เอ็น เอ็นจิเนียริ่ง คอนซัลแตนท์ ENGINEERING CONSULTANTS CO.,LTD.

วันที่..... 24 ต.ค. 2560



ตารางที่ 1-2 สรุปมาตรการป้องกันและแก้ไขผลกระทบสิ่งแวดล้อม ระยะเตรียมการ (ต่อ)

ทรัพยากรสิ่งแวดล้อม	มาตรการป้องกันและแก้ไขผลกระทบสิ่งแวดล้อม	สถานที่ดำเนินงาน	ระยะเวลาดำเนินการ	งบประมาณ (บาท)	ผู้รับผิดชอบ
	6.2 ให้ติดตั้งป้ายจำกัดความเร็วรถบรรทุกให้เป็นไปตามที่ทางราชการกำหนดให้ใช้ความเร็วไม่เกิน 30 กม./ชม.	- เส้นทางขนส่งแร่	- ตลอดระยะเตรียมการ และดูแลตลอดอายุประทานบัตร	- อยู่ในงบดำเนินงานของโครงการ	- บริษัท สินเขาลำพัฒนา จำกัด
	6.3 ให้ฉีดพรมน้ำบริเวณเส้นทางขนส่งแร่ภายในโครงการ วันละ 3-4 ครั้ง ตามสภาพอากาศ	- เส้นทางขนส่งแร่ภายในโครงการ	- ตลอดระยะเวลาเตรียมการ	-	- บริษัท สินเขาลำพัฒนา จำกัด
7. ป่าไม้ และสัตว์ป่า	7.1 ในการพัฒนาเส้นทางขนส่งแร่จากพื้นที่โครงการมายังโรงแต่งแร่ กำหนดให้ดำเนินการขออนุญาตใช้พื้นที่ป่าไม้จากกรมป่าไม้ ตามระเบียบและข้อกำหนดที่เกี่ยวข้อง	- เส้นทางที่ใช้เข้า-ออกพื้นที่โครงการ	- ตั้งแต่เปิดทำเหมืองจนถึงอายุประทานบัตร	-	- บริษัท สินเขาลำพัฒนา จำกัด
	7.2 ให้ปลูกต้นไม้ จำนวน 3 แถว บริเวณด้านบนคันทำนบจำนวน 1 แถว และบริเวณด้านล่างคันทำนบดินทั้ง 2 ด้าน โดยมีลักษณะโครงสร้างทั่วไป 3 ชั้นเรือนยอด ได้พิจารณาเลือกพันธุ์ไม้โดยใช้ข้อมูลจากการศึกษาทรัพยากรป่าไม้ในพื้นที่ศึกษาและพันธุ์ไม้ท้องถิ่นประกอบด้วย ต้นไม้เรือนยอดชั้นบน ได้แก่ แดง ทิ้งถ่อน และประดู่ เรือนยอดชั้นรอง ได้แก่ ฝ้ายเสือ สาร เรือนยอดชั้นไม้พุ่ม ได้แก่ มะค่าแต้ และยอป่า เป็นต้น ทั้งนี้เพิ่มเติมพันธุ์ไม้ทรงสูงและไม่โตเร็ว เช่น อโศกอินเดีย	- บริเวณพื้นที่โครงการทำเหมือง	- ตั้งแต่เปิดทำเหมืองจนถึงอายุประทานบัตร	- ตามแผนการฟื้นฟูพื้นที่ผ่านการทำเหมืองแร่	- บริษัท สินเขาลำพัฒนา จำกัด

ลงนาม.....

..... รับรองจำนวนหน้า..... 8/71



มีอำนาจลงนามของบริษัท สินเขาลำพัฒนา จำกัด

วันที่ 24 ต.ค. 2560

ผู้ชำนาญการ/กรรมการผู้จัดการ บริษัท เอ บี อี เอ็น เอ็นจิเนียริง คอนซัลแตนท์ จำกัด
 วันที่ 24 ต.ค. 2560



ตารางที่ 1-2 สรุปมาตรการป้องกันและแก้ไขผลกระทบสิ่งแวดล้อม ระยะเตรียมการ (ต่อ)

ทรัพยากรสิ่งแวดล้อม	มาตรการป้องกันและแก้ไขผลกระทบสิ่งแวดล้อม	สถานที่ดำเนินงาน	ระยะเวลาดำเนินการ	งบประมาณ (บาท)	ผู้รับผิดชอบ
	และสนประดิพัทธ์ เพื่อใช้ปลูกเป็นแนวป้องกันผลกระทบ ออกสู่ภายนอกโครงการ นอกจากนี้ยังพิจารณาเลือกพันธุ์ ไม้ที่มีผล และเมล็ด ที่สามารถเป็นอาหารให้แก่สัตว์ป่า และนก อาทิเช่น หว่า ตะขบ และมะเดื่อ เป็นต้น สำหรับ ไม้พื้นล่างเสนอให้ปลูกหญ้าแฝก เพื่อเสริมสร้างความ แข็งแรงของหน้าดิน และเก็บความชื้นได้ อีกทั้งยังเป็นพืช ที่ทนต่อสภาพแห้งแล้งได้เป็นอย่างดี				
	7.3 หากพบเห็นการเกิดไฟฟ้า การลักลอบจุดไฟเผาป่า หรือ การกระทำผิดตามกฎหมายว่าด้วยการป่าไม้ อื่นๆ เช่น การบุกรุก แผ้วถางป่า การตัดไม้ การล่าสัตว์ป่า เป็นต้น ให้รีบแจ้งหน่วยงานที่เกี่ยวข้อง เพื่อดำเนินการตาม อำนาจหน้าที่โดยทันที	- บริเวณพื้นที่โครงการ และบริเวณใกล้เคียง	- ตลอดระยะเตรียมการ และตลอดอายุประทาน บัตร	- อยู่ในงบดำเนินงาน ของโครงการ	- บริษัท สินเขากล้า พัฒนกิจ จำกัด
	7.4 กำหนดกฎระเบียบข้อบังคับพนักงานของโครงการห้าม ทำการล่าสัตว์ หรือกระทำการอื่นใดอันเป็นการคุกคาม ต่อชีวิตและถิ่นที่อยู่อาศัยของสัตว์ป่า หากฝ่าฝืนจะได้รับ บทลงโทษตามกฎหมาย และติดประกาศประเภทของ สัตว์ป่าคุ้มครองที่พบในพื้นที่โครงการ โดยห้ามทำการล่า	- บริเวณพื้นที่โครงการ และบริเวณใกล้เคียง	- ตลอดระยะเตรียมการ และตลอดอายุประทาน บัตร	- อยู่ในงบดำเนินงาน ของโครงการ	- บริษัท สินเขากล้า พัฒนกิจ จำกัด



ผู้มีอำนาจลงนามของบริษัท สินเขากล้าพัฒนกิจ จำกัด

วันที่ 24 ต.ค. 2560

ลงนาม.....

รับรองจำนวนหน้า 9/71

ผู้ชำนาญการ/กรรมการผู้จัดการ บริษัท เอ บี อี เอ็น เอ็นจิเนียริ่ง แอนด์ คอนซัลแตนท์ จำกัด

วันที่ 24 ต.ค. 2560



ตารางที่ 1-2 สรุปมาตรการป้องกันและแก้ไขผลกระทบสิ่งแวดล้อม ระยะเตรียมการ (ต่อ)

ทรัพยากรสิ่งแวดล้อม	มาตรการป้องกันและแก้ไขผลกระทบสิ่งแวดล้อม	สถานที่ดำเนินงาน	ระยะเวลาดำเนินการ	งบประมาณ (บาท)	ผู้รับผิดชอบ
	สัตว์หรือกระทำการอื่นใดอันเป็นการคุกคามต่อชีวิตและถิ่นที่อยู่อาศัยของสัตว์ป่า หรือกระทำการอื่นใด ซึ่งเป็นความผิดตามกฎหมายว่าด้วยการป่าไม้ โดยให้จัดทำป้ายแสดงอย่างชัดเจน และดูแลรักษาป้ายดังกล่าวให้อยู่ในสภาพดีตลอดอายุประทานบัตร				
	7.5 ให้ความร่วมมือกับหน่วยงานต่างๆ ในการประชาสัมพันธ์ ให้ความรู้แก่ประชาชนให้เห็นคุณค่าของป่าไม้และสัตว์ป่า โดยเฉพาะอย่างยิ่งสัตว์ป่าคุ้มครองที่สำรวจพบในพื้นที่รวมถึงโทษที่จะได้รับหากมีการกระทำความผิดเพื่อลดการบุกรุกทำลายป่าไม้และสัตว์ป่า	- บริเวณพื้นที่โครงการ	- ตลอดระยะเตรียมการ และตลอดอายุประทานบัตร	-	- บริษัท สินเขากำพัฒนา จำกัด
	7.6 ในระหว่างการทำเหมือง หากพบสัตว์ป่าที่ใกล้สูญพันธุ์ และสัตว์ป่าที่มีแนวโน้มใกล้จะสูญพันธุ์นั้น บริษัท สินเขากำพัฒนา จำกัด จะต้องขอความร่วมมือกับสำนักบริหารพื้นที่อนุรักษ์ที่ 1 (สาขาสระบุรี) เพื่อจัดส่งผู้ชำนาญการทางด้านสัตว์ป่ามาให้คำแนะนำในการดำเนินการ โดยบริษัท สินเขากำพัฒนา จำกัด จะเป็นผู้รับผิดชอบด้านงบประมาณทั้งหมด	- บริเวณพื้นที่โครงการ	- ตลอดระยะเตรียมการ และตลอดอายุประทานบัตร	-	- บริษัท สินเขากำพัฒนา จำกัด



ผู้มีอำนาจลงนามของบริษัท สินเขากำพัฒนา จำกัด

วันที่ 24 ต.ค. 2560

ลงนาม.....

รับรองจำนวนหน้า 10/71

ผู้ชำนาญการ/กรรมการผู้จัดการ บริษัท เอ บี อี เอ็น เอ็นจิเนียริง คอนซัลแตนท์ จำกัด

วันที่ 24 ต.ค. 2560

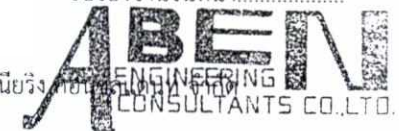

ตารางที่ 1-2 สรุปมาตรการป้องกันและแก้ไขผลกระทบสิ่งแวดล้อม ระยะเตรียมการ (ต่อ)

ทรัพยากรสิ่งแวดล้อม	มาตรการป้องกันและแก้ไขผลกระทบสิ่งแวดล้อม	สถานที่ดำเนินงาน	ระยะเวลาดำเนินการ	งบประมาณ (บาท)	ผู้รับผิดชอบ
	7.7 ในระหว่างการทำเหมือง หากพบเห็นสัตว์ป่าที่ตกค้างติดอยู่ในพื้นที่ที่มีการเปิดหน้าเหมือง หรือได้รับบาดเจ็บในพื้นที่หน้างานเปิดหน้าเหมืองให้ทำการปฐมพยาบาลโดยประสานงานติดต่อกับสำนักบริหารพื้นที่อนุรักษ์ที่ 1 (สาขาสระบุรี) เพื่อนำไปปล่อยในพื้นที่ที่มีลักษณะนิเวศและแหล่งที่อยู่อาศัยของสัตว์นั้นต่อไป	- บริเวณพื้นที่โครงการและบริเวณใกล้เคียง	- ตลอดระยะเตรียมการและตลอดอายุประทานบัตร	- อยู่ในงบดำเนินงานของโครงการ	- บริษัท สินเขถ้ำพัฒนกิจ จำกัด
8. เกษตรกรรม	หากได้รับการร้องเรียนจากราษฎรที่อาศัยอยู่บริเวณใกล้เคียง หรือพื้นที่เกษตรกรรมอยู่ใกล้เคียงโครงการว่าได้รับความเดือดร้อนรำคาญจากการดำเนินโครงการ ได้รับความเสียหายจากกิจกรรมเหมืองแร่ และทางราชการได้ตรวจพบว่าไม่ปฏิบัติตามมาตรการป้องกันที่กำหนดไว้ เจ้าของโครงการต้องหยุดดำเนินการและต้องทำตามคำสั่งของทางราชการและแก้ไขเหตุแห่งความเดือดร้อนรำคาญให้เสร็จสิ้นก่อนที่จะดำเนินการต่อไป	- พื้นที่เกษตรกรรมในรัศมี 3 กม. รอบโครงการ	- ตลอดระยะเตรียมการและดูแลตลอดอายุประทานบัตร	- อยู่ในงบดำเนินงานของโครงการ	- บริษัท สินเขถ้ำพัฒนกิจ จำกัด



ตารางที่ 1-2 สรุปมาตรการป้องกันและแก้ไขผลกระทบสิ่งแวดล้อม ระยะเตรียมการ (ต่อ)

ทรัพยากรสิ่งแวดล้อม	มาตรการป้องกันและแก้ไขผลกระทบสิ่งแวดล้อม	สถานที่ดำเนินงาน	ระยะเวลาดำเนินการ	งบประมาณ (บาท)	ผู้รับผิดชอบ
9. เศรษฐกิจ-สังคม	9.1 ให้มีการแต่งตั้งคณะกรรมการมวลชนสัมพันธ์ ประกอบด้วย เจ้าของโครงการ ผู้แทนภาครัฐจากหน่วยงานท้องถิ่นและ ผู้แทนภาคประชาชน จากชุมชน โรงเรียน วัด และเจ้าหน้าที่ สาธารณสุขในพื้นที่เข้าร่วมเป็นกรรมการทำหน้าที่บริหาร จัดการ “กองทุนเฝ้าระวังสุขภาพ” และ “กองทุนพัฒนา หมู่บ้านรอบพื้นที่เหมืองแร่” และเพื่อทำหน้าที่สร้าง ความสัมพันธ์อันดีต่อชุมชน ประชาสัมพันธ์โครงการ ข้อร้องเรียน ประสานงานกับสื่อมวลชนท้องถิ่น ผู้นำชุมชน ราษฎรบริเวณโดยรอบโครงการ และติดตามตรวจสอบ คุณภาพสิ่งแวดล้อม รวมทั้งให้เสนอรายงานการดำเนินงาน ของคณะกรรมการมวลชนสัมพันธ์ต่อหน่วยงานที่เกี่ยวข้อง เพื่อให้หน่วยงานดังกล่าวได้รับทราบปีละ 1 ครั้ง โดยมี ขั้นตอนการรับเรื่องร้องเรียนดังรูปที่ 8	-บริเวณพื้นที่โครงการ และชุมชนใกล้เคียง -ชุมชนหมู่บ้านที่ตั้ง โครงการ	-กำหนดให้แล้วเสร็จ ก่อนเริ่มทำเหมือง และดำเนินการตลอด อายุประทานบัตร	- ตามแผนงาน กองทุนเฝ้าระวัง สุขภาพและกองทุน พัฒนาหมู่บ้านรอบ พื้นที่เหมืองแร่	-บริษัท สินเขาล้ำ พัฒนกิจ จำกัด
	9.2 ให้คณะกรรมการมวลชนสัมพันธ์จัดทำแผนงานด้านการ ประชาสัมพันธ์เพื่อเป็นการสร้างความเข้าใจและสร้าง ความสัมพันธ์ที่ดีระหว่างโครงการกับราษฎรที่อยู่ใกล้เคียง ประกอบด้วย	-บริเวณพื้นที่โครงการ และชุมชนใกล้เคียง -ชุมชนหมู่บ้านที่ตั้งโครงการ	-กำหนดให้แล้วเสร็จ ก่อนเริ่มทำเหมืองและ ดำเนินการตลอดอายุ ประทานบัตร	- ตามแผนงานกองทุน พัฒนาหมู่บ้านของ พื้นที่เหมืองแร่	-บริษัท สินเขาล้ำ พัฒนกิจ จำกัด

ลงนาม.....

รับรองจำนวนหน้า..... 12/71



มีอำนาจลงนามของบริษัท สินเขาล้ำพัฒนกิจ จำกัด

วันที่ 24 ต.ค. 2560

ผู้อำนวยการ/กรรมการผู้จัดการ บริษัท เอ บี อี เอ็น เอ็นจิเนียริ่ง

วันที่ 24 ต.ค. 2560



ตารางที่ 1-2 สรุปมาตรการป้องกันและแก้ไขผลกระทบสิ่งแวดล้อม ระยะเตรียมการ (ต่อ)

ทรัพยากรสิ่งแวดล้อม	มาตรการป้องกันและแก้ไขผลกระทบสิ่งแวดล้อม	สถานที่ดำเนินงาน	ระยะเวลาดำเนินการ	งบประมาณ (บาท)	ผู้รับผิดชอบ
	<ul style="list-style-type: none"> - แผนงานการจัดการสิ่งแวดล้อม - แผนงานด้านประชาสัมพันธ์ - แผนการสร้างความรู้ความเข้าใจ - แผนปฏิบัติการด้านสิ่งแวดล้อม - แผนงานจัดการกองทุนเฝ้าระวังสุขภาพ กองทุนพัฒนาหมู่บ้านรอบพื้นที่เหมืองแร่และกองทุนฟื้นฟูพื้นที่จากการทำเหมืองแร่ - การมีส่วนร่วมของประชาชนและการประชาสัมพันธ์โครงการ 				
	9.3 ให้พิจารณาจ้างแรงงานในท้องถิ่นเป็นหลัก	- บริเวณชุมชนใกล้เคียง	- กำหนดให้แล้วเสร็จก่อนเริ่มทำเหมืองและต่อเนื่องตลอดอายุประทานบัตร	-	- บริษัท สินเขากำพัฒนา จำกัด
	9.4 จัดตั้งกองทุนพัฒนาหมู่บ้านรอบพื้นที่เหมืองแร่ ผู้ถือประทานบัตรจะต้องจัดตั้ง “กองทุนพัฒนาหมู่บ้านรอบพื้นที่เหมืองแร่” เพื่อเป็นงบประมาณในการดำเนินโครงการพัฒนาคุณภาพชีวิตของประชาชนในชุมชนโดยรอบพื้นที่เหมืองแร่ ตามยอดวงเงินขั้นต่ำหรือคิดตามสัดส่วนต่อ	<ul style="list-style-type: none"> - บริเวณพื้นที่โครงการ และชุมชนใกล้เคียง - ชุมชนหมู่ที่ตั้งโครงการ 	- กำหนดให้แล้วเสร็จก่อนเริ่มทำเหมืองและดำเนินการตลอดอายุประทานบัตร	- ตามแนวทางปฏิบัติที่ กพร. กำหนด	<ul style="list-style-type: none"> - คณะกรรมการมวลชนสัมพันธ์ - บริษัท สินเขากำพัฒนา จำกัด

ลงนาม.....

รับรองจำนวนหน้า 13/71

ผู้ชำนาญการ/กรรมการผู้จัดการ บริษัท เอ บี อี เอ็น เอ็นจิเนียริ่ง คอนซัลตันท์ จำกัด
ABEN ENGINEERING CONSULTANTS CO., LTD.

วันที่ 24 ต.ค. 2560

วันที่ 24 ต.ค. 2560

อำนาจลงนามของบริษัท สินเขากำพัฒนา จำกัด



ตารางที่ 1-2 สรุปมาตรการป้องกันและแก้ไขผลกระทบสิ่งแวดล้อม ระยะเตรียมการ (ต่อ)

ทรัพยากรสิ่งแวดล้อม	มาตรการป้องกันและแก้ไขผลกระทบสิ่งแวดล้อม	สถานที่ดำเนินงาน	ระยะเวลาดำเนินการ	งบประมาณ (บาท)	ผู้รับผิดชอบ
	<p>อัตราการผลิต ซึ่งกำหนดเป็นเงื่อนไขแนบท้ายการอนุญาตประทานบัตรหรือการต่ออายุประทานบัตร โดยให้รวมงบประมาณด้านมลชนสัมพันธ์ของโครงการที่กำหนดอยู่ในเงื่อนไขมาตรการป้องกันและแก้ไขผลกระทบสิ่งแวดล้อมของโครงการอยู่ในกองทุนนี้ โดยมีแนวทางบริหารจัดการกองทุนดังนี้</p> <p>(1) การจัดเก็บเงินกองทุน</p> <p>(1.1) เจ้าของโครงการจะต้องจัดสรรเงินงบประมาณตามจำนวนและช่วงเวลาที่กำหนดในกองทุนพัฒนาหมู่บ้านรอบพื้นที่เหมืองแร่ ซึ่งเป็นไปตามเงื่อนไขแนบท้ายการอนุญาตประทานบัตรหรือการต่ออายุประทานบัตร</p> <p>(1.2) ให้เปิดบัญชีธนาคาร โดยใช้ชื่อบริษัท สินเขากำพัฒนากิจ จำกัด ตามชื่อผู้ถือประทานบัตร และมีข้อความในวงเล็บว่า “กองทุนพัฒนาหมู่บ้านรอบพื้นที่เหมืองแร่” หรือตามหลักเกณฑ์ที่กรมอุตสาหกรรมพื้นฐานและการเหมืองแร่กำหนดเพื่อใช้เป็นหลักฐานในการบริหาร</p>				



หน้า 14

มีอำนาจลงนามของบริษัท สินเขากำพัฒนากิจ จำกัด

วันที่ 24 ต.ค. 2560

ลงนาม.....

รับรองจำนวนหน้า 14/71

ผู้ชำนาญการ/กรรมการผู้จัดการ บริษัท เอ บี อี เอ็น เอ็นจิเนียริง คอนซัลแตนท์ จำกัด



วันที่ 24 ต.ค. 2560

ตารางที่ 1-2 สรุปมาตรการป้องกันและแก้ไขผลกระทบสิ่งแวดล้อม ระยะเตรียมการ (ต่อ)

ทรัพยากรสิ่งแวดล้อม	มาตรการป้องกันและแก้ไขผลกระทบสิ่งแวดล้อม	สถานที่ดำเนินงาน	ระยะเวลาดำเนินการ	งบประมาณ (บาท)	ผู้รับผิดชอบ
	<p>(2) การนำเงินเข้ากองทุน</p> <p>(2.1) ปีแรกให้นำเงินเข้ากองทุนในเดือนแรกหลังจากได้รับอนุญาตประทานบัตร ตามแนวทางที่กรมอุตสาหกรรมพื้นฐานและการเหมืองแร่กำหนด</p> <p>(2.2) ในช่วงปีที่สองจนถึงสิ้นอายุประทานบัตร ให้นำเงินเข้ากองทุนในช่วงเดือนมกราคมของทุกปี ตามแนวทางที่กรมอุตสาหกรรมพื้นฐานและการเหมืองแร่กำหนด</p> <p>(3) การรายงานผล</p> <p>ผู้ถือประทานบัตรต้องรายงานผลการดำเนินการตามแผนงานโครงการพัฒนาหมู่บ้าน สถานศึกษา และวัดที่อยู่โดยรอบพื้นที่เหมืองแร่ และสำเนาบัญชีธนาคารแสดงสถานะทางการเงินของกองทุน โดยแนบไปพร้อมกับการรายงานผลการประชุมคณะกรรมการมวลชนสัมพันธ์ของโครงการ ส่งให้สำนักงานอุตสาหกรรมจังหวัดลพบุรี หรือกรมอุตสาหกรรมพื้นฐานและการเหมืองแร่แล้วแต่กรณี และเทศบาลตำบลสระโบสถ์ทราบทุกปี</p>				



ผู้มีอำนาจลงนามของบริษัท สินเขถำพัฒนกิจ จำกัด

วันที่ 24 ต.ค. 2560

ลงนาม.....

..... รับรองจำนวนหน้า 15/71

ผู้ชำนาญการ/กรรมการผู้จัดการ บริษัท เอ บี อี เอ็น เอ็นจิเนียริง คอนซัลตันท์ส จำกัด

วันที่ 24 ต.ค. 2560



ตารางที่ 1-2 สรุปมาตรการป้องกันและแก้ไขผลกระทบสิ่งแวดล้อม ระยะเตรียมการ (ต่อ)

ทรัพยากรสิ่งแวดล้อม	มาตรการป้องกันและแก้ไขผลกระทบสิ่งแวดล้อม	สถานที่ดำเนินงาน	ระยะเวลาดำเนินการ	งบประมาณ (บาท)	ผู้รับผิดชอบ
10. สาธารณสุข อาชีวอนามัย และความปลอดภัย	<p>10.1 จัดตั้งกองทุนเฝ้าระวังสุขภาพ</p> <p>ผู้ถือประทานบัตรจะต้องจัดตั้ง “กองทุนเฝ้าระวังสุขภาพ” ตามประกาศกรมอุตสาหกรรมพื้นฐานและการเหมืองแร่ เรื่อง แนวทางการบริหารจัดการกองทุนเฝ้าระวังสุขภาพสำหรับโครงการเหมืองแร่ พ.ศ.2559 ณ วันที่ 30 กันยายน 2559 เพื่อเป็นค่าใช้จ่ายสำหรับการดำเนินกิจกรรมการเฝ้าระวังสุขภาพอนามัยหรือการตรวจสุขภาพของประชาชน รวมทั้งสนับสนุนกิจกรรมที่เกี่ยวข้องกับสาธารณสุขของชุมชน</p> <p>(1) การจัดเก็บเงินกองทุนให้ดำเนินการดังนี้</p> <p>ผู้ถือประทานบัตรหรือผู้รับช่วงการทำเหมืองจะต้องจัดสรรเงินงบประมาณตามจำนวนและช่วงเวลาที่กำหนดตามเงื่อนไขในมาตรการป้องกันและแก้ไขผลกระทบสิ่งแวดล้อมประกอบการเห็นชอบรายงาน EIA ของโครงการ และเงื่อนไขแนบท้ายประทานบัตร โดยให้เปิดบัญชีธนาคารซึ่งใช้ชื่อ “บริษัท สินเขากำพัฒนา จำกัด” ตามชื่อผู้ถือประทานบัตร และมีข้อความในวงเล็บว่า “กองทุนเฝ้าระวังสุขภาพ” เพื่อใช้</p>	- บริเวณพื้นที่โครงการ และชุมชนใกล้เคียง	- กำหนดให้แล้วเสร็จ ก่อนเริ่มทำเหมืองและ ดำเนินการตลอดอายุ ประทานบัตร	- ตามแผนแนวทาง ปฏิบัติที่ กพร. กำหนด	- คณะกรรมการ มวลชนสัมพันธ์ - บริษัท สินเขากำ พัฒนา จำกัด



ผู้มีอำนาจลงนามของบริษัท สินเขากำพัฒนา จำกัด

วันที่ 24 ต.ค. 2560

ลงนาม....

รับรองจำนวนหน้า 16/71

ผู้ชำนาญการ/กรรมการผู้จัดการ บริษัท เอ บี อี เอ็น เอ็นจิเนียริง คอนซัลแตนท์ จำกัด

วันที่ 24 ต.ค. 2560



ตารางที่ 1-2 สรุปมาตรการป้องกันและแก้ไขผลกระทบสิ่งแวดล้อม ระยะเตรียมการ (ต่อ)

ทรัพยากรสิ่งแวดล้อม	มาตรการป้องกันและแก้ไขผลกระทบสิ่งแวดล้อม	สถานที่ดำเนินงาน	ระยะเวลาดำเนินการ	งบประมาณ (บาท)	ผู้รับผิดชอบ
	<p>เป็นหลักฐานในการบริหารเงินกองทุนและรายงานผลการดำเนินงานให้หน่วยงานที่เกี่ยวข้องทราบ</p> <p>(2) การนำเงินเข้ากองทุน</p> <p>(2.1) ให้ผู้ถือประทานบัตรหรือผู้รับช่วงการทำเหมืองนำเงินเข้ากองทุนในเดือนแรกหลังจากได้รับอนุญาตประทานบัตรหรือต่ออายุประทานบัตรหรือตั้งแต่ได้รับเงื่อนไขให้มีการจัดตั้งกองทุนตามวงเงินที่กำหนดไว้ในเงื่อนไขแนบท้ายประทานบัตรหรือตามที่กรมอุตสาหกรรมพื้นฐานและการเหมืองแร่กำหนด</p> <p>(2.2) ในช่วงปีต่อมาจนถึงสิ้นอายุประทานบัตร ให้ผู้ถือประทานบัตรหรือผู้รับช่วงการทำเหมืองนำเงินเข้ากองทุนทุกปี ตามวงเงินที่กำหนดไว้ในเงื่อนไขแนบท้ายประทานบัตรหรือตามที่กรมอุตสาหกรรมพื้นฐานและการเหมืองแร่กำหนด</p> <p>(2.3) กรณีหยุดการทำเหมืองให้ผู้ถือประทานบัตรหรือผู้รับช่วงการทำเหมืองยังคงต้องนำเงินเข้ากองทุนอย่างต่อเนื่องจนกว่าสิทธิและหน้าที่ตามประทานบัตรจะสิ้นสุดลง</p>				



ผู้มีอำนาจลงนามของบริษัท สินเซต้าพัฒนกิจ จำกัด

วันที่ 24 ต.ค. 2560

ลงนาม.....

รับรองจำนวนหน้า 17/71

ผู้ชำนาญการ/กรรมการผู้จัดการ บริษัท เอ บี อี เอ็น เอ็นจิเนียริ่ง คอนซัลตันท์ จำกัด

วันที่ 24 ต.ค. 2560



ตารางที่ 1-2 สรุปมาตรการป้องกันและแก้ไขผลกระทบสิ่งแวดล้อม ระยะเตรียมการ (ต่อ)

ทรัพยากรสิ่งแวดล้อม	มาตรการป้องกันและแก้ไขผลกระทบสิ่งแวดล้อม	สถานที่ดำเนินงาน	ระยะเวลาดำเนินการ	งบประมาณ (บาท)	ผู้รับผิดชอบ
	10.2 ให้จัดทำป้ายประชาสัมพันธ์ผลการติดตามตรวจสอบผลกระทบสิ่งแวดล้อม ติดตั้งบริเวณสำนักงานโครงการ และ หมู่ที่ 8 บ้านสระโบสถ์ ตำแหน่งติดตั้งป้ายดังรูปที่ 7	-บริเวณสำนักงานโครงการ -บริเวณที่ทำการผู้ใหญ่บ้าน หมู่ที่ 8 บ้านสระโบสถ์	-กำหนดให้แล้วเสร็จก่อนเริ่มทำเหมือง	-2,000 บาท	-บริษัท สินเขากล้าพัฒนกิจ จำกัด
	10.3 ให้จัดสภาพสิ่งแวดล้อมของสำนักงานให้ถูกสุขลักษณะ เช่น จัดวางภาชนะรองรับขยะให้เป็นระเบียบเรียบร้อย จัดให้มีอุปกรณ์ป้องกันอันตรายที่เหมาะสมกับสภาพงาน และมีจำนวนเพียงพอกับพนักงาน	-บริเวณสำนักงานโครงการ	-กำหนดให้แล้วเสร็จก่อนเริ่มทำเหมือง	-อยู่ในงบดำเนินงานของโครงการ	-บริษัท สินเขากล้าพัฒนกิจ จำกัด
	10.4 ให้จัดหาและกำหนดให้คนงานได้ใช้อุปกรณ์ป้องกันอันตรายส่วนบุคคลให้เหมาะสมกับงาน เช่น หน้ากากกันฝุ่นที่สามารถป้องกันฝุ่นละอองได้ หมวกนิรภัย รองเท้ากันกระแทก สำหรับผู้ที่ใช้เครื่องเจาะสำหรับคนงานที่ปฏิบัติงานกับเครื่องจักรที่มีเสียงดังให้สวมที่ครอบหู (Ear Muff) หรือที่เสียบหู (Ear Plug) เพื่อป้องกันการสูญเสียสมรรถภาพการได้ยินของหู	-พนักงานโครงการ	-ตลอดระยะเตรียมการ	-อยู่ในงบดำเนินงานของโครงการ	-บริษัท สินเขากล้าพัฒนกิจ จำกัด

ลงนาม.....

รับรองจำนวนหน้า..... 18/71

ผู้ชำนาญการ/กรรมการผู้จัดการ บริษัท เอ บี อี เอ็น เอ็นจิเนียริ่ง แอนด์ คอนซัลแตนท์ จำกัด

ABEN
CONSULTANTS CO.,LTD.

วันที่ 24 ต.ค. 2560

วันที่ 24 ต.ค. 2560

อำนาจลงนามของบริษัท สินเขากล้าพัฒนกิจ จำกัด



ตารางที่ 1-2 สรุปมาตรการป้องกันและแก้ไขผลกระทบสิ่งแวดล้อม ระยะเตรียมการ (ต่อ)

ทรัพยากรสิ่งแวดล้อม	มาตรการป้องกันและแก้ไขผลกระทบสิ่งแวดล้อม	สถานที่ดำเนินงาน	ระยะเวลาดำเนินการ	งบประมาณ (บาท)	ผู้รับผิดชอบ
	10.5 ลดระยะเวลาที่ต้องทำงานอยู่กับเสียงดังให้น้อยลง โดยให้สับเปลี่ยนหน้าที่ของพนักงานเพื่อไม่ให้ทำงานในแหล่งที่มีระดับเสียงเกิน 90 เดซิเบล(เอ) ติดต่อกันเป็นระยะเวลา 8 ชั่วโมง ตามกฎกระทรวงของกระทรวงแรงงาน เรื่อง กำหนดมาตรฐานในการบริหาร และการจัดการด้านความปลอดภัย อาชีวอนามัย และสภาพแวดล้อมในการทำงาน เกี่ยวกับความร้อน แสงสว่าง และเสียง พ.ศ.2549 เพื่อลดอัตราเสี่ยงต่ออันตรายจากเสียงดังต่อพนักงาน	- พนักงานโครงการ	- ตลอดระยะเตรียมการ	- อยู่ในงบประมาณของโครงการ	- บริษัท สินเขาก้าพัฒนกิจ จำกัด
	10.6 ให้ฝึกอบรมการทำงานและการใช้เครื่องจักรอุปกรณ์อย่างสม่ำเสมอเพื่อป้องกันอุบัติเหตุ โดยทำการอบรมทุกวันก่อนการปฏิบัติงาน เพื่อปลูกจิตสำนึกให้แก่พนักงานใส่ใจเรื่องความปลอดภัยในการทำงานโดยการสวมใส่อุปกรณ์ป้องกันอันตรายส่วนบุคคลขณะปฏิบัติงาน	- พนักงานโครงการ	- ตลอดระยะเตรียมการ	- อยู่ในงบประมาณของโครงการ	- บริษัท สินเขาก้าพัฒนกิจ จำกัด
	10.7 ให้จัดหาและอุปกรณ์การปฐมพยาบาลเบื้องต้นสำหรับกรณีฉุกเฉินไว้ประจำโครงการ เพื่อสามารถรักษาผู้ป่วยในเบื้องต้นให้ทันทั่วทั้งที่ พร้อมกับจัดหายานพาหนะสำหรับลำเลียงผู้ป่วยไปยังโรงพยาบาลในกรณีที่ได้รับอุบัติเหตุร้ายแรง	- บริเวณพื้นที่โครงการ	- กำหนดให้แล้วเสร็จก่อนเริ่มทำเหมือง	- อยู่ในงบประมาณของโครงการ	- บริษัท สินเขาก้าพัฒนกิจ จำกัด

ลงนาม.....

..... รับรองจำนวนหน้า 19/71



อำนาจลงนามของบริษัท สินเขาก้าพัฒนกิจ จำกัด

วันที่ 24 ต.ค. 2560

ผู้ชำนาญการ/กรรมการผู้จัดการ บริษัท เอ บี อี เอ็น เอ็นจิเนียริง และ คอนซัลแตนท์ จำกัด

วันที่ 24 ต.ค. 2560



ตารางที่ 1-2 สรุปมาตรการป้องกันและแก้ไขผลกระทบสิ่งแวดล้อม ระยะเตรียมการ (ต่อ)

ทรัพยากรสิ่งแวดล้อม	มาตรการป้องกันและแก้ไขผลกระทบสิ่งแวดล้อม	สถานที่ดำเนินงาน	ระยะเวลาดำเนินการ	งบประมาณ (บาท)	ผู้รับผิดชอบ
	10.8 ให้ปฏิบัติตามพระราชบัญญัติหรือกฎหมายที่เกี่ยวข้องกับการดูแลความปลอดภัย อาชีวอนามัยและสภาพแวดล้อม และการดูแลคุ้มครองแรงงาน และเงินชดเชย เช่น - พระราชบัญญัติความปลอดภัย อาชีวอนามัยและสภาพแวดล้อมในการทำงาน พ.ศ.2554 - พระราชบัญญัติคุ้มครองแรงงาน พ.ศ.2541 - พระราชบัญญัติประกันสังคม พ.ศ.2533 - พระราชบัญญัติเงินทดแทน พ.ศ.2537	- พนักงานของโครงการ	- ตลอดระยะเตรียมการและดำเนินการต่อเนื่องตลอดอายุประทานบัตร	- อยู่ในงบดำเนินงานของโครงการ	- บริษัท สินเขากล้าพัฒนกิจ จำกัด
11. การท่องเที่ยวและทัศนียภาพ	11.1 ให้ดำเนินการเปิดทำเหมืองตามแผนที่ระบุไว้ในแผนผังการทำเหมือง เพื่อลดการเปลี่ยนแปลงสภาพภูมิประเทศอย่างรวดเร็วที่อาจจะส่งผลกระทบต่อทัศนียภาพบริเวณโครงการ และกำหนดให้มีพื้นที่เว้นไม่ทำเหมืองระยะ 10 ม. โดยรอบโครงการ	- บริเวณพื้นที่เว้นการทำเหมือง	- ตลอดระยะเตรียมการและดำเนินการต่อเนื่องตลอดอายุประทานบัตร	- อยู่ในงบดำเนินงานของโครงการ	- บริษัท สินเขากล้าพัฒนกิจ จำกัด
	11.2 ให้ปฏิบัติตามแผนการฟื้นฟูพื้นที่จากการทำเหมืองแร่ โดยในช่วงก่อนการฟื้นฟู ในช่วงระยะเตรียมการก่อนเปิดทำเหมือง จะดำเนินการจัดสร้างคันทำนบดินและปลูกต้นไม้บนสันคันทำนบดิน และด้านล่างคันทำนบดินทั้งสองด้าน โดย	- บริเวณพื้นที่เว้นการทำเหมือง	- ตลอดระยะเตรียมการและดำเนินการต่อเนื่องตลอดอายุประทานบัตร	- อยู่ในงบดำเนินงานของโครงการ	- บริษัท สินเขากล้าพัฒนกิจ จำกัด

ลงนาม.....

รับรองจำนวนหน้า 20/71

หน้า 20



มีอำนาจลงนามของบริษัท สินเขากล้าพัฒนกิจ จำกัด

วันที่ 24 ต.ค. 2560

ผู้ชำนาญการ/กรรมการผู้จัดการ บริษัท เอ บี อี เอ็น เอ็นจิเนียริง คอนซัลแตนท์ จำกัด
วันที่ 24 ต.ค. 2560



ตารางที่ 1-2 สรุปมาตรการป้องกันและแก้ไขผลกระทบสิ่งแวดล้อม ระยะเตรียมการ (ต่อ)

ทรัพยากรสิ่งแวดล้อม	มาตรการป้องกันและแก้ไขผลกระทบสิ่งแวดล้อม	สถานที่ดำเนินงาน	ระยะเวลาดำเนินการ	งบประมาณ (บาท)	ผู้รับผิดชอบ
	กำหนดให้แล้วเสร็จก่อนเริ่มการทำเหมือง รวมพื้นที่ฟื้นฟู ในช่วงนี้ 6.9 ไร่ ส่วนพื้นที่ที่ไม่มีกิจกรรมการเปิดหน้าเหมือง จะคงสภาพเดิมไว้				
12. ประวัติศาสตร์ โบราณคดี และศาสนสถาน	หากพบวัตถุหรือสิ่งบ่งชี้ว่าอาจมีความสำคัญด้านโบราณคดี และคุณค่าทางประวัติศาสตร์ ให้หยุดดำเนินการกิจกรรมแล้วแจ้ง ให้กับหน่วยงานที่เกี่ยวข้องทราบในกรณีนี้ คือ สำนักศิลปากรที่ 4 ลพบุรี ให้ทราบเรื่องโดยทันทีเพื่อร่วมกันตรวจสอบพิจารณาและ วางแผนการดำเนินการตามความเหมาะสมต่อไป	- บริเวณพื้นที่โครงการ	- ตลอดระยะเตรียมการ	-	- บริษัท สินเขาลำ พัฒนกิจ จำกัด



มีอำนาจลงนามของบริษัท สินเขาลำพัฒนกิจ จำกัด

วันที่ 24 ต.ค. 2560

ลงนาม.....

..... รับรองจำนวนหน้า 21/71

ผู้ชำนาญการ/กรรมการผู้จัดการ บริษัท เอ บี อี เอ็น เอ็นจิเนียริ่ง

วันที่ 24 ต.ค. 2560



ตารางที่ 1-3 สรุปมาตรการป้องกันและแก้ไขผลกระทบสิ่งแวดล้อม ระยะดำเนินการ

ทรัพยากรสิ่งแวดล้อม	มาตรการป้องกันและแก้ไขผลกระทบสิ่งแวดล้อม	สถานที่ดำเนินงาน	ระยะเวลาดำเนินการ	งบประมาณ(บาท)	ผู้รับผิดชอบ
1. สภาพภูมิประเทศ	1.1 ให้มีวิศวกรควบคุมการทำเหมืองอย่างเคร่งครัด เพื่อให้การทำเหมืองไปเป็นตามแผนผังโครงการกำหนด	-บริเวณพื้นที่ทำเหมือง	-ตลอดระยะดำเนินการและตลอดอายุประทานบัตร	-	-บริษัท สินเขากำพัฒนกิจ จำกัด
	1.2 ให้เปิดหน้าเหมืองตามแผนผังโครงการกำหนดในลักษณะชั้นบันได ชั้นบันไดสูงไม่เกิน 10 ม. และมีความกว้างของแต่ละชั้นไม่น้อยกว่า 10 ม. ความลาดชันของหน้าเหมืองสุดท้ายไม่เกิน 45 องศา รวมทั้งต้องตรวจสอบเสถียรภาพของหน้าเหมืองชั้นบันไดให้อยู่ในสภาพที่ปลอดภัย เพื่อป้องกันมิให้เกิดการพังถล่มหรือการร่วนหล่นของดินและเศษหินบริเวณพื้นที่ทำเหมือง	-บริเวณพื้นที่ทำเหมือง	-ตลอดระยะดำเนินการและตลอดอายุประทานบัตร	-	-บริษัท สินเขากำพัฒนกิจ จำกัด
	1.3 ให้ตรวจสอบเสถียรภาพบริเวณหน้าเหมืองของพื้นที่โครงการให้มีความมั่นคงแข็งแรงและปลอดภัยอยู่เสมอ โดยสังเกตจากสิ่งบอกเหตุที่มักเกิดขึ้นก่อนการพังทลายของหน้าเหมือง ดังนี้ (1)เกิดรอยแยกบนหรือด้านหลังยอดของชั้นบันได หรือหน้าความลาดชัน มีน้ำไหลผ่านออกที่มีลักษณะพุ่งขึ้น (2)หน้าความลาดชันเกิดการโป่งบวมหรือมีการเคลื่อนที่ขยับออกจากกันของรอยชั้นไม่ต่อเนื่อง	-บริเวณพื้นที่ทำเหมือง	-ตลอดระยะดำเนินการและตลอดอายุประทานบัตร	-	-บริษัท สินเขากำพัฒนกิจ จำกัด



ผู้มีอำนาจลงนามของบริษัท สินเขากำพัฒนกิจ จำกัด

วันที่ 24 ต.ค. 2560

ลงนาม.....

รับรองจำนวนหน้า 22/71

ผู้ชำนาญการ/กรรมการผู้จัดการ บริษัท เอ บี อี เอ็น เอ็นจิเนียริ่ง คอนซัลแตนท์ จำกัด

วันที่ 24 ต.ค. 2560



ตารางที่ 1-3 สรุปมาตรการป้องกันและแก้ไขผลกระทบสิ่งแวดล้อม ระยะดำเนินการ (ต่อ)

ทรัพยากรสิ่งแวดล้อม	มาตรการป้องกันและแก้ไขผลกระทบสิ่งแวดล้อม	สถานที่ดำเนินงาน	ระยะเวลาดำเนินการ	งบประมาณ บาท)	ผู้รับผิดชอบ
	(3) มีวัสดุตกหล่นลงมาหรือมีน้ำไหลซึมออกจากหน้าเหมือง (4) มีมลววัสดุที่ขยับเคลื่อนที่หรือมีน้ำไหลออกบริเวณ ด้านหน้าของดินชั้นบนใดหรือหน้าความลาดชัน (5) หน้าความลาดชันมีความขรุขระไม่สม่ำเสมอหรือมีความ ราบเรียบเป็นเงามัน				
	1.4 หากพบสิ่งบอเหตุที่อาจก่อให้เกิดความไม่มีเสถียรภาพของ หน้าเหมืองได้ ให้หลีกเลี่ยงการปฏิบัติงานในบริเวณดังกล่าว แล้วดำเนินการวิเคราะห์เสถียรภาพของหน้าเหมืองโดย ละเอียดเพื่อประเมินว่าการทำงานในสภาพดังกล่าว มีความ ปลอดภัยหรือไม่หากไม่มีความปลอดภัยให้ดำเนินการ ปรับปรุงความลาดชันหน้าเหมือง	- บริเวณพื้นที่ทำเหมือง	- ตลอดระยะดำเนินการ และตลอดอายุ ประทานบัตร		- บริษัท สินเขถ้ำ พัฒนกิจ จำกัด
	1.5 ให้ทำการฟื้นฟูพื้นที่โครงการบริเวณพื้นที่ผ่านการทำเหมือง ตามแผนงานที่ได้เสนอไว้ในรายงานการวิเคราะห์ผลกระทบ สิ่งแวดล้อม (เอกสารแนบท้าย) พร้อมทั้งให้รายงานผลการ ดำเนินงานให้สำนักงานนโยบายและแผนทรัพยากรธรรมชาติ และสิ่งแวดล้อม และกรมอุตสาหกรรมพื้นฐานและการเหมือง แร่ทราบทุกปี นับจากวันเปิดดำเนินโครงการ	- บริเวณพื้นที่ผ่านการ ทำเหมือง	- ตลอดระยะดำเนินการ และตลอดอายุ ประทานบัตร	- ตามแผนการฟื้นฟู พื้นที่ทำเหมืองแร่	- บริษัท สินเขถ้ำ พัฒนกิจ จำกัด



ผู้มีอำนาจลงนามของบริษัท สินเขถ้ำพัฒนกิจ จำกัด

วันที่ 24 ต.ค. 2560

ลงนาม.....

รับรองจำนวนหน้า 23/71

ผู้อำนวยการ/กรรมการผู้จัดการ บริษัท เอ บี อี เอ็น เอ็นจิเนียริ่ง คอนซัลแตนท์ จำกัด
ABEN CONSULTANTS CO., LTD.

วันที่ 24 ต.ค. 2560

ตารางที่ 1-3 สรุปมาตรการป้องกันและแก้ไขผลกระทบสิ่งแวดล้อม ระยะดำเนินการ (ต่อ)

ทรัพยากรสิ่งแวดล้อม	มาตรการป้องกันและแก้ไขผลกระทบสิ่งแวดล้อม	สถานที่ดำเนินงาน	ระยะเวลาดำเนินการ	งบประมาณ บาท)	ผู้รับผิดชอบ
2. คุณภาพอากาศ	2.1 ยานพาหนะ เครื่องจักรอุปกรณ์ ที่ก่อให้เกิดไอเสียหรือฝุ่นละอองจำเป็นต้องได้รับการตรวจสอบสภาพเครื่องยนต์อย่างสม่ำเสมอตามชนิดของยานพาหนะและเครื่องจักรกล	- เครื่องจักรและอุปกรณ์	- ตลอดระยะดำเนินการ และตลอดอายุประทานบัตร	- อยู่ในงบดำเนินงานของโครงการ	- บริษัท สินเขถ้ำพัฒนกิจ จำกัด
	2.2 ให้ทำความสะอาดหน้างานและฉีดพรมน้ำบริเวณพื้นที่หน้างานระเบิดหน้าเหมืองก่อนการระเบิดทุกครั้งวันแต่วันที่ฝนตกและพื้นที่หน้าระเบิดเปียกชื้นพอ	- บริเวณพื้นที่ทำเหมือง	- ตลอดระยะดำเนินการ และตลอดอายุประทานบัตร	-	- บริษัท สินเขถ้ำพัฒนกิจ จำกัด
	2.3 ให้ดำเนินการฉีดพรมน้ำบริเวณเส้นทางภายในพื้นที่หน้าเหมืองและเส้นทางขนส่งแร่ของโครงการ วันละ 3-4 ครั้ง หรือตามความเหมาะสมของสภาพภูมิอากาศ	- เส้นทางขนส่งแร่ - พื้นที่หน้าเหมือง	- ตลอดระยะดำเนินการ และตลอดอายุประทานบัตร	-	- บริษัท สินเขถ้ำพัฒนกิจ จำกัด
	2.4 กำหนดน้ำหนักบรรทุกและความเร็วรถบรรทุกให้เป็นไปตามที่ทางราชการกำหนด โดยเฉพาะเส้นทางภายในโครงการและเส้นทางขนส่งแร่ภายนอกโครงการให้ใช้ความเร็วไม่เกิน 30 กม./ชม. พร้อมทั้งจัดหาผ้าใบปิดคลุมแร่ให้มิดชิดตลอดเวลาที่มีการขนส่งลำเลียงแร่	- เส้นทางขนส่งแร่ - พื้นที่หน้าเหมือง	- ตลอดระยะดำเนินการ และตลอดอายุประทานบัตร	-	- บริษัท สินเขถ้ำพัฒนกิจ จำกัด
	2.5 ตรวจสอบดูแลโรงแต่งแร่ตามข้อกำหนดประกาศกรมอุตสาหกรรมพื้นฐานและการเหมืองแร่ เรื่อง ให้โรงโม่ บด หรือย่อยหิน มีระบบป้องกันผลกระทบสิ่งแวดล้อม ลงวันที่	- บริเวณโรงแต่งแร่ ภายนอกโครงการ	- ตลอดระยะดำเนินการ และตลอดอายุประทานบัตร	-	- บริษัท สินเขถ้ำพัฒนกิจ จำกัด

ลงนาม.....

..... รับรองจำนวนหน้า 24/71



หน้า 24

อำนาจลงนามของบริษัท สินเขถ้ำพัฒนกิจ จำกัด

วันที่ 24 ต.ค. 2560

ผู้ชำนาญการ/กรรมการผู้จัดการ บริษัท เอ บี อี เอ็น เอ็นจิเนียริ่ง คอนซัลแตนท์ จำกัด

วันที่ 24 ต.ค. 2560

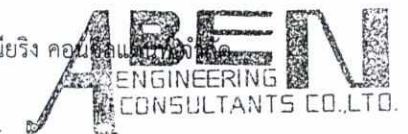

ตารางที่ 1-3 สรุปมาตรการป้องกันและแก้ไขผลกระทบสิ่งแวดล้อม ระยะดำเนินการ (ต่อ)

ทรัพยากรสิ่งแวดล้อม	มาตรการป้องกันและแก้ไขผลกระทบสิ่งแวดล้อม	สถานที่ดำเนินงาน	ระยะเวลาดำเนินการ	งบประมาณ บาท)	ผู้รับผิดชอบ
	12 มกราคม 2548 พร้อมทั้งเปิดใช้ระบบป้องกันและลดการฟุ้งกระจายของฝุ่นละอองในขณะผลิตแร่ และบำรุงรักษาระบบอย่างสม่ำเสมอ				
	2.6 ให้ดูแลรักษาต้นไม้ที่ปลูกบริเวณพื้นที่โรงแต่งแร่ ให้เจริญเติบโต และปลูกทดแทนทันทีหากพบว่าต้นไม้ที่ปลูกไว้ตายลง	-บริเวณโรงแต่งแร่ ภายนอกโครงการ	-ตลอดระยะดำเนินการ และตลอดอายุ ประทานบัตร	-	-บริษัท สินเขากำ พัฒนกิจ จำกัด
3. เสียง ความ สั่นสะเทือน และหินปลิว	3.1 ให้ใช้วัตถุระเบิด ANFO แบบกักปล่อยเวลา เปิดหน้าเหมือง และกำหนดปริมาณวัตถุระเบิดไม่เกิน 64.62 กก./จังหวัด	-บริเวณพื้นที่ทำเหมือง	-ตลอดระยะดำเนินการ และตลอดอายุ ประทานบัตร	-อยู่ในงบดำเนินงาน ของโครงการ	-บริษัท สินเขากำ พัฒนกิจ จำกัด
	3.2 ให้จัดสร้าง และดูแลป้ายเตือนเขตการใช้วัตถุระเบิด พร้อมทั้งระบุเวลาในการระเบิดไว้บริเวณริมเส้นทางด้านทิศใต้ และทิศตะวันออก ของโครงการ (รูปที่ 7)	-เส้นทางขนส่งแร่ ภายนอกโครงการ	-ตลอดระยะดำเนินการ และตลอดอายุ ประทานบัตร	-อยู่ในงบดำเนินงาน ของโครงการ	-บริษัท สินเขากำ พัฒนกิจ จำกัด
	3.3 ให้ติดตามระยะการปลิวกระเด็นของเศษหินจากระเบิดทุกครั้ง หากพบว่ามีผลกระทบก่อให้เกิดความเสียหายแก่ทรัพย์สินของประชาชนจะต้องชดเชยค่าเสียหายทันที พร้อมทั้งชดเชยค่าเสียหายตามความเหมาะสม ยุติธรรม และปรับปรุงแผนการใช้วัตถุระเบิดให้มีความเหมาะสม	-บริเวณพื้นที่ เกษตรกรรมข้างเคียง	-ตลอดระยะดำเนินการ และตลอดอายุ ประทานบัตร	-ตามสภาพความ เสียหาย	-บริษัท สินเขากำ พัฒนกิจ จำกัด

ลงนาม.....

รับรองจำนวนหน้า 25/71



ผู้มีอำนาจลงนามของบริษัท สินเขากำพัฒนกิจ จำกัด

วันที่ 24 ต.ค. 2560

ผู้ชำนาญการ/กรรมการผู้จัดการ บริษัท เอ บี อี เอ็น เอ็นจิเนียริ่ง คอนซัลแตนท์ จำกัด



วันที่ 24 ต.ค. 2560

ตารางที่ 1-3 สรุปมาตรการป้องกันและแก้ไขผลกระทบสิ่งแวดล้อม ระยะดำเนินการ (ต่อ)

ทรัพยากรสิ่งแวดล้อม	มาตรการป้องกันและแก้ไขผลกระทบสิ่งแวดล้อม	สถานที่ดำเนินงาน	ระยะเวลาดำเนินการ	งบประมาณ บาท)	ผู้รับผิดชอบ
	3.4 ให้มีการระเบิดไม่เกินวันละ 1 ครั้ง ในช่วงเวลา 16.00-17.00 น. โดยจะต้องแจ้งให้พนักงานในเหมืองทราบก่อนทุกคน หรือในกรณีที่มีเหตุจำเป็นจะต้องเลื่อนเวลาระเบิดให้แจ้งหน่วยงานท้องถิ่นล่วงหน้าอย่างน้อย 1 วัน ได้แก่ ผู้ใหญ่บ้าน หมู่ที่ 8 บ้านสระโบสถ์ เทศบาลตำบลสระโบสถ์ และสถานีตำรวจภูธรในท้องที่รับทราบ	- ที่ทำการผู้ใหญ่บ้านหมู่ที่ 8 บ้านสระโบสถ์ - เทศบาลตำบลสระโบสถ์ - สถานีตำรวจภูธรในท้องที่	- ตลอดระยะดำเนินการและตลอดอายุประทานบัตร	-	- บริษัท สินเขาล้ำพัฒนกิจ จำกัด
	3.5 จัดให้มีเจ้าหน้าที่ดูแลไม่ให้ราษฎรสัญจรบริเวณเส้นทางสาธารณประโยชน์ทางด้านทิศตะวันออก ในช่วงที่มีการระเบิด	- เส้นทางขนส่งแร่	- ตลอดระยะดำเนินการและตลอดอายุประทานบัตร	-	- บริษัท สินเขาล้ำพัฒนกิจ จำกัด
	3.6 ต้องจัดทำรายงานการออกแบบการเจาะระเบิดทุกครั้งเพื่อเป็นข้อมูลตรวจสอบ และปรับปรุงให้มีความเหมาะสมสำหรับการออกแบบการเจาะระเบิดครั้งต่อไป	- บริเวณพื้นที่ทำเหมือง	- ตลอดระยะดำเนินการและตลอดอายุประทานบัตร	- อยู่ในงบดำเนินงานของโครงการ	- บริษัท สินเขาล้ำพัฒนกิจ จำกัด
	3.7 ให้ดำเนินการตรวจสอบลักษณะโครงสร้างของแนวแร่หลังจากการระเบิดทุกครั้ง เพื่อนำข้อมูลไปวางแผนเรื่องการระเบิดในครั้งต่อไป	- บริเวณพื้นที่ทำเหมือง	- ตลอดระยะดำเนินการและตลอดอายุประทานบัตร	-	- บริษัท สินเขาล้ำพัฒนกิจ จำกัด



หน้า 26

ผู้มีอำนาจลงนามของบริษัท สินเขาล้ำพัฒนกิจ จำกัด

วันที่ 24 ต.ค. 2560

ลงนาม.....

รับรองจำนวนหน้า 26/71

ผู้ชำนาญการ/กรรมการผู้จัดการ บริษัท เอ บี อี เอ็น เอ็นจิเนียริ่ง คอนซัลแตนท์

วันที่ 24 ต.ค. 2560



ตารางที่ 1-3 สรุปมาตรการป้องกันและแก้ไขผลกระทบสิ่งแวดล้อม ระยะดำเนินการ (ต่อ)

ทรัพยากรสิ่งแวดล้อม	มาตรการป้องกันและแก้ไขผลกระทบสิ่งแวดล้อม	สถานที่ดำเนินงาน	ระยะเวลาดำเนินการ	งบประมาณ บาท)	ผู้รับผิดชอบ
	3.8 การออกแบบการเจาะระเบิดหน้าเหมือง และการจุดระเบิด จะต้องจัดให้มีวิศวกรผู้ชำนาญหรือผู้ที่ผ่านการอบรมจาก กรมอุตสาหกรรมพื้นฐานและการเหมืองแร่หรือหน่วยงาน ที่ให้การรับรอง ควบคุมทุกขั้นตอน พร้อมทั้งบันทึก รายละเอียดการออกแบบการระเบิดไว้ตรวจสอบทุกครั้ง	-บริเวณพื้นที่ทำเหมือง	-ตลอดระยะดำเนินการ และตลอดอายุ ประทานบัตร	-	-บริษัท สินเขากำ พัฒนกิจ จำกัด
	3.9 ให้ประกาศช่วงเวลาการระเบิดให้ประชาชนทราบล่วงหน้า เพื่อป้องกันการตื่นตกใจ โดยจัดให้มีพนักงานตรวจตราใน รัศมี 100 ม. และเปิดสัญญาณเตือนก่อนและหลังการ ระเบิดทุกครั้ง โดยให้ได้ยินทั่วถึงกันในรัศมีไม่น้อยกว่า 500 ม. อย่างน้อย 3 นาที	-บริเวณพื้นที่โครงการ	-ตลอดระยะดำเนินการ และตลอดอายุ ประทานบัตร	-อยู่ในงบดำเนินงาน ของโครงการ	-บริษัท สินเขากำ พัฒนกิจ จำกัด
4. อุทกวิทยา และ คุณภาพน้ำ	4.1 ให้ตรวจสอบความมั่นคงแข็งแรงของคันทำนบ และคูระบาย โดยรอบพื้นที่โครงการให้มีสภาพการใช้งานที่ดี โดยดูแล อย่างสม่ำเสมอ	-คันทำนบและคู ระบายของโครงการ	-ตลอดระยะดำเนินการ และตลอดอายุ ประทานบัตร	-	-บริษัท สินเขากำ พัฒนกิจ จำกัด
	4.2 ให้ขุดลอกตะกอนดินในคูระบายน้ำ บ่อดักตะกอนของ โครงการเป็นประจำ หรือหากพบว่าตะกอนมีปริมาณ 1/3 ของบ่อ และคูระบายน้ำ พร้อมทั้งดูแลรักษาบ่อดักตะกอน และคูระบายน้ำให้อยู่ในสภาพดีเสมอ	-บ่อดักตะกอน และ คูระบายน้ำ	-ตลอดระยะดำเนินการ และตลอดอายุ ประทานบัตร หรือ หากพบว่ามีปริมาณ	-อยู่ในงบดำเนินงาน ของโครงการ	-บริษัท สินเขากำ พัฒนกิจ จำกัด

ลงนาม.....

รับรองจำนวนหน้า 27/71



ผู้มีอำนาจลงนามของบริษัท สินเขากำพัฒนกิจ จำกัด

วันที่ 24 ต.ค. 2560

ผู้ชำนาญการ/กรรมการผู้จัดการ บริษัท เอ บี อี เอ็น เอ็นจิเนียริ่ง คอนซัลแตนท์ จำกัด

วันที่ 24 ต.ค. 2560



ตารางที่ 1-3 สรุปมาตรการป้องกันและแก้ไขผลกระทบสิ่งแวดล้อม ระยะดำเนินการ (ต่อ)

ทรัพยากรสิ่งแวดล้อม	มาตรการป้องกันและแก้ไขผลกระทบสิ่งแวดล้อม	สถานที่ดำเนินงาน	ระยะเวลาดำเนินการ	งบประมาณ บาท)	ผู้รับผิดชอบ
			ตะกอน 1/3 ของบ่อ ดักตะกอน		
	4.3 ให้นำน้ำในบ่อดักตะกอน และบ่อsump จะนำไปใช้ประโยชน์แบบหมุนเวียนกิจกรรมการทำเหมืองแร่ เช่น การฉีดพรมเส้นทางขนส่งแร่ การรดน้ำต้นไม้ในการฟื้นฟูพื้นที่จากการทำเหมือง และพื้นที่เกษตรข้างเคียงหากมีการร้องขอจากเกษตรกร	- เส้นทางขนส่งแร่ - พื้นที่ผ่านการทำเหมืองและพื้นที่เกษตรกรรมข้างเคียง	- ตลอดระยะดำเนินการและตลอดอายุประทานบัตร	- อยู่ในงบดำเนินงานของโครงการ	- บริษัท สินเขากำพัฒนา จำกัด
5. ทรัพยากรดิน	5.1 ให้นำเปลือกดินที่ได้จากการทำเหมืองให้นำไปปลูกต้นไม้บริเวณคันทำนบดิน และบริเวณพื้นที่เว้นไม่ทำเหมืองระยะ 10 ม. โดยรอบโครงการ หากมีปริมาณดินคงเหลือให้นำไปเก็บกองเปลือกดินที่ได้จัดเตรียมไว้	- คันทำนบดิน - พื้นที่เว้นไม่ทำเหมือง - เส้นทางขนส่งแร่ - ที่เก็บกองเศษหินและเปลือกดินชั่วคราว	- ตลอดระยะดำเนินการและตลอดอายุประทานบัตร	-	- บริษัท สินเขากำพัฒนา จำกัด
	5.2 ตรวจสอบ และซ่อมแซมคันทำนบดินให้มีสภาพดีอยู่เสมอ และบำรุงรักษาดูแลต้นไม้ที่ทำการปลูกไว้ในระยะเตรียมการบริเวณบนคันทำนบดิน บริเวณพื้นที่เว้นระยะไม่ทำเหมืองระยะ 10 ม. โดยรอบพื้นที่โครงการ	- คันทำนบดิน - พื้นที่เว้นไม่ทำเหมืองระยะ 10 ม.	- ตลอดระยะดำเนินการและตลอดอายุประทานบัตร	- อยู่ในงบดำเนินงานของโครงการ	- บริษัท สินเขากำพัฒนา จำกัด



ผู้มีอำนาจลงนามของบริษัท สินเขากำพัฒนา จำกัด

วันที่ 24 ต.ค. 2560

ลงนาม.....

รับรองจำนวนหน้า 28/71

ผู้อำนวยการ/กรรมการผู้จัดการ บริษัท เอ บี อี เอ็น เอ็นจิเนียริ่ง คอนซัลแตนท์ จำกัด

วันที่ 24 ต.ค. 2560



ตารางที่ 1-3 สรุปมาตรการป้องกันและแก้ไขผลกระทบสิ่งแวดล้อม ระยะดำเนินการ (ต่อ)

ทรัพยากรสิ่งแวดล้อม	มาตรการป้องกันและแก้ไขผลกระทบสิ่งแวดล้อม	สถานที่ดำเนินงาน	ระยะเวลาดำเนินการ	งบประมาณ บาท)	ผู้รับผิดชอบ
6. คมนาคม	6.1 ให้การขนส่งดำเนินการดังนี้ (1) ควบคุมความเร็วของรถบรรทุกที่วิ่งภายในโครงการให้ความเร็วไม่เกิน 30 กม./ชม. ส่วนรถบรรทุกที่วิ่งภายนอกโครงการให้ใช้ความเร็วตามกฎหมายกำหนด (2) รถขนส่งลำเลียงแร่ของโครงการต้องควบคุมน้ำหนักและความเร็วตามกฎหมายกำหนด (3) อบรมพนักงานขับรถบรรทุกให้ปฏิบัติตามกฎจราจรอย่างเคร่งครัด (4) การบรรทุกแร่ทุกครั้งจะต้องทำการปิดคลุมผ้าใบให้มิดชิด รวมทั้งจะต้องปิดฝากระบะข้างและท้ายของรถบรรทุกให้เรียบร้อย ทั้งนี้เพื่อป้องกันการตกหล่นของแร่หรือการฟุ้งกระจายของฝุ่นละออง (5) รถบรรทุกแร่ของโครงการจะต้องติดป้ายชื่อโครงการ และหมายเลขโทรศัพท์ไว้ที่รถให้สามารถมองเห็นได้อย่างชัดเจน เพื่อรับข้อร้องเรียนจากผู้ใช้นนร่วมกับโครงการ	- เส้นทางขนส่งแร่	- ตลอดระยะดำเนินการ และตลอดอายุประทานบัตร	-	- บริษัท สินเขถ้ำพัฒนกิจ จำกัด
	6.2 ให้ดูแลรักษาสภาพเส้นทางให้อยู่ในสภาพที่ใช้งานได้ดีอยู่เสมอ และในกรณีเกิดการชำรุดเสียหายทางโครงการจะต้องรีบดำเนินการปรับปรุงทันที	- เส้นทางขนส่งแร่	- ตลอดระยะดำเนินการ และตลอดอายุประทานบัตร	-	- บริษัท สินเขถ้ำพัฒนกิจ จำกัด

ลงนาม.....

รับรองจำนวนหน้า 29/71



ผู้มีอำนาจลงนามของบริษัท สินเขถ้ำพัฒนกิจ จำกัด

วันที่ 24 ต.ค. 2560

ผู้ชำนาญการ/กรรมการผู้จัดการ บริษัท เอ บี อี เอ็น เอ็นจิเนียริง คอนซัลแตนท์ส จำกัด
วันที่ 24 ต.ค. 2560



ตารางที่ 1-3 สรุปมาตรการป้องกันและแก้ไขผลกระทบสิ่งแวดล้อม ระยะดำเนินการ (ต่อ)

ทรัพยากรสิ่งแวดล้อม	มาตรการป้องกันและแก้ไขผลกระทบสิ่งแวดล้อม	สถานที่ดำเนินงาน	ระยะเวลาดำเนินการ	งบประมาณ บาท)	ผู้รับผิดชอบ
	6.3 ให้ทำการตรวจเช็คครบถ้วนทุกแร่ เช่น ระบบห้ามล้อ ระบบไฟฟ้า การทำงานของเครื่องยนต์ ระบบเกียร์ และอื่นๆ ให้อยู่ในสภาพที่ใช้งานได้ดี และปลอดภัยอยู่เสมอ	-รถบรรทุกแร่	-ตลอดระยะดำเนินการและตลอดอายุประทานบัตร	-	-บริษัท สินเขาล้าพัฒนกิจ จำกัด
	6.4 ดูแลรักษาป้ายเตือนต่างๆ ของโครงการให้อยู่ในสภาพที่ดีอยู่เสมอ ถ้าหากเกิดการชำรุดเสียหายให้รีบดำเนินการซ่อมแซมโดยทันที	-เส้นทางขนส่งแร่ ภายนอก โครงการ ก่อนออกสู่ทางหลวง หมายเลข 2340 -เส้นทางเข้า-ออก พื้นที่โครงการ	-ตลอดระยะดำเนินการและตลอดอายุประทานบัตร	-อยู่ในงบดำเนินงานของโครงการ	-บริษัท สินเขาล้าพัฒนกิจ จำกัด
7. ป่าไม้ และสัตว์ป่า	7.1 ให้ตัดฟันต้นไม้ และดำเนินการเฉพาะบริเวณที่ทำการเปิดหน้าเหมืองเท่านั้น และให้บำรุง รักษา และดูแลต้นไม้ที่ปลูกไว้บริเวณพื้นที่เว้นไม่ทำเหมืองระยะ 10 ม. ให้เจริญเติบโตในสภาพที่ดีและปลูกเพิ่มเติมให้มีความหนาที่บ สำหรับพื้นที่ที่ไม่มีกิจกรรมการเปิดหน้าเหมืองและกิจกรรมเกี่ยวเนื่องกับการทำเหมืองให้คงสภาพเดิมไว้	-บริเวณพื้นที่โครงการ	-ตลอดระยะดำเนินการและตลอดอายุประทานบัตร	-อยู่ในงบดำเนินงานของโครงการ	-บริษัท สินเขาล้าพัฒนกิจ จำกัด



มีอำนาจลงนามของบริษัท สินเขาล้าพัฒนกิจ จำกัด

วันที่ 24 ต.ค. 2560

ลงนาม.....

รับรองจำนวนหน้า 30/71

ผู้ชำนาญการ/กรรมการผู้จัดการ บริษัท เอ บี อี เอ็น เอ็นจิเนียริ่ง คอนซัลแตนท์ จำกัด
ABEN
 ENGINEERING
 CONSULTANTS CO.,LTD.

วันที่ 24 ต.ค. 2560

ตารางที่ 1-3 สรุปมาตรการป้องกันและแก้ไขผลกระทบสิ่งแวดล้อม ระยะดำเนินการ (ต่อ)

ทรัพยากรสิ่งแวดล้อม	มาตรการป้องกันและแก้ไขผลกระทบสิ่งแวดล้อม	สถานที่ดำเนินงาน	ระยะเวลาดำเนินการ	งบประมาณ บาท)	ผู้รับผิดชอบ
	7.2 หากพบเห็นการเกิดไฟฟ้า การลัดวงจรจุดไฟเผาป่า หรือการกระทำผิดตามกฎหมายว่าด้วยการป่าไม้ อื่นๆ เช่น การบุกรุก แล่นทางป่า การตัดไม้ การล่าสัตว์ป่า เป็นต้น ให้รีบแจ้งหน่วยงานที่เกี่ยวข้อง เพื่อดำเนินการตามอำนาจหน้าที่โดยทันที	-บริเวณพื้นที่โครงการ และบริเวณใกล้เคียง	-ตลอดระยะดำเนินการ และตลอดอายุ ประทานบัตร	-อยู่ในงบดำเนินงาน ของโครงการ	-บริษัท สินเขาลำ พัฒนกิจ จำกัด
	7.3 กำหนดกฎระเบียบข้อบังคับพนักงานของโครงการห้ามทำการล่าสัตว์ หรือกระทำการอื่นใดอันเป็นการคุกคามต่อชีวิตและถิ่นที่อยู่อาศัยของสัตว์ป่า หากฝ่าฝืนจะได้รับบทลงโทษตามกฎหมาย และติดประกาศประเภทของสัตว์ป่าคุ้มครองที่พบในพื้นที่โครงการ โดยห้ามทำการล่าสัตว์ หรือกระทำการอื่นใดอันเป็นการคุกคามต่อชีวิตและถิ่นที่อยู่อาศัยของสัตว์ป่า หรือกระทำการอื่นใด ซึ่งเป็นความผิดตามกฎหมายว่าด้วยการป่าไม้ โดยให้จัดทำป้ายแสดงอย่างชัดเจน และดูแลรักษาป้ายดังกล่าวให้อยู่ในสภาพดีตลอดอายุประทานบัตร	-บริเวณพื้นที่โครงการ และบริเวณใกล้เคียง	-ตลอดระยะดำเนินการ และตลอดอายุ ประทานบัตร	-อยู่ในงบดำเนินงาน ของโครงการ	-บริษัท สินเขาลำ พัฒนกิจ จำกัด



ตารางที่ 1-3 สรุปมาตรการป้องกันและแก้ไขผลกระทบสิ่งแวดล้อม ระยะดำเนินการ (ต่อ)

ทรัพยากรสิ่งแวดล้อม	มาตรการป้องกันและแก้ไขผลกระทบสิ่งแวดล้อม	สถานที่ดำเนินงาน	ระยะเวลาดำเนินการ	งบประมาณ บาท)	ผู้รับผิดชอบ
	7.4 ให้ความร่วมมือกับหน่วยงานต่างๆ ในการประชาสัมพันธ์ให้ความรู้แก่ประชาชนให้เห็นคุณค่าของป่าไม้และสัตว์ป่า โดยเฉพาะอย่างยิ่งสัตว์ป่าคุ้มครองที่สำรวจพบในพื้นที่รวมถึงโทษที่จะได้รับหากมีการกระทำความผิดเพื่อลดการบุกรุกทำลายป่าไม้และสัตว์ป่า	-บริเวณพื้นที่โครงการ	-ตลอดระยะดำเนินการและตลอดอายุประทานบัตร	-	-บริษัท สินเขาลำพัฒนา จำกัด
	7.5 ในระหว่างการทำเหมือง หากพบสัตว์ป่าที่ใกล้สูญพันธุ์และสัตว์ป่าที่มีแนวโน้มใกล้จะสูญพันธุ์ หรือสัตว์ป่าที่ตกค้าง ติดอยู่ในพื้นที่ที่มีการเปิดหน้าเหมือง หรือได้รับบาดเจ็บในพื้นที่หน้างานเปิดหน้าเหมืองให้ทำการปฐมพยาบาล โดยประสานงานติดต่อกับสำนักบริหารพื้นที่อนุรักษ์ที่ 1 (สาขาสระบุรี) เพื่อนำไปปล่อยในพื้นที่ที่มีลักษณะนิเวศและแหล่งที่อยู่อาศัยของสัตว์นั้นต่อไป	-บริเวณพื้นที่โครงการ	-ตลอดระยะดำเนินการและตลอดอายุประทานบัตร	-	-บริษัท สินเขาลำพัฒนา จำกัด
8. เกษตรกรรม	หากได้รับการร้องเรียนจากราษฎรที่อาศัยอยู่บริเวณใกล้เคียง หรือพื้นที่เกษตรกรรมอยู่ใกล้เคียงโครงการว่าได้รับความเดือดร้อนรำคาญหรือความเสียหายจากการดำเนินโครงการ และทางราชการได้ตรวจพบว่าไม่ปฏิบัติตามมาตรการป้องกันที่กำหนดไว้ เจ้าของโครงการจะต้อง	-พื้นที่เกษตรกรรม รัศมี 3 กม. รอบ โครงการ	-ตลอดระยะดำเนินการและตลอดอายุประทานบัตร	-ขึ้นอยู่กับสภาพความเสียหายหรือความเดือดร้อน	-บริษัท สินเขาลำพัฒนา จำกัด



ตารางที่ 1-3 สรุปมาตรการป้องกันและแก้ไขผลกระทบสิ่งแวดล้อม ระยะดำเนินการ (ต่อ)

ทรัพยากรสิ่งแวดล้อม	มาตรการป้องกันและแก้ไขผลกระทบสิ่งแวดล้อม	สถานที่ดำเนินงาน	ระยะเวลาดำเนินการ	งบประมาณ บาท)	ผู้รับผิดชอบ
	ทำตามคำสั่งของทางราชการและแก้ไขเหตุแห่งความเดือดร้อนรำคาญให้เสร็จสิ้นก่อนที่จะดำเนินการต่อไป				
9. เศรษฐกิจ-สังคม	9.1 ให้สนับสนุนกิจกรรมของชุมชนเพื่อสร้างความสัมพันธ์ที่ดีกับประชาชนในชุมชนใกล้เคียงโครงการ เช่น ให้ทุนการศึกษา จัดหาแหล่งน้ำใช้ ค่าอาหารกลางวัน กิจกรรมการศึกษาของโรงเรียน อุปกรณ์การแพทย์ของรพ. และรพ.สต.ในพื้นที่ และบริจาคสนับสนุนกิจกรรมด้านศาสนา	-บริเวณชุมชนใกล้เคียง -โรงเรียน, วัด -รพ. และรพ.สต.ในพื้นที่	-ตลอดระยะดำเนินการและตลอดอายุประทานบัตร	-ตามแผนงานกองทุนพัฒนาหมู่บ้านรอบพื้นที่เหมืองแร่	-บริษัท สินเขากำพัฒนา จำกัด
	9.2 ให้ดำเนินการประชาสัมพันธ์ผลการตรวจสอบคุณภาพสิ่งแวดล้อมและดูแลรักษาป้ายประชาสัมพันธ์คุณภาพสิ่งแวดล้อมบริเวณชุมชนโดยรอบโครงการให้ชุมชนใกล้เคียงรับทราบ ตำแหน่งติดตั้งป้าย ดังรูปที่ 7	-บริเวณชุมชนใกล้เคียง	-ตลอดระยะดำเนินการและตลอดอายุประทานบัตร	-อยู่ในงบดำเนินงานของโครงการ	-บริษัท สินเขากำพัฒนา จำกัด
	9.3 หากเกิดความเสียหายจากกิจกรรมการทำเหมืองที่มีต่อบ้านเรือนประชาชนใกล้เคียงโครงการ จะต้องเร่งดำเนินการแก้ไขและชดเชยค่าเสียหายตามความเหมาะสมและยุติธรรม	-บริเวณชุมชนใกล้เคียง	-ตลอดระยะดำเนินการและตลอดอายุประทานบัตร	-อยู่ในงบดำเนินงานของโครงการ	-บริษัท สินเขากำพัฒนา จำกัด
	9.4 จัดให้มีกล้องแสดงความคิดเห็นของประชาชนต่อโครงการบริเวณที่ทำการผู้ใหญ่บ้านหมู่ที่ 8 บ้านสระโบสถ์ และเทศบาลตำบลสระโบสถ์ พร้อมทั้งให้โครงการประสานงาน	-ที่ทำการผู้ใหญ่บ้านหมู่ที่ 8 บ้านสระโบสถ์	-ตลอดระยะดำเนินการและตลอดอายุประทานบัตร	-3,000 บาท	-บริษัท สินเขากำพัฒนา จำกัด

ลงนาม.....

รับรองจำนวนหน้า 33/71



มีอำนาจลงนามของบริษัท สินเขากำพัฒนา จำกัด

วันที่ 24 ต.ค. 2560

ผู้ชำนาญการ/กรรมการผู้จัดการ บริษัท เอ บี อี เอ็น เอ็นจิเนียริ่ง

วันที่ 24 ต.ค. 2560



ตารางที่ 1-3 สรุปมาตรการป้องกันและแก้ไขผลกระทบสิ่งแวดล้อม ระยะดำเนินการ (ต่อ)

ทรัพยากรสิ่งแวดล้อม	มาตรการป้องกันและแก้ไขผลกระทบสิ่งแวดล้อม	สถานที่ดำเนินงาน	ระยะเวลาดำเนินการ	งบประมาณ บาท)	ผู้รับผิดชอบ
	กับผู้นำชุมชนเพื่อทราบสถานการณ์ผลกระทบจากโครงการต่อชุมชน	- เทศบาลตำบลสระโบสถ์			
9.5	เพื่อเป็นการลดความกังวลของประชาชนเกี่ยวกับผลกระทบสิ่งแวดล้อมที่อาจเกิดขึ้นหลังจากเปิดดำเนินโครงการให้โครงการปฏิบัติตามมาตรการป้องกันและแก้ไขผลกระทบสิ่งแวดล้อมและมาตรการติดตามตรวจสอบผลกระทบสิ่งแวดล้อมอย่างเคร่งครัด	- บริเวณชุมชนใกล้เคียง	- ตลอดระยะดำเนินการและตลอดอายุประทานบัตร	- อยู่ในบดำเนินการของโครงการ	- บริษัท สินเขาก้าพัฒนกิจ จำกัด
9.6	จัดทำแผนประชาสัมพันธ์การทำเหมืองแร่ของโครงการอย่างต่อเนื่องตลอดระยะเวลาดำเนินโครงการ โดยแจ้งผ่านไปยังผู้ใหญ่บ้าน กำนัน นายกองค์การบริหารส่วนตำบลสระโบสถ์ และสื่อมวลชนท้องถิ่น โดยจัดทำเป็นแผ่นพับประชาสัมพันธ์โครงการอย่างน้อยปีละ 2 ครั้ง หรือส่งรายงานแผนประชาสัมพันธ์การทำเหมืองแร่ของโครงการไปยังผู้นำชุมชนเพื่อประชาสัมพันธ์โครงการตามเงื่อนไขระยะเวลาที่ต้องดำเนินการทั้งนี้รายละเอียดข้อมูลที่ประชาสัมพันธ์ที่สำคัญ ได้แก่ - รายละเอียดกิจกรรมของโครงการ - ความต้องการบุคลากร	- บริเวณที่ทำการผู้ใหญ่บ้านหมู่ที่ 8 บ้านสระโบสถ์ และเทศบาลตำบลสระโบสถ์	- ตลอดระยะดำเนินการและตลอดอายุประทานบัตร	- อยู่ในบดำเนินการของโครงการ	- บริษัท สินเขาก้าพัฒนกิจ จำกัด

ลงนาม.....

รับรองจำนวนหน้า 34/71



ผู้ลงนามลงนามของบริษัท สินเขาก้าพัฒนกิจ จำกัด

วันที่ 24 ต.ค. 2560

ผู้ชำนาญการ/กรรมการผู้จัดการ บริษัท เอ บี อี เอ็น เอ็นจิเนียริ่ง คอนซัลแตนท์ จำกัด

วันที่ 24 ต.ค. 2560



ตารางที่ 1-3 สรุปมาตรการป้องกันและแก้ไขผลกระทบสิ่งแวดล้อม ระยะดำเนินการ (ต่อ)

ทรัพยากรสิ่งแวดล้อม	มาตรการป้องกันและแก้ไขผลกระทบสิ่งแวดล้อม	สถานที่ดำเนินงาน	ระยะเวลาดำเนินการ	งบประมาณ บาท)	ผู้รับผิดชอบ
	<ul style="list-style-type: none"> - ข้อมูลโครงการ ชื่อบุคคล ที่อยู่ เบอร์โทรศัพท์ที่ติดต่อได้ - ผลประโยชน์ต่อชุมชน - ผลการปฏิบัติตามมาตรการป้องกันและแก้ไขผลกระทบสิ่งแวดล้อม และผลการติดตามตรวจสอบผลกระทบสิ่งแวดล้อม - ช่องทางการรับเรื่องร้องเรียน - ข้อมูลข่าวสารอื่นๆ ที่เกี่ยวข้อง 				
10. สาธารณสุข อาชีวอนามัย และ ความปลอดภัย	10.1 ดูแลรักษาป้ายนโยบายด้านความปลอดภัยและนโยบายด้านสิ่งแวดล้อม ป้ายมาตรการด้านสิ่งแวดล้อม ป้ายประชาสัมพันธ์ผลการติดตามตรวจสอบผลกระทบสิ่งแวดล้อมที่ติดตั้งบริเวณพื้นที่โครงการ และหมู่ที่ 8 บ้านสระโบสถ์ ตำแหน่งติดตั้งป้ายดังรูปที่ 7	<ul style="list-style-type: none"> - บริเวณพื้นที่โครงการ - บริเวณที่ทำการผู้ใหญ่บ้าน หมู่ที่ 8 บ้านสระโบสถ์ 	- ตลอดระยะดำเนินการและตลอดอายุประทานบัตร	-	- บริษัท สินเขาก้าพัฒนกิจ จำกัด
	10.2 ให้จัดสภาพสิ่งแวดล้อมของสำนักงานให้ถูกสุขลักษณะ เช่น จัดวางภาชนะรองรับขยะให้เป็นระเบียบเรียบร้อย จัดให้มีอุปกรณ์ป้องกันอันตรายที่เหมาะสมกับสภาพงาน และมีจำนวนเพียงพอกับพนักงาน	<ul style="list-style-type: none"> - บริเวณพื้นที่โครงการ 	- ตลอดระยะดำเนินการและตลอดอายุประทานบัตร	-	- บริษัท สินเขาก้าพัฒนกิจ จำกัด



ผู้มีอำนาจลงนามของบริษัท สินเขาก้าพัฒนกิจ จำกัด

วันที่ 24 ต.ค. 2560

ลงนาม.....

รับรองจำนวนหน้า 35/71

ผู้ชำนาญการ/กรรมการผู้จัดการ บริษัท เอ บี อี เอ็น เอ็นจิเนียริ่ง คอนซัลแตนท์ จำกัด

วันที่ 24 ต.ค. 2560



ตารางที่ 1-3 สรุปมาตรการป้องกันและแก้ไขผลกระทบสิ่งแวดล้อม ระยะดำเนินการ (ต่อ)

ทรัพยากรสิ่งแวดล้อม	มาตรการป้องกันและแก้ไขผลกระทบสิ่งแวดล้อม	สถานที่ดำเนินงาน	ระยะเวลาดำเนินการ	งบประมาณ บาท)	ผู้รับผิดชอบ
	10.3 ให้อบรมเพื่อให้ความรู้เกี่ยวกับความปลอดภัยในการทำงาน และการใช้อุปกรณ์ป้องกันอันตรายส่วนบุคคล ผูกอบรมการทำงานและการใช้เครื่องจักรอุปกรณ์อย่างสม่ำเสมอ เพื่อปลูก จิตสำนึกให้แก่พนักงานใส่ใจเรื่องความปลอดภัยในการทำงานและเพื่อป้องกันอุบัติเหตุ โดยการสวมใส่อุปกรณ์ป้องกันอันตรายส่วนบุคคลขณะปฏิบัติงาน และมีการ ทบทวนฝึกซ้อมอย่างสม่ำเสมอ	- พนักงานโครงการ	- ตลอดระยะดำเนินการ และตลอดอายุ ประทานบัตร	- อยู่ในงบดำเนินงาน ของโครงการ	- บริษัท สินเขากล้า พัฒนกิจ จำกัด
	10.4 ให้จัดหาและกำหนดให้คนงานได้ใช้อุปกรณ์ป้องกันอันตราย ส่วนบุคคลให้เหมาะสมกับงาน เช่น หน้ากากกันฝุ่นที่สามารถป้องกันฝุ่นละอองได้ หมวกนิรภัย รองเท้ากัน กระแทก สำหรับผู้ใช้เครื่องเจาะสำหรับคนงานที่ ปฏิบัติงานกับเครื่องจักรที่มีเสียงดังให้สวมที่ครอบหู (Ear Muff) หรือที่เสียบหู (Ear Plug) เพื่อป้องกันการสูญเสีย สมรรถภาพการได้ยินของหู	- พนักงานโครงการ	- ตลอดระยะดำเนินการ และตลอดอายุ ประทานบัตร	- อยู่ในงบดำเนินงาน ของโครงการ	- บริษัท สินเขากล้า พัฒนกิจ จำกัด
	10.5 ลดระยะเวลาที่ต้องทำงานอยู่กับเสียงดังให้น้อยลง โดยให้ สับเปลี่ยนหน้าที่ของพนักงานเพื่อไม่ให้ทำงานในแหล่งที่มี ระดับเสียงเกิน 90 เดซิเบล(เอ) ติดต่อกันเป็นระยะเวลา	- พนักงานโครงการ	- ตลอดระยะดำเนินการ และตลอดอายุ ประทานบัตร	- อยู่ในงบดำเนินงาน ของโครงการ	- บริษัท สินเขากล้า พัฒนกิจ จำกัด



ผู้มีอำนาจลงนามของบริษัท สินเขากล้าพัฒนกิจ จำกัด

วันที่ 24 ต.ค. 2560

ลงนาม.....

..... รับรองจำนวนหน้า 36/71

ผู้ชำนาญการ/กรรมการผู้จัดการ บริษัท เอ บี อี เอ็น เอ็นจิเนียริ่ง คอนซัลแตนท์ จำกัด
 วันที่ 24 ต.ค. 2560



ตารางที่ 1-3 สรุปมาตรการป้องกันและแก้ไขผลกระทบสิ่งแวดล้อม ระยะดำเนินการ (ต่อ)

ทรัพยากรสิ่งแวดล้อม	มาตรการป้องกันและแก้ไขผลกระทบสิ่งแวดล้อม	สถานที่ดำเนินงาน	ระยะเวลาดำเนินการ	งบประมาณ บาท)	ผู้รับผิดชอบ
	8 ชั่วโมง ตามกฎกระทรวงของกระทรวงแรงงาน เรื่อง กำหนดมาตรฐานในการบริหาร และการจัดการด้านความปลอดภัย อาชีวอนามัย และสภาพแวดล้อมในการทำงาน เกี่ยวกับความร้อน แสงสว่าง และเสียง พ.ศ.2549 เพื่อลด อัตราเสี่ยงต่ออันตรายจากเสียงดังต่อพนักงาน				
	10.6 ให้ทำการตรวจสอบและควบคุมพฤติกรรมคนงานของ โครงการอย่างสม่ำเสมอ ทั้งนี้หากพบการกระทำผิดหรือ ก่อให้เกิดความเดือดร้อนที่เป็นภัยต่อราษฎรและชุมชนให้ พิจารณาโทษกฎเกณฑ์ของบริษัท และข้อกฎหมายที่เกี่ยวข้อง	- พนักงานโครงการ	- ตลอดระยะดำเนินการ และตลอดอายุ ประทานบัตร	- อยู่ในบดำเนินการ ของโครงการ	- บริษัท สินเขาลำ พัฒนากิจ จำกัด
	10.7 ให้จัดหาและอุปกรณ์การปฐมพยาบาลเบื้องต้นสำหรับ กรณีฉุกเฉินไว้ประจำโครงการ เพื่อสามารถรักษาผู้ป่วยใน เบื้องต้นให้ทันท่วงที พร้อมกับจัดหายานพาหนะสำหรับ ลำเลียงผู้ป่วยไปยังโรงพยาบาลในกรณีที่ได้รับอุบัติเหตุ ร้ายแรง	- บริเวณพื้นที่ โครงการ	- ตลอดระยะดำเนินการ และตลอดอายุ ประทานบัตร	- อยู่ในบดำเนินการ ของโครงการ	- บริษัท สินเขาลำ พัฒนากิจ จำกัด



ผู้มีอำนาจลงนามของบริษัท สินเขาลำพัฒนากิจ จำกัด

วันที่ 24 ต.ค. 2560

ลงนาม.....

ผู้ชำนาญการ/กรรมการผู้จัดการ บริษัท เอ บี อี เอ็น เอ็นจิเนียริง คอนซัลแตนท์ จำกัด

วันที่ 24 ต.ค. 2560



ตารางที่ 1-3 สรุปมาตรการป้องกันและแก้ไขผลกระทบสิ่งแวดล้อม ระยะดำเนินการ (ต่อ)

ทรัพยากรสิ่งแวดล้อม	มาตรการป้องกันและแก้ไขผลกระทบสิ่งแวดล้อม	สถานที่ดำเนินงาน	ระยะเวลาดำเนินการ	งบประมาณ บาท)	ผู้รับผิดชอบ
	10.8 ให้สนับสนุนกิจกรรมส่งเสริมสุขภาพ กิจกรรมเฝ้าระวังภาวะสุขภาพของประชาชนในชุมชน โดยประสานงานร่วมกับหน่วยงานสาธารณสุขในท้องถิ่น เช่น การอบรมการตรวจสุขภาพ เป็นต้น	- โรงพยาบาลสระโบสถ์	- ตลอดระยะดำเนินการและตลอดอายุประทานบัตร	-	- บริษัท สินเขากำพัฒนา จำกัด
	10.9 หากการดำเนินโครงการส่งผลกระทบต่อความปลอดภัยทั้งชีวิตและทรัพย์สินของประชาชนที่อยู่บริเวณใกล้เคียงโครงการ โครงการจะต้องทำการชดเชยค่าเสียหายตามความเหมาะสมและเป็นธรรมให้แก่ประชาชนที่ได้รับความเดือดร้อน	- บริเวณพื้นที่โครงการ	- ตลอดระยะดำเนินการและตลอดอายุประทานบัตร	- ตามสภาพความเสียหายที่เกิดขึ้น	- บริษัท สินเขากำพัฒนา จำกัด
	10.10 จัดให้คนงานที่ไม่มีส่วนเกี่ยวข้องกับแหล่งเกิดผลกระทบต่อสุขภาพด้านฝุ่นละออง และเสียง แยกส่วนจากบริเวณดังกล่าว	- บริเวณพื้นที่โครงการ	- ตลอดระยะดำเนินการและตลอดอายุประทานบัตร	-	- บริษัท สินเขากำพัฒนา จำกัด
	10.11 ให้ปฏิบัติตามพระราชบัญญัติหรือกฎหมายที่เกี่ยวข้องกับการดูแลความปลอดภัย อาชีวอนามัยและสภาพแวดล้อม และการดูแลคุ้มครองแรงงาน และเงินชดเชย เช่น - พระราชบัญญัติความปลอดภัย อาชีวอนามัยและสภาพแวดล้อมในการทำงาน พ.ศ.2554	- พนักงานของโครงการ	- ตลอดระยะดำเนินการและตลอดอายุประทานบัตร	- อยู่ในงบดำเนินงานของโครงการ	- บริษัท สินเขากำพัฒนา จำกัด



ตารางที่ 1-3 สรุปมาตรการป้องกันและแก้ไขผลกระทบสิ่งแวดล้อม ระยะดำเนินการ (ต่อ)

ทรัพยากรสิ่งแวดล้อม	มาตรการป้องกันและแก้ไขผลกระทบสิ่งแวดล้อม	สถานที่ดำเนินงาน	ระยะเวลาดำเนินการ	งบประมาณ บาท)	ผู้รับผิดชอบ
	<ul style="list-style-type: none"> - พระราชบัญญัติคุ้มครองแรงงาน พ.ศ.2541 - พระราชบัญญัติประกันสังคม พ.ศ.2533 - พระราชบัญญัติเงินทดแทน พ.ศ.2537 				
11. การท่องเที่ยว และทัศนียภาพ	11.1 ให้ดำเนินการเปิดทำเหมืองตามแผนที่ระบุไว้ในแผนผังการทำเหมือง เพื่อลดการเปลี่ยนแปลงสภาพภูมิประเทศอย่างรวดเร็วที่อาจจะส่งผลกระทบต่อทัศนียภาพบริเวณโครงการ	-บริเวณพื้นที่โครงการ	-ตลอดระยะดำเนินการและตลอดอายุประทานบัตร		-บริษัท สินเขากำพัฒนา จำกัด
	11.2 เมื่อการทำเหมืองสิ้นสุดลง ต้องรื้อถอนสิ่งก่อสร้างทั้งหมด และจัดเก็บอุปกรณ์ต่างๆ ออกจากพื้นที่แปลงประทานบัตร	-บริเวณพื้นที่โครงการ	-ตลอดระยะดำเนินการและตลอดอายุประทานบัตร		-บริษัท สินเขากำพัฒนา จำกัด
	11.3 กำหนดให้เปิดหน้าเหมืองเพื่อการทำเหมืองได้ไม่เกินครั้งละ 2 ชั้นบันได และให้ทำการฟื้นฟูหน้าเหมืองบนชั้นบันไดที่สิ้นสุดการทำเหมืองแล้วโดยทันที ก่อนที่จะเปิดการทำเหมืองในชั้นบันไดถัดไป	-บริเวณพื้นที่ทำเหมือง	-ตั้งแต่เปิดทำเหมืองจนสิ้นอายุประทานบัตร	-ตามแผนการฟื้นฟูพื้นที่ผ่านการทำเหมืองแร่	-บริษัท สินเขากำพัฒนา จำกัด
	11.4 ดูแลรักษาดันไม้ที่ปลูกไว้เพื่อใช้เป็นแนวป้องกันฝุ่นละอองและเสียงรบกวน ทั้งนี้แนวต้นไม้ดังกล่าวใช้เป็นแนวบดบังทัศนียภาพการมองเห็นบริเวณพื้นที่ทำเหมืองได้	-บริเวณพื้นที่เว้นไม่ทำเหมืองระยะ 10 ม. โดยรอบโครงการ	-ตลอดระยะดำเนินการและตลอดอายุประทานบัตร	-อยู่ในงบดำเนินงานของโครงการ	-บริษัท สินเขากำพัฒนา จำกัด

ลงนาม.....

รับรองจำนวนหน้า 39/71



มีอำนาจลงนามของบริษัท สินเขากำพัฒนา จำกัด

วันที่ 24 ต.ค. 2560

ผู้ชำนาญการ/กรรมการผู้จัดการ บริษัท เอ บี อี เอ็น เอ็นจิเนียริ่ง คอนซัลแตนท์ จำกัด

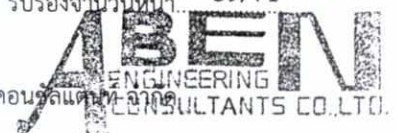

วันที่ 24 ต.ค. 2560

ตารางที่ 1-3 สรุปมาตรการป้องกันและแก้ไขผลกระทบสิ่งแวดล้อม ระยะดำเนินการ (ต่อ)

ทรัพยากรสิ่งแวดล้อม	มาตรการป้องกันและแก้ไขผลกระทบสิ่งแวดล้อม	สถานที่ดำเนินงาน	ระยะเวลาดำเนินการ	งบประมาณ บาท)	ผู้รับผิดชอบ
	<p>11.5 ให้ปฏิบัติตามแผนการฟื้นฟูพื้นที่จากการทำเหมืองแร่ โดยมีรายละเอียดการฟื้นฟูในแต่ละช่วงดังนี้</p> <p>การฟื้นฟูช่วงที่ 1 (ปีที่ 1-3) ในช่วงนี้จะดำเนินการปลูกต้นไม้บริเวณชั้นบันได พื้นที่เว้นการทำเหมืองทางด้านทิศเหนือ บริเวณคันทำนบกิน รวมพื้นที่ฟื้นฟูประมาณ 1.2 ไร่ พร้อมทั้งดูแลต้นไม้ที่ปลูกไว้ให้เจริญเติบโตอยู่เสมอ</p> <p>การฟื้นฟูช่วงที่ 2 (ปีที่ 4-9) ในช่วงนี้จะดำเนินการปลูกต้นไม้บริเวณชั้นบันได และดูแลรักษาต้นไม้ที่มีอยู่เดิม พร้อมทั้งปลูกเพิ่มเติมในกรณีที่พบว่าต้นไม้ล้มตาย รวมพื้นที่ฟื้นฟูประมาณ 4.9 ไร่ โดยชนิดพันธุ์ไม้จะเลือกจากพันธุ์ไม้ที่มีอัตราการรอดได้ดีในช่วงที่ 1 มาปลูกและดูแลต้นไม้ที่ปลูกไว้ให้เจริญเติบโตอยู่เสมอ</p> <p>การฟื้นฟูช่วงที่ 3 (ปีที่ 10-15) ในช่วงนี้จะดำเนินการปลูกต้นไม้บริเวณชั้นบันได และดูแลรักษาต้นไม้ที่มีอยู่เดิม พร้อมทั้งปลูกเพิ่มเติมในกรณีที่พบว่าต้นไม้ล้มตาย รวมพื้นที่ฟื้นฟูประมาณ 4.7 ไร่ โดยชนิดพันธุ์ไม้จะเลือกจากพันธุ์ไม้ที่มีอัตราการรอดได้ดีในช่วงที่ 1 มาปลูกและดูแลต้นไม้ที่ปลูกไว้ให้เจริญเติบโตอยู่เสมอ</p>	- บริเวณพื้นที่โครงการ	- เมื่อสิ้นสุดการทำเหมือง	- อยู่ในงบดำเนินงานของโครงการ	- บริษัท สินเขถ้ำพัฒนกิจ จำกัด



ผู้อำนวยการ/กรรมการผู้จัดการ บริษัท สินเขถ้ำพัฒนกิจ จำกัด

วันที่ 24 ต.ค. 2560

ลงนาม.....

รับรองจำนวนหน้า 40/71

ผู้อำนวยการ/กรรมการผู้จัดการ บริษัท เอ บี อี เอ็น เอ็นจิเนียริ่ง คอนซัลแตนท์ จำกัด

วันที่ 24 ต.ค. 2560



ตารางที่ 1-3 สรุปมาตรการป้องกันและแก้ไขผลกระทบสิ่งแวดล้อม ระยะดำเนินการ (ต่อ)

ทรัพยากรสิ่งแวดล้อม	มาตรการป้องกันและแก้ไขผลกระทบสิ่งแวดล้อม	สถานที่ดำเนินงาน	ระยะเวลาดำเนินการ	งบประมาณ บาท)	ผู้รับผิดชอบ
	<p>การฟื้นฟูช่วงที่ 4 (ปีที่ 16-21) ในช่วงนี้จะดำเนินการปลูกต้นไม้บริเวณชั้นบันได และดูแลรักษาต้นไม้ที่มีอยู่เดิม พร้อมทั้งปลูกเพิ่มเติมในกรณีที่พบว่าต้นไม้ล้มตาย รวมพื้นที่ฟื้นฟูประมาณ 4.8 ไร่ โดยชนิดพันธุ์ไม้จะเลือกจากพันธุ์ไม้ที่มีอัตราการรอดได้ดีในช่วงที่ 1 มาปลูกและดูแลต้นไม้ที่ปลูกไว้ให้เจริญเติบโตอยู่เสมอ</p> <p>การฟื้นฟูช่วงที่ 5 (ปีที่ 22-23) ในช่วงนี้จะดำเนินการปลูกต้นไม้บริเวณชั้นบันได และดูแลรักษาต้นไม้ที่มีอยู่เดิม พร้อมทั้งปลูกเพิ่มเติมในกรณีที่พบว่าต้นไม้ล้มตาย รวมพื้นที่ฟื้นฟูประมาณ 8.3 ไร่ โดยชนิดพันธุ์ไม้จะเลือกจากพันธุ์ไม้ที่มีอัตราการรอดได้ดีในช่วงที่ 1 มาปลูกและดูแลต้นไม้ที่ปลูกไว้ให้เจริญเติบโตอยู่เสมอ</p>				
12. ประวัติศาสตร์ โบราณคดี และศาสนสถาน	12.1 ขณะที่ทำการผลิตแร่หากพบวัตถุหรือสิ่งบ่งชี้ว่าอาจมีความสำคัญด้านโบราณคดีและคุณค่าทางประวัติศาสตร์ ให้หยุดดำเนินการกิจกรรมแล้วแจ้งให้กับหน่วยงานที่เกี่ยวข้องทราบในกรณีนี้ คือ สำนักศิลปากรที่ 4 ลพบุรี ให้ทราบเรื่องโดยทันทีเพื่อร่วมกันตรวจสอบพิจารณาและวางแผนการดำเนินการตามความเหมาะสมต่อไป	-บริเวณพื้นที่โครงการ	-ตลอดระยะดำเนินการ และตลอดอายุประทานบัตร	-	-บริษัท สินเขากำพัฒนา จำกัด



ผู้มีอำนาจลงนามของบริษัท สินเขากำพัฒนา จำกัด

วันที่ 24 ต.ค. 2560

ลงนาม.....

..... รับรองจำนวนหน้า 41/71

ผู้อำนวยการ/กรรมการผู้จัดการ บริษัท เอ บี อี เอ็น เอ็นจิเนียริ่ง คอนซัลแตนท์ จำกัด



วันที่ 24 ต.ค. 2560

ตารางที่ 1-3 สรุปมาตรการป้องกันและแก้ไขผลกระทบสิ่งแวดล้อม ระยะดำเนินการ (ต่อ)

ทรัพยากรสิ่งแวดล้อม	มาตรการป้องกันและแก้ไขผลกระทบสิ่งแวดล้อม	สถานที่ดำเนินงาน	ระยะเวลาดำเนินการ	งบประมาณ บาท)	ผู้รับผิดชอบ
	12.2 ในระหว่างการทำเหมืองหากขุดพบโบราณคดี หรือร่องรอยโบราณคดี ไม่ว่าจะเป็นภาพเขียนสีหรืออื่นๆ ที่มีความสำคัญทางประวัติศาสตร์ จะต้องรายงานและขอความร่วมมือกรมศิลปากร หรือสำนักงาน หรือสำนักงานศิลปากรในท้องถิ่นเข้าไปดำเนินการตรวจสอบพื้นที่ ทั้งนี้ในระหว่างการทำเหมืองจะต้องหยุดการทำเหมืองชั่วคราวและหากพิสูจน์ได้ว่าเป็นแหล่งโบราณคดี ผู้ถือประทานบัตรจะต้องปฏิบัติตามเงื่อนไขของหน่วยงานที่เกี่ยวข้องโดยไม่มีข้อเรียกร้องใดๆ	- บริเวณพื้นที่โครงการ	- ตลอดระยะดำเนินการและตลอดอายุประทานบัตร	-	- บริษัท สินเขากำพัฒนา จำกัด



ผู้มีอำนาจลงนามของบริษัท สินเขากำพัฒนา จำกัด

วันที่ 24 ต.ค. 2560

ลงนาม.....

รับรองจำนวนหน้า 42/71

ผู้ชำนาญการ/กรรมการผู้จัดการ บริษัท เอ บี อี เอ็น เอ็นจิเนียริ่ง คอนซัลแตนท์ จำกัด



วันที่ 24 ต.ค. 2560

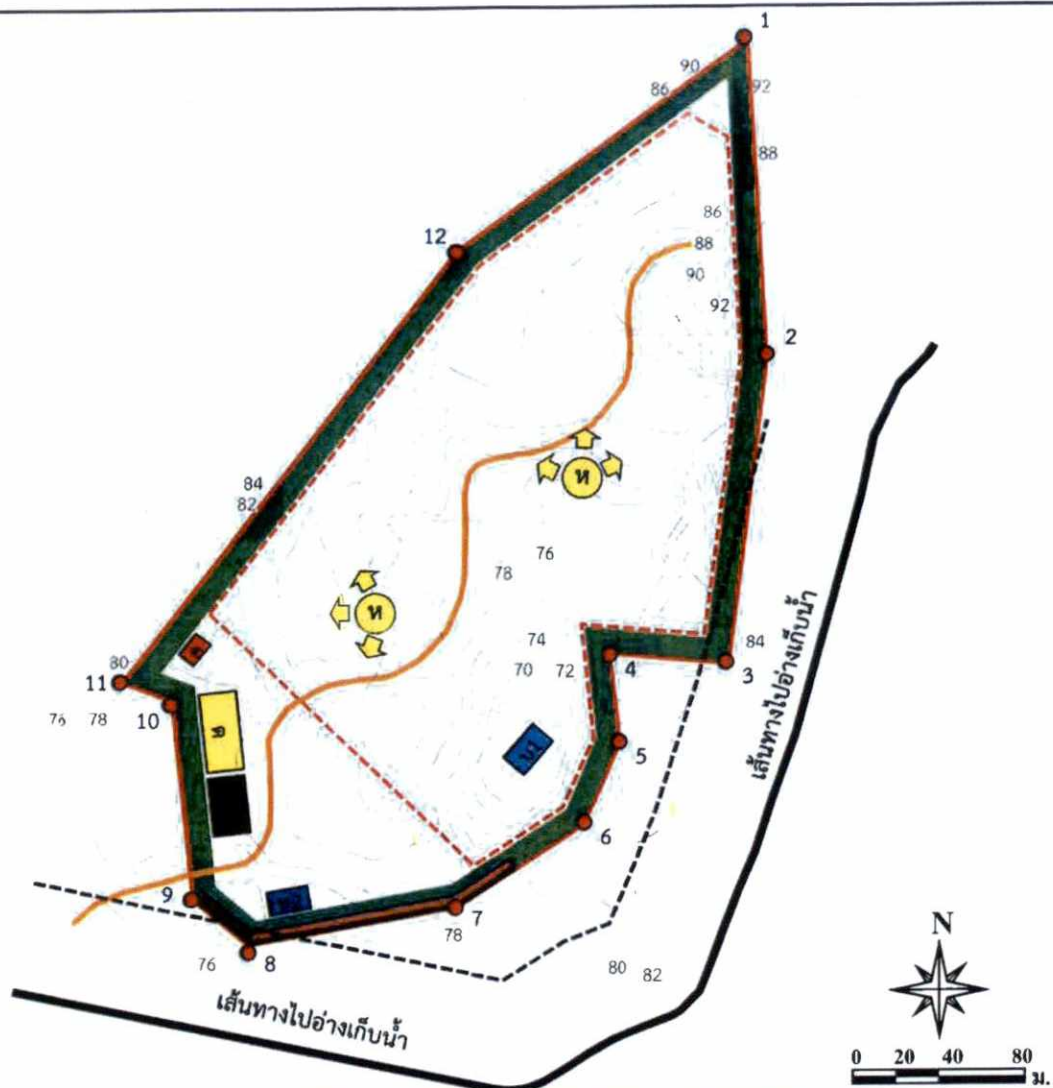

สัญลักษณ์ :

- พื้นที่โครงการ
- หมายเลขหลักหมายเขตเหมืองแร่
- ถนนลำเลียงของโครงการ
- เส้นชั้นความสูง (ม.รทก.)
- จุดที่เริ่มการทำเหมืองและทิศทางการเดินหน้าเหมือง
- เส้นทางไปอ่างเก็บน้ำ

- พื้นที่เว้นไม่ทำเหมือง ระยะ 10 ม.
- บ่อ sump
- บ่อดักตะกอน
- กองเก็บแร่
- โรงแต่งแร่
- คลังเก็บวัตถุระเบิด

- ขอบเขตการทำเหมือง
- พื้นที่เว้นไม่ทำเหมืองระยะ 50 ม. จากเส้นทางไปอ่างเก็บน้ำ

ที่มา: ดัดแปลงจากแผนผังโครงการทำเหมืองชนิดแร่ดินขาว คำขอประทานบัตรที่ 12/2559 ของบริษัท สินเขาลำพัฒนา จำกัด (2560)

รูปที่ 1 ขอบเขตการทำเหมืองและพื้นที่รองรับกิจกรรมที่เกี่ยวข้อง

ลงนาม.....

รับรองจำนวนหน้า 43/70

ผู้อำนวยการ/กรรมการผู้จัดการ

บริษัท เอ บี อี เอ็น เอ็นจิเนียริง คอนซัลแตนท์ จำกัด

วันที่ 24 ต.ค. 2560

วันที่ 24 ต.ค. 2560

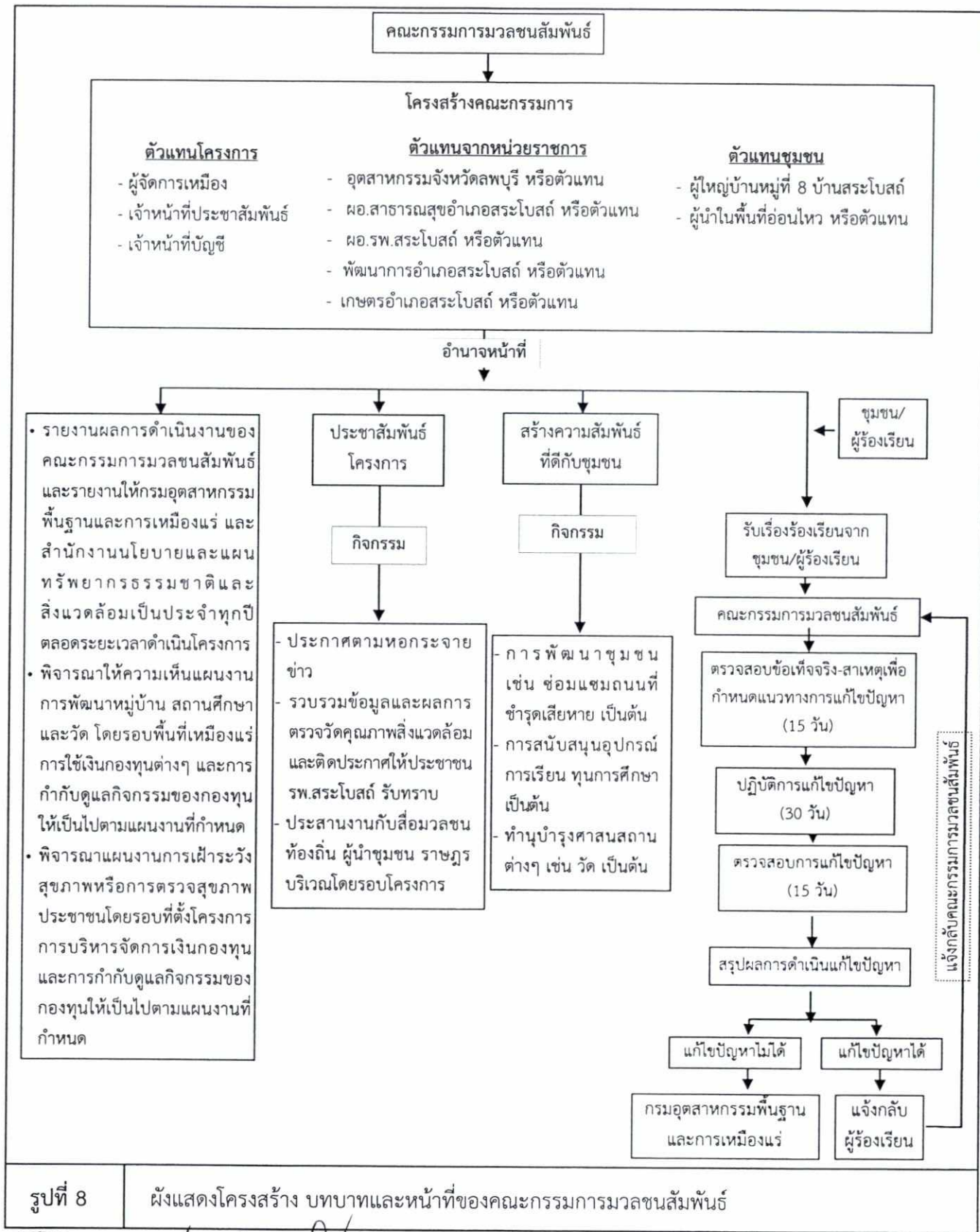

ผู้เขียน/ผู้ลงนามของบริษัท สีนเขถำพัฒนกิจ จำกัด

วันที่ 24 ต.ค. 2560

ผู้ชำนาญการ/กรรมการผู้จัดการ บริษัท เอ บี อี เอ็น เอ็นจิเนียริง คอนซัลแตนท์ จำกัด

วันที่ 24 ต.ค. 2560

ตารางที่ 2 สรุปมาตรการติดตามตรวจสอบผลกระทบสิ่งแวดล้อมของโครงการ

ทรัพยากร สิ่งแวดล้อม	ดัชนี	สถานที่	ความถี่	ค่าใช้จ่าย (บาท/ปี)	ผู้รับผิดชอบ
1. คุณภาพอากาศ	- ฝุ่นละอองรวม (TSP) - ฝุ่นละอองขนาดเล็กไม่เกิน 10 ไมครอน (PM-10)	คุณภาพอากาศ (รูปที่ 4) - ฝ่ายส่งน้ำและบำรุงรักษาที่ 2 โครงการชลประทานลพบุรี	- ปีละ 2 ครั้ง สถานีละ 3 วันต่อเนื่อง (ช่วงเดือน พฤษภาคม-มิถุนายน และช่วงเดือนพฤศจิกายน- ธันวาคม) ขณะดำเนินการตรวจวัดต้องดำเนินการ ในช่วงที่มีการทำเหมือง และบันทึกสภาพแวดล้อมขณะ ทำการตรวจวัดทั้งข้อมูลพื้นที่ทำเหมืองและบริเวณ โดยรอบพื้นที่โครงการ	- 35,000	- บริษัท สินเขาล้ำ พัฒนกิจ จำกัด
2. เสียง และความ สั่นสะเทือน	- ระดับเสียงสูงสุด (L_{max}) - ระดับเสียงเฉลี่ย 24 ชั่วโมง (L_{eq} 24 hr) - ความสั่นสะเทือน	ระดับเสียง (รูปที่ 4) - ที่พักสงฆ์ถ้ำสุวรรณบรรณพรต - ฝ่ายส่งน้ำและบำรุงรักษาที่ 2 โครงการชลประทานลพบุรี	- ปีละ 2 ครั้ง สถานีละ 3 วันต่อเนื่อง (ช่วงเดือน พฤษภาคม-มิถุนายน และช่วงเดือนพฤศจิกายน- ธันวาคม) ขณะดำเนินการตรวจวัดต้องดำเนินการ ในช่วงที่มีการทำเหมือง และบันทึกสภาพแวดล้อมขณะ ทำการตรวจวัดทั้งข้อมูลพื้นที่ทำเหมืองและบริเวณ โดยรอบพื้นที่โครงการ	- 30,000	- บริษัท สินเขาล้ำ พัฒนกิจ จำกัด



ผู้มีอำนาจลงนามของบริษัท สินเขาล้ำพัฒนกิจ จำกัด

วันที่ 24 ต.ค. 2560

ผู้ชำนาญการ/กรรมการผู้จัดการ บริษัท เอ บี อี เอ็น เอ็นจิเนียริ่ง คอนซัลแตนท์ จำกัด

วันที่ 24 ต.ค. 2560

รับรองจำนวนหน้า 51/71



ตารางที่ 2 สรุปมาตรการติดตามตรวจสอบผลกระทบสิ่งแวดล้อมของโครงการ (ต่อ)

ทรัพยากร สิ่งแวดล้อม	ดัชนี	สถานที่	ความถี่	ค่าใช้จ่าย (บาท/ปี)	ผู้รับผิดชอบ
		ความสั่นสะเทือน (รูปที่ 9) - ขอบแปลงประทานบัตร - ที่พักสงฆ์ถ้ำสุวรรณภังค์	- ปีละ 2 ครั้ง (ช่วงเดือนพฤษภาคม-มิถุนายน และช่วงเดือนพฤศจิกายน-ธันวาคม) โดยทำ การตรวจวัดขณะทำการระเบิด	- 15,000	
3. คุณภาพน้ำผิวดิน	- ความเป็นกรดและด่าง - ปริมาณของแข็งแขวนลอยทั้งหมด - ปริมาณของแข็งละลายทั้งหมด - ความกระด้าง - ความขุ่น	- ชุมเหมือง - อ่างเก็บน้ำห้วยใหญ่ (วังแหม) (รูปที่ 9)	- ปีละ 2 ครั้ง (ช่วงเดือนพฤษภาคม-มิถุนายน และช่วงเดือนพฤศจิกายน-ธันวาคม)	- 25,000	- บริษัท สินเขากล้า พัฒนกิจ จำกัด
4. คุณภาพน้ำใต้ดิน	- ความเป็นกรดและด่าง - ปริมาณของแข็งแขวนลอยทั้งหมด - ปริมาณของแข็งละลายทั้งหมด - ความกระด้าง - ความขุ่น	- บ่อบาดาลฝ่ายส่งน้ำและบำรุงรักษา ที่ 2 โครงการชลประทานลพบุรี	- ปีละ 2 ครั้ง (ช่วงเดือนพฤษภาคม-มิถุนายน และช่วงเดือนพฤศจิกายน-ธันวาคม)	- 5,000	- บริษัท สินเขากล้า พัฒนกิจ จำกัด

0



หน้า 52

มีอำนาจลงนามของบริษัท สินเขากล้าพัฒนกิจ จำกัด

วันที่ 24 ต.ค. 2560

..... รับรองจำนวนหน้า 52/71

ผู้ชำนาญการ/กรรมการผู้จัดการ บริษัท เอ บี อี เอ็น เอ็นจิเนียริ่ง คอนซัลตันท์ส จำกัด

วันที่ 24 ต.ค. 2560



ตารางที่ 2 สรุปมาตรการติดตามตรวจสอบผลกระทบสิ่งแวดล้อมของโครงการ (ต่อ)

ทรัพยากร สิ่งแวดล้อม	ดัชนี	สถานที่	ความถี่	ค่าใช้จ่าย (บาท/ปี)	ผู้รับผิดชอบ
5. สาธารณสุข อาชีวอนามัย และความ ปลอดภัย	<p>1. ให้ตรวจสอบสุขภาพทั่วไปของพนักงานเป็นประจำทุกปี ส่วนพนักงานที่จะรับเข้ามารับผิดชอบปฏิบัติงานในพื้นที่ที่มีโอกาสสัมผัสกับฝุ่นละอองและเสียงดัง ให้ดำเนินการตรวจสอบสุขภาพก่อนรับเข้าทำงานให้เพิ่มเติมรายการตรวจดังนี้</p> <ul style="list-style-type: none"> - สุขภาพทั่วไป - สมรรถภาพการได้ยิน - สมรรถภาพปอด - โรคเกี่ยวกับระบบทางเดินหายใจ - ทั้งนี้หากผลการตรวจสอบสุขภาพผิดปกติให้โครงการส่งพนักงานคนดังกล่าวเข้ารับการตรวจจากแพทย์โดยละเอียด เพื่อหาสาเหตุและทำการรักษาต่อไป หากแพทย์วินิจฉัยว่าความผิดปกติมีสาเหตุมาจากการปฏิบัติงานให้สลับหน้าที่ไปปฏิบัติหน้าที่อื่นที่ไม่เป็นเหตุเกี่ยวข้องกับโรคหรือความผิดปกตินั้น รวมทั้งจัดให้คนงานที่ไม่มีส่วนเกี่ยวข้องกับแหล่งกำเนิดผลกระทบต่อสุขภาพด้านฝุ่นละออง เสียง และอุบัติเหตุ แยกส่วนจากบริเวณดังกล่าว 	- พนักงานโครงการ	- ทุกครั้งก่อนรับเข้าทำงาน จากนั้นปีละ 1 ครั้ง	- 50,000	- บริษัท สินเขากำ พัฒนกิจ จำกัด



ตารางที่ 2 สรุปมาตรการติดตามตรวจสอบผลกระทบสิ่งแวดล้อมของโครงการ (ต่อ)

ทรัพยากร สิ่งแวดล้อม	ดัชนี	สถานที่	ความถี่	ค่าใช้จ่าย (บาท/ปี)	ผู้รับผิดชอบ
	2. จัดมีการอบรมเพื่อให้ความรู้เกี่ยวกับความปลอดภัยในการทำงาน และการใช้อุปกรณ์ป้องกันอันตรายส่วนบุคคลและมีการทบทวนฝึกซ้อมอย่างสม่ำเสมอ	-พนักงานของโครงการ	-ปีละ 1 ครั้ง	-	-บริษัท สินเซาถ้าพัฒนา จำกัด
	3. ให้บันทึกสถิติและสาเหตุของการเกิดอุบัติเหตุ และการป้องกันแก้ไข เพื่อใช้ประกอบในการจัดทำรายงานผลการปฏิบัติตามมาตรการป้องกันและแก้ไขผลกระทบสิ่งแวดล้อมและมาตรการติดตามตรวจสอบผลกระทบสิ่งแวดล้อม	-พนักงานของโครงการ	-บันทึกทุกครั้งที่มีอุบัติเหตุ และรายงานประจำปี ปีละ 2 ครั้ง	-	-บริษัท สินเซาถ้าพัฒนา จำกัด
6. การคมนาคม	1. ตรวจสอบสภาพเส้นทางขนส่งแร่ รวมทั้งป้ายสัญญาณจราจร เพื่อให้อยู่ในสภาพใช้การได้อย่างมีประสิทธิภาพอยู่เสมอ ถ้าบริเวณใดชำรุดเสียหายต้องรีบซ่อมแซมทันที	- เส้นทางขนส่งแร่ของโครงการ	-ดำเนินการทันทีหากบริเวณใดชำรุดเสียหาย	-	-บริษัท สินเซาถ้าพัฒนา จำกัด
	2. ติดตามตรวจสอบชนิดและปริมาณยานพาหนะจำนวนอุบัติเหตุและสาเหตุของอุบัติเหตุจากการขนส่งแร่ และระดับความรุนแรง โดยบันทึกอย่างเป็นระบบเพื่อเปรียบเทียบข้อมูลทุก 6 เดือน	- เส้นทางขนส่งแร่ของโครงการ	- 2 ครั้ง/ปี	-	-บริษัท สินเซาถ้าพัฒนา จำกัด



ตารางที่ 2 สรุปมาตรการติดตามตรวจสอบผลกระทบสิ่งแวดล้อมของโครงการ (ต่อ)

ทรัพยากร สิ่งแวดล้อม	ดัชนี	สถานที่	ความถี่	ค่าใช้จ่าย (บาท/ปี)	ผู้รับผิดชอบ
7. เศรษฐกิจ-สังคม	1. สำรวจความคิดเห็นของชุมชน และประชาชนเกี่ยวกับ - สภาพเศรษฐกิจ-สังคมและสุขภาพ - ปัญหาและระดับผลกระทบที่ได้รับจากการดำเนินโครงการ - ความวิตกกังวลเกี่ยวกับผลกระทบจากการทำเหมือง - วิเคราะห์เปรียบเทียบการเปลี่ยนแปลงสภาพเศรษฐกิจสังคม - ความคิดเห็นต่อโครงการ - ความต้องการของชุมชน - ข้อเสนอแนะที่มีต่อโครงการ	- พื้นที่ศึกษารัศมี 3 กม. สำรวจความคิดเห็นราษฎร และผู้นำชุมชน - พื้นที่ศึกษาหมู่ที่ตั้งโครงการ สำรวจความคิดเห็นราษฎรและ ผู้นำชุมชน	- 1 ครั้ง/ปี	- 50,000 บาท/ปี	- บริษัท สินเขากำพัฒนกิจ จำกัด
	2. สถิติเรื่องร้องเรียนที่เกิดจากโครงการ พร้อมการวิเคราะห์ปัญหา สาเหตุ และวิธีการแก้ไข	- กลุ่มผู้นำชุมชน - ชุมชนในรัศมี 3 กม. - ชุมชนในหมู่ที่ตั้งโครงการ	- ปีละ 1 ครั้ง	- อยู่ในงบดำเนินการของโครงการ	- บริษัท สินเขากำพัฒนกิจ จำกัด
	3. ประชาสัมพันธ์ให้ความรู้กับประชาชนในเรื่องการทำเหมืองแร่	- กลุ่มผู้นำชุมชน - ชุมชนในรัศมี 3 กม. - ชุมชนในหมู่ที่ตั้งโครงการ	- ปีละ 1 ครั้ง	- อยู่ในงบดำเนินการของโครงการ	- บริษัท สินเขากำพัฒนกิจ จำกัด



ตารางที่ 2 สรุปมาตรการติดตามตรวจสอบผลกระทบสิ่งแวดล้อมของโครงการ (ต่อ)

ทรัพยากร สิ่งแวดล้อม	ดัชนี	สถานที่ :	ความถี่	ค่าใช้จ่าย (บาท/ปี)	ผู้รับผิดชอบ
	4. บันทึกสถิติเรื่องร้องเรียนที่เกิดจากโครงการ เพื่อใช้ประกอบ ในการจัดทำรายงานผลการปฏิบัติตามมาตรการป้องกัน และแก้ไขผลกระทบสิ่งแวดล้อมและมาตรการติดตาม ตรวจสอบผลกระทบสิ่งแวดล้อม	- กลุ่มผู้นำชุมชน - ชุมชนในรัศมี 3 กม. - ชุมชนในหมู่ที่ตั้งโครงการ	- ทุกครั้งที่เกิดเรื่องร้องเรียน และรายงานปีละ 2 ครั้ง	-	- บริษัท สินเขาลำ พัฒนกิจ จำกัด
8. การท่องเที่ยวและ ทัศนียภาพ	ให้ดำเนินการปรับสภาพพื้นที่พร้อมปลูกต้นไม้บริเวณ พื้นที่ที่ไม่มีกิจกรรมการทำเหมือง เพื่อเป็นการบดบัง ทัศนียภาพการมองเห็นจากภายนอก และเพิ่มแนวป้องกัน ผลกระทบ โดยให้ปฏิบัติตามแผนการฟื้นฟูพื้นที่จากการทำ เหมืองแร่ ดังนี้ การฟื้นฟูช่วงที่ 1 (ปีที่ 1-3) ในช่วงนี้จะดำเนินการปลูก ต้นไม้บริเวณชั้นบันได พื้นที่เว้นการทำเหมืองทางด้านทิศเหนือ บริเวณคันทำนบดิน รวมพื้นที่ฟื้นฟูประมาณ 1.2 ไร่ พร้อมทั้ง ดูแลต้นไม้ที่ปลูกไว้ให้เจริญเติบโตอยู่เสมอ การฟื้นฟูช่วงที่ 2 (ปีที่ 4-9) ในช่วงนี้จะดำเนินการปลูก ต้นไม้บริเวณชั้นบันได และดูแลรักษาต้นไม้ที่มีอยู่เดิม พร้อม	- พื้นที่โครงการ	- ปีละ 1 ครั้ง	- ตามแผนฟื้นฟู	- บริษัท สินเขาลำ พัฒนกิจ จำกัด



ผู้มีอำนาจลงนามของบริษัท สินเขาลำพัฒนกิจ จำกัด

วันที่ 24 ต.ค. 2560

ผู้ชำนาญการ/กรรมการผู้จัดการ บริษัท เอ บี อี เอ็น เอ็นจิเนียริ่ง คอนซัลตันท์ จำกัด

วันที่ 24 ต.ค. 2560



ตารางที่ 2 สรุปมาตรการติดตามตรวจสอบผลกระทบสิ่งแวดล้อมของโครงการ (ต่อ)

ทรัพยากร สิ่งแวดล้อม	ดัชนี	สถานที่	ความถี่	ค่าใช้จ่าย (บาท/ปี)	ผู้รับผิดชอบ
	<p>ทั้งปลูกเพิ่มเติมในกรณีที่พบว่าต้นไม้ล้มตาย รวมพื้นที่ฟื้นฟูประมาณ 4.9 ไร่ โดยชนิดพันธุ์ไม้จะเลือกจากพันธุ์ไม้ที่มีอัตราการรอดได้ดีในช่วงที่ 1 มาปลูกและดูแลต้นไม้ที่ปลูกไว้ให้เจริญเติบโตอยู่เสมอ</p> <p>การฟื้นฟูช่วงที่ 3 (ปีที่ 10-15) ในช่วงนี้จะดำเนินการปลูกต้นไม้บริเวณชั้นบันได และดูแลรักษาต้นไม้ที่มีอยู่เดิม พร้อมทั้งปลูกเพิ่มเติมในกรณีที่พบว่าต้นไม้ล้มตาย รวมพื้นที่ฟื้นฟูประมาณ 4.7 ไร่ โดยชนิดพันธุ์ไม้จะเลือกจากพันธุ์ไม้ที่มีอัตราการรอดได้ดีในช่วงที่ 1 มาปลูกและดูแลต้นไม้ที่ปลูกไว้ให้เจริญเติบโตอยู่เสมอ</p> <p>การฟื้นฟูช่วงที่ 4 (ปีที่ 16-21) ในช่วงนี้จะดำเนินการปลูกต้นไม้บริเวณชั้นบันได และดูแลรักษาต้นไม้ที่มีอยู่เดิม พร้อมทั้งปลูกเพิ่มเติมในกรณีที่พบว่าต้นไม้ล้มตาย รวมพื้นที่ฟื้นฟูประมาณ 4.8 ไร่ โดยชนิดพันธุ์ไม้จะเลือกจากพันธุ์ไม้ที่มีอัตราการรอดได้ดีในช่วงที่ 1 มาปลูกและดูแลต้นไม้ที่ปลูกไว้ให้เจริญเติบโตอยู่เสมอ</p>				



ตารางที่ 2 สรุปมาตรการติดตามตรวจสอบผลกระทบสิ่งแวดล้อมของโครงการ (ต่อ)

ทรัพยากร สิ่งแวดล้อม	ดัชนี	สถานที่	ความถี่	ค่าใช้จ่าย (บาท/ปี)	ผู้รับผิดชอบ
	การฟื้นฟูช่วงที่ 5 (ปีที่ 22-23) ในช่วงนี้จะดำเนินการปลูกต้นไม้บริเวณชั้นบันได และดูแลรักษาต้นไม้ที่มีอยู่เดิม พร้อมทั้งปลูกเพิ่มเติมในกรณีพบว่าต้นไม้ล้มตาย รวมพื้นที่ฟื้นฟูประมาณ 8.3 ไร่ โดยชนิดพันธุ์ไม้จะเลือกจากพันธุ์ไม้ที่มีอัตราการรอดได้ดีในช่วงที่ 1 มาปลูกและดูแลต้นไม้ที่ปลูกไว้ให้เจริญเติบโตอยู่เสมอ				



ผู้มีอำนาจลงนามของบริษัท สิ้นเขาดำพัฒนกิจ จำกัด

วันที่ 24 ต.ค. 2560

รับรองจำนวนหน้า 58/71



ผู้ชำนาญการ/กรรมการผู้จัดการ บริษัท เอ บี อี เอ็น เอ็นจิเนียริง คอนซัลแตนท์ จำกัด

วันที่ 24 ต.ค. 2560

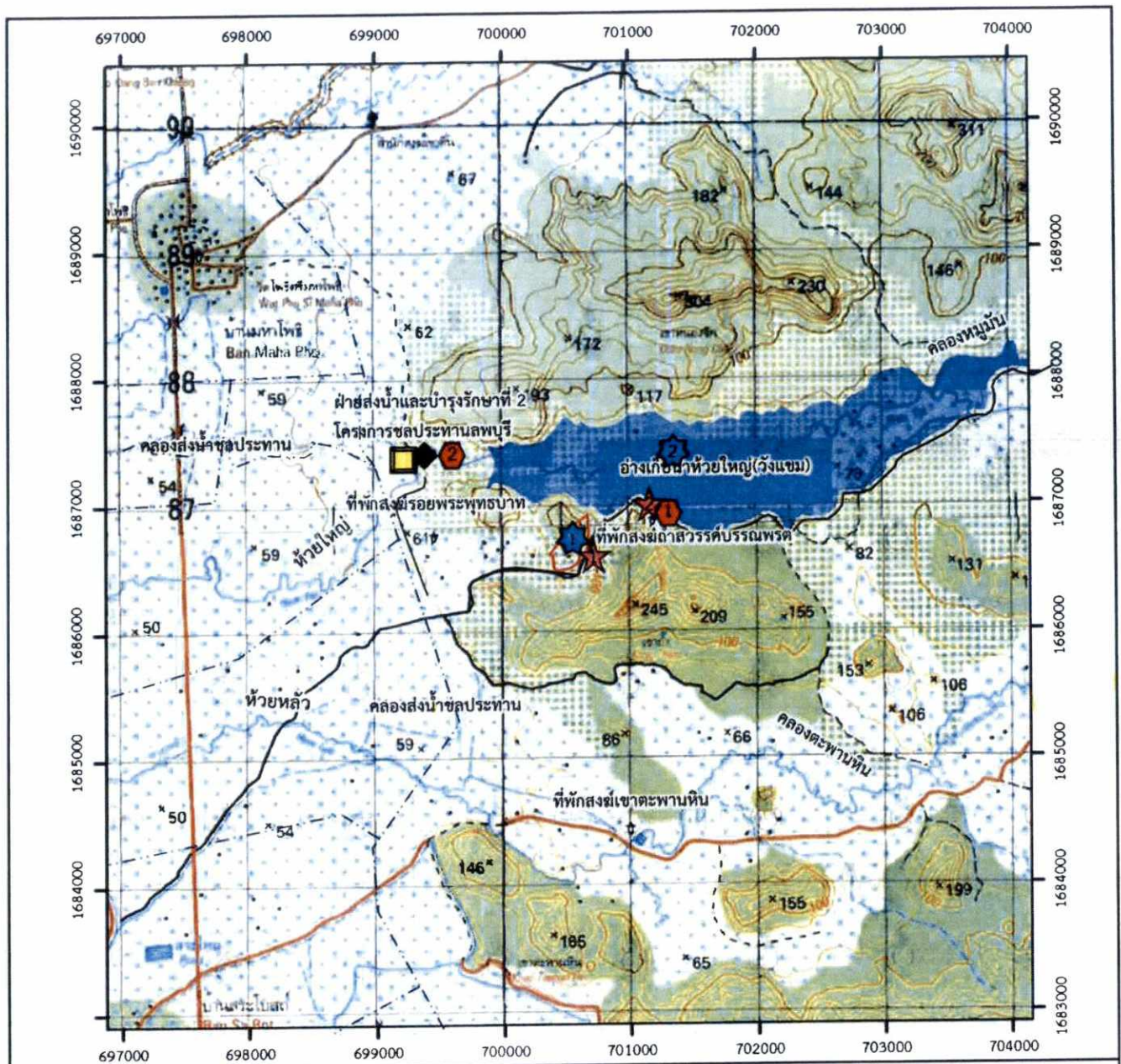









สัญลักษณ์ :

-  พื้นที่โครงการ
- สถานีตรวจวัดความสิ้นสะท้อน
-  ขอบแปลงประทานบัตร
-  ที่พักสงฆ์ถ้ำสวรรค์บรรณพรต

สถานีตรวจวัดคุณภาพอากาศ

-  ฝ่ายส่งน้ำและบำรุงรักษาที่ 2
- โครงการชลประทานลพบุรี
- สถานีตรวจวัดระดับเสียง
-  ที่พักสงฆ์ถ้ำสวรรค์บรรณพรต
-  ฝ่ายส่งน้ำและบำรุงรักษาที่ 2
- โครงการชลประทานลพบุรี

ตำแหน่งจุดเก็บตัวอย่างน้ำผิวดิน

-  ขุมเหมือง
-  อ่างเก็บน้ำห้วยใหญ่ (วังแฉม)
- ตำแหน่งจุดเก็บตัวอย่างน้ำใต้ดิน
-  บ่อบาดาลฝ่ายส่งน้ำและบำรุงรักษาที่ 2
- โครงการชลประทานลพบุรี

รูปที่ 9

ตำแหน่งติดตามตรวจสอบผลกระทบสิ่งแวดล้อมของพื้นที่โครงการ

รับรองจำนวนหน้า 59/71



มีอำนาจลงนามของบริษัท สืบเสาะฯ จำกัด

วันที่ 24 ต.ค. 2560

ผู้ชำนาญการ/กรรมการ บริษัท เอ บี อี เอ็น เอ็นจิเนียริง คอนซัลแตนท์ จำกัด

วันที่ 24 ต.ค. 2560

เอกสารแนบ 2

สำเนาประธานบัตร



ประธานบัตร

เพื่อการทำเหมืองประเภทที่ ๒

งานบัตรเลขที่ ๒๕๒๖๑/๒๖๓๔๕

ออกให้แก่ บริษัท สิ้นเขาถ้ำพัฒนกิจ จำกัด อายุ ปี สัญชาติ ไทย

หมายเลขบัตรประจำตัวประชาชน/ ทะเบียนนิติบุคคลเลขที่ ๐๑๐๕๕๓๖๐๕๔๔๔๐

อยู่เลขที่/สำนักงานเลขที่ ๑๑๕๒ ตรอก/ซอย

ถนน สุขุมวิท ๑ หมู่ที่ ๓ ตำบล/แขวง กุดองจัน

อำเภอ/เขต นางกะปิ จังหวัด กรุงเทพมหานคร

เพื่อให้ทำเหมืองแร่ประเภทที่ ๒ ชนิดแร่ คินชาว

ณ ตำบล สระโบสถ์ อำเภอ สระโบสถ์ จังหวัด ลพบุรี

มีอยู่ ๒๕ ปี นับแต่วันที่ ๒๒ เดือน พฤศจิกายน พ.ศ. ๒๕๖๒ ถึงวันที่ ๒๑ เดือน พฤศจิกายน พ.ศ. ๒๕๘๗

จำนวนเนื้อที่ ๔๒ ไร่ ๑ งาน ๕๓ ตารางวา ตามแผนที่แนบท้ายประธานบัตรฉบับนี้

โดยมีเงื่อนไขสาระสำคัญที่กำหนดไว้ตามลำดับ ดังต่อไปนี้

- | | |
|--|----------------------|
| (๑) แผนที่แนบท้ายประธานบัตร | แสดงไว้ในลำดับที่ ๒ |
| (๒) เงื่อนไขการอนุญาตประธานบัตร | แสดงไว้ในลำดับที่ ๓ |
| (๓) แผนผังโครงการทำเหมือง | แสดงไว้ในลำดับที่ ๔ |
| (๔) มาตรการป้องกันและแก้ไขผลกระทบสิ่งแวดล้อม | แสดงไว้ในลำดับที่ ๕ |
| (๕) บันทึกข้อตกลงการจ่ายผลประโยชน์พิเศษแก่รัฐ | แสดงไว้ในลำดับที่ ๖ |
| (๖) บันทึกการต่ออายุประธานบัตร | แสดงไว้ในลำดับที่ ๗ |
| (๗) บันทึกการโอนประธานบัตร | แสดงไว้ในลำดับที่ ๘ |
| (๘) บันทึกการสวมสิทธิ | แสดงไว้ในลำดับที่ ๙ |
| (๙) บันทึกการเปลี่ยนชื่อหรือสถานภาพ | แสดงไว้ในลำดับที่ ๑๐ |
| (๑๐) บันทึกการเปลี่ยนแปลง กรณีขอเพิ่มเติมชนิดของแร่ที่จะทำเหมือง | |
| วิธีการทำเหมือง แผนผังโครงการทำเหมือง เงื่อนไขเพิ่มเติม และ | |
| ประเภทของการทำเหมือง | แสดงไว้ในลำดับที่ ๑๑ |
| (๑๑) บันทึกการรับช่วงการทำเหมือง | แสดงไว้ในลำดับที่ ๑๒ |
| (๑๒) บันทึกการเปลี่ยนแปลงการคืนพื้นที่บางส่วน | แสดงไว้ในลำดับที่ ๑๓ |
| (๑๓) แผนงานที่แสดงการเปลี่ยนแปลงเขตการคืนพื้นที่บางส่วน | แสดงไว้ในลำดับที่ ๑๔ |

ออกให้ ณ วันที่ ๒๒ เดือน พฤศจิกายน พ.ศ. ๒๕๖๒



อธิบดีกรมอุตสาหกรรมพิเศษและการเหมืองแร่



แผนที่แนบท้ายประทานบัตรที่ ๒๕๒๖๑/

คำขอที่ ๑๒/๒๕๕๕

ลำดับชุด T. 7018 ระวางที่ 5139 I, II

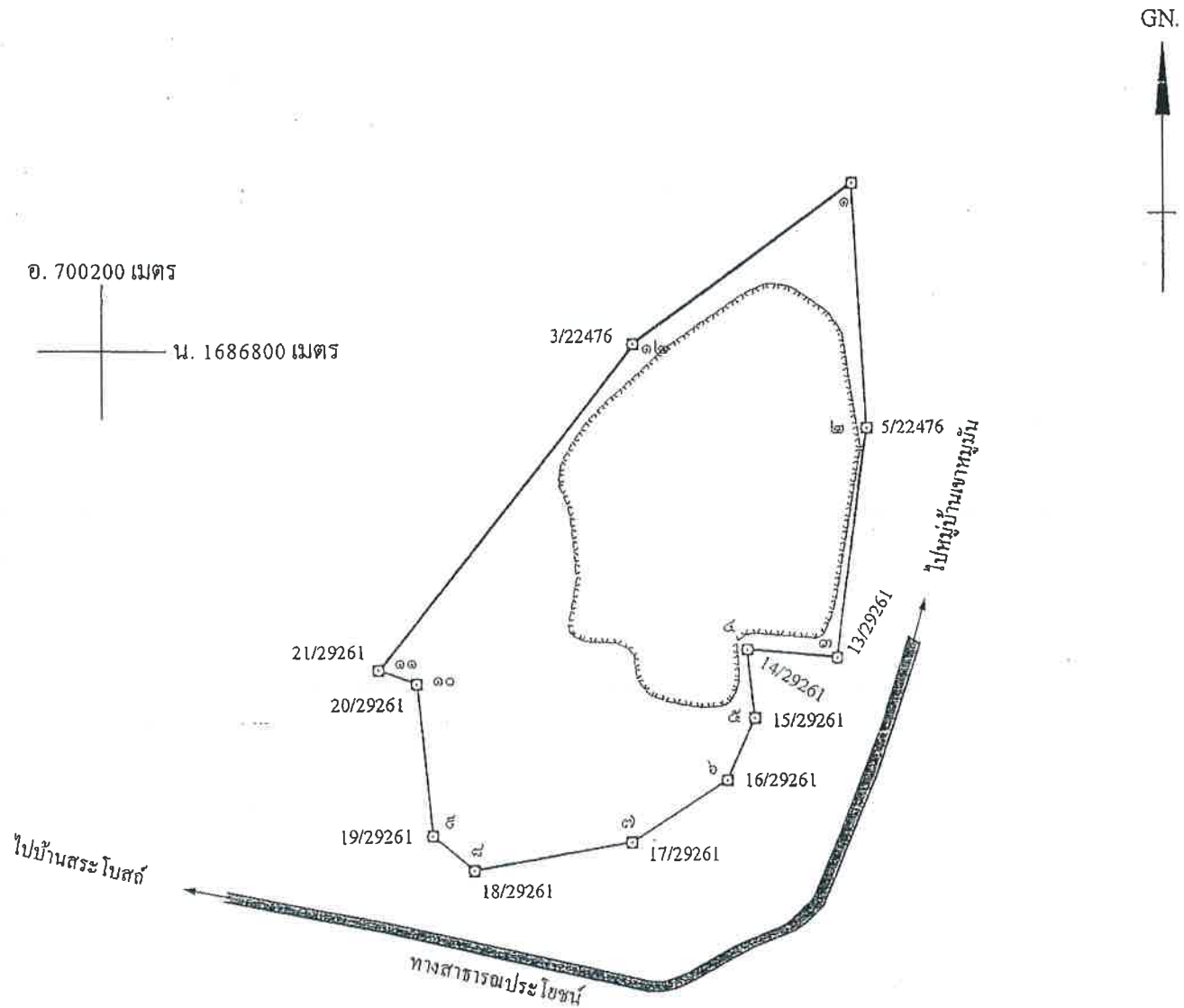

เนื้อที่ ๔๒ ไร่ งาน ๕๓ ตารางวา

มาตราส่วน ๑:๔๐๐๐

จากมุมหมายเลข ๑ ถึงมุมหมายเลข ๒ ทิศ ๑๗๖ องศา ๓๕ ลิปดา ระยะ ๑๔๗.๑๒๖ เมตร
 จากมุมหมายเลข ๒ ถึงมุมหมายเลข ๓ ทิศ ๑๙๗ องศา ๑๕ ลิปดา ระยะ ๑๔๑.๔๔๓ เมตร
 จากมุมหมายเลข ๓ ถึงมุมหมายเลข ๔ ทิศ ๒๗๕ องศา ๑๔ ลิปดา ระยะ ๕๔.๖๖๖ เมตร
 จากมุมหมายเลข ๔ ถึงมุมหมายเลข ๕ ทิศ ๑๗๓ องศา ๔๔ ลิปดา ระยะ ๔๑.๕๐๔ เมตร
 จากมุมหมายเลข ๕ ถึงมุมหมายเลข ๖ ทิศ ๒๐๓ องศา ๕๘ ลิปดา ระยะ ๔๑.๐๓๖ เมตร



ลำดับที่ ๒

[illegible]

ตายมือชื่อ.....

(.....)

ลายมือชื่อ.....

(.....)

ตายมือชื่อ.....

(.....)

.....^{១៨} ផ្ដើម

.....)

.....ผู้แทน

.....)

.....ผู้ตรวจ

.....)



เอกสารแนบ

3

รายงานผลและแผนการดำเนินงาน
ด้านการฟื้นฟูพื้นที่ทำเหมือง

รายงานแผนและผลการดำเนินงานด้านการฟื้นฟูพื้นที่ทำเหมือง
ประจำปี 2568

โครงการทำเหมืองชนิดแร่ดินขาว ประทานบัตรที่ 29261/16398
ตั้งอยู่ที่หมู่ที่ 8 ตำบลสระโบสถ์ อำเภอสระโบสถ์ จังหวัดลพบุรี



จัดทำรายงานโดย

บริษัท สินเขากำพัฒนากิจ จำกัด



สำเนา

บริษัท ไมน์ เอ็นจิเนียริง คอนซัลแตนท์ จำกัด
MINE ENGINEERING CONSULTANT CO.,LTD.



จดหมายนำส่งรายงานแผนและผลการดำเนินงานด้านการฟื้นฟูพื้นที่ทำเหมือง

MEC 183-68

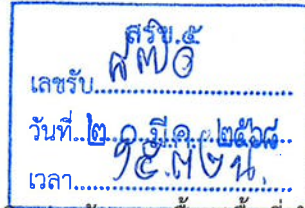

13 มี.ค. 2568

เรื่อง ส่งรายงานแผนและผลการดำเนินงานด้านการฟื้นฟูพื้นที่ทำเหมือง โครงการทำเหมืองชนิดแร่ดินขาว ประทานบัตรที่ 29261/16398 ของบริษัท สินเขาลำพัฒนา จำกัด ตั้งอยู่ที่ หมู่ที่ 8 ตำบลสระโบสถ์ อำเภอสระโบสถ์ จังหวัดลพบุรี

เรียน ผู้อำนวยการสำนักงานอุตสาหกรรมพื้นฐานและการเหมืองแร่ เขต 5 พิษณุโลก

สิ่งที่ส่งมาด้วย รายงานแผนและผลการดำเนินงานด้านการฟื้นฟูพื้นที่ทำเหมือง ประจำปี 2568 จำนวน 3 เล่ม

ตามที่ บริษัท สินเขาลำพัฒนา จำกัด ได้มอบอำนาจให้ บริษัท ไมน์ เอ็นจิเนียริง คอนซัลแตนท์ จำกัด จัดส่งรายงานแผนและผลการดำเนินงานด้านการฟื้นฟูพื้นที่ทำเหมือง โครงการทำเหมืองชนิดแร่ดินขาว ประทานบัตรที่ 29261/16398 ของบริษัท สินเขาลำพัฒนา จำกัด ตั้งอยู่ที่ หมู่ที่ 8 ตำบลสระโบสถ์ อำเภอสระโบสถ์ จังหวัดลพบุรี ตามข้อกำหนดในพระราชบัญญัติส่งเสริมและรักษาคุณภาพสิ่งแวดล้อมแห่งชาติ (ฉบับที่ 2) พ.ศ. 2561 เสนอต่อหน่วยงานราชการที่เกี่ยวข้อง

บัดนี้ ผู้จัดทำรายงานฯ ได้จัดทำรายงานแล้วเสร็จ จึงขอส่งรายงานฯ จำนวน 3 เล่ม ดังสิ่งที่ส่งมาด้วยพร้อมนี้ ได้นำเสนอรายงานฯ ต่ออธิบดีกรมอุตสาหกรรมพื้นฐานและการเหมืองแร่ เรียบร้อยแล้ว

จึงเรียนมาเพื่อโปรดพิจารณา

ขอแสดงความนับถือ



กรรมการผู้จัดการ
บริษัท ไมน์ เอ็นจิเนียริง คอนซัลแตนท์ จำกัด

รายงานแผนและผลการดำเนินงานด้านการฟื้นฟูพื้นที่ทำเหมือง
เสนอต่อกรมอุตสาหกรรมพื้นฐานและการเหมืองแร่ และ
สำนักงานนโยบายและแผนทรัพยากรธรรมชาติและสิ่งแวดล้อม
ประจำปี 2568

1. ข้อมูลประทานบัตร

ชื่อประทานบัตร.....บริษัท...สินเขากำพัฒนกิจ จำกัด.....
ชื่อผู้รับช่วงการทำเหมือง.....
หมายเลขประทานบัตร.....29261/16398.....หมายเลขคำขอประทานบัตรเดิม.....22476/14718.....
ที่ตั้ง...ตำบล...สระโบสถ์...อำเภอ.....สระโบสถ์.....จังหวัด...ลพบุรี.....
ชนิดแร่.....ดินขาว.....วิธีการทำเหมือง.....หาค.....
อายุประทานบัตร...25.....ปี เริ่มตั้งแต่...22 พ.ย. 2562.....วันสิ้นอายุ.....21 พ.ย. 2587.....
เนื้อที่ประทานบัตรทั้งหมด.....42-1-93.....ไร่ โดยกรรมสิทธิ์ที่ดินมีดังนี้
☐ ที่กรรมสิทธิ์ (ระบุประเภท เช่น โฉนด, นส.3ก, นส.3 ฯลฯ).....ไร่
☒ ที่รัฐ (ระบุประเภท เช่น ป่าสงวน, สปก.).....42-1-93.....ไร่
☐ อื่น ๆ (ระบุ).....ไร่

2. ข้อมูลการทำเหมืองปัจจุบัน

สภาพปัจจุบัน ☒ เปิดการทำเหมือง ☐ หยุดการทำเหมือง
พื้นที่ที่ใช้ในการทำเหมืองและกิจกรรมเกี่ยวเนื่องทั้งหมดในปัจจุบันประมาณ.....26.....ไร่
จำนวนหน้าเหมือง/บ่อเหมืองปัจจุบัน.....1.....แห่ง
ขนาด (ระบุขนาดแต่ละแห่งตามลำดับ).....พื้นที่มีการเปิดทำเหมืองแล้วมีพื้นที่ประมาณ 21 ไร่
พื้นที่เก็บกองเปลือกดินและเศษหิน.....-.....แห่ง
ขนาด (ระบุขนาดแต่ละแห่งตามลำดับ).....-.....ไร่
พื้นที่โรงแต่งแร่/สำนักงาน/บ้านพัก ฯลฯ รวม.....5.....ไร่
จำนวนขุมเหมืองที่ไม่ใช้ทำเหมืองแล้ว.....-.....แห่ง ขนาด.....-.....ไร่ ลึก.....-.....เมตร
พื้นที่ที่ผ่านการทำเหมืองแล้ว.....10.....ไร่ พื้นที่ที่ทำการฟื้นฟูแล้ว.....10.....ไร่

3. รูปแบบการใช้ประโยชน์ที่ดินภายหลังสิ้นสุดการทำเหมือง (พร้อมแนบแผนผังการทำเหมือง (พร้อมแนบแผนผังการทำเหมือง โดยส่งเฉพาะครั้งแรกของการรายงาน และทุกครั้งที่มีการเปลี่ยนแปลงรูปแบบการใช้พื้นที่สุดท้าย) รายละเอียดดังเอกสารแนบที่ 1

☒ พัฒนาเป็นแหล่งน้ำสาธารณะ ☐ พัฒนาเป็นทุ่งหญ้าธรรมชาติ/ทุ่งหญ้าเลี้ยงสัตว์

☐ พัฒนาเป็นพื้นที่เกษตรกรรม

☒ ปลูกสร้างสวนป่า

อื่น ๆ (ระบุ).....

4. ผลการดำเนินการในช่วง 3 ปีที่ผ่านมา (พร้อมแนบแผนผังแสดงพื้นที่ดำเนินการปรับปรุงและฟื้นฟูสภาพพื้นที่ที่ทำเหมือง และภาพถ่ายการดำเนินงาน)

☒ การปรับสภาพและฟื้นฟูที่บริเวณหน้าเหมือง

จำนวน.....1.....แห่ง เนื้อที่.....5.....ไร่

วิธีดำเนินการ ทำเหมืองแบบชันบันได (open pit) ความสูงของ bench 5 เมตร และความลาดเอียงของหน้าเหมืองไม่เกิน 45 องศา และทำการปลูกต้นไม้ยืนต้นบริเวณขอบเขตประทานบัตร (เอกสารแนบที่ 2 และ 3)

☐ การปรับสภาพและฟื้นฟูกองเก็บเปลือกดินและเศษหิน

จำนวน.....-.....แห่ง เนื้อที่.....-.....ไร่

วิธีดำเนินการ สำหรับเปลือกดินหรือเศษหินที่เกิดจากการทำเหมืองนั้น ในช่วงการต่ออายุการทำเหมืองพบว่าไม่มีชั้นเปลือกดิน และการทำเหมืองที่ผ่านมามีเศษดินเศษหินน้อยมาก สามารถใช้ปรับเส้นทางและปรับพื้นที่ได้ทั้งหมด จึงไม่จำเป็นต้องเก็บกองเปลือกดินและเศษแร่แต่อย่างใด

☐ การปรับสภาพและฟื้นฟูชุมชนเหมืองที่ไม่ได้ใช้ในการทำเหมืองแล้ว

จำนวน.....-.....แห่ง ขนาด (กxยxล).....-.....เมตร

วิธีดำเนินการ.....ช่วงอายุประทานบัตรที่ผ่านมา มีการเปิดทำเหมืองแล้วเนื้อที่ 21 ไร่ ซึ่งมีการเดินหน้าเหมืองต่อเนื่องตลอดเวลา จึงยังไม่ได้ทำการฟื้นฟูพื้นที่หน้าเหมือง

☒ การปรับสภาพและฟื้นฟูระบบป้องกันการชะล้างตะกอนดินจากบริเวณหน้าเหมือง ที่เก็บกองเปลือกดิน/เศษหิน และบริเวณอื่น ๆ อาทิเช่น คันทำนบดินและคูระบายน้ำ และบ่อดักตะกอน เป็นต้น

จำนวน.....2.....แห่ง ขนาด (กxยxล).....40x80x5.....เมตร

มีการสร้างบ่อดักตะกอนเพื่อรับน้ำชะล้างจากหน้าเหมืองให้ไหลลงสู่บ่อดักตะกอน และนำน้ำในบ่อดักกล่าวเพื่อใช้ในกิจกรรมที่เกี่ยวข้องกับการทำเหมือง (เอกสารแนบที่ 4)

☒ การปลูกต้นไม้ระหว่างพื้นที่ว่างทั่วไปในเขตพื้นที่ประทานบัตร รวมเนื้อที่.....2.3.....ไร่

วิธีดำเนินการ ทำการปลูกต้นไม้ยืนต้น ได้แก่ ไม้แดง ประดู่ ยูคา บริเวณขอบประทานบัตรด้านทิศตะวันออก และทิศใต้

✓ การปรับปรุงสภาพและฟื้นฟูพื้นที่บริเวณโรงแต่งแร่/โรงโม่หิน เนื้อที่.....5.....ไร่
วิธีดำเนินการ มีร่องสำหรับระบายน้ำ และมีการปลูกต้นไม้โตเร็ว ได้แก่ ยูคา เพื่อป้องกันฝุ่น
ละอองจากการปฏิบัติงาน และฝุ่นจากรถบรรทุกตามแนวถนนไปสู่เครื่องขังและทางเข้า-ออก
บริเวณโรงแต่งแร่ (เอกสารแนบที่ 5)

Γ การปรับปรุงสภาพและฟื้นฟูบริเวณสำนักงานบ้านพัก เนื้อที่.....ไร่
วิธีดำเนินการ
งบประมาณดำเนินงานทั้งหมดโดยประมาณ.....50,000.....บาท

5. แผนการดำเนินงานในช่วง 3 ปีข้างหน้า

5.1 แผนการดำเนินงานที่จะจัดทำในช่วง 3 ปีข้างหน้า (พร้อมแนบแผนผังแสดงตำแหน่งที่จะ
ดำเนินการใน 3 ปีข้างหน้า)

✓ การปรับปรุงสภาพและฟื้นฟูพื้นที่บริเวณหน้าเหมือง
จำนวน.....1.....แห่ง เนื้อที่.....10.....ไร่
วิธีดำเนินการ(ให้อธิบายลักษณะของหน้าเหมือง, ความปลอดภัย) ทำการปลูกต้นไม้เพิ่มเติม
และทดแทนในส่วนของต้นไม้ที่ตายไป (เอกสารแนบที่ 6)

Γ การปรับปรุงสภาพและฟื้นฟูกองเก็บเปลือกดินและเศษหิน
จำนวน.....-.....แห่ง เนื้อที่.....-.....ไร่
วิธีดำเนินการ.....-.....

Γ การปรับปรุงสภาพและฟื้นฟูชุมชนเหมืองที่ไม่ใช้ในการทำเหมืองแล้ว
จำนวน.....-.....แห่ง ขนาด (กxยxล).....-.....เมตร
วิธีดำเนินการ.....-.....

✓ การปรับปรุงสภาพและฟื้นฟูระบบป้องกันการชะล้างตะกอนดินจากบริเวณหน้าเหมือง ที่เก็บกอง
เปลือกดิน/เศษหิน และบริเวณอื่น ๆ อาทิเช่น คันทำนบดินและคูระบายน้ำ และบ่อดักตะกอน
เป็นต้น

จำนวน.....2.....แห่ง ขนาด (กxยxล).....40×80×5.....เมตร

วิธีดำเนินการ ทำการปลูกต้นไม้เพิ่มเติมและทดแทนในส่วนของต้นไม้ที่ตายไป

✓ การปลูกต้นไม้ระหว่างพื้นที่ว่างทั่วไปในเขตพื้นที่ประทานบัตร รวมเนื้อที่.....2.3.....ไร่
วิธีดำเนินการ ทำการปลูกต้นไม้เพิ่มเติมและทดแทนในส่วนของต้นไม้ที่ตายไป

☒ การปรับสภาพและฟื้นฟูพื้นที่บริเวณโรงแต่งแร่/โรงโม่หิน เนื้อที่.....5.....ไร่

วิธีดำเนินการ ทำการปลูกต้นไม้เพิ่มเติมและทดแทนในส่วนของต้นไม้ที่ตายไป

☐ การปรับสภาพและฟื้นฟูบริเวณสำนักงาน/บ้านพัก เนื้อที่.....-.....ไร่

วิธีดำเนินการ.....-.....

5.2 การจัดเตรียมงบประมาณ

งบประมาณสำหรับดำเนินงานตามแผนงาน.....50,000.....บาท

งบประมาณสำหรับการบำรุงรักษาพื้นที่ที่ฟื้นฟูแล้ว.....50,000.....บาท

ปัญหาและอุปสรรคที่ต้องการความช่วยเหลือ/สนับสนุนจากกรมอุตสาหกรรมพื้นฐานและการ

เหมืองแร่ และหรือส่วนราชการอื่น ๆ.....-.....

วิธีดำเนินการ ขอรับการสนับสนุนพันธุ์ไม้ชนิดต่างๆจากหน่วยงานราชการที่เกี่ยวข้อง





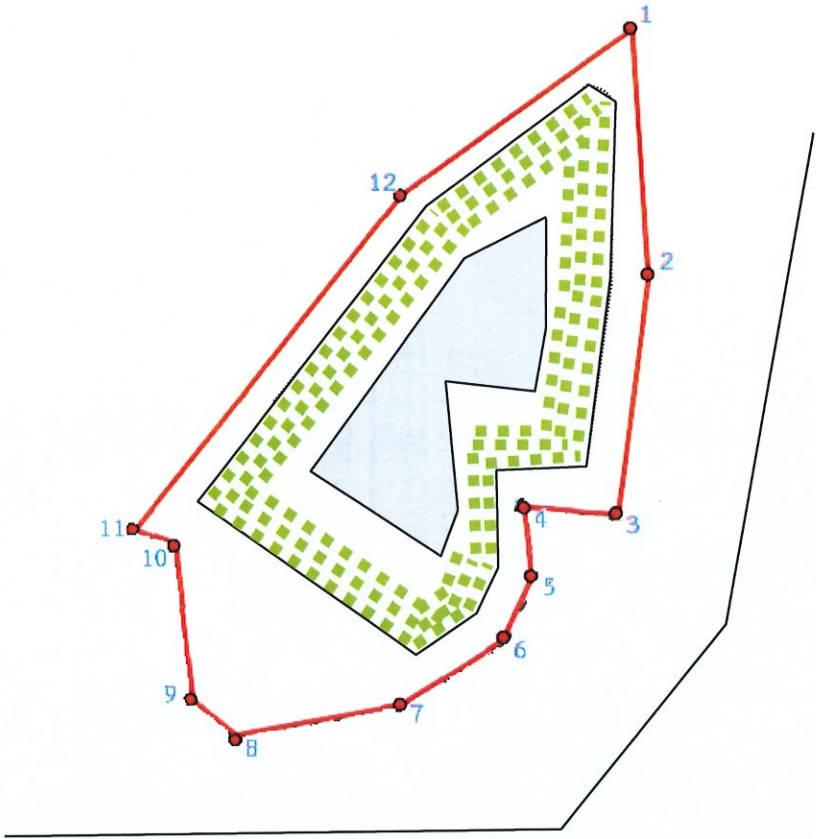

ผู้จัดทำรายงาน

รับรองข้อมูลถูกต้องและเห็นชอบกับแผนการดำเนินการ

แผนผังการฟื้นฟูพื้นที่ทำเหมืองเมื่อสิ้นสุดโครงการ



-  ขอบเขตประตานบ้ดร
-  ด้ดนเป็นหล้งน้ำสวณสำรจจะ
-  ด้นที่ปลุกสร้งสวณป่า
-  ส้นทงไปอ้งเก็บน้ำ

แผนผังแสดงพื้นที่การดำเนินงาน

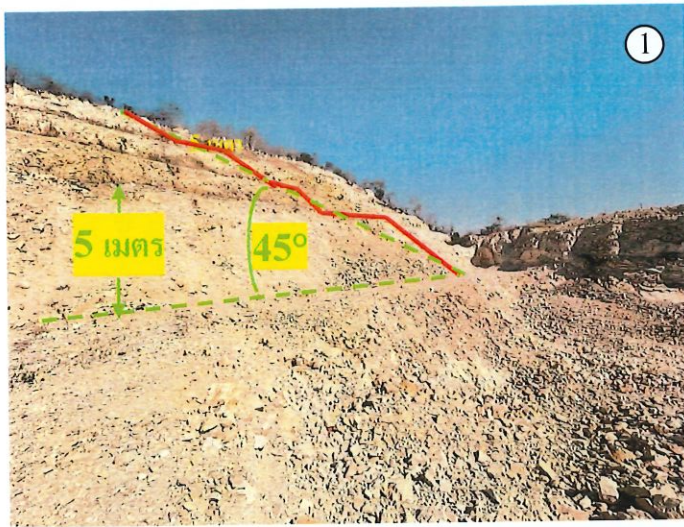

การทำเหมืองแบบชันบันได
 ความสูง Bench 5 เมตร
 และมีความลาดเอียงไม่เกิน 45 องศา

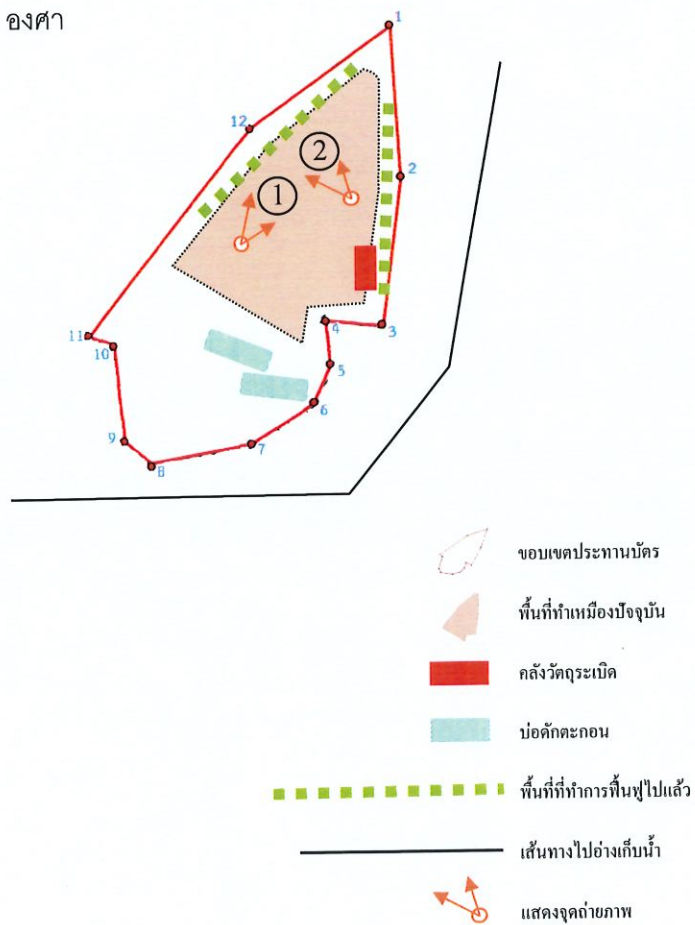

แผนผังแสดงพื้นที่ดำเนินการปรับปรุงและฟื้นฟูสภาพการทำเหมือง

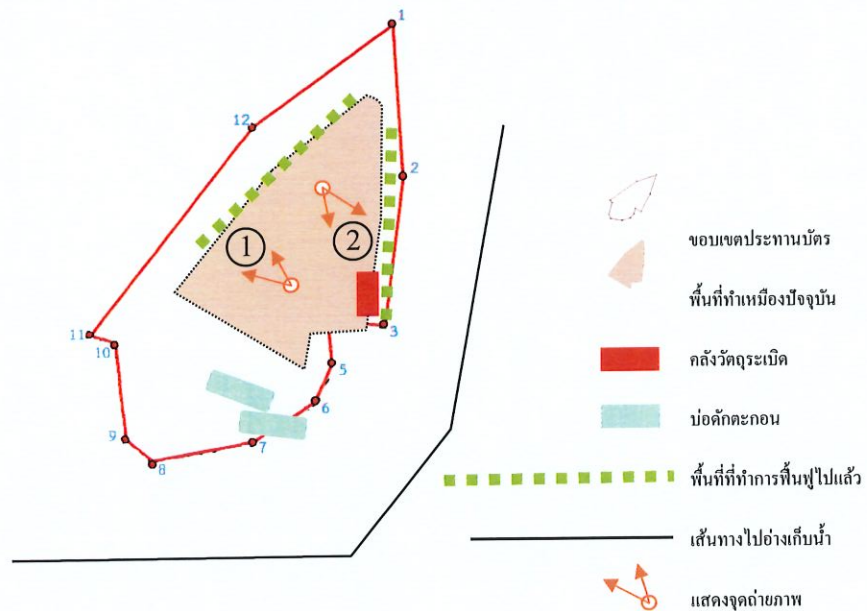
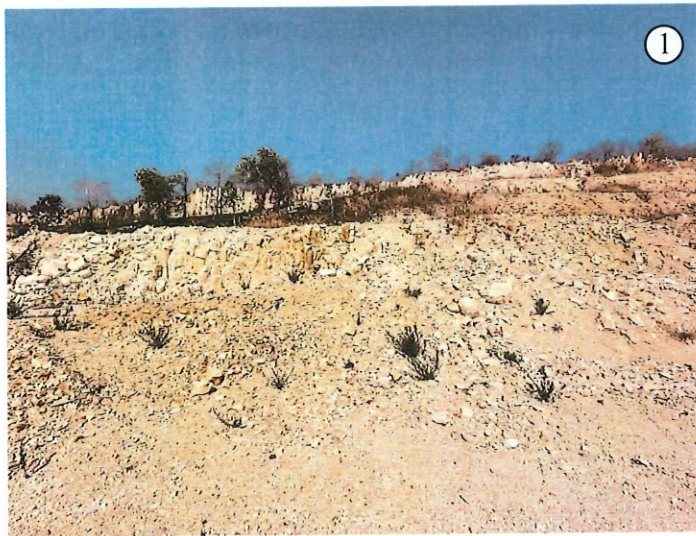

แผนผังแสดงพื้นที่ดำเนินการปรับปรุงและฟื้นฟูบ่อดักตะกอน

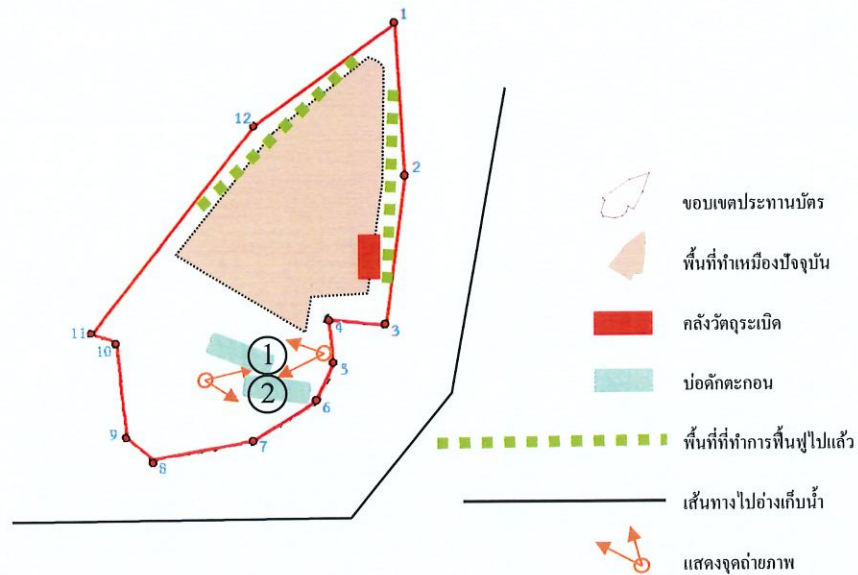
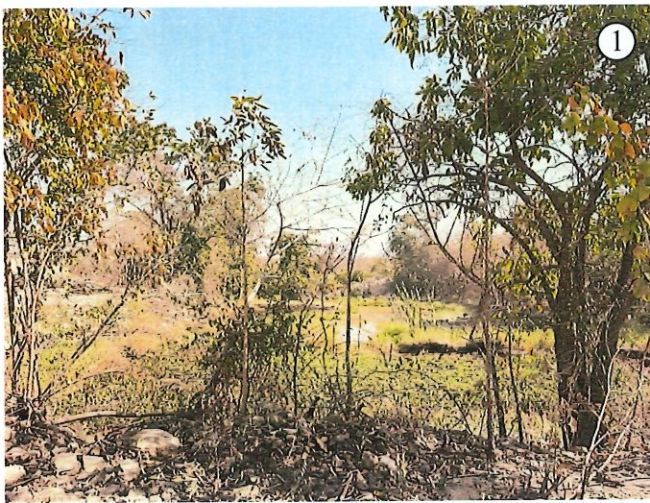

บริเวณโรงแต่งแร่ และเครื่องชั่งที่ตั้งอยู่ ณ บริเวณทางเข้าออกโรงแต่งแร่

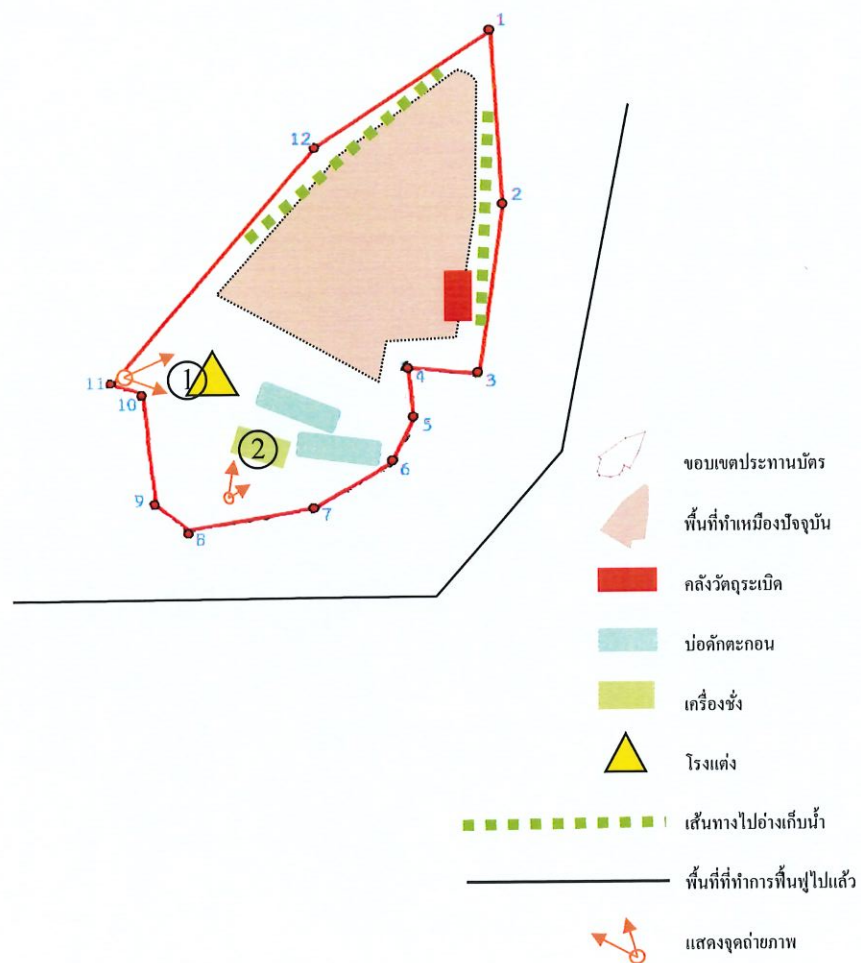
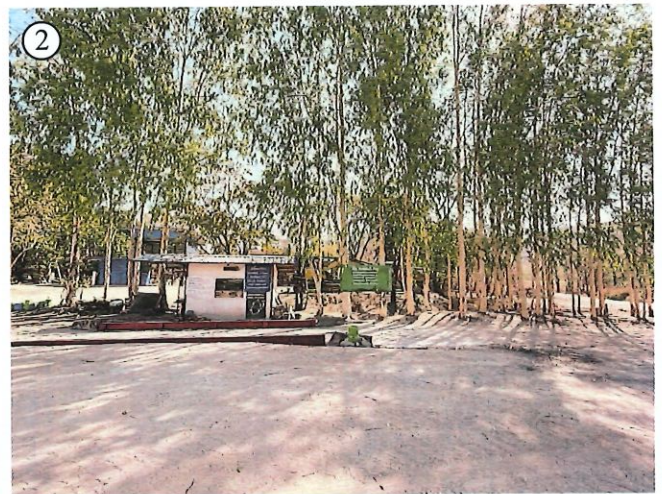
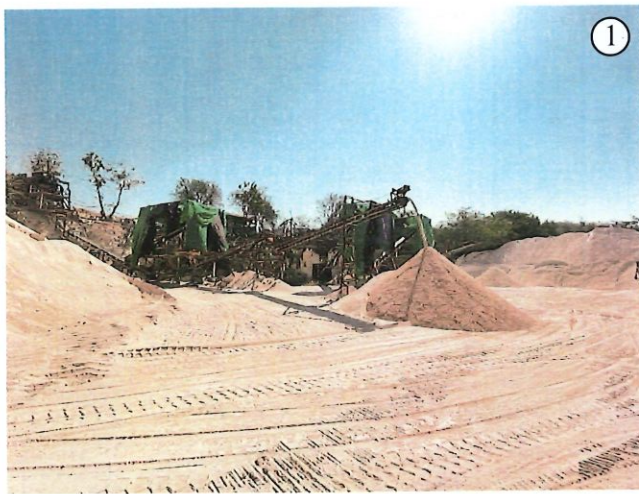

แผนผังแสดงตำแหน่งที่จะดำเนินการใน 3 ปีข้างหน้า

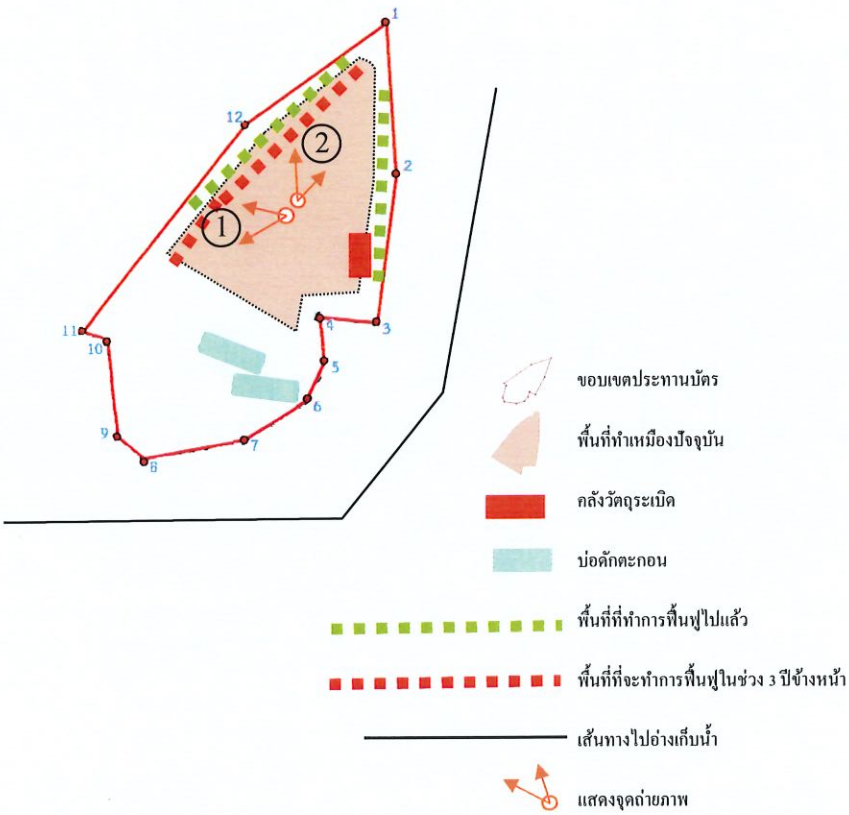
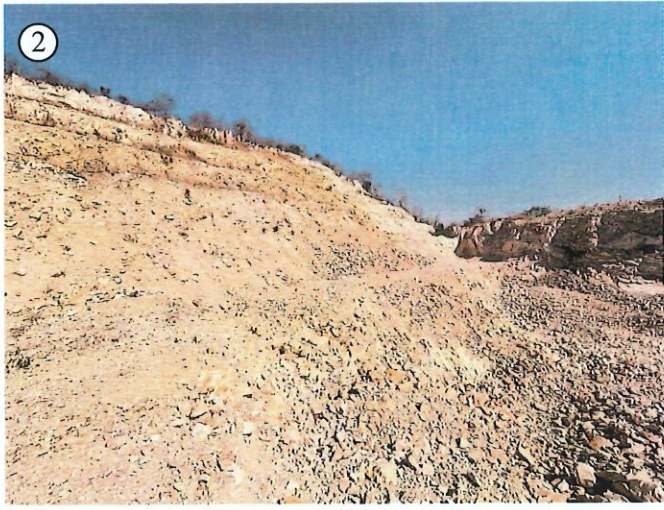
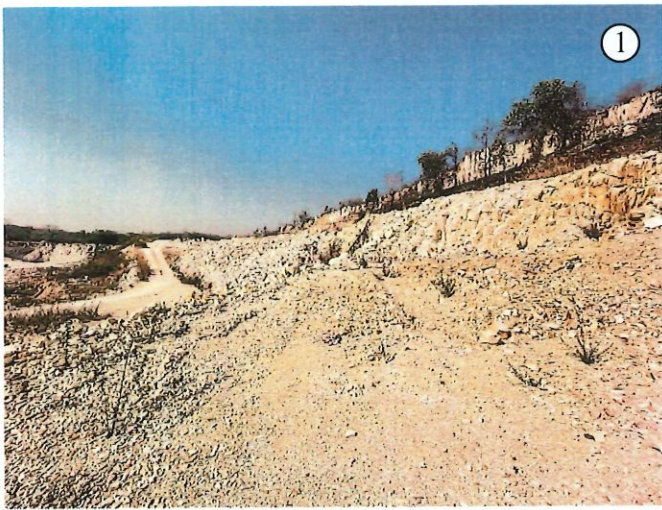

เอกสารแนบ

4

ภาพถ่ายประกอบมาตรการ

รูปที่ 1 บริเวณเขตและแนวต้นไม้พื้นที่เว้นการทำเหมืองบริเวณขอบแปลงประทานบัตรระยะ 10 เมตร



รูปที่ 2 แนวต้นไม้บริเวณพื้นที่โครงการ



รูปที่ 3 บ้ายแสดงข้อมูลพื้นที่โครงการ



รูปที่ 4 ป้ายจำกัดความเร็ว



รูปที่ 5 โรงโม่หินของโครงการ



ยังรับหินใหญ่



สายพานลำเลียง



โรงโม่ บด ย่อยหิน



รูปที่ 6 ค้นทำนบดิน



รูปที่ 7 คูระบายน้ำ



รูปที่ 8 บ่อดักตะกอน



รูปที่ 9 บ่อขุมเหมือง (Sump)



รูปที่ 10 เส้นทางขนส่งแร่ของโครงการ



รูปที่ 11 พื้นที่เก็บกองแร่



รูปที่ 12 ป้ายเตือนระวังรถบรรทุกเข้า-ออก



รูปที่ 13 การฉีดพรมน้ำของโครงการ



รูปที่ 14 ระบบสเปรย์น้ำบริเวณที่เป็นแหล่งกำเนิดฝุ่นละออง



รูปที่ 15 การสวมใส่อุปกรณ์ป้องกันอันตรายส่วนบุคคล



รูปที่ 16 พื้นที่หน้าเหมืองปัจจุบัน



รูปที่ 17 จุดซังน้ำหนักรถบรรทุกแล้ว



รูปที่ 18 การใช้ผ้าใบปิดคลุมท้ายกระบะรถบรรทุก



รูปที่ 19 สถานที่เก็บยุทธภัณฑ์ และป้ายระบุเวลาทำการระเบิด



รูปที่ 20 ป้ายเตือนห้ามล่าสัตว์ป่า



รูปที่ 21 ป้ายแสดงมาตรการด้านสิ่งแวดล้อม

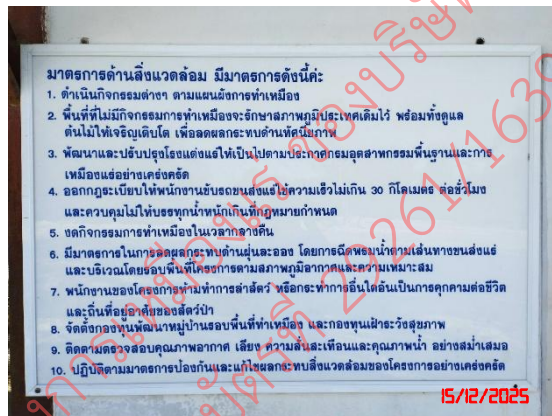

รูปที่ 22 สิ่งอำนวยความสะดวกสำหรับพนักงาน



ห้องน้ำ



ภาชนะรองรับขยะ



น้ำดื่ม

รูปที่ 23 อุปกรณ์การปฐมพยาบาลเบื้องต้น



รูปที่ 24 การตรวจวัดคุณภาพอากาศในบรรยากาศโดยทั่วไป ระหว่างวันที่ 15-18 ธันวาคม 2568



ฝ่ายส่งน้ำและบำรุงรักษาที่ 2 โครงการชลประทานลพบุรี

รูปที่ 25 การตรวจวัดระดับเสียงโดยทั่วไป ระหว่างวันที่ 15-18 ธันวาคม 2568



ที่พัสดุสงฆ์ถ้ำสุวรรณบรรณพรต



ฝ่ายส่งน้ำและบำรุงรักษาที่ 2 โครงการชลประทานลพบุรี

รูปที่ 26 การเก็บตัวอย่างน้ำผิวดิน ในวันที่ 18 ธันวาคม 2568



ชุมเหือง



อ่างเก็บน้ำห้วยใหญ่ (วังเขม)

รูปที่ 27 การเก็บตัวอย่างน้ำใต้ดิน ในวันที่ 18 ธันวาคม 2568



บ่อบาดาลฝ่ายส่งน้ำและบำรุงรักษาที่ 2 โครงการชลประทานลพบุรี

เพื่อประกอบรายงานโครงการเหมืองแร่ ของบริษัท สันติภาพพัฒนา จำกัด
ประทานบัตรที่ 29261/16398

เอกสารแนบ

5

รายงานการประชุมคณะกรรมการมวตชนสัมพันธ์

កងទ័ព ១.

ประชุมคณะกรรมการมวลชนสัมพันธ์โครงการกองทุนพัฒนาชุมชนรอบพื้นที่เหมืองแร่บริษัท สินเขถ้ำพัฒน
กิจ จำกัด และโครงการเฝ้าระวังสุขภาพบริษัท สินเขถ้ำพัฒนกิจ จำกัด ตำบลสระโบสถ์ อำเภอสระโบสถ์
จังหวัดลพบุรี

[illegible]

รายงานการประชุมคณะกรรมการลชนสัมพันธ์
บริษัท สินเขถ้าพัฒนกิจ จำกัด อำเภอสระโบสถ์ จังหวัดลพบุรี

ครั้งที่ 1/2564

วันที่ 19 พฤษภาคม 2564

ณ ร้านครัวนายเหมือง

เริ่มประชุม เวลา 16.00 น.

ประธานกล่าวเปิดการประชุม

ระเบียบวาระที่ 1 เรื่องประธานแจ้งให้ทราบ

1.1 นายวัชร ดีศรี ประธานคณะกรรมการได้แจ้งที่ประชุมเรื่อง ผลการดำเนินงานปี 2563

1.2 ทบทวนชี้แจง ระเบียบของคณะกรรมการกองทุนฯ

-ระเบียบการแต่งตั้งกรรมการผู้มีอำนาจหน้าที่เบิกถอนเงินกองทุนฯ

-การขออนุมัติเพิ่มรายชื่อกรรมการผู้ช่วยเลขานุการกองทุนฯ

(นางสาว)

1.3 การกำหนดแผนการดำเนินงาน กองทุนฯ ปี2564

1.4 การดำเนินงาน กองทุนฯในสถานการณ์ โรคระบาดของเชื้อไวรัสโควิด-19

1.5 ประธานได้ขอขอบคุณคณะกรรมการทุกท่าน ที่ได้เข้ามาร่วมทำงานในการ
จัดตั้งกองทุนเพื่อจะดำเนินการตามวัตถุประสงค์ที่กองทุนได้ตั้งไว้ ให้เกิดประโยชน์กับชุมชน
ต่อไป

ระเบียบวาระที่ 2 เรื่องรับรองรายงานการประชุม

2.1 ประธานเสนอมติที่ประชุมพิจารณารายงานการประชุมครั้งที่ 4/2563 เมื่อ

2.2 ที่ประชุมพิจารณาแล้ว รับรองรายงานการประชุม ครั้งที่ 4/2563 โดยไม่มีการแก้ไข มติที่
ประชุม ที่ประชุมรับทราบ

3.1 ประธาน ได้แจ้งความคืบหน้าในการเปิดบัญชีกองทุนทั้งสองกองทุนและแจ้งให้
ทราบในการใช้เงินในบัญชีต่อไป

ระเบียบวาระที่ 3 เรื่องติดตามรายงานการประชุม

ระเบียบวาระที่ 4 เรื่องที่เสนอให้ที่ประชุมพิจารณา

4.1 เรื่องขออนุมัติใช้งบประมาณจัดซื้อโดยใช้งบกองทุนเฝ้าระวังสุขภาพฯ(เร่งด่วน) โดยมีรายละเอียดดังนี้

4.1.1 จัดซื้ออุปกรณ์เครื่องมือในการเฝ้าระวังโรคระบาดโควิด-19

-เครื่อง Infrared thermometer

แบบตั้งพื้น จำนวน	เครื่อง	เป็นจำนวนเงิน	บาท
-------------------	---------	---------------	-----

แบบปืนยิง จำนวน	เครื่อง	เป็นจำนวนเงิน	บาท
-----------------	---------	---------------	-----

- แอลกอฮอล์เจล(ขนาด 500 ซีซี) จำนวน 300 ขวด	เป็นจำนวนเงิน	บาท
---	---------------	-----

- หน้ากากอนามัย จำนวน 1,500 ชิ้น	เป็นจำนวนเงิน	บาท
----------------------------------	---------------	-----

4.1.2 การฉีด พ่นน้ำยา ล้างตลาดสดเทศบาลตำบลสระโบสถ์ เพื่อล้างและฆ่าเชื้อไวรัสโควิด-19

4.2 เรื่องการขออนุมัติใช้งบประมาณ กองทุนพัฒนาชุมชนรอบพื้นที่เหมืองแร่ ฯ การขอเงินงบประมาณเพื่อใช้ในกิจกรรมของคณะกรรมการกองทุน 10 เปอร์เซนต์

4.2.1 เพื่อใช้ในการจ่ายค่าตอบแทนคณะกรรมการในการเข้าร่วมประชุม

4.2.2 เพื่อใช้ในการจัดทำอาหาร อาหารว่างและเครื่องดื่ม สำหรับคณะกรรมการ ในการประชุม

4.2.3 เพื่อจัดซื้อ วัสดุ ครุภัณฑ์ เพื่อใช้ในสำนักงาน กองทุนฯ

4.2.4 เพื่อกิจกรรมอื่นๆเกี่ยวกับการบริหารจัดการกองทุนฯ

4.3 การจัดทำโครงการเพื่อขออนุมัติงบประมาณ64 ให้นำมาเสนอในการประชุมครั้งต่อไป

ระเบียบวาระที่ 5 เรื่องอื่นๆ (ถ้ามี)

ประธานจะแจ้งให้ทราบ วันและเวลาในการประชุมครั้งต่อไป

ประธานกล่าวปิดประชุม

เลิกประชุม เวลา 20.00 น.

ผู้จัดทำรายงานการประชุม

ผู้รับรองรายงานการประชุม

สำเนาบัญชีกองทุนพัฒนาหมู่บ้านรอบพื้นที่เหมืองแร่



ข้อกำหนดและเงื่อนไข

1. นำสมุดเงินฝากและบัตรประจำตัวประชาชนมาธนาคารทุกครั้งที่ฝากหรือถอน
2. ธนาคารจะบันทึกดอกเบี้ยไว้ในวันเสาร์สุดท้ายเดือนกันยายนและมีนาคมของทุกปี
3. ยอดเงินที่ปรากฏในสมุดเงินฝากจะถือว่าถูกต้องเมื่อได้รับการตรวจสอบยอดตรงกับบัญชีเงินฝากของธนาคารแล้ว กรณียอดเงินคงเหลือเป็นศูนย์ธนาคารจะปิดบัญชีทันที
4. การเปลี่ยนชื่อ ชื่อสกุล ที่อยู่ ผู้ฝากต้องแจ้งให้ธนาคารทราบ กรณีสมุดเงินฝากหาย ผู้ฝากต้องแจ้งความต่อเจ้าหน้าที่ตำรวจ และแจ้งให้ธนาคารทราบโดยเร็ว
5. ในกรณีที่บัญชีขาดการติดต่อ และยอดคงเหลือในบัญชีต่ำกว่าที่กำหนด ธนาคารจะปิดบัญชี และ/หรือคิดค่าธรรมเนียมรักษาสัญชีตามหลักเกณฑ์ที่ธนาคารกำหนด

41-009

รหัสสาขา 0488
Branch Code

บัญชีเลขที่ 020171378684
Account No.

ชื่อสาขา สาขาสระโบสถ์
Branch Name

รหัสโครงการ
Project Code

ชื่อบัญชี
Account Name



กองทนต์พัฒนาชนบทรอบพื้นที่เหมืองแร่ บริษัท สินเขาถ้ำพัฒนกิจ
จำกัด จ.ระยอง เลขที่ 29261/16398

2001 - บัญชีเงินฝากออมทรัพย์ (ใช้สมุดฝาก)

185764490
ธนาคารเพื่อการเกษตรและสหกรณ์การเกษตร
BANK FOR AGRICULTURE AND AGRICULTURAL CO-OPERATIVES
ธนาคารของรัฐ



ผู้มีอำนาจลงนาม
Authorized Signature

เล่มที่ 000185764490
11/11/61 20181146

12 ธ.ค. 2557

16-03/61



000185764490

15 28 SF

วันที่ DATE	สาขา ORG.BR.	คำย่อ CODE	ถอน WITHDRAWAL	ฝาก DEPOSIT	ยอดคงเหลือ BALANCE	เจ้าหน้าที่ STAFF ID.
12/12/67	0488	B/F			*****371,282.81	5500771 1
12/12/67	0488	SWCA	*****200,000.00		*****171,282.81	5500771 2
27/03/68	8016	PPACSDT		*****500,000.00	*****671,282.81	989001 3
28/03/68	0488	SWCA	*****150,000.00		*****521,282.81	5500771 4
29/03/68	0001	IIPS		*****646.94	*****521,929.75	9400 5
29/03/68	0001	TAX	*****6.47		*****521,923.28	9400 6
22/07/68	0488	SWCA	*****50,000.00		*****471,923.28	5500771 7
						8
						9
						10
						11
						12
						13
						14
						15
						16
						17
						18
						19
						20
						21
						22

SDCA / SWCA : ฝาก / ถอน เงินสด

SDOT / SWOT : ฝาก / ถอนตามคำสั่ง

CK : ฝากเช็คเคลียริง

CKCER : ฝาก Certified Check

SDTR / SWTR : ฝาก / ถอน โอน

SCOCA : ปิดบัญชีเงินสด

CKF : ฝากเช็คค่า

SCOTR : ปิดโอนบัญชีเงินฝาก

เล่มที่

000185764490

เอกสารแนบ

7

สำเนาบัญชีกองทุนเพื่อระวางสุขภาพ



ข้อกำหนดและเงื่อนไข

1. นำสมุดเงินฝากและบัตรประจำตัวประชาชนมาธนาคารทุกครั้งที่ฝากหรือถอน
2. ธนาคารจะบันทึกดอกเบี้ยไว้ในวันเสาร์สุดท้ายเดือนกันยายนและมกราคมของทุกปี
3. ยอดเงินที่ปรากฏในสมุดเงินฝากจะถือว่าถูกต้องเมื่อได้รับการตรวจสอบยอดตรงกับบัญชีเงินฝากของธนาคารแล้ว กรณียอดเงินคงเหลือเป็นศูนย์ธนาคารจะปิดบัญชีทันที
4. การเปลี่ยนชื่อ ชื่อสกุล ที่อยู่ ผู้ฝากต้องแจ้งให้ธนาคารทราบ กรณีสมุดเงินฝากหาย ผู้ฝากต้องแจ้งความต่อเจ้าหน้าที่ตำรวจ และแจ้งให้ธนาคารทราบโดยเร็ว
5. ในกรณีที่บัญชีขาดการติดต่อ และยอดคงเหลือในบัญชีต่ำกว่าที่กำหนด ธนาคารจะปิดบัญชี และ/หรือคิดค่าธรรมเนียมรักษาบัญชีตามหลักเกณฑ์ที่ธนาคารกำหนด

41-009

รหัสสาขา 0488
Branch Code

บัญชีเลขที่ 020171378163
Account No.

ชื่อสาขา สาขาสระโบสถ์
Branch Name

รหัสโครงการ
Project Code

ชื่อบัญชี
Account Name



กองทนเฝ้าระวังสุขภาพ บริษัท สิ้นเขาถ้ำพัฒนกิจ จำกัด ประช
๑๘๐๓๒๕๖๗ / ๑๖๓๙๘

2001 - บัญชีเงินฝากออมทรัพย์ (ใบสมุดฝาก)



185764491
ธนาคารเพื่อการเกษตรและสหกรณ์การเกษตร
BANK FOR AGRICULTURE AND AGRICULTURAL CO-OPERATIVES
ธนาคารของรัฐ



ผู้มีอำนาจลงนาม

เล่มที่ 000185764491 12 ธ.ค. 2557 Authorized Signature

16-03/61



00185764491

15 2' 5" SP

วันที่ DATE	สาขา ORG.BR.	คำย่อ CODE	ถอน WITHDRAWAL	ฝาก DEPOSIT	ยอดคงเหลือ BALANCE	เจ้าหน้าที่ STAFF ID.
12/12/67	0488	B/F			*****239,454.37	5500771 1
12/12/67	0488	SWCA	*****200,000.00		*****39,454.37	5500771 2
27/03/68	8016	PPACSDT		*****200,000.00	*****239,454.37	989001 3
28/03/68	0488	SWCA	*****50,000.00		*****189,454.37	5500771 4
29/03/68	0001	IIPS		*****276.54	*****189,730.91	9400 5
22/07/68	0488	SWCA	*****50,000.00		*****139,730.91	5500771 6
						7
						8
						9
						10
						11
						12
						13
						14
						15
						16
						17
						18
						19
						20
						21
						22

SDCA / SWCA : ฝาก / ถอน เงินสด

SDOT / SWOT : ฝาก / ถอน ตามคำสั่ง

CK : ฝาก เช็ค เคลียร์จริง

CKCER : ฝาก Certified Check

SDTR / SWTR : ฝาก / ถอน โอน

SCOCA : ปิดบัญชีเงินสด

CKF : ฝาก เช็ค ถั่ว

SCOTR : ปิดโอนบัญชีเงินฝาก

เล่มที่

000185764491

เอกสารแนบ

8

ผลการตรวจสอบสุขภาพพนักงาน

ข้อมูลส่วนบุคคลที่มีกฎหมายคุ้มครอง

เอกสารแนบ

9

แบบสำรวจความคิดเห็น



บริษัท ไม่น เอนจิเนียริง คอนซัลแตนท์ จำกัด

แบบสำรวจความคิดเห็นของชุมชนที่มีต่อการทำเหมืองแร่
โครงการทำเหมืองชนิดแร่ดินขาว
ประทานบัตรที่ 29261/16398
ของ บริษัท สินเขาลำพัฒนา จำกัด

หมู่บ้าน.....หมู่ที่.....

ตำบล.....อำเภอ.....จังหวัด.....

1. สภาพทั่วไปทางสังคม-เศรษฐกิจ

- 1.1 เพศ ☐ ชาย ☐ หญิง
- 1.2 อายุ ☐ น้อยกว่า 20 ปี ☐ 21-30 ปี ☐ 31-40 ปี ☐ 41-50 ปี ☐ 51-60 ปี ☐ มากกว่า 60 ปี
- 1.3 การศึกษา ☐ ไม่ได้เรียนหนังสือ ☐ ประถมศึกษา ☐ มัธยมศึกษา ☐ อาชีวศึกษา ☐ ปริญญาตรีขึ้นไป

2. อนามัยครอบครัว

- 2.1 ในรอบปีที่ผ่านมาท่าน/สมาชิกในครอบครัวมีใครเจ็บป่วยหรือไม่ ☐ ไม่มี ☐ มี
- 2.2 ถ้ามี เป็นโรคอะไรบ่อยที่สุด ☐ ระบบทางเดินหายใจ ☐ ระบบทางเดินอาหาร ☐ ระบบกล้ามเนื้อ
☐ โรคผิวหนังและภูมิแพ้ต่างๆ ☐ โรคเกี่ยวกับ หู/ตา/ฟัน ☐ อื่นๆ.....
- 2.3 วิธีการรักษาที่บ่อยที่สุดเมื่อเกิดการเจ็บป่วย ☐ ปลดปล่อยตัวเอง ☐ ซื้อยากินเอง ☐ ไปสถานอนามัย
☐ ไปคลินิก/โรงพยาบาลเอกชน ☐ ไปโรงพยาบาลของรัฐ
- 2.4 แหล่งน้ำดื่มในครัวเรือน ☐ น้ำฝน ☐ น้ำบาดาล ☐ น้ำประปา
☐ ชื้อน้ำบรรจุขวด/รถบรรทุกน้ำ ☐ อื่นๆ.....
- 2.5 ปัญหาเกี่ยวกับน้ำดื่มในครัวเรือน ☐ ไม่มี ☐ น้ำไม่เพียงพอ
☐ น้ำเค็ม ☐ น้ำขุ่น
☐ น้ำมีสี/กลิ่น ☐ อื่นๆ.....
- 2.6 แหล่งน้ำใช้ในครัวเรือน ☐ น้ำฝน ☐ น้ำบาดาล
☐ น้ำในแม่น้ำ/ลำคลอง ☐ ชื้อน้ำบรรจุขวด/รถบรรทุกน้ำ
☐ น้ำประปา ☐ อื่นๆ.....
- 2.7 ปัญหาเกี่ยวกับน้ำใช้ในครัวเรือน ☐ ไม่มี ☐ น้ำไม่เพียงพอ
☐ น้ำเค็ม ☐ น้ำขุ่น
☐ น้ำมีสี/กลิ่น ☐ อื่นๆ.....

3. ความคิดเห็นที่มีต่อการดำเนินการของโครงการ

- 3.1 ท่านทราบเกี่ยวกับการทำเหมืองแร่ของโครงการหรือไม่ ☐ ทราบ ☐ ไม่ทราบ
- 3.2 ท่านคิดว่าการทำเหมืองแร่ใกล้บ้านมีผลดีอย่างไร
☐ เศรษฐกิจดีขึ้น ☐ สร้างงานให้กับประชาชนในท้องถิ่น ☐ ระบบสาธารณสุขและอุปโภคบริโภคดีขึ้น
☐ ไม่แสดงความคิดเห็น ☐ อื่นๆ.....
- 3.3 ท่านคิดว่าการทำเหมืองแร่ใกล้บ้านมีผลเสียอย่างไร
☐ ฝุ่นละออง ☐ เสียงดังรบกวน ☐ แรงสั่นสะเทือน ☐ การอพยพย้ายถิ่น ☐ การจางลดขีด
☐ อื่นๆ.....

4. ผลกระทบด้านสิ่งแวดล้อมที่ได้รับในปัจจุบัน

4.1 ปัจจุบันท่านได้รับผลกระทบหรือไม่ ☐ มี ☐ ไม่มี

4.2 ปัจจุบันท่านได้รับผลกระทบในเรื่องใดบ้าง

ผลกระทบด้าน	แหล่งกำเนิด								
	การจราจร			กิจกรรมของเหมือง			กิจกรรมของชุมชน		
	น้อย	ปานกลาง	มาก	น้อย	ปานกลาง	มาก	น้อย	ปานกลาง	มาก
ฝุ่นละออง									
เสียงดัง									
แรงสั่นสะเทือน									
อื่นๆ.....									

4.3 ท่านเห็นด้วยหรือไม่ต่อการทำเหมืองแร่ ☐ เห็นด้วย ☐ ไม่เห็นด้วย

4.4 ข้อเสนอแนะหรือข้อคิดเห็น

.....

.....

.....

.....

.....

**การสำรวจสภาพเศรษฐกิจ-สังคม และความคิดเห็นของประชาชนที่มีต่อเหมืองแร่
โครงการทำเหมืองชนิดแร่ดินขาว ประทานบัตรที่ 29261/16398
ของ บริษัท สินเขากำพัฒนา จำกัด**

การสำรวจสภาพเศรษฐกิจ-สังคม และความคิดเห็นของประชาชนต่อการทำเหมืองของโครงการทำเหมืองชนิดแร่ดินขาว ประทานบัตรที่ 29261/16398 ของ บริษัท สินเขากำพัฒนา จำกัด บริเวณโดยรอบพื้นที่โครงการจำนวน 2 หมู่บ้าน ได้แก่ หมู่ที่ 1 บ้านมหาโพธิ์ และหมู่ที่ 8 บ้านสระโบสถ์ ระหว่างวันที่ 1-4 พฤษภาคม 2568 โดยคิดจากสูตรการคำนวณของกลุ่มตัวอย่างตามวิธีการของ ทาโร่ ยามาเน่ (Yamane, Taro Statistics : An Introductory Analysis. 3rd Tokyo : Harper International Edition, 1973) ตามที่ระบุในรายงานการวิเคราะห์ผลกระทบสิ่งแวดล้อม โครงการทำเหมืองชนิดแร่ดินขาว ประทานบัตรที่ 29261/16398 ของบริษัท สินเขากำพัฒนา จำกัด รายละเอียดแสดงดังตารางที่ 1

ตารางที่ 1 จำนวนการสำรวจสภาพเศรษฐกิจ-สังคม และความคิดเห็นของประชาชน

อำเภอ	ตำบล	หมู่บ้าน	ประชาชนที่ทำการสำรวจ	
			จำนวนหลังคาเรือนทั้งหมด ¹⁾ (หลัง)	จำนวนแบบสอบถาม (ชุด)
สระโบสถ์	มหาโพธิ์	หมู่ที่ 1 บ้านมหาโพธิ์	251	115
ท้องถิ่นเทศบาลตำบล สระโบสถ์	สระโบสถ์	หมู่ที่ 8 บ้านสระโบสถ์	226	103
รวม			477	218

ที่มา : ¹⁾ ระบบสถิติทางการทะเบียน สำนักบริหารการทะเบียน กรมการปกครอง (<https://stat.bora.dopa.go.th/stat/statnew/statyear/#/>) 2566

เครื่องมือที่ใช้ในการสำรวจ คือ แบบสอบถาม ซึ่งมีลักษณะคำถามทั้งรูปแบบปิดและคำถามเปิดประเด็น ประกอบด้วย ประเด็นการสัมภาษณ์ที่สำคัญ คือ

- ข้อมูลทั่วไปของผู้ให้สัมภาษณ์
- ข้อมูลด้านอนามัยครอบครัว
- ข้อมูลความคิดเห็นที่มีต่อการดำเนินกิจกรรมของบริษัท
- ข้อมูลด้านผลกระทบด้านสิ่งแวดล้อมที่ได้รับในปัจจุบัน
- ข้อเสนอแนะเพิ่มเติม

การสัมภาษณ์เป็นแบบบังเอิญพบ (Accidental Sampling) ครอบคลุมพื้นที่ 2 หมู่บ้าน โดยทำการสำรวจทั้งสิ้น 216 ตัวอย่าง แสดงรายชื่อหมู่บ้านและจำนวนแบบสอบถามที่จัดทำดัง**ตารางที่ 1** โดยใช้วิธีการสัมภาษณ์ประกอบกับแบบสำรวจความคิดเห็นของหัวหน้าครัวเรือนหรือตัวแทนครัวเรือนที่อยู่โดยรอบโครงการฯ ซึ่งการคัดเลือกตัวอย่างประชากร ใช้หลักการสุ่มตัวอย่างวิธี Simple Random Sampling

ตัวอย่างแบบสำรวจความคิดเห็น

จากการประมวลผล และวิเคราะห์ผลจากแบบสอบถามโดยใช้การวิเคราะห์ทางสถิติด้วยโปรแกรมสถิติ และนำมาวิเคราะห์ด้วยสถิติเชิงพรรณนา แสดงความถี่โดยใช้ค่า ร้อยละ สามารถสรุปผลการสำรวจความคิดเห็น รายละเอียดดังตารางที่ 2

ตารางที่ 2 ผลการสำรวจความคิดเห็นของชุมชน

รายละเอียด	ผลการสำรวจ				รวม	
	หมู่ที่ 1 บ้านมหาโพธิ์		หมู่ที่ 8 บ้านสระโบสถ์		จำนวน 218	ร้อยละ 100
	จำนวน 115 ชุด	ร้อยละ 100	จำนวน 103 ชุด	ร้อยละ 100		
1. สภาพทั่วไปทางสังคม-เศรษฐกิจ						
1.1 เพศ						
- ชาย	40	34.78	57	55.34	97	44.50
- หญิง	75	65.22	46	44.66	121	55.50
1.2 อายุ						
- น้อยกว่า 20 ปี	4	3.48	6	5.83	10	4.59
- 21-30 ปี	6	5.22	24	23.30	30	13.76
- 31-40 ปี	41	35.65	33	32.04	74	33.94
- 41-50 ปี	37	32.17	28	27.18	65	29.82
- 51-60 ปี	18	15.65	7	6.80	25	11.47
- มากกว่า 60 ปี	9	7.83	5	4.85	14	6.42
1.3 การศึกษา						
- ไม่ได้รับการศึกษา	9	7.83	6	5.83	15	6.88
- ประถมศึกษา	41	35.65	38	36.89	79	36.24
- มัธยมศึกษา	32	27.83	33	32.04	65	29.82
- อาชีวศึกษา	19	16.52	9	8.74	28	12.84
- ปริญญาตรีขึ้นไป	14	12.17	17	16.50	31	14.22
2. อนามัยครอบครัว						
2.1 ในรอบปีที่ผ่านมาท่าน/สมาชิกในครอบครัวมีใคร						
เจ็บป่วยหรือไม่						
- ไม่มี	88	76.52	83	80.58	171	78.44
- มี	27	23.48	20	19.42	47	21.56

ตารางที่ 2 ผลการสำรวจความคิดเห็นของชุมชน (ต่อ)

รายละเอียด	ผลการสำรวจ				รวม	
	หมู่ที่ 1 บ้านมหาโพธิ์		หมู่ที่ 8 บ้านสระโบสถ์		จำนวน 218	ร้อยละ 100
	จำนวน 115 ชุด	ร้อยละ 100	จำนวน 103 ชุด	ร้อยละ 100		
2.2 ถ้ามี เป็นโรคอะไรบ่อยที่สุด						
- ระบบทางเดินหายใจ	4	12.12	1	3.45	5	8.06
- ระบบทางเดินอาหาร	2	6.06	2	6.90	4	6.45
- ระบบกล้ามเนื้อ	4	12.12	5	17.24	9	14.52
- โรคผิวหนังและภูมิแพ้ต่างๆ	4	12.12	4	13.79	8	12.90
- โรคเกี่ยวกับหู/ตา/ฟัน	8	24.24	9	31.03	17	27.42
- อื่นๆ (ความดัน, เบาหวาน)	11	33.33	8	27.59	19	30.65
2.3 วิธีการรักษาที่บ่อยที่สุดเมื่อเกิดการเจ็บป่วย						
- ปล่อยให้หายเอง	2	6.06	1	3.45	3	4.84
- ซื้อยากิน	5	15.15	3	10.34	8	12.90
- ไปสถานอนามัย	11	33.33	6	20.69	17	27.42
- ไปคลินิก/โรงพยาบาลเอกชน	2	6.06	4	13.79	6	9.68
- ไปโรงพยาบาลของรัฐ	13	39.39	15	51.72	28	45.16
2.4 แหล่งน้ำดื่มในครัวเรือน						
- น้ำฝน	0	0.00	2	1.94	2	0.92
- น้ำบาดาล	3	2.61	2	1.94	5	2.75
- น้ำประปา	2	1.74	3	2.91	5	1.83
- น้ำในแม่น้ำ/ลำคลอง	0	0.00	0	0.00	0	0.00
- ชื้อน้ำบรรจุขวด/รถบรรทุกน้ำ	110	95.65	96	93.20	206	94.50
2.5 ปัญหาเกี่ยวกับน้ำดื่มในครัวเรือน						
- ไม่มี	97	84.35	87	84.47	184	84.40
- น้ำไม่เพียงพอ	9	7.83	11	10.68	20	9.17
- น้ำเค็ม	0	0.00	0	0.00	0	0.00
- น้ำขุ่น	3	2.61	2	1.94	5	2.29
- น้ำมีสี/กลิ่น	6	5.22	3	2.91	9	4.13

ตารางที่ 2 ผลการสำรวจความคิดเห็นของชุมชน (ต่อ)

รายละเอียด	ผลการสำรวจ				รวม	
	หมู่ที่ 1 บ้านมหาโพธิ์		หมู่ที่ 8 บ้านสระโบสถ์		จำนวน 218	ร้อยละ 100
	จำนวน 115 ชุด	ร้อยละ 100	จำนวน 103 ชุด	ร้อยละ 100		
2.6 แหล่งน้ำใช้ในครัวเรือน						
- น้ำฝน	9	7.83	6	5.83	15	6.88
- น้ำบาดาล	13	11.30	7	6.80	20	9.17
- น้ำประปา	89	77.39	87	84.47	176	80.73
- น้ำในแม่น้ำ/ลำคลอง	2	1.74	1	0.97	3	1.38
- ชื่อน้ำบรรจขวด/รถบรรทุกน้ำ	2	1.74	2	1.94	4	1.83
2.7 ปัญหาเกี่ยวกับน้ำใช้ในครัวเรือน						
- ไม่มี	89	77.39	79	76.70	168	77.06
- น้ำไม่เพียงพอ	17	14.78	9	8.74	26	11.93
- น้ำเค็ม	0	0.00	0	0.00	0	0.00
- น้ำขุ่น	7	6.09	9	8.74	16	7.34
- น้ำมีสี/กลิ่น	2	1.74	6	5.83	8	3.67
3. ความคิดเห็นที่มีต่อการดำเนินการของโครงการ						
3.1 ท่านทราบเกี่ยวกับการทำเหมืองแร่ของโครงการหรือไม่						
- ทราบ	104	90.43	92	89.32	196	89.91
- ไม่ทราบ	11	9.57	11	10.68	22	10.09
3.2 ท่านคิดว่าการทำเหมืองแร่ใกล้บ้านมีผลดีอย่างไร						
- เศรษฐกิจดีขึ้น	33	28.70	38	36.89	71	32.57
- สร้างงานให้กับประชาชนในท้องถิ่น	41	35.65	34	33.01	75	34.40
- ระบบสาธารณสุขในท้องถิ่นดีขึ้น	25	21.74	22	21.36	47	21.56
- ไม่แสดงความคิดเห็น	12	10.43	6	5.83	18	8.26
- อื่นๆ.....	4	3.48	3	2.91	7	3.21
3.3 ท่านคิดว่าการทำเหมืองแร่ใกล้บ้านมีผลเสียอย่างไร						
- ฝุ่นละออง	77	66.96	66	64.08	143	65.60
- เสียงดังรบกวน	22	19.13	23	22.33	45	20.64
- แรงสั่นสะเทือน	11	9.57	11	10.68	22	10.09

ตารางที่ 2 ผลการสำรวจความคิดเห็นของชุมชน (ต่อ)

รายละเอียด	ผลการสำรวจ				รวม	
	หมู่ที่ 1 บ้านมหาโพธิ์		หมู่ที่ 8 บ้านสระโบสถ์		จำนวน 218	ร้อยละ 100
	จำนวน 115 ชุด	ร้อยละ 100	จำนวน 103 ชุด	ร้อยละ 100		
- การอพยพย้ายถิ่นฐาน	0	0.00	0	0.00	0	0.00
- การจราจรติดขัด	5	4.35	3	2.91	8	3.67
- อื่นๆ.....	0	0.00	0	0.00	0	0.00
4. ผลกระทบด้านสิ่งแวดล้อมที่ได้รับในปัจจุบัน						
4.1 ปัจจุบันท่านได้รับผลกระทบหรือไม่						
- ไม่มี	92	80.00	83	80.58	175	80.28
- มี	23	20.00	20	19.42	43	19.72
4.2 ปัจจุบันท่านได้รับผลกระทบในเรื่องใดบ้าง						
4.2.1 ฝุ่นละออง						
การจราจร						
- น้อย	57	49.57	59	57.28	116	53.21
- ปานกลาง	40	34.78	38	36.89	78	35.78
- มาก	18	15.65	6	5.83	24	11.01
กิจกรรมของเหมือง						
- น้อย	72	62.61	54	52.43	126	57.80
- ปานกลาง	34	29.57	34	33.01	68	31.19
- มาก	9	7.83	15	14.56	24	11.01
กิจกรรมของชุมชน						
- น้อย	72	62.61	63	61.17	135	61.93
- ปานกลาง	27	23.48	33	32.04	60	27.52
- มาก	16	13.91	7	6.80	23	10.55
4.2.2 เสียงดัง						
การจราจร						
- น้อย	34	29.57	34	33.01	68	31.19
- ปานกลาง	58	50.43	59	57.28	117	53.67
- มาก	23	20.00	10	9.71	33	15.14

ตารางที่ 2 ผลการสำรวจความคิดเห็นของชุมชน (ต่อ)

รายละเอียด	ผลการสำรวจ				รวม	
	หมู่ที่ 1 บ้านมหาโพธิ์		หมู่ที่ 8 บ้านสระโบสถ์		จำนวน 218	ร้อยละ 100
	จำนวน 115 ชุด	ร้อยละ 100	จำนวน 103 ชุด	ร้อยละ 100		
กิจกรรมของเหมือง						
- น้อย	34	29.57	44	42.72	78	35.78
- ปานกลาง	59	51.30	48	46.60	107	49.08
- มาก	22	19.13	11	10.68	33	15.14
กิจกรรมของชุมชน						
- น้อย	51	44.35	32	31.07	83	38.07
- ปานกลาง	43	37.39	53	51.46	96	44.04
- มาก	21	18.26	18	17.48	39	17.89
4.2.3 แรงสั่นสะเทือน						
การจราจร						
- น้อย	67	58.26	53	51.46	120	55.05
- ปานกลาง	36	31.30	43	41.75	79	36.24
- มาก	12	10.43	7	6.80	19	8.72
กิจกรรมของเหมือง						
- น้อย	44	38.26	32	31.07	76	34.86
- ปานกลาง	59	51.30	57	55.34	116	53.21
- มาก	12	10.43	14	13.59	26	11.93
กิจกรรมของชุมชน						
- น้อย	68	59.13	71	68.93	139	63.76
- ปานกลาง	35	30.43	18	17.48	53	24.31
- มาก	12	10.43	14	13.59	26	11.93
4.3 ท่านเห็นด้วยหรือไม่ต่อการทำเหมืองแร่						
- เห็นด้วย	92	80.00	89	86.41	181	83.03
- ไม่เห็นด้วย	23	20.00	14	13.59	37	16.97

สรุปผลการสำรวจความคิดเห็นของชุมชน

1. ข้อมูลทั่วไปของผู้ให้สัมภาษณ์

จากการสัมภาษณ์ พบว่า ผู้ให้สัมภาษณ์ส่วนใหญ่เป็นเพศหญิง ร้อยละ 55.50 และเป็นเพศชาย ร้อยละ 44.50 และส่วนใหญ่อายุระหว่าง 31-40 ปี ร้อยละ 33.94 รองลงมา คือ มีอายุระหว่าง 41-50 ปี ร้อยละ 29.82 และอายุระหว่าง 21-30 ปี ร้อยละ 13.76 สำหรับระดับการศึกษาส่วนใหญ่ได้รับการศึกษาระดับประถมศึกษา ร้อยละ 36.24 รองลงมาคือมัธยมศึกษา ร้อยละ 29.82 และระดับปริญญาตรีขึ้นไป ร้อยละ 14.22 สรุปผลการสำรวจข้อมูลทั่วไปดังตารางที่ 3

ตารางที่ 3 สรุปผลการสำรวจข้อมูลทั่วไปของผู้ให้สัมภาษณ์

รายละเอียด	จำนวน 218	ร้อยละ 100
1. เพศ		
- ชาย	97	44.50
- หญิง	121	55.50
2. อายุ		
- น้อยกว่า 20 ปี	10	4.59
- 21-30 ปี	30	13.76
- 31-40 ปี	74	33.94
- 41-50 ปี	65	29.82
- 51-60 ปี	25	11.47
- มากกว่า 60 ปี	14	6.42
3. การศึกษา		
- ไม่ได้รับการศึกษา	15	6.88
- ประถมศึกษา	79	36.24
- มัธยมศึกษา	65	29.82
- อาชีวศึกษา	28	12.84
- ปริญญาตรีขึ้นไป	31	14.22

2. ข้อมูลด้านอนามัยครอบครัว

จากการสัมภาษณ์ส่วนใหญ่ พบว่า ในรอบปีที่ผ่านมาสมาชิกในครอบครัวที่ไม่มีการเจ็บป่วย ร้อยละ 88.02 และสมาชิกในครอบครัวมีการเจ็บป่วย ร้อยละ 21.56 พบว่า ส่วนใหญ่เป็นโรคอื่นๆ (เบาหวาน,ความดัน,) ร้อยละ 30.65 รองลงมา คือ โรคเกี่ยวกับโรคเกี่ยวกับหู/ตา/จมูก ร้อยละ 27.42 โดยเมื่อมีอาการเจ็บป่วยส่วนใหญ่จะไปรักษาตัวที่โรงพยาบาลของรัฐ ร้อยละ 45.16 รองลงมา คือ ไปโรงพยาบาลส่งเสริมสุขภาพตำบล ร้อยละ 27.42 ซื้อยากินเอง ร้อยละ 12.90 จากการสัมภาษณ์เกี่ยวกับแหล่งน้ำดื่มในครัวเรือน พบว่า ส่วนใหญ่ซื้อน้ำบรรจุขวด/รถบรรทุกน้ำ ร้อยละ 94.50 รองลงมา คือ มีการใช้น้ำบาดาล ร้อยละ 2.75 ซึ่งส่วนใหญ่ไม่พบปัญหาเกี่ยวกับน้ำดื่มในครัวเรือน คิดเป็น ร้อยละ 84.40 พบปัญหาน้ำไม่เพียงพอ ร้อยละ 9.17 และปัญหาน้ำมีสี/กลิ่น ร้อยละ 4.13 สำหรับน้ำใช้ในครัวเรือน พบว่า ส่วนใหญ่มีการใช้น้ำประปา ร้อยละ 80.73 รองลงมา คือ น้ำบาดาลในการอุปโภค ร้อยละ 9.17 โดยส่วนใหญ่ไม่มีปัญหาเกี่ยวกับน้ำใช้ในครัวเรือน ร้อยละ 77.06 รองลงมา คือ ปัญหาน้ำไม่เพียงพอ ร้อยละ 11.93 สรุปผลการสำรวจข้อมูลแหล่งน้ำดื่มน้ำใช้ในครัวเรือนดังตารางที่ 4

ตารางที่ 4 สรุปผลการสำรวจข้อมูลด้านอนามัยครอบครัว

รายละเอียด	จำนวน 218	ร้อยละ 100
1. ในรอบปีที่ผ่านมาท่าน/สมาชิกในครอบครัวมีใครเจ็บป่วยหรือไม่		
- ไม่มี	171	78.44
- มี	47	21.56
2. ถ้ามี ระบุโรค (ตอบได้มากกว่า 1 ข้อ)		
- โรคเกี่ยวกับระบบทางเดินหายใจ	5	8.06
- โรคเกี่ยวกับระบบทางเดินอาหาร	4	6.45
- โรคเกี่ยวกับระบบกล้ามเนื้อ	9	14.52
- โรคเกี่ยวกับโรคผิวหนังและภูมิแพ้ต่างๆ	8	12.90
- โรคเกี่ยวกับหู/ตา/ฟัน	17	27.42
- อื่นๆ.....	19	30.65
3. วิธีการรักษาที่บ่อยที่สุดเมื่อเกิดการเจ็บป่วย (ตอบได้มากกว่า 1 ข้อ)		
- ปลดปล่อยให้หายเอง	3	4.84
- ซื้อยากิน	8	12.90
- ไปโรงพยาบาลส่งเสริมสุขภาพตำบล	17	27.42
- ไปคลินิก/โรงพยาบาลเอกชน	6	9.68
- ไปโรงพยาบาลของรัฐ	28	45.16
4. แหล่งน้ำดื่มในครัวเรือน		
- น้ำฝน	2	0.92
- น้ำบาดาล	5	2.75
- น้ำประปา	5	1.83
- น้ำในแม่น้ำ/ลำคลอง	0	0.00
- ชื่อน้ำบรรจุขวด/รถบรรทุกน้ำ	206	94.50
5. ปัญหาเกี่ยวกับน้ำดื่มในครัวเรือน		
- ไม่มี	184	84.40
- น้ำไม่เพียงพอ	20	9.17
- น้ำเค็ม	0	0.00
- น้ำขุ่น	5	2.29
- น้ำมีสี/กลิ่น	9	4.13
6. แหล่งน้ำใช้ในครัวเรือน		
- น้ำฝน	15	6.88
- น้ำบาดาล	20	9.17
- น้ำประปา	176	80.73
- น้ำในแม่น้ำ/ลำคลอง	3	1.38
- ชื่อน้ำบรรจุขวด/รถบรรทุกน้ำ	4	1.83
7. ปัญหาเกี่ยวกับน้ำใช้ในครัวเรือน		
- ไม่มี	168	77.06
- น้ำไม่เพียงพอ	26	11.93
- น้ำเค็ม	0	0.00
- น้ำขุ่น	16	7.34
- น้ำมีสี/กลิ่น	8	3.67

3. ข้อมูลความคิดเห็นที่มีต่อการดำเนินกิจกรรมของบริษัท

จากการสัมภาษณ์พบว่าส่วนใหญ่ประชาชนรับทราบเกี่ยวกับการทำเหมืองแร่ของบริษัท ร้อยละ 89.91 โดยคิดว่าการทำเหมืองแร่ใกล้บ้านมีผลดี ซึ่งส่วนใหญ่ผลดีคือในการสร้างงานให้กับประชาชนในท้องถิ่น ร้อยละ 34.40 รองลงมา คือ เศรษฐกิจดีขึ้น ร้อยละ 32.57 ส่วนด้านผลกระทบจากการทำเหมืองแร่ใกล้บ้านคือ ฝุ่นละออง ร้อยละ 65.60 รองลงมา คือ มีเสียงดังรบกวน ร้อยละ 20.64 แรงสั่นสะเทือน ร้อยละ 10.09 สรุปผลการสำรวจข้อมูลความคิดเห็นที่มีต่อการดำเนินกิจกรรมของบริษัทดังตารางที่ 5

ตารางที่ 5 สรุปผลการสำรวจข้อมูลความคิดเห็นที่มีต่อการดำเนินกิจกรรมของบริษัท

รายละเอียด	จำนวน 218	ร้อยละ 100
1. ท่านทราบเกี่ยวกับการทำเหมืองแร่ของโครงการหรือไม่		
- ทราบ	196	89.91
- ไม่ทราบ	22	10.09
2. ท่านคิดว่าการทำเหมืองแร่ใกล้บ้านมีผลดีอย่างไร		
- เศรษฐกิจดีขึ้น	71	32.57
- สร้างงานให้กับประชาชนในท้องถิ่น	75	34.40
- ระบบสาธารณสุขในท้องถิ่นดีขึ้น	47	21.56
- ไม่แสดงความคิดเห็น	18	8.26
- อื่นๆ.....	7	3.21
3. ท่านคิดว่าการทำเหมืองแร่ใกล้บ้านมีผลเสียอย่างไร		
- ฝุ่นละออง	143	65.60
- เสียงดังรบกวน	45	20.64
- แรงสั่นสะเทือน	22	10.09
- การอพยพย้ายถิ่นฐาน	0	0.00
- การจราจรติดขัด	8	3.67
- อื่นๆ.....	0	0.00

4. ข้อมูลด้านผลกระทบด้านสิ่งแวดล้อมที่ได้รับในปัจจุบัน

จากการสัมภาษณ์พบว่าประชาชนส่วนใหญ่ไม่ได้รับผลกระทบจากการทำเหมือง ร้อยละ 80.28 และได้รับผลกระทบ ร้อยละ 19.72 โดยแบ่งเป็น

- ปัญหาสิ่งแวดล้อมด้านฝุ่นละออง โดยแบ่งเป็นแหล่งที่มาจากการจราจร กิจกรรมของเหมือง และกิจกรรมของชุมชน ซึ่งแหล่งที่มาจากการจราจร พบว่า ได้รับผลกระทบน้อย ร้อยละ 53.21 ได้รับผลกระทบปานกลาง ร้อยละ 35.78 และได้รับผลกระทบมาก ร้อยละ 11.01 แหล่งที่มาจากกิจกรรมของเหมือง พบว่า ได้รับผลกระทบน้อย ร้อยละ 57.80 ได้รับผลกระทบปานกลาง ร้อยละ 31.19 และได้รับผลกระทบมาก ร้อยละ 11.01 และแหล่งที่มาจากกิจกรรมของชุมชน พบว่า ได้รับผลกระทบน้อย ร้อยละ 61.93 ได้รับผลกระทบปานกลาง ร้อยละ 27.52 และได้รับผลกระทบมาก ร้อยละ 10.55

- ปัญหาผลกระทบด้านเสียงดังรบกวน โดยแบ่งเป็นแหล่งที่มาจากการจราจร กิจกรรมของเหมือง และกิจกรรมของชุมชน ซึ่งแหล่งที่มาจากการจราจร พบว่า ได้รับผลกระทบปานกลาง ร้อยละ 63.59 ได้รับผลกระทบน้อย ร้อยละ 18.48 และได้รับผลกระทบมาก ร้อยละ 17.93 แหล่งที่มาจากกิจกรรมของเหมือง พบว่า ได้รับผลกระทบปานกลาง ร้อยละ 49.08 ได้รับผลกระทบน้อย ร้อยละ 35.78 และได้รับผลกระทบมาก ร้อยละ 15.14 และแหล่งที่มาจากกิจกรรมของชุมชน พบว่า ได้รับผลกระทบปานกลาง ร้อยละ 44.04 ได้รับผลกระทบน้อย ร้อยละ 38.07 และได้รับผลกระทบมาก ร้อยละ 17.89

- ปัญหาผลกระทบด้านแรงสั่นสะเทือน โดยแบ่งเป็นแหล่งที่มาจากการจราจร กิจกรรมของเหมือง และกิจกรรมของชุมชน ซึ่งแหล่งที่มาจากการจราจร พบว่า ได้รับผลกระทบน้อย ร้อยละ 55.05 ได้รับผลกระทบปานกลาง ร้อยละ 36.24 และได้รับผลกระทบมาก ร้อยละ 8.72 แหล่งที่มาจากกิจกรรมของเหมือง พบว่า ได้รับผลกระทบปานกลาง ร้อยละ 53.21 ได้รับผลกระทบน้อย ร้อยละ 34.86 และได้รับผลกระทบมาก ร้อยละ 11.93 และแหล่งที่มาจากกิจกรรมของชุมชน พบว่า ได้รับผลกระทบน้อย ร้อยละ 63.76 ได้รับผลกระทบปานกลาง ร้อยละ 24.31 และได้รับผลกระทบมาก ร้อยละ 11.93

โดยจากการสัมภาษณ์ พบว่า ประชาชนส่วนใหญ่ที่เห็นด้วยกับการทำเหมือง คิดเป็นร้อยละ 83.03 สำหรับประชาชนที่ไม่เห็นด้วย คิดเป็นร้อยละ 16.97 สรุปผลการสำรวจข้อมูลด้านผลกระทบด้านสิ่งแวดล้อมที่ได้รับในปัจจุบันดังตารางที่ 6

ตารางที่ 6 สรุปผลการสำรวจข้อมูลด้านผลกระทบด้านสิ่งแวดล้อมที่ได้รับในปัจจุบัน

รายละเอียด	จำนวน 218	ร้อยละ 100
1. ปัจจุบันท่านได้รับผลกระทบหรือไม่		
- ไม่มี	175	80.28
- มี	43	19.72
2. ปัจจุบันท่านได้รับผลกระทบในเรื่องใดบ้าง		
2.1 ฝุ่นละออง		
การจราจร		
- น้อย	116	53.21
- ปานกลาง	78	35.78
- มาก	24	11.01
กิจกรรมของเหมือง		
- น้อย	126	57.80
- ปานกลาง	68	31.19
- มาก	24	11.01
กิจกรรมของชุมชน		
- น้อย	135	61.93
- ปานกลาง	60	27.52
- มาก	23	10.55
2.2 เสียงดัง		
การจราจร		
- น้อย	68	31.19
- ปานกลาง	117	53.67
- มาก	33	15.14
กิจกรรมของเหมือง		
- น้อย	78	35.78
- ปานกลาง	107	49.08
- มาก	33	15.14
กิจกรรมของชุมชน		
- น้อย	83	38.07
- ปานกลาง	96	44.04
- มาก	39	17.89

2.3 แรงสั่นสะเทือน		
การจราจร		
- น้อย	120	55.05
- ปานกลาง	79	36.24
- มาก	19	8.72
กิจกรรมของเหมือง		
- น้อย	76	34.86
- ปานกลาง	116	53.21
- มาก	26	11.93
กิจกรรมของชุมชน		
- น้อย	139	63.76
- ปานกลาง	53	24.31
- มาก	26	11.93
3. ท่านเห็นด้วยหรือไม่ต่อการทำเหมือง		
- เห็นด้วย	181	83.03
- ไม่เห็นด้วย	37	16.97

เอกสารแนบ 10

หนังสือรับรองผลการวิเคราะห์ทางห้องปฏิบัติการ



ANALYSIS REPORT

Data Provided by Customer

Customer Name : บริษัท สินเขาก้าพัฒนา จำกัด โครงการทำเหมืองชนิดแร่ดินขาว ประทานบัตรที่ 29261/16398
Address : หมู่ที่ 8 ตำบลสระโบสถ์ อำเภอสระโบสถ์ จังหวัดลพบุรี Customer Code : M680107
Sampling By : Sampling Team of Mine Engineering Consultant Co., Ltd. Sampling Date : 15-18 December 2025
Sample Type : อากาศในบรรยากาศทั่วไป (Ambient) Sampling Method : High Volume Air Sampler
Station : ฝ่ายส่งน้ำและบำรุงรักษาที่ 2 โครงการชลประทานลพบุรี Report No. : M680107-02
(UTM 47P 699488 E, 1687332 N.)

Data Provided by Laboratory

Laboratory Code No. : M680107/1 Received Date : 19 December 2025
Analytical Date : 19 December 2025 – 20 January 2026 Report Date : 20 January 2026

Model of Equipment : TISCH

Model of Traceability : TE-5025A/2262

Certified Date : 27 November 2025

Expiration Date : 26 November 2026

Parameter	Sampling Date	Analytical Method	Result (mg/m ³)	Standard ¹⁾ (mg/m ³)
Total Suspended Particulate (TSP)	15-16/12/025	US.EPA 40 CFR 50, Appendix B	0.013	0.330
	16-17/12/2025	US.EPA 40 CFR 50, Appendix B	0.016	
	17-18/12/2025	US.EPA 40 CFR 50, Appendix B	0.014	
Particulate Matter (PM-10)	15-16/12/025	US.EPA 40 CFR 50, Appendix J	0.005	0.120
	16-17/12/2025	US.EPA 40 CFR 50, Appendix J	0.006	
	17-18/12/2025	US.EPA 40 CFR 50, Appendix J	0.005	

Note: ¹⁾ ประกาศคณะกรรมการสิ่งแวดล้อมแห่งชาติ ฉบับที่ 24 (พ.ศ. 2547) เรื่อง กำหนดมาตรฐานคุณภาพอากาศในบรรยากาศโดยทั่วไป
ประกาศในราชกิจจานุเบกษา เล่ม 121 ตอนพิเศษ 104 ง ประกาศ ณ วันที่ 9 สิงหาคม พ.ศ. 2547
Total Suspended Particulate (TSP) : ฝุ่นละอองแขวนลอยรวม เฉลี่ย 24 ชั่วโมง
Particulate Matter (PM-10) : ฝุ่นละอองขนาดเล็กกว่า 10 ไมครอน เฉลี่ย 24 ชั่วโมง



Reviewed signatory

Approved signatory



ANALYSIS REPORT

Data Provided by Customer

Customer Name : บริษัท สินเขาก้าพัฒนา จำกัด โครงการทำเหมืองชนิดแร่ดินขาว ประทานบัตรที่ 29261/16398
Address : หมู่ที่ 8 ตำบลสระโบสถ์ อำเภอสระโบสถ์ จังหวัดลพบุรี Customer Code : M680107
Sampling By : Sampling Team of Mine Engineering Consultant Co., Ltd. Sampling Date : 15-18 December 2025
Sample Type : ระดับเสียง (Sound Level) Sampling Method : Sound Level Meter
Station : ที่พักสงฆ์ถ้ำสุวรรณพรต Report No. : M680107-02
(UTM 47P 701170 E, 1686898 N.)

Data Provided by Laboratory

Laboratory Code No. : M680107/2 Received Date : 19 December 2025
Analytical Date : 19 December 2025 – 20 January 2026 Report Date : 20 January 2026

Model of Equipment : Scarlet Tech/ST-120

Model of Traceability : ST120C0669E

Reference of level (dB(A)): 94.0 dB/114.0 dB

Calibrated Date : 17 July 2025

Measurement of Reading (dB(A)) : 94.03 dB/114.07 dB

Certificate No : ศทม. ฟอ.บป. 14/0768

Time	Equivalent Sound Pressure Level (dB(A))					
	15-16 December 2025		16-17 December 2025		17-18 December 2025	
	Leq 24 hrs.	Lmax	Leq 24 hrs.	Lmax	Leq 24 hrs.	Lmax
11.00-12.00	59.3	96.2	65.4	79.9	66.7	76.7
12.00-13.00	61.5	77.7	60.6	91.6	60.1	77.3
13.00-14.00	66.1	98.9	64.7	97.8	57.1	75.4
14.00-15.00	61.4	77.7	68.6	88.9	70.0	90.9
15.00-16.00	67.0	99.4	67.8	81.3	66.1	81.9
16.00-17.00	58.5	74.6	66.6	86.2	60.3	86.1
17.00-18.00	49.0	81.4	53.2	91.7	54.5	75.0
18.00-19.00	52.9	68.2	52.5	77.3	56.0	77.0
19.00-20.00	53.6	63.0	54.7	68.7	61.4	81.5
20.00-21.00	50.5	60.1	50.0	59.6	54.2	61.8
21.00-22.00	48.6	64.6	45.9	59.1	51.2	60.0
22.00-23.00	49.7	65.1	50.2	57.7	49.1	64.1
23.00-00.00	48.1	61.3	50.4	57.3	47.9	53.6
00.00-01.00	46.3	53.8	44.7	61.5	47.9	59.7
01.00-02.00	46.2	63.9	45.5	74.3	50.3	66.9
02.00-03.00	41.6	57.5	46.8	66.2	48.3	69.0
03.00-04.00	45.3	65.9	43.4	53.3	45.9	57.8
04.00-05.00	47.7	65.6	46.1	65.5	47.0	64.8
05.00-06.00	51.1	70.5	51.1	69.2	50.2	66.6
06.00-07.00	52.7	72.2	52.9	73.9	53.7	73.2
07.00-08.00	57.6	76.2	59.9	80.8	51.6	75.7
08.00-09.00	65.4	84.7	62.0	82.2	60.7	78.3
09.00-10.00	68.0	82.3	67.7	80.8	65.4	78.5
10.00-11.00	71.4	89.8	66.1	77.2	57.6	76.3
Average 24 hrs.	62.1	-	62.2	-	61.0	-
Maximum	-	99.4	-	97.0	-	90.9
Standard ¹⁾	70.0	115.0	70.0	115.0	70.0	115.0

Note : ¹⁾ ประกาศคณะกรรมการสิ่งแวดล้อมแห่งชาติ ฉบับที่ 15 (พ.ศ. 2540) เรื่อง กำหนดมาตรฐานระดับเสียงโดยทั่วไป



Reviewed signatory

Approved signatory



ANALYSIS REPORT

Data Provided by Customer

Customer Name : บริษัท สีนเขาถ้ำพัฒนกิจ จำกัด โครงการทำเหมืองชนิดแร่ดินขาว ประทานบัตรที่ 29261/16398
Address : หมู่ที่ 8 ตำบลสระโบสถ์ อำเภอสระโบสถ์ จังหวัดลพบุรี Customer Code : M680107
Sampling By : Sampling Team of Mine Engineering Consultant Co., Ltd. Sampling Date : 15-18 December 2025
Sample Type : ระดับเสียง (Sound Level) Sampling Method : Sound Level Meter
Station : ฝ่ายส่งน้ำและบำรุงรักษาที่ 2 โครงการชลประทานลพบุรี Report No. : M680107-02
(UTM 47P 699488 E, 1687332 N.)

Data Provided by Laboratory

Laboratory Code No. : M680107/3 Received Date : 19 December 2025
Analytical Date : 19 December 2025 – 20 January 2026 Report Date : 20 January 2026

Model of Equipment : Scarlet Tech/ST-120

Model of Traceability : ST120C0669E

Reference of level (dB(A)): 94.0 dB/114.0 dB

Calibrated Date : 17 July 2025

Measurement of Reading (dB(A)) : 94.03 dB/114.07 dB

Certificate No : ศทม. ฟอ.บป. 14/0768

Time	Equivalent Sound Pressure Level (dB(A))					
	15-16 December 2025		16-17 December 2025		17-18 December 2025	
	Leq 24 hrs.	Lmax	Leq 24 hrs.	Lmax	Leq 24 hrs.	Lmax
10.00-11.00	52.2	73.2	50.2	70.8	52.8	68.9
11.00-12.00	50.6	64.9	50.2	59.3	52.1	69.9
12.00-13.00	50.9	70.7	49.7	62.3	50.0	62.3
13.00-14.00	50.9	62.7	49.5	70.6	49.5	64.4
14.00-15.00	52.1	69.1	53.3	75.8	51.2	70.4
15.00-16.00	51.9	66.6	49.6	66.4	49.4	62.3
16.00-17.00	51.8	67.0	49.6	68.4	49.5	65.3
17.00-18.00	54.4	72.1	50.8	64.3	49.9	66.5
18.00-19.00	52.0	62.5	53.5	73.1	54.5	75.7
19.00-20.00	51.2	54.2	51.9	58.9	51.1	67.7
20.00-21.00	51.3	60.0	50.9	58.0	50.0	55.5
21.00-22.00	51.6	54.7	50.7	65.6	49.8	61.1
22.00-23.00	52.0	62.7	50.7	55.3	49.7	57.3
23.00-00.00	52.1	55.0	50.6	54.2	49.6	55.2
00.00-01.00	51.8	70.5	50.9	52.8	50.1	53.3
01.00-02.00	51.2	55.1	50.7	58.1	49.7	59.5
02.00-03.00	51.0	54.7	50.8	57.0	50.0	55.0
03.00-04.00	51.5	70.5	52.3	71.9	50.0	56.8
04.00-05.00	52.3	59.1	51.5	56.5	50.3	56.8
05.00-06.00	54.6	72.9	53.6	75.0	51.3	71.3
06.00-07.00	51.9	64.0	56.0	72.9	59.6	78.2
07.00-08.00	51.9	60.7	51.9	74.6	50.8	61.5
08.00-09.00	52.2	66.7	51.1	63.9	51.0	63.2
09.00-10.00	55.5	63.4	60.4	90.7	53.1	67.2
Average 24 hrs.	52.2	-	52.7	-	51.9	-
Maximum	-	73.2	-	90.7	-	78.2
Standard ¹⁾	70.0	115.0	70.0	115.0	70.0	115.0

Note : ¹⁾ ประกาศคณะกรรมการสิ่งแวดล้อมแห่งชาติ ฉบับที่ 15 (พ.ศ. 2540) เรื่อง กำหนดมาตรฐานระดับเสียงโดยทั่วไป



Reviewed signatory

Approved signatory



ANALYSIS REPORT

Data Provided by Customer

Customer Name : บริษัท สีนเขาถ้ำพัฒนกิจ จำกัด โครงการทำเหมืองชนิดแร่ดินขาว ประทานบัตรที่ 29261/16398
Address : หมู่ที่ 8 ตำบลสระโบสถ์ อำเภอสระโบสถ์ จังหวัดลพบุรี Customer Code : M680107
Sampling By : Sampling Team of Mine Engineering Consultant Co., Ltd. Sampling Date : 15-18 December 2025
Sample Type : ความสั่นสะเทือน (Vibration) Sampling Method : Vibration Recorder
Station : ขอบแปลงประทานบัตร (UTM 47P 700694 E, 1686688 N.) Report No. : M680107-02

Data Provided by Laboratory

Laboratory Code No. : M680107/4 Received Date : 19 December 2025
Analytical Date : 19 December 2025 - 20 January 2026 Report Date : 20 January 2026

Parameter	Result		
	TRANSVERSE	VERTICAL	LONGITUDINAL
Frequency (Hz)	-	-	-
Peak Particle Velocity (mm/sec)	-	-	-
Peak Displacement (mm)	-	-	-
	Standard ¹⁾		
Peak Particle Velocity (mm/sec)	-	-	-
Peak Displacement (mm)	-	-	-

Note : ¹⁾ ประกาศกระทรวงทรัพยากรธรรมชาติและสิ่งแวดล้อม เรื่อง กำหนดมาตรฐานควบคุมระดับเสียงและความสั่นสะเทือนจากการทำเหมืองหิน
ดีพิมพ์ในราชกิจจานุเบกษา เล่ม 122 ตอนที่ 125 ง ลงวันที่ 29 ธันวาคม 2548
ไม่มีการระบุ เนื่องจากใบอนุญาต ป.5 หมดอายุ



Reviewed signatory

Approved signatory



ANALYSIS REPORT

Data Provided by Customer

Customer Name : บริษัท สีนเขาถ้ำพัฒนกิจ จำกัด โครงการทำเหมืองชนิดแร่ดินขาว ประทานบัตรที่ 29261/16398
Address : หมู่ที่ 8 ตำบลสระโบสถ์ อำเภอสระโบสถ์ จังหวัดลพบุรี Customer Code : M680107
Sampling By : Sampling Team of Mine Engineering Consultant Co., Ltd. Sampling Date : 15-18 December 2025
Sample Type : ความสั่นสะเทือน (Vibration) Sampling Method : Vibration Recorder
Station : ที่พักสงฆ์ถ้ำสุวรรณคัมภรพรต Report No. : M680107-02
(UTM 47P 701170 E, 1686898 N.)

Data Provided by Laboratory

Laboratory Code No. : M680107/5 Received Date : 19 December 2025
Analytical Date : 19 December 2025 - 20 January 2026 Report Date : 20 January 2026

Parameter	Result		
	TRANSVERSE	VERTICAL	LONGITUDINAL
Frequency (Hz)	-	-	-
Peak Particle Velocity (mm/sec)	-	-	-
Peak Displacement (mm)	-	-	-
	Standard ¹⁾		
Peak Particle Velocity (mm/sec)	-	-	-
Peak Displacement (mm)	-	-	-

Note : ¹⁾ ประกาศกระทรวงทรัพยากรธรรมชาติและสิ่งแวดล้อม เรื่อง กำหนดมาตรฐานควบคุมระดับเสียงและความสั่นสะเทือนจากการทำเหมืองหิน
ตีพิมพ์ในราชกิจจานุเบกษา เล่ม 122 ตอนที่ 125 ง ลงวันที่ 29 ธันวาคม 2548
ไม่มีการระบุเปิด เนื่องจากใบอนุญาต ป.5 หมดอายุ



Reviewed signatory

Approved signatory



ANALYSIS REPORT

Data Provided by Customer

Customer Name : บริษัท สินเขาลำพัฒนา จำกัด โครงการทำเหมืองชนิดแร่ดินขาว ประทานบัตรที่ 29261/16398
Address : หมู่ที่ 8 ตำบลสระโบสถ์ อำเภอสระโบสถ์ จังหวัดลพบุรี Customer Code : M680107
Sampling By : Sampling Team of Mine Engineering Consultant Co., Ltd. Sampling Date : 18 December 2025
Sample Type : น้ำ (Water) Sampling Method : Grab Sampling
Station : น้ำผิวดินบริเวณชุมชนเหมือง (UTM 47P 700585 E, 1686626 N.) Report No. : M680107-02

Data Provided by Laboratory

Laboratory Code No. : M680107/6 Received Date : 19 December 2025
Sample Appearance : ขุ่น มีตะกอน ไม่มีกลิ่น มีกลิ่นเหม็น Analytical Date : 19 December 2025 – 20 January 2026
Report Date : 20 January 2026

Parameters	Units	Analytical Methods ¹⁾	Results	Standard ²⁾
pH @ 25 °C	-	Electrometric Method (4500-H ⁺ B)	7.0	5.0-9.0
Total Suspended Solids	mg/L	Dried at 103-105 °C (2540 D)	<5.0	-
Total Dissolved Solids	mg/L	Dried at 180 °C (2540 C)	>2,000	-
Total Hardness (as CaCO ₃)	mg/L	EDTA Titrimetric Method (2340 C)	10	-
Turbidity*	NTU	Nephelometric Method (2130 B)	300	-

Note: ¹⁾ Standard Methods for the Examination of Water and Wastewater. 23rd ed. APHA, AWWA, WEF, 2017.

²⁾ ประกาศคณะกรรมการสิ่งแวดล้อมแห่งชาติ ฉบับที่ 8 (พ.ศ. 2537) ออกตามความในพระราชบัญญัติส่งเสริมและรักษาคุณภาพสิ่งแวดล้อมแห่งชาติ พ.ศ.2535 เรื่อง กำหนดมาตรฐานคุณภาพน้ำในแหล่งน้ำผิวดิน ตีพิมพ์ในราชกิจจานุเบกษา เล่ม 111 ตอนที่ 16 ง ลงวันที่ 24 กุมภาพันธ์ 2537 (ประเภทที่ 3)

* รายการทดสอบนี้อยู่นอกขอบข่ายการรับรอง ISO/IEC 17025 ของห้องปฏิบัติการทดสอบ



Reviewed signatory

Approved signatory



ANALYSIS REPORT

Data Provided by Customer

Customer Name : บริษัท สินเขากำพัฒนา จำกัด โครงการทำเหมืองชนิดแร่ดินขาว ประทานบัตรที่ 29261/16398
Address : หมู่ที่ 8 ตำบลสระโบสถ์ อำเภอสระโบสถ์ จังหวัดลพบุรี Customer Code : M680107
Sampling By : Sampling Team of Mine Engineering Consultant Co., Ltd. Sampling Date : 18 December 2025
Sample Type : น้ำ (Water) Sampling Method : Grab Sampling
Station : น้ำผิวดินบริเวณอ่างเก็บน้ำห้วยใหญ่ (วังแหม) Report No. : M680107-02
(UTM 47P 701218 E, 1687008 N.)

Data Provided by Laboratory

Laboratory Code No. : M680107/7 Received Date : 19 December 2025
Sample Appearance : เหลืองใส มีตะกอนสีน้ำตาล ไม่มีกลิ่น Analytical Date : 19 December 2025 – 20 January 2026
Report Date : 20 January 2026

Parameters	Units	Analytical Methods ¹⁾	Results	Standard ²⁾
pH @ 25 °C	-	Electrometric Method (4500-H ⁺ B)	7.4	5.0-9.0
Total Suspended Solids	mg/L	Dried at 103-105 °C (2540 D)	<5.0	-
Total Dissolved Solids	mg/L	Dried at 180 °C (2540 C)	126	-
Total Hardness (as CaCO ₃)	mg/L	EDTA Titrimetric Method (2340 C)	95	-
Turbidity*	NTU	Nephelometric Method (2130 B)	<1.0	-

Note: ¹⁾ Standard Methods for the Examination of Water and Wastewater. 23rd ed. APHA, AWWA, WEF, 2017.

²⁾ ประกาศคณะกรรมการสิ่งแวดล้อมแห่งชาติ ฉบับที่ 8 (พ.ศ. 2537) ออกตามความในพระราชบัญญัติส่งเสริมและรักษาคุณภาพสิ่งแวดล้อมแห่งชาติ พ.ศ.2535 เรื่อง กำหนดมาตรฐานคุณภาพน้ำในแหล่งน้ำผิวดิน ตีพิมพ์ในราชกิจจานุเบกษา เล่ม 111 ตอนที่ 16 ง ลงวันที่ 24 กุมภาพันธ์ 2537 (ประเภทที่ 3)

* รายการทดสอบนี้อยู่นอกขอบข่ายการรับรอง ISO/IEC 17025 ของห้องปฏิบัติการทดสอบ



Reviewed signatory

Approved signatory



ANALYSIS REPORT

Data Provided by Customer

Customer Name : บริษัท สินเขาลำพัฒนา จำกัด โครงการทำเหมืองชนิดแร่ดินขาว ประทานบัตรที่ 29261/16398
Address : หมู่ที่ 8 ตำบลสระโบสถ์ อำเภอสระโบสถ์ จังหวัดลพบุรี Customer Code : M680107
Sampling By : Sampling Team of Mine Engineering Consultant Co., Ltd. Sampling Date : 18 December 2025
Sample Type : น้ำ (Water) Sampling Method : Grab Sampling
Station : บ่อบาดาลฝ่ายส่งน้ำและบำรุงรักษาที่ 2 โครงการชลประทานลพบุรี Report No. : M680107-02
(UTM 47P 699513 E, 1687391 N.)

Data Provided by Laboratory

Laboratory Code No. : M680107/8 Received Date : 19 December 2025
Sample Appearance :ใส มีตะกอน ไม่มีกลิ่น Analytical Date : 19 December 2025 – 20 January 2026
Report Date : 20 January 2026

Parameters	Units	Analytical Methods ¹⁾	Results	Standard ²⁾	
				Appropriate Criteria	Maximum Criteria
pH @ 25 °C	-	Electrometric Method (4500-H ⁺ B)	7.8	7.0-8.5	6.5-9.2
Total Suspended Solids	mg/L	Dried at 103-105 °C (2540 D)	<5.0	-	-
Total Dissolved Solids	mg/L	Dried at 180 °C (2540 C)	300	Not more than 600	1,200
Total Hardness (as CaCO ₃)	mg/L	EDTA Titrimetric Method (2340 C)	92	Not more than 300	500
Turbidity*	NTU	Nephelometric Method (2130 B)	<1.0	5	20

Note: ¹⁾ Standard Methods for the Examination of Water and Wastewater. 23rd ed. APHA, AWWA, WEF, 2017.

²⁾ ประกาศกระทรวงทรัพยากรธรรมชาติและสิ่งแวดล้อม เรื่อง กำหนดหลักเกณฑ์และมาตรการในทางวิชาการสำหรับการป้องกันด้านสาธารณสุขและการป้องกันในเรื่องสิ่งแวดล้อมเป็นพิษ พ.ศ. 2551 ตีพิมพ์ในราชกิจจานุเบกษา เล่ม 125 ตอนพิเศษ 85 ง ลงวันที่ 21 พฤษภาคม 2551

* รายการทดสอบนี้อยู่นอกขอบข่ายการรับรอง ISO/IEC 17025 ของห้องปฏิบัติการทดสอบ



Reviewed signatory

Approved signatory

เอกสารแนบ

11

เอกสารสอบเทียบเครื่องมือ



JIRANATEE ASSOCIATES CO.,LTD.

Accredited calibration laboratory
ISO/IEC 17025:2017
NSC-TISI-TIS 17025
CALIBRATION 0367

Flow measurement laboratory
Calibration services department.



NSC – TISI – TIS 17025
CALIBRATION 0367

CERTIFICATE OF CALIBRATION

Certificate No. : COF-050-68

Page 1 of 2 Pages

MEASUREMENT ITEM : Top Load Orifice
MANUFACTURER : TISCH
MODEL/TYPE : TE-5025A
SERIAL NUMBER : 2262
ID NUMBER : -
CONDITION AS-RECEIVED : Used item
CUSTOMER : Mine Engineering Consultant Co., Ltd.

Calibration procedure:

The Orifice gas flow device was calibrated against Standard Rotary Displacement Meter (Roots Meter) Model G65/IMC/W2-dp. The WI-CL-004 was used as a calibration guideline.

Traceability:

This certificate provides a traceability of the measurement to recognized the national standards, and to realization of the international system of units (SI) through the NIMT (National Metrology Institute of Thailand) via Certificate number: MW-0016-25.

Uncertainty of Measurement:

The reported uncertainty of measurement is based on the standard uncertainty multiplied by a coverage factor $k=2$, Which for a normal distribution corresponds to a coverage probability of approximately 95%. The standard uncertainty has been determined in accordance with the GUM 'Evaluation of measurement data - Guide to the expression of uncertainty in measurement'

RECEIVED DATE : 24 Nov 2025
MEASUREMENT DATE : 26 Nov 2025
ISSUE DATE : 27 Nov 2025

ENVIRONMENTAL CONDITIONS:

Ambient condition in the laboratory are as follow:

Temperature	: 23.0 ± 3.0	°C
Relative Humidity	: 55.0 ± 15.0	%RH
Atmospheric Pressure	: 1010 ± 10	hPa

CALIBRATION CONDITION:

Preconditioning : 24 hours at ambient conditions.
Measurement Condition : The average values during measurement are 23.5 °C and 57.7 %RH.

NOTED: The certificate is valid only to the item calibrated on date and place of calibration.

TABULATION OF RESULTS:

The table on next page give the measured values.

Calibrated by:



Approved signatory:

Calibration Department Manager

MEASUREMENT RESULTS:

The Orifice gas flow device was calibrated by direct comparison method with the Standard Rotary Displacement Meter (Roots Meter). The Humid air was used as a medium in the system. The standard conditions are 25°C (298.15 K) and 760 mmHg for standard temperature and standard pressure respectively.

Table 1: The results of Q Standard calibration data

Plate	Flow rate m^3/min	Pressure [Pa] mmHg	Temperature [Ta] °C	Temperature [Tm] °C	Δp_{meter} mmHg	$\Delta p_{Orifice}$ inH ₂ O	γ	Standard Flow [Q_s] m^3/min
1	0.702	757.973	23.38	22.74	56.313	1.738	1.320	0.653
2	1.002	757.977	23.17	22.67	61.454	3.487	1.871	0.926
3	1.119	757.991	23.29	22.76	43.475	4.598	2.148	1.060
4	1.168	757.947	23.21	22.80	31.084	5.162	2.276	1.125
5	1.414	757.972	23.41	22.89	30.499	7.624	2.765	1.363

Slope (m): 2.03246
 Intercept (b): -0.00822
 Correlation coefficient (r): 0.99987
 Uncertainty ($k=2$): 0.015 m^3/min

Table 2: The results of Q actual calibration data

Plate	Flow rate m^3/min	Pressure [Pa] mmHg	Temperature [Ta] °C	Temperature [Tm] °C	Δp_{meter} mmHg	$\Delta p_{Orifice}$ inH ₂ O	γ	Standard Flow [Q_a] m^3/min
1	0.702	757.973	23.38	22.74	56.313	1.738	0.825	0.651
2	1.002	757.977	23.17	22.67	61.454	3.487	1.168	0.922
3	1.119	757.991	23.29	22.76	43.475	4.598	1.341	1.057
4	1.168	757.947	23.21	22.80	31.084	5.162	1.421	1.122
5	1.414	757.972	23.41	22.89	30.499	7.624	1.727	1.360

Slope (m): 1.27301
 Intercept (b): -0.00514
 Correlation coefficient (r): 0.99987
 Uncertainty ($k=2$): 0.015 m^3/min

End of Certificate of Calibration

Certificate of Calibration

Certificate Number : SPR25020013-4

Page : 1 of 3

Customer : MINE ENGINEERING CONSULTANT COMPANY LIMITED

Equipment Name : Primary Flow Meter

Manufacturer : DryCal

Model : DCL-H

Serial Number : 103657

ID. Number : DRY.CAL

Environmental Conditions

Ambient Temperature : 23 °C \pm 2 °C

Received Date : 03 Feb 2025

Relative Humidity : 50 % \pm 15 %

Calibration Date : 05 Feb 2025

Location of Calibration : In-Lab

Recommend Due Date : 05 Feb 2026

Calibration Procedure : SP-CPM-04-13

Date of Issue : 06 Feb 2025

Method of Calibration

This certifies that the above instrument was calibrated in compliance with the calibration system requirement of ISO/IEC 17025:2017 in accordance with reference procedure. Standards used to perform this calibration are certified by to NIST or equivalent, National metrology institute, Natural physical constants, consensus standards. The result reported herein apply only to the calibration of the item described above as received. Our decision rule is to contact the customer if the item pass and fail calibration when the results include the uncertainties and the customer must determine if the results meets their needs.

The calibration certificate shall not be reproduced except in full, without written approval of SP Metrology System (Thailand).

Calibrated by :

Calibration Officer

Approved by :

Authorized Signatory

Calibration Report

Certificate Number : SPR25020013-4

Page : 2 of 3

Reference Standards

Equipment Name	Model	Serial No.	Certificate No.	Due. Date
Standard Flow Meter	520-H	200353	L0-2507005/24	27 Jul 2025
Standard Air Flow Meter	250 SLPM	260529	L0-1508003/24	20 Aug 2025

Traceability

This certification is traceable to the International System of Unit maintained at :
THC - Thai Heart Calibration Co.,Ltd.

Result of Calibration

Certificate Number : SPR25020013-4

Page : 3 of 3

Function : Air Flow Measurement

Unit : L/Min

Calibration Point	UUC Reading	Standard Reading	UUC Error	K Factor Value	Uncertainty (±)
7.5	7.512	7.510	0.002	0.99973	0.10
10.0	10.60	10.55	0.05	0.99528	0.10
25.0	25.31	25.22	0.09	0.99644	0.30
30.0	29.90	29.87	0.03	0.99900	0.31

Note :

The result of calibration was found accurate as show on date and place of calibration only.
This Certificate is not certified for any commercial transaction.

Measurement Uncertainty

The reported uncertainty of measurement is the expanded uncertainty obtained by multiplying the standard uncertainty with the coverage factor $k = 2$, providing a level of confidence approximately 95 %

– End of Certificate –

สถาบันวิจัยวิทยาศาสตร์และเทคโนโลยีแห่งประเทศไทย (วว.)

คำขอบริการที่ 21-68/0455

ที่ ศทม. ฟอ.บป. 14/0768

รายงานผลการสอบเทียบ

ชื่อผู้ขอบริการ : บริษัท ไมน์ เอ็นจิเนียริง คอนซัลแตนท์ จำกัด
ที่อยู่ :

สอบเทียบที่ : ห้องปฏิบัติการมาตรฐานทางไฟฟ้าและอิเล็กทรอนิกส์ ศูนย์ทดสอบและมาตรวิทยา

เครื่องมือที่ทำการสอบเทียบ :

ประเภท : Sound Calibrator
ผู้ผลิต : Scarlet Tech
แบบ : ST-120
หมายเลขเครื่อง : ST120C0669E

สภาวะแวดล้อม :

อุณหภูมิ : $(23 \pm 3) ^\circ\text{C}$
ความชื้นสัมพัทธ์ : $(50 \pm 15) \%$
ความดันบรรยากาศ : $(101.325 \pm 1.500) \text{ kPa}$

เครื่องมือมาตรฐานที่ใช้ : 1. Digital Function Synthesizer NF Electronic DF-193A S/N 122037.
2. Measuring Amplifier Bruel&Kjaer 2636 S/N 1537484.
3. Programmable Attenuator Tamagawa TPA-303A S/N OF 2214.
4. Digital Multimeter Agilent 34401A S/N MY44005560.
5. Pressure Transmitter Vaisala PTB202AD S/N T0650001.
6. Audio Analyzer Keithley 2015-P S/N 4106495.
7. Condenser Microphone Bruel&Kjaer 4180 S/N 2633526.

วิธีการสอบเทียบ : CP-102-04 based on IEC 60942-2003. The sound pressure level of instrument was measured by standard microphone using an insert voltage technique.

เครื่องมือนี้ได้รับการสอบเทียบกับเครื่องมือมาตรฐานของห้องปฏิบัติการมาตรฐานทางไฟฟ้า และอิเล็กทรอนิกส์ ซึ่งสอบกลับไปยังระบบหน่วยวัดระหว่างประเทศ (SI Units) โดยผ่านไปยังสถาบันมาตรวิทยาแห่งชาติ ข้อมูลในการสอบเทียบมีรายละเอียดตามเอกสารแนบ โดยค่าความไม่แน่นอนในที่นี้ใช้อ้างอิง ณ ตำแหน่งที่ทำการวัดเท่านั้น

วันที่รับเครื่อง : 2 ก.ค. 2568

วันที่สอบเทียบ : 17 ก.ค. 2568

สถาบันวิจัยวิทยาศาสตร์และเทคโนโลยีแห่งประเทศไทย (วว.)

คำขอบริการที่ 21-68/0455

ที่ สทม. ฟอ.บป. 14/0768

ค่าความไม่แน่นอนจำนวนที่ค่า Coverage Factor k เท่ากับ 2 และระดับความเชื่อมั่นที่ 95% โดยประมาณ

Nominal Output of Unit Under Test = 94 dB re 20 μ Pa at 1000 Hz

Acoustic Output in dB re 20 μ Pa , Corrected to Reference Conditions : 101.325 kPa , 23.0 °C and 50 %RH

1. Sound Pressure Level

Standard Microphone Type	Measured Sound Pressure Level (dB)	Deviated value (dB)	Uncertainty (dB)	Tolerance limit IEC60942:2003 Class 1
1/2 inch Bruel&Kjaer 4180	94.03	0.03	± 0.10	± 0.40 dB

2. Frequency

Standard Microphone Type	Measured Frequency (Hz)	Deviated value (Hz)	Uncertainty (Hz)	Tolerance limit IEC60942:2003 Class 1
1/2 inch Bruel&Kjaer 4180	999.3	-0.7	± 1.5	$\pm 1.0\%$

3. Total distortion

Standard Microphone Type	Measured Total distortion (%)	Uncertainty (%)	Tolerance limit IEC60942:2003 Class 1
1/2 inch Bruel&Kjaer 4180	1.10	± 0.60	$\pm 3.0\%$

- หมายเหตุ :
1. ไม่มีการปรับเทียบ
 2. ค่าที่วัดได้ไม่รวมค่าแก้ไขที่เกิดจาก calibrator pressure
 3. ค่าที่วัดได้ไม่รวมค่าแก้ไขที่เกิดจาก microphone volume

วันที่สอบเทียบ : 17 ก.ค. 2568

รายงาน/ใบรับรองฉบับนี้มีผลเฉพาะกับตัวอย่างที่นำมาทดสอบ/สอบเทียบ หรือการให้ค่ากำหนดเท่านั้น (แล้วแต่กรณี)
การนำรายงานผล/ใบรับรองนี้ไปโฆษณาและการคัดลอกหรือการนำผลบางส่วนไปเผยแพร่ต่อสาธารณะต้องได้รับอนุญาตเป็นลายลักษณ์อักษรจากผู้ว่าการ วว.

สถาบันวิจัยวิทยาศาสตร์และเทคโนโลยีแห่งประเทศไทย (วว.)

คำขอบริการที่ 21-68/0455

ที่ สทม. ฟอ.บป. 14/0768

Nominal Output of Unit Under Test = 114 dB re 20 μ Pa at 1000 Hz

Acoustic Output in dB re 20 μ Pa , Corrected to Reference Conditions : 101.325 kPa , 23.0 °C and 50 %RH

1. Sound Pressure Level

Standard Microphone Type	Measured Sound Pressure Level (dB)	Deviated value (dB)	Uncertainty (dB)	Tolerance limit IEC60942:2003 Class 1
1/2 inch Bruel&Kjaer 4180	114.07	0.07	± 0.10	± 0.40 dB

2. Frequency

Standard Microphone Type	Measured Frequency (Hz)	Deviated value (Hz)	Uncertainty (Hz)	Tolerance limit IEC60942:2003 Class 1
1/2 inch Bruel&Kjaer 4180	999.3	-0.7	± 1.5	$\pm 1.0\%$

3. Total distortion

Standard Microphone Type	Measured Total distortion (%)	Uncertainty (%)	Tolerance limit IEC60942:2003 Class 1
1/2 inch Bruel&Kjaer 4180	0.22	± 0.50	$\pm 3.0\%$

- หมายเหตุ :
1. ไม่มีการปรับเทียบ
 2. ค่าที่วัดได้ไม่รวมค่าแก้ไขที่เกิดจาก calibrator pressure
 3. ค่าที่วัดได้ไม่รวมค่าแก้ไขที่เกิดจาก microphone volume

ผู้สอบเทียบ :

ผู้รับรอง : ..

วันที่สอบเทียบ : 17 ก.ค. 2568

วันที่ออก : 17 ก.ค. 2568

สิ้นสุดรายงานผล

ตำแหน่งผู้อำนวยการ
ห้องปฏิบัติการมาตรฐานทางไฟฟ้าและอิเล็กทรอนิกส์
ศูนย์ทดสอบและมาตรวิทยา
หมายเลขอ้างอิง : 2011268070202534001 3 / 3

รายงาน/ใบรับรองฉบับนี้มีผลเฉพาะกับตัวอย่างที่นำมาทดสอบ/สอบเทียบ หรือการให้คำกำหนดเท่านั้น (แล้วแต่กรณี)
การนำรายงานผล/ใบรับรองนี้ไปโฆษณาและการคัดลอกหรือการนำผลบางส่วนไปเผยแพร่ต่อสาธารณะต้องได้รับอนุญาตเป็นลายลักษณ์อักษรจากผู้ว่าการ วว.



CERTIFICATE OF CALIBRATION

FOR

NOMENCLATURE : pH METER
MANUFACTURER : EUTECH INSTRUMENTS
MODEL / TYPE : PH700
SERIAL NO. : 983068/93X218814/93X052911[MEC-LAB06]
CLID. NO. : 372200480
JOB CONTROL NO. : 250703076876
CALIBRATION SERVICE : ☐ IN-LABORATORY ☒ ON-SITE

CUSTOMER : MINE ENGINEERING CONSULTANT CO., LTD.

DATE OF RECEIVED : 03 July 2025

DATE OF ISSUED : 23 July 2025

The report of calibration shall not be reproduced except in full without approval of the Calibration Laboratory Co., Ltd.

Calibrated By :

Calibration Engineer



Approved By :

Authorized Signatory

23 July 2025

This Calibration Certificate documents the traceability to national standards, which realize the units of measurement according to the International System of Units (SI)

Certificate No. Q25076876

F3-011-05/12-23

REPORT OF CALIBRATION

FOR

NOMENCLATURE : pH METER
MANUFACTURER : EUTECH INSTRUMENTS
MODEL / TYPE : PH700
SERIAL NO. : 983068/93X218814/93X052911[MEC-LAB06]
LOCATION SITE : LABORATORY
DATE OF CALIBRATION : 17 July 2025

ENVIRONMENT CONDITIONS :

Temperature : 23°C to 25°C

Relative Humidity : 50% to 55%

PROCEDURE USED :

This instrument was calibrated under procedure No. **CLC-CPCH-01** [pH Meter]. The calibration was performed by direct measurement with Certified Reference Material (CRM).

This instrument was calibrated under procedure No. **CLC-CPTH-03** [Temperature] based on **ASTM E 644-04** as calibration guidelines. The calibration was performed by using Micro Calibration Bath, Precision Thermometer and IPRT which maintained by the Calibration Laboratory Co., Ltd.

REFERENCE STANDARD USED :

1. pH Standard Solution, NIMT TRM CODE TRM-S-2002, TRM CODE TRM-S-2003, TRM CODE TRM-S-2007.
2. pH Standard Solution, Control Company Catalog Number 06664260, 11754256, Lot Number CC787362.
3. Micro Calibration Bath, Kambic Model OBM-LT S/N. 18015718.
4. Precision Thermometer, Wika Model CTH 7000 S/N. 014471/18.
5. IPRT, ASL Model T100-450-1D S/N. L1123A-1-5.

Certificate No. Q25076876

F3-011-05/12-23

page 2 of 4



TRACEABILITY :

1. The measurements are traceable to International System of Units (SI) , through National Institute of Metrology (Thailand).
Lot Number. 260124 , 080124 , 120124. Due Date 23 January 2026.

2. The measurements are traceable to International System of Units (SI) , through Control Company.
Certificate No. 4281-14495731 , Due Date 27 September 2025.

3. The measurements are traceable to International System of Units (SI) , through Calibration Laboratory Co., Ltd.
Certificate No. Q24121000, Due Date 21 November 2025.

4. The measurements are traceable to International System of Units (SI) , through Thailand Institute of Scientific and Technological Research (TISTR). Certificate No. PSL-T 1043/67, Due Date 16 October 2025.

5. The measurements are traceable to International System of Units (SI) , through National Institute of Metrology (Thailand).
Certificate No. TT-1023-25, Due Date 16 May 2026.

UNCERTAINTY :

The reported expanded uncertainty of measurement is stated as the standard uncertainty of measurement multiplied by the coverage factor complies with the table which for a normal distribution corresponds to a coverage probability of approximately 95 %.

It has been evaluated according to the "Evaluation of the Uncertainty of Measurement in Calibration (EA-4/02 M:2022)"

CONDITION OF CALIBRATION ITEM : RECEIVED IN GOOD OPERATIONAL CONDITION

MEASUREMENT RESULTS : (X) without adjustment () adjustment

The table in the following gives the calibration results and associated measurement uncertainties of pH meter.

CALIBRATION DATA

1. pH METER RESULT @ 25 °C

Standard pH Buffer Solution (pH)	pH Meter Reading (pH)	pH Meter Reading (mV)	Correction (pH)	Uncertainty of pH Measurement (\pm pH)	k Factor
1.684	1.68	307	+0.004	0.010	2,00
4.003	4.01	177.2	-0.007	0.010	2,00
7.005	7.01	-2.1	-0.005	0.013	2,00
10.015	10.02	-169.0	-0.005	0.014	2,00

Note. The Scope of Accredited ANAB Certificate No. ACDM-2814 Version 015 Page 4 of 68

2. TEMPERATURE RESULT

Immersion depth (mm)	Actual Temperature (°C)	DUC Reading (°C)	Correction (°C)	Uncertainty \pm (°C)
100	25.01	25.0	+0.01	0.14

Technical Note. Type of sensor : Thermistor

Probe \varnothing 4 mm

Materials : Metal Sheath.

The reported uncertainty is based on a standard uncertainty multiplied by coverage factor of $k = 2,00$.

Note. The Scope of Accredited ANAB Certificate No. ACDM-2814 Version 015 Page 56 of 68

This report is valid for the above stated instrument/s only.

End of Certificate



CERTIFICATE OF CALIBRATION

FOR

NOMENCLATURE : ELECTRONIC BALANCE
MANUFACTURER : SARTORIUS
MODEL / TYPE : AZ214
SERIAL NO. : 28092281[MEC-LAB01]
CLID. NO. : 362101621
JOB CONTROL NO. : 250703076873
CALIBRATION SERVICE : ☐ IN-LABORATORY ☒ ON-SITE

CUSTOMER : MINE ENGINEERING CONSULTANT CO., LTD.

DATE OF RECEIVED : 03 July 2025

DATE OF ISSUED : 22 July 2025

The report of calibration shall not be reproduced except in full without approval of the Calibration Laboratory Co., Ltd.

Calibrated By :

Calibration Engineer



Approved By :

Authorized Signatory

22 July 2025

This Calibration Certificate documents the traceability to national standards, which realize the units of measurement according to the International System of Units (SI)

Certificate No. Q25076873

F3-011-05/12-23

page 1 of 3

REPORT OF CALIBRATION FOR

NOMENCLATURE	:	ELECTRONIC BALANCE
MANUFACTURER	:	SARTORIUS
MODEL / TYPE	:	AZ214
SERIAL NO.	:	28092281[MEC-LAB01]
LOCATION SITE	:	LABORATORY
DATE OF CALIBRATION	:	17 July 2025

ENVIRONMENT CONDITIONS :

Temperature : 22 °C to 23 °C

Relative Humidity : 51 % to 53 %

PROCEDURE USED :

This instrument was calibrated under procedure No. CLC-CPMB-01 based on EURAMET/cg-18/Version 4.0 (11/2015).

The calibration was performed by Comparison with Weight Set which maintained by the Calibration Laboratory Co., Ltd.

REFERENCE STANDARD USED :

Weight Set, Phoenix Class E2 S/N. WBS-SET-E2-01.

TRACEABILITY :

The measurements are traceable to International System of Units (SI), through National Institute of Metrology (Thailand).

Certificate No. MM-0132-24, Due Date 30 August 2026.

UNCERTAINTY :

The reported expanded uncertainty of measurement is stated as the standard uncertainty of measurement multiplied by the coverage factor complies with the table which for a normal distribution corresponds to a coverage probability of approximately 95%. It has been evaluated according to the "Evaluation of the Uncertainty of Measurement in Calibration (EA-4/02 M:2022)"

CONDITION OF CALIBRATION ITEM : RECEIVED IN GOOD OPERATIONAL CONDITION

MEASUREMENT RESULTS : (X) without adjustment () adjustment

CALIBRATION DATA

1. Error of indications

Nominal Test Value (g)	Conventional mass (g)	Display Value (g)	Error of Balance (g)	Uncertainty \pm (mg)	Coverage factor k
Unload	0.0000	0.0000	0.0000	0.05	2,32
0.0010	0.0010	0.0010	0.0000	0.07	2,00
0.0100	0.0100	0.0100	0.0000	0.07	2,00
0.1000	0.1000	0.1001	+0.0001	0.07	2,00
1.0000	1.0000	1.0000	0.0000	0.07	2,00
5.0000	5.0000	5.0000	0.0000	0.08	2,00
10.0000	10.0000	10.0001	+0.0001	0.08	2,00
50.0000	50.0000	50.0000	0.0000	0.09	2,00
100.0000	100.0000	100.0001	+0.0001	0.12	2,00
150.0000	150.0000	150.0000	0.0000	0.24	2,00
200.0000	200.0000	200.0000	0.0000	0.24	2,00

2. Repeatability of indications

Nominal Test Value (g)	Standard Deviation of Reading (g)
200.0000	0.00007

3. Effect of eccentric application of a load on the indication

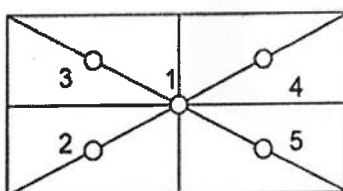
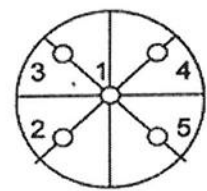
<div style="display: flex; align-items: center; justify-content: space-around;"> <div style="text-align: center;"> <input type="checkbox"/>  </div> <div style="text-align: center;"> <input checked="" type="checkbox"/>  </div> </div>						
Nominal Test Value (g)	Display Value (g)					Maximum Difference of Center Value (g)
	Position 1	Position 2	Position 3	Position 4	Position 5	
50.0000	50.0000	49.9999	50.0001	50.0001	49.9999	0.0001

Note. The Scope of Accredited ANAB Certificate No. ACDM-2814 Version 015 Page 50 of 68

This report is valid for the above stated instrument/s only.

End of Certificate

Certificate No. Q25076873

F3-011-05/12-23

page 3 of 3

เอกสารแนบ 12

เอกสารอนุญาตขึ้นทะเบียนห้องปฏิบัติการวิเคราะห์



๑๗ กุมภาพันธ์ ๒๕๖๘

เรื่อง ต่ออายุหนังสือรับขึ้นทะเบียนห้องปฏิบัติการวิเคราะห์เอกชน

เรียน กรรมการผู้จัดการ บริษัท ไมน์ เอ็นจิเนียริง คอนสัลแตนท์ จำกัด

อ้างถึง คำขอขึ้นทะเบียน/ต่ออายุ/เปลี่ยนแปลงบุคลากร และชนิดสารมลพิษของห้องปฏิบัติการวิเคราะห์เอกชน
ลงวันที่ ๖ ธันวาคม ๒๕๖๗

สิ่งที่ส่งมาด้วย เอกสารแนบท้ายหนังสือรับต่ออายุขึ้นทะเบียนห้องปฏิบัติการวิเคราะห์เอกชน
บริษัท ไมน์ เอ็นจิเนียริง คอนสัลแตนท์ จำกัด จำนวน ๖ แผ่น

ตามคำขอที่อ้างถึง บริษัท ไมน์ เอ็นจิเนียริง คอนสัลแตนท์ จำกัด ขอต่ออายุหนังสือรับขึ้น
ทะเบียนห้องปฏิบัติการวิเคราะห์เอกชน เลขทะเบียน ว-๒๘๓ สถานที่ตั้ง

จังหวัดปทุมธานี

ต่อกรมโรงงานอุตสาหกรรม นั้น

กรมโรงงานอุตสาหกรรมพิจารณาแล้ว ให้บริษัท ไมน์ เอ็นจิเนียริง คอนสัลแตนท์ จำกัด ต่ออายุ
หนังสือรับขึ้นทะเบียนห้องปฏิบัติการวิเคราะห์เอกชน โดยมีองค์ประกอบดังนี้

ก. ผู้ควบคุมห้องปฏิบัติการวิเคราะห์เอกชน

- | | |
|----|---------------|
| ๑) | ทะเบียนเลขที่ |
| ๒) | ทะเบียนเลขที่ |
| ๓) | ทะเบียนเลขที่ |
| ๔) | ทะเบียนเลขที่ |
| ๕) | ทะเบียนเลขที่ |

ข. เจ้าหน้าที่ห้องปฏิบัติการวิเคราะห์เอกชน

- | | |
|----|---------------|
| ๑) | ทะเบียนเลขที่ |
| ๒) | ทะเบียนเลขที่ |
| ๓) | ทะเบียนเลขที่ |
| ๔) | ทะเบียนเลขที่ |
| ๕) | ทะเบียนเลขที่ |
| ๖) | ทะเบียนเลขที่ |
| ๗) | ทะเบียนเลขที่ |
| ๘) | ทะเบียนเลขที่ |
| ๙) | ทะเบียนเลขที่ |
| ๑๐ | ทะเบียนเลขที่ |
| ๑๑ | ทะเบียนเลขที่ |
| ๑๒ | ทะเบียนเลขที่ |

๑๓)	ทะเบียนเลขที่
๑๔)	ทะเบียนเลขที่
๑๕)	ทะเบียนเลขที่
๑๖)	ทะเบียนเลขที่
๑๗)	ทะเบียนเลขที่
๑๘)	ทะเบียนเลขที่
๑๙)	ทะเบียนเลขที่
๒๐)	ทะเบียนเลขที่
๒๑)	ทะเบียนเลขที่
๒๒)	ทะเบียนเลขที่
๒๓)	ทะเบียนเลขที่
๒๔)	ทะเบียนเลขที่

ค. ขอบข่ายสารมลพิษที่ได้รับขึ้นทะเบียนให้วิเคราะห์ในน้ำ/น้ำเสีย น้ำใต้ดิน สิ่งปลูกสร้างหรือวัสดุที่ไม่ใช่แล้ว และดิน ตามสิ่งที่ส่งมาด้วย

หนังสือฉบับนี้จะสิ้นอายุในวันที่ ๑๔ มกราคม ๒๕๗๒ หากประสงค์จะต่ออายุหนังสือรับขึ้นทะเบียนห้องปฏิบัติการวิเคราะห์เอกชน ให้ยื่นคำขอต่ออายุพร้อมเอกสารประกอบคำขอต่อกรมโรงงานอุตสาหกรรมภายใน ๖๐ วัน ก่อนวันสิ้นอายุของหนังสือรับขึ้นทะเบียนห้องปฏิบัติการวิเคราะห์เอกชน

จึงเรียนมาเพื่อทราบ

ขอแสดงความนับถือ

รองอธิบดี ปฏิบัติราชการแทน
อธิบดีกรมโรงงานอุตสาหกรรม

กองวิจัยและเตือนภัยมลพิษโรงงาน

กลุ่มมาตรฐานวิธีการวิเคราะห์ทดสอบมลพิษและทะเบียนห้องปฏิบัติการ

เอกสารแนบท้ายหนังสือรับต่ออายุขึ้นทะเบียนห้องปฏิบัติการวิเคราะห์เอกชน

บริษัท ไมน์ เอ็นจิเนียริง คอนซัลแตนท์ จำกัด

เลขทะเบียน

ที่ อก ๐๓๑๐(๑)/ ๑ ๒ ๘ ๘

ลงวันที่ ๑๗ กุมภาพันธ์ ๒๕๖๘

ขอข่ายสารมลพิษที่ได้รับขึ้นทะเบียนจากกรมโรงงานอุตสาหกรรม จำนวน ๗๕ รายการ

น้ำเสีย จำนวน 23 รายการ

ลำดับที่	สารมลพิษ	วิธีวิเคราะห์
1	Arsenic	Digestion, Inductively Coupled Plasma Method ^[3]
2	Barium	Digestion, Inductively Coupled Plasma Method ^[3]
3	Biochemical Oxygen Demand	5-Day BOD Test, Azide Modification Method ^[3]
4	Cadmium	Digestion, Inductively Coupled Plasma Method ^[3]
5	Chemical Oxygen Demand	Closed Reflux, Titrimetric Method ^[3]
6	Copper	Digestion, Inductively Coupled Plasma Method ^[3]
7	Cyanide	Distillation, Colorimetric Method ^[3]
8	Formaldehyde	Distillation, Colorimetric Method ^[2]
9	Free Chlorine	Iodometric Method ^[3]
10	Hexavalent Chromium	Colorimetric Method ^[3]
11	Lead	Digestion, Inductively Coupled Plasma Method ^[3]
12	Manganese	Digestion, Inductively Coupled Plasma Method ^[3]
13	Nickel	Digestion, Inductively Coupled Plasma Method ^[3]
14	Oil & Grease	Liquid-Liquid, Partition-Gravimetric Method ^[3]
15	pH	Electrometric Method ^[3]
16	Phenols	1) Distillation, Chloroform Extraction Method ^[3] 2) Distillation, Direct Photometric Method ^[3]
17	Selenium	Digestion, Inductively Coupled Plasma Method ^[3]
18	Sulfide	Iodometric Method ^[3]
19	Temperature	Laboratory and Field Methods ^[3]
20	Total Dissolved Solids	Dried at 180 °C ^[3]
21	Total Suspended Solids	Dried at 103-105 °C ^[3]
22	Trivalent Chromium	Digestion, Inductively Coupled Plasma Method; Filtration, Colorimetric Method; Calculation Method ^[3]
23	Zinc	Digestion, Inductively Coupled Plasma Method ^[3]

น้ำใต้ดิน จำนวน 18 รายการ

ลำดับที่	สารมลพิษ	วิธีวิเคราะห์
1	Antimony	Digestion, Inductively Coupled Plasma Method ^[3]
2	Arsenic	Digestion, Inductively Coupled Plasma Method ^[3]
3	Barium	Digestion, Inductively Coupled Plasma Method ^[3]
4	Beryllium	Digestion, Inductively Coupled Plasma Method ^[3]
5	Cadmium	Digestion, Inductively Coupled Plasma Method ^[3]
6	Chromium	Digestion, Inductively Coupled Plasma Method ^[3]
7	Chromium (III)	Digestion, Inductively Coupled Plasma Method; Colorimetric Method; Calculation ^[3]
8	Chromium (VI)	Colorimetric Method ^[3]
9	Cyanide	Distillation, Colorimetric Method ^[3]
10	Lead	Digestion, Inductively Coupled Plasma Method ^[3]
11	Manganese	Digestion, Inductively Coupled Plasma Method ^[3]
12	Nickel	Digestion, Inductively Coupled Plasma Method ^[3]
13	Phenols	1) Distillation, Chloroform Extraction Method ^[3] 2) Distillation, Direct Photometric Method ^[3]
14	pH	Electrometric Method ^[3]
15	Selenium	Digestion, Inductively Coupled Plasma Method ^[3]
16	Silver	Digestion, Inductively Coupled Plasma Method ^[3]
17	Vanadium	Digestion, Inductively Coupled Plasma Method ^[3]
18	Zinc	Digestion, Inductively Coupled Plasma Method ^[3]

สิ่งปฏิกูลหรือวัสดุที่ไม่ใช้แล้ว จำนวน 19 รายการ

ลำดับที่	สารมลพิษ	วิธีวิเคราะห์
1	Antimony	1) Waste Extraction, Digestion, Inductively Coupled Plasma Method ^[1,4,7] 2) Digestion, Inductively Coupled Plasma Method ^[5,7]
2	Arsenic	1) Waste Extraction, Digestion, Inductively Coupled Plasma Method ^[1,4,7] 2) Digestion, Inductively Coupled Plasma Method ^[5,7]

สิ่งปฏิกูลหรือวัสดุที่ไม่ใช้แล้ว จำนวน 19 รายการ

ลำดับที่	สารมลพิษ	วิธีวิเคราะห์
3	Barium	1) Waste Extraction, Digestion, Inductively Coupled Plasma Method ^[1,4,7]
4	Beryllium	2) Digestion, Inductively Coupled Plasma Method ^[5,7] 1) Waste Extraction, Digestion, Inductively Coupled Plasma Method ^[1,4,7]
5	Cadmium	2) Digestion, Inductively Coupled Plasma Method ^[5,7] 1) Waste Extraction, Digestion, Inductively Coupled Plasma Method ^[1,4,7]
6	Chromium	2) Digestion, Inductively Coupled Plasma Method ^[5,7] 1) Waste Extraction, Digestion, Inductively Coupled Plasma Method ^[1,4,7]
7	Chromium (III)	2) Digestion, Inductively Coupled Plasma Method ^[5,7] 1) Waste Extraction, Digestion, Inductively Coupled Plasma Method; Waste Extraction, Colorimetric Method; Calculation Method ^[1,4,7,8] 2) Digestion, Inductively Coupled Plasma Method; Alkaline Digestion, Colorimetric Method; Calculation Method ^[5,6,7,8]
8	Chromium (VI)	Alkaline Digestion, Colorimetric Method ^[6,8]
9	Cobalt	1) Waste Extraction, Digestion, Inductively Coupled Plasma Method ^[1,4,7] 2) Digestion, Inductively Coupled Plasma Method ^[5,7]
10	Copper	1) Waste Extraction, Digestion, Inductively Coupled Plasma Method ^[1,4,7] 2) Digestion, Inductively Coupled Plasma Method ^[5,7]
11	Lead	1) Waste Extraction, Digestion, Inductively Coupled Plasma Method ^[1,4,7] 2) Digestion, Inductively Coupled Plasma Method ^[5,7]
12	Molybdenum	1) Waste Extraction, Digestion, Inductively Coupled Plasma Method ^[1,4,7] 2) Digestion, Inductively Coupled Plasma Method ^[5,7]

ลำดับที่	สารมลพิษ	วิธีวิเคราะห์
13	Nickel	1) Waste Extraction, Digestion, Inductively Coupled Plasma Method ^[1,4,7] 2) Digestion, Inductively Coupled Plasma Method ^[5,7]
14	pH	Electrometric Method ^[9,10]
15	Selenium	1) Waste Extraction, Digestion, Inductively Coupled Plasma Method ^[1,4,7] 2) Digestion, Inductively Coupled Plasma Method ^[5,7]
16	Silver	1) Waste Extraction, Digestion, Inductively Coupled Plasma Method ^[1,4,7] 2) Digestion, Inductively Coupled Plasma Method ^[5,7]
17	Thallium	1) Waste Extraction, Digestion, Inductively Coupled Plasma Method ^[1,4,7] 2) Digestion, Inductively Coupled Plasma Method ^[5,7]
18	Vanadium	1) Waste Extraction, Digestion, Inductively Coupled Plasma Method ^[1,4,7] 2) Digestion, Inductively Coupled Plasma Method ^[5,7]
19	Zinc	1) Waste Extraction, Digestion, Inductively Coupled Plasma Method ^[1,4,7] 2) Digestion, Inductively Coupled Plasma Method ^[5,7]

ดิน จำนวน 15 รายการ

ลำดับที่	สารมลพิษ	วิธีวิเคราะห์
1	Antimony	Digestion, Inductively Coupled Plasma Method ^[5,7]
2	Arsenic	Digestion, Inductively Coupled Plasma Method ^[5,7]
3	Barium	Digestion, Inductively Coupled Plasma Method ^[5,7]
4	Beryllium	Digestion, Inductively Coupled Plasma Method ^[5,7]
5	Cadmium	Digestion, Inductively Coupled Plasma Method ^[5,7]
6	Chromium	Digestion, Inductively Coupled Plasma Method ^[5,7]

ลำดับที่	สารมลพิษ	วิธีวิเคราะห์
7	Chromium (III)	Digestion, Inductively Coupled Plasma Method; Alkaline Digestion, Colorimetric Method; Calculation Method ^[5,6,7,8]
8	Chromium (VI)	Alkaline Digestion, Colorimetric Method ^[6,8]
9	Lead	Digestion, Inductively Coupled Plasma Method ^[5,7]
10	Manganese	Digestion, Inductively Coupled Plasma Method ^[5,7]
11	Nickel	Digestion, Inductively Coupled Plasma Method ^[5,7]
12	Selenium	Digestion, Inductively Coupled Plasma Method ^[5,7]
13	Silver	Digestion, Inductively Coupled Plasma Method ^[5,7]
14	Vanadium	Digestion, Inductively Coupled Plasma Method ^[5,7]
15	Zinc	Digestion, Inductively Coupled Plasma Method ^[5,7]

เอกสารอ้างอิง

- กระทรวงอุตสาหกรรม. ประกาศกระทรวงอุตสาหกรรม, พ.ศ. 2548. เรื่อง การกำจัดสิ่งปฏิกูลหรือวัสดุที่ไม่ใช้แล้ว.ราชกิจจานุเบกษา. 25 มกราคม 2549. เล่มที่ 123 ตอนพิเศษ 11ง.
- สมาคมวิศวกรรมสิ่งแวดล้อมแห่งประเทศไทย. คู่มือวิเคราะห์น้ำเสีย. พิมพ์ครั้งที่ 4. กรุงเทพฯ: เรือนแก้วการพิมพ์, 2547.
- APHA, AWWA, WEF. **Standard Methods for the Examination of Water and Wastewater.** 24th ed. Washington DC: APHA Press; 2023.
- United States Environmental Protection Agency. **Test Methods for Evaluation Solid Waste Physical/Chemical Methods. SW-846,** 1997.
- United States Environmental Protection Agency. Test Methods for Evaluation Solid Waste Physical/Chemical Methods. **Acid Digestion of Sludges and Sediments and Soils. SW-846 Method 3050B,** 1996.
- United States Environmental Protection Agency. Test Methods for Evaluation Solid Waste Physical/Chemical Methods. **Alkaline Digestion for Hexavalent Chromium. SW-846 Method 3060A,** 1996.
- United States Environmental Protection Agency. Test Methods for Evaluation Solid Waste Physical/Chemical Methods. **Inductively Coupled Plasma-Optical Emission Spectrometry. SW-846 Method 6010D,** 2018.

8. United States Environmental Protection Agency. Test Methods for Evaluation Solid Waste Physical/Chemical Methods. **Chromium, Hexavalent (Colorimetric). SW-846 Method 7196A**, 1992.

9. United States Environmental Protection Agency. Test Methods for Evaluation Solid Waste Physical/Chemical Methods. **pH Electrometric Measurement. SW-846 Method 9040C**, 2004.

10. United States Environmental Protection Agency. Test Methods for Evaluation Solid Waste Physical/Chemical Methods. **Soil and Waste pH. SW-846 Method 9045D**. 2004.

ที่ อก ๐๓๑๐(๑)/ ๖๗ ๓ ๔



กรมโรงงานอุตสาหกรรม
ถนนพระรามที่ ๖ แขวงทุ่งพญาไท
เขตราชเทวี กรุงเทพฯ ๑๐๕๐๐

๑๕ สิงหาคม ๒๕๖๔

เรื่อง เปลี่ยนแปลงบุคลากรของห้องปฏิบัติการวิเคราะห์

เรียน กรรมการผู้จัดการ บริษัท ไมน์ เอ็นจิเนียริง คอนซัลแตนท์ จำกัด

อ้างถึง คำขอขึ้นทะเบียน/ต่ออายุ/เปลี่ยนแปลงบุคลากร และชนิดสารมลพิษของห้องปฏิบัติการวิเคราะห์เอกชน
ลงวันที่ ๒๓ กรกฎาคม ๒๕๖๔

ตามคำขอที่อ้างถึง บริษัท ไมน์ เอ็นจิเนียริง คอนซัลแตนท์ จำกัด ห้องปฏิบัติการวิเคราะห์เอกชน
เลขทะเบียน ว-๒๘๓ สถานที่ตั้งเลขที่

ขอเปลี่ยนแปลงบุคลากร ความละเอียดแจ้งแล้ว นั้น

กรมโรงงานอุตสาหกรรมพิจารณาแล้ว มีความเห็นดังนี้

๑. ให้ยกเลิกเจ้าหน้าที่ห้องปฏิบัติการวิเคราะห์เอกชน จำนวน ๒ ราย

๑) ทะเบียนเลขที่

๒) ทะเบียนเลขที่

๒. ให้เพิ่มผู้ควบคุมห้องปฏิบัติการวิเคราะห์เอกชน จำนวน ๒ ราย

๑) ทะเบียนเลขที่

๒) ทะเบียนเลขที่

จึงเรียนมาเพื่อทราบ

ขอแสดงความนับถือ

ผู้อำนวยการกองวิจัยและเตือนภัยมลพิษโรงงาน
ปฏิบัติราชการแทนอธิบดีกรมโรงงานอุตสาหกรรม

กองวิจัยและเตือนภัยมลพิษโรงงาน

กลุ่มมาตรฐานวิธีการวิเคราะห์ทดสอบมลพิษและทะเบียนห้องปฏิบัติการ



ใบรับรองเลขที่
(Certificate No.)

ใบรับรองระบบงาน (Certificate of Accreditation)

อาศัยอำนาจตามความในพระราชบัญญัติการมาตรฐานแห่งชาติ พ.ศ. ๒๕๕๑
(By Virtue of National Standardization Act B.E. 2551 (2008))

เลขาธิการสำนักงานมาตรฐานผลิตภัณฑ์อุตสาหกรรม
(Secretary-General, Thai Industrial Standards Institute)

ออกใบรับรองฉบับนี้ให้
(Issues this certificate to)

ห้องปฏิบัติการทดสอบบริษัท ไมน์ เอ็นจิเนียริง คอนซัลแตนท์ จำกัด
(Testing Laboratory, Mine Engineering Consultant Co.,Ltd)

ตั้งอยู่เลขที่
(Address)

ได้รับการรับรองความสามารถ
(Certificate of competence)

ตามมาตรฐานเลขที่ มอก. ๑๗๐๒๕ - ๒๕๖๑
(Standard No. TIS 17025-2561 (2018) (ISO/IEC 17025: 2017))

ข้อกำหนดทั่วไปว่าด้วยความสามารถของ ห้องปฏิบัติการทดสอบและห้องปฏิบัติการสอบเทียบ
(General requirements for the competence of testing and calibration laboratories)

หมายเลขการรับรองที่ ทดสอบ
(Accreditation No. Testing 0623)

โดยมีรายละเอียดสาขาและขอบข่ายที่ได้ใบรับรอง แสดงไว้ใน QR CODE และ www.tisi.go.th
(Details of the scheme and scope of the certificate are shown in QR CODE and www.tisi.go.th)

ออกให้ ณ วันที่ ๒ พฤษภาคม พ.ศ. ๒๕๖๕
(Issue date : 2 May B.E. 2565 (2022))

รองเลขาธิการสำนักงานมาตรฐานผลิตภัณฑ์อุตสาหกรรม
ปฏิบัติราชการแทน
เลขาธิการสำนักงานมาตรฐานผลิตภัณฑ์อุตสาหกรรม



รายละเอียดสาขาและขอบข่ายใบรับรองห้องปฏิบัติการ
(Scope of Accreditation for Testing)



ใบรับรองเลขที่
(Certification No. :)

ชื่อห้องปฏิบัติการ
(Laboratory Name)

บริษัท ไมน์ เอ็นจิเนียริง คอนซัลแตนท์ จำกัด
(Mine Engineering Consultant Co., Ltd.)

หมายเลขการรับรองที่
(Accreditation No.)

ทดสอบ 0623
(Testing 0623)

ฉบับที่ 03
(Issue No.)

ออกให้ตั้งแต่วันที่ 21 สิงหาคม พ.ศ. 2566
(Valid from) (21 August B.E.2566 (2023))

ถึงวันที่ 17 พฤษภาคม พ.ศ. 2571
(Until) (17 May B.E.2571 (2028))

สถานภาพห้องปฏิบัติการ
(Laboratory status)

☒ถาวร (Permanent) ☐นอกสถานที่ (Site) ☐ชั่วคราว (Temporary)

☐เคลื่อนที่ (Mobile) ☐หลายสถานที่ (Multisite)

สาขาการทดสอบ (Field of Testing)	รายการทดสอบ (Parameter)	วิธีทดสอบ (Test Method)
<p>สาขาสิ่งแวดล้อม (Environment field)</p> <p>1. น้ำ (Water)</p>	<p>- Heavy Metals</p> <ul style="list-style-type: none"> Cadmium (Cd) 0.01 mg/L to 5 mg/L Chromium (Cr) 0.01 mg/L to 5 mg/L Copper (Cu) 0.10 mg/L to 5 mg/L Iron (Fe) 0.01 mg/L to 5 mg/L Lead (Pb) 0.01 mg/L to 5 mg/L Manganese (Mn) 0.10 mg/L to 5 mg/L Nickel (Ni) 0.01 mg/L to 5 mg/L Zinc (Zn) 0.10 mg/L to 5 mg/L 	<p>- Standard Methods for the Examination of Water and Wastewater, APHA, AWWA, WEF, 23rd edition, 2017, part 3120 B, and part 3030 F</p>

รายละเอียดสาขาและขอบข่ายใบรับรองห้องปฏิบัติการ
(Scope of Accreditation for Testing)



ใบรับรองเลขที่
(Certification No.)

ฉบับที่ 03
(Issue No.)

ออกให้ตั้งแต่วันที่ 21 สิงหาคม พ.ศ. 2566
(Valid from) (21 August B.E.2566 (2023))

ถึงวันที่ 17 พฤษภาคม พ.ศ. 2571
(Until) (17 May B.E.2571 (2028))

สถานภาพห้องปฏิบัติการ
(Laboratory status)

☒ ถาวร
(Permanent)

☐ นอกสถานที่
(Site)

☐ชั่วคราว
(Temporary)

☐เคลื่อนที่
(Mobile)

☐หลายสถานที่
(Multisite)

สาขาการทดสอบ (Field of Testing)	รายการทดสอบ (Parameter)	วิธีทดสอบ (Test Method)
<p>สาขาสีสิ่งแวดล้อม (Environment field)</p> <p>1. น้ำ (ต่อ) (Water) (Count.)</p>	<p>- Total Suspended Solids 5.0 mg/L to 2 000 mg/L</p> <p>- Total Dissolved Solids 10 mg/L to 2 000 mg/L</p> <p>- Total Solids 10 mg/L to 2 000 mg/L</p> <p>- Total Hardness 1 mg/L to 2 000 mg/L (Expressed as CaCO₃)</p>	<p>- Standard Methods for the Examination of Water and Wastewater, APHA, AWWA, WEF, 23rd edition, 2017, part 2540 D</p> <p>- Standard Methods for the Examination of Water and Wastewater, APHA, AWWA, WEF, 23rd edition, 2017, part 2540 C</p> <p>- Standard Methods for the Examination of Water and Wastewater, APHA, AWWA, WEF, 23rd edition, 2017, part 2540 B</p> <p>- Standard Methods for the Examination of Water and Wastewater, APHA, AWWA, WEF, 23rd edition, 2017, part 2340 C</p>

รายละเอียดสาขาและขอบข่ายใบรับรองห้องปฏิบัติการ
(Scope of Accreditation for Testing)



ใบรับรองเลขที่
(Certification No.)

ฉบับที่ 03
(Issue No.)

ออกให้ตั้งแต่วันที่ 21 สิงหาคม พ.ศ. 2566
(Valid from) (21 August B.E.2566 (2023))

ถึงวันที่ 17 พฤษภาคม พ.ศ. 2571
(Until) (17 May B.E.2571 (2028))

สถานภาพห้องปฏิบัติการ
(Laboratory status)

☒ ถาวร
(Permanent)

☐ นอกสถานที่
(Site)

☐ชั่วคราว
(Temporary)

☐เคลื่อนที่
(Mobile)

☐หลายสถานที่
(Multisite)

สาขาการทดสอบ (Field of Testing)	รายการทดสอบ (Parameter)	วิธีทดสอบ (Test Method)
<p>สาขาส่งแวดล้อม (Environment field)</p> <p>2. น้ำเสีย (Wastewater)</p>	<p>- Heavy Metals</p> <ul style="list-style-type: none"> • Cadmium (Cd) 0.01 mg/L to 10 mg/L • Chromium (Cr) 0.01 mg/L to 10 mg/L • Copper (Cu) 0.10 mg/L to 10 mg/L • Lead (Pb) 0.01 mg/L to 10 mg/L • Manganese (Mn) 0.10 mg/L to 10 mg/L • Nickel (Ni) 0.01 mg/L to 10 mg/L • Zinc (Zn) 0.10 mg/L to 10 mg/L <p>- Chemical Oxygen Demand (COD) 40 mg/L to 4 000 mg/L</p>	<p>- Standard Methods for the Examination of Water and Wastewater, APHA, AWWA, WEF, 23rd edition, 2017, part 3120 B, and part 3030 F</p> <p>- Standard Methods for the Examination of Water and Wastewater, APHA, AWWA, WEF, 23rd edition, 2017, part 5220 C</p>

รายละเอียดสาขาและขอบข่ายใบรับรองห้องปฏิบัติการ
(Scope of Accreditation for Testing)

ใบรับรองเลขที่

(Certification No. _____)



ฉบับที่ 03
(Issue No.)

ออกให้ตั้งแต่วันที่ 21 สิงหาคม พ.ศ. 2566
(Valid from) (21 August B.E.2566 (2023))

ถึงวันที่ 17 พฤษภาคม พ.ศ. 2571
(Until) (17 May B.E.2571 (2028))

สถานภาพห้องปฏิบัติการ
(Laboratory status)



ถาวร

(Permanent)



นอกสถานที่

(Site)



ชั่วคราว

(Temporary)



เคลื่อนที่

(Mobile)



หลายสถานที่

(Multisite)

สาขาการทดสอบ (Field of Testing)	รายการทดสอบ (Parameter)	วิธีทดสอบ (Test Method)
<p>สาขาส่งแวดล้อม (Environment field)</p> <p>2. น้ำเสีย (ต่อ) (Wastewater) (Count.)</p> <p>3. น้ำ และน้ำเสีย (Water and Wastewater)</p>	<p>- Total Suspended Solids 5.0 mg/L to 10 000 mg/L</p> <p>- Total Dissolved Solids 10 mg/L to 10 000 mg/L</p> <p>- pH 2.0 to 10.0</p>	<p>- Standard Methods for the Examination of Water and Wastewater, APHA, AWWA, WEF, 23rd edition, 2017, part 2540 D</p> <p>- Standard Methods for the Examination of Water and Wastewater, APHA, AWWA, WEF, 23rd edition, 2017, part 2540 C</p> <p>- Standard Methods for the Examination of Water and Wastewater, APHA, AWWA, WEF, 23rd edition, 2017, part 4500-H⁺ B</p>

รายละเอียดสาขาและขอบข่ายใบรับรองห้องปฏิบัติการ
(Scope of Accreditation for Testing)



ใบรับรองเลขที่
(Certification No. 22-000104)

ฉบับที่ 03
(Issue No.)

ออกให้ตั้งแต่วันที่ 21 สิงหาคม พ.ศ. 2566
(Valid from) (21 August B.E.2566 (2023))

ถึงวันที่ 17 พฤษภาคม พ.ศ. 2571
(Until) (17 May B.E.2571 (2028))

สถานภาพห้องปฏิบัติการ
(Laboratory status)

☒ ถาวร

(Permanent)

☐ นอกสถานที่

(Site)

☐ชั่วคราว

(Temporary)

☐เคลื่อนที่

(Mobile)

☐หลายสถานที่

(Multisite)

สาขาการทดสอบ (Field of Testing)	รายการทดสอบ (Parameter)	วิธีทดสอบ (Test Method)
<p>สาขาส่งแวดล้อม (Environment field)</p> <p>3. น้ำ และน้ำเสีย (ต่อ) (Water and Wastewater) (Count.)</p>	<p>- Biochemical Oxygen Demand (BOD) 2 mg/L to 10,000 mg/L</p> <p>- Chromium Hexavalent (Cr^{6+}) 0.10 mg/L to 100 mg/L</p> <p>- Sulfate (SO_4^{2-}) 5 mg/L to 4,000 mg/L 10 mg/L - 3,000 mg/L</p>	<p>- Standard Methods for the Examination of Water and Wastewater, APHA, AWWA, WEF, 23rd edition, 2017, part 5210 B and part 4500-O C</p> <p>- Standard Methods for the Examination of Water and Wastewater, APHA, AWWA, WEF, 23rd edition, 2017, part 3500-Cr B</p> <p>- Standard Methods for the Examination of Water and Wastewater, APHA, AWWA, WEF, 23rd edition, 2017, part 4500- SO_4^{2-} E</p>

รายละเอียดสาขาและขอบข่ายใบรับรองห้องปฏิบัติการ
(Scope of Accreditation for Testing)

ใบรับรองเลขที่
(Certification No.)



ฉบับที่ 03
(Issue No.)

ออกให้ตั้งแต่วันที่ 21 สิงหาคม พ.ศ. 2566
(Valid from) (21 August B.E.2566 (2023))

ถึงวันที่ 17 พฤษภาคม พ.ศ. 2571
(Until) (17 May B.E.2571 (2028))

สถานภาพห้องปฏิบัติการ
(Laboratory status)

☒ ถาวร
(Permanent)

☐ นอกสถานที่
(Site)

☐ชั่วคราว
(Temporary)

☐เคลื่อนที่
(Mobile)

☐หลายสถานที่
(Multisite)

สาขาการทดสอบ (Field of Testing)	รายการทดสอบ (Parameter)	วิธีทดสอบ (Test Method)
<p>สาขาสีสิ่งแวดล้อม (Environment field)</p> <p>4. ดิน (Soils)</p>	<p>- Heavy Metals</p> <ul style="list-style-type: none"> Chromium (Cr) 10 mg/kg sample to 100 mg/kg sample Copper (Cu) 10 mg/kg sample to 100 mg/kg sample Nickel (Ni) 10 mg/kg sample to 100 mg/kg sample Zinc (Zn) 10 mg/kg sample to 100 mg/kg sample 	<p>- MEC-WI-43 based on US EPA Method 3050 B Revision 2: 1996 and US EPA Method 6010 D Revision 5: 2018</p>



อาศัยอำนาจตามความในพระราชบัญญัติส่งเสริมวิชาชีพวิทยาศาสตร์และเทคโนโลยี พ.ศ. ๒๕๕๑

สภาวิชาชีพวิทยาศาสตร์และเทคโนโลยี

ออกใบอนุญาตนี้ไว้เพื่อแสดงว่า

มีสิทธิประกอบวิชาชีพวิทยาศาสตร์และเทคโนโลยีควบคุม

ภายใต้บทบัญญัติแห่งกฎหมายและข้อบังคับของสภาวิชาชีพวิทยาศาสตร์และเทคโนโลยี

สาขาการวิเคราะห์ผลกระทบสิ่งแวดล้อมด้านวิทยาศาสตร์และการควบคุมมลพิษ

ประเภท ผู้เชี่ยวชาญด้านติดตามตรวจสอบมาตรการด้านสิ่งแวดล้อม

ตามใบอนุญาตเลขทะเบียน

ตั้งแต่วันที่ ๒๕ ตุลาคม ๒๕๖๗ ถึง ๒๕ ตุลาคม ๒๕๗๐

เลขที่สมาชิก

เลขาธิการสภาวิชาชีพวิทยาศาสตร์และเทคโนโลยี

นายกสภาวิชาชีพวิทยาศาสตร์และเทคโนโลยี