

เอกสารแนบ

ผลพิจารณารายงานการวิเคราะห์ผลกระทบสิ่งแวดล้อม
และมาตรการป้องกันและแก้ไขผลกระทบสิ่งแวดล้อม



ที่ วว 0804/ 10849

สำนักงานนโยบายและแผนสิ่งแวดล้อม
ชอยพิบูลวัฒนา 7 ถนนพระรามที่ 6
กรุงเทพฯ 10400

27 กันยายน 2542

เรื่อง รายงานการวิเคราะห์ผลกระทบสิ่งแวดล้อม

เรียน อธิบดีกรมทรัพยากรธรณี

- สิ่งที่ส่งมาด้วย 1. สำเนาหนังสือ บริษัท เอส.พี.เอส. คอนสตรัคติ้ง เซอร์วิส จำกัด ที่ A391/2542
ลงวันที่ 26 พฤษภาคม 2542
2. มาตรการป้องกันแก้ไขและลดผลกระทบสิ่งแวดล้อม โครงการเหมืองแร่หินอุตสาหกรรมชนิดหินปูน เพื่ออุตสาหกรรมก่อสร้าง ของห้างหุ้นส่วนจำกัด บุญยงค์กิจ (เลย) จำกัด
ประทานบัตรที่ 8/2538 และ 155/2539 ตั้งอยู่ที่ตำบลผาน้อย อำเภอวังสะพุง จังหวัดเลย

ตามที่บริษัท เอส.พี.เอส. คอนสตรัคติ้ง เซอร์วิส จำกัด ได้รับมอบอำนาจและเป็นผู้จัดทำรายงานการวิเคราะห์ผลกระทบสิ่งแวดล้อม โครงการเหมืองแร่หินอุตสาหกรรมชนิดหินปูน เพื่ออุตสาหกรรมก่อสร้างของห้างหุ้นส่วนจำกัด บุญยงค์กิจ (เลย) จำกัด ประทานบัตรที่ 8/2538 และ 155/2539 ตั้งอยู่ที่ตำบลผาน้อย อำเภอวังสะพุง จังหวัดเลย ให้สำนักงานนโยบายและแผนสิ่งแวดล้อมพิจารณา ความละเอียดปรากฏในเอกสารสิ่งที่ส่งมาด้วย 1 นั้น

สำนักงานนโยบายและแผนสิ่งแวดล้อม ได้พิจารณาเสนอความเห็นเบื้องต้นเกี่ยวกับรายงานฯ ดังกล่าวให้คณะกรรมการผู้ชำนาญการพิจารณารายงานการวิเคราะห์ผลกระทบสิ่งแวดล้อมด้านโครงการเหมืองแร่ พิจารณาในการประชุมครั้งที่ 11/2542 เมื่อวันที่ 30 สิงหาคม 2542 และที่ประชุมมีมติ

2/ เห็นชอบ...

เห็นชอบกับรายงานฯ และมาตรการป้องกันแก้ไขและลดผลกระทบสิ่งแวดล้อม ทั้งนี้ให้ผู้ยื่นคำขอประทานบัตรปฏิบัติตามมาตรการป้องกันแก้ไขและลดผลกระทบสิ่งแวดล้อม ดังปรากฏในเอกสารสิ่งที่ส่งมาด้วย 2

จึงเรียนมาเพื่อโปรดทราบ ทั้งนี้สำนักงานนโยบายและแผนสิ่งแวดล้อมได้ดำเนินการแจ้งให้ผู้ยื่นคำขอประทานบัตรทราบด้วยแล้ว

ขอแสดงความนับถือ _____

เลขาธิการสำนักงานนโยบายและแผนสิ่งแวดล้อม

กองวิเคราะห์ผลกระทบสิ่งแวดล้อม



บริษัท เอส.พี.เอส. คอนซัลติ้ง เซอร์วิส จำกัด
S.P.S. CONSULTING SERVICE CO., LTD.

สิ่งที่ส่งมาด้วย 1

ฉบับที่ 306

14.70

A391/2542

26 พฤษภาคม 2542

กองวิเคราะห์ผลกระทบสิ่งแวดล้อม

วันที่ 150 ลงวันที่ 26 พ.ค. 2542

เวลา 15.20 น. ผู้รับ

เรื่อง ขอสั่งรายงานการวิเคราะห์ผลกระทบสิ่งแวดล้อม

เรียน เลขาธิการสำนักงานนโยบายและแผนสิ่งแวดล้อม

สิ่งที่ส่งมาด้วย รายงานการวิเคราะห์ผลกระทบสิ่งแวดล้อม (ฉบับเพิ่มเติม) จำนวน 15 ชุด

บริษัท เอส.พี.เอส. คอนซัลติ้ง เซอร์วิส จำกัด ขอสั่งรายงานการวิเคราะห์ผลกระทบสิ่งแวดล้อม โครงการทำเหมืองหินอุตสาหกรรมชนิดหินปูน เพื่ออุตสาหกรรมก่อสร้าง คำขอประทานบัตรที่ 8/2538 และคำขอประทานบัตรที่ 155/2539 ร่วมแผนผังโครงการทำเหมืองเดียวกัน ของ ห้างหุ้นส่วนจำกัด บุญยงค์กิจ (เลย) ซึ่งโครงการฯ ตั้งอยู่ที่ตำบลผาน้อย อำเภอวังสะพุง จังหวัดเลย และพร้อมกันนี้บริษัทฯ ได้จัดส่งรายงานฯ จำนวน 3 ชุด ไปยังกรมทรัพยากรธรณีเรียบร้อยแล้ว จึงขอสั่งรายงาน ดังกล่าวมาพร้อมนี้

จึงเรียนมาเพื่อพิจารณาดำเนินการต่อไป

ขอแสดงความนับถือ



มาตรการป้องกันแก้ไขและลดผลกระทบสิ่งแวดล้อมโครงการเหมืองแร่หินอุตสาหกรรมชนิดหินปูน

เพื่ออุตสาหกรรมก่อสร้าง ของสำนักงานเจ้าท่าภูมิภาค (เลย)

คำขอประทานบัตรที่ 8/2538 และ 155/2539 ตั้งอยู่ที่ตำบลผาน้อย อำเภอวังสะพุง จังหวัดเลย

1. มาตรการป้องกันแก้ไขและลดผลกระทบสิ่งแวดล้อม

1.1 ทำเหมืองด้วยวิธีเหมืองหาบ เปิดทำหน้าเหมืองแบบขั้นบันได โดยมีความกว้างของแต่ละขั้นไม่น้อยกว่า 10 เมตร ความสูงไม่เกิน 10 เมตร รักษาความลาดชันรวมของบ่อเหมืองไม่เกิน 45 องศา

1.2 จัดสร้างคันทำนบและถูระบายน้ำล้อมรอบบริเวณพื้นที่โครงการ คันทำนบมีความกว้างฐาน 2 เมตร ความกว้างของสันคันทำนบ 1 เมตร สูง 1.5 เมตร ส่วนถูระบายน้ำมีขนาดกว้าง 1.5 เมตร ลึก 1 เมตร แล้วเบี่ยงเบนลงสู่บ่อคัดตะกอนที่อยู่ทางด้านทิศเหนือของพื้นที่โครงการ โดยมีขนาดความกว้าง 80 เมตร ยาว 100 เมตร ลึก 2 เมตร

1.3 กำหนดให้มีการใช้วัตถุระเบิดไม่เกิน 124 กิโลกรัมต่อจังหวัด และใช้แก๊ปถ่วงจังหวัดในการระเบิด ทำการระเบิดได้วันละ 1 ครั้ง ในช่วงเวลา 12.00 - 13.00 นาฬิกา และมีการเปิดสัญญาณเตือนก่อนทำการระเบิดและเมื่อเสร็จสิ้นการระเบิดทุกครั้ง

1.4 โรงโม่หินต้องจัดทำเป็นระบบปิดคือ สร้างอาคารปิดคลุม 3 ด้าน และหลังคาสำหรับเครื่องบดชุดแรก (Primary Crusher) ตู้รับหินใหญ่ (Hopper) และตะแกรงร่อนคัดขนาด (Vibrating Screen) พร้อมทั้งติดตั้งเครื่องฉีดสเปรย์น้ำตามจุดต่าง ๆ ที่เกิดฝุ่น

1.5 ระบบสายพานลำเลียงต้องสร้างอุปกรณ์ปิดคลุมโดยตลอด พร้อมทั้งติดตั้งเครื่องฉีดสเปรย์น้ำบริเวณจุดต่าง ๆ ที่ก่อให้เกิดฝุ่นละอองภายนอกอาคารทุกจุด และบริเวณปลายสายพานลำเลียงที่เทกองหินคัดขนาด

1.6 เส้นทางขนส่งช่วงที่เป็นถนนลูกรังหรือทางลำลองต้องปรับปรุงแก้ไขให้เป็นถนนที่มีผิวจราจรที่ไม่ก่อให้เกิดฝุ่นฟุ้งกระจายมาก และฉีดพรมน้ำบนเส้นทางขนส่งวันละ 3 - 4 ครั้ง/วัน หรือตามสภาพภูมิอากาศ

1.7 ติดตามตรวจวัดปริมาณฝุ่นแขวนลอยในอากาศ (TSP) และระดับความดังของเสียงเดือนมกราคม เมษายน กรกฎาคม และพฤศจิกายนของทุกปีโดยทำการตรวจวัดบริเวณโรงโม่หินทั้งพื้นที่ส่วนจำกัด บุญยงค์กิจ (เลย) วัดโนนศรีชมพู วัดคอยวิวก วัดป่าโคกมน และบ้านหนองขาม และรายงานผลการตรวจวัดให้สำนักงานนโยบายและแผนสิ่งแวดล้อมทราบทุกครั้ง

1.8 ติดตามตรวจวัดแรงสั่นสะเทือนจากการระเบิดทุก 3 ครั้ง ในเดือนมกราคม เมษายน และเดือนพฤศจิกายน โดยทำการตรวจวัดบริเวณบ้านศรีสงคราม บ้านผาน้อย บ้านโคกมน และบ้านหนองขาม

1.9 ทำการปรับปรุงสภาพผิวจราจรในเส้นทางสาธารณะด้านทิศใต้ก่อนออกสู่ทางหลวงหมายเลข 210 ให้ใช้งานได้ดีทุกฤดูกาล

1.10 จัดหาอุปกรณ์ป้องกันอันตรายส่วนบุคคลให้คนงานสวมใส่ให้เหมาะสมกับประเภทของงาน เช่น หมวกนิรภัย รองเท้านิรภัย เครื่องป้องกันเสียง หน้ากากกันฝุ่น เป็นต้น

1.11 ตรวจสอบสุขภาพของคนงาน โดยตรวจวัดระบบการหายใจ และระบบการได้ยิน อย่างน้อยปีละ 2 ครั้ง

1.12 ทำการปลูกไม้ยืนต้นโตเร็วบริเวณโดยรอบพื้นที่ประทานบัตรอย่างน้อยจำนวน 3 แถว ในลักษณะสลับฟันปลา โดยมีระยะห่างระหว่างต้นและแถว 2 x 2 เมตร

2. มาตรการป้องกันและแก้ไขผลกระทบสิ่งแวดล้อมที่กำหนดโดยสำนักงานนโยบายและแผนสิ่งแวดล้อม

2.1 ให้ดำเนินการปรับปรุงโรงหมักหินของโครงการให้เป็นไปตามระเบียบของกรมทรัพยากรธรณีให้เรียบร้อยก่อนจะมีการอนุญาตเปิดการทำเหมืองในอายุประทานบัตรต่อไป พร้อมทั้งแจ้งให้สำนักงานนโยบายและแผนสิ่งแวดล้อม ทราบก่อนมีการดำเนินการ

2.2 ในการติดตามตรวจวัดปริมาณฝุ่นแขวนลอยในอากาศ ระดับเสียงและแรงสั่นสะเทือน หากพบว่าเกินเกณฑ์มาตรฐาน จะต้องเสนอวิธีการบำบัดและปรับปรุงการดำเนินการ เพื่อให้ระดับของผลกระทบลดลงอยู่ในเกณฑ์มาตรฐาน

2.3 ให้ดำเนินการปลูกไม้ยืนต้นโตเร็วภายหลังจากได้รับประทานบัตรแล้ว (ระยะเตรียมการทำเหมือง) และก่อนที่จะมีการดำเนินโครงการ โดยวิธีการปลูกให้มีระยะ 2 x 2 เมตร (400 ต้น/ไร่) ในพื้นที่ที่เว้นการทำเหมือง รวมทั้งให้มีการบำรุงรักษาดูแลต้นไม้เหล่านั้นให้มีความเจริญเติบโตที่ดี ทั้งนี้ให้เสนอแผนการปลูกต้นไม้ พร้อมทั้งระบุพันธุ์ไม้ พื้นที่ปลูก ให้สำนักงานนโยบายและแผนสิ่งแวดล้อม และกรมป่าไม้ เพื่อพิจารณาความเหมาะสมก่อนดำเนินการ

2.4 หากได้รับการร้องเรียนจากราษฎรที่อาศัยอยู่บริเวณใกล้เคียงว่าได้รับความเดือดร้อนรำคาญจากการดำเนินโครงการ หรือสาธารณสุขสมบัติได้รับความเสียหายจากกิจกรรมเหมืองแร่ และสำนักงานนโยบายและแผนสิ่งแวดล้อม ได้ตรวจพบว่าไม่ปฏิบัติตามมาตรการที่กำหนดไว้ ผู้ถือประทานบัตรจะต้องยินยอมยุติการทำเหมืองตามคำสั่งของทางราชการ แล้วแก้ไขเหตุแห่งความเดือดร้อนให้เสร็จสิ้นก่อนที่จะดำเนินการต่อไป

2.5 หากผู้ถือประทานบัตรมีความประสงค์ที่จะเปลี่ยนแปลงวิธีการทำเหมืองหรือเปลี่ยนแปลงเพิ่มเติมชนิดแร่หรือการดำเนินงานที่แตกต่างจากที่เสนอไว้ในรายงานฯ จะต้องเสนอรายละเอียดเกี่ยวกับวิธีการทำเหมืองและการดำเนินการในการเปลี่ยนแปลงดังกล่าว ประกอบกับมาตรการป้องกันผลกระทบที่สอดคล้องกับการเปลี่ยนแปลงใหม่ให้สำนักงานนโยบายและแผนสิ่งแวดล้อมพิจารณาให้ความเห็นชอบด้านสิ่งแวดล้อมก่อน

2.6 ให้ทำการปรับปรุงฟื้นฟูพื้นที่โครงการฯ ที่ผ่านการทำเหมืองแร่แล้ว พร้อมทั้งให้รายงานผลการดำเนินงานให้สำนักงานนโยบายและแผนสิ่งแวดล้อม และกรมทรัพยากรธรณีทราบทุก 3 ปี นับจากวันที่ได้รับอนุญาตประทานบัตร โดยมีรายละเอียดของการดำเนินการ และตำแหน่งที่ดำเนินการอย่างเพียงพอในปีที่ผ่านมา

2.7 ในระหว่างการทำเหมืองหากพบวัตถุโบราณ หรือร่องรอยของโบราณคดี ไม่ว่าเป็นภาพเขียนสีหรืออื่น ๆ ที่มีความสำคัญทางประวัติศาสตร์ จะต้องรายงานและขอความร่วมมือกรมศิลปากร หรือสำนักงานศิลปากรในท้องที่เข้าไปดำเนินการตรวจสอบพื้นที่ ทั้งนี้ในระหว่างการสำรวจจะต้องหยุดการทำเหมืองชั่วคราว และหากพิสูจน์แล้วว่าเป็นแหล่งโบราณคดี ผู้ถือประทานบัตรจะต้องปฏิบัติตามเงื่อนไขของหน่วยงานที่เกี่ยวข้องโดยไม่มีข้อเรียกร้องใด ๆ

เอกสารแนบ 2

สำเนาประธานบัตร

ภายในเขตที่กำหนดตามแผนที่แนบท้ายประทานบัตร โดยมีรายละเอียดที่กำหนดไว้ตามลำดับดัง ต่อไปนี้

- | | | |
|-----|----------------------------------------------------------------------------------------------------------|---------------------|
| (1) | แผนที่แนบท้ายประทานบัตร | แสดงไว้ในลำดับที่ 1 |
| (2) | เงื่อนไขการอนุญาตประทานบัตร | แสดงไว้ในลำดับที่ 2 |
| (3) | แผนผังโครงการทำเหมือง | แสดงไว้ในลำดับที่ 3 |
| (4) | มาตรการป้องกันและแก้ไขผลกระทบสิ่งแวดล้อม | แสดงไว้ในลำดับที่ 4 |
| (5) | การชำระค่าธรรมเนียมเพื่อใช้เนื้อที่
ในการทำเหมืองประจำปี | แสดงไว้ในลำดับที่ 5 |
| (6) | การเพิ่มเติมชนิดของแร่ที่จะทำเหมือง
การเปลี่ยนแปลงวิธีการทำเหมือง
แผนผังโครงการทำเหมืองและเงื่อนไข | แสดงไว้ในลำดับที่ 6 |
| (7) | บันทึกการต่ออายุประทานบัตร | แสดงไว้ในลำดับที่ 7 |
| (8) | บันทึกการโอนประทานบัตร | แสดงไว้ในลำดับที่ 8 |
| (9) | บันทึกการหยุดการทำเหมือง | แสดงไว้ในลำดับที่ 9 |

ออกให้ ณ วันที่ ๒๙ เดือน ธันวาคม พ.ศ. ๒๕๕๓

รัฐมนตรีว่าการกระทรวงอุตสาหกรรม

ประทับตราประจำตำแหน่ง

แผนที่แนบท้ายประทานบัตรที่.....๒๖๙๘๓.....๑๕๕๗๓

คำขอที่.....๑/๒๕๓๘

ระหว่างที่ ๑๕๕๗๓ เทินอ { ๑๐๒ ขอก
๑๐๔ ขอก

๑. 801800 เมตร

๑. 1919200 เมตร

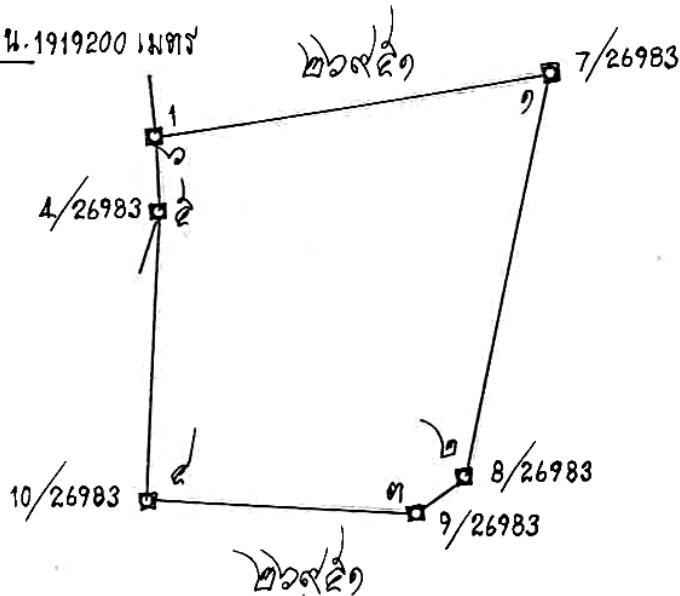

เนื้อที่.....๑๒.....ไร่.....งาน.....๑๑.....ตารางวา

มาตราส่วน ๑:๕,๐๐๐

จากมุมหมายเลข.....๑.....ถึงมุมหมายเลข.....๒.....ทิศ.....๑๕๕๗๓.....องศา.....๕๕.....ลิปดา.....ระยะ.....๑๕๕๗๓.....วา
จากมุมหมายเลข.....๒.....ถึงมุมหมายเลข.....๓.....ทิศ.....๑๕๕๗๓.....องศา.....๕๕.....ลิปดา.....ระยะ.....๑๕๕๗๓.....วา
จากมุมหมายเลข.....๓.....ถึงมุมหมายเลข.....๔.....ทิศ.....๑๕๕๗๓.....องศา.....๕๕.....ลิปดา.....ระยะ.....๑๕๕๗๓.....วา
จากมุมหมายเลข.....๔.....ถึงมุมหมายเลข.....๕.....ทิศ.....๑๕๕๗๓.....องศา.....๕๕.....ลิปดา.....ระยะ.....๑๕๕๗๓.....วา
จากมุมหมายเลข.....๕.....ถึงมุมหมายเลข.....๖.....ทิศ.....๑๕๕๗๓.....องศา.....๕๕.....ลิปดา.....ระยะ.....๑๕๕๗๓.....วา

[illegible]

.....ผู้เขียน

.)

.....ผู้ทาน

.)

.....ผู้ตรวจ

..)

เงื่อนไขในการออกประทานบัตร

ดังต่อไปนี้

ผู้ถือประทานบัตรต้องปฏิบัติตามเงื่อนไขในการออกประทานบัตรเกี่ยวกับเรื่องที่กำหนดไว้

ข้อ 1 ชนิดแร่ที่ทำเหมืองและวิธีการทำเหมือง

ชนิดแร่หินอุตสาหกรรมชนิดหินปูน (เพื่ออุตสาหกรรมก่อสร้าง) โดยวิธีเหมืองหาบ

ข้อ 2 วันเปิดการทำเหมืองครั้งแรกหลังได้รับประทานบัตร

ต้องเปิดการทำเหมืองภายในเวลา 1 ปี นับตั้งแต่วันที่ได้รับประทานบัตร

ข้อ 3 การให้ความคุ้มครองแก่คนงานและความปลอดภัยแก่บุคคลภายนอกที่มีได้กำหนดไว้แล้ว

ในกฎกระทรวง

ต้องปฏิบัติตามมาตรการรักษาความปลอดภัยในเรื่องการรักษาความปลอดภัยในการ

ทำเหมือง และส่งเสริมสวัสดิภาพของคนงาน ตามข้อ 15 แห่งแผนผังโครงการทำเหมืองแร่ แยกท้ายประทานบัตรฉบับนี้

ข้อ 4 การจัดการกับขุม หลุม ปล่อง น้ำขุ่นข้นหรือมูลดินทราย ที่เกิดจากการทำเหมืองและแต่งแร่

ต้องดำเนินการปรับปรุงสภาพพื้นที่ทำเหมืองแล้ว ตามมาตรการที่กำหนดไว้ในข้อ 16 แห่ง

แผนผังโครงการทำเหมืองแร่ แยกท้ายประทานบัตรฉบับนี้

ข้อ 5 การปรับสภาพพื้นที่ที่เกิดจากการทำเหมืองแร่และแต่งแร่

ต้องดำเนินการปรับสภาพพื้นที่ที่เกิดจากการทำเหมืองแร่และการแต่งแร่ พร้อมควบคู่ไปกับ

การทำเหมือง โดยปฏิบัติตามมาตรการที่กำหนดไว้ในข้อ 16 แห่งแผนผังโครงการทำเหมืองแร่ แบบท้ายประทานบัตรฉบับนี้

ข้อ 6 มาตรการในการป้องกันและแก้ไขผลกระทบต่อสิ่งแวดล้อม

ต้องปฏิบัติตามเงื่อนไขและมาตรการป้องกันและแก้ไขผลกระทบต่อสิ่งแวดล้อมที่กำหนดไว้ใน

รายงานการวิเคราะห์ผลกระทบต่อสิ่งแวดล้อม และปฏิบัติตามมาตรการป้องกันและแก้ไขผลกระทบต่อสิ่งแวดล้อมที่กำหนดโดยสำนักงานนโยบายและแผนสิ่งแวดล้อม พร้อมทั้ง ปฏิบัติตามวิธีการทำเหมืองและแผนการทำเหมืองตามที่กำหนดไว้ในข้อ 3 แห่งแผนผังโครงการทำเหมืองแร่ แบบท้ายประทานบัตรฉบับนี้

และเงื่อนไขเกี่ยวกับเรื่องดังต่อไปนี้ด้วย ถ้ามี

ข้อ 7 การให้ผลประโยชน์พิเศษเพื่อประโยชน์แก่รัฐ

ต้องให้ผลประโยชน์พิเศษเพื่อประโยชน์แก่รัฐ ตามข้อตกลงการจ่ายผลประโยชน์พิเศษ

เพื่อประโยชน์แก่รัฐ ฉบับลงวันที่ 12 พฤศจิกายน 2542 แบบท้ายประทานบัตรฉบับนี้

ข้อ 8 การใช้ที่ดินในเขตเหมืองแร่

ข้อ 9 การทำเหมืองใกล้ทางหลวงหรือทางน้ำสาธารณะ

ข้อ 10 การเข้าทำประโยชน์ในพื้นที่ป่าตามกฎหมายว่าด้วยป่าไม้

.....ผู้ถือประทานบัตรจะต้องปฏิบัติตามเงื่อนไขในการอนุญาตให้เข้าทำประโยชน์ในเขตป่าไม้

ที่กำหนดโดยกรมป่าไม้เพื่อทำเหมืองแร่

ข้อ 11 เงื่อนไขพิเศษสำหรับประทานบัตรทำเหมืองในทะเลตาม มาตรา 45 แห่งพระราชบัญญัติแร่

พ.ศ. 2510

แผนผังโครงการทำเหมือง

ตามรายละเอียดแผนผังโครงการทำเหมืองแร่
หินอุตสาหกรรมชนิดหินปูน (เพื่ออุตสาหกรรมก่อสร้าง)

โดยวิธีเหมืองบहा

สำหรับคำขอประทานบัตรที่ 8/2538

หมายเลขหลักหมายเขตเหมืองแร่ที่ 26983

ของทางหุ้นส่วนจำกัด บุญยงค์กิจ (เลย)

ที่ตำบลผาน้อย อำเภอวังสะพุง จังหวัดเลย

แนบท้ายประทานบัตรฉบับนี้

และ

ฉบับลงวันที่ 27 สิงหาคม 2564 ที่ได้ผ่านการตรวจสอบ
โดยสำนักงานอุตสาหกรรมพื้นฐานและการเหมืองแร่ เขต 2
ตามหนังสือ ที่ อก 0511/579 ลงวันที่ 2 กันยายน 2564

แนบท้ายประทานบัตรฉบับนี้

มาตรการป้องกันและแก้ไขผลกระทบสิ่งแวดล้อม

ตามรายงานการวิเคราะห์ผลกระทบสิ่งแวดล้อมโครงการทำเหมืองแร่

หินอุตสาหกรรมชนิดหินปูน (เพื่ออุตสาหกรรมก่อสร้าง)

สำหรับคำขอประทานบัตรที่ 8/2538

ของห้างหุ้นส่วนจำกัด บุญยงค์กิจ (เลข)

ที่ตำบลผาน้อย อำเภอวังสะพุง จังหวัดเลย

และ

มาตรการป้องกันและแก้ไขผลกระทบสิ่งแวดล้อมที่กำหนดโดยสำนักงานนโยบายและแผนสิ่งแวดล้อม

ตามหนังสือที่ วว 0804/10849 ลงวันที่ 27 กันยายน 2542

และ

ตามข้อตกลงการปฏิบัติตามหลักเกณฑ์การปรับปรุงเงินกองทุนฟื้นฟูพื้นที่ทำเหมือง

กองทุนเฝ้าระวังสุขภาพ และกองทุนพัฒนาหมู่บ้านรอบพื้นที่เหมืองแร่

ตามหนังสือ สบส. ที่ 08/ก(2) 153 ลงวันที่ 9 กุมภาพันธ์ 2558

แนบท้ายประทานบัตรฉบับนี้

และที่กำหนดเพิ่มเติมโดยกรมอุตสาหกรรมพื้นฐานและการเหมืองแร่

ตามหนังสือ ที่ อก 0506/4114 ลงวันที่ 20 ตุลาคม 2563

และตามบันทึกข้อตกลงการปฏิบัติตามหลักเกณฑ์การจัดตั้งกองทุนเฝ้าระวังสุขภาพ

และกองทุนพัฒนาหมู่บ้านรอบพื้นที่เหมืองแร่

ฉบับลงวันที่ 19 กุมภาพันธ์ 2564

แนบท้ายประทานบัตรฉบับนี้

[illegible]

การเพิ่มเติมชนิดของแร่ที่จะทำเหมือง การเปลี่ยนแปลงวิธีการทำเหมือง
แผนผังโครงการทำเหมืองและเงื่อนไข

ครั้งที่ 1

การเพิ่มเติมชนิดของแร่ อธิบดีอนุญาตให้เพิ่มเติมชนิดของแร่.....

.....ชั้นอีก.....ชนิด

ตั้งแต่วันที่.....เดือน.....พ.ศ. เป็นต้นไป

.....
อธิบดีกรมทรัพยากรธรณี

การเปลี่ยนแปลงวิธีการทำเหมือง อธิบดีอนุญาตให้เปลี่ยนแปลงวิธีการทำเหมืองจากวิธี.....

.....เป็น.....

ตั้งแต่วันที่.....เดือน.....พ.ศ. เป็นต้นไป

.....
อธิบดีกรมทรัพยากรธรณี

การเปลี่ยนแปลงแผนผังโครงการ อธิบดีอนุญาตให้เปลี่ยนแปลงแผนผังโครงการทำเหมืองตาม
แผนผังโครงการทำเหมืองที่แนบท้ายประทานบัตรนี้ที่ได้แก้ไขเพิ่มเติมและแสดงไว้ในลำดับที่ 3 ตั้งแต่วันที่
เดือน.....พ.ศ. เป็นต้นไป

.....
อธิบดีกรมทรัพยากรธรณี

การเปลี่ยนแปลงเงื่อนไข อธิบดีอนุญาตให้เปลี่ยนแปลงเงื่อนไขที่แสดงไว้ในลำดับที่ 2 ข้อ.....

.....เกี่ยวกับ.....

เป็นดังนี้.....

ตั้งแต่วันที่เดือนพ.ศ. เป็นต้นไป

.....
อธิบดีกรมทรัพยากรธรณี

ครั้งที่ 2

บันทึกการต่ออายุประทานบัตร

ครั้งที่ 1 ประทานบัตรนี้ รัฐมนตรีอนุญาตให้ต่ออายุออกไปอีก.....ปี
 ตั้งแต่วันที่ ๒๘ เดือน ธันวาคม พ.ศ. ๒๕๕๖ ถึงวันที่ ๒๗ เดือน ธันวาคม
 พ.ศ. ๒๕๖๓ รวมเป็น ๒๐ ปี

อธิบดีกรมอุตสาหกรรมพื้นฐานและการเหมืองแร่
 ผู้บันทึกการต่ออายุ

ครั้งที่ 2 ประทานบัตรนี้ อธิบดีอนุญาตให้ต่ออายุออกไปอีก.....ปี
 ตั้งแต่วันที่ ๒๑ เดือน ตุลาคม พ.ศ. ๒๕๖๔ ถึงวันที่ ๑๙ เดือน ตุลาคม
 พ.ศ. ๒๕๗๑ รวมเป็น ๒๗ ปี

อธิบดีกรมอุตสาหกรรมพื้นฐานและการเหมืองแร่
 ผู้บันทึกการต่ออายุ

นายสมชาย
 นพรัตน์

ครั้งที่ 3 ประทานบัตรนี้ รัฐมนตรีอนุญาตให้ต่ออายุออกไปอีก.....ปี
 ตั้งแต่วันที่ เดือน พ.ศ. ถึงวันที่ เดือน
 พ.ศ. รวมเป็น ปี

อธิบดีกรมทรัพยากรธรณี
 ผู้บันทึกการต่ออายุ

ครั้งที่ 4 ประทานบัตรนี้ รัฐมนตรีอนุญาตให้ต่ออายุออกไปอีก.....ปี
 ตั้งแต่วันที่ เดือน พ.ศ. ถึงวันที่ เดือน
 พ.ศ. รวมเป็น ปี

อธิบดีกรมทรัพยากรธรณี
 ผู้บันทึกการต่ออายุ

บันทึกการโอนประธานบัตร

ประธานบัตรนี้ รัฐมนตรีอนุญาตให้โอนจาก.....

ให้แก่.....

ตั้งแต่วันที่.....เดือน..... พ.ศ.....

.....
อธิบดีกรมทรัพยากรธรณี

ผู้บันทึกการโอน

ประธานบัตรนี้ รัฐมนตรีอนุญาตให้โอนจาก.....

ให้แก่.....

ตั้งแต่วันที่.....เดือน..... พ.ศ.....

.....
อธิบดีกรมทรัพยากรธรณี

ผู้บันทึกการโอน

ประธานบัตรนี้ รัฐมนตรีอนุญาตให้โอนจาก.....

ให้แก่.....

ตั้งแต่วันที่.....เดือน..... พ.ศ.....

.....
อธิบดีกรมทรัพยากรธรณี

ผู้บันทึกการโอน

ประธานบัตรนี้ รัฐมนตรีอนุญาตให้โอนจาก.....

ให้แก่.....

ตั้งแต่วันที่.....เดือน..... พ.ศ.....

.....
อธิบดีกรมทรัพยากรธรณี

ผู้บันทึกการโอน

เอกสารแนบ

3

บันทึกการต่ออายุประทานบัตร

บันทึกการต่ออายุประทานบัตร

ครั้งที่ 1 ประทานบัตรนี้ รัฐมนตรีอนุญาตให้ต่ออายุออกไปอีก.....ปี
 ตั้งแต่วันที่ (๒๘) เดือน ธันวาคม พ.ศ. ๒๕๕๖ ถึงวันที่ (๒๒) เดือน ธันวาคม
 พ.ศ. ๒๕๖๓ รวมเป็น ๒๐ ปี

อธิบดีกรมอุตสาหกรรมพื้นฐานและการเหมืองแร่
 ผู้บันทึกการต่ออายุ

ครั้งที่ 2 ประทานบัตรนี้ อธิบดีอนุญาตให้ต่ออายุออกไปอีก.....ปี
 ตั้งแต่วันที่ ๒๑ เดือน ตุลาคม พ.ศ. ๒๕๖๔ ถึงวันที่ ๑๙ เดือน ตุลาคม
 พ.ศ. ๒๕๗๑ รวมเป็น ๒๗ ปี

อธิบดีกรมอุตสาหกรรมพื้นฐานและการเหมืองแร่
 ผู้บันทึกการต่ออายุ

นายสมชาย
 นพรัตน์

ครั้งที่ 3 ประทานบัตรนี้ รัฐมนตรีอนุญาตให้ต่ออายุออกไปอีก.....ปี
 ตั้งแต่วันที่ เดือน พ.ศ. ถึงวันที่ เดือน
 พ.ศ. รวมเป็น ปี

อธิบดีกรมทรัพยากรธรณี
 ผู้บันทึกการต่ออายุ

ครั้งที่ 4 ประทานบัตรนี้ รัฐมนตรีอนุญาตให้ต่ออายุออกไปอีก.....ปี
 ตั้งแต่วันที่ เดือน พ.ศ. ถึงวันที่ เดือน
 พ.ศ. รวมเป็น ปี

อธิบดีกรมทรัพยากรธรณี
 ผู้บันทึกการต่ออายุ

เอกสารแนบ

4

ผลการพิจารณารายงานการศึกษาด้านสิ่งแวดล้อม
ประกอบคำขอต่ออายุประทานบัตร

กรมอุตสาหกรรม

การเหมืองแร่

สำนักงานอุตสาหกรรมจังหวัดเลย

เลขที่รับ 2298

วันที่ 27 ก.ค. 63

เวลา 14.40 น.

ที่อก ๐๕๐๖/๕๑๕



ศาลากลางจังหวัดเลย

เลขที่รับ 21506

วันที่ 2/8 ค.ค. 2563

เวลา

กรมอุตสาหกรรมพื้นฐานและการเหมืองแร่
ถนนพระรามที่ ๖ กทม. ๑๐๔๐๐

๒๐ ตุลาคม ๒๕๖๓

เรื่อง ผลการพิจารณารายงานการศึกษาด้านสิ่งแวดล้อม ประกอบคำขอต่ออายุประทานบัตรที่ ๑/๒๕๖๓
ของห้างหุ้นส่วนจำกัด บุญยงค์กิจ (เลย)

เรียน ผู้ว่าราชการจังหวัดเลย

อ้างถึง หนังสือสำนักงานอุตสาหกรรมจังหวัดเลย ที่ ลย ๐๐๓๓(๔)/๘๘๔ ลงวันที่ ๒๕ สิงหาคม ๒๕๖๓

สิ่งที่ส่งมาด้วย มาตรการป้องกันและแก้ไขผลกระทบสิ่งแวดล้อม สำหรับคำขอต่ออายุประทานบัตรที่ ๑/๒๕๖๓ (ประทานบัตรที่ ๒๖๔๘๓/๑๕๔๗๓) ห้างหุ้นส่วนจำกัด บุญยงค์กิจ (เลย) จำนวน ๑ ฉบับ

ตามหนังสือที่อ้างถึง สำนักงานอุตสาหกรรมจังหวัดเลย ส่งรายงานการศึกษาด้านสิ่งแวดล้อม สำหรับคำขอต่ออายุประทานบัตรที่ ๑/๒๕๖๓ (ประทานบัตรที่ ๒๖๔๘๓/๑๕๔๗๓) โครงการเหมืองแร่ หินอุตสาหกรรมชนิดหินปูน (เพื่ออุตสาหกรรมก่อสร้าง) ของห้างหุ้นส่วนจำกัด บุญยงค์กิจ (เลย) ตั้งอยู่ที่ ตำบลผาน้อย อำเภอวังสะพุง จังหวัดเลย ให้กรมอุตสาหกรรมพื้นฐานและการเหมืองแร่ (กพร.) พิจารณา ความละเอียดแจ้งแล้ว นั้น

กพร. ได้พิจารณารายงานการศึกษาด้านสิ่งแวดล้อมดังกล่าวแล้วเห็นว่า มาตรการป้องกันและแก้ไขผลกระทบสิ่งแวดล้อมสำหรับคำขอต่ออายุประทานบัตรดังกล่าว สามารถควบคุมและลดผลกระทบสิ่งแวดล้อมที่เกิดขึ้นจากการทำเหมืองให้อยู่ในระดับที่ปลอดภัยและยอมรับได้ โดยให้ผู้ถือประทานบัตรปฏิบัติตามมาตรการป้องกันและแก้ไขผลกระทบสิ่งแวดล้อมที่กำหนดไว้เดิมในการให้ความเห็นชอบรายงานการวิเคราะห์ผลกระทบสิ่งแวดล้อม ตามหนังสือสำนักงานนโยบายและแผนสิ่งแวดล้อม (สำนักงานนโยบายและแผนทรัพยากรธรรมชาติและสิ่งแวดล้อม (สผ.) เดิม) ที่ วว ๐๘๐๔/๑๐๘๔๔ ลงวันที่ ๒๗ กันยายน ๒๕๔๒ และเห็นควรกำหนดมาตรการป้องกันและแก้ไขผลกระทบสิ่งแวดล้อมให้สอดคล้องกับแผนการทำเหมือง และสภาพแวดล้อมของพื้นที่ในการต่ออายุประทานบัตร รายละเอียดตามสิ่งที่ส่งมาด้วย โดยยกเลิกมาตรการป้องกันและแก้ไขผลกระทบสิ่งแวดล้อมสำหรับคำขอต่ออายุประทานบัตรที่ ๓/๒๕๔๔ (ประทานบัตรที่ ๒๖๔๕๑/๑๕๓๗๒) ร่วมแผนผังโครงการทำเหมืองเดียวกันกับคำขอต่ออายุประทานบัตรที่ ๕/๒๕๕๐ (ประทานบัตรที่ ๒๖๔๘๓/๑๕๔๗๓) ชนิดแร่หินอุตสาหกรรมชนิดหินปูน เพื่ออุตสาหกรรมก่อสร้าง ของห้างหุ้นส่วนจำกัด บุญยงค์กิจ (เลย) ที่ตำบลผาน้อย อำเภอวังสะพุง จังหวัดเลย ฉบับเดือนตุลาคม ๒๕๕๒

จึงเรียนมา...

จึงเรียนมาเพื่อโปรดทราบและพิจารณามอบหมายให้อุตสาหกรรมจังหวัดเลยดำเนินการต่อไป
พร้อมทั้งให้แจ้งมาตรการป้องกันและแก้ไขผลกระทบสิ่งแวดล้อมที่กำหนดไว้ในการต่ออายุประทานบัตรให้ผู้ถือ
ประทานบัตรทราบด้วย จะขอบคุณยิ่ง

ขอแสดงความนับถือ

อธิบดีกรมอุตสาหกรรมพื้นฐานและการเหมืองแร่

กองบริหารสิ่งแวดล้อม

เรียน อสจ.เลย ผ่าน หก.น

- | | |
|--------------------------------------------------|---------------------------------------------------------------|
| <input checked="" type="checkbox"/> งานการอนุญาต | <input checked="" type="checkbox"/> เพื่อดำเนินการ/ตามระเบียบ |
| <input type="checkbox"/> งานควบคุมฯ | <input type="checkbox"/> เพื่อทราบ |
| <input type="checkbox"/> งานกำกับดูแล | <input type="checkbox"/> เพื่อ..... |
| <input type="checkbox"/> งานรังวัด | |

- เจ้าพนักงานธุรการ
- | | |
|-------------------------------------------|-----------------------------------------------|
| <input type="checkbox"/> | <input type="checkbox"/> ทราบ |
| <input type="checkbox"/> | <input checked="" type="checkbox"/> ดำเนินการ |
| <input type="checkbox"/> หก.สอ | <input type="checkbox"/> เวียน |
| <input checked="" type="checkbox"/> หก.พร | <input type="checkbox"/> ประกาศ |

ข้าพเจ้ากลุ่มอุตสาหกรรมพื้นฐานและการเหมืองแร่
๒๗ ต.ค. ๒๕๖๓

อุตสาหกรรมจังหวัดเลย
๒๗ ต.ค ๒๕๖๓

มาตรการป้องกันและแก้ไขผลกระทบสิ่งแวดล้อม
สำหรับคำขอต่ออายุประทานบัตรที่ ๑/๒๕๖๓ (ประทานบัตรที่ ๒๖๙๘๓/๑๕๔๗๓)
ชนิดแร่หินอุตสาหกรรมชนิดหินปูน (เพื่ออุตสาหกรรมก่อสร้าง)
ของห้างหุ้นส่วนจำกัด บุญยงค์กิจ (เลย)
ที่ ตำบลผาน้อย อำเภอวังสะพุง จังหวัดเลย

๑. ให้เว้นพื้นที่ไม่ทำเหมืองหรือกิจกรรมอื่น ๆ จากแนวเขตประทานบัตรโดยรอบเป็นระยะอย่างน้อย ๑๐ เมตร

๒. กำหนดการเปิดหน้าเหมืองให้มีทิศทางและลำดับขั้นตอน ตลอดจนขอบเขตพื้นที่ทำเหมืองตามแผนผังโครงการทำเหมืองโดยเคร่งครัด โดยให้ทำเหมืองในลักษณะชั้นบันได มีความสูงของชั้นบันไดไม่เกิน ๑๐ เมตร ความกว้างของชั้นบันไดไม่น้อยกว่า ๑๐ เมตร และควบคุมความลาดชันของหน้าเหมืองโดยรวมไม่เกิน ๔๕ องศา และกำหนดให้ชั้นบันไดบนสุดของบ่อเหมืองมีความสูงไม่เกิน ๕ เมตร มีความกว้างไม่น้อยกว่า ๘ เมตร

๓. ให้จัดทำแนวเขตหรือคันทำนบดิน ขนาดฐานกว้างประมาณ ๒ เมตร ความสูง ๑.๕ เมตร สันบนกว้าง ๑ เมตร ร่วมกับร่องระบายน้ำความกว้างด้านบน ๑.๕ เมตร ลึก ๑ เมตร บริเวณหมดที่ ๒-๖ พร้อมทั้งปลูกพืชคลุมดิน และไม้ยืนต้นท้องถิ่นหรือไม่ไต่เลื้อยบนคันทำนบดิน เพื่อป้องกันการชะล้างพังทลาย พร้อมทั้งดูแลคันทำนบดิน และขุดลอกคูระบายน้ำหากพบว่ามีตะกอนสะสม

๔. ให้ใช้วัตถุระเบิดไม่เกิน ๑๒๔ กิโลกรัมต่อจังหวัดงั่ว และจุดระเบิดด้วยเก็บไฟฟ้าแบบห่วงจ้งหะ ทำการระเบิดวันละ ๑ ครั้ง ช่วงเวลา ๑๖.๐๐-๑๗.๐๐ น. โดยกำหนดให้ก่อนและหลังการระเบิดต้องจัดให้มีเจ้าหน้าที่ตรวจตราและสัญญาณที่สามารถเห็นในรัศมี ๒๐๐ เมตร และมีสัญญาณที่ได้ยินชัดเจนในรัศมี ๕๐๐ เมตร เป็นเวลาไม่น้อยกว่า ๕ นาที พร้อมทั้งจัดทำป้ายเตือนเวลาทำการระเบิดหินและเขตการใช้วัตถุระเบิดไว้ที่บริเวณพื้นที่โครงการที่สามารถมองเห็นได้ชัดเจน ทั้งนี้ หลีกเลี่ยงการระเบิดย้อยหินที่มีขนาดใหญ่ ให้ใช้เครื่องเจาะกระแทกหรือเครื่องกระแทกย้อยหินแทน

๕. ออกแบบให้มีบ่อรับน้ำ (Sump) บริเวณต่ำสุดของพื้นที่โครงการเพื่อบรรณน้ำไหลบ่าจากพื้นที่หน้าเหมือง และติดตั้งเครื่องสูบน้ำ เพื่อสูบน้ำจากบ่อไปใช้ในกิจกรรมต่าง ๆ

๖. ให้ใช้น้ำจากบ่อรับน้ำ (Sump) หรือแหล่งน้ำอื่นฉีดพรมบริเวณพื้นที่โครงการ โดยรอบโรงโม่หิน เส้นทางขนส่งแร่ ตลอดจนเส้นทางขนส่งแร่จากพื้นที่โครงการสู่พื้นที่ภายนอกอย่างน้อยวันละ ๓-๔ ครั้ง หรือตามความเหมาะสมกับสภาพภูมิอากาศ เพื่อลดการฟุ้งกระจายของฝุ่นละออง พร้อมทั้งปรับปรุงเส้นทางสาธารณะที่ใช้ในการขนส่งให้มีสภาพใช้งานได้ดีและปลอดภัยอยู่เสมอ

๗. การขนส่งแร่จะต้องควบคุมความเร็วและน้ำหนักของรถบรรทุกให้เป็นไปตามที่ทางราชการกำหนด และใช้ความเร็วไม่เกิน ๒๕ กิโลเมตร/ชั่วโมง ในช่วงที่ผ่านชุมชน และให้ปิดคลุมกระบะบรรทุกให้มีมิดชิดก่อนออกนอกพื้นที่โรงโม่หิน ทั้งนี้ ห้ามมีการขนส่งแร่ในช่วงเวลานักเรียนและราษฎรเดินทางไปกลับโรงเรียนและที่ทำงาน ในช่วงเวลา ๐๗.๐๐-๐๘.๐๐ น. และ ๑๕.๓๐-๑๖.๓๐ น.

ผู้จัดทำ → ชัยวัฒน์

๘. จัดหา...

๘. จัดหาและกำชับให้พนักงานสวมใส่อุปกรณ์ป้องกันอันตรายส่วนบุคคล เช่น หมวกนิรภัย รองเท้านิรภัย ถุงมือนิรภัย หน้ากากกันฝุ่น เครื่องป้องกันตาและหู ฯลฯ ตามความเหมาะสมของลักษณะงานอย่างสม่ำเสมอ และจัดให้มีน้ำดื่ม น้ำใช้ ที่พักอาศัย ส้วมที่ถูกต้องสุขลักษณะในเขตเหมืองแร่ และจัดให้มีการตรวจสอบสุขภาพของพนักงาน อย่างน้อยปีละ ๑ ครั้ง โดยการตรวจสอบร่างกาย ได้แก่ ตรวจสอบสุขภาพทั่วไป ความสามารถในการได้ยิน สมรรถภาพปอดและการเอกซเรย์ปอด พร้อมทั้งรายงานสรุปผลให้กรมอุตสาหกรรมพื้นฐานและการเหมืองแร่ และสำนักงานนโยบายและแผนทรัพยากรธรรมชาติและสิ่งแวดล้อมทราบ

๙. ให้ปรับปรุงโรงโม่หินให้มีระบบป้องกันและลดผลกระทบสิ่งแวดล้อมครบถ้วนและมีประสิทธิภาพ ตามประกาศของกรมอุตสาหกรรมพื้นฐานและการเหมืองแร่ ลงวันที่ ๑๒ มกราคม ๒๕๔๘ และให้มีการดูแลบำรุงรักษาและใช้ระบบป้องกันและลดผลกระทบสิ่งแวดล้อมในขณะทำการผลิตแร่อย่างสม่ำเสมอ โดยเฉพาะระบบป้องกันและลดการแพร่กระจายของฝุ่นละออง

๑๐. ให้ผู้ถือประทานบัตรดำเนินการ ดังนี้

๑๐.๑ จัดตั้งกองทุนเผื่อสำรองสุขภาพ กำหนดจากอัตราการผลิตแต่ละปีในอัตรา ๐.๕๐ บาทต่อเมตริกตัน แต่ต้องไม่น้อยกว่าปีละ ๒๐๐,๐๐๐ บาท (สองแสนบาทถ้วน) ให้นำเงินเข้ากองทุนในเดือนแรกหลังได้รับอนุญาตการต่ออายุประทานบัตร และในปีถัดไปจนถึงสิ้นอายุประทานบัตร เพื่อเป็นค่าใช้จ่ายในการตรวจสอบสุขภาพประชาชนรอบพื้นที่เหมืองแร่

๑๐.๒ จัดตั้งกองทุนพัฒนาหมู่บ้านรอบพื้นที่เหมืองแร่ กำหนดจากอัตราการผลิตในอัตรา ๑ บาทต่อเมตริกตัน แต่ต้องไม่น้อยกว่าปีละ ๕๐๐,๐๐๐ บาท (ห้าแสนบาทถ้วน) ให้นำเงินเข้ากองทุนในเดือนแรกหลังได้รับอนุญาตการต่ออายุประทานบัตร และในปีถัดไปจนถึงสิ้นอายุประทานบัตร เพื่อดำเนินกิจกรรมเกี่ยวกับการพัฒนาหมู่บ้าน ด้านมวลชนสัมพันธ์ และพัฒนาคุณภาพชีวิตของประชาชน

ทั้งนี้ ให้มีหลักฐานทางบัญชีให้เจ้าหน้าที่สามารถตรวจสอบได้ และรายงานแผนและผลการดำเนินงานบริหารจัดการกองทุนดังกล่าวให้กรมอุตสาหกรรมพื้นฐานและการเหมืองแร่ สำนักงานอุตสาหกรรมพื้นฐานและการเหมืองแร่เขต ๒ และหน่วยงานที่เกี่ยวข้องทราบทุกปี หรือให้เป็นไปตามแนวทางที่กรมอุตสาหกรรมพื้นฐานและการเหมืองแร่กำหนด

๑๑. ให้ติดตามตรวจสอบคุณภาพสิ่งแวดล้อม ปีละ ๒ ครั้ง ในช่วงเดือนกุมภาพันธ์-พฤษภาคม และเดือนกันยายน-ธันวาคม และรายงานผลให้กรมอุตสาหกรรมพื้นฐานและการเหมืองแร่ สำนักงานนโยบายและแผนทรัพยากรธรรมชาติและสิ่งแวดล้อม และหน่วยงานที่เกี่ยวข้องทราบ โดยมีรายละเอียด ดังนี้

๑๑.๑ ตรวจวัดปริมาณฝุ่นละอองแขวนลอยในอากาศ (TSP) ระดับเสียงสูงสุด (L_{max}) และระดับเสียงเฉลี่ย ๒๔ ชั่วโมง ($L_{eq\ 24\ hr}$) จำนวน ๕ สถานี ได้แก่ วัดดอยวิเวก (บ้านผาน้อย) วัดโนนศรีชมพู (บ้านศรีสงคราม) วัดป่าโคกมน (บ้านโคกมน) บ้านหนองขาม และบริเวณโรงโม่หินของโครงการ ทั้งนี้ ให้มีการตรวจวัดค่าความทึบแสง (Opacity) ที่จุดกำเนิดฝุ่นในโรงโม่หินในช่วงที่ทำการตรวจวัดปริมาณฝุ่นในบริเวณโรงโม่หินทุกครั้งด้วย และขณะดำเนินการตรวจวัดคุณภาพอากาศต้องตรวจวัดความเร็วและทิศทางลมอย่างน้อย ๑ สถานี

๑๑.๒ ตรวจวัดปริมาณฝุ่นละอองขนาดเล็ก (PM₁₀) จำนวน ๔ สถานี ได้แก่ วัดดอยวิเวก (บ้านผาน้อย) วัดโนนศรีชมพู (บ้านศรีสงคราม) วัดป่าโคกมน (บ้านโคกมน) และบ้านหนองขาม

๑๑.๓ ตรวจสอบแรงสั่นสะเทือนจากการใช้วัตถุระเบิด จำนวน ๔ สถานี ได้แก่ วัดดอยวิเวก (บ้านผาน้อย) วัดโนนศรีชมพู (บ้านศรีสงคราม) วัดป่าโคกมน (บ้านโคกมน) และบ้านหนองขาม

๑๑.๔ ตรวจวัดคุณภาพน้ำในบ่อรับน้ำ (Sump) ได้แก่ ความเป็นกรดและด่าง ปริมาณของแข็งแขวนลอยทั้งหมด ปริมาณของแข็งละลายทั้งหมด ความกระด้าง และความขุ่น

๑๒. ให้เผยแพร่ข้อมูลผลการติดตามตรวจสอบผลกระทบสิ่งแวดล้อมอย่างน้อยปีละ ๑ ครั้ง ผ่านช่องทางที่ชุมชนสามารถได้รับข้อมูลอย่างทั่วถึง เช่น การประกาศเสียงตามสาย การทำแผ่นพับ ประชาสัมพันธ์หรือการจัดทำบอร์ดแสดงข้อมูล บริเวณศาลาประชาคมหมู่บ้านหรือที่ทำการผู้ใหญ่บ้าน วัด โรงพยาบาลส่งเสริมสุขภาพตำบล เป็นต้น

๑๓. ให้ทำการฟื้นฟูพื้นที่ที่ใช้ทำเหมืองและพื้นที่เกี่ยวข้องควบคู่ไปกับการทำเหมือง ดังนี้

๑๓.๑ ดูแลรักษาพืชพันธุ์ไม้ที่มีอยู่เดิม และปลูกต้นไม้ท้องถิ่นหรือไม้โตเร็วทรงสูง เช่น ยูคาลิปตัส ต้นสนทะเล สนประติพัทธ์ เป็นต้น หรือไม้ท้องถิ่นเสริมทดแทนต้นไม้ที่ตายลง ในพื้นที่ที่เว้นไม่ทำเหมือง คั่นทำนบดิน และริมเส้นทางขนส่งแร่ พร้อมทั้งบำรุงรักษาต้นไม้เหล่านั้นให้มีความเจริญเติบโตที่ดี เพื่อลดผลกระทบต่อน้ำที่ขังเคียง

๑๓.๒ ขุดหลุมหรือร่องบนชั้นบันไดหน้าเหมืองบนภูเขาที่ทำถึงขอบเขตที่ทำเหมืองแล้ว พร้อมนำเปลือกดินมาใส่หลุมหรือร่องดังกล่าว รวมทั้งพื้นที่ชั้นบันไดให้เต็มแล้วปลูกพืชคลุมดิน และไม้พุ่ม ต้นไม้ท้องถิ่นหรือไม้โตเร็ว ระยะปลูก ๒x๒ เมตร แบบสลับฟันปลา เพื่อลดผลกระทบด้านทัศนียภาพพื้นที่โครงการดังกล่าวทางดำเนินการในเอกสารแนบ

๑๓.๓ พื้นที่ทำเหมืองซึ่งมีลักษณะเป็นบ่อเหมืองลึกลงไปจากพื้นดินโดยรอบ ให้ปรับแต่งความลาดชันผนังและพื้นของชั้นบันไดให้มีเสถียรภาพแข็งแรงและความปลอดภัย โดยนำเปลือกดินมาปิดทับบนพื้นที่ชั้นบันได พร้อมปลูกพืชคลุมดินหรือหญ้าแฝก เพื่อป้องกันการชะล้างพังทลายของดินและพัฒนาเป็นบ่อเก็บกักน้ำเพื่อใช้สอยต่อไป

ทั้งนี้ ให้จัดทำแผนและรายงานผลการดำเนินงานฟื้นฟูพื้นที่เหมืองแร่ให้กรมอุตสาหกรรมพื้นฐานและการเหมืองแร่ สำนักงานนโยบายและแผนทรัพยากรธรรมชาติและสิ่งแวดล้อม และหน่วยงานที่เกี่ยวข้องทราบทุกปี นับจากวันที่ได้รับอนุญาตต่ออายุประทานบัตร

๑๔. หากผู้ถือประทานบัตรมีความประสงค์จะปรับเปลี่ยนแผนฟื้นฟูพื้นที่จากการทำเหมืองแร่ที่สอดคล้องกับข้อเท็จจริงหรือการปรับปรุงแผนงานให้ดีกว่าเดิม ให้จัดทำแผนฟื้นฟูพื้นที่จากการทำเหมืองแร่ฉบับใหม่ พร้อมงบประมาณที่สอดคล้องกัน ส่งให้กรมอุตสาหกรรมพื้นฐานและการเหมืองแร่เพื่อพิจารณาให้ความเห็นชอบก่อนดำเนินการ

๑๕. ให้รื้อถอนอาคารหรือสิ่งปลูกสร้าง เครื่องจักรอุปกรณ์ที่ใช้ในการทำเหมืองออกจากบริเวณพื้นที่ทำเหมือง แล้วปรับสภาพพื้นที่ตามแผนการฟื้นฟูพื้นที่จากการทำเหมืองแร่โดยดำเนินการให้แล้วเสร็จก่อนประทานบัตรจะสิ้นอายุไม่น้อยกว่า ๑ เดือน

๑๖. ให้ผู้ถือประทานบัตรปฏิบัติตามประกาศกระทรวงทรัพยากรธรรมชาติและสิ่งแวดล้อม เรื่อง หลักเกณฑ์ และวิธีการจัดทำรายงานผลการปฏิบัติตามมาตรการที่กำหนดไว้ในรายงานการประเมินผลกระทบสิ่งแวดล้อม ซึ่งผู้ดำเนินการหรือผู้ขออนุญาตจะต้องจัดทำเมื่อได้รับอนุญาตให้ดำเนินโครงการหรือกิจการแล้ว พ.ศ. ๒๕๖๑ ซึ่งได้ประกาศในราชกิจจานุเบกษา เมื่อวันที่ ๔ มกราคม ๒๕๖๒

๑๗. หากผู้ถือประทานบัตรมีความประสงค์จะเปลี่ยนแปลงรายละเอียดการทำเหมืองหรือการดำเนินกิจกรรมเกี่ยวเนื่องที่แตกต่างจากที่เสนอไว้ในรายงานการศึกษาด้านสิ่งแวดล้อมและมาตรการป้องกันและแก้ไขผลกระทบสิ่งแวดล้อมสำหรับคำขอต่ออายุประทานบัตร จะต้องเสนอรายละเอียดที่จะเปลี่ยนแปลงดังกล่าว พร้อมทั้งข้อมูลเหตุผลความจำเป็นและมาตรการป้องกันและแก้ไขผลกระทบสิ่งแวดล้อมที่สอดคล้องกับการเปลี่ยนแปลง ให้กรมอุตสาหกรรมพื้นฐานและการเหมืองแร่พิจารณาให้ความเห็นชอบก่อน

๑๘. หากได้รับการร้องเรียนจากราษฎรในบริเวณใกล้เคียงว่าได้รับความเดือดร้อนรำคาญจากการดำเนินโครงการ หรือสาธารณสมบัติได้รับความเสียหายจากการทำเหมืองและกิจกรรมที่เกี่ยวข้อง และทางราชการได้ตรวจพบว่า ไม่ปฏิบัติตามมาตรการที่ได้กำหนดไว้ ผู้ถือประทานบัตรจะต้องยุติการทำเหมืองตามคำสั่งของทางราชการ แล้วแก้ไขเหตุแห่งความเดือดร้อนให้เสร็จสิ้นก่อนที่จะดำเนินการต่อไป

๑๙. ในระหว่างการทำเหมืองหากขุดพบโบราณวัตถุ หรือร่องรอยโบราณคดี ไม่ว่าจะเป็น ภาพเขียนสีหรืออื่นๆ ที่มีความสำคัญทางประวัติศาสตร์ จะต้องรายงานและขอความร่วมมือกรมศิลปากร หรือสำนักงานศิลปากรในท้องถิ่นเข้าไปดำเนินการตรวจสอบพื้นที่ ทั้งนี้ในระหว่างการสำรวจจะต้องหยุดการทำเหมืองชั่วคราวและหากพิสูจน์แล้วว่าเป็นแหล่งโบราณคดี ผู้ถือประทานบัตรจะต้องปฏิบัติตามเงื่อนไขของหน่วยงานที่เกี่ยวข้องโดยไม่มีข้อเรียกร้องใดๆ

กองบริหารสิ่งแวดล้อม

กรมอุตสาหกรรมพื้นฐานและการเหมืองแร่

เดือนตุลาคม พ.ศ. ๒๕๖๓

เอกสารแนบ

5

ภาพการปฏิบัติตามมาตรการป้องกันและแก้ไขผลกระทบ
สิ่งแวดล้อม และมาตรการติดตามตรวจสอบ
คุณภาพสิ่งแวดล้อม

รูปที่ 1 ลักษณะหน้าเหมืองของโครงการในปัจจุบัน



รูปที่ 2 แนวคันทำนบดินและคูระบายน้ำ

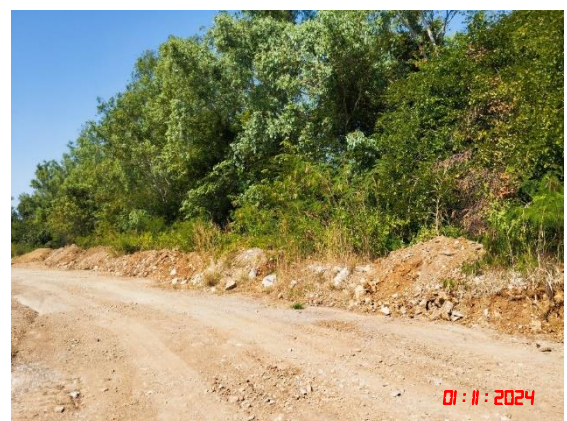

แนวคันทำนบดิน



คุรระบายน้ำ

รูปที่ 3 บ่อดักตะกอนของโครงการ



รูปที่ 4 ป้ายเตือนเวลาระเบิดหน้าเหมือง



รูปที่ 5 ระบบป้องกันและกำจัดฝุ่นละอองบริเวณโรงโม่หิน



อาคารปิดคลุมโรงโม่หิน



อาคารปิดคลุมยังรับหินใหญ่



หลังคาปิดคลุมสายพานลำเลียง



ระบบสเปรย์น้ำ



ถนนหินบดอัดแน่นบริเวณโรงโม่หิน



ลานเก็บกองหินที่ไม่บดแล้ว



แนวต้นไม้บริเวณโรงโม่หิน



รูปที่ 6 เส้นทางขนส่งลำเลียงแร่ของโครงการ





รูปที่ 7 การฉีดพรมน้ำเพื่อลดการฟุ้งกระจายของฝุ่นละออง



รูปที่ 8 การตรวจวัดคุณภาพอากาศในบรรยากาศโดยทั่วไป ระหว่างวันที่ 1-2 พฤศจิกายน 2567



วัดดอยวิเวก (บ้านผาน้อย)



วัดโนนศรีชมพู (บ้านศรีสงคราม)



วัดป่าโคกมน (บ้านโคกมน)



บ้านหนองขาม



สำนักงานโรงโม่หินของโครงการ

รูปที่ 9 การตรวจวัดระดับเสียงโดยทั่วไป ระหว่างวันที่ 1-2 พฤศจิกายน 2567



วัดดอยวิเวก (บ้านผาน้อย)



วัดโนนศรีชมพู (บ้านศรีสงคราม)



วัดป่าโคกมน (บ้านโคกมน)



บ้านหนองขาม



สำนักงานโรงโม่หินของโครงการ

รูปที่ 10 การตรวจวัดความเร็วและทิศทางลม ระหว่างวันที่ 1-2 พฤศจิกายน 2567



สำนักงานโรงโม่หินของโครงการ

รูปที่ 11 การตรวจวัดค่าความทึบแสง (Opacity) ในวันที่ 1 พฤศจิกายน 2567



บริเวณยู่รับหิน



บริเวณปากโม่หินใหญ่



บริเวณปากโม่ชั้นที่ 2



บริเวณตะแกรงคัดขนาด



บริเวณปลายสายพานลำเลียง

รูปที่ 12 การตรวจวัดค่าความสั่นสะเทือนจากการระเบิดน้ำเหมือง ในวันที่ 1 พฤศจิกายน 2567



วัดดอยวิเวก (บ้านผาน้อย)



วัดโนนศรีชมพู (บ้านศรีสงคราม)



วัดป่าโคกมน (บ้านโคกมน)



บ้านหนองขาม

รูปที่ 13 การสวมใส่อุปกรณ์ป้องกันอันตรายส่วนบุคคล และสิ่งอำนวยความสะดวกสำหรับพนักงาน



การสวมใส่อุปกรณ์ป้องกันอันตรายส่วนบุคคล



น้ำดื่มสะอาด



ห้องสุขา



อุปกรณ์ปฐมพยาบาลเบื้องต้น

รูปที่ 14 แนวต้นไม้บริเวณพื้นที่เวนคืนทำเหมืองและบริเวณโดยรอบพื้นที่โครงการ



รูปที่ 15 แนวเว้นพื้นที่ทำเหมืองจากขอบเขตประทานบัตรในระยะ 10 เมตร



รูปที่ 16 ป้ายแสดงขอบเขตและข้อมูลประทานบัตร



รูปที่ 17 บ่อรับน้ำ (Sump) ขุมเหมือง และเครื่องสูบน้ำ



รูปที่ 18 ป้ายจำกัดความเร็ว และระจกมองโค้ง



รูปที่ 19 จุดชั่งน้ำหนักรถบรรทุก



รูปที่ 20 การปิดคลุมผ้าใบรถบรรทุก และป้ายเตือนให้ปิดคลุมผ้าใบ



รูปที่ 21 ป้ายแสดงการหลีกเลี่ยงเส้นทางในช่วงเวลาเร่งด่วน



รูปที่ 22 การเก็บตัวอย่างน้ำผิวดิน ในวันที่ 2 พฤศจิกายน 2567



บ่อรับน้ำ (Sump)

รูปที่ 23 ป้ายประชาสัมพันธ์ผลการตรวจวัดคุณภาพสิ่งแวดล้อม

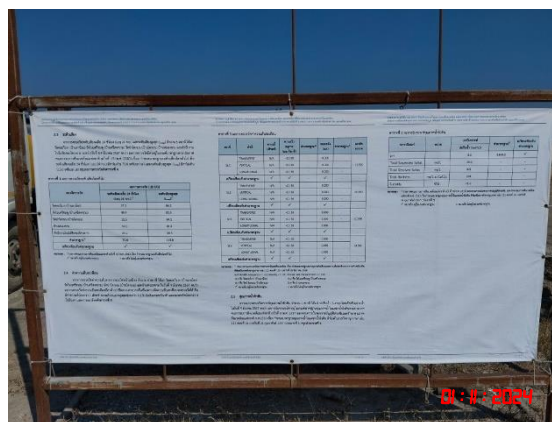

รูปที่ 24 กล่องรับเรื่องราวร้องทุกข์



เอกสารแนบ

6

ผลตรวจสุขภาพพนักงาน

เอกสารแนบ

7

บัญชีกองทุนเผื่อระวางสุขภาพ



พระบาทสมเด็จพระปรมินทรมหาจุฬาลงกรณ์พระจุลจอมเกล้าเจ้าอยู่หัว
ได้ทรงพระกรุณาโปรดเกล้าโปรดกระหม่อมพระราชทานพระบรมราชานุญาตให้
บริษัทแบงก์สยามกัมมาจล ทุนจำกัด
ใช้ตราแผ่นดินนี้ เป็นตราประจำธนาคาร เมื่อ ร.ศ.125 (พ.ศ. 2449)

ชื่อบัญชี
NAME

ห้วงหุ้นส่วนจำกัด บุญยงค์กิจ (เลข)
เพื่อกองทุนเผื่อระงับสุขภาพ

ธนาคารไทยพาณิชย์ จำกัด (มหาชน)
SIAM COMMERCIAL BANK PUBLIC COMPANY LIMITED

0528 สาขาวังสະพุง

เลขที่บัญชี

ACCOUNT NO.

528-277

บัญชีเงินฝากออมทรัพย์
SAVINGS ACCOUNT

0009801293

9801293

PS25(2)

- เงินฝากนี้ได้รับความคุ้มครองจากสถาบันคุ้มครองเงินฝากตามจำนวนที่กำหนดไว้ในกฎหมาย
- การทำรายการโดยไม่ใช้สมุดคู่มือฝากที่มีระยะเวลาดังแต่ 1 เดือนขึ้นไป เมื่อถูกดำเนินคดีฟ้อง
มาปรับปรุงรายการ รายการฝากและถอนในแต่ละเดือนจะปรากฏเป็นยอดรวมของรายการ
ฝากและถอนที่เกิดขึ้นในเดือนนั้นๆ อย่างละเอียดรายการ



1

วันที่ DATE	รายการ T/C	ถอน WITHDRAWAL	ฝาก DEPOSIT	คงเหลือ BALANCE	หมายเลข M.T./VB
09/09/21		+++++	0.00	+++++	15061
1 27/09/21	X1	+++++1,200,000.00		+++++1,200,000.00	6601:
2					
3 18/11/21	OD	++++++200,000.00		+++++1,400,000.00	1186F
4 25/12/21	IN	++++++158.36		+++++1,400,158.36	0000A
5 25/12/21	TX	-----1.58		+++++1,400,156.78	0000A
6 27/01/22	OD	++++++200,000.00		+++++1,600,156.78	1186B
7 05/04/22	CW	-----9,941.00		+++++1,590,215.78	0659A
8 25/06/22	IN	++++++389.06		+++++1,590,604.84	0000A
9 25/06/22	TX	-----3.89		+++++1,590,600.95	0000A
10 25/12/22	IN	++++++843.23		+++++1,591,444.18	0000A
11 25/12/22	TX	-----8.43		+++++1,591,435.75	0000A
12 16/01/23	X1	++++++100,000.00		+++++1,691,435.75	50010
13 16/01/23	X1	++++++100,000.00		+++++1,791,435.75	50010
14 25/06/23	IN	++++++2,849.80		+++++1,794,285.55	0000A
15 25/06/23	TX	-----28.50		+++++1,794,257.05	0000A
16 25/12/23	IN	++++++4,011.27		+++++1,798,268.32	0000A
17 25/12/23	TX	-----40.11		+++++1,798,228.21	0000A
18 27/12/23	CW	-----10,000.00		+++++1,788,228.21	0118B
19 30/01/24	X1	++++++247,125.50		+++++2,035,353.71	50010
20 24/04/24	CW	-----75,564.00		+++++1,959,789.71	0660A
21					
22					

ควรทำรายการโดยเร็วที่สุดหากมีข้อผิดพลาดใดๆ : เมื่อพบข้อผิดพลาด กรุณาแจ้งรายการโดยเร็วที่สุดและรายการโดยเร็วที่สุดตามที่ปรากฏในสมุดบัญชี
Should there be transaction(s) executed without the use of a passbook for over 1 month, the deposit and withdrawal transaction(s) will be separately summarized and shown in the passbook on a monthly basis.

CT, CE	ฝาก, ถอน, โอน	Cash Deposit, Withdrawal Nobook	IN, TX	ถอน, ฝาก	Interest, Tax	XR	โอนอัตโนมัติระหว่างบัญชี	Real Time Fund Transfer
OD, XD	ฝาก, ถอน โอน	Cash Transfer Deposit New A/C	OD, OD	ฝากด้วยเช็ค	Cheque Deposit	PW, PX	โอนบางส่วนเป็นเงินสด	Partial Cash, Transfer Withdrawal
CD, CW	ฝาก, ถอน โอน	Cash Deposit, Withdrawal	RF	เช็คคืน	Interest Returned		เงินสด	
CO, XO	ฝาก, ถอน โอน	Cash Transfer Credit A/C	RT	เช็คคืน	Cheque Returned	P1	รายการรวมยอดฝาก	Condensed no book deposits
ON, ON	ฝาก, ถอน โอน	Cheque Deposit Nobook	VO	เช็คคืน	Backdate New A/C		เช็คคืน	
OO, OO	ฝาก, ถอน โอน	Cheque Deposit New A/C	VD, VW	ฝาก, ถอน โอน	Backdate Deposit, Withdrawal	P2	รายการรวมยอดถอน	Condensed no book withdrawals
PP	ถอนเงินสด	Pin-Paid Cash Withdraw	XB	ฝาก, ถอน โอน	Backdate Transfer Deposit Nobook		เช็คคืน	
EC	ถอนเงินสด	Pin-Paid Cash Withdraw	X1, X2	ฝาก, ถอน โอน	Transfer Deposit, Withdrawal Nobook			
FE	ค่าธรรมเนียม	Fee	XD, XW	ฝาก, ถอน โอน	Transfer Deposit, Withdrawal			

เอกสารแนบ 8

บัญชีกองทุนพัฒนาหมู่บ้านรอบพื้นที่เหมืองแร่



พระบาทสมเด็จพระปรมินทรมหาจุฬาลงกรณ์พระจุลจอมเกล้าเจ้าอยู่หัว
ได้ทรงพระกรุณาโปรดเกล้าโปรดกระหม่อมพระราชทานพระบรมราชานุญาตให้
บริษัทแบงก์สยามกัมมาจล ทุนจำกัด
ใช้ตราแผ่นดินนี้ เป็นตราประจำธนาคาร เมื่อ ร.ศ.125 (พ.ศ. 2449)

ชื่อบัญชี
NAME

ห้างหุ้นส่วนจำกัดบุญยงค์กิจ (เลย) เพื่ออุทิศ
ทุนพัฒนาหมู่บ้านรอบบริเวณพื้นที่เหมืองแร่

ธนาคารไทยพาณิชย์ จำกัด (มหาชน)
SIAM COMMERCIAL BANK PUBLIC COMPANY LIMITED

0528 สาขาวิงสะพุง

เลขที่บัญชี

ACCOUNT NO.

528-277

บัญชีเงินฝากออมทรัพย์

SAVINGS ACCOUNT

0009801294

9801294

PS25(2)

- เงินฝากนี้ได้รับความคุ้มครองจากสถาบันคุ้มครองเงินฝากตามจำนวนที่กำหนดไว้ในกฎหมาย
- การทำรายการโดยไม่ใช้สมุดคู่มือฝากที่มีระยะเวลาตั้งแต่ 1 เดือนขึ้นไป เมื่อถูกดำเนินคดีสมุดคู่มือฝากมาปรับปรุงรายการ รายการฝากและถอนในแต่ละเดือนจะปรากฏเป็นยอดรวมของรายการฝากและถอนที่เกิดขึ้นในเดือนนั้นๆ อย่างละรายการ



1

วันที่ DATE	รายการ T/C	ถอน WITHDRAWAL	ฝาก DEPOSIT	คงเหลือ BALANCE	หมายเลข M.T. I/D
27/09/21	CO	+++++++0.00	+++++++0.00	1606B	
27/09/21	X1	+++++3,000,000.00	+++++3,000,000.00	66011	
18/11/21	QD	+++++++500,000.00	+++++3,500,000.00	1186B	
25/12/21	IN	+++++++395.89	+++++3,500,395.89	0000A	
25/12/21	TX	-----3.96	+++++3,500,391.93	0000A	
27/01/22	QD	+++++++500,000.00	+++++4,000,391.93	1186B	
05/04/22	CW	-----375,000.00	+++++3,625,391.93	0659A	
06/06/22	CW	-----450,000.00	+++++3,175,391.93	0659A	
06/06/22	CW	-----5,000.00	+++++3,170,391.93	0659A	
06/06/22	CW	-----10,000.00	+++++3,160,391.93	0659A	
25/06/22	IN	+++++++920.58	+++++3,161,312.51	0000A	
25/06/22	TX	-----9.21	+++++3,161,303.30	0000A	
01/07/22	CW	-----3,000.00	+++++3,158,303.30	0659E	
01/07/22	CW	-----5,000.00	+++++3,153,303.30	0659E	
01/07/22	CW	-----5,000.00	+++++3,148,303.30	0659E	
01/07/22	CW	-----12,079.00	+++++3,136,224.30	0659E	
01/07/22	CW	-----54,900.00	+++++3,081,324.30	0659E	
01/07/22	CW	-----95,000.00	+++++2,986,324.30	0659E	
07/09/22	CW	-----5,000.00	+++++2,981,324.30	0025A	
07/09/22	CW	-----3,000.00	+++++2,978,324.30	0025A	
07/09/22	CW	-----450,000.00	+++++2,528,324.30	0025A	
25/11/22	CW	-----56,705.00	+++++2,471,619.30	0025B	

Should there be transaction(s) executed without the use of a passbook for over 1 month, the deposit and withdrawal transaction(s) will be separately summarized and shown in the passbook on a monthly basis.

C1, C2	ฝาก, ถอน, โอน โฉนด	Cash Deposit / Withdrawal Notebook	TX	ถอน, โอน	Interest Tax	X1	โอนอัตโนมัติจากบัญชี	Real Time Fund Transfer
CO, XO	ฝาก, ถอน, โอน โฉนด	Cash, Transfer Deposit / New A/C	OO, OD	ฝาก, ถอน	Cheque Deposit	PW, PX	โอนจากบัญชีอื่น	Partial Cash Transfer Withdrawal
CO, CW	ฝาก, ถอน โฉนด	Cash Deposit / Withdrawal	RT	ฝาก, ถอน	Interest Refunded			
CO, XC	ฝาก, ถอน โฉนด	Cash Transfer-Clear A/C	VO	ฝาก, ถอน	Cheque Returned	P1	รายการฝาก/ถอน	Condensed no book deposits
CO, OI	ฝาก, ถอน โฉนด	Cheque Deposit Notebook	VO	ฝาก, ถอน	Backdate New A/C			
OO, OO	ฝาก, ถอน โฉนด	Cheque Deposit New A/C	VO	ฝาก, ถอน	Backdate Deposit, Withdrawal	P2	รายการฝาก/ถอน	Condensed no book withdrawals
PP	ฝาก, ถอน โฉนด	Pin-Pad Cash Withdraw	AI	ฝาก, ถอน	Backdate Transfer Deposit Notebook			
EC	รายการอื่น	Error Correction	X1, X2	ฝาก, ถอน	Transfer Deposit, Withdrawal Notebook			
FE	ค่าธรรมเนียม	Fee	XD, XV	ฝาก, ถอน	Transfer Deposit, Withdrawal			

วันที่ DATE	รายการ T/C	ถอน WITHDRAWAL	ฝาก DEPOSIT	คงเหลือ BALANCE	หมายเลข M.T. / O
25/11/22	CW	-----4,823.00	+++++	2,466,796.30	0025B
25/12/22	IN	+++++++1,376.31	+++++	2,468,172.61	0000A
25/12/22	TX	-----13.76	+++++	2,468,158.85	0000
16/01/23	X1	+++++++500,000.00	+++++	2,968,158.85	5001
08/05/23	CW	-----72,700.00	+++++	2,895,458.85	0659A
25/06/23	IN	+++++++4,661.62	+++++	2,900,120.47	0000A
25/06/23	TX	-----46.62	+++++	2,900,073.85	0000A
06/09/23	CW	-----389,434.00	+++++	2,510,639.85	0118A
31/10/23	CW	-----932,713.00	+++++	1,577,926.85	2042A
25/12/23	IN	+++++++5,204.60	+++++	1,583,131.45	0000A
25/12/23	TX	-----52.05	+++++	1,583,079.40	0000A
27/12/23	CW	-----30,160.00	+++++	1,552,919.40	0118B
30/01/24	X1	+++++++500,000.00	+++++	2,052,919.40	50010
24/04/24	CW	-----61,000.00	+++++	1,991,919.40	0660A
15					
16					
17					
18					
19					
20					
21					
22					

บริการฝาก-ถอนต่างสาขา และบริการ SCB Easy Banking

เพื่อให้คุณทำธุรกรรมทางการเงินได้สะดวกสบาย ง่ายยิ่งขึ้นแบบไม่จำกัดเวลา และสถานที่ ด้วยบริการ SCB Easy Banking คุณสามารถฝาก ถอน โอนเงิน สอบถามข้อมูลธุรกิจต่างๆ ผ่านช่องทางอิเล็กทรอนิกส์ที่ทันสมัย ทั้งบริการด้านเงินสด ATM, บริการทางโทรศัพท์ SCB Easy Phone, บริการทางอินเทอร์เน็ต SCB Easy Net และบริการฝากเงินอัตโนมัติ CDM

เอกสารแนบ 9

แผ่นพับประชาสัมพันธ์ผลการตรวจวัด
คุณภาพสิ่งแวดล้อม

ผลการปฏิบัติตามมาตรการป้องกันและแก้ไขผลกระทบสิ่งแวดล้อม
และมาตรการติดตามตรวจสอบคุณภาพสิ่งแวดล้อม
ประจำเดือนมกราคม-มิถุนายน 2567



ห้างหุ้นส่วนจำกัด บุญยงค์กิจ (เลอ)

ประธานบัตรที่ 26983/15473

ตั้งอยู่ที่ ตำบลผาน้อย อำเภอวังสะพุง จังหวัดเลย

1. สรุปมาตรการป้องกันและแก้ไขผลกระทบทางด้านสิ่งแวดล้อม

สรุปผลการปฏิบัติตามมาตรการป้องกันและแก้ไขผลกระทบสิ่งแวดล้อมโครงการเหมืองแร่หินอุตสาหกรรมชนิดหินปูน เพื่ออุตสาหกรรมก่อสร้าง ประทานบัตรที่ 26983/15473 ของห้างหุ้นส่วนจำกัด บุญยงค์กิจ (เลย) ตั้งอยู่ที่ ตำบลผาน้อย อำเภอวังสะพุง จังหวัดเลย ตามผลการพิจารณารายงานการวิเคราะห์ผลกระทบสิ่งแวดล้อม หนังสือที่ วว 0804/10849 ลงวันที่ 27 กันยายน 2542 ร่วมกับมาตรการมาตรการป้องกันและแก้ไขผลกระทบสิ่งแวดล้อม ตามผลการพิจารณารายงานการศึกษาผลกระทบสิ่งแวดล้อมประกอบการต่ออายุประทานบัตร หนังสือที่ ออก 0506/4114 ลงวันที่ 20 ตุลาคม 2563 พร้อมทั้งการออกสำรวจพื้นที่และศึกษาข้อมูลที่ได้ตามสภาพในปัจจุบัน สรุปประเด็นที่สำคัญได้ดังต่อไปนี้

- 1. ดำเนินการทำเหมืองตามแผนผังโครงการทำเหมืองกำหนดอย่างเคร่งครัด โดยเปิดหน้าเหมืองในลักษณะขั้นบันได
- 2. การทำเหมืองของโครงการเป็นการทำเหมืองในขอบเขตพื้นที่ที่ได้รับอนุญาตให้ทำเหมืองและดำเนินการตามแผนผังโครงการทำเหมือง
- 3. มีการจัดสร้างคันกันดินบนดิน คุรระบายน้ำ ปอดักตะกอนตามแผนผังโครงการกำหนด
- 4. มีการฉีดพรมน้ำบริเวณภายในโรงโม่หินและเส้นทางขนส่งแร่อย่างสม่ำเสมอ
- 5. ได้มีการดูแลและปรับปรุงระบบป้องกันผลกระทบสิ่งแวดล้อมของโรงโม่หินให้เป็นไปตามระเบียบข้อกำหนดของหน่วยงานราชการที่กำหนดไว้อย่างเคร่งครัด
- 6. โครงการได้ออกกฎระเบียบให้รถบรรทุกทุกคันต้องปิดคลุมด้วยผ้าใบให้เรียบร้อยเพื่อป้องกันการฟุ้งกระจายของฝุ่นละออง
- 7. การดำเนินโครงการได้มีการปฏิบัติตามมาตรการเพื่อลดผลกระทบจากการใช้วัตถุระเบิดอย่างเคร่งครัด
- 8. ได้มีการจัดสรรงบประมาณในการจัดตั้งกองทุนพัฒนาหมู่บ้านรอบพื้นที่เหมืองแร่
- 9. ได้มีการจัดสรรงบประมาณในการจัดตั้งกองทุนฝ่ายวังสุขภาพ
- 10. ป้องกันอันตรายส่วนบุคคล (PPE) ให้แก่พนักงานอย่างเพียงพอ

2. สรุปผลการติดตามตรวจสอบคุณภาพสิ่งแวดล้อม

2.1 คุณภาพอากาศ

จากผลการตรวจวัดคุณภาพอากาศในรูปของฝุ่นละอองแขวนลอยรวม (TSP) และปริมาณฝุ่นละอองขนาดเล็กกว่า 10 ไมครอน (PM-10) โครงการเหมืองแร่หินอุตสาหกรรมชนิดหินปูน เพื่ออุตสาหกรรมก่อสร้าง ประทานบัตรที่ 26983/15473 ของห้างหุ้นส่วนจำกัด บุญยงค์กิจ (เลย) จำนวน 5 สถานี ได้แก่ วัดดอยวิเวก (บ้านผาน้อย) วัดโนนศรีชมพู (บ้านศรีสงคราม) วัดป่าโคกมน (บ้านโคกมน) บ้านหนองขาม และสำนักงานโรงโม่หินของโครงการ ระหว่างวันที่ 8-9 มีนาคม 2567 พบว่า ผลการตรวจวัดมีค่าอยู่ในเกณฑ์มาตรฐานตามประกาศคณะกรรมการสิ่งแวดล้อมแห่งชาติ ฉบับที่ 24 (พ.ศ. 2547) เรื่อง กำหนดมาตรฐานคุณภาพอากาศในบรรยากาศโดยทั่วไป) ประกาศในราชกิจจานุเบกษาเล่ม 121 ตอนพิเศษ 104 ง ประกาศ ณ วันที่ 9 สิงหาคม พ.ศ. 2547ที่กำหนดปริมาณฝุ่นละอองแขวนลอยรวม (TSP) ไว้ไม่เกิน 0.330 มิลลิกรัมต่อลูกบาศก์เมตร และปริมาณฝุ่นละอองขนาดเล็กกว่า 10 ไมครอน (PM-10) ไม่เกิน 0.120 มิลลิกรัมต่อลูกบาศก์เมตร



2.2 ความทึบแสง

จากผลการติดตามตรวจสอบความเข้มของฝุ่นละอองในรูปของค่าความทึบแสง (Opacity) ภายในโรงโม่หินของโครงการเหมืองแร่หินอุตสาหกรรมชนิดหินปูน เพื่ออุตสาหกรรมก่อสร้าง ประทานบัตรที่ 26983/15473 ของห้างหุ้นส่วนจำกัด บุญยงค์กิจ (เลย) จำนวน 5 จุด ได้แก่ บริเวณยังรับหิน บริเวณปากโม่หินใหญ่ บริเวณปากโม่หินที่ 2 บริเวณตะแกรงคัดขนาด และบริเวณปลายสายพานลำเลียง ในวันที่ 8 มีนาคม 2567 พบว่า ผลการตรวจวัดมีค่าอยู่ในเกณฑ์มาตรฐานตามประกาศกระทรวงวิทยาศาสตร์ เทคโนโลยีและสิ่งแวดล้อม ออกตามความในมาตรา 55 แห่งพระราชบัญญัติส่งเสริมและรักษาคุณภาพสิ่งแวดล้อมแห่งชาติ พ.ศ. 2535 เรื่อง กำหนดมาตรฐานควบคุมการปล่อยฝุ่นละอองจากโรงโม่ บด หรือย่อยหิน ประกาศในราชกิจจานุเบกษา เล่ม 114 ตอนที่ 6 ง ลงวันที่ 21 มกราคม 2540 ที่กำหนดไว้ไม่เกิน 20 เปอร์เซ็นต์



2.3 ระดับเสียง

จากข้อมูลผลการตรวจวัดระดับเสียงเฉลี่ย 24 ชั่วโมง (Leq 24 hrs.) และระดับเสียงสูงสุด (L_{max}) โครงการเหมืองแร่หินอุตสาหกรรมชนิดหินปูน เพื่ออุตสาหกรรมก่อสร้าง ประทานบัตรที่ 26983/15473 ของห้างหุ้นส่วนจำกัด บุญยงค์กิจ (เลย) จำนวน 5 สถานี ได้แก่ วัดดอยวิเวก (บ้านผาน้อย) วัดโนนศรีชมพู (บ้านศรีสงคราม) วัดป่าโคกมน (บ้านโคกมน) บ้านหนองขาม และสำนักงานโรงโม่หินของโครงการ ระหว่างวันที่ 8-9 มีนาคม 2567 พบว่า ผลการตรวจวัดมีค่าอยู่ในเกณฑ์มาตรฐานตามประกาศคณะกรรมการสิ่งแวดล้อมแห่งชาติ ฉบับที่ 15 (พ.ศ. 2540) เรื่อง กำหนดมาตรฐานระดับเสียงโดยทั่วไป ที่กำหนดระดับเสียงเฉลี่ย 24 ชั่วโมง (Leq 24 hrs.) ไว้ไม่เกิน 70.0 เดซิเบล (เอ) และระดับเสียงสูงสุด (L_{max}) มีค่าไม่เกิน 115.0 เดซิเบล (เอ)



2.4 ค่าความสั่นสะเทือน

จากข้อมูลผลการติดตามตรวจสอบค่าความสั่นสะเทือนจากการระเบิดหน้าเหมือง (ความถี่ ความเร็วอนุภาค การขจัด และแรงอัดอากาศ) โครงการเหมืองแร่หินอุตสาหกรรมชนิดหินปูน เพื่ออุตสาหกรรมก่อสร้าง ประทานบัตรที่ 26983/15473 ของห้างหุ้นส่วนจำกัด บุญยงค์กิจ (เลย) จำนวน 4 สถานี ได้แก่ วัดดอยวิเวก (บ้านผาน้อย) วัดโนนศรีชมพู (บ้านศรีสงคราม) วัดป่าโคกมน (บ้านโคกมน) และบ้านหนองขาม ในวันที่ 9 มีนาคม 2567 พบว่า ผลการตรวจวัดค่าความสั่นสะเทือนมีค่าต่ำกว่าขีดความสามารถที่เครื่องตรวจวัดความสั่นสะเทือนจะตรวจวัดได้ คือ มีค่าความถี่น้อยกว่า 1 เฮิรตซ์ ความเร็วอนุภาคสูงน้อยกว่า 0.130 มิลลิเมตรต่อวินาที และระยะขจัดน้อยกว่า 0 มิลลิเมตร



2.5 คุณภาพน้ำผิวดิน

จากข้อมูลผลการวิเคราะห์คุณภาพน้ำผิวดินโครงการเหมืองแร่หินอุตสาหกรรมชนิดหินปูน เพื่ออุตสาหกรรมก่อสร้าง ประทานบัตรที่ 26983/15473 ของห้างหุ้นส่วนจำกัด บุญยงค์กิจ (เลย) จำนวน 1 สถานี ได้แก่ บ่อบริหาน้ำ (Sump) เก็บตัวอย่างน้ำในวันที่ 11 ธันวาคม 2566 พบว่า ผลการวิเคราะห์มีค่าอยู่ในเกณฑ์มาตรฐานคุณภาพน้ำในแหล่งน้ำผิวดินตามประกาศคณะกรรมการสิ่งแวดล้อมแห่งชาติ ฉบับที่ 8 (พ.ศ. 2537) ออกตามความในพระราชบัญญัติส่งเสริมและรักษาคุณภาพสิ่งแวดล้อมแห่งชาติ พ.ศ. 2535 เรื่อง กำหนดมาตรฐานคุณภาพน้ำในแหล่งน้ำผิวดิน ตีพิมพ์ในราชกิจจานุเบกษา เล่ม 111 ตอนที่ 16 ง ลงวันที่ 24 กุมภาพันธ์ 2537 (ประเภทที่ 3)



เอกสารแนบ 10

รายงานแผนและผลการดำเนินงานด้านการฟื้นฟู
พื้นที่ทำเหมือง ประจำปี 2567

รายงานแผนและผลการดำเนินงานด้านการฟื้นฟูพื้นที่ทำเหมือง

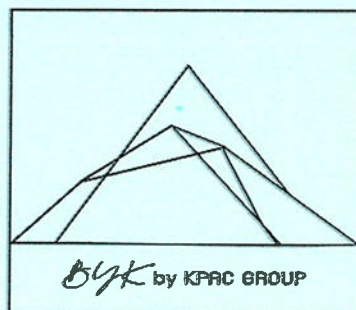

โดย ห้างหุ้นส่วนจำกัด บุญยงค์กิจ(เลย)

ผู้ถือประทานบัตรเลขที่ 26983/15473

โครงการเหมืองหินอุตสาหกรรมชนิดหินปูน (เพื่ออุตสาหกรรมก่อสร้าง)

ท้องที่ตำบลผาน้อย อำเภอวังสะพุง จังหวัดเลย



บริษัท ไมน์ เอ็นจิเนียริง คอนซัลแตนท์ จำกัด
MINE ENGINEERING CONSULTANT CO., LTD.

สำเนา



จดหมายนำส่งรายงานแผนและผลการดำเนินงานด้านการฟื้นฟูพื้นที่ทำเหมือง

MEC 708-67

วันที่ 21 พฤศจิกายน 2567

เรื่อง ส่งรายงานแผนและผลการดำเนินงานด้านการฟื้นฟูพื้นที่ทำเหมือง โครงการเหมืองแร่หินอุตสาหกรรมชนิดหินปูน เพื่ออุตสาหกรรมก่อสร้าง ประทานบัตรที่ 26983/15473 ของห้างหุ้นส่วนจำกัด บุญยงค์กิจ (เลย) ตั้งอยู่ที่ ตำบลผาน้อย อำเภอวังสะพุง จังหวัดเลย

เรียน อธิบดีกรมอุตสาหกรรมพื้นฐานและการเหมืองแร่

สิ่งที่ส่งมาด้วย รายงานแผนและผลการดำเนินงานด้านการฟื้นฟูพื้นที่ทำเหมือง ประจำปี 2567 จำนวน 1 เล่ม

ตามที่ ห้างหุ้นส่วนจำกัด บุญยงค์กิจ (เลย) ได้มอบอำนาจให้ บริษัท ไมน์ เอ็นจิเนียริง คอนซัลแตนท์ จำกัด จัดส่งรายงานแผนและผลการดำเนินงานด้านการฟื้นฟูพื้นที่ทำเหมือง โครงการเหมืองแร่หินอุตสาหกรรมชนิดหินปูน เพื่ออุตสาหกรรมก่อสร้าง ประทานบัตรที่ 26983/15473 ของห้างหุ้นส่วนจำกัด บุญยงค์กิจ (เลย) จำกัด ตั้งอยู่ที่ ตำบลผาน้อย อำเภอวังสะพุง จังหวัดเลย ตามข้อกำหนดในพระราชบัญญัติส่งเสริมและรักษาคุณภาพสิ่งแวดล้อมแห่งชาติ พ.ศ. 2561 เสนอต่อหน่วยงานราชการที่เกี่ยวข้อง

บัดนี้ ผู้จัดทำรายงานฯ ได้จัดทำรายงานแล้วเสร็จ จึงขอส่งรายงานฯ จำนวน 1 เล่ม ดังสิ่งที่ส่งมาด้วย พร้อมนี้ได้นำเสนอรายงานฯ ต่อสำนักงานอุตสาหกรรมพื้นฐานและการเหมืองแร่ เขต 2 อุดรธานี และอุตสาหกรรมจังหวัดเลยเรียบร้อยแล้ว

จึงเรียนมาเพื่อโปรดพิจารณา

ขอแสดงความนับถือ



กรรมการผู้จัดการ
บริษัท ไมน์ เอ็นจิเนียริง คอนซัลแตนท์ จำกัด

ได้รับเรื่องไว้แล้ว

22 / 11 / 67

**แนวทางการรายงานแผนและผลการดำเนินงานด้านการฟื้นฟูพื้นที่ที่ทำเหมือง
เสนอต่อกรมอุตสาหกรรมพื้นฐานและการเหมืองแร่**

การรายงานครั้งที่ 1 วันที่ 5 พฤศจิกายน พ.ศ.2567

1. ข้อมูลประธานบัตร

ชื่อผู้ถือประธานบัตร..... ห้างหุ้นส่วนจำกัด บุญยงค์กิจ(เลย)..... ชื่อผู้รับช่วงการทำเหมือง..... -.....

หมายเลขประธานบัตร..... 26983/15473..... หมายเลขคำขอประธานบัตรเดิม..... -.....

ที่ตั้ง ตำบล..... ฝายน้อย..... อำเภอ..... วังสะพุง..... จังหวัด..... เลย.....

ชนิดแร่..... หินปูน (เพื่ออุตสาหกรรมก่อสร้าง)..... วิธีการทำเหมือง..... เหมืองทาบ.....

อายุประธานบัตร..... 7..... ปี เริ่มตั้งแต่..... 20 ตุลาคม พ.ศ.2564..... วันสิ้นอายุ..... 19 ตุลาคม พ.ศ.2571.....

เนื้อที่ประธานบัตรทั้งหมด..... 42 - 0 - 99..... ไร่ โดยกรรมสิทธิ์ที่ดินดังนี้

() มีกรรมสิทธิ์ (ระบุประเภท เช่น โฉนด, นส.3ก, นส.3 ฯลฯ)..... ไร่

(✓) ที่รัฐ..... เขตป่า ตามมาตรา 54 แห่งพระราชบัญญัติป่าไม้ พุทธศักราช 2484 จำนวน 42-0-99 ไร่

() อื่นๆ (ระบุ)..... ไร่

2. ข้อมูลการทำเหมืองปัจจุบัน

สภาพปัจจุบัน (✓) เปิดการทำเหมือง () หยุดการทำเหมือง

พื้นที่ที่ใช้ในการทำเหมืองและประกอบกิจกรรมเกี่ยวเนื่องทั้งหมดในปัจจุบัน..... 42 - 0 - 99..... ไร่

จำนวนหน้าเหมือง..... 1..... แห่ง

พื้นที่เก็บกองเปลือกดินและเศษหิน..... 1..... แห่ง

พื้นที่โรงแต่งแร่ / สำนักงาน / บ้านพัก ฯลฯ รวม..... -..... ไร่

จำนวนขุมเหมืองที่ไม่ใช่ทำเหมืองแล้ว..... -..... แห่ง ขนาด..... -..... ไร่ ลึก..... -..... เมตร

พื้นที่ที่ผ่านการทำเหมืองแล้ว..... ไร่ พื้นที่ที่ทำการฟื้นฟูแล้ว..... ไร่

3. รูปแบบการใช้ประโยชน์ที่ดินภายหลังสิ้นสุดการทำเหมือง (พร้อมแนบแผนผังการฟื้นฟูพื้นที่ในภาพรวมซึ่งสอดคล้องกับแผนผังโครงการทำเหมือง โดยเฉพาะครั้งแรกของการรายงาน และทุกครั้งที่มีการเปลี่ยนแปลงรูปแบบการใช้พื้นที่สุดท้าย)

(✓) พัฒนาเป็นแหล่งน้ำสาธารณะ

() พัฒนาเป็นทุ่งหญ้าธรรมชาติ / ทุ่งหญ้าเลี้ยงสัตว์

() พัฒนาเป็นพื้นที่เกษตรกรรม

() ปลูกสร้างสวนป่า

() อื่น ๆ (ระบุ).....

4. ผลการดำเนินงานในช่วงที่ผ่านมา (พร้อมแนบแผนผังแสดงพื้นที่ดำเนินการปรับปรุงและฟื้นฟูสภาพการทำเหมืองและภาพถ่ายการดำเนินงาน)

(✓) การปรับสภาพและฟื้นฟูพื้นที่บริเวณหน้าเหมือง

จำนวน.....1.....แห่ง เนื้อที่.....42 - 0 - 99.....ไร่

วิธีดำเนินการ.....พื้นที่หน้าเหมือง ส่วนใหญ่ยังคงใช้ในการผลิต โดยมีการปรับลดความชันของหน้าเหมืองพัฒนาหน้าเหมืองเป็นขั้นบันไดเพื่อความปลอดภัย.....

() การปรับสภาพและฟื้นฟูกองเก็บเปลือกดินและเศษหิน

จำนวน.....แห่ง เนื้อที่.....ไร่

วิธีดำเนินการ.....

(✓) การปรับสภาพและฟื้นฟูขุมเหมืองที่ไม่ใช้ในการทำเหมืองแล้ว

จำนวน.....แห่ง เนื้อที่.....ไร่

วิธีดำเนินการ.....ยังไม่มีขุมเหมืองที่ไม่ใช้ในการการทำเหมือง.....

(✓) การปรับสภาพและฟื้นฟูระบบป้องกันการชะล้างตะกอนดินจากบริเวณหน้าเหมืองที่เก็บกองเปลือกดิน/เศษหิน และบริเวณอื่น ๆ อาทิเช่น คันทำนบดินและคูระบายน้ำและบ่อดักตะกอน เป็นต้น

จำนวน.....1.....แห่ง ขนาด(กxยxล).....เมตร

วิธีดำเนินการ.....มีการขุดบ่อดักตะกอนเพื่อรองรับน้ำบริเวณพื้นที่เขตประทานบัตรและพื้นที่เก็บกองแร่ พร้อมทำคันนบดิน.....

() การปลูกต้นไม้ระหว่างพื้นที่ว่างทั่วไปในเขตพื้นที่ประตานบัตร รวมเนื้อที่.....ไร่

วิธีดำเนินการ.....พื้นที่เว้นการทำเหมืองในระยะ 10 เมตร จากขอบแปลงประตานบัตร นำเปลือกดินมา
ปรับถมให้เป็นแนวคันทำนบดินที่จัดสร้างไว้ตลอดแนวหลักหมุดที่ 1-4 แล้ว ปลูกสะเดา ประดู่ และยางนา ชนิดละ 1
แถว.....

(✓) การปรับสภาพและฟื้นฟูพื้นที่บริเวณโรงม่หิน เนื้อที่.....-.....ไร่

วิธีดำเนินการ.....ดูแลรักษาต้นยูคาลิปตัสที่ปลูกไว้ตลอดแนวขอบเขตโรงม่หินด้านที่ติดกับ
สาธารณะประโยชน์และมีการปรับปรุงสภาพภูมิทัศน์ภายในพื้นที่โรงม่หิน.....

(✓) การปรับสภาพและฟื้นฟูพื้นที่บริเวณสำนักงาน / บ้านพัก เนื้อที่.....-.....ไร่

วิธีดำเนินการ.....มีการปรับปรุงสภาพภูมิทัศน์บริเวณด้านหน้าสำนักงานโครงการ โดยการจัดสวน.....

รวมพื้นที่ที่ได้รับการฟื้นฟูสภาพพื้นที่แล้ว.....3.....ไร่

รวมจำนวนต้นไม้ที่ปลูก.....ต้น

งบประมาณดำเนินงานทั้งหมดโดยประมาณ.....100,000.....บาท

5. แผนการดำเนินงานฟื้นฟูพื้นที่ที่จะดำเนินการต่อไป

5.1 แผนการดำเนินงานที่จะจัดทำต่อไปจนสิ้นสุดอายุประตานบัตร (พร้อมแนบแผนผังแสดงตำแหน่งที่จะ
ดำเนินการ)

(✓) การปรับสภาพและฟื้นฟูพื้นที่บริเวณหน้าเหมือง

จำนวน.....แห่ง เนื้อที่.....ไร่

วิธีดำเนินการ.....ยังไม่มีหน้าเหมืองที่สิ้นสุดกิจกรรมการทำเหมือง.....

(✓) การปรับสภาพและฟื้นฟูกองเก็บเปลือกดินและเศษหิน

จำนวน.....แห่ง เนื้อที่.....ไร่

วิธีดำเนินการ.....ปรับปรุงสภาพพื้นที่เพื่อให้ได้พื้นที่ในการเก็บมากยิ่งขึ้น.....

(✓) การปรับสภาพและฟื้นฟูชุมชนเมืองที่ไม่ใช่ท่าเหมืองแล้ว

จำนวน.....แห่ง เนื้อที่.....ไร่

วิธีดำเนินการ.....ยังไม่มีชุมชนเมืองที่ไม่ใช่ในการการทำเหมือง.....

(✓) การปรับสภาพและฟื้นฟูระบบป้องกันการชะล้างตะกอนดินจากบริเวณหน้าเหมืองที่เก็บกองเปลือกดิน/เศษหิน และบริเวณอื่น ๆ อาทิเช่น คันทำนบดินและคูระบายน้ำและบ่อดักตะกอน เป็นต้น

จำนวน.....แห่ง เนื้อที่.....ไร่

วิธีดำเนินการ.....มีการขุดบ่อดักตะกอนเพื่อรองรับน้ำบริเวณพื้นที่เขตประทานบัตรและพื้นที่เก็บกองแร่ พร้อมทำคันนบดิน.....

() การปลูกต้นไม้ระหว่างพื้นที่ว่างทั่วไปในเขตพื้นที่ประทานบัตร

จำนวน.....แห่ง เนื้อที่.....ไร่

วิธีดำเนินการ.....

(✓) การปรับสภาพและฟื้นฟูพื้นที่บริเวณโรงโม่หิน เนื้อที่.....-.....ไร่

วิธีดำเนินการ.....ดูแลรักษาต้นยูคาลิปตัสที่ปลูกไว้ตลอดแนวขอบเขตโรงโม่หินด้านที่ติดกับสาธารณะประโยชน์และมีการปรับปรุงสภาพภูมิทัศน์ภายในพื้นที่โรงโม่หิน.....

(✓) การปรับสภาพและฟื้นฟูพื้นที่บริเวณสำนักงาน / บ้านพัก เนื้อที่.....-.....ไร่

วิธีดำเนินการ.....มีการปรับปรุงสภาพภูมิทัศน์บริเวณด้านหน้าสำนักงานโครงการ โดยการจัดสวน.....

5.2 การจัดเตรียมงบประมาณ แผนกิจกรรมและระยะเวลาการดำเนินการจนแล้วเสร็จ

งบประมาณสำหรับดำเนินงานตามแผนงาน (จำแนกรายกิจกรรม)บาท

งบประมาณสำหรับการบำรุงพื้นที่ที่ฟื้นฟูแล้ว.....บาท

ปัญหาและอุปสรรคที่ต้องการความช่วยเหลือ/สนับสนุนจากกรมอุตสาหกรรมพื้นฐานและการเหมืองแร่และส่วนราชการอื่นๆ

วิธีดำเนินการ.....การดำเนินงานที่ผ่านมาโครงการประสบปัญหาในการฟื้นฟู ได้แก่ การขาดแคลนดินที่มีความเหมาะสมต่อการเจริญของต้นไม้ เนื่องจากเปลือกดินที่เกิดจากการเปิดหน้าเหมืองมีในปริมาณน้อยและมีเศษหินปะปน แม้ว่าจะคัดเลือกเฉพาะเปลือกดินด้านบนมาใช้ในการปลูกต้นไม้และมีการนำเปลือกดินจากภายนอกมาใช้เพิ่มเติม แต่ต้นไม้ที่ปลูกจะมีการเจริญค่อนข้างช้าและมีอัตราการรอดตามต่ำ สำหรับสิ่งที่ต้องการความช่วยเหลือหรือต้องการให้กรมอุตสาหกรรมพื้นฐานและการเหมืองแร่ความสนับสนุน ได้แก่ การแนะนำชนิดพันธุ์ไม้ที่มีความเหมาะสมกับสภาพพื้นที่ และวิธีการปรับปรุงคุณภาพดินที่ใช้ต้นทุนในการดำเนินงานไม่สูงมากนัก



(ลงชื่อ)

ตำแหน่ง.....หุ้นส่วนผู้จัดการ.....

ผู้จัดทำรายงาน

วันที่ 5 พฤศจิกายน 2567

รับรองข้อมูลถูกต้องและเห็นชอบกับแผนการดำเนินการ

(ลงชื่อ).....

.....

วิศวกรควบคุม

05 พ.ย. 2567

วันที่.....

แผนที่แสดงจุดที่ตั้งโครงการ

แผนที่แสดงจุดที่ตั้งและหมู่เมืองใกล้เคียง

ประธานบัตรที่ ๒๖๔๘๓/๑๕๔๗๓

ของ ห้างหุ้นส่วนจำกัด บุญยงค์กิจ (เลย)

ตำบลผาน้อย อำเภอวังสะพุง จังหวัดเลย

ลำดับชุด L 7018 ระหว่างที่ 5343 I

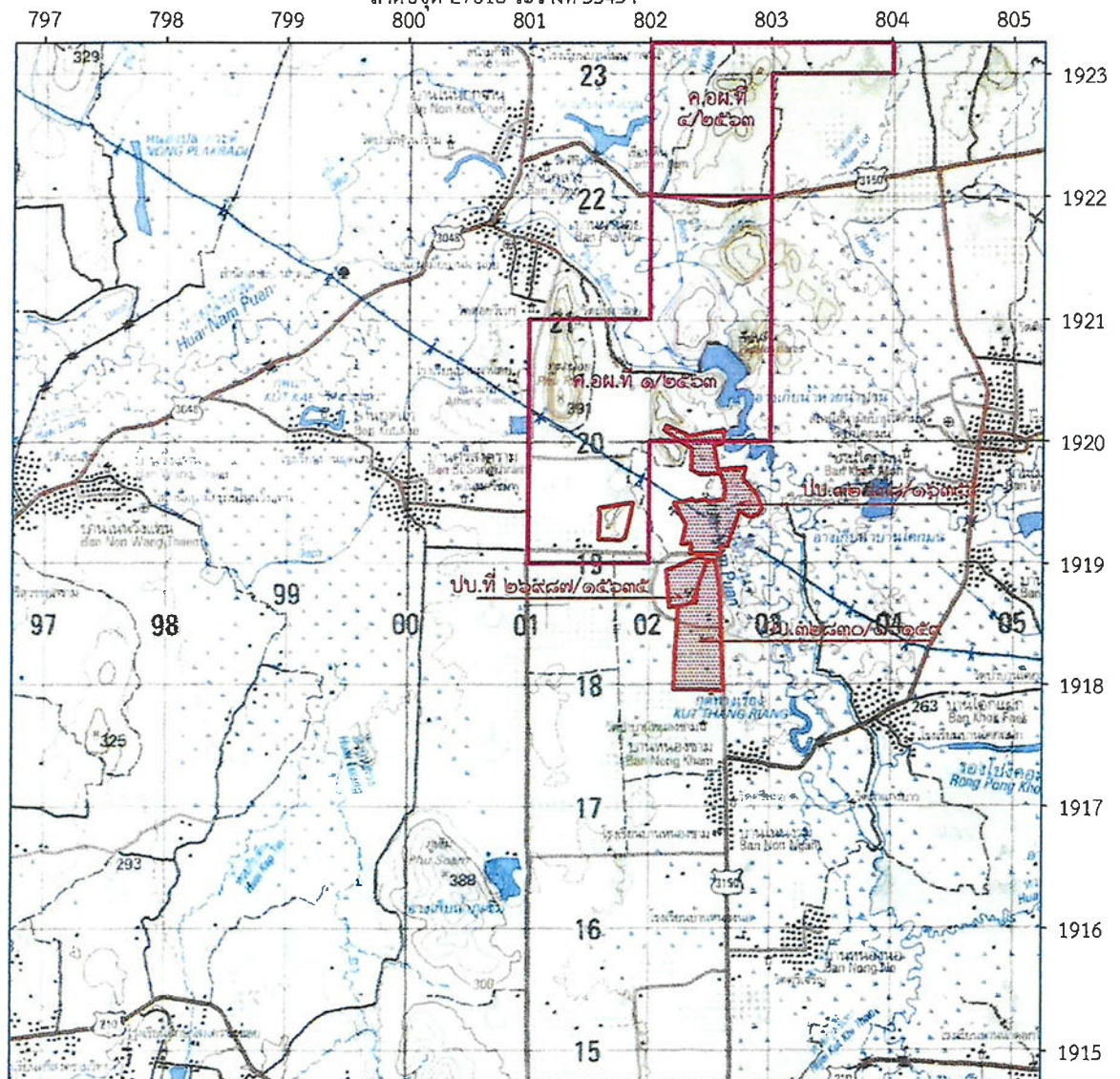

หมายเหตุ แผนที่ฉบับนี้ ถ่ายมาจากแผนที่ภูมิประเทศ มาตราส่วน ๑:๕๐,๐๐๐ ของกรมแผนที่ทหาร ลำดับชุด L 7018 ระหว่าง 5343 I

- ที่ระบายสี คือ ประธานบัตรที่ ๒๖๔๘๓/๑๕๔๗๓
- ที่ระบายสี คือประธานบัตรแปลงโฉม
- ที่ระบายสี คือคำขออาชญาบัตรผูกขาดสำรวจแปลงโฉม

หน้าเหมืองเป็นชั้นบันได



ลานกองเศษดินและเศษหิน



ติดตั้งป้ายเตือนห้ามบุคคลภายนอกเข้าเขตประพาสบัตรก่อนได้รับอนุญาต



คันนบดิน



บ่อดักตะกอน



ปลูกต้นยูคาลิปตัสที่ปลูกไว้ตลอดแนวขอบเขตโรงโม่หินด้านที่ติดกับสาธารณะประโยชน์



จัดสวนบริเวณสำนักงานออฟฟิศ



ตำแหน่งการฟื้นฟูแต่ละช่วงการทำเหมือง

แสดงตำแหน่งฟื้นฟูการทำเหมืองแต่ละช่วงการทำเหมือง
ชนิดแร่หินอุตสาหกรรมชนิดหินปูนเพื่ออุตสาหกรรมก่อสร้าง
สำหรับคำขอต่ออายุประทานบัตรที่ 1/2563
(ประทานบัตรที่ 26983/15473)
ของห้างหุ้นส่วนจำกัด บุญยงค์กิจ (เลย)
ที่ หมู่ที่ 5 ตำบลผาน้อย อำเภอวังสะพุง จังหวัดเลย
เมื่อสิ้นสุดการต่ออายุปี 6

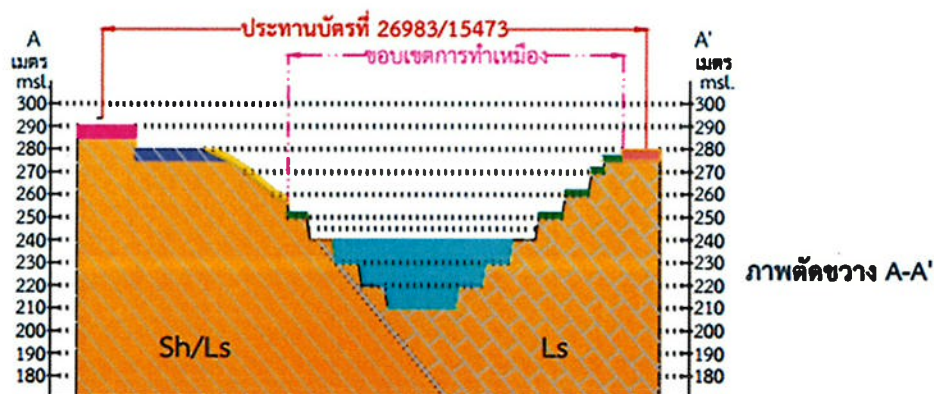
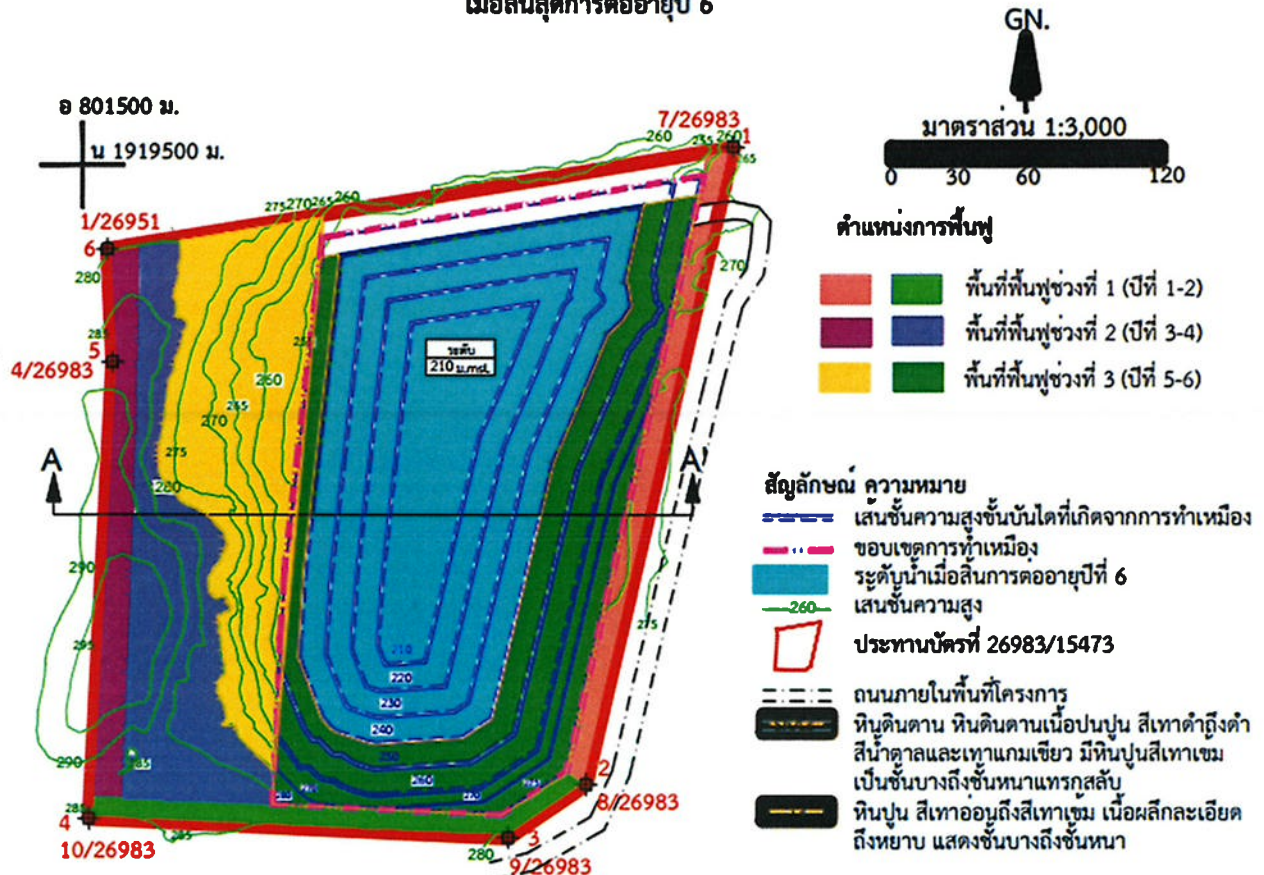

พื้นที่พื้นที่เหมืองแร่ (ปีที่ 0 - 2)

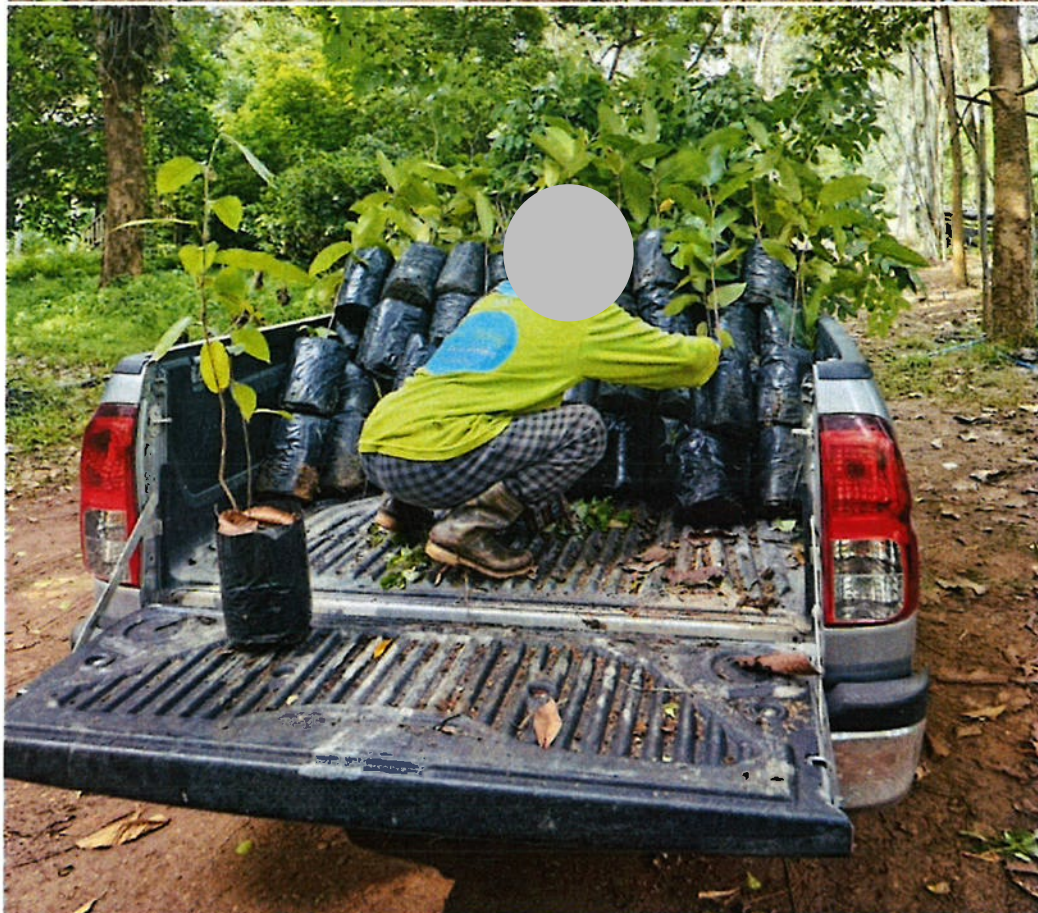







สภาพพื้นที่ก่อนดำเนินการฟื้นฟู



สภาพพื้นที่หลังดำเนินการฟื้นฟู





หนังสือค้ำประกันการฟื้นฟูพื้นที่การทำเหมืองแร่ ประทานบัตร 26983/15473



หนังสือค้ำประกัน
Letter of Guarantee

หนังสือค้ำประกันเลขที่ 02260221000054

วันที่ 21 มกราคม 2565

ข้าพเจ้า ธนาคารกรุงเทพ จำกัด (มหาชน) สำนักงานเลขที่ 333 ถนนสีลม แขวงสีลม เขตบางรัก กรุงเทพมหานคร
ขอทำหนังสือสัญญาค้ำประกันให้ไว้ต่อ กรมอุตสาหกรรมพื้นฐานและการเหมืองแร่ ซึ่งมีข้อความต่อไปนี้

ข้อ 1. ตามที่ ห้างหุ้นส่วนจำกัด บุญยงค์กิจ (เลย) ได้ทำสัญญาว่าด้วย
การฟื้นฟูสภาพพื้นที่การทำเหมืองตลอดอายุโครงการ ตามแผนการฟื้นฟูสภาพพื้นที่การทำเหมืองในมาตรการป้องกันและแก้ไขผลกระทบ
สิ่งแวดล้อมที่กำหนดไว้ในรายงานการประเมินผลกระทบสิ่งแวดล้อมของโครงการที่ได้รับการเห็นชอบจากคณะกรรมการผู้เชี่ยวชาญ
การพิจารณารายงานการประเมินผลกระทบสิ่งแวดล้อม โดยมีพื้นที่ฟื้นฟู จำนวน 42-0-99 ไร่

ตาม ประทานบัตร ที่ 26983/15473 ลงวันที่

ซึ่งจะตั้งวงหลักประกันการปฏิบัติตามสัญญาดังกล่าว ต่อ กรมอุตสาหกรรมพื้นฐานและการเหมืองแร่ เป็นเงิน -639,832.00- บาท
(หกแสนสามหมื่นเก้าพันแปดร้อยสามสิบสองบาทถ้วน) นั้น

ข้าพเจ้าขอผูกพันตนเป็นผู้ค้ำประกัน ห้างหุ้นส่วนจำกัด บุญยงค์กิจ (เลย)

ต่อ กรมอุตสาหกรรมพื้นฐานและการเหมืองแร่ เป็นเงินไม่เกิน -639,832.00- บาท
(หกแสนสามหมื่นเก้าพันแปดร้อยสามสิบสองบาทถ้วน) กล่าวคือ หาก

ห้างหุ้นส่วนจำกัด บุญยงค์กิจ (เลย) ไม่ปฏิบัติตามเงื่อนไขสัญญา

ที่ทำไว้กับ กรมอุตสาหกรรมพื้นฐานและการเหมืองแร่ หรือปฏิบัติผิดเงื่อนไขข้อหนึ่งข้อใดของสัญญาดังกล่าว ซึ่ง กรมอุตสาหกรรมพื้นฐาน
และการเหมืองแร่ มีสิทธิปรับเงินหรือเรียกร้องค่าเสียหายจาก ห้างหุ้นส่วนจำกัด บุญยงค์กิจ (เลย)

ได้แล้ว ข้าพเจ้าขอชำระเงินแทนให้ทันทีโดยมิต้องเรียกร้องให้ ห้างหุ้นส่วนจำกัด บุญยงค์กิจ (เลย) ชำระก่อน

ข้อ 2. หาก กรมอุตสาหกรรมพื้นฐานและการเหมืองแร่ อินยอมให้ผิด หรือผ่อนเวลา หรืออินยอมให้
ห้างหุ้นส่วนจำกัด บุญยงค์กิจ (เลย) ปฏิบัติผิดแผกไปจากเงื่อนไขใด ๆ

ในสัญญา ให้ถือว่าข้าพเจ้าได้อินยอมในกรณีนั้น ๆ ด้วย

ข้อ 3. ข้าพเจ้าจะไม่เพิกถอนการค้ำประกันในระหว่างเวลาที่ ห้างหุ้นส่วนจำกัด บุญยงค์กิจ (เลย)

ต้องรับผิดชอบอยู่ตามเงื่อนไขในสัญญา

เพื่อเป็นหลักฐาน ข้าพเจ้า ธนาคารกรุงเทพ จำกัด (มหาชน) ผู้มีนามข้างท้ายนี้ เป็นผู้มีอำนาจลงนามทำนิติกรรมซึ่งมีผลผูกพัน
ธนาคาร ได้ลงลายมือชื่อไว้เป็นสำคัญ

ลงชื่อ..... ผู้ค้ำประกัน
(..... 4716) (.....)

เจ้าหน้าที่ผู้รับมอบอำนาจ เจ้าหน้าที่ผู้รับมอบอำนาจ

ลงชื่อ..... พยาน ลงชื่อ..... พยาน
(.....) (.....)

DLGPB

การติดต่อขอทราบรายละเอียดเกี่ยวกับหนังสือสัญญาค้ำประกันนี้ โปรดอ้างเลขที่ข้างบนนี้ด้วยทุกครั้ง
To contact Bank concerning this Letter of Guarantee, please always refer to the above reference.

No. 1603350

หนังสือค้ำประกันการเยียวยาผู้ได้รับผลกระทบจากการทำเหมือง



หนังสือค้ำประกัน
Letter of Guarantee

หนังสือค้ำประกันเลขที่ 02260221000055

วันที่ 21 มกราคม 2565

ข้าพเจ้า ธนาคารกรุงเทพ จำกัด (มหาชน) สำนักงานเลขที่ 333 ถนนสีลม แขวงสีลม เขตบางรัก กรุงเทพมหานคร ขอทำหนังสือสัญญาค้ำประกันให้ไว้ต่อ กรมอุตสาหกรรมพื้นฐานและการเหมืองแร่ ดังมีข้อความต่อไปนี้

ข้อ 1. ตามที่... ห้างหุ้นส่วนจำกัด บุญยงค์กิจ (เลย) ได้ทำสัญญาว่าด้วย การเยียวยาผู้ได้รับผลกระทบจากการทำเหมือง

ตาม... ประทานบัตร... ที่ 26983/15473... ลงวันที่... ซึ่งจะต้องวางหลักประกันการปฏิบัติตามสัญญาดังกล่าว ต่อ กรมอุตสาหกรรมพื้นฐานและการเหมืองแร่ เป็นเงิน... 500,000.00- บาท (ห้าแสนบาทถ้วน)

ข้าพเจ้าขอผูกพันตนเป็นผู้ค้ำประกัน... ห้างหุ้นส่วนจำกัด บุญยงค์กิจ (เลย) ต่อ กรมอุตสาหกรรมพื้นฐานและการเหมืองแร่ เป็นเงิน ไม่เกิน... 500,000.00- บาท (ห้าแสนบาทถ้วน) กล่าวคือ หาก ห้างหุ้นส่วนจำกัด บุญยงค์กิจ (เลย) ไม่ปฏิบัติตามเงื่อนไขในสัญญา

ที่ทำไว้กับ กรมอุตสาหกรรมพื้นฐานและการเหมืองแร่ หรือปฏิบัติผิดเงื่อนไขข้อหนึ่งข้อใดของสัญญาดังกล่าว ซึ่ง กรมอุตสาหกรรมพื้นฐาน และการเหมืองแร่ มีสิทธิปรับเงินหรือเรียกค่าเสียหายจาก... ห้างหุ้นส่วนจำกัด บุญยงค์กิจ (เลย) ได้แล้ว ข้าพเจ้าขอชำระเงินแทนให้ทันทีโดยมิต้องเรียกร้องให้... ห้างหุ้นส่วนจำกัด บุญยงค์กิจ (เลย) ชำระก่อน

ข้อ 2. หาก กรมอุตสาหกรรมพื้นฐานและการเหมืองแร่ อินยอมให้ผิด หรือผ่อนเวลา หรืออินยอมให้... ห้างหุ้นส่วนจำกัด บุญยงค์กิจ (เลย) ปฏิบัติผิดแยกไปจากเงื่อนไขใด ๆ ในสัญญา ไว้ถือว่าข้าพเจ้าได้อินยอมในกรณีนั้น ๆ ด้วย

ข้อ 3. ข้าพเจ้าจะไม่ฟ้องกอนการค้ำประกันในระหว่างเวลาที่... ห้างหุ้นส่วนจำกัด บุญยงค์กิจ (เลย) ต้องรับผิดชอบอยู่ตามเงื่อนไขในสัญญา

เพื่อเป็นหลักฐาน ข้าพเจ้า ธนาคารกรุงเทพ จำกัด (มหาชน) ผู้มีนามข้างท้ายนี้ เป็นผู้มีอำนาจลงนามทำนิติกรรมซึ่งมีผลผูกพัน ธนาคาร ได้ลงลายมือชื่อไว้เป็นสำคัญ

เมื่อหมดอายุแล้ว โปรดติดต่อธนาคารต้นฉบับคืนธนาคารด่วน มิฉะนั้นธนาคารจะคิดค่าธรรมเนียมเพิ่มเติม

ลงชื่อ..... ผู้ค้ำประกัน
(.....)
เจ้าหน้าที่ผู้รับมอบอำนาจ

ลงชื่อ..... พยาน ลงชื่อ..... พยาน
(.....) (.....)

DLGPB

การติดต่อกับธนาคารเกี่ยวกับหนังสือสัญญาค้ำประกันฯ โปรดอ้างเลขที่ข้างบนนี้ด้วยทุกครั้ง
To contact Bank concerning this Letter of Guarantee, please always refer to the above reference.

No. 1607876

เอกสารแนบ 11

หนังสือรับรองผลการตรวจวิเคราะห์ทางห้องปฏิบัติการ



ANALYSIS REPORT

Data Provided by Customer

Customer Name : ห้างหุ้นส่วนจำกัด บุญยงค์กิจ โครงการเหมืองแร่หินอุตสาหกรรมชนิดหินปูน เพื่ออุตสาหกรรมก่อสร้าง ประทานบัตรที่ 26983/15473
Address : ตำบลผาน้อย อำเภอวังสะพุง จังหวัดเลย Customer Code : M670180
Sampling By : Sampling Team of Mine Engineering Consultant Co., Ltd. Sampling Date : 1-2 November 2024
Sample Type : อากาศในบรรยากาศทั่วไป (Ambient) Sampling Method : High Volume Air Sampler
Station : วัดดอยวิเวก (บ้านผาน้อย) Report No. : M670180-02
(UTM 47Q 801080 E, 1921228 N.)

Data Provided by Laboratory

Laboratory Code No. : M670180/1 Received Date : 4 November 2024
Analytical Date : 4-14 November 2024 Report Date : 14 November 2024

Model of Equipment : TISCH

Model of Traceability : TE-5025A/2262

Certified Date : 28 November 2023

Expiration Date : 28 November 2024

Parameter	Sampling Date	Analytical Method	Result (mg/m ³)	Standard ¹⁾ (mg/m ³)
Total Suspended Particulate (TSP)	01-02/11/2024	US.EPA 40 CFR 50, Appendix B	0.038	0.330
Particulate Matter (PM-10)	01-02/11/2024	US.EPA 40 CFR 50, Appendix J	0.014	0.120

Note: ¹⁾ ประกาศคณะกรรมการสิ่งแวดล้อมแห่งชาติ ฉบับที่ 24 (พ.ศ. 2547) เรื่อง กำหนดมาตรฐานคุณภาพอากาศในบรรยากาศโดยทั่วไป
ประกาศในราชกิจจานุเบกษา เล่ม 121 ตอนพิเศษ 104 ง ประกาศ ณ วันที่ 9 สิงหาคม พ.ศ. 2547
Total Suspended Particulate (TSP) : ฝุ่นละอองแขวนลอยรวมเฉลี่ย 24 ชั่วโมง
Particulate Matter (PM-10) : ฝุ่นละอองขนาดเล็กกว่า 10 ไมครอน เฉลี่ย 24 ชั่วโมง



Reviewed signatory

Approved signatory



ANALYSIS REPORT

Data Provided by Customer

Customer Name : ห้างหุ้นส่วนจำกัด บุญยงค์กิจ โครงการเหมืองแร่หินอุตสาหกรรมชนิดหินปูน เพื่ออุตสาหกรรมก่อสร้าง ประทานบัตรที่ 26983/15473
Address : ตำบลผาน้อย อำเภอวังสะพุง จังหวัดเลย Customer Code : M670180
Sampling By : Sampling Team of Mine Engineering Consultant Co., Ltd. Sampling Date : 1-2 November 2024
Sample Type : อากาศในบรรยากาศทั่วไป (Ambient) Sampling Method : High Volume Air Sampler
Station : วัดโนนศรีชมพู (บ้านศรีสงคราม) Report No. : M670180-02
(UTM 47Q 800454 E, 1919533 N.)

Data Provided by Laboratory

Laboratory Code No. : M670180/2 Received Date : 4 November 2024
Analytical Date : 4-14 November 2024 Report Date : 14 November 2024

Model of Equipment : TISCH

Model of Traceability : TE-5025A/2262

Certified Date : 28 November 2023

Expiration Date : 28 November 2024

Parameter	Sampling Date	Analytical Method	Result (mg/m ³)	Standard ¹⁾ (mg/m ³)
Total Suspended Particulate (TSP)	01-02/11/2024	US.EPA 40 CFR 50, Appendix B	0.045	0.330
Particulate Matter (PM-10)	01-02/11/2024	US.EPA 40 CFR 50, Appendix J	0.017	0.120

Note: ¹⁾ ประกาศคณะกรรมการสิ่งแวดล้อมแห่งชาติ ฉบับที่ 24 (พ.ศ. 2547) เรื่อง กำหนดมาตรฐานคุณภาพอากาศในบรรยากาศโดยทั่วไป
ประกาศในราชกิจจานุเบกษา เล่ม 121 ตอนพิเศษ 104 ง ประกาศ ณ วันที่ 9 สิงหาคม พ.ศ. 2547
Total Suspended Particulate (TSP) : ฝุ่นละอองแขวนลอยรวม เฉลี่ย 24 ชั่วโมง
Particulate Matter (PM-10) : ฝุ่นละอองขนาดเล็กกว่า 10 ไมครอน เฉลี่ย 24 ชั่วโมง



Reviewed signatory

Approved signatory



ANALYSIS REPORT

Data Provided by Customer

Customer Name : ห้างหุ้นส่วนจำกัด บุญยงค์กิจ โครงการเหมืองแร่หินอุตสาหกรรมชนิดหินปูน เพื่ออุตสาหกรรมก่อสร้าง ประทานบัตรที่ 26983/15473
Address : ตำบลผาน้อย อำเภอวังสะพุง จังหวัดเลย Customer Code : M670180
Sampling By : Sampling Team of Mine Engineering Consultant Co., Ltd. Sampling Date : 1-2 November 2024
Sample Type : อากาศในบรรยากาศทั่วไป (Ambient) Sampling Method : High Volume Air Sampler
Station : วัดป่าโคกมน (บ้านโคกมน) Report No. : M670180-02
(UTM 47Q 804161 E, 1919831 N.)

Data Provided by Laboratory

Laboratory Code No. : M670180/3 Received Date : 4 November 2024
Analytical Date : 4-14 November 2024 Report Date : 14 November 2024

Model of Equipment : TISCH

Model of Traceability : TE-5025A/2262

Certified Date : 28 November 2023

Expiration Date : 28 November 2024

Parameter	Sampling Date	Analytical Method	Result (mg/m ³)	Standard ¹⁾ (mg/m ³)
Total Suspended Particulate (TSP)	01-02/11/2024	US.EPA 40 CFR 50, Appendix B	0.031	0.330
Particulate Matter (PM-10)	01-02/11/2024	US.EPA 40 CFR 50, Appendix J	0.011	0.120

Note: ¹⁾ ประกาศคณะกรรมการสิ่งแวดล้อมแห่งชาติ ฉบับที่ 24 (พ.ศ. 2547) เรื่อง กำหนดมาตรฐานคุณภาพอากาศในบรรยากาศโดยทั่วไป
ประกาศในราชกิจจานุเบกษา เล่ม 121 ตอนพิเศษ 104 ง ประกาศ ณ วันที่ 9 สิงหาคม พ.ศ. 2547
Total Suspended Particulate (TSP) : ฝุ่นละอองแขวนลอยรวม เฉลี่ย 24 ชั่วโมง
Particulate Matter (PM-10) : ฝุ่นละอองขนาดเล็กกว่า 10 ไมครอน เฉลี่ย 24 ชั่วโมง



Reviewed signatory

Approved signatory



ANALYSIS REPORT

Data Provided by Customer

Customer Name : ห้างหุ้นส่วนจำกัด บุญยงค์กิจ โครงการเหมืองแร่หินอุตสาหกรรมชนิดหินปูน เพื่ออุตสาหกรรมก่อสร้าง ประทานบัตรที่ 26983/15473
Address : ตำบลผาน้อย อำเภอวังสะพุง จังหวัดเลย
Sampling By : Sampling Team of Mine Engineering Consultant Co., Ltd.
Sample Type : อากาศในบรรยากาศทั่วไป (Ambient)
Station : บ้านหนองขาม (UTM 47Q 802591 E, 1916793 N.)

Customer Code : M670180
Sampling Date : 1-2 November 2024
Sampling Method : High Volume Air Sampler
Report No. : M670180-02

Data Provided by Laboratory

Laboratory Code No. : M670180/4
Analytical Date : 4-14 November 2024

Received Date : 4 November 2024
Report Date : 14 November 2024

Model of Equipment : TISCH

Model of Traceability : TE-5025A/2262

Certified Date : 28 November 2023

Expiration Date : 28 November 2024

Parameter	Sampling Date	Analytical Method	Result (mg/m ³)	Standard ¹⁾ (mg/m ³)
Total Suspended Particulate (TSP)	01-02/11/2024	US.EPA 40 CFR 50, Appendix B	0.035	0.330
Particulate Matter (PM-10)	01-02/11/2024	US.EPA 40 CFR 50, Appendix J	0.013	0.120

Note: ¹⁾ ประกาศคณะกรรมการสิ่งแวดล้อมแห่งชาติ ฉบับที่ 24 (พ.ศ. 2547) เรื่อง กำหนดมาตรฐานคุณภาพอากาศในบรรยากาศโดยทั่วไป
ประกาศในราชกิจจานุเบกษา เล่ม 121 ตอนพิเศษ 104 ง ประกาศ ณ วันที่ 9 สิงหาคม พ.ศ. 2547
Total Suspended Particulate (TSP) : ฝุ่นละอองแขวนลอยรวม เฉลี่ย 24 ชั่วโมง
Particulate Matter (PM-10) : ฝุ่นละอองขนาดเล็กกว่า 10 ไมครอน เฉลี่ย 24 ชั่วโมง



Reviewed signatory

Approved signatory



ANALYSIS REPORT

Data Provided by Customer

Customer Name : ห้างหุ้นส่วนจำกัด บุญยงค์กิจ โครงการเหมืองแร่หินอุตสาหกรรมชนิดหินปูน เพื่ออุตสาหกรรมก่อสร้าง ประทานบัตรที่ 26983/15473
Address : ตำบลผาน้อย อำเภอวังสะพุง จังหวัดเลย
Sampling By : Sampling Team of Mine Engineering Consultant Co., Ltd.
Sample Type : อากาศในบรรยากาศทั่วไป (Ambient)
Station : สำนักงานโรงโม่หินของโครงการ
(UTM 47Q 801711 E, 1919147 N.)

Customer Code : M670180

Sampling Date : 1-2 November 2024

Sampling Method : High Volume Air Sampler

Report No. : M670180-02

Data Provided by Laboratory

Laboratory Code No. : M670180/5

Received Date : 4 November 2024

Analytical Date : 4-14 November 2024

Report Date : 14 November 2024

Model of Equipment : TISCH

Model of Traceability : TE-5025A/2262

Certified Date : 28 November 2023

Expiration Date : 28 November 2024

Parameter	Sampling Date	Analytical Method	Result (mg/m ³)	Standard ¹⁾ (mg/m ³)
Total Suspended Particulate (TSP)	01-02/11/2024	US.EPA 40 CFR 50, Appendix B	0.085	0.330

Note: ¹⁾ ประกาศคณะกรรมการสิ่งแวดล้อมแห่งชาติ ฉบับที่ 24 (พ.ศ. 2547) เรื่อง กำหนดมาตรฐานคุณภาพอากาศในบรรยากาศโดยทั่วไป
ประกาศในราชกิจจานุเบกษา เล่ม 121 ตอนพิเศษ 104 ง ประกาศ ณ วันที่ 9 สิงหาคม พ.ศ. 2547
Total Suspended Particulate (TSP) : ฝุ่นละอองแขวนลอยรวม เฉลี่ย 24 ชั่วโมง



Reviewed signatory

Approved signatory



ANALYSIS REPORT

Data Provided by Customer

Customer Name : ห้างหุ้นส่วนจำกัด บุญยงค์กิจ โครงการเหมืองแร่หินอุตสาหกรรมชนิดหินปูน เพื่ออุตสาหกรรมก่อสร้าง ประทานบัตรที่ 26983/15473

Address : ตำบลผาน้อย อำเภอวังสะพุง จังหวัดเลย

Sampling By : Sampling Team of Mine Engineering Consultant Co., Ltd.

Sample Type : ความเร็วและทิศทางลม (Wind Speed)

Station : สำนักงานโรงโม่หินของโครงการ
(UTM 47Q 801711 E, 1919147 N.)

Customer Code : M670180

Sampling Date : 1-2 November 2024

Sampling Method : Anemometer

Report No. : M670180-02

Data Provided by Laboratory

Laboratory Code No. : M670180/6

Analytical Date : 4-14 November 2024

Received Date : 4 November 2024

Report Date : 14 November 2024

Time	Result	
	Wind Speed (m/s)	Direction
10.00-11.00	0.9	E
11.00-12.00	1.8	SE
12.00-13.00	1.6	NE
13.00-14.00	2.0	NE
14.00-15.00	2.1	N
15.00-16.00	N/A	N/A
16.00-17.00	N/A	N/A
17.00-18.00	N/A	N/A
18.00-19.00	N/A	N/A
19.00-20.00	N/A	N/A
20.00-21.00	N/A	N/A
21.00-22.00	N/A	N/A
22.00-23.00	N/A	N/A
23.00-00.00	N/A	N/A
00.00-01.00	N/A	N/A
01.00-02.00	2.1	NNE
02.00-03.00	2.0	NNE
03.00-04.00	2.0	NE
04.00-05.00	1.8	NE
05.00-06.00	1.0	NE
06.00-07.00	N/A	N/A
07.00-08.00	N/A	N/A
08.00-09.00	N/A	N/A
09.00-10.00	N/A	N/A

Note : N/A หมายถึง ลมสงบ (Calm) มีค่าต่ำกว่า 0.4 m/s

Infer : ทิศทางลมส่วนใหญ่พัดมาจากทิศ : ทิศตะวันออกเฉียงเหนือ

ความเร็วลมส่วนใหญ่ มีค่าต่ำกว่า 0.4 m/s



Reviewed signatory

Approved signatory



ANALYSIS REPORT

Data Provided by Customer

Customer Name : ห้างหุ้นส่วนจำกัด บุญยงค์กิจ โครงการเหมืองแร่หินอุตสาหกรรมชนิดหินปูน เพื่ออุตสาหกรรมก่อสร้าง ประทานบัตรที่ 26983/15473
Address : ตำบลผาน้อย อำเภอวังสะพุง จังหวัดเลย
Sampling By : Sampling Team of Mine Engineering Consultant Co., Ltd.
Sample Type : ความเร็วและทิศทางลม (Wind Speed)
Station : สำนักงานโรงโม่หินของโครงการ
(UTM 47Q 801711 E, 1919147 N.)

Customer Code : M670180
Sampling Date : 1-2 November 2024
Sampling Method : Anemometer
Report No. : M670180-02

Data Provided by Laboratory

Laboratory Code No. : M670180/6
Analytical Date : 4-14 November 2024

Received Date : 4 November 2024
Report Date : 14 November 2024

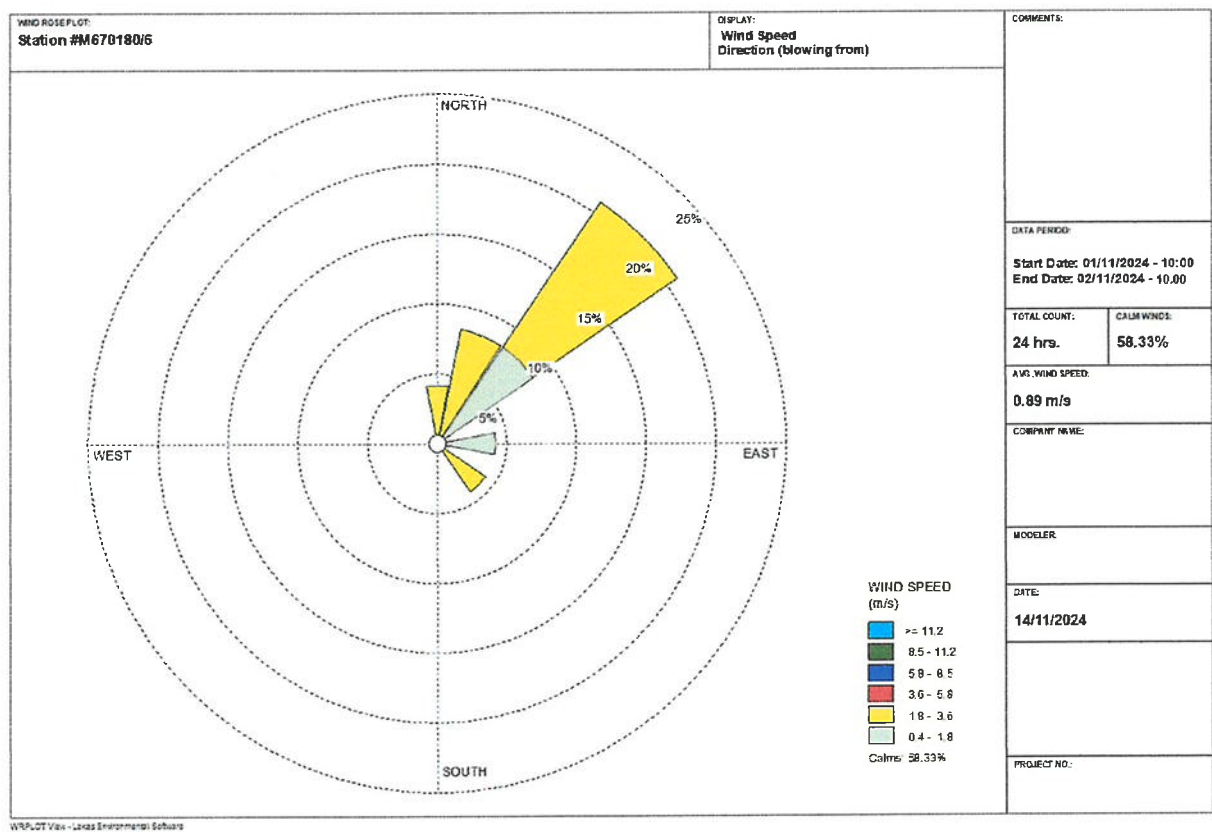

Reviewed signatory

Approved signatory



ANALYSIS REPORT

Data Provided by Customer

Customer Name : ห้างหุ้นส่วนจำกัด บุญยงค์กิจ โครงการเหมืองแร่หินอุตสาหกรรมชนิดหินปูน เพื่ออุตสาหกรรมก่อสร้าง ประทานบัตรที่ 26983/15473
Address : ตำบลผาน้อย อำเภอวังสะพุง จังหวัดเลย
Sampling By : Sampling Team of Mine Engineering Consultant Co., Ltd.
Sample Type : ความทึบแสง (Opacity)
Station : บริเวณพื้นที่ทำงาน
Customer Code : M670180
Sampling Date : 1 November 2024
Sampling Method : Smoke Opacity Meter
Report No. : M670180-02

Data Provided by Laboratory

Laboratory Code No. : M670180/7 - M670180/11
Analytical Date : 4-14 November 2024
Received Date : 4 November 2024
Report Date : 14 November 2024

Laboratory Code No.	Area monitoring	System Control Dust	Opacity (%)										Average (%)	Standard ¹⁾ (%)
			1	2	3	4	5	6	7	8	9	10		
M670180/7	บริเวณยั้งรับหิน	อาคารปิดคลุม/สเปรย์น้ำ	2.0	2.0	3.0	3.0	2.0	1.0	1.0	1.0	1.0	1.0	1.70	20
M670180/8	บริเวณปากไม่หินใหญ่	อาคารปิดคลุม/สเปรย์น้ำ	1.0	1.0	1.0	2.0	1.0	1.0	1.0	2.0	2.0	2.0	1.40	20
M670180/9	บริเวณปากไม่ชั้นที่ 2	อาคารปิดคลุม/สเปรย์น้ำ	2.0	2.0	3.0	3.0	4.0	3.0	3.0	4.0	4.0	4.0	3.20	20
M670180/10	บริเวณตะแกรงคัดขนาด	อาคารปิดคลุม/สเปรย์น้ำ	3.0	2.0	3.0	2.0	2.0	3.0	3.0	4.0	4.0	3.0	2.90	20
M670180/11	บริเวณปลายสายพาน	อาคารปิดคลุม/สเปรย์น้ำ	1.0	1.0	2.0	1.0	2.0	2.0	2.0	1.0	1.0	1.0	1.40	20

Note : ¹⁾ ประกาศกระทรวงวิทยาศาสตร์ เทคโนโลยีและสิ่งแวดล้อม ออกตามความในมาตรา 55 แห่งพระราชบัญญัติส่งเสริมและรักษาคุณภาพสิ่งแวดล้อมแห่งชาติ พ.ศ. 2535 เรื่อง กำหนดมาตรฐานควบคุมการปล่อยฝุ่นละออง จากโรงโม่ บด ย่อยหิน ประกาศในราชกิจจานุเบกษา เล่ม 114 ตอนที่ 6 ง ลงวันที่ 21 มกราคม 2540



Reviewed signatory

Approved signatory



ANALYSIS REPORT

Data Provided by Customer

Customer Name : ห้างหุ้นส่วนจำกัด บุญยงค์กิจ โครงการเหมืองแร่หินอุตสาหกรรมชนิดหินปูน เพื่ออุตสาหกรรมก่อสร้าง ประทานบัตรที่ 26983/15473
Address : ตำบลผาน้อย อำเภอวังสะพุง จังหวัดเลย
Sampling By : Sampling Team of Mine Engineering Consultant Co., Ltd.
Sample Type : ระดับเสียง (Sound Level)
Station : วัดดอยวิเวก (บ้านผาน้อย)
(UTM 47Q 801080 E, 1921228 N.)

Customer Code : M670180

Sampling Date : 1-2 November 2024

Sampling Method : Sound Level Meter

Report No. : M670180-02

Data Provided by Laboratory

Laboratory Code No. : M670180/12

Received Date : 4 November 2024

Analytical Date : 4-14 November 2024

Report Date : 14 November 2024

Model of Equipment : Scarlet Tech/ST-120

Model of Traceability : ST120C0669E

Reference of level (dB(A)): 94.0 dB/114.0 dB

Calibrated Date : 16 July 2024

Measurement of Reading (dB(A)) : 93.99 dB/114.05 dB

Certificate No : 20240708J669

Time	Equivalent Sound Pressure Level (dB(A))	
	Leq 24 hrs.	Lmax
13.00-14.00	51.7	87.3
14.00-15.00	42.2	53.7
15.00-16.00	42.9	56.8
16.00-17.00	44.3	66.4
17.00-18.00	46.7	79.5
18.00-19.00	46.1	61.2
19.00-20.00	48.0	64.7
20.00-21.00	48.1	59.1
21.00-22.00	48.9	58.1
22.00-23.00	49.4	57.6
23.00-00.00	50.0	56.7
00.00-01.00	49.6	61.2
01.00-02.00	49.9	58.2
02.00-03.00	50.0	64.7
03.00-04.00	49.4	52.2
04.00-05.00	48.2	50.5
05.00-06.00	47.5	62.7
06.00-07.00	47.2	65.9
07.00-08.00	47.7	72.3
08.00-09.00	45.4	63.4
09.00-10.00	46.0	69.8
10.00-11.00	45.7	66.6
11.00-12.00	45.9	68.2
12.00-13.00	45.8	67.4
Average 24 hrs.	47.9	-
Maximum	-	87.3
Standard ¹⁾	70.0	115.0

Note : ¹⁾ ประกาศคณะกรรมการสิ่งแวดล้อมแห่งชาติ ฉบับที่ 15 (พ.ศ. 2540) เรื่อง กำหนดมาตรฐานระดับเสียงโดยทั่วไป



Reviewed signatory

Approved signatory



ANALYSIS REPORT

Data Provided by Customer

Customer Name : ห้างหุ้นส่วนจำกัด บุญยงค์กิจ โครงการเหมืองแร่หินอุตสาหกรรมชนิดหินปูน เพื่ออุตสาหกรรมก่อสร้าง ประทานบัตรที่ 26983/15473
Address : ตำบลผาน้อย อำเภอวังสะพุง จังหวัดเลย
Sampling By : Sampling Team of Mine Engineering Consultant Co., Ltd.
Sample Type : ระดับเสียง (Sound Level)
Station : วัดโนนศรีชมพู (บ้านศรีสงคราม)
(UTM 47Q 800454 E, 1919533 N.)

Customer Code : M670180

Sampling Date : 1-2 November 2024

Sampling Method : Sound Level Meter

Report No. : M670180-02

Data Provided by Laboratory

Laboratory Code No. : M670180/13

Received Date : 4 November 2024

Analytical Date : 4-14 November 2024

Report Date : 14 November 2024

Model of Equipment : Scarlet Tech/ST-120

Model of Traceability : ST120C0669E

Reference of level (dB(A)): 94.0 dB/114.0 dB

Calibrated Date : 16 July 2024

Measurement of Reading (dB(A)) : 93.99 dB/114.05 dB

Certificate No : 20240708J669

Time	Equivalent Sound Pressure Level (dB(A))	
	Leq 24 hrs.	Lmax
12.00-13.00	49.2	83.0
13.00-14.00	45.4	63.9
14.00-15.00	44.6	61.5
15.00-16.00	42.2	66.7
16.00-17.00	40.7	61.7
17.00-18.00	43.1	76.2
18.00-19.00	43.3	63.1
19.00-20.00	43.7	68.8
20.00-21.00	42.7	60.0
21.00-22.00	42.1	61.0
22.00-23.00	42.0	59.5
23.00-00.00	40.5	60.6
00.00-01.00	41.8	60.2
01.00-02.00	42.7	58.1
02.00-03.00	43.1	56.6
03.00-04.00	40.7	52.6
04.00-05.00	41.8	57.2
05.00-06.00	43.8	65.8
06.00-07.00	50.8	82.2
07.00-08.00	50.0	80.5
08.00-09.00	51.5	90.5
09.00-10.00	48.6	76.0
10.00-11.00	47.5	71.2
11.00-12.00	46.5	67.8
Average 24 hrs.	45.9	-
Maximum	-	90.5
Standard ¹⁾	70.0	115.0

Note : ¹⁾ ประกาศคณะกรรมการสิ่งแวดล้อมแห่งชาติ ฉบับที่ 15 (พ.ศ. 2540) เรื่อง กำหนดมาตรฐานระดับเสียงโดยทั่วไป



Reviewed signatory

Approved signatory



ANALYSIS REPORT

Data Provided by Customer

Customer Name : ห้างหุ้นส่วนจำกัด บุญยงค์กิจ โครงการเหมืองแร่หินอุตสาหกรรมชนิดหินปูน เพื่ออุตสาหกรรมก่อสร้าง ประทานบัตรที่ 26983/15473
Address : ตำบลผาน้อย อำเภอวังสะพุง จังหวัดเลย
Sampling By : Sampling Team of Mine Engineering Consultant Co., Ltd.
Sample Type : ระดับเสียง (Sound Level)
Station : วัดป่าโคกมน (บ้านโคกมน)
(UTM 47Q 804161 E, 1919831 N.)

Customer Code : M670180

Sampling Date : 1-2 November 2024

Sampling Method : Sound Level Meter

Report No. : M670180-02

Data Provided by Laboratory

Laboratory Code No. : M670180/14

Received Date : 4 November 2024

Analytical Date : 4-14 November 2024

Report Date : 14 November 2024

Model of Equipment : Scarlet Tech/ST-120

Model of Traceability : ST120C0669E

Reference of level (dB(A)): 94.0 dB/114.0 dB

Calibrated Date : 16 July 2024

Measurement of Reading (dB(A)) : 93.99 dB/114.05 dB

Certificate No : 20240708J669

Time	Equivalent Sound Pressure Level (dB(A))	
	Leq 24 hrs.	Lmax
09.00-10.00	48.0	80.9
10.00-11.00	52.2	81.6
11.00-12.00	50.9	79.4
12.00-13.00	42.0	62.0
13.00-14.00	43.0	63.5
14.00-15.00	43.9	63.4
15.00-16.00	51.2	83.2
16.00-17.00	48.0	72.0
17.00-18.00	42.2	67.2
18.00-19.00	42.9	60.7
19.00-20.00	44.4	72.8
20.00-21.00	42.9	57.8
21.00-22.00	43.0	54.8
22.00-23.00	43.2	57.9
23.00-00.00	43.6	56.1
00.00-01.00	43.2	57.9
01.00-02.00	43.2	61.3
02.00-03.00	43.3	60.0
03.00-04.00	42.7	54.6
04.00-05.00	46.6	65.8
05.00-06.00	50.4	77.0
06.00-07.00	51.9	73.2
07.00-08.00	51.4	77.7
08.00-09.00	48.2	74.0
Average 24 hrs.	47.5	-
Maximum	-	83.2
Standard ¹⁾	70.0	115.0

Note : ¹⁾ ประกาศคณะกรรมการสิ่งแวดล้อมแห่งชาติ ฉบับที่ 15 (พ.ศ. 2540) เรื่อง กำหนดมาตรฐานระดับเสียงโดยทั่วไป



Reviewed signatory

Approved signatory



ANALYSIS REPORT

Data Provided by Customer

Customer Name : ห้างหุ้นส่วนจำกัด บุญยงค์กิจ โครงการเหมืองแร่หินอุตสาหกรรมชนิดหินปูน เพื่ออุตสาหกรรมก่อสร้าง ประทานบัตรที่ 26983/15473
Address : ตำบลผาน้อย อำเภอวังสะพุง จังหวัดเลย
Sampling By : Sampling Team of Mine Engineering Consultant Co., Ltd.
Sample Type : ระดับเสียง (Sound Level)
Station : บ้านหนองขาม (UTM 47Q 802576 E, 1916795 N.)
Customer Code : M670180
Sampling Date : 1-2 November 2024
Sampling Method : Sound Level Meter
Report No. : M670180-02

Data Provided by Laboratory

Laboratory Code No. : M670180/15
Analytical Date : 4-14 November 2024
Received Date : 4 November 2024
Report Date : 14 November 2024

Model of Equipment : Scarlet Tech/ST-120

Model of Traceability : ST120C0669E

Reference of level (dB(A)): 94.0 dB/114.0 dB

Calibrated Date : 16 July 2024

Measurement of Reading (dB(A)) : 93.99 dB/114.05 dB

Certificate No : 20240708J669

Time	Equivalent Sound Pressure Level (dB(A))	
	Leq 24 hrs.	Lmax
09.00-10.00	63.5	83.7
10.00-11.00	61.8	84.1
11.00-12.00	51.8	77.1
12.00-13.00	54.2	77.7
13.00-14.00	54.2	79.4
14.00-15.00	57.7	75.5
15.00-16.00	54.6	78.7
16.00-17.00	51.5	75.6
17.00-18.00	53.0	70.7
18.00-19.00	50.0	73.3
19.00-20.00	49.8	71.7
20.00-21.00	49.3	72.1
21.00-22.00	47.9	70.6
22.00-23.00	48.6	72.9
23.00-00.00	47.1	68.3
00.00-01.00	46.2	68.2
01.00-02.00	47.2	72.4
02.00-03.00	46.4	71.4
03.00-04.00	46.1	62.7
04.00-05.00	48.6	71.1
05.00-06.00	49.0	65.3
06.00-07.00	49.0	70.8
07.00-08.00	63.4	94.9
08.00-09.00	63.7	95.9
Average 24 hrs.	56.6	-
Maximum	-	95.9
Standard ¹⁾	70.0	115.0

Note : ¹⁾ ประกาศคณะกรรมการสิ่งแวดล้อมแห่งชาติ ฉบับที่ 15 (พ.ศ. 2540) เรื่อง กำหนดมาตรฐานระดับเสียงโดยทั่วไป



Reviewed signatory

Approved signatory



ANALYSIS REPORT

Data Provided by Customer

Customer Name : ห้างหุ้นส่วนจำกัด บุญยงค์กิจ โครงการเหมืองแร่หินอุตสาหกรรมชนิดหินปูน เพื่ออุตสาหกรรมก่อสร้าง ประทานบัตรที่ 26983/15473
Address : ตำบลผาน้อย อำเภอวังสะพุง จังหวัดเลย
Sampling By : Sampling Team of Mine Engineering Consultant Co., Ltd.
Sample Type : ระดับเสียง (Sound Level)
Station : สำนักงานโรงโม่หินของโครงการ
(UTM 47Q 801711 E, 1919147 N.)

Customer Code : M670180
Sampling Date : 1-2 November 2024
Sampling Method : Sound Level Meter
Report No. : M670180-02

Data Provided by Laboratory

Laboratory Code No. : M670180/16
Analytical Date : 4-14 November 2024

Received Date : 4 November 2024
Report Date : 14 November 2024

Model of Equipment : Scarlet Tech/ST-120

Model of Traceability : ST120C0669E

Reference of level (dB(A)): 94.0 dB/114.0 dB

Calibrated Date : 16 July 2024

Measurement of Reading (dB(A)) : 93.99 dB/114.05 dB

Certificate No : 20240708J669

Time	Equivalent Sound Pressure Level (dB(A))	
	Leq 24 hrs.	Lmax
10.00-11.00	63.4	89.3
11.00-12.00	65.9	101.8
12.00-13.00	67.4	102.2
13.00-14.00	67.7	99.3
14.00-15.00	61.5	83.4
15.00-16.00	59.8	84.4
16.00-17.00	65.6	96.1
17.00-18.00	59.3	85.6
18.00-19.00	67.5	98.9
19.00-20.00	64.3	90.7
20.00-21.00	49.1	72.8
21.00-22.00	46.7	55.6
22.00-23.00	46.7	55.6
23.00-00.00	46.6	54.3
00.00-01.00	46.7	54.6
01.00-02.00	46.9	57.1
02.00-03.00	47.4	57.2
03.00-04.00	48.5	68.6
04.00-05.00	47.1	57.8
05.00-06.00	50.4	82.9
06.00-07.00	61.9	89.3
07.00-08.00	65.9	88.4
08.00-09.00	66.9	88.6
09.00-10.00	65.2	89.0
Average 24 hrs.	62.9	-
Maximum	-	102.2
Standard ¹⁾	70.0	115.0

Note : ¹⁾ ประกาศคณะกรรมการสิ่งแวดล้อมแห่งชาติ ฉบับที่ 15 (พ.ศ. 2540) เรื่อง กำหนดมาตรฐานระดับเสียงโดยทั่วไป



Reviewed signatory

Approved signatory



ANALYSIS REPORT

Data Provided by Customer

Customer Name : ห้างหุ้นส่วนจำกัด บุญยงค์กิจ โครงการเหมืองแร่หินอุตสาหกรรมชนิดหินปูน เพื่ออุตสาหกรรมก่อสร้าง ประทานบัตรที่ 26983/15473
Address : ตำบลผาน้อย อำเภอวังสะพุง จังหวัดเลย Customer Code : M670180
Sampling By : Sampling Team of Mine Engineering Consultant Co., Ltd. Sampling Date : 1 November 2024
Sample Type : ความสั่นสะเทือน (Vibration) Sampling Method : Vibration Recorder
Station : วัดดอยวิเวก (บ้านผาน้อย) (UTM 47Q 801080 E, 1921228 N.) Report No. : M670180-02

Data Provided by Laboratory

Laboratory Code No. : M670180/17 Received Date : 4 November 2024
Analytical Date : 4-14 November 2024 Report Date : 14 November 2024

Parameter	Result		
	TRANSVERSE	VERTICAL	LONGITUDINAL
Frequency (Hz)	N/A	N/A	N/A
Peak Particle Velocity (mm/sec)	<0.130	<0.130	<0.130
Peak Displacement (mm)	0.000	0.000	0.000
Peak Sound Pressure Level ; pa(L)	<0.500		
	Standard ¹⁾		
Peak Particle Velocity (mm/sec)	-	-	-
Peak Displacement (mm)	-	-	-

Note : ¹⁾ ประกาศกระทรวงทรัพยากรธรรมชาติและสิ่งแวดล้อม เรื่อง กำหนดมาตรฐานควบคุมระดับเสียงและความสั่นสะเทือนจากการทำเหมืองหิน ตีพิมพ์ในราชกิจจานุเบกษา เล่ม 122 ตอนที่ 125 ง ลงวันที่ 29 ธันวาคม 2548
N/A หมายถึง Frequency < 1 Hz, Velocity <0.130 mm/sec และ Displacement < 0 mm
เวลาเริ่มเบ็ดเหมือง 16.30 น.



Reviewed signatory

Approved signatory



ANALYSIS REPORT

Data Provided by Customer

Customer Name : ห้างหุ้นส่วนจำกัด บุญยงค์กิจ โครงการเหมืองแร่หินอุตสาหกรรมชนิดหินปูน เพื่ออุตสาหกรรมก่อสร้าง ประทานบัตรที่ 26983/15473
Address : ตำบลผาน้อย อำเภอวังสะพุง จังหวัดเลย
Sampling By : Sampling Team of Mine Engineering Consultant Co., Ltd.
Sample Type : ความสั่นสะเทือน (Vibration)
Station : วัดโนนศรีชมพู (บ้านศรีสงคราม)
(UTM 47Q 800452 E, 1919517 N.)

Customer Code : M670180

Sampling Date : 1 November 2024

Sampling Method : Vibration Recorder

Report No. : M670180-02

Data Provided by Laboratory

Laboratory Code No. : M670180/18

Received Date : 4 November 2024

Analytical Date : 4-14 November 2024

Report Date : 14 November 2024

Parameter	Result		
	TRANSVERSE	VERTICAL	LONGITUDINAL
Frequency (Hz)	N/A	N/A	N/A
Peak Particle Velocity (mm/sec)	<0.130	<0.130	<0.130
Peak Displacement (mm)	0.000	0.000	0.000
Peak Sound Pressure Level ; pa.(L)	<0.500		
	Standard ¹⁾		
Peak Particle Velocity (mm/sec)	-	-	-
Peak Displacement (mm)	-	-	-

Note : ¹⁾ ประกาศกระทรวงทรัพยากรธรรมชาติและสิ่งแวดล้อม เรื่อง กำหนดมาตรฐานควบคุมระดับเสียงและความสั่นสะเทือนจากการทำเหมืองหิน ตีพิมพ์ในราชกิจจานุเบกษา เล่ม 122 ตอนที่ 125 ง ลงวันที่ 29 ธันวาคม 2548
N/A หมายถึง Frequency < 1 Hz, Velocity <0.130 mm/sec และ Displacement < 0 mm
เวลาระเบิดเหมือง 16.30 น.



Reviewed signatory

Approved signatory



ANALYSIS REPORT

Data Provided by Customer

Customer Name : ห้างหุ้นส่วนจำกัด บุญยงค์กิจ โครงการเหมืองแร่หินอุตสาหกรรมชนิดหินปูน เพื่ออุตสาหกรรมก่อสร้าง ประทานบัตรที่ 26983/15473
Address : ตำบลผาน้อย อำเภอวังสะพุง จังหวัดเลย Customer Code : M670180
Sampling By : Sampling Team of Mine Engineering Consultant Co., Ltd. Sampling Date : 1 November 2024
Sample Type : ความสั่นสะเทือน (Vibration) Sampling Method : Vibration Recorder
Station : วัดป่าโคกมน (บ้านโคกมน) (UTM 47Q 804145 E, 1919825 N.) Report No. : M670180-02

Data Provided by Laboratory

Laboratory Code No. : M670180/19 Received Date : 4 November 2024
Analytical Date : 4-14 November 2024 Report Date : 14 November 2024

Parameter	Result		
	TRANSVERSE	VERTICAL	LONGITUDINAL
Frequency (Hz)	N/A	N/A	N/A
Peak Particle Velocity (mm/sec)	<0.130	<0.130	<0.130
Peak Displacement (mm)	0.000	0.000	0.000
Peak Sound Pressure Level ; pa.(L)	<0.500		
	Standard ¹⁾		
Peak Particle Velocity (mm/sec)	-	-	-
Peak Displacement (mm)	-	-	-

Note : ¹⁾ ประกาศกระทรวงทรัพยากรธรรมชาติและสิ่งแวดล้อม เรื่อง กำหนดมาตรฐานควบคุมระดับเสียงและความสั่นสะเทือนจากการทำเหมืองหิน ตีพิมพ์ในราชกิจจานุเบกษา เล่ม 122 ตอนที่ 125 ง ลงวันที่ 29 ธันวาคม 2548
N/A หมายถึง Frequency < 1 Hz, Velocity <0.130 mm/sec และ Displacement < 0 mm
เวลาระเบิดเหมือง 16.30 น.



Reviewed signatory

Approved signatory



ANALYSIS REPORT

Data Provided by Customer

Customer Name : ห้างหุ้นส่วนจำกัด บุญยงค์กิจ โครงการเหมืองแร่หินอุตสาหกรรมชนิดหินปูน เพื่ออุตสาหกรรมก่อสร้าง ประทานบัตรที่ 26983/15473
Address : ตำบลผาน้อย อำเภอวังสะพุง จังหวัดเลย
Sampling By : Sampling Team of Mine Engineering Consultant Co., Ltd.
Sample Type : ความสั่นสะเทือน (Vibration)
Station : บ้านหนองขาม (UTM 47Q 802576 E, 1916795 N.)
Customer Code : M670180
Sampling Date : 1 November 2024
Sampling Method : Vibration Recorder
Report No. : M670180-02

Data Provided by Laboratory

Laboratory Code No. : M670180/20
Analytical Date : 4-14 November 2024
Received Date : 4 November 2024
Report Date : 14 November 2024

Parameter	Result		
	TRANSVERSE	VERTICAL	LONGITUDINAL
Frequency (Hz)	N/A	N/A	N/A
Peak Particle Velocity (mm/sec)	<0.130	<0.130	<0.130
Peak Displacement (mm)	0.000	0.000	0.000
Peak Sound Pressure Level ; pa.(L)	<0.500		
	Standard ¹⁾		
Peak Particle Velocity (mm/sec)	-	-	-
Peak Displacement (mm)	-	-	-

Note : ¹⁾ ประกาศกระทรวงทรัพยากรธรรมชาติและสิ่งแวดล้อม เรื่อง กำหนดมาตรฐานควบคุมระดับเสียงและความสั่นสะเทือนจากการทำเหมืองหิน ตีพิมพ์ในราชกิจจานุเบกษา เล่ม 122 ตอนที่ 125 ง ลงวันที่ 29 ธันวาคม 2548
N/A หมายถึง Frequency < 1 Hz, Velocity <0.130 mm/sec และ Displacement < 0 mm
เวลาระเบิดเหมือง 16.30 น



Reviewed signatory

Approved signatory



บริษัท ไมน์ เอ็นจิเนียริ่ง คอนซัลแตนท์ จำกัด
MINE ENGINEERING CONSULTANT CO.,LTD.



NSC-TISI-TIS 17025

Testing 0623

ANALYSIS REPORT

Data Provided by Customer

Customer Name : ห้างหุ้นส่วนจำกัด บุญยงค์กิจ โครงการเหมืองแร่หินอุตสาหกรรมชนิดหินปูน เพื่ออุตสาหกรรมก่อสร้าง ประทานบัตรที่ 26983/15473

Address : ตำบลผาน้อย อำเภอวังสะพุง จังหวัดเลย

Customer Code : M670180

Sampling By : Sampling Team of Mine Engineering Consultant Co., Ltd. Sampling Date : 2 November 2024

Sample Type : น้ำ (Water) Sampling Method : Grab Sampling

Station : น้ำผิวดินบริเวณบ่อรับน้ำ (Sump) Report No. : M670180-02

(UTM 47Q 801714 E, 1919306 N.)

Data Provided by Laboratory

Laboratory Code No. : M670180/21

Received Date : 4 November 2024

Sample Appearance :ใส มีตะกอน ไม่มีกลิ่น

Analytical Date : 4-14 November 2024

Report Date : 14 November 2024

Parameters	Units	Analytical Methods ¹⁾	Results	Standard ²⁾
pH @ 25 °C	-	Electrometric Method (4500-H ⁺ B)	8.1	5.0-9.0
Total Suspended Solids	mg/L	Dried at 103-105 °C (2540 D)	9.0	-
Total Dissolved Solids	mg/L	Dried at 180 °C (2540 C)	434	-
Total Hardness	mg/L as CaCO ₃	EDTA Titrimetric Method (2340 C)	192	-
Turbidity*	NTU	Nephelometric Method (2130 B)	<1.0	-

Note: ¹⁾ Standard Methods for the Examination of Water and Wastewater. 23rd ed. APHA, AWWA, WEF, 2017.

²⁾ ประกาศคณะกรรมการสิ่งแวดล้อมแห่งชาติ ฉบับที่ 8 (พ.ศ. 2537) ออกตามความในพระราชบัญญัติส่งเสริมและรักษาคุณภาพสิ่งแวดล้อมแห่งชาติ พ.ศ.2535 เรื่อง กำหนดมาตรฐานคุณภาพน้ำในแหล่งน้ำผิวดิน ตีพิมพ์ในราชกิจจานุเบกษา เล่ม 111 ตอนที่ 16 ง ลงวันที่ 24 กุมภาพันธ์ 2537 (ประเภทที่ 3)

* รายการทดสอบนี้อยู่นอกขอบข่ายการรับรอง ISO/IEC 17025 ของห้องปฏิบัติการทดสอบ



Reviewed signatory

Approved signatory

เอกสารแนบ 12

เอกสารสอบเทียบเครื่องมือ

CERTIFICATE OF CALIBRATION

Certificate No. : COF-017-66

Page 1 of 2 Pages

MEASUREMENT ITEM : Top Load Orifice
MANUFACTURER : TISCH
MODEL/TYPE : TE-5025A
SERIAL NUMBER : 2262
ID NUMBER : -
CONDITION AS-RECEIVED : Used item
CUSTOMER :

RECEIVED DATE : 17 Nov 2023
MEASUREMENT DATE : 24 Nov 2023
ISSUE DATE : 28 Nov 2023

ENVIRONMENTAL CONDITIONS:

Ambient condition in the laboratory are as follow:

Temperature	: 23.0 ± 3.0	°C
Relative Humidity	: 55.0 ± 15.0	%RH
Atmospheric Pressure	: 1010 ± 10	hPa

CALIBRATION CONDITION:

Preconditioning : 24 hours at ambient conditions.
Measurement Condition : The average values during measurement are 24.6 °C and 60.8 %RH.

NOTED: The certificate is valid only to the item calibrated on date and place of calibration.

TABULATION OF RESULTS:

The table on next page give the measured values.

Calibration procedure:

The Orifice gas flow device was calibrated against Standard Rotary Displacement Meter (Roots Meter) Model G65/IMC/W2-dp. The WI-CL-004 was used as a calibration guideline.

Traceability:

This certificate provides a traceability of the measurement to recognized the national standards, and to realization of the international system of units (SI) through the NIMT (National Metrology Institute of Thailand) via Certificate number: MW-0063-23.

Uncertainty of Measurement:

The reported uncertainty of measurement is based on the standard uncertainty multiplied by a coverage factor $k=2$, Which for a normal distribution corresponds to a coverage probability of approximately 95%. The standard uncertainty has been determined in accordance with the GUM 'Evaluation of measurement data - Guide to the expression of uncertainty in measurement'

Calibrated by:

- ☐ Mr. Sorawit Thachalad
☒ Miss Jittraporn Lertsomphol



Approved signatory:

Calibration Department Manager

MEASUREMENT RESULTS:

The Orifice gas flow device was calibrated by direct comparison method with the Standard Rotary Displacement Meter (Roots Meter). The Humid air was used as a medium in the system. The standard conditions are 25°C (298.15 K) and 760 mmHg for standard temperature and standard pressure respectively.

Table 1: The results of Q Standard calibration data

Plate	Flow rate m^3/min	Pressure [Pa] mmHg	Temperature [Ta] °C	Temperature [Tm] °C	Δp_{meter} mmHg	$\Delta p_{Orifice}$ inH ₂ O	Y	Standard Flow [Q_s] m^3/min
1	0.698	759.890	24.66	23.94	55.477	1.718	1.312	0.650
2	1.004	759.879	24.57	24.01	61.424	3.472	1.864	0.926
3	1.119	759.882	24.31	23.73	43.189	4.553	2.136	1.060
4	1.168	759.943	24.01	23.46	31.071	5.141	2.271	1.126
5	1.424	759.971	24.06	23.55	30.843	7.706	2.780	1.373

Slope (m): 2.02970
 Intercept (b): -0.01132
 Correlation coefficient (r): 0.99980
 Uncertainty ($k=2$): 0.015 m^3/min

Table 2: The results of Q actual calibration data

Plate	Flow rate m^3/min	Pressure [Pa] mmHg	Temperature [Ta] °C	Temperature [Tm] °C	Δp_{meter} mmHg	$\Delta p_{Orifice}$ inH ₂ O	Y	Standard Flow [Q_d] m^3/min
1	0.698	759.890	24.66	23.94	55.477	1.718	0.821	0.649
2	1.004	759.879	24.57	24.01	61.424	3.472	1.166	0.924
3	1.119	759.882	24.31	23.73	43.189	4.553	1.335	1.057
4	1.168	759.943	24.01	23.46	31.071	5.141	1.418	1.122
5	1.424	759.971	24.06	23.55	30.843	7.706	1.736	1.368

Slope (m): 1.27130
 Intercept (b): -0.00709
 Correlation coefficient (r): 0.99979
 Uncertainty ($k = 2$): 0.015 m^3/min

End of Certificate of Calibration





THAI METEOROLOGICAL DEPARTMENT

Calibration Certificate

Issued by : Calibration & Test Section : Meteorological Instruments Bureau

Date of Issue 5 August, 2024

Certification No. 286/24

Page : 1 of 2

Object : Wireless Wind Speed and Wind Direction

Manufacturer : SCARLET

Type : WL-21

Serial No. : Wireless Receiver 2306DR0001 ID No. : WS-8
Wind Sensor 2306DT00012

Customer :

Calibration Condition : Temperature 25.1 °C Barometric Pressure 1009.5 hPa

NATIONAL STANDARD WIND TUNNEL :

: Micromanometer Theodor Friedrichs FC014 Serial No. 9310119

: HOOK GAGE NO 1425 Pitot Tube Theodor Friedrichs Type 0800.0000 serial 9023

N.I.S.T. Test Reference Number 731/241460 : Standard Velocity at 20 - 30 m/sec

: Ultrasonic Anemometer Model DA-650-3TV (sensor TR-90AH)

Serial Number 110730029 (sensor 120629586)

JAPAN QUALITY ASSURANCE ORGANIZATION : Standard Velocity at 0 - 20 m/sec

Calibrated by :

Mechanical Engineer

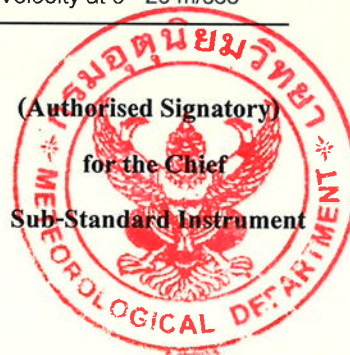



THAI METEOROLOGICAL DEPARTMENT

4353 Sukhumvit, Bangna, Bangkok 10260 Tel. 081-454-2804,0-2399-0469

The Result of Calibration

Certification No. 286/24

5 August, 2024

Page : 2 of 2

Standard Ultrasonic Anemometer m/sec	HOOK GAGE NO. 1425			TESTED ANEMOMETER	
	Pressure inches H2O	Vacumm inches H2O	Velocity m/sec	Velocity m/sec	Correction m/sec
1.00	-	-	-	1.0	0.00
3.02	-	-	-	3.0	0.02
5.00	-	-	-	5.0	0.00
7.00	-	-	-	7.0	0.00
9.02	-	-	-	9.0	0.12
11.01	-	-	-	10.9	0.11
13.01	-	-	-	13.0	0.01
15.01	-	-	-	15.0	0.01
17.02	-	-	-	17.0	0.02
20.02	-	-	-	20.1	0.02

Wind Aloft Plotting Board.	
US.DEPARTMENT OF COMMERCE WEATHER BUREAU	
WIND DIRETION	TESTED WIND DIRECTION
0	0
90	90
180	180
270	270

Calibrated by :

Mechanical Engineer



Certificate of Calibrator

for ST-120 Sound Calibrator

No. 20240708J669

Name of Product Sound Calibrator

Type ST-120

Serial Number ST120C0669E

Specification Class 1

Date 2024/07/16

Tested by _____



1. Outside :	<u>OK</u>
2. Sound Pressure Level :	<u>93.99 dB ; 114.05 dB</u>
3. Frequency :	<u>999.66 Hz</u>
4. Distortion :	<u>1.1 % ; 1.2 %</u>

Environment conditions :

Air temperature :	<u>25</u>	<u>°C</u>
Relative humidity :	<u>60</u>	<u>%</u>
Static pressure :	<u>101.8</u>	<u>kPa</u>

Calibration Certificate

Part Number: 721A2601
Description: Micromate with DIN Geophone
Serial Number: UM22389
Calibration Date: **APR 29 2024**
Calibration Reference Equipment: 714J7402

Instantel certifies that the above product was calibrated in accordance with the applicable Instantel procedures. These procedures are part of a quality system that is designed to assure that the product listed above meets or exceeds Instantel specifications.

Instantel further certifies that the measurement instruments used during the calibration of this product are traceable to the National Institute of Standards and Technology; or National Research Council of Canada. Evidence of traceability is on file at Instantel and is available upon request.

The environment in which this product was calibrated is maintained within the operating specifications of the instrument.

Please note that the sensor check function is intended to check that the sensors are connected to the unit, installed in the proper orientation and sufficiently level to operate properly. This function should not be confused with a formal calibration, which requires the sensors be checked against a reference that is traceable to a known standard. Instantel recommends that products be returned to Instantel or an authorized service and calibration facility for annual calibration.

Calibrated By: _____



309 Legget Drive, Ottawa, Ontario, K2K 3A3, (613) 592-4642

Frequency Response of UM22389

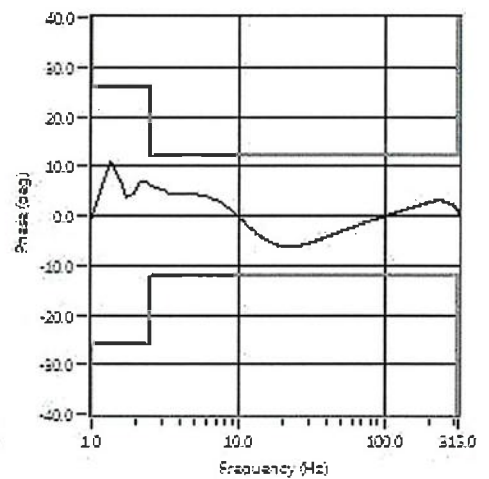
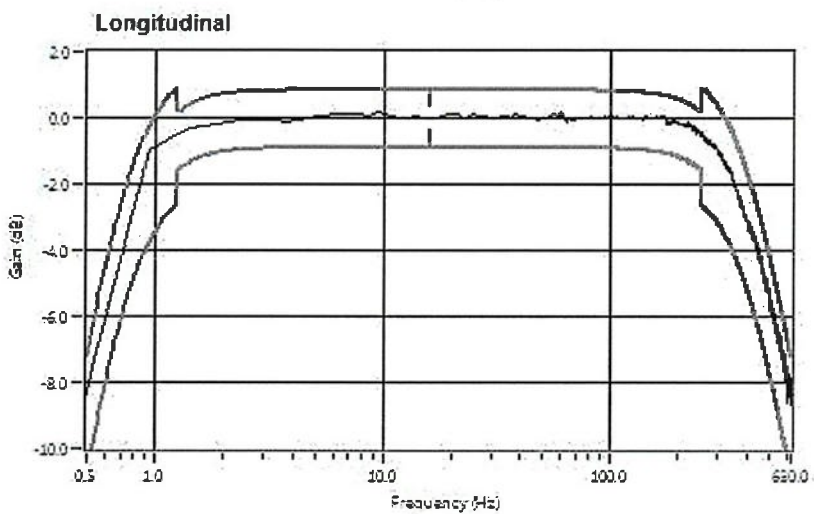
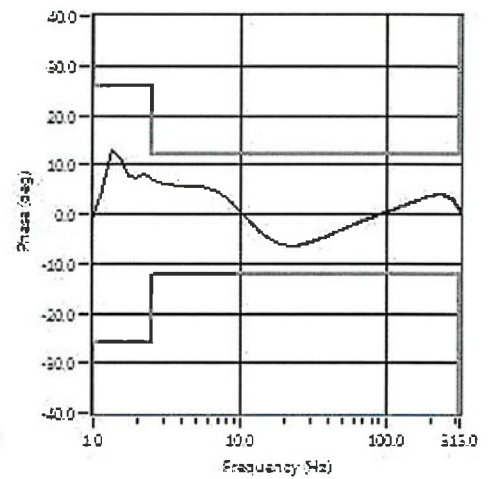
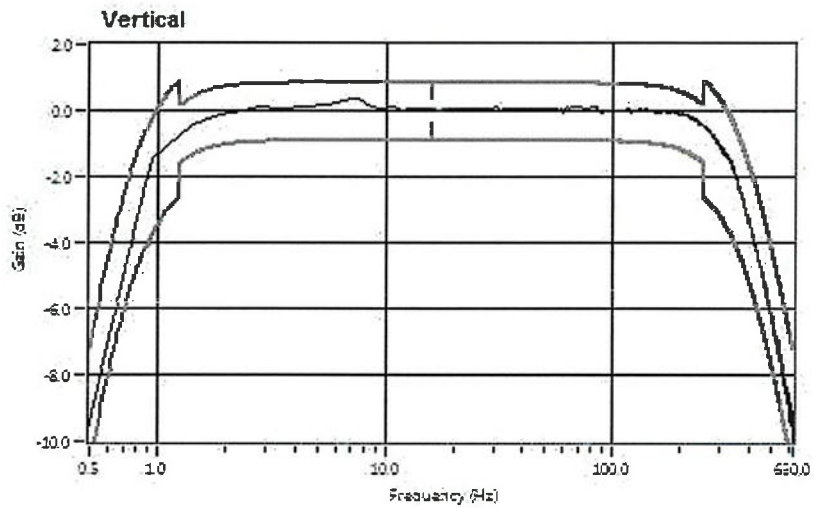
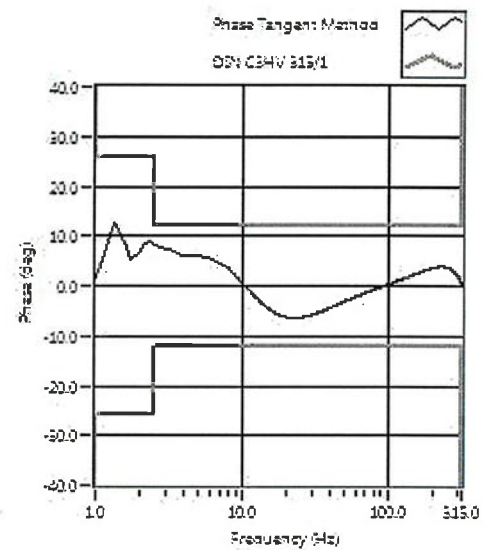
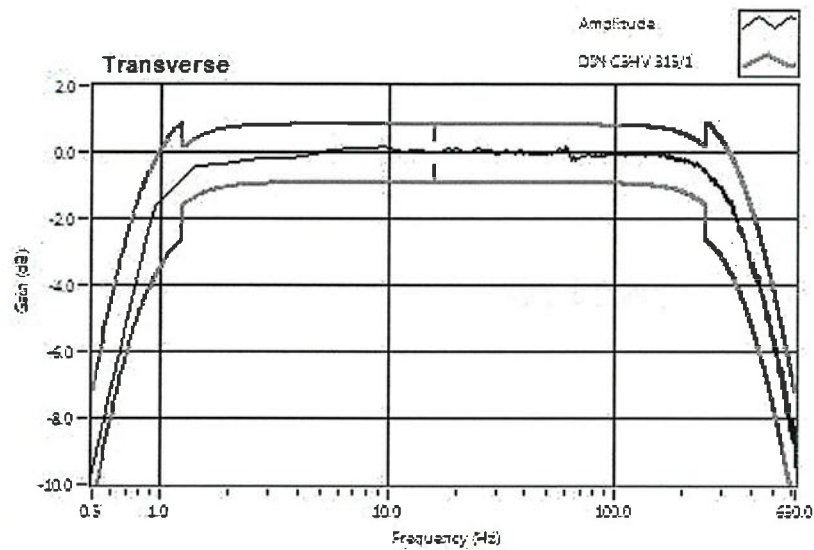



CERTIFICATE OF CALIBRATION

FOR

NOMENCLATURE	:	ELECTRONIC BALANCE
MANUFACTURER	:	SARTORIUS
MODEL / TYPE	:	AZ214
SERIAL NO.	:	28092281[MEC-LAB01]
CLID. NO.	:	362101621
JOB CONTROL NO.	:	240718075309
CALIBRATION SERVICE	:	<input type="checkbox"/> IN-LABORATORY <input checked="" type="checkbox"/> ON-SITE

CUSTOMER :

DATE OF RECEIVED : 18 July 2024

DATE OF ISSUED : 25 July 2024

The report of calibration shall not be reproduced except in full without approval of the Calibration Laboratory Co., Ltd.

Calibrated By :

Calibration Engineer



Approved By :

Authorized Signatory

25 July 2024

This Calibration Certificate documents the traceability to national standards, which realize the units of measurement according to the International System of Units (SI)

Certificate No. Q24075309

F3-011-05/12-23

page 1 of 3



@clccalibration



REPORT OF CALIBRATION FOR

NOMENCLATURE	:	ELECTRONIC BALANCE
MANUFACTURER	:	SARTORIUS
MODEL / TYPE	:	AZ214
SERIAL NO.	:	28092281[MEC-LAB01]
LOCATION SITE	:	LABORATORY
DATE OF CALIBRATION	:	20 July 2024

ENVIRONMENT CONDITIONS :

Temperature : 23 °C to 24 °C

Relative Humidity : 53 % to 56 %

PROCEDURE USED :

This instrument was calibrated under procedure No. **CLC-CPMB-01** based on **EURAMET/cg-18/Version 4.0 (11/2015)**.

The calibration was performed by Comparison with Weight Set which maintained by the Calibration Laboratory Co., Ltd.

REFERENCE STANDARD USED :

1. Weight Set, Phoenix Class E2 S/N. WBS-SET-E2-01.
2. Weight, Sartorius Class E2 S/N. 44329129, 43529037, 44329167, 43529293.

TRACEABILITY :

1. The measurements are traceable to International System of Units (SI), through National Institute of Metrology (Thailand).

Certificate No. MM-0123-22, Due Date 22 August 2024.

2. The measurements are traceable to International System of Units (SI) , through Sartorius Lab Instruments GmbH & Co. KG.

Certificate No. M141607, M141608, M141609, M141611. Due Date 15 September 2025.

UNCERTAINTY :

The reported expanded uncertainty of measurement is stated as the standard uncertainty of measurement multiplied by the coverage factor complies with the table which for a normal distribution corresponds to a coverage probability of approximately 95%. It has been evaluated according to the "Evaluation of the Uncertainty of Measurement in Calibration (EA-4/02 M:2022)"

Certificate No. **Q24075309**

F3-011-05/12-23

page 2 of 3



CONDITION OF CALIBRATION ITEM : RECEIVED IN GOOD OPERATIONAL CONDITION

MEASUREMENT RESULTS : (X) without adjustment () adjustment

CALIBRATION DATA

1. Error of indications

Nominal Test Value (g)	Conventional mass (g)	Display Value (g)	Error of Balance (g)	Uncertainty \pm (mg)	Coverage factor k
Unload	0.0000	0.0000	0.0000	0.04	2,28
0.0010	0.0010	0.0010	0.0000	0.07	2,00
0.0100	0.0100	0.0100	0.0000	0.07	2,00
0.1000	0.1000	0.1000	0.0000	0.07	2,00
1.0000	1.0000	1.0000	0.0000	0.07	2,00
5.0000	5.0000	5.0000	0.0000	0.07	2,00
10.0000	10.0000	10.0001	+0.0001	0.07	2,00
50.0000	50.0000	50.0000	0.0000	0.11	2,00
100.0000	100.0000	100.0000	0.0000	0.18	2,00
150.0000	150.0000	150.0000	0.0000	0.26	2,00
200.0000	200.0001	200.0000	-0.0001	0.33	2,00

2. Repeatability of indications

Nominal Test Value (g)	Standard Deviation of Reading (g)
200.0000	0.00005

3. Effect of eccentric application of a load on the indication

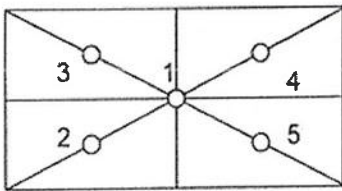
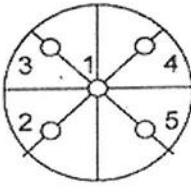
<div style="display: flex; justify-content: space-around; align-items: center;"> <div style="text-align: center;"> <input type="checkbox"/>  </div> <div style="text-align: center;"> <input checked="" type="checkbox"/>  </div> </div>						
Nominal Test Value (g)	Display Value (g)					Maximum Difference of Center Value (g)
	Position 1	Position 2	Position 3	Position 4	Position 5	
50.0000	50.0000	50.0001	50.0001	50.0000	50.0000	0.0001

Note. The Scope of Accredited ANAB Certificate No. ACDM-2814 Version 012 Page 49 of 67

This report is valid for the above stated instrument/s only.

End of Certificate

Certificate No. Q24075309

F3-011-05/12-23

page 3 of 3





CERTIFICATE OF CALIBRATION

FOR

NOMENCLATURE : ELECTRONIC BALANCE
MANUFACTURER : METTLER TOLEDO
MODEL / TYPE : AB204-S
SERIAL NO. : 1123163290[MEC-LAB02]
CLID. NO. : 362101622
JOB CONTROL NO. : 240718075310
CALIBRATION SERVICE : ☐ IN-LABORATORY ☒ ON-SITE

CUSTOMER :

DATE OF RECEIVED : 18 July 2024

DATE OF ISSUED : 25 July 2024

The report of calibration shall not be reproduced except in full without approval of the Calibration Laboratory Co., Ltd.

Calibrated By :

Calibration Engineer



Approved By :

Authorized Signatory

25 July 2024

This Calibration Certificate documents the traceability to national standards, which realize the units of measurement according to the International System of Units (SI)

Certificate No. Q24075310

F3-011-05/12-23

page 1 of 3



@clccalibration

REPORT OF CALIBRATION FOR

NOMENCLATURE	:	ELECTRONIC BALANCE
MANUFACTURER	:	METTLER TOLEDO
MODEL / TYPE	:	AB204-S
SERIAL NO.	:	1123163290[MEC-LAB02]
LOCATION SITE	:	LABORATORY
DATE OF CALIBRATION	:	20 July 2024

ENVIRONMENT CONDITIONS :

Temperature : 23 °C to 24 °C

Relative Humidity : 53 % to 56 %

PROCEDURE USED :

This instrument was calibrated under procedure No. CLC-CPMB-01 based on EURAMET/cg-18/Version 4.0 (11/2015).
The calibration was performed by Comparison with Weight Set which maintained by the Calibration Laboratory Co., Ltd.

REFERENCE STANDARD USED :

1. Weight Set, Phoenix Class E2 S/N. WBS-SET-E2-01.
2. Weight, Sartorius Class E2 S/N. 44329129, 43529037, 44329167, 43529293.

TRACEABILITY :

1. The measurements are traceable to International System of Units (SI), through National Institute of Metrology (Thailand).
Certificate No. MM-0123-22, Due Date 22 August 2024.
2. The measurements are traceable to International System of Units (SI) , through Sartorius Lab Instruments GmbH & Co. KG.
Certificate No. M141607, M141608, M141609, M141611. Due Date 15 September 2025.

UNCERTAINTY :

The reported expanded uncertainty of measurement is stated as the standard uncertainty of measurement multiplied by the coverage factor complies with the table which for a normal distribution corresponds to a coverage probability of approximately 95%. It has been evaluated according to the "Evaluation of the Uncertainty of Measurement in Calibration (EA-4/02 M:2022)"

Certificate No. Q24075310

F3-011-05/12-23

page 2 of 3



@clccalibration

CONDITION OF CALIBRATION ITEM : RECEIVED IN GOOD OPERATIONAL CONDITION
MEASUREMENT RESULTS : (X) without adjustment () adjustment

CALIBRATION DATA

1. Error of indications

Nominal Test Value (g)	Conventional mass (g)	Display Value (g)	Error of Balance (g)	Uncertainty \pm (mg)	Coverage factor <i>k</i>
Unload	0.0000	0.0000	0.0000	0.04	2,28
0.0010	0.0010	0.0010	0.0000	0.07	2,00
0.0100	0.0100	0.0100	0.0000	0.07	2,00
0.1000	0.1000	0.1000	0.0000	0.07	2,00
1.0000	1.0000	1.0000	0.0000	0.07	2,00
5.0000	5.0000	5.0000	0.0000	0.07	2,00
10.0000	10.0000	10.0001	+0.0001	0.07	2,00
50.0000	50.0000	50.0000	0.0000	0.11	2,00
100.0000	100.0000	100.0000	0.0000	0.18	2,00
150.0000	150.0000	150.0000	0.0000	0.26	2,00
200.0000	200.0001	200.0000	-0.0001	0.33	2,00

2. Repeatability of indications

Nominal Test Value (g)	Standard Deviation of Reading (g)
200.0000	0.00005

3. Effect of eccentric application of a load on the indication

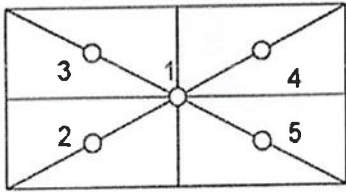
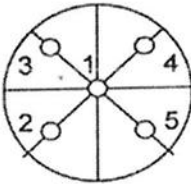
<div style="display: flex; justify-content: space-around; align-items: center;"> <div style="text-align: center;"> <input type="checkbox"/>  </div> <div style="text-align: center;"> <input checked="" type="checkbox"/>  </div> </div>						
Nominal Test Value (g)	Display Value (g)					Maximum Difference of Center Value (g)
	Position 1	Position 2	Position 3	Position 4	Position 5	
50.0000	50.0000	50.0001	50.0001	50.0000	50.0000	0.0001

Note. The Scope of Accredited ANAB Certificate No. ACDM-2814 Version 012 Page 49 of 67

This report is valid for the above stated instrument/s only.

End of Certificate

Certificate No. Q24075310

F3-011-05/12-23

page 3 of 3





CERTIFICATE OF CALIBRATION

FOR

NOMENCLATURE : OVEN
MANUFACTURER : MEMMERT
MODEL / TYPE : UF110
SERIAL NO. : B418.1125[MEC-LAB05]
CLID. NO. : 332102410
JOB CONTROL NO. : 240718075311
CALIBRATION SERVICE : ☐ IN-LABORATORY ☒ ON-SITE

CUSTOMER :

DATE OF RECEIVED : 18 July 2024

DATE OF ISSUED : 25 July 2024

The report of calibration shall not be reproduced except in full without approval of the Calibration Laboratory Co., Ltd.

Calibrated By :

Calibration Engineer



Approved By :

Authorized Signatory

25 July 2024

This Calibration Certificate documents the traceability to national standards, which realize the units of measurement according to the International System of Units (SI)

Certificate No. Q24075311

F3-011-05/12-23

page 1 of 4



@clccalibration



REPORT OF CALIBRATION FOR

NOMENCLATURE	:	OVEN
MANUFACTURER	:	MEMMERT
MODEL / TYPE	:	UF110
SERIAL NO.	:	B418.1125[MEC-LAB05]
LOCATION SITE	:	LABORATORY
DATE OF CALIBRATION	:	20 July 2024

ENVIRONMENT CONDITIONS :

Temperature : 27 °C to 28 °C

Relative Humidity : 50% to 54 %

PROCEDURE USED :

This instrument was calibrated under procedure No. **CLC-CPH-07** based on **TLAS G-20** as calibration guidelines.

The calibration was performed by using Hydra Data Logger which maintained by the Calibration Laboratory Co., Ltd.

REFERENCE STANDARD USED :

Hydra Data Logger, Fluke Model 2635A S/N. 5499551.

TRACEABILITY :

The measurements are traceable to International System of Units (SI) , through Calibration Laboratory Co., Ltd.

Certificate No. Q23116630, Due Date 25 October 2024.

UNCERTAINTY :

The reported expanded uncertainty of measurement is stated as the standard uncertainty of measurement multiplied by the coverage factor complies with the table which for a normal distribution corresponds to a coverage probability of approximately 95 %.

It has been evaluated according to the "Evaluation of the Uncertainty of Measurement in Calibration (EA-4/02 M:2022)"

Certificate No. Q24075311

F3-011-05/12-23





CLC
Accredited
ISO/IEC 17025

CALIBRATION LABORATORY Co., LTD.



CONDITION OF CALIBRATION ITEM : RECEIVED IN GOOD OPERATIONAL CONDITION

MEASUREMENT RESULTS : (X) without adjustment () adjustment

The table in the following gives the calibration results and associated measurement uncertainties of the measuring oven.

CALIBRATION DATA

1. OVEN PERFORMANCE

DUC		Measured Uniformity	Measured Stability	Measured Overall
Setting (°C)	Indicating (°C)	(°C)	(°C)	Variation (°C)
85.0	85.0	0.63	0.44	1.47
104.0	104.0	0.78	0.11	1.10
180.0	180.0	1.63	0.13	2.30

Certificate No. Q24075311

F3-011-05/12-23

page 3 of 4



@clccalibration

CALIBRATION DATA

2. TEMPERATURE DISTRIBUTION

DUC		Measured Temperature (°C)@Probe No.9 is Ref.									Uncertainty ± (°C)	Coverage factor <i>k</i>
Setting (°C)	Indicating (°C)	1	2	3	4	5	6	7	8	9		
85.0	85.0	84.49	85.15	84.90	85.11	84.84	84.95	84.67	84.81	85.06	0.57	2,00
104.0	104.0	103.32	104.25	103.90	104.17	103.80	103.96	103.57	103.82	104.07	0.46	2,00
180.0	180.0	178.91	181.05	180.19	180.81	179.78	180.41	179.68	180.05	180.48	0.57	2,00

Technical Note : W = 56 cm, D = 40 cm, H = 48 cm.

Note. The Scope of Accredited ANAB Certificate No. ACDM-2814 Version 012 Page 58 of 67

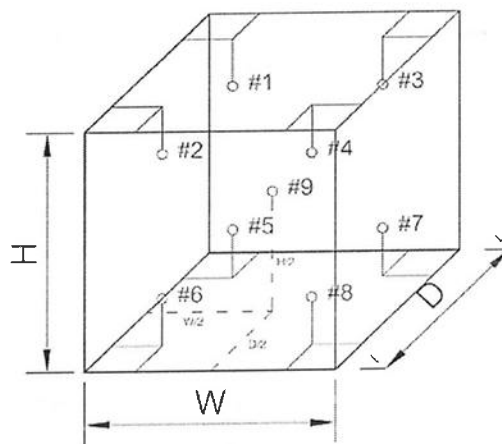

This report is valid for the above stated instrument/s only.

End of Certificate

Certificate No. Q24075311

F3-011-05/12-23

page 4 of 4





CERTIFICATE OF CALIBRATION FOR

NOMENCLATURE : pH METER
MANUFACTURER : EUTECH INSTRUMENTS
MODEL / TYPE : PH700
SERIAL NO. : 983068/93X218814/93X052911[MEC-LAB06]
CLID. NO. : 372200480
JOB CONTROL NO. : 240718075312
CALIBRATION SERVICE : ☐ IN-LABORATORY ☒ ON-SITE

CUSTOMER :

DATE OF RECEIVED : 18 July 2024

DATE OF ISSUED : 25 July 2024

The report of calibration shall not be reproduced except in full without approval of the Calibration Laboratory Co., Ltd.

Calibrated By :

Calibration Engineer



Approved By :

Authorized Signatory

25 July 2024

This Calibration Certificate documents the traceability to national standards, which realize the units of measurement according to the International System of Units (SI)

Certificate No. Q24075312

F3-011-05/12-23

page 1 of 4



@clccalibration



REPORT OF CALIBRATION

FOR

NOMENCLATURE : pH METER
MANUFACTURER : EUTECH INSTRUMENTS
MODEL / TYPE : PH700
SERIAL NO. : 983068/93X218814/93X052911[MEC-LAB06]
LOCATION SITE : LABORATORY
DATE OF CALIBRATION : 20 July 2024

ENVIRONMENT CONDITIONS :

Temperature : 21°C to 22°C

Relative Humidity : 50% to 53%

PROCEDURE USED :

This instrument was calibrated under procedure No. CLC-CPCH-01, CLC-CPTH-03 based on ASTM E 644-04 as calibration guidelines. The calibration was performed by direct measurement with Certified Reference Material (CRM) and comparison with Micro Calibration Bath, Precision Thermometer and IPRT which maintained by the Calibration Laboratory Co., Ltd.

REFERENCE STANDARD USED :

1. pH Standard Solution, NIMT TRM CODE TRM-S-2002, TRM CODE TRM-S-2003, TRM CODE TRM-S-2007.
2. pH Standard Solution, Control Company Catalog Number 06664260,11754256, Lot Number CC787362.
3. Micro Calibration Bath, Kambic Model OBM-LT S/N. 18015718.
4. IPRT, SDL Model T100-450-1D S/N. K0897A-1-19.
5. Precision Thermometer, Wika Model CTH 7000 S/N. 014471/18.

Certificate No. Q24075312

F3-011-05/12-23

page 2 of 4



@clccalibration



TRACEABILITY :

1. The measurements are traceable to International System of Units (SI) , through National Institute of Metrology (Thailand).
Lot Number. 260124, 040822 , 120124. Due Date 04 March 2025.
2. The measurements are traceable to International System of Units (SI) , through Control Company.
Certificate No. 4281-14495731 , Due Date 27 September 2025.
3. The measurements are traceable to International System of Units (SI) , through Calibration Laboratory Co., Ltd.
Certificate No. Q23136343 , Due Date 25 December 2024.
4. The measurements are traceable to International System of Units (SI) , through National Institute of Metrology (Thailand).
Certificate No. TT-0100-23, Due Date 23 August 2024.
5. The measurements are traceable to International System of Units (SI) , through Thailand Institute of Scientific and Technological Research (TISTR). Certificate No. PSL-T 0961/66, Due Date 30 August 2024.

UNCERTAINTY :

The reported expanded uncertainty of measurement is stated as the standard uncertainty of measurement multiplied by the coverage factor complies with the table which for a normal distribution corresponds to a coverage probability of approximately 95 %.

It has been evaluated according to the "Evaluation of the Uncertainty of Measurement in Calibration (EA-4/02 M:2022)"





CLC
Accredited
ISO/IEC 17025

CALIBRATION LABORATORY Co., LTD.



CONDITION OF CALIBRATION ITEM : RECEIVED IN GOOD OPERATIONAL CONDITION

MEASUREMENT RESULTS : (X) without adjustment () adjustment

The table in the following gives the calibration results and associated measurement uncertainties of pH meter.

CALIBRATION DATA

1. pH METER RESULT @ 25 °C

Standard pH Buffer Solution (pH)	pH Meter Reading (pH)	pH Meter Reading (mV)	Correction (pH)	Uncertainty of pH Measurement (\pm pH)	k Factor
1.684	1.67	306	+0.014	0.013	2,20
4.003	4.00	173.0	+0.003	0.013	2,15
7.005	7.02	-4.7	-0.015	0.015	2,06
10.015	9.98	-176.3	+0.035	0.016	2,05

Note. The Scope of Accredited ANAB Certificate No. ACDM-2814 Version 012 Page 4 of 67

2. TEMPERATURE RESULT [THERMISTOR]

Immersion depth (mm)	Actual Temperature (°C)	DUC Reading (°C)	Correction (°C)	Uncertainty \pm (°C)
100	25.00	25.0	0.00	0.13

Note. Probe \varnothing 4 mm

Materials : Metal Sheath.

The Scope of Accredited ANAB Certificate No. ACDM-2814 Version 012 Page 56 of 67

The reported uncertainty is based on a standard uncertainty multiplied by coverage factor of $k = 2,00$.

This report is valid for the above stated instrument/s only.

End of Certificate

Certificate No. Q24075312

F3-011-05/12-23

page 4 of 4



@clccalibration

Certificate No. C07240005

Calibration Certificate

Equipment: SPECTROPHOTOMETER

Model: 723C

Serial No.(or ID): 2C41301043 (MEC-LAB11)

Manufacturer: KWF

Condition: In Condition

Job No.: KSMT2300974

Received Date: 12 January 2024

Issued Date: 13 January 2024

Page: 1 of 3

Customer

Calibration Place

Calibration Date

13 January 2024

Environment Condition

Temperature: 23 °C ± 2 °C

Humidity: 50 %RH ± 15 %RH

The Method used

In-house method, WI07, based on ASTM E 275-08 and
ASTM E 387-04

Traceability

This certificate is traceable to the CRM maintained by National Institute
of Standards and Technology (NIST) through Starna Scientific Limited.

The standard for Wavelength Certificate No. 108691 and 108692

The standard for Photometric Certificate No. 109010 , 114655

This certificate is issued the units of measurement according to the International System of Units (SI). It provides traceability of measurement to international or national standard or other recognized national laboratories.

The measurement uncertainty stated is the expanded uncertainty which is obtained from the standard uncertainty multiplied by the coverage factor ($k=2$) to provide a level of confidence of approximately 95%. It is determined in accordance with the Guide to Expression of Uncertainty in Measurement (GUM).

These results may be affected by deviations from specified conditions. The results relate only to the items tested, calibrated or sampled. The report shall not be reproduced except in full without approval of SCIMET Co., Ltd.

Calibration Results:

Without Adjustment

Wavelength Accuracy (nm), The spectral bandwidth of Std at 4 nm and UUC at 4 nm

Standard Wavelength (nm)	Unit Under Calibration (nm)	Correction (nm)	Uncertainty of Measurement (± nm)
417.67	417.9	-0.23	0.14
440.74	440.9	-0.16	0.14
448.99	448.6	0.39	0.14
472.22	472.3	-0.08	0.14
513.70	513.7	0.00	0.14
537.49	537.5	-0.01	0.14
574.60	574.6	0.00	0.14
641.76	641.9	-0.14	0.14
684.63	684.8	-0.17	0.14
740.27	740.4	-0.13	0.14
748.28	748.5	-0.22	0.14
807.16	807.4	-0.24	0.14
879.70	879.9	-0.20	0.14

Calibration Results:
Without Adjustment
Photometric Accuracy (Absorbance)

Wavelength	Standard absorbance (Abs)	Unit Under Calibration (Abs)	Correction (Abs)	Uncertainty of Measurement(\pm Abs)
420 nm	0.0000	0.000	0.0000	0.0045
	0.2373	0.237	0.0003	0.0045
	0.5617	0.563	-0.0013	0.0045
	0.7392	0.738	0.0012	0.0045
	1.0550	1.057	-0.0020	0.0045
440 nm	0.0000	0.000	0.0000	0.0045
	0.2335	0.234	-0.0005	0.0045
	0.5513	0.553	-0.0017	0.0045
	0.7230	0.722	0.0010	0.0045
	1.0324	1.035	-0.0026	0.0045
465 nm	0.0000	0.000	0.0000	0.0045
	0.2126	0.213	-0.0004	0.0045
	0.5036	0.506	-0.0024	0.0045
	0.6735	0.673	0.0005	0.0000
	0.9615	0.964	-0.0025	0.0045
546.1 nm	0.0000	0.000	0.0000	0.0045
	0.2201	0.220	0.0001	0.0045
	0.5176	0.519	-0.0014	0.0045
	0.6930	0.692	0.0010	0.0045
	0.9908	0.991	-0.0002	0.0045
590 nm	0.0000	0.000	0.0000	0.0045
	0.2443	0.244	0.0003	0.0045
	0.5530	0.554	-0.0010	0.0045
	0.7196	0.718	0.0016	0.0045
	1.0301	1.029	0.0011	0.0045
635 nm	0.0000	0.000	0.0000	0.0045
	0.2646	0.264	0.0006	0.0045
	0.5370	0.538	-0.0010	0.0045
	0.6862	0.685	0.0012	0.0045
	0.9822	0.982	0.0002	0.0045

The End of Certificate

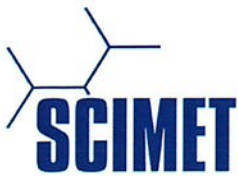

Refer to Certificate No.: C07240005

Page: 1 of 3

Statements of conformity:

This conformity certificate documents the validity of the following statements of conformity based on the measurement results of corresponding calibration certificate:

The error of temperature determined during calibration are under given measurement and environmental conditions and considering the expanded measurement uncertainty (coverage probability 95%) within the specification. The given measurement uncertainty already includes other all effects by according to the standard method, ASTM E 275-08 and ASTM E 387-04. Therefore, those parameters have not been assessed separately.

Tolerance and Decision rules:

Assessment of the conformity of the measurement device are done based on direct comparison of the relevant measurement results with the tolerances and decision rule are prescribed by the customer.

- Decision rule :** ☐ Choice A Binary Statement for Simple Acceptance Rule ($w = 0$), Specific Risk < 50% PFA.
- ☒ Choice B Non-binary statement with guard band ($w = 1 U$), Pass or Fail Specific Risk < 2.5% PFA and Condition Pass or Condition Fail Specific Risk < 50% PFA.
- ☐ Choice C Customer defined, Customers may define arbitrary multiple of r to have applied as guard band ($w = r U$).
- ; PFA – Probability of False Accept



Authorized signatory



Refer to Certificate No.: C07240005

Page: 2 of 3

Without Adjustment

Wavelength Accuracy (nm), The spectral bandwidth of Std at 4 nm and UUC at 4 nm

Unit Under Calibration	Correction	Guard Band (w)	Tolerance (\pm)	Conformity
417.9	-0.23	0.14	1.0	Pass
440.9	-0.16	0.14	1.0	Pass
448.6	0.39	0.14	1.0	Pass
472.3	-0.08	0.14	1.0	Pass
513.7	0.00	0.14	1.0	Pass
537.5	-0.01	0.14	1.0	Pass
574.6	0.00	0.14	1.0	Pass
641.9	-0.14	0.14	1.0	Pass
684.8	-0.17	0.14	1.0	Pass
740.4	-0.13	0.14	1.0	Pass
748.5	-0.22	0.14	1.0	Pass
807.4	-0.24	0.14	1.0	Pass
879.9	-0.20	0.14	1.0	Pass

Without Adjustment
Photometric Accuracy (Absorbance)

Wavelength	Unit Under Calibration	Correction	Guard Band (w)	Tolerance (\pm)	Conformity
420 nm	0.000	0.0000	0.0045	0.010	Pass
	0.237	0.0003	0.0045	0.010	Pass
	0.563	-0.0013	0.0045	0.010	Pass
	0.738	0.0012	0.0045	0.010	Pass
	1.057	-0.0020	0.0045	0.010	Pass
440 nm	0.000	0.0000	0.0045	0.010	Pass
	0.234	-0.0005	0.0045	0.010	Pass
	0.553	-0.0017	0.0045	0.010	Pass
	0.722	0.0010	0.0045	0.010	Pass
	1.035	-0.0026	0.0045	0.010	Pass
465 nm	0.000	0.0000	0.0045	0.010	Pass
	0.213	-0.0004	0.0045	0.010	Pass
	0.506	-0.0024	0.0045	0.010	Pass
	0.673	0.0005	0.0000	0.010	Pass
	0.964	-0.0025	0.0045	0.010	Pass
546.1 nm	0.000	0.0000	0.0045	0.010	Pass
	0.220	0.0001	0.0045	0.010	Pass
	0.519	-0.0014	0.0045	0.010	Pass
	0.692	0.0010	0.0045	0.010	Pass
	0.991	-0.0002	0.0045	0.010	Pass
590 nm	0.000	0.0000	0.0045	0.010	Pass
	0.244	0.0003	0.0045	0.010	Pass
	0.554	-0.0010	0.0045	0.010	Pass
	0.718	0.0016	0.0045	0.010	Pass
	1.029	0.0011	0.0045	0.010	Pass
635 nm	0.000	0.0000	0.0045	0.010	Pass
	0.264	0.0006	0.0045	0.010	Pass
	0.538	-0.0010	0.0045	0.010	Pass
	0.685	0.0012	0.0045	0.010	Pass
	0.982	0.0002	0.0045	0.010	Pass

The validity of the statements of conformity cannot be guaranteed for different places of use, environmental conditions or improper use.

The End of Statements of Conformity



ใบตรวจสอบสภาพเครื่อง Spectrophotometer

เลขที่ใบงาน: KSMT2300974

ชนิดเครื่องมือ: SPECTROPHOTOMETER

รุ่น: 723C

หมายเลขเครื่อง: 2C41301043

ตรวจสอบ (รับ)		รายการตรวจเช็ค	ตรวจสอบ (ส่ง)		หมายเหตุ
12 Jan 2024			13 Jan 2024		
ปกติ	ไม่ปกติ		ปกติ	ไม่ปกติ	
<input checked="" type="checkbox"/>	<input type="checkbox"/>	1. ความสมบูรณ์เครื่อง	<input checked="" type="checkbox"/>	<input type="checkbox"/>	
<input checked="" type="checkbox"/>	<input type="checkbox"/>	2. ความสะอาด (ช่องใส่ตัวอย่าง, ภายใน-นอกเครื่อง)	<input checked="" type="checkbox"/>	<input type="checkbox"/>	
<input checked="" type="checkbox"/>	<input type="checkbox"/>	3. สวิตซ์ ปิด – เปิด เครื่อง (On-Off Swicth)	<input checked="" type="checkbox"/>	<input type="checkbox"/>	
<input checked="" type="checkbox"/>	<input type="checkbox"/>	4. ปุ่มกด (Keypad)	<input checked="" type="checkbox"/>	<input type="checkbox"/>	
<input checked="" type="checkbox"/>	<input type="checkbox"/>	5. หน้าจอ (Display, Screen Contrast)	<input checked="" type="checkbox"/>	<input type="checkbox"/>	
<input type="checkbox"/>	<input type="checkbox"/>	6. ตัวหมุนเลือกความยาวคลื่น (Wavelength Control)	<input type="checkbox"/>	<input type="checkbox"/>	-
<input type="checkbox"/>	<input type="checkbox"/>	7. ความยาวคลื่น (Wavelength Check)	<input type="checkbox"/>	<input type="checkbox"/>	-
<input type="checkbox"/>	<input type="checkbox"/>	8. แหล่งกำเนิดแสง (UV < 3,000 hour)	<input type="checkbox"/>	<input type="checkbox"/>	-
<input checked="" type="checkbox"/>	<input type="checkbox"/>	9. แหล่งกำเนิดแสง (Visible < 5,000 hour)	<input checked="" type="checkbox"/>	<input type="checkbox"/>	
<input checked="" type="checkbox"/>	<input type="checkbox"/>	10. ช่องวัดหลายตัวอย่าง (Carousel Module)	<input checked="" type="checkbox"/>	<input type="checkbox"/>	

เพิ่มเติม/ข้อแนะนำ :

Service Engineer

เอกสารแนบ 13

เอกสารอนุญาตทะเบียนห้องปฏิบัติการการวิเคราะห์



๒ ๑ กุมภาพันธ์ ๒๕๖๕

เรื่อง ต่ออายุหนังสือรับขึ้นทะเบียนห้องปฏิบัติการวิเคราะห์เอกชน

เรียน กรรมการผู้จัดการ บริษัท ไมน์ เอ็นจิเนียริง คอนซัลแตนท์ จำกัด

อ้างถึง ๑. คำขอขึ้นทะเบียน/ต่ออายุ/เปลี่ยนแปลงบุคลากร และชนิดสารมลพิษของห้องปฏิบัติการวิเคราะห์เอกชน
ลงวันที่ ๑๗ ธันวาคม ๒๕๖๔

๒. หนังสือบริษัท ไมน์ เอ็นจิเนียริง คอนซัลแตนท์ จำกัด ที่ MEC ๖๘๖-๖๔ ลงวันที่ ๑๗ ธันวาคม ๒๕๖๔

สิ่งที่ส่งมาด้วย เอกสารแนบท้ายหนังสือรับต่ออายุขึ้นทะเบียนห้องปฏิบัติการวิเคราะห์เอกชน
บริษัท ไมน์ เอ็นจิเนียริง คอนซัลแตนท์ จำกัด จำนวน ๑ แผ่น

ตามหนังสือที่อ้างถึง ๑ และ ๒ บริษัท ไมน์ เอ็นจิเนียริง คอนซัลแตนท์ จำกัด ขอต่ออายุ
หนังสือรับขึ้นทะเบียนห้องปฏิบัติการวิเคราะห์เอกชน เลขทะเบียน

ต่อกรมโรงงานอุตสาหกรรม นั้น

กรมโรงงานอุตสาหกรรมพิจารณาแล้ว ให้บริษัท ไมน์ เอ็นจิเนียริง คอนซัลแตนท์ จำกัด ต่ออายุ
หนังสือรับขึ้นทะเบียนห้องปฏิบัติการวิเคราะห์เอกชน โดยมีองค์ประกอบดังนี้

ก. ผู้ควบคุมดูแลห้องปฏิบัติการวิเคราะห์

- | | |
|----|---------------|
| ๑) | ทะเบียนเลขที่ |
| ๒) | ทะเบียนเลขที่ |

ข. เจ้าหน้าที่ประจำห้องปฏิบัติการวิเคราะห์

- | | |
|-----|---------------|
| ๑) | ทะเบียนเลขที่ |
| ๒) | ทะเบียนเลขที่ |
| ๓) | ทะเบียนเลขที่ |
| ๔) | ทะเบียนเลขที่ |
| ๕) | ทะเบียนเลขที่ |
| ๖) | ทะเบียนเลขที่ |
| ๗) | ทะเบียนเลขที่ |
| ๘) | ทะเบียนเลขที่ |
| ๙) | ทะเบียนเลขที่ |
| ๑๐) | ทะเบียนเลขที่ |



- | | |
|-----|---------------|
| ๑๑) | ทะเบียนเลขที่ |
| ๑๒) | ทะเบียนเลขที่ |
| ๑๓) | ทะเบียนเลขที่ |
| ๑๔) | ทะเบียนเลขที่ |

ค. ขอบข่ายสารมลพิษที่ได้รับขึ้นทะเบียนให้วิเคราะห์ในน้ำเสีย ตามสิ่งที่ส่งมาด้วย

หนังสือฉบับนี้จะหมดอายุในวันที่ ๑๔ มกราคม ๒๕๖๘ หากประสงค์จะต่ออายุหนังสือ
รับขึ้นทะเบียนห้องปฏิบัติการวิเคราะห์เอกชน ให้ยื่นคำขอต่ออายุพร้อมเอกสารประกอบคำขอต่อ
กรมโรงงานอุตสาหกรรมภายใน ๓๐ วัน ก่อนวันสิ้นอายุของหนังสือรับขึ้นทะเบียนห้องปฏิบัติการวิเคราะห์เอกชนซึ่ง
คำขอต่ออายุดังกล่าวขอรับได้ที่กรมโรงงานอุตสาหกรรม ทั้งนี้ สามารถยื่นคำขอผ่านระบบอิเล็กทรอนิกส์ได้ที่
หน้าเว็บไซต์กรมโรงงานอุตสาหกรรม ตาม QR Code ท้ายหนังสือฉบับนี้

จึงเรียนมาเพื่อโปรดทราบ

ขอแสดงความนับถือ

ผู้อำนวยการกองวิจัยและเตือนภัยมลพิษโรงงาน
ปฏิบัติราชการแทนอธิบดีกรมโรงงานอุตสาหกรรม



ยื่นคำขอผ่านระบบอิเล็กทรอนิกส์

กองวิจัยและเตือนภัยมลพิษโรงงาน

กลุ่มมาตรฐานวิธีการวิเคราะห์ทดสอบมลพิษและทะเบียนห้องปฏิบัติการ



เอกสารแนบท้ายหนังสือรับต่ออายุขึ้นทะเบียนห้องปฏิบัติการวิเคราะห์เอกชน

บริษัท ไมน์ เอ็นจิเนียริง คอนซัลแตนท์ จำกัด

เลขทะเบียน

ที่ ออก ๐๓๑๐(๑)/ ๒๔๑ ๒

ลงวันที่ ๒๑ กุมภาพันธ์ ๒๕๖๕

ขอขยายสารมลพิษที่ได้รับขึ้นทะเบียนจากกรมโรงงานอุตสาหกรรม จำนวน ๒๐ รายการ

น้ำเสีย จำนวน 20 รายการ

ลำดับที่	สารมลพิษ	วิธีวิเคราะห์
1	Arsenic	Digestion, Inductively Coupled Plasma Method
2	Barium	Digestion, Inductively Coupled Plasma Method
3	Biochemical Oxygen Demand	5-Day BOD Test, Azide Modification Method
4	Cadmium	Digestion, Inductively Coupled Plasma Method
5	Chemical Oxygen Demand	Closed Reflux, Titrimetric Method
6	Chromium (III)	Digestion, Inductively Coupled Plasma Method; Colorimetric Method; Calculation Method
7	Chromium (VI)	Colorimetric Method
8	Copper	Digestion, Inductively Coupled Plasma Method
9	Free Chlorine	Iodometric Method
10	Lead	Digestion, Inductively Coupled Plasma Method
11	Manganese	Digestion, Inductively Coupled Plasma Method
12	Nickel	Digestion, Inductively Coupled Plasma Method
13	Oil & Grease	Liquid-Liquid, Partition-Gravimetric Method
14	pH	Electrometric Method
15	Selenium	Digestion, Inductively Coupled Plasma Method
16	Sulfide	Iodometric Method
17	Temperature	Laboratory and Field Methods
18	Total Dissolved Solids	Dried at 180 °C
19	Total Suspended Solids	Dried at 103-105 °C
20	Zinc	Digestion, Inductively Coupled Plasma Method

เอกสารอ้างอิง

APHA, AWWA, WEF. Standard Methods for the Examination of Water and Wastewater. 23rd ed. Washington, DC: APHA, 2017.



ที่ อก ๐๓๑๐(๑)/ ๕๙๖ ๑

กรมโรงงานอุตสาหกรรม
ถนนพระรามที่ ๖ แขวงทุ่งพญาไท
เขตราชเทวี กรุงเทพฯ ๑๐๔๐๐

๒๐ มีนาคม ๒๕๖๖

เรื่อง เปลี่ยนแปลงบุคลากรและสารมลพิษที่วิเคราะห์

เรียน กรรมการผู้จัดการ บริษัท ไมน์ เอ็นจิเนียริง คอนซัลแตนท์ จำกัด

อ้างถึง คำขอขึ้นทะเบียน/ต่ออายุ/เปลี่ยนแปลงบุคลากร และชนิดสารมลพิษของห้องปฏิบัติการวิเคราะห์เอกชน
ลงวันที่ ๒๔ พฤศจิกายน ๒๕๖๕

สิ่งที่ส่งมาด้วย เอกสารแนบท้ายหนังสือเปลี่ยนแปลงบุคลากรและสารมลพิษที่วิเคราะห์
บริษัท ไมน์ เอ็นจิเนียริง คอนซัลแตนท์ จำกัด จำนวน ๕ แผ่น

ตามหนังสือที่อ้างถึง บริษัท ไมน์ เอ็นจิเนียริง คอนซัลแตนท์ จำกัด ห้องปฏิบัติการวิเคราะห์
เอกชน เลขทะเบียน

ขอเปลี่ยนแปลงบุคลากรและสารมลพิษ

ที่วิเคราะห์ ความละเอียดแจ้งแล้ว นั้น

กรมโรงงานอุตสาหกรรมพิจารณาแล้ว มีความเห็นดังนี้

๑. ให้ยกเลิกเจ้าหน้าที่ประจำห้องปฏิบัติการวิเคราะห์ จำนวน ๓ ราย

- | | |
|----|---------------|
| ๑) | ทะเบียนเลขที่ |
| ๒) | ทะเบียนเลขที่ |
| ๓) | ทะเบียนเลขที่ |

๒. ให้เพิ่มผู้ควบคุมดูแลห้องปฏิบัติการวิเคราะห์ จำนวน ๒ ราย

- | | |
|----|---------------|
| ๑) | ทะเบียนเลขที่ |
| ๒) | ทะเบียนเลขที่ |

๓. ให้เพิ่มเจ้าหน้าที่ประจำห้องปฏิบัติการวิเคราะห์ จำนวน ๕ ราย

- | | |
|----|---------------|
| ๑) | ทะเบียนเลขที่ |
| ๒) | ทะเบียนเลขที่ |
| ๓) | ทะเบียนเลขที่ |
| ๔) | ทะเบียนเลขที่ |
| ๕) | ทะเบียนเลขที่ |

๔. ให้เพิ่มขอบข่ายสารมลพิษที่วิเคราะห์ในน้ำเสีย น้ำใต้ดิน สิ่งปฏิกูลหรือวัสดุที่ไม่ใช้แล้ว
และดิน ตามสิ่งที่ส่งมาด้วย

อนึ่ง หนังสือฉบับนี้...

อนึ่ง หนังสือฉบับนี้จะหมดอายุพร้อมหนังสือต่ออายุรับขึ้นทะเบียนห้องปฏิบัติการวิเคราะห์เอกชน
ที่ อก ๐๓๑๐(๑)/๒๕๑๒ ลงวันที่ ๒๑ กุมภาพันธ์ ๒๕๖๕ คือในวันที่ ๑๔ มกราคม ๒๕๖๘ ทั้งนี้ สามารถยื่นคำขอ
ผ่านระบบอิเล็กทรอนิกส์ได้ที่หน้าเว็บไซต์กรมโรงงานอุตสาหกรรม ตาม QR Code ท้ายหนังสือฉบับนี้

จึงเรียนมาเพื่อทราบ

ขอแสดงความนับถือ

ผู้อำนวยการกองวิจัยและเตือนภัยมลพิษโรงงาน
ปฏิบัติราชการแทนอธิบดีกรมโรงงานอุตสาหกรรม

ยื่นคำขอผ่านระบบอิเล็กทรอนิกส์

กองวิจัยและเตือนภัยมลพิษโรงงาน
กลุ่มมาตรฐานวิธีการวิเคราะห์ทดสอบมลพิษและทะเบียนห้องปฏิบัติการ



เอกสารแนบท้ายหนังสือเปลี่ยนแปลงบุคลากรและสารมลพิษที่วิเคราะห์

บริษัท ไมน์ เอ็นจิเนียริง คอนซัลแตนท์ จำกัด

เลขทะเบียน

ที่ ออก ๐๓๑๐(๑)/ ๕๕๖ ๑

ลงวันที่ ๒๐ มีนาคม ๒๕๖๖

ขอขยายสารมลพิษที่ได้รับขึ้นทะเบียนจากกรมโรงงานอุตสาหกรรม จำนวน ๕๕ รายการ

น้ำเสีย จำนวน 3 รายการ

ลำดับที่	สารมลพิษ	วิธีวิเคราะห์
1	Cyanide	Distillation, Colorimetric Method ^[3]
2	Formaldehyde	Distillation, Colorimetric Method ^[2]
3	Phenols	1) Distillation, Chloroform Extraction Method ^[3] 2) Distillation, Direct Photometric Method ^[3]

น้ำใต้ดิน จำนวน 18 รายการ

ลำดับที่	สารมลพิษ	วิธีวิเคราะห์
1	Antimony	Digestion, Inductively Coupled Plasma Method ^[3]
2	Arsenic	Digestion, Inductively Coupled Plasma Method ^[3]
3	Barium	Digestion, Inductively Coupled Plasma Method ^[3]
4	Beryllium	Digestion, Inductively Coupled Plasma Method ^[3]
5	Cadmium	Digestion, Inductively Coupled Plasma Method ^[3]
6	Chromium	Digestion, Inductively Coupled Plasma Method ^[3]
7	Chromium (III)	Digestion, Inductively Coupled Plasma Method; Colorimetric Method; Calculation ^[3]
8	Chromium (VI)	Colorimetric Method ^[3]
9	Cyanide	Distillation, Colorimetric Method ^[3]
10	Lead	Digestion, Inductively Coupled Plasma Method ^[3]
11	Manganese	Digestion, Inductively Coupled Plasma Method ^[3]
12	Nickel	Digestion, Inductively Coupled Plasma Method ^[3]
13	Phenols	1) Distillation, Chloroform Extraction Method ^[3] 2) Distillation, Direct Photometric Method ^[3]
14	pH	Electrometric Method ^[3]
15	Selenium	Digestion, Inductively Coupled Plasma Method ^[3]
16	Silver	Digestion, Inductively Coupled Plasma Method ^[3]
17	Vanadium	Digestion, Inductively Coupled Plasma Method ^[3]
18	Zinc	Digestion, Inductively Coupled Plasma Method ^[3]

สิ่งปลูก...

สิ่งปฏิกูลหรือวัสดุที่ไม่ใช้แล้ว จำนวน 19 รายการ

ลำดับที่	สารมลพิษ	วิธีวิเคราะห์
1	Antimony	1) Waste Extraction, Digestion, Inductively Coupled Plasma Method ^[1,4,7]
2	Arsenic	2) Digestion, Inductively Coupled Plasma Method ^[5,7] 1) Waste Extraction, Digestion, Inductively Coupled Plasma Method ^[1,4,7]
3	Barium	2) Digestion, Inductively Coupled Plasma Method ^[5,7] 1) Waste Extraction, Digestion, Inductively Coupled Plasma Method ^[1,4,7]
4	Beryllium	2) Digestion, Inductively Coupled Plasma Method ^[5,7] 1) Waste Extraction, Digestion, Inductively Coupled Plasma Method ^[1,4,7]
5	Cadmium	2) Digestion, Inductively Coupled Plasma Method ^[5,7] 1) Waste Extraction, Digestion, Inductively Coupled Plasma Method ^[1,4,7]
6	Chromium	2) Digestion, Inductively Coupled Plasma Method ^[7,14] 1) Waste Extraction, Digestion, Inductively Coupled Plasma Method ^[1,4,7]
7	Chromium (III)	2) Digestion, Inductively Coupled Plasma Method; Alkaline Digestion, Colorimetric Method; Calculation Method ^[5,6,7,8] 1) Waste Extraction, Digestion, Inductively Coupled Plasma Method; Waste Extraction, Colorimetric Method; Calculation Method ^[1,4,7,8]
8	Chromium (VI)	Alkaline Digestion, Colorimetric Method ^[6,8]
9	Cobalt	1) Waste Extraction, Digestion, Inductively Coupled Plasma Method ^[1,4,7] 2) Digestion, Inductively Coupled Plasma Method ^[5,7]
10	Copper	1) Waste Extraction, Digestion, Inductively Coupled Plasma Method ^[1,4,7] 2) Digestion, Inductively Coupled Plasma Method ^[5,7]

ลำดับที่	สารมลพิษ	วิธีวิเคราะห์
11	Lead	1) Waste Extraction, Digestion, Inductively Coupled Plasma Method ^[1,4,7] 2) Digestion, Inductively Coupled Plasma Method ^[5,7]
12	Molybdenum	1) Waste Extraction, Digestion, Inductively Coupled Plasma Method ^[1,4,7] 2) Digestion, Inductively Coupled Plasma Method ^[5,7]
13	Nickel	1) Waste Extraction, Digestion, Inductively Coupled Plasma Method ^[1,4,7] 2) Digestion, Inductively Coupled Plasma Method ^[5,7]
14	pH	Electrometric Method ^[9,10]
15	Selenium	1) Waste Extraction, Digestion, Inductively Coupled Plasma Method ^[1,4,7] 2) Digestion, Inductively Coupled Plasma Method ^[5,7]
16	Silver	1) Waste Extraction, Digestion, Inductively Coupled Plasma Method ^[1,4,7] 2) Digestion, Inductively Coupled Plasma Method ^[5,7]
17	Thallium	1) Waste Extraction, Digestion, Inductively Coupled Plasma Method ^[1,4,7] 2) Digestion, Inductively Coupled Plasma Method ^[5,7]
18	Vanadium	1) Waste Extraction, Digestion, Inductively Coupled Plasma Method ^[1,4,7] 2) Digestion, Inductively Coupled Plasma Method ^[5,7]
19	Zinc	1) Waste Extraction, Digestion, Inductively Coupled Plasma Method ^[1,4,7] 2) Digestion, Inductively Coupled Plasma Method ^[5,7]

ดิน จำนวน 15 รายการ

ลำดับที่	สารมลพิษ	วิธีวิเคราะห์
1	Antimony	Digestion, Inductively Coupled Plasma Method ^[5,7]
2	Arsenic	Digestion, Inductively Coupled Plasma Method ^[5,7]
3	Barium	Digestion, Inductively Coupled Plasma Method ^[5,7]
4	Beryllium	Digestion, Inductively Coupled Plasma Method ^[5,7]

ลำดับที่	สารมลพิษ	วิธีวิเคราะห์
5	Cadmium	Digestion, Inductively Coupled Plasma Method ^[5,7]
6	Chromium	Digestion, Inductively Coupled Plasma Method ^[5,7]
7	Chromium (III)	Digestion, Inductively Coupled Plasma Method; Alkaline Digestion, Colorimetric Method; Calculation Method ^[5,6,7,8]
8	Chromium (VI)	Alkaline Digestion, Colorimetric Method ^[6,8]
9	Lead	Digestion, Inductively Coupled Plasma Method ^[5,7]
10	Manganese	Digestion, Inductively Coupled Plasma Method ^[5,7]
11	Nickel	Digestion, Inductively Coupled Plasma Method ^[5,7]
12	Selenium	Digestion, Inductively Coupled Plasma Method ^[5,7]
13	Silver	Digestion, Inductively Coupled Plasma Method ^[5,7]
14	Vanadium	Digestion, Inductively Coupled Plasma Method ^[5,7]
15	Zinc	Digestion, Inductively Coupled Plasma Method ^[5,7]

เอกสารอ้างอิง

- กระทรวงอุตสาหกรรม. ประกาศกระทรวงอุตสาหกรรม, พ.ศ. 2548. เรื่อง การกำกัดสิ่งปนื้อหรือวัสดุที่ไม่ใช่แล้ว.ราชกิจจานุเบกษา. 25 มกราคม 2549. เล่มที่ 123 ตอนพิเศษ 11ง.
- สมาคมวิศวกรรมสิ่งแวดล้อมแห่งประเทศไทย. คู่มือวิเคราะห์น้ำเสีย. พิมพ์ครั้งที่ 4. กรุงเทพฯ: เรือนแก้วการพิมพ์, 2547.
- APHA, AWWA, WEF. **Standard Methods for the Examination of Water and Wastewater**. 23rd ed. Washington, DC: APHA, 2017.
- United States Environmental Protection Agency. **Test Methods for Evaluation Solid Waste Physical/Chemical Methods. SW-846**, 1997.
- United States Environmental Protection Agency. Test Methods for Evaluation Solid Waste Physical/Chemical Methods. **Acid Digestion of Sludges and Sediments and Soils. SW-846 Method 3050B**, 1996.
- United States Environmental Protection Agency. Test Methods for Evaluation Solid Waste Physical/Chemical Methods. **Alkaline Digestion for Hexavalent Chromium. SW-846 Method 3060A**, 1996.
- United States Environmental Protection Agency. Test Methods for Evaluation Solid Waste Physical/Chemical Methods. **Inductively Coupled Plasma-Optical Emission Spectrometry. SW-846 Method 6010D**, 2018.

8. United States Environmental Protection Agency. Test Methods for Evaluation Solid Waste Physical/Chemical Methods. **Chromium, Hexavalent (Colorimetric). SW-846 Method 7196A**, 1992.

9. United States Environmental Protection Agency. Test Methods for Evaluation Solid Waste Physical/Chemical Methods. **pH Electrometric Measurement. SW-846 Method 9040C**, 2004.

10. United States Environmental Protection Agency. Test Methods for Evaluation Solid Waste Physical/Chemical Methods. **Soil and Waste pH. SW-846 Method 9045D**, 2004.

Smul



ที่ อก ๐๓๑๐(๑)/ ๑๔ ๓ ๑๙

กรมโรงงานอุตสาหกรรม
ถนนพระรามที่ ๖ แขวงทุ่งพญาไท
เขตราชเทวี กรุงเทพฯ ๑๐๔๐๐

๑๑ ตุลาคม ๒๕๖๖

เรื่อง เปลี่ยนแปลงบุคลากรของห้องปฏิบัติการวิเคราะห์

เรียน กรรมการผู้จัดการ บริษัท ไมน์ เอ็นจิเนียริง คอนซัลแตนท์ จำกัด

อ้างถึง คำขอขึ้นทะเบียน/ต่ออายุ/เปลี่ยนแปลงบุคลากร และชนิดสารมลพิษของห้องปฏิบัติการวิเคราะห์เอกชน
ลงวันที่ ๒๐ กันยายน ๒๕๖๖

ตามหนังสือที่อ้างถึง บริษัท ไมน์ เอ็นจิเนียริง คอนซัลแตนท์ จำกัด ห้องปฏิบัติการวิเคราะห์
เอกชน เลขทะเบียน

ขอเปลี่ยนแปลงบุคลากรของห้องปฏิบัติการ
วิเคราะห์ ความละเอียดแจ้งแล้ว นั้น

กรมโรงงานอุตสาหกรรมพิจารณาแล้ว มีความเห็นดังนี้

๑. ให้ยกเลิกผู้ควบคุมดูแลห้องปฏิบัติการวิเคราะห์ จำนวน ๑ ราย

ทะเบียนเลขที่

๒. ให้ยกเลิกเจ้าหน้าที่ประจำห้องปฏิบัติการวิเคราะห์ จำนวน ๔ ราย

๑)

ทะเบียนเลขที่

๒)

ทะเบียนเลขที่

๓)

ทะเบียนเลขที่

๔)

ทะเบียนเลขที่

๓. ให้เพิ่มผู้ควบคุมดูแลห้องปฏิบัติการวิเคราะห์ จำนวน ๑ ราย

ทะเบียนเลขที่

๔. ให้เพิ่มเจ้าหน้าที่ประจำห้องปฏิบัติการวิเคราะห์ จำนวน ๕ ราย

๑)

ทะเบียนเลขที่

๒)

ทะเบียนเลขที่

๓)

ทะเบียนเลขที่

๔)

ทะเบียนเลขที่

๕)

ทะเบียนเลขที่

อนึ่ง หนังสือฉบับนี้...

อนึ่ง หนังสือฉบับนี้จะหมดอายุพร้อมหนังสือต่ออายุรับขึ้นทะเบียนห้องปฏิบัติการวิเคราะห์เอกชน
คือในวันที่ ๑๔ มกราคม ๒๕๖๘ ทั้งนี้ สามารถยื่นคำขอผ่านระบบอิเล็กทรอนิกส์ได้ที่หน้าเว็บไซต์กรมโรงงาน
อุตสาหกรรม

จึงเรียนมาเพื่อทราบ

ขอแสดงความนับถือ

ผู้อำนวยการกองวิจัยและเตือนภัยมลพิษโรงงาน
ปฏิบัติราชการแทนอธิบดีกรมโรงงานอุตสาหกรรม

กองวิจัยและเตือนภัยมลพิษโรงงาน

กลุ่มมาตรฐานวิธีการวิเคราะห์ทดสอบมลพิษและทะเบียนห้องปฏิบัติการ



ที่ อก ๐๓๑๐(๑)/ ๔๕๙๐



กรมโรงงานอุตสาหกรรม
ถนนพระรามที่ ๖ แขวงทุ่งพญาไท
เขตราชเทวี กรุงเทพฯ ๑๐๔๐๐

๑๔ พฤษภาคม ๒๕๖๗

เรื่อง เปลี่ยนแปลงบุคลากรของห้องปฏิบัติการวิเคราะห์

เรียน กรรมการผู้จัดการ บริษัท ไมน์ เอ็นจิเนียริง คอนซัลแตนท์ จำกัด

อ้างถึง คำขอขึ้นทะเบียน/ต่ออายุ/เปลี่ยนแปลงบุคลากร และชนิดสารมลพิษของห้องปฏิบัติการวิเคราะห์เอกชน
ลงวันที่ ๒๗ มีนาคม ๒๕๖๗

ตามคำขอที่อ้างถึง บริษัท ไมน์ เอ็นจิเนียริง คอนซัลแตนท์ จำกัด ห้องปฏิบัติการวิเคราะห์เอกชน
เลขทะเบียน

ขอเปลี่ยนแปลงบุคลากร ความละเอียดแจ้งแล้ว นั้น

กรมโรงงานอุตสาหกรรมพิจารณาแล้ว มีความเห็นดังนี้

๑. ให้ยกเลิกผู้ควบคุมดูแลห้องปฏิบัติการวิเคราะห์ จำนวน ๑ ราย

ทะเบียนเลขที่

๒. ให้ยกเลิกเจ้าหน้าที่ประจำห้องปฏิบัติการวิเคราะห์ จำนวน ๑ ราย

ทะเบียนเลขที่

๓. ให้เพิ่มผู้ควบคุมห้องปฏิบัติการวิเคราะห์เอกชน จำนวน ๑ ราย

ทะเบียนเลขที่

๔. ให้เพิ่มเจ้าหน้าที่ห้องปฏิบัติการวิเคราะห์เอกชน จำนวน ๓ ราย

๑) ทะเบียนเลขที่

๒) ทะเบียนเลขที่

๓) ทะเบียนเลขที่

อนึ่ง หนังสือฉบับนี้จะหมดอายุพร้อมหนังสือต่ออายุรับขึ้นทะเบียนห้องปฏิบัติการวิเคราะห์เอกชน
ในวันที่ ๑๔ มกราคม ๒๕๖๘

จึงเรียนมาเพื่อทราบ

ขอแสดงความนับถือ

รองอธิบดี ปฏิบัติราชการแทน

อธิบดีกรมโรงงานอุตสาหกรรม

กองวิจัยและเตือนภัยมลพิษโรงงาน

กลุ่มมาตรฐานวิธีการวิเคราะห์ทดสอบมลพิษและทะเบียนห้องปฏิบัติการ





ใบรับรองเลขที่ 22-LB0164
(Certificate No.)

ใบรับรองระบบงาน (Certificate of Accreditation)

อาศัยอำนาจตามความในพระราชบัญญัติการมาตรฐานแห่งชาติ พ.ศ. ๒๕๕๑
(By Virtue of National Standardization Act B.E. 2551 (2008))

เลขาธิการสำนักงานมาตรฐานผลิตภัณฑ์อุตสาหกรรม
(Secretary-General, Thai Industrial Standards Institute)

ออกใบรับรองฉบับนี้ให้
(Issues this certificate to)

ห้องปฏิบัติการทดสอบบริษัท ไมน์ เอ็นจิเนียริง คอนซัลแตนท์ จำกัด
(Testing Laboratory, Mine Engineering Consultant Co.,Ltd)

ตั้งอยู่เลขที่
(Address)

ได้รับการรับรองความสามารถ
(Certificate of competence)

ตามมาตรฐานเลขที่ มอก. ๑๗๐๒๕ - ๒๕๖๑
(Standard No. TIS 17025-2561 (2018) (ISO/IEC 17025: 2017))

ข้อกำหนดทั่วไปว่าด้วยความสามารถของ ห้องปฏิบัติการทดสอบและห้องปฏิบัติการสอบเทียบ
(General requirements for the competence of testing and calibration laboratories)

โดยมีรายละเอียดสาขาและขอบข่ายที่ได้ใบรับรอง แสดงไว้ใน QR CODE และ www.tisi.go.th
(Details of the scheme and scope of the certificate are shown in QR CODE and www.tisi.go.th)

ออกให้ ณ วันที่ ๒ พฤษภาคม พ.ศ. ๒๕๖๕
(Issue date : 2 May B.E. 2565 (2022))



รองเลขาธิการสำนักงานมาตรฐานผลิตภัณฑ์อุตสาหกรรม
ปฏิบัติราชการแทน
เลขาธิการสำนักงานมาตรฐานผลิตภัณฑ์อุตสาหกรรม



รายละเอียดสาขาและขอบข่ายใบรับรองห้องปฏิบัติการ
(Scope of Accreditation for Testing)



ชื่อห้องปฏิบัติการ
(Laboratory Name)

บริษัท ไมน์ เอ็นจิเนียริง คอนซัลแตนท์ จำกัด
(Mine Engineering Consultant Co., Ltd.)

หมายเลขการรับรองที่
(Accreditation No.)

ฉบับที่ 03
(Issue No.)

ออกให้ตั้งแต่วันที่ 21 สิงหาคม พ.ศ. 2566
(Valid from) (21 August B.E.2566 (2023))

ถึงวันที่ 17 พฤษภาคม พ.ศ. 2571
(Until) (17 May B.E.2571 (2028))

สถานภาพห้องปฏิบัติการ
(Laboratory status)

☒ ถาวร (Permanent)
☐ นอกสถานที่ (Site)
☐ชั่วคราว (Temporary)

☐เคลื่อนที่ (Mobile)
☐หลายสถานที่ (Multisite)

สาขาการทดสอบ (Field of Testing)	รายการทดสอบ (Parameter)	วิธีทดสอบ (Test Method)
<p>สาขาสังแวดล้อม (Environment field)</p> <p>1. น้ำ (Water)</p>	<p>- Heavy Metals</p> <ul style="list-style-type: none"> • Cadmium (Cd) 0.01 mg/L to 5 mg/L • Chromium (Cr) 0.01 mg/L to 5 mg/L • Copper (Cu) 0.10 mg/L to 5 mg/L • Iron (Fe) 0.01 mg/L to 5 mg/L • Lead (Pb) 0.01 mg/L to 5 mg/L • Manganese (Mn) 0.10 mg/L to 5 mg/L • Nickel (Ni) 0.01 mg/L to 5 mg/L • Zinc (Zn) 0.10 mg/L to 5 mg/L 	<p>- Standard Methods for the Examination of Water and Wastewater, APHA, AWWA, WEF, 23rd edition, 2017, part 3120 B, and part 3030 F</p> 

รายละเอียดสาขาและขอบข่ายใบรับรองห้องปฏิบัติการ
(Scope of Accreditation for Testing)



ฉบับที่ 03
(Issue No.)

ออกให้ตั้งแต่วันที่ 21 สิงหาคม พ.ศ. 2566
(Valid from) (21 August B.E.2566 (2023))

ถึงวันที่ 17 พฤษภาคม พ.ศ. 2571
(Until) (17 May B.E.2571 (2028))

สถานภาพห้องปฏิบัติการ
(Laboratory status)

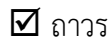

ถาวร

(Permanent)

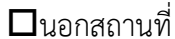

นอกสถานที่

(Site)



ชั่วคราว

(Temporary)



เคลื่อนที่

(Mobile)



หลายสถานที่

(Multisite)

สาขาการทดสอบ (Field of Testing)	รายการทดสอบ (Parameter)	วิธีทดสอบ (Test Method)
<p>สาขาสีสิ่งแวดล้อม (Environment field)</p> <p>1. น้ำ (ต่อ) (Water) (Count.)</p>	<p>- Total Suspended Solids 5.0 mg/L to 2 000 mg/L</p> <p>- Total Dissolved Solids 10 mg/L to 2 000 mg/L</p> <p>- Total Solids 10 mg/L to 2 000 mg/L</p> <p>- Total Hardness 1 mg/L to 2 000 mg/L (Expressed as CaCO₃)</p>	<p>- Standard Methods for the Examination of Water and Wastewater, APHA, AWWA, WEF, 23rd edition, 2017, part 2540 D</p> <p>- Standard Methods for the Examination of Water and Wastewater, APHA, AWWA, WEF, 23rd edition, 2017, part 2540 C</p> <p>- Standard Methods for the Examination of Water and Wastewater, APHA, AWWA, WEF, 23rd edition, 2017, part 2540 B</p> <p>- Standard Methods for the Examination of Water and Wastewater, APHA, AWWA, WEF, 23rd edition, 2017, part 2340 C</p>

รายละเอียดสาขาและขอบข่ายใบรับรองห้องปฏิบัติการ
(Scope of Accreditation for Testing)



ฉบับที่ 03
(Issue No.)

ออกให้ตั้งแต่วันที่ 21 สิงหาคม พ.ศ. 2566
(Valid from) (21 August B.E.2566 (2023))

ถึงวันที่ 17 พฤษภาคม พ.ศ. 2571
(Until) (17 May B.E.2571 (2028))

สถานภาพห้องปฏิบัติการ
(Laboratory status)



ถาวร
(Permanent)



นอกสถานที่
(Site)



ชั่วคราว
(Temporary)



เคลื่อนที่
(Mobile)



หลายสถานที่
(Multisite)

สาขาการทดสอบ (Field of Testing)	รายการทดสอบ (Parameter)	วิธีทดสอบ (Test Method)
<p>สาขาสีสิ่งแวดล้อม (Environment field)</p> <p>2. น้ำเสีย (Wastewater)</p>	<p>- Heavy Metals</p> <ul style="list-style-type: none"> Cadmium (Cd) 0.01 mg/L to 10 mg/L Chromium (Cr) 0.01 mg/L to 10 mg/L Copper (Cu) 0.10 mg/L to 10 mg/L Lead (Pb) 0.01 mg/L to 10 mg/L Manganese (Mn) 0.10 mg/L to 10 mg/L Nickel (Ni) 0.01 mg/L to 10 mg/L Zinc (Zn) 0.10 mg/L to 10 mg/L <p>- Chemical Oxygen Demand (COD) 40 mg/L to 4 000 mg/L</p>	<p>- Standard Methods for the Examination of Water and Wastewater, APHA, AWWA, WEF, 23rd edition, 2017, part 3120 B, and part 3030 F</p> <p>- Standard Methods for the Examination of Water and Wastewater, APHA, AWWA, WEF, 23rd edition, 2017, part 5220 C</p>

รายละเอียดสาขาและขอบข่ายใบรับรองห้องปฏิบัติการ
(Scope of Accreditation for Testing)



ฉบับที่ 03
(Issue No.)

ออกให้ตั้งแต่วันที่ 21 สิงหาคม พ.ศ. 2566
(Valid from) (21 August B.E.2566 (2023))

ถึงวันที่ 17 พฤษภาคม พ.ศ. 2571
(Until) (17 May B.E.2571 (2028))

สถานภาพห้องปฏิบัติการ
(Laboratory status)



ถาวร

(Permanent)



นอกสถานที่

(Site)



ชั่วคราว

(Temporary)



เคลื่อนที่

(Mobile)



หลายสถานที่

(Multisite)

สาขาการทดสอบ (Field of Testing)	รายการทดสอบ (Parameter)	วิธีทดสอบ (Test Method)
<p>สาขาสีสิ่งแวดล้อม (Environment field)</p> <p>2. น้ำเสีย (ต่อ) (Wastewater) (Count.)</p>	<p>- Total Suspended Solids 5.0 mg/L to 10 000 mg/L</p> <p>- Total Dissolved Solids 10 mg/L to 10 000 mg/L</p>	<p>- Standard Methods for the Examination of Water and Wastewater, APHA, AWWA, WEF, 23rd edition, 2017, part 2540 D</p> <p>- Standard Methods for the Examination of Water and Wastewater, APHA, AWWA, WEF, 23rd edition, 2017, part 2540 C</p>
<p>3. น้ำ และน้ำเสีย (Water and Wastewater)</p>	<p>- pH 2.0 to 10.0</p>	<p>- Standard Methods for the Examination of Water and Wastewater, APHA, AWWA, WEF, 23rd edition, 2017, part 4500-H⁺ B</p>

รายละเอียดสาขาและขอบข่ายใบรับรองห้องปฏิบัติการ
(Scope of Accreditation for Testing)



ฉบับที่ 03
(Issue No.)

ออกให้ตั้งแต่วันที่ 21 สิงหาคม พ.ศ. 2566
(Valid from) (21 August B.E.2566 (2023))

ถึงวันที่ 17 พฤษภาคม พ.ศ. 2571
(Until) (17 May B.E.2571 (2028))

สถานภาพห้องปฏิบัติการ
(Laboratory status)



ถาวร

(Permanent)



นอกสถานที่

(Site)



ชั่วคราว

(Temporary)



เคลื่อนที่

(Mobile)



หลายสถานที่

(Multisite)

สาขาการทดสอบ (Field of Testing)	รายการทดสอบ (Parameter)	วิธีทดสอบ (Test Method)
<p>สาขาสังแวดล้อม (Environment field)</p> <p>3. น้ำ และน้ำเสีย (ต่อ) (Water and Wastewater) (Count.)</p>	<p>- Biochemical Oxygen Demand (BOD) 2 mg/L to 10 000 mg/L</p> <p>- Chromium Hexavalent (Cr^{6+}) 0.10 mg/L to 100 mg/L</p> <p>- Sulfate (SO_4^{2-}) 5 mg/L to 4 000 mg/L</p>	<p>- Standard Methods for the Examination of Water and Wastewater, APHA, AWWA, WEF, 23rd edition, 2017, part 5210 B and part 4500-O C</p> <p>- Standard Methods for the Examination of Water and Wastewater, APHA, AWWA, WEF, 23rd edition, 2017, part 3500-Cr B</p> <p>- Standard Methods for the Examination of Water and Wastewater, APHA, AWWA, WEF, 23rd edition, 2017, part 4500- SO_4^{2-} E</p> 

รายละเอียดสาขาและขอบข่ายใบรับรองห้องปฏิบัติการ
(Scope of Accreditation for Testing)



ฉบับที่ 03
(Issue No.)

ออกให้ตั้งแต่วันที่ 21 สิงหาคม พ.ศ. 2566
(Valid from) (21 August B.E.2566 (2023))

ถึงวันที่ 17 พฤษภาคม พ.ศ. 2571
(Until) (17 May B.E.2571 (2028))

สถานภาพห้องปฏิบัติการ
(Laboratory status)



ถาวร
(Permanent)



นอกสถานที่
(Site)



ชั่วคราว
(Temporary)



เคลื่อนที่
(Mobile)



หลายสถานที่
(Multisite)

สาขาการทดสอบ (Field of Testing)	รายการทดสอบ (Parameter)	วิธีทดสอบ (Test Method)
<p>สาขาสิ่งแวดล้อม (Environment field)</p> <p>4. ดิน (Soils)</p>	<p>- Heavy Metals</p> <ul style="list-style-type: none"> Chromium (Cr) 10 mg/kg sample to 100 mg/kg sample Copper (Cu) 10 mg/kg sample to 100 mg/kg sample Nickel (Ni) 10 mg/kg sample to 100 mg/kg sample Zinc (Zn) 10 mg/kg sample to 100 mg/kg sample 	<p>- MEC-WI-43 based on US EPA Method 3050 B Revision 2: 1996 and US EPA Method 6010 D Revision 5: 2018</p> 