



รายงานผลการปฏิบัติตามมาตรการป้องกันและแก้ไขผลกระทบสิ่งแวดล้อม  
และมาตรการติดตามตรวจสอบผลกระทบสิ่งแวดล้อม

โครงการ โรงแรม ซีวิว รีสอร์ท เขาหลัก  
(ชื่อเดิม) โครงการ เขาหลักซีวิว รีสอร์ท แอนด์ สปา  
บริษัท ซีวิว รีสอร์ท แอท เขาหลัก จำกัด  
ตั้งอยู่ 18/1 หมู่ที่ 7 ตำบลคึกคัก อำเภอตะกั่วป่า จังหวัดพังงา  
ประจำเดือนกรกฎาคม—ธันวาคม 2568



จัดทำโดย บริษัท เช่าเทิร์นไทยคอนซัลติ้ง จำกัด

ที่ตั้ง เลขที่ 59/45 หมู่ที่ 5 ต.ศรีสุนทร อ.ถลาง จ.ภูเก็ต 83110

รายงานผลการปฏิบัติตามมาตรการป้องกันและแก้ไขผลกระทบ  
สิ่งแวดล้อม และมาตรการติดตามตรวจสอบผลกระทบสิ่งแวดล้อม

โครงการ โรงแรม ซีวิว รีสอร์ท เขาหลัก  
(ชื่อเดิม) โครงการ เขาหลักซีวิว รีสอร์ท แอนด์ สปา  
ประจำเดือนกรกฎาคม – ธันวาคม 2568

บริษัท ซีวิว รีสอร์ท แอท เขาหลัก จำกัด  
ที่ตั้ง 18/1 หมู่ที่ 7 ตำบลคึกคัก อำเภอตะกั่วป่า จังหวัดพังงา

จัดทำโดย  
บริษัท เข้าเทิร์นไทยคอนซัลติ้ง จำกัด  
ที่ตั้ง เลขที่ 59/45 หมู่ที่ 5 ต.ศรีสุนทร อ.กลาง จ.ภูเก็ต 83110

หนังสือรับรองการจัดทำรายงานผลการปฏิบัติตามมาตรการป้องกัน และแก้ไขผลกระทบสิ่งแวดล้อม  
และมาตรการติดตามตรวจสอบผลกระทบสิ่งแวดล้อม  
โครงการด้านอาคาร การจัดสรรที่ดิน และบริการชุมชน

วันที่ 15 มกราคม 2569

หนังสือฉบับนี้ขอรับรองว่า บริษัท เช่าเทิร์นไทยคอนสตรัค จำกัด เป็นผู้จัดทำรายงานผลการ  
ปฏิบัติตามมาตรการป้องกันและแก้ไขผลกระทบสิ่งแวดล้อม และมาตรการติดตามตรวจสอบผลกระทบ  
สิ่งแวดล้อม โรงแรม ซีวีวี รีสอร์ท เขาหลัก (ชื่อเดิม โครงการ เขาหลักซีวีวี รีสอร์ท แอนด์ สปา) บริษัท ซีวีวี  
รีสอร์ท แอท เขาหลัก จำกัด ตั้งอยู่ที่ 18/1 หมู่ที่ 7 ตำบลคึกคัก อำเภอตะกั่วป่า จังหวัดพังงา ฉบับเดือน

- ( ) มกราคม – มิถุนายน 2568  
(✓) กรกฎาคม – ธันวาคม 2568  
( ) อื่นๆ (ระบุ).....

โดยมีคณะผู้จัดทำรายงาน ดังต่อไปนี้

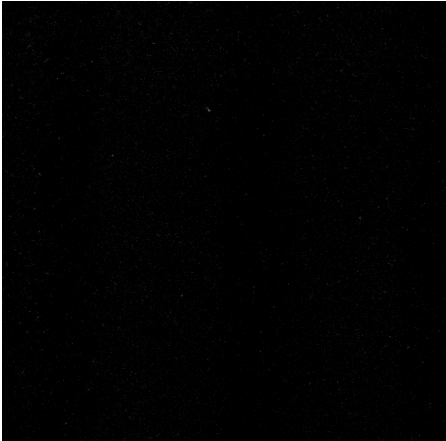
ผู้จัดทำรายงาน	ลายมือชื่อ	ตำแหน่ง
นางเพ็ญภา จันทรเพ็ญ		หัวหน้าส่วนห้องปฏิบัติการ
นายศิริพงศ์ พะสรี		วิศวกรสิ่งแวดล้อม
นางสาวจุฑาภรณ์ จุฑามาศย์		นักวิทยาศาสตร์



ขอแสดงความนับถือ

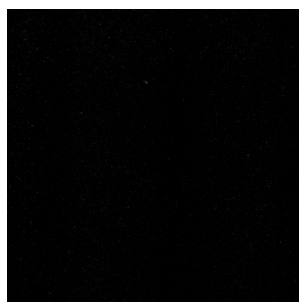

รายงานผลการปฏิบัติตามมาตรการป้องกัน และแก้ไขผลกระทบสิ่งแวดล้อม  
และมาตรการติดตามตรวจสอบผลกระทบสิ่งแวดล้อม  
โครงการด้านอาคาร การจัดสรรที่ดิน และบริการชุมชน

1. ชื่อโครงการ โรงแรม ซีวิว รีสอร์ท เขาหลัก  
ชื่อเดิมโครงการก่อนมีการเปลี่ยนแปลง (ถ้ามี) โครงการ เขาหลักซีวิว รีสอร์ท แอนด์ สปา
2. สถานที่ตั้ง หาดนางทอง ตำบลคี๊กคัก อำเภอตะกั่วป่า จังหวัดพังงา
3. ชื่อเจ้าของโครงการ บริษัท ซีวิว รีสอร์ท แอท เขาหลัก จำกัด
4. สถานที่ติดต่อ 18/1 หมู่ 7 ตำบลคี๊กคัก อำเภอตะกั่วป่า จังหวัดพังงา  
โทรศัพท์ +66 (0) 7642 9800 โทรสาร +66 (0) 7642 9819  
E-mail chief\_en@seaviewresortkhaolak.com
5. จัดทำโดย บริษัท เซ้าเทิร์นไทยคอนซัลติ้ง จำกัด
6. โครงการได้รับความเห็นชอบในรายงานการวิเคราะห์ผลกระทบสิ่งแวดล้อมเมื่อ ทส. 1009/9356 ลงวันที่ 2 พฤศจิกายน 2549
7. โครงการได้นำเสนอรายงานผลการปฏิบัติตามมาตรการฯ ครั้งสุดท้ายเมื่อ ฉบับ  
กรกฎาคม – ธันวาคม 2567
8. รายละเอียดโครงการ (โดยสรุป)
  - ลักษณะ/ประเภทโครงการ โรงแรมและสถานที่พักตากอากาศ
  - ขนาดพื้นที่โครงการ ประมาณ 38-2-63.7 ไร่
  - ระบบบำบัดน้ำเสีย ระบบบำบัดน้ำเสียขั้นต้น และระบบบำบัดน้ำเสียรวม
  - การจัดการขยะมูลฝอย ได้จัดการมูลฝอยของโรงแรม โดยจัดให้มีถังขยะมูลฝอยภายในอาคารต่างๆ และจัดให้มีถังขยะแยกประเภทสำหรับรวบรวมมูลฝอยภายในบริเวณโครงการ และนำมารวบรวมไว้ในห้องพักมูลฝอย โดยแม่บ้านเป็นผู้คัดแยกและมีรถเก็บขนขยะจากเทศบาลตำบลคี๊กคัก มารับเพื่อนำไปกำจัด นอกจากนี้ โครงการได้จัดให้มีการทำความสะอาดห้องพักขยะและถังรองรับมูลฝอยทุกครั้ง หลังจากมีการเก็บขนขยะ
9. อื่นๆ ไม่มี



หนังสือรับรองบริษัท

---

บริษัท ซีวีวี รีสอร์ท แอท เขาหลัก จำกัด

ที่ พง. 001312



สำนักงานทะเบียนหุ้นส่วนบริษัทจังหวัดพังงา  
กรมพัฒนาธุรกิจการค้า กระทรวงพาณิชย์

## หนังสือรับรอง

ขอรับรองว่าบริษัทนี้ ได้จดทะเบียนเป็นนิติบุคคล ตามประมวลกฎหมายแพ่งและพาณิชย์  
เมื่อวันที่ 30 เมษายน 2544 ทะเบียนนิติบุคคลเลขที่ 0105544040531

ปรากฏข้อความในรายการตามเอกสารทะเบียนนิติบุคคล ณ วันออกหนังสือนี้ ดังนี้

1. ชื่อบริษัท บริษัท ชีวีวี รีสอร์ท แอท เขาหลัก จำกัด

2. กรรมการของบริษัทมี 7 คน ตามรายชื่อดังต่อไปนี้

1. นายปราโมทย์ พสวงค์

2. นายมนตรี สุวรรณวิชกิจ

3. นายสมศักดิ์ พยับเดชาชัย

4. นายโกวิทย์ โอภาสเจริญสุข

5. นายยศวิศ พสวงค์

6. นายทศพล มาสินนท์

7. นางสาวปิ่นกมล มาสินนท์/

3. จำนวนหรือชื่อกรรมการซึ่งลงชื่อผูกพันบริษัทได้คือ นายมนตรี สุวรรณวิชกิจ  
นายโกวิทย์ โอภาสเจริญสุข นายยศวิศ พสวงค์ นายทศพล มาสินนท์  
นางสาวปิ่นกมล มาสินนท์ กรรมการสองในห้าคนนี้ลงลายมือชื่อร่วมกัน  
และประทับตราสำคัญของบริษัท/

4.ทุนจดทะเบียน 230,000,000.00 บาท / สองร้อยสามสิบล้าน

5. สำนักงานใหญ่ ตั้งอยู่เลขที่ 18/1 หมู่ที่ 7 ตำบลคึกคัก อำเภอตะกั่วป่า จังหวัดพังงา/

6. วัตถุประสงค์ของบริษัทมี 27 ข้อ ดังปรากฏในสำเนาเอกสารแนบท้ายหนังสือรับรองนี้ จำนวน 2 แผ่น โดยมีลายมือชื่อ  
นายทะเบียนซึ่งรับรองเอกสารเป็นสำคัญ

ออกให้ ณ วันที่ 1 เดือน กันยายน พ.ศ. 2568

*Nutjira*

(นางสาวนัฐจิรา ณ นคร)

นายทะเบียน

คำเตือน : ผู้ใช้ควรตรวจสอบข้อควรทราบท้ายหนังสือรับรองฉบับนี้ทุกครั้ง



กรมพัฒนาธุรกิจการค้า กระทรวงพาณิชย์  
Department of Business Development  
Ministry of Commerce

ก้าวล้ำธุรกิจ  
สู่ยุคดิจิทัล

Leading Business  
towards Digital  
Transformation





ที่ พง. 001312

สำนักงานทะเบียนหุ้นส่วนบริษัทจังหวัดพังงา  
กรมพัฒนาธุรกิจการค้า กระทรวงพาณิชย์

## หนังสือรับรอง

ข้อควรทราบ ประกอบหนังสือรับรอง ฉบับที่ พง. 001312

1. บริษัทนี้เดิมชื่อ บริษัท 18 ศรีสหเทพ จำกัด ได้จดทะเบียนเปลี่ยนชื่อเป็น บริษัท ซีวีวี รีสอร์ท แอท พังงา จำกัด  
หลัก จำกัด เมื่อวันที่ 13 ธันวาคม 2555/

2. นิติบุคคลนี้ได้ส่งงบการเงินปี 2567

3. หนังสือรับรองเฉพาะข้อความที่ห้าม/บริษัทได้นำมาจดทะเบียน  
พิจารณาฐานะ

4. นายทะเบียนอาจเพิกถอนการจดทะเบียน ถ้าปรากฏว่าข้อความอัน



กรมพัฒนาธุรกิจการค้า กระทรวงพาณิชย์  
Department of Business Development  
Ministry of Commerce

ก้าวสู่มาตรฐาน  
สู่ยุคดิจิทัล

Leading Business  
Towards Digital  
Transformation





ว.พ.

## รายละเอียดวัตถุประสงค์

Nutjira

## วัตถุประสงค์ทั่วไป

- (1) ซื้อ จัดหา รับ เช่า เช่าซื้อ ถูกรวมสิทธิ์ ครอบครอง ปรับปรุง ใช้ และจัดการ โดยประการอื่น ซึ่งทรัพย์สินใดๆ ตลอดจนดอกผลของทรัพย์สินนั้น
- (2) ยาย โอน จำนอง จำนำ แลกเปลี่ยน และจำหน่ายทรัพย์สินโดยประการอื่น
- (3) เป็นนายหน้า ตัวแทน ตัวแทนค้าต่างในกิจการและธุรกิจทุกประเภท เว้นแต่ในธุรกิจประกันภัย การหาสมาชิกให้สมาคมและการค้าหลักทรัพย์
- (4) กู้ยืมเงิน เบิกเงินเกินบัญชีจากธนาคาร นิติบุคคล หรือสถาบันการเงินอื่น และให้กู้ยืมเงินหรือให้เครดิตด้วยวิธีการอื่นโดยจะมีหลักประกันหรือไม่ก็ตาม รวมทั้งการรับ ออก โอน และสลับหลังตัวเงิน หรือตราสารที่เปลี่ยนมือได้อย่างอื่น เว้นแต่ใน ธุรกิจธนาคาร ธุรกิจเงินทุน และธุรกิจเครดิตฟองซิเอร์
- (5) ทำการจัดตั้งสำนักงานสาขาหรือแต่งตั้งตัวแทน ทั้งภายในและภายนอกประเทศ
- (6) เข้าเป็นหุ้นส่วนจำกัดความรับผิดชอบในห้างหุ้นส่วนจำกัด เป็นผู้ถือหุ้นในบริษัทจำกัด และบริษัทมหาชนจำกัด

## วัตถุประสงค์ประกอบพาณิชยกรรม

- (7) ประกอบกิจการค้าสัตว์มีชีวิต เนื้อสัตว์ชำแหละ เนื้อสัตว์แช่แข็ง และเนื้อสัตว์บรรจุกระป๋อง
- (8) ประกอบกิจการค้า ข้าว ข้าวโพด มันสำปะหลัง มันสำปะหลังอัดเม็ด กาแฟ เม็ดมะม่วงหิมพานต์ ถั่ว งา ละหุ่ง ปาล์มน้ำมัน ปอ ฝ้าย ไม้ ไม้ใช้สอย ผลิตภัณฑ์จากสินค้า ดังกล่าว ครึ่ง หนังสัตว์ เขาสัตว์ ไม้ แร่ ยาง ยางดิบ ยางแผ่น หรือยางชนิดอื่นอันผลิตขึ้น หรือได้มาจากส่วนหนึ่งของต้นยางพารา ของปาล์มทุเรียน และพืชผลทางเกษตรอื่นทุกชนิด
- (9) ประกอบกิจการค้า ผัก ผลไม้ หน่อไม้ พริกไทย พืชสวน บุหรี่ ยาเส้น เครื่องดื่ม น้ำดื่ม น้ำแร่ น้ำผลไม้ สบู่ เบียร์ อาหารสด อาหารแช่แข็ง อาหารสำเร็จรูป อาหารทะเลบรรจุกระป๋อง เครื่องกระป๋อง เครื่องปรุงรสอาหาร น้ำซอส น้ำตาล น้ำมันพืช น้ำมัน และเครื่องใช้ไฟฟ้า
- (10) ประกอบกิจการค้า ผ้า ผ้าทอจากใยสังเคราะห์ ด้าย ด้ายย้อมย้อม เส้นใยในหลอด ใยสังเคราะห์ เครื่องประดับกาย ลูกเห็บ ลูกมือง เครื่องหนัง รองเท้า กระเป๋า เครื่องอุปโภคอื่น สิ่งทอ อุปกรณ์เครื่องใช้ไฟฟ้า
- (11) ประกอบกิจการค้า เครื่องเคหภัณฑ์ เครื่องเรือน เฟอร์นิเจอร์ เครื่องแก้ว เครื่องครัว หม้อหุงข้าวไฟฟ้า เตาหุงข้าวไฟฟ้า เครื่องทำความร้อน เครื่องทำความเย็น เตาอบไมโครเวฟ เครื่องใช้ไฟฟ้า
- (12) ประกอบกิจการค้า วัสดุก่อสร้าง อุปกรณ์และเครื่องมือใช้ในการก่อสร้าง เครื่องมือช่าง เครื่องทองแดง เครื่องทองเหลือง เครื่องเคลือบ เครื่องสุขภัณฑ์ อุปกรณ์ประปา รวมทั้งอะไหล่
- (13) ประกอบกิจการค้า เครื่องจักร เครื่องยนต์ เครื่องมือกล เครื่องหั่นแรง ยานพาหนะ เครื่องกำเนิดไฟฟ้า เครื่องสูบน้ำ เครื่องบำบัดน้ำเสีย และเครื่องกำจัดขยะ
- (14) ประกอบกิจการค้า น้ำมันเชื้อเพลิง ถ่านหิน ผลิตภัณฑ์อื่นที่ก่อให้เกิดพลังงาน และสถานบริการน้ำมันเชื้อเพลิง
- (15) ประกอบกิจการค้า ยา ยารักษาโรค เกล็ดภัณฑ์ เคมีภัณฑ์ เครื่องมือแพทย์ เครื่องมือเครื่องใช้ทางวิทยาศาสตร์ ปุ๋ย ยาปราบศัตรูพืช ยาบำรุงพืชและสัตว์ทุกชนิด
- (16) ประกอบกิจการค้า เครื่องสำอาง อุปกรณ์เครื่องมือและเครื่องใช้เสริมความงาม
- (17) ประกอบกิจการค้า กระดาษ เครื่องเขียน แบบเรียน แบบพิมพ์ หนังสือ อุปกรณ์การเรียนการสอน อุปกรณ์การถ่ายภาพ และภาพยนตร์ เครื่องคำนวณ เครื่องพิมพ์ อุปกรณ์การพิมพ์ สิ่งพิมพ์ หนังสือพิมพ์ ตู้อีกเอกสาร เครื่องใช้สำนักงาน เครื่องมือสื่อสาร คอมพิวเตอร์ รวมทั้งอุปกรณ์และอะไหล่ของสินค้าดังกล่าว
- (18) ประกอบกิจการค้า ทอง นาก เงิน เพชร พลอย และอัญมณีอื่น รวมทั้งวัตถุดิบเทียมสิ่งดังกล่าว
- (19) ประกอบกิจการค้า เม็ดพลาสติก พลาสติก หรือสิ่งอื่นซึ่งมีลักษณะคล้ายคลึงกัน ทั้งที่อยู่ในสภาพวัตถุดิบหรือสำเร็จรูป
- (20) ประกอบกิจการค้า ยางเทียม สิ่งทำเทียม วัตถุหรือสินค้าดังกล่าวโดยกรรมวิธีทางวิทยาศาสตร์
- (21) สิ่งเข้ามาจำหน่ายในประเทศและส่งออกจำหน่ายยังต่างประเทศ ซึ่งสินค้าตามที่กำหนดไว้ในวัตถุประสงค์
- (22) ทำการประมูลเพื่อขายสินค้าตามวัตถุประสงค์ให้แก่บุคคล คณะบุคคล นิติบุคคล ส่วนราชการและองค์การของรัฐทั้งภายในและภายนอกประเทศ



กรมพัฒนาธุรกิจการค้า กระทรวงพาณิชย์  
Department of Business Development  
Ministry of Commerce

ก้าวสู่อนาคต  
สู่ยุคดิจิทัล

Leading Business  
Toward Digital  
Transformation



Nutjira

สำเนาเอกสารนี้แนบท้ายหนังสือรับรอง

นายทะเบียน



ห้างหุ้นส่วน/บริษัท 18 ศรีสเทพ

จำกัด

ทะเบียนเลขที่ 18/26/44

วัตถุประสงค์ของ ห้างหุ้นส่วน/บริษัท นี้ มี 27 ข้อ ดังนี้

- (23) ประกอบกิจการค้าอสังหาริมทรัพย์ทุกชนิด ซื้อขายที่ดิน จัดซื้อที่ดินแปลงใหญ่แล้วแบ่งแยกจัดสรร  
ออกเป็นแปลงย่อยสำหรับขาย ทำการจัดสรรที่ดินพร้อมสิ่งปลูกสร้าง ทำการก่อสร้างสิ่งก่อสร้างอย่างอื่น  
บนที่ดินเพื่อจำหน่าย ให้เช่า ให้เช่าซื้อ เพื่อเป็นสถานที่อยู่อาศัย สถานที่ทำการพาณิชย์ สถานที่  
ทำการราชการ โรงงาน
- (24) ประกอบกิจการซื้อ ขาย เช่า ให้เช่า เช่าซื้อ
- (25) ประกอบกิจการโรงแรม กภัตตาคาร บาร์ ไนต์  
โรงแรมหรูอื่น สถานพักตากอากาศ สนามกีฬา สโมสร
- (26) ประกอบกิจการให้เช่าคอนโดมิเนียม แฟลต
- (27) ประกอบกิจการ ซื้อ ขาย เช่า ให้เช่าซื้อ ถือกรรม  
สิทธิ์ในที่ดิน ยานพาหนะทุกประเภท รวมทั้งประ  
ทั้งภายในประเทศและระหว่างประเทศ ตลอดจนนำ  
ทุกประเภท และรับซ่อมแซม บำรุงรักษา ยานพาหนะทุกประเภทและสิ่งของ



หนังสือรับรองบริษัท เซ้าเทิร์นไทยคอนซัลติ้ง จำกัด

---



ที่ E10091221070282



สำนักงานทะเบียนหุ้นส่วนบริษัทกลาง  
กรมพัฒนาธุรกิจการค้า กระทรวงพาณิชย์

## หนังสือรับรอง

ขอรับรองว่าบริษัทนี้ ได้จดทะเบียนเป็นนิติบุคคล ตามประมวลกฎหมายแพ่งและพาณิชย์

เมื่อวันที่ 3 มีนาคม 2551 ทะเบียนนิติบุคคลเลขที่ 0835551002228

ปรากฏข้อความในรายการตามเอกสารทะเบียนนิติบุคคล ณ วันออกหนังสือนี้ ดังนี้

1. ชื่อบริษัท บริษัท เช่าที่ดินไทยคอนซัลติ้ง จำกัด

2. กรรมการของบริษัทมี 10 คน ตามรายชื่อดังต่อไปนี้

1. นายภิญโญ โอภาพพันธุ์

2. นายสมทยา ทับขันต์

3. นายเอนก แก้วกระจ่าง

4. นายพิสิษฐ์ นิลเขตร

5. นางสาวชญญา แซ่ตั้ง

6. นายพิมุข สอนมี

7. นายประจักษ์ สังขภิญโญ

8. นายศิริพงษ์ พงษ์พิผลกระทบ

9. นางเพ็ญภา จันทร์เพ็ญ

10. นายชัยนัฐ มานะล้อม

3. จำนวนหรือชื่อกรรมการซึ่งลงชื่อผูกพันบริษัทได้คือ กรรมการสองคนลงนามและประทับตราของบริษัท/

4. ทุนจดทะเบียน 2,000,000.00 บาท

5. สำนักงานใหญ่ ตั้งอยู่เลขที่ 59/45 หมู่ที่ 5 ตำบลศรีสุนทร อำเภอกลาง จังหวัดภูเก็ต/

6. วัตถุประสงค์ของบริษัทมี 79 ข้อ ดังปรากฏในสำเนาเอกสารแนบท้ายหนังสือรับรองนี้ จำนวน 10 แผ่น โดยมีลายมือชื่อนาย

ทะเบียนซึ่งรับรองเอกสารเป็นสำคัญ



ออกให้ ณ วันที่ 1 เดือน ธันวาคม พ.ศ. 2568

บริษัท เช่าที่ดินไทยคอนซัลติ้ง จำกัด

นางสาวนภาภรณ์ ภูทวี

นายทะเบียน

กรรมการบริษัท ฯ

คำเตือน : หนังสือรับรองฉบับนี้พิมพ์ออกจากรุ่นฉบับที่เป็นไฟล์อิเล็กทรอนิกส์ การสั่งพิมพ์ถือเป็นสำเนาเอกสาร



กรมพัฒนาธุรกิจการค้า กระทรวงพาณิชย์  
Department of Business Development  
Ministry of Commerce

ก้าวสู่ธุรกิจ  
สู่ดิจิทัล

Leading Business  
Towards Digital  
Transformation



หนังสือรับรองฉบับนี้ถูกจัดทำด้วยวิธีการทางอิเล็กทรอนิกส์ โดยเป็นข้อมูล ณ วันที่ออกเอกสาร  
ทั้งนี้ ในการใช้งาน ผู้ใช้ควรตรวจสอบข้อความที่ปรากฏในหนังสือรับรองฉบับนี้ทุกครั้ง และสามารถตรวจสอบเอกสารฉบับนี้  
ผ่านทาง QR Code และเว็บไซต์กรม (www.dbd.go.th) ได้ภายใน 1 ปี นับจากวันที่ออกหนังสือรับรอง

Ref:E6810091221070282

ออกให้ ณ วันที่ : 2025-12-01 T11:29:29-0700

1/12

ที่ E10091221070282



สำนักงานทะเบียนหุ้นส่วนบริษัทกลาง  
กรมพัฒนาธุรกิจการค้า กระทรวงพาณิชย์

## หนังสือรับรอง

ขอควรทราบ ประกอบหนังสือรับรอง ฉบับที่ E10091221070282

- นิติบุคคลนี้ได้ส่งงบการเงินปี 2567
- หนังสือนี้รับรองเฉพาะข้อความที่ห้าง/บริษัทได้นำมาจดทะเบียนไว้เพื่อผลทางกฎหมายเท่านั้น ข้อเท็จจริงเป็นสิ่งที่ควรหาไว้พิจารณาฐานะ
- นายทะเบียนอาจเพิกถอนการจดทะเบียน ถ้าปรากฏว่าข้อความอันเป็นสาระสำคัญที่จดทะเบียนไม่ถูกต้อง หรือเป็นเท็จ

เอกสารใช้แนบรายงานผลการปฏิบัติตามมาตรการป้องกัน และแก้ไขผลกระทบ  
สิ่งแวดล้อม และมาตรการติดตามตรวจสอบผลกระทบสิ่งแวดล้อม  
ประจำเดือน กรกฎาคม - ธันวาคม 2568 เท่านั้น

สำเนาถูกต้อง



บริษัท เซ้าเทิร์นไทยคอนสตรัค จำกัด



กรมพัฒนาธุรกิจการค้า กระทรวงพาณิชย์  
Department of Business Development  
Ministry of Commerce

ก้าวสู่อนาคต  
สู่ยุคดิจิทัล

Leading Business  
Towards Digital  
Transformation



หนังสือรับรองฉบับนี้ถูกจัดทำด้วยวิธีการทางอิเล็กทรอนิกส์ โดยเป็นข้อมูล ณ วันที่ออกเอกสาร  
ทั้งนี้ ในการใช้งาน ผู้ใช้ควรตรวจสอบข้อความที่แนบมาในหนังสือรับรองฉบับนี้ทุกครั้ง และสามารถตรวจสอบเอกสารฉบับนี้  
ผ่านทาง QR Code และเว็บไซต์กรม (www.dbd.go.th) ได้ภายใน 1 ปี นับจากวันที่ออกหนังสือรับรอง

Ref:E6810091221070282

ออกให้ ณ วันที่ : 2025-12-01 T11:29:29+0700

2/12

วัตถุประสงค์ของ ห้างหุ้นส่วน/บริษัท นี้ มี.....79.....ข้อ ดังนี้

- (1) .เข้าเป็นหุ้นส่วนจำกัดความรับผิดชอบในหุ้นส่วน และเป็นผู้ถือหุ้นในบริษัทจำกัดอื่น
- (2) เป็นนายหน้า ตัวแทน ตัวแทนค้าต่างในกิจการและธุรกิจทุกประเภท เว้นแต่ในธุรกิจประจักษ์แก่ การหาเช่าที่ดินให้สมาคมและการค้าหลักทรัพย์
- (3) ทำการจัดตั้งสำนักงาน สาขาหรือแต่งตั้งตัวแทนทั้งภายในและภายนอกประเทศ
- (4) กู้ยืมเงิน เบิกเงินเกินบัญชีจากธนาคาร นิติบุคคลหรือสถาบันการเงินอื่น และให้กู้ยืมเงินหรือให้เครดิตด้วยวิธีการอื่น โดยจะมีหลักประกันหรือไม่ก็ตาม รวมทั้งการรับ ออก โอน และสละหลักประกันเงิน หรือตราสารที่เปลี่ยนมือได้อย่างอื่น
- (5) ประกอบกิจการทางด้านกฎหมาย ทางบัญชี ทางวิศวกรรม ทางสถาปัตยกรรม ทางวิทยาศาสตร์และประเมินผลกระทบต่อสิ่งแวดล้อม รวมทั้งการบริการให้คำปรึกษา แนะนำ คำนวณ วิเคราะห์ วิจัย จัดการฟือง ดอนฟืองและแก้ต่าง สัญญา ความตกลง การเจรจา คดีความ และกระบวนการอย่างอื่น ประนีประนอมยอมความและความคลุมเครือในทุกๆเรื่องดังกล่าว
- (6) ประกอบธุรกิจบริการรับเป็นที่พักผ่อนและให้คำแนะนำปัญหาเกี่ยวกับด้านบริการ พาณิชยกรรม อุตสาหกรรม การสาธารณสุข รวมทั้งปัญหาการผลิต การตลาด และจัดจำหน่าย
- (7) ประกอบกิจการ บริการรับจัดเก็บรวบรวม วิเคราะห์ วิจัย พัฒนา จำหน่าย ซื้อ จัดทำ จัดพิมพ์และเผยแพร่ สถิติ ข้อมูลในทางด้านสิ่งแวดล้อม ด้านอุตสาหกรรม ด้านการเกษตรกรรม ด้านพาณิชยกรรม ด้านการเงิน ด้านการตลาด ด้านการสาธารณสุข รวมทั้งการวิเคราะห์และประเมินผลในการดำเนินธุรกิจต่างๆที่เกี่ยวข้อง
- (8) ประกอบธุรกิจห้องทดลองวิทยาศาสตร์โดยรับดำเนินงานหรือกิจการเกี่ยวกับการตรวจวิเคราะห์ในห้องทดลองและวิจัยในด้านต่างๆ ให้กับบุคคลใดทั้งในห้องทดลองและนอกสถานที่
- (9) ประกอบการโฆษณาในรูปแบบโฆษณา ออกแบบโฆษณาให้คำปรึกษาและดำเนินการเกี่ยวกับโฆษณาทุกประเภท
- (10) ประกอบกิจการรับพิมพ์และจัดพิมพ์หนังสือ พิมพ์หนังสือพิมพ์ และออกหนังสือพิมพ์
- (11) ประกอบกิจการเหมืองแร่ โรงงานผลิตแร่ แยกแร่ แปรสภาพแร่ หอหม้อแร่ แต่งแร่ สักรวบรวม วิเคราะห์และตรวจสอบแร่ บดแร่ ขนแร่
- (12) ประกอบกิจการโรงแรม ก่ออาคาร บาร์ ในลึกลับ โบวล์ ออบอบนวด โรงภาพยนตร์และโรงมหรสพอื่น สถานพักตากอากาศ สันทนาการ สระว่ายน้ำ

สำเนาถูกต้อง



กรมพัฒนาธุรกิจการค้า กระทรวงพาณิชย์  
Department of Business Development  
Ministry of Commerce

ก้าวสู่อนาคต  
สู่ยุคดิจิทัล

Leading Business  
Power to Lead  
Transformation







วัตถุประสงค์ของ หนังสือแนบ/บริษัท นี้ มี..... 79..... ข้อ ดังนี้

- ( 21 ) ประกอบกิจการเกษตรกรรมทุกชนิด ได้แก่ การทำนา ทำสวน ทำไร่ การเพาะปลูกสวนไม้ การเพาะปลูกพืชเศรษฐกิจ การปลูกป่าไม้ การเพาะปลูกสวนป่าขนาดใหญ่ การปลูกพืชพลังงานทดแทน การประมง การปศุสัตว์ การปลูกพืชผลไม้และ วัตถุประสงค์ต่างๆ เกี่ยวกับเกษตรกรรม ตลอดจนทำแปลงสาธิตเพื่อพัฒนาพันธุ์ และรวบรวม ขาย นำเข้า ส่งออก นำผ่านเมล็ดพันธุ์ ทุกชนิดและจำหน่ายพันธุ์พืชทุกชนิด รวมทั้งการตั้งโรงงานเพื่อผลิต แปรรูปสินค้าจากผลิตผลทางการเกษตร ตลอดจนการส่งผลผลิตและ ผลพลอยได้จำหน่ายในประเทศหรือต่างประเทศ
- (22) ประกอบกิจการบริการรับค้าประกันหนี้สิน ความรับผิดชอบและการปฏิบัติตามสัญญาของบุคคลอื่น รวมทั้งรับบริการค้าประกัน บุคคลซึ่งเดินทางเข้ามาในประเทศหรือเดินทางออกไปต่างประเทศตามกฎหมายว่าด้วยคนเข้าเมือง กฎหมายว่าด้วยภาษีอากร
- (23) ประกอบธุรกิจบริการรับเป็นผู้จัดการและดูแลผลประโยชน์แก่ผลประโยชน์และจัดการทรัพย์สินให้บุคคลอื่น
- (24) ประกอบกิจการซื้อ ขาย แลกเปลี่ยน เช่าถือสิทธิ์ จ้างนอง จ้างนำ รับจ้างนำ ขายฝาก เช่าซื้อ สร้าง ตั้ง ซ่อมแซม แก้ไข เปลี่ยนแปลง เช่า ให้เช่า ส่งจากต่างประเทศ ส่งไปยังต่างประเทศ หรือค้าโดยวิธีอื่น ซึ่งที่ดิน สิ่งปลูกสร้าง บ้าน โรงเรือน โรงงาน เครื่องจักร เครื่องมือ และบริษัททุกอย่างทุกชนิด ของและสิ่งต่างๆ ทุกอย่าง ทุกประเภท ที่เหมาะสมจำเป็น หรือ เป็นประโยชน์เกี่ยวกับบริษัท ทั้งนี้มิได้ หมายถึงประกอบกิจการเครดิตฟองซิเอร์
- (25) ประกอบกิจการค้าที่ดิน ทำการจัดสรรที่ดินและบ้าน ทำการจัดหาที่ดินและสิ่งปลูกสร้างหรือทำการก่อสร้างอย่างอื่นบนที่ดินนั้นเพื่อ จำหน่าย ให้เช่า เพื่อเป็นที่อยู่อาศัย ที่ทำการพาณิชย์ ที่การราชการ โรงงานอุตสาหกรรม และเพื่อการเกษตร โดยการซื้อที่ดินแปลงใหญ่ และแบ่งออกเป็นแปลงย่อยหรือจัดหาโดย วิธีอื่นใด เช่า เข้าเป็นเจ้าของ หรือเช่าครอบครองไปแต่โดยประการใดๆ ซึ่งที่ดิน อาคาร อาคารชุด บ้าน โรงเรือน หรือสิ่งปลูกสร้างอื่นใด
- (26) ประกอบกิจการก่อสร้างและปรับปรุงอาคาร สิ่งปลูกสร้างและที่ดินตามพระราชบัญญัติอาคารชุด เอกสารใช้ที่ดินในการแบ่งแยกอาคาร สิ่งปลูกสร้างและที่ดินตามพระราชบัญญัติอาคารชุด
- (27) ประกอบกิจการออกแบบและจัดหาเครื่องตกแต่งภายในอาคาร หรือสิ่งก่อสร้างอย่างอื่น การเขียนแบบ ร่างแสดงภายในให้ สิ่งแวดล้อมและมาตรฐานการตกแต่งภายในอาคาร หรือสิ่งก่อสร้างอย่างอื่น การเขียนแบบ ร่างแสดงภายในให้ เห็นถึงการตกแต่ง รวมทั้งการให้บริการรับจัดสวนดอกไม้และให้เข้าต้นไม้ประดับในอาคาร
- (28) ประกอบกิจการสร้างและจัดดำเนินการเกี่ยวกับที่พักอาศัยชุมชน และนิคมอุตสาหกรรม
- (29) ประกอบกิจการสนามกอล์ฟ และซื้อขายอุปกรณ์ในการเล่นกอล์ฟ และกีฬาอย่างอื่นทุกชนิด

สำเนาถูกต้อง



Department of Business Development  
Ministry of Commerce

ธุรกิจ  
สู่ดิจิทัล

Leading Business  
Towards Digital  
Transformation



วัตถุประสงค์ของ ห้างหุ้นส่วนสามัญ/บริษัท นี้ มี 79 ข้อ ดังนี้

(30) ประกอบธุรกิจบริการให้คำแนะนำรับดำเนินการจัดตั้งบริษัท ห้างหุ้นส่วน ห้างร้าน รับจดทะเบียนต่าง ๆ และงานเกี่ยวกับธุรกิจทุกประเภท ซึ่งต้องยื่นคำขอต่อส่วนราชการที่เกี่ยวข้องทุกแห่ง

(31) ประกอบกิจการจัดหากระแสไฟฟ้าและน้ำประปา เพื่อจำหน่ายในกิจการของบริษัท ตลอดจนให้บริการในการระบายน้ำ การระบายสิ่งโสโครก และการกำจัดของเสีย ให้การบำรุงรักษา แก้ไขเปลี่ยนแปลง ซ่อม รื้อและทำให้คืนสภาพ รวมทั้งการซื้อขายและขายเครื่องอุปกรณ์ต่าง ๆ เมื่อได้รับอนุมัติจากทางราชการแล้ว

(32) ประกอบกิจการทำอากาศยานและซื้อขายเครื่องบินและอุปกรณ์ต่างๆ เมื่อได้รับอนุมัติจากทางราชการแล้ว

(33) ประกอบกิจการผลิตและจำหน่ายน้ำดื่มและน้ำบริสุทธิ์อื่นๆ เพื่อใช้ในการบริโภค ในโรงงานอุตสาหกรรมและบ้านเรือนที่พักอาศัย

(34) ประกอบกิจการผลิตและจำหน่ายสารเคมี ที่ใช้ในห้องปฏิบัติการ และใช้ในโรงงานอุตสาหกรรมและเป็นตัวแทนจำหน่ายให้กับบริษัทต่างประเทศ

(35) ประกอบกิจการออกแบบ และคำปรึกษาเกี่ยวกับการก่อสร้างระบบไฟฟ้า ระบบประปา ระบบน้ำเสียและอื่นๆ เกี่ยวกับการนี้

(36) ประกอบกิจการรับควบคุมระบบบำบัดมลพิษในโรงงานอุตสาหกรรม ที่พักอาศัย และชุมชนทุกประเภท

(37) ประกอบกิจการรับควบคุมหม้อไอน้ำ เครื่องจักรในกระบวนการผลิตในโรงงานอุตสาหกรรม

(38) ประกอบกิจการรับจ้างวิเคราะห์คุณภาพน้ำทั้งจากโรงงานอุตสาหกรรม

(39) ประกอบกิจการบริการจัดเก็บขยะทั่วไป ขยะอันตราย ขนส่งขยะทั่วไป ขยะอันตราย ตลอดจนการกำจัดขยะทั่วไป ขยะอันตราย

(40) ประกอบกิจการรับจ้างวิเคราะห์คุณภาพน้ำทั้งจากโรงงานอุตสาหกรรม และชุมชนทุกประเภท

(41) ประกอบกิจการให้บริการเกี่ยวกับงานวิศวกรรมติดตั้งเครื่องจักรกลโรงงานอุตสาหกรรม

(42) ประกอบกิจการให้บริการและรับจ้างเกี่ยวกับงานวิศวกรรมติดตั้งเครื่องจักรกลโรงงานอุตสาหกรรม

(43) ประกอบกิจการที่ปรึกษาและให้คำแนะนำในการบริหารงานจัดระบบของการให้บริการ โครงสร้างมาตรฐานระบบสาธารณูปโภค การบำบัดน้ำเสีย ระบบประปา และระบบขยะมูลฝอย





วัตถุประสงค์ของ พหุกิจ/สหกรณ์/บริษัท นี้ มี.....79.....ข้อ ดังนี้

( 44 ) ประกอบกิจการรับจ้างตรวจวิเคราะห์คุณภาพอากาศในบริเวณการทำงานและด้านสุขภาพอนามัย

(45) ประกอบกิจการรับจ้างตรวจวิเคราะห์เสียง และความสั่นสะเทือนในบริเวณการทำงาน สถานประกอบกิจการและในบริเวณชุมชน  
สถานที่ต่างๆ

(46) ประกอบกิจการออกแบบ ก่อสร้างและควบคุมระบบบำบัดมลพิษทั้งหมดในโรงงานอุตสาหกรรมที่ก่อมลพิษและชุมชนทุกประเภท

(47) ประกอบกิจการรับปรึกษาให้คำแนะนำการทำงานของระบบบำบัดมลพิษทุกประเภท

(48) ประกอบกิจการออกแบบ ติดตั้ง ควบคุม ตรวจสอบ นำเข้า จำหน่าย ให้ปรึกษา ให้การรับรอง การใช้งานอุปกรณ์เครื่องมือ  
รอก เครน รถไฟฟ้าทั้งหมด

(49) ประกอบกิจการจัดหา ผลิต เก็บรักษา ครอบครอง ขนส่ง นำเข้ามาในราชอาณาจักรและส่งออกนอกราชอาณาจักร คำหรือ  
จำหน่ายผลงานปริมาณ วัสดุนิวเคลียร์พิเศษ วัสดุพลอยได้หรือวัสดุคั่นก้างหรือสารกัมมันตรังสีทุกชนิด รวมถึงอาหาร ยา ยารักษาโรค  
เภสัชภัณฑ์ เครื่องมือแพทย์ เครื่องมือเครื่องใช้ทางวิทยาศาสตร์ (เมื่อได้รับอนุญาตจากส่วนราชการที่เกี่ยวข้อง)

(50) ประกอบกิจการค้า จำหน่าย ซื้อ นำเข้า เป็นนายหน้า ตัวแทน ตัวแทนค้าต่าง ให้เช่า ติดตั้ง ประกอบ ออกแบบ ตรวจสอบ แก้ไข  
ซ่อมแซม บำรุงรักษา พัฒนาและอบรม ให้คำปรึกษา รับเป็นที่ปรึกษา อันเกี่ยวกับเครื่องสมองกล(ระบบคอมพิวเตอร์) ระบบโปรแกรม  
คอมพิวเตอร์ หรือระบบเชื่อมโยงเครือข่ายหรือระบบใช้งานอินเทอร์เน็ตเป็นฐานระบบฐานข้อมูล รวมถึงอุปกรณ์สื่อสารเครื่องมือ  
สื่อสารและโทรคมนาคมทุกชนิด (เมื่อได้รับอนุญาตจากส่วนราชการที่เกี่ยวข้อง) ตลอดจนงานอื่นๆที่เกี่ยวข้องกับระบบเทคโนโลยี  
สารสนเทศรวมถึงอะไหล่และอุปกรณ์ต่างๆที่เกี่ยวข้อง

(51) ประกอบกิจการค้า จำหน่าย ซื้อ นำเข้า ออกแบบ ติดตั้ง ควบคุม ตรวจสอบ บำรุงรักษา ซ่อมแซมและบำรุงรักษาเครื่องจักรกลหนัก  
ซ่อมบำรุงรักษาเกี่ยวกับระบบควบคุมอุณหภูมิภายในอาคาร โรงงาน ตลอดจนประกอบกิจการค้าขายสินค้าและบริการที่เกี่ยวข้องกับทุกชนิด รวมถึงตรวจ  
เอกสาร ใช้แผนผังในการปฏิบัติงาน

(52) ประกอบกิจการค้า จำหน่าย ซื้อ นำเข้า เป็นนายหน้า ตัวแทน ตัวแทนค้าต่าง ตรวจสอบและบำรุงรักษาเกี่ยวกับเครื่องไฟฟ้าทุกชนิด  
เครื่องจ่ายไฟฟ้ากระแสตรงและกระแสสลับ เครื่องแปลงไฟฟ้า(เรกติไฟเออร์และอินเวอร์เตอร์) เครื่องแปลงความถี่อุปกรณ์รับส่ง  
สัญญาณ โดยคลื่น เครื่องมือสื่อสารและโทรคมนาคมทุกชนิด เครื่องจ่ายกระแสไฟฟ้าต่อเนื่อง (ยูทีเอส) เครื่องไฟฟ้าฉุกเฉินรวมทั้งอะไหล่  
และส่วนประกอบดังกล่าวทุกชนิด รวมถึงให้บริการออกแบบ ติดตั้ง ซ่อมแซม ระบบควบคุมอุปกรณ์ไฟฟ้า เครื่องจักรและโรงงาน



บริษัท เช่าเทิร์นไทยคอนซัลติ้ง จำกัด

วัตถุประสงค์ของ ห้างหุ้นส่วน/บริษัท นี้ มี.....79.....ข้อ ดังนี้

(53) ประกอบกิจการ คัดตั้ง ตรวจสอบและบำรุงรักษา เกี่ยวกับแบตเตอรี่ อุปกรณ์ประตอมแบตเตอรี่ เครื่องประตอมแบตเตอรี่ และเครื่องชาร์จแบตเตอรี่ทุกชนิด

(54) ประกอบกิจการค้า จำหน่าย ซื้อ นำเข้า เป็นนายหน้า ตัวแทน ตัวแทนค้าต่าง อาวุธ ยหุโประณและวัตถุระเบิดแก่หน่วยงานของรัฐ (เมื่อได้รับอนุญาตจากหน่วยงานที่เกี่ยวข้อง)

(55) ประกอบกิจการค้า ผลิต จำหน่าย ซื้อ นำเข้า เป็นนายหน้า ตัวแทน ตัวแทนค้าต่าง ให้คำปรึกษา คัดตั้ง บำรุงรักษา ออกแบบ พัฒนา อบรม ระบบผลิตน้ำประปา น้ำใช้ในอุตสาหกรรม ระบบบำบัดน้ำเสีย ระบบมลพิษทางดิน ระบบบำบัดมลพิษอากาศ ระบบปรับอากาศ ระบบการกำจัดของเสีย ระบบควบคุมไฟฟ้า ระบบลิฟท์ สำหรับใช้ในอุตสาหกรรม อาคาร โรงแรม โรงพยาบาล รวมถึงหน่วยงานภาคเอกชนและภาครัฐอื่นๆ (เมื่อได้รับอนุญาตจากราชการที่เกี่ยวข้อง)

(56) ประกอบกิจการค้า ผลิต ประกอบ จำหน่าย จัดหา ซื้อ นำเข้า ส่งออก เป็นนายหน้า ตัวแทน ตัวแทนค้าต่าง ให้คำปรึกษา วิเคราะห์ วิจัย ออกแบบ พัฒนา จัดสร้าง คัดตั้ง ให้บริการบำรุงรักษา หรือ ให้เช่า เครื่องกำเนิดไอโซน เครื่องเพิ่มประสิทธิภาพการละลายของก๊าซ เข้าสู่ของเหลว รวมทั้งเครื่องผลิตก๊าซไอโซน ก๊าซออกซิเจน ก๊าซคาร์บอนไดออกไซด์และก๊าซอื่นๆ รวมทั้งอุปกรณ์อื่นๆ ที่เกี่ยวข้องหรือผลิตภัณฑ์ที่เกิดจากเครื่องผลิตไอโซน ก๊าซออกซิเจน ก๊าซคาร์บอนไดออกไซด์และก๊าซอื่นๆ ได้แก่ ก๊าซไอโซน ก๊าซออกซิเจน ก๊าซคาร์บอนไดออกไซด์และก๊าซอื่นๆ น้ำไอโซน หรือสารละลายที่เกิดขึ้นจากเครื่องผลิตก๊าซนั้นๆ เพื่อใช้ในงานด้านสิ่งแวดล้อม ด้านอุตสาหกรรม ด้านเกษตรกรรม ด้านการสาธารณสุข หรือเพื่อการพาณิชย์ ตลอดจนใช้ภายในอาคารที่พักอาศัย อาคารสำนักงาน ห้างสรรพสินค้าหรืออาคารอื่นๆที่เกี่ยวข้อง

(57) ประกอบกิจการค้า ผลิต จำหน่าย จัดหา ซื้อ นำเข้า ส่งออก เป็นนายหน้า ตัวแทน ตัวแทนค้าต่าง ให้คำปรึกษา วิเคราะห์ วิจัย ออกแบบ พัฒนา จัดสร้าง คัดตั้ง ให้บริการบำรุงรักษา หรือ ให้เช่า เครื่องกำเนิดไอโซน เครื่องเพิ่มประสิทธิภาพการละลายของก๊าซ เข้าสู่ของเหลว รวมทั้งเครื่องผลิตก๊าซไอโซน ก๊าซออกซิเจน ก๊าซคาร์บอนไดออกไซด์และก๊าซอื่นๆ รวมทั้งอุปกรณ์อื่นๆ ที่เกี่ยวข้องหรือผลิตภัณฑ์ที่เกิดจากเครื่องผลิตไอโซน ก๊าซออกซิเจน ก๊าซคาร์บอนไดออกไซด์และก๊าซอื่นๆ น้ำไอโซน หรือสารละลายที่เกิดขึ้นจากเครื่องผลิตก๊าซนั้นๆ เพื่อใช้ในงานด้านสิ่งแวดล้อม ด้านอุตสาหกรรม ด้านเกษตรกรรม ด้านการสาธารณสุข หรือเพื่อการพาณิชย์ ตลอดจนใช้ภายในอาคารที่พักอาศัย อาคารสำนักงาน ห้างสรรพสินค้าหรืออาคารอื่นๆที่เกี่ยวข้อง

**สำเนาถูกต้อง**



บริษัท เช่าเทิร์นไทยคอนซัลต์ติ้ง จำกัด



Department of Business Development  
Ministry of Commerce

กรมส่งเสริมการค้า  
ระหว่างประเทศ

Leading Business  
Towards Digital  
Transformation





วัตถุประสงค์ของ หนังสือแนบ/บริษัท นี้ มี.....79.....ข้อ ดังนี้

(58) ประกอบกิจการเป็นที่ปรึกษาให้คำแนะนำการประเมินและการทวนสอบระบบการดำเนินงานสิ่งแวดล้อม ได้แก่ .....  
ได้แก่ จุลากชีว จุลากคาร์บอนฟุตพริ้นท์ จุลากคาร์บอนรีดักชันให้กับองค์กร สินค้า ผลิตภัณฑ์ งานบริการให้คำปรึกษาเพื่อจัดทำกลไก  
การพัฒนาที่สะอาด การซื้อ/ขายคาร์บอนเครดิต ตลอดจนการวิจัย ออกแบบ ผลิตภัณฑ์ หรือก่อสร้างที่เกี่ยวข้องกับผลิตภัณฑ์หรืองาน  
บริการที่เป็นมิตรกับสิ่งแวดล้อม ประหยัดพลังงานหรือที่เกี่ยวข้องกับการใช้พลังงานทดแทน รวมถึงให้คำปรึกษาแนะนำด้านการพัฒนา  
ความยั่งยืน เศรษฐกิจ สังคมและสิ่งแวดล้อม

(59) ประกอบกิจการให้บริการทางด้านดิจิทัล (Digital Services) แบบครบวงจร งานเทคโนโลยีสารสนเทศ การออกแบบจัดสร้างโฮมเพจ  
เพื่อการสื่อสารกับลูกค้าด้วยระบบเทคโนโลยีสารสนเทศ งานบริการรวบรวมข้อมูลจากหลายระบบเพื่อการประมวลผลร่วมกันอัตโนมัติ  
รวมถึงทำหน้าที่ตัวแทนในการติดต่อเพื่อรับข่าวสารจากระบบฐานข้อมูลอื่นๆ เพื่อให้ผู้ใช้บริการสามารถสืบค้นข้อมูลที่ต้องการได้การจัด  
ทำระบบเชื่อมโยงข้อมูลจากอุปกรณ์ต่างๆ เพื่อประมวลผลและแจ้งเตือนอัตโนมัติให้บริการออกแบบและวางระบบการสื่อสารทั้งภายใน  
และภายนอกองค์กร ให้คำปรึกษา และออกแบบการบริหารการใช้งานลิขสิทธิ์ของ โปรแกรมอย่างมีประสิทธิภาพ พร้อมจำหน่าย ผลิตภัณฑ์  
ประกอบ อุปกรณ์ เครื่องบินไร้คนขับที่ควบคุมด้วยวิทยุทางไกล (Unmanned Aerial Vehicle) และธุรกิจอื่นๆ ที่เกี่ยวข้อง

(60) ประกอบกิจการจัดทำโปรแกรม ซอฟต์แวร์ แอปพลิเคชันระบบทั้งที่เป็น โปรแกรมสำเร็จรูปและที่สามารถดาวน์โหลดและจัดเก็บลง  
ในอุปกรณ์เพื่อติดตั้งหรือใช้งานซอฟต์แวร์ระบบปฏิบัติการ ซอฟต์แวร์ระบบเครือข่าย ซอฟต์แวร์จัดการฐานข้อมูล ซอฟต์แวร์ที่เป็น  
เครื่องมือในการพัฒนาโปรแกรมและภาษาชุดคำสั่ง โปรแกรมประยุกต์ที่ใช้ในการเพิ่มประสิทธิภาพการผลิตหรือที่ใช้ในบ้านเพื่อความ  
บันเทิง หรือการศึกษา รวมถึง โปรแกรมประยุกต์ที่ใช้ในส่วนงานโปรแกรมที่ใช้ในการคำนวณธุรกิจ และโปรแกรมที่ออกแบบ  
มาเพื่อใช้ดำเนินงานหรือจัดการกระบวนการปฏิบัติงานที่ไม่ได้มุ่งหวังให้เกิดผลกระทบเชิงลบต่อสังคมหรือองค์กรหนึ่งโดยเฉพาะ

(61) ประกอบกิจการวิเคราะห์ข้อมูลเชิงลึก การออกแบบโครงสร้าง ซ่อมแซม บำรุงรักษา ที่ปรึกษาฝึกอบรม ผลิตภัณฑ์นำเข้า ส่งออก ให้เช่า ซื้อ ขาย  
ประกอบ บริการทางวิศวกรรมและเทคนิคการบริหารจัดการ ระบบสื่อสารโทรคมนาคมทุกประเภททั้งมีสายและไร้สาย ศูนย์กลางข้อมูล  
บนอินเทอร์เน็ตและบริการอื่นๆ ที่เกี่ยวข้อง รวมถึงอสังหาริมทรัพย์และอื่นๆ ที่เกี่ยวข้อง อุปกรณ์สื่อสารโทรคมนาคมทุกประเภท พร้อม  
อุปกรณ์ที่เกี่ยวข้อง และให้บริการเชื่อมโยงระบบคอมพิวเตอร์ของผู้ใช้บริการกับเครือข่ายอินเทอร์เน็ตในเชิงพาณิชย์ (เมื่อได้รับอนุญาต  
จากหน่วยงานที่เกี่ยวข้อง)



บริษัท เช่าเทิร์นไทยคอนซัลติ้ง จำกัด

วัตถุประสงค์ของ หนังสือแนบ/บริษัท นี้ มี.....79.....ข้อ ดังนี้

( 62 ) ประกอบกิจการรวบรวม จัดเก็บ ประมวลผล วิเคราะห์ แสดงผล ให้คำปรึกษา/ฝึกอบรม ออกแบบ วางแผน ติดตั้ง สร้าง บำรุงรักษา รวมถึงพัฒนา ปรับแต่ง ขาย ให้เช่า และ ดูแลรักษาระบบการประมวลผลคลาวด์ ข้อมูลคอมพิวเตอร์ โครงสร้างพื้นฐานหลัก หลักของบริการ Cloud Computing ( Infrastructure as a Service : IaaS ) โปรแกรมและภาษาชุดคำสั่งที่เป็นเครื่องมือเพื่อใช้ในการพัฒนา ( Platform as a Service : PaaS ) โปรแกรมหรือซอฟต์แวร์ที่สะดวกต่อการใช้งานได้หลากหลาย (Software as a Service : SaaS) และอื่นๆ ที่เกี่ยวข้อง

(63) ประกอบกิจการขายสินค้าหรือบริการ หรือประกอบธุรกิจพาณิชย์อิเล็กทรอนิกส์ ภายใต้วัตถุประสงค์ของบริษัทหรือการประกอบ ธุรกิจอื่นใดไม่ว่า โดยทางอินเทอร์เน็ต สื่อสิ่งพิมพ์ สื่อโทรทัศน์ สื่ออิเล็กทรอนิกส์หรือระบบอื่นใดหรือโดยใช้เครื่องมือหรืออุปกรณ์ อิเล็กทรอนิกส์ใดๆ รวมถึงสร้างสรรค์ บริหารเว็บไซต์และ/หรือเว็บไซต์ที่เกี่ยวกับการให้บริการด้านการเงิน จัดและให้บริการโฆษณาบน อินเทอร์เน็ต ให้บริการค้นคว้าข้อมูลทางอินเทอร์เน็ต เก็บค่าบริการ ค่าโฆษณา รวมถึงให้บริการการชำระเงินทางอิเล็กทรอนิกส์ ภายใต้ กฎหมายว่าด้วยการควบคุมดูแลการให้บริการการชำระเงินทางอิเล็กทรอนิกส์และกฎหมายอื่นใดที่เกี่ยวข้อง และให้บริการรับชำระเงิน แทน (เมื่อได้รับอนุญาตจากหน่วยงานที่เกี่ยวข้อง)

(64) ประกอบกิจการผลิต นำเข้า ส่งออก จำหน่าย ให้เช่า ให้เช่าซื้อ ข้อมูลคอมพิวเตอร์ โปรแกรมคอมพิวเตอร์ แพลตฟอร์ม ระบบความ ความปลอดภัยต่างๆ ด้านระบบคอมพิวเตอร์ เครื่องคอมพิวเตอร์ เครื่องมืออุปกรณ์ที่ใช้กับเครื่องคอมพิวเตอร์ทุกชนิดทุกประเภท (เมื่อได้ อนุญาตจากหน่วยงานที่เกี่ยวข้อง)

(65) ประกอบกิจการผลิต จัดหา จำหน่าย ซื้อ ประมวลราคา ประมูล สัมปทาน หรือจัดและดำเนินการใดๆ ซึ่งกระแสไฟฟ้า น้ำดิบหรือน้ำประปาและธุรกิจที่เกี่ยวข้อง รวมทั้งบำรุงรักษาระบบประปาและระบบกระแสไฟฟ้าและสิ่งแวดลอม

(66) ประกอบกิจการจัดซื้อจัดหา จำหน่าย ซื้อขาย ประมูล ประกวดราคา ให้เช่า ส่งมาจากต่างประเทศ ส่งไปยังต่างประเทศหรือค้าขายวิธีอื่น ซึ่งเครื่องมือ เครื่องจักร อุปกรณ์ต่างๆที่ใช้ในการตรวจวัดงานด้านสิ่งแวดล้อม งานด้านป้องกันและบรรเทาสาธารณภัย ด้านอาชีวเวชศาสตร์ สุขศาสตร์อุตสาหกรรม ด้านการสาธารณสุขหรือด้านเครื่องมือแพทย์และเวชภัณฑ์ ด้านวิทยาศาสตร์ ด้านระบบการประปา ด้านระบบการไฟฟ้า และอื่นๆที่เกี่ยวข้องตามวัตถุประสงค์ของบริษัท





วัตถุประสงค์ของ พหุภัณฑ์/บริษัท นี้ มี..... 79 .....ข้อ ดังนี้

(67) ประกอบกิจการให้บริการ ติดตั้ง ซ่อมแซม แก้ไข บำรุงรักษา ตรวจสอบ ควบคุม ตรวจสอบ เติมน้ำมัน ปรับเทียบ ซึ่ง เครื่องมือ เครื่องจักร อุปกรณ์ต่างๆที่ใช้ในการตรวจวัดทางด้านสิ่งแวดล้อม งานด้านป้องกันและบรรเทาสาธารณภัย ด้านอาชีพเวชศาสตร์ สุขศาสตร์อุตสาหกรรม ด้านวิทยาศาสตร์ ด้านการสาธารณสุข ด้านการกำจัดของเสีย ด้านระบบการประปา ด้านระบบการไฟฟ้าและอื่นๆที่เกี่ยวข้องตามวัตถุประสงค์ของบริษัท

(68) ประกอบกิจการผลิต ประกอบ จำหน่าย เครื่องจักรและอุปกรณ์ด้านป้องกันและบรรเทาสาธารณภัย ทางบก ทางน้ำ ทางอากาศ เช่น รถกู้ภัยดับเพลิง เรือกู้ภัยดับเพลิง อุปกรณ์ดับเพลิงต่างๆ ตลอดจนเครื่องอุปกรณ์ยุทธภัณฑ์รวมถึงส่วนประกอบและเครื่องอุปกรณ์ของยุทธภัณฑ์ต่างๆ

(69) ประกอบกิจการรับเป็นที่ปรึกษาด้านสิ่งแวดล้อม การประปาและสุขาภิบาล ระบบผลิตน้ำประปา ระบบบำบัดน้ำเสีย ระบบบำบัดมลพิษอากาศ ตลอดจนด้านการออกแบบ ก่อสร้าง ควบคุม ดูแลระบบผลิตน้ำประปา ระบบบำบัดน้ำเสีย ระบบบำบัดมลพิษอากาศ ระบบมลพิษทางดิน ระบบการกำจัดของเสีย ด้านการเกษตรหรือการจัดทำเกษตรอินทรีย์ และรวมถึงการดำเนินการอื่นๆที่เกี่ยวข้องตามวัตถุประสงค์ของบริษัทให้แก่หน่วยงานภาครัฐ และเอกชน

(70) ประกอบกิจการโรงงานบำบัดของเสียรวม ระบบบำบัดน้ำเสียรวม เพื่อให้บริการบำบัด ค่าจัด น้ำเสีย น้ำทิ้ง น้ำเสียปนเปื้อนน้ำมัน น้ำมันใช้แล้ว น้ำมันหล่อเย็น กรดเสื่อมสภาพ ด่างเสื่อมสภาพ ตัวทำละลายที่ใช้แล้ว หรือผลิตเชื้อเพลิงผสมชนิดเหลวและคั้นสภาพกรดต่างใช้แล้ว จากโรงงานอุตสาหกรรมหรือจากเรือเดินสมุทรรวมถึงให้บริการกำจัดของเสียจากชุมชนและครัวเรือน ที่พักอาศัย และชุมชน ทั้งนี้รวมถึงจำหน่าย หรือดำเนินกิจกรรมอื่นๆเกี่ยวกับการบำบัดการควบคุมให้ได้พลังงาน หรือควบคุมสลายได้หรือผลพลอยต่างๆที่เกิดขึ้นจากกิจการโรงงานบำบัดน้ำเสียรวม

(71) ประกอบกิจการโรงงานคัดแยกและรีไซเคิลสิ่งปฏิกูลหรือวัสดุที่ไม่ใช้แล้ว เพื่อให้บริการสำหรับโรงงานอุตสาหกรรม ที่พักอาศัย และชุมชนให้แก่หน่วยงานภาครัฐ และเอกชน

(72) ประกอบกิจการโรงงานเกี่ยวกับการนำผลิตภัณฑ์อุตสาหกรรมที่ไม่ใช่แล้ว หรือของเสียจากโรงงานมาผลิตเป็นวัตถุดิบ หรือผลิตภัณฑ์ใหม่โดยผ่านกรรมวิธีการผลิตทางอุตสาหกรรม เพื่อให้บริการ สำหรับโรงงานอุตสาหกรรม ที่พักอาศัยและชุมชนให้แก่หน่วยงานภาครัฐ และเอกชน



วัตถุประสงค์ของ หนังสือแนบ/บริษัท นี้ มี.....79.....ข้อ ดังนี้

( 73 ) ประกอบกิจการให้บริการดำเนินงานเกี่ยวกับระบบผลิตน้ำประปาหรือให้บริการรับจ้างผลิตน้ำประปาหรือประกอบกิจการโรงงานผลิตน้ำประปา จากแหล่งน้ำผิวดินหรือน้ำที่ผ่านกระบวนการบำบัด สำหรับใช้ในโรงงานอุตสาหกรรม ที่พักอาศัยและชุมชนให้แก่หน่วยงานภาครัฐ และเอกชน

(74) ประกอบธุรกิจบริหาร จัดการ ดำเนินงานเกี่ยวกับห้องปฏิบัติการทดลองทางวิทยาศาสตร์ หรือบริหาร จัดการ พัฒนา วิจัย เกี่ยวกับระบบปฏิบัติการทดลองทางวิทยาศาสตร์ให้แก่หน่วยงานภาครัฐ และเอกชน

(75) ประกอบกิจการนำน้ำมันปิโตรเลียมหรือน้ำมันเตาปนเปื้อนจากโรงงานอุตสาหกรรมหรือจากเรือเดินสมุทร มาผ่านกระบวนการอุตสาหกรรมเพื่อเป็นเชื้อเพลิงทดแทน

(76) ประกอบกิจการผลิต จำหน่ายสารปรับปรุงดิน สารบำรุงดินและอุปกรณ์สำหรับใช้ในการผลิตสารปรับปรุงดิน หรือปุ๋ยชีวภาพ

(77) ประกอบธุรกิจให้บริการ ให้เช่า พื้นที่ อาคาร สำนักงาน ห้องประชุม ห้องสัมมนาหรือสถานที่จัดแสดงสินค้า หรือให้บริการศูนย์ประชุม อาคารสถานที่ทุกประเภท รวมถึงการให้บริการระบบสาธารณูปโภค สิ่งอำนวยความสะดวก เช่น โต๊ะ เก้าอี้ เฟอร์นิเจอร์ เครื่องใช้ การเชื่อมต่ออินเทอร์เน็ต โปรแกรมหรือซอฟต์แวร์ที่เกี่ยวข้อง อุปกรณ์สำหรับงานเลี้ยงและงานแสดงทุกชนิดทุกประเภท ตลอดจนการจัดเตรียมอาหาร เครื่องดื่ม และกิจกรรมสันทนาการทุกชนิด

(78) ประกอบกิจการตรวจสอบความใช้ได้และทวนสอบ ( Validation & Verification ) มาตรฐานความยั่งยืน เศรษฐกิจ สิ่งแวดล้อม พลังงาน รวมถึงก๊าซเรือนกระจก

(79) ประกอบกิจการ จัดหา วางแผน ส่งเสริม ดำรง พัฒนา ลงทุน โครงการ ให้ความร่วมมือ สันค้ำ วิจัย และให้บริการวิชาการ เทคโนโลยีและประกอบธุรกิจที่เกี่ยวข้องกับก๊าซคาร์บอนไดออกไซด์ การปล่อยก๊าซเรือนกระจก การลดการปล่อยก๊าซเรือนกระจก การซื้อขายคาร์บอนไดออกไซด์ หรือก๊าซเรือนกระจกอื่น ๆ ที่ผลิตกันและกัน และแก้ไขผลกระทบจากภาวะโลกร้อน การปล่อยสิ่งเหลือใช้หรือของเสียสู่สิ่งแวดล้อมในรูปแบบต่าง ๆ เช่น คาร์บอนเครดิต ใบรับรองการลดพลังงานหมุนเวียน และการนำไปซื้อขายหรือเป็นตัวแทนซื้อขายในตลาดซื้อขายที่เกี่ยวข้องกับประเทศต่าง ๆ รวมทั้งเครื่องมือทางการเงิน อนุพันธ์ทางการเงินที่เกี่ยวข้องกับคาร์บอนเครดิต การปลูกป่าไม้ ป่าชายเลน หรือการดำเนินงานชนิดอื่นใดเพื่อคาร์บอนเครดิตและการดำเนินการใดๆที่เกี่ยวข้อง

สนับสนุน โกลด์เลี้ยง หรือเป็นประโยชน์ต่อธุรกิจดังกล่าว

สำเนาถูกต้อง





ใบอนุญาตประกอบธุรกิจโรงแรม (แบบ รร.๒)

---



ทะเบียนเลขที่..... ๖/๒๕๕๕  
ใบอนุญาตเลขที่..... ๒๗/๒๕๖๕

## กระทรวงมหาดไทย

### ใบอนุญาตประกอบธุรกิจโรงแรม

ใบอนุญาตฉบับนี้ให้ไว้เพื่อแสดงว่า ..... บริษัท ซีวิว รีสอร์ท แอท เขาหลัก จำกัด  
โดย นายมนตรี สุวรรณวิชกิจ และ นายโกวิทย์ โอภาสเจริญสุข

ได้รับอนุญาตให้ประกอบธุรกิจโรงแรมตามมาตรา ๑๕ แห่งพระราชบัญญัติ  
โรงแรม พ.ศ. ๒๕๔๗ โดยใช้ชื่อภาษาไทยว่า ซีวิว รีสอร์ท เขาหลัก

ชื่อภาษาต่างประเทศ (ถ้ามี) Seaview Resort Khao Lak

โรงแรมประเภท..... ๓ ..... จำนวนห้องพัก..... ๑๘๘ ..... ห้อง

สถานที่ตั้ง เลขที่ ๑๘/๑ หมู่ที่ ๗ ตำบลคึกคัก

อำเภอตะกั่วป่า จังหวัดพังงา

ตั้งแต่วันที่ ๑ เดือน มกราคม พ.ศ. ๒๕๖๕ ถึง วันที่ ๓๑ เดือน ธันวาคม พ.ศ. ๒๕๖๙

ออกให้ ณ วันที่ ๑๙ เดือน กรกฎาคม พ.ศ. ๒๕๖๕



หนังสือให้ความเห็นชอบรายงานจากสำนักนโยบาย  
และแผนทรัพยากรธรรมชาติและสิ่งแวดล้อม

---



ที่ ทส 1009/9356

สำนักงานนโยบายและแผน  
ทรัพยากรธรรมชาติและสิ่งแวดล้อม  
60/1 ซอยพิบูลวัฒนา 7 ถนนพระรามที่ 6  
กรุงเทพฯ 10400

2 พฤศจิกายน 2549

เรื่อง รายงานการวิเคราะห์ผลกระทบสิ่งแวดล้อมโครงการเขาลัก ซีวีวี รีสอร์ท แอนด์ สปา

เรียน กรรมการผู้จัดการบริษัท 18 ศรีสหเทพ จำกัด

อ้างถึง 1. หนังสือสำนักงานนโยบายและแผนทรัพยากรธรรมชาติและสิ่งแวดล้อม ที่ ทส 1009/8321  
ลงวันที่ 28 กันยายน 2549  
2. หนังสือบริษัท ไทยเอ็นไวรอนเม้นท์ จำกัด เลขที่ TE 096/2549  
ลงวันที่ 4 ตุลาคม 2549

สิ่งที่ส่งมาด้วย 1. เงื่อนไขที่โครงการเขาลัก ซีวีวี รีสอร์ท แอนด์ สปา ของบริษัท 18 ศรีสหเทพ จำกัด  
ต้องยึดถือปฏิบัติ  
2. แนวทางการเสนอรายงานผลการปฏิบัติตามมาตรการป้องกันและแก้ไขผลกระทบ  
สิ่งแวดล้อม และมาตรการติดตามตรวจสอบคุณภาพสิ่งแวดล้อม

ตามหนังสือที่อ้างถึง 1 สำนักงานนโยบายและแผนทรัพยากรธรรมชาติและสิ่งแวดล้อม  
ได้แจ้งผลการพิจารณารายงานการวิเคราะห์ผลกระทบสิ่งแวดล้อมโครงการเขาลัก ซีวีวี รีสอร์ท แอนด์  
สปา ของบริษัท 18 ศรีสหเทพ จำกัด ตั้งอยู่ที่ หาดนางทอง ตำบลคึกคัก อำเภอตะกั่วป่า จังหวัดพังงา  
ขนาดพื้นที่โครงการ 38-2-63.7 ไร่ บนโฉนดที่ดินเลขที่ 14205 14206 และ 14210 จำนวนห้องพัก 188  
ห้อง จัดทำรายงานฯ โดยบริษัท ไทยเอ็นไวรอนเม้นท์ จำกัด ซึ่งคณะกรรมการผู้ชำนาญการพิจารณา  
รายงานการวิเคราะห์ผลกระทบสิ่งแวดล้อมด้านโครงการบริการชุมชน ในการประชุมครั้งที่ 9/2549 เมื่อ  
วันที่ 12 กันยายน 2549 มีมติให้แก้ไขเพิ่มเติมรายละเอียดให้ครบถ้วนสมบูรณ์ และเสนอให้ฝ่ายเลขานุการ

2/ตรวจสอบ...

ตรวจสอบให้ถูกต้องครบถ้วนตามมติคณะกรรมการผู้ชำนาญการฯ และตามหนังสือที่อ้างถึง 2 โครงการ ได้ส่งรายงานฯ ฉบับเพิ่มเติม ให้สำนักงานฯ ดำเนินการตามขั้นตอนการพิจารณารายงานฯ ซึ่งฝ่ายเลขานุการได้ตรวจสอบรายละเอียดในรายงานการวิเคราะห์ผลกระทบสิ่งแวดล้อมโครงการฉบับดังกล่าว เห็นว่าถูกต้องครบถ้วนตามมติคณะกรรมการผู้ชำนาญการฯ

สำนักงานนโยบายและแผนทรัพยากรธรรมชาติและสิ่งแวดล้อม จึงแจ้งมติคณะกรรมการผู้ชำนาญการพิจารณารายงานการวิเคราะห์ผลกระทบสิ่งแวดล้อมด้านโครงการบริการชุมชน ในการประชุมครั้งที่ 9/2549 เมื่อวันที่ 12 กันยายน 2549 เห็นชอบรายงานการวิเคราะห์ผลกระทบสิ่งแวดล้อมโครงการเขาหลัก ซีวีวี รีสอร์ท แอนด์ สปา ของบริษัท 18 ศรีสหเทพ จำกัด โดยโครงการจะต้องปฏิบัติตามเงื่อนไขที่ให้โครงการยึดถือปฏิบัติ และแนวทางการนำเสนอรายงานผลการปฏิบัติตามมาตรการป้องกันและแก้ไขผลกระทบสิ่งแวดล้อมและมาตรการติดตามตรวจสอบคุณภาพสิ่งแวดล้อมอย่างเคร่งครัด ดังรายละเอียดตามสิ่งที่ส่งมาด้วย 1 และ 2 ทั้งนี้ โครงการจะต้องประสานให้บริษัทที่ปรึกษารวบรวมรายละเอียดข้อมูลทั้งหมดตามลำดับการพิจารณาของคณะกรรมการฯ จัดทำเป็นรายงานฉบับสมบูรณ์และแผ่นบันทึกข้อมูล (CD - ROM) ในรูปของ Digital File (pdf) Adobe Acrobat เสนอต่อสำนักงานภายในเวลา 1 เดือน เพื่อใช้เป็นเอกสารอ้างอิงและส่งให้หน่วยงานที่เกี่ยวข้อง

จึงเรียนมาเพื่อโปรดพิจารณาดำเนินการต่อไป

ขอแสดงความนับถือ



(นางนิตานาถ สติรกุล)

รองเลขาธิการฯ ปฏิบัติราชการแทน

เลขาธิการสำนักงานนโยบายและแผนทรัพยากรธรรมชาติและสิ่งแวดล้อม

สำนักวิเคราะห์ผลกระทบสิ่งแวดล้อม

โทรศัพท์ 0-2265-6500 ต่อ 6810-6816

โทรสาร 0-2265-6616

ที่ ทส 1009/ 9356

สำนักงานนโยบายและแผน  
ทรัพยากรธรรมชาติและสิ่งแวดล้อม  
60/1 ซอยพิบูลวัฒนา 7 ถนนพระรามที่ 6  
กรุงเทพฯ 10400

## 2 พฤศจิกายน 2549

เรื่อง รายงานการวิเคราะห์ผลกระทบสิ่งแวดล้อมโครงการเขาลัก ซีวีวี รีสอร์ท แอนด์ สปา

เรียน กรรมการผู้จัดการบริษัท 18 ศรีสหเทพ จำกัด

- อ้างถึง 1. หนังสือสำนักงานนโยบายและแผนทรัพยากรธรรมชาติและสิ่งแวดล้อม ที่ ทส 1009/8321  
ลงวันที่ 28 กันยายน 2549  
2. หนังสือบริษัท ไทยเอ็นไวรอนเม้นท์ จำกัด เลขที่ TE 096/2549  
ลงวันที่ 4 ตุลาคม 2549

- สิ่งที่ส่งมาด้วย 1. เงื่อนไขที่โครงการเขาลัก ซีวีวี รีสอร์ท แอนด์ สปา ของบริษัท 18 ศรีสหเทพ จำกัด  
ต้องยึดถือปฏิบัติ  
2. แนวทางการเสนอรายงานผลการปฏิบัติตามมาตรการป้องกันและแก้ไขผลกระทบ  
สิ่งแวดล้อม และมาตรการติดตามตรวจสอบคุณภาพสิ่งแวดล้อม

ตามหนังสือที่อ้างถึง 1 สำนักงานนโยบายและแผนทรัพยากรธรรมชาติและสิ่งแวดล้อม ได้แจ้งผลการพิจารณารายงานการวิเคราะห์ผลกระทบสิ่งแวดล้อมโครงการเขาลัก ซีวีวี รีสอร์ท แอนด์ สปา ของบริษัท 18 ศรีสหเทพ จำกัด ตั้งอยู่ที่ หาดนางทอง ตำบลคึกคัก อำเภอตะกั่วป่า จังหวัดพังงา ขนาดพื้นที่โครงการ 38-2-63.7 ไร่ บนโฉนดที่ดินเลขที่ 14205 14206 และ 14210 จำนวนห้องพัก 188 ห้อง จัดทำรายงานฯ โดยบริษัท ไทยเอ็นไวรอนเม้นท์ จำกัด ซึ่งคณะกรรมการผู้ชำนาญการพิจารณา รายงานการวิเคราะห์ผลกระทบสิ่งแวดล้อมด้านโครงการบริการชุมชน ในการประชุมครั้งที่ 9/2549 เมื่อวันที่ 12 กันยายน 2549 มีมติให้แก้ไขเพิ่มเติมรายละเอียดให้ครบถ้วนสมบูรณ์ และเสนอให้ฝ่ายเลขานุการ

2/ตรวจสอบ...



ตรวจสอบให้ถูกต้องครบถ้วนตามมติคณะกรรมการผู้ชำนาญการฯ และตามหนังสือที่อ้างถึง 2 โครงการ ได้ส่งรายงานฯ ฉบับเพิ่มเติม ให้สำนักงานฯ ดำเนินการตามขั้นตอนการพิจารณารายงานฯ ซึ่งฝ่ายเลขานุการได้ตรวจสอบรายละเอียดในรายงานการวิเคราะห์ผลกระทบสิ่งแวดล้อมโครงการฉบับดังกล่าว เห็นว่าถูกต้องครบถ้วนตามมติคณะกรรมการผู้ชำนาญการฯ

สำนักงานนโยบายและแผนทรัพยากรธรรมชาติและสิ่งแวดล้อม จึงแจ้งมติคณะกรรมการผู้ชำนาญการพิจารณารายงานการวิเคราะห์ผลกระทบสิ่งแวดล้อมด้านโครงการบริการชุมชน ในการประชุมครั้งที่ 9/2549 เมื่อวันที่ 12 กันยายน 2549 เห็นชอบรายงานการวิเคราะห์ผลกระทบสิ่งแวดล้อมโครงการเขาลูก ซีวีวี รีสอร์ท แอนด์ สปา ของบริษัท 18 ศรีสหเทพ จำกัด โดยโครงการจะต้องปฏิบัติตามเงื่อนไขที่ให้โครงการยึดถือปฏิบัติ และแนวทางการนำเสนอรายงานผลการปฏิบัติตามมาตรการป้องกันและแก้ไขผลกระทบสิ่งแวดล้อมและมาตรการติดตามตรวจสอบคุณภาพสิ่งแวดล้อมอย่างเคร่งครัด ดังรายละเอียดตามสิ่งที่ส่งมาด้วย 1 และ 2 ทั้งนี้ โครงการจะต้องประสานให้บริษัทที่ปรึกษารวบรวมรายละเอียดข้อมูลทั้งหมดตามลำดับการพิจารณาของคณะกรรมการฯ จัดทำเป็นรายงานฉบับสมบูรณ์และแผ่นบันทึกข้อมูล (CD - ROM) ในรูปของ Digital File (pdf) Adobe Acrobat เสนอต่อสำนักงานภายในเวลา 1 เดือน เพื่อใช้เป็นเอกสารอ้างอิงและส่งให้หน่วยงานที่เกี่ยวข้อง

จึงเรียนมาเพื่อโปรดพิจารณาดำเนินการต่อไป

ขอแสดงความนับถือ

(นางนิสานา สติกรกุล)

รองเลขาธิการ ปฏิบัติราชการแทน

เลขาธิการสำนักงานนโยบายและแผนทรัพยากรธรรมชาติและสิ่งแวดล้อม

สำนักวิเคราะห์ผลกระทบสิ่งแวดล้อม

โทรศัพท์ 0-2265-6500 ต่อ 6810-6816

โทรสาร 0-2265-6616

ผู้ตรวจ  
ผู้แทน  
ผู้พิมพ์  
ผู้รับ  
ไฟล์



ที่ ทส 1009/ 9355

สำนักงานนโยบายและแผน  
ทรัพยากรธรรมชาติและสิ่งแวดล้อม  
60/1 ซอยพิบูลวัฒนา 7 ถนนพระรามที่ 6  
กรุงเทพฯ 10400

2 พฤศจิกายน 2549

เรื่อง รายงานการวิเคราะห์ผลกระทบสิ่งแวดล้อมโครงการเขาลัก ซีวีวี รีสอร์ท แอนด์ สปา

เรียน ผู้ว่าราชการจังหวัดพังงา

อ้างถึง หนังสือสำนักงานนโยบายและแผนทรัพยากรธรรมชาติและสิ่งแวดล้อม ที่ ทส 1009/8320  
ลงวันที่ 28 กันยายน 2549

- สิ่งที่ส่งมาด้วย
1. เงื่อนไขที่โครงการเขาลัก ซีวีวี รีสอร์ท แอนด์ สปา ของบริษัท 18 ศรีสหเทพ จำกัด ต้องยึดถือปฏิบัติ
  2. แนวทางการเสนอรายงานผลการปฏิบัติตามมาตรการป้องกันและแก้ไขผลกระทบสิ่งแวดล้อม และมาตรการติดตามตรวจสอบคุณภาพสิ่งแวดล้อม

ตามหนังสือที่อ้างถึง สำนักงานนโยบายและแผนทรัพยากรธรรมชาติและสิ่งแวดล้อม ได้แจ้งผลการพิจารณารายงานการวิเคราะห์ผลกระทบสิ่งแวดล้อมโครงการเขาลัก ซีวีวี รีสอร์ท แอนด์ สปา ของบริษัท 18 ศรีสหเทพ จำกัด ตั้งอยู่ที่ หาดนางทอง ตำบลคึกคัก อำเภอตะกั่วป่า จังหวัดพังงา ขนาดพื้นที่โครงการ 38-2-63.7 ไร่ บนโฉนดที่ดินเลขที่ 14205 14206 และ 14210 จำนวนห้องพัก 188 ห้อง จัดทำรายงานฯ โดยบริษัท ไทยเอ็นไวรอนเม้นท์ จำกัด ซึ่งคณะกรรมการผู้ชำนาญการพิจารณารายงานการวิเคราะห์ผลกระทบสิ่งแวดล้อมด้านโครงการบริการชุมชน ในการประชุมครั้งที่ 9/2549 เมื่อวันที่ 12 กันยายน 2549 มีมติเห็นชอบรายงานฯ โดยให้แก้ไขเพิ่มเติมรายละเอียดให้ครบถ้วนสมบูรณ์ และเสนอให้ฝ่ายเลขานุการตรวจสอบให้ถูกต้องครบถ้วนตามมติคณะกรรมการผู้ชำนาญการฯ ก่อน

2/จึงให้...

จึงให้สำนักงานฯ แจ้งให้ความเห็นชอบรายงานฯ ต่อมาโครงการได้ส่งรายงานฯ ฉบับเพิ่มเติม ให้สำนักงานฯ ดำเนินการตามขั้นตอนการพิจารณารายงานฯ และฝ่ายเลขานุการได้ตรวจสอบรายละเอียด ในรายงานการวิเคราะห์ผลกระทบสิ่งแวดล้อมโครงการฉบับดังกล่าวเห็นว่า ถูกต้องครบถ้วนตามมติ คณะกรรมการผู้ชำนาญการฯ แล้ว

สำนักงานนโยบายและแผนทรัพยากรธรรมชาติและสิ่งแวดล้อม จึงขอแจ้งมติ คณะกรรมการผู้ชำนาญการพิจารณารายงานการวิเคราะห์ผลกระทบสิ่งแวดล้อมด้านโครงการบริการ ชุมชน ในการประชุมครั้งที่ 9/2549 เมื่อวันที่ 12 กันยายน 2549 เห็นชอบรายงานการวิเคราะห์ ผลกระทบสิ่งแวดล้อมโครงการเขาลัก ซีวีวี รีสอร์ท แอนด์ สปา ของบริษัท 18 ศรีสหเทพ จำกัด โดย โครงการจะต้องปฏิบัติตามเงื่อนไขที่ให้โครงการยึดถือปฏิบัติ และแนวทางการนำเสนอรายงานผลการ ปฏิบัติตามมาตรการป้องกันและแก้ไขผลกระทบสิ่งแวดล้อมและมาตรการติดตามตรวจสอบคุณภาพ สิ่งแวดล้อมอย่างเคร่งครัด ดังรายละเอียดตามสิ่งที่ส่งมาด้วย 1 และ 2 ทั้งนี้ โครงการจะต้องปฏิบัติตาม กฎหมายอื่นใดที่เกี่ยวข้องด้วย อนึ่ง ตามมาตรา 50 วรรคท้าย ของพระราชบัญญัติส่งเสริมและรักษา คุณภาพสิ่งแวดล้อมแห่งชาติ พ.ศ. 2535 กำหนดให้เจ้าหน้าที่ซึ่งมีอำนาจตามกฎหมายในการพิจารณา สั่งอนุญาตหรือต่ออายุใบอนุญาต นำมาตรการที่เสนอไว้ในรายงานการวิเคราะห์ผลกระทบสิ่งแวดล้อม ไปกำหนดเป็นเงื่อนไขในการสั่งอนุญาตหรือต่ออายุใบอนุญาต โดยให้ถือว่าเป็นเงื่อนไขที่กำหนดตาม กฎหมายในเรื่องนั้นด้วย ทั้งนี้ สำนักงานฯ ได้มีหนังสือแจ้งบริษัท 18 ศรีสหเทพ จำกัด และสำเนา หนังสือแจ้งบริษัท ไทยเอ็นไวรอนเม้นท์ จำกัด เพื่อดำเนินการต่อไปด้วยแล้ว

จึงเรียนมาเพื่อโปรดทราบ

ขอแสดงความนับถือ



(นางนิศานาต ศิริกุล)

รองเลขาธิการ ปฏิบัติราชการแทน

เลขาธิการสำนักงานนโยบายและแผนทรัพยากรธรรมชาติและสิ่งแวดล้อม

สำนักวิเคราะห์ผลกระทบสิ่งแวดล้อม

โทรศัพท์ 0-2265-6500 ต่อ 6810-6816

โทรสาร 0-2265-6616

ที่ ทส 1009/ 9355

สำนักงานนโยบายและแผน  
ทรัพยากรธรรมชาติและสิ่งแวดล้อม  
60/1 ซอยพิบูลวัฒนา 7 ถนนพระรามที่ 6  
กรุงเทพฯ 10400

## 2 พฤศจิกายน 2549

เรื่อง รายงานการวิเคราะห์ผลกระทบสิ่งแวดล้อมโครงการเขาลัก ซีวีวี รีสอร์ท แอนด์ สปา

เรียน ผู้ว่าราชการจังหวัดพังงา

อ้างถึง หนังสือสำนักงานนโยบายและแผนทรัพยากรธรรมชาติและสิ่งแวดล้อม ที่ ทส 1009/8320  
ลงวันที่ 28 กันยายน 2549

- สิ่งที่ส่งมาด้วย
1. เงื่อนไขโครงการเขาลัก ซีวีวี รีสอร์ท แอนด์ สปา ของบริษัท 18 ศรีสหเทพ จำกัด ต้องยึดถือปฏิบัติ
  2. แนวทางการเสนอรายงานผลการปฏิบัติตามมาตรการป้องกันและแก้ไขผลกระทบสิ่งแวดล้อม และมาตรการติดตามตรวจสอบคุณภาพสิ่งแวดล้อม

ตามหนังสือที่อ้างถึง สำนักงานนโยบายและแผนทรัพยากรธรรมชาติและสิ่งแวดล้อม ได้แจ้งผลการพิจารณารายงานการวิเคราะห์ผลกระทบสิ่งแวดล้อมโครงการเขาลัก ซีวีวี รีสอร์ท แอนด์ สปา ของบริษัท 18 ศรีสหเทพ จำกัด ตั้งอยู่ที่ หาดนางทอง ตำบลคึกคัก อำเภอตะกั่วป่า จังหวัดพังงา ขนาดพื้นที่โครงการ 38-2-63.7 ไร่ บนโฉนดที่ดินเลขที่ 14205 14206 และ 14210 จำนวนห้องพัก 188 ห้อง จัดทำรายงานฯ โดยบริษัท ไทยเอ็นไวรอนเม้นท์ จำกัด ซึ่งคณะกรรมการผู้ชำนาญการพิจารณา รายงานการวิเคราะห์ผลกระทบสิ่งแวดล้อมด้านโครงการบริการชุมชน ในการประชุมครั้งที่ 9/2549 เมื่อวันที่ 12 กันยายน 2549 มีมติเห็นชอบรายงานฯ โดยให้แก้ไขเพิ่มเติมรายละเอียดให้ครบถ้วนสมบูรณ์ และเสนอให้ฝ่ายเลขานุการตรวจสอบให้ถูกต้องครบถ้วนตามมติคณะกรรมการผู้ชำนาญการฯ ก่อน

2/จึงให้...



จึงให้สำนักงานฯ แจ้งให้ความเห็นชอบรายงานฯ ต่อมาโครงการได้ส่งรายงานฯ ฉบับเพิ่มเติม ให้สำนักงานฯ ดำเนินการตามขั้นตอนการพิจารณารายงานฯ และฝ่ายเลขานุการได้ตรวจสอบรายละเอียด ในรายงานการวิเคราะห์ผลกระทบสิ่งแวดล้อมโครงการฉบับดังกล่าวเห็นว่า ถูกต้องครบถ้วนตามมติ คณะกรรมการผู้ชำนาญการฯ แล้ว

สำนักงานนโยบายและแผนทรัพยากรธรรมชาติและสิ่งแวดล้อม จึงขอแจ้งมติ คณะกรรมการผู้ชำนาญการพิจารณารายงานการวิเคราะห์ผลกระทบสิ่งแวดล้อมด้านโครงการบริการ ชุมชน ในการประชุมครั้งที่ 9/2549 เมื่อวันที่ 12 กันยายน 2549 เห็นชอบรายงานการวิเคราะห์ ผลกระทบสิ่งแวดล้อมโครงการเขาลัก ชีว รีสอร์ท แอนด์ สปา ของบริษัท 18 ศรีสหเทพ จำกัด โดย โครงการจะต้องปฏิบัติตามเงื่อนไขที่ให้โครงการยึดถือปฏิบัติ และแนวทางการนำเสนอรายงานผลการ ปฏิบัติตามมาตรการป้องกันและแก้ไขผลกระทบสิ่งแวดล้อมและมาตรการติดตามตรวจสอบคุณภาพ สิ่งแวดล้อมอย่างเคร่งครัด ดังรายละเอียดตามสิ่งที่ส่งมาด้วย 1 และ 2 ทั้งนี้ โครงการจะต้องปฏิบัติตาม กฎหมายอื่นใดที่เกี่ยวข้องด้วย อนึ่ง ตามมาตรา 50 วรรคท้าย ของพระราชบัญญัติส่งเสริมและรักษา คุณภาพสิ่งแวดล้อมแห่งชาติ พ.ศ. 2535 กำหนดให้เจ้าหน้าที่ซึ่งมีอำนาจตามกฎหมายในการพิจารณา สั่งอนุญาตหรือต่ออายุใบอนุญาต นำมาตรการที่เสนอไว้ในรายงานการวิเคราะห์ผลกระทบสิ่งแวดล้อม ไปกำหนดเป็นเงื่อนไขในการสั่งอนุญาตหรือต่ออายุใบอนุญาต โดยให้ถือว่าเป็นเงื่อนไขที่กำหนดตาม กฎหมายในเรื่องนั้นด้วย ทั้งนี้ สำนักงานฯ ได้มีหนังสือแจ้งบริษัท 18 ศรีสหเทพ จำกัด และสำเนา หนังสือแจ้งบริษัท ไทยเอ็นไวรอนเม้นท์ จำกัด เพื่อดำเนินการต่อไปด้วยแล้ว

จึงเรียนมาเพื่อโปรดทราบ

ขอแสดงความนับถือ

(นางนิตานาถ สติรกุล)

รองเลขาธิการ ปฏิบัติราชการแทน

เลขาธิการสำนักงานนโยบายและแผนทรัพยากรธรรมชาติและสิ่งแวดล้อม

สำนักวิเคราะห์ผลกระทบสิ่งแวดล้อม

โทรศัพท์ 0-2265-6500 ต่อ 6810-6816

โทรสาร 0-2265-6616

ผู้ตรวจ  
ผู้ทวน  
ผู้พิมพ์  
ผู้ร่าง  
ไฟล์/ดิอ



สรุปมาตรการติดตามตรวจสอบและลดผลกระทบสิ่งแวดล้อม

---

สรุปมาตรการป้องกัน แก้ไข และลดผลกระทบสิ่งแวดล้อม และมาตรการติดตามตรวจสอบคุณภาพสิ่งแวดล้อมโครงการ เขาลักชีวีว รีสอร์ท แอนด์ สปา (ต่อ)

ทรัพยากรสิ่งแวดล้อม และคุณค่าต่างๆ	ผลกระทบต่อสิ่งแวดล้อมที่สำคัญ	มาตรการป้องกัน แก้ไข และลดผลกระทบสิ่งแวดล้อม	มาตรการติดตามตรวจสอบ
1.4 แหล่งน้ำใต้ดิน	<ul style="list-style-type: none"> <li>- โครงการไม่มีการระบายน้ำทิ้งลงสู่ทะเลอันเนื่องมาซึ่งอยู่ห่างจากพื้นที่โครงการ Land A ประมาณ 13 ม. จึงไม่ก่อให้เกิดผลกระทบต่อคุณภาพน้ำผิวดิน</li> <li>- นำน้ำใช้ในช่วงเปิดดำเนินการจะใช้น้ำจากบ่อบาดาลของโครงการ จำนวน 6 บ่อ ที่แต่ละบ่อมีค่าอัตราการให้น้ำอยู่ในช่วง 2.0-8.0 ลบ.ม./ชม. คุณภาพน้ำบาดาลเกือบทุกบ่ออยู่ในเกณฑ์กำหนดที่เหมาะสมของมาตรฐานคุณภาพน้ำบาดาลที่ใช้บริโภค ตามประกาศกระทรวงอุตสาหกรรม เรื่อง กำหนดหลักเกณฑ์และมาตรฐานในทางวิชาการสำหรับการป้องกันด้านสาธารณสุข และป้องกันสิ่งแวดล้อมเป็นพิษ มีเพียงบ่อที่ 3 ที่มีปริมาณเหล็กและแมงกานีสสูงเกินกว่าเกณฑ์อนุโลมสูงสุด และบ่อที่ 5 และ 6 มีค่าความเป็นกรดค่าสูงกว่าเกณฑ์อนุโลมสูงสุด</li> <li>- การรุกรานของน้ำเค็มเข้ามาในชั้นน้ำจืด เนื่องจากพื้นที่โครงการเป็นตำแหน่งที่เป็นท้ายน้ำของแหล่งน้ำใต้ดินซึ่งเป็นแหล่งน้ำจืดของโครงการ และการไหลของน้ำใต้ดินจากคันน้ำทางทิศตะวันออกซึ่งเป็นการไหลจากพื้นที่ที่มีระดับความสูงต่างจากระดับน้ำทะเลมาก ทำให้มีแรงดันในการไหลมากที่จะดันน้ำทางแรงดันของน้ำเค็มจากทะเลได้</li> <li>- สุขอนามัยจากการใช้น้ำบ่อ</li> </ul>	<ul style="list-style-type: none"> <li>- จัดให้มีการปรับปรุงคุณภาพน้ำที่ถูกสูบจากบ่อบาดาลด้วยเครื่องชนิด Multimedia filter ให้อยู่ตามมาตรฐานคุณภาพน้ำเพื่อการอุปโภค</li> <li>- ในการดำเนินโครงการได้จัดให้มีระบบบำบัดน้ำเสียสำหรับเพื่อบำบัดน้ำเสียที่เกิดขึ้นจากกิจกรรมต่างๆ ของโครงการ และน้ำทิ้งที่ออกจากระบบจะมีการระบายออกสู่ท่อระบายน้ำและคลองบางหลาโอน โดยไม่มีการระบายลงสู่ชั้นดินแต่อย่างใด ดังนั้นจึงไม่ก่อให้เกิดผลกระทบต่อคุณภาพน้ำบาดาลรวมถึงสุขอนามัยของผู้ที่ใช้น้ำจากบ่อบาดาลบริเวณโดยรอบ</li> </ul>	---

ผู้รับผิดชอบ : บริษัท 18 ศรีสหเทพ จำกัด

-18-

หน้า.....18.....ทั้งหมด.....35.....หน้า  
ลงชื่อ.....ผู้รับรอง

สรุปมาตรการป้องกัน แก้ไข และลดผลกระทบสิ่งแวดล้อม และมาตรการติดตามตรวจสอบคุณภาพสิ่งแวดล้อมโครงการ เขาลักชีวีว รีสอร์ท แอนด์ สปา (ต่อ)

ทรัพยากรสิ่งแวดล้อม และคุณค่าต่างๆ	ผลกระทบต่อสิ่งแวดล้อมที่สำคัญ	มาตรการป้องกัน แก้ไข และลดผลกระทบสิ่งแวดล้อม	มาตรการติดตามตรวจสอบ
ช่วงดำเนินการ 1. ทรัพยากรสิ่งแวดล้อมทางกายภาพ 1.1 สภาพภูมิประเทศ	<ul style="list-style-type: none"> <li>- การดำเนินการของโครงการซึ่งเป็นธุรกิจโรงแรม จะไม่ก่อให้เกิดผลกระทบต่อสภาพภูมิประเทศของพื้นที่แต่ประการใด</li> </ul>	---	---
1.2 คุณภาพอากาศ และเสียง	<ul style="list-style-type: none"> <li>- การดำเนินการกิจกรรมของโครงการมีลักษณะเป็นสถานที่พักผ่อนตากอากาศที่ต้องการสภาพธรรมชาติที่สงบเงียบและไม่ได้เป็นแหล่งกำเนิดมลพิษทางอากาศและเสียงที่สำคัญ ดังนั้นการดำเนินการของโครงการจึงไม่ก่อให้เกิดผลกระทบที่มีนัยสำคัญทางด้านคุณภาพอากาศและเสียงแต่ประการใด</li> </ul>	---	---
1.3 คุณภาพน้ำผิวดิน	<ul style="list-style-type: none"> <li>- นำเสียจากการดำเนินการโครงการประมาณ 753.60 ลบ.ม./วัน จะถูกรวบรวมเข้าสู่ระบบบำบัดน้ำเสียสำเร็จรูปและระบบบำบัดน้ำเสียกลางโครงการ</li> </ul>	<ul style="list-style-type: none"> <li>- นำเสียของโครงการจะมีการบำบัดด้วยระบบบำบัดน้ำเสียสำเร็จรูปและระบบบำบัดน้ำเสียกลาง ซึ่งน้ำทิ้งจากระบบมีค่า BOD &lt; 20-30 มก./ล. และ SS &lt; 30-40 มก./ล. มีคุณภาพสูงกว่าข้อกำหนดสำหรับอาคารประเภท ข. (โรงแรมที่มีห้องพัก 60 ห้อง แต่ไม่ถึง 200 ห้อง) ของมาตรฐานควบคุมการระบายน้ำทิ้งจากอาคารบางประเภทและบางขนาด ตามประกาศกระทรวงทรัพยากรธรรมชาติและสิ่งแวดล้อม น้ำทิ้งจาก Land A และ Land B จะระบายลงสู่ท่อระบายน้ำบนถนนของทางของ ส่วนน้ำทิ้งจากอาคาร Back of House และบ้านพักพนักงานจะระบายลงสู่คลองบางหลาโอน ซึ่งมีการใช้ประโยชน์เป็นทางระบายน้ำหลากหลายจากแหล่งสู่ทะเล และไม่มีการใช้ประโยชน์เพื่อการอุปโภคบริโภคของประชาชนโดยรอบพื้นที่โครงการ</li> </ul>	---

ผู้รับผิดชอบ : บริษัท 18 ศรีสหเทพ จำกัด

-17-

หน้า.....17.....ทั้งหมด.....35.....หน้า  
ลงชื่อ.....ผู้รับรอง

สรุปมาตรการป้องกัน แก้ไข และลดผลกระทบสิ่งแวดล้อม และมาตรการติดตามตรวจสอบคุณภาพสิ่งแวดล้อมโครงการ เขาลักชีวี รีสอร์ท แอนด์ สปา (ต่อ)

ทรัพยากรสิ่งแวดล้อม และคุณค่าต่างๆ	ผลกระทบต่อสิ่งแวดล้อมที่สำคัญ	มาตรการป้องกัน แก้ไข และลดผลกระทบสิ่งแวดล้อม	มาตรการติดตามตรวจสอบ
	- ในช่วงดำเนินการ โครงการไม่มีการระบายน้ำลงสู่ทะเลอัน ดามันทางด้านทิศตะวันตกของพื้นที่โครงการซึ่งห่างจาก แนวเขตที่ดินของโครงการระยะทางประมาณ 13 ม. โดยตรง ดังนั้นจึง ไม่ก่อให้เกิดผลกระทบที่สำคัญต่อระบบนิเวศวิทยา ในทะเลแต่อย่างใด	---	---
3. คุณค่าการใช้ประโยชน์ ของมนุษย์ 3.1 การคมนาคมขนส่ง	- เมื่อโครงการเปิดดำเนินการคาดว่าจะมีปริมาณการจราจร สูงสุดเกิดขึ้นประมาณ 84 PCU/ชม. ซึ่งจะทำให้ค่า V/C ของ ทางหลวงแผ่นดินหมายเลข 4 และถนนสาธารณะเข้าสู่หาด นางทองเพิ่มขึ้นจาก 0.0766 เป็น 0.0871 และ 0.0014 เป็น 0.0350 ตามลำดับ แม้ว่าการเปิดดำเนินการจะทำให้ปริมาณ การจราจรบนถนนทั้ง 2 เพิ่มขึ้น แต่สภาพการจราจรบนถนน ทั้ง 2 ยังคงอยู่ในสภาพดี	- จัดให้มีเจ้าหน้าที่รักษาความปลอดภัยของโครงการดูแล อำนวยความสะดวกการจราจรเข้า-ออกของโครงการ รวมทั้งดูแลไม่ให้เกิดการจอดรถกีดขวางการจราจรบนถนน สาธารณะทางด้านหน้าโครงการ - จัดทำป้ายจราจรที่จำเป็นภายในพื้นที่โครงการ เช่น กระบอก โค้งบริเวณทางเข้า-ออกของโครงการ ป้ายจำกัดความเร็ว เป็นต้น - จัดให้มีที่จอดรถจำนวน 79 คัน ประกอบด้วย <ul style="list-style-type: none"> <li>• ที่จอดรถบริเวณ Land B จำนวน 63 คัน</li> <li>• ที่จอดรถบริเวณบ้านพักพนักงานและ Back of House จำนวน 16 คัน</li> </ul> นอกจากนี้ยังมีที่จอดรถจักรยานยนต์บริเวณบ้านพักพนักงาน อีก 30 คัน	---

ผู้รับผิดชอบ : บริษัท 18 ศรีสหเทพ จำกัด

หน้า 20 ทั้งหมด 35 หน้า  
ลงชื่อ : *Am U...* ผู้รับรอง

-20-

สรุปมาตรการป้องกัน แก้ไข และลดผลกระทบสิ่งแวดล้อม และมาตรการติดตามตรวจสอบคุณภาพสิ่งแวดล้อมโครงการ เขาลักชีวี รีสอร์ท แอนด์ สปา (ต่อ)

ทรัพยากรสิ่งแวดล้อม และคุณค่าต่างๆ	ผลกระทบต่อสิ่งแวดล้อมที่สำคัญ	มาตรการป้องกัน แก้ไข และลดผลกระทบสิ่งแวดล้อม	มาตรการติดตามตรวจสอบ
2. ทรัพยากรสิ่งแวดล้อม ทางด้านชีวภาพ 2.1 นิเวศวิทยานก	- พื้นที่โครงการตั้งอยู่ห่างจากแนวเขตอุทยานฯ ไปทางทิศใต้ ประมาณ 1.2 กิโลเมตร ซึ่งระหว่างพื้นที่โครงการกับแนว เขตอุทยานฯ มีพื้นที่ว่าง หมู่บ้าน โรงเรียน และชุมชนคน อยู่ อีกทั้งทางโครงการได้มีการจัดสภาพภูมิสถาปัตย์ให้มี ความร่มรื่น มีสระน้ำ และต้นไม้ใหญ่ ซึ่งจะทำให้ระบบ นิเวศในพื้นที่กลับมามีความสมดุลกับพื้นที่ที่จะเกิดพิบัติ ภัยสึนามิ ดังนั้นการดำเนินโครงการของโครงการจะไม่ ก่อให้เกิดผลกระทบที่มีนัยสำคัญต่อระบบนิเวศวิทยานก ทั้งในบริเวณโดยรอบพื้นที่โครงการและอุทยานแห่งชาติเขา หลัก-ลำไย	---	---
2.2 นิเวศวิทยาทางน้ำ	- ผลกระทบต่อระบบนิเวศวิทยาทางน้ำขึ้นอยู่กับระดับ ผลกระทบต่อคุณภาพน้ำผิวดิน ซึ่งแหล่งน้ำผิวดินที่อยู่ ใกล้เคียงพื้นที่โครงการได้แก่ คลองบางหลาโอน และทะเล อันดามัน	- น้ำเสียที่เกิดขึ้นจากกิจกรรมต่างๆ ภายในโครงการจะถูก บำบัดด้วยระบบบำบัดน้ำเสียรูป โดยน้ำทิ้งที่ออกจาก ระบบ มีค่า BOD และ SS ไม่เกิน 30 และ 40 มก./ล. ตามลำดับ ซึ่งน้ำทิ้งส่วนหนึ่งจะระบายลงสู่ที่ระบายน้ำบน ถนนของทางที่อยู่ระหว่าง Land A และ Land B และ น้ำทิ้งอีกส่วนหนึ่งจะระบายลงสู่คลองบางหลาโอน ซึ่ง คลองบางหลาโอนนี้มีการใช้ประโยชน์เพื่อการระบายน้ำ หลากจากภูเขาลงสู่ทะเลในช่วงฤดูฝน ส่วนฤดูแล้งน้ำจะ แห้ง ดังนั้นจึงไม่มีระบบนิเวศวิทยาทางน้ำที่สำคัญ	---

ผู้รับผิดชอบ : บริษัท 18 ศรีสหเทพ จำกัด

หน้า 19 ทั้งหมด 35 หน้า  
ลงชื่อ : *Am U...* ผู้รับรอง

-19-

สรุปมาตรการป้องกัน แก้ไข และลดผลกระทบสิ่งแวดล้อม และมาตรการติดตามตรวจสอบคุณภาพสิ่งแวดล้อมโครงการ เขาลักชีวีวี รีสอร์ท แอนด์ สปา (ต่อ)

ทรัพยากรสิ่งแวดล้อม และคุณค่าต่างๆ	ผลกระทบต่อสิ่งแวดล้อมที่สำคัญ	มาตรการป้องกัน แก้ไข และลดผลกระทบสิ่งแวดล้อม	มาตรการติดตามตรวจสอบ
3.4 การจัดการน้ำเสียและสิ่งปฏิกูล	<p>น้ำเสียที่เกิดขึ้นเมื่อเปิดดำเนินการจะมีปริมาณประมาณ 153.60 ลบ.ม./วัน ซึ่งโครงการได้จัดให้มีระบบบำบัดน้ำเสียสำหรับอาคารแต่ละอาคาร ซึ่งน้ำทิ้งที่ผ่านการบำบัดจากถังบำบัดน้ำเสีย มีคุณภาพตามมาตรฐานควบคุมคุณภาพน้ำทิ้งจากอาคารประเภท ข. (โรงแรมที่มีจำนวนห้องพักไม่เกิน 200 ห้อง ในขณะที่โครงการมีห้องพัก 188 ห้อง) ตามประกาศกระทรวงทรัพยากรธรรมชาติและสิ่งแวดล้อม พ.ศ. 2548 ดังนั้น การจัดการน้ำเสียของโครงการจะไม่ก่อให้เกิดผลกระทบต่อสิ่งแวดล้อม</p>	<p>จัดให้มีการบำบัดน้ำเสียจากอาคารต่างๆ ของโครงการดังนี้</p> <p>1) การจัดการน้ำเสีย Land A</p> <p>• Building A และอาคารต้อนรับ จัดให้มีระบบบำบัดน้ำเสียแบบ Septic Anaerobic Filter จำนวน 2 ชุด แต่ละชุดประกอบด้วย บ่อเกรอะขนาดความจุ 4.0 ลบ.ม. จำนวน 2 บ่อ และถังบำบัดน้ำเสียสำเร็จรูปรุ่น CDL6000 ซึ่งเป็นระบบ Anaerobic filter จำนวน 1 ถัง ซึ่งสามารถรับน้ำเสียได้ 24 ลบ.ม./วัน น้ำที่ออกจากระบบมีค่า BOD และ SS ไม่เกิน 30 และ 40 มก./ล. ตามลำดับ</p>	<p>• คำนวณคุณภาพน้ำที่ตรวจวัด pH, Dissolved Solids, Hardness, Color, Turbidity, Total Coliform Bacteria, Fecal Coliform</p> <p>• ความถี่ ทุก 3 เดือนในปีแรก และทุก 6 เดือนในปีถัดไป</p> <p>- ทำการตรวจวัดระดับน้ำบาดาลต่อเนื่องกันไป เพื่อติดตามการเปลี่ยนแปลงชั้น-ลงตามฤดูกาลของระดับน้ำบาดาล</p> <p>• จุดตรวจวัดระดับน้ำ</p> <p>- บ่อบาดาลของโครงการทั้ง 6 บ่อ</p> <p>• ความถี่ ทุก 3 เดือนในปีแรก และทุก 6 เดือนในปีถัดไป</p> <p>- ตรวจวัดคุณภาพน้ำที่ออกจากระบบบำบัดน้ำเสียของโครงการ</p> <p>• จุดเก็บตัวอย่างน้ำ</p> <p>■ Land A</p> <p>- ท่อน้ำทิ้งของถังบำบัดน้ำเสียสำเร็จรูปรุ่น CDL6000 2 ถัง ที่ Building A</p> <p>- ท่อน้ำทิ้งของถังบำบัดน้ำเสียสำเร็จรูปรุ่น CDL4000 2 ถัง ที่ Building B</p>

ผู้รับผิดชอบ : บริษัท 18 ศรีเทพ จำกัด

หน้า 22 ทั้งหมด 35 หน้า

-22-

ลงชื่อ ..... ผู้รับรอง

สรุปมาตรการป้องกัน แก้ไข และลดผลกระทบสิ่งแวดล้อม และมาตรการติดตามตรวจสอบคุณภาพสิ่งแวดล้อมโครงการ เขาลักชีวีวี รีสอร์ท แอนด์ สปา (ต่อ)

ทรัพยากรสิ่งแวดล้อม และคุณค่าต่างๆ	ผลกระทบต่อสิ่งแวดล้อมที่สำคัญ	มาตรการป้องกัน แก้ไข และลดผลกระทบสิ่งแวดล้อม	มาตรการติดตามตรวจสอบ
3.2 การใช้ประโยชน์ที่ดิน	<p>การเปิดดำเนินการของโครงการมีความสอดคล้องกับข้อกำหนดการใช้ประโยชน์ที่ดินของ</p> <p>(1) ประกาศกระทรวงทรัพยากรธรรมชาติและสิ่งแวดล้อม เรื่องกำหนดเขตพื้นที่และมาตรการคุ้มครองสิ่งแวดล้อม ในบริเวณพื้นที่ที่ได้รับมติที่ปรึกษา จังหวัดกระบี่ จังหวัดพังงา จังหวัดภูเก็ต จังหวัดสุราษฎร์ธานี และจังหวัดนครศรีธรรมราช</p> <p>(2) ประกาศกรมโยธาธิการและผังเมือง เรื่อง กำหนดหลักเกณฑ์การใช้ประโยชน์ในทรัพย์สินเพื่อประโยชน์ในการวางผังเมืองในท้องที่พังงา (ฉบับที่ 2) พ.ศ. 2548</p> <p>(3) ร่างผังเมืองรวมจังหวัดพังงา</p> <p>- โครงการส่วนขยายนี้ เป็นการรวมโรงแรม 3 โรงแรมเข้าด้วยกัน ซึ่งเมื่อโครงการเปิดดำเนินการการใช้ประโยชน์ที่ดินในพื้นที่ยังคงเป็นการประกอบการธุรกิจโรงแรมดั้งเดิม ไม่มีการเปลี่ยนแปลงแต่อย่างใด</p>	---	---
3.3 น้ำใช้	<p>น้ำใช้ในช่วงดำเนินการมีปริมาณประมาณ 265 ลบ.ม./วัน จะใช้น้ำจากบ่อบาดาลของโครงการที่มีจำนวน 6 บ่อ ซึ่งมีอัตราการให้น้ำรวมประมาณ 35.8 ลบ.ม./ชม. หรือประมาณ 429.6 ลบ.ม./วัน (คำนวณจากการสูบ 12 ชม./วัน) ดังนั้นการใช้น้ำของโครงการจะไม่ส่งผลกระทบต่อชุมชนข้างเคียง</p>	<p>จัดให้มีถังเก็บน้ำใต้ดินใต้สนามเทนนิสของ Land B และถังเก็บน้ำใต้ดินที่อาคาร Back of House ขนาดความจุประมาณ 1,120 ลบ.ม. และ 400 ลบ.ม. ตามลำดับ ซึ่งสามารถสำรองน้ำใช้ได้ประมาณ 6 วัน</p> <p>จัดให้มีการปรับปรุงคุณภาพน้ำโดยผ่านถังกรองชนิด Multimedia Filter ได้ตามมาตรฐานคุณภาพน้ำเพื่อการอุปโภค</p> <p>- ระดมค่าใช้จ่ายเพื่อติดตั้งถังกรองน้ำในโครงการใช้น้ำอย่างประหยัด</p>	<p>- ตรวจวัดคุณภาพน้ำจากถังเก็บน้ำที่ผ่านการปรับปรุงคุณภาพแล้วมาทำการวิเคราะห์</p> <p>• จุดเก็บตัวอย่างน้ำ</p> <p>- ถังเก็บน้ำใต้ดินสนามเทนนิส</p> <p>- ถังเก็บน้ำใต้ดิน Back Of House</p>

ผู้รับผิดชอบ : บริษัท 18 ศรีเทพ จำกัด

หน้า 21 ทั้งหมด 35 หน้า

-21-

ลงชื่อ ..... ผู้รับรอง

สรุปมาตรการป้องกัน แก้ไข และลดผลกระทบสิ่งแวดล้อม และมาตรการติดตามตรวจสอบคุณภาพสิ่งแวดล้อมโครงการ เขาลักชีวี รีสอร์ท แอนด์ สปา (ต่อ)

ทรัพยากรสิ่งแวดล้อมและคุณค่าต่างๆ	ผลกระทบต่อสิ่งแวดล้อมที่สำคัญ	มาตรการป้องกัน แก้ไข และลดผลกระทบสิ่งแวดล้อม	มาตรการติดตามตรวจสอบ
	<p>- ถ้าไม่มีการดูแล บำรุง และรักษาระบบบำบัดน้ำเสียประสิทธิภาพการทำงานของระบบบำบัดน้ำเสียจะลดลง</p>	<p>น้ำทิ้งทั้งหมดจะระบายลงสู่ระบบระบายน้ำ และระบายออกสู่ท่อระบายน้ำบนถนนสาธารณะที่ผ่านพื้นที่โครงการ</p> <p>2) การจัดการน้ำเสีย Land B</p> <p>จัดให้มีถังบำบัดน้ำเสียสำเร็จรูป ระบบ Septic-Anaerobic Filter รุ่น CD1600, CD3000 และ CD6000 บำบัดน้ำเสียขั้นต้นของแต่ละอาคารใน Land B โดยน้ำทิ้งออกจากระบบมีค่า BOD และ SS ไม่เกิน 30-90 มก./ล. และ 40-50 มก./ล. หลังจากนั้นจะรวบรวมเข้าสู่ระบบบำบัดน้ำเสียกลาง ซึ่งเป็นระบบ Fixed Film Aeration ที่ออกแบบให้สามารถรับน้ำเสียได้ 200 ลบ.ม./วัน ซึ่งน้ำทิ้งที่ผ่านการบำบัดจากระบบบำบัดน้ำเสียกลางจะมีค่า BOD ไม่เกิน 20 มก./ล. และ SS ไม่เกิน 30 มก./ล. ก่อนระบายลงสู่ท่อระบายน้ำบนถนนสาธารณะที่อยู่ระหว่าง Land A และ Land B</p> <p>3) การจัดการน้ำเสียจากอาคาร Back of House</p> <p>จัดให้มีถังบำบัดน้ำเสียระบบ Septic-Anaerobic-Fix Film Aeration รุ่น CPA-15 ที่สามารถรับน้ำเสียได้ 15.00 ลบ.ม./วัน น้ำทิ้งที่ผ่านการบำบัดจะมีค่า BOD ไม่เกิน 20 มก./ล. และ SS ไม่เกิน 30 มก./ล. จะทำการระบายลงสู่ระบบระบายน้ำและระบายออกสู่คลองบางหลาโอน</p> <p>- จัดให้มีผู้ที่มีความรู้ทางด้านระบบบำบัดน้ำเสียรับผิดชอบการดูแลและบำรุงรักษาระบบบำบัดน้ำเสีย</p>	

ผู้รับผิดชอบ : บริษัท 18 ศรีสหเทพ จำกัด

-24-

หน้า 24 ทั้งหมด 35 หน้า  
ลงชื่อ.....ผู้รับรอง

สรุปมาตรการป้องกัน แก้ไข และลดผลกระทบสิ่งแวดล้อม และมาตรการติดตามตรวจสอบคุณภาพสิ่งแวดล้อมโครงการ เขาลักชีวี รีสอร์ท แอนด์ สปา (ต่อ)

ทรัพยากรสิ่งแวดล้อมและคุณค่าต่างๆ	ผลกระทบต่อสิ่งแวดล้อมที่สำคัญ	มาตรการป้องกัน แก้ไข และลดผลกระทบสิ่งแวดล้อม	มาตรการติดตามตรวจสอบ
		<ul style="list-style-type: none"> <li>อาคาร Building B และอาคารสำนักงาน จัดให้มีระบบบำบัดน้ำเสียแบบ Septic Anaerobic Filter จำนวน 2 ชุด แต่ละชุดประกอบด้วย บ่อเกรอะขนาดความจุ 4.0 ลบ.ม. จำนวน 1 บ่อ และถังบำบัดน้ำเสียสำเร็จรูปรุ่น CDL4000 จำนวน 1 ถัง ซึ่งสามารถรับน้ำเสียได้ 16.00 ลบ.ม./วัน น้ำทิ้งออกจากระบบมีค่า BOD และ SS ไม่เกิน 30 และ 40 มก./ล. ตามลำดับ</li> <li>บ้านพักผู้บริหาร A แต่ละอาคาร จัดให้มีถังบำบัดน้ำเสียสำเร็จรูปรุ่น CDSF2000 ซึ่งเป็นระบบ Septic-Fix Film Aeration สามารถรับน้ำเสียได้ 1.20 ลบ.ม./วัน น้ำทิ้งออกจากระบบมีค่า BOD และ SS ไม่เกิน 20 และ 30 มก./ล. ตามลำดับ</li> <li>บ้านพักผู้บริหาร B แต่ละอาคาร จัดให้มีถังบำบัดน้ำเสียสำเร็จรูปรุ่น CDSF1600 สามารถรับน้ำเสียได้ 1.00 ลบ.ม./วัน น้ำทิ้งออกจากระบบมีค่า BOD และ SS ไม่เกิน 20 และ 30 มก./ล. ตามลำดับ</li> <li>กลุ่มอาคารห้องอาหารและสระว่ายน้ำ จัดให้มีถังดักไขมันรุ่น CDGTU140 และถังบำบัดน้ำเสียสำเร็จรูปรุ่น CPA-8 ซึ่งเป็นระบบบำบัดน้ำเสียแบบ Septic-Anaerobic-Fix Film Aeration ที่สามารถรับน้ำเสียได้ 8.0 ลบ.ม./วัน น้ำทิ้งออกจากระบบมีค่า BOD และ SS ไม่เกิน 20 มก./ล. และ 30 มก./ล. ตามลำดับ</li> </ul>	<ul style="list-style-type: none"> <li>น้ำทิ้งของถังบำบัดน้ำเสียสำเร็จรูป รุ่น CDSF2000 2 ถัง ที่บ้านพักผู้บริหาร A</li> <li>น้ำทิ้งของถังบำบัดน้ำเสียสำเร็จรูป รุ่น CDSF1600 7 ถัง ที่บ้านพักผู้บริหาร</li> <li>น้ำทิ้งของถังบำบัดน้ำเสียสำเร็จรูป รุ่น CPA-8 ที่กลุ่มอาคารห้องอาหาร</li> <li>Land B</li> <li>น้ำทิ้งของระบบบำบัดน้ำเสียกลาง</li> <li>Back of House</li> <li>น้ำทิ้งของถังบำบัดน้ำเสียสำเร็จรูป รุ่น CPA-15</li> <li>ดัชนีคุณภาพน้ำที่ตรวจวัด</li> <li>pH, BOD, SS, TDS, Fat, Oil &amp; Grease</li> <li>ความถี่ เดือนละ 1 ครั้ง</li> </ul>

ผู้รับผิดชอบ : บริษัท 18 ศรีสหเทพ จำกัด

-23-

หน้า 23 ทั้งหมด 35 หน้า  
ลงชื่อ.....ผู้รับรอง



สรุปมาตรการป้องกัน แก้ไข และลดผลกระทบสิ่งแวดล้อม และมาตรการติดตามตรวจสอบคุณภาพสิ่งแวดล้อมโครงการ เขาลักชีวี รีสอร์ท แอนด์ สปา (ต่อ)

ทรัพยากรสิ่งแวดล้อม และคุณค่าต่างๆ	ผลกระทบสิ่งแวดล้อมที่สำคัญ	มาตรการป้องกัน แก้ไข และลดผลกระทบสิ่งแวดล้อม	มาตรการติดตามตรวจสอบ
	ส่วนน้ำฝนที่ตกบนพื้นที่รับน้ำ C ในอัตรา 0.6583 ลบ.ม./วินาที จะไหลลงความลาดชันเข้าสู่สระน้ำที่ทำหน้าที่เป็นบ่อหน่วงน้ำในฤดูฝน ในขณะที่ช่วงที่มีการระบายน้ำออกจากสระน้ำผ่านทางท่อระบายน้ำขนาด Ø 0.3 ม. ในอัตรา 0.4338 ลบ.ม./วินาที ลงสู่คลองบางหลาโอง สำหรับน้ำฝนที่ตกบนพื้นที่รับน้ำ D (ในอัตรา 0.0731 ลบ.ม./วินาที) และน้ำที่ทิ้งออกจากระบบบำบัดน้ำเสีย (ในอัตรา 0.0001 ลบ.ม./วินาที) รวมทั้งสิ้น 0.0732 ลบ.ม./วินาที จะไหลเข้าสู่ระบบระบายน้ำและระบายออกสู่คลองบางหลาโองต่อไป ดังนั้นระบบการระบายน้ำ และป้องกันน้ำท่วมของโครงการจะไม่ส่งผลกระทบต่อพื้นที่ข้างเคียง	- ทำความสะอาดท่อระบายน้ำบริเวณพื้นที่โครงการเป็นประจำอย่างน้อยทุกเดือน โดยเฉพาะในช่วงก่อนเข้าสู่ฤดูฝน และช่วงฤดูฝน	---
3.6 การจัดการขยะมูลฝอย	- ปริมาณขยะทั้งหมดของโครงการประมาณ 1.7 ลบ.ม./วัน แบ่งเป็นขยะเปียก 1.02 ลบ.ม./วัน (60% ของปริมาณขยะทั้งหมด) และขยะแห้ง 0.68 ลบ.ม./วัน (40% ของปริมาณขยะทั้งหมด) ถ้าการจัดการขยะของโครงการ ไม่มีประสิทธิภาพอาจก่อให้เกิดผลกระทบต่อสภาพแวดล้อม	- จัดให้มีถังขยะไว้ตามจุดต่างๆ ดังนี้ <ul style="list-style-type: none"> <li>● ห้องพักแรม ถึงขยะขนาด 10 ลิตร จำนวน 3 ถัง ได้แก่ ถึงขยะเปียก ถึงขยะแห้ง และถึงขยะรีไซเคิล</li> <li>● ห้องสำนักงาน และพื้นที่นันทนาการ ถึงขยะขนาด 20 ลิตร</li> <li>● ทางเข้า-ออกห้องอาหาร ถึงขยะขนาด 50 ลิตร จำนวน 2 ถัง ประกอบด้วยถังขยะเปียก และถึงขยะแห้ง</li> <li>● ห้องครัว ถึงขยะขนาด 100 ลิตร จำนวน 3 ถัง ได้แก่ ถึงขยะเปียก ถึงขยะแห้ง และถึงขยะรีไซเคิล</li> </ul> - ให้ใช้ถุงขยะชนิดหนาสามไว้ด้านในของถังขยะ เพื่อป้องกันการฉีกขาดของถุงเมื่อทำการเก็บรวบรวมและเก็บขยะในถังและสามารถนำมายังห้องพักขยะ - การแยกขยะออกเป็น ขยะเปียก-ขยะแห้ง-ขยะ Recycles และขยะอันตราย ต้องกระทำคงแหล่งเก็บขยะ ห้ามมิให้เก็บรวบรวมและนำมาแยกทิ้ง	---

ผู้รับผิดชอบ : บริษัท 18 ศรีสหเทพ จำกัด

หน้า.....๕6.....ทั้งหมด.....๓๕.....หน้า

-2(-

ลงชื่อ.....ผู้รับรอง.....

สรุปมาตรการป้องกัน แก้ไข และลดผลกระทบสิ่งแวดล้อม และมาตรการติดตามตรวจสอบคุณภาพสิ่งแวดล้อมโครงการ เขาลักชีวี รีสอร์ท แอนด์ สปา (ต่อ)

ทรัพยากรสิ่งแวดล้อม และคุณค่าต่างๆ	ผลกระทบสิ่งแวดล้อมที่สำคัญ	มาตรการป้องกัน แก้ไข และลดผลกระทบสิ่งแวดล้อม	มาตรการติดตามตรวจสอบ
		ตรวจสอบประสิทธิภาพการทำงานของระบบบำบัดน้ำเสียเป็นประจำ ในกรณีที่พบว่า การทำงานมีประสิทธิภาพต่ำกว่าเกณฑ์การออกแบบ จะต้องรีบดำเนินการแก้ไข	---
		- ทำการบำรุงรักษาอุปกรณ์ต่างๆ และระบบบำบัดน้ำเสียตามข้อกำหนดของผู้ออกแบบ/ผู้ผลิตอย่างเคร่งครัด ในกรณีที่พบปัญหาต้องรีบดำเนินการแก้ไข	
		- ติดต่อให้รถดูดสิ่งปฏิกูลของ อบต.ลี้คึกมาทำการดูดตะกอนส่วนเกินเพื่อไปกำจัดเป็นประจำทุก 45 วัน	
		- ทำการดักไขมันน้ำมัน ไขมัน และเศษอาหารจากถังดักไขมันออกทิ้งทุกวัน หากไขมันและเศษอาหารที่ดักไขมันขึ้นมาให้รวบรวมใส่ถุงขยะและมัดปากถุงให้แน่น แล้วนำไปเก็บไว้ที่ห้องพักขยะเปียก เพื่อรอให้รถเก็บขนขยะของ อบต.ลี้คึก หรือผู้รับเหมาเก็บขนขยะเก็บขนไปทำการกำจัด	
		- หมั่นตรวจสอบฝาปิด Sump ถ้าพบว่าหักชำรุดต้องรีบดำเนินการแก้ไขให้อยู่ในสภาพดีเหมือนเดิม	
3.5 การระบายน้ำและป้องกันน้ำท่วม	- พื้นที่รับน้ำของโครงการแบ่งออกเป็นพื้นที่ A, B, C และ D (ดูรูปที่ 1 ประกอบ) อัตราการระบายน้ำสูงสุดก่อนและหลังการพัฒนาโครงการเท่ากับ 1.1371 และ 0.9143 ลบ.ม./วินาที ตามลำดับ โดยน้ำฝนที่ตกบนพื้นที่รับน้ำ A และ B (ในอัตรา 0.2045 และ 0.2012 ลบ.ม./วินาที) และน้ำที่ทิ้งจากระบบบำบัดน้ำเสียของ Land A และ Land B (ในอัตรา 0.0005 และ 0.0011 ลบ.ม./วินาที) รวมทั้งสิ้น 0.4073 ลบ.ม./วินาที จะระบายลงสู่ระบายน้ำบนถนนสาธารณะที่ผ่านระหว่างพื้นที่โครงการ	- ใช้สระน้ำ (Pond) ของ Land B เป็นบ่อหน่วงน้ำในช่วงฤดูฝน โดยมีการพองน้ำจากสระน้ำไว้สำหรับรองรับน้ำฝนด้วยการลดระดับน้ำลง 15 ซม. จากระดับเก็บกักปกติ ซึ่งจะสามารถรองรับน้ำฝนได้ประมาณ 340 ลบ.ม. (ปริมาณพองน้ำจากสระน้ำสูงสุดในช่วงเวลาที่ 20 เท่ากับ 269.41 ลบ.ม.)	- ตรวจสอบระดับระบายน้ำ <ul style="list-style-type: none"> <li>● ความถี่ อย่างน้อยปีละ 2 ครั้ง</li> </ul>
		- ตรวจสอบระดับระบายน้ำภายในโครงการอย่างน้อยปีละ 2 ครั้ง โดยเฉพาะช่วงก่อนเข้าสู่ฤดูฝน หากพบว่ามีการชำรุดหรือเสียหายจะต้องรีบดำเนินการแก้ไขทันที	

ผู้รับผิดชอบ : บริษัท 18 ศรีสหเทพ จำกัด

หน้า.....๕๕.....ทั้งหมด.....๓๕.....หน้า

-25-

ลงชื่อ.....ผู้รับรอง.....

สรุปมาตรการป้องกัน แก๊ส และลดผลกระทบสิ่งแวดล้อม และมาตรการติดตามตรวจสอบคุณภาพสิ่งแวดล้อมโครงการ เขาลักชีวีวี รีสอร์ท แอนด์ สปา (ต่อ)

ทรัพยากรสิ่งแวดล้อม และคุณค่าต่างๆ	ผลกระทบต่อสิ่งแวดล้อมที่สำคัญ	มาตรการป้องกัน แก๊ส และลดผลกระทบสิ่งแวดล้อม	มาตรการติดตามตรวจสอบ
3.8 ระบบป้องกันอัคคีภัย	<p>ให้บริการของการไฟฟ้าฯ ดังนั้นการดำเนินการของโครงการจึงไม่มีผลกระทบต่อการใช้ไฟฟ้าของชุมชน</p> <p>- การใช้ไฟฟ้าอย่างไม่ประหยัดจะเป็นการสิ้นเปลืองโดยเปล่าประโยชน์</p> <p>- กิจกรรมหลักของโครงการคือเป็นโรงแรม ซึ่งจะมีผู้เข้ามาพักอาศัยเป็นจำนวนมาก การเกิดอัคคีภัยจะก่อให้เกิดความเสียหายต่อชีวิตและทรัพย์สิน</p>	<ul style="list-style-type: none"> <li>• กำจัดพนักงานให้ทำความสะอาดหลอดไฟและโคมไฟ ส่วนกลางอย่างสม่ำเสมอ เพราะฝุ่นละอองที่เกาะหลอดไฟ จะทำให้แสงสว่างลดน้อยลง</li> <li>• กำจัดให้พนักงานดูแลการใช้ไฟฟ้าในบริเวณพื้นที่ ส่วนกลาง ปิดไฟทุกครั้งเมื่อไม่ต้องการใช้ไฟฟ้า แม้เป็นช่วงเวลาสั้นๆ</li> <li>• ทำความสะอาดระบบเครื่องปรับอากาศอย่างสม่ำเสมอ เพื่อเป็นการประหยัดพลังงาน</li> <li>- จัดให้มีระบบป้องกันและระงับอัคคีภัยตามข้อกำหนดของ กฎกระทรวงฉบับที่ 39 (พ.ศ.2535) ออกตามความใน พ.ร.บ. ควบคุมอาคาร พ.ศ.2522 ดังต่อไปนี้ <ul style="list-style-type: none"> <li>• ติดตั้งถังดับเพลิงแบบผงเคมีแห้ง (Dry Chemical Extinguisher ขนาด 10 ปอนด์) ไว้ตามจุดต่างๆ ภายในอาคารทุกชั้น</li> <li>• ระบบ Sprinkler ภายในอาคาร</li> <li>• ระบบสัญญาณเตือนเพลิงไหม้ที่จะติดตั้งไว้ทุกชั้น ประกอบด้วย <ol style="list-style-type: none"> <li>(1) อุปกรณ์เตือนภัยด้วยเสียง (Alarm Bell)</li> <li>(2) อุปกรณ์ตรวจจับควัน (Smoke Detector)</li> <li>(3) ตู้ควบคุม (FHA) พร้อมแผนผังการฝึกอบรมตำแหน่ง จุดแจ้งเหตุเพลิงไหม้ ติดตั้งบริเวณ front office</li> </ol> </li> <li>• ป้ายบอกขึ้นและป้ายบอกทางหนีไฟ</li> <li>• ไฟฉุกเฉิน</li> </ul> </li> </ul>	<ul style="list-style-type: none"> <li>- ตรวจสอบความพร้อมของประสิทธิภาพของอุปกรณ์ดับเพลิง <ul style="list-style-type: none"> <li>• ความถี่ ทุก 6 เดือน หรือตามข้อกำหนด/อายุการใช้งานที่ระบุโดยบริษัทผู้ผลิต</li> </ul> </li> <li>- ตรวจสอบแจ้งบอกความร้อนและควันบนเครื่องตรวจจับว่าอยู่ในสภาพที่ใช้งานได้</li> <li>• ความถี่ ตามข้อกำหนดของบริษัทผู้ผลิต</li> </ul>

ผู้รับผิดชอบ : บริษัท 18 ศรีสหเทพ จำกัด

-28-

หน้า.....28.....ทั้งหมด.....35.....หน้า  
ลงชื่อ.....*Am Uing*.....ผู้รับรอง

Z:\Project\480916 (เขาลักชีวีวี)\รายงานฉบับสมบูรณ์\สรุปมาตรการสรุปมาตรการ.doc

สรุปมาตรการป้องกัน แก๊ส และลดผลกระทบสิ่งแวดล้อม และมาตรการติดตามตรวจสอบคุณภาพสิ่งแวดล้อมโครงการ เขาลักชีวีวี รีสอร์ท แอนด์ สปา (ต่อ)

ทรัพยากรสิ่งแวดล้อม และคุณค่าต่างๆ	ผลกระทบต่อสิ่งแวดล้อมที่สำคัญ	มาตรการป้องกัน แก๊ส และลดผลกระทบสิ่งแวดล้อม	มาตรการติดตามตรวจสอบ
3.7 ระบบไฟฟ้า	<p>โครงการตั้งอยู่ในเขตการให้บริการของการไฟฟ้าส่วนภูมิภาค (ภ.พ.) อำเภอตะกั่วป่า ซึ่งมีความสามารถในการจ่ายกระแสไฟฟ้าสูงถึง 50 MVA ในขณะที่ความต้องการใช้ไฟฟ้าของโครงการคาดว่าจะมีประมาณ 1,300 KVA หรือ 1.3 MVA ซึ่งมีค่าน้อยมากเมื่อเปรียบเทียบกับขีดความสามารถในการ</p>	<ul style="list-style-type: none"> <li>- การเก็บขยะในถุงเก็บขยะไม่ทำให้มีปริมาณ หรือน้ำหนัก มากเกินไปเพื่อป้องกันการฉีกขาดหรือรั่วซึมของถุง มัดปากถุง ให้แน่นเพื่อป้องกันการหกหรือขยะ เพื่อรอให้รถเก็บขยะของ อบต.สิเกะ มารับไปกำจัดต่อไป</li> <li>- ขยะอันตราย เช่น หลอดไฟ ขวดน้ำยาทำความสะอาด ถ่านไฟฉายให้ทำการคัดแยกออกจากขยะทั่วไป</li> <li>- ห้องพักขยะแยกห้องพักขยะแห้งและห้องพักขยะเปียก โดยแต่ละห้องมีขนาดพื้นที่ 6 ตร.ม.</li> <li>- จัดให้มีภาชนะรองรับขยะอันตรายที่ห้องพักขยะแห้ง</li> <li>- ทำความสะอาดห้องพักขยะทุกครั้งหลังการเก็บขยะของรถเก็บขยะของ อบต.สิเกะ เพื่อป้องกันการเกิดกลิ่น และการเป็นแหล่งแพร่พันธุ์สัตว์ที่เป็นพาหะของโรค เช่น แมลงวัน แมลงสาบ และหนู</li> <li>- น้ำเสียที่เกิดจากการทำความสะอาดห้องพักขยะให้ทำการบำบัด โดยระบบลงระบบบำบัดน้ำเสียรีไซเคิลรุ่น CD1600</li> <li>- คัดต่อประสานงานกับทาง อบต.สิเกะให้เข้ามาทำการเก็บขยะไปทำการกำจัดเป็นประจำวันสม่ำเสมอ เพื่อป้องกันปัญหาขยะตกค้าง</li> <li>- จัดให้มีมาตรการในการประหยัดพลังงานดังนี้ <ul style="list-style-type: none"> <li>• ใช้หลอดไฟประหยัดพลังงาน เช่น ใช้หลอดฟลูออเรสเซนต์ แทนหลอดไส้ และใช้หลอดฟลูออเรสเซนต์ชนิดประหยัดพลังงานที่กินไฟน้อยกว่าหลอดฟลูออเรสเซนต์แบบเดิม</li> </ul> </li> </ul>	---

ผู้รับผิดชอบ : บริษัท 18 ศรีสหเทพ จำกัด

-27-

หน้า.....27.....ทั้งหมด.....35.....หน้า  
ลงชื่อ.....*Am Uing*.....ผู้รับรอง

Z:\480916 (เขาลักชีวีวี)\รายงานฉบับสมบูรณ์\สรุปมาตรการสรุปมาตรการ.doc

สรุปมาตรการป้องกัน แก้ไข และลดผลกระทบสิ่งแวดล้อม และมาตรการติดตามตรวจสอบคุณภาพสิ่งแวดล้อมโครงการ เขาลักชีวี รีสอร์ท แอนด์ สปา (ต่อ)

ทรัพยากรสิ่งแวดล้อมและคุณค่าต่างๆ	ผลกระทบต่อสิ่งแวดล้อมที่สำคัญ	มาตรการป้องกัน แก้ไข และลดผลกระทบสิ่งแวดล้อม	มาตรการติดตามตรวจสอบ
4.3 คุณภาพ (1) แหล่งโบราณสถานอันครอนบุรี (2) แหล่งธรรมชาติอันครอนบุรี (3) ทัศนียภาพ	<ul style="list-style-type: none"> <li>- บริเวณใกล้เคียงไม่มีแหล่งโบราณสถานอันครอนบุรีแต่อย่างใด</li> <li>- บริเวณใกล้เคียงพื้นที่โครงการไม่มีแหล่งธรรมชาติอันครอนบุรีแต่อย่างใด</li> <li>- การดำเนินกิจกรรมของโครงการเป็นโรงแรมและสถานที่พักผ่อนตากอากาศ ซึ่งประกอบด้วยอาคารสูงเพียง 1-3 ชั้น สภาพพื้นที่โครงการในปัจจุบัน และการออกแบบได้มีการออกแบบให้มีความสวยงาม ร่มรื่น กลมกลืนต่อเนื่องกันตลอดบริเวณพื้นที่โครงการ และสอดคล้องรูปแบบการตกแต่งจัดสวนของโครงการ นอกจากนี้ การใช้ประโยชน์ที่ดินข้างเคียงพื้นที่โครงการที่เป็นโรงแรมและสถานที่พักตากอากาศเช่นเดียวกัน ดังนั้นการดำเนินโครงการจึงมีความสอดคล้องกับพื้นที่โดยรอบและไม่ส่งผลกระทบต่อทางด้านทัศนียภาพของพื้นที่แต่อย่างใด</li> </ul>	<ul style="list-style-type: none"> <li>- จัดให้มีสระน้ำ และพื้นที่สีเขียว โดยพื้นที่สีเขียว 30.107 ไร่. พื้นที่สีเขียวทั้งหมดอยู่ทั้งด้านล่างและเป็นไม้ยืนต้น ร้อยละ 80 ของพื้นที่สีเขียว และมีสัดส่วนของพื้นที่สีเขียวประมาณ 52.27 ไร่./คน ดังรูปที่ 3 และ 4 ตามลำดับ</li> </ul>	---
4.4 อาชีวอนามัยและความปลอดภัย	<ul style="list-style-type: none"> <li>- การเกิดแผ่นดินไหวและสึนามิ ก่อให้เกิดความเสียหายต่อชีวิตและทรัพย์สิน</li> </ul>	<ul style="list-style-type: none"> <li>- ทางโครงการได้มีการออกแบบโครงสร้างของอาคารให้สามารถรับแรงสั่นสะเทือนจากแผ่นดินไหวได้ในระดับหนึ่ง (อันดับที่ V-VII ตามมาตรฐานอาคาร)</li> <li>- จัดให้มีพื้นที่ปลอดภัย (Safety Zone) ขนาดพื้นที่ประมาณ 2,810 ไร่. ซึ่งเป็นพื้นที่ที่มีระดับสูงกว่าระดับถนนสาธารณะที่ผ่านพื้นที่โครงการประมาณ 5.80-6.00 ม.</li> </ul>	---

ผู้รับผิดชอบ : บริษัท 18 ศรีเทพ จำกัด

หน้า 30 ทั้งหมด 35 หน้า

ลงชื่อ.....ผู้รับรอง

-30-

Z:\Projects\480916 (เขาลักชีวี)\รายงานฉบับสมบูรณ์\สรุปมาตรการ\สรุปมาตรการ.doc

สรุปมาตรการป้องกัน แก้ไข และลดผลกระทบสิ่งแวดล้อม และมาตรการติดตามตรวจสอบคุณภาพสิ่งแวดล้อมโครงการ เขาลักชีวี รีสอร์ท แอนด์ สปา (ต่อ)

ทรัพยากรสิ่งแวดล้อมและคุณค่าต่างๆ	ผลกระทบต่อสิ่งแวดล้อมที่สำคัญ	มาตรการป้องกัน แก้ไข และลดผลกระทบสิ่งแวดล้อม	มาตรการติดตามตรวจสอบ
		<ul style="list-style-type: none"> <li>- จัดให้มีจุดรวมคนในกรณีเกิดเพลิงไหม้ จำนวน 1 จุด ในพื้นที่โครงการบริเวณที่ว่างทางทิศตะวันออกของ Land B ขนาดพื้นที่ 2,810 ไร่. ดังรูปที่ 2 คิดเป็นอัตราส่วน 4.88 ไร่./คน</li> <li>- จัดให้มีแผนฉุกเฉินกรณีเกิดเพลิงไหม้และแผนอพยพหนีไฟ โดยมีการกำหนดผู้รับผิดชอบและขั้นตอนในการปฏิบัติงาน</li> <li>- จัดให้มีการซ้อมหนีไฟ อพอพคน และการใช้เครื่องมือดับเพลิงร่วมกับหน่วยงานดับเพลิงท้องถิ่นเป็นประจำอย่างน้อยปีละครั้ง</li> </ul>	
4. คุณค่าคุณภาพชีวิต 4.1 เศรษฐกิจ-สังคม	<ul style="list-style-type: none"> <li>- เมื่อโครงการเปิดดำเนินการ โรงแรมที่มีจำนวนห้องพัก 188 ห้อง จะมีการจ้างงานและการที่มีนักท่องเที่ยวเข้ามาพักที่โครงการ จะทำให้เกิดการใช้จ่ายใช้สอยทั้งในด้านการอุปโภค บริโภค และด้านการท่องเที่ยว ล้วนเป็นการนำเงินตราเข้าสู่ท้องถิ่นและประเทศโดยรวม</li> </ul>	<ul style="list-style-type: none"> <li>- จัดให้มีการจ้างงานในชุมชน โดยพนักงานและเจ้าหน้าที่ของโครงการส่วนใหญ่ (ประมาณ 80% ของพนักงานทั้งหมด) จะเป็นคนในพื้นที่จังหวัดพังงาโดยกระจายอยู่ทุกแผนกของโรงแรม</li> </ul>	---
4.2 การสาธารณสุข	<ul style="list-style-type: none"> <li>- โครงการได้จัดให้มีห้องพยาบาลสำหรับการปฐมพยาบาลเบื้องต้น นอกจากนี้การที่โครงการตั้งอยู่ในเขตอำเภอตะกั่วป่า ซึ่งอยู่ในภาวะการขยายตัวของสถานบริการและบุคลากรทางการแพทย์ ดังนั้นจึงมีความสามารถในการรองรับได้อย่างเพียงพอ นอกจากนี้ยังสามารถเดินทางไปใช้บริการด้านสาธารณสุขในอำเภอใกล้เคียง คือ อำเภอท้ายเหมือง หรือตัวจังหวัดภูเก็ตได้โดยสะดวก</li> </ul>	---	---

ผู้รับผิดชอบ : บริษัท 18 ศรีเทพ จำกัด

หน้า 29 ทั้งหมด 35 หน้า

ลงชื่อ.....ผู้รับรอง

-29-

Z:\Prj\_480916 (เขาลักชีวี)\รายงานฉบับสมบูรณ์\สรุปมาตรการ\สรุปมาตรการ.doc

สรุปมาตรการป้องกัน แก๊ส และลดผลกระทบสิ่งแวดล้อม และมาตรการติดตามตรวจสอบคุณภาพสิ่งแวดล้อมโครงการ เขาลักชีวีว รีสอร์ท แอนด์ สปา (ต่อ)

ทรัพยากรสิ่งแวดล้อม และคุณค่าต่างๆ	ผลกระทบต่อสิ่งแวดล้อมที่สำคัญ	มาตรการป้องกัน แก๊ส และลดผลกระทบสิ่งแวดล้อม	มาตรการติดตามตรวจสอบ
		<ul style="list-style-type: none"> <li>- โครงการได้ทำการซื้อที่ดินเพิ่มเติมไปทางทิศตะวันออกจนจรดถนนเพชรเกษม และทางโครงการจะได้ออกแบบเส้นทางหนีภัยเนื่องจากพื้นที่จุดปลอดภัยปัจจุบันผ่านพื้นที่แปลงใหม่ไปยังถนนเพชรเกษม และเส้นทางหนีภัยดังกล่าวนั้นออกเหนือจากเปิดให้แขกและพนักงานของโรงแรมใช้แล้วจะเปิดให้ประชาชนโดยรอบใช้ได้ด้วยในกรณีเกิดเหตุฉุกเฉิน</li> <li>- จัดให้มีแนวทางในการหนีภัย เมื่อเกิดสึนามิ รวมถึงวิธีปฏิบัติตัว และสัญญาณที่แสดงให้เห็นว่าจะเกิดสึนามิไว้ในห้องพักทุกห้อง</li> <li>- จัดให้มีแผนที่การหนีภัย ติดไว้ที่ประตูห้องพักทุกห้อง</li> <li>- จัดให้มีป้ายแสดงเส้นทางหนีภัยและการอพยพ</li> <li>- จัดให้มีการฝึกอบรมพนักงานเรื่องสึนามิ การหนีภัยและอพยพ</li> <li>- จัดให้มีสัญญาณเตือนภัย ซึ่งจะส่งเสียงดังทั่วบริเวณโรงแรม เพื่อเตือนให้แขกและพนักงานเตรียมการอพยพ</li> <li>- จัดให้มีการประสานงานกับหน่วยงานที่เกี่ยวข้องเพื่อรับทราบข่าวสารเกี่ยวกับสึนามิ</li> <li>- จัดให้มีโทรศัพท์ผ่านสัญญาณดาวเทียมเพื่อติดต่อสื่อสารเมื่อเกิดเหตุ เพื่อป้องกันระบบสัญญาณโทรศัพท์ล่ม</li> <li>- จัดให้มีแผนฉุกเฉินกรณีเกิดแผ่นดินไหว คลื่นยักษ์สึนามิ รวมทั้งแผนการอพยพคนของโรงแรม</li> <li>- จัดให้มีการฝึกซ้อมการรับมือตามแผนฉุกเฉินกรณีเกิดแผ่นดินไหวและสึนามิเป็นประจำอย่างน้อยปีละครั้ง</li> </ul>	

ผู้รับผิดชอบ : บริษัท 18 ศรีสหเทพ จำกัด

หน้า 31 จากบทที่ 35 หน้า  
-31- ลงชื่อ.....ผู้รับรอง