

เอกสารแนบ

เอกสารแนบ 1

สำเนาประธานบัตร



ประธานบัตร

ประธานบัตรที่ ๒๒๓๒๒/๑๖๑๕๕

ประธานบัตรฉบับนี้ออกให้แก่.....ทางหุ้นส่วนจำกัด กรุงเทพมหานคร.....อายุ.....ปี สัญชาติ ไทย.....

เลขที่.....๑๑๑-๑๑๑๒.....ตรอก/ซอย.....

.....กรุงเทพมหานคร.....หมู่ที่.....ตำบล/แขวง.....นางขุนพรหม.....

อำเภอ.....พระนคร.....จังหวัด.....กรุงเทพมหานคร.....

เพื่อให้.....เหมือง (บนบก/ในทะเล).....บนบก.....

ณ ตำบล.....คลองขุด และสนามไชย.....อำเภอ ท่าใหม่ และนายยายอาม.....จังหวัด.....จันทบุรี.....

มีอายุ ๒๕ ปี นับแต่วันที่ ๓ เดือน สิงหาคม พ.ศ. ๒๕๕๕

และสิ้นอายุวันที่ ๒ เดือน สิงหาคม พ.ศ. ๒๕๕๕

เป็นเนื้อที่ ๑๑๒ ไร่ ๑ งาน ๐๑ ตารางวา

ภายในเขตที่กำหนดตามแผนที่แนบท้ายประธานบัตร โดยมีรายละเอียดกำหนดไว้ตามลำดับดังต่อไปนี้

- | | |
|--|---------------------|
| (1) แผนที่แนบท้ายประธานบัตร | แสดงไว้ในลำดับที่ 1 |
| (2) เงื่อนไขการอนุญาตประธานบัตร | แสดงไว้ในลำดับที่ 2 |
| (3) แผนผังโครงการทำเหมือง | แสดงไว้ในลำดับที่ 3 |
| (4) มาตรการป้องกันและแก้ไขผลกระทบสิ่งแวดล้อม | แสดงไว้ในลำดับที่ 4 |
| (5) การชำระค่าธรรมเนียมเพื่อใช้เนื้อที่
ในการทำเหมืองประจำปี | แสดงไว้ในลำดับที่ 5 |
| (6) การเพิ่มเติมชนิดของแร่ที่จะทำเหมือง
การเปลี่ยนแปลงวิธีการทำเหมือง
แผนผังโครงการทำเหมืองและเงื่อนไข | แสดงไว้ในลำดับที่ 6 |
| (7) บันทึกการค่ออายุประธานบัตร | แสดงไว้ในลำดับที่ 7 |
| (8) บันทึกการโอนประธานบัตร | แสดงไว้ในลำดับที่ 8 |
| (9) บันทึกการหยุดการทำเหมือง | แสดงไว้ในลำดับที่ 9 |

ออกให้ ณ วันที่ ๓ เดือน สิงหาคม พ.ศ. ๒๕๕๕



รัฐมนตรีว่าการกระทรวงอุตสาหกรรม

ประทับตรา/ประจำตำแหน่ง

เอกสารแนบ

2

ประกาศกรมอุตสาหกรรมพื้นฐานและการเหมืองแร่
เรื่อง มาตรการป้องกันและแก้ไขผลกระทบสิ่งแวดล้อม
โครงการเหมืองแร่ทรายแก้ว หรือทรายชิลิกา



ประกาศกรมอุตสาหกรรรมพื้นฐานและการเหมืองแร่
เรื่อง มาตรการป้องกันและแก้ไขผลกระทบสิ่งแวดล้อม
โครงการเหมืองแร่ทรายแก้ว หรือทรายชิลิกา

ด้วยกรมอุตสาหกรรรมพื้นฐานและการเหมืองแร่ พิจารณาเห็นว่ากรรมวิธีในการทำเหมืองแร่ โครงการเหมืองแร่ทรายแก้ว หรือทรายชิลิกา เป็นการทำเหมืองด้วยการขุดตักทราย เพื่อออกไปจำหน่าย หรือล้างในโรงแต่งแร่ โดยไม่มีการใช้วัตถุระเบิด มีผลกระทบต่อสิ่งแวดล้อมเฉพาะระบบการระบายน้ำ ฝุ่นละอองจากการขุดตัก และจากการขนส่งแร่ออกนอกพื้นที่ จัดเป็นกิจกรรมที่ส่งผลกระทบต่อสิ่งแวดล้อมในระดับที่สามารถควบคุมให้อยู่ในขอบเขตจำกัดได้ กรมอุตสาหกรรรมพื้นฐานและการเหมืองแร่ ในฐานะหน่วยงานกำกับดูแลการประกอบกิจการเหมืองแร่ จึงได้พิจารณากำหนดมาตรการป้องกันและแก้ไขผลกระทบสิ่งแวดล้อม และมาตรการติดตามตรวจสอบผลกระทบสิ่งแวดล้อม เพื่อให้สามารถป้องกันผลกระทบที่คาดว่าจะเกิดขึ้นจากการทำเหมือง สำหรับผู้ได้รับประทานบัตรเหมืองแร่ทรายแก้ว หรือทรายชิลิกา ดังนี้

๑. มาตรการป้องกันและแก้ไขผลกระทบสิ่งแวดล้อมทั่วไป

ผู้ได้รับประทานบัตรจะต้องกำหนดมาตรการป้องกันและแก้ไขผลกระทบสิ่งแวดล้อมทั่วไปตลอดระยะเวลาดำเนินการทำเหมืองและสิ้นสุดการทำเหมือง ดังนี้

๑.๑ จัดทำป้ายประชาสัมพันธ์ที่ระบุถึงสาระสำคัญของโครงการ ประกอบด้วย ข้อมูลเกี่ยวกับหมายเลขประทานบัตร ชนิดแร่ เนื้อที่ ระยะเวลาการอนุญาตโครงการ และผู้รับผิดชอบ ขนาดกว้าง ๑ เมตร ยาว ๒ เมตร ติดตั้งไว้บริเวณด้านหน้าพื้นที่โครงการ

๑.๒ จัดตั้งคณะกรรมการมวลชนสัมพันธ์ โดยมีตัวแทนจากโครงการ ๓ คน ตัวแทนจากชุมชนที่ตั้งโครงการและใกล้เคียงไม่เกิน ๕ คน และตัวแทนจากองค์กรปกครองส่วนท้องถิ่นรวมกันไม่น้อยกว่า ๓ คน เพื่อทำหน้าที่ประชาสัมพันธ์โครงการ สร้างความสัมพันธ์ที่ดีกับชุมชน และรับเรื่องร้องเรียนจากชุมชน

๑.๓ กรณีที่มีการพบซากโบราณวัตถุหรือร่องรอยทางประวัติศาสตร์โบราณคดี หรือซากดึกดำบรรพ์ที่มีคุณค่าจากการทำเหมือง จะต้องรายงานและขอความร่วมมือจากสำนักงานศิลปากรท้องถิ่น หรือกรมทรัพยากรธรณี แล้วแต่กรณี เข้าไปดำเนินการตรวจสอบ ทั้งนี้ ในระหว่างการสำรวจจะต้องหยุดการทำเหมืองชั่วคราว และหากพิสูจน์แล้วพบว่า เป็นแหล่งที่มีความสำคัญทางประวัติศาสตร์โบราณคดี หรือซากดึกดำบรรพ์ที่มีคุณค่า ผู้ถือประทานบัตรจะต้องปฏิบัติตามเงื่อนไขของหน่วยงานที่เกี่ยวข้อง

๑.๔ กรณีที่มีการร้องเรียนจากราษฎรที่อาศัยอยู่บริเวณใกล้เคียงว่าได้รับความเดือดร้อนรำคาญจากกิจกรรมของโครงการ และกรมอุตสาหกรรรมพื้นฐานและการเหมืองแร่ ได้ตรวจสอบแล้วพบว่า ผู้ถือประทานบัตรไม่ปฏิบัติตามมาตรการป้องกันและแก้ไขผลกระทบสิ่งแวดล้อมที่กำหนด จะต้องหยุดการทำเหมืองแล้วแก้ไขเหตุแห่งความเดือดร้อนให้เสร็จสิ้นก่อนที่จะดำเนินการต่อไป

๑.๕ จัดทำแผนการฟื้นฟูพื้นที่เหมืองแร่ให้สอดคล้องกับแผนผังโครงการทำเหมืองและให้จัดตั้งกองทุนฟื้นฟูสภาพพื้นที่ทำเหมือง โดยกำหนดเงินงบประมาณกองทุนตามแผนงานการฟื้นฟูสภาพพื้นที่ทำเหมืองที่ผ่านการเห็นชอบจากกรมอุตสาหกรรรมพื้นฐานและการเหมืองแร่ ทั้งนี้ การบริหารจัดการกองทุนให้เป็นไปตามระเบียบหรือแนวทางปฏิบัติที่กรมอุตสาหกรรรมพื้นฐานและการเหมืองแร่กำหนด

๑.๖ จัดตั้งกองทุนเฝ้าระวังสุขภาพ โดยจัดสรรเงินงบประมาณเข้ากองทุนไม่น้อยกว่าปีละ ๕๐,๐๐๐ บาท ตลอดอายุประชนบัตร ทั้งนี้ การจัดเก็บและบริหารจัดการกองทุนให้เป็นไปตามระเบียบหรือแนวทางปฏิบัติที่กรมอุตสาหกรรมพื้นฐานและการเหมืองแร่กำหนด

๒. มาตรการป้องกันและแก้ไขผลกระทบสิ่งแวดล้อมด้านวิศวกรรมและความปลอดภัย

ผู้ได้รับประชนบัตรจะต้องกำหนดมาตรการป้องกันและแก้ไขผลกระทบสิ่งแวดล้อมด้านวิศวกรรมและความปลอดภัย ตั้งแต่ระยะเตรียมการทำเหมืองและระยะดำเนินการทำเหมือง ดังนี้

๒.๑ ด้านการทำเหมือง จะต้องดำเนินการดังนี้

๒.๑.๑ กำหนดตำแหน่งพื้นที่ทำเหมืองให้อยู่ห่างจากแนวเขตประชนบัตรไม่น้อยกว่า ๑๐ เมตร และห่างจากทางน้ำและทางสาธารณะไม่น้อยกว่า ๕๐ เมตร

๒.๑.๒ การทำเหมืองโดยวิธีทำเหมืองหอบแบบชันบันได จะต้องออกแบบบ่อเหมือง ความลึกสูงสุดไม่เกิน ๑๒ เมตร จากระดับผิวดิน ความลาดชันสุดท้ายรวมไม่เกิน ๓๘ องศา หรือไม่เกิน ๑ : ๒ พร้อมทั้งมีการจัดทำระบบป้องกันการพังทลายของขอบบ่อและผนังบ่อ เช่น การปลูกหญ้าแฝก การทำผนังคอนกรีต เป็นต้น

๒.๑.๓ จัดทำแผนและสรุปผลการตรวจสอบเสถียรภาพบ่อให้มีความมั่นคงปลอดภัย ในระหว่างการประกอบกิจการอย่างน้อยปีละ ๑ ครั้ง โดยให้วิศวกรควบคุมเป็นผู้รับรองความปลอดภัย ทั้งนี้ หากมีการพังทลายของขอบบ่อเหมืองที่อาจกระทบต่อพื้นที่ใกล้เคียงให้หยุดการทำเหมืองในบริเวณดังกล่าว และทำการถมดินหรือวิธีการอื่นเพิ่มเติมเพื่อให้มีความปลอดภัย

๒.๑.๔ จัดทำคันทำนบโดยรอบพื้นที่ประชนบัตร พร้อมปลูกต้นไม้หรือปลูกหญ้าปิดคลุมคันทำนบ เพื่อป้องกันน้ำไหลบ่าออกนอกพื้นที่ประชนบัตร

๒.๑.๕ การทำเหมืองให้ทำได้เฉพาะในช่วงเวลา ๐๘.๐๐ น. จนถึงเวลา ๑๗.๐๐ น. ถ้าจะดำเนินกิจกรรมนอกเวลาที่กำหนดไว้จะต้องได้รับความเห็นชอบเป็นหนังสือจากองค์กรปกครองส่วนท้องถิ่นและรายงานให้เจ้าพนักงานอุตสาหกรรมแร่ประจำท้องที่ทราบ โดยคำนึงถึงผลกระทบที่จะเกิดเหตุเดือดร้อนรำคาญความเสียหายหรืออันตรายต่อชุมชนด้วย

๒.๑.๖ จัดทำบ่อดักตะกอนหรือระบบรองรับน้ำในบ่อขุมเหมือง เพื่อบรรจุน้ำให้อยู่ในพื้นที่โครงการ โดยหลีกเลี่ยงการระบายน้ำออกนอกพื้นที่ และให้น้ำนำไปใช้ประโยชน์ในกิจกรรมของโครงการ กรณีมีความจำเป็นต้องระบายน้ำออกต้องปรับปรุงคุณภาพน้ำให้อยู่ในเกณฑ์ค่ามาตรฐานคุณภาพน้ำในแหล่งน้ำผิวดินตามประกาศคณะกรรมการสิ่งแวดล้อมแห่งชาติ ฉบับที่ ๘ (พ.ศ.๒๕๓๗) รวมทั้งรายงานให้องค์กรปกครองส่วนท้องถิ่นที่ตั้งโครงการทราบ

๒.๑.๗ ดำเนินกิจกรรมในพื้นที่โครงการและเปิดการทำเหมืองตามแผนผังโครงการ ที่ผ่านความเห็นชอบจากกรมอุตสาหกรรมพื้นฐานและการเหมืองแร่ หากมีการเปลี่ยนแปลงแผนผังโครงการ ทำเหมืองต้องได้รับอนุญาตจากกรมอุตสาหกรรมพื้นฐานและการเหมืองแร่ก่อน

๒.๒ ด้านการขนส่งแร่ ให้ดำเนินการดังนี้

๒.๒.๑ สร้างเส้นทางขนส่งแร่สายหลักภายในพื้นที่โครงการให้เป็นถนนลูกรังหรือหินบดอัดแน่นหรือประเภทอื่นที่ดีกว่า เพื่อลดผลกระทบด้านฝุ่นละออง พร้อมจัดรถราดพรมน้ำบนเส้นทางดังกล่าว ในช่วงเวลาดำเนินกิจกรรม รวมทั้งจัดทำที่ล้างล้อรถก่อนออกจากพื้นที่โครงการ

๒.๒.๒ ให้การสนับสนุนองค์กรปกครองส่วนท้องถิ่นในการดำเนินการพัฒนาเส้นทางขนส่งร่างกายนอกโครงการเป็นแบบลาดยางหรือคอนกรีตหรือตามความเห็นของท้องถิ่น เพื่อลดผลกระทบด้านฝุ่นละอองต่อสภาพแวดล้อมใกล้เคียง และต้องปฏิบัติตามเงื่อนไขที่ท้องถิ่นกำหนดเพิ่มเติม (หากมี)

๒.๒.๓ จัดทำป้ายสัญญาณจราจร เช่น ป้ายเตือนระวังรถบรรทุก ป้ายชะลอความเร็ว เป็นต้น บริเวณก่อนเลี้ยวเข้า-ออกจากพื้นที่โครงการ ช่วงเชื่อมต่อกับถนนสาธารณะ

๒.๒.๔ ใช้ผ้าใบปิดคลุมกระบะรถบรรทุกแรมให้มิดชิดก่อนขนส่งแรมออกนอกพื้นที่โครงการ และควบคุมความเร็วรถบรรทุกที่วิ่งผ่านชุมชน ไม่เกิน ๒๕ กิโลเมตร/ชั่วโมง ในช่วงถนนลูกรัง

๒.๒.๕ การขนส่งแรมให้ทำได้เฉพาะในช่วงเวลา ๐๘.๐๐ น. จนถึงเวลา ๑๗.๐๐ น. โดยหลีกเลี่ยงการขนส่งแรมในช่วงเวลาที่นักเรียนเดินทางไปและกลับโรงเรียน ถ้าจะขนส่งแรมเกินเวลาที่กำหนดไว้จะต้องได้รับความเห็นชอบเป็นหนังสือจากองค์กรปกครองส่วนท้องถิ่นและรายงานให้เจ้าพนักงานอุตสาหกรรมแร่ประจำท้องที่ทราบ โดยคำนึงถึงผลกระทบที่จะเกิดเหตุเดือดร้อนรำคาญ ความเสียหาย หรืออันตรายต่อชุมชนด้วย

๒.๓ ด้านการแต่งแร่ (กรณีมีโรงแต่งแร่อยู่ในพื้นที่ประทานบัตร) จะต้องดำเนินการดังนี้

๒.๓.๑ จัดสร้างบ่อดักตะกอนบริเวณใกล้โรงแต่งแร่ มีขนาดเพียงพอที่จะรองรับน้ำขุ่นข้น ตะกอนหรือมูลดินทรายจากการแต่งแร่ และต้องมีการขุดลอกบ่อดักตะกอนอย่างสม่ำเสมอ

๒.๓.๒ จัดทำคันดินและดำเนินการปลูกต้นไม้โตเร็วทรงพุ่มสูงโดยรอบโรงแต่งแร่ เพื่อเป็นแนวปะทะลมและดักฝุ่นซึ่งอาจฟุ้งกระจายออกไปภายนอก

๒.๔ ด้านการสาธารณสุข จะต้องดำเนินการดังนี้

๒.๔.๑ ปฏิบัติตามวิธีการให้ความคุ้มครองแก่คนงาน และความปลอดภัยแก่บุคคล ภายนอก ตามกฎกระทรวง ฉบับที่ ๙ (พ.ศ. ๒๕๑๓) และกฎกระทรวง ฉบับที่ ๕๐ (พ.ศ. ๒๕๒๕) ออกตามความในมาตราที่ ๑๗ แห่งพระราชบัญญัติแร่ พ.ศ. ๒๕๑๐ ในส่วนที่เกี่ยวข้องกับการทำเหมืองอย่างเคร่งครัด

๒.๔.๒ จัดให้มีการตรวจสุขภาพพนักงานก่อนรับเข้าทำงานและทำการตรวจสุขภาพพนักงานประจำปี อย่างน้อยปีละ ๑ ครั้ง ตามข้อกำหนดของกรมสวัสดิการคุ้มครองแรงงาน

๓. มาตรการติดตามตรวจสอบคุณภาพสิ่งแวดล้อม

เมื่อได้ดำเนินโครงการทำเหมืองแร่แล้ว จะต้องมีการตรวจสอบและประเมินผลกระทบของโครงการที่ทำมาแล้ว เพื่อให้สอดคล้องกับมาตรฐานคุณภาพสิ่งแวดล้อม ดังนี้

๓.๑ การตรวจวัดคุณภาพสิ่งแวดล้อม จะต้องดำเนินการดังนี้

๓.๑.๑ ตรวจวัดปริมาณฝุ่นละอองแขวนลอยในบรรยากาศ (PM๑๐) และระดับความดังของเสียงเฉลี่ยโดยทั่วไปในรอบ ๒๔ ชั่วโมง ปีละ ๒ ครั้ง ในช่วงเดือนมีนาคม-เมษายน และเดือนพฤศจิกายน-ธันวาคม ตามจุดตรวจวัดที่กรมอุตสาหกรรมพื้นฐานและการเหมืองแร่กำหนด

๓.๑.๒ ตรวจวิเคราะห์คุณภาพน้ำก่อนเสร็จสิ้นการทำเหมืองในพื้นที่บ่อเหมืองสุดท้าย โดยดัชนีที่ทำการตรวจวัด คือ pH, Turbidity, Total Suspended Solids, Total Dissolved Solids, Total Hardness, Total Iron, Arsenic, Cadmium และ Lead

๓.๒ การรายงานผล จะต้องดำเนินการดังนี้

๓.๒.๑ รายงานผลการปฏิบัติตามเงื่อนไขที่กำหนดในประกาศฉบับนี้ ให้กรมอุตสาหกรรมพื้นฐานและการเหมืองแร่ทราบปีละครั้ง ตลอดอายุประทานบัตร

๓.๒.๒ จัดทำป้ายแสดงผลการติดตามตรวจสอบคุณภาพสิ่งแวดล้อมและผลการปฏิบัติตามเงื่อนไขที่กำหนด ติดตั้งไว้บริเวณด้านหน้าโครงการ และสำนักงานองค์กรปกครองส่วนท้องถิ่นที่แปลงประทานบัตรตั้งอยู่

ประกาศ ณ วันที่ ๒๓ สิงหาคม พ.ศ.๒๕๕๖

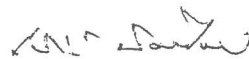

(นายเสน่ห์ นียมไทย)

อธิบดีกรมอุตสาหกรรมพื้นฐานและการเหมืองแร่

เอกสารแนบ 3

ภาพถ่ายประกอบมาตรการ

รูปที่ 1 ป้ายแสดงข้อมูลของโครงการและรับเรื่องราวร้องทุกข์ ขอร้องเรียน



รูปที่ 2 แนวเขตพื้นที่เวนคืนการทำเหมือง



รูปที่ 3 พื้นที่หน้าเหมืองของโครงการปัจจุบัน





รูปที่ 4 คันทำนบดิน



รูปที่ 5 บ่อรองรับน้ำ



รูปที่ 6 เส้นทางขนส่งแร่



รูปที่ 7 บ่อล้างล้อรถ



รูปที่ 8 การตรวจวัดคุณภาพอากาศ ระหว่างวันที่ 28 พฤศจิกายน 2568 - 1 ธันวาคม 2568



โรงเรียนวัดท่าแฉลง



บ้านคลองขุดบน



บ้านสองพี่น้อง

รูปที่ 9 การตรวจวัดระดับเสียง ระหว่างวันที่ 28 พฤศจิกายน 2568 - 1 ธันวาคม 2568



โรงเรียนวัดท่าแฉลง



บ้านคลองขุดบน



บ้านสองพี่น้อง

รูปที่ 10 การเก็บตัวอย่างน้ำผิวดิน ในวันที่ 1 ธันวาคม 2568



คลองหิน



คลองสาธารณะประโยชน์

รูปที่ 11 การเก็บตัวอย่างน้ำใต้ดิน ในวันที่ 1 ธันวาคม 2568



น้ำบาดาลบ้านคลองชุดบน



น้ำบาดาลบ้านท่าแกลง

เอกสารแนบ

4

รายงานการประชุมคณะกรรมการมวลงชนสัมพันธ์

รายงานการประชุมคณะกรรมการมวชนสัมพันธ์ 1/2562

โครงการเหมืองแร่ทรายแก้ว ประทานบัตร 26322/16155 ของห้างหุ้นส่วนจำกัด กรุงเทพมหานคร

ตั้งอยู่ที่ตำบลคลองขุดและตำบลสนามไชย อำเภอท่าใหม่และอำเภอนายายอาม จังหวัดจันทบุรี

ครั้งที่ 1/2562 เมื่อวันศุกร์ที่ 6 ธันวาคม 2562

ณ ห้องประชุมสำนักงานเทศบาลตำบลสนามไชย อำเภอนายายอาม จังหวัดจันทบุรี

ผู้มาประชุม

- | | | |
|----|--|------------------------|
| 1. |  | กรรมการ |
| 2. | | กรรมการ |
| 3. | | กรรมการ |
| 4. | | กรรมการ |
| 5. | | กรรมการ |
| 6. | | กรรมการ |
| 7. | | กรรมการ |
| 8. | | กรรมการและผู้ประสานงาน |

ผู้ที่ไม่มาประชุม

- | | | |
|----|---|---------|
| 1. |  | ประธาน |
| 2. | | กรรมการ |
| 3. | | กรรมการ |
| 4. | | กรรมการ |
| 5. | | กรรมการ |
| 6. | | กรรมการ |

ผู้เข้าร่วมการประชุม

- | | | |
|----|---|---------------------------------------|
| 1. |  | รองปลัด เทศบาลตำบลสนามไชย |
| 2. | | ผู้อำนวยการโรงเรียนมัธยมท่าแกลง |
| 3. | | รักษาการผู้อำนวยการโรงเรียนวัดท่าแกลง |

ห้างหุ้นส่วนจำกัด กรุงเทพมหานคร

- | | | |
|----|--|----------------------|
| 4. | | ตัวแทน กรุงเทพมหานคร |
| 5. | | ตัวแทน กรุงเทพมหานคร |
| 6. | | ตัวแทน กรุงเทพมหานคร |

เริ่มการประชุม เวลา 10.00 น.

ประธานกล่าว(นายต่อศักดิ์ คัดกอนำ ตัวแทนห้างหุ้นส่วนจำกัด กรุงเทพมหานคร) เปิดการประชุม และดำเนินการตามระเบียบวาระการประชุมดังต่อไปนี้

วาระที่ 1 เรื่องแจ้งให้ที่ประชุมรับทราบและรับรองรายงานการประชุมครั้งที่แล้ว

ตามที่ หจก. กรุงเทพมหานคร ได้เปิดประธานบัตรเลขที่ 26322/16155 ในเขตพื้นที่ ตำบลสนามไชย และ ตำบลคลองขุด อำเภอท่าใหม่และอำเภอนายายอาม จังหวัดจันทบุรี นั้น ปัจจุบันทางหจก.กรุงเทพมหานคร ยังมีได้ทำการขุดและขนแร่ทรายแก้วออกจากเขตประธานบัตร ทางหจก.กรุงเทพมหานครได้แจ้งขอหยุดการทำเหมืองกับทางอุตสาหกรรมจังหวัดจันทบุรีไว้เป็นที่เรียบร้อยแล้ว จึงแจ้งให้ที่ประชุมรับทราบ หากทางหจก.กรุงเทพมหานครดำเนินการขุดขนแร่ดังกล่าว จะแจ้งให้ทางคณะกรรมการทราบอีกครั้ง

ที่ประชุมรับทราบ

วาระที่ 2 เรื่องการจัดสรรงบประมาณเงินกองทุน

จากการประชุมที่ผ่านมาเมืองจะได้รับกองทุนทั้งหมด 2 กองทุน คือ กองทุนเฝ้าระวังสุขภาพ และกองทุนพัฒนาชุมชนรอบพื้นที่ที่เหมืองแร่ กองทุนเฝ้าระวังสุขภาพทาง หจก.กรุงเทพมหานคร จะมีเงินเข้ากองทุนปีละ 100,000 บาท และกองทุนพัฒนาพื้นที่รอบเหมืองแร่ ทางหจก.กรุงเทพมหานครจะมีเงินเข้ากองทุนปีละ 250,000 บาท

2.1 กองทุนเฝ้าระวังสุขภาพมีวัตถุประสงค์เพื่อเป็นงบประมาณในการเฝ้าระวังสุขภาพประชาชนที่อยู่ใกล้เคียงพื้นที่ทำการเหมืองแร่ โดยเน้นถึงการคัดกรองสุขภาพประชาชนที่อยู่พื้นที่รอบเหมือง กองทุนเฝ้าระวังสุขภาพทาง หจก.กรุงเทพมหานครจะมีเงินเข้ากองทุนปีละ 100,000 บาท ทั้งนี้ได้มีการแบ่งปันเงินงบประมาณของกองทุนให้กับ รพ.สต. ในพื้นที่ ได้แก่ รพ.สต.คลองขุด และ รพ.สต.สนามไชย ซึ่งในปี 2561 และ ปี 2562 ยังมีได้มีการเบิกใช้เงินกองทุนเฝ้าระวังสุขภาพทั้งสองปี ซึ่งในระยะเวลาที่ดำเนินการเปิดเหมือง ทางเหมืองได้ขอหยุดการชั่วคราว ทำให้ยังมิได้เกิดมีผลกระทบด้านใน แต่เพื่อให้เป็นไปตามวัตถุประสงค์ของกองทุน และเพื่อประโยชน์ต่อประชาชนพื้นที่รอบเหมือง ทางรพ.สต.ทั้งสองแห่งจึงเสนอให้มีการคัดกรองสุขภาพ

ห้างหุ้นส่วนจำกัด กรุงเทพมหานคร

ในปี 2563 (ด้วยการตรวจ X-RAY ปอด) ด้วยงบประมาณดังกล่าว และจัดสรรงบประมาณส่วนที่เหลือ จัดซื้อครุภัณฑ์ ให้กับทางรพ.สต. ทั้งสองแห่ง

2.2 กองทุนพัฒนาชุมชนรอบพื้นที่เหมืองแร่ มีวัตถุประสงค์เพื่อเป็นงบประมาณในการจัดทำ โครงการพัฒนาสาธารณประโยชน์ การศึกษา ประเพณีและวัฒนธรรมของชุมชนรอบพื้นที่เหมืองแร่ กองทุนพัฒนาชุมชนรอบพื้นที่เหมืองแร่ ทาง หจก.จะมีเงินเข้ากองทุนปีละ 250,000 บาท ทั้งนี้ได้มีเห็นพ้อง ให้ หมู่ที่ 2 บ้านตรอกประตู และหมู่ที่ 7 บ้านท่าแฉ่ง ตำบลสนามไชย ใช้เงินกองทุนดังกล่าวสลับกันกับ หมู่ที่ 9 บ้านคลองขุดล่าง ตำบลคลองขุดฝ่ายละปี ซึ่งในปีที่ผ่านมาเป็นของหมู่ที่ 9 บ้านคลองขุดล่าง ได้จัดสรรงบประมาณปรับปรุงศาลาประชาคมของหมู่บ้าน และในปี 2562 นี้หมู่ที่ 2 บ้านตรอกประตู และหมู่ที่ 7 บ้านท่าแฉ่ง ตำบลสนามไชย จะได้เป็นผู้จัดสรรงบประมาณกองทุน โดยมีกิจกรรมดังนี้

- โครงการต่อเติมและทำสีกำแพงรั้วโรงเรียนมัธยมท่าแฉ่ง จำนวน 200,000 บาท
- โครงการก่อสร้างศาลาเอนกประสงค์วัดท่าแฉ่ง จำนวน 50,000 บาท

และในปี 2563 ผู้มีสิทธิใช้กองทุนได้แก่ หมู่ที่ 9 บ้านคลองขุดล่าง ตำบลคลองขุด ทางคณะกรรมการบ้านคลองขุดได้เสนอ โครงการเฝ้าระวังชุมชนโดยติดตั้งกล้องวงจรปิดรอบชุมชน ทั้งนี้โครงการดังกล่าวทางชุมชนฯ ได้ปรึกษากันเป็นที่เรียบร้อยแล้วในการใช้งบประมาณดังกล่าว

มติที่ประชุม

- ได้เห็นชอบให้ใช้จ่ายเงินกองทุนเฝ้าระวังสุขภาพจำนวน 200,000 บาท (ของปี 2561 และปี 2562) เพื่อเป็นงบในการจัดทำโครงการตรวจสุขภาพประชาชนที่อยู่ใกล้เคียงพื้นที่การทำเหมือง และใช้ในกิจกรรมด้านเฝ้าระวังสุขภาพ ส่งเสริมสุขภาพ และสนับสนุนกิจกรรมของโรงพยาบาลส่งเสริมสุขภาพตำบลทั้งสองแห่ง โดยงบประมาณดังกล่าวจะอยู่ในการบริหารจัดการของผู้อำนวยการของโรงพยาบาลส่งเสริมสุขภาพตำบลทั้งสองแห่ง ซึ่งต้องนำเสนอแผนงานในการใช้จ่ายงบประมาณต่อคณะกรรมการมวลชนสัมพันธ์ทุกครั้ง ก่อนการเบิกจ่ายงบในแต่ละโครงการ
- ได้เห็นชอบโครงการที่จะนำเงินกองทุนพัฒนาชุมชนรอบพื้นที่เหมือง 250,000 บาท ไปใช้จัดสรรโครงการทั้ง 3 โครงการดังนี้
 - โครงการต่อเติมและทำสีกำแพงรั้วโรงเรียนมัธยมท่าแฉ่ง จำนวน 200,000 บาท
 - โครงการก่อสร้างศาลาเอนกประสงค์วัดท่าแฉ่ง จำนวน 50,000 บาท
 - โครงการเฝ้าระวังชุมชนโดยติดตั้งกล้องวงจรปิด จำนวน 250,000 บาท

ห้างหุ้นส่วนจำกัด กรุงเทพ

วาระที่ 3 เรื่องอื่นๆ

ไม่มี

เลิกประชุมเวลา 11.00 น.

ลงชื่อ



ผู้จัดรายงานการประชุม

ลงชื่อ



ผู้ตรวจสอบรายงานการประชุม

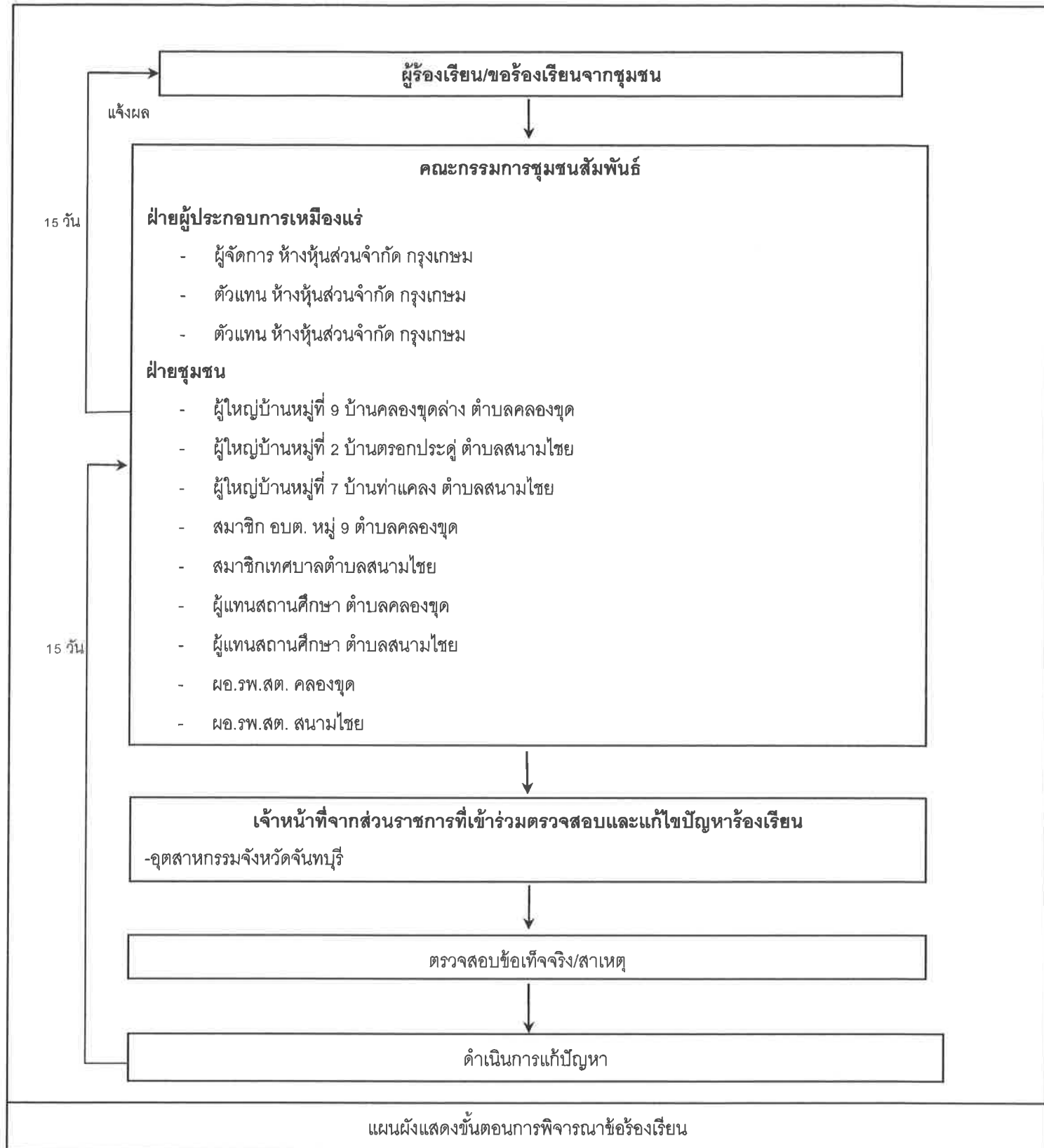

ติดต่อข้อมูลเพิ่มเติมหรือแจ้งเรื่องร้องเรียนได้ที่

- คุณต่อศักดิ์ : 081-847-2718
- สำนักงานระยอง : 038-647-942
- สำนักงานกรุงเทพฯ : 02-281-8133

ห้างหุ้นส่วนจำกัด กรุงเกษม

ใบลงทะเบียน “การประชุมคณะกรรมการมวชนสัมพันธ์ 1/2562”

โครงการเหมืองแร่ทรายแก้ว ประทานบัตรที่ 26322/16155

วันศุกร์ที่ 6 ธันวาคม พ.ศ. 2562 ณ ห้องประชุมเทศบาลตำบลสนามไชย อำเภอนายายอาม จังหวัดจันทบุรี

ลำดับที่	ชื่อ	สกุล	ตำแหน่ง	ที่อยู่ปัจจุบัน	เบอร์โทรศัพท์	ลายเซ็น
1			ผอ.ร. วัฒนวิทย์	61/3 ม. 1 ต.หนองข. อ. บึงทอง	08-1584-5810	
2			ผอ.ร. วัฒนวิทย์	61/3 ม. 1 ต.หนองข. อ. บึงทอง	08-1584-5810	
3			รองปลัด อบ.	62/3 ม. 2 ต. บึงทอง อ. บึงทอง	093-8965324	
4			ผอ.ร. วัฒนวิทย์	36/9 ม. 2 ต. บึงทอง	0652499447	
5			รองประธาน อบ.	24/1 ม. 1 ต. บึงทอง	089-0718868	
6			อ. บ.	25/2 ม. 9 ต. บึงทอง	089-1398669	
7			ผ. ม. ม.	74/7 ม. 9 ต. บึงทอง	0923398399	
8			ทอ.ก. ท.จ. ส.ท.บ.	7/6 ต. บึงทอง	0813818797	
9			ผอ.ร. วัฒนวิทย์	13/2 ม. 6 ต. บึงทอง	080 6341733	
10			รองผอ.ร. วัฒนวิทย์	89/ม. 7 ต. บึงทอง	084 7818612	
11			ผ. ม. ม. 2	38/2 ม. 2 ต. บึงทอง	081-8626096	
12			ก.ท.ท. ส.ท.บ.	13/1 ม. 4 ต. บึงทอง	093-8079114	
13			ทอ.ก. ท.จ. ส.ท.บ.	09/1 ม. 1 ต. บึงทอง	081-8940170	
14				"	089-9304648	
15			อ.ท.ท.ท. ส.ท.บ.	25/2 ม. 3 ต. บึงทอง	081-8572712	
16			อ.ท.ท.ท. ส.ท.บ.	20 ม. 3 ต. บึงทอง	094-8749290	

เอกสารแนบ 5

รายงานแผนและผลการดำเนินการฟื้นฟูพื้นที่ทำเหมือง

รายงานแผนและผลการดำเนินงานด้านการฟื้นฟูพื้นที่ทำเหมือง
ประจำปี 2566

ประทานบัตรที่ 26322/16155

ตั้งอยู่ที่ตำบลคลองขุดและตำบลสนามไชย อำเภอท่าใหม่
และอำเภอนายายอาม จังหวัดจันทบุรี



จัดทำโดย

ห้างหุ้นส่วนจำกัด กรุงเกษม



บริษัท ไมน์ เอ็นจิเนียริ่ง คอนซัลแตนท์ จำกัด
MINE ENGINEERING CONSULTANT CO.,LTD.

สำเนา



จดหมายนำส่งรายงานแผนและผลการดำเนินงานด้านการฟื้นฟูพื้นที่ทำเหมือง

MEC 264-67

28 ก.พ. 2568

เรื่อง ส่งรายงานแผนและผลการดำเนินงานด้านการฟื้นฟูพื้นที่ทำเหมือง โครงการเหมืองแร่ทรายแก้ว
ประทานบัตรที่ 26322/16155 ของห้างหุ้นส่วนจำกัด กรุงเกษม ตั้งอยู่ที่ ตำบลคลองขุดและ
ตำบลสนามชัย อำเภอลำใหม่และอำเภอนายายอาม จังหวัดจันทบุรี

เรียน อธิบดีกรมอุตสาหกรรมพื้นฐานและการเหมืองแร่

สิ่งที่ส่งมาด้วย รายงานแผนและผลการดำเนินงานด้านการฟื้นฟูพื้นที่ทำเหมือง ประจำปี 2566 จำนวน 1 เล่ม

ตามที่ ห้างหุ้นส่วนจำกัด กรุงเกษม ได้มอบอำนาจให้ บริษัท ไมน์ เอ็นจิเนียริ่ง คอนซัลแตนท์ จำกัด
จัดส่งรายงานแผนและผลการดำเนินงานด้านการฟื้นฟูพื้นที่ทำเหมือง โครงการเหมืองแร่ทรายแก้ว ประทานบัตรที่
26322/16155 ของห้างหุ้นส่วนจำกัด กรุงเกษม ตั้งอยู่ที่ ตำบลคลองขุดและตำบลสนามชัย อำเภอลำใหม่และ
อำเภอนายายอาม จังหวัดจันทบุรี ตามข้อกำหนดในพระราชบัญญัติส่งเสริมและรักษาคุณภาพสิ่งแวดล้อมแห่งชาติ
พ.ศ. 2561 เสนอต่อหน่วยงานราชการที่เกี่ยวข้อง

บัดนี้ ผู้จัดทำรายงานฯ ได้จัดทำรายงานแล้วเสร็จ จึงขอส่งรายงานฯ จำนวน 1 เล่ม ดังสิ่งที่ส่งมาด้วย
พร้อมนี้ได้นำเสนอรายงานฯ ต่อสำนักงานอุตสาหกรรมพื้นฐานและการเหมืองแร่ เขต 6 นครราชสีมา เรียบร้อยแล้ว

จึงเรียนมาเพื่อโปรดพิจารณา

ขอแสดงความนับถือ

กรรมการผู้จัดการ
บริษัท ไมน์ เอ็นจิเนียริ่ง คอนซัลแตนท์ จำกัด

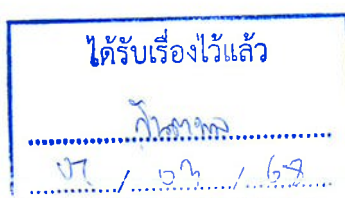

รายงานแผนและผลการดำเนินงานด้านการฟื้นฟูพื้นที่ทำเหมือง

เสนอต่อกรมอุตสาหกรรมพื้นฐานและการเหมืองแร่ และ

สำนักงานนโยบายและแผนทรัพยากรธรรมชาติและสิ่งแวดล้อม

รายงานประจำปี....2566...

1. ข้อมูลประธานบัตร

ชื่อประธานบัตร.....ทางหุ้นส่วนจำกัด กรุงเกษม.....

ชื่อผู้รับช่วงการทำเหมือง.....

หมายเลขประธานบัตร.....26322/16155.....หมายเลขคำขอประธานบัตรเดิม.....

ที่ตั้ง.....คลองขุดและสนามไชย.....อำเภอ.....ท่าใหม่และนายายอาม.....จังหวัด.....จันทบุรี.....

ชนิดแร่.....ทรายแก้ว.....วิธีการทำเหมือง.....เหมืองหาบ.....

อายุประธานบัตร.....25.....ปี เริ่มตั้งแต่.....3 มีนาคม 2559.....วันสิ้นอายุ.....2 มีนาคม 2584.....

เนื้อที่ประธานบัตรทั้งหมด.....102-01-03.....ไร่ โดยกรรมสิทธิ์ที่ดินมีดังนี้

☒ ที่กรรมสิทธิ์ (ระบุประเภท เช่น โฉนด, นส.3ก, นส.3 ฯลฯ).....102-01-03.....ไร่

☐ ที่รัฐ (ระบุประเภท เช่น ป่าสงวน, สปก.).....ไร่

☐ อื่น ๆ (ระบุ).....ไร่

2. ข้อมูลการทำเหมืองปัจจุบัน

สภาพปัจจุบัน ☒ เปิดการทำเหมือง ☐ หยุดการทำเหมือง

พื้นที่ที่ใช้ในการทำเหมืองและกิจกรรมเกี่ยวเนื่องทั้งหมดในปัจจุบันประมาณ.....25.....ไร่

จำนวนหน้าเหมือง/บ่อเหมืองปัจจุบัน.....1.....แห่ง

ขนาด (ระบุขนาดแต่ละแห่งตามลำดับ).....25 ไร่.....

พื้นที่เก็บกองเปลือกดินและเศษหิน.....-.....แห่ง

ขนาด (ระบุขนาดแต่ละแห่งตามลำดับ).....ไร่

พื้นที่โรงแต่งแร่/สำนักงาน/บ้านพัก ฯลฯ รวม.....-.....ไร่

จำนวนขุมเหมืองที่ไม่ใช้ทำเหมืองแล้ว.....-.....แห่ง ขนาด.....-.....ไร่ ลึก.....-.....เมตร

พื้นที่ที่ผ่านการทำเหมืองแล้ว.....-.....ไร่ พื้นที่ที่ทำการฟื้นฟูแล้ว.....-.....ไร่

3. รูปแบบการใช้ประโยชน์ที่ดินภายหลังสิ้นสุดการทำเหมือง (พร้อมแนบแผนผังการฟื้นฟูพื้นที่ในภาพรวม ซึ่งสอดคล้องกับแผนผังโครงการทำเหมือง โดยส่งเฉพาะครั้งแรกของการรายงาน และทุกครั้งที่มีการเปลี่ยนแปลงรูปแบบการใช้พื้นที่สุดท้าย) รายละเอียดดังรูปที่ 3

☒ พัฒนาเป็นแหล่งน้ำสาธารณะ

☐ พัฒนาเป็นทุ่งหญ้าธรรมชาติ/ทุ่งหญ้าเลี้ยงสัตว์

☐ พัฒนาเป็นพื้นที่เกษตรกรรม

☐ ปลูกสร้างสวนป่า

อื่น ๆ (ระบุ).....

4. ผลการดำเนินการในช่วง 3 ปีที่ผ่านมา (พร้อมแนบแผนผังแสดงพื้นที่ดำเนินการปรับปรุงและฟื้นฟูสภาพพื้นที่ที่ใช้ทำเหมือง และภาพถ่ายการดำเนินงาน)

☒ การปรับสภาพและฟื้นฟูที่บริเวณหน้าเหมือง

จำนวน.....1.....แห่ง เนื้อที่.....1.....ไร่

วิธีดำเนินการ...ปลูกต้นยูคาลิปตัส ตามแนวคันทำนบดินขอบเขตเหมือง...

☐ การปรับสภาพและฟื้นฟูกองเก็บเปลือกดินและเศษหิน

จำนวน.....-.....แห่ง เนื้อที่.....-.....ไร่

วิธีดำเนินการ ...ไม่มีการเก็บกองเปลือกดินทราย.....

Γ การปรับสภาพและฟื้นฟูชุมชนเมืองที่ไม่ได้ใช้ในการทำเหมืองแล้ว

จำนวน.....-.....แห่ง ขนาด (กxยxล).....-.....เมตร

วิธีดำเนินการ.....อยู่ระหว่างการทำเหมือง.....

☑ การปรับสภาพและฟื้นฟูระบบป้องกันการชะล้างตะกอนดินจากบริเวณหน้าเหมือง ที่เก็บกองเปลือกดิน/เศษหิน และบริเวณอื่น ๆ อาทิเช่น คันทำนบดินและคูระบายน้ำ และบ่อดักตะกอน เป็นต้น

จำนวน.....1.....แห่ง

วิธีดำเนินการ.....ยังคงมีเสถียรภาพและมีความปลอดภัยต่อการพังทลาย และดูแลคันทำนบดินบริเวณรอบเขตประทานบัตรมีการปลูกไม้โตเร็วตามบริเวณคันทำนบดิน..

☑ การปลูกต้นไม้ระหว่างพื้นที่ว่างทั่วไปในเขตพื้นที่ประทานบัตร รวมเนื้อที่.....2.....ไร่

วิธีดำเนินการ.....ปลูกต้นยูคาลิปตัสในพื้นที่รอบเหมืองแร่.....

Γ การปรับสภาพและฟื้นฟูพื้นที่บริเวณโรงแต่งแร่/โรงโม่หิน เนื้อที่.....-.....ไร่

วิธีดำเนินการ.....

Γ การปรับสภาพและฟื้นฟูบริเวณสำนักงาน/บ้านพัก เนื้อที่.....ไร่

วิธีดำเนินการ.....ไม่มีสำนักงานในประทานบัตร.....

งบประมาณดำเนินงานทั้งหมดโดยประมาณ.....บาท

5. แผนการดำเนินงานในช่วง 3 ปีข้างหน้า

5.1 แผนการดำเนินงานที่จะจัดทำในช่วง 3 ปีข้างหน้า (พร้อมแนบแผนผังแสดงตำแหน่งที่จะดำเนินการใน 3 ปีข้างหน้า)

☑ การปรับสภาพและฟื้นฟูพื้นที่บริเวณหน้าเหมือง

จำนวน.....1.....แห่ง เนื้อที่.....1.....ไร่

วิธีดำเนินการ(ให้อธิบายลักษณะของหน้าเหมือง, ความปลอดภัย) ซ่อมแซมต้นไม้โตไว้และพืชปกคลุม ตามท่อนบคันดิน ที่ฟื้นฟูไว้แล้ว.....

Γ การปรับสภาพและฟื้นฟูกองเก็บเปลือกดินและเศษหิน

จำนวน.....-.....แห่ง เนื้อที่.....-.....ไร่

วิธีดำเนินการ.....ไม่มีการเก็บกองเปลือกมูลดินทราย.....

Γ การปรับสภาพและฟื้นฟูชุมชนเมืองที่ไม่ใช้ในการทำเหมืองแล้ว

จำนวน.....-.....แห่ง ขนาด (กxยxล).....-.....เมตร

วิธีดำเนินการ.....อยู่ระหว่างการทำเหมือง.....

Γ การปรับสภาพและฟื้นฟูระบบป้องกันการชะล้างตะกอนดินจากบริเวณหน้าเหมือง ที่เก็บกองเปลือกดิน/เศษหิน และบริเวณอื่น ๆ อาทิเช่น คันทำนบดินและคุระบายน้ำ และบ่อดักตะกอน เป็นต้น

จำนวน.....-.....แห่ง ขนาด (กxยxล).....-.....เมตร

วิธีดำเนินการ..ตรวจสอบคันทำนบดินให้มีความปลอดภัยต่อการพังทลาย...

☑ การปลูกต้นไม้ระหว่างพื้นที่ว่างทั่วไปในเขตพื้นที่ประทานบัตร รวมเนื้อที่.....1.....ไร่

วิธีดำเนินการ.....ปลูกต้นไม้ยูคาลิปตัสตามเขตพื้นที่เว้นจากการทำเหมือง.....

Γ การปรับสภาพและฟื้นฟูพื้นที่บริเวณโรงแต่งแร่/โรงโม่หิน เนื้อที่.....-.....ไร่

วิธีดำเนินการ.....

Γ การปรับสภาพและฟื้นฟูบริเวณสำนักงาน/บ้านพัก เนื้อที่.....-.....ไร่

วิธีดำเนินการ.....ไม่มีสำนักงานในประทานบัตร.....

5.2 การจัดเตรียมงบประมาณ

งบประมาณสำหรับดำเนินงานตามแผนงาน.....งบประมาณของ หจก.เกรงเกษม.....บาท

งบประมาณสำหรับการบำรุงรักษาพื้นที่ที่ฟื้นฟูแล้ว 119,980.00 บาท

ปัญหาและอุปสรรคที่ต้องการความช่วยเหลือ/สนับสนุนจากกรมอุตสาหกรรมพื้นฐานและ

การเมืองแร่ และหรือส่วนราชการอื่น ๆ.....-

วิธีดำเนินการ.....-

.....

.....

(ลงชื่อ)
()

ตำแหน่ง....หุ้นส่วนผู้จัดการ.....ผู้จัดทำรายงาน

รับรองข้อมูลถูกต้องและเห็นชอบกับแผนการดำเนินการ

(ลงชื่อ)....

(นาม

ตำแหน่งวิศวกรเหมืองแร่ สมม.110

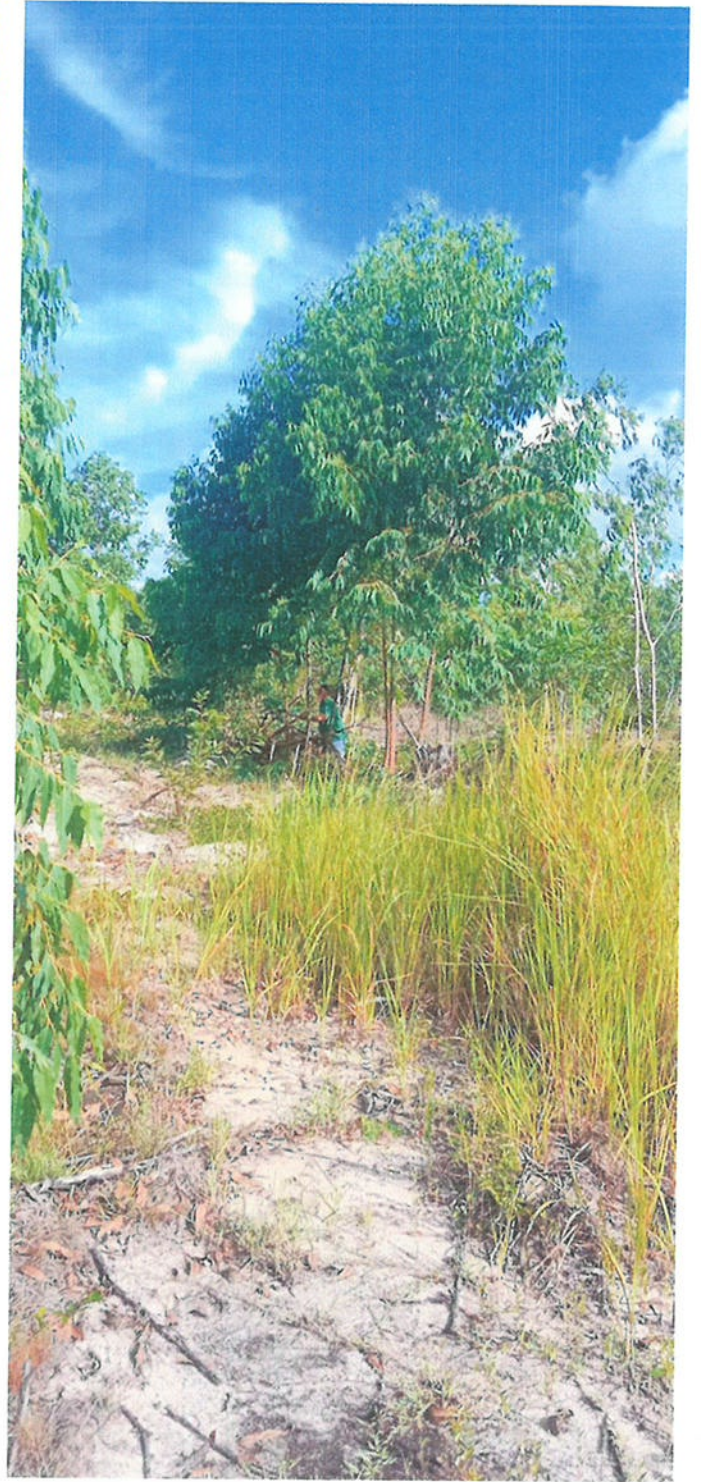

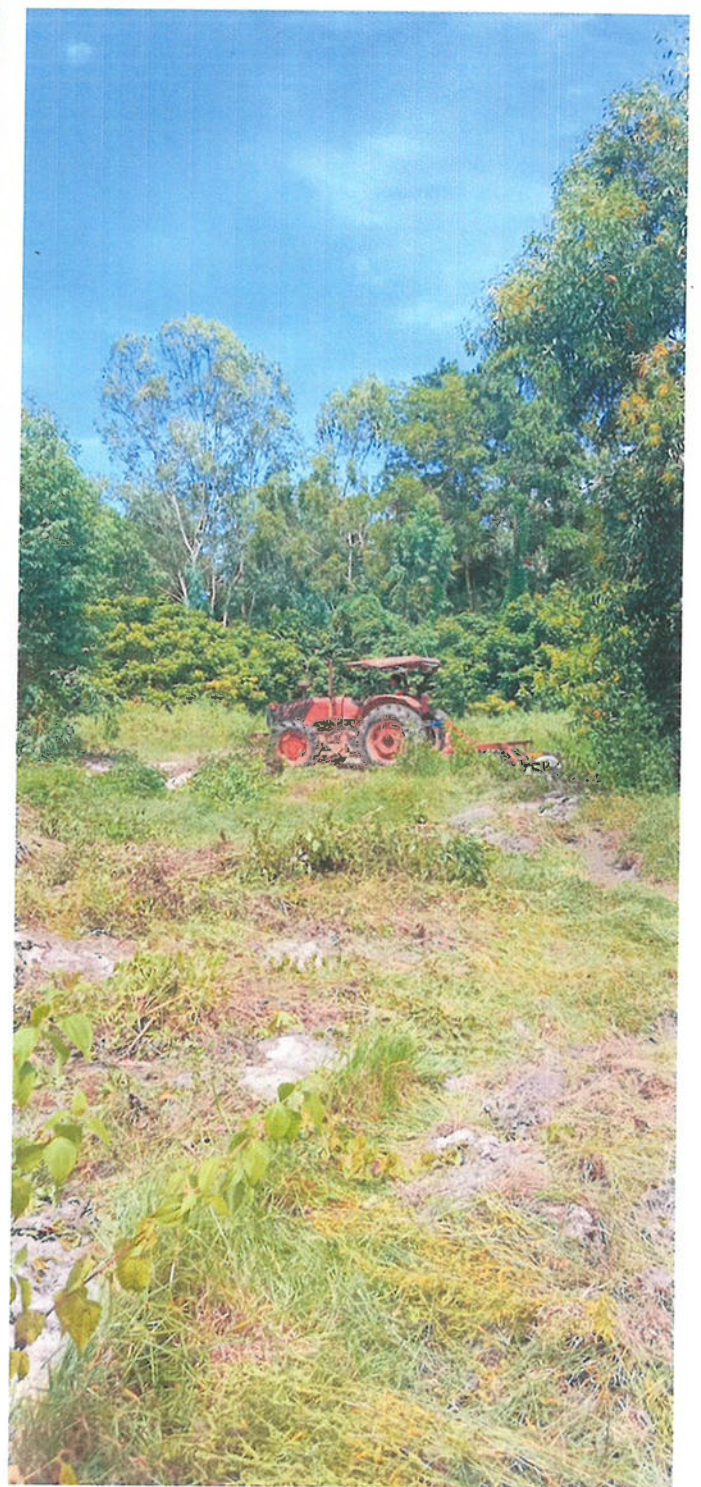

รูปแสดงพื้นที่ฟื้นฟูประทุนบัตรที่ 26322/16155

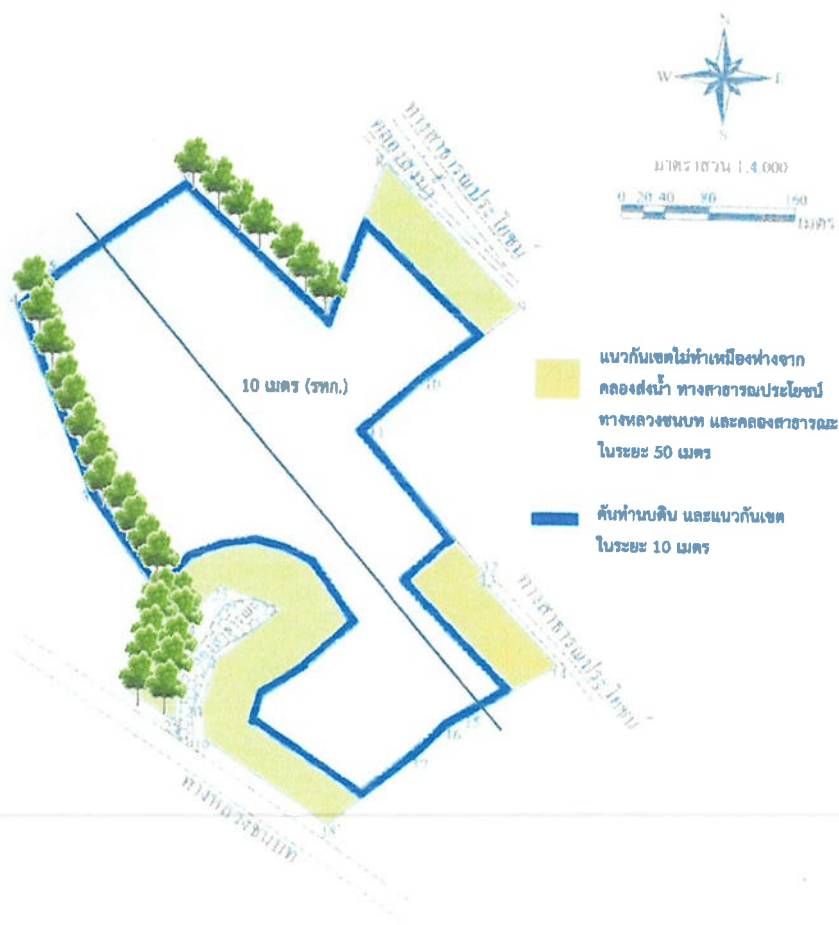

เอกสารแนบ

6

สำเนาบัญชีกองทุนฟื้นฟูพื้นที่ทำเหมือง

สมุดฝากเงินออมสิน

ข้อกำหนดการฝากและถอนเงิน

1. ผู้ฝากยอมรับปฏิบัติตาม หลักเกณฑ์และวิธีการฝากถอนเงินของธนาคารออมสินที่มีใช้อยู่ ณ วันฝาก และที่จะมีขึ้นภายหลัง
2. ผู้ฝากจะได้รับดอกเบี้ยตามที่ธนาคารออมสินประกาศกำหนด
3. สมุดฝากเงินนี้เป็นเพียงสมุดคู่บัญชีเท่านั้น ยังถือไม่ได้ว่ายอดเงินฝากคงเหลือในสมุดฝากเงินนี้ถูกต้อง จนกว่าจะได้ตรวจสอบตรงกับบัญชีของธนาคารออมสินแล้ว
4. สมุดฝากเงินนี้ผู้ฝากต้องเก็บไว้ในที่ปลอดภัย หากสูญหายผู้ฝากต้องรีบแจ้งให้ธนาคารออมสินสาขาที่ระบุชื่อไว้ในสมุดฝากเงินทราบทันที
5. ผู้ฝากจะฝาก-ถอนเงินต่างสาขาได้ตามหลักเกณฑ์ของธนาคารออมสิน และโปรดนำบัตรประจำตัวที่ส่วนราชการหรือรัฐวิสาหกิจเป็นผู้ออกให้ไปแสดงเป็นหลักฐานด้วย
6. กรณีบัญชีเงินฝากไม่เคลื่อนไหวและมียอดเงินฝากต่ำกว่าเกณฑ์ที่กำหนด ธนาคารออมสินจะคิดค่าธรรมเนียมการรักษาบัญชี โดยหักจากยอดเงินฝากคงเหลือตามอัตราและหลักเกณฑ์ที่ธนาคารออมสินประกาศกำหนด

บัญชีเงินฝากเพื่อเรียก



ธนาคาร

ออมสิน

Government Savings Bank

สาขา Branch

0113 สาขาท่าใหม่

บัญชีเลขที่ Account Number



ชื่อผู้ฝาก Depositor Name

หจก.กรุงเกษม(กองทุนฟื้นฟูสภาพที่ ท่าเหมือง บพบ.26322/16155)

สมุดหมายเลข
Serial No.

200028394423
200028394423

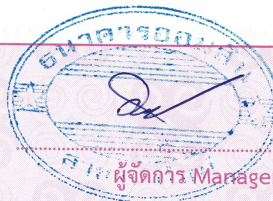

วันที่
DATE

คำย่อ
CODE

ถอน
WITHDRAWAL

ฝาก
DEPOSIT

คงเหลือ
BALANCE

เจ้าหน้าที่
STAFF ID.

07/09/60	B/F			*****0.00	3402179	
07/09/60	SDCA		200,000.00	*****200,000.00	6005996	2
28/09/60	SWCA	19,260.00		*****180,740.00	6005996	3
28/12/60	SWCA	14,320.00		*****166,420.00	5307314	4
31/12/60	IIPS		291.96	*****166,711.96	9400	5
13/03/61	SDCA		42,200.00	*****208,911.96	5406852	6
29/03/61	SWCA	86,400.00		*****122,511.96	6005996	7
30/06/61	IIPS		365.69	*****122,877.65	9400	8
31/12/61	IIPS		309.72	*****123,187.37	9400	9
22/03/62	SDCA		42,200.00	*****165,387.37	3100319	10
30/06/62	IIPS		363.82	*****165,751.19	9400	11
31/12/62	IIPS		417.78	*****166,168.97	9400	12
03/03/63	SDCA		42,200.00	*****208,368.97	5406852	13
30/06/63	IIPS		413.30	*****208,782.27	9400	14
31/12/63	IIPS		278.80	*****209,061.07	9400	15
20/04/64	SDCA		42,200.00	*****251,261.07	3301507	16
30/06/64	IIPS		279.99	*****251,541.06	9400	17
31/12/64	IIPS		317.01	*****251,858.07	9400	18
28/03/65	SDCA		42,200.00	*****294,058.07	6003949	19
30/06/65	IIPS		339.69	*****294,397.76	9400	20
31/12/65	IIPS		371.02	*****294,768.78	9400	21
20/06/66	SDCA		42,200.00	*****336,968.78	5001149	22

สมุดหมายเลข
Serial No.

200028394423

คำย่อ

SDCA
SSDCA

ฝากเงินสด
Cash Deposit

SWCA
SSWCA

ถอนเงินสด
Cash Withdrawal

SDCK
SSDCK

ฝากเช็ค
Cheque Deposit

EMRSA
EMRSSA

เช็คคืน
Cheque Returned

Abbreviation

IIPS ดอกเบี้ย Interest
TAX ภาษี Tax

SDTR
SSDTR

ฝากด้วยการโอน
Deposit by Transferring

SWTR
SSWTR

ถอนด้วยการโอน
Withdrawal by Transferring

CRT รวมรายการฝาก Total Deposits
DBT รวมรายการถอน Total Withdrawals

วันที่ DATE	คำย่อ CODE	ถอน WITHDRAWAL	ฝาก DEPOSIT	คงเหลือ BALANCE	เจ้าหน้าที่ STAFF ID.	
30/06/66	IIPS		378.53	*****337,347.31	9400	1
31/12/66	IIPS		510.18	*****337,857.49	9400	2
22/04/67	SDCA		42,200.00	*****380,057.49	4101791	3
30/06/67	IIPS		528.23	*****380,585.72	9400	4
31/12/67	IIPS		574.00	*****381,159.72	9400	5
13/03/68	SDCA		42,200.00	*****423,359.72	6023460	6
30/06/68	IIPS		548.36	*****423,908.08	9400	7
31/12/68	IIPS		534.24	*****424,442.32	9400	8
						9
						10
						11
						12
						13
						14
						15
						16
						17
						18
						19
						20
						21
						22

สมุดหมายเลข
Serial No.

200028394423

สลากออมสินพิเศษ “สลากออมสินไม่กินทุน”

เมื่อต้องการออมทรัพย์และเสี่ยงโชค ซื้อสลากออมสินพิเศษมีสิทธิ์ถูกรางวัล

ครบอายุได้รับเงินต้นคืนพร้อมดอกเบี้ย

เอกสารแนบ

7

สำเนาบัญชีกองทุนเผื่อสำรองสุขภาพ

สมุดฝากเงินออมสิน

ข้อกำหนดการฝากและถอนเงิน

1. ผู้ฝากยอมรับปฏิบัติตาม หลักเกณฑ์และวิธีการฝากถอนเงินของธนาคารออมสินที่มีใช้อยู่ ณ วันฝาก และที่จะมีขึ้นภายหลัง
2. ผู้ฝากจะได้รับดอกเบี้ยตามที่ธนาคารออมสินประกาศกำหนด
3. สมุดฝากเงินนี้เป็นเพียงสมุดคู่บัญชีเท่านั้น ยังถือไม่ได้ว่ายอดเงินฝากคงเหลือในสมุดฝากเงินนี้ถูกต้อง จนกว่าจะได้ตรวจสอบตรงกับบัญชีของธนาคารออมสินแล้ว
4. สมุดฝากเงินนี้ผู้ฝากต้องเก็บไว้ในที่ปลอดภัย หากสูญหายผู้ฝากต้องรีบแจ้งให้ธนาคารออมสินสาขาที่ระบุชื่อไว้ในสมุดฝากเงินทราบทันที
5. ผู้ฝากจะฝาก-ถอนเงินต่างสาขาได้ตามหลักเกณฑ์ของธนาคารออมสิน และโปรดนำบัตรประจำตัวที่ส่วนราชการหรือรัฐวิสาหกิจเป็นผู้ออกให้ไปแสดงเป็นหลักฐานด้วย
6. กรณีบัญชีเงินฝากไม่เคลื่อนไหวและมียอดเงินฝากต่ำกว่าเกณฑ์ที่กำหนด ธนาคารออมสินจะคิดค่าธรรมเนียมการรักษาบัญชี โดยหักจากยอดเงินฝากคงเหลือตามอัตราและหลักเกณฑ์ที่ธนาคารออมสินประกาศกำหนด



ธนาคาร

ออมสิน

Government Savings Bank

บัญชีเงินฝากเพื่อเรียก

สาขา Branch

0113 สาขาท่าใหม่

บัญชีเลขที่ Account Number

ชื่อผู้ฝาก Depositor Name

หจก.กรุงเกษม (กองทุนเฟ้ระวังสุภาพ พพ.26322/16155)



สมุดหมายเลข
Serial No.

200028394425

200028394425

ผู้จัดการ Manager

วันที่ DATE	คำย่อ CODE	ถอน WITHDRAWAL	ฝาก DEPOSIT	คงเหลือ BALANCE	เจ้าหน้าที่ STAFF ID.			
07/09/60 B/F			*****0.00	3402179	1			
07/09/60 SDCA			100,000.00 *****100,000.00	6005996	2			
19/09/60 SWCA		50,000.00	*****50,000.00	5605371	3			
22/09/60 SDCA			10,267.00 *****60,267.00	6002511	4			
31/12/60 IIPS			101.88 *****60,368.88	9400	5			
13/03/61 SDCA			100,000.00 *****160,368.88	5406852	6			
30/06/61 IIPS			300.37 *****160,669.25	9400	7			
31/12/61 IIPS			404.97 *****161,074.22	9400	8			
22/03/62 SDCA			100,000.00 *****261,074.22	3100319	9			
30/06/62 IIPS			537.73 *****261,611.95	9400	10			
31/12/62 IIPS			659.41 *****262,271.36	9400	11			
03/03/63 SDCA			100,000.00 *****362,271.36	5406852	12			
30/06/63 IIPS			696.02 *****362,967.38	9400	13			
31/12/63 IIPS			484.70 *****363,452.08	9400	14			
20/04/64 SDCA			100,000.00 *****463,452.08	3301507	15			
30/06/64 IIPS			499.90 *****463,951.98	9400	16			
31/12/64 IIPS			584.71 *****464,536.69	9400	17			
28/03/65 SDCA			100,000.00 *****564,536.69	6003949	18			
30/06/65 IIPS			640.97 *****565,177.66	9400	19			
18/11/65 SWCA		50,000.00	*****515,177.66	6014185	20			
31/12/65 IIPS			697.21 *****515,874.87	9400	21			
20/06/66 SDCA			100,000.00 *****615,874.87	5001149	22			
สมุดหมายเลข Serial No. 200028394425								
คำย่อ Abbreviation	SDCA SSDCA	ฝากเงินสด Cash Deposit	SWCA SSWCA	ถอนเงินสด Cash Withdrawal	SDCK SSDCK	ฝากเช็ค Cheque Deposit	EMRSA EMRSSA	เช็คคืน Cheque Returned
	IIPS ดอกเบี้ย Interest	SDTR	ฝากด้วยการโอน Deposit by Transferring	SWTR	ถอนด้วยการโอน Withdrawal by Transferring	CRT รวมรายการฝาก Total Deposits	DBT รวมรายการถอน Total Withdrawals	
	TAX ภาษี Tax	SSDTR		SSWTR				

วันที่ DATE	คำย่อ CODE	ถอน WITHDRAWAL	ฝาก DEPOSIT	คงเหลือ BALANCE	เจ้าหน้าที่ STAFF ID.	
30/06/66	IIPS		664.84	*****616,539.71	9400	1
31/12/66	IIPS		932.41	*****617,472.12	9400	2
22/04/67	SDCA		100,000.00	*****717,472.12	4101791	3
30/06/67	IIPS		978.52	*****718,450.64	9400	4
31/12/67	IIPS		1,083.56	*****719,534.20	9400	5
13/03/68	SDCA		100,000.00	*****819,534.20	6023460	6
30/06/68	IIPS		1,050.82	*****820,585.02	9400	7
31/12/68	IIPS		1,034.16	*****821,619.18	9400	8
						9
						10
						11
						12
						13
						14
						15
						16
						17
						18
						19
						20
						21
						22

สมุดหมายเลข
Serial No.

200028394425

สลากออมสินพิเศษ “สลากออมสินไม่กินทุน”

เมื่อต้องการออมทรัพย์และเสี่ยงโชค ซื้อสลากออมสินพิเศษมีสิทธิ์ถูกรางวัล

ครบอายุได้รับเงินต้นคืนพร้อมดอกเบี้ย

เอกสารแนบ

8

สำเนาบัญชีกองทุนพัฒนาหมู่บ้านรอบพื้นที่เหมืองแร่

สมุดฝากเงินออมสิน

ข้อกำหนดการฝากและถอนเงิน

1. ผู้ฝากยอมรับปฏิบัติตาม หลักเกณฑ์และวิธีการฝากถอนเงินของธนาคารออมสินที่มีใช้อยู่ ณ วันฝาก และที่จะมีขึ้นภายหลัง
2. ผู้ฝากจะได้รับดอกเบี้ยตามที่ธนาคารออมสินประกาศกำหนด
3. สมุดฝากเงินนี้เป็นเพียงสมุดคู่บัญชีเท่านั้น ยังถือไม่ได้ว่ายอดเงินฝากคงเหลือในสมุดฝากเงินนี้ถูกต้อง จนกว่าจะได้ตรวจสอบตรงกับบัญชีของธนาคารออมสินแล้ว
4. สมุดฝากเงินนี้ผู้ฝากต้องเก็บไว้ในที่ปลอดภัย หากสูญหายผู้ฝากต้องรีบแจ้งให้ธนาคารออมสินสาขาที่ระบุชื่อไว้ในสมุดฝากเงินทราบทันที
5. ผู้ฝากจะฝาก-ถอนเงินต่างสาขาได้ตามหลักเกณฑ์ของธนาคารออมสิน และโปรดนำบัตรประจำตัวที่ส่วนราชการหรือรัฐวิสาหกิจเป็นผู้ออกให้ไปแสดงเป็นหลักฐานด้วย
6. กรณีบัญชีเงินฝากไม่เคลื่อนไหวและมียอดเงินฝากต่ำกว่าเกณฑ์ที่กำหนด ธนาคารออมสินจะคิดค่าธรรมเนียมการรักษาบัญชีโดยหักจากยอดเงินฝากคงเหลือตามอัตราและหลักเกณฑ์ที่ธนาคารออมสินประกาศกำหนด



ธนาคาร

ออมสิน

Government Savings Bank

บัญชีเงินฝากเพื่อเรียก

สาขา Branch

0113 สาขาท่าใหม่

บัญชีเลขที่ Account Number



ชื่อผู้ฝาก Depositor Name

หจก.กรัง เกษม(กองทุนพัฒนาชุมชน รอบพื้นที่เหมืองแร่ บพพ.26322/16155



ผู้จัดการ Manager

สมุดหมายเลข
Serial No.

200028394424

200028394424

วันที่ DATE	คำย่อ CODE	ถอน WITHDRAWAL	ฝาก DEPOSIT	คงเหลือ BALANCE	เจ้าหน้าที่ STAFF ID.			
07/09/60	B/F			*****0.00	3402179			
07/09/60	SDCA		250,000.00	*****250,000.00	6005996			
19/09/60	SWCA	100,000.00		*****150,000.00	5605371			
05/10/60	SDCA		100.00	*****150,100.00	5464072			
05/10/60	SWCA	150,000.00		*****100.00	5464072			
31/12/60	IIPS		74.09	*****174.09	9400			
13/03/61	SDCA		250,000.00	*****250,174.09	5406852			
29/03/61	SWCA	250,000.00		*****174.09	6005996			
30/06/61	IIPS		55.23	*****229.32	9400			
31/12/61	IIPS		0.58	*****229.90	9400			
22/03/62	SDCA		250,000.00	*****250,229.90	3100319			
30/06/62	IIPS		346.46	*****250,576.36	9400			
31/12/62	IIPS		631.59	*****251,207.95	9400			
27/02/63	SWCA	250,000.00		*****1,207.95	3901076			
03/03/63	SDCA		250,000.00	*****251,207.95	5406852			
28/05/63	SWCA	250,000.00		*****1,207.95	6014185			
30/06/63	IIPS		437.20	*****1,645.15	9400			
31/12/63	IIPS		2.20	*****1,647.35	9400			
20/04/64	SDCA		250,000.00	*****251,647.35	3301507			
30/06/64	IIPS		125.33	*****251,772.68	9400			
31/12/64	IIPS		317.30	*****252,089.98	9400			
28/03/65	SDCA		250,000.00	*****502,089.98	6003949			
สมุดหมายเลข Serial No. 200028394424								
คำย่อ	SDCA SSDCA	ฝากเงินสด Cash Deposit	SWCA SSWCA	ถอนเงินสด Cash Withdrawal	SDCK SSDCK	ฝากเช็ค Cheque Deposit	EMRSA EMRSSA	เช็คคืน Cheque Returned
Abbreviation	IIPS TAX	ดอกเบี้ย Interest ภาษี Tax	SDTR SSDTR	ฝากด้วยการโอน Deposit by Transferring	SWTR SSWTR	ถอนด้วยการโอน Withdrawal by Transferring	CRT DBT	รวมรายการฝาก Total Deposits รวมรายการถอน Total Withdrawals

วันที่ DATE	คำย่อ CODE	ถอน WITHDRAWAL	ฝาก DEPOSIT	คงเหลือ BALANCE	เจ้าหน้าที่ STAFF ID.	
30/06/65	IIPS		475.19	*****502,565.17	9400	1
18/11/65	SWCA	500,000.00		*****2,565.17	6014185	2
31/12/65	IIPS		482.69	*****3,047.86	9400	3
20/06/66	SDCA		250,000.00	*****253,047.86	5001149	4
30/06/66	IIPS		26.48	*****253,074.34	9400	5
31/12/66	IIPS		382.73	*****253,457.07	9400	6
22/04/67	SDCA		250,000.00	*****503,457.07	4101791	7
30/06/67	IIPS		521.55	*****503,978.62	9400	8
31/12/67	IIPS		760.10	*****504,738.72	9400	9
06/03/68	SWCA	250,000.00		*****254,738.72	6019744	10
13/03/68	SDCA		250,000.00	*****504,738.72	6023460	11
30/06/68	IIPS		668.74	*****505,407.46	9400	12
21/08/68	SWCA	250,000.00		*****255,407.46	6014185	13
31/12/68	IIPS		409.21	*****255,816.67	9400	14
						15
						16
						17
						18
						19
						20
						21
						22

สมุดหมายเลข
Serial No.

200028394424

สลากออมสินพิเศษ "สลากออมสินไม่กินทุน"

เมื่อต้องการออมทรัพย์และเสี่ยงโชค ซื้อสลากออมสินพิเศษมีสิทธิถูกรางวัล

ครบอายุได้รับเงินต้นคืนพร้อมดอกเบี้ย

เอกสารแนบ

9

ผลตรวจสุขภาพพนักงาน

ข้อมูลส่วนบุคคลได้รับคุ้มครองไม่ให้เปิดเผยตามกฎหมาย

เอกสารแนบ 10

หนังสือรับรองผลการวิเคราะห์ทางห้องปฏิบัติการ



ANALYSIS REPORT

Data Provided by Customer

Customer Name : ห้างหุ้นส่วนจำกัด กรุงเทพมหานคร โครงการเหมืองแร่ทรายแก้วประทานบัตรที่ 26322/16155
Address : ตำบลคลองขุดและตำบลสนามไชย อำเภอท่าใหม่และอำเภอนายายอาม จังหวัดจันทบุรี Customer Code : M680136
Sampling Date : 28 November - 1 December 2025
Sampling By : Sampling Team of Mine Engineering Consultant Co., Ltd. Sampling Method : High Volume Air Sampler
Sample Type : อากาศในบรรยากาศทั่วไป (Ambient) Report No. : M680136-02
Station : โรงเรียนวัดท่าแฉลบ (UTM 47P 813785 E, 1396380 N.)

Data Provided by Laboratory

Laboratory Code No. : M680136/1 Received Date : 2 December 2025
Analytical Date : 2 December 2025 - 6 January 2026 Report Date : 6 January 2026

Model of Equipment : TISCH

Model of Traceability : TE-5025A/2262

Certified Date : 27 November 2025

Expiration Date : 26 November 2026

Parameters	Sampling Date	Analytical Methods	Results (mg/m ³)	Standard ¹⁾ (mg/m ³)
Total Suspended Particulate (TSP)	28-29/11/2025	US.EPA 40 CFR 50, Appendix B	0.023	0.330
	29-30/11/2025	US.EPA 40 CFR 50, Appendix B	0.026	
	30/11-1/12/2025	US.EPA 40 CFR 50, Appendix B	0.030	
Particulate Matter (PM-10)	28-29/11/2025	US.EPA 40 CFR 50, Appendix J	0.009	0.120
	29-30/11/2025	US.EPA 40 CFR 50, Appendix J	0.010	
	30/11-1/12/2025	US.EPA 40 CFR 50, Appendix J	0.012	

Note: ¹⁾ ประกาศคณะกรรมการสิ่งแวดล้อมแห่งชาติ ฉบับที่ 24 (พ.ศ. 2547) เรื่อง กำหนดมาตรฐานคุณภาพอากาศในบรรยากาศโดยทั่วไป
ประกาศในราชกิจจานุเบกษา เล่ม 121 ตอนพิเศษ 104 ง ประกาศ ณ วันที่ 9 สิงหาคม พ.ศ. 2547
Total Suspended Particulate (TSP) : ฝุ่นละอองแขวนลอยรวม เฉลี่ย 24 ชั่วโมง
Particulate Matter (PM-10) : ฝุ่นละอองขนาดเล็กกว่า 10 ไมครอน เฉลี่ย 24 ชั่วโมง



Reviewed signatory

Approved signatory



ANALYSIS REPORT

Data Provided by Customer

Customer Name : ห้างหุ้นส่วนจำกัด กรุงเทพมหานคร โครงการเหมืองแร่ทรายแก้วประทานบัตรที่ 26322/16155
Address : ตำบลคลองขุดและตำบลสนามไชย อำเภอท่าใหม่และอำเภอนายายอาม จังหวัดจันทบุรี Customer Code : M680136
Sampling Date : 28 November - 1 December 2025
Sampling By : Sampling Team of Mine Engineering Consultant Co., Ltd. Sampling Method : High Volume Air Sampler
Sample Type : อากาศในบรรยากาศทั่วไป (Ambient) Report No. : M680136-02
Station : บ้านคลองขุดบน (UTM 47P 816340 E, 1395025 N.)

Data Provided by Laboratory

Laboratory Code No. : M680136/2 Received Date : 2 December 2025
Analytical Date : 2 December 2025 - 6 January 2026 Report Date : 6 January 2026

Model of Equipment : TISCH

Model of Traceability : TE-5025A/2262

Certified Date : 27 November 2025

Expiration Date : 26 November 2026

Parameters	Sampling Date	Analytical Methods	Results (mg/m ³)	Standard ¹⁾ (mg/m ³)
Total Suspended Particulate (TSP)	28-29/11/2025	US.EPA 40 CFR 50, Appendix B	0.026	0.330
	29-30/11/2025	US.EPA 40 CFR 50, Appendix B	0.022	
	30/11-1/12/2025	US.EPA 40 CFR 50, Appendix B	0.025	
Particulate Matter (PM-10)	28-29/11/2025	US.EPA 40 CFR 50, Appendix J	0.010	0.120
	29-30/11/2025	US.EPA 40 CFR 50, Appendix J	0.009	
	30/11-1/12/2025	US.EPA 40 CFR 50, Appendix J	0.010	

Note: ¹⁾ ประกาศคณะกรรมการสิ่งแวดล้อมแห่งชาติ ฉบับที่ 24 (พ.ศ. 2547) เรื่อง กำหนดมาตรฐานคุณภาพอากาศในบรรยากาศโดยทั่วไป
ประกาศในราชกิจจานุเบกษา เล่ม 121 ตอนพิเศษ 104 ง ประกาศ ณ วันที่ 9 สิงหาคม พ.ศ. 2547
Total Suspended Particulate (TSP) : ฝุ่นละอองแขวนลอยรวมเฉลี่ย 24 ชั่วโมง
Particulate Matter (PM-10) : ฝุ่นละอองขนาดเล็กกว่า 10 ไมครอน เฉลี่ย 24 ชั่วโมง



Reviewed signatory

Approved signatory



ANALYSIS REPORT

Data Provided by Customer

Customer Name : ห้างหุ้นส่วนจำกัด กรุงเทพมหานคร โครงการเหมืองแร่ทรายแก้วประทานบัตรที่ 26322/16155
Address : ตำบลคลองขุดและตำบลสนามชัย Customer Code : M680136
อำเภอท่าใหม่และอำเภอนายายอาม จังหวัดจันทบุรี
Sampling Date : 28 November - 1 December 2025
Sampling By : Sampling Team of Mine Engineering Consultant Co., Ltd. Sampling Method : High Volume Air Sampler
Sample Type : อากาศในบรรยากาศทั่วไป (Ambient) Report No. : M680136-02
Station : บ้านสองพี่น้อง (UTM 47P 814242 E, 1397795 N.)

Data Provided by Laboratory

Laboratory Code No. : M680136/3 Received Date : 2 December 2025
Analytical Date : 2 December 2025 - 6 January 2026 Report Date : 6 January 2026

Model of Equipment : TISCH

Model of Traceability : TE-5025A/2262

Certified Date : 27 November 2025

Expiration Date : 26 November 2026

Parameters	Sampling Date	Analytical Methods	Results (mg/m ³)	Standard ¹⁾ (mg/m ³)
Total Suspended Particulate (TSP)	28-29/11/2025	US.EPA 40 CFR 50, Appendix B	0.029	0.330
	29-30/11/2025	US.EPA 40 CFR 50, Appendix B	0.036	
	30/11-1/12/2025	US.EPA 40 CFR 50, Appendix B	0.025	
Particulate Matter (PM-10)	28-29/11/2025	US.EPA 40 CFR 50, Appendix J	0.012	0.120
	29-30/11/2025	US.EPA 40 CFR 50, Appendix J	0.014	
	30/11-1/12/2025	US.EPA 40 CFR 50, Appendix J	0.010	

Note: ¹⁾ ประกาศคณะกรรมการสิ่งแวดล้อมแห่งชาติ ฉบับที่ 24 (พ.ศ. 2547) เรื่อง กำหนดมาตรฐานคุณภาพอากาศในบรรยากาศโดยทั่วไป
ประกาศในราชกิจจานุเบกษา เล่ม 121 ตอนพิเศษ 104 ง ประกาศ ณ วันที่ 9 สิงหาคม พ.ศ. 2547
Total Suspended Particulate (TSP) : ฝุ่นละอองแขวนลอยรวม เฉลี่ย 24 ชั่วโมง
Particulate Matter (PM-10) : ฝุ่นละอองขนาดเล็กกว่า 10 ไมครอน เฉลี่ย 24 ชั่วโมง



Reviewed signatory

Approved signatory



ANALYSIS REPORT

Data Provided by Customer

Customer Name : ห้างหุ้นส่วนจำกัด กรุงเทพมหานคร โครงการเหมืองแร่ทรายแก้วประทานบัตรที่ 26322/16155
Address : ตำบลคลองขุดและตำบลสนามไชย Report No. : M680136
อำเภอท่าใหม่และอำเภอนายายอาม จังหวัดจันทบุรี
Sampling Date : 28 November - 1 December 2025
Sampling By : Sampling Team of Mine Engineering Consultant Co., Ltd. Sampling Method : Sound Level Meter
Sample Type : ระดับเสียง (Sound Level) Report No. : M680136-02
Station : โรงเรียนวัดท่าแฉลบ (UTM 47P 813785 E, 1396380 N.)

Data Provided by Laboratory

Laboratory Code No. : M680136/4 Received Date : 2 December 2025
Analytical Date : 2 December 2025 - 6 January 2026 Report Date : 6 January 2026

Model of Equipment : Scarlet Tech/ST-120

Model of Traceability : ST120C0669E

Reference of level (dB(A)): 94.0 dB/114.0 dB

Calibrated Date : 17 July 2025

Measurement of Reading (dB(A)) : 94.03 dB/114.07 dB

Certificate No : ศทม. พอ.บป. 14/0768

Time	Equivalent Sound Pressure Level (dB(A))					
	28-29 November 2025		29-30 November 2025		30 November- 1 December 2025	
	Leq 24 hrs.	Lmax	Leq 24 hrs.	Lmax	Leq 24 hrs.	Lmax
10.00-11.00	60.5	86.5	57.6	82.1	58.8	81.3
11.00-12.00	61.8	86.7	55.7	82.1	62.1	86.4
12.00-13.00	62.1	86.3	53.8	71.6	56.9	81.1
13.00-14.00	54.1	72.2	56.0	86.5	57.1	77.6
14.00-15.00	63.9	88.7	55.8	84.9	58.1	89.7
15.00-16.00	68.4	92.4	55.6	83.3	60.4	96.3
16.00-17.00	61.8	86.6	62.5	90.4	62.5	88.2
17.00-18.00	56.2	80.9	60.0	76.3	66.4	91.9
18.00-19.00	58.0	85.9	60.6	82.8	65.1	88.7
19.00-20.00	55.8	84.5	60.2	87.7	58.3	83.1
20.00-21.00	54.5	82.1	60.6	89.3	60.6	80.7
21.00-22.00	59.2	84.3	56.6	85.7	56.5	87.2
22.00-23.00	50.3	79.5	54.1	78.7	57.2	79.3
23.00-00.00	50.4	74.2	52.2	72.9	55.4	84.0
00.00-01.00	51.3	76.4	53.3	79.8	53.7	79.8
01.00-02.00	48.3	73.3	50.7	72.5	51.2	80.2
02.00-03.00	49.3	85.1	48.4	76.5	48.2	74.5
03.00-04.00	44.2	62.0	46.1	80.5	51.0	76.5
04.00-05.00	47.6	65.7	50.0	68.7	49.0	68.3
05.00-06.00	53.1	79.4	50.9	84.3	55.3	80.9
06.00-07.00	51.6	71.1	52.4	74.7	62.4	86.8
07.00-08.00	54.0	77.1	54.9	85.3	64.9	88.0
08.00-09.00	55.2	83.9	63.9	90.4	66.2	91.4
09.00-10.00	53.2	77.1	63.6	97.6	59.0	81.9
Average 24 hrs.	59.1	-	58.0	-	60.7	-
Maximum	-	92.4	-	97.6	-	96.3
Standard ¹⁾	70.0	115.0	70.0	115.0	70.0	115.0

Note : ¹⁾ ประกาศคณะกรรมการสิ่งแวดล้อมแห่งชาติ ฉบับที่ 15 (พ.ศ. 2540) เรื่อง กำหนดมาตรฐานระดับเสียงโดยทั่วไป

Reviewed signatory

Approved signatory



ANALYSIS REPORT

Data Provided by Customer

Customer Name : ห้างหุ้นส่วนจำกัด กรุงเทพมหานคร โครงการเหมืองแร่ทรายแก้วประทานบัตรที่ 26322/16155
Address : ตำบลคลองขุดและตำบลสนามไชย อำเภอท่าใหม่และอำเภอนายายอาม จังหวัดจันทบุรี Report No. : M680136
Sampling Date : 28 November - 1 December 2025
Sampling By : Sampling Team of Mine Engineering Consultant Co., Ltd. Sampling Method : Sound Level Meter
Sample Type : ระดับเสียง (Sound Level) Report No. : M680136-02
Station : บ้านคลองขุดบน (UTM 47P 816340 E, 1395025 N.)

Data Provided by Laboratory

Laboratory Code No. : M680136/5 Received Date : 2 December 2025
Analytical Date : 2 December 2025 - 6 January 2026 Report Date : 6 January 2026

Model of Equipment : Scarlet Tech/ST-120

Model of Traceability : ST120C0669E

Reference of level (dB(A)): 94.0 dB/114.0 dB

Calibrated Date : 17 July 2025

Measurement of Reading (dB(A)) : 94.03 dB/114.07 dB

Certificate No : ศทม. ฟอ.บป. 14/0768

Time	Equivalent Sound Pressure Level (dB(A))					
	28-29 November 2025		29-30 November 2025		30 November- 1 December 2025	
	Leq 24 hrs.	Lmax	Leq 24 hrs.	Lmax	Leq 24 hrs.	Lmax
11.00-12.00	61.2	91.6	65.1	88.7	63.8	83.3
12.00-13.00	62.7	81.1	64.9	85.5	65.2	89.1
13.00-14.00	66.1	93.9	64.3	84.3	64.8	90.0
14.00-15.00	64.8	95.5	64.8	84.5	65.0	91.2
15.00-16.00	64.5	89.3	65.5	93.1	64.9	87.3
16.00-17.00	65.1	89.2	64.7	85.3	63.3	82.4
17.00-18.00	62.4	80.9	64.2	83.9	61.9	83.2
18.00-19.00	61.1	82.7	62.7	83.6	60.6	85.3
19.00-20.00	59.5	81.2	61.6	89.4	63.1	92.4
20.00-21.00	64.0	95.1	62.1	89.6	59.1	80.4
21.00-22.00	58.6	79.6	59.5	81.1	58.8	83.8
22.00-23.00	58.9	83.6	58.6	83.9	59.2	84.6
23.00-00.00	57.5	83.8	60.8	85.3	56.3	79.8
00.00-01.00	55.5	80.3	57.0	79.3	54.6	75.2
01.00-02.00	52.9	74.6	56.3	75.7	54.2	75.8
02.00-03.00	52.7	77.1	55.7	74.4	55.1	76.2
03.00-04.00	55.0	79.3	55.1	73.1	56.6	77.6
04.00-05.00	56.5	77.2	56.7	77.9	59.4	80.4
05.00-06.00	59.4	83.8	59.3	77.0	62.1	85.8
06.00-07.00	62.5	84.4	61.7	87.2	62.6	84.3
07.00-08.00	62.8	89.0	62.3	79.6	63.3	85.3
08.00-09.00	63.1	85.8	63.4	84.7	64.0	87.2
09.00-10.00	63.7	86.0	64.2	88.4	64.8	86.4
10.00-11.00	64.8	82.7	64.8	90.2	64.6	86.0
Average 24 hrs.	62.2	-	62.5	-	62.3	-
Maximum	-	95.5	-	93.1	-	92.4
Standard ¹⁾	70.0	115.0	70.0	115.0	70.0	115.0

Note : ¹⁾ ประกาศคณะกรรมการสิ่งแวดล้อมแห่งชาติ ฉบับที่ 15 (พ.ศ. 2540) เรื่อง กำหนดมาตรฐานระดับเสียงโดยทั่วไป

Reviewed signatory

Approved signatory



ANALYSIS REPORT

Data Provided by Customer

Customer Name : ห้างหุ้นส่วนจำกัด กรุงเทพมหานคร โครงการเหมืองแร่ทรายแก้วประทานบัตรที่ 26322/16155
Address : ตำบลคลองขุดและตำบลสนามไชย Report No. : M680136
อำเภอท่าใหม่และอำเภอนายายอาม จังหวัดจันทบุรี
Sampling Date : 28 November - 1 December 2025
Sampling By : Sampling Team of Mine Engineering Consultant Co., Ltd. Sampling Method : Sound Level Meter
Sample Type : ระดับเสียง (Sound Level) Report No. : M680136-02
Station : บ้านสองพี่น้อง (UTM 47P 814242 E, 1397795 N.)

Data Provided by Laboratory

Laboratory Code No. : M680136/6 Received Date : 2 December 2025
Analytical Date : 2 December 2025 - 6 January 2026 Report Date : 6 January 2026

Model of Equipment : Scarlet Tech/ST-120

Model of Traceability : ST120C0669E

Reference of level (dB(A)): 94.0 dB/114.0 dB

Calibrated Date : 17 July 2025

Measurement of Reading (dB(A)) : 94.03 dB/114.07 dB

Certificate No : ศทม. ฟอ.บป. 14/0768

Time	Equivalent Sound Pressure Level (dB(A))					
	28-29 November 2025		29-30 November 2025		30 November- 1 December 2025	
	Leq 24 hrs.	Lmax	Leq 24 hrs.	Lmax	Leq 24 hrs.	Lmax
11.00-12.00	53.3	85.3	46.5	80.3	45.3	75.8
12.00-13.00	50.8	83.9	50.0	75.7	38.1	64.7
13.00-14.00	47.0	66.6	49.5	76.0	39.5	66.3
14.00-15.00	46.3	79.6	49.4	75.0	41.1	61.7
15.00-16.00	48.4	77.4	51.9	83.8	38.1	62.3
16.00-17.00	46.7	74.1	50.1	73.7	50.7	84.6
17.00-18.00	47.0	69.3	49.1	74.4	51.4	71.3
18.00-19.00	46.1	72.4	49.7	72.2	49.5	66.3
19.00-20.00	46.7	67.0	49.7	60.4	49.8	63.6
20.00-21.00	44.3	61.3	47.3	66.3	48.1	69.3
21.00-22.00	42.9	59.7	45.4	59.3	46.9	62.7
22.00-23.00	43.0	57.3	43.4	64.7	48.0	56.3
23.00-00.00	43.4	55.3	42.4	55.7	44.5	58.7
00.00-01.00	43.0	55.6	43.8	62.0	43.7	58.4
01.00-02.00	43.5	56.1	42.1	57.0	42.2	56.0
02.00-03.00	42.6	55.7	42.0	56.2	42.8	54.7
03.00-04.00	43.2	58.7	42.8	58.4	42.9	57.4
04.00-05.00	43.1	58.6	43.1	52.3	44.2	70.6
05.00-06.00	44.8	60.2	45.3	73.8	43.7	50.9
06.00-07.00	46.8	72.0	46.8	69.8	47.5	70.6
07.00-08.00	48.4	69.9	47.0	70.9	48.5	72.9
08.00-09.00	47.0	66.4	48.5	75.0	47.8	68.2
09.00-10.00	55.3	85.2	46.3	65.1	48.0	72.7
10.00-11.00	48.7	76.7	48.2	77.6	39.9	62.3
Average 24 hrs.	47.9	-	47.6	-	46.6	-
Maximum	-	85.3	-	83.8	-	84.6
Standard ¹⁾	70.0	115.0	70.0	115.0	70.0	115.0

Note : ¹⁾ ประกาศคณะกรรมการสิ่งแวดล้อมแห่งชาติ ฉบับที่ 15 พ.ศ. 2540 เรื่อง กำหนดมาตรฐานระดับเสียงโดยทั่วไป

Reviewed signatory

Approved signatory

Reported results refer to submitted sample(s) only.

Do not copy partial of this analysis report without official approval.

MEC-FM-45 Rev.06 03-04-2566



บริษัท ไมน์ เอ็นจิเนียริ่ง คอนซัลแตนท์ จำกัด
MINE ENGINEERING CONSULTANT CO.,LTD.



ANALYSIS REPORT

Data Provided by Customer

Customer Name : ห้างหุ้นส่วนจำกัด กรุงเทพมหานคร โครงการเหมืองแร่ทรายแก้วประทานบัตรที่ 26322/16155
Address : ตำบลคลองขุดและตำบลสนามไชย อำเภอท่าใหม่และอำเภอนายายอาม จังหวัดจันทบุรี
Sampling By : Sampling Team of Mine Engineering Consultant Co., Ltd.
Sample Type : น้ำ (Water)
Station : น้ำผิวดินบริเวณคลองหิน (UTM 47P 815980 E, 1396147 N.)
Customer Code : M680136
Sampling Date : 1 December 2025
Sampling Method : Grab Sampling
Report No. : M680136-02

Data Provided by Laboratory

Laboratory Code No. : M680136/7
Analytical Date : 2 December 2025 - 6 January 2026
Sample Appearance : เหลืองใส มีตะกอนสีน้ำตาล ไม่มีกลิ่น
Received Date : 2 December 2025
Report Date : 6 January 2026

Parameters	Units	Analytical Methods ¹⁾	Results	Standard ²⁾
pH @ 25 °C	-	Electrometric Method (4500-H ⁺ B)	5.6	5.0-9.0
Total Suspended Solids	mg/L	Dried at 103-105 °C (2540 D)	<5.0	-
Total Dissolved Solids	mg/L	Dried at 180 °C (2540 C)	75	-
Total Hardness (as CaCO ₃)	mg/L	EDTA Titrimetric Method (2340 C)	4	-
Turbidity*	NTU	Nephelometric Method (2130 B)	<1.0	-
Arsenic*	mg/L	Digestion, Inductively Coupled Plasma Method (3030 F, 3120 B)	<0.01	Not more than 0.01
Cadmium*	mg/L	Digestion, Inductively Coupled Plasma Method (3030 F, 3120 B)	<0.002	Not more than 0.005 ³⁾
Iron	mg/L	Digestion, Inductively Coupled Plasma Method (3030 F, 3120 B)	<0.01	-
Lead	mg/L	Digestion, Inductively Coupled Plasma Method (3030 F, 3120 B)	<0.01	Not more than 0.05

Note: ¹⁾ Standard Methods for the Examination of Water and Wastewater. 23rd ed. APHA, AWWA, WEF, 2017.

²⁾ ประกาศคณะกรรมการสิ่งแวดล้อมแห่งชาติ ฉบับที่ 8 (พ.ศ. 2537) ออกตามความในพระราชบัญญัติส่งเสริมและรักษาคุณภาพสิ่งแวดล้อมแห่งชาติ พ.ศ.2535 เรื่อง กำหนดมาตรฐานคุณภาพน้ำในแหล่งน้ำผิวดิน ตีพิมพ์ในราชกิจจานุเบกษา เล่ม 111 ตอนที่ 16 ง ลงวันที่ 24 กุมภาพันธ์ 2537 (ประเภทที่ 3)

³⁾ น้ำที่มีความกระด้างในรูปของ CaCO₃ ไม่เกินกว่า 100 มิลลิกรัมต่อลิตร

* รายการทดสอบอยู่นอกขอบข่ายการรับรอง ISO/IEC 17025 ของห้องปฏิบัติการทดสอบ



(Miss Chatchanikwan Ananta)
(Miss Natthanai Kaewwichien)

Reviewed signatory

Approved signatory

Reported results refer to submitted sample(s) only.

Do not copy partial of this analysis report without official approval.

MEC-FM-45 Rev.05 03-01-2566



บริษัท ไมน์ เอ็นจิเนียริ่ง คอนซัลแตนท์ จำกัด
MINE ENGINEERING CONSULTANT CO.,LTD.



NSC-TISI-TIS 17025

TESTING 0623

ANALYSIS REPORT

Data Provided by Customer

Customer Name : ห้างหุ้นส่วนจำกัด กรุงเทพมหานคร โครงการเหมืองแร่ทรายแก้วประทานบัตรที่ 26322/16155
Address : ตำบลคลองขุดและตำบลสนามไชย Customer Code : M680136
อำเภอท่าใหม่และอำเภอนายายอาม จังหวัดจันทบุรี Sampling Date : 1 December 2025
Sampling By : Sampling Team of Mine Engineering Consultant Co., Ltd. Sampling Method : Grab Sampling
Sample Type : น้ำ (Water) Report No. : M680136-02
Station : น้ำผิวดินบริเวณคลองสาธารณะประโยชน์ (UTM 47P 815385 E, 1395878 N.)

Data Provided by Laboratory

Laboratory Code No. : M680136/8 Received Date : 2 December 2025
Analytical Date : 2 December 2025 - 6 January 2026 Report Date : 6 January 2026
Sample Appearance : เหลืองใส มีตะกอนสีน้ำตาล ไม่มีกลิ่น

Parameters	Units	Analytical Methods ¹⁾	Results	Standard ²⁾
pH @ 25 °C	-	Electrometric Method (4500-H ⁺ B)	7.4	5.0-9.0
Total Suspended Solids	mg/L	Dried at 103-105 °C (2540 D)	6.8	-
Total Dissolved Solids	mg/L	Dried at 180 °C (2540 C)	>2,000	-
Total Hardness (as CaCO ₃)	mg/L	EDTA Titrimetric Method (2340 C)	5,427	-
Turbidity*	NTU	Nephelometric Method (2130 D)	<1.0	-
Arsenic*	mg/L	Digestion, Inductively Coupled Plasma Method (3030 F, 3120 B)	<0.01	Not more than 0.01
Cadmium*	mg/L	Digestion, Inductively Coupled Plasma Method (3030 F, 3120 B)	<0.002	Not more than 0.05 ³⁾
Iron	mg/L	Digestion, Inductively Coupled Plasma Method (3030 F, 3120 B)	<0.01	-
Lead	mg/L	Digestion, Inductively Coupled Plasma Method (3030 F, 3120 B)	<0.01	Not more than 0.05

Note: ¹⁾ Standard Methods for the Examination of Water and Wastewater. 23rd ed. APHA, AWWA, WEF, 2017.

²⁾ ประกาศคณะกรรมการสิ่งแวดล้อมแห่งชาติ ฉบับที่ 8 (พ.ศ. 2537) ออกตามความในพระราชบัญญัติส่งเสริมและรักษาคุณภาพสิ่งแวดล้อมแห่งชาติ พ.ศ.2535 เรื่อง กำหนดมาตรฐานคุณภาพน้ำในแหล่งน้ำผิวดิน ตีพิมพ์ในราชกิจจานุเบกษา เล่ม 111 ตอนที่ 16 ง ลงวันที่ 24 กุมภาพันธ์ 2537 (ประเภทที่ 3)

³⁾ น้ำที่มีความกระด้างในรูปของ CaCO₃ เกินกว่า 100 มิลลิกรัมต่อลิตร

* รายการทดสอบนี้อยู่นอกขอบข่ายการรับรอง ISO/IEC 17025 ของห้องปฏิบัติการทดสอบ



Reviewed signatory

Approved signatory



บริษัท ไมน์ เอ็นจิเนียริ่ง คอนซัลแตนท์ จำกัด
MINE ENGINEERING CONSULTANT CO.,LTD.



ANALYSIS REPORT

Data Provided by Customer

Customer Name : ห้างหุ้นส่วนจำกัด กรุงเกษม โครงการเหมืองแร่ทรายแก้วประทานบัตรที่ 26322/16155
Address : ตำบลคลองขุดและตำบลสนามชัย อำเภอท่าใหม่และอำเภอนายายอาม จังหวัดจันทบุรี
Sampling By : Sampling Team of Mine Engineering Consultant Co., Ltd.
Sample Type : น้ำ (Water)
Station : บ่อน้ำบาดาลบ้านคลองขุดบน (UTM 47P 0816340 E, 1395025 N.)
Customer Code : M680136
Sampling Date : 1 December 2025
Sampling Method : Grab Sampling
Report No. : M680136-02

Data Provided by Laboratory

Laboratory Code No. : M680136/9
Analytical Date : 2 December 2025 - 6 January 2026
Sample Appearance : เหลืองใส มีตะกอนสีน้ำตาล ไม่มีกลิ่น
Received Date : 2 December 2025
Report Date : 6 January 2026

Parameters	Units	Analytical Methods ¹⁾	Results	Standard ²⁾	
				Appropriate Criteria	Maximum Criteria
pH @ 25 °C	-	Electrometric Method (4500-H ⁺ B)	7.9	7.0-8.5	6.5-9.2
Total Suspended Solids	mg/L	Dried at 103-105 °C (2540 D)	<5.0	-	-
Total Dissolved Solids	mg/L	Dried at 180 °C (2540 C)	243	Not more than 600	1,200
Total Hardness (as CaCO ₃)	mg/L	EDTA Titrimetric Method (2340 C)	124	Not more than 300	500
Turbidity*	NTU	Nephelometric Method (2130 B)	1.5	5	20
Arsenic*	mg/L	Digestion, Inductively Coupled Plasma Method (3030 F, 3120 B)	<0.01	Not Detected	0.05
Cadmium	mg/L	Digestion, Inductively Coupled Plasma Method (3030 F, 3120 B)	<0.01	Not Detected	0.01
Iron	mg/L	Digestion, Inductively Coupled Plasma Method (3030 F, 3120 B)	0.02	Not more than 0.5	1.0
Lead	mg/L	Digestion, Inductively Coupled Plasma Method (3030 F, 3120 B)	<0.01	Not Detected	0.05

Note: ¹⁾ Standard Methods for the Examination of Water and Wastewater. 23rd ed. APHA, AWWA, WEF, 2017.

²⁾ ประกาศกระทรวงทรัพยากรธรรมชาติและสิ่งแวดล้อม เรื่อง กำหนดหลักเกณฑ์และมาตรการในทางวิชาการสำหรับการป้องกันด้านสาธารณสุขและการป้องกันในเรื่องสิ่งแวดล้อมเป็นพิษ พ.ศ. 2551 ตีพิมพ์ในราชกิจจานุเบกษา เล่ม 125 ตอนพิเศษ 85 ง ลงวันที่ 21 พฤษภาคม 2551

* รายการทดสอบนี้อยู่นอกขอบข่ายการรับรอง ISO/IEC 17025 ของห้องปฏิบัติการทดสอบ



Reviewed signatory

Approved signatory

Reported results refer to submitted sample(s) only.

Do not copy partial of this analysis report without official approval.

MEC-FM-45 Rev.05 03-01-2566



ANALYSIS REPORT

Data Provided by Customer

Customer Name : ห้างหุ้นส่วนจำกัด กรุงเทพมหานคร โครงการเหมืองแร่ทรายแก้วประทานบัตรที่ 26322/16155
Address : ตำบลคลองขุดและตำบลสนามไชย อำเภอท่าใหม่และอำเภอนายายอาม จังหวัดจันทบุรี Customer Code : M680136
Sampling By : Sampling Team of Mine Engineering Consultant Co., Ltd. Sampling Date : 1 December 2025
Sample Type : น้ำ (Water) Sampling Method : Grab Sampling
Station : บ่อน้ำบาดาลบ้านท่าแคลง (UTM 47P 0813661 E, 1396246 N.) Report No. : M680136-02

Data Provided by Laboratory

Laboratory Code No. : M680136/10 Received Date : 2 December 2025
Analytical Date : 2 December 2025 - 6 January 2026 Report Date : 6 January 2026
Sample Appearance :ใส มีตะกอน ไม่มีกลิ่น

Parameters	Units	Analytical Methods ¹⁾	Results	Standard ²⁾	
				Appropriate Criteria	Maximum Criteria
pH @ 25 °C	-	Electrometric Method (4500-H ⁺ B)	6.8	7.0-8.5	6.5-9.2
Total Suspended Solids	mg/L	Dried at 103-105 °C (2540 D)	<5.0	-	-
Total Dissolved Solids	mg/L	Dried at 180 °C (2540 C)	184	Not more than 600	1,200
Total Hardness (as CaCO ₃)	mg/L	EDTA Titrimetric Method (2340 C)	55	Not more than 300	500
Turbidity*	NTU	Nephelometric Method (2130 B)	<1.0	5	20
Arsenic*	mg/L	Digestion, Inductively Coupled Plasma Method (3030 F, 3120 B)	<0.01	Not Detected	0.05
Cadmium	mg/L	Digestion, Inductively Coupled Plasma Method (3030 F, 3120 B)	<0.01	Not Detected	0.01
Iron	mg/L	Digestion, Inductively Coupled Plasma Method (3030 F, 3120 B)	<0.01	Not more than 0.5	1.0
Lead	mg/L	Digestion, Inductively Coupled Plasma Method (3030 F, 3120 B)	<0.01	Not Detected	0.05

Note: ¹⁾ Standard Methods for the Examination of Water and Wastewater. 23rd ed. APHA, AWWA, WEF, 2017.

²⁾ ประกาศกระทรวงทรัพยากรธรรมชาติและสิ่งแวดล้อม เรื่อง กำหนดหลักเกณฑ์และมาตรการในทางวิชาการสำหรับการป้องกันด้านสาธารณสุขและการป้องกันในเรื่องสิ่งแวดล้อมเป็นพิษ พ.ศ. 2551 ตีพิมพ์ในราชกิจจานุเบกษา เล่ม 125 ตอนพิเศษ 85 ง ลงวันที่ 21 พฤษภาคม 2551

* รายการทดสอบนี้อยู่นอกขอบข่ายการรับรอง ISO/IEC 17025 ของห้องปฏิบัติการทดสอบ

Reviewed signatory

Approved signatory

เอกสารแนบ 11

เอกสารสอบเทียบเครื่องมือ



JIRANATEE ASSOCIATES CO.,LTD.

Jiranatee Associates Co.,Ltd.
63/14-15, 67/35-36
Petchkasem 7,7/1, Rd. Watthapra, Bangkokyai,
Bangkok 10600 (Thailand)
Tel: +6608680812
Mobile: +66863999453
E-mail: jnac-calibration@jiranatee.com
Web site: www.jiranatee.com

Accredited calibration laboratory
ISO/IEC 17025:2017
NSC-TISI-TIS 17025
CALIBRATION 0367

Flow measurement laboratory
Calibration services department.



CERTIFICATE OF CALIBRATION

Certificate No. : COF-050-68

Page 1 of 2 Pages

MEASUREMENT ITEM : Top Load Orifice
MANUFACTURER : TISCH
MODEL/TYPE : TE-5025A
SERIAL NUMBER : 2262
ID NUMBER : -
CONDITION AS-RECEIVED : Used item
CUSTOMER : Mine Engineering Consultant Co., Ltd.
2/114, 2/115 JSP City Rangsitklong 1,
Soi. Rangsit-Nakhon Nayok 34/1, Prachathipat, Thanyaburi,
Pathum Thani 12130 Thailand.

Calibration procedure:

The Orifice gas flow device was calibrated against Standard Rotary Displacement Meter (Roots Meter) Model G65/IMC/W2-dp. The WI-CL-004 was used as a calibration guideline.

Traceability:

This certificate provides a traceability of the measurement to recognized the national standards, and to realization of the international system of units (SI) through the NIMT (National Metrology Institute of Thailand) via Certificate number: MW-0016-25.

Uncertainty of Measurement:

The reported uncertainty of measurement is based on the standard uncertainty multiplied by a coverage factor $k=2$, Which for a normal distribution corresponds to a coverage probability of approximately 95%. The standard uncertainty has been determined in accordance with the GUM 'Evaluation of measurement data - Guide to the expression of uncertainty in measurement'

RECEIVED DATE : 24 Nov 2025
MEASUREMENT DATE : 26 Nov 2025
ISSUE DATE : 27 Nov 2025

ENVIRONMENTAL CONDITIONS:

Ambient condition in the laboratory are as follow:

Temperature : 23.0 ± 3.0 °C
Relative Humidity : 55.0 ± 15.0 %RH
Atmospheric Pressure : 1010 ± 10 hPa

CALIBRATION CONDITION:

Preconditioning : 24 hours at ambient conditions.
Measurement Condition : The average values during measurement are 23.5 °C and 57.7 %RH.

NOTED: The certificate is valid only to the item calibrated on date and place of calibration.

TABULATION OF RESULTS:

The table on next page give the measured values.

Calibrated by:

- ☐ Mr. Sorawit Thachalad
☒ Miss Jittraporn Lertsomphol



Approved signatory: _____

Mr. Parinya Booncharoen
Calibration Department Manager

MEASUREMENT RESULTS:

The Orifice gas flow device was calibrated by direct comparison method with the Standard Rotary Displacement Meter (Roots Meter). The Humid air was used as a medium in the system. The standard conditions are 25°C (298.15 K) and 760 mmHg for standard temperature and standard pressure respectively.

Table 1: The results of Q Standard calibration data

Plate	Flow rate m^3/min	Pressure [Pa] mmHg	Temperature [Ta] °C	Temperature [Tm] °C	Δp_{meter} mmHg	$\Delta p_{Orifice}$ inH ₂ O	Y	Standard Flow [Q_s] m^3/min
1	0.702	757.973	23.38	22.74	56.313	1.738	1.320	0.653
2	1.002	757.977	23.17	22.67	61.454	3.487	1.871	0.926
3	1.119	757.991	23.29	22.76	43.475	4.598	2.148	1.060
4	1.168	757.947	23.21	22.80	31.084	5.162	2.276	1.125
5	1.414	757.972	23.41	22.89	30.499	7.624	2.765	1.363

Slope (m): 2.03246
 Intercept (b): -0.00822
 Correlation coefficient (r): 0.99987
 Uncertainty ($k=2$): 0.015 m^3/min

Table 2: The results of Q actual calibration data

Plate	Flow rate m^3/min	Pressure [Pa] mmHg	Temperature [Ta] °C	Temperature [Tm] °C	Δp_{meter} mmHg	$\Delta p_{Orifice}$ inH ₂ O	Y	Standard Flow [Q_s] m^3/min
1	0.702	757.973	23.38	22.74	56.313	1.738	0.825	0.651
2	1.002	757.977	23.17	22.67	61.454	3.487	1.168	0.922
3	1.119	757.991	23.29	22.76	43.475	4.598	1.341	1.057
4	1.168	757.947	23.21	22.80	31.084	5.162	1.421	1.122
5	1.414	757.972	23.41	22.89	30.499	7.624	1.727	1.360

Slope (m): 1.27301
 Intercept (b): -0.00514
 Correlation coefficient (r): 0.99987
 Uncertainty ($k=2$): 0.015 m^3/min

End of Certificate of Calibration



CALIBRATION LABORATORY Co., LTD.

2/10-11,14,55 Soi Prasert Manukit 29 Yaek 4, Prasert Manukit Rd., Ladphrao, Bangkok 10230
Tel. 02-578-0353-4 Fax: 02-578-2672 www.cal-laboratory.com E-mail:sale@cal-laboratory.com



CERTIFICATE OF CALIBRATION

FOR

NOMENCLATURE : ELECTRONIC BALANCE
MANUFACTURER : METTLER TOLEDO
MODEL / TYPE : AB204-S
SERIAL NO. : 1123163290[MEC-LAB02]
CLID. NO. : 362101622
JOB CONTROL NO. : 250703076874
CALIBRATION SERVICE : ☐ IN-LABORATORY ☒ ON-SITE

CUSTOMER : MINE ENGINEERING CONSULTANT CO., LTD.

DATE OF RECEIVED : 03 July 2025

DATE OF ISSUED : 22 July 2025

The report of calibration shall not be reproduced except in full without approval of the Calibration Laboratory Co., Ltd.

Calibrated By : Chonvit Thongnat
Calibration Engineer

Approved By : Mongkol Yotsoontorn
Authorized Signatory

22 July 2025



This Calibration Certificate documents the traceability to national standards, which realize the units of measurement according to the International System of Units (SI)

Certificate No. Q25076874

F3-011-05/12-23

page 1 of 3



@clccalibration



CALIBRATION LABORATORY Co., LTD.

2/10-11,14,55 Soi Prasert Manukit 29 Yaek 4, Prasert Manukit Rd., Ladphrao, Bangkok 10230
Tel. 02-578-0353-4 Fax: 02-578-2672 www.cal-laboratory.com E-mail:sale@cal-laboratory.com



REPORT OF CALIBRATION

FOR

NOMENCLATURE : ELECTRONIC BALANCE
MANUFACTURER : METTLER TOLEDO
MODEL / TYPE : AB204-S
SERIAL NO. : 1123163290[MEC-LAB02]
LOCATION SITE : LABORATORY
DATE OF CALIBRATION : 17 July 2025

ENVIRONMENT CONDITIONS :

Temperature : 22 °C to 23 °C

Relative Humidity : 50 % to 53 %

PROCEDURE USED :

This instrument was calibrated under procedure No. **CLC-CPMB-01** based on **EURAMET/cg-18/Version 4.0 (11/2015)**.
The calibration was performed by Comparison with Weight Set which maintained by the Calibration Laboratory Co., Ltd.

REFERENCE STANDARD USED :

Weight Set, Phoenix Class E2 S/N. WBS-SET-E2-01.

TRACEABILITY :

The measurements are traceable to International System of Units (SI), through National Institute of Metrology (Thailand).
Certificate No. MM-0132-24, Due Date 30 August 2026.

UNCERTAINTY :

The reported expanded uncertainty of measurement is stated as the standard uncertainty of measurement multiplied by the coverage factor complies with the table which for a normal distribution corresponds to a coverage probability of approximately 95%. It has been evaluated according to the "Evaluation of the Uncertainty of Measurement in Calibration (EA-4/02 M:2022)"

Certificate No. Q25076874

F3-011-05/12-23

page 2 of 3



@clccalibration

CONDITION OF CALIBRATION ITEM : RECEIVED IN GOOD OPERATIONAL CONDITION

MEASUREMENT RESULTS : (X) without adjustment () adjustment

CALIBRATION DATA

1. Error of indications

Nominal Test Value (g)	Conventional mass (g)	Display Value (g)	Error of Balance (g)	Uncertainty \pm (mg)	Coverage factor k
Unload	0.0000	0.0000	0.0000	0.06	2,32
0.0010	0.0010	0.0011	+0.0001	0.08	2,06
0.0100	0.0100	0.0101	+0.0001	0.08	2,06
0.1000	0.1000	0.1001	+0.0001	0.08	2,06
1.0000	1.0000	1.0000	0.0000	0.08	2,06
5.0000	5.0000	5.0001	+0.0001	0.09	2,05
10.0000	10.0000	9.9999	-0.0001	0.09	2,00
50.0000	50.0000	49.9999	-0.0001	0.10	2,00
100.0000	100.0000	100.0001	+0.0001	0.12	2,00
150.0000	150.0000	150.0000	0.0000	0.24	2,00
200.0000	200.0000	199.9999	-0.0001	0.24	2,00

2. Repeatability of indications

Nominal Test Value (g)	Standard Deviation of Reading (g)
200.0000	0.00009

3. Effect of eccentric application of a load on the indication

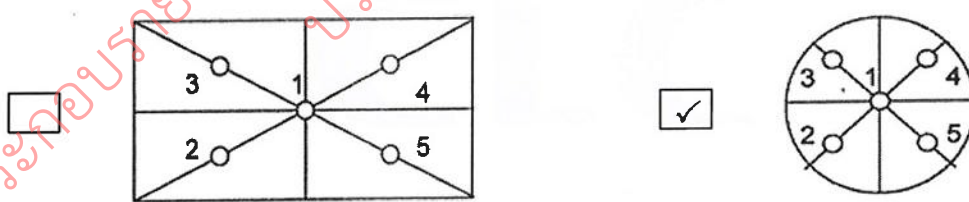
						
Nominal Test Value (g)	Display Value (g)					Maximum Difference of Center Value (g)
	Position 1	Position 2	Position 3	Position 4	Position 5	
50.0000	50.0001	49.9999	50.0000	49.9999	49.9998	0.0003

Note. The Scope of Accredited ANAB Certificate No. ACDM-2814 Version 015 Page 50 of 68

This report is valid for the above stated instrument/s only.

End of Certificate

Certificate No. Q25076874

F3-011-05/12-23

page 3 of 3



สถาบันวิจัยวิทยาศาสตร์และเทคโนโลยีแห่งประเทศไทย (วว.)

คำขอบริการที่ 21-68/0455

ที่ ศทม. ฟอ.บป. 14/0768

รายงานผลการสอบเทียบ

ชื่อผู้ขอบริการ : บริษัท ไมน์ เอ็นจิเนียริง คอนซัลแตนท์ จำกัด
ที่อยู่ : [REDACTED]

สอบเทียบที่ : ห้องปฏิบัติการมาตรฐานทางไฟฟ้าและอิเล็กทรอนิกส์ ศูนย์ทดสอบและมาตรวิทยา
นิคมอุตสาหกรรมบางปู ซอย 1C ถนนสุขุมวิท อำเภอเมือง จังหวัดสมุทรปราการ 10280

เครื่องมือที่ทำการสอบเทียบ :

สถานะแวดล้อม :

ประเภท : Sound Calibrator

อุณหภูมิ : $(23 \pm 3) ^\circ\text{C}$

ผู้ผลิต : Scarlet Tech

ความชื้นสัมพัทธ์ : $(50 \pm 15) \%$

แบบ : ST-120

ความดันบรรยากาศ : $(101.325 \pm 1.500) \text{ kPa}$

หมายเลขเครื่อง : ST120C0669E

เครื่องมือมาตรฐานที่ใช้ : 1. Digital Function Synthesizer NF Electronic DF-193A S/N 122037.

2. Measuring Amplifier Bruel&Kjaer 2636 S/N 1537484.

3. Programmable Attenuator Tamagawa TPA-303A S/N OF 2214.

4. Digital Multimeter Agilent 34401A S/N MY44005560.

5. Pressure Transmitter Vaisala PTB202AD S/N T0650001.

6. Audio Analyzer Keithley 2015-P S/N 4106495.

7. Condenser Microphone Bruel&Kjaer 4180 S/N 2633526.

วิธีการสอบเทียบ : CP-102-04 based on IEC 60942-2003. The sound pressure level of instrument was measured by standard microphone using an insert voltage technique.

เครื่องมือนี้ได้รับการสอบเทียบกับเครื่องมือมาตรฐานของห้องปฏิบัติการมาตรฐานทางไฟฟ้า และอิเล็กทรอนิกส์ ซึ่งสอบกลับไปยังระบบหน่วยวัดระหว่างประเทศ (SI Units) โดยผ่านไปยังสถาบันมาตรวิทยาแห่งชาติ

ข้อมูลในการสอบเทียบมีรายละเอียดตามเอกสารแนบ โดยค่าความไม่แน่นอนในที่นี้ใช้อ้างอิง ณ

ตำแหน่งที่ทำการวัดเท่านั้น

วันที่รับเครื่อง : 2 ก.ค. 2568

วันที่สอบเทียบ : 17 ก.ค. 2568

1/3

รายงาน/ใบรับรองฉบับนี้มีผลเฉพาะกับตัวอย่างที่นำมาทดสอบ/สอบเทียบ หรือการให้ค่ากำหนดเท่านั้น (แล้วแต่กรณี)
การนำรายงานผล/ใบรับรองนี้ไปโฆษณาและการคัดลอกหรือการนำผลบางส่วนไปเผยแพร่ต่อสาธารณะต้องได้รับอนุญาตเป็นลายลักษณ์อักษรจากผู้ว่า การ วว.

FM.BL.MTC.001 Rev.4

สถาบันวิจัยวิทยาศาสตร์และเทคโนโลยีแห่งประเทศไทย (วว.)

คำขอบริการที่ 21-68/0455

ที่ สทม. ฟอ.บป. 14/0768

ค่าความไม่แน่นอนจำนวนที่ค่า Coverage Factor k เท่ากับ 2 และระดับความเชื่อมั่นที่ 95% โดยประมาณ

Nominal Output of Unit Under Test = 94 dB re 20 μ Pa at 1000 Hz

Acoustic Output in dB re 20 μ Pa , Corrected to Reference Conditions : 101.325 kPa , 23.0 °C and 50 %RH

1. Sound Pressure Level

Standard Microphone Type	Measured Sound Pressure Level (dB)	Deviated value (dB)	Uncertainty (dB)	Tolerance limit IEC60942:2003 Class 1
1/2 inch Bruel&Kjaer 4180	94.03	0.03	± 0.10	± 0.40 dB

2. Frequency

Standard Microphone Type	Measured Frequency (Hz)	Deviated value (Hz)	Uncertainty (Hz)	Tolerance limit IEC60942:2003 Class 1
1/2 inch Bruel&Kjaer 4180	999.3	-0.7	± 1.5	$\pm 1.0\%$

3. Total distortion

Standard Microphone Type	Measured Total distortion (%)	Uncertainty (%)	Tolerance limit IEC60942:2003 Class 1
1/2 inch Bruel&Kjaer 4180	1.10	± 0.60	$\pm 3.0\%$

- หมายเหตุ :
1. ไม่มีการปรับเทียบ
 2. ค่าที่วัดได้ ไม่รวมค่าแก้ไขที่เกิดจาก calibrator pressure
 3. ค่าที่วัดได้ ไม่รวมค่าแก้ไขที่เกิดจาก microphone volume

วันที่สอบเทียบ : 17 ก.ค. 2568

2/3

รายงาน/ใบรับรองฉบับนี้มีผลเฉพาะกับตัวอย่างที่นำมาทดสอบ/สอบเทียบ หรือการให้คำกำหนดเท่านั้น (แล้วแต่กรณี)
การนำรายงานผล/ใบรับรองนี้ไปโฆษณาและการคัดลอกหรือการนำผลบางส่วนไปเผยแพร่ต่อสาธารณะต้องได้รับอนุญาตเป็นลายลักษณ์อักษรจากผู้ว่าการ วว.

FM.BL.MTC.001 Rev.4

สถาบันวิจัยวิทยาศาสตร์และเทคโนโลยีแห่งประเทศไทย (วว.)

คำขอบริการที่ 21-68/0455

ที่ สทม. ฟอ.บป. 14/0768

Nominal Output of Unit Under Test = 114 dB re 20 μ Pa at 1000 Hz

Acoustic Output in dB re 20 μ Pa , Corrected to Reference Conditions : 101.325 kPa , 23.0 °C and 50 %RH

1. Sound Pressure Level

Standard Microphone Type	Measured Sound Pressure Level (dB)	Deviated value (dB)	Uncertainty (dB)	Tolerance limit IEC60942:2003 Class 1
1/2 inch Bruel&Kjaer 4180	114.07	0.07	± 0.10	± 0.40 dB

2. Frequency

Standard Microphone Type	Measured Frequency (Hz)	Deviated value (Hz)	Uncertainty (Hz)	Tolerance limit IEC60942:2003 Class 1
1/2 inch Bruel&Kjaer 4180	999.3	-0.7	± 1.5	$\pm 1.0\%$

3. Total distortion

Standard Microphone Type	Measured Total distortion (%)	Uncertainty (%)	Tolerance limit IEC60942:2003 Class 1
1/2 inch Bruel&Kjaer 4180	0.22	± 0.50	$\pm 3.0\%$

- หมายเหตุ :
1. ไม่มีการปรับเทียบ
 2. ค่าที่วัดได้ไม่รวมค่าแก้ไขที่เกิดจาก calibrator pressure
 3. ค่าที่วัดได้ไม่รวมค่าแก้ไขที่เกิดจาก microphone volume

ผู้สอบเทียบ :
(นายวิรัช ดีชัยยะ)

ผู้รับรอง :
(นายประเวช กล้วยป่า)

วันที่สอบเทียบ : 17 ก.ค. 2568
วันที่ออก : 17 ก.ค. 2568

ตำแหน่งผู้อำนวยการ
ห้องปฏิบัติการมาตรฐานทางไฟฟ้าและอิเล็กทรอนิกส์
ศูนย์ทดสอบและมาตรวิทยา
หมายเลขอ้างอิง : 2011268070202534001 3 / 3

สิ้นสุดรายงานผล

รายงาน/ใบรับรองฉบับนี้มีผลเฉพาะกับตัวอย่างที่นำมาทดสอบ/สอบเทียบ หรือการให้คำกำหนดเท่านั้น (แล้วแต่กรณี)
การนำรายงานผล/ใบรับรองนี้ไปโฆษณาและการคัดลอกหรือการนำผลบางส่วนไปเผยแพร่ต่อสาธารณะต้องได้รับอนุญาตเป็นลายลักษณ์อักษรจากผู้ว่ากร วว.

FM.BL.MTC.001 Rev.4



CALIBRATION LABORATORY Co., LTD.

2/10-11,14,55 Soi Prasert Manukit 29 Yaek 4, Prasert Manukit Rd., Ladphrao, Bangkok 10230
Tel. 02-578-0353-4 Fax: 02-578-2672 www.cal-laboratory.com E-mail:sale@cal-laboratory.com



CERTIFICATE OF CALIBRATION

FOR

NOMENCLATURE : ELECTRONIC BALANCE
MANUFACTURER : METTLER TOLEDO
MODEL / TYPE : AB204-S
SERIAL NO. : 1123163290[MEC-LAB02]
CLID. NO. : 362101622
JOB CONTROL NO. : 250703076874
CALIBRATION SERVICE : ☐ IN-LABORATORY ☒ ON-SITE

CUSTOMER : MINE ENGINEERING CONSULTANT CO., LTD.

DATE OF RECEIVED : 03 July 2025

DATE OF ISSUED : 22 July 2025

The report of calibration shall not be reproduced except in full without approval of the Calibration Laboratory Co., Ltd.

Calibrated By : Chonvit Thongnat
Calibration Engineer

Approved By : Mongkol Yotsoontorn
Authorized Signatory

22 July 2025



This Calibration Certificate documents the traceability to national standards, which realize the units of measurement according to the International System of Units (SI)

Certificate No. Q25076874

F3-011-05/12-23

page 1 of 3



@clccalibration



CALIBRATION LABORATORY Co., LTD.

2/10-11,14,55 Soi Prasert Manukit 29 Yaek 4, Prasert Manukit Rd., Ladphrao, Bangkok 10230
Tel. 02-578-0353-4 Fax: 02-578-2672 www.cal-laboratory.com E-mail:sale@cal-laboratory.com



REPORT OF CALIBRATION

FOR

NOMENCLATURE : ELECTRONIC BALANCE
MANUFACTURER : METTLER TOLEDO
MODEL / TYPE : AB204-S
SERIAL NO. : 1123163290[MEC-LAB02]
LOCATION SITE : LABORATORY
DATE OF CALIBRATION : 17 July 2025

ENVIRONMENT CONDITIONS :

Temperature : 22 °C to 23 °C

Relative Humidity : 50 % to 53 %

PROCEDURE USED :

This instrument was calibrated under procedure No. **CLC-CPMB-01** based on **EURAMET/cg-18/Version 4.0 (11/2015)**.
The calibration was performed by Comparison with Weight Set which maintained by the Calibration Laboratory Co., Ltd.

REFERENCE STANDARD USED :

Weight Set, Phoenix Class E2 S/N. WBS-SET-E2-01.

TRACEABILITY :

The measurements are traceable to International System of Units (SI), through National Institute of Metrology (Thailand).
Certificate No. MM-0132-24, Due Date 30 August 2026.

UNCERTAINTY :

The reported expanded uncertainty of measurement is stated as the standard uncertainty of measurement multiplied by the coverage factor complies with the table which for a normal distribution corresponds to a coverage probability of approximately 95%. It has been evaluated according to the "Evaluation of the Uncertainty of Measurement in Calibration (EA-4/02 M:2022)"

Certificate No. Q25076874

F3-011-05/12-23

page 2 of 3



@clccalibration

CONDITION OF CALIBRATION ITEM : RECEIVED IN GOOD OPERATIONAL CONDITION

MEASUREMENT RESULTS : (X) without adjustment () adjustment

CALIBRATION DATA

1. Error of indications

Nominal Test Value (g)	Conventional mass (g)	Display Value (g)	Error of Balance (g)	Uncertainty \pm (mg)	Coverage factor k
Unload	0.0000	0.0000	0.0000	0.06	2,32
0.0010	0.0010	0.0011	+0.0001	0.08	2,06
0.0100	0.0100	0.0101	+0.0001	0.08	2,06
0.1000	0.1000	0.1001	+0.0001	0.08	2,06
1.0000	1.0000	1.0000	0.0000	0.08	2,06
5.0000	5.0000	5.0001	+0.0001	0.09	2,05
10.0000	10.0000	9.9999	-0.0001	0.09	2,00
50.0000	50.0000	49.9999	-0.0001	0.10	2,00
100.0000	100.0000	100.0001	+0.0001	0.12	2,00
150.0000	150.0000	150.0000	0.0000	0.24	2,00
200.0000	200.0000	199.9999	-0.0001	0.24	2,00

2. Repeatability of indications

Nominal Test Value (g)	Standard Deviation of Reading (g)
200.0000	0.00009

3. Effect of eccentric application of a load on the indication

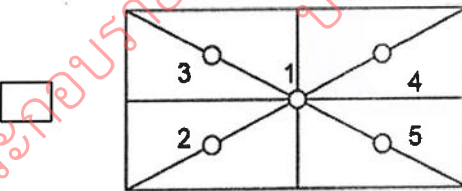
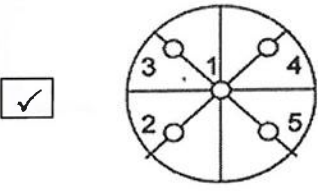
 						
Nominal Test Value (g)	Display Value (g)					Maximum Difference of Center Value (g)
	Position 1	Position 2	Position 3	Position 4	Position 5	
50.0000	50.0001	49.9999	50.0000	49.9999	49.9998	0.0003

Note. The Scope of Accredited ANAB Certificate No. ACDM-2814 Version 015 Page 50 of 68

This report is valid for the above stated instrument/s only.

End of Certificate

Certificate No. Q25076874

F3-011-05/12-23

page 3 of 3



@clccalibration



CALIBRATION LABORATORY Co., LTD.

2/10-11,14,55 Soi Prasert Manukit 29 Yaek 4, Prasert Manukit Rd., Ladphrao, Bangkok 10230
Tel. 02-578-0353-4 Fax: 02-578-2672 www.cal-laboratory.com E-mail:sale@cal-laboratory.com



CERTIFICATE OF CALIBRATION

FOR

NOMENCLATURE : pH METER
MANUFACTURER : EUTECH INSTRUMENTS
MODEL / TYPE : PH700
SERIAL NO. : 983068/93X218814/93X052911[MEC-LAB06]
CLID. NO. : 372200480
JOB CONTROL NO. : 250703076876
CALIBRATION SERVICE : ☐ IN-LABORATORY ☒ ON-SITE

CUSTOMER : MINE ENGINEERING CONSULTANT CO., LTD.

DATE OF RECEIVED : 03 July 2025

DATE OF ISSUED : 23 July 2025

The report of calibration shall not be reproduced except in full without approval of the Calibration Laboratory Co., Ltd.

Calibrated By : Sukgasem Seehanart

Wenick Inchaisri

Calibration Engineer

Approved By :

Mongkol Yotsoontorn

Authorized Signatory

23 July 2025



This Calibration Certificate documents the traceability to national standards, which realize the units of measurement according to the international System of Units (SI)

Certificate No. Q25076876

F3-011-05/12-23

page 1 of 4



@clccalibration



CALIBRATION LABORATORY Co., LTD.

2/10-11,14,55 Soi Prasert Manukit 29 Yaek 4, Prasert Manukit Rd., Ladphrao, Bangkok 10230
Tel. 02-578-0353-4 Fax: 02-578-2672 www.cal-laboratory.com E-mail:sale@cal-laboratory.com



REPORT OF CALIBRATION

FOR

NOMENCLATURE : pH METER
MANUFACTURER : EUTECH INSTRUMENTS
MODEL / TYPE : PH700
SERIAL NO. : 983068/93X218814/93X052911[MEC-LAB06]
LOCATION SITE : LABORATORY
DATE OF CALIBRATION : 17 July 2025

ENVIRONMENT CONDITIONS :

Temperature : 23°C to 25°C

Relative Humidity : 50% to 55%

PROCEDURE USED :

This instrument was calibrated under procedure No. **CLC-CPCH-01** [pH Meter]. The calibration was performed by direct measurement with Certified Reference Material (CRM).

This instrument was calibrated under procedure No. **CLC-CPTH-03** [Temperature] based on **ASTM E 644-04** as calibration guidelines. The calibration was performed by using Micro Calibration Bath, Precision Thermometer and IPRT which maintained by the Calibration Laboratory Co., Ltd.

REFERENCE STANDARD USED :

1. pH Standard Solution, NIMT TRM CODE TRM-S-2002, TRM CODE TRM-S-2003, TRM CODE TRM-S-2007.
2. pH Standard Solution, Control Company Catalog Number 06664260,11754256, Lot Number CC787362.
3. Micro Calibration Bath, Kambic Model OBM-LT S/N. 18015718.
4. Precision Thermometer, Wika Model CTH 7000 S/N. 014471/18.
5. IPRT, ASL Model T100-450-1D S/N. L1123A-1-5.

Certificate No. Q25076876

F3-011-05/12-23

page 2 of 4



@clccalibration



CALIBRATION LABORATORY Co., LTD.

2/10-11,14,55 Soi Prasert Manukit 29 Yaek 4, Prasert Manukit Rd., Ladphrao, Bangkok 10230
Tel. 02-578-0353-4 Fax: 02-578-2672 www.cal-laboratory.com E-mail:sale@cal-laboratory.com



TRACEABILITY :

1. The measurements are traceable to International System of Units (SI) , through National Institute of Metrology (Thailand).
Lot Number. 260124 , 080124 , 120124. Due Date 23 January 2026.
2. The measurements are traceable to International System of Units (SI) , through Control Company.
Certificate No. 4281-14495731 , Due Date 27 September 2025.
3. The measurements are traceable to International System of Units (SI) , through Calibration Laboratory Co., Ltd.
Certificate No. Q24121000, Due Date 21 November 2025.
4. The measurements are traceable to International System of Units (SI) , through Thailand Institute of Scientific and Technological Research (TISTR). Certificate No. PSL-T 1043/67, Due Date 16 October 2025.
5. The measurements are traceable to International System of Units (SI) , through National Institute of Metrology (Thailand).
Certificate No. TT-1023-25, Due Date 16 May 2026.

UNCERTAINTY :

The reported expanded uncertainty of measurement is stated as the standard uncertainty of measurement multiplied by the coverage factor complies with the table which for a normal distribution corresponds to a coverage probability of approximately 95 %.

It has been evaluated according to the "Evaluation of the Uncertainty of Measurement in Calibration (EA-4/02 M:2022)"

Certificate No. Q25076876

F3-011-05/12-23

page 3 of 4



@clccalibration

CONDITION OF CALIBRATION ITEM : RECEIVED IN GOOD OPERATIONAL CONDITION

MEASUREMENT RESULTS : (X) without adjustment () adjustment

The table in the following gives the calibration results and associated measurement uncertainties of pH meter.

CALIBRATION DATA

1. pH METER RESULT @ 25 °C

Standard pH Buffer Solution (pH)	pH Meter Reading (pH)	pH Meter Reading (mV)	Correction (pH)	Uncertainty of pH Measurement (± pH)	k Factor
1.684	1.68	307	+0.004	0.010	2,00
4.003	4.01	177.2	-0.007	0.010	2,00
7.005	7.01	-2.1	-0.005	0.013	2,00
10.015	10.02	-169.0	-0.005	0.014	2,00

Note. The Scope of Accredited ANAB Certificate No. ACDM-2814 Version 015 Page 4 of 68

2. TEMPERATURE RESULT

Immersion depth (mm)	Actual Temperature (°C)	DUC Reading (°C)	Correction (°C)	Uncertainty ± (°C)
100	25.01	25.0	+0.01	0.14

Technical Note. Type of sensor : Thermistor

Probe Ø 4 mm

Materials : Metal Sheath.

The reported uncertainty is based on a standard uncertainty multiplied by coverage factor of $k = 2,00$.

Note. The Scope of Accredited ANAB Certificate No. ACDM-2814 Version 015 Page 56 of 68

This report is valid for the above stated instrument/s only.

End of Certificate

Certificate No. Q25076876

F3-011-05/12-23

page 4 of 4



Certificate of Calibration

Certificate No. : 68-400524-1

Page : 1 of 2

Submitted by : Mine Engineering Consultant Co., Ltd.

Equipment : Temperature controlled enclosure (Oven)

Manufacturer : Memmert

Model : UF110

Range : N/A °C

Resolution : 0.1 °C

Serial No. : B418.1125

ID No. : N/A

Environment : On site calibration was carried out at the Laboratory,

Mine Engineering Consultant Co., Ltd.

Ambient Temperature : (29.9 to 32.0) °C

Relative Humidity : (54 to 61) %

Line Voltage : (220.0 to 228.0) V

Date of Received : 26 September 2025

Date of Calibration : 26 September 2025

Date of Issue : 26 September 2025

Calibrated by : Permpon Chanpu

Calibration Method : CAL-M4004, TLAS G-20

The temperature scale used was based on ITS-90

Reference Standard Instruments : This certification is traceable to the International System of Units

Standard Digital Thermometer with Thermocouple probe

ID No.

Cert. No.

Due Date

Traceability

400029 & 400032 68-400217-1

28 Oct 2025

National Institute of Metrology Thailand (NIMT)

Approved by :



(Permpon Chanpu)

Supervisor

The Uncertainties are for a confidence probability of approximately 95%

This certificate may not be reproduced other than in full except with the prior written approval of the Calibratech Co.,Ltd.



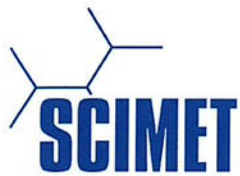

SCIMET Co., Ltd.
818/124 Udomsuk Rd., Bangna-Nuea,
Bangna, Bangkok 10260 Thailand
Email: scimet2022@gmail.com, Tel: 02 460 9239
https://www.scimet.co.th



Certificate No. C07250217

Calibration Certificate

Equipment: SPECTROPHOTOMETER

Model: 723C

Serial No.(or ID): 2C41301043 (MEC-LAB11)

Manufacturer: KWF

Condition: In Condition

Job No.: KSMT2505201

Received Date: 23 December 2025

Issued Date: 23 December 2025

Page: 1 of 3

Customer

MINE ENGINEERING CONSULTANT CO.,LTD.

Calibration Place

MINE ENGINEERING CONSULTANT CO.,LTD. (Laboratory Department)

Calibration Date

23 December 2025

Environment Condition

Temperature: 24.4 °C \pm 0.2 °C

Humidity: 60.5 %RH \pm 2.2 %RH

The Method used

In-house method, WI07, based on ASTM E 275-08
and ASTM E 387-04

Traceability

This certificate is traceable to the CRM maintained by National
Institute of Standards and Technology (NIST) through Starna
Scientific Limited.

The standard for Wavelength Certificate No. 125472 and 125471

The standard for Photometric Certificate No. 125567

This certificate is issued the units of
measurement according to the
International System of Units (SI). It
provides traceability of measurement to
international or national standard or
other recognized national standard
laboratories.

The measurement uncertainty
stated is the expanded uncertainty
which is obtained from the standard
uncertainty multiplied by the coverage
factor ($k=2$) to provide a level of
confidence of approximately 95%. It is
determined in accordance with the
Guide to Expression of Uncertainty in
Measurement (GUM).

These results may be affected by
deviations from specified conditions.
The results relate only to the items
tested, calibrated or sampled. The
report shall not be reproduced except
in full without approval of SCIMET Co.,
Ltd.

(Mr. Dumrong Boonsopon)

Person in charge



(Mr. Thalerngkeat POUNGNGAM)

Authorized signatory

Condition of reference standards Instruments / CRM:

<u>Instruments</u>	<u>Set No.</u>	<u>Certificate No.</u>	<u>Due date</u>
Didymium Oxide Glass Reference	131033	125472	16-Sep-26
Holmium Oxide Glass Reference	136650	125471	16-Sep-26
Neutral Density Filter Reference	45329	125567	17-Sep-26

Calibration Results:

Without Adjustment

Wavelength Accuracy (nm), The spectral bandwidth of Std at 4 nm and UUC at 4 nm

Standard Wavelength (nm)	Unit Under Calibration (nm)	Correction (nm)	Uncertainty of Measurement (± nm)
417.73	417.9	-0.17	0.14
440.74	441.2	-0.46	0.14
447.78	447.6	0.18	0.14
472.22	472.5	-0.28	0.14
513.70	513.8	-0.10	0.14
537.35	537.4	-0.05	0.14
574.60	574.4	0.20	0.14
641.31	641.7	-0.39	0.14
684.63	684.8	-0.17	0.14
740.27	740.8	-0.53	0.14
748.28	748.9	-0.62	0.14
807.16	807.5	-0.34	0.14
879.70	880.2	-0.50	0.14

Calibration Results:

Without Adjustment

Photometric Accuracy (Absorbance)

Wavelength	Standard absorbance (Abs)	Unit Under Calibration (Abs)	Correction (Abs)	Uncertainty of Measurement(\pm Abs)
420 nm	0.0000	0.000	0.0000	0.0045
	0.2352	0.236	-0.0008	0.0045
	0.5716	0.573	-0.0014	0.0045
	0.7146	0.716	-0.0014	0.0045
	1.0179	1.019	-0.0011	0.0045
440 nm	0.0000	0.000	0.0000	0.0045
	0.2314	0.231	0.0004	0.0045
	0.5566	0.556	0.0006	0.0045
	0.7028	0.702	0.0008	0.0045
	1.0016	1.001	0.0006	0.0045
465 nm	0.0000	0.000	0.0000	0.0045
	0.2107	0.211	-0.0003	0.0045
	0.5192	0.519	0.0002	0.0045
	0.6638	0.665	-0.0012	0.0045
	0.9447	0.945	-0.0003	0.0045
546.1 nm	0.0000	0.000	0.0000	0.0045
	0.2187	0.218	0.0007	0.0045
	0.5207	0.521	-0.0003	0.0045
	0.7002	0.700	0.0002	0.0045
	1.0001	1.000	0.0001	0.0045
590 nm	0.0000	0.000	0.0000	0.0045
	0.2430	0.242	0.0010	0.0045
	0.5546	0.554	0.0006	0.0045
	0.7756	0.774	0.0016	0.0045
	1.1117	1.109	0.0027	0.0045
635 nm	0.0000	0.000	0.0000	0.0045
	0.2635	0.263	0.0005	0.0045
	0.5622	0.562	0.0002	0.0045
	0.7651	0.764	0.0011	0.0045
	1.0974	1.097	0.0004	0.0045

The End of Certificate

Statements of conformity:

This conformity certificate documents the validity of the following statements of conformity based on the measurement results of corresponding calibration certificate:

The error of temperature determined during calibration are under given measurement and environmental conditions and considering the expanded measurement uncertainty (coverage probability 95%) within the specification. The given measurement uncertainty already includes other all effects by according to the standard method, ASTM E 275-08 and ASTM E 387-04. Therefore, those parameters have not been assessed separately.

Tolerance and Decision rules:

Assessment of the conformity of the measurement device are done based on direct comparison of the relevant measurement results with the tolerances and decision rule are prescribed by the customer

- Decision rule :** ☐ Choice A Binary Statement for Simple Acceptance Rule ($w = 0$), Specific Risk < 50% PFA.
- ☒ Choice B Non-binary statement with guard band ($w = 1 U$), Pass or Fail Specific Risk < 2.5% PFA and Condition Pass or Condition Fail Specific Risk < 50% PFA.
- ☐ Choice C Customer defined, Customers may define arbitrary multiple of r to have applied as guard band ($w = r U$) .
- ; PFA – Probability of False Accept



(Mr. Thalerngkeat Pongngam)

Authorized signatory

Without Adjustment

Wavelength Accuracy (nm), The spectral bandwidth of Std at 4 nm and UUC at 4 nm

Unit Under Calibration	Correction	Guard Band (w)	Tolerance (\pm)	Conformity
417.9	-0.17	0.14	1.0	Pass
441.2	-0.46	0.14	1.0	Pass
447.6	0.18	0.14	1.0	Pass
472.5	-0.28	0.14	1.0	Pass
513.8	-0.10	0.14	1.0	Pass
537.4	-0.05	0.14	1.0	Pass
574.4	0.20	0.14	1.0	Pass
641.7	-0.39	0.14	1.0	Pass
684.8	-0.17	0.14	1.0	Pass
740.8	-0.53	0.14	1.0	Pass
748.9	-0.62	0.14	1.0	Pass
807.5	-0.34	0.14	1.0	Pass
880.2	-0.50	0.14	1.0	Pass

Without Adjustment

Photometric Accuracy (Absorbance)

Wavelength	Unit Under Calibration	Correction	Guard Band (w)	Tolerance (\pm)	Conformity
420 nm	0.000	0.0000	0.0045	0.010	Pass
	0.236	-0.0008	0.0045	0.010	Pass
	0.573	-0.0014	0.0045	0.010	Pass
	0.716	-0.0014	0.0045	0.010	Pass
	1.019	-0.0011	0.0045	0.010	Pass
440 nm	0.000	0.0000	0.0045	0.010	Pass
	0.231	0.0004	0.0045	0.010	Pass
	0.556	0.0006	0.0045	0.010	Pass
	0.702	0.0008	0.0045	0.010	Pass
	1.001	0.0006	0.0045	0.010	Pass
465 nm	0.000	0.0000	0.0045	0.010	Pass
	0.211	-0.0003	0.0045	0.010	Pass
	0.519	0.0002	0.0045	0.010	Pass
	0.665	-0.0012	0.0045	0.010	Pass
	0.945	-0.0003	0.0045	0.010	Pass
546.1 nm	0.000	0.0000	0.0045	0.010	Pass
	0.218	0.0007	0.0045	0.010	Pass
	0.521	-0.0003	0.0045	0.010	Pass
	0.700	0.0002	0.0045	0.010	Pass
	1.000	0.0001	0.0045	0.010	Pass
590 nm	0.000	0.0000	0.0045	0.010	Pass
	0.242	0.0010	0.0045	0.010	Pass
	0.554	0.0006	0.0045	0.010	Pass
	0.774	0.0016	0.0045	0.010	Pass
	1.109	0.0027	0.0045	0.010	Pass
635 nm	0.000	0.0000	0.0045	0.010	Pass
	0.263	0.0005	0.0045	0.010	Pass
	0.562	0.0002	0.0045	0.010	Pass
	0.764	0.0011	0.0045	0.010	Pass
	1.097	0.0004	0.0045	0.010	Pass

The validity of the statements of conformity cannot be guaranteed for different places of use, environmental conditions or improper use.

The End of Statements of Conformity

ใบตรวจสอบสภาพเครื่อง Spectrophotometer

เลขที่ใบงาน: KSMT2505201

ชนิดเครื่องมือ: SPECTROPHOTOMETER รุ่น: 723C

หมายเลขเครื่อง: 2C41301043

ตรวจสอบ (รับ)		รายการตรวจเช็ค	ตรวจสอบ (ส่ง)		หมายเหตุ
23 Dec 2025			23 Dec 2025		
ปกติ	ไม่ปกติ		ปกติ	ไม่ปกติ	
<input checked="" type="checkbox"/>	<input type="checkbox"/>	1. ความสมบูรณ์เครื่อง	<input checked="" type="checkbox"/>	<input type="checkbox"/>	
<input checked="" type="checkbox"/>	<input type="checkbox"/>	2. ความสะอาด (ช่องใส่ตัวอย่าง, ภายใน-นอกเครื่อง)	<input checked="" type="checkbox"/>	<input type="checkbox"/>	
<input checked="" type="checkbox"/>	<input type="checkbox"/>	3. สวิตซ์ ปิด – เปิด เครื่อง (On-Off Swich)	<input checked="" type="checkbox"/>	<input type="checkbox"/>	
<input checked="" type="checkbox"/>	<input type="checkbox"/>	4. ปุ่มกด (Keypad)	<input checked="" type="checkbox"/>	<input type="checkbox"/>	
<input checked="" type="checkbox"/>	<input type="checkbox"/>	5. หน้าจอ (Display, Screen Contrast)	<input checked="" type="checkbox"/>	<input type="checkbox"/>	
<input type="checkbox"/>	<input type="checkbox"/>	6. ตัวหมุนเลือกความยาวคลื่น (Wavelength Control)	<input type="checkbox"/>	<input type="checkbox"/>	-
<input checked="" type="checkbox"/>	<input type="checkbox"/>	7. ความยาวคลื่น (Wavelength Check)	<input checked="" type="checkbox"/>	<input type="checkbox"/>	
<input type="checkbox"/>	<input type="checkbox"/>	8. แหล่งกำเนิดแสง (UV < 3,000 hour)	<input type="checkbox"/>	<input type="checkbox"/>	-
<input checked="" type="checkbox"/>	<input type="checkbox"/>	9. แหล่งกำเนิดแสง (Visible < 5,000 hour)	<input checked="" type="checkbox"/>	<input type="checkbox"/>	
<input checked="" type="checkbox"/>	<input type="checkbox"/>	10. ช่องวัดหลายตัวอย่าง (Carousel Module)	<input checked="" type="checkbox"/>	<input type="checkbox"/>	

เพิ่มเติม/ข้อแนะนำ :

Mr. Dumrong Boonsopon

Service Engineer

Certificate of Calibration

Certificate No. : 68-400524-1

Page : 2 of 2

Result of Calibration : Without Adjustment

UUC Condition As-Received : Good

Function : Temperature measurement

This instrument was setting air ventilation at position 0 (close)

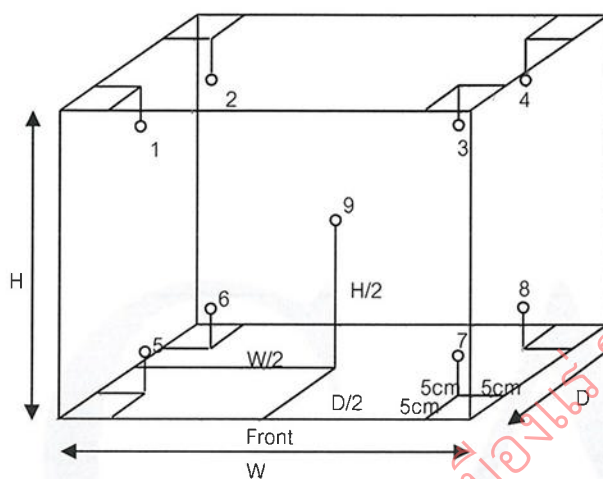

Inside of Chamber

W = 0.56 m

D = 0.40 m

H = 0.48 m

Capacity = 0.11 m³

Test Point (°C)	Setting Temperature (°C)	Indicating Temperature (°C)	Measured Temperature (°C) @ Sensor No.									Uncertainty (± °C)
			1	2	3	4	5	6	7	8	9	
85.0	85.0	85.0	85.2	84.7	85.3	85.1	85.1	85.0	84.9	84.9	84.9	0.66
104.0	104.0	104.0	104.0	103.4	104.3	104.1	104.2	104.1	104.0	103.9	104.1	0.70
180.0	180.0	180.0	181.0	179.6	182.0	180.8	181.0	180.5	180.4	180.1	180.6	0.95

Test Point (°C)	Setting Temperature (°C)	Indicating Temperature (°C)	Measured Uniformity (°C)	Measured Stability (°C)	Overall Variation (°C)
85.0	85.0	85.0	0.4	0.2	0.9
104.0	104.0	104.0	0.7	0.2	1.2
180.0	180.0	180.0	1.5	0.2	2.6

Remark The uncertainty is not combine uniformity of the air chamber

This result of calibration was found accurate as shown on date and place of calibration only.

This reported uncertainty of measurement was based on a standard uncertainty multiplied by a coverage factor k = 2 , providing a level of confidence of approximately 95%

- o0o -



Avio200 Preventive Maintenance Report

Company Name:

Instrument Location:

Instrument Serial No.:

Date:

ICP-OES/Avio200 Preventive Maintenance (PM)

Company Name:			
Address (Instrument Location):			
Serial Number:		PM Number:	
Customer Name (if applicable):		Telephone Number:	
Service Engineer Name:		Service Order Number:	
Date PM Performed: (DD-MMM-YYYY)		Next PM Due Date: (DD-MMM-YYYY)	
Standard Labor Hours to Complete PM :		4 hours	

Part Number	Release	Publication Date	
09370140 Rev.5	B	January 2018	

Scope

The purpose of this PM is to ensure the continued functionality of the PerkinElmer/Avio200 by inspecting and replacing any worn or damaged parts. This service should only be performed by a trained representative of PerkinElmer.

The customer should save their method before the PM begins.

General Instructions:

The customer must provide the engineer operational data to demonstrate recent instrument performance prior to starting the PM. Always check with the customer before making any changes that may affect the customer's analysis or calibration, including a current back-up of system software and/or data files. The completed document should be signed by an authorized PerkinElmer and customer representative and left with the customer. Update the PM sticker and instrument logbook as required.

Copyright Information

This document contains proprietary information that is protected by copyright. All rights are reserved. No part of this publication may be reproduced in any form whatsoever or translated into any language without the prior, written permission of PerkinElmer, Inc. **Copyright © 2013 PerkinElmer, Inc.**

Trademarks

Registered names, trademarks, etc. used in this document, even when not specifically marked as such, are protected by law. PerkinElmer is a registered trademark of PerkinElmer, Inc. All other trademarks and registered trademarks not owned by PerkinElmer, Inc. or its subsidiaries that are depicted herein are the property of their respective owners.

Except as specifically set forth in its terms and conditions of sale, PerkinElmer makes no Warranty of any kind with regard to this document, including, but not limited to, the implied warranties of merchantability and fitness for a particular purpose.

PerkinElmer shall not be liable for incidental or consequential damages in connection with the furnishing or use of this document.

Component List

Component / Specific Model	Serial #	Configuration Notes

Parts Lists

Parts Included with the PM		
Part Number (if applicable)	Description	Quantity
09995098	Air Filter-Spectrometer	
N077520	Air Filter-RF Generator	
09992731	Axial Window	
B0810377	Radial Window	
N0770438	O-ring kit, injector support adapter	
N0780437	O-ring kit, torch	

Additional Reagents and Standards Required for PM				
Part Number (if applicable)	Description	Quantity	Batch/Lot #	Expiration Date: (MM/YY)
N0691579	Multi-Element Standard (N069-1579 diluted 10X)	1		
N9300221	Instrument Calibration-4 (N9300221 diluted 100X)	1		

Procedure Checklist

Use (✓) to check off those steps in the checklist that have been completed.

1. General:

- ☐ Ask customer about unit's performance since last visit.
- ☐ Check incoming AC line voltage under load for proper levels and grounding.
- ☐ Is the instrument operational?

2. Mechanical:

- ☐ Inspect and clean all fans and filters.
- ☐ Inspect and replace torch components and necessary.

Torch Components Replaced: ☐ Yes ☐ No

If yes, list components replaced:

- ☐ Inspect all tubing for signs of cracking or leaking and replace as necessary.

Tubing Replaced: ☐ Yes ☐ No

If yes, list tubing replaced:

- ☐ Inspect the peristaltic pump for proper operation.
- ☐ Check and adjust if necessary, the external nitrogen, argon shear gas and water supply pressures.
- ☐ Check and adjust if necessary, the internal nitrogen, main argon, torch argon and shear gas pressures

Regulator	Measured Pressure	Set Pressure
Nitrogen	N/A	NA (calibrated in Factory)
Main Argon		76psig
Torch Argon		67psig
Shear Gas		65psig
Water		35psi

- ☐ Check the shear gas nozzle for blockages and proper, uniform flow.
- ☐ Inspect nitrogen Hi/Low purge and shear gas solenoids for proper function.
- ☐ Inspect the function of all spectrometer motors. Drive the motors from the Spectrometer DCM. Check all motors, couplings, set screws, gears or drive assembly located on the spectrometer (prism/grating wavelength drives, slits, shutter, DV mirror, X/Y mirror) if problems are found.
- ☐ Perform preventative maintenance on the chiller as required. Make the customer aware of the importance of maintaining the chiller fluid level and filter replacement.
- ☐ Drain air compressor surge tank.
- ☐ Clean exterior of instrument.

3. Electrical:

- ☐ Visually inspect all PC boards for cleanliness and signs of corrosion.
 - ☐ Check all RF generator and spectrometer power supply voltages.
 - ☐ Run instrument diagnostic checks from the appropriate Device Control Module.

RF Generator:

- ☐ Check the RF generator status screens.
- ☐ Check the function of all interlocks.

Spectrometer:

- ☐ Check the spectrometer status screens.
- ☐ Check for proper function of all motors from the Motor Control window.

4. Optical:

- ☐ Check the neon lamp for proper operation.
- ☐ Ensure that neon initialization passes at power up.
- ☐ Ensure that there is a single, well defined peak of sufficient intensity (approximately 15,000 to 60,000 cts.) for the 703.241nm neon line viewed in the DCM Collect Spectra window. Re-generate the neon correction table if problems are encountered. If problems are still exhibited after the table is re-generated, replace the neon lamp assembly.

Neon Lamp Replaced: ☐ Yes ☐ No

- ☐ Perform the Initialize Optics routine from the Spectrometer Control window.
- ☐ Insure that the routine passes with no error codes. If it fails, run a manual prism scan from the spectrometer DCM.
- ☐ Insure the Dark Current measurement (Detector Calibration) passes at initialization.
- ☐ Check the shutter home sensor position.
- ☐ Check prism/electronics temperature sensor readback values from the DCM. It is normal for these readings to be shown in red. A typical prism temperature is approximately 29.5 degree C. A typical electronics temperature is approximately 35 degree C.
- ☐ Check the detector temperature from the DCM for -7.0 to -8.5 degree C. If outside of this range the detector cooling fan may not be operational. Further inspection may be necessary.
- ☐ Inspect for proper function of the transfer optics. 1) shutter 2) DV mirror 3) X/Y mirror.
- ☐ Clean or replace the axial and radial view windows as necessary.

Axial Window Replaced: ☐ Yes ☐ No

Radial Window Replaced: ☐ Yes ☐ No

5. Post PM Performance Tests:

- ☐ Perform View Align.

5.1 Spectral Resolution:

- ☐ Measure the spectrometers ability to separate two adjacent wavelengths.

Parameter	Specification	Test Result	Pass/Fail
As 193.696 - Resolution	≤0.009		
Ni 231.604 - Resolution	≤0.011		
Ni 341.476 - Resolution	≤0.015		
Ba 455.403 - Resolution	≤0.020		

5.2 Precision:

- ☐ Test for reproducibility of a set of measurement.

Parameter	Specification	Test Result	Pass/Fail
Zn 213.856	%RSD \leq 1 %		
Mg 280.856	%RSD \leq 1 %		
Mg 285.207	%RSD \leq 1 %		
Ba 455.403	%RSD \leq 1 %		

5.4 Mn BEC:

- ☐ Run Axial and Radial BEC according to the A&T spec, or the commissioning test procedure.

Mn Background Equivalent Concentration:

Method "MnBEC" For Samples "IB (2%HNO3)" and "IS (N069-1579/10)", record intensities.

Calculated BEC: $BEC = (IB * Conc \text{ of Std}) / (IS - IB)$. Where Conc of Std = 1,000 PPB

Element	Mode	Conc.	IB	IS	
Mn 257.610	Radial	1,000 ppb			
Mn 257.610	Axial	1,000 ppb			
Mn 257.610	IB*Conc.	IS - IB	BEC	Spec	Pass/Fail
Radial				<30 PPB	
Axial				<30 PPB	

6. Review:

- ☐ Review with the customer PM work performed.
- ☐ Discuss recommended customer supplied materials to have on hand.
- ☐ Attach PM sticker.

Additional Comments

Additional Comments Regarding the PM

Review

The preventive maintenance checks and if applicable performance tests for ICP-OES/Avio200 have been completed.

This ICP-OES/Avio200 Passes ☒ Fails ☐ the preventive maintenance.

Review of Preventive Maintenance:

Authorized PerkinElmer Representative:

Chayman K.

Date:

(DD-MMM-YYYY)

Authorized Customer Representative:

representative: Orzhong

Date:

(DD-MMM-YYYY)

เอกสารแนบ

12

เอกสารอนุญาตขึ้นทะเบียนห้องปฏิบัติการวิเคราะห์



๑๗ กุมภาพันธ์ ๒๕๖๘

เรื่อง ต่ออายุหนังสือรับขึ้นทะเบียนห้องปฏิบัติการวิเคราะห์เอกชน
เรียน กรรมการผู้จัดการ บริษัท ไมน์ เอ็นจิเนียริง คอนซัลแตนท์ จำกัด
อ้างถึง คำขอขึ้นทะเบียน/ต่ออายุ/เปลี่ยนแปลงบุคลากร และชนิดสารมลพิษของห้องปฏิบัติการวิเคราะห์เอกชน
ลงวันที่ ๖ ธันวาคม ๒๕๖๗

สิ่งที่ส่งมาด้วย เอกสารแนบท้ายหนังสือรับต่ออายุขึ้นทะเบียนห้องปฏิบัติการวิเคราะห์เอกชน
บริษัท ไมน์ เอ็นจิเนียริง คอนซัลแตนท์ จำกัด จำนวน ๖ แผ่น

ตามคำขอที่อ้างถึง บริษัท ไมน์ เอ็นจิเนียริง คอนซัลแตนท์ จำกัด ขอต่ออายุหนังสือรับขึ้น
ทะเบียนห้องปฏิบัติการวิเคราะห์เอกชน เลขทะเบียน ว-๒๘๓ สถานที่ตั้ง เลขที่ ๒/๑๑๔, ๒/๑๑๕ โครงการ
เจเอสพี ซิตี้ รังสิต คลอง ๑ ซอยรังสิต-นครนายก ๓๔/๑ ตำบลประชาธิปัตย์ อำเภอธัญบุรี จังหวัดปทุมธานี
ต่อกรมโรงงานอุตสาหกรรม นั้น

กรมโรงงานอุตสาหกรรมพิจารณาแล้ว ให้บริษัท ไมน์ เอ็นจิเนียริง คอนซัลแตนท์ จำกัด ต่ออายุ
หนังสือรับขึ้นทะเบียนห้องปฏิบัติการวิเคราะห์เอกชน โดยมีองค์ประกอบดังนี้

ก. ผู้ควบคุมห้องปฏิบัติการวิเคราะห์เอกชน

- | | |
|------------------------------|----------------------------|
| ๑) นางสาวอรอนงค์ เรืองแสน | ทะเบียนเลขที่ ว-๒๘๓-ค-๐๐๐๓ |
| ๒) นางสาวชนิภา นามบุผา | ทะเบียนเลขที่ ว-๒๘๓-ค-๐๐๐๔ |
| ๓) นางสาวภัทรวรรณ จงกรรัตน์ | ทะเบียนเลขที่ ว-๒๘๓-ค-๐๐๐๕ |
| ๔) นางสาวชลธิชา พุทธา | ทะเบียนเลขที่ ว-๒๘๓-ค-๐๐๐๖ |
| ๕) นางสาวพินดา ตัญฑ์ประศาสน์ | ทะเบียนเลขที่ ว-๒๘๓-ค-๐๐๐๗ |

ข. เจ้าหน้าที่ห้องปฏิบัติการวิเคราะห์เอกชน

- | | |
|----------------------------------|----------------------------|
| ๑) นางสาวปริญทิพย์ เพ็ชรจิตต์ | ทะเบียนเลขที่ ว-๒๘๓-จ-๐๐๐๔ |
| ๒) นายธนภุต อธิธิสัมพันธ์ | ทะเบียนเลขที่ ว-๒๘๓-จ-๐๐๐๖ |
| ๓) นางสาวณัฐนันท์ แก้ววิเชียร | ทะเบียนเลขที่ ว-๒๘๓-จ-๐๐๐๗ |
| ๔) นางสาววราภรณ์ ท้วมประถม | ทะเบียนเลขที่ ว-๒๘๓-จ-๐๐๐๘ |
| ๕) นายธนกร ดอนชาไพร | ทะเบียนเลขที่ ว-๒๘๓-จ-๐๐๑๐ |
| ๖) นายนิพล จุลศรี | ทะเบียนเลขที่ ว-๒๘๓-จ-๐๐๑๑ |
| ๗) นางสาวอภิญญา เสนะจำนงค์ | ทะเบียนเลขที่ ว-๒๘๓-จ-๐๐๑๓ |
| ๘) นางสาวเฉลิมขวัญ อนันตะ | ทะเบียนเลขที่ ว-๒๘๓-จ-๐๐๑๗ |
| ๙) นางสาวกานต์สินี ศิริแข็ง | ทะเบียนเลขที่ ว-๒๘๓-จ-๐๐๑๘ |
| ๑๐) นางสาวมณฑการ อุดมโชติเดชากุล | ทะเบียนเลขที่ ว-๒๘๓-จ-๐๐๒๐ |
| ๑๑) นางสาวณัฐริกา น้อยนาฝาย | ทะเบียนเลขที่ ว-๒๘๓-จ-๐๐๒๑ |
| ๑๒) นายปิยะ หาญเขียว | ทะเบียนเลขที่ ว-๒๘๓-จ-๐๐๒๒ |

๑๓) นายอภิสิทธิ์...



๑๓) นายอภิสิทธิ์ โกกอุ่น	ทะเบียนเลขที่ ว-๒๘๓-จ-๐๐๒๓
๑๔) นางสาวณัฐกฤตา กอจันทร์	ทะเบียนเลขที่ ว-๒๘๓-จ-๐๐๒๔
๑๕) นางสาวรุ่งพฤษ ละซอ	ทะเบียนเลขที่ ว-๒๘๓-จ-๐๐๒๕
๑๖) นางสาวรินรดา ตรงจันทิก	ทะเบียนเลขที่ ว-๒๘๓-จ-๐๐๒๖
๑๗) นายจีรยุทธ ภารโรง	ทะเบียนเลขที่ ว-๒๘๓-จ-๐๐๒๗
๑๘) นายณัฐนนท์ สัมปันนันทน์	ทะเบียนเลขที่ ว-๒๘๓-จ-๐๐๒๘
๑๙) นายณัฐวุฒิ พรหมชาติ	ทะเบียนเลขที่ ว-๒๘๓-จ-๐๐๒๙
๒๐) นางสาววนิดา เกิดศักดิ์	ทะเบียนเลขที่ ว-๒๘๓-จ-๐๐๓๐
๒๑) นางสาวทิพวรรณ เพียรธรรม	ทะเบียนเลขที่ ว-๒๘๓-จ-๐๐๓๑
๒๒) นางสาวสุดารัตน์ สุขคงพะเนา	ทะเบียนเลขที่ ว-๒๘๓-จ-๐๐๓๒
๒๓) นางสาวภัทรสุตา ไกรจักร์	ทะเบียนเลขที่ ว-๒๘๓-จ-๐๐๓๓
๒๔) นายชัชสินทร์ เสือเงิน	ทะเบียนเลขที่ ว-๒๘๓-จ-๐๐๓๔

ค. ขอบข่ายสารมลพิษที่ได้รับขึ้นทะเบียนให้วิเคราะห์ในน้ำ/น้ำเสีย น้ำใต้ดิน สิ่งปฏิกูลหรือวัสดุที่ไม่ใช้แล้ว และดิน ตามสิ่งที่ส่งมาด้วย

หนังสือฉบับนี้จะสิ้นอายุในวันที่ ๑๔ มกราคม ๒๕๖๒ หากประสงค์จะต่ออายุหนังสือรับขึ้นทะเบียนห้องปฏิบัติการวิเคราะห์เอกชน ให้ยื่นคำขอต่ออายุพร้อมเอกสารประกอบคำขอต่อกรมโรงงานอุตสาหกรรมภายใน ๖๐ วัน ก่อนวันสิ้นอายุของหนังสือรับขึ้นทะเบียนห้องปฏิบัติการวิเคราะห์เอกชน

จึงเรียนมาเพื่อทราบ

ขอแสดงความนับถือ

(นายธีรทัศน์ อิศรางกูร ณ อยุธยา)

รองอธิบดี ปฏิบัติราชการแทน

อธิบดีกรมโรงงานอุตสาหกรรม

กองวิจัยและเตือนภัยมลพิษโรงงาน

กลุ่มมาตรฐานวิธีการวิเคราะห์ทดสอบมลพิษและทะเบียนห้องปฏิบัติการ

โทร ๐ ๒๔๓๐ ๖๓๑๒ ต่อ ๒๑๐๓-๕

โทรสาร ๐ ๒๔๓๐ ๖๓๑๒ ต่อ ๒๑๙๙

ไปรษณีย์อิเล็กทรอนิกส์ saraban@diw.mail.go.th



เอกสารแนบท้ายหนังสือรับต่ออายุขึ้นทะเบียนห้องปฏิบัติการวิเคราะห์เอกชน

บริษัท ไมน์ เอ็นจิเนียริง คอนซัลแตนท์ จำกัด

เลขทะเบียน ว-๒๘๓

ที่ อก ๐๓๑๐(๑)/ ๑ ๒ ๘ ๘

ลงวันที่ ๑๗ กุมภาพันธ์ ๒๕๖๘

ขอข่ายสารมลพิษที่ได้รับขึ้นทะเบียนจากกรมโรงงานอุตสาหกรรม จำนวน ๗๕ รายการ

น้ำเสีย จำนวน 23 รายการ

ลำดับที่	สารมลพิษ	วิธีวิเคราะห์
1	Arsenic	Digestion, Inductively Coupled Plasma Method ^[3]
2	Barium	Digestion, Inductively Coupled Plasma Method ^[3]
3	Biochemical Oxygen Demand	5-Day BOD Test, Azide Modification Method ^[3]
4	Cadmium	Digestion, Inductively Coupled Plasma Method ^[3]
5	Chemical Oxygen Demand	Closed Reflux, Titrimetric Method ^[3]
6	Copper	Digestion, Inductively Coupled Plasma Method ^[3]
7	Cyanide	Distillation, Colorimetric Method ^[3]
8	Formaldehyde	Distillation, Colorimetric Method ^[2]
9	Free Chlorine	Iodometric Method ^[3]
10	Hexavalent Chromium	Colorimetric Method ^[3]
11	Lead	Digestion, Inductively Coupled Plasma Method ^[3]
12	Manganese	Digestion, Inductively Coupled Plasma Method ^[3]
13	Nickel	Digestion, Inductively Coupled Plasma Method ^[3]
14	Oil & Grease	Liquid-Liquid, Partition-Gravimetric Method ^[3]
15	pH	Electrometric Method ^[3]
16	Phenols	1) Distillation, Chloroform Extraction Method ^[3] 2) Distillation, Direct Photometric Method ^[3]
17	Selenium	Digestion, Inductively Coupled Plasma Method ^[3]
18	Sulfide	Iodometric Method ^[3]
19	Temperature	Laboratory and Field Methods ^[3]
20	Total Dissolved Solids	Dried at 180 °C ^[3]
21	Total Suspended Solids	Dried at 103-105 °C ^[3]
22	Trivalent Chromium	Digestion, Inductively Coupled Plasma Method; Filtration, Colorimetric Method; Calculation Method ^[3]
23	Zinc	Digestion, Inductively Coupled Plasma Method ^[3]

น้ำใต้ดิน จำนวน 18 รายการ

ลำดับที่	สารมลพิษ	วิธีวิเคราะห์
1	Antimony	Digestion, Inductively Coupled Plasma Method ^[3]
2	Arsenic	Digestion, Inductively Coupled Plasma Method ^[3]
3	Barium	Digestion, Inductively Coupled Plasma Method ^[3]
4	Beryllium	Digestion, Inductively Coupled Plasma Method ^[3]
5	Cadmium	Digestion, Inductively Coupled Plasma Method ^[3]
6	Chromium	Digestion, Inductively Coupled Plasma Method ^[3]
7	Chromium (III)	Digestion, Inductively Coupled Plasma Method; Colorimetric Method; Calculation ^[3]
8	Chromium (VI)	Colorimetric Method ^[3]
9	Cyanide	Distillation, Colorimetric Method ^[3]
10	Lead	Digestion, Inductively Coupled Plasma Method ^[3]
11	Manganese	Digestion, Inductively Coupled Plasma Method ^[3]
12	Nickel	Digestion, Inductively Coupled Plasma Method ^[3]
13	Phenols	1) Distillation, Chloroform Extraction Method ^[3] 2) Distillation, Direct Photometric Method ^[3]
14	pH	Electrometric Method ^[3]
15	Selenium	Digestion, Inductively Coupled Plasma Method ^[3]
16	Silver	Digestion, Inductively Coupled Plasma Method ^[3]
17	Vanadium	Digestion, Inductively Coupled Plasma Method ^[3]
18	Zinc	Digestion, Inductively Coupled Plasma Method ^[3]

สิ่งปฏิกูลหรือวัสดุที่ไม่ใช้แล้ว จำนวน 19 รายการ

ลำดับที่	สารมลพิษ	วิธีวิเคราะห์
1	Antimony	1) Waste Extraction, Digestion, Inductively Coupled Plasma Method ^[1,4,7] 2) Digestion, Inductively Coupled Plasma Method ^[5,7]
2	Arsenic	1) Waste Extraction, Digestion, Inductively Coupled Plasma Method ^[1,4,7] 2) Digestion, Inductively Coupled Plasma Method ^[5,7]

สิ่งปฏิกูลหรือวัสดุที่ไม่ใช้แล้ว จำนวน 19 รายการ

ลำดับที่	สารมลพิษ	วิธีวิเคราะห์
3	Barium	1) Waste Extraction, Digestion, Inductively Coupled Plasma Method ^[1,4,7]
4	Beryllium	2) Digestion, Inductively Coupled Plasma Method ^[5,7] 1) Waste Extraction, Digestion, Inductively Coupled Plasma Method ^[1,4,7]
5	Cadmium	2) Digestion, Inductively Coupled Plasma Method ^[5,7] 1) Waste Extraction, Digestion, Inductively Coupled Plasma Method ^[1,4,7]
6	Chromium	2) Digestion, Inductively Coupled Plasma Method ^[5,7] 1) Waste Extraction, Digestion, Inductively Coupled Plasma Method ^[1,4,7]
7	Chromium (III)	2) Digestion, Inductively Coupled Plasma Method ^[5,7] 1) Waste Extraction, Digestion, Inductively Coupled Plasma Method; Waste Extraction, Colorimetric Method; Calculation Method ^[1,4,7,8] 2) Digestion, Inductively Coupled Plasma Method; Alkaline Digestion, Colorimetric Method; Calculation Method ^[5,6,7,8]
8	Chromium (VI)	Alkaline Digestion, Colorimetric Method ^[6,8]
9	Cobalt	1) Waste Extraction, Digestion, Inductively Coupled Plasma Method ^[1,4,7] 2) Digestion, Inductively Coupled Plasma Method ^[5,7]
10	Copper	1) Waste Extraction, Digestion, Inductively Coupled Plasma Method ^[1,4,7] 2) Digestion, Inductively Coupled Plasma Method ^[5,7]
11	Lead	1) Waste Extraction, Digestion, Inductively Coupled Plasma Method ^[1,4,7] 2) Digestion, Inductively Coupled Plasma Method ^[5,7]
12	Molybdenum	1) Waste Extraction, Digestion, Inductively Coupled Plasma Method ^[1,4,7] 2) Digestion, Inductively Coupled Plasma Method ^[5,7]

กมล

ลำดับที่	สารมลพิษ	วิธีวิเคราะห์
13	Nickel	1) Waste Extraction, Digestion, Inductively Coupled Plasma Method ^[1,4,7] 2) Digestion, Inductively Coupled Plasma Method ^[5,7]
14	pH	Electrometric Method ^[9,10]
15	Selenium	1) Waste Extraction, Digestion, Inductively Coupled Plasma Method ^[1,4,7] 2) Digestion, Inductively Coupled Plasma Method ^[5,7]
16	Silver	1) Waste Extraction, Digestion, Inductively Coupled Plasma Method ^[1,4,7] 2) Digestion, Inductively Coupled Plasma Method ^[5,7]
17	Thallium	1) Waste Extraction, Digestion, Inductively Coupled Plasma Method ^[1,4,7] 2) Digestion, Inductively Coupled Plasma Method ^[5,7]
18	Vanadium	1) Waste Extraction, Digestion, Inductively Coupled Plasma Method ^[1,4,7] 2) Digestion, Inductively Coupled Plasma Method ^[5,7]
19	Zinc	1) Waste Extraction, Digestion, Inductively Coupled Plasma Method ^[1,4,7] 2) Digestion, Inductively Coupled Plasma Method ^[5,7]

ดิน จำนวน 15 รายการ

ลำดับที่	สารมลพิษ	วิธีวิเคราะห์
1	Antimony	Digestion, Inductively Coupled Plasma Method ^[5,7]
2	Arsenic	Digestion, Inductively Coupled Plasma Method ^[5,7]
3	Barium	Digestion, Inductively Coupled Plasma Method ^[5,7]
4	Beryllium	Digestion, Inductively Coupled Plasma Method ^[5,7]
5	Cadmium	Digestion, Inductively Coupled Plasma Method ^[5,7]
6	Chromium	Digestion, Inductively Coupled Plasma Method ^[5,7]

ลำดับที่	สารมลพิษ	วิธีวิเคราะห์
7	Chromium (III)	Digestion, Inductively Coupled Plasma Method; Alkaline Digestion, Colorimetric Method; Calculation Method ^[5,6,7,8]
8	Chromium (VI)	Alkaline Digestion, Colorimetric Method ^[6,8]
9	Lead	Digestion, Inductively Coupled Plasma Method ^[5,7]
10	Manganese	Digestion, Inductively Coupled Plasma Method ^[5,7]
11	Nickel	Digestion, Inductively Coupled Plasma Method ^[5,7]
12	Selenium	Digestion, Inductively Coupled Plasma Method ^[5,7]
13	Silver	Digestion, Inductively Coupled Plasma Method ^[5,7]
14	Vanadium	Digestion, Inductively Coupled Plasma Method ^[5,7]
15	Zinc	Digestion, Inductively Coupled Plasma Method ^[5,7]

เอกสารอ้างอิง

- กระทรวงอุตสาหกรรม. ประกาศกระทรวงอุตสาหกรรม, พ.ศ. 2548. เรื่อง การกำจัดสิ่งปฏิกูลหรือวัสดุที่ไม่ใช้แล้ว.ราชกิจจานุเบกษา. 25 มกราคม 2549. เล่มที่ 123 ตอนพิเศษ 11ง.
- สมาคมวิศวกรรมสิ่งแวดล้อมแห่งประเทศไทย. คู่มือวิเคราะห์น้ำเสีย. พิมพ์ครั้งที่ 4. กรุงเทพฯ: เรือนแก้วการพิมพ์, 2547.
- APHA, AWWA, WEF. **Standard Methods for the Examination of Water and Wastewater.** 24th ed. Washington DC: APHA Press; 2023.
- United States Environmental Protection Agency. **Test Methods for Evaluation Solid Waste Physical/Chemical Methods. SW-846,** 1997.
- United States Environmental Protection Agency. Test Methods for Evaluation Solid Waste Physical/Chemical Methods. **Acid Digestion of Sludges and Sediments and Soils. SW-846 Method 3050B,** 1996.
- United States Environmental Protection Agency. Test Methods for Evaluation Solid Waste Physical/Chemical Methods. **Alkaline Digestion for Hexavalent Chromium. SW-846 Method 3060A,** 1996.
- United States Environmental Protection Agency. Test Methods for Evaluation Solid Waste Physical/Chemical Methods. **Inductively Coupled Plasma-Optical Emission Spectrometry. SW-846 Method 6010D,** 2018.

8. United States Environmental Protection Agency. Test Methods for Evaluation Solid Waste Physical/Chemical Methods. **Chromium, Hexavalent (Colorimetric). SW-846 Method 7196A**, 1992.

9. United States Environmental Protection Agency. Test Methods for Evaluation Solid Waste Physical/Chemical Methods. **pH Electrometric Measurement. SW-846 Method 9040C**, 2004.

10. United States Environmental Protection Agency. Test Methods for Evaluation Solid Waste Physical/Chemical Methods. **Soil and Waste pH. SW-846 Method 9045D**, 2004.

เพื่อประกอบรายงานโครงการเหมืองแร่ ของทางหุ้นส่วนจำกัด กรุงเกษม
ประธานบัตรที่ 26322/16155

ที่ อก ๐๓๑๐(๑)/ ๖๗ ๓ ๔



กรมโรงงานอุตสาหกรรม
ถนนพระรามที่ ๖ แขวงทุ่งพญาไท
เขตราชเทวี กรุงเทพฯ ๑๐๕๐๐

๑๕ สิงหาคม ๒๕๖๔

เรื่อง เปลี่ยนแปลงบุคลากรของห้องปฏิบัติการวิเคราะห์

เรียน กรรมการผู้จัดการ บริษัท ไมน์ เอ็นจิเนียริง คอนซัลแตนท์ จำกัด

อ้างถึง คำขอขึ้นทะเบียน/ต่ออายุ/เปลี่ยนแปลงบุคลากร และชนิดสารมลพิษของห้องปฏิบัติการวิเคราะห์เอกชน
ลงวันที่ ๒๓ กรกฎาคม ๒๕๖๔

ตามคำขอที่อ้างถึง บริษัท ไมน์ เอ็นจิเนียริง คอนซัลแตนท์ จำกัด ห้องปฏิบัติการวิเคราะห์เอกชน
เลขทะเบียน ว-๒๘๓ สถานที่ตั้งเลขที่ ๒/๑๑๔,๒/๑๑๕ โครงการ เจเอสพี ซิตี รังสิต คลอง๑ ซอยรังสิต-นครนายก
๓๔/๑ ตำบลประชาธิปัตย์ อำเภอธัญบุรี จังหวัดปทุมธานี ขอเปลี่ยนแปลงบุคลากร ความละเอียดแจ้งแล้ว นั้น

กรมโรงงานอุตสาหกรรมพิจารณาแล้ว มีความเห็นดังนี้

๑. ให้ยกเลิกเจ้าหน้าที่ห้องปฏิบัติการวิเคราะห์เอกชน จำนวน ๒ ราย

๑) นางสาวปริญทิพย์ เพ็ชรจิตต์ ทะเบียนเลขที่ ว-๒๘๓-จ-๐๐๐๔

๒) นางสาวณัฐนันท์ แก้ววิเชียร ทะเบียนเลขที่ ว-๒๘๓-จ-๐๐๐๗

๒. ให้เพิ่มผู้ควบคุมห้องปฏิบัติการวิเคราะห์เอกชน จำนวน ๒ ราย

๑) นางสาวปริญทิพย์ เพ็ชรจิตต์ ทะเบียนเลขที่ ว-๒๘๓-ค-๐๐๐๘

๒) นางสาวณัฐนันท์ แก้ววิเชียร ทะเบียนเลขที่ ว-๒๘๓-ค-๐๐๐๙

จึงเรียนมาเพื่อทราบ

ขอแสดงความนับถือ

(นางสาวปัทมวรรณ คุณประเสริฐ)

ผู้อำนวยการกองวิจัยและเตือนภัยมลพิษโรงงาน
ปฏิบัติราชการแทนอธิบดีกรมโรงงานอุตสาหกรรม

กองวิจัยและเตือนภัยมลพิษโรงงาน

กลุ่มมาตรฐานวิธีการวิเคราะห์ทดสอบมลพิษและทะเบียนห้องปฏิบัติการ

โทร. ๐ ๒๔๓๐ ๖๓๑๒ ต่อ ๒๑๐๓-๕

โทรสาร ๐ ๒๔๓๐ ๖๓๑๒ ต่อ ๒๑๙๙

ไปรษณีย์อิเล็กทรอนิกส์ saraban@diw.mail.go.th





ใบรับรองเลขที่ 22-LB0164
(Certificate No.)

ใบรับรองระบบงาน (Certificate of Accreditation)

อาศัยอำนาจตามความในพระราชบัญญัติการมาตรฐานแห่งชาติ พ.ศ. ๒๕๕๑
(By Virtue of National Standardization Act B.E. 2551 (2008))

เลขาธิการสำนักงานมาตรฐานผลิตภัณฑ์อุตสาหกรรม
(Secretary-General, Thai Industrial Standards Institute)

ออกใบรับรองฉบับนี้ให้
(Issues this certificate to)

ห้องปฏิบัติการทดสอบบริษัท ไมน์ เอ็นจิเนียริง คอนซัลแตนท์ จำกัด
(Testing laboratory, Mine Engineering Consultant Co.,Ltd)

ตั้งอยู่เลขที่
(Address)

๒/๑๑๔, ๒/๑๑๕ ซอยรังสิต-นครนายก ๓๔/๑ ถนนรังสิต-นครนายก ตำบลประชาธิปัตย์
อำเภอธัญบุรี จังหวัดปทุมธานี
(2/114, 2/115 Soi Rangsit-Nakorn-Nayok 34/1, Rangsit-Nakorn-Nayok Road, Prachathipat, Thanyaburi, Pathumthani)

ได้รับการรับรองความสามารถ
(Certificate of competence)

ตามมาตรฐานเลขที่ มอก. ๑๗๐๒๕ - ๒๕๖๑
(Standard No. TIS 17025-2561 (2018) (ISO/IEC 17025: 2017))

ข้อกำหนดทั่วไปว่าด้วยความสามารถของ ห้องปฏิบัติการทดสอบและห้องปฏิบัติการสอบเทียบ
(General requirements for the competence of testing and calibration laboratories)

หมายเลขการรับรองที่ ทดสอบ ๐๖๒๓
(Accreditation No. Testing 0623)

โดยมีรายละเอียดสาขาและขอบข่ายที่ได้ใบรับรอง แสดงไว้ใน QR CODE และ www.tisi.go.th
(Details of the scheme and scope of the certificate are shown in QR CODE and www.tisi.go.th)

ออกให้ ณ วันที่ ๒ พฤษภาคม พ.ศ. ๒๕๖๕
(Issue date : 2 May B.E. 2565 (2022))

(นายเอกนิติ รมยานนท์)

รองเลขาธิการสำนักงานมาตรฐานผลิตภัณฑ์อุตสาหกรรม

ปฏิบัติราชการแทน

เลขาธิการสำนักงานมาตรฐานผลิตภัณฑ์อุตสาหกรรม



รายละเอียดสาขาและขอบข่ายใบรับรองห้องปฏิบัติการ
(Scope of Accreditation for Testing)

ใบรับรองเลขที่ 22-LB0164
(Certification No. 22-LB0164)



ชื่อห้องปฏิบัติการ
(Laboratory Name)

บริษัท ไมน์ เอ็นจิเนียริง คอนซัลแตนท์ จำกัด
(Mine Engineering Consultant Co., Ltd.)

หมายเลขการรับรองที่
(Accreditation No.)

ทดสอบ 0623
(Testing 0623)

ฉบับที่ 03
(Issue No.)

ออกให้ตั้งแต่วันที่ 21 สิงหาคม พ.ศ. 2566
(Valid from) (21 August B.E.2566 (2023))

ถึงวันที่ 17 พฤษภาคม พ.ศ. 2571
(Until) (17 May B.E.2571 (2028))

สถานภาพห้องปฏิบัติการ
(Laboratory status)

☒ถาวร (Permanent) ☐นอกสถานที่ (Site) ☐ชั่วคราว (Temporary)

☐เคลื่อนที่ (Mobile) ☐หลายสถานที่ (Multisite)

สาขาการทดสอบ (Field of Testing)	รายการทดสอบ (Parameter)	วิธีทดสอบ (Test Method)
<p>สาขาสังแวดล้อม (Environment field)</p> <p>1. น้ำ (Water)</p>	<p>- Heavy Metals</p> <ul style="list-style-type: none"> Cadmium (Cd) 0.01 mg/L to 5 mg/L Chromium (Cr) 0.01 mg/L to 5 mg/L Copper (Cu) 0.10 mg/L to 5 mg/L Iron (Fe) 0.01 mg/L to 5 mg/L Lead (Pb) 0.01 mg/L to 5 mg/L Manganese (Mn) 0.10 mg/L to 5 mg/L Nickel (Ni) 0.01 mg/L to 5 mg/L Zinc (Zn) 0.10 mg/L to 5 mg/L 	<p>- Standard Methods for the Examination of Water and Wastewater, APHA, AWWA, WEF, 23rd edition, 2017, part 3120 B, and part 3030 F</p>

รายละเอียดสาขาและขอบข่ายใบรับรองห้องปฏิบัติการ
(Scope of Accreditation for Testing)

ใบรับรองเลขที่ 22-LB0164
(Certification No. 22-LB0164)



ฉบับที่ 03
(Issue No.)

ออกให้ตั้งแต่วันที่ 21 สิงหาคม พ.ศ. 2566
(Valid from) (21 August B.E.2566 (2023))

ถึงวันที่ 17 พฤษภาคม พ.ศ. 2571
(Until) (17 May B.E.2571 (2028))

สถานภาพห้องปฏิบัติการ
(Laboratory status)

☒ ถาวร
(Permanent)

☐ นอกสถานที่
(Site)

☐ชั่วคราว
(Temporary)

☐เคลื่อนที่
(Mobile)

☐หลายสถานที่
(Multisite)

สาขาการทดสอบ (Field of Testing)	รายการทดสอบ (Parameter)	วิธีทดสอบ (Test Method)
<p>สาขาสังแวดล้อม (Environment field)</p> <p>1. น้ำ (ต่อ) (Water) (Count.)</p>	<p>- Total Suspended Solids 5.0 mg/L to 2 000 mg/L</p> <p>- Total Dissolved Solids 10 mg/L to 2 000 mg/L</p> <p>- Total Solids 10 mg/L to 2 000 mg/L</p> <p>Total Hardness 1 mg/L to 2 000 mg/L (Expressed as CaCO₃)</p>	<p>- Standard Methods for the Examination of Water and Wastewater, APHA, AWWA, WEF, 23rd edition, 2017, part 2540 D</p> <p>- Standard Methods for the Examination of Water and Wastewater, APHA, AWWA, WEF, 23rd edition, 2017, part 2540 C</p> <p>- Standard Methods for the Examination of Water and Wastewater, APHA, AWWA, WEF, 23rd edition, 2017, part 2540 B</p> <p>- Standard Methods for the Examination of Water and Wastewater, APHA, AWWA, WEF, 23rd edition, 2017, part 2340 C</p>

รายละเอียดสาขาและขอบข่ายใบรับรองห้องปฏิบัติการ
(Scope of Accreditation for Testing)

ใบรับรองเลขที่ 22-LB0164
(Certification No. 22-LB0164)



ฉบับที่ 03
(Issue No.)

ออกให้ตั้งแต่วันที่ 21 สิงหาคม พ.ศ. 2566
(Valid from) (21 August B.E.2566 (2023))

ถึงวันที่ 17 พฤษภาคม พ.ศ. 2571
(Until) (17 May B.E.2571 (2028))

สถานภาพห้องปฏิบัติการ
(Laboratory status)

☒ ถาวร
(Permanent)

☐ นอกสถานที่
(Site)

☐ชั่วคราว
(Temporary)

☐เคลื่อนที่
(Mobile)

☐หลายสถานที่
(Multisite)

สาขาการทดสอบ (Field of Testing)	รายการทดสอบ (Parameter)	วิธีทดสอบ (Test Method)
<p>สาขาสิ่งแวดล้อม (Environment field)</p> <p>2. น้ำเสีย (Wastewater)</p>	<p>- Heavy Metals</p> <ul style="list-style-type: none"> • Cadmium (Cd) 0.01 mg/L to 10 mg/L • Chromium (Cr) 0.01 mg/L to 10 mg/L • Copper (Cu) 0.10 mg/L to 10 mg/L • Lead (Pb) 0.01 mg/L to 10 mg/L • Manganese (Mn) 0.10 mg/L to 10 mg/L • Nickel (Ni) 0.01 mg/L to 10 mg/L • Zinc (Zn) 0.10 mg/L to 10 mg/L <p>- Chemical Oxygen Demand (COD) 40 mg/L to 4 000 mg/L</p>	<p>- Standard Methods for the Examination of Water and Wastewater, APHA, AWWA, WEF, 23rd edition, 2017, part 3120 B, and part 3030 F</p> <p>- Standard Methods for the Examination of Water and Wastewater, APHA, AWWA, WEF, 23rd edition, 2017, part 5220 C</p> <p style="text-align: right;">D</p>

รายละเอียดสาขาและขอบข่ายใบรับรองห้องปฏิบัติการ

(Scope of Accreditation for Testing)

ใบรับรองเลขที่ 22-LB0164

(Certification No. 22-LB0164)



ฉบับที่ 03
(Issue No.)

ออกให้ตั้งแต่วันที่ 21 สิงหาคม พ.ศ. 2566
(Valid from) (21 August B.E.2566 (2023))

ถึงวันที่ 17 พฤษภาคม พ.ศ. 2571
(Until) (17 May B.E.2571 (2028))

สถานภาพห้องปฏิบัติการ
(Laboratory status)

☒ ถาวร

(Permanent)

☐ นอกสถานที่

(Site)

☐ ชั่วคราว

(Temporary)

☐ เคลื่อนที่

(Mobile)

☐ หลายสถานที่

(Multisite)

สาขาการทดสอบ (Field of Testing)	รายการทดสอบ (Parameter)	วิธีทดสอบ (Test Method)
<p>สาขาส่งแวดล้อม (Environment field)</p> <p>2. น้ำเสีย (ต่อ) (Wastewater) (Count.)</p> <p>3. น้ำ และน้ำเสีย (Water and Wastewater)</p>	<p>- Total Suspended Solids 5.0 mg/L to 10 000 mg/L</p> <p>- Total Dissolved Solids 10 mg/L to 10 000 mg/L</p> <p>- pH 2.0 to 10.0</p>	<p>- Standard Methods for the Examination of Water and Wastewater, APHA, AWWA, WEF, 23rd edition, 2017, part 2540 D</p> <p>- Standard Methods for the Examination of Water and Wastewater, APHA, AWWA, WEF, 23rd edition, 2017, part 2540 C</p> <p>- Standard Methods for the Examination of Water and Wastewater, APHA, AWWA, WEF, 23rd edition, 2017, part 4500-H⁺ B</p>

รายละเอียดสาขาและขอบข่ายใบรับรองห้องปฏิบัติการ

(Scope of Accreditation for Testing)

ใบรับรองเลขที่ 22-LB0164

(Certification No. 22-LB0164)



ฉบับที่ 03
(Issue No.)

ออกให้ตั้งแต่วันที่ 21 สิงหาคม พ.ศ. 2566
(Valid from) (21 August B.E.2566 (2023))

ถึงวันที่ 17 พฤษภาคม พ.ศ. 2571
(Until) (17 May B.E.2571 (2028))

สถานภาพห้องปฏิบัติการ
(Laboratory status)

☒ ถาวร

(Permanent)

☐ นอกสถานที่

(Site)

☐ ชั่วคราว

(Temporary)

☐ เคลื่อนที่

(Mobile)

☐ หลายสถานที่

(Multisite)

สาขาการทดสอบ (Field of Testing)	รายการทดสอบ (Parameter)	วิธีทดสอบ (Test Method)
<p>สาขาสังแวดล้อม (Environment field)</p> <p>3. น้ำ และน้ำเสีย (ต่อ) (Water and Wastewater) (Count.)</p>	<p>- Biochemical Oxygen Demand (BOD) 2 mg/L to 10,000 mg/L</p> <p>- Chromium Hexavalent (Cr^{6+}) 0.10 mg/L to 100 mg/L</p> <p>- Sulfate (SO_4^{2-}) 5 mg/L to 4,000 mg/L</p>	<p>- Standard Methods for the Examination of Water and Wastewater, APHA, AWWA, WEF, 23rd edition, 2017, part 5210 B and part 4500-O C</p> <p>- Standard Methods for the Examination of Water and Wastewater, APHA, AWWA, WEF, 23rd edition, 2017, part 3500-Cr B</p> <p>- Standard Methods for the Examination of Water and Wastewater, APHA, AWWA, WEF, 23rd edition, 2017, part 4500- SO_4^{2-} E</p>

รายละเอียดสาขาและขอบข่ายใบรับรองห้องปฏิบัติการ

(Scope of Accreditation for Testing)

ใบรับรองเลขที่ 22-LB0164

(Certification No. 22-LB0164)



ฉบับที่ 03
(Issue No.)

ออกให้ตั้งแต่วันที่ 21 สิงหาคม พ.ศ. 2566
(Valid from) (21 August B.E.2566 (2023))

ถึงวันที่ 17 พฤษภาคม พ.ศ. 2571
(Until) (17 May B.E.2571 (2028))

สถานภาพห้องปฏิบัติการ
(Laboratory status)

☒ ถาวร

(Permanent)

☐ นอกสถานที่

(Site)

☐ชั่วคราว

(Temporary)

☐เคลื่อนที่

(Mobile)

☐หลายสถานที่

(Multisite)

สาขาการทดสอบ (Field of Testing)	รายการทดสอบ (Parameter)	วิธีทดสอบ (Test Method)
<p>สาขาสีสิ่งแวดล้อม (Environment field)</p> <p>4. ดิน (Soils)</p>	<p>- Heavy Metals</p> <ul style="list-style-type: none"> Chromium (Cr) 10 mg/kg sample to 100 mg/kg sample Copper (Cu) 10 mg/kg sample to 100 mg/kg sample Nickel (Ni) 10 mg/kg sample to 100 mg/kg sample Zinc (Zn) 10 mg/kg sample to 100 mg/kg sample 	<p>- MEC-WI-43 based on US EPA Method 3050 B Revision 2: 1996 and US EPA Method 6010 D Revision 5: 2018</p>



อาศัยอำนาจตามความในพระราชบัญญัติส่งเสริมวิชาชีพวิทยาศาสตร์และเทคโนโลยี พ.ศ. ๒๕๕๑

สภาวิชาชีพวิทยาศาสตร์และเทคโนโลยี

ออกใบอนุญาตนี้ไว้เพื่อแสดงว่า

นางสาววรารณ ทวมประภม

มีสิทธิประกอบวิชาชีพวิทยาศาสตร์และเทคโนโลยีควบคุม

ภายใต้บทบัญญัติแห่งกฎหมายและข้อบังคับของสภาวิชาชีพวิทยาศาสตร์และเทคโนโลยี

สาขาการวิเคราะห์ผลกระทบสิ่งแวดล้อมด้านวิทยาศาสตร์และการควบคุมมลพิษ

ประเภท ผู้เชี่ยวชาญด้านติดตามตรวจสอบมาตรการด้านสิ่งแวดล้อม

ตามใบอนุญาตเลขทะเบียน ๖๗๒๐๑๒๘๐๓๙

ตั้งแต่วันที่ ๒๕ ตุลาคม ๒๕๖๗ ถึง ๒๕ ตุลาคม ๒๕๗๐

เลขที่สมาชิก ๖๕๒๓๐๐๙๓๔

(ผศ.ดร. นันทิกา สุนทรไชยกุล)

เลขาธิการสภาวิชาชีพวิทยาศาสตร์และเทคโนโลยี

(ผศ.ดร.บุญส่ง ไข่เกษ)

นายกสภาวิชาชีพวิทยาศาสตร์และเทคโนโลยี