

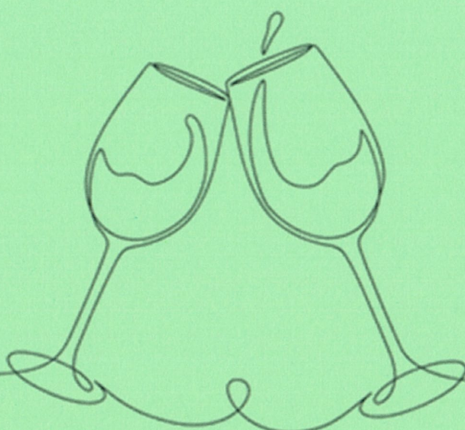

ภาคผนวก



ภาคผนวก

ภาคผนวก ก สำเนาหนังสือเห็นชอบรายงานการเปลี่ยนแปลงรายละเอียดฯ
เลขที่ ทส 1009.3/7886 ลงวันที่ 3 พฤษภาคม 2565

ภาคผนวก ข เอกสารประกอบการปฏิบัติตามมาตรการด้านสิ่งแวดล้อม

ภาคผนวก ค รายงานผลการตรวจวัดคุณภาพสิ่งแวดล้อม

ภาคผนวก ง กฎหมายที่เกี่ยวข้อง

ภาคผนวก จ เอกสารสอบเทียบเครื่องมือที่ใช้ในการตรวจวิเคราะห์

ภาคผนวก ฉ หนังสือขึ้นทะเบียนห้องปฏิบัติการวิเคราะห์เอกชน
เลขทะเบียน ว-236

ภาคผนวก ช ใบอนุญาตเป็นผู้ตรวจวัดและวิเคราะห์สภาวะการทำงาน
เกี่ยวกับความร้อน แสงสว่าง เสียง และสารเคมีอันตราย
ในบรรยากาศ

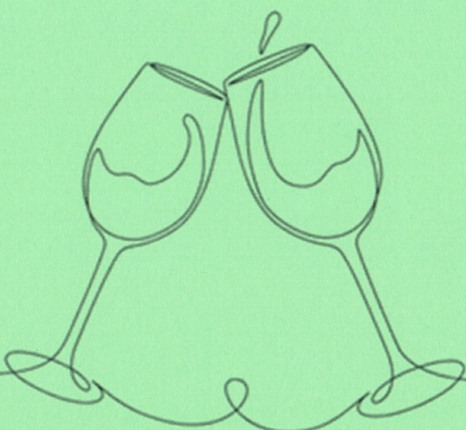



ภาคผนวก ก

สำเนาหนังสือเห็นชอบ
รายงานการเปลี่ยนแปลงรายละเอียดโครงการ
เลขที่ ทส 1009.3/7886 ลงวันที่ 3 พฤษภาคม 2565

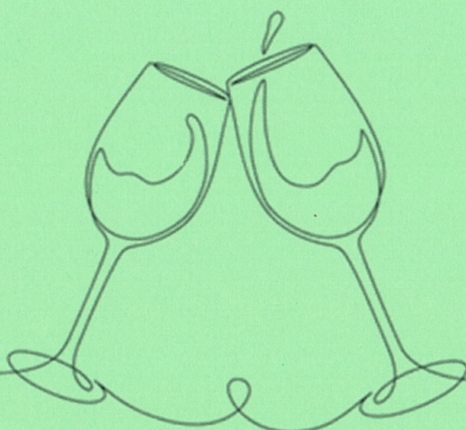



ที่ ทส ๑๐๐๙.๓/ ๗ ๘ ๘ ๖ ๑

สำนักงานนโยบายและแผน
ทรัพยากรธรรมชาติและสิ่งแวดล้อม
๑๑๘/๑ อาคารทิปโก้ ๒ ถนนพระรามที่ ๖
แขวงพญาไท เขตพญาไท กรุงเทพฯ ๑๐๕๐๐

๓ พฤษภาคม ๒๕๖๕

เรื่อง แจ้งผลการพิจารณารายงานการประเมินผลกระทบสิ่งแวดล้อม โครงการโรงงานผลิตแอลกอฮอล์และสุรา
(ส่วนขยาย ครั้งที่ ๑) ของบริษัท ตะวันแดง ๑๙๙๙ จำกัด

เรียน กรรมการผู้จัดการบริษัท ตะวันแดง ๑๙๙๙ จำกัด

- สิ่งที่ส่งมาด้วย ๑. สำเนาหนังสือบริษัท เทคนิคสิ่งแวดล้อมไทย จำกัด ที่ ทท.สวล. ๖๕๐๒๐๐๕
ลงวันที่ ๑๕ กุมภาพันธ์ ๒๕๖๕
๒. สำเนาหนังสือบริษัท เทคนิคสิ่งแวดล้อมไทย จำกัด ที่ ทท.สวล. ๖๕๐๔๐๒๔
ลงวันที่ ๑๙ เมษายน ๒๕๖๕
๓. มาตรการป้องกันและแก้ไขผลกระทบสิ่งแวดล้อม และมาตรการติดตามตรวจสอบผลกระทบ
สิ่งแวดล้อมที่โครงการโรงงานผลิตแอลกอฮอล์และสุรา (ส่วนขยาย ครั้งที่ ๑) ตั้งอยู่ที่ตำบล
หนองแขง อำเภอหันคา จังหวัดชัยนาท ของบริษัท ตะวันแดง ๑๙๙๙ จำกัด ต้องยึดถือปฏิบัติ
อย่างเคร่งครัด

ตามที่ บริษัท ตะวันแดง ๑๙๙๙ จำกัด ได้มอบหมายและมอบอำนาจให้บริษัท เทคนิคสิ่งแวดล้อมไทย
จำกัด จัดทำและเสนอรายงานการประเมินผลกระทบสิ่งแวดล้อมโครงการโรงงานผลิตแอลกอฮอล์และสุรา
(ส่วนขยาย ครั้งที่ ๑) ของบริษัท ตะวันแดง ๑๙๙๙ จำกัด ตั้งอยู่ที่ตำบลหนองแขง อำเภอหันคา จังหวัดชัยนาท
และรายงานฉบับแก้ไขเพิ่มเติม ครั้งที่ ๑ ให้สำนักงานนโยบายและแผนทรัพยากรธรรมชาติและสิ่งแวดล้อม
ดำเนินการตามขั้นตอนการพิจารณารายงาน รายละเอียดตามสิ่งที่ส่งมาด้วย ๑ และ ๒

สำนักงานนโยบายและแผนทรัพยากรธรรมชาติและสิ่งแวดล้อมได้เสนอรายงานการประเมิน
ผลกระทบสิ่งแวดล้อมดังกล่าว ให้คณะกรรมการผู้ชำนาญการพิจารณารายงานการประเมินผลกระทบสิ่งแวดล้อม
โครงการอุตสาหกรรมและระบบสาธารณสุขที่สนับสนุนพิจารณา ในการประชุมครั้งที่ ๑๓/๒๕๖๕ เมื่อวันที่
๒๗ เมษายน ๒๕๖๕ คณะกรรมการผู้ชำนาญการฯ มีมติให้ความเห็นชอบรายงานการประเมินผลกระทบสิ่งแวดล้อม
โครงการโรงงานผลิตแอลกอฮอล์และสุรา (ส่วนขยาย ครั้งที่ ๑) ของบริษัท ตะวันแดง ๑๙๙๙ จำกัด ตั้งอยู่ที่
ตำบลหนองแขง อำเภอหันคา จังหวัดชัยนาท โดยให้ปฏิบัติตามมาตรการป้องกันและแก้ไขผลกระทบสิ่งแวดล้อม
และมาตรการติดตามตรวจสอบผลกระทบสิ่งแวดล้อมอย่างเคร่งครัด รายละเอียดตามสิ่งที่ส่งมาด้วย ๓ และให้
ประสานบริษัทที่ปรึกษาเพื่อจัดทำรายงานที่รวบรวมรายละเอียดข้อมูลทั้งหมดเรียงตามลำดับการพิจารณา
จำนวน ๑ ฉบับ และรายงานฉบับสมบูรณ์ที่ได้แก้ไขเพิ่มเติมตามที่คณะกรรมการผู้ชำนาญการฯ กำหนดแล้ว

จำนวน...

จำนวน ๑ ฉบับ พร้อมทั้งจัดทำแผ่นบันทึกข้อมูลในรูปแบบ Portable Document Format (PDF File) จำนวน ๑ แผ่น และ ๘ แผ่น ตามลำดับ เสนอต่อสำนักงานนโยบายฯ ภายในเวลา ๔๕ วัน เพื่อใช้เป็นเอกสารอ้างอิง และส่งให้หน่วยงานที่เกี่ยวข้องต่อไป และหากได้รับอนุญาตจากหน่วยงานอนุญาตแล้ว ขอความร่วมมือส่งสำเนา ใบอนุญาตพร้อมเงื่อนไขให้สำนักงานนโยบายฯ ทราบด้วย ทั้งนี้ สำนักงานนโยบายฯ ได้มีหนังสือแจ้ง บริษัท เทคนิค สิ่งแวดล้อมไทย จำกัด เพื่อดำเนินการในส่วนที่เกี่ยวข้องต่อไปด้วยแล้ว

จึงเรียนมาเพื่อโปรดพิจารณา

ขอแสดงความนับถือ

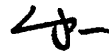

(นายพิรุณ สัยยะสิทธิ์พานิช)

เลขาธิการ

สำนักงานนโยบายและแผนทรัพยากรธรรมชาติและสิ่งแวดล้อม

กองวิเคราะห์ผลกระทบสิ่งแวดล้อม

โทรศัพท์ ๐ ๒๒๖๕ ๖๕๐๐ ต่อ ๖๗๙๖ (จาร์รัตน์)

โทรสาร ๐ ๒๒๖๕ ๖๖๑๖

ไปรษณีย์อิเล็กทรอนิกส์ sarabun@onep.go.th

มาตรการป้องกันและแก้ไขผลกระทบสิ่งแวดล้อม

และมาตรการติดตามตรวจสอบผลกระทบสิ่งแวดล้อม

ที่โครงการโรงงานผลิตแอลกอฮอล์และสุรา (ส่วนขยาย ครั้งที่ 1)

ตั้งอยู่ที่ตำบลหนองแซง อำเภอหันคา จังหวัดชัยนาท

ของบริษัท ตะวันแดง 1999 จำกัด ต้องยึดถือปฏิบัติอย่างเคร่งครัด

ตารางที่ 1 มาตรการป้องกันและแก้ไขผลกระทบสิ่งแวดล้อม (มาตรการทั่วไประยะก่อสร้างและระยะดำเนินการ) โครงการโรงงานผลิตแอลกอฮอล์และสุรา (ส่วนขยาย ครั้งที่ 1) ของบริษัท ตะวันแดง 1999 จำกัด

ผลกระทบสิ่งแวดล้อม	มาตรการป้องกันและแก้ไขผลกระทบสิ่งแวดล้อม	สถานที่ดำเนินการ	ระยะเวลาดำเนินการ	ผู้รับผิดชอบ
1. มาตรการทั่วไป	1) ปฏิบัติตามมาตรการป้องกันและแก้ไขผลกระทบสิ่งแวดล้อม และมาตรการติดตามตรวจสอบผลกระทบสิ่งแวดล้อมที่เสนอในรายงานการประเมินผลกระทบสิ่งแวดล้อม โครงการโรงงานผลิตแอลกอฮอล์และสุรา (ส่วนขยาย ครั้งที่ 1) ของบริษัท ตะวันแดง 1999 จำกัด ตั้งอยู่ที่ตำบลหนองแซง อำเภอหันคา จังหวัดชัยนาท อย่างเคร่งครัด โดยมีกำลังการผลิต 300,000 ลิตร/วัน หรือ 25,446,429 ลิตร/เดือน คิดเทียบที่ 28 ตักร์ และผังการใช้ประโยชน์โครงการ (รูปที่ 1)	- พื้นที่โครงการ	- ตลอดระยะก่อสร้างและระยะดำเนินการ	- บริษัท ตะวันแดง 1999 จำกัด
	2) ในกรณีที่ผลการติดตามตรวจสอบผลกระทบสิ่งแวดล้อมมีแนวโน้มสูงขึ้นจากค่าที่ตรวจวัดได้ในช่วงการดำเนินการปกติ หรือมีแนวโน้มเข้าใกล้ค่าควบคุมหรือค่ามาตรฐาน ให้โครงการตรวจสอบหาสาเหตุและเฝ้าระวัง เพื่อเตรียมความพร้อมในการแก้ไขปัญหาที่อาจเกิดขึ้น ทั้งนี้ ให้สรุปรายละเอียดดังกล่าวไว้ในรายงานผลการปฏิบัติตามมาตรการป้องกันและแก้ไขผลกระทบสิ่งแวดล้อม และมาตรการติดตามตรวจสอบผลกระทบสิ่งแวดล้อมให้ครบถ้วน	- พื้นที่โครงการ	- ตลอดระยะก่อสร้างและระยะดำเนินการ	- บริษัท ตะวันแดง 1999 จำกัด
	3) ในกรณีที่ผลการตรวจวัดมลพิษจากแหล่งกำเนิดของโครงการมีค่าเกินค่าควบคุมที่กำหนดไว้ให้โครงการทำการตรวจสอบหาสาเหตุ ทำการแก้ไข และทำการตรวจวัดซ้ำเพื่อยืนยันประสิทธิภาพในการแก้ไข พร้อมทั้งกำหนดมาตรการเพื่อป้องกันการเกิดปัญหาในลักษณะดังกล่าวให้ครบถ้วน	- พื้นที่โครงการ	- ตลอดระยะก่อสร้างและระยะดำเนินการ	- บริษัท ตะวันแดง 1999 จำกัด
	4) เมื่อผลการติดตามตรวจสอบคุณภาพสิ่งแวดล้อมได้แสดงให้เห็นถึงปัญหามลพิษสิ่งแวดล้อม บริษัท ตะวันแดง 1999 จำกัด ต้องดำเนินการปรับปรุงแก้ไขปัญหานั้นโดยเร็ว และต้องปฏิบัติตามมาตรการป้องกันและแก้ไขผลกระทบสิ่งแวดล้อม และมาตรการติดตามตรวจสอบผลกระทบสิ่งแวดล้อมโดยเคร่งครัด เพื่อประโยชน์ในการพิจารณาความเหมาะสมของการกำหนดระยะเวลาการติดตามตรวจสอบต่อไป	- พื้นที่โครงการ	- ตลอดระยะก่อสร้างและระยะดำเนินการ	- บริษัท ตะวันแดง 1999 จำกัด

ตารางที่ 1 (ต่อ) มาตรการป้องกันและแก้ไขผลกระทบสิ่งแวดล้อม (มาตรการทั่วไประยะก่อสร้างและระยะดำเนินการ) โครงการโรงงานผลิตแอลกอฮอล์และสุรา (ส่วนขยาย ครั้งที่ 1) ของบริษัท ตะวันแดง 1999 จำกัด

ผลกระทบสิ่งแวดล้อม	มาตรการป้องกันและแก้ไขผลกระทบสิ่งแวดล้อม	สถานที่ดำเนินการ	ระยะเวลาดำเนินการ	ผู้รับผิดชอบ
1. มาตรการทั่วไป (ต่อ)	5) หากเกิดเหตุการณ์ใด ๆ ก็ตามที่ยากจะก่อให้เกิดผลกระทบต่อคุณภาพสิ่งแวดล้อม บริษัท ตะวันแดง 1999 จำกัด ต้องแจ้งให้กรมโรงงานอุตสาหกรรม สำนักงานอุตสาหกรรมจังหวัดชัยนาท สำนักงานทรัพยากรธรรมชาติและสิ่งแวดล้อมจังหวัดชัยนาท และสำนักงานนโยบายและแผนทรัพยากรธรรมชาติและสิ่งแวดล้อมทราบโดยเร็ว เพื่อหน่วยงานดังกล่าวจะได้ให้ความร่วมมือในการแก้ไขปัญหา	- พื้นที่โครงการ	- ตลอดระยะก่อสร้างและระยะดำเนินการ	- บริษัท ตะวันแดง 1999 จำกัด
	6) บริษัท ตะวันแดง 1999 จำกัด ต้องว่าจ้างหน่วยงานกลาง (Third Party) เพื่อดำเนินการตรวจสอบผลการปฏิบัติตามมาตรการป้องกันและแก้ไขผลกระทบสิ่งแวดล้อม และมาตรการติดตามตรวจสอบผลกระทบสิ่งแวดล้อมของโครงการและเสนอรายงานผลการปฏิบัติตามมาตรการป้องกันและแก้ไขผลกระทบสิ่งแวดล้อม และมาตรการติดตามตรวจสอบผลกระทบสิ่งแวดล้อมให้กรมโรงงานอุตสาหกรรมและกรมสรรพสามิต ทราบทุก 6 เดือน ทั้งนี้ การจัดทำและการเสนอรายงานผลการปฏิบัติตามมาตรการให้เป็นไปตามหลักเกณฑ์และวิธีการที่กำหนดตามประกาศกระทรวงทรัพยากรธรรมชาติและสิ่งแวดล้อม เรื่อง หลักเกณฑ์ และวิธีการจัดทำรายงานผลการปฏิบัติตามมาตรการที่กำหนดไว้ในรายงานการประเมินผลกระทบสิ่งแวดล้อม ซึ่งผู้ดำเนินการหรือผู้ขออนุญาตจะต้องจัดทำเมื่อได้รับอนุญาตให้ดำเนินโครงการหรือกิจการแล้ว พ.ศ. 2561 และกฎหมายที่เกี่ยวข้อง	- พื้นที่โครงการ	- ตลอดระยะก่อสร้างและระยะดำเนินการ	- บริษัท ตะวันแดง 1999 จำกัด
	7) ในกรณีที่บริษัท ตะวันแดง 1999 จำกัด มีความจำเป็นต้องเปลี่ยนแปลงรายละเอียดโครงการ หรือมาตรการป้องกันและแก้ไขผลกระทบสิ่งแวดล้อม	- พื้นที่โครงการ	- ตลอดระยะก่อสร้างและระยะดำเนินการ	- บริษัท ตะวันแดง 1999 จำกัด

ตารางที่ 1 (ต่อ) มาตรการป้องกันและแก้ไขผลกระทบสิ่งแวดล้อม (มาตรการทั่วไประยะก่อสร้างและระยะดำเนินการ) โครงการโรงงานผลิตแอลกอฮอล์และสุรา (ส่วนขยาย ครั้งที่ 1) ของบริษัท ตะวันแดง 1999 จำกัด

ผลกระทบสิ่งแวดล้อม	มาตรการป้องกันและแก้ไขผลกระทบสิ่งแวดล้อม	สถานที่ดำเนินการ	ระยะเวลาดำเนินการ	ผู้รับผิดชอบ
1. มาตรการทั่วไป (ต่อ)	- หากเห็นว่าการแก้ไขเปลี่ยนแปลงรายละเอียดโครงการ หรือมาตรการป้องกันและแก้ไขผลกระทบสิ่งแวดล้อม หรือมาตรการติดตามตรวจสอบผลกระทบสิ่งแวดล้อมดังกล่าว ไม่กระทบต่อสาระสำคัญของกระบวนการประเมินผลกระทบสิ่งแวดล้อมในรายงานการประเมินผลกระทบสิ่งแวดล้อม และเป็นมาตรการที่เกิดผลดีต่อสิ่งแวดล้อมมากกว่าหรือเทียบเท่ามาตรการที่กำหนดไว้ในรายงานฯ ที่ผ่านการพิจารณาให้ความเห็นชอบจากคณะกรรมการผู้ชำนาญการฯ แล้ว ให้หน่วยงานที่มีอำนาจหน้าที่ในการพิจารณาอนุมัติหรืออนุญาตรับแจ้งแจ้งการปรับปรุงแก้ไขเปลี่ยนแปลงดังกล่าวให้เป็นไปตามหลักเกณฑ์ และเงื่อนไขที่กำหนดไว้ในกฎหมายนั้น ๆ ต่อไป พร้อมกับให้จัดทำสำเนาการเปลี่ยนแปลงรายละเอียดโครงการและการปรับปรุงแก้ไขมาตรการป้องกันและแก้ไขผลกระทบสิ่งแวดล้อม หรือมาตรการติดตามตรวจสอบผลกระทบสิ่งแวดล้อม ที่รับแจ้งแจ้งไว้ส่งให้สำนักงานนโยบายและแผนทรัพยากรธรรมชาติและสิ่งแวดล้อมเพื่อทราบ	- พื้นที่โครงการ	- ตลอดระยะก่อสร้างและระยะดำเนินการ	- บริษัท ตะวันแดง 1999 จำกัด
	- หากหน่วยงานที่มีอำนาจหน้าที่ในการพิจารณาอนุมัติหรืออนุญาตมีความเห็นว่าการปรับปรุงแก้ไขรายละเอียดโครงการ หรือมาตรการนั้น ๆ อาจกระทบต่อสาระสำคัญในรายงานการประเมินผลกระทบสิ่งแวดล้อมที่ได้รับความเห็นชอบจากคณะกรรมการผู้ชำนาญการฯ ให้หน่วยงานที่มีอำนาจหน้าที่ในการพิจารณาอนุมัติหรืออนุญาตจัดส่งรายงานการปรับปรุงแก้ไขรายละเอียดโครงการ หรือมาตรการป้องกันและแก้ไขผลกระทบสิ่งแวดล้อม หรือมาตรการติดตามตรวจสอบผลกระทบสิ่งแวดล้อมให้สำนักงานนโยบายและแผนทรัพยากรธรรมชาติและสิ่งแวดล้อม เพื่อเสนอให้คณะกรรมการผู้ชำนาญการฯ คณะที่เกี่ยวข้องพิจารณา			

ตารางที่ 1 (ต่อ) มาตรการป้องกันและแก้ไขผลกระทบสิ่งแวดล้อม (มาตรการทั่วไประยะก่อสร้างและระยะดำเนินการ) โครงการโรงงานผลิตแอลกอฮอล์และสุรา (ส่วนขยาย ครั้งที่ 1) ของบริษัท ตะวันแดง 1999 จำกัด

ผลกระทบสิ่งแวดล้อม	มาตรการป้องกันและแก้ไขผลกระทบสิ่งแวดล้อม	สถานที่ดำเนินการ	ระยะเวลาดำเนินการ	ผู้รับผิดชอบ
1. มาตรการทั่วไป (ต่อ)	และเมื่อโครงการมีการเปลี่ยนแปลงรายละเอียดหรือปรับปรุงแก้ไขมาตรการฯ ตามที่คณะกรรมการผู้ชำนาญการฯ ให้ความเห็นชอบประกอบแล้ว หน่วยงานที่มีอำนาจหน้าที่ในการพิจารณาอนุมัติหรืออนุญาตต้องแจ้งผลการแก้ไขเปลี่ยนแปลงดังกล่าวให้สำนักงานนโยบายและแผนทรัพยากรธรรมชาติและสิ่งแวดล้อมทราบด้วย	- พื้นที่โครงการ	- ตลอดระยะก่อสร้างและระยะดำเนินการ	- บริษัท ตะวันแดง 1999 จำกัด
	8) ทางสาธารณประโยชน์ที่พาดผ่านหรือประชิดโครงการ ต้องคงสภาพการใช้ประโยชน์ที่ดินไว้ไม่ปิดกั้นเส้นทาง ทั้งนี้หากโครงการมีความประสงค์ที่จะใช้ประโยชน์หรือปรับปรุงต้องได้รับความเห็นชอบจากหน่วยงานที่เกี่ยวข้องก่อนดำเนินการ และให้ดำเนินการตามเงื่อนไขการเปลี่ยนแปลงรายละเอียดโครงการในมาตรการทั่วไป	- พื้นที่โครงการ	- ตลอดระยะก่อสร้างและระยะดำเนินการ	- บริษัท ตะวันแดง 1999 จำกัด
2. คณะกรรมการติดตามตรวจสอบผลกระทบสิ่งแวดล้อม (EIA Monitoring Committee) (ต่อ)	1) คณะกรรมการติดตามตรวจสอบผลกระทบสิ่งแวดล้อม ตามคำสั่งจังหวัดชัยนาท ที่ 3929/2563 และแต่งตั้งเพิ่มเติมตามคำสั่งจังหวัดชัยนาท ที่ 2809/2564 องค์ประกอบของคณะกรรมการติดตามตรวจสอบผลกระทบสิ่งแวดล้อม จำนวน 37 คน ประกอบด้วย 1) นายอำเภอหันคา ประธานกรรมการ 2) นายอำเภอวัดสิงห์ รองประธานกรรมการ 3) ผู้อำนวยการสำนักงานทรัพยากรธรรมชาติและสิ่งแวดล้อมจังหวัดชัยนาท รองประธานกรรมการ 4) หัวหน้ากลุ่มโรงงานอุตสาหกรรม กรรมการและเลขานุการ สำนักงานอุตสาหกรรมจังหวัดชัยนาท	- ชุมชนรอบพื้นที่โครงการ/หน่วยงานที่เกี่ยวข้อง	- ตลอดระยะก่อสร้างและระยะดำเนินการ	- บริษัท ตะวันแดง 1999 จำกัด

ตารางที่ 1 (ต่อ) มาตรการป้องกันและแก้ไขผลกระทบสิ่งแวดล้อม (มาตรการทั่วไประยะก่อสร้างและระยะดำเนินการ) โครงการโรงงานผลิตแอลกอฮอล์และสุรา (ส่วนขยาย ครั้งที่ 1) ของบริษัท ตะวันแดง 1999 จำกัด

ผลกระทบสิ่งแวดล้อม	มาตรการป้องกันและแก้ไขผลกระทบสิ่งแวดล้อม	สถานที่ดำเนินการ	ระยะเวลาดำเนินการ	ผู้รับผิดชอบ
2. คณะกรรมการติดตามตรวจสอบผลกระทบสิ่งแวดล้อม (EIA Monitoring Committee) (ต่อ)	7) ผู้อำนวยการโรงพยาบาลส่งเสริมสุขภาพภายในตำบล หอนอแสง กรรมการ 8) ผู้อำนวยการโรงเรียนวัดชัยผาง กรรมการ 9) ผู้อำนวยการโรงเรียนวัดพรหมวิหาร กรรมการ 10) ผู้อำนวยการโรงเรียนดอนสินวน กรรมการ 11) กำนันตำบลหนองแซง อำเภอหันคา กรรมการ 12) กำนันตำบลโพธิ์นกยูง อำเภอหันคา กรรมการ 13) กำนันตำบลเด่นใหญ่ อำเภอหันคา กรรมการ 14) กำนันตำบลวังหมัน อำเภอวัดสิงห์ กรรมการ 15) นายกองค์การบริหารส่วนตำบลโพธิ์นกยูง กรรมการ 16) นายกองค์การบริหารส่วนตำบลวังหมัน กรรมการ 17) สาธารณสุขอำเภอหันคา กรรมการ 18) ผู้ใหญ่บ้านหมู่ที่ 2 บ้านดอนไร่ (หนองแซงดินแดง) ตำบลหนองแซง อำเภอหันคา กรรมการ 19) ผู้ใหญ่บ้านหมู่ที่ 6 บ้านสระคู ตำบลหนองแซง อำเภอหันคา กรรมการ 20) ผู้ใหญ่บ้านหมู่ที่ 8 บ้านหนองจาง ตำบลหนองแซง อำเภอหันคา กรรมการ 21) ผู้ใหญ่บ้านหมู่ที่ 10 บ้านชัยผาง ตำบลหนองแซง อำเภอหันคา กรรมการ 22) ผู้ใหญ่บ้านหมู่ที่ 11 บ้านดอนสินวน ตำบลหนองแซง อำเภอหันคา กรรมการ	- ชุมชนรอบพื้นที่โครงการ/หน่วยงานที่เกี่ยวข้อง	- ตลอดระยะก่อสร้างและระยะดำเนินการ	- บริษัท ตะวันแดง 1999 จำกัด

ตารางที่ 1 (ต่อ) มาตรการป้องกันและแก้ไขผลกระทบสิ่งแวดล้อม (มาตรการทั่วไประยะก่อสร้างและระยะดำเนินการ) โครงการโรงงานผลิตแอลกอฮอล์และสุรา (ส่วนขยาย ครั้งที่ 1) ของบริษัท ตะวันแดง 1999 จำกัด

ผลกระทบสิ่งแวดล้อม	มาตรการป้องกันและแก้ไขผลกระทบสิ่งแวดล้อม	สถานที่ดำเนินการ	ระยะเวลาดำเนินการ	ผู้รับผิดชอบ
2. คณะกรรมการติดตามตรวจสอบผลกระทบสิ่งแวดล้อม (EIA Monitoring Committee) (ต่อ)	23) ผู้ใหญ่บ้านหมู่ที่ 12 บ้านรางสู่ (เด่นกระต่าย) ตำบลหนองแขง อำเภอสว่าง	- ชุมชนรอบพื้นที่โครงการ/หน่วยงานที่เกี่ยวข้อง	- ตลอดระยะก่อสร้างและระยะดำเนินการ	- บริษัท ตะวันแดง 1999 จำกัด
	24) ผู้ใหญ่บ้านหมู่ที่ 13 บ้านตลุกเหือง ตำบลหนองแขง อำเภอสว่าง			
	25) ผู้ใหญ่บ้านหมู่ที่ 15 บ้านเขาน้อย ตำบลหนองแขง อำเภอสว่าง			
	26) ผู้ใหญ่บ้านหมู่ที่ 16 บ้านหนองเต่า ตำบลหนองแขง อำเภอสว่าง			
	27) ผู้ใหญ่บ้านหมู่ที่ 17 บ้านหนองกาเหล็ก ตำบลหนองแขง อำเภอสว่าง			
	28) ผู้ใหญ่บ้านหมู่ที่ 1 บ้านบ่อพระ ตำบลไพรนกยูง อำเภอสว่าง			
	29) ผู้ใหญ่บ้านหมู่ที่ 8 บ้านบ่อมะกอก ตำบลไพรนกยูง อำเภอสว่าง			
	30) ผู้ใหญ่บ้านหมู่ที่ 12 บ้านหนองมะกอก ตำบลไพรนกยูง อำเภอสว่าง			
	31) ผู้ใหญ่บ้านหมู่ที่ 8 บ้านหนองมะเกลือ ตำบลเด่นใหญ่ อำเภอสว่าง			
	32) ผู้ใหญ่บ้านหมู่ที่ 4 บ้านวังหมัน ตำบลวังหมัน			

ตารางที่ 1 (ต่อ) มาตรการป้องกันและแก้ไขผลกระทบสิ่งแวดล้อม (มาตรการทั่วไประยะก่อสร้างและระยะดำเนินการ) โครงการโรงงานผลิตแอลกอฮอล์และสุรา (ส่วนขยาย ครั้งที่ 1) ของบริษัท ตะวันแดง 1999 จำกัด

ผลกระทบสิ่งแวดล้อม	มาตรการป้องกันและแก้ไขผลกระทบสิ่งแวดล้อม	สถานที่ดำเนินการ	ระยะเวลาดำเนินการ	ผู้รับผิดชอบ
2. คณะกรรมการติดตามตรวจสอบผลกระทบสิ่งแวดล้อม (EIA Monitoring Committee) (ต่อ)	34) นายทวย ใจแสน ผู้แทนชุมชนหมู่ที่ 15 ตำบลหนองแขง อำเภอสว่าง	- ชุมชนรอบพื้นที่โครงการ/หน่วยงานที่เกี่ยวข้อง	- ตลอดระยะก่อสร้างและระยะดำเนินการ	- บริษัท ตะวันแดง 1999 จำกัด
	35) นายนิยม เคนตา ผู้แทนชุมชนหมู่ที่ 15 ตำบลหนองแขง อำเภอสว่าง			
	36) นายณเดียร สิงห์ ผู้แทนชุมชนหมู่ที่ 15 ตำบลหนองแขง อำเภอสว่าง			
	37) กรรมการผู้จัดการ บริษัท ตะวันแดง 1999 จำกัด			
	อำนาจหน้าที่ของคณะกรรมการติดตามตรวจสอบผลกระทบสิ่งแวดล้อม (1) ควบคุม กำกับ ดูแล การดำเนินงานของโครงการตามมาตรการป้องกันและแก้ไขผลกระทบสิ่งแวดล้อมและมาตรการติดตามตรวจสอบผลกระทบสิ่งแวดล้อมของโครงการ (2) ให้คำปรึกษา เสนอแนะแนวทางและประสานงานการแก้ไขปัญหาสิ่งแวดล้อม ในการดำเนินงานของโครงการตามมาตรการป้องกันและแก้ไขผลกระทบสิ่งแวดล้อมและมาตรการติดตามตรวจสอบผลกระทบสิ่งแวดล้อมของโครงการ (3) พิจารณาและให้ความเห็นเกี่ยวกับขั้นตอนและวิธีการดำเนินงานที่อาจก่อให้เกิดผลกระทบสิ่งแวดล้อมในการดำเนินงานของโครงการตามมาตรการป้องกันและแก้ไขผลกระทบสิ่งแวดล้อมและมาตรการติดตามตรวจสอบผลกระทบสิ่งแวดล้อมของโครงการ (4) สร้างเสริมความเข้าใจอันดีระหว่างโครงการกับชุมชน และประสานความร่วมมือกับหน่วยงานอื่น หรือผู้เกี่ยวข้อง	- ชุมชนรอบพื้นที่โครงการ/หน่วยงานที่เกี่ยวข้อง	- ตลอดระยะก่อสร้างและระยะดำเนินการ	- บริษัท ตะวันแดง 1999 จำกัด

ตารางที่ 1 (ต่อ) มาตรการป้องกันและแก้ไขผลกระทบสิ่งแวดล้อม (มาตรการทั่วไประยะก่อสร้างและระยะดำเนินการ) โครงการโรงงานผลิตแอลกอฮอล์และสุรา (ส่วนขยาย ครั้งที่ 1) ของบริษัท ตะวันแดง 1999 จำกัด

ผลกระทบสิ่งแวดล้อม	มาตรการป้องกันและแก้ไขผลกระทบสิ่งแวดล้อม	สถานที่ดำเนินการ	ระยะเวลาดำเนินการ	ผู้รับผิดชอบ
2. คณะกรรมการติดตามตรวจสอบผลกระทบสิ่งแวดล้อม (EIA Monitoring Committee) (ต่อ)	<p>(5) ตรวจสอบข้อเท็จจริง ให้ความเห็นและข้อเสนอแนะต่อการจัดการข้อร้องเรียนเกี่ยวกับปัญหาและผลกระทบที่ได้รับจากการดำเนินโครงการ และแนวทางการป้องกันและแก้ไขปัญหา</p> <p>ระยะเวลาในการดำรงตำแหน่ง</p> <p>- กรรมการมีวาระในการดำรงตำแหน่งคราวละ 4 ปี นับตั้งแต่วันที่ได้รับการแต่งตั้ง โดยมีระยะเวลาในการดำรงตำแหน่งไม่เกิน 2 วาระติดต่อกัน เมื่อครบกำหนดวาระ หากยังมิได้มีการสรรหาหรือแต่งตั้งกรรมการขึ้นมาใหม่ ให้กรรมการ ซึ่งพ้นจากตำแหน่งตามวาระนั้นอยู่ในตำแหน่งเพื่อปฏิบัติหน้าที่ต่อไป จนกว่าจะมีการสรรหาหรือแต่งตั้งใหม่ แต่ต้องไม่เกิน 90 วันนับตั้งแต่วันที่กรรมการพ้นจากตำแหน่งตามวาระนั้น ในกรณีที่กรรมการพ้นจากตำแหน่งก่อนครบวาระ ให้ดำเนินการสรรหาหรือแต่งตั้งกรรมการประเภทเดียวกันแทนภายใน 45 วัน นับตั้งแต่วันที่กรรมการนั้นพ้นจากตำแหน่งและให้ผู้ได้รับการสรรหา หรือได้รับการแต่งตั้งให้ดำรงตำแหน่งแทน อยู่ในตำแหน่งเท่ากับวาระที่เหลืออยู่ของกรรมการที่ตนแทน ในกรณีที่กรรมการที่พ้นจากตำแหน่งมีวาระเหลืออยู่น้อยกว่า 90 วัน ไม่ต้องดำเนินการสรรหาหรือแต่งตั้งกรรมการแทนตำแหน่งที่ว่างลงให้คณะกรรมการเท่าที่เหลืออยู่ปฏิบัติหน้าที่ต่อไป นอกจากนั้น กรรมการจะพ้นจากตำแหน่งนอกเหนือจากการพ้นตำแหน่งตามวาระ เมื่อลาออกหรือไม่อาจปฏิบัติหน้าที่ต่อไปได้ เช่น เจ็บป่วย เสียชีวิต เป็นต้น และกรณีที่คณะกรรมการมีมติสองในสาม ให้ถอดถอนออกจากตำแหน่งเพราะมีความประพฤติเสื่อมเสีย บกพร่อง</p>	- ชุมชนรอบพื้นที่โครงการ/หน่วยงานที่เกี่ยวข้อง	- ตลอดระยะก่อสร้างและระยะดำเนินการ	- บริษัท ตะวันแดง 1999 จำกัด

ตารางที่ 1 (ต่อ) มาตรการป้องกันและแก้ไขผลกระทบสิ่งแวดล้อม (มาตรการทั่วไประยะก่อสร้างและระยะดำเนินการ) โครงการโรงงานผลิตแอลกอฮอล์และสุรา (ส่วนขยาย ครั้งที่ 1) ของบริษัท ตะวันแดง 1999 จำกัด

ผลกระทบสิ่งแวดล้อม	มาตรการป้องกันและแก้ไขผลกระทบสิ่งแวดล้อม	สถานที่ดำเนินการ	ระยะเวลาดำเนินการ	ผู้รับผิดชอบ
2. คณะกรรมการติดตามตรวจสอบผลกระทบสิ่งแวดล้อม (EIA Monitoring Committee) (ต่อ)	<p>ความดีในการประชุม</p> <p>การประชุมคณะกรรมการ ต้องมีกรรมการมาประชุมไม่น้อยกว่ากึ่งหนึ่งของจำนวนกรรมการทั้งหมด จึงจะเป็นองค์ประชุม โดยประชุมอย่างน้อยทุก 6 เดือนหรือตามความเหมาะสม แต่หากพบว่ามีความจำเป็นเร่งด่วนสามารถประชุมก่อนกำหนดเวลาปกติได้ ขึ้นอยู่กับดุลยพินิจของคณะกรรมการ ส่วนการวินิจฉัยชี้ขาดของที่ประชุมให้ถือเสียงข้างมาก โดยกรรมการ 1 คน มีเสียง 1 เสียง ในการลงคะแนน ถ้าคะแนนเสียงเท่ากัน ให้ประธานในที่ประชุมออกเสียงเพิ่มขึ้นอีกเสียงหนึ่งเสียงเป็นเสียงชี้ขาดให้ผู้เข้าร่วมประชุมเซ็นชื่อเข้าร่วมประชุมทุกครั้ง หากมีการมอบหมายให้บุคคลอื่นมาประชุมแทนผู้แทนจะไม่มีสิทธิในการลงมติ</p> <p>- บประมาณในการดำเนินงานของคณะกรรมการ อยู่ในความรับผิดชอบของบริษัท ตะวันแดง 1999 จำกัด</p>	- ชุมชนรอบพื้นที่โครงการ/หน่วยงานที่เกี่ยวข้อง	- ตลอดระยะก่อสร้างและระยะดำเนินการ	- บริษัท ตะวันแดง 1999 จำกัด
	2) กำหนดให้มีการจัดอบรมคณะกรรมการติดตามตรวจสอบผลกระทบสิ่งแวดล้อม เพื่อให้มีความรู้ความเข้าใจในการติดตามตรวจสอบคุณภาพสิ่งแวดล้อมของโครงการ เช่น แผนการตรวจวัด กฎหมายควบคุมด้านสิ่งแวดล้อม เป็นต้น โดยกำหนดให้ดำเนินการภายหลังการเห็นชอบภายใน 6 เดือน และเป็นประจำทุกครั้งที่มีการปรับหรือแต่งตั้งคณะกรรมการฯ อีกครั้ง	- ชุมชนรอบพื้นที่โครงการ/หน่วยงานที่เกี่ยวข้อง	- ตลอดระยะก่อสร้างและระยะดำเนินการ	- บริษัท ตะวันแดง 1999 จำกัด
3. การใช้ประโยชน์ที่ดิน	1) ออกแบบโครงการ ให้มีความกลมกลืนกับสภาพการใช้ประโยชน์ที่ดินโดยรอบให้มากที่สุด และจัดผังการใช้ประโยชน์ที่ดินให้มีพื้นที่สีเขียวยั่งยืน (ปลูกไม้ยืนต้นทรงสูง) เป็นแนวกันชนโดยรอบแปลงที่ดินของโครงการ	- พื้นที่โครงการ	- ตลอดระยะก่อสร้าง	- บริษัท ตะวันแดง 1999 จำกัด
	2) จำกัดการใช้ประโยชน์ของอาคารหรือสิ่งปลูกสร้างให้อยู่ภายในพื้นที่พัฒนาที่ขออนุญาต	- พื้นที่โครงการ	- ตลอดระยะก่อสร้าง	- บริษัท ตะวันแดง 1999 จำกัด

ตารางที่ 1 (ต่อ) มาตรการป้องกันและแก้ไขผลกระทบสิ่งแวดล้อม (มาตรการทั่วไประยะก่อสร้างและระยะดำเนินการ) โครงการโรงงานผลิตแอลกอฮอล์และสุรา (ส่วนขยาย ครั้งที่ 1) ของบริษัท ตะวันแดง 1999 จำกัด

ผลกระทบสิ่งแวดล้อม	มาตรการป้องกันและแก้ไขผลกระทบสิ่งแวดล้อม	สถานที่ดำเนินการ	ระยะเวลาดำเนินการ	ผู้รับผิดชอบ
4. พื้นที่สีเขียว	1) บริเวณสวนสีกที่อยู่ในเขตพื้นที่โครงการให้อนุรักษ์ไว้เป็นพื้นที่สีเขียวแนวกันชน และปรับปรุงโดยการปลูกเสริมไม้พุ่มดินที่พบในธรรมชาติ พร้อมทั้งจัดภูมิทัศน์ให้มีความสวยงาม เพื่อให้เจ้าหน้าที่ คนงาน รวมถึงประชาชนในพื้นที่ใกล้เคียง สามารถใช้เป็นที่พักผ่อนหย่อนใจได้ด้วย	- พื้นที่โครงการ	- ตลอดระยะก่อสร้าง	- บริษัท ตะวันแดง 1999 จำกัด
	2) จัดให้มีพื้นที่สีเขียว ขนาด 243.25 ไร่ (ร้อยละ 39.85 ของพื้นที่โครงการ) (รูปที่ 3) ซึ่งจะทำการปลูกไม้ยืนต้นตามแนวรั้วรอบพื้นที่โครงการ ไม้ยืนต้นที่นำมาปลูกกำหนดให้มีความสูงที่เหมาะสมต่อการเจริญเติบโต เช่น ต้นสัก ต้นพยุง ต้นพญาสัตบรรณ ต้นประดู่ ต้นขี้เหล็ก ต้นสะเดา ต้นยางนอย เป็นต้น หรือพรรณไม้ในพื้นที่ประเภทอื่น ๆ กรณีที่ประเภทพรรณไม้ที่ปลูกไม่เจริญเติบโต โดยปลูกไม้ยืนต้น 3 ชั้น เรือนยอด อย่างน้อย 3 แถว สลับฟันปลา	- พื้นที่โครงการ	- ตลอดระยะก่อสร้าง	- บริษัท ตะวันแดง 1999 จำกัด
	3) บำรุงรักษาพื้นที่สีเขียวให้อยู่ในสภาพสวยงามตลอดเวลาโดยจัดสรรงบประมาณการดำเนินการเพื่อดูแลอย่างเพียงพอทุกปี เช่น งบประมาณในการซ่อมบำรุงต้นไม้ ตูแลต้นไม้ พันธุ์ไม้ และปุ๋ย ค่าจ้างดูแลต้นไม้ เป็นต้น	- พื้นที่โครงการ	- ตลอดระยะก่อสร้าง	- บริษัท ตะวันแดง 1999 จำกัด
	4) กรณีที่พบว่ามีต้นไม้ตายให้ปลูกทดแทน ภายในระยะเวลาประมาณ 1 เดือน	- พื้นที่โครงการ	- ตลอดระยะก่อสร้าง	- บริษัท ตะวันแดง 1999 จำกัด

ตารางที่ 2 มาตรการป้องกันและแก้ไขผลกระทบสิ่งแวดล้อม (ระยะก่อสร้าง) โครงการโรงงานผลิตแอลกอฮอล์และสุรา (ส่วนขยาย ครั้งที่ 1) ของบริษัท ตะวันแดง 1999 จำกัด

ผลกระทบสิ่งแวดล้อม	มาตรการป้องกันและแก้ไขผลกระทบสิ่งแวดล้อม	สถานที่ดำเนินการ	ระยะเวลาดำเนินการ	ผู้รับผิดชอบ
1. ทรัพยากรดินและการชะล้างพังทลายของดิน	1) กำหนดขอบเขตพื้นที่ก่อสร้างที่มีกิจกรรมเกี่ยวข้อง การขุด ดัก เคลื่อนย้าย หรือถมกลบ ให้ชัดเจนและดำเนินการเฉพาะในพื้นที่ที่จะทำการก่อสร้างเท่านั้น	- พื้นที่โครงการ	- ตลอดระยะก่อสร้าง	- บริษัท ตะวันแดง 1999 จำกัด
	2) จัดให้มีมาตรการลดผลกระทบด้านการชะล้างพังทลายจากกิจกรรมการขุดและเปิดหน้าดิน เช่น ปรับพื้นที่เป็นคอนกรีตหรืออัดดินให้แน่น การปลูกพืชคลุมดินหลังการก่อสร้างแล้วเสร็จ งดกิจกรรมการเปิดหน้าดินในช่วงที่มีฝนตกหนัก หรือวิธีการอื่นๆ ตามความเหมาะสม	- พื้นที่โครงการ	- ตลอดระยะก่อสร้าง	- บริษัท ตะวันแดง 1999 จำกัด
	3) จัดทำบ่อดักตะกอนบริเวณบ้านพักคนงานและพื้นที่ก่อสร้าง เพื่อป้องกันการชะล้างเศษดิน หินทราย ตะกอนไปยังบริเวณภายนอกพื้นที่โครงการ และไหลลงสู่แหล่งน้ำ	- พื้นที่โครงการ	- ตลอดระยะก่อสร้าง	- บริษัท ตะวันแดง 1999 จำกัด
2. คุณภาพอากาศ	1) ติดตั้งรั้วกันเขตก่อสร้างสูง 2 เมตร และปิดคลุมกองวัสดุก่อสร้างด้วยผ้าใบหรือพลาสติก เพื่อป้องกันและลดผลกระทบด้านฝุ่นละออง	- พื้นที่โครงการ	- ตลอดระยะก่อสร้าง	- บริษัท ตะวันแดง 1999 จำกัด
	2) ฉีดพรมน้ำบริเวณถนน และพื้นที่ก่อสร้างที่มีการฟุ้งกระจายของฝุ่นละออง ยกเว้นช่วงที่มีฝนตก อย่างน้อย 2 ครั้งต่อวัน (เช้า-บ่าย)	- พื้นที่โครงการและถนนที่ใช้ขนส่งวัสดุก่อสร้าง	- ตลอดระยะก่อสร้าง	- บริษัท ตะวันแดง 1999 จำกัด
	3) รถบรรทุกที่ใช้ในการขนย้ายวัสดุก่อสร้าง ดิน หิน หรือเศษวัสดุก่อสร้าง ให้มีผ้าใบปิดคลุมวัสดุอย่างมิดชิด และจัดทำบ่อล้างทำความสะอาดล้อรถบรรทุกทุกครั้งก่อนออกจากพื้นที่ก่อสร้าง และจัดให้มีเจ้าหน้าที่ทำความสะอาดถนนและดูแลเก็บเศษดินที่อาจติดไปกับล้อรถบรรทุก	- พื้นที่โครงการและถนนที่ใช้ขนส่ง	- ตลอดระยะก่อสร้าง	- บริษัท ตะวันแดง 1999 จำกัด
	4) ให้มีการตรวจสอบ บำรุงรักษาหรือตรวจสภาพยานพาหนะ/เครื่องจักรกลขนาดใหญ่ที่ใช้ในการก่อสร้างตามคู่มือการบำรุงรักษาอย่างสม่ำเสมอและเคร่งครัด เพื่อให้อยู่ในสภาพพร้อมใช้งาน และไม่ให้เป็นแหล่งกำเนิดมลพิษทางอากาศ	- พื้นที่โครงการ	- ตลอดระยะก่อสร้าง	- บริษัท ตะวันแดง 1999 จำกัด

ตารางที่ 2 (ต่อ) มาตรการป้องกันและแก้ไขผลกระทบสิ่งแวดล้อม (ระยะก่อสร้าง) โครงการโรงงานผลิตแอลกอฮอล์และสุรา (ส่วนขยาย ครั้งที่ 1) ของบริษัท ตะวันแดง 1999 จำกัด

ผลกระทบสิ่งแวดล้อม	มาตรการป้องกันและแก้ไขผลกระทบสิ่งแวดล้อม	สถานที่ดำเนินการ	ระยะเวลาดำเนินการ	ผู้รับผิดชอบ
2. คุณภาพอากาศ (ต่อ)	5) จัดเก็บและทำความสะอาดบริเวณพื้นที่ที่มีการเปิดผิวหน้าดิน รื้อถอน/ทำลายสิ่งปลูกสร้าง กองวัสดุอุปกรณ์ ขุดเจาะดิน หิน หรือคอนกรีต ให้เรียบร้อย	- พื้นที่โครงการ	- ตลอดระยะก่อสร้าง	- บริษัท ตะวันแดง 1999 จำกัด
	6) ควบคุมและจำกัดความเร็วรถในพื้นที่ก่อสร้างไม่เกิน 30 กิโลเมตร/ชั่วโมง เพื่อลดควันเสีย และฝุ่นละออง	- พื้นที่โครงการ	- ตลอดระยะก่อสร้าง	- บริษัท ตะวันแดง 1999 จำกัด
	7) ห้ามเผาทำลายเศษวัสดุ หรือขยะมูลฝอยในบริเวณพื้นที่ก่อสร้าง	- พื้นที่โครงการ	- ตลอดระยะก่อสร้าง	- บริษัท ตะวันแดง 1999 จำกัด
3. ระดับเสียง	1) จัดให้มีอุปกรณ์ป้องกันเสียง เช่น ปลั๊กอุดเสียง (Ear Plug) หรือครอบหูลดเสียง (Ear Muff) แก่พนักงานหรือผู้ปฏิบัติงานในพื้นที่เสียงดังมากกว่า 85 เดซิเบลอย่างเพียงพอ และกำกับให้ผู้รับเหมาต้องปฏิบัติตามอย่างเคร่งครัด พร้อมทั้งอบรมให้ความรู้เกี่ยวกับการใช้งานอย่างถูกต้องและตระหนักต่อผลกระทบที่อาจเกิดขึ้น	- พื้นที่โครงการ	- ตลอดระยะก่อสร้าง	- บริษัท ตะวันแดง 1999 จำกัด
	2) กิจกรรมการก่อสร้างที่ก่อให้เกิดเสียงดัง หรืออาจมีผลกระทบต่อชุมชน ให้ดำเนินการเฉพาะในช่วงกลางวันระหว่างเวลา 08.00-17.00 น. เพื่อไม่ให้เกิดการรบกวนของประชาชน และหากมีความจำเป็นต้องดำเนินการก่อสร้างเฉพาะกิจกรรมที่ไม่ก่อให้เกิดเสียงดังในช่วงเวลากลางคืน ต้องแจ้งแผนการดำเนินงานให้หน่วยงานปกครองส่วนท้องถิ่นและชุมชนทราบล่วงหน้า	- พื้นที่โครงการ	- ตลอดระยะก่อสร้าง	- บริษัท ตะวันแดง 1999 จำกัด
	3) ให้มีการตรวจสอบและบำรุงรักษายานพาหนะ เครื่องจักร เครื่องมือและอุปกรณ์ต่างๆ ตามคู่มือการบำรุงรักษาอย่างสม่ำเสมอและเคร่งครัด เพื่อให้อยู่ในสภาพพร้อมใช้งานและไม่ก่อให้เกิดเสียงดัง	- พื้นที่โครงการ	- ตลอดระยะก่อสร้าง	- บริษัท ตะวันแดง 1999 จำกัด
	4) ควบคุมและจำกัดความเร็วรถบรรทุกช่วงที่วิ่งผ่านย่านชุมชนไม่เกิน 45 กิโลเมตร/ชั่วโมง พร้อมติดเบรคมิเตอร์ซึ่งต้องใช้งานได้ตลอดเวลา เพื่อลดเสียงดัง	- พื้นที่โครงการและถนนที่สัญจร	- ตลอดระยะก่อสร้าง	- บริษัท ตะวันแดง 1999 จำกัด

ตารางที่ 2 (ต่อ) มาตรการป้องกันและแก้ไขผลกระทบสิ่งแวดล้อม (ระยะก่อสร้าง) โครงการโรงงานผลิตแอลกอฮอล์และสุรา (ส่วนขยาย ครั้งที่ 1) ของบริษัท ตะวันแดง 1999 จำกัด

ผลกระทบสิ่งแวดล้อม	มาตรการป้องกันและแก้ไขผลกระทบสิ่งแวดล้อม	สถานที่ดำเนินการ	ระยะเวลาดำเนินการ	ผู้รับผิดชอบ
3. ระดับเสียง (ต่อ)	5) แจ้งแผนการก่อสร้าง ให้ชุมชนในบริเวณใกล้เคียงโครงการทราบล่วงหน้า ไม่น้อยกว่า 15 วัน พร้อมทั้งกำหนดระยะเวลาเริ่มต้นและสิ้นสุดให้ชัดเจน	- พื้นที่โครงการ	- ตลอดระยะก่อสร้าง	- บริษัท ตะวันแดง 1999 จำกัด
	6) จัดให้มีรั้วผ้าใบหรือรั้วสังกะสีกันแนวเขตพื้นที่ก่อสร้างให้ชัดเจน และปลูกต้นไม้ตามแนวเขตที่ดิน ตั้งแต่ช่วงแรกของการก่อสร้าง เพื่อลดระดับเสียงที่จะออกสู่ภายนอก	- พื้นที่โครงการ	- ตลอดระยะก่อสร้าง	- บริษัท ตะวันแดง 1999 จำกัด
	7) ติดตั้งแผ่นไม้อัด ความหนาไม่น้อยกว่า 0.5 นิ้ว หรือวัสดุที่มีคุณสมบัติเทียบเท่า ความสูง 2 เมตร ตามแนวเขตพื้นที่ก่อสร้างด้านทิศใต้ใกล้กับบ้านเรือน	- พื้นที่โครงการ	- ตลอดระยะก่อสร้าง	- บริษัท ตะวันแดง 1999 จำกัด
	8) ดูแลกำกับให้คนงานก่อสร้างในบริเวณพื้นที่ก่อสร้างที่มีระดับเสียงดังเกินกว่า 85 เดซิเบล ให้ทำงานได้ไม่เกิน 8 ชั่วโมง/วัน	- พื้นที่โครงการ	- ตลอดระยะก่อสร้าง	- บริษัท ตะวันแดง 1999 จำกัด
	9) จัดให้มีมาตรการลดระดับเสียงดังจากเครื่องจักรและอุปกรณ์ที่ใช้ในการก่อสร้าง ได้แก่ ไม่ใช้อุปกรณ์ก่อสร้างที่มีเสียงดังพร้อมกัน การปฏิบัติตามคู่มือการบำรุงรักษาเครื่องมือ และอุปกรณ์อย่างต่อเนื่อง ตลอดจนซ่อมแซมดูแลรักษาให้อยู่ในสภาพดีตลอดเวลาและบำรุงรักษาเครื่องจักรตามระยะเวลาที่กำหนด	- พื้นที่โครงการ	- ตลอดระยะก่อสร้าง	- บริษัท ตะวันแดง 1999 จำกัด
4. คุณภาพน้ำ	1) หลีกเลี่ยงการก่อสร้างในช่วงที่มีฝนตกชุก เพื่อลดผลกระทบต่อคุณภาพน้ำและนิเวศวิทยาทางน้ำ	- พื้นที่โครงการ	- ตลอดระยะก่อสร้าง	- บริษัท ตะวันแดง 1999 จำกัด
	2) จัดให้มีระบบรวบรวมและบำบัดน้ำเสียบริเวณพื้นที่ก่อสร้าง รวมทั้งมีบ่อตกตะกอนอย่างน้อย 2 แห่ง บริเวณบ้านพักคนงานและพื้นที่ก่อสร้างโครงการ เพื่อรองรับน้ำไหลบ่าในช่วงฤดูฝนก่อนระบายออกสู่ภายนอก	- พื้นที่โครงการ	- ตลอดระยะก่อสร้าง	- บริษัท ตะวันแดง 1999 จำกัด
	3) จัดให้มีรางระบายน้ำฝน ระบายน้ำในพื้นที่ที่มีการก่อสร้างและรวบรวมน้ำฝนผ่านบ่อตกตะกอน ก่อนระบายสู่บ่อเก็บน้ำดิบของโครงการต่อไป	- พื้นที่โครงการ	- ตลอดระยะก่อสร้าง	- บริษัท ตะวันแดง 1999 จำกัด

ตารางที่ 2 (ต่อ) มาตรการป้องกันและแก้ไขผลกระทบสิ่งแวดล้อม (ระยะก่อสร้าง) โครงการโรงงานผลิตแอลกอฮอล์และสุรา (ส่วนขยาย ครั้งที่ 1) ของบริษัท ตะวันแดง 1999 จำกัด

ผลกระทบสิ่งแวดล้อม	มาตรการป้องกันและแก้ไขผลกระทบสิ่งแวดล้อม	สถานที่ดำเนินการ	ระยะเวลาดำเนินการ	ผู้รับผิดชอบ
4. คุณภาพน้ำ (ต่อ)	4) กำหนดให้ผู้รับเหมาดำเนินการจัดเตรียมห้องสุขาเคลื่อนที่ชนิดที่มีระบบกักเก็บสิ่งปฏิกูลให้เพียงพอสำหรับคนงานก่อสร้างตามกฎหมายว่าด้วยการจัดสวัสดิการในสถานประกอบการ พ.ศ. 2548 และกฎหมายที่เกี่ยวข้อง และติดต่อให้หน่วยงานราชการที่ได้รับอนุญาตจากหน่วยงานราชการเข้ามารับสิ่งปฏิกูลเพื่อนำไปกำจัดตามหลักสุขาภิบาลต่อไป	- พื้นที่โครงการ	- ตลอดระยะก่อสร้าง	- บริษัท ตะวันแดง 1999 จำกัด
	5) กำหนดให้ผู้รับเหมาดำเนินการนำกากภายนอกเข้ามาใช้ภายในโครงการให้เพียงพอตลอดช่วงการก่อสร้างโครงการ เพื่อการอุปโภคบริโภคของคนงาน และป้องกันปัญหาน้ำเสียของประชาชน	- พื้นที่โครงการ	- ตลอดระยะก่อสร้าง	- บริษัท ตะวันแดง 1999 จำกัด
	6) ห้ามทิ้งขยะมูลฝอย สิ่งปฏิกูล วัสดุก่อสร้าง และของเสียทุกชนิดลงรางระบายน้ำทิ้ง และรางระบายน้ำฝน ขุดลอก คูและรางระบายน้ำสม่ำเสมอ	- พื้นที่โครงการ	- ตลอดระยะก่อสร้าง	- บริษัท ตะวันแดง 1999 จำกัด
5. คุณภาพน้ำใต้ดิน	1) ปูพื้นบ่อพักน้ำทั้ง 1-5 (Holding pond No. 1-5) และบ่อพักน้ำทิ้งฉุกเฉิน 1-2 (Emergency pond No. 1-2) ด้วยแผ่นพลาสติกกันซึมชนิดความหนาแน่นสูง (HDPE) ความหนาของแผ่นพลาสติกกันซึมชนิดความหนาแน่นสูง (HDPE) ที่ใช้ lining ระบบบำบัดน้ำเสีย ไม่น้อยกว่า 1.5 มิลลิเมตร	- พื้นที่โครงการ	- ตลอดระยะก่อสร้าง	- บริษัท ตะวันแดง 1999 จำกัด
	2) ทำทิศทางการไหลของน้ำใต้ดินจากบ่อส่งเหตุการณ์ของโครงการทั้ง 6 บ่อ ให้แล้วเสร็จ ก่อนเปิดดำเนินการส่วนขยายของโครงการต่อไป	- พื้นที่โครงการ	- ตลอดระยะก่อสร้าง	- บริษัท ตะวันแดง 1999 จำกัด
6. การคมนาคม	1) หลีกเลี่ยงการใช้ถนนลูกรังหรือถนนดินที่ผ่านย่านชุมชน รวมทั้งหลีกเลี่ยงการใช้เส้นทางขนส่งวัสดุอุปกรณ์ก่อสร้างร่วมกับถนนในท้องถิ่นที่ประชาชนใช้สัญจรหลัก	- พื้นที่โครงการ และถนนที่ใช้ขนส่ง	- ตลอดระยะก่อสร้าง	- บริษัท ตะวันแดง 1999 จำกัด
	2) ประสานงาน/สนับสนุนงบประมาณให้กับหน่วยงานที่เกี่ยวข้องในการปรับปรุง	- พื้นที่โครงการและถนน	- ตลอดระยะก่อสร้าง	- บริษัท ตะวันแดง 1999

ตารางที่ 2 (ต่อ) มาตรการป้องกันและแก้ไขผลกระทบสิ่งแวดล้อม (ระยะก่อสร้าง) โครงการโรงงานผลิตแอลกอฮอล์และสุรา (ส่วนขยาย ครั้งที่ 1) ของบริษัท ตะวันแดง 1999 จำกัด

ผลกระทบสิ่งแวดล้อม	มาตรการป้องกันและแก้ไขผลกระทบสิ่งแวดล้อม	สถานที่ดำเนินการ	ระยะเวลาดำเนินการ	ผู้รับผิดชอบ
6. การคมนาคม (ต่อ)	3) วางแผนในการเคลื่อนย้ายขนส่ง เครื่องจักรที่มีขนาดใหญ่ เข้าสู่พื้นที่โครงการ โดยในการเคลื่อนย้ายเครื่องจักรขนาดใหญ่ ประสานงานกับตำรวจทางหลวง และตำรวจสถานีตำรวจภูธรในพื้นที่ เพื่ออำนวยความสะดวกในการจราจร	- พื้นที่โครงการและเส้นทางขนส่งวัสดุอุปกรณ์	- ตลอดระยะก่อสร้าง	- บริษัท ตะวันแดง 1999 จำกัด
	4) ประชาสัมพันธ์ให้ผู้ที่ใช้รถใช้ถนนที่ผ่านบริเวณพื้นที่ก่อสร้างได้ทราบล่วงหน้า ไม่น้อยกว่า 1 สัปดาห์ เพื่อใช้ความระมัดระวังเมื่อจะสัญจรผ่าน รวมทั้งติดป้ายแสดงหน้าโครงการ ชื่อโครงการ เจ้าของโครงการ ระบุวันเริ่มต้นโครงการ และวันสิ้นสุดโครงการ ชื่อผู้รับเหมาก่อสร้าง และบริษัท ตะวันแดง 1999 จำกัด พร้อมหมายเลขโทรศัพท์ ให้ผู้ใช้รถใช้ถนนรับทราบ	- พื้นที่โครงการ และถนนที่ใช้ขนส่ง	- ตลอดระยะก่อสร้าง	- บริษัท ตะวันแดง 1999 จำกัด
	5) ไม่ขนส่งวัสดุอุปกรณ์ก่อสร้างโดยรถบรรทุกในช่วงเวลาเร่งด่วน ทั้งช่วงเช้า (เวลา 07.00-09.00 น.) และช่วงเย็น (16.00-18.00 น.)	- พื้นที่โครงการ และถนนที่ใช้ขนส่ง	- ตลอดระยะก่อสร้าง	- บริษัท ตะวันแดง 1999 จำกัด
	6) จำกัดความเร็วของยานพาหนะของโครงการทุกชนิด ช่วงที่ผ่านย่านชุมชนไม่เกิน 45 กิโลเมตร/ชั่วโมง	- พื้นที่โครงการและเส้นทางขนส่งวัสดุอุปกรณ์	- ตลอดระยะก่อสร้าง	- บริษัท ตะวันแดง 1999 จำกัด
	7) กวดขันด้านวินัยการจราจรของคนขับรถยนต์ส่วนบุคคล และมีมาตรการลงโทษเมื่อฝ่าฝืนหรือเกิดอุบัติเหตุจากความประมาทเลินเล่อของคนขับ เป็นต้น	- พื้นที่โครงการและเส้นทางขนส่งวัสดุอุปกรณ์	- ตลอดระยะก่อสร้าง	- บริษัท ตะวันแดง 1999 จำกัด
	8) ควบคุมน้ำหนักของรถบรรทุกให้เป็นไปตามกฎหมายกำหนด เพื่อป้องกันความเสียหายของพื้นผิวจราจร	- พื้นที่โครงการและเส้นทางขนส่งวัสดุอุปกรณ์	- ตลอดระยะก่อสร้าง	- บริษัท ตะวันแดง 1999 จำกัด
	9) ตรวจสอบสภาพเครื่องยนต์รถตามคู่มือการบำรุงรักษาทุกครั้งก่อนใช้งาน	- พื้นที่โครงการและถนนที่ใช้ขนส่งวัสดุอุปกรณ์	- ตลอดระยะก่อสร้าง	- บริษัท ตะวันแดง 1999 จำกัด
	10) กำหนดให้รถบรรทุกที่วิ่งเข้า-ออกพื้นที่โครงการช่วงก่อสร้างที่ขนส่งวัสดุและอุปกรณ์ก่อสร้างต้องมีการปกคลุมด้วยผ้าใบอย่างมิดชิด	- พื้นที่โครงการและเส้นทางขนส่งวัสดุอุปกรณ์	- ตลอดระยะก่อสร้าง	- บริษัท ตะวันแดง 1999 จำกัด
	11) จัดเตรียมพื้นที่ก่อสร้าง โดยกันเขตพื้นที่ก่อสร้างออกจากเส้นทางจราจรให้ชัดเจน โดยใช้แฉกกัน กรวย พร้อมทั้งติดตั้งเครื่องหมายจราจร ป้ายเตือน	- พื้นที่โครงการและเส้นทางขนส่งวัสดุอุปกรณ์	- ตลอดระยะก่อสร้าง	- บริษัท ตะวันแดง 1999 จำกัด

ตารางที่ 2 (ต่อ) มาตรการป้องกันและแก้ไขผลกระทบสิ่งแวดล้อม (ระยะก่อสร้าง) โครงการโรงงานผลิตแอลกอฮอล์และสุรา (ส่วนขยาย ครั้งที่ 1) ของบริษัท ตะวันแดง 1999 จำกัด

ผลกระทบสิ่งแวดล้อม	มาตรการป้องกันและแก้ไขผลกระทบสิ่งแวดล้อม	สถานที่ดำเนินการ	ระยะเวลาดำเนินการ	ผู้รับผิดชอบ
6. การคมนาคม (ต่อ)	ก่อนถึงบริเวณพื้นที่ก่อสร้าง โดยมีระยะการติดตั้งที่เหมาะสม ชัดเจน และสอดคล้องกับลักษณะการใช้ประโยชน์ของเส้นทาง และต้องตรวจสอบบำรุงรักษาป้ายและสัญญาณไฟต่างๆ ให้อยู่ในสภาพดีตลอดเวลา รวมทั้งต้องดำเนินการซ่อมแซมแก้ไขโดยทันทีที่เกิดความเสียหาย ชำรุด หรือสูญหาย	- พื้นที่โครงการและเส้นทางขนส่งวัสดุอุปกรณ์	- ตลอดระยะก่อสร้าง	- บริษัท ตะวันแดง 1999 จำกัด
	12) สนับสนุนงบประมาณในการติดตั้งป้ายเตือน/ป้ายบังคับ ด้านการจราจร บริเวณทางร่วม ทางแยก ชุมชนและโรงเรียน สถานราชการ ที่รอบรรทุก/สัญจรผ่าน โดยขนาดและประเภทของป้ายเตือน/ป้ายบังคับให้เป็นตามมาตรฐานของหน่วยงานที่เกี่ยวข้อง	- พื้นที่โครงการและเส้นทางขนส่งวัสดุอุปกรณ์	- ตลอดระยะก่อสร้าง	- บริษัท ตะวันแดง 1999 จำกัด
7. การจัดการของเสีย	1) กำหนดให้บริษัทรับเหมาจัดให้มีถังรองรับมูลฝอยที่เกิดขึ้นแบบแยกประเภทกระจายไปตามพื้นที่ก่อสร้างและตามกิจกรรมต่าง ๆ อย่างเพียงพอและเหมาะสมเกิดจากคณงานและจากกิจกรรมการก่อสร้าง และติดต่อให้หน่วยงานที่รับผิดชอบมาทำการเก็บขนไปจัดการอย่างเหมาะสม	- พื้นที่โครงการ	- ตลอดระยะก่อสร้าง	- บริษัท ตะวันแดง 1999 จำกัด
	2) ตรวจสอบความชำรุดเสียหายของถังรองรับขยะมูลฝอย เช่น การแตกร้าว หรือรั่วซึม และต้องจัดหาถังใหม่ตั้งวางพื้นที่ที่พบว่ามีถังรองรับเดิมเกิดการชำรุดเสียหาย	- พื้นที่โครงการ	- ตลอดระยะก่อสร้าง	- บริษัท ตะวันแดง 1999 จำกัด
	3) จัดให้มีผู้รับผิดชอบดูแล/ควบคุมให้มีการคัดแยกและการเก็บรวบรวมมูลฝอยที่เกิดขึ้นในช่วงก่อสร้าง พร้อมทั้งมีหน้าที่ประสานงานเพื่อจำหน่ายมูลฝอยที่สามารถนำกลับมาใช้ประโยชน์ได้ให้กับผู้รับซื้อที่ได้รับอนุญาต หรือติดต่อให้หน่วยงานท้องถิ่นที่มีศักยภาพมารับมูลฝอยที่ไม่สามารถนำกลับมาใช้ประโยชน์ได้เพื่อนำไปกำจัดอย่างถูกหลักวิชาการ	- พื้นที่โครงการ	- ตลอดระยะก่อสร้าง	- บริษัท ตะวันแดง 1999 จำกัด
	4) จัดเตรียมพื้นที่สำหรับเก็บกองเศษวัสดุโดยแยกประเภท เพื่อความเป็น	- พื้นที่โครงการ	- ตลอดระยะก่อสร้าง	- บริษัท ตะวันแดง 1999

ตารางที่ 2 (ต่อ) มาตรการป้องกันและแก้ไขผลกระทบสิ่งแวดล้อม (ระยะก่อสร้าง) โครงการโรงงานผลิตแอลกอฮอล์และสุรา (ส่วนขยาย ครั้งที่ 1) ของบริษัท ตะวันแดง 1999 จำกัด

ผลกระทบสิ่งแวดล้อม	มาตรการป้องกันและแก้ไขผลกระทบสิ่งแวดล้อม	สถานที่ดำเนินการ	ระยะเวลาดำเนินการ	ผู้รับผิดชอบ
7. การจัดการของเสีย (ต่อ)	5) กำหนดมาตรการสำหรับการจัดการมูลฝอยจากการก่อสร้าง ดังนี้ - ผู้รับเหมาจัดทำแผนการจัดการมูลฝอยที่เกิดขึ้น และแจ้งให้สำนักงานเทศบาลตำบลหนองแขงรับทราบพร้อมกับการขออนุญาตปลูกสร้างและรื้อถอนอาคาร โดยต้องกำหนด ประเภท ปริมาณ ขั้นตอนวิธีการดำเนินการระยะเวลา วิธีการกำจัดและสถานที่กำจัด ซึ่งจะต้องไม่ก่อให้เกิดความเดือดร้อนแก่ประชาชนทั่วไป หรือผลกระทบต่องสิ่งแวดล้อมหรือขัดต่อกฎหมาย - ในการขนย้ายวัสดุที่รื้อถอนไปทิ้งหรือกำจัด ต้องดำเนินการอย่างมีประสิทธิภาพ มีผ้าใบคลุม ไม่ก่อให้เกิดเหตุรำคาญ ตกหล่น ปลิวหรือฟุ้งกระจาย และไม่ก่อให้เกิดผลกระทบต่องสิ่งแวดล้อม - จัดคนงานเก็บกวาดมูลฝอยและเศษวัสดุที่ตกค้างอยู่ในบริเวณพื้นที่ก่อสร้าง หลังเลิกปฏิบัติงานทุกวัน - กำหนดมาตรการทางด้านกฎหมายในการลงโทษผู้รับเหมาที่ลักลอบทิ้งเศษวัสดุก่อสร้างในบริเวณที่ว่างของเอกชน หรือที่สาธารณะ - ผู้รับเหมาประสานงานกับเทศบาลตำบลหนองแขงเข้ามาทำการเก็บขนและกำจัดมูลฝอยจากการก่อสร้าง	- พื้นที่โครงการ	- ตลอดระยะก่อสร้าง	- บริษัท ตะวันแดง 1999 จำกัด
8. สภาพเศรษฐกิจ-สังคม	1) กำหนดเงื่อนไขในสัญญาจ้างผู้รับเหมาก่อสร้างให้จ้างแรงงานในท้องถิ่นที่มีความเหมาะสมกับงานในแต่ละประเภทเป็นลำดับแรก เพื่อเป็นการสร้างงานและเพิ่มรายได้แก่คนในท้องถิ่นในเบื้องต้น จัดทำประวัติแรงงาน ถ้าเป็นแรงงานต่างด้าวต้องเป็นแรงงานต่างด้าวที่ถูกกฎหมาย	- พื้นที่โครงการ	- ตลอดระยะก่อสร้าง	- บริษัท ตะวันแดง 1999 จำกัด
	2) กำหนดให้มีเจ้าหน้าที่ควบคุมดูแลมิให้คนงานก่อปัญหากับประชาชนในชุมชน เช่น ปัญหาหลักขโมย ยาเสพติด ทะเลาะวิวาท เป็นต้น โดยต้องกำหนดให้มีการ	- พื้นที่โครงการ	- ตลอดระยะก่อสร้าง	- บริษัท ตะวันแดง 1999 จำกัด

ตารางที่ 2 (ต่อ) มาตรการป้องกันและแก้ไขผลกระทบสิ่งแวดล้อม (ระยะก่อสร้าง) โครงการโรงงานผลิตแอลกอฮอล์และสุรา (ส่วนขยาย ครั้งที่ 1) ของบริษัท ตะวันแดง 1999 จำกัด

ผลกระทบสิ่งแวดล้อม	มาตรการป้องกันและแก้ไขผลกระทบสิ่งแวดล้อม	สถานที่ดำเนินการ	ระยะเวลาดำเนินการ	ผู้รับผิดชอบ
8. สภาพเศรษฐกิจ-สังคม (ต่อ)	3) กำหนดให้บริษัทผู้รับเหมามีการจัดทำทะเบียนประวัติคนงานทุกคนที่เข้ามาทำงานในพื้นที่ก่อสร้าง	- พื้นที่โครงการ	- ตลอดระยะก่อสร้าง	- บริษัท ตะวันแดง 1999 จำกัด
	4) กำหนดกฎระเบียบการทำงานอย่างชัดเจน และควบคุมดูแลคนงานก่อสร้างอย่างเคร่งครัด	- พื้นที่โครงการ	- ตลอดระยะก่อสร้าง	- บริษัท ตะวันแดง 1999 จำกัด
	5) กำหนดให้โครงการจะต้องติดต่อประสานงานร่วมกับผู้นำชุมชน เช่น กำนัน และผู้ใหญ่บ้าน เป็นต้น เพื่อช่วยกันป้องกันและแก้ไขเรื่องความปลอดภัยของประชาชน และกำหนดมาตรการด้านความปลอดภัยเกี่ยวกับชุมชน	- พื้นที่โครงการ	- ตลอดระยะก่อสร้าง	- บริษัท ตะวันแดง 1999 จำกัด
9. การประชาสัมพันธ์ และการมีส่วนร่วมของประชาชน	1) ประชาสัมพันธ์แผนงานการก่อสร้างให้กับชุมชนใกล้เคียงได้รับทราบล่วงหน้า 15 วัน และหากชุมชนแจ้งว่าได้รับความเดือดร้อนรำคาญจากกิจกรรมการก่อสร้างจะต้องดำเนินการแก้ไขโดยเร็วที่สุด	- ชุมชนรอบพื้นที่โครงการ/หน่วยงานที่เกี่ยวข้อง	- ตลอดระยะก่อสร้าง	- บริษัท ตะวันแดง 1999 จำกัด
	2) จัดให้มีทีมงานประชาสัมพันธ์รายละเอียดโครงการ เพื่อให้ข้อมูลข่าวสารและรับเรื่องร้องเรียนจากชุมชน โดยระบุผู้ที่รับผิดชอบในการดำเนินงานช่องทางการติดต่อ สื่อสารรับเรื่องร้องเรียน พร้อมทั้งจัดส่งทีมงานไปตรวจสอบข้อร้องเรียนและแจ้งผลการดำเนินการแก้ไขปัญหาข้อร้องเรียนที่เกิดจากการดำเนินงานของโครงการให้ชุมชนรับทราบ ตามขั้นตอนการจัดการเรื่องร้องเรียน (รูปที่ 2)	- พื้นที่โครงการ	- ตลอดระยะก่อสร้างและระยะดำเนินการ	- บริษัท ตะวันแดง 1999 จำกัด
	3) กำหนดให้มีการประชาสัมพันธ์กับชุมชนที่อยู่บริเวณใกล้เคียงให้รับทราบเกี่ยวกับความก้าวหน้าหรือความเคลื่อนไหวต่าง ๆ ของโครงการอย่างต่อเนื่อง	- พื้นที่โครงการ	- ตลอดระยะก่อสร้างและระยะดำเนินการ	- บริษัท ตะวันแดง 1999 จำกัด
	4) จัดให้มีการเยี่ยมชมโครงการ (Open House) เพื่อให้กลุ่มผู้นำท้องถิ่น/คณะกรรมการติดตามตรวจสอบผลกระทบสิ่งแวดล้อม เจ้าหน้าที่และบุคคลผู้สนใจเข้าเห็นสภาพการจัดการด้วยสิ่งแวดล้อม เทคโนโลยีกระบวนการผลิต	- ชุมชนรอบพื้นที่โครงการ/หน่วยงานที่เกี่ยวข้อง	- ตลอดระยะก่อสร้างและระยะดำเนินการ	- บริษัท ตะวันแดง 1999 จำกัด

ตารางที่ 2 (ต่อ) มาตรการป้องกันและแก้ไขผลกระทบสิ่งแวดล้อม (ระยะก่อสร้าง) โครงการโรงงานผลิตแอลกอฮอล์และสุรา (ส่วนขยาย ครั้งที่ 1) ของบริษัท ตะวันแดง 1999 จำกัด

ผลกระทบสิ่งแวดล้อม	มาตรการป้องกันและแก้ไขผลกระทบสิ่งแวดล้อม	สถานที่ดำเนินการ	ระยะเวลาดำเนินการ	ผู้รับผิดชอบ
9. การประชาสัมพันธ์ และการมีส่วนร่วมของประชาชน (ต่อ)	5) จัดทำบันทึกข้อร้องเรียนจากหน่วยงาน/ชุมชนโดยรอบจากการดำเนินโครงการ รวมทั้งสรุปปัญหาข้อร้องเรียน ผลการแก้ไข ปัญหา ทบทวนสาเหตุของปัญหาและกำหนดแนวทางการป้องกันการเกิดซ้ำโดยจัดทำเป็นสรุปประจำเดือน	- ชุมชนรอบพื้นที่โครงการ/หน่วยงานที่เกี่ยวข้อง	- ตลอดระยะก่อสร้างและระยะดำเนินการ	- บริษัท ตะวันแดง 1999 จำกัด
	6) กำหนดมาตรการชดเชยเยียวยาความเดือดร้อนให้แก่ประชาชนที่ได้รับผลกระทบอย่างเป็นธรรม หากพิสูจน์ได้ว่าเกิดผลกระทบมาจากกิจกรรมการก่อสร้าง โดยอาจใช้หลักการเชิงปริมาณตามข้อตกลงในคณะกรรมการติดตามตรวจสอบผลกระทบสิ่งแวดล้อม	- ชุมชนรอบพื้นที่โครงการ	- ตลอดระยะก่อสร้างและระยะดำเนินการ	- บริษัท ตะวันแดง 1999 จำกัด
10. อาชีวอนามัยและความปลอดภัย	1) การพิจารณาคัดเลือกบริษัทผู้รับเหมา โครงการต้องพิจารณารายละเอียดด้านการจัดการความปลอดภัยในสัญญาจ้างให้ครอบคลุมถึงการคุ้มครองความปลอดภัยและสุขภาพอนามัยของคนงานที่ปฏิบัติงานในพื้นที่ก่อสร้าง ประกอบด้วย แผนงานหรือมาตรการด้านสิ่งแวดล้อม อาชีวอนามัยและความปลอดภัยที่ชัดเจน รวมทั้งจัดให้มีเจ้าหน้าที่ความปลอดภัยในการทำงานระดับหัวหน้างาน ระดับบริหาร ระดับเทคนิค ระดับเทคนิคขั้นสูง และระดับวิชาชีพตามกฎหมายกำหนดที่มีประสบการณ์ รวมทั้งผู้ควบคุมงานก่อสร้างประจำบริษัทผู้รับเหมา เป็นต้น ให้สอดคล้องตามกฎกระทรวงกำหนดมาตรฐานในการบริหารและการจัดการด้านความปลอดภัยอาชีวอนามัย และสภาพแวดล้อมในการทำงาน พ.ศ. 2549	- พื้นที่โครงการ	- ตลอดระยะก่อสร้าง	- บริษัท ตะวันแดง 1999 จำกัด
	2) ตรวจสอบความปลอดภัยในการทำงานอย่างสม่ำเสมอตามแผนงานที่กำหนดร่วมกันระหว่างบริษัท ตะวันแดง 1999 จำกัด กับบริษัทรับเหมา	- พื้นที่โครงการ	- ตลอดระยะก่อสร้าง	- บริษัท ตะวันแดง 1999 จำกัด
	3) จัดทำแผนงานด้านอาชีวอนามัยและความปลอดภัยในงานก่อสร้างให้สอดคล้องตามกฎหมายกำหนด	- พื้นที่โครงการ	- ตลอดระยะก่อสร้าง	- บริษัท ตะวันแดง 1999 จำกัด

ตารางที่ 2 (ต่อ) มาตรการป้องกันและแก้ไขผลกระทบสิ่งแวดล้อม (ระยะก่อสร้าง) โครงการโรงงานผลิตแอลกอฮอล์และสุรา (ส่วนขยาย ครั้งที่ 1) ของบริษัท ตะวันแดง 1999 จำกัด

ผลกระทบสิ่งแวดล้อม	มาตรการป้องกันและแก้ไขผลกระทบสิ่งแวดล้อม	สถานที่ดำเนินการ	ระยะเวลาดำเนินการ	ผู้รับผิดชอบ
10. อาชีวอนามัยและความปลอดภัย (ต่อ)	4) จัดให้มีการนิเทศงานด้านความปลอดภัยและฝึกอบรมแก่คนงานก่อสร้างก่อนเริ่มการทำงานทั้งในส่วนของการความปลอดภัยในสถานที่ ความปลอดภัยในการใช้เครื่องมือเครื่องจักร ความปลอดภัยส่วนบุคคลและการปฐมพยาบาลเบื้องต้น และการใช้อุปกรณ์คุ้มครองความปลอดภัยส่วนบุคคล (PPE) หรือตามที่กฎหมายกำหนด โดยให้มีการตรวจสอบอุปกรณ์และการควบคุมให้ลูกจ้างใช้อุปกรณ์คุ้มครองความปลอดภัยส่วนบุคคล (PPE)	- พื้นที่โครงการ	- ตลอดระยะก่อสร้าง	- บริษัท ตะวันแดง 1999 จำกัด
	5) จัดให้มีระบบขออนุญาต ทำงานในเขตหวงห้าม (Work Permit System) ภายในพื้นที่ก่อสร้างอย่างเข้มงวดสำหรับงานที่มีความเสี่ยงทุกประเภท	- พื้นที่โครงการ	- ตลอดระยะก่อสร้าง	- บริษัท ตะวันแดง 1999 จำกัด
	6) กำหนดแผนการก่อสร้างและแผนการเคลื่อนย้าย/การลำเลียงวัสดุ/การจัดเก็บวัสดุและการกำจัดวัสดุที่ใช้แล้วในสถานที่ก่อสร้าง กำหนดแผนเพื่อเตรียมการไว้ล่วงหน้า รวมทั้งต้องปฏิบัติตามแผนที่กำหนดไว้ เพื่อไม่ให้เกิดอันตรายต่อชีวิตและทรัพย์สินของผู้ปฏิบัติงานหรือผู้ที่อยู่ในบริเวณใกล้เคียงกับสถานที่กองเก็บวัสดุหรือบริเวณที่กำลังทำการขนส่งวัสดุ/เส้นทางที่ใช้ในการส่ง	- พื้นที่โครงการ	- ตลอดระยะก่อสร้าง	- บริษัท ตะวันแดง 1999 จำกัด
	7) กำหนดให้บริเวณเขตก่อสร้าง เช่น กันพื้นที่ที่มีการก่อสร้างด้วยวัสดุที่เหมาะสมตามลักษณะงาน และจัดทำป้าย "เขตก่อสร้าง" หรือ "เขตอันตราย" แสดงให้เห็นได้ชัดเจน และจัดให้มีรั้วกันพื้นที่ก่อสร้างสูง 2 เมตร เพื่อช่วยบดบังสายตา	- พื้นที่โครงการ	- ตลอดระยะก่อสร้าง	- บริษัท ตะวันแดง 1999 จำกัด
	8) จัดเตรียมการด้านสุขาภิบาลและอนามัยสิ่งแวดล้อมของคนงานก่อสร้างให้อยู่ในสภาพที่ดีและถูกสุขลักษณะ โดยจัดให้มีบ้านพักคนงานอย่างเพียงพอ จัดให้มีระบบสาธารณูปโภคและสิ่งอำนวยความสะดวกตามหลักสุขลักษณะและ	- พื้นที่โครงการ	- ตลอดระยะก่อสร้าง	- บริษัท ตะวันแดง 1999 จำกัด

ตารางที่ 2 (ต่อ) มาตรการป้องกันและแก้ไขผลกระทบสิ่งแวดล้อม (ระยะก่อสร้าง) โครงการโรงงานผลิตแอลกอฮอล์และสุรา (ส่วนขยาย ครั้งที่ 1) ของบริษัท ตะวันแดง 1999 จำกัด

ผลกระทบสิ่งแวดล้อม	มาตรการป้องกันและแก้ไขผลกระทบสิ่งแวดล้อม	สถานที่ดำเนินการ	ระยะเวลาดำเนินการ	ผู้รับผิดชอบ
10. อาชีวอนามัยและความปลอดภัย (ต่อ)	9) ปฏิบัติตามข้อกำหนดและเงื่อนไขของหน่วยงานอนุญาตและหน่วยงานในท้องถิ่นเกี่ยวกับการทำงานในพื้นที่ก่อสร้างนอกพื้นที่โรงงาน เช่น วางท่อส่งน้ำ และงานปรับปรุงถนน เป็นต้น และเมื่อก่อสร้างแล้วเสร็จต้องรีบคืนสภาพพื้นที่โดยเร็ว	- พื้นที่โครงการ	- ตลอดระยะก่อสร้าง	- บริษัท ตะวันแดง 1999 จำกัด
	10) จัดให้มีระบบสุขาภิบาลขั้นพื้นฐานแก่คนงานก่อสร้างอย่างเพียงพอ ตามกฎกระทรวงว่าด้วยการจัดสวัสดิการในสถานประกอบกิจการ พ.ศ. 2548	- พื้นที่โครงการ	- ตลอดระยะก่อสร้าง	- บริษัท ตะวันแดง 1999 จำกัด
	11) จัดให้มีแผนผังและจัดทำเส้นทางฉุกเฉิน และทางออก เส้นทางจราจรจราจรทางเท้า จุดบรรทุกและขนถ่ายวัสดุ พื้นที่อันตราย และติดป้ายแสดงหมายเลขโทรศัพท์ของหน่วยงานที่เกี่ยวข้องเพื่อขอความช่วยเหลือในยามฉุกเฉิน เช่น โรงพยาบาล หน่วยงานดับเพลิง หน่วยงานบรรเทาสาธารณภัยที่ใกล้ที่สุดไว้ ณ เขตก่อสร้างให้เห็นได้ชัดเจน	- พื้นที่โครงการ	- ตลอดระยะก่อสร้าง	- บริษัท ตะวันแดง 1999 จำกัด
	12) จัดให้มีมาตรการรักษาความปลอดภัยเพื่อตรวจสอบบุคคลและยานพาหนะที่เข้า-ออกเขตก่อสร้าง โดยจัดให้มีป้ายเตือน สัญลักษณ์เตือนและเครื่องหมายความปลอดภัย และระบบควบคุมตรวจสอบการเข้าทำงานของคนงานเพื่อป้องกันและห้ามไม่ให้บุคคลหรือยานพาหนะที่ไม่ได้รับอนุญาตเข้าเขตก่อสร้าง พร้อมทั้งจัดให้มีเจ้าหน้าที่รักษาความปลอดภัยตลอด 24 ชั่วโมง	- พื้นที่โครงการ	- ตลอดระยะก่อสร้าง	- บริษัท ตะวันแดง 1999 จำกัด
	13) จัดให้มีระบบป้องกันอัคคีภัยในงานก่อสร้างตามกฎหมายกำหนดมาตรฐานในการบริหาร จัดการ และดำเนินการด้านความปลอดภัยอาชีวอนามัย และสภาพแวดล้อมในการทำงานเกี่ยวกับการป้องกันและระงับอัคคีภัย พ.ศ. 2555 และกฎหมายอื่นที่เกี่ยวข้อง	- พื้นที่โครงการ	- ตลอดระยะก่อสร้าง	- บริษัท ตะวันแดง 1999 จำกัด
	14) จัดให้มีการบันทึกและรายงานการเกิดอุบัติเหตุโดยต้องสอบสวนเหตุการณ์ที่เกิดขึ้น ระบุสาเหตุ ความเสียหาย วิธีการแก้ไขปัญหาและกำหนดมาตรการเพื่อป้องกันการเกิดซ้ำ	- พื้นที่โครงการ	- ตลอดระยะก่อสร้าง	- บริษัท ตะวันแดง 1999 จำกัด

ตารางที่ 2 (ต่อ) มาตรการป้องกันและแก้ไขผลกระทบสิ่งแวดล้อม (ระยะก่อสร้าง) โครงการโรงงานผลิตแอลกอฮอล์และสุรา (ส่วนขยาย ครั้งที่ 1) ของบริษัท ตะวันแดง 1999 จำกัด

ผลกระทบสิ่งแวดล้อม	มาตรการป้องกันและแก้ไขผลกระทบสิ่งแวดล้อม	สถานที่ดำเนินการ	ระยะเวลาดำเนินการ	ผู้รับผิดชอบ
10. อาชีวอนามัยและความปลอดภัย (ต่อ)	15) การออกแบบและติดตั้งถังเก็บกากน้ำตาลต้องเป็นไปตามหลักวิศวกรรม มีวิศวกรที่มีใบอนุญาตประกอบวิชาชีพวิศวกรรมควบคุมเซ็นรับรองการออกแบบ และควบคุมการก่อสร้างตามแบบแปลน	- พื้นที่โครงการ	- ตลอดระยะก่อสร้าง	- บริษัท ตะวันแดง 1999 จำกัด
	16) จัดให้มีแผนปฏิบัติการฉุกเฉินสำหรับช่วงก่อสร้าง และทำการฝึกอบรมคนงานก่อสร้างและพนักงานที่อยู่ในพื้นที่ก่อสร้างเกี่ยวกับระบบแจ้งเตือนกรณีฉุกเฉิน และขั้นตอนการปฏิบัติในกรณีเกิดเหตุฉุกเฉิน รวมทั้งการประสานงานกับผู้ที่เกี่ยวข้อง	- พื้นที่โครงการ	- ตลอดระยะก่อสร้าง	- บริษัท ตะวันแดง 1999 จำกัด
	17) ประสานงานด้านความปลอดภัยชุมชนกับศูนย์อาสาสมัครป้องกันภัยฝ่ายพลเรือน (อปพร) ของเทศบาลตำบลหนองแสงและจัดให้มีเจ้าหน้าที่รักษาความปลอดภัย ตลอด 24 ชั่วโมง และตรวจตราดูแลความเรียบร้อยอย่างสม่ำเสมอ	- พื้นที่โครงการ	- ตลอดระยะก่อสร้าง	- บริษัท ตะวันแดง 1999 จำกัด
	18) จัดให้มีหน่วยปฐมพยาบาลและเวชภัณฑ์พื้นฐานอย่างเพียงพอ รวมทั้งจัดให้มีรถสำหรับนำผู้ป่วยส่งโรงพยาบาลได้ทันทีกรณีฉุกเฉินหรือเกิดอุบัติเหตุ	- พื้นที่โครงการ	- ตลอดระยะก่อสร้าง	- บริษัท ตะวันแดง 1999 จำกัด
11. สาธารณสุขและสุขภาพ	1) ผู้รับเหมามustตรวจสอบสุขภาพพื้นฐานคนงานก่อสร้างก่อนเข้าทำงานในพื้นที่ก่อสร้าง รวมถึงกำหนดมาตรการและแนวทางควบคุมโรคระบาด/โรคติดต่อ โดยละเอียด	- พื้นที่โครงการ	- ตลอดระยะก่อสร้าง	- บริษัท ตะวันแดง 1999 จำกัด
	2) จัดให้มีหน่วยปฐมพยาบาลพร้อมทั้งจัดให้มีเวชภัณฑ์และยาเพื่อใช้ในการปฐมพยาบาลอย่างเพียงพอและให้สอดคล้องตามกฎหมายว่าด้วยการจัดสวัสดิการในสถานประกอบกิจการ พ.ศ. 2548 หรือกฎหมายอื่นที่เกี่ยวข้อง รวมถึงการจัดเตรียมรถนำส่งผู้ป่วยส่งโรงพยาบาลได้ทันทีในกรณีฉุกเฉิน โดยกำหนดให้มีการติดต่อประสานงานสถานพยาบาลที่เปิดบริการตลอด	- พื้นที่โครงการ	- ตลอดระยะก่อสร้าง	- บริษัท ตะวันแดง 1999 จำกัด

ตารางที่ 2 (ต่อ) มาตรการป้องกันและแก้ไขผลกระทบสิ่งแวดล้อม (ระยะก่อสร้าง) โครงการโรงงานผลิตแอลกอฮอล์และสุรา (ส่วนขยาย ครั้งที่ 1) ของบริษัท ตะวันแดง 1999 จำกัด

ผลกระทบสิ่งแวดล้อม	มาตรการป้องกันและแก้ไขผลกระทบสิ่งแวดล้อม	สถานที่ดำเนินการ	ระยะเวลาดำเนินการ	ผู้รับผิดชอบ
11. สาธารณสุขและสุขภาพ (ต่อ)	3) ให้ผู้รับเหมาปฏิบัติตามมาตรการเฝ้าระวัง ป้องกัน และควบคุมการแพร่ระบาดจากโรคติดต่อ ตามประกาศ/คำสั่งจังหวัดชัยนาท รวมถึงประกาศและคำสั่งอื่นๆ ที่เกี่ยวข้องอย่างเคร่งครัด โดยให้ความรู้และคำแนะนำแก่คนงานในการป้องกันโรคระบาด/โรคติดต่อ จัดเตรียมอุปกรณ์ป้องกันโรค ดูแล/รักษา รวมถึงรณรงค์ด้านสุขบัญญัติ และให้ความร่วมมือกับหน่วยงานสาธารณสุขในพื้นที่	- พื้นที่โครงการ	- ตลอดระยะก่อสร้าง	- บริษัท ตะวันแดง 1999 จำกัด

หมายเหตุ บริษัท ตะวันแดง 1999 จำกัด เป็นผู้รับผิดชอบการปฏิบัติตามมาตรการป้องกันและแก้ไขผลกระทบสิ่งแวดล้อม และมาตรการติดตามตรวจสอบผลกระทบสิ่งแวดล้อม โดยระบุในเอกสารแนบท้ายสัญญาว่าจ้าง และกำกับดูแลบริษัทผู้รับเหมาให้ปฏิบัติตามมาตรการที่เกี่ยวข้องกับงานรับเหมาและกิจกรรมโดยเคร่งครัด

ตารางที่ 3 มาตรการป้องกันและแก้ไขผลกระทบสิ่งแวดล้อม (ระยะดำเนินการ) โครงการโรงงานผลิตแอลกอฮอล์และสุรา (ส่วนขยาย ครั้งที่ 1) ของบริษัท ตะวันแดง 1999 จำกัด

ผลกระทบสิ่งแวดล้อม	มาตรการป้องกันและแก้ไขผลกระทบสิ่งแวดล้อม	สถานที่ดำเนินการ	ระยะเวลาดำเนินการ	ผู้รับผิดชอบ
1. คุณภาพอากาศ 1.1 การระบายมลพิษออกจากปล่อง	1) ควบคุมค่าความเข้มข้นของมลพิษทางอากาศที่ระบายออกจากปล่องโรงงาน โดยจะต้องไม่เกินเกณฑ์มาตรฐานของการระบายอากาศเสียจากปล่องตามค่ามาตรฐานฉบับล่าสุด และ/หรือมาตรฐานที่เข้มงวดที่สุดตามที่กฎหมายกำหนด และสอดคล้องตามค่าควบคุมความเข้มข้นและอัตราการระบายมลพิษทางอากาศให้เป็นไปตามค่าการออกแบบ ดังตารางที่ 6	- ปล่องระบายอากาศจากระบบบำบัดมลพิษทางอากาศ	- ตลอดระยะดำเนินการ	- บริษัท ตะวันแดง 1999 จำกัด
	(1) กรณีดำเนินการปกติ : ปล่องระบายหม้อไอน้ำ ชุดที่ 1 ถึง ชุดที่ 5 (ใช้ก๊าซปิโตรเลียมเหลวหรือ LPG เป็นเชื้อเพลิง) สูง 23 เมตร จำนวน 5 ปล่อง อัตราการระบาย ดังนี้ (1.1) ฝุ่นละอองรวม (TSP) ไม่เกิน 30 มิลลิกรัม/ลูกบาศก์เมตร หรือ 0.13 กรัม/วินาที (1.2) ก๊าซซัลเฟอร์ไดออกไซด์ (SO ₂) ไม่เกิน 5.0 PPM หรือ 0.06 กรัม/วินาที (1.3) ก๊าซออกไซด์ของไนโตรเจน (NOx as NO ₂) ไม่เกิน 120 PPM หรือ 1.0 กรัม/วินาที	- ปล่องระบายหม้อไอน้ำ ชุดที่ 1-5	- ตลอดระยะดำเนินการ	- บริษัท ตะวันแดง 1999 จำกัด
	(2) กรณีที่มีการนำ Biogas ไปเผาทั้งในหม้อไอน้ำ ชุดที่ 2 : ปล่องระบายหม้อไอน้ำ ชุดที่ 2 (ใช้ก๊าซชีวภาพและก๊าซ LPG ในอัตราส่วน 50: 50 เป็นเชื้อเพลิง) สูง 23 เมตร จำนวน 1 ปล่อง อัตราการระบายเป็นดังนี้ (2.1) ฝุ่นละอองรวม (TSP) ไม่เกิน 30 มิลลิกรัม/ลูกบาศก์เมตร หรือ 0.16 กรัม/วินาที (2.2) ก๊าซซัลเฟอร์ไดออกไซด์ (SO ₂) ไม่เกิน 25 PPM หรือ 0.34	- ปล่องระบายหม้อไอน้ำ ชุดที่ 2	- ตลอดระยะดำเนินการ	- บริษัท ตะวันแดง 1999 จำกัด

ตารางที่ 3 (ต่อ) มาตรการป้องกันและแก้ไขผลกระทบสิ่งแวดล้อม (ระยะดำเนินการ) โครงการโรงงานผลิตแอลกอฮอล์และสุรา (ส่วนขยาย ครั้งที่ 1) ของบริษัท ตะวันแดง 1999 จำกัด

ผลกระทบสิ่งแวดล้อม	มาตรการป้องกันและแก้ไขผลกระทบสิ่งแวดล้อม	สถานที่ดำเนินการ	ระยะเวลาดำเนินการ	ผู้รับผิดชอบ
1.2 ระบบควบคุมมลพิษทางอากาศ	1) ตรวจสอบและแก้ไขสภาพการทำงานของหม้อไอน้ำ ให้เป็นไปตามเกณฑ์มาตรฐานที่ออกแบบเริ่มต้น พร้อมจัดทำแผนบำรุงรักษาเชิงป้องกัน (Preventive Maintenance Program) เพื่อให้ระบบสามารถดำเนินงานอย่างเต็มประสิทธิภาพ ประกอบด้วย แผนการตรวจสอบประจำวัน ประจำเดือน และประจำปี ลดความเสี่ยงที่อุปกรณ์จะชำรุดเสียหายในระหว่างการผลิต	- ปล่องระบายอากาศจากระบบบำบัดมลพิษทางอากาศ	- ตลอดระยะดำเนินการ	- บริษัท ตะวันแดง 1999 จำกัด
	2) จัดให้มีระบบรวบรวมและกำจัดก๊าซ H ₂ S ด้วยวิธีดักจับด้วยระบบ Bio Scrubber หรือการเผาทั้งทางปล่องระบาย ในกรณีที่มีการผลิตก๊าซชีวภาพ (Biogas)	- ระบบผลิตก๊าซชีวภาพ	- ตลอดระยะดำเนินการ	- บริษัท ตะวันแดง 1999 จำกัด
	3) ติดตั้งระบบควบคุมการผลิตก๊าซชีวภาพโดยใช้ระบบ SCADA ที่สามารถตั้งค่าการทำงานได้ทั้งแบบ Automatic และแบบ Semi-automatic ในกรณีระบบทำงานอัตโนมัติเกิดขัดข้อง ในกรณีที่มีการผลิตก๊าซชีวภาพ (Biogas)	- ระบบผลิตก๊าซชีวภาพ	- ตลอดระยะดำเนินการ	- บริษัท ตะวันแดง 1999 จำกัด
	4) งดคลุมบ่อ UASB ออกแบบให้มีความสูงไม่เกิน 5 เมตร เพื่อลดปัญหาที่เกิดความเสียหายจากแรงลม	- ระบบผลิตก๊าซชีวภาพ	- ตลอดระยะดำเนินการ	- บริษัท ตะวันแดง 1999 จำกัด
	5) ติดตั้งตาข่ายคลุมบ่อเก็บก๊าซอีก 1 ชั้น เพื่อเสริมความแข็งแรงของดุมที่คลุมระบบบ่อ UASB	- ระบบผลิตก๊าซชีวภาพ	- ตลอดระยะดำเนินการ	- บริษัท ตะวันแดง 1999 จำกัด
	6) จัดอบรมความรู้ และจัดอุปกรณ์มาตรฐานเพื่อป้องกัน/ก๊าซให้เพียงพอสำหรับเจ้าหน้าที่ปฏิบัติงานในพื้นที่เสี่ยง	- ระบบบำบัดมลพิษทางอากาศ	- ตลอดระยะดำเนินการ	- บริษัท ตะวันแดง 1999 จำกัด
	7) จัดให้มีผู้ควบคุมระบบบำบัดมลพิษทางอากาศตามที่กฎหมายกำหนด ที่ขึ้นทะเบียนกับกรมโรงงานอุตสาหกรรม เพื่อทำหน้าที่ควบคุม ดูแล และตรวจสอบการทำงานของระบบบำบัดมลพิษทางอากาศของโครงการ	- ระบบบำบัดมลพิษทางอากาศ	- ตลอดระยะดำเนินการ	- บริษัท ตะวันแดง 1999 จำกัด
	8) กรณีที่มีผลการตรวจวัดมลพิษทางอากาศจากปล่องระบายของโครงการ มีแนวโน้มสูงขึ้นจากค่าที่ตรวจวัดได้ในช่วงดำเนินการปกติ กำหนดให้โครงการต้องดำเนินการตามแผนการป้องกันและแก้ไขผลกระทบสิ่งแวดล้อม	- ระบบบำบัดมลพิษทางอากาศ	- ตลอดระยะดำเนินการ	- บริษัท ตะวันแดง 1999 จำกัด

ตารางที่ 3 (ต่อ) มาตรการป้องกันและแก้ไขผลกระทบสิ่งแวดล้อม (ระยะดำเนินการ) โครงการโรงงานผลิตแอลกอฮอล์และสุรา (ส่วนขยาย ครั้งที่ 1) ของบริษัท ตะวันแดง 1999 จำกัด

ผลกระทบสิ่งแวดล้อม	มาตรการป้องกันและแก้ไขผลกระทบสิ่งแวดล้อม	สถานที่ดำเนินการ	ระยะเวลาดำเนินการ	ผู้รับผิดชอบ
1.2 ระบบควบคุมมลพิษทางอากาศ (ต่อ)	ปัญหาที่อาจเกิดขึ้น ทั้งนี้ให้สรุปรายละเอียดดังกล่าวไว้ในรายงานผลการปฏิบัติตามมาตรการป้องกันและแก้ไขผลกระทบสิ่งแวดล้อม และมาตรการติดตามตรวจสอบผลกระทบสิ่งแวดล้อมให้ครบถ้วน	- ระบบบำบัดมลพิษทางอากาศ	- ตลอดระยะดำเนินการ	- บริษัท ตะวันแดง 1999 จำกัด
1.3 การควบคุมปัญหาด้านกลิ่นรบกวน	1) กำหนดให้มีการติดตั้งระบบ Bio Scrubber เพื่อดักจับก๊าซไฮโดรเจนซัลไฟด์ ในกรณีที่มีการผลิตก๊าซชีวภาพ (Biogas)	- พื้นที่โครงการ	- ตลอดระยะดำเนินการ	- บริษัท ตะวันแดง 1999 จำกัด
	2) กำหนดให้มีการตรวจวัดปริมาณก๊าซไฮโดรเจนซัลไฟด์ ด้วยเครื่องมือตรวจวัดก๊าซแบบพกพา (Portable Gas Detector) บริเวณพื้นที่ที่มีความเสี่ยงในการรั่วไหล ได้แก่ ระบบบำบัดน้ำเสียแบบไม่ใช้ออกซิเจน อย่างน้อยทุก 6 ชั่วโมง ในกรณีที่มีการผลิตก๊าซชีวภาพ (Biogas)	- พื้นที่โครงการ	- ตลอดระยะดำเนินการ	- บริษัท ตะวันแดง 1999 จำกัด
	3) ออกแบบระบบบำบัดน้ำเสียให้สามารถบำบัดอินทรีย์สารที่เป็นต้นเหตุของกลิ่นโดยควบคุมค่าบีโอดีให้เหมาะสม เพื่อลดปัญหาด้านกลิ่นจากระบบบำบัดน้ำเสีย	- พื้นที่โครงการ	- ตลอดระยะดำเนินการ	- บริษัท ตะวันแดง 1999 จำกัด
	4) ลดกลิ่นรบกวนจากระบบบำบัดน้ำเสีย โดยใช้พลาสติก HDPE ปิดคลุม ระบบบำบัดน้ำเสียแบบไม่ใช้ออกซิเจน (บ่อ UASB) โดยจัดให้มีเจ้าหน้าที่ตรวจสอบอย่างสม่ำเสมอตามแผนการซ่อมบำรุงเชิงป้องกัน หากมีการรั่วของพลาสติกปกคลุมให้ดำเนินการซ่อมแซมทันที	- พื้นที่โครงการ	- ตลอดระยะดำเนินการ	- บริษัท ตะวันแดง 1999 จำกัด
	5) ก่อนมีการขุดลอกตะกอนบริเวณบ่อพักน้ำเสีย กำหนดให้ทยอยสูบน้ำออกจากบ่อให้แห้ง และทำเฉพาะในส่วนที่ทำการขุดลอก เพื่อป้องกันการฟุ้งกระจายของกลิ่น	- พื้นที่โครงการ	- ตลอดระยะดำเนินการ	- บริษัท ตะวันแดง 1999 จำกัด
	6) โครงการต้องจัดให้มีระบบสูบลมก่อนจากระบบบำบัดน้ำเสียแบบไม่ใช้	- พื้นที่โครงการ	- ตลอดระยะดำเนินการ	- บริษัท ตะวันแดง 1999

ตารางที่ 3 (ต่อ) มาตรการป้องกันและแก้ไขผลกระทบสิ่งแวดล้อม (ระยะดำเนินการ) โครงการโรงงานผลิตแอลกอฮอล์และสุรา (ส่วนขยาย ครั้งที่ 1) ของบริษัท ตะวันแดง 1999 จำกัด

ผลกระทบสิ่งแวดล้อม	มาตรการป้องกันและแก้ไขผลกระทบสิ่งแวดล้อม	สถานที่ดำเนินการ	ระยะเวลาดำเนินการ	ผู้รับผิดชอบ
1.3 การควบคุมปัญหาด้านกลิ่นรบกวน (ต่อ)	7) กำหนดให้ตรวจวัดกลิ่นตามกฎกระทรวงกำหนดมาตรฐานและวิธีการตรวจสอบกลิ่นในอากาศจากโรงงาน พ.ศ. 2548 หรือกฎหมายที่เกี่ยวข้องปีละ 1 ครั้ง หากมีเรื่องร้องเรียนเรื่องกลิ่นเหม็นจากโครงการ ให้โครงการดำเนินการแก้ไขปัญหาร่วมทั้งติดตามการแก้ไขปัญหาร้องเรียน รวมทั้งแนวทางการป้องกันการเกิดซ้ำ	- พื้นที่โครงการ	- ตลอดระยะดำเนินการ	- บริษัท ตะวันแดง 1999 จำกัด
1.4 การควบคุมมลพิษทางอากาศจากโรงบำบัด	1) กำหนดให้โรงบำบัดทุกที่ขนส่งวัตถุดิบประเภทข้าวหรือธัญพืช หรือผลิตภัณฑ์จากโรงงานต้องมีผ้าใบปิดคลุมอย่างมิดชิด เพื่อป้องกันผลกระทบด้านฝุ่นละอองและการตกหล่นของสินค้าที่บรรทุก	- พื้นที่โครงการ	- ตลอดระยะดำเนินการ	- บริษัท ตะวันแดง 1999 จำกัด
	2) ตรวจสอบ บำรุงรักษา หรือตรวจสภาพยานพาหนะ/รถบรรทุกตามคู่มือการบำรุงรักษาอย่างสม่ำเสมอและเคร่งครัด ให้พร้อมใช้งานอยู่เสมอ และเพื่อไม่ให้เป็นแหล่งกำเนิดไอเสีย	- พื้นที่โครงการ	- ตลอดระยะดำเนินการ	- บริษัท ตะวันแดง 1999 จำกัด
2. เสียง				
2.1 การป้องกันเสียงที่แหล่งกำเนิด	1) ควบคุมระดับเสียงโดยใช้หลักการทางวิศวกรรม เพื่อเป็นการลดระดับเสียงที่แหล่งกำเนิด โดยได้วางแผนการเลือกอุปกรณ์/เครื่องจักรต่าง รวมถึงการจัดหาพื้นที่ที่เป็นแหล่งกำเนิดเสียง เช่น สายพานบรรจุขวดในอาคารผลิตหม้อไอน้ำ บริเวณขนถ่ายวัสดุ และอาคารไม่ข้าว ให้มีค่าระดับเสียงน้อยที่สุด	- พื้นที่โครงการ	- ตลอดระยะดำเนินการ	- บริษัท ตะวันแดง 1999 จำกัด
	2) กำหนดให้เครื่องจักรและอุปกรณ์ที่เป็นแหล่งกำเนิดเสียงหลักอยู่ในอาคารหรือมีวัสดุที่ลดความดังจากเสียง เพื่อเป็นการควบคุมระดับเสียงตั้งแต่แหล่งกำเนิด รวมทั้งใช้วิธีควบคุมเสียงตั้งแต่แหล่งกำเนิดให้เหมาะสม เพื่อลดการเกิดเสียงดังและบำรุงรักษาเครื่องจักรอุปกรณ์ให้มีสภาพที่ดีอย่างสม่ำเสมอ และป้องกันผลกระทบเสียงดังรบกวนชุมชน	- เครื่องจักรและอุปกรณ์ต่างๆ	- ตลอดระยะดำเนินการ	- บริษัท ตะวันแดง 1999 จำกัด

ตารางที่ 3 (ต่อ) มาตรการป้องกันและแก้ไขผลกระทบสิ่งแวดล้อม (ระยะดำเนินการ) โครงการโรงงานผลิตแอลกอฮอล์และสุรา (ส่วนขยาย ครั้งที่ 1) ของบริษัท ตะวันแดง 1999 จำกัด

ผลกระทบสิ่งแวดล้อม	มาตรการป้องกันและแก้ไขผลกระทบสิ่งแวดล้อม	สถานที่ดำเนินการ	ระยะเวลาดำเนินการ	ผู้รับผิดชอบ
2.1 การป้องกันเสียงที่แหล่งกำเนิด (ต่อ)	3) กำหนดการตรวจวัดระดับเสียงที่ระยะ 1 เมตร จากแหล่งกำเนิดไม่เกิน 85 เดซิเบลเอ หากพบว่ามีความสูงกว่า 85 เดซิเบลเอ พนักงานที่ปฏิบัติงานในบริเวณดังกล่าว จะต้องใส่ปลั๊กอุดเสียง (Ear Plug) หรือครอบหูลดเสียง (Ear Muff) และแก้ไขทางด้านวิศวกรรมก่อนเป็นอันดับแรก	- เครื่องจักรและอุปกรณ์ต่างๆ	- ตลอดระยะดำเนินการ	- บริษัท ตะวันแดง 1999 จำกัด
	4) จัดทำป้ายหรือสัญลักษณ์เตือนก่อนเข้าบริเวณที่มีระดับเสียงดังตั้งแต่ 85 เดซิเบลเอขึ้นไป	- เครื่องจักรและอุปกรณ์ต่างๆ	- ตลอดระยะดำเนินการ	- บริษัท ตะวันแดง 1999 จำกัด
	5) ตรวจวัดระดับเสียงภายในอาคารผลิต เพื่อจัดทำเส้นระดับเสียงที่เท่ากัน (Noise Contour Map) ครอบคลุมถึงรั้วโครงการ ภายหลังเปิดดำเนินการภายในระยะเวลา 1 ปี และพบทุก 3 ปี และนำผลการศึกษามาใช้ในการจัดการสิ่งแวดล้อมด้านเสียงในโรงงานต่อไป	- พื้นที่โครงการ	- ตลอดระยะดำเนินการ	- บริษัท ตะวันแดง 1999 จำกัด
	6) กำหนดแผนตรวจสอบบำรุงรักษาเชิงป้องกัน (Preventive Maintenance Program) สำหรับเครื่องจักรและอุปกรณ์ต่าง ๆ ให้สามารถทำงานได้อย่างเต็มประสิทธิภาพ และไม่เป็แหล่งกำเนิดเสียงดัง โดยต้องมีการระบุช่วงเวลาและกิจกรรมที่มีการดำเนินการอย่างชัดเจน	- พื้นที่โครงการ	- ตลอดระยะดำเนินการ	- บริษัท ตะวันแดง 1999 จำกัด
	7) ควบคุมการดำเนินกิจกรรมภายในโครงการ เพื่อให้ระดับเสียงที่บริเวณรั้วของโครงการและระดับเสียงในพื้นที่ทำงานมีค่าไม่เกิน 70 เดซิเบลเอ หากพบว่ามีความระดับเสียงสูงเกินกว่ากำหนด จะต้องดำเนินการปรับปรุงและแก้ไขทันที	- พื้นที่โครงการ	- ตลอดระยะดำเนินการ	- บริษัท ตะวันแดง 1999 จำกัด
	8) ในการตรวจวัดระดับเสียงที่บริเวณรั้วโรงงานและระดับเสียงรบกวน หากพบว่ามีการตรวจวัดสูงกว่าค่ามาตรฐานกำหนด และพิสูจน์ได้ว่าเป็นผลกระทบจากกิจกรรมของโรงงาน จะต้องดำเนินการปรับปรุงและแก้ไข	- พื้นที่โครงการ	- ตลอดระยะดำเนินการ	- บริษัท ตะวันแดง 1999 จำกัด

ตารางที่ 3 (ต่อ) มาตรการป้องกันและแก้ไขผลกระทบสิ่งแวดล้อม (ระยะดำเนินการ) โครงการโรงงานผลิตแอลกอฮอล์และสุรา (ส่วนขยาย ครั้งที่ 1) ของบริษัท ตะวันแดง 1999 จำกัด

ผลกระทบสิ่งแวดล้อม	มาตรการป้องกันและแก้ไขผลกระทบสิ่งแวดล้อม	สถานที่ดำเนินการ	ระยะเวลาดำเนินการ	ผู้รับผิดชอบ
2.2 การป้องกันที่ตัวกลาง	1) จัดให้มีพื้นที่สีเขียวเป็นแนวกันชน (Buffer Zone) ล้อมรอบบริเวณโรงงาน เพื่อเป็นแนวป้องกันและลดผลกระทบด้านเสียง ซึ่งอาจก่อให้เกิดการรบกวนต่อชุมชนที่อยู่ใกล้เคียง	- พื้นที่รั้วโครงการ	- ตลอดระยะดำเนินการ	- บริษัท ตะวันแดง 1999 จำกัด
2.3 การป้องกันที่พนักงาน	1) กำหนดเขตสวมใส่อุปกรณ์คุ้มครองความปลอดภัยส่วนบุคคล (PPE) และทำสัญลักษณ์บริเวณที่มีเสียงดัง และกำหนดให้พนักงานต้องสวมใส่อุปกรณ์ลดเสียงในขณะที่ปฏิบัติงานในบริเวณนั้นก่อนเข้าพื้นที่การผลิตที่มีเสียงดังอย่างเคร่งครัด ได้แก่ ปลั๊กอุดเสียง (Ear Plug) หรือครอบหูลดเสียง (Ear Muff) กรณีพนักงานต้องปฏิบัติงานในบริเวณที่มีเสียงดังตั้งแต่ 85 เดซิเบลเอขึ้นไป ต้องจัดหาครอบหูลดเสียงให้พนักงานแทนที่ปลั๊กอุดเสียง	- พื้นที่โครงการ	- ตลอดระยะดำเนินการ	- บริษัท ตะวันแดง 1999 จำกัด
	2) จัดให้มีอุปกรณ์คุ้มครองความปลอดภัยส่วนบุคคล (PPE) เช่น ที่ปลั๊กอุดเสียง (Ear Plug) หรือครอบหูลดเสียง (Ear Muff) สำรองไว้อย่างเพียงพอ และมีเอกสารแนะนำเกี่ยวกับวิธีการใช้ อย่างถูกต้องตามหลักวิชาการ และ/หรือ มีการอบรมก่อนการใช้อุปกรณ์ต่าง ๆ สำหรับพนักงานของโครงการ	- พื้นที่โครงการ	- ตลอดระยะดำเนินการ	- บริษัท ตะวันแดง 1999 จำกัด
3. การใช้น้ำ	1) จัดให้มีบ่อเก็บน้ำดิบภายในพื้นที่โครงการ จำนวน 2 บ่อ ขนาดความจุรวม 557,800 ลูกบาศก์เมตร และบ่อเก็บน้ำดิบภายนอกพื้นที่โครงการ จำนวน 5 บ่อ ขนาดความจุรวม 797,600 ลูกบาศก์เมตร โดยขออนุญาตสูบน้ำหรือชักน้ำจากทางน้ำชลประทานของโครงการส่งน้ำและบำรุงรักษาพลเทพ จากแม่น้ำสุพรรณ (ทกม. 14+100 ฝั่งขวา) โดยให้สูบน้ำหรือชักน้ำวันละประมาณ 24 ชั่วโมง และให้ใช้น้ำได้ไม่เกินเดือนละ 450,000 ลูกบาศก์เมตร โดยโครงการจะสูบน้ำช่วงเดือนมิถุนายน-มกราคม เพื่อเป็นการป้องกันปัญหาการขาดแคลนน้ำในพื้นที่เกษตรกรรม	- พื้นที่โครงการ	- ตลอดระยะดำเนินการ	- บริษัท ตะวันแดง 1999 จำกัด
	2) โครงการต้องได้รับอนุญาตวางท่อส่งน้ำจากแม่น้ำสุพรรณไปยังพื้นที่โครงการ	- พื้นที่โครงการ	- ตลอดระยะดำเนินการ	- บริษัท ตะวันแดง 1999 จำกัด

ตารางที่ 3 (ต่อ) มาตรการป้องกันและแก้ไขผลกระทบสิ่งแวดล้อม (ระยะดำเนินการ) โครงการโรงงานผลิตแอลกอฮอล์และสุรา (ส่วนขยาย ครั้งที่ 1) ของบริษัท ตะวันแดง 1999 จำกัด

ผลกระทบสิ่งแวดล้อม	มาตรการป้องกันและแก้ไขผลกระทบสิ่งแวดล้อม	สถานที่ดำเนินการ	ระยะเวลาดำเนินการ	ผู้รับผิดชอบ
3. การใช้น้ำ (ต่อ)	3) รวบรวมน้ำฝนที่ไม่ปนเปื้อนลงสู่รางระบายน้ำฝนและบ่อน้ำฝนของโครงการ จำนวน 2 บ่อ ก่อนระบายสู่บ่อน้ำดิบของโครงการต่อไป	- พื้นที่โครงการ	- ตลอดระยะดำเนินการ	- บริษัท ตะวันแดง 1999 จำกัด
4. คุณภาพน้ำ				
4.1 การรวบรวมน้ำเสีย	1) กำหนดให้ระบบระบายน้ำเสียของโครงการแยกกับระบบระบายน้ำฝน โดยเด็ดขาด เพื่อป้องกันการปนเปื้อนของน้ำเสียลงสู่ระบบน้ำฝน	- พื้นที่โครงการ	- ตลอดระยะดำเนินการ	- บริษัท ตะวันแดง 1999 จำกัด
4.2 การจัดการน้ำเสียจากสำนักงานและโรงอาหาร	1) ติดตั้งถังบำบัดน้ำเสียแบบสำเร็จรูปทั้งแบบเดิมอากาศ และแบบไม่เดิมอากาศ ซึ่งสามารถรองรับน้ำเสียจากสำนักงาน โรงอาหาร และบ้านพักพนักงาน/ผู้บริหาร (ห้องน้ำ-ห้องส้วม) มีปริมาณรวมกันได้สูงสุดประมาณ 49.3 ลูกบาศก์เมตร/วัน ก่อนรวบรวมเข้าสู่ระบบบำบัดน้ำเสียแบบ UASB และระบบบำบัดน้ำเสียแบบตะกอนเร่ง (AS)	- พื้นที่โครงการ	- ตลอดระยะดำเนินการ	- บริษัท ตะวันแดง 1999 จำกัด
	2) ติดตั้งถังดักไขมันและน้ำมัน ขนาด 6 ลูกบาศก์เมตร/วัน จำนวน 1 ชุด สำหรับบำบัดน้ำเสียจากโรงอาหารและกำหนดให้มีการดักไขมันและน้ำมันไปกำจัดอย่างสม่ำเสมอ	- พื้นที่โครงการ	- ตลอดระยะดำเนินการ	- บริษัท ตะวันแดง 1999 จำกัด
	3) น้ำที่ผ่านการบำบัดจากระบบบำบัดน้ำเสียสำเร็จรูป จะถูกรวบรวมเข้าสู่ระบบบำบัดน้ำเสียแบบไม่ใช้ออกซิเจน (UASB) และระบบบำบัดน้ำเสียแบบตะกอนเร่ง (AS) ตามลำดับ เพื่อรองรับน้ำที่ผ่านการบำบัดโดยระบบบำบัดน้ำเสียของโครงการได้ไม่น้อยกว่า 1 วัน	- พื้นที่โครงการ	- ตลอดระยะดำเนินการ	- บริษัท ตะวันแดง 1999 จำกัด
	4) กำหนดให้มีการตรวจสอบประสิทธิภาพการทำงานของระบบบำบัดน้ำเสียสำเร็จรูปของโครงการอย่างสม่ำเสมอ	- พื้นที่โครงการ	- ตลอดระยะดำเนินการ	- บริษัท ตะวันแดง 1999 จำกัด
	5) จัดให้มีการดูแลทำความสะอาดถังบำบัดน้ำเสียสำเร็จรูปโดยการสูบล้าง	- พื้นที่โครงการ	- ตลอดระยะดำเนินการ	- บริษัท ตะวันแดง 1999

ตารางที่ 3 (ต่อ) มาตรการป้องกันและแก้ไขผลกระทบสิ่งแวดล้อม (ระยะดำเนินการ) โครงการโรงงานผลิตแอลกอฮอล์และสุรา (ส่วนขยาย ครั้งที่ 1) ของบริษัท ตะวันแดง 1999 จำกัด

ผลกระทบสิ่งแวดล้อม	มาตรการป้องกันและแก้ไขผลกระทบสิ่งแวดล้อม	สถานที่ดำเนินการ	ระยะเวลาดำเนินการ	ผู้รับผิดชอบ
4.3 การจัดการน้ำเสียจากกระบวนการผลิตและระบบเสริมการผลิต	1) ติดตั้งระบบบำบัดน้ำเสียแบบไม่ใช้ออกซิเจน (UASB) ที่สามารถรองรับน้ำเสียจากกระบวนการผลิตโรงงานได้ไม่น้อยกว่า 200 ลูกบาศก์เมตร/วัน ประสิทธิภาพในการบำบัดบีโอดีและซีโอดีไม่น้อยกว่าร้อยละ 90 ซึ่งต่อแบบอนุกรม แต่ละถังมีขนาดความจุดังนี้ - ถังปรับสมดุล (Equalizing Tank) ขนาด 300 ลูกบาศก์เมตร จำนวน 1 ถัง - ถัง UASB ขนาด 11,500 ลูกบาศก์เมตร จำนวน 1 ถัง - ถัง Recycle ขนาด 70 ลูกบาศก์เมตร จำนวน 1 ถัง - ถังกำจัดก๊าซละลายน้ำ (Degasified Tank) ขนาด 8 ลูกบาศก์เมตร จำนวน 1 ถัง	- พื้นที่โครงการ	- ตลอดระยะดำเนินการ	- บริษัท ตะวันแดง 1999 จำกัด
	2) น้ำเสียที่เกิดจากการล้างทำความสะอาดวัตถุดิบที่เป็นผลไม้สดจะถูกรวบรวมเข้าสู่ระบบบำบัดน้ำเสียแบบตะกอนเร่ง (AS)	- ระบบบำบัดน้ำเสีย	- ตลอดระยะดำเนินการ	- บริษัท ตะวันแดง 1999 จำกัด
	3) ติดตั้งระบบ SCADA ทำหน้าที่ตรวจสอบสถานะและควบคุมการทำงานของระบบบำบัดน้ำเสียแบบไม่ใช้ออกซิเจน (UASB) และผลผลิตก๊าซชีวภาพ	- พื้นที่โครงการ	- ตลอดระยะดำเนินการ	- บริษัท ตะวันแดง 1999 จำกัด
	4) ติดตั้งระบบบำบัดน้ำเสียแบบตะกอนเร่ง (AS) ที่มีความสามารถในการรองรับน้ำเสียได้สูงสุด 1,800 ลูกบาศก์เมตร/วัน จำนวน 2 ชุด ได้แก่ ชุดที่ 1 ขนาด 400 ลูกบาศก์เมตร/วัน และชุดที่ 2 ขนาด 1,400 ลูกบาศก์เมตร/วัน มีประสิทธิภาพในการบำบัดบีโอดีประมาณร้อยละ 96 ในการรองรับน้ำเสียจากระบบบำบัดน้ำเสียแบบไม่ใช้ออกซิเจน (UASB) และระบบบำบัดน้ำเสียสำเร็จรูป (1) ระบบบำบัดน้ำเสียแบบตะกอนเร่ง (AS) ชุดที่ 1 ขนาด 400 ลูกบาศก์เมตร/วัน มีจำนวน 4 บ่อ ต่อกันแบบอนุกรม ซึ่งแต่ละบ่อมีลักษณะ ดังนี้ - บ่อเติมอากาศขั้นต้น (1st Aeration Tank) ขนาด 175 ลูกบาศก์เมตร จำนวน 1 บ่อ	- พื้นที่โครงการ	- ตลอดระยะดำเนินการ	- บริษัท ตะวันแดง 1999 จำกัด

ตารางที่ 3 (ต่อ) มาตรการป้องกันและแก้ไขผลกระทบสิ่งแวดล้อม (ระยะดำเนินการ) โครงการโรงงานผลิตแอลกอฮอล์และสุรา (ส่วนขยาย ครั้งที่ 1) ของบริษัท ตะวันแดง 1999 จำกัด

ผลกระทบสิ่งแวดล้อม	มาตรการป้องกันและแก้ไขผลกระทบสิ่งแวดล้อม	สถานที่ดำเนินการ	ระยะเวลาดำเนินการ	ผู้รับผิดชอบ
4.3 การจัดการน้ำเสียจากกระบวนการผลิตและระบบเสริมการผลิต (ต่อ)	<ul style="list-style-type: none"> - บ่อตกตะกอน (Sedimentation Tank) ขนาดเส้นผ่านศูนย์กลาง 8.5 เมตร สูง 3 เมตร ขนาดพื้นที่หน้าตัดบ่อ 57 ตารางเมตร จำนวน 1 ถัง - บ่อตรวจสอบและพักน้ำทิ้ง (Discharge Tank) ขนาด 6 ลูกบาศก์เมตร จำนวน 1 บ่อ (2) ระบบบำบัดน้ำเสียแบบตะกอนเร่ง (AS) ชุดที่ 2 มีความสามารถในการรองรับน้ำเสียได้สูงสุด 1,400 ลูกบาศก์เมตร/วัน มีจำนวน 4 บ่อ ต่อกันแบบอนุกรม ซึ่งแต่ละบ่อมีลักษณะ ดังนี้ - ถังรับน้ำเสียจาก UASB (Raw Wastewater) ขนาด 10 ลูกบาศก์เมตร จำนวน 1 ถัง - บ่อปรับสภาพสมดุล (Equalization tank) ขนาด 1,200 ลูกบาศก์เมตร จำนวน 1 บ่อ - บ่อเติมอากาศ (Aeration Tank) ขนาด 1,400 ลูกบาศก์เมตร จำนวน 1 บ่อ - บ่อตกตะกอน (Sedimentation Tank) ขนาดเส้นผ่านศูนย์กลาง 14 เมตร สูง 3 เมตร ขนาดพื้นที่หน้าตัดบ่อ 154 ตารางเมตร จำนวน 1 ถัง 	- พื้นที่โครงการ	- ตลอดระยะดำเนินการ	- บริษัท ตะวันแดง 1999 จำกัด
	5) จัดให้มีบ่อพักน้ำทิ้ง (Holding pond) จำนวน 5 บ่อ ขนาดความจุรวม 146,500 ลูกบาศก์เมตร ซึ่งบ่อที่ 1 มีขนาด 13,000 ลูกบาศก์เมตร บ่อที่ 2 มีขนาด 41,000 ลูกบาศก์เมตร บ่อที่ 3 มีขนาด 40,900 ลูกบาศก์เมตร บ่อที่ 4 มีขนาด 49,600 ลูกบาศก์เมตร และบ่อที่ 5 มีขนาด 2,000 ลูกบาศก์เมตร (บ่อพักน้ำทิ้งก่อนนำไปใช้ประโยชน์ (Reuse Water Pond)) ตามลำดับเพื่อรองรับน้ำที่ผ่านการบำบัดโดยระบบบำบัดน้ำเสียของโครงการได้	- บ่อพักน้ำทิ้ง	- ตลอดระยะดำเนินการ	- บริษัท ตะวันแดง 1999 จำกัด

ตารางที่ 3 (ต่อ) มาตรการป้องกันและแก้ไขผลกระทบสิ่งแวดล้อม (ระยะดำเนินการ) โครงการโรงงานผลิตแอลกอฮอล์และสุรา (ส่วนขยาย ครั้งที่ 1) ของบริษัท ตะวันแดง 1999 จำกัด

ผลกระทบสิ่งแวดล้อม	มาตรการป้องกันและแก้ไขผลกระทบสิ่งแวดล้อม	สถานที่ดำเนินการ	ระยะเวลาดำเนินการ	ผู้รับผิดชอบ
4.3 การจัดการน้ำเสียจากกระบวนการผลิตและระบบเสริมการผลิต (ต่อ)	6) ห้ามระบายน้ำที่ไม่ได้มาตรฐานหรือน้ำปนเปื้อนลงสู่บ่อพักน้ำทิ้งรวม (Holding pond) โดยจัดให้มีบ่อพักน้ำทิ้งฉุกเฉิน (Emergency Pond) สำหรับรองรับน้ำที่ไม่ได้มาตรฐานขนาดรองรับได้ไม่น้อยกว่า 1 วัน เพื่อนำกลับเข้าสู่ระบบบำบัดใหม่จนกว่าคุณภาพน้ำทิ้งจะเป็นไปตามมาตรฐานกำหนด	- ระบบบำบัดน้ำเสีย	- ตลอดระยะดำเนินการ	- บริษัท ตะวันแดง 1999 จำกัด
	7) ควบคุมคุณภาพน้ำทิ้งจากการระบบบำบัดน้ำเสียในบ่อพักน้ำทิ้งให้ได้ตามประกาศกระทรวงทรัพยากรธรรมชาติและสิ่งแวดล้อม เรื่อง กำหนดมาตรฐานควบคุมการระบายน้ำทิ้งจากโรงงานอุตสาหกรรม นิคมอุตสาหกรรม และเขตประกอบการอุตสาหกรรม (พ.ศ. 2559) และประกาศกระทรวงอุตสาหกรรม เรื่อง กำหนดมาตรฐานควบคุมการระบายน้ำทิ้งจากโรงงาน พ.ศ. 2560 หรือกฎหมายอื่นที่เกี่ยวข้องฉบับล่าสุด	- ระบบบำบัดน้ำเสีย	- ตลอดระยะดำเนินการ	- บริษัท ตะวันแดง 1999 จำกัด
	8) กรณีผลการตรวจวัดค่าไม่อยู่ในเกณฑ์มาตรฐานน้ำทิ้ง จะถูกส่งไปยังบ่อพักน้ำทิ้งฉุกเฉิน (Emergency pond) จำนวน 2 บ่อ ได้แก่ บ่อพักน้ำทิ้งฉุกเฉิน 1 (Emergency pond No.1) ขนาด 21,000 ลูกบาศก์เมตร จะรองรับน้ำเสียจากระบบบำบัดน้ำเสียแบบตะกอนเร่ง (AS) และบ่อพักน้ำทิ้งฉุกเฉิน 2 (Emergency pond No.2) ขนาด 17,000 ลูกบาศก์เมตร จะรองรับน้ำเสียทิ้งจากจากระบบปรับปรุงคุณภาพน้ำ ระบบหล่อเย็น และระบบหม้อไอน้ำเพื่อรองรับน้ำทิ้งที่ไม่ผ่านเกณฑ์มาตรฐานน้ำทิ้ง ได้ไม่น้อยกว่า 1 วัน	- ระบบบำบัดน้ำเสีย	- ตลอดระยะดำเนินการ	- บริษัท ตะวันแดง 1999 จำกัด
4.4 การควบคุมและตรวจสอบระบบบำบัดน้ำเสีย	1) กำหนดให้มีการตรวจสอบแลกรังการระบบบำบัดน้ำเสียเพื่อป้องกันไม่ให้เกิดการรั่วไหลของน้ำเสียหรือน้ำทิ้งลงสู่แหล่งน้ำสาธารณะโดยเด็ดขาด ทั้งนี้หากเกิดกรณีการรั่วไหลของน้ำเสียหรือน้ำทิ้งลงสู่แหล่งน้ำสาธารณะ และเมื่อผลการพิสูจน์ได้ว่าเกิดจากโครงการ โดยคณะกรรมการติดตามตรวจสอบผลกระทบสิ่งแวดล้อมจะร่วมพิจารณาติดตามตรวจสอบและพิจารณาข้อควรระวังเพื่อป้องกันและลดผลกระทบ และดำเนินการฟื้นฟูแหล่งน้ำสาธารณะ	- ระบบบำบัดน้ำเสีย	- ตลอดระยะดำเนินการ	- บริษัท ตะวันแดง 1999 จำกัด

ตารางที่ 3 (ต่อ) มาตรการป้องกันและแก้ไขผลกระทบสิ่งแวดล้อม (ระยะดำเนินการ) โครงการโรงงานผลิตแอลกอฮอล์และสุรา (ส่วนขยาย ครั้งที่ 1) ของบริษัท ตะวันแดง 1999 จำกัด

ผลกระทบสิ่งแวดล้อม	มาตรการป้องกันและแก้ไขผลกระทบสิ่งแวดล้อม	สถานที่ดำเนินการ	ระยะเวลาดำเนินการ	ผู้รับผิดชอบ
4.4 การควบคุมและตรวจสอบระบบบำบัดน้ำเสีย (ต่อ)	2) ออกแบบระบบบำบัดน้ำเสียให้มีระบบ lining โดยปูพื้นด้วยวัสดุกันซึมสังเคราะห์ High density polyethylene : HDPE ไม่น้อยกว่า 1.5 มิลลิเมตร เพื่อป้องกันไม่ให้น้ำเสียในระบบบำบัดน้ำเสียปนเปื้อนกับน้ำใต้ดินและป้องกันการซึมของน้ำจากภายนอกเข้าสู่ระบบบำบัดน้ำเสีย	- ระบบบำบัดน้ำเสีย	- ตลอดระยะดำเนินการ	- บริษัท ตะวันแดง 1999 จำกัด
	3) ติดตั้งบ่อสังเกตการณ์ (Monitoring Well) บริเวณรอบพื้นที่โครงการ จำนวน 6 บ่อ ทิศเหนือ 1 บ่อ ทิศตะวันออก 2 บ่อ ทิศตะวันตก 2 บ่อ และทิศใต้ 1 บ่อ เพื่อตรวจสอบการรั่วซึมของบ่อบำบัดน้ำเสียเป็นประจำ	- ระบบบำบัดน้ำเสีย	- ตลอดระยะดำเนินการ	- บริษัท ตะวันแดง 1999 จำกัด
	4) จัดให้มีผู้ควบคุมระบบบำบัดมลพิษทางน้ำให้สอดคล้องตามประกาศกระทรวงอุตสาหกรรม เรื่อง การกำหนดชนิดและขนาดของโรงงาน กำหนดวิธีการควบคุมการปล่อยของเสีย มลพิษ หรือสิ่งใด ๆ ที่มีผลกระทบต่อสิ่งแวดล้อม กำหนดคุณสมบัติของผู้ควบคุมดูแล ผู้ปฏิบัติงานประจำ และหลักเกณฑ์การขึ้นทะเบียน ผู้ควบคุมดูแล สำหรับระบบป้องกันสิ่งแวดล้อมเป็นพิษ (ฉบับที่ 2) พ.ศ. 2554 หรือกฎหมายอื่นที่เกี่ยวข้อง	- ระบบบำบัดน้ำเสีย	- ตลอดระยะดำเนินการ	- บริษัท ตะวันแดง 1999 จำกัด
	5) จัดทำแผนบำรุงรักษาเชิงป้องกัน (Preventive Maintenance Program) และตรวจสอบระบบบำบัดน้ำเสียทุกระบบเป็นประจำทุกสัปดาห์ เพื่อให้ระบบทำงานได้อย่างเต็มประสิทธิภาพ กรณีที่พบว่าระบบบำบัดน้ำเสียไม่สามารถทำงานได้ตามค่าที่ออกแบบให้ดำเนินการตรวจสอบหาสาเหตุ และดำเนินการแก้ไขโดยเร็ว	- ระบบบำบัดน้ำเสีย	- ตลอดระยะดำเนินการ	- บริษัท ตะวันแดง 1999 จำกัด
	6) ตรวจสอบและจัดทำบันทึกข้อมูลเกี่ยวกับระบบบำบัดน้ำเสียให้สอดคล้องกับกฎกระทรวงกำหนดหลักเกณฑ์ วิธีการ และแบบการเก็บสถิติและข้อมูล	- ระบบบำบัดน้ำเสีย	- ตลอดระยะดำเนินการ	- บริษัท ตะวันแดง 1999 จำกัด

ตารางที่ 3 (ต่อ) มาตรการป้องกันและแก้ไขผลกระทบสิ่งแวดล้อม (ระยะดำเนินการ) โครงการโรงงานผลิตแอลกอฮอล์และสุรา (ส่วนขยาย ครั้งที่ 1) ของบริษัท ตะวันแดง 1999 จำกัด

ผลกระทบสิ่งแวดล้อม	มาตรการป้องกันและแก้ไขผลกระทบสิ่งแวดล้อม	สถานที่ดำเนินการ	ระยะเวลาดำเนินการ	ผู้รับผิดชอบ
4.4 การควบคุมและตรวจสอบระบบบำบัดน้ำเสีย (ต่อ)	8) ตรวจสอบและดูแลอุปกรณ์บำบัดน้ำทิ้งเป็นประจำอย่างน้อยเดือนละ 1 ครั้ง	- ระบบบำบัดน้ำเสีย	- ตลอดระยะดำเนินการ	- บริษัท ตะวันแดง 1999 จำกัด
	9) กรณีที่ระบบบำบัดน้ำเสียของโครงการขัดข้อง ต้องทำการแก้ไขระบบบำบัดน้ำเสียของโครงการโดยเร็ว หากแก้ไขไม่แล้วเสร็จ โครงการจะส่งน้ำเสียไปบำบัดยังหน่วยงานที่ได้รับอนุญาตจากทางราชการ จนกว่าจะทำการแก้ไขระบบบำบัดน้ำเสียแล้วเสร็จ	- ระบบบำบัดน้ำเสีย	- ตลอดระยะดำเนินการ	- บริษัท ตะวันแดง 1999 จำกัด
	10) จัดให้มีบ่อตรวจสอบคุณภาพน้ำทิ้ง 1 (Inspection Tank No.1) ขนาด 61 ลูกบาศก์เมตร เพื่อตรวจสอบคุณภาพน้ำทิ้งจากระบบบำบัดน้ำเสียแบบตะกอนเร่ง (AS) ผ่านเครื่องตรวจวัดคุณภาพน้ำอัตโนมัติ ได้แก่ ค่าความเป็นกรดต่าง (pH) ค่าบีโอดี (BOD) และค่าของแข็งละลายน้ำทั้งหมด (TDS) กรณีน้ำทิ้งผ่านเกณฑ์มาตรฐานจะส่งเข้าบ่อพักน้ำทิ้ง (Holding pond) เพื่อนำไปใช้ประโยชน์ต่อไป และหากไม่ผ่านเกณฑ์มาตรฐานน้ำทิ้งจะรวบรวมเข้าสู่บ่อพักน้ำทิ้งฉุกเฉิน 1 (Emergency pond No.1) ขนาด 21,000 ลูกบาศก์เมตร เพื่อนำกลับไปบำบัดใหม่อีกครั้ง	- บ่อตรวจสอบคุณภาพน้ำทิ้ง 1	- ตลอดระยะดำเนินการ	- บริษัท ตะวันแดง 1999 จำกัด
	11) จัดให้มีบ่อตรวจสอบคุณภาพน้ำทิ้ง 2 (Inspection Tank No.2) ขนาด 50 ลูกบาศก์เมตร เพื่อตรวจสอบคุณภาพน้ำทิ้งจากระบบผลิตน้ำประปา ระบบหอหล่อเย็น และระบบหม้อไอน้ำ ผ่านเครื่องตรวจวัดคุณภาพน้ำทิ้งอัตโนมัติ ได้แก่ ค่าของแข็งละลายน้ำทั้งหมด (TDS) กรณีน้ำทิ้งผ่านเกณฑ์มาตรฐานจะส่งเข้าบ่อพักน้ำทิ้ง (Holding pond) เพื่อนำไปใช้ประโยชน์ต่อไป หากไม่ผ่านเกณฑ์มาตรฐานน้ำทิ้งจะรวบรวมเข้าสู่บ่อพักน้ำทิ้งฉุกเฉิน 2 (Emergency pond No.2) ขนาด 17,000 ลูกบาศก์เมตร เพื่อนำกลับไปบำบัดใหม่อีกครั้ง	- บ่อตรวจสอบคุณภาพน้ำทิ้ง 2	- ตลอดระยะดำเนินการ	- บริษัท ตะวันแดง 1999 จำกัด

ตารางที่ 3 (ต่อ) มาตรการป้องกันและแก้ไขผลกระทบสิ่งแวดล้อม (ระยะดำเนินการ) โครงการโรงงานผลิตแอลกอฮอล์และสุรา (ส่วนขยาย ครั้งที่ 1) ของบริษัท ตะวันแดง 1999 จำกัด

ผลกระทบสิ่งแวดล้อม	มาตรการป้องกันและแก้ไขผลกระทบสิ่งแวดล้อม	สถานที่ดำเนินการ	ระยะเวลาดำเนินการ	ผู้รับผิดชอบ
4.4 การควบคุมและตรวจสอบระบบบำบัดน้ำเสีย (ต่อ)	12) กักตะกอนจากระบบบำบัดน้ำเสียที่เกิดขึ้น ให้รวบรวมเข้าสู่ระบบการจัดการ กักตะกอนของระบบบำบัดน้ำเสียแบบตะกอนเร่ง (AS) เพื่อทำเป็นตะกอนแห้ง ก่อนติดต่อให้หน่วยงานที่ได้รับอนุญาตจากกรมโรงงานอุตสาหกรรมรับไปกำจัดต่อไป	- ระบบบำบัดน้ำเสีย	- ตลอดระยะดำเนินการ	- บริษัท ตะวันแดง 1999 จำกัด
4.5 การจัดการน้ำทิ้ง	1) กำหนดให้บ่อบำบัดน้ำทิ้ง (Holding pond) และบ่อบำบัดน้ำทิ้งก่อนนำไปใช้ประโยชน์ (Reuse Water Pond) เป็นบ่อสูบน้ำเพื่อใช้รดพื้นที่สีเขียว และกำหนดให้มีการควบคุมคุณภาพน้ำทิ้งของโครงการให้สอดคล้องตามมาตรฐานที่กฎหมายกำหนด และกำหนดให้มีการควบคุมค่าของแข็งละลายน้ำทั้งหมด (TDS) ของน้ำทิ้งให้มีค่าไม่เกิน 1,300 มิลลิกรัม/ลิตร บีโอดี (BOD) ไม่เกิน 20 มิลลิกรัม/ลิตร ซีโอดี (COD) ไม่เกิน 120 มิลลิกรัม/ลิตร ปริมาณออกซิเจนละลายน้ำ (DO) ไม่เกิน 4 มิลลิกรัม/ลิตร และทีเคเอ็น (TKN) ไม่เกิน 100 มิลลิกรัม/ลิตร เพื่อให้มีคุณภาพเหมาะสมสำหรับหมุนเวียนน้ำทิ้งไปใช้รดพื้นที่สีเขียวของโครงการ	- ระบบบำบัดน้ำเสีย	- ตลอดระยะดำเนินการ	- บริษัท ตะวันแดง 1999 จำกัด
	2) ไม่มีการระบายน้ำทิ้งออกสู่ภายนอกพื้นที่โครงการหรือแหล่งน้ำสาธารณะแต่อย่างใด มีเพียงน้ำฝนเท่านั้นที่ถูกระบายออกนอกโครงการ หรือให้เป็นไปตามเงื่อนไขท้ายใบอนุญาตประกอบกิจการ	- ระบบบำบัดน้ำเสีย	- ตลอดระยะดำเนินการ	- บริษัท ตะวันแดง 1999 จำกัด
5. การระบายน้ำ และป้องกันน้ำท่วม	1) จัดให้มีระบบระบายน้ำชนิดราง คลาสสิคเหลี่ยมคางหมู ขนาดกว้าง 3 เมตร ลึก 1 เมตร ขนาดกว้าง 2.4 เมตร ลึก 0.8 เมตร และขนาด 1.8 เมตร ลึก 0.6 เมตร ภายในบริเวณพื้นที่โครงการ เพื่อทำหน้าที่รวบรวมและระบายน้ำฝนไปยังบ่อเก็บน้ำดิบ	- พื้นที่โครงการ	- ตลอดระยะดำเนินการ	- บริษัท ตะวันแดง 1999 จำกัด
	2) ดูแลและบำรุงรักษาระบบระบายน้ำภายในพื้นที่โครงการอย่างสม่ำเสมอ	- พื้นที่โครงการ	- ตลอดระยะดำเนินการ	- บริษัท ตะวันแดง 1999

ตารางที่ 3 (ต่อ) มาตรการป้องกันและแก้ไขผลกระทบสิ่งแวดล้อม (ระยะดำเนินการ) โครงการโรงงานผลิตแอลกอฮอล์และสุรา (ส่วนขยาย ครั้งที่ 1) ของบริษัท ตะวันแดง 1999 จำกัด

ผลกระทบสิ่งแวดล้อม	มาตรการป้องกันและแก้ไขผลกระทบสิ่งแวดล้อม	สถานที่ดำเนินการ	ระยะเวลาดำเนินการ	ผู้รับผิดชอบ
5. การระบายน้ำ และป้องกันน้ำท่วม (ต่อ)	3) ติดตั้งหลังคาปกคลุมพื้นที่ที่อาจมีการปนเปื้อน เช่น พื้นที่อาคารเก็บสารเคมี/เก็บของเสีย เป็นต้น เพื่อป้องกันน้ำฝนปนเปื้อน	- พื้นที่โครงการ	- ตลอดระยะดำเนินการ	- บริษัท ตะวันแดง 1999 จำกัด
	4) รวบรวมน้ำฝนที่ไม่มีโอกาสปนเปื้อน เช่น น้ำฝนที่ตกในบริเวณพื้นที่ที่มีหลังคาปกคลุม พื้นที่ลานเปิดโล่ง เป็นต้น รวบรวมลงสู่รางระบายน้ำฝน และบ่อน้ำฝนของโครงการ	- พื้นที่โครงการ	- ตลอดระยะดำเนินการ	- บริษัท ตะวันแดง 1999 จำกัด
	5) จัดให้มีรางระบายน้ำฝนและน้ำเสียแยกออกจากกันโดยเด็ดขาด โดยน้ำฝนจะรวบรวมลงสู่บ่อน้ำฝนของโครงการจำนวน 2 บ่อ ส่วนน้ำเสียจะถูกรวบรวมเข้าสู่ระบบบำบัดน้ำเสียของโครงการเพื่อทำการบำบัดให้ได้คุณภาพตามมาตรฐานกำหนดก่อนหมุนเวียนน้ำทิ้งกลับมาใช้รดพื้นที่สีเขียว โดยไม่มีการระบายออกสู่ภายนอกพื้นที่โครงการ	- พื้นที่โครงการ	- ตลอดระยะดำเนินการ	- บริษัท ตะวันแดง 1999 จำกัด
6. การคมนาคม				
6.1 การขนส่งทั่วไป	1) จัดอบรมแนะนำพนักงานขับรถ เกี่ยวกับการปฏิบัติตามกฎจราจรอย่างเคร่งครัด การขับอย่างปลอดภัย และมารยาทบนท้องถนน เป็นต้น	- ภายในพื้นที่โครงการ	- ตลอดระยะดำเนินการ	- บริษัท ตะวันแดง 1999 จำกัด
	2) ปิดคลุมรถบรรทุกด้วยวัสดุปกคลุมเพื่อป้องกันการรบกวนของสิ่งของ รวมถึงป้องกันฝุ่นละอองฟุ้งกระจาย	- ภายในพื้นที่โครงการ	- ตลอดระยะดำเนินการ	- บริษัท ตะวันแดง 1999 จำกัด
	3) จัดให้มีป้ายสัญญาณจราจรและป้ายเตือนต่างๆ บริเวณทางเข้าออกโครงการ และบริเวณลานจอดรถบรรทุก	- ภายในพื้นที่โครงการ	- ตลอดระยะดำเนินการ	- บริษัท ตะวันแดง 1999 จำกัด
	4) กวดขันพนักงานขับรถขนส่งให้มีความระมัดระวังและปฏิบัติตามกฎจราจรอย่างเคร่งครัด เพื่อเป็นการป้องกันอุบัติเหตุที่จะเกิดขึ้น และมีมาตรการดำเนินการตรวจที่ผ่านหรือไม่ปฏิบัติตามกฎจราจรอย่างเข้มงวด	- ภายในพื้นที่โครงการ	- ตลอดระยะดำเนินการ	- บริษัท ตะวันแดง 1999 จำกัด
	5) ควบคุมน้ำหนักของการบรรทุกไม่ให้เกินเกณฑ์ที่กฎหมายกำหนด เพื่อป้องกันความเสียหายของพื้นผิวจราจร	- ภายในพื้นที่โครงการ	- ตลอดระยะดำเนินการ	- บริษัท ตะวันแดง 1999 จำกัด

ตารางที่ 3 (ต่อ) มาตรการป้องกันและแก้ไขผลกระทบสิ่งแวดล้อม (ระยะดำเนินการ) โครงการโรงงานผลิตแอลกอฮอล์และสุรา (ส่วนขยาย ครั้งที่ 1) ของบริษัท ตะวันแดง 1999 จำกัด

ผลกระทบสิ่งแวดล้อม	มาตรการป้องกันและแก้ไขผลกระทบสิ่งแวดล้อม	สถานที่ดำเนินการ	ระยะเวลาดำเนินการ	ผู้รับผิดชอบ
6.1 การขนส่งทั่วไป (ต่อ)	6) รับผิดชอบในการปรับปรุงซ่อมแซมถนน สะพาน ป้ายการจราจร และสิ่งใดๆ ที่ได้รับความเสียหาย ซึ่งมีสาเหตุจากการกระทำของบุคคลหรือยานพาหนะของโครงการ	- บริเวณชุมชน	- ตลอดระยะดำเนินการ	- บริษัท ตะวันแดง 1999 จำกัด
	7) ประสานงาน/สนับสนุนงบประมาณให้กับหน่วยงานที่เกี่ยวข้องในการปรับปรุงพื้นผิวถนนช่วงที่ผ่านย่านชุมชนบ้านเขาน้อยให้เป็นแอสฟัลท์โดยการออกแบบให้เป็นไปตามประกาศของหน่วยงานที่เกี่ยวข้อง รวมทั้งการติดตั้งสัญญาณไฟจราจรทางข้ามบริเวณด้านหน้าโครงการและทางสาธารณะที่ผ่านพื้นที่โครงการ	- บริเวณชุมชน	- ตลอดระยะดำเนินการ	- บริษัท ตะวันแดง 1999 จำกัด
	8) สนับสนุนงบประมาณในการติดตั้งป้ายเตือน/ป้ายบังคับ ด้านการจราจร บริเวณทางร่วม ทางแยก ชุมชนและโรงเรียน สถานที่ราชการ ที่รถบรรทุก/สัญจรผ่าน โดยขนาดและประเภทของป้ายเตือน/ป้ายบังคับให้เป็นไปตามมาตรฐานของหน่วยงานที่เกี่ยวข้อง	- บริเวณชุมชน	- ตลอดระยะดำเนินการ	- บริษัท ตะวันแดง 1999 จำกัด
	9) จำกัดความเร็วในการขับขี่รถบรรทุกตามเกณฑ์ของกรมทางหลวง และช่วงที่ผ่านแหล่งชุมชนให้เป็นไปตามกฎหมายกำหนด พร้อมติดเบอร์โทรศัพท์ที่รถบรรทุก เพื่อรับแจ้งการขับรถไม่สุภาพ	- รถขนส่งวัสดุขุดและผลิตภัณฑ์	- ตลอดระยะดำเนินการ	- บริษัท ตะวันแดง 1999 จำกัด
	10) กำหนดให้มีแผนตรวจสอบสภาพรถ และซ่อมบำรุงอย่างสม่ำเสมอ หากพบข้อบกพร่องระหว่างขนส่งให้ดำเนินการแก้ไขทันที	- รถขนส่งวัสดุขุดและผลิตภัณฑ์	- ตลอดระยะดำเนินการ	- บริษัท ตะวันแดง 1999 จำกัด
	11) หลีกเลี่ยงการขนส่งวัสดุขุดและผลิตภัณฑ์ในช่วงการจราจรคับคั่งช่วงเช้า (07.00-09.00 น.) และช่วงเย็น (16.00-18.00 น.)	- พนักงานขับรถขนส่ง	- ตลอดระยะดำเนินการ	- บริษัท ตะวันแดง 1999 จำกัด
	12) ดูแลให้มีการขับรถด้วยความระมัดระวังทั้งรถยนต์ทั่วไป รถบรรทุก และรถรับส่งพนักงาน มีการจดบันทึกอุบัติเหตุจากการจราจรที่เกิดกับรถของ	- รถยนต์ทั่วไป รถบรรทุก และรถของโครงการ	- ตลอดระยะดำเนินการ	- บริษัท ตะวันแดง 1999 จำกัด

ตารางที่ 3 (ต่อ) มาตรการป้องกันและแก้ไขผลกระทบสิ่งแวดล้อม (ระยะดำเนินการ) โครงการโรงงานผลิตแอลกอฮอล์และสุรา (ส่วนขยาย ครั้งที่ 1) ของบริษัท ตะวันแดง 1999 จำกัด

ผลกระทบสิ่งแวดล้อม	มาตรการป้องกันและแก้ไขผลกระทบสิ่งแวดล้อม	สถานที่ดำเนินการ	ระยะเวลาดำเนินการ	ผู้รับผิดชอบ
6.2 การขนส่งผลิตภัณฑ์	1) การขนถ่ายแอลกอฮอล์จากถังใส่รถบรรทุก กำหนดให้ตัวรถต้องอยู่ในตำแหน่งที่พร้อมจะเคลื่อนย้ายออกไปข้างหน้า หากมีเหตุฉุกเฉินเกิดขึ้น และกล่าวคำควบคุมการขนถ่าย ต้องอยู่ในตำแหน่งที่ควบคุมได้ง่าย	- รถขนส่งผลิตภัณฑ์	- ตลอดระยะดำเนินการ	- บริษัท ตะวันแดง 1999 จำกัด
	2) จัดให้มีเจ้าหน้าที่ที่มีความรู้ความชำนาญรับผิดชอบควบคุมการขนส่ง ทำหน้าที่ประสานงานและควบคุมการขนส่งตั้งแต่ต้นทางจนถึงปลายทาง	- รถขนส่งผลิตภัณฑ์	- ตลอดระยะดำเนินการ	- บริษัท ตะวันแดง 1999 จำกัด
	3) การขนส่งทุกครั้งจะต้องมีเอกสารกำกับการขนส่ง ซึ่งมีรายละเอียดเกี่ยวกับชื่อสินค้า ประเภท กลุ่มการบรรจุ ปริมาณรวม ข้อควรระวังพิเศษ และเอกสารคำแนะนำเกี่ยวกับข้อมูลความปลอดภัยของวัตถุที่ขนส่ง (Material Safety Data Sheet; MSDS) รวมถึงข้อมูลด้านการแก้ไขปัญหาฉุกเฉินและการปฐมพยาบาลเบื้องต้นกรณีเกิดอุบัติเหตุ โดยผู้ส่งต้องรับรองความถูกต้องของข้อมูลในเอกสาร พร้อมทั้งลงนามกำกับไว้เป็นหลักฐานทุกครั้ง	- รถขนส่งผลิตภัณฑ์	- ตลอดระยะดำเนินการ	- บริษัท ตะวันแดง 1999 จำกัด
	4) ตรวจสอบบรรจุภัณฑ์ที่จะขนส่ง ต้องอยู่ในสภาพดี เรียบร้อยไม่แตกหรือชำรุดเสียหาย รวมทั้งตรวจสอบความพร้อมของเครื่องมือและอุปกรณ์ความปลอดภัยประจำรถว่ามีครบถ้วน และอยู่ในสภาพที่ใช้งานได้	- รถขนส่งผลิตภัณฑ์	- ตลอดระยะดำเนินการ	- บริษัท ตะวันแดง 1999 จำกัด
	5) หากมีเหตุฉุกเฉินจำเป็นต้องจอดรถที่บรรทุกแอลกอฮอล์และสุรา ในพื้นที่หนึ่ง ๆ เป็นเวลานาน ต้องจอดรถในสถานที่ที่มีผู้ควบคุมดูแล หรือคลังสินค้า หรือในโรงงานที่มีหน่วยรักษาความปลอดภัยตลอดเวลา พร้อมทั้งแจ้งให้ผู้ควบคุมทราบถึงข้อห้ามหรืออันตรายของสินค้าที่บรรทุก รวมถึงแจ้งชื่อที่อยู่และช่องทางการติดต่อประสานงานกับคนขับรถหรือผู้ควบคุม ดูแลรถให้ผู้ที่เกี่ยวข้องได้ทราบ	- รถขนส่งผลิตภัณฑ์	- ตลอดระยะดำเนินการ	- บริษัท ตะวันแดง 1999 จำกัด
	6) รถขนส่งแอลกอฮอล์ต้องติดป้ายแสดงชนิดผลิตภัณฑ์ให้เห็นได้ชัดเจน และติดตั้ง GPS	- รถขนส่งผลิตภัณฑ์	- ตลอดระยะดำเนินการ	- บริษัท ตะวันแดง 1999 จำกัด

ตารางที่ 3 (ต่อ) มาตรการป้องกันและแก้ไขผลกระทบสิ่งแวดล้อม (ระยะดำเนินการ) โครงการโรงงานผลิตแอลกอฮอล์และสุรา (ส่วนขยาย ครั้งที่ 1) ของบริษัท ตะวันแดง 1999 จำกัด

ผลกระทบสิ่งแวดล้อม	มาตรการป้องกันและแก้ไขผลกระทบสิ่งแวดล้อม	สถานที่ดำเนินการ	ระยะเวลาดำเนินการ	ผู้รับผิดชอบ
6.2 การขนส่งผลิตภัณฑ์ (ต่อ)	8) ผูกอบรมพนักงานขับรถบรรทุกสินค้าทุกคนก่อนเข้ามาปฏิบัติหน้าที่ และจัดอบรมเป็นประจำทุกปีเพื่อเตรียมความพร้อมในการระงับเหตุฉุกเฉินจากการขนส่ง โดยมีหัวข้อการอบรมเกี่ยวกับการขับอย่างปลอดภัย การป้องกันและระงับเหตุฉุกเฉินที่เกิดขึ้นจากการขนส่ง เป็นต้น	- รถขนส่งผลิตภัณฑ์	- ตลอดระยะดำเนินการ	- บริษัท ตะวันแดง 1999 จำกัด
	9) จัดให้มีระบบประกันภัยคุ้มครองความเสียหายที่อาจเกิดขึ้นต่อชีวิตและทรัพย์สินจากการขนส่ง	- รถขนส่งผลิตภัณฑ์	- ตลอดระยะดำเนินการ	- บริษัท ตะวันแดง 1999 จำกัด
6.3 การขนส่งวัตถุดิบ/สารเคมี/ของเสีย	1) กำหนดเป็นเงื่อนไขในสัญญาการขนส่ง/ซื้อขาย ให้บริษัทที่เข้ามาส่งกากน้ำตาลให้โครงการ ต้องทำการตรวจสอบสภาพรถขนส่งก่อนออกเดินทาง เพื่อให้มั่นใจว่ารถอยู่ในสภาพที่สามารถขับได้อย่างปลอดภัยโดยกำหนดให้เจ้าหน้าที่ความปลอดภัยระดับวิชาชีพ/พนักงานขับรถที่ได้รับมอบหมาย จะต้องทำการตรวจสอบรถก่อนออกเดินทางทุกครั้ง เพื่อสร้างให้เกิดความมั่นใจว่าการตรวจสอบรถก่อนออกเดินทางได้นำไปปฏิบัติ	- รถขนส่งวัตถุดิบ/สารเคมี/ของเสีย	- ตลอดระยะดำเนินการ	- บริษัท ตะวันแดง 1999 จำกัด
	2) กำหนดเงื่อนไข/ข้อปฏิบัติสำหรับบริษัทผู้ขนส่ง โดยพนักงานขับรถที่ได้รับมอบหมายให้ปฏิบัติงานจะต้องมีใบอนุญาตขับรถประเภทนั้นที่ยังมีผลบังคับใช้ และต้องดำเนินการตามข้อกำหนดของโครงการ	- รถขนส่งวัตถุดิบ/สารเคมี/ของเสีย	- ตลอดระยะดำเนินการ	- บริษัท ตะวันแดง 1999 จำกัด
	3) กำหนดให้รถบรรทุกทุกกาน้ำตาล/แอลกอฮอล์ ต้องติดตั้งเครื่องบันทึกข้อมูลการเดินทางของรถ (GPS Tracking) ซึ่งติดตั้งอุปกรณ์ระบุตัวผู้ขับรถโดยใช้ใบอนุญาตขับรถชนิดแถบแม่เหล็กและผ่านการรับรองจากกรมการขนส่งทางบก เพื่อตรวจสอบการขนส่ง	- รถขนส่งวัตถุดิบ/สารเคมี/ของเสีย	- ตลอดระยะดำเนินการ	- บริษัท ตะวันแดง 1999 จำกัด
	4) กำหนดให้รถบรรทุกขนส่งวัตถุดิบ/สารเคมี/ของเสีย ต้องติดป้ายหมายเลขโทรศัพท์ขอโครงการหรือหมายเลขโทรศัพท์ของเจ้าหน้าในพื้นที่เห็น	- รถขนส่งวัตถุดิบ/สารเคมี/ของเสีย	- ตลอดระยะดำเนินการ	- บริษัท ตะวันแดง 1999 จำกัด

ตารางที่ 3 (ต่อ) มาตรการป้องกันและแก้ไขผลกระทบสิ่งแวดล้อม (ระยะดำเนินการ) โครงการโรงงานผลิตแอลกอฮอล์และสุรา (ส่วนขยาย ครั้งที่ 1) ของบริษัท ตะวันแดง 1999 จำกัด

ผลกระทบสิ่งแวดล้อม	มาตรการป้องกันและแก้ไขผลกระทบสิ่งแวดล้อม	สถานที่ดำเนินการ	ระยะเวลาดำเนินการ	ผู้รับผิดชอบ
6.3 การขนส่งวัตถุดิบ/สารเคมี/ของเสีย (ต่อ)	5) รถบรรทุกวัตถุดิบ/สารเคมี/ของเสียที่เป็นของเหลวทุกคันต้องกำหนดเป็นเงื่อนไขของสัญญาจ้าง ซึ่งต้องตรวจสอบถึงบรรจที่มีประสิทธิภาพ เพื่อป้องกันการหกหรือไหลตลอดเส้นทางขนส่งจากต้นทางเข้าสู่โครงการหรือจากโครงการสู่ปลายทาง ในกรณีที่ผิดเงื่อนไขที่กำหนดให้ระงับการขนส่งวัตถุดิบ/สารเคมี/ของเสีย จนกว่าจะได้รับการป้องกันและแก้ไขผลกระทบสิ่งแวดล้อมเสร็จสิ้นแล้ว	- รถขนส่งวัตถุดิบ/สารเคมี/ของเสีย	- ตลอดระยะดำเนินการ	- บริษัท ตะวันแดง 1999 จำกัด
	6) กรณีการขนส่งจากโครงการก่อให้เกิดผลกระทบต่อบุคคลอื่นและสภาพแวดล้อมโครงการและบริษัทรับเหมาขนส่งจะต้องร่วมรับผิดชอบในความเสียหายที่เกิดขึ้น	- รถขนส่งวัตถุดิบ/สารเคมี/ของเสีย	- ตลอดระยะดำเนินการ	- บริษัท ตะวันแดง 1999 จำกัด
	7) จัดให้มีข้อมูลการจัดการในกรณีรถขนส่งสารเคมีเกิดอุบัติเหตุ เช่น เอกสารข้อมูลความปลอดภัย แนวทางการระงับเหตุฉุกเฉิน แนวทางการปฐมพยาบาล หรืออาจใช้เอกสาร "คู่มือป้องกันอุบัติเหตุ" ที่กรมโรงงานอุตสาหกรรมจัดทำขึ้นโดยข้อมูลเหล่านี้ต้องเก็บแยกจากหีบห่อบรรจุสินค้าอันตราย	- รถขนส่งวัตถุดิบ/สารเคมี/ของเสีย	- ตลอดระยะดำเนินการ	- บริษัท ตะวันแดง 1999 จำกัด
7. การจัดการของเสีย 7.1 มาตรการทั่วไป	1) กำหนดแนวทางการลดปริมาณของเสียจากแหล่งกำเนิดต่าง ๆ ภายในโครงการ หรือการหมุนเวียนกลับมาใช้ใหม่ให้เกิดประสิทธิภาพสูงสุด	- พื้นที่โครงการ	- ตลอดระยะดำเนินการ	- บริษัท ตะวันแดง 1999 จำกัด
	2) จัดทำแผนประชาสัมพันธ์และรณรงค์ในการคัดแยกวัสดุที่สามารถนำกลับมาใช้ใหม่ หรือวัสดุที่มีมูลค่ากลับมาใช้ใหม่หรือจำหน่ายให้ผู้รับซื้อที่ได้อนุญาตจากหน่วยงานราชการ โดยนำหลัก 3Rs มาประยุกต์ใช้ในโรงงาน	- พื้นที่โครงการ	- ตลอดระยะดำเนินการ	- บริษัท ตะวันแดง 1999 จำกัด
	3) กำหนดให้มีพื้นที่เก็บของเสียอันตรายและไม่อันตรายภายในอาคารแยกจากกันให้ชัดเจน โดยโครงการต้องจัดให้มีผู้ควบคุมด้านการจัดการกากอุตสาหกรรมประจำโรงงานและตรวจสอบสภาพพื้นที่จัดเก็บของเสีย	- พื้นที่โครงการ	- ตลอดระยะดำเนินการ	- บริษัท ตะวันแดง 1999 จำกัด

ตารางที่ 3 (ต่อ) มาตรการป้องกันและแก้ไขผลกระทบสิ่งแวดล้อม (ระยะดำเนินการ) โครงการโรงงานผลิตแอลกอฮอล์และสุรา (ส่วนขยาย ครั้งที่ 1) ของบริษัท ตะวันแดง 1999 จำกัด

ผลกระทบสิ่งแวดล้อม	มาตรการป้องกันและแก้ไขผลกระทบสิ่งแวดล้อม	สถานที่ดำเนินการ	ระยะเวลาดำเนินการ	ผู้รับผิดชอบ
7.1 มาตรการทั่วไป (ต่อ)	4) เลือกใช้บริการจากผู้ขนส่ง และผู้กำจัดสิ่งปฏิกูลและวัสดุที่ไม่ใช้แล้วที่มีมาตรฐานในการดำเนินงานเป็นที่ยอมรับ และได้รับอนุญาตจากกรมโรงงานอุตสาหกรรมเท่านั้น	- พื้นที่โครงการ	- ตลอดระยะดำเนินการ	- บริษัท ตะวันแดง 1999 จำกัด
	5) กำหนดให้โครงการทำการรวบรวมเอกสารการแจ้งขอขยายระยะเวลาในการเก็บสิ่งปฏิกูลหรือวัสดุที่ไม่ใช้แล้ว (แบบ สก.1) เอกสารการขออนุญาตนำสิ่งปฏิกูลหรือวัสดุที่ไม่ใช้แล้วออกนอกบริเวณโรงงาน (แบบ สก.2) และเอกสารการแจ้งเกี่ยวกับรายละเอียดสิ่งปฏิกูลหรือวัสดุที่ไม่ใช้แล้ว (แบบ สก.3)	- พื้นที่โครงการ	- ตลอดระยะดำเนินการ	- บริษัท ตะวันแดง 1999 จำกัด
	6) จัดให้มีระบบการตรวจสอบ (Audit) ผู้รับกำจัด เพื่อให้มั่นใจได้ว่าผู้รับกำจัดมีมาตรฐานในการดำเนินการได้อย่างแท้จริง	- พื้นที่โครงการ	- ตลอดระยะดำเนินการ	- บริษัท ตะวันแดง 1999 จำกัด
7.2 ของเสียจากสำนักงานและพนักงาน	1) จัดเตรียมถังรองรับขยะมูลฝอยแยกเป็น 4 ประเภท ได้แก่ ขยะมูลฝอยที่ย่อยสลายได้ ขยะมูลฝอยทั่วไป ขยะมูลฝอยรีไซเคิล และขยะอันตราย ซึ่งจะนำไปวางตามจุดต่างๆ ภายในพื้นที่โครงการอย่างเพียงพอให้มีการเก็บรวบรวมทุกวัน ส่วนขยะรีไซเคิลโครงการจะติดต่อให้ผู้รับซื้อนำกลับไปใช้ประโยชน์ต่อไป	- พื้นที่โครงการ	- ตลอดระยะดำเนินการ	- บริษัท ตะวันแดง 1999 จำกัด
	2) เก็บรวบรวมขยะมูลฝอยที่ย่อยสลายได้ ใส่ในภาชนะที่เหมาะสม มีฝาปิดมิดชิด และสามารถถ่ายได้สะดวก รวบรวมเก็บไว้ในอาคารพักขยะรวมแยกประเภทขยะมูลฝอยที่ย่อยสลายได้ (ขยะเปียก) และขยะมูลฝอยทั่วไป (ขยะแห้ง) รวมถึงประสานงานกับเทศบาลตำบลหนองแขง ให้เข้ามาเก็บขนขยะมูลฝอยทุกวัน หรือตามระยะการเก็บขนที่เทศบาลตำบลหนองแขงกำหนดไว้	- พื้นที่โครงการ	- ตลอดระยะดำเนินการ	- บริษัท ตะวันแดง 1999 จำกัด

ตารางที่ 3 (ต่อ) มาตรการป้องกันและแก้ไขผลกระทบสิ่งแวดล้อม (ระยะดำเนินการ) โครงการโรงงานผลิตแอลกอฮอล์และสุรา (ส่วนขยาย ครั้งที่ 1) ของบริษัท ตะวันแดง 1999 จำกัด

ผลกระทบสิ่งแวดล้อม	มาตรการป้องกันและแก้ไขผลกระทบสิ่งแวดล้อม	สถานที่ดำเนินการ	ระยะเวลาดำเนินการ	ผู้รับผิดชอบ
7.2 ของเสียจากสำนักงานและพนักงาน (ต่อ)	4) จัดให้มีพื้นที่เก็บขยะมูลฝอย/สิ่งปฏิกูลและวัสดุที่ไม่ใช้แล้วที่มีหลังคาปกคลุม เพื่อเก็บกักขยะมูลฝอย/สิ่งปฏิกูลและวัสดุที่ไม่ใช้แล้วชั่วคราว ให้เพียงพอต่อการจัดเก็บขยะมูลฝอยที่ย่อยสลายได้ และขยะมูลฝอยรีไซเคิล	- พื้นที่โครงการ	- ตลอดระยะดำเนินการ	- บริษัท ตะวันแดง 1999 จำกัด
	5) ส่งเสริมการนำหลักการ 3Rs มาประยุกต์ใช้ในการจัดการขยะมูลฝอย/สิ่งปฏิกูลและวัสดุที่ไม่ใช้แล้ว ได้แก่ การเลือกวัสดุ/อุปกรณ์ที่ส่งผลกระทบต่อสิ่งแวดล้อมน้อยที่สุด (Reduce) การลดมลพิษที่แหล่งกำเนิด โดยการนำของเสียกลับมาใช้ซ้ำ โดยไม่มีขั้นตอนการแปรรูปก่อนนำไปใช้ (Reuse) และการนำหรือเลือกใช้ทรัพยากรที่สามารถนำกลับมาใช้ใหม่ หรือนำกลับมาใช้ใหม่ (Recycle)	- พื้นที่โครงการ	- ตลอดระยะดำเนินการ	- บริษัท ตะวันแดง 1999 จำกัด
	6) ทำความสะอาดถังรองรับขยะมูลฝอยเดือนละ 2 ครั้ง โดยการล้างและใช้น้ำยาฆ่าเชื้อโรคฉีดพรม เพื่อป้องกันการแพร่กระจายของเชื้อโรค	- พื้นที่โครงการ	- ตลอดระยะดำเนินการ	- บริษัท ตะวันแดง 1999 จำกัด
	7) ตรวจสอบสภาพการใช้งานของถังรองรับขยะมูลฝอยทุกระยะ 6 เดือน และจัดหาถังใหม่ตั้งวางพื้นที่ที่พบว่า ถังรองรับเดิมเกิดการชำรุดเสียหาย เช่น แตกร้าวหรือรั่วซึม รวมทั้งจัดหาทดแทนถังเดิมทุกๆ 5 ปี	- พื้นที่โครงการ	- ตลอดระยะดำเนินการ	- บริษัท ตะวันแดง 1999 จำกัด
7.3 ของเสียจากการบวนการผลิต	1) รวบรวมกากสาแดง กากสาขาว กากสาฟอสไฟต์ และ Fusel Oil ผ่านระบบท่อลำเลียง ส่งไปกักเก็บไว้ในถังพักน้ำกากสา ของบริษัท ดินสายน้าใส จำกัด ก่อนนำไปใช้เป็นเชื้อเพลิงสำหรับการผลิตอินน้ำ และ เป็นวัตถุดิบสำหรับผลิตน้ำอุตสาหกรรม ของบริษัท ดินสายน้าใส จำกัด ต่อไป โดยจะต้องเป็นไปตามเงื่อนไขใบอนุญาตประกอบกิจการโรงงาน ทั้งนี้ ต้องได้รับอนุญาตจากหน่วยงานที่เกี่ยวข้องก่อนจึงจะดำเนินการได้	- พื้นที่โครงการ	- ตลอดระยะดำเนินการ	- บริษัท ตะวันแดง 1999 จำกัด
	2) กรณีเกิดเหตุฉุกเฉินหรือเครื่องจักรของบริษัท ดินสายน้าใส จำกัด ชัดข้อง ไม่สามารถรองรับกากสาแดง กากสาขาว กากสาฟอสไฟต์ และ Fusel Oil ได้ โครงการจะเริ่มหยุดการผลิตระบบที่เกี่ยวข้อง (Shutdown)	- พื้นที่โครงการ	- ตลอดระยะดำเนินการ	- บริษัท ตะวันแดง 1999 จำกัด

ตารางที่ 3 (ต่อ) มาตรการป้องกันและแก้ไขผลกระทบสิ่งแวดล้อม (ระยะดำเนินการ) โครงการโรงงานผลิตแอลกอฮอล์และสุรา (ส่วนขยาย ครั้งที่ 1) ของบริษัท ตะวันแดง 1999 จำกัด

ผลกระทบสิ่งแวดล้อม	มาตรการป้องกันและแก้ไขผลกระทบสิ่งแวดล้อม	สถานที่ดำเนินการ	ระยะเวลาดำเนินการ	ผู้รับผิดชอบ
7.3 ของเสียจากกระบวนการผลิต (ต่อ)	สำหรับน้ำกากส่าที่คั่งค้างอยู่ในระบบโครงการจะดำเนินการโดยส่งไปกักเก็บไว้ในถังพักน้ำกากส่าของบริษัท ดินสอย น้ำใส จำกัด จำนวน 12 ถัง (ความจุรวม 3,120 ลูกบาศก์เมตร) มีความสามารถรองรับของเสียได้ไม่น้อยกว่า 1 วัน ซึ่งถังพักน้ำกากส่าได้ติดตั้งระบบ SCADA ซึ่งทำหน้าที่ตรวจสอบสถานะภายในถังซึ่งจะมีการแจ้งเตือนมายังระบบของโครงการหากถังพักน้ำกากส่าบรรจุเต็มทุกถัง โครงการก็จะหยุดดำเนินการส่งน้ำกากส่าทันที ทั้งนี้ โครงการมีถังพักสำรอง ขนาด 320 ลูกบาศก์เมตร เพื่อรวบรวมน้ำกากส่าที่คั่งค้างในระบบ	- พื้นที่โครงการ	- ตลอดระยะดำเนินการ	- บริษัท ตะวันแดง 1999 จำกัด
	3) หากผลไม้หลังจากผ่านเครื่องแยกกากผลไม้แล้ว ผู้จำหน่ายจะนำรถขนส่งผลไม้มาอรับกากผลไม้และบางส่วนส่งให้ บริษัท ดินสอย น้ำใส จำกัด เพื่อนำไปเป็นวัตถุดิบทำอาหารสัตว์ต่อไป	- พื้นที่โครงการ	- ตลอดระยะดำเนินการ	- บริษัท ตะวันแดง 1999 จำกัด
	4) ของเสียจากกระบวนการบรรจุผลิตภัณฑ์ เช่น กล้องกระดาษใส่บรรจุภัณฑ์/ลังกระดาษ/ กระดาษทั่วไป/ แกนกระดาษ/ เศษกระดาษ/ เศษขวดแก้ว กระป๋อง/ ฝาเครื่องดื่ม เศษเหล็ก/สแตนเลส/อลูมิเนียม ขวดน้ำพลาสติก PET/ขวดน้ำอื่น ๆ รวบรวมก่อนให้กับหน่วยงานที่ได้รับอนุญาตจากกรมโรงงานอุตสาหกรรมนำไปกำจัดต่อไป	- พื้นที่โครงการ	- ตลอดระยะดำเนินการ	- บริษัท ตะวันแดง 1999 จำกัด
	5) ของเสียจากระบบสาธารณูปโภคและอื่นๆ เช่น กรดเสื่อมสภาพ กากตะกอนระบบบำบัดน้ำเสีย AS ตัวกรอง (Membrane) เรซินที่เสื่อมสภาพ รวบรวมก่อนส่งให้กับหน่วยงานที่ได้รับอนุญาตจากกรมโรงงานอุตสาหกรรมนำไปกำจัดต่อไป	- พื้นที่โครงการ	- ตลอดระยะดำเนินการ	- บริษัท ตะวันแดง 1999 จำกัด
	6) ตรวจสอบสภาพอาคารพักขยะมูลฝอยรวม 1-2 ทุก 6 เดือน	- พื้นที่โครงการ	- ตลอดระยะดำเนินการ	- บริษัท ตะวันแดง 1999 จำกัด
	7) ขยะจากการซ่อมบำรุงในส่วนต่าง ๆ และน้ำมันใช้แล้ว (Used Oil) ต้องจัดให้มี	- พื้นที่โครงการ	- ตลอดระยะดำเนินการ	- บริษัท ตะวันแดง 1999

ตารางที่ 3 (ต่อ) มาตรการป้องกันและแก้ไขผลกระทบสิ่งแวดล้อม (ระยะดำเนินการ) โครงการโรงงานผลิตแอลกอฮอล์และสุรา (ส่วนขยาย ครั้งที่ 1) ของบริษัท ตะวันแดง 1999 จำกัด

ผลกระทบสิ่งแวดล้อม	มาตรการป้องกันและแก้ไขผลกระทบสิ่งแวดล้อม	สถานที่ดำเนินการ	ระยะเวลาดำเนินการ	ผู้รับผิดชอบ
7.3 ของเสียจากกระบวนการผลิต (ต่อ)	8) ควบคุมดูแลสถานที่จัดเก็บขยะมูลฝอยอันตรายตลอดเวลา เพื่อป้องกันมิให้เกิดเพลิงไหม้ และติดตั้งถังดับเพลิงแบบเคลื่อนที่ได้ รวมทั้งจัดให้มีน้ำใช้สำหรับกรณีฉุกเฉินเกิดไฟไหม้ระหว่างปฏิบัติงาน	- พื้นที่โครงการ	- ตลอดระยะดำเนินการ	- บริษัท ตะวันแดง 1999 จำกัด
	9) ตรวจสอบสภาพการใช้งานของถังรองรับขยะอันตรายทุก 6 เดือน และปรับเปลี่ยนถังรองรับขยะอันตรายทุก ๆ 3-5 ปี หรือเมื่อพบว่าหมดอายุการใช้งาน หรือเกิดการแตกหักเสียหาย โดยจัดหาถังที่ได้มาตรฐานเดียวกันหรือดีกว่า เพื่อใหม่ถังรองรับเพียงตลอดระยะเวลาดำเนินโครงการ	- พื้นที่โครงการ	- ตลอดระยะดำเนินการ	- บริษัท ตะวันแดง 1999 จำกัด
	10) กากตะกอนจากระบบบำบัดน้ำเสีย ให้เก็บรวบรวมไว้ในบริเวณหน่วยการจัดการกากตะกอนน้ำเสีย ก่อนติดต่อหน่วยงานที่ได้รับอนุญาตจากกรมโรงงานอุตสาหกรรมนำไปกำจัดต่อไป	- พื้นที่โครงการ	- ตลอดระยะดำเนินการ	- บริษัท ตะวันแดง 1999 จำกัด
	11) ของเสียจากกระบวนการผลิตของโครงการ จะต้องดำเนินการจัดการตามประกาศกระทรวงอุตสาหกรรม เรื่อง การกำจัดสิ่งปฏิกูลหรือวัสดุที่ไม่ใช้แล้ว พ.ศ. 2548 และกฎหมายที่เกี่ยวข้อง	- พื้นที่โครงการ	- ตลอดระยะดำเนินการ	- บริษัท ตะวันแดง 1999 จำกัด
	12) การดำเนินการจัดส่งกากของเสียออกไปกำจัดนอกโครงการจะต้องดำเนินการให้ถูกต้องตามขั้นตอนที่หน่วยงานราชการกำหนด ดังนี้ - ตรวจสอบหน่วยงาน/บริษัทรับกำจัดกากของเสียที่เสนอให้บริการกำจัดกากของเสียของโครงการ โดยต้องเป็นหน่วยงาน/บริษัทที่ได้รับอนุญาตจากหน่วยงานราชการที่สามารถรับกำจัดกากของเสียตามประเภทที่กำหนดเท่านั้น - ปฏิบัติตามประกาศกระทรวงอุตสาหกรรม เรื่อง การกำจัดสิ่งปฏิกูลหรือวัสดุที่ไม่ใช้แล้ว พ.ศ. 2548 - บันทึกรายละเอียดเกี่ยวกับชนิด ปริมาณ ลักษณะสมบัติ และการจัดการกากของเสียทุกชนิด รวมทั้งเก็บรวบรวมเอกสารกำกับการขนส่ง (Manifest Form) ที่ออกโดยหน่วยงานต้นสังกัดออกของเสียและหน่วยงานที่รองรับ	- พื้นที่โครงการ	- ตลอดระยะดำเนินการ	- บริษัท ตะวันแดง 1999 จำกัด

ตารางที่ 3 (ต่อ) มาตรการป้องกันและแก้ไขผลกระทบสิ่งแวดล้อม (ระยะดำเนินการ) โครงการโรงงานผลิตแอลกอฮอล์และสุรา (ส่วนขยาย ครั้งที่ 1) ของบริษัท ตะวันแดง 1999 จำกัด

ผลกระทบสิ่งแวดล้อม	มาตรการป้องกันและแก้ไขผลกระทบสิ่งแวดล้อม	สถานที่ดำเนินการ	ระยะเวลาดำเนินการ	ผู้รับผิดชอบ
7.3 ของเสียจากกระบวนการผลิต (ต่อ)	13) กำหนดให้อาคารเก็บรวบรวมของเสียเป็นพื้นที่ที่มีหลังคาคลุม และมีพื้นที่พอเพียงต่อปริมาณการของเสียที่เกิดขึ้น	- พื้นที่โครงการ	- ตลอดระยะดำเนินการ	- บริษัท ตะวันแดง 1999 จำกัด
	14) จัดให้มีเจ้าหน้าที่ในการติดตามตรวจสอบการดำเนินการจัดการของเสียของหน่วยงานที่รับกำจัด เพื่อเป็นการตรวจประเมินผู้รับกำจัดฯ ให้มีการดำเนินการถูกต้องตามมาตรฐานและเป็นไปตามข้อตกลงการรับกำจัด โดยจัดเจ้าหน้าที่ของโครงการเข้าไปตรวจสอบสถานที่รับกำจัดของหน่วยงานที่เข้ามารับของเสียไปกำจัด	- พื้นที่โครงการ	- ตลอดระยะดำเนินการ	- บริษัท ตะวันแดง 1999 จำกัด
8. เศรษฐกิจและสังคม และการมีส่วนร่วมของประชาชน	1) พิจารณาจ้างแรงงานคนในท้องถิ่นที่มีความรู้ความสามารถตามความเหมาะสมของลักษณะงานเข้าเป็นพนักงานของโครงการเป็นอันดับแรก โดยโครงการต้องทำหนังสือแจ้งการรับสมัครงานไปยังหน่วยงานท้องถิ่นในพื้นที่ และติดประกาศตามบอร์ดประชาสัมพันธ์ของหน่วยงานให้ประชาชนได้รับทราบ	- ชุมชนรอบพื้นที่โครงการ	- ตลอดระยะดำเนินการ	- บริษัท ตะวันแดง 1999 จำกัด
	2) กำหนดนโยบายรับซื้อวัตถุดิบ (ข้าว/ผลไม้) ที่ผลิตภายในจังหวัดหรือภูมิภาคเป็นลำดับแรก	- ชุมชนรอบพื้นที่โครงการ	- ตลอดระยะดำเนินการ	- บริษัท ตะวันแดง 1999 จำกัด
	3) สนับสนุนน้ำใช้เพื่อใช้ทางการเกษตรหรือการอุปโภค บริโภค ให้กับชุมชนโดยรอบพื้นที่โครงการโดยประชาสัมพันธ์ให้ชุมชนได้รับทราบช่วงระยะเวลาการจ่ายน้ำด้านหน้าโครงการ ในกรณีที่เกิดภัยแล้งหรือเกิดการขาดแคลนน้ำในพื้นที่	- ชุมชนรอบพื้นที่โครงการ	- ตลอดระยะดำเนินการ	- บริษัท ตะวันแดง 1999 จำกัด
	4) จัดให้มีทีมงานประชาสัมพันธ์รายละเอียดโครงการ เพื่อให้ข้อมูลข่าวสารและรับเรื่องร้องเรียนจากชุมชน โดยระบุผู้รับผิดชอบในการดำเนินงานของทางการติดต่อ สื่อสารรับเรื่องร้องเรียน พร้อมทั้งจัดส่งทีมงานไปตรวจสอบข้อร้องเรียนและแจ้งผลการดำเนินการแก้ไขปัญหาข้อร้องเรียน	- พื้นที่โครงการ	- ตลอดระยะก่อสร้างและระยะดำเนินการ	- บริษัท ตะวันแดง 1999 จำกัด

ตารางที่ 3 (ต่อ) มาตรการป้องกันและแก้ไขผลกระทบสิ่งแวดล้อม (ระยะดำเนินการ) โครงการโรงงานผลิตแอลกอฮอล์และสุรา (ส่วนขยาย ครั้งที่ 1) ของบริษัท ตะวันแดง 1999 จำกัด

ผลกระทบสิ่งแวดล้อม	มาตรการป้องกันและแก้ไขผลกระทบสิ่งแวดล้อม	สถานที่ดำเนินการ	ระยะเวลาดำเนินการ	ผู้รับผิดชอบ
8. เศรษฐกิจและสังคม และการมีส่วนร่วมของประชาชน (ต่อ)	5) จัดทำแผนงานด้านกิจกรรมชุมชนสัมพันธ์ระยะยาวระยะระดับกิจกรรมหรือโครงการให้ชัดเจน ชัดเจน ผู้รับผิดชอบ ช่วงระยะดำเนินการ ความถี่ และการประเมินผลดำเนินงาน โดยกิจกรรมที่ทำต้องครอบคลุมชุมชนในพื้นที่ศึกษา เช่น กิจกรรมสุขภาพชุมชนออกหน่วยแพทย์เคลื่อนที่ให้บริการด้านสุขภาพ กิจกรรมเยี่ยมเยียนชุมชน กิจกรรมสนับสนุนงบประมาณ/ทุนการศึกษาแก่โรงเรียนในพื้นที่ กิจกรรมการให้ความรู้แก่นักเรียน นิสิต/นักศึกษา ด้านการจัดการสิ่งแวดล้อมหรือการติดตามผลจากการดำเนินการของโครงการ กิจกรรมสนับสนุนงบประมาณ/การทำบุญพระพุทธรูปศาสนา	- ชุมชนรอบพื้นที่โครงการ	- ตลอดระยะดำเนินการ	- บริษัท ตะวันแดง 1999 จำกัด
	6) กำหนดให้มีการนำเสนอผลการดำเนินงานทางด้านสิ่งแวดล้อมต่อผู้นำชุมชนและหน่วยงานราชการที่เกี่ยวข้องอย่างต่อเนื่องโดยจัดทำเป็นสื่อต่าง ๆ หรือจัดทำป้ายประชาสัมพันธ์/วารสารของโครงการ/แผ่นพับ เพื่อนำเสนอข้อมูลข่าวสารเกี่ยวกับสถานการณ์ต่างๆ ของโครงการ เช่น ผลการตรวจวัดคุณภาพสิ่งแวดล้อมต่อชุมชนในรูปแบบกราฟ/ตาราง/แผนภาพ ที่สามารถสื่อสารให้ชุมชน/ชาวบ้านเข้าใจได้ง่าย	- ชุมชนรอบพื้นที่โครงการ	- ตลอดระยะดำเนินการ	- บริษัท ตะวันแดง 1999 จำกัด
	7) จัดให้มีการเยี่ยมชมโครงการ (Open House) เพื่อให้กลุ่มผู้นำท้องถิ่น/คณะกรรมการติดตามตรวจสอบผลกระทบสิ่งแวดล้อม เจ้าหน้าที่รัฐส่วนกลาง/ภูมิภาค/ท้องถิ่นและบุคคลผู้สนใจเข้าเห็นสภาพการจัดการด้านสิ่งแวดล้อม เทคโนโลยีกระบวนการผลิต และตอบข้อสงสัยเพื่อคลายความวิตกกังวล โดยเน้นการสื่อสารสองทาง (Two Way Communication) เพื่อการแลกเปลี่ยนความคิดเห็นและปรับปรุง/พัฒนาการจัดการด้านสิ่งแวดล้อมและสังคมที่ยั่งยืนควบคู่การพัฒนาโครงการ	- ชุมชนรอบพื้นที่โครงการ/หน่วยงานที่เกี่ยวข้อง	- ตลอดระยะก่อสร้างและระยะดำเนินการ	- บริษัท ตะวันแดง 1999 จำกัด

ตารางที่ 3 (ต่อ) มาตรการป้องกันและแก้ไขผลกระทบสิ่งแวดล้อม (ระยะดำเนินการ) โครงการโรงงานผลิตแอลกอฮอล์และสุรา (ส่วนขยาย ครั้งที่ 1) ของบริษัท ตะวันแดง 1999 จำกัด

ผลกระทบสิ่งแวดล้อม	มาตรการป้องกันและแก้ไขผลกระทบสิ่งแวดล้อม	สถานที่ดำเนินการ	ระยะเวลาดำเนินการ	ผู้รับผิดชอบ
8. เศรษฐกิจและสังคม และการมีส่วนร่วมของประชาชน (ต่อ)	8) กำหนดให้มีการจัดอบรมคณะกรรมการติดตามตรวจสอบผลกระทบสิ่งแวดล้อม เพื่อให้มีความรู้ความเข้าใจในการติดตามตรวจสอบคุณภาพสิ่งแวดล้อมของโครงการ เช่น แผนการตรวจวัด กฎหมายควบคุมด้านสิ่งแวดล้อม เป็นต้น โดยกำหนดให้ดำเนินการภายหลังการเห็นชอบภายใน 6 เดือน และเป็นประจำทุกครั้งที่มีการปรับหรือแต่งตั้งคณะกรรมการฯ อีกครั้ง	- ชุมชนรอบพื้นที่โครงการ/หน่วยงานที่เกี่ยวข้อง	- ตลอดระยะก่อสร้างและระยะดำเนินการ	- บริษัท ตะวันแดง 1999 จำกัด
	9) จัดให้มีระบบร้องเรียนและติดตามตรวจสอบแก้ไขปัญหาที่เกิดขึ้นจากการดำเนินการภายใน 24 ชั่วโมง หากพบว่ามีปัญหาเกิดขึ้นให้รีบดำเนินการแก้ไขภายใน 7 วัน ในกรณีที่ไม่สามารถแก้ไขได้ทันเวลาดังกล่าว ต้องรายงานให้ผู้ร้องเรียนทราบทุก 7 วัน หลังจากนั้น แจ้งทุกๆ 15 วัน และในกรณีที่พบว่าสาเหตุของปัญหาไม่ได้เกิดมาจากโครงการต้องชี้แจงให้ผู้ร้องเรียนรับทราบภายใน 24 ชั่วโมง ตามขั้นตอนการจัดการเรื่องร้องเรียน (รูปที่ 2)	- ชุมชนรอบพื้นที่โครงการ/หน่วยงานที่เกี่ยวข้อง	- ตลอดระยะก่อสร้างและระยะดำเนินการ	- บริษัท ตะวันแดง 1999 จำกัด
	10) จัดทำบันทึกข้อร้องเรียนจากหน่วยงาน/ชุมชนโดยรอบจากการดำเนินโครงการ รวมทั้งสรุปปัญหาข้อร้องเรียน ผลการแก้ไขปัญหา ทบทวนสาเหตุของปัญหาและกำหนดแนวทางการป้องกันการเกิดซ้ำโดยจัดทำเป็นสรุปประจำเดือน	- ชุมชนรอบพื้นที่โครงการ/หน่วยงานที่เกี่ยวข้อง	- ตลอดระยะก่อสร้างและระยะดำเนินการ	- บริษัท ตะวันแดง 1999 จำกัด
	11) กำหนดมาตรการชดเชยเยียวยาความเดือดร้อนให้แก่ประชาชนที่ได้รับผลกระทบอย่างเป็นธรรม โดยอาจใช้หลักการเชิงปริมาณตามข้อตกลงในคณะกรรมการติดตามตรวจสอบผลกระทบสิ่งแวดล้อม	- ชุมชนรอบพื้นที่โครงการ/หน่วยงานที่เกี่ยวข้อง	- ตลอดระยะก่อสร้างและระยะดำเนินการ	- บริษัท ตะวันแดง 1999 จำกัด
	12) กำหนดให้มีการประเมินผลการดำเนินงานของกิจกรรมที่กำหนดในแผนงาน ความรับผิดชอบต่อสังคม (CSR) ทบทวน เพื่อสะท้อนการตอบรับและการยอมรับ	- ชุมชนรอบพื้นที่โครงการ	- ตลอดระยะดำเนินการ	- บริษัท ตะวันแดง 1999 จำกัด

ตารางที่ 3 (ต่อ) มาตรการป้องกันและแก้ไขผลกระทบสิ่งแวดล้อม (ระยะดำเนินการ) โครงการโรงงานผลิตแอลกอฮอล์และสุรา (ส่วนขยาย ครั้งที่ 1) ของบริษัท ตะวันแดง 1999 จำกัด

ผลกระทบสิ่งแวดล้อม	มาตรการป้องกันและแก้ไขผลกระทบสิ่งแวดล้อม	สถานที่ดำเนินการ	ระยะเวลาดำเนินการ	ผู้รับผิดชอบ
8. เศรษฐกิจและสังคม และการมีส่วนร่วมของประชาชน (ต่อ)	และชุมชนที่ดำเนินการเก็บตัวอย่างดัชนีคุณภาพสิ่งแวดล้อมเพื่อวิเคราะห์แนวโน้มความต้องการของชุมชน ผลกระทบสิ่งแวดล้อม เนื่องจากการดำเนินงานของโครงการ โดยเฉพาะด้านการมีส่วนร่วมของโครงการกับชุมชนและให้มีการปรับปรุงกิจกรรมให้สอดคล้องกับความต้องการของชุมชนอย่างต่อเนื่อง	- ชุมชนรอบพื้นที่โครงการ	- ตลอดระยะดำเนินการ	- บริษัท ตะวันแดง 1999 จำกัด
9. อาชีวอนามัยและความปลอดภัย 9.1 ความปลอดภัยทั่วไป	1) ดำเนินนโยบายด้านอาชีวอนามัยและความปลอดภัยอย่างชัดเจน ให้เป็นไปตามแนวทางระบบการจัดการอาชีวอนามัยและความปลอดภัยหรือมาตรฐานอื่น ๆ	- พื้นที่โครงการ	- ตลอดระยะดำเนินการ	- บริษัท ตะวันแดง 1999 จำกัด
	2) จัดทำคู่มือความปลอดภัยให้กับพนักงาน และมีการอบรมให้ความรู้เกี่ยวกับลักษณะการปฏิบัติงานที่ปลอดภัย เช่น การใช้เครื่องมืออุปกรณ์ที่อาจเป็นอันตราย การสวมใส่อุปกรณ์คุ้มครองความปลอดภัยส่วนบุคคล (PPE) กฎความปลอดภัยเรื่องต่างๆ เป็นต้น	- พื้นที่โครงการ	- ตลอดระยะดำเนินการ	- บริษัท ตะวันแดง 1999 จำกัด
	3) มีกฎระเบียบข้อบังคับในด้านความปลอดภัย เช่น การบังคับให้ใส่อุปกรณ์คุ้มครองความปลอดภัยส่วนบุคคล (PPE) โดยเคร่งครัด การกวดขันให้ปฏิบัติตามป้ายเตือนต่างๆ ภายในโรงงาน เป็นต้น โดยให้เป็นมาตรการที่เข้มงวด มีบทลงโทษที่ชัดเจนโดยการเตือน การภาคทัณฑ์ หรือการหักคะแนน ขึ้นอยู่กับดุลยพินิจของผู้บังคับบัญชาหรือคณะกรรมการความปลอดภัยอาชีวอนามัย และสภาพแวดล้อมในการทำงาน	- พื้นที่โครงการ	- ตลอดระยะดำเนินการ	- บริษัท ตะวันแดง 1999 จำกัด
	4) จัดตั้งหน่วยงานความปลอดภัย อาชีวอนามัย และสภาพแวดล้อมในการทำงานของสถานประกอบการกฎกระทรวงกำหนดมาตรฐานในการบริหารและการจัดการด้านความปลอดภัยอาชีวอนามัย และสภาพแวดล้อมในการทำงาน พ.ศ. 2548	- พื้นที่โครงการ	- ตลอดระยะดำเนินการ	- บริษัท ตะวันแดง 1999 จำกัด

ตารางที่ 3 (ต่อ) มาตรการป้องกันและแก้ไขผลกระทบสิ่งแวดล้อม (ระยะดำเนินการ) โครงการโรงงานผลิตแอลกอฮอล์และสุรา (ส่วนขยาย ครั้งที่ 1) ของบริษัท ตะวันแดง 1999 จำกัด

ผลกระทบสิ่งแวดล้อม	มาตรการป้องกันและแก้ไขผลกระทบสิ่งแวดล้อม	สถานที่ดำเนินการ	ระยะเวลาดำเนินการ	ผู้รับผิดชอบ
9.1 ความปลอดภัยทั่วไป (ต่อ)	5) จัดให้มีเจ้าหน้าที่ความปลอดภัยในการทำงานระดับหัวหน้างาน ระดับบริหาร ระดับเทคนิค ระดับเทคนิคชั้นสูง และระดับวิชาชีพ ให้สอดคล้องตามกฎหมายกระทรวงกำหนดมาตรฐานในการบริหารและการจัดการด้านความปลอดภัยอาชีวอนามัย และสภาพแวดล้อมในการทำงาน พ.ศ. 2549 ในการวางแผนการจัดการด้านความปลอดภัย ดูแลให้มีการปฏิบัติเกี่ยวกับความปลอดภัย ควบคุมให้มีการใช้อุปกรณ์ความปลอดภัยให้ถูกวิธีและอยู่ในสภาพการใช้งานได้ตรวจตราสภาพการทำงานและการปฏิบัติงานของคนงานแล้ว รายงานให้ปรับปรุงแก้ไข บันทึกจัดทำรายงานและสอบสวนเกี่ยวกับอุบัติเหตุและโรคที่เกิดเนื่องจากการทำงาน และส่งเสริมสนับสนุนให้มีกิจกรรมเกี่ยวกับความปลอดภัยในการทำงาน	- พื้นที่โครงการ	- ตลอดระยะดำเนินการ	- บริษัท ตะวันแดง 1999 จำกัด
	6) แต่งตั้งคณะกรรมการความปลอดภัย อาชีวอนามัย และสภาพแวดล้อม ในการทำงานของสถานประกอบกิจการ ให้สอดคล้องตามกฎหมายกำหนดมาตรฐานในการบริหารและการจัดการด้านความปลอดภัยอาชีวอนามัย และสภาพแวดล้อมในการทำงาน พ.ศ. 2549 และประกาศให้เป็นที่รับทราบโดยทั่วถึง โดยกำหนดให้พนักงานบางส่วนของผู้เกี่ยวข้องเป็นคณะกรรมการฯ ร่วมกันวางแผนควบคุมให้มีการปฏิบัติตามข้อกำหนดอย่างเคร่งครัด มีการแจ้งและประชาสัมพันธ์เพื่อให้พนักงานปฏิบัติงานอย่างปลอดภัย	- พื้นที่โครงการ	- ตลอดระยะดำเนินการ	- บริษัท ตะวันแดง 1999 จำกัด
	7) พิจารณาทบทวน และกำหนดแผนงานด้านอาชีวอนามัยและความปลอดภัย ประจำปี เพื่อนำไปสู่การดำเนินงานด้านอาชีวอนามัยและความปลอดภัยของ	- พื้นที่โครงการ	- ตลอดระยะดำเนินการ	- บริษัท ตะวันแดง 1999 จำกัด

ตารางที่ 3 (ต่อ) มาตรการป้องกันและแก้ไขผลกระทบสิ่งแวดล้อม (ระยะดำเนินการ) โครงการโรงงานผลิตแอลกอฮอล์และสุรา (ส่วนขยาย ครั้งที่ 1) ของบริษัท ตะวันแดง 1999 จำกัด

ผลกระทบสิ่งแวดล้อม	มาตรการป้องกันและแก้ไขผลกระทบสิ่งแวดล้อม	สถานที่ดำเนินการ	ระยะเวลาดำเนินการ	ผู้รับผิดชอบ
9.1 ความปลอดภัยทั่วไป (ต่อ)	8) กำหนดบทลงโทษสำหรับพนักงานที่ปฏิบัติงานไม่สอดคล้องกับกฎระเบียบ ข้อบังคับในเรื่องความปลอดภัยในการทำงาน หรือแนวทางการดำเนินงาน อย่างปลอดภัย รวมถึงการสร้างแรงจูงใจในการปฏิบัติงานให้ปลอดภัย โดยการให้รางวัลกับพนักงานเมื่อไม่มีการเกิดอุบัติเหตุในแต่ละเดือน	- พื้นที่โครงการ	- ตลอดระยะดำเนินการ	- บริษัท ตะวันแดง 1999 จำกัด
9.2 อุปกรณ์คุ้มครองความปลอดภัยส่วนบุคคล	1) จัดเตรียมอุปกรณ์คุ้มครองความปลอดภัยส่วนบุคคล (PPE) ให้กับพนักงาน ต้องวิเคราะห์ลักษณะการปฏิบัติงานและความเสี่ยง เพื่อกำหนดประเภท อุปกรณ์คุ้มครองความปลอดภัยส่วนบุคคล (PPE) ให้เหมาะสมตามลักษณะงาน โดยมีจำนวนเพียงพอ และเป็นไปตามมาตรฐานผลิตภัณฑ์อุตสาหกรรม ตามประกาศกรมสวัสดิการและคุ้มครองแรงงาน เรื่อง กำหนดมาตรฐาน อุปกรณ์คุ้มครองความปลอดภัยส่วนบุคคล พ.ศ. 2554 รวมทั้งการดูแล ตรวจสอบอุปกรณ์ให้ใช้งานอย่างมีประสิทธิภาพ	- พื้นที่โครงการ	- ตลอดระยะดำเนินการ	- บริษัท ตะวันแดง 1999 จำกัด
	2) กำหนดให้พนักงานใช้อุปกรณ์คุ้มครองความปลอดภัยส่วนบุคคล (PPE) ตลอดเวลาทำงาน โดยให้มีการตรวจสอบและอบรมการใช้อุปกรณ์นั้น ก่อนการใช้งาน	- พื้นที่โครงการ	- ตลอดระยะดำเนินการ	- บริษัท ตะวันแดง 1999 จำกัด
9.3 เสียง	1) กำกับดูแลให้พนักงานสวมใส่อุปกรณ์คุ้มครองความปลอดภัยส่วนบุคคล (PPE) ขณะปฏิบัติงานอย่างเคร่งครัด และกำหนดข้อปฏิบัติที่ควรจำพบว่า พนักงานไม่สวมใส่อุปกรณ์ขณะปฏิบัติงานในพื้นที่ที่กำหนด	- พื้นที่โครงการ	- ตลอดระยะดำเนินการ	- บริษัท ตะวันแดง 1999 จำกัด
	2) บริเวณที่มีระดับเสียงดังเกินกว่า 85 เดซิเบลเอ จะต้องติดตั้งป้ายเตือนหรือสัญลักษณ์ที่ชัดเจน เพื่อให้พนักงานสวมใส่อุปกรณ์ลดเสียงในขณะเข้าไปปฏิบัติงานในบริเวณดังกล่าว	- พื้นที่โครงการ	- ตลอดระยะดำเนินการ	- บริษัท ตะวันแดง 1999 จำกัด
	3) พนักงานที่จะต้องปฏิบัติงานในบริเวณที่มีเสียงดังต้องสวมใส่อุปกรณ์คุ้มครองความปลอดภัยส่วนบุคคล (PPE) เช่น ที่ปลั๊กลดเสียง (Ear Plug) หรือครอบหู	- พื้นที่โครงการ	- ตลอดระยะดำเนินการ	- บริษัท ตะวันแดง 1999 จำกัด

ตารางที่ 3 (ต่อ) มาตรการป้องกันและแก้ไขผลกระทบสิ่งแวดล้อม (ระยะดำเนินการ) โครงการโรงงานผลิตแอลกอฮอล์และสุรา (ส่วนขยาย ครั้งที่ 1) ของบริษัท ตะวันแดง 1999 จำกัด

ผลกระทบสิ่งแวดล้อม	มาตรการป้องกันและแก้ไขผลกระทบสิ่งแวดล้อม	สถานที่ดำเนินการ	ระยะเวลาดำเนินการ	ผู้รับผิดชอบ
9.3 เสียง (ต่อ)	4) จัดให้มีระบบตรวจสอบให้พนักงานสวมใส่อุปกรณ์คุ้มครองความปลอดภัยส่วนบุคคล (PPE) ขณะปฏิบัติงาน โดยกำหนดให้หัวหน้างาน หัวหน้ากะ และเจ้าหน้าที่ความปลอดภัยในการทำงานระดับวิชาชีพเป็นผู้รับผิดชอบ	- พื้นที่โครงการ	- ตลอดระยะดำเนินการ	- บริษัท ตะวันแดง 1999 จำกัด
	5) กำหนดระยะเวลาในการทำงานของพนักงานที่ทำงานในบริเวณที่มีเสียงดังเกินกว่า 85 เดซิเบลเอ ทำงานต่อเนื่องได้ไม่เกิน 8 ชั่วโมง/วัน ตามข้อกำหนดของกระทรวงแรงงานและสวัสดิการสังคม และ กฎกระทรวง เรื่อง กำหนดมาตรฐานในการบริหาร จัดการ และดำเนินการด้านความปลอดภัย อาชีวอนามัย และสภาพแวดล้อมในการทำงานเกี่ยวกับความร้อน แสงสว่าง และเสียง พ.ศ. 2559 หรือกฎหมายฉบับล่าสุดอย่างเคร่งครัด	- พื้นที่โครงการ	- ตลอดระยะดำเนินการ	- บริษัท ตะวันแดง 1999 จำกัด
9.4 ความร้อน	1) ปิดประกาศเตือนให้พนักงานทราบบริเวณที่เป็นแหล่งกำเนิดความร้อนที่มีสภาพความร้อนสูงถึงขนาดเป็นอันตรายแก่สุขภาพอนามัยของบุคคล	- พื้นที่ปฏิบัติงาน	- ตลอดระยะดำเนินการ	- บริษัท ตะวันแดง 1999 จำกัด
	2) กำหนดระยะเวลาในการปฏิบัติงานของพนักงานในบริเวณที่มีความร้อนให้เป็นไปตามข้อกำหนดกฎกระทรวง กำหนดมาตรฐานในการบริหารจัดการ และดำเนินการด้านความปลอดภัย อาชีวอนามัย และสภาพแวดล้อมในการทำงานเกี่ยวกับความร้อน แสงสว่าง และเสียง พ.ศ. 2559	- พื้นที่ปฏิบัติงาน	- ตลอดระยะดำเนินการ	- บริษัท ตะวันแดง 1999 จำกัด
	3) จัดระบบระบายอากาศและการใช้ลมเย็น เพื่อช่วยลดความร้อนที่อาจสะสมในร่างกายพนักงาน และเพิ่มจำนวนพัดลมระบายความร้อนในพื้นที่ทำการตรวจวัดแล้วพบว่ามีความร้อนสูงกว่าที่กฎหมายกำหนดและต้องดำเนินการแก้ไขทันที	- พื้นที่ปฏิบัติงาน	- ตลอดระยะดำเนินการ	- บริษัท ตะวันแดง 1999 จำกัด
	4) จัดเวลาทำงานและเวลาพักให้กับพนักงานที่ปฏิบัติงานในพื้นที่ที่มีความร้อนอย่างเหมาะสม เพื่อช่วยลดการสะสมความร้อนในร่างกายและอันตราย	- พื้นที่ปฏิบัติงาน	- ตลอดระยะดำเนินการ	- บริษัท ตะวันแดง 1999 จำกัด

ตารางที่ 3 (ต่อ) มาตรการป้องกันและแก้ไขผลกระทบสิ่งแวดล้อม (ระยะดำเนินการ) โครงการโรงงานผลิตแอลกอฮอล์และสุรา (ส่วนขยาย ครั้งที่ 1) ของบริษัท ตะวันแดง 1999 จำกัด

ผลกระทบสิ่งแวดล้อม	มาตรการป้องกันและแก้ไขผลกระทบสิ่งแวดล้อม	สถานที่ดำเนินการ	ระยะเวลาดำเนินการ	ผู้รับผิดชอบ
9.4 ความร้อน (ต่อ)	6) กำหนดเขตทางเดิน/ตีกรอบแนวเส้นทางเดินให้สอดคล้องตามข้อกำหนด และติดป้ายเตือนเพื่อป้องกันการสัมผัสกับเครื่องจักรที่มีความร้อน	- พื้นที่ปฏิบัติงาน	- ตลอดระยะดำเนินการ	- บริษัท ตะวันแดง 1999 จำกัด
9.5 สารเคมี	1) การจัดเก็บสารเคมีต้องสอดคล้องกับประกาศกรมโรงงานอุตสาหกรรม เรื่อง คู่มือการเก็บรักษาสารเคมีและวัตถุอันตราย พ.ศ. 2550 หรือกฎกระทรวง กำหนดมาตรฐานในการบริหาร จัดการ และดำเนินการด้านความปลอดภัย อาชีวอนามัย และสภาพแวดล้อมในการทำงานเกี่ยวกับสารเคมีอันตราย พ.ศ. 2556 และกฎหมายอื่นที่เกี่ยวข้อง	- พื้นที่ปฏิบัติงาน	- ตลอดระยะดำเนินการ	- บริษัท ตะวันแดง 1999 จำกัด
	2) จัดทำข้อมูลความปลอดภัยในการทำงานเกี่ยวกับสารเคมีแต่ละชนิด พร้อมติดประกาศไว้บริเวณพื้นที่ทำงาน	- พื้นที่ปฏิบัติงาน	- ตลอดระยะดำเนินการ	- บริษัท ตะวันแดง 1999 จำกัด
	3) จัดให้มีสถานที่เก็บสารเคมีเป็นสถานที่ปิดมิดชิด อยู่ภายนอกอาคาร ฝาผนังควรทำด้วยสารทนไฟ (กันไฟ) ปิดล็อกได้ และมีป้ายบอกอย่างชัดเจนว่า "สถานที่เก็บสารเคมี"	- พื้นที่ปฏิบัติงาน	- ตลอดระยะดำเนินการ	- บริษัท ตะวันแดง 1999 จำกัด
	4) จัดเก็บสารเคมีโดยแยกตามประเภทของสารเคมีให้เป็นหมวดหมู่และมีป้ายสัญลักษณ์แสดงองค์ประกอบที่บ่งชี้อันตรายของสารเคมีแต่ละชนิดอย่างชัดเจนเพื่อหลีกเลี่ยงการเกิดอันตรายเนื่องจากการทำปฏิกิริยา	- พื้นที่ปฏิบัติงาน	- ตลอดระยะดำเนินการ	- บริษัท ตะวันแดง 1999 จำกัด
	5) เก็บสารเคมีตามลำดับการเข้ามาก่อนหลัง และต้องใช้ก่อนหมดอายุ หมดอายุแล้วต้องทำลายทันที ห้ามใช้โดยเด็ดขาด รวมทั้งให้ความรู้และชี้แจงอันตรายจากการขนถ่าย การหกรั่วไหลของสารเคมี และแนวทางการแก้ไข	- พื้นที่ปฏิบัติงาน	- ตลอดระยะดำเนินการ	- บริษัท ตะวันแดง 1999 จำกัด
	6) จัดให้มีอุปกรณ์ฉุกเฉิน ได้แก่ ฝักบัวฉุกเฉิน และอ่างล้างตาในพื้นที่ต่าง ๆ เช่น พื้นที่เก็บสารเคมี อาคารส่วนการผลิต เป็นต้น	- พื้นที่ปฏิบัติงาน	- ตลอดระยะดำเนินการ	- บริษัท ตะวันแดง 1999 จำกัด
	7) จัดให้มีคู่มือจะรับอุบัติเหตุจากสารเคมีและวัตถุอันตรายและวิธีการปฏิบัติงานกรณีที่เกิดสารเคมีหกรั่วไหล	- พื้นที่ปฏิบัติงาน	- ตลอดระยะดำเนินการ	- บริษัท ตะวันแดง 1999 จำกัด

ตารางที่ 3 (ต่อ) มาตรการป้องกันและแก้ไขผลกระทบสิ่งแวดล้อม (ระยะดำเนินการ) โครงการโรงงานผลิตแอลกอฮอล์และสุรา (ส่วนขยาย ครั้งที่ 1) ของบริษัท ตะวันแดง 1999 จำกัด

ผลกระทบสิ่งแวดล้อม	มาตรการป้องกันและแก้ไขผลกระทบสิ่งแวดล้อม	สถานที่ดำเนินการ	ระยะเวลาดำเนินการ	ผู้รับผิดชอบ
9.5 สารเคมี (ต่อ)	8) จัดให้มีการอบรมให้ความรู้ด้านความปลอดภัยและสิ่งแวดล้อม รวมถึงข้อปฏิบัติเพื่อความปลอดภัยและสิ่งแวดล้อม สำหรับพนักงานตามลักษณะงานและผู้ที่เกี่ยวข้องทุกคน การขนถ่ายสารเคมี และอันตรายจากสารเคมี รวมทั้งแนวทางแก้ไข	- พื้นที่ปฏิบัติงาน	- ตลอดระยะดำเนินการ	- บริษัท ตะวันแดง 1999 จำกัด
	9) การจัดเก็บสารเคมีที่ใช้ในอาคารเก็บสารเคมี จะต้องมีกระบะบายอากาศได้ดี	- พื้นที่ปฏิบัติงาน	- ตลอดระยะดำเนินการ	- บริษัท ตะวันแดง 1999 จำกัด
	10) จัดเตรียมอุปกรณ์ตอบสนองกรณีสารเคมีหกรั่วไหลในพื้นที่ที่มีการจัดเก็บและเปลี่ยนถ่ายสารเคมี เช่น ทราหยหรือวัสดุดูดซับ ถังเปล่า เป็นต้น ไว้อย่างเพียงพอตลอดจนจัดหาที่อาบน้ำ และล้างตาฉุกเฉินในสถานที่ปฏิบัติงาน ที่เสี่ยงกับการสัมผัสกับสารเคมีอันตราย	- พื้นที่ปฏิบัติงาน	- ตลอดระยะดำเนินการ	- บริษัท ตะวันแดง 1999 จำกัด
	11) กำหนดเส้นทางการเคลื่อนย้ายสารเคมี ไม่ให้มีการขนถ่ายสารเคมีไวไฟผ่านบริเวณที่มีความร้อนและประกายไฟ รวมทั้งให้มีการขนถ่ายสารเคมีในช่วงเวลาที่มีฝนตก	- พื้นที่ปฏิบัติงาน	- ตลอดระยะดำเนินการ	- บริษัท ตะวันแดง 1999 จำกัด
	12) จัดให้มีคู่มือระบับปฏิบัติภัยจากสารเคมีและวัสดุอันตรายและวิธีการปฏิบัติงานกรณีสารเคมีหกรั่วไหล	- พื้นที่ปฏิบัติงาน	- ตลอดระยะดำเนินการ	- บริษัท ตะวันแดง 1999 จำกัด
9.6 อุบัติเหตุ	1) จัดทำการวิเคราะห์ความเสี่ยง (Jobs Safety Analysis) ในพื้นที่การทำงานที่มีความเสี่ยงเพื่อวิเคราะห์หาพฤติกรรมเสี่ยงที่มีอยู่ในสถานประกอบการกิจการสื่อสารให้พนักงานทุกคนทราบและเข้าใจพฤติกรรมที่ไม่พึงประสงค์ โดยเจ้าหน้าที่ความปลอดภัยระดับวิชาชีพร่วมกับหัวหน้างาน กำหนดประเภทอุปกรณ์คุ้มครองความปลอดภัยส่วนบุคคล (PPE) ให้เหมาะสม	- พื้นที่ปฏิบัติงาน	- ตลอดระยะดำเนินการ	- บริษัท ตะวันแดง 1999 จำกัด

ตารางที่ 3 (ต่อ) มาตรการป้องกันและแก้ไขผลกระทบสิ่งแวดล้อม (ระยะดำเนินการ) โครงการโรงงานผลิตแอลกอฮอล์และสุรา (ส่วนขยาย ครั้งที่ 1) ของบริษัท ตะวันแดง 1999 จำกัด

ผลกระทบสิ่งแวดล้อม	มาตรการป้องกันและแก้ไขผลกระทบสิ่งแวดล้อม	สถานที่ดำเนินการ	ระยะเวลาดำเนินการ	ผู้รับผิดชอบ
9.6 อุบัติเหตุ (ต่อ)	2) แบ่งเขตภายในโรงงานเป็นเขตปลอดภัย (Safety Zone) และเขตอันตราย (Hazardous Zone) ทั้งนี้พนักงานที่ทำงานในเขตอันตรายจะต้องมีการสวมอุปกรณ์คุ้มครองความปลอดภัย เช่น หมวกนิรภัย แวนตากันแสง ถุงมือ รองเท้าหุ้มเหล็ก เป็นต้น หรือในบริเวณที่มีเสียงดัง มีฝุ่นมากจะต้องสวมเครื่องป้องกันหูและหน้ากากป้องกันฝุ่น โดยโรงงานจะต้องติดป้ายเตือนเป็นระยะๆ	- พื้นที่ปฏิบัติงาน	- ตลอดระยะดำเนินการ	- บริษัท ตะวันแดง 1999 จำกัด
	3) จัดให้มีการติดป้ายเตือนต่างๆ ในพื้นที่ตามลักษณะหน้างาน เช่น ป้ายบังคับ การสวมใส่อุปกรณ์คุ้มครองความปลอดภัยส่วนบุคคล (PPE) ป้ายเตือนพื้นที่เสียงดัง พื้นที่ที่มีความร้อน หรือพื้นที่ที่เครื่องจักรกำลังปฏิบัติงาน เป็นต้น	- พื้นที่ปฏิบัติงาน	- ตลอดระยะดำเนินการ	- บริษัท ตะวันแดง 1999 จำกัด
	4) การตรวจสอบสภาพพื้นที่ทำงานและลักษณะงานที่เสี่ยงต่อการเกิดอันตราย โดยมีการตรวจสอบจากเจ้าหน้าที่ความปลอดภัยในการทำงาน และคณะกรรมการความปลอดภัยอาชีวอนามัยและสภาพแวดล้อมในการทำงาน ร่วมกับเจ้าของพื้นที่ เพื่อทำการปรับปรุงแก้ไขจุดเสี่ยง รวมถึงเน้นเรื่องการตรวจ 5 ส. ในพื้นที่การทำงานให้มีความเป็นระเบียบเรียบร้อยทั้งก่อนเริ่มงาน และหลังเริ่มงานเพื่อเพิ่มประสิทธิภาพในการทำงานให้มีความปลอดภัยยิ่งขึ้น	- พื้นที่ปฏิบัติงาน	- ตลอดระยะดำเนินการ	- บริษัท ตะวันแดง 1999 จำกัด
	5) เครื่องจักรหรือส่วนของเครื่องจักรหรือเครื่องมืออุปกรณ์การทำงานที่อาจก่อให้เกิดอุบัติเหตุ หนีบ/ทับ/ตีแทงหรือกระแทกมือ กำหนดให้ทุกเครื่องจักรที่มีจุดหนีบ จุดหมุน จุดตัดหรือส่วนที่อาจเกิดอันตรายต่อพนักงานต้องมีการป้องกันอันตรายรวมทั้งปุ่มหยุดฉุกเฉินและห้ามพนักงานที่กำลังปฏิบัติงานถอดการป้องกันอันตรายออกจากเครื่อง หากพนักงานไม่ปฏิบัติตามต้องได้รับการลงโทษตามระเบียบของบริษัท ฯ	- พื้นที่ปฏิบัติงาน	- ตลอดระยะดำเนินการ	- บริษัท ตะวันแดง 1999 จำกัด

ตารางที่ 3 (ต่อ) มาตรการป้องกันและแก้ไขผลกระทบสิ่งแวดล้อม (ระยะดำเนินการ) โครงการโรงงานผลิตแอลกอฮอล์และสุรา (ส่วนขยาย ครั้งที่ 1) ของบริษัท ตะวันแดง 1999 จำกัด

ผลกระทบสิ่งแวดล้อม	มาตรการป้องกันและแก้ไขผลกระทบสิ่งแวดล้อม	สถานที่ดำเนินการ	ระยะเวลาดำเนินการ	ผู้รับผิดชอบ
9.6 อุบัติเหตุ (ต่อ)	6) ติดประกาศสัญลักษณ์เตือนอันตราย และเครื่องหมายเกี่ยวกับความปลอดภัย อาชีวอนามัย และสภาพแวดล้อมในการทำงาน ให้เหมาะสมกับลักษณะและสภาพการทำงานในที่ที่เห็นได้ง่าย เพื่อเตือนให้ผู้ที่เกี่ยวข้องระมัดระวังอันตรายที่อาจเกิดขึ้น รวมทั้งจัดให้มีการฝึกอบรมให้ความรู้เกี่ยวกับสัญลักษณ์เตือนอันตราย ที่เกี่ยวข้องให้สอดคล้องตามประกาศกรมสวัสดิการและคุ้มครองแรงงานเรื่อง สัญลักษณ์เตือนอันตราย เครื่องหมายเกี่ยวกับความปลอดภัย อาชีวอนามัย และสภาพแวดล้อมในการทำงาน และข้อความแสดงสิทธิและหน้าที่ของนายจ้างและลูกจ้าง พ.ศ. 2554	- พื้นที่ปฏิบัติงาน	- ตลอดระยะดำเนินการ	- บริษัท ตะวันแดง 1999 จำกัด
	7) จัดให้มีกิจกรรม Safety Talk ก่อนเริ่มปฏิบัติงานของพนักงานเพื่อเป็นการกระตุ้นให้พนักงานมีความตระหนักและสร้างจิตสำนึกในเรื่องความปลอดภัยในการทำงาน และการรับฟังความคิดเห็นจากพนักงานเรื่องของการความปลอดภัยในการทำงาน	- พื้นที่ปฏิบัติงาน	- ตลอดระยะดำเนินการ	- บริษัท ตะวันแดง 1999 จำกัด
	8) จัดทำรายงานอุบัติเหตุ โดยกำหนดให้แบบฟอร์มการรายงานอุบัติเหตุ สาเหตุการเกิดอุบัติเหตุมีอะไรบ้าง ลักษณะการบาดเจ็บ และความรุนแรง แนวทางแก้ไข และการป้องกัน ขณะเกิดอุบัติเหตุมีการใช้อุปกรณ์ป้องกันหรือไม่และความคิดเห็นของผู้บังคับบัญชาเกี่ยวกับอุบัติเหตุนั้น โดยรวบรวมและนำเสนอต่อการประชุมคณะกรรมการบริหารความปลอดภัย อาชีวอนามัย และสภาพแวดล้อมในการทำงานทุกครั้งที่เกิดอุบัติเหตุ ซึ่งเมื่อมีการเกิดอุบัติเหตุขึ้นทางเจ้าหน้าที่ความปลอดภัยจะมีการลงพื้นที่สำรวจจุดเกิดเหตุ และการสอบสวนบุคคลที่อยู่ในพื้นที่เกิดเหตุร่วมกับเจ้าของพื้นที่ เพื่อหาสาเหตุการเกิดอันตรายพร้อมหาแนวทางแก้ไขร่วมกัน	- พื้นที่ปฏิบัติงาน	- ตลอดระยะดำเนินการ	- บริษัท ตะวันแดง 1999 จำกัด

ตารางที่ 3 (ต่อ) มาตรการป้องกันและแก้ไขผลกระทบสิ่งแวดล้อม (ระยะดำเนินการ) โครงการโรงงานผลิตแอลกอฮอล์และสุรา (ส่วนขยาย ครั้งที่ 1) ของบริษัท ตะวันแดง 1999 จำกัด

ผลกระทบสิ่งแวดล้อม	มาตรการป้องกันและแก้ไขผลกระทบสิ่งแวดล้อม	สถานที่ดำเนินการ	ระยะเวลาดำเนินการ	ผู้รับผิดชอบ
9.6 อุบัติเหตุ (ต่อ)	9) กำหนดให้ในการประชุมคณะกรรมการความปลอดภัย อาชีวอนามัย และสภาพแวดล้อมในการทำงาน และแต่งตั้งคณะกรรมการบริหารความปลอดภัย อาชีวอนามัยและสภาพแวดล้อมในการทำงาน ให้ตัวแทนแต่ละแผนก/หน่วยงานนำเสนอข้อมูล/ตรวจสอบสถิติการประสบอันตรายที่เกิดขึ้นหรือการเกิดอุบัติเหตุและแนวทางการแก้ไขในการประชุมคณะกรรมการฯ อย่างน้อยเดือนละหนึ่งครั้ง	- พื้นที่ปฏิบัติงาน	- ตลอดระยะดำเนินการ	- บริษัท ตะวันแดง 1999 จำกัด
	10) กำหนดให้เจ้าหน้าที่ความปลอดภัยระดับวิชาชีพ ทำการวิเคราะห์อุบัติเหตุร่วมกับเจ้าหน้าที่ความปลอดภัยในการทำงานระดับหัวหน้างาน ระดับบริหารระดับเทคนิค ระดับเทคนิคขั้นสูง ถึงสาเหตุการเกิดอุบัติเหตุที่ผ่านมาในลักษณะของการบาดเจ็บ ส่วนของร่างกายที่ได้รับการบาดเจ็บแหล่งที่ทำให้เกิดการบาดเจ็บ ชนิดของอุบัติเหตุ (การชน ถูกบีบ กระแทก การลื่น) สภาพที่เป็นอันตราย สิ่งที่ทำให้เกิดอุบัติเหตุ ส่วนของสิ่งที่ทำให้เกิดอุบัติเหตุ การกระทำที่ไม่ปลอดภัยหรือต่ำกว่ามาตรฐาน ปัจจัยจากพนักงาน และปัจจัยจากงาน เพื่อให้คณะกรรมการบริหารความปลอดภัย อาชีวอนามัยและสภาพแวดล้อมในการทำงาน เสนอนะหรือหาแนวทางแก้ไขในทางวิศวกรรม การให้ความรู้ หรือจัดทำแผนงานแล้วแต่กรณี	- พื้นที่ปฏิบัติงาน	- ตลอดระยะดำเนินการ	- บริษัท ตะวันแดง 1999 จำกัด
	11) จัดให้มีการฝึกอบรมพนักงาน เกี่ยวกับข้อกำหนดด้านความปลอดภัย/การทำงานของเครื่องจักร ลักษณะงานที่เป็นอันตราย การแก้ไขปัญหามือถือระหว่างปฏิบัติงานโดยฝึกอบรมเชิงปฏิบัติการให้กับพนักงานและเจ้าหน้าที่ที่เกี่ยวข้องกับการป้องกันอุบัติภัยต่าง ๆ อย่างน้อยปีละ 1 ครั้ง	- พื้นที่ปฏิบัติงาน	- ตลอดระยะดำเนินการ	- บริษัท ตะวันแดง 1999 จำกัด
	12) มีจัดให้มีหลักสูตรการอบรมด้านความปลอดภัยให้แก่พนักงานทั้งที่เข้ามาใหม่และพนักงานเก่า ให้เข้าใจเรื่องความปลอดภัยในการทำงาน และเข้าใจถึง	- พื้นที่ปฏิบัติงาน	- ตลอดระยะดำเนินการ	- บริษัท ตะวันแดง 1999 จำกัด

ตารางที่ 3 (ต่อ) มาตรการป้องกันและแก้ไขผลกระทบสิ่งแวดล้อม (ระยะดำเนินการ) โครงการโรงงานผลิตแอลกอฮอล์และสุรา (ส่วนขยาย ครั้งที่ 1) ของบริษัท ตะวันแดง 1999 จำกัด

ผลกระทบสิ่งแวดล้อม	มาตรการป้องกันและแก้ไขผลกระทบสิ่งแวดล้อม	สถานที่ดำเนินการ	ระยะเวลาดำเนินการ	ผู้รับผิดชอบ
9.6 อุบัติเหตุ (ต่อ)	13) ส่งเสริมความตระหนักความปลอดภัยโดยการจัดกิจกรรมสัปดาห์ความปลอดภัยในการทำงานเพื่อเป็นแรงกระตุ้นพนักงานหันมาใส่ใจเรื่องความปลอดภัยในการทำงาน โดยมีการจัดมอบรางวัลให้แก่แผนกที่ไม่มีการเกิดอุบัติเหตุขึ้นในรอบ 1 ปี และรางวัลสำหรับหัวหน้าแผนกดีเด่นเรื่องการสวมใส่อุปกรณ์คุ้มครองความปลอดภัยส่วนบุคคล (PPE) และพนักงานดีเด่นเรื่องการสวมใส่อุปกรณ์คุ้มครองความปลอดภัยส่วนบุคคล (PPE) รวมถึงการจัดทำบอร์ดประชาสัมพันธ์เกี่ยวกับการทำงานอย่างปลอดภัยเผยแพร่ให้แก่พนักงานศึกษาและปฏิบัติตาม	- พื้นที่ปฏิบัติงาน	- ตลอดระยะดำเนินการ	- บริษัท ตะวันแดง 1999 จำกัด
	14) การตรวจสอบดูแลให้พนักงานสวมใส่อุปกรณ์คุ้มครองความปลอดภัยส่วนบุคคล (PPE) ขณะปฏิบัติงานอย่างเคร่งครัด โดยจัดให้มีเจ้าหน้าที่ตรวจติดตามการสวมใส่อุปกรณ์คุ้มครองความปลอดภัยส่วนบุคคล (PPE) ขณะปฏิบัติงาน และกำหนดข้อปฏิบัติกรณีตรวจพบว่าพนักงานไม่สวมใส่อุปกรณ์ขณะปฏิบัติงานในพื้นที่ที่กำหนด เช่น การตกเดือนด้วยวาจาในครั้งแรก และการลงบันทึกเป็นลายลักษณ์อักษร และแจ้งไปยังหัวหน้าแผนกบริหาร	- พื้นที่ปฏิบัติงาน	- ตลอดระยะดำเนินการ	- บริษัท ตะวันแดง 1999 จำกัด
9.7 ระบบป้องกันและรับอัคคีภัย	1) การออกแบบติดตั้งระบบป้องกันและระงับอัคคีภัยทั้งภายในและภายนอกอาคารให้เป็นไปตามมาตรฐานการป้องกันอัคคีภัย (มาตรฐาน ว.ส.ท.) หรือ NFPA ในส่วนที่เกี่ยวข้อง หรือประกาศกระทรวงอุตสาหกรรม เรื่อง การป้องกันและระงับอัคคีภัยในโรงงาน พ.ศ. 2552	- พื้นที่ปฏิบัติงาน	- ตลอดระยะดำเนินการ	- บริษัท ตะวันแดง 1999 จำกัด
	2) จัดให้มีการทดสอบ ตรวจสอบ และบำรุงรักษาระบบดับเพลิง รวมทั้งจัดทำรายงานสรุปผลการทดสอบซึ่งได้รับการรับรองโดยวิศวกรเครื่องกล และ/หรือ	- พื้นที่ปฏิบัติงาน	- ตลอดระยะดำเนินการ	- บริษัท ตะวันแดง 1999 จำกัด

ตารางที่ 3 (ต่อ) มาตรการป้องกันและแก้ไขผลกระทบสิ่งแวดล้อม (ระยะดำเนินการ) โครงการโรงงานผลิตแอลกอฮอล์และสุรา (ส่วนขยาย ครั้งที่ 1) ของบริษัท ตะวันแดง 1999 จำกัด

ผลกระทบสิ่งแวดล้อม	มาตรการป้องกันและแก้ไขผลกระทบสิ่งแวดล้อม	สถานที่ดำเนินการ	ระยะเวลาดำเนินการ	ผู้รับผิดชอบ
9.7 ระบบป้องกันและรับอัคคีภัย (ต่อ)	3) บริเวณอาคารผลิต ติดตั้งระบบป้องกันและระงับอัคคีภัย ดังนี้ (1) ชุดตรวจจับควัน (Smoke Detector) (2) ระบบหัวจ่ายน้ำดับเพลิงอัตโนมัติ (Sprinkle) (3) ติดตั้ง Fire Alarm (4) ป้ายเตือนอันตราย และป้ายบอกทางหนีไฟ	- พื้นที่ปฏิบัติงาน	- ตลอดระยะดำเนินการ	- บริษัท ตะวันแดง 1999 จำกัด
	4) การป้องกันอัคคีภัยให้ดำเนินการให้สอดคล้องตามกฎกระทรวงกำหนดมาตรฐานในการบริหาร จัดการ และดำเนินการด้านความปลอดภัย อาชีวอนามัย และสภาพแวดล้อมในการทำงานเกี่ยวกับการป้องกันและระงับอัคคีภัย พ.ศ. 2555 และกำหนดให้ในพื้นที่เสี่ยงจัดให้มีเครื่องดับเพลิงแบบมือถืออย่างน้อย 1 เครื่อง ทุก ๆ 1,000 ตารางเมตร ยกเว้นบริเวณหรือห้องเก็บวัสดุติดไฟได้ง่าย จะต้องมียุ่อย่างน้อย 1 เครื่อง ทุก ๆ 100 ตารางเมตร หรือกฎหมายอื่นที่เกี่ยวข้อง	- พื้นที่ปฏิบัติงาน	- ตลอดระยะดำเนินการ	- บริษัท ตะวันแดง 1999 จำกัด
	5) จัดเตรียมระบบเตือนอัคคีภัยและอุปกรณ์ดับเพลิงให้เพียงพอและพร้อมใช้งานอยู่เสมอ	- พื้นที่ปฏิบัติงาน	- ตลอดระยะดำเนินการ	- บริษัท ตะวันแดง 1999 จำกัด
	6) จัดให้มีการตรวจสอบระบบดับเพลิง โดยเขียนวิธีการปฏิบัติงานเพื่อให้ปฏิบัติตาม รวมทั้งจัดทำตารางตรวจสอบสภาพ/ประสิทธิภาพในการทำงานอย่างสม่ำเสมอ ให้พร้อมใช้งานตลอดเวลา	- พื้นที่ปฏิบัติงาน	- ตลอดระยะดำเนินการ	- บริษัท ตะวันแดง 1999 จำกัด
	7) จัดให้มีระบบอนุญาตให้ทำงาน (Work Permit) เพื่อป้องกันไม่ให้เกิดอัคคีภัย โดยเฉพาะงานเชื่อม ตัด หรืองานที่ทำให้เกิดประกายไฟ	- พื้นที่ปฏิบัติงาน	- ตลอดระยะดำเนินการ	- บริษัท ตะวันแดง 1999 จำกัด
	8) จัดทำรายงานตรวจสอบตัวเอง (Self Audit) ตามคู่มือ (Guideline) ของกรมโรงงานอุตสาหกรรม พร้อมทำการทบทวนเป็นประจำทุกปี เพื่อใช้ในการทบทวนและปรับปรุงมาตรการเกี่ยวกับระบบป้องกันอัคคีภัยของโครงการ	- พื้นที่ปฏิบัติงาน	- ตลอดระยะดำเนินการ	- บริษัท ตะวันแดง 1999 จำกัด

ตารางที่ 3 (ต่อ) มาตรการป้องกันและแก้ไขผลกระทบสิ่งแวดล้อม (ระยะดำเนินการ) โครงการโรงงานผลิตแอลกอฮอล์และสุรา (ส่วนขยาย ครั้งที่ 1) ของบริษัท ตะวันแดง 1999 จำกัด

ผลกระทบสิ่งแวดล้อม	มาตรการป้องกันและแก้ไขผลกระทบสิ่งแวดล้อม	สถานที่ดำเนินการ	ระยะเวลาดำเนินการ	ผู้รับผิดชอบ
9.8 แผนปฏิบัติการภาวะฉุกเฉิน	1) จัดให้มีแผนปฏิบัติการภาวะฉุกเฉินในการป้องกันและระงับอัคคีภัย โดยแบ่งออกเป็นแผนปฏิบัติการภาวะฉุกเฉินระดับ 1-3 (รูปที่ 4)	- พื้นที่โครงการ	- ตลอดระยะดำเนินการ	- บริษัท ตะวันแดง 1999 จำกัด
	2) จัดให้มีการฝึกซ้อมแผนปฏิบัติการภาวะฉุกเฉินระดับ 1 อย่างน้อยปีละ 1 ครั้ง และให้ความร่วมมือในการซ้อมแผนปฏิบัติการภาวะฉุกเฉินระดับ 2-3 ร่วมกับหน่วยงานป้องกันและบรรเทาสาธารณภัยท้องถิ่น/หน่วยงานที่เกี่ยวข้อง	- พื้นที่โครงการ	- ตลอดระยะดำเนินการ	- บริษัท ตะวันแดง 1999 จำกัด
	3) การประสานความร่วมมือกับหน่วยงานราชการที่เกี่ยวข้อง และฝึกซ้อมเหตุฉุกเฉินประจำปีร่วมกับหน่วยงานท้องถิ่น เพื่อเตรียมการหรือกำหนดมาตรการป้องกันและแก้ไขอุบัติเหตุ เมื่อเกิดเหตุภายในโรงงานและพื้นที่ใกล้เคียง	- พื้นที่โครงการ	- ตลอดระยะดำเนินการ	- บริษัท ตะวันแดง 1999 จำกัด
	4) ประสานงานกับหน่วยงานราชการ และสถานพยาบาลในพื้นที่ในการให้ข้อมูลแผนระงับเหตุฉุกเฉินกรณีต่าง ๆ เส้นทางขนส่ง และเอกสารข้อมูลความปลอดภัยของสารเคมีของโครงการ	- พื้นที่โครงการ	- ตลอดระยะดำเนินการ	- บริษัท ตะวันแดง 1999 จำกัด
	5) พนักงานทุกคนจะต้องผ่านการฝึกซ้อมดับเพลิงและฝึกซ้อมหนีไฟ โดยโครงการจะจัดให้มีการฝึกซ้อมดับเพลิงและฝึกซ้อมหนีไฟ ปีละ 1 ครั้ง สำหรับเนื้อหาของวิชาภาคทฤษฎีเป็นอย่างน้อยที่ทำการฝึกอบรม ได้แก่ แผนการดับเพลิงและวิธีการดับเพลิงของสถานประกอบการ แผนการอพยพหนีไฟและวิธีการอพยพหนีไฟของสถานประกอบการ การค้นหาและช่วยเหลือผู้ประสบภัย ส่วนเนื้อหาของวิชาภาคปฏิบัติที่ทำการฝึกอบรมเป็นอย่างน้อย ได้แก่ การดับเพลิงด้วยเครื่องมือดับเพลิงแบบมีมือถือและสายดับเพลิง การดับเพลิงจากเพลิงประเภทต่าง ๆ ที่อาจเกิดขึ้นกับสถานประกอบการ การอพยพหนีไฟ การค้นหาช่วยเหลือและเคลื่อนย้ายผู้ประสบภัย	- พื้นที่โครงการ	- ตลอดระยะดำเนินการ	- บริษัท ตะวันแดง 1999 จำกัด

ตารางที่ 3 (ต่อ) มาตรการป้องกันและแก้ไขผลกระทบสิ่งแวดล้อม (ระยะดำเนินการ) โครงการโรงงานผลิตแอลกอฮอล์และสุรา (ส่วนขยาย ครั้งที่ 1) ของบริษัท ตะวันแดง 1999 จำกัด

ผลกระทบสิ่งแวดล้อม	มาตรการป้องกันและแก้ไขผลกระทบสิ่งแวดล้อม	สถานที่ดำเนินการ	ระยะเวลาดำเนินการ	ผู้รับผิดชอบ
9.9 การป้องกันผลิตภัณฑ์รั่วไหล	1) ออกแบบถังเก็บและเครื่องสูบล้อแอลกอฮอล์เป็นระบบปิดทั้งหมด รวมทั้งอุปกรณ์เครื่องใช้ไฟฟ้าทุกชนิดเป็นระบบป้องกันการระเบิดหรือการสันดาป (Explosion proof)	- พื้นที่โครงการ	- ตลอดระยะดำเนินการ	- บริษัท ตะวันแดง 1999 จำกัด
	2) จัดทำคันคอนกรีตล้อมรอบบริเวณถังเก็บแอลกอฮอล์ เพื่อรองรับกรณีถังเก็บกักแอลกอฮอล์รั่วหรือแตกให้เป็นไปตามมาตรฐานกำหนดและมีการตรวจสอบเป็นประจำ	- พื้นที่โครงการ	- ตลอดระยะดำเนินการ	- บริษัท ตะวันแดง 1999 จำกัด
9.10 การป้องกัน และควบคุมเหตุฉุกเฉินจากหม้อไอน้ำ	1) ตรวจสอบการทำงานและบำรุงรักษาอุปกรณ์ที่ใช้ในระบบหม้อไอน้ำตามระยะเวลาที่คู่มือกำหนด	- พื้นที่โครงการ	- ตลอดระยะดำเนินการ	- บริษัท ตะวันแดง 1999 จำกัด
	2) ตรวจสอบคุณภาพน้ำก่อนป้อนเข้าสู่หม้อไอน้ำตามคู่มือที่กำหนด เพื่อควบคุมคุณภาพน้ำให้เหมาะสมต่อการเดินเครื่องและเป็นการป้องกันการกัดกร่อนหรือตะกอนในหม้อไอน้ำ	- พื้นที่โครงการ	- ตลอดระยะดำเนินการ	- บริษัท ตะวันแดง 1999 จำกัด
	3) ตรวจสอบความปลอดภัยของหม้อไอน้ำประจำปี และหลังจากมีการซ่อมบำรุงหม้อไอน้ำทุกครั้งโดยวิศวกรที่ได้รับอนุญาตตามพระราชบัญญัติวิชาชีพวิศวกร	- พื้นที่โครงการ	- ตลอดระยะดำเนินการ	- บริษัท ตะวันแดง 1999 จำกัด
	4) ควบคุมการทำงานของหม้อไอน้ำ ในกรณีที่ระบบควบคุมการทำงานส่งสัญญาณเตือนอันตราย เนื่องจากน้ำในหม้อไอน้ำสูงหรือต่ำกว่าเกณฑ์กำหนดหรือแรงดันไอน้ำ สูงหรือต่ำกว่าเกณฑ์กำหนด ระบบจะตัดเชื้อเพลิงและหยุดการทำงานทันที	- พื้นที่โครงการ	- ตลอดระยะดำเนินการ	- บริษัท ตะวันแดง 1999 จำกัด
	5) จัดให้มีผู้ควบคุมหม้อไอน้ำที่มีคุณสมบัติตามกฎกระทรวง เรื่อง กำหนดมาตรฐานในการบริหาร จัดการ และดำเนินการด้านความปลอดภัย อาชีวอนามัยและสภาพแวดล้อมในการทำงานเกี่ยวกับเครื่องจักร ปั่นจัน และหม้อไอน้ำ พ.ศ. 2564	- พื้นที่โครงการ	- ตลอดระยะดำเนินการ	- บริษัท ตะวันแดง 1999 จำกัด
	6) จัดทำป้ายประกาศกำหนดวิธีการทำงานของพนักงานเกี่ยวกับการใช้หม้อไอน้ำ การตรวจสอบอุปกรณ์ประกอบ และการแก้ไขข้อขัดข้องในการปฏิบัติงาน	- พื้นที่โครงการ	- ตลอดระยะดำเนินการ	- บริษัท ตะวันแดง 1999 จำกัด

ตารางที่ 3 (ต่อ) มาตรการป้องกันและแก้ไขผลกระทบสิ่งแวดล้อม (ระยะดำเนินการ) โครงการโรงงานผลิตแอลกอฮอล์และสุรา (ส่วนขยาย ครั้งที่ 1) ของบริษัท ตะวันแดง 1999 จำกัด

ผลกระทบสิ่งแวดล้อม	มาตรการป้องกันและแก้ไขผลกระทบสิ่งแวดล้อม	สถานที่ดำเนินการ	ระยะเวลาดำเนินการ	ผู้รับผิดชอบ
9.11 การตรวจสอบสุขภาพของพนักงาน	1) กำหนดให้เจ้าหน้าที่ความปลอดภัยในการทำงานระดับวิชาชีพเป็นผู้รับผิดชอบในการประสานงานและกำกับดูแลการดำเนินงานของสถานพยาบาลให้บริการตรวจสอบสุขภาพแก่พนักงาน โดยกำหนดเกณฑ์การคัดเลือกและประเมินคุณภาพของสถานบริการสุขภาพและห้องปฏิบัติการวิเคราะห์ที่โครงการให้บริการตรวจสอบสุขภาพของพนักงานประจำ โดยต้องมีใบอนุญาตประกอบกิจการสถานพยาบาล ชื่อสถานพยาบาลหรือที่ตั้งต้องตรงกับใบอนุญาต พร้อมทั้งให้คำแนะนำหรือรายละเอียดขั้นตอนการเตรียมตัวก่อนเข้ารับการตรวจสอบสุขภาพให้พนักงานทราบทุกครั้ง	- พื้นที่โครงการ	- ตลอดระยะดำเนินการ	- บริษัท ตะวันแดง 1999 จำกัด
	2) ตรวจสอบสุขภาพพนักงานประจำใหม่ทุกคนและตรวจสอบสุขภาพพนักงานประจำปีตามปัจจัยเสี่ยง รวมทั้งให้ความร่วมมือเจ้าหน้าที่ตำรวจในการเข้าตรวจค้นสารเสพติดจากพนักงานที่ต้องอยู่ภายใต้เงื่อนไขของกฎหมายที่กำหนด ทั้งนี้ รายละเอียดของการตรวจให้อยู่ในดุลยพินิจของแพทย์แผนปัจจุบันขึ้นหนึ่งที่ได้รับใบอนุญาตประกอบวิชาชีพเวชกรรมด้านอาชีวเวชศาสตร์หรือที่ผ่านการอบรมด้านอาชีวเวชศาสตร์หรือที่มีคุณสมบัติตามที่อธิบดีกรมสวัสดิการและคุ้มครองแรงงานกำหนด	- พื้นที่โครงการ	- ตลอดระยะดำเนินการ	- บริษัท ตะวันแดง 1999 จำกัด
	3) กำหนดให้ทำการตรวจสอบและคัดเลือกผู้ตรวจสอบสุขภาพพนักงานหรือสถานพยาบาล ให้เป็นไปตามมาตรฐาน หลักเกณฑ์ และวิธีการตามแนวทางหรือหลักเกณฑ์ของสำนักโรคจากการประกอบอาชีพและสิ่งแวดล้อม กรมควบคุมโรคและกฎหมายอื่นที่เกี่ยวข้อง	- พื้นที่โครงการ	- ตลอดระยะดำเนินการ	- บริษัท ตะวันแดง 1999 จำกัด
	4) กำหนดให้ดำเนินการตรวจสอบสมรรถภาพการได้ยินของพนักงานให้เป็นไปตาม	- พื้นที่โครงการ	- ตลอดระยะดำเนินการ	- บริษัท ตะวันแดง 1999

ตารางที่ 3 (ต่อ) มาตรการป้องกันและแก้ไขผลกระทบสิ่งแวดล้อม (ระยะดำเนินการ) โครงการโรงงานผลิตแอลกอฮอล์และสุรา (ส่วนขยาย ครั้งที่ 1) ของบริษัท ตะวันแดง 1999 จำกัด

ผลกระทบสิ่งแวดล้อม	มาตรการป้องกันและแก้ไขผลกระทบสิ่งแวดล้อม	สถานที่ดำเนินการ	ระยะเวลาดำเนินการ	ผู้รับผิดชอบ
9.11 การตรวจสอบสุขภาพของพนักงาน (ต่อ)	6) กรณีที่พบว่าผลการตรวจสอบสุขภาพพนักงานประจำปีมีความผิดปกติจะต้องมีขั้นตอนของการดำเนินการดังนี้ (1) เจ้าหน้าที่ความปลอดภัยในการทำงานระดับวิชาชีพปรึกษาแพทย์อาชีวเวชศาสตร์ถึงความจำเป็นในการตรวจซ้ำ ถ้าแพทย์อาชีวเวชศาสตร์ลงความเห็นไม่ต้องตรวจซ้ำและแนะนำการดูแลสุขภาพ ให้เฝ้าระวังดูแลการตรวจซ้ำในปีถัดไป แต่หากแพทย์อาชีวเวชศาสตร์ลงความเห็นต้องตรวจซ้ำ ให้ทางโครงการนำเรื่องส่งตัวในการตรวจสอบสุขภาพซ้ำยังสถานบริการด้านสุขภาพ (นับเป็นการตรวจสอบสุขภาพครั้งที่ 2) ซึ่งค่าใช้จ่ายในการดำเนินการให้อยู่ในการดูแลของทางโครงการ	- พื้นที่โครงการ	- ตลอดระยะดำเนินการ	- บริษัท ตะวันแดง 1999 จำกัด
	(2) เมื่อได้รับผลการตรวจสุขภาพซ้ำ (ผลการตรวจสุขภาพครั้งที่ 2) ให้เจ้าหน้าที่ความปลอดภัยระดับวิชาชีพส่งผลการตรวจให้พนักงานคนดังกล่าวทราบทันที หากพบว่าผลการตรวจซ้ำ (ผลการตรวจสุขภาพครั้งที่ 2) ยังมีความผิดปกติเช่นเดิมให้ปรึกษาแพทย์ถึงความเกี่ยวข้องกับการทำงาน และส่งพนักงานเข้ารับการรักษายาบาล รวมทั้งให้ทำการโอนย้ายการทำงานไปยังแผนกที่มีโอกาสในการได้รับการสัมผัสปัจจัยเสี่ยงลดลง และกรณีนี้เข้าข่ายต้องได้รับค่าทดแทนตามกฎหมายกำหนด	- พื้นที่โครงการ	- ตลอดระยะดำเนินการ	- บริษัท ตะวันแดง 1999 จำกัด
	7) โครงการต้องดำเนินการให้สอดคล้องตามกฎหมายกำหนด แต่หากพบว่าผลการตรวจซ้ำไม่พบความผิดปกติให้จัดเป็นกลุ่มเฝ้าระวังที่จำเป็นต้องดูแลอย่างใกล้ชิดและให้ทำการตรวจวัดสมรรถภาพการได้ยินพนักงานเป็นประจำทุกปี โดยต้องรายงานผลการตรวจทั้งความถี่ที่ตรวจพบความผิดปกติ (เวิร์ดซ์) และระดับเสียงเฉลี่ย (dB HL) ทั้งหูซ้ายและหูขวา โดยดำเนินการให้เป็นไปตามแนวทางการตรวจคัดกรองสมรรถภาพการได้ยินและแปลผลของ	- พื้นที่โครงการ	- ตลอดระยะดำเนินการ	- บริษัท ตะวันแดง 1999 จำกัด

ตารางที่ 3 (ต่อ) มาตรการป้องกันและแก้ไขผลกระทบสิ่งแวดล้อม (ระยะดำเนินการ) โครงการโรงงานผลิตแอลกอฮอล์และสุรา (ส่วนขยาย ครั้งที่ 1) ของบริษัท ตะวันแดง 1999 จำกัด

ผลกระทบสิ่งแวดล้อม	มาตรการป้องกันและแก้ไขผลกระทบสิ่งแวดล้อม	สถานที่ดำเนินการ	ระยะเวลาดำเนินการ	ผู้รับผิดชอบ
9.11 การตรวจสุขภาพของพนักงาน (ต่อ)	8) จัดให้มีห้องปฐมพยาบาล และมีการฝึกอบรมพนักงานในการปฐมพยาบาลเบื้องต้น (First Aid) และทำการส่งต่อผู้ป่วยไปยังโรงพยาบาลทันทีซึ่งอยู่ใกล้เคียงพื้นที่โครงการหรือสถานพยาบาลอื่นๆที่โครงการทำข้อตกลงไว้	- พื้นที่โครงการ	- ตลอดระยะดำเนินการ	- บริษัท ตะวันแดง 1999 จำกัด
	9) จัดให้มีหน่วยปฐมพยาบาลและเวชภัณฑ์พื้นฐานอย่างเพียงพอ รวมทั้งจัดให้มีรถสำหรับนำผู้ป่วยส่งโรงพยาบาลได้ทันที	- พื้นที่โครงการ	- ตลอดระยะดำเนินการ	- บริษัท ตะวันแดง 1999 จำกัด
	10) จัดทำฐานข้อมูลสุขภาพของพนักงานเพื่อนำมาใช้ประกอบการวิเคราะห์หาสาเหตุในการเกิดความผิดปกติของผลการตรวจสุขภาพของพนักงานประจำปีในแต่ละพื้นที่ดำเนินงานโดยเฉพาะพื้นที่เสี่ยง พร้อมระบอบาพยาบาลของพนักงานที่ทำงานในพื้นที่นั้น และวิเคราะห์ความเชื่อมโยงผลการตรวจวัดเพื่อเฝ้าระวังสัมผัสสิ่งคุกคามสุขภาพกับฐานข้อมูลสุขภาพ	- พื้นที่โครงการ	- ตลอดระยะดำเนินการ	- บริษัท ตะวันแดง 1999 จำกัด
	11) ในแต่ละปีจะต้องประเมินความสัมพันธของผลการตรวจสุขภาพแวดล้อมในสถานที่ทำงานกับผลการตรวจสุขภาพประจำปีเพื่อดูสภาพการเปลี่ยนแปลงประกอบกับความเห็นของแพทย์อาชีวเวชศาสตร์ หากพบว่าการเกิดจากการทำงานหรือมีความเสี่ยงจากสภาพแวดล้อมในการทำงานต้องทำการโอนย้ายการทำงานไปยังแผนกที่มีโอกาสได้รับในการสัมผัสปัจจัยเสี่ยงลดลงและให้รวมถึงทำการเปรียบเทียบผลการดำเนินการเกี่ยวกับสภาพแวดล้อมในการทำงานและสุขภาพพนักงานย้อนหลังอย่างน้อย 5 ปี เพื่อพิจารณาแนวโน้มของภาวะสุขภาพ ค้นหาความบกพร่องของการจัดการและทำการแก้ไขปัญา เพื่อลดผลกระทบที่เป็นปัจจัยในการนำไปสู่ปัญหาภาวะความผิดปกติของสุขภาพพนักงานเนื่องจากการทำงาน	- พื้นที่โครงการ	- ตลอดระยะดำเนินการ	- บริษัท ตะวันแดง 1999 จำกัด

ตารางที่ 3 (ต่อ) มาตรการป้องกันและแก้ไขผลกระทบสิ่งแวดล้อม (ระยะดำเนินการ) โครงการโรงงานผลิตแอลกอฮอล์และสุรา (ส่วนขยาย ครั้งที่ 1) ของบริษัท ตะวันแดง 1999 จำกัด

ผลกระทบสิ่งแวดล้อม	มาตรการป้องกันและแก้ไขผลกระทบสิ่งแวดล้อม	สถานที่ดำเนินการ	ระยะเวลาดำเนินการ	ผู้รับผิดชอบ
9.11 การตรวจสุขภาพของพนักงาน (ต่อ)	12) กำหนดให้กับการเก็บบันทึกข้อมูลสุขภาพของพนักงานและผู้รับเหมา (เฉพาะผู้รับเหมารายเดือนที่ปฏิบัติงานที่อยู่ในพื้นที่ของโรงงานเป็นประจำทุกวัน) ซึ่งโครงการเป็นผู้รับผิดชอบในการตรวจสุขภาพเท่านั้น โดยไม่รวมผู้รับเหมาในช่วงที่มีการหยุดการผลิตเพื่อดำเนินการซ่อมบำรุงเครื่องจักรและอุปกรณ์ประจำปี (Shutdown/Turnaround) ในฐานข้อมูลสุขภาพ โดยจัดเก็บและบันทึกฐานข้อมูลผลการตรวจสุขภาพพนักงานทั่วไป ผลตรวจสุขภาพพนักงานตามปัจจัยเสี่ยงเป็น Digital File ของโรงงานเป็นระยะ 30 ปี ภายหลังที่พนักงานออกจากการทำงาน ยกเว้นในกรณี ดังนี้ (1) กรณีที่พนักงานหรือผู้รับเหมาทำงานกับโครงการเป็นระยะเวลาน้อยกว่า 1 ปี ให้โครงการมอบบันทึกข้อมูลสุขภาพให้กับพนักงานและผู้รับเหมาเมื่อออกจากการทำงาน (2) กรณีที่โครงการจะเลิกดำเนินการให้โครงการส่งบันทึกข้อมูลสุขภาพของพนักงานและผู้รับเหมาให้กับผู้ว่าจ้างของพนักงานและผู้รับเหมารายต่อไป หากไม่มีผู้ว่าจ้างรายต่อไป ให้โครงการแจ้งให้พนักงานและผู้รับเหมา ทราบสิทธิในการขอบันทึกข้อมูลสุขภาพของตนเองล่วงหน้าอย่างน้อย 3 เดือน ก่อนที่โครงการจะเลิกดำเนินการ	- พื้นที่โครงการ	- ตลอดระยะดำเนินการ	- บริษัท ตะวันแดง 1999 จำกัด
10. สาธารณสุขและสุขภาพอนามัย	1) จัดให้มีขั้นตอนการสื่อสารภายในโรงงาน การแจ้งเหตุไปยังชุมชนและหน่วยงานด้านสาธารณสุขในภาวะฉุกเฉิน และการให้ข่าวกรณีเกิดอุบัติเหตุ/เหตุฉุกเฉินของโครงการ	- หน่วยงานด้านสาธารณสุขในพื้นที่/หน่วยงานที่เกี่ยวข้อง	- ตลอดระยะดำเนินการ	- บริษัท ตะวันแดง 1999 จำกัด
	2) จัดทำมาตรการและแนวทางการควบคุมโรคระบาดโรคติดต่อโดยละเอียด และให้ความรู้และคำแนะนำแก่พนักงานในการป้องกันโรคระบาด/โรคติดต่อ จัดเตรียมอุปกรณ์ป้องกันโรค ดูแล/รักษา รวมถึงรณรงค์ด้านสุขบัญญัติ และ	- หน่วยงานด้านสาธารณสุขในพื้นที่/หน่วยงานที่เกี่ยวข้อง	- ตลอดระยะดำเนินการ	- บริษัท ตะวันแดง 1999 จำกัด

ตารางที่ 3 (ต่อ) มาตรการป้องกันและแก้ไขผลกระทบสิ่งแวดล้อม (ระยะดำเนินการ) โครงการโรงงานผลิตแอลกอฮอล์และสุรา (ส่วนขยาย ครั้งที่ 1) ของบริษัท ตะวันแดง 1999 จำกัด

ผลกระทบสิ่งแวดล้อม	มาตรการป้องกันและแก้ไขผลกระทบสิ่งแวดล้อม	สถานที่ดำเนินการ	ระยะเวลาดำเนินการ	ผู้รับผิดชอบ
10. สาธารณสุขและสุขภาพอนามัย (ต่อ)	3) จัดตั้งข้อมูลการใช้สารเคมีและเอกสารแสดงคุณสมบัติของสารเคมีของโครงการต่อหน่วยงานที่เกี่ยวข้อง เช่น โรงพยาบาลส่งเสริมสุขภาพตำบล องค์การปกครองส่วนท้องถิ่น เป็นต้น	- หน่วยงานด้านสาธารณสุขในพื้นที่/หน่วยงานที่เกี่ยวข้อง	- ตลอดระยะดำเนินการ	- บริษัท ตะวันแดง 1999 จำกัด
	4) จัดกิจกรรมส่งเสริมสุขภาพของพนักงาน เพื่อป้องกันโรคไม่ติดต่อ (NCDs) เช่น การจัดกิจกรรมการออกกำลังกายให้แก่พนักงานก่อน-หลังทำงาน รณรงค์การปรับเปลี่ยนพฤติกรรมบริโภคที่ไม่เหมาะสมของพนักงาน และให้ความรู้เกี่ยวกับโรค NCDs แก่พนักงาน รวมทั้งรณรงค์การงดสูบบุหรี่และจัดกิจกรรมวิ่งลดโรคหลอดเลือดหัวใจ กิจกรรมรักสุขภาพของพนักงาน กิจกรรมสันทนาการ เป็นต้น	- พื้นที่โครงการ	- ตลอดระยะดำเนินการ	- บริษัท ตะวันแดง 1999 จำกัด
	5) สนับสนุนงบประมาณหรืออุปกรณ์ทางการแพทย์สำหรับหน่วยตรวจสุขภาพเคลื่อนที่ให้แก่ สำนักงานสาธารณสุขจังหวัดหรือสำนักงานสาธารณสุขอำเภอ และสำหรับหน่วยงานสาธารณสุขในพื้นที่ ผ่านคณะกรรมการติดตามตรวจสอบผลกระทบสิ่งแวดล้อมและประชาสัมพันธ์โครงการเป็นประจำทุกปี เพื่อสนับสนุนด้านเฝ้าระวังสุขภาพประชาชนที่อยู่โดยรอบพื้นที่โครงการ โดยเน้นโรคหรือที่มีอาการเจ็บป่วยที่เกี่ยวข้องกับกิจกรรมของโครงการ ในชุมชนโดยรอบโครงการรัศมี 5 กิโลเมตร อย่างน้อยปีละ 1 ครั้ง	- หน่วยงานด้านสาธารณสุขในพื้นที่/หน่วยงานที่เกี่ยวข้อง	- ตลอดระยะดำเนินการ	- บริษัท ตะวันแดง 1999 จำกัด
	6) ประสานงานกับหน่วยงานสาธารณสุขในพื้นที่ เพื่อสนับสนุนหรือร่วมจัดทำแผนปฏิบัติงานด้านสุขภาพเพื่อพัฒนาสุขภาพของประชาชนในเขตพื้นที่โดยรอบโครงการรวมทั้งการสนับสนุนกิจกรรม โดยครอบคลุมทั้งด้านการส่งเสริมสุขภาพ การป้องกันโรค การเฝ้าระวัง การรักษาพยาบาล และการฟื้นฟูสภาพ	- หน่วยงานด้านสาธารณสุขในพื้นที่/หน่วยงานที่เกี่ยวข้อง	- ตลอดระยะดำเนินการ	- บริษัท ตะวันแดง 1999 จำกัด

ลงชื่อ 
(นายชววิช ตังตระกูล)
ผู้รับผิดชอบอำนาจ
บริษัท ตะวันแดง 1999 จำกัด

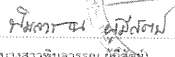

หมายเลข 2565
หน้า 67/102

ลงชื่อ 
(นางสาวพิมลวรรณ ทุ่งทอง)
ผู้อำนวยการ
บริษัท เทคโนโลยีสิ่งแวดล้อมไทย จำกัด



ตารางที่ 3 (ต่อ) มาตรการป้องกันและแก้ไขผลกระทบสิ่งแวดล้อม (ระยะดำเนินการ) โครงการโรงงานผลิตแอลกอฮอล์และสุรา (ส่วนขยาย ครั้งที่ 1) ของบริษัท ตะวันแดง 1999 จำกัด

ผลกระทบสิ่งแวดล้อม	มาตรการป้องกันและแก้ไขผลกระทบสิ่งแวดล้อม	สถานที่ดำเนินการ	ระยะเวลาดำเนินการ	ผู้รับผิดชอบ
11. การใช้ก๊าซ LPG	1) กำหนดให้มีการซ่อมแผนฉุกเฉิน โดยประสานแจ้งหน่วยงานท้องถิ่น/ผู้นำชุมชน/โรงงานข้างเคียง เข้าร่วมซ่อมแผนการปฏิบัติกรณีเกิดอุบัติเหตุ การระเบิด อัคคีภัย การรั่วไหลของก๊าซปิโตรเลียมเหลว (LPG) และอุบัติเหตุต่างๆ อย่างสม่ำเสมอ อย่างน้อยปีละ 1 ครั้ง และมีการประเมินผลการฝึกซ้อมในแต่ละครั้ง เพื่อนำมาแก้ไขปรับปรุงให้แผนฉุกเฉินมีประสิทธิภาพมากขึ้น และจัดทำเป็นเอกสารให้พนักงานได้รับทราบ	- พื้นที่โครงการ	- ตลอดระยะดำเนินการ	- บริษัท ตะวันแดง 1999 จำกัด
	2) จัดเตรียมระบบเตือนอัคคีภัยและอุปกรณ์ดับเพลิงให้เพียงพอและพร้อมใช้งานอยู่เสมอ	- พื้นที่โครงการ	- ตลอดระยะดำเนินการ	- บริษัท ตะวันแดง 1999 จำกัด
	3) จัดให้มีการตรวจสอบระบบดับเพลิง โดยเขียนวิธีการปฏิบัติงานเพื่อให้ปฏิบัติตาม รวมทั้งจัดทำตารางตรวจสอบสภาพ/ประสิทธิภาพในการทำงานอย่างสม่ำเสมอให้พร้อมใช้งานตลอดเวลา	- พื้นที่โครงการ	- ตลอดระยะดำเนินการ	- บริษัท ตะวันแดง 1999 จำกัด
	4) จัดทำระเบียบปฏิบัติงานขณะทำการขนถ่ายและขนส่งก๊าซปิโตรเลียมเหลว (LPG) เพื่อให้พนักงานปฏิบัติตามอย่างเคร่งครัด	- พื้นที่โครงการ	- ตลอดระยะดำเนินการ	- บริษัท ตะวันแดง 1999 จำกัด
	5) จัดทำเอกสารเพื่อความปลอดภัยในการปฏิบัติงานกับสารเคมีในบริเวณที่พนักงานสามารถนำไปอ่านได้และใช้งานได้	- พื้นที่โครงการ	- ตลอดระยะดำเนินการ	- บริษัท ตะวันแดง 1999 จำกัด
	6) จัดทำป้ายสัญลักษณ์เพื่อแสดงถึงอันตรายของผลิตภัณฑ์เหลว ติดไว้ให้เห็นชัดเจนบริเวณกำแพงที่ล้อมรอบถัง หรือจุดเชื่อมต่อและส่งจ่ายก๊าซปิโตรเลียมเหลว (LPG)	- พื้นที่โครงการ	- ตลอดระยะดำเนินการ	- บริษัท ตะวันแดง 1999 จำกัด
	7) กรณีเกิดเหตุการณ์ฉุกเฉินระดับ 1 เหตุการณ์ฉุกเฉินระดับ 2 และเหตุการณ์ฉุกเฉินระดับ 3 ให้ทางโครงการแจ้งหน่วยงานที่เกี่ยวข้องตามแผนฉุกเฉินของโครงการ	- พื้นที่โครงการ	- ตลอดระยะดำเนินการ	- บริษัท ตะวันแดง 1999 จำกัด

ลงชื่อ 
(นายชววิช ตังตระกูล)
ผู้รับผิดชอบอำนาจ
บริษัท ตะวันแดง 1999 จำกัด



หมายเลข 2565
หน้า 68/102

ลงชื่อ 
(นางสาวพิมลวรรณ ทุ่งทอง)
ผู้อำนวยการ
บริษัท เทคโนโลยีสิ่งแวดล้อมไทย จำกัด

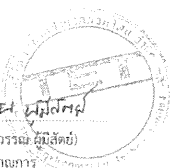

ตารางที่ 4 มาตรการติดตามตรวจสอบผลกระทบสิ่งแวดล้อม (ระยะก่อสร้าง) โครงการโรงงานผลิตแอลกอฮอล์และสุรา (ส่วนขยาย ครั้งที่ 1) ของบริษัท ตะวันแดง 1999 จำกัด

คุณภาพสิ่งแวดล้อมหรือตัวแปรต่างๆ	สถานที่ตรวจสอบ	ความถี่	ผู้รับผิดชอบ
1. คุณภาพอากาศในบรรยากาศ 1.1 คุณภาพอากาศจากแหล่งกำเนิด 1) ปริมาณฝุ่นละอองรวม (TSP) 2) ก๊าซไนโตรเจนไดออกไซด์ (NO ₂) 3) ก๊าซซัลเฟอร์ไดออกไซด์ (SO ₂) 4) ก๊าซไฮโดรเจนซัลไฟด์ (H ₂ S)	- ปล่องระบายของโรงงานในขณะที่มีการทำงาน ได้แก่ ปล่องระบายมลสารของหม้อไอน้ำขนาด 15 ตัน/ชั่วโมง (ST1-ST5) จำนวน 5 ปล่อง (รูปที่ 5)	- ปีละ 2 ครั้ง ระหว่างการก่อสร้างโครงการ และเป็นช่วงเดียวกันกับการตรวจวัดคุณภาพอากาศในบรรยากาศ 1) ครั้งที่ 1 ในช่วงเดือนกุมภาพันธ์ - กันยายน 2) ครั้งที่ 2 ในช่วงเดือนตุลาคม - มกราคม	- บริษัท ตะวันแดง 1999 จำกัด
1.2 คุณภาพอากาศในบรรยากาศ 1) ปริมาณฝุ่นละอองรวม (TSP) เฉลี่ย 24 ชั่วโมง 2) ปริมาณฝุ่นละอองขนาดเล็กไม่เกิน 10 ไมครอน (PM-10) เฉลี่ย 24 ชั่วโมง 3) ก๊าซไนโตรเจนไดออกไซด์ (NO ₂) เฉลี่ย 1 ชั่วโมง 4) ก๊าซซัลเฟอร์ไดออกไซด์ (SO ₂) เฉลี่ย 1 ชั่วโมง 5) ความเร็วและทิศทางลม (Wind speed and Wind direction)	- ตรวจวัดจำนวน 4 สถานี (รูปที่ 6) ดังนี้ 1) ชุมชนบ้านเขาน้อย บริเวณทิศใต้ของโครงการ (A1) 2) วัดรางตุ้ (A2) 3) ชุมชนบ้านซึกฝาง (A3) 4) ชุมชนบ้านเขาน้อย บริเวณทิศตะวันตกเฉียงเหนือของโครงการ (A4)	- ปีละ 2 ครั้ง ระหว่างการก่อสร้างโครงการ โดยตรวจวัดครั้งละ 7 วันต่อเนื่อง ดังนี้ 1) ครั้งที่ 1 ในช่วงเดือนกุมภาพันธ์ - กันยายน 2) ครั้งที่ 2 ในช่วงเดือนตุลาคม-มกราคม	- บริษัท ตะวันแดง 1999 จำกัด
2. ระดับเสียง 1) ระดับเสียงเฉลี่ย 24 ชั่วโมง (Leq-24 ชม.) 2) ระดับเสียงเฉลี่ย 1 ชั่วโมง (Leq-1 ชม.) 3) ระดับเสียงพื้นฐาน (L90) 4) ระดับเสียงสูงสุด (Lmax) 5) ระดับเสียงเปอร์เซ็นต์ไทล์ที่ 90 (L90) 6) ระดับเสียงรบกวน (ชุมชนบ้านเขาน้อย บริเวณทิศใต้ของโครงการ (N1))	- ตรวจวัดบริเวณชุมชนใกล้เคียงพื้นที่โครงการ จำนวน 2 สถานี (รูปที่ 6) ดังนี้ 1) ชุมชนบ้านเขาน้อย บริเวณทิศใต้ของโครงการ (N1) 2) วัดรางตุ้ (N2) - ตรวจวัดระดับเสียงรบกวนโครงการ (รูปที่ 7) ดังนี้ 1) รันรั่วโครงการด้านทิศเหนือ (NF1) 2) รันรั่วโครงการด้านทิศตะวันออก (NF2) 3) รันรั่วโครงการด้านทิศใต้ (NF3) 4) รันรั่วโครงการด้านทิศตะวันตก (NF4)	- ปีละ 2 ครั้ง ระหว่างการก่อสร้างโครงการ โดยตรวจวัดครั้งละ 7 วันต่อเนื่อง ดังนี้ 1) ครั้งที่ 1 ในช่วงเดือนกุมภาพันธ์-กันยายน 2) ครั้งที่ 2 ในช่วงเดือนตุลาคม-มกราคม	- บริษัท ตะวันแดง 1999 จำกัด

ลงชื่อ
(นายชวลิต ตั้งตระกูล)
ผู้รับมอบอำนาจ
บริษัท ตะวันแดง 1999 จำกัด



หมายเลข 2565
หน้า 69/102

ลงชื่อ
(นางสาวพิมพ์วรรณ ผู้สืบทอด)
ผู้ชำนาญการ
บริษัท เทคโนโลยีสิ่งแวดล้อมไทย จำกัด

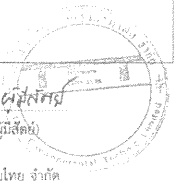

ตารางที่ 4 (ต่อ) มาตรการติดตามตรวจสอบผลกระทบสิ่งแวดล้อม (ระยะก่อสร้าง) โครงการโรงงานผลิตแอลกอฮอล์และสุรา (ส่วนขยาย ครั้งที่ 1) ของบริษัท ตะวันแดง 1999 จำกัด

คุณภาพสิ่งแวดล้อมหรือตัวแปรต่างๆ	สถานที่ตรวจสอบ	ความถี่	ผู้รับผิดชอบ
3. คุณภาพน้ำ 3.1 คุณภาพน้ำผิวดิน 1) อุณหภูมิ (Temperature) 2) ความขุ่น (Turbidity) 3) ของแข็งแขวนลอย (SS) 4) การนำไฟฟ้า (Conductivity) 5) ความเค็ม (Salinity) 6) ความเป็นกรด-ด่าง (pH) 7) ออกซิเจนละลายน้ำ (DO) 8) บีโอดี (BOD) 9) ไนเตรต (NO ₃) 10) ฟอสเฟต (PO ₄ ³⁻) 11) โซเดียม (Na) 12) แคลเซียม (Ca) 13) แมกนีเซียม (Mg) 14) คลอไรด์ (Cl) 15) ซัลเฟต (SO ₄ ²⁻) 16) กลุ่มโลหะหนัก ได้แก่ เหล็ก (Fe) แมงกานีส (Mn) ตะกั่ว (Pb) สังกะสี (Zn) และทองแดง (Cu) 17) ฟิโคลไลด์ฟอร์ม (FCB) 18) โคลิฟอร์มแบคทีเรียทั้งหมด (TCB)	- ตรวจวัดจำนวน 4 สถานี (รูปที่ 8) ได้แก่ 1) ห้วยโดนด หมู่ที่ 13 ตำบลหนองแขง (SW1) 2) แม่น้ำท่าจีน หมู่ที่ 8 ตำบลห้วยอู (SW2) 3) คลองชลประทานที่เชื่อมต่อกับระบบระบายน้ำฝนของโครงการ (SW3) 4) คลองชลประทานที่บรรจบกับห้วยโดนด (SW4)	- ปีละ 2 ครั้ง (1 ครั้งในฤดูแล้ง และ 1 ครั้งในฤดูฝน)	- บริษัท ตะวันแดง 1999 จำกัด

ลงชื่อ
(นายชวลิต ตั้งตระกูล)
ผู้รับมอบอำนาจ
บริษัท ตะวันแดง 1999 จำกัด



หมายเลข 2565
หน้า 70/102

ลงชื่อ
(นางสาวพิมพ์วรรณ ผู้สืบทอด)
ผู้ชำนาญการ
บริษัท เทคโนโลยีสิ่งแวดล้อมไทย จำกัด

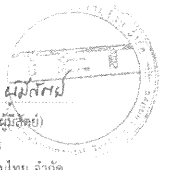

ตารางที่ 4 (ต่อ) มาตรการติดตามตรวจสอบผลกระทบสิ่งแวดล้อม (ระยะก่อสร้าง) โครงการโรงงานผลิตแอลกอฮอล์และสุรา (ส่วนขยาย ครั้งที่ 1) ของบริษัท ตะวันแดง 1999 จำกัด

คุณภาพสิ่งแวดล้อมหรือตัวแปรต่างๆ	สถานที่ตรวจสอบ	ความถี่	ผู้รับผิดชอบ
3.2 คุณภาพน้ำใต้ดินโดยรอบพื้นที่โครงการ 1) อุณหภูมิ (Temperature) 2) สี (Color) 3) ความขุ่น (Turbidity) 4) ปริมาณสารทั้งหมดที่ละลายได้ (TDS) 5) การนำไฟฟ้า (Conductivity) 6) ความเค็ม (Salinity) 7) ความเป็นกรด-ด่าง (pH) 8) ความกระด้าง (Hardness) 9) ไนโตรเจน (NO_3^-) 10) ไนเตรต (NO_3^-) 11) ฟอสเฟต (PO_4^{3-}) 12) คาร์บอเนต (CO_3^{2-}) 13) ไบคาร์บอเนต (HCO_3^-) 14) คลอไรด์ (Cl^-) 15) ซัลเฟต (SO_4^{2-}) 16) กลุ่มโลหะหนัก ได้แก่ เหล็ก (Fe) แมงกานีส (Mn) ตะกั่ว (Pb) สังกะสี (Zn) ทองแดง (Cu) โครเมียม (Cr) แคดเมียม (Cd) สารหนู (As) และปรอท (Hg) 17) ฟิโคลไลฟอร์ม (FCB) 18) ไคโลฟอร์มแบคทีเรียทั้งหมด (TCB)	- ตรวจสอบจำนวน 6 สถานี (รูปที่ 9) ได้แก่ 1) หมู่ที่ 8 บ้านหนองจาง (GW1) 2) หมู่ที่ 16 บ้านหนองเต่า (GW2) 3) หมู่ที่ 13 วัดลูกเหิ่อม (GW3) 4) หมู่ที่ 12 บ้านรางตุ้ (GW4) 5) หมู่ที่ 10 โรงเรียนบ้านขี้หมูฝาง (GW5) 6) หมู่ที่ 15 บ้านเตนกระต่าย (GW6)	- ปีละ 2 ครั้ง (1 ครั้งในฤดูแล้ง และ 1 ครั้งในฤดูฝน)	- บริษัท ตะวันแดง 1999 จำกัด

ลงชื่อ 
 (นายชวลิต ตั้งตระกูล)
 ผู้รับผิดชอบอำนาจ
 บริษัท ตะวันแดง 1999 จำกัด

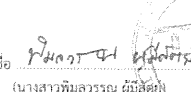

หมายเลข 2565
 หน้า 71/102

ลงชื่อ 
 (นางสาวพิมพ์วรรณ ผู้สืบทอด)
 ผู้ชำนาญการ
 บริษัท เทคโนโลยีสิ่งแวดล้อมไทย จำกัด

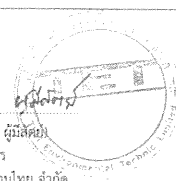

ตารางที่ 4 (ต่อ) มาตรการติดตามตรวจสอบผลกระทบสิ่งแวดล้อม (ระยะก่อสร้าง) โครงการโรงงานผลิตแอลกอฮอล์และสุรา (ส่วนขยาย ครั้งที่ 1) ของบริษัท ตะวันแดง 1999 จำกัด

คุณภาพสิ่งแวดล้อมหรือตัวแปรต่างๆ	สถานที่ตรวจสอบ	ความถี่	ผู้รับผิดชอบ
4. คุณภาพดิน 1) ปริมาณอินทรีย์วัตถุ 2) ค่าความเป็นกรด-ด่าง (pH) 3) สารหนู (As) 4) แคดเมียม (Cd) และสารประกอบแคดเมียม 5) โครเมียมชนิดเฮกซะวาเลนต์ (Cr^{6+}) 6) ตะกั่ว (Pb) 7) แมงกานีส (Mn) และสารประกอบแมงกานีส 8) ปรอท (Hg) และสารประกอบปรอท 9) เหล็ก (Fe)	- บริเวณพื้นที่สีเขียวของโครงการ จำนวน 5 จุด (รูปที่ 10) ดังนี้ 1) พื้นที่สีเขียวด้านทิศตะวันออกของโครงการ ใกล้กับบริษัท ดินสวย น้ำใส จำกัด (S1) 2) พื้นที่สีเขียวด้านทิศตะวันออกใกล้กับบ่อเก็บน้ำดิบของโครงการ (S2) 3) พื้นที่สีเขียวด้านทิศใต้ของโครงการ (S3) 4) พื้นที่สีเขียวด้านทิศตะวันตกของโครงการ (S4) 5) พื้นที่สีเขียวด้านทิศตะวันตกของโครงการใกล้กับบ่อพักน้ำทิ้งของโครงการ (S5)	- ตรวจวัด 1 ครั้ง ระหว่างการก่อสร้างโครงการ 1) ที่ระดับดินต้น ความลึก ไม่เกิน 0.3 เมตร 2) ที่ระดับดินปานกลาง ความลึก 0.3-2.0 เมตร	- บริษัท ตะวันแดง 1999 จำกัด
5. การจัดการของเสีย 1) รวบรวมข้อมูลปริมาณของเสียแต่ละชนิดที่เกิดจากการดำเนินการโครงการและสัดส่วนปริมาณของเสียที่นำไป Recycle หรือส่งไปกำจัด 2) เก็บข้อมูลปริมาณ ชนิด การขนส่ง และการจัดการกากของเสียที่เกิดจากการดำเนินการโครงการเป็นรายเดือนอย่างต่อเนื่อง 3) รวบรวมเอกสารการแจ้งขอขยายระยะเวลาในการกักเก็บสิ่งปฏิกูลหรือวัสดุที่ไม่ใช้แล้ว (แบบ สก.1) เอกสารการขออนุญาตนำสิ่งปฏิกูลหรือวัสดุที่ไม่ใช้แล้วออกนอกบริเวณโรงงาน (แบบ สก.2) และเอกสารการแจ้งเกี่ยวกับรายละเอียดสิ่งปฏิกูลหรือวัสดุที่ไม่ใช้แล้ว (แบบ สก.3)	- พื้นที่โครงการ	- บันทึกและจัดทำรายงานทุกวันเดือนตลอดช่วงก่อสร้าง	- บริษัท ตะวันแดง 1999 จำกัด

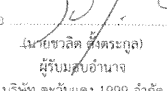
ลงชื่อ 
 (นายชวลิต ตั้งตระกูล)
 ผู้รับผิดชอบอำนาจ
 บริษัท ตะวันแดง 1999 จำกัด

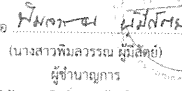

หมายเลข 2565
 หน้า 72/102

ลงชื่อ 
 (นางสาวพิมพ์วรรณ ผู้สืบทอด)
 ผู้ชำนาญการ
 บริษัท เทคโนโลยีสิ่งแวดล้อมไทย จำกัด

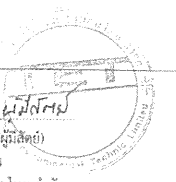

ตารางที่ 4 (ต่อ) มาตรการติดตามตรวจสอบผลกระทบสิ่งแวดล้อม (ระยะก่อสร้าง) โครงการโรงงานผลิตแอลกอฮอล์และสุรา (ส่วนขยาย ครั้งที่ 1) ของบริษัท ตะวันแดง 1999 จำกัด

คุณภาพสิ่งแวดล้อมหรือตัวแปรต่างๆ	สถานที่ตรวจสอบ	ความถี่	ผู้รับผิดชอบ
6. การคมนาคมขนส่ง 1) บันทึกรับปริมาณรถบรรทุกที่ใช้ขนส่งคนงานและวัสดุอุปกรณ์ก่อสร้างของโครงการ 2) บันทึกสถิติอุบัติเหตุจากการขนส่งคนงานและวัสดุอุปกรณ์ก่อสร้างของโครงการ พร้อมบันทึกสาเหตุ ความเสียหาย / ความรุนแรง ของอุบัติเหตุ สถานที่และช่วงเวลาการเกิดเหตุและแนวทางการแก้ไขปัญหาทุกครั้ง	- ถนนบริเวณทางเข้า-ออกพื้นที่ก่อสร้างโครงการ - พื้นที่โครงการและเส้นทางขนส่งคนงานและวัสดุอุปกรณ์ก่อสร้าง	- ปีละ 1 ครั้ง ครั้งละ 2 วัน (ครอบคลุมวันหยุดและวันทำงาน) ตลอดช่วงก่อสร้าง - บันทึกทุกครั้งที่เกิดอุบัติเหตุและรายงานทุก 6 เดือน	- บริษัท ตะวันแดง 1999 จำกัด - บริษัท ตะวันแดง 1999 จำกัด
7. การบันทึกอุบัติเหตุ 1) สาเหตุ 2) ลักษณะการเกิด 3) จำนวนผู้ได้รับบาดเจ็บ 4) ความเสียหายต่อชีวิตและทรัพย์สิน 5) การป้องกันและแก้ไขปัญหาการเกิดซ้ำ 6) ท้าการบันทึกสถิติอุบัติเหตุแบ่งเป็น 6 ระดับ คือ ไม่หยุดงาน หยุดงานไม่เกิน 3 วัน หยุดงานเกิน 3 วัน สูญเสียอวัยวะ ทุพพลภาพและตาย 7) รายงานสรุปผลการฝึกอบรมด้านความปลอดภัย อาชีวอนามัยของคนงานก่อสร้างและบริษัทรับเหมา	- พื้นที่เขตก่อสร้าง	- เมื่อเกิดอุบัติเหตุตลอดระยะเวลาก่อสร้าง และจัดทำรายงานสรุปปีละ 1 ครั้ง	- บริษัท ตะวันแดง 1999 จำกัด
8. เศรษฐกิจและสังคม			

ตารางที่ 5 มาตรการติดตามตรวจสอบผลกระทบสิ่งแวดล้อม (ระยะดำเนินการ) โครงการโรงงานผลิตแอลกอฮอล์และสุรา (ส่วนขยาย ครั้งที่ 1) ของบริษัท ตะวันแดง 1999 จำกัด

คุณภาพสิ่งแวดล้อมหรือตัวแปรต่างๆ	สถานที่ตรวจสอบ	ความถี่	ผู้รับผิดชอบ
1. คุณภาพอากาศในบรรยากาศ 1.1 คุณภาพอากาศจากแหล่งกำเนิด 1) ปริมาณฝุ่นละอองรวม (TSP) 2) ก๊าซไนโตรเจนไดออกไซด์ (NO ₂) 3) ก๊าซซัลเฟอร์ไดออกไซด์ (SO ₂) 4) ก๊าซไฮโดรเจนซัลไฟด์ (H ₂ S)	- ปล่องระบายของโรงงานในขณะที่มีการทำงาน ได้แก่ ปล่องระบายมวลสารของหมักไอน้ำขนาด 15 ตัน/ชั่วโมง (ST1-ST5) จำนวน 5 ปล่อง (รูปที่ 5)	- ปีละ 2 ครั้ง และเป็นช่วงเดียวกับที่ทำการตรวจวัดคุณภาพอากาศในบรรยากาศ 1) ครั้งที่ 1 ในช่วงเดือนกุมภาพันธ์ - กันยายน 2) ครั้งที่ 2 ในช่วงเดือนตุลาคม - มกราคม	- บริษัท ตะวันแดง 1999 จำกัด
1.2 คุณภาพอากาศในบรรยากาศ 1) ปริมาณฝุ่นละอองรวม (TSP) เฉลี่ย 24 ชั่วโมง 2) ปริมาณฝุ่นละอองขนาดไม่เกิน 10 ไมครอน (PM-10) เฉลี่ย 24 ชั่วโมง 3) ก๊าซไนโตรเจนไดออกไซด์ (NO ₂) เฉลี่ย 1 ชั่วโมง 4) ก๊าซซัลเฟอร์ไดออกไซด์ (SO ₂) เฉลี่ย 1 ชั่วโมง 5) ความเร็วและทิศทางลม (Wind speed and Wind direction)	- ตรวจวัดจำนวน 4 สถานี (รูปที่ 6) ดังนี้ 1) ชุมชนบ้านเขาน้อย บริเวณทิศใต้ของโครงการ (A1) 2) วัดรางตุ้ (A2) 3) ชุมชนบ้านซังฝาง (A3) 4) ชุมชนบ้านเขาน้อย บริเวณทิศตะวันตกเฉียงเหนือของโครงการ (A4)	- ปีละ 2 ครั้ง โดยตรวจวัดครั้งละ 7 วันต่อเนื่อง ดังนี้ 1) ครั้งที่ 1 ในช่วงเดือนกุมภาพันธ์ - กันยายน 2) ครั้งที่ 2 ในช่วงเดือนตุลาคม-มกราคม	- บริษัท ตะวันแดง 1999 จำกัด
1.3 ความเข้มข้น	- ห่างจากริมรั้วโครงการ 1 เมตร (รูปที่ 7) ดังนี้ 1) ริมรั้วโครงการด้านทิศเหนือ (SM1) 2) ริมรั้วโครงการด้านทิศตะวันออก (SM2) 3) ริมรั้วโครงการด้านทิศใต้ (SM3) 4) ริมรั้วโครงการด้านทิศตะวันตก (SM4)	- ปีละ 1 ครั้ง	- บริษัท ตะวันแดง 1999 จำกัด

ตารางที่ 5 (ต่อ) มาตรการติดตามตรวจสอบผลกระทบสิ่งแวดล้อม (ระยะดำเนินการ) โครงการโรงงานผลิตแอลกอฮอล์และสุรา (ส่วนขยาย ครั้งที่ 1) ของบริษัท ตะวันแดง 1999 จำกัด

คุณภาพสิ่งแวดล้อมหรือตัวแปรต่างๆ	สถานที่ตรวจสอบ	ความถี่	ผู้รับผิดชอบ
2. ระดับเสียง 1) ระดับเสียงเฉลี่ย 24 ชั่วโมง (Leq-24 ชม.) 2) ระดับเสียงเฉลี่ย 1 ชั่วโมง (Leq-1 ชม.) 3) ระดับเสียงเฉลี่ย 5 นาที (Leq 5 min) 4) ระดับเสียงพื้นฐาน (L90) 5) ระดับเสียงสูงสุด (Lmax) 6) ระดับเสียงรบกวน (ชุมชนบ้านเขาน้อย บริเวณทิศใต้ของโครงการ (N1))	- ตรวจวัดบริเวณชุมชนใกล้เคียงพื้นที่โครงการ จำนวน 2 สถานี (รูปที่ 6) ดังนี้ 1) ชุมชนบ้านเขาน้อย บริเวณทิศใต้ของโครงการ (N1) 2) วัดรางคู่ (N2) - ตรวจวัดระดับเสียงริมรั้วโครงการ (รูปที่ 7) ดังนี้ 1) ริมรั้วโครงการด้านทิศเหนือ (NF1) 2) ริมรั้วโครงการด้านทิศตะวันออก (NF2) 3) ริมรั้วโครงการด้านทิศใต้ (NF3) 4) ริมรั้วโครงการด้านทิศตะวันตก (NF4)	- ปีละ 2 ครั้ง ในช่วงที่ดำเนินการผลิต โดยตรวจวัดครั้งละ 7 วันต่อเนื่อง ดังนี้ 1) ครั้งที่ 1 ในช่วงเดือนกุมภาพันธ์-กันยายน 2) ครั้งที่ 2 ในช่วงเดือนกันยายน-ธันวาคม	- บริษัท ตะวันแดง 1999 จำกัด
3. คุณภาพน้ำ 3.1 คุณภาพน้ำเสีย/น้ำทิ้ง 1) ความเป็นกรด-ด่าง (pH) 2) ของแข็งละลายน้ำทั้งหมด (TDS) 3) ของแข็งแขวนลอย (SS) 4) อุณหภูมิ (Temperature) 5) สีหรือกลิ่น 6) ซัลไฟด์ (Sulfide as H ₂ S) 7) น้ำมันและไขมัน (Fat, Oil and Grease)	- ตรวจวัดจำนวน 3 สถานี (รูปที่ 11) ดังนี้ 1) บ่อปรับสภาพสมดุล (Equalization tank) ของระบบบำบัดน้ำเสียแบบไม่ใช้ออกซิเจน (UASB) (TA1) 2) บ่อปรับสภาพสมดุล (Equalization tank) ของระบบบำบัดน้ำเสียแบบตะกอนเร่ง (AS) (TA2) 3) บ่อพักน้ำทิ้ง 5 (Reuse Water Pond)	- ตรวจวัดทุก 1 เดือน	- บริษัท ตะวันแดง 1999 จำกัด

ตารางที่ 5 (ต่อ) มาตรการติดตามตรวจสอบผลกระทบสิ่งแวดล้อม (ระยะดำเนินการ) โครงการโรงงานผลิตแอลกอฮอล์และสุรา (ส่วนขยาย ครั้งที่ 1) ของบริษัท ตะวันแดง 1999 จำกัด

คุณภาพสิ่งแวดล้อมหรือตัวแปรต่างๆ	สถานที่ตรวจสอบ	ความถี่	ผู้รับผิดชอบ
3.1 คุณภาพน้ำเสีย/น้ำทิ้ง (ต่อ) 12) ซีโอดี (COD) 13) สังกะสี (Zn) 14) โครเมียมชนิดเฮกซะวาเลนต์ (Hexavalent Chromium) 15) ทองแดง (Cu) 16) แคดเมียม (Cd) 17) ตะกั่ว (Pb) 18) นิกเกิล (Ni) 19) แมงกานีส (Mn) 20) สารหนู (As) 21)ปรอท (Hg)			
3.2 ตรวจวัดคุณภาพน้ำทิ้งอย่างต่อเนื่อง 1) ติดตั้งเครื่องตรวจวัดคุณภาพน้ำทิ้งอย่างต่อเนื่อง (Monitoring Online) เพื่อตรวจสอบคุณภาพน้ำทิ้ง โดยมีพารามิเตอร์ที่วิเคราะห์ คือ ความเป็นกรด-ด่าง (pH) ค่าบีโอดี (BOD) ของแข็งละลายน้ำทั้งหมด (TDS)	- ตรวจวัดจำนวน 2 สถานี (รูปที่ 12) ได้แก่ 1) บ่อตรวจสอบคุณภาพน้ำทิ้ง 1 (Inspection Tank No. 1)	- ตรวจวัดต่อเนื่อง	- บริษัท ตะวันแดง 1999 จำกัด
2) ติดตั้งเครื่องตรวจวัดคุณภาพน้ำทิ้งอย่างต่อเนื่อง (Monitoring Online) เพื่อตรวจสอบคุณภาพน้ำทิ้ง โดยมีพารามิเตอร์ที่วิเคราะห์ คือ ของแข็งละลายน้ำทั้งหมด (TDS)	2) บ่อตรวจสอบคุณภาพน้ำทิ้ง 2 (Inspection Tank No. 2)	- ตรวจวัดต่อเนื่อง	- บริษัท ตะวันแดง 1999 จำกัด

ตารางที่ 5 (ต่อ) มาตรการติดตามตรวจสอบผลกระทบสิ่งแวดล้อม (ระยะดำเนินการ) โครงการโรงงานผลิตแอลกอฮอล์และสุรา (ส่วนขยาย ครั้งที่ 1) ของบริษัท ตะวันแดง 1999 จำกัด

คุณภาพสิ่งแวดล้อมหรือตัวแปรต่างๆ	สถานที่ตรวจสอบ	ความถี่	ผู้รับผิดชอบ
3.3 คุณภาพน้ำผิวดิน 1) อุณหภูมิ (Temperature) 2) ความขุ่น (Turbidity) 3) ของแข็งแขวนลอย (SS) 4) ความนำไฟฟ้า (Conductivity) 5) ความเค็ม (Salinity) 6) ความเป็นกรด-ด่าง (pH) 7) ออกซิเจนละลายน้ำ (DO) 8) บีโอดี (BOD) 9) ไนเตรด (NO ₃) 10) ฟอสเฟต (PO ₄ ³⁻) 11) โซเดียม (Na) 12) แคลเซียม (Ca) 13) แมกนีเซียม (Mg) 14) คลอไรด์ (Cl) 15) ซัลเฟต (SO ₄ ²⁻) 16) กลุ่มโลหะหนัก ได้แก่ เหล็ก (Fe) แมงกานีส (Mn) ตะกั่ว (Pb) สังกะสี (Zn) และทองแดง (Cu) 17) ฟิโคลไลฟอร์ม (FCB) 18) โคลิฟอร์มแบคทีเรียทั้งหมด (TCB)	- ตรวจวัดจำนวน 4 สถานี (รูปที่ 8) ได้แก่ 1) ห้วยโตนด หมู่ที่ 13 ตำบลหนองแขง (SW1) 2) แม่น้ำท่าจีน หมู่ที่ 8 ตำบลห้วยจรูญ (SW2) 3) คลองชลประทานที่เชื่อมต่อกับระบบระบายน้ำผิวน้ำของโครงการ (SW3) 4) คลองชลประทานที่บรรจบกับห้วยโตนด (SW4)	- ปีละ 2 ครั้ง (1 ครั้งในฤดูแล้ง และ 1 ครั้งในฤดูฝน)	- บริษัท ตะวันแดง 1999 จำกัด

ตารางที่ 5 (ต่อ) มาตรการติดตามตรวจสอบผลกระทบสิ่งแวดล้อม (ระยะดำเนินการ) โครงการโรงงานผลิตแอลกอฮอล์และสุรา (ส่วนขยาย ครั้งที่ 1) ของบริษัท ตะวันแดง 1999 จำกัด

คุณภาพสิ่งแวดล้อมหรือตัวแปรต่างๆ	สถานที่ตรวจสอบ	ความถี่	ผู้รับผิดชอบ
3.4 คุณภาพน้ำใต้ดินโดยรอบพื้นที่โครงการ 1) อุณหภูมิ (Temperature) 2) สี (Color) 3) ความขุ่น (Turbidity) 4) ปริมาณสารทั้งหมดที่ละลายได้ (TDS) 5) ความนำไฟฟ้า (Conductivity) 6) ความเค็ม (Salinity) 7) ความเป็นกรด-ด่าง (pH) 8) ความกระด้าง (Hardness) 9) ไนไตรท์ (NO ₂) 10) ไนเตรด (NO ₃) 11) ฟอสเฟต (PO ₄ ³⁻) 12) คาร์บอเนต (CO ₃ ²⁻) 13) ไบคาร์บอเนต (HCO ₃) 14) คลอไรด์ (Cl) 15) ซัลเฟต (SO ₄ ²⁻) 16) กลุ่มโลหะหนัก ได้แก่ เหล็ก (Fe) แมงกานีส (Mn) ตะกั่ว (Pb) สังกะสี (Zn) ทองแดง (Cu) โครเมียม (Cr) แคดเมียม (Cd) สารหนู (As) และปรอท (Hg) 17) ฟิโคลไลฟอร์ม (FCB) 18) โคลิฟอร์มแบคทีเรียทั้งหมด (TCB)	- จำนวน 6 สถานี ซึ่งอยู่ในทิศทางคันน้ำและท้ายน้ำของพื้นที่ดำเนินโครงการ (รูปที่ 9) ได้แก่ 1) หมู่ 8 บ้านหนองจาง (GW1) 2) หมู่ 16 บ้านหนองเต่า (GW2) 3) หมู่ 13 วัดตุ๊กเหือง (GW3) 4) หมู่ 12 บ้านรางตุ้ (GW4) 5) หมู่ 10 โรงเรียนบ้านซึ้งฝาง (GW5) 6) หมู่ 15 บ้านเด่นกระต่าย (GW6)	- ปีละ 2 ครั้ง (1 ครั้งในฤดูแล้ง และ 1 ครั้งในฤดูฝน)	- บริษัท ตะวันแดง 1999 จำกัด

ตารางที่ 5 (ต่อ) มาตรการติดตามตรวจสอบผลกระทบสิ่งแวดล้อม (ระยะดำเนินการ) โครงการโรงงานผลิตแอลกอฮอล์และสุรา (ส่วนขยาย ครั้งที่ 1) ของบริษัท ตะวันแดง 1999 จำกัด

คุณภาพสิ่งแวดล้อมหรือตัวแปรต่างๆ	สถานที่ตรวจสอบ	ความถี่	ผู้รับผิดชอบ
3.5 คุณภาพน้ำใต้ดินภายในพื้นที่โครงการ 1) อุณหภูมิ (Temperature) 2) สี (Color) 3) ความขุ่น (Turbidity) 4) ปริมาณสารทั้งหมดที่ละลายได้ (TDS) 5) ความนำไฟฟ้า (Conductivity) 6) ความเค็ม (Salinity) 7) ความเป็นกรด-ด่าง (pH) 8) ความกระด้าง (Hardness) 9) ไนโตรท์ (NO_2^-) 10) ไนเตรต (NO_3^-) 11) ฟอสเฟต (PO_4^{3-}) 12) คาร์บอเนต (CO_3^{2-}) 13) ไบคาร์บอเนต (HCO_3^-) 14) คลอไรด์ (Cl^-) 15) ซัลเฟต (SO_4^{2-}) 16) กลุ่มโลหะหนัก ได้แก่ เหล็ก (Fe) แมงกานีส (Mn) ตะกั่ว (Pb) สังกะสี (Zn) ทองแดง (Cu) โครเมียม (Cr) แคดเมียม (Cd) สารหนู (As) โปรอท (Hg) 17) ฟิคอลโคลิฟอร์ม (FCB)	- บ่อสังเกตการณ์ (Monitoring well) (โดยติดตั้งห่างจากขอบบ่อที่ใกล้ที่สุดประมาณ 30 เมตร ลึกประมาณ 20 เมตร) จำนวน 6 บ่อ (รูปที่ 13) ได้แก่ 1) บ่อสังเกตการณ์ด้านทิศเหนือ ใกล้กับบ่อพักน้ำทิ้งของโครงการ (MW1) 2) บ่อสังเกตการณ์ด้านทิศตะวันออกของโครงการ ใกล้กับบริษัท ดินสวय น้ำใส จำกัด (MW2) 3) บ่อสังเกตการณ์ด้านทิศตะวันออกเฉียงใต้ของโครงการ ใกล้กับบ่อเก็บน้ำดิบของโครงการ (MW3) 4) บ่อสังเกตการณ์ด้านทิศใต้ของโครงการ (MW4) 5) บ่อสังเกตการณ์ด้านทิศตะวันตกของโครงการ (MW5) 6) บ่อสังเกตการณ์ด้านทิศตะวันตกใกล้กับบ่อพักน้ำทิ้งของโครงการ (MW6)	- ปีละ 2 ครั้ง (1 ครั้งในฤดูแล้ง และ 1 ครั้งในฤดูฝน)	- บริษัท ตะวันแดง 1999 จำกัด

ตารางที่ 5 (ต่อ) มาตรการติดตามตรวจสอบผลกระทบสิ่งแวดล้อม (ระยะดำเนินการ) โครงการโรงงานผลิตแอลกอฮอล์และสุรา (ส่วนขยาย ครั้งที่ 1) ของบริษัท ตะวันแดง 1999 จำกัด

คุณภาพสิ่งแวดล้อมหรือตัวแปรต่างๆ	สถานที่ตรวจสอบ	ความถี่	ผู้รับผิดชอบ
4. คุณภาพดิน 1) ปริมาณอินทรีย์วัตถุ 2) ความเป็นกรด-ด่าง (pH) 3) เหล็ก (Fe) 4) แมงกานีส (Mn) และสารประกอบแมงกานีส 5) ตะกั่ว (Pb) 6) สังกะสี (Zn) 7) ทองแดง (Cu) 8) ปริมาณโครเมียมทั้งหมด (Cr) 9) แคดเมียม (Cd) 10) สารหนู (As) 11) โปรอท (Hg)	- บริเวณพื้นที่สีเขียวของโครงการ จำนวน 5 จุด (รูปที่ 10) ได้แก่ 1) พื้นที่สีเขียวด้านทิศตะวันออกของโครงการ ใกล้กับบริษัท ดินสวय น้ำใส จำกัด (S1) 2) พื้นที่สีเขียวด้านทิศตะวันออกใกล้กับบ่อเก็บน้ำดิบของโครงการ (S2) 3) พื้นที่สีเขียวด้านทิศใต้ของโครงการ (S3) 4) พื้นที่สีเขียวด้านทิศตะวันตกของโครงการ (S4) 5) พื้นที่สีเขียวด้านทิศตะวันตกของโครงการ ใกล้กับบ่อพักน้ำทิ้งของโครงการ (S5)	- ปีละ 1 ครั้ง ทึ่ระดับดินต้น ความลึก ไม่เกิน 0.3 เมตร	- บริษัท ตะวันแดง 1999 จำกัด
5. การจัดการของเสีย 1) รวบรวมข้อมูลปริมาณของเสียแต่ละชนิดที่เกิดจากการดำเนินการโครงการและสัดส่วนปริมาณของเสียที่นำไป Recycle หรือส่งไปกำจัด 2) เก็บข้อมูลปริมาณ ชนิด การขนส่ง และการจัดการกากของเสียที่เกิดจากการดำเนินโครงการเป็นรายเดือนอย่างต่อเนื่อง 3) รวบรวมเอกสารการแจ้งขอขยายระยะเวลาในการกักเก็บสิ่งปฏิกูลหรือวัสดุที่ไม่ใช้แล้ว (แบบ สก.1) เอกสารการขออนุญาตนำสิ่งปฏิกูลหรือวัสดุที่ไม่ใช้แล้วออกนอกบริเวณ	- พื้นที่โครงการ	- บันทึกและจัดทำรายงานทุกเดือน	- บริษัท ตะวันแดง 1999 จำกัด

ตารางที่ 5 (ต่อ) มาตรการติดตามตรวจสอบผลกระทบสิ่งแวดล้อม (ระยะดำเนินการ) โครงการโรงงานผลิตแอลกอฮอล์และสุรา (ส่วนขยาย ครั้งที่ 1) ของบริษัท ตะวันแดง 1999 จำกัด

คุณภาพสิ่งแวดล้อมหรือตัวแปรต่างๆ	สถานที่ตรวจสอบ	ความถี่	ผู้รับผิดชอบ
6. การคมนาคมขนส่ง 1) บันทึกสถิติอุบัติเหตุจราจรที่เกิดขึ้นจากกิจกรรมการขนส่งของโครงการเพื่อหาแนวทางในการป้องกันและแก้ไขปัญหาการเกิดซ้ำต่อไป 2) จัดบันทึกจำนวนรถเข้า-ออกโครงการเป็นประจำทุกวันเพื่อใช้ในการปรับปรุงการวางแผนด้านการจราจรของโครงการ	- ภายในพื้นที่โครงการ	- บันทึกทุกครั้งที่เกิดอุบัติเหตุและรายงานทุก 6 เดือน - ทุกวัน สรุปและรายงานผลทุก 6 เดือน	- บริษัท ตะวันแดง 1999 จำกัด
7. อาชีวอนามัยและปลอดภัย 7.1 ตรวจสอบความเข้มข้นของฝุ่น ได้แก่ 1) ฝุ่นละอองทุกขนาด (Total Dust)	- ตรวจวัดจำนวน 5 จุด (รูปที่ 14) ได้แก่ 1) บริเวณสายพานบรรจุ อาคารบรรจุ 1 (TD1) 2) บริเวณอาคารไม้วัดดูดิบ (TD2) 3) บริเวณช่องข้างขณะทำงาน (TD3) 4) บริเวณหม้อไอน้ำ (TD4) 5) บริเวณสายพานบรรจุ อาคารบรรจุ 2 (TD5)	- ตรวจวัดปีละ 2 ครั้ง ในช่วงที่มีการปฏิบัติงาน	- บริษัท ตะวันแดง 1999 จำกัด
1) ฝุ่นละอองทุกขนาด (Total Dust) 2) ฝุ่นละอองขนาดเล็กที่สามารถเข้าสู่ระบบหายใจ (Respirable Dust)	- พนักงานที่ปฏิบัติงานในพื้นที่เสี่ยง ตรวจวัดจำนวน 5 จุด (รูปที่ 14) ได้แก่ 1) บริเวณสายพานบรรจุ อาคารบรรจุ 1 (TD1) (RD1) 2) บริเวณอาคารไม้วัดดูดิบ (TD2) (RD2) 3) บริเวณช่องข้างขณะทำงาน (TD3) (RD3) 4) บริเวณหม้อไอน้ำ (TD4) (RD4) 5) บริเวณสายพานบรรจุ อาคารบรรจุ 2 (TD5)	- ตรวจวัดปีละ 2 ครั้ง ในช่วงที่มีการปฏิบัติงาน	- บริษัท ตะวันแดง 1999 จำกัด

ตารางที่ 5 (ต่อ) มาตรการติดตามตรวจสอบผลกระทบสิ่งแวดล้อม (ระยะดำเนินการ) โครงการโรงงานผลิตแอลกอฮอล์และสุรา (ส่วนขยาย ครั้งที่ 1) ของบริษัท ตะวันแดง 1999 จำกัด

คุณภาพสิ่งแวดล้อมหรือตัวแปรต่างๆ	สถานที่ตรวจสอบ	ความถี่	ผู้รับผิดชอบ
7.2 ตรวจสอบความเข้มข้นของสารเคมี ได้แก่ 1) ก๊าซไฮโดรเจนซัลไฟด์ (H_2S) 2) ก๊าซมีเทน (CH_4)	- ตรวจวัดจำนวน 1 จุด (รูปที่ 14) บริเวณระบบบำบัดน้ำเสียแบบไม่ใช้ออกซิเจน (G1)	- ในกรณีที่มีการผลิตก๊าซชีวภาพ (Biogas) ตรวจวัดปีละ 2 ครั้ง ในช่วงที่มีการปฏิบัติงาน	- บริษัท ตะวันแดง 1999 จำกัด
7.3 กลิ่นจากก๊าซ H_2S - ก๊าซไฮโดรเจนซัลไฟด์ (H_2S) ไม่เกิน 10 ppm ตรวจวัดโดยใช้เครื่อง Gas detector	- ตรวจวัดจำนวน 1 จุด (รูปที่ 14) บริเวณระบบบำบัดน้ำเสียแบบไม่ใช้ออกซิเจน (H_2S)	- ในกรณีที่มีการผลิตก๊าซชีวภาพ (Biogas) สัปดาห์ละ 1 ครั้ง	- บริษัท ตะวันแดง 1999 จำกัด
7.4 ระดับเสียงในสถานประกอบการ 1) ตรวจวัดระดับเสียงตลอดการทำงาน (Equivalent Continuous Sound Pressure Level : Leq 12 ชั่วโมง) ตามกฎหมายกระทรวงอุตสาหกรรม 2) ตรวจวัดระดับเสียงสูงสุด (Peak Sound Pressure Level) ของเสียงกระทบหรือเสียงกระทบกระแทกหรือได้รับสัมผัสเสียงดังต่อเนื่องแบบคงที่ 3) ตรวจวัดระดับเสียงสูงสุดที่เกิดจากการประกอบกิจการโรงงาน (Lmax)	- ตรวจวัดบริเวณความเสี่ยงในการสัมผัสเสียงดัง (รูปที่ 14) ดังนี้ 1) บริเวณสายพานบรรจุ อาคารบรรจุ 1 (NM1) 2) บริเวณขนถ่ายวัสดุเข้า (NM2) 3) บริเวณหม้อไอน้ำ (NM3) 4) บริเวณอาคารไม้วัดดูดิบ (NM4) 5) บริเวณขนถ่ายวัสดุออก (NM5) 6) บริเวณสายพานบรรจุ อาคารบรรจุ 2 (NM6)	- ตรวจวัดปีละ 2 ครั้ง ในช่วงที่มีการปฏิบัติงาน	- บริษัท ตะวันแดง 1999 จำกัด
4) ตรวจวัดค่าระดับเสียงที่สูงซึ่งได้รับเฉลี่ยตลอดเวลาการทำงานในแต่ละวัน (Time Weighted Average-TWA) และระดับเสียงสะสมที่ผู้ปฏิบัติงานได้รับ โดยการเก็บตัวอย่างที่ตัวบุคคล (Personal Sampling) ตามปัจจัยเสียง ตามกฎหมายกระทรวงแรงงาน	- พนักงานทุกคนที่ปฏิบัติงานในพื้นที่ที่มีเสียงดัง บริเวณที่ตรวจวัดระดับเสียงเฉลี่ยตลอดระยะเวลาการทำงาน จำนวน 6 จุด (รูปที่ 14) ได้แก่ 1) บริเวณสายพานบรรจุ อาคารบรรจุ 1 (NM1) 2) บริเวณขนถ่ายวัสดุเข้า (NM2) 3) บริเวณหม้อไอน้ำ (NM3) 4) บริเวณอาคารไม้วัดดูดิบ (NM4)	- ตรวจวัดปีละ 2 ครั้ง ในช่วงที่มีการปฏิบัติงาน	- บริษัท ตะวันแดง 1999 จำกัด

ตารางที่ 5 (ต่อ) มาตรการติดตามตรวจสอบผลกระทบสิ่งแวดล้อม (ระยะดำเนินการ) โครงการโรงงานผลิตแอลกอฮอล์และสุรา (ส่วนขยาย ครั้งที่ 1) ของบริษัท ตะวันแดง 1999 จำกัด

คุณภาพสิ่งแวดล้อมหรือตัวแปรต่างๆ	สถานที่ตรวจสอบ	ความถี่	ผู้รับผิดชอบ
7.5 ระดับเสียงในสถานประกอบการ (ต่อ) 5) จัดทำ Noise Contour Map	- พื้นที่โครงการบริเวณอาคารผลิต ทุกอาคาร	- ตรวจวัด 1 ปี หลังจากโครงการเปิดดำเนินการ และทบทวนแนวเส้นเสียงจาก Noise Contour ทุก ๆ 3 ปี	- บริษัท ตะวันแดง 1999 จำกัด
7.6 ตรวจวัดความร้อนในสถานที่ทำงาน 1) ตรวจความร้อนในสถานที่ปฏิบัติงาน (Heat Stress Index ในรูป WBGT)	- บริเวณที่ตรวจวัด จำนวน 2 จุด (รูปที่ 14) ดังนี้ 1) บริเวณหม้อไอน้ำ (W1) 2) บริเวณหม้อต้มข้าว (W2)	- ตรวจวัดปีละ 2 ครั้ง ในช่วงที่มีการปฏิบัติงาน (ครอบคลุมในเดือนที่มีอากาศร้อนที่สุด)	- บริษัท ตะวันแดง 1999 จำกัด
7.7 การบันทึกอุบัติเหตุ 1) สาเหตุ 2) ลักษณะการเกิด 3) จำนวนผู้ได้รับบาดเจ็บ 4) ความเสียหายต่อชีวิตและทรัพย์สิน 5) การป้องกันและแก้ไขปัญหาค่าการเกิดซ้ำ 6) ทำการบันทึกสถิติอุบัติเหตุแบ่งเป็น 6 ระดับ คือ ไม่หยุดงาน หยุดงานไม่เกิน 3 วัน หยุดงานเกิน 3 วัน สูญเสียอวัยวะ พิพลาภาพและตาย	- ภายในโครงการ	- เมื่อเกิดอุบัติเหตุตลอดระยะเวลาดำเนินการ และจัดทำรายงานสรุปปีละ 1 ครั้ง	- บริษัท ตะวันแดง 1999 จำกัด
8. สาธารณสุขและสุขภาพ 8.1 การตรวจสุขภาพของพนักงาน ตรวจร่างกายทั่วไป เช่น เอกซเรย์ทรวงอก ตรวจเลือด	- พนักงานทุกคน	- ก่อนเริ่มเข้ามาทำงานกับโครงการ สำหรับพนักงานใหม่ และทำการตรวจสุขภาพ	- บริษัท ตะวันแดง 1999 จำกัด

ตารางที่ 5 (ต่อ) มาตรการติดตามตรวจสอบผลกระทบสิ่งแวดล้อม (ระยะดำเนินการ) โครงการโรงงานผลิตแอลกอฮอล์และสุรา (ส่วนขยาย ครั้งที่ 1) ของบริษัท ตะวันแดง 1999 จำกัด

คุณภาพสิ่งแวดล้อมหรือตัวแปรต่างๆ	สถานที่ตรวจสอบ	ความถี่	ผู้รับผิดชอบ
8.2 ตรวจสุขภาพพนักงานตามปัจจัยเสี่ยงโดยแพทย์อาชีวเวชศาสตร์ 1) เลิกสูบบุหรี่และงดการดื่มแอลกอฮอล์ 2) ตรวจสมรรถภาพการมองเห็น 3) ตรวจสมรรถภาพการได้ยิน 4) ตรวจสุขภาพตามปัจจัยเสี่ยงด้านเคมีและกายภาพจาก การประกอบอาชีพในสถานประกอบการตามคู่มือของแพทย์อาชีวเวชศาสตร์	- พนักงานส่วนผลิต/ตามความเสี่ยง	- อย่างน้อยปีละ 1 ครั้ง	- บริษัท ตะวันแดง 1999 จำกัด
8.3 กรณีที่ผลตรวจสุขภาพของพนักงานผิดปกติให้ทำการตรวจซ้ำ โดยละเอียด พร้อมทั้งหาสาเหตุหากพบว่ามีความผิดปกติ - พนักงานที่ตรวจพบอาการผิดปกติ	- พื้นที่โครงการ	- เมื่อตรวจพบอาการผิดปกติ	- บริษัท ตะวันแดง 1999 จำกัด
8.4 จัดทำรายงานผลการตรวจสุขภาพและวิเคราะห์ผลการตรวจสุขภาพ พร้อมทั้งระบุข้อสถานพยาบาลและแพทย์ที่ทำการตรวจสุขภาพในรายงานผลการตรวจสุขภาพ	- พื้นที่โครงการ	- ปีละ 1 ครั้ง	- บริษัท ตะวันแดง 1999 จำกัด
8.5 รวบรวมสถิติภาวะการเจ็บป่วยและผลการตรวจสุขภาพของพนักงานในโครงการ	- ภายในพื้นที่โครงการ	- รวบรวมปีละ 1 ครั้ง และทำการวิเคราะห์ข้อมูล ทุก 3 ปี	- บริษัท ตะวันแดง 1999 จำกัด
8.6 รวบรวมข้อมูลสถิติภาวะการเจ็บป่วยของประชาชนจาก โรงพยาบาลส่งเสริมสุขภาพตำบลและศูนย์บริการสาธารณสุขในพื้นที่ใกล้เคียงโครงการ	- โรงพยาบาลส่งเสริมสุขภาพตำบลและศูนย์บริการสาธารณสุขในพื้นที่ใกล้เคียงโครงการ	- วิเคราะห์ข้อมูลสถิติผู้ป่วยเป็นประจำทุกปี	- บริษัท ตะวันแดง 1999 จำกัด
9. ระบบป้องกันอัคคีภัย 9.1 ตรวจสอบสภาพของอุปกรณ์ป้องกันอัคคีภัยให้อยู่ในสภาพพร้อมใช้งานเสมอ	- จุดที่มีการติดตั้งระบบป้องกันอัคคีภัยภายในโครงการ	- ทุก 1 เดือน หรือตามข้อกำหนดกำหนด	- บริษัท ตะวันแดง 1999 จำกัด
9.2 ฝึกซ้อม/อบรมการใช้อุปกรณ์ป้องกันอัคคีภัย และซ้อมปฏิบัติ	- พนักงานทุกคนของโครงการ	- ปีละ 1 ครั้ง และจัดทำรายงานสรุปผล	- บริษัท ตะวันแดง 1999 จำกัด

ตารางที่ 5 (ต่อ) มาตรการติดตามตรวจสอบผลกระทบสิ่งแวดล้อม (ระยะดำเนินการ) โครงการโรงงานผลิตแอลกอฮอล์และสุรา (ส่วนขยาย ครั้งที่ 1) ของบริษัท ตะวันแดง 1999 จำกัด

คุณภาพสิ่งแวดล้อมหรือตัวแปรต่างๆ	สถานที่ตรวจสอบ	ความถี่	ผู้รับผิดชอบ
10. การเตรียมความพร้อมกรณีเกิดเหตุฉุกเฉิน 10.1 จัดให้พนักงานเข้ารับการอบรมการดับเพลิงเบื้องต้นจากหน่วยงานที่ทางราชการกำหนดหรือยอมรับไม่น้อยกว่าร้อยละ 40 ของจำนวนพนักงานในแต่ละหน่วยงานของบริษัท	- ภายในพื้นที่โครงการ	- ปีละ 1 ครั้ง	- บริษัท ตะวันแดง 1999 จำกัด
10.2 จัดให้มีการฝึกซ้อมดับเพลิงและการฝึกซ้อมหนีไฟ	- ภายในพื้นที่โครงการ	- ปีละ 1 ครั้ง	- บริษัท ตะวันแดง 1999 จำกัด
11. สังคม-เศรษฐกิจ 11.1 การสำรวจสภาพเศรษฐกิจ สังคม และความคิดเห็นของประชาชน ผู้นำชุมชน ผู้นำท้องถิ่น ตัวแทนหน่วยงานที่เกี่ยวข้องและสถานประกอบการโดยรอบพื้นที่โครงการ พร้อมทั้งสภาพการเปลี่ยนแปลงที่เกิดขึ้น ปัญหาและความต้องการ รวมถึงสำรวจดัชนีความพึงพอใจของชุมชน (Community Satisfaction Index) ทั้งนี้ การสุ่มตัวอย่างให้เป็นไปตามหลักวิชาการและหลักสถิติ พร้อมทั้งแสดงแผนการกระจายตัวในการเก็บข้อมูล	- ชุมชนในพื้นที่รอบโครงการ ผู้นำชุมชน ผู้นำท้องถิ่น หน่วยงานราชการ หน่วยงานที่เกี่ยวข้อง และสถานประกอบการใกล้เคียง ทั้งในรัศมี 5 กิโลเมตร และชุมชนที่ตรวจวัดคุณภาพสิ่งแวดล้อม ชุมชนพื้นที่อ่อนไหวพิเศษ เช่น สถานพยาบาล วัด และโรงเรียน เป็นต้น (รูปที่ 15)	- รวบรวมปีละ 1 ครั้ง	- บริษัท ตะวันแดง 1999 จำกัด
11.2 รวบรวมข้อร้องเรียน วิธีการแก้ไขปัญหา พร้อมการติดตามการแก้ไขปัญหาข้อร้องเรียนจากชุมชนและภายในโครงการ รวมทั้งแนวทางการป้องกันการเกิดซ้ำ	- ชุมชนในพื้นที่ศึกษา 5 กิโลเมตร	- จัดทำรายงานสรุปผล ปีละ 1 ครั้ง	- บริษัท ตะวันแดง 1999 จำกัด

ตารางที่ 5 (ต่อ) มาตรการติดตามตรวจสอบผลกระทบสิ่งแวดล้อม (ระยะดำเนินการ) โครงการโรงงานผลิตแอลกอฮอล์และสุรา (ส่วนขยาย ครั้งที่ 1) ของบริษัท ตะวันแดง 1999 จำกัด

คุณภาพสิ่งแวดล้อมหรือตัวแปรต่างๆ	สถานที่ตรวจสอบ	ความถี่	ผู้รับผิดชอบ
12. สาธารณสุข 12.1 ประสานความร่วมมือกับหน่วยงานด้านสุขภาพในพื้นที่ในการรวบรวมข้อมูลการเข้ารับบริการด้านสาธารณสุขของประชาชนในชุมชนด้วยโรคที่เกี่ยวข้องระบบทางเดินหายใจ อัตราการป่วยของเด็กอายุระหว่าง 1-12 เดือน ด้วยโรคระบบทางเดินหายใจ (ICD-10 Code J99) อัตราการตายของเด็กอายุต่ำกว่า 5 ขวบ จากโรคทางเดินหายใจเฉียบพลันและอัตราป่วยทุกกลุ่มอายุ	- สถานบริการสาธารณสุขในพื้นที่ใกล้เคียง	- ปีละ 1 ครั้ง	- บริษัท ตะวันแดง 1999 จำกัด

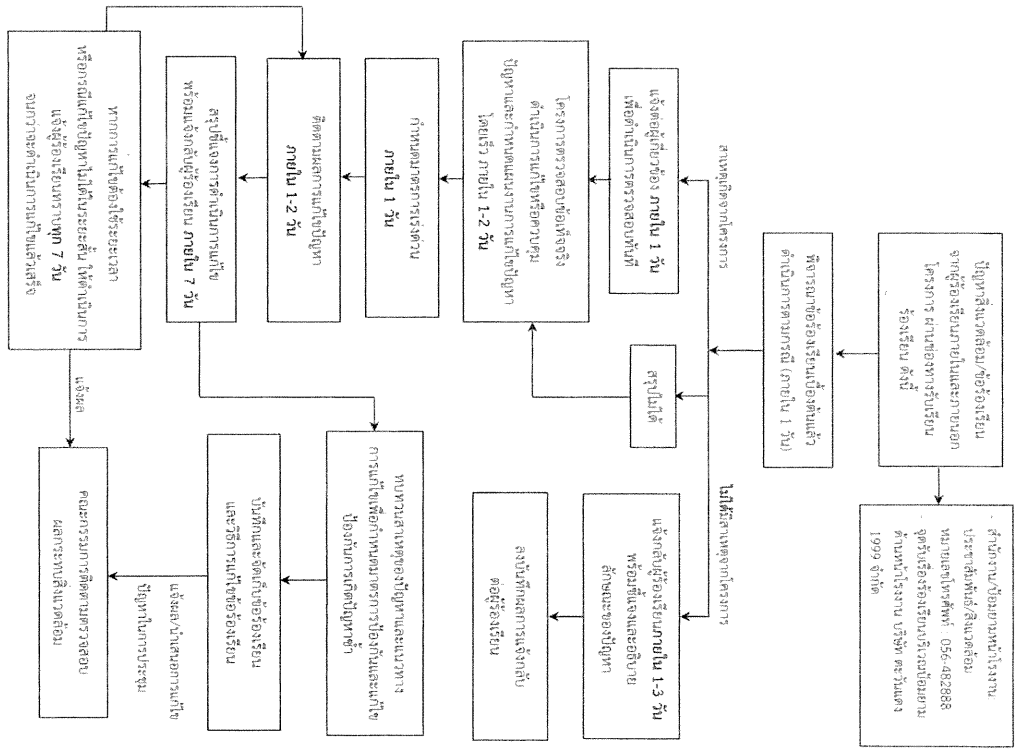
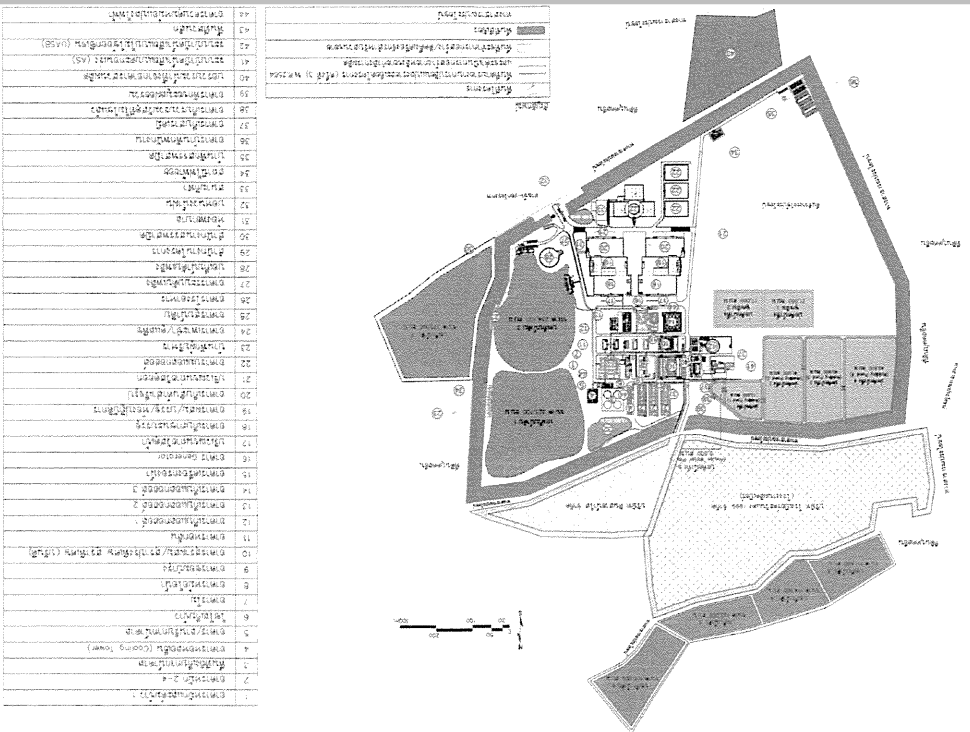

รูปที่ 2 ขั้นตอนการวิจัยและผลที่ได้จากการวิจัย

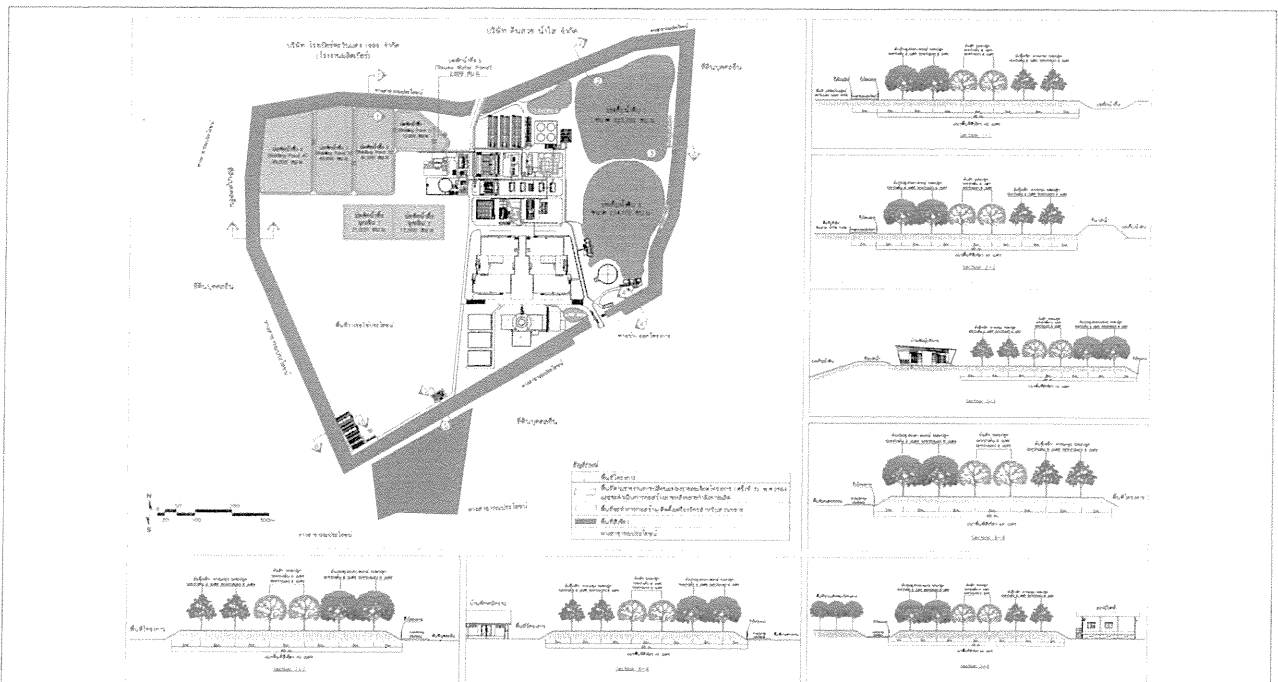

ตารางที่ 6 ค่าควบคุมการระบายมลพิษจากปล่องระบายอากาศของโครงการ

แหล่งกำเนิด	เชื้อเพลิง	ข้อมูลของปล่องระบาย					ความเข้มข้นสารมลพิษทางอากาศ ^{1/}				อัตราการระบายมลพิษทางอากาศ			
		ความสูง (m)	เส้นผ่านศูนย์กลาง (m)	อุณหภูมิ (K)	ความเร็ว (m/s)	อัตราการไหล (Nm ³ /s)	TSP (mg/m ³)	SO ₂ (ppm) (mg/m ³)	NO ₂ (ppm) (mg/m ³)	TSP (g/s)	SO ₂ (g/s)	NO ₂ (g/s)		
ปล่องระบายจากหม้อไอน้ำขนาด 15 ตัน/ชั่วโมง														
1. ปล่องระบายของหม้อไอน้ำ ชุดที่ 1	LPG 100%	23	0.97	423	8.47	4.41	30.0	5.0	13.09	120.0	225.77	0.13	0.06	1.00
2. ปล่องระบายของหม้อไอน้ำ ชุดที่ 2	LPG 100%	23	0.97	423	8.47	4.41	30.0	5.0	13.09	120.0	225.77	0.13	0.06	1.00
	LPG-Biogas 50:50 ^{2/}	23	0.97	423	10.12	5.27	30.0	25.0	65.44	110.0	206.95	0.16	0.34	1.09
3. ปล่องระบายของหม้อไอน้ำ ชุดที่ 3	LPG 100%	23	0.97	423	8.47	4.41	30.0	5.0	13.09	120.0	225.77	0.13	0.06	1.00
4. ปล่องระบายของหม้อไอน้ำ ชุดที่ 4	LPG 100%	23	0.97	423	8.47	4.41	30.0	5.0	13.09	120.0	225.77	0.13	0.06	1.00
5. ปล่องระบายของหม้อไอน้ำ ชุดที่ 5	LPG 100%	23	0.97	423	8.47	4.41	30.0	5.0	13.09	120.0	225.77	0.13	0.06	1.00
ค่ามาตรฐาน ^{3/}							320	60	157.07	200	376.27	-	-	-

หมายเหตุ: ^{1/} 1 atm, 7% excess O₂, 25°C และ dry condition

^{2/} กรณีที่มีการนำ Biogogas ไปเผาที่หม้อไอน้ำ ชุดที่ 2 (Boiler 2) จะควบคุมค่าอัตราการระบายให้สอดคล้องกับสัดส่วนการใช้เชื้อเพลิง LPG:Biogogas 50:50

^{3/} ประกาศกระทรวงอุตสาหกรรม เรื่อง กำหนดค่าปริมาณของสารเจือปนในอากาศที่ระบายออกจากโรงงาน พ.ศ.2549

ที่มา: บริษัท ตะวันแดง 1999 จำกัด, 2565

