

ภาคผนวก

ภาคผนวก ก.

หนังสือแจ้งผลการพิจารณารายงานผลกระทบสิ่งแวดล้อมเบื้องต้นโครงการระบบ
โครงข่ายไฟฟ้า 500 กิโลโวลต์ จอมบึง-บางสะพาน2 (ส่วนที่พาดผ่านพื้นที่ป่าอนุรักษ์เพิ่มเติม)
ลงวันที่ 16 กันยายน 2562



ที่ ทส ๑๐๑๐.๗/ ๑ ๒ ๙ ๕ ๗

สำนักงานนโยบายและแผน
ทรัพยากรธรรมชาติและสิ่งแวดล้อม
๖๐/๑ ซอยพิบูลย์วัฒนา ๗ ถนนพระรามที่ ๖
แขวงพญาไท เขตพญาไท กรุงเทพฯ ๑๐๕๐๐

๑๖ กันยายน ๒๕๖๒

เรื่อง แจ้งผลการพิจารณารายงานผลกระทบสิ่งแวดล้อมเบื้องต้น โครงการระบบโครงข่ายไฟฟ้า ๕๐๐ กิโลโวลต์
จอมบึง - บางสะพาน๒ (ส่วนที่พาดผ่านพื้นที่ป่าอนุรักษ์เพิ่มเติม) ของการไฟฟ้าฝ่ายผลิตแห่งประเทศไทย

เรียน ผู้ว่าการการไฟฟ้าฝ่ายผลิตแห่งประเทศไทย

อ้างถึง ๑. หนังสือสำนักงานนโยบายและแผนทรัพยากรธรรมชาติและสิ่งแวดล้อม ที่ ทส ๑๐๐๙.๗/๕๒๗๙ ลงวันที่
๒๗ เมษายน ๒๕๖๑

๒. หนังสือการไฟฟ้าฝ่ายผลิตแห่งประเทศไทย ที่ กฟผ. 582200/54984 ลงวันที่ ๒๗ พฤษภาคม ๒๕๖๒

สิ่งที่ส่งมาด้วย มาตรการป้องกันและแก้ไขผลกระทบสิ่งแวดล้อม และมาตรการติดตามตรวจสอบผลกระทบ
สิ่งแวดล้อม โครงการระบบโครงข่ายไฟฟ้า ๕๐๐ กิโลโวลต์ จอมบึง - บางสะพาน๒ (ส่วนที่พาด
ผ่านพื้นที่ป่าอนุรักษ์เพิ่มเติม) ของการไฟฟ้าฝ่ายผลิตแห่งประเทศไทย ตั้งอยู่ที่ตำบลหาดขาม
ตำบลกุยบุรี อำเภอกุยบุรี ตำบลอ่าวน้อย ตำบลเกาะหลัก อำเภอเมืองประจวบคีรีขันธ์ จังหวัด
ประจวบคีรีขันธ์ ต้องยึดถือปฏิบัติอย่างเคร่งครัด

ตามหนังสือที่อ้างถึง ๑ สำนักงานนโยบายและแผนทรัพยากรธรรมชาติและสิ่งแวดล้อมได้แจ้ง
ผลการพิจารณาคณะกรรมการผู้ชำนาญการพิจารณารายงานการวิเคราะห์ผลกระทบสิ่งแวดล้อม ด้านโรงไฟฟ้า
พลังความร้อน ในการประชุมครั้งที่ ๑๒/๒๕๖๑ เมื่อวันที่ ๑๙ เมษายน ๒๕๖๑ ซึ่งมีมติไม่เห็นชอบรายงาน
ผลกระทบสิ่งแวดล้อมเบื้องต้น โครงการระบบโครงข่ายไฟฟ้า ๕๐๐ กิโลโวลต์ จอมบึง - บางสะพาน๒
(ส่วนที่พาดผ่านพื้นที่ป่าอนุรักษ์เพิ่มเติม) ของการไฟฟ้าฝ่ายผลิตแห่งประเทศไทย ตั้งอยู่ที่ตำบลหาดขาม ตำบล
กุยบุรี อำเภอกุยบุรี ตำบลอ่าวน้อย ตำบลเกาะหลัก อำเภอเมืองประจวบคีรีขันธ์ จังหวัดประจวบคีรีขันธ์ โดยให้
ทำการแก้ไขเพิ่มเติมตามแนวทางหรือรายละเอียดที่คณะกรรมการผู้ชำนาญการฯ กำหนด และตามหนังสือที่
อ้างถึง ๒ การไฟฟ้าฝ่ายผลิตแห่งประเทศไทยได้เสนอรายงานชี้แจงเพิ่มเติมครั้งที่ ๑ ซึ่งจัดทำโดยบริษัท เอ็นริช
คอนซัลแตนท์ จำกัด ให้สำนักงานนโยบายฯ ดำเนินการตามขั้นตอนการพิจารณารายงาน ความละเอียดแจ้งแล้ว นั้น

สำนักงานนโยบายและแผนทรัพยากรธรรมชาติและสิ่งแวดล้อม ได้เสนอรายงานผลกระทบ
สิ่งแวดล้อมเบื้องต้นฉบับชี้แจงเพิ่มเติมดังกล่าว ให้คณะกรรมการผู้ชำนาญการพิจารณารายงานการวิเคราะห์
ผลกระทบสิ่งแวดล้อม โครงการโรงไฟฟ้าพลังความร้อน พิจารณาในการประชุมครั้งที่ ๑๘/๒๕๖๒ เมื่อวันที่
๕ กรกฎาคม ๒๕๖๒ คณะกรรมการผู้ชำนาญการฯ มีมติให้ความเห็นชอบรายงานผลกระทบสิ่งแวดล้อม
เบื้องต้น โครงการระบบโครงข่ายไฟฟ้า ๕๐๐ กิโลโวลต์ จอมบึง - บางสะพาน๒ (ส่วนที่พาดผ่านป่าอนุรักษ์

เพิ่มเติม) ของ...

เพิ่มเติม) ของการไฟฟ้าฝ่ายผลิตแห่งประเทศไทย ตั้งอยู่ที่ตำบลหาดขาม ตำบลกุยบุรี อำเภอกุยบุรี ตำบล
อ่าวน้อย ตำบลเกาะหลัก อำเภอเมืองประจวบคีรีขันธ์ จังหวัดประจวบคีรีขันธ์ โดยให้ปฏิบัติตามมาตรการ
ป้องกันและแก้ไขผลกระทบสิ่งแวดล้อม และมาตรการติดตามตรวจสอบผลกระทบสิ่งแวดล้อมอย่างเคร่งครัด
รายละเอียดตามสิ่งที่ส่งมาด้วย และให้ประสานบริษัทที่ปรึกษาเพื่อจัดทำรายงานที่ได้รับรวบรวมรายละเอียดข้อมูล
ทั้งหมดเรียงตามลำดับการพิจารณา จำนวน ๑ ฉบับ และรายงานฉบับสมบูรณ์ที่ได้แก้ไขเพิ่มเติมตามที่
คณะกรรมการผู้ชำนาญการกำหนดแล้ว จำนวน ๑ ฉบับ พร้อมทั้งจัดทำแผ่นบันทึกข้อมูลในรูปแบบ Portable
Document Format (PDF File) จำนวน ๑ แผ่น และ ๘ แผ่น ตามลำดับ เสนอต่อสำนักงานนโยบายฯ ภายใน
เวลา ๑ เดือน เพื่อใช้เอกสารอ้างอิงและส่งให้หน่วยงานที่เกี่ยวข้องต่อไป และหากได้รับอนุญาตจากหน่วยงาน
อนุญาตแล้ว ขอความร่วมมือส่งสำเนาใบอนุญาตพร้อมเงื่อนไขให้สำนักงานนโยบายฯ ทราบด้วย ทั้งนี้ สำนักงาน
นโยบายฯ ได้มีหนังสือแจ้งบริษัท เอ็นริช คอนซัลแตนท์ จำกัด เพื่อดำเนินการในส่วนที่เกี่ยวข้องต่อไปด้วยแล้ว

จึงเรียนมาเพื่อโปรดพิจารณา

ขอแสดงความนับถือ



(นายสุวิทย์ สุบลทิพย์)

รองเลขาธิการฯ ปฏิบัติราชการแทน

เลขาธิการสำนักงานนโยบายและแผนทรัพยากรธรรมชาติและสิ่งแวดล้อม

กองวิเคราะห์ผลกระทบสิ่งแวดล้อม

โทร ๐ ๒๒๖๕ ๖๖๒๘

โทรสาร ๐ ๒๒๖๕ ๖๖๑๖

สำเนาถูกต้อง



(นางสาวมลิวรรณ สอนดา)

เจ้าพนักงานธุรการอาวุโส

ภาคผนวก ข.

หนังสือนำเสนอรายงานผลการปฏิบัติตามมาตรการป้องกันและแก้ไขผลกระทบสิ่งแวดล้อมและมาตรการ
ติดตามตรวจสอบผลกระทบสิ่งแวดล้อมโครงการระบบโครงข่ายไฟฟ้า 500 กิโลโวลต์
จอมบึง-บางสะพาน2 (ส่วนที่พาดผ่านพื้นที่ป่าอนุรักษ์เพิ่มเติม) - ระยะดำเนินการ
ฉบับที่ 11 (มกราคม-มิถุนายน 2568)



ที่ กฟผ. S82200/49196

21 กรกฎาคม 2568

เรื่อง ขอส่งรายงานผลการปฏิบัติตามมาตรการที่กำหนดไว้ในรายงานผลกระทบสิ่งแวดล้อมเบื้องต้น (IEE) โครงการระบบโครงข่ายไฟฟ้า 500 กิโลโวลต์ จอมบึง-บางสะพาน2 (ส่วนที่พาดผ่านพื้นที่ป่าอนุรักษ์เพิ่มเติม) ของการไฟฟ้าฝ่ายผลิตแห่งประเทศไทย

เรียน เลขาธิการสำนักงานคณะกรรมการกำกับกิจการพลังงาน

อ้างถึง หนังสือแจ้งผลการพิจารณาเห็นชอบรายงานผลกระทบสิ่งแวดล้อมเบื้องต้น
ที่ ทส 1010.7/12947 ลงวันที่ 16 กันยายน 2562

- สิ่งที่ส่งมาด้วย 1. รายงานผลการปฏิบัติตามมาตรการที่กำหนดไว้ในรายงานผลกระทบสิ่งแวดล้อมเบื้องต้น
โครงการระบบโครงข่ายไฟฟ้า 500 กิโลโวลต์ จอมบึง-บางสะพาน2 (ส่วนที่พาดผ่านพื้นที่
ป่าอนุรักษ์เพิ่มเติม) ฉบับที่ 11 ระหว่างเดือนมกราคม-มิถุนายน 2568 จำนวน 2 เล่ม
2. แผ่นซีดีรอมที่บรรจุไฟล์รายงานผลการปฏิบัติตามมาตรการฯ จำนวน 2 แผ่น

ด้วย การไฟฟ้าฝ่ายผลิตแห่งประเทศไทย (กฟผ.) ได้รับอนุญาตให้ประกอบกิจการพลังงาน
เลขที่ กฟผ. 01-2/52-001 ซึ่งมีสถานประกอบการตั้งอยู่ที่ จังหวัดประจวบคีรีขันธ์ ซึ่งได้รับพิจารณาเห็นชอบต่อ
รายงานผลกระทบสิ่งแวดล้อมเบื้องต้น โครงการระบบโครงข่ายไฟฟ้า 500 กิโลโวลต์ จอมบึง-บางสะพาน2
(ส่วนที่พาดผ่านพื้นที่ป่าอนุรักษ์เพิ่มเติม) และต้องจัดทำรายงานการปฏิบัติตามมาตรการป้องกันและแก้ไข
ผลกระทบสิ่งแวดล้อมและมาตรการติดตามตรวจสอบผลกระทบสิ่งแวดล้อมทุก 6 เดือน เพื่อเสนอต่อหน่วยงาน
อนุญาต โดยปัจจุบันโครงการอยู่ในระยะดำเนินการ

ในการนี้ กฟผ. ได้จัดทำรายงานดังกล่าว ฉบับที่ 11 ระหว่างเดือนมกราคม-มิถุนายน 2568
แล้วเสร็จ จึงขอส่งรายงานมายังสำนักงานคณะกรรมการกำกับกิจการพลังงาน ดังสิ่งที่ส่งมาด้วย 1 และ 2 ทั้งนี้
หากมีข้อสงสัยสามารถสอบถามข้อมูลเพิ่มเติมได้ที่ นางสาวปรมัย จัตุภัย โทรศัพท์ 0 2436 0825

จึงเรียนมาเพื่อโปรดพิจารณา

ขอแสดงความนับถือ

(นางรัตเกล้า พันธุ์ราม)

ผู้อำนวยการฝ่ายสิ่งแวดล้อมโครงการ

ทำการแทน ผู้อำนวยการการไฟฟ้าฝ่ายผลิตแห่งประเทศไทย

ฝ่ายสิ่งแวดล้อมโครงการ

โทร. 0 2436 0825

หลักฐานการยื่นรายงานเข้าสู่ระบบอิเล็กทรอนิกส์

เลขที่ Monitor : 256807-495
ชื่อโครงการ : โครงการระบบโครงข่ายไฟฟ้า 500 กิโลโวลต์ จอมบึง -
บางสะพาน 2 (ส่วนที่พาดผ่านพื้นที่ป่าอนุรักษ์เพิ่มเติม)
รอบรายงาน : ม.ค 68 - มิ.ย. 68
วันที่ยื่นรายงาน : 28/07/2568
เลขที่ IEE/EIA/EHIA : 13846
ผู้ยื่นรายงาน : ปรมัย จัดภัย
อีเมล : Poramai.Chu@egat.co.th
โทรศัพท์ : 024360825



QR Code สำหรับเรียกดูข้อมูลรายงานรายงาน Monitor นี้
โดยท่านสามารถเรียกดูข้อมูลรายงานต่างๆ
ที่เกี่ยวข้องกับโครงการได้ผ่านโมบายแอปพลิเคชัน Smart EIA
อีกหนึ่งช่องทาง

สำนักงานนโยบายและแผนทรัพยากรธรรมชาติและสิ่งแวดล้อม



กองพัฒนาระบบการประเมินผลกระทบสิ่งแวดล้อม
Division of Environmental Impact Assessment Development

ชื่อและที่อยู่ของผู้รับ/Addressee

ที่ กพพ. S82200/... 49/96

ชื่อ/Name

ชื่อและที่อยู่ของผู้รับ

ชื่อ เลขธิการสำนักงานคณะกรรมการกำกับกิจการพลังงาน 21 ก.ค. 2568
ที่อยู่ สนน.กพพ. 319 อาคารจัตุรัสจามจุรี ชั้น 19 แขวงพญาไท เขตปทุมวัน กรุงเทพฯ 10330

ตราประจำวันที่
ทำการรับฝาก

ฝากส่ง ณ ที่ทำการไปรษณีย์/At Post office

วันที่/Day.....เดือน/Month..... 22 ก.ค. 2568 พ.ศ./Year.....

ช่องนี้สำหรับเจ้าหน้าที่

หมายเลข EMS
ตามกล่อง/ซอง

คำตอบรับของผู้รับ/ADVICE of receipt ได้รับสิ่งของตามที่แจ้งไว้ข้างต้นเรียบร้อยแล้ว

24 ก.ค. 2568

Received EMS

เมื่อวันที่/On.....เดือน/Month..... พ.ศ./Year..... เวลา/Time..... น.

ลงชื่อผู้รับหรือผู้รับแทน/

Signature of addressee/Authorized person.....

เขียนชื่อตัวบรรจง/Person name (..... นริศ พงษ์.....)

เกี่ยวข้องกับผู้รับโดยเป็น/Relation with addressee.....

ลงชื่อเจ้าหน้าที่ผู้นำจ่าย/Signature of postman..... นายอภิชาติ แยมมูล

2.

17750

25.07.68

10

ตราประจำวันที่
ทำการทาส่งคืนผู้ฝาก



ป.133 ข.

ใบตอบรับ EMS ในประเทศ/ADVICE of receipt

กรุณากรอกชื่อที่อยู่ของผู้ฝากส่ง
ในช่องด้านหน้า รวมทั้งกรอก
ชื่อที่อยู่ของผู้รับและอื่นๆ
ในช่องด้านหลัง

Please complete sender's address at the
front and addressee's address including
other information required at the back.

ชื่อและที่อยู่ของผู้ฝากส่ง/Sender's address

กอง กตส-พ. ,อสค.
การไฟฟ้าฝ่ายผลิตแห่งประเทศไทย
บางกรวย นนทบุรี 11130



รหัสไปรษณีย์/Postcode

--	--	--	--	--

25 11/11 18/18



ที่ กฟผ. S82200/49197

21 กรกฎาคม 2568

เรื่อง ขอส่งรายงานผลการปฏิบัติตามมาตรการที่กำหนดไว้ในรายงานผลกระทบสิ่งแวดล้อมเบื้องต้น (IEE) โครงการระบบโครงข่ายไฟฟ้า 500 กิโลโวลต์ จอมบึง-บางสะพาน2 (ส่วนที่พาดผ่านพื้นที่ป่าอนุรักษ์เพิ่มเติม) ของการไฟฟ้าฝ่ายผลิตแห่งประเทศไทย

เรียน อธิบดีกรมป่าไม้

อ้างถึง หนังสือแจ้งผลการพิจารณาเห็นชอบรายงานผลกระทบสิ่งแวดล้อมเบื้องต้น ที่ ทส 1010.7/12947 ลงวันที่ 16 กันยายน 2562

- สิ่งที่ส่งมาด้วย 1. รายงานผลการปฏิบัติตามมาตรการที่กำหนดไว้ในรายงานผลกระทบสิ่งแวดล้อมเบื้องต้น โครงการระบบโครงข่ายไฟฟ้า 500 กิโลโวลต์ จอมบึง-บางสะพาน2 (ส่วนที่พาดผ่านพื้นที่ป่าอนุรักษ์เพิ่มเติม) ฉบับที่ 11 ระหว่างเดือนมกราคม-มิถุนายน 2568 จำนวน 1 เล่ม
2. แผ่นซีดีรอมที่บรรจุไฟล์รายงานผลการปฏิบัติตามมาตรการฯ จำนวน 1 แผ่น

ตามหนังสือที่อ้างถึง สำนักงานนโยบายและแผนทรัพยากรธรรมชาติและสิ่งแวดล้อมแจ้งผลการพิจารณาของคณะกรรมการผู้ชำนาญการพิจารณารายงานการวิเคราะห์ผลกระทบสิ่งแวดล้อมด้านโรงไฟฟ้าพลังความร้อน ในคราวประชุมคณะกรรมการผู้ชำนาญการฯ ครั้งที่ 18/2562 เมื่อวันที่ 4 กรกฎาคม 2562 มีมติให้ความเห็นชอบรายงานผลกระทบสิ่งแวดล้อมเบื้องต้นโครงการระบบโครงข่ายไฟฟ้า 500 กิโลโวลต์ จอมบึง-บางสะพาน2 (ส่วนที่พาดผ่านพื้นที่ป่าอนุรักษ์เพิ่มเติม) โดยให้ การไฟฟ้าฝ่ายผลิตแห่งประเทศไทย (กฟผ.) ปฏิบัติตามมาตรการป้องกันและแก้ไขผลกระทบสิ่งแวดล้อมและมาตรการติดตามตรวจสอบผลกระทบสิ่งแวดล้อมอย่างเคร่งครัด นั้น

ในการนี้ กฟผ. ได้จัดทำรายงานดังกล่าว ฉบับที่ 11 ระหว่างเดือนมกราคม-มิถุนายน 2568 แล้วเสร็จ จึงขอส่งรายงานมายังกรมป่าไม้ ดังสิ่งที่ส่งมาด้วย 1 และ 2 ทั้งนี้ หากมีข้อสงสัยสามารถสอบถามข้อมูลเพิ่มเติมได้ที่ นางสาวปรมัย จักรภัย โทรศัพท์ 0 2436 0825

จึงเรียนมาเพื่อโปรดทราบ

ขอแสดงความนับถือ

(นางรัตเกล้า พันธุ์ราม)

ผู้อำนวยการฝ่ายสิ่งแวดล้อมโครงการ

ทำการแทน ผู้อำนวยการไฟฟ้าฝ่ายผลิตแห่งประเทศไทย

ฝ่ายสิ่งแวดล้อมโครงการ

โทร. 0 2436 0825

หลักฐานการยื่นรายงานเข้าสู่ระบบอิเล็กทรอนิกส์

เลขที่ Monitor : 256807-495
ชื่อโครงการ : โครงการระบบโครงข่ายไฟฟ้า 500 กิโลโวลต์ จอมบึง -
บางสะพาน 2 (ส่วนที่พาดผ่านพื้นที่ป่าอนุรักษ์เพิ่มเติม)
รอบรายงาน : ม.ค 68 - มิ.ย. 68
วันที่ยื่นรายงาน : 28/07/2568
เลขที่ IEE/EIA/EHIA : 13846
ผู้ยื่นรายงาน : ปรมัย จัดภัย
อีเมล : Poramai.Chu@egat.co.th
โทรศัพท์ : 024360825



QR Code สำหรับเรียกดูข้อมูลรายงานรายงาน Monitor นี้

โดยท่านสามารถเรียกดูข้อมูลรายงานต่างๆ

ที่เกี่ยวข้องกับโครงการได้ผ่านโมบายแอปพลิเคชัน Smart EIA

อีกหนึ่งช่องทาง

สำนักงานนโยบายและแผนทรัพยากรธรรมชาติและสิ่งแวดล้อม



กองพัฒนาระบบการประเมินผลกระทบสิ่งแวดล้อม
Division of Environmental Impact Assessment Development

ชื่อและที่อยู่ของผู้รับ/Addressee

ที่ กพพ. S82200/...49197

ชื่อและที่อยู่ของผู้รับ

ชื่อ อธิติกรมปาไม้

21 ก.ค. 2568

ที่อยู่ กรมป่าไม้ เลขที่ 61 ถนนพหลโยธิน แขวงลาดยาว เขตจตุจักร กรุงเทพมหานคร 10900

รหัสไปรษณีย์/Postcode

22 4-7 13

ฝากส่ง ณ ที่ทำการไปรษณีย์/At Post office

วันที่/Day.....เดือน/Month.....ปี/Year.....

22 ก.ค. 2568

คำตอบรับของผู้รับ/ADVICE of receipt

ได้รับสิ่งของตามที่แจ้งไว้ข้างต้นเรียบร้อยแล้ว

เมื่อวันที่/On.....เดือน/Month.....ปี/Year.....เวลา/Time.....น.

Received EMS

ลงชื่อผู้รับหรือผู้รับแทน/

Signature of addressee/Authorized person.....

เขียนชื่อตัวบรรจง/Person name (.....)

เกี่ยวข้องกับผู้รับโดยเป็น/Relation with addressee.....

ลงชื่อเจ้าหน้าที่ผู้นำจ่าย/Signature of postman.....

1.

ตราประจำวันที่ทำการรับฝาก

ซองนี้สำหรับเจ้าหน้าที่

หมายเลข EMS
ตามกล่อง/ซอง

2.

ตราประจำวันที่ทำการที่ส่งคืนผู้ฝาก



ป.133 ข.

ใบตอบรับ EMS ในประเทศ/ADVICE of receipt

กรุณากรอกชื่อที่อยู่ของผู้ฝากส่ง
ในช่องด้านหน้า รวมทั้งกรอก
ชื่อที่อยู่ของผู้รับและอื่นๆ
ในช่องด้านหลัง

ชื่อและที่อยู่ของผู้ฝากส่ง/Sender's address

Please complete sender's address at the
front and addressee's address including
other information required at the back.

กอง กตส-พ.อสค.

การไฟฟ้าฝ่ายผลิตแห่งประเทศไทย

บางกรวย นนทบุรี 11130

EMS ปรบณียด่วนพิเศษ

☐ นำจ่ายผู้รับ ☐ ถึง ปณ.ปลายทาง

วันที่ ☐ 12.00 น. ☐ 16.30 น.

☐ 20.30 น.



EM 5509 0754 2 TH

รหัสไปรษณีย์/Postcode

--	--	--	--	--

25 ก.ค. 2563

ภาคผนวก ค.

ใบอนุญาตระบบส่งไฟฟ้า ออกโดยคณะกรรมการกำกับกิจการพลังงาน
เลขที่ กกพ. 01-2/52-001 (สายส่งไฟฟ้าเขตปฏิบัติการภาคกลาง)

เลขที่ กกพ ๐๑-๒/๕๒-๐๐๑



คณะกรรมการกำกับกิจการพลังงาน

ใบอนุญาตระบบส่งไฟฟ้า

ใบอนุญาตนี้ออกให้เพื่อแสดงว่า

การไฟฟ้าฝ่ายผลิตแห่งประเทศไทย (สายส่งไฟฟ้าผ่านปฏิบัติการภาคกลาง)

สำนักงานตั้งอยู่เลขที่ ๕๓ หมู่ที่ ๒ ถนนจรัญสนิทวงศ์ ตำบลบางกรวย อำเภอบางกรวย จังหวัดนนทบุรี รหัสไปรษณีย์ ๑๑๑๓๐ เป็นผู้ได้รับอนุญาตให้ประกอบกิจการระบบส่งไฟฟ้าตามพระราชบัญญัติการประกอบกิจการพลังงาน พ.ศ. ๒๕๕๐

ใบอนุญาตระบบส่งไฟฟ้าฉบับนี้ มีผลนับตั้งแต่วันที่ออกใบอนุญาต และมีกำหนดอายุ ๒๕ ปี โดยผู้รับใบอนุญาตต้องปฏิบัติตามพระราชบัญญัติการประกอบกิจการพลังงาน พ.ศ. ๒๕๕๐ และเงื่อนไขประกอบใบอนุญาตระบบส่งไฟฟ้า

ออกให้ ณ วันที่ ๑๙ กุมภาพันธ์ พ.ศ. ๒๕๕๒

ใช้ได้ถึง วันที่ ๑๘ กุมภาพันธ์ พ.ศ. ๒๕๗๗

(ลงชื่อ).....

(นายดิเรก ลาวรัตนศิริ)

ประธานกรรมการกำกับกิจการพลังงาน

ผู้อนุญาต

ภาคผนวก ง.

การดำเนินงานในระยะดำเนินการของหน่วยบำรุงรักษาสายส่งของ
โครงการระบบส่ง 500 กิโลโวลต์ จอมบึง-บางสะพาน2 (ส่วนที่พาดผ่านพื้นที่ป่าอนุรักษ์เพิ่มเติม)

แผนปฏิบัติงานปี 2568

[illegible]



อป.จัดกิจกรรมสานสัมพันธ์กับเจ้าหน้าที่พิทักษ์ป่า อุทยานแห่งชาติกุยบุรี จังหวัดประจวบคีรีขันธ์

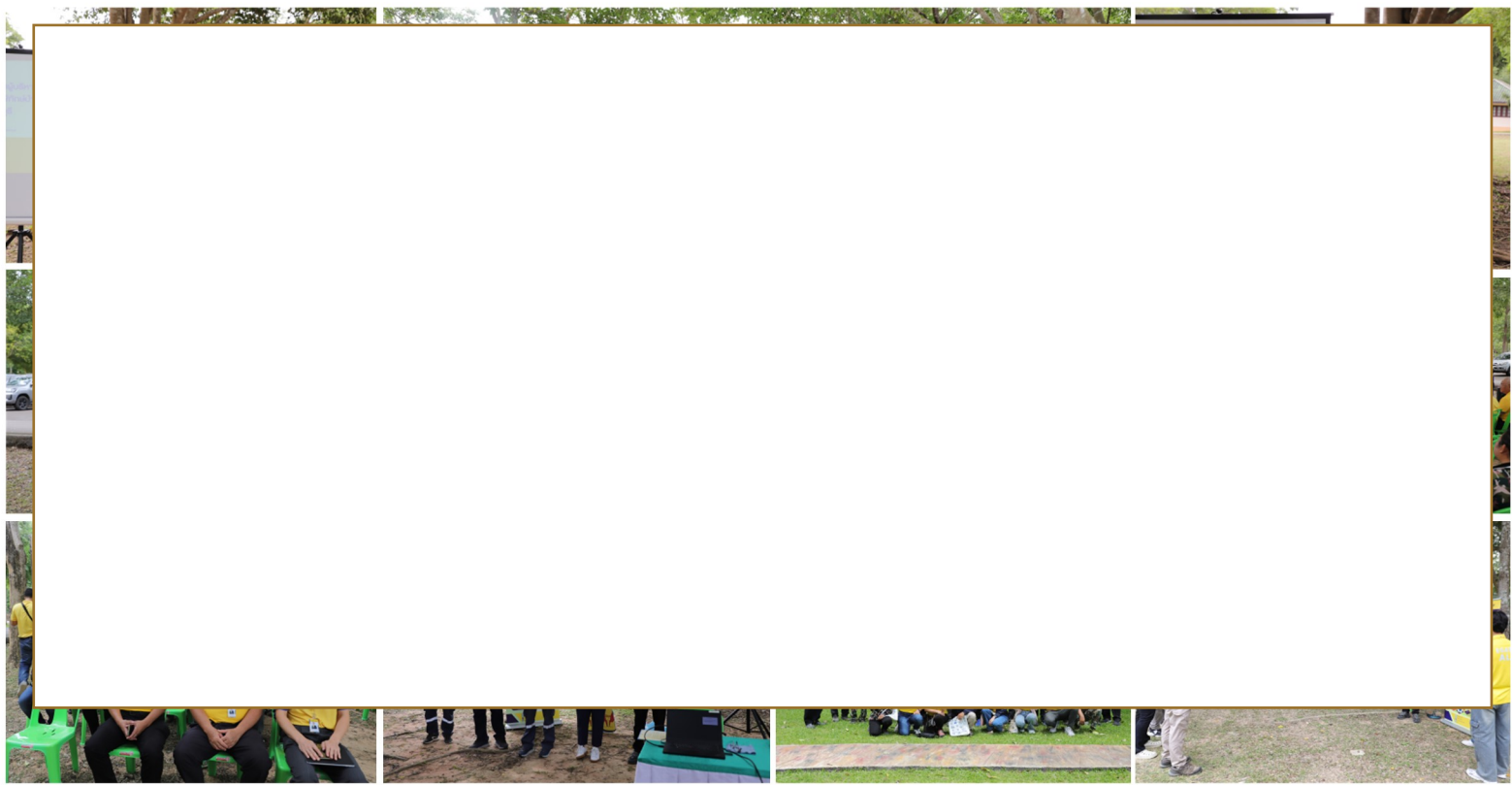

เมื่อวันที่ 17 กรกฎาคม 2568 ฝ่ายปฏิบัติการเขตนครหลวง (อป.) การไฟฟ้าฝ่ายผลิตแห่งประเทศไทย(กฟผ.) (กบหล-ส.) เป็นประธานเปิดกิจกรรม สานสัมพันธ์ระหว่างผู้บริหาร กฟผ.กับเจ้าหน้าที่พิทักษ์ป่าอุทยานแห่งชาติกุยบุรี หัวหน้าอุทยานแห่งชาติกุยบุรี กล่าวต้อนรับ พร้อมด้วย นายสุทธิโรจน์ อภิชัยทรัพย์ หัวหน้ากองควบคุมระบบ (กคส-ส.) คณะผู้บริหาร ผู้ปฏิบัติงาน กฟผ.และเจ้าหน้าที่พิทักษ์ป่าอุทยานแห่งชาติกุยบุรี เข้าร่วมกิจกรรม ณ อุทยานแห่งชาติกุยบุรี อ.กุยบุรี จ.ประจวบคีรีขันธ์ โดยมี วิศวกรระดับ 9 กองบริหาร (วศ.9 กบหล-ส.) เป็นวิทยากรบรรยาย เกี่ยวกับความปลอดภัยและข้อกำหนดในแนวเขตเดินสายส่งไฟฟ้าแรงสูง ที่พาดผ่านพื้นที่อุทยานแห่งชาติกุยบุรี พื้นที่ดังกล่าว มีสายส่งไฟฟ้าแรงสูงขนาดแรงดัน 500 กิโลโวลต์ บางสะพาน 2-จอมบึง วงจร 1,2 และวงจร 3,4 พาดผ่าน ซึ่งการจัดกิจกรรมในครั้งนี้เพื่อสร้างความรู้ความเข้าใจให้กับเจ้าหน้าที่ฯ ในการอนุญาตให้ กฟผ.เข้าพื้นที่เพื่อการบำรุงรักษาสายส่งไฟฟ้าแรงสูง นอกจากนั้นยังเป็นการสร้างความสัมพันธ์อันดี และประสานงาน ร่วมกันเพื่อประโยชน์ในการทำงานเกี่ยวกับภารกิจการส่งจ่ายไฟฟ้า กฟผ. ต่อไป (ภาพ/ข่าว : หขสส-ย.)



กฟผ.ร่วมกับอุทยานแห่งชาติกุยบุรี จัดกิจกรรมปลูกพืชอาหารให้ช้างป่า และทำโปงเทียม เพื่อเป็นแหล่งอาหารสัตว์ป่า ณ อุทยานแห่งชาติกุยบุรี



เมื่อวันที่ 24 กันยายน 2568 ฝ่ายปฏิบัติการเขตนครหลวง การไฟฟ้าฝ่ายผลิตแห่งประเทศไทย [redacted] หัวหน้ากองบำรุงรักษาสายส่ง เป็นประธานกล่าวเปิดกิจกรรม “ทำโปงเทียมและหุงหญาแหล่งอาหารสำหรับสัตว์ป่า” [redacted] วิศวกรระดับ 9 กองบำรุงรักษาสายส่ง กล่าวรายงานวัตถุประสงค์ [redacted] หัวหน้าอุทยานแห่งชาติกุยบุรี กล่าวต้อนรับ พร้อมด้วย ผู้อำนวยการสำนักจัดการทรัพยากรป่าไม้ที่ 10 สาขาเพชรบุรี [redacted] กบหล-ส. ผู้ปฏิบัติงาน กฟผ. และเจ้าหน้าที่ อุทยานแห่งชาติกุยบุรี จ.ประจวบคีรีขันธ์ ร่วมกิจกรรม ณ จุดชมช้างป่ากระทิง อุทยานแห่งชาติกุยบุรี อ.กุยบุรี จ.ประจวบคีรีขันธ์ สำหรับกิจกรรมที่จัดขึ้นในครั้งนี้ มีการจัดทำโปงเทียมจำนวน 5 โปง และทำหุงหญาเพื่อเป็นแหล่งอาหารสำหรับสัตว์ป่า จำนวน 17 ไร่ ซึ่งพื้นที่แห่งนี้มีสายส่งไฟฟ้าแรงสูงพาดผ่านจำนวน 3 แนวสายได้แก่ สายส่งไฟฟ้าแรงสูงขนาด 115 kV. 230 kV. และ 500 kV. โดยมีวัตถุประสงค์ในการจัดกิจกรรมเพื่อสร้างเครือข่ายพันธมิตรในการสนับสนุนภารกิจ กฟผ. และงานบำรุงรักษาสายส่งไฟฟ้าแรงสูง ในพื้นที่รับผิดชอบอุทยานแห่งชาติกุยบุรี นอกจากนั้นเพื่อส่งเสริมสนับสนุนการดูแลสังคม ชุมชนและสิ่งแวดล้อม ที่อยู่ใกล้แหล่งผลิตไฟฟ้าและสายส่งไฟฟ้าแรงสูง เป็นการสร้างความอุดมสมบูรณ์ให้กับทรัพยากรธรรมชาติและสิ่งแวดล้อม ต่อไป
(ภาพ/ข่าว รุ่ง กองบริหาร สำนักงานราชบุรี / อาทิตย์ ตรวจสอบ)

ภาคผนวก จ.

มาตรการป้องกันและแก้ไขผลกระทบสิ่งแวดล้อม และมาตรการติดตามตรวจสอบผลกระทบสิ่งแวดล้อม
โครงการระบบโครงข่ายไฟฟ้า 500 กิโลโวลต์ จอมบึง-บางสะพาน2
(ส่วนที่พาดผ่านพื้นที่ป่าอนุรักษ์เพิ่มเติม)

ตารางที่ 3 ตารางสรุปมาตรการทั่วไป โครงการระบบโครงข่ายไฟฟ้า 500 กิโลโวลต์ จอมบึง -บางสะพาน2 (ส่วนที่พาดผ่านพื้นที่ป่าอนุรักษ์เพิ่มเติม)
ของการไฟฟ้าฝ่ายผลิตแห่งประเทศไทย (กฟผ.)

องค์ประกอบด้านสิ่งแวดล้อม	มาตรการป้องกันและแก้ไขผลกระทบสิ่งแวดล้อม	สถานที่ดำเนินการ	ระยะเวลาดำเนินการ	ผู้รับผิดชอบ
มาตรการทั่วไป	1) ปฏิบัติตามมาตรการป้องกันและแก้ไขผลกระทบสิ่งแวดล้อมและมาตรการติดตามตรวจสอบผลกระทบสิ่งแวดล้อม ตามที่เสนอในแผนปฏิบัติการด้านสิ่งแวดล้อมของรายงานผลกระทบสิ่งแวดล้อมเบื้องต้นอย่างเคร่งครัด พร้อมทั้งรายงานผลการปฏิบัติตามแผนปฏิบัติการด้านสิ่งแวดล้อมให้หน่วยงานของรัฐซึ่งมีอำนาจอนุญาตตามกฎหมาย ทุก 6 เดือน โดยให้เป็นไปตามประกาศกระทรวงทรัพยากรธรรมชาติและสิ่งแวดล้อมกำหนด	บริเวณที่พาดผ่านพื้นที่ป่าอนุรักษ์เพิ่มเติม (ป่า C)	ระยะก่อสร้างและระยะดำเนินการ (ตามเวลาที่กำหนด)	กฟผ.
	2) กฟผ. จะต้องปลูกป่าชดเชยในพื้นที่โครงการหรือใกล้เคียงโครงการ โดยพันธุ์ไม้ที่ปลูกทดแทนให้ต้องมีความหลากหลายของชนิดพันธุ์พืชตามสภาพพื้นที่เดิม	บริเวณที่พาดผ่านพื้นที่ป่าอนุรักษ์เพิ่มเติม (ป่า C) หรือพื้นที่ใกล้เคียง	ปลูกป่าในปีที่ 1 ภายหลังการก่อสร้างแล้วเสร็จ	กฟผ.
	3) กฟผ. จะต้องออกแบบโครงสร้างระบบโครงข่ายไฟฟ้าให้มีความปลอดภัยและสามารถรองรับความเสี่ยงจากการเกิดแผ่นดินไหวในพื้นที่ได้	บริเวณที่พาดผ่านพื้นที่ป่าอนุรักษ์เพิ่มเติม (ป่า C)	ระยะก่อสร้าง	กฟผ.
	4) ในกรณี กฟผ. จะว่าจ้างบริษัทผู้รับจ้างในการออกแบบ/ก่อสร้าง/ดำเนินการ กฟผ.ต้องนำรายละเอียดมาตรการในแผนปฏิบัติการด้านสิ่งแวดล้อมไปควบคุมการทำงานของ บริษัทผู้รับจ้างและให้ถือปฏิบัติโดยเคร่งครัด เพื่อให้เกิดประสิทธิผลในทางปฏิบัติ	บริเวณที่พาดผ่านพื้นที่ป่าอนุรักษ์เพิ่มเติม (ป่า C)	ระยะก่อสร้าง	กฟผ.

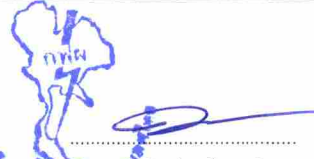
 (นายสมรักษ์ เพ็ชรเจริญ)
 ผู้ช่วยผู้อำนวยการแผนงานโรงไฟฟ้า
 ทำการแทน ผู้ว่าการการไฟฟ้าฝ่ายผลิตแห่งประเทศไทย

หน้า 20/46
สิงหาคม 2562

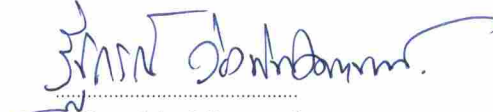
 (ดร.รัฐกรณ์ ว่องทิพัฒนานนท์)
 ผู้อำนวยการด้านสิ่งแวดล้อม
 บริษัท เอ็นริช คอนซัลแตนท์ จำกัด



ตารางที่ 3 ตารางสรุปมาตรการทั่วไป โครงการระบบโครงข่ายไฟฟ้า 500 กิโลโวลต์ จอมบึง – บางสะพาน2 (ส่วนที่พาดผ่านพื้นที่ป่าอนุรักษ์เพิ่มเติม)
ของการไฟฟ้าฝ่ายผลิตแห่งประเทศไทย (กฟผ.) (ต่อ)

องค์ประกอบด้านสิ่งแวดล้อม	มาตรการป้องกันและแก้ไขผลกระทบสิ่งแวดล้อม	สถานที่ดำเนินการ	ระยะเวลาดำเนินการ	ผู้รับผิดชอบ
มาตรการทั่วไป (ต่อ)	5) หากการติดตามตรวจสอบผลกระทบสิ่งแวดล้อม ได้แสดงให้เห็นถึงแนวโน้มปัญหาสิ่งแวดล้อม กฟผ. จะต้องดำเนินการแก้ไขปัญหาเหล่านั้นโดยเร็ว และหากเกิดเหตุการณ์ใดๆ ที่ก่อให้เกิดผลกระทบต่อคุณภาพสิ่งแวดล้อม กฟผ. จะต้องแจ้งให้หน่วยงานผู้รับผิดชอบพื้นที่และหน่วยงานของรัฐซึ่งมีอำนาจอนุญาตตามกฎหมายทราบโดยเร็ว เพื่อจะให้ความร่วมมือในการแก้ไขปัญหาดังกล่าว	บริเวณที่พาดผ่านพื้นที่ป่าอนุรักษ์เพิ่มเติม (ป่า C)	ระยะก่อสร้างและระยะดำเนินการ (ตามเวลาที่กำหนด)	กฟผ.
	6) หากยังมีประเด็นปัญหาข้อวิตกกังวลและห่วงใยของชุมชนต่อการดำเนินโครงการ กฟผ. ต้องดำเนินการแก้ไขปัญหาดังกล่าว และต้องไม่ยินยอมให้ราษฎรในพื้นที่หรือบริเวณใกล้เคียงพื้นที่เข้าครอบครองทำกินในพื้นที่แนวเขตระบบโครงข่ายไฟฟ้าที่อยู่ในเขตป่าอนุรักษ์เพิ่มเติม	พื้นที่ชุมชนหรือบริเวณที่พาดผ่านพื้นที่ป่าอนุรักษ์เพิ่มเติม (ป่า C)	ระยะก่อสร้างและระยะดำเนินการ (ตามเวลาที่กำหนด)	กฟผ.



(นายสมรักษ์ เพ็ชรเจริญ)

ผู้ช่วยผู้อำนวยการแผนงานโรงไฟฟ้า

ทำการแทน ผู้ว่าการการไฟฟ้าฝ่ายผลิตแห่งประเทศไทย

หน้า 21/46

สิงหาคม 2562



(ดร.รัฐกรณ์ ว่องพิพัฒนานนท์)

ผู้อำนวยการด้านสิ่งแวดล้อม

บริษัท เอ็นริช คอนซัลแตนท์ จำกัด



ตารางที่ 5 ตารางสรุปมาตรการป้องกันและแก้ไขผลกระทบสิ่งแวดล้อม ระยะดำเนินการ โครงการระบบโครงข่ายไฟฟ้า 500 กิโลโวลต์ จอมบึง – บางสะพาน2 (ส่วนที่พาดผ่านพื้นที่ป่าอนุรักษ์เพิ่มเติม) ของการไฟฟ้าฝ่ายผลิตแห่งประเทศไทย (กฟผ.)

องค์ประกอบด้านสิ่งแวดล้อม	มาตรการป้องกันและแก้ไขผลกระทบสิ่งแวดล้อม	สถานที่ดำเนินการ	ระยะเวลาดำเนินการ	ผู้รับผิดชอบ
1.ทรัพยากรป่าไม้	1) กฟผ.ประสานกับกรมป่าไม้ และสำนักงานป่าไม้ที่เกี่ยวข้อง เพื่อกำหนดพื้นที่ปลูกป่าและดำเนินการปลูกป่าชดเชย โดยพิจารณาพื้นที่ชุมชนหรือพื้นที่ใกล้เคียงโครงการ จำนวนไม่น้อยกว่า 3 เท่าของพื้นที่ป่าอนุรักษ์เพิ่มเติมที่ขอใช้ประโยชน์เพื่อก่อสร้างแนวระบบโครงข่ายไฟฟ้าและบริเวณพื้นที่ก่อสร้างฐานรากเสาไฟฟ้าแรงสูง (195 ไร่) โดยคิดเป็นพื้นที่ปลูกป่าชดเชย 585 ไร่ โดยใช้ชนิดไม้ป่าที่มีความเหมาะสมกับระบบนิเวศป่าไม้เดิม รวมถึงการปลูกพืชที่เป็นแหล่งอาหารของสัตว์ เช่น ลูกหว้า มะขามป้อม เป็นต้น ทั้งนี้จะดำเนินการปลูกป่าในปีที่ 1 ภายหลังการก่อสร้างแล้วเสร็จ และดูแลรักษาเป็นเวลาอีกไม่น้อยกว่า 9 ปี	พื้นที่ป่าบริเวณใกล้เคียงพื้นที่ป่าอนุรักษ์เพิ่มเติม (ป่า C)	ดำเนินการปลูกป่าในปีที่ 1 ภายหลังการก่อสร้างแล้วเสร็จ และดูแลรักษาเป็นเวลาอีกไม่น้อยกว่า 9 ปี	กฟผ. โดยประสานงานกับกรมป่าไม้
	2) ดูแลและลิดกิ่งไม้/ยอดไม้เป็นประจำทุกเดือนโดย โดยให้มีระยะปลอดภัย (Clearance) ไม่น้อยกว่า 4 เมตร และต้องไม่ตัดพื้นเพื่อการเจริญเติบโตของต้นไม้	บริเวณที่พาดผ่านพื้นที่ป่าอนุรักษ์เพิ่มเติม (ป่า C)	ตลอดระยะดำเนินการ (แต่ไม่ต้องการรายงานผลการปฏิบัติตามมาตรการ)	กฟผ.
	3) ต้องปฏิบัติตามข้อกำหนดและระเบียบที่เกี่ยวข้องโดยเคร่งครัด ซึ่งรวมถึงการสอดส่องตรวจตราและระมัดระวังไม่ให้มีการบุกรุกแผ้วถางป่าในบริเวณติดต่อใกล้เคียง หรือตามแนวทางเข้าออกพื้นที่ในเขตระบบโครงข่ายไฟฟ้าตามประกาศสำนักงานคณะกรรมการกำกับกิจการพลังงานเรื่องกำหนดเขตระบบโครงข่ายไฟฟ้า ทั้งนี้หากพบเห็นการบุกรุกพื้นที่ป่าสงวนแห่งชาติ กฟผ. ต้องแจ้งกรมป่าไม้เพื่อดำเนินการตามกฎหมายต่อไป	บริเวณที่พาดผ่านพื้นที่ป่าอนุรักษ์เพิ่มเติม (ป่า C)	ตลอดระยะดำเนินการ (แต่ไม่ต้องการรายงานผลการปฏิบัติตามมาตรการ)	กฟผ.

 (นายสมรักษ์ เพ็ชรเจริญ)
 ผู้ช่วยผู้ว่าการแผนงานโรงไฟฟ้า
 ทำการแทน ผู้ว่าการการไฟฟ้าฝ่ายผลิตแห่งประเทศไทย

หน้า 36/46
 สิงหาคม 2562

 (ดร.รัฐกรณ์ ว่องพิพัฒนานนท์)
 ผู้อำนวยการด้านสิ่งแวดล้อม
 บริษัท เอ็นริช คอนซัลแตนท์ จำกัด



ตารางที่ 5 ตารางสรุปมาตรการป้องกันและแก้ไขผลกระทบสิ่งแวดล้อม ระยะดำเนินการ โครงการระบบโครงข่ายไฟฟ้า 500 กิโลโวลต์ จอมบึง – บางสะพาน2 (ส่วนที่พาดผ่านพื้นที่ป่าอนุรักษ์เพิ่มเติม) ของการไฟฟ้าฝ่ายผลิตแห่งประเทศไทย (กฟผ.) (ต่อ)

องค์ประกอบด้านสิ่งแวดล้อม	มาตรการป้องกันและแก้ไขผลกระทบสิ่งแวดล้อม	สถานที่ดำเนินการ	ระยะเวลาดำเนินการ	ผู้รับผิดชอบ
2.เศรษฐกิจและสังคม	1) ประชาสัมพันธ์ให้ประชาชนในท้องถิ่นและผู้มีส่วนได้เสียได้รับทราบข้อมูลข่าวสารโครงการ โดยเฉพาะข้อมูลเกี่ยวกับมาตรฐานด้านความปลอดภัยของ กฟผ. ซึ่งจะช่วยให้เกิดความมั่นใจและคลายความกังวล โดยใช้สื่อประชาสัมพันธ์ และช่องทางสื่อสารที่เหมาะสม เช่น จดหมายข่าว แผ่นพับ หอกระจายข่าว โซเชียลมีเดีย กล้องรับฟังความคิดเห็น และโทรศัพท์สายตรง เป็นต้น	พื้นที่ชุมชนหรือพื้นที่ใกล้เคียงพื้นที่ป่าอนุรักษ์เพิ่มเติม (ป่า C)	ปีที่ 1 ภายหลังการก่อสร้างแล้วเสร็จ (แต่อย่างไรก็ตามตลอดอายุของโครงการ กฟผ. ได้จัดให้มีช่องทางการร้องเรียนและแก้ไขปัญหา เพื่อช่วยเหลือเยียวยาผู้ที่อาจได้รับผลกระทบต่อไป)	กฟผ.
	2) จัดให้มีช่องทางในการแจ้งข้อร้องเรียน (รูปที่ 3) โดยผู้ร้องสามารถทำหนังสือร้องเรียนถึงโครงการโดยตรง หรือร้องเรียนผ่านผู้นำชุมชน ระบบโทรศัพท์สายตรง ศูนย์บริการข้อมูล กฟผ. 1416 และเอกสารต่างๆ (จดหมาย แฟกซ์ จดหมายอิเล็กทรอนิกส์ไปที่ EGATCALLCENTER@egat.co.th) โดยมีเจ้าหน้าที่ดูแลและรับเรื่องร้องเรียน ในการดำเนินการซึ่งจะทำการแจ้งขั้นตอนการดำเนินการต่อผู้ร้องเรียนทันทีที่ได้รับเรื่องร้องเรียน พร้อมกับส่งเรื่องร้องเรียนให้หัวหน้าหน่วยก่อสร้างในพื้นที่/ฝ่ายปฏิบัติการในพื้นที่ เพื่อดำเนินการในขั้นตอนต่อไป โดยแยกเป็นกรณีทั่วไปและกรณีฉุกเฉิน ดังนี้	พื้นที่ชุมชนหรือพื้นที่ใกล้เคียงพื้นที่ป่าอนุรักษ์เพิ่มเติม (ป่า C)	ปีที่ 1 ภายหลังการก่อสร้างแล้วเสร็จ (แต่อย่างไรก็ตามตลอดอายุของโครงการ กฟผ. ได้จัดให้มีช่องทางการร้องเรียนและแก้ไขปัญหา เพื่อช่วยเหลือเยียวยาผู้ที่อาจได้รับผลกระทบต่อไป)	กฟผ.

(นายสมรักษ์ เพ็ชรเจริญ)
ผู้อำนวยการฝ่ายผู้ช่วยผู้ว่าการแผนงานโรงไฟฟ้า

ทำการแทน ผู้ว่าการการไฟฟ้าฝ่ายผลิตแห่งประเทศไทย

หน้า 37/46

สิงหาคม 2562

(ดร.รัฐกรณ์ ว่องพิพัฒนานนท์)
ผู้อำนวยการด้านสิ่งแวดล้อม
บริษัท เอนริช คอนซัลแตนท์ จำกัด



ตารางที่ 5 ตารางสรุปมาตรการป้องกันและแก้ไขผลกระทบสิ่งแวดล้อม ระยะดำเนินการ โครงการระบบโครงข่ายไฟฟ้า 500 กิโลโวลต์ จอมบึง – บางสะพาน2 (ส่วนที่พาดผ่านพื้นที่ป่าอนุรักษ์เพิ่มเติม) ของการไฟฟ้าฝ่ายผลิตแห่งประเทศไทย (กฟผ.) (ต่อ)

องค์ประกอบด้านสิ่งแวดล้อม	มาตรการป้องกันและแก้ไขผลกระทบสิ่งแวดล้อม	สถานที่ดำเนินการ	ระยะเวลาดำเนินการ	ผู้รับผิดชอบ
2.เศรษฐกิจและสังคม (ต่อ)	<p>- กรณีทั่วไป: ดำเนินการตรวจสอบข้อมูล/สาเหตุเบื้องต้นภายใน 48 ชั่วโมง และดำเนินการแก้ไข (วิเคราะห์หาสาเหตุ กำหนดแนวทางและวิธีการ และแก้ไขปัญหาก็เรียบร้อย) ภายใน 3 วัน</p> <p>- กรณีฉุกเฉิน : ดำเนินการตรวจสอบข้อมูล/สาเหตุเบื้องต้นทันที และดำเนินการแก้ไข ปัญหาทันที และให้แล้วเสร็จภายใน 24 ชั่วโมง</p> <p>ทั้งนี้จะต้องแจ้งผลการแก้ไขปัญหา/เรื่องร้องเรียนให้แก่ผู้แจ้งเรื่อง ร้องเรียนได้รับทราบทันทีผ่านทางโทรศัพท์มือถือ หรือ แอปพลิเคชัน Line ทั้งกรณีที่แก้ไขสำเร็จและไม่สำเร็จ ซึ่งในกรณีแก้ไขไม่สำเร็จ จะต้องดำเนินการแก้ไขจนกว่าจะแก้ไขปัญหาลง โดยจะต้องแจ้ง ผลการแก้ไขปัญหา/ข้อร้องเรียนเป็นระยะ ทุกๆ 1 เดือน และเมื่อ แก้ไขสำเร็จแล้วให้จัดทำสรุปและบันทึก/รายงาน รวมทั้งประสานงาน และนัดหมายผู้แจ้งเรื่องร้องเรียน เพื่อส่งมอบเอกสารรายงานผลการ แก้ไขปัญหา/เรื่องร้องเรียนภายใน 5 วันทำการ และติดประกาศแจ้งผล การแก้ไขปัญหา/เรื่องร้องเรียน เพื่อให้ชุมชนได้รับทราบภายใน 5 วัน ทำการ เช่น ศาลาประชาคม ที่ทำการผู้ใหญ่บ้าน วัด/มัสยิด และที่ ทำการองค์กรปกครองส่วนท้องถิ่น และเว็บไซต์ของ กฟผ. (www.egat.co.th) เป็นต้น</p>			

 (นายสมิทธิกร เพ็ชรเจริญ)
 ผู้ช่วยผู้อำนวยการแผนงานโรงไฟฟ้า
 ทำการแทน ผู้ว่าการการไฟฟ้าฝ่ายผลิตแห่งประเทศไทย

หน้า 38/46
 สิงหาคม 2562

 (ดร.รัฐกรณ์ ว่องพิพัฒนานนท์)
 ผู้อำนวยการด้านสิ่งแวดล้อม
 บริษัท เอ็นริช คอนซัลแตนท์ จำกัด



ตารางที่ 7 ตารางสรุปมาตรการติดตามตรวจสอบผลกระทบสิ่งแวดล้อม ระยะดำเนินการ โครงการระบบโครงข่ายไฟฟ้า 500 กิโลโวลต์ จอมบึง – บางสะพาน2
(ส่วนที่พาดผ่านพื้นที่ป่าอนุรักษ์เพิ่มเติม) ของการไฟฟ้าฝ่ายผลิตแห่งประเทศไทย (กฟผ.)

องค์ประกอบด้านสิ่งแวดล้อม	ดัชนีที่ใช้ติดตามตรวจสอบ	วิธีวิเคราะห์/ตรวจวัด	สถานที่ติดตามตรวจสอบ	ความถี่	ผู้รับผิดชอบ
1.ทรัพยากรป่าไม้	1) การเจริญเติบโต การรอดตายของไม้ที่ปลูกในพื้นที่ปลูกป่าชดเชย	สำรวจการเจริญเติบโต การรอดตายของไม้ที่ปลูกในพื้นที่ปลูกป่าชดเชย	พื้นที่ปลูกป่าชดเชยของโครงการ	ปีละ 1 ครั้ง โดยดำเนินการติดตามตรวจสอบในปีที่ 2 4 และ 6 โดยหลังจากปีที่ 6 ไม่ได้ดำเนินการติดตามตรวจสอบเนื่องจากไม้ที่ปลูกทดแทนสามารถยืนต้นได้แล้ว	กฟผ. โดยประสานงานกับกรมป่าไม้
	2) การบุกรุกพื้นที่ป่าสงวนแห่งชาติทั้งในเขตรบบโครงข่ายไฟฟ้าหรือพื้นที่ข้างเคียง	สอดส่องตรวจตราและระมัดระวังไม่ให้มีการบุกรุกแผ้วถางป่าในบริเวณติดต่อใกล้เคียงในช่วงที่มีการซ่อมบำรุงรักษาแนวเขตรบบไฟฟ้าของโครงการ	บริเวณที่พาดผ่านพื้นที่ป่าอนุรักษ์เพิ่มเติม (ป่า C)	ปีที่ 1 ภายหลังการก่อสร้างแล้วเสร็จ (แต่อย่างไรก็ตามตลอดอายุของโครงการ หาก กฟผ.พบเห็นการบุกรุกพื้นที่ป่าสงวนแห่งชาติทั้งในเขตรบบโครงข่ายไฟฟ้าหรือพื้นที่ข้างเคียง กฟผ.จะแจ้งกรมป่าไม้และหน่วยงานที่รับผิดชอบในพื้นที่เพื่อดำเนินการตามกฎหมายต่อไป)	กฟผ. โดยประสานงานกับกรมป่าไม้

 นายสมรักษ์ เพ็ชรเจริญ
 ผู้ช่วยผู้ว่าการแผนงานโรงไฟฟ้า
 ทำการแทน ผู้ว่าการการไฟฟ้าฝ่ายผลิตแห่งประเทศไทย

หน้า 42/46
สิงหาคม 2562

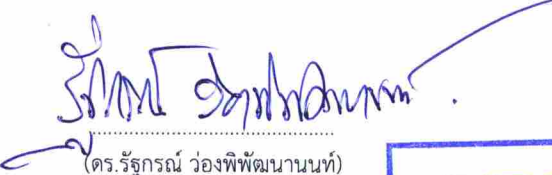
 (ดร.รัฐกรณ์ ว่องพิพัฒนานนท์)
 ผู้อำนวยการด้านสิ่งแวดล้อม
 บริษัท เอ็นริช คอนซัลแตนท์ จำกัด



ตารางที่ 7 ตารางสรุปมาตรการติดตามตรวจสอบผลกระทบสิ่งแวดล้อม ระยะดำเนินการ โครงการระบบโครงข่ายไฟฟ้า 500 กิโลโวลต์ จอมบึง – บางสะพาน2 (ส่วนที่พาดผ่านพื้นที่ป่าอนุรักษ์เพิ่มเติม) ของการไฟฟ้าฝ่ายผลิตแห่งประเทศไทย (กฟผ.) (ต่อ)

องค์ประกอบด้านสิ่งแวดล้อม	ดัชนีที่ใช้ติดตามตรวจสอบ	วิธีวิเคราะห์/ตรวจวัด	สถานที่ติดตามตรวจสอบ	ความถี่	ผู้รับผิดชอบ
2.เศรษฐกิจและสังคม	บันทึกและรายงานข้อร้องเรียน (ถ้ามี)	พิจารณาและติดตามตรวจสอบจากบันทึกและรายงานข้อร้องเรียน	<ul style="list-style-type: none"> - หมู่ 3 บ้านหาดขาม ต.หาดขาม อ.กุยบุรี จ.ประจวบคีรีขันธ์ - หมู่ 6 บ้านหนองกระทิง ต.กุยบุรี อ.กุยบุรี จ.ประจวบคีรีขันธ์ - หมู่ 5 บ้านหนองเสือ ต.อ่าวน้อย อ.เมืองประจวบคีรีขันธ์ จ.ประจวบคีรีขันธ์ - หมู่ 8 บ้านวังไทรตึง ต.อ่าวน้อย อ.เมืองประจวบคีรีขันธ์ จ.ประจวบคีรีขันธ์ - หมู่ 10 บ้านวังมะเดื่อ ต.อ่าวน้อย อ.เมืองประจวบคีรีขันธ์ จ.ประจวบคีรีขันธ์ - หมู่ 7 บ้านหนองไม้แก่น ต.เกาะหลัก อ.เมืองประจวบคีรีขันธ์ จ.ประจวบคีรีขันธ์ 	ปีที่ 1 ภายหลังการก่อสร้างแล้วเสร็จ (แต่อย่างไรก็ตามตลอดอายุของโครงการ กฟผ. ได้จัดให้มีช่องทางการร้องเรียนและแก้ไข ปัญหา เพื่อช่วยเหลือเยียวยาผู้ที่อาจได้รับผลกระทบต่อไป)	กฟผ.

 (นายสมรักษ์ เพ็ชรเจริญ)
 ผู้ช่วยผู้ว่าการแผนงานโรงไฟฟ้า
 ทำการแทน ผู้ว่าการการไฟฟ้าฝ่ายผลิตแห่งประเทศไทย

หน้า 43/46
 สิงหาคม 2562

 (ดร.รัฐกรณ์ ว่องพิพัฒนานนท์)
 ผู้ชำนาญการด้านสิ่งแวดล้อม
 บริษัท เอนริช คอนซัลแตนท์ จำกัด



ภาคผนวก ฉ.

ประกาศกรมป่าไม้ เรื่อง กำหนดบริเวณพื้นที่ให้ส่วนราชการหรือหน่วยงานของรัฐ
เข้าใช้ประโยชน์ในเขตป่าสงวนแห่งชาติ



ป.ส. ๑๙ - ๑

ประกาศกรมป่าไม้

เรื่อง กำหนดบริเวณพื้นที่ให้ส่วนราชการหรือหน่วยงานของรัฐ
เข้าใช้ประโยชน์ภายในเขตป่าสงวนแห่งชาติ
ฉบับที่ ๑/๒๕๖๖

อาศัยอำนาจตามความในมาตรา ๑๓/๑ แห่งพระราชบัญญัติป่าสงวนแห่งชาติ พ.ศ. ๒๕๐๗ ซึ่งแก้ไขเพิ่มเติมโดยพระราชบัญญัติป่าสงวนแห่งชาติ (ฉบับที่ ๔) พ.ศ. ๒๕๕๙ อธิบดีกรมป่าไม้ โดยความเห็นชอบของคณะกรรมการพิจารณาการใช้ประโยชน์ในเขตป่าสงวนแห่งชาติ เมื่อวันที่ ๓๐ เดือน สิงหาคม พ.ศ. ๒๕๖๕ และอนุมัติรัฐมนตรีว่าการกระทรวงทรัพยากรธรรมชาติและสิ่งแวดล้อม เมื่อวันที่ ๑ เดือน ธันวาคม พ.ศ. ๒๕๖๕ ออกประกาศไว้ ดังต่อไปนี้

ข้อ ๑ กำหนดให้ส่วนราชการ/หน่วยงานของรัฐ ชื่อ การไฟฟ้าฝ่ายผลิตแห่งประเทศไทย ตั้งอยู่ เลขที่ ๕๓ หมู่ ๒ ถนน จรัญสนิทวงศ์ ตำบล/แขวง นางกรวย อำเภอ/เขต นางกรวย จังหวัด นนทบุรี เข้าใช้ประโยชน์ภายในเขตป่าสงวนแห่งชาติป่ากุยบุรี ในท้องที่ตำบลหนองตาแต้ม อำเภอบราญบุรี ตำบลศิลาลอย ตำบลศาลาลัย อำเภอสว่างน้อย ตำบลสามกระสวย ตำบลหาดขาม ตำบลกุยบุรี อำเภอกุยบุรี และตำบล ป่อนอก ตำบลอ่าวน้อย ตำบลเกาะหลัก ตำบลคลองวาฬ ตำบลห้วยทราย อำเภอเมืองประจวบคีรีขันธ์ จังหวัด ประจวบคีรีขันธ์ เพื่อก่อสร้างระบบโครงข่ายไฟฟ้า ๕๐๐ กิโลโวลต์ จอมบึง - บางสะพาน ๒ เนื้อที่ ๑,๔๙๒ ไร่ ๒ งาน ๖๒ ตารางวา ตั้งแต่วันที่ ๑๙ เดือน มกราคม พ.ศ. ๒๕๖๖ เป็นต้นไป จนกว่าจะหมดความจำเป็น ตามแผนที่พร้อมบัญชีระบุค่าพิทักษ์รักษาประกาศนี้ โดยมีอาณาเขตดังต่อไปนี้

ทิศเหนือ	จด	รายละเอียดปรากฏตาม	วัดได้	เมตร
ทิศตะวันออก	จด	แผนที่สังเขปแนบท้าย	วัดได้	เมตร
ทิศใต้	จด	ประกาศกรมป่าไม้ฉบับนี้	วัดได้	เมตร
ทิศตะวันตก	จด		วัดได้	เมตร

ข้อ ๒ ส่วนราชการ/หน่วยงานของรัฐที่ได้รับความเห็นชอบให้เข้าใช้พื้นที่ภายในเขตป่าสงวนแห่งชาติ ตามข้อ ๑ จะต้องปฏิบัติตามหลักเกณฑ์ วิธีการ และเงื่อนไขแนบท้ายประกาศนี้

ประกาศ ณ วันที่ ๑๙ เดือน มกราคม พ.ศ. ๒๕๖๖

(ลงชื่อ)

(นายวันชัย จริยาเศรษฐโชค)

รองอธิบดีผู้พิทักษ์ป่า
อธิบดีกรมป่าไม้

แผนที่สังเขปแนวท่ายประกาศกรมป่าไม้

ฉบับที่ ๑/๒๕๖๖ ลงวันที่

๑๙

มกราคม

๒๕๖๖

ให้การไฟฟ้าฝ่ายผลิตแห่งประเทศไทย ใช้พื้นที่ในเขตป่าสงวนแห่งชาติป่ากุยบุรี

เพื่อก่อสร้างระบบโครงข่ายไฟฟ้า ๕๐๐ กิโลโวลต์ จอมบึง - บางสะพาน ๒

ท้องที่ตำบลหนองตาแต้ม อำเภอปราณบุรี ตำบลศิลาลอย ตำบลศาลาลัย อำเภอสามร้อยยอด

ตำบลสามกระชาย ตำบลหาดขาม ตำบลกุยบุรี อำเภอกุยบุรี และตำบลบ่อนอก ตำบลอ่าวน้อย

ตำบลเกาะหลัก ตำบลคลองวาฬ ตำบลห้วยทราย อำเภอเมืองประจวบคีรีขันธ์ จังหวัดประจวบคีรีขันธ์

เนื้อที่ ๑,๔๙๒ ไร่ ๒ งาน ๖๒ ตารางวา

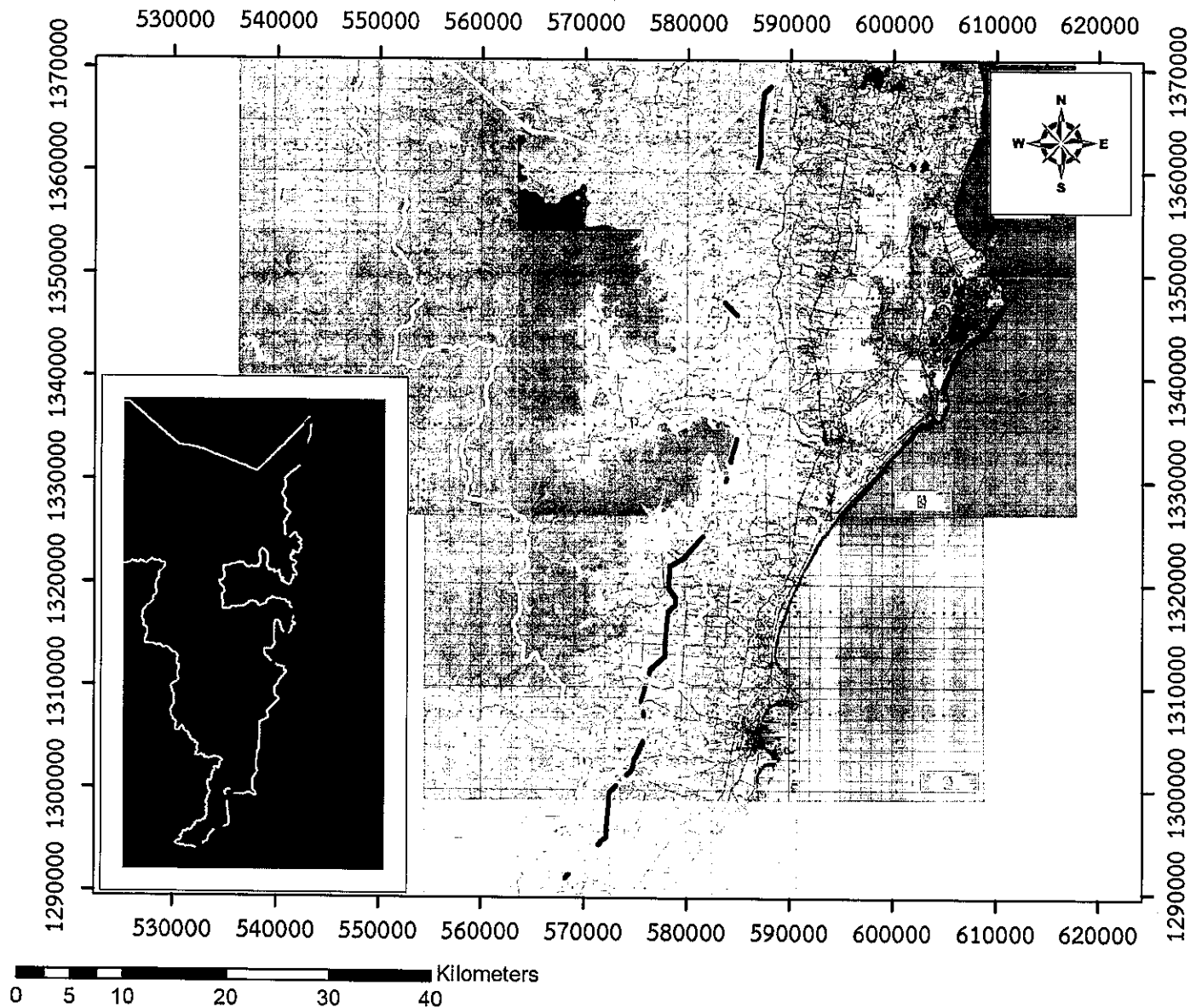

แผนที่ระวางกรมแผนที่ทหาร มาตราส่วน ๑:๖๐๐,๐๐๐

WGS๑๙๘๔ Zone๔๗N

☐ บริเวณที่ได้รับอนุญาต

แนวเขตป่าสงวนแห่งชาติ

ลงชื่อ..... ผู้อนุญาต

(นายวันชัย จริยาเศรษฐโชค)

(...รองอธิบดี-ปฏิบัติราชการแทน...)

ตำแหน่ง..... อธิบดีกรมป่าไม้

เงื่อนไขแนบท้ายประกาศกรมป่าไม้

ให้ส่วนราชการหรือหน่วยงานของรัฐ ที่ได้เข้าใช้ประโยชน์ภายในเขตป่าสงวนแห่งชาติตามประกาศกรมป่าไม้ เรื่อง กำหนดบริเวณพื้นที่ให้ส่วนราชการหรือหน่วยงานของรัฐ เข้าใช้ประโยชน์ภายในเขตป่าสงวนแห่งชาติ ฉบับที่ ๑/๒๕๖๖ ลงวันที่ ๑๙ เดือน มกราคม พ.ศ. ๒๕๖๖ ปฏิบัติตามเงื่อนไขดังต่อไปนี้

๑. ต้องไม่กระทำการหรือยินยอมให้ตัวแทน คนงาน หรือลูกจ้าง กระทำการหรือละเว้นกระทำการใด ๆ ให้เป็นการเสื่อมเสียแก่สภาพป่าไม้ หรือของป่า นอกเขตพื้นที่ที่ประกาศกำหนด หากมีการกระทำผิดกฎหมาย ผู้ใช้พื้นที่ต้องรับผิดชอบต่อความเสียหายที่เกิดขึ้นด้วย

๒. ต้องปฏิบัติตามกฎหมายว่าด้วยป่าสงวนแห่งชาติ กฎหมายว่าด้วยป่าไม้ กฎหมายว่าด้วยการส่งเสริมการบริหารจัดการทรัพยากรทางทะเลและชายฝั่ง และกฎหมายที่เกี่ยวข้อง ตลอดจนกฎกระทรวงข้อกำหนด ประกาศ ระเบียบ ข้อบังคับ หรือเงื่อนไข ซึ่งออกตามกฎหมายดังกล่าว ทั้งที่ใช้อยู่ในขณะนี้และที่จะประกาศใช้บังคับต่อไป ซึ่งทางราชการได้แจ้งให้ทราบเพื่อปฏิบัติแล้ว

๓. ต้องจัดทำหลักเขตหรือเครื่องหมาย เป็นการแสดงแนวเขตพื้นที่ที่ได้ประกาศไว้ทุกด้าน ให้เห็นได้อย่างชัดเจน สำหรับกรณีพื้นที่ที่ไม่มีแนวเขตชัดเจน ให้ปลูกต้นไม้ชนิดพันธุ์ท้องถิ่นที่เหมาะสมเป็นแนวเขตให้ชัดเจน และต้องจัดทำป้ายถาวรติดไว้ใกล้เส้นทาง ณ จุดที่ผ่านเข้าพื้นที่ที่ได้ประกาศให้เห็นได้ชัดเจน ขนาดไม่น้อยกว่า ๑๒๐x๒๔๐ เซนติเมตร โดยระบุข้อความไว้ที่ป้ายว่า “กรมป่าไม้อนุญาตให้การไฟฟ้าฝ่ายผลิตแห่งประเทศไทย เข้าใช้ประโยชน์ภายในเขตป่าสงวนแห่งชาติป่ากุยบุรี ที่ตั้งตำบลหนองตาแต้ม อำเภอปราณบุรี ตำบลศิลาลอย ตำบลศาลาลอย อำเภอสามร้อยยอด ตำบลสามกระชาย ตำบลหาดขาม ตำบลกุยบุรี อำเภอกุยบุรี และตำบลปอนอก ตำบลอ่าวน้อย ตำบลเกาะหลัก ตำบลคลองวาฬ ตำบลห้วยทราย อำเภอเมืองประจวบคีรีขันธ์ จังหวัดประจวบคีรีขันธ์ แห่งนี้ ตามกฎหมายว่าด้วยป่าสงวนแห่งชาติแล้ว เพื่อก่อสร้างระบบโครงข่ายไฟฟ้า ๕๐๐ กิโลโวลต์ จอมบึง - บางสะพาน ๒ เนื้อที่ ๑,๔๙๒ ไร่ ๒ งาน ๖๒ ตารางวา ตั้งแต่วันที่ ๑๙ เดือน มกราคม พ.ศ. ๒๕๖๖ เป็นต้นไป จนกว่าจะหมดความจำเป็น” ให้แล้วเสร็จภายในกำหนด ๓๐ วัน นับจากวันที่ได้รับประกาศ

๔. ต้องใช้พื้นที่ตามประกาศและเป็นไปตามวัตถุประสงค์หรือกิจการที่ขอใช้เท่านั้น จะนำไปใช้ในวัตถุประสงค์หรือกิจการอื่นมิได้ หากมีความประสงค์จะก่อสร้างสิ่งปลูกสร้างถาวรหรือมีแผนจะดำเนินการกิจการใด ๆ เพิ่มเติมในพื้นที่ที่ประกาศ ต้องแจ้งเป็นลายลักษณ์อักษรให้กรมทราบและให้อธิบดีให้ความเห็นชอบก่อน

๕. ต้องยินยอมให้เจ้าหน้าที่เข้าไปตรวจสอบการปฏิบัติตามเงื่อนไขการใช้พื้นที่ที่ประกาศได้ในวันและเวลาราชการ และผู้ใช้พื้นที่ต้องเป็นผู้นำตรวจ หากผู้ใช้พื้นที่ไม่สามารถนำเจ้าหน้าที่ตรวจสอบด้วยตนเองได้ต้องมอบอำนาจเป็นหนังสือให้ผู้อื่นเป็นผู้ดำเนินการแทน โดยผู้ใช้พื้นที่หรือผู้รับมอบอำนาจจะต้องอำนวยความสะดวกตามควรแก่กรณี และให้ปฏิบัติตามที่เจ้าหน้าที่ผู้มีอำนาจได้สั่งเป็นหนังสือให้ปฏิบัติเพื่อให้เป็นไปตามเงื่อนไขที่กำหนดไว้

๖. ต้องคอยสอดส่องตรวจตราระมัดระวังมิให้มีการบุกรุกในพื้นที่ที่ประกาศ ถ้ามีการกระทำอันเป็นความผิดตามกฎหมายว่าด้วยป่าสงวนแห่งชาติ กฎหมายว่าด้วยป่าไม้ หรือกฎหมายอื่นที่เกี่ยวข้อง ผู้ใช้พื้นที่ต้องแจ้งให้เจ้าหน้าที่ทราบทันที หากเจ้าหน้าที่ตรวจพบมีความเสียหายเกิดขึ้นโดยที่ผู้ใช้พื้นที่ควรจะทราบแต่ละเลยมิได้แจ้งให้ทราบผู้ใช้พื้นที่จะต้องรับผิดชอบด้วย และต้องมีการดำเนินการฟื้นฟู ดูแลบำรุงรักษาพื้นที่ให้กลับคืนมาดังเดิมให้มากที่สุด

กรณี...

กรณี ถ้ามีการกระทำอันเป็นความผิดตามกฎหมายข้างต้น ให้ผู้ใช้พื้นที่แจ้งเจ้าหน้าที่ตามกฎหมายพร้อมหลักฐานยืนยันการแจ้งที่ชัดเจนเป็นลายลักษณ์อักษรหรือวิธีการอื่นใด และหากเจ้าหน้าที่ตรวจพบว่ามีความเสียหายเกิดขึ้นโดยที่ผู้ใช้พื้นที่ควรจะทราบแต่ละเลยมิได้แจ้งให้ทราบผู้ใช้พื้นที่จะต้องรับผิดชอบด้วย

๗. ต้องดำเนินการเอง ในกรณีที่จำเป็นอาจมอบหมายให้ผู้อื่นผู้ใดเป็นผู้ดำเนินการแทนได้ แต่ถ้าเกิดความเสียหายใด ๆ ขึ้น ผู้ใช้พื้นที่ต้องรับผิดชอบในฐานะเป็นผู้ดำเนินการเองทั้งสิ้น

๘. ในกรณีที่กรมมีความจำเป็นต้องใช้พื้นที่ดังกล่าวบางส่วนหรือทั้งหมด ผู้ใช้พื้นที่ต้องยินยอมให้ยกเลิกการใช้พื้นที่ที่ประกาศได้โดยไม่เรียกร้องค่าชดเชยหรือค่าเสียหายใด ๆ ทั้งสิ้น ซึ่งกรมจะแจ้งให้ผู้ใช้พื้นที่ทราบก่อนไม่น้อยกว่า ๑๘๐ วัน และผู้ใช้พื้นที่ต้องเคลื่อนย้ายทรัพย์สินหรือสิ่งก่อสร้างออกจากพื้นที่ที่ประกาศให้เสร็จสิ้นภายใน ๙๐ วัน นับจากวันที่กรมระบุวันที่จะเข้าใช้พื้นที่ดังกล่าวนั้น หรือมอบให้กรมดูแลต่อไป

๙. เมื่อครบกำหนดอายุการใช้พื้นที่ตามประกาศฉบับนี้หรือถูกยกเลิกการใช้พื้นที่ที่ประกาศ ให้ผู้ใช้พื้นที่เคลื่อนย้ายทรัพย์สินหรือสิ่งก่อสร้างของผู้ใช้พื้นที่ออกจากพื้นที่ที่ประกาศให้เสร็จสิ้นภายใน ๙๐ วัน นับแต่วันที่ครบอายุหรือวันที่ถูกยกเลิกการใช้พื้นที่

๑๐. หากผู้ใช้พื้นที่ไม่ดำเนินการตามวัตถุประสงค์นับแต่วันที่ได้ประกาศเกินกว่า ๓ ปี จะถือว่าไม่ประสงค์ที่จะใช้ประโยชน์อีกต่อไป ทั้งนี้ หากยังมีความจำเป็นที่จะใช้อยู่ขอให้ชี้แจงเหตุผลด้วย

๑๑. ต้องรายงานผลการปฏิบัติตามเงื่อนไข ภายใน ๑๘๐ วัน นับจากวันที่ได้รับประกาศ หากไม่สามารถดำเนินการให้แล้วเสร็จ ผู้ใช้พื้นที่ต้องทำหนังสือชี้แจงเหตุผลความจำเป็น และให้ขยายระยะเวลาออกไปอีก ๑๘๐ วัน หลังจากนั้นให้รายงานผลการปฏิบัติตามเงื่อนไขเป็นประจำทุกปีในตลอดระยะเวลาที่ใช้พื้นที่

๑๒. ให้ผู้ใช้พื้นที่จัดสรรงบประมาณ เพื่อเป็นค่าใช้จ่ายในการปลูกป่าทดแทนเพื่อการอนุรักษ์หรือรักษาสภาพแวดล้อมของพื้นที่ ตามมติคณะรัฐมนตรี เมื่อวันที่ ๒๙ มกราคม ๒๕๕๖ หรือฉบับอื่น ๆ

๑๓. กรณีการดำเนินการตามโครงการที่ใช้พื้นที่ไม่เต็มจำนวนพื้นที่ที่ให้ใช้ หรือเมื่อได้ตรวจสอบแล้วเห็นว่า มีพื้นที่ที่ไม่จำเป็นต้องใช้ประโยชน์อีกต่อไป ผู้ใช้พื้นที่ต้องคืนพื้นที่ดังกล่าวให้กรมทันที

๑๔. หากเกิดปัญหาการร้องเรียนอันเกี่ยวเนื่องจากวัตถุประสงค์หรือกิจการที่ใช้พื้นที่ ผู้ใช้พื้นที่ต้องดำเนินการแก้ไขปัญหาในทันที และหากตรวจสอบพบว่ามิเหตุอันเชื่อได้ว่าก่อให้เกิดผลกระทบและความเสียหายอย่างร้ายแรง ให้พักใช้การใช้พื้นที่ตามระเบียบและกฎหมายที่เกี่ยวข้อง

๑๕. ผู้ใช้พื้นที่ควรให้ความร่วมมือกับชุมชนโดยรอบพื้นที่ตามสมควรแก่กรณี บำรุงดูแลรักษาสภาพป่า ป้องกันและควบคุมไฟป่าในบริเวณที่ได้ประกาศและบริเวณติดต่อใกล้เคียงตามความเหมาะสม

๑๖. ผู้ใช้พื้นที่ต้องปฏิบัติตามมาตรการป้องกันและแก้ไขผลกระทบสิ่งแวดล้อม และมาตรการติดตามตรวจสอบผลกระทบสิ่งแวดล้อมที่กำหนดไว้ในรายงานผลกระทบสิ่งแวดล้อมเบื้องต้นอย่างเคร่งครัด

๑๗. ให้ดำเนินการตามข้อเสนอแนะและมาตรการการใช้ที่ดินในเขตลุ่มน้ำ ชั้นที่ ๒ ตามมติคณะรัฐมนตรี เมื่อวันที่ ๗ พฤศจิกายน ๒๕๓๒ (ลุ่มน้ำภาคใต้) อย่างเคร่งครัด

๑๘. ให้ผู้ใช้พื้นที่สนับสนุนกิจกรรมที่เป็นภารกิจของกรมป่าไม้ การจัดตั้งด่านตรวจการณบริเวณหัว - ท้ายของพื้นที่รับอนุญาต การสนับสนุนงบประมาณในการจัดจ้างแรงงานในพื้นที่ในการเดินลาดตระเวนตรวจป่าและป้องกันไฟป่า และกิจกรรมการฟื้นฟูพื้นที่ป่า

๑๙. หากกรม...

๑๙. หากกรมหรือหน่วยงานที่อธิบดีกำหนด ออกไปตรวจสอบการดำเนินการตามเงื่อนไขแล้วพบว่าผู้ใช้พื้นที่ไม่ปฏิบัติตามเงื่อนไขอันอาจเป็นการเสียหายอย่างร้ายแรง ขอสงวนสิทธิ์ที่จะระงับการอนุญาตและไม่พิจารณาการอนุญาตในครั้งต่อไป

๒๐. หากผู้ใช้พื้นที่ไม่ปฏิบัติตามเงื่อนไขในประกาศจนเกิดความเสียหายขึ้น และเมื่อเจ้าหน้าที่แจ้งให้ผู้ใช้พื้นที่ทราบและปฏิบัติตามเงื่อนไขแล้วยังไม่ปฏิบัติให้เป็นไปตามเงื่อนไขตามเวลาที่เจ้าหน้าที่กำหนด อธิบดีอาจสั่งพักการให้ใช้พื้นที่หรืออธิบดีโดยความเห็นชอบคณะกรรมการพิจารณาการใช้ประโยชน์ในเขตป่าสงวนแห่งชาติสั่งยกเลิกการให้ใช้พื้นที่ที่ประกาศให้เข้าใช้ประโยชน์ภายในเขตพื้นที่เสียก็ได้ โดยผู้ใช้พื้นที่จะฟ้องร้องเรียกค่าเสียหายในกรณีใด ๆ ก็ได้

๒๑. เงื่อนไขอื่น ๆ (ถ้ามี)

(ลงชื่อ).....ผู้อนุญาต
(นายวันชัย จรียาเศรษฐ์โชค)
รองอธิบดีกรมป่าไม้
อธิบดีกรมป่าไม้

(ลงชื่อ).....ผู้รับอนุญาต
(นายสุวิทย์ วัฒนวงศ์)