

เอกสารแนบ

เอกสารแนบ 1

หนังสือแจ้งผลการพิจารณารายงาน ของสำนักงานนโยบาย
และแผนทรัพยากรธรรมชาติและสิ่งแวดล้อม



ที่ ทส ๑๐๑๐.๕/ ๑ ๙ ๙ ๘ ๑

สำนักงานนโยบายและแผน
ทรัพยากรธรรมชาติและสิ่งแวดล้อม
๑๑๘/๑ อาคารทิปโก้ ๒ ถนนพระรามที่ ๖
แขวงพญาไท เขตพญาไท กรุงเทพฯ ๑๐๕๐๐

๒ ๘ ธันวาคม ๒๕๖๔

เรื่อง แจ้งผลการพิจารณารายงานการประเมินผลกระทบสิ่งแวดล้อมโครงการ เมดิคอลคอมเพล็กซ์
รามอินทรา ของบริษัท เมดิคอลคอมเพล็กซ์ รามอินทรา จำกัด

เรียน กรรมการผู้จัดการบริษัท เมดิคอลคอมเพล็กซ์ รามอินทรา จำกัด

สิ่งที่ส่งมาด้วย ๑. สำเนาหนังสือบริษัท เอสเอส คอนซิลแทนท์ส คอร์ปอเรชั่น จำกัด ที่ SSC: 101/2564

ลงวันที่ ๑๓ กรกฎาคม ๒๕๖๔

๒. สำเนาหนังสือคณะกรรมการผู้ชำนาญการพิจารณารายงานการประเมินผลกระทบสิ่งแวดล้อม
ด้านอาคาร การจัดสรรที่ดิน และบริการชุมชน กรุงเทพมหานคร ที่ กท ๑๑๐๔/๓๓๒๐
ลงวันที่ ๑๕ ธันวาคม ๒๕๖๔

๓. มาตรการป้องกันและแก้ไขผลกระทบสิ่งแวดล้อม และมาตรการติดตามตรวจสอบผลกระทบ
สิ่งแวดล้อมที่โครงการ เมดิคอลคอมเพล็กซ์ รามอินทรา ของบริษัท เมดิคอลคอมเพล็กซ์
รามอินทรา จำกัด ตั้งอยู่ที่ ถนนรามอินทรา กม.๙ แขวงคันนายาว เขตคันนายาว
กรุงเทพมหานคร ต้องยึดถือปฏิบัติอย่างเคร่งครัด

ตามที่ บริษัท เมดิคอลคอมเพล็กซ์ รามอินทรา จำกัด ได้มอบหมายและมอบอำนาจให้บริษัท
เอสเอส คอนซิลแทนท์ส คอร์ปอเรชั่น จำกัด จัดทำและเสนอรายงานการประเมินผลกระทบสิ่งแวดล้อมโครงการ
เมดิคอลคอมเพล็กซ์ รามอินทรา ตั้งอยู่ที่ ถนนรามอินทรา กม.๙ แขวงคันนายาว เขตคันนายาว
กรุงเทพมหานคร เป็นโครงการประเภทโรงพยาบาล มีจำนวนเตียงผู้ป่วยไว้ค้างคืน ๒๐๔ เตียง ให้สำนักงาน
นโยบายและแผนทรัพยากรธรรมชาติและสิ่งแวดล้อม เพื่อดำเนินการตามขั้นตอนการพิจารณารายงาน
รายละเอียดตามสิ่งที่ส่งมาด้วย ๑

สำนักงานนโยบายและแผนทรัพยากรธรรมชาติและสิ่งแวดล้อม ได้ดำเนินการตามขั้นตอน
การพิจารณารายงาน และกรุงเทพมหานคร ได้แจ้งมติคณะกรรมการผู้ชำนาญการพิจารณารายงาน
การประเมินผลกระทบสิ่งแวดล้อมด้านอาคาร การจัดสรรที่ดิน และบริการชุมชน กรุงเทพมหานคร ในการ
ประชุมครั้งที่ ๒๐/๒๕๖๔ เมื่อวันที่ ๑๕ พฤศจิกายน ๒๕๖๔ คณะกรรมการผู้ชำนาญการฯ มีมติให้ความ

เห็นชอบ...

เห็นชอบรายงานการประเมินผลกระทบสิ่งแวดล้อมโครงการ เมดิคอลคอมเพล็กซ์ รามอินทรา ของบริษัท เมดิคอลคอมเพล็กซ์ รามอินทรา จำกัด รายละเอียดตามสิ่งที่ส่งมาด้วย ๒ โดยให้ปฏิบัติตามมาตรการป้องกัน และแก้ไขผลกระทบสิ่งแวดล้อม และมาตรการติดตามตรวจสอบผลกระทบสิ่งแวดล้อมอย่างเคร่งครัด รายละเอียด ตามสิ่งที่ส่งมาด้วย ๓ และให้ประสานบริษัทที่ปรึกษาเพื่อจัดทำรายงานฯ ที่ได้รวบรวมรายละเอียดข้อมูลทั้งหมด เรียงตามลำดับการพิจารณา จำนวน ๑ ฉบับ และรายงานฉบับสมบูรณ์ที่ได้แก้ไขเพิ่มเติมตามที่คณะกรรมการ ผู้ชำนาญการกำหนดแล้ว จำนวน ๑ ฉบับ พร้อมทั้งจัดทำแผ่นบันทึกข้อมูลในรูปแบบ Portable Document Format (PDF File) จำนวน ๑ แผ่น และ ๘ แผ่น ตามลำดับ เสนอต่อสำนักงานนโยบายฯ ภายในเวลา ๔๕ วัน เพื่อ ใช้เป็นเอกสารอ้างอิงและส่งให้หน่วยงานที่เกี่ยวข้องต่อไป และหากได้รับอนุญาตจากหน่วยงานอนุญาตแล้ว ขอ ความร่วมมือส่งสำเนาใบอนุญาตพร้อมเงื่อนไขให้สำนักงานนโยบายฯ ทราบด้วย ทั้งนี้ สำนักงานนโยบายฯ ได้มี หนังสือแจ้งบริษัท เอสเอส คอนซิลแทนท์ส คอร์ปอเรชั่น จำกัด เพื่อดำเนินการในส่วนที่เกี่ยวข้องต่อไปด้วยแล้ว

จึงเรียนมาเพื่อโปรดพิจารณา

ขอแสดงความนับถือ

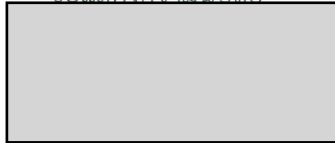

เลขาธิการ

สำนักงานนโยบายและแผนทรัพยากรธรรมชาติและสิ่งแวดล้อม

กองวิเคราะห์ผลกระทบสิ่งแวดล้อม

โทรศัพท์ ๐ ๒๒๖๕ ๖๖๒๔

โทรสาร ๐ ๒๒๖๕ ๖๖๑๖

ไปรษณีย์อิเล็กทรอนิกส์ sarabun@onep.go.th

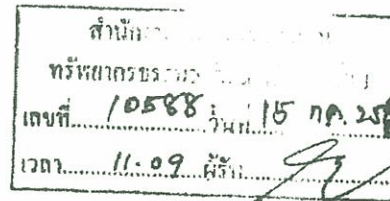

วันที่ 13 ก.ค. 2564

เรื่อง ขอส่งรายงานการประเมินผลกระทบสิ่งแวดล้อมโครงการเมดิคอลคอมเพล็กซ์ รามอินทรา
(รายงานฉบับหลัก)

เรียน เลขาธิการสำนักงานนโยบายและแผนทรัพยากรธรรมชาติและสิ่งแวดล้อม

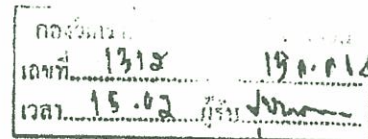

สิ่งที่ส่งมาด้วย รายงานการประเมินผลกระทบสิ่งแวดล้อม (รายงานฉบับหลัก) จำนวน 18 เล่ม

ตามที่บริษัท เมดิคอลคอมเพล็กซ์ รามอินทรา จำกัด ได้มอบหมายให้บริษัท เอสเอส คอนซัลแทนท์ส คอร์ปอเรชั่น จำกัด ผู้มีสิทธิทำรายงานเกี่ยวกับการศึกษา และมาตรการป้องกันป้องกันและแก้ไข ผลกระทบกระเทือนต่อคุณภาพสิ่งแวดล้อม ใบอนุญาตที่ 33/2563 เป็นผู้จัดทำรายงานการประเมินผลกระทบ สิ่งแวดล้อม โครงการเมดิคอลคอมเพล็กซ์ รามอินทรา (รายงานฉบับหลัก) ตั้งอยู่ที่ 9/99 ถนนรามอินทรา 52 กม.9 แขวงคันนายาว เขตคันนายาว กรุงเทพมหานคร

บัดนี้ บริษัท เอสเอส คอนซัลแทนท์ส คอร์ปอเรชั่น จำกัด จัดทำรายงานการประเมินผลกระทบ สิ่งแวดล้อม (รายงานฉบับหลัก) ดังกล่าวเรียบร้อยแล้ว จึงขอส่งรายงานมาพร้อมกับหนังสือฉบับนี้ตามสิ่งที่ส่งมา ด้วยเพื่อดำเนินการตามกระบวนการพิจารณารายงานต่อไป

จึงเรียนมาเพื่อโปรดพิจารณา

ขอแสดงความนับถือ



กรรมการผู้จัดการ

กท ๑๑๐๔/๓๓๒๑



สำนักงานนโยบายและแผน ทรัพยากรธรรมชาติและสิ่งแวดล้อม	
เลขที่ 18678	วันที่ 23 ต.ค. 64
เรื่อง 18.04	ผู้รับ 8

คณะกรรมการผู้ชำนาญการพิจารณารายงาน
การประเมินผลกระทบสิ่งแวดล้อมด้านอาคาร
การจัดสรรที่ดิน และบริการชุมชน กรุงเทพมหานคร
๑๑๑ ถนนมิตรไมตรี เขตดินแดง กทม. ๑๐๔๐๐

๑๕ ธันวาคม ๒๕๖๔

เรื่อง แจ้งผลการพิจารณารายงานการประเมินผลกระทบสิ่งแวดล้อมโครงการเมดิคอลคอมเพล็กซ์
รามอินทรา ของบริษัท เมดิคอลคอมเพล็กซ์ รามอินทรา จำกัด

เรียน เลขาธิการสำนักงานนโยบายและแผนทรัพยากรธรรมชาติและสิ่งแวดล้อม

อ้างถึง หนังสือสำนักงานนโยบายและแผนทรัพยากรธรรมชาติและสิ่งแวดล้อมที่ ทส ๑๐๑๐.๕/๑๑๕๖๖
ลงวันที่ ๖ สิงหาคม ๒๕๖๔

- สิ่งที่ส่งมาด้วย ๑. สำเนารายงานการประชุมคณะกรรมการผู้ชำนาญการฯ ครั้งที่ ๒๐/๒๕๖๔
เมื่อวันที่ ๑๕ พฤศจิกายน ๒๕๖๔
๒. มาตรการป้องกันและแก้ไขผลกระทบสิ่งแวดล้อม และมาตรการติดตามตรวจสอบ
ผลกระทบสิ่งแวดล้อมแจ้งผลการพิจารณารายงานการประเมินผลกระทบสิ่งแวดล้อม
โครงการเมดิคอลคอมเพล็กซ์ รามอินทรา ของบริษัท เมดิคอลคอมเพล็กซ์ รามอินทรา จำกัด
ต้นฉบับ ๑ ฉบับ สำเนา ๗ ฉบับ

ตามหนังสือที่อ้างถึง สำนักงานนโยบายและแผนทรัพยากรธรรมชาติและสิ่งแวดล้อมแจ้ง
ความเห็นเบื้องต้นต่อรายงานการประเมินผลกระทบสิ่งแวดล้อมโครงการเมดิคอลคอมเพล็กซ์ รามอินทรา ของ
บริษัท เมดิคอลคอมเพล็กซ์ รามอินทรา จำกัด ตั้งอยู่ที่ ถนนรามอินทรา กม.๔ แขวงคันนายาว เขตคันนายาว
กรุงเทพมหานคร เป็นโครงการประเภทโรงพยาบาล อาคารขนาดความสูง ๑๗ ชั้น และชั้นใต้ดิน ๑ ชั้น จำนวน ๑
อาคาร มีจำนวนเตียงผู้ป่วยไว้ค้างคืน ๒๐๔ เตียง ให้กรุงเทพมหานครนำเสนอให้คณะกรรมการผู้ชำนาญการ
พิจารณารายงานการประเมินผลกระทบสิ่งแวดล้อมด้านอาคาร การจัดสรรที่ดิน และบริการชุมชน
กรุงเทพมหานคร พิจารณาดำเนินการตามอำนาจหน้าที่ นั้น

กรุงเทพมหานครได้เสนอรายงานการประเมินผลกระทบสิ่งแวดล้อมโครงการดังกล่าวให้
คณะกรรมการผู้ชำนาญการฯ พิจารณาลำดับขั้นตอน และในการประชุมครั้งที่ ๒๐/๒๕๖๔ เมื่อวันที่
๑๕ พฤศจิกายน ๒๕๖๔ คณะกรรมการผู้ชำนาญการฯ มีมติให้ความเห็นชอบรายงานการประเมินผลกระทบ
สิ่งแวดล้อมโครงการเมดิคอลคอมเพล็กซ์ รามอินทรา ของบริษัท เมดิคอลคอมเพล็กซ์ รามอินทรา จำกัด
ดังสิ่งที่ส่งมาด้วย ๑ และ ๒

จึงเรียนมา...

จึงเรียนมาเพื่อโปรดทราบและดำเนินการในส่วนที่เกี่ยวข้องต่อไป

ขอแสดงความนับถือ

ว่าที่ ร.



ผู้อำนวยการกองจัดการคุณภาพอากาศและเสียง
สำนักสิ่งแวดล้อม
เลขานุการคณะกรรมการฯ

เรียน ผกก. กว. กว. กว.
/เพื่อโปรดทราบ



ผอ. กว.
๒๓ ธ.ค. ๒๕๖๔

ฝ่ายเลขานุการฯ

โทร. ๐ ๒๑๒๖ ๖๙๐๖

โทรสาร ๐ ๒๑๒๖ ๖๙๐๖

เอกสารแนบ 2

หนังสือแจ้งขอเปลี่ยนชื่อบริษัทผู้พัฒนาโครงการ



ที่ ทส ๑๐๑๐.๕/ ๗ ๕ ๘ ๒

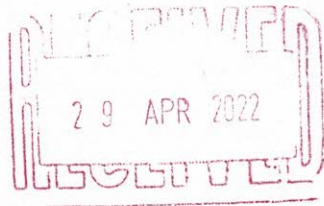

สำนักงานนโยบายและแผน
ทรัพยากรธรรมชาติและสิ่งแวดล้อม
๑๑๘/๑ อาคารทิปโก้ ๒ ถนนพระรามที่ ๖
แขวงพญาไท เขตพญาไท กรุงเทพฯ ๑๐๔๐๐

๒๕ เมษายน ๒๕๖๕

เรื่อง ขอบเปลี่ยนชื่อบริษัท โครงการ เมดิคอลคอมเพล็กซ์ รามอินทรา

เรียน กรรมการผู้จัดการบริษัท สิ้นแพทย์ จำกัด

อ้างถึง หนังสือบริษัท สิ้นแพทย์ จำกัด ที่ สพ. ๐๔๗/๒๕๖๕ ลงวันที่ ๓๐ มีนาคม ๒๕๖๕

ตามหนังสือที่อ้างถึง บริษัท สิ้นแพทย์ จำกัด มีหนังสือแจ้งขอเปลี่ยนชื่อบริษัทผู้พัฒนาโครงการ
จากเดิม “บริษัท เมดิคอลคอมเพล็กซ์ รามอินทรา จำกัด” เป็น “บริษัท สิ้นแพทย์ จำกัด” เพื่อสะดวกในการ
บริหารจัดการต่อไป ความละเอียดแจ้งแล้ว นั้น

สำนักงานนโยบายและแผนทรัพยากรธรรมชาติและสิ่งแวดล้อม รับทราบการขอเปลี่ยนชื่อ
บริษัทเจ้าของโครงการที่จัดทำรายงานการประเมินผลกระทบสิ่งแวดล้อมโครงการ เมดิคอลคอมเพล็กซ์
รามอินทรา จากเดิม “บริษัท เมดิคอลคอมเพล็กซ์ รามอินทรา จำกัด” เป็น “บริษัท สิ้นแพทย์ จำกัด” โดยให้
เจ้าของโครงการปฏิบัติตามเงื่อนไขและมาตรการป้องกันและแก้ไขผลกระทบสิ่งแวดล้อม และมาตรการติดตาม
ตรวจสอบผลกระทบสิ่งแวดล้อมที่เสนอไว้ในรายงานฯ อย่างเคร่งครัด

จึงเรียนมาเพื่อโปรดทราบ

ขอแสดงความนับถือ



สำนักงานนโยบายและแผนทรัพยากรธรรมชาติและสิ่งแวดล้อม

กองวิเคราะห์ผลกระทบสิ่งแวดล้อม

โทรศัพท์ ๐ ๒๒๖๕ ๖๖๒๔

โทรสาร ๐ ๒๒๖๕ ๖๖๑๖

ไปรษณีย์อิเล็กทรอนิกส์ sarabun@onep.go.th

เอกสารแนบ 3

ใบรับแจ้งการก่อสร้าง ดัดแปลง หรือรื้อถอนอาคาร
ตามมาตรา 39 ตร.

ที่ กท ๐๙๐๗/ว. ๗๒๒



สำนักงานโยธา

๑๑๑ ถนนมิตรไมตรี เขตดินแดง กทม. ๑๐๔๐๐

๑ ๒ ๖.ค. ๒๕๖๖

เรื่อง การยื่นแจ้งการก่อสร้างอาคาร ตามมาตรา ๓๙ ทวิ

เรียน กรรมการผู้จัดการบริษัท เมดิคอลคอมเพล็กซ์ รามอินทรา จำกัด

อ้างถึง ใบรับแจ้งการก่อสร้างอาคาร ตามแบบ ยผ.๔ เลขที่ ๓/๒๕๖๕ ลงวันที่ ๑๘ มกราคม ๒๕๖๕

ตามหนังสือที่อ้างถึง กรุงเทพมหานคร ได้ออกใบรับแจ้งการก่อสร้างอาคารตึก ๑๗ ชั้น ชั้นลอย ๑ ชั้น ชั้นใต้ดิน ๑ ชั้น จำนวน ๑ หลัง เพื่อใช้เป็นโรงพยาบาล (๒๐๔ เตียง) และจอดรถยนต์ (ระบบอัตโนมัติ) รว้ ค.ส.ล. จำนวน ๑ แห่ง เพื่อใช้กันแนวเขตที่ดิน ท่อระบายน้ำ จำนวน ๑ แห่ง ที่ซอยรามอินทรา ๕๔ ถนนรามอินทรา แขวงคันนายาว เขตคันนายาว โดยไม่ยื่นคำขอรับใบอนุญาต ตามมาตรา ๓๙ ทวิ ความละเอียดแจ้งแล้ว นั้น

กรุงเทพมหานคร ได้พิจารณาตรวจสอบเอกสารและแบบแปลนอาคารดังกล่าวแล้วไม่มีส่วนใดขัดพระราชบัญญัติ กฎกระทรวง ข้อบัญญัติกรุงเทพมหานคร ทั้งนี้บริษัท ฯ จะต้องดำเนินการให้ถูกต้องตามผังบริเวณ แบบแปลน และรายการประกอบแบบแปลนที่ได้แจ้งและส่งให้ กรุงเทพมหานคร ตลอดจนถือปฏิบัติตาม กฎกระทรวง ฉบับที่ ๔ (พ.ศ. ๒๕๒๖) ออกตามความในพระราชบัญญัติควบคุมอาคาร พ.ศ.๒๕๒๒ โดยมีเงื่อนไขเพิ่มเติมจากใบรับแจ้งการก่อสร้างอาคาร ฯ (แบบ ยผ.๔) ดังนี้

๑. ผู้แจ้งยังคงมีหน้าที่ต้องขออนุญาตเกี่ยวกับอาคารนั้น ตามกฎหมายอื่นใดในส่วนที่เกี่ยวข้องต่อไป และต้องปฏิบัติตามวิธีการและเงื่อนไขในการก่อสร้าง ตามกฎกระทรวง ฉบับที่ ๔ (พ.ศ.๒๕๒๖) และ ข้อบัญญัติกรุงเทพมหานคร เรื่องควบคุมอาคาร พ.ศ. ๒๕๔๔ หมวด ๑๑

๒. เมื่อได้ดำเนินการก่อสร้างอาคารแล้วเสร็จ ผู้แจ้งจะต้องมีหนังสือแจ้งให้กรุงเทพมหานครทราบ ตามแบบที่กำหนดเพื่อทำการตรวจสอบอาคารนั้น

๓. ผู้แจ้งต้องปฏิบัติตามวิธีการและเงื่อนไขในการก่อสร้างตามกฎกระทรวงฉบับที่ ๔ (พ.ศ.๒๕๒๖) แก้ไขเพิ่มเติมตามกฎกระทรวง ฉบับที่ ๖๗ (พ.ศ.๒๕๖๓) และจะต้องไม่กระทำการใด ๆ อันอาจเป็นภัยอันตราย ต่อสุขภาพ ชีวิต ร่างกายหรือทรัพย์สิน โดยผู้แจ้งต้องดำเนินการฉีดพ่นละอองน้ำบนอาคารและบริเวณ รอบสถานที่ก่อสร้างอย่างสม่ำเสมอ เพื่อลดปัญหาฝุ่นละอองในอากาศ

๔. ผู้แจ้ง ผู้ควบคุมงาน ผู้ดำเนินการ ลูกจ้าง ผู้ขนส่งวัสดุ ผู้ขับเคลื่อนเครื่องจักร ต้องไม่ดำเนินการ ก่อสร้าง ดัดแปลง รื้อถอน เคลื่อนย้ายอาคาร หรือกระทำการอื่นใด ที่ก่อให้เกิดควันดำหรือฝุ่นละอองขนาดไม่เกิน ๑๐ ไมครอน หรือขนาดไม่เกิน ๒.๕ ไมครอน เกินค่ามาตรฐานตามกฎหมายว่าด้วยการส่งเสริมและรักษา คุณภาพสิ่งแวดล้อมแห่งชาติ

๕. ผู้แจ้ง ผู้ควบคุมงาน ผู้ดำเนินการ ลูกจ้าง ผู้ขนส่งวัสดุ ผู้ขับเคลื่อนเครื่องจักร ต้องไม่ดำเนินการ ก่อสร้าง ดัดแปลง รื้อถอน เคลื่อนย้ายอาคาร หรือกระทำการอื่นใด ที่ใช้ยานพาหนะที่มีน้ำหนักขจัดต่อประกาศ ผู้อำนวยการทางหลวงท้องถิ่น ฉบับลงวันที่ ๓๑ มีนาคม ๒๕๖๕ เรื่อง ห้ามใช้ยานพาหนะที่มีน้ำหนัก น้ำหนักบรรทุก หรือน้ำหนักลงเพลากินกว่าที่ได้กำหนด หรือ โดยที่ยานพาหนะนั้นอาจทำให้ทางหลวงเสียหายดินบนทางหลวงท้องถิ่น ในเขตความรับผิดชอบของกรุงเทพมหานคร

๖. ผู้แจ้ง...

๖. ผู้แจ้งจะต้องติดตั้งไฟส่องสว่าง บริเวณด้านนอกโครงการตามแนวเขตที่ดินที่ติดถนนสาธารณะ เพื่อความปลอดภัยของประชาชน

๗. หากการปฏิบัติตามเงื่อนไขดังกล่าวมีผลทำให้แบบแปลนหรือรายละเอียดผิดไปจากแบบที่ยื่นแจ้ง และเข้าข่ายที่จะต้องขออนุญาตดัดแปลง ผู้แจ้งยังคงมีหน้าที่ที่จะต้องยื่นขออนุญาตดัดแปลงให้ถูกต้องก่อน

จึงเรียนมาเพื่อทราบ

ขอแสดงความนับถือ



ปฏิบัติราชการแทนผู้ว่าราชการกรุงเทพมหานคร
เจ้าพนักงานท้องถิ่น

สำนักงานควบคุมอาคาร

โทร. ๐ ๒๒๐๓ ๒๔๐๐ ต่อ ๒๐๖๓

โทรสาร ๐ ๒๒๐๓ ๒๔๖๔

ตามแบบ ยผ. ๑ เลขรับที่ ๓
ลงวันที่ ๑๘ มกราคม ๒๕๖๕



ใบรับแจ้งการก่อสร้าง ดัดแปลง หรือรื้อถอนอาคาร

เลขที่ ๓/๒๕๖๕

ด่วนมาก

โดยไม่ยื่นคำขอรับใบอนุญาตตามมาตรา 39 ทวิ



โอนแล้ว

ชื่อผู้โอน

บริษัท สิ้นแพทย์ จำกัด

วันที่ ๑๕ ส.ค. ๒๕๖๕

แบบ ยผ. ๕

(นายรัชชัย นภาคดีศรี)

ผู้อำนวยการสำนักงานเขต

ปฏิบัติราชการแทนผู้ว่าราชการกรุงเทพมหานคร

ได้รับแจ้งจาก บริษัท เมดิคอลคอมเพล็กซ์ รามอินทรา จำกัด โดย นายชำนาญ ชนะภัย และ
นายสิทธิ ภาณุพัฒน์พงศ์ เจ้าของอาคารหรือตัวแทนเจ้าของอาคาร/ผู้ครอบครองอาคาร อยู่บ้านเลขที่ ๙/๙๙
หมู่ที่ ๑๑-๑๒ ตรอก/ซอย ถนน ตำบล/แขวง คั่นยาว
อำเภอ/เขต คั่นยาว จังหวัด กรุงเทพมหานคร ดังข้อความต่อไปนี้

ข้อ ๑ ทำการ

- ☒ ก่อสร้างอาคาร
☐ ดัดแปลงอาคาร
☐ รื้อถอนอาคาร

ที่บ้านเลขที่ - ตรอก/ซอย รามอินทรา ๕๔ ถนน รามอินทรา
หมู่ที่ - ตำบล/แขวง คั่นยาว อำเภอ/เขต คั่นยาว
จังหวัด กรุงเทพมหานคร ในที่ดินโฉนดที่ดินเลขที่/น.ส.๓ เลขที่/ส.ค.๑ เลขที่ ๑๓๖๒-๖๖ และ ๑๑๙๘๔
เป็นที่ดินของ บริษัท สิ้นแพทย์ จำกัด

ข้อ ๒ เป็นอาคาร

๒.๑ ชนิด ตึก ๑๗ ชั้น ชั้นลอย ๑ ชั้น ชั้นใต้ดิน ๑ ชั้น จำนวน ๑ หลัง เพื่อใช้เป็น
โรงพยาบาล (๒๐๔ เตียง) และจودรยนต์ (ระบบอัตโนมัติ) มีพื้นที่รวมกัน ๕๑,๗๔๖.๐๐ ตารางเมตร
ที่จอดรถ ที่กั๊บลรด์ และทางเข้าออกของรด์ จำนวน ๓๙๖ คัน (อัตโนมัติ ๓๒๘ คัน ชั้นใต้ดิน ๖๐ คัน และ
ภายนอกอาคาร ๘ คัน) มีพื้นที่ ๓,๔๘๐.๐๐ ตารางเมตร

๒.๒ ชนิด รั้ว ค.ส.ล. จำนวน ๑ แห่ง เพื่อใช้เป็น กันแนวเขตที่ดิน
มีความยาว ๓๐๐.๐๐ เมตร ที่จอดรถ ที่กั๊บลรด์ และทางเข้าออกของรด์ จำนวน - คัน
มีพื้นที่ - ตารางเมตร

๒.๓ ชนิด ท่อระบายน้ำ จำนวน - เพื่อใช้เป็น -
มีความยาว ๑๓๐.๐๐ เมตร ที่จอดรถ ที่กั๊บลรด์ และทางเข้าออกของรด์ จำนวน - คัน
มีพื้นที่ - ตารางเมตร

EIA = โครงการ เมดิคอลคอมเพล็กซ์ รามอินทรา

(หน้า ๑ ของ ยผ.๕ เลขที่ ๓/๒๕๖๕ ลงวันที่ ๑๘ มกราคม ๒๕๖๕) ฉบับแก้ไข

ฉบับแก้ไข

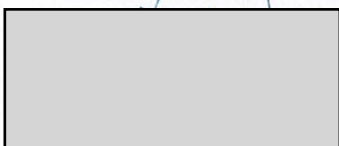

ปฏิบัติราชการแทนผู้ว่าราชการกรุงเทพมหานคร

เจ้าพนักงานท้องถิ่น

๒๐ มี.ค. ๒๕๖๕

ตามแบบ ยผ. ๑ เลขรับที่ ๓
ลงวันที่ ๑๘ มกราคม ๒๕๖๕



ด่วนมาก
โดยไม่ยื่นคำขอรับใบอนุญาตตามมาตรา ๓๑ ท.

ต้นฉบับ (เขียว)

แบบ ยผ. ๔

ใบรับแจ้งการก่อสร้าง ดัดแปลง หรือรื้อถอนอาคาร ตามมาตรา ๓๙ ตร

เลขที่ ๓/๒๕๖๕

ได้รับแจ้งจาก บริษัท เมติคอลคอมเพล็กซ์ รัมอินทรา จำกัด โดย นายชำนาญ ชนะภัย และ
นายสิทธิ ภาณุพัฒน์พงศ์ เจ้าของอาคารหรือตัวแทนเจ้าของอาคาร/ผู้ครอบครองอาคาร อยู่บ้านเลขที่ ๙/๙๙
หมู่ที่ ๑๑๑ ตรอก/ซอย ถนน ตำบล/แขวง คันทวย
อำเภอ/เขต คันทวย จังหวัด กรุงเทพมหานคร ดังข้อความต่อไปนี้

ข้อ ๑ ทำการ

- ☒ ก่อสร้างอาคาร
☐ ดัดแปลงอาคาร
☐ รื้อถอนอาคาร

ที่บ้านเลขที่ ตรอก/ซอย รัมอินทรา ๕๔ ถนน รัมอินทรา
หมู่ที่ ตำบล/แขวง คันทวย อำเภอ/เขต คันทวย
จังหวัด กรุงเทพมหานคร ในที่ดินโฉนดที่ดินเลขที่/น.ส.๓ เลขที่/ส.ค.๑ เลขที่ ๑๓๖๒-๖๖ และ ๑๑๘๘๔
เป็นที่ดินของ บริษัท สีนแพทย์ จำกัด

ข้อ ๒ เป็นอาคาร

๒.๑ ชนิด ตึก ๑๗ ชั้น ชั้นใต้ดิน ๑ ชั้น จำนวน ๑ หลัง เพื่อใช้เป็น โรงพยาบาล (๒๐๔ เตียง)
และจอดรถยนต์ (ระบบอัตโนมัติ) มีพื้นที่รวมกัน ๕๒,๐๕๓.๐๐ ตารางเมตร ที่จอดรถ ที่กลับรถ
และทางเข้าออกของรถ จำนวน ๓๕๖ คัน (อัตโนมัติ ๓๒๘ คัน ชั้นใต้ดิน ๖๐ คัน และภายนอกอาคาร ๘ คัน)
มีพื้นที่ ๓,๔๘๐.๐๐ ตารางเมตร

๒.๒ ชนิด รั้ว ค.ส.ล. จำนวน ๑ แห่ง เพื่อใช้เป็น กันแนวเขตที่ดิน
มีความยาว ๓๐๐.๐๐ เมตร ที่จอดรถ ที่กลับรถ และทางเข้าออกของรถ จำนวน คัน
มีพื้นที่ ตารางเมตร

๒.๓ ชนิด ท่อระบายน้ำ จำนวน เพื่อใช้เป็น
มีความยาว ๑๓๐.๐๐ เมตร ที่จอดรถ ที่กลับรถ และทางเข้าออกของรถ จำนวน คัน
มีพื้นที่ ตารางเมตร

EIA = โครงการ เมติคอลคอมเพล็กซ์ รัมอินทรา

ยกเลิก (หน้า ๑ ของ ยผ.๔ เลขที่ ๓/๒๕๖๕ ลงวันที่ ๑๘ มกราคม ๒๕๖๕)

ฉบับยกเลิก

เอกสารแนบ 4

ใบอนุญาตให้ประกอบกิจการสถานพยาบาล

ข้อ ๓ โดยมี

- | | |
|--|---|
| <input checked="" type="checkbox"/> นายศรัทธา ตั้งสถิตย์ธรรม ว-สถ ๔๘๙ | เป็นสถาปนิกผู้ออกแบบ |
| <input checked="" type="checkbox"/> นายรังสรรค์ ปัญญาพรวิทยา ส-สถ ๑๙๔๘ | เป็นสถาปนิกผู้ควบคุมงาน |
| <input checked="" type="checkbox"/> นายณัฐสม สงวนวงษ์ วย.๑๔๒๓ | เป็นวิศวกรผู้ออกแบบและคำนวณโครงสร้าง |
| <input checked="" type="checkbox"/> นายสิทธิพล สุรอังกูร สย.๗๐๒๒ | เป็นวิศวกรผู้ควบคุมงานโครงสร้าง |
| <input checked="" type="checkbox"/> นายพิษุข มีพรหม วก.๘๔๕ | เป็นวิศวกรผู้ออกแบบระบบปรับอากาศและระบบระบายอากาศและระบบป้องกันเพลิงไหม้ |
| <input checked="" type="checkbox"/> นายสิทธิชัย ผูกพันธุ์ สก.๓๔๙๒ | เป็นวิศวกรผู้ควบคุมงานระบบปรับอากาศและระบบระบายอากาศและระบบป้องกันเพลิงไหม้ |
| <input checked="" type="checkbox"/> นายณรงค์ จิตต์จรงเกียรติ วส.๔๘ | เป็นวิศวกรผู้ออกแบบระบบบำบัดน้ำเสียและการระบายน้ำทิ้ง |
| <input checked="" type="checkbox"/> นางสาวเพ็ญใจ ก้อนทอง สส.๔๖๒ | เป็นวิศวกรผู้ควบคุมงานระบบบำบัดน้ำเสียและการระบายน้ำทิ้ง |
| <input checked="" type="checkbox"/> นายณรงค์ จิตต์จรงเกียรติ วส.๔๘ | เป็นวิศวกรผู้ออกแบบระบบประปา |
| <input checked="" type="checkbox"/> นางสาวเพ็ญใจ ก้อนทอง สส.๔๖๒ | เป็นวิศวกรผู้ควบคุมงานระบบประปา |
| <input checked="" type="checkbox"/> นายพิษุข มีพรหม วก.๘๔๕ | เป็นวิศวกรผู้ออกแบบระบบลิฟต์ |
| <input checked="" type="checkbox"/> นายสิทธิชัย ผูกพันธุ์ สก.๓๔๙๒ | เป็นวิศวกรผู้ควบคุมงานระบบลิฟต์ |
| <input checked="" type="checkbox"/> นายวัฒนศักดิ์ เทพกุล วฟก.๑๐๑๖ | เป็นวิศวกรผู้ออกแบบระบบไฟฟ้า |
| <input checked="" type="checkbox"/> นายวัลลภ ชาญศิริวัฒน์ วฟก.๓๘๔ | เป็นวิศวกรผู้ควบคุมงานระบบไฟฟ้า |
| <input checked="" type="checkbox"/> นายสมภพ เงามจินตรักษ์ วย.๑๗๕๔ | เป็นวิศวกรผู้ดำเนินการตรวจสอบงานออกแบบและคำนวณส่วนต่างๆ ของโครงสร้างอาคาร |

ข้อ ๔ กำหนดแล้วเสร็จใน ๗๓๐ วัน โดยจะเริ่มต้นดัดแปลงอาคาร/ดัดแปลงอาคาร/รื้อถอนอาคาร
วันที่ ๑๘ มกราคม ๒๕๖๕ และจะแล้วเสร็จวันที่ ๑๗ มกราคม ๒๕๖๗

ข้อ ๕ ค่าธรรมเนียมในการตรวจแบบก่อสร้าง / ดัดแปลง

- | | | |
|--|------------|-----|
| (๑) อาคาร จำนวนเงิน | ๒๐๘,๒๑๒.๐๐ | บาท |
| (๒) ท่อระบายน้ำ รื้อ เชื้อน กำแพงหรืออื่นๆ จำนวนเงิน | ๔๓๐.๐๐ | บาท |
| (๓) ทางวิ่งหรือที่จอดรถยนต์ภายนอกอาคาร จำนวนเงิน | ๑,๗๔๐.๐๐ | บาท |
| (๔) บ้าย จำนวนเงิน | - | บาท |
| (๕) ค่าธรรมเนียมใบรับแจ้งก่อสร้าง จำนวนเงิน | ๒๐๐.๐๐ | บาท |
| รวมทั้งสิ้น จำนวนเงิน | ๒๑๐,๕๘๒.๐๐ | บาท |

ข้อ ๖ ผู้แจ้งต้องปฏิบัติตามหลักเกณฑ์ วิธีการ และเงื่อนไขตามที่กำหนดในกฎกระทรวง ข้อบัญญัติท้องถิ่น ซึ่งออกตามความในมาตรา ๘ (๑๑) มาตรา ๙ หรือมาตรา ๑๐ แห่งพระราชบัญญัติควบคุมอาคาร พ.ศ.๒๕๒๒ และกฎหมายอื่นที่เกี่ยวข้อง

ข้อ ๗ ในกรณีที่ผู้แจ้งไม่ก่อสร้าง ดัดแปลง หรือรื้อถอนอาคารตามที่ได้แจ้งไว้ภายในหนึ่งร้อยยี่สิบวัน นับแต่วันที่ได้ออกใบรับแจ้ง ให้ถือว่าผู้แจ้งไม่ประสงค์จะก่อสร้าง ดัดแปลง หรือรื้อถอนอาคารตามใบรับแจ้ง อีกต่อไป และให้ใบรับแจ้งเป็นอันยกเลิก

ข้อ ๘ ภายในหนึ่งร้อยยี่สิบวันนับแต่วันที่ได้ออกใบรับแจ้งตามมาตรา ๓๙ ทวิ หรือนับแต่วันที่เริ่ม การก่อสร้าง ดัดแปลง หรือรื้อถอนอาคาร แล้วแต่กรณี หากเจ้าพนักงานท้องถิ่นตรวจพบเหตุไม่ถูกต้อง เจ้าพนักงานท้องถิ่นยังคงมีอำนาจสั่งให้ผู้แจ้งดำเนินการ ดังต่อไปนี้

(๑) กรณีที่ผู้แจ้งได้แจ้งข้อมูลหรือยื่นเอกสารและหลักฐานตามมาตรา ๓๙ ทวิ ไว้ไม่ถูกต้อง เจ้าพนักงานท้องถิ่นจะมีหนังสือแจ้งข้อบกพร่องให้ผู้แจ้งดำเนินการแก้ไขข้อมูล เอกสารและหลักฐานให้ถูกต้อง ครบถ้วน ทั้งนี้ ภายในสิบห้าวันนับแต่วันที่ได้รับแจ้ง ในกรณีที่ผู้แจ้งไม่ดำเนินการแก้ไขให้แล้วเสร็จภายใน ระยะเวลาที่กำหนด และมีการก่อสร้าง ดัดแปลง หรือรื้อถอนอาคารแล้ว เจ้าพนักงานท้องถิ่นจะดำเนินการ ตามมาตรา ๔๐ (๑) และหากอาคารได้ก่อสร้าง หรือดัดแปลง จนแล้วเสร็จตามที่ได้แจ้งไว้ เจ้าพนักงานท้องถิ่น จะดำเนินการตามมาตรา ๔๐ (๒) จนกว่าจะดำเนินการแก้ไขให้ถูกต้อง

(๒) กรณีที่แผนผังบริเวณ แบบแปลน รายการประกอบแบบแปลน หรือรายการคำนวณ ของอาคารที่ผู้แจ้งได้ยื่นไว้ตามมาตรา ๓๙ ทวิ ไม่ถูกต้องตามบทบัญญัติแห่งพระราชบัญญัตินี้ กฎกระทรวง หรือข้อบัญญัติท้องถิ่นที่ออกตามพระราชบัญญัตินี้ หรือกฎหมายอื่นที่เกี่ยวข้อง เจ้าพนักงานท้องถิ่นจะมี หนังสือแจ้งข้อบกพร่องให้ผู้แจ้งแก้ไขแผนผังบริเวณ แบบแปลน รายการประกอบแบบแปลน หรือรายการคำนวณ ให้ถูกต้องตามบทบัญญัติแห่งพระราชบัญญัตินี้ กฎกระทรวงหรือข้อบัญญัติท้องถิ่นที่ออกตามพระราชบัญญัตินี้ หรือกฎหมายอื่นที่เกี่ยวข้อง ภายในระยะเวลาที่เจ้าพนักงานท้องถิ่นกำหนดแต่ต้องไม่น้อยกว่าสามสิบวัน

(๓) กรณีการก่อสร้าง ดัดแปลง หรือรื้อถอนอาคารที่ได้แจ้งไว้ไม่ถูกต้องตามบทบัญญัติ แห่งพระราชบัญญัตินี้ กฎกระทรวงหรือข้อบัญญัติท้องถิ่นที่ออกตามพระราชบัญญัตินี้ หรือกฎหมายอื่นที่เกี่ยวข้อง เจ้าพนักงานท้องถิ่นจะมีหนังสือแจ้งข้อบกพร่องให้ผู้แจ้งดำเนินการก่อสร้าง ดัดแปลง หรือรื้อถอนอาคารดังกล่าว ให้ถูกต้องตามบทบัญญัติแห่งพระราชบัญญัตินี้ กฎกระทรวงหรือข้อบัญญัติท้องถิ่นที่ออกตามพระราชบัญญัตินี้ หรือกฎหมายอื่นที่เกี่ยวข้องภายในระยะเวลาที่เจ้าพนักงานท้องถิ่นกำหนดแต่ต้องไม่น้อยกว่าสามสิบวัน และในระหว่างระยะเวลาที่ผู้แจ้งดำเนินการแก้ไขตามหนังสือแจ้งข้อบกพร่อง ให้ผู้แจ้งระงับการก่อสร้าง ดัดแปลง หรือรื้อถอนอาคารในส่วนที่ไม่ถูกต้องนั้นจนกว่าจะได้ปฏิบัติให้ถูกต้อง เว้นแต่เป็นการกระทำ เพื่อแก้ไขให้เป็นไปตามข้อบกพร่องของเจ้าพนักงานท้องถิ่น ในกรณีที่ผู้แจ้งไม่ดำเนินการแก้ไขให้แล้วเสร็จภายใน ระยะเวลาที่เจ้าพนักงานท้องถิ่นได้กำหนดไว้ในหนังสือแจ้งข้อบกพร่อง ให้ถือว่าผู้แจ้งไม่ประสงค์จะก่อสร้าง ดัดแปลง หรือรื้อถอนอาคารตามที่ได้แจ้งไว้ในวันอีกต่อไป และให้เจ้าพนักงานท้องถิ่นมีคำสั่งยกเลิกใบรับแจ้ง ที่ได้ออกไว้และมีอำนาจดำเนินการตามมาตรา ๔๐ (๑) และ (๒) และมาตรา ๔๒ แล้วแต่กรณี

(๔) ถ้าเจ้าพนักงานท้องถิ่นมิได้มีหนังสือแจ้งข้อทักท้วงให้ผู้แจ้งตามมาตรา ๓๙ ทวิ ทราบภายในหนึ่งร้อยยี่สิบวันนับแต่วันที่ได้ออกใบรับแจ้งตามมาตรา ๓๙ ทวิ หรือนับแต่วันที่เริ่มการก่อสร้าง ดัดแปลง รื้อถอนอาคาร แล้วแต่กรณี ให้ถือว่า การก่อสร้าง ดัดแปลง หรือรื้อถอนอาคารดังกล่าว ได้รับอนุญาตจากเจ้าพนักงานท้องถิ่นแล้ว เว้นแต่กรณีดังต่อไปนี้ เจ้าพนักงานท้องถิ่นมีอำนาจแจ้งข้อทักท้วง ได้ตลอดเวลา

(๔.๑) กรณีเกี่ยวกับการรुकล้าที่สาธารณะ

(๔.๒) กรณีเกี่ยวกับระยะ หรือระดับระหว่างอาคารกับถนน ตรอก ซอย ทางเท้า หรือที่สาธารณะ ที่เป็นการฝ่าฝืนกฎกระทรวง ประกาศ หรือข้อบัญญัติท้องถิ่นที่ออกตามพระราชบัญญัตินี้ หรือกฎหมายอื่นที่เกี่ยวข้องที่ใช้บังคับอยู่ในขณะที่ผู้แจ้งได้ยื่นแจ้ง หรือ

(๔.๓) กรณีเกี่ยวกับข้อกำหนดในการห้ามก่อสร้าง ดัดแปลง รื้อถอน ใช้ หรือเปลี่ยนการใช้อาคารชนิดใดหรือประเภทใดที่เป็นการฝ่าฝืนกฎกระทรวง ประกาศ หรือข้อบัญญัติท้องถิ่นที่ออกตามพระราชบัญญัตินี้ หรือกฎหมายอื่นที่เกี่ยวข้องที่ใช้บังคับอยู่ในขณะที่ผู้แจ้งได้ยื่นแจ้ง

ข้อ ๙ ผู้แจ้งยังคงมีหน้าที่ต้องขออนุญาตเกี่ยวกับอาคารนั้น ตามกฎหมายอื่นในส่วนที่เกี่ยวข้องต่อไปด้วย

ข้อ ๑๐ ห้ามทำการก่อสร้าง ดัดแปลง รื้อถอน เคลื่อนย้ายอาคาร หรือใช้อาคารให้ผิดไปจากที่ได้แจ้งไว้

ข้อ ๑๑ ผู้แจ้งต้องปฏิบัติตามมาตรการป้องกันแก้ไขผลกระทบสิ่งแวดล้อมและมาตรการติดตามตรวจสอบผลกระทบสิ่งแวดล้อมที่เสนอไว้ในรายงานการวิเคราะห์ผลกระทบสิ่งแวดล้อมที่ได้รับความเห็นชอบจากสำนักงานนโยบายและแผนทรัพยากรธรรมชาติและสิ่งแวดล้อม ตามหนังสือที่ ทส ๑๐๑๐.๕/๑๙๙๘๑ ลงวันที่ ๒๘ ธันวาคม ๒๕๖๔

ข้อ ๑๒ ผู้แจ้งต้องปฏิบัติตามวิธีการและเงื่อนไขในการก่อสร้างตามกฎหมายฉบับที่ ๔ (พ.ศ.๒๕๒๖) ออกตามความในพระราชบัญญัติควบคุมอาคาร พ.ศ.๒๕๒๒ และจะต้องไม่กระทำการใด ๆ อันอาจเป็นอันตรายต่อสุขภาพ ชีวิต ร่างกายหรือทรัพย์สิน โดยผู้แจ้งต้องดำเนินการฉีดพ่นละอองน้ำบนอาคารและบริเวณรอบสถานที่ก่อสร้างอย่างสม่ำเสมอ เพื่อลดปัญหาฝุ่นละอองในอากาศ

ออกให้ ณ วันที่ ๑๘ ม.ค. ๒๕๖๕



ผู้อำนวยการสำนักการโยธา
ปฏิบัติราชการแทนผู้ว่าราชการกรุงเทพมหานคร
เจ้าพนักงานท้องถิ่น

ใบรับแจ้งเลขที่..... ๓ / ๒๕๖๕
ลงวันที่..... ๑๘ มกราคม ๒๕๖๕

การขยายระยะเวลาใบรับแจ้ง

การขยายระยะเวลาใบรับแจ้ง ครั้งที่ ๑

ให้ขยายระยะเวลาใบรับแจ้งฉบับนี้จนถึง วันที่.....เดือน.....มกราคม.....พ.ศ. ๒๕๖๕ โดยมีเงื่อนไข

๑. ผู้แจ้งต้องปฏิบัติตามวิธีการและเงื่อนไขในการก่อสร้างตามกฎหมายกระทรวงฉบับที่ ๔ (พ.ศ. ๒๕๒๖) แก้ไขเพิ่มเติมตามกฎหมายฉบับที่ ๖๗ (พ.ศ. ๒๕๖๓) และจะต้องไม่กระทำการใด ๆ อันอาจเป็นอันตรายต่อสุขภาพ ชีวิต ร่างกาย หรือทรัพย์สิน โดยผู้ได้รับใบอนุญาตต้องดำเนินการฉีดพ่นละอองน้ำบนอาคารและบริเวณรอบสถานที่ก่อสร้างอย่างสม่ำเสมอ เพื่อลดปัญหาฝุ่นละอองในอากาศ

๒. ผู้แจ้ง ผู้ควบคุมงาน ผู้ดำเนินการ ลูกจ้าง ผู้ขนส่งวัสดุ ผู้ขับเคลื่อนเครื่องจักร ต้องไม่ดำเนินการก่อสร้าง ดัดแปลง รื้อถอน เคลื่อนย้ายอาคาร หรือกระทำการอื่นใด ที่ก่อให้เกิดควันดำหรือฝุ่นละอองขนาดไม่เกิน ๑๐ ไมครอน หรือขนาดไม่เกิน ๒.๕ ไมครอน เกินค่ามาตรฐานตามกฎหมายว่าด้วยการส่งเสริมและรักษาคุณภาพสิ่งแวดล้อมแห่งชาติ

๓. ผู้แจ้ง ผู้ควบคุมงาน ผู้ดำเนินการ ลูกจ้าง ผู้ขนส่งวัสดุ ผู้ขับเคลื่อนเครื่องจักร ต้องไม่ดำเนินการก่อสร้าง ดัดแปลง รื้อถอน เคลื่อนย้ายอาคาร หรือกระทำการอื่นใด ที่ใช้ยานพาหนะที่มีน้ำหนักชดต่อประกาศผู้อำนวยการทางหลวงท้องถิ่น ฉบับลงวันที่ ๓๑ มีนาคม ๒๕๖๕ เรื่อง ห้ามใช้ยานพาหนะที่มีน้ำหนัก น้ำหนักบรรทุก หรือน้ำหนักลงเพลาเกินกว่าที่ได้กำหนด หรือ โดยที่ยานพาหนะนั้นอาจทำให้ทางหลวงเสียหายเดินบนทางหลวงท้องถิ่น ในเขตความรับผิดชอบของกรุงเทพมหานคร

๔. ผู้ได้รับใบอนุญาตจะต้องติดตั้งไฟส่องสว่าง บริเวณด้านนอกโครงการตามแนวเขตที่ดินที่ติดถนนสาธารณะ เพื่อความปลอดภัยของประชาชน

(ลายมือชื่อ)
ตำแหน่ง.....

ปฏิบัติราชการแทนผู้ว่าราชการกรุงเทพมหานคร
๑๕ เม.ย. ๒๕๖๕



การขยายระยะเวลาใบรับแจ้ง ครั้งที่ ๒

ให้ขยายระยะเวลาใบรับแจ้งฉบับนี้จนถึง วันที่.....เดือน.....พ.ศ. โดยมีเงื่อนไข

(ลายมือชื่อ).....

ตำแหน่ง.....

เจ้าพนักงานท้องถิ่นผู้อนุญาต

...../...../.....

การขยายระยะเวลาใบรับแจ้ง ครั้งที่ ๓

ให้ขยายระยะเวลาใบรับแจ้งฉบับนี้จนถึง วันที่.....เดือน.....พ.ศ. โดยมีเงื่อนไข

(ลายมือชื่อ).....

ตำแหน่ง.....

เจ้าพนักงานท้องถิ่นผู้อนุญาต

...../...../.....

การขยาย...

การขยายระยะเวลาใบรับแจ้ง ครั้งที่ ๔ (ครั้งสุดท้าย)

ให้ขยายระยะเวลาใบรับแจ้งฉบับนี้จนถึง วันที่.....เดือน.....พ.ศ.....โดยมีเงื่อนไข

.....

(ลายมือชื่อ).....

ตำแหน่ง.....

เจ้าพนักงานท้องถิ่นผู้อนุญาต

...../...../.....

คำเตือน

๑. ถ้าผู้จ้างจะบอกเลิกตัวผู้ควบคุมงานที่ระบุชื่อไว้ในใบจ้าง หรือผู้ควบคุมงานจะบอกเลิกการเป็นผู้ควบคุมงาน ให้มีหนังสือให้เจ้าพนักงานท้องถิ่นทราบ ทั้งนี้ ไม่เป็นการกระทบถึงสิทธิและหน้าที่ทางแพ่งระหว่างผู้จ้างกับผู้ควบคุมงานนั้น ในการบอกเลิกตัวผู้ควบคุมงานนี้ผู้จ้างจะต้องระงับการดำเนินการก่อสร้าง ดัดแปลง รื้อถอน หรือเคลื่อนย้ายอาคารไว้ก่อนจนกว่าจะมีผู้ควบคุมงานคนใหม่และมีหนังสือจ้างพร้อมส่งมอบหนังสือแสดงความยินยอมของผู้ควบคุมงานคนใหม่ให้แก่เจ้าพนักงานท้องถิ่นแล้ว

๒. เมื่อผู้จ้างก่อสร้างหรือดัดแปลงอาคารประเภทควบคุมการใช้ได้ทำการตามที่ได้จ้างเสร็จแล้ว ต้องจ้างเป็นหนังสือให้เจ้าพนักงานท้องถิ่นทราบ ตามแบบที่เจ้าพนักงานท้องถิ่นกำหนด เพื่อทำการตรวจสอบการก่อสร้างหรือดัดแปลงอาคารนั้น และห้ามมิให้ใช้อาคารนั้น เพื่อกิจการดังที่ได้จ้างไว้ ภายในกำหนด ๓๐ วัน นับตั้งแต่วันที่เจ้าพนักงานท้องถิ่นได้รับแจ้ง เว้นแต่จะได้ใบรับรองการก่อสร้างหรือดัดแปลงจากเจ้าพนักงานท้องถิ่นแล้ว

ที่ กท ๐๙๐๓/๓๐๖๔/๓/๕๕



สำนักการโยธา

๑๑๑ ถนนมิตรไมตรี เขตดินแดง กทม. ๑๐๔๐๐

๕ เม.ย. ๒๕๖๓

เรื่อง แจ้งผลการพิจารณา

เรียน กรรมการผู้จัดการบริษัท สิ้นแพทย์ อุตสาหกรรม จำกัด

อ้างถึง คำขอขยายระยะเวลาใบรับแจ้งการก่อสร้างอาคาร ตามแบบ ข.๔ เลขรับที่ ๓
ลงวันที่ ๑๒ มกราคม ๒๕๖๓

ตามคำขอขยายระยะเวลาใบรับแจ้งการก่อสร้างอาคารของท่าน เจ้าพนักงานท้องถิ่น
ได้พิจารณาตามพระราชบัญญัติควบคุมอาคาร พ.ศ. ๒๕๖๒ แล้ว จึงให้ท่านไปขอรับใบรับแจ้งการก่อสร้างอาคาร
ตามแบบ ข.๔ ได้ที่สำนักงานควบคุมอาคาร สำนักการโยธา กรุงเทพมหานคร ภายในสามสิบวัน นับแต่วันที่
ได้รับหนังสือนี้ และต้องชำระค่าธรรมเนียมใบรับแจ้งเป็นเงิน ๒๐๐.๐๐ บาท (สองร้อยบาทถ้วน)

จึงเรียนมาเพื่อทราบ

ขอแสดงความนับถือ



ผู้ว่าราชการกรุงเทพมหานคร
ปฏิบัติราชการแทนผู้ว่าราชการกรุงเทพมหานคร
เจ้าพนักงานท้องถิ่น

สำนักงานควบคุมอาคาร

โทร ๐ ๒๒๐๓ ๒๔๐๐ ต่อ ๒๐๖๓

โทรสาร ๐ ๒๒๐๓ ๒๔๖๔

ที่ กท ๐๙๐๓/ก. ๖๗๖



แบบ น.๘

สำนักการโยธา

๑๑๑ ถนนมิตรไมตรี เขตดินแดง กทม. ๑๐๔๐๐

๑ ๖ ส.ค. ๒๕๖๗

เรื่อง แจ้งผลการอนุญาตให้โอนใบรับแจ้ง

เรียน บริษัท สิ้นแพทย์ อุดรธานี จำกัด โดย นายชำนาญ ชนะภัย และ นายสิทธิ ภาณุพัฒน์พงศ์
ผู้ขอโอนใบรับแจ้ง

อ้างถึง คำขอโอนใบรับแจ้งของท่าน ตามแบบ ข.๗ เลขรับที่ลงวันที่ ๑๒ มกราคม ๒๕๖๗

สิ่งที่ส่งมาด้วย ใบรับแจ้ง แบบ ยผ.๔ เลขที่ ๓/๒๕๖๕

ลงวันที่ ๑๘ เดือน มกราคม พ.ศ. ๒๕๖๕

ตามคำขอโอนใบรับแจ้งของท่านแจ้งว่า ท่านได้รับใบรับแจ้งให้ก่อสร้างอาคาร

ตามใบรับแจ้ง แบบ ยผ.๔ เลขที่ ๓/๒๕๖๕ ลงวันที่ ๑๘ เดือน มกราคม พ.ศ. ๒๕๖๕

และมีความประสงค์จะโอนใบรับแจ้งดังกล่าวให้แก่ บริษัท สิ้นแพทย์ จำกัด

ตั้งแต่วันที่ เดือน พ.ศ. ด้วยเหตุผลดังรายละเอียดแจ้งแล้ว นั้น

เจ้าพนักงานท้องถิ่นได้พิจารณาและตรวจสอบแล้ว อนุญาตให้ท่านโอนใบรับแจ้งดังกล่าว
ให้แก่ บริษัท สิ้นแพทย์ จำกัด ได้

จึงเรียนมาเพื่อทราบ

ขอแสดงความนับถือ

(ลายมือชื่อ)...



ผู้อนุญาต

ตำแหน่ง

ผู้อำนวยการสำนักการโยธา
ปฏิบัติราชการแทนผู้อำนวยการกรุงเทพมหานคร
เจ้าพนักงานท้องถิ่น

- หมายเหตุ ๑. ให้เจ้าพนักงานท้องถิ่นบันทึกการโอนไว้ในใบอนุญาตที่ส่งคืนให้ผู้ขอโอนและคู่ฉบับไว้ด้วย
๒. ข้อความใดไม่ต้องการให้ขีดฆ่า

☐ ปิดหนังสือ ณ อาคารหรือบริเวณที่ตั้งอาคารที่ทำการ..... เมื่อวันที่.....
เดือน..... พ.ศ.

(ลายมือชื่อ).....เจ้าหน้าที่ผู้ปิดหนังสือ
(.....)

(ลายมือชื่อ).....พยาน
(.....)

- ☐ ส่งทางไปรษณีย์ลงทะเบียนตอบรับ เมื่อวันที่.....เดือน.....พ.ศ.....
ตามใบรับเลขที่ลงวันที่.....เดือน.....พ.ศ.....
- ☐ ส่งให้ผู้รับหนังสือโดยตรง รับเมื่อวันที่.....เดือน.....พ.ศ.....

(ลายมือชื่อ).....เจ้าหน้าที่ผู้ส่งหนังสือ
(.....)

(ลายมือชื่อ).....ผู้รับหนังสือ
(.....)

13145

ส.พ. ๗



ใบอนุญาตให้ประกอบกิจการสถานพยาบาล

ใบอนุญาตที่ ๑๐๒๐๑๐๐๑๖๘

ใบอนุญาตฉบับนี้ให้ไว้แก่
บริษัท สิ้นแพทย์ จำกัด

เพื่อแสดงว่าเป็นผู้ได้รับอนุญาตให้ประกอบกิจการสถานพยาบาลประเภท	ที่รับผู้ป่วยไว้ค้างคืน
ลักษณะสถานพยาบาล	โรงพยาบาลทั่วไป
ณ สถานพยาบาลชื่อ	โรงพยาบาลทั่วไปขนาดใหญ่ สิ้นแพทย์ เมดิคอล เซ็นเตอร์
ตั้งอยู่เลขที่	๙๙/๙๙ หมู่ที่ -
ชื่อย/ตรอก	รามอินทรา ๕๔ ถนน -
ตำบล/แขวง	รามอินทรา อำเภอ/เขต คันนายาว จังหวัด กรุงเทพมหานคร
รหัสไปรษณีย์	๑๐๒๓๐ โทรศัพท์ ๐ ๒๗๙๓ ๕๐๙๙
วัน/เวลาเปิดทำการ	ตลอด ๒๔ ชั่วโมง
บริการที่จัดให้มีเพิ่มเติม	บริการสวนหัวใจ บริการผ่าตัดเปิดหัวใจ

ใบอนุญาตฉบับนี้ให้ใช้ได้จนถึงวันที่ ๓๑ ธันวาคม พ.ศ. ๒๕๗๗ และให้ใช้ได้เฉพาะสถานที่
ประกอบกิจการสถานพยาบาลที่ระบุไว้ในใบอนุญาตเท่านั้น

ให้ไว้ ณ วันที่ ๒๔ เดือน สิงหาคม พ.ศ. ๒๕๖๘

คำเตือน

โปรดนำใบอนุญาตไปต่ออายุใบอนุญาตก่อนใบอนุญาตสิ้นอายุ หากขาดต่ออายุใบอนุญาตและยังคงประกอบกิจการสถานพยาบาลต่อไป ถือว่า เป็นการประกอบกิจการสถานพยาบาลโดยไม่ได้รับอนุญาต ต้องระวางโทษจำคุกไม่เกินห้าปี หรือปรับไม่เกินหนึ่งแสนบาทหรือทั้งจำทั้งปรับ และศาลจะสั่งให้ริบรดาสิ่งของที่ใช้ในการประกอบกิจการสถานพยาบาลด้วยก็ได้ (มาตรา ๕๗ แห่งพระราชบัญญัติสถานพยาบาล พ.ศ. ๒๕๔๑ และที่แก้ไขเพิ่มเติม พ.ศ. ๒๕๕๔)

ผู้รับอนุญาตให้ประกอบกิจการสถานพยาบาล ต้องมาชำระค่าธรรมเนียมการประกอบกิจการสถานพยาบาลประจำปี ภายในวันที่ ๓๑ ธันวาคม ของทุกปี หากไม่ชำระภายในกำหนด จะต้องชำระเงินเพิ่มร้อยละห้าต่อเดือนและอาจถูกปิดสถานพยาบาลได้ตามมาตรา ๔๙ และมาตรา ๕๐

กระทรวงสาธารณสุข

13142

ส.พ. ๑๙

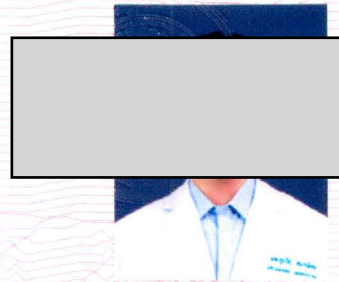

ใบอนุญาตให้ดำเนินการสถานพยาบาล

ใบอนุญาตที่ ๑๐๒๐๑๐๑๕๖๘

ใบอนุญาตฉบับนี้ให้ไว้แก่
นายแพทย์สุกรี สมนไทย

ใบอนุญาตประกอบวิชาชีพ

เวชกรรม

เลขที่

๒๖๓๙๗

วันที่ออกใบอนุญาต

๑ เมษายน ๒๕๔๔

เพื่อแสดงว่าเป็นผู้ได้รับอนุญาตให้ดำเนินการ

ณ สถานพยาบาล ชื่อ

โรงพยาบาลทั่วไปขนาดใหญ่ สันแพทย์ เมดิคอล เซ็นเตอร์

ประเภท

ที่รับผู้ป่วยไว้ค้างคืน

จำนวนเตียง

๑๙๗

เตียง ลักษณะสถานพยาบาล

โรงพยาบาลทั่วไป

ตั้งอยู่เลขที่

๙๙/๙๙

หมู่ที่

-

ซอย/ตรอก

รามอินทรา ๕๔

ถนน

-

ตำบล/แขวง

รามอินทรา

อำเภอ/เขต

คันนายาว

จังหวัด

กรุงเทพมหานคร

รหัสไปรษณีย์

๑๐๒๓๐

โทรศัพท์

๐ ๒๗๙๓ ๕๐๙๙

โทรสาร

ไปรษณีย์อิเล็กทรอนิกส์

วัน/เวลาทำการ

ตลอด ๒๔ ชั่วโมง

ใบอนุญาตฉบับนี้ให้ใช้ได้จนถึงวันที่ ๓๑ ธันวาคม พ.ศ.

๒๕๖๙

และให้ใช้ได้เฉพาะสถานที่

ประกอบกิจการสถานพยาบาลที่ระบุไว้ในใบอนุญาตเท่านั้น

ให้ไว้ ณ วันที่ ๒๔

เดือน ธันวาคม พ.ศ.

๒๕๖๘

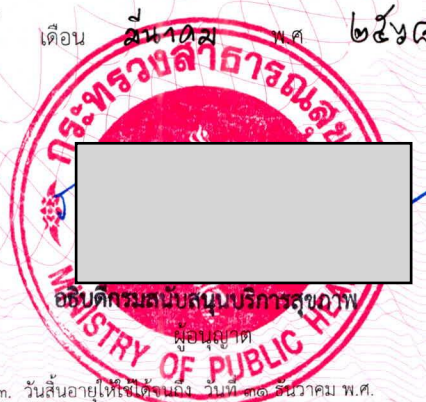

รายการต่ออายุใบอนุญาต

๑. วันสิ้นอายุให้ใช้ได้จนถึง วันที่ ๓๑ ธันวาคม พ.ศ.

๓. วันสิ้นอายุให้ใช้ได้จนถึง วันที่ ๓๑ ธันวาคม พ.ศ.

๒. วันสิ้นอายุให้ใช้ได้จนถึง วันที่ ๓๑ ธันวาคม พ.ศ.

๔. วันสิ้นอายุให้ใช้ได้จนถึง วันที่ ๓๑ ธันวาคม พ.ศ.

คำเตือน

โปรดนำใบอนุญาตไปต่ออายุใบอนุญาตก่อนใบอนุญาตสิ้นอายุ หากขาดต่ออายุใบอนุญาตและยังคงดำเนินการสถานพยาบาลต่อไป ถือว่า เป็นการดำเนินการสถานพยาบาลโดยไม่ได้รับอนุญาต ต้องระวางโทษจำคุกไม่เกินสองปีหรือปรับไม่เกินสี่หมื่นบาทหรือทั้งจำทั้งปรับ ตามมาตรา ๖๖ แห่งพระราชบัญญัติสถานพยาบาล พ.ศ. ๒๕๔๑ และที่แก้ไขเพิ่มเติม

กระทรวงสาธารณสุข

เอกสารแนบ 5

ผลวิเคราะห์น้ำทิ้ง และการดูแลระบบบำบัดน้ำเสีย

สรุปรายงาน

ผลการติดตามตรวจเช็คการทำงานของระบบบำบัดน้ำเสีย

ประจำเดือนพฤษภาคม 2568

โครงการ โรงพยาบาลสินแพทย์ รามอินทรา



บริษัท พรีเมียร์ โปรดักส์ จำกัด (มหาชน)

บทนำ

หลักการทำงานของระบบบำบัดน้ำเสีย

โครงการ โรงพยาบาลสินแพทย์ รามอินทรา ใช้ระบบบำบัดน้ำเสียแบบแอกทิเวเตดสลัดจ์ (Activated Sludge) เป็นวิธีบำบัดน้ำเสียด้วยวิธีการทางชีววิทยา โดยใช้แบคทีเรียพวกที่ใช้ออกซิเจน (Aerobic Bacteria) เป็นตัวหลักในการย่อยสลายสารอินทรีย์ในน้ำเสีย ซึ่งสามารถบำบัดได้ทั้งน้ำเสียชุมชนและน้ำเสีย จากโรงงานอุตสาหกรรม แต่การเดินระบบประเภทนี้จะมีความยุ่งยากซับซ้อน เนื่องจากจำเป็นจะต้องมีการควบคุมสภาวะแวดล้อมและลักษณะทางกายภาพต่างๆ ให้เหมาะสมแก่การทำงานและการเพิ่มจำนวนของจุลินทรีย์เพื่อให้ระบบมีประสิทธิภาพในการบำบัดสูงสุด

ระบบบำบัดน้ำเสียแบบแอกทิเวเตดสลัดจ์โดยทั่วไปจะประกอบด้วยส่วนสำคัญ 2 ส่วน คือ ถังเติมอากาศ (Aeration Tank) และถังตกตะกอน (Sedimentation Tank) โดยน้ำเสียจะถูกส่งเข้าถังเติมอากาศ ซึ่งมีสลัดจ์อยู่เป็นจำนวนมากตามที่ต้องการแบบไว้ สภาวะภายในถังเติมอากาศจะมีสภาพที่เอื้ออำนวยต่อการเจริญเติบโตของจุลินทรีย์แบบแอโรบิก จุลินทรีย์เหล่านี้จะทำการย่อยสลายสารอินทรีย์ในน้ำเสียให้อยู่ในรูปของคาร์บอนไดออกไซด์และน้ำในที่สุด น้ำเสียที่ผ่านการบำบัดแล้วจะไหลต่อไปยังถังตกตะกอน เพื่อแยกสลัดจ์ออกจากน้ำใส สลัดจ์ที่แยกตัวอยู่ที่ก้นถังตกตะกอนส่วนหนึ่งจะถูกสูบกลับเข้าไปในถังเติมอากาศเพื่อรักษาความเข้มข้นของสลัดจ์ในถังเติมอากาศ ให้ได้ตามที่กำหนด และอีกส่วนหนึ่งจะเป็นสลัดจ์ส่วนเกิน (Excess Sludge) ที่ต้องนำไปกำจัดต่อไป สำหรับน้ำใสส่วนบนจะเป็นน้ำทิ้งที่สามารถระบายออกสู่สิ่งแวดล้อมได้

บทที่ 1

ผลการตรวจสอบอุปกรณ์และการทำงานของระบบ

(ภาคสนาม)

วันที่ 21 พฤษภาคม 2568

ขณะทำการตรวจเช็คระบบฯ สามารถทำงานได้ในสถานะ Auto

- บ่อเกรอะ : กากปฏิกูลและเศษขยะสะสมเต็มผิวหน้าและค่อนข้างหนา
- บ่อ EQ/บ่อสูบเข้า : ระดับน้ำเสมอหัวปั๊ม Pump SWP1 เบรกเกอร์ค้าง ต้องเปลี่ยน น้ำกำลังเข้ามาภายในบ่อ น้ำสีขุ่นและกลิ่นเหม็น
- บ่อเติมอากาศ : ปั๊มเติมอากาศทำงานได้ น้ำในบ่อมีสีน้ำตาล
- บ่อดกตะกอน : ระดับน้ำเสมอรางเวียร์ พบเศษกากฯ ลอยผิวหน้าเล็กน้อย ตะกอนสะสมที่ผิวหน้าเล็กน้อย
- บ่อสัมผัสคลอรีน : น้ำกำลังเข้ามาในบ่อ น้ำใสเหลือง
- บ่อสูบออก : ระดับน้ำเสมอลูกลอย น้ำมีสีใสเหลือง

ตารางแสดง ผลการวิเคราะห์เบื้องต้น

ถัง	Temp. (C)	DO (mg/L)	SV ₃₀ (ml/L)	ลักษณะตะกอน
ถังเติมอากาศ	30.3	4.25	220	ตะกอนจุลินทรีย์มีสีน้ำตาล มีการแยกชั้นระหว่างตะกอนและ ในส่วนของน้ำ ตะกอนสามารถจมตัวได้ดี น้ำส่วนบนมีสีใสเหลือง

ภาพประกอบการเข้าทำบริการ



ลักษณะของบ่อเกรอะ



ลักษณะของบ่อ EQ/ บ่อสูบน้ำ



ลักษณะของบ่อเติมอากาศ



การตรวจวัดค่า SV₃₀

การตรวจวัดค่า DO METER

ภาพประกอบการเข้าทำงานบริการ



ลักษณะของบ่อดักตะกอน



ลักษณะของบ่อต้มฟัดคลอรีน



ลักษณะของบ่อสูบออก

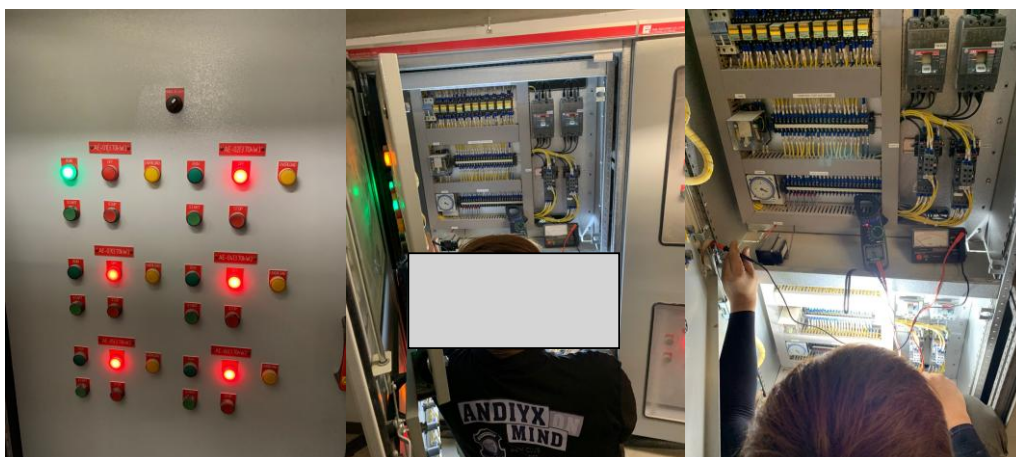

ทำการตรวจเช็คตู้ควบคุมระบบฯ

บทที่ 2

ผลการวิเคราะห์คุณภาพน้ำจากห้องปฏิบัติการ

บริษัท พรีเมียร์ โปรดักส์ จำกัด (มหาชน) ได้จัดเจ้าหน้าที่เข้าตรวจสอบและเก็บตัวอย่างน้ำเสีย ณ ระบบบำบัดน้ำเสียของโครงการ โรงพยาบาลสินแพทย์ รามอินทรา ประจำเดือนพฤษภาคม 2568 โดยเก็บตัวอย่างน้ำเสียเข้าระบบ (Influent) น้ำในถังเติมอากาศ (Aeration Tank) และน้ำทิ้ง (Effluent) ซึ่งผลการเก็บตัวอย่างน้ำเสีย ในระบบเมื่อนำไปวิเคราะห์ในห้องปฏิบัติการมีลักษณะดังแสดงในตาราง และ Analysis Report ที่แนบมาด้วย

ตารางแสดง ผลการวิเคราะห์น้ำที่ผ่านการบำบัดแล้ว

เก็บตัวอย่างเมื่อวันที่ 21 พฤษภาคม 2568

Parameter	Unit	Influent	Aeration	Effluent	Standard
pH at 25° C	-	7.8	6.4	5.4*	≤ 5.5 – 9.0
BOD ₅ at 20° C	(mg/L)	180	-	< 2.0	≤ 20
Suspended Solids	(mg/L)	104	-	11	≤ 30
Oil & Grease & Fat	(mg/L)	7	-	< 3	≤ 20
Sulfide	(mg/L)	< 0.5	-	ND.	≤ 1.0
Total Dissolved Solids	(mg/L)	440	-	556	≤ 1000
Total Kjeldahl Nitrogen	(mg/L)	74.7	-	18.0	≤ 35
Dissolved Oxygen	(mg/L)	-	4.2	-	-
MLSS	(mg/L)	-	520	-	-
SV ₃₀	(ml/L)	-	220	-	-
Total Coliform Bacteria	(MPN/100mL)	-	-	7,900*	≤ 5,000
Fecal Coliform Bacteria	(MPN/100mL)	-	-	7,900*	≤ 1,000
Free Chlorine	(mg/L)	-	-	< 0.1	≤ 1

หมายเหตุ : ค่ามาตรฐานของอาคารประเภท ก. อ้างอิงประกาศกระทรวงทรัพยากรธรรมชาติและสิ่งแวดล้อม พ.ศ. 2567 เรื่องกำหนดมาตรฐานควบคุมการระบายน้ำทิ้งจากอาคารบางประเภทและบางขนาด

* ค่าที่สูงกว่าเกณฑ์มาตรฐาน

จากการวิเคราะห์พารามิเตอร์ต่างๆ ดังตารางเพื่อทราบคุณลักษณะของน้ำที่ออกจากระบบบำบัดน้ำเสีย ดังนั้น เพื่อความเข้าใจที่ชัดเจนยิ่งขึ้นจะอธิบายความหมายของค่าพารามิเตอร์ต่างๆ และผลที่วิเคราะห์ได้โดยเปรียบเทียบผลกับค่ามาตรฐานของน้ำทิ้งจากอาคารต่างๆ ดังนี้

คุณสมบัติของน้ำเสียที่วิเคราะห์ มีความสำคัญดังนี้

- ค่า pH แสดงถึง ค่าความเป็น กรด-ด่าง ในน้ำ ซึ่งค่ามาตรฐานของน้ำทิ้งกำหนดให้มีค่าเท่ากับ 5.5 – 9.0 ผลที่วิเคราะห์ได้ เป็นค่าที่ต่ำกว่าเกณฑ์มาตรฐานที่ราชการกำหนด
- ค่า BOD เป็นค่าที่แสดงปริมาณสารอินทรีย์ที่ละลายอยู่ในน้ำ ที่วัดโดยวิธีทางชีวภาพ ซึ่งถ้ามีค่าสูง แสดงว่า น้ำเสียมีค่าความสกปรกมาก ถ้ามีค่าต่ำแสดงว่าน้ำเสียมีค่าความสกปรกน้อยและค่ามาตรฐาน น้ำทิ้งกำหนดให้ค่า BOD ไม่เกิน 20 mg/L ผลที่วิเคราะห์ได้ เป็นค่าที่อยู่ในเกณฑ์มาตรฐานที่ราชการกำหนด
- ค่า Suspended Solids (SS) เป็นค่าที่แสดงถึงปริมาณสารแขวนลอยในน้ำ มาตรฐานน้ำทิ้งกำหนดให้ ไม่เกิน 30 mg/L ผลที่วิเคราะห์ได้ เป็นค่าที่อยู่ในเกณฑ์มาตรฐานที่ราชการกำหนด
- ค่า Oil & Grease & Fat (OGF) เป็นค่าที่แสดงถึงปริมาณไขมันที่ละลายในน้ำ ค่ามาตรฐานกำหนดให้ ไม่เกิน 20 mg/L ผลที่วิเคราะห์ได้ เป็นค่าที่อยู่ในเกณฑ์มาตรฐานที่ราชการกำหนด
- ค่า Total Dissolved Solids (TDS) เป็นค่าที่แสดงถึงของแข็งที่ละลายได้ในน้ำ โดยกำหนดว่าเป็น ค่าที่เพิ่มขึ้นจากน้ำใช้ปกติ ไม่เกิน 1,000 mg/L ผลที่วิเคราะห์ได้ เป็นค่าที่อยู่ในเกณฑ์มาตรฐานที่ราชการกำหนด
- ค่า Total Kjeldahl Nitrogen (TKN) เป็นค่าที่แสดงถึงปริมาณ ไนโตรเจนที่ละลายในน้ำทิ้ง มาตรฐาน กำหนดให้ไม่เกิน 35 mg/L ผลที่วิเคราะห์ได้ เป็นค่าที่อยู่ในเกณฑ์มาตรฐานที่ราชการกำหนด
- ค่า Sulfide เป็นค่าที่แสดงถึงปริมาณสารประกอบซัลไฟด์ในน้ำทิ้ง มาตรฐานกำหนดให้ไม่เกิน 1 mg/L ผลที่วิเคราะห์ได้ เป็นค่าที่อยู่ในเกณฑ์มาตรฐานที่ราชการกำหนด
- Total Coliform Bacteria มาตรฐานกำหนดให้ไม่เกิน 5,000 MPN/100mL ผลที่วิเคราะห์ได้ เป็นค่าที่สูง เกินเกณฑ์มาตรฐานที่ราชการกำหนด
- Fecal Coliform Bacteria มาตรฐานกำหนดให้ไม่เกิน 1,000 MPN/100mL ผลที่วิเคราะห์ได้ เป็นค่าที่สูง เกินเกณฑ์มาตรฐานที่ราชการกำหนด
- Free Chlorine มาตรฐานกำหนดให้ไม่เกิน 1.0 mg/L ผลที่วิเคราะห์ได้ เป็นค่าที่อยู่ในเกณฑ์มาตรฐานที่ ราชการกำหนด

แสดงแนวโน้มสรุปผลการวิเคราะห์คุณภาพน้ำ

- ตารางสรุปผลการวิเคราะห์คุณภาพน้ำ

Time	Parameter									
	pH	T.D.S.	SS	BOD	OIL & GREASE	Sulfide	TKN	Total Coliform Bacteria	Fecal Coliform Bacteria	Free Chlorine
Standard	5.5 - 9.0	1000	30	20	20	1	35	5000	1000	1
1 10-Feb-25	5.3	460	8.0	3.0	3.0	0.5	4.3	7000	1400	0.1
2 21-May-25	5.4	556	11.0	2.0	3.0	0.5	18.0	7900	7900	0.1

- กราฟสรุปผลการวิเคราะห์คุณภาพน้ำ

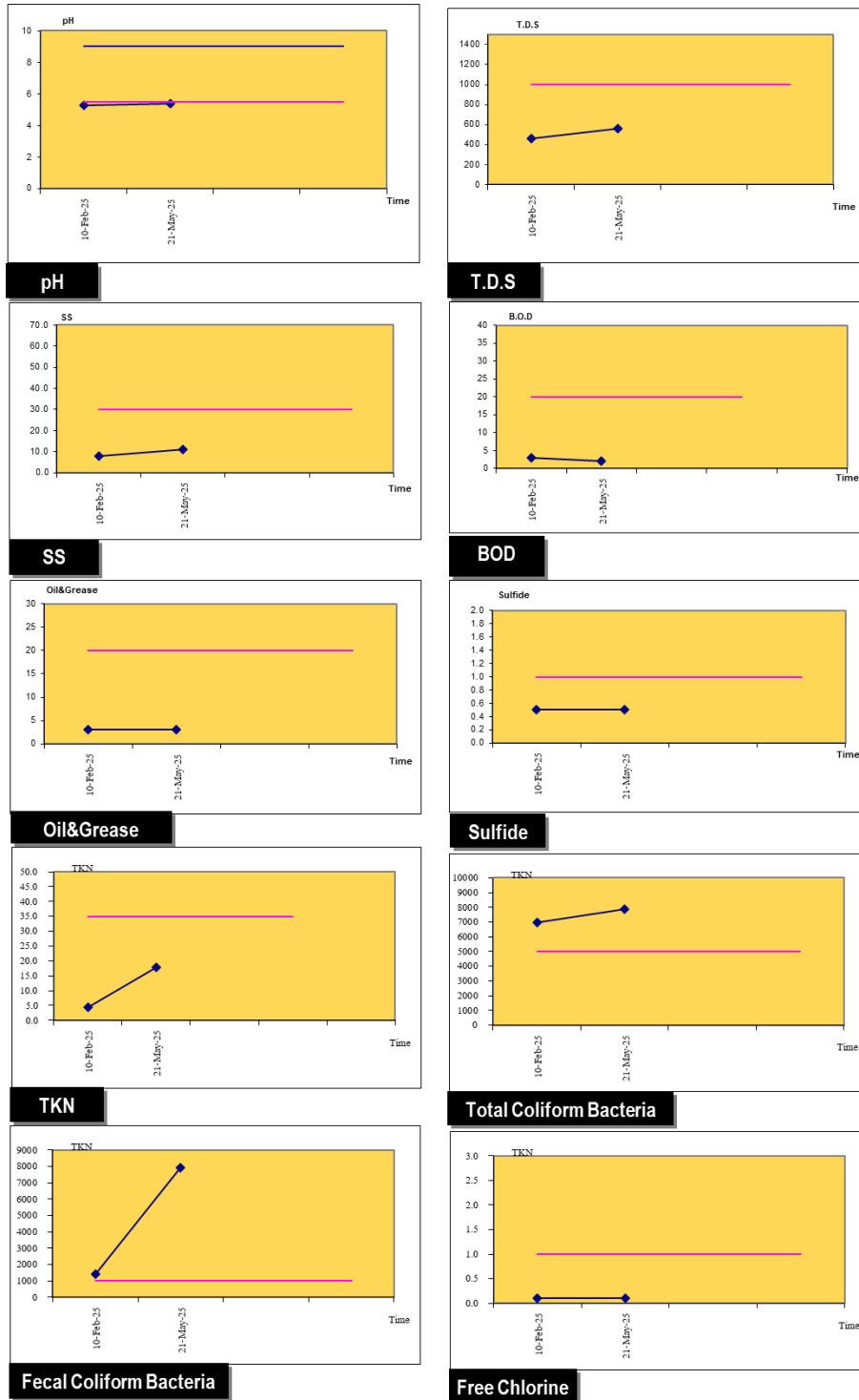

บทที่ 3

สรุปผลการตรวจสอบระบบบำบัดน้ำเสีย

จากการตรวจสอบระบบบำบัดน้ำเสียประจำเดือนพฤษภาคม 2568 พบว่า อุปกรณ์ภายในระบบฯ สามารถทำงานได้ปกติทั้งในสถานะ Auto และ Manual ภายในบ่อเกรอะ น้ำกากปฏิกูลและเศษขยะสะสมเต็มผิวหน้าและค่อนข้างหนา บ่อ EQ/บ่อสูบเข้า ระดับน้ำเสมอหัวปั๊ม Pump SWP1 เบรกเกอร์ค้าง ต้องเปลี่ยน น้ำกำลังเข้ามาภายในบ่อ น้ำสีขุ่นและกลิ่นเหม็น บ่อเติมอากาศ ปั๊มเติมอากาศทำงานได้ น้ำในบ่อมีสีน้ำตาล บ่อตกตะกอน ระดับน้ำเสมอรางเวย์ร์ พบเศษกากๆ ลอยผิวหน้าเล็กน้อย ตะกอนสะสมที่ผิวหน้าเล็กน้อย บ่อสัมผัสคลอรีน น้ำกำลังเข้ามาในบ่อ น้ำสีใสเหลือง บ่อสูบออก ระดับน้ำเสมอลูกลอย น้ำมีสีใสเหลือง

ผลของคุณภาพน้ำที่ออกจากระบบบำบัดน้ำเสีย (Effluent) พบว่า ค่า pH, ค่า Total Coliform Bacteria และ Fecal Coliform Bacteria มีค่าไม่ผ่านเกณฑ์มาตรฐานที่ราชการกำหนด

การปรับตั้งเวลาการทำงานของอุปกรณ์

- เครื่องเติมอากาศ ทำงาน 1 ชั่วโมง พักการทำงาน 1 ชั่วโมง
- ปั๊มสูบตะกอนกลับ ทำงาน 10 นาที พักการทำงาน 10 นาที

ข้อเสนอแนะ

1. ภายในบ่อเกรอะ ควรทำการสูบลีเยอร์ 2-3 ครั้ง/ปี เพื่อเป็นการป้องกันไม่ให้กากปฏิกูลบางส่วนหลุดเข้าระบบบำบัดน้ำเสีย
2. ภายในบ่อดกตะกอน ควรฉีดหรือตีตะกอน ภายในบ่อดกตะกอน 1-2 ครั้ง/สัปดาห์ เพื่อให้มีการรีเทิร์นตะกอนกลับไปยังบ่อเติมอากาศ และเพื่อป้องกันตะกอนบางส่วนหลุดไปกับน้ำที่ผ่านการบำบัดแล้ว
3. ควรเปลี่ยนเบรกเกอร์ของ Pump SWP1 ใหม่
4. ควรหมั่นตรวจสอบการทำงานของระบบและอุปกรณ์ในระบบควบคุมอย่างสม่ำเสมอ หากพบความผิดปกติของระบบบำบัดน้ำเสีย หรืออุปกรณ์ตัวใดตัวหนึ่งชำรุด สามารถโทรปรึกษาเบื้องต้นได้ หรือแจ้งกลับมายังบริษัท โทร 02-301-2230 , 02-301-2328



นักวิทยาศาสตร์สิ่งแวดล้อม



หัวหน้าแผนกส่วนงานบริการระบบบำบัดน้ำเสีย



Analysis / Test Report

TESTING
No.0009

Client : Premier Products Public Company Limited
2, Soi Premier 2 Premier Place, Srinakarin Road,, Nongbon, Prawet, Bangkok Thailand
10250

P/O :
Project Name : สิ้นแพทย์ รามอินทรา
Project Location :

Lot ID: 2547542

Date Received : May 21, 2025

Date Reported : May 28, 2025

Report Number : 3310052-1

Page 1 of 4

Sample Number	2547542-1
Sampled Date	May 21, 2025 4:00 PM
Sample Description	Influent
Date Analysis Commenced	May 22, 2025
Condition of Sample	Contained in one amber glass bottle and four plastic bottles, sample containers comply to pretreatment - preservation standards (APHA, USEPA)

Analyte	Unit	LOD	LOQ (LOR)	Result	Method	Testing Location
Water Testing						
BOD (5 days at 20 degree C)	mg/L	-	2.0	180	Standard Methods for the Examination of Water and Wastewater. APHA, AWWA & WEF, 24th ed., 2023, part 5210 B, part 4500 - O G	Bangkok
Oil & Grease	mg/L	-	3	7	Standard Methods for the Examination of Water and Wastewater. APHA, AWWA & WEF, 24th ed., 2023, part 5520 B	Bangkok
pH at 25 degree C		-	-	7.8	Standard Methods for the Examination of Water and Wastewater. APHA, AWWA & WEF, 24th ed., 2023, part 4500 - H (B)	Bangkok
Sulfide *	mg/L	-	0.5	<0.5	Standard Methods for the Examination of Water and Wastewater. APHA, AWWA & WEF, 24th ed., 2023, part 4500-S2 (C, F)	Bangkok
Total Dissolved solids Dried at 180 degree C	mg/L	-	5	440	Standard Methods for the Examination of Water and Wastewater. APHA, AWWA & WEF, 24th ed., 2023, part 2540 C	Bangkok
Total Kjeldahl Nitrogen as N *	mg/L	0.15	1.0	74.7	Standard Methods for the Examination of Water and Wastewater. APHA, AWWA & WEF, 24th ed., 2023, part 4500-Norg (C)	Bangkok
Total Suspended Solids Dried at 103-105 degree C	mg/L	-	5	104	Standard Methods for the Examination of Water and Wastewater. APHA, AWWA & WEF, 24th ed., 2023, part 2540 D	Bangkok

Remark :

- LOD : Limit of Detection
- "<" : Lower than LOQ (Limit of Quantitation) / LOR (Limit of Reporting)
- Analyte(s) marked * is/are not included in scope of Accreditation ISO/IEC 17025.
- Sampling is not included in scope of accreditation ISO/IEC 17025

Approved by

Results apply to the sample(s) as submitted, unless the sampling was conducted by ALS. The report shall not be reproduced except in full without the written approval of the laboratory.



Analysis / Test Report

TESTING
No.0009

Client : Premier Products Public Company Limited
2, Soi Premier 2 Premier Place, Srinakarin Road,, Nongbon, Prawet, Bangkok Thailand
10250

P/O :

Project Name : สิ้นแพทย์ รมอินทรา

Project Location :

Lot ID: 2547542

Date Received : May 21, 2025

Date Reported : May 28, 2025

Report Number : 3310052-1

Page 2 of 4

Sample Number	2547542-2
Sampled Date	May 21, 2025 4:00 PM
Sample Description	Aeration
Date Analysis Commenced	May 22, 2025
Condition of Sample	Contained in two plastic bottles, sample containers comply to pretreatment - preservation standards (APHA, USEPA)

Analyte	Unit	LOD	LOQ (LOR)	Result	Method	Testing Location
Water Testing						
Dissolved Oxygen *	mg/L	-	-	4.2	Analyzed by Client	Bangkok
Mixed Liqour Suspended Solids *	mg/L	-	5	520	Based on Standard Methods for the Examination of Water and Wastewater. APHA, AWWA & WEF, 24th ed., 2023, part 2540 D	Bangkok
pH at 25 degree C		-	-	6.4	Standard Methods for the Examination of Water and Wastewater. APHA, AWWA & WEF, 24th ed., 2023, part 4500 - H (B)	Bangkok
SV30 *	mL/L	-	-	220	Analyzed by Client	Bangkok

Remark :

- LOD : Limit of Detection
- "<" : Lower than LOQ (Limit of Quantitation) / LOR (Limit of Reporting)
- Analyte(s) marked * is/are not included in scope of Accreditation ISO/IEC 17025.
- Sampling is not included in scope of accreditation ISO/IEC 17025

Approved by

Results apply to the sample(s) as submitted, unless the sampling was conducted by ALS. The report shall not be reproduced except in full without the written approval of the laboratory.

ADDRESS 104 Phatthanakan 40, Phatthanakan Rd., Khwaeng Phatthanakan, Khet Suan Luang, Bangkok 10250 Thailand | PHONE +66 0 2760 3000 | FAX +66 0 2760 3197
ALS LABORATORY GROUP (THAILAND) CO., LTD. An ALS Limited Company

Life Sciences

www.alsglobal.com

RIGHT SOLUTIONS RIGHT PARTNER



Analysis / Test Report

TESTING
No.0009

Client : Premier Products Public Company Limited
2, Soi Premier 2 Premier Place, Srinakarin Road,, Nongbon, Prawet, Bangkok Thailand
10250

P/O :

Project Name : สิ้นแพทย์ รามอินทรา

Project Location :

Lot ID: 2547542

Date Received : May 21, 2025

Date Reported : May 28, 2025

Report Number : 3310052-1

Page 3 of 4

Sample Number	2547542-3
Sampled Date	May 21, 2025 4:00 PM
Sample Description	Effluent
Date Analysis Commenced	May 22, 2025
Condition of Sample	Contained in one amber glass bottle and six plastic bottles, sample containers comply to pretreatment - preservation standards (APHA, USEPA)

Analyte	Unit	LOD	LOQ (LOR)	Result	Method	Testing Location
Microbiological Testing						
Fecal Coliform	MPN/100mL	-	-	7900.0	Standard Methods for the Examination of Water and Wastewater. APHA, AWWA & WEF, 24th ed., 2023, part 9221 B, E	Bangkok
Total Coliform	MPN/100mL	-	-	7900.0	Standard Methods for the Examination of Water and Wastewater. APHA, AWWA & WEF, 24th ed., 2023, part 9221 B	Bangkok
Water Testing						
BOD (5 days at 20 degree C)	mg/L	-	2.0	<2.0	Standard Methods for the Examination of Water and Wastewater. APHA, AWWA & WEF, 24th ed., 2023, part 5210 B, part 4500 - O G	Bangkok
Oil & Grease	mg/L	-	3	<3	Standard Methods for the Examination of Water and Wastewater. APHA, AWWA & WEF, 24th ed., 2023, part 5520 B	Bangkok
pH at 25 degree C		-	-	5.4	Standard Methods for the Examination of Water and Wastewater. APHA, AWWA & WEF, 24th ed., 2023, part 4500 - H (B)	Bangkok
Residual Free Chlorine *	mg/L	-	0.1	<0.1	Standard Methods for the Examination of Water and Wastewater. APHA, AWWA & WEF, 24th ed., 2023, part 4500-Cl (F)	Bangkok
Sulfide *	mg/L	-	0.5	<0.5	Standard Methods for the Examination of Water and Wastewater. APHA, AWWA & WEF, 24th ed., 2023, part 4500-S2 (C, F)	Bangkok
Total Dissolved solids Dried at 180 degree C	mg/L	-	5	556	Standard Methods for the Examination of Water and Wastewater. APHA, AWWA & WEF, 24th ed., 2023, part 2540 C	Bangkok
Total Kjeldahl Nitrogen as N *	mg/L	0.15	1.0	18.0	Standard Methods for the Examination of Water and Wastewater. APHA, AWWA & WEF, 24th ed., 2023, part 4500-Norg (C)	Bangkok
Total Suspended Solids Dried at 103-105 degree C	mg/L	-	5	11	Standard Methods for the Examination of Water and Wastewater. APHA, AWWA & WEF, 24th ed., 2023, part 2540 D	Bangkok

Remark :

- LOD : Limit of Detection
- "<" : Lower than LOQ (Limit of Quantitation) / LOR (Limit of Reporting)
- Analyte(s) marked * is/are not included in scope of Accreditation ISO/IEC 17025.
- Sampling is not included in scope of accreditation ISO/IEC 17025

Approved by

Results apply to the sample(s) as submitted, unless the sampling was conducted by ALS. The report shall not be reproduced except in full without the written approval of the laboratory.





Analysis / Test Report

TESTING
No.0009

Client : Premier Products Public Company Limited
2, Soi Premier 2 Premier Place, Srinakarin Road,, Nongbon, Prawet, Bangkok Thailand
10250

P/O :

Project Name : สิ้นแพทย์ รัมอินทรา

Project Location :

Lot ID: 2547542

Date Received : May 21, 2025

Date Reported : May 28, 2025

Report Number : 3310052-1

Page 4 of 4

Results apply to the sample(s) as submitted, unless the sampling was conducted by ALS. The report shall not be reproduced except in full without the written approval of the laboratory.

Approved by



ADDRESS 104 Phatthanakan 40, Phatthanakan Rd., Khwaeng Phatthanakan, Khet Suan Luang, Bangkok 10250 Thailand | PHONE +66 0 2760 3000 | FAX +66 0 2760 3197
ALS LABORATORY GROUP (THAILAND) CO., LTD. An ALS Limited Company

Life Sciences

www.alsglobal.com

RIGHT SOLUTIONS RIGHT PARTNER

เอกสารแนบ 6

เอกสารรับรองการให้บริการเก็บขนและกำจัดมูลฝอยติดเชื้อ



ที่ กท ๑๑๐๓.๔/รม. ๕๓๓

สำนักงานจัดการมูลฝอยและสิ่งปฏิกูล
๑๒๓ ถนนมิตรไมตรี เขตดินแดง กทม. ๑๐๔๐๐

๒๓ มกราคม ๒๕๖๘

เรื่อง การรับรองการให้บริการเก็บขนและกำจัดมูลฝอยติดเชื้อ

เรียน กรรมการผู้จัดการ บริษัท สิ้นแพทย์ จำกัด

อ้างถึง หนังสือแจ้งความประสงค์ขอรับบริการเก็บขนและกำจัดมูลฝอยติดเชื้อของ โรงพยาบาลสิ้นแพทย์ เมติคอล
เซ็นเตอร์ รามอินทรา ลงวันที่ ๒๓ มกราคม ๒๕๖๘

สิ่งที่ส่งมาด้วย คำแนะนำในการจัดการมูลฝอยติดเชื้ออย่างถูกสุขลักษณะตามกฎหมายว่าด้วยการกำจัดมูลฝอย
ติดเชื้อ พ.ศ. ๒๕๔๕ และ (ฉบับที่ ๒) พ.ศ. ๒๕๖๔

ตามหนังสือที่อ้างถึง ท่านได้แจ้งความประสงค์ขอรับบริการเก็บขนและกำจัดมูลฝอยติดเชื้อ
ของ โรงพยาบาลสิ้นแพทย์ เมติคอล เซ็นเตอร์ รามอินทรา เลขที่ ๙๙/๙๙ ซอยรามอินทรา ๕๔ แขวงรามอินทรา
เขตคันนายาว กรุงเทพมหานคร ๑๐๒๓๐ เพื่อให้การจัดการมูลฝอยติดเชื้อจากการประกอบกิจการของท่านถูกต้อง
ด้วยสุกษลักษณะตามกฎหมายว่าด้วยการกำจัดมูลฝอยติดเชื้อ พ.ศ. ๒๕๔๕ นั้น

สำนักงานจัดการมูลฝอยและสิ่งปฏิกูล สำนักสิ่งแวดล้อม กรุงเทพมหานคร พิจารณาแล้ว
สามารถให้บริการเก็บขนและกำจัดมูลฝอยติดเชื้อของสถานที่ดังกล่าวได้ โดยมอบหมายให้บริษัท กรุงเทพมหานคร
จำกัด ดำเนินการ และขอให้ท่านดำเนินการตามที่กฎหมายว่าด้วยการกำจัดมูลฝอยติดเชื้อและข้อบัญญัติ
กรุงเทพมหานครกำหนด พร้อมทั้งลงทะเบียนเข้าใช้งานโปรแกรมระบบบริหารจัดการมูลฝอยติดเชื้อ E-manifest
รายละเอียดตามสิ่งที่ส่งมาด้วย

อนึ่ง กรณีสถานประกอบการของท่านอยู่ระหว่างการขอรับใบอนุญาตตามที่กฎหมายกำหนด
เมื่อได้รับใบอนุญาตดังกล่าวแล้ว โปรดส่งสำเนาใบอนุญาตให้สำนักงานจัดการมูลฝอยและสิ่งปฏิกูล
สำนักสิ่งแวดล้อม กรุงเทพมหานคร ทางจดหมายอิเล็กทรอนิกส์ bma.infectiouswaste@gmail.com หรือ
Line ID: bmainfec เพื่อประสานการเข้าจัดเก็บมูลฝอยติดเชื้อ ทั้งนี้ เจ้าหน้าที่จะสุ่มเข้าตรวจแนะนำการจัดการ
มูลฝอยติดเชื้อในสถานพยาบาล/สถานประกอบการของท่านให้ปฏิบัติอย่างถูกสุขลักษณะต่อไป

จึงเรียนมาเพื่อโปรดทราบ

ขอแสดงความนับถือ



ผู้อำนวยการส่วนบรรการจัดการสิ่งปฏิกูล
รักษาการในตำแหน่งผู้อำนวยการสำนักงานจัดการมูลฝอยและสิ่งปฏิกูล
สำนักสิ่งแวดล้อม



เอกสารแนบ 7

แผนป้องกันระงับอัคคีภัย

เอกสารแนบ 8

รายงานสรุปผลการทำงานของระบบบำบัดน้ำเสีย (แบบ ทส.2)

รายงานสรุปผลการทำงานของระบบบำบัดน้ำเสีย

ชื่อแหล่งกำเนิดมลพิษ : โรงพยาบาลสินแพทย์ เมดิคอล เซ็นเตอร์

แหล่งกำเนิดมลพิษ ตั้งอยู่เลขที่ : 99/99

หมู่ที่ :

ซอย : 54

ถนน :

แขวง/ตำบล : รามอินทรา

เขต/ตำบล : เขตคันนายาว

จังหวัด : กรุงเทพมหานคร

โทรศัพท์ : 027935099

โทรสาร :

มี : เป็นเจ้าของหรือผู้ครอบครองแหล่งกำเนิดมลพิษ

ประกอบกิจการประเภท : โรงพยาบาล

ประเภทย่อย : ประเภท ก ตั้งแต่ 30 เตียง ขึ้นไป

ระบุจำนวนเตียง : 197

สังกัด : สังกัดกระทรวงสาธารณสุข

ใบอนุญาตเลขที่ (ถ้ามี) : 1020100011689

ออกให้โดย : กระทรวงสาธารณสุข

หมดอายุ : วว/ดต/ปปปป

ในการนี้ ขอรายงานสรุปผลการทำงานของระบบบำบัดน้ำเสีย ของแหล่งกำเนิดมลพิษสำหรับ เดือน มิถุนายน พ.ศ. 2568
ตามที่ได้กำหนดในมาตรา 80 แห่งพระราชบัญญัติส่งเสริมและรักษาคุณภาพสิ่งแวดล้อมแห่งชาติ พ.ศ. 2535 ในฐานะ

ลงชื่อ นายเพชร ภาณุพัฒน์พงศ์/นายฐิติ ชนะภัย เจ้าของหรือผู้ครอบครองแหล่งกำเนิดมลพิษ

ลงชื่อ _____ ผู้ควบคุมระบบบำบัดน้ำเสีย

ใบอนุญาตเลขที่ _____ หมดอายุ _____

ออกให้โดย _____

ลงชื่อ _____ ผู้รับจ้างให้บริการบำบัดน้ำเสีย

ใบอนุญาตเลขที่ _____ หมดอายุ _____

ออกให้โดย _____

2. ข้อมูลเกี่ยวกับระบบน้ำเสีย และแหล่งรองรับน้ำทิ้ง

(1) ประเภท / ชนิดของระบบบำบัดน้ำเสีย

ความสามารถในการบำบัดน้ำเสีย

1. ระบบบำบัดน้ำเสียแบบแอกทิเวเตดสลัดจ์ (Activated Sludge Process)

275.00 ลบ.ม./วัน

(2) การทำงานของระบบบำบัดน้ำเสีย

[X] แบบต่อเนื่อง 24 ชั่วโมง/วัน

[] แบบไม่ต่อเนื่อง (ระบุ)

(3) อุปกรณ์และเครื่องมือที่ใช้ในระบบบำบัดน้ำเสีย

[X] เครื่องสูบน้ำ

[X] ระบบเติมอากาศ

[] เครื่องกวน/ผสมน้ำเสีย

[X] เครื่องกวน/ผสมสารเคมี

[X] เครื่องสูบลำโพง

[] อื่นๆ

[] อื่นๆ

[] อื่นๆ

(4) แหล่งรองรับน้ำทิ้ง (ระบุ) ท่อระบายน้ำสาธารณะ

(5) วิธีจัดการตะกอนที่เกิดขึ้นจากระบบบำบัดน้ำเสียและวิธีการกำจัด สุกตะกอนทั้งหมดๆ 6 เดือน โดยการจ้างสูบ

3. สรุปผลการทำงานของระบบบำบัดน้ำเสียเป็นรายเดือน

- (1) ปริมาณการใช้ไฟฟ้าของระบบบำบัดน้ำเสีย (หน่วย) 4,800.000 หน่วย
- (2) ปริมาณน้ำใช้ในทุกกิจกรรมของแหล่งกำเนิดมลพิษ (ลบ.ม.) 6,359.000 ลบ.ม.
- (3) ปริมาณน้ำเสียที่เข้าระบบบำบัดน้ำเสีย (ลบ.ม.) 5,275.000 ลบ.ม.
- (4) การระบายน้ำทิ้งจากระบบบำบัดน้ำเสีย
- | | | |
|-------------------------------------|------------------------------------|-----|
| <input checked="" type="checkbox"/> | ระบายทุกวัน | |
| <input type="checkbox"/> | ระบายบางวัน (ระบุจำนวนวันที่ระบาย) | วัน |
| <input type="checkbox"/> | ไม่ระบายเลย | |
- (5) ปริมาณสารเคมี หรือสารสกัดชีวภาพที่ใช้
- | | |
|-----------|-----------------|
| 1. คลอรีน | ปริมาณ หน่วย |
| | 36.000 กิโลกรัม |
- (6) การทำงานของระบบบำบัดน้ำเสีย
- | | | |
|-----------------------|--|----------------------------------|
| ระบบบำบัดน้ำเสีย | <input checked="" type="checkbox"/> ปกติ | <input type="checkbox"/> ผิดปกติ |
| เครื่องสูบน้ำ | <input checked="" type="checkbox"/> ปกติ | <input type="checkbox"/> ผิดปกติ |
| ระบบเติมอากาศ | <input checked="" type="checkbox"/> ปกติ | <input type="checkbox"/> ผิดปกติ |
| เครื่องกวน/ผสมสารเคมี | <input checked="" type="checkbox"/> ปกติ | <input type="checkbox"/> ผิดปกติ |
| เครื่องสูบตะกอน | <input checked="" type="checkbox"/> ปกติ | <input type="checkbox"/> ผิดปกติ |
- (7) ปริมาณตะกอนส่วนเกินที่เกิดขึ้นจากระบบบำบัดน้ำเสียที่นำไปกำจัด 0.00 กิโลกรัม
- (8) ปัญหา อุปสรรค และแนวทางแก้ไข

- คำเตือน ๑. เจ้าของหรือผู้ครอบครองแหล่งกำเนิดมลพิษ ผู้ควบคุมระบบบำบัดน้ำเสีย หรือผู้รับจ้าง ให้บริการบำบัดน้ำเสียผู้ใดไม่จัดเก็บสถิติ ข้อมูล หรือไม่ทำบันทึกหรือรายงาน ตามมาตรา ๘๐ ต้องระวางโทษจำคุกไม่เกินหนึ่งเดือน หรือปรับไม่เกินหนึ่งหมื่นบาท หรือทั้งจำทั้งปรับตามมาตรา ๑๐๖
๒. ผู้ควบคุมระบบบำบัดน้ำเสียหรือผู้รับจ้างให้บริการบำบัดน้ำเสียผู้ใดทำบันทึกหรือรายงาน โดยแสดงข้อความอันเป็นเท็จ ต้องระวางโทษจำคุกไม่เกินหนึ่งปี หรือปรับไม่เกินหนึ่งแสนบาท หรือทั้งจำทั้งปรับตามมาตรา ๑๐๗

รายงานสรุปผลการทำงานของระบบบำบัดน้ำเสีย

Updated 1 Jan 2016

1. ข้อมูลทั่วไป

ชื่อผู้ใช้ : โรงพยาบาลสินแพทย์ MCR

แหล่งกำเนิดมลพิษ : โรงพยาบาลสินแพทย์ เมดิคอล เซ็นเตอร์

แหล่งกำเนิดมลพิษ ตั้งอยู่เลขที่ : 99/99

หมู่ที่ :

ซอย : 54

ถนน :

แขวง/ตำบล : रामอินทรา

เขต/อำเภอ : เขตคันนายาว

จังหวัด : กรุงเทพมหานคร

รหัสไปรษณีย์ : 10230

โทรศัพท์ : 027935099

โทรสาร :

อีเมล :

โดยมี :

เป็นเจ้าของหรือผู้ครอบครองแหล่งกำเนิดมลพิษ

เขตปกครอง : เขตคันนายาว

ประกอบกิจการประเภท : โรงพยาบาล

ประเภทย่อย : ประเภท ก ตั้งแต่ 30 เตียง ขึ้นไป

ระบุจำนวนเตียง : 197

สังกัด : สังกัดกระทรวงสาธารณสุข

2. ข้อมูลเกี่ยวกับระบบน้ำเสีย และแหล่งรองรับน้ำทิ้ง

(1) ประเภท/ ชนิดของระบบบำบัดน้ำเสีย

ความสามารถในการบำบัดน้ำเสีย

1. ระบบบำบัดน้ำเสียแบบแอคทีเวเต็ดสลัดจ์ (Activated Sludge Process)

275.00 ลบ.ม./วัน

2. < ระบบบำบัด >

0.00 ลบ.ม./วัน

3. < ระบบบำบัด >

0.00 ลบ.ม./วัน

4. < ระบบบำบัด >

0.00 ลบ.ม./วัน

5. < ระบบบำบัด >

0.00 ลบ.ม./วัน

(2) การทำงานของระบบบำบัดน้ำเสีย

☒ แบบต่อเนื่อง

24 ชั่วโมง/วัน

☐ แบบไม่ต่อเนื่อง (ระบุ)

(3) อุปกรณ์และเครื่องมือที่ใช้ในระบบบำบัดน้ำเสีย

☒ เครื่องสูบน้ำ

☒ ระบบเติมอากาศ

☐ เครื่องกวน/ผสมน้ำเสีย

☒ เครื่องกวน/ผสมสารเคมี

☒ เครื่องสูบลตะกอน

☐ อื่นๆ

☐ อื่นๆ (2)
☐ อื่นๆ (3)

(4) แหล่งรองรับน้ำทิ้ง (ระบุ) **ท่อระบายน้ำสาธารณะ**

(5) วิธีกำจัดตะกอนที่เกิดขึ้นจากระบบบำบัดน้ำเสียและวิธีการกำจัด **สูบตะกอนทิ้งทุกๆ 6 เดือน โดยการจ้างสูบ**

3. สรุปผลการทำงานของระบบบำบัดน้ำเสียเป็นรายเดือน

- (1) ปริมาณการใช้ไฟฟ้าของระบบบำบัดน้ำเสีย 4,800.000 หน่วย
- (2) ปริมาณน้ำใช้ในทุกกิจกรรมของแหล่งกำเนิดมลพิษ 6,359.000 ลบ.ม.
- (3) ปริมาณน้ำเสียที่เข้าระบบบำบัดน้ำเสีย 5,275.000 ลบ.ม.
- (4) การระบายน้ำทิ้งจากระบบบำบัดน้ำเสีย ☒ ระบายทุกวัน
☐ ระบายบางวัน (ระบุจำนวนวันที่ระบาย) _____ วัน
☐ ไม่ระบายเลย

- (5) ปริมาณสารเคมี หรือสารสกัดชีวภาพที่ใช้
ชื่อสารเคมี หรือสารสกัดชีวภาพ ปริมาณที่ใช้ หน่วย
1. **คลอรีน** 36.000 กิโลกรัม

- (6) การทำงานของระบบบำบัดน้ำเสีย
- | | | |
|-----------------------|---------------------------------------|-------------------------------|
| ระบบบำบัดน้ำเสีย | <input checked="" type="radio"/> ปกติ | <input type="radio"/> ผิดปกติ |
| เครื่องสูบน้ำ | <input checked="" type="radio"/> ปกติ | <input type="radio"/> ผิดปกติ |
| ระบบเติมอากาศ | <input checked="" type="radio"/> ปกติ | <input type="radio"/> ผิดปกติ |
| เครื่องกวน/ผสมสารเคมี | <input checked="" type="radio"/> ปกติ | <input type="radio"/> ผิดปกติ |
| เครื่องสูบตะกอน | <input checked="" type="radio"/> ปกติ | <input type="radio"/> ผิดปกติ |

- (7) ปริมาณตะกอนส่วนเกินที่เกิดขึ้นจากระบบบำบัดน้ำเสียที่นำไปกำจัด 0.00 กิโลกรัม

- (8) ปัญหา อุปสรรค และแนวทางแก้ไข

ในการนี้ขอรายงานสรุปผลการทำงานของระบบบำบัดน้ำเสียของแหล่งกำเนิดมลพิษสำหรับ เดือน: **มิถุนายน พ.ศ. 2568**
ตามที่ได้กำหนดในมาตรา 80 แห่งพระราชบัญญัติส่งเสริมและรักษาคุณภาพสิ่งแวดล้อมแห่งชาติ พ.ศ. 2535 ในฐานะ

ลงชื่อ

นายเพชร ภาณุพัฒน์พงศ์/นายฐิติ ชนงภัย

เจ้าของหรือผู้ครอบครองแหล่งกำเนิดมลพิษ

พิมพ์

กลับรายการหลัก