

เอกสารแนบ

เอกสารแนบ

1

เงื่อนไขมาตรการด้านสิ่งแวดล้อมแนบท้ายประทานบัตร

ที่ วว 0804/ 13118

สำนักงานนโยบายและแผนสิ่งแวดล้อม
ขอยี่สิบห้าพัฒนา 7 ถนนพระรามที่ 6
กรุงเทพฯ 10400

14 กันยายน 2538

เรื่อง การพิจารณารายงานการวิเคราะห์ผลกระทบสิ่งแวดล้อม

เรียน อธิบดีกรมทรัพยากรธรณี

- สิ่งที่ส่งมาด้วย 1. สำเนาหนังสือบริษัท คอนซัลแทนท์ ออฟ เทคโนโลยี จำกัด
ที่ EIA 95495/40720 ลงวันที่ 25 สิงหาคม 2538
2. สำเนาหนังสือบริษัท คอนซัลแทนท์ ออฟ เทคโนโลยี จำกัด
ที่ EIA 95438/40720 ลงวันที่ 28 สิงหาคม 2538
3. มาตรการป้องกันและแก้ไขผลกระทบสิ่งแวดล้อม โครงการเหมืองแร่ดิบขี้
ของบริษัท สหชาติเศรษฐกิจ จำกัด คำขอประทานบัตรที่ 8-10/2537 และ
6-7/2537 ร่วมแผนผังโครงการเดียวกันกับประทานบัตรที่ 609/13081
ตั้งอยู่ที่ตำบลทุ่งทอง อำเภอหนองบัว จังหวัดนครสวรรค์

ตามที่บริษัท คอนซัลแทนท์ ออฟ เทคโนโลยี จำกัด ได้เสนอรายงานการวิเคราะห์ผลกระทบ
สิ่งแวดล้อม โครงการเหมืองแร่ดิบขี้ บริษัท สหชาติเศรษฐกิจ จำกัด คำขอประทานบัตรที่ 8-10/2537
และ 6-7/2537 ร่วมแผนผังโครงการเดียวกันกับประทานบัตรที่ 609/13081 ตั้งอยู่ที่ตำบลทุ่งทอง อำเภอ
หนองบัว จังหวัดนครสวรรค์ ซึ่งจัดทำรายงานฯ โดย บริษัท คอนซัลแทนท์ ออฟ เทคโนโลยี จำกัด ให้
สำนักงานนโยบายและแผนสิ่งแวดล้อมพิจารณา ความละเอียดคงปรากฏในเอกสารสิ่งที่ส่งมาด้วย 1 และ 2

สำนักงานนโยบายและแผนสิ่งแวดล้อม ได้พิจารณาเสนอความเห็นเบื้องต้นเกี่ยวกับรายงานฯ
ดังกล่าว ให้คณะกรรมการผู้ชำนาญการพิจารณารายงานการวิเคราะห์ผลกระทบสิ่งแวดล้อมด้านโครงการ
เหมืองแร่ พิจารณาในการประชุมครั้งที่ 7/2538 เมื่อวันที่ 8 กันยายน 2538 และที่ประชุมมีมติ

เห็นชอบกับรายงานฯ ทั้งนี้ ให้ผู้ยื่นคำขอประทานบัตรปฏิบัติตามมาตรการป้องกันและแก้ไขผลกระทบ
สิ่งแวดล้อมที่เสนอ ดังปรากฏรายละเอียดในเอกสารสิ่งที่ส่งมาด้วย 3

จึงเรียนมาเพื่อโปรดทราบ ทั้งนี้ สำนักงานฯ ได้สำเนาแจ้งให้ผู้ยื่นคำขอประทานบัตร
ทราบด้วยแล้ว

ขอแสดงความนับถือ



กองวิเคราะห์ผลกระทบสิ่งแวดล้อม

โทร. 2792792, 2799703

โทรสาร 2785469





บริษัท คอนซัลแทนท์ ออฟ เทคโนโลยี จำกัด
CONSULTANTS OF TECHNOLOGY CO., LTD.
๓๙ ถนนลาดพร้าว ซอย ๑๒๔ บางกะปิ กรุงเทพฯ ๑๐๓๑๐
39 LAOPRAO 124 ROAD BANGKOK 10310 THAILAND
☎ (66 2) 9343233-47 FAX: (66 2) 9343248

สิ่งที่ส่งมาด้วย /
กองวิเคราะห์ผลกระทบสิ่งแวดล้อม
วันที่.....ถึงวันที่ 29 ส.ค. 2538
เวลา.....น. ได้รับ.....
สมาชิกของสมาคม วิศวกรรมปรึกษาในประเทศไทย
MEMBER OF THE CONSULTING ENGINEERING ASSOCIATION OF THAILAND

Our Ref. EIA 95495/40720

25 สิงหาคม 2538

เรื่อง ขอส่งมอบรายงานการศึกษาผลกระทบสิ่งแวดล้อม
โครงการเหมืองแร่ใยหินในเขตคำขอประทานบัตรที่ 8-10/2537
ของบริษัท สหชาติเศรษฐกิจ จำกัด

เรียน เลขาธิการสำนักงานนโยบายและแผนสิ่งแวดล้อม

สำนักงานนโยบายและแผนสิ่งแวดล้อม
วันที่ 28 ส.ค. 2538
เวลา 15.30 น. ได้รับ

- สิ่งที่ส่งมาด้วย 1. รายงานฉบับหลักการศึกษาผลกระทบสิ่งแวดล้อม จำนวน 5 เล่ม
2. รายงานฉบับย่อการศึกษาผลกระทบสิ่งแวดล้อม จำนวน 15 เล่ม

ตามที่ บริษัท สหชาติเศรษฐกิจ จำกัด ได้มอบหมายให้บริษัท คอนซัลแทนท์ ออฟ เทคโนโลยี จำกัด เป็นผู้จัดทำรายงานการศึกษาผลกระทบสิ่งแวดล้อม โครงการเหมืองแร่ใยหินในเขตคำขอประทานบัตรที่ 8/2537, 9/2537 และ 10/2537 ซึ่งร่วมแผนผังโครงการเดียวกัน และมอบอำนาจให้บริษัท คอนซัลแทนท์ ออฟ เทคโนโลยี จำกัด เป็นผู้แทนนำรายงานดังกล่าวเสนอต่อสำนักงานนโยบายและแผนสิ่งแวดล้อมนั้น บัดนี้รายงานดังกล่าวได้จัดทำเสร็จเรียบร้อยแล้ว บริษัทฯ จึงขอส่งมอบรายงานการศึกษาผลกระทบสิ่งแวดล้อมฉบับหลัก และฉบับย่อ ของโครงการดังกล่าวมาพร้อมกับจดหมายฉบับนี้

จึงเรียนมาเพื่อทราบ

ขอแสดงความนับถือ



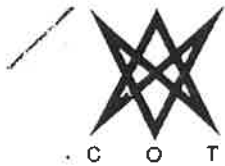

บริษัท คอนซัลแทนท์ ออฟ เทคโนโลยี จำกัด
CONSULTANTS OF TECHNOLOGY CO., LTD.
๓๙ ถนนลาดพร้าว ซอย ๑๒๔ บางกะปิ กรุงเทพฯ ๑๐๓๑๐
39 LADPRAO 124 ROAD BANGKOK 10310 THAILAND
ท (66 2) 9343233-47 FAX: (66 2) 9343248

กองวิศวกรรมผลกระทบสิ่งแวดล้อม
วันที่ 30.9.58... วันที่ 30.9.58...
เวลา 10.00 น. น. หวัง...
สมาชิกของสมาคม วิศวกรรมปรึกษาแห่งประเทศไทย
MEMBER OF THE CONSULTING ENGINEERING ASSOCIATION OF THAILAND



สำนักงานนโยบายและแผนสิ่งแวดล้อม
วันที่ 29 ส.ค. 2538
รับที่ 418 (ท.ล.ค.) วันที่...
เวลา 14.00 น. ผู้รับ...

Our Ref. EIA 95438/40720

28 สิงหาคม 2538

เรื่อง ขอส่งมอบรายงานการศึกษาผลกระทบสิ่งแวดล้อม
โครงการเหมืองแร่ใยหินในเขตคำขอประทานบัตรที่ 6-7/2537 และประทานบัตรที่ 609/13081
ของบริษัท สหชาติเศรษฐกิจ จำกัด

เรียน เลขาธิการสำนักงานนโยบายและแผนสิ่งแวดล้อม

- สิ่งที่ส่งมาด้วย 1. รายงานฉบับหลักการศึกษาผลกระทบสิ่งแวดล้อม จำนวน 5 เล่ม
2. รายงานฉบับย่อยการศึกษาผลกระทบสิ่งแวดล้อม จำนวน 15 เล่ม

ตามที่ บริษัท สหชาติเศรษฐกิจ จำกัด ได้มอบหมายให้บริษัท คอนซัลแทนท์ ออฟ เทคโนโลยี จำกัด เป็นผู้จัดทำรายงานการศึกษาผลกระทบสิ่งแวดล้อม โครงการเหมืองแร่ใยหินในเขตคำขอประทานบัตรที่ 6/2537 และ 7/2537 ซึ่งร่วมแผนผังโครงการเดียวกับประทานบัตรที่ 609/13081 และมอบอำนาจให้บริษัท คอนซัลแทนท์ ออฟ เทคโนโลยี จำกัด เป็นผู้แทนนำรายงานดังกล่าวเสนอต่อสำนักงานนโยบายและแผนสิ่งแวดล้อมนั้น บัดนี้รายงานดังกล่าวได้จัดทำเสร็จเรียบร้อยแล้ว บริษัทฯ จึงขอส่งมอบรายงานการศึกษาผลกระทบสิ่งแวดล้อมฉบับหลัก และฉบับย่อย ของโครงการดังกล่าวมาพร้อมกับจดหมายฉบับนี้

จึงเรียนมาเพื่อทราบ

ขอแสดงความนับถือ



มาตรการป้องกันและแก้ไขผลกระทบสิ่งแวดล้อม โครงการเหมืองแร่บิซัม
ของบริษัท สหชาติเศรษฐกิจ จำกัด คำขอประทานบัตรที่ 8-10/2537 และ 6-7/2537
รวมแผนผังโครงการเดียวกันกับประทานบัตรที่ 609/13081
ตั้งอยู่ที่ตำบลทุ่งทอง อำเภอหนองบัว จังหวัดนครสวรรค์

1. มาตรการป้องกันและแก้ไขผลกระทบสิ่งแวดล้อมที่เสนอในรายงานฯ

1.1 ทำเหมืองโดยวิธีเหมืองหอบ เปิดเปลือกหินออกโดยใช้รถขุด Back Hoe แล้วนำมาเก็บกองไว้ในที่เก็บกอง การขุดแร่จากชั้นแร่บิซัมโดยวิธีใช้การระเบิด ใช้วัตถุระเบิดที่ใช้เป็น Dynamite และ AN-FO โดยใช้กับไฟฟ้าดีเลย์

1.2 การเปิดหน้าเหมืองจะเป็นรูปกะทะ (Pit) ให้มีความลาดเอียง โดยเฉลี่ยไม่เกิน 45 องศา ในแต่ละชั้นบันไดให้มีความสูงไม่เกิน 5 เมตร และความกว้างของชั้นบันไดไม่น้อยกว่า 5 เมตร

1.3 โรงบดและลานกองแร่ จะตั้งอยู่บริเวณคำขอประทานบัตรที่ 8/2537 และ 7/2537

1.4 บริเวณเก็บกองมูลดินทราย จัดสร้างคันทำนบ คุ้มน้ำฝน และประตูระบายน้ำส โดยคุ้มน้ำฝนมีลักษณะหน้าตัดรูปสามเหลี่ยมฐาน กว้าง 2.0 เมตร ลึก 1.5 เมตร และคันทำนบสูง 1.5 เมตร

1.5 เว้นเขตไม่ทำเหมือง ห่างจากถนนสาธารณะในพื้นที่โครงการตลอดแนวเป็นระยะทาง 50 เมตร ทั้ง 2 ข้างทางพร้อมปลูกไม้โตเร็ว และดูแลให้อ่อนนาใช้งานได้ตลอดเวลา

1.6 กำหนดให้จัดพรมน้ำบนถนนลูกรังในพื้นที่โครงการและเส้นทางขนส่ง โดยเฉพาะในฤดูร้อน ช่วงเช้า 2 ครั้ง ช่วงบ่าย 2 ครั้ง ใช้น้ำจากขุมเหมืองเก่า และจะลดการฉีดน้ำในฤดูฝน ตามความเหมาะสม กำหนดความเร็วของยานพาหนะไม่เกิน 35 กิโลเมตรต่อชั่วโมง และซ่อมแซมเส้นทางขนส่งแร่ให้ใช้การได้ดีอยู่เสมอ

1.7 ใช้วัตถุระเบิดสูงสุดไม่เกิน 350 ปอนด์/จังหวัดง โดยใช้กับจังหวัดงชุมชนใกล้เคียงจะได้รับคลื่นสั่นสะเทือนไม่เกิน 0.008 นิ้ว/วินาที การระเบิดหน้าเหมืองวันละครั้ง เวลา 07.30-8.00 น. ก่อนระเบิด มีสัญญาณเตือนล่วงหน้า 2 ครั้ง ครั้งแรกนาน 2 นาที ครั้งที่ 2 1 นาที และติดป้ายแสดงวันและเวลาในการระเบิดให้บุคคลทั่วไปทราบ

1.8 จัดอุปกรณ์ป้องกันอันตรายส่วนบุคคล ได้แก่ หมวกนิรภัย รองเท้านิรภัย หน้ากากกันฝุ่น และที่ครอบกันเสียง ตรวจสอบสุขภาพพนักงาน ปีละ 1 ครั้ง

1.9 หากพบว่าแหล่งน้ำบ่อต้นเพื่อการอุปโภคของประชาชนที่อาศัยอยู่ใกล้เคียงพื้นที่โครงการเปลี่ยนแปลงระดับ และได้รับผลกระทบทางโครงการ ต้องให้บริการน้ำแก่ชุมชน

1.10 การฟื้นฟู ให้ดำเนินการฟื้นฟูพื้นที่ที่ผ่านการทำเหมืองควบคู่ไปกับการทำเหมือง ได้แก่ ปรับความลาดชัน ปรับปรุงดินปลูกต้นไม้ บริเวณพื้นที่ที่กินไว้ บริเวณพื้นที่เก็บกอง ส่วนขุมเหมืองจะพัฒนาเป็นแหล่งน้ำใช้เพื่ออุปโภคและการเกษตร

1.11 การติดตามตรวจสอบ

1) คุณภาพอากาศ ที่บ้านเหมืองแร่, บ้านหนองแม้ว, บ้านใหม่รังงาม, บ้านทุ่งทอง และบริเวณหน้างาน 6 เดือน/ครั้ง ในเดือน พฤษภาคม และธันวาคม

- 2) กุดผาหน้า บริเวณคลองวังแดงที่ไหลผ่านบ้านเหมืองแร่ และคลองมะเตือซ้าย ที่ไหลผ่านบ้านใหม่รังงาม ทรวัด ทุก 3 เดือน
- 3) เสียง บริเวณเหมืองแร่ บ้านหนองนมวัว, บ้านทุ่งทอง และบ้านใหม่รังงาม ทรวัด ทุก 3 เดือน ในปีแรก และทุก 6 เดือน ในปีต่อไป
- 4) การรายงานผลการติดตามตรวจสอบผลกระทบการวิเคราะห์ ให้สำนักงานนโยบายและแผนสิ่งแวดล้อมทราบ ทุกครั้งภายในสัปดาห์ที่ 2 ของการเกิดตัวอย่าง

2. มาตรการป้องกันและแก้ไขผลกระทบสิ่งแวดล้อมที่กำหนดโดยสำนักงานนโยบายและแผนสิ่งแวดล้อม

- 2.1 ให้ทำการปรับปรุงพื้นที่โดยการถมกลับขุมเหมืองในบริเวณที่อยู่แนวขนานกับถนนสาธารณะ และบริเวณที่อยู่แนวใกล้กับทางน้ำธรรมชาติก่อนเป็นลำดับแรก และบริเวณที่ปรับปรุงเป็นอ่างเก็บน้ำ จะต้องอยู่ในบริเวณส่วนกลางของพื้นที่
- 2.2 ให้ผู้ถือประทานบัตรจัดทำแผนแม่บท (Master Plan) สำหรับการปรับปรุงพื้นที่ภายหลัง การทำเหมืองแร่ทุกแปลง ที่อยู่ในความรับผิดชอบของผู้ถือประทานบัตร ให้สำนักงานนโยบายและแผน สิ่งแวดล้อมพิจารณาความเหมาะสมภายใน 1 ปี ภายหลังจากได้รับอนุญาตประทานบัตรแปลงนี้
- 2.3 ให้ดำเนินการปลูกไม้ยืนต้นทดแทนพื้นที่ที่เวนคืนการทำเหมือง โดยวิธีการปลูกให้มี ระยะ 2x2 เมตร ภายในระยะเวลา 2 ปี หลังจากได้เริ่มเปิดทำเหมืองแร่แล้ว รวมทั้งให้มีการ บำรุงรักษาดูแลต้นไม้เหล่านั้นให้มีความเจริญเติบโตที่ดี
- 2.4 หากได้รับการร้องเรียนจากราษฎรที่อาศัยอยู่บริเวณใกล้เคียงว่า ได้รับความเดือดร้อน รำคาญจากการดำเนินการ หรือสาธารณสุขบัติได้รับความเสียหายจากกิจกรรมเหมืองแร่ และสำนักงาน นโยบายและแผนสิ่งแวดล้อม ได้ตรวจสอบพบว่า ไม่ปฏิบัติตามมาตรการที่กำหนดไว้ ผู้ถือประทานบัตรจะต้อง ยินยอมยุติการทำเหมืองตามคำสั่งของทางราชการ แล้วแก้ไขเหตุแห่งความเดือดร้อนให้เสร็จสิ้นก่อนที่จะ ดำเนินการต่อไป
- 2.5 หากผู้ถือประทานบัตรมีความประสงค์ที่จะ เปลี่ยนแปลงวิธีการทำเหมืองหรือการดำเนินงานที่ แตกต่างจากที่เสนอไว้ในรายงานฯ จะต้องเสนอรายละเอียดเกี่ยวกับวิธีการทำเหมืองและการดำเนินงานใน การเปลี่ยนแปลงดังกล่าว ให้สำนักงานนโยบายและแผนสิ่งแวดล้อมพิจารณาให้ความเห็นชอบด้านสิ่งแวดล้อมก่อน
- 2.6 ให้ทำการปรับปรุงพื้นที่พื้นที่โครงการฯ ที่ผ่านการทำเหมืองแร่แล้ว ตามข้อที่ 3.11 พร้อมทั้ง ให้รายงานผลการดำเนินงานให้สำนักงานนโยบายและแผนสิ่งแวดล้อมและกรมทรัพยากรธรณีทราบทุก 3 ปี นับจากวันที่ได้รับอนุญาตประทานบัตร โดยมีรายละเอียดของการดำเนินการและตำแหน่งที่ดำเนินการอย่าง เพียงพอในปีที่ผ่านมา

เอกสารแนบ 2

สำเนาประธานบัตร

ฉบับนี้สำหรับยื่นขอประทานบัตรไว้



แบบแร่ 5

ประทานบัตร

ฉบับที่ ๒๕๕๓๔/๑๕๐๙๓
 ยื่นขอประทานบัตรออกให้แก่ บริษัท สหวิภาเคมีภัณฑ์ จำกัด อายุ ปี สัญชาติ ไทย
 ที่อยู่ ต. อ. จ.
 หมู่ที่ ตำบล/แขวง สามเหลี่ยม
 อำเภอ/เขต พญาไท จังหวัด กรุงเทพมหานคร
 เพื่อให้ทำเหมือง (บนบก/ในทะเล) หินฟอสเฟต
 ครอบคลุม พื้นที่ อำเภอ หนองเสือ จังหวัด นครสวรรค์
 มีอายุ ๒๕ ปี นับแต่วันที่ ๒๓ เดือน พฤษภาคม พ.ศ. ๒๕๕๓
 และสิ้นสุดในวันที่ ๒๓ เดือน พฤษภาคม พ.ศ. ๒๕๖๕
 เป็นเนื้อที่ ๑๖๖ ไร่ ๑ งาน ๖๖ ตารางวา

ภายในเขตที่กำหนดตามแผนที่แนบท้ายประทานบัตร โดยมีรายละเอียดที่กำหนดไว้ตามลำดับดังต่อไปนี้

- | | |
|--|---------------------|
| (1) แผนที่แนบท้ายประทานบัตร | แสดงไว้ในลำดับที่ 1 |
| (2) เงื่อนไขการอนุญาตประทานบัตร | แสดงไว้ในลำดับที่ 2 |
| (3) แผนผังโครงการทำเหมือง | แสดงไว้ในลำดับที่ 3 |
| (4) มาตรการป้องกันและแก้ไขผลกระทบต่อสิ่งแวดล้อม | แสดงไว้ในลำดับที่ 4 |
| (5) การชำระค่าธรรมเนียมเพื่อใช้เนื้อที่
ในการทำเหมืองประจำปี | แสดงไว้ในลำดับที่ 5 |
| (6) การเพิ่มเติมชนิดของแร่ที่จะทำเหมือง
การเปลี่ยนแปลงวิธีการทำเหมือง
แผนผังโครงการทำเหมืองและเงื่อนไข | แสดงไว้ในลำดับที่ 6 |
| (7) บันทึกการต่ออายุประทานบัตร | แสดงไว้ในลำดับที่ 7 |
| (8) บันทึกการโอนประทานบัตร | แสดงไว้ในลำดับที่ 8 |
| (9) บันทึกการหยุดการทำเหมือง | แสดงไว้ในลำดับที่ 9 |

ออกให้ ณ วันที่ ๒๓ เดือน พฤษภาคม พ.ศ. ๒๕๕๓



แผนที่แนบท้ายประทานบัตรที่.....๒๙๕๓๘ / ๑๕๐๓๓.....
 คำขอที่.....๘ / ๒๕๓๗.....
 ระยะเวลา.....๑๙๖๖.....๑๙๖๘.....
 ระยะเวลา.....๑๙๖๘.....๑๙๖๙.....

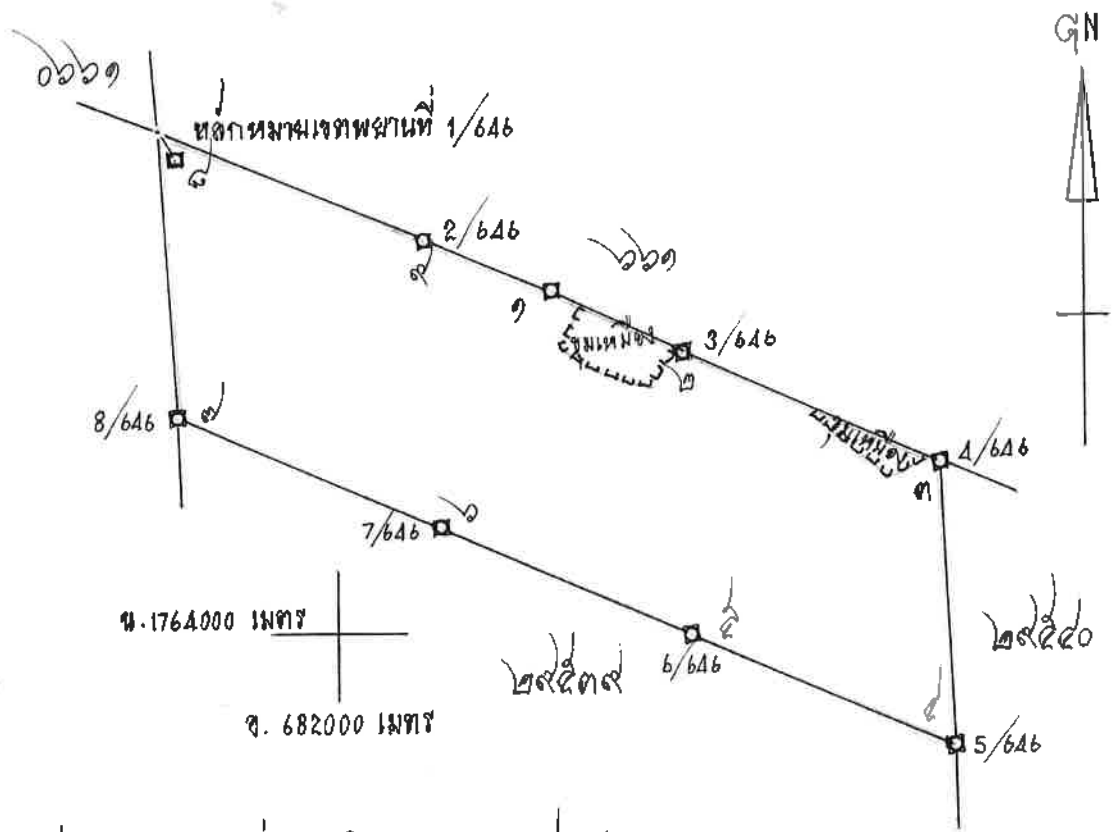

จากหลักหมายเขตพยานที่ 1/646 ถึงหมุดหมายเลข ๘ ทิศ ๓27°-54' ระยะ 8.554 กม.

เนื้อที่.....๒๖๘.....ไร่.....๑.....งาน.....๗/๑.....ตารางวา

มาตราส่วน.....๑:๑๐,๐๐๐.....

จากหมุดหมายเลข..... <u>๑</u>ถึงหมุดหมายเลข..... <u>๒</u>ทิศ..... <u>๑๑๕</u>องศา..... <u>๕๙</u>ลิบดา.....ระยะ..... <u>๒๐๓</u> <u>๒๐๓</u>วา
จากหมุดหมายเลข..... <u>๒</u>ถึงหมุดหมายเลข..... <u>๓</u>ทิศ..... <u>๑๑๕</u>องศา..... <u>๕๙</u>ลิบดา.....ระยะ..... <u>๒๐๓</u> <u>๒๐๓</u>วา
จากหมุดหมายเลข..... <u>๓</u>ถึงหมุดหมายเลข..... <u>๔</u>ทิศ..... <u>๑๑๕</u>องศา..... <u>๕๙</u>ลิบดา.....ระยะ..... <u>๒๐๓</u> <u>๒๐๓</u>วา
จากหมุดหมายเลข..... <u>๔</u>ถึงหมุดหมายเลข..... <u>๕</u>ทิศ..... <u>๑๑๕</u>องศา..... <u>๕๙</u>ลิบดา.....ระยะ..... <u>๒๐๓</u> <u>๒๐๓</u>วา
จากหมุดหมายเลข..... <u>๕</u>ถึงหมุดหมายเลข..... <u>๖</u>ทิศ..... <u>๑๑๕</u>องศา..... <u>๕๙</u>ลิบดา.....ระยะ..... <u>๒๐๓</u> <u>๒๐๓</u>วา

ลำดับที่ 1

[illegible]

.....

ลายมือชื่อผู้แทน
------------	-------------

ลายมือ.....ผู้ตรวจ

ฉบับนี้สำหรับยื่นต่อประธานบัตรถือไว้



แบบแรก 5

ประธานบัตร

ประธานบัตรที่ ๒๕๕๓๘/๑๕๐๙๔
 ประธานบัตรฉบับนี้ออกให้แก่ นิรพนธ์ สหชาติเดรนหกิจ จำกัด อายุ ปี สัญชาติ ไทย
 เลขที่ ๒๕๕ ตรอก/ซอย
 ถนน ซอยอินทรี หมู่ที่ ตำบล/แขวง สามเดียน
 อำเภอ/เขต พญาไท จังหวัด กรุงเทพมหานคร
 เพื่อให้ทำเหมือง (บนบก/ในทะเล) บนบก
 ณ ตำบล บางพลี อำเภอ หนองพลักษ์ จังหวัด นครราชสีมา
 มีอายุ ๒๕๕ ปี นับแต่วันที่ ๒๕๗ เดือน เมษายน พ.ศ. ๒๕๕๐
 และสิ้นอายุวันที่ ๒๕๖ เดือน เมษายน พ.ศ. ๒๕๕๕
 เป็นเนื้อที่ ๒๕๕ ไร่ ๕ งาน ๐.๕ ตารางวา

ภายในเขตที่กำหนดตามแผนที่แนบท้ายประธานบัตร โดยมีรายละเอียดที่กำหนดไว้ตามลำดับดังต่อไปนี้

- | | |
|--|---------------------|
| (1) แผนที่แนบท้ายประธานบัตร | แสดงไว้ในลำดับที่ 1 |
| (2) เงื่อนไขการอนุญาตประธานบัตร | แสดงไว้ในลำดับที่ 2 |
| (3) แผนผังโครงการทำเหมือง | แสดงไว้ในลำดับที่ 3 |
| (4) มาตรการป้องกันและแก้ไขผลกระทบสิ่งแวดล้อม | แสดงไว้ในลำดับที่ 4 |
| (5) การชำระค่าธรรมเนียมเพื่อใช้เนื้อที่
ในการทำเหมืองประจำปี | แสดงไว้ในลำดับที่ 5 |
| (6) การเพิ่มเติมชนิดของแร่ที่จะทำเหมือง
การเปลี่ยนแปลงวิธีการทำเหมือง
แผนผังโครงการทำเหมืองและเงื่อนไข | แสดงไว้ในลำดับที่ 6 |
| (7) บันทึกการต่ออายุประธานบัตร | แสดงไว้ในลำดับที่ 7 |
| (8) บันทึกการโอนประธานบัตร | แสดงไว้ในลำดับที่ 8 |
| (9) บันทึกการหยุดการทำเหมือง | แสดงไว้ในลำดับที่ 9 |

ออกให้ ณ วันที่ ๒๕๗ เดือน เมษายน พ.ศ. ๒๕๕๐

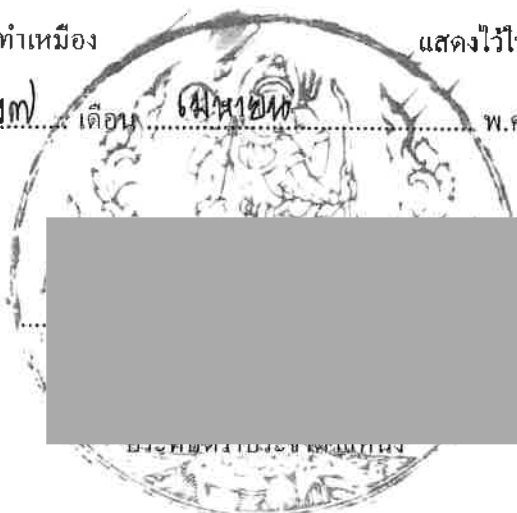

แผนที่แนบท้ายประทานบัตรที่.....๒๙๕๓๙, ๑๕๐๙๕.....

คำขอที่.....๙๕๓๙.....

ระหว่างที่.....๑๕๖๖ เห็น.....๑๕๖๕ เห็น.....

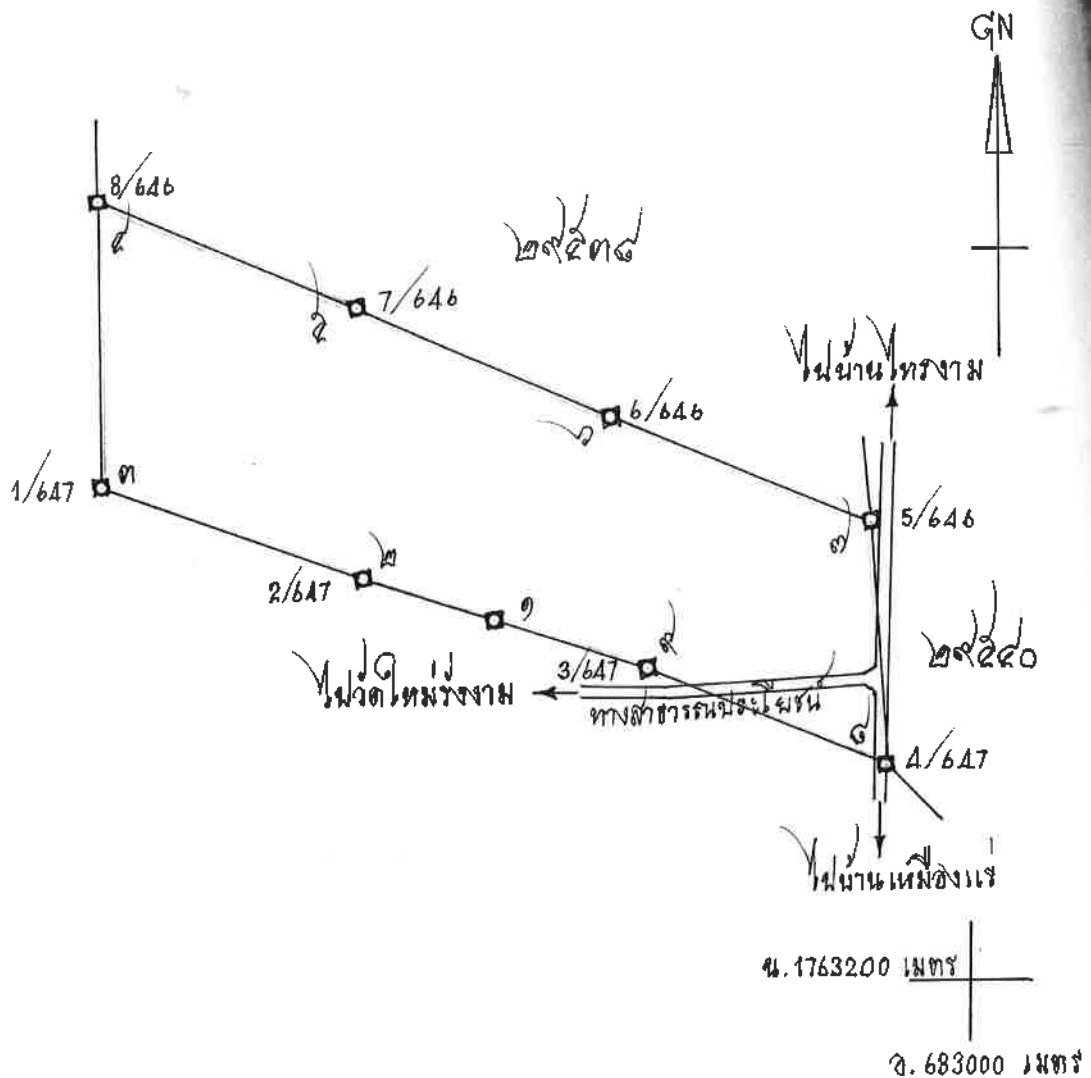

เนื้อที่.....๒๕๕.....ไร่.....๕.....งาน.....๐๙.....ตารางวา

มาตราส่วน.....๑:๑๐,๐๐๐.....

จากมุมหมายเลข..... <u>๑</u>ถึงมุมหมายเลข..... <u>๓</u>ทิศ..... <u>๓๕๕</u>องศา..... <u>๐๓</u>ลิปดา.....ระยะ..... <u>๑๐๐</u>วา
จากมุมหมายเลข..... <u>๓</u>ถึงมุมหมายเลข..... <u>๕</u>ทิศ..... <u>๓๕๐</u>องศา..... <u>๕๐</u>ลิปดา.....ระยะ..... <u>๑๕๐</u>วา
จากมุมหมายเลข..... <u>๕</u>ถึงมุมหมายเลข..... <u>๗</u>ทิศ..... <u>๓๕๕</u>องศา..... <u>๐๙</u>ลิปดา.....ระยะ..... <u>๑๕๐</u>วา
จากมุมหมายเลข..... <u>๗</u>ถึงมุมหมายเลข..... <u>๙</u>ทิศ..... <u>๑๐๐</u>องศา..... <u>๕๓</u>ลิปดา.....ระยะ..... <u>๑๐๐</u>วา
จากมุมหมายเลข..... <u>๙</u>ถึงมุมหมายเลข..... <u>๑</u>ทิศ..... <u>๑๐๕</u>องศา..... <u>๐๙</u>ลิปดา.....ระยะ..... <u>๑๕๕</u>วา

เอกสารแนบ

3

ผลการพิจารณารายงานการศึกษาด้านสิ่งแวดล้อม
และมาตรการป้องกันและแก้ไขผลกระทบสิ่งแวดล้อม

ที่อก ๐๕๐๖/๒๒๓๔



กรมอุตสาหกรรมพื้นฐานและการเหมืองแร่
ถนนพระรามที่ ๖ แขวงทุ่งพญาไท
เขตราชเทวี กรุงเทพฯ ๑๐๕๐๐

๒๒ มิถุนายน ๒๕๖๕

เรื่อง ผลการพิจารณารายงานการศึกษาด้านสิ่งแวดล้อม สำหรับคำขอต่อยอายุประทานบัตรที่ ๓/๒๕๖๔ (ประทานบัตรที่ ๒๙๕๓๘/๑๕๐๙๓) ร่วมแผนผังโครงการทำเหมืองเดียวกันกับคำขอต่อยอายุประทานบัตรที่ ๔/๒๕๖๔ (ประทานบัตรที่ ๒๙๕๓๙/๑๕๐๙๔) ของบริษัท สหชาติเศรษฐกิจ จำกัด

เรียน ผู้ว่าราชการจังหวัดนครสวรรค์

สิ่งที่ส่งมาด้วย ๑. สำเนาหนังสือสำนักงานอุตสาหกรรมจังหวัดนครสวรรค์ ที่ นว ๐๐๓๓(๔)/๗๐๗ ลงวันที่ ๒๑ มีนาคม ๒๕๖๕ จำนวน ๑ ฉบับ

๒. มาตรการป้องกันและแก้ไขผลกระทบสิ่งแวดล้อม สำหรับคำขอต่อยอายุประทานบัตรที่ ๓/๒๕๖๔ (ประทานบัตรที่ ๒๙๕๓๘/๑๕๐๙๓) ร่วมแผนผังโครงการทำเหมืองเดียวกันกับคำขอต่อยอายุประทานบัตรที่ ๔/๒๕๖๔ (ประทานบัตรที่ ๒๙๕๓๙/๑๕๐๙๔) ของบริษัท สหชาติเศรษฐกิจ จำกัด ฉบับเดือนมิถุนายน ๒๕๖๕ และแผนการฟื้นฟูสภาพพื้นที่การทำเหมือง จำนวน ๑ ชุด

ด้วยสำนักงานอุตสาหกรรมจังหวัดนครสวรรค์ ได้ส่งรายงานการศึกษาด้านสิ่งแวดล้อม สำหรับคำขอต่อยอายุประทานบัตรที่ ๓/๒๕๖๔ (ประทานบัตรที่ ๒๙๕๓๘/๑๕๐๙๓) ร่วมแผนผังโครงการทำเหมืองเดียวกันกับคำขอต่อยอายุประทานบัตรที่ ๔/๒๕๖๔ (ประทานบัตรที่ ๒๙๕๓๙/๑๕๐๙๔) ของบริษัท สหชาติเศรษฐกิจ จำกัด ชนิดแร่ใยหิน ที่ตำบลทุ่งทอง อำเภอหนองบัว จังหวัดนครสวรรค์ ให้กรมอุตสาหกรรมพื้นฐานและการเหมืองแร่ (กพร.) พิจารณา ตามสิ่งที่ส่งมาด้วย ๑

กพร. พิจารณาแล้วเห็นว่า รายงานการศึกษาด้านสิ่งแวดล้อมและมาตรการป้องกันและแก้ไขผลกระทบสิ่งแวดล้อมตามที่เสนอ สามารถควบคุมและลดผลกระทบสิ่งแวดล้อมที่อาจเกิดขึ้นจากการทำเหมืองให้อยู่ในระดับที่ปลอดภัยและยอมรับได้ โดยให้ผู้ถือประทานบัตรปฏิบัติตามมาตรการป้องกันและแก้ไขผลกระทบสิ่งแวดล้อมที่กำหนดไว้ใน การให้ความเห็นชอบรายงานการประเมินผลกระทบสิ่งแวดล้อม ตามหนังสือสำนักงานนโยบายและแผนทรัพยากรธรรมชาติและสิ่งแวดล้อม ที่ วว ๐๘๐๔/๑๓๓๑๘ ลงวันที่ ๑๔ กันยายน ๒๕๓๘ และมาตรการป้องกันและแก้ไขผลกระทบสิ่งแวดล้อม และแผนการฟื้นฟูสภาพพื้นที่การทำเหมืองที่กำหนดให้สอดคล้องกับแผนการทำเหมืองและสภาพแวดล้อมของพื้นที่ในการทำต่อยอายุประทานบัตร ตามสิ่งที่ส่งมาด้วย ๒ โดยให้ยกเลิกมาตรการฯ ประกอบการขอเปลี่ยนแปลงแผนผังโครงการทำเหมืองบางส่วน สำหรับประทานบัตรที่ ๒๙๕๓๘/๑๕๐๙๓ ร่วมแผนผังโครงการทำเหมืองเดียวกันกับประทานบัตรที่ ๒๙๕๓๙/๑๕๐๙๔ และประทานบัตรที่ ๒๙๕๔๐/๑๕๐๙๕ ของบริษัท สหชาติเศรษฐกิจ จำกัด ฉบับเดือนธันวาคม ๒๕๕๕ และหากมาตรการฯ

สำหรับ...

สำหรับคำขอต่ออายุประทานบัตรในครั้งนี้ข้อใดแตกต่างหรือเปลี่ยนแปลงไปจากมาตรการฯ ที่กำหนดไว้เดิม
ให้ผู้ถือประทานบัตรปฏิบัติตามมาตรการฯ ในการขอต่ออายุประทานบัตรฉบับเดือนมิถุนายน ๒๕๖๕
ทั้งนี้ ปัจจุบันอยู่ระหว่างการพิจารณาอนุญาตให้ต่ออายุประทานบัตร

จึงเรียนมาเพื่อโปรดทราบ และพิจารณาดำเนินการในส่วนที่เกี่ยวข้องต่อไป

ขอแสดงความนับถือ

อธิบดี



กองบริหารสิ่งแวดล้อม

โทร. ๐ ๒๔๓๐ ๖๘๔๕ ต่อ ๔๕๒๑

โทรสาร ๐ ๒๖๔๔ ๘๗๖๒

มาตรการป้องกันและแก้ไขผลกระทบสิ่งแวดล้อม
สำหรับคำขอต่อยุประทานบัตรที่ ๓/๒๕๖๔ (ประทานบัตรที่ ๒๙๕๓๘/๑๕๐๙๓)
ร่วมแผนผังโครงการทำเหมืองเดียวกันกับ
คำขอต่อยุประทานบัตรที่ ๔/๒๕๖๔ (ประทานบัตรที่ ๒๙๕๓๙/๑๕๐๙๔)
ของบริษัท สหชาติเศรษฐกิจ จำกัด
ชนิดแร่ใยหิน
ที่ตำบลทุ่งทอง อำเภอหนองบัว จังหวัดนครสวรรค์

๑. ให้เว้นพื้นที่ไม่ทำเหมืองห่างจากขอบเขตพื้นที่โครงการ ในระยะไม่น้อยกว่า ๑๐ เมตร ทางด้านทิศตะวันตก ทิศเหนือ และทิศตะวันออกของพื้นที่คำขอต่อยุประทานบัตรที่ ๓/๒๕๖๔ และบริเวณด้านทิศตะวันตกของพื้นที่คำขอต่อยุประทานบัตรที่ ๔/๒๕๖๔ และเว้นพื้นที่ไม่ทำเหมืองห่างจากคลองเทียมและทางสาธารณประโยชน์ (บ้านเหมืองแร่-บ้านทุ่งทอง) ในระยะไม่น้อยกว่า ๕๐ เมตร พร้อมทั้งจัดทำป้ายหรือสัญลักษณ์ที่แสดงให้เห็นแนวเขตที่เว้นไม่มีการทำเหมืองให้มองเห็นชัดเจน รวมทั้งให้ดูแลรักษาพันธุ์ไม้ที่มีอยู่เดิมในบริเวณดังกล่าวให้เจริญเติบโตและปลูกต้นไม้โตเร็วหรือไม่ท้องถิ่นเสริมเพิ่มเติมตามความเหมาะสม

๒. ให้ทำเหมืองตามแผนผังโครงการทำเหมือง โดยเปิดหน้าเหมืองในลักษณะชันบันได กำหนดให้มีความสูงชันละไม่เกิน ๕ เมตร ความกว้างชันละไม่น้อยกว่า ๕ เมตร และควบคุมความลาดชันรวม (Overall Slope) ไม่ให้เกิน ๔๕ องศา พร้อมทั้งตรวจสอบสภาพหน้าเหมืองให้อยู่ในสภาพที่ปลอดภัยจากการพังทลาย

๓. เลือกดินที่เกิดจากการทำเหมืองส่วนหนึ่งให้นำไปถมกลับบริเวณอักษร "ด" และอีกส่วนหนึ่งให้นำไปเก็บกองบริเวณอักษร "ค" ซึ่งอยู่ทางด้านทิศตะวันตกเฉียงเหนือของพื้นที่โครงการ โดยกำหนดให้ความลาดชันของกองดินมีสัดส่วนความสูงต่อระยะราบไม่เกินกว่า ๑:๒ หรือไม่เกิน ๒๗ องศา ทั้งนี้ ช่วงเวลาที่ให้นำไปถมกลับหรือเก็บกองให้เป็นไปตามที่แผนผังโครงการทำเหมืองระบุไว้

๔. ให้จัดทำบ่อดักตะกอน จำนวน ๑ บ่อ เพื่อใช้ดักตะกอนจากพื้นที่เก็บกองเลือกดิน และพื้นที่ถมกลับ รวมทั้งสร้างบ่อรับน้ำ (Sump) ไว้บริเวณพื้นที่จุดต่ำสุดของบ่อเหมือง จำนวน ๑ บ่อ เพื่อใช้รองรับน้ำที่จะไหลบ่าบริเวณหน้าเหมือง และป้องกันการชะล้างตะกอนมูลดินทรายออกสู่ภายนอกพื้นที่โครงการ

๕. ให้จัดทำคันทำนบดินและคุ้ระบายน้ำบริเวณโดยรอบพื้นที่เก็บกองเลือกดิน พื้นที่ถมกลับ โรงแต่งแร่ ตามแนวคลองเทียมที่ไหลผ่านพื้นที่โครงการทางด้านทิศใต้ และตามแนวเขตประทานบัตรบริเวณหลักหมุดที่ ๑-๓/๖๔๗ เพื่อเบี่ยงเบนและรวบรวมน้ำให้ไหลลงสู่บ่อดักตะกอนและบ่อรับน้ำ โดยให้นำน้ำดังกล่าวไปใช้ประโยชน์ในการฉีดพรมบริเวณหน้าเหมืองและเส้นทางขนส่งแร่ หรือใช้ในการรดฝุ่นบริเวณโรงแต่งแร่ และห้ามทำการระบายน้ำออกสู่ภายนอกพื้นที่โครงการโดยเด็ดขาด แต่หากจำเป็นต้องมีการระบายน้ำออกนอกพื้นที่โครงการจะต้องระบายน้ำที่ผ่านการตกตะกอนเป็นน้ำใสและคุณภาพน้ำมีค่าอยู่ในเกณฑ์มาตรฐานแล้วเท่านั้น

๖. ให้ใช้ปริมาณวัตถุระเบิดสูงสุดไม่เกิน ๑๒๐ กิโลกรัมต่อจังหวะถ่วง โดยทำการระเบิดวันละ ๑ ครั้ง ในช่วงเวลา ๑๖.๐๐-๑๗.๐๐ น. หลีกเลี่ยงการระเบิดย่อย โดยให้ใช้เครื่องเจาะกระแทกย่อยแร่แทน ก่อนการระเบิดทุกครั้งจะต้องจัดเจ้าหน้าที่ตรวจสอบพื้นที่โดยรอบในรัศมี ๑๐๐ เมตร จากจุดระเบิด พร้อมทั้งให้เปิดสัญญาณเตือนให้ได้ยินอย่างชัดเจนในรัศมี ๕๐๐ เมตร พร้อมทั้งให้มีป้ายเตือน "อันตรายจากการระเบิด" และระบุเวลาการระเบิดไว้ในจุดที่สามารถมองเห็นได้อย่างชัดเจน และห้ามมีการทำเหมืองหรือมีการระเบิดแร่ในเวลากลางคืนโดยเด็ดขาด ทั้งนี้ จะต้องควบคุมวิธีการใช้และการเก็บรักษาวัตถุระเบิดให้เป็นไปตามที่กำหนดไว้ในแผนผังโครงการทำเหมืองและตามระเบียบที่ราชการกำหนด

๗. ให้ฉีดพรม...

๗. ให้ฉีดพรมน้ำเพื่อลดการฟุ้งกระจายของฝุ่นละอองบริเวณหน้าเหมือง เส้นทางขนส่งแร่ บริเวณพื้นที่โรงแต่งแร่ และลานกองแร่ อย่างน้อยวันละ ๔ ครั้ง หรือตามความเหมาะสมกับภูมิอากาศ พร้อมทั้งให้ตรวจสอบและซ่อมแซมเส้นทางขนส่งแร่ให้อยู่ในสภาพที่ดีอยู่เสมอ

๘. การขนส่งแร่รถนอกพื้นที่โครงการให้ควบคุมน้ำหนักบรรทุกให้อยู่ในพิกัดที่ทางราชการกำหนด และควบคุมความเร็วของรถบรรทุกให้ไม่เกิน ๓๐ กิโลเมตรต่อชั่วโมง โดยเฉพาะในช่วงที่ผ่านชุมชน และจะต้องใช้ผ้าใบปิดคลุมเพื่อป้องกันการตกหล่นของแร่ และลดการฟุ้งกระจายของฝุ่นละออง

๙. ให้จัดทำป้ายสัญญาณเตือน ระวางมีรถบรรทุกเข้า-ออก ช่วงก่อนเลี้ยวเข้า-ออกพื้นที่โครงการในระยะ ๒๐๐ เมตร เพื่อป้องกันและลดอุบัติเหตุที่อาจเกิดขึ้นแก่ราษฎรในชุมชนและผู้สัญจรไป-มา โดยป้ายแสดงหรือสัญญาณเตือนภัยจะต้องสามารถมองเห็นได้อย่างชัดเจน

๑๐. ให้จัดหาและกำชับให้พนักงานสวมใส่อุปกรณ์ป้องกันภัยส่วนบุคคล เช่น หมวกนิรภัย รองเท้านิรภัย ถุงมือ หน้ากากกันฝุ่น ฯลฯ ให้เหมาะสมกับสภาพของงาน และจัดให้มีการตรวจสุขภาพของพนักงาน ปีละ ๑ ครั้ง เช่น การตรวจสุขภาพทั่วไป สมรรถภาพการมองเห็น สมรรถภาพการได้ยิน และสมรรถภาพปอด พร้อมทั้งรายงานผลให้กรมอุตสาหกรรมพื้นฐานและการเหมืองแร่ และสำนักงานนโยบายและแผนทรัพยากรธรรมชาติและสิ่งแวดล้อมทราบ

๑๑. โรงแต่งแร่ของโครงการจะต้องมีการบำรุงรักษาระบบป้องกันและกำจัดฝุ่นให้มีประสิทธิภาพดีอยู่เสมอ ทั้งการปิดคลุมอาคาร อุปกรณ์ และระบบสเปรย์น้ำที่จุดกำเนิดฝุ่นต่าง ๆ และจะต้องเปิดใช้ตลอดเวลาที่ทำการแต่งแร่ โดยให้ปฏิบัติตามประกาศกรมอุตสาหกรรมพื้นฐานและการเหมืองแร่ เรื่อง ให้โรงโม่บดหรือย่อยหิน มีระบบป้องกันผลกระทบสิ่งแวดล้อม ลงวันที่ ๑๒ มกราคม ๒๕๔๘ อย่างครบถ้วนโดยอนุโลม

๑๒. ให้ผู้ถือประทานบัตรดำเนินการจัดตั้งกองทุนเพื่อระงับสุขภาพและกองทุนพัฒนาหมู่บ้านรอบพื้นที่เหมืองแร่ และการบริหารจัดการกองทุนให้เป็นไปตามประกาศกรมอุตสาหกรรมพื้นฐานและการเหมืองแร่

๑๓. ให้รักษามาตรฐานเหมืองแร่สีเขียว (Green mining) หรือมาตรฐานความรับผิดชอบต่อสังคมของผู้ประกอบการอุตสาหกรรมแร่ (CSR-DPIM) ของกรมอุตสาหกรรมพื้นฐานและการเหมืองแร่อย่างต่อเนื่อง

๑๔. ให้ดำเนินการติดตามตรวจสอบคุณภาพสิ่งแวดล้อม พร้อมทั้งรายงานให้กรมอุตสาหกรรมพื้นฐานและการเหมืองแร่ และสำนักงานนโยบายและแผนทรัพยากรธรรมชาติและสิ่งแวดล้อม ทราบทุกครั้งโดยมีรายละเอียด ดังนี้

๑๔.๑ ตรวจวัดปริมาณฝุ่นละอองแขวนลอยรวม (TSP) เฉลี่ยในคาบ ๒๔ ชั่วโมง เป็นระยะเวลา ๓ วันต่อเนื่อง จำนวน ๕ สถานี ได้แก่ บ้านเหมืองแร่ บ้านหนองนมวัว บ้านรังงาม บ้านทุ่งทอง และบริเวณสำนักงานโครงการ ปีละ ๒ ครั้ง ในช่วงเดือนพฤษภาคม และเดือนธันวาคม ของทุกปี

๑๔.๒ ตรวจวัดระดับเสียงเฉลี่ย ๒๔ ชั่วโมง (Leq 24 hrs.) และระดับเสียงสูงสุด (Lmax) เป็นระยะเวลา ๓ วันต่อเนื่อง จำนวน ๕ สถานี ได้แก่ บ้านเหมืองแร่ บ้านหนองนมวัว บ้านรังงาม และบ้านทุ่งทอง ปีละ ๒ ครั้ง ในช่วงเดือนพฤษภาคม และเดือนธันวาคม ของทุกปี

๑๔.๓ ตรวจวัดแรงสั่นสะเทือนจากการทำเหมือง จำนวน ๓ สถานี ได้แก่ บ้านเหมืองใหม่ บ้านรังงาม และบ้านทุ่งทอง ปีละ ๒ ครั้ง ในช่วงเดือนพฤษภาคม และเดือนธันวาคม ของทุกปี

๑๔.๔ ตรวจวัดคุณภาพน้ำผิวดิน จำนวน ๒ สถานี ได้แก่ คลองวังมะเดื่อซ้ายก่อนผ่านพื้นที่โครงการ และคลองวังมะเดื่อซ้ายที่ไหลผ่านบ้านรังงาม โดยตรวจวัดค่าความเป็นกรด-ด่าง (pH) ค่าความขุ่น (Turbidity) ค่าความกระด้างทั้งหมด (Total Hardness as CaCO₃) ปริมาณของแข็งแขวนลอย

(Suspended...

suspended Solids) ปริมาณมวลสารทั้งหมดที่ละลายได้ (Total Dissolved Solids) ปริมาณเหล็ก (Fe) และปริมาณซัลเฟต (Sulfate) ปีละ ๒ ครั้ง ในช่วงเดือนพฤษภาคม และเดือนธันวาคม ของทุกปี

๑๔.๕ ตรวจวัดคุณภาพน้ำใต้ดิน จำนวน ๓ สถานี ได้แก่ น้ำบาดาลบ้านเหมืองใหม่ น้ำบาดาลบ้านวังงาม และน้ำบาดาลบ้านทุ่งทอง โดยตรวจวัดค่าความเป็นกรด-ด่าง (pH) ค่าความขุ่น (Turbidity) ค่าความกระด้างทั้งหมด (Total Hardness as CaCO₃) ปริมาณของแข็งแขวนลอย (Suspended Solids) ปริมาณมวลสารทั้งหมดที่ละลายได้ (Total Dissolved Solids) ปริมาณเหล็ก (Fe) และปริมาณซัลเฟต (Sulfate) ปีละ ๒ ครั้ง ในช่วงเดือนพฤษภาคม และเดือนธันวาคม ของทุกปี

๑๕. ให้ทำการฟื้นฟูสภาพพื้นที่ที่ชำรุดเสียหายเนื่องจากการทำเหมือง ดังนี้

๑๕.๑ บริเวณพื้นที่เว้นไม่ทำเหมืองจากขอบเขตพื้นที่โครงการ ในระยะไม่น้อยกว่า ๑๐ เมตร ทางด้านทิศตะวันตก ทิศเหนือ และทิศตะวันออกของพื้นที่คำขอต่ออายุประทานบัตรที่ ๓/๒๕๖๔ และบริเวณด้านทิศตะวันตกของพื้นที่คำขอต่ออายุประทานบัตรที่ ๔/๒๕๖๔ รวมทั้งพื้นที่ที่ไม่เกี่ยวข้องกับการทำเหมืองของโครงการให้ดูแลรักษาสภาพป่าธรรมชาติเดิม และทำการปลูกต้นไม้โตเร็วหรือไม้ท้องถิ่นเสริมเพิ่มเติมตามความเหมาะสม

๑๕.๒ บริเวณพื้นที่หน้าเหมืองชั้นบันได เมื่อสิ้นสุดการทำเหมืองแล้วให้ทำการปรับแต่งชั้นบันไดให้มีเสถียรภาพและมีความปลอดภัย

๑๕.๓ บริเวณที่ต่ำกว่าพื้นราบลงไปเป็นบ่อเหมืองให้ปรับสภาพพื้นที่ให้มีความปลอดภัยเพื่อเป็นแหล่งน้ำใช้ของชุมชน โดยการปรับลดความลาดชัน และสร้างคันทำนบดินล้อมรอบบ่อเหมืองหรือทำแนวรั้วล้อมรอบ และจัดทำป้ายแสดงแนวเขตอันตรายให้มองเห็นชัดเจน พร้อมทั้งปลูกพืชคลุมดินและต้นไม้โตเร็วหรือไม้ท้องถิ่นโดยรอบบ่อเหมืองและคันทำนบดิน เพื่อป้องกันการพังทลายและเสริมสร้างทัศนียภาพให้กลมกลืนกับสภาพแวดล้อมโดยรอบ

ทั้งนี้ ให้จัดทำรายงานผลการดำเนินการฟื้นฟูพื้นที่เหมืองแร่ ตามแผนการฟื้นฟูสภาพพื้นที่การทำเหมืองที่เสนอในรายงานการศึกษาด้านสิ่งแวดล้อม ประกอบการพิจารณาอนุญาตให้ต่ออายุประทานบัตรให้กรมอุตสาหกรรมพื้นฐานและการเหมืองแร่ และหน่วยงานที่เกี่ยวข้องทราบทุกปี โดยมีรายละเอียดของการดำเนินการและตำแหน่งที่ดำเนินการอย่างเพียงพอ

๑๖. ให้ผู้ถือประทานบัตรส่งรายงานผลการปฏิบัติตามมาตรการป้องกันและแก้ไขผลกระทบสิ่งแวดล้อม ๒ ครั้งต่อปี ตามประกาศกระทรวงทรัพยากรธรรมชาติและสิ่งแวดล้อม เรื่อง หลักเกณฑ์ และวิธีการจัดทำรายงานผลการปฏิบัติตามมาตรการที่กำหนดไว้ในรายงานการประเมินผลกระทบสิ่งแวดล้อม ซึ่งผู้ดำเนินการหรือผู้ขออนุญาตจะต้องจัดทำเมื่อได้รับอนุญาตให้ดำเนินโครงการหรือกิจการแล้ว พ.ศ. ๒๕๖๑ และที่แก้ไขเพิ่มเติม โดยให้เสนอรายงานฯ ของช่วงเดือนมกราคมถึงเดือนมิถุนายน ภายในเดือนกรกฎาคม และเสนอรายงานฯ ของช่วงเดือนกรกฎาคมถึงเดือนธันวาคม ภายในเดือนมกราคมของปีถัดไป

๑๗. ในกรณีผู้ถือประทานบัตรมีความจำเป็นต้องเปลี่ยนแปลงรายละเอียดโครงการ หรือมาตรการป้องกันและแก้ไขผลกระทบสิ่งแวดล้อม หรือมาตรการติดตามตรวจสอบผลกระทบสิ่งแวดล้อมตามที่ได้อ้างอิงไว้ในรายงานการประเมินผลกระทบสิ่งแวดล้อมที่ได้รับความเห็นชอบไว้แล้ว ให้ผู้ถือประทานบัตรดำเนินการ ดังนี้

๑๗.๑ หากเห็นว่าการเปลี่ยนแปลงดังกล่าว เกิดผลดีต่อสิ่งแวดล้อมมากกว่า หรือเทียบเท่ากับมาตรการที่กำหนดไว้ในรายงานการประเมินผลกระทบสิ่งแวดล้อมที่ได้รับความเห็นชอบไว้แล้ว จะต้องเสนอรายละเอียดที่เปลี่ยนแปลงดังกล่าว พร้อมทั้งข้อมูลเหตุผลความจำเป็นและมาตรการป้องกันและแก้ไขผลกระทบสิ่งแวดล้อมที่สอดคล้องกับการเปลี่ยนแปลงให้กรมอุตสาหกรรมพื้นฐานและการเหมืองแร่พิจารณาให้ความเห็นชอบก่อน

๑๗.๒ หากเห็นว่า...

๑๗.๒ หากเห็นว่าการเปลี่ยนแปลงดังกล่าว อาจกระทบต่อสาระสำคัญในรายงาน
การประเมินผลกระทบสิ่งแวดล้อมที่ได้รับความเห็นชอบไว้แล้ว จะต้องเสนอรายละเอียดที่จะเปลี่ยนแปลงดังกล่าว
พร้อมทั้งข้อมูลเหตุผลความจำเป็นและมาตรการป้องกันและแก้ไขผลกระทบสิ่งแวดล้อมที่สอดคล้องกับ
การเปลี่ยนแปลงให้สำนักงานนโยบายและแผนทรัพยากรธรรมชาติและสิ่งแวดล้อม เพื่อเสนอให้คณะกรรมการ
ผู้ชำนาญการพิจารณารายงานการประเมินผลกระทบสิ่งแวดล้อม โครงการเหมืองแร่ พิจารณาให้ความเห็นชอบก่อน

.....

กองบริหารสิ่งแวดล้อม
กรมอุตสาหกรรมพื้นฐานและการเหมืองแร่
มีนาคม ๒๕๖๕



ที่ อก ๐๕๐๖/๒๒๒๙

กรมอุตสาหกรรมพื้นฐานและการเหมืองแร่
ถนนพระรามที่ ๖ แขวงทุ่งพญาไท
เขตราชเทวี กรุงเทพฯ ๑๐๕๐๐

๒๒ มิถุนายน ๒๕๖๕

เรื่อง ผลการพิจารณารายงานการศึกษาด้านสิ่งแวดล้อม สำหรับคำขอต่ออายุประทานบัตรที่ ๔/๒๕๖๔ (ประทานบัตรที่ ๒๙๕๓๙/๑๕๐๙๔) ร่วมแผนผังโครงการทำเหมืองเดียวกันกับคำขอต่ออายุประทานบัตรที่ ๓/๒๕๖๔ (ประทานบัตรที่ ๒๙๕๓๘/๑๕๐๙๓) ของบริษัท สหชาติเศรษฐกิจ จำกัด

เรียน ผู้ว่าราชการจังหวัดนครสวรรค์

สิ่งที่ส่งมาด้วย ๑. สำเนาหนังสือสำนักงานอุตสาหกรรมจังหวัดนครสวรรค์ ที่ นว ๐๐๓๓(๔)/๗๐๘

ลงวันที่ ๒๑ มีนาคม ๒๕๖๕ จำนวน ๑ ฉบับ

๒. มาตรการป้องกันและแก้ไขผลกระทบสิ่งแวดล้อม สำหรับคำขอต่ออายุประทานบัตรที่ ๔/๒๕๖๔ (ประทานบัตรที่ ๒๙๕๓๙/๑๕๐๙๔) ร่วมแผนผังโครงการทำเหมืองเดียวกันกับคำขอต่ออายุประทานบัตรที่ ๓/๒๕๖๔ (ประทานบัตรที่ ๒๙๕๓๘/๑๕๐๙๓) ของบริษัท สหชาติเศรษฐกิจ จำกัด ฉบับเดือนมิถุนายน ๒๕๖๕ และแผนการฟื้นฟูสภาพพื้นที่การทำเหมือง จำนวน ๑ ชุด

ด้วยสำนักงานอุตสาหกรรมจังหวัดนครสวรรค์ ได้ส่งรายงานการศึกษาด้านสิ่งแวดล้อม สำหรับคำขอต่ออายุประทานบัตรที่ ๔/๒๕๖๔ (ประทานบัตรที่ ๒๙๕๓๙/๑๕๐๙๔) ร่วมแผนผังโครงการทำเหมืองเดียวกันกับคำขอต่ออายุประทานบัตรที่ ๓/๒๕๖๔ (ประทานบัตรที่ ๒๙๕๓๘/๑๕๐๙๓) ของบริษัท สหชาติเศรษฐกิจ จำกัด ชนิดแร่บิสมิท ที่ตำบลทุ่งทอง อำเภอหนองบัว จังหวัดนครสวรรค์ ให้กรมอุตสาหกรรมพื้นฐานและการเหมืองแร่ (กพร.) พิจารณา ตามสิ่งที่ส่งมาด้วย ๑

กพร. พิจารณาแล้วเห็นว่า รายงานการศึกษาด้านสิ่งแวดล้อมและมาตรการป้องกันและแก้ไขผลกระทบสิ่งแวดล้อมตามที่เสนอ สามารถควบคุมและลดผลกระทบสิ่งแวดล้อมที่อาจเกิดขึ้นจากการทำเหมืองให้อยู่ในระดับที่ปลอดภัยและยอมรับได้ โดยให้ผู้ถือประทานบัตรปฏิบัติตามมาตรการป้องกันและแก้ไขผลกระทบสิ่งแวดล้อมที่กำหนดไว้ใน การให้ความเห็นชอบรายงานการประเมินผลกระทบสิ่งแวดล้อม ตามหนังสือสำนักงานนโยบายและแผนทรัพยากรธรรมชาติและสิ่งแวดล้อม ที่ วว ๐๘๐๔/๑๓๑๑๘ ลงวันที่ ๑๔ กันยายน ๒๕๓๘ และมาตรการป้องกันและแก้ไขผลกระทบสิ่งแวดล้อม และแผนการฟื้นฟูสภาพพื้นที่การทำเหมืองที่กำหนดให้สอดคล้องกับแผนการทำเหมืองและสภาพแวดล้อมของพื้นที่ในการต่ออายุประทานบัตร ตามสิ่งที่ส่งมาด้วย ๒ โดยให้ยกเลิกมาตรการฯ ประกอบการขอเปลี่ยนแปลงแผนผังโครงการทำเหมืองบางส่วน สำหรับประทานบัตรที่ ๒๙๕๓๘/๑๕๐๙๓ ร่วมแผนผังโครงการทำเหมืองเดียวกันกับประทานบัตรที่ ๒๙๕๓๙/๑๕๐๙๔ และประทานบัตรที่ ๒๙๕๔๐/๑๕๐๙๕ ของบริษัท สหชาติเศรษฐกิจ จำกัด ฉบับเดือนธันวาคม ๒๕๕๙ และหากมาตรการฯ สำหรับคำขอต่ออายุประทานบัตรในครั้งนี้ข้อใดแตกต่างหรือเปลี่ยนแปลงไปจากมาตรการฯ ที่กำหนดไว้เดิม ให้ผู้ถือประทานบัตรปฏิบัติตามมาตรการฯ ในการขอต่ออายุประทานบัตรฉบับเดือนมิถุนายน ๒๕๖๕ ทั้งนี้ ปัจจุบันอยู่ระหว่างการพิจารณาอนุญาตให้ต่ออายุประทานบัตร

จึงเรียนมาเพื่อโปรดทราบ และพิจารณาดำเนินการในส่วนที่เกี่ยวข้องต่อไป

ขอแสดงความนับถือ

กองบริหารสิ่งแวดล้อม

โทร. ๐ ๒๔๓๐ ๖๘๔๕ ต่อ ๔๕๒๑

อธิบดี

โทรสาร ๐ ๒๖๔๔ ๘๗๖๒

มาตรการป้องกันและแก้ไขผลกระทบสิ่งแวดล้อม
สำหรับคำขอต่ออายุประทานบัตรที่ ๔/๒๕๖๔ (ประทานบัตรที่ ๒๙๕๓๙/๑๕๐๙๔)
ร่วมแผนผังโครงการทำเหมืองเดียวกันกับ
คำขอต่ออายุประทานบัตรที่ ๓/๒๕๖๔ (ประทานบัตรที่ ๒๙๕๓๘/๑๕๐๙๓)
ของบริษัท สหชาติเศรษฐกิจ จำกัด
ชนิดแร่ปิซัม
ที่ตำบลทุ่งทอง อำเภอหนองบัว จังหวัดนครสวรรค์

๑. ให้เว้นพื้นที่ไม่ทำเหมืองห่างจากขอบเขตพื้นที่โครงการ ในระยะไม่น้อยกว่า ๑๐ เมตร
ทางด้านทิศตะวันตก ทิศเหนือ และบริเวณด้านทิศตะวันออกของพื้นที่คำขอต่ออายุประทานบัตรที่ ๓/๒๕๖๔
และทิศตะวันตกของพื้นที่คำขอต่ออายุประทานบัตรที่ ๔/๒๕๖๔ และเว้นพื้นที่ไม่ทำเหมืองห่างจากคลองเทียม
และทางสาธารณประโยชน์ (บ้านเหมืองแร่-บ้านทุ่งทอง) ในระยะไม่น้อยกว่า ๕๐ เมตร พร้อมทั้งจัดทำป้าย
หรือสัญลักษณ์ที่แสดงให้เห็นแนวเขตที่เว้นไม่มีการทำเหมืองให้มองเห็นชัดเจน รวมทั้งให้ดูแลรักษาพื้นที่
ที่มีอยู่เดิมในบริเวณดังกล่าวให้เจริญเติบโตและปลูกต้นไม้โตเร็วหรือไม่ต้องถ่มเสริมเพิ่มเติมตามความเหมาะสม

๒. ให้ทำเหมืองตามแผนผังโครงการทำเหมือง โดยเปิดหน้าเหมืองในลักษณะขั้นบันได
กำหนดให้มีความสูงชันละไม่เกิน ๕ เมตร ความกว้างชันละไม่น้อยกว่า ๕ เมตร และควบคุมความลาดชันรวม
(Overall Slope) ไม่ให้เกิน ๔๕ องศา พร้อมทั้งตรวจสอบสภาพหน้าเหมืองให้อยู่ในสภาพที่ปลอดภัย
จากการพังทลาย

๓. เลือกดินที่เกิดจากการทำเหมืองส่วนหนึ่งให้นำไปถมกลับบริเวณอักษร "ถ" และอีกส่วน
หนึ่งให้นำไปเก็บกองบริเวณอักษร "ด" ซึ่งอยู่ทางด้านทิศตะวันตกเฉียงเหนือของพื้นที่โครงการ โดยกำหนด
ให้ความลาดชันของกองดินมีสัดส่วนความสูงต่อระยะราบไม่เกินกว่า ๑:๒ หรือไม่เกิน ๒๗ องศา ทั้งนี้ ช่วงเวลา
ที่จะนำไปถมกลับหรือเก็บกองให้เป็นไปตามที่แผนผังโครงการทำเหมืองระบุไว้

๔. ให้จัดทำบ่อดักตะกอน จำนวน ๑ บ่อ เพื่อใช้ดักตะกอนจากพื้นที่เก็บกองเปลือกดิน และพื้นที่
ถมกลับ รวมทั้งสร้างบ่อรับน้ำ (Sump) ไว้บริเวณพื้นที่จุดต่ำสุดของบ่อเหมือง จำนวน ๑ บ่อ เพื่อใช้รองรับน้ำ
ที่จะไหลบ่าบริเวณหน้าเหมือง และป้องกันการชะล้างตะกอนมูลดินทรายออกสู่ภายนอกพื้นที่โครงการ

๕. ให้จัดทำคันกันดินและคูระบายน้ำบริเวณโดยรอบพื้นที่เก็บกองเปลือกดิน พื้นที่ถมกลับ
โรงแต่งแร่ ตามแนวคลองเทียมที่ไหลผ่านพื้นที่โครงการทางด้านทิศใต้ และตามแนวเขตประทานบัตรบริเวณ
หลักหมุดที่ ๑-๓/๖๔๗ เพื่อเบี่ยงเบนและรวบรวมน้ำให้ไหลลงสู่บ่อดักตะกอนและบ่อรับน้ำ โดยให้นำน้ำดังกล่าว
ไปใช้ประโยชน์ในการฉีดพรมบริเวณหน้าเหมืองและเส้นทางขนส่งแร่ หรือใช้ในการรดฝุ่นบริเวณโรงแต่งแร่
และห้ามทำการระบายน้ำออกสู่ภายนอกพื้นที่โครงการโดยเด็ดขาด แต่หากจำเป็นต้องมีการระบายน้ำออกนอกพื้นที่
โครงการจะต้องระบายน้ำที่ผ่านการตกตะกอนเป็นน้ำใสและคุณภาพน้ำมีค่าอยู่ในเกณฑ์มาตรฐานแล้วเท่านั้น

๖. ให้ใช้ปริมาณวัตถุระเบิดสูงสุดไม่เกิน ๑๒๐ กิโลกรัมต่อจังหวะถ่วง โดยทำการระเบิดวันละ
๑ ครั้ง ในช่วงเวลา ๑๖.๐๐-๑๗.๐๐ น. หลีกเลี่ยงการระเบิดย่อย โดยให้ใช้เครื่องเจาะกระแทกย่อยแร่แทน
ก่อนการระเบิดทุกครั้งจะต้องจัดเจ้าหน้าที่ตรวจสอบพื้นที่โดยรอบในรัศมี ๑๐๐ เมตร จากจุดระเบิด พร้อมทั้ง
ให้เปิดสัญญาณเตือนให้ได้ยินอย่างชัดเจนในรัศมี ๕๐๐ เมตร พร้อมทั้งให้มีป้ายเตือน "อันตรายจากการระเบิด"
และระบุเวลาการระเบิดไว้ในจุดที่สามารถมองเห็นได้อย่างชัดเจน และห้ามมีการทำเหมืองหรือมีการระเบิดแร่
ในเวลากลางคืนโดยเด็ดขาด ทั้งนี้ จะต้องควบคุมวิธีการใช้และการเก็บรักษาวัตถุระเบิดให้เป็นไปตามที่กำหนดไว้ใน
แผนผังโครงการทำเหมืองและตามระเบียบที่ราชการกำหนด

๗. ให้ฉีดพรม...

๗. ให้ฉีดพรมน้ำเพื่อลดการฟุ้งกระจายของฝุ่นละอองบริเวณหน้าเหมือง เส้นทางขนส่งแร่ บริเวณพื้นที่โรงแต่งแร่ และลานกองแร่ อย่างน้อยวันละ ๔ ครั้ง หรือตามความเหมาะสมกับภูมิอากาศ พร้อมทั้งให้ตรวจสอบและซ่อมแซมเส้นทางขนส่งแร่ให้อยู่ในสภาพที่ดีอยู่เสมอ

๘. การขนส่งแร่ออกนอกพื้นที่โครงการให้ควบคุมน้ำหนักบรรทุกให้อยู่ในพิกัดที่ทางราชการกำหนด และควบคุมความเร็วของรถบรรทุกให้ไม่เกิน ๓๐ กิโลเมตรต่อชั่วโมง โดยเฉพาะในช่วงที่ผ่านชุมชน และจะต้องใช้ผ้าใบปิดคลุมเพื่อป้องกันการตกหล่นของแร่ และลดการฟุ้งกระจายของฝุ่นละออง

๙. ให้จัดทำป้ายสัญญาณเตือน ระวังมีรถบรรทุกเข้า-ออก ช่วงก่อนเลี้ยวเข้า-ออกพื้นที่โครงการในระยะ ๒๐๐ เมตร เพื่อป้องกันและลดอุบัติเหตุที่อาจเกิดขึ้นแก่ราษฎรในชุมชนและผู้สัญจรไป-มา โดยป้ายแสดงหรือสัญญาณเตือนภัยจะต้องสามารถมองเห็นได้อย่างชัดเจน

๑๐. ให้จัดหาและกำชับให้พนักงานสวมใส่อุปกรณ์ป้องกันภัยส่วนบุคคล เช่น หมวกนิรภัย รองเท้านิรภัย ถุงมือ หน้ากากกันฝุ่น ฯลฯ ให้เหมาะสมกับสภาพของงาน และจัดให้มีการตรวจสุขภาพของพนักงาน ปีละ ๑ ครั้ง เช่น การตรวจสุขภาพทั่วไป สมรรถภาพการมองเห็น สมรรถภาพการได้ยิน และสมรรถภาพปอด พร้อมทั้งรายงานผลให้กรมอุตสาหกรรมพื้นฐานและการเหมืองแร่ และสำนักงานนโยบายและแผนทรัพยากรธรรมชาติและสิ่งแวดล้อมทราบ

๑๑. โรงแต่งแร่ของโครงการจะต้องมีการบำรุงรักษาระบบป้องกันและกำจัดฝุ่นให้มีประสิทธิภาพดีอยู่เสมอ ทั้งการปิดคลุมอาคาร อุปกรณ์ และระบบสเปรย์น้ำที่จุดกำเนิดฝุ่นต่าง ๆ และจะต้องเปิดใช้ตลอดเวลาที่ทำการแต่งแร่ โดยให้ปฏิบัติตามประกาศกรมอุตสาหกรรมพื้นฐานและการเหมืองแร่ เรื่อง ให้โรงโม่บดหรือย่อยหิน มีระบบป้องกันผลกระทบสิ่งแวดล้อม ลงวันที่ ๑๒ มกราคม ๒๕๔๘ อย่างครบถ้วนโดยอนุโลม

๑๒. ให้ผู้ถือประทานบัตรดำเนินการจัดตั้งกองทุนเฝ้าระวังสุขภาพและกองทุนพัฒนาหมู่บ้านรอบพื้นที่เหมืองแร่ และการบริหารจัดการกองทุนให้เป็นไปตามประกาศกรมอุตสาหกรรมพื้นฐานและการเหมืองแร่

๑๓. ให้รักษามาตรฐานเหมืองแร่สีเขียว (Green mining) หรือมาตรฐานความรับผิดชอบต่อสังคมของผู้ประกอบการอุตสาหกรรมแร่ (CSR-DPIM) ของกรมอุตสาหกรรมพื้นฐานและการเหมืองแร่ อย่างต่อเนื่อง

๑๔. ให้ดำเนินการติดตามตรวจสอบคุณภาพสิ่งแวดล้อม พร้อมทั้งรายงานให้กรมอุตสาหกรรมพื้นฐานและการเหมืองแร่ และสำนักงานนโยบายและแผนทรัพยากรธรรมชาติและสิ่งแวดล้อม ทราบทุกครั้ง โดยมีรายละเอียด ดังนี้

๑๔.๑ ตรวจวัดปริมาณฝุ่นละอองแขวนลอยรวม (TSP) เฉลี่ยในคาบ ๒๔ ชั่วโมง เป็นระยะเวลา ๓ วันต่อเนื่อง จำนวน ๕ สถานี ได้แก่ บ้านเหมืองแร่ บ้านหนองนมวัว บ้านรังงาม บ้านทุ่งทอง และบริเวณสำนักงานโครงการ ปีละ ๒ ครั้ง ในช่วงเดือนพฤษภาคม และเดือนธันวาคม ของทุกปี

๑๔.๒ ตรวจวัดระดับเสียงเฉลี่ย ๒๔ ชั่วโมง (Leq 24 hrs.) และระดับเสียงสูงสุด (Lmax) เป็นระยะเวลา ๓ วันต่อเนื่อง จำนวน ๕ สถานี ได้แก่ บ้านเหมืองแร่ บ้านหนองนมวัว บ้านรังงาม และบ้านทุ่งทอง ปีละ ๒ ครั้ง ในช่วงเดือนพฤษภาคม และเดือนธันวาคม ของทุกปี

๑๔.๓ ตรวจวัดแรงสั่นสะเทือนจากการทำเหมือง จำนวน ๓ สถานี ได้แก่ บ้านเหมืองใหม่ บ้านรังงาม และบ้านทุ่งทอง ปีละ ๒ ครั้ง ในช่วงเดือนพฤษภาคม และเดือนธันวาคม ของทุกปี

๑๔.๔ ตรวจวัดคุณภาพน้ำผิวดิน จำนวน ๒ สถานี ได้แก่ คลองวังมะเดื่อซ้ายก่อนผ่านพื้นที่โครงการ และคลองวังมะเดื่อซ้ายที่ไหลผ่านบ้านรังงาม โดยตรวจวัดค่าความเป็นกรด-ด่าง (pH) ค่าความขุ่น (Turbidity) ค่าความกระด้างทั้งหมด (Total Hardness as CaCO₃) ปริมาณของแข็งแขวนลอย

(Suspended Solids) ปริมาณมวลสารทั้งหมดที่ละลายได้ (Total Dissolved Solids) ปริมาณเหล็ก (Fe) และปริมาณซัลเฟต (Sulfate) ปีละ ๒ ครั้ง ในช่วงเดือนพฤษภาคม และเดือนธันวาคม ของทุกปี

๑๔.๕ ตรวจวัดคุณภาพน้ำใต้ดิน จำนวน ๓ สถานี ได้แก่ น้ำบาดาลบ้านเหมืองใหม่ น้ำบาดาลบ้านรังงาม และน้ำบาดาลบ้านทุ่งทอง โดยตรวจวัดค่าความเป็นกรด-ด่าง (pH) ค่าความขุ่น (Turbidity) ค่าความกระด้างทั้งหมด (Total Hardness as CaCO_3) ปริมาณของแข็งแขวนลอย (Suspended Solids) ปริมาณมวลสารทั้งหมดที่ละลายได้ (Total Dissolved Solids) ปริมาณเหล็ก (Fe) และปริมาณซัลเฟต (Sulfate) ปีละ ๒ ครั้ง ในช่วงเดือนพฤษภาคม และเดือนธันวาคม ของทุกปี

๑๕. ให้ทำการฟื้นฟูสภาพพื้นที่ที่ใช้ทำเหมืองควบคู่ไปกับการทำเหมือง ดังนี้

๑๕.๑ บริเวณพื้นที่เว้นไม่ทำเหมืองจากขอบเขตพื้นที่โครงการ ในระยะไม่น้อยกว่า ๑๐ เมตร ทางด้านทิศตะวันตก ทิศเหนือ และทิศตะวันออกของพื้นที่คำขอต่ออายุประทานบัตรที่ ๓/๒๕๖๔ และบริเวณด้านทิศตะวันตกของพื้นที่คำขอต่ออายุประทานบัตรที่ ๔/๒๕๖๔ รวมทั้งพื้นที่ที่ไม่เกี่ยวข้องกับการทำเหมืองของโครงการให้ดูแลรักษาสภาพป่าธรรมชาติเดิม และทำการปลูกต้นไม้โตเร็วหรือไม้ท้องถิ่นเสริมเพิ่มเติมตามความเหมาะสม

๑๕.๒ บริเวณพื้นที่หน้าเหมืองชั้นบันได เมื่อสิ้นสุดการทำเหมืองแล้วให้ทำการปรับแต่งชั้นบันไดให้มีเสถียรภาพและมีความปลอดภัย

๑๕.๓ บริเวณที่ต่ำกว่าพื้นราบลงไปเป็นบ่อเหมืองให้ปรับสภาพพื้นที่ให้มีความปลอดภัยเพื่อเป็นแหล่งน้ำใช้ของชุมชน โดยการปรับลดความลาดชัน และสร้างคันทำนบดินล้อมรอบบ่อเหมืองหรือทำแนวรั้วล้อมรอบ และจัดทำป้ายแสดงแนวเขตอันตรายให้มองเห็นชัดเจน พร้อมทั้งปลูกพืชคลุมดินและต้นไม้โตเร็วหรือไม้ท้องถิ่นโดยรอบบ่อเหมืองและคันทำนบดิน เพื่อป้องกันการพังทลายและเสริมสร้างทัศนียภาพให้กลมกลืนกับสภาพแวดล้อมโดยรอบ

ทั้งนี้ ให้จัดทำรายงานผลการดำเนินการฟื้นฟูพื้นที่เหมืองแร่ ตามแผนการฟื้นฟูสภาพพื้นที่การทำเหมืองที่เสนอในรายงานการศึกษาด้านสิ่งแวดล้อม ประกอบการพิจารณาอนุญาตให้ต่ออายุประทานบัตรให้กรมอุตสาหกรรมพื้นฐานและการเหมืองแร่ และหน่วยงานที่เกี่ยวข้องทราบทุกปี โดยมีรายละเอียดของการดำเนินการและตำแหน่งที่ดำเนินการอย่างเพียงพอ

๑๖. ให้ผู้ถือประทานบัตรส่งรายงานผลการปฏิบัติตามมาตรการป้องกันและแก้ไขผลกระทบสิ่งแวดล้อม ๒ ครั้งต่อปี ตามประกาศกระทรวงทรัพยากรธรรมชาติและสิ่งแวดล้อม เรื่อง หลักเกณฑ์ และวิธีการจัดทำรายงานผลการปฏิบัติตามมาตรการที่กำหนดไว้ในรายงานการประเมินผลกระทบสิ่งแวดล้อม ซึ่งผู้ดำเนินการหรือผู้ขออนุญาตจะต้องจัดทำเมื่อได้รับอนุญาตให้ดำเนินโครงการหรือกิจการแล้ว พ.ศ. ๒๕๖๑ และที่แก้ไขเพิ่มเติม โดยให้เสนอรายงานฯ ของช่วงเดือนมกราคมถึงเดือนมิถุนายน ภายในเดือนกรกฎาคม และเสนอรายงานฯ ของช่วงเดือนกรกฎาคมถึงเดือนธันวาคม ภายในเดือนมกราคมของปีถัดไป

๑๗. ในกรณีผู้ถือประทานบัตรมีความจำเป็นต้องเปลี่ยนแปลงรายละเอียดโครงการ หรือมาตรการป้องกันและแก้ไขผลกระทบสิ่งแวดล้อม หรือมาตรการติดตามตรวจสอบผลกระทบสิ่งแวดล้อมตามที่ได้เสนอไว้ในรายงานการประเมินผลกระทบสิ่งแวดล้อมที่ได้รับความเห็นชอบไว้แล้ว ให้ผู้ถือประทานบัตรดำเนินการ ดังนี้

๑๗.๑ หากเห็นว่าการเปลี่ยนแปลงดังกล่าว เกิดผลดีต่อสิ่งแวดล้อมมากกว่า หรือเทียบเท่ากับมาตรการที่กำหนดไว้ในรายงานการประเมินผลกระทบสิ่งแวดล้อมที่ได้รับความเห็นชอบไว้แล้ว จะต้องเสนอรายละเอียดที่เปลี่ยนแปลงดังกล่าว พร้อมทั้งข้อมูลเหตุผลความจำเป็นและมาตรการป้องกันและแก้ไขผลกระทบสิ่งแวดล้อมที่สอดคล้องกับการเปลี่ยนแปลงให้กรมอุตสาหกรรมพื้นฐานและการเหมืองแร่พิจารณาให้ความเห็นชอบก่อน

๑๗.๒ หากเห็นว่าการเปลี่ยนแปลงดังกล่าว อาจกระทบต่อสาระสำคัญในรายงาน
การประเมินผลกระทบสิ่งแวดล้อมที่ได้รับความเห็นชอบไว้แล้ว จะต้องเสนอรายละเอียดที่จะเปลี่ยนแปลงดังกล่าว
พร้อมทั้งข้อมูลเหตุผลความจำเป็นและมาตรการป้องกันและแก้ไขผลกระทบสิ่งแวดล้อมที่สอดคล้องกับ
การเปลี่ยนแปลงให้สำนักงานนโยบายและแผนทรัพยากรธรรมชาติและสิ่งแวดล้อม เพื่อเสนอให้คณะกรรมการ
ผู้ชำนาญการพิจารณารายงานการประเมินผลกระทบสิ่งแวดล้อม โครงการเหมืองแร่ พิจารณาให้ความเห็นชอบก่อน

.....

กองบริหารสิ่งแวดล้อม
กรมอุตสาหกรรมพื้นฐานและการเหมืองแร่
มิถุนายน ๒๕๖๕

เอกสารแนบ 4

บันทึกการต่ออายุประทานบัตร

บันทึกการต่ออายุประทานบัตร

ครั้งที่ 1 ประทานบัตรนี้ อธิบดีอนุญาตให้ต่ออายุออกไปอีก.....๕.....ปี
 ตั้งแต่วันที่.....๒.....เดือน.....ธันวาคม..... พ.ศ.๒๕๖๕.....ถึงวันที่.....๑.....เดือน.....ธันวาคม.....
 พ.ศ.....๒๕๗๐.....รวมเป็น.....๓๐.....ปี



ครั้งที่ 2 ประทานบัตรนี้ รัฐมนตรีอนุญาตให้ต่ออายุออกไปอีก.....ปี
 ตั้งแต่วันที่.....เดือน..... พ.ศ..... ถึงวันที่.....เดือน.....
 พ.ศ.....รวมเป็น.....ปี

.....
 อธิบดีกรมทรัพยากรธรณี

ผู้บันทึกการต่ออายุ

ครั้งที่ 3 ประทานบัตรนี้ รัฐมนตรีอนุญาตให้ต่ออายุออกไปอีก.....ปี
 ตั้งแต่วันที่.....เดือน..... พ.ศ..... ถึงวันที่.....เดือน.....
 พ.ศ.....รวมเป็น.....ปี

.....
 อธิบดีกรมทรัพยากรธรณี

ผู้บันทึกการต่ออายุ

ครั้งที่ 4 ประทานบัตรนี้ รัฐมนตรีอนุญาตให้ต่ออายุออกไปอีก.....ปี
 ตั้งแต่วันที่.....เดือน..... พ.ศ.ถึงวันที่.....เดือน.....
 พ.ศ.....รวมเป็น.....ปี

.....
 อธิบดีกรมทรัพยากรธรณี

ผู้บันทึกการต่ออายุ

บันทึกการต่ออายุประกันบัตร

ครั้งที่ 1 ประทานบัตรนี้ อธิบดีอนุญาตให้ต่ออายุออกไปอีก.....ปี
 ตั้งแต่วันที่.....เดือน.....อันวาคม..... พ.ศ. ๒๕๖๕ ถึงวันที่.....เดือน.....อันวาคม.....
 พ.ศ. ๒๕๖๖.....รวมเป็น.....ต่อ.....ปี



๓๖
 ๒๐๖

ครั้งที่ 2 ประทานบัตรนี้ รัฐมนตรีอนุญาตให้ต่ออายุออกไปอีก.....ปี
 ตั้งแต่วันที่.....เดือน..... พ.ศ. ถึงวันที่.....เดือน.....
 พ.ศ. รวมเป็น.....ปี

.....
 อธิบดีกรมทรัพยากรธรณี

ผู้บันทึกการต่ออายุ

ครั้งที่ 3 ประทานบัตรนี้ รัฐมนตรีอนุญาตให้ต่ออายุออกไปอีก.....ปี
 ตั้งแต่วันที่.....เดือน..... พ.ศ. ถึงวันที่.....เดือน.....
 พ.ศ. รวมเป็น.....ปี

.....
 อธิบดีกรมทรัพยากรธรณี

ผู้บันทึกการต่ออายุ

ครั้งที่ 4 ประทานบัตรนี้ รัฐมนตรีอนุญาตให้ต่ออายุออกไปอีก.....ปี
 ตั้งแต่วันที่.....เดือน..... พ.ศ. ถึงวันที่.....เดือน.....
 พ.ศ. รวมเป็น.....ปี

.....
 อธิบดีกรมทรัพยากรธรณี

ผู้บันทึกการต่ออายุ

เอกสารแนบ 5

ภาพประกอบมาตรการการป้องกันและแก้ไขผลกระทบ
สิ่งแวดล้อม และมาตรการติดตามตรวจสอบ
คุณภาพสิ่งแวดล้อม

รูปที่ 1 พื้นที่เก็บกองเปลือกดิน



รูปที่ 2 พื้นที่หน้าเหมืองของโครงการ



พื้นที่ประทานบัตรที่ 29538/15093



พื้นที่ประทานบัตรที่ 29539/15094

รูปที่ 3 พื้นที่โรงบดและลานกองแร่



รูปที่ 4 ค้นทำนบดิน และคูระบายน้ำ



ค้นทำนบดิน



คูระบายน้ำ



คูระบายน้ำ

รูปที่ 5 แนวต้นไม้บริเวณพื้นที่เวนไม่ทำเหมือง



รูปที่ 6 การฉีดพรมน้ำบริเวณเส้นทางขนส่งแร่



รูปที่ 7 ป้ายจำกัดความเร็ว



รูปที่ 8 เส้นทางขนส่งแร่



รูปที่ 9 เครื่องส่งสัญญาณเสียงเตือนการระเบิด



รูปที่ 10 ป้ายเตือนเวลาระเบิด



รูปที่ 11 การสวมใส่อุปกรณ์ป้องกันอันตรายส่วนบุคคล



รูปที่ 12 บ่อกักเก็บน้ำชุมชนเมืองเก่า



รูปที่ 13 การถมกลับชุมชนเมือง



รูปที่ 14 บ่อดักตะกอน



รูปที่ 15 บ่อรองรับน้ำ (Sump)



รูปที่ 16 การปิดคลุมผ้าใบรถบรรทุก



รูปที่ 17 ป้ายเตือนระวังรถบรรทุกเข้า-ออก



รูปที่ 18 ระบบป้องกันผลกระทบสิ่งแวดล้อมบริเวณโรงแต่งแร่ของโครงการ



อาคารปิดคลุมยังรับหินใหญ่



อาคารปิดคลุมโรงแต่งแร่



หลังคาปิดคลุมสายพานลำเลียง



ระบบสเปรย์น้ำ

รูปที่ 19 การตรวจวัดคุณภาพอากาศ ระหว่างวันที่ 28-31 พฤษภาคม 2568



บ้านหมืองแร่



บ้านหนองนมวัว



บ้านรังงาม



บ้านทุ่งทอง



สำนักงานโครงการ

รูปที่ 20 การตรวจวัดระดับเสียง ระหว่างวันที่ 28-31 พฤษภาคม 2568



บ้านเหมืองแร่



บ้านหนองนมวัว



บ้านรังงาม



บ้านทุ่งทอง

รูปที่ 21 การตรวจวัดค่าความสั่นสะเทือน วันที่ 28 พฤษภาคม 2568



บ้านเมืองใหม่



บ้านรังงาม



บ้านทุ่งทอง

รูปที่ 22 การเก็บตัวอย่างน้ำผิวดิน วันที่ 31 พฤษภาคม 2568



คลองวังมะเดื่อซ้ายก่อนผ่านพื้นที่โครงการ



คลองวังมะเดื่อซ้ายที่ไหลผ่านบ้านรังงาม

รูปที่ 23 การเก็บตัวอย่างน้ำใต้ดิน วันที่ 31 พฤษภาคม 2568



น้ำบาดาลบ้านเหมืองใหม่



น้ำบาดาลบ้านวังงาม



น้ำบาดาลบ้านทุ่งทอง

เอกสารแนบ

6

ผลตรวจสอบคุณภาพพนักงาน

ข้อมูลส่วนบุคคล ได้รับการคุ้มครองไม่ต้องเปิดเผยตามกฎหมาย

เอกสารแนบ

7

รายงานแผนและผลการดำเนินงาน
ด้านการฟื้นฟูพื้นที่ทำเหมือง

รายงานผลและแผนการดำเนินงาน ด้านการฟื้นฟูพื้นที่การทำเหมือง ประจำปี พ.ศ. 2567

โครงการเหมืองแร่ใยหิน

ประทานบัตรที่ 29538/15093 และ 29539/15094

จัดทำโดย

บริษัท สหชาติเศรษฐกิจ จำกัด

174 ม.2 ต.ทุ่งทอง อ.หนองบัว จ.นครสวรรค์



รายงานผลและแผนการดำเนินงานด้านการฟื้นฟูพื้นที่ทำเหมือง
ประจำปี พ.ศ. 2567



โครงการเหมืองแร่ใยหิน
ประทานบัตรที่ 29538/15093, 29539/15094

ของ

บริษัท สหชาติเศรษฐกิจ จำกัด
ตำบลทุ่งทอง อำเภอนองบัว จังหวัดนครสวรรค์

ส่งรายงานเมื่อเดือน มิถุนายน 2568

รายงานแผนและผลการดำเนินงานด้านการฟื้นฟูพื้นที่ทำเหมือง
เสนอต่อกรมอุตสาหกรรมพื้นฐานและการเหมืองแร่
และสำนักงานนโยบายและแผนทรัพยากรธรรมชาติและสิ่งแวดล้อม

1. ความเป็นมาของโครงการ

สืบเนื่องจากหนังสือสำนักงานนโยบายและแผนทรัพยากรธรรมชาติและสิ่งแวดล้อม ที่ วว 0804/131118 ลงวันที่ 14 กันยายน 2538 โดยคณะกรรมการผู้ชำนาญการมีมติเห็นชอบรายงานการวิเคราะห์ผลกระทบสิ่งแวดล้อม และหนังสือกรมอุตสาหกรรมพื้นฐานและการเหมืองแร่ ที่ อก 0506/2234 ลงวันที่ 22 มิถุนายน 2565 เรื่อง ผลการพิจารณารายงานการศึกษาด้านสิ่งแวดล้อม สำหรับคำขอต่ออายุประทานบัตรที่ 3/2564 (ประทานบัตรที่ 29538/15093) ร่วมแผนผังโครงการทำเหมืองเดียวกันกับคำขอต่ออายุประทานบัตรที่ 4/2564 (ประทานบัตรที่ 29539/15094) ของ บริษัท สหชาติเศรษฐกิจ จำกัด ซึ่งกำหนดให้ผู้ยื่นคำขอประทานบัตรปฏิบัติตามมาตรการป้องกันและแก้ไขผลกระทบสิ่งแวดล้อมที่กำหนดไว้ในความเห็นชอบรายงานการประเมินผลกระทบสิ่งแวดล้อม และแผนการฟื้นฟูสภาพพื้นที่การทำเหมืองที่กำหนดให้สอดคล้อง กับแผนการทำเหมืองและสภาพแวดล้อมของพื้นที่ในการต่ออายุประทานบัตรตามมาตรการป้องกันและแก้ไขผลกระทบสิ่งแวดล้อมสำหรับคำขอต่ออายุประทานบัตรที่ 3/2564 (ประทานบัตรที่ 29538/15093) ร่วมแผนผังโครงการทำเหมืองเดียวกันกับคำขอต่ออายุประทานบัตรที่ 4/2564 (ประทานบัตรที่ 29539/15094) เดือนมิถุนายน 2565 แก่กรมอุตสาหกรรมพื้นฐาน และการเหมืองแร่ และหน่วยงานที่เกี่ยวข้องทราบทุกปี เพื่อจะได้พิจารณาถึงความก้าวหน้าของโครงการในการปรับปรุงสภาพแวดล้อมตามรูปแบบรายงานที่กรมอุตสาหกรรมพื้นฐานและการเหมืองแร่กำหนด

2. ข้อมูลการทำเหมืองและการฟื้นฟูในปัจจุบัน

โครงการเหมืองแร่ยิปซัมกลุ่มคำขอต่ออายุประทานบัตรที่ 3/2564 (ประทานบัตรที่ 29538/15093) ร่วมแผนผังโครงการทำเหมืองเดียวกันกับคำขอต่ออายุประทานบัตรที่ 4/2564 (ประทานบัตรที่ 29539/15094) ของ บริษัท สหชาติเศรษฐกิจ จำกัด ตั้งอยู่ที่ตำบลทุ่งทอง อำเภอหนองบัว จังหวัดนครสวรรค์ มีพื้นที่ 2 ประทานบัตร โดยในปัจจุบันดำเนินการทำเหมือง 2 ประทานบัตร โดยมีรายละเอียดพื้นที่ดังนี้

- ประทานบัตรที่ 29538/15093 มีเนื้อที่ 268 – 1 – 71 ไร่ กำลังดำเนินการทำเหมือง (ดังเอกสารแนบ 1)
- ประทานบัตรที่ 29539/15094 มีเนื้อที่ 254 – 2 – 9 ไร่ กำลังดำเนินการทำเหมือง (ดังเอกสารแนบ 2)

โดยทางบริษัทฯ ได้ดำเนินการทำเหมืองตามมาตรการป้องกันและแก้ไขผลกระทบสิ่งแวดล้อม และมาตรการติดตามตรวจสอบคุณภาพสิ่งแวดล้อมกำหนด อย่างเคร่งครัด

เอกสารแนบ

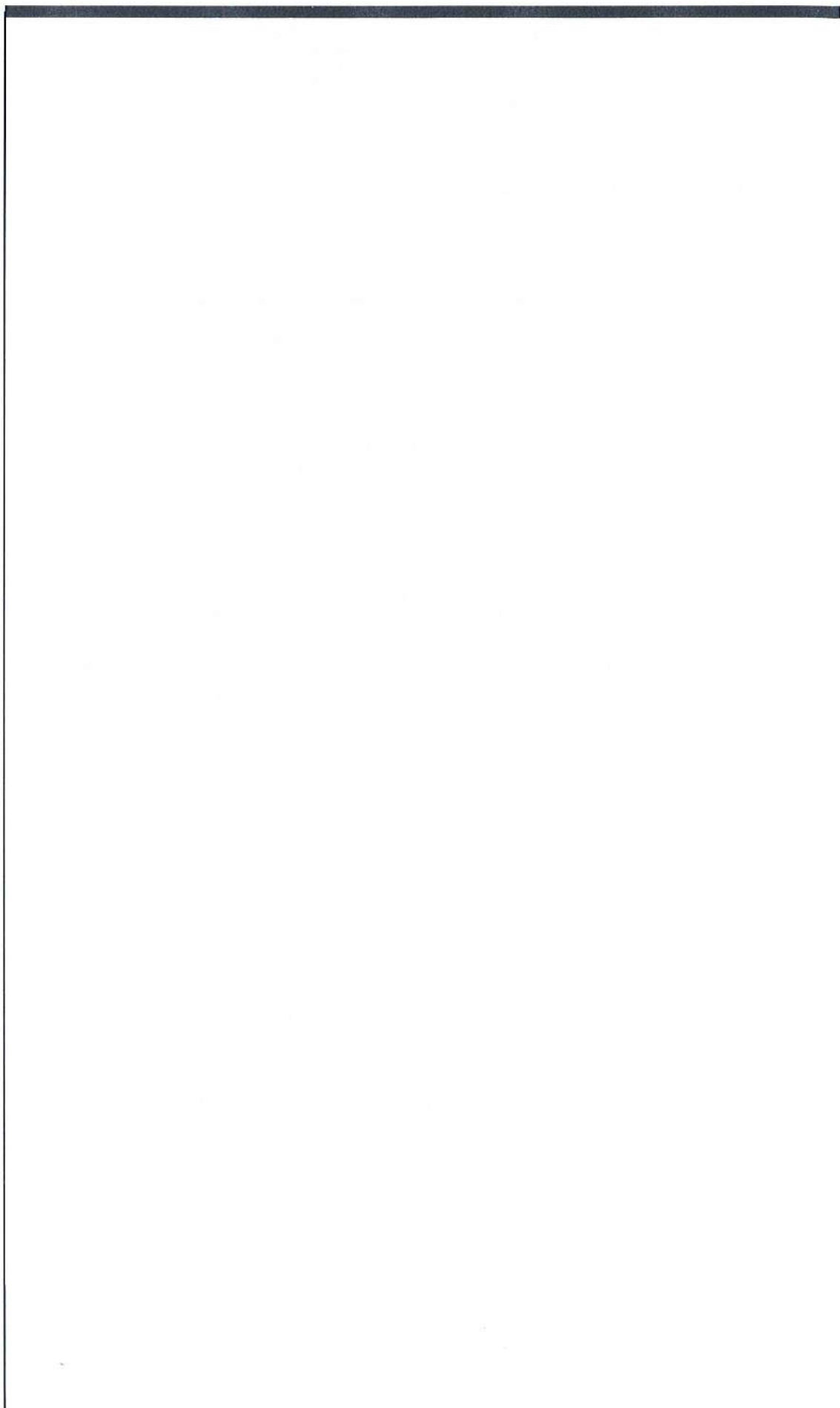

เอกสารแนบ

1

แบบรายงานแผนและผลการดำเนินงานด้านการฟื้นฟู
พื้นที่ทำเหมืองประทานบัตรที่ 29538/15093



รายงานแผนและผลการดำเนินงานด้านการฟื้นฟูพื้นที่ที่ทำเหมือง
เสนอต่อกรมอุตสาหกรรมพื้นฐานและการเหมืองแร่ และ
สำนักงานนโยบายและแผนทรัพยากรธรรมชาติและสิ่งแวดล้อม
การรายงานครั้งที่ 1/2567 วันที่ เดือน มิถุนายน พ.ศ. 2568

1. ข้อมูลประทานบัตร

ชื่อผู้ถือประทานบัตร..... บริษัท สหชาติเศรษฐกิจ จำกัด
ผู้รับช่วงทำเหมือง..... รวมแผนผังโครงการทำเหมืองเดียวกับประทานบัตรที่ 29538/15093
หมายเลขประทานบัตร..... 29539/15094 หมายเลขคำขอประทานบัตรเดิม..... 9/2537
ที่ตั้งตำบล..... พังทอง..... อำเภอ..... หนองบัว..... จังหวัด..... นครสวรรค์
ชนิดแร่..... ยิปซัม..... วิธีการทำเหมือง..... เหมืองเปิด
อายุประทานบัตร..... 25 ปี เริ่มตั้งแต่..... 27 เมษายน 2540 วันสิ้นอายุ..... 26 เมษายน 2565
ต่ออายุประทานบัตรครั้งที่..... 1 อธิบดีอนุญาตให้ต่ออายุออกไปอีก..... 5 ปี
เริ่มตั้งแต่..... 2 ธันวาคม 2565 วันสิ้นอายุ..... 1 ธันวาคม 2570 รวมเป็น..... 30 ปี
เนื้อที่ประทานบัตรทั้งหมด..... 254 - 2 - 09 ไร่ โดยกรรมสิทธิ์ที่ดินมีดังนี้
☐ ที่กรรมสิทธิ์ (ระบุประเภท เช่น โฉนด, นส.๓ก., นส.๓ ฯลฯ)..... ไร่
☒ ที่รัฐ (ระบุประเภท เช่น ป่าสงวน, สปก.)..... ป่าสงวนเขาสูง-เขาพระ จำนวน 254 - 2 - 09 ไร่
☐ อื่น ๆ (ระบุ)..... ไร่



แผนที่คำขอต่อยาอายุประทานบัตรที่ ๔/๒๕๖๔
 ประทานบัตรที่ ๒๙๕๓๙/๑๕๐๙๔
 ของบริษัท สหชาติเศรษฐกิจ จำกัด
 ที่ ตำบลทุ่งทอง อำเภอหนองบัว จังหวัดนครสวรรค์
 ลำดับชุด L7018 ระวัง 5040 IV
 มาตรการส่วน ๑ :๑๐,๐๐๐

ค่าพิกัดฉาก ยู ที เอ็ม ที่มุมหมายเลข ๑
 เหนือ 1763999.060 เมตร
 ออก 682015.988 เมตร

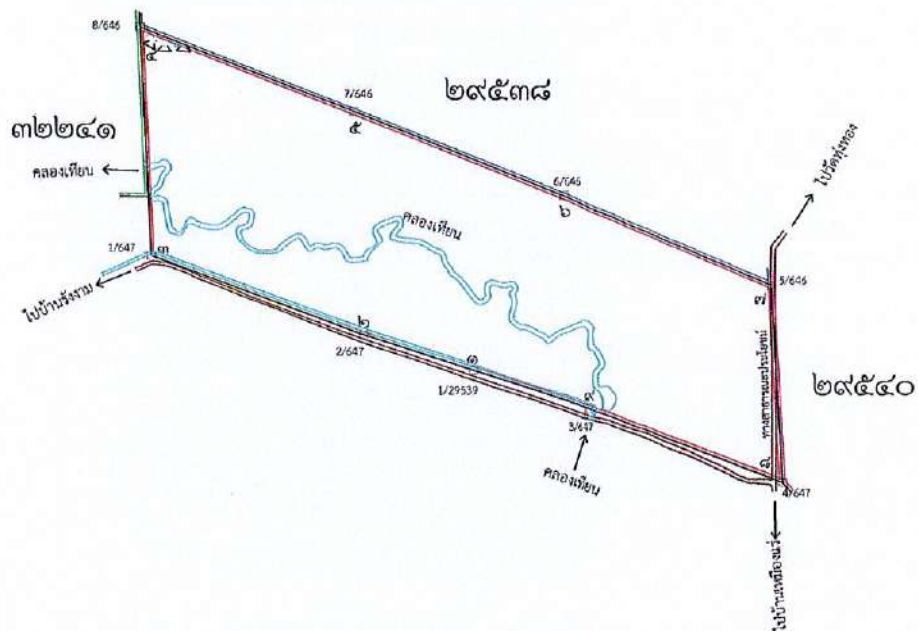
E 682400 ม.
 N 1765000 ม.



หมายเหตุ

-  คือ ประทานบัตรที่ ๒๙๕๓๙/๑๕๐๙๔ เนื้อที่ ๒๕๔ - ๒ - ๐๙ ไร่
-  คือ พื้นที่ที่มีน้ำท่วมขัง เนื้อที่ประมาณ ๐ - ๐ - ๕๘ ไร่
-  คือ คลองเหียน(ผ่านแปลง) มีสภาพตื้นเขิน เนื่องจากน้ำได้เปลี่ยนทิศทางการไหล ผ่านขนานแนวประทานบัตรด้านทิศใต้ และขนานแนวถนนตัดใหม่ไปบ้านวังงาม

2. ข้อมูลการทำเหมืองปัจจุบัน

สภาพปัจจุบัน ☒ เปิดการทำเหมือง ☐ หยุดการทำเหมือง

พื้นที่ที่ใช้ในการทำเหมืองและกิจกรรมเกี่ยวเนื่องทั้งหมดในปัจจุบัน..... 54 - 3 - 44 ไร่

จำนวนหน้าเหมือง/บ่อเหมืองปัจจุบัน..... 1 แห่ง

ขนาด (ระบุขนาดแต่ละแห่งตามลำดับ)..... 48 - 1 - 20 ไร่

พื้นที่เก็บกองเปลือกดินและเศษหิน..... - แห่ง

ขนาด (ระบุขนาดแต่ละแห่งตามลำดับ)..... - ไร่

พื้นที่โรงแต่งแร่/สำนักงาน/บ้านพัก/ ฯลฯ รวม..... 6 - 2 - 24 ไร่

จำนวนขุมเหมืองที่ไม่ใช้ทำเหมืองแล้ว..... - แห่ง ขนาด..... ไร่ ลึก..... เมตร

พื้นที่ที่ผ่านการทำเหมืองแล้ว..... 54 - 3 - 40 ไร่ พื้นที่ทำการฟื้นฟูแล้ว..... 0 - 0 - 00 ไร่

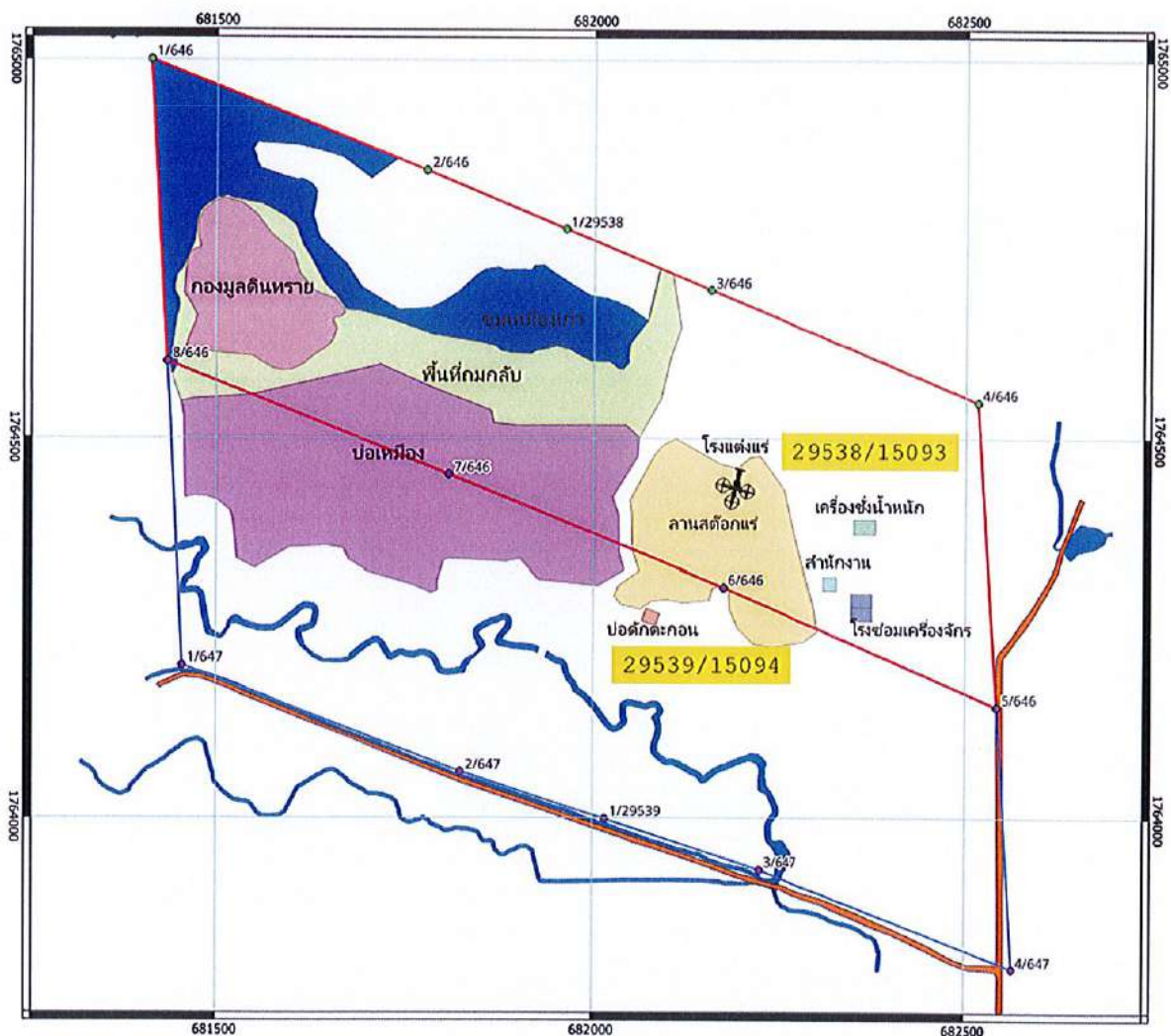

รูปที่ 2 รูปแสดงผังการทำเหมืองประทานบัตรที่ 29539/15094 ในปัจจุบัน

3. รูปแบบการใช้ประโยชน์ที่ดินภายหลังสิ้นสุดการทำเหมือง (พร้อมแนบแบบแผนผังการฟื้นฟูพื้นที่ในภาพรวมซึ่งสอดคล้องกับแผนผังโครงการทำเหมือง โดยเฉพาะครั้งแรกของการรายงาน และทุกครั้งที่มีการเปลี่ยนแปลง รูปแบบการใช้พื้นที่สุดท้าย)

☒ พัฒนาเป็นแหล่งน้ำสาธารณะ

☐ พัฒนาเป็นทุ่งหญ้าธรรมชาติ/ทุ่งหญ้าเลี้ยงสัตว์

☐ พัฒนาเป็นพื้นที่เกษตรกรรม

☒ ปลูกสร้างสวนป่า

อื่น ๆ (ระบุ).....เมื่อสิ้นสุดการทำเหมืองจะทำการปรับปรุงหน้าเหมืองให้เกิดความปลอดภัย และทำการปลูกต้นไม้พร้อมกับพืชคลุมดิน พร้อมกับพัฒนาให้เป็นบ่อเก็บกักน้ำ สำหรับการเกษตรบริเวณใกล้เคียง ตามมาตรการป้องกันและแก้ไขผลกระทบสิ่งแวดล้อม และมาตรการติดตามตรวจสอบผลกระทบสิ่งแวดล้อม

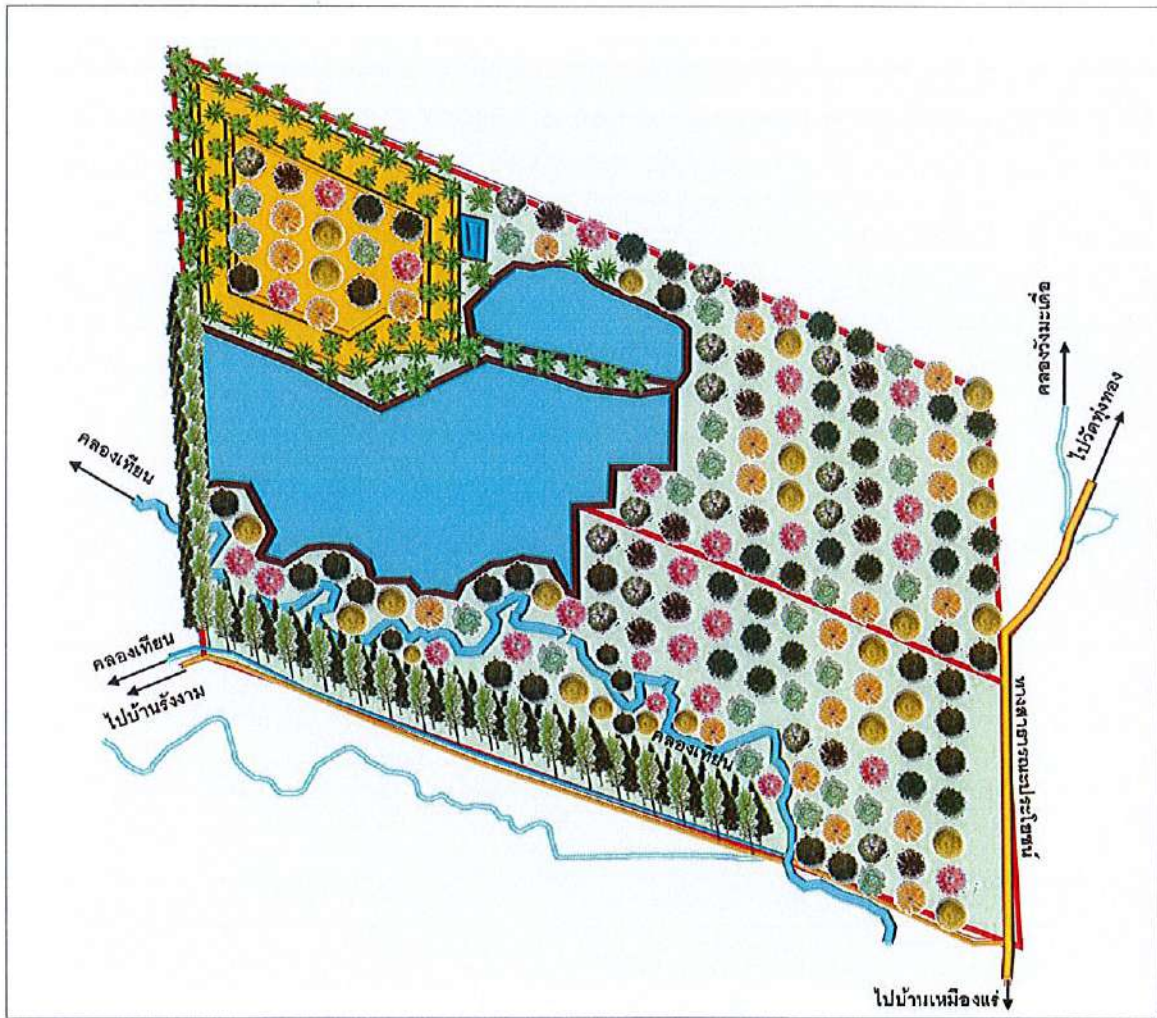

รูปที่ 3 รูปแสดงผังการใช้ประโยชน์ที่ดินภายหลังสิ้นสุดการทำเหมือง

4. ผลการดำเนินการในช่วง 1 ปีที่ผ่านมา (พร้อมแนบแผนผังแสดงพื้นที่ดำเนินการปรับปรุงและฟื้นฟูสภาพพื้นที่ ที่ใช้ทำเหมืองและภาพถ่ายการดำเนินงาน)

☒ การปรับสภาพและฟื้นฟูพื้นที่บริเวณหน้าเหมือง

จำนวน.....1.....แห่ง เนื้อที่..... 48 - 1 - 20ไร่

วิธีดำเนินการ (ให้อธิบายลักษณะของหน้าเหมือง, ความปลอดภัย).....
 ปรับสภาพหน้าเหมืองควบคู่ไปกับการทำเหมือง ลักษณะเป็นชั้นบันได มีความลาดชัน
 และความสูงเป็นไปตามที่มาตรการในรายงานป้องกันและแก้ไขผลกระทบสิ่งแวดล้อมกำหนด

☐ การปรับสภาพและฟื้นฟูกองเก็บเปลือกดินและเศษหิน

จำนวน.....-.....แห่ง เนื้อที่.....-.....ไร่

วิธีดำเนินการ-.....

☐ การปรับสภาพและฟื้นฟูขุมเหมืองที่ไม่ใช้ในการทำเหมืองแล้ว

จำนวน.....-.....แห่ง ขนาด กxย(ขล).....-.....เมตร

วิธีดำเนินการ.....-.....

☒ การปรับสภาพและฟื้นฟูระบบป้องกันการชะล้างตะกอนดินจากบริเวณหน้าเหมือง
 ที่เก็บกองเปลือกดิน/เศษหิน และบริเวณอื่น ๆ อาทิเช่น คันทำนบดินและคูระบายน้ำและบ่อ
 ดักตะกอนจำนวน.....1.....แห่ง ขนาด (กxยxล)..... 2 x 140 x 1 เมตร

วิธีดำเนินการขุดลอกร่องคูระบายน้ำ ซ่อมสร้างคันทำนบดินรอบพื้นที่เขตเว้นระยะไม่ทำ
 เหมือง

☒ การปลูกต้นไม้ระหว่างพื้นที่ว่างทั่วไปในเขตพื้นที่ประทุนบัตร รวมเนื้อที่ 28 - 1 - 44ไร่

วิธีดำเนินการ.....ดูแลบำรุงรักษาต้นไม้ที่มีอยู่เดิมบริเวณพื้นที่แนวกันเขตไม่ทำเหมืองใน
 ระยะ 10 เมตร ด้านทิศใต้ และปลูกต้นไม้ยืนต้นโตเร็วบริเวณคันทำนบดินด้านทิศใต้ เพื่อ
 เป็นแนว Buffer Zone ทดแทนของเดิมที่ถูกไฟไหม้ และปลูกเพิ่มในพื้นที่ว่าง

☐ การปรับสภาพและฟื้นฟูพื้นที่บริเวณโรงแต่งแร่/โรงโม่หิน เนื้อที่.....-.....ไร่

วิธีดำเนินการ.....-.....

☐ การปรับสภาพและฟื้นฟูพื้นที่บริเวณสำนักงาน/บ้านพัก เนื้อที่.....-.....ไร่

วิธีดำเนินการ.....-.....

งบประมาณดำเนินงานทั้งหมดโดยประมาณ.....108,697.....บาท

รูปที่ 4 รูปแสดงผังการฟื้นฟูประทุนบัตรที่ 29539/15094 ในรอบ 1 ปี ที่ผ่านมา

5. แผนการดำเนินงานในช่วง 1 ปีข้างหน้า

5.1. แผนการดำเนินงานที่จะจัดทำในช่วง 1 ปีข้างหน้า (พร้อมแนบแผนผังแสดงตำแหน่งที่จะดำเนินการใน 1 ปีข้างหน้า)

☒ การปรับปรุงสภาพและพื้นที่ฟูบริเวณหน้าเหมือง

จำนวน.....1.....แห่ง เนื้อที่.....4 - 2 - 92.....ไร่

วิธีดำเนินการ.....ทำการปรับเสถียรภาพของหน้าเหมืองควบคู่ไปกับการทำเหมือง โดยทำเหมือง
ในลักษณะชั้นบันไดขนาดความสูงตามมาตรการในรายงานการป้องกันและแก้ไขผลกระทบ
สิ่งแวดล้อมกำหนด

☐ การปรับปรุงสภาพและพื้นที่ฟูกองเก็บเปลือกดินและเศษหิน

จำนวน.....-.....แห่ง เนื้อที่.....-.....ไร่

วิธีดำเนินการ.....-

☐ การปรับปรุงสภาพและพื้นที่ฟูขุมเหมืองที่ไม่ใช้ในการทำเหมืองแล้ว

จำนวน.....-.....แห่ง ขนาด กxยx(ล).....-.....เมตร

วิธีดำเนินการ.....-

☐ การปรับปรุงสภาพและพื้นที่ฟูระบบป้องกันการชะล้างตะกอนดินจากบริเวณหน้าเหมือง ที่เก็บกอง
เปลือกดิน/เศษหิน และบริเวณอื่น ๆ อาทิเช่น คันทำนบดินและคูระบายน้ำและบ่อดักตะกอน

จำนวน.....-.....แห่ง ขนาด (กxยxล).....-.....เมตร

วิธีดำเนินการ.....-

☒ การปลูกต้นไม้ระหว่างพื้นที่ว่างทั่วไปในเขตพื้นที่ประทานบัตร รวมเนื้อที่.....27 - 0 - 0.....ไร่

วิธีดำเนินการ.....บำรุงดูแลรักษาต้นไม้บริเวณพื้นที่ที่คิดได้ และดูแลรักษาต้นไม้ที่ปลูกไปแล้ว
ในช่วงที่ผ่านมา

☒ การปรับปรุงสภาพและพื้นที่ฟูพื้นที่บริเวณโรงแต่งแร่/โรงโม่หิน เนื้อที่.....0 - 2 - 00.....ไร่

วิธีดำเนินการ.....ปลูกต้นไม้ได้เร็ว และดูแลต้นไม้ที่ปลูกในช่วงปีที่ผ่านมา บริเวณรอบพื้นที่ลาน
เก็บกองแร่

☐ การปรับปรุงสภาพและพื้นที่ฟูพื้นที่บริเวณสำนักงาน/บ้านพัก เนื้อที่.....-.....ไร่

วิธีดำเนินการ.....-

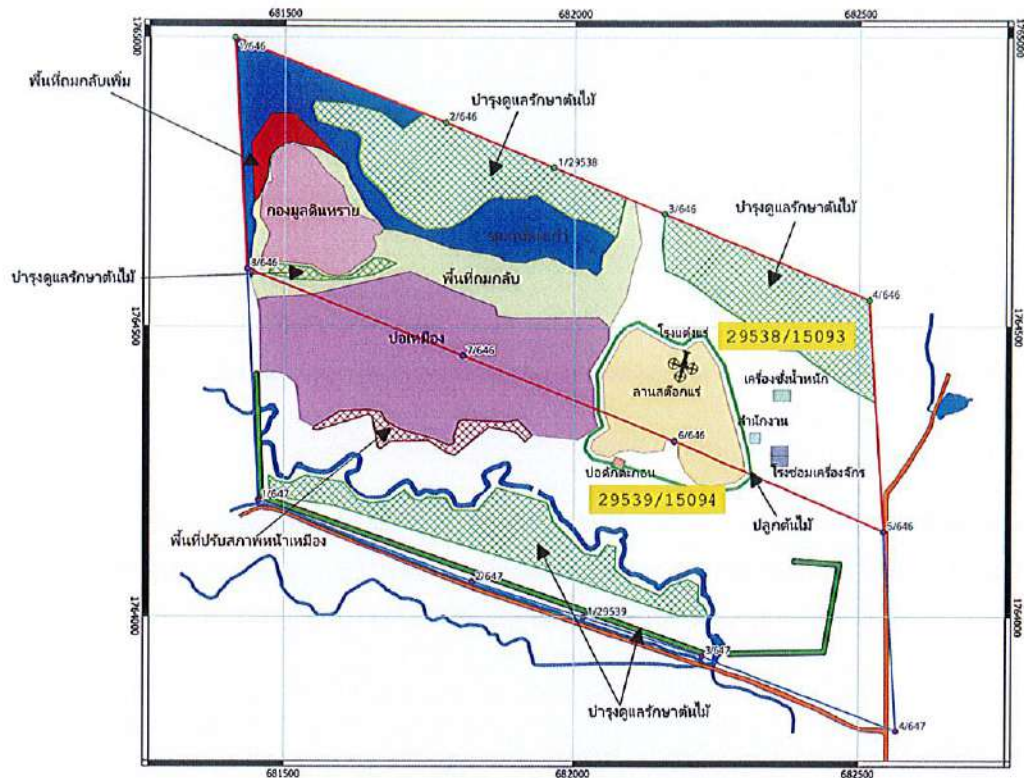

รูปที่ 5 รูปแสดงผังการฟื้นฟูใน 1 ปี ข้างหน้า

5.2. การจัดเตรียมงบประมาณ

งบประมาณสำหรับดำเนินงานตามแผนงาน.....	1,044,000	บาท
งบประมาณสำหรับการบำรุงรักษาพื้นที่ที่ฟื้นฟูแล้ว.....	51,000	บาท

ปัญหาและอุปสรรคที่ต้องการความช่วยเหลือ/สนับสนุนจากกรมอุตสาหกรรมพื้นฐานและการเหมืองแร่ และหรือส่วนราชการอื่นๆ

วิธีดำเนินการ.....

(ลงชื่อ).....

ตำแหน่ง.....

ผู้จัดทำรายงาน

รับรองข้อมูลถูกต้องและเห็นชอบกับแผนการดำเนินการ

(ลงชื่อ).....

ตำแหน่ง.....

ใบอนุญาตประกอบวิชาชีพวิศวกรรมควบคุม
Thai Professional Engineering License

เลขประจำตัวประชาชน (ID) 3-1018-00725-09-8

ชื่อตัวและชื่อสกุล นาย ณัฐพงษ์ สถานุพันธ์
Title/Name Surname Mr. Natthapong Stanupant

เลขทะเบียน License No. สมม 51

ระดับ ระดับวิชาชีพ
Level Professional Eng.

สาขาเหมืองแร่ งานเหมืองแร่
Discipline Mining Eng. MN

วันอนุญาต 15 มิ.ย. 2567
Date of Issue 15 Jun 2024

วันหมดอายุ 14 มิ.ย. 2572
Date of Expiry 14 Jun 2029

นาย ณัฐพงษ์ สถานุพันธ์

ขอรับรองสำเนาถูกต้อง

(นาย ณัฐพงษ์ สถานุพันธ์)

ได้รับมอบหมายจาก และ แทน นาย ณัฐพงษ์ สถานุพันธ์

นาย ณัฐพงษ์ สถานุพันธ์

สภาวิศวกร
วิศวกรรม
คณบดี ศาสตราจารย์ ดร. อดิศักดิ์ อดิศักดิ์

000115615

สภาวิศวกร
COUNCIL OF ENGINEERS
www.coe.or.th

QR Code

เอกสารแนบ

2

แบบรายงานแผนและผลการดำเนินงานด้านการฟื้นฟู
พื้นที่ท่าเหมืองประทานบัตรที่ 29539/15094



รายงานแผนและผลการดำเนินงานด้านการฟื้นฟูพื้นที่ที่ทำเหมือง
เสนอต่อกรมอุตสาหกรรมพื้นฐานและการเหมืองแร่ และ
สำนักงานนโยบายและแผนทรัพยากรธรรมชาติและสิ่งแวดล้อม
การรายงานครั้ง 1/2567วันที่ เดือน มิถุนายน พ.ศ. 2568

1. ข้อมูลประทานบัตร

ชื่อผู้ถือประทานบัตร..... บริษัท สหชาติเศรษฐกิจ จำกัด
ผู้รับช่วงทำเหมือง.....
รวมแผนผังโครงการทำเหมืองเดียวกับประทานบัตรที่ 29539/15094
หมายเลขประทานบัตร..... 29538/15093 หมายเลขคำขอประทานบัตรเดิม..... 8/2537
ที่ตั้งตำบล..... ท่งทอง อำเภอ..... หนองบัว จังหวัด..... นครสวรรค์
ชนิดแร่ ยิปซัม วิธีการทำเหมือง..... เหมืองเปิด
อายุประทานบัตร..... 25 ปี เริ่มตั้งแต่ 27 เมษายน 2540 วันสิ้นอายุ..... 26 เมษายน 2565
ต่ออายุประทานบัตรครั้งที่..... 1 อธิปไตยอนุญาตให้ต่ออายุออกไปอีก..... 5 ปี
เริ่มตั้งแต่ 2 ธันวาคม 2565 วันสิ้นอายุ..... 1 ธันวาคม 2570 รวมเป็น..... 30 ปี
เนื้อที่ประทานบัตรทั้งหมด..... 268 - 1 - 71 ไร่ โดยกรรมสิทธิ์ที่ดินมีดังนี้
☐ ที่กรรมสิทธิ์ (ระบุประเภท เช่น โฉนด, นส.๓ก., นส.๓ ฯลฯ)..... ไร่
☒ ที่รัฐ (ระบุประเภท เช่น ป่าสงวน, สปก.)..... ป่าสงวนเขาสูง-เขาพระ จำนวน 268 - 1 - 71 ไร่
☐ อื่น ๆ (ระบุ)..... - ไร่

แผนที่คำขอต่ออายุประทานบัตรที่ ๓/๒๕๖๔
 ประทานบัตรที่ ๒๙๕๓๘/๑๕๐๙๓
 ของ บริษัท สหชาติเศรษฐกิจ จำกัด
 ที่ ตำบลทุ่งทอง อำเภอหนองบัว จังหวัดนครสวรรค์
 ลำดับชุด L7018 ระบาย 5040 IV
 มาตรฐาน ๑ : ๑๐,๐๐๐

คำที่กัดจาก ยู ที เอ็ม ที่หมายเลข ๑
 เหนือ 1764776.240 เมตร
 ออก 681963.505 เมตร

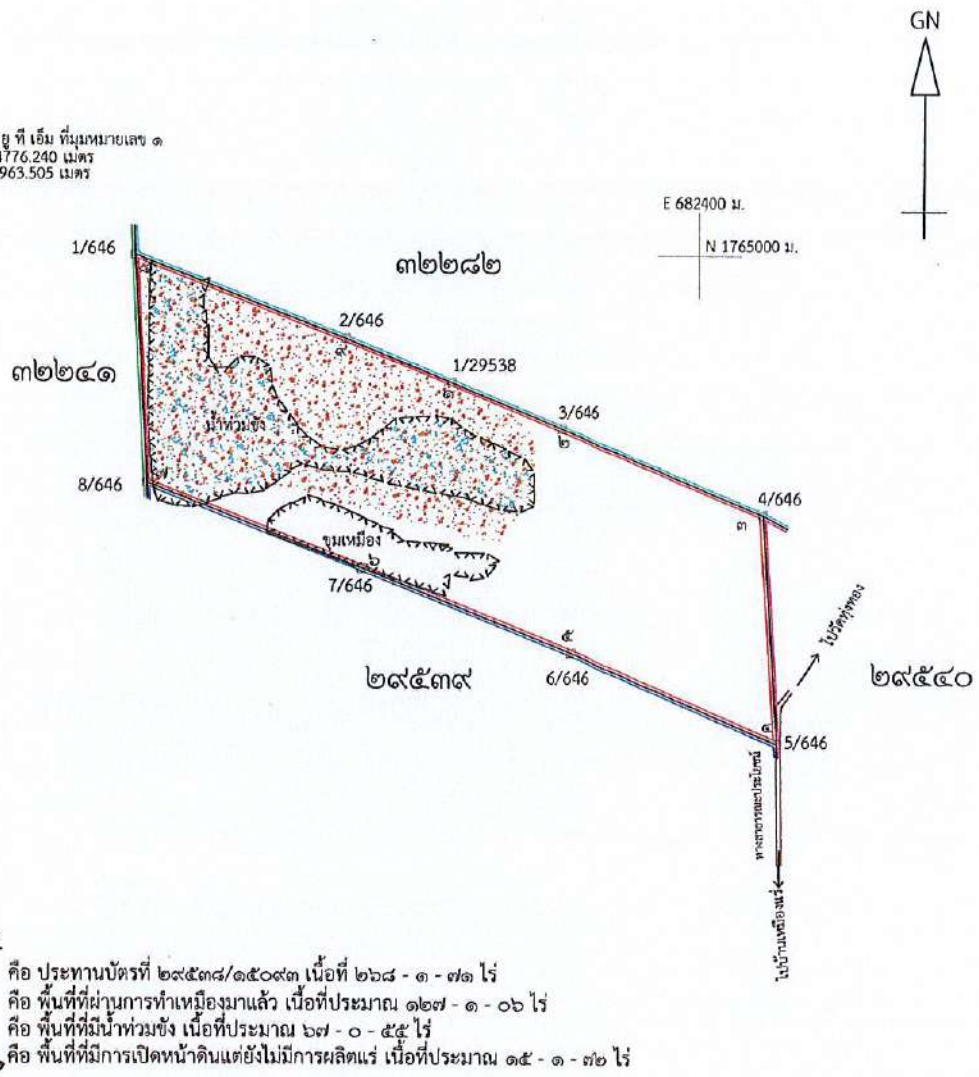

รูปที่ 1 รูปแสดงแผนที่ประทานบัตรที่ 29538/15093

2. ข้อมูลการทำเหมืองปัจจุบัน

สภาพปัจจุบัน ☒ เปิดการทำเหมือง ☐ หยุดการทำเหมือง

พื้นที่ที่ใช้ในการทำเหมืองและกิจกรรมเกี่ยวเนื่องทั้งหมดในปัจจุบัน..... 222 - 2 - 55 ไร่

จำนวนหน้าเหมือง/บ่อเหมืองปัจจุบัน..... 1 แห่ง

ขนาด (ระบุขนาดแต่ละแห่งตามลำดับ)..... 29 - 2 - 32 ไร่

พื้นที่เก็บกองเปลือกดินและเศษหิน..... 1 แห่ง

ขนาด (ระบุขนาดแต่ละแห่งตามลำดับ)..... 93 - 0 - 00 ไร่

พื้นที่โรงแต่งแร่/สำนักงาน/บ้านพัก/ ฯลฯ รวม..... 100 - 0 - 23 ไร่

จำนวนขุมเหมืองที่ไม่ใช่ทำเหมืองแล้ว..... 1 แห่ง ขนาด 41 - 3 - 57 ไร่ ลึก 30 เมตร

พื้นที่ที่ผ่านการทำเหมืองแล้ว..... 158 - 1 - 43 ไร่ พื้นที่ที่ทำการฟื้นฟูแล้ว..... 36 - 0 - 30 ไร่

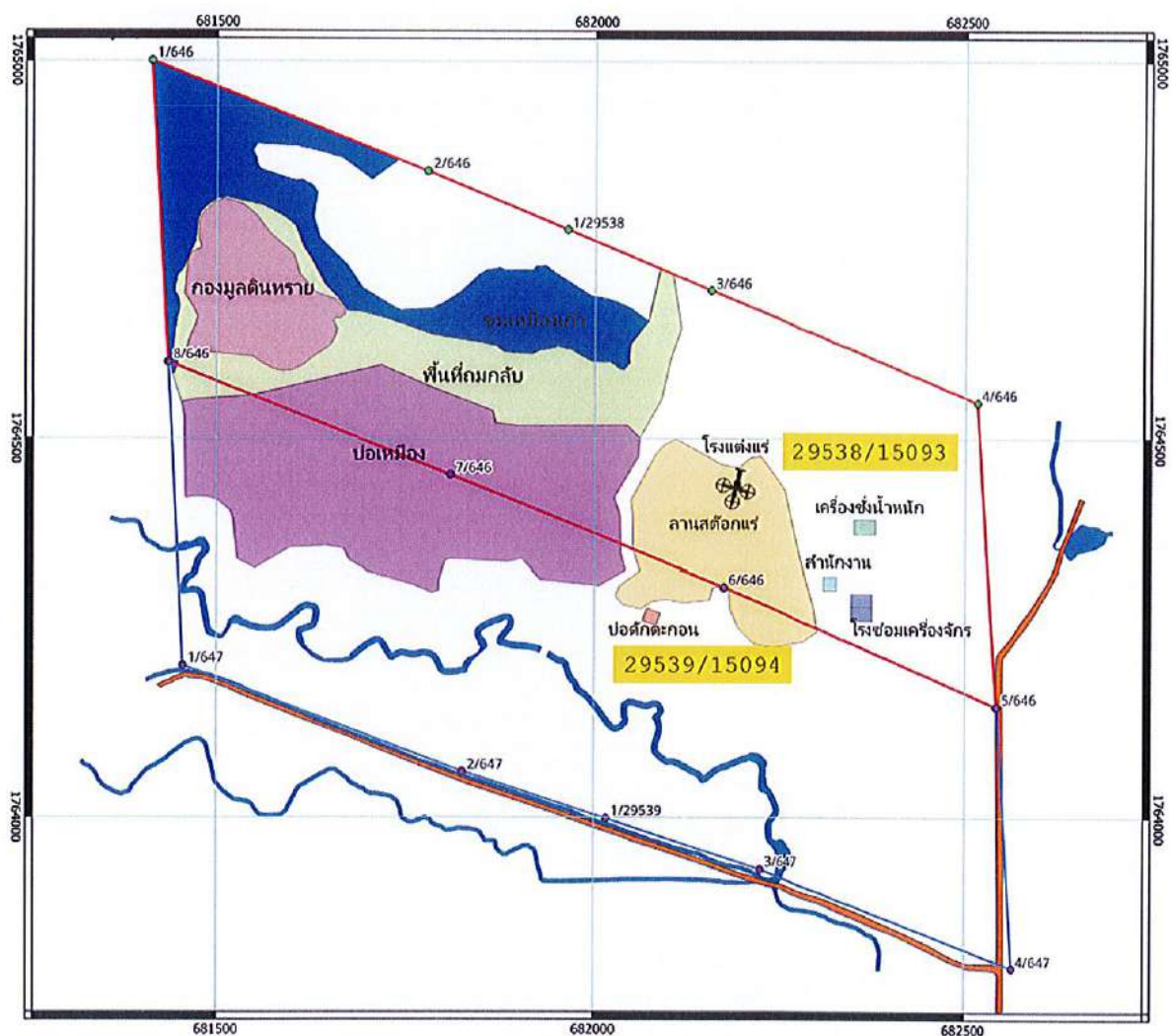

รูปที่ 2 รูปแสดงผังการทำเหมืองประทานบัตรที่ 29538/15093 ในปัจจุบัน

3. รูปแบบการใช้ประโยชน์ที่ดินภายหลังสิ้นสุดการทำเหมือง (พร้อมแนบแผนผังการฟื้นฟูพื้นที่ในภาพรวมซึ่งสอดคล้องกับแผนผังโครงการทำเหมือง โดยเฉพาะครั้งแรกของการรายงาน และทุกครั้งที่มีการเปลี่ยนแปลง รูปแบบการใช้พื้นที่สุดท้าย)

☒ พัฒนาเป็นแหล่งน้ำสาธารณะ

☐ พัฒนาเป็นทุ่งหญ้าธรรมชาติ/ทุ่งหญ้าเลี้ยงสัตว์

☐ พัฒนาเป็นพื้นที่เกษตรกรรม

☒ ปลูกสร้างสวนป่า

อื่น ๆ (ระบุ).....เมื่อสิ้นสุดการทำเหมืองจะทำการปรับปรุงหน้าเหมืองให้เกิดความปลอดภัย และทำการปลูกต้นไม้พร้อมกับพืชคลุมดิน พร้อมกับพัฒนาให้เป็นบ่อเก็บกักน้ำ สำหรับการเกษตรบริเวณใกล้เคียง ตามมาตรการป้องกันและแก้ไขผลกระทบสิ่งแวดล้อม และมาตรการติดตามตรวจสอบผลกระทบสิ่งแวดล้อม

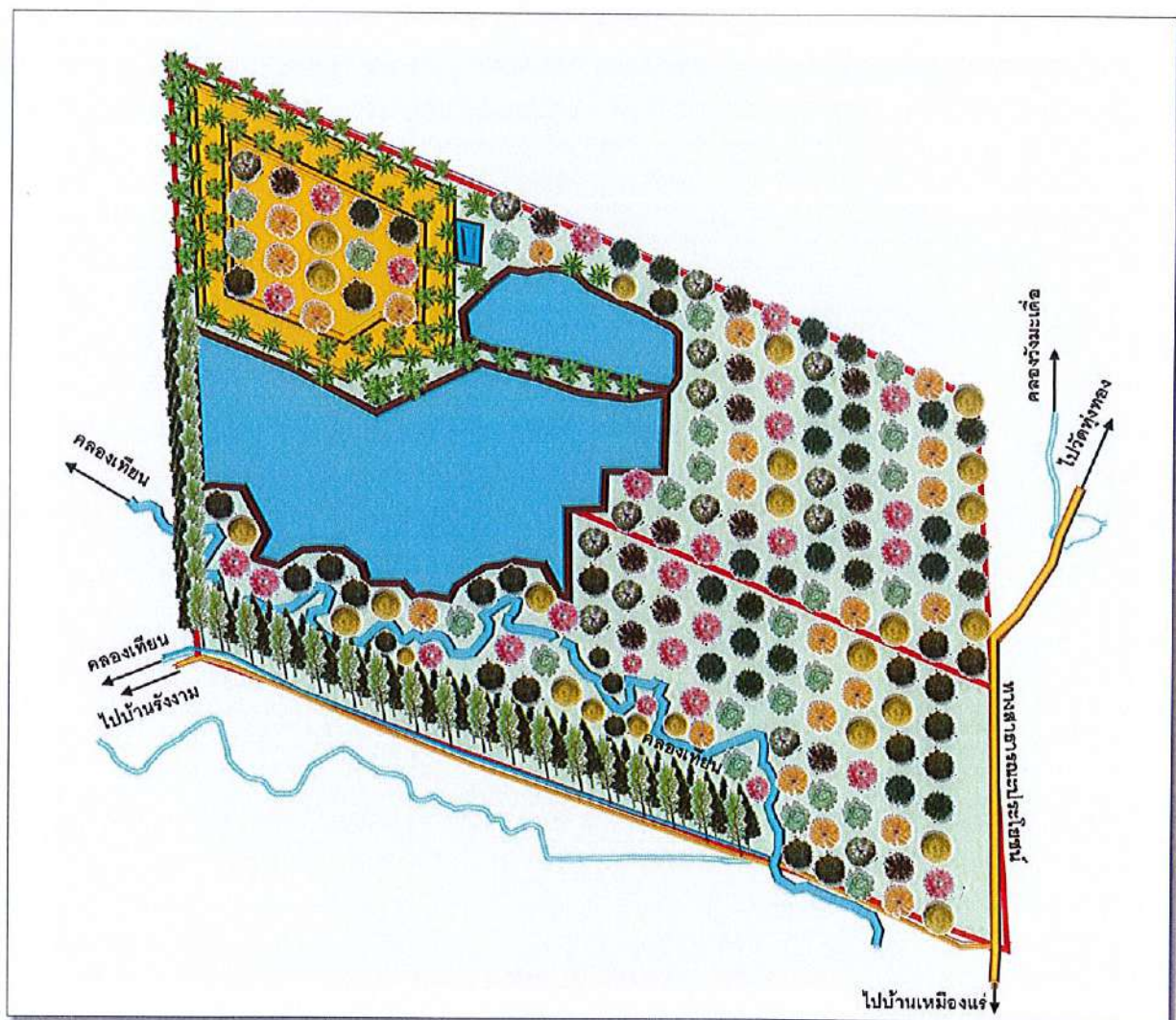

รูปที่ 3 รูปแสดงผังการใช้ประโยชน์ที่ดินภายหลังสิ้นสุดการทำเหมือง

4. ผลการดำเนินการในช่วง 1 ปีที่ผ่านมา (พร้อมแนบแผนผังแสดงพื้นที่ดำเนินการปรับปรุงและฟื้นฟูสภาพพื้นที่ ที่ใช้ทำเหมืองและภาพถ่ายการดำเนินงาน)

☒ การปรับสภาพและฟื้นฟูพื้นที่บริเวณหน้าเหมือง

จำนวน.....1.....แห่ง เนื้อที่..... 29 - 2 - 32ไร่

วิธีดำเนินการ (ให้อธิบายลักษณะของหน้าเหมือง, ความปลอดภัย).....

.....ปรับสภาพหน้าเหมืองควบคู่ไปกับการทำเหมือง ลักษณะเป็นชั้นบันได มีความลาดชัน
.....และความสูงเป็นไปตามที่มาตรการในรายงานป้องกันและแก้ไขผลกระทบสิ่งแวดล้อมกำหนด

☒ การปรับสภาพและฟื้นฟูกองเก็บเปลือกดินและเศษหิน

จำนวน.....1.....แห่ง เนื้อที่..... 2 - 0 - 0ไร่

วิธีดำเนินการปลูกต้นไม้ยืนต้นโตเร็ว พร้อมดูแล บริเวณที่ถมดินกลับใกล้เคียงขอบบ่อขุดเหมือง

☒ การปรับสภาพและฟื้นฟูขุมเหมืองที่ไม่ใช้ในการทำเหมืองแล้ว

จำนวน.....1.....แห่ง ขนาดกxย(ขล)..... 580x200 (x30)เมตร

วิธีดำเนินการ.....ถมดินกลับ

☐ การปรับสภาพและฟื้นฟูระบบป้องกันการชะล้างตะกอนดินจากบริเวณหน้าเหมือง
ที่เก็บกองเปลือกดิน/เศษหิน และบริเวณอื่น ๆ อาทิเช่น คันทำนบดินและคูระบายน้ำและบ่อ
ดักตะกอนจำนวน.....-.....แห่ง ขนาด (กxยxล).....-.....เมตร

วิธีดำเนินการ.....-

☒ การปลูกต้นไม้ระหว่างพื้นที่ว่างทั่วไปในเขตพื้นที่ประทานบัตร รวมเนื้อที่.....-.....ไร่

วิธีดำเนินการ.....-

☐ การปรับสภาพและฟื้นฟูพื้นที่บริเวณโรงแต่งแร่/โรงโม่หิน เนื้อที่.....-.....ไร่

วิธีดำเนินการ.....-

☐ การปรับสภาพและฟื้นฟูพื้นที่บริเวณสำนักงาน/บ้านพัก เนื้อที่.....-.....ไร่

วิธีดำเนินการ.....-

งบประมาณดำเนินงานทั้งหมดโดยประมาณ.....9,400.....บาท

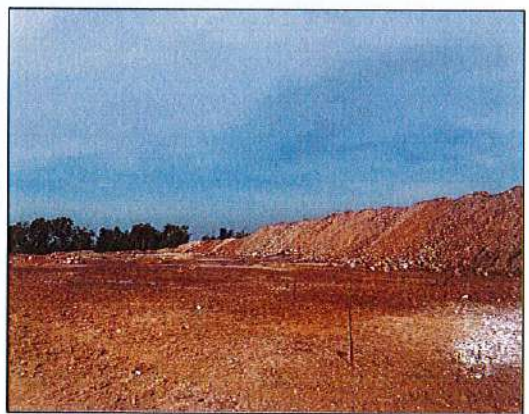
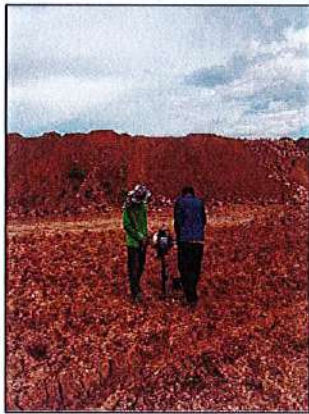

รูปที่ 4 รูปแสดงผังการฟื้นฟูประทุนบัตรที่ 29538/15093 ในรอบ 1 ปี ที่ผ่านมา

5. แผนการดำเนินงานในช่วง 1 ปีข้างหน้า

5.1. แผนการดำเนินงานที่จะจัดทำในช่วง 1 ปีข้างหน้า (พร้อมแนบแผนผังแสดงตำแหน่งที่จะดำเนินการใน 1 ปีข้างหน้า)

☐ จำนวน.....แห่ง เนื้อที่.....ไร่

วิธีดำเนินการ.....

☐ การปรับปรุงสภาพและฟื้นฟูกองเก็บเปลือกดินและเศษหิน

จำนวน.....แห่ง เนื้อที่.....ไร่

วิธีดำเนินการ.....

☒ การปรับปรุงสภาพและฟื้นฟูชุมชนเมืองที่ไม่ใช้ในการทำเหมืองแล้ว

จำนวน.....1.....แห่ง ขนาด กxยx(ล).....49 x 150 x (30).....เมตร

วิธีดำเนินการ.....ถมดินกลับ

☐ การปรับปรุงสภาพและฟื้นฟูระบบป้องกันการชะล้างตะกอนดินจากบริเวณหน้าเหมือง ที่เก็บกองเปลือกดิน/เศษหิน และบริเวณอื่น ๆ อาทิเช่น คันทำนบดินและคูระบายน้ำและบ่อดักตะกอน

จำนวน.....แห่ง ขนาด (กxยxล).....เมตร

วิธีดำเนินการ.....

☒ การปลูกต้นไม้ระหว่างพื้นที่ว่างทั่วไปในเขตพื้นที่ประทานบัตร รวมเนื้อที่.....36 - 0 - 0 ไร่

วิธีดำเนินการ.....ปลูกต้นไม้โตเร็ว บริเวณพื้นที่ที่คั่นเหนือ และดูแลรักษาต้นไม้ที่ปลูกไปแล้วในช่วงที่ผ่านมา 67-0-0 ไร่

☒ การปรับปรุงสภาพและฟื้นฟูพื้นที่บริเวณโรงแต่งแร่/โรงโม่หิน เนื้อที่.....1 - 2 - 00 ไร่

วิธีดำเนินการ.....ปลูกต้นไม้โตเร็ว และดูแลต้นไม้ที่ปลูกในช่วงปีที่ผ่านมา บริเวณรอบพื้นที่ลานเก็บกองแร่

☐ การปรับปรุงสภาพและฟื้นฟูพื้นที่บริเวณสำนักงาน/บ้านพัก เนื้อที่.....ไร่

วิธีดำเนินการ.....

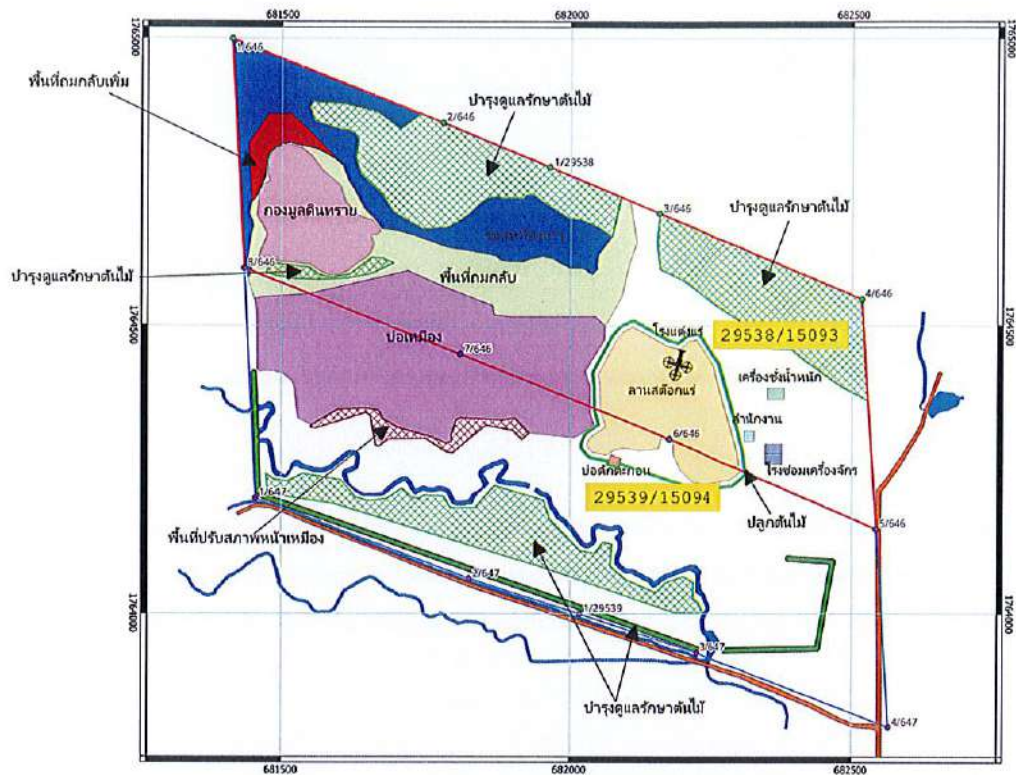

รูปที่ 5 รูปแสดงผังการฟื้นฟูใน 1 ปี ข้างหน้า

5.2. การจัดเตรียมงบประมาณ

งบประมาณสำหรับดำเนินงานตามแผนงาน.....1,044,000.....บาท
 งบประมาณสำหรับการบำรุงรักษาพื้นที่ที่ฟื้นฟูแล้ว.....51,000.....บาท

ปัญหาและอุปสรรคที่ต้องการความช่วยเหลือ/สนับสนุนจากกรมอุตสาหกรรมพื้นฐานและการเหมืองแร่
 และหรือส่วนราชการอื่นๆ

วิธีดำเนินการ.....

(ลงชื่อ).....
 (.....)
 ตำแหน่ง.....จัดทำรายงาน

รับรองข้อมูลถูกต้องและเห็นชอบกับแผนการดำเนินการ

(ลงชื่อ).....
 (.....)
 ตำแหน่ง.....

ใบอนุญาตประกอบวิชาชีพวิศวกรรมควบคุม
Thai Professional Engineering License

เลขประจำตัวประชาชน (ID) 3-1018-00725-09-8

ชื่อตัวและชื่อสกุล นาย ณัฐพงษ์ สถาณพันธ์
Title/Name Surname Mr. Natthapong Stanupant

เลขทะเบียน สุ่ม 51 License No. 51

ระดับ วิศวกร Professional Eng. Level

สาขาเหมืองแร่ งานเหมืองแร่ Discipline Mining Eng. MN

วันอนุญาต 15 มิ.ย. 2567 Date of Issue 15 Jun 2024

วันหมดอายุ 14 มิ.ย. 2572 Date of Expiry 14 Jun 2029

ลายเซ็น (Signature)

นายกสภาวิศวกร President

ยื่นขอใบรับรองสำหรับงาน
นาย ณัฐพงษ์ สถาณพันธ์

สภาวิศวกร
COUNCIL OF ENGINEERS
www.coe.or.th

000115615

ขอรับรองสำหรับงาน
นาย ณัฐพงษ์ สถาณพันธ์

เอกสารแนบ 8

สำเนาบัญชีกองทุนเผื่อระวังสุขภาพ

สำนักงาน
办事处
OFFICE

สาขาหนองบัว

ธนาคารกสิกรไทย
开泰银行 KASIKORN BANK



เลขที่บัญชี
帐户号码
A/C NO.

146-3-87563-0

ชื่อ 帐户名称 NAME

บจก. สหชาติเศรษฐกิจ เพื่อ
กองทุนเฝ้าระวังสุขภาพชุมชน ปบ.29538/15093

เงินฝากนี้ได้รับความคุ้มครองจากสถาบันคุ้มครองเงินฝากตามจำนวนที่กำหนดไว้ในกฎหมาย
此存款在法定限额内获存款保障局担保。This deposit shall be protected by the Deposit Protection Agency in the amount specified in the relevant laws.

สาขาผู้ให้บริการ 0872
บัญชีเงินฝากออมทรัพย์

KH028509

77337312

ธนาคารไม่มีนโยบายรับฝากสมุดบัญชีทุกประเภทของลูกค้า
本行无为客户保管任何帐户存折的政策 The Bank will not hold customer passbooks of any type



วันที่ 日期 DATE	คำย่อ 代码 CODE	ถอน 取款 WITHDRAWAL	ฝาก 存款 DEPOSIT	คงเหลือ 余额 BALANCE	หมายเลข 出清号码 TELLER NO
1	*****B/F			0.00	
2	03/01/23TTN	200,000.00		200,000.00	K0690782
3	17/03/23CS	27,354.00		172,646.00	K0641149
4	07/04/23CS	35,000.00		137,646.00	K0597928
5	24/04/23CS	35,000.00		102,646.00	K0597928
6	16/06/23INN	224.76		102,870.76	PCB09400
7	16/06/23TXN	2.25		102,868.51	PCB09400
8	17/11/23CS	20,000.00		82,868.51	K0641149
9	08/12/23CS	10,000.00		72,868.51	K0641149
10	15/12/23INN	216.84		73,085.35	PCB09400
11	15/12/23TXN	2.17		73,083.18	PCB09400
12	22/01/24TRN	200,000.00		273,083.18	ACM10022
13	21/06/24INN	602.91		273,686.09	PCB09400
14	21/06/24TXN	6.03		273,680.06	PCB09400
15	28/06/24CS	34,980.00		238,700.06	K0597928
16	08/11/24CS	40,000.00		198,700.06	K0566355
17	26/11/24CS	50,000.00		148,700.06	K0563608
18	20/12/24INN	547.61		149,247.67	PCB09400
19	20/12/24TXN	5.48		149,242.19	PCB09400
20	24/01/25CS	37,578.00		111,664.19	K0566355
21	27/01/25TRN	200,000.00		311,664.19	ACM10015
22	20/06/25INN	492.55		312,156.74	PCB09400
23	20/06/25TXN	4.93		312,151.81	PCB09400
24					

K-eMail Statement

บริการรับรายการเดินบัญชีทางอีเมลล์ฟรี

K-eMail Statement (บริการรับรายการเดินบัญชีทางอีเมลล์ฟรี)

เช็คทุกความเคลื่อนไหวทางการเงินผ่านอีเมลล์ฟรี ส่งให้ตามรอบโดยอัตโนมัติ

ไม่ต้องไปที่สาขา สนับสนุนผ่าน www.kasikornbank.com และ

K-Contact Center โทร. 0-28888888 กด 02 ได้ทุกวันตลอด 24 ชั่วโมง

"คำย่อ"และ"หมายเลข" โปรดดูปกหลังด้านใน 代码和编号含义, 请阅存折底页 "CODE" and "TELLER NO." Please see inside back cover

สำนักงาน
办事处 สาขาหนองบัว
OFFICE

ธนาคารกสิกรไทย
开泰银行 KASIKORN BANK



เลขที่บัญชี
帐户号码
A/C NO.

146-3-89722-7

ชื่อ 帐户名称 NAME

บจก. สหชาติเศรษฐกิจ เพื่อ
กองทุนเฝ้าระวังสุขภาพชุมชน บบ.29539/15094

เงินฝากนี้ได้รับความคุ้มครองจากสถาบันคุ้มครองเงินฝากตามจำนวนที่กำหนดไว้ในกฎหมาย
此存款在法定限额内受存款保险机构担保。This deposit shall be protected by the Deposit Protection Agency in the amount specified in the relevant laws.

สาขาผู้ให้บริการ 0872
บัญชีเงินฝากออมทรัพย์

KH028509

77337315

ธนาคารไม่รับนโยบายรับฝากสมุดบัญชีทุกประเภทของลูกค้า
本行无为客户保管任何客户存款的支票 The Bank will not hold customer passbooks of any type



วันที่ 日期 DATE	คำย่อ 代码 CODE	ถอน 取款 WITHDRAWAL	ฝาก 存款 DEPOSIT	คงเหลือ 余额 BALANCE	หมายเลข 出納員号码 TELLER NO.
1	*****B/F			0.00	
2	03/01/23TTN		200,000.00	200,000.00	K0690782
3	17/03/23CS	27,354.00		172,646.00	K0641149
4	07/04/23CS	35,000.00		137,646.00	K0597928
5	24/04/23CS	35,000.00		102,646.00	K0597928
6	16/06/23INN	224.76		102,870.76	PCB09400
7	16/06/23TXN	2.25		102,868.51	PCB09400
8	17/11/23CS	20,000.00		82,868.51	K0641149
9	08/12/23CS	10,000.00		72,868.51	K0641149
10	15/12/23INN	216.84		73,085.35	PCB09400
11	15/12/23TXN	2.17		73,083.18	PCB09400
12	22/01/24TRN		200,000.00	273,083.18	ACM10030
13	21/06/24INN	602.91		273,686.09	PCB09400
14	21/06/24TXN	6.03		273,680.06	PCB09400
15	09/07/24CS	60,000.00		213,680.06	K0641149
16	09/08/24CS	60,000.00		153,680.06	K0641149
17	08/11/24CS	40,000.00		113,680.06	K0566355
18	20/12/24INN	406.79		114,086.85	PCB09400
19	20/12/24TXN	4.07		114,082.78	PCB09400
20	24/01/25CS	37,578.00		76,504.78	K0566355
21	27/01/25TRN	200,000.00		276,504.78	ACM10006
22	20/06/25INN	429.21		276,933.99	PCB09400
23	20/06/25TXN	4.29		276,929.70	PCB09400
24					

K-eMail Statement

บริการรับรายการเดินบัญชีทางอีเมลฟรี

K-eMail Statement (บริการรับรายการเดินบัญชีทางอีเมลฟรี)

เช็คทุกความเคลื่อนไหวทางการเงินผ่านอีเมลฟรี ส่งให้ตามรอบโดยอัตโนมัติ

ไม่ต้องไปที่สาขา สมัครง่าย ๆ ผ่าน www.kasikornbank.com และ

K-Contact Center โทร. 0-28888888 กด 02 ได้ทุกวันตลอด 24 ชั่วโมง

"คำย่อ" และ "หมายเลข" โปรดดูปกหลังด้านใน 代码和编号含义, 请阅存折底页 "CODE" and "TELLER NO." Please see inside back cover

เอกสารแนบ

9

สำเนาบัญชีกองทุนพัฒนาหมู่บ้านรอบพื้นที่เหมืองแร่

สำนักงาน
办事处 สาขาหนองบัว
OFFICE

ธนาคารกสิกรไทย
开泰银行 KASIKORNBANK



เลขที่บัญชี
帐户号码
A/C NO.

146-3-88571-7

ชื่อ 帐户名称 NAME

บจก. สหชาติเศรษฐกิจ เพื่อ กองทุนพัฒนาหมู่บ้าน
รอบพื้นที่เหมืองแร่ ปบ. 29538/15093

เงินฝากนี้ได้รับความคุ้มครองจากสถาบันคุ้มครองเงินฝากตามจำนวนที่กำหนดไว้ในกฎหมาย
此存款在法定限额内获存款保险机构担保。This deposit shall be protected by the Deposit Protection Agency in the amount specified in the relevant laws.

สาขาผู้ให้บริการ 0872
บัญชีเงินฝากออมทรัพย์

KH027269

77337314

ธนาคารไม่มีนโยบายรับฝากสมุดบัญชีทุกประเภทของลูกค้า
本行无为客户保管任何客户存款的支票 The Bank will not hold customer passbooks of any type



	วันที่ 日期 DATE	คำย่อ 代码 CODE	ถอน 取款 WITHDRAWAL	ฝาก 存款 DEPOSIT	คงเหลือ 余额 BALANCE	หมายเลข 出纳员号码 TELLER NO.
1	24/12/24	PC		15,367.00	290,211.74	K0597928
2	27/01/25	TRN		500,000.00	790,211.74	ACM10006
3	24/03/25	CS		50,000.00	740,211.74	K0641149
4	26/03/25	PC		2,684.00	742,895.74	K0641149
5	20/06/25	INN		1,178.02	744,073.76	PCB09400
6	20/06/25	TXN		11.78	744,061.98	PCB09400
7	30/06/25	CS		31,295.00	712,766.98	K0641149
8						
9						
10						
11						

สำนักงาน
办事处
OFFICE สาขาหนองบัว

ธนาคารกสิกรไทย
开泰银行 KASIKORN BANK



เลขที่บัญชี
帐户号码
A/C NO.

146-3-88890-2

ชื่อ 帐户名称 NAME

บจก. สหชาติเศรษฐกิจ เพื่อ กองทุนพัฒนา
หมู่บ้านรอบพื้นที่เหมืองแร่ บบ. 29539/15094

เงินฝากนี้ได้รับความคุ้มครองจากสถาบันคุ้มครองเงินฝากตามจำนวนที่กำหนดไว้ในกฎหมาย
此存款由存款保险机构保障。This deposit shall be protected by the Deposit Protection Agency in the amount specified in the relevant laws.

สาขาผู้ให้บริการ 0872
บัญชีเงินฝากออมทรัพย์

KH028509

77337313

ธนาคารไม่มีนโยบายรับฝากสมุดบัญชีทุกประเภทของลูกค้า
本行无为客户保管任何客户存折的政策 The Bank will not hold customer passbooks of any type

		วันที่ 日期 DATE	คำย่อ 代码 CODE	ถอน 取款 WITHDRAWAL	ฝาก 存款 DEPOSIT	คงเหลือ 余额 BALANCE	หมายเลข 出纳员号码 TELLER NO
1		27/01/25	TRN		500,000.00	761,918.19	ACM10031
2		24/03/25	CS		50,000.00	711,918.19	K0641149
3		26/03/25	PC		90,825.00	802,743.19	K0641149
4		20/06/25	INN		1,193.08	803,936.27	PCB09400
5		20/06/25	TXN		11.93	803,924.34	PCB09400
6		30/06/25	CS		31,296.00	772,628.34	K0641149
7							
8							
9							
10							
11							

เอกสารแนบ10

หนังสือนำเสนอรายงานแผนและผลการดำเนินงาน
บริหารจัดการกองทุน



บริษัท สหชาติเศรษฐกิจ จำกัด
SAHACHART SETHAKIT CO., LTD.

อาคาร 4 เอ, 29 พหลโยธิน 3 ถนนพหลโยธิน แขวงพญาไท เขตพญาไท กรุงเทพฯ 10400 (ประเทศไทย)
4J Building, 29 Phaholyothin 3, Phaholyothin Road, Phayathai, Bangkok 10400 (THAILAND)
Tel : (662) 279-6847-51 Fax : (662) 279-5707, 272-3431 Website : www.sahachartgroup.com

ที่ SS-ENV 010/2568

เขียนที่.....บริษัท สหชาติเศรษฐกิจ จำกัด.....

สำเนา

เลขที่ 174 ม.2 ต.ทุ่งทอง อ.หนองบัว จ.นครสวรรค์

วันที่ 28...เดือน มิถุนายน...พ.ศ. 2568...

เรื่อง ส่งรายงานแผนและผลการดำเนินงานบริหารจัดการกองทุน สำหรับโครงการเหมืองแร่ ของ บริษัท สหชาติเศรษฐกิจ จำกัด ประจำปี 2567

เรียน อุตสาหกรรมจังหวัดนครสวรรค์

- สิ่งที่ส่งมาด้วย
1. รายงานแผนและผลการดำเนินงานบริหารจัดการกองทุนฯ สำหรับโครงการเหมืองแร่ ประทานบัตรที่ 16801/16428 จำนวน 1 เล่ม
 2. รายงานแผนและผลการดำเนินงานบริหารจัดการกองทุนฯ สำหรับโครงการเหมืองแร่ ประทานบัตรที่ 29538/15093 จำนวน 1 เล่ม
 3. รายงานแผนและผลการดำเนินงานบริหารจัดการกองทุนฯ สำหรับโครงการเหมืองแร่ ประทานบัตรที่ 29539/15094 จำนวน 1 เล่ม
 4. รายงานแผนและผลการดำเนินงานบริหารจัดการกองทุนฯ สำหรับโครงการเหมืองแร่ ประทานบัตรที่ 29536/15091 จำนวน 1 เล่ม
 5. รายงานแผนและผลการดำเนินงานบริหารจัดการกองทุนฯ สำหรับโครงการเหมืองแร่ ประทานบัตรที่ 29537/15092 จำนวน 1 เล่ม
 6. รายงานแผนและผลการดำเนินงานบริหารจัดการกองทุนฯ สำหรับโครงการเหมืองแร่ ประทานบัตรที่ 32253/16045 จำนวน 1 เล่ม
 4. รายงานแผนและผลการดำเนินงานบริหารจัดการกองทุนฯ สำหรับโครงการเหมืองแร่ ประทานบัตรที่ 32282/16540 จำนวน 1 เล่ม
 5. รายงานแผนและผลการดำเนินงานบริหารจัดการกองทุนฯ สำหรับโครงการเหมืองแร่ ประทานบัตรที่ 662/16541 จำนวน 1 เล่ม
 6. รายงานแผนและผลการดำเนินงานบริหารจัดการกองทุนฯ สำหรับโครงการเหมืองแร่ ประทานบัตรที่ 32321/16542 จำนวน 1 เล่ม

ตามที่ บริษัท สหชาติเศรษฐกิจ จำกัด ผู้ประกอบการเหมืองแร่ใยหินและแอนโธไรต์ ตั้งอยู่ที่ตำบลทุ่งทอง อำเภอหนองบัว จังหวัดนครสวรรค์ ได้จัดตั้งกองทุนพัฒนาหมู่บ้านรอบพื้นที่เหมืองแร่และกองทุนเฝ้าระวังสุขภาพชุมชน ตามมาตรการป้องกันและแก้ไขผลกระทบสิ่งแวดล้อม และมาตรการติดตามตรวจสอบผลกระทบสิ่งแวดล้อม

บัดนี้ ทางบริษัทฯ ได้จัดทำรายงานเสร็จเรียบร้อยแล้ว จึงขอส่งรายงานแผนและผลการดำเนินงานบริหารจัดการกองทุนฯ สำหรับโครงการเหมืองแร่ ประจำปี พ.ศ. 2567 ของ บริษัท สหชาติเศรษฐกิจ จำกัด ดังรายงานที่ส่งมาด้วย

จึงเรียนมาเพื่อทราบและโปรดพิจารณา

ขอแสดงความนับถือ

ผู้จัดทำ

14 ก. ก. 68

นายณัฐพงศ์ พ่วงน่วม
ผู้ประสานงาน 085-531-7387

รายงานแผนและผลการดำเนินงานบริหารจัดการกองทุน
ประธานบัตรที่ 29538/15093



รายงานแผนและผลการดำเนินงาน บริหารจัดการกองทุน สำหรับโครงการเหมืองแร่ ประจำปี 2567

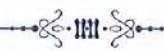

โครงการทำเหมืองแร่ยิปซัม
ประทานบัตรที่ 29538/15093



จัดทำโดย

บริษัท สหชาติเศรษฐกิจ จำกัด

174 หมู่ 2 ตำบลทุ่งทอง อำเภอหนองบัว จังหวัดนครสวรรค์

☐ ก่อนเปิดการทำเหมือง
☒ ครั้งที่ 1/2567

รายงานแผนและผลการดำเนินงานบริหารจัดการกองทุน สำหรับโครงการเหมืองแร่

1. ข้อมูลประทานบัตร

ชื่อผู้ถือประทานบัตร.....บริษัท สหชาติเศรษฐกิจ จำกัด..... ประทานบัตรเลขที่.....29538/15093.....
ชนิดแร่ยิปซัม.....
ที่ตั้งประทานบัตร ตำบลทุ่งทอง..... อำเภอหนองบัว..... จังหวัด.....นครสวรรค์.....
อายุประทานบัตร.....5.....ปี เริ่มตั้งแต่วันที่2 ธันวาคม 2565..... ถึงวันที่1 ธันวาคม 2570.....
สถานภาพปัจจุบัน ☐ ขอเปิดการทำเหมือง ☒ เปิดการทำเหมือง ☐ หยุดการ ☐ ขอต่อยอายุ
สถานที่ติดต่อบริษัท สหชาติเศรษฐกิจ จำกัด 174 หมู่ 2 ตำบลทุ่งทอง อำเภอหนองบัว จังหวัดนครสวรรค์....
โทรศัพท์056-880176..... โทรสาร056-8800177..... E-mail

2. เงื่อนไขการจัดตั้งกองทุน

☐ จัดตั้งกองทุนตามมาตรการป้องกันและแก้ไขผลกระทบสิ่งแวดล้อม
☒ เงื่อนไขแนบท้ายประทานบัตร เพิ่มเติม กรณี ต่ออายุประทานบัตร เมื่อวันที่ 2 ธันวาคม 2565.....
กองทุนพัฒนาหมู่บ้านรอบพื้นที่เหมืองแร่..... วงเงิน.....500,000.....บาท
เงื่อนไข.....
กองทุนเฝ้าระวังสุขภาพชุมชน..... วงเงิน.....200,000บาท
เงื่อนไข.....

3. ผลการดำเนินงาน

3.1 คณะกรรมการมวลชนสัมพันธ์

☒ ดำเนินการจัดตั้งคณะกรรมการมวลชนสัมพันธ์ (มีรายชื่อ อำนาจ หน้าที่ ดังเอกสารแนบ 1)
☒ จัดทำระเบียบว่าด้วยการบริหารจัดการกองทุน (ดังเอกสารแนบ 2)
☐ ยังไม่ได้จัดตั้ง/จัดทำระเบียบ เหตุผล

3.2 การบริหารคณะกรรมการมวลชนสัมพันธ์

☒ ดำเนินการแล้ว ประชุมครั้งที่1/2567.....
(ตามรายงานการประชุม ดังเอกสารแนบ 3)
☐ ยังไม่ได้ดำเนินการ เหตุผล

3.3 การนำเงินเข้าบัญชีกองทุน

☒ ดำเนินการแล้ว (แสดงสำเนาสมุดบัญชีธนาคาร ดังเอกสารแนบ 4)

1) กองทุนพัฒนาหมู่บ้านรอบพื้นที่เหมืองแร่.....

ธนาคารกสิกรไทย..... สาขาหนองบัว.....

อัตราการผลิตแร่.....-.....เมตริกตัน จำนวนเงิน500,000.....บาท

2) กองทุนเผื่อระวางสุขภาพชุมชน.....

ธนาคารกสิกรไทย..... สาขาหนองบัว.....

อัตราการผลิตแร่.....-.....เมตริกตัน จำนวนเงิน200,000.....บาท

☐ ยังไม่ได้เปิดบัญชี/นำเงินเข้าบัญชี เหตุผล.....

3.4 รายงานผลการดำเนินงานแผนงาน (รายละเอียด และภาพการจัดกิจกรรม ดังเอกสารแนบ 5)

1).....โครงการจากกองทุนพัฒนาหมู่บ้านรอบพื้นที่เหมืองแร่.....

1.1)โครงการปรับปรุงสภาพแวดล้อมในสำนักงาน โรงพยาบาลส่งเสริมสุขภาพตำบลบ้านหนองตู.....

วันที่ ...2... เดือนกรกฎาคม.....พ.ศ.2567.....

สถานที่.....โรงพยาบาลส่งเสริมสุขภาพตำบลบ้านหนองตู.....

ครอบคลุม 4 หมู่บ้าน งบประมาณในการดำเนินโครงการ 16,000 บาท

1.2)โครงการก่อสร้างอาคารเอนกประสงค์ หมู่ 1 บ้านทุ่งทอง.....

วันที่ ...11... เดือนกันยายน.....พ.ศ.2567.....

สถานที่.....อาคารเอนกประสงค์ หมู่ 1 บ้านทุ่งทอง.....

ครอบคลุม หมู่ 1 บ้านทุ่งทอง งบประมาณในการดำเนินโครงการ 42,228 บาท

1.3)โครงการพัฒนาห้องปฏิบัติการคอมพิวเตอร์ โรงเรียนบ้านทุ่งทอง.....

วันที่ ...11... เดือนกันยายน.....พ.ศ.2567.....

สถานที่.....โรงเรียนบ้านทุ่งทอง หมู่ 1 บ้านทุ่งทอง.....

ครอบคลุม นักเรียน 125 คน งบประมาณในการดำเนินโครงการ 79,225 บาท

1.4)โครงการปรับปรุงสถานที่หน่วยบริการ โรงพยาบาลส่งเสริมสุขภาพตำบลบ้านเหมืองแร่.....

วันที่ ...11... เดือนกันยายน.....พ.ศ.2567.....

สถานที่.....โรงพยาบาลส่งเสริมสุขภาพตำบลบ้านเหมืองแร่ หมู่ 2 บ้านเหมืองแร่

ครอบคลุม 10 หมู่บ้าน งบประมาณในการดำเนินโครงการ 30,051 บาท

1.5)โครงการต่อเติมเพิงหลังคาบ้านพัก และเตลานคอนกรีต โรงพยาบาลส่งเสริมสุขภาพตำบลบ้านเหมืองแร่.....

วันที่ ...19... เดือนพฤศจิกายน.....พ.ศ.2567.....

สถานที่.....โรงพยาบาลส่งเสริมสุขภาพตำบลบ้านเหมืองแร่ หมู่ 2 บ้านเหมืองแร่

ครอบคลุม 10 หมู่บ้าน งบประมาณในการดำเนินโครงการ 7,412 บาท

- 1.6)โครงการก่อสร้างผนังปูนและต่อเติมหลังคาที่ทรงน้ำพระ วัดทุ่งทอง หมู่ 1 บ้านทุ่งทอง.....
วันที่ ...18... เดือนตุลาคม.....พ.ศ.2567.....
สถานที่.....วัดทุ่งทอง หมู่ 1 บ้านทุ่งทอง.....
ครอบคลุม หมู่ 1 บ้านทุ่งทอง.. งบประมาณในการดำเนินโครงการ 26,044...บาท
- 1.7)โครงการก่อสร้างโครงหลังคาคลุมลานเอนกประสงค์ หมู่ 4 บ้านเขาแม่แก้ว.....
(ก่อสร้างระหว่างเดือนกันยายน - ธันวาคม 2567)
วันที่ ...24... เดือนธันวาคม.....พ.ศ.2567.....
สถานที่.....ลานเอนกประสงค์ หมู่ 4 บ้านเขาแม่แก้ว
ครอบคลุม หมู่ 4 บ้านเขาแม่แก้ว.. งบประมาณในการดำเนินโครงการ 47,500...บาท
- 1.8)โครงการก่อสร้างหอกระจายข่าว พร้อมติดตั้งเครื่องขยายเสียงของชุมชน หมู่ 13 บ้านหนองลก.....
(ก่อสร้างระหว่างเดือนตุลาคม - ธันวาคม 2567)
วันที่ ...24... เดือนธันวาคม.....พ.ศ.2567.....
สถานที่.....ที่ทำการหมู่บ้าน หมู่ 13 บ้านหนองลก.....
ครอบคลุม หมู่ 13 บ้านหนองลก.. งบประมาณในการดำเนินโครงการ 47,500...บาท
- 1.9)โครงการก่อสร้างหลังคาคลุมองค์พระและเทพีบนคอนกรีตรอบบริเวณพื้นที่สำหรับการปฏิบัติธรรม.....
วัดสหชาติประชาธรรม.....
(ก่อสร้างระหว่างเดือนตุลาคม 2567 - มกราคม 2568)
วันที่ ...24... เดือนมกราคม.....พ.ศ.2568.....
สถานที่.....วัดสหชาติประชาธรรม หมู่ 2 บ้านเหมืองแร่
ครอบคลุม หมู่ 2 บ้านเหมืองแร่.. งบประมาณในการดำเนินโครงการ 24,375...บาท
- 1.10) ...โครงการต่อเติมอาคารเอนกประสงค์ หมู่ 2 บ้านเหมืองแร่.....
(ก่อสร้างระหว่างเดือนตุลาคม 2567 - มกราคม 2568)
วันที่ ...24... เดือนมกราคม.....พ.ศ.2568.....
สถานที่.....อาคารเอนกประสงค์ หมู่ 2 บ้านเหมืองแร่
ครอบคลุม หมู่ 2 บ้านเหมืองแร่.. งบประมาณในการดำเนินโครงการ 90,925...บาท
- 1.11) ...โครงการก่อสร้างหอกระจายข่าว พร้อมติดตั้งเครื่องขยายเสียงของชุมชน หมู่ 11 บ้านสระตายม.....
(ก่อสร้างระหว่างเดือนตุลาคม 2567 - มกราคม 2568)
วันที่ ...24... เดือนมกราคม.....พ.ศ.2568.....
สถานที่.....ที่ทำการผู้ใหญ่บ้าน หมู่ 11 บ้านสระตายม
ครอบคลุม หมู่ 11 บ้านสระตายม.. งบประมาณในการดำเนินโครงการ 47,500...บาท

- 2).....โครงการจากกองทุนเฝ้าระวังสุขภาพชุมชน.....
- 2.1).....โครงการจัดซื้อวัสดุทางการแพทย์เพื่อให้บริการ โรงพยาบาลส่งเสริมสุขภาพตำบลบ้านเหมืองแร่.....
วันที่2..... เดือนกรกฎาคม.....พ.ศ.2567....
สถานที่..... โรงพยาบาลส่งเสริมสุขภาพตำบลบ้านเหมืองแร่ และ โรงพยาบาลส่งเสริมสุขภาพตำบลบ้านหนองคู.....
ครอบคลุม14 หมู่บ้าน..... งบประมาณในการดำเนินโครงการ.....34,980.....บาท
- 2.2)มอบเงินสนับสนุนเพื่อใช้ในการดำเนินการโครงการอบรมอาชีพเพื่อเพิ่มศักยภาพให้แก่สตรีในพื้นที่ตำบลทุ่งทอง ณ สำนักงานพัฒนาชุมชนอำเภอหนองบัว.....
วันที่8..... เดือนพฤศจิกายน.....พ.ศ.2567...
สถานที่.....สำนักงานพัฒนาชุมชนอำเภอหนองบัว.....
ครอบคลุม14 หมู่บ้าน ในตำบลทุ่งทอง..... งบประมาณในการดำเนินโครงการ.....40,000.....บาท
- 2.3)โครงการกีฬาต้านยาเสพติดนักเรียนในตำบลทุ่งทอง ประจำปี 2567.....
วันที่29..... เดือนพฤศจิกายน..... พ.ศ.2567...
สถานที่.....โรงเรียนบ้านทุ่งทอง.....
ครอบคลุม8 โรงเรียน ในตำบลทุ่งทอง..... งบประมาณในการดำเนินโครงการ.....50,000..... บาท
- 2.4)โครงการตรวจสุขภาพชุมชนรอบพื้นที่เหมืองแร่ ประจำปี 2567.....
วันที่3-4..... เดือนธันวาคม.....พ.ศ.....2567.....
สถานที่.....วัดสหชาติประชาธรรม..และ วัดทุ่งทอง
ผู้เข้าร่วมโครงการ333.....คน ครอบคลุม 7 หมู่บ้าน
ได้แก่.....หมู่ 1 บ้านทุ่งทอง, หมู่ 2 บ้านเหมืองแร่, หมู่ 4 บ้านเขาแม่แก้ว, หมู่ 7 บ้านรังงาม, หมู่ 11 บ้านสระตายน, หมู่ 13 บ้านหนองลก และ หมู่ 14 บ้านสายฝน
งบประมาณในการดำเนินโครงการ.....37,578.....บาท

3) งบประมาณในการดำเนินงาน (รายละเอียดค่าใช้จ่าย ดังเอกสารแนบ 6)

4. แผนการดำเนินงาน

แผนการดำเนินงานในปีต่อไป (รายละเอียด ดังเอกสารแนบ 7)

กิจกรรมโครงการตรวจสุขภาพชุมชน ประจำปี 2568.....

งบประมาณ200,000 บาท.....

ผู้จัดทำ

กำกับ

ผู้อำนวยการ

เอกสารแนบ 1

ประกาศแต่งตั้งคณะกรรมการมวลชนสัมพันธ์
โครงการเหมืองแร่ปิซัมและแอนไฮไดรต์
บริษัท สหชาติเศรษฐกิจ จำกัด



บริษัท สหชาติเศรษฐกิจ จำกัด
SAHACHART SETHAKIT CO., LTD.

อาคาร 4 เจ, 29 พหลโยธิน 3 ถนนพหลโยธิน แขวงพญาไท เขตพญาไท กรุงเทพฯ 10400 (ประเทศไทย)
4J Building, 29 Phaholyothin 3, Phaholyothin Road, Phayathai, Bangkok 10400 (THAILAND)
Tel : (662) 279-6847-51 Fax : (662) 279-5707, 272-3431 Website : www.sahachartgroup.com

ประกาศแต่งตั้งคณะกรรมการมวชนสัมพันธ์

เนื่องด้วย บริษัท สหชาติเศรษฐกิจ จำกัด ผู้ประกอบกิจการทำเหมืองแร่ยิปซัม บริเวณหมู่ 2 บ้านเหมืองแร่ ตำบลทุ่งทอง อำเภอหนองบัว จังหวัดนครสวรรค์ แปลงประทานบัตรที่ 29538/15093 (คำขอต่ออายุประทานบัตรที่ 3/2564) มีภาระกิจต้องดำเนินการให้สอดคล้องตามประกาศกรมอุตสาหกรรมพื้นฐานและการเหมืองแร่ เรื่อง แนวทางการบริหารจัดการกองทุนพัฒนาหมู่บ้านรอบพื้นที่เหมืองแร่ พ.ศ.2559 และประกาศกรมอุตสาหกรรมพื้นฐานและการเหมืองแร่ เรื่อง แนวทางการบริหารจัดการกองทุนเฝ้าระวังสุขภาพชุมชนสำหรับโครงการเหมืองแร่ พ.ศ.2559 เพื่อให้การดำเนินงานของคณะกรรมการมวชนสัมพันธ์เป็นไปด้วยความเรียบร้อย สอดคล้องกับวัตถุประสงค์ของบริษัทฯ ที่ต้องการส่งเสริมให้ทุกภาคส่วนที่เกี่ยวข้องเข้ามามีส่วนร่วมในการให้ความคิดเห็น เสนอแนะการประกอบกิจการเหมืองแร่ พร้อมกับร่วมบริหารจัดการกองทุนพัฒนาหมู่บ้านรอบพื้นที่เหมืองแร่และกองทุนเฝ้าระวังสุขภาพชุมชน เพื่อให้บริษัทฯ และชุมชนอยู่ร่วมกันอย่างเกื้อกูล ก่อให้เกิดการพัฒนาอย่างยั่งยืน ทางบริษัทฯ จึงขอยกเลิกประกาศแต่งตั้งคณะกรรมการมวชนสัมพันธ์ แปลงประทานบัตรที่ 29538/15093 (คำขอต่ออายุประทานบัตรที่ 3/2564) เมื่อวันที่ 9 ธันวาคม 2565 และให้ใช้ประกาศฉบับนี้แทน ดังนี้

ข้อ 1. ให้มี “คณะกรรมการมวชนสัมพันธ์ บริษัท สหชาติเศรษฐกิจ จำกัด” ประกอบด้วย

- | | |
|--|---------|
| 1. เจ้าอาวาสวัดสหชาติประชารธรรม หรือผู้แทน | กรรมการ |
| 2. เจ้าอาวาสวัดทุ่งทอง หรือผู้แทน | กรรมการ |
| 3. เจ้าอาวาสวัดรังงามปทุมรักษ์ หรือผู้แทน | กรรมการ |
| 4. เกษตรอำเภอหนองบัว หรือผู้แทน | กรรมการ |
| 5. พัฒนาการอำเภอหนองบัว หรือผู้แทน | กรรมการ |
| 6. สาธารณสุขอำเภอหนองบัว หรือผู้แทน | กรรมการ |
| 7. ผู้อำนวยการโรงเรียนสหชาติเศรษฐกิจวิทยา หรือผู้แทน | กรรมการ |
| 8. ผู้อำนวยการโรงเรียนบ้านทุ่งทอง หรือผู้แทน | กรรมการ |
| 9. ผู้อำนวยการโรงเรียนบ้านรังงาม หรือผู้แทน | กรรมการ |
| 10. ผู้อำนวยการโรงพยาบาลส่งเสริมสุขภาพตำบลบ้านเหมืองแร่ หรือผู้แทน | กรรมการ |
| 11. ผู้อำนวยการโรงพยาบาลส่งเสริมสุขภาพตำบลบ้านหนองคู หรือผู้แทน | กรรมการ |
| 12. นายกองค์การบริหารส่วนตำบลทุ่งทอง หรือผู้แทน | กรรมการ |
| 13. ผู้ใหญ่บ้านหมู่ 1 บ้านทุ่งทอง หรือผู้แทน | กรรมการ |
| 14. ผู้ใหญ่บ้านหมู่ 2 บ้านเหมืองแร่ หรือผู้แทน | กรรมการ |
| 15. ผู้ใหญ่บ้านหมู่ 4 บ้านเขาแม่แก้ว หรือผู้แทน | กรรมการ |
| 16. ผู้ใหญ่บ้านหมู่ 7 บ้านรังงาม หรือผู้แทน | กรรมการ |



บริษัท สหชาติเศรษฐกิจ จำกัด
SAHACHART SETHAKIT CO., LTD.

อาคาร 4 เจ, 29 พหลโยธิน 3 ถนนพหลโยธิน แขวงพญาไท เขตพญาไท กรุงเทพฯ 10400 (ประเทศไทย)
4J Building, 29 Phaholyothin 3, Phaholyothin Road, Phayathai, Bangkok 10400 (THAILAND)
Tel : (662) 279-6847-51 Fax : (662) 279-5707, 272-3431 Website : www.sahachartgroup.com

- | | |
|--|---------------------|
| 17. ผู้ใหญ่บ้านหมู่ 11 บ้านสระตายน หรือผู้แทน | กรรมการ |
| 18. ผู้ใหญ่บ้านหมู่ 13 บ้านหนองลก หรือผู้แทน | กรรมการ |
| 19. ผู้ใหญ่บ้านหมู่ 14 บ้านสายฝน หรือผู้แทน | กรรมการ |
| 20. กำนันตำบลทุ่งทอง หรือผู้แทน | กรรมการ |
| 21. ผู้จัดการเหมืองแร่ บริษัท สหชาติเศรษฐกิจ จำกัด | กรรมการ |
| 22. หัวหน้าแผนกสิ่งแวดล้อม บริษัท สหชาติเศรษฐกิจ จำกัด | กรรมการและเลขานุการ |

ข้อ 2. ให้คณะกรรมการมวลชนสัมพันธ์ บริษัท สหชาติเศรษฐกิจ จำกัด ตามข้อ 1. มีอำนาจหน้าที่และความรับผิดชอบ ดังต่อไปนี้

(1). พิจารณาให้ความเห็นชอบ แก้ไข เพิ่มเติม ระเบียบบริหารกองทุนพัฒนาหมู่บ้านรอบพื้นที่เหมืองแร่ และกองทุนเฝ้าระวังสุขภาพชุมชน เพื่อเป็นกรอบการดำเนินงานของคณะกรรมการฯ รวมทั้งแต่งตั้งผู้มีอำนาจลงนามเบิกจ่ายงบประมาณ

(2). พิจารณาให้ความเห็นชอบแผนการดำเนินกิจกรรม หรือโครงการพัฒนาหมู่บ้านรอบพื้นที่เหมืองแร่ และการเบิกจ่ายงบประมาณกองทุนพัฒนาหมู่บ้านรอบพื้นที่เหมืองแร่ และกองทุนเฝ้าระวังสุขภาพชุมชน

(3). ตรวจสอบ เสนอแนะให้ความคิดเห็นผลการดำเนินงานของกองทุนพัฒนาหมู่บ้านรอบพื้นที่เหมืองแร่ และกองทุนเฝ้าระวังสุขภาพชุมชน และรายงานผลการดำเนินงานให้กับหน่วยงานที่เกี่ยวข้องรับทราบ

(4). ประชาสัมพันธ์ข้อมูลโครงการ พร้อมทั้งตรวจสอบข้อร้องเรียนชุมชนว่าได้รับผลกระทบจากการประกอบกิจการโครงการเหมืองแร่ปัมป์ของ บริษัท สหชาติเศรษฐกิจ จำกัด หากมีข้อร้องเรียนจากชุมชนต้องติดตามการแก้ไขให้เป็นธรรมแก่ทุกฝ่าย จนแล้วเสร็จภายในระยะเวลาที่กำหนด

(5). ดำเนินการอื่นๆ ตามที่ได้รับมอบหมาย



ประกาศ ณ วันที่ 2 พฤษภาคม พ.ศ.2567

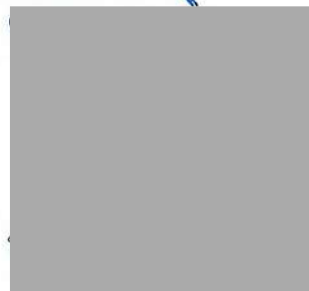

เอกสารแนบ 2

ระเบียบบริหารกองทุนพัฒนาหมู่บ้านรอบพื้นที่เหมืองแร่
และกองทุนเฝ้าระวังสุขภาพชุมชน
ประทานบัตรที่ 29538/15093
บริษัท สหชาติเศรษฐกิจ จำกัด



บริษัท สหชาติเศรษฐกิจ จำกัด
SAHACHART SETHAKIT CO., LTD.

อาคาร 4 เจ, 29 พหลโยธิน 3 ถนนพหลโยธิน แขวงพญาไท เขตพญาไท กรุงเทพฯ 10400 (ประเทศไทย)
4J Building, 29 Phaholyothin 3, Phaholyothin Road, Phayathai, Bangkok 10400 (THAILAND)
Tel : (662) 279-6847-51 Fax : (662) 279-5707, 272-3431 Website : www.sahachartgroup.com

ระเบียบบริหารกองทุนพัฒนาหมู่บ้านรอบพื้นที่เหมืองแร่
และกองทุนเฝ้าระวังสุขภาพชุมชน แปลงประธานบัตรที่ 29538/15093
บริษัท สหชาติเศรษฐกิจ จำกัด ตำบลทุ่งทอง
อำเภอหนองบัว จังหวัดนครสวรรค์

เพื่อให้ดำเนินงานเป็นไปอย่างมีประสิทธิภาพ ส่งเสริมเสริมต่อการพัฒนาชุมชนอย่างแท้จริง บริษัทฯ จึงเห็น
ควรให้ยกเลิกระเบียบบริหารกองทุนพัฒนาหมู่บ้านรอบพื้นที่เหมืองแร่ และกองทุนเฝ้าระวังสุขภาพชุมชน
แปลงประธานบัตรที่ 29538/15093 บริษัท สหชาติเศรษฐกิจ จำกัด ตำบลทุ่งทอง อำเภอหนองบัว
จังหวัดนครสวรรค์ ประกาศ ณ วันที่ 9 ธันวาคม พ.ศ.2565 ตามมติในที่ประชุมคณะกรรมการมวลชนสัมพันธ์
เมื่อวันที่ 29 มีนาคม พ.ศ.2567 และให้ใช้ประกาศระเบียบบริหารกองทุนพัฒนาหมู่บ้านรอบพื้นที่เหมืองแร่
และกองทุนเฝ้าระวังสุขภาพชุมชน ฉบับนี้แทน

หมวดที่ 1 ชื่อและที่ตั้ง

ข้อ 1 ชื่อกองทุนมีชื่อว่า “กองทุนพัฒนาหมู่บ้านรอบพื้นที่เหมืองแร่”
“กองทุนเฝ้าระวังสุขภาพชุมชน”

ข้อ 2 มีผลบังคับใช้ตั้งแต่วันที่ 2 เดือน พฤษภาคม พ.ศ.2567

ข้อ 3 ในระเบียบบริหารกองทุนนี้

กองทุนพัฒนา ฯ	หมายถึง	“กองทุนพัฒนาหมู่บ้านรอบพื้นที่เหมืองแร่”
กองทุนเฝ้าระวัง ฯ	หมายถึง	“กองทุนเฝ้าระวังสุขภาพชุมชน”
คณะกรรมการฯ	หมายถึง	คณะกรรมการมวลชนสัมพันธ์โครงการเหมืองแร่ฮิปปี้ และแร่แอนไฮไดรต์ของบริษัท สหชาติเศรษฐกิจ จำกัด ตำบลทุ่งทอง อำเภอหนองบัว จังหวัดนครสวรรค์
บริษัทฯ	หมายถึง	บริษัท สหชาติเศรษฐกิจ จำกัด ตำบลทุ่งทอง อำเภอหนองบัว จังหวัดนครสวรรค์
หน่วยงาน	หมายถึง	หน่วยงานที่ได้รับประกาศแต่งตั้งเป็นคณะกรรมการ มวลชนสัมพันธ์
หมู่บ้านฯ	หมายถึง	หมู่บ้านที่อยู่รอบพื้นที่โครงการ ตามรายงานประเมิน ผลกระทบสิ่งแวดล้อมโครงการทำเหมืองแร่ ชนิดแร่ ฮิปปี้และแร่แอนไฮไดรต์ แปลงประธานบัตรที่ 29538/15093 ของบริษัท สหชาติเศรษฐกิจ จำกัด



บริษัท สหชาติเศรษฐกิจ จำกัด SAHACHART SETHAKIT CO., LTD.

อาคาร 4 เจ, 29 พหลโยธิน 3 ถนนพหลโยธิน แขวงพญาไท เขตพญาไท กรุงเทพฯ 10400 (ประเทศไทย)
4J Building, 29 Phaholyothin 3, Phaholyothin Road, Phayathai, Bangkok 10400 (THAILAND)
Tel: (662) 279-6847-51 Fax: (662) 279-5707, 272-3431 Website: www.sahachartgroup.com

หมวดที่ 2 วัตถุประสงค์ของกองทุน

ข้อ 4 วัตถุประสงค์ของกองทุน

กองทุนพัฒนาหมู่บ้านรอบพื้นที่เหมืองแร่ มีวัตถุประสงค์เพื่อ เป็นงบประมาณดำเนินงานหรือกิจกรรมเกี่ยวกับการพัฒนาหมู่บ้านรอบพื้นที่ประทานบัตรของบริษัท ฯ ตามประกาศกรมอุตสาหกรรมพื้นฐานและการเหมืองแร่ เรื่อง แนวทางการบริหารจัดการกองทุนพัฒนาหมู่บ้านรอบพื้นที่เหมืองแร่ พ.ศ.2559

กองทุนเฝ้าระวังสุขภาพชุมชน มีวัตถุประสงค์เพื่อ เป็นงบประมาณดำเนินงานหรือกิจกรรมเกี่ยวกับการเฝ้าระวังสุขภาพอนามัย การตรวจสุขภาพของประชาชน หรือส่งเสริมสุขภาพของประชาชน ตามมติความเห็นชอบของคณะกรรมการฯ รวมทั้งสนับสนุนกิจกรรมสาธารณสุขของชุมชนที่อยู่รอบพื้นที่ประทานบัตรของบริษัทฯ ตามประกาศกรมอุตสาหกรรมพื้นฐานและการเหมืองแร่ เรื่อง แนวทางการบริหารจัดการกองทุนเฝ้าระวังสุขภาพชุมชนสำหรับโครงการเหมืองแร่ พ.ศ.2559

หมวดที่ 3 กองทุนพัฒนา และกองทุนเฝ้าระวังฯ ทรัพย์สิน การได้มาซึ่งทรัพย์สิน และรูปแบบการใช้

ข้อ 5 การนำเงินเข้ากองทุน

ให้ผู้ถือประทานบัตรนำเงินเข้ากองทุนพัฒนา และกองทุนเฝ้าระวังฯ ในเดือนแรกหลังจากได้รับอนุญาตประทานบัตร หรือต่ออายุ ประทานบัตร ตามวงเงินขั้นต่ำที่กำหนดไว้ตามเงื่อนไขแนบท้ายรายงาน โดยกองทุนพัฒนาหมู่บ้านรอบพื้นที่เหมืองแร่ จำนวน 500,000 บาทต่อแปลงประทานบัตร กองทุนเฝ้าระวังสุขภาพชุมชน จำนวน 200,000 บาทต่อแปลงประทานบัตร ในช่วงปีที่สองจนถึงสิ้นอายุประทานบัตรให้นำเงินเข้าบัญชีกองทุนพัฒนา และกองทุนเฝ้าระวังฯ ตามอัตราดังกล่าวในช่วงเดือนมกราคมของทุกปี

ข้อ 6 การบริหารกองทุน

ให้คณะกรรมการฯ เป็นผู้บริหารจัดการกองทุน โดยทำหน้าที่พิจารณาแผนงาน และผลการดำเนินกิจกรรม หรือโครงการพัฒนาหมู่บ้านรอบพื้นที่เหมืองแร่ และจัดทำแผนตรวจสอบสุขภาพประชาชน หรือกิจกรรมเฝ้าระวังสุขภาพประชาชนที่อาจได้รับผลกระทบจากการประกอบกิจการเหมืองแร่ พร้อมทั้งรายงานผลการดำเนินงานให้กับหน่วยงานที่เกี่ยวข้องรับทราบ

หมวดที่ 4 อำนาจ หน้าที่ และความรับผิดชอบ ของคณะกรรมการ

ข้อ 7 คณะกรรมการมีอำนาจหน้าที่และความรับผิดชอบ ดังต่อไปนี้

- (1) พิจารณาให้ความเห็นชอบ แก้ไข เพิ่มเติม ระเบียบบริหารกองทุนพัฒนาหมู่บ้านรอบพื้นที่เหมืองแร่ และกองทุนเฝ้าระวังสุขภาพชุมชน เพื่อเป็นกรอบการดำเนินงานของคณะกรรมการฯ รวมทั้งแต่งตั้งผู้มีอำนาจลงนามเบิกจ่ายงบประมาณ
- (2) พิจารณาให้ความเห็นชอบแผนการดำเนินกิจกรรมหรือโครงการพัฒนาหมู่บ้านรอบพื้นที่เหมืองแร่ และการเบิกจ่ายงบประมาณกองทุนพัฒนา และกองทุนเฝ้าระวังฯ



บริษัท สหชาติเศรษฐกิจ จำกัด
SAHACHART SETHAKIT CO., LTD.

อาคาร 4 เจ, 29 พหลโยธิน 3 ถนนพหลโยธิน แขวงพญาไท เขตพญาไท กรุงเทพฯ 10400 (ประเทศไทย)
4J Building, 29 Phaholyothin 3, Phaholyothin Road, Phayathai, Bangkok 10400 (THAILAND)
Tel : (662) 279-6847-51 Fax : (662) 279-5707, 272-3431 Website : www.sahachartgroup.com

- (3) ตรวจสอบ เสนอแนะให้ความคิดเห็นผลการดำเนินงานของกองทุนพัฒนาฯ และกองทุนเฝ้าระวังฯ และรายงานผลการดำเนินงานให้กับหน่วยงานที่เกี่ยวข้องรับทราบ
- (4) ประชาสัมพันธ์ข้อมูลโครงการ พร้อมทั้งตรวจสอบข้อร้องเรียนชุมชนว่าได้รับผลกระทบจากการประกอบกิจการโครงการเหมืองแร่ใยหินของบริษัทฯ หากมีข้อร้องเรียนจากชุมชนต้องติดตามการแก้ไข โดยให้ความเป็นธรรมแก่ทุกฝ่าย จนแล้วเสร็จภายในระยะเวลาที่กำหนด
- (5) ดำเนินการอื่นๆ ตามที่ได้รับมอบหมาย

หมวดที่ 5 การประชุม และอัตราค่าเบี้ยประชุมของคณะกรรมการ

ข้อ 8 คณะกรรมการฯ จะต้องจัดให้มีการประชุมตามความเหมาะสม หรือตามมติความเห็นชอบของคณะกรรมการฯ แต่ทั้งนี้ต้องจัดให้มีการประชุมอย่างน้อย 1 ครั้งต่อปี และต้องมีคณะกรรมการเข้าร่วมประชุมอย่างน้อยครั้งหนึ่งของจำนวนคณะกรรมการทั้งหมดจึงถือว่าครบองค์ประชุม

ข้อ 9 ในการประชุมคณะกรรมการฯ หากต้องการเชิญบุคคลอื่นเข้าร่วมประชุมเพื่อให้ข้อมูลหรือข้อเสนอแนะต่างๆ จะต้องได้รับมติเห็นชอบเสียงข้างมากจากคณะกรรมการฯ ที่เข้าร่วมประชุม เป็นครั้งคราวไป

ข้อ 10 มติเรื่องต่างๆ ของที่ประชุมคณะกรรมการฯ ให้ถือเสียงข้างมากของที่ประชุมคณะกรรมการฯ

ข้อ 11 หากโครงการใดที่ได้รับการลงมติเห็นชอบจากคณะกรรมการฯ ในที่ประชุมเรียบร้อยแล้วมีการเปลี่ยนแปลง แก้ไข เพิ่มเติม จะต้องขอมติผ่าน Application line อีกครั้ง พร้อมกับจะต้องได้รับมติเห็นชอบเกินกึ่งหนึ่งของคณะกรรมการฯ ที่เป็นสมาชิกใน Application line กลุ่มนั้น โดยกำหนดระยะเวลาการพิจารณาของคณะกรรมการฯ 24 ชม. นับตั้งแต่เลขานุการฯ ลงข้อมูล ในกรณีคณะกรรมการฯ ท่านใดไม่แสดงความเห็นจะถือว่า เห็นชอบ

ข้อ 12 การกำหนดอัตราค่าเบี้ยประชุมให้เป็นไปตามมติความเห็นชอบของคณะกรรมการฯ โดยอัตราที่กำหนดต้องคำนึงถึงสถานะการเงินของกองทุนพัฒนาฯ และกองทุนเฝ้าระวังฯ และการปฏิบัติงานที่เป็นสำคัญ ทั้งนี้การจ่ายค่าเบี้ยประชุมให้จ่ายเป็นต่อหน่วยงาน ไม่ใช่ต่อจำนวนบุคคลที่เข้าร่วมประชุม

ข้อ 13 หากงบประมาณในส่วนของการบริหารจัดการและค่าเบี้ยประชุมมีเงินคงเหลือจากการเบิกจ่ายหน่วยงานที่มีความประสงค์ใช้งบประมาณในส่วนดังกล่าว สามารถนำเสนอโครงการต่อคณะกรรมการฯ โดยให้เป็นไปตามระเบียบบริหารกองทุนฯ



บริษัท สหชาติเศรษฐกิจ จำกัด
SAHACHART SETHAKIT CO., LTD.

อาคาร 4 เจ, 29 พหลโยธิน 3 ถนนพหลโยธิน แขวงพญาไท เขตพญาไท กรุงเทพฯ 10400 (ประเทศไทย)
4J Building, 29 Phaholyothin 3, Phaholyothin Road, Phayathai, Bangkok 10400 (THAILAND)
Tel: (662) 279-6847-51 Fax: (662) 279-5707, 272-3431 Website: www.sahachartgroup.com

หมวดที่ 6 การเงิน

ข้อ 14 คณะกรรมการผู้มีอำนาจลงนามเบิกจ่ายงบประมาณกองทุน บัญชีกองทุนพัฒนาฯ และกองทุน
เผื่อสำรองฯ จะต้องมิตัวแทนจากบริษัทฯ จำนวน 1 ท่าน ได้รับการแต่งตั้งตามมติในที่ประชุม จำนวน 2 ท่าน
และการเบิกถอนต้องมีผู้มีอำนาจลงนาม 2 ใน 3 ท่าน เป็นผู้ลงนามเบิกจ่ายงบประมาณ

ข้อ 15 หากมีเหตุขัดข้องในการเบิกจ่ายงบประมาณ ให้คณะกรรมการพิจารณา โดยให้ถือเสียงข้างมาก
ของมติในที่ประชุมคณะกรรมการ

หมวดที่ 7 การแก้ไข เพิ่มเติม ระเบียบการบริหารกองทุน

ข้อ 16 การแก้ไข เพิ่มเติม ระเบียบการบริหารกองทุนพัฒนาฯ และกองทุนเผื่อสำรองฯ จะกระทำได้โดยมีการ
ลงมติในที่ประชุมคณะกรรมการฯ ด้วยคะแนนเสียงไม่น้อยกว่า 3 ใน 4 ของคณะกรรมการที่เข้าร่วมประชุม

หมวดที่ 8 การยกเลิกกองทุน

ข้อ 17 การยกเลิกกองทุนพัฒนาฯ และกองทุนเผื่อสำรองฯ ได้ก็ต่อเมื่อหยุดการทำเหมือง หรือสิ้นอายุ
ประทานบัตรที่ระบุให้จัดตั้งกองทุนฯ

ข้อ 18 เงินกองทุนพัฒนาฯ และกองทุนเผื่อสำรองฯ ที่เหลือหลังจากได้ชำระบัญชีเรียบร้อยแล้ว
ให้คณะกรรมการฯ พิจารณาตามความเหมาะสมในการนำเงินดังกล่าวมาใช้ประโยชน์แก่หมู่บ้านฯ
หรือโครงการที่หมู่บ้านฯ ได้รับผลประโยชน์ร่วมด้วย

ทั้งนี้ ตั้งแต่บัดนี้เป็นต้นไป

ประกาศ ณ วันที่ 2 พฤษภาคม พ.ศ.2567



เอกสารแนบ 3

รายงานการประชุมคณะกรรมการมวลชนสัมพันธ์

โครงการเหมืองแร่yipซัม

บริษัท สหชาติเศรษฐกิจ จำกัด

ครั้งที่ 1/2567

สรุปรายงานการประชุมคณะกรรมการมวชนสัมพันธ์
กองทุนพัฒนาหมู่บ้านรอบพื้นที่เหมืองแร่และกองทุนเฝ้าระวังสุขภาพชุมชน
แปลงประธานบัตรที่ 29538/15093 และแปลงประธานบัตรที่ 29539/15094
ของ บริษัท สหชาติเศรษฐกิจ จำกัด ครั้งที่ 1 ประจำปี 2567

ประชุม ณ ห้องประชุมโรงพยาบาลส่งเสริมสุขภาพตำบลบ้านเหมืองแร่
ตำบลทุ่งทอง อำเภอหนองบัว จังหวัดนครสวรรค์
วันศุกร์ที่ 29 มีนาคม 2567 เริ่มประชุมเวลา 09.00 นาฬิกา

ผู้เข้าร่วมประชุม

- | | |
|-------------------------------------|---|
| 1. นายชาคริต พรหมทอง | ตัวแทนสาธารณสุขอำเภอหนองบัว |
| 2. นางณปภัช จันทรมณี | ตัวแทนพัฒนาการอำเภอหนองบัว |
| 3. นายกิตติพงษ์ ทิพย์ปัญญา | ตัวแทนเกษตรอำเภอหนองบัว |
| 4. นายไสว พิกุลศรี | นายกองค์การบริหารส่วนตำบลทุ่งทอง |
| 5. นายสมชาย แยมกุล | กำนันตำบลทุ่งทอง |
| 6. นายสุภชัย นิเวศน์สุดติ | ผู้ใหญ่บ้าน หมู่ 1 บ้านทุ่งทอง |
| 7. นายสัญญาชัย เหลืองสุรภัสกุล | ผู้ใหญ่บ้าน หมู่ 2 บ้านเหมืองแร่ |
| 8. นายภูษิต สุริวงษ์ | ผู้ใหญ่บ้าน หมู่ 4 บ้านเขาแม่แก้ว |
| 9. นายปรีชา เทียมผล | ผู้ใหญ่บ้าน หมู่ 7 บ้านรังงาม |
| 10. นางสมนึก ธงชัย | ผู้ใหญ่บ้าน หมู่ 11 บ้านสระตายน |
| 11. นายมงคล พระอินทร์ | ผู้ใหญ่บ้าน หมู่ 13 บ้านหนองลก |
| 12. นางวันเพ็ญ คำดา | ผู้ใหญ่บ้าน หมู่ 14 บ้านสายฝน |
| 13. นายสมนึก ประกาศพร | ผู้อำนวยการโรงเรียนบ้านทุ่งทอง |
| 14. นายนพพร รัตนเวชสิทธิ | ผู้อำนวยการโรงเรียนสหชาติเศรษฐกิจวิทยา |
| 15. ว่าที่ร้อยโท ประมวล วงศ์คำรัตน์ | รักษาการในตำแหน่งผู้อำนวยการโรงเรียนบ้านรังงาม |
| 16. นายอิศรานุวัฒน์ คงเลื่อน | ผู้อำนวยการโรงพยาบาลส่งเสริมสุขภาพตำบลบ้านเหมืองแร่ |
| 17. นายสุเทพ พูลสวัสดิ์ | ผู้อำนวยการโรงพยาบาลส่งเสริมสุขภาพตำบลบ้านหนองคู |
| 18. พระมานะชัย รัฐมโน | พระเลขาฯ ตัวแทนวัดสหชาติประชาธรรม |
| 19. นางสาวหฤทัย ศรีทอง | ตัวแทนวัดทุ่งทอง |
| 20. นายณัฐพงษ์ สถาณพันธ์ | ตัวแทนบริษัท สหชาติเศรษฐกิจ จำกัด |
| 21. นายปรีชา แก้วใหญ่ | ตัวแทนบริษัท สหชาติเศรษฐกิจ จำกัด และเลขานุการ |

กรรมการที่ไม่มาประชุม ตัวแทนวัดรังงามปทุมรักษ์

เริ่มเปิดประชุม 9.00 นาฬิกา

ที่ประชุมมีมติให้ นายณัฐพงษ์ สถาณพันธ์ เป็นประธานในที่ประชุม และได้กล่าวเปิดประชุม พร้อม
กับได้ให้นายปรีชา แก้วใหญ่ ดำเนินการประชุมตามวาระ ดังนี้

วาระที่ 1 เรื่องที่แจ้งให้ที่ประชุมทราบ

1.1 เรื่องประธานในที่ประชุมแจ้งให้ที่ประชุมทราบ

- นายณัฐพงษ์ สถาณพันธ์ ตัวแทนบริษัท สหชาติเศรษฐกิจ จำกัด ได้กล่าวว่าเราได้มีประชุมคณะกรรมการมวชนสัมพันธ์ประทานบัตรที่ 29538/15093 และประทานบัตรที่ 29539/15094 เนื่องจากเมื่อปีที่ผ่านมาเราแบ่งพื้นที่ระยะรัศมี 500 เมตร โดยครั้งนั้นเป็นการต่ออายุและใช้เงื่อนไขของกรมอุตสาหกรรมพื้นฐานและการเหมืองแร่ แต่จากการที่เราได้มีการสอบถามทางกรมอุตสาหกรรมพื้นฐานและการเหมืองแร่ก็ได้แนะนำให้เพิ่มระยะรัศมีเป็น 3 กิโลเมตร ดังนั้นครั้งนี้เราจึงมีการปรับเปลี่ยนระยะรัศมีวัดจากพื้นที่โครงการเป็นรัศมี 3 กิโลเมตร และวันนี้เราก็จะมีการจัดสรรงบประมาณในแต่ละโครงการเพื่อให้เกิดประโยชน์สูงสุดต่อไป

วาระที่ 1 เรื่องที่แจ้งให้ที่ประชุมทราบ

1.1 เรื่องประธานในที่ประชุมแจ้งให้ที่ประชุมทราบ

- ที่มาของกองทุนฯ

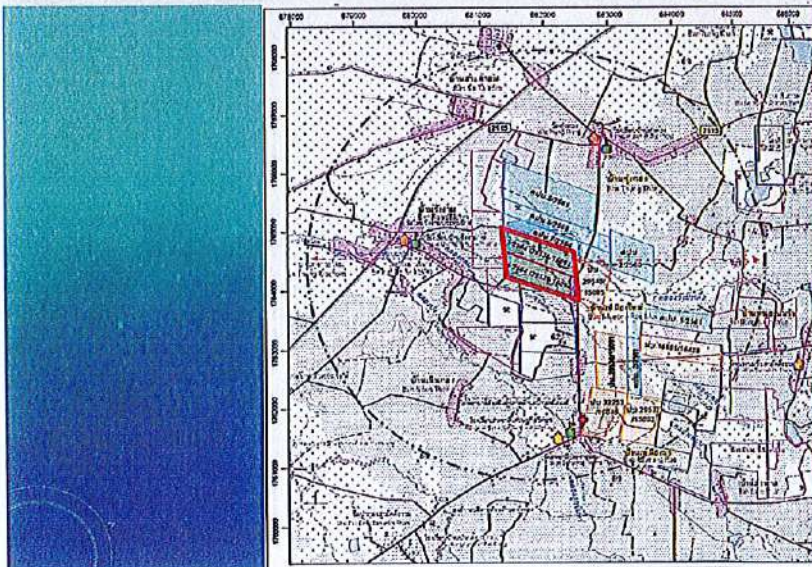

1.2 เรื่องเลขานุการแจ้งให้ทราบ

- นายปรีชา แก้วใหญ่ ตัวแทนบริษัท สหชาติเศรษฐกิจ จำกัด และเลขานุการ ได้กล่าวอธิบายยวติ 3 กิโลเมตร โดยครอบคลุมพื้นที่มากขึ้น ดังนี้ หมู่ 7 บ้านรังงาม , หมู่ 11 บ้านสระตายน, หมู่ 13 บ้านหนองลก , หมู่ 1 บ้านทุ่งทอง , หมู่ 4 บ้านเขาแม่แก่ , หมู่ 2 บ้านเหมืองแร่ และมีการเปลี่ยนแปลงรายชื่อคณะกรรมการมวลชนสัมพันธ์ โดยเพิ่มรายชื่อคณะกรรมการฯ ดังนี้ ผู้แทนวัดรังงามปทุมรักษ์ , ผู้แทนโรงเรียนบ้านรังงาม , ผู้ใหญ่บ้าน หมู่ 4 บ้านเขาแม่แก่ , ผู้ใหญ่บ้าน หมู่ 7 บ้านรังงาม , ผู้ใหญ่บ้าน หมู่ 11 บ้านสระตายน, ผู้ใหญ่บ้าน หมู่ 13 บ้านหนองลก , ผู้ใหญ่บ้าน หมู่ 14 บ้านสายฝน , ผู้อำนวยการโรงพยาบาลส่งเสริมสุขภาพตำบลบ้านหนองจู่ ซึ่งรวมคณะกรรมการฯทั้งหมด จำนวน 20 หน่วยงาน ไม่รวมผู้แทนของบริษัท สหชาติเศรษฐกิจ จำกัด และจะดำเนินการยกเลิกประกาศแต่งตั้งคณะกรรมการมวลชนสัมพันธ์ เมื่อวันที่ 9 ธันวาคม 2565 พร้อมกับนำประกาศแต่งตั้งคณะกรรมการมวลชนสัมพันธ์ ฉบับแก้ไขเสนอต่อผู้บริหารพิจารณาลงนามอีกครั้ง และได้สอบถามคณะกรรมการมีข้อสอบถามเพิ่มเติมหรือไม่

วาระที่ 1 เรื่องที่แจ้งให้ที่ประชุมทราบ

1.2 เรื่องเลขานุการแจ้งให้ทราบ

- เปลี่ยนแปลงรายชื่อคณะกรรมการมวชนสัมพันธ์

S

ស្ថាប័នសង្គមស្រីកម្ពុជា

ស្ថាប័នសង្គមស្រីកម្ពុជា គឺជាស្ថាប័នសង្គមស្រីកម្ពុជា ដែលមានភារកិច្ចបម្រើប្រយោជន៍ស្រីកម្ពុជា ដោយផ្តល់នូវសេវា និងគម្រោងសង្គមស្រីកម្ពុជា ដល់ស្រីកម្ពុជា ដែលមានបញ្ហាផ្សេងៗគ្នា។

ស្ថាប័នសង្គមស្រីកម្ពុជា គឺជាស្ថាប័នសង្គមស្រីកម្ពុជា ដែលមានភារកិច្ចបម្រើប្រយោជន៍ស្រីកម្ពុជា ដោយផ្តល់នូវសេវា និងគម្រោងសង្គមស្រីកម្ពុជា ដល់ស្រីកម្ពុជា ដែលមានបញ្ហាផ្សេងៗគ្នា។

S

ស្ថាប័នសង្គមស្រីកម្ពុជា

ស្ថាប័នសង្គមស្រីកម្ពុជា គឺជាស្ថាប័នសង្គមស្រីកម្ពុជា ដែលមានភារកិច្ចបម្រើប្រយោជន៍ស្រីកម្ពុជា ដោយផ្តល់នូវសេវា និងគម្រោងសង្គមស្រីកម្ពុជា ដល់ស្រីកម្ពុជា ដែលមានបញ្ហាផ្សេងៗគ្នា។

ស្ថាប័នសង្គមស្រីកម្ពុជា គឺជាស្ថាប័នសង្គមស្រីកម្ពុជា ដែលមានភារកិច្ចបម្រើប្រយោជន៍ស្រីកម្ពុជា ដោយផ្តល់នូវសេវា និងគម្រោងសង្គមស្រីកម្ពុជា ដល់ស្រីកម្ពុជា ដែលមានបញ្ហាផ្សេងៗគ្នា។

[illegible]

บริษัท ไทยพาณิชย์ จำกัด (มหาชน)
SAATCHI & SAATCHI CO., LTD.
 1101, 1102, 1103, 1104, 1105, 1106, 1107, 1108, 1109, 1110, 1111, 1112, 1113, 1114, 1115, 1116, 1117, 1118, 1119, 1120, 1121, 1122, 1123, 1124, 1125, 1126, 1127, 1128, 1129, 1130, 1131, 1132, 1133, 1134, 1135, 1136, 1137, 1138, 1139, 1140, 1141, 1142, 1143, 1144, 1145, 1146, 1147, 1148, 1149, 1150, 1151, 1152, 1153, 1154, 1155, 1156, 1157, 1158, 1159, 1160, 1161, 1162, 1163, 1164, 1165, 1166, 1167, 1168, 1169, 1170, 1171, 1172, 1173, 1174, 1175, 1176, 1177, 1178, 1179, 1180, 1181, 1182, 1183, 1184, 1185, 1186, 1187, 1188, 1189, 1190, 1191, 1192, 1193, 1194, 1195, 1196, 1197, 1198, 1199, 1200, 1201, 1202, 1203, 1204, 1205, 1206, 1207, 1208, 1209, 1210, 1211, 1212, 1213, 1214, 1215, 1216, 1217, 1218, 1219, 1220, 1221, 1222, 1223, 1224, 1225, 1226, 1227, 1228, 1229, 1230, 1231, 1232, 1233, 1234, 1235, 1236, 1237, 1238, 1239, 1240, 1241, 1242, 1243, 1244, 1245, 1246, 1247, 1248, 1249, 1250, 1251, 1252, 1253, 1254, 1255, 1256, 1257, 1258, 1259, 1260, 1261, 1262, 1263, 1264, 1265, 1266, 1267, 1268, 1269, 1270, 1271, 1272, 1273, 1274, 1275, 1276, 1277, 1278, 1279, 1280, 1281, 1282, 1283, 1284, 1285, 1286, 1287, 1288, 1289, 1290, 1291, 1292, 1293, 1294, 1295, 1296, 1297, 1298, 1299, 1300, 1301, 1302, 1303, 1304, 1305, 1306, 1307, 1308, 1309, 1310, 1311, 1312, 1313, 1314, 1315, 1316, 1317, 1318, 1319, 1320, 1321, 1322, 1323, 1324, 1325, 1326, 1327, 1328, 1329, 1330, 1331, 1332, 1333, 1334, 1335, 1336, 1337, 1338, 1339, 1340, 1341, 1342, 1343, 1344, 1345, 1346, 1347, 1348, 1349, 1350, 1351, 1352, 1353, 1354, 1355, 1356, 1357, 1358, 1359, 1360, 1361, 1362, 1363, 1364, 1365, 1366, 1367, 1368, 1369, 1370, 1371, 1372, 1373, 1374, 1375, 1376, 1377, 1378, 1379, 1380, 1381, 1382, 1383, 1384, 1385, 1386, 1387, 1388, 1389, 1390, 1391, 1392, 1393, 1394, 1395, 1396, 1397, 1398, 1399, 1400, 1401, 1402, 1403, 1404, 1405, 1406, 1407, 1408, 1409, 1410, 1411, 1412, 1413, 1414, 1415, 1416, 1417, 1418, 1419, 1420, 1421, 1422, 1423, 1424, 1425, 1426, 1427, 1428, 1429, 1430, 1431, 1432, 1433, 1434, 1435, 1436, 1437, 1438, 1439, 1440, 1441, 1442, 1443, 1444, 1445, 1446, 1447, 1448, 1449, 1450, 1451, 1452, 1453, 1454, 1455, 1456, 1457, 1458, 1459, 1460, 1461, 1462, 1463, 1464, 1465, 1466, 1467, 1468, 1469, 1470, 1471, 1472, 1473, 1474, 1475, 1476, 1477, 1478, 1479, 1480, 1481, 1482, 1483, 1484, 1485, 1486, 1487, 1488, 1489, 1490, 1491, 1492, 1493, 1494, 1495, 1496, 1497, 1498, 1499, 1500, 1501, 1502, 1503, 1504, 1505, 1506, 1507, 1508, 1509, 1510, 1511, 1512, 1513, 1514, 1515, 1516, 1517, 1518, 1519, 1520, 1521, 1522, 1523, 1524, 1525, 1526, 1527, 1528, 1529, 1530, 1531, 1532, 1533, 1534, 1535, 1536, 1537, 1538, 1539, 1540, 1541, 1542, 1543, 1544, 1545, 1546, 1547, 1548, 1549, 1550, 1551, 1552, 1553, 1554, 1555, 1556, 1557, 1558, 1559, 1560, 1561, 1562, 1563, 1564, 1565, 1566, 1567, 1568, 1569, 1570, 1571, 1572, 1573, 1574, 1575, 1576, 1577, 1578, 1579, 1580, 1581, 1582, 1583, 1584, 1585, 1586, 1587, 1588, 1589, 1590, 1591, 1592, 1593, 1594, 1595, 1596, 1597, 1598, 1599, 1600, 1601, 1602, 1603, 1604, 1605, 1606, 1607, 1608, 1609, 1610, 1611, 1612, 1613, 1614, 1615, 1616, 1617, 1618, 1619, 1620, 1621, 1622, 1623, 1624, 1625, 1626, 1627, 1628, 1629, 1630, 1631, 1632, 1633, 1634, 1635, 1636, 1637, 1638, 1639, 1640, 1641, 1642, 1643, 1644, 1645, 1646, 1647, 1648, 1649, 1650, 1651, 1652, 1653, 1654, 1655, 1656, 1657, 1658, 1659, 1660, 1661, 1662, 1663, 1664, 1665, 1666, 1667, 1668, 1669, 1670, 1671, 1672, 1673, 1674, 1675, 1676, 1677, 1678, 1679, 1680, 1681, 1682, 1683, 1684, 1685, 1686, 1687, 1688, 1689, 1690, 1691, 1692, 1693, 1694, 1695, 1696, 1697, 1698, 1699, 1700, 1701, 1702, 1703, 1704, 1705, 1706, 1707, 1708, 1709, 1710, 1711, 1712, 1713, 1714, 1715, 1716, 1717, 1718, 1719, 1720, 1721, 1722, 1723, 1724, 1725, 1726, 1727, 1728, 1729, 1730, 1731, 1732, 1733, 1734, 1735, 1736, 1737, 1738, 1739, 1740, 1741, 1742, 1743, 1744, 1745, 1746, 1747, 1748, 1749, 1750, 1751, 1752, 1753, 1754, 1755, 1756, 1757, 1758, 1759, 1760, 1761, 1762, 1763, 1764, 1765, 1766, 1767, 1768, 1769, 1770, 1771, 177

- คณะกรรมการฯ ไม่มีข้อสอบถามเพิ่มเติมและมีมติเห็นชอบ 20 เสียง, ไม่เห็นชอบ 0 เสียง, ไม่ลงมติ 0 เสียง

วาระที่ 2 รับรองการประชุม

- นายปรีชา แก้วใหญ่ ตัวแทนบริษัท สหชาติเศรษฐกิจ จำกัด และเลขานุการ ได้กล่าวขอมติรับรองการประชุมการแต่งตั้งคณะกรรมการมวชนสัมพันธ์ แปลงประธานบัตรที่ 29538/15093 ร่วมแผนผังโครงการทำเหมืองเดียวกันกับแปลงประธานบัตรที่ 29539/15094 ครั้งที่ 1 ประจำปี 2567 มีมติเห็นชอบหรือไม่



- คณะกรรมการฯ มีมติเห็นชอบ 20 เสียง, ไม่เห็นชอบ 0 เสียง, ไม่ลงมติ 0 เสียง

วาระที่ 3 เรื่องสืบเนื่อง – เรื่องค้างการพิจารณา

- นายปรีชา แก้วใหญ่ ตัวแทนบริษัท สหชาติเศรษฐกิจ จำกัด และเลขานุการ ได้กล่าวว่าไม่มีเรื่องสืบเนื่องหรือเรื่องค้างการพิจารณา เนื่องจากเป็นการประชุมครั้งแรก

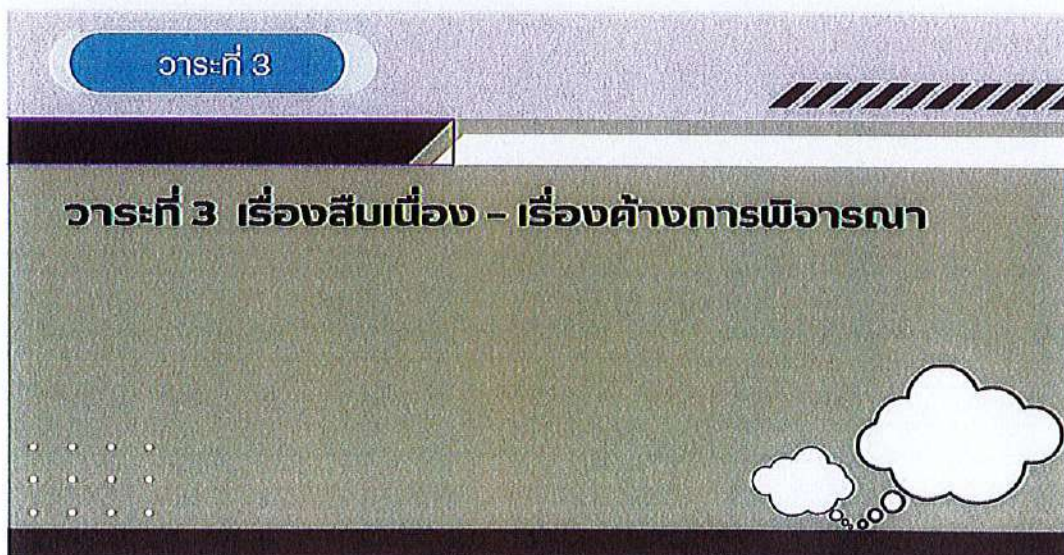

- คณะกรรมการฯ มีมติเห็นชอบ 20 เสียง, ไม่เห็นชอบ 0 เสียง, ไม่ลงมติ 0 เสียง

วาระที่ 4 เรื่องเพื่อพิจารณา

- นายปรีชา แก้วใหญ่ ตัวแทนบริษัท สหชาติเศรษฐกิจ จำกัด และเลขานุการ ได้กล่าวเข้าสู่วาระที่ 4.1 พิจารณาระเบียบกองทุนพัฒนาฯ และกองทุนเฝ้าระวังสุขภาพชุมชน โดยขอยกเลิกระเบียบกองทุนพัฒนาฯ ฉบับเก่า เนื่องด้วยมีการเปลี่ยนแปลงรายละเอียดระเบียบกองทุนฯ ของแปลงประธานบัตรอื่นๆไป เช่น ข้อ 11 มีการเพิ่มการขออนุมัติทางแอปพลิเคชัน Line เป็นต้น และได้สอบถามท่านคณะกรรมการว่ามีข้อเสนอแนะเพิ่มเติมเกี่ยวกับข้อ 11 หรือไม่

- คณะกรรมการฯ ไม่มีข้อเสนอแนะเพิ่มเติม

- นายปรีชา แก้วใหญ่ ตัวแทนบริษัท สหชาติเศรษฐกิจ จำกัด และเลขานุการ ได้กล่าวอธิบายข้อที่ 18 เงินกองทุนพัฒนาฯ และกองทุนเฝ้าระวังสุขภาพฯ ที่เหลือหลังจากได้ชำระบัญชีเรียบร้อยแล้วให้คณะกรรมการฯ พิจารณาตามความเหมาะสมในการนำมาเงินดังกล่าวมาใช้ประโยชน์แก่หมู่บ้านฯ หรือโครงการหมู่บ้านฯ ได้รับผลประโยชน์ร่วมด้วย โดยหมายถึงเมื่อเราจะปิดการดำเนินการเหมืองแร่ เงินที่เราชำระบัญชีคงเหลือ ก็จะทำให้นำมาใช้เพื่อให้เกิดประโยชน์ในหมู่บ้านในรัศมี 3 กิโลเมตรได้ และได้สอบถามท่านคณะกรรมการฯ มีข้อสอบถามหรือข้อเสนอแนะเพิ่มเติมเกี่ยวกับระเบียบการบริหารกองทุนหรือไม่อย่างไร



- คณะกรรมการฯ ไม่มีข้อสอบถามหรือข้อเสนอแนะเพิ่มเติม และมีมติเห็นชอบ 20 เสียง, ไม่เห็นชอบ 0 เสียง, ไม่ลงมติ 0 เสียง

- นายปรีชา แก้วใหญ่ ตัวแทนบริษัท สหชาติเศรษฐกิจ จำกัด และเลขานุการ ได้กล่าวว่าจะดำเนินการนำระเบียบบริหารกองทุนพัฒนาฯ และกองทุนเฝ้าระวังสุขภาพชุมชน ทั้ง 2 ประธานบัตร คือ ประธานบัตรที่ 29538/15093 และประธานบัตร 29539/15094 นำเสนอผู้บริหารพิจารณาลงนาม และได้กล่าวเข้าสู่วาระที่ 4.2 พิจารณาแต่งตั้งผู้มีอำนาจลงนามเบิกจ่ายงบประมาณกองทุนฯ เนื่องจากครั้งที่ผ่านมาระดับกรรมการฯ ได้เปิดประชุมกองทุนฯ ไปแล้ว พร้อมได้มีการแต่งตั้งผู้มีอำนาจลงนามเบิกจ่ายไป และได้ดำเนินการเปิดบัญชีเรียบร้อยแล้ว จึงขอให้ผู้มีอำนาจลงนามเบิกจ่ายกองทุนฯ ทั้ง 2 กองทุนฯ เป็นท่านเดิม โดยกองทุนพัฒนาหมู่บ้านรอบพื้นที่เหมืองแร่ ผู้มีอำนาจเบิกจ่ายคือ 1. ผู้ใหญ่บ้าน หมู่ 1 บ้านทุ่งทอง, 2. ผู้ใหญ่บ้าน หมู่ 2 บ้านเหมืองแร่, และ 3. ผู้จัดการเหมืองแร่ และต้องลงนาม

เบิก 2 ใน 3 ท่านและได้ขอมติเห็นชอบจากท่านคณะกรรมการฯ ว่ามีข้อเสนอแนะหรือข้อสอบถามเพิ่มเติมหรือไม่
อย่างไร

วาระที่ 4 เรื่องเพื่อพิจารณา

4.2. พิจารณาแต่งตั้งผู้มีอำนาจลงนามเบิกจ่ายงบประมาณกองทุน

- กองทุนพัฒนาหมู่บ้านรอบพื้นที่เมืองแร่

ท่านที่ 1. ...ใหญ่บ้าน หมู่ 1.....

2. ...ใหญ่บ้าน หมู่ 2.....

3. ...ผู้จัดการเมืองแร่ บ.สหชาติเศรษฐกิจ.....

(โดยต้องมีผู้มีอำนาจลงนาม 2 ใน 3 ท่าน เป็นผู้ลงนามเบิกจ่ายทุกครั้ง)
มติที่ประชุม.....



- คณะกรรมการฯ ไม่มีข้อสอบถามหรือข้อเสนอแนะเพิ่มเติม และมีมติเห็นชอบ 20 เสียง, ไม่เห็นชอบ 0 เสียง, ไม่ลงมติ 0 เสียง

- นายปรีชา แก้วใหญ่ ตัวแทนบริษัท สหชาติเศรษฐกิจ จำกัด และเลขานุการ ได้กล่าวผู้มีอำนาจเบิกจ่าย
กองทุนเฝ้าระวังสุขภาพชุมชนฯท่านเดิม ผู้มีอำนาจเบิกจ่าย คือ 1.ผู้อำนวยการโรงพยาบาลส่งเสริมสุขภาพตำบลบ้าน
เมืองแร่ ,2.กำนันตำบลทุ่งทอง และ 3. ผู้จัดการเมืองแร่ โดยลงนาม 2 ใน 3 ท่าน และได้ขอมติเห็นชอบจากท่าน
คณะกรรมการฯ ว่ามีข้อเสนอแนะหรือข้อสอบถามเพิ่มเติมหรือไม่อย่างไร

วาระที่ 4 เรื่องเพื่อพิจารณา

4.2. พิจารณาแต่งตั้งผู้มีอำนาจลงนามเบิกจ่ายงบประมาณกองทุน

- กองทุนเฝ้าระวังสุขภาพชุมชน

ท่านที่ 1. ...ผอ.รพ.สต.บ้านเมืองแร่.....

2. ...กำนัน ต.ทุ่งทอง.....

3. ...ผู้จัดการเมืองแร่ บ.สหชาติเศรษฐกิจ.....

(โดยต้องมีผู้มีอำนาจลงนาม 2 ใน 3 ท่าน เป็นผู้ลงนามเบิกจ่ายทุกครั้ง)
มติที่ประชุม.....



- คณะกรรมการฯ ไม่มีข้อสอบถามหรือข้อเสนอแนะเพิ่มเติม และมีมติเห็นชอบ 20 เสียง, ไม่เห็นชอบ 0 เสียง, ไม่ลงมติ 0 เสียง

- นายปรีชา แก้วใหญ่ ตัวแทนบริษัท สหชาติเศรษฐกิจ จำกัด และเลขานุการ ได้กล่าวเข้าสู่วาระที่ 4.3 พิจารณากำหนดอัตราเบี้ยประชุม ตามระเบียบกองทุนฯ หมวดที่ 5 ข้อที่ 11 โดยครั้งที่ผ่านมากำหนดอัตราค่าเบี้ยประชุม 500 บาท/ครั้ง/ประธานบัตร แต่เนื่องจากตอนนี้เรามีคณะกรรมการฯ เพิ่มขึ้น งบประมาณที่กันไว้ส่วนบริหารจัดการกองกลางอาจจำไม่เพียงพอ เพราะกำหนดไว้เพียง 5% ต่อประธานบัตร/ปี จึงสอบถามท่านคณะกรรมการฯ มีข้อเสนอแนะเพิ่มเติมหรือไม่

-นายสัญญาชัย เหลืองสุรภิสกุล ผู้ใหญ่บ้าน หมู่ 2 บ้านเหมืองแร่ ได้กล่าวเสนอว่าให้กันในส่วนค่าบริหารจัดการกองกลางเป็น 10% ต่อประธานบัตร/ปี และค่าเบี้ยประชุมเป็น 1,000 บาท/ครั้ง/ประธานบัตร

4.3. พิจารณากำหนดอัตราเบี้ยประชุม

ตามระเบียบบริหารกองทุนฯ หมวดที่ 5 ข้อที่ 11

- ค่าบริหารจัดการฯ กองกลาง 10% ต่อปี/ประธานบัตร
- เบี้ยประชุม 1,000 บาท/ครั้ง/ประธานบัตร



- นายปรีชา แก้วใหญ่ ตัวแทนบริษัท สหชาติเศรษฐกิจ จำกัด และเลขานุการ ได้กล่าวสรุปการพิจารณากำหนดอัตราค่าเบี้ยประชุมเป็น 1,000 บาท/ครั้ง/ประธานบัตร/หน่วยงาน โดยหากหน่วยงานใดมา 2 ท่าน ก็จะได้รับค่าเบี้ยประชุมเพียง 1 ท่านเท่านั้น และงบประมาณในส่วนค่าบริหารจัดการฯ กองกลางเป็น 10% ต่อปี/ประธานบัตร เป็นเงิน 50,000 บาท/ปี/ประธานบัตร โดยขอมติเห็นชอบจากท่านคณะกรรมการฯ

- คณะกรรมการฯ มีมติเห็นชอบ 20 เสียง, ไม่เห็นชอบ 0 เสียง, ไม่ลงมติ 0 เสียง

4.4. พิจารณาผลการดำเนินงาน ปี 2566



- นายปรีชา แก้วใหญ่ ตัวแทนบริษัท สหชาติเศรษฐกิจ จำกัด และเลขานุการ ได้กล่าวอธิบายว่าเนื่องจาก ประทานบัตรที่ 29538/15093 และประทานบัตรที่ 29539/15094 ได้มีการเปิดกองทุนฯ และมีการใช้งบประมาณในปี 2566 ที่ผ่านมามาแล้ว ซึ่งตอนนั้นครอบคลุมระยะรัศมีที่ 500 เมตร ตามที่กรมอุตสาหกรรมพื้นฐานและการเหมืองแร่ได้กำหนด โดยครอบคลุมพื้นที่เพียงหมู่ 1 บ้านทุ่งทอง , หมู่ 2 บ้านเหมืองแร่ และมีหน่วยงานในพื้นที่หมู่ 1 และหมู่ 2 เท่านั้น แต่ตอนนี้ทางกรมอุตสาหกรรมพื้นฐานและการเหมืองแร่ได้มีการกำหนดระยะรัศมีเป็น 3 กิโลเมตร จึงต้องมีการพิจารณาการจัดสรรงบประมาณใหม่อีกครั้ง แต่จะขอสรุปผลการดำเนินการในปี 2566 ที่ได้ดำเนินการเรียบร้อยแล้ว โดยมีโครงการจากกองทุนพัฒนาหมู่บ้านรอบพื้นที่ ดังนี้ 1.โครงการก่อสร้างหอกระจายข่าวและปรับปรุงห้องเก็บเครื่องขยายเสียงหมู่ 1 บ้านทุ่งทอง จำนวน 126,790 บาท, 2.โครงการก่อสร้างอ่างสรงน้ำผู้มาปฏิบัติธรรม วัดทุ่งทอง จำนวน 133,333 บาท, 3.โครงการทำผ้าแพดานศาลาธรรมสังเวช วัดสหชาติประชาธรรม จำนวน 133,333 บาท, 4.โครงการรื้อถอนกิจกรรม โรงพยาบาลส่งเสริมสุขภาพตำบลบ้านเหมืองแร่ จำนวน 116,201 บาท และโครงการจากกองทุนสุขภาพชุมชนที่ได้ดำเนินการเรียบร้อยแล้ว มีโครงการดังนี้ 1.โครงการส่งเสริมการออกกำลังกายของเด็กและเยาวชนในตำบลทุ่งทอง จำนวน 54,708 บาท, 2.โครงการชัชฌาย สบายชีวา สนับสนุนเครื่องเสียงให้กับหมู่ 1, หมู่ 2 จำนวน 70,000 บาท





- นายปรีชา แก้วใหญ่ ตัวแทนบริษัท สหชาติเศรษฐกิจ จำกัด และเลขานุการ ได้กล่าวเข้าสู่วาระที่ 4.5 พิจารณาการใช้งบประมาณจากกองทุนพัฒนา ในปี 2567 โดยกันไว้ 10% ต่อประเภทบัตร/ปี เป็นเงิน 50,000 บาท/ประเภทบัตร เป็นค่าบริหารจัดการฯ กองกลาง จะคงเหลืองบประมาณ 450,000 บาท ในส่วนของงบประมาณของปี 2566 ที่ได้จัดสรรงบประมาณไปแล้ว และยังไม่ได้ใช้งบประมาณก็จะถือว่าเป็นงบประมาณของหมุ่บ้านไป และจะพิจารณาการใช้งบประมาณใหม่ของปี 2567 โดยไม่ยกยอดคงเหลือจากปีที่ 2566 มารวม และได้สอบถามท่านคณะกรรมการฯ เพื่อร่วมพิจารณาการจัดสรรงบประมาณโดยให้คณะกรรมการฯ เป็นผู้เสนอแนะ

4.5. พิจารณาการใช้งบประมาณจากกองทุนฯ

4.5.1. กองทุนพัฒนาฯ ; 500,000 บาท

1. ค่าบริหารจัดการ (10 %) : 50,000 บาท

2. บาท

3.

- นายสัญญาชัย เหลืองสุรกีสกุล ผู้ใหญ่บ้าน หมู่ 2 บ้านเหมืองแร่ ได้กล่าวว่าตอนนี้งบประมาณคงเหลือ 450,000 บาท/ประธานบัตร์ รวม 2 ประธานบัตร์ เป็นงบประมาณ 900,000 บาท โดยเสนอแบ่งงบประมาณเป็นหน่วยงาน จำนวน 15 หน่วยงาน ประกอบ วัด,โรงเรียน,โรงพยาบาลส่งเสริมสุขภาพตำบล,ชุมชน จะได้รับงบประมาณหน่วยงานละ 60,000 บาท รวมเป็นเงิน 900,000 บาท

- นายไสว พิกุลศรี นายกองค์การบริหารส่วนตำบลทุ่งทอง ได้กล่าวสอบถามคณะกรรมการว่ามีข้อเสนอแนะเพิ่มเติมหรือไม่

- นายภูษิต สุริวงษ์ ผู้ใหญ่บ้าน หมู่ 4 บ้านเขาแม่แก้ว ได้กล่าวเสนอให้แบ่งเป็นหมู่บ้าน โดยแบ่งเป็น 7 หมู่บ้าน เพราะหน่วยงานต่างๆก็อยู่ในแต่ละหมู่บ้านอยู่แล้ว เพราะงบนี้นี้เป็นงบประมาณที่พัฒนาหมู่บ้านรอบพื้นที่ที่เหมืองแร่ ซึ่งหน่วยงานในพื้นที่ ต้องแบ่งเป็นหน่วยงานไหนที่ได้รับงบประมาณจากภาครัฐและหน่วยงานไหนที่ไม่ได้รับงบประมาณจากรัฐ และในการจัดสรรงบประมาณให้แบ่งตามหมู่บ้าน และให้ในหมู่บ้านไปจัดสรรให้หน่วยงานอื่นๆต่อไป เช่น งบประมาณปีนี้ทางชุมชนยังไม่มีใช้ อาจจะนำไปพัฒนาวัด หรือโรงเรียน ตามลำดับความสำคัญ เป็นต้น

- นายสุเทพ พูลสวัสดิ์ ผู้อำนวยการโรงพยาบาลส่งเสริมสุขภาพตำบลบ้านหนองคู ได้กล่าวว่าแต่ละหน่วยงานก็อยากได้งบประมาณเพื่อนำไปพัฒนาเช่นกัน โดยบางหมู่บ้าน ไม่มีโรงเรียน ไม่มีวัด ไม่มีโรงพยาบาลส่งเสริมสุขภาพตำบล เช่น อย่างหมู่ 7 บ้านรังงาม จะมีหน่วยงานในพื้นที่ คือ โรงเรียนบ้านรังงาม ,โรงพยาบาลส่งเสริมสุขภาพตำบลบ้านหนองคู, วัดรังงามปทุมรักษ์ และชุมชนหมู่ 7 เป็นต้น และเห็นด้วยกับการแบ่งเป็นหน่วยงาน เพราะเมื่อชาวบ้านได้ไปใช้บริการ ก็จะให้เห็นการพัฒนาของหน่วยงานนั้นๆ ได้พัฒนาไปพร้อมกับชุมชนด้วย

- นายภูษิต สุริวงษ์ ผู้ใหญ่บ้าน หมู่ 4 บ้านเขาแม่แก้ว ได้กล่าวว่าเพื่อความเพื่อความยุติธรรม ให้ท่านคณะกรรมการฯ เป็นผู้พิจารณา โดยมีเสนอ 2 ตัวเลือก คือ 1.นายสัญญาชัย เหลืองสุรกีสกุล ผู้ใหญ่บ้าน หมู่ 2 บ้านเหมืองแร่ เสนอให้แบ่งงบประมาณให้ตามหน่วยงาน และ 2.แบ่งตามหมู่บ้าน และให้หมู่บ้านนำไปกระจายให้กับหน่วยงานในพื้นที่ โดยให้คณะกรรมการฯ ลงมติเห็นชอบ โดยจะเคารพผลจากการลงมติเสียงข้างมาก และได้สอบถามท่านคณะกรรมการฯ มีข้อเสนอแนะเพิ่มเติมหรือไม่

- นายกิตติพงษ์ ทิพย์ปัญญา ตัวแทนเกษตรกรอำเภอหนองบัว ได้กล่าวว่าให้ดูระเบียบของกองทุนก่อน โดยซื้อกองทุนพัฒนาหมู่บ้านรอบพื้นที่ฯ ในมุมมองของตน มองว่างบประมาณต้องนำไปที่หมู่บ้านก่อน และหมู่บ้านก็ดำเนินการจัดประชุมหน่วยงานในพื้นที่เพื่อจะนำงบประมาณไปพัฒนาต่อไป และอย่างโรงพยาบาลส่งเสริมสุขภาพ

ตำบลนั้นไม่ได้มีทุกหมู่บ้าน ซึ่งทางโรงพยาบาลส่งเสริมสุขภาพตำบลอาจจะต้องมีโครงการมาเสนอก่อน เมื่อมีงบประมาณมาก็จะได้นำงบประมาณไปพัฒนาต่อไป

- นายภูษิต สุริวงษ์ ผู้ใหญ่บ้าน หมู่ 4 บ้านเขาแม่แก้ว ได้กล่าวเห็นด้วยกับนายกิตติพงษ์ ทิพย์ปัญญา ตัวแทนเกษตรอำเภอหนองบัว เช่น โรงพยาบาลส่งเสริมสุขภาพตำบลไม่ได้มีทุกหมู่บ้านก็จริง แต่โรงพยาบาลส่งเสริมสุขภาพตำบล สามารถใช้งบประมาณจากกองทุนสุขภาพได้ ,งบขององค์การบริหารส่วนตำบลได้ เป็นต้น ซึ่งชื่อของกองทุนก็ชัดเจนแล้ว คือกองทุนพัฒนาหมู่บ้านรอบพื้นที่เหมืองแร่ โดยในหมู่บ้านก็จะประกอบด้วย บ้าน,วัด,โรงเรียน เท่านั้น เพราะถ้าแบ่งกันทุกๆ หน่วยงาน งบประมาณในการพัฒนาอาจจะน้อย

- นายสุเทพ พูลสวัสดิ์ ผู้อำนวยการโรงพยาบาลส่งเสริมสุขภาพตำบลบ้านหนองคู ได้กล่าวว่าโรงพยาบาลส่งเสริมสุขภาพตำบล มีแผนการใช้งบประมาณที่ชัดเจน และรูปแบบของการได้มาของงบประมาณจะมาในรูปแบบของยา,วัสดุทางการแพทย์,และวัคซีน ซึ่ง 2 โรงพยาบาลส่งเสริมสุขภาพตำบล ก็นำมาดูแลประชาชนทั้งตำบลทุ่งทอง แต่ไม่มีงบประมาณที่จะนำมาจัดสร้างสิ่งปลูกสร้างต่างๆ และงบประมาณจากกองทุนสุขภาพชุมชน ก็ไม่สามารถนำมาจัดสร้างสิ่งปลูกสร้างได้ เช่น การก่อสร้างลานกิจกรรม, การจัดซื้อโต๊ะเก้าอี้สำนักงานเพื่อบริการประชาชน เป็นต้น แต่จะสามารถใช้เพื่อมาดูแลสุขภาพของคนในชุมชนเท่านั้น เช่น จัดซื้อเครื่องวัดความดัน, เครื่องชั่งน้ำหนักดิจิทัล โดยวัตถุประสงค์ในการซื้อ เพื่อการดูแลสุขภาพของคนในตำบลทุ่งทอง

- นายสมนึก ประภาศพร ผู้อำนวยการโรงเรียนบ้านทุ่งทอง ได้กล่าวว่าให้ดูตามระเบียบกองทุนฯ ว่ามีพื้นที่ใดได้รับผลกระทบจากการทำเหมืองแร่

- นายสัตติชัย เหลืองสุรภัสกุล ผู้ใหญ่บ้าน หมู่ 2 บ้านเหมืองแร่ ได้กล่าวว่าหน่วยงานที่ทางบริษัทฯ ได้เชิญประชุมมา คือส่วนที่ได้รับผลกระทบจากการทำเหมืองแร่ทุกหน่วยงาน โดยการที่กรมอุตสาหกรรมพื้นฐานและการเหมืองแร่ได้เข้ามาสำรวจก็ต้องสอบถามผู้ใหญ่บ้านว่ามีพื้นที่อ่อนไหวที่ใดบ้างได้รับผลกระทบหรือไม่ โดยพื้นที่อ่อนไหว คือ บ้าน, วัด, โรงเรียน และในส่วนของโรงพยาบาลส่งเสริมสุขภาพตำบล เป็นหน่วยงานที่บริการประชาชนในตำบลทุ่งทอง ซึ่งมีเพียง 2 หน่วยงานเท่านั้น โดยการที่เราปันส่วนให้กับหน่วยงานที่บริการประชาชน ซึ่งก็สมควรที่จะได้รับงบประมาณเช่นกัน โดยการที่แบ่งงบประมาณให้ทุกหน่วยงานได้รับเท่ากัน ซึ่งหมู่ 2 บ้านเหมืองแร่ เป็นหมู่ที่ตั้งพื้นที่โครงการเหมืองแร่ได้รับผลกระทบมากที่สุด ซึ่งหมู่บ้านอื่นๆอาจจะไม่ได้รับผลกระทบเท่ากับหมู่ 2

- นายณัฐพงษ์ สถาณพันธ์ ตัวแทนบริษัท สหชาติเศรษฐกิจ จำกัด ได้กล่าวเสนอว่าปันส่วนตามจำนวนประชากร เช่น โรงพยาบาลส่งเสริมสุขภาพตำบล มีประชาชนมาใช้บริการเท่าไรก็คิดเห็นรายบุคคล สมมติมีผู้ใช้บริการ 500 คน ปันส่วนคนละ 10 บาท โดนปันส่วนจากของแต่ละหมู่บ้านที่มาใช้บริการ เป็นต้น และสอบถามท่านคณะกรรมการฯ มีข้อเสนอแนะเพิ่มเติมหรือไม่

- นายปรีชา แก้วใหญ่ ตัวแทนบริษัท สหชาติเศรษฐกิจ จำกัด และเลขานุการ ได้กล่าวสรุปแนวทางการจัดสรรที่ผ่านคณะกรรมการได้เสนอ ดังนี้ 1.การแบ่งงบประมาณให้เป็นหมู่บ้าน 7 หมู่บ้าน จะได้รับงบประมาณ 64,285 บาท/ประธานบัตร รวมเป็นเงิน 128,570 บาท 2.การแบ่งงบประมาณตามหน่วยงาน 15 หน่วยงานได้เท่ากัน จะได้รับงบประมาณ 30,000 บาท /ประธานบัตร รวมเป็นเงิน 60,000 บาท 3.แบ่งงบประมาณจ่ายตามจำนวนประชากร โดยต้องดูจำนวนประชากรของแต่ละหมู่บ้าน และได้สอบถามท่านคณะกรรมการฯ มีข้อเสนอแนะเพิ่มเติมหรือไม่

- นายสุภชัย นิเวศน์สุดติ ผู้ใหญ่บ้าน หมู่ 1 บ้านทุ่งทอง ได้กล่าวว่าที่ผ่านมาทางหมู่ 1 บ้านทุ่งทอง จะมีการพูดคุยระหว่าง วัด,โรงเรียน, ชุมชน ประึกษากันอยู่ตลอด ได้จัดและทำแผนของหมู่บ้านไว้เรียบร้อยแล้ว โดยการประชุมร่วมกับคณะกรรมการหมู่บ้าน ส่วนในวันนี้ท่านคณะกรรมการฯจะตัดสินใจแบบใด ก็ถือว่าเป็นการพัฒนาทั้งสิ้น

- นายอิศรานุวัฒน์ คงเดือน ผู้อำนวยการโรงพยาบาลส่งเสริมสุขภาพตำบลบ้านเหมืองแร่ ได้กล่าวว่าที่ท่านคณะกรรมการฯ เสนอมาดีทุกวิธี แต่อยากให้เห็นใจหน่วยงานราชการในพื้นที่ด้วย ซึ่งหากแบ่งตามหมู่บ้าน ทางโรงพยาบาลส่งเสริมสุขภาพตำบลทั้ง 2 แห่ง จะต้องไปขอแบ่งงบประมาณจากแต่ละหมู่บ้านทั้งหมด อาจจะทำให้ซับซ้อนมากยิ่งขึ้น และในส่วนของทุนเฝ้าระวังสุขภาพฯ เราสามารถใช้ในการดูแลสุขภาพประชาชนเท่านั้น เช่น คุรุภัณฑ์ทางการแพทย์ต่างๆ และอยากให้หน่วยงานได้พัฒนาไปพร้อมกับชุมชน

- นายสุกชัย นิเวศน์สุคติ ผู้ใหญ่บ้าน หมู่ 1 บ้านทุ่งทอง ได้กล่าวว่างบประมาณที่เราได้ ไม่ว่าจะเลือกข้อเสนอแนะได้ทั้ง 3 แนวทาง และสมมุติว่างบประมาณไม่เพียงพอที่จะขับเคลื่อนโครงการ ทางองค์การบริหารส่วนตำบลทุ่งทองสามารถสนับสนุนได้หรือไม่

- นายไสว พิกุลศรี นายกองค์การบริหารส่วนตำบลทุ่งทอง ได้กล่าวว่าทางองค์การบริหารส่วนตำบลทุ่งทอง อาจจะมาสสนับสนุนโครงการนี้ไม่ได้ แต่ทางองค์การบริหารส่วนตำบลทุ่งทองก็มีโครงการอิสระที่อยู่ในแผนประจำตำบลทุ่งทองอยู่แล้ว ซึ่งแผนก็มาจากแผนแม่บทของแต่ละหมู่บ้านและนำมาจัดทำเป็นแผนประจำตำบล โดยเรียงลำดับตามความสำคัญ และได้กล่าวเสนอการแบ่งงบประมาณตามวิธีระบุไว้ใน EIA ใครได้รับผลกระทบมากนักน้อย โดยวัดตามวิธี

- นายชาคริต พรหมทอง ตัวแทนสาธารณสุขอำเภอนองบัว ได้กล่าวว่าหากให้เลือกแนวทางทั้ง 3 แนวทางที่ท่านคณะกรรมการฯ ได้เสนอ อาจจะเลือกไม่ถูกเพราะว่าอาจจะไม่เข้าใจว่าถ้าเลือกวิธีใดวิธีหนึ่งมีข้อดีข้อเสียอย่างไร จึงขอไม่แสดงความคิดเห็น

- นายภูจิต สุริวงษ์ ผู้ใหญ่บ้าน หมู่ 4 บ้านเขาแม่แก่ ได้กล่าวว่าการจัดสรรงบประมาณจากแปลงประทานบัตรอื่นๆที่ผ่านมา เราให้หมู่บ้านที่ตั้งโครงการได้รับการจัดสรรเปอร์เซ็นต์เยอะกว่ามาตลอด แต่ครั้งนี้ก็จะทำเหมือนเช่นเคย โดยขอมติเห็นชอบจากท่านคณะกรรมการฯ

- นายณัฐพงษ์ สถาณพันธ์ ตัวแทนบริษัท สหชาติเศรษฐกิจ จำกัด ได้กล่าวว่าให้ดำเนินการเปิดโหวตขอมติเนื่องจากเราได้อภิปรายกันมาพอสมควรแล้ว และได้สอบถามท่านคณะกรรมการฯว่ามีข้อเสนอแนะเพิ่มเติมหรือไม่

- คณะกรรมการฯ ไม่มีข้อเสนอแนะเพิ่มเติม

- นายปรีชา แก้วใหญ่ ตัวแทนบริษัท สหชาติเศรษฐกิจ จำกัด และเลขานุการ ได้กล่าวสรุปแนวทางการจัดสรรที่ท่านคณะกรรมการฯ ได้เสนอ ดังนี้ 1.การแบ่งงบประมาณให้เป็นหมู่บ้าน 7 หมู่บ้าน จะได้รับงบประมาณ 64,285 บาท/ประทานบัตร รวมเป็นเงิน 128,570 บาท และขอมติเห็นชอบจากท่านคณะกรรมการฯ

- นายสัณติชัย เหลืองสุรภัสกุล ผู้ใหญ่บ้าน หมู่ 2 บ้านเหมืองแร่ ได้กล่าวว่าการแบ่งตามหมู่บ้าน ยังไม่ต้องระบุงบประมาณที่ได้รับ เพราะต้องมาตกลงกันภายหลังมีมติเห็นชอบอีกครั้งหนึ่ง

- นายปรีชา แก้วใหญ่ ตัวแทนบริษัท สหชาติเศรษฐกิจ จำกัด และเลขานุการ ได้กล่าวสรุปแนวทางการจัดสรรที่ท่านคณะกรรมการฯ ได้เสนอแนวทางที่ 1.การแบ่งงบประมาณให้เป็นหมู่บ้าน 7 หมู่บ้าน และขอมติเห็นชอบจากท่านคณะกรรมการฯ

- คณะกรรมการเห็นชอบ 8 เสียง

- นายปรีชา แก้วใหญ่ ตัวแทนบริษัท สหชาติเศรษฐกิจ จำกัด และเลขานุการ ได้กล่าวสรุปแนวทางการจัดสรรที่ท่านคณะกรรมการฯ ได้เสนอแนวทางที่ 2.การแบ่งงบประมาณตามหน่วยงาน 15 หน่วยงานได้เท่ากัน และขอมติเห็นชอบจากท่านคณะกรรมการฯ

- คณะกรรมการเห็นชอบ 7 เสียง

- นายปรีชา แก้วใหญ่ ตัวแทนบริษัท สหชาติเศรษฐกิจ จำกัด และเลขานุการ ได้กล่าวสรุปแนวทางการจัดสรรที่ท่านคณะกรรมการได้เสนอแนวทางที่ 3.แบ่งงบประมาณจ่ายตามจำนวนประชากร โดยต้องดูจำนวนประชากรของแต่ละหมู่บ้าน และขอมมติเห็นชอบจากท่านคณะกรรมการ

- คณะกรรมการเห็นชอบ 1 เสียง

- นายปรีชา แก้วใหญ่ ตัวแทนบริษัท สหชาติเศรษฐกิจ จำกัด และเลขานุการ ได้กล่าวขอมมติท่านคณะกรรมการท่านใดงดออกเสียง

- คณะกรรมการฯ งดออกเสียง 4 ท่าน

- นายปรีชา แก้วใหญ่ ตัวแทนบริษัท สหชาติเศรษฐกิจ จำกัด และเลขานุการ ได้กล่าวสรุปแนวทางการจัดสรรที่ท่านคณะกรรมการมีมติเห็นชอบเสียงข้างมาก คือแนวทางที่ 1.การแบ่งงบประมาณให้เป็นหมู่บ้าน 7 หมู่บ้าน และได้สอบถามการแบ่งสัดส่วนของแต่ละหมู่บ้าน แบ่งเปอร์เซ็นต์เท่าไร

- นายภูจิต สุริวงษ์ ผู้ใหญ่บ้าน หมู่ 4 บ้านเขาแม่แก้ว ได้กล่าวเสนอว่าเปอร์เซ็นต์ให้หมู่ 1 บ้านทุ่งทอง ,หมู่ 2 บ้านเหมือง เป็นอันดับที่ 1 หมู่ 7 บ้านวังงามเป็นอันดับที่ 2 และ,หมู่ 4 บ้านวังงาม ,หมู่ 11 บ้านสระตายนม, หมู่ 13 บ้านหนองลก, และหมู่ 14 บ้านสายฝน เป็นอันดับที่ 3

- นายสัตติชัย เหลืองสุรภิสกุล ผู้ใหญ่บ้าน หมู่ 2 บ้านเหมืองแร้ ได้กล่าวว่าเสนอว่าให้งบประมาณหมู่ 1 และหมู่ 2 เท่ากัน เพราะเป็นหมู่ที่ได้รับผลกระทบ และให้อีก 5 หมู่บ้านให้แบ่งได้เท่ากัน

- นายภูจิต สุริวงษ์ ผู้ใหญ่บ้าน หมู่ 4 บ้านเขาแม่แก้ว ได้กล่าวเสนอว่าเปอร์เซ็นต์ ได้กล่าวว่าให้หมู่ 7 บ้านวังงามเป็นอันดับที่ 2 เพราะว่ามีโรงพยาบาลส่งเสริมสุขภาพตำบลบ้านหนองคูอยู่ในพื้นที่

- นายสัตติชัย เหลืองสุรภิสกุล ผู้ใหญ่บ้าน หมู่ 2 บ้านเหมืองแร้ ได้กล่าวว่าเสนอว่าให้หมู่ 1 บ้านทุ่งทอง และหมู่ 2 บ้านเหมืองแร้ ได้รับงบประมาณจำนวน 100,000 บาท/ประธานบัตร รวมเป็นเงิน 200,000 บาท/หมู่บ้าน รวม 2 หมู่บ้านเป็นเงิน 400,000 บาท และหมู่ 4 บ้านเขาแม่แก้ว ,หมู่ 7 บ้านวังงาม ,หมู่ 11 บ้านสระตายนม ,หมู่ 13 บ้านหนองลก, หมู่ 14 บ้านสายฝน ได้รับงบประมาณจำนวน 50,000 บาท/ประธานบัตร รวมเป็นเงิน 100,000 บาท/หมู่บ้าน รวม 5 หมู่บ้านเป็นเงิน 500,000 บาท รวมงบประมาณทั้งหมด 900,000 บาท พอดี และสอบถามท่านคณะกรรมการฯ ว่าเห็นด้วยหรือไม่

- นายปรีชา เทียมผล ผู้ใหญ่บ้าน หมู่ 7 บ้านวังงาม ได้กล่าวว่าขอแบ่งงบประมาณจากทุกหมู่บ้าน หมู่บ้านละ 10,000 บาท ได้หรือไม่เพราะก็อยู่ใกล้พื้นที่ตั้งโครงการเช่นกันและได้รับผลกระทบเช่นกัน

- นายภูจิต สุริวงษ์ ผู้ใหญ่บ้าน หมู่ 4 บ้านเขาแม่แก้ว ได้กล่าวเสนอว่านั้นขอแบ่งงบประมาณหมู่ละ 5,000 บาท เพื่อแบ่งงบประมาณให้หมู่ 7 บ้านวังงามได้หรือไม่

- นายสัตติชัย เหลืองสุรภิสกุล ผู้ใหญ่บ้าน หมู่ 2 บ้านเหมืองแร้ ได้กล่าวว่าให้แบ่งตามรัศมีพื้นที่ก่อนและค่อยแบ่งให้หมู่ 7 บ้านวังงาม จำนวน 5,000 บาท

- นายภูจิต สุริวงษ์ ผู้ใหญ่บ้าน หมู่ 4 บ้านเขาแม่แก้ว ได้กล่าวว่าในการแบ่งงบประมาณหลังหักให้หมู่ 7 บ้านวังงาม 5,000 บาท จะคงเหลือดังนี้ หมู่ 1 หมู่ 2 ได้รับงบประมาณจำนวน 97,500 บาท/ประธานบัตร เป็นเงิน 195,000 บาท/หมู่บ้าน หมู่ 7 ได้รับงบประมาณจำนวน 65,000 บาท/ประธานบัตร เป็นเงิน 130,000 บาท และหมู่ 4, หมู่ 11, หมู่ 13, หมู่ 14 ได้รับงบประมาณจำนวน 47,500 บาท/ประธานบัตร เป็นเงิน 95,000 บาท/หมู่บ้าน

การจัดสรรงบประมาณจากกองทุนพัฒนาฯ			
ปบ.29538/15093และ ปบ 29539/15094			
หมู่	ต่อหมู่	1 แปลง	2 แปลง
2,1	97,500.00	195,000.00	390,000.00
7	65,000.00	65,000.00	130,000.00
4,11,13,14	47,500.00	190,000.00	380,000.00
รวมงบประมาณ		450,000.00	900,000.00

- นายสัตย์ชัย เหลืองสุรภิสกุล ผู้ใหญ่บ้าน หมู่ 2 บ้านเหมืองแร่ ได้กล่าวรับทราบและเห็นด้วย

- นายปรีชา แก้วใหญ่ ตัวแทนบริษัท สหชาติเศรษฐกิจ จำกัด และเลขานุการ ได้กล่าว สรุปงบประมาณที่แต่ละหมู่บ้านจะได้รับ ดังนี้ หมู่ 1 บ้านทุ่งทอง และหมู่ 2 บ้านเหมืองแร่ ได้รับงบประมาณจำนวน 97,500 บาท/ประธานบัตร รวม 2 ประธานบัตรเป็นเงิน 195,000 บาท รวม 2 หมู่เป็นเงิน 390,000 บาท , หมู่ 7 บ้านรังงาม ได้รับงบประมาณจำนวน 65,000 บาท/ประธานบัตร รวม 2 ประธานบัตรเป็นเงิน 130,000 บาท และหมู่ 4 บ้านเขาแม่แก้ว , หมู่ 11 บ้านสระตายน , หมู่ 13 บ้านหนองลก , หมู่ 14 บ้านสายฝน ได้รับงบประมาณจำนวน 47,500 บาท/ประธานบัตร รวม 2 ประธานบัตร เป็นเงิน 95,000 บาท รวม 4 หมู่บ้าน เป็นเงิน 380,000 บาท รวมงบประมาณทั้งหมดเป็นเงิน 900,000 บาท และขอมติเห็นชอบจากท่านคณะกรรมการฯ

การจัดสรรงบประมาณจากกองทุนพัฒนาฯ				
ปบ.29538/15093และ ปบ 29539/15094				
ลำดับ	หมู่บ้าน	งบประมาณที่ได้รับ		รวม
		ปบ.29538/15093	ปบ.29539/15093	
1	หมู่ 1 บ้านทุ่งทอง	97,500	97,500	195,000
2	หมู่ 2 บ้านเหมืองแร่	97,500	97,500	195,000
3	หมู่ 4 บ้านเขาแม่แก้ว	47,500	47,500	95,000
4	หมู่ 7 บ้านรังงาม	65,000	65,000	130,000
5	หมู่ 11 บ้านสระตายน	47,500	47,500	95,000
6	หมู่ 13 หนองลก	47,500	47,500	95,000
7	หมู่ 14 บ้านสายฝน	47,500	47,500	95,000
รวมงบประมาณ		450,000	450,000	900,000

- คณะกรรมการฯ มีมติเห็นชอบ 19 เสียง, ไม่เห็นชอบ 0 เสียง, ไม่ลงมติ 1 เสียง เนื่องจากพระวัดสหชาติ ประชาธรรมติดกิจนิมนต์ไม่ได้เข้าร่วมประชุม

- นายปรีชา แก้วใหญ่ ตัวแทนบริษัท สหชาติเศรษฐกิจ จำกัด และเลขานุการ ได้กล่าวเข้าสู่การพิจารณาการใช้งบประมาณจากกองทุนเฝ้าระวังสุขภาพ ประทานบัตรที่ 29538/15093 และประทานบัตรที่ 29539/15094 โดยจะขอกันงบประมาณใช้ในการตรวจสุขภาพชุมชน ประจำปี 2567 จำนวน 100,000 บาท/ประทานบัตร และได้สอบถามท่านคณะกรรมการว่ามีโครงการเสนอเพิ่มเติมหรือไม่ โดยใช้เริ่มจากงบประทานบัตรที่ 29538/15093 ก่อน

4.5. พิจารณาการใช้งบประมาณจากกองทุนฯ

4.5.1. กองทุนเฝ้าระวังสุขภาพชุมชน ; 200,000 บาท/ ประทานบัตร

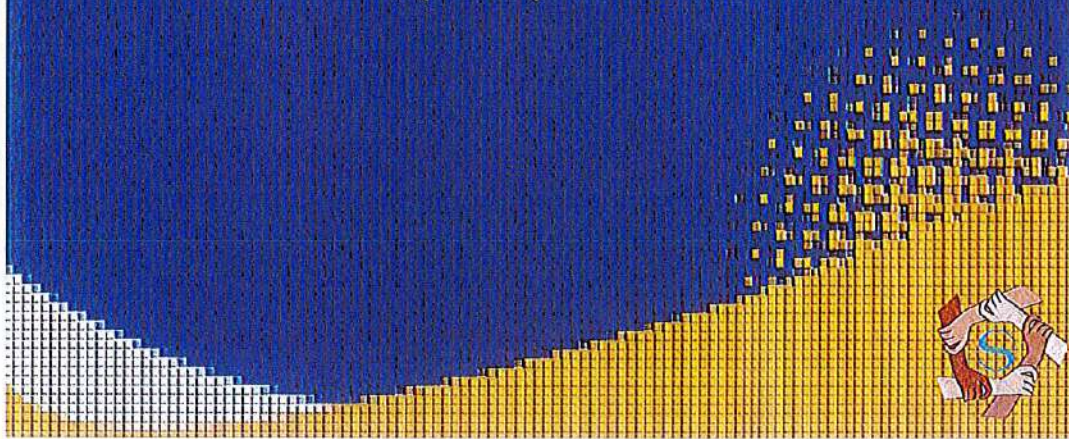

- นายสุเทพ พูลสวัสดิ์ ผู้อำนวยการโรงพยาบาลส่งเสริมสุขภาพตำบลบ้านหนองตู ได้กล่าวเสนอขอจัดซื้อกระดาษใส่เครื่องวัดความดัน จำนวน 20 ม้วน ราคาประมาณ 4,000 บาท โดยใช้ทั้ง 2 โรงพยาบาลส่งเสริมสุขภาพตำบล

- นายภูษิต สุริวงษ์ ผู้ใหญ่บ้าน หมู่ 4 บ้านเขาแม่แก้ว ได้กล่าวเสนอโครงการส่งเสริมสุขภาพเยาวชน ในตำบลทุ่งทอง เพื่อใช้ในกีฬาประจำตำบลของโรงเรียน

- นายปรีชา แก้วใหญ่ ตัวแทนบริษัท สหชาติเศรษฐกิจ จำกัด และเลขานุการ ได้กล่าวว่าโครงการส่งเสริมสุขภาพเยาวชน ในตำบลทุ่งทอง มีกัณงบประมาณจากประทานบัตรที่ 16801/16428 ไว้จำนวน 50,000 บาท เพียงพอหรือไม่หรือกันในประทานบัตรที่ 29538/15093 เพิ่มเติม

- นายภูษิต สุริวงษ์ ผู้ใหญ่บ้าน หมู่ 4 บ้านเขาแม่แก้ว ได้กล่าวว่ากันไว้เพิ่มเติมจำนวน 50,000 บาท

- นายปรีชา แก้วใหญ่ ตัวแทนบริษัท สหชาติเศรษฐกิจ จำกัด และเลขานุการ ได้กล่าวรับทราบ

- นายอิศรานันท์ คณเฑาะว์ ผู้อำนวยการโรงพยาบาลส่งเสริมสุขภาพตำบลบ้านเหมืองแร่ ได้กล่าวเสนอขอจัดซื้อเครื่องวัดความดันแบบเคลื่อนที่และเครื่องชั่งน้ำหนัก 14 ชุด เพื่อมอบให้แต่ละหมู่บ้านไว้บริการประชาชน

- นายสมชาย แยมกุล กำนันตำบลทุ่งทอง ได้กล่าวเสนอว่าให้จัดซื้อเครื่องวัดความดันแบบเคลื่อนที่และเครื่องชั่งน้ำหนัก 14 ชุด เพื่อมอบให้ทุกหมู่บ้าน ในตำบลทุ่งทองได้หรือไม่

- นายอิศรานันท์ คณเฑาะว์ ผู้อำนวยการโรงพยาบาลส่งเสริมสุขภาพตำบลบ้านเหมืองแร่ ได้กล่าวว่าได้

- นายณัฐพงษ์ สถาณพันธ์ ตัวแทนบริษัท สหชาติเศรษฐกิจ จำกัด ได้กล่าวสอบถามว่าให้กัณงบประมาณจำนวนเท่าไร

- [REDACTED] ผู้ใหญ่บ้าน หมู่ 4 บ้านเขาแม่แก้ว ได้กล่าวว่าให้ดูอุปกรณ์ที่ได้คุณภาพเพราะบางครั้งการตรวจวัดแล้วไม่ตรง เช่น เครื่องชั่งน้ำหนัก เป็นต้น โดยอาจจะซื้อในราคาที่สูงแต่มีคุณภาพมากกว่าคุ้มค่ากับการที่จะลงทุน

- น. [REDACTED] ผู้อำนวยการโรงพยาบาลส่งเสริมสุขภาพตำบลบ้านเหมืองแร่ ได้กล่าวว่าขอเงินงบประมาณไว้ จำนวน 50,000 บาท

- น. [REDACTED] ตัวแทนบริษัท สหชาติเศรษฐกิจ จำกัด ได้กล่าวรับทราบ และได้สอบถามตัวแทนพัฒนาการอำเภอหนองบัวว่ามีโครงการเสนอหรือไม่

- น. [REDACTED] ตัวแทนพัฒนาการอำเภอหนองบัว ได้กล่าวว่ามี โครงการส่งเสริมสร้างความมั่นคงทางอาหาร ลดรายจ่าย เพิ่มรายได้ ให้ชุมชน

- น. [REDACTED] ตัวแทนบริษัท สหชาติเศรษฐกิจ จำกัด ได้กล่าวรับทราบ

- น. [REDACTED] ผู้ใหญ่บ้าน หมู่ 4 บ้านเขาแม่แก้ว ได้กล่าวสอบถามว่าโครงการอบรมทำปุ๋ยน้ำในประตวนบัตร์ที่ผ่านมาเรายังไม่ได้มีการกั้นงบประมาณไว้ ปีนี้เราจะจัดอบรมต่อหรือไม่

- น. [REDACTED] ตัวแทนบริษัท สหชาติเศรษฐกิจ จำกัด ได้กล่าวสอบถามว่ามีโครงการอื่นๆ นอกเหนือจากปุ๋ยน้ำหรือไม่ เพราะการทำปุ๋ยน้ำชาวบ้านสามารถทำใช้เองได้แล้ว อยากเพิ่มความรู้ให้ชาวบ้านในด้านอื่นๆ เพิ่มเติม

- [REDACTED] ตัวแทนพัฒนาการอำเภอหนองบัว ได้กล่าวเสนอโครงการส่งเสริมสร้างความมั่นคงทางอาหาร โดยการปลูกพืชผักอาหารปลอดภัย ลดรายจ่าย เพิ่มรายได้ โดยใช้งบประมาณจำนวน 40,000 บาท โดยมีกลุ่มเป้าหมายคือประชาชนในพื้นที่ 40 ครัวเรือน เป็นการให้ความรู้แบบวิชาการและสาธิต จะมีการทำแปลงผัก แต่ขอไปดูพื้นที่ก่อนและจะแจ้งอีกครั้ง โดยคาดว่าจะเริ่มโครงการในเดือนมิถุนายน

- [REDACTED] ตัวแทนบริษัท สหชาติเศรษฐกิจ จำกัด ได้กล่าวรับทราบ และสอบถามผู้อำนวยการโรงเรียนสหชาติเศรษฐกิจวิทยา เรื่องโครงการอาหารเด็กมัธยมต้นที่ยังขาดงบประมาณสนับสนุน โดยเสนอว่าเราอาจจะสร้างความมั่นคงทางอาหารให้กับนักเรียนได้หรือไม่

- น. [REDACTED] ผู้อำนวยการโรงเรียนสหชาติเศรษฐกิจวิทยา ได้กล่าวว่าได้รับแจ้งมางบประมาณของนักเรียนมัธยมต้นจะได้รับในปี 2568 คนละ 27 บาท/วัน โดยน่าจะเริ่มประมาณเทอม 2 ของปี 2567 และเนื่องจากทางโรงเรียนสหชาติเศรษฐกิจวิทยาได้รับการจัดสรรงบประมาณจากนายสัตยุติชัย เหลืองสุรภัสกุล ผู้ใหญ่บ้าน หมู่ 2 บ้านเหมืองแร่ ในส่วนของกองทุนพัฒนาหมู่บ้านรอบพื้นที่หมู่ 2 บ้านเหมืองแร่ โดยบางโรงเรียนนำไปจัดจ้างครู แต่ทางโรงเรียนสหชาติเศรษฐกิจวิทยาเรายังขาดในส่วนอาหารของมัธยมต้น จึงได้เสนอขอใช้งบประมาณเพื่อใช้ในการเป็นค่าอาหารกลางวันให้กับเด็กมัธยมต้นและได้ทำโครงการมาแล้วแต่ยังไม่ได้นำเสนอ โดยได้ปรึกษากับนายณัฐพงษ์ สถาณพันธ์ ตัวแทนบริษัท สหชาติเศรษฐกิจ จำกัด ได้แจ้งว่าเนื่องจากเป็นกองทุนพัฒนาฯ อาจจะไม่สามารถปล่อยให้ใช้งบประมาณจากกองทุนเผื่อระวังสุขภาพจะดีกว่า แต่เนื่องจากยังขาดงบอาหารกลางวันของมัธยมต้นในเทอม 1 อยู่จึงอาจจะขอใช้งบประมาณตรงนี้ก่อน เพื่อให้เด็กนักเรียนมีอาหารได้ทาน และเนื่องจากทางโรงเรียนสหชาติเศรษฐกิจวิทยาเป็นโรงเรียนขยายโอกาส เราก็ไม่อยากจะให้ผู้ปกครองนักเรียนต้องเสียค่าใช้จ่ายในส่วนที่ไม่จำเป็น อยากให้เก็บเงินไว้เพื่อเรียนต่อในระดับมัธยมปลายที่มีค่าใช้จ่ายค่อนข้างเยอะ และเพื่อแบ่งเบาภาระของผู้ปกครองได้

- [REDACTED] ตัวแทนบริษัท สหชาติเศรษฐกิจ จำกัด ได้กล่าวว่าให้ทางพัฒนาการมาทำโครงการใช้สถานที่โรงเรียนสหชาติเศรษฐกิจได้หรือไม่ เพื่อให้นักเรียนได้มีอาหารและมีความรู้ไปพร้อมกัน

- [redacted] uthi ผู้อำนวยการโรงเรียนสหชาติเศรษฐกิจวิทยา ได้กล่าวว่าได้
- [redacted] ตัวแทนพัฒนาการอำเภอหนองบัว ได้กล่าวว่าสถานที่ที่เราได้คาดการณ์ไว้ คือ วัด
และโรงเรียน เพื่อจะได้มีคนดูแลแปลงผัก

- [redacted] สุรภิสกุล ผู้ใหญ่บ้าน หมู่ 2 บ้านเหมืองแร่ ได้กล่าวเสนอสถานที่เป็นโรงเรียน
- [redacted] ผู้ใหญ่บ้าน หมู่ 4 บ้านเขาแม่แก่ ได้กล่าวเสนอว่าสถานที่เป็นโรงเรียนและชุมชนได้หรือไม่
เพราะอย่างโรงเรียนก็จะไปสมทบเป็นอาหารกลางวันให้กับนักเรียน ส่วนชุมชนเป็นการเพิ่มรายได้ให้กับชาวบ้าน เช่น
ชุมชนหมู่ 1 บ้านทุ่งทอง เข้าโครงการส่งเสริมอยู่แล้ว , หมู่ 4 บ้านเขาแม่แก่ มีโครงการของยูเนสโกของเกษตรอำเภอ
หนองบัวที่ได้ไปทำให้ เป็นต้น

- [redacted] ตัวแทนพัฒนาการอำเภอหนองบัว ได้กล่าวว่ารับทราบ
- [redacted] ตัวแทนบริษัท สหชาติเศรษฐกิจ จำกัด และเลขานุการ ได้กล่าวว่าโครงการส่งเสริม
สร้างความมั่นคงทางอาหาร ลดรายจ่าย เพิ่มรายได้ ให้กับชุมชนและโรงเรียน จะใช้งบประมาณจากกองทุนสุขภาพ
29538/15093 และ 29539/15094 จำนวน 40,000 บาท/ประธานบัตร

- [redacted] ตัวแทนบริษัท สหชาติเศรษฐกิจ จำกัด และเลขานุการ ได้กล่าวสรุปโครงการจาก
กองทุนเฝ้าระวังสุขภาพฯ ประธานบัตรที่ 29538/15093 มี 5 โครงการคือ 1.โครงการตรวจสุขภาพ ประจำปี 2567
จำนวน 100,000 บาท 2.โครงการจัดซื้อกระดาษใส่เครื่องวัดความดัน จำนวน 4,000 บาท 3.โครงการส่งเสริมสุขภาพ
เยาวชนในตำบลทุ่งทอง จำนวน 50,000 บาท 4.โครงการจัดซื้อเครื่องวัดความดันและเครื่องชั่งน้ำหนัก 14 ชุด จำนวน
50,000 บาท และ 5.โครงการส่งเสริมความมั่นคงทางอาหาร ลดรายจ่ายเพิ่มรายได้ โดยทำร่วมกับชุมชน จำนวน
40,000 บาท และได้ขอมติเห็นชอบจากท่านคณะกรรมการฯเกี่ยวกับโครงการ

บจก.สหชาติเศรษฐกิจ (กองทุนเฝ้าระวังสุขภาพ ปบ.29538/15093)						
ปี 2567						
วันที่	รายการ	ยอดยกมา	เข้า	ออก	คงเหลือ	สถานะ
	ยอดยกมาจากปี 2566	73,083.18	0.00	0.00	73,083.18	
22 ม.ค. 67	บริษัทฯ นำฝากเข้าประจำปี 2567	73,083.18	200,000.00	0.00	273,083.18	
	ตรวจสุขภาพ			100,000.00	173,083.18	
	กระดาษใส่เครื่องวัดความดัน			4,000.00	169,083.18	
	ส่งเสริมสุขภาพเยาวชน ในต.ทุ่งทอง			50,000.00	119,083.18	
	เครื่องวัดความดันแบบกลืนที่ 4 ครั้ง 14 ชุด			50,000.00	69,083.18	
	ส่งเสริมสร้างความมั่นคงทางอาหาร ลดรายจ่าย เพิ่มรายได้ (ชุมชน)			40,000.00	29,083.18	
	คงเหลือ		200,000.00	0.00	273,083.18	

- คณะกรรมการฯ มีมติเห็นชอบ 19 เสียง, ไม่เห็นชอบ 0 เสียง, ไม่ลงมติ 1 เสียง เนื่องจากพระวัดสหชาติ
ประชาชนธรรมดิกิจนิมนต์ไม่ได้เข้าร่วมประชุม

- นายปรีชา แก้วใหญ่ ตัวแทนบริษัท สหชาติเศรษฐกิจ จำกัด และเลขานุการ ได้กล่าวเข้าสู่อการพิจารณาการ
ใช้งบประมาณจากกองทุนเฝ้าระวังสุขภาพฯ ประธานบัตรที่ 29539/15094 ซึ่งกันไว้ในการตรวจสุขภาพชุมชน

ประจำปี 2567 จำนวน 100,000 บาท และกันสำหรับโครงการส่งเสริมสร้างความมั่นคงทางอาหารลดรายจ่าย เพิ่มรายได้จำนวน 40,000 บาท และได้สอบถามท่านคณะกรรมการฯ ว่ามีโครงการเสนอหรือไม่

- นายกองคํการบริหารส่วนตำบลทุ่งทอง ได้กล่าวสอบถามโครงการเข้าค่ายคุณธรรมของโรงเรียนบ้านทุ่งทอง สามารถใช้งบประมาณจากกองทุนสุขภาพฯ ได้หรือไม่

- ผู้อำนวยการโรงเรียนบ้านทุ่งทอง ได้กล่าวว่าใช้งบประมาณมาใช้เป็นค่าอาหารเลี้ยงให้กับนักเรียน และค่าใช้จ่ายในการจัดงานต่างๆ

- ตัวแทนบริษัท สหชาติเศรษฐกิจ จำกัด และเลขานุการ ได้กล่าวสอบถามยอดงบประมาณที่ใช้ดำเนินการ โดยประมาณการ

- ผู้อำนวยการโรงเรียนบ้านทุ่งทอง ได้กล่าวว่าประมาณการ จำนวน 60,000 บาท เพราะนักเรียนจำนวน 8 โรงเรียน ที่ได้เข้าร่วมกิจกรรม

- ตัวแทนบริษัท สหชาติเศรษฐกิจ จำกัด และเลขานุการ ได้กล่าวรับทราบ และสอบถามท่านคณะกรรมการฯ ว่ามีข้อเสนอแนะเพิ่มเติมหรือไม่

- ตัวแทนเกษตรอำเภอหนองบัว ได้กล่าวเสนอโครงการยุวเกษตรกรโรงเรียน โดยจะไปทำที่โรงเรียนบ้านทุ่งทอง เกี่ยวกับอาหารกลางวันให้กับเด็กๆ เพราะกรมส่งเสริมก็มีนโยบายด้านนี้อยู่แล้ว แต่ให้งบประมาณเพียง 1 โรง/ปี ซึ่งปีที่ผ่านมาได้ไปทำที่หมู่ 4 บ้านเขาแม่แก่ แต่รอบนี้จะขอใช้งบประมาณจากกองทุนสุขภาพฯ และจะสอนการปลูกผักโดยจะเข้าไปจัดกระบวนการ

- ผู้อำนวยการโรงเรียนบ้านทุ่งทอง ได้กล่าวว่าสถานที่ทางโรงเรียนบ้านทุ่งทองพร้อม
- นายกองคํการบริหารส่วนตำบลทุ่งทอง หมู่ 4 บ้านเขาแม่แก่ ได้กล่าวเสนอว่าตอหนึ่งงบประมาณคงเหลือ 70,000 บาท ให้งบประมาณ 10,000 บาท/โรงเรียน ทั้งตำบลทุ่งทองได้หรือไม่

- ตัวแทนเกษตรอำเภอหนองบัว ได้กล่าวว่ายินดีดำเนินการ แต่ปีนี้ขอเริ่มที่ 2 โรงเรียนก่อนเป็นโครงการนำร่อง เนื่องจากทางเกษตรอำเภอหนองบัวมีงานในส่วนอื่นๆที่ต้องทำด้วย โดยการที่เราจะมาสอนเด็กโต เป็นกิจกรรมเพื่อเตรียมความพร้อมให้กับเด็กพัฒนาอาชีพเกษตร การทำประมง

- นายกองคํการบริหารส่วนตำบลทุ่งทอง หมู่ 1 บ้านทุ่งทอง ได้สอบถามว่าทำสถานที่โรงเรียนใด
- ตัวแทนเกษตรอำเภอหนองบัว ได้กล่าวว่า ได้กล่าวว่าขอโรงเรียนบ้านทุ่งทอง และโรงเรียนบ้านรังงาม และได้สอบถามจำนวนนักเรียนของทั้ง 2 โรงเรียน

- รักษาการในตำแหน่งผู้อำนวยการโรงเรียนบ้านรังงาม ได้กล่าวว่า มีนักเรียนประมาณ 40 คน

- ผู้อำนวยการโรงเรียนบ้านทุ่งทอง ได้กล่าวว่า มีนักเรียนประมาณ 200 คน
- ตัวแทนเกษตรอำเภอหนองบัว ได้กล่าวรับทราบ เพราะในกิจกรรมยุวเกษตรกร จะให้นักเรียนเป็นผู้รับผิดชอบจำนวน 20-30 คนเท่านั้น โดยเลือกเด็กที่มีความสนใจด้านเกษตร มีการปฏิบัติ

- ตัวแทนบริษัท สหชาติเศรษฐกิจ จำกัด และเลขานุการ ได้กล่าวสรุปโครงการจากประธานบัตรที่ 29539/15094 มี 4 โครงการ คือ 1.โครงการตรวจสอบสุขภาพ ประจำปี 2567 จำนวน 100,000 บาท 2.โครงการส่งเสริมความมั่นคงทางอาหาร ลดรายจ่ายเพิ่มรายได้ โดยทำร่วมกับโรงเรียนหรือวัด จำนวน 40,000 บาท 3.โครงการส่งเสริมการปฏิบัติธรรมของนักเรียนในตำบลทุ่งทอง จำนวน 60,000 บาท และ 4.โครงการยุวเกษตรกรเพื่ออาหารกลางวันให้กับโรงเรียน จำนวน 60,000 บาท และได้ขอมติเห็นชอบจากท่านคณะกรรมการฯเกี่ยวกับโครงการ

บจก.สหชาติเศรษฐกิจ (กองทุนเฝ้าระวังสุขภาพ ป.บ.29539/15094)						
ปี 2567						
วันที่	รายการ	ยอดยกมา	หัก	ถอน	งบเหลือ	สถานะ
	ยอดยกมาจกปี 2566	73,083.18	0.00	0.00	73,083.18	
22 ม.ค. 67	บริษัทฯ นำเงินเข้าประจำปี 2567	73,083.18	200,000.00	0.00	273,083.18	
	ตรวจสอบ			100,000.00	173,083.18	
	ส่งเสริมสร้างความมั่นคงทางอาหาร ถวายข้าว เพิ่มรายได้			40,000.00	133,083.18	
	ส่งเสริมการปฏิบัติธรรมนักเรียน			60,000.00	73,083.18	
	ดูแลบุตร เพื่ออาหารกลางวันโรงเรียน			60,000.00	13,083.18	
					13,083.18	
	งบเหลือ		200,000.00	0.00	273,083.18	

- คณะกรรมการฯ มีมติเห็นชอบ 19 เสียง, ไม่เห็นชอบ 0 เสียง, ไม่ลงมติ 1 เสียง เนื่องจากพระวัดสหชาติ ประชาธรรมดิกิจนิมนต์ไม่ได้เข้าร่วมประชุม

- [REDACTED] ตัวแทนบริษัท สหชาติเศรษฐกิจ จำกัด และเลขานุการ ได้กล่าวว่านำเข้าสู่การพิจารณา งบประมาณคงเหลือจากส่วนบริหารจัดการกองกลางที่หักไว้ 5% ต่อปี ของแปลงประธานบัตรที่ 29538/15093 และ 29539/15094 โดยอยากเสนอใช้งบประมาณนี้ เป็นโครงการสนับสนุนเยาวชนในกิจกรรมวันเด็ก คือจัดซื้อชุดผลไม้ให้กับนักเรียนในตำบลทุ่งทอง 8 โรงเรียน โดยมีงบประมาณคงเหลือไม่รวมกับงบประมาณปี 2567 ดังนี้ ประธานบัตรที่ 29538/15093 คงเหลือ 17,640 บาท และประธานบัตรที่ 29539/15094 คงเหลือ 18,050 บาท เพื่อนำงบประมาณไปสมทบจัดซื้อชุดผลไม้ให้กับนักเรียนในตำบลทุ่งทอง 8 โรงเรียน ซึ่งไปรวมกับงบปีบัตรที่ 16801/16428 ที่ได้รับงบประมาณมาแล้วและยังขาดอยู่ และสอบถามท่านคณะกรรมการฯ มีมติเห็นชอบกับโครงการดังกล่าวหรือไม่หรือไม่อย่างไร

กองทุนพัฒนาหมู่บ้านรอบพื้นที่เหมืองแร่ ค่าบริหารจัดการ						
ปี 2565						
วันที่	รายการ	รายรับ	รายจ่าย	คงเหลือ/ขาด	ยอดรวมคงเหลือ	สถานะ
	ยอดยกมาจากปี 2563	35,582.00	0.00		35,582.00	
	ยอดยกมาจากปี 2564	27,973.75	0.00		63,555.75	
	ยอดยกมาจากปี 2565	19,249.00	0.00		82,784.75	
31 ม.ค. 66	ถอนออกจาก ป.บ. 16801/16428 เพื่อเป็นค่าใช้จ่ายดำเนินการจัดประชุม และนำจ่ายค่าเบี้ยประชุมให้กับ กกก.	50,000.00	0.00		132,784.75	
	การจัดการประชุมคณะกรรมการมูลนิธิฯ ประจำปี 2566	0.00	30,863.00	101,921.75	101,921.75	กกก. อยู่มีมติ
	ถอนออกจาก ป.บ. 29538/15093 เพื่อเป็นค่าใช้จ่ายดำเนินการจัดประชุม และนำจ่ายค่าเบี้ยประชุมให้กับ กกก.	25,000.00	0.00		126,921.75	
	การจัดการประชุมคณะกรรมการมูลนิธิฯ ประจำปี 2566	0.00	7,360.00	17,640.00	119,561.75	
	ถอนออกจาก ป.บ. 29539/15094 เพื่อเป็นค่าใช้จ่ายดำเนินการจัดประชุม และนำจ่ายค่าเบี้ยประชุมให้กับ กกก.	25,000.00	0.00		144,561.75	
	การจัดการประชุมคณะกรรมการมูลนิธิฯ ประจำปี 2566	0.00	6,950.00	18,050.00	137,611.75	

- คณะกรรมการฯ มีมติเห็นชอบ 19 เสียง, ไม่เห็นชอบ 0 เสียง, ไม่ลงมติ 1 เสียง เนื่องจากพระวัดสหชาติ ประชาธรรมดิกิจนิมนต์ไม่ได้เข้าร่วมประชุม

วาระที่ 5 เรื่องอื่นๆ

-นายปรีชา แก้วใหญ่ ตัวแทนบริษัท สหชาติเศรษฐกิจ จำกัด และเลขานุการ ได้สอบถามท่านคณะกรรมการว่า มีข้อเสนอแนะในเรื่องอื่นๆ เพิ่มเติมหรือไม่อย่างไร



- คณะกรรมการ ฯ ไม่มีข้อเสนอแนะเพิ่มเติม

ประธานจึงกล่าวปิดการประชุม เวลา 12.00 นาฬิกา





ผู้ใหญ่บ้าน หมู่ 1
ผู้รับรองรายงาน



ผู้ใหญ่บ้าน หมู่ 2
ผู้รับรองรายงาน



ผู้ใหญ่บ้าน หมู่ 4
ผู้รับรองรายงาน



ผู้ใหญ่บ้าน หมู่ 7
ผู้รับรองรายงาน



ผู้ใหญ่บ้าน หมู่ 11
ผู้รับรองรายงาน



ผู้ใหญ่บ้าน หมู่ 13
ผู้รับรองรายงาน



ผู้ใหญ่บ้าน หมู่ 14
ผู้รับรองรายงาน



ผอ.รพ.สต.บ้านเหมืองแร่
ผู้รับรองรายงาน



ผอ.รพ.สต.บ้านหนองคู
ผู้รับรองรายงาน



ผอ.โรงเรียนบ้านทุ่งทอง
ผู้รับรองรายงาน



ผอ.โรงเรียนสหชาติเศรษฐกิจวิทยา
ผู้รับรองรายงาน



รักษาการในตำแหน่ง ผอ.
โรงเรียนบ้านรังงาม
ผู้รับรองรายงาน



นายก อบต.ทุ่งทอง
ผู้รับรองรายงาน



กำนันตำบลทุ่งทอง
ผู้รับรองรายงาน



ตัวแทนพัฒนาการอำเภอหนองบัว
ผู้รับรองรายงาน



ตัวแทนสาธารณสุขอำเภอนองบัว
ผู้รับรองรายงาน



ตัวแทนเกษตรอำเภอนองบัว
ผู้รับรองรายงาน



ตัวแทนวัดทุ่งทอง
ผู้รับรองรายงาน



รองเจ้าอาวาสวัดสหชาติประชาธรรม
ผู้รับรองรายงาน

เอกสารแนบ 4

สำเนาบัญชีกองทุนพัฒนาหมู่บ้านรอบพื้นที่เหมืองแร่
สำเนาบัญชีกองทุนเฝ้าระวังสุขภาพชุมชน
ประทานบัตรที่ 29538/15093
บริษัท สหชาติเศรษฐกิจ จำกัด

สำนักงาน
办事处 สาขาหนองบัว
OFFICE

ธนาคารกสิกรไทย
KASIKORN BANK



เลขบัญชี
账号
A/C NO.

146-3-88571-7

ชื่อ 帐户名称 NAME

บจก. สหชาติเศรษฐกิจ เพื่อ กองทุนพัฒนาหมู่บ้าน
รอบพื้นที่เหมืองแร่ ปบ. 29538/15093

เงินฝากนี้ได้รับความคุ้มครองจากสถาบันคุ้มครองเงินฝากตามจำนวนที่กำหนดไว้ในกฎหมาย
此存款受存款保险机构保护, 此存款受存款保险机构保护. This deposit shall be protected by the Deposit Protection Agency in the amount specified in the relevant law.

สาขาผู้ให้บริการ 0872
บัญชีเงินฝากออมทรัพย์

KH027269

77337314

ธนาคารไม่มีนโยบายรับฝากสมุดบัญชีทุกประเภทของลูกค้า
本行无客户存款立户客户的政策 The Bank will not hold customer passbooks of any type.

วันที่ 日期 DATE	คำย่อ 代码 CODE	ถอน 取款 WITHDRAWAL	ฝาก 存款 DEPOSIT	คงเหลือ 余额 BALANCE	หมายเลข 业务员号 TELLER NO.
1	*****B/F			0.00	
2	03/01/23TTN		500,000.00	500,000.00	K0690782
3	09/02/23CS		25,000.00	475,000.00	K0566355
4	17/03/23CS		199,999.50	275,000.50	K0641149
5	16/06/23INN		523.85	275,524.35	PCB09400
6	16/06/23TXN		5.24	275,519.11	PCB09400
7	24/07/23CS		75,000.00	200,519.11	K0566355
8	15/12/23INN		470.73	200,989.84	PCB09400
9	15/12/23TXN		4.71	200,985.13	PCB09400
10	27/12/23PC		54,856.00	255,841.13	K0641149
11	22/01/24TRN		500,000.00	755,841.13	ACM10030
12	27/03/24CS		25,000.00	730,841.13	K0566355
13	10/06/24CS		16,000.00	714,841.13	K0566355
14	21/06/24INN		1,655.75	716,496.88	PCB09400
15	21/06/24TXN		16.56	716,480.32	PCB09400
16	28/06/24CS		42,228.00	674,252.32	K0597928
17	09/07/24CS		79,225.00	595,027.32	K0641149
18	23/07/24CS		25,051.00	569,976.32	K0566355
19	09/08/24CS		5,000.00	564,976.32	K0641149
20	18/09/24CS		47,500.00	517,476.32	K0566355
21	02/10/24CS		148,756.00	368,720.32	K0566355
22	28/10/24CS		95,000.00	273,720.32	K0597928
23	20/12/24INN		1,135.78	274,856.10	PCB09400
24	20/12/24TXN		11.36	274,844.74	PCB09400

K-eMail
Statement

K-eMail Statement (บริการรับรายการเดินบัญชีทางอีเมลจากกสิกรไทย)
แจ้งทุกความเคลื่อนไหวทางการเงินผ่านอีเมลฟรี ส่งให้ตามรอบโดยอัตโนมัติ
ไม่เสียค่าใช้จ่าย สมัครง่าย ผ่าน www.kasikornbank.com และ
K-Contact Center โทร. 0-28888888 กด 02 ให้ทุกวันตลอด 24 ชั่วโมง

*คำย่อและหมายเลข โปรดดูปกหลังด้านใน (代码和编号含义, 请阅背面说明) "CODE" and "TELLER NO." Please see inside back cover

วันที่ DATE	รหัส CODE	ถอน WITHDRAWAL	ฝาก DEPOSIT	ยอด BALANCE	รหัส TELLER NO
1 24/12/24PC			15,367.00	290,211.74	K0597928
2 27/01/25TRN			500,000.00	790,211.74	ACM10006
3					
4					
5					
6					
7					
8					
9					
10					
11					

สำนักงาน
办事处 สาขาหนองบัว
OFFICE

ธนาคารกสิกรไทย
KASIKORN BANK



เลขที่บัญชี
帐户号码
A/C NO.

146-3-87563-0

ชื่อ 帐户名称 NAME

บจก. สหชาติเศรษฐกิจ เพื่อ
กองทุนเฝ้าระวังสุขภาพชุมชน บบ. 29538/15093

เงินฝากนี้ได้รับความคุ้มครองจากสถาบันคุ้มครองเงินฝากตามจำนวนที่กำหนดไว้ในกฎหมาย
存款本息受泰国存款保障局保护, This deposit shall be protected by the Deposit Protection Agency in the amount specified in the relevant law.

สาขาผู้ให้บริการ 0872
บัญชีเงินฝากออมทรัพย์

KH028509

77337312

ธนาคารไม่ยินยอมรับฝากสมุดบัญชีทุกประเภทของลูกค้า
本行不为客户开立任何种类的存款簿。 The Bank will not hold customer passbooks of any type.

วันที่ DATE	คำย่อ CODE	ถอน WITHDRAWAL	ฝาก DEPOSIT	คงเหลือ BALANCE	พนักงาน TELLER NO.
1	*****B/F			0.00	
2	03/01/23TTM		200,000.00	200,000.00	K0690782
3	17/03/23CS		27,354.00	172,646.00	K0641149
4	07/04/23CS		35,000.00	137,646.00	K0597928
5	24/04/23CS		35,000.00	102,646.00	K0597928
6	16/06/23INN		224.76	102,870.76	PCB09400
7	16/06/23TXN		2.25	102,868.51	PCB09400
8	17/11/23CS		20,000.00	82,868.51	K0641149
9	08/12/23CS		10,000.00	72,868.51	K0641149
10	15/12/23INN		216.84	73,085.35	PCB09400
11	15/12/23TXN		2.17	73,083.18	PCB09400
12	22/01/24TRN		200,000.00	273,083.18	ACM10022
13	21/06/24INN		602.91	273,686.09	PCB09400
14	21/06/24TXN		6.03	273,680.06	PCB09400
15	28/06/24CS		34,980.00	238,700.06	K0597928
16	08/11/24CS		40,000.00	198,700.06	K0566355
17	26/11/24CS		50,000.00	148,700.06	K0563608
18	20/12/24INN		547.61	149,247.67	PCB09400
19	20/12/24TXN		5.48	149,242.19	PCB09400
20	24/01/25CS		37,578.00	111,664.19	K0566355
21	27/01/25TRN		200,000.00	311,664.19	ACM10015
22					
23					
24					

K-eMail
Statement

Statement by Email

K-eMail Statement (บริการรับทราบการเดินบัญชีทางอีเมลจากไทย)
แจ้งทุกความเคลื่อนไหวทางการเงินผ่านอีเมลเพื่อส่งให้ท่านทราบโดยอัตโนมัติ
ไม่จำเป็นต้องไปสาขา สดุดีแจ้งดู ผ่าน www.kasikornbank.com และ
K-Contact Center โทร. 0-26888888 กด 02 ให้ทุกวันตลอด 24 ชั่วโมง

เอกสารแนบ 5

แผนงานและผลการดำเนินงานโครงการ
จากกองทุนพัฒนาหมู่บ้านรอบพื้นที่เหมืองแร่
และโครงการจากกองทุนเฝ้าระวังสุขภาพชุมชน
โดยรอบพื้นที่โครงการเหมืองแร่yipซัม
บริษัท สหชาติเศรษฐกิจ จำกัด ประจำปี 2567
และภาพการดำเนินกิจกรรม

 บริษัท สหชาติเศรษฐกิจ จำกัด	แผนและผลการดำเนินงาน โครงการภายใต้กองทุนพัฒนาหมู่บ้านรอบพื้นที่เหมืองแร่ (29538/15093) บริษัท สหชาติเศรษฐกิจ จำกัด ประจำปี 2567																
กิจกรรม	ปี 2567												ปี 2568			ผู้รับผิดชอบ	หมายเหตุ
	ม.ค	ก.พ	มี.ค	เม.ย	พ.ค	มิ.ย	ก.ค.	ส.ค.	ก.ย	ต.ค.	พ.ย	ธ.ค	ม.ค	ก.พ	มี.ค		
1.แผนการประชุมคณะกรรมการมวลชนสัมพันธ์			<div></div> <div></div>													คณะกรรมการมวลชนสัมพันธ์	
2.ให้แต่ละหน่วยงานเสนอและพิจารณาโครงการ เสนอโครงการ จำนวน 11 โครงการ ดังนี้ 1) โครงการปรับปรุงสภาพแวดล้อมในสำนักงาน โรงพยาบาล ส่งเสริมสุขภาพตำบลบ้านหนองคู 2) โครงการก่อสร้างอาคารเอนกประสงค์ หมู่ 1 บ้านทุ่งทอง 3) โครงการพัฒนาห้องปฏิบัติการคอมพิวเตอร์ โรงเรียนบ้านทุ่งทอง 4)โครงการปรับปรุงสถานที่หน่วยบริการ โรงพยาบาลส่งเสริม สุขภาพตำบลบ้านเหมืองแร่ 5) โครงการต่อเติมหลังคาบ้านพัก และเตาถนอมกบรีด โรงพยาบาลส่งเสริมสุขภาพตำบลบ้านเหมืองแร่ 6) โครงการก่อสร้างผนังปูนและต่อเติมหลังคาที่สร้างน้ำพระ วัดทุ่ง ทอง หมู่ 1 บ้านทุ่งทอง 7) โครงการก่อสร้างโครงการหลังคาคลุมลานเอนกประสงค์ หมู่ 4 บ้าน เขาแม่แก้ว 8) โครงการก่อสร้างหอกระจายข่าว พร้อมติดตั้งเครื่องขยายเสียง ของชุมชน หมู่ 13 บ้านหนองลก 9) โครงการก่อสร้างหลังคาคลุมองค์พระและเทพื้นคอนกรีตรอบ บริเวณพื้นที่สำหรับการปฏิบัติธรรม วัดสหชาติประชารวม 10) โครงการต่อเติมอาคารเอนกประสงค์ หมู่ 2 บ้านเหมืองแร่ 11) โครงการก่อสร้างหอกระจายข่าว พร้อมติดตั้งเครื่องขยายเสียง ของชุมชน หมู่ 11 บ้านสระตายน			<div></div> <div></div>												คณะกรรมการมวลชนสัมพันธ์		
3. เบิกงบประมาณเพื่อมอบให้แต่ละโครงการ นำไปดำเนินงาน			<div></div> <div></div>			<div></div> <div></div>	<div></div> <div></div>	<div></div> <div></div>	<div></div> <div></div>	<div></div> <div></div>	<div></div> <div></div>					คณะกรรมการมวลชนสัมพันธ์	
4.ติดตามความคืบหน้าของแต่ละโครงการ			<div></div> <div></div>	<div></div> <div></div>		<div></div> <div></div>	<div></div> <div></div>	<div></div> <div></div>	<div></div> <div></div>	<div></div> <div></div>	<div></div> <div></div>	<div></div> <div></div>	<div></div> <div></div>	<div></div> <div></div>		คณะกรรมการมวลชนสัมพันธ์	
5.จัดทำรายงานกองทุนฯ													<div></div> <div></div>			บริษัท สหชาติเศรษฐกิจ จำกัด	

หมายเหตุ : Plan
 Action



บริษัท สหชาติเศรษฐกิจ จำกัด

แผนและผลการดำเนินงาน โครงการภายใต้กองทุนเฝ้าระวังสุขภาพชุมชน (29538/15093)

บริษัท สหชาติเศรษฐกิจ จำกัด ประจำปี 2567

กิจกรรม	ปี 2567												ปี 2568			ผู้รับผิดชอบ	หมายเหตุ
	ม.ค.	ก.พ.	มี.ค.	เม.ย.	พ.ค.	มิ.ย.	ก.ค.	ส.ค.	ก.ย.	ต.ค.	พ.ย.	ธ.ค.	ม.ค.	ก.พ.	มี.ค.		
1. แผนการประชุมคณะกรรมการมวลงค์สัมพันธ์			<div></div>													คณะกรรมการมวลงค์สัมพันธ์	
2. ให้แต่ละหน่วยงานเสนอและพิจารณาโครงการ เสนอโครงการ จำนวน 4 โครงการ ดังนี้ 1) โครงการจัดซื้อวัสดุทางการแพทย์เพื่อให้บริการ โรงพยาบาล ส่งเสริมสุขภาพตำบลบ้านเหมืองแร่ 2) มอบเงินสนับสนุนเพื่อใช้ในการดำเนินการโครงการอบรมอาชีพ เพื่อเพิ่มศักยภาพให้แก่สตรีในพื้นที่ตำบลทุ่งทอง ณ สำนักงาน พัฒนาชุมชนอำเภอหนองบัว 3) โครงการกักตุนยาเสพติดในเรือนจำตำบลทุ่งทอง ประจำปี 2567 4) โครงการตรวจสุขภาพชุมชนรอบพื้นที่เหมืองแร่ ประจำปี 2567			<div></div>													คณะกรรมการมวลงค์สัมพันธ์	
3. เบิกงบประมาณเพื่อมอบให้แต่ละโครงการ นำไปดำเนินงาน					<div></div>	<div></div>					<div></div>	<div></div>	<div></div>			คณะกรรมการมวลงค์สัมพันธ์	
4. ติดตามความคืบหน้าของแต่ละโครงการ					<div></div>	<div></div>					<div></div>	<div></div>	<div></div>			คณะกรรมการมวลงค์สัมพันธ์	
5. ตรวจสุขภาพประชาชน											<div></div>	<div></div>				คณะกรรมการมวลงค์สัมพันธ์ และหน่วยงานตรวจสุขภาพ	
6. นำผลการตรวจสุขภาพชุมชน ประจำปี 2567 นำส่งให้กับ โรงพยาบาลส่งเสริมสุขภาพตำบลบ้านเหมืองแร่ และโรงพยาบาล บ้านหนองคู													<div></div>	<div></div>		บริษัท สหชาติเศรษฐกิจ จำกัด	
7. จัดทำรายงานกองทุนฯ													<div></div>	<div></div>		บริษัท สหชาติเศรษฐกิจ จำกัด	

หมายเหตุ :



Plan



Action

ภาพการดำเนินโครงการ ภายใต้กองทุนพัฒนาหมู่บ้านรอบพื้นที่เหมืองแร่ (29538/15093)
ประจำปี 2567

ประมวลภาพ 1. โครงการปรับปรุงสภาพแวดล้อมในสำนักงาน โรงพยาบาลส่งเสริมสุขภาพตำบลบ้านหนองตู



ประมวลภาพ 2. โครงการก่อสร้างอาคารเอนกประสงค์ หมู่ 1 บ้านทุ่งทอง



ประมวลภาพ 3.โครงการพัฒนาห้องปฏิบัติการคอมพิวเตอร์ โรงเรียนบ้านทุ่งทอง



ประมวลภาพ 4. โครงการปรับปรุงสถานที่หน่วยบริการ โรงพยาบาลส่งเสริมสุขภาพตำบลบ้านเมืองแร่



ประมวลภาพ 5. โครงการต่อเติมเพิงหลังคาบ้านพัก และเหลานคอนกรีต โรงพยาบาลส่งเสริมสุขภาพตำบลบ้านเมืองแร่



ประมวลภาพ 6.โครงการก่อสร้างผนังปูนและต่อเติมหลังคาที่สงฆ์น้ำพระ วัดทุ่งทอง หมู่ 1 บ้านทุ่งทอง



ประมวลภาพ 7. โครงการก่อสร้างโครงหลังคาคลุมลานเอนกประสงค์ หมู่ 4 บ้านเขาแม่แก้ว



ประมวลภาพ 8. โครงการก่อสร้างหอกระจายข่าว พร้อมติดตั้งเครื่องขยายเสียงของชุมชน หมู่ 13 บ้านหนองลก



ประมวลภาพ 9.โครงการก่อสร้างหลังคาคลุมองค์พระและเทพื้นคอนกรีตรอบบริเวณพื้นที่สำหรับการปฏิบัติธรรม
วัดสหชาติประชาธรรม



ประมวลภาพ 10.โครงการต่อเติมอาคารเอนกประสงค์ หมู่ 2 บ้านเหมืองแร่



ประมวลภาพ 11.โครงการก่อสร้างหอกระจายข่าว พร้อมติดตั้งเครื่องขยายเสียงของชุมชน หมู่ 11 บ้านสระตายนม



ภาพการดำเนินโครงการ ภายใต้กองทุนเฝ้าระวังสุขภาพชน (29538/15093)
ประจำปี 2567

ประมวลภาพ 1. โครงการจัดซื้อวัสดุทางการแพทย์เพื่อให้บริการ โรงพยาบาลส่งเสริมสุขภาพตำบลบ้านเหมืองแร่



ประมวลภาพ 2. มอบเงินสนับสนุนเพื่อใช้ในการดำเนินการโครงการอบรมอาชีพเพื่อเพิ่มศักยภาพให้แก่สตรีในพื้นที่ตำบลทุ่งทอง ณ สำนักงานพัฒนาชุมชนอำเภอหนองบัว





ประมวลภาพ 3.โครงการกีฬาต้านยาเสพติดนักเรียนในตำบลทุ่งทอง ประจำปี 2567



ประมวลภาพ 4. โครงการตรวจสุขภาพชุมชนรอบพื้นที่เหมืองแร่ บริษัท สหชาติเศรษฐกิจ จำกัด ประจำปี 2567 จัดขึ้น ในวันที่ 3-4 ธันวาคม 2567 ณ วัดสหชาติประชาธรรม และวัดทุ่งทอง โดยดำเนินการตรวจสุขภาพคนในชุมชน ช่วงอายุ 25 – 60 ปี จำนวน 7 หมู่บ้าน ดังนี้ หมู่ 1 บ้านทุ่งทอง, หมู่ 2 บ้านเหมืองแร่, หมู่ 4 บ้านเขาแม่แก่, หมู่ 7 บ้านรังงาม, หมู่ 11 บ้านสระตายม, หมู่ 13 บ้านหนองลก และ หมู่ 14 บ้านสายฝน

ภาพกิจกรรมการจัดตรวจสุขภาพชุมชน ณ วัดสหชาติประชาธรรม











ภาพกิจกรรมการจัดตรวจสุขภาพชุมชน ณ วัดทุ่งทอง







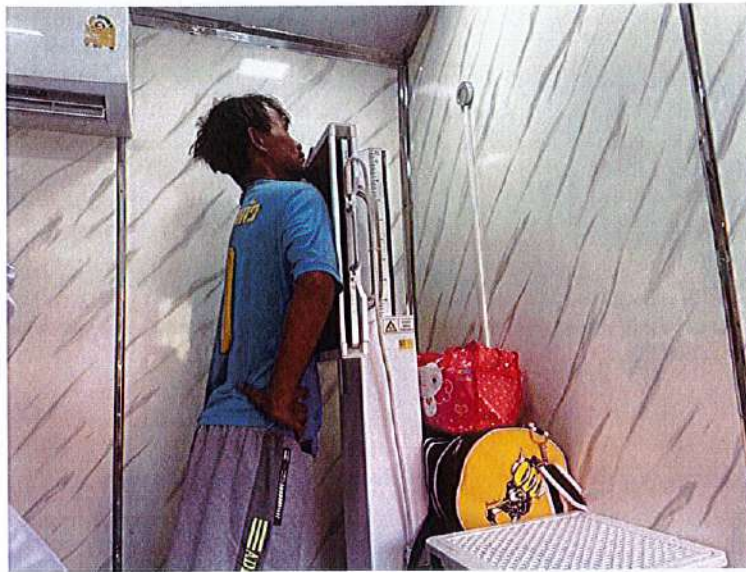

เอกสารแนบ 6

รายละเอียดบัญชีค่าใช้จ่ายบัญชีกองทุนพัฒนาหมู่บ้าน
รอบพื้นที่เหมืองแร่ และกองทุนเฝ้าระวังสุขภาพชุมชน
บริษัท สหชาติเศรษฐกิจ จำกัด
ประจำปี 2567

บัญชีควบคุมสุทธนามาคารกสิกรไทย สาขาหนองบัว เลขที่ 146-3-88571-7

บจก.สหชาติเศรษฐกิจ เพื่อกองทุนพัฒนาหมู่บ้านรอบพื้นที่เมืองแร่ ปบ.29538/15093

ปี 2567					
วันที่	รายการ	ฝาก	ถอน	คงเหลือ	สถานะ
	ยอดยกมาจกปี 2566	255,841.13	0.00	255,841.13	
22 ม.ค. 67	บริษัท นำเงินฝากเข้า ประจำปีงบประมาณ 2567	500,000.00	0.00	755,841.13	
27 มี.ค. 67	เบิกงบประมาณเพื่อบริหารจัดการฯ ประจำปี 2567	0.00	25,000.00	730,841.13	ดำเนินการแล้ว
10 มี.ย. 67	เบิกงบประมาณเพื่อสนับสนุนโครงการปรับปรุงสภาพแวดล้อมในสำนักงาน รพ.สต.บ้านหนองคู	0.00	16,000.00	714,841.13	ดำเนินการแล้ว
21 มี.ย. 67	ดอกเบี้ย	1,655.75	0.00	716,496.88	
21 มี.ย. 67	หัก ณ ที่จ่าย จากดอกเบี้ยที่ได้รับจากธนาคารกสิกรไทย	0.00	16.56	716,480.32	
28 มี.ย. 67	เบิกงบประมาณเพื่อสนับสนุนโครงการก่อสร้างอาคารเอนกประสงค์ หมู่ 1 บ้านทุ่งทอง อ.หนองบัว จ. นครสวรรค์	0.00	42,228.00	674,252.32	ดำเนินการแล้ว
9 ก.ค. 67	เบิกงบประมาณสนับสนุนโครงการพัฒนาห้องปฏิบัติการคอมพิวเตอร์ รรบ้านทุ่งทอง ม.1 บ้านทุ่งทอง ต.ทุ่งทอง	0.00	79,225.00	595,027.32	ดำเนินการแล้ว
8 ก.ค. 67	เบิกงบประมาณสนับสนุนโครงการปรับปรุงสถานที่หน่วยบริการ รพ.สต.บ้านเหมืองแร่ หมู่ 2 บ้านเหมืองแร่	0.00	25,051.00	569,976.32	ดำเนินการแล้ว
9 ส.ค. 67	เบิกงบประมาณสนับสนุนโครงการปรับปรุงสถานที่หน่วยบริการ รพ.สต.บ้านเหมืองแร่ หมู่ 2 บ้านเหมืองแร่ (เพิ่มเติม)	0.00	5,000.00	564,976.32	ดำเนินการแล้ว
18 ก.ย. 67	เบิกงบประมาณเพื่อสนับสนุนโครงการก่อสร้างหลังคาคลุมลานเอนกประสงค์ของ หมู่ 4 บ้านเขาแม่แก้ว	0.00	47,500.00	517,476.32	ดำเนินการแล้ว
2 ต.ค. 67	เบิกงบประมาณเพื่อสนับสนุนโครงการก่อสร้างอาคารหลังคาคลุมองค์พระและแท่นพิธีกรรมที่ศูนย์บริการปฏิบัติธรรม วัดสหชาติประชารธรรม	0.00	24,375.00	493,101.32	ดำเนินการแล้ว
2 ต.ค. 67	เบิกงบประมาณเพื่อสนับสนุนโครงการต่อเติมอาคารเอนกประสงค์ หมู่ 2 บ้านเหมืองแร่	0.00	90,925.00	402,176.32	ดำเนินการแล้ว
2 ต.ค. 67	เบิกงบประมาณเพื่อสนับสนุนโครงการต่อเติมเพิงหลังคาบ้านพัก และเพิงลานคอนกรีต รพ.สต.บ้านเหมืองแร่	0.00	7,412.00	394,764.32	ดำเนินการแล้ว
2 ต.ค. 67	เบิกงบประมาณเพื่อสนับสนุนโครงการก่อสร้างผนังปูนและต่อเติมหลังคาที่สร้างน้ำพระ วัดทุ่งทอง หมู่ 1	0.00	26,044.00	368,720.32	ดำเนินการแล้ว
28 ต.ค. 67	เบิกงบประมาณเพื่อสนับสนุนโครงการก่อสร้างหอกระจายข่าว พร้อมติดตั้งเครื่องขยายเสียง หมู่ 13	0.00	47,500.00	321,220.32	ดำเนินการแล้ว

วันที่	รายการ	ฝาก	ถอน	คงเหลือ	สถานะ
28 ต.ค. 67	เบิกงบประมาณเพื่อสนับสนุนโครงการก่อสร้างหอกระจายข่าว พร้อมติดตั้งเครื่องขยายเสียง หมู่ 11	0.00	47,500.00	273,720.32	ดำเนินการแล้ว
20 ธ.ค. 67	ดอกเบี้ย	1,135.78	0.00	274,856.10	
20 ธ.ค. 67	หัก ณ ที่จ่าย จากดอกเบี้ยที่ได้รับจากธนาคารสิริกิติ์ไทย	0.00	11.36	274,844.74	
24 ธ.ค. 67	ฝากเงินคงเหลือในส่วนบริหารจัดการและในส่วนคงเหลือจากโครงการต่างๆ ประจำปี 2567	15,367.00	0.00	290,211.74	ดำเนินการแล้ว
	คงเหลือ	773,999.66	483,787.92	290,211.74	

บัญชีควบคุมสมดุธนาคารกสิกรไทย สาขาหนองบัว เลขที่ 146-3-87563-0

บจก.สหชาติเศรษฐกิจ (กองทุนเฝ้าระวังสุขภาพ บป.29538/15093)



ปี 2567					
วันที่	รายการ	ฝาก	ถอน	คงเหลือ	สถานะ
	ยอดยกมาจากปี 2566	73,083.18	0.00	73,083.18	
22 ม.ค. 67	บริษัท นำฝากเข้าประจำปี 2567	200,000.00	0.00	273,083.18	ดำเนินการแล้ว
21 มิ.ย. 67	ได้รับดอกเบี้ย จากธนาคารกสิกรไทย	602.91	0.00	273,686.09	
21 มิ.ย. 67	หัก ณ ที่จ่าย จากดอกเบี้ยที่ได้รับจากธนาคารกสิกรไทย	0.00	6.03	273,680.06	
28 มิ.ย. 67	เบิกงบประมาณในโครงการจัดซื้อวัสดุและครุภัณฑ์การแพทย์	0.00	34,980.00	238,700.06	ดำเนินการแล้ว
8 พ.ย. 67	สนับสนุนโครงการอบรมอาชีพเพื่อเพิ่มศักยภาพให้แก่สตรีในพื้นที่ตำบลทุ่งทอง	0.00	40,000.00	198,700.06	ดำเนินการแล้ว
26 พ.ย. 67	เบิกงบประมาณสนับสนุนโครงการพัฒนาศูนย์สุขภาพเด็กในตำบลทุ่งทอง ประจำปี 2567	0.00	50,000.00	148,700.06	ดำเนินการแล้ว
20 ธ.ค. 67	ได้รับดอกเบี้ย จากธนาคารกสิกรไทย	547.61	0.00	149,247.67	
20 ธ.ค. 67	หัก ณ ที่จ่าย จากดอกเบี้ยที่ได้รับจากธนาคารกสิกรไทย	0.00	5.48	149,242.19	
	คงเหลือ	274,233.70	124,991.51	149,242.19	

ปี 2568					
วันที่	รายการ	ฝาก	ถอน	คงเหลือ	สถานะ
	ยอดยกมาจกปี 2567	149,242.19	0.00	149,242.19	
24 ม.ค. 68	เบิกงบประมาณเพื่อชำระค่าตรวจสอบสุขภาพประจำปี 2567	0.00	37,578.00	111,664.19	ดำเนินการแล้ว
27 ม.ค. 68	บริษัท นำฝากเข้าประจำปี 2568	200,000.00	0.00	311,664.19	ดำเนินการแล้ว
	คงเหลือ	349,242.19	37,578.00	311,664.19	

เอกสารแนบ 7

แผนการดำเนินงาน โครงการตรวจสอบสุขภาพชุมชน และ
โครงการกองทุนพัฒนาหมู่บ้านรอบพื้นที่เหมืองแร่
บริษัท สหชาติเศรษฐกิจ จำกัด
ประจำปี 2568

<div>บริษัท สหชาติเศรษฐกิจ จำกัด</div>		แผนและผลการดำเนินงาน โครงการตรวจสอบคุณภาพชุมชน ภายใต้กองทุนเพื่อความเสมอภาคชุมชน (29538/15093) บริษัท สหชาติเศรษฐกิจ จำกัด ประจำปี 2568																ผู้รับผิดชอบ	หมายเหตุ		
กิจกรรม		ปี 2568												ปี 2569							
		ม.ค	ก.พ	มี.ค	เม.ย	พ.ค	มิ.ย	ก.ค.	ส.ค.	ก.ย	พ.ย	ธ.ค	ม.ค	ก.พ	มี.ค						
1.แผนการประชุมคณะกรรมการชุมชนสัมพันธ์ ประจำปี 2568																				คณะกรรมการตรวจสอบสัมพันธ์	
2.ประชุมเพื่อพิจารณาโครงการตรวจสอบคุณภาพชุมชน																				คณะกรรมการตรวจสอบสัมพันธ์	
3.ทำเรื่องจ้างหน่วยงานตรวจสอบคุณภาพชุมชน																				คณะกรรมการตรวจสอบสัมพันธ์	
5.ตรวจสอบสภาพประชาชน																				บริษัท สหชาติเศรษฐกิจ จำกัด หน่วยงานตรวจสอบคุณภาพ	
6.นำผลการตรวจสอบคุณภาพชุมชน ประจำปี 2568 นำส่ง ให้กับโรงพยาบาลส่งเสริมสุขภาพตำบลบ้านหมือแง																				บริษัท สหชาติเศรษฐกิจ จำกัด หน่วยงานตรวจสอบคุณภาพ	
7.จัดทำรายงานสรุปผลการตรวจสอบคุณภาพชุมชน ส่งให้ หน่วยงานราชการ																				บริษัท สหชาติเศรษฐกิจ จำกัด	

หมายเหตุ :  Plan
 Action



บริษัท สหชาติเศรษฐกิจ จำกัด

แผนและผลการดำเนินงาน โครงการภายใต้กองทุนพัฒนาหมู่บ้านรอบพื้นที่เหมืองแร่ (29538/15093)
บริษัท สหชาติเศรษฐกิจ จำกัด ประจำปี 2568

กิจกรรม	ปี 2568												ปี 2569			ผู้รับผิดชอบ	หมายเหตุ	
	ม.ค	ก.พ	มี.ค	เม.ย	พ.ค	มิ.ย	ก.ค	ส.ค	ก.ย	ต.ค	พ.ย	ธ.ค	ม.ค	ก.พ	มี.ค			
1.แผนการประชุมคณะกรรมการมวชนสัมพันธ์																	คณะกรรมการมวชนสัมพันธ์	
																	คณะกรรมการมวชนสัมพันธ์	
4.ติดตามความคืบหน้าของแต่ละโครงการ																	คณะกรรมการมวชนสัมพันธ์	
																	บริษัท สหชาติเศรษฐกิจ จำกัด	

หมายเหตุ :



Plan
Action

รายงานแผนและผลการดำเนินงานบริหารจัดการกองทุน
ประธานบัตรที่ 29539/15094



รายงานแผนและผลการดำเนินงาน บริหารจัดการกองทุน สำหรับโครงการเหมืองแร่ ประจำปี 2567

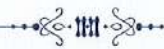

โครงการทำเหมืองแร่yipซัม
ประทานบัตรที่ 29539/15094



จัดทำโดย

บริษัท สหชาติเศรษฐกิจ จำกัด

174 หมู่ 2 ตำบลทุ่งทอง อำเภอหนองบัว จังหวัดนครสวรรค์

☐ ก่อนเปิดการทำเหมือง
☒ ครั้งที่.....1/2567.....

รายงานแผนและผลการดำเนินงานบริหารจัดการกองทุน สำหรับโครงการเหมืองแร่

1. ข้อมูลประธานบัตร

ชื่อผู้ถือประธานบัตร.....บริษัท สหชาติเศรษฐกิจ จำกัด..... ประธานบัตรเลขที่.....29539/15094.....
ชนิดแร่อิปซัม.....
ที่ตั้งประธานบัตร ตำบลทุ่งทอง..... อำเภอหนองบัว..... จังหวัด.....นครสวรรค์.....
อายุประธานบัตร.....5.....ปี เริ่มตั้งแต่วันที่2 ธันวาคม 2565..... ถึงวันที่1 ธันวาคม 2570.....
สถานภาพปัจจุบัน ☐ ขอเปิดการทำเหมือง ☒ เปิดการทำเหมือง ☐ หยุดการ ☐ ขอต่อยอายุ
สถานที่ติดต่อบริษัท สหชาติเศรษฐกิจ จำกัด 174 หมู่ 2 ตำบลทุ่งทอง อำเภอหนองบัว จังหวัดนครสวรรค์....
โทรศัพท์056-880176..... โทรสาร056-8800177..... E-mail

2. เงื่อนไขการจัดตั้งกองทุน

- ☐ จัดตั้งกองทุนตามมาตรการป้องกันและแก้ไขผลกระทบสิ่งแวดล้อม
- ☒ เงื่อนไขแนบท้ายประธานบัตร เพิ่มเติม กรณี ต่อยอายุประธานบัตร เมื่อวันที่ 2 ธันวาคม 2565.....
กองทุนพัฒนาหมู่บ้านรอบพื้นที่เหมืองแร่..... วงเงิน.....500,000.....บาท
เงื่อนไข.....
กองทุนเฝ้าระวังสุขภาพชุมชน..... วงเงิน.....200,000บาท
เงื่อนไข.....

3. ผลการดำเนินงาน

3.1 คณะกรรมการมวลชนสัมพันธ์

- ☒ ดำเนินการจัดตั้งคณะกรรมการมวลชนสัมพันธ์ (มีรายชื่อ อำนาจ หน้าที่ ดังเอกสารแนบ 1)
- ☒ จัดทำระเบียบว่าด้วยการบริหารจัดการกองทุน (ดังเอกสารแนบ 2)
- ☐ ยังไม่ได้จัดตั้ง/จัดทำระเบียบ เหตุผล

3.2 การบริหารคณะกรรมการมวลชนสัมพันธ์

- ☒ ดำเนินการแล้ว ประชุมครั้งที่1/2567.....
(ตามรายงานการประชุม ดังเอกสารแนบ 3)
- ☐ ยังไม่ได้ดำเนินการ เหตุผล

3.3 การนำเงินเข้าบัญชีกองทุน



ดำเนินการแล้ว (แสดงสำเนาสมุดบัญชีธนาคาร ดังเอกสารแนบ 4)

1) กองทุนพัฒนาหมู่บ้านรอบพื้นที่เหมืองแร่.....

ธนาคารกสิกรไทย..... สาขาหนองบัว.....

อัตราการผลิตแร่.....-.....เมตริกตัน จำนวนเงิน500,000.....บาท

2) กองทุนเผื่อระวางสุขภาพชุมชน.....

ธนาคารกสิกรไทย..... สาขาหนองบัว.....

อัตราการผลิตแร่.....-.....เมตริกตัน จำนวนเงิน200,000บาท



ยังไม่ได้เปิดบัญชี/นำเงินเข้าบัญชี เหตุผล.....

3.4 รายงานผลการดำเนินงานแผนงาน (รายละเอียด และภาพการจัดกิจกรรม ดังเอกสารแนบ 5)

1).....โครงการจากกองทุนพัฒนาหมู่บ้านรอบพื้นที่เหมืองแร่.....

1.1)โครงการปรับปรุงสภาพแวดล้อมในสำนักงาน โรงพยาบาลส่งเสริมสุขภาพตำบลบ้านหนองตู.....

วันที่ ...2... เดือนกรกฎาคม.....พ.ศ.2567.....

สถานที่.....โรงพยาบาลส่งเสริมสุขภาพตำบลบ้านหนองตู.....

ครอบคลุม 4 หมู่บ้าน งบประมาณในการดำเนินโครงการ 16,000 บาท

1.2)โครงการก่อสร้างอาคารเอนกประสงค์ หมู่ 1 บ้านทุ่งทอง.....

วันที่ ...11... เดือนกันยายน.....พ.ศ.2567.....

สถานที่.....อาคารเอนกประสงค์ หมู่ 1 บ้านทุ่งทอง.....

ครอบคลุม หมู่ 1 บ้านทุ่งทอง งบประมาณในการดำเนินโครงการ 42,228 บาท

1.3)โครงการพัฒนาห้องปฏิบัติการคอมพิวเตอร์ โรงเรียนบ้านทุ่งทอง.....

วันที่ ...11... เดือนกันยายน.....พ.ศ.2567.....

สถานที่.....โรงเรียนบ้านทุ่งทอง หมู่ 1 บ้านทุ่งทอง.....

ครอบคลุม นักเรียน 125 คน งบประมาณในการดำเนินโครงการ 79,225 บาท

1.4)โครงการปรับปรุงสถานที่หน่วยบริการ โรงพยาบาลส่งเสริมสุขภาพตำบลบ้านเหมืองแร่.....

วันที่ ...11... เดือนกันยายน.....พ.ศ.2567.....

สถานที่.....โรงพยาบาลส่งเสริมสุขภาพตำบลบ้านเหมืองแร่ หมู่ 2 บ้านเหมืองแร่

ครอบคลุม 10 หมู่บ้าน งบประมาณในการดำเนินโครงการ 25,050 บาท

1.5)โครงการต่อเติมเพิงหลังคาบ้านพัก และเตล่านคอนกรีต โรงพยาบาลส่งเสริมสุขภาพตำบลบ้านเหมืองแร่..

วันที่ ...19... เดือนพฤศจิกายน.....พ.ศ.2567.....

สถานที่.....โรงพยาบาลส่งเสริมสุขภาพตำบลบ้านเหมืองแร่ หมู่ 2 บ้านเหมืองแร่

ครอบคลุม 10 หมู่บ้าน งบประมาณในการดำเนินโครงการ 7,412 บาท

- 1.6)โครงการก่อสร้างผนังปูนและต่อเติมหลังคาที่ทรงน้ำพระ วัดทุ่งทอง หมู่ 1 บ้านทุ่งทอง.....
วันที่ ...18... เดือนตุลาคม.....พ.ศ.2567.....
สถานที่.....วัดทุ่งทอง หมู่ 1 บ้านทุ่งทอง.....
ครอบคลุม หมู่ 1 บ้านทุ่งทอง. งบประมาณในการดำเนินโครงการ...26,043...บาท
- 1.7)โครงการก่อสร้างโครงหลังคาคลุมลานเอนกประสงค์ หมู่ 4 บ้านเขาแม่แก้ว.....
(ก่อสร้างระหว่างเดือนกันยายน - ธันวาคม 2567)
วันที่ ...24... เดือนธันวาคม.....พ.ศ.2567.....
สถานที่.....ลานเอนกประสงค์ หมู่ 4 บ้านเขาแม่แก้ว
ครอบคลุม หมู่ 4 บ้านเขาแม่แก้ว. งบประมาณในการดำเนินโครงการ...47,500...บาท
- 1.8)โครงการก่อสร้างหอกระจายข่าว พร้อมติดตั้งเครื่องขยายเสียงของชุมชน หมู่ 13 บ้านหนองลก.....
(ก่อสร้างระหว่างเดือนตุลาคม - ธันวาคม 2567)
วันที่ ...24... เดือนธันวาคม.....พ.ศ.2567.....
สถานที่.....ที่ทำการหมู่บ้าน หมู่ 13 บ้านหนองลก.....
ครอบคลุม หมู่ 13 บ้านหนองลก. งบประมาณในการดำเนินโครงการ...47,500...บาท
- 1.9)โครงการก่อสร้างหลังคาคลุมองค์พระและเทพื้นคอนกรีตรอบบริเวณพื้นที่สำหรับการปฏิบัติธรรม.....
วัดสหชาติประชาธรรม.....
(ก่อสร้างระหว่างเดือนตุลาคม 2567 - มกราคม 2568)
วันที่ ...24... เดือนมกราคม.....พ.ศ.2568.....
สถานที่.....วัดสหชาติประชาธรรม หมู่ 2 บ้านเหมืองแร่
ครอบคลุม หมู่ 2 บ้านเหมืองแร่. งบประมาณในการดำเนินโครงการ...24,375...บาท
- 1.10) ...โครงการต่อเติมอาคารเอนกประสงค์ หมู่ 2 บ้านเหมืองแร่.....
(ก่อสร้างระหว่างเดือนตุลาคม 2567 - มกราคม 2568)
วันที่ ...24... เดือนมกราคม.....พ.ศ.2568.....
สถานที่.....อาคารเอนกประสงค์ หมู่ 2 บ้านเหมืองแร่
ครอบคลุม หมู่ 2 บ้านเหมืองแร่. งบประมาณในการดำเนินโครงการ...90,925...บาท
- 1.11)โครงการก่อสร้างหอกระจายข่าว พร้อมติดตั้งเครื่องขยายเสียงของชุมชน หมู่ 11 บ้านสระตายม.....
(ก่อสร้างระหว่างเดือนตุลาคม 2567 - มกราคม 2568)
วันที่ ...24... เดือนมกราคม.....พ.ศ.2568.....
สถานที่.....ที่ทำการผู้ใหญ่บ้าน หมู่ 11 บ้านสระตายม
ครอบคลุม หมู่ 11 บ้านสระตายม. งบประมาณในการดำเนินโครงการ...47,500...บาท

2).....โครงการจากกองทุนเฝ้าระวังสุขภาพชุมชน.....

2.1.....โครงการ คุณธรรม จริยธรรม (ค่ายพุทธบุตร) โรงเรียนบ้านทุ่งทอง

วันที่10..... เดือนกรกฎาคม.....พ.ศ.2567...

สถานที่.....โรงเรียนบ้านทุ่งทอง.....

ครอบคลุม8 โรงเรียน..... งบประมาณในการดำเนินโครงการ.....60,000.....บาท

2.2)มอบเงินสนับสนุนเพื่อใช้ในการดำเนินการโครงการ โครงการ ยุวเกษตรกรปลูกผักปลอดภัยสู่โรงอาหาร
กลางวัน โรงเรียนบ้านวังงาม และโรงเรียนบ้านทุ่งทอง ณ สำนักงานเกษตรอำเภอหนองบัว.....

วันที่9..... เดือนสิงหาคม.....พ.ศ.2567...

สถานที่.....โรงเรียนบ้านทุ่งทอง.....

ครอบคลุม14 หมู่บ้าน..... งบประมาณในการดำเนินโครงการ.....60,000.....บาท

2.3)มอบเงินสนับสนุนเพื่อใช้ในการดำเนินการโครงการอบรมอาชีพการทำไข่เค็มแก่เยาวชนในโรงเรียนและ
กลุ่มเปราะบาง.....

วันที่8..... เดือนพฤศจิกายน.....พ.ศ.2567...

สถานที่.....อาคารเอนกประสงค์หมู่ 2 บ้านเหมืองแร่.....

ครอบคลุม 14 หมู่บ้าน..... งบประมาณในการดำเนินโครงการ.....40,000.....บาท

2.4)โครงการตรวจสอบสุขภาพชุมชนรอบพื้นที่เหมืองแร่ ประจำปี 2567.....

วันที่3-4..... เดือนธันวาคม.....พ.ศ....2567.....

สถานที่.....วัดสหชาติประชารธรรม และ วัดทุ่งทอง

ผู้เข้าร่วมโครงการ333.....คน ครอบคลุม 7 หมู่บ้าน

ได้แก่.....หมู่ 1 บ้านทุ่งทอง, หมู่ 2 บ้านเหมืองแร่, หมู่ 4 บ้านเขาแม่แก้ว, หมู่ 7 บ้านวังงาม, หมู่ 11

บ้านสระตายน, หมู่ 13 บ้านหนองลก และ หมู่ 14 บ้านสายฝน

งบประมาณในการดำเนินโครงการ.....37,578.....บาท

3) งบประมาณในการดำเนินงาน (รายละเอียดค่าใช้จ่าย ดังเอกสารแนบ 6)

4. แผนการดำเนินงาน

แผนการดำเนินงานในปีต่อไป (รายละเอียด ดังเอกสารแนบ 7)

กิจกรรมโครงการตรวจสอบสุขภาพชุมชน ประจำปี 2568.....

งบประมาณ200,000 บาท.....



(นายณัฐพงษ์ สถาณพันธ์)

ผู้จัดการเหมืองแร่ บริษัท สหชาติเศรษฐกิจ จำกัด

ผู้รายงาน

เอกสารแนบ 1

ประกาศแต่งตั้งคณะกรรมการมวลชนสัมพันธ์
โครงการเหมืองแร่ปิซัมและแอนไฮไดรต์
บริษัท สหชาติเศรษฐกิจ จำกัด



บริษัท สหชาติเศรษฐกิจ จำกัด SAHACHART SETHAKIT CO., LTD.

อาคาร 4 เอ, 29 พหลโยธิน 3 ถนนพหลโยธิน แขวงพญาไท เขตพญาไท กรุงเทพฯ 10400 (ประเทศไทย)
4J Building, 29 Phaholyothin 3, Phaholyothin Road, Phayathai, Bangkok 10400 (THAILAND)
Tel : (662) 279-6847-51 Fax : (662) 279-5707, 272-3431 Website : www.sahachartgroup.com

ประกาศแต่งตั้งคณะกรรมการมวชนสัมพันธ์

เนื่องด้วย บริษัท สหชาติเศรษฐกิจ จำกัด ผู้ประกอบกิจการทำเหมืองแร่ยิปซัม บริเวณหมู่ 2 บ้านเหมืองแร่ ตำบลทุ่งทอง อำเภอหนองบัว จังหวัดนครสวรรค์ แปลงประทานบัตรที่ 29539/15094 (คำขอต่ออายุประทานบัตรที่ 4/2564) มีภารกิจต้องดำเนินการให้สอดคล้องตามประกาศกรมอุตสาหกรรมพื้นฐานและการเหมืองแร่ เรื่อง แนวทางการบริหารจัดการกองทุนพัฒนาหมู่บ้านรอบพื้นที่เหมืองแร่ พ.ศ.2559 และประกาศกรมอุตสาหกรรมพื้นฐานและการเหมืองแร่ เรื่อง แนวทางการบริหารจัดการกองทุนเฝ้าระวังสุขภาพชุมชนสำหรับโครงการเหมืองแร่ พ.ศ.2559 เพื่อให้การดำเนินงานของคณะกรรมการมวชนสัมพันธ์เป็นไปด้วยความเรียบร้อย สอดคล้องกับวัตถุประสงค์ของบริษัทฯ ที่ต้องการส่งเสริมให้ทุกภาคส่วนที่เกี่ยวข้องเข้ามามีส่วนร่วมในการให้ความคิดเห็น เสนอแนะการประกอบกิจการเหมืองแร่ พร้อมกับร่วมบริหารจัดการกองทุนพัฒนาหมู่บ้านรอบพื้นที่เหมืองแร่และกองทุนเฝ้าระวังสุขภาพชุมชน เพื่อให้บริษัทฯ และชุมชนอยู่ร่วมกันอย่างเกื้อกูล ก่อให้เกิดการพัฒนาอย่างยั่งยืน ทางบริษัทฯ จึงขอยกเลิกประกาศแต่งตั้งคณะกรรมการมวชนสัมพันธ์ แปลงประทานบัตรที่ 29539/15094 (คำขอต่ออายุประทานบัตรที่ 4/2564) เมื่อวันที่ 9 ธันวาคม 2565 และให้ใช้ประกาศฉบับนี้แทน ดังนี้ ประกาศดังนี้

ข้อ 1. ให้มี “คณะกรรมการมวชนสัมพันธ์ บริษัท สหชาติเศรษฐกิจ จำกัด” ประกอบด้วย

- | | |
|--|---------|
| 1. เจ้าอาวาสวัดสหชาติประชาธรรม หรือผู้แทน | กรรมการ |
| 2. เจ้าอาวาสวัดทุ่งทอง หรือผู้แทน | กรรมการ |
| 3. เจ้าอาวาสวัดรังงามปทุมรักษ์ หรือผู้แทน | กรรมการ |
| 4. เกษตรอำเภอหนองบัว หรือผู้แทน | กรรมการ |
| 5. พัฒนาการอำเภอหนองบัว หรือผู้แทน | กรรมการ |
| 6. สาธารณสุขอำเภอหนองบัว หรือผู้แทน | กรรมการ |
| 7. ผู้อำนวยการโรงเรียนสหชาติเศรษฐกิจวิทยา หรือผู้แทน | กรรมการ |
| 8. ผู้อำนวยการโรงเรียนบ้านทุ่งทอง หรือผู้แทน | กรรมการ |
| 9. ผู้อำนวยการโรงเรียนบ้านรังงาม หรือผู้แทน | กรรมการ |
| 10. ผู้อำนวยการโรงพยาบาลส่งเสริมสุขภาพตำบลบ้านเหมืองแร่ หรือผู้แทน | กรรมการ |
| 11. ผู้อำนวยการโรงพยาบาลส่งเสริมสุขภาพตำบลบ้านหนองดู่ หรือผู้แทน | กรรมการ |
| 12. นายกองค์การบริหารส่วนตำบลทุ่งทอง หรือผู้แทน | กรรมการ |
| 13. ผู้ใหญ่บ้านหมู่ 1 บ้านทุ่งทอง หรือผู้แทน | กรรมการ |
| 14. ผู้ใหญ่บ้านหมู่ 2 บ้านเหมืองแร่ หรือผู้แทน | กรรมการ |
| 15. ผู้ใหญ่บ้านหมู่ 4 บ้านเขาแม่แก้ว หรือผู้แทน | กรรมการ |
| 16. ผู้ใหญ่บ้านหมู่ 7 บ้านรังงาม หรือผู้แทน | กรรมการ |



บริษัท สหชาติเศรษฐกิจ จำกัด
SAHACHART SETHAKIT CO., LTD.

อาคาร 4 เอ, 29 พหลโยธิน 3 ถนนพหลโยธิน แขวงพญาไท เขตพญาไท กรุงเทพฯ 10400 (ประเทศไทย)
4J Building, 29 Phaholyothin 3, Phaholyothin Road, Phayathai, Bangkok 10400 (THAILAND)
Tel : (662) 279-6847-51 Fax : (662) 279-5707, 272-3431 Website : www.sahachartgroup.com

- | | |
|--|---------------------|
| 17. ผู้ใหญ่บ้านหมู่ 11 บ้านสระตายม หรือผู้แทน | กรรมการ |
| 18. ผู้ใหญ่บ้านหมู่ 13 บ้านหนองลก หรือผู้แทน | กรรมการ |
| 19. ผู้ใหญ่บ้านหมู่ 14 บ้านสายฝน หรือผู้แทน | กรรมการ |
| 20. กำนันตำบลทุ่งทอง หรือผู้แทน | กรรมการ |
| 21. ผู้จัดการเหมืองแร่ บริษัท สหชาติเศรษฐกิจ จำกัด | กรรมการ |
| 22. หัวหน้าแผนกสิ่งแวดล้อม บริษัท สหชาติเศรษฐกิจ จำกัด | กรรมการและเลขานุการ |

ข้อ 2. ให้คณะกรรมการมวลชนสัมพันธ์ บริษัท สหชาติเศรษฐกิจ จำกัด ตามข้อ 1. มีอำนาจหน้าที่และความรับผิดชอบ ดังต่อไปนี้

(1). พิจารณาให้ความเห็นชอบ แก้ไข เพิ่มเติม ระเบียบบริหารกองทุนพัฒนาหมู่บ้านรอบพื้นที่เหมืองแร่ และกองทุนเฝ้าระวังสุขภาพชุมชน เพื่อเป็นกรอบการดำเนินงานของคณะกรรมการฯ รวมทั้งแต่งตั้งผู้มีอำนาจลงนามเบิกจ่ายงบประมาณ

(2). พิจารณาให้ความเห็นชอบแผนการดำเนินกิจกรรมหรือโครงการพัฒนาหมู่บ้านรอบพื้นที่เหมืองแร่ และการเบิกจ่ายงบประมาณกองทุนพัฒนาหมู่บ้านรอบพื้นที่เหมืองแร่ และกองทุนเฝ้าระวังสุขภาพชุมชน

(3). ตรวจสอบ เสนอแนะให้ความคิดเห็นผลการดำเนินงานของกองทุนพัฒนาหมู่บ้านรอบพื้นที่เหมืองแร่ และกองทุนเฝ้าระวังสุขภาพชุมชน และรายงานผลการดำเนินงานให้กับหน่วยงานที่เกี่ยวข้องรับทราบ

(4). ประชาสัมพันธ์ข้อมูลโครงการ พร้อมทั้งตรวจสอบข้อร้องเรียนชุมชนว่าได้รับผลกระทบจากการประกอบกิจการโครงการเหมืองแร่ยับยั้งของบริษัท สหชาติเศรษฐกิจ จำกัด หากมีข้อร้องเรียนจากชุมชนต้องติดตามการแก้ไขให้เป็นธรรมแก่ทุกฝ่าย จนแล้วเสร็จภายในระยะเวลาที่กำหนด

(5). ดำเนินการอื่นๆ ตามที่ได้รับมอบหมาย

สหชาติเศรษฐกิจ

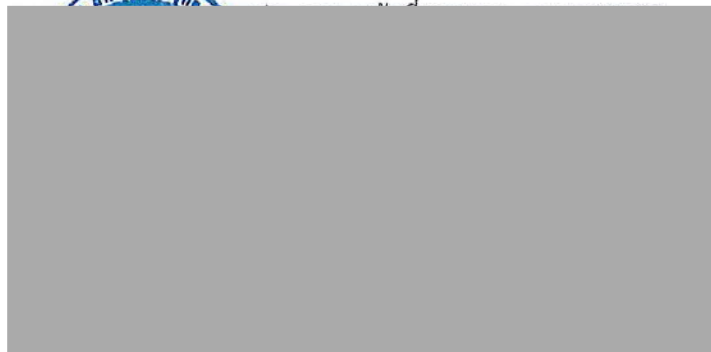

เอกสารแนบ 2

ระเบียบบริหารกองทุนพัฒนาหมู่บ้านรอบพื้นที่เหมืองแร่
และกองทุนเฝ้าระวังสุขภาพชุมชน
ประธานบัตรที่ 29539/15094
บริษัท สหชาติเศรษฐกิจ จำกัด



บริษัท สหชาติเศรษฐกิจ จำกัด
SAHACHART SETHAKIT CO., LTD.

อาคาร 413, 29 พหลโยธิน 3 ถนนพหลโยธิน แขวงพญาไท เขตพญาไท กรุงเทพฯ 10400 (ประเทศไทย)
41 Building, 29 Phaholyothin 3, Phaholyothin Road, Phayathai, Bangkok 10400 (THAILAND)
Tel: (662) 279-6847-51 Fax: (662) 279-5707, 272-3431 Website: www.sahachartgroup.com

**ระเบียบบริหารกองทุนพัฒนาหมู่บ้านรอบพื้นที่เหมืองแร่
และกองทุนเฝ้าระวังสุขภาพชุมชน แปลงประธานบัตรที่ 29539/15094
บริษัท สหชาติเศรษฐกิจ จำกัด ตำบลทุ่งทอง
อำเภอหนองบัว จังหวัดนครสวรรค์**

เพื่อให้ดำเนินงานเป็นไปอย่างมีประสิทธิภาพ ส่งเสริมเสริมต่อการพัฒนาชุมชนอย่างแท้จริง บริษัทฯ จึงเห็นควรให้ยกเลิกระเบียบบริหารกองทุนพัฒนาหมู่บ้านรอบพื้นที่เหมืองแร่ และกองทุนเฝ้าระวังสุขภาพชุมชน แปลงประธานบัตรที่ 29539/15094 บริษัท สหชาติเศรษฐกิจ จำกัด ตำบลทุ่งทอง อำเภอหนองบัว จังหวัดนครสวรรค์ ประกาศ ณ วันที่ 9 ธันวาคม พ.ศ.2565 ตามมติในที่ประชุมคณะกรรมการมวชนสัมพันธ์ เมื่อวันที่ 29 มีนาคม พ.ศ.2567 และให้ใช้ประกาศระเบียบบริหารกองทุนพัฒนาหมู่บ้านรอบพื้นที่เหมืองแร่ และกองทุนเฝ้าระวังสุขภาพชุมชน ฉบับนี้แทน

หมวดที่ 1 ชื่อและที่ตั้ง

ข้อ 1 ชื่อกองทุนมีชื่อว่า “กองทุนพัฒนาหมู่บ้านรอบพื้นที่เหมืองแร่”
“กองทุนเฝ้าระวังสุขภาพชุมชน”

ข้อ 2 มีผลบังคับใช้ตั้งแต่วันที่ 2 เดือน พฤษภาคม พ.ศ.2567

ข้อ 3 ในระเบียบบริหารกองทุนนี้

กองทุนพัฒนา ฯ	หมายถึง	“กองทุนพัฒนาหมู่บ้านรอบพื้นที่เหมืองแร่”
กองทุนเฝ้าระวัง ฯ	หมายถึง	“กองทุนเฝ้าระวังสุขภาพชุมชน”
คณะกรรมการฯ	หมายถึง	คณะกรรมการมวชนสัมพันธ์โครงการเหมืองแร่ยิปซัมและแร่แอนไฮไดรต์ของบริษัท สหชาติเศรษฐกิจ จำกัด ตำบลทุ่งทอง อำเภอหนองบัว จังหวัดนครสวรรค์
บริษัทฯ	หมายถึง	บริษัท สหชาติเศรษฐกิจ จำกัด ตำบลทุ่งทอง อำเภอหนองบัว จังหวัดนครสวรรค์
หน่วยงาน	หมายถึง	หน่วยงานที่ได้รับประกาศแต่งตั้งเป็นคณะกรรมการมวชนสัมพันธ์
หมู่บ้านฯ	หมายถึง	หมู่บ้านที่อยู่รอบพื้นที่โครงการ ตามรายงานประเมินผลกระทบสิ่งแวดล้อมโครงการทำเหมืองแร่ ชนิดแร่ยิปซัมและแร่แอนไฮไดรต์ แปลงประธานบัตรที่ 29539/15093 ของบริษัท สหชาติเศรษฐกิจ จำกัด



บริษัท สหชาติเศรษฐกิจ จำกัด
SAHACHART SETHAKIT CO., LTD.

อาคาร 4 เอ, 29 พหลโยธิน 3 ถนนพหลโยธิน แขวงพญาไท เขตพญาไท กรุงเทพฯ 10400 (ประเทศไทย)
4J Building, 29 Phaholyothin 3, Phaholyothin Road, Phayathai, Bangkok 10400 (THAILAND)
Tel : (662) 279-6847-51 Fax : (662) 279-5707, 272-3431 Website : www.sahachartgroup.com

หมวดที่ 2 วัตถุประสงค์ของกองทุน

ข้อ 4 วัตถุประสงค์ของกองทุน

กองทุนพัฒนาหมู่บ้านรอบพื้นที่เหมืองแร่ มีวัตถุประสงค์เพื่อ เป็นงบประมาณดำเนินงานหรือกิจกรรมเกี่ยวกับการพัฒนาหมู่บ้านรอบพื้นที่ประทานบัตรของบริษัท ฯ ตามประกาศกรมอุตสาหกรรมพื้นฐานและการเหมืองแร่ เรื่อง แนวทางการบริหารจัดการกองทุนพัฒนาหมู่บ้านรอบพื้นที่เหมืองแร่ พ.ศ.2559

กองทุนเฝ้าระวังสุขภาพชุมชน มีวัตถุประสงค์เพื่อ เป็นงบประมาณดำเนินงานหรือกิจกรรมเกี่ยวกับการเฝ้าระวังสุขภาพอนามัย การตรวจสุขภาพของประชาชน หรือส่งเสริมสุขภาพของประชาชน ตามมติความเห็นชอบของคณะกรรมการฯ รวมทั้งสนับสนุนกิจกรรมสาธารณสุขของชุมชนที่อยู่รอบพื้นที่ประทานบัตรของบริษัทฯ ตามประกาศกรมอุตสาหกรรมพื้นฐานและการเหมืองแร่ เรื่อง แนวทางการบริหารจัดการกองทุนเฝ้าระวังสุขภาพชุมชนสำหรับโครงการเหมืองแร่ พ.ศ.2559

หมวดที่ 3 กองทุนพัฒนาฯ และกองทุนเฝ้าระวังฯ ทรัพย์สิน การได้มาซึ่งทรัพย์สิน และรูปแบบการใช้

ข้อ 5 การนำเงินเข้ากองทุน

ให้ผู้ถือประทานบัตรนำเงินเข้ากองทุนพัฒนาฯ และกองทุนเฝ้าระวังฯ ในเดือนแรกหลังจากได้รับอนุญาตประทานบัตร หรือต่ออายุ ประทานบัตร ตามวงเงินขั้นต่ำที่กำหนดไว้ตามเงื่อนไขแนบท้ายรายงาน โดยกองทุนพัฒนาหมู่บ้านรอบพื้นที่เหมืองแร่ จำนวน 500,000 บาทต่อแปลงประทานบัตร กองทุนเฝ้าระวังสุขภาพชุมชน จำนวน 200,000 บาทต่อแปลงประทานบัตร ในช่วงปีที่สองจนถึงสิ้นอายุประทานบัตร ให้นำเงินเข้าบัญชีกองทุนพัฒนาฯ และกองทุนเฝ้าระวังฯ ตามอัตราดังกล่าวในช่วงเดือนมกราคมของทุกปี

ข้อ 6 การบริหารกองทุน

ให้คณะกรรมการฯ เป็นผู้บริหารจัดการกองทุน โดยทำหน้าที่พิจารณาแผนงาน และผลการดำเนินกิจกรรม หรือโครงการพัฒนาหมู่บ้านรอบพื้นที่เหมืองแร่ และจัดทำแผนตรวจสุขภาพประชาชน หรือกิจกรรมเฝ้าระวังสุขภาพประชาชนที่อาจได้รับผลกระทบจากการประกอบกิจการเหมืองแร่ พร้อมทั้งรายงานผลการดำเนินงานให้กับหน่วยงานที่เกี่ยวข้องรับทราบ

หมวดที่ 4 อำนาจ หน้าที่ และความรับผิดชอบ ของคณะกรรมการ

ข้อ 7 คณะกรรมการมีอำนาจหน้าที่และความรับผิดชอบ ดังต่อไปนี้

- (1) พิจารณาให้ความเห็นชอบ แก้ไข เพิ่มเติม ระเบียบบริหารกองทุนพัฒนาหมู่บ้านรอบพื้นที่เหมืองแร่ และกองทุนเฝ้าระวังสุขภาพชุมชน เพื่อเป็นกรอบการดำเนินงานของคณะกรรมการฯ รวมทั้งแต่งตั้งผู้มีอำนาจลงนามเบิกจ่ายงบประมาณ
- (2) พิจารณาให้ความเห็นชอบแผนการดำเนินกิจกรรมหรือโครงการพัฒนาหมู่บ้านรอบพื้นที่เหมืองแร่ และการเบิกจ่ายงบประมาณกองทุนพัฒนาฯ และกองทุนเฝ้าระวังฯ



บริษัท สหชาติเศรษฐกิจ จำกัด
SAHACHART SETHAKIT CO., LTD.

อาคาร 4 เจ, 29 พหลโยธิน 3 ถนนพหลโยธิน แขวงพญาไท เขตพญาไท กรุงเทพฯ 10400 (ประเทศไทย)
4J Building, 29 Phaholyothin 3, Phaholyothin Road, Phayathai, Bangkok 10400 (THAILAND)
Tel: (662) 279-6847-51 Fax: (662) 279-5707, 272-3431 Website: www.sahachartgroup.com

- (3) ตรวจสอบ เสนอแนะให้ความคิดเห็นผลการดำเนินงานของกองทุนพัฒนาฯ และกองทุนเฝ้าระวังฯ และรายงานผลการดำเนินงานให้กับหน่วยงานที่เกี่ยวข้องรับทราบ
- (4) ประชาสัมพันธ์ข้อมูลโครงการ พร้อมทั้งตรวจสอบข้อร้องเรียนชุมชนว่าได้รับผลกระทบจากการประกอบกิจการโครงการเหมืองแร่ยับยั้งของบริษัทฯ หากมีข้อร้องเรียนจากชุมชนต้องติดตามการแก้ไข โดยให้ความเป็นธรรมแก่ทุกฝ่าย จนแล้วเสร็จภายในระยะเวลาที่กำหนด
- (5) ดำเนินการอื่นๆ ตามที่ได้รับมอบหมาย

หมวดที่ 5 การประชุม และอัตราค่าเบี้ยประชุมของคณะกรรมการ

ข้อ 8 คณะกรรมการฯ จะต้องจัดให้มีการประชุมตามความเหมาะสม หรือตามมติความเห็นชอบของคณะกรรมการฯ แต่ทั้งนี้ต้องจัดให้มีการประชุมอย่างน้อย 1 ครั้งต่อปี และต้องมีคณะกรรมการเข้าร่วมประชุมอย่างน้อยครั้งหนึ่งของจำนวนคณะกรรมการทั้งหมดจึงถือว่าครบองค์ประชุม

ข้อ 9 ในการประชุมคณะกรรมการฯ หากต้องการเชิญบุคคลอื่นเข้าร่วมประชุมเพื่อให้ข้อมูลหรือข้อเสนอแนะต่างๆ จะต้องได้รับมติเห็นชอบเสียงข้างมากจากคณะกรรมการฯ ที่เข้าร่วมประชุม เป็นครั้งคราวไป

ข้อ 10 มติเรื่องต่างๆ ของที่ประชุมคณะกรรมการฯ ให้ถือเสียงข้างมากของที่ประชุมคณะกรรมการฯ

ข้อ 11 หากโครงการใดที่ได้รับการลงมติเห็นชอบจากคณะกรรมการฯ ในที่ประชุมเรียบร้อยแล้วมีการเปลี่ยนแปลง แก้ไข เพิ่มเติม จะต้องขอมติผ่าน Application line อีกครั้ง พร้อมกับจะต้องได้รับมติเห็นชอบเกินกึ่งหนึ่งของคณะกรรมการฯ ที่เป็นสมาชิกใน Application line กลุ่มนั้น โดยกำหนดระยะเวลาการพิจารณาของคณะกรรมการฯ 24 ชม. นับตั้งแต่เลขานุการฯ ลงข้อมูล ในกรณีคณะกรรมการฯ ท่านใดไม่แสดงความเห็นจะถือว่า เห็นชอบ

ข้อ 12 การกำหนดอัตราค่าเบี้ยประชุมให้เป็นไปตามมติความเห็นชอบของคณะกรรมการฯ โดยอัตราที่กำหนดต้องคำนึงถึงสถานะการเงินของกองทุนพัฒนาฯ และกองทุนเฝ้าระวังฯ และการปฏิบัติงานหน้าที่เป็นสำคัญ ทั้งนี้การจ่ายค่าเบี้ยประชุมให้จ่ายเป็นต่อหน่วยงาน ไม่ใช่ต่อจำนวนบุคคลที่เข้าร่วมประชุม

ข้อ 13 หากงบประมาณในส่วนของการบริหารจัดการและค่าเบี้ยประชุมมีเงินคงเหลือจากการเบิกจ่ายหน่วยงานที่มีความประสงค์ใช้งบประมาณในส่วนดังกล่าว สามารถนำเสนอโครงการต่อคณะกรรมการฯ โดยให้เป็นไปตามระเบียบบริหารกองทุนฯ



บริษัท สหชาติเศรษฐกิจ จำกัด
SAHACHART SETHAKIT CO., LTD.

อาคาร 4 เจ, 29 พหลโยธิน 3 ถนนพหลโยธิน แขวงพญาไท เขตพญาไท กรุงเทพฯ 10400 (ประเทศไทย)
41 Building, 29 Phaholyothin 3, Phaholyothin Road, Phayathai, Bangkok 10400 (THAILAND)
Tel: (662) 279-6847-51 Fax: (662) 279-5707, 272-3431 Website: www.sahachartgroup.com

หมวดที่ 6 การเงิน

ข้อ 14 คณะกรรมการผู้มีอำนาจลงนามเบิกจ่ายงบประมาณกองทุน บัญชีกองทุนพัฒนาฯ และกองทุน
เผื่อระวังฯ จะต้องมีตัวแทนจากบริษัทฯ จำนวน 1 ท่าน ได้รับการแต่งตั้งตามมติในที่ประชุม จำนวน 2 ท่าน
และการเบิกถอนต้องมีผู้มีอำนาจลงนาม 2 ใน 3 ท่าน เป็นผู้ลงนามเบิกจ่ายงบประมาณ

ข้อ 15 หากมีเหตุขัดข้องในการเบิกจ่ายงบประมาณ ให้คณะกรรมการพิจารณา โดยให้ถือเสียงข้างมาก
ของมติในที่ประชุมคณะกรรมการ

หมวดที่ 7 การแก้ไข เพิ่มเติม ระเบียบการบริหารกองทุน

ข้อ 16 การแก้ไข เพิ่มเติม ระเบียบการบริหารกองทุนพัฒนาฯ และกองทุนเผื่อระวังฯ จะกระทำได้โดยมีการ
ลงมติในที่ประชุมคณะกรรมการฯ ด้วยคะแนนเสียงไม่น้อยกว่า 3 ใน 4 ของคณะกรรมการที่เข้าร่วมประชุม

หมวดที่ 8 การยกเลิกกองทุน

ข้อ 17 การยกเลิกกองทุนพัฒนาฯ และกองทุนเผื่อระวังฯ ได้ก็ต่อเมื่อหยุดการทำเหมือง หรือสิ้นอายุ
ประทานบัตรที่ระบุให้จัดตั้งกองทุนฯ

ข้อ 18 เงินกองทุนพัฒนาฯ และกองทุนเผื่อระวังฯ ที่เหลือหลังจากได้ชำระบัญชีเรียบร้อยแล้ว
ให้คณะกรรมการฯ พิจารณาตามความเหมาะสมในการนำเงินดังกล่าวมาใช้ประโยชน์แก่หมู่บ้านฯ
หรือโครงการที่หมู่บ้านฯ ได้รับผลประโยชน์ร่วมด้วย

ทั้งนี้ ตั้งแต่บัดนี้เป็นต้นไป

ประกาศ ณ วันที่ 2 พฤษภาคม พ.ศ.2567

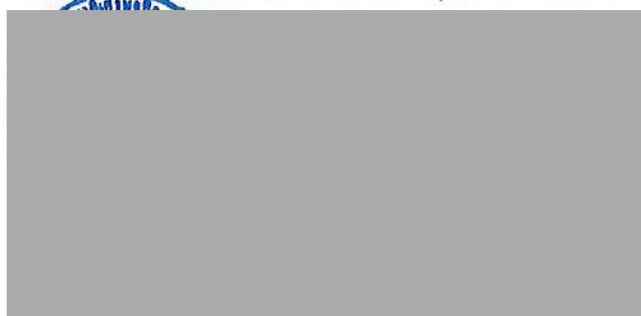

เอกสารแนบ 3

รายงานการประชุมคณะกรรมการมวลชนสัมพันธ์

โครงการเหมืองแร่yipซัม

บริษัท สหชาติเศรษฐกิจ จำกัด

ครั้งที่ 1/2567

สรุปรายงานการประชุมคณะกรรมการมวชนสัมพันธ์
กองทุนพัฒนาหมู่บ้านรอบพื้นที่เหมืองแร่และกองทุนเฝ้าระวังสุขภาพชุมชน
แปลงประธานบัตรที่ 29538/15093 และแปลงประธานบัตรที่ 29539/15094
ของ บริษัท สหชาติเศรษฐกิจ จำกัด ครั้งที่ 1 ประจำปี 2567

ประชุม ณ ห้องประชุมโรงพยาบาลส่งเสริมสุขภาพตำบลบ้านเหมืองแร่
ตำบลทุ่งทอง อำเภอนองบัว จังหวัดนครสวรรค์
วันศุกร์ที่ 29 มีนาคม 2567 เริ่มประชุมเวลา 09.00 นาฬิกา

ผู้เข้าร่วมประชุม

- | | |
|-----|---|
| 1. | ตัวแทนสาธารณสุขอำเภอนองบัว |
| 2. | ตัวแทนพัฒนาการอำเภอนองบัว |
| 3. | ตัวแทนเกษตรอำเภอนองบัว |
| 4. | นายกองค์การบริหารส่วนตำบลทุ่งทอง |
| 5. | กำนันตำบลทุ่งทอง |
| 6. | ผู้ใหญ่บ้าน หมู่ 1 บ้านทุ่งทอง |
| 7. | ผู้ใหญ่บ้าน หมู่ 2 บ้านเหมืองแร่ |
| 8. | ผู้ใหญ่บ้าน หมู่ 4 บ้านเขาแม่แก้ว |
| 9. | ผู้ใหญ่บ้าน หมู่ 7 บ้านรังงาม |
| 10. | ผู้ใหญ่บ้าน หมู่ 11 บ้านสระตายม |
| 11. | ผู้ใหญ่บ้าน หมู่ 13 บ้านหนองลก |
| 12. | ผู้ใหญ่บ้าน หมู่ 14 บ้านสายฝน |
| 13. | ผู้อำนวยการโรงเรียนบ้านทุ่งทอง |
| 14. | ผู้อำนวยการโรงเรียนสหชาติเศรษฐกิจวิทยา |
| 15. | รักษาการในตำแหน่งผู้อำนวยการโรงเรียนบ้านรังงาม |
| 16. | ผู้อำนวยการโรงพยาบาลส่งเสริมสุขภาพตำบลบ้านเหมืองแร่ |
| 17. | ผู้อำนวยการโรงพยาบาลส่งเสริมสุขภาพตำบลบ้านหนองคู |
| 18. | พระเลขา ตัวแทนวัดสหชาติประชาธรรม |
| 19. | ตัวแทนวัดทุ่งทอง |
| 20. | ตัวแทนบริษัท สหชาติเศรษฐกิจ จำกัด |
| 21. | ตัวแทนบริษัท สหชาติเศรษฐกิจ จำกัด และเลขานุการ |

กรรมการที่ไม่มาประชุม ตัวแทนวัดรังงามปทุมรักษ์

เริ่มเปิดประชุม 9.00 นาฬิกา

ที่ประชุมมีมติให้ นายณัฐพงษ์ สถาพนันท์ เป็นประธานในที่ประชุม และได้กล่าวเปิดประชุม พร้อม
กับได้ให้นายปรีชา แก้วใหญ่ ดำเนินการประชุมตามวาระ ดังนี้

วาระที่ 1 เรื่องที่แจ้งให้ที่ประชุมทราบ

1.1 เรื่องประธานในที่ประชุมแจ้งให้ที่ประชุมทราบ

- 1. [REDACTED] ตัวแทนบริษัท สหชาติเศรษฐกิจ จำกัด ได้กล่าวว่าเราได้มีประชุมคณะกรรมการมวลชนสัมพันธ์ประทานบัตรที่ 29538/15093 และประทานบัตรที่ 29539/15094 เนื่องจากเมื่อปีที่ผ่านมาเราแบ่งพื้นที่ระยะรัศมี 500 เมตร โดยครั้งนั้นเป็นการต่ออายุและใช้เงื่อนไขของกรมอุตสาหกรรมพื้นฐานและการเหมืองแร่ แต่จากการที่เราได้มีการสอบถามทางกรมอุตสาหกรรมพื้นฐานและการเหมืองแร่ก็ได้แนะนำให้เพิ่มระยะรัศมีเป็น 3 กิโลเมตร ดังนั้นครั้งนี้เราจึงมีการปรับเปลี่ยนระยะรัศมีวัดจากพื้นที่โครงการเป็นรัศมี 3 กิโลเมตร และวันนี้เราก็จะมีการจัดสรรงบประมาณในแต่ละโครงการเพื่อให้เกิดประโยชน์สูงสุดต่อไป

วาระที่ 1 เรื่องที่แจ้งให้ที่ประชุมทราบ

1.1 เรื่องประธานในที่ประชุมแจ้งให้ที่ประชุมทราบ

- ที่มาของกองทุนฯ

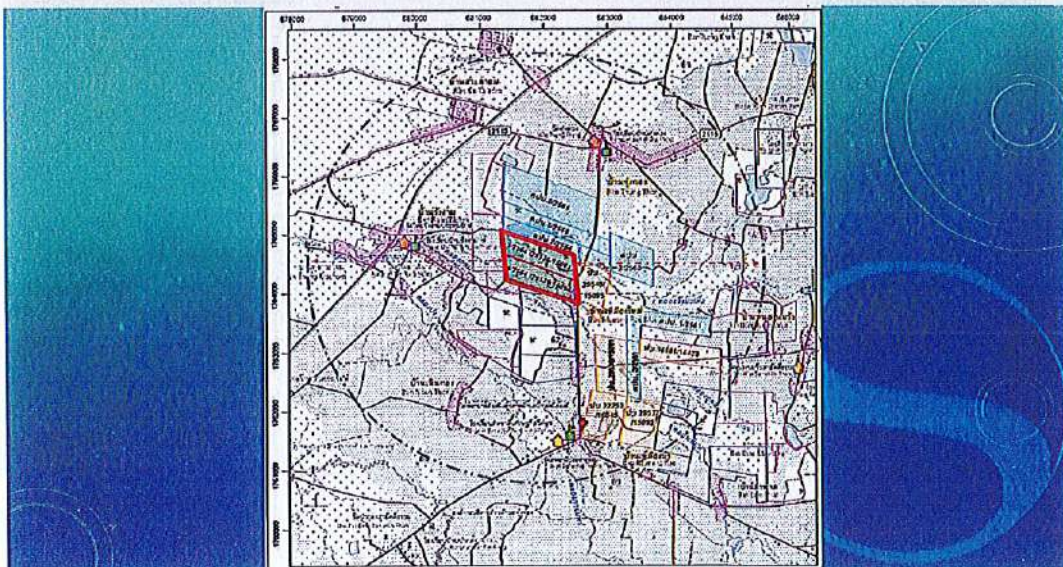

1.2 เรื่องเลขานุการแจ้งให้ทราบ

- [REDACTED] ตัวแทนบริษัท สหชาติเศรษฐกิจ จำกัด และเลขานุการ ได้กล่าวอธิบายรัศมี 3 กิโลเมตร โดยครอบคลุมพื้นที่มากขึ้น ดังนี้ หมู่ 7 บ้านรังงาม, หมู่ 11 บ้านสระตายม, หมู่ 13 บ้านหนองลก, หมู่ 1 บ้านทุ่งทอง, หมู่ 4 บ้านเขาแม่แก้ว, หมู่ 2 บ้านเหมืองแร่ และมีการเปลี่ยนแปลงรายชื่อคณะกรรมการมวลชนสัมพันธ์ โดยเพิ่มรายชื่อคณะกรรมการฯ ดังนี้ ผู้แทนวัดรังงามพุทธรักษ์, ผู้แทนโรงเรียนบ้านรังงาม, ผู้ใหญ่บ้าน หมู่ 4 บ้านเขาแม่แก้ว, ผู้ใหญ่บ้าน หมู่ 7 บ้านรังงาม, ผู้ใหญ่บ้าน หมู่ 11 บ้านสระตายม, ผู้ใหญ่บ้าน หมู่ 13 บ้านหนองลก, ผู้ใหญ่บ้าน หมู่ 14 บ้านสายฝน, ผู้อำนวยการโรงพยาบาลส่งเสริมสุขภาพตำบลบ้านหนองคู ซึ่งรวมคณะกรรมการทั้งหมด จำนวน 20 หน่วยงาน ไม่รวมผู้แทนของบริษัท สหชาติเศรษฐกิจ จำกัด และจะดำเนินการยกเลิกประกาศแต่งตั้งคณะกรรมการมวลชนสัมพันธ์ เมื่อวันที่ 9 ธันวาคม 2565 พร้อมกับนำประกาศแต่งตั้งคณะกรรมการมวลชนสัมพันธ์ ฉบับแก้ไขเสนอต่อผู้บริหารพิจารณาลงนามอีกครั้ง และได้สอบถามคณะกรรมการมีข้อสอบถามเพิ่มเติมหรือไม่

วาระที่ 1 เรื่องที่แจ้งให้ที่ประชุมทราบ

1.2 เรื่องเลขานุการแจ้งให้ทราบ

- เปลี่ยนแปลงรายชื่อคณะกรรมการมวลชนสัมพันธ์









- คณะกรรมการฯ ไม่มีข้อสอบถามเพิ่มเติมและมีมติเห็นชอบ 20 เสียง, ไม่เห็นชอบ 0 เสียง, ไม่ลงมติ 0 เสียง

วาระที่ 2 รับรองการประชุม

- น. [REDACTED] ตัวแทนบริษัท สหชาติเศรษฐกิจ จำกัด และเลขานุการ ได้กล่าวขอมติรับรองการประชุมการแต่งตั้งคณะกรรมการมวลชนสัมพันธ์ แผลงประธานบัตรที่ 29538/15093 ร่วมแผนผังโครงการทำเหมืองเดียวกันกับแผลงประธานบัตรที่ 29539/15094 ครั้งที่ 1 ประจำปี 2567 มีมติเห็นชอบหรือไม่



- คณะกรรมการฯ มีมติเห็นชอบ 20 เสียง, ไม่เห็นชอบ 0 เสียง, ไม่ลงมติ 0 เสียง

วาระที่ 3 เรื่องสืบเนื่อง – เรื่องค้างการพิจารณา

- [REDACTED] ตัวแทนบริษัท สหชาติเศรษฐกิจ จำกัด และเลขานุการ ได้กล่าวว่าไม่มีเรื่องสืบเนื่องหรือเรื่องค้างการพิจารณา เนื่องจากการประชุมครั้งแรก

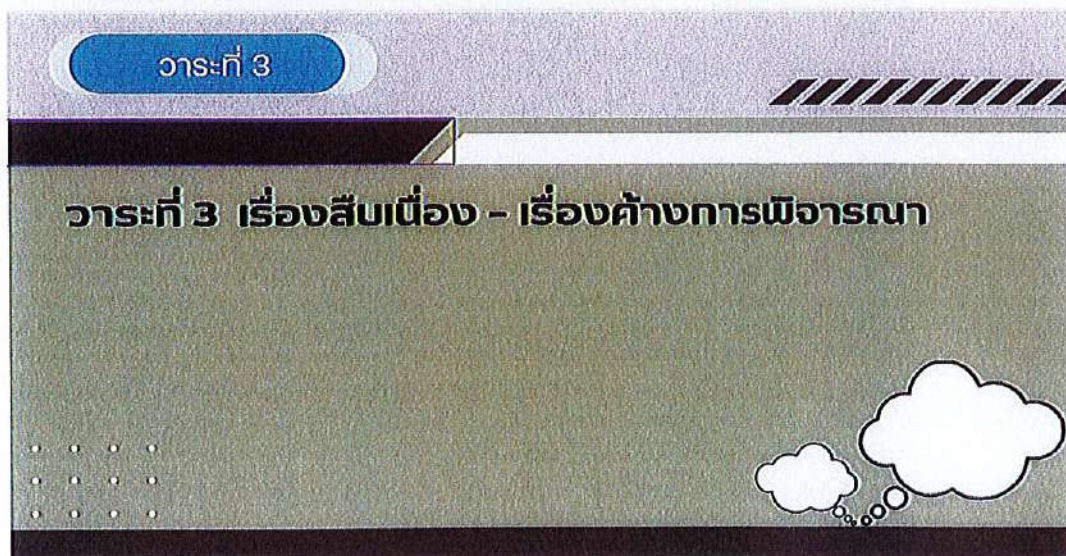

- คณะกรรมการฯ มีมติเห็นชอบ 20 เสียง, ไม่เห็นชอบ 0 เสียง, ไม่ลงมติ 0 เสียง

วาระที่ 4 เรื่องเพื่อพิจารณา

- [redacted] ตัวแทนบริษัท สหชาติเศรษฐกิจ จำกัด และเลขานุการ ได้กล่าวเข้าสู่วาระที่ 4.1 พิจารณาระเบียบกองทุนพัฒนาฯ และกองทุนเฝ้าระวังสุขภาพชุมชน โดยขอยกเลิกระเบียบกองทุนพัฒนาฯ ฉบับเก่า เนื่องด้วยมีการเปลี่ยนแปลงรายละเอียดระเบียบกองทุนฯ ของแปลงประธานบัตรอื่นๆ ไป เช่น ข้อ 11 มีการเพิ่มการขออนุมัติทางแอปพลิเคชัน Line เป็นต้น และได้สอบถามท่านคณะกรรมการว่ามีข้อเสนอแนะเพิ่มเติมเกี่ยวกับข้อ 11 หรือไม่

- คณะกรรมการฯ ไม่มีข้อเสนอแนะเพิ่มเติม

- [redacted] ตัวแทนบริษัท สหชาติเศรษฐกิจ จำกัด และเลขานุการ ได้กล่าวอธิบายข้อที่ 18 เงินกองทุนพัฒนาฯ และกองทุนเฝ้าระวังสุขภาพฯ ที่เหลือหลังจากได้ชำระบัญชีเรียบร้อยแล้วให้คณะกรรมการฯ พิจารณาตามความเหมาะสมในการนำมาเงินดังกล่าวมาใช้ประโยชน์แก่หมู่บ้านฯ หรือโครงการหมู่บ้านฯ ได้รับผลประโยชน์ร่วมด้วย โดยหมายถึงเมื่อเราจะปิดการดำเนินการเหมืองแร่ เงินที่เราชำระบัญชีคงเหลือ ก็จะให้นำมาใช้เพื่อให้เกิดประโยชน์ในหมู่บ้านในรัศมี 3 กิโลเมตรได้ และได้สอบถามท่านคณะกรรมการฯ มีข้อสอบถามหรือข้อเสนอแนะเพิ่มเติมเกี่ยวกับระเบียบการบริหารกองทุนหรือไม่อย่างไร



- คณะกรรมการฯ ไม่มีข้อสอบถามหรือข้อเสนอแนะเพิ่มเติม และมีมติเห็นชอบ 20 เสียง, ไม่เห็นชอบ 0 เสียง, ไม่ลงมติ 0 เสียง

- [redacted] ตัวแทนบริษัท สหชาติเศรษฐกิจ จำกัด และเลขานุการ ได้กล่าวว่าจะดำเนินการนำระเบียบบริหารกองทุนพัฒนาฯ และกองทุนเฝ้าระวังสุขภาพชุมชน ทั้ง 2 ประธานบัตร คือ ประธานบัตรที่ 29538/15093 และประธานบัตร 29539/15094 นำเสนอผู้บริหารพิจารณาและได้กล่าวเข้าสู่วาระที่ 4.2 พิจารณาแต่งตั้งผู้มีอำนาจลงนามเบิกจ่ายงบประมาณกองทุนฯ เนื่องจากครั้งที่ผ่านมาระมีการเปิดประชุมกองทุนฯ ไปแล้ว พร้อมได้มีการแต่งตั้งผู้มีอำนาจลงนามเบิกจ่ายไป และได้ดำเนินการเปิดบัญชีเรียบร้อยแล้ว จึงขอให้ผู้มีอำนาจลงนามเบิกจ่ายกองทุนฯ ทั้ง 2 กองทุนฯ เป็นท่านเดิม โดยกองทุนพัฒนาหมู่บ้านรอบพื้นที่เหมืองแร่ ผู้มีอำนาจเบิกจ่ายคือ 1. ผู้ใหญ่บ้าน หมู่ 1 บ้านทุ่งทอง ,2.ผู้ใหญ่บ้าน หมู่ 2 บ้านเหมืองแร่ ,และ 3.ผู้จัดการเหมืองแร่ และต้องลงนาม

เบิก 2 ใน 3 ท่านและได้ขอมติเห็นชอบจากท่านคณะกรรมการฯ ว่ามีข้อเสนอแนะหรือข้อสอบถามเพิ่มเติมหรือไม่
อย่างไร

วาระที่ 4 เรื่องเพื่อพิจารณา

4.2. พิจารณาแต่งตั้งผู้มีอำนาจลงนามเบิกจ่ายงบประมาณกองทุน

- กองทุนพัฒนาหมู่บ้านรอบพื้นที่เหมืองแร่

ท่านที่ 1. ...ใหญ่บ้าน หมู่ 1.....

2. ...ใหญ่บ้าน หมู่ 2.....

3. ...ผู้จัดการเหมืองแร่ บ.สหชาติเศรษฐกิจ.....

(โดยต้องมีผู้มีอำนาจลงนาม 2 ใน 3 ท่าน เป็นผู้ลงนามเบิกจ่ายทุกครั้ง
มติที่ประชุม.....)



- คณะกรรมการฯ ไม่มีข้อสอบถามหรือข้อเสนอแนะเพิ่มเติม และมีมติเห็นชอบ 20 เสียง, ไม่เห็นชอบ 0 เสียง, ไม่ลงมติ 0 เสียง

- [REDACTED] ตัวแทนบริษัท สหชาติเศรษฐกิจ จำกัด และเลขานุการ ได้กล่าวผู้มีอำนาจเบิกจ่าย
กองทุนเพื่อรางวัลสุขภาพชุมชนท่านเดิม ผู้มีอำนาจเบิกจ่าย คือ 1.ผู้อำนวยการโรงพยาบาลส่งเสริมสุขภาพตำบลบ้าน
เหมืองแร่ ,2.กำนันตำบลทุ่งทอง และ 3. ผู้จัดการเหมืองแร่ โดยลงนาม 2 ใน 3 ท่าน และได้ขอมติเห็นชอบจากท่าน
คณะกรรมการฯ ว่ามีข้อเสนอแนะหรือข้อสอบถามเพิ่มเติมหรือไม่อย่างไร

วาระที่ 4 เรื่องเพื่อพิจารณา

4.2. พิจารณาแต่งตั้งผู้มีอำนาจลงนามเบิกจ่ายงบประมาณกองทุน

- กองทุนเพื่อรางวัลสุขภาพชุมชน

ท่านที่ 1. ...ผอ.รพ.สต.บ้านเหมืองแร่.....

2. ...กำนัน ต.ทุ่งทอง.....

3. ...ผู้จัดการเหมืองแร่ บ.สหชาติเศรษฐกิจ.....

(โดยต้องมีผู้มีอำนาจลงนาม 2 ใน 3 ท่าน เป็นผู้ลงนามเบิกจ่ายทุกครั้ง
มติที่ประชุม.....)



- คณะกรรมการฯ ไม่มีข้อสอบถามหรือข้อเสนอแนะเพิ่มเติม และมีมติเห็นชอบ 20 เสียง, ไม่เห็นชอบ 0 เสียง, ไม่ลงมติ 0 เสียง

- [redacted] ตัวแทนบริษัท สหชาติเศรษฐกิจ จำกัด และเลขานุการ ได้กล่าวเข้าสู่วาระที่ 4.3 พิจารณากำหนดอัตราเบี้ยประชุม ตามระเบียบกองทุนฯ หมวดที่ 5 ข้อที่ 11 โดยครั้งที่ผ่านมากำหนดอัตราค่าเบี้ยประชุม 500 บาท/ครั้ง/ประธานบัตร แต่เนื่องจากตอนนี้เรามีคณะกรรมการฯ เพิ่มขึ้น งบประมาณที่กันไว้ส่วนบริหารจัดการกองกลางอาจจำไม่เพียงพอ เพราะกำหนดไว้เพียง 5% ต่อประธานบัตร/ปี จึงสอบถามท่านคณะกรรมการฯ มีข้อเสนอแนะเพิ่มเติมหรือไม่

- นายสฤติชัย เหลืองสุรภัสกุล ผู้ใหญ่บ้าน หมู่ 2 บ้านเหมืองแร่ ได้กล่าวเสนอว่าให้กันในส่วนค่าบริหารจัดการกองกลางเป็น 10% ต่อประธานบัตร/ปี และค่าเบี้ยประชุมเป็น 1,000 บาท/ครั้ง/ประธานบัตร

4.3. พิจารณากำหนดอัตราเบี้ยประชุม

ตามระเบียบบริหารกองทุนฯ หมวดที่ 5 ข้อที่ 11

- ค่าบริหารจัดการฯ กองกลาง 10% ต่อปี/ประธานบัตร
- เบี้ยประชุม 1,000 บาท/ครั้ง/ประธานบัตร



- [redacted] ตัวแทนบริษัท สหชาติเศรษฐกิจ จำกัด และเลขานุการ ได้กล่าวสรุปการพิจารณากำหนดอัตราค่าเบี้ยประชุมเป็น 1,000 บาท/ครั้ง/ประธานบัตร/หน่วยงาน โดยหากหน่วยงานใดมา 2 ท่าน ก็จะได้รับค่าเบี้ยประชุมเพียง 1 ท่านเท่านั้น และงบประมาณในส่วนค่าบริหารจัดการฯ กองกลางเป็น 10% ต่อปี/ประธานบัตร เป็นเงิน 50,000 บาท/ปี/ประธานบัตร โดยขอมติเห็นชอบจากท่านคณะกรรมการฯ

- คณะกรรมการฯ มีมติเห็นชอบ 20 เสียง, ไม่เห็นชอบ 0 เสียง, ไม่ลงมติ 0 เสียง

4.4. พิจารณาผลการดำเนินงาน ปี 2566



- น. [redacted] ตัวแทนบริษัท สหชาติเศรษฐกิจ จำกัด และเลขานุการ ได้กล่าวอธิบายว่าเนื่องจาก
 ประทานบัตรที่ 29538/15093 และประทานบัตรที่ 29539/15094 ได้มีการเปิดกองทุนฯ และมีการใช้งบประมาณใน
 ปี 2566 ที่ผ่านมาแล้ว ซึ่งตอนนั้นครอบคลุมระยะรัศมีที่ 500 เมตร ตามที่กรมอุตสาหกรรมพื้นฐานและการเหมือง
 แร่ได้กำหนด โดยครอบคลุมพื้นที่เพียงหมู่ 1 บ้านทุ่งทอง ,หมู่ 2 บ้านเหมืองแร่ และมีหน่วยงานในพื้นที่หมู่ 1 และหมู่
 2 เท่านั้น แต่ตอนนี้ทางกรมอุตสาหกรรมพื้นฐานและการเหมืองแร่ได้มีการกำหนดระยะรัศมีเป็น 3 กิโลเมตร จึงต้องมี
 การพิจารณาการจัดสรรงบประมาณใหม่อีกครั้ง แต่จะขอสรุปผลการดำเนินการในปี 2566 ที่ได้ดำเนินการเรียบร้อยแล้ว
 โดยมีโครงการจากกองทุนพัฒนาหมู่บ้านรอบพื้นที่ ดังนี้ 1.โครงการก่อสร้างหอกระจายข่าวและปรับปรุงห้องเก็บ
 เครื่องขยายเสียงหมู่ 1 บ้านทุ่งทอง จำนวน 126,790 บาท, 2.โครงการก่อสร้างอ่างส่งน้ำผู้มาปฏิบัติธรรม วัดทุ่งทอง
 จำนวน 133,333 บาท, 3.โครงการทำผ้าเพดานศาลาธรรมสังเวช วัดสหชาติประชาธรรม จำนวน 133,333 บาท,
 4.โครงการรื้อถอนกิจกรรม โรงพยาบาลส่งเสริมสุขภาพตำบลบ้านเหมืองแร่ จำนวน 116,201 บาท และโครงการจาก
 กองทุนสุขภาพชุมชนที่ได้ดำเนินการเรียบร้อยแล้ว มีโครงการดังนี้ 1.โครงการส่งเสริมการออกกำลังกายของเด็กและ
 เยาวชนในตำบลทุ่งทอง จำนวน 54,708 บาท, 2.โครงการขยับกาย สบายชีวา สนับสนุนเครื่องเสียงให้กับหมู่ 1, หมู่ 2
 จำนวน 70,000 บาท



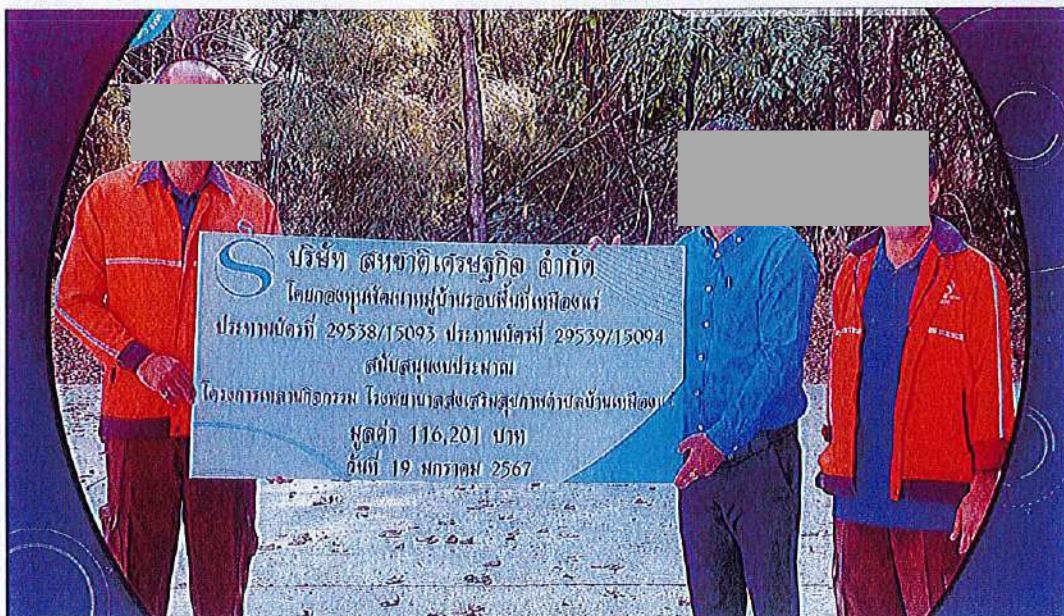

- นายปรีชา แก้วใหญ่ ตัวแทนบริษัท สหชาติเศรษฐกิจ จำกัด และเลขานุการ ได้กล่าวเข้าสู่วาระที่ 4.5 พิจารณาการใช้งบประมาณจากกองทุนพัฒนาฯ ในปี 2567 โดยกันไว้ 10% ต่อประธานบัตร/ปี เป็นเงิน 50,000 บาท/ประธานบัตร เป็นค่าบริหารจัดการฯ กองกลาง จะคงเหลืองบประมาณ 450,000 บาท ในส่วนของงบประมาณของปี 2566 ที่ได้จัดสรรงบประมาณไปแล้ว และยังไม่ได้ใช้งบประมาณก็จะถือว่าเป็นงบประมาณของหมู่นั้นๆไป และจะพิจารณาการใช้งบประมาณใหม่ของปี 2567 โดยไม่ยกยอดคงเหลือจากปี 2566 มารวม และได้สอบถามท่านคณะกรรมการฯ เพื่อร่วมพิจารณาการจัดสรรงบประมาณโดยให้คณะกรรมการฯ เป็นผู้เสนอแนะ

4.5. พิจารณาการใช้งบประมาณจากกองทุนฯ

4.5.1. กองทุนพัฒนาฯ ; 500,000 บาท

1. ค่าบริหารจัดการ (10 %) : 50,000 บาท

2. บาท

3.

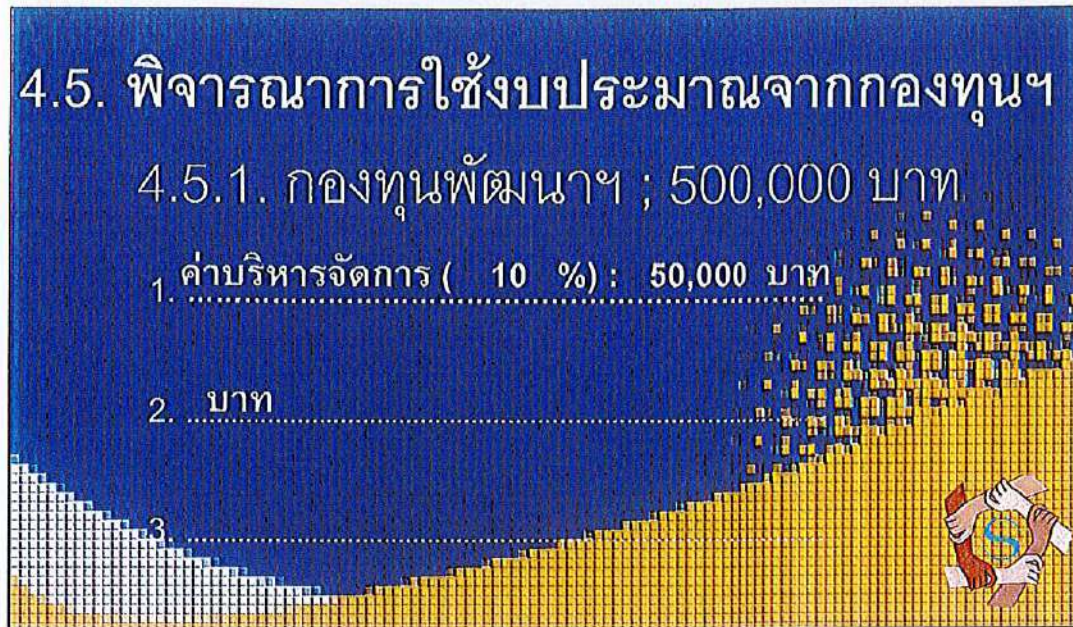

- [redacted] ผู้ใหญ่บ้าน หมู่ 2 บ้านเหมืองแร่ ได้กล่าวว่าตอนนี้งบประมาณคงเหลือ 450,000 บาท/ประธานบัตร รวม 2 ประธานบัตร เป็นงบประมาณ 900,000 บาท โดยเสนอแบ่งงบประมาณเป็นหน่วยงาน จำนวน 15 หน่วยงาน ประกอบ วัด,โรงเรียน,โรงพยาบาลส่งเสริมสุขภาพตำบล,ชุมชน จะได้รับงบประมาณหน่วยงานละ 60,000 บาท รวมเป็นเงิน 900,000 บาท

- [redacted] นายกองค์การบริหารส่วนตำบลทุ่งทอง ได้กล่าวสอบถามคณะกรรมการว่ามีข้อเสนอแนะเพิ่มเติมหรือไม่

- [redacted] ผู้ใหญ่บ้าน หมู่ 4 บ้านเขาแม่แก้ว ได้กล่าวเสนอให้แบ่งเป็นหมู่บ้าน โดยแบ่งเป็น 7 หมู่บ้าน เพราะหน่วยงานต่างๆที่อยู่ในแต่ละหมู่บ้านอยู่แล้ว เพราะงบนี้เป็นงบประมาณที่พัฒนาหมู่บ้านรอบพื้นที่ที่เหมืองแร่ ซึ่งหน่วยงานในพื้นที่ ต้องแบ่งเป็นหน่วยงานไหนที่ได้รับงบประมาณจากภาครัฐและหน่วยงานไหนที่ไม่ได้รับงบประมาณจากรัฐ และในการจัดสรรงบประมาณให้แบ่งตามหมู่บ้าน และให้ในหมู่บ้านไปจัดสรรให้หน่วยงานอื่นๆต่อไป เช่น งบประมาณปีนี้ทางชุมชนยังไม่มีใช้ อาจจะนำไปพัฒนาวัด หรือโรงเรียน ตามลำดับความสำคัญ เป็นต้น

- [redacted] ผู้อำนวยการโรงพยาบาลส่งเสริมสุขภาพตำบลบ้านหนองคู ได้กล่าวว่าแต่ละหน่วยงานก็อยากได้งบประมาณเพื่อนำไปพัฒนาเช่นกัน โดยบางหมู่บ้าน ไม่มีโรงเรียน ไม่มีวัด ไม่มีโรงพยาบาลส่งเสริมสุขภาพตำบล เช่น อย่างหมู่ 7 บ้านรังงาม จะมีหน่วยงานในพื้นที่ คือ โรงเรียนบ้านรังงาม ,โรงพยาบาลส่งเสริมสุขภาพตำบลบ้านหนองคู, วัดรังงามปทุมรักษ์ และชุมชนหมู่ 7 เป็นต้น และเห็นด้วยกับการแบ่งเป็นหน่วยงาน เพราะเมื่อชาวบ้านได้ไปใช้บริการ ก็จะได้เห็นการพัฒนาของหน่วยงานนั้นๆ ได้พัฒนาไปพร้อมกับชุมชนด้วย

- [redacted] ผู้ใหญ่บ้าน หมู่ 4 บ้านเขาแม่แก้ว ได้กล่าวว่าเพื่อความเพื่อความยุติธรรม ให้ท่านคณะกรรมการฯ เป็นผู้พิจารณา โดยมีเสนอ 2 ตัวเลือก คือ 1.นายสัญญาชัย เหลืองสุรภิสกุล ผู้ใหญ่บ้าน หมู่ 2 บ้านเหมืองแร่ เสนอให้แบ่งงบประมาณให้ตามหน่วยงาน และ 2.แบ่งตามหมู่บ้าน และให้หมู่บ้านนำไปกระจายให้กับหน่วยงานในพื้นที่ โดยให้คณะกรรมการฯ ลงมติเห็นชอบ โดยจะเคารพผลจากการลงมติเสียงข้างมาก และได้สอบถามท่านคณะกรรมการฯ มีข้อเสนอแนะเพิ่มเติมหรือไม่

- [redacted] ตัวแทนเกษตรกรอำเภอหนองบัว ได้กล่าวว่าให้ดูระเบียบของกองทุนก่อน โดยซื้อกองทุนพัฒนาหมู่บ้านรอบพื้นที่ฯ ในมุมมองของตน มองว่างบประมาณต้องนำไปที่หมู่บ้านก่อน และหมู่บ้านก็ดำเนินการจัดประชุมหน่วยงานในพื้นที่เพื่อจะนำงบประมาณไปพัฒนาต่อไป และอย่างโรงพยาบาลส่งเสริมสุขภาพ

ตำบลนั้นไม่ได้มีทุกหมู่บ้าน ซึ่งทางโรงพยาบาลส่งเสริมสุขภาพตำบลอาจจะต้องมีโครงการมาเสนอก่อน เมื่อมีงบประมาณมาก็จะได้นำงบมาพัฒนาต่อไป

- [] ใหญ่บ้าน หมู่ 4 บ้านเขาแม่แก้ว ได้กล่าวเห็นด้วยกับนายกิตติพงษ์ ทิพย์ปัญญา ตัวแทนเกษตรอำเภอหนองบัว เช่น โรงพยาบาลส่งเสริมสุขภาพตำบลไม่ได้มีทุกหมู่บ้านก็จริง แต่โรงพยาบาลส่งเสริมสุขภาพตำบล สามารถใช้งบประมาณจากกองทุนสุขภาพได้ ,งบขององค์การบริหารส่วนตำบลได้ เป็นต้น ซึ่งชื่อของกองทุนก็ชัดเจนแล้ว คือกองทุนพัฒนาหมู่บ้านรอบพื้นที่เหมืองแร่ โดยในหมู่บ้านก็จะประกอบด้วย บ้าน,วัด,โรงเรียน เท่านั้น เพราะถ้าแบ่งกันทุกๆ หน่วยงาน งบประมาณในการพัฒนาอาจจะน้อย

- [] ผู้อำนวยการโรงพยาบาลส่งเสริมสุขภาพตำบลบ้านหนองคู ได้กล่าวว่าโรงพยาบาลส่งเสริมสุขภาพตำบล มีแผนการใช้งบประมาณที่ชัดเจน และรูปแบบของการได้มาของงบประมาณจะมาในรูปแบบของยา,วัสดุทางการแพทย์,และวัคซีน ซึ่ง 2 โรงพยาบาลส่งเสริมสุขภาพตำบล ก็นำมาดูแลประชาชนทั้งตำบลทุ่งทอง แต่ไม่มีงบประมาณที่จะนำมาจัดสร้างสิ่งปลูกสร้างต่างๆ และงบประมาณจากกองทุนสุขภาพชุมชน ก็ไม่สามารถนำมาจัดสร้างสิ่งปลูกสร้างได้ เช่น การก่อสร้างลานกิจกรรม, การจัดซื้อโต๊ะเก้าอี้สำนักงานเพื่อบริการประชาชน เป็นต้น แต่จะสามารถใช้เพื่อมาดูแลสุขภาพของคนในชุมชนเท่านั้น เช่น จัดซื้อเครื่องวัดความดัน, เครื่องชั่งน้ำหนักดิจิทัล โดยวัตถุประสงค์ในการซื้อ เพื่อการดูแลสุขภาพของคนในตำบลทุ่งทอง

- [] ผู้อำนวยการโรงเรียนบ้านทุ่งทอง ได้กล่าวว่าให้ดูตามระเบียบกองทุนฯ ว่ามีพื้นที่ใดได้รับผลกระทบจากการทำเหมืองแร่

- [] ใหญ่บ้าน หมู่ 2 บ้านเหมืองแร่ ได้กล่าวว่าหน่วยงานที่ทางบริษัทฯ ได้เชิญประชุมมา คือส่วนที่ได้รับผลกระทบจากการทำเหมืองแร่ทุกหน่วยงาน โดยการที่กรมอุตสาหกรรมพื้นฐานและการเหมืองแร่ได้เข้ามาสำรวจก็จะต้องสอบถามผู้ใหญ่บ้านว่ามีพื้นที่อ่อนไหวที่ใดบ้างได้รับผลกระทบหรือไม่ โดยพื้นที่อ่อนไหว คือ บ้าน, วัด, โรงเรียน และในส่วนของโรงพยาบาลส่งเสริมสุขภาพตำบล เป็นหน่วยงานที่บริการประชาชนในตำบลทุ่งทอง ซึ่งมีเพียง 2 หน่วยงานเท่านั้น โดยการที่เราปันส่วนให้กับหน่วยงานที่บริการประชาชน ซึ่งก็สมควรที่จะได้รับงบประมาณเช่นกัน โดยการที่แบ่งงบประมาณให้ทุกๆ หน่วยงานได้รับเท่ากัน ซึ่งหมู่ 2 บ้านเหมืองแร่ เป็นหมู่ที่ตั้งพื้นที่โครงการเหมืองแร่ได้รับผลกระทบมากที่สุด ซึ่งหมู่บ้านอื่นๆอาจจะไม่ได้รับผลกระทบเท่ากับหมู่ 2

- [] ตัวแทนบริษัท สหชาติเศรษฐกิจ จำกัด ได้กล่าวเสนอว่าปันส่วนตามจำนวนประชากร เช่น โรงพยาบาลส่งเสริมสุขภาพตำบล มีประชาชนมาใช้บริการเท่าไรก็คิดเห็นรายบุคคล สมมุติมีผู้ใช้บริการ 500 คน ปันส่วนคนละ 10 บาท โดนปันส่วนจากของแต่ละหมู่บ้านที่มาใช้บริการ เป็นต้น และสอบถามท่านคณะกรรมการฯ มีข้อเสนอแนะเพิ่มเติมหรือไม่

- [] ตัวแทนบริษัท สหชาติเศรษฐกิจ จำกัด และเลขานุการ ได้กล่าวสรุปแนวทางการจัดสรรที่ท่านคณะกรรมการได้เสนอ ดังนี้ 1.การแบ่งงบประมาณให้เป็นหมู่บ้าน 7 หมู่บ้าน จะได้รับงบประมาณ 64,285 บาท/ประธานบัตร รวมเป็นเงิน 128,570 บาท 2.การแบ่งงบประมาณตามหน่วยงาน 15 หน่วยงานได้เท่ากัน จะได้รับงบประมาณ 30,000 บาท /ประธานบัตร รวมเป็นเงิน 60,000 บาท 3.แบ่งงบประมาณจ่ายตามจำนวนประชากร โดยต้องดูจำนวนประชากรของแต่ละหมู่บ้าน และได้สอบถามท่านคณะกรรมการฯ มีข้อเสนอแนะเพิ่มเติมหรือไม่

- [] ใหญ่บ้าน หมู่ 1 บ้านทุ่งทอง ได้กล่าวว่าที่ผ่านมาทางหมู่ 1 บ้านทุ่งทอง จะมีการพูดคุยระหว่าง วัด,โรงเรียน, ชุมชน ปกติกกันอยู่ตลอด ได้จัดและทำแผนของหมู่บ้านไว้เรียบร้อยแล้ว โดยการประชุมร่วมกับคณะกรรมการหมู่บ้าน ส่วนในวันนี้ท่านคณะกรรมการฯจะตัดสินใจแบบใด ก็ถือว่าเป็นการพัฒนาทั้งสิ้น

- [REDACTED] ผู้อำนวยการโรงพยาบาลส่งเสริมสุขภาพตำบลบ้านเหมืองแร่ ได้กล่าวว่าที่ท่านคณะกรรมการฯ เสนอมาดีทุกวิธี แต่อยากให้เห็นใจหน่วยงานราชการในพื้นที่ด้วย ซึ่งหากแบ่งตามหมู่บ้าน ทางโรงพยาบาลส่งเสริมสุขภาพตำบลทั้ง 2 แห่ง จะต้องไปขอแบ่งงบประมาณจากแต่ละหมู่บ้านทั้งหมด อาจจะทำให้ซับซ้อนมากยิ่งขึ้น และในส่วนกองทุนเฝ้าระวังสุขภาพฯ เราสามารถใช้ในการดูแลสุขภาพประชาชนเท่านั้น เช่น ครัวเรือนที่ทางการแพทย์ต่างๆ และอยากให้หน่วยงานได้พัฒนาไปพร้อมกับชุมชน

- [REDACTED] ผู้ใหญ่บ้าน หมู่ 1 บ้านทุ่งทอง ได้กล่าวว่างบประมาณที่เราได้ ไม่ว่าจะเลือกข้อเสนอแนะได้ทั้ง 3 แนวทาง และสมมุติว่างบประมาณไม่เพียงพอที่จะขับเคลื่อนโครงการ ทางองค์การบริหารส่วนตำบลทุ่งทองสามารถสนับสนุนได้หรือไม่

- [REDACTED] นายกองค์การบริหารส่วนตำบลทุ่งทอง ได้กล่าวว่าทางองค์การบริหารส่วนตำบลทุ่งทอง อาจจะมาสสนับสนุนโครงการนี้ไม่ได้ แต่ทางองค์การบริหารส่วนตำบลทุ่งทองก็มีโครงการอิสระที่อยู่ในแผนประจำตำบลทุ่งทองอยู่แล้ว ซึ่งแผนก็มาจากแผนแม่บทของแต่ละหมู่บ้านและนำมาจัดทำเป็นแผนประจำตำบล โดยเรียงลำดับตามความสำคัญ และได้กล่าวเสนอการแบ่งงบประมาณตามรัศมีระบุไว้ใน EIA ใครได้รับผลกระทบเล็กน้อย โดยวัดตามรัศมี

- [REDACTED] ตัวแทนสาธารณสุขอำเภอหนองบัว ได้กล่าวว่าหากให้เลือกแนวทางทั้ง 3 แนวทางที่ท่านคณะกรรมการฯ ได้เสนอ อาจจะไม่เลือกไม่ถูกเพราะอาจจะไม่เข้าใจว่าถ้าเลือกวิธีใดวิธีหนึ่งมีข้อดีข้อเสียอย่างไร จึงขอไม่แสดงความคิดเห็น

- [REDACTED] ผู้ใหญ่บ้าน หมู่ 4 บ้านเขาแม่แก้ว ได้กล่าวว่าการจัดสรรงบประมาณจากแปลงประทานบัตรอื่นๆที่ผ่านมา เราให้หมู่บ้านที่ตั้งโครงการได้รับการจัดสรรเปอร์เซ็นต์เยอะกว่ามาตลอด แต่ครั้งนี้ก็จะทำเหมือนเช่นเคย โดยขอมติเห็นชอบจากท่านคณะกรรมการฯ

- [REDACTED] ตัวแทนบริษัท สหชาติเศรษฐกิจ จำกัด ได้กล่าวว่าให้ดำเนินการเปิดโหวตขอมติเนื่องจากเราได้อภิปรายกันมาพอสมควรแล้ว และได้สอบถามท่านคณะกรรมการฯ ว่ามีข้อเสนอแนะเพิ่มเติมหรือไม่

- คณะกรรมการฯ ไม่มีข้อเสนอแนะเพิ่มเติม

- [REDACTED] ตัวแทนบริษัท สหชาติเศรษฐกิจ จำกัด และเลขานุการ ได้กล่าวสรุปแนวทางการจัดสรรที่ท่านคณะกรรมการฯ ได้เสนอ ดังนี้ 1.การแบ่งงบประมาณให้เป็นหมู่บ้าน 7 หมู่บ้าน จะได้รับงบประมาณ 64,285 บาท/ประทานบัตร รวมเป็นเงิน 128,570 บาท และขอมติเห็นชอบจากท่านคณะกรรมการฯ

- [REDACTED] ผู้ใหญ่บ้าน หมู่ 2 บ้านเหมืองแร่ ได้กล่าวว่าการแบ่งตามหมู่บ้าน ยังไม่ต้องระบุงบประมาณที่ได้รับ เพราะต้องมาตกลงกันภายหลังมีมติเห็นชอบอีกครั้งหนึ่ง

- [REDACTED] ตัวแทนบริษัท สหชาติเศรษฐกิจ จำกัด และเลขานุการ ได้กล่าวสรุปแนวทางการจัดสรรที่ท่านคณะกรรมการฯ ได้เสนอแนวทางที่ 1.การแบ่งงบประมาณให้เป็นหมู่บ้าน 7 หมู่บ้าน และขอมติเห็นชอบจากท่านคณะกรรมการฯ

- คณะกรรมการเห็นชอบ 8 เสียง

- [REDACTED] ตัวแทนบริษัท สหชาติเศรษฐกิจ จำกัด และเลขานุการ ได้กล่าวสรุปแนวทางการจัดสรรที่ท่านคณะกรรมการฯ ได้เสนอแนวทางที่ 2.การแบ่งงบประมาณตามหน่วยงาน 15 หน่วยงานได้เท่ากัน และขอมติเห็นชอบจากท่านคณะกรรมการฯ

- คณะกรรมการเห็นชอบ 7 เสียง

- [REDACTED] ตัวแทนบริษัท สหชาติเศรษฐกิจ จำกัด และเลขานุการ ได้กล่าวสรุปแนวทางการจัดสรรที่ท่านคณะกรรมการได้เสนอแนวทางที่ 3. แบ่งงบประมาณจ่ายตามจำนวนประชากร โดยต้องดูจำนวนประชากรของแต่ละหมู่บ้าน และขอมติเห็นชอบจากท่านคณะกรรมการฯ

- คณะกรรมการเห็นชอบ 1 เสียง

- [REDACTED] ตัวแทนบริษัท สหชาติเศรษฐกิจ จำกัด และเลขานุการ ได้กล่าวขอมติท่านคณะกรรมการท่านใดคัดออกเสียง

- คณะกรรมการฯ งดออกเสียง 4 ท่าน

- [REDACTED] ตัวแทนบริษัท สหชาติเศรษฐกิจ จำกัด และเลขานุการ ได้กล่าวสรุปแนวทางการจัดสรรที่ท่านคณะกรรมการมีมติเห็นชอบเสียงข้างมาก คือแนวทางที่ 1. การแบ่งงบประมาณให้เป็นหมู่บ้าน 7 หมู่บ้าน และได้สอบถามการแบ่งสัดส่วนของแต่ละหมู่บ้าน แบ่งเปอร์เซ็นต์เท่าไร

- [REDACTED] ผู้ใหญ่บ้าน หมู่ 4 บ้านเขาแม่แก้ว ได้กล่าวเสนอว่าเปอร์เซ็นต์ให้หมู่ 1 บ้านทุ่งทอง, หมู่ 2 บ้านเหมือง เป็นอันดับที่ 1 หมู่ 7 บ้านวังงามเป็นอันดับที่ 2 และ, หมู่ 4 บ้านวังงาม, หมู่ 11 บ้านสระตายน, หมู่ 13 บ้านหนองลก, และหมู่ 14 บ้านสายฝน เป็นอันดับที่ 3

- [REDACTED] ล ผู้ใหญ่บ้าน หมู่ 2 บ้านเหมืองแร่ ได้กล่าวว่าเสนอว่าให้งบประมาณหมู่ 1 และหมู่ 2 เท่ากัน เพราะเป็นหมู่ที่ได้รับผลกระทบ และให้อีก 5 หมู่บ้านให้แบ่งได้เท่ากัน

- [REDACTED] ผู้ใหญ่บ้าน หมู่ 4 บ้านเขาแม่แก้ว ได้กล่าวเสนอว่าเปอร์เซ็นต์ ได้กล่าวว่าที่ให้หมู่ 7 บ้านวังงามเป็นอันดับที่ 2 เพราะว่ามีโรงพยาบาลส่งเสริมสุขภาพตำบลบ้านหนองคูอยู่ในพื้นที่

- [REDACTED] ผู้ใหญ่บ้าน หมู่ 2 บ้านเหมืองแร่ ได้กล่าวว่าเสนอว่าให้หมู่ 1 บ้านทุ่งทอง และหมู่ 2 บ้านเหมืองแร่ ได้รับงบประมาณจำนวน 100,000 บาท/ประธานบัตร รวมเป็นเงิน 200,000 บาท/หมู่บ้าน รวม 2 หมู่บ้านเป็นเงิน 400,000 บาท และหมู่ 4 บ้านเขาแม่แก้ว, หมู่ 7 บ้านวังงาม, หมู่ 11 บ้านสระตายน, หมู่ 13 บ้านหนองลก, หมู่ 14 บ้านสายฝน ได้รับงบประมาณจำนวน 50,000 บาท/ประธานบัตร รวมเป็นเงิน 100,000 บาท/หมู่บ้าน รวม 5 หมู่บ้านเป็นเงิน 500,000 บาท รวมงบประมาณทั้งหมด 900,000 บาท พอดี และสอบถามท่านคณะกรรมการฯ ว่าเห็นด้วยหรือไม่

- [REDACTED] ผู้ใหญ่บ้าน หมู่ 7 บ้านวังงาม ได้กล่าวว่าขอแบ่งงบประมาณจากทุกหมู่บ้าน หมู่บ้านละ 10,000 บาท ได้หรือไม่เพราะก็อยู่ใกล้พื้นที่ตั้งโครงการเช่นกันและได้รับผลกระทบเช่นกัน

- [REDACTED] ผู้ใหญ่บ้าน หมู่ 4 บ้านเขาแม่แก้ว ได้กล่าวเสนอว่าขออนุญาตแบ่งงบประมาณหมู่ละ 5,000 บาท เพื่อแบ่งงบประมาณให้หมู่ 7 บ้านวังงามได้หรือไม่

- [REDACTED] ล ผู้ใหญ่บ้าน หมู่ 2 บ้านเหมืองแร่ ได้กล่าวว่าให้แบ่งตามรัศมีพื้นที่ก่อนและค่อยแบ่งให้หมู่ 7 บ้านวังงาม จำนวน 5,000 บาท

- [REDACTED] ผู้ใหญ่บ้าน หมู่ 4 บ้านเขาแม่แก้ว ได้กล่าวว่าในการแบ่งงบประมาณหลังหักให้หมู่ 7 บ้านวังงาม 5,000 บาท จะคงเหลือดังนี้ หมู่ 1 หมู่ 2 ได้รับงบประมาณจำนวน 97,500 บาท/ประธานบัตร เป็นเงิน 195,000 บาท/หมู่บ้าน หมู่ 7 ได้รับงบประมาณจำนวน 65,000 บาท/ประธานบัตร เป็นเงิน 130,000 บาท และหมู่ 4, หมู่ 11, หมู่ 13, หมู่ 14 ได้รับงบประมาณจำนวน 47,500 บาท/ประธานบัตร เป็นเงิน 95,000 บาท/หมู่บ้าน

การจัดสรรงบประมาณจากกองทุนพัฒนาฯ			
ปบ.29538/15093และ ปบ 29539/15094			
หมู่	ต่อหมู่	1 แปลง	2 แปลง
2,1	97,500.00	195,000.00	390,000.00
7	65,000.00	65,000.00	130,000.00
4,11,13,14	47,500.00	190,000.00	380,000.00
รวมงบประมาณ		450,000.00	900,000.00

[REDACTED] สกล ผู้ใหญ่บ้าน หมู่ 2 บ้านเหมืองแร่ ได้กล่าวรับทราบและเห็นด้วย
 [REDACTED] แทนบริษัท สหชาติเศรษฐกิจ จำกัด และเลขานุการ ได้กล่าว สรุปงบประมาณที่
 แต่ละหมู่บ้านจะได้รับ ดังนี้ หมู่ 1 บ้านทุ่งทอง และหมู่ 2 บ้านเหมืองแร่ ได้รับงบประมาณจำนวน 97,500 บาท/
 ปรุทานบัตร รวม 2 ปรุทานบัตรเป็นเงิน 195,000 บาท รวม 2 หมู่เป็นเงิน 390,000 บาท , หมู่ 7 บ้านวังงาม ได้รับ
 งบประมาณจำนวน 65,000 บาท/ปรุทานบัตร รวม 2 ปรุทานบัตรเป็นเงิน 130,000 บาท และหมู่ 4 บ้านเขาแม่แก้ว
 , หมู่ 11 บ้านสระตายน , หมู่ 13 บ้านหนองลก , หมู่ 14 บ้านสายฝน ได้รับงบประมาณจำนวน 47,500 บาท/ปรุทาน
 บัตร รวม 2 ปรุทานบัตร เป็นเงิน 95,000 บาท รวม 4 หมู่บ้าน เป็นเงิน 380,000 บาท รวมงบประมาณทั้งหมดเป็น
 เงิน 900,000 บาท และขอมติเห็นชอบจากท่านคณะกรรมการฯ

การจัดสรรงบประมาณจากกองทุนพัฒนาฯ				
ปบ.29538/15093และ ปบ 29539/15094				
ลำดับ	หมู่บ้าน	งบประมาณที่ได้รับ		รวม
		ปบ.29538/15093	ปบ.29539/15093	
1	หมู่ 1 บ้านทุ่งทอง	97,500	97,500	195,000
2	หมู่ 2 บ้านเหมืองแร่	97,500	97,500	195,000
3	หมู่ 4 บ้านเขาแม่แก้ว	47,500	47,500	95,000
4	หมู่ 7 บ้านวังงาม	65,000	65,000	130,000
5	หมู่ 11 บ้านสระตายน	47,500	47,500	95,000
6	หมู่ 13 หนองลก	47,500	47,500	95,000
7	หมู่ 14 บ้านสายฝน	47,500	47,500	95,000
รวมงบประมาณ		450,000	450,000	900,000

- คณะกรรมการฯ มีมติเห็นชอบ 19 เสียง, ไม่เห็นชอบ 0 เสียง, ไม่ลงมติ 1 เสียง เนื่องจากพระวัดสหชาติ
 ประชาธรรมติดกิจนิมนต์ไม่ได้เข้าร่วมประชุม

- [redacted] ตัวแทนบริษัท สหชาติเศรษฐกิจ จำกัด และเลขานุการ ได้กล่าวเข้าสู่การพิจารณาการใช้งบประมาณจากกองทุนเฝ้าระวังสุขภาพ ประทานบัตรที่ 29538/15093 และประทานบัตรที่ 29539/15094 โดยจะขอกันงบประมาณใช้ในการตรวจสุขภาพชุมชน ประจำปี 2567 จำนวน 100,000 บาท/ประทานบัตร และได้สอบถามท่านคณะกรรมการมีโครงการเสนอเพิ่มเติมหรือไม่ โดยใช้เริ่มจากงบประทานบัตรที่ 29538/15093 ก่อน

4.5. พิจารณาการใช้งบประมาณจากกองทุนฯ

4.5.1. กองทุนเฝ้าระวังสุขภาพชุมชน ; 200,000 บาท/ ประทานบัตร

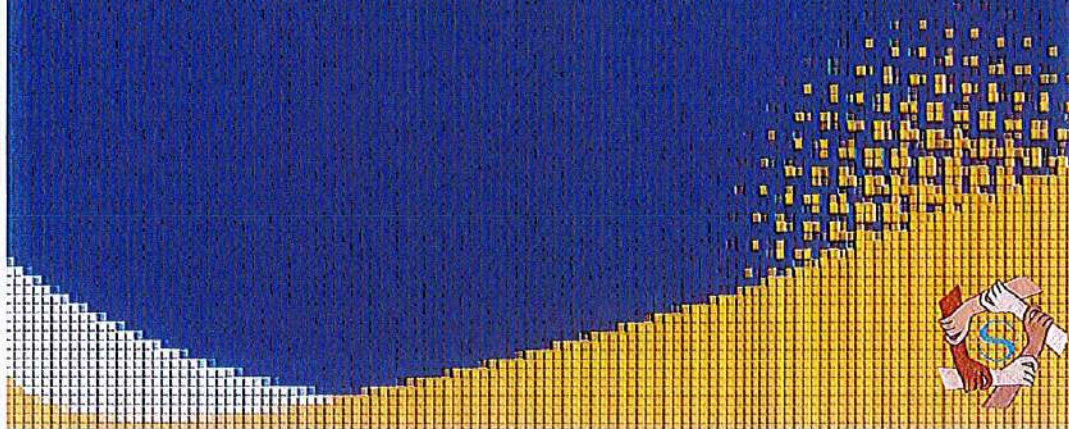

[redacted] ผู้อำนวยการโรงพยาบาลส่งเสริมสุขภาพตำบลบ้านหนองตู ได้กล่าวเสนอขอจัดซื้อกระตาดใส่เครื่องวัดความดัน จำนวน 20 ม้วน ราคาประมาณ 4,000 บาท โดยใช้ทั้ง 2 โรงพยาบาลส่งเสริมสุขภาพตำบล

- [redacted] ผู้ใหญ่บ้าน หมู่ 4 บ้านเขาแม่แก้ว ได้กล่าวเสนอโครงการส่งเสริมสุขภาพเยาวชน ในตำบลทุ่งทอง เพื่อใช้ในกีฬาประจำตำบลของโรงเรียน

- [redacted] ตัวแทนบริษัท สหชาติเศรษฐกิจ จำกัด และเลขานุการ ได้กล่าวว่าโครงการส่งเสริมสุขภาพเยาวชน ในตำบลทุ่งทอง มีกังบประมาณจากประทานบัตรที่ 16801/16428 ไว้จำนวน 50,000 บาท เพียงพอหรือไม่หรือกันในประทานบัตรที่ 29538/15093 เพิ่มเติม

- [redacted] ผู้ใหญ่บ้าน หมู่ 4 บ้านเขาแม่แก้ว ได้กล่าวว่ากันไว้เพิ่มเติมจำนวน 50,000 บาท

- [redacted] ตัวแทนบริษัท สหชาติเศรษฐกิจ จำกัด และเลขานุการ ได้กล่าวรับทราบ

- [redacted] คงเลื่อน ผู้อำนวยการโรงพยาบาลส่งเสริมสุขภาพตำบลบ้านเหมืองแร่ ได้กล่าวเสนอขอจัดซื้อเครื่องวัดความดันแบบเคลื่อนที่และเครื่องชั่งน้ำหนัก 14 ชุด เพื่อมอบให้แต่ละหมู่บ้านไว้บริการประชาชน

- [redacted] กำนันตำบลทุ่งทอง ได้กล่าวเสนอว่าให้จัดซื้อเครื่องวัดความดันแบบเคลื่อนที่และเครื่องชั่งน้ำหนัก 14 ชุด เพื่อมอบให้ทุกหมู่บ้าน ในตำบลทุ่งทองได้หรือไม่

- [redacted] ผู้อำนวยการโรงพยาบาลส่งเสริมสุขภาพตำบลบ้านเหมืองแร่ ได้กล่าวว่าได้

- [redacted] ตัวแทนบริษัท สหชาติเศรษฐกิจ จำกัด ได้กล่าวสอบถามว่าให้กังบประมาณจำนวนเท่าไร

- [redacted] ผู้ใหญ่บ้าน หมู่ 4 บ้านเขาแม่แก้ว ได้กล่าวว่าให้ดูอุปกรณ์ที่ได้คุณภาพเพราะบางครั้งการตรวจวัดแล้วไม่ตรง เช่น เครื่องชั่งน้ำหนัก เป็นต้น โดยอาจจะซื้อในราคาที่สูงแต่มีคุณภาพมากกว่าที่คุ้มค่ากับการที่จะลงทุน

- [redacted] ผู้อำนวยการโรงพยาบาลส่งเสริมสุขภาพตำบลบ้านเหมืองแร่ ได้กล่าวว่าขอเงินงบประมาณไว้ จำนวน 50,000 บาท

[redacted] ตัวแทนบริษัท สหชาติเศรษฐกิจ จำกัด ได้กล่าวรับทราบ และได้สอบถามตัวแทนพัฒนาการอำเภอหนองบัวว่ามีโครงการเสนอหรือไม่

[redacted] ตัวแทนพัฒนาการอำเภอหนองบัว ได้กล่าวว่ามี โครงการส่งเสริมสร้างความมั่นคงทางอาหาร ลดรายจ่าย เพิ่มรายได้ ให้ชุมชน

[redacted] ตัวแทนบริษัท สหชาติเศรษฐกิจ จำกัด ได้กล่าวรับทราบ

- [redacted] ผู้ใหญ่บ้าน หมู่ 4 บ้านเขาแม่แก้ว ได้กล่าวสอบถามว่าโครงการอบรมทำปุ๋ยน้ำในประตานบัตรที่ผ่านมาเรายังไม่ได้มีการกันงบประมาณไว้ ปีนี้เราจะจัดอบรมต่อหรือไม่

- [redacted] ตัวแทนบริษัท สหชาติเศรษฐกิจ จำกัด ได้กล่าวสอบถามว่ามีโครงการอื่นๆ นอกเหนือจากปุ๋ยน้ำหรือไม่ เพราะการทำปุ๋ยน้ำชาวบ้านสามารถทำใช้เองได้แล้ว อยากเพิ่มความรู้ให้ชาวบ้านในด้านอื่นๆ เพิ่มเติม

- [redacted] ตัวแทนพัฒนาการอำเภอหนองบัว ได้กล่าวเสนอโครงการส่งเสริมสร้างความมั่นคงทางอาหาร โดยการปลูกพืชผักอาหารปลอดภัย ลดรายจ่าย เพิ่มรายได้ โดยใช้งบประมาณจำนวน 40,000 บาท โดยมีกลุ่มเป้าหมายคือประชาชนในพื้นที่ 40 ครัวเรือน เป็นการให้ความรู้แบบวิชาการและสาธิต จะมีการทำแปลงผักแต่ขอไปดูพื้นที่ก่อนและจะแจ้งอีกครั้ง โดยคาดว่าจะเริ่มโครงการในเดือนมิถุนายน

- [redacted] ตัวแทนบริษัท สหชาติเศรษฐกิจ จำกัด ได้กล่าวรับทราบ และสอบถามผู้อำนวยการโรงเรียนสหชาติเศรษฐกิจวิทยา เรื่องโครงการอาหารเด็กมัธยมต้นที่ยังขาดงบประมาณสนับสนุน โดยเสนอว่าเราอาจจะสร้างความมั่นคงทางอาหารให้กับนักเรียนได้หรือไม่

- [redacted] ผู้อำนวยการโรงเรียนสหชาติเศรษฐกิจวิทยา ได้กล่าวว่าได้รับแจ้งมางบประมาณของนักเรียนมัธยมต้นจะได้รับในปี 2568 คนละ 27 บาท/วัน โดยน่าจะเริ่มประมาณเทอม 2 ของปี 2567 และเนื่องจากทางโรงเรียนสหชาติเศรษฐกิจวิทยาได้รับการจัดสรรงบประมาณจาก [redacted] ผู้ใหญ่บ้าน หมู่ 2 บ้านเหมืองแร่ ในส่วนของกองทุนพัฒนาหมู่บ้านรอบพื้นที่หมู่ 2 บ้านเหมืองแร่ โดยบางโรงเรียนนำไปจัดจ้างครู แต่ทางโรงเรียนสหชาติเศรษฐกิจวิทยาเรายังขาดในส่วนอาหารของมัธยมต้น จึงได้เสนอขอใช้งบประมาณเพื่อใช้ในการเป็นค่าอาหารกลางวันให้กับเด็กมัธยมต้นและได้ทำโครงการมาแล้วแต่ยังไม่ได้นำเสนอ โดยได้ปรึกษากับ [redacted]

[redacted] ตัวแทนบริษัท สหชาติเศรษฐกิจ จำกัด ได้แจ้งว่าเนื่องจากเป็นกองทุนพัฒนาฯ อาจจะไม่สามารถปล่อยให้ใช้งบประมาณจากกองทุนเผื่อไว้สุขภาพจะดีกว่า แต่เนื่องจากยังขาดงบอาหารกลางวันของมัธยมต้นในเทอม 1 อยู่จึงอาจจะขอใช้งบประมาณตรงนี้ก่อน เพื่อให้เด็กนักเรียนมีอาหารได้ทาน และเนื่องจากทางโรงเรียนสหชาติเศรษฐกิจวิทยาเป็นโรงเรียนขยายโอกาส เราก็ไม่อยากจะผู้ปกครองนักเรียนต้องเสียค่าใช้จ่ายในส่วนที่ไม่จำเป็น อยากให้เก็บเงินไว้เพื่อเรียนต่อในระดับมัธยมปลายที่มีค่าใช้จ่ายค่อนข้างเยอะ และเพื่อแบ่งเบาภาระของผู้ปกครองได้

- [redacted] ตัวแทนบริษัท สหชาติเศรษฐกิจ จำกัด ได้กล่าวว่าให้ทางพัฒนาการมาทำโครงการใช้สถานที่โรงเรียนสหชาติเศรษฐกิจได้หรือไม่ เพื่อให้นักเรียนได้มีอาหารและมีความรู้ไปพร้อมกัน

ผู้ดำเนินการโรงเรียนสหชาติเศรษฐกิจวิทยา ได้กล่าวว่าได้
ตัวแทนพัฒนาการอำเภอหนองบัว ได้กล่าวว่าสถานที่ที่เราได้คาดการณ์ไว้ คือ วัด
และโรงเรียน เพื่อจะได้มีคนดูแลแปลงผัก

ผู้ใหญ่บ้าน หมู่ 2 บ้านเหมืองแร่ ได้กล่าวเสนอสถานที่ที่เป็นโรงเรียน
ผู้ใหญ่บ้าน หมู่ 4 บ้านเขาแม่แก้ว ได้กล่าวเสนอว่าสถานที่ที่เป็นโรงเรียนและชุมชนได้หรือไม่
เพราะอย่างโรงเรียนก็จะไปสมทบเป็นอาหารกลางวันให้กับนักเรียน ส่วนชุมชนเป็นการเพิ่มรายได้ให้กับชาวบ้าน เช่น
ชุมชนหมู่ 1 บ้านทุ่งทอง เข้าโครงการส่งเสริมอยู่แล้ว , หมู่ 4 บ้านเขาแม่แก้ว มีโครงการของยุวเกษตรของเกษตรอำเภอ
หนองบัวที่ได้ไปทำให้ เป็นต้น

ตัวแทนพัฒนาการอำเภอหนองบัว ได้กล่าวว่ารับทราบ

ตัวแทนบริษัท สหชาติเศรษฐกิจ จำกัด และเลขานุการ ได้กล่าวว่าโครงการส่งเสริม
สร้างความมั่นคงทางอาหาร ลดรายจ่าย เพิ่มรายได้ ให้กับชุมชนและโรงเรียน จะใช้งบประมาณจากกองทุนสุขภาพฯ
29538/15093 และ 29539/15094 จำนวน 40,000 บาท/ประธานบัตร

ตัวแทนบริษัท สหชาติเศรษฐกิจ จำกัด และเลขานุการ ได้กล่าวสรุปโครงการจาก
กองทุนเฝ้าระวังสุขภาพฯ ประธานบัตรที่ 29538/15093 มี 5 โครงการคือ 1.โครงการตรวจสุขภาพ ประจำปี 2567
จำนวน 100,000 บาท 2.โครงการจัดซื้อกระดาษใส่เครื่องวัดความดัน จำนวน 4,000 บาท 3.โครงการส่งเสริมสุขภาพ
เยาวชนในตำบลทุ่งทอง จำนวน 50,000 บาท 4.โครงการจัดซื้อเครื่องวัดความดันและเครื่องชั่งน้ำหนัก 14 ชุด จำนวน
50,000 บาท และ 5.โครงการส่งเสริมความมั่นคงทางอาหาร ลดรายจ่ายเพิ่มรายได้ โดยทำร่วมกับชุมชน จำนวน
40,000 บาท และได้ขอมติเห็นชอบจากท่านคณะกรรมการฯเกี่ยวกับโครงการ

บจก.สหชาติเศรษฐกิจ (กองทุนเฝ้าระวังสุขภาพฯ บป.29538/15093)						
ปี 2567						
วันที่	รายการ	ยอดยกมา	ฝาก	ถอน	คงเหลือ	คงหนี้
	ยอดยกมาจากปี 2566	73,083.18	0.00	0.00	73,083.18	
22 มี.ค. 67	บริษัทฯ นำฝากเข้าประจำปี 2567	73,083.18	200,000.00	0.00	273,083.18	
	ตรวจสุขภาพ			100,000.00	173,083.18	
	กระดาษใส่เครื่องวัดความดัน			4,000.00	169,083.18	
	ส่งเสริมสุขภาพเยาวชน ในค.ทุ่งทอง			50,000.00	119,083.18	
	เครื่องวัดความดันแบบกลืนที่+ตราชั่ง 14 ชุด			50,000.00	69,083.18	
	ส่งเสริมสร้างความมั่นคงทางอาหาร ลดรายจ่าย เพิ่มรายได้ (ชุมชน)			40,000.00	29,083.18	
	คงเหลือ		200,000.00	0.00	273,083.18	

- คณะกรรมการฯ มีมติเห็นชอบ 19 เสียง, ไม่เห็นชอบ 0 เสียง, ไม่ลงมติ 1 เสียง เนื่องจากพระวัดสหชาติ
ประชาชนธรรมดิกิจนิมนต์ไม่ได้เข้าร่วมประชุม

ตัวแทนบริษัท สหชาติเศรษฐกิจ จำกัด และเลขานุการ ได้กล่าวเข้าสู่อการพิจารณาการ
ใช้งบประมาณจากกองทุนเฝ้าระวังสุขภาพฯ ประธานบัตรที่ 29539/15094 ซึ่งกันไว้ในการตรวจสุขภาพชุมชน

ประจำปี 2567 จำนวน 100,000 บาท และกันสำหรับโครงการส่งเสริมสร้างความมั่นคงทางอาหารลดรายจ่าย เพิ่มรายได้จำนวน 40,000 บาท และได้สอบถามท่านคณะกรรมการฯ ว่ามีโครงการเสนอหรือไม่

นายกองค้การบริหารส่วนตำบลทุ่งทอง ได้กล่าวสอบถามโครงการเข้าค่ายคุณธรรมของโรงเรียนบ้านทุ่งทอง สามารถใช้งบประมาณจากกองทุนสุขภาพฯ ได้หรือไม่

ผู้อำนวยการโรงเรียนบ้านทุ่งทอง ได้กล่าวว่าใช้งบประมาณมาใช้เป็นค่าอาหารเลี้ยงให้กับนักเรียน และค่าใช้จ่ายในการจัดงานต่างๆ

ตัวแทนบริษัท สหชาติเศรษฐกิจ จำกัด และเลขานุการ ได้กล่าวสอบถามยอดงบประมาณที่ใช้ดำเนินการ โดยประมาณการ

ผู้อำนวยการโรงเรียนบ้านทุ่งทอง ได้กล่าวว่าประมาณการ จำนวน 60,000 บาท เพราะนักเรียนจำนวน 8 โรงเรียน ที่ได้เข้าร่วมกิจกรรม

ตัวแทนบริษัท สหชาติเศรษฐกิจ จำกัด และเลขานุการ ได้กล่าวรับทราบ และสอบถามท่านคณะกรรมการฯ ว่ามีข้อเสนอแนะเพิ่มเติมหรือไม่

ตัวแทนเกษตรอำเภอหนองบัว ได้กล่าวเสนอโครงการยุวเกษตรโรงเรียน โดยจะไปทำที่โรงเรียนบ้านทุ่งทอง เกี่ยวกับอาหารกลางวันให้กับเด็กๆ เพราะกรมส่งเสริมก็มีนโยบายด้านนี้อยู่แล้ว แต่ให้งบประมาณเพียง 1 โรง/ปี ซึ่งปีที่ผ่านมาได้ไปทำที่หมู่ 4 บ้านเขาแม่แก่ แต่รอบนี้จะขอใช้งบประมาณจากกองทุนสุขภาพฯ และจะสอนการปลูกผักโดยจะเข้าไปจัดกระบวนการ

ผู้อำนวยการโรงเรียนบ้านทุ่งทอง ได้กล่าวว่าสถานที่ทางโรงเรียนบ้านทุ่งทองพร้อมผู้ใหญ่บ้าน หมู่ 4 บ้านเขาแม่แก่ ได้กล่าวเสนอว่าต่อนี้งบประมาณคงเหลือ 70,000 บาท ให้งบประมาณ 10,000 บาท/โรงเรียน ทั้งตำบลทุ่งทองได้หรือไม่

ตัวแทนเกษตรอำเภอหนองบัว ได้กล่าวว่ายินดีดำเนินการ แต่ปีนี้ขอเริ่มที่ 2 โรงเรียนก่อนเป็นโครงการนำร่อง เนื่องจากทางเกษตรอำเภอหนองบัวมีงานในส่วนอื่นๆที่ต้องทำด้วย โดยการทำเรา จะมาสอนเด็กโต เป็นกิจกรรมเพื่อเตรียมความพร้อมให้กับเด็กพัฒนาอาชีพเกษตร การทำประมง

ผู้ใหญ่บ้าน หมู่ 1 บ้านทุ่งทอง ได้สอบถามว่าทำสถานที่โรงเรียนใด

ตัวแทนเกษตรอำเภอหนองบัว ได้กล่าวว่า ได้กล่าวว่าขอโรงเรียนบ้านทุ่งทอง และโรงเรียนบ้านรังงาม และได้สอบถามจำนวนนักเรียนของทั้ง 2 โรงเรียน

รักษาการในตำแหน่งผู้อำนวยการโรงเรียนบ้านรังงาม ได้กล่าวว่ามีนักเรียนประมาณ 40 คน

ผู้อำนวยการโรงเรียนบ้านทุ่งทอง ได้กล่าวว่ามีนักเรียนประมาณ 200 คน

ตัวแทนเกษตรอำเภอหนองบัว ได้กล่าวรับทราบ เพราะในกิจกรรมยุวเกษตร จะให้นักเรียนเป็นผู้รับผิดชอบจำนวน 20-30 คนเท่านั้น โดยเลือกเด็กที่มีความสนใจด้านเกษตร มีการปฏิบัติ

ตัวแทนบริษัท สหชาติเศรษฐกิจ จำกัด และเลขานุการ ได้กล่าวสรุปโครงการจากประธานบัตรที่ 29539/15094 มี 4 โครงการ คือ 1.โครงการตรวจสุขภาพ ประจำปี 2567 จำนวน 100,000 บาท 2.โครงการส่งเสริมความมั่นคงทางอาหาร ลดรายจ่ายเพิ่มรายได้ โดยทำร่วมกับโรงเรียนหรือวัด จำนวน 40,000 บาท 3.โครงการส่งเสริมการปฏิบัติธรรมของนักเรียนในตำบลทุ่งทอง จำนวน 60,000 บาท และ 4.โครงการยุวเกษตรเพื่ออาหารกลางวันให้กับโรงเรียน จำนวน 60,000 บาท และได้ขอมติเห็นชอบจากท่านคณะกรรมการฯเกี่ยวกับโครงการ

บจก.สหชาติเศรษฐกิจ (กองทุนเฝ้าระวังสุขภาพ ป.บ.29539/15094)						
ปี 2567						
วันที่	รายการ	ยอดยกมา	ฝาก	ถอน	คงเหลือ	สถานะ
	ยอดยกมาจากปี 2566	73,083.18	0.00	0.00	73,083.18	
22 ม.ค. 67	บริษัทฯ นำฝากเข้าประจำปี 2567	73,083.18	200,000.00	0.00	273,083.18	
	ตรวจสอบภาพ			100,000.00	173,083.18	
	ส่งเสริมสร้างความมั่นคงทางอาหาร ลดรายจ่าย เพิ่มรายได้			40,000.00	133,083.18	
	ส่งเสริมการปฏิบัติธรรมแก่เรียน			60,000.00	73,083.18	
	ผู้เกษมศร เพื่ออาหารกลางวันโรงเรียน			60,000.00	13,083.18	
					13,083.18	
	คงเหลือ		200,000.00	0.00	273,083.18	

- คณะกรรมการฯ มีมติเห็นชอบ 19 เสียง, ไม่เห็นชอบ 0 เสียง, ไม่ลงมติ 1 เสียง เนื่องจากพระวัดสหชาติ
ประชาชนธรรมดิกิจนิมนต์ไม่ได้เข้าร่วมประชุม

- [REDACTED] ตัวแทนบริษัท สหชาติเศรษฐกิจ จำกัด และเลขานุการ ได้กล่าวว่านำเข้าสู่การพิจารณา
งบประมาณคงเหลือจากส่วนบริหารจัดการกองกลางที่หักไว้ 5% ต่อปี ของแปลงประธานบัตรที่ 29538/15093 และ
29539/15094 โดยอยากเสนอใช้งบประมาณนี้ เป็นโครงการสนับสนุนเยาวชนในกิจกรรมวันเด็ก คือจัดซื้อชุดผลไม้
ให้กับนักเรียนในตำบลทุ่งทอง 8 โรงเรียน โดยมีงบประมาณคงเหลือไม่รวมกับงบประมาณปี 2567 ดังนี้ ประธานบัตร
ที่ 29538/15093 คงเหลือ 17,640 บาท และประธานบัตรที่ 29539/15094 คงเหลือ 18,050 บาท เพื่อนำ
งบประมาณไปสมทบจัดซื้อชุดผลไม้ให้กับนักเรียนในตำบลทุ่งทอง 8 โรงเรียน ซึ่งไปรวมกับประธานบัตรที่
16801/16428 ที่ได้รับงบประมาณมาแล้วและยังขาดอยู่ และสอบถามท่านคณะกรรมการฯ มีมติเห็นชอบกับโครงการ
ดังกล่าวหรือไม่หรือไม่อย่างไร

กองทุนพัฒนาหมู่บ้านรอบพื้นที่เหมืองแร่ ตำบลวังหิน						
ปี 2565						
วันที่	รายการ	รายรับ	รายจ่าย	คงเหลือ/ขาด	ยอดรวมคงเหลือ	สถานะ
	ยอดยกมาจากปี 2563	35,562.00	0.00		35,562.00	
	ยอดยกมาจากปี 2564	27,973.75	0.00		63,535.75	
	ยอดยกมาจากปี 2565	19,249.00	0.00		82,784.75	
31 ม.ค. 65	ถอนออกจาก ป.บ. 16801/16428 เพื่อเป็นค่าใช้จ่ายดำเนินงานการจัดประชุม และนำจ่ายค่าเบี้ยประชุมให้กับ กก.	50,000.00	0.00		132,784.75	
	การจัดการประชุมคณะกรรมการกองทุนเหมืองแร่ ประจำปี 2566	0.00	30,853.00	101,921.75	101,921.75	คก.อนุมัติ
	ถอนออกจาก ป.บ. 29538/15093 เพื่อเป็นค่าใช้จ่ายดำเนินงานการจัดประชุม และนำจ่ายค่าเบี้ยประชุมให้กับ กก.	25,000.00	0.00		126,921.75	
	การจัดการประชุมคณะกรรมการกองทุนเหมืองแร่ ประจำปี 2566	0.00	7,360.00	17,640.00	119,561.75	
	ถอนออกจาก ป.บ. 29539/15094 เพื่อเป็นค่าใช้จ่ายดำเนินงานการจัดประชุม และนำจ่ายค่าเบี้ยประชุมให้กับ กก.	25,000.00	0.00		144,561.75	
	การจัดการประชุมคณะกรรมการกองทุนเหมืองแร่ ประจำปี 2566	0.00	6,950.00	18,050.00	137,611.75	

- คณะกรรมการฯ มีมติเห็นชอบ 19 เสียง, ไม่เห็นชอบ 0 เสียง, ไม่ลงมติ 1 เสียง เนื่องจากพระวัดสหชาติ
ประชาชนธรรมดิกิจนิมนต์ไม่ได้เข้าร่วมประชุม

วาระที่ 5 เรื่องอื่นๆ

-นายปรีชา แก้วใหญ่ ตัวแทนบริษัท สหชาติเศรษฐกิจ จำกัด และเลขานุการ ได้สอบถามท่านคณะกรรมการฯ ว่ามีข้อเสนอแนะในเรื่องอื่นๆ เพิ่มเติมหรือไม่อย่างไร



- คณะกรรมการ ฯ ไม่มีข้อเสนอแนะเพิ่มเติม

ประธานจึงกล่าวปิดการประชุม เวลา 12.00 นาฬิกา



ผู้





ผู้ใหญ่บ้าน หมู่ 1
ผู้รับรองรายงาน



ผู้ใหญ่บ้าน หมู่ 2
ผู้รับรองรายงาน



ผู้ใหญ่บ้าน หมู่ 4
ผู้รับรองรายงาน



ผู้ใหญ่บ้าน หมู่ 7
ผู้รับรองรายงาน



ผู้ใหญ่บ้าน หมู่ 11
ผู้รับรองรายงาน



ผู้ใหญ่บ้าน หมู่ 13
ผู้รับรองรายงาน



ผู้ใหญ่บ้าน หมู่ 14
ผู้รับรองรายงาน



ผอ.รพ.สต.บ้านเหมืองแร่
ผู้รับรองรายงาน



ผอ.รพ.สต.บ้านหนองคู
ผู้รับรองรายงาน



ผอ.โรงเรียนบ้านทุ่งทอง
ผู้รับรองรายงาน



ผอ.โรงเรียนสหชาติเศรษฐกิจวิทยา
ผู้รับรองรายงาน



รักษาการในตำแหน่ง ผอ.
โรงเรียนบ้านรังงาม
ผู้รับรองรายงาน



นายก อบต.ทุ่งทอง
ผู้รับรองรายงาน



กำนันตำบลทุ่งทอง
ผู้รับรองรายงาน



ตัวแทนพัฒนาการอำเภอหนองบัว
ผู้รับรองรายงาน



ตัวแทนสาธารณสุขอำเภอหนองบัว
ผู้รับรองรายงาน



ตัวแทนเกษตรอำเภอหนองบัว
ผู้รับรองรายงาน



ตัวแทนวัดทุ่งทอง
ผู้รับรองรายงาน



รองเจ้าอาวาสวัดสหชาติประชารวม
ผู้รับรองรายงาน

เอกสารแนบ 4

สำเนาบัญชีกองทุนพัฒนาหมู่บ้านรอบพื้นที่เหมืองแร่
สำเนาบัญชีกองทุนเฝ้าระวังสุขภาพชุมชน
ประทานบัตรที่ 29539/15094
บริษัท สหชาติเศรษฐกิจ จำกัด

สำนักงาน
办事处 สาขาหนองบัว
OFFICE

ธนาคารกสิกรไทย
KASIKORN BANK



เลขที่บัญชี
帐户号码
A/C NO.

146-3-88890-2

ชื่อ 帐户名称 NAME

บจก. สหชาติเศรษฐกิจ เพื่อ กองทุนพัฒนา
หมู่บ้านรอบพื้นที่เหมืองแร่ ปบ. 29539/15094

เงินฝากนี้ได้รับความคุ้มครองจากสถาบันคุ้มครองเงินฝากตามจำนวนที่กำหนดไว้ในกฎหมาย
此項存款受存款保險機構保護。此項存款將受存款保險機構在限額範圍內之保護。

สาขาผู้ให้บริการ 0872
บัญชีเงินฝากออมทรัพย์

KH028509

77337313

ธนาคารไม่ถือประโยชน์บัญชีประเภทออมทรัพย์
本行不持有任何儲蓄類帳戶之利益

วันที่ DATE	คำย่อ TX CODE	ถอน WITHDRAWAL	ฝาก DEPOSIT	คงเหลือ BALANCE	หมายเลข TELLER NO.
1	*****B/F			0.00	
2	03/01/23TTN	500,000.00		500,000.00	K0690782
3	09/02/23CS	25,000.00		475,000.00	K0566355
4	17/03/23CS	199,999.50		275,000.50	K0641149
5	16/06/23INN	523.85		275,524.35	PCB09400
6	16/06/23TXN	5.24		275,519.11	PCB09400
7	24/07/23CS	75,000.00		200,519.11	K0566355
8	15/12/23INN	470.73		200,989.84	PCB09400
9	15/12/23TXN	4.71		200,985.13	PCB09400
10	27/12/23PC	21,175.50		222,160.63	K0641149
11	22/01/24TRN	500,000.00		722,160.63	ACM10015
12	27/03/24CS	25,000.00		697,160.63	K0566355
13	10/06/24CS	16,000.00		681,160.63	K0566355
14	21/06/24INN	1,574.09		682,734.72	PCB09400
15	21/06/24TXN	15.74		682,718.98	PCB09400
16	28/06/24CS	42,228.00		640,490.98	K0597928
17	09/07/24CS	79,225.00		561,265.98	K0641149
18	23/07/24CS	25,050.00		536,215.98	K0566355
19	18/09/24CS	47,500.00		488,715.98	K0566355
20	02/10/24CS	148,755.00		339,960.98	K0566355
21	28/10/24CS	95,000.00		244,960.98	K0597928
22	20/12/24INN	1,062.84		246,023.82	PCB09400
23	20/12/24TXN	10.63		246,013.19	PCB09400
24	24/12/24PC	15,905.00		261,918.19	K0597928

K-eMail Statement

การแจ้งเตือนทางอีเมล

K-eMail Statement (บริการรับทราบการเดินบัญชีทางอีเมลจากธนาคารไทย)
เพื่อความสะดวกและรวดเร็วในการรับทราบการเดินบัญชี โปรดเปิดบริการแจ้งเตือนทางอีเมล
ในแอปพลิเคชันธนาคาร หรือที่สาขา ติดต่อฝ่ายบริการลูกค้า โทร. 0-28888888 หรือ 02-111-1111-1111

*คำย่อและหมายเลข โปรดดูด้านหลังบัตรใน 代码和编号请见 背面存根底页 "CODE" and "TELLER NO." Please see inside back cover

สำนักงาน
办事处
OFFICE สาขาหนองบัว

ธนาคารกรุงไทย
KASIKORN BANK



เลขที่บัญชี
账号
A/C NO.

146-3-89722-7

ชื่อ 帐户名称 NAME

บจก. สหชาติเศรษฐกิจ เพื่อ
กองทุนเฝ้าระวังสุขภาพชุมชน ปบ. 29539/15094

เงินฝากนี้ได้รับความคุ้มครองจากสถาบันคุ้มครองเงินฝากตามกฎหมาย
The deposit shall be protected by the Deposit Protection Agency in the amount specified in the relevant law.

สาขาผู้ให้บริการ 0872
บัญชีเงินฝากออมทรัพย์

KH028509

77337315

ธนาคารไม่รับผิดชอบต่อความสูญหายของสมุดบัญชีประเภทของลูกค้า
The Bank will not hold customer passbooks of any type

วันที่ DATE	คำย่อ REF CODE	ถอน WITHDRAWAL	ฝาก DEPOSIT	คงเหลือ BALANCE	หมายเลข TELLER NO
1	*****B/F			0.00	
2	03/01/23TTN		200,000.00	200,000.00	K0690782
3	17/03/23CS		27,354.00	172,646.00	K0641149
4	07/04/23CS		35,000.00	137,646.00	K0597928
5	24/04/23CS		35,000.00	102,646.00	K0597928
6	16/06/23INN		224.76	102,870.76	PCB09400
7	16/06/23TXN		2.25	102,868.51	PCB09400
8	17/11/23CS		20,000.00	82,868.51	K0641149
9	08/12/23CS		10,000.00	72,868.51	K0641149
10	15/12/23INN		216.84	73,085.35	PCB09400
11	15/12/23TXN		2.17	73,083.18	PCB09400
12	22/01/24TRN		200,000.00	273,083.18	ACM10030
13	21/06/24INN		602.91	273,686.09	PCB09400
14	21/06/24TXN		6.03	273,680.06	PCB09400
15	09/07/24CS		60,000.00	213,680.06	K0641149
16	09/08/24CS		60,000.00	153,680.06	K0641149
17	08/11/24CS		40,000.00	113,680.06	K0566355
18	20/12/24INN		406.79	114,086.85	PCB09400
19	20/12/24TXN		4.07	114,082.78	PCB09400
20	24/01/25CS		37,578.00	76,504.78	K0566355
21	27/01/25TRN		200,000.00	276,504.78	ACM10006
22					
23					
24					

K-eMail
Statement

K-eMail Statement (บริการรับรายการเดินบัญชีทางอิเล็กทรอนิกส์)
เพื่อความสะดวกและรวดเร็วในการบริการเงินฝากออมทรัพย์ ขอให้นักออมเงินของธนาคารกรุงไทย
ไม่ได้ออกใบรับฝากเงินจากสาขา กรุณาใช้เว็บไซต์ www.kasikornbank.com และ
K-Contact Center โทร. 0-28888888 กด 02 หรือใช้แอปพลิเคชัน K-Contact 24 ชั่วโมง

"คำย่อ"และ"หมายเลข"ในสมุดปกหลังด้านใน 代码和编号在 背面 "CODE" and "TELLER NO." Please see inside back cover

เอกสารแนบ 5

แผนงานและผลการดำเนินงานโครงการ
จากกองทุนพัฒนาหมู่บ้านรอบพื้นที่เหมืองแร่
และโครงการจากกองทุนเฝ้าระวังสุขภาพชุมชน
โดยรอบพื้นที่โครงการเหมืองแร่yipซัม
บริษัท สหชาติเศรษฐกิจ จำกัด ประจำปี 2567
และภาพการดำเนินกิจกรรม

บริษัท สหชาติเศรษฐกิจ จำกัด		กิจกรรม	แผนและผลการดำเนินงาน โครงการภายใต้กองทุนพัฒนาหมู่บ้านรอบพื้นที่เหมืองแร่ (29539/15094) บริษัท สหชาติเศรษฐกิจ จำกัด ประจำปี 2567															ผู้รับผิดชอบ	หมายเหตุ	
			ปี 2567																	
			ม.ค	ก.พ	มี.ค	เม.ย	พ.ค	มิ.ย	ก.ค	ส.ค	ก.ย	ต.ค	พ.ย	ธ.ค	ม.ค	ก.พ	มี.ค			
1.แผนการประชุมคณะกรรมการมวลชนสัมพันธ์																			คณะกรรมการมวลชนสัมพันธ์	
2.ให้แต่ละหน่วยงานเสนอและพิจารณาโครงการเสนอโครงการ จำนวน 11 โครงการ ดังนี้ 1) โครงการปรับปรุงสภาพแวดล้อมในสำนักงาน โรงพยาบาลส่งเสริมสุขภาพตำบลบ้านหนองคู 2) โครงการก่อสร้างอาคารเอนกประสงค์ หมู่ 1 บ้านทุ่งทอง 3) โครงการพัฒนาห้องปฏิบัติการคอมพิวเตอร์ โรงเรียนบ้านทุ่งทอง 4)โครงการปรับปรุงสถานที่ให้บริการ โรงพยาบาลส่งเสริมสุขภาพตำบลบ้านหนองคู 5) โครงการต่อเติมเพิงหลังคาบ้านพัก และหลาคนคอกสัตว์โรงพยาบาลส่งเสริมสุขภาพตำบลบ้านหนองคู 6)โครงการก่อสร้างถังน้ำดื่มและต่อเติมหลังคาที่สำนักงานฯ ทั่วทั้ง หมู่ 1 บ้านทุ่งทอง 7) โครงการก่อสร้างโรงฟักปลาตามถนนรอบประสงค์ หมู่ 4 บ้านเขาน้อย 8) โครงการก่อสร้างหอกระจายข่าว พร้อมติดตั้งเครื่องขยายเสียงของชุมชน หมู่ 13 บ้านหนองก 9) โครงการก่อสร้างหลังคาคลุมองค์พระและเทวสถานบริเวณพื้นที่สำนักงานปฏิปัติธรรม วัดสหชาติประชาราม 10) โครงการต่อเติมอาคารเอนกประสงค์ หมู่ 2 บ้านเหมืองแร่ 11) โครงการก่อสร้างหอกระจายข่าว พร้อมติดตั้งเครื่องขยายเสียงของชุมชน หมู่ 11 บ้านสระตาหม																			คณะกรรมการมวลชนสัมพันธ์	
3. เก็บเงินประมาณเพื่อมอบให้แต่ละโครงการ นำไปดำเนินงาน																			คณะกรรมการมวลชนสัมพันธ์	
4.ติดตามความคืบหน้าของโครงการ																			คณะกรรมการมวลชนสัมพันธ์	
5.จัดทำรายงานกองงูมา																			บริษัท สหชาติเศรษฐกิจ จำกัด	

หมายเหตุ :



Plan
Action

บริษัท สหชาติเศรษฐกิจ จำกัด																	
แผนและผลการดำเนินงาน โครงการภายใต้กองทุนเฝ้าระวังสุขภาพชุมชน (29539/15094) บริษัท สหชาติเศรษฐกิจ จำกัด ประจำปี 2567																	
กิจกรรม	ปี 2567												ปี 2568			ผู้รับผิดชอบ	หมายเหตุ
	ม.ค	ก.พ	มี.ค	เม.ย	พ.ค	มิ.ย	ก.ค	ส.ค	ก.ย	ต.ค	พ.ย	ธ.ค	ม.ค	ก.พ	มี.ค		
1.แผนการประเมินผลการดำเนินงานสัมพันธ์			<div><div></div><div></div></div>													คณะกรรมการมวลชนสัมพันธ์	
2.ให้แต่ละหน่วยงานเสนอและพิจารณาโครงการเสนอโครงการ จำนวน 4 โครงการ ดังนี้ 1)โครงการ ศูนย์รวม จริยธรรม (ค่ายพุทธบุตร) โรงเรียนบ้านทุ่งทอง 2)โครงการ ศูนย์รวมครอบครัวผู้สูงอายุในวัดบ้านท่าช้าง โรงเรียนบ้านวังมะขาม และโรงเรียนบ้านทุ่งทอง 3)โครงการอบรมอาชีพการทำได้เต็มศักยภาพในโรงเรียนและกลุ่มเปราะบาง 4)โครงการตรวจสุขภาพชุมชนรอบพื้นที่เหมืองแร่ ประจำปี 2567			<div><div></div><div></div></div>													คณะกรรมการมวลชนสัมพันธ์	
3. เป็นงบประมาณเพื่อมอบให้แต่ละโครงการ นำไปดำเนินงาน							<div><div></div><div></div></div>					<div><div></div><div></div></div>	<div><div></div><div></div></div>			คณะกรรมการมวลชนสัมพันธ์	
4.ติดตามความคืบหน้าของโครงการ							<div><div></div><div></div></div>					<div><div></div><div></div></div>	<div><div></div><div></div></div>			คณะกรรมการมวลชนสัมพันธ์	
5.ตรวจสุขภาพประชาชน												<div><div></div><div></div></div>	<div><div></div><div></div></div>			คณะกรรมการมวลชนสัมพันธ์ และหน่วยงานตรวจสุขภาพ	
6.นำผลการตรวจสุขภาพชุมชน ประจำปี 2567 มาส่งให้กับโรงพยาบาลส่งเสริมสุขภาพตำบลบ้านเมืองแร่ และโรงพยาบาลบ้านหนองผู้													<div><div></div><div></div></div>			บริษัท สหชาติเศรษฐกิจ จำกัด	
7.จัดทำรายงานกองทุนฯ															<div><div></div><div></div></div>	บริษัท สหชาติเศรษฐกิจ จำกัด	

หมายเหตุ :

 Plan
  Action

ภาพการดำเนินโครงการ ภายใต้กองทุนพัฒนาหมู่บ้านรอบพื้นที่เหมืองแร่ (29539/15094)
ประจำปี 2567

ประมวลภาพ 1. โครงการปรับปรุงสภาพแวดล้อมในสำนักงาน โรงพยาบาลส่งเสริมสุขภาพตำบลบ้านหนองคู

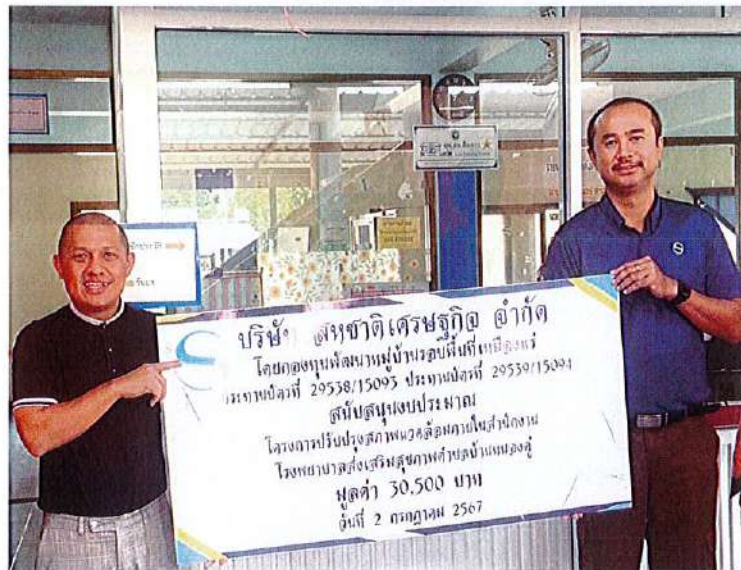

ประมวลภาพ 2. โครงการก่อสร้างอาคารเอนกประสงค์ หมู่ 1 บ้านทุ่งทอง



ประมวลภาพ 3.โครงการพัฒนาห้องปฏิบัติการคอมพิวเตอร์ โรงเรียนบ้านทุ่งทอง



ประมวลภาพ 4. โครงการปรับปรุงสถานที่หน่วยบริการ โรงพยาบาลส่งเสริมสุขภาพตำบลบ้านเมืองแร่



ประมวลภาพ 5. โครงการต่อเติมเพิงหลังคาบ้านพัก และเตลานคอนกรีต โรงพยาบาลส่งเสริมสุขภาพตำบลบ้านเมืองแร่



ประมวลภาพ 6.โครงการก่อสร้างผนังปูนและต่อเติมหลังคาที่ทรงน้ำพระ วัดทุ่งทอง หมู่ 1 บ้านทุ่งทอง



ประมวลภาพ 7. โครงการก่อสร้างโครงหลังคาคลุมลานเอนกประสงค์ หมู่ 4 บ้านเขาแม่แก้ว



ประมวลภาพ 8. โครงการก่อสร้างหอกระจายข่าว พร้อมติดตั้งเครื่องขยายเสียงของชุมชน หมู่ 13 บ้านหนองลก



ประมวลภาพ 9.โครงการก่อสร้างหลังคาคลุมองค์พระและเทพื้นคอนกรีตรอบบริเวณพื้นที่สำหรับการปฏิบัติธรรม
วัดสหชาติประชาธรรม



ประมวลภาพ 10.โครงการต่อเติมอาคารเอนกประสงค์ หมู่ 2 บ้านเหมืองแร่



ประมวลภาพ 11.โครงการก่อสร้างหอกระจายข่าว พร้อมติดตั้งเครื่องขยายเสียงของชุมชน หมู่ 11 บ้านสระตายน



ภาพการดำเนินโครงการ ภายใต้กองทุนเฟี๊าระวังสุขภาพชน (29539/15094)

ประจำปี 2567

ประมวลภาพ 1. โครงการ คุณธรรม จริยธรรม (ค่ายพุทธบุตร) โรงเรียนบ้านทุ่งทอง



ประมวลภาพ 2. มอบเงินสนับสนุนเพื่อใช้ในการดำเนินการโครงการ ยุวเกษตรกรปลูกผักปลอดภัยสู่โรงอาหารกลางวัน โรงเรียนบ้านรังงาม และโรงเรียนบ้านทุ่งทอง ณ สำนักงานเกษตรอำเภอนองบัว



ประมวลภาพ 3.มอบเงินสนับสนุนเพื่อใช้ในการดำเนินการโครงการอบรมอาชีพการทำไข่เค็มแก่เยาวชนในโรงเรียน
และกลุ่มเปราะบาง



ประมวลภาพ 4. โครงการตรวจสุขภาพชุมชนรอบพื้นที่เหมืองแร่ บริษัท สหชาติเศรษฐกิจ จำกัด ประจำปี 2567 จัดขึ้น ในวันที่ 3-4 ธันวาคม 2567 ณ วัดสหชาติประชาธรรม และวัดทุ่งทอง โดยดำเนินการตรวจสุขภาพคนในชุมชน ช่วงอายุ 25 – 60 ปี จำนวน 7 หมู่บ้าน ดังนี้ หมู่ 1 บ้านทุ่งทอง, หมู่ 2 บ้านเหมืองแร่, หมู่ 4 บ้านเขาแม่แก้ว, หมู่ 7 บ้านรังงาม, หมู่ 11 บ้านสระตายม, หมู่ 13 บ้านหนองลก และ หมู่ 14 บ้านสายฝน

ภาพกิจกรรมการจัดตรวจสุขภาพชุมชน ณ วัดสหชาติประชาธรรม











ภาพกิจกรรมการจัดตรวจสุขภาพชุมชน ณ วัดทุ่งทอง







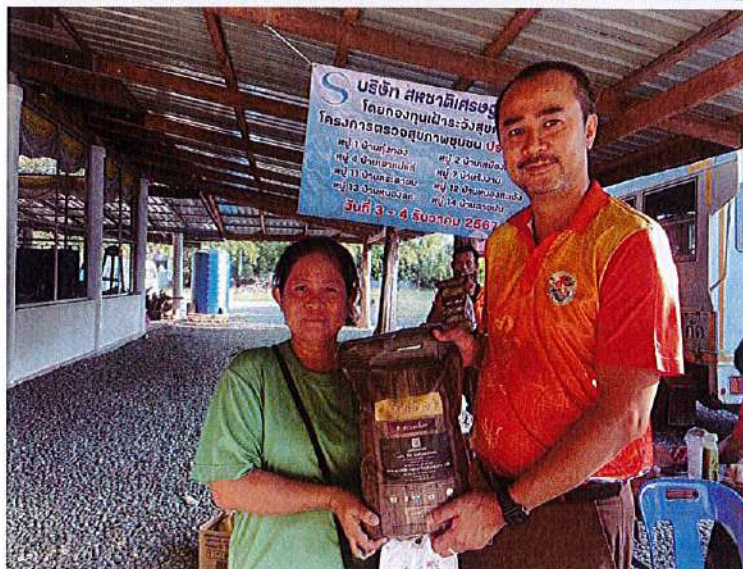

เอกสารแนบ 6

รายละเอียดบัญชีค่าใช้จ่ายบัญชีกองทุนพัฒนาหมู่บ้าน
รอบพื้นที่เหมืองแร่ และกองทุนเฝ้าระวังสุขภาพชุมชน
บริษัท สหชาติเศรษฐกิจ จำกัด
ประจำปี 2567

บัญชีควบคุมสมุดรนาคารกกรไทย สาขาหนองบัว เลขที่ 146-3-88890-2

บจก.สหชาติเศรษฐกิจ เพื่อกองทุนพัฒนาหมู่บ้านรอบพื้นที่เหมืองแร่ ปบ.29539/15094

ปี 2567						
วันที่	รายการ	ฝาก	ถอน	คงเหลือ	สถานะ	
	ยอดยกมาจากปี 2566	222,160.63	0.00	222,160.63		
22 ม.ค. 67	บริษัทฯ นำเงินฝากเข้า ประจำปีงบประมาณ 2567	500,000.00	0.00	722,160.63		
27 มี.ค. 67	เบิกงบประมาณเพื่อบริหารจัดการฯ ประจำปี 2567	0.00	25,000.00	697,160.63	ดำเนินการแล้ว	
10 มิ.ย. 67	เบิกงบประมาณเพื่อสนับสนุนโครงการปรับปรุงสภาพแวดล้อมในสำนักงาน รพ.สต.บ้านหนองคู	0.00	16,000.00	681,160.63	ดำเนินการแล้ว	
21 มิ.ย. 67	ดอกเบี้ย	1,574.09	0.00	682,734.72		
21 มิ.ย. 67	หัก ณ ที่จ่าย จากดอกเบี้ยที่ได้รับจากธนาคารกสิกรไทย	0.00	15.74	682,718.98		
28 มิ.ย. 67	เบิกงบประมาณเพื่อสนับสนุนโครงการก่อสร้างอาคารเอนกประสงค์ หมู่ 1 บ้านทุ่งทอง อ.หนองบัว จ. นครสวรรค์	0.00	42,228.00	640,490.98	ดำเนินการแล้ว	
9 ก.ค. 67	เบิกงบประมาณสนับสนุนโครงการพัฒนาห้องปฏิบัติการคอมพิวเตอร์ รร.บ้านทุ่งทอง ม.1 บ้านทุ่งทอง ต.ทุ่งทอง	0.00	79,225.00	561,265.98	ดำเนินการแล้ว	
8 ก.ค. 67	เบิกงบประมาณสนับสนุนโครงการปรับปรุงสถานที่หน่วยบริการ รพ.สต.บ้านเหมืองแร่ หมู่ 2 บ้านเหมืองแร่	0.00	25,050.00	536,215.98	ดำเนินการแล้ว	
18 ก.ย. 67	เบิกงบประมาณเพื่อสนับสนุนโครงการก่อสร้างหลังคาคลุมลานเอนกประสงค์ของ หมู่ 4 บ้านเขาแม่แก้ว	0.00	47,500.00	488,715.98	ดำเนินการแล้ว	
2 ต.ค. 67	เบิกงบประมาณเพื่อสนับสนุนโครงการก่อสร้างอาคารหลังคาคลุมองค์พระและแท่นประกอบพิธีกรรมพื้นที่สำหรับการปฏิบัติธรรม วัดสหชาติประชาราม	0.00	24,375.00	464,340.98	ดำเนินการแล้ว	
2 ต.ค. 67	เบิกงบประมาณเพื่อสนับสนุนโครงการต่อเติมอาคารเอนกประสงค์ หมู่ 2 บ้านเหมืองแร่	0.00	90,925.00	373,415.98	ดำเนินการแล้ว	
2 ต.ค. 67	เบิกงบประมาณเพื่อสนับสนุนโครงการต่อเติมเพิงหลังคาบ้านพัก และศาลาอเนกมฤติ รพ.สต.บ้านเหมืองแร่	0.00	7,412.00	366,003.98	ดำเนินการแล้ว	
2 ต.ค. 67	เบิกงบประมาณเพื่อสนับสนุนโครงการก่อสร้างผนังปูนและต่อเติมหลังคาที่สร้างน้ำพระ วัดทุ่งทอง หมู่ 1	0.00	26,043.00	339,960.98	ดำเนินการแล้ว	
28 ต.ค. 67	เบิกงบประมาณเพื่อสนับสนุนโครงการก่อสร้างหอกระจายข่าว พร้อมติดตั้งเครื่องขยายเสียง หมู่ 13	0.00	47,500.00	292,460.98	ดำเนินการแล้ว	

วันที่	รายการ	ฝาก	ถอน	คงเหลือ	สถานะ
28 ต.ค. 67	เบิกงบประมาณเพื่อสนับสนุนโครงการก่อสร้างหอกระจายข่าว พร้อมติดตั้งเครื่องขยายเสียง หมู่ 11	0.00	47,500.00	244,960.98	ดำเนินการแล้ว
20 ธ.ค. 67	ดอกเบี้ย	1,062.84	0.00	246,023.82	
20 ธ.ค. 67	หัก ณ ที่จ่าย จากดอกเบี้ยที่ได้รับจากธนาคารกรุงไทย	0.00	10.63	246,013.19	
24 ธ.ค. 67	ฝากเงินคงเหลือในส่วนบริหารจัดการและในส่วนคงเหลือจากโครงการต่างๆ ประจำปี 2567	15,905.00	0.00	261,918.19	ดำเนินการแล้ว
	คงเหลือ	740,702.56	478,784.37	261,918.19	

บัญชีควบคุมสมุดธนาคารกสิกรไทย สาขาหนองบัว เลขที่ 146-3-89722-7

บจก.สหชาติเศรษฐกิจ (กองทุนเฝ้าระวังสุขภาพ ปบ.29539/15094)

ปี 2567					
วันที่	รายการ	ฝาก	ถอน	คงเหลือ	สถานะ
	ยอดยกมาจากปี 2566	73,083.18	0.00	73,083.18	
22 ม.ค. 67	บริษัท นำฝากเข้าประจำปี 2567	200,000.00	0.00	273,083.18	ดำเนินการแล้ว
21 มิ.ย. 67	ได้รับดอกเบี้ย จากธนาคารกสิกรไทย	602.91	0.00	273,686.09	
21 มิ.ย. 67	หัก ณ ที่จ่าย จากดอกเบี้ยที่ได้รับจากธนาคารกสิกรไทย	0.00	6.03	273,680.06	
9 ก.ค. 67	เบิกงบประมาณในโครงการ จริยธรรม (ค่ายพุทธบุตร)	0.00	60,000.00	213,680.06	ดำเนินการแล้ว
9 ส.ค. 67	เบิกงบประมาณในโครงการยุวเกษตรปลูกพืชผักปลอดภัยสู่โรงเรียนอาหารกลางวัน 2 โรงเรียน (โรงเรียนบ้านวังสามปูนรักษ์ และโรงเรียนบ้านทุ่งทอง)	0.00	60,000.00	153,680.06	ดำเนินการแล้ว
8 พ.ย. 67	เบิกโครงการอบรมอาชีพการทำไข่เค็มแก่เยาวชนในโรงเรียนและกลุ่มเปราะบาง	0.00	40,000.00	113,680.06	ดำเนินการแล้ว
20 ธ.ค. 67	ได้รับดอกเบี้ย จากธนาคารกสิกรไทย	406.79	0.00	114,086.85	
20 ธ.ค. 67	หัก ณ ที่จ่าย จากดอกเบี้ยที่ได้รับจากธนาคารกสิกรไทย	0.00	4.07	114,082.78	
	คงเหลือ	274,092.88	160,010.10	114,082.78	

ปี 2568					
วันที่	รายการ	ฝาก	ถอน	คงเหลือ	สถานะ
	<u>ยอดยกมาจากปี 2567</u>	114,082.78	0.00	114,082.78	
24 ม.ค. 68	เบิกงบประมาณเพื่อชำระค่าตรวจสุขภาพชุมชนประจำปี 2567	0.00	37,578.00	76,504.78	ดำเนินการแล้ว
27 ม.ค. 68	บริษัทฯ นำฝากเข้าประจำปี 2568	200,000.00	0.00	276,504.78	ดำเนินการแล้ว
	คงเหลือ	314,082.78	37,578.00	276,504.78	

เอกสารแนบ 7

แผนการดำเนินงาน โครงการตรวจสอบสุขภาพชุมชน และ
โครงการกองทุนพัฒนาหมู่บ้านรอบพื้นที่เหมืองแร่
บริษัท สหชาติเศรษฐกิจ จำกัด
ประจำปี 2568



บริษัท สหชาติเศรษฐกิจ จำกัด

แผนและผลการดำเนินงาน โครงการตรวจสอบคุณภาพชุมชน ภายใต้กองทุนเพื่อความยั่งยืนสุขภาพชุมชน (25539/15094)
บริษัท สหชาติเศรษฐกิจ จำกัด ประจำปี 2568

กิจกรรม	ปี 2568												ปี 2569			ผู้รับผิดชอบ	หมายเหตุ
	ม.ค	ก.พ	มี.ค	เม.ย	พ.ค	มิ.ย	ก.ค.	ส.ค.	ก.ย	พ.ย	ธ.ค	ม.ค	ก.พ	มี.ค			
1.แผนการประชุมคณะกรรมการชุมชนสัมพันธ์ ประจำปี 2568																คณะกรรมการมวลชนสัมพันธ์	
2.ประชุมเพื่อพิจารณาการตรวจสุขภาพชุมชน																คณะกรรมการมวลชนสัมพันธ์	
3.ทำเรื่องจ้างหน่วยงานตรวจสุขภาพชุมชน																คณะกรรมการมวลชนสัมพันธ์	
5.ตรวจสุขภาพประชาชน																บริษัท สหชาติเศรษฐกิจ จำกัด หน่วยงานตรวจสุขภาพ	
6.นำผลการตรวจสุขภาพชุมชน ประจำปี 2568 มาส่งให้กับโรงพยาบาลส่งเสริมสุขภาพตำบลบ้านเหมืองแร่																บริษัท สหชาติเศรษฐกิจ จำกัด หน่วยงานตรวจสุขภาพ	
7.จัดทำรายงานสรุปผลการตรวจสุขภาพชุมชน ส่งให้หน่วยงานราชการ																บริษัท สหชาติเศรษฐกิจ จำกัด	

หมายเหตุ :  Plan
 Action

 บริษัท สหชาติเศรษฐกิจ จำกัด	แผนและผลการดำเนินงาน โครงการภายใต้กองทุนพัฒนาหมู่บ้านรอบพื้นที่เชียงใหม่ (29539/15094) บริษัท สหชาติเศรษฐกิจ จำกัด ประจำปี 2568																	
	กิจกรรม	ปี 2568												ปี 2569			ผู้รับผิดชอบ	หมายเหตุ
		ม.ค	ก.พ	มี.ค	เม.ย	พ.ค	มิ.ย	ก.ค.	ส.ค.	ก.ย	ต.ค	พ.ย	ธ.ค	ม.ค	ก.พ	มี.ค		
1.แผนการประชุมคณะกรรมการมวลชนสัมพันธ์																	คณะกรรมการมวลชนสัมพันธ์	
2.ให้แต่ละหน่วยงานเสนอและพิจารณาโครงการ																	คณะกรรมการมวลชนสัมพันธ์	
4.ติดตามความคืบหน้าของแต่ละโครงการ																	คณะกรรมการมวลชนสัมพันธ์	
5.จัดทำรายงานผลการดำเนินงานส่งให้หน่วยงานราชการ																	บริษัท สหชาติเศรษฐกิจ จำกัด	

หมายเหตุ :  Plan  Action

เอกสารแนบ 11

หนังสือรับรองผลการตรวจวิเคราะห์ทางห้องปฏิบัติการ

ANALYSIS REPORT

Data Provided by Customer

Customer Name : บริษัท สหชาติเศรษฐกิจ จำกัด โครงการเหมืองแร่ยิปซัม ประทานบัตรที่ 29538/15093 ร่วมแผนผังโครงการทำเหมือง
เดียวกันกับประทานบัตรที่ 29539/15094
Address : ตำบลทุ่งทอง อำเภอหนองบัว จังหวัดนครสวรรค์ Customer Code : M680044
Sampling By : Sampling Team of Mine Engineering Consultant Co., Ltd. Sampling Date : 28-31 May 2025
Sample Type : อากาศในบรรยากาศทั่วไป (Ambient) Sampling Method : High Volume Air Sampler
Station : บ้านเหมืองแร่ (UTM 47P 682625 E, 1761736 N.) Report No. : M680044-01

Data Provided by Laboratory

Laboratory Code No. : M680044/1 Received Date : 2 June 2025
Analytical Date : 2-12 June 2025 Report Date : 12 June 2025

Model of Equipment : TISCH

Model of Traceability : TE-5025A/2262

Certified Date : 29 November 2024

Expiration Date : 28 November 2025

Parameter	Sampling Date	Analytical Method	Result (mg/m ³)	Standard ¹⁾ (mg/m ³)
Total Suspended Particulate (TSP)	28-29/05/2025	US.EPA 40 CFR 50, Appendix B	0.010	0.330
	29-30/05/2025	US.EPA 40 CFR 50, Appendix B	0.013	
	30-31/05/2025	US.EPA 40 CFR 50, Appendix B	0.009	

Note: ¹⁾ ประกาศคณะกรรมการสิ่งแวดล้อมแห่งชาติ ฉบับที่ 24 (พ.ศ. 2547) เรื่อง กำหนดมาตรฐานคุณภาพอากาศในบรรยากาศโดยทั่วไป

ประกาศในราชกิจจานุเบกษา เล่ม 121 ตอนพิเศษ 104 ง ประกาศ ณ วันที่ 9 สิงหาคม พ.ศ. 2547

Total Suspended Particulate (TSP) : ฝุ่นละอองแขวนลอยรวม เฉลี่ย 24 ชั่วโมง

ANALYSIS REPORT

Data Provided by Customer

Customer Name : บริษัท สหชาติเศรษฐกิจ จำกัด โครงการเหมืองแร่ใยหิน ประทานบัตรที่ 29538/15093 ร่วมแผนผังโครงการทำเหมือง
เดียวกันกับประทานบัตรที่ 29539/15094
Address : ตำบลทุ่งทอง อำเภอหนองบัว จังหวัดนครสวรรค์ Customer Code : M680044
Sampling By : Sampling Team of Mine Engineering Consultant Co., Ltd. Sampling Date : 28-31 May 2025
Sample Type : อากาศในบรรยากาศทั่วไป (Ambient) Sampling Method : High Volume Air Sampler
Station : บ้านหนองนมวัว (UTM 47P 686198 E, 1762674 N.) Report No. : M680044-01

Data Provided by Laboratory

Laboratory Code No. : M680044/2 Received Date : 2 June 2025
Analytical Date : 2-12 June 2025 Report Date : 12 June 2025

Model of Equipment : TISCH

Model of Traceability : TE-5025A/2262

Certified Date : 29 November 2024

Expiration Date : 28 November 2025

Parameter	Sampling Date	Analytical Method	Result (mg/m ³)	Standard ¹⁾ (mg/m ³)
Total Suspended Particulate (TSP)	28-29/05/2025	US.EPA 40 CFR 50, Appendix B	0.018	0.330
	29-30/05/2025	US.EPA 40 CFR 50, Appendix B	0.017	
	30-31/05/2025	US.EPA 40 CFR 50, Appendix B	0.016	

Note: ¹⁾ ประกาศคณะกรรมการสิ่งแวดล้อมแห่งชาติ ฉบับที่ 24 (พ.ศ. 2547) เรื่อง กำหนดมาตรฐานคุณภาพอากาศในบรรยากาศโดยทั่วไป
ประกาศในราชกิจจานุเบกษา เล่ม 121 ตอนพิเศษ 104 ง ประกาศ ณ วันที่ 9 สิงหาคม พ.ศ. 2547
Total Suspended Particulate (TSP) : ผู้ปล่อยต้องควบคุมเฉลี่ยรายวันเฉลี่ย 24 ชั่วโมง

Reviewed signatory

Approved signatory

ANALYSIS REPORT

Data Provided by Customer

Customer Name : บริษัท สหชาติเศรษฐกิจ จำกัด โครงการเหมืองแร่ใยหิน ประทานบัตรที่ 29538/15093 ร่วมแผนผังโครงการทำเหมือง
เดียวกันกับประทานบัตรที่ 29539/15094
Address : ตำบลทุ่งทอง อำเภอหนองบัว จังหวัดนครสวรรค์ Customer Code : M680044
Sampling By : Sampling Team of Mine Engineering Consultant Co., Ltd. Sampling Date : 28-31 May 2025
Sample Type : อากาศในบรรยากาศทั่วไป (Ambient) Sampling Method : High Volume Air Sampler
Station : บ้านรังงาม (UTM 47P 680034 E, 1764701 N.) Report No. : M680044-01

Data Provided by Laboratory

Laboratory Code No. : M680044/3 Received Date : 2 June 2025
Analytical Date : 2-12 June 2025 Report Date : 12 June 2025

Model of Equipment : TISCH

Model of Traceability : TE-5025A/2262

Certified Date : 29 November 2024

Expiration Date : 28 November 2025

Parameter	Sampling Date	Analytical Method	Result (mg/m ³)	Standard ¹⁾ (mg/m ³)
Total Suspended Particulate (TSP)	28-29/05/2025	US.EPA 40 CFR 50, Appendix B	0.015	0.330
	29-30/05/2025	US.EPA 40 CFR 50, Appendix B	0.013	
	30-31/05/2025	US.EPA 40 CFR 50, Appendix B	0.015	

Note: ¹⁾ ประกาศคณะกรรมการสิ่งแวดล้อมแห่งชาติ ฉบับที่ 24 (พ.ศ. 2547) เรื่อง กำหนดมาตรฐานคุณภาพอากาศในบรรยากาศโดยทั่วไป
ประกาศในราชกิจจานุเบกษา เล่ม 121 ตอนพิเศษ 104 ง ประกาศ ณ วันที่ 9 สิงหาคม พ.ศ. 2547
Total Suspended Particulate (TSP) : ฝุ่นละอองแขวนลอยรวมเฉลี่ย 24 ชั่วโมง

ANALYSIS REPORT

Data Provided by Customer

Customer Name : บริษัท สหชาติเศรษฐกิจ จำกัด โครงการเหมืองแร่ใยหิน ประทานบัตรที่ 29538/15093 ร่วมแผนผังโครงการทำเหมือง
เดียวกันกับประทานบัตรที่ 29539/15094

Address : ตำบลทุ่งทอง อำเภอหนองบัว จังหวัดนครสวรรค์ Customer Code : M680044

Sampling By : Sampling Team of Mine Engineering Consultant Co., Ltd. Sampling Date : 28-31 May 2025

Sample Type : อากาศในบรรยากาศทั่วไป (Ambient) Sampling Method : High Volume Air Sampler

Station : บ้านทุ่งทอง (UTM 47P 682937 E, 1766335 N.) Report No. : M680044-01

Data Provided by Laboratory

Laboratory Code No. : M680044/4 Received Date : 2 June 2025

Analytical Date : 2-12 June 2025 Report Date : 12 June 2025

Model of Equipment : TISCH

Model of Traceability : TE-5025A/2262

Certified Date : 29 November 2024

Expiration Date : 28 November 2025

Parameter	Sampling Date	Analytical Method	Result (mg/m ³)	Standard ¹⁾ (mg/m ³)
Total Suspended Particulate (TSP)	28-29/05/2025	US.EPA 40 CFR 50, Appendix B	0.015	0.330
	29-30/05/2025	US.EPA 40 CFR 50, Appendix B	0.020	
	30-31/05/2025	US.EPA 40 CFR 50, Appendix B	0.019	

Note: ¹⁾ ประกาศคณะกรรมการสิ่งแวดล้อมแห่งชาติ ฉบับที่ 24 (พ.ศ. 2547) เรื่อง กำหนดมาตรฐานคุณภาพอากาศในบรรยากาศโดยทั่วไป
ประกาศในราชกิจจานุเบกษา เล่ม 121 ตอนพิเศษ 104 ง ประกาศ ณ วันที่ 9 สิงหาคม พ.ศ. 2547
Total Suspended Particulate (TSP) : ฝุ่นละอองแขวนลอยรวมเฉลี่ย 24 ชั่วโมง

ANALYSIS REPORT

Data Provided by Customer

Customer Name : บริษัท สหชาติเศรษฐกิจ จำกัด โครงการเหมืองแร่ดิบซึ่ม ประทานบัตรที่ 29538/15093 ร่วมแผนผังโครงการทำเหมือง
เดียวกันกับประทานบัตรที่ 29539/15094
Address : ตำบลทุ่งทอง อำเภอหนองบัว จังหวัดนครสวรรค์ Customer Code : M680044
Sampling By : Sampling Team of Mine Engineering Consultant Co., Ltd. Sampling Date : 28-31 May 2025
Sample Type : อากาศในบรรยากาศทั่วไป (Ambient) Sampling Method : High Volume Air Sampler
Station : สำนักงานโครงการ (UTM 47P 682373 E, 1764341 N.) Report No. : M680044-01

Data Provided by Laboratory

Laboratory Code No. : M680044/5 Received Date : 2 June 2025
Analytical Date : 2-12 June 2025 Report Date : 12 June 2025

Model of Equipment : TISCH

Model of Traceability : TE-5025A/2262

Certified Date : 29 November 2024

Expiration Date : 28 November 2025

Parameter	Sampling Date	Analytical Method	Result (mg/m ³)	Standard ¹⁾ (mg/m ³)
Total Suspended Particulate (TSP)	28-29/05/2025	US.EPA 40 CFR 50, Appendix B	0.032	0.330
	29-30/05/2025	US.EPA 40 CFR 50, Appendix B	0.025	
	30-31/05/2025	US.EPA 40 CFR 50, Appendix B	0.028	

Note: ¹⁾ ประกาศคณะกรรมการสิ่งแวดล้อมแห่งชาติ ฉบับที่ 24 (พ.ศ. 2547) เรื่อง กำหนดมาตรฐานคุณภาพอากาศในบรรยากาศโดยทั่วไป
ประกาศในราชกิจจานุเบกษา เล่ม 121 ตอนพิเศษ 104 ง ประกาศ ณ วันที่ 9 สิงหาคม พ.ศ. 2547
Total Suspended Particulate (TSP) : ฝุ่นละอองแขวนลอยรวม เฉลี่ย 24 ชั่วโมง

ANALYSIS REPORT

Data Provided by Customer

Customer Name : บริษัท สหชาติเศรษฐกิจ จำกัด โครงการเหมืองแร่ยับข้ม ประทานบัตรที่ 29538/15093 ร่วมแผนผังโครงการทำเหมือง
เดียวกันกับประทานบัตรที่ 29539/15094
Address : ตำบลทุ่งทอง อำเภอหนองบัว จังหวัดนครสวรรค์ Customer Code : M680044
Sampling By : Sampling Team of Mine Engineering Consultant Co., Ltd. Sampling Date : 28-31 May 2025
Sample Type : ระดับเสียง (Sound Level) Sampling Method : Sound Level Meter
Station : บ้านเหมืองแร่ (UTM 47P 682625 E, 1761736 N.) Report No. : M680044-01

Data Provided by Laboratory

Laboratory Code No. : M680044/6 Received Date : 2 June 2025
Analytical Date : 2-12 June 2025 Report Date : 12 June 2025

Model of Equipment : Scarlet Tech/ST-120

Model of Traceability : ST120C0669E

Reference of level (dB(A)): 94.0 dB/114.0 dB

Calibrated Date : 16 July 2024

Measurement of Reading (dB(A)) : 93.99 dB/114.05 dB

Certificate No : 20240708J669

Time	Equivalent Sound Pressure Level (dB(A))					
	28-29 May 2025		29-30 May 2025		30-31 May 2025	
	Leq 24 hrs.	Lmax	Leq 24 hrs.	Lmax	Leq 24 hrs.	Lmax
13.00-14.00	52.2	80.1	49.3	68.2	55.7	80.3
14.00-15.00	50.7	70.3	56.6	75.3	66.6	79.9
15.00-16.00	53.3	76.1	55.6	91.7	52.0	82.4
16.00-17.00	52.6	82.5	52.7	79.2	48.4	67.2
17.00-18.00	48.5	69.2	51.6	72.5	52.9	79.7
18.00-19.00	49.6	76.8	50.9	73.9	49.3	71.5
19.00-20.00	52.3	69.1	53.9	83.7	53.6	78.4
20.00-21.00	53.3	65.6	55.9	67.4	55.2	68.2
21.00-22.00	54.3	69.3	51.6	64.9	56.3	71.7
22.00-23.00	53.0	68.8	48.4	65.4	56.0	76.6
23.00-00.00	50.7	66.4	48.4	66.9	55.4	69.3
00.00-01.00	49.8	63.0	56.2	76.3	54.8	63.0
01.00-02.00	48.2	62.2	47.0	58.4	55.1	69.6
02.00-03.00	45.1	58.4	47.5	61.4	49.4	58.3
03.00-04.00	46.7	57.1	47.3	62.8	49.0	64.3
04.00-05.00	51.0	61.6	49.0	59.8	52.1	64.5
05.00-06.00	55.0	71.2	55.7	78.8	55.3	72.2
06.00-07.00	52.5	73.3	51.3	71.1	54.3	74.7
07.00-08.00	52.2	70.2	51.3	68.8	52.4	67.6
08.00-09.00	50.9	67.9	60.3	83.5	52.2	70.6
09.00-10.00	53.0	71.8	59.8	87.0	51.9	70.9
10.00-11.00	56.3	89.2	50.3	70.0	52.7	87.0
11.00-12.00	55.2	81.5	50.1	68.0	53.3	79.6
12.00-13.00	54.2	81.4	50.4	83.0	52.7	74.8
Average 24 hrs.	52.4	-	53.9	-	56.1	-
Maximum	-	89.2	-	91.7	-	87.0
Standard ¹⁾	70.0	115.0	70.0	115.0	70.0	115.0

Note : ¹⁾ ประกาศคณะกรรมการสิ่งแวดล้อมแห่งชาติ ฉบับที่ 15 (พ.ศ. 2540) เรื่อง กำหนดมาตรฐานระดับเสียงโดยทั่วไป

ANALYSIS REPORT

Data Provided by Customer

Customer Name : บริษัท สหชาติเศรษฐกิจ จำกัด โครงการเหมืองแร่ใยหิน ประทานบัตรที่ 29538/15093 ร่วมแผนผังโครงการทำเหมือง
เดียวกันกับประทานบัตรที่ 29539/15094

Address : ตำบลทุ่งทอง อำเภอหนองบัว จังหวัดนครสวรรค์ Customer Code : M680044

Sampling By : Sampling Team of Mine Engineering Consultant Co., Ltd. Sampling Date : 28-31 May 2025

Sample Type : ระดับเสียง (Sound Level) Sampling Method : Sound Level Meter

Station : บ้านหนองนมวัว (UTM 47P 686198 E, 1762674 N.) Report No. : M680044-01

Data Provided by Laboratory

Laboratory Code No. : M680044/7 Received Date : 2 June 2025

Analytical Date : 2-12 June 2025 Report Date : 12 June 2025

Model of Equipment : Scarlet Tech/ST-120

Model of Traceability : ST120C0669E

Reference of level (dB(A)): 94.0 dB/114.0 dB

Calibrated Date : 16 July 2024

Measurement of Reading (dB(A)) : 93.99 dB/114.05 dB

Certificate No : 20240708J669

Time	Equivalent Sound Pressure Level (dB(A))					
	28-29 May 2025		29-30 May 2025		30-31 May 2025	
	Leq 24 hrs.	Lmax	Leq 24 hrs.	Lmax	Leq 24 hrs.	Lmax
14.00-15.00	53.2	87.8	58.9	85.5	55.7	73.1
15.00-16.00	48.9	62.5	53.7	83.1	51.8	72.0
16.00-17.00	55.0	72.9	65.4	88.2	64.2	79.6
17.00-18.00	44.4	69.9	66.2	90.7	65.7	81.0
18.00-19.00	53.4	74.0	67.5	79.9	50.7	71.1
19.00-20.00	66.5	88.0	52.8	70.3	52.1	72.3
20.00-21.00	59.5	79.9	52.6	64.1	53.1	70.3
21.00-22.00	54.7	66.7	53.9	67.7	52.9	65.0
22.00-23.00	54.5	68.5	54.1	70.7	55.1	67.8
23.00-00.00	54.3	71.9	55.2	59.6	55.9	69.7
00.00-01.00	55.0	70.2	55.1	66.2	54.8	64.7
01.00-02.00	55.5	63.8	54.1	60.5	52.7	69.9
02.00-03.00	55.2	69.9	54.4	63.5	53.6	58.8
03.00-04.00	54.3	58.8	54.5	64.2	54.0	66.8
04.00-05.00	53.2	70.7	52.7	67.2	55.1	64.9
05.00-06.00	58.4	81.5	65.5	81.4	53.5	67.9
06.00-07.00	55.4	73.9	65.1	86.5	56.9	81.8
07.00-08.00	51.4	69.9	63.0	86.4	51.5	69.4
08.00-09.00	58.1	76.5	67.0	95.6	51.5	74.3
09.00-10.00	52.6	83.7	53.0	76.0	61.3	88.7
10.00-11.00	53.7	70.0	53.2	74.3	49.9	76.4
11.00-12.00	50.2	68.5	54.6	71.3	50.1	74.3
12.00-13.00	58.5	76.5	52.7	75.9	52.9	79.5
13.00-14.00	53.5	73.3	64.3	86.5	64.3	87.1
Average 24 hrs.	56.9	-	61.5	-	58.0	-
Maximum	-	88.0	-	95.6	-	88.7
Standard ¹⁾	70.0	115.0	70.0	115.0	70.0	115.0

Note : ¹⁾ ประกาศคณะกรรมการสิ่งแวดล้อมแห่งชาติ ฉบับที่ 15 (พ.ศ. 2540) เรื่อง กำหนดมาตรฐานระดับเสียงโดยทั่วไป

ANALYSIS REPORT

Data Provided by Customer

Customer Name : บริษัท สหชาติเศรษฐกิจ จำกัด โครงการเหมืองแร่ปิซัม ประทานบัตรที่ 29538/15093 ร่วมแผนผังโครงการทำเหมือง
เดียวกันกับประทานบัตรที่ 29539/15094
Address : ตำบลทุ่งทอง อำเภอหนองบัว จังหวัดนครสวรรค์ Customer Code : M680044
Sampling By : Sampling Team of Mine Engineering Consultant Co., Ltd. Sampling Date : 28-31 May 2025
Sample Type : ระดับเสียง (Sound Level) Sampling Method : Sound Level Meter
Station : บ้านรังงาม (UTM 47P 680034 E, 1764701 N.) Report No. : M680044-01

Data Provided by Laboratory

Laboratory Code No. : M680044/8 Received Date : 2 June 2025
Analytical Date : 2-12 June 2025 Report Date : 12 June 2025

Model of Equipment : Scarlet Tech/ST-120

Model of Traceability : ST120C0669E

Reference of level (dB(A)): 94.0 dB/114.0 dB

Calibrated Date : 16 July 2024

Measurement of Reading (dB(A)) : 93.99 dB/114.05 dB

Certificate No : 20240708J669

Time	Equivalent Sound Pressure Level (dB(A))					
	28-29 May 2025		29-30 May 2025		30-31 May 2025	
	Leq 24 hrs.	Lmax	Leq 24 hrs.	Lmax	Leq 24 hrs.	Lmax
11.00-12.00	58.3	99.2	55.5	81.4	58.0	85.8
12.00-13.00	57.2	86.1	54.4	83.9	58.6	74.4
13.00-14.00	50.8	70.4	56.9	89.1	54.0	75.7
14.00-15.00	51.2	72.9	52.3	73.5	60.7	86.7
15.00-16.00	50.7	67.7	55.5	85.6	59.5	78.9
16.00-17.00	51.8	76.6	59.4	89.6	54.1	71.5
17.00-18.00	52.3	70.7	52.3	70.3	53.4	67.3
18.00-19.00	52.1	69.6	52.7	67.4	54.1	67.2
19.00-20.00	57.2	89.2	55.0	83.6	55.1	70.3
20.00-21.00	51.8	69.1	51.5	69.6	53.9	77.7
21.00-22.00	52.6	72.1	51.2	66.3	53.7	64.2
22.00-23.00	51.4	61.8	51.6	61.4	56.0	75.4
23.00-00.00	51.7	63.5	50.8	64.6	55.3	58.4
00.00-01.00	51.2	60.8	50.6	59.4	55.1	61.2
01.00-02.00	50.3	64.0	50.7	58.3	53.0	62.2
02.00-03.00	50.7	58.2	51.3	67.1	52.5	67.3
03.00-04.00	50.8	64.2	51.6	63.8	52.2	60.5
04.00-05.00	52.2	69.2	53.2	66.8	53.5	67.7
05.00-06.00	51.5	70.6	54.4	72.4	54.7	77.8
06.00-07.00	52.3	68.2	53.8	71.2	54.2	76.8
07.00-08.00	51.7	70.8	52.4	73.5	52.4	72.8
08.00-09.00	52.9	78.5	51.5	75.6	52.3	72.1
09.00-10.00	50.9	70.2	58.5	99.6	59.5	87.5
10.00-11.00	57.4	87.4	58.7	76.2	59.5	91.0
Average 24 hrs.	53.3	-	54.5	-	56.1	-
Maximum	-	99.2	-	99.6	-	91.0
Standard ¹⁾	70.0	115.0	70.0	115.0	70.0	115.0

Note : ¹⁾ ประกาศคณะกรรมการสิ่งแวดล้อมแห่งชาติ ฉบับที่ 15 (พ.ศ. 2540) เรื่อง กำหนดมาตรฐานระดับเสียงโดยทั่วไป

ANALYSIS REPORT

Data Provided by Customer

Customer Name : บริษัท สหชาติเศรษฐกิจ จำกัด โครงการเหมืองแร่ใยหิน ประทานบัตรที่ 29538/15093 ร่วมแผนผังโครงการทำเหมือง
เดียวกันกับประทานบัตรที่ 29539/15094
Address : ตำบลทุ่งทอง อำเภอหนองบัว จังหวัดนครสวรรค์ Customer Code : M680044
Sampling By : Sampling Team of Mine Engineering Consultant Co., Ltd. Sampling Date : 28-31 May 2025
Sample Type : ระดับเสียง (Sound Level) Sampling Method : Sound Level Meter
Station : บ้านทุ่งทอง (UTM 47P 682937 E, 1766335 N.) Report No. : M680044-01

Data Provided by Laboratory

Laboratory Code No. : M680044/9 Received Date : 2 June 2025
Analytical Date : 2-12 June 2025 Report Date : 12 June 2025

Model of Equipment : Scarlet Tech/ST-120

Model of Traceability : ST120C0669E

Reference of level (dB(A)): 94.0 dB/114.0 dB

Calibrated Date : 16 July 2024

Measurement of Reading (dB(A)) : 93.99 dB/114.05 dB

Certificate No : 20240708J669

Time	Equivalent Sound Pressure Level (dB(A))					
	28-29 May 2025		29-30 May 2025		30-31 May 2025	
	Leq 24 hrs.	Lmax	Leq 24 hrs.	Lmax	Leq 24 hrs.	Lmax
13.00-14.00	52.0	82.8	51.9	78.1	51.8	73.4
14.00-15.00	47.9	62.2	55.6	74.0	63.3	85.7
15.00-16.00	54.3	74.0	59.9	77.2	65.5	80.4
16.00-17.00	43.0	68.4	46.7	69.4	50.4	70.3
17.00-18.00	52.5	73.8	52.2	72.9	51.8	71.9
18.00-19.00	65.4	87.4	64.2	78.3	52.9	69.2
19.00-20.00	59.4	78.9	55.8	71.3	52.1	63.7
20.00-21.00	54.8	66.8	53.9	66.9	53.0	66.9
21.00-22.00	53.7	67.8	53.7	68.2	53.6	68.6
22.00-23.00	53.6	70.7	53.7	67.3	53.8	63.8
23.00-00.00	53.9	67.2	52.8	68.6	51.6	70.0
00.00-01.00	54.6	69.5	53.2	63.4	51.7	57.3
01.00-02.00	54.1	61.8	53.4	63.8	52.7	65.8
02.00-03.00	53.0	68.1	53.0	65.3	53.0	62.4
03.00-04.00	51.9	64.2	51.9	65.2	51.8	66.1
04.00-05.00	57.5	80.2	57.0	80.5	56.5	80.8
05.00-06.00	50.7	74.3	51.2	72.1	51.6	69.9
06.00-07.00	54.3	73.4	52.8	74.0	51.2	74.6
07.00-08.00	56.8	75.9	57.6	80.5	58.3	85.0
08.00-09.00	53.5	82.4	55.8	85.6	58.1	88.7
09.00-10.00	51.4	69.5	51.0	73.3	50.6	77.1
10.00-11.00	50.8	69.0	48.3	67.2	45.7	65.3
11.00-12.00	56.4	74.3	60.1	89.7	63.1	86.8
12.00-13.00	54.4	75.8	55.5	85.0	54.6	84.2
Average 24 hrs.	56.0	-	56.1	-	57.2	-
Maximum	-	87.4	-	89.7	-	88.7
Standard ¹⁾	70.0	115.0	70.0	115.0	70.0	115.0

Note : ¹⁾ ประกาศคณะกรรมการสิ่งแวดล้อมแห่งชาติ ฉบับที่ 15 (พ.ศ. 2540) เรื่อง กำหนดมาตรฐานระดับเสียงโดยทั่วไป

ANALYSIS REPORT

Data Provided by Customer

Customer Name : บริษัท สหชาติเศรษฐกิจ จำกัด โครงการเหมืองแร่ใยหิน ประทานบัตรที่ 29538/15093 ร่วมแผนผังโครงการทำเหมือง
เดียวกันกับประทานบัตรที่ 29539/15094

Address : ตำบลทุ่งทอง อำเภอหนองบัว จังหวัดนครสวรรค์ Customer Code : M680044

Sampling By : Sampling Team of Mine Engineering Consultant Co., Ltd. Sampling Date : 28 May 2025

Sample Type : ความสั่นสะเทือน (Vibration) Sampling Method : Vibration Recorder

Station : บ้านเหมืองใหม่ (UTM 47P 682532 E, 1764180 N.) Report No. : M680044-01

Data Provided by Laboratory

Laboratory Code No. : M680044/10 Received Date : 2 June 2025

Analytical Date : 2-12 June 2025 Report Date : 12 June 2025

Parameter	Result		
	TRANSVERSE	VERTICAL	LONGITUDINAL
Frequency (Hz)	N/A	N/A	N/A
Peak Particle Velocity (mm/sec)	<0.130	<0.130	<0.130
Peak Displacement (mm)	0.000	0.000	0.000
	Standard ¹⁾		
Peak Particle Velocity (mm/sec)	-	-	-
Peak Displacement (mm)	-	-	-

Note : ¹⁾ ประกาศกระทรวงทรัพยากรธรรมชาติและสิ่งแวดล้อม เรื่อง กำหนดมาตรฐานควบคุมระดับเสียงและความสั่นสะเทือนจากการทำเหมืองหิน
ดีทิมพ์ในราชกิจจานุเบกษา เล่ม 122 ตอนที่ 125 ง ลงวันที่ 29 ธันวาคม 2548

N/A หมายถึง Frequency < 1 Hz, Velocity <0.130 mm/sec และ Displacement < 0 mm

เวลาระเบิด 16.35 น.

ANALYSIS REPORT

Data Provided by Customer

Customer Name : บริษัท สหชาติเศรษฐกิจ จำกัด โครงการเหมืองแร่ใยหิน ประทานบัตรที่ 29538/15093 ร่วมแผนผังโครงการทำเหมือง
เดียวกันกับประทานบัตรที่ 29539/15094

Address : ตำบลทุ่งทอง อำเภอหนองบัว จังหวัดนครสวรรค์ Customer Code : M680044

Sampling By : Sampling Team of Mine Engineering Consultant Co., Ltd. Sampling Date : 28 May 2025

Sample Type : ความสั่นสะเทือน (Vibration) Sampling Method : Vibration Recorder

Station : บ้านรังงาม (UTM 47P 680034 E, 1764701 N.) Report No. : M680044-01

Data Provided by Laboratory

Laboratory Code No. : M680044/11 Received Date : 2 June 2025

Analytical Date : 2-12 June 2025 Report Date : 12 June 2025

Parameter	Result		
	TRANSVERSE	VERTICAL	LONGITUDINAL
Frequency (Hz)	N/A	N/A	N/A
Peak Particle Velocity (mm/sec)	<0.130	<0.130	<0.130
Peak Displacement (mm)	0.000	0.000	0.000
	Standard ¹⁾		
Peak Particle Velocity (mm/sec)	-	-	-
Peak Displacement (mm)	-	-	-

Note : ¹⁾ ประกาศกระทรวงทรัพยากรธรรมชาติและสิ่งแวดล้อม เรื่อง กำหนดมาตรฐานควบคุมระดับเสียงและความสั่นสะเทือนจากการทำเหมืองหิน
ดีทิมพ์ในราชกิจจานุเบกษา เล่ม 122 ตอนที่ 125 ง ลงวันที่ 29 ธันวาคม 2548
N/A หมายถึง Frequency < 1 Hz, Velocity <0.130 mm/sec และ Displacement < 0 mm
เวลาระเบิด 16.35 น.

ANALYSIS REPORT

Data Provided by Customer

Customer Name : บริษัท สหชาติเศรษฐกิจ จำกัด โครงการเหมืองแร่ยับซัม ประทานบัตรที่ 29538/15093 ร่วมแผนผังโครงการทำเหมือง
เดียวกันกับประทานบัตรที่ 29539/15094
Address : ตำบลทุ่งทอง อำเภอหนองบัว จังหวัดนครสวรรค์ Customer Code : M680044
Sampling By : Sampling Team of Mine Engineering Consultant Co., Ltd. Sampling Date : 28 May 2025
Sample Type : ความสั่นสะเทือน (Vibration) Sampling Method : Vibration Recorder
Station : บ้านทุ่งทอง (UTM 47P 682937 E, 1766335 N.) Report No. : M680044-01

Data Provided by Laboratory

Laboratory Code No. : M680044/12 Received Date : 2 June 2025
Analytical Date : 2-12 June 2025 Report Date : 12 June 2025

Parameter	Result		
	TRANSVERSE	VERTICAL	LONGITUDINAL
Frequency (Hz)	N/A	N/A	N/A
Peak Particle Velocity (mm/sec)	<0.130	<0.130	<0.130
Peak Displacement (mm)	0.000	0.000	0.000
	Standard ¹⁾		
Peak Particle Velocity (mm/sec)	-	-	-
Peak Displacement (mm)	-	-	-

Note : ¹⁾ ประกาศกระทรวงทรัพยากรธรรมชาติและสิ่งแวดล้อม เรื่อง กำหนดมาตรฐานควบคุมระดับเสียงและความสั่นสะเทือนจากการทำเหมืองหิน
ดีพิมพ์ในราชกิจจานุเบกษา เล่ม 122 ตอนที่ 125 ง ลงวันที่ 29 ธันวาคม 2548
N/A หมายถึง Frequency < 1 Hz, Velocity <0.130 mm/sec และ Displacement < 0 mm
เวลาเริ่มวัด 16.35 น.

Data Provided by Customer

Customer Name : บริษัท สหชาติเศรษฐกิจ จำกัด โครงการเหมืองแร่ใยหิน ประทานบัตรที่ 29538/15093 ร่วมแผนผังโครงการทำเหมือง
เดียวกันกับประทานบัตรที่ 29539/15094

Address : ตำบลทุ่งทอง อำเภอหนองบัว จังหวัดนครสวรรค์ Customer Code : M680044

Sampling By : Sampling Team of Mine Engineering Consultant Co., Ltd. Sampling Date : 31 May 2025

Sample Type : น้ำ (Water) Sampling Method : Grab Sampling

Station : น้ำผิวดินบริเวณคลองวังมะเดื่อซ้ายก่อนผ่านพื้นที่โครงการ Report No. : M680044-01
(UTM 47P 683216 E, 1763946 N.)

Data Provided by Laboratory

Laboratory Code No. : M680044/13 Received Date : 2 June 2025

Sample Appearance : เหลืองใส มีตะกอนน้ำตาล ไม่มีกลิ่น Analytical Date : 2-12 June 2025

Report Date : 12 June 2025

Parameters	Units	Analytical Methods ¹⁾	Results	Standard ²⁾
pH @ 25 °C	-	Electrometric Method (4500-H ⁺ B)	7.6	5.0-9.0
Total Suspended Solids	mg/L	Dried at 103-105 °C (2540 D)	5.6	-
Total Dissolved Solids	mg/L	Dried at 180 °C (2540 C)	1,197	-
Total Hardness (as CaCO ₃)	mg/L	EDTA Titrimetric Method (2340 C)	712	-
Turbidity*	NTU	Nephelometric Method (2130 B)	7.3	-
Sulfate	mg/L	Turbidimetric Method (4500- SO ₄ ²⁻ E)	514.7	-
Iron	mg/L	Digestion, Inductively Coupled Plasma Method (3030 F, 3120 B)	<0.01	-

Note: ¹⁾ Standard Methods for the Examination of Water and Wastewater. 23rd ed. APHA, AWWA, WEF, 2017.

²⁾ ประกาศคณะกรรมการสิ่งแวดล้อมแห่งชาติ ฉบับที่ 8 (พ.ศ. 2537) ออกตามความในพระราชบัญญัติส่งเสริมและรักษาคุณภาพสิ่งแวดล้อมแห่งชาติ พ.ศ.2535 เรื่อง กำหนดมาตรฐานคุณภาพน้ำในแหล่งน้ำผิวดิน ตีพิมพ์ในราชกิจจานุเบกษา เล่ม 111 ตอนที่ 16 ง ลงวันที่ 24 กุมภาพันธ์ 2537 (ประเภทที่ 3)

* รายการทดสอบนี้อยู่นอกขอบข่ายการรับรอง ISO/IEC 17025 ของห้องปฏิบัติการทดสอบ

Reviewed signatory

Approved signatory

Data Provided by Customer

Customer Name : บริษัท สหชาติเศรษฐกิจ จำกัด โครงการเหมืองแร่ใยหิน ประทานบัตรที่ 29538/15093 ร่วมแผนผังโครงการทำเหมือง
เดียวกันกับประทานบัตรที่ 29539/15094

Address : ตำบลทุ่งทอง อำเภอหนองบัว จังหวัดนครสวรรค์ Customer Code : M680044

Sampling By : Sampling Team of Mine Engineering Consultant Co., Ltd. Sampling Date : 31 May 2025

Sample Type : น้ำ (Water) Sampling Method : Grab Sampling

Station : น้ำผิวดินบริเวณคลองวังมะเดื่อซ้ายที่ไหลผ่านบ้านวังงาม Report No. : M680044-01
(UTM 47P 680415 E, 1764536 N.)

Data Provided by Laboratory

Laboratory Code No. : M680044/14 Received Date : 2 June 2025

Sample Appearance : เหลืองใส มีตะกอนดำ ไม่มีกลิ่น Analytical Date : 2-12 June 2025

Report Date : 12 June 2025

Parameters	Units	Analytical Methods ¹⁾	Results	Standard ²⁾
pH @ 25 °C	-	Electrometric Method (4500-H ⁺ B)	7.5	5.0-9.0
Total Suspended Solids	mg/L	Dried at 103-105 °C (2540 D)	5.8	-
Total Dissolved Solids	mg/L	Dried at 180 °C (2540 C)	2,437	-
Total Hardness (as CaCO ₃)	mg/L	EDTA Titrimetric Method (2340 C)	1,562	-
Turbidity*	NTU	Nephelometric Method (2130 B)	2.1	-
Sulfate	mg/L	Turbidimetric Method (4500- SO ₄ ²⁻ E)	1,369.1	-
Iron	mg/L	Digestion, Inductively Coupled Plasma Method (3030 F, 3120 B)	<0.01	-

Note: ¹⁾ Standard Methods for the Examination of Water and Wastewater. 23rd ed. APHA, AWWA, WEF, 2017.

²⁾ ประกาศคณะกรรมการสิ่งแวดล้อมแห่งชาติ ฉบับที่ 8 (พ.ศ. 2537) ออกตามความในพระราชบัญญัติส่งเสริมและรักษาคุณภาพสิ่งแวดล้อมแห่งชาติ พ.ศ.2535 เรื่อง กำหนดมาตรฐานคุณภาพน้ำในแหล่งน้ำผิวดิน ตีพิมพ์ในราชกิจจานุเบกษา เล่ม 111 ตอนที่ 16 ง ลงวันที่ 24 กุมภาพันธ์ 2537 (ประเภทที่ 3)

* รายการทดสอบนี้อยู่นอกขอบข่ายการรับรอง ISO/IEC 17025 ของห้องปฏิบัติการทดสอบ

Data Provided by Customer

Customer Name : บริษัท สหชาติเศรษฐกิจ จำกัด โครงการเหมืองแร่ใยหิน ประทานบัตรที่ 29538/15093 ร่วมแผนผังโครงการทำเหมือง
เดียวกันกับประทานบัตรที่ 29539/15094

Address : ตำบลทุ่งทอง อำเภอหนองบัว จังหวัดนครสวรรค์ Customer Code : M680044

Sampling By : Sampling Team of Mine Engineering Consultant Co., Ltd. Sampling Date : 31 May 2025

Sample Type : น้ำ (Water) Sampling Method : Grab Sampling

Station : น้ำบาดาลบ้านเหมืองใหม่ (UTM 47P 682526 E, 1764010 N.) Report No. : M680044-01

Data Provided by Laboratory

Laboratory Code No. : M680044/15 Received Date : 2 June 2025

Sample Appearance :ใส มีตะกอน ไม่มีกลิ่น Analytical Date : 2-12 June 2025

Report Date : 12 June 2025

Parameters	Units	Analytical Methods ¹⁾	Results	Standard ²⁾	
				Appropriate Criteria	Maximum Criteria
pH @ 25 °C	-	Electrometric Method (4500-H ⁺ B)	7.8	7.0-8.5	6.5-9.2
Total Suspended Solids	mg/L	Dried at 103-105 °C (2540 D)	5.5	-	-
Total Dissolved Solids	mg/L	Dried at 180 °C (2540 C)	2,282	Not more than 600	1,200
Total Hardness (as CaCO ₃)	mg/L	EDTA Titrimetric Method (2340 C)	1,383	Not more than 300	500
Turbidity*	NTU	Nephelometric Method (2130 B)	<1.0	5	20
Sulfate	mg/L	Turbidimetric Method (4500- SO ₄ ²⁻ E)	1,126.4	Not more than 200	250
Iron	mg/L	Digestion, Inductively Coupled Plasma Method (3030 F, 3120 B)	<0.01	Not more than 0.5	1.0

Note: ¹⁾ Standard Methods for the Examination of Water and Wastewater. 23rd ed. APHA, AWWA, WEF, 2017.

²⁾ ประกาศกระทรวงทรัพยากรธรรมชาติและสิ่งแวดล้อม เรื่อง กำหนดหลักเกณฑ์และมาตรฐานการในทางวิชาการสำหรับการป้องกันด้านสาธารณสุขและการป้องกันในเรื่องสิ่งแวดล้อมเป็นพิษ พ.ศ. 2551 ตีพิมพ์ในราชกิจจานุเบกษา เล่ม 125 ตอนพิเศษ 85 ง ลงวันที่ 21 พฤษภาคม 2551

* รายการทดสอบนี้อยู่นอกขอบข่ายการรับรอง ISO/IEC 17025 ของห้องปฏิบัติการทดสอบ

Data Provided by Customer

Customer Name : บริษัท สหชาติเศรษฐกิจ จำกัด โครงการเหมืองแร่ใยหิน ประทานบัตรที่ 29538/15093 ร่วมแผนผังโครงการทำเหมือง
เดียวกันกับประทานบัตรที่ 29539/15094

Address : ตำบลทุ่งทอง อำเภอหนองบัว จังหวัดนครสวรรค์ Customer Code : M680044

Sampling By : Sampling Team of Mine Engineering Consultant Co., Ltd. Sampling Date : 31 May 2025

Sample Type : น้ำ (Water) Sampling Method : Grab Sampling

Station : น้ำบาดาลบ้านวังงาม (UTM 47P 679908 E, 1764759 N.) Report No. : M680044-01

Data Provided by Laboratory

Laboratory Code No. : M680044/16 Received Date : 2 June 2025

Sample Appearance : เหลืองใส มีตะกอนดำ ไม่มีกลิ่น Analytical Date : 2-12 June 2025

Report Date : 12 June 2025

Parameters	Units	Analytical Methods ¹⁾	Results	Standard ²⁾	
				Appropriate Criteria	Maximum Criteria
pH @ 25 °C	-	Electrometric Method (4500-H ⁺ B)	7.6	7.0-8.5	6.5-9.2
Total Suspended Solids	mg/L	Dried at 103-105 °C (2540 D)	<5.0	-	-
Total Dissolved Solids	mg/L	Dried at 180 °C (2540 C)	2,463	Not more than 600	1,200
Total Hardness (as CaCO ₃)	mg/L	EDTA Titrimetric Method (2340 C)	1,502	Not more than 300	500
Turbidity*	NTU	Nephelometric Method (2130 B)	4.7	5	20
Sulfate	mg/L	Turbidimetric Method (4500- SO ₄ ²⁻ E)	1,170.9	Not more than 200	250
Iron	mg/L	Digestion, Inductively Coupled Plasma Method (3030 F, 3120 B)	<0.01	Not more than 0.5	1.0

Note: ¹⁾ Standard Methods for the Examination of Water and Wastewater. 23rd ed. APHA, AWWA, WEF, 2017.

²⁾ ประกาศกระทรวงทรัพยากรธรรมชาติและสิ่งแวดล้อม เรื่อง กำหนดหลักเกณฑ์และมาตรการในทางวิชาการสำหรับการป้องกันด้านสาธารณสุขและการป้องกันในเรื่องสิ่งแวดล้อมเป็นพิษ พ.ศ. 2551 ตีพิมพ์ในราชกิจจานุเบกษา เล่ม 125 ตอนพิเศษ 85 ง ลงวันที่ 21 พฤษภาคม 2551

* รายการทดสอบนี้อยู่นอกขอบข่ายการรับรอง ISO/IEC 17025 ของห้องปฏิบัติการทดสอบ

Data Provided by Customer

Customer Name : บริษัท สหชาติเศรษฐกิจ จำกัด โครงการเหมืองแร่ใยหิน ประทานบัตรที่ 29538/15093 ร่วมแผนผังโครงการทำเหมือง
เดียวกันกับประทานบัตรที่ 29539/15094

Address : ตำบลทุ่งทอง อำเภอหนองบัว จังหวัดนครสวรรค์ Customer Code : M680044

Sampling By : Sampling Team of Mine Engineering Consultant Co., Ltd. Sampling Date : 31 May 2025

Sample Type : น้ำ (Water) Sampling Method : Grab Sampling

Station : น้ำบาดาลบ้านทุ่งทอง (UTM 47P 683006 E, 1766294 N.) Report No. : M680044-01

Data Provided by Laboratory

Laboratory Code No. : M680044/17 Received Date : 2 June 2025

Sample Appearance :ใส มีตะกอน ไม่มีกลิ่น Analytical Date : 2-12 June 2025

Report Date : 12 June 2025

Parameters	Units	Analytical Methods ¹⁾	Results	Standard ²⁾	
				Appropriate Criteria	Maximum Criteria
pH @ 25 °C	-	Electrometric Method (4500-H ⁺ B)	7.9	7.0-8.5	6.5-9.2
Total Suspended Solids	mg/L	Dried at 103-105 °C (2540 D)	<5.0	-	-
Total Dissolved Solids	mg/L	Dried at 180 °C (2540 C)	971	Not more than 600	1,200
Total Hardness (as CaCO ₃)	mg/L	EDTA Titrimetric Method (2340 C)	591	Not more than 300	500
Turbidity*	NTU	Nephelometric Method (2130 B)	<1.0	5	20
Sulfate	mg/L	Turbidimetric Method (4500- SO ₄ ²⁻ E)	372.6	Not more than 200	250
Iron	mg/L	Digestion, Inductively Coupled Plasma Method (3030 F, 3120 B)	<0.01	Not more than 0.5	1.0

Note: ¹⁾ Standard Methods for the Examination of Water and Wastewater. 23rd ed. APHA, AWWA, WEF, 2017.

²⁾ ประกาศกระทรวงทรัพยากรธรรมชาติและสิ่งแวดล้อม เรื่อง กำหนดหลักเกณฑ์และมาตรการในทางวิชาการสำหรับการป้องกันด้านสาธารณสุขและ
การป้องกันในเรื่องสิ่งแวดล้อมเป็นพิษ พ.ศ. 2551 ตีพิมพ์ในราชกิจจานุเบกษา เล่ม 125 ตอนพิเศษ 85 ง ลงวันที่ 21 พฤษภาคม 2551

* รายการทดสอบนี้อยู่นอกขอบข่ายการรับรอง ISO/IEC 17025 ของห้องปฏิบัติการทดสอบ

Reviewed Signatory

Approved Signatory

เอกสารแนบ12

เอกสารสอบเทียบเครื่องมือ



JIRANATEE ASSOCIATES CO.,LTD.

Jiranatee Associates Co.,Ltd
63/14-15, 67/35-36
Petchkasem 7,7/1, Rd.Watthapra, Bangkokyai,
Bangkok 10600 (Thailand)
Tel: +6608680812
Mobile: +66863999453
E-mail: jnac-calibration@jiranatee.com
Web site: www.jiranatee.com

Accredited calibration laboratory
ISO/IEC 17025:2017
NSC-TISI-TIS 17025
CALIBRATION 0367

Flow measurement laboratory
Calibration services department.



NSC – TISI – TIS 17025
CALIBRATION 0367

CERTIFICATE OF CALIBRATION

Certificate No. : COF-047-67

Page 1 of 2 Pages

MEASUREMENT ITEM : Top Load Orifice
MANUFACTURER : TISCH
MODEL/TYPE : TE-5025A
SERIAL NUMBER : 2262
ID NUMBER : -
CONDITION AS-RECEIVED : Used item
CUSTOMER : Mine Engineering Consultant Co., Ltd.
2/114, 2/115 JSP City Rangsitklong 1,
Soi. Rangsit-Nakhon Nayok 34/1, Prachathipat, Thanyaburi,
Pathum Thani 12130 Thailand.

RECEIVED DATE : 27 Nov 2024
MEASUREMENT DATE : 28 Nov 2024
ISSUE DATE : 29 Nov 2024

ENVIRONMENTAL CONDITIONS:

Ambient condition in the laboratory are as follow:

Temperature : 23.0 ± 3.0 °C
Relative Humidity : 55.0 ± 15.0 %RH
Atmospheric Pressure : 1010 ± 10 hPa

CALIBRATION CONDITION:

Preconditioning : 24 hours at ambient conditions.
Measurement Condition : The average values during measurement are 24.7 °C and 55.8 %RH.

NOTED: The certificate is valid only to the item calibrated on date and place of calibration.

TABULATION OF RESULTS:

The table on next page give the measured values.

Calibration procedure:

The Orifice gas flow device was calibrated against Standard Rotary Displacement Meter (Roots Meter) Model G65/IMC/W2-dp. The WI-CL-004 was used as a calibration guideline.

Traceability:

This certificate provides a traceability of the measurement to recognized the national standards, and to realization of the international system of units (SI) through the NIMT (National Metrology Institute of Thailand) via Certificate number: MW-0063-23.

Uncertainty of Measurement:

The reported uncertainty of measurement is based on the standard uncertainty multiplied by a coverage factor $k=2$, Which for a normal distribution corresponds to a coverage probability of approximately 95%. The standard uncertainty has been determined in accordance with the GUM 'Evaluation of measurement data - Guide to the expression of uncertainty in measurement'

Calibrated by:

- ☐ Mr. Sorawit Thachalad
☒ Miss Jitraporn Lertsomphol



Approved signatory:

Mr. Parinya Booncharoen
Calibration Department Manager

MEASUREMENT RESULTS:

The Orifice gas flow device was calibrated by direct comparison method with the Standard Rotary Displacement Meter (Roots Meter). The Humid air was used as a medium in the system. The standard conditions are 25°C (298.15 K) and 760 mmHg for standard temperature and standard pressure respectively.

Table 1: The results of Q Standard calibration data

Plate	Flow rate m^3/min	Pressure [Pa] mmHg	Temperature [Ta] °C	Temperature [Tm] °C	Δp_{meter} mmHg	$\Delta p_{Orifice}$ inH ₂ O	γ	Standard Flow [Q_s] m^3/min
1	0.702	759.268	24.51	23.58	55.802	1.742	1.320	0.653
2	1.001	759.347	24.52	23.63	61.117	3.511	1.875	0.924
3	1.117	759.363	24.59	23.82	43.208	4.628	2.152	1.056
4	1.164	759.452	24.69	23.96	31.142	5.207	2.282	1.120
5	1.410	759.442	24.78	24.11	30.680	7.686	2.772	1.356

Slope (m): 2.06451
Intercept (b): -0.02907
Correlation coefficient (r): 0.99986
Uncertainty ($k=2$): 0.015 m^3/min

Table 2: The results of Q actual calibration data

Plate	Flow rate m^3/min	Pressure [Pa] mmHg	Temperature [Ta] °C	Temperature [Tm] °C	Δp_{meter} mmHg	$\Delta p_{Orifice}$ inH ₂ O	γ	Standard Flow [Q_s] m^3/min
1	0.702	759.268	24.51	23.58	55.802	1.742	0.826	0.652
2	1.001	759.347	24.52	23.63	61.117	3.511	1.173	0.923
3	1.117	759.363	24.59	23.82	43.208	4.628	1.347	1.056
4	1.164	759.452	24.69	23.96	31.142	5.207	1.429	1.119
5	1.410	759.442	24.78	24.11	30.680	7.686	1.736	1.356

Slope (m): 1.29307
Intercept (b): -0.01819
Correlation coefficient (r): 0.99986
Uncertainty ($k=2$): 0.015 m^3/min

End of Certificate of Calibration





CALIBRATION LABORATORY Co., LTD.

2/10-11,14,55 Soi Prasert Manukit 29 Yaek 4, Prasert Manukit Rd., Ladphrao, Bangkok 10230
Tel. 02-578-0353-4 Fax: 02-578-2672 www.cal-laboratory.com E-mail:sale@cal-laboratory.com



CERTIFICATE OF CALIBRATION

FOR

NOMENCLATURE : ELECTRONIC BALANCE
MANUFACTURER : METTLER TOLEDO
MODEL / TYPE : AB204-S
SERIAL NO. : 1123163290[MEC-LAB02]
CLID. NO. : 362101622
JOB CONTROL NO. : 240718075310
CALIBRATION SERVICE : ☐ IN-LABORATORY ☒ ON-SITE

CUSTOMER : MINE ENGINEERING CONSULTANT CO., LTD.
2/114,2/115 JSP CITY RANGSITKLONG 1, SOI. RANGSIT-NAKHON NAYOK 34/1,
PRACHATHIPAT, THANYABURI, PATHUM THANI 12130 THAILAND.

DATE OF RECEIVED : 18 July 2024

DATE OF ISSUED : 25 July 2024

The report of calibration shall not be reproduced except in full without approval of the Calibration Laboratory Co., Ltd.

Calibrated By : Nattawadee Baengpech

Calibration Engineer

Approved By :

Mongkol Yotsoontorn

Authorized Signatory

25 July 2024



This Calibration Certificate documents the traceability to national standards, which realize the units of measurement according to the International System of Units (SI)

Certificate No. Q24075310

F3-011-05/12-23

page 1 of 3



@clccalibration

REPORT OF CALIBRATION FOR

NOMENCLATURE : **ELECTRONIC BALANCE**
MANUFACTURER : **METTLER TOLEDO**
MODEL / TYPE : **AB204-S**
SERIAL NO. : **1123163290[MEC-LAB02]**
LOCATION SITE : **LABORATORY**
DATE OF CALIBRATION : **20 July 2024**

ENVIRONMENT CONDITIONS :

Temperature : 23 °C to 24 °C

Relative Humidity : 53 % to 56 %

PROCEDURE USED :

This instrument was calibrated under procedure No. CLC-CPMB-01 based on EURAMET/cg-18/Version 4.0 (11/2015).
The calibration was performed by Comparison with Weight Set which maintained by the Calibration Laboratory Co., Ltd.

REFERENCE STANDARD USED :

1. Weight Set, Phoenix Class E2 S/N. WBS-SET-E2-01.
2. Weight, Sartorius Class E2 S/N. 44329129, 43529037, 44329167, 43529293.

TRACEABILITY :

1. The measurements are traceable to International System of Units (SI), through National Institute of Metrology (Thailand).
Certificate No. MM-0123-22, Due Date 22 August 2024.
2. The measurements are traceable to International System of Units (SI) , through Sartorius Lab Instruments GmbH & Co. KG.
Certificate No. M141607, M141608, M141609, M141611. Due Date 15 September 2025.

UNCERTAINTY :

The reported expanded uncertainty of measurement is stated as the standard uncertainty of measurement multiplied by the coverage factor complies with the table which for a normal distribution corresponds to a coverage probability of approximately 95%. It has been evaluated according to the "Evaluation of the Uncertainty of Measurement in Calibration (EA-4/02 M:2022)"

Certificate No. Q24075310

F3-011-05/12-23

page 2 of 3



@clccalibration



CLC
Accredited
ISO/IEC 17025

CALIBRATION LABORATORY Co., LTD.

2/10-11,14,55 Soi Prasert Manukit 29 Yaek 4, Prasert Manukit Rd., Ladphrao, Bangkok 10230
Tel. 02-578-0353-4 Fax: 02-578-2672 www.cal-laboratory.com E-mail:sale@cal-laboratory.com



CONDITION OF CALIBRATION ITEM : RECEIVED IN GOOD OPERATIONAL CONDITION
MEASUREMENT RESULTS : (X) without adjustment () adjustment

CALIBRATION DATA

1. Error of indications

Nominal Test Value (g)	Conventional mass (g)	Display Value (g)	Error of Balance (g)	Uncertainty \pm (mg)	Coverage factor k
Unload	0.0000	0.0000	0.0000	0.04	2,28
0.0010	0.0010	0.0010	0.0000	0.07	2,00
0.0100	0.0100	0.0100	0.0000	0.07	2,00
0.1000	0.1000	0.1000	0.0000	0.07	2,00
1.0000	1.0000	1.0000	0.0000	0.07	2,00
5.0000	5.0000	5.0000	0.0000	0.07	2,00
10.0000	10.0000	10.0001	+0.0001	0.07	2,00
50.0000	50.0000	50.0000	0.0000	0.11	2,00
100.0000	100.0000	100.0000	0.0000	0.18	2,00
150.0000	150.0000	150.0000	0.0000	0.26	2,00
200.0000	200.0001	200.0000	-0.0001	0.33	2,00

2. Repeatability of indications

Nominal Test Value (g)	Standard Deviation of Reading (g)
200.0000	0.00005

3. Effect of eccentric application of a load on the indication

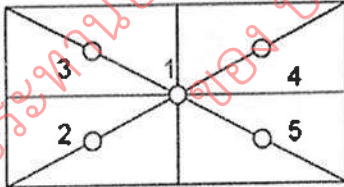
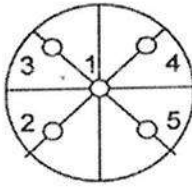
<div style="display: flex; align-items: center; justify-content: space-around;"> <div style="border: 1px solid black; width: 40px; height: 40px; display: flex; align-items: center; justify-content: center;"> <input type="checkbox"/> </div>  <div style="border: 1px solid black; width: 40px; height: 40px; display: flex; align-items: center; justify-content: center;"> <input checked="" type="checkbox"/> </div>  </div>						
Nominal Test Value (g)	Display Value (g)					Maximum Difference of Center Value (g)
	Position 1	Position 2	Position 3	Position 4	Position 5	
50.0000	50.0000	50.0001	50.0001	50.0000	50.0000	0.0001

Note. The Scope of Accredited ANAB Certificate No. ACDM-2814 Version 012 Page 49 of 67

This report is valid for the above stated instrument/s only.

End of Certificate

Certificate No. Q24075310

F3-011-05/12-23

page 3 of 3



@clccalibration

Certificate of Calibrator

for ST-120 Sound Calibrator

No. 20240708J669

Name of Product Sound Calibrator
Type ST-120
Serial Number ST120C0669E
Specification Class 1
Date 2024/07/16

Tested by

Jim Lin



1. Outside :

OK

2. Sound Pressure Level :

93.99 dB ; 114.05 dB

3. Frequency :

999.66 Hz

4. Distortion :

1.1 % ; 1.2 %

Environment conditions :

Air temperature :

25 °C

Relative humidity :

60 %

Static pressure :

101.8 kPa

Scarlet Tech Co., Ltd.

4F-3, No. 347, HePing E Rd, 2nd Sec, DaAn District, Taipei City 106, Taiwan
E-mail: info@scarlet.com.tw www.scarlet-tech.com



CERTIFICATE OF CALIBRATION

NO. 20240708148

Name of Product:	Sound Level Meter
Model:	ST-21D
Serial Number:	820797
Specification:	Class 2
Conclusion:	Pass
Date of calibration:	2024-07-17
Due Date:	2025-07-16

Calibrated by:

Jim Lin



- This report certifies that all calibration equipment used in the test is traceable with the internal ISO9001 procedures and meets all specification given in the Manual(s) or respectively surpass them, and applies only to the unit identified above.
- This certificate is produced with advanced equipment & procedures which permit comprehensive quality assurance verification of all data supplied herein.
- This certificate of calibration shall not be reproduced except in full, without written permission of the Scarlet Tech Co Ltd Taiwan.

1. Preliminary inspection: OK

2. Type & serial No. of Microphone: AWA14421A-000416

3. Adjustments to indicated sound levels:

Type of Calibrator: B&K 4231

Sound Pressure Level: 94.0 dB

4. Measuring up limit: 138 dBA

5. Frequency weightings (Acoustic signal tests for Z weighting, other electric signal tests.)

Equivalent Free-field Sound Level (reference environment conditions) 93.8 dB

Nominal frequency /Hz	Frequency weighting / dB			Nominal frequency /Hz	Frequency weighting / dB		
	A	C	Z		A	C	Z
20	-50.3	-6.3	-0.2	1000	0.0	0.0	0.0
31.5	-39.4	-2.9	0.0	2000	1.3	-0.1	0.0
63	-26.1	-0.8	0.0	4000	1.3	-0.6	0.1
125	-16.2	-0.2	0.0	8000	-1.2	-3.2	0.0
250	-8.6	0.0	0.0	12500	-11.0	-13.0	0.1
500	-3.2	0.0	0.0	/	/	/	/

6. Self-generated noise

Microphone replaced by electrical input signal device

24.5 dB(A)	25.6 dB(C)	33.5 dB(Z)
------------	------------	------------

7. F&S Weighting

Rate of the F weighting decrease (dB/s)	34.4
Rate of the S weighting decrease (dB/s)	4.3
Deviation of F&S	-0.1

8. Level Linearity (A-weighting at frequency 1 kHz)

Reference sound level 90.0 dB

Max error at 10dB steps upper reference sound level 0.1 dB

Max error at 1dB steps within 5dB of the upper limit linear operating range 0.0 dB

Max error at 10dB steps below reference sound level 0.1 dB

Max error at 1dB steps within 5dB upper the lower limit linear operating range 0.1 dB

9. Tone burst response (A Weighting) :

Single Toneburst duration /ms	Toneburst response /dB			
	LAFmax-LA	LA Smax-LA	LAE-LA	LAeqT-LA
500	0.0	-4.0	-2.9	-7.0
200	-1.0	-7.4	-6.9	-7.0
2	-18.2	-26.9	-26.9	-7.0
0.25	-27.1	/	-36.1	-7.0

10. Peak C sound level (500Hz) :

Cycle	One cycle	nominal value	Positive half	nominal value	Negative half	nominal value
LCpeak-LC(dB)	3.5	3.5	2.3	2.4	2.3	2.4

11. Overload indication: Pass

12. Statistical analysis function

Sweep signal maximum indicated sound level: 123.0 dB

Sweep amplitude: 40 dB

Scan cycle time: 60 S; Measurement period: 180 S.

Items	Measured value/dB	Theoretical calculated value/dB	Error/dB
LAeq,T	113.3	113.4	-0.1
L5	121.0	121.0	0.0
L10	119.0	119.0	0.0
L50	103.0	103.0	0.0
L90	87.1	87.0	0.1
L95	85.1	85.0	0.1

Uncertainty of measurement results: 0.4 dB (k=2)

Environment conditions

:

Air temperature: 20 °C

Relative humidity: 50 %

Static pressure: 101.8 kPa

Test specifications:

1. All Scalet's Sound Level Meter has been calibrated in accordance with the requirements as specified in ISO 17025 and the lab calibration procedure SMTP004-CA-152.
2. The electrical tests were performed using an electrical signal substituted for the microphone which was removed and replaced by an equivalent capacitance within a tolerance of $\pm 20\%$.
3. The acoustic calibration was performed using an B&K 4226 sound calibrator and corrections was applied for the difference between the free-field and pressure responses of the Sound Level Meter.

References:

IEC 61672-3 Sound Level Meters Part 3: Periodic tests

Calibration Certificate

Part Number: 721A2601
Description: Micromate with DIN Geophone
Serial Number: UM22389
Calibration Date: APR 29 2024
Calibration Reference Equipment: 714J7402

Instantel certifies that the above product was calibrated in accordance with the applicable Instantel procedures. These procedures are part of a quality system that is designed to assure that the product listed above meets or exceeds Instantel specifications.

Instantel further certifies that the measurement instruments used during the calibration of this product are traceable to the National Institute of Standards and Technology; or National Research Council of Canada. Evidence of traceability is on file at Instantel and is available upon request.

The environment in which this product was calibrated is maintained within the operating specifications of the instrument.

Please note that the sensor check function is intended to check that the sensors are connected to the unit, installed in the proper orientation and sufficiently level to operate properly. This function should not be confused with a formal calibration, which requires the sensors be checked against a reference that is traceable to a known standard.

Instantel recommends that products be returned to Instantel or an authorized service and calibration facility for annual calibration.

Calibrated By: _____

Xiaoming Yang



Instantel

309 Legget Drive, Ottawa, Ontario, K2K 3A3, (613) 592-4642

Frequency Response of UM22389

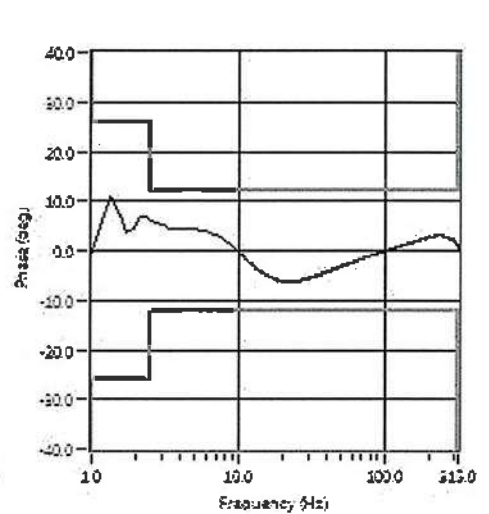
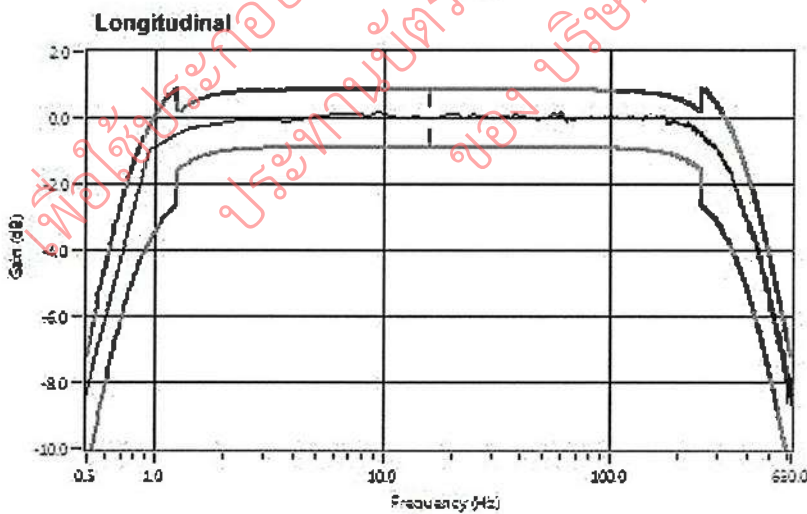
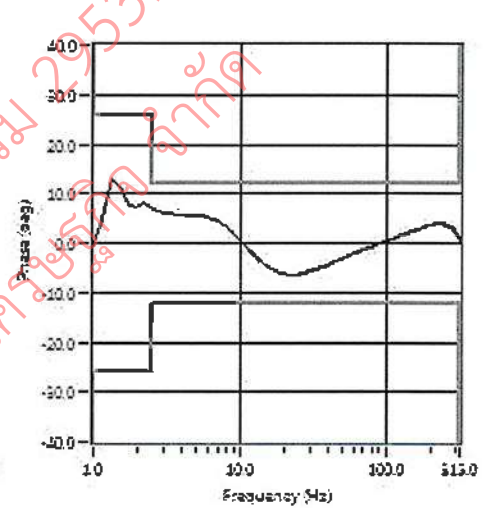
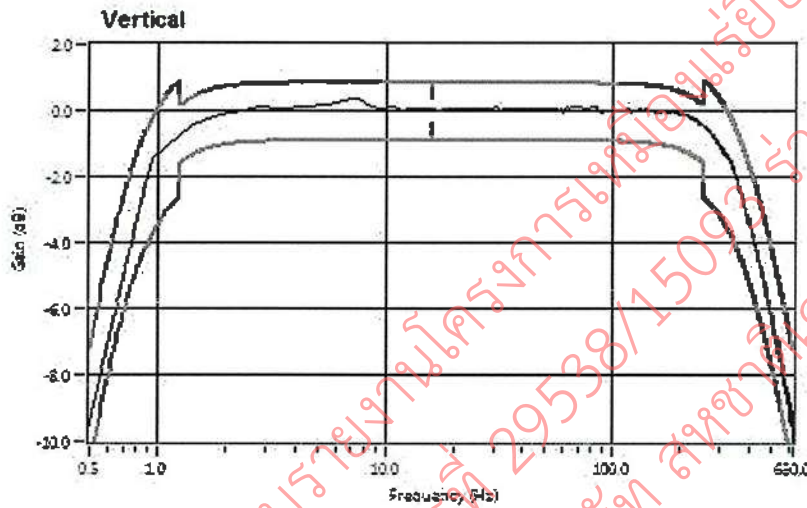
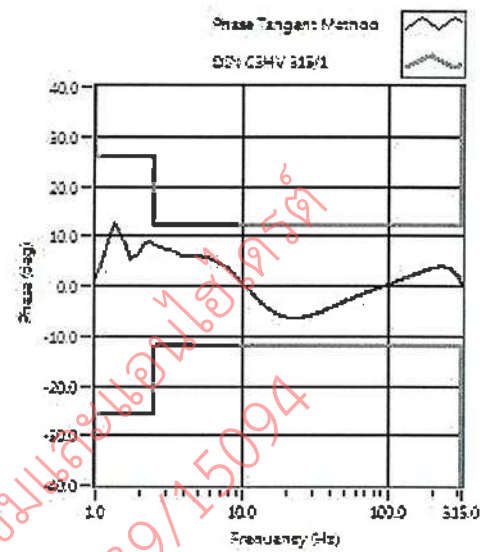
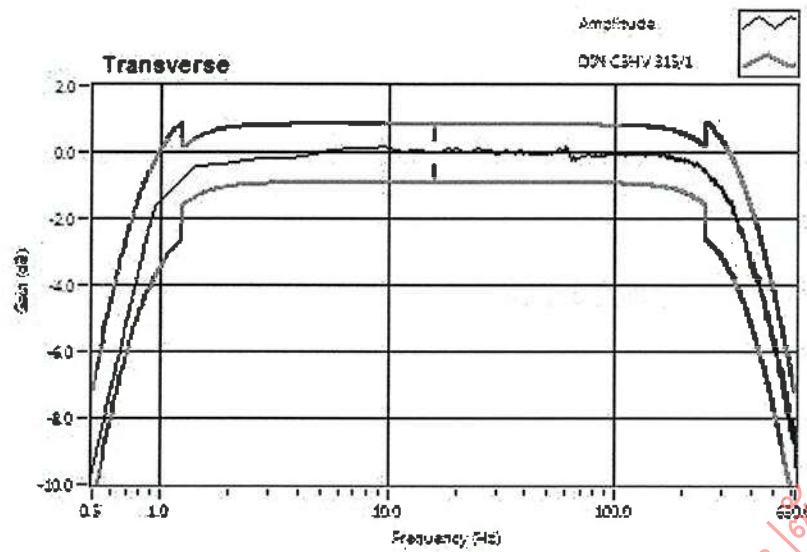



CALIBRATION LABORATORY Co., LTD.

2/10-11,14,55 Soi Prasert Manukit 29 Yaek 4, Prasert Manukit Rd., Ladphrao, Bangkok 10230
Tel. 02-578-0353-4 Fax: 02-578-2672 www.cal-laboratory.com E-mail:sale@cal-laboratory.com



CERTIFICATE OF CALIBRATION

FOR

NOMENCLATURE : pH METER
MANUFACTURER : EUTECH INSTRUMENTS
MODEL / TYPE : PH700
SERIAL NO. : 983068/93X218814/93X052911[MEC-LAB06]
CLID. NO. : 372200480
JOB CONTROL NO. : 240718075312
CALIBRATION SERVICE : ☐ IN-LABORATORY ☒ ON-SITE

CUSTOMER : MINE ENGINEERING CONSULTANT CO., LTD.
2/114,2/115 JSP CITY RANGSITKLONG 1, SOL. RANGSIT-NAKHON NAYOK 34/1,
PRACHATHIPAT, THANYABURI, PATHUM THANI 12130 THAILAND.

DATE OF RECEIVED : 18 July 2024

DATE OF ISSUED : 25 July 2024

The report of calibration shall not be reproduced except in full without approval of the Calibration Laboratory Co., Ltd.

Calibrated By : Sukgasem Seehanart
Wenick Inchaisri
Calibration Engineer



Approved By : Mongkol Yotsoontorn
Authorized Signatory
25 July 2024

This Calibration Certificate documents the traceability to national standards, which realize the units of measurement according to the International System of Units (SI)

Certificate No. Q24075312

F3-011-05/12-23

page 1 of 4



@clccalibration



CALIBRATION LABORATORY Co., LTD.

2/10-11,14,55 Soi Prasert Manukit 29 Yaek 4, Prasert Manukit Rd., Ladphrao, Bangkok 10230
Tel. 02-578-0353-4 Fax: 02-578-2672 www.cal-laboratory.com E-mail:sale@cal-laboratory.com



REPORT OF CALIBRATION

FOR

NOMENCLATURE : pH METER
MANUFACTURER : EUTECH INSTRUMENTS
MODEL / TYPE : PH700
SERIAL NO. : 983068/93X218814/93X052911[MEC-LAB06]
LOCATION SITE : LABORATORY
DATE OF CALIBRATION : 20 July 2024

ENVIRONMENT CONDITIONS :

Temperature : 21°C to 22°C

Relative Humidity : 50% to 53%

PROCEDURE USED :

This instrument was calibrated under procedure No. CLC-CPCH-01, CLC-CPTH-03 based on ASTM E 644-04 as calibration guidelines. The calibration was performed by direct measurement with Certified Reference Material (CRM) and comparison with Micro Calibration Bath, Precision Thermometer and IPRT which maintained by the Calibration Laboratory Co., Ltd.

REFERENCE STANDARD USED :

1. pH Standard Solution, NIMT TRM CODE TRM-S-2002, TRM CODE TRM-S-2003, TRM CODE TRM-S-2007.
2. pH Standard Solution, Control Company Catalog Number 06664260, I1754256, Lot Number CC787362.
3. Micro Calibration Bath, Kambic Model OBM-LT S/N. 18015718.
4. IPRT, SDL Model T100-450-ID S/N. K0897A-1-19.
5. Precision Thermometer, Wika Model CTH 7000 S/N. 014471/18.

Certificate No. Q24075312

F3-011-05/12-23

page 2 of 4



@clccalibration



CALIBRATION LABORATORY Co., LTD.

2/10-11,14,55 Soi Prasert Manukit 29 Yaek 4, Prasert Manukit Rd., Ladphrao, Bangkok 10230
Tel. 02-578-0353-4 Fax: 02-578-2672 www.ca-laboratory.com E-mail:sale@ca-laboratory.com



TRACEABILITY :

1. The measurements are traceable to International System of Units (SI) , through National Institute of Metrology (Thailand).
Lot Number. 260124, 040822 , 120124. Due Date 04 March 2025.
2. The measurements are traceable to International System of Units (SI) , through Control Company.
Certificate No. 4281-14495731 , Due Date 27 September 2025.
3. The measurements are traceable to International System of Units (SI) , through Calibration Laboratory Co., Ltd.
Certificate No. Q23136343 , Due Date 25 December 2024.
4. The measurements are traceable to International System of Units (SI) , through National Institute of Metrology (Thailand).
Certificate No. TT-0100-23, Due Date 23 August 2024.
5. The measurements are traceable to International System of Units (SI) , through Thailand Institute of Scientific and Technological Research (TISTR). Certificate No. PSL-T 0961/66, Due Date 30 August 2024.

UNCERTAINTY :

The reported expanded uncertainty of measurement is stated as the standard uncertainty of measurement multiplied by the coverage factor complies with the table which for a normal distribution corresponds to a coverage probability of approximately 95 %.

It has been evaluated according to the "Evaluation of the Uncertainty of Measurement in Calibration (EA-4/02 M:2022)"





CLC
Accredited
ISO/IEC 17025

CALIBRATION LABORATORY Co., LTD.

2/10-11,14, 55 Soi Prasert Manukit 29 Yaek 4, Prasert Manukit Rd., Ladphrao, Bangkok 10230
Tel. 02-578-0353-4 Fax: 02-578-2672 www.cal-laboratory.com E-mail:sale@cal-laboratory.com



CONDITION OF CALIBRATION ITEM : RECEIVED IN GOOD OPERATIONAL CONDITION

MEASUREMENT RESULTS : (X) without adjustment () adjustment

The table in the following gives the calibration results and associated measurement uncertainties of pH meter.

CALIBRATION DATA

1. pH METER RESULT @ 25 °C

Standard pH Buffer Solution (pH)	pH Meter Reading (pH)	pH Meter Reading (mV)	Correction (pH)	Uncertainty of pH Measurement (\pm pH)	k Factor
1.684	1.67	306	+0.014	0.013	2,20
4.003	4.00	173.0	+0.003	0.013	2,15
7.005	7.02	-4.7	-0.015	0.015	2,06
10.015	9.98	-176.3	+0.035	0.016	2,05

Note. The Scope of Accredited ANAB Certificate No. ACDM-2814 Version 012 Page 4 of 67

2. TEMPERATURE RESULT [THERMISTOR]

Immersion depth (mm)	Actual Temperature (°C)	DUC Reading (°C)	Correction (°C)	Uncertainty \pm (°C)
100	25.00	25.0	0.00	0.13

Note. Probe \varnothing 4 mm

Materials : Metal Sheath.

The Scope of Accredited ANAB Certificate No. ACDM-2814 Version 012 Page 56 of 67

The reported uncertainty is based on a standard uncertainty multiplied by coverage factor of $k = 2,00$.

This report is valid for the above stated instrument/s only.

End of Certificate

Certificate No. Q24075312

F3-011-05/12-23

page 4 of 4



@clccalibration

Avio200 Preventive Maintenance Report

Company Name: Mine Engineering Consultance CO., Ltd.

Instrument Location: 2/115 Rangsit-Nakhon Nayok Rd.,
Thanyaburi District, Pathum Thani.

Instrument Serial No.: 079S18071903

Date: 10-Feb-2025

ICP-OES/Avio200 Preventive Maintenance (PM)

Company Name:	Mine Engineering Consultance CO., Ltd.		
Address (Instrument Location):	2/115 Rangsit-Nakhon Nayok Rd., Thanyaburi District, Pathum Thani.		
Serial Number:	079S18071903	PM Number:	1 of 2
Customer Name (if applicable):	K. Onanong	Telephone Number:	080 728 2906
Service Engineer Name:	K. Chayanan	Service Order Number:	WO-03026397
Date PM Performed: (DD-MMM-YYYY)	10-Feb-2025	Next PM Due Date: (DD-MMM-YYYY)	10-Aug-2025
Standard Labor Hours to Complete PM :		4 hours	

Part Number	Release	Publication Date	
09370140 Rev.5	B	January 2018	

Scope

The purpose of this PM is to ensure the continued functionality of the PerkinElmer/Avio200 by inspecting and replacing any worn or damaged parts. This service should only be performed by a trained representative of PerkinElmer.

The customer should save their method before the PM begins.

General Instructions:

The customer must provide the engineer operational data to demonstrate recent instrument performance prior to starting the PM. Always check with the customer before making any changes that may affect the customer's analysis or calibration, including a current back-up of system software and/or data files. The completed document should be signed by an authorized PerkinElmer and customer representative and left with the customer. Update the PM sticker and instrument logbook as required.

Copyright Information

This document contains proprietary information that is protected by copyright. All rights are reserved. No part of this publication may be reproduced in any form whatsoever or translated into any language without the prior, written permission of PerkinElmer, Inc. **Copyright © 2013 PerkinElmer, Inc.**

Trademarks

Registered names, trademarks, etc. used in this document, even when not specifically marked as such, are protected by law. PerkinElmer is a registered trademark of PerkinElmer, Inc. All other trademarks and registered trademarks not owned by PerkinElmer, Inc. or its subsidiaries that are depicted herein are the property of their respective owners.

Except as specifically set forth in its terms and conditions of sale, PerkinElmer makes no Warranty of any kind with regard to this document, including, but not limited to, the implied warranties of merchantability and fitness for a particular purpose.

PerkinElmer shall not be liable for incidental or consequential damages in connection with the furnishing or use of this document.

Component List

Component / Specific Model	Serial #	Configuration Notes
Avio200	079S18071903	Syngistix V 3.0.0.3081

Parts Lists

Parts Included with the PM		
Part Number (if applicable)	Description	Quantity
09995098	Air Filter-Spectrometer	2
N077520	Air Filter-RF Generator	1
09992731	Axial Window	1
B0810377	Radial Window	1
N0770438	O-ring kit, injector support adapter	2
N0780437	O-ring kit, torch	2

Additional Reagents and Standards Required for PM				
Part Number (if applicable)	Description	Quantity	Batch/Lot #	Expiration Date: (MM/YY)
N0691579	Multi-Element Standard (N069-1579 diluted 10X)	1	7-263MFX1	Jun-2025
N9300221	Instrument Calibration-4 (N9300221 diluted 100X)	1	61-190CRY1	Aug-2025

Procedure Checklist

Use (✓) to check off those steps in the checklist that have been completed.

1. General:

- ✓ Ask customer about unit's performance since last visit.
- ✓ Check incoming AC line voltage under load for proper levels and grounding.
- ✓ Is the instrument operational?

2. Mechanical:

- ✓ Inspect and clean all fans and filters.
- ✓ Inspect and replace torch components and necessary.

Torch Components Replaced: ☒ Yes ☐ No

If yes, list components replaced:

- ✓ Inspect all tubing for signs of cracking or leaking and replace as necessary.

Tubing Replaced: ☒ Yes ☐ No

If yes, list tubing replaced:

- ✓ Inspect the peristaltic pump for proper operation.
- ✓ Check and adjust if necessary, the external nitrogen, argon shear gas and water supply pressures.
- ✓ Check and adjust if necessary, the internal nitrogen, main argon, torch argon and shear gas pressures

Regulator	Measured Pressure	Set Pressure
Nitrogen	N/A	NA (calibrated in Factory)
Main Argon	76	76psig
Torch Argon	67	67psig
Shear Gas	65	65psig
Water	35	35psi

- ✓ Check the shear gas nozzle for blockages and proper, uniform flow.
- ✓ Inspect nitrogen Hi/Low purge and shear gas solenoids for proper function.
- ✓ Inspect the function of all spectrometer motors. Drive the motors from the Spectrometer DCM. Check all motors, couplings, set screws, gears or drive assembly located on the spectrometer (prism/grating wavelength drives, slits, shutter, DV mirror, X/Y mirror) if problems are found.
- ✓ Perform preventative maintenance on the chiller as required. Make the customer aware of the importance of maintaining the chiller fluid level and filter replacement.
- ✓ Drain air compressor surge tank.
- ✓ Clean exterior of instrument.

3. Electrical:

- ☒ Visually inspect all PC boards for cleanliness and signs of corrosion.
 - ☒ Check all RF generator and spectrometer power supply voltages.
 - ☒ Run instrument diagnostic checks from the appropriate Device Control Module.

RF Generator:

- ☒ Check the RF generator status screens.
- ☒ Check the function of all interlocks.

Spectrometer:

- ☒ Check the spectrometer status screens.
- ☒ Check for proper function of all motors from the Motor Control window.

4. Optical:

- ☒ Check the neon lamp for proper operation.
- ☒ Ensure that neon initialization passes at power up.
- ☒ Ensure that there is a single, well defined peak of sufficient intensity (approximately 15,000 to 60,000 cts.) for the 703.241nm neon line viewed in the DCM Collect Spectra window. Re-generate the neon correction table if problems are encountered. If problems are still exhibited after the table is re-generated, replace the neon lamp assembly.

Neon Lamp Replaced: ☐ Yes ☒ No

- ☒ Perform the Initialize Optics routine from the Spectrometer Control window.
- ☒ Insure that the routine passes with no error codes. If it fails, run a manual prism scan from the spectrometer DCM.
- ☒ Insure the Dark Current measurement (Detector Calibration) passes at initialization.
- ☒ Check the shutter home sensor position.
- ☒ Check prism/electronics temperature sensor readback values from the DCM. It is normal for these readings to be shown in red. A typical prism temperature is approximately 29.5 degree C. A typical electronics temperature is approximately 35 degree C.
- ☒ Check the detector temperature from the DCM for -7.0 to -8.5 degree C. If outside of this range the detector cooling fan may not be operational. Further inspection may be necessary.
- ☒ Inspect for proper function of the transfer optics. 1) shutter 2) DV mirror 3) X/Y mirror.
- ☒ Clean or replace the axial and radial view windows as necessary.

Axial Window Replaced: ☒ Yes ☐ No

Radial Window Replaced: ☒ Yes ☐ No

5. Post PM Performance Tests:

- ☒ Perform View Align.

5.1 Spectral Resolution:

- ☒ Measure the spectrometers ability to separate two adjacent wavelengths.

Parameter	Specification	Test Result	Pass/Fail
As 193.696 - Resolution	≤0.009	0.007	Passed
Ni 231.604 - Resolution	≤0.011	0.008	Passed
Ni 341.476 - Resolution	≤0.015	0.012	Passed
Ba 455.403 - Resolution	≤0.020	0.017	Passed

5.2 Precision:

- ☒ Test for reproducibility of a set of measurement.

Parameter	Specification	Test Result	Pass/Fail
Zn 213.856	%RSD \leq 1 %	0.92	Passed
Mg 280.856	%RSD \leq 1 %	0.47	Passed
Mg 285.207	%RSD \leq 1 %	0.58	Passed
Ba 455.403	%RSD \leq 1 %	0.44	Passed

5.4 Mn BEC:

- ☒ Run Axial and Radial BEC according to the A&T spec, or the commissioning test procedure.

Mn Background Equivalent Concentration:

Method "MnBEC" For Samples "IB (2%HNO3)" and "IS (N069-1579/10)", record intensities.

Calculated BEC: $BEC = (IB * Conc\ of\ Std) / (IS - IB)$. Where Conc of Std = 1,000 PPB

Element	Mode	Conc.	IB	IS	
Mn 257.610	Radial	1,000 ppb	16388.1	1457189.2	
Mn 257.610	Axial	1,000 ppb	28263.9	3276593.0	
Mn 257.610	IB*Conc.	IS - IB	BEC	Spec	Pass/Fail
Radial	16388100	1440801.1	11.37	<30 PPB	Passed
Axial	28263900	3248329.1	8.70	<30 PPB	Passed

6. Review:

- ☒ Review with the customer PM work performed.
- ☒ Discuss recommended customer supplied materials to have on hand.
- ☒ Attach PM sticker.

Additional Comments

Additional Comments Regarding the PM

Review

The preventive maintenance checks and if applicable performance tests for ICP-OES/Avio200 have been completed.

This ICP-OES/Avio200 Passes ☒ Fails ☐ the preventive maintenance.

Review of Preventive Maintenance:

Authorized PerkinElmer Representative:

Chayanon K.

Date:

10-Feb-2024

(DD-MMM-YYYY)

Authorized Customer Representative:

Chenong

Date:

10-Feb-2024

(DD-MMM-YYYY)



SCIMET Co., Ltd.
1194 Soi Wachirathamsathit 57, Bangchak,
Phrakhanong, Bangkok 10260 Thailand
Email:scimet2022@gmail.com, Tel: 02 460 9239
https://www.scimet.co.th



Certificate No. C07240190

Calibration Certificate

Equipment: SPECTROPHOTOMETER
Model: 723C
Serial No.(or ID): 2C41301043 (MEC-LAB11)
Manufacturer: KWF
Condition: In Condition
Job No.: KSMT2403525
Received Date: 24 December 2024
Issued Date: 24 December 2024
Page: 1 of 3

Customer

MINE ENGINEERING CONSULTANT CO.,LTD.

2/114, 2/115 Soi Rangsit-Nakornnayok 34/1, Prachathipat, Thanyaburi, Pathumthani 12130

Calibration Place

MINE ENGINEERING CONSULTANT CO.,LTD.

2/114, 2/115 Soi Rangsit-Nakornnayok 34/1, Prachathipat, Thanyaburi, Pathumthani 12130

Calibration Date

24 December 2024

Environment Condition

Temperature: 25.8 °C \pm 0.4 °C
Humidity: 49.8 %RH \pm 3.4 %RH

The Method used

In-house method, WI07, based on ASTM E 275-08 and
ASTM E 387-04

Traceability

This certificate is traceable to the CRM maintained by National Institute of Standards and Technology (NIST) through Starna Scientific Limited.

The standard for Wavelength Certificate No. 108691 and 108692

The standard for Photometric Certificate No. 109010 , 114655

This certificate is issued the units of measurement according to the International System of Units (SI). It provides traceability of measurement to international or national standard or other recognized national standard laboratories.

The measurement uncertainty stated is the expanded uncertainty which is obtained from the standard uncertainty multiplied by the coverage factor ($k=2$) to provide a level of confidence of approximately 95%. It is determined in accordance with the Guide to Expression of Uncertainty in Measurement (GUM).

These results may be affected by deviations from specified conditions. The results relate only to the items tested, calibrated or sampled. The report shall not be reproduced except in full without approval of SCIMET Co., Ltd.

(Mr. Siwapan Srijan)
Person in charge



(Mr. Thalerngkeat Pongngam)
Authorized signatory

Condition of reference standards Instruments / CRM:

<u>Instruments</u>	<u>Set No.</u>	<u>Certificate No.</u>	<u>Due date</u>
Holmium Oxide Glass Reference	121512	108691	25-Jan-25
Didymium Oxide Glass Reference	119722	108692	25-Jan-25
Neutral Density Filter Reference	12276	109010, 114655	2-Feb-25

Calibration Results:
Without Adjustment

Wavelength Accuracy (nm), The spectral bandwidth of Std at 4 nm and UUC at 4 nm

Standard Wavelength (nm)	Unit Under Calibration (nm)	Correction (nm)	Uncertainty of Measurement (± nm)
417.67	417.9	-0.23	0.14
440.74	441.0	-0.26	0.14
448.99	448.5	0.49	0.14
472.22	472.5	-0.28	0.14
513.70	513.8	-0.10	0.14
537.49	537.5	-0.01	0.14
574.60	574.4	0.20	0.14
641.76	642.0	-0.24	0.14
684.63	684.9	-0.27	0.14
740.27	740.6	-0.33	0.14
748.28	748.7	-0.42	0.14
807.16	807.5	-0.34	0.14
879.70	880.0	-0.30	0.14

Calibration Results:

Without Adjustment

Photometric Accuracy (Absorbance)

Wavelength	Standard absorbance (Abs)	Unit Under Calibration (Abs)	Correction (Abs)	Uncertainty of Measurement(\pm Abs)
420 nm	0.0000	0.000	0.0000	0.0045
	0.2373	0.235	0.0023	0.0045
	0.5617	0.564	-0.0023	0.0045
	0.7392	0.741	-0.0018	0.0045
	1.0550	1.059	-0.0040	0.0045
440 nm	0.0000	0.000	0.0000	0.0045
	0.2335	0.232	0.0015	0.0045
	0.5513	0.552	-0.0007	0.0045
	0.7230	0.724	-0.0010	0.0045
	1.0324	1.035	-0.0026	0.0045
465 nm	0.0000	0.000	0.0000	0.0045
	0.2126	0.211	0.0016	0.0045
	0.5036	0.506	-0.0024	0.0045
	0.6735	0.675	-0.0015	0.0045
	0.9615	0.964	-0.0025	0.0045
546.1 nm	0.0000	0.000	0.0000	0.0045
	0.2201	0.219	0.0011	0.0045
	0.5176	0.519	-0.0014	0.0045
	0.6930	0.693	0.0000	0.0045
	0.9908	0.992	-0.0012	0.0045
590 nm	0.0000	0.000	0.0000	0.0045
	0.2443	0.243	0.0013	0.0045
	0.5530	0.554	-0.0010	0.0045
	0.7196	0.718	0.0016	0.0045
	1.0301	1.029	0.0011	0.0045
635 nm	0.0000	0.000	0.0000	0.0045
	0.2646	0.263	0.0016	0.0045
	0.5370	0.538	-0.0010	0.0045
	0.6862	0.685	0.0012	0.0045
	0.9822	0.982	0.0002	0.0045

The End of Certificate

Statements of conformity:

This conformity certificate documents the validity of the following statements of conformity based on the measurement results of corresponding calibration certificate:

The error of temperature determined during calibration are under given measurement and environmental conditions and considering the expanded measurement uncertainty (coverage probability 95%) within the specification. The given measurement uncertainty already includes other all effects by according to the standard method, ASTM E 275-08 and ASTM E 387-04. Therefore, those parameters have not been assessed separately.

Tolerance and Decision rules:

Assessment of the conformity of the measurement device are done based on direct comparison of the relevant measurement results with the tolerances and decision rule are prescribed by the customer.

- Decision rule :** ☐ Choice A Binary Statement for Simple Acceptance Rule ($w = 0$), Specific Risk $< 50\%$ PFA.
- ☒ Choice B Non-binary statement with guard band ($w = 1 U$), Pass or Fail Specific Risk $< 2.5\%$ PFA and Condition Pass or Condition Fail Specific Risk $< 50\%$ PFA.
- ☐ Choice C Customer defined. Customers may define arbitrary multiple of r to have applied as guard band ($w = r U$).
- ; PFA – Probability of False Accept



(Mr. Thalemgkeat Pounngam)

Authorized signatory

Without Adjustment

Wavelength Accuracy (nm), The spectral bandwidth of Std at 4 nm and UUC at 4 nm

Unit Under Calibration	Correction	Guard Band (w)	Tolerance (\pm)	Conformity
417.9	-0.23	0.14	1.0	Pass
441.0	-0.26	0.14	1.0	Pass
448.5	0.49	0.14	1.0	Pass
472.5	-0.28	0.14	1.0	Pass
513.8	-0.10	0.14	1.0	Pass
537.5	-0.01	0.14	1.0	Pass
574.4	0.20	0.14	1.0	Pass
642.0	-0.24	0.14	1.0	Pass
684.9	-0.27	0.14	1.0	Pass
740.6	-0.33	0.14	1.0	Pass
748.7	-0.42	0.14	1.0	Pass
807.5	-0.34	0.14	1.0	Pass
880.0	-0.30	0.14	1.0	Pass

Without Adjustment

Photometric Accuracy (Absorbance)

Wavelength	Unit Under Calibration	Correction	Guard Band (w)	Tolerance (\pm)	Conformity
420 nm	0.000	0.0000	0.0045	0.010	Pass
	0.235	0.0023	0.0045	0.010	Pass
	0.564	-0.0023	0.0045	0.010	Pass
	0.741	-0.0018	0.0045	0.010	Pass
	1.059	-0.0040	0.0045	0.010	Pass
440 nm	0.000	0.0000	0.0045	0.010	Pass
	0.232	0.0015	0.0045	0.010	Pass
	0.552	-0.0007	0.0045	0.010	Pass
	0.724	-0.0010	0.0045	0.010	Pass
	1.035	-0.0026	0.0045	0.010	Pass
465 nm	0.000	0.0000	0.0045	0.010	Pass
	0.211	0.0016	0.0045	0.010	Pass
	0.506	-0.0024	0.0045	0.010	Pass
	0.675	-0.0015	0.0045	0.010	Pass
	0.964	-0.0025	0.0045	0.010	Pass
546.1 nm	0.000	0.0000	0.0045	0.010	Pass
	0.219	0.0011	0.0045	0.010	Pass
	0.519	-0.0014	0.0045	0.010	Pass
	0.693	0.0000	0.0045	0.010	Pass
	0.992	-0.0012	0.0045	0.010	Pass
590 nm	0.000	0.0000	0.0045	0.010	Pass
	0.243	0.0013	0.0045	0.010	Pass
	0.554	-0.0010	0.0045	0.010	Pass
	0.718	0.0016	0.0045	0.010	Pass
	1.029	0.0011	0.0045	0.010	Pass
635 nm	0.000	0.0000	0.0045	0.010	Pass
	0.263	0.0016	0.0045	0.010	Pass
	0.538	-0.0010	0.0045	0.010	Pass
	0.685	0.0012	0.0045	0.010	Pass
	0.982	0.0002	0.0045	0.010	Pass

The validity of the statements of conformity cannot be guaranteed for different places of use, environmental conditions or improper use.

The End of Statements of Conformity

ใบตรวจสอบสภาพเครื่อง Spectrophotometer

เลขที่ใบงาน: KSMT2403525

ชนิดเครื่องมือ: SPECTROPHOTOMETER

รุ่น: 723C

หมายเลขเครื่อง: 2C41301043

ตรวจสอบ (รับ)		รายการตรวจเช็ค	ตรวจสอบ (ส่ง)		หมายเหตุ
24 Dec 2024			24 Dec 2024		
ปกติ	ไม่ปกติ		ปกติ	ไม่ปกติ	
<input checked="" type="checkbox"/>	<input type="checkbox"/>	1. ความสมบูรณ์เครื่อง	<input checked="" type="checkbox"/>	<input type="checkbox"/>	
<input checked="" type="checkbox"/>	<input type="checkbox"/>	2. ความสะอาด (ช่องใส่ตัวอย่าง, ภายใน-นอกเครื่อง)	<input checked="" type="checkbox"/>	<input type="checkbox"/>	
<input checked="" type="checkbox"/>	<input type="checkbox"/>	3. สวิทช์ ปิด – เปิด เครื่อง (On-Off Swicth)	<input checked="" type="checkbox"/>	<input type="checkbox"/>	
<input checked="" type="checkbox"/>	<input type="checkbox"/>	4. ปุ่มกด (Keypad)	<input checked="" type="checkbox"/>	<input type="checkbox"/>	
<input checked="" type="checkbox"/>	<input type="checkbox"/>	5. หน้าจอ (Display, Screen Contrast)	<input checked="" type="checkbox"/>	<input type="checkbox"/>	
<input type="checkbox"/>	<input type="checkbox"/>	6. ตัวหมุนเลือกความยาวคลื่น (Wavelength Control)	<input type="checkbox"/>	<input type="checkbox"/>	-
<input checked="" type="checkbox"/>	<input type="checkbox"/>	7. ความยาวคลื่น (Wavelength Check)	<input checked="" type="checkbox"/>	<input type="checkbox"/>	
<input type="checkbox"/>	<input type="checkbox"/>	8. แหล่งกำเนิดแสง (UV < 3,000 hour)	<input type="checkbox"/>	<input type="checkbox"/>	-
<input checked="" type="checkbox"/>	<input type="checkbox"/>	9. แหล่งกำเนิดแสง (Visible < 5,000 hour)	<input checked="" type="checkbox"/>	<input type="checkbox"/>	
<input checked="" type="checkbox"/>	<input type="checkbox"/>	10. ช่องวัดหลายตัวอย่าง (Carousel Module)	<input checked="" type="checkbox"/>	<input type="checkbox"/>	

เพิ่มเติม/ข้อแนะนำ :

Mr. Siwapan Srijan

Service Engineer

เอกสารแนบ13

เอกสารอนุญาตขึ้นทะเบียนห้องปฏิบัติการวิเคราะห์



๑๗ กุมภาพันธ์ ๒๕๖๘

เรื่อง ต่ออายุหนังสือรับขึ้นทะเบียนห้องปฏิบัติการวิเคราะห์เอกชน
เรียน กรรมการผู้จัดการ บริษัท ไมน์ เอ็นจิเนียริง คอนซัลแตนท์ จำกัด
อ้างถึง คำขอขึ้นทะเบียน/ต่ออายุ/เปลี่ยนแปลงบุคลากร และชนิดสารมลพิษของห้องปฏิบัติการวิเคราะห์เอกชน
ลงวันที่ ๖ ธันวาคม ๒๕๖๗

สิ่งที่ส่งมาด้วย เอกสารแนบท้ายหนังสือรับต่ออายุขึ้นทะเบียนห้องปฏิบัติการวิเคราะห์เอกชน
บริษัท ไมน์ เอ็นจิเนียริง คอนซัลแตนท์ จำกัด จำนวน ๖ แผ่น

ตามคำขอที่อ้างถึง บริษัท ไมน์ เอ็นจิเนียริง คอนซัลแตนท์ จำกัด ขอต่ออายุหนังสือรับขึ้นทะเบียนห้องปฏิบัติการวิเคราะห์เอกชน เลขทะเบียน ว-๒๘๓ สถานที่ตั้ง เลขที่ ๒/๑๑๔, ๒/๑๑๕ โครงการเจเอสพี ชิตี รังสิต คลอง ๑ ซอยรังสิต-นครนายก ๓๔/๑ ตำบลประชาธิปัตย์ อำเภอธัญบุรี จังหวัดปทุมธานี ต่อกรมโรงงานอุตสาหกรรม นั้น

กรมโรงงานอุตสาหกรรมพิจารณาแล้ว ให้บริษัท ไมน์ เอ็นจิเนียริง คอนซัลแตนท์ จำกัด ต่ออายุหนังสือรับขึ้นทะเบียนห้องปฏิบัติการวิเคราะห์เอกชน โดยมีองค์ประกอบดังนี้

ก. ผู้ควบคุมห้องปฏิบัติการวิเคราะห์เอกชน

- | | |
|------------------------------|----------------------------|
| ๑) นางสาวอรอนงค์ เรืองแสน | ทะเบียนเลขที่ ว-๒๘๓-ค-๐๐๐๓ |
| ๒) นางสาวชนิกานต์ นามบุปผา | ทะเบียนเลขที่ ว-๒๘๓-ค-๐๐๐๔ |
| ๓) นางสาวภัสวรรณ จงกลรัตน์ | ทะเบียนเลขที่ ว-๒๘๓-ค-๐๐๐๕ |
| ๔) นางสาวชลธิชา พุทธา | ทะเบียนเลขที่ ว-๒๘๓-ค-๐๐๐๖ |
| ๕) นางสาวพนิดา ตันต์ประศาสน์ | ทะเบียนเลขที่ ว-๒๘๓-ค-๐๐๐๗ |

ข. เจ้าหน้าที่ห้องปฏิบัติการวิเคราะห์เอกชน

- | | |
|----------------------------------|----------------------------|
| ๑) นางสาวปริญทิพย์ เพ็ชรจิตต์ | ทะเบียนเลขที่ ว-๒๘๓-จ-๐๐๐๔ |
| ๒) นายชนกฤต อธิสัมพันธ์ | ทะเบียนเลขที่ ว-๒๘๓-จ-๐๐๐๖ |
| ๓) นางสาวณัฐนันท์ แก้ววิเชียร | ทะเบียนเลขที่ ว-๒๘๓-จ-๐๐๐๗ |
| ๔) นางสาววราภรณ์ ท้วมประถม | ทะเบียนเลขที่ ว-๒๘๓-จ-๐๐๐๘ |
| ๕) นายธนกร ดอนชาไพร | ทะเบียนเลขที่ ว-๒๘๓-จ-๐๐๑๐ |
| ๖) นายนิพล จุลศรี | ทะเบียนเลขที่ ว-๒๘๓-จ-๐๐๑๑ |
| ๗) นางสาวอภิญญา เสนะจำนงค์ | ทะเบียนเลขที่ ว-๒๘๓-จ-๐๐๑๓ |
| ๘) นางสาวเฉลิมขวัญ อนันตะ | ทะเบียนเลขที่ ว-๒๘๓-จ-๐๐๑๗ |
| ๙) นางสาวกานต์สินี ศิริแข็ง | ทะเบียนเลขที่ ว-๒๘๓-จ-๐๐๑๘ |
| ๑๐) นางสาวมณฑการ อุดมโชติเดชากุล | ทะเบียนเลขที่ ว-๒๘๓-จ-๐๐๒๐ |
| ๑๑) นางสาวณัฐริกา น้อยนาฝาย | ทะเบียนเลขที่ ว-๒๘๓-จ-๐๐๒๑ |
| ๑๒) นายปิยะ หาญเขียว | ทะเบียนเลขที่ ว-๒๘๓-จ-๐๐๒๒ |

๑๓) นายอภิสิทธิ์...



๑๓) นายอภิสิทธิ์ โกกอุ่น	ทะเบียนเลขที่ ว-๒๘๓-จ-๐๐๒๓
๑๔) นางสาวณัฐกฤตา กอจันทร์	ทะเบียนเลขที่ ว-๒๘๓-จ-๐๐๒๔
๑๕) นางสาวรุ่งพฤษ ละซอ	ทะเบียนเลขที่ ว-๒๘๓-จ-๐๐๒๕
๑๖) นางสาวรินรดา ตรงจันทิก	ทะเบียนเลขที่ ว-๒๘๓-จ-๐๐๒๖
๑๗) นายจิรยุทธ ภารโรง	ทะเบียนเลขที่ ว-๒๘๓-จ-๐๐๒๗
๑๘) นายณัฐนันท์ สัมปันนันทน์	ทะเบียนเลขที่ ว-๒๘๓-จ-๐๐๒๘
๑๙) นายณัฐวุฒิ พรหมชาติ	ทะเบียนเลขที่ ว-๒๘๓-จ-๐๐๒๙
๒๐) นางสาววนิดา เกิดศักดิ์	ทะเบียนเลขที่ ว-๒๘๓-จ-๐๐๓๐
๒๑) นางสาวทิพวรรณ เพียรธรรม	ทะเบียนเลขที่ ว-๒๘๓-จ-๐๐๓๑
๒๒) นางสาวสุภารัตน์ สุขคงพะเนา	ทะเบียนเลขที่ ว-๒๘๓-จ-๐๐๓๒
๒๓) นางสาวภัทรสุดา ไกรจักร์	ทะเบียนเลขที่ ว-๒๘๓-จ-๐๐๓๓
๒๔) นายชัชชินทร์ เสือเงิน	ทะเบียนเลขที่ ว-๒๘๓-จ-๐๐๓๔

ค. ขอบข่ายสารมลพิษที่ได้รับขึ้นทะเบียนให้วิเคราะห์ในน้ำ/น้ำเสีย น้ำใต้ดิน สิ่งปฏิกูลหรือวัสดุที่ไม่ใช้แล้ว และดิน ตามสิ่งที่ส่งมาด้วย

หนังสือฉบับนี้จะสิ้นอายุในวันที่ ๑๔ มกราคม ๒๕๖๒ หากประสงค์จะต่ออายุหนังสือรับขึ้นทะเบียนห้องปฏิบัติการวิเคราะห์เอกชน ให้ยื่นคำขอต่ออายุพร้อมเอกสารประกอบคำขอต่อกรมโรงงานอุตสาหกรรมภายใน ๖๐ วัน ก่อนวันสิ้นอายุของหนังสือรับขึ้นทะเบียนห้องปฏิบัติการวิเคราะห์เอกชน

จึงเรียนมาเพื่อทราบ

ขอแสดงความนับถือ

(นายธีรรัตน์ อิศรางกูร ณ อยุธยา)
รองอธิบดี ปฏิบัติราชการแทน
อธิบดีกรมโรงงานอุตสาหกรรม

กองวิจัยและเตือนภัยมลพิษโรงงาน

กลุ่มมาตรฐานวิธีการวิเคราะห์ทดสอบมลพิษและทะเบียนห้องปฏิบัติการ

โทร. ๐ ๒๔๓๐ ๖๓๑๒ ต่อ ๒๑๐๓-๕

โทรสาร ๐ ๒๔๓๐ ๖๓๑๒ ต่อ ๒๑๔๔

ไปรษณีย์อิเล็กทรอนิกส์ saraban@diw.mail.go.th



เอกสารแนบท้ายหนังสือรับต่ออายุขึ้นทะเบียนห้องปฏิบัติการวิเคราะห์เอกชน

บริษัท ไมน์ เอ็นจิเนียริง คอนซัลแตนท์ จำกัด

เลขทะเบียน ว-๒๘๓

ที่ อก ๐๓๑๐(๑)/ ๑๒๘๘

ลงวันที่ ๑๗ กุมภาพันธ์ ๒๕๖๔

ขอขยายสารมลพิษที่ได้รับขึ้นทะเบียนจากกรมโรงงานอุตสาหกรรม จำนวน ๗๕ รายการ

น้ำเสีย จำนวน 23 รายการ

ลำดับที่	สารมลพิษ	วิธีวิเคราะห์
1	Arsenic	Digestion, Inductively Coupled Plasma Method ^[3]
2	Barium	Digestion, Inductively Coupled Plasma Method ^[3]
3	Biochemical Oxygen Demand	5-Day BOD Test, Azide Modification Method ^[3]
4	Cadmium	Digestion, Inductively Coupled Plasma Method ^[3]
5	Chemical Oxygen Demand	Closed Reflux, Titrimetric Method ^[3]
6	Copper	Digestion, Inductively Coupled Plasma Method ^[3]
7	Cyanide	Distillation, Colorimetric Method ^[3]
8	Formaldehyde	Distillation, Colorimetric Method ^[2]
9	Free Chlorine	Iodometric Method ^[3]
10	Hexavalent Chromium	Colorimetric Method ^[3]
11	Lead	Digestion, Inductively Coupled Plasma Method ^[3]
12	Manganese	Digestion, Inductively Coupled Plasma Method ^[3]
13	Nickel	Digestion, Inductively Coupled Plasma Method ^[3]
14	Oil & Grease	Liquid-Liquid, Partition-Gravimetric Method ^[3]
15	pH	Electrometric Method ^[3]
16	Phenols	1) Distillation, Chloroform Extraction Method ^[3] 2) Distillation, Direct Photometric Method ^[3]
17	Selenium	Digestion, Inductively Coupled Plasma Method ^[3]
18	Sulfide	Iodometric Method ^[3]
19	Temperature	Laboratory and Field Methods ^[3]
20	Total Dissolved Solids	Dried at 180 °C ^[3]
21	Total Suspended Solids	Dried at 103-105 °C ^[3]
22	Trivalent Chromium	Digestion, Inductively Coupled Plasma Method; Filtration, Colorimetric Method; Calculation Method ^[3]
23	Zinc	Digestion, Inductively Coupled Plasma Method ^[3]

น้ำใต้ดิน จำนวน 18 รายการ

ลำดับที่	สารมลพิษ	วิธีวิเคราะห์
1	Antimony	Digestion, Inductively Coupled Plasma Method ^[3]
2	Arsenic	Digestion, Inductively Coupled Plasma Method ^[3]
3	Barium	Digestion, Inductively Coupled Plasma Method ^[3]
4	Beryllium	Digestion, Inductively Coupled Plasma Method ^[3]
5	Cadmium	Digestion, Inductively Coupled Plasma Method ^[3]
6	Chromium	Digestion, Inductively Coupled Plasma Method ^[3]
7	Chromium (III)	Digestion, Inductively Coupled Plasma Method; Colorimetric Method; Calculation ^[3]
8	Chromium (VI)	Colorimetric Method ^[3]
9	Cyanide	Distillation, Colorimetric Method ^[3]
10	Lead	Digestion, Inductively Coupled Plasma Method ^[3]
11	Manganese	Digestion, Inductively Coupled Plasma Method ^[3]
12	Nickel	Digestion, Inductively Coupled Plasma Method ^[3]
13	Phenols	1) Distillation, Chloroform Extraction Method ^[3] 2) Distillation, Direct Photometric Method ^[3]
14	pH	Electrometric Method ^[3]
15	Selenium	Digestion, Inductively Coupled Plasma Method ^[3]
16	Silver	Digestion, Inductively Coupled Plasma Method ^[3]
17	Vanadium	Digestion, Inductively Coupled Plasma Method ^[3]
18	Zinc	Digestion, Inductively Coupled Plasma Method ^[3]

สิ่งปฏิกูลหรือวัสดุที่ไม่ใช้แล้ว จำนวน 19 รายการ

ลำดับที่	สารมลพิษ	วิธีวิเคราะห์
1	Antimony	1) Waste Extraction, Digestion, Inductively Coupled Plasma Method ^[1,4,7] 2) Digestion, Inductively Coupled Plasma Method ^[5,7]
2	Arsenic	1) Waste Extraction, Digestion, Inductively Coupled Plasma Method ^[1,4,7] 2) Digestion, Inductively Coupled Plasma Method ^[5,7]

สิ่งปฏิกูลหรือวัสดุที่ไม่ใช้แล้ว จำนวน 19 รายการ

ลำดับที่	สารมลพิษ	วิธีวิเคราะห์
3	Barium	1) Waste Extraction, Digestion, Inductively Coupled Plasma Method ^[1,4,7]
4	Beryllium	2) Digestion, Inductively Coupled Plasma Method ^[5,7] 1) Waste Extraction, Digestion, Inductively Coupled Plasma Method ^[1,4,7]
5	Cadmium	2) Digestion, Inductively Coupled Plasma Method ^[5,7] 1) Waste Extraction, Digestion, Inductively Coupled Plasma Method ^[1,4,7]
6	Chromium	2) Digestion, Inductively Coupled Plasma Method ^[5,7] 1) Waste Extraction, Digestion, Inductively Coupled Plasma Method ^[1,4,7]
7	Chromium (III)	2) Digestion, Inductively Coupled Plasma Method ^[5,7] 1) Waste Extraction, Digestion, Inductively Coupled Plasma Method; Waste Extraction, Colorimetric Method; Calculation Method ^[1,4,7,8]
8	Chromium (VI)	2) Digestion, Inductively Coupled Plasma Method; Alkaline Digestion, Colorimetric Method; Calculation Method ^[5,6,7,8]
9	Cobalt	Alkaline Digestion, Colorimetric Method ^[6,8]
10	Copper	1) Waste Extraction, Digestion, Inductively Coupled Plasma Method ^[1,4,7] 2) Digestion, Inductively Coupled Plasma Method ^[5,7]
11	Lead	1) Waste Extraction, Digestion, Inductively Coupled Plasma Method ^[1,4,7] 2) Digestion, Inductively Coupled Plasma Method ^[5,7]
12	Molybdenum	1) Waste Extraction, Digestion, Inductively Coupled Plasma Method ^[1,4,7] 2) Digestion, Inductively Coupled Plasma Method ^[5,7]

กมล

ลำดับที่	สารมลพิษ	วิธีวิเคราะห์
13	Nickel	1) Waste Extraction, Digestion, Inductively Coupled Plasma Method ^[1,4,7] 2) Digestion, Inductively Coupled Plasma Method ^[5,7]
14	pH	Electrometric Method ^[9,10]
15	Selenium	1) Waste Extraction, Digestion, Inductively Coupled Plasma Method ^[1,4,7] 2) Digestion, Inductively Coupled Plasma Method ^[5,7]
16	Silver	1) Waste Extraction, Digestion, Inductively Coupled Plasma Method ^[1,4,7] 2) Digestion, Inductively Coupled Plasma Method ^[5,7]
17	Thallium	1) Waste Extraction, Digestion, Inductively Coupled Plasma Method ^[1,4,7] 2) Digestion, Inductively Coupled Plasma Method ^[5,7]
18	Vanadium	1) Waste Extraction, Digestion, Inductively Coupled Plasma Method ^[1,4,7] 2) Digestion, Inductively Coupled Plasma Method ^[5,7]
19	Zinc	1) Waste Extraction, Digestion, Inductively Coupled Plasma Method ^[1,4,7] 2) Digestion, Inductively Coupled Plasma Method ^[5,7]

ดิน จำนวน 15 รายการ

ลำดับที่	สารมลพิษ	วิธีวิเคราะห์
1	Antimony	Digestion, Inductively Coupled Plasma Method ^[5,7]
2	Arsenic	Digestion, Inductively Coupled Plasma Method ^[5,7]
3	Barium	Digestion, Inductively Coupled Plasma Method ^[5,7]
4	Beryllium	Digestion, Inductively Coupled Plasma Method ^[5,7]
5	Cadmium	Digestion, Inductively Coupled Plasma Method ^[5,7]
6	Chromium	Digestion, Inductively Coupled Plasma Method ^[5,7]

ลำดับที่	สารมลพิษ	วิธีวิเคราะห์
7	Chromium (III)	Digestion, Inductively Coupled Plasma Method; Alkaline Digestion, Colorimetric Method; Calculation Method ^[5,6,7,8]
8	Chromium (VI)	Alkaline Digestion, Colorimetric Method ^[6,8]
9	Lead	Digestion, Inductively Coupled Plasma Method ^[5,7]
10	Manganese	Digestion, Inductively Coupled Plasma Method ^[5,7]
11	Nickel	Digestion, Inductively Coupled Plasma Method ^[5,7]
12	Selenium	Digestion, Inductively Coupled Plasma Method ^[5,7]
13	Silver	Digestion, Inductively Coupled Plasma Method ^[5,7]
14	Vanadium	Digestion, Inductively Coupled Plasma Method ^[5,7]
15	Zinc	Digestion, Inductively Coupled Plasma Method ^[5,7]

เอกสารอ้างอิง

1. กระทรวงอุตสาหกรรม. ประกาศกระทรวงอุตสาหกรรม, พ.ศ. 2548. เรื่อง การกำจัดสิ่งปฏิกูลหรือวัสดุที่ไม่ใช้แล้ว.ราชกิจจานุเบกษา. 25 มกราคม 2549. เล่มที่ 123 ตอนพิเศษ 11ง.
2. สมาคมวิศวกรรมสิ่งแวดล้อมแห่งประเทศไทย. คู่มือวิเคราะห์น้ำเสีย. พิมพ์ครั้งที่ 4. กรุงเทพฯ: เรือนแก้วการพิมพ์, 2547.
3. APHA, AWWA, WEF. **Standard Methods for the Examination of Water and Wastewater**. 24th ed. Washington DC: APHA Press; 2023.
4. United States Environmental Protection Agency. **Test Methods for Evaluation Solid Waste Physical/Chemical Methods. SW-846**, 1997.
5. United States Environmental Protection Agency. **Test Methods for Evaluation Solid Waste Physical/Chemical Methods. Acid Digestion of Sludges and Sediments and Soils. SW-846 Method 3050B**, 1996.
6. United States Environmental Protection Agency. **Test Methods for Evaluation Solid Waste Physical/Chemical Methods. Alkaline Digestion for Hexavalent Chromium. SW-846 Method 3060A**, 1996.
7. United States Environmental Protection Agency. **Test Methods for Evaluation Solid Waste Physical/Chemical Methods. Inductively Coupled Plasma-Optical Emission Spectrometry. SW-846 Method 6010D**, 2018.

8. United States Environmental Protection Agency. Test Methods for Evaluation Solid Waste Physical/Chemical Methods. **Chromium, Hexavalent (Colorimetric). SW-846 Method 7196A**, 1992.

9. United States Environmental Protection Agency. Test Methods for Evaluation Solid Waste Physical/Chemical Methods. **pH Electrometric Measurement. SW-846 Method 9040C**, 2004.

10. United States Environmental Protection Agency. Test Methods for Evaluation Solid Waste Physical/Chemical Methods. **Soil and Waste pH. SW-846 Method 9045D**, 2004.

เพื่อใช้ประกอบรายงานโครงการเหมืองแร่ใยหินและแร่ใยหิน
ประทานบัตรที่ 29538/15093 รวม 29539/15093
ของ บริษัท สหชาติเศรษฐกิจ จำกัด



ใบรับรองเลขที่ 22-LB0164
(Certificate No.)

ใบรับรองระบบงาน (Certificate of Accreditation)

อาศัยอำนาจตามความในพระราชบัญญัติการมาตรฐานแห่งชาติ พ.ศ. ๒๕๕๑
(By Virtue of National Standardization Act B.E. 2551 (2008))

เลขาธิการสำนักงานมาตรฐานผลิตภัณฑ์อุตสาหกรรม
(Secretary-General, Thai Industrial Standards Institute)

ออกใบรับรองฉบับนี้ให้
(Issues this certificate to)

ห้องปฏิบัติการทดสอบบริษัท ไมน์ เอ็นจิเนียริง คอนซัลแตนท์ จำกัด
(Testing laboratory, Mine Engineering Consultant Co.,Ltd)

ตั้งอยู่เลขที่
(Address)

๒/๑๑๔, ๒/๑๑๕ ซอยรังสิต-นครนายก ๓๔/๑ ถนนรังสิต-นครนายก ตำบลประชาธิปัตย์
อำเภอธัญบุรี จังหวัดปทุมธานี
(2/114, 2/115 Soi Rangsit-Nakorn-Nayok 34/1, Rangsit-Nakorn-Nayok Road, Prachathipat, Thanyaburi, Pathumthani)

ได้รับการรับรองความสามารถ
(Certificate of competence)

ตามมาตรฐานเลขที่ มอก. ๑๗๐๒๕ - ๒๕๖๑
(Standard No. TIS 17025-2561 (2018) (ISO/IEC 17025: 2017))

ข้อกำหนดทั่วไปว่าด้วยความสามารถของ ห้องปฏิบัติการทดสอบและห้องปฏิบัติการสอบเทียบ
(General requirements for the competence of testing and calibration laboratories)

หมายเลขการรับรองที่ ทดสอบ ๐๖๒๓
(Accreditation No. Testing 0623)

โดยมีรายละเอียดสาขาและขอบข่ายที่ได้ใบรับรอง แสดงไว้ใน QR CODE และ www.tisi.go.th
(Details of the scheme and scope of the certificate are shown in QR CODE and www.tisi.go.th)

ออกให้ ณ วันที่ ๒ พฤษภาคม พ.ศ. ๒๕๖๕
(Issue date : 2 May B.E. 2565 (2022))

(นายเอกนิติ รมยานนท์)

รองเลขาธิการสำนักงานมาตรฐานผลิตภัณฑ์อุตสาหกรรม

ปฏิบัติราชการแทน

เลขาธิการสำนักงานมาตรฐานผลิตภัณฑ์อุตสาหกรรม



รายละเอียดสาขาและขอบข่ายใบรับรองห้องปฏิบัติการ

(Scope of Accreditation for Testing)

ใบรับรองเลขที่ 22-LB0164

(Certification No. 22-LB0164)



ชื่อห้องปฏิบัติการ

(Laboratory Name)

บริษัท ไมน์ เอ็นจิเนียริง คอนซัลแตนท์ จำกัด

(Mine Engineering Consultant Co., Ltd.)

หมายเลขการรับรองที่

(Accreditation No.)

ทดสอบ 0623

(Testing 0623)

ฉบับที่ 03

(Issue No.)

ออกให้ตั้งแต่วันที่ 21 สิงหาคม พ.ศ. 2566

(Valid from)

(21 August B.E.2566 (2023))

ถึงวันที่ 17 พฤษภาคม พ.ศ. 2571

(Until) (17 May B.E.2571 (2028))

สถานภาพห้องปฏิบัติการ

(Laboratory status)

☒ ถาวร

(Permanent)

☐ นอกสถานที่

(Site)

☐ชั่วคราว

(Temporary)

☐เคลื่อนที่

(Mobile)

☐หลายสถานที่

(Multisite)

สาขาการทดสอบ (Field of Testing)	รายการทดสอบ (Parameter)	วิธีทดสอบ (Test Method)
<p>สาขาสังแวดล้อม (Environment field)</p> <p>1. น้ำ (Water)</p>	<p>- Heavy Metals</p> <ul style="list-style-type: none"> • Cadmium (Cd) 0.01 mg/L to 5 mg/L • Chromium (Cr) 0.01 mg/L to 5 mg/L • Copper (Cu) 0.10 mg/L to 5 mg/L • Iron (Fe) 0.01 mg/L to 5 mg/L • Lead (Pb) 0.01 mg/L to 5 mg/L • Manganese (Mn) 0.10 mg/L to 5 mg/L • Nickel (Ni) 0.01 mg/L to 5 mg/L • Zinc (Zn) 0.10 mg/L to 5 mg/L 	<p>- Standard Methods for the Examination of Water and Wastewater, APHA, AWWA, WEF, 23rd edition, 2017, part 3120 B, and part 3030 F</p>

รายละเอียดสาขาและขอบข่ายใบรับรองห้องปฏิบัติการ

(Scope of Accreditation for Testing)

ใบรับรองเลขที่ 22-LB0164

(Certification No. 22-LB0164)



ฉบับที่ 03

(Issue No.)

ออกให้ตั้งแต่วันที่ 21 สิงหาคม พ.ศ. 2566

(Valid from)

(21 August B.E.2566 (2023))

ถึงวันที่ 17 พฤษภาคม พ.ศ. 2571

(Until) (17 May B.E.2571 (2028))

สถานภาพห้องปฏิบัติการ

(Laboratory status)

☒ ถาวร

(Permanent)

☐ นอกสถานที่

(Site)

☐ชั่วคราว

(Temporary)

☐เคลื่อนที่

(Mobile)

☐หลายสถานที่

(Multisite)

สาขาการทดสอบ (Field of Testing)	รายการทดสอบ (Parameter)	วิธีทดสอบ (Test Method)
<p>สาขาสังแวดล้อม (Environment field)</p> <p>1. น้ำ (ต่อ) (Water) (Count.)</p>	<p>- Total Suspended Solids 5.0 mg/L to 2 000 mg/L</p> <p>- Total Dissolved Solids 10 mg/L to 2 000 mg/L</p> <p>- Total Solids 10 mg/L to 2 000 mg/L</p> <p>- Total Hardness 1 mg/L to 2 000 mg/L (Expressed as CaCO₃)</p>	<p>- Standard Methods for the Examination of Water and Wastewater, APHA, AWWA, WEF, 23rd edition, 2017, part 2540 D</p> <p>- Standard Methods for the Examination of Water and Wastewater, APHA, AWWA, WEF, 23rd edition, 2017, part 2540 C</p> <p>- Standard Methods for the Examination of Water and Wastewater, APHA, AWWA, WEF, 23rd edition, 2017, part 2540 B</p> <p>- Standard Methods for the Examination of Water and Wastewater, APHA, AWWA, WEF, 23rd edition, 2017, part 2340 C</p>

รายละเอียดสาขาและขอบข่ายใบรับรองห้องปฏิบัติการ

(Scope of Accreditation for Testing)

ใบรับรองเลขที่ 22-LB0164

(Certification No. 22-LB0164)



ฉบับที่ 03

(Issue No.)

ออกให้ตั้งแต่วันที่ 21 สิงหาคม พ.ศ. 2566

(Valid from)

(21 August B.E.2566 (2023))

ถึงวันที่ 17 พฤษภาคม พ.ศ. 2571

(Until) (17 May B.E.2571 (2028))

สถานภาพห้องปฏิบัติการ

(Laboratory status)

☒ ถาวร

(Permanent)

☐ นอกสถานที่

(Site)

☐ ชั่วคราว

(Temporary)

☐ เคลื่อนที่

(Mobile)

☐ หลายสถานที่

(Multisite)

สาขาการทดสอบ (Field of Testing)	รายการทดสอบ (Parameter)	วิธีทดสอบ (Test Method)
<p>สาขาสิ่งแวดล้อม (Environment field)</p> <p>2. น้ำเสีย (Wastewater)</p>	<p>- Heavy Metals</p> <ul style="list-style-type: none"> • Cadmium (Cd) 0.01 mg/L to 10 mg/L • Chromium (Cr) 0.01 mg/L to 10 mg/L • Copper (Cu) 0.10 mg/L to 10 mg/L • Lead (Pb) 0.01 mg/L to 10 mg/L • Manganese (Mn) 0.10 mg/L to 10 mg/L • Nickel (Ni) 0.01 mg/L to 10 mg/L • Zinc (Zn) 0.10 mg/L to 10 mg/L <p>- Chemical Oxygen Demand (COD) 40 mg/L to 4 000 mg/L</p>	<p>- Standard Methods for the Examination of Water and Wastewater, APHA, AWWA, WEF, 23rd edition, 2017, part 3120 B, and part 3030 F</p> <p>- Standard Methods for the Examination of Water and Wastewater, APHA, AWWA, WEF, 23rd edition, 2017, part 5220 C</p> <p style="text-align: right;">Q</p>

รายละเอียดสาขาและขอบข่ายใบรับรองห้องปฏิบัติการ

(Scope of Accreditation for Testing)

ใบรับรองเลขที่ 22-LB0164

(Certification No. 22-LB0164)



ฉบับที่ 03

(Issue No.)

ออกให้ตั้งแต่วันที่ 21 สิงหาคม พ.ศ. 2566

(Valid from)

(21 August B.E.2566 (2023))

ถึงวันที่ 17 พฤษภาคม พ.ศ. 2571

(Until) (17 May B.E.2571 (2028))

สถานภาพห้องปฏิบัติการ

(Laboratory status)

☒ ถาวร

(Permanent)

☐ นอกสถานที่

(Site)

☐ ชั่วคราว

(Temporary)

☐ เคลื่อนที่

(Mobile)

☐ หลายสถานที่

(Multisite)

สาขาการทดสอบ (Field of Testing)	รายการทดสอบ (Parameter)	วิธีทดสอบ (Test Method)
<p>สาขาสิ่งแวดล้อม (Environment field)</p> <p>2. น้ำเสีย (ต่อ) (Wastewater) (Count.)</p>	<p>- Total Suspended Solids 5.0 mg/L to 10 000 mg/L</p> <p>- Total Dissolved Solids 10 mg/L to 10 000 mg/L</p>	<p>- Standard Methods for the Examination of Water and Wastewater, APHA, AWWA, WEF, 23rd edition, 2017, part 2540 D</p> <p>- Standard Methods for the Examination of Water and Wastewater, APHA, AWWA, WEF, 23rd edition, 2017, part 2540 C</p>
<p>3. น้ำ และน้ำเสีย (Water and Wastewater)</p>	<p>- pH 2.0 to 10.0</p>	<p>- Standard Methods for the Examination of Water and Wastewater, APHA, AWWA, WEF, 23rd edition, 2017, part 4500-H⁺ B</p>

รายละเอียดสาขาและขอบข่ายใบรับรองห้องปฏิบัติการ

(Scope of Accreditation for Testing)

ใบรับรองเลขที่ 22-LB0164

(Certification No. 22-LB0164)



ฉบับที่ 03

(Issue No.)

ออกให้ตั้งแต่วันที่ 21 สิงหาคม พ.ศ. 2566

(Valid from)

(21 August B.E.2566 (2023))

ถึงวันที่ 17 พฤษภาคม พ.ศ. 2571

(Until) (17 May B.E.2571 (2028))

สถานภาพห้องปฏิบัติการ

(Laboratory status)

☒ ถาวร

(Permanent)

☐ นอกสถานที่

(Site)

☐ ชั่วคราว

(Temporary)

☐ เคลื่อนที่

(Mobile)

☐ หลายสถานที่

(Multisite)

สาขาการทดสอบ (Field of Testing)	รายการทดสอบ (Parameter)	วิธีทดสอบ (Test Method)
<p>สาขาสีสิ่งแวดล้อม (Environment field)</p> <p>3. น้ำ และน้ำเสีย (ต่อ) (Water and Wastewater) (Count.)</p>	<p>- Biochemical Oxygen Demand (BOD) 2 mg/L to 10 000 mg/L</p> <p>- Chromium Hexavalent (Cr^{6+}) 0.10 mg/L to 100 mg/L</p> <p>- Sulfate (SO_4^{2-}) 5 mg/L to 4 000 mg/L</p>	<p>- Standard Methods for the Examination of Water and Wastewater, APHA, AWWA, WEF, 23rd edition, 2017, part 5210 B and part 4500-O C</p> <p>- Standard Methods for the Examination of Water and Wastewater, APHA, AWWA, WEF, 23rd edition, 2017, part 3500-Cr B</p> <p>- Standard Methods for the Examination of Water and Wastewater, APHA, AWWA, WEF, 23rd edition, 2017, part 4500- SO_4^{2-} E</p>

รายละเอียดสาขาและขอบข่ายใบรับรองห้องปฏิบัติการ

(Scope of Accreditation for Testing)

ใบรับรองเลขที่ 22-LB0164

(Certification No. 22-LB0164)



ฉบับที่ 03

(Issue No.)

ออกให้ตั้งแต่วันที่ 21 สิงหาคม พ.ศ. 2566

(Valid from)

(21 August B.E.2566 (2023))

ถึงวันที่ 17 พฤษภาคม พ.ศ. 2571

(Until) (17 May B.E.2571 (2028))

สถานภาพห้องปฏิบัติการ

(Laboratory status)

☒ ถาวร

(Permanent)

☐ นอกสถานที่

(Site)

☐ชั่วคราว

(Temporary)

☐เคลื่อนที่

(Mobile)

☐หลายสถานที่

(Multisite)

สาขาการทดสอบ (Field of Testing)	รายการทดสอบ (Parameter)	วิธีทดสอบ (Test Method)
<p>สาขาสิ่งแวดล้อม (Environment field)</p> <p>4. ดิน (Soils)</p>	<p>- Heavy Metals</p> <ul style="list-style-type: none"> Chromium (Cr) 10 mg/kg sample to 100 mg/kg sample Copper (Cu) 10 mg/kg sample to 100 mg/kg sample Nickel (Ni) 10 mg/kg sample to 100 mg/kg sample Zinc (Zn) 10 mg/kg sample to 100 mg/kg sample 	<p>- MEC-WI-43 based on US EPA Method 3050 B Revision 2: 1996 and US EPA Method 6010 D Revision 5: 2018</p> <p>๑</p>



อาศัยอำนาจตามความในพระราชบัญญัติส่งเสริมวิชาชีพวิทยาศาสตร์และเทคโนโลยี พ.ศ. ๒๕๕๑

สภาวิชาชีพวิทยาศาสตร์และเทคโนโลยี

ออกใบอนุญาตนี้ไว้เพื่อแสดงว่า

นางสาววรารณ ทามประณ

มีสิทธิประกอบวิชาชีพวิทยาศาสตร์และเทคโนโลยีควบคุม

ภายใต้บทบัญญัติแห่งกฎหมายและข้อบังคับของสภาวิชาชีพวิทยาศาสตร์และเทคโนโลยี

สาขาการวิเคราะห์ผลกระทบสิ่งแวดล้อมด้านวิทยาศาสตร์และการควบคุมมลพิษ

ประเภท ผู้เชี่ยวชาญด้านติดตามตรวจสอบมาตรการด้านสิ่งแวดล้อม

ตามใบอนุญาตเลขทะเบียน ๖๗๒๐๑๒๘๐๓๙

ตั้งแต่วันที่ ๒๕ ตุลาคม ๒๕๖๗ ถึง ๒๕ ตุลาคม ๒๕๗๐

เลขที่สมาชิก ๖๕๒๓๐๐๙๓๔

(ผศ.ดร.นันทิกา สุนทรไชยกูล)

เลขาธิการสภาวิชาชีพวิทยาศาสตร์และเทคโนโลยี

(ผศ.ดร.บุญส่ง ไช้เกษ)

นายกสภาวิชาชีพวิทยาศาสตร์และเทคโนโลยี

เอกสารแนบ 14

ผลตรวจสุขภาพประชาชน

ข้อมูลส่วนบุคคล ได้รับการคุ้มครองไม่ต้องเปิดเผยตามกฎหมาย

เอกสารแนบ15

เอกสารแต่งตั้งคณะกรรมการมวลชนสัมพันธ์



ประกาศแต่งตั้งคณะกรรมการมวลชนสัมพันธ์

เนื่องด้วย บริษัท สหชาติเศรษฐกิจ จำกัด ผู้ประกอบกิจการท่าเหมืองแร่ยิปซัม บริเวณหมู่ 2 บ้านเหมืองแร่ ตำบลทุ่งทอง อำเภอหนองบัว จังหวัดนครสวรรค์ แปลงประทานบัตรที่ 29538/15093 (คำขอต่ออายุประทานบัตรที่ 3/2564) มีภารกิจต้องดำเนินการให้สอดคล้องตามประกาศกรมอุตสาหกรรมพื้นฐานและการเหมืองแร่ เรื่อง แนวทางการบริหารจัดการกองทุนพัฒนาหมู่บ้านรอบพื้นที่เหมืองแร่ พ.ศ.2559 และประกาศกรมอุตสาหกรรมพื้นฐานและการเหมืองแร่ เรื่อง แนวทางการบริหารจัดการกองทุนเผื่อระวังสุขภาพชุมชนสำหรับโครงการเหมืองแร่ พ.ศ.2559 เพื่อให้การดำเนินงานของคณะกรรมการมวลชนสัมพันธ์เป็นไปด้วยความเรียบร้อย สอดคล้องกับวัตถุประสงค์ของบริษัทฯ ที่ต้องการส่งเสริมให้ทุกภาคส่วนที่เกี่ยวข้องเข้ามามีส่วนร่วมในการให้ความคิดเห็น เสนอแนะการประกอบกิจการเหมืองแร่ พร้อมกับร่วมบริหารจัดการกองทุนพัฒนาหมู่บ้านรอบพื้นที่เหมืองแร่และกองทุนเผื่อระวังสุขภาพชุมชน เพื่อให้บริษัทฯ และชุมชนอยู่ร่วมกันอย่างเกื้อกูล ก่อให้เกิดการพัฒนาอย่างยั่งยืน ทางบริษัทฯ จึงขอประกาศดังนี้

ข้อ 1. ให้มี “คณะกรรมการมวลชนสัมพันธ์ บริษัท สหชาติเศรษฐกิจ จำกัด” ประกอบด้วย

- | | |
|---|---------------------|
| 1. เจ้าอาวาสวัดสหชาติประชากรธรรม หรือผู้แทน | กรรมการ |
| 2. เจ้าอาวาสวัดทุ่งทอง หรือผู้แทน | กรรมการ |
| 3. เกษตรอำเภอหนองบัว หรือผู้แทน | กรรมการ |
| 4. พัฒนาการอำเภอหนองบัว หรือผู้แทน | กรรมการ |
| 5. สาธารณสุขอำเภอหนองบัว หรือผู้แทน | กรรมการ |
| 6. ผู้อำนวยการโรงเรียนสหชาติเศรษฐกิจวิทยา หรือผู้แทน | กรรมการ |
| 7. ผู้อำนวยการโรงเรียนบ้านทุ่งทอง หรือผู้แทน | กรรมการ |
| 8. ผู้อำนวยการโรงพยาบาลส่งเสริมสุขภาพตำบลบ้านเหมืองแร่ หรือผู้แทน | กรรมการ |
| 9. นายกองคการบริหารส่วนตำบลทุ่งทอง หรือผู้แทน | กรรมการ |
| 10. ผู้ใหญ่บ้านหมู่ 1 บ้านทุ่งทอง หรือผู้แทน | กรรมการ |
| 11. ผู้ใหญ่บ้านหมู่ 2 บ้านเหมืองแร่ หรือผู้แทน | กรรมการ |
| 12. กำนันตำบลทุ่งทอง หรือผู้แทน | กรรมการ |
| 13. ผู้จัดการเหมืองแร่ บริษัท สหชาติเศรษฐกิจ จำกัด | กรรมการ |
| 14. หัวหน้าแผนกสิ่งแวดลอม บริษัท สหชาติเศรษฐกิจ จำกัด | กรรมการและเลขานุการ |

ข้อ 2. ให้คณะกรรมการมวลชนสัมพันธ์ บริษัท สหชาติเศรษฐกิจ จำกัด ตามข้อ 1. มีอำนาจหน้าที่และความรับผิดชอบ ดังต่อไปนี้

(1). พิจารณาให้ความเห็นชอบ แก่ไข เพิ่มเติม ระเบียบบริหารกองทุนพัฒนาหมู่บ้านรอบพื้นที่เหมืองแร่ และกองทุนเผื่อระวังสุขภาพชุมชน เพื่อเป็นกรอบการดำเนินงานของคณะกรรมการฯ รวมทั้งแต่งตั้งผู้มีอำนาจลงนามเบิกจ่ายงบประมาณ

(2). พิจารณาให้ความเห็นชอบแผนการดำเนินกิจกรรม หรือโครงการพัฒนาหมู่บ้านรอบพื้นที่เหมืองแร่ และการเบิกจ่ายงบประมาณกองทุนพัฒนาหมู่บ้านรอบพื้นที่เหมืองแร่ และกองทุนเผื่อระวังสุขภาพชุมชน



บริษัท สหชาติเศรษฐกิจ จำกัด
SAHACHART SETHAKIT CO., LTD.

อาคาร 4 เจ, 29 พหลโยธิน 3 ถนนพหลโยธิน แขวงพญาไท เขตพญาไท กรุงเทพฯ 10400 (ประเทศไทย)
4J Building, 29 Phaholyothin 3, Phaholyothin Road, Phayathai, Bangkok 10400 (THAILAND)
Tel : (662) 279-6847-51 Fax : (662) 279-5707, 272-3431 Website : www.sahachartgroup.com

(3). ตรวจสอบ เสนอแนะให้ความคิดเห็นผลการดำเนินงานของกองทุนพัฒนาหมู่บ้านรอบพื้นที่
เหมืองแร่ และกองทุนเฝ้าระวังสุขภาพชุมชน และรายงานผลการดำเนินงานให้กับหน่วยงานที่เกี่ยวข้อง
รับทราบ

(4). ประชาสัมพันธ์ข้อมูลโครงการ พร้อมทั้งตรวจสอบข้อร้องเรียนชุมชนว่าได้รับผลกระทบ
จากการประกอบกิจการโครงการเหมืองแร่ยับยั้งของบริษัท สหชาติเศรษฐกิจ จำกัด หากมีข้อร้องเรียน
จากชุมชนต้องติดตามการแก้ไขให้เป็นธรรมแก่ทุกฝ่าย จนแล้วเสร็จภายในระยะเวลาที่กำหนด

(5). ดำเนินการอื่นๆ ตามที่ได้รับมอบหมาย

ประกาศ ณ วันที่ 9 เดือน ธันวาคม พ.ศ. 2565

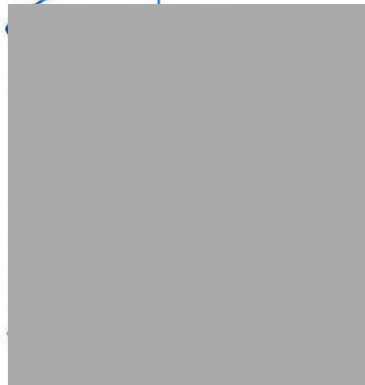



ประกาศแต่งตั้งคณะกรรมการมวลชนสัมพันธ์

เนื่องด้วย บริษัท สหชาติเศรษฐกิจ จำกัด ผู้ประกอบกิจการทำเหมืองแร่ใยหิน บริเวณหมู่ 2 บ้านเหมืองแร่ ตำบลทุ่งทอง อำเภอหนองบัว จังหวัดนครสวรรค์ แปลงประทานบัตรที่ 29539/15094 (คำขอต่ออายุประทานบัตรที่ 4/2564) มีภารกิจต้องดำเนินการให้สอดคล้องตามประกาศกรมอุตสาหกรรมพื้นฐานและการเหมืองแร่ เรื่อง แนวทางการบริหารจัดการกองทุนพัฒนาหมู่บ้านรอบพื้นที่เหมืองแร่ พ.ศ.2559 และประกาศกรมอุตสาหกรรมพื้นฐานและการเหมืองแร่ เรื่อง แนวทางการบริหารจัดการกองทุนเฝ้าระวังสุขภาพชุมชนสำหรับโครงการเหมืองแร่ พ.ศ.2559 เพื่อให้การดำเนินงานของคณะกรรมการมวลชนสัมพันธ์เป็นไปด้วยความเรียบร้อย สอดคล้องกับวัตถุประสงค์ของบริษัทฯ ที่ต้องการส่งเสริมให้ทุกภาคส่วนที่เกี่ยวข้องเข้ามามีส่วนร่วมในการให้ความคิดเห็น เสนอแนะการประกอบกิจการเหมืองแร่ พร้อมกับร่วมบริหารจัดการกองทุนพัฒนาหมู่บ้านรอบพื้นที่เหมืองแร่และกองทุนเฝ้าระวังสุขภาพชุมชน เพื่อให้บริษัทฯ และชุมชนอยู่ร่วมกันอย่างเกื้อกูล ก่อให้เกิดการพัฒนาอย่างยั่งยืน ทางบริษัทฯ จึงขอประกาศดังนี้

ข้อ 1. ให้มี “คณะกรรมการมวลชนสัมพันธ์ บริษัท สหชาติเศรษฐกิจ จำกัด” ประกอบด้วย

- | | |
|---|---------------------|
| 1. เจ้าอาวาสวัดสหชาติประชาธรรม หรือผู้แทน | กรรมการ |
| 2. เจ้าอาวาสวัดทุ่งทอง หรือผู้แทน | กรรมการ |
| 3. เกษตรอำเภอหนองบัว หรือผู้แทน | กรรมการ |
| 4. พัฒนาการอำเภอหนองบัว หรือผู้แทน | กรรมการ |
| 5. สาธารณสุขอำเภอหนองบัว หรือผู้แทน | กรรมการ |
| 6. ผู้อำนวยการโรงเรียนสหชาติเศรษฐกิจวิทยา หรือผู้แทน | กรรมการ |
| 7. ผู้อำนวยการโรงเรียนบ้านทุ่งทอง หรือผู้แทน | กรรมการ |
| 8. ผู้อำนวยการโรงพยาบาลส่งเสริมสุขภาพตำบลบ้านเหมืองแร่ หรือผู้แทน | กรรมการ |
| 9. นายกองค์การบริหารส่วนตำบลทุ่งทอง หรือผู้แทน | กรรมการ |
| 10. ผู้ใหญ่บ้านหมู่ 1 บ้านทุ่งทอง หรือผู้แทน | กรรมการ |
| 11. ผู้ใหญ่บ้านหมู่ 2 บ้านเหมืองแร่ หรือผู้แทน | กรรมการ |
| 12. กำนันตำบลทุ่งทอง หรือผู้แทน | กรรมการ |
| 13. ผู้จัดการเหมืองแร่ บริษัท สหชาติเศรษฐกิจ จำกัด | กรรมการ |
| 14. หัวหน้าแผนกสิ่งแวดล้อม บริษัท สหชาติเศรษฐกิจ จำกัด | กรรมการและเลขานุการ |

ข้อ 2. ให้คณะกรรมการมวลชนสัมพันธ์ บริษัท สหชาติเศรษฐกิจ จำกัด ตามข้อ 1. มีอำนาจหน้าที่และความรับผิดชอบ ดังต่อไปนี้

(1). พิจารณาให้ความเห็นชอบ แก้ไข เพิ่มเติม ระเบียบบริหารกองทุนพัฒนาหมู่บ้านรอบพื้นที่เหมืองแร่ และกองทุนเฝ้าระวังสุขภาพชุมชน เพื่อเป็นกรอบการดำเนินงานของคณะกรรมการฯ รวมทั้งแต่งตั้งผู้มีอำนาจลงนามเบิกจ่ายงบประมาณ

(2). พิจารณาให้ความเห็นชอบแผนการดำเนินกิจกรรม หรือโครงการพัฒนาหมู่บ้านรอบพื้นที่เหมืองแร่ และการเบิกจ่ายงบประมาณกองทุนพัฒนาหมู่บ้านรอบพื้นที่เหมืองแร่ และกองทุนเฝ้าระวังสุขภาพชุมชน



บริษัท สหชาติเศรษฐกิจ จำกัด
SAHACHART SETHAKIT CO., LTD.

อาคาร 4 เจ, 29 พหลโยธิน 3 ถนนพหลโยธิน แขวงพญาไท เขตพญาไท กรุงเทพฯ 10400 (ประเทศไทย)
4J Building, 29 Phaholyothin 3, Phaholyothin Road, Phayathai, Bangkok 10400 (THAILAND)
Tel : (662) 279-6847-51 Fax : (662) 279-5707, 272-3431 Website : www.sahachartgroup.com

(3). ตรวจสอบ เสนอแนะให้ความคิดเห็นผลการดำเนินงานของกองทุนพัฒนาหมู่บ้านรอบพื้นที่
เหมืองแร่ และกองทุนเฝ้าระวังสุขภาพชุมชน และรายงานผลการดำเนินงานให้กับหน่วยงานที่เกี่ยวข้อง
รับทราบ

(4). ประชาสัมพันธ์ข้อมูลโครงการ พร้อมทั้งตรวจสอบข้อร้องเรียนชุมชนว่าได้รับผลกระทบ
จากการประกอบกิจการโครงการเหมืองแร่ยับยั้งของบริษัท สหชาติเศรษฐกิจ จำกัด หากมีข้อร้องเรียน
จากชุมชนต้องติดตามการแก้ไขให้เป็นธรรมแก่ทุกฝ่าย จนแล้วเสร็จภายในระยะเวลาที่กำหนด

(5). ดำเนินการอื่นๆ ตามที่ได้รับมอบหมาย

ประกาศ ณ วันที่ 9 เดือน ธันวาคม พ.ศ. 2565



เอกสารแนบ 16

อนุโมทนาบัตร

เล่มที่ 1

เลขที่ 4/68

อนุโมทนาบัตร

ขออนุโมทนา แก่

บริษัท สหชาติ เสาธิตกุล จำกัด

อยู่บ้านเลขที่ 174 หมู่ 2 ซอย - ถนน - แขวง/ตำบล ทุ่งทอง
เขต/อำเภอ หนองบัว จังหวัด นครสวรรค์ เลขที่ประจำตัวผู้เสียภาษีอากร
ผู้บริจาคทรัพย์ในการบูรณะศาลาเอนกประสงค์ วัด ไร่ทรายงาม แขวง/ตำบล ทุ่งทอง
เขต/อำเภอ หนองบัว จังหวัด นครสวรรค์ เลขที่ประจำตัวผู้เสียภาษีอากร 0994002283589
เป็นจำนวนเงิน 1,000 บาท - สตางค์ (หนึ่งพันบาทถ้วน)

ขออำนาจคุณพระศรีรัตนตรัยและบุญกุศลที่บำเพ็ญนี้

จงอำนวยการให้ท่านเจริญด้วยอายุ วรรณะ สุขะ พละ ปฏิภาณ ธนสารสมบัติ ธรรมสารสมบัติ
ประสบแต่สิ่งอันพึงปรารถนาทุกทีพาราตริกกาลเทอญ

วันที่ 15 เดือน พฤษภาคม พ.ศ. 2568



าส

เล่มที่ ๑

เลขที่ ๒๔

อนุโมทนาบัตร

ขออนุโมทนา แท้

บริษัท สหชาติเศรษฐกิจ จำกัด

อยู่บ้านเลขที่ ๑๓๔ หมู่ ๒ ซอย - ถนน - แขวง/ตำบล ท่งทอง
เขต/อำเภอ ทนดงนาทาม จังหวัด นครราชสีมา เลขที่ประจำตัวผู้เสียภาษีอากร ๐๐๐๕๕๐๑๐๐๑๖๐
ผู้บริจาคทรัพย์ในการ ทดหม้าป่าสามัคคี วัด ท่งทองนาทาม แขวง/ตำบล ท่งทอง
เขต/อำเภอ ทนดงนาทาม จังหวัด นครราชสีมา เลขที่ประจำตัวผู้เสียภาษีอากร
เป็นจำนวนเงิน ๑,๐๐๐ บาท - สดางค์ (หนึ่งพันบาทถ้วน)

ขออำนาจคุณพระศรีรัตนตรัยและบุญกุศลที่บำเพ็ญนี้
จงอำนวยพรให้ท่านเจริญด้วยอายุ วรรณะ สุขะ พละ ปฏิภาณ ธนสารสมบัติ ธรรมสารสมบัติ
ประสบแต่สิ่งอันพึงปรารถนาทุกทีประการใดขอจงจง

วันที่ ๑๔ เดือน สิงหาคม พ.ศ. ๒๕๖๘



เล่มที่ ๑

เลขที่ ๒๔

อนุโมทนาบัตร

ขออนุโมทนา แท้

บริษัท สหชาติเศรษฐกิจ จำกัด

อยู่บ้านเลขที่ ๑๓๔ หมู่ ๒ ซอย - ถนน - แขวง/ตำบล บางพล
เขต/อำเภอ ทนดงนาทาม จังหวัด นครราชสีมา เลขที่ประจำตัวผู้เสียภาษีอากร ๐๐๐๔๔๐๑๐๐๑๖๐
ผู้บริจาคทรัพย์ในการ ทดหม้าป่าสามัคคี วัด บางพลเมืองนาทาม แขวง/ตำบล บางพล
เขต/อำเภอ ทนดงนาทาม จังหวัด นครราชสีมา เลขที่ประจำตัวผู้เสียภาษีอากร
เป็นจำนวนเงิน ๑,๐๐๐ บาท - สดางค์ (หนึ่งพันบาทถ้วน)

ขออำนาจคุณพระศรีรัตนตรัยและบุญกุศลที่บำเพ็ญนี้
จงอำนวยการให้ท่านเจริญด้วยอายุ วรรณะ สุขะ พละ ปฏิภาณ ธนสารสมบัติ ธรรมสารสมบัติ
ประสบแต่สิ่งอันพึงปรารถนาทุกทีพาราณสี

วันที่ ๑๔ เดือน สิงหาคม พ.ศ. ๒๕๖๘



เล่มที่ ๑

อนุโมทนาบัตร



ขออนุโมทนาบุญ แต่

บริษัท สหชาติเคมส์ จำกัด

ผู้บริจาคเงินในการ ทำนุบำรุงศาสนา

วัด ทาร์พมัยฉิม

ตำบล ท่งทอง

อำเภอ หนองนาค

จังหวัด นครสวรรค์

เป็นจำนวนเงิน ๒๐,๐๐๐

บาท -

สตางค์

(สองหมื่นบาทถ้วน)

ขออำนาจคุณพระศรีรัตนตรัยและบุญกุศลที่บำเพ็ญนี้

จงบันดาลให้ท่านเจริญด้วยอายุ วรรณะ สุขะ พละ ปฏิภาณ ธนสารสมบัติ

และประสบสิ่งอันพึงปรารถนาทุกทีพาราตริกกาลเทอญ

วันที่ ๒๕

เดือน

มิถุนายน

พ.ศ.

๒๕๖๘



๒

อนุโมทนาบัตร

๓

ระบบบริจาคอิเล็กทรอนิกส์ (e-Donation) กรมสรรพากร

เลขที่ 0994002135189-2568-A0000001

ผู้บริจาค	บริษัทสหชาติเศรษฐกิจ จำกัด เลขประจำตัวประชาชน / เลขประจำตัวผู้เสียภาษีอากร 0 1055 01001 16 0
หน่วยรับบริจาค	วัดทุ่งทองนาราม ตำบล/แขวง ทุ่งทอง อำเภอ/เขต นอนงบัว จังหวัด นครสวรรค์ เลขประจำตัวหน่วยรับบริจาค 0 9940 02135 18 9
วันที่บริจาค	24 มิถุนายน 2568
จำนวนเงินบริจาค	1,000.00 บาท (หนึ่งพันบาทถ้วน)

DN: 990a9f4b



วันเดือนปีที่ขอพิมพ์

24 มิถุนายน 2568 14:54:32

หมายเหตุ : 1. ข้อมูลบริจาคของท่านได้บันทึกไว้ในระบบบริจาคอิเล็กทรอนิกส์ (e-Donation) ท่านสามารถตรวจสอบได้ที่เว็บไซต์กรมสรรพากร (www.rd.go.th)
2. กรมสรรพากรเป็นเพียงผู้ให้บริการระบบบริจาคอิเล็กทรอนิกส์ (e-Donation) กรณีที่ท่านต้องการแก้ไข หรือยกเลิกหรือสอบถามเกี่ยวกับรายการบริจาคของท่านสามารถสอบถามได้ที่หน่วยรับบริจาคที่ท่านทำรายการ



โรงเรียนบ้านหนองกะเปา

สำนักงานเขตพื้นที่การศึกษาประถมศึกษานครสวรรค์ เขต ๓

ขอมอบเกียรติบัตรฉบับนี้ให้ไว้เพื่อแสดงว่า

บริษัท สหชาติเศรษฐกิจ จำกัด (สาขา ๐๐๐๐๑)

เลขที่ประจำตัวผู้เสียภาษี ๐๑๐๕๕๐๑๐๐๑๑๖๐

ที่อยู่ ๑๙๔ หมู่ที่ ๒ ตำบลทุ่งทอง อำเภอหนองบัว จังหวัดนครสวรรค์

ได้บริจาคเงินเพื่อสนับสนุนการศึกษาให้กับโรงเรียนบ้านหนองกะเปา

เป็นจำนวนเงิน ๑๐,๐๐๐ บาท (หนึ่งหมื่นบาทถ้วน)

จึงขอมอบประกาศเกียรติคุณฉบับนี้ไว้เป็นที่สำคัญ ขอให้มีความสุขสวัสดิ์เจริญเทอญ

ไว้ ณ วันที่ ๒๘ เดือน กุมภาพันธ์ พุทธศักราช ๒๕๖๘

ผู้อำนวยการโรงเรียนบ้านหนองกะเปา



๑/๒๕๖๘

ประกาศเกียรติคุณบัตรฉบับนี้ให้ไว้เพื่อแสดงว่า

บริษัท สหชาติเศรษฐกิจ จำกัด

ได้รับบริจาค

เงินสนับสนุน ทุนการศึกษา นักเรียนที่มีผลการเรียน ๓.๓๐ ขึ้นไป จำนวน ๑๑๔ ทุน

เป็นจำนวนเงินทั้งสิ้น ๓๕๓,๐๐๐ บาท (สามแสนห้าหมื่นสามพันบาทถ้วน)

ให้เป็นสมบัติของ..... โรงเรียนสหชาติเศรษฐกิจวิทยา..... และได้รับไว้เรียบร้อยแล้ว

จึงขอมอบประกาศเกียรติคุณบัตรฉบับนี้ไว้เป็นสำคัญ

ขอให้มีความสุขสวัสดิ์เจริญเทอญ

ให้ไว้ ณ วันที่ ๑๕ เดือน พฤษภาคม พ.ศ. ๒๕๖๘

ผู้อำนวยการ [Redacted] ทยา

สุ

ย

เล่มที่ ๑

เลขที่ ๑๐

อนุโมทนาบัตร

ขออนุโมทนาบุญแด่

บริษัท สหชาติเศรษฐกิจ จำกัด

ผู้บริจาคเงินในการ ทำนุบำรุงศาสนา วัด เขามะเหม็งเกษตรนิคม

ตำบล ท่งทอง อำเภอ นนทบุรี จังหวัด นครสวรรค์

เป็นจำนวนเงิน ๒๐,๐๐๐ บาท - สี่ตัว (สหกรณ์เกษตรนิคม)

ขออำนาจคุณพระศรีรัตนตรัยและบุญกุศลที่บำเพ็ญนี้
จงบันดาลให้ท่านเจริญด้วยอายุ วรรณะ สุขะ พละ ปฏิภาณ ธนสารสมบัติ
และประสบสิ่งอันพึงปรารถนาทุกทีพาราตริกกาลเทอญ

วันที่ ๓ เดือน กรกฎาคม

นางปราณี เลี่ยมวรราช

ผู้รับเงิน



อนุโมทนาบัตร

บุ

ย



เลขที่ ๐๐๑/๒๕๖๘

กระทรวงศึกษาธิการ
ประกาศเกียรติคุณบัตรฉบับนี้ให้ไว้เพื่อแสดงว่า
บริษัท สหชาติเศรษฐกิจ จำกัด

ได้บริจาค

เงินจำนวน ๑๐,๐๐๐ บาท (หนึ่งหมื่นบาทถ้วน) เพื่อการศึกษาส่งเสริมการเรียนรู้
ให้เป็นสมบัติของ โรงเรียนบ้านปากดง และได้รับไว้เรียบร้อยแล้ว

จึงขอมอบประกาศเกียรติคุณบัตรฉบับนี้ไว้เป็นสำคัญ
ขอให้ความสุขสวัสดิ์เจริญเทอญ
ให้ไว้ ณ วันที่ ๑๔ เดือนกุมภาพันธ์ พ.ศ. ๒๕๖๘

นางหนึ่ง นามวงศ์พิทักษ์

ตำแหน่งรักษาการในตำแหน่งผู้อำนวยการโรงเรียนบ้านปากดง





ใบรับเงินบริจาค

ระบบบริจาคอิเล็กทรอนิกส์ (e-Donation) กรมสรรพากร

เลขที่ 0994000098006-2568-A0000001

ผู้บริจาค	บริษัทสหชาติเศรษฐกิจ จำกัด เลขประจำตัวประชาชน / เลขประจำตัวผู้เสียภาษีอากร 0 1055 01001 16 0
หน่วยรับบริจาค	โรงเรียนบ้านรังงาม ตำบล/แขวง กู่ทอง อำเภอ/เขต หนองบัว จังหวัด นครสวรรค์ เลขประจำตัวหน่วยรับบริจาค 0 9940 00098 00 6
วันที่บริจาค	31 พฤษภาคม 2568
จำนวนเงินบริจาค	2,000.00 บาท (สองพันบาทถ้วน)

นาย



วันเดือนปีที่ขอพิมพ์

1 มิถุนายน 2568 13:07:03

DN: 03456268

หมายเหตุ : 1. ข้อมูลบริจาคของท่านได้บันทึกไว้ในระบบบริจาคอิเล็กทรอนิกส์ (e-Donation) ท่านสามารถตรวจสอบได้ที่เว็บไซต์กรมสรรพากร (www.rd.go.th)
2. กรมสรรพากรเป็นเพียงผู้ให้บริการระบบบริจาคอิเล็กทรอนิกส์ (e-Donation) กรณีที่ท่านต้องการแก้ไข หรือยกเลิกหรือสอบถามเกี่ยวกับรายการบริจาคของท่านสามารถสอบถามได้ที่หน่วยรับบริจาคที่ท่านทำรายการ

ที่ ศธ ๐๔๐๓๕.๐๓๙/๐๑๔



โรงเรียนบ้านปากดง หมู่ ๑๐
ตำบลทุ่งทอง อำเภอนองบัว
จังหวัดนครสวรรค์ ๖๐๑๑๐

๑๔ กุมภาพันธ์ ๒๕๖๘

เรื่อง ขอบขอบคุณ

เรียน ผู้จัดการ บริษัท สหชาติเศรษฐกิจ จำกัด

ตามที่ บริษัท สหชาติเศรษฐกิจ จำกัด ได้เห็นความสำคัญของนักเรียน ในเรื่องการจัดการเรียนการสอน จึงเห็นควรที่จะต้องจ้างครูสอน เพื่อให้นักเรียนมีความรู้ ความสามารถตามกลุ่มสาระการเรียนรู้ โดยยึดถือเป้าหมายการคัดเลือกให้ได้บุคคลที่เหมาะสมที่จะมาทำงานโดยได้ประสิทธิภาพสูงสุด และอยู่กับโรงเรียนตลอดไป จึงมอบเงินสนับสนุนโครงการ สรรหาบุคลากรเพื่อส่งเสริมการจัดการเรียนรู้ (ค่าตอบแทนครูอัตราจ้าง) โรงเรียนบ้านปากดง เป็นจำนวนเงิน ๑๐,๐๐๐ บาท (หนึ่งหมื่นบาทถ้วน) ในวันที่ ๑๔ กุมภาพันธ์ พ.ศ. ๒๕๖๘ ณ โรงเรียนบ้านปากดง ตำบลทุ่งทอง อำเภอนองบัว จังหวัดนครสวรรค์ นั้น

บัดนี้โรงเรียนบ้านปากดง ได้รับเงินสนับสนุนเป็นที่เรียบร้อยแล้ว ขอขอบคุณท่านเป็นอย่างสูงมา ณ โอกาสนี้ และหวังเป็นอย่างยิ่งว่าจะได้รับความอนุเคราะห์จากท่านในโอกาสต่อไป

จึงเรียนมาเพื่อทราบและขอขอบพระคุณเป็นอย่างสูงมา ณ โอกาสนี้

รักษาการ

ปากดง

“เรียนดี มีความสุข”

ที่ นว.๐๔๑๘/ ๕๖๘



ที่ว่าการอำเภอหนองบัว

ถนนหนองบัว-ชุมแสง นว ๖๐๑๑๐

๒๖ กุมภาพันธ์ ๒๕๖๘

เรื่อง ขอบขอบคุณ

เรียน บริษัท สหชาติเศรษฐกิจ จำกัด

ตามที่อำเภอหนองบัว ได้ขอความอนุเคราะห์จากท่านสนับสนุนงบประมาณในการดำเนินงานจัดการแข่งขันกีฬาวอลเลย์บอลประเภททั่วไป (ชาย หญิง) ประจำปี พ.ศ. ๒๕๖๘ ระหว่างวันที่ ๑๓ ถึงวันที่ ๑๔ กุมภาพันธ์ ๒๕๖๘ ณ สนามวอลเลย์บอลหน้าว่าการอำเภอหนองบัว นั้น

ในการนี้ อำเภอหนองบัวขอขอบคุณท่านที่สนับสนุนงบประมาณ จำนวน ๑,๐๐๐ บาท เพื่อเป็นค่าใช้จ่ายในการดำเนินงานจัดการแข่งขันดังกล่าว และขออาราธนาคุณพระศรีรัตนตรัยและสิ่งศักดิ์สิทธิ์ทั้งหลายในสากลโลก ได้โปรดดลบันดาลประทานพรให้ท่าน ครอบครัว ประสบแต่ความสุขสวัสดิ์พิพัฒนามงคล สมบูรณ์พูนผลในสิ่งอันพึงปรารถนาทุกประการ และหวังเป็นอย่างยิ่งว่าจะได้รับการสนับสนุนจากท่านด้วยดี ในโอกาสต่อไป

จึงเรียนมาเพื่อทราบ

ขอแสดงความนับถือ



สำนักงานอำเภอ

โทร. ๐-๕๖๒๕-๑๔๑๐

ที่ ศธ ๐๔๐๗๕.๑๒๐ / ๐๕๕



โรงเรียนบ้านหนองกะเปา ตำบลทุ่งทอง
อำเภอหนองบัว จังหวัดนครสวรรค์ ๖๐๑๑๐

๒๘ กุมภาพันธ์ ๒๕๖๘

เรื่อง ขอบขอบคุณ

เรียน บริษัท สหชาติเศรษฐกิจ จำกัด (สาขา ๐๐๐๐๑)

ตามที่ บริษัท สหชาติเศรษฐกิจ จำกัด (สาขา ๐๐๐๐๑) สนับสนุนทุนการพัฒนาด้านการศึกษาให้แก่โรงเรียนบ้านหนองกะเปา เป็นจำนวนเงิน ๑๐,๐๐๐ บาท ทางโรงเรียนบ้านหนองกะเปา ขอขอบพระคุณ ขออาราธนาคุณพระศรีรัตนตรัยและสิ่งศักดิ์สิทธิ์ทั้งหลายได้โปรดประทานพรให้ท่านและครอบครัว มีสุขภาพร่างกายสมบูรณ์แข็งแรง กิจการเจริญรุ่งเรืองและประสบแต่ความสุขสวัสดิ์พิพัฒน์มงคล สมบูรณ์พูนผลในสิ่งอันพึงปรารถนาทุกประการเทอญ

จึงเรียนมาเพื่อโปรดทราบ และหวังเป็นอย่างยิ่งว่าจะได้รับความอนุเคราะห์จากท่านในโอกาสต่อไป

ขอแสดงความนับถือ



สถานศึกษา โรงเรียนบ้านหนองกะเปา

โทร. ๐๘-๐๙๒๗-๒๔๔๔ ผู้อำนวยการสถานศึกษา

โทร. ๐๙-๕๓๒๓-๖๐๓๖ เจ้าหน้าที่ธุรการโรงเรียน

Email : ๖๐๐๓๐๐๐๔@nswm.go.th

“เรียนดี มีความสุข”



เล่มที่ 28ก 34093

เลขที่ 43

ใบเสร็จรับเงิน

ในราชการสำนักงานคณะกรรมการการศึกษาขั้นพื้นฐาน

ที่ทำการโรงเรียนบ้านคลองสวน

วันที่ 26 เดือน มีนาคม พ.ศ. 2568

ได้รับเงินจาก บริษัท สหชาติเศรษฐกิจ จำกัด

ตามรายละเอียดดังนี้

รายการ	จำนวนเงิน	
- ได้รับเงินบริจาคเพื่อจัดซื้อคอมพิวเตอร์ เพื่อการศึกษาคือเงิน	2,000	-
รวมบาท	2,000	-

(ตัวอักษร สองพันบาทถ้วน)

ไว้เป็นการถูกต้องแล้ว

(ลงชื่อ)  ผู้รับเงิน

(ตำแหน่ง) ครูโรงเรียนบ้านคลองสวน



ที่ ศธ ๐๔๐๗๕.๐๔๑/๕๖

โรงเรียนบ้านคลองลาน เลขที่ ๘๘
หมู่ ๑๕ ต.หนองบัว อ.หนองบัว
จ.นครสวรรค์ ๖๐๑๑๐

๒๖ มีนาคม ๒๕๖๘

เรื่อง ขอบขอบคุณ

เรียน คุณเลิศ ภักดีภูมิ กรรมการผู้จัดการ บริษัท สหชาติเศรษฐกิจ จำกัด

ตามที่ โรงเรียนบ้านคลองลาน สังกัดสำนักงานเขตพื้นที่การศึกษาประถมศึกษา นครสวรรค์ เขต ๓ ตั้งอยู่เลขที่ ๘๘ หมู่ที่ ๑๕ ตำบลหนองบัว อำเภอหนองบัว จังหวัดนครสวรรค์ ขอความอนุเคราะห์สนับสนุนงบประมาณในการจัดซื้อเครื่องคอมพิวเตอร์ เพื่อใช้ในการจัดการเรียนการสอนให้กับนักเรียนได้อย่างทั่วถึง และเกิดประสิทธิภาพสูงสุด นั้น

ดังนั้น โรงเรียนบ้านคลองลาน ขอขอบพระคุณท่านอย่างสูงในการให้ความอนุเคราะห์สนับสนุนเงินจำนวน ๒,๐๐๐ บาท ในครั้งนี้ จะนำเงินสนับสนุนไปจัดซื้อเครื่องคอมพิวเตอร์ให้กับผู้เรียนต่อไป และหวังเป็นอย่างยิ่งจะได้รับ ความอนุเคราะห์จากท่านในโอกาสต่อไป

จึงเรียนมาเพื่อขอบขอบคุณมา ณ โอกาสนี้

ขอแสดงความนับถือ



กลุ่มบริหารงานงบประมาณ

โทร ๐๙-๘๘๒๙-๔๔๘๔

“เรียนดี มีความสุข”

ที่ ศธ ๐๔๐๗๕.๒๒๐/๐๗๔



โรงเรียนสหชาติเศรษฐกิจวิทยา หมู่ที่ ๒
ต.ทุ่งทอง อ.หนองบัว จ.นครสวรรค์
๖๐๑๑๐

๕ มิถุนายน ๒๕๖๘

เรื่อง ขอขอบคุณ

เรียน ผู้จัดการ บริษัท สหชาติเศรษฐกิจ จำกัด

สิ่งที่ส่งมาด้วย ใบประกาศเกียรติคุณบัตร

จำนวน ๑ ฉบับ

ตามที่โรงเรียนสหชาติเศรษฐกิจวิทยา ได้รับความอนุเคราะห์จากบริษัท สหชาติเศรษฐกิจ จำกัด ในการสนับสนุน เงินทุนการศึกษาสำหรับนักเรียนที่มีผลการเรียนเฉลี่ยตั้งแต่ ๓.๓๐ ขึ้นไป ประจำปี ๒๕๖๗ นั้น

บัดนี้ โรงเรียนสหชาติเศรษฐกิจวิทยา ได้รับเงินทุนการศึกษา จำนวน ๓๕๓,๐๐๐ บาท (สามแสนห้าหมื่นสามพันบาทถ้วน) จากทางบริษัทฯ เรียบร้อยแล้ว จึงขอขอบพระคุณเป็นอย่างสูงมา ณ โอกาสนี้ และทางโรงเรียนหวังเป็นอย่างยิ่งว่าจะได้รับความอนุเคราะห์จากท่านในโอกาสต่อไป

จึงเรียนมาเพื่อโปรดทราบ

ขอแสดงความนับถือ



โรงเรียน

โทร. ๐๘๔-๘๑๕-๖๔๖๘

ธุรการ ๐๘๗-๑๙๙-๔๙๙๒

“เรียนดี มีความสุข”

ที่ ศธ ๐๔๐๗๕.๐๙๓/๖๖



โรงเรียนบ้านรังงาม หมู่ที่ ๗
ตำบลทุ่งทอง อำเภอหนองบัว
จังหวัดนครสวรรค์ ๖๐๑๑๐

๔ มิถุนายน ๒๕๖๘

เรื่อง ขอขอบคุณ

เรียน บริษัท สหชาติเศรษฐกิจ จำกัด

ตามที่บริษัท สหชาติเศรษฐกิจ จำกัด ได้ให้ความอนุเคราะห์สนับสนุนเงินผ้าป่าเพื่อสร้างถนนคอนกรีตเข้าโรงเรียน จำนวน ๒,๐๐๐ บาท ในการจัดผ้าป่าครั้งนี้ ทางโรงเรียนบ้านรังงาม ขอขอบพระคุณท่านเป็นอย่างสูงมา ณ โอกาสนี้ และหวังเป็นอย่างยิ่งจะได้รับความอนุเคราะห์จากท่านในโอกาสต่อไป ขอให้บุญกุศลที่ท่านได้บริจาคครั้งนี้ ขออาราธนาคุณพระศรีรัตนตรัย และสิ่งศักดิ์สิทธิ์ทั้งหลาย ได้โปรดประทานพรให้ท่านและครอบครัว มีสุขภาพสมบูรณ์แข็งแรง กิจการการงานเจริญรุ่งเรือง และประสบแต่ความสุขสวัสดิ์พัฒน์มงคล สมบูรณ์พูนผลในสิ่งอันพึงปรารถนาทุกประการเทอญ

จึงเรียนมาเพื่อโปรดทราบ

ขอแสดงความนับถือ



โรงเรียนบ้านรังงาม

โทร. ๐๙๓ ๓๒๐๖๖๑๓

“เรียนดี มีความสุข”

ที่ ศช ๐๐๒๑(นว).๔๑๐/๒๕๖๑



สถานีตำรวจภูธรหนองบัว
ตำบลหนองกลับ อำเภอนองบัว
จังหวัดนครสวรรค์ ๖๐๑๑๐

๒๓ มิถุนายน ๒๕๖๘

เรื่อง ขอขอบคุณ

เรียน ผู้จัดการบริษัท สหชาติเศรษฐกิจ จำกัด

ตามที่ บริษัท สหชาติเศรษฐกิจ จำกัด ได้ให้การสนับสนุนงบประมาณ จำนวน ๓,๐๐๐ บาท ให้สถานีตำรวจภูธรหนองบัว ส่งทีมเข้าร่วมแข่งขันกีฬา ฟุตบอลลีกอาวุโส ปี ๒๕๖๘ กำหนดการแข่งขัน เดือน มิถุนายน ๒๕๖๘ ณ สนามกีฬาว่าการอำเภอนองบัว นั้น

สถานีตำรวจภูธรหนองบัว ขอขอบพระคุณในความอนุเคราะห์ของท่านเป็นอย่างยิ่ง และหวังว่าจะได้รับความอนุเคราะห์จากท่านอีกในโอกาสต่อไป

ขอแสดงความนับถือ

รอง

องบัว

ที่ ศธ ๐๔๐๗๕.๑๖๐/๐๕๖



โรงเรียนประชาอุปถัมภ์ หมู่ที่ ๔
ตำบลทุ่งทอง อำเภอนองบัว
จังหวัดนครสวรรค์ ๖๐๑๑๐

๒๗ มิถุนายน ๒๕๖๘

เรื่อง ขอขอบคุณ

เรียน ผู้จัดการ บริษัทสหชาติเศรษฐกิจ จำกัด

ตามที่บริษัทสหชาติเศรษฐกิจ จำกัด ได้มอบเงินสนับสนุน จำนวน ๑๐๐,๐๐๐ บาท (หนึ่งแสนบาทถ้วน) ให้กับโรงเรียนประชาอุปถัมภ์ เพื่อใช้ในการจัดโครงการจ้างครูและบุคลากรทางการศึกษา นั้น

บัดนี้ โรงเรียนประชาอุปถัมภ์ ได้รับเงินจำนวนดังกล่าวเรียบร้อยแล้ว จึงขอขอบคุณในความอนุเคราะห์ของท่านเป็นอย่างยิ่ง และหวังว่าจะได้รับความอนุเคราะห์จากท่านอีกในโอกาสต่อไป

จึงเรียนมาเพื่อทราบและขอขอบคุณมา ณ โอกาสนี้

ผู้
รับ

สถานศึกษา โรงเรียนประชาอุปถัมภ์

โทร. ๐๙-๘๑๘๕-๕๖๗๔ ผู้อำนวยการสถานศึกษา

โทร. ๐๙-๕๓๒๓-๖๐๓๖ เจ้าหน้าที่ธุรการโรงเรียน

Email : ๖๐๐๓๐๐๓@nswm.go.th

“เรียนดี มีความสุข”

ที่ ศช ๐๐๒๑(นว).๔๑๐/๑๕๖๑



สถานีตำรวจภูธรหนองบัว
ตำบลหนองกลับ อำเภอนองบัว
จังหวัดนครสวรรค์ ๖๐๑๑๐

๒๓ มิถุนายน ๒๕๖๘

เรื่อง ขอขอบคุณ

เรียน ผู้จัดการบริษัท สหชาติเศรษฐกิจ จำกัด

ตามที่ บริษัท สหชาติเศรษฐกิจ จำกัด ได้ให้การสนับสนุนงบประมาณ จำนวน ๓,๐๐๐ บาท ให้สถานีตำรวจภูธรหนองบัว ส่งทีมเข้าร่วมแข่งขันกีฬา ฟุตบอลลีกอาวุโส ปี ๒๕๖๘ กำหนดการแข่งขัน เดือน มิถุนายน ๒๕๖๘ ณ สนามกีฬาว่าการอำเภอนองบัว นั้น

สถานีตำรวจภูธรหนองบัว ขอขอบพระคุณในความอนุเคราะห์ของท่านเป็นอย่างยิ่ง และหวังว่าจะได้รับความอนุเคราะห์จากท่านอีกในโอกาสต่อไป

ขอแสดงความนับถือ





เล่มที่ 28 ก 34086

เลขที่ 14

ใบเสร็จรับเงิน

ในราชการสำนักงานคณะกรรมการการศึกษาขั้นพื้นฐาน

ที่ทำการโรงเรียนประชาอุปถัมภ์

วันที่ 24 เดือน มิถุนายน พ.ศ. 2568

ได้รับเงินจาก บริษัท สหชาติเศรษฐกิจ จำกัด

ตามรายละเอียดดังนี้

รายการ	จำนวนเงิน	
บริจาคเงินสนับสนุนทางการศึกษา เพื่อจ้างครูผู้สอน	100,000	--
	S	
รวมบาท	100,000	-

(ตัวอักษร หนึ่งแสนบาทถ้วน)

ไว้เป็นการถูกต้องแล้ว

(ลงชื่อ)

(ตำแหน่ง)

ผู้รับเงิน

เอกสารแนบ 17

กิจกรรมด้านอาชีพอนามัยและความปลอดภัย
ในการทำงาน ประจำปี 2568



SAFETY MONTHLY



รายงานผลการดำเนินงาน
ประจำเดือน มกราคม-มิถุนายน 2568.

แผนก ความปลอดภัย อาชีวอนามัยและสภาพแวดล้อมในการทำงาน

การดำเนินงานตามวัตถุประสงค์และเป้าหมาย แผนความปลอดภัยประจำปี นมกราคม - มิถุนายน 2568



ทั้งหมด 33 รายการ

2
กิจกรรม

ระบบการบริหารจัดการ

9
กิจกรรม

แผนการฝึกอบรม

5
กิจกรรม

การตรวจสอบความปลอดภัย ฯ

5
กิจกรรม

การเตรียมความพร้อมสำหรับภาวะฉุกเฉิน

3
กิจกรรม

การจัดทำรายงาน และประชุมด้านความปลอดภัยฯ

9
กิจกรรม

โครงการส่งเสริมด้านความปลอดภัยฯ

การดำเนินงานตามแผนงาน ประจำปี 2568

ด้านระบบบริหารจัดการ



การประชุมคณะกรรมการความปลอดภัยฯ (คปอ.) ประจำเดือน



การดำเนินงานตามแผนงาน ประจำปี 2568

ด้านการฝึกอบรม



- ความปลอดภัย อาชีวอนามัย และสภาพแวดล้อมในการ ทำงานสำหรับลูกจ้างทั่วไปและลูกจ้างเข้าทำงานใหม่

(พ.ร.บ. 2564 ม.16)

- โรคจากการประกอบอาชีพและโรคจากสิ่งแวดล้อม



การดำเนินงานตามแผนงาน ประจำปี 2568

ด้านการฝึกอบรม



อบรมทบทวนความปลอดภัยสำหรับลูกจ้างทั่วไปและลูกจ้างเข้างานใหม่ มาตรา 16(พนักงานเก่า)



การดำเนินงานตามแผนงาน ประจำปี 2568

ด้านการฝึกอบรม



อบรมทบทวนเรื่องจากการประกอบอาชีพและโรคจากสิ่งแวดล้อม



การดำเนินงานตามแผนงาน ประจำปี 2568

ด้านการฝึกอบรม



อบรมวิธีการใช้อุปกรณ์ป้องกันอันตรายส่วนบุคคลสำหรับลูกจ้าง



การดำเนินงานตามแผนงาน ประจำปี 2568

ด้านการฝึกอบรม



อบรมความปลอดภัยในการทำงานกับสารเคมีอันตรายและการตอบโต้กรณีเกิดเหตุฉุกเฉิน



การดำเนินงานตามแผนงาน ประจำปี 2568

ด้านการฝึกอบรม



อบรมกฎระเบียบความปลอดภัยฯ(ผู้รับเหมาและลูกจ้าง)



การดำเนินงานตามแผนงาน ประจำปี 2568

ด้านการฝึกอบรม



การอบรมการเคลื่อนย้ายเครื่องจักรหนัก



การดำเนินงานตามแผนงาน ประจำปี 2568

ด้านการตรวจสอบความปลอดภัย



การตรวจพื้นที่ความปลอดภัยในสถานประกอบการในส่วนของคณะกรรมการ



การดำเนินงานตามแผนงาน ประจำปี 2568

ด้านการตรวจสอบความปลอดภัย



การตรวจพื้นที่ความปลอดภัยในสถานประกอบการในส่วนของคุณะกรรมการ คปอ.



การดำเนินงานตามแผนงาน ประจำปี 2568

ด้านการตรวจสอบความปลอดภัย



การตรวจพื้นที่ความปลอดภัยในสถานประกอบการในส่วนของการ คปอ.

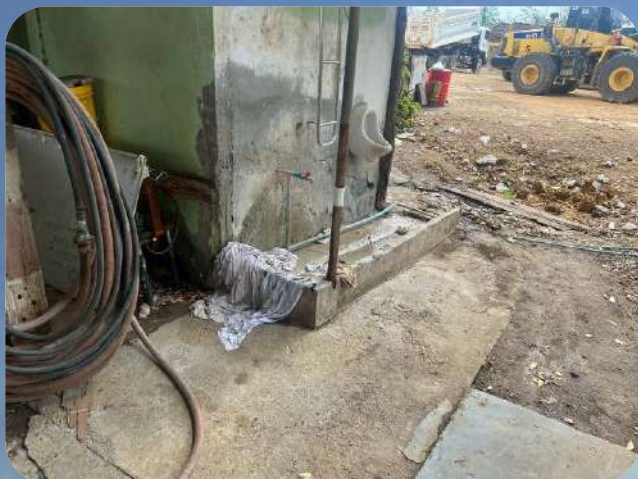

การดำเนินงานตามแผนงาน ประจำปี 2568

ด้านการตรวจสอบความปลอดภัย



การตรวจพื้นที่ความปลอดภัยในสถานประกอบการในส่วน of คณะกรรมการ คปอ.

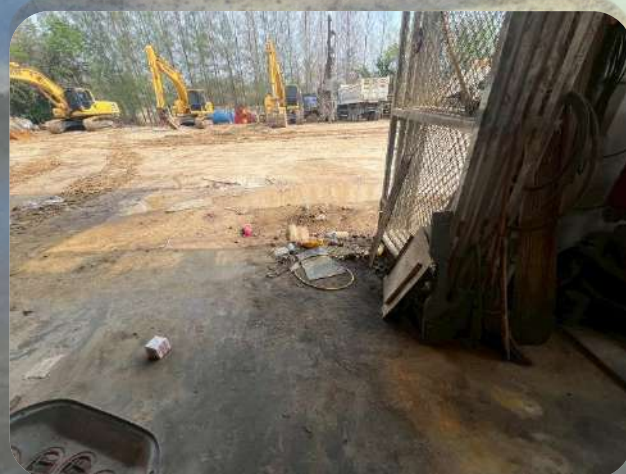

การดำเนินงานตามแผนงาน ประจำปี 2568

ด้านการตรวจสอบความปลอดภัยฯ



การตรวจความปลอดภัยในระบบป้องกันและระงับอัคคีภัย เหตุฉุกเฉิน



การดำเนินงานตามแผนงาน ประจำปี 2568

ด้านการตรวจสอบความปลอดภัยฯ



การตรวจความปลอดภัยในระบบป้องกันและระงับอัคคีภัย เหตุฉุกเฉิน



การดำเนินงานตามแผนงาน ประจำปี 2568

ด้านการตรวจสอบความปลอดภัยฯ



การตรวจสภาพแวดล้อมในการทำงาน ด้านแสงสว่าง

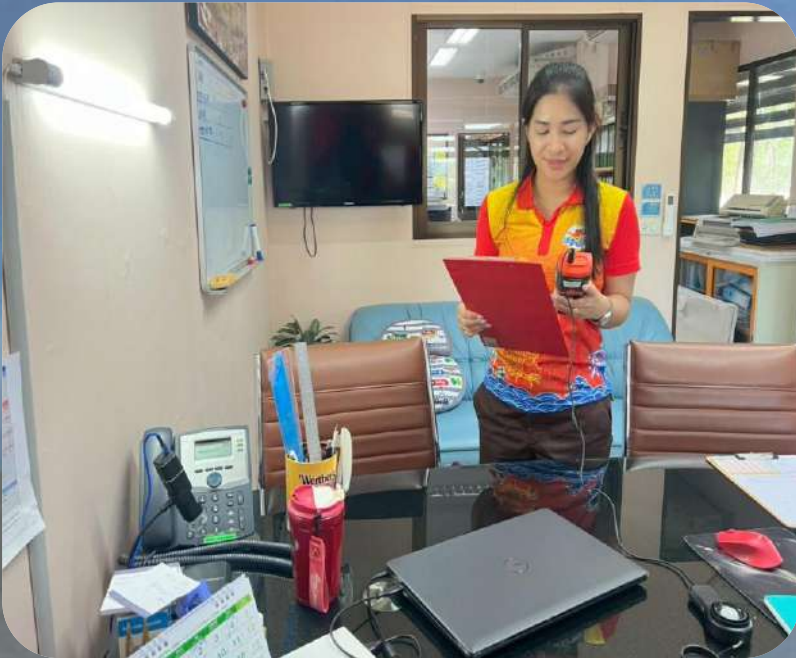

การดำเนินงานตามแผนงาน ประจำปี 2568

ด้านการตรวจสอบความปลอดภัยฯ



การตรวจสอบสภาพแวดล้อมในการทำงาน ด้านฝุ่น ,สารเคมี และความร้อน



การดำเนินงานตามแผนงาน ประจำปี 2568

ด้านโครงการส่งเสริมด้านความปลอดภัยฯ



การจัดประชาสัมพันธ์ข่าวสารด้านความปลอดภัยฯและความรู้เกี่ยวกับยาเสพติด

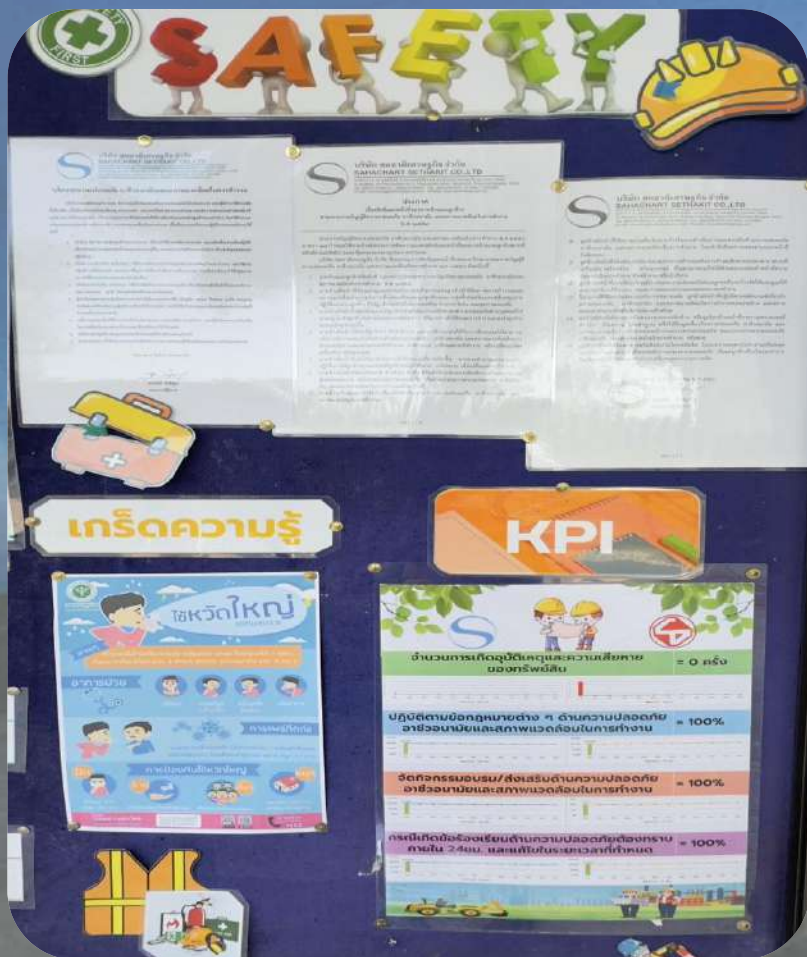

การดำเนินงานตามแผนงาน ประจำปี 2568

ด้านโครงการส่งเสริมด้านความปลอดภัย



การปรับปรุง/เพิ่มเติมป้ายด้านความปลอดภัยในพื้นที่



การดำเนินงานตามแผนงาน ประจำปี 2568 ด้านโครงการส่งเสริมด้านความปลอดภัย



การจัด Morning Talk ด้านความปลอดภัย



การดำเนินงานตามแผนงาน ประจำปี 2568

ด้านโครงการส่งเสริมด้านความปลอดภัยฯ



การจัด Morning Talk ด้านความปลอดภัยฯ



การดำเนินงานตามแผนงาน ประจำปี 2568

ด้านโครงการส่งเสริมด้านความปลอดภัยฯ



การตรวจสุขภาพพนักงานประจำปี/ตรวจตามปัจจัยเสี่ยง



การดำเนินงานตามแผนงาน ประจำปี 2568

ด้านโครงการส่งเสริมด้านความปลอดภัยฯ



การปรับปรุงแสงสว่างในพื้นที่ทำงานอาคารสำนักงาน



การดำเนินงานตามแผนงาน ประจำปี 2568

ด้านการเตรียมความพร้อมสำหรับภาวะฉุกเฉิน



การจัดยาและอุปกรณ์ในการปฐมพยาบาลเบื้องต้น



การดำเนินงานตามแผนงาน ประจำปี 2568

ด้านการเตรียมความพร้อมสำหรับภาวะฉุกเฉิน



การเติมน้ำยาดับเพลิงกรณีที่ชำรุดหรือผ่านการใช้งาน



การดำเนินงานตามแผนงาน ประจำปี 2568

ด้านการจัดทำรายงานต่างๆที่เกี่ยวข้อง



การจัดส่งเอกสารรายงาน จปว.และสอ.1

รายงานผลการดำเนินงาน ของเจ้าหน้าที่ความปลอดภัยในการทำงาน ระดับวิชาชีพ



กฎกระทรวง การจัดให้มีเจ้าหน้าที่ความปลอดภัยในการทำงาน บุคลากร หน่วยงาน หรือคณะบุคคล
เมื่อดำเนินการด้านความปลอดภัย ในสถานประกอบการ พ.ศ. 2565

สรุปผลการดำเนินงาน ครั้งที่ 2 ประจำปี 2567 (แผ่น 1/5)

ตั้งแต่วันที่ 1 กรกฎาคม 2567

ถึงวันที่ 31 ธันวาคม 2567

ได้รับหนังสือแล้ว
ลงชื่อ ผู้รับ
28/12/2567 2567



บริษัท สหชาติเซทรฐกิจ จำกัด
SAHACHART SETHAKIT CO., LTD

อาคาร 4 จ. 29 หมู่บ้าน 3 ถนนพหลโยธิน แขวงถนนดินแดน เขตพญาไท กรุงเทพมหานคร 10400
Tel: 02-2729-8888-91, 02-2729-8888-92, 02-2729-8888-93, 02-2729-8888-94, 02-2729-8888-95, 02-2729-8888-96, 02-2729-8888-97, 02-2729-8888-98, 02-2729-8888-99, 02-2729-8888-00
E-mail: marketing@saachartgroup.com Website: www.saachartgroup.com

วันที่ 27 มกราคม 2568

SF008/2568

เรื่อง นำส่งแบบแจ้งบัญชีรายชื่อสารเคมีอันตราย และรายละเอียดข้อมูลความปลอดภัยประจำปี 2566
เรียน สวัสดิการและคุ้มครองแรงงาน จ.นครสวรรค์

เนื่องด้วยทาง บริษัท สหชาติเซทรฐกิจ จำกัด ตั้งอยู่เลขที่ 174 หมู่ที่ 2 แขวงคันเบน หมู่ทอง ชำนาญ
ทองบุรี จังหวัด นครสวรรค์ รหัสไปรษณีย์ 60110 โทรศัพท์ 056-880176 โทรสาร 056-880177
ประกอบกิจการ ผลิตและจำหน่าย ปูนซีเมนต์ถุง 143 คน ให้จัดนำส่งแบบแจ้งบัญชีรายชื่อสารเคมีอันตราย และ
รายละเอียดข้อมูลความปลอดภัย จำนวน 23 ชนิด ตามรายละเอียดดังนี้ (ตามเอกสารแนบ)

- | | |
|---------------------------------|-------------------------------------|
| 1. แกลบโมเนียมไนเตรท | ใช้เป็นส่วนผสมระเบิดเหมืองแร่ได้ดิน |
| 2. ก๊าซปิโตรเลียมเหลว | ใช้เป็นก๊าซปรุงแต่ง ภาชนะบรรจุแก๊ส |
| 3. Shell Gadus S2 V220 C | จาระบีสำหรับยานยนต์และอุตสาหกรรม |
| 4. Shell Rimula K3+40 | น้ำมันเครื่อง |
| 5. Shell Spirax S4 CX30 | น้ำมันระบบส่งกำลัง |
| 6. Shell Rimula R3 10W | น้ำมันระบบส่งกำลัง |
| 7. Shell Gadus S3 V220C 2 | จาระบีสำหรับยานยนต์และอุตสาหกรรม |
| 8. Shell Gadus S2 V220D2 | จาระบีสำหรับยานยนต์และอุตสาหกรรม |
| 9. Shell Tellus S2 VX 68 | น้ำมันไฮดรอลิก |
| 10. Shell Corena S3 R 32 | น้ำมันหล่อลื่นสำหรับเครื่องอัดอากาศ |
| 11. Shell Rimula R4 X 15W-40 | น้ำมันเครื่อง |
| 12. Shell Spirax S2 G 140 | น้ำมันระบบส่งกำลัง |
| 13. Shell Spirax S3 TLV | น้ำมันระบบส่งกำลัง |
| 14. Shell Spirax S4 CX 50 | น้ำมันระบบส่งกำลัง |
| 15. Shell Tellus S2 VX 100 | น้ำมันไฮดรอลิก |
| 16. Shell Tellus S2 VX 46 | น้ำมันไฮดรอลิก |
| 17. Shell Corena S3 R 46 | น้ำมันหล่อลื่นสำหรับเครื่องอัดอากาศ |
| 18. Shell Commercial Diesel R 7 | น้ำมันเชื้อเพลิงสำหรับรถดีเซล |
| 19. Shell Spirax S2 ATF D2 | น้ำมันระบบส่งกำลัง |
| 20. Shell Spirax S3 G 80W-90 | น้ำมันระบบส่งกำลัง |
| 21. Shell Omala S2 GX220 | น้ำมันระบบส่งกำลัง |

กิจกรรมอื่นๆที่เกี่ยวข้องด้านความปลอดภัย



ตรวจวัดปริมาณแอลกอฮอล์พนักงานก่อนเริ่มงานและช่วงระหว่างปฏิบัติงาน



กิจกรรมอื่นๆที่เกี่ยวข้องด้านความปลอดภัยฯ



ควบคุมตรวจสอบความปลอดภัยในการกั้นพื้นที่ในการทำงานของหน่วยเจาะ



กิจกรรมอื่นๆที่เกี่ยวข้องด้านความปลอดภัย



ตรวจสอบควบคุมการเคลื่อนย้ายเครื่องจักร



กิจกรรมอื่นๆที่เกี่ยวข้องด้านความปลอดภัยฯ



ตรวจสอบการปรับปรุงเส้นทางวิ่งในพื้นที่





THANK YOU



เอกสารแนบ18

รางวัลสถานประกอบกิจการต้นแบบดีเด่น
ด้านความปลอดภัย อาชีวอนามัย และสภาพแวดล้อม
ในการทำงาน ประจำปี 2563 ระดับจังหวัด



กรมสวัสดิการและคุ้มครองแรงงาน

ขอมอบเกียรติบัตรฉบับนี้ให้ไว้เพื่อแสดงว่า

บริษัท สหชาติเศรษฐกิจ จำกัด

ได้รางวัลสถานประกอบกิจการต้นแบบดีเด่นด้านความปลอดภัย อาชีวอนามัย
และสภาพแวดล้อมในการทำงาน ประจำปี ๒๕๖๓ ระดับจังหวัด

ให้ไว้ ณ วันที่ ๒๑ กันยายน ๒๕๖๓

อธิบดี



DEPARTMENT OF LABOUR PROTECTION AND WELFARE

CERTIFICATE OF ACHIEVEMENT

THIS IS TO CERTIFY THAT

SAHACHART SETTHAKIT CO.,LTD

**HAS BEEN AWARDED THE EXCELLENT ESTABLISHMENT
ON OCCUPATIONAL SAFETY AND HEALTH 2020 PROVINCIAL LEVEL**

ISSUED ON 21ST SEPTEMBER 2020

(DIRECTOR-G

WELFARE)

รางวัลสถานประกอบกิจการต้นแบบดีเด่นด้าน
ความปลอดภัย อาชีวอนามัย และสภาพแวดล้อม
ในการทำงาน ประจำปี 2567
ระดับประเทศ (ระดับทอง ปีที่ 1)



กระทรวงแรงงาน

ขอมอบเกียรติบัตรฉบับนี้ให้ไว้เพื่อแสดงว่า

บริษัท สหชาติเศรษฐกิจ จำกัด

ได้รับรางวัลเกียรติยศสถานประกอบกิจการต้นแบบดีเด่น
ด้านความปลอดภัย อาชีวอนามัย และสภาพแวดล้อมในการทำงาน
ประจำปี พ.ศ. ๒๕๖๗ ระดับประเทศ (ระดับทอง) ปีที่ ๑





THE MINISTRY OF LABOUR

PRESENTS THIS CERTIFICATE TO RECOGNIZE THAT

SAHACHART SETHAKIT COMPANY LIMITED

**HAS BEEN HONOURABLY AWARDED THE 2024 EXCELLENT PRACTICES ESTABLISHMENT
ON OCCUPATIONAL SAFETY AND HEALTH NATIONAL LEVEL
AS THE 1st YEAR OF ACHIEVEMENT**

(M

N)

เอกสารแนบ 20

ผลการพิจารณารายงานผลการปฏิบัติตามมาตรการป้องกัน
และแก้ไขผลกระทบสิ่งแวดล้อม และมาตรการติดตาม
ตรวจสอบคุณภาพสิ่งแวดล้อม



ที่ ทส ๑๐๐๗.๕/ ๕๐๕๐

สำนักงานนโยบายและแผน
ทรัพยากรธรรมชาติและสิ่งแวดล้อม
๑๑๘/๑ อาคารทิปโก้ ๒ ถนนพระรามที่ ๖
แขวงพญาไท เขตพญาไท กรุงเทพฯ ๑๐๕๐๐

๒๔ พฤษภาคม ๒๕๖๗

เรื่อง การพิจารณารายงานผลการปฏิบัติตามมาตรการป้องกันและแก้ไขผลกระทบสิ่งแวดล้อม และมาตรการติดตามตรวจสอบผลกระทบสิ่งแวดล้อม โครงการทำเหมืองแร่ยิปซัม ประทานบัตรที่ ๒๕๕๓๘/๑๕๐๙๓ ร่วมแผนผังโครงการทำเหมืองเดียวกันกับประทานบัตรที่ ๒๕๕๓๘/๑๕๐๙๔ ของบริษัท สหชาติเศรษฐกิจ จำกัด

เรียน กรรมการผู้จัดการบริษัท สหชาติเศรษฐกิจ จำกัด

สิ่งที่ส่งมาด้วย ๑. สำเนาหนังสือสำนักงานทรัพยากรธรรมชาติและสิ่งแวดล้อมจังหวัดนครสวรรค์

ที่ นว ๐๐๑๔.๒/๓๗๘ ลงวันที่ ๕ มีนาคม ๒๕๖๗

๒. ข้อเสนอแนะต่อรายงานผลการปฏิบัติตามมาตรการป้องกันและแก้ไขผลกระทบสิ่งแวดล้อม และมาตรการติดตามตรวจสอบผลกระทบสิ่งแวดล้อม โครงการทำเหมืองแร่ยิปซัม ประทานบัตรที่ ๒๕๕๓๘/๑๕๐๙๓ ร่วมแผนผังโครงการทำเหมืองเดียวกันกับประทานบัตรที่ ๒๕๕๓๘/๑๕๐๙๔ ของบริษัท สหชาติเศรษฐกิจ จำกัด ตั้งอยู่ที่ตำบลทุ่งสอง อำเภอนองบัว จังหวัดนครสวรรค์ ฉบับประจำเดือนกรกฎาคม-ธันวาคม ๒๕๖๖

ตามที่ สำนักงานทรัพยากรธรรมชาติและสิ่งแวดล้อมจังหวัดนครสวรรค์ ได้จัดส่งรายงานผลการปฏิบัติตามมาตรการป้องกันและแก้ไขผลกระทบสิ่งแวดล้อม และมาตรการติดตามตรวจสอบผลกระทบสิ่งแวดล้อม โครงการทำเหมืองแร่ยิปซัม ประทานบัตรที่ ๒๕๕๓๘/๑๕๐๙๓ ร่วมแผนผังโครงการทำเหมืองเดียวกันกับประทานบัตรที่ ๒๕๕๓๘/๑๕๐๙๔ ของบริษัท สหชาติเศรษฐกิจ จำกัด ตั้งอยู่ที่ตำบลทุ่งสอง อำเภอนองบัว จังหวัดนครสวรรค์ ฉบับประจำเดือนกรกฎาคม-ธันวาคม ๒๕๖๖ ซึ่งจัดทำรายงานฯ โดยบริษัท เอ็นไวรอนเมนต์ รีเสิร์ช แอนด์ เทคโนโลยี จำกัด ให้สำนักงานนโยบายและแผนทรัพยากรธรรมชาติและสิ่งแวดล้อมพิจารณา รายละเอียดตามสิ่งที่ส่งมาด้วย ๑

สำนักงานนโยบายและแผนทรัพยากรธรรมชาติและสิ่งแวดล้อม พิจารณารายงานดังกล่าวแล้ว มีความเห็นว่า โครงการปฏิบัติตามมาตรการป้องกันและแก้ไขผลกระทบสิ่งแวดล้อม และมาตรการติดตามตรวจสอบผลกระทบสิ่งแวดล้อมเป็นไปตามที่กำหนดไว้ในรายงานการประเมินผลกระทบสิ่งแวดล้อม ส่วนผลการตรวจติดตามมาตรการติดตามตรวจสอบผลกระทบสิ่งแวดล้อมมีค่าไม่เป็นไปตามมาตรฐาน โดยมีข้อเสนอแนะต่อรายงานฯ ดังรายละเอียดตามสิ่งที่ส่งมาด้วย ๒ และขอความร่วมมือโครงการให้ปฏิบัติตามมาตรการที่กำหนดไว้ในรายงานการประเมินผลกระทบสิ่งแวดล้อมอย่างเคร่งครัดต่อไป ทั้งนี้ สำนักงานนโยบายฯ ได้มีหนังสือแจ้งกรมอุตสาหกรรมพื้นฐานและการเหมืองแร่ เพื่อทราบด้วยแล้ว อนึ่ง การส่งรายงานผลการปฏิบัติตามมาตรการฯ ขอให้ส่งผ่านทางระบบอิเล็กทรอนิกส์ของสำนักงานนโยบายฯ (ระบบ Smart EIA Plus (<http://eia.onep.go.th/>)) อีกหนึ่งช่องทางด้วยทุกครั้ง

จึงเรียนมาเพื่อโปรดทราบ

ขอแสดงความนับถือ

ผู้ว่า

สิ่งแวดล้อม

เลขาธิการสำนักงานนโยบายและแผนทรัพยากรธรรมชาติและสิ่งแวดล้อม

กองพัฒนาระบบการประเมินผลกระทบสิ่งแวดล้อม

โทรศัพท์ ๐ ๒๖๖๕ ๖๖๓๗ (วิลาสินี)

โทรสาร ๐ ๒๖๖๕ ๖๖๒๙

ไปรษณีย์อิเล็กทรอนิกส์ saraban@onep.go.th



สิ่งที่ส่งมาด้วย ๑

<https://shorturl.at/nBFY3>

ข้อเสนอแนะต่อรายงานผลการปฏิบัติตามมาตรการป้องกันและแก้ไขผลกระทบสิ่งแวดล้อม
และมาตรการติดตามตรวจสอบผลกระทบสิ่งแวดล้อม

โครงการทำเหมืองแร่ยิปซัม ประทานบัตรที่ ๒๙๕๓๘/๑๕๐๙๓ ร่วมแผนผังโครงการทำเหมืองเดียวกันกับ
ประทานบัตรที่ ๒๙๕๓๘/๑๕๐๙๔ ของบริษัท สหชาติเศรษฐกิจ จำกัด ตั้งอยู่ที่ตำบลทุ่งสอง อำเภอหนองบัว
จังหวัดนครสวรรค์ ฉบับประจำเดือนมกราคม-มิถุนายน ๒๕๖๖

๑. การปฏิบัติตามมาตรการป้องกันและแก้ไขผลกระทบสิ่งแวดล้อม

ผลการปฏิบัติตามมาตรการป้องกันและแก้ไขผลกระทบสิ่งแวดล้อม เป็นไปตามที่กำหนดไว้ในรายงานการ
ประเมินผลกระทบสิ่งแวดล้อม

๒. การปฏิบัติตามมาตรการติดตามตรวจสอบผลกระทบสิ่งแวดล้อม

ผลการปฏิบัติตามมาตรการติดตามตรวจสอบผลกระทบสิ่งแวดล้อม เป็นไปตามที่กำหนดไว้ในรายงานการ
ประเมินผลกระทบสิ่งแวดล้อม

๓. ผลการตรวจวัดตามมาตรการติดตามตรวจสอบผลกระทบสิ่งแวดล้อม

ผลการตรวจวัดคุณภาพน้ำใต้ดิน ซึ่งไม่อยู่ในเกณฑ์อนุโลมสูงสุดตามค่ามาตรฐานคุณภาพน้ำบาดาลตามประกาศ
กระทรวงทรัพยากรธรรมชาติและสิ่งแวดล้อม เรื่อง กำหนดหลักเกณฑ์และมาตรการในทางวิชาการสำหรับการป้องกัน
ด้านสาธารณสุขและการป้องกันในเรื่องสิ่งแวดล้อมเป็นพิษ พ.ศ. ๒๕๕๑

ค่าของแข็งที่ละลายทั้งหมด ค่ามาตรฐานไม่เกิน ๑,๒๐๐ มิลลิกรัม/ลิตร เมื่อวันที่ ๑๑ ธันวาคม ๒๕๖๖

บริเวณบ้านเหมืองใหม่ มีค่าเท่ากับ ๑,๓๗๖ มิลลิกรัม/ลิตร

บริเวณบ้านรังงาม มีค่าเท่ากับ ๑,๙๗๔ มิลลิกรัม/ลิตร

ค่าความกระด้างทั้งหมด ค่ามาตรฐานไม่เกิน ๕๐๐ มิลลิกรัม/ลิตร เมื่อวันที่ ๑๑ ธันวาคม ๒๕๖๖

บริเวณบ้านเหมืองใหม่ มีค่าเท่ากับ ๘๑๘ มิลลิกรัม/ลิตร

บริเวณบ้านรังงาม มีค่าเท่ากับ ๑,๒๒๐ มิลลิกรัม/ลิตร

บริเวณบ้านทุ่งทอง มีค่าเท่ากับ ๕๙๔ มิลลิกรัม/ลิตร

ค่าซัลเฟต ค่ามาตรฐานไม่เกิน ๒๕๐ มิลลิกรัม/ลิตร เมื่อวันที่ ๑๑ ธันวาคม ๒๕๖๖

บริเวณบ้านเหมืองใหม่ มีค่าเท่ากับ ๕๘๔.๓ มิลลิกรัม/ลิตร

บริเวณบ้านรังงาม มีค่าเท่ากับ ๑,๐๑๖.๖ มิลลิกรัม/ลิตร

๔. ข้อเสนอแนะ

๔.๑ เฝ้าระวังคุณภาพน้ำใต้ดินอย่างต่อเนื่อง พร้อมแจ้งให้ประชาชนทราบ และระมัดระวังการนำน้ำไปใช้ประโยชน์



เอกสารแนบ 21

รางวัลรักษามาตรฐานเหมืองแร่สีเขียว



Green Mining Award 2024

กรมอุตสาหกรรมพื้นฐานและการเหมืองแร่

มอบประกาศเกียรติคุณนี้ เพื่อแสดงว่า

บริษัท สหชาติเศรษฐกิจ จำกัด

ได้รับ

รางวัลเหมืองแร่สีเขียว ประจำปี ๒๕๖๗

Green Mining Award 2024

ประเภท เหมืองแร่

ประธานบัตรที่ ๒๙๕๓๘/๑๕๐๙๓ ร่วมแผนผังโครงการเดียวกันกับ ๒๙๕๓๙/๑๕๐๙๔

ให้ไว้ ณ วันที่ ๒๓ กันยายน ๒๕๖๗

อธิบดีกรม

เหมืองแร่

เอกสารแนบ 22

รางวัลอุตสาหกรรมสีเขียวระดับที่ 3
ระบบสีเขียว (Green System)



ใบรับรองฉบับนี้ให้ไว้กับ

บริษัท สหชาติเศรษฐกิจ จำกัด

ที่ตั้งสถานประกอบการ : เลขที่ 174 หมู่ที่ 2 ตำบลทุ่งทอง
อำเภอหนองบัว จังหวัดนครสวรรค์ 60110

เพื่อรับรองว่าเป็น
อุตสาหกรรมสีเขียวระดับที่ 3
ระบบสีเขียว (Green System)

การบริหารจัดการสิ่งแวดล้อมอย่างเป็นระบบ มีการติดตามประเมินผล
และทบทวนเพื่อการพัฒนาอย่างต่อเนื่อง

ลง

รม

ออกให้ ณ วันที่ : 8 พฤษภาคม 2568

มีผลถึง วันที่ : 7 พฤษภาคม 2571

เลขประจำตัวผู้เสียภาษี : 0105501001160

เลขที่ประทานบัตร : 29538/15093





ใบรับรองฉบับนี้ให้ไว้กับ

บริษัท สหชาติเศรษฐกิจ จำกัด

ที่ตั้งสถานประกอบการ : เลขที่ 174 หมู่ที่ 2 ตำบลทุ่งทอง
อำเภอหนองบัว จังหวัดนครสวรรค์ 60110

เพื่อรับรองว่าเป็น
อุตสาหกรรมสีเขียวระดับที่ 3
ระบบสีเขียว (Green System)

การบริหารจัดการสิ่งแวดล้อมอย่างเป็นระบบ มีการติดตามประเมินผล
และทบทวนเพื่อการพัฒนาอย่างต่อเนื่อง

ลง

ออกให้ ณ วันที่ : 8 พฤษภาคม 2568

มีผลถึง วันที่ : 7 พฤษภาคม 2571

เลขประจำตัวผู้เสียภาษี : 0105501001160

เลขที่ประทานบัตร : 29539/15094

