

## ภาคผนวก 12ข

การดำเนินงานด้านความปลอดภัยของโครงการ

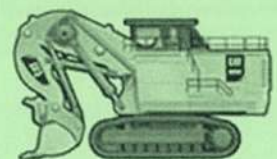



บริษัท ปูนซีเมนต์เอเชีย จำกัด (มหาชน)  
Asia Cement  
Public Company Limited

SE-10 Rev.00/2009

### รายงานการซ่อมระดับเพดานด้วยน้ำและการแนะนำการใช้ถังดับเพลิง (เคมี)

เรียน ผู้ส./หน. 2559

ตำแหน่งเรียน ผอ.ร/ผจ.ด้านผลิต/ผจ.ด้านซ่อม/ผจ.ด้านบริหาร/แผนกความปลอดภัย

ทางแผนก 2559 ส่วน ผลิต ขอส่งรายละเอียดของการซ่อมการ  
ดับเพลิงด้วยน้ำและการแนะนำการใช้ถังดับเพลิง (เคมี) ประจำวันที่.....เดือน.....ปี.ศ.....

#### 1. รายชื่อผู้เข้าร่วมซ่อมดับเพลิง

1.1		1.11	
1.2		1.12	
1.3		1.13	
1.4		1.14	
1.5		1.15	
1.6		1.16	
1.7		1.17	
1.8		1.18	
1.9		1.19	
1.10		1.20	

#### 2. สถานที่ฝึกซ้อม ตาม packing line 1 เวลา 8.00 น.

#### 3. สภาพของอุปกรณ์ที่ใช้ซ่อมดับเพลิง

- |                               |   |                                  |
|-------------------------------|---|----------------------------------|
| 3.1 สภาพหัวฉีด                | <input checked="" type="checkbox"/> ปกติ          | <input type="checkbox"/> ผิดปกติ |
| 3.2 สภาพสายน้ำดับเพลิง 2 1/2" | <input checked="" type="checkbox"/> ปกติ          | <input type="checkbox"/> ผิดปกติ |
| 3.3 สภาพวาล์วน้ำ              | <input checked="" type="checkbox"/> ปกติ          | <input type="checkbox"/> ผิดปกติ |
| 3.4 แรงดันน้ำ                 | <input checked="" type="checkbox"/> <u>10</u> Bar |                                  |

#### 4. วิธีการซ่อมดับเพลิง

- |                        |                                     |                           |                                     |
|------------------------|-------------------------------------|---------------------------|-------------------------------------|
| 4.1 การฝึกแบกสายส่งน้ำ | <input checked="" type="checkbox"/> | 4.4 การฝึกสัญญาณมือ       | <input checked="" type="checkbox"/> |
| 4.2 การฝึกการส่งข้อต่อ | <input checked="" type="checkbox"/> | 4.5 การซ่อมฉีดน้ำดับเพลิง | <input checked="" type="checkbox"/> |
| 4.3 การฝึกการถือหัวฉีด | <input checked="" type="checkbox"/> |                           |                                     |

#### 5. การแนะนำการใช้ถังดับเพลิง

- |                                       |                                     |
|---------------------------------------|-------------------------------------|
| 5.1 วิธีการดูเกจความดัน               | <input checked="" type="checkbox"/> |
| 5.2 วิธีการตรวจเช็คสภาพถังทั่วไป      | <input checked="" type="checkbox"/> |
| 5.3 วิธีการใช้งาน (การถอดสลัก, ทำทาง) | <input checked="" type="checkbox"/> |

#### 6. ผลการซ่อม

พนักงานและผู้รับเหมาทุกคนได้ทบทวนข้อบกพร่องในการฝึกซ้อมแล้ว

#### 7. ปัญหาที่พบในระหว่างซ่อม

ผู้รายงาน.....  
ผู้รับรอง.....

หม./ช่างอาวุโส/วิศวกร  
หม./หนส.

Way of living

## ภาคผนวก 13ข

เอกสารประชาสัมพันธ์ถึงแสมและต้นไมกราซีนี







ปทุมชน

องค์ความรู้สู่ประชาชน  
กระทรวงทรัพยากรธรรมชาติและสิ่งแวดล้อม



# “โมกราชินี”

ชื่อวิทยาศาสตร์ : *Wrightia sirikitiae*

ชื่อวงศ์ : APOCYNACEAE



โมกราชินี จัดเป็นพรรณไม้ชนิดใหม่ของโลกและเป็นพรรณไม้ถิ่นเดียว พบเฉพาะในประเทศไทย มีสถานภาพเป็นพรรณไม้หายากและใกล้สูญพันธุ์ พบครั้งแรกโดย ศ.ดร.ธวัชชัย สันติสุข บณเชาหินปูน จ.สระบุรี ต่อมา ได้ขอพระราชทานพระนามสมเด็จพระนางเจ้าสิริกิติ์ฯ ตั้งชื่อเมื่อปี พ.ศ. 2544

## ลักษณะทางพฤกษศาสตร์



โมกราชินีเป็นไม้ต้น สูง 4-6 เมตร มีน้ำยางขาว กิ่งอ่อนมีแผล ระบายอากาศทั่วไป



ใบ: เป็นใบเดี่ยว ออกตรงข้ามเป็นคู่ รูปรีแกมขอบขนาน ปลายใบแหลม ผิวใบด้านล่างมีขนปรายทั่วไป



ดอก: สีขาว ออกเป็นช่อจากปลายยอด มี 2-8 ดอก กลีบดอก 5 กลีบ รูปขอบขนาน ปลายมน เกสรผู้ 5 อัน เป็นมัดยอหดแหลมอยู่กลางดอก เกสรตัวผู้ ที่เป็นหมันมีจำนวนมาก แตกเป็นวงรัศมีรอบฐานดอก



ผล: เป็นฝักคู่ สีน้ำตาล รูปขอบขนานส่วนปลายโค้งและกว้างกว่าส่วนโคน ผิวมีแผลระบายอากาศ แก่แล้วแตกตามยาว เมล็ดแบนรี

ที่มา : <http://www.asbq.org/>

ฐานข้อมูลพรรณไม้ องค์การสวนพฤกษศาสตร์

ศูนย์ส่งเสริมงานศิลปวัฒนธรรมที่ ๖ (ราชบุรี)

สำนักจัดการน้ำผืน กรมป่าไม้



สัตว์ป่าคุ้มครอง ถึงแสม

17:06:06



# ลิงแสม

เป็นสัตว์ป่าคุ้มครอง  
พวกสัตว์เลี้ยงลูกด้วยนม  
ตามพระราชบัญญัติสงวน  
และคุ้มครองสัตว์ป่า  
พุทธศักราช 2562





## ภาคผนวก 14ข

เอกสารแต่งตั้งคณะกรรมการมวลงชนสัมพันธ์/  
กองทุนพัฒนาหมู่บ้านรอบพื้นที่เหมืองแร่/  
กองทุนเฝ้าระวังสุขภาพ และการดำเนินงานของคณะกรรมการฯ





## รายงานการดำเนินงานบริหารจัดการกองทุน

### สำหรับโครงการเหมืองแร่

ตามแนวทางของกรมอุตสาหกรรมพื้นฐานและการเหมืองแร่

ประจำปี 2566

#### กองทุนพัฒนาหมู่บ้านรอบพื้นที่เหมืองแร่ (เหมืองหินปูนพุทรา)

โครงการเหมืองแร่ หินอุตสาหกรรมชนิดหินปูนเพื่ออุตสาหกรรมปูนซีเมนต์

บริษัท ปูนซีเมนต์เอเชีย จำกัด (มหาชน)

ประทานบัตรที่ 32458/15697, 32459/15698, 27309/16339, 27303/16338,  
27335/16335, 27336/16336 และ 27338/16337

ท้องที่ ตำบลพุทรา อำเภอพระพุทธบาท จังหวัดสระบุรี

#### แบบรายงานการดำเนินงานบริหารจัดการกองทุน สำหรับโครงการเหมืองแร่

##### 1. ข้อมูลประธานบัตร

ชื่อผู้ถือประทานบัตร ..... บริษัท ปูนซีเมนต์เอเชีย จำกัด (มหาชน)

1.1 ประทานบัตรเลขที่ ..... 32458/15697

ชนิดแร่ ..... หินปูนเพื่ออุตสาหกรรมปูนซีเมนต์ ..... ที่ตำบล ..... พุทรา

อำเภอ ..... พระพุทธบาท ..... จังหวัด ..... สระบุรี

อายุประทานบัตร ..... 25 ..... ปี เริ่มตั้งแต่วันที่ ..... 26 มกราคม 2548 ..... ถึงวันที่ ..... 25 มกราคม 2573

สถานภาพปัจจุบัน ☐ ขอเปิดการทำเหมือง ☒ เปิดการ ☐ หยุดการ

1.2 ประทานบัตรเลขที่ ..... 32459/15698

ชนิดแร่ ..... หินปูนเพื่ออุตสาหกรรมปูนซีเมนต์ ..... ที่ตำบล ..... พุทรา

อำเภอ ..... พระพุทธบาท ..... จังหวัด ..... สระบุรี

อายุประทานบัตร ..... 25 ..... ปี เริ่มตั้งแต่วันที่ ..... 26 มกราคม 2548 ..... ถึงวันที่ ..... 25 มกราคม 2573

สถานภาพปัจจุบัน ☐ ขอเปิดการทำเหมือง ☒ เปิดการ ☐ หยุดการ

1.3 ประทานบัตรเลขที่ ..... 27309/16339

ชนิดแร่ ..... หินปูนเพื่ออุตสาหกรรมปูนซีเมนต์ ..... ที่ตำบล ..... พุทรา

อำเภอ ..... พระพุทธบาท ..... จังหวัด ..... สระบุรี

อายุประทานบัตร ..... 27 ..... ปี เริ่มตั้งแต่วันที่ ..... 7 มีนาคม 2562 ..... ถึงวันที่ ..... 6 ธันวาคม 2589

สถานภาพปัจจุบัน ☐ ขอเปิดการทำเหมือง ☒ เปิดการ ☐ หยุดการ

1.4 ประทานบัตรเลขที่ ..... 27303/16338

ชนิดแร่ ..... หินปูนเพื่ออุตสาหกรรมปูนซีเมนต์ ..... ที่ตำบล ..... พุทรา

อำเภอ ..... พระพุทธบาท ..... จังหวัด ..... สระบุรี

อายุประทานบัตร ..... 27 ..... ปี เริ่มตั้งแต่วันที่ ..... 7 มีนาคม 2562 ..... ถึงวันที่ ..... 6 ธันวาคม 2589

สถานภาพปัจจุบัน ☐ ขอเปิดการทำเหมือง ☒ เปิดการ ☐ หยุดการ

1.5 ประทานบัตรเลขที่ ..... 27338/16337

ชนิดแร่ ..... หินปูนเพื่ออุตสาหกรรมปูนซีเมนต์ ..... ที่ตำบล ..... พุทรา

อำเภอ ..... พระพุทธบาท ..... จังหวัด ..... สระบุรี

อายุประทานบัตร ..... 27 ..... ปี เริ่มตั้งแต่วันที่ ..... 7 มีนาคม 2562 ..... ถึงวันที่ ..... 6 ธันวาคม 2589

สถานภาพปัจจุบัน ☐ ขอเปิดการทำเหมือง ☒ เปิดการ ☐ หยุดการ

1.6 ประทานบัตรเลขที่ ..... 27336/16336

ชนิดแร่ ..... หินปูนเพื่ออุตสาหกรรมปูนซีเมนต์ ..... ที่ตำบล ..... พุทรา

อำเภอ ..... พระพุทธบาท ..... จังหวัด ..... สระบุรี

อายุประทานบัตร ..... 27 ..... ปี เริ่มตั้งแต่วันที่ ..... 7 มีนาคม 2562 ..... ถึงวันที่ ..... 6 ธันวาคม 2589

สถานภาพปัจจุบัน ☐ ขอเปิดการทำเหมือง ☒ เปิดการ ☐ หยุดการ

1.7 ประทานบัตรเลขที่ ..... 27335/16335

ชนิดแร่ ..... หินปูนเพื่ออุตสาหกรรมปูนซีเมนต์ ..... ที่ตำบล ..... พุทรา

อำเภอ ..... พระพุทธบาท ..... จังหวัด ..... สระบุรี

อายุประทานบัตร ..... 27 ..... ปี เริ่มตั้งแต่วันที่ ..... 7 มีนาคม 2562 ..... ถึงวันที่ ..... 6 ธันวาคม 2589

สถานภาพปัจจุบัน ☐ ขอเปิดการทำเหมือง ☒ เปิดการ ☐ หยุดการ

สถานที่ติดต่อ ..... บริษัท ปูนซีเมนต์เอเชีย จำกัด (มหาชน) .....

โทรศัพท์ ..... 036.240.700 ..... โทรสาร ..... 036.240.784 ..... E-mail ..... G.stibab@acc.co.th .....

##### 2. เงินในการจัดตั้งกองทุน

☒ จัดตั้งกองทุนตามมาตรการป้องกันและแก้ไขผลกระทบสิ่งแวดล้อม

☐ เงินในแบบที่จ่ายประทานบัตร เพิ่มเติม กรณี ..... เมื่อ .....

กองทุน ..... วงเงิน ..... บาท

เงื่อนไข .....

กองทุน ..... วงเงิน ..... บาท

เงื่อนไข .....

กองทุน ..... วงเงิน ..... บาท

เงื่อนไข .....

##### 3. ผลการดำเนินงาน

###### 3.1 คณะกรรมการมวลชนสัมพันธ์

☒ ดำเนินการจัดตั้งคณะกรรมการมวลชนสัมพันธ์ (มีรายชื่อ อำนาจหน้าที่ ดังเอกสารแนบ ๑)

☒ จัดทำระเบียบว่าด้วยการบริหารจัดการกองทุน (ดังเอกสารแนบ ๒)

☐ ยังไม่ได้จัดตั้ง/จัดระเบียบ เหตุผล .....

###### 3.2 การประชุมคณะกรรมการมวลชนสัมพันธ์

☒ ดำเนินการแล้ว ประชุมครั้งที่ ..... /2566 ..... (ตามรายงานการประชุม ดังเอกสารแนบ ๓)

☐ ยังไม่ได้ดำเนินการ เหตุผล .....

###### 3.3 การนำเงินเข้าบัญชีกองทุน

☒ ดำเนินการแล้ว (แนบสำเนาสมุดบัญชีธนาคาร ดังเอกสารแนบ ๔)

1) กองทุน ..... พัฒนาหมู่บ้านรอบพื้นที่เหมืองแร่ .....

ธนาคาร ..... กรุงเทพฯ ..... สาขา ..... พระพุทธบาท .....

อัตราการผลิตแร่ ..... 5,842,437 ..... เมตริกตัน จำนวนเงิน ..... 5,842,437 ..... บาท

กองทุนพัฒนาหมู่บ้านรอบพื้นที่เหมืองแร่ บริษัท ปูนซีเมนต์เอเชีย จำกัด (มหาชน) ต้องนำส่งเงินเข้ากองทุนใน

อัตรา 1.0 บาท/ตันหินปูนที่ผลิต

เงินเงิน 5,842,437.00 บาท นำส่งเข้าบัญชีกองทุน ธนาคารกรุงเทพ

สาขาพระพุทธบาท เลขที่บัญชี 585-0-33966-3

หมายเหตุ ยอดการผลิตหินปูนตั้งแต่ วันที่ 1 มกราคม 2565 ถึงวันที่ 31 ธันวาคม 2565 ได้นำเงินเข้ากองทุน

5,842,437.00 บาท (5,842,437.00 บาท)

2) กองทุน .....

ธนาคาร ..... สาขา .....

อัตราการผลิตแร่ ..... เมตริกตัน จำนวนเงิน ..... บาท

3) กองทุน .....

ธนาคาร ..... สาขา .....

อัตราการผลิตแร่ ..... เมตริกตัน จำนวนเงิน ..... บาท

☐ ยังไม่ได้เปิดบัญชีนำเงินเข้าบัญชี เหตุผล .....

### 3.4 รายงานผลการดำเนินงานตามแผนงาน

☑ ดำเนินการแล้ว (รายละเอียด และภาพถ่ายกิจกรรมผังเอกสารแนบ ๕)  
ผลการดำเนินงานประจำปี 2566 คณะกรรมการกองทุนพัฒนาหมู่บ้านรอบพื้นที่เหมืองแร่ดำเนินโครงการต่างๆ  
ตามที่ได้รับการเห็นชอบจากคณะกรรมการ รวมทั้งสิ้น 45 โครงการ โดยใช้งบประมาณสนับสนุน  
จำนวนยอดใช้จ่ายจริง 5,860,412 บาท ซึ่งมีรายละเอียดดังนี้

#### ตำบลพยุหะ

1. โครงการวางท่อขยายเขตประปาและเปลี่ยนมาตรน้ำที่ชำรุด หมู่ที่ 1	100,000 บาท
2. โครงการปรับปรุงระบบเครื่องกรองน้ำ และจัดซื้อถังกักน้ำ 2	99,999 บาท
3. โครงการสร้างระบบเครื่องกรองน้ำ และจัดซื้อเครื่องตัดหญ้า และถังบรรจุน้ำดื่ม หมู่ที่ 3 เครื่องเสียง	99,920 บาท
4. โครงการปรับปรุงระบบไฟฟ้าภายในศาลาอเนกประสงค์ และสร้างระบบเครื่องกรองน้ำ หมู่ที่ 4	100,000 บาท
5. โครงการขยายเขตท่อเมนประปาหมู่บ้าน และจัดซื้อถังบรรจุน้ำดื่ม หมู่ที่ 5	100,000 บาท
6. โครงการวางท่อเมนประปาประเภทยาง 1,200 เมตร และเปลี่ยนมาตรน้ำที่ชำรุด หมู่ที่ 6	100,000 บาท
7. โครงการปรับปรุงศาลาอเนกประสงค์ และสร้างระบบเครื่องกรองน้ำ หมู่ที่ 7	99,970 บาท
8. โครงการพัฒนาคุณภาพชีวิตชุมชน หมู่ที่ 8	100,000 บาท
9. โครงการปรับปรุงระบบไฟฟ้าศาลาอเนกประสงค์ และจัดซื้อเครื่องเสียงเพื่อชุมชน หมู่ที่ 9	100,000 บาท
10. โครงการน้ำดื่ม "ดอกบัว" เพื่อชุมชน หมู่ที่ 10	100,000 บาท
11. โครงการก่อสร้างห้องน้ำประปาหมู่บ้าน หมู่ที่ 1	100,000 บาท
12. โครงการปรับปรุงระบบเครื่องกรองน้ำ และซุสผลิตน้ำประปาหมู่บ้าน หมู่ที่ 3	99,983 บาท
13. โครงการก่อสร้างห้องน้ำประปาหมู่บ้าน หมู่ที่ 6	100,000 บาท

#### ตำบลพยุหะ / ชุมโฮม

14. โครงการก่อสร้างคอกเลี้ยงหมูเพื่อประโยชน์ชุมชน ชุมชนท้ายทุ่ง 1	100,000 บาท
15. โครงการปรับปรุงโถงรถภายใน ชุมชนราชพฤกษ์	100,000 บาท
16. โครงการก่อสร้างอาคารอเนกประสงค์ ชุมชนร่วมใจพัฒนา	100,000 บาท
17. โครงการปรับปรุงเครื่องกรองน้ำดื่ม และปรับปรุงพื้นที่ทำกินแห่งชุมชนบ้านปัญญา	100,000 บาท

#### เทศบาลตำบลพยุหะ

18. โครงการส่งเสริมและพัฒนาศักยภาพ เทศบาลตำบลพยุหะ	200,000 บาท
--	-------------

#### โรงเรียนในเขตพื้นที่

19. โครงการห้องปฏิบัติการทหกรรม รร.บ้านพยุหะ	100,000 บาท
20. โครงการจัดซื้อครุภัณฑ์ หีว และจัดสร้างที่ล้างจาน 2 จุด รร.วัดหนองคันที (พลาญกุล)	105,000 บาท
21. โครงการปรับปรุงสภาพแวดล้อมและอาคารเรียน รร.พยุหะ "พลาญกุลวิทยา"	100,000 บาท
22. โครงการจัดหาครุภัณฑ์ และปรับปรุงระบบน้ำประปา รร.บ้านเขาเตี้ย	100,000 บาท
23. โครงการจัดทำหลังคาถาวรนักเรียน รร.บ้านเขาเตี้ย	100,000 บาท
24. โครงการโรงเรียนปลอดขยะเพื่อสิ่งแวดล้อม รร.วัดเขาวง ๓	100,000 บาท
25. โครงการปรับปรุงโรงอาหาร และจ้างวิทยากรภายนอก รร.พยุหะ	100,000 บาท
26. โครงการจัดหาครุภัณฑ์ และจัดซื้อหีว เพื่อการศึกษา รร.วัดบ้านโพธิ์ ๓	100,000 บาท

#### วัดและ ศาสนาถาวร

27. โครงการปรับปรุงห้องน้ำที่ศาลาการเปรียญ วัดพยุหะ	50,000 บาท
28. โครงการก่อสร้างอุโบสถ วัดเทพประทาน วัดเทพประทาน	50,000 บาท
29. โครงการติดตั้งระบบไฟฟ้าศาลาอเนกประสงค์ วัดหนองสองตอน	50,000 บาท
30. โครงการติดตั้งระบบไฟฟ้าศาลาอเนกประสงค์ วัดหนองคันที	50,000 บาท
31. โครงการปรับปรุงฝ้าเพดานศาลาการเปรียญ วัดกัลยาณบรรพต	50,000 บาท
32. โครงการห้องจัดระเบียบ สำนักสงฆ์วัดเขาน้อย	50,000 บาท
33. โครงการก่อสร้างหลังคาถาวรเมรุ วัดศรีอัมพร	50,000 บาท
34. โครงการรื้อถอนกรังศาลาอเนกประสงค์ วัดเขาเหล็ก	50,000 บาท

#### ชุมชนและหน่วยงานในพื้นที่รับผิดชอบ 1 กม.

35. โครงการก่อสร้างศาลาอเนกประสงค์วัดหนองสองตอน	520,000 บาท
36. โครงการก่อสร้างศาลาอเนกประสงค์ วัดหนองคันที	650,000 บาท
37. โครงการขุดลอกคลองบ้านบุ ระยะทาง 2.5 กม. เพื่อเก็บกักน้ำ และระบายน้ำในช่วงฤดูฝน	300,000 บาท
38. โครงการสนับสนุนการเรียนการสอน	117,290 บาท
39. โครงการบำรุงรักษาระบบผลิตน้ำประปา และเครื่องกรองน้ำ	199,960 บาท
40. โครงการส่งเสริมประเพณีวัฒนธรรมท้องถิ่น	118,500 บาท
41. โครงการส่งเสริมสุขภาพผู้สูงอายุจากธรรมชาติ อุดมคติ และสุขภาพใจ	89,500 บาท
42. โครงการสนับสนุนกลุ่มอาสาสมัครสาธารณสุข	149,000 บาท
43. โครงการพัฒนาลำดับและสิ่งแวดล้อม	97,000 บาท
44. โครงการฝึกทักษะ เสริมสร้างความรู้ กลุ่มผู้นำชุมชน หน่วยงานในพื้นที่	499,590 บาท
45. ประชุมคณะกรรมการดำเนินการ	14,700 บาท

สรุปงบประมาณ รวม 5,860,412 บาท

ตามที่คณะกรรมการได้เสนอโครงการเพื่อขอรับการสนับสนุนงบประมาณเพื่อใช้ในการดำเนินการ ทั้งสิ้น จำนวน 45 โครงการ รวมค่าใช้จ่ายในการจัดประชุมคณะกรรมการ สรุปงบประมาณจำนวน 5,860,412 บาท โดยที่ประชุมได้มีมติเห็นชอบโครงการเพื่ออนุมัติงบประมาณเบิก - จ่าย ตามจำนวนดังกล่าว

หัวหน้าแผนกเหมืองหิน ผู้จัดทำรายงาน

รับรองข้อมูลถูกต้องและเห็นชอบกับแผนการดำเนินการ

ตำแหน่ง.....หัวหน้าส่วนเหมือง.....  
บริษัท ปูนซีเมนต์เอเชีย จำกัด (มหาชน)

## เอกสารแนบ ๑

คำสั่ง 29/2565

เรื่อง แต่งตั้งคณะกรรมการมวลงสนสัมพันธ์

กองทุนพัฒนาหมู่บ้าน

บริษัท ปูนซีเมนต์เอเชีย จำกัด (มหาชน)



คำสั่ง บริษัท ปูนซิเมนต์ไทย จำกัด (มหาชน)  
ที่ 29 / 2565

เรื่อง แต่งตั้งคณะกรรมการมวลชนสัมพันธ์ กองทุนพัฒนาหมู่บ้านรอบพื้นที่เหมืองแร่  
กลุ่มเหมืองแร่หินอุตสาหกรรมชนิดหินปูนเพื่ออุตสาหกรรมปูนซีเมนต์  
ที่ตำบลทุ่งช้าง อำเภอพระพุทธบาท จังหวัดสระบุรี

ด้วย บริษัท ปูนซิเมนต์ไทย จำกัด (มหาชน) ผู้ถือประทานบัตรที่ 32458/15697, 32459/15698, 27309/16339, 27303/16338, 27335/16335, 27336/16336 และ 27338/16337 โครงการเหมืองแร่หินอุตสาหกรรมชนิดหินปูนเพื่ออุตสาหกรรมปูนซีเมนต์ ที่ตำบลทุ่งช้าง อำเภอพระพุทธบาท จังหวัดสระบุรี มีความประสงค์จะจัดตั้งคณะกรรมการมวลชนสัมพันธ์ เพื่อดำเนินการความสามัคคีและเชื่อมสัมพันธ์กับชุมชนท้องถิ่นและหน่วยงานที่เกี่ยวข้องของสำนักงานนโยบายและแผนทรัพยากรธรรมชาติและสิ่งแวดล้อม และแนวทางการบริหารจัดการกองทุน ฯ สำหรับโครงการเหมืองแร่ ของกรมอุตสาหกรรมพื้นฐานและการเหมืองแร่ กระทรวงอุตสาหกรรม

ดังนั้น เพื่อให้เป็นไปตามเงื่อนไขการอนุญาตและแนวทางการบริหารจัดการกองทุนพัฒนาหมู่บ้านรอบพื้นที่เหมืองแร่ รวมทั้งเป็นการส่งเสริมการมีส่วนร่วมของประชาชนผู้ถือประทานบัตร ที่ต้องการส่งเสริมให้ภาคส่วนที่เกี่ยวข้องมีส่วนร่วมในการให้ความรู้และเสนอแนะในการประกอบกิจการเหมืองแร่และการพัฒนาหมู่บ้านรอบพื้นที่เหมืองแร่ บริษัท ปูนซิเมนต์ไทย จำกัด (มหาชน) จึงได้แต่งตั้งคณะกรรมการมวลชนสัมพันธ์ กองทุนพัฒนาหมู่บ้านรอบพื้นที่เหมืองแร่ กลุ่มเหมืองแร่หินอุตสาหกรรมชนิดหินปูนเพื่ออุตสาหกรรมปูนซีเมนต์ จังหวัดสระบุรี และยกเลิกคำสั่ง บริษัท ปูนซิเมนต์ไทย จำกัด (มหาชน) ที่ 12/2564 โดยมีองค์ประกอบของคณะกรรมการและอำนาจหน้าที่ ดังนี้

องค์ประกอบคณะกรรมการ

คณะที่ปรึกษา

1. [REDACTED]
  2. [REDACTED]
  3. [REDACTED]
  4. [REDACTED]
  5. [REDACTED]
  6. [REDACTED]
  7. [REDACTED]
  8. [REDACTED]
  9. [REDACTED]
  10. [REDACTED]
  11. นายอรรถพร วัฒนสุภา
- เจ้าคณะตำบลทุ่งช้าง เจ้าอาวาสวัดหนองกะทิง  
นายกเทศมนตรีเทศบาลตำบลทุ่งช้าง  
รองปลัดเทศบาลตำบลทุ่งช้าง  
กำนันตำบลทุ่งช้าง  
กำนันตำบลเขาวง  
ผู้อำนวยการโรงพยาบาลส่งเสริมสุขภาพตำบลหนองกะทิง  
ผู้อำนวยการโรงเรียนพระพุทธบาท "พุทธปฐมวิทยา"  
ผู้อำนวยการโรงเรียนบ้านทุ่งช้าง (เทพปณิธิ)  
นักพัฒนาการชุมชนชำนาญการ เทศบาลตำบลทุ่งช้าง  
ผู้จัดการฝ่ายเหมืองแร่  
หัวหน้าส่วนสิ่งแวดล้อม

คณะกรรมการ

- |                | ผู้จัดการโรงงาน                  | ประธาน    |
|----------------|----------------------------------|-----------|
| 1. [REDACTED]  | หัวหน้าส่วนเหมืองหิน             | รองประธาน |
| 2. [REDACTED]  | หัวหน้าส่วนบริหาร                | รองประธาน |
| 3. [REDACTED]  | หัวหน้าแผนกเหมืองหิน             | กรรมการ   |
| 4. [REDACTED]  | เจ้าหน้าที่ธุรการ                | กรรมการ   |
| 5. [REDACTED]  | เจ้าหน้าที่ประชาสัมพันธ์         | กรรมการ   |
| 6. [REDACTED]  | เจ้าหน้าที่บริหาร                | กรรมการ   |
| 7. [REDACTED]  | คณะกรรมการ หมู่ที่ 1 ต.ทุ่งช้าง  | กรรมการ   |
| 8. [REDACTED]  | คณะกรรมการ หมู่ที่ 2 ต.ทุ่งช้าง  | กรรมการ   |
| 9. [REDACTED]  | คณะกรรมการ หมู่ที่ 3 ต.ทุ่งช้าง  | กรรมการ   |
| 10. [REDACTED] | คณะกรรมการ หมู่ที่ 4 ต.ทุ่งช้าง  | กรรมการ   |
| 11. [REDACTED] | คณะกรรมการ หมู่ที่ 5 ต.ทุ่งช้าง  | กรรมการ   |
| 12. [REDACTED] | คณะกรรมการ หมู่ที่ 6 ต.ทุ่งช้าง  | กรรมการ   |
| 13. [REDACTED] | คณะกรรมการ หมู่ที่ 7 ต.ทุ่งช้าง  | กรรมการ   |
| 14. [REDACTED] | คณะกรรมการ หมู่ที่ 8 ต.ทุ่งช้าง  | กรรมการ   |
| 15. [REDACTED] | คณะกรรมการ หมู่ที่ 9 ต.ทุ่งช้าง  | กรรมการ   |
| 16. [REDACTED] | คณะกรรมการ หมู่ที่ 10 ต.ทุ่งช้าง | กรรมการ   |
| 17. [REDACTED] | ประธานชุมชนบ้านท่าอิฐ            | กรรมการ   |
| 18. [REDACTED] | ประธานชุมชนบ้านท่าอิฐ 2          | กรรมการ   |
| 19. [REDACTED] | ประธานชุมชนบ้านท่าอิฐ 3          | กรรมการ   |
| 20. [REDACTED] | ประธานชุมชนบ้านท่าอิฐ 4          | กรรมการ   |
| 21. [REDACTED] | ประธานชุมชนบ้านท่าอิฐ 5          | กรรมการ   |

ให้คณะกรรมการมีอำนาจหน้าที่ ดังนี้

1. พิจารณาให้ความเห็นชอบแผนงานที่เกี่ยวข้องกับโครงการพัฒนาหมู่บ้านและกิจการอื่นที่เกี่ยวข้องกับการพัฒนาส่งเสริมชีวิตความเป็นอยู่ของชาวบ้านในชุมชน กิจกรรมการพัฒนาสาธารณูปโภคต่าง ๆ การศึกษา ประเพณี วัฒนธรรมของชุมชนรอบพื้นที่โครงการ การเบิกจ่ายงบประมาณจากกองทุนพัฒนาหมู่บ้าน ตามแนวทางการบริหารจัดการกองทุนพัฒนาหมู่บ้าน ส่วนบริหารโครงการเหมืองแร่ ของกรมอุตสาหกรรมพื้นฐานและการเหมืองแร่
2. ตรวจสอบและให้ข้อคิดเห็นผลการดำเนินงานของกองทุนพัฒนาหมู่บ้านรอบพื้นที่เหมืองแร่ ก่อนนำเสนอผลการดำเนินงาน ให้หน่วยงานที่เกี่ยวข้องพิจารณา
3. ตรวจสอบ และ ร่วมพิจารณาเกี่ยวกับปัญหาข้อร้องเรียนและขอรับเงินจากโครงการประกอบกิจการ ของ บริษัท ปูนซิเมนต์ไทย จำกัด (มหาชน)
4. พิจารณาให้ความเห็นชอบระเบียบคณะกรรมการมวลชนสัมพันธ์ เพื่อดำเนินการในการดำเนินงานคณะกรรมการ รวมทั้งการแต่งตั้งผู้ดำเนินงานมีอำนาจงบประมาณกองทุนพัฒนาหมู่บ้านรอบพื้นที่เหมืองแร่
5. ดำเนินการอื่นๆ ตามที่ได้รับมอบหมาย

ทั้งนี้ ตั้งแต่ วันที่ 20 พฤษภาคม 2565 เป็นต้นไป

ตั้ง ณ วันที่ 20 พฤษภาคม 2565

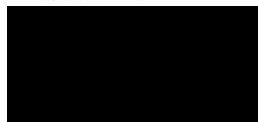

บริษัท ปูนซิเมนต์ไทย จำกัด (มหาชน)

## เอกสารแนบ ๒

ระเบียบว่าด้วยการบริหารจัดการกองทุน

ระเบียบ หลักเกณฑ์ เงื่อนไขและวิธีการรับ จ่ายเงินของ  
"กองทุนพัฒนาหมู่บ้าน (เหมืองหินปูนทุ่งกว้าง)"  
บริษัท ปูนซิเมนต์ไทย จำกัด (มหาชน)

ส่วนที่ ๑ ที่มาของเงิน

- งบประมาณที่ได้รับจาก บริษัท ปูนซิเมนต์ไทย จำกัด (มหาชน) ตามเงื่อนไขอนุสัญญาตามที่ทาง บริษัท ปูนซิเมนต์ไทย จำกัด (มหาชน) ได้รับอนุญาตประทานบัตรโครงการเหมืองแร่หินอุตสาหกรรมชนิดหินปูนเพื่ออุตสาหกรรมปูนซีเมนต์ ที่ตำบลทุ่งกว้าง อำเภอพระพุทธบาท จังหวัดสระบุรี ประทานบัตรที่ 32458/15697, 32459/15698, 27309/16339, 27303/16338, 27335/16335, 27336/16336 และ 27338/16337
- รายได้อื่นๆ ที่ได้รับมาในกิจการของกองทุนพัฒนาหมู่บ้าน (หากมี)

ส่วนที่ ๒ การรับเงิน

- บัญชีธนาคารเพื่อรับเงินอุดหนุนและใช้จ่ายเงินกองทุนพัฒนาหมู่บ้าน (เหมืองหินปูนทุ่งกว้าง) โดย บริษัท ปูนซิเมนต์ไทย จำกัด (มหาชน) คือ บัญชีออมทรัพย์เลขที่ 585-0-30454-3 ธนาคารกรุงเทพ สาขาพระพุทธบาท ชื่อบัญชี "เงินกองทุนพัฒนาหมู่บ้าน (เหมืองหินปูนทุ่งกว้าง)" ซึ่งต่อไปจะเรียกว่า "บัญชีกองทุน"
- บรรดาเงินรายรับของกองทุนให้นำส่งเข้าบัญชีกองทุนตามข้อ 1

ส่วนที่ ๓ ผู้มีอำนาจอนุมัติใช้จ่ายเงิน

- ผู้มีอำนาจเบิกถอนและสั่งจ่ายเงินจากบัญชีกองทุน ประกอบด้วย

คุณอรุณภูมิ คล้ายนิล	ตัวแทนบริษัท ปูนซิเมนต์ไทย จำกัด (มหาชน)
คุณจิราภรณ์ ผลเพียร	กำนันตำบลทุ่งกว้าง
คุณประกาศ เข้มมาก	รองปลัดเทศบาลตำบลทุ่งกว้าง

โดยการลงนามเบิกถอนและสั่งจ่ายเงินดังกล่าว ต้องลงนาม 2 ใน 3 ของผู้มีอำนาจ แต่ต้องให้ในส่วนผู้แทนของบริษัทฯ เป็นผู้ลงนามในการเบิกจ่ายด้วยทุกครั้ง

- การเบิกถอนและสั่งจ่ายเงิน จะดำเนินการเพียงครั้งเดียว ทันทีที่การประชุมคณะกรรมการมวลชนสัมพันธ์ครั้งแรกของปีแล้วเสร็จ นอกจากนี้จะมีเหตุผลที่ยากต้องการใช้เงินกองทุนเร่งด่วน ทั้งนี้จะต้องได้รับการพิจารณาและมีมติเห็นชอบโดยคณะกรรมการมวลชนสัมพันธ์
- การเปลี่ยนแปลงชื่อผู้มีอำนาจเบิกถอนและสั่งจ่ายเงินของบัญชีกองทุน ให้เป็นไปตามมติของคณะกรรมการมวลชนสัมพันธ์
- หากมีการเปลี่ยนแปลงกรรมการผู้มีอำนาจเบิกถอนและสั่งจ่ายเงินของบัญชีกองทุน เนื่องจากกรรมการหมดวาระ ลาออก หรือเสียชีวิต บริษัท ปูนซิเมนต์ไทย จำกัด (มหาชน) ในฐานะเจ้าของบัญชีกองทุน จะเป็นผู้ดำเนินการแจ้งเปลี่ยนแปลงชื่อผู้มีอำนาจเบิกถอนและสั่งจ่ายเงินกองทุน กับธนาคาร

ส่วนที่ ๔ ข้อกำหนดในการจ่ายเงิน

- ค่าใช้จ่ายที่สามารถเบิกจ่ายจากกองทุน ต้องเป็นค่าใช้จ่ายตามโครงการและแผนงานหรือกิจกรรมที่คณะกรรมการมวลชนสัมพันธ์อนุมัติ ดังนี้
  - ค่าใช้จ่ายในการดำเนินงานด้านการสำรวจภาวะสุขภาพของประชาชน ในชุมชน โดยรอบพื้นที่ทำเหมืองแร่ในรัศมีไม่น้อยกว่า ๑ กิโลเมตร ตามข้อกำหนดในเรื่องนโยบายการอนุญาต
  - ค่าใช้จ่ายในการดำเนินการตรวจเช็คแร่ปอด สมรรถนะปอดของประชาชนในชุมชน โดยรอบพื้นที่ทำเหมือง
  - ค่าใช้จ่ายในการจัดหาแผนสุขภาพเพื่อเชื่อมโยงกับข้อมูลสุขภาพของชุมชนโดยรอบพื้นที่ทำเหมือง
  - ค่าใช้จ่ายในการสนับสนุนกิจกรรมที่เกี่ยวข้องกับสาธารณสุขของชุมชน
  - ค่าใช้จ่ายเพื่อการบริหารและการดำเนินการของกองทุน รวมถึงการจัดการประชุมของคณะกรรมการมวลชนสัมพันธ์ และค่าเบี้ยประชุมกรรมการ
  - ค่าใช้จ่ายเพื่อการศึกษาต่างๆ ไม่รวมอยู่ในประเภทค่าใช้จ่ายของโครงการ
- ในการจ่ายเงินของกองทุน ต้องมีหลักฐานการจ่ายเงินที่เป็นใบเสร็จรับเงิน หรือหลักฐานการนำเงินเข้าบัญชีธนาคารของผู้มีสิทธิรับเงิน หรือหลักฐานการโอนเงินไปยังองค์กรมวลชนสัมพันธ์กำหนด

## เอกสารแนบ ๓

### รายงานการประชุมคณะกรรมการมวลชนสัมพันธ์

ครั้งที่ 1/2566

ส่วนที่ ๔ การจัดทำบัญชี

- ให้มีการจัดทำบัญชีรายรับรายจ่ายของกองทุน และยอดเงินคงเหลือของกองทุนทุกปี นับตั้งแต่วันที่ยาก่อนได้รับเงินอุดหนุนจาก บริษัท ปูนซิเมนต์ไทย จำกัด (มหาชน) เป็นครั้งแรก โดยให้คณะกรรมการมวลชนสัมพันธ์เป็นผู้แต่งตั้งผู้รับผิดชอบจัดทำบัญชี
- ให้มีการรายงานบัญชีรายรับรายจ่ายของกองทุน และยอดเงินคงเหลือของกองทุนให้คณะกรรมการมวลชนสัมพันธ์รับทราบ อย่างน้อยปีละครั้ง พร้อมทั้งรายงานความเคลื่อนไหวของเงินในบัญชีกองทุนจากธนาคาร (Bank Statements)
- ให้จัดส่งบัญชีรายรับรายจ่ายของกองทุน และยอดเงินคงเหลือ พร้อมทั้งรายงานความเคลื่อนไหวของเงินในบัญชีกองทุนจากธนาคาร (Bank Statements) ให้แก่ บริษัท ปูนซิเมนต์ไทย จำกัด (มหาชน) เพื่อเป็นข้อมูลรายงานต่อกรมอุตสาหกรรมพื้นฐานและการเหมืองแร่ (กพร.) ต่อไป

โดยความเห็นชอบของที่ประชุมคณะกรรมการมวลชนสัมพันธ์ เมื่อวันที่ ๑๓ ตุลาคม 2565

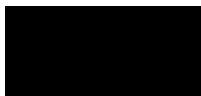

ประธานคณะกรรมการมวลชนสัมพันธ์



บันทึกการประชุมคณะกรรมการการวัดชนชั้นครั้งที่ 1/2566  
กองทุนพัฒนาหมู่บ้านรอบพื้นที่เหมืองแร่ บริษัท ปูนซิเมนต์ไทย จำกัด (มหาชน)  
วันอังคารที่ 28 มีนาคม 2566 เวลา 10.00 น.  
ณ ห้องประชุมอาคาร CCB ชั้น 3 โรงงานปูนซิเมนต์ไทยชัย

ผู้เข้าร่วมประชุม

คณะที่ปรึกษา

1. [Redacted]
2. [Redacted]
3. [Redacted]
4. [Redacted]
5. [Redacted]
6. [Redacted]
7. [Redacted]
8. [Redacted]
9. [Redacted]

คณะกรรมการ

- | ลำดับ | ชื่อ       | ตำแหน่ง                        | ประธาน              |
|-------|------------|--------------------------------|---------------------|
| 1.    | [Redacted] | ผู้จัดการโรงงาน                | ประธาน              |
| 2.    | [Redacted] | หัวหน้าส่วนเหมืองหิน           | รองประธาน           |
| 3.    | [Redacted] | หัวหน้าแผนกเหมืองหิน           | กรรมการ             |
| 4.    | [Redacted] | หัวหน้าแผนกธุรกิจราชการ        | กรรมการและเลขานุการ |
| 5.    | [Redacted] | คณะกรรมการ หมู่ที่ 1 ค.พุดร้าง | กรรมการ             |
| 6.    | [Redacted] | คณะกรรมการ หมู่ที่ 2 ค.พุดร้าง | กรรมการ             |
| 7.    | [Redacted] | คณะกรรมการ หมู่ที่ 3 ค.พุดร้าง | กรรมการ             |
| 8.    | [Redacted] | คณะกรรมการ หมู่ที่ 4 ค.พุดร้าง | กรรมการ             |
| 9.    | [Redacted] | คณะกรรมการ หมู่ที่ 5 ค.พุดร้าง | กรรมการ             |
| 10.   | [Redacted] | คณะกรรมการ หมู่ที่ 6 ค.พุดร้าง | กรรมการ             |
| 11.   | [Redacted] | คณะกรรมการ หมู่ที่ 7 ค.พุดร้าง | กรรมการ             |
| 12.   | [Redacted] | คณะกรรมการ หมู่ที่ 8 ค.พุดร้าง | กรรมการ             |
| 13.   | [Redacted] | คณะกรรมการ หมู่ที่ 9 ค.พุดร้าง | กรรมการ             |

คณะกรรมการ หมู่ที่ 10 ค.พุดร้าง กรรมการ  
คณะกรรมการ หมู่ที่ 1 ค.พุดร้าง กรรมการ  
ประธานชุมชนท้ายตึก 1 กรรมการ  
ประธานชุมชนร่วมใจพัฒนา กรรมการ  
ประธานชุมชนราชมงคล กรรมการ

เริ่มประชุม เวลา 10.00 น.

วาระที่ 1 เรื่อง แจ้งเพื่อทราบ

นายอรุณ ฤทธิชัย ผู้จัดการโรงงาน ประธานฯ กล่าวเปิดประชุมโดยแจ้งข้อที่ประชุมถึง ข้าราชการ  
กิจกรรมของ บริษัทฯ และการเบิกจ่ายงบประมาณ แก่คณะกรรมการ ดังนี้

1. การดำเนินงานของ บริษัทฯ ในช่วงปี 2565 ที่ผ่านมา
  - 1.1 การผลิตปูนซิเมนต์เพื่อจำหน่ายสู่ลูกค้าเป็นไปด้วยดี ซึ่งในการผลิตมีต้นทุนที่ต่ำลง จากค่า  
เชื้อเพลิง ค่าไฟฟ้า ค่าแรงงาน รวมถึงวัสดุอุปกรณ์ โดยที่ผ่านมามีผลประกอบการของบริษัทฯ  
เป็นไปอย่างน่าพอใจ
  - 1.2 การดำเนินงานก่อสร้าง โรงไฟฟ้าพลังงานแสงอาทิตย์ ขนาด 21 เมกกะวัตต์ ซึ่งงานติดตั้งได้  
ดำเนินการตามแผนงาน คาดว่าน่าจะดำเนินการเสร็จและผลิตกระแสไฟฟ้าป้อนสู่โรงงาน  
ปูนซิเมนต์ไทย ภายในเดือน มิถุนายน 2566 นี้
  - 1.3 การก่อสร้าง โรงไฟฟ้าพลังงานแสงอาทิตย์ ขนาด 21 เมกกะวัตต์ นอกจากจะช่วยลดต้นทุน  
ต้นทุนของพลังงาน และช่วยลดการปล่อยก๊าซเรือนกระจก (CO2) ซึ่งเป็นนโยบายหลักของ  
ทางบริษัท ในการพัฒนาสังคมและสิ่งแวดล้อม
2. งบประมาณสะสมจากกองทุน ประจำปี 2566 จำนวน 5,842,437 บาท โดยคิดจากผลการผลิต  
หินปูน ตั้งแต่ วันที่ 1 มกราคม ถึง วันที่ 31 ธันวาคม 2565 ได้นำเงินปันผลรวมทั้งสิ้น 5,842,437 บาท ซึ่งกองทุน  
พัฒนาหมู่บ้าน มีเงื่อนไขต้องนำเงินสะสมจากกองทุน จำนวน 1.0 บาท ต่อ 1 บาท โดยนำส่งเข้าบัญชี ธนาคารกรุง  
สาขาทะลุตาหลุม เลขที่บัญชี 585-0-3366-3 ณ วันที่ 27 มกราคม 2566
3. สรุปยอดเงินในบัญชีกองทุนเพื่อช่วยเหลือ (เหมืองหินปูนพุดร้าง) ณ วันที่ 2 มีนาคม 2566  
ยอดเงินในบัญชี จำนวน 5,889,683.71 บาท
4. สรุปรายรับ-รายจ่าย การเบิกจ่ายงบประมาณ ตามมติที่ประชุมคณะกรรมการ ครั้งที่ 1/2565

มติที่ประชุม รับทราบ

วาระที่ 2 เรื่อง รับรองรายงานการประชุมคณะกรรมการ กองทุนพัฒนาหมู่บ้าน ครั้งที่ 1/2565

นายบุญญา ศรีบุญชู เลขานุการ เสนอให้ที่ประชุมพิจารณาการรายงานการประชุมคณะกรรมการกองทุน  
พัฒนาหมู่บ้านรอบพื้นที่เหมืองแร่ บริษัท ปูนซิเมนต์ไทย จำกัด (มหาชน) ครั้งที่ 1/2565

มติที่ประชุม รับรอง

วาระที่ 3 เรื่อง ติดตามผลการดำเนินงาน

เลขานุการ รายงานว่า สืบเนื่องจากการประชุมครั้งที่ 1/2565 คณะกรรมการกองทุนพัฒนาหมู่บ้าน  
เหมืองแร่ บริษัท ปูนซิเมนต์ไทย จำกัด (มหาชน) มีมติเห็นชอบอนุมัติโครงการทั้งสิ้น 43 โครงการ งบประมาณ  
จำนวน 5,369,100 บาท โดยได้ดำเนินโครงการแล้วเสร็จตามวัตถุประสงค์ในงบประมาณ 2565 ดังนี้

1. อนุมัติงบประมาณ จำนวน 5,369,100 บาท
2. เบิกจ่าย โครงการ จำนวน 5,360,314 บาท
3. งบประมาณเหลือเกิน จำนวน 8,786 บาท

มติที่ประชุม รับทราบ

วาระที่ 4 เรื่อง เสนอเพื่อพิจารณา

เลขานุการ เสนอต่อที่ประชุมว่า คณะกรรมการกองทุนฯ ได้มีการจัดเตรียมแผนงาน / โครงการ ให้  
ประธานฯ ที่ปรึกษาและคณะกรรมการร่วมกันพิจารณาเพื่อจัดสรรงบประมาณในการจัดทำโครงการเพื่อพัฒนา  
หมู่บ้าน ชุมชน โรงเรียน วัด และหน่วยงานราชการในพื้นที่ จำนวน 45 โครงการ ดังนี้

ลำดับ	หมู่บ้าน/ชุมชน	หมู่ที่	ตำบล	โครงการ	งบประมาณ
1	บ้านพุ	1	พุดร้าง	1.โครงการวางท่อระบายน้ำประปาหมู่บ้าน และ เปลี่ยนมาตรน้ำที่ชำรุด	100,000
2	บ้านพุดร้าง	2	พุดร้าง	1.โครงการปรับปรุงระบบเครื่องกรองน้ำ 2.โครงการจัดซื้อเก้าอี้ เกือบเสียง พัดลม เพื่อ ชุมชน	100,000

ลำดับ	หมู่บ้าน/ชุมชน	หมู่ที่	ตำบล	โครงการ	งบประมาณ
3	บ้านหนองงอน	3	พุดร้าง	1.โครงการปรับปรุงเครื่องกรองน้ำ - ถังน้ำ 2.โครงการจัดซื้อเครื่องตัดหญ้า 3.โครงการจัดซื้อเครื่องเสียงใช้ในบ้าน	100,000
4	บ้านหนองคอก	4	พุดร้าง	1.โครงการปรับปรุงระบบไฟฟ้าภายในศาลา อเนกประสงค์ 2.โครงการปรับปรุงระบบเครื่องกรองน้ำ	100,000
5	บ้านเขาดี	5	พุดร้าง	1.โครงการขยายเขตชลประทานประปาหมู่บ้าน 2.โครงการจัดซื้อถังบรรจุน้ำดื่ม	100,000
6	บ้านศาลาเจ้าพร	6	พุดร้าง	1.โครงการวางท่อประปาหมู่บ้าน พร้อม เปลี่ยนมาตรน้ำ	100,000
7	บ้านหนองหลุม	7	พุดร้าง	1.โครงการล้างเครื่องกรองน้ำดื่ม 2.โครงการซ่อมแซมศาลาอเนกประสงค์	100,000
8	บ้านหนองโลก	8	พุดร้าง	1.โครงการพัฒนาคุณภาพชีวิตชุมชน	100,000
9	บ้านเจ้าหมาก	9	พุดร้าง	1.โครงการปรับปรุงระบบไฟฟ้าภายในศาลา อเนกประสงค์ 2.โครงการเครื่องขยายเสียงชุมชน	100,000
10	บ้านเจ้าวังมัจฉา	10	พุดร้าง	1.โครงการนำดื่ม "ดอกบัว" เพื่อชุมชน ติดตั้งเครื่องน้ำดื่ม	100,000
11	บ้านโคกมะเดื่อ	1	เขาวง	1.โครงการก่อสร้างห้องน้ำประปาหมู่บ้าน	100,000
12	บ้านเขาถ้ำ	3	เขาวง	1.โครงการปรับปรุงระบบเครื่องกรองน้ำดื่ม 2.โครงการปรับปรุงชุดผลิตน้ำประปา หมู่บ้าน	100,000
13	บ้านบ่อ	6	เขาวง	1.โครงการก่อสร้างห้องน้ำประปาหมู่บ้าน	100,000

ลำดับ	หมู่บ้านหน่วยงาน	หมู่ที่	ตำบล	โครงการ	งบประมาณ
14	ชุมชนห้วยทูลุค 1	3	ห้วยทูลุค	1.โครงการก่อสร้างคันกั้นน้ำชุมชน	100,000
15	ชุมชนวรทูลุค	9	ขุนโจน	1.โครงการทอคอนกรีตโกลบในชุมชน	100,000
16	ชุมชนร่วมใจพัฒนา	9	ขุนโจน	1.โครงการก่อสร้างอาคารอเนกประสงค์	100,000
17	ชุมชนบ้านปอญ	9	ขุนโจน	1.โครงการปรับปรุงชุดเครื่องกรองน้ำดื่ม 2. โครงการปรับปรุงและซ่อมแซมบริเวณอาคารสถานที่ (ทาสี) รร.พระพุทธบาท	100,000
18	เทศบาลตำบลพุกวาง	7	พุกวาง	1.โครงการส่งเสริมและพัฒนาคุณภาพการดำเนินงาน เทศบาลตำบลพุกวาง	200,000
19	โรงเรียนบ้านพุกวาง	2	พุกวาง	1.โครงการห้องปฏิบัติการคอมพิวเตอร์	100,000
20	โรงเรียนวัดหนองคอก	4	พุกวาง	1.โครงการจัดซื้อครุภัณฑ์คอมพิวเตอร์ / 86 นิ้ว 2. โครงการก่อสร้างอ่างล้างจาน 2 ที่	105,000
21	โรงเรียนพระพุทธรูป "หลวงพ่อวัดเขา"	4	พุกวาง	1.โครงการปรับปรุงและตกแต่งบริเวณลานธรรมะวัดเขา	100,000
22	โรงเรียนบ้านเขาเดี่ยว	9	พุกวาง	1.โครงการจัดหาครุภัณฑ์ หรือครุภัณฑ์เด็ก 2.โครงการปรับปรุงระบบประปาหมู่บ้าน	100,000
23	โรงเรียนบ้านเขาหลัก	3	เขวาส	1.โครงการจัดหาถังเก็บน้ำดื่มโรงเรียน	100,000
24	โรงเรียนวัดเขวาส	5	เขวาส	1.โครงการโรงเรียนปลอดขยะเพื่อสิ่งแวดล้อม	100,000
25	โรงเรียนพระพุทธรูป	9	ขุนโจน	1.โครงการปรับปรุงโรงอาหาร (เรือนล้างจาน) 2.โครงการจัดจ้างวิทยากรภายนอก	100,000

ลำดับ	หมู่บ้านหน่วยงาน	หมู่ที่	ตำบล	โครงการ	งบประมาณ
26	โรงเรียนวัดบ้านโพธิ์ 1	7	ห้วยป่าหวาย	1.โครงการจัดหาครุภัณฑ์หรือที่เลี้ยงเด็ก 2. โครงการจัดหาโทรทัศน์ LED ขนาด 50 นิ้ว (Smart TV) เพื่อการเรียนรู้	100,000
27	วัดพุกวาง	2	พุกวาง	1.โครงการซ่อมแซมห้องน้ำ ศาลาการเปรียญ	50,000
28	วัดเทพประทาน	3	พุกวาง	1.โครงการสานต่อพื้นที่คอนกรีตลานธรรม	50,000
29	วัดหนองคอก	3	พุกวาง	1.โครงการจัดซื้อและติดตั้งอุปกรณ์ไฟฟ้าภายในศาลาอเนกประสงค์	50,000
30	วัดหนองคอก	4	พุกวาง	1.โครงการติดตั้งถังขยะและระบบไฟฟ้าในโคม	50,000
31	วัดถ้ำเขาสวรรค์	5	พุกวาง	1.โครงการปรับปรุงห้องเรียนศาลาการเปรียญ	50,000
32	สำนักสงฆ์วัดเขาน้อย	8	พุกวาง	1.โครงการห้องครัวชุมชน	50,000
33	วัดศรีธรรม	2	หนองง	1.โครงการก่อสร้างศาลาการเปรียญ	50,000
34	วัดเขาหลัก	3	เขวาส	1.โครงการทาสีคอนกรีตศาลาอเนกประสงค์	50,000
35	วัดหนองคอก	3	พุกวาง	1.โครงการก่อสร้างศาลาอเนกประสงค์	520,000
36	วัดหนองคอก	4	พุกวาง	1.โครงการก่อสร้างศาลาอเนกประสงค์	650,000
37	ชุมชนบ้านพุกวาง	1,2	พุกวาง	1.โครงการปลูกดอกกล้วยไม้ในพื้นที่ว่างและ ระบายน้ำชั่วคราวใน ระยะทาง 2.5 กม.	300,000

ลำดับ	หมู่บ้านหน่วยงาน	หมู่ที่	ตำบล	โครงการ	งบประมาณ
38	โรงเรียนและสถานศึกษาในเขตพื้นที่	2,4,9 3,5 9	พุกวาง เขวาส ขุนโจน	1.โครงการสนับสนุนการเรียนการสอน	120,000
39	ชุมชนเขตพื้นที่โดยรอบเหมืองแร่	1-9 1,3,6 3,9	พุกวาง เขวาส พระพุทธรูป ขุนโจน	1.โครงการบำรุงรักษาระบบชลประทานประปาและน้ำดื่มประจำหมู่บ้าน	200,000
40	ชุมชนเขตพื้นที่โดยรอบเหมืองแร่	-	-	1.โครงการส่งเสริมประเพณีและวัฒนธรรมท้องถิ่น	120,000
41	ชุมชนเขตพื้นที่โดยรอบเหมืองแร่	-	-	1.โครงการส่งเสริมและพัฒนาระบบชลประทานและน้ำดื่ม	100,000
42	ชุมชนเขตพื้นที่โดยรอบเหมืองแร่	-	-	1.โครงการสนับสนุนงานก่อสร้างสถานที่สาธารณะ	150,000
43	ชุมชนเขตพื้นที่โดยรอบเหมืองแร่	-	-	1.โครงการพัฒนาสังคมและสิ่งแวดล้อม	100,000
44	ชุมชนเขตพื้นที่โดยรอบเหมืองแร่	-	-	1.โครงการฝึกทักษะ เสริมสร้างความรู้ กลุ่มผู้สูงอายุ หมู่บ้านในพื้นที่	500,000
45	ชุมชนเขตพื้นที่โดยรอบเหมืองแร่	-	-	1.การจัดประชุมคณะกรรมการ	15,000

ตามที่คณะกรรมการได้เสนอโครงการเพื่อขอรับการสนับสนุนงบประมาณเพื่อใช้ในการดำเนินการ ทั้งสิ้นจำนวน 45 โครงการ (รวมค่าใช้จ่ายในการจัดประชุมคณะกรรมการ) สรุปประมาณการประมาณ จำนวน 5,880,000 บาท โดยที่ประชุมได้ขออนุมัติโครงการที่ต่อเนื่องถึงประมาณปี - ค่าใช้จ่ายดำเนินการดังกล่าว

หมายเหตุ โครงการลำดับที่ 35 - 45 คณะกรรมการในส่วนของบริษัทฯ เป็นผู้เสนอโครงการ

มติที่ประชุม เห็นชอบ

#### วาระที่ 5 เรื่อง อื่น ๆ

เลขานุการ เสนอข้อที่ประชุมคณะกรรมการกองทุน ฯ เพื่อพิจารณาให้ข้อเสนอแนะและความเห็นชอบ ดังนี้

1. จากการที่ ที่ปรึกษา และคณะกรรมการ บางส่วนได้เกิดข้อพิพาทภายในปี 2565 ซึ่งไม่สมควรที่จะเข้าร่วมประชุม และทำกิจกรรมได้ คณะกรรมการจึงขอเสนอเพื่อขอเปลี่ยนแปลงที่ปรึกษา และคณะกรรมการ จำนวน 3 ท่าน ดังรายชื่อ

#### ที่ปรึกษา

- นางสมจิตต์ ศรีธรรม ภิรมย์สิน นางลวย มีแก้ว
- นายปัญญา ทองงาม ภิรมย์สิน นางสาวบุญลักษณ์ คัมภีรานนท์

#### กรรมการ

- นางสมจิตต์ บุญศิริ

โดยให้มีผลทันทีหลังจากได้รับมติเห็นชอบ จากคณะกรรมการ ฯ

2. โครงการที่เสนอ และคณะกรรมการมีมติเห็นชอบ ในการประชุมครั้งที่ 1/2566 ให้ยกเลิกบัญชี และสรุปค่าใช้จ่าย ก่อนการประชุมคณะกรรมการ ในครั้งที่ 1/2567 (เนื่องจากเป็นโครงการที่ต้องประสานงานและดำเนินการต่อเนื่อง)

มติที่ประชุม เห็นชอบ

ปิดประชุม เวลา 11.00 น.

ที่ปรึกษา  
กรรมการและเลขานุการ

ผู้รับรองมติที่ปรึกษา  
ประธานคณะกรรมการ





## เอกสารแนบ ๕

### รายงานผลการดำเนินงาน และภาพกิจกรรม

2. โครงการปรับปรุงระบบเครื่องกรองน้ำ และจัดซื้อถังเก็บน้ำ และเครื่องเสียง หมู่ที่ 2  
งบประมาณ 99,999 บาท

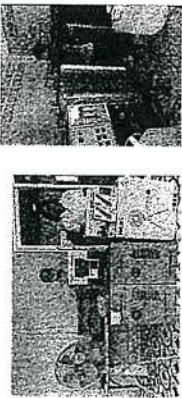

3. โครงการล้างระบบเครื่องกรองน้ำ และจัดซื้อเครื่องตัดหญ้า เครื่องเสียง และถังบรรจุน้ำดื่ม หมู่ที่ 3  
งบประมาณ 99,920 บาท



100% Achievement  
Aia Cement

4. โครงการปรับปรุงระบบไฟฟ้าภายในศาลาอเนกประสงค์ และล้างระบบเครื่องกรองน้ำ หมู่ที่ 4  
งบประมาณ 100,000 บาท

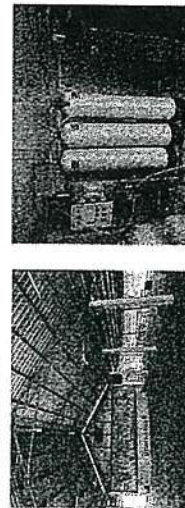

5. โครงการขยายเขตชลประทานหมู่บ้าน และจัดซื้อถังบรรจุน้ำดื่มชุมชน หมู่ที่ 5  
งบประมาณ 100,000 บาท

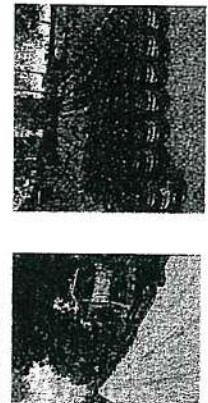

100% Achievement  
Aia Cement

รายงานผลการดำเนินงานตามมติที่ประชุม ครั้งที่ 1/2566 โดยสรุป ดังนี้

ตำบลพุดรัง

1. โครงการวางท่อขยายเขตประปาและเปลี่ยนมาตรน้ำที่ชำรุด ชุมชนบ้านพุด หมู่ที่ 1  
งบประมาณ 100,000 บาท

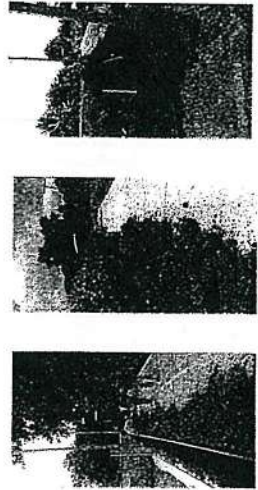

100% Achievement  
Aia Cement



10. โครงการนำทีม "ดอกบัว" เพื่อชุมชน หมู่ที่ 10  
งบประมาณ 100,000 บาท

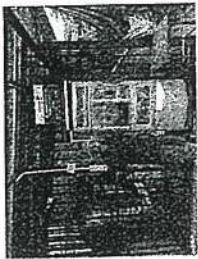

ตำบลเขาชะ

11. โครงการก่อสร้างห้องแม่บ้านหมู่บ้าน หมู่ที่ 1  
งบประมาณ 100,000 บาท



6. โครงการวางท่อถนนประปรายทาง 1,200 เมตร และเปลี่ยนมาตรน้ำที่ชำรุด หมู่ที่ 6  
งบประมาณ 100,000 บาท

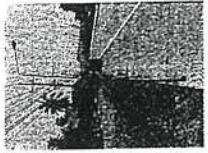
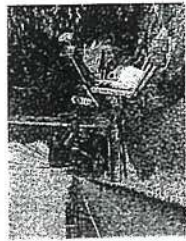

7. โครงการปรับปรุงศาลาอเนกประสงค์ และล้างระบบเครื่องกรองน้ำ หมู่ที่ 7  
งบประมาณ 99,970 บาท

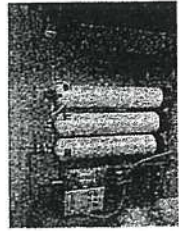

12. โครงการปรับปรุงระบบเครื่องกรองน้ำ และชุดผลิตน้ำประปาหมู่บ้าน หมู่ที่ 3  
งบประมาณ 99,983 บาท



13. โครงการก่อสร้างห้องแม่บ้านหมู่บ้าน หมู่ที่ 6  
งบประมาณ 100,000 บาท

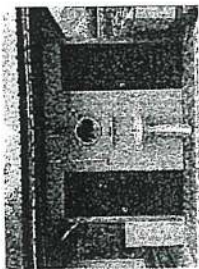

8. โครงการพัฒนาคุณภาพชีวิตชุมชน หมู่ที่ 8 งบประมาณ 100,000 บาท



9. โครงการปรับปรุงระบบไฟฟ้าศาลาอเนกประสงค์ และจัดซื้อเครื่องเสียงเพื่อชุมชน หมู่ที่ 9  
งบประมาณ 100,000 บาท

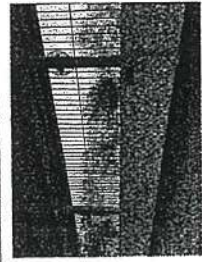



เทศบาลตำบลทุ่งวัง

18. โครงการส่งเสริมและพัฒนาสุขภาพ เทศบาลตำบลทุ่งวัง  
งบประมาณ 200,000 บาท

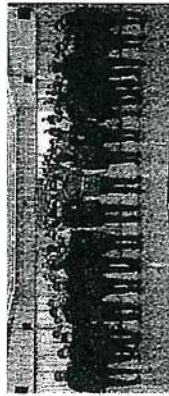
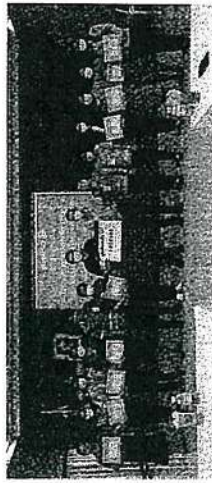

Asia Cement

โรงเรียนเขตนกเอย

19. โครงการห้องปฏิบัติการคอมพิวเตอร์ รร.บ้านทุ่งวัง งบประมาณ 100,000 บาท

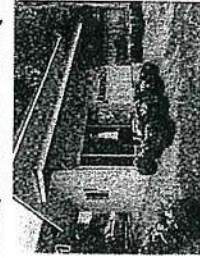

20. โครงการจัดซื้อวัสดุภัณฑ์ ที่และจัดสร้างถังล้างจาน 2 ชุด รร.บ้านคลองคดเคี้ยว (พลาญดู)  
งบประมาณ 105,000 บาท

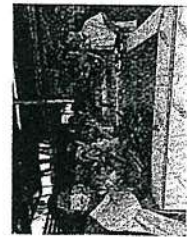

Asia Cement

ตำบลพระพุทธบาท และตำบลขุนโขลน

14. โครงการตัดถนนหลังคาเพื่อประโยชน์ชุมชน งบประมาณ 100,000 บาท

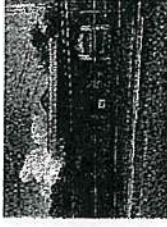
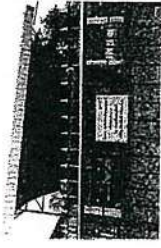

15. โครงการปรับปรุงโฉนดที่ดินชุมชน งบประมาณ 100,000 บาท



Asia Cement

ตำบลพระพุทธบาท และตำบลขุนโขลน

16. โครงการก่อสร้างอาคารอเนกประสงค์ ชุมชนวัดใจพัฒนา งบประมาณ 100,000 บาท

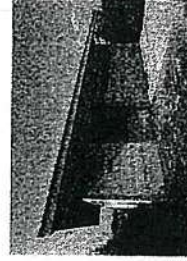

17. โครงการปรับปรุงเครื่องกรองน้ำดื่ม และปรับปรุงรั้วกันน้ำดื่มแห่งโรงเรียนพระพุทธบาท  
ชุมชนบ้านบุญญา งบประมาณ 100,000 บาท

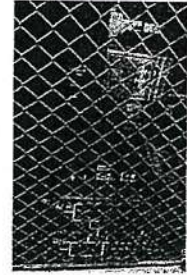

Asia Cement

25. โครงการปรับปรุงโรงอาหาร และถังวิฆาณานอก รร.พระพุทธบาท งบประมาณ 100,000 บาท



26. โครงการจัดหาครูผู้สอน และจัดซื้อทีวี เพื่อการศึกษา รร.วัดบ้านโพธิ์ ๔ งบประมาณ 100,000 บาท

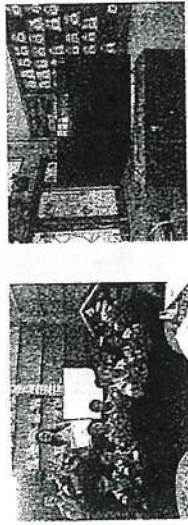

วัดบ้านโพธิ์ ๔  
Asia Cement

21. โครงการปรับปรุงสภาพแวดล้อมและอาคารเรียน รร.พระพุทธบาท "พลาญภูเขา" งบประมาณ 100,000 บาท

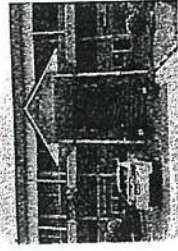

22. โครงการจัดหาครูผู้สอน และปรับปรุงระบบน้ำประปา รร.บ้านเขาเขียว งบประมาณ 100,000 บาท

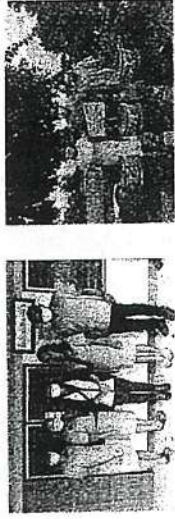

วัดบ้านเขาเขียว  
Asia Cement

วัดสามสถานในเขตพื้นที่

27. โครงการปรับปรุงห้องเก็บเอกสารเบญจ วัตถุประสงค์ 50,000 บาท

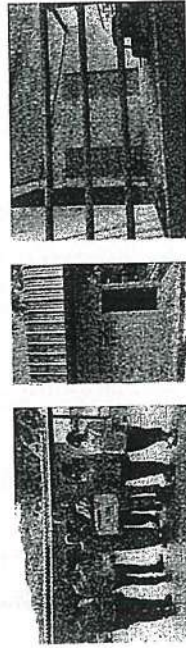

28. โครงการก่อสร้างอุโบสถ วัดเทพประทาน งบประมาณ 50,000 บาท

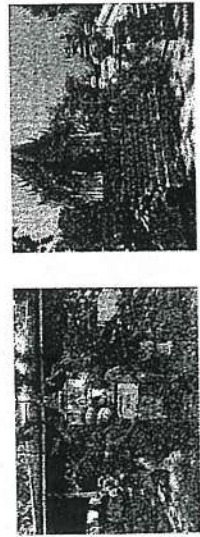

วัดเทพประทาน  
Asia Cement

23. โครงการจัดทำถังกลั่นกรองน้ำดื่ม รร.บ้านเขาพลัด งบประมาณ 100,000 บาท



24. โครงการโรงเรียนปลอดขยะเพื่อสิ่งแวดล้อม รร.วัดเขาวง ๔ งบประมาณ 100,000 บาท

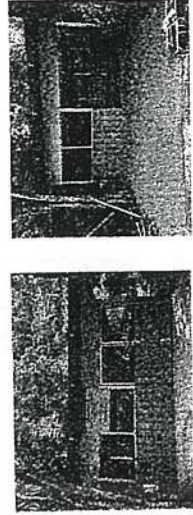

วัดเขาวง ๔  
Asia Cement



33. โครงการต่อต้านภัยแล้งอำเภอแม่สุพรรณ จังหวัดสุพรรณบุรี งบประมาณ 50,000 บาท

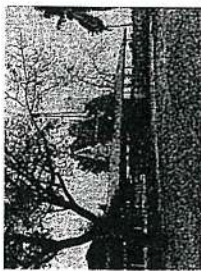

34. โครงการขุดลอกคูคลองเพื่อระบายน้ำท่วม อำเภอเมือง จังหวัดสุพรรณบุรี งบประมาณ 50,000 บาท

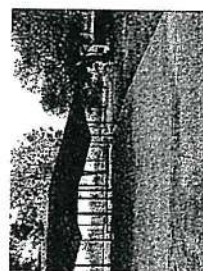

Asia Cement

- ชุมชนและหน่วยงานในพื้นที่จังหวัดสุพรรณบุรี

35. โครงการก่อสร้างศาลาอเนกประสงค์วัดหนองหญ้าปล้อง จังหวัดสุพรรณบุรี งบประมาณ 520,000 บาท



36. โครงการก่อสร้างศาลาอเนกประสงค์วัดหนองหญ้าปล้อง จังหวัดสุพรรณบุรี งบประมาณ 450,000 บาท

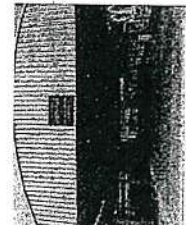
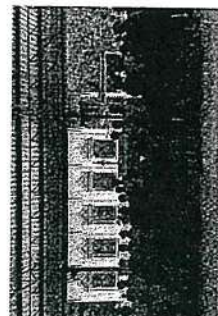

Asia Cement

29. โครงการก่อสร้างระบบไฟฟ้าเพื่อใช้ในการเกษตร อำเภอเมือง จังหวัดสุพรรณบุรี งบประมาณ 50,000 บาท

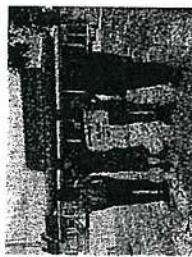

30. โครงการก่อสร้างระบบไฟฟ้าเพื่อใช้ในการเกษตร อำเภอเมือง จังหวัดสุพรรณบุรี งบประมาณ 50,000 บาท

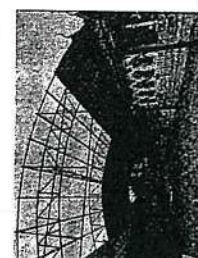

Asia Cement

31. โครงการปรับปรุงด้านความปลอดภัย อำเภอเมือง จังหวัดสุพรรณบุรี งบประมาณ 50,000 บาท



32. โครงการก่อสร้างระบบไฟฟ้าเพื่อใช้ในการเกษตร อำเภอเมือง จังหวัดสุพรรณบุรี งบประมาณ 50,000 บาท



Asia Cement



40. โครงการส่งเสริมประเพณีวัฒนธรรมท้องถิ่น งบประมาณ 118,500 บาท



41. โครงการสงเคราะห์ผู้ประสบภัยจากธรรมชาติ อัคคีภัย และผู้ยากไร้ งบประมาณ 89,500 บาท

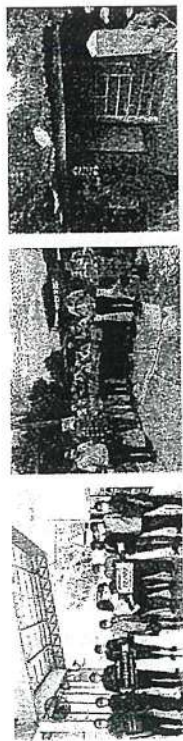

www.asiacement.co.th  
Asia Cement

42. โครงการสนับสนุนงานก่อสร้างสถานที่สาธารณะ งบประมาณ 149,000 บาท

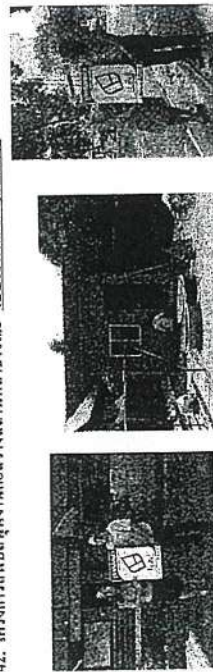

43. โครงการพัฒนาลังคมและสิ่งแวดล้อม งบประมาณ 97,000 บาท



www.asiacement.co.th  
Asia Cement

37. โครงการดูแลคลองบ้านหูก ระยะทาง 2.5 กม. เพื่อกักเก็บน้ำ และระบายน้ำไปรวมชุมชน งบประมาณ 300,000 บาท

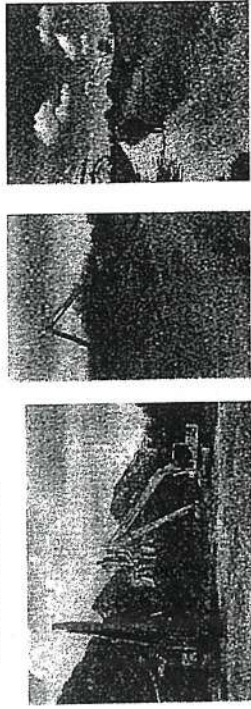

www.asiacement.co.th  
Asia Cement

38. โครงการสนับสนุนการรื้อถอน งบประมาณ 117,290 บาท



39. โครงการบำรุงรักษาระบบผลิตน้ำประปา และเครื่องกรองน้ำ งบประมาณ 199,960 บาท



www.asiacement.co.th  
Asia Cement

## เอกสารแนบ ๖

### รายละเอียดค่าใช้จ่าย

44. โครงการฝึกทักษะ เสริมสร้างความรู้ กลุ่มผู้สูงอายุ หน่วยงานในพื้นที่ งบประมาณ 499,500 บาท



45. ประชุมคณะกรรมการดำเนินการ งบประมาณ 14,700 บาท

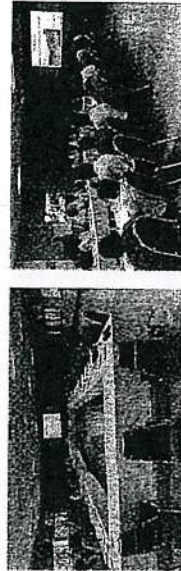

Asia Cement



สรุปค่าใช้จ่ายการประมวณ และอนุมัติเบิกจ่ายโครงการตามมติที่ประชุมคณะกรรมการทวชนวิสาหกิจ  
กองทุนพัฒนาหมู่บ้าน วิสาหกิจ ปูนซิเมนต์เอเชีย จำกัด (มหาชน) ประจำปี 2566

#### ประมวณประจำปี 2566

เปิดประชุมที่ปรึกษา และคณะกรรมการ 23 ท่าน (ครั้งที่ 1)  
ค่าอาหาร และเครื่องดื่ม 11,500 บาท  
3,200 บาท

#### โครงการพัฒนาหมู่บ้าน พื้นที่รอบเขตประมวณ

##### ตำบลทุ่งวัง

1. โครงการวางท่อระบายน้ำประมวณ หมู่ที่ 1 และเปิดถนนน้ำที่ชำรุด 100,000 บาท
2. โครงการปรับปรุงระบบเครื่องกรองน้ำ หมู่ที่ 2 99,999 บาท
3. โครงการจัดซื้อเก้าอี้ เครื่องเสียง พัดลม เพื่อชุมชน 99,920 บาท
4. โครงการปรับปรุงระบบไฟฟ้าภายในศาลาอเนกประสงค์ หมู่ที่ 4 100,000 บาท
5. โครงการปรับปรุงระบบเครื่องกรองน้ำ 100,000 บาท
6. โครงการวางท่อระบายน้ำประมวณ หมู่ที่ 6 100,000 บาท
7. โครงการซ่อมแซมศาลาอเนกประสงค์ หมู่ที่ 7 99,970 บาท
8. โครงการติดตั้งเครื่องกรองน้ำดื่ม 100,000 บาท
9. โครงการปรับปรุงระบบไฟฟ้าภายในศาลาอเนกประสงค์ หมู่ที่ 9 100,000 บาท
10. โครงการนำดื่ม "ดอกบัว" เพื่อชุมชน หมู่ที่ 10 100,000 บาท

##### ตำบลเขาหลวง

11. โครงการก่อสร้างห้องน้ำประมวณ หมู่ที่ 1 100,000 บาท
12. โครงการปรับปรุงระบบเครื่องกรองน้ำดื่ม หมู่ที่ 3 99,983 บาท
13. โครงการปรับปรุงจุดผลิตน้ำประมวณ หมู่ที่ 6 100,000 บาท



#### ตำบลพระบาท / ชุมพล

14. โครงการต่อเติมหลังคาเพื่อประมวณชุมชน (ชุมชนกุดชุม) 100,000 บาท
15. โครงการปรับไหล่ถนนภายในชุมชน (ชุมชนกุดชุม) 100,000 บาท
16. โครงการก่อสร้างอาคารอเนกประสงค์ (ชุมชนกุดชุม) 100,000 บาท
17. โครงการปรับปรุงจุดเครื่องกรองน้ำดื่ม (ชุมชนกุดชุม) 100,000 บาท

#### เทศบาลตำบลทุ่งวัง

18. โครงการส่งเสริมและพัฒนาศักยภาพ เทศบาลตำบลทุ่งวัง 200,000 บาท

#### โรงเรียนในเขตพื้นที่

19. โครงการห้องปฏิบัติการทศวรรษ รร.บ้านทุ่งวัง 4 100,000 บาท
20. โครงการจัดซื้อตู้เก็บเอกสาร รร.วัดหนองคณ (พลาญด) 105,000 บาท
21. โครงการปรับปรุงสภาพแวดล้อมและอาคารเรียน รร.พระบาท "พลาญดวิทยา" 100,000 บาท
22. โครงการจัดหาครูผู้สอน หรือครูที่เลี้ยงเด็ก รร.บ้านเขาหลวง 100,000 บาท
23. โครงการจัดหาเตียงนอนนักเรียน รร.บ้านเขาหลวง 100,000 บาท
24. โครงการโรงเรียนปลอดภัยเพื่อสิ่งแวดล้อม รร.วัดเขาวง 100,000 บาท
25. โครงการปรับปรุงโรงอาหาร รร.พระบาท 100,000 บาท
26. โครงการจัดหาครูผู้สอนหรือที่เลี้ยงเด็ก รร.วัดบ้านโพธิ์ 4 100,000 บาท

#### วัด และ ราษฎร

27. โครงการซ่อมแซมห้องน้ำ ศาลาการเปรียญ วัดทุ่งวัง 50,000 บาท
28. โครงการก่อสร้างพระอุโบสถ วัดเทพประทาน 50,000 บาท
29. โครงการติดตั้งอุปกรณ์ไฟฟ้าศาลาอเนกประสงค์ วัดหนองคณ 50,000 บาท
30. โครงการติดตั้งอุปกรณ์ไฟฟ้าศาลาอเนกประสงค์ วัดหนองคณ 50,000 บาท
31. โครงการปรับปรุงไฟฟ้าศาลาการเปรียญ วัดกุดชุม 50,000 บาท
32. โครงการห้องจัดระเบียบ สำนักสงฆ์วัดเขาหลวง 50,000 บาท
33. โครงการต่อเติมหลังคาอาคารอเนก วัดเขาวง 50,000 บาท
34. โครงการทาสีคอนกรีตศาลาอเนกประสงค์ วัดเขาหลวง 50,000 บาท



ชุมชน โดยคณะกรรมการ บริษัท เป็นผู้รับผิดชอบโครงการ

35. โครงการก่อสร้างศาลาอเนกประสงค์ วัดหนองสองคอน	520,000 บาท
36. โครงการก่อสร้างศาลาอเนกประสงค์ วัดหนองคันทรี	650,000 บาท
37. โครงการขุดลอกคลองบ้านพุ เพื่อเก็บกักน้ำและระบายน้ำช่วงหน้าฝน ระยะทาง 2.5 กม.	300,000 บาท
38. โครงการสนับสนุนการเรียนการสอน	117,290 บาท
39. โครงการบำรุงรักษาระบบผลิตน้ำประปา และเครื่องกรองน้ำดื่มประจำหมู่บ้าน	199,960 บาท
40. โครงการส่งเสริมประเพณีวัฒนธรรมท้องถิ่น	118,500 บาท
41. โครงการส่งเสริมอาชีพประมงและเกษตรกรรม	89,500 บาท
42. โครงการสนับสนุนงานก่อสร้างสถานที่สาธารณะ	149,000 บาท
43. โครงการพัฒนาสังคมและสิ่งแวดล้อม	97,000 บาท
44. โครงการฝึกทักษะ เสริมสร้างความรู้กลุ่มผู้นำชุมชนและหน่วยงานในพื้นที่	499,590 บาท
<b>สรุปงบประมาณ รวม</b>	<b>5,860,412.11(บาท)</b>

จึงเรียนมาเพื่อโปรดทราบและพิจารณา

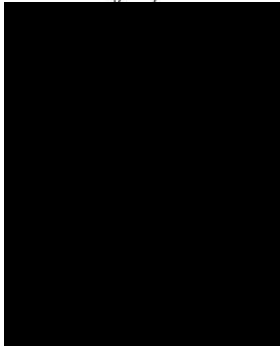

สรุปค่าใช้จ่ายการประชุมชน และสนับสนุนกิจกรรมการกุศลที่ประชุมคณะกรรมการบริหารบริษัท  
กองทุนพัฒนาหมู่บ้าน บริษัท ปูนซีเมนต์เอเชีย จำกัด (มหาชน) ประจำปี 2566

ลำดับ	รายการ	รายรับ	รายจ่าย	คงเหลือ
1	เบิกเงินจากบัญชีกองทุนพัฒนาหมู่บ้าน ปี 2566 (ยดกรรม)	5,880,000.00		5,880,000.00
2	เบี้ยประชุมที่ปรึกษา และคณะกรรมการ		11,500.00	5,868,500.00
3	ค่าอาหาร - เครื่องดื่ม (การประชุมครั้งที่ 1/2566)		3,200.00	5,865,300.00
4	โครงการวางท่อระบายน้ำประปาหมู่บ้าน หมู่ที่ 1 ตำบลทุ่งกว้าง		100,000.00	5,765,300.00
5	โครงการปรับปรุงระบบเครื่องกรองน้ำ และจัดซื้อเก้าอี้เครื่องเสียง หัดลม เพื่อชุมชน หมู่ที่ 2 ตำบลทุ่งกว้าง		99,999.00	5,665,301.00
6	โครงการจัดซื้อเครื่องตัดหญ้า เครื่องเสียง และปรับปรุงระบบเครื่องกรองน้ำดื่ม หมู่ที่ 3 ตำบลทุ่งกว้าง		99,920.00	5,565,381.00
7	โครงการปรับปรุงระบบไฟฟ้าภายในศาลาอเนกประสงค์ และปรับปรุงระบบเครื่องกรองน้ำดื่ม หมู่ที่ 4 ตำบลทุ่งกว้าง		100,000.00	5,465,381.00
8	โครงการขยายเขตท่อประปาหมู่บ้าน และจัดซื้อถังบรรจุน้ำดื่ม หมู่ที่ 5 ตำบลทุ่งกว้าง		100,000.00	5,365,381.00
9	โครงการวางท่อประปาหมู่บ้าน เปลี่ยนมาตรน้ำ หมู่ที่ 6 ตำบลทุ่งกว้าง		100,000.00	5,265,381.00
10	โครงการซ่อมแซมศาลาอเนกประสงค์ และล้างระบบเครื่องกรองน้ำดื่ม หมู่ที่ 7 ตำบลทุ่งกว้าง		99,970.00	5,165,411.00
11	โครงการพัฒนาคุณภาพชีวิตชุมชน หมู่ที่ 8 ตำบลทุ่งกว้าง		100,000.00	5,065,411.00
12	โครงการปรับปรุงระบบไฟฟ้าภายในศาลาอเนกประสงค์ และเครื่องเสียงเพื่อชุมชน หมู่ที่ 9 ตำบลทุ่งกว้าง		100,000.00	4,965,411.00
13	โครงการนำดื่ม "ดอกบัว" เพื่อชุมชน หมู่ที่ 10 ตำบลทุ่งกว้าง		100,000.00	4,865,411.00
14	โครงการก่อสร้างห้องน้ำประปาหมู่บ้าน หมู่ที่ 1 ตำบลเขาวาง		100,000.00	4,765,411.00
15	โครงการซ่อมปรับปรุงระบบเครื่องกรองน้ำดื่ม น้ำประปา หมู่ที่ 3 ตำบลเขาวาง		99,983.00	4,665,428.00

ลำดับ	รายการ	รายรับ	รายจ่าย	คงเหลือ
16	โครงการก่อสร้างห้องน้ำประปาหมู่บ้าน หมู่ที่ 6 ตำบลเขาวาง		100,000.00	4,565,428.00
17	โครงการซ่อมแซมศาลาอเนกประสงค์ ชุมชนบ้านพิบูลย์ 1		100,000.00	4,465,428.00
18	โครงการปรับปรุงภูมิทัศน์ และโถงเก็บขยะในชุมชน ชุมชนวรางคณา		100,000.00	4,365,428.00
19	โครงการก่อสร้างศาลาอเนกประสงค์ ชุมชนร่วมใจพัฒนา		100,000.00	4,265,428.00
20	โครงการปรับปรุงเครื่องกรองน้ำดื่ม และหาซื้อเก้าอี้แขวงโรงเรียนพระพรตประชา ชุมชนบ้านเปือย		100,000.00	4,165,428.00
21	โครงการส่งเสริมและพัฒนาคุณภาพเทศบาลตำบลทุ่งกว้าง		200,000.00	3,965,428.00
22	โครงการห้องปฏิบัติการการถลุง รร.บ้านทุ่งกว้าง ๑		100,000.00	3,865,428.00
23	โครงการจัดซื้ออุปกรณ์ซ่อมรถจักรยาน และจัดจ้างช่างซ่อม รร.วัดหนองคันทรี (พลาญด)		105,000.00	3,760,428.00
24	โครงการปรับปรุงสภาพแวดล้อมและอาคารเรียน รร.พระพรตประชา "พลาญดวิทยา"		100,000.00	3,660,428.00
25	โครงการจัดหาครูผู้สอน หรือครูที่เกษียณแล้ว และปรับปรุงระบบประปาบ้านศาลา รร.บ้านเขาแก้ว		100,000.00	3,560,428.00
26	โครงการจัดหาหนังสือและสื่อการเรียนการสอน รร.บ้านเขาแก้ว		100,000.00	3,460,428.00
27	โครงการโรงเรียนปลอดภัยเพื่อสิ่งแวดล้อม รร.วัดเขาวาง		100,000.00	3,360,428.00
28	โครงการปรับปรุงโรงอาหาร และจัดจ้างวิทยากรภายนอก รร.พระพรตประชา		100,000.00	3,260,428.00
29	โครงการจัดหาครูผู้สอนหรือที่เกษียณแล้ว และจัดหาโทรทัศน์เพื่อการสอน รร.วัดบ้านโพธิ์ ๑		100,000.00	3,160,428.00
30	โครงการปรับปรุงห้องน้ำศาลาอเนกประสงค์ วัดทุ่งกว้าง		50,000.00	3,110,428.00
31	โครงการก่อสร้างพระพุทธรูป และแท่นคอนกรีต วัดเทพประทาน		50,000.00	3,060,428.00
32	โครงการจัดซื้ออุปกรณ์ไฟฟ้าศาลาอเนกประสงค์ วัดหนองสองคอน		50,000.00	3,010,428.00

ลำดับ	รายการ	รายรับ	รายจ่าย	คงเหลือ
33	โครงการติดตั้งอุปกรณ์ไฟฟ้าศาลาอเนกประสงค์ วัดหนองคันทรี		50,000.00	2,960,428.00
34	โครงการปรับปรุงไฟฟ้าศาลาอเนกประสงค์ วัดกุดยางขาว		50,000.00	2,910,428.00
35	โครงการปรับปรุงระเบียบ สำนักสงฆ์วัดเขาบ่อ		50,000.00	2,860,428.00
36	โครงการซ่อมแซมหลังคาอาคารอเนกประสงค์ วัดศรีจันทร์		50,000.00	2,810,428.00
37	โครงการเพิ่มพื้นที่คอนกรีตศาลาอเนกประสงค์ วัดเขาบ่อ		50,000.00	2,760,428.00
38	โครงการก่อสร้างศาลาอเนกประสงค์ วัดหนองสองคอน		520,000.00	2,240,428.00
39	โครงการก่อสร้างศาลาอเนกประสงค์ วัดหนองคันทรี		650,000.00	1,590,428.00
40	โครงการขุดลอกคลองบ้านพุ เพื่อเก็บกักน้ำและระบายน้ำช่วงฤดูฝน ระยะทาง 2.5 กม.		300,000.00	1,290,428.00
41	โครงการสนับสนุนการเรียนการสอน		117,290.00	1,173,138.00
42	โครงการบำรุงรักษาระบบผลิตน้ำประปา และเครื่องกรองน้ำดื่ม ประจำหมู่บ้าน		199,960.00	973,178.00
43	โครงการส่งเสริมประเพณีวัฒนธรรมท้องถิ่น		118,500.00	854,678.00
44	โครงการส่งเสริมอาชีพประมงและเกษตรกรรม		89,500.00	765,178.00
45	โครงการสนับสนุนงานก่อสร้างสถานที่สาธารณะ		149,000.00	616,178.00
46	โครงการพัฒนาสังคมและสิ่งแวดล้อม		97,000.00	519,178.00
47	โครงการฝึกทักษะ เสริมสร้างความรู้กลุ่มผู้นำชุมชน และหน่วยงานในพื้นที่		499,590.00	19,588.00
<b>รวมยอดคงเหลือ</b>				<b>19,588.00</b>
<b>ยอดเงินจากบัญชีกองทุน</b>		<b>7,458.94</b>		<b>27,046.94</b>
<b>นำฝากเงิน ณ วันที่ 30 มีนาคม 2567</b>				<b>26,918.94</b>
<b>สรุปยอดรวม คงเหลือนำส่งคืน (เก็บ)</b>				<b>128.00</b>



คำเบี่ยประชุม

ที่ปรึกษาคณะกรรมการมวลชนสัมพันธ์ กองทุนพัฒนาหมู่บ้านรอบพื้นที่เหมืองแร่

บริษัท ปูนซิเมนต์ไทยเจีย จำกัด (มหาชน)

วันอังคารที่ 28 มีนาคม 2566 เวลา 10.00 - 11.00 น.

ณ ห้องประชุม ชั้น 3 อาคาร CCB โรงงานปูนซิเมนต์ไทยเจีย

ลำดับ	ชื่อ - สกุล	ตำแหน่ง	เบี่ยประชุม	ลงนาม
1		เจ้าคณะตำบลทุ่งกว้าง	500	
2		นายกเทศมนตรีตำบลทุ่งกว้าง	500	
3		รองปลัดเทศบาลตำบลทุ่งกว้าง	500	
4		กำนันตำบลทุ่งกว้าง	500	
5		กำนันตำบลเขาวง	500	
6		ผอ.รพ.สต.หนองกบเจีย	500	
7		ผอ.รร.พระพุทธบาท "พลาญภูมวิทย์"	500	
8		ผอ.รร.บ้านทุ่งกว้าง (พลอุปถัมภ์)	500	
9		นักพัฒนาการชุมชนชำนาญการ	500	

4,500

คำเบี่ยประชุม

คณะกรรมการมวลชนสัมพันธ์ กองทุนพัฒนาหมู่บ้านรอบพื้นที่เหมืองแร่

บริษัท ปูนซิเมนต์ไทยเจีย จำกัด (มหาชน)

วันอังคารที่ 28 มีนาคม 2566 เวลา 10.00 - 11.00 น.

ณ ห้องประชุม ชั้น 3 อาคาร CCB โรงงานปูนซิเมนต์ไทยเจีย

ลำดับ	ชื่อ - สกุล	ตำแหน่ง	เบี่ยประชุม	ลงนาม
1		คณะกรรมการ หมู่ที่ 1 ต.ทุ่งกว้าง	500	
2		คณะกรรมการ หมู่ที่ 2 ต.ทุ่งกว้าง	500	
3		คณะกรรมการ หมู่ที่ 3 ต.ทุ่งกว้าง	500	
4		คณะกรรมการ หมู่ที่ 4 ต.ทุ่งกว้าง	500	
5		คณะกรรมการ หมู่ที่ 5 ต.ทุ่งกว้าง	500	
6		คณะกรรมการ หมู่ที่ 6 ต.ทุ่งกว้าง	500	
7		คณะกรรมการ หมู่ที่ 7 ต.ทุ่งกว้าง	500	
8		คณะกรรมการ หมู่ที่ 8 ต.ทุ่งกว้าง	500	
9		คณะกรรมการ หมู่ที่ 9 ต.ทุ่งกว้าง	500	
10		คณะกรรมการ หมู่ที่ 1 ต.เขาวง	500	
11		คณะกรรมการ หมู่ที่ 3 ต.เขาวง	500	
12		ประธานชุมชนบ้านเจ้าพ่อเขาคอก 2	500	
13		ประธานชุมชนท้อพิศ 1	500	
14		ประธานชุมชนร่วมใจพัฒนา	500	
15		ประธานชุมชนนันทปัญญา	500	
16		ประธานชุมชนราชพฤกษ์	500	

7,000

ที่ ม.๑๑๐/๒๕๖๗

๒๓ กันยายน ๒๕๖๗

เรื่อง ขอแจ้งรายงานการดำเนินงานบริหารกิจการสำหรับโครงการเหมืองแร่ ผลการดำเนินงานบริหาร  
เงินกองทุนพัฒนาหมู่บ้านรอบพื้นที่เหมืองแร่ ตามแนวทางของกรมอุตสาหกรรมพื้นฐานและการ  
เหมืองแร่ ของบริษัท ปูนซีเมนต์เอเชีย จำกัด (มหาชน)

เรียน นายกเทศมนตรีเทศบาลตำบลพุทรา

สิ่งที่ส่งมาด้วย รายงานการดำเนินงานบริหารกิจการกองทุน สำหรับโครงการเหมืองแร่ ประจำปี ๒๕๖๖  
กองทุนพัฒนาหมู่บ้านรอบพื้นที่เหมืองแร่ (เหมืองหินปูนพุทรา) ครั้งที่ ๔/๒๕๖๖  
จำนวน ๑ เล่ม

ตามมาตรการป้องกันและแก้ไขผลกระทบสิ่งแวดล้อม และมาตรการติดตามตรวจสอบคุณภาพ  
สิ่งแวดล้อม โครงการเหมืองแร่หินอุตสาหกรรมชนิดหินปูน (เพื่ออุตสาหกรรมปูนซีเมนต์) บริษัท ปูนซีเมนต์เอเชีย  
จำกัด (มหาชน) ประทานบัตรที่ ๓๒๕๕๔/๑๕๖๓๗, ๓๒๕๕๕/๑๕๖๓๘, ๒๒๓๐๔/๑๖๓๓๓, ๒๒๓๐๓/๑๖๓๓๔, ๒๒๓๐๕/๑๖๓๓๕, ๒๒๓๐๖/๑๖๓๓๖ และ ๒๒๓๐๗/๑๖๓๓๗ ครั้งที่ ๔/๒๕๖๖ ทางบริษัทฯ ได้จัดตั้ง  
กองทุนพัฒนาหมู่บ้านรอบพื้นที่เหมืองแร่ (เหมืองหินปูนพุทรา) โดยมีการจัดตั้งคณะกรรมการตรวจสอบพื้นที่  
เพื่อจัดสรรงบประมาณและดำเนินการสนับสนุนจัดตั้งกองทุนพัฒนาหมู่บ้านรอบพื้นที่เหมืองแร่

บัดนี้ ทางบริษัทฯ ได้ดำเนินการสมทบเงินเข้ากองทุนฯ และจัดสรรงบประมาณอย่างต่อเนื่องเพื่อให้  
เป็นไปตามเจตนารมณ์และวัตถุประสงค์ของภาครัฐ พร้อมกับดำเนินการจัดกิจกรรมต่างๆ โดยคำนึงถึงประโยชน์  
ต่อประชาชนโดยรอบพื้นที่เหมืองแร่ เพื่อส่งเสริมคุณภาพชีวิตของคนในชุมชน โดยได้คณะกรรมการตรวจสอบ  
พื้นที่ได้ทำหน้าที่บริหารจัดการกองทุนฯ เขียนเรียบร้อยแล้ว และขอนำส่งรายงานการดำเนินงานบริหารกิจการ  
กองทุนฯ ฉบับนี้ เพื่อโปรดพิจารณาต่อไป

จึงเรียนมาเพื่อโปรดทราบ

ขอแสดงความนับถือ

บริษัท ปูนซีเมนต์เอเชีย จำกัด (มหาชน)

บริษัท ปูนซีเมนต์เอเชีย จำกัด (มหาชน)

หม่อมหลวง  
๒๔ ก.ย. ๒๕๖๗

ที่ ม.๑๑๐/๒๕๖๗

๒๓ กันยายน ๒๕๖๗

เรื่อง ขอแจ้งรายงานการดำเนินงานบริหารกิจการสำหรับโครงการเหมืองแร่ ผลการดำเนินงานบริหาร  
เงินกองทุนพัฒนาหมู่บ้านรอบพื้นที่เหมืองแร่ ตามแนวทางของกรมอุตสาหกรรมพื้นฐานและการเหมืองแร่  
ของ บริษัท ปูนซีเมนต์เอเชีย จำกัด (มหาชน)

เรียน ผู้อำนวยการสำนักงานอุตสาหกรรมพื้นฐานและการเหมืองแร่ เขต ๒ นครราชสีมา

สิ่งที่ส่งมาด้วย รายงานการดำเนินงานบริหารกิจการกองทุน สำหรับโครงการเหมืองแร่ ประจำปี ๒๕๖๖  
กองทุนพัฒนาหมู่บ้านรอบพื้นที่เหมืองแร่ (เหมืองหินปูนพุทรา) ครั้งที่ ๔/๒๕๖๖  
จำนวน ๑ เล่ม

ตามมาตรการป้องกันและแก้ไขผลกระทบสิ่งแวดล้อม และมาตรการติดตามตรวจสอบคุณภาพสิ่งแวดล้อม  
โครงการเหมืองแร่หินอุตสาหกรรมชนิดหินปูน (เพื่ออุตสาหกรรมปูนซีเมนต์) บริษัท ปูนซีเมนต์เอเชีย จำกัด  
(มหาชน) ประทานบัตรที่ ๓๒๕๕๔/๑๕๖๓๗, ๓๒๕๕๕/๑๕๖๓๘, ๒๒๓๐๔/๑๖๓๓๓, ๒๒๓๐๓/๑๖๓๓๔, ๒๒๓๐๕/  
๑๖๓๓๕, ๒๒๓๐๖/๑๖๓๓๖ และ ๒๒๓๐๗/๑๖๓๓๗ ครั้งที่ ๔/๒๕๖๖ ทางบริษัทฯ ได้จัดตั้งกองทุนพัฒนาบ้าน  
รอบพื้นที่เหมืองแร่ (เหมืองหินปูนพุทรา) โดยมีการจัดตั้งคณะกรรมการตรวจสอบพื้นที่ เพื่อจัดสรรงบประมาณ  
และดำเนินการสนับสนุนจัดตั้งกองทุนพัฒนาหมู่บ้านรอบพื้นที่เหมืองแร่

บัดนี้ ทางบริษัทฯ ได้ดำเนินการสมทบเงินเข้ากองทุนฯ และจัดสรรงบประมาณอย่างต่อเนื่องเพื่อให้เป็นไป  
ตามเจตนารมณ์และวัตถุประสงค์ของภาครัฐ พร้อมกับดำเนินการจัดกิจกรรมต่างๆ โดยคำนึงถึงประโยชน์  
ต่อประชาชนโดยรอบพื้นที่เหมืองแร่ เพื่อส่งเสริมคุณภาพชีวิตของคนในชุมชน โดยได้คณะกรรมการตรวจสอบพื้นที่ได้  
ทำหน้าที่บริหารจัดการกองทุนฯ เขียนเรียบร้อยแล้ว และขอนำส่งรายงานการดำเนินงานบริหารกิจการกองทุนฯ ฉบับนี้  
เพื่อโปรดพิจารณาต่อไป

จึงเรียนมาเพื่อโปรดทราบ

ขอแสดงความนับถือ

บริษัท ปูนซีเมนต์เอเชีย จำกัด (มหาชน)

เจ้าหน้าที่งานธุรการ  
๒๗ ก.ย. ๒๕๖๗

ที่ ม.๑๑๒/๒๕๖๗

๒๓ กันยายน ๒๕๖๗

เรื่อง ขอนำส่งรายงานการดำเนินงานบริหารจัดการสำหรับโครงการเหมืองแร่ ผลการดำเนินงานบริหารเงินกองทุนพัฒนามหาชนวนบ้านรอบพื้นที่เหมืองแร่ ตามแนวทางของกรมอุตสาหกรรมพื้นฐานและการเหมืองแร่ของ บริษัท ปูนซีเมนต์เอเชีย จำกัด (มหาชน)

เรียน อธิบดีกรมอุตสาหกรรมพื้นฐานและการเหมืองแร่

สิ่งที่ส่งมาด้วย รายงานการดำเนินงานบริหารจัดการกองทุน สำหรับโครงการเหมืองแร่ ประจำปี ๒๕๖๖ กองทุนพัฒนามหาชนวนบ้านรอบพื้นที่เหมืองแร่ (เหมืองหินปูนทุ่งวัง) ครั้งที่ ๔/๒๕๖๖ จำนวน ๑ เล่ม

ตามมาตรการป้องกันและแก้ไขผลกระทบสิ่งแวดล้อม และมาตรการติดตามตรวจสอบคุณภาพสิ่งแวดล้อมโครงการเหมืองแร่หินอุตสาหกรรมชนิดหินปูน (เพื่ออุตสาหกรรมปูนซีเมนต์) บริษัท ปูนซีเมนต์เอเชีย จำกัด (มหาชน) ประทานบัตรที่ ๓๒๕๕๔/๑๕๖๕๗, ๓๒๕๕๕/๑๕๖๕๗, ๒๕๒๐๙/๑๖๒๓๕, ๒๕๒๐๙/๑๖๒๓๕/๑๖๒๓๕, ๒๕๒๐๙/๑๖๒๓๖ และ ๒๕๒๐๙/๑๖๒๓๗ ครั้งที่ ๔/๒๕๖๖ ทางบริษัทฯ ได้จัดตั้งกองทุนพัฒนามหาชนวนบ้านรอบพื้นที่เหมืองแร่ (เหมืองหินปูนทุ่งวัง) โดยมีการจัดตั้งคณะกรรมการตรวจสอบพื้นที่ เพื่อจัดสรรงบประมาณและดำเนินการสนับสนุนจัดตั้งกองทุนพัฒนามหาชนวนบ้านรอบพื้นที่เหมืองแร่

บัดนี้ ทางบริษัทฯ ได้ดำเนินการสมทบเงินเข้ากองทุนฯ และจัดสรรงบประมาณอย่างต่อเนื่องเพื่อไปเป็นไปตามเจตนารมณ์และวัตถุประสงค์ของภาครัฐ พร้อมกับการดำเนินการจัดกิจกรรมต่างๆ โดยคำนึงถึงประโยชน์ต่อประชาชนโดยรอบพื้นที่เหมืองแร่ เพื่อส่งเสริมคุณภาพชีวิตของคนในชุมชน โดยได้คณะกรรมการตรวจสอบพื้นที่ได้ทำหน้าที่บริหารจัดการกองทุนฯ เรียบร้อยแล้ว และขอส่งรายงานการดำเนินงานบริหารจัดการกองทุนฯ ฉบับนี้เพื่อโปรดพิจารณาต่อไป

จึงเรียนมาเพื่อโปรดทราบ

ขอแสดงความนับถือ

(นายอัครพล ช่างสลัก)

หัวหน้าส่วนเหมืองหิน

บริษัท ปูนซีเมนต์เอเชีย จำกัด (มหาชน)

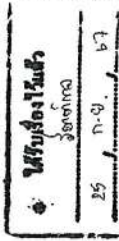

ที่ ม.๑๑๒/๒๕๖๗

๒๓ กันยายน ๒๕๖๗

เรื่อง ขอนำส่งรายงานการดำเนินงานบริหารจัดการสำหรับโครงการเหมืองแร่ ผลการดำเนินงานบริหารเงินกองทุนพัฒนามหาชนวนบ้านรอบพื้นที่เหมืองแร่ ตามแนวทางของกรมอุตสาหกรรมพื้นฐานและการเหมืองแร่ของ บริษัท ปูนซีเมนต์เอเชีย จำกัด (มหาชน)

เรียน สำนักงานนโยบายและแผนทรัพยากรธรรมชาติและสิ่งแวดล้อม

สิ่งที่ส่งมาด้วย รายงานการดำเนินงานบริหารจัดการกองทุน สำหรับโครงการเหมืองแร่ ประจำปี ๒๕๖๖ กองทุนพัฒนามหาชนวนบ้านรอบพื้นที่เหมืองแร่ (เหมืองหินปูนทุ่งวัง) ครั้งที่ ๔/๒๕๖๖ จำนวน ๑ เล่ม

ตามมาตรการป้องกันและแก้ไขผลกระทบสิ่งแวดล้อม และมาตรการติดตามตรวจสอบคุณภาพสิ่งแวดล้อมโครงการเหมืองแร่หินอุตสาหกรรมชนิดหินปูน (เพื่ออุตสาหกรรมปูนซีเมนต์) บริษัท ปูนซีเมนต์เอเชีย จำกัด (มหาชน) ประทานบัตรที่ ๓๒๕๕๔/๑๕๖๕๗, ๓๒๕๕๕/๑๕๖๕๗, ๒๕๒๐๙/๑๖๒๓๕, ๒๕๒๐๙/๑๖๒๓๕/๑๖๒๓๕, ๒๕๒๐๙/๑๖๒๓๖ และ ๒๕๒๐๙/๑๖๒๓๗ ครั้งที่ ๔/๒๕๖๖ ทางบริษัทฯ ได้จัดตั้งกองทุนพัฒนามหาชนวนบ้านรอบพื้นที่เหมืองแร่ (เหมืองหินปูนทุ่งวัง) โดยมีการจัดตั้งคณะกรรมการตรวจสอบพื้นที่ เพื่อจัดสรรงบประมาณและดำเนินการสนับสนุนจัดตั้งกองทุนพัฒนามหาชนวนบ้านรอบพื้นที่เหมืองแร่

บัดนี้ ทางบริษัทฯ ได้ดำเนินการสมทบเงินเข้ากองทุนฯ และจัดสรรงบประมาณอย่างต่อเนื่องเพื่อไปเป็นไปตามเจตนารมณ์และวัตถุประสงค์ของภาครัฐ พร้อมกับการดำเนินการจัดกิจกรรมต่างๆ โดยคำนึงถึงประโยชน์ต่อประชาชนโดยรอบพื้นที่เหมืองแร่ เพื่อส่งเสริมคุณภาพชีวิตของคนในชุมชน โดยได้คณะกรรมการตรวจสอบพื้นที่ได้ทำหน้าที่บริหารจัดการกองทุนฯ เรียบร้อยแล้ว และขอส่งรายงานการดำเนินงานบริหารจัดการกองทุนฯ ฉบับนี้เพื่อโปรดพิจารณาต่อไป

จึงเรียนมาเพื่อโปรดทราบ

ขอแสดงความนับถือ

สำนักงานนโยบายและแผนทรัพยากรธรรมชาติและสิ่งแวดล้อม  
[Redacted Signature]

เจ้าหน้าที่ตรวจ - รับเอกสาร (นายอัครพล ช่างสลัก) หัวหน้าส่วนเหมืองหิน

วันที่ ๒๕ กันยายน ๒๕๖๗ บริษัท ปูนซีเมนต์เอเชีย จำกัด (มหาชน)

เวลา ๑๖.๐๐ น.



ที่ ม.๑๑๔/๒๕๖๗

๒๓ กันยายน ๒๕๖๗

เรื่อง ขอนำส่งรายงานการดำเนินงานบริหารกิจการสำหรับโครงการเหมืองแร่ ผลการดำเนินงานบริหาร  
เงินกองทุนพัฒนาหมู่บ้านรอบพื้นที่เหมืองแร่ ตามแนวทางการรวมอุตสาหกรรมพื้นฐานและการเหมืองแร่  
ของบริษัท ปูนซีเมนต์เอเชีย จำกัด (มหาชน)

เรียน ผู้จัดการรวมจังหวัดสระบุรี

สิ่งที่ส่งมาด้วย รายงานการดำเนินงานบริหารกิจการกองทุน สำหรับโครงการเหมืองแร่ ประจำปี ๒๕๖๖  
กองทุนพัฒนาหมู่บ้านรอบพื้นที่เหมืองแร่ (เหมืองหินปูนทุ่งข่า) ครั้งที่ ๔/๒๕๖๖  
จำนวน ๑ เล่ม

ตามมาตรการป้องกันและแก้ไขผลกระทบสิ่งแวดล้อม และมาตรการติดตามตรวจสอบคุณภาพสิ่งแวดล้อม  
โครงการเหมืองแร่หินอุตสาหกรรมชนิดหินปูน (เพื่ออุตสาหกรรมปูนซีเมนต์) บริษัท ปูนซีเมนต์เอเชีย จำกัด  
(มหาชน) ประธานบัตรที่ ๒๒๕๕๘/๕๖๕๗,๒๒๕๕๘/๕๖๕๘,๒๒๕๕๘/๕๖๕๙,๒๒๕๕๘/๕๖๖๐,๒๒๕๕๘/๕๖๖๑,๒๒๕๕๘/  
๕๖๖๒,๒๒๕๕๘/๕๖๖๓ และ ๒๒๕๕๘/๕๖๖๔ ครั้งที่ ๔/๒๕๖๖ ทางบริษัทฯ ได้จัดตั้งกองทุนพัฒนาหมู่บ้าน  
รอบพื้นที่เหมืองแร่ (เหมืองหินปูนทุ่งข่า) โดยมีการจัดตั้งคณะกรรมการตรวจสอบพื้นที่ เพื่อให้จัดสรรงบประมาณ  
และดำเนินการสนับสนุนจัดตั้งกองทุนพัฒนาหมู่บ้านรอบพื้นที่เหมืองแร่

บัดนี้ ทางบริษัทฯ ได้ดำเนินการสมทบเงินเข้ากองทุน และจัดสรรงบประมาณอย่างต่อเนื่องเพื่อให้เป็นไป  
ตามเจตนารมณ์และวัตถุประสงค์ของภาครัฐ พร้อมกับการบริหารจัดการอย่างโปร่งใส โดยคำนึงถึงประโยชน์ต่อ  
ประชาชนโดยรอบพื้นที่เหมืองแร่ เพื่อส่งเสริมคุณภาพชีวิตของคนในชุมชน โดยให้คณะกรรมการตรวจสอบพื้นที่ได้  
ทำหน้าที่บริหารจัดการกองทุนฯ ยื่นบัญชีแล้ว และขอให้นำส่งรายงานการดำเนินงานบริหารจัดการกองทุนฯ ฉบับนี้  
เพื่อโปรดพิจารณาต่อไป

จึงเรียนมาเพื่อโปรดทราบ

ขอแสดงความนับถือ

[Redacted Signature]

บริษัท ปูนซีเมนต์เอเชีย จำกัด (มหาชน)

ที่ สป ๐๐๑๔.๓/๑๕๐๓



ศาลากลางจังหวัดสระบุรี  
ตำบลตะกุด อำเภอเมืองสระบุรี สป๑๕๐๐๐

๙๐ มกราคม ๒๕๖๓

เรื่อง บริษัท ปูนซีเมนต์เอเชีย จำกัด (มหาชน) ขออนุญาตเข้าทำประโยชน์ในเขตพื้นที่ป่าสงวนแห่งชาติ  
ป่าพระพุทธบาทและป่าพุแค เพื่อปลูกสร้างอาคารเกี่ยวกับการทำเหมืองหรือจัดตั้งสถานที่เพื่อการแต่งแร่  
นอกเขตเหมืองแร่ คำขอที่ ๒/๒๕๕๔ ที่องค์จังหวัดสระบุรี

เรียน กรรมการผู้จัดการ บริษัท ปูนซีเมนต์เอเชีย จำกัด (มหาชน)

อ้างถึง หนังสือจังหวัดสระบุรี ที่ สป ๐๐๑๔.๓/๑๕๓๕๘ ลงวันที่ ๒๗ ธันวาคม ๒๕๖๒

สิ่งที่ส่งมาด้วย- หนังสืออนุญาตตามแบบ ป.ส.๒๓-เล่มที่ ๗๙ ฉบับที่ ๖๓ ลงวันที่ ๓๐ มกราคม ๒๕๖๓  
พร้อมแผนที่แสดงบริเวณที่ได้รับอนุญาต และเงื่อนไขแบบท้ายหนังสืออนุญาต จำนวน ๑ ชุด

ตามหนังสือที่อ้างถึง จังหวัดสระบุรี ได้แจ้งให้บริษัท ปูนซีเมนต์เอเชีย จำกัด (มหาชน)  
ชำระค่าธรรมเนียมหนังสืออนุญาต วางมัดจำหรือส่งมอบหนังสือค้ำประกันของธนาคาร เพื่อเป็นหลักประกัน  
ในการแก้ไขผลกระทบสิ่งแวดล้อมที่จะเกิดขึ้นจากการประกอบกิจการ ลงนามในบันทึกการทราบและ  
บันทึกรับรองที่จะปฏิบัติตามเงื่อนไขการอนุญาต ซึ่งบริษัทฯ ได้ดำเนินการเสร็จแล้ว นั้น

จังหวัดสระบุรี จึงได้ออกหนังสืออนุญาตตามแบบ ป.ส. ๒๓ เล่มที่ ๗๙ ฉบับที่ ๖๓  
ลงวันที่ ๓๐ มกราคม ๒๕๖๓ พร้อมแผนที่แสดงบริเวณที่ได้รับอนุญาต และเงื่อนไขแบบท้ายหนังสืออนุญาต  
ตามสิ่งที่ส่งมาด้วย จึงขอให้ผู้รับอนุญาตปฏิบัติตามเงื่อนไขที่กำหนดไว้โดยเคร่งครัดทุกประการ

จึงเรียนมาเพื่อพิจารณาดำเนินการ

ขอแสดงความนับถือ



รองผู้ว่าราชการจังหวัด ปฏิบัติราชการแทน  
ผู้ว่าราชการจังหวัดสระบุรี

สำนักงานทรัพยากรธรรมชาติ

และสิ่งแวดล้อมจังหวัด

โทร. ๐ ๓๖๓๔ ๐๗๖๑

โทรสาร ๐ ๓๖๓๔ ๐๗๘๒

จดหมายสั่งคดีอาญาที่ ๖๓ ๑๕๐๒.๖๓/๒๔๒๙๗  
ลงวันที่ ๒๗ กรกฎาคม ๒๕๕๒



ป.๓. ๒๓

หนังสืออนุญาตให้เข้าทำประโยชน์หรืออยู่อาศัยภายในเขตป่าสงวนแห่งชาติ

เล่มที่ ๗๙

ที่ทำการ ศาลากลางจังหวัดสระบุรี

ฉบับที่ ๖๓

วันที่ ๓๐ เดือน สิงหาคม พ.ศ. ๒๕๕๒

อาศัยอำนาจตามความในมาตรา ๑๘ แห่งพระราชบัญญัติป่าสงวนแห่งชาติ พ.ศ. ๒๕๐๗ และ  
พระราชกฤษฎีกาโอนกรมป่าไม้ กระทรวงเกษตรและสหกรณ์ ไปเป็นกรมป่าไม้ กระทรวงทรัพยากรธรรมชาติและสิ่งแวดล้อมและปรับปรุงอำนาจหน้าที่และกิจการ ของกรมทรัพยากรทางทะเลและชายฝั่ง กรมป่าไม้  
และกรมอุทยานแห่งชาติ สัตว์ป่า และพันธุ์พืช กระทรวงทรัพยากรธรรมชาติและสิ่งแวดล้อม พ.ศ. ๒๕๔๖  
อธิบดีกรมป่าไม้ โดยอนุมัติ รัฐมนตรีว่าการกระทรวงทรัพยากรธรรมชาติและสิ่งแวดล้อม เมื่อวันที่ ๒๕  
เดือน กันยายน พ.ศ. ๒๕๕๒

อนุญาตให้ บริษัท ป่าไม้และสิ่งก่อสร้าง จำกัด (มหาชน) อายุ - ปี สัญชาติ -  
มีภูมิลำเนาอยู่บ้านเลขที่ ๒๓/๒๔-๒๕ หมู่ที่ - ซอย หมู่ที่ ๖ ถนน พระรามที่ ๑  
ตำบล/แขวง กรุงเทพฯ อำเภอ/เขต หนองจอก จังหวัด กรุงเทพมหานคร  
เข้าทำประโยชน์หรืออยู่อาศัยภายในเขตป่าสงวนแห่งชาติ ป่า พระบาทสมเด็จพระปกเกล้าเจ้าอยู่หัว

ในท้องที่ตำบล หนองจอก อำเภอ พระบาทสมเด็จพระปกเกล้าเจ้าอยู่หัว จังหวัด สระบุรี  
เพื่อ ปลูกสร้างอาคารและสิ่งก่อสร้างอื่น ๆ ที่เห็นสมควรและเพื่อประโยชน์อื่น ๆ ตามที่ขอไว้ เมื่อวันที่ ๒/๒๕๕๒  
เนื้อที่ ๑๑ ไร่ ๓ งาน ๐๘ ตารางวา จนถึงวันที่ ๒๙ เดือน สิงหาคม  
พ.ศ. ๒๕๕๒ ตามแผนที่แนบท้ายหนังสืออนุญาตนี้ โดยมีอาณาเขตดังต่อไปนี้

ทิศเหนือ	จด	วัดได้	เมตร
ทิศตะวันออก	จด	วัดได้	เมตร
ทิศใต้	จด	วัดได้	เมตร
ทิศตะวันตก	จด	วัดได้	เมตร

ผู้รับอนุญาตจะต้องปฏิบัติตามเงื่อนไขที่แนบท้ายหนังสืออนุญาตนี้

นักวิชาการป่าไม้ชำนาญการ

(ลงชื่อ)

ผู้อนุญาต

รองผู้ว่าราชการจังหวัดสระบุรี  
ตำแหน่ง ผู้ว่าราชการจังหวัดสระบุรี  
ปฏิบัติราชการแทนอธิบดีกรมป่าไม้



### เงื่อนไขแบบท้ายหนังสืออนุญาต

ให้ผู้รับอนุญาตเข้าทำประโยชน์เพื่อทำเหมืองแร่ภายในเขตป่าสงวนแห่งชาติ ตามหนังสืออนุญาตฉบับที่ ๖๕...เล่มที่ ๒๕...ลงวันที่ ๒๐...เดือน...พ.ศ. ๒๕๖๓...ปฏิบัติตามเงื่อนไขดังต่อไปนี้

๑. ต้องไม่สั่งการหรือยินยอมให้บุคคลหนึ่ง บุคคลใด กระทำการหรือละเว้นกระทำการใดๆ ให้เป็นการเสื่อมเสียแก่สภาพป่าไม้หรือของป่า หากมีการกระทำผิด ผู้รับอนุญาตต้องรับโทษตามที่บัญญัติไว้สำหรับความผิดนั้นๆ ด้วย

๒. ต้องปฏิบัติตามกฎหมายว่าด้วยป่าสงวนแห่งชาติ กฎหมายว่าด้วยการป่าไม้ กฎหมายว่าด้วยการส่งเสริมการบริหารจัดการทรัพยากรทางทะเลและชายฝั่ง และกฎหมายที่เกี่ยวข้อง ตลอดจนกฎกระทรวง ข้อกำหนด ประกาศ ระเบียบ ข้อบังคับ หรือเงื่อนไข ซึ่งออกตามกฎหมายดังกล่าว ทั้งที่ใช้ในขณะนั้นและที่จะประกาศใช้บังคับต่อไป ซึ่งทางราชการได้แจ้งให้ทราบเพื่อปฏิบัติแล้ว

๓. ต้องจัดทำหลักเขตหรือเครื่องหมายหรือปลูกต้นไม้ชนิดเดียวกันเป็นการแสดงแนวเขตพื้นที่ที่ได้รับอนุญาตไว้ทุกด้านให้เห็นได้อย่างชัดเจน และต้องจัดทำป้ายถาวร ติดไว้ใกล้เส้นทาง ณ จุดที่ผ่านเข้าพื้นที่ที่ได้รับอนุญาตให้เห็นได้ชัดเจน โดยระบุข้อความไว้ที่ป้ายว่า "บริษัท ปูนซีเมนต์เอเชีย จำกัด (มหาชน) ได้รับอนุญาตให้ใช้ประโยชน์ภายในเขตป่าสงวนแห่งชาติ ป่าพรุพุมลวนและป่าพุมลวน ท้องที่ตำบล พุมลวน อำเภอยะนิง จังหวัดสุราษฎร์ธานี" ทั้งนี้ ตามกฎหมายว่าด้วยการป่าไม้แล้ว เพื่อปลูกสร้างอาคารกั้นเขตที่ดินบริเวณที่มีอยู่หรือจัดตั้งสถานที่เพื่อการแต่งแร่นอกเขตเหมืองแร่ ส่วนที่ ๒๖๕๕๔ เนื้อที่ ๓๑ ไร่ ๓ งาน ๑๔ ตารางวา ตั้งแต่วันที่ ๒๐ เดือน...พ.ศ. ๒๕๖๓ จนถึงวันที่ ๒๕ เดือน...พ.ศ. ๒๕๖๓" ให้แล้วเสร็จภายในกำหนด ๑๕๐ วัน นับจากวันที่ได้รับหนังสืออนุญาต

๔. ต้องใช้พื้นที่ที่ได้รับอนุญาตเพื่อกิจการและโครงการที่ขออนุญาตเท่านั้น จะนำไปใช้ในกิจการอื่นมิได้

๕. ต้องยินยอมให้พนักงานเจ้าหน้าที่เข้าไปตรวจสอบการปฏิบัติตามเงื่อนไข การอนุญาตในพื้นที่ที่ได้รับอนุญาตได้ตลอดเวลา ในระหว่างพระอาทิตย์ขึ้นถึงพระอาทิตย์ตก และผู้รับอนุญาตต้องเป็นผู้นำตรวจ หากผู้รับอนุญาตไม่สามารถนำพนักงานเจ้าหน้าที่ตรวจสอบด้วยตนเองได้ ต้องมอบอำนาจเป็นหนังสือให้ผู้หนึ่งผู้ใดเป็นผู้ดำเนินการแทน โดยผู้รับอนุญาตหรือผู้มอบอำนาจจะต้องอำนวยความสะดวกความควรแก่กรณีและให้ปฏิบัติตามที่พนักงานเจ้าหน้าที่ผู้มีอำนาจได้สั่งเป็นหนังสือให้ปฏิบัติเพื่อให้เป็นไปตามเงื่อนไขที่กำหนดไว้

๖. ต้องคอยสอดส่องตรวจตราระมัดระวังมิให้มีการบุกรุกในพื้นที่ที่ได้รับอนุญาต ถ้ามีการกระทำอันเป็นความผิดตามกฎหมายว่าด้วยป่าสงวนแห่งชาติ หรือกฎหมายว่าด้วยการป่าไม้ หรือกฎหมายว่าด้วยการส่งเสริมการบริหารจัดการทรัพยากรทางทะเลและชายฝั่ง ผู้รับอนุญาตต้องแจ้งให้พนักงานเจ้าหน้าที่ทราบทันที หากพนักงานเจ้าหน้าที่ตรวจพบว่ามี ความเสียหายเกิดขึ้นโดยที่ผู้รับอนุญาตควรจะทราบ แต่ละเลยมิได้แจ้งให้ทราบ ผู้รับอนุญาตจะต้องรับผิดชอบ และต้องมีการจ่ายค่าฟื้นฟู ดูแล บำรุงรักษาพื้นที่ให้กลับคืนมาดังเดิมให้มากที่สุด

๗. ต้องดำเนินการเอง ในกรณีจำเป็นอาจมอบหมายให้ผู้หนึ่งผู้ใดเป็นผู้ดำเนินการแทนได้ แต่ไม่เกิดความเสียหายใดๆ ขึ้น ผู้รับอนุญาตต้องรับผิดชอบในฐานะเป็นผู้ดำเนินการเองทั้งสิ้น

๘. ในกรณีที่ผู้รับอนุญาต มีความประสงค์จะทำไม่ออกจากพื้นที่ที่ได้รับอนุญาต ให้ดำเนินการตามระเบียบและกฎหมายที่เกี่ยวข้อง

๙. ต้องชำระค่าปลูกป่าทดแทนและบำรุงรักษาป่าที่ปลูกในจำนวนสามเท่าของพื้นที่ที่ได้รับอนุญาต ทั้งนี้ ให้ผู้รับอนุญาตชำระเงินค่าปลูกป่าทดแทนและบำรุงรักษาป่าเป็นจำนวนเงิน ๓ เท่าของพื้นที่ที่ได้รับอนุญาตพื้นที่ แต่กรณีที่ผู้รับอนุญาตไม่สามารถจ่ายเงินเต็มจำนวนได้ในครั้งแรกให้แบ่งจ่ายชำระเงินค่าปลูกป่าทดแทนและบำรุงรักษาป่าเป็นจำนวนเงินไม่น้อยกว่า ๒๕ % ของค่าปลูกป่าทดแทนและบำรุงรักษาป่าที่ต้องชำระ ส่วนเงินที่เหลือให้ชำระให้เสร็จสิ้นในปีถัดไปแต่ต้องไม่เกิน ๕ ปีแรกหลังจากได้รับหนังสืออนุญาต

๑๐. ในกรณีกรมป่าไม้มีความจำเป็นต้องใช้พื้นที่ดังกล่าวบางส่วน หรือทั้งหมด ผู้รับอนุญาตยินยอมให้ยกเลิกการอนุญาตได้โดยไม่เรียกร้องค่าชดเชยหรือค่าเสียหายใดๆ ทั้งสิ้น ซึ่งกรมป่าไม้จะแจ้งให้ผู้รับอนุญาตทราบก่อนไม่น้อยกว่า ๑๘๐ วัน และผู้รับอนุญาตต้องเคลื่อนย้ายทรัพย์สินหรือสิ่งก่อสร้างออกจากพื้นที่ที่ได้รับอนุญาตให้เสร็จสิ้นภายใน ๙๐ วัน นับจากวันที่กรมป่าไม้ระบุวันที่จะเข้าใช้พื้นที่ดังกล่าวนั้น หากพ้นกำหนดแล้วไม่ดำเนินการหรือดำเนินการไม่เสร็จสิ้น ให้ถือว่าผู้รับอนุญาตยินยอมยกทรัพย์สินหรือสิ่งก่อสร้างนั้นให้เป็นของกรมป่าไม้

๑๑. ต้องวางเงินมัดจำหรือส่งมอบหนังสือค้ำประกันของธนาคารที่เชื่อถือได้ ก่อนรับมอบหนังสืออนุญาต เพื่อเป็นหลักประกันในการแก้ไขผลกระทบที่เกิดขึ้นจากการประกอบกิจการดังกล่าว ในอัตราค่าชดเชย ๒๐๐,๐๐๐ บาท (สองแสนบาทถ้วน) หากผู้รับอนุญาตไม่สามารถแก้ไขผลกระทบได้ ผู้รับอนุญาตยินยอมให้กรมป่าไม้ปรับหรือเรียกร้องจากธนาคารผู้ออกหนังสือค้ำประกันภายในวงเงินดังกล่าวทั้งหมดหรือบางส่วน แล้วแต่กรมป่าไม้เห็นสมควร

๑๒. ต้องรายงานผลการปฏิบัติตามเงื่อนไข ภายใน ๑๘๐ วัน นับจากวันที่ได้รับหนังสืออนุญาต หากไม่สามารถดำเนินการให้แล้วเสร็จ ผู้รับอนุญาตต้องทำหนังสือชี้แจงเหตุผลความจำเป็น และให้ขยายระยะเวลาออกไปอีก ๑๘๐ วัน หลังจากนั้นให้รายงานผลการปฏิบัติตามเงื่อนไขเป็นประจำทุกปี ในตลอดระยะเวลาที่ได้รับอนุญาต

๑๓. หากเกิดปัญหาการร้องเรียนอันเกี่ยวเนื่องจากการที่ได้รับอนุญาต ผู้รับอนุญาตต้องหยุดดำเนินการโดยทันทีและต้องแก้ไขปัญหาให้ลุ่วงก่อน จึงจะดำเนินการต่อไปได้

๑๔. ผู้รับอนุญาตต้องให้ความร่วมมือกับชุมชนโดยรอบพื้นที่ตามควรแก่กรณี

๑๕. ผู้รับอนุญาตต้องบำรุงดูแลรักษาสภาพป่าในบริเวณที่ได้รับอนุญาต และบริเวณติดต่อใกล้เคียง ให้มีสภาพป่าคงเดิม

๑๖. ผู้รับอนุญาตต้องตรวจสอบและติดตามรายงานปริมาณฝุ่นละอองอย่างเคร่งครัด

๑๗. กรณีผู้รับอนุญาตฝ่าฝืนหรือไม่ปฏิบัติตามเงื่อนไขที่กำหนดไว้ จะมีความผิดตามมาตรา ๓๓๗/๒ และ ๓๓๗/๓ แห่งพระราชบัญญัติป่าสงวนแห่งชาติ พ.ศ. ๒๕๐๗

๑๘. ผู้รับอนุญาตได้รับทราบและยินดีที่จะปฏิบัติตามเงื่อนไขดังกล่าวข้างต้นโดยเคร่งครัดทุกประการ หากฝ่าฝืนหรือไม่ปฏิบัติตามเงื่อนไข ผู้รับอนุญาตยินยอมให้ทางราชการสั่งพักใช้หนังสืออนุญาตหรือเพิกถอนหนังสืออนุญาตได้ โดยผู้รับอนุญาตจะไม่เรียกร้องค่าเสียหายไม่ว่ากรณีใดๆ จากทางราชการทั้งทางแพ่งและอาญา

๑๙. เงื่อนไขอื่นๆ (ถ้ามี)

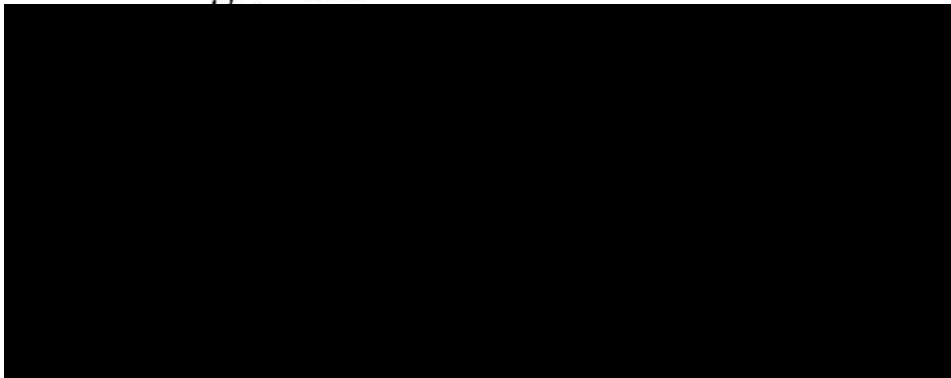



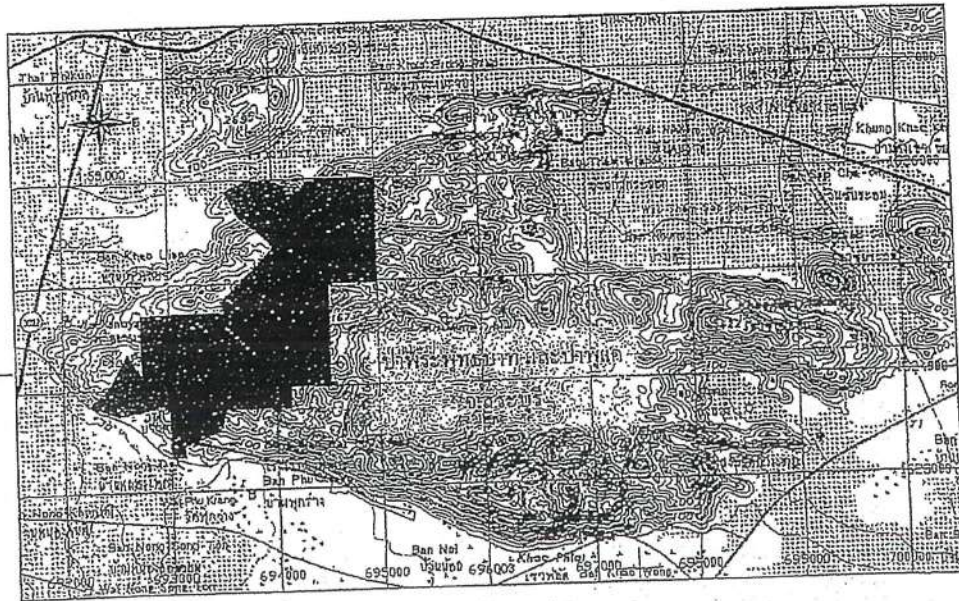

แผนที่ 1 : 50,000 แสดงพื้นที่บริษัท ปูนซีเมนต์เอเชีย จำกัด (มหาชน) ได้รับอนุญาตเข้าทำประโยชน์ในเขตป่าสงวนแห่งชาติ เพื่อปลูกสร้างอาคารเกี่ยวกับการทำเหมืองหรือจัดตั้งสถานที่เพื่อการแต่งแร่นอกเขตเหมืองแร่ ตามคำขอที่ 2/2554  
 เนื้อที่ 31-3-08 ไร่ ที่ตั้งตำบลพุกสร้าง อำเภอพระพุทธรบาท จังหวัดสระบุรี

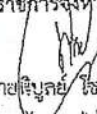

พื้นที่ที่ได้รับอนุญาต

พื้นที่ประจําพื้นที่ที่มีอนุญาตป่าไม้แล้ว

(ลงชื่อ)  ผู้อนุญาต  
 (นายสมภพ สมิตะสิริ)  
 รองผู้ว่าราชการจังหวัด ปฏิบัติราชการแทน  
 ผู้ว่าราชการจังหวัดสระบุรี  
 (ลงชื่อ)  พยาน  
 (นายเจริญชัย ใจเศษชัย)  
 เจ้าพนักงานป่าไม้อาวุโส

(ลงชื่อ)  ผู้รับอนุญาต  
 (นายทิมล หรือประดิษฐ์) /ผู้รับมอบอำนาจ

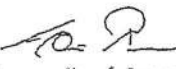
(ลงชื่อ)  พยาน  
 (นายเอกศักดิ์ สิ้นสวาท)  
 นักวิชาการป่าไม้ชำนาญการ

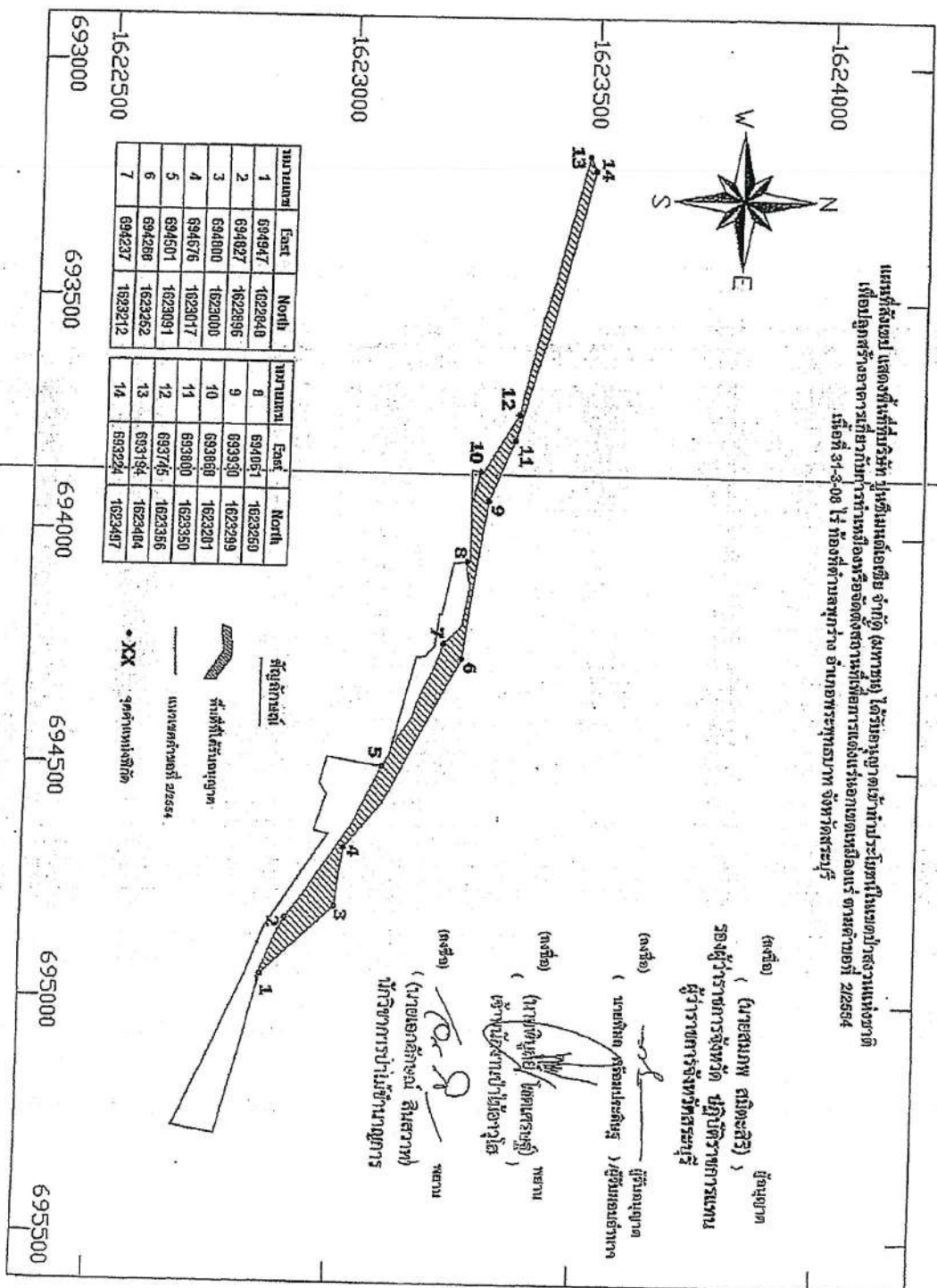



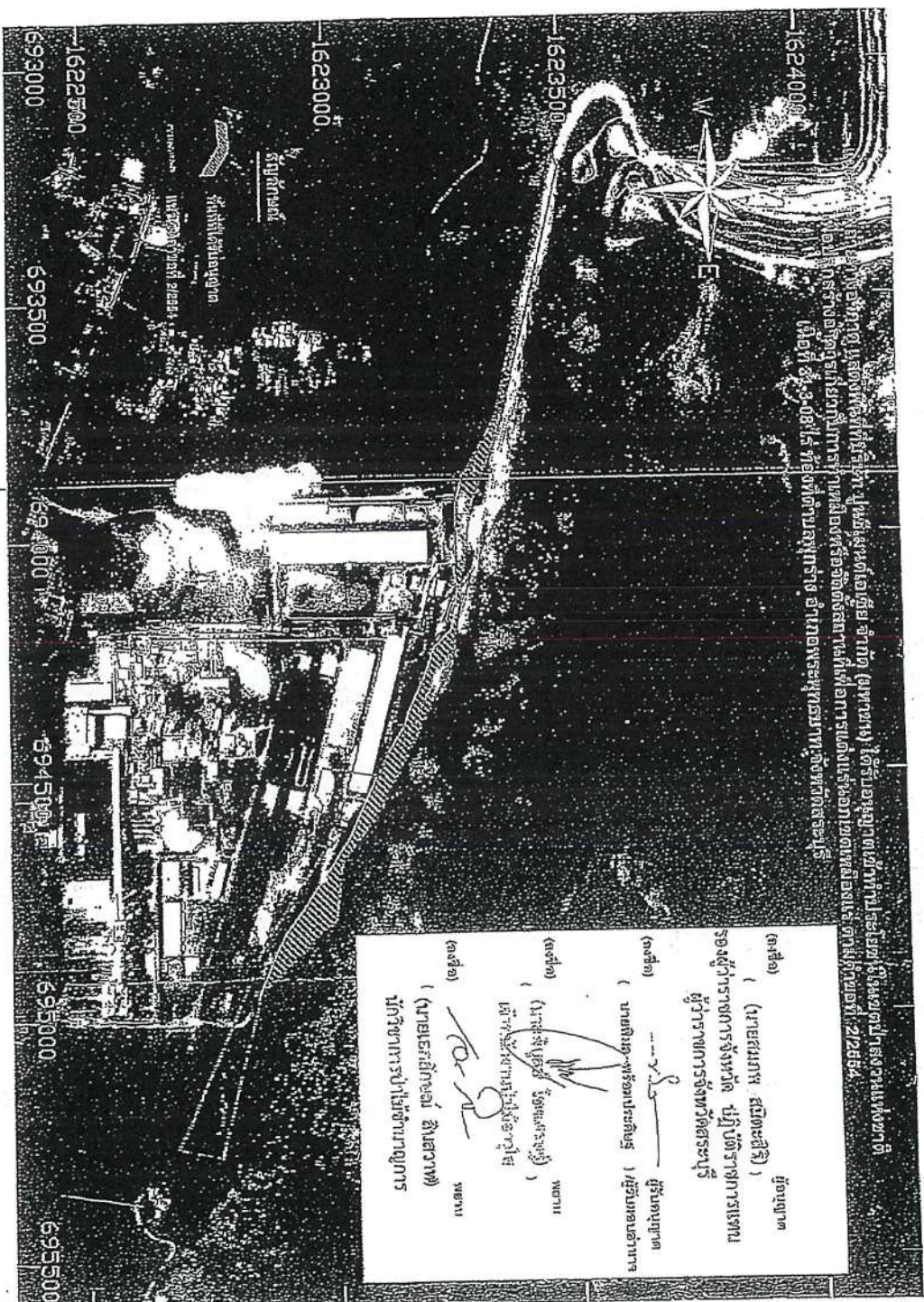

เมื่อที่ ๑๑-๑๐-๖๕ ที่กองทัพบกทหาร อาเภอพระพรหมราช จังหวัดสุราษฎร์ธานี

(๓๕๑) (นายสมภพ สมิตะศิริ) ผู้บัญชาการ  
รองผู้ว่าการจังหวัด นันทบุรี  
ผู้ว่าการจังหวัดสุราษฎร์ธานี

(๓๕๑) (นายสมภพ สมิตะศิริ) ผู้บัญชาการ  
(นายสมภพ-พร้อมประสิทธิ์) ผู้บัญชาการ  
(๓๕๑) (นายสมภพ สมิตะศิริ) ผู้บัญชาการ  
(นายสมภพ สมิตะศิริ) ผู้บัญชาการ  
(๓๕๑) (นายสมภพ สมิตะศิริ) ผู้บัญชาการ



บริษัท ปูนซีเมนต์เอเชีย จำกัด (มหาชน)  
**Asia Cement**  
Public Company Limited

คำสั่ง บริษัท ปูนซีเมนต์เอเชีย จำกัด (มหาชน)

ที่ 30 / 2565

เรื่อง แต่งตั้งคณะกรรมการมวลชนสัมพันธ์ กองทุนเพื่อระงับสุขภาพ  
กลุ่มเหมืองแร่หินอุตสาหกรรมชนิดหินปูนเพื่ออุตสาหกรรมปูนซีเมนต์  
ที่ตำบลพุกράง อำเภอพระพุทธรบาท จังหวัดสระบุรี

ด้วย บริษัท ปูนซีเมนต์เอเชีย จำกัด (มหาชน) ผู้ถือประทานบัตรที่ 32458/15697, 32459/15698, 27309/16339, 27303/16338, 27335/16335, 27336/16336 และ 27338/16337 โครงการเหมืองแร่หินอุตสาหกรรมชนิดหินปูนเพื่ออุตสาหกรรมปูนซีเมนต์ ที่ตำบลพุกράง อำเภอพระพุทธรบาท จังหวัดสระบุรี มีความประสงค์จะจัดตั้งคณะกรรมการมวลชนสัมพันธ์ เพื่อดำเนินการตามอำนาจหน้าที่เงื่อนไขมาตรการป้องกันและแก้ไขผลกระทบสิ่งแวดล้อมของสำนักงานนโยบายและแผนทรัพยากรธรรมชาติและสิ่งแวดล้อม และแนวทางการบริหารจัดการกองทุน ฯ สำหรับโครงการเหมืองแร่ ของกรมอุตสาหกรรมพื้นฐานและการเหมืองแร่ กระทรวงอุตสาหกรรม

ดังนั้น เพื่อให้เป็นไปตามเงื่อนไขการอนุญาตและแนวทางการบริหารจัดการกองทุนเพื่อระงับสุขภาพ รวมทั้งเป็นภารกิจที่สอดคล้องกับวัตถุประสงค์ของผู้ถือประทานบัตร ที่ต้องการส่งเสริมให้ภาคส่วนที่เกี่ยวข้องมีส่วนร่วมในการให้ความคิดเห็นและเสนอแนะการประกอบกิจการเหมืองแร่และการเฝ้าระวังสุขภาพของชุมชนบริเวณรอบพื้นที่เหมืองแร่ บริษัท ปูนซีเมนต์เอเชีย จำกัด (มหาชน) จึงได้แต่งตั้งคณะกรรมการมวลชนสัมพันธ์ กองทุนเพื่อระงับสุขภาพกลุ่มเหมืองแร่หินอุตสาหกรรมชนิดหินปูนเพื่ออุตสาหกรรมปูนซีเมนต์ จังหวัดสระบุรี และยกเลิกคำสั่ง บริษัท ปูนซีเมนต์เอเชีย จำกัด (มหาชน) ที่ 13/2564 โดยมีองค์ประกอบของคณะกรรมการและอำนาจหน้าที่ ดังนี้

#### องค์ประกอบคณะกรรมการ

##### คณะที่ปรึกษา

- |                            |   |
|----------------------------|---|
| 1. พระครูปริยัติสุนทรกิจ   | เจ้าคณะตำบลพุกράง เจ้าอาวาสวัดหนองกมณี          |
| 2. นายปณชัย กลิ่นพูล       | นายกเทศมนตรีเทศบาลตำบลพุกράง                    |
| 3. นายประภาส เข่งมาก       | รองปลัดเทศบาลตำบลพุกράง                         |
| 4. นางจิราภรณ์ ผลเพียร     | กำนันตำบลพุกράง                                 |
| 5. นายสงวน เครือแบ่ง       | กำนันตำบลเขาวง                                  |
| 6. นายตะวัน อติการกุล      | ผู้อำนวยการโรงพยาบาลส่งเสริมสุขภาพตำบล หนองกมณี |
| 7. นายปัญญา ทองงาม         | ผู้อำนวยการ โรงเรียนพระพุทธรบาท “พลาณภูติวิทยา” |
| 8. นางสาวจริยา รัตนกันติชา | ผู้อำนวยการ โรงเรียนบ้านพุกράง (พลอุปถัมภ์)     |
| 9. นางสาวภาสิกา จำรัสศรี   | นักพัฒนาการชุมชนชำนาญการ เทศบาลตำบลพุกράง       |
| 10. นายทินกร กักเครือ      | ผู้จัดการฝ่ายเหมืองแร่                          |
| 11. นายณรงเดช วณิชฤทธา     | หัวหน้าส่วนสิ่งแวดล้อม                          |





บริษัท ปูนซีเมนต์เอเชีย จำกัด (มหาชน)  
**Asia Cement**  
Public Company Limited

#### คณะกรรมการ

1. นายอรรถวุฒิ คล้ายนิล	ผู้จัดการโรงงาน	ประธาน
2. นายกฤษณ์ อรัญคมาศ	หัวหน้าส่วนเหมืองหิน	รองประธาน
3. นายเพทาย วรรณกิจ	หัวหน้าส่วนบริหาร	รองประธาน
4. นายกฤษดา โอฐิบาล	หัวหน้าแผนกเหมืองหิน	กรรมการ
5. นางอมรรัตน์ พิษณุชัยประเสริฐ	เจ้าหน้าที่ธุรการ	กรรมการ
6. นายปัญญา ศรีบุญญะ	เจ้าหน้าที่มวลชนสัมพันธ์อาวุโส	กรรมการและเลขานุการ
7. นางบำรุง พันธุ์ดี	คณะกรรมการ หมู่ที่ 1 ต.พุกสร้าง	กรรมการ
8. นางนงลักษณ์ ปราบุญเหลืออม	คณะกรรมการ หมู่ที่ 2 ต.พุกสร้าง	กรรมการ
9. นางลลิตา เกตุมณี	คณะกรรมการ หมู่ที่ 3 ต.พุกสร้าง	กรรมการ
10. นางนิภาพร สุขประเสริฐ	คณะกรรมการ หมู่ที่ 4 ต.พุกสร้าง	กรรมการ
11. นายวิรัช สุกกิจจำจรกุล	คณะกรรมการ หมู่ที่ 5 ต.พุกสร้าง	กรรมการ
12. นางนันทญา ผาพิมพ์	คณะกรรมการ หมู่ที่ 6 ต.พุกสร้าง	กรรมการ
13. นางเพ็ญศรี สายบุญมา	คณะกรรมการ หมู่ที่ 7 ต.พุกสร้าง	กรรมการ
14. นายไกรสร รัชารักษ์	คณะกรรมการ หมู่ที่ 8 ต.พุกสร้าง	กรรมการ
15. นางบุญรอด พวงเงิน	คณะกรรมการ หมู่ที่ 9 ต.พุกสร้าง	กรรมการ
16. นายสมชาย ค่วงเงิน	คณะกรรมการ หมู่ที่ 3 ต.เขาวง	กรรมการ
17. นายสุธีร์ จันทระเที่ยง	ประธานชุมชนบ้านเจ้าพ่อเขาคอก 2	กรรมการ
18. นายนคร น้อยตั้ง	ประธานชุมชนท้ายพิบูล 1	กรรมการ
19. นางประนอม เพ็ชรคง	ประธานชุมชนร่วมใจพัฒนา	กรรมการ
20. นางสาวศักดิ์ดาว คงแสงชู	ประธานชุมชนนันทปัญญา	กรรมการ
21. ร.ต.อ.อำนวย สุขสว่าง	ประธานชุมชนราชพฤกษ์	กรรมการ

ให้คณะกรรมการมีอำนาจหน้าที่ ดังนี้

- พิจารณาให้ความเห็นชอบแผนงานที่เกี่ยวข้องกับกิจกรรมหรือโครงการเพื่อระดมทุนและกิจกรรมเพื่อสุขภาพของชุมชน และการใช้งบประมาณจากกองทุน ฯ ของโครงการ ตามแนวทางการบริหารจัดการกองทุนเพื่อระดมทุนสำหรับโครงการเหมืองแร่ ของกรมอุตสาหกรรมพื้นฐานและการเหมืองแร่
- ตรวจสอบและให้ข้อคิดเห็นผลการดำเนินงานของกองทุนเพื่อระดมทุนสุขภาพ ก่อนนำเสนอผลการดำเนินงานให้หน่วยงานที่เกี่ยวข้องทราบ
- ตรวจสอบ และ ร่วมพิจารณาแก้ไขปัญหาข้อร้องเรียนถึงผลกระทบที่ได้รับจากการประกอบกิจการ ของ บริษัท ปูนซีเมนต์เอเชีย จำกัด (มหาชน)
- พิจารณาให้ความเห็นชอบระเบียบคณะกรรมการมวลชนสัมพันธ์ เพื่อเป็นกรอบในการดำเนินงานคณะกรรมการ รวมทั้งการแต่งตั้งผู้มีอำนาจลงนามเบิกจ่ายงบประมาณกองทุนเพื่อระดมทุนสุขภาพ
- ดำเนินการอื่นๆ ตามที่ได้รับมอบหมาย



บริษัท ปูนซีเมนต์เอเชีย จำกัด (มหาชน)  
**Asia Cement**  
Public Company Limited

ทั้งนี้ ตั้งแต่วันที่ 20 พฤษภาคม 2565 เป็นต้นไป

ตั้ง ณ วันที่ 20 พฤษภาคม 2565

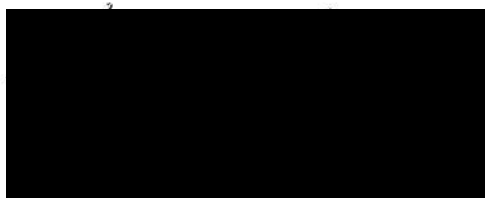

บริษัท ปูนซีเมนต์เอเชีย จำกัด (มหาชน)



**ข้อกำหนดและเงื่อนไขในการฝากออมทรัพย์ - KasikornSavings Bank Terms and Conditions of Savings Deposit**

1. บัญชีออมทรัพย์นี้ใช้สำหรับฝากเงินออมทรัพย์เท่านั้น (KasikornSavings Bank) - This passbook is required when conducting our bank's saving deposit business. It is not to be used for any other purpose. The passbook is only an account passbook. The balance shown upon withdrawal is subject to the corresponding balance shown in the account kept by our bank.
2. บัญชีออมทรัพย์นี้ใช้สำหรับฝากเงินออมทรัพย์เท่านั้น (KasikornSavings Bank) - This passbook is only an account passbook. The balance shown upon withdrawal is subject to the corresponding balance shown in the account kept by our bank.

**การขอคืนเงินออมทรัพย์**  
 1. บัญชีออมทรัพย์นี้ใช้สำหรับฝากเงินออมทรัพย์เท่านั้น (KasikornSavings Bank) - This passbook is required when conducting our bank's saving deposit business. It is not to be used for any other purpose. The passbook is only an account passbook. The balance shown upon withdrawal is subject to the corresponding balance shown in the account kept by our bank.

9951004-6-17 (2019) หมายเลขบัญชีเงินฝาก K-Contact Center 02-0888888 หรือ www.kasikornbank.com

**ธนาคารกสิกรไทย KASIKORN BANK**

สำนักงาน กสิกรไทย  
 สำนักงาน กสิกรไทย  
 สำนักงาน กสิกรไทย

นาย พลศักดิ์ แก้วเมือง และ นาย กฤษณ์ อธิษฐานพานิช  
 และ นาย สุวิทย์ จันทวาศรี เพื่อ กองทุนเพื่อการออมทรัพย์

70158153  
 K0576879

**ข้อกำหนดและเงื่อนไขในการฝากออมทรัพย์ - KasikornSavings Bank Terms and Conditions of Savings Deposit**

1. บัญชีออมทรัพย์นี้ใช้สำหรับฝากเงินออมทรัพย์เท่านั้น (KasikornSavings Bank) - This passbook is required when conducting our bank's saving deposit business. It is not to be used for any other purpose. The passbook is only an account passbook. The balance shown upon withdrawal is subject to the corresponding balance shown in the account kept by our bank.
2. บัญชีออมทรัพย์นี้ใช้สำหรับฝากเงินออมทรัพย์เท่านั้น (KasikornSavings Bank) - This passbook is only an account passbook. The balance shown upon withdrawal is subject to the corresponding balance shown in the account kept by our bank.

**การขอคืนเงินออมทรัพย์**  
 1. บัญชีออมทรัพย์นี้ใช้สำหรับฝากเงินออมทรัพย์เท่านั้น (KasikornSavings Bank) - This passbook is required when conducting our bank's saving deposit business. It is not to be used for any other purpose. The passbook is only an account passbook. The balance shown upon withdrawal is subject to the corresponding balance shown in the account kept by our bank.

9951004-5-17 (2019) หมายเลขบัญชีเงินฝาก K-Contact Center 02-0888888 หรือ www.kasikornbank.com

**ธนาคารกสิกรไทย KASIKORN BANK**

สำนักงาน กสิกรไทย  
 สำนักงาน กสิกรไทย  
 สำนักงาน กสิกรไทย

นาย พลศักดิ์ แก้วเมือง และ นาย กฤษณ์ อธิษฐานพานิช  
 และ นาย สุวิทย์ จันทวาศรี เพื่อ กองทุนเพื่อการออมทรัพย์

70158153  
 K0576879





70158154 K0576879 0438

## ภาคผนวก 15ข

### กิจกรรมवलชนสัมพันธ์ของโครงการ







บริษัท ปูนซีเมนต์เอเชีย จำกัด (มหาชน)  
**Asia Cement**  
Public Company Limited



**ปูนตอกบัว**  
ENHANCING YOUR SUCCESS



## รอบรู้โรงงาน (โรงงานพุทรา่ง)

ข่าวประชาสัมพันธ์

ฉบับที่ 1 ประจำเดือนมกราคม - เมษายน 2568

### ประชุมกองทุนพัฒนาหมู่บ้าน

คณะกรรมการมวลชนสัมพันธ์ บริษัทปูนซีเมนต์เอเชีย จำกัด (มหาชน) โรงงานพุทรา่ง จัดประชุมกองทุนพัฒนาหมู่บ้าน และกองทุนเฝ้าระวังสุขภาพ โครงการเหมืองหิน ประจําปี 2568 ร่วมกับตัวแทนชุมชนและหน่วยงานราชการ พิจารณอนุมัติโครงการ สําหรับการพัฒนาชุมชน ปรับปรุงสาธารณูปโภค และสิ่งอํานวยความสะดวก เพื่อสุขภาพที่ดีต่อประชาชนในชุมชนรอบรั้วโรงงาน



หน้า 1 / 3



facebook

youtube

instagram

twitter

line

linkedin

phone

facebook

youtube

instagram

twitter

line

linkedin

phone



บริษัท ปูนซีเมนต์เอเชีย จำกัด (มหาชน)  
**Asia Cement**  
Public Company Limited



**ปูนตอกบัว**  
ENHANCING YOUR SUCCESS



## รอบรู้โรงงาน (โรงงานพุทรา่ง)

ข่าวประชาสัมพันธ์

ฉบับที่ 1 ประจำเดือนมกราคม - เมษายน 2568

### โครงการ แบ่งสรร บัณฑิต ส่งเสริม สุขภาพ ชุมชนแถว 2568

คณะกรรมการมวลชนสัมพันธ์ บริษัทปูนซีเมนต์เอเชีย จำกัด (มหาชน) โรงงานพุทรา่ง จัดโครงการพบปะประชาชน ตำบลแถว โดยมีกิจกรรมแจกข้าวสาร น้ำมันพืช น้ำมันปลา ไข่ไก่ และนมสด ทุกครัวเรือน และเป็นภาคเยี่ยมเยือน สอบถามความเป็นอยู่ ให้ความรู้ทางด้านสุขภาพแก่ประชาชนในชุมชนรอบรั้วโรงงาน



หน้า 2 / 3



facebook

youtube

instagram

twitter

line

linkedin

phone

facebook

youtube

instagram

twitter

line

linkedin

phone



# รอบรู้โรงปูน (โรงงานผู้สร้าง)

ข่าวประชาสัมพันธ์



ฉบับที่ 1 ประจำเดือนมกราคม - เมษายน 2568

## กิจกรรมสงกรานต์ 2568

คณะกรรมการสวัสดิสัมพันธ์ บริษัทปูนซีเมนต์เอเชีย จำกัด (มหาชน) โรงงานผู้สร้าง ร่วมกิจกรรมสงกรานต์ ประจำปี 2568 กับทางชุมชนและหน่วยงานราชการ รวมทั้งสร้างพระระรดน้ำดำหัวผู้สูงอายุ และทำบุญร่วมกับทางอำเภอพระพุทธรักษา



หน้า 3 / 3



pondokbua



Pondokbua Official



Pondokbua Official



Pondokbua Official



Asia Cement



Asia Cement



02 641 1600





## รอบรู้โรงปูน (โรงงานปูน)

ข่าวประชาสัมพันธ์

ฉบับที่ 2 ประจำเดือนพฤษภาคม 2568

### กิจกรรมทำบุญกลางบ้านและกวนข้าวทิพย์ 2568

คณะกรรมการวัดชนลัมพินี บริษัทปูนซีเมนต์เอเชีย จำกัด (มหาชน) โรงงานปูน ร่วมงานพิธีทำบุญกลางบ้าน ประจำปี 2568 และงานตักบาตรและกวนข้าวทิพย์ ณ วัดเขาเลี้ยว และวัดเทพประทาน



หน้า 1 / 7



02-641 5600



Asia Cement



Asia Cement



Asia Cement



Asia Cement



Asia Cement



Asia Cement



Asia Cement



## รอบรู้โรงปูน (โรงงานปูน)

ข่าวประชาสัมพันธ์

ฉบับที่ 2 ประจำเดือนพฤษภาคม 2568

### โครงการอบรมและศึกษาดูงานเพิ่มพูนความรู้และพัฒนาศักยภาพ อสม.ตำบลพุทรา 2568

7 พฤษภาคม 2568 บริษัทปูนซีเมนต์เอเชีย จำกัด (มหาชน) โดยกองทุนเพื่อช่วยเหลือผู้สูงอายุ (เพื่อผู้สูงอายุในชุมชน) สนับสนุนงบประมาณโครงการ อบรมและศึกษาดูงานเพิ่มพูนความรู้และพัฒนาศักยภาพ อสม.ตำบลพุทรา ประจำปี 2568 โดยมี อสม.หน้าปากถ้ำ เจ้าหน้าสาธารณสุข เข้าร่วมโครงการ จำนวน 115 คน ซึ่งนายประธาน สมัยสงค์ ผู้จัดการฝ่ายทรัพยากรมนุษย์ฯ ประธานในพิธีกล่าวเปิดโครงการ ทั้งนี้ได้รับเกียรติ ส.ต.ต.เรณู ใจเจริญศักดิ์ ปลัดเทศบาลตำบลพุทรา กล่าวต้อนรับ



หน้า 2 / 7



02-641 5600



Asia Cement



Asia Cement



Asia Cement



Asia Cement



Asia Cement



Asia Cement



Asia Cement





## รอบรู้โรงงาน (โรงงานพุทรา่ง)

ข่าวประชาสัมพันธ์

ฉบับที่ 2 ประจำเดือนพฤษภาคม 2568

### สนับสนุนงบประมาณโครงการ 2568



7 พฤษภาคม 2568 นายประจักษ์ สมัยสงค์ ผู้จัดการฝ่ายทรัพยากรมนุษย์ และประธานคณะกรรมการกองทุน (ACC) ส่งมอบวัสดุอุปกรณ์การแพทย์ งานเฝ้าระวังผู้ป่วยโรคเรื้อรัง และงบประมาณสนับสนุนด้านการศึกษา



หน้า 3 / 7



02-541 5600

Asia Cement

@blue-cement

Ponchiksha Official

Ponchiksha Official

Ponchiksha



## รอบรู้โรงงาน (โรงงานพุทรา่ง)

ข่าวประชาสัมพันธ์

ฉบับที่ 2 ประจำเดือนพฤษภาคม 2568

### สนับสนุนงบประมาณโครงการ 2568

15 พฤษภาคม 2568 นายปฐา เชาวรินทร์ ผู้อำนวยการจังหวัดสระบุรี ประธานในพิธีเปิดโครงการลดภาวะมลพิษครั้งที่ 3 ประจำปี 2568 ณ เทศบาลตำบลพุทรา่ง เพื่อให้คำปรึกษา แนะนำ ความรู้แก่เกษตรกรในพื้นที่ โดย นายมนัสพันธ์ ดอนก้อนไพร นายอำเภอพระพุทธบาท กล่าวต้อนรับ

ทั้งนี้ บริษัทปูนซีเมนต์เอเชีย จำกัด (มหาชน) โดยกองทุนพัฒนาหมู่บ้านร่วมสนับสนุนงบประมาณจำนวน 10,000 บาท แก่เทศบาลตำบลพุทรา่ง ในการจัดเตรียมวัสดุอุปกรณ์ สถานที่ ในกิจกรรมครั้งนี้



หน้า 4 / 7



02-541 5600

Asia Cement

@blue-cement

Ponchiksha Official

Ponchiksha Official

Ponchiksha





## รอบรู้โรงงาน (โรงงานพุทรา่ง)

ข่าวประชาสัมพันธ์

ฉบับที่ 2 ประจำเดือนพฤษภาคม 2568

### สนับสนุนงบประมาณโครงการ 2568

20 พฤษภาคม 2568 อสม.ตำบลพุทรา่ง 10 หมู่บ้าน รับอุปกรณ์การแพทย์ เครื่องวัดความดันโลหิต เครื่องเจาะเจาะติดฟันตาล  
ในเลือด สำหรับให้บริการประชาชนในหมู่บ้าน ซึ่งสนับสนุนงบประมาณโดยกองทุนน้ำแร่วังสุภาพ (เหมืองหินปูนพุทรา่ง)



หน้า 5 / 7



facebook

youtube

instagram

tiktok

line

linkedin

phone

02 441 5600



## รอบรู้โรงงาน (โรงงานพุทรา่ง)

ข่าวประชาสัมพันธ์

ฉบับที่ 2 ประจำเดือนพฤษภาคม 2568

### สนับสนุนงบประมาณโครงการ 2568

22 พฤษภาคม 2568 นายภมรลักษ์ณ์ เหล่าไพโรจน์ หัวหน้าส่วนธุรกิจ  
ราชการ และคุณอนุภัสร์ เทพไกรลศ หัวหน้าแผนกสิ่งแวดล้อม ร่วมประชุม  
และแนะนำตัวแก่ กำนันจิราภรณ์ ผลเพียร กำนันตำบลพุทรา่ง และคณะฝ่าย  
ปกครอง การร่วมดำเนินงานและถ่ายโอนภารกิจในโอกาสนี้ ทางบริษัท  
ปูนซีเมนต์เอเชีย จำกัด (มหาชน) ร่วมสนับสนุน  
1. โครงการอบรมและศึกษาดูงาน ปี 2568 งบประมาณจำนวน 150,000 บาท  
(กองทุนน้ำแร่วังสุภาพฯ)  
2. โครงการชุมชนสะอาดปราศจากโรค งบประมาณจำนวน 50,000 บาท  
(กองทุนพัฒนาหมู่บ้าน)  
โดยมีกำนัน ผู้ใหญ่บ้าน และคณะร่วมรับมอบ



หน้า 6 / 7



facebook

youtube

instagram

tiktok

line

linkedin

phone

02 441 5600





บริษัท ปูนซีเมนต์เอเชีย จำกัด (มหาชน)  
**Asia Cement**  
Public Company Limited



**ปูนตองวง**  
GO GREEN  
คาร์บอนต่ำ

## รอบรู้โรงปูน (โรงงานพุทรา่ง)

ข่าวประชาสัมพันธ์



ฉบับที่ 2 ประจำเดือนพฤษภาคม 2568

### สนับสนุนปูนซีเมนต์

บริษัทปูนซีเมนต์เอเชีย จำกัด (มหาชน) โรงงานพุทรา่ง โดยคุณอนุรักษ เทพไกรลาศ หัวหน้าแผนกสิ่งแวดล้อม มอญูนซีเมนต์ (ดอกบัวเดียว) จำนวน 11.75 ตัน แก่สำนักงาน เหล่ากาชาดจังหวัดสระบุรี สำหรับใช้ในการซ่อมแซมสร้างบ้านผู้ยากไร้ ด้อยโอกาส ในจังหวัดสระบุรี ประจำปี 2568 ซึ่งในส่วนนี้ทางบริษัทร่วมสนับสนุนในพื้นที่อำเภอพระพุทธบาท 3.5 ตัน และอำเภอหนองไผ่ 8.25 ตัน



สนับสนุนปูนซีเมนต์ (ดอกบัวแดง) จำนวน 3 ตัน แก่วัดเขาสว่าง ตำบลห้วยป่าหวาย เพื่อใช้ในการเพิ่คอนกรีตลานเอนกประสงค์ โดยมีท่านเจ้าอาวาสและผู้ใหญ่บ้าน ร่วมรับมอบ



สนับสนุนปูนซีเมนต์ (ดอกบัวเดียว) จำนวน 1.5 ตัน แก่โรงเรียนพระพุทธบาท หมู่ที่ 9 ตำบลโนนไผ่ดินสำหรับใช้ในงานปรับปรุงอาคารเรียน (อุปกรณ์)

หน้า 7 / 7



facebook

youtube

instagram

tiktok

line

linkedin

phone

02-641-5600



# รอบรู้โรงงาน (โรงงานพุทรา่ง)

ข่าวประชาสัมพันธ์



ฉบับที่ 3 ประจำเดือนมิถุนายน 2568

## โครงการปลูกดอกบัวรักษ์โลก วันสิ่งแวดล้อมโลก 2568

5 มิถุนายน 2568 บริษัทปูนซีเมนต์เอเชีย จำกัด (มหาชน) โรงงานพุทรา่ง ร่วมกับหน่วยงานราชการและชุมชนโดยรอบ จัดกิจกรรม "ปลูกดอกบัวรักษ์โลก" เพื่อเฉลิมฉลองวันสิ่งแวดล้อมโลก ประจำปี 2568 ซึ่งมีเป้าหมายในการเพิ่มพื้นที่สีเขียวการปลูกไม้ยืนต้นจำนวน 2,500 ต้น เพื่อเสริมสร้างความยั่งยืนในการลดผลกระทบต่อสิ่งแวดล้อมและฟื้นฟูระบบนิเวศที่ได้รับผลกระทบในโอกาสนี้ นายมงคล รมะรูป และนายชาลวาทิโร พาลาซโซ กรรมการผู้จัดการ พร้อมด้วยคณะผู้บริหาร พนักงาน ผู้แทนจากหน่วยงานราชการ นำโดย นายมนัสพันธ์ ดอนก้อนไพร นายอำเภอพระพุทธรูป และชุมชนในท้องถิ่น ได้ร่วมปลูกต้นดอกบัว ซึ่งมีเป้าหมายเพื่อฟื้นฟูระบบนิเวศ เพิ่มความหลากหลายทางชีวภาพ และเติมอากาศในน้ำให้กับพื้นที่โดยรอบ



หน้า 1 / 10



02-841 5600

Asia cement

@Asia-cement

Promethase Official

Promethase Official

Promethase Official

Promethase Official

Promethase Official

## โครงการปลูกดอกบัวรักษ์โลก วันสิ่งแวดล้อมโลก 2568



หน้า 2 / 10



02-841 5600

Asia cement

@Asia-cement

Promethase Official

Promethase Official

Promethase Official

Promethase Official

Promethase Official





บริษัท ปูนซีเมนต์เอเชีย จำกัด (มหาชน)  
**Asia Cement**  
Public Company Limited



**GO GREEN**  
ทำดีลดคาร์บอน



## รอบรู้โรงปูน (โรงงานพุทรา่ง)

ข่าวประชาสัมพันธ์

ฉบับที่ 3 ประจำเดือนมิถุนายน 2568

โครงการปลูกดอกบัวรักโลก วันสิ่งแวดล้อมโลก 2568



หน้า 3 / 10



facebook

youtube

instagram

twitter

line

linkedin

phone



บริษัท ปูนซีเมนต์เอเชีย จำกัด (มหาชน)  
**Asia Cement**  
Public Company Limited



**GO GREEN**  
ทำดีลดคาร์บอน



## รอบรู้โรงปูน (โรงงานพุทรา่ง)

ข่าวประชาสัมพันธ์

ฉบับที่ 3 ประจำเดือนมิถุนายน 2568

โครงการปลูกดอกบัวรักโลก วันสิ่งแวดล้อมโลก 2568

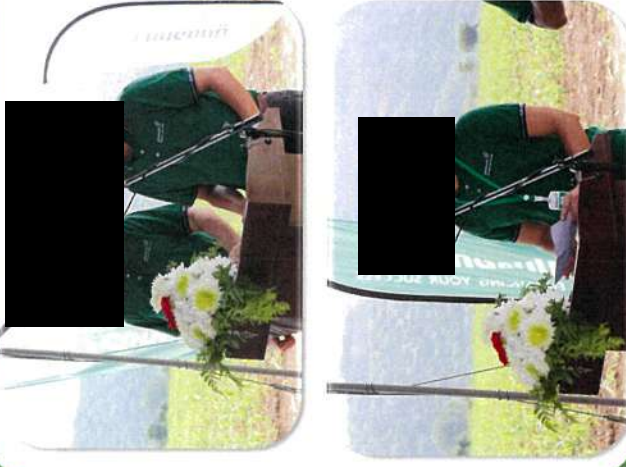

หน้า 4 / 10



facebook

youtube

instagram

twitter

line

linkedin

phone





บริษัท ปูนซีเมนต์เอเชีย จำกัด (มหาชน)  
**Asia Cement**  
Public Company Limited



## รอบรู้โรงงาน (โรงงานพุทรา)

ข่าวประชาสัมพันธ์

ฉบับที่ 3 ประจำเดือนมิถุนายน 2568

### สนับสนุนงบประมาณโครงการ 2568

12 มิถุนายน 2568 นายประสาน สมัยสงค์ ผู้จัดการฝ่ายทรัพยากรมนุษย์และการบริหาร นายกมลลักษณ์ เหล่าไพโรจน์ หัวหน้าส่วนธุรกิจราชการ และคณะ มอบงบประมาณ จำนวน 200,00 บาท แก่โรงพยาบาลพระพุทธบาท สนับสนุนกิจกรรมเดิน-วิ่ง "พระพุทธบาทวิถีไร้รถ 2025" เพื่อจัดหารายได้จัดซื้ออุปกรณ์การแพทย์ห้องอุบัติเหตุฉุกเฉิน โดยมี นพ.พงษ์ศักดิ์ นิตติการุญ ผู้อำนวยการโรงพยาบาลพระพุทธบาท รับผิดชอบ



12 มิถุนายน 2568 บริษัทปูนซีเมนต์เอเชีย จำกัด (มหาชน) โรงงานพุทรา โดยกองทุนพัฒนาหมู่บ้าน (เหมืองหินปูนพุทรา) สนับสนุนงบประมาณ 200,000 บาท แก่อำเภอพระพุทธบาท สำหรับใช้สร้างโรงจอดรถบริการประชาชน ที่ว่าการอำเภอพระพุทธบาท โดยนายมนัสพันธ์ ดอนก้อนไพร่ นายอำเภอพระพุทธบาท รับผิดชอบ

หน้า 5 / 10



facebook

youtube

instagram

line

twitter

linkedin

phone

02 441 5500



บริษัท ปูนซีเมนต์เอเชีย จำกัด (มหาชน)  
**Asia Cement**  
Public Company Limited



## รอบรู้โรงงาน (โรงงานพุทรา)

ข่าวประชาสัมพันธ์

ฉบับที่ 3 ประจำเดือนมิถุนายน 2568

### ร่วมงานพิธีของชาวบ้านรอบรั้วโรงงาน



14 มิถุนายน 2568 นายวัชร บัวเทศ เป็นตัวแทนบริษัทร่วมงานงานในงานกิจกรรม เจริญสุข ชาวบ้านหมู่ที่ 9 ณ วัดเขาเลี้ยว ต.วังเตาเลี้ยว



22 มิถุนายน 2568 นายวัชร บัวเทศ เป็นตัวแทนบริษัทร่วมงานในงานกิจกรรม นายสมศักดิ์ อ่อนศรี ชาวบ้านหมู่ที่ 3 ณ วัดหนองสองตอน



15 มิถุนายน 2568 นายบุญญา ศรีบุญญะ และคณะกรรมการมวลชนสัมพันธ์ เป็นตัวแทนบริษัทร่วมงานอุปสมบท นายสุติพงษ์ ศรีสง ณ วัดเขาเลี้ยว



15 มิถุนายน 2568 นางวิมาดา กาญจนะ เป็นตัวแทนบริษัทร่วมงานอุปสมบท นายกมลพล พงษ์จำดี ณ วัดหนองสองตอน

หน้า 6 / 10



facebook

youtube

instagram

line

twitter

linkedin

phone

02 441 5500



## รอบรู้โรงปูน (โรงงานพุทรา)

ข่าวประชาสัมพันธ์



ฉบับที่ 3 ประจำเดือนมิถุนายน 2568

### ร่วมงานพิธีของชาวบ้านรอบรู้โรงงาน



22 มิถุนายน 2568 นายมงคลฤทธิ์ ไชยกุล ผู้อำนวยการ เข้าร่วมพิธีเปิดการแข่งขันกีฬาต้านยาเสพติดชุมชนสัมพันธ์ สำหรับ หมู่ 1 - 9 ประจำปี 2568 ณ สนามกีฬาองค์การบริหารส่วนตำบลเขาวง

หน้า 7 / 10

## รอบรู้โรงปูน (โรงงานพุทรา)

ข่าวประชาสัมพันธ์



ฉบับที่ 3 ประจำเดือนมิถุนายน 2568

### สนับสนุนงบประมาณโครงการ 2568



25 มิถุนายน 2568 บริษัทปูนซีเมนต์เอเชีย จำกัด (มหาชน) โดยกองทุนพัฒนาหมู่บ้าน และกองทุนผู้ว่าราชการภาพ ประจำปี 2568 สนับสนุนงบประมาณโครงการ ซึ่งได้รับเกียรติจาก นายอภัยสิทธิ์ นาคะขำ นายอภัยสิทธิ์ นาคะขำ นายกเทศมนตรี ตำบลพุทรา ก่อตั้งด้วยเงินช่วยเหลือจาก มูลนิธิปูนซีเมนต์ และนายประสิทธิ์ สมัยสงฆ์ ผู้จัดการฝ่ายทรัพยากรมนุษย์ฯ ได้กล่าวขอบคุณในการสนับสนุนโครงการในครั้งนี้



หน้า 8 / 10



## รอบรู้โรงปูน (โรงงานพุทรา)

ข่าวประชาสัมพันธ์

ฉบับที่ 3 ประจำเดือนมิถุนายน 2568

### ประชุมโครงการโรงไฟฟ้าพลังงานแสงอาทิตย์แบบติดตั้งบนพื้นดิน

25 มิถุนายน 2568 นายปณชัย กลิ่นพูล นายภวณศมณี คำบาล พุทราธิ์ ร่วมประชุมคณะกรรมการร่วมกับชุมชน ประจำปี ครั้งที่ 1/2568 โครงการโรงไฟฟ้าพลังงานแสงอาทิตย์แบบติดตั้งบนพื้นดิน กำลังการผลิตติดตั้ง 20,000 กิโลวัตต์ ดำเนินการโดย บริษัทเอเชียซีเมนต์ เอ็นเนอจี คอนเน็คชั่น จำกัด และเพื่อให้การดำเนินโครงการ สอดคล้องตามระเบียบของ กฟผ. บริษัทฯ จึงได้จัดประชุมในครั้งนั้น ซึ่ง นายสมิทธิ์พันธ์ ดอนก้อนไพร นายอำเภอพระพุทธบาท ได้ มอบหมายให้ นายโยทิน อินทรกุล ปลัดอำเภอ เป็นประธานในพิธีเปิด การประชุมฯ โดยมีนายอนุรักษ เทพไกรลาศ หัวหน้าแผนกสิ่งแวดล้อม เป็นตัวแทนโครงการ กล่าวรายงาน



หน้า 9 / 10

## รอบรู้โรงปูน (โรงงานพุทรา)

ข่าวประชาสัมพันธ์

ฉบับที่ 3 ประจำเดือนมิถุนายน 2568

### ร่วมงานพิธีของชาวบ้านรอบรั้วโรงงาน



29 มิถุนายน 2568 นายอนุรักษ เทพไกรลาศ หัวหน้าแผนกสิ่งแวดล้อม และคณะกรรมการการมวลชนสัมพันธ์ เป็นตัวแทนบริษัทร่วมงานอุปสมบท นายสิริวัฒน์ เกื้อกลิ่นในชุมชนบ้านพุทรา หมู่ที่ 2 ณ วัดพุทรา

หน้า 10 / 10



## ภาคผนวก 16ข

การประชาสัมพันธ์โครงการ  
และรายงานผลการตรวจวัดคุณภาพน้ำใต้ดิน





บริษัท ปูนซีเมนต์เอเชีย จำกัด (มหาชน)  
**Asia Cement**  
Public Company Limited

175 อาคารสารคดีทาวเวอร์ ชั้นที่ 8/1  
ถนนสาทรใต้ แขวงทุ่งมหาเมฆ เขตสาทร  
กรุงเทพมหานคร 10120  
โทร. (662) 641-5600

ที่ รง. 004/68

13 มกราคม 2568

เรื่อง รายงานผลการตรวจวัดคุณภาพน้ำผิวดิน และน้ำใต้ดิน โครงการทำเหมืองชนิดแร่หินอุตสาหกรรมชนิดหินปูน (เพื่ออุตสาหกรรมปูนซีเมนต์) คำขอประทานบัตรที่ 23/2553 ร่วมแผนผังโครงการทำเหมืองเดียวกันกับคำขอประทานบัตรที่ 24/2553, 25/2553, 26/2553, 27/2553 และ ประทานบัตรที่ 32458/15697, 32459/15698

เรียน นายกเทศมนตรี เทศบาลตำบลพุก ráng

สิ่งที่ส่งมาด้วย รายงานผลการตรวจวัดคุณภาพน้ำผิวดิน และน้ำใต้ดิน โครงการทำเหมืองชนิดแร่หินอุตสาหกรรมชนิดหินปูน (เพื่ออุตสาหกรรมปูนซีเมนต์) คำขอประทานบัตรที่ 23/2553 ร่วมแผนผังโครงการทำเหมืองเดียวกันกับคำขอประทานบัตรที่ 24/2553, 25/2553, 26/2553, 27/2553 และ ประทานบัตรที่ 32458/15697, 32459/15698

บริษัท ปูนซีเมนต์เอเชีย จำกัด (มหาชน) ใคร่ขอนำส่งรายงานผลการตรวจวัดคุณภาพน้ำผิวดิน และน้ำใต้ดิน โครงการทำเหมืองชนิดแร่หินอุตสาหกรรมชนิดหินปูน (เพื่ออุตสาหกรรมปูนซีเมนต์) คำขอประทานบัตรที่ 23/2553 ร่วมแผนผังโครงการทำเหมืองเดียวกันกับคำขอประทานบัตรที่ 24/2553, 25/2553, 26/2553, 27/2553 และ ประทานบัตรที่ 32458/15697, 32459/15698 จำนวน 4 แห่ง ได้แก่ คลองพู, น้ำใต้ดินบ้านเจ้าพ่อเขาตก, น้ำใต้ดินบ้านหนองโคก และน้ำใต้ดินสามแยกวัดพุก ráng รายละเอียดตามเอกสารที่แนบมาด้วยนี้

จึงเรียนมาเพื่อโปรดพิจารณา

ขอแสดงความนับถือ

ผู้จัดการโรงงาน

ได้รับเอกสารไว้เป็นต้น

ลงชื่อ

วันที่ 16 ม.ค. 68

16-30



## ภาคผนวก 17ข

ผลตรวจสอบสภาพพนักงานประจำปี 2567 (ครั้งล่าสุด)  
และพนักงานรับเหมาประจำปี 2567 (ครั้งล่าสุด)



## รายงานผลการตรวจสุขภาพประจำปี 2567

บริษัท ปูนซีเมนต์เอเชีย จำกัด (มหาชน) (โรงงานพุกร้าง)

ตรวจเมื่อวันที่ 15 และ 20 สิงหาคม 2567

(เล่มที่ 1)

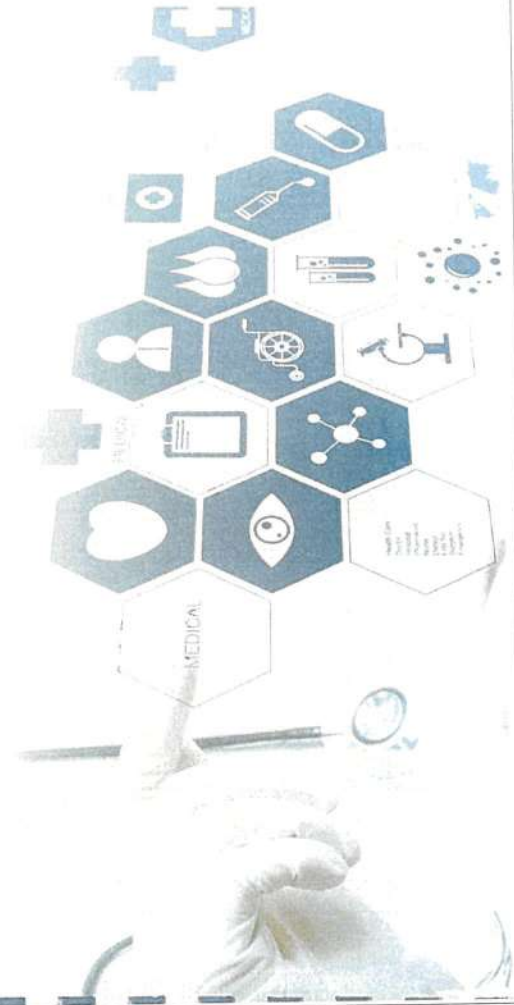

## โรงพยาบาลวิชัยเวช อินเตอร์เนชั่นแนล อ้อมน้อย

บริษัท ศรีวิชัยเวชวิวัฒน์ จำกัด (มหาชน) ทะเบียนเลขที่ 0107554000062

คำนำ

ในสถานการณ์ปัจจุบันประชาชนทั่วไป โดยเฉพาะอย่างยิ่งชุมชนเมืองต้องเผชิญกับปัญหาต่างมากมาย รุนแรง เช่น การประกอบกิจการที่ต้องแข่งขันกันเวลา การเสริมสร้างสุขภาพของครอบครัว และผลภาวะจากสิ่งต่าง ๆ เป็นต้น ก่อให้เกิดการบั่นทอนสุขภาพตนเองอยู่ตลอดเวลาโดยไม่รู้สึกตัว เพราะไม่มีอาการแสดงออก หรืออาจมี การเปลี่ยนแปลงที่ละน้อยแบบค่อยเป็นค่อยไป ทำให้คิดไม่ถึงว่ามีความผิดปกติ หรือโรคเกิดขึ้นกับตนเองแล้ว ดังนั้นจึงเป็นสิ่งจำเป็นที่ทุกคนควรมีการคัดตัวให้มากขึ้นในการรู้จักดูแลสุขภาพของตนเองให้แข็งแรง ปราศจาก โรคภัยให้จับเข้ามาแทรก จะได้ดำเนินชีวิตอยู่ในครอบครัวและสังคม ได้อย่างปกติสุข

หลายท่านอาจสงสัยว่าทำไมสุขภาพดีแต่ไม่สบาย การหาคำตอบมีหลายวิธี เช่น การตรวจสุขภาพโดยแพทย์ (Physical Examination) การเจาะเลือด การตรวจอัลตราซาวด์ การตรวจอวัยวะ การตรวจเอกซเรย์ เป็นต้น การรู้จัก ดูแลสุขภาพของตนเองให้แข็งแรง การออกกำลังกาย การออกกำลังกายรับประทานอาหาร และการจิตใจให้ผ่อนคลายเป็นสิ่งที่ ควรปฏิบัติ แต่ในความเป็นจริงนั้นการปฏิบัติได้ยากและมักจะละเลยกัน ดังนั้นการตรวจสุขภาพประจำปีจึงเป็นสิ่ง ที่สำคัญที่สุดอย่างหนึ่งที่ทุกคนควรตระหนัก เพราะจะทำให้ตรวจพบความผิดปกติแต่เนิ่นๆก่อนที่จะมีอาการแสดงอยู่ใน ร่างกาย เพื่อจะได้กระตุ้นเตือนให้ดูแลรักษาและเพื่อป้องกันตนเองเสียก่อนที่จะเกิดโรคที่ลดคุณภาพชีวิตที่จะ นำไปสู่การสูญเสียทางเศรษฐกิจของครอบครัวและประเทศชาติ

กลุ่มโรงพยาบาลวิชัยเวช อินเตอร์เนชั่นแนล

Head Office : 7415 Ph. 4 ถนนวิภาวดีรังสิต แขวงจตุจักร เขตจตุจักร กรุงเทพฯ 10140  
Ph. 1152-1153 โทรสาร 1152-1154 โทรสาร 1152-1155 โทรสาร 1152-1156 โทรสาร 1152-1157  
Ph. 44188 โทรสาร 44189 โทรสาร 44190 โทรสาร 44191 โทรสาร 44192 โทรสาร 44193  
Ph. 02-441-6599 โทรสาร 02-441-6598 โทรสาร 02-441-6597 โทรสาร 02-441-6596 โทรสาร 02-441-6595  
Ph. 02-441-6594 โทรสาร 02-441-6593 โทรสาร 02-441-6592 โทรสาร 02-441-6591 โทรสาร 02-441-6590  
Ph. 02-441-6589 โทรสาร 02-441-6588 โทรสาร 02-441-6587 โทรสาร 02-441-6586 โทรสาร 02-441-6585  
Ph. 02-441-6584 โทรสาร 02-441-6583 โทรสาร 02-441-6582 โทรสาร 02-441-6581 โทรสาร 02-441-6580

กลุ่มโรงพยาบาล  
วิชัยเวช  
อินเตอร์เนชั่นแนล  
www.vichaivej.com



โรงพยาบาลวิชัยเวช อินเตอร์เนชั่นแนล อ่อนนุช  
บริษัท ศรีวิชัยเวชวิวัฒน์ จำกัด (มหาชน) ทะเบียนเลขที่ 0107554000062

วัดประดู่

1. เพื่อเป็นข้อมูลพื้นฐานเกี่ยวกับสุขภาพพนักงานเปรียบเทียบในแต่ละปี
2. เพื่อเป็นสวัสดิการที่ให้แก่พนักงาน เป็นการบำรุงขวัญและกำลังใจในการทำงาน
3. เพื่อเป็นการกระตุ้นขวัญและกำลังใจของพนักงานและอาจเป็นสาเหตุของโรคต่าง ในพนักงานได้
4. เพื่อช่วยลดการสูญเสียโอกาสการเจ็บป่วยของพนักงาน เช่น การขาดกำลังการผลิต การเสียค่ารักษาพยาบาล การจ่ายค่าทดแทน ฯลฯ
5. เพื่อกระตุ้นให้พนักงานหันมาดูแลสุขภาพตนเอง
6. เพื่อเป็นข้อมูลรายงาน ในการที่มีการตรวจสอบจากภาครัฐ ต่อตนเอง โอบายภาครรัฐ เรื่องความปลอดภัยในการทำงานเป็นประโยชน์ในแง่กฎหมายคุ้มครองที่สามารถอ้างอิงได้
7. เพื่อเป็นแนวทางในการลดค่าใช้จ่ายในการรักษาพยาบาล การจ่ายเงินเดือนต่างๆ ในกรณีที่พนักงานเกิด การเจ็บป่วย

[illegible]

**วิชัยเวช**  
 อินเตอร์เนชั่นแนล  
 กลุ่มโรงพยาบาล  
[www.vichaiwat.com](http://www.vichaiwat.com)

การตรวจสุขภาพประจำปี

หลายคนอาจสงสัยว่าต้องทำวิชาภาษาเคมีไปนานทำไมอีกมหาวิทยาลัย เช่น การตรวจสุขภาพโดยแพทย์ (Physical Examination) การเจาะเลือด การตรวจปัสสาวะ การตรวจอุจจาระ การตรวจเอกซเรย์ เป็นต้น การรู้จักดูแลสุขภาพของตนเองให้แข็งแรง การออกกกำลังกาย การเลือกรับประทานอาหาร และการจิตใจให้ต้องใส่ใจเป็นสิ่งที่การปฏิบัติ ดังนี้การตรวจสุขภาพประจำตัวสิ่งนี้สำคัญที่สุดอย่างหนึ่งที่ถูกคนละตระหนัก เพราะอาจจะทำให้ตรวจพบความผิดปกติบางอย่างที่แอบแฝงอยู่ในร่างกาย เพื่อจะได้รู้ตัวเตือนให้ดูแลรักษา และเพื่อป้องกันตนเองเสียก่อนที่จะเกิดโรค

ทำไมต้องตรวจสภาพประจำปี

หลายบริษัทอุตสาหกรรมต่างก็ไม่ต้องการไปต้องไปตรวจสุขภาพทุกปี ก็ทำที่ร่างกายไปเมื่อไปถึงแล้วเสร็จแล้วก็หายไป  
ร่างกายแข็งแรงแข็งแรงหรือไป หรือมีความเสี่ยงในการเกิดโรคในอนาคตหรือเปล่า และหากตรวจพบว่ามีอาการ  
บางอย่างที่เสี่ยงกว่าจะพบโรคบางโรคในระยะเริ่มต้น เราจะได้เตรียมรักษาสุขภาพ  
ให้ห่างไกลโรคเหล่านั้นๆ ส่วนข้อจำกัดในการเลือกที่จะตรวจสุขภาพร่างกายก็จะมีได้บ้าง ตามารมณ์  
องค์กรประกอบโดยชนอยู่กันอยู่เพศ และความเสี่ยงที่ในหลัก แต่สิ่งที่ควรคำนึงถึงการตรวจสุขภาพร่างกายมีหลายวิธี  
หากไม่มีข้อจำกัด หรือการที่แสดงออกมาตามการที่จะต้องเลือกการตรวจวิธีที่จะเลือกทำร่างกาย ทั้งนี้ทั้งนั้น  
ก่อนที่จะเลือกการตรวจจริง เราต้องพิจารณาความถี่ของ อายุ และเพศเป็นสำคัญ  
ประโยชน์ที่ได้รับจากการตรวจสุขภาพประจำปี]

ประโยชน์ที่ได้รับจากการตรวจสอบสภาพประจำปี

1. ตามบรรพการบ่งชี้ให้เกิดโรครังษนิตรมดา และโรคร้ายแรงได้เกือบทั้งหมด คาดว่าจะเป็นช่วงแรกก็ยังสามารถรักษาให้หายได้
2. ถ้ากับผู้ที่ผ่านการตรวจสุขภาพประจำปีแล้วไปพบโรคใด มีให้หมายความว่าจะมีสุขภาพดี เรื่องสมมุติว่าแต่อย่างใด
3. การตรวจสุขภาพประจำปีเป็นการค้นหาข้อบกพร่องร่างกายมนุษย์ทางวิทยาศาสตร์เฉพาะในช่วงเวลานั้นเท่านั้น หากได้มีไปปรีเยนชีพสภาคความเป็นไปที่ดีที่สุด เพื่อนำไปสู่การปรับปรุงและพัฒนาสุขภาพเพื่อให้พร้อมที่จะต่อสู้กับโรคภัยไข้เจ็บสุขภาพนั้น นับว่าเป็นการสร้างโอกาสที่ดีอย่างยิ่งให้กับผู้รับการตรวจ
4. ผู้ป่วยที่มีโรคประจำตัวอยู่แล้ว สามารถติดตามความเปลี่ยนแปลงของสุขภาพ ได้จาการรักษาโรคที่เป็นอยู่นั้นได้ผลดีหรือไม่ เพื่อปรับปรุงการรักษาค่อยๆไป

[illegible]

**วิชัยเวช**  
 อินเตอร์เนชั่นแนล  
 กลุ่มโรงพยาบาล  
[www.vichaiwat.com](http://www.vichaiwat.com)

โรงพยาบาลวิชัยเวช อินเตอร์เนชั่นแนล ออมน้อย  
บริษัท ศรีวิชัยเวชวิวัฒน์ จำกัด (มหาชน) ทะเบียนเลขที่ 0107554000062

หนังสือรับรอง

วันที่ 18 กันยายน 2567

หนังสือฉบับนี้จัดทำขึ้นเพื่อรับรองว่า บริษัท ศรีวิชัยเวชวิวัฒน์ จำกัด โอนคุณสมบัติตามพจนานุกรมประเภทที่รับ  
ผู้ป่วยไว้รักษา จำนวน 200 เตียง เลขที่ 10201001557 (ใบอนุญาตเดิมเลขที่ 10201001052) ตั้งอยู่ที่ เลขที่ 74/5  
หมู่ที่ 4 ตำบล ชื่นมณี อำเภอ กระบี่แบบ จังหวัด สุราษฎร์ธานี 84130 ได้ดำเนินการตรวจสอบสุขภาพประจำปีพนักงาน  
บริษัท โอนคุณสมบัติจาก (มหาชน) (โรงงานสุราษฎร์ธานี) ตรวจเมื่อวันที่ 15 และ 20 สิงหาคม 2567 และจัดทำรายงาน  
ผลการตรวจสอบสุขภาพไว้เรียบร้อยแล้ว

ขอรับรองว่าการตรวจสอบสุขภาพครั้งนี้ทำโดยถูกต้องตามหลักวิชาการทางการแพทย์และมาตรฐานของ  
โรงพยาบาลจริงทุกประการ

ให้ ณ 18 กันยายน 2567

ขอแสดงความนับถือ



(นายแพทย์มงคล วิชัยเวชเดชา)

เลขที่ใบอนุญาต 19541

ผู้อำนวยการ โรงพยาบาล



กลุ่มโรงพยาบาลวิชัยเวช อินเตอร์เนชั่นแนล  
ออมน้อย 74/5 หมู่ 4 ถนนสายสุขุมวิท ตำบลอ้อน้อย อำเภอกระบี่แบบ จังหวัดสุราษฎร์ธานี 84130  
โทร. 1792-02-441-7059 แฟกซ์ 02-431-0940-02-431-0943 E-mail: vichaiwat@vichaiwat.com  
www.vichaiwat.com  
สาขาอ้อน้อย - 435-4555 (นางสาวอรุณ วัฒนศิริกุล) โทร. 02-431-0940-02-431-0943 E-mail: vichaiwat@vichaiwat.com  
โทร. 02-441-8899 (100 คู่สาย) แฟกซ์ 02-421-1384 E-mail: vichaiwat@vichaiwat.com  
สาขาอ้อน้อย - 93-256 หมู่ 7 ตำบลอ้อน้อย อำเภออ้อน้อย จังหวัดสุราษฎร์ธานี 84130  
โทร. 034-410-7056 แฟกซ์ 034-410-710 E-mail: vichaiwat@vichaiwat.com  
สาขาอ้อน้อย - 93-256 หมู่ 7 ตำบลอ้อน้อย อำเภออ้อน้อย จังหวัดสุราษฎร์ธานี 84130  
โทร. 02-412-1055-60 แฟกซ์ 02-412-7981-82 E-mail: vichaiwat@vichaiwat.com

โรงพยาบาลวิชัยเวช อินเตอร์เนชั่นแนล ออมน้อย  
บริษัท ศรีวิชัยเวชวิวัฒน์ จำกัด (มหาชน) ทะเบียนเลขที่ 0107554000062

หนังสือรับรองการตรวจสอบสุขภาพ

วันที่ 18 กันยายน 2567

รายงานผลการตรวจสอบสุขภาพประจำปีพนักงาน บริษัท โอนคุณสมบัติจาก (มหาชน) (โรงงานสุราษฎร์ธานี)  
ตรวจเมื่อวันที่ 15 และ 20 สิงหาคม 2567 โดยบริษัท ศรีวิชัยเวชวิวัฒน์ จำกัด โอนคุณสมบัติตามพจนานุกรมประเภทที่รับ  
ผู้ป่วยไว้รักษา จำนวน 200 เตียง เลขที่ 10201001557 (ใบอนุญาตเดิมเลขที่ 10201001052) ตั้งอยู่ที่ เลขที่ 74/5  
หมู่ที่ 4 ตำบล ชื่นมณี อำเภอ กระบี่แบบ จังหวัดสุราษฎร์ธานี 84130

ขอรับรองว่าการตรวจสอบสุขภาพครั้งนี้ทำโดยถูกต้องตามหลักวิชาการทางการแพทย์และมาตรฐานของ  
โรงพยาบาลจริงทุกประการ

ขอแสดงความนับถือ



(นายแพทย์มงคล วิชัยเวชเดชา)

เลขที่ใบอนุญาต 19541

ผู้อำนวยการ โรงพยาบาล



กลุ่มโรงพยาบาลวิชัยเวช อินเตอร์เนชั่นแนล  
ออมน้อย 74/5 หมู่ 4 ถนนสายสุขุมวิท ตำบลอ้อน้อย อำเภอกระบี่แบบ จังหวัดสุราษฎร์ธานี 84130  
โทร. 1792-02-441-7059 แฟกซ์ 02-431-0940-02-431-0943 E-mail: vichaiwat@vichaiwat.com  
www.vichaiwat.com  
สาขาอ้อน้อย - 435-4555 (นางสาวอรุณ วัฒนศิริกุล) โทร. 02-431-0940-02-431-0943 E-mail: vichaiwat@vichaiwat.com  
โทร. 02-441-8899 (100 คู่สาย) แฟกซ์ 02-421-1384 E-mail: vichaiwat@vichaiwat.com  
สาขาอ้อน้อย - 93-256 หมู่ 7 ตำบลอ้อน้อย อำเภออ้อน้อย จังหวัดสุราษฎร์ธานี 84130  
โทร. 034-410-7056 แฟกซ์ 034-410-710 E-mail: vichaiwat@vichaiwat.com  
สาขาอ้อน้อย - 93-256 หมู่ 7 ตำบลอ้อน้อย อำเภออ้อน้อย จังหวัดสุราษฎร์ธานี 84130  
โทร. 02-412-1055-60 แฟกซ์ 02-412-7981-82 E-mail: vichaiwat@vichaiwat.com



# โรงพยาบาลวิชัยเวช อินเตอร์เนชั่นแนล อ้อมน้อย

## บริษัท ศรีวิชัยเวชวิวัฒน์ จำกัด (มหาชน) ทะเบียนเลขที่ 0107554000062

ที่ วออ. 1219/2567

เรื่อง รายงานผลการตรวจสุขภาพประจำปี 2567

เรียน ผู้จัดการฝ่ายบริหารงานบุคคล บริษัท ปูนซิเมนต์ไทย จำกัด (มหาชน) (โรงงานสุราษฎร์)

สิ่งที่แนบมาด้วย 1.รายงานผลการตรวจสุขภาพรายบุคคล

2.คำแนะนำสำหรับผลการตรวจที่ผิดปกติ

3.ประกาศนโยบายบริหารแพทย์ชีวเวชศาสตร์

โรงพยาบาลวิชัยเวช อินเตอร์เนชั่นแนล อ้อมน้อย ขอรายงานผลการตรวจสุขภาพประจำปี 2567 ของ พนักงาน บริษัท ปูนซิเมนต์ไทย จำกัด (มหาชน) (โรงงานสุราษฎร์) ตรวจเมื่อวันที่ 15 และ 20 สิงหาคม 2567 ที่เข้ามา มีผู้รับการตรวจสุขภาพทั้งหมด

354 คน ตามรายละเอียดดังนี้

354 คน ตามรายละเอียดดังนี้

รายการผลการตรวจ (Description)	พบ	ปกติ		ผิดปกติ			
		ปกติ		ผิดปกติ			
		จำนวน	ร้อยละ	จำนวน	ร้อยละ		
1. ตรวจวัดความดันโลหิต : Blood Pressure	354	24	330	226	68.48	104	31.52
2. ตรวจวัดดัชนีมวลกาย : Body Mass Index	354	24	330	136	41.21	194	58.79
3. ตรวจเอกซเรย์ทรวงอกด้วยระบบดิจิทัล : Digital X-Ray	354	3	351	317	90.31	34	9.69
4. ตรวจหาความสมบูรณ์ของเม็ดเลือด : Complete Blood Count	354	1	353	214	60.62	139	39.38
5. ตรวจไตสภาวะทั่วไป : Urine analysis	354	2	352	266	75.57	86	24.43
6. ตรวจระดับการทำงานของตับ : SGOT	354	1	353	338	95.75	15	4.25
7. ตรวจระดับการทำงานของตับ : SGPT	354	1	353	312	88.39	41	11.61
8. ตรวจระดับการทำงานของไต : BUN	354	1	353	334	94.62	19	5.38
9. ตรวจระดับการทำงานของไต : Creatinine	354	1	353	314	88.95	39	11.05
10. ตรวจระดับไขมันในเลือด : Cholesterol	354	1	353	124	35.13	229	64.87
11. ตรวจระดับไขมันในเลือด : Triglyceride	354	1	353	179	50.71	174	49.29
12. ตรวจระดับไขมันชนิดดี : HDL	354	1	353	325	92.07	28	7.93
13. ตรวจระดับไขมันชนิดไม่ดี : LDL	354	1	353	166	47.03	187	52.97
14. ตรวจระดับน้ำตาลในเลือด : Fasting Blood Sugar	354	1	353	267	75.64	86	24.36
15. ตรวจระดับกรดยูริก : Uric acid	354	1	353	217	61.47	136	38.53
16. ตรวจสายตาทั่วไปด้วยระบบคอมพิวเตอร์ : Vision Test	354	81	273	50	18.32	223	81.68

กลุ่มโรงพยาบาลวิชัยเวช อินเตอร์เนชั่นแนล  
 อ้อมน้อย 7130 หมู่ 4 ถนนสาย 4000 อ้อมน้อย อ.อ้อมน้อย จ.สมุทรสาคร 71300  
 โทร. 02-411 6989 ต่อ 411 6989 โทรสาร 02-411 6943 E-mail: info@vichaiwej.com  
 อ้อมน้อย 7130 หมู่ 4 ถนนสาย 4000 อ้อมน้อย อ.อ้อมน้อย จ.สมุทรสาคร 71300  
 โทร. 02-411 6989 ต่อ 411 6989 โทรสาร 02-411 6943 E-mail: info@vichaiwej.com  
 อ้อมน้อย 7130 หมู่ 4 ถนนสาย 4000 อ้อมน้อย อ.อ้อมน้อย จ.สมุทรสาคร 71300  
 โทร. 02-411 6989 ต่อ 411 6989 โทรสาร 02-411 6943 E-mail: info@vichaiwej.com  
 อ้อมน้อย 7130 หมู่ 4 ถนนสาย 4000 อ้อมน้อย อ.อ้อมน้อย จ.สมุทรสาคร 71300  
 โทร. 02-411 6989 ต่อ 411 6989 โทรสาร 02-411 6943 E-mail: info@vichaiwej.com

กลุ่มโรงพยาบาลวิชัยเวช อินเตอร์เนชั่นแนล  
 อ้อมน้อย 7130 หมู่ 4 ถนนสาย 4000 อ้อมน้อย อ.อ้อมน้อย จ.สมุทรสาคร 71300  
 โทร. 02-411 6989 ต่อ 411 6989 โทรสาร 02-411 6943 E-mail: info@vichaiwej.com  
 อ้อมน้อย 7130 หมู่ 4 ถนนสาย 4000 อ้อมน้อย อ.อ้อมน้อย จ.สมุทรสาคร 71300  
 โทร. 02-411 6989 ต่อ 411 6989 โทรสาร 02-411 6943 E-mail: info@vichaiwej.com  
 อ้อมน้อย 7130 หมู่ 4 ถนนสาย 4000 อ้อมน้อย อ.อ้อมน้อย จ.สมุทรสาคร 71300  
 โทร. 02-411 6989 ต่อ 411 6989 โทรสาร 02-411 6943 E-mail: info@vichaiwej.com

# โรงพยาบาลวิชัยเวช อินเตอร์เนชั่นแนล อ้อมน้อย

## บริษัท ศรีวิชัยเวชวิวัฒน์ จำกัด (มหาชน) ทะเบียนเลขที่ 0107554000062

เอกสารต่อ

ที่ วออ. 1219/2567

เรื่อง รายงานผลการตรวจสุขภาพประจำปี 2567

ฉบับลงวันที่ 18 กันยายน 2567

รายละเอียดการตรวจ (Description)	พบ	ปกติ		ร้อยละ			
		จำนวน	ร้อยละ				
7. ดื่มสุรา : Drinking	354	24	330	210	63.64	120	36.36
รายละเอียดการตรวจ (Description)	พบ	ปกติ		ร้อยละ			
		จำนวน	ร้อยละ				
8. สูบบุหรี่ : Smoking	354	24	330	83	25.15	247	74.85

จึงเรียนมาเพื่อโปรดทราบและขอขอบคุณเป็นอย่างสูง ที่ท่านได้มอบความไว้วางใจให้ โรงพยาบาลวิชัยเวช อินเตอร์เนชั่นแนล อ้อมน้อย ตรวจสุขภาพพนักงานของท่าน และหวังเป็นอย่างยิ่งจะได้ให้บริการท่านในโอกาสต่อไป

ขอแสดงความนับถือ



(นายแพทย์มงคล วชิรภักดีศตรา)  
 แพทย์เวชศาสตร์และสิ่งแวดล้อม

กลุ่มโรงพยาบาลวิชัยเวช อินเตอร์เนชั่นแนล  
 อ้อมน้อย 7130 หมู่ 4 ถนนสาย 4000 อ้อมน้อย อ.อ้อมน้อย จ.สมุทรสาคร 71300  
 โทร. 02-411 6989 ต่อ 411 6989 โทรสาร 02-411 6943 E-mail: info@vichaiwej.com  
 อ้อมน้อย 7130 หมู่ 4 ถนนสาย 4000 อ้อมน้อย อ.อ้อมน้อย จ.สมุทรสาคร 71300  
 โทร. 02-411 6989 ต่อ 411 6989 โทรสาร 02-411 6943 E-mail: info@vichaiwej.com  
 อ้อมน้อย 7130 หมู่ 4 ถนนสาย 4000 อ้อมน้อย อ.อ้อมน้อย จ.สมุทรสาคร 71300  
 โทร. 02-411 6989 ต่อ 411 6989 โทรสาร 02-411 6943 E-mail: info@vichaiwej.com

กลุ่มโรงพยาบาลวิชัยเวช อินเตอร์เนชั่นแนล  
 อ้อมน้อย 7130 หมู่ 4 ถนนสาย 4000 อ้อมน้อย อ.อ้อมน้อย จ.สมุทรสาคร 71300  
 โทร. 02-411 6989 ต่อ 411 6989 โทรสาร 02-411 6943 E-mail: info@vichaiwej.com  
 อ้อมน้อย 7130 หมู่ 4 ถนนสาย 4000 อ้อมน้อย อ.อ้อมน้อย จ.สมุทรสาคร 71300  
 โทร. 02-411 6989 ต่อ 411 6989 โทรสาร 02-411 6943 E-mail: info@vichaiwej.com





การวางผังบรรณารักษศาสตร์และสารนิเทศวิทยา - นิตยภัตต์ ปริญญาโท สาขาวิชา สารนิเทศศาสตร์ มหาวิทยาลัยราชภัฏวไลยอลงกรณ์ จ. สมุทรปราการ ๒๕๖๗

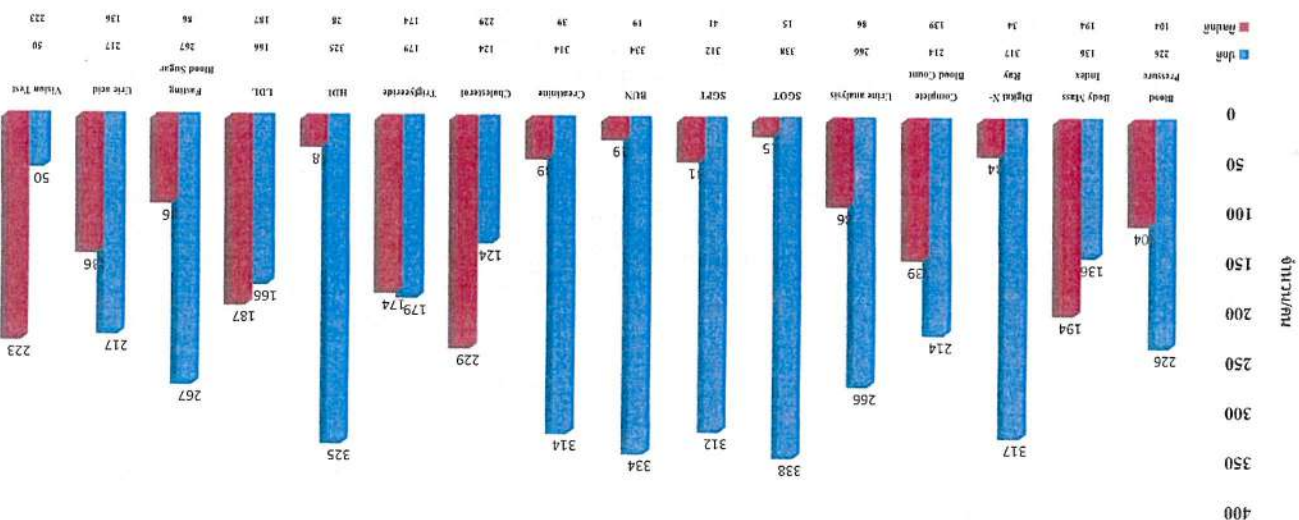

ကဒ်အမှတ် ၂၅၆၇



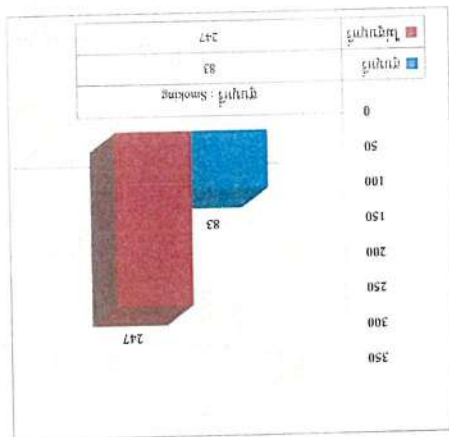
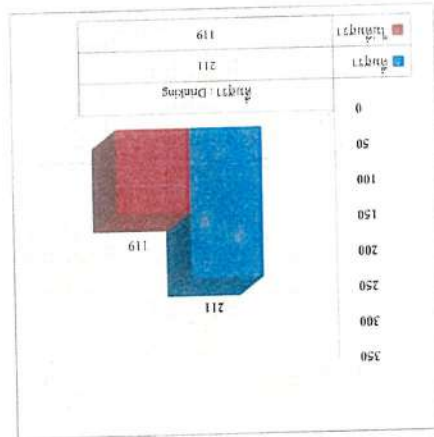

2567 ၁၈၈၂ ခုနှစ်၊ ဇန်နဝါရီလ ၁ ရက်နေ့၊ နံနက် ၈ နာရီခန့်တွင်

[illegible]

การวางผังเมืองและผังชนบท 2567

កម្ពុជា  
ជាតិ ធម៌ ព្រះមហាក្សត្រ  
**CIRAC**  
មជ្ឈមណ្ឌល

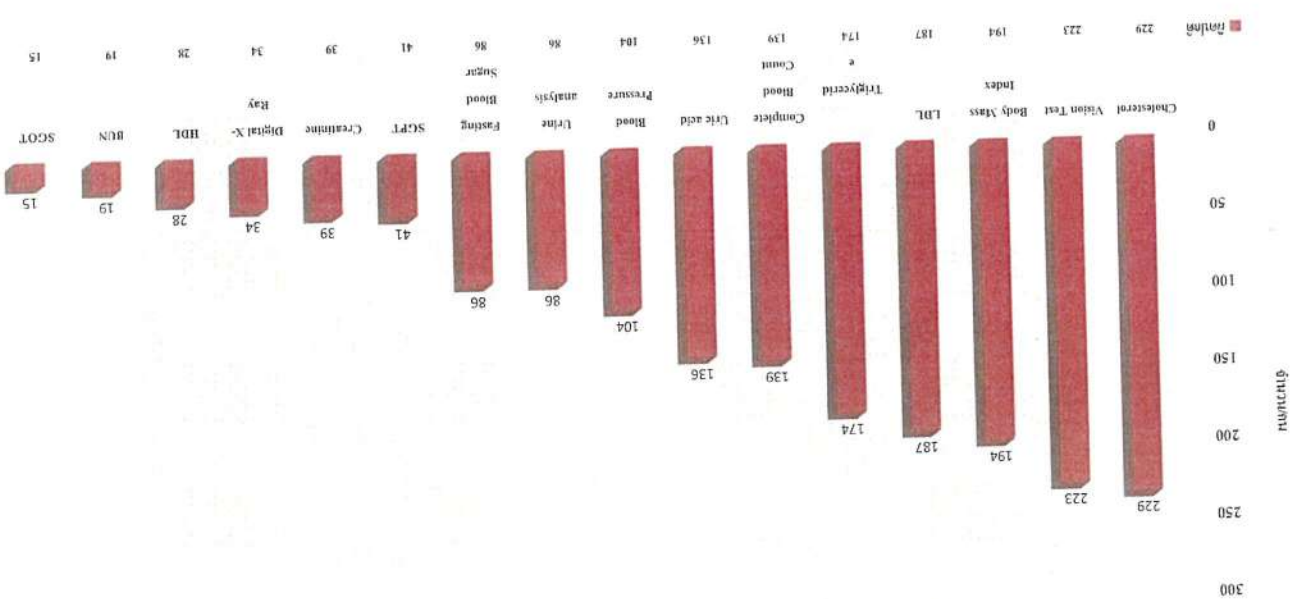

2567 คณะกรรมการประจำคณะรัฐมนตรี - ชุดที่ ๑๖๖



กราฟสรุปผลการตรวจวัดความดันโลหิต : Blood Pressure

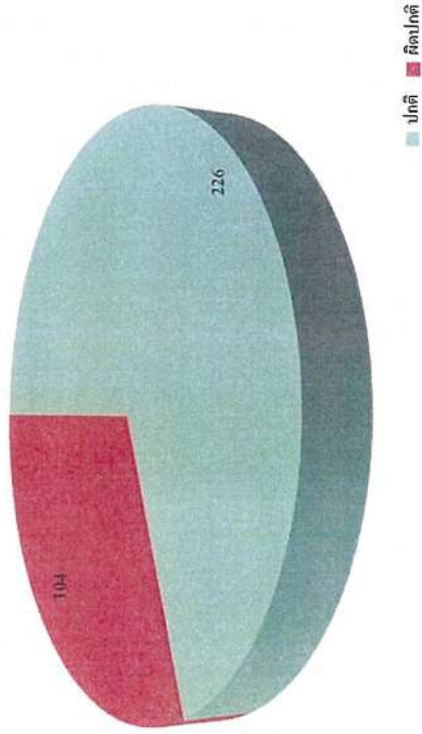

กราฟสรุปผลการตรวจวัดดัชนีมวลกาย : Body Mass Index

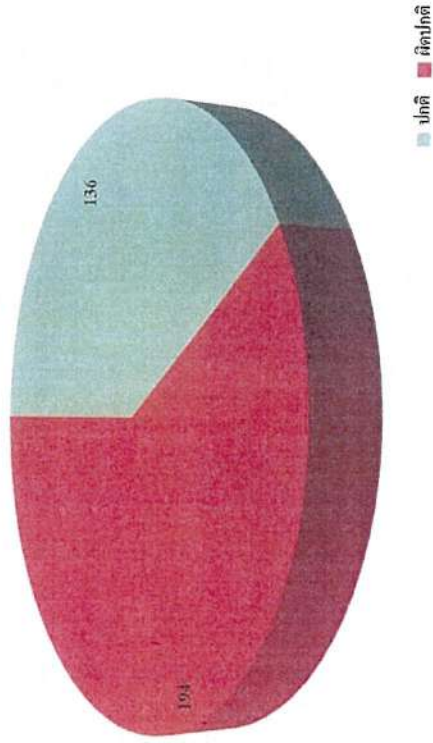

กราฟสรุปผลการตรวจเอกซเรย์กระดูกสันหลัง : Digital X-Ray

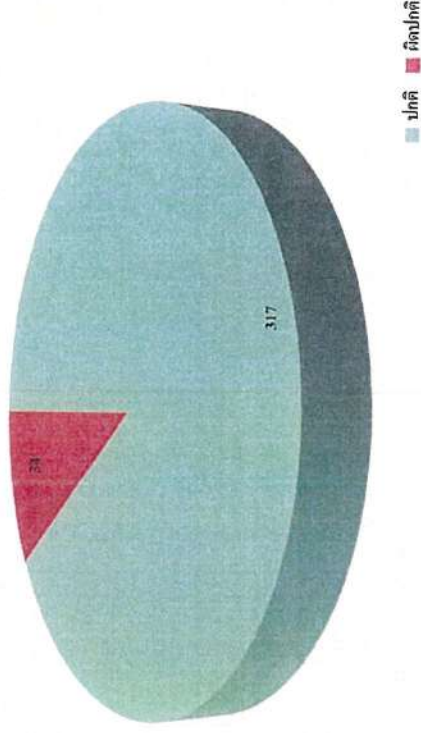

กราฟสรุปผลการตรวจความสมบูรณ์ของเม็ดเลือด : Complete Blood Count

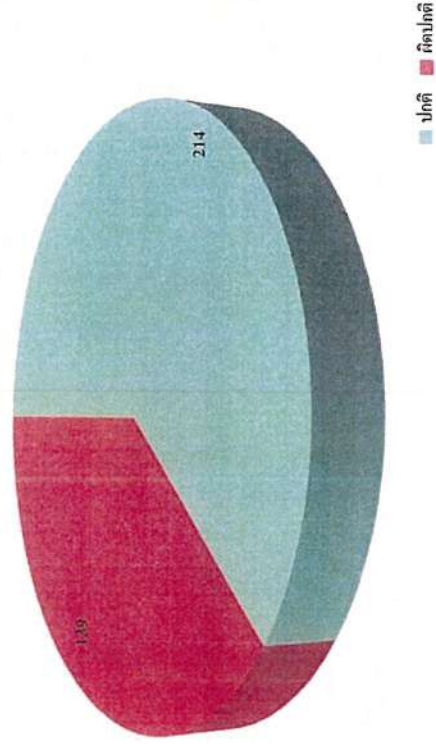

กราฟสรุปผลการตรวจปัสสาวะทั่วไป : Urine analysis

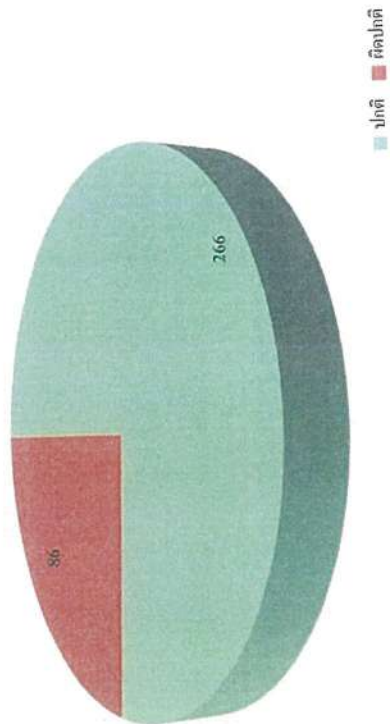

กราฟสรุปผลการตรวจระดับน้ำตาลในเลือด : SCOT

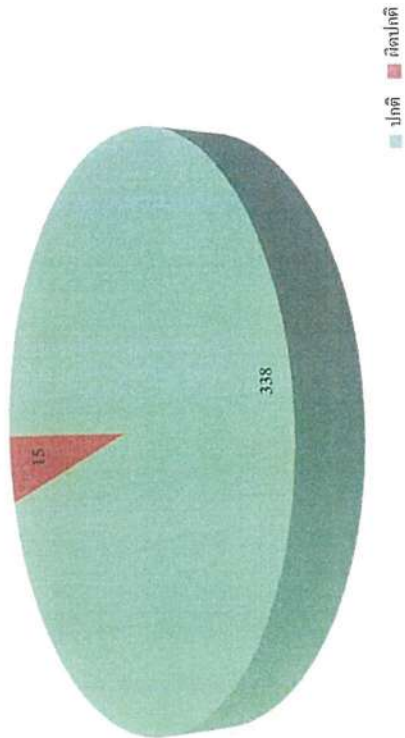

กราฟสรุปผลการตรวจระดับการทำงานของตับ : SGPT

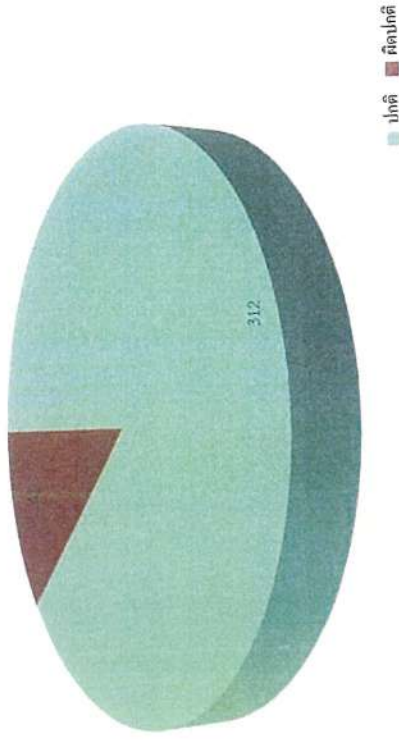

กราฟสรุปผลการตรวจระดับการทำงานของไต : BUN

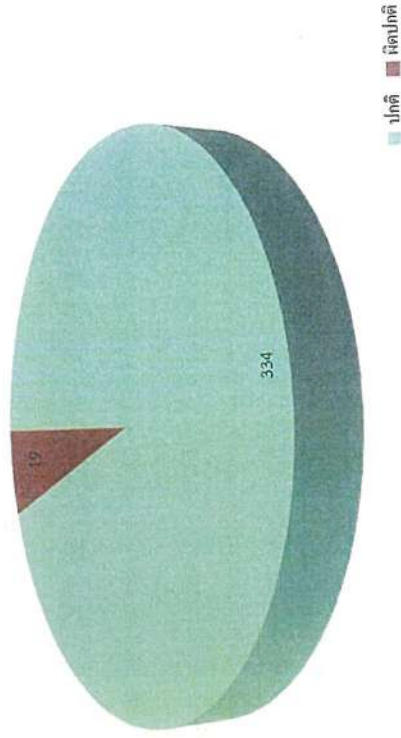



กราฟสรุปผลการตรวจระดับการทำงานของไต : Creatinine

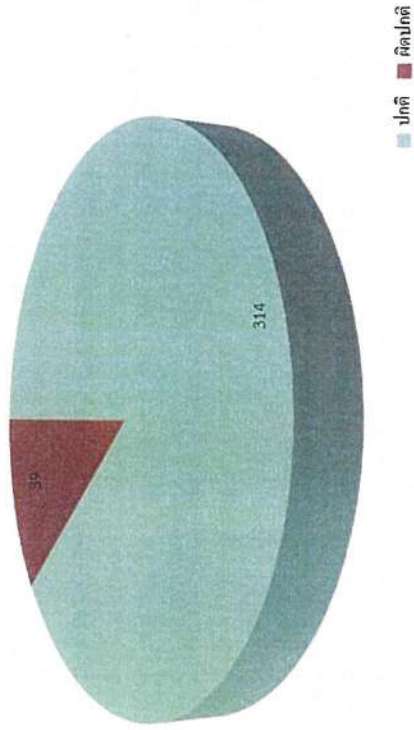

กราฟสรุปผลการตรวจระดับไขมันในเลือด : Cholesterol

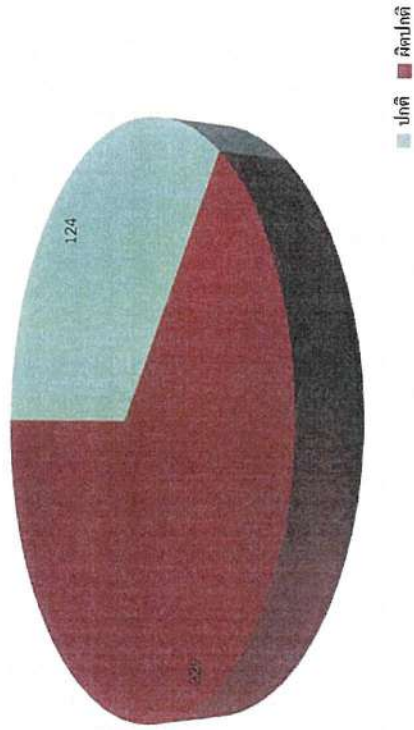

กราฟสรุปผลการตรวจระดับไขมันในเลือด : Triglyceride

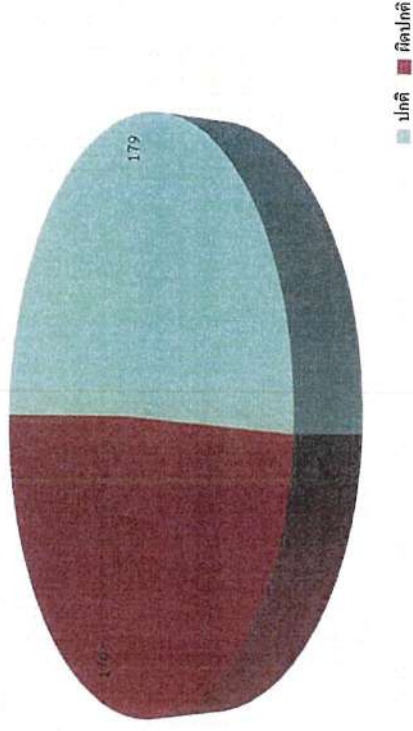

กราฟสรุปผลการตรวจระดับไขมันชนิดดีที่มีประโยชน์ : HDL

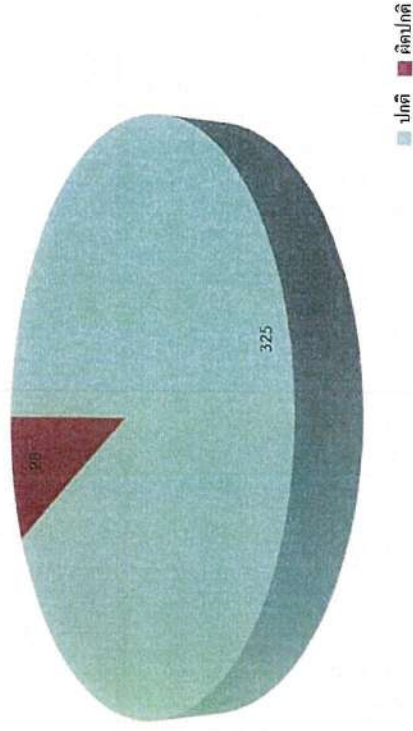

กราฟสรุปผลการตรวจระดับไขมันชนิดไม่ดีไม่มีประโยชน์ : LDL

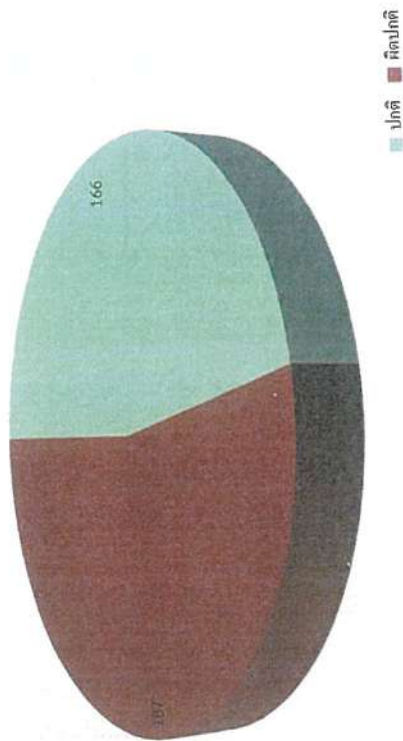

กราฟสรุปผลการตรวจระดับน้ำตาลในเลือด : Fasting Blood Sugar

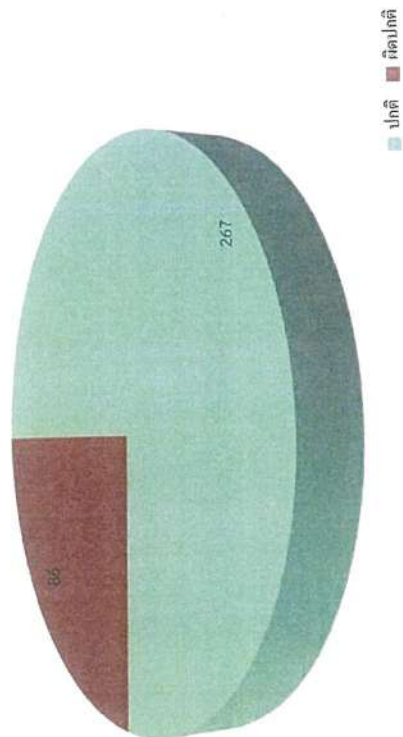

กราฟสรุปผลการตรวจระดับกรดยูริก : Uric acid

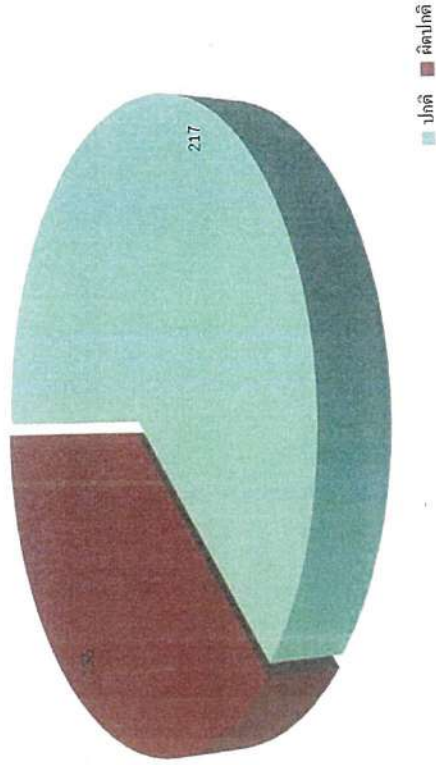

กราฟสรุปผลการตรวจสายตาที่ไม่ได้ระบบคอมพิวเตอร์ : Vision Test

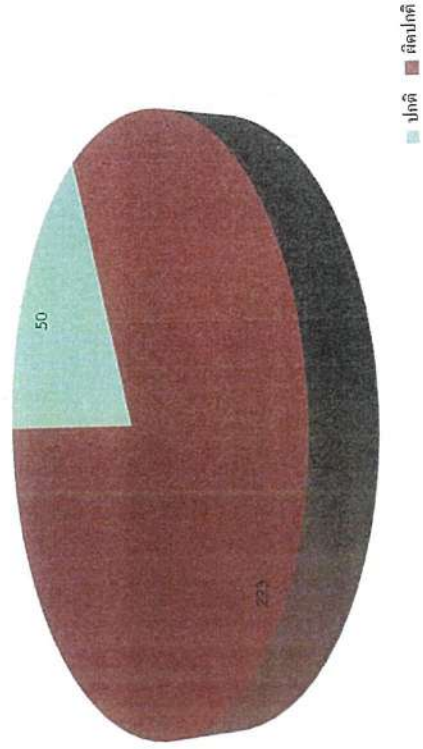



## คำแนะนำหลังการตรวจสุขภาพ

### การดูแลตัวเองหลังการตรวจวัดความดันโลหิต

หลักสำคัญที่ทำให้ผู้ป่วยโรคความดันโลหิตสูง ควบคุมและอยู่ยั้งโรคได้อย่างมีความสุข ได้แก่ การควบคุมเรื่อง การรับประทานอาหาร และปรับเปลี่ยนพฤติกรรมซึ่งมีคำแนะนำ ดังต่อไปนี้

1. เลือกรับประทานอาหารจำพวกแป้งจากพืชที่ไม่ขัดสี ไม่ปริมาณที่เหมาะสม
  2. พยายามงดอาหารรสจัด ไม่ว่าจะเป็นหวาน มัน หรือเค็ม
  3. รับประทานอาหาร และผลไม้ที่ไม่หวานจัดเพื่อเพิ่มกากใยอาหาร
  4. ควบคุมน้ำหนัก
  5. งดสูบบุหรี่ และงดดื่มสุรา
  6. ออกกำลังกายเป็นประจำในแบบแอโรบิควันละ 30 นาที 3 ครั้งต่อสัปดาห์ ตามคำแนะนำของแพทย์
  7. รับประทานยาเพื่อควบคุมความดันโลหิต หรือพบแพทย์ตามคำแนะนำของแพทย์อย่างสม่ำเสมอ
  8. ระมัดระวังรับประทานยาใด ๆ เองโดยไม่ได้รับการปรึกษาแพทย์ โดยเฉพาะยากลุ่มที่เป็นสเตียรอยด์ ยาฮอร์โมน
- หนังสือสุขภาพความรู้ในการดูแลตนเอง
9. ทำจิตใจให้สงบ และผ่อนคลายความเครียด ไม่โกรธ หรือไม่ใจง่าย

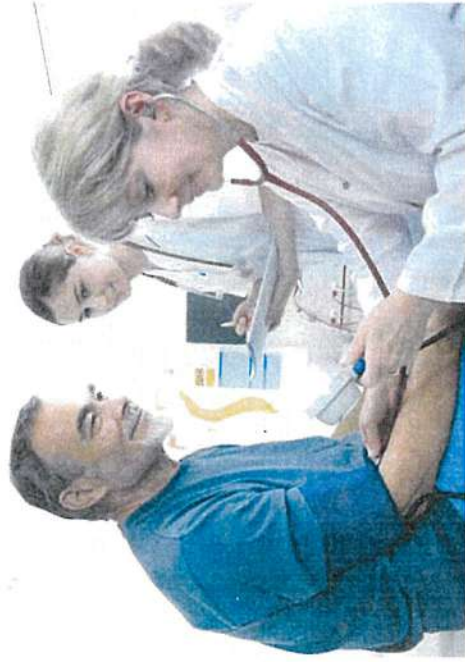

โรงพยาบาล  
**วิชัยเวช**  
อินเตอร์เนชั่นแนล  
อุดมฤทัย

สอบถามข้อมูลโรงพยาบาลเพื่อสิทธิ์  
02 441 7899 กด 4530, 4533  
1792  
www.vichaiwee.com

V care V cure V can  
ดูแลชีวิต...ด้วยจิตใจ

## คำแนะนำหลังการตรวจสุขภาพ

### การประเมินค่าดัชนีมวลกาย (Body Mass Index หรือ BMI)

ค่าดัชนีมวลกาย เป็นอัตราส่วนของส่วนสูงและน้ำหนักซึ่งมีช่วงของน้ำหนักและเกี่ยวข้องกับการมีสุขภาพดี แทนที่จะคิดจากน้ำหนักเพียงอย่างเดียวควรใช้ร่วมกับการวัดรอบเอว ไม่เหมาะที่จะใช้ค่านี้โดยลำพัง

ข้อควรระวังของการประเมินนี้ ไม่ควรใช้สำหรับผู้ที่มีอายุต่ำกว่า 20 ปี หญิงตั้งครรภ์หรือให้นมบุตรและผู้หญิงที่มีอายุมากกว่า 65 ปีและกระดูกโหล่แบนกว่าที่มีมวลกล้ามเนื้อน้อยมาก เช่น ผู้ที่เป็นนักกีฬาน้ำหนักเมื่อไม่วัดค่าดัชนีมวลกายจะมีความถูกต้องน้อยกว่าในการอ่านค่าดัชนีมวลกายที่สัมพันธ์กับสุขภาพ

$$\begin{aligned} \text{ดัชนีมวลกาย} &= \frac{\text{น้ำหนัก (กิโลกรัม)}}{(\text{ส่วนสูง (เมตร)})^2} \\ \text{หน่วยเป็น กิโลกรัมต่อตารางเมตร หรือ ก.ก./ ม. 2} \\ \text{ตัวอย่างการคำนวณ} &= \frac{55}{1.6 \times 1.6} \\ \text{คุณสมหญิงมีน้ำหนักตัว 55 กิโลกรัมและส่วนสูง 1.6 เมตร (160 เซนติเมตร)} &= 21.48 \text{ กิโลกรัมต่อตารางเมตร} \\ \text{ดัชนีมวลกาย (คุณสมหญิง)} &= 21.48 \end{aligned}$$

แสดงว่าคุณสมหญิงมีน้ำหนักตัวปกติ ตามเกณฑ์ข้างล่างนี้  
การอ่านค่าโดยประมาณสำหรับค่าดัชนีมวลกาย

ค่าดัชนีมวลกาย  
(กิโลกรัมต่อตารางเมตร)

น้อยกว่าหรือเท่ากับ 18.5 ผอมไป  
18.5 – 24.9 น้ำหนักตัวเหมาะสมหรือปกติ  
\* ถ้ามากกว่า 25 ขึ้นไป เริ่มมีความเสี่ยงต่อการเกิดโรคหัวใจและหลอดเลือดแล้ว / เบาหวาน  
25 – 30 น้ำหนักเกิน  
มากกว่า 30 ขึ้นไป

ผลทางสุขภาพ

อาจจะเกี่ยวข้องกับอาการที่มีปัญหาสุขภาพ  
น้ำหนักตัวที่เกินจะเพิ่มความเสี่ยงต่อโรคหัวใจและหลอดเลือด และโรคอื่น  
มีโอกาสเสี่ยงสูงมากขึ้นต่อการเกิดปัญหาโรคหัวใจและหลอดเลือด และโรคอื่น  
เพิ่มความเสี่ยงต่อการมีปัญหาด้านสุขภาพรุนแรงขึ้น



โรงพยาบาล  
**วิชัยเวช**  
อินเตอร์เนชั่นแนล  
อุดมฤทัย

สอบถามข้อมูลโรงพยาบาลเพื่อสิทธิ์  
02 441 7899 กด 4530, 4533  
1792  
www.vichaiwee.com

V care V cure V can  
ดูแลชีวิต...ด้วยจิตใจ



สอบถามข้อมูลโรงพยาบาลเพื่อสิทธิ์  
02 441 7899 กด 4530, 4533  
1792  
www.vichaiwee.com

V care V cure V can  
ดูแลชีวิต...ด้วยจิตใจ



## คำแนะนำหลังการตรวจสุขภาพ

### การควบคุมระดับน้ำตาลในเลือด

การควบคุมน้ำตาลจากการรับประทานอาหาร น้ำตาลในน้ำกลายอาจเกิดจากการรับประทานอาหารที่มีส่วนเพิ่มระดับน้ำตาลในเลือด ด้วยเหตุนี้เราสามารถควบคุมระดับน้ำตาล ได้โดยการควบคุมอาหารที่รับประทานในแต่ละมื้อให้เหมาะสม เช่น อาหารประเภทคาร์โบไฮเดรตที่รับประทานกันเป็นประจำทุกมื้อ ควรไปไฮเดรตชนิดที่ดื่มน้ำได้ จากธรรมชาติ ได้แก่ ข้าวกล้อง ข้าวซ้อมมือ ขนมปังโฮลวีท ธัญพืชต่าง ส่วน คาร์โบไฮเดรตชนิดไม่ดี ที่ควรเลี่ยง ได้แก่ น้ำตาลทรายขาว น้ำผึ้ง น้ำหวาน น้ำตาลในนม และผลไม้รสหวานจัด ควรเลือกรับประทานอาหารที่มีใยอาหารสูงๆ อย่างผัก เพราะใยอาหารจะชะลอการย่อยและการดูดซึมคาร์โบไฮเดรต เป็นการควบคุมระดับน้ำตาลได้มากขึ้น

การออกกำลังกาย สำหรับแนวทางในการออกกำลังกายเพื่อควบคุมระดับน้ำตาลในเลือด มีดังต่อไปนี้

1. จะต้อง warm up cool down อย่างละ 5 นาทีโดยต้องออกกำลังกาย 20-40 นาที
2. วิธีการออกกำลังกายที่ได้ผล การวิ่งอยู่กับที่ วิ่งเหยาะๆ เดินเร็วๆ จักรยาน
3. แนะนำ ยกน้ำหนัก เป้นต้น
3. แนะนำให้ออกกำลังกาย 3-5 วัน และ

- หยุดการออกกำลังกาย 2 วัน
4. เริ่มต้นออกกำลังกายแบบเบาๆ ก่อน และเพิ่มขึ้นเมื่อท่านแข็งแรงขึ้น
  5. พยายามออกกำลังกายเวลาเดียวกัน สำหรับผู้ที่มีระดับน้ำตาลสูงลิ้นควรวาดเส้น
- การออกกำลังกายที่อินซูลินออกฤทธิ์สูงสุด และอินซูลินควรวาดที่หน้าท้อง (สำหรับคนที่เป้นเบาหวาน)

6. ไม่ควรออกกำลังกายหลังอาหารมื้อหนักโดยทันที

7. งดออกกำลังกายเมื่อรู้สึกไม่สบาย หรือ ควรมีผู้ควบคุมดูแล

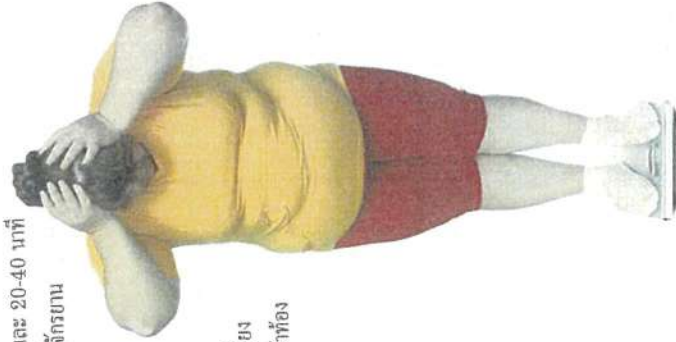

## คำแนะนำหลังการตรวจสุขภาพ

### โรคไขมันในเลือดสูง

โรคไขมันในเลือดสูงคือภาวะที่ร่างกายมีระดับไขมันในเลือดสูงกว่าเกณฑ์ที่เหมาะสมทำให้เสี่ยงต่อการเกิดภาวะหลอดเลือดแดงแข็ง และส่งผลต่อระบบหัวใจและหลอดเลือดได้

### โคเลสเตอรอล (CHOLESTEROL)

เป็นไขมันชนิดหนึ่งพบในเลือด แม้ไม่สามารถให้พลังงานแก่ร่างกายได้ แต่ก็มีประโยชน์ในการสร้างกรดไขมันช่วยในการย่อยอาหาร สร้างฮอร์โมนในบางชนิด และวิตามินดี รวมทั้งเป็นองค์ประกอบของผนังเซลล์ ตัวสร้างไขมันโคเลสเตอรอลได้ แต่เมื่อใดที่โคเลสเตอรอลในเลือดมีมากเกินไปก็เกิดความเสี่ยงต่อการเกิดโรคหัวใจ คือ มากกว่า 200 mg/dl โคเลสเตอรอลเหล่านี้มีโอกาจะไปสะสมได้ผนังหลอดเลือดด้านในมากขึ้นทำให้หลอดเลือดตีบและอุดตันในที่สุด

### ไตรกลีเซอไรด์ (Triglyceride: TG)

เป็นไขมันอีกประเภทหนึ่งในกระแสเลือด ปกติมีระดับไตรกลีเซอไรด์สูงพร้อมกับระดับ เอช ดี แอล โคเลสเตอรอลต่ำ หรือ เอช ดี แอล โคเลสเตอรอลสูง ยิ่งเพิ่มความเสี่ยงต่อการเป็นโรคหลอดเลือดหัวใจมากขึ้น

### โคเลสเตอรอล ชนิดให้โทษ เรียกว่า เอเลดีแอล LDL

ถ้ามีระดับสูงมากในเลือด จะนำโคเลสเตอรอลไปสะสมตามผนังหลอดเลือดแดงทั่วร่างกาย ทำให้หลอดเลือดแดงแข็งและตีบแคบ ภาวะนี้จะไม่มีการบรรเทาใดๆ ทั้งสิ้น จะดำเนินอยู่จนเป็นถึงขั้นภาวะทั้งหมดเลือดแดงตีบและอุดตัน จึงจะเกิดอาการต่างๆ ดังกล่าว

### โคเลสเตอรอล ชนิดให้ประโยชน์ เรียกว่า เอเลดีแอล HDL

ทำหน้าที่จับสารโคเลสเตอรอลตามผนังหลอดเลือดเอาไปทำลายที่ตับ จากการศึกษาวิจัยพบว่าบุคคลที่มีระดับเอเลดีแอลในเลือดสูงมักจะมีความยาวกว่าผู้ที่มีระดับ เอเลดีแอลในเลือดต่ำ ปีจุดนี้เชื่อว่า "เอเลดีแอลช่วยป้องกัน" การเกิดหลอดเลือดแดงแข็งและตีบแคบ"





ควบคุมอาหาร และจำกัดการรับประทานอาหารไขมันดี ความเครียด การบริโภคอาหารที่มีโคเลสเตอรอลสูง  
หลีกเลี่ยงอาหารพวกเครื่องในสัตว์ สมุนไพร ตัววัว ตัวหมู นับตั้งแต่ไก่แดง ไก่แดง ไก่กระทา หอยแครง  
หอยแมลงภู่ หอยนางรม ปลาหมึก ปลา ฯลฯ

ออกก้างกายสม่ำเสมอ เป็นการเพิ่มการเผาผลาญอาหาร โดยเฉพาะอย่างยิ่งโคเลสเตอรอลและยังช่วยปรับระดับเซรุ่มคอเลสเตอรอล ซึ่งเป็นการป้องกันการเกิดหลอดเลือดแดงแข็ง

งคตบหุร การสบูหุรจะทาหุเกดะเรงเบปอด เกดการอากะสขของหลอลม หุริหลอลมจุดนเรองได และพวพาหุรทาหุให้ชดถอเลดด่าง ซ่งเบผลเสยและหุรยังเบปจยเสยงการเกดโรคหุรจขาด เลดที่ส่าหุอักด้วย

บริษัทแพทย์ ติดตามดูแลการปฏิบัติดังกล่าว เพื่อลดระดับความเสี่ยงทางตรงต่อร่างกายของผู้ป่วยระดับหนึ่ง ซึ่งแพทย์จะเป็นผู้แนะนำและติดตามผลการรักษาต่อไป

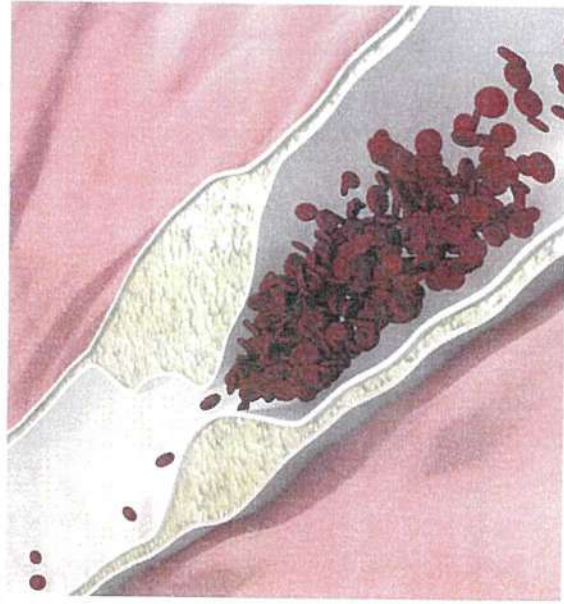

## วิธีการดูแลไต

นำมาให้เพียงพอต่อร่างกาย

การค้นพบฟอสซิลเป็นประโยชน์อย่างมากต่อวงการวิจัยที่ได้ 1. ช่วยกำหนดอายุของซากดึกดำบรรพ์ที่พบได้  
ค่าประมาณที่พอเป็นสถิติ ควรจัดมา 8-10 แก้ว ประมาณ 2 ลิตร) ต่อวัน

รับประทานอาหารและใช้อาหารเสริมอย่างเหมาะสม

การรับประทานอาหารที่เหมาะสม เติมน้ำเป็นปกติสำคัญยิ่งทั้งในการดูแลสุขภาพ ความแข็งแรงของหัวใจที่แข็งแรง  
โดยเฉพาะอย่างยิ่ง รสหวานและเค็มมัน มักนำมาซึ่งโรคความดันโลหิตสูงตามลำดับ นอกจากนี้  
การรับประทานอาหารเสริมบางชนิดบางเจ้ายังมีโอกาสที่จะทำให้เกิดความผิดปกติได้

ป้องกันผลกระทบสิ่งแวดล้อมสิ่งข้าง

การผูกที่เรือได้รับบาดเจ็บบริเวณสี่ข้าง อาจเป็นสาเหตุทำให้เรือพลิกคว่ำได้เนื่องจากเป็นตำแหน่งของใบพัด ซึ่งเมื่อเรือได้รับบาดเจ็บบริเวณนี้แล้ว การเหวี่ยงหรือการทอดตัวโดยใช้วิธีความถี่ของร่างกายนั้นย่อมเป็นต้น

ตรวจสุขภาพเป็นประจำปี

[illegible]

ใช้ยาอย่างระมัดระวัง

ยาทั่วไปที่ประชาชนเข้าถึงได้ง่าย แต่อาจส่งต่อการทำงานของไต ทำให้ไตทำงานได้ลดลง ได้แก่ยาในกลุ่มยาแก้ปวดที่กินได้มีโครงสร้างเป็นสเตียรอยด์ เช่น Aspirin, Ibuprofen, Indomethacin, Naproxen และ Piroxicam เป็นต้น รวมไปถึงยากลุ่มอื่นๆ เช่น ยาต้านมะเร็ง ยาควบคุมชัก ยาต้านไวรัส เป็นต้น นอกจากนี้การใช้ยาในกลุ่มนี้ร่วมกับยาอื่นอาจส่งเสริมให้เกิดอาการข้างเคียงของยา (ในทันที เป็นห่อหุ้ม) ที่รุนแรงขึ้น หรือที่รู้จักกันง่าย ๆ ว่า “ยาคืน” ดังนั้น นอกจากผู้ป่วยจะต้องใช้ยาอย่างระมัดระวังแล้ว ต้องแจ้งชื่อยาหรือรื้อยาที่ตนเองใช้ให้กับแพทย์หรือเภสัชกรทุกครั้งที่ได้รับการรักษา



## คำแนะนำหลังการตรวจสุขภาพ

### การตรวจการทำงานของไต

เป็นการตรวจวัดประสิทธิภาพการทำงานของไต ว่ายังสามารถทำงานโดยการกรองของเสียออกจากร่างกายได้หรือไม่ โดยตรวจวัดสารปัสสาวะ 2 ชนิด ได้แก่

Blood Urea Nitrogen (BUN; ค่าปกติ 8 - 20 mg%) เป็นของเสียที่เกิดจากการสลายโปรตีน หากมีค่าสูง อาจมีสาเหตุมาจากการรับประทานอาหารที่มีโปรตีนมาก เครียด นึก หรืออาจมีภาวะไตเสื่อม Creatinine (Cr; ค่าปกติ 0.5 - 1.5 mg%) เป็นของเสียที่เกิดจากกล้ามเนื้อ และถูกขับออกทางไต เมื่อไตเสื่อม จะเกิดการคั่งของ Creatinine ในเลือด ค่านี้จะแปรผันไปตามเพศ อายุ น้ำหนัก Creatinine เพิ่มขึ้นได้จากหลายสาเหตุ เช่น ไตเสื่อม เลือดไปเลี้ยงไตลดลง หรือมีการอุดตันทางเดินปัสสาวะ

สารทั้ง 2 ชนิดนี้ เป็นสารที่เกิดขึ้นในร่างกายตลอดเวลา จากกระบวนการเผาผลาญทางชีวเคมีในเลือด ซึ่งโดยทั่วไปแล้วไตสามารถขับสารเหล่านี้ทิ้งออกจากร่างกาย ได้ให้มีการสะสมอยู่ในกระแสเลือด เพราะฉะนั้น ถ้าตรวจพบระดับของ BUN และ Creatinine สูงขึ้น แสดงว่าไตไม่สามารถกรองของเสียออกจากร่างกายได้ตามปกติ และเป็นตัวบ่งชี้ว่าอาจมีภาวะการทำงานของไตผิดปกติเล็กน้อย ไปจนถึงภาวะไตวายเรื้อรังตามลำดับ

อย่างไรก็ตาม การตรวจพบระดับ BUN, Creatinine สูงกว่าปกติ ควรตรวจซ้ำเพื่อยืนยัน รวมทั้งหลีกเลี่ยงการรับประทานอาหารที่มีรสเค็ม อาหารประเภทโปรตีน หลีกเลี่ยงการถ่ายที่ผลต่อไต และหากมีการติดเชื้อในระบบทางเดินปัสสาวะ หรือนิ่ว ต้องรักษาให้หายขาด

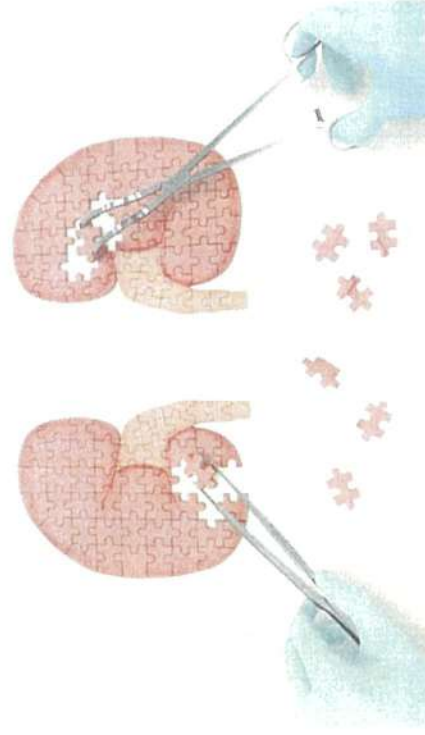

โรงพยาบาล  
**วิชัยเวช**  
อินเตอร์เนชั่นแนล  
ฮอนไบลู

สอบถามข้อมูลโรงพยาบาลแคว้นที่ f 02 441 7899 กด 4530, 4533  
vichaiwee @vichaiwee 1792  
www.vichaiwee.com

V care V cure V can  
ดูแล้วชีวิต...ด้วยจิตใจ

## คำแนะนำหลังการตรวจสุขภาพ

### การตรวจการทำงานของตับ

ตับเป็นอวัยวะที่ใหญ่ และมีหน้าที่ในการสร้างสาร ที่มีความสำคัญต่อร่างกาย เช่น สารต้านเลือด โปรตีน ภูมิคุ้มกัน และยังทำหน้าที่กำจัดสารพิษออกจากร่างกาย การเจาะเลือดโดยทั่วไปเพื่อดูว่าตับมีการอักเสบหรือไม่ โดยแพทย์จะสั่งตรวจการทำงานของตับในกรณีตรวจร่างกายประจำปี หรือในกรณีที่ผู้ป่วยมีอาการตัวเหลืองตาเหลือง หรือ บวมตามร่างกาย

### เอนไซม์ตับที่สำคัญ SGOT & SGPT

SGOT เป็นเอนไซม์ที่มีพบในตับ ไต กล้ามเนื้อ หัวใจ (ค่าปกติไม่เกิน 40 mg/dl)

SGPT เป็นเอนไซม์ที่พบมากในตับ พบน้อยในกล้ามเนื้อ หัวใจ ตับอ่อน (ค่าปกติไม่เกิน 40 mg/dl)

ระดับเอนไซม์ SGPT จะมีความสำคัญ และมีความจำเพาะในการประเมินโรคตับมากกว่าเอนไซม์ SGOT ซึ่งอาจสูงจากสาเหตุอื่น เช่น การออกกำลังกายมากเกินไป

เมื่อตับเกิดการถูกทำลาย หรือมีการอักเสบของเนื้อตับ จะหลั่งเอนไซม์ SGOT, SGPT ออกมาสู่กระแสเลือด ทำให้ตรวจพบว่าระดับสูงขึ้นมากกว่าปกติ และสามารถตรวจพบได้ไวมาก โดยระดับ SGPT จะมีความสำคัญ และมีความจำเพาะมากกว่า แต่เนื่องจากเป็นการตรวจที่มีความไวมาก จึงอาจพบผลผิดปกติได้เล็กน้อยในคนทั่วไป จึงควรมีการกรองผล ดังนี้

1. ค่า SGOT, SGPT ที่สูงกว่าปกติ ไม่มากกว่า 1.5 เท่า อาจพบได้เป็นปกติ เพราะฉะนั้น ความผิดปกติเล็กน้อยในผู้ที่ไม่มีอาการ อาจไม่มีความสำคัญ หากตรวจพบค่า SGOT, SGPT ที่สูงกว่าค่าปกติ เกิน 1.5 เท่า ควรพบแพทย์ เพื่อรับการตรวจวินิจฉัยเพิ่มเติม

2. ค่า SGOT, SGPT อาจจะสูงกว่าปกติในคนไข้ที่อื่น เนื่องจากคนไข้มีภาวะที่ตับ ซึ่งพบว่าเมื่อทำหัตถ์ลดลง ค่า SGOT และ SGPT ก็จะลดลง

โรคที่ทำให้ค่า SGOT, SGPT สูง ได้แก่

- ตับอักเสบจากไวรัส
- ตับอักเสบจากการดื่มสุรา
- ตับอักเสบจากยา หรือสมุนไพร
- เนื้องอกในตับ
- ไขมันพอกตับ

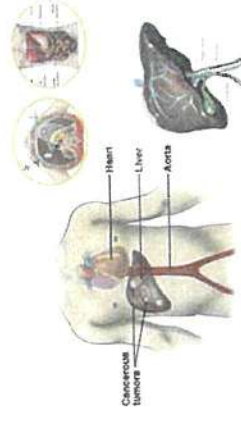

โรงพยาบาล  
**วิชัยเวช**  
อินเตอร์เนชั่นแนล  
ฮอนไบลู

สอบถามข้อมูลโรงพยาบาลแคว้นที่ f 02 441 7899 กด 4530, 4533  
vichaiwee @vichaiwee 1792  
www.vichaiwee.com

V care V cure V can  
ดูแล้วชีวิต...ด้วยจิตใจ



นอกเหนือจากค่า SGOT และ SGPT ที่สามารถบ่งบอกความผิดปกติได้แล้ว ยังมีการตรวจที่ช่วยบ่งชี้ความผิดปกติของตับเพิ่มเติม ได้แก่

#### Alkaline Phosphatase (ALP)

เป็นเอนไซม์ที่พบได้ในหลายอวัยวะ แต่พบมากในตับ ท่อน้ำดี และในกระดูก และเนื่องจากตับเป็นอวัยวะประกอบสำคัญที่สุด ค่า ALP ที่สูงขึ้น จึงสามารถบ่งชี้ความผิดปกติของตับได้ เช่น โรคตับอักเสบ (Hepatic tumor) ตับอักเสบ (Hepatitis) เป็นต้น

อย่างไรก็ดี ค่า ALP อาจสูงขึ้นได้ในบางกรณีอื่นที่ไม่เป็นอันตราย เช่น ในสตรีตั้งครรภ์ หรือผู้ที่ได้รับยาบางชนิด รวมถึงความผิดปกติที่อวัยวะอื่น เช่น โรคเกี่ยวกับกระดูก ต่อมน้ำลาย ต่อมไทรอยด์ ต่อมไทมัส และภาวะร่างกายขาดวิตามินดี

#### Alphafetoprotein (AFP)

ในรายที่มีความเสี่ยงสูง แพทย์จะพิจารณาส่งตรวจหาสารซึ่งมะเร็งตับ ได้แก่

1. มีประวัติโรคตับแข็ง
2. โรคตับอักเสบเรื้อรัง
3. กลุ่มที่ตรวจพบ HBsAg
4. กลุ่มที่มีโรคตับเรื้อรังในครอบครัว

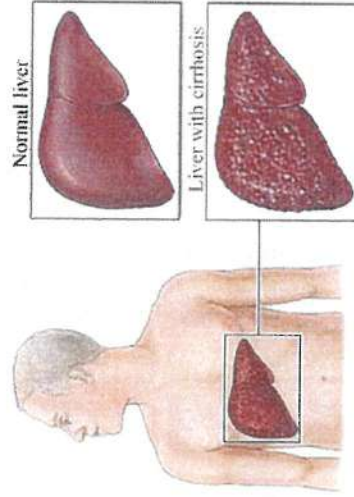

## คำแนะนำหลังการตรวจสุขภาพ

### การดูแลตัวเองหลังจากการตรวจตับ

SGOT คือ เอนไซม์ที่พบมากที่สุดที่หัวใจ ตับ ไต ระดับ SGOT สูงจะพบได้ในภาวะกล้ามเนื้อหัวใจอักเสบ หรือภาวะหัวใจขาดเลือด ภาวะตับอักเสบ การแปลผลควรเปรียบเทียบกับค่า SGPT

SGPT คือ เอนไซม์ที่พบมากที่สุดในตับรองลงมาพบในหัวใจ ไต ระดับ SGPT สูง จะพบได้ในภาวะที่มีความผิดปกติของตับ เช่น ตับอักเสบ มะเร็งตับ โรคหัวใจ การแปลผลควรเปรียบเทียบกับค่า SGOT

GGT คือ เอนไซม์ที่สร้างจากเซลล์ตับและทางเดินน้ำดีระดับ GGT ที่สูงขึ้นสามารถพบได้ในผู้ป่วยโรคตับที่เกิดจากการดื่มแอลกอฮอล์ การรับประทานยาบางชนิดที่มีผลทำลายตับ การติดเชื้อมีไวรัสตับอักเสบและภาวะตับอ่อนอักเสบ

### ข้อควรปฏิบัติสำหรับผู้ผ่านการตรวจสุขภาพของตับ

1. หลีกเลี่ยงการดื่มสุรา เบียร์ และเครื่องดื่มที่มีแอลกอฮอล์ทุกชนิด
2. หลีกเลี่ยงการรับประทานพืช สารเคมีหรือยาที่ไม่จำเป็น
3. ไม่รับประทานอาหารสุกๆดิบๆ ป้องกันการติดเชื้อพยาธิใบไม้ตับ
4. พักผ่อนให้เพียงพอ
5. ออกกำลังกายอย่างสม่ำเสมอ
6. ควรพบแพทย์เพื่อรับการรักษาทันทีอย่างต่อเนื่อง





## คำแนะนำหลังการตรวจสุขภาพ

### โรคเกาต์ (Gout)

โรคเกาต์ เป็นโรคข้ออักเสบเฉียบพลันที่พบได้บ่อย เกิดจากการสะสมกรดยูริก (Uric acid) ในกระแสเลือดมากเกินไปจนเกิดการตกผลึกตามกระดูกและข้อ เมื่อเชื้อได้ผิวหนัง และไต ทำให้เกิดการอักเสบเฉียบพลัน ไตทำงานบกพร่อง เกิดน้ำกรดยูริกในทางเดินปัสสาวะ และอาจมีการแทรกซ้อนต่อระบบหัวใจและหลอดเลือดได้ตามระดับความรุนแรง

สาเหตุของการเกิดโรคเกาต์ยังไม่เป็นที่ทราบแน่ชัด เชื่อว่าสาเหตุหนึ่งมาจากการรับประทานอาหารที่มีกรดยูริกในปริมาณมาก ร่วมกับการขับกรดยูริกออกจากร่างกายลดลง โดยอาหารที่มีปริมาณกรดยูริกสูงได้แก่ อาหารจำพวก เครื่องในสัตว์ปีก, ปลาอินทรี, ถั่วแดง, ถั่วดำ, ถั่วอะม, หน่อไม้, ผักประเภทยอดต่างๆเกือบทุกชนิด เป็นต้น

#### อาการของโรคเกาต์

1. ปวด บวม แดง ร้อน โดยเฉพาะบริเวณหัวแม่เท้า เป็นข้อที่พบได้บ่อยที่สุด รองลงมาคือ ข้อเท้า ข้อเข่า ข้อมือ และข้อศอกตามลำดับ โดยมากมักปวดที่ข้อหรือในบางรายอาจปวดหลายตำแหน่งพร้อมกัน
2. มักปวดมากขึ้นในเวลากลางคืน หรือเมื่อมีปัจจัยอื่นเป็นตัวกระตุ้น ได้แก่ ความเครียด การดื่มเครื่องดื่มที่มี Alcohol การผ่าตัด การรับประทานที่มีกรดยูริกสูง
3. ส่วนมากพบในเพศชายมากกว่าเพศหญิง อาการมักเป็นๆ หายๆ หรือเป็นเรื้อรัง
4. ในรายที่เป็นรุนแรงอาจตรวจพบก้อนในทางเดินปัสสาวะ

#### การตรวจวินิจฉัย

โรคเกาต์ ยืนยันได้จากอาการแสดง และผลตรวจ Uric acid ในกระแสเลือดแล้วพบว่าสูงกว่าปกติ ซึ่งค่าปกติของกรดยูริกในเลือด อยู่ที่ประมาณ 2.7-8.0 มิลลิกรัม/เดซิลิตร (ในกรณีที่ต้องสงสัยแล้วพบค่า uric acid สูงกว่าปกติ แต่ยังไม่มีอาการของโรคข้ออักเสบ (เกาต์) จะเป็นเพียงแค่ภาวะกรดยูริกในเลือดสูงเท่านั้น)

ดังนั้น เมื่อพบว่ามีการตรวจพบกรดยูริกในเลือดสูง ร่วมกับอาการปวดตามข้อ ควรปรึกษาแพทย์เพื่อขอคำแนะนำและทำการรักษาต่อไป

## คำแนะนำหลังการตรวจสุขภาพ

### สิ่งที่ต้องทำความเข้าใจกับผลการตรวจความสมบูรณ์ของเม็ดเลือด (CBC)

ความผิดปกติบางกรณีของเม็ดเลือด เช่น ภาวะโลหิตจางรูปร่างของเม็ดเลือดแดงผิดปกติ สามารถบอกได้แน่นอนว่าเป็นการขาดธาตุเหล็กหรือธาตุสังกะสี แต่การตรวจหาความผิดปกติเล็กน้อย ลักษณะของเม็ดเลือดรูปร่างก็ปกติ ไม่มีการแตกของเม็ดเลือดหรือความผิดปกติอื่นๆ ก็ยากที่จะบอกได้ว่า เป็นโรคอะไร หรือจริงแล้วก็เป็นอะไรเลย แพทย์จะต้องใช้ข้อมูลจากประวัติการตรวจร่างกายว่าผิดปกติหรือไม่ มีความผิดปกติอื่นๆของระบบต่างๆหรือไม่ใช่เพียงแค่ผลการตรวจพบว่าซีดเพียงเล็กน้อยอย่างเดียวก็สรุปไปว่าเป็นโรคที่ร้ายแรงต่างๆได้

ดังนั้น เมื่อท่านเห็นผลการตรวจความสมบูรณ์ของเม็ดเลือดแล้วมีความผิดปกติใดๆ ก็อย่าเพิ่งตกใจไปเพราะการที่จะวินิจฉัยว่าความผิดปกตินี้มีส่วนมาจากอะไร แพทย์ต้องพิจารณาข้อมูลจากประวัติผู้ป่วย ผลการตรวจร่างกาย ร่วมกับผลการตรวจสืบค้นอื่นๆ ประกอบด้วย ท่านควรพบแพทย์เพื่อการประเมินผลต่อไป





โรงพยาบาล  
วชิรเวช  
อินทพรวิวัฒน์



## คำแนะนำหลังการตรวจสุขภาพ

### การเอกซเรย์ทรวงอก (Chest X-ray)

การเอกซเรย์ปอด เป็นวิธีที่นิยมใช้ในการคัดกรองวัณโรคปอดระยะแรกที่ยังไม่มีอาการ ทั้งนี้แพทย์ยังต้องวินิจฉัยร่วมกับการซักประวัติ ตรวจร่างกาย และส่งตรวจเสมหะเพิ่มเติม นอกจากนี้ การเอกซเรย์ยังสามารถดูขนาดของหัวใจ และการคดงอของแนวกระดูกสันหลังได้ด้วย

วัณโรคปอด เป็นโรคติดต่อที่เกิดจากเชื้อแบคทีเรียชนิดหนึ่งที่มีขนาดเล็กมากซึ่งไม่โครแบคทีเรียทูปเบอร์คูโลซิส (Mycobacterium tuberculosis) จริงๆ แล้วเชื้อตัวนี้สามารถก่อให้เกิดโรคได้กับอวัยวะทุกส่วนของร่างกาย มีเฉพาะที่ปอดอย่างที่บางท่านเข้าใจ

#### การติดต่อ

การติดต่อของโรค มักจะเป็นการรับเอาเชื้อเข้าไปในปอดโดยตรงจากการหายใจ การไอ การจามหรือการพูดคุยกับผู้ที่เป็นโรคนี้ ดังนั้นผู้วัยที่ไม่ได้รับการรักษาอย่างถูกต้อง นอกจากจะเป็นผลเสียต่อสุขภาพร่างกายของตนเองแล้ว ยังอาจแพร่กระจายเชื้อไปสู่ผู้อื่นได้อีกด้วย ที่ถ้าผู้รับการแพร่กระจายเชื้อมักเป็นไปอย่างรวดเร็ว เนื่องจากติดต่อได้ง่าย โดยระบบทางเดินหายใจ

#### การป้องกัน

1. รักษาสุขภาพให้แข็งแรง โดยการออกกำลังกายอย่างสม่ำเสมอ 3-4 ครั้ง รับประทานอาหารที่มีประโยชน์ครบ 5 หมู่ และพักผ่อนให้เพียงพอ
2. หลีกเลี่ยงการคลุกคลีใกล้ชิดกับผู้ป่วยวัณโรค
3. หากจำเป็นต้องอยู่ในสถานที่ที่มีผู้คนแออัด ควรดูแลให้รับประทานอาหารและสม่ำเสมอ ไม่ให้ขาดยา
4. หากคนในครอบครัวป่วยเป็นวัณโรค ควรดูแลให้รับประทานยาตรงเวลาและสม่ำเสมอ ไปรับการฉีดวัคซีน BCG
5. ควรตรวจร่างกาย โดยการเอกซเรย์ปอดอย่างน้อยปีละครั้งและ พบศัล ถาน ไปรับการฉีดวัคซีน 3 สัปดาห์ หรือ 6 เดือน
6. หากมีอาการผิดปกติ นำสงสัยว่าจะเป็นวัณโรค เช่น ไอแห้งๆ เรื้อรังเป็นเวลานานมากกว่า 3 สัปดาห์ หรือมีเสมหะปนเลือด เจ็บหน้าอกเวลาไอ อ่อนเพลีย มีอาหาร น้ำหนักลด มีไข้ต่ำๆ ตอนบ่ายหรือเย็น เหงื่อออกตอนกลางคืน ควรรีบไปพบแพทย์เพื่อรับการตรวจ โดยการเอกซเรย์ปอด และตรวจเสมหะ

### ภาวะหัวใจโต

1. ในกรณีที่ผลเอกซเรย์พบว่าหัวใจโตเล็กน้อย อาจเนื่องมาจากอายุที่มากขึ้น หากผลการตรวจร่างกายปกติ ความดันโลหิตอยู่ในเกณฑ์ปกติ จึงไม่บ่งชี้ว่าเป็นโรค แต่หากผลการเอกซเรย์พบว่าขนาดหัวใจโตมากกว่าปกติ และมีอาการผิดปกติอื่นๆร่วมด้วย เช่น อาการเหนื่อยหอบมากขึ้น เหนื่อยง่ายกว่าปกติ นอนราบไม่ได้ ควรพบแพทย์เพื่อหาสาเหตุเพิ่มเติมต่อไป

#### กระดูกสันหลังคดงอ

หากผลเอกซเรย์พบว่ากระดูกสันหลังมีการคดงอ จะบ่งชี้ถึงสาเหตุของอาการปวดหลัง เอว หรือ คอแบบเรื้อรังได้ หากพบความผิดปกติดังกล่าว ควรพบแพทย์เพื่อหาสาเหตุและแนวทางการรักษาต่อไป

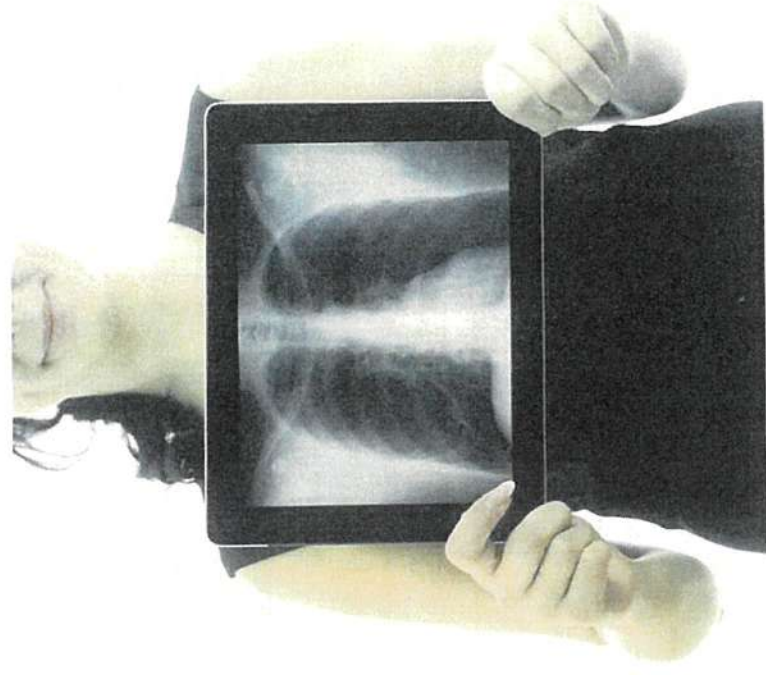





สำนักมาตรฐานห้องปฏิบัติการ  
กระทรวงสาธารณสุข

หนังสือฉบับนี้ให้ไว้เพื่อแสดงว่า

### ห้องปฏิบัติการ

โรงพยาบาลวิชัยเวช อินเตอร์เนชั่นแนล ออมน้อย  
เลขที่ 74/5 หมู่ 4 ถนนพหลโยธิน ตำบลออมน้อย  
อำเภอกระทุ่มแบน จังหวัดสมุทรสาคร 74130

ได้รับการขึ้นทะเบียนเป็นห้องปฏิบัติการที่ผ่านการรับรองความสามารถ  
ตามมาตรฐาน ISO 15189: 2012 และข้อกำหนดและเงื่อนไขการรับรองความสามารถ  
ห้องปฏิบัติการทดสอบด้านการแพทย์และสาธารณสุขของสำนักงานมาตรฐานห้องปฏิบัติการ  
ตามรายการและวิธีทดสอบที่กำกับเทคโนโลยีสารสนเทศในเอกสารแนบท้ายในด้าน

### ห้องปฏิบัติการทางการแพทย์

  
(ดร.ภักธีร์ ศรีสัตยงวอดย)

ผู้อำนวยการสำนักมาตรฐานห้องปฏิบัติการ  
ให้ไว้ ณ วันที่ 24 พฤษภาคม 2565  
ถึงวันที่ 23 พฤษภาคม 2569

หมายเลขทะเบียน 4204/61



สำนักมาตรฐานห้องปฏิบัติการ  
กระทรวงสาธารณสุข

หนังสือฉบับนี้ให้ไว้เพื่อแสดงว่า

### ห้องปฏิบัติการ

โรงพยาบาลวิชัยเวช อินเตอร์เนชั่นแนล ออมน้อย  
เลขที่ 74/5 หมู่ 4 ถนนพหลโยธิน ตำบลออมน้อย  
อำเภอกระทุ่มแบน จังหวัดสมุทรสาคร 74130

ได้รับการขึ้นทะเบียนเป็นห้องปฏิบัติการที่ผ่านการรับรองความสามารถ  
ตามมาตรฐาน ISO 15190 : 2003 และข้อกำหนดและเงื่อนไขการรับรองความสามารถ  
ห้องปฏิบัติการทดสอบด้านการแพทย์และสาธารณสุขของสำนักงานมาตรฐานห้องปฏิบัติการในด้าน

### ความปลอดภัยของห้องปฏิบัติการทางการแพทย์

  
(ดร.ภักธีร์ ศรีสัตยงวอดย)

ผู้อำนวยการสำนักมาตรฐานห้องปฏิบัติการ  
ให้ไว้ ณ วันที่ 24 พฤษภาคม 2565  
ถึงวันที่ 23 พฤษภาคม 2569

หมายเลขทะเบียน 4204/61

ที่ ๓๔๔



# กรมการแพทย์ กระทรวงสาธารณสุข

ประกาศนียบัตรนี้ให้ไว้เพื่อแสดง

นายแพทย์มณฑล พลสถานปริญญ์บัณฑิต

ใช้สำหรับรับรองคุณวุฒิ  
สำหรับการประกอบวิชาชีพเวชศาสตร์  
หลักสูตร ๒ เดือน รุ่นที่ ๑๙

ระหว่างวันที่ ๓๐ มีนาคม ๒๕๕๒ ถึงวันที่ ๒๙ พฤษภาคม ๒๕๕๒

รับรองคุณวุฒิ



(นายแพทย์มณฑล พลสถานปริญญ์บัณฑิต)

นายแพทย์มณฑล พลสถานปริญญ์บัณฑิต  
(นายแพทย์ประจำกรมการแพทย์)  
นายแพทย์

นายแพทย์มณฑล พลสถานปริญญ์บัณฑิต  
(นายแพทย์ประจำกรมการแพทย์)  
นายแพทย์

นายแพทย์มณฑล พลสถานปริญญ์บัณฑิต  
(นายแพทย์ประจำกรมการแพทย์)  
นายแพทย์





โรงพยาบาลวชิรเวช อินเตอร์เนชั่นแนล อ่อน้อย  
บริษัท ศรีวิชัยเวชวิวัฒน์ จำกัด (มหาชน) ทะเบียนเลขที่ 0107554000062

## การตรวจสอบภาพประจำปี

- ภาคต้นอาจลงชื่อว่าเป็นผู้ผูกขาดได้ไหม การกล่าวถึงหมอวิชัย เช่น การตรวจสุขภาพ โดยแพทย์ (Physical Examination) การจะเลือก การตรวจสุขภาพ การตรวจเชิงพรรณ เป็นด้าน การรู้จัก ดูเฉพาะทางของตนเองให้แข็งแรง การออกกำลังกาย การเลือกรับประทานอาหาร และการจิตใจให้ผ่อนคลาย ซึ่งการตรวจสุขภาพที่เราใช้จึงเป็นสิ่งที่สำคัญต่ออย่างหนึ่งกับทุกคนควรหมั่น เพราะอาจจะทำให้เราจับความผิดปกติบางอย่างที่แอบแฝงอยู่ในร่างกาย เพื่อจะได้ระงับเตือนให้ดูแลรักษา และเพื่อป้องกันตนเองเสียก่อนที่จะเกิดโรค

หลายครั้งก็ถูกเอาผิดว่าทำไมต้องไปตรวจสุขภาพทุกปี ทั้งๆที่ร่างกายในปัจจุบันแข็งแรงดี ร่างกายแข็งแรงเพียงเช่นรุ่มร่ามไป หรือมีความเสี่ยงในการเกิดโรคในอนาคตหรือไม่ และหากตรวจพบว่ามีอาการบางอย่างก็สงสัยว่าอาจพบโรคบางโรคในระยะเวลาอันใกล้นี้ เราจะได้รีบปรึกษาคุณหมอเพื่อหาแนวทางป้องกันก่อนที่จะถึงขั้นป่วยโรคนั้นๆ ส่วนข้อจำกัดในการเลือกที่จะตรวจสุขภาพร่างกายก็จะมีแค่ 2 ข้อเท่านั้น คือเรื่องค่าใช้จ่าย และความสะดวกในการเดินทางไปตรวจสุขภาพร่างกาย ซึ่งถ้าหากไม่มีข้อข้อนี้ หรืออาการที่แสดงออกมาก็สมควรที่จะต้องเลือกการตรวจวิเคราะห์ร่างกาย ทั้งนี้ทั้งนั้นก่อนที่จะเลือกการตรวจ เราต้องพิจารณาถึงความเสี่ยง อายุ และเพศเป็นหลักทีเดียว

1. สามารถพบการก่อให้เกิดโรคทั้งชนิดธรรมดา และโรคร้ายแรง ได้เกือบทั้งหมด หากตรวจพบในช่วงแรกก็สามารถรักษาให้หายได้
2. สำหรับผู้ที่ผ่านการตรวจสุขภาพประจำปีแล้ว ไม่พบโรคใดๆ มิได้หมายความว่าสุขภาพดี หรือสมบูรณ์ แต่อย่างใด
3. การตรวจสุขภาพประจำปีเป็นการค้นหาข้อบกพร่องของร่างกายมนุษย์ทางวิทยาศาสตร์เฉพาะในช่วงเวลานั้นเท่านั้น หากได้เข้าไปเปรียบเทียบกับค่าความเป็น "ปกติ" ที่ดีที่สุด เพื่อนำไปใช้ในการปรับปรุงและพัฒนาสุขภาพต่อให้พร้อมเสมอที่จะต่อสู้กับโรคภัย ได้ทุกโอกาส นับว่าเป็นการสร้าง โอกาสที่ดีอย่างยั่งยืนให้กับผู้รับการตรวจ
4. ผู้ป่วยที่โรคประจำตัวอยู่แล้ว จะสามารถติดตามเปลี่ยนแปลงของสุขภาพ ด้ว้การปรึกษาโรคที่เป็นอยู่นั้น ได้คล่องขึ้นหรือไม่ เพื่อปรับปรุงการรักษาต่อไป

[illegible]

**วิชัยเวช**  
 อินเตอร์มีชั่นแนล  
 กลุ่มโรงพยาบาล  
[www.vichaiwat.com](http://www.vichaiwat.com)



โรงพยาบาลวิชัยเวช อินเตอร์เนชั่นแนล ออมบอย  
บริษัท ศรีวิชัยเวชวิวัฒน์ จำกัด (มหาชน) ทะเบียนเลขที่ 0107554000062

หนังสือรับรอง

วันที่ 18 กันยายน 2567

หนังสือฉบับนี้จัดทำขึ้นเพื่อรับรองว่า บริษัท ศรีวิชัยเวชวิวัฒน์ จำกัด ไปอนุญาตสถานพยาบาลประเภทที่รับ  
ผู้ป่วยไว้ไว้รักษา จำนวนเตียง 200 เตียง เลขที่ 102010010522 ตั้งอยู่ที่ เลขที่ 74/5  
หมู่ที่ 4 ตำบล อ้อมน้อย อำเภอ กระทุ่มแบน จังหวัด สมุทรสาคร 74130 ได้ดำเนินการตรวจสุขภาพประจำปีพนักงาน  
บริษัท ไปซิเม้นต์เคซี จำกัด (มหาชน) (โรงงานพุทรา) ตรวจเมื่อวันที่ 15 และ 20 สิงหาคม 2567 และจัดทำรายงาน  
ผลการตรวจสุขภาพไว้เรียบร้อยแล้ว

ขอรับรองว่าการตรวจสุขภาพครั้งนี้ทำโดยถูกต้องตามหลักวิชาการทางการแพทย์และมาตรฐานของ  
โรงพยาบาลจริงทุกประการ

ให้ ณ 18 กันยายน 2567

ขอแสดงความนับถือ



(นายแพทย์มงคล วิชัยกิตติเดช)

เลขที่ใบอนุญาต 19541

ผู้อำนวยการ โรงพยาบาล



ศูนย์เชี่ยวชาญรังสีเวช อินเตอร์เนชั่นแนล  
อ้อมน้อย : 7405 หมู่ 4 ถนนสายเอเชีย อ.อ้อมน้อย จ.สมุทรสาคร 74130  
โทร : 1992-02-441-8899 มือถือ 07-431-0940 02-431-0843 E-mail: info@vichaiwit.com  
อ้อมใหญ่ : 858-8558 ถนนสายเอเชีย อ.อ้อมใหญ่ จ.สมุทรสาคร 10160  
โทร : 02-441-9999 (100 สาย) มือถือ 02-421-1784 E-mail: hospital@vichaiwit.com  
สมุทรสาคร : 93255 หมู่ 7 ถนนสายเอเชีย 1 ตำบลกระทุ่มแบน อ.กระทุ่มแบน จ.สมุทรสาคร 74000  
โทร : 034-410-7056 มือถือ 034-410-710 E-mail: hospital@vichaiwit.com  
สมุทรสาคร : 74024 4 ถนนสายเอเชีย อ.อ้อมน้อย จ.สมุทรสาคร 74000  
โทร : 02-412-0055 มือถือ 02-412-7381-82 E-mail: vichaiwit@vichaiwit.com

โรงพยาบาลวิชัยเวช อินเตอร์เนชั่นแนล ออมบอย  
บริษัท ศรีวิชัยเวชวิวัฒน์ จำกัด (มหาชน) ทะเบียนเลขที่ 0107554000062

หนังสือรับรองการตรวจสุขภาพ

วันที่ 18 กันยายน 2567

รายงานผลการตรวจสุขภาพประจำปีพนักงาน บริษัท ไปซิเม้นต์เคซี จำกัด (มหาชน) (โรงงานพุทรา)  
ตรวจเมื่อวันที่ 15 และ 20 สิงหาคม 2567 โดยบริษัท ศรีวิชัยเวชวิวัฒน์ จำกัด ไปอนุญาตสถานพยาบาลประเภทที่รับ  
ผู้ป่วยไว้ไว้รักษา จำนวนเตียง 200 เตียง เลขที่ 102010010522 ตั้งอยู่ที่ เลขที่ 74/5  
หมู่ที่ 4 ตำบล อ้อมน้อย อำเภอกระทุ่มแบน จังหวัดสมุทรสาคร 74130

ขอรับรองว่าการตรวจสุขภาพครั้งนี้ทำโดยถูกต้องตามหลักวิชาการทางการแพทย์และมาตรฐานของ  
โรงพยาบาลจริงทุกประการ

ขอแสดงความนับถือ



(นายแพทย์มงคล วิชัยกิตติเดช)

เลขที่ใบอนุญาต 19541

ผู้อำนวยการ โรงพยาบาล



ศูนย์เชี่ยวชาญรังสีเวช อินเตอร์เนชั่นแนล  
อ้อมน้อย : 7405 หมู่ 4 ถนนสายเอเชีย อ.อ้อมน้อย จ.สมุทรสาคร 74130  
โทร : 1992-02-441-8899 มือถือ 07-431-0940 02-431-0843 E-mail: info@vichaiwit.com  
อ้อมใหญ่ : 858-8558 ถนนสายเอเชีย อ.อ้อมใหญ่ จ.สมุทรสาคร 10160  
โทร : 02-441-9999 (100 สาย) มือถือ 02-421-1784 E-mail: hospital@vichaiwit.com  
สมุทรสาคร : 93255 หมู่ 7 ถนนสายเอเชีย 1 ตำบลกระทุ่มแบน อ.กระทุ่มแบน จ.สมุทรสาคร 74000  
โทร : 034-410-7056 มือถือ 034-410-710 E-mail: hospital@vichaiwit.com  
สมุทรสาคร : 74024 4 ถนนสายเอเชีย อ.อ้อมน้อย จ.สมุทรสาคร 74000  
โทร : 02-412-0055 มือถือ 02-412-7381-82 E-mail: vichaiwit@vichaiwit.com

# โรงพยาบาลวิชัยเวช อินเตอร์เนชั่นแนล ออมน้อย

บริษัท ศรีวิชัยเวชวิวัฒน์ จำกัด (มหาชน) ทะเบียนเลขที่ 0107554000062

ที่ รอ. 1219/2567

วันที่ 18 กันยายน 2567

เรื่อง รายงานผลการตรวจสุขภาพตามปัจจัยเสี่ยงประจำปี 2567

เรียน ผู้จัดการฝ่ายบริหารงานบุคคล บริษัท ปูนซิเมนต์ไทย จำกัด (มหาชน) (โรงงานสุราษฎร์)

สิ่งที่แนบมาด้วย 1.รายงานผลการตรวจสุขภาพรายบุคคล

2.คำแนะนำสำหรับผลการตรวจสุขภาพที่ดี

3.ประกาศนโยบายคุ้มครองข้อมูลส่วนบุคคล

โรงพยาบาลวิชัยเวช อินเตอร์เนชั่นแนล ออมน้อย ขอรายงานผลการตรวจสุขภาพตามปัจจัยเสี่ยงประจำปี 2567 ของพนักงาน บริษัท สหประทีปคอนกรีต จำกัด สำนักงานภาคตะวันออก ตรวจเมื่อวันที่ 15 และ 20 สิงหาคม 2567 ที่ผ่านมามีผู้เข้ารับการตรวจสุขภาพทั้งหมด 354 คน ตามรายละเอียดดังนี้

รายการผลการตรวจ (Description)	พนักงานที่ตรวจ		ปกติ		ผิดปกติ	
	ไม่เข้าตรวจ	เข้าตรวจ	จำนวน	ร้อยละ	จำนวน	ร้อยละ
1. ตรวจร่างกายโดยแพทย์ชื่อ นามันต์ : PE by Occupational Doctor	354	25	329	98.48	5	1.52
2. ตรวจคลื่นไฟฟ้าหัวใจ : EKG	354	10	344	97.17	10	2.83
3. ตรวจการทำงานของตับ : ALP	268	1	267	99.63	1	0.37
4. ตรวจหาระดับน้ำตาลในเลือด : Lead in Blood	354	1	353	100.00	0	0.00
5. ตรวจอัลตราซาวด์ช่องท้องส่วนบน : US Upper Abdomen	200	16	184	92.00	16	8.00
6. ตรวจอัลตราซาวด์ช่องท้องส่วนล่าง : US Lower Abdomen	10	1	9	90.00	1	10.00
7. ตรวจคัดกรองสมรรถภาพปอด : Spirometry	354	67	287	81.10	67	18.90
8. ตรวจคัดกรองสมรรถภาพการได้ยิน : Audiometry	354	56	298	84.18	56	15.82
9. ตรวจสายตาชื่อ นามันต์ : Occupation Vision Test	354	38	316	89.26	38	10.74

จึงเรียนมาเพื่อโปรดทราบและขอพระคุณเป็นอย่างสูง ที่ท่านได้มอบความไว้วางใจให้โรงพยาบาลวิชัยเวช อินเตอร์เนชั่นแนล ออมน้อย ตรวจสุขภาพพนักงานของท่าน และหวังเป็นอย่างยิ่งว่าจะได้ให้บริการท่านในโอกาสต่อไป

ขอแสดงความนับถือ



(นายแพทย์มงคล วณิชกิตติเดชา)  
แพทย์ผู้เชี่ยวชาญเวชศาสตร์และสิ่งแวดล้อม

กลุ่มโรงพยาบาล  
**วิชัยเวช**  
อินเตอร์เนชั่นแนล  
www.vichaiwee.com

กลุ่มโรงพยาบาลวิชัยเวช อินเตอร์เนชั่นแนล  
ศูนย์บริการสุขภาพ  
เลขที่ 245 หมู่ 4 ถนนพหลโยธิน ตำบลบางพลีใหญ่ อำเภอบางพลี จังหวัดสมุทรปราการ 10710  
โทร. 1192-02-441-7895 โทรสาร 02-441-7896-02-441-7897 E-mail: vichaiwee@vichaiwee.com  
พลาซ่า - 486 หมู่ 8 ถนนพหลโยธิน ตำบลบางพลีใหญ่ อำเภอบางพลี จังหวัดสมุทรปราการ 10710  
โทร. 02-441-6999 (100 สาย) โทรสาร 02-441-7896-02-441-7897 E-mail: vichaiwee@vichaiwee.com  
สุราษฎร์ธานี - 93256 หมู่ 7 ถนนพหลโยธิน ตำบลบางพลีใหญ่ อำเภอบางพลี จังหวัดสมุทรปราการ 10710  
โทร. 034-410-100-6 โทรสาร 034-410-710 E-mail: vichaiwee@vichaiwee.com  
โทร. 02-412-0055-6 โทรสาร 02-412-7851-02 E-mail: vichaiwee@vichaiwee.com

## สรุปการรายงานผลการตรวจสุขภาพตามปัจจัยเสี่ยงประจำปี 2567

สรุปผลการตรวจสุขภาพตามปัจจัยเสี่ยงประจำปี 2567 บริษัท ปูนซิเมนต์ไทย จำกัด (มหาชน) (โรงงานสุราษฎร์)

	จำนวนรวม		เข้ารับการตรวจ		ไม่เข้ารับการตรวจ	
	คน	คิดเป็น %	คน	คิดเป็น %	คน	คิดเป็น %
เข้ารับการตรวจ	354	100.00	354	100.00	0	0.00
ไม่เข้ารับการตรวจ	0	0.00	0	0.00	0	0.00

กราฟสรุปการรายงานผลการตรวจสุขภาพประจำปี 2567

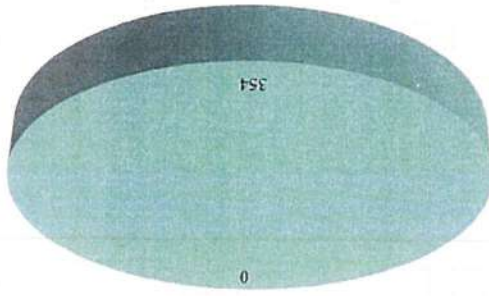

■ เข้ารับการตรวจ  
■ ไม่เข้ารับการตรวจ





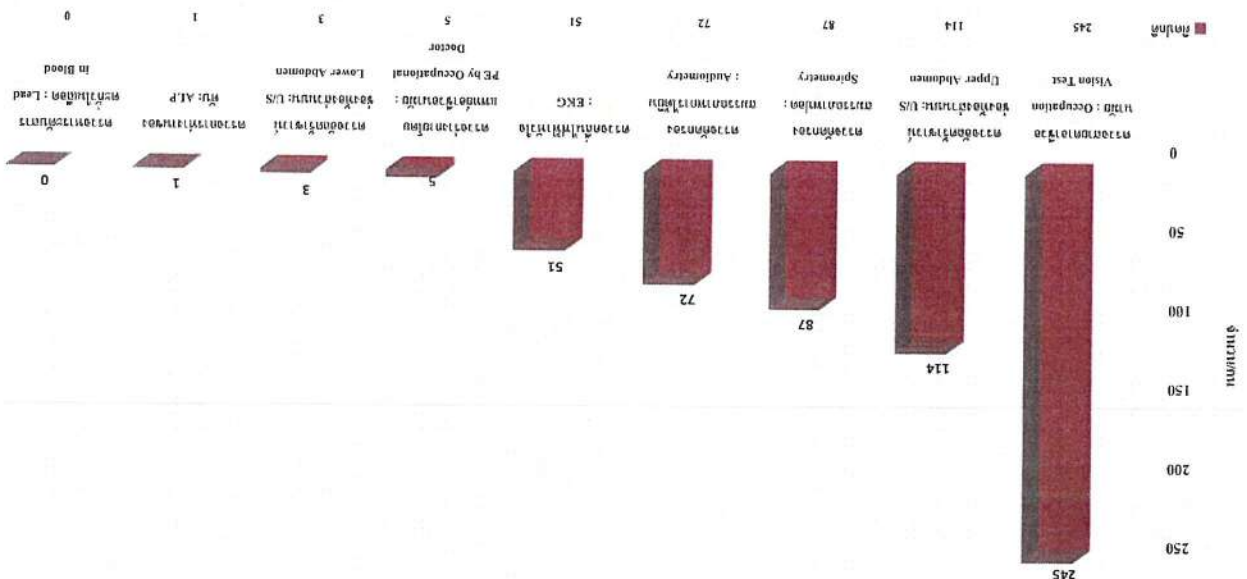

การวางแผนการตรวจสุขภาพตามปัจจัยเสี่ยงที่ผิดปกติ มากที่สุด - น้อยที่สุด ประจำปีงบประมาณ 2567



กระทรวงสาธารณสุข กรุงเทพมหานคร โทร. 02-441-7899 หรือ 4238.4239

ลำดับ	รายการ	จำนวนคน	จำนวน	จำนวน	จำนวน	จำนวน	จำนวน
1	การตรวจตา (Vision Test)	354	38	316	71	22.47	245
2	การตรวจช่องท้องส่วนบน (Upper Abdomen)	200	16	184	70	38.04	114
3	การตรวจสมรรถภาพปอด (Spirometry)	354	67	287	200	69.69	87
4	การตรวจคลื่นไฟฟ้าหัวใจ (EKG)	354	56	298	226	75.84	72
5	การตรวจโดยแพทย์เวชศาสตร์การประกอบอาชีพ (PE by Occupational Doctor)	354	25	329	324	98.48	51
6	การตรวจช่องท้องส่วนล่าง (Lower Abdomen)	10	1	9	6	66.67	3
7	การตรวจปัสสาวะ (Urine: ALP)	268	1	267	266	99.63	1
8	การตรวจเลือด (Blood Lead)	354	1	353	353	100.00	0

การวางแผนการตรวจสุขภาพตามปัจจัยเสี่ยงที่ผิดปกติ มากที่สุด - น้อยที่สุด ประจำปีงบประมาณ 2567





ตรวจร่างกายโดยแพทย์ผู้เชี่ยวชาญ : PE by Occupational Doctor

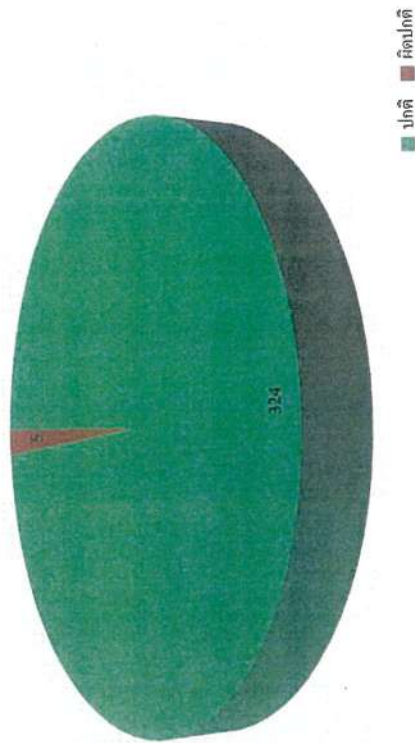

กราฟสรุปผลการตรวจคลื่นไฟฟ้าหัวใจ : EKG

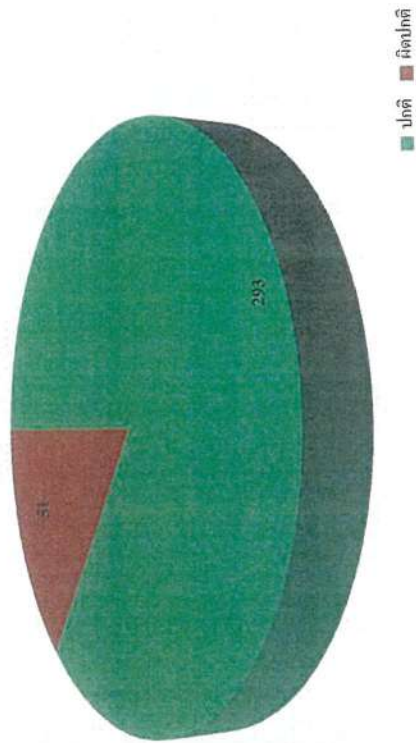

กราฟสรุปผลการตรวจการทำงานของตับ: ALP

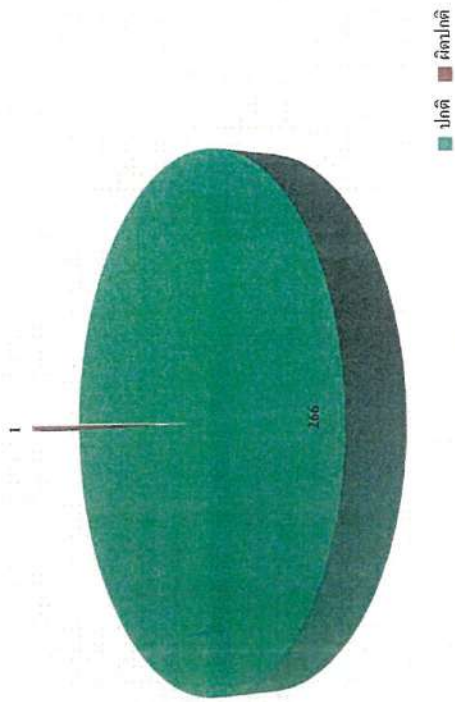

กราฟสรุปผลการตรวจหาสารตะกั่วในเลือด : Lead in Blood

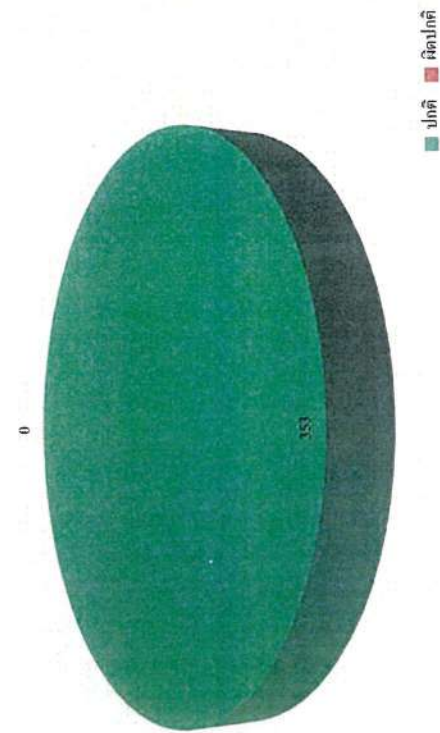

กราฟสรุปผลการตรวจอัลตราซาวด์ทั้งส่วนบน: U/S Upper Abdomen

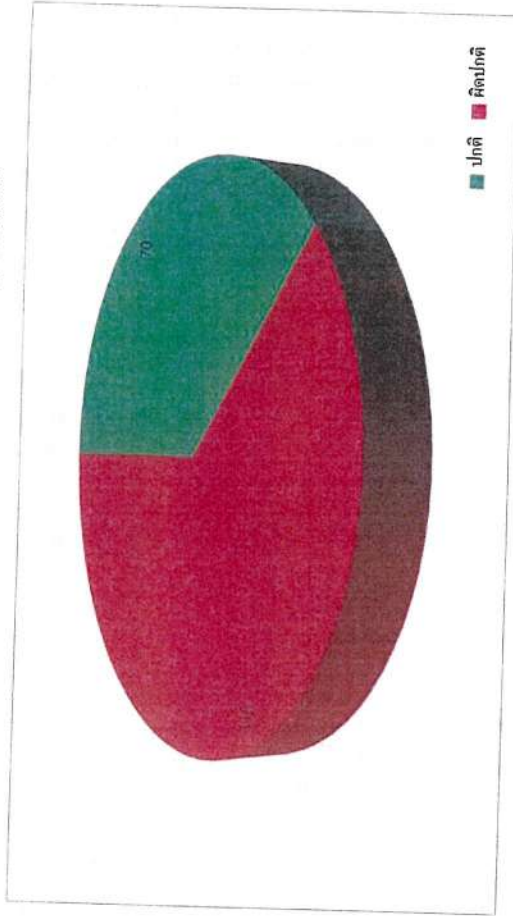

กราฟสรุปผลการตรวจอัลตราซาวด์ทั้งส่วนบน: U/S Lower Abdomen

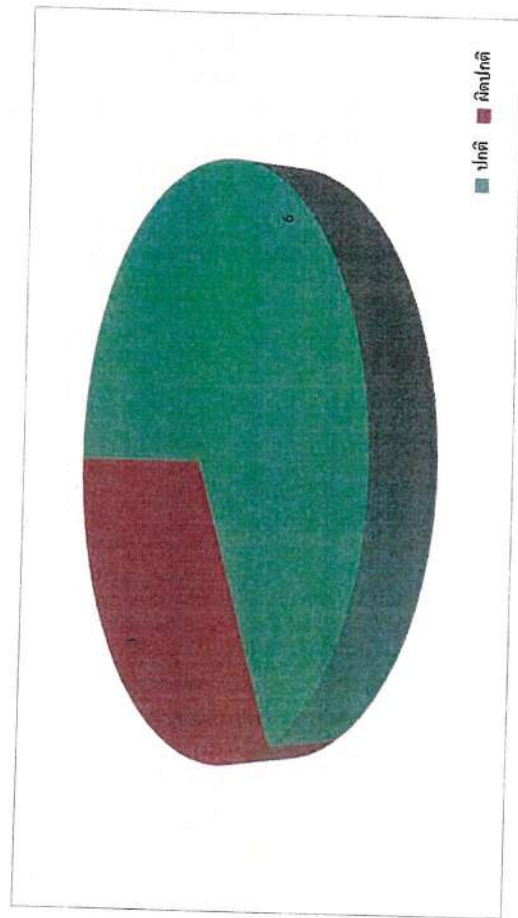

กราฟสรุปผลการตรวจคัดกรองสภาพปอด : Spirometry

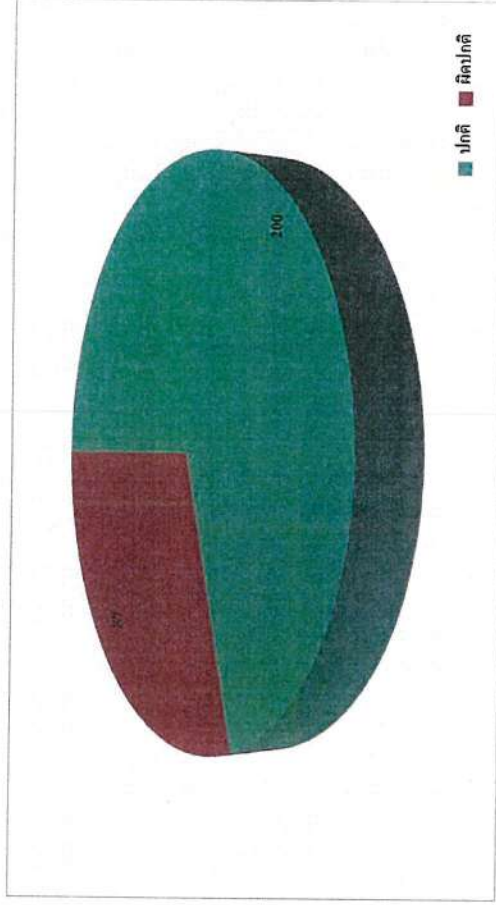

กราฟสรุปผลการตรวจคัดกรองสมรรถภาพการได้ยิน : Audiometry

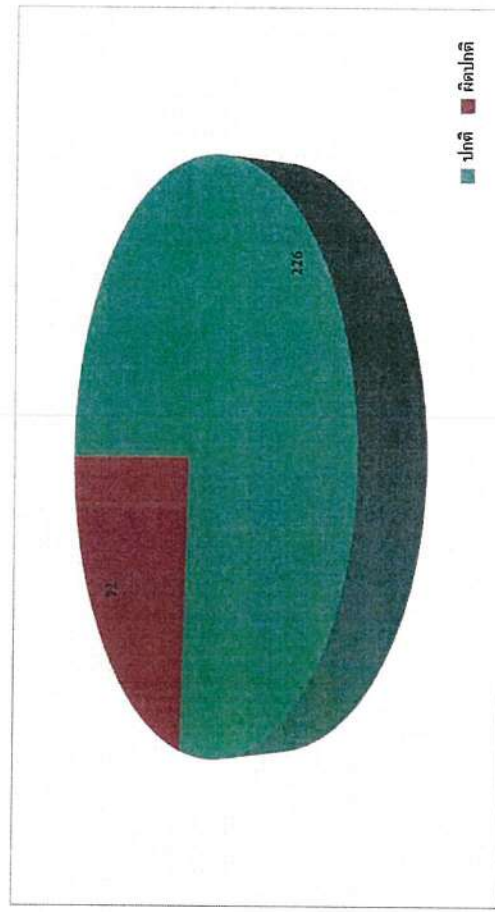



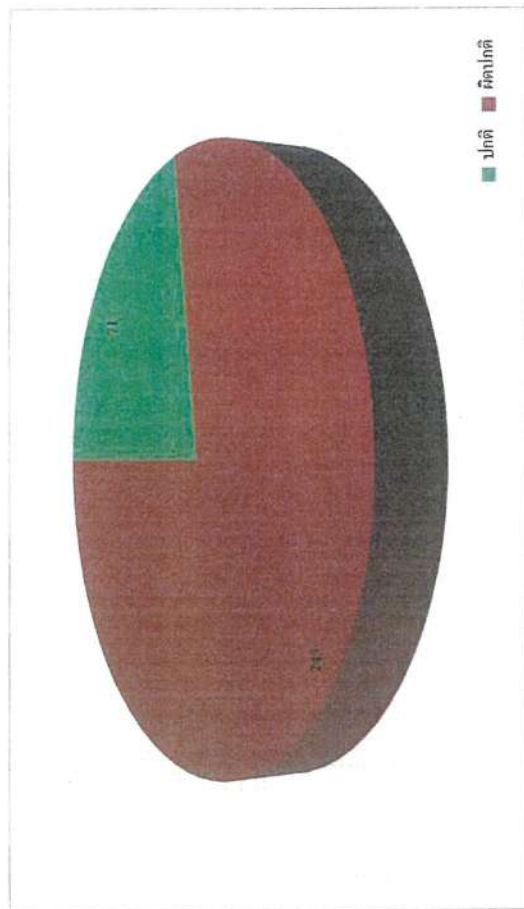

\*END FILE

မရအောင် အလေးပေး နဲ့ ပေးပါ။

А Б В Г Д Е Ж З И Й К Л М Н О П Р С Т У Ф Х Ц Ч Ш Щ Ъ Ы Ь Э Ю Я а б в г д е ж з и й к л м н о п р с т у ф х ц ч ш щ ъ ы ь э ю я

(continued on next page)

วันที่ ๒๕ กรกฎาคม ๒๕๖๓

[illegible][illegible]

© 2006 The Authors  
Journal compilation © 2006 Blackwell Publishing Ltd

\_\_\_\_\_

U.S. PATENT OFFICE

10.81 10.72 10.63 10.54 10.45 10.36 10.27 10.18 10.09 10.00

0107554000062

ИДЕНТИФИКАЦИОННО	НАИМЕНОВАНИЕ	ПРИНАДЛЕЖНОСТ	ВЪЗРАСТ	ПОЛ	ОБРАЗОВАНИЕ	ПРОФЕСИОНАЛНА	ОТНОШЕНИЕ	ОТНОШЕНИЕ
------------------	--------------	---------------	---------	-----	-------------	---------------	-----------	-----------







ALL INFORMATION CONTAINED HEREIN IS UNCLASSIFIED EXCEPT WHERE SHOWN OTHERWISE

[illegible][illegible]

0	13	13	0
---	----	----	---

Year	Number of cases	Percentage of cases	Number of deaths	Percentage of deaths
1990	1	1.0	0	0.0
1991	1	1.0	0	0.0
1992	1	1.0	0	0.0
1993	1	1.0	0	0.0
1994	1	1.0	0	0.0
1995	1	1.0	0	0.0
1996	1	1.0	0	0.0
1997	1	1.0	0	0.0
1998	1	1.0	0	0.0
1999	1	1.0	0	0.0
2000	1	1.0	0	0.0
2001	1	1.0	0	0.0
2002	1	1.0	0	0.0
2003	1	1.0	0	0.0
2004	1	1.0	0	0.0
2005	1	1.0	0	0.0
2006	1	1.0	0	0.0
2007	1	1.0	0	0.0
2008	1	1.0	0	0.0
2009	1	1.0	0	0.0
2010	1	1.0	0	0.0
2011	1	1.0	0	0.0
2012	1	1.0	0	0.0
2013	1	1.0	0	0.0
2014	1	1.0	0	0.0
2015	1	1.0	0	0.0
2016	1	1.0	0	0.0
2017	1	1.0	0	0.0
2018	1	1.0	0	0.0
2019	1	1.0	0	0.0
2020	1	1.0	0	0.0
2021	1	1.0	0	0.0
2022	1	1.0	0	0.0
2023	1	1.0	0	0.0
2024	1	1.0	0	0.0
2025	1	1.0	0	0.0
2026	1	1.0	0	0.0
2027	1	1.0	0	0.0
2028	1	1.0	0	0.0
2029	1	1.0	0	0.0
2030	1	1.0	0	0.0
2031	1	1.0	0	0.0
2032	1	1.0	0	0.0
2033	1	1.0	0	0.0
2034	1	1.0	0	0.0
2035	1	1.0	0	0.0
2036	1	1.0	0	0.0
2037	1	1.0	0	0.0
2038	1	1.0	0	0.0
2039	1	1.0	0	0.0
2040	1	1.0	0	0.0
2041	1	1.0	0	0.0
2042	1	1.0	0	0.0
2043	1	1.0	0	0.0
2044	1	1.0	0	0.0
2045	1	1.0	0	0.0
2046	1	1.0	0	0.0
2047	1	1.0	0	0.0
2048	1	1.0	0	0.0
2049	1	1.0	0	0.0
2050	1	1.0	0	0.0
2051	1	1.0	0	0.0
2052	1	1.0	0	0.0
2053	1	1.0	0	0.0
2054	1	1.0	0	0.0
2055	1	1.0	0	0.0
2056	1	1.0	0	0.0
2057	1	1.0	0	0.0
2058	1	1.0	0	0.0
2059	1	1.0	0	0.0
2060	1	1.0	0	0.0
2061	1	1.0	0	0.0
2062	1	1.0	0	0.0
2063	1	1.0	0	0.0
2064	1	1.0	0	0.0
2065	1	1.0	0	0.0
2066	1	1.0	0	0.0
2067	1	1.0	0	0.0
2068	1	1.0	0	0.0
2069	1	1.0	0	0.0
2070	1	1.0	0	0.0
2071	1	1.0	0	0.0
2072				

[illegible]

---





Department	งานเกี่ยวกับ บัญชีเลข ๑.	จำนวนลูกจ้างแต่ละแผนกที่ได้รับมอบหมายจาก(ก)	จำนวนลูกจ้างที่ตรวจ		การดำเนินการ			หมายเหตุ
			ปกติ (ก)	ผิดปกติ (ก)	การให้การรักษา ๒. (โปรดระบุรายละเอียด)	การแก้ไขสภาพแวดล้อม ๓. (โปรดระบุรายละเอียด)	การป้องกันที่ตรวจจ้าง ๔. (โปรดระบุรายละเอียด)	
ส่วนธุรกิจราชการ		2	1	1				
ส่วนบริหาร - แผนกคลังพัสดุ		12	11	1				
ส่วนบริหาร - แผนกธุรการ		3	3	0				
ส่วนบริหาร - แผนกบุคคลโรงงาน		2	2	0				
ส่วนผลิตปูนซีเมนต์		1	1	0				
ส่วนผลิตปูนซีเมนต์ - แผนกการผลิตปูนซีเมนต์		19	17	2				
ส่วนผลิตปูนซีเมนต์ - แผนกบรรจุ		16	14	2				
ส่วนผลิตปูนซีเมนต์ - แผนกบรรจุ (สะพานช้าง)		9	8	1				
ส่วนผลิตปูนซีเมนต์ - แผนกควบคุมด้านหิน		17	14	3				
ส่วนผลิตปูนซีเมนต์ - แผนกควบคุมด้านดิน		18	13	5				
ส่วนผลิตปูนซีเมนต์ - แผนกควบคุมด้านปูน		26	23	3				
ส่วนผลิตปูนซีเมนต์ - แผนกโรงไฟฟ้าพร้อม	ตรวจสอบไฟฟ้าหัวใจ : EKG	11	8	3				
ส่วนไฟฟ้า		1	1	0				
ส่วนไฟฟ้า - แผนกไฟฟ้ากำลัง		11	11	0				
ส่วนไฟฟ้า - แผนกไฟฟ้าควบคุม		21	20	1				
ส่วนวางแผนบำรุงรักษา		11	5	6				
ส่วนสิ่งแวดล้อมและพลังงาน		1	1	0				
ส่วนเหมือง		1	1	0				
ส่วนเหมือง - แผนกโถงและเหมืองแร่		1	1	0				
ส่วนเหมือง - แผนกไม่ควบคุม		11	10	1				
ส่วนเหมือง - แผนกเหมืองแร่		1	1	0				
ส่วนเหมือง - แผนกเหมืองหิน		46	38	8				
ส่วนผลิต		1	1	0				
		344	293	51				
ด้านซ่อม		1	1	0				
ด้านซ่อม - ส่วนซ่อมจักรกลหนัก	ตรวจสอบการทำงานของคัม (ALP)	12	12	0				
ด้านทรัพยากรมนุษย์และการบริหาร		1	1	0				
ด้านผลิต		3	3	0				

Department	งานเกี่ยวกับ บัญชีเลข ๑.	จำนวนลูกจ้างแต่ละแผนกที่ได้รับมอบหมายจาก(ก)	จำนวนลูกจ้างที่ตรวจ		การดำเนินการ			หมายเหตุ
			ปกติ (ก)	ผิดปกติ (ก)	การให้การรักษา ๒. (โปรดระบุรายละเอียด)	การแก้ไขสภาพแวดล้อม ๓. (โปรดระบุรายละเอียด)	การป้องกันที่ตรวจจ้าง ๔. (โปรดระบุรายละเอียด)	
ด้านเหมือง		1	1	0				
แผนกสิ่งแวดล้อม		1	1	0				
กองปฏิบัติการทรัพยากรธรณี - แผนกวิจัยหิน (โรงงานทุบ)		11	11	0				
ฝ่ายโรงงาน		3	3	0				
ฝ่ายโรงงาน - แผนกควบคุมคุณภาพ		10	10	0				
ฝ่ายโรงงาน - แผนกความปลอดภัย		1	1	0				
ส่วนควบคุมงานซ่อมบำรุง		1	1	0				
ส่วนควบคุมงานซ่อมบำรุง - แผนกวางแผนซ่อมบำรุง		5	5	0				
ส่วนงานโครงการ		2	2	0				
ส่วนซ่อมบำรุงเครื่องจักร - แผนกซ่อม		8	8	0				
ส่วนซ่อมบำรุงเครื่องจักร - แผนกซ่อม (Time Sheet)		17	17	0				
ส่วนธุรกิจราชการ		2	2	0				
ส่วนบริหาร - แผนกคลังพัสดุ	ตรวจสอบการทำงานของคัม (ALP)	11	11	0				
ส่วนบริหาร - แผนกธุรการ		3	3	0				
ส่วนบริหาร - แผนกบุคคลโรงงาน		2	2	0				
ส่วนผลิตปูนซีเมนต์		1	1	0				
ส่วนผลิตปูนซีเมนต์ - แผนกการผลิตปูนซีเมนต์		15	15	0				
ส่วนผลิตปูนซีเมนต์ - แผนกบรรจุ		16	16	0				
ส่วนผลิตปูนซีเมนต์ - แผนกบรรจุ (สะพานช้าง)		8	8	0				
ส่วนผลิตปูนซีเมนต์ - แผนกควบคุมด้านหิน		12	12	0				
ส่วนผลิตปูนซีเมนต์ - แผนกควบคุมด้านดิน		13	13	0				
ส่วนผลิตปูนซีเมนต์ - แผนกควบคุมด้านปูน		18	18	0				
ส่วนผลิตปูนซีเมนต์ - แผนกโรงไฟฟ้าพร้อม		7	6	1				
ส่วนไฟฟ้า		1	1	0				
ส่วนไฟฟ้า - แผนกไฟฟ้ากำลัง		8	8	0				
ส่วนไฟฟ้า - แผนกไฟฟ้าควบคุม		19	19	0				

Department	งานเกี่ยวกับ บัณฑิตศึกษา	จำนวนลูกจ้างแต่ละแผนกที่ได้รับมอบหมายจาก (คน)	จำนวนลูกจ้างที่ตรวจ		การดำเนินการ			หมายเหตุ
			ปกติ (คน)	ผิดปกติ (คน)	การให้การรักษา ๒. (โปรแกรมรายละเอียด)	การแก้ไขสภาพแวดล้อม ๓. (โปรแกรมรายละเอียด)	การป้องกันตัวลูกจ้าง ๔. (โปรแกรมรายละเอียด)	
ส่วนวางแผนบำรุงรักษา	ตรวจการทำงานของ ALP	9	9	0				
ส่วนเหมือง		1	1	0				
ส่วนเหมือง - แผนกไม้และเหมืองวัตถุ		9	9	0				
ส่วนเหมือง - แผนกเหมืองวัตถุ		1	1	0				
ส่วนเหมือง - แผนกเหมืองหิน		34	34	0				
		267	266	1				
ด้านซ่อม		1	1	0				
ด้านซ่อม - ส่วนซ่อมจักรกลหนัก		13	13	0				
ด้านทรัพยากรมนุษย์และการบริหาร		1	1	0				
ด้านเหล็ก		3	3	0				
ด้านเหมือง		1	1	0				
แผนกควบคุมคุณภาพ		1	1	0				
แผนกสิ่งแวดล้อม		2	2	0				
แผนกเหมืองหิน		3	3	0				
ฝ่ายปฏิบัติการจัดหาขนส่ง - แผนกช่างเดิน (โรงงานทุ้ง)		13	13	0				
ฝ่ายโรงงาน	ตรวจหาสารตะกั่วในเลือด Lead in Blood	3	3	0				
ฝ่ายโรงงาน - แผนกควบคุมคุณภาพ		15	15	0				
ฝ่ายโรงงาน - แผนกความปลอดภัย		2	2	0				
โรงงานทุ้ง		3	3	0				
ส่วนควบคุมงานซ่อมบำรุง		1	1	0				
ส่วนควบคุมงานซ่อมบำรุง - แผนกวางแผนซ่อมบำรุง		5	5	0				
ส่วนงานโครงการ		3	3	0				
ส่วนซ่อมบำรุงเครื่องจักร		3	3	0				
ส่วนซ่อมบำรุงเครื่องจักร - แผนกซ่อม		12	12	0				
ส่วนซ่อมบำรุงเครื่องจักร - แผนกซ่อม (Time Sheet)		20	20	0				
ส่วนธุรกิจราชการ		2	2	0				

Department	งานเกี่ยวกับ บัณฑิตศึกษา	จำนวนลูกจ้างแต่ละแผนกที่ได้รับมอบหมายจาก (คน)	จำนวนลูกจ้างที่ตรวจ		การดำเนินการ			หมายเหตุ
			ปกติ (คน)	ผิดปกติ (คน)	การให้การรักษา ๒. (โปรแกรมรายละเอียด)	การแก้ไขสภาพแวดล้อม ๓. (โปรแกรมรายละเอียด)	การป้องกันตัวลูกจ้าง ๔. (โปรแกรมรายละเอียด)	
ส่วนบริหาร - แผนกคลังพัสดุ	ตรวจหาสารตะกั่วในเลือด Lead in Blood	13	13	0				
ส่วนบริหาร - แผนกธุรการ		4	4	0				
ส่วนบริหาร - แผนกบุคคลโรงงาน		2	2	0				
ส่วนผลิตปูนซีเมนต์		1	1	0				
ส่วนผลิตปูนซีเมนต์ - แผนกผลิตปูนซีเมนต์		20	20	0				
ส่วนผลิตปูนซีเมนต์ - แผนกบรรจุ		16	16	0				
ส่วนผลิตปูนซีเมนต์ - แผนกบรรจุ (สะพานช้าง)		9	9	0				
ส่วนผลิตปูนซีเมนต์ - แผนกคัดค้านหิน		17	17	0				
ส่วนผลิตปูนซีเมนต์ - แผนกคัดวัตถุ		18	18	0				
ส่วนผลิตปูนซีเมนต์ - แผนกขนถ่าย		27	27	0				
ส่วนผลิตปูนซีเมนต์ - แผนกโรงไฟฟ้าถ่านหิน		11	11	0				
ส่วนไฟฟ้า		1	1	0				
ส่วนไฟฟ้า - แผนกไฟฟ้ากำลัง		12	12	0				
ส่วนไฟฟ้า - แผนกไฟฟ้าควบคุม		22	22	0				
ส่วนวางแผนบำรุงรักษา		11	11	0				
ส่วนสิ่งแวดล้อมและพลังงาน		1	1	0				
ส่วนเหมือง		1	1	0				
ส่วนเหมือง - แผนกไม้และเหมืองวัตถุ		1	1	0				
ส่วนเหมือง - แผนกไม้วัตถุ		11	11	0				
ส่วนเหมือง - แผนกเหมืองวัตถุ		1	1	0				
ส่วนเหมือง - แผนกเหมืองหิน		46	46	0				
ฝ่ายเหล็ก		1	1	0				
		353	353	0				
ด้านซ่อม	ตรวจคัดกรองรังสีท้องส่วนบน US Upper Abdomen	1	0	1				
ด้านซ่อม - ส่วนซ่อมจักรกลหนัก		9	5	4				
ด้านทรัพยากรมนุษย์และการบริหาร		1	1	0				





Department	งานเกี่ยวกับ บัตรดัชนี ๑.	จำนวนลูกจ้างแต่ละแผนกที่ได้รับผลกระทบจาก(กม)	จำนวนลูกจ้างที่ตรวจ		การดำเนินการ			หมายเหตุ
			ปกติ (กม)	ผิดปกติ (กม)	การให้การรักษา ๒. (โปรดระบุรายละเอียด)	การแก้ไขสภาพแวดล้อม ๓. (โปรดระบุรายละเอียด)	การป้องกันที่ตัวลูกจ้าง ๔. (โปรดระบุรายละเอียด)	
ส่วนควบคุมงานซ่อมบำรุง - แผนกวางแผนซ่อมบำรุง		4	0	4				
ส่วนงานโครงการ		2	2	0				
ส่วนซ่อมบำรุงเครื่องจักร		3	0	3				
ส่วนซ่อมบำรุงเครื่องจักร - แผนกซ่อม		11	2	9				
ส่วนซ่อมบำรุงเครื่องจักร - แผนกซ่อม (Time Sheet)		19	5	14				
ส่วนธุรกิจราชการ		2	0	2				
ส่วนบริหาร - แผนกคลังพัสดุ		10	1	9				
ส่วนบริหาร - แผนกธุรการ		3	0	3				
ส่วนบริหาร - แผนกบุคคลโรงงาน		2	0	2				
ส่วนผลิตปูนซีเมนต์		1	0	1				
ส่วนผลิตปูนซีเมนต์ - แผนกควบคุมคุณภาพ		16	5	11				
ส่วนผลิตปูนซีเมนต์ - แผนกบรรจุ		16	0	16				
ส่วนผลิตปูนซีเมนต์ - แผนกบรรจุ (สะพานซัง)		6	0	6				
ส่วนผลิตปูนซีเมนต์ - แผนกกลั่นหิน	ตรวจสอบสายตาเจ้าหน้าที่ : Occupation Vision Test	16	3	13				
ส่วนผลิตปูนซีเมนต์ - แผนกควบคุมคุณภาพ		17	4	13				
ส่วนผลิตปูนซีเมนต์ - แผนกควบคุมคุณภาพ		23	7	16				
ส่วนผลิตปูนซีเมนต์ - แผนกโรงไฟฟ้า		11	5	6				
ส่วนไฟฟ้า		1	1	0				
ส่วนไฟฟ้า - แผนกไฟฟ้ากำลัง		10	4	6				
ส่วนไฟฟ้า - แผนกไฟฟ้าควบคุม		21	5	16				
ส่วนวางแผนซ่อมบำรุงรักษา		10	2	8				
ส่วนสิ่งแวดล้อมและพลังงาน		1	1	0				
ส่วนเหมือง		1	0	1				
ส่วนเหมือง - แผนกไม้และเหมืองวัตถุ		1	1	0				
ส่วนเหมือง - แผนกไม้วัตถุ		11	3	8				
ส่วนเหมือง - แผนกเหมืองวัตถุ		1	0	1				

Department	งานเกี่ยวกับ บัตรดัชนี ๑.	จำนวนลูกจ้างแต่ละแผนกที่ได้รับผลกระทบจาก(กม)	จำนวนลูกจ้างที่ตรวจ		การดำเนินการ			หมายเหตุ
			ปกติ (กม)	ผิดปกติ (กม)	การให้การรักษา ๒. (โปรดระบุรายละเอียด)	การแก้ไขสภาพแวดล้อม ๓. (โปรดระบุรายละเอียด)	การป้องกันที่ตัวลูกจ้าง ๔. (โปรดระบุรายละเอียด)	
ส่วนเหมือง - แผนกเหมืองหิน		43	11	32				
ฝ่ายผลิต	ตรวจสอบสายตาเจ้าหน้าที่ : Occupation Vision Test	1	0	1				
ด้านซ่อม		316	71	245				
ด้านซ่อม - ส่วนซ่อมจักรกลหนัก		1	1	0				
ด้านบริหารการขนส่งและการบริหาร		12	8	4				
ด้านผลิต		1	1	0				
ด้านเหมือง		3	1	2				
แผนกควบคุมคุณภาพ		1	0	1				
แผนกสิ่งแวดล้อม		1	0	1				
แผนกเหมืองหิน		1	1	0				
ฝ่ายปฏิบัติการจัดการขยะ - แผนกช่างเดิน (โรงงานทุบ)		3	1	2				
ฝ่ายโรงงาน		8	6	2				
ฝ่ายโรงงาน - แผนกควบคุมคุณภาพ	ตรวจวัดการสั่นสะเทือน : Spinnometry	3	2	1				
ฝ่ายโรงงาน - แผนกความปลอดภัย		13	12	1				
โรงงานทุบ		2	2	0				
ส่วนควบคุมงานซ่อมบำรุง		3	3	0				
ส่วนควบคุมงานซ่อมบำรุง - แผนกวางแผนซ่อมบำรุง		1	1	0				
ส่วนงานโครงการ		3	1	2				
ส่วนซ่อมบำรุงเครื่องจักร		1	1	0				
ส่วนซ่อมบำรุงเครื่องจักร - แผนกซ่อม		3	2	1				
ส่วนซ่อมบำรุงเครื่องจักร - แผนกซ่อม (Time Sheet)		10	5	5				
ส่วนธุรกิจราชการ		16	10	6				
ส่วนบริหาร - แผนกคลังพัสดุ		2	1	1				
ส่วนบริหาร - แผนกคลังพัสดุ		11	7	4				



Department	งานเกี่ยวกับ บัญชีเมือง ๑.	จำนวนลูกจ้างแต่ละหน่วยที่ได้รับมอบหมาย (คน)	จำนวนลูกจ้างที่ตรวจ		การดำเนินการ			หมายเหตุ
			ปกติ (คน)	ผิดปกติ (คน)	การให้การรักษานาน ๒. (โปรดระบุรายละเอียด)	การแก้ไขสภาพแวดล้อม ๓. (โปรดระบุรายละเอียด)	การป้องกันที่ตัวลูกจ้าง ๔. (โปรดระบุรายละเอียด)	
ส่วนบริหาร - แผนกธุรการ		2	1	1				
ส่วนบริหาร - แผนกบุคคล โรงงาน		1	1	0				
ส่วนผลิตปูนซีเมนต์		1	0	1				
ส่วนผลิตปูนซีเมนต์ - แผนกผลิตปูนซีเมนต์		13	7	6				
ส่วนผลิตปูนซีเมนต์ - แผนกบรรจุ		12	7	5				
ส่วนผลิตปูนซีเมนต์ - แผนกบรรจุ (สะพาน)		6	6	0				
ส่วนผลิตปูนซีเมนต์ - แผนกผลิตปูนซีเมนต์		16	10	6				
ส่วนผลิตปูนซีเมนต์ - แผนกผลิตปูนซีเมนต์		14	8	6				
ส่วนผลิตปูนซีเมนต์ - แผนกบรรจุ		19	16	3				
ส่วนผลิตปูนซีเมนต์ - แผนกบรรจุ (สะพาน)		10	8	2				
ส่วนผลิตปูนซีเมนต์ - แผนกบรรจุ (สะพาน)		1	1	0				
ส่วนไฟฟ้า	ตรวจสอบการเชื่อมต่อสายไฟ : Splicing	11	7	4				
ส่วนไฟฟ้า - แผนกไฟฟ้ากำลัง		17	13	4				
ส่วนไฟฟ้า - แผนกไฟฟ้าแรงสูง		9	6	3				
ส่วนวิศวกรรมเครื่องกล		1	1	0				
ส่วนเหมือง		1	0	1				
ส่วนเหมือง - แผนกโม่และเหมืองแร่		1	0	1				
ส่วนเหมือง - แผนกโม่แร่		10	9	1				
ส่วนเหมือง - แผนกโม่แร่		1	1	0				
ส่วนเหมือง - แผนกโม่แร่		41	31	10				
ส่วนเหมือง - แผนกโม่แร่		1	1	0				
ส่วนผลิต		287	200	87				

Department	งานเกี่ยวกับ บัญชีเมือง ๑.	จำนวนลูกจ้างแต่ละหน่วยที่ได้รับมอบหมาย (คน)	จำนวนลูกจ้างที่ตรวจ		การดำเนินการ			หมายเหตุ
			ปกติ (คน)	ผิดปกติ (คน)	การให้การรักษานาน ๒. (โปรดระบุรายละเอียด)	การแก้ไขสภาพแวดล้อม ๓. (โปรดระบุรายละเอียด)	การป้องกันที่ตัวลูกจ้าง ๔. (โปรดระบุรายละเอียด)	
ด้านซ่อม		1	1	0				
ด้านซ่อม - ส่วนซ่อมเครื่องจักรกล		12	7	5				
ด้านซ่อม - ส่วนซ่อมเครื่องจักรกล		1	1	0				
ด้านซ่อม - ส่วนซ่อมเครื่องจักรกล		3	3	0				
ด้านซ่อม		1	1	0				
ด้านเหมือง		1	1	0				
แผนกควบคุมคุณภาพ		1	0	1				
แผนกผลิตปูนซีเมนต์		3	3	0				
แผนกผลิตปูนซีเมนต์		7	5	2				
ฝ่ายโรงงาน		3	2	1				
ฝ่ายโรงงาน - แผนกควบคุมคุณภาพ		13	13	0				
ฝ่ายโรงงาน - แผนกควบคุมคุณภาพ		2	1	1				
โรงงานปูนซีเมนต์	ตรวจสอบการเชื่อมต่อสายไฟ : Splicing	3	3	0				
ส่วนควบคุมงานซ่อมบำรุง		1	0	1				
ส่วนควบคุมงานซ่อมบำรุง - แผนกควบคุมงานซ่อมบำรุง		3	1	2				
ส่วนงานโครงการ		1	1	0				
ส่วนซ่อมบำรุงเครื่องจักร		3	3	0				
ส่วนซ่อมบำรุงเครื่องจักร - แผนกซ่อม		9	7	2				
ส่วนซ่อมบำรุงเครื่องจักร - แผนกซ่อม (Time Sheet)		18	12	6				
ส่วนธุรกิจราชการ		2	1	1				
ส่วนบริหาร - แผนกคลังสินค้า		12	7	5				
ส่วนบริหาร - แผนกธุรการ		2	1	1				
ส่วนบริหาร - แผนกบุคคล โรงงาน		2	2	0				
ส่วนผลิตปูนซีเมนต์		1	1	0				
ส่วนผลิตปูนซีเมนต์ - แผนกผลิตปูนซีเมนต์		14	14	0				
ส่วนผลิตปูนซีเมนต์ - แผนกบรรจุ		15	11	4				

Department	งานเกี่ยวกับ บิจซัดเสียง ๑.	จำนวนจุดจ้างแต่ละเกณฑ์ที่ได้รับการตรวจสุขภาพ(คน)	จำนวนจุดจ้างที่ตรวจ		การดำเนินการ			หมายเหตุ
			ปกติ (คน)	ผิดปกติ (คน)	การให้การรักษา ๒. (โปรแกรมรายละเอียด)	การแก้ไขสภาพแวดล้อม ๓. (โปรแกรมรายละเอียด)	การป้องกันตัวจุดจ้าง ๔. (โปรแกรมรายละเอียด)	
ส่วนผลิตปูนซีเมนต์ - แผนกบรรจุ (สะพานช้าง)		3	2	1				
ส่วนผลิตปูนซีเมนต์ - แผนกควด้านหิน		13	14	1				
ส่วนผลิตปูนซีเมนต์ - แผนกควดักตุลิต		13	10	5				
ส่วนผลิตปูนซีเมนต์ - แผนกเผาปูน		19	12	7				
ส่วนผลิตปูนซีเมนต์ - แผนกโรงไฟฟ้าถ่านหิน		11	10	1				
ส่วนไฟฟ้า		1	1	0				
ส่วนไฟฟ้า - แผนกไฟฟ้ากำลัง		11	10	1	หากพบความผิดปกติที่เกิดขึ้นกับอุปกรณ์ไฟฟ้า เช่น บอร์ด ตู้ มิเตอร์ และระบบสายไฟฟ้า	ตรวจสอบสภาพแวดล้อมการทำงาน เช่น เสียงดัง ฝุ่น ควัน	ปฏิบัติตามขั้นตอนการทำงาน	
ส่วนไฟฟ้า - แผนกไฟฟ้าควบคุม		19	16	3	เฉพาะทางตามสิทธิ์การตรวจ เพื่อตรวจวินิจฉัยเพิ่มเติม ตรวจวัดค่าตาม	ตรวจวัดเสียงดัง ไฟฟ้าไหม้	ปฏิบัติงาน, ใส่อุปกรณ์ป้องกัน เช่น ปลั๊กอุดหู (Ear plug)	
ส่วนวางแผนบำรุงรักษา	ตรวจสุขภาพการได้ยิน : Audiometry	9	7	2	เฉพาะทางตามสิทธิ์การตรวจ เพื่อตรวจวินิจฉัยเพิ่มเติม ตรวจวัดค่าตาม	อุปกรณ์การได้ยิน, บำรุงรักษา	ขณะทำงานอย่าสวมหมวก, เบลีตเทิร์นที่ทำงานไว้	
ส่วนสิ่งแวดล้อมและพลังงาน		1	1	0	และพิจารณาถึงปัจจัยอื่น ๆ	เครื่อจักร ไม่ให้มีเสียงดัง	เปลี่ยนเทิร์นที่ทำงานไว้	
ส่วนเหมือง		1	1	0			หมายเหตุ	
ส่วนเหมือง - แผนกไม่และเหมืองวัดตุลิต		1	1	0				
ส่วนเหมือง - แผนกไม่วัดตุลิต		11	8	3				
ส่วนเหมือง - แผนกเหมืองวัดตุลิต		1	1	0				
ส่วนเหมือง - แผนกเหมืองหิน		45	29	16				
ฝ่ายผลิต		1	1	0				
		298	226	72				

เขียนด้วย...

(.....)

นายจ้าง/ผู้มีอำนาจกระทำการแทน

หมายเหตุ ๑. งานเกี่ยวกับบิจซัดเสียง หมายถึง งานที่ผู้จ้างทำ ตามกฎกระทรวงกำหนดมาตรฐานการตรวจสุขภาพผู้จ้างซึ่งทำงานเกี่ยวกับบิจซัดเสียง พ.ศ.๒๕๖๑

๒. การให้การรักษา (โปรแกรมรายละเอียด) เช่น การส่งผู้จ้างเข้ารับการตรวจสุขภาพ การส่งผู้จ้างเข้ารับการรักษายาแผนก เป็นต้น

๓. การแก้ไขสภาพแวดล้อม (โปรแกรมรายละเอียด) เช่น การบำรุงรักษาเครื่องจักร การปรับปรุงแก้ไขเครื่องจักร เป็นต้น

๔. การป้องกันตัวจุดจ้าง (โปรแกรมรายละเอียด) เช่น จัดและควบคุมดูแลให้ผู้จ้างสวมใส่ปลั๊กอุดหูหรือที่ครอบหูลดเสียง การเปลี่ยนงาน เป็นต้น

## ผลการตรวจร่างกายทั่วไปโดยแพทย์

### : Physical Examination







## คำแนะนำสำหรับการตรวจสุขภาพ

### สมรรถภาพปอด (Spirometry)

หมายถึง การตรวจวัดปริมาณของอากาศที่หายใจเข้า และออกจากปอด โดยอาศัยเครื่องมือที่วัด เรียกว่า "Spirometer" การตรวจสมรรถภาพปอดจะสามารบ่งชี้ถึงความเสี่ยงของการทำงานของปอดก่อนที่จะมีอาการเกิดขึ้น

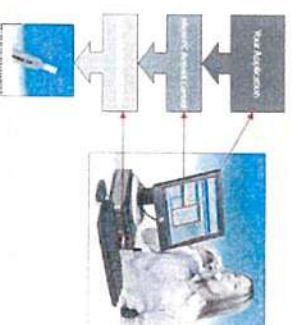

### ข้อบ่งชี้ในการตรวจสมรรถภาพปอด (Spirometry)

1. เพื่อการวินิจฉัยโรค เช่น ในผู้ที่สูบบุหรี่หรือสูบบุหรี่มาก หายใจถี่และ
2. เพื่อการประเมิน ระดับความรุนแรงของโรคระบบทางเดินหายใจที่แน่นอน
3. เพื่อการเฝ้าระวังการเกิดโรค ในผู้ที่ไม่มีปัจจัยเสี่ยง เช่น ผู้ที่สูบบุหรี่ ผู้ที่มีอาชีพที่เสี่ยงต่อการเกิดโรค เช่น ทำงานเหมืองแร่ ทำงานที่มีไอระเหยของโลหะ หรือสารอื่นๆ ทำงานในที่ที่มีฝุ่น เช่น โรงทอผ้า ทำงานในที่ที่มีฝุ่น หินทราย (ซิลิกา) เช่น โรงงานปูน ไม่ ย่อย สกัด ระเบิดหิน และอุตสาหกรรมปูนซีเมนต์

### การเตรียมตัวก่อนทำการตรวจ

1. ไม่ออกกำลังกายก่อนตรวจอย่างน้อย 30 นาที
2. ไม่ควรทานยาที่รบกวนการหายใจ และท้อง
3. ทานอาหารที่อ่อนนุ่มก่อนตรวจ 2 ชั่วโมง
4. ในผู้ที่ไม่มีโรคหืด ให้หยุดยาขยายหลอดลมก่อนตรวจ
5. จดสูบบุหรี่อย่างน้อย 2 ชั่วโมง

### วิธีการทดสอบสมรรถภาพปอด

1. ยืนตัวตรงตามสบาย มือข้างหนึ่งจับนูนอก
2. หายใจเข้าจนเต็มที่ อมกระบอกเครื่องเข้า และปิดปากให้แน่นรอบๆ กระบอกเข้า พยายามไม่ให้ลมรั่วออกภายนอกได้จนหายใจออกมา
3. หายใจออกให้เร็ว และแรงอย่างเต็มที่จนกว่าจะไม่มีอากาศออกจากปอดอีก (ซึ่งควรจะหายใจออกโดยมีระยะนานไม่น้อยกว่า 6 วินาที โดยไม่ควรมีลมรั่วออกขณะเป่า)

การเตรียมตัวสำหรับการตรวจการได้ยิน เพื่อความถูกต้อง แนะนำ ผู้เข้ารับการตรวจควรมีข้อปฏิบัติดังนี้

1. หลีกเลี่ยงการสัมผัสเสียงดัง อย่างน้อยที่สุดนาน 12 ชั่วโมงก่อนเข้ารับการตรวจ (หากจำเป็นต้องเข้าไปปฏิบัติงาน จะต้องสวมใส่อุปกรณ์ป้องกันเสียง ที่สามารถลดเสียงที่เข้าสู่หูให้เหลือต่ำกว่าระดับ 85 dB (A) ตลอดระยะเวลาที่ทำงาน และอนุญาตให้เข้าไปปฏิบัติงานได้ไม่นานเกินกว่า 4 ชั่วโมงเท่านั้น)
2. ออกจากสถานที่ที่มีเสียงดัง อย่างน้อย 15 นาทีก่อนเข้าทำการตรวจการได้ยิน และไม่ควรตรวจก่อนประมาณ 5 นาที
3. หลีกเลี่ยงของหรือวัตถุซึ่งอาจขวางการได้ยิน เช่น แว่นตา หมวก ต่างหู รวมถึงการสวมใส่หูฟังหรือ หูฟังในหูทันที
4. ไม่ควรเคลื่อนไหวกายไปมา ขณะรับการตรวจ เพราะจะเกิดเสียงรบกวนแทรกซ้อนได้
5. สวมใส่หูฟังให้แน่น โดยไม่รู้สึกอึดอัด โดยหูฟังจะแสดงอยู่ข้างขวา หูฟังสีเงินอยู่ข้างซ้าย ขยับให้ตรงช่องพอดี หลีกเลี่ยงการเคี้ยวอาหาร และดื่มน้ำ
6. ผู้ที่มีปัญหาการได้ยินหรือหู มีขี้หูมากจนอุดตันทัน มีอาการของหูชั้นนอก ควรแจ้งให้ทราบด้วย
7. เมื่อได้ยินเสียงสัญญาณให้ตอบสนองโดยการยกหู ระดับเสียงที่ได้ยินเสียงจะเบา มาก แต่จะได้ยินเสียงให้มีการตอบสนองด้วย

### การควบคุมเสียงดัง และป้องกันการสัมผัสเสียงดัง เพื่อป้องกันโรคหูเสื่อมจากการทำงาน

ในทางปฏิบัติการควบคุมเสียงดังที่เครื่องจักร และทางผ่านของเสียงซึ่งจำกัด และทำให้ยาก การป้องกันความผิดปกติด้วยตนเอง จึงเป็นวิธีที่ดีในการป้องกัน โดยมีจุดมุ่งหมายเพื่อลดระดับเสียงที่ผ่านเข้ามาในหู ซึ่งจะมีอุปการณอยู่ 2 ประเภท ได้แก่ หูครอบหู (Ear Muff) และที่อุดหู (Ear Plug) โดยทั่วไปที่อุดหู (Ear Muff) จะลดระดับเสียงได้มากกว่าที่อุดหู แต่ก็มีข้อจำกัดคือเสียงจะต้องผ่านเข้าทางความถี่สูงและต่ำในการใช้ด้วย

#### ที่อุดหู (Ear Plug)

ข้อดี	ข้อจำกัด
ลดเสียงที่ความถี่ต่ำได้ดีกว่าที่อุดหู	หายง่าย
สวมใส่สบาย ไม่ร้อน	ใช้ไม่ได้ทุกชนิดและขนาด
ไม่เป็นอุปสรรคต่อการสวมใส่อุปกรณ์อื่นที่ระ	ใช้เวลานานในการสวมใส่ที่กระชับหูมากกว่า
พกพาสะดวก เก็บง่าย	ผู้ที่มีปัญหาการได้ยินจะระแวง

#### ที่ครอบหู (Ear Muff)

ข้อดี	ข้อจำกัด
ลดเสียงที่ความถี่สูงได้ดีกว่าที่อุดหู	หนัก ขาดการดูแล พกพาไม่สะดวก
สวมใส่สบาย	ไม่ทนต่อการกระแทก
ผู้ใช้อายุไม่สูง	อาจเป็นอุปสรรคต่อการสวมใส่ร่วมกับอุปกรณ์อื่น
ใช้กับเครื่องใช้หลายประเภท	ราคาสูง



สอบถามข้อมูลรายละเอียดการตรวจสุขภาพได้ที่  
**02 441 7899 กด 4530, 4533**  
 1792  
 www.vichaiwong.com



สอบถามข้อมูลรายละเอียดการตรวจสุขภาพได้ที่  
**02 441 7899 กด 4530, 4533**  
 1792  
 www.vichaiwong.com



V care V cure V can  
 ดูแลชีวิต... ด้วยชีวิตใจ



## คำแนะนำหลังการตรวจสุขภาพ

### การตรวจสมรรถภาพการมองเห็นด้านอาชีวอนามัย (Occupation Vision Test)

รายการตรวจสมรรถภาพการมองเห็น ประกอบด้วย

1. ตรวจการประสานสายตา
2. ตรวจความชัดในการมองเห็น
3. ตรวจความสามารถในการมองเห็นภาพสามมิติ
4. ตรวจการรับรู้สี
5. ตรวจตาเข
6. ตรวจลานสายตา

ทั้งนี้ในการตรวจสายตาด้านอาชีวอนามัยนั้นจะต้องทำการทดสอบสมรรถภาพของผู้ที่ได้รับการตรวจในสภาพสายตาที่เป็นจริงในขณะนั้น โดยที่หากผู้ใดได้แก่ปัญหาสายตาตนเองในเบื้องต้นโดยใช้แว่น หรือ คอนแทคเลนส์แล้วจะต้องทำการตรวจสายตาด้านอาชีวอนามัยโดยสวมแว่น หรือ คอนแทคเลนส์ที่ใช้อยู่เป็นประจำร่วมทดสอบด้วย เพื่อให้ผลการตรวจที่ได้เป็นไปตามสภาพสายตาจริงๆ ในขณะนั้นมากที่สุด

#### การประเมินผล

ทำได้โดยนำแบบตรวจที่บันทึกผลแล้วนำไปวางเปรียบเทียบกับแผ่นตารางเกณฑ์มาตรฐานที่มีทั้งหมด 6 ตาราง หรือเทียบตาม กลุ่มอาชีพ หากนักแบบตรวจที่บันทึกผลไปทาบกับแผ่นตารางเกณฑ์มาตรฐานแล้วพบว่าผลการตรวจรายใดอยู่ในบริเวณที่มีการมองเห็นต่ำกว่าเกณฑ์มาตรฐานควรให้ผู้เข้ารับการตรวจพบแพทย์ เพื่อหาทางแก้ไขปัญหามองเห็นที่เหมาะสมต่อไป

#### ข้อควรพิจารณาเพิ่ม

การวิเคราะห์ผลการตรวจสมรรถภาพการมองเห็น ควรพิจารณาสภาพของดวงตาในขณะตรวจร่วมด้วย เช่น ตาเลิบบตาแดง เป็นต้น รวมถึงความสามารถของผู้ตรวจในการอธิบายให้ผู้เข้ารับการตรวจมีความเข้าใจถึงการอ่านและตอบคำถามระหว่างทำการทดสอบได้อย่างถูกต้อง

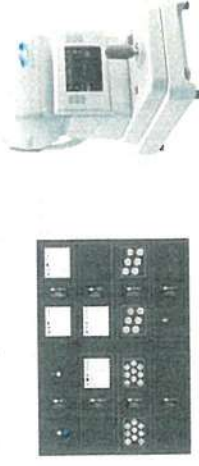

## คำแนะนำหลังการตรวจสุขภาพ

### การควบคุมและป้องกันโรคพิษตะกั่วในกลุ่มคนงานที่ทำงานเกี่ยวข้องกับตะกั่ว

การควบคุมกระบวนการผลิต

หน่วยงานที่เกี่ยวข้องต้องควบคุมกระบวนการผลิตอย่างมีประสิทธิภาพ เพื่อให้มีระดับตะกั่วใน บรรยากาศการทำงานต่ำสุด และต้องไม่เกินมาตรฐานที่กำหนด การควบคุมประกอบด้วย

1. กระบวนการผลิตควรเป็นระบบปิดและอัตโนมัติ หรือแยกส่วนออกไปต่างหากเพื่อไม่ให้มีการสัมผัส โดยตรงน้อยที่สุด
2. มีระบบการระบายอากาศหรือจัดไอและฝุ่นละอองที่เหมาะสมและมีประสิทธิภาพ เพื่อควบคุม คุณภาพอากาศในบริเวณที่ปฏิบัติงานให้เป็นไปตามมาตรฐานความปลอดภัยต่อสุขภาพ

การควบคุมสภาพการทำงาน

1. ลดเวลาการสัมผัสสารตะกั่ว โดยสัมผัสเฉพาะเมื่อจำเป็นเท่านั้น
2. สลับเปลี่ยนหน้าที่ผู้ปฏิบัติงานเป็นระยะ ๆ
3. จัดการเรื่องความสะดวกสบายในโรงงาน โดยจัดเก็บอุปกรณ์เครื่องมือเครื่องใช้ให้เป็นสัดส่วน และ เป็นระเบียบเรียบร้อย พร้อมคำเตือนถึงอันตราย ทำความสะอาดและดูแลรักษาพื้นที่ทุกแห่ง ในโรงงานให้ปราศจากฝุ่นตะกั่ว
4. ใช้อุปกรณ์ป้องกันอันตรายส่วนบุคคลที่เหมาะสมขณะปฏิบัติงาน ในกรณีที่มีการควบคุมฝุ่น ตะกั่ว และไฮดรอกไซด์แก๊วด้วยวิธีการต่าง ๆ ยังไม่ได้ผลเป็นที่น่าพอใจ ควรจัดให้มีการใช้อุปกรณ์ป้องกัน อันตรายส่วนบุคคลอย่างรัดกุม ซึ่งครอบคลุมด้วยการสวมใส่อุปกรณ์ป้องกันระบบหายใจ เสื้อผ้า ชุดป้องกันอันตราย และกำหนดให้มีการทำความสะอาดและบำรุงรักษาอุปกรณ์อย่างถูกต้อง โดยนำน้ำเสมอ
5. ไม่รับประทานอาหาร ดื่มน้ำ หรือสูบบุหรี่ ในขณะที่ยังมีสารตะกั่วปนเปื้อน หรือ ขณะทำงาน ก่อนรับประทานอาหาร ดื่มน้ำ หรือสูบบุหรี่ คนงานต้องทำความสะอาดร่างกายก่อนเสมอ
6. สถานประกอบการควรจัดให้มีห้องอาบน้ำ ห้องแต่งตัวพร้อมอุปกรณ์และเครื่องใช้สำหรับทำความสะอาด ร่างกายตลอดจนชุดทำงาน เพื่อให้คนงานที่มีความเสี่ยงต่อการสัมผัสสารตะกั่วสูงได้ทำความสะอาด ร่างกาย และเปลี่ยนชุดทำงานทั้งก่อน และหลังเข้าทำงาน นอกจากนี้ควรจัดให้ผู้สัมผัสกับตะกั่วได้พักผ่อน และเปลี่ยนตัวของคนงาน

#### การให้สุศึกษาแก่คนงาน

กระทำโดยการจัดอบรมหัวหน้าคนงานและคนงานที่ทำงานสัมผัสสารตะกั่วอย่างสม่ำเสมอในหัวข้อ

1. อันตรายของสารตะกั่วต่อสุขภาพอนามัย
2. พฤติกรรมการทำงานและพฤติกรรมอื่น ๆ ที่เสี่ยงต่อการเกิดโรคพิษตะกั่ว
3. การควบคุมและป้องกันการเกิดโรคพิษตะกั่ว รวมทั้งวิธีการหลีกเลี่ยงความเสี่ยงที่เหมาะสม และ เป็นไปได้ใน ทางปฏิบัติ เช่น การทำความสะอาดร่างกายก่อนรับประทานอาหาร การเปลี่ยนชุดทำงาน เมื่อเลิก งานแล้ว
4. การใช้และการดูแลอุปกรณ์ป้องกันอันตรายส่วนบุคคล รวมทั้งประโยชน์ของอุปกรณ์ป้องกันสิ่งที่จะ ใช้ในการให้สุศึกษาแก่คนงาน อาจกระทำในรูปแบบของภาพยนตร์ได้สไลด์ หรือภาพประกอบ

#### การตรวจตรา

ควรหมั่นตรวจตราโรงงานอย่างสม่ำเสมอเพื่อให้เกิดความมั่นใจว่าได้มีการป้องกันการสัมผัสสารตะกั่ว อย่างถูกต้องเหมาะสมและมีประสิทธิภาพ โดยควรทำการตรวจตราสิ่งต่อไปนี้เป็นประจำ

- 1.1. กระบวนการผลิต
- 1.2. สถานที่เก็บวัตถุดิบ
- 1.3. อุปกรณ์ป้องกันอันตรายส่วนบุคคล และระบบระบายอากาศ
- 1.4. ห้องน้ำสำหรับทำความสะอาดร่างกาย
- 1.5. ที่เก็บเสื้อผ้า และห้องเปลี่ยนเสื้อผ้า
- 1.6. ดูแลมิให้คนงานรับประทานอาหารและดื่มน้ำ หรือสูบบุหรี่ในสถานที่ที่มีสาร ตะกั่วปนเปื้อนอยู่





