

ภาคผนวก จ



กรมธรรม์ประกันภัยความรับผิดชอบตามกฎหมาย

ภาคผนวก จ-1



กรมธรรม์ประกันภัยความรับผิดชอบตามกฎหมาย
อันเกิดจากการประกอบกิจการควบคุมประเภทที่ 3
ตามกฎหมายว่าด้วย การควบคุมน้ำมันเชื้อเพลิง
ส่วนที่เกี่ยวกับการประกอบกิจการควบคุม
ก๊าซธรรมชาติ สำหรับระบบขนส่งก๊าซธรรมชาติ
(NGV) ทางท่อ



บริษัท ทิพยประกันภัย จำกัด (มหาชน)
DHIPIYA INSURANCE PUBLIC COMPANY LIMITED

HEAD OFFICE ADDRESS :-
1115 Rama 3 Road, Chong Montri,
Yannawa, Bangkok 10120
TEL. 1736, 0 2239 2200

19/ 5/6
www.dhipaya.co.th

60

ตารางกรมธรรม์ประกันภัย

กรมธรรม์ประกันภัยความรับผิดตามกฎหมายอันเกิดจากการประกอบกิจการควบคุมประเภทที่ 3

ชำระอากรแล้ว

ตามกฎหมายว่าด้วยการควบคุมความมั่นคงเชื้อเพลิง ส่วนที่เกี่ยวกับการประกอบกิจการควบคุมก๊าซธรรมชาติ

ต้นฉบับ

รหัสบริษัทDHP ต่ออายุ(X) ประกันภัยใหม่()		กรมธรรม์เดิมเลขที่ : 14044-114-230013851	กรมธรรม์เลขที่ : 14044-108-240009945
1. ชื่อผู้เอาประกันภัย : บริษัท เครือข่ายก๊าซ ไทย-ญี่ปุ่น จำกัด			
ที่อยู่ : 355 ถนนดัสสตรีย์ ตำบลบางพูด อำเภอปากเกร็ด จังหวัดนนทบุรี 11120			
2. ลักษณะกิจการหรือธุรกิจ : ระบบขนส่งก๊าซธรรมชาติ (NGV) ทางท่อ			
เลขที่ใบอนุญาต		วันที่ออกใบอนุญาต	วันที่ใบอนุญาตหมดอายุ
3. สถานที่ประกอบการ/สถานที่เอาประกันภัย : 119 หมู่ที่ 5 ถนนหน้าพระลาน-บ้านครัว ตำบลหนองบัว อำเภอบ้านหมอ จังหวัดสระบุรี			
4. อาณาเขตความคุ้มครอง : เฉพาะบริเวณแนวเขตที่ยื่นขอรับใบอนุญาตประกอบกิจการควบคุมประเภทที่ 3 ส่วนที่เกี่ยวกับการประกอบกิจการควบคุมก๊าซธรรมชาติภายในอาณาเขตประเทศไทย			
5. ระยะเวลาประกันภัย : 1 ปี เริ่มต้นวันที่ 31 ธันวาคม 2567 เวลา 16:30 น. สิ้นสุดวันที่ 31 ธันวาคม 2568 เวลา 16:30 น.			
6. ข้อตกลงคุ้มครองและจำนวนเงินจำกัดความรับผิด :			
ข้อตกลงคุ้มครอง		จำนวนเงินจำกัดความรับผิด	
ข้อ 1 เสียชีวิต หรือทุพพลภาพถาวรสิ้นเชิงชดใช้ 200,000.- บาท ต่อคน		ทั้งนี้ ในกรณี ข้อ 1 และ 2 รวมกัน	
ข้อ 2 ค่ารักษาพยาบาลที่ได้ชดใช้ตามความเสียหายที่เกิดขึ้น แต่ไม่เกิน 200,000.- บาท ต่อคน		ไม่เกิน 200,000.- บาท ต่อคน	
ข้อ 3 ความเสียหายต่อทรัพย์สินของผู้ได้รับความเสียหาย		ชดใช้ตามความเสียหายที่เกิดขึ้นจริง แต่ไม่เกินจำนวนเงินเอาประกันภัยตามประเภทกิจการควบคุมประเภทที่ 3 ส่วนที่เกี่ยวกับธุรกิจก๊าซธรรมชาติ	
ความสูญเสียหรือเสียหายตามข้อตกลงคุ้มครองข้อ 1, 2 และ 3 รวมกันไม่เกิน		1,000,000.00 บาท ต่อครั้ง	
7. เอกสารแนบท้าย พ.ร.บ. NGV, พ.ส.1.68, PI/008, แบบ อค./พ.ส.1.69, พ.ส.001			
เบี้ยประกันภัย	อากร	ภาษีมูลค่าเพิ่ม	เบี้ยประกันภัยรวม
2,500.00 บาท	10.00 บาท	175.70 บาท	2,685.70 บาท
() ตัวแทน (X) นายหน้าประกันภัยรายนี้ บริษัท สี่ดต้น วัฒนา อินทรีย์ จำกัด (ประเทศไทย) จำกัด ใบอนุญาตเลขที่ 900225/2527			
วันทำสัญญาประกันภัย 14 พฤศจิกายน 2567		วันทำกรมธรรม์ 14 พฤศจิกายน 2567	

เพื่อเป็นหลักฐาน บริษัทฯ โดยบุคคลผู้มีอำนาจกระทำการแทนบริษัทฯ ได้ลงลายมือชื่อและประทับตราของบริษัทฯ ไว้เป็นสำคัญ ณ สำนักงานของบริษัทฯ

Yatawee108
กรรมการ



กรรมการ

ผู้รับมอบอำนาจ

ผู้จัดทำ yatawee108

ผู้ตรวจสอบ chenisis

ภาคผนวก จ-1 หน้า 1

(สำหรับลูกค้า)



บริษัท ทิพยประกันภัย จำกัด (มหาชน)
DHIPIYA INSURANCE PUBLIC COMPANY LIMITED

HEAD OFFICE ADDRESS :-
1115 Rama 3 Road, Chong Montri,
Yannawa, Bangkok 10120
TEL. 1736, 0 2239 2200

19/ 5/6
www.dhipaya.co.th

เอกสารแนบท้ายนี้เป็นส่วนหนึ่งของกรมธรรม์เลขที่ 14044-108-240009945

ATTACHING TO AND FORMING A PART OF THE POLICY NO.

เพื่อให้ชัดเจนและเข้าใจกันว่า ถ้าข้อความใดในเอกสารนี้ขัดหรือแย้งกับข้อความที่ปรากฏในกรมธรรม์ประกันภัยนี้ ให้ถือข้อความตามที่ปรากฏในเอกสารนี้บังคับแทน :-
Notwithstanding anything contained in the policy to the contrary, it is hereby noted and agreed that the following specification prevails :-

ประเภท : กรมธรรม์ประกันภัยความรับผิดตามกฎหมายอันเกิดจากการประกอบกิจการควบคุมประเภทที่ 3 ตามกฎหมายว่าด้วยการควบคุมความมั่นคงเชื้อเพลิง ส่วนที่เกี่ยวกับการประกอบกิจการควบคุมก๊าซธรรมชาติ

ผู้เอาประกันภัย : บริษัท เครือข่ายก๊าซ ไทย-ญี่ปุ่น จำกัด

ที่อยู่ : 355 ถนนดัสสตรีย์ ตำบลบางพูด อำเภอปากเกร็ด จังหวัดนนทบุรี 11120

สถานที่เอาประกันภัย : เลขที่ 119 หมู่ที่ 5 ถนนหน้าพระลาน-บ้านครัว ตำบลหนองบัว อำเภอบ้านหมอ จังหวัดสระบุรี

ระยะเวลาเอาประกันภัย : วันคุ้มครองตามหน้าตารางกรมธรรม์

ลักษณะธุรกิจ : ระบบขนส่งก๊าซธรรมชาติ (NGV) ทางท่อ

ข้อตกลงคุ้มครองและจำนวนเงินจำกัด : บริษัทจะชดใช้ค่าสินไหมทดแทนในนามผู้เอาประกันภัย กรณีผู้เอาประกันภัยมีความรับผิดตามกฎหมาย ต้องชดใช้ค่าเสียหายแก่ผู้ได้รับความเสียหายอันเนื่องมาจากอุบัติเหตุหรือการระเบิด อันเกิดจากการประกอบกิจการควบคุมประเภทที่ 3 ส่วนที่เกี่ยวกับการประกอบกิจการควบคุมก๊าซธรรมชาติ เฉพาะบริเวณแนวเขตที่ยื่นขอรับใบอนุญาตประกอบกิจการควบคุมประเภทที่ 3 ส่วนที่เกี่ยวกับการประกอบกิจการควบคุมก๊าซธรรมชาติภายในอาณาเขตประเทศไทย ดังที่ได้ระบุไว้ในตารางกรมธรรม์ประกันภัย ในระหว่างระยะเวลาที่กรมธรรม์ประกันภัยมีผลบังคับ และทำให้เกิดความสูญเสียหรือเสียหาย ดังต่อไปนี้

นอกจากนี้ให้ยึดถือตามเงื่อนไข, ความคุ้มครอง, ข้อยกเว้นและสลักหลังอื่นใดภายใต้กรมธรรม์ฉบับนี้
Subject otherwise to all other terms, conditions, exclusions and extensions in this policy.



บริษัท ทิพยประกันภัย จำกัด (มหาชน)
DHIPAYA INSURANCE PUBLIC COMPANY LIMITED

HEAD OFFICE ADDRESS :-
1115 Rama 3 Road, Chong Nonsi,
Yamawa, Bangkok 10120
TEL. 1736, 0 2239 2200

UAS, 576
www.dhipaya.co.th

เอกสารแนบท้ายนี้เป็นส่วนหนึ่งของกรมธรรม์เลขที่ 14044-108-240009945
ATTACHING TO AND FORMING A PART OF THE POLICY NO.

2

เป็นที่ตกลงและเข้าใจกันว่า ถ้าข้อความใดในเอกสารนี้ขัดหรือแย้งกับข้อความที่ปรากฏในกรมธรรม์ประกันภัยนี้ ให้ถือข้อความตามที่ปรากฏในเอกสารนี้บังคับแทน :-
Notwithstanding anything contained in the policy to the contrary, it is hereby noted and agreed that the following specification prevails :-

ข้อตกลงคุ้มครอง

จำนวนเงินจำกัดความรับผิด

- | | | |
|--|---|---|
| 1. การเสียชีวิต หรือทุพพลภาพถาวรสิ้นเชิงชดเชย | | |
| 200,000.- บาท ต่อคน | > | ทั้งนี้ในกรณี ข้อ 1 และ 2 รวมกัน |
| 2. ค่ารักษาพยาบาลที่ได้ชดเชยตามความเสียหายที่แท้จริง | > | ไม่เกิน 200,000.- บาทต่อคน |
| แต่ไม่เกิน 200,000.- บาท ต่อคน | | |
| 3. ความเสียหายต่อทรัพย์สินของผู้ได้รับความเสียหาย | | ชดเชยตามความเสียหายที่เกิดขึ้นจริง |
| | | แต่ไม่เกินจำนวนเงินเอาประกันภัย |
| | | ตามประเภทกิจการควบคุมประเภทที่ 3 |
| | | ส่วนที่เกี่ยวกับการประกอบธุรกิจก๊าซธรรมชาติ |

ความสูญเสียหรือความเสียหายตามข้อตกลงคุ้มครองข้อ 1, 2 และ 3 รวมกันสูงสุดไม่เกิน 1,000,000.- บาท ต่อครั้ง

ผู้ได้รับความเสียหาย : หมายความว่า บุคคลธรรมดาหรือนิติบุคคลที่ได้รับความเสียหายแก่ชีวิต ร่างกาย หรือทรัพย์สินจากอุบัติเหตุหรือการระเบิดอันเกิดจากการประกอบกิจการควบคุมประเภทที่ 3 แต่ไม่หมายความรวมถึงบุคคลในครอบครัวหรือบุคคลที่อยู่ด้วยกัน ซึ่งเกี่ยวข้องโดยตรงหรือโดยอ้อมของผู้เอาประกันภัยหรือลูกจ้างของผู้เอาประกันภัย ขณะอยู่ในระหว่างการทำงาน หรือบุคคลซึ่งในขณะที่เกิดเหตุอยู่ในระหว่างการทำงาน ปฏิบัติงานให้ผู้เอาประกันภัยภายใต้สัญญาว่าจ้างหรือการฝึกงาน

เบี้ยประกันภัย : เบี้ยประกันภัยสุทธิ 2,500.00 บาท
อากรแสตมป์ 0.4% 10.00 บาท
ภาษีมูลค่าเพิ่ม 175.70 บาท
เบี้ยประกันภัยรวม 2,685.70 บาท
=====

นอกจากนี้ให้ยึดถือตามเงื่อนไข, ความคุ้มครอง, ข้อยกเว้นและสลักหลังอื่นใดภายใต้กรมธรรม์ฉบับนี้
Subject otherwise to all other terms, conditions, exclusions and extensions in this policy.



บริษัท ทิพยประกันภัย จำกัด (มหาชน)
DHIPAYA INSURANCE PUBLIC COMPANY LIMITED

HEAD OFFICE ADDRESS :-
1115 Rama 3 Road, Chong Nonsi,
Yamawa, Bangkok 10120
TEL. 1736, 0 2239 2200

UAS, 576
www.dhipaya.co.th

เอกสารแนบท้ายนี้เป็นส่วนหนึ่งของกรมธรรม์เลขที่ 14044-108-240009945
ATTACHING TO AND FORMING A PART OF THE POLICY NO.

[PP]

เป็นที่ตกลงและเข้าใจกันว่า ถ้าข้อความใดในเอกสารนี้ขัดหรือแย้งกับข้อความที่ปรากฏในกรมธรรม์ประกันภัยนี้ ให้ถือข้อความตามที่ปรากฏในเอกสารนี้บังคับแทน :-
Notwithstanding anything contained in the policy to the contrary, it is hereby noted and agreed that the following specification prevails :-

กรมธรรม์ประกันภัยความรับผิดตามกฎหมายอันเกิดจากการประกอบกิจการควบคุมประเภทที่ 3
ตามกฎหมายว่าด้วยการควบคุมน้ำมันเชื้อเพลิง ส่วนที่เกี่ยวกับการประกอบกิจการควบคุมก๊าซธรรมชาติ

โดยการซื้อเชื้อเพลิงในใบคำขอเอาประกันภัย ซึ่งถือเป็นส่วนหนึ่งของกรมธรรม์ประกันภัยนี้ และเพื่อเป็นการตอบแทน เบี้ยประกันภัยที่ผู้เอาประกันภัยต้องชำระ ภายใต้กรมธรรม์ประกันภัยนี้ บริษัทให้สัญญากับผู้เอาประกันภัยดังต่อไปนี้

หมวดที่ 1 คำจำกัดความ

ถ้อยคำและคำบรรยายซึ่งมีความหมายเฉพาะที่ได้ให้ไว้ในส่วนใดก็ตามของกรมธรรม์ประกันภัยนี้ จะถือเป็นความหมายเดียวกันทั้งหมดไม่ว่าจะปรากฏในส่วนใดก็ตาม เว้นแต่จะกำหนดไว้เป็นอย่างอื่นในกรมธรรม์ประกันภัยฉบับนี้

- | | | | |
|-----|---|-------------|--|
| 1.1 | กรมธรรม์ประกันภัย | หมายความว่า | ใบคำขอเอาประกันภัย ตารางกรมธรรม์ประกันภัย ข้อตกลงคุ้มครองข้อยกเว้น ข้อกำหนดและเงื่อนไขทั่วไป ข้อระบุพิเศษ ข้อรับรอง เอกสารแนบท้าย และใบสลักหลังกรมธรรม์ประกันภัย ซึ่งถือเป็นส่วนหนึ่งของสัญญาประกันภัย |
| 1.2 | บริษัท | หมายความว่า | ผู้รับประกันภัยตามกฎหมายว่าด้วยประกันภัยฉบับนี้ |
| 1.3 | ผู้เอาประกันภัย | หมายความว่า | บุคคล หรือนิติบุคคลตามที่ระบุชื่อเป็นผู้เอาประกันภัยในตารางกรมธรรม์ประกันภัยที่ได้รับใบอนุญาตประกอบกิจการควบคุมประเภทที่ 3 ส่วนที่เกี่ยวกับการประกอบกิจการควบคุมก๊าซธรรมชาติ ตามพระราชบัญญัติควบคุม น้ำมันเชื้อเพลิง และ/หรือ ผู้ดำเนินการแทนใดๆ ที่ประกอบกิจการเฉพาะบริเวณตามแบบผังที่ได้รับอนุญาตประกอบกิจการควบคุมประเภทที่ 3 ส่วนที่เกี่ยวกับการประกอบกิจการควบคุมก๊าซธรรมชาติ |
| 1.4 | ผู้ได้รับความเสียหาย | หมายความว่า | บุคคลธรรมดาหรือนิติบุคคลที่ได้รับความเสียหายแก่ชีวิต ร่างกายหรือทรัพย์สิน จากอุบัติเหตุหรือการระเบิดอันเกิดจากการประกอบกิจการควบคุมประเภทที่ 3 ส่วนที่เกี่ยวกับการประกอบกิจการควบคุมก๊าซธรรมชาติแต่ไม่หมายความรวมถึง |
| | | | 1. ผู้เอาประกันภัยหรือบุคคลในครอบครัวหรือบุคคลที่อยู่ด้วยกันซึ่งเกี่ยวข้องโดยตรงหรือโดยอ้อมของผู้เอาประกันภัย หรือ |
| | | | 2. ลูกจ้างของผู้เอาประกันภัยขณะอยู่ในระหว่างการทำงาน หรือ |
| | | | 3. บุคคลซึ่งในขณะที่เกิดเหตุอยู่ในระหว่างการทำงานให้ผู้เอาประกันภัย ภายใต้สัญญาว่าจ้างหรือการฝึกงาน |
| 1.5 | กิจการควบคุมประเภทที่ 3 ส่วนที่เกี่ยวกับการประกอบกิจการควบคุมก๊าซธรรมชาติ | หมายความว่า | กิจการควบคุมประเภทที่ 3 ตามกฎหมายว่าด้วยการควบคุม น้ำมันเชื้อเพลิง ส่วนที่เกี่ยวกับการประกอบกิจการควบคุมก๊าซธรรมชาติ ประกอบด้วย |
| | | | 1. คลังก๊าซธรรมชาติ |

นอกจากนี้ให้ยึดถือตามเงื่อนไข, ความคุ้มครอง, ข้อยกเว้นและสลักหลังอื่นใดภายใต้กรมธรรม์ฉบับนี้
Subject otherwise to all other terms, conditions, exclusions and extensions in this policy.



เอกสารแนบท้ายนี้เป็นส่วนหนึ่งของกรมธรรม์เลขที่ 14044-108-240009945
ATTACHING TO AND FORMING A PART OF THE POLICY NO.

[PP]

เป็นที่ตกลงและเข้าใจกันว่า ถ้าข้อความใดในเอกสารแนบท้ายขัดหรือแย้งกับข้อความที่ปรากฏในกรมธรรม์ประกันภัยนี้ ให้ถือข้อความตามปรากฏในเอกสารแนบท้ายแทน :-
Notwithstanding anything contained in the policy to the contrary, it is hereby noted and agreed that the following specification prevails :-

- | | | | |
|-----|----------------------|-------------|--|
| 1.6 | ความเจ็บป่วย | หมายความว่า | ความเจ็บป่วยที่เป็นผลมาจากอุบัติเหตุ หรือการระเบิดอันเกิดจากการประกอบกิจการควบคุมก๊าซธรรมชาติหรือการจัดเก็บก๊าซธรรมชาติในสถานที่ประกอบกิจการตามที่ระบุในตารางกรมธรรม์ประกันภัย |
| 1.7 | ทุพพลภาพถาวรสิ้นเชิง | หมายความว่า | ทุพพลภาพถึงขนาดไม่สามารถประกอบหน้าที่การงานใดๆ ในอาชีพประจำหรืออาชีพอื่น ๆ ได้โดยสิ้นเชิงตลอดไป |

หมวดที่ 2 ข้อตกลงคุ้มครอง

บริษัทจะชดเชยค่าสินไหมทดแทนในนามผู้เอาประกันภัยกรณีผู้เอาประกันภัยมีความรับผิดชอบตามกฎหมายต่อการใช้ค่าเสียหายแก่ผู้ได้รับความเสียหายอันเนื่องมาจากอุบัติเหตุหรือการระเบิดจากการประกอบกิจการควบคุมก๊าซธรรมชาติ เฉพาะบริเวณแนวเขตที่ขึ้นขอรับใบอนุญาตประกอบกิจการควบคุมประเภทที่ 3 ส่วนที่เกี่ยวกับการประกอบกิจการควบคุมก๊าซธรรมชาติดังที่ได้ระบุไว้ในตารางกรมธรรม์ประกันภัย ในระหว่างระยะเวลาที่กรมธรรม์ประกันภัยมีผลบังคับและทำให้เกิดความสูญเสียหรือความเสียหาย ดังต่อไปนี้

- การเสียชีวิต หรือความบาดเจ็บต่อร่างกาย หรือทุพพลภาพถาวรสิ้นเชิง หรือความเจ็บป่วย ของ ผู้ได้รับความเสียหาย
- ความเสียหายต่อทรัพย์สินของผู้ได้รับความเสียหาย

โดยมีจำนวนเงินตามคุ้มครอง และจำนวนเงินจำกัดความรับผิดชอบ ไปตามที่ระบุไว้ในตารางกรมธรรม์ประกันภัย

หลักเกณฑ์การชดเชยค่าสินไหมทดแทน

- บริษัทจะชดเชยค่าสินไหมทดแทนให้กับผู้ได้รับความเสียหาย หากผู้ได้รับความเสียหายเสียชีวิตจะชดเชยให้กับทายาทตามกฎหมายของผู้ได้รับความเสียหายนั้น
- จำนวนเงินค่าใช้จ่ายอันเนื่องมาจากการฟ้องร้อง ค่าธรรมเนียมศาล หรือค่าใช้จ่ายอื่นๆ ที่เกี่ยวข้องในการดำเนินคดีให้อยู่เป็น ส่วนหนึ่ง มีไว้สำหรับเพิ่มของจำนวนเงินจำกัดความรับผิดชอบต่อความสูญเสียหรือเสียหายแต่ละครั้ง และตลอดระยะเวลาเอาประกันภัย

หมวดที่ 3 ข้อยกเว้น

กรมธรรม์ประกันภัยนี้ไม่คุ้มครอง

- ความสูญเสียหรือเสียหายใดๆ ที่เกิดขึ้นจากกิจกรรมอื่นซึ่งไม่ใช่กิจกรรมควบคุมประเภทที่ 3 ตามกฎหมายว่าด้วยการควบคุมน้ำมันเชื้อเพลิง ส่วนที่เกี่ยวกับการประกอบกิจการควบคุมก๊าซธรรมชาติ

นอกจากนี้ให้ยึดถือตามเงื่อนไข, ความคุ้มครอง, ข้อยกเว้นและสลักหลังอื่นใดภายใต้กรมธรรม์ฉบับนี้
Subject otherwise to all other terms, conditions, exclusions and extensions in this policy.



เอกสารแนบท้ายนี้เป็นส่วนหนึ่งของกรมธรรม์เลขที่ 14044-108-240009945
ATTACHING TO AND FORMING A PART OF THE POLICY NO.

[PP]

เป็นที่ตกลงและเข้าใจกันว่า ถ้าข้อความใดในเอกสารแนบท้ายขัดหรือแย้งกับข้อความที่ปรากฏในกรมธรรม์ประกันภัยนี้ ให้ถือข้อความตามปรากฏในเอกสารแนบท้ายแทน :-
Notwithstanding anything contained in the policy to the contrary, it is hereby noted and agreed that the following specification prevails :-

- ความรับผิดชอบสำหรับความสูญเสียหรือความเสียหายต่อ
- ทรัพย์สินที่ผู้เอาประกันภัยครอบครองหรืออยู่ในความดูแลหรือควบคุมหรือกำลังให้หรือกำลังปฏิบัติงานโดยผู้เอาประกันภัย
- ทรัพย์สินที่ถูกขโมยหรือตัวแทนของผู้เอาประกันภัยดูแล ควบคุม กำลังใช้หรือกำลังปฏิบัติงาน เพื่อผู้เอาประกันภัย ในระหว่างทางการที่จ้าง
- ความรับผิดชอบใดๆ ที่เกิดขึ้นจากคำพิพากษาหรือกระบวนการยุติธรรม ซึ่งมีศาลไทย หรือที่เกิดขึ้นหรือสืบเนื่องจากคำพิพากษาของศาลไทยเพื่อบังคับคดีให้ตัดสินอนาจารอาชญากรรมไทย
- ความสูญเสียหรือเสียหายใดๆ อันเป็นผลมาจากสถานการณ์การที่เอาประกันภัยอยู่ระหว่างการก่อสร้าง ต่อเติม หรือถอนอาคารหรือสิ่งปลูกสร้างใด
- ความรับผิดชอบอันเกิดจากสัญญาที่ผู้เอาประกันภัยทำขึ้น ซึ่งถ้าไม่มีสัญญาดังกล่าว ความรับผิดชอบของผู้เอาประกันภัยจะไม่เกิดขึ้น
- ค่าปรับทางแพ่ง ค่าปรับทางอาญา หรือค่าปรับ โดยสัญญา
- ความรับผิดชอบไม่ว่าลักษณะใดๆ อันเกิดจาก หรือเกี่ยวเนื่องมาจาก หรือเป็นผลโดยตรงหรือโดยอ้อมจาก
- สงคราม การรุกราน การกระทำที่มุ่งร้ายของศัตรูต่างชาติ หรือการกระทำที่มุ่งร้ายคล้ายสงคราม (ไม่ว่าจะมีประกาศหรือไม่ก็ตาม) หรือสงครามกลางเมือง
- การแจ้งข้อหาการกบฏ การจลาจล การนัดหยุดงาน การยึดอำนาจ การก่อความวุ่นวาย การก่อการร้าย การปฏิวัติ การประกาศกบฏหรือการศึก หรือเหตุการณ์ความไม่สงบใดๆ ซึ่งจะเป็นเหตุให้มีการประกาศหรือคงไว้ซึ่งกบฏหรือการศึก
- ความสูญเสียหรือความเสียหายใดๆ ที่เกิดขึ้นในระหว่างหรือสืบเนื่องจากการกระทำโดยเจ้าหน้าที่ของรัฐในการจับกุม ฆ่าตาย หรือทำให้ยานพาหนะที่ใช้ในการขนส่งเสียหาย
- ความสูญเสีย ความเสียหาย ความรับผิดชอบหรือค่าใช้จ่ายไม่ว่าโดยตรงหรือโดยอ้อม อันเกิดจากหรือมีสาเหตุมาจาก
- 1) การแพร่รังสีของสารกัมมันตภาพรังสี หรือการปนเปื้อน โดยสารกัมมันตภาพรังสีจากเชื้อเพลิงนิวเคลียร์ใดๆ หรือจากกัมมันตภาพรังสี หรือจากการระเบิดของเตาเผาไหม้ของเชื้อเพลิงนิวเคลียร์
- 2) สารกัมมันตภาพรังสี สารพิษ วัตถุระเบิด หรือวัตถุอันตรายอื่น หรือทรัพย์สินซึ่งปนเปื้อนซึ่งมีสาเหตุมาจากการติดตั้งเครื่องมือทางนิวเคลียร์ เตาปฏิกรณ์นิวเคลียร์ ส่วนประกอบทางนิวเคลียร์ หรือการประกอบชิ้นส่วนทางนิวเคลียร์
- 3) สารกัมมันตภาพรังสี สารพิษ วัตถุระเบิด หรือวัตถุอันตรายอื่น หรือทรัพย์สินซึ่งปนเปื้อนซึ่งมีสาเหตุมาจากวัตถุที่มีกัมมันตภาพรังสี ไซยาไนด์ ไซยาไนด์ ไซยาไนด์ ไปยังสารกัมมันตภาพรังสีในนอกเหนือไปจากเชื้อเพลิงนิวเคลียร์ เมื่อสารกัมมันตภาพรังสีดังกล่าวถูกเตรียม ขนย้าย จัดเก็บ หรือใช้เพื่อการพาณิชย์กรรม เกษตรกรรม การใช้ในทางการแพทย์ การใช้ทางวิทยาศาสตร์ หรือวัตถุประสงค์อื่นในทางสันติที่คล้ายคลึงกัน

หมวดที่ 4 ข้อกำหนดและเงื่อนไขทั่วไป

- การเปลี่ยนแปลงสัญญาประกันภัย

นอกจากนี้ให้ยึดถือตามเงื่อนไข, ความคุ้มครอง, ข้อยกเว้นและสลักหลังอื่นใดภายใต้กรมธรรม์ฉบับนี้
Subject otherwise to all other terms, conditions, exclusions and extensions in this policy.



เอกสารแนบท้ายนี้เป็นส่วนหนึ่งของกรมธรรม์เลขที่ 14044-108-240009945
ATTACHING TO AND FORMING A PART OF THE POLICY NO.

[PP]

เป็นที่ตกลงและเข้าใจกันว่า ถ้าข้อความใดในเอกสารนี้ขัดหรือแย้งกับข้อความที่ปรากฏในกรมธรรม์ประกันภัยนี้ ให้ถือข้อความตามปรากฏในเอกสารนี้บังคับแทน :-
Notwithstanding anything contained in the policy to the contrary, it is hereby noted and agreed that the following specification prevails :-

- การเปลี่ยนแปลงข้อความใดๆ ในสัญญาประกันภัยจะต้องได้รับความยินยอมจากบริษัท และบริษัทได้ออกบันทึกสลักหลัง
กรมธรรม์ประกันภัยไว้เป็นหลักฐานแล้ว
2. **เงื่อนไขบังคับก่อน**
บริษัทจะรับผิดชอบค่าสินไหมทดแทนตามกรมธรรม์ประกันภัยนี้ หากผู้เอาประกันภัยได้ปฏิบัติตามข้อกำหนดตามสัญญา
ประกันภัยและเงื่อนไขแห่งกรมธรรม์ประกันภัย
3. **การรับประกันภัยตามกรมธรรม์ประกันภัย**
กรมธรรม์ประกันภัยนี้จะสิ้นสุดลงทันทีที่มีการเปลี่ยนแปลงสถานที่ประกอบกิจการ กิจการหรืออาชีพที่ระบุไว้ในตาราง
กรมธรรม์ประกันภัย หรือมีการเปลี่ยนแปลงในสาระสำคัญอื่น ๆ ซึ่งทำให้การเสี่ยงภัยเพิ่มขึ้น เว้นแต่ผู้เอาประกันภัยจะ ได้แจ้งให้บริษัท
ทราบเป็นลายลักษณ์อักษร และบริษัท ได้ตกลงยินยอมรับประกันภัยต่อไป โดยบริษัทออกเอกสารแนบท้ายที่ได้ลงลายมือชื่อโดยบุคคลผู้มี
อำนาจของบริษัทและประทับตราของบริษัทไว้เป็นสำคัญ
4. **หน้าที่ของผู้เอาประกันภัยในการจัดการป้องกัน**
ผู้เอาประกันภัยต้องป้องกันหรือจัดให้มีการป้องกันตามสมควร เพื่อมิให้เกิดอุบัติเหตุ และต้องปฏิบัติตามบทบัญญัติของ
กฎหมายและข้อบังคับของเจ้าหน้าที่ราชการ
5. **หน้าที่ของผู้เอาประกันภัยในการเรียกร้องค่าสินไหมทดแทน**
ในกรณีที่มิเหตุการณซึ่งอาจก่อให้เกิดการเรียกร้องค่าสินไหมทดแทนตามสัญญาประกันภัยนี้ ผู้เอาประกันภัยต้อง
- 5.1 แจ้งให้บริษัททราบโดยไม่มีข้อจำกัด
- 5.2 ส่งต่อไปบริษัททันทีเมื่อได้รับหมายศาลหรือคำสั่งหรือคำบังคับของศาล
- 5.3 ผู้เอาประกันภัยจะต้องไม่ตกลงยินยอมเสนอหรือสัญญาว่าจะชดเชยค่าเสียหายให้แก่บุคคลใดโดยไม่ได้รับความ
ยินยอมจากบริษัท เว้นแต่บริษัทมิได้จัดการต่อการเรียกร้องนั้น
- 5.4 ส่งรายละเอียดและช่วยเหลือนตามความจำเป็นเพื่อให้บริษัทตกลงชดเชยค่าสินไหมทดแทน หรือต่อสู้ข้อเรียกร้องใดๆ
หรือฟ้องคดีให้
6. **การรับช่วงสิทธิ**
ผู้เอาประกันภัยจะต้องไม่กระทำการใดๆ ที่จะทำให้การรับช่วงสิทธิของบริษัทต่อผู้กระทำความผิดกระทำระทบกระเทือนและต้องร่วม
มือกับบริษัทในการที่บริษัทจะใช้สิทธิไล่เบี้ยจากบุคคลอื่น
7. **สิทธิของบริษัท**
บริษัทมีสิทธิเข้าดำเนินการต่อสู้คดี และมีสิทธิทำการประนีประนอมในนามของผู้เอาประกันภัยต่อการเรียกร้องใดๆ
8. **การบอกเลิกกรมธรรม์ประกันภัย**
8.1 บริษัทอาจบอกเลิกกรมธรรม์ประกันภัยฉบับนี้ได้ด้วยการบอกกล่าวล่วงหน้าเป็นหนังสือไม่น้อยกว่า 15 วัน โดยทาง
ไปรษณีย์ลงทะเบียนถึงผู้เอาประกันภัยตามที่อยู่ครั้งสุดท้ายที่แจ้งให้บริษัททราบ ในกรณีที่บริษัทจะคืนเบี้ยประกัน
ภัยให้แก่ผู้เอาประกันภัย โดยหักเบี้ยประกันภัยสำหรับระยะเวลาที่กรมธรรม์ประกันภัยฉบับนี้ได้ใช้บังคับมาแล้ว
แล้วออกตามส่วน

นอกจากนี้ให้ยึดถือตามเงื่อนไข, ความคุ้มครอง, ข้อยกเว้นและสลักหลังอื่นใดภายใต้กรมธรรม์ฉบับนี้
Subject otherwise to all other terms, conditions, exclusions and extensions in this policy.



เอกสารแนบท้ายนี้เป็นส่วนหนึ่งของกรมธรรม์เลขที่ 14044-108-240009945
ATTACHING TO AND FORMING A PART OF THE POLICY NO.

[PP]

เป็นที่ตกลงและเข้าใจกันว่า ถ้าข้อความใดในเอกสารนี้ขัดหรือแย้งกับข้อความที่ปรากฏในกรมธรรม์ประกันภัยนี้ ให้ถือข้อความตามปรากฏในเอกสารนี้บังคับแทน :-
Notwithstanding anything contained in the policy to the contrary, it is hereby noted and agreed that the following specification prevails :-

- 8.2 ผู้เอาประกันภัยอาจบอกเลิกกรมธรรม์ประกันภัยฉบับนี้ได้ โดยแจ้งให้บริษัททราบเป็นหนังสือและมีสิทธิได้รับเบี้ย
ประกันภัยคืนหลังจากหักเบี้ยประกันภัยสำหรับระยะเวลาที่กรมธรรม์ประกันภัยฉบับนี้ได้ใช้บังคับมาแล้วออกโดย
ขีดตามอัตราเบี้ยประกันภัยระยะสั้นดังตารางต่อไปนี้

ระยะเวลาประกันภัย (ไม่เกินเดือน)	ตารางอัตราเบี้ยประกันภัยระยะสั้น	ร้อยละของเบี้ยประกันภัยเต็มปี
1		15
2		25
3		35
4		45
5		55
6		65
7		75
8		80
9		85
10		90
11		95
12		100

9. **การสิ้นสุดความคุ้มครองโดยอัตโนมัติ**

หากผู้เอาประกันภัยถูกเพิกถอนใบอนุญาตการประกอบกิจการควบคุมประเภทที่ 3 ส่วนที่เกี่ยวกับการประกอบกิจการควบคุม
ก๊าซธรรมชาติ ให้ถือว่ากรมธรรม์ประกันภัยนี้สิ้นสุดความคุ้มครองโดยอัตโนมัติในวันเดียวกันนั้นเช่นกัน ผู้เอาประกันภัยมีสิทธิได้รับเบี้ย
ประกันภัยคืนตามอัตราส่วนหากไม่มีการเรียกร้องค่าสินไหมทดแทนในปรีะประกันภัยนั้น

10. **เงื่อนไขพิเศษการคงไว้ซึ่งจำนวนเงินเอาประกันภัย**

ในกรณีที่บริษัทได้ชดเชยค่าสินไหมทดแทนเพื่อความสูญเสียหรือเสียหายตามกรมธรรม์ประกันภัยนี้ บริษัทจะคงให้ความ
คุ้มครองโดยไม่ลดจำนวนเงินเอาประกันภัยตามจำนวนเงินค่าสินไหมทดแทนที่บริษัทได้ชดเชยไป

11. **การรับประกันข้อพิพาทโดยอนุญาโตตุลาการ**

ในกรณีที่มิข้อพิพาท ข้อขัดแย้ง หรือข้อเรียกร้องใดๆ ภายใต้กรมธรรม์ประกันภัยฉบับนี้ ระหว่างผู้มีสิทธิเรียกร้องตาม
กรมธรรม์ประกันภัยกับบริษัทและหากผู้มีสิทธิเรียกร้องประสงค์ และเห็นควรยุติข้อพิพาทนั้น โดยวิธีการอนุญาโตตุลาการ บริษัทตกลง
ยินยอมและให้ทำการวินิจฉัยชี้ขาดโดยอนุญาโตตุลาการ ตามระเบียบสำนักงานคณะกรรมการกำกับและส่งเสริมการประกอบธุรกิจประกัน
ภัย ว่าด้วยอนุญาโตตุลาการ

นอกจากนี้ให้ยึดถือตามเงื่อนไข, ความคุ้มครอง, ข้อยกเว้นและสลักหลังอื่นใดภายใต้กรมธรรม์ฉบับนี้
Subject otherwise to all other terms, conditions, exclusions and extensions in this policy.



เอกสารแนบท้ายนี้เป็นส่วนหนึ่งของกรมธรรม์เลขที่ 14044-108-240009945
ATTACHING TO AND FORMING A PART OF THE POLICY NO.

[PP]

เป็นที่ตกลงและเข้าใจกันว่า ถ้าข้อความใดในเอกสารนี้ขัดหรือแย้งกับข้อความที่ปรากฏในกรมธรรม์ประกันภัยนี้ ให้ถือข้อความตามที่ปรากฏในเอกสารนี้บังคับแทน :-
Notwithstanding anything contained in the policy to the contrary, it is hereby noted and agreed that the following specification prevails :-

แบบ ทส.1.68

เอกสารแนบท้ายด้วยข้อมูลอิเล็กทรอนิกส์ และอินเทอร์เน็ต

(Electronic Data and Internet Endorsement)

เอกสารแนบท้ายนี้ ให้ถือเป็นส่วนหนึ่งของกรมธรรม์ประกันภัยฉบับนี้

เป็นที่ตกลงกันว่า ถ้าข้อความใดในเอกสารแนบท้ายนี้ขัดหรือแย้งกับข้อความที่ปรากฏในกรมธรรม์ประกันภัย ให้

ใช้ข้อความตามที่ปรากฏในเอกสารแนบท้ายนี้บังคับแทน

บริษัทจะไม่ชดเชยค่าเสียหายสำหรับความสูญเสียหรือเสียหาย หรือความเสียหายต่อเนื่อง อันเป็น

ผลโดยตรงหรือโดยอ้อมซึ่งเกิดจาก :

1. การทำงาน หรือการทำงานบกพร่องของระบบอินเทอร์เน็ต (internet) หรือระบบในแบบเดียวกัน หรือเครือข่ายภายใน (intranet) หรือเครือข่ายส่วนตัว หรือเครือข่ายในแบบเดียวกัน
2. ความเสียหาย การถูกทำลาย ความผิดพลาด การถูกกลบ หรือความสูญเสีย หรือเสียหายอื่นๆ ของข้อมูลซอฟต์แวร์ หรือชุดคำสั่งของการเขียนโปรแกรม หรือชุดคำสั่งประเภทใด
3. การเสียหายใดๆ ในการใช้หรือในการทำงานทั้งหมด หรือส่วนหนึ่งของข้อมูล การเข้ารหัสโปรแกรม ซอฟต์แวร์ เครื่องคอมพิวเตอร์ หรือระบบคอมพิวเตอร์ หรืออุปกรณ์อื่นใดซึ่งทำงานโดยใช้ไมโครชิป (microchip) หรือวงจรที่ฝังอยู่ในระบบคอมพิวเตอร์ (embedded logic) และการไม่สามารถปฏิบัติ หรือความขัดข้องที่เกิดตามมาในการดำเนินงานธุรกิจของผู้เอาประกันภัย

เอกสารแนบท้ายนี้ยังคงคุ้มครองความความสูญเสียหรือเสียหายที่เกิดขึ้นตามมา หรือความเสียหายต่อเนื่อง อันเป็นผลมาจากภัยที่ได้รับการคุ้มครองตามกรมธรรม์ประกันภัยฉบับนี้

ทั้งนี้เอกสารแนบท้ายนี้ ให้ใช้ช้อยกเว้น เงื่อนไขทั่วไป และข้อความอื่นๆ ในกรมธรรม์ประกันภัยฉบับนี้บังคับตามเดิม เว้นแต่ได้มีการระบุไว้เป็นอย่างอื่นในเอกสารแนบท้ายนี้เท่านั้น

นอกจากนี้ให้ยึดถือตามเงื่อนไข, ความคุ้มครอง, ข้อยกเว้นและสลักหลังอื่นใดภายใต้กรมธรรม์ฉบับนี้
Subject otherwise to all other terms, conditions, exclusions and extensions in this policy.



เอกสารแนบท้ายนี้เป็นส่วนหนึ่งของกรมธรรม์เลขที่ 14044-108-240009945
ATTACHING TO AND FORMING A PART OF THE POLICY NO.

[PP]

เป็นที่ตกลงและเข้าใจกันว่า ถ้าข้อความใดในเอกสารนี้ขัดหรือแย้งกับข้อความที่ปรากฏในกรมธรรม์ประกันภัยนี้ ให้ถือข้อความตามที่ปรากฏในเอกสารนี้บังคับแทน :-
Notwithstanding anything contained in the policy to the contrary, it is hereby noted and agreed that the following specification prevails :-

Jurisdiction Clause

It is agreed that the indemnity provided herein shall apply only to judgement that are delivered by or obtained from a court of Thailand. Furthermore the indemnity shall not apply to a judgement or order obtained in Thailand for the enforcement of a judgement obtained elsewhere.

PL/008 - 1,180

นอกจากนี้ให้ยึดถือตามเงื่อนไข, ความคุ้มครอง, ข้อยกเว้นและสลักหลังอื่นใดภายใต้กรมธรรม์ฉบับนี้
Subject otherwise to all other terms, conditions, exclusions and extensions in this policy.



บริษัท ทิพยประกันภัย จำกัด (มหาชน)
DHIPAYA INSURANCE PUBLIC COMPANY LIMITED

เอกสารแนบท้ายนี้เป็นส่วนหนึ่งของกรมธรรม์เลขที่ 14044-108-240009945
ATTACHING TO AND FORMING A PART OF THE POLICY NO.

[PP]

เป็นที่ตกลงและเข้าใจกันว่า ถ้าข้อความใดในเอกสารนี้ขัดหรือแย้งกับข้อความที่ปรากฏในกรมธรรม์ประกันภัยนี้ ให้ถือข้อความตามที่ปรากฏในเอกสารนี้บังคับแทน :-
Notwithstanding anything contained in the policy to the contrary, it is hereby noted and agreed that the following specification prevails :-

แบบ อ.ค./ทส. 1.69

เอกสารแนบท้ายข้อยกเว้นภัยสงครามและการก่อการร้าย
(War and Terrorism Exclusion)

ถ้าข้อความใดในเอกสารนี้ขัดหรือแย้งกับข้อความที่ปรากฏในกรมธรรม์ประกันภัยหรือสลักหลังใดๆ ให้เป็นที่ตกลงกันว่า กรมธรรม์ประกันภัยนี้ไม่คุ้มครองความสูญเสีย ความเสียหาย หรือค่าใช้จ่ายใดๆ ก็ตามไม่ว่าจะเป็นสาเหตุโดยตรงหรือโดยอ้อม เป็นผลมาจากหรือเกี่ยวเนื่องมาจากเหตุการณ์ดังต่อไปนี้ ไม่ว่าจะเกิดจากสาเหตุหรือเหตุการณ์ซึ่งส่งผลกระทบอย่างต่อเนื่อง หรือมีลำดับเหตุการณ์เป็นอย่างไรสำหรับความสูญเสียนั้น

(1) สงคราม การรุกราน การกระทำของศัตรูต่างชาติ การกระทำอันเป็นปฏิปักษ์หรือการปฏิบัติการแย่งชิงกรรม (ไม่ว่าจะมีการประกาศหรือไม่ก็ตาม) สงครามกลางเมือง การก่อกบฏ การก่อความไม่สงบของประชาชนถึงขนาดลุกฮือต่อต้านรัฐบาล การแข็งเมือง การกบฏ การปฏิวัติ การยึดอำนาจการปกครองโดยทหาร

(2) การกระทำการก่อการร้ายโดยจุดประสงค์ของข้อยกเว้นนี้ การกระทำการก่อการร้ายให้หมายความรวมถึงการกระทำซึ่งใช้กำลังหรือความรุนแรง และหรือมีการข่มขู่โดยบุคคลหรือกลุ่มบุคคลใด ไม่ว่าจะเป็นการกระทำเพียงลำพัง การกระทำการแทน หรือที่เกี่ยวข้องกับองค์กรใด หรือรัฐบาลใด ซึ่งกระทำเพื่อผลทางการเมือง ศาสนา ลัทธินิยมหรือจุดประสงค์ที่คล้ายคลึงกัน รวมทั้งเพื่อต้องการส่งผลให้รัฐบาลและหรือสาธารณชน หรือส่วนหนึ่งส่วนใดของสาธารณชนตกอยู่ในภาวะตื่นตระหนก หวาดกลัว

เอกสารแนบท้ายนี้ไม่คุ้มครองความสูญเสีย ความเสียหาย ค่าใช้จ่ายใดๆ ไม่ว่าจะเป็นสาเหตุโดยตรงหรือโดยอ้อม เป็นผลมาจาก หรือ มีส่วนเกี่ยวเนื่องกับการกระทำใดๆ ที่ต้องกระทำขึ้นเพื่อควบคุม ป้องกัน หยุดยั้ง ไม่ว่าจะรูปแบบใด ซึ่งเกี่ยวเนื่องกับเหตุการณ์ในข้อ 1 และ ข้อ 2 ข้างต้น

ในกรณีที่มีส่วนหนึ่งส่วนใดของข้อยกเว้นนี้ไม่สามารถนำมาใช้บังคับได้ ให้ถือว่าส่วนที่เหลือยังคงมีผลบังคับ

นอกจากนี้ให้ยึดถือตามเงื่อนไข, ความคุ้มครอง, ข้อยกเว้นและสลักหลังอื่นใดภายใต้กรมธรรม์ฉบับนี้
Subject otherwise to all other terms, conditions, exclusions and extensions in this policy.



บริษัท ทิพยประกันภัย จำกัด (มหาชน)
DHIPAYA INSURANCE PUBLIC COMPANY LIMITED

เอกสารแนบท้ายนี้เป็นส่วนหนึ่งของกรมธรรม์เลขที่ 14044-108-240009945
ATTACHING TO AND FORMING A PART OF THE POLICY NO.

[PP]

เป็นที่ตกลงและเข้าใจกันว่า ถ้าข้อความใดในเอกสารนี้ขัดหรือแย้งกับข้อความที่ปรากฏในกรมธรรม์ประกันภัยนี้ ให้ถือข้อความตามที่ปรากฏในเอกสารนี้บังคับแทน :-
Notwithstanding anything contained in the policy to the contrary, it is hereby noted and agreed that the following specification prevails :-

แบบ ทสธ .001

เอกสารแนบท้ายว่าด้วยข้อจำกัดและข้อยกเว้นเกี่ยวกับมาตรการคว่ำบาตร
(Sanction Limitation and Exclusion Endorsement)

เอกสารแนบท้ายนี้ให้ถือเป็น ส่วนหนึ่งของกรมธรรม์ประกันภัยฉบับนี้

เป็นที่ตกลงว่า หากข้อความใดในเอกสารแนบท้ายนี้ขัดหรือแย้งกับข้อความที่ปรากฏในกรมธรรม์ประกันภัยหรือเอกสารแนบท้ายฉบับอื่น ให้ใช้ข้อความตามที่ปรากฏในเอกสารแนบท้ายนี้บังคับแทน

กรมธรรม์ประกันภัยนี้ ไม่คุ้มครองการเรียกร้อง ค่าสินไหมทดแทนหรือผลประโยชน์ใดๆ ตามกรมธรรม์ประกันภัย หากการให้ความคุ้มครอง การชดเชยค่าสินไหมทดแทน หรือการให้ผลประโยชน์นั้น อาจทำให้บริษัทมีความเสี่ยงต่อมาตรการคว่ำบาตรหรือข้อห้ามหรือข้อจำกัดภายใต้ขององค์การสหประชาชาติหรือการคว่ำบาตรทางการค้าหรือทางเศรษฐกิจ กฎหมายหรือกฎระเบียบของสหภาพยุโรป ประเทศญี่ปุ่น สหราชอาณาจักร หรือประเทศสหรัฐอเมริกา

ทั้งนี้ ข้อตกลงภายใต้เอกสารแนบท้ายนี้ยังคงอยู่ภายใต้บังคับของข้อยกเว้น เงื่อนไขทั่วไปและข้อความอื่นๆ ในกรมธรรม์ประกันภัยฉบับนี้ในส่วนที่ไม่ได้มีการแก้ไข เปลี่ยนแปลง หรือเพิ่มเติมโดยเอกสารแนบท้ายนี้

หมายเหตุ : เอกสารแนบท้าย ไม่ให้ใช้บังคับ หากผู้เอาประกันภัยมิได้รับทราบข้อจำกัดและข้อยกเว้นเกี่ยวกับมาตรการคว่ำบาตรตามเอกสารแนบท้ายนี้อย่างชัดเจนในขณะทำสัญญาประกันภัย และบริษัทต้องสามารถแสดงหลักฐาน การรับทราบอย่างชัดเจนของผู้เอาประกันภัยนั้น ได้ และพร้อมแสดงต่อนายทะเบียนเมื่อนายทะเบียนร้องขอ

นอกจากนี้ให้ยึดถือตามเงื่อนไข, ความคุ้มครอง, ข้อยกเว้นและสลักหลังอื่นใดภายใต้กรมธรรม์ฉบับนี้
Subject otherwise to all other terms, conditions, exclusions and extensions in this policy.

ภาคผนวก จ-2



กรมธรรม์ประกันภัยความรับผิดชอบตามกฎหมาย
อันเกิดจากการประกอบกิจการควบคุมประเภทที่ 3
ตามกฎหมายว่าด้วยการควบคุมน้ำมันเชื้อเพลิง
ส่วนที่เกี่ยวกับการประกอบกิจการควบคุม
ก๊าซธรรมชาติ ประเภทสถานที่สถานบริการ
ก๊าซธรรมชาติ



บริษัท ทิพยประกันภัย จำกัด (มหาชน)
DHIPAYA INSURANCE PUBLIC COMPANY LIMITED

เลขประจำตัวผู้เสียภาษี
0105877550

HEAD OFFICE ADDRESS :-
1115 Rama 3 Road, Chong Nonsi,
Yannawa, Bangkok 10120
TEL. 1736, 0 2239 2200

1894 836
www.dhipaya.co.th

60

NGV

กรมธรรม์ประกันภัยความรับผิดตามกฎหมายอันเกิดจากการประกอบกิจการควบคุมประเภทที่ 3

ชำระอากรแล้ว

ตามกฎหมายว่าด้วยการควบคุมน้ำมันเชื้อเพลิง ส่วนที่เกี่ยวกับการประกอบกิจการควบคุมก๊าซธรรมชาติ

ต้นฉบับ

รหัสบริษัทDHP ต่ออายุ(X) ประกันภัยใหม่() กรมธรรม์เดิมเลขที่ : 14044-114-230013862 กรมธรรม์เลขที่ : 14044-108-240008991			
1. ชื่อผู้เอาประกันภัย : บริษัท เครือข่ายก๊าซ ไทย-ญี่ปุ่น จำกัด ที่อยู่ : 355 ถนนบอนด์สตรีท ตำบลบางพลู อำเภอปากเกร็ด จังหวัดนนทบุรี 11120			
2. ลักษณะกิจการหรือธุรกิจ : สถานที่ประกอบกิจการควบคุมก๊าซธรรมชาติ ประเภทสถานที่สถานีบริการก๊าซธรรมชาติ เลขที่ใบอนุญาต สป2210002 วันที่ออกใบอนุญาต 18 มกราคม 2567 วันที่ใบอนุญาตหมดอายุ 31 ธันวาคม 2567			
3. สถานที่ประกอบกิจการ/สถานที่เอาประกันภัย : 119 หมู่ที่ 5 ถนนหน้าพระลาน-บ้านครัว ตำบลหนองบัว อำเภอบ้านหมือ จังหวัดสระบุรี			
4. อาณาเขตความคุ้มครอง : เฉพาะบริเวณแนวเขตที่ดินขอรับใบอนุญาตประกอบกิจการควบคุมประเภทที่ 3 ส่วนที่เกี่ยวกับการประกอบกิจการควบคุมก๊าซธรรมชาติภายในอาณาเขตประเทศไทย			
5. ระยะเวลาประกันภัย : 1 ปี เริ่มต้นวันที่ 31 ธันวาคม 2567 เวลา 16:30 น. สิ้นสุดวันที่ 31 ธันวาคม 2568 เวลา 16:30 น.			
6. ข้อตกลงคุ้มครองและจำนวนเงินจำกัดความรับผิด :			
ข้อตกลงคุ้มครอง	จำนวนเงินจำกัดความรับผิด		
ข้อ 1 เสียชีวิต หรือทุพพลภาพการสิ้นเชิงชดใช้ 200,000.- บาท ต่อคน	ทั้งนี้ ในกรณี ข้อ 1 และ 2 รวมกัน ไม่เกิน 200,000.- บาท ต่อคน		
ข้อ 2 ค่ารักษาพยาบาลที่ได้ชดใช้ตามความเสียหายที่แท้จริง แต่ไม่เกิน 200,000.- บาท ต่อคน			
ข้อ 3 ความเสียหายต่อทรัพย์สินของผู้ได้รับความเสียหาย	ชดใช้ตามความเสียหายที่เกิดขึ้นจริง แต่ไม่เกินจำนวนเงินเอาประกันภัยตามประเภทกิจการควบคุมประเภทที่ 3 ส่วนที่เกี่ยวกับการประกอบกิจการควบคุมก๊าซธรรมชาติ		
ความสูญเสียหรือเสียหายตามข้อตกลงคุ้มครองข้อ 1, 2 และ 3 รวมกันไม่เกิน 5,000,000.00 บาท ต่อครั้ง			
7. เอกสารแนบท้าย พ.ร.บ. NGV, ทส.1.68, PL/008, แบบ อค./ทส.1.69, ทสร.001			
เบี้ยประกันภัย	อากร	ภาษีมูลค่าเพิ่ม	เบี้ยประกันภัยรวม
5,700.00 บาท	23.00 บาท	400.61 บาท	6,123.61 บาท
() ตัวแทน (X) นายหน้าประกันภัยรายนี้ บริษัท ลีดส์ แอนด์ อินชัวร์นซ์ โปรดักส์ (ประเทศไทย) จำกัด ใบอนุญาตเลขที่ 200225/2527			
วันที่ทำสัญญาประกันภัย 5 พฤศจิกายน 2567		วันที่กรมธรรม์ 5 พฤศจิกายน 2567	

เพื่อเป็นหลักฐาน บริษัทฯ โดยบุคคลผู้มีอำนาจกระทำการแทนบริษัทฯ ได้ลงลายมือชื่อและประทับตราของบริษัทฯ ไว้เป็นสำคัญ ณ สำนักงานของบริษัทฯ

กรรมการ



กรรมการ

ผู้รับมอบอำนาจ

ผู้จัดทำ toyviba108

ผู้ตรวจสอบ chenissas

(สำหรับลูกค้า)

ภาคผนวก จ-2 หน้า 1



บริษัท ทิพยประกันภัย จำกัด (มหาชน)
DHIPAYA INSURANCE PUBLIC COMPANY LIMITED

เลขประจำตัวผู้เสียภาษี
0105877550

HEAD OFFICE ADDRESS :-
1115 Rama 3 Road, Chong Nonsi,
Yannawa, Bangkok 10120
TEL. 1736, 0 2239 2200

1894 836
www.dhipaya.co.th

เอกสารแนบท้ายนี้เป็นส่วนหนึ่งของกรมธรรม์เลขที่ 14044-108-240008991

ATTACHING TO AND FORMING A PART OF THE POLICY NO.

1

เป็นที่ตกลงและเข้าใจกันว่า ถ้าข้อความใดในเอกสารนี้ขัดหรือแย้งกับข้อความที่ปรากฏในกรมธรรม์ประกันภัยนี้ ให้ข้อความตามที่ปรากฏในเอกสารนี้บังคับแทน :-
Notwithstanding anything contained in the policy to the contrary, it is hereby noted and agreed that the following specification prevails :-

ประเภท : กรมธรรม์ประกันภัยความรับผิดตามกฎหมายอันเกิดจากการประกอบกิจการควบคุมประเภทที่ 3 ตามกฎหมายว่าด้วยการควบคุมน้ำมันเชื้อเพลิง ส่วนที่เกี่ยวกับการประกอบกิจการควบคุมก๊าซธรรมชาติ

ผู้เอาประกันภัย : บริษัท เครือข่ายก๊าซ ไทย-ญี่ปุ่น จำกัด

ที่อยู่ : เลขที่ 355 ถนนบอนด์สตรีท ตำบลบางพลู อำเภอปากเกร็ด จังหวัดนนทบุรี 11120

สถานที่เอาประกันภัย : เลขที่ 119 หมู่ที่ 5 ถนนหน้าพระลาน-บ้านครัว ตำบลหนองบัว อำเภอบ้านหมือ จังหวัดสระบุรี

ระยะเวลาเอาประกันภัย : วันคุ้มครองตามหน้าตารางกรมธรรม์

ลักษณะธุรกิจ : สถานที่ประกอบกิจการควบคุมก๊าซธรรมชาติ ประเภทสถานที่สถานีบริการก๊าซธรรมชาติ

ข้อตกลงคุ้มครองและจำนวนเงินจำกัด : บริษัทจะชดใช้ค่าสินไหมทดแทนในนามผู้ประกันภัย กรณีผู้ประกันภัยมีความรับผิดตามกฎหมาย ต้องชดใช้ค่าเสียหายแก่ผู้ได้รับความเสียหายอันเนื่องมาจากอุบัติเหตุหรือการระเบิด อันเกิดจากการประกอบกิจการควบคุมประเภทที่ 3 ส่วนที่เกี่ยวกับการประกอบกิจการควบคุมก๊าซธรรมชาติ เฉพาะบริเวณแนวเขตที่ดินขอรับใบอนุญาตประกอบกิจการควบคุมประเภทที่ 3 ส่วนที่เกี่ยวกับการประกอบกิจการควบคุมก๊าซธรรมชาติภายในอาณาเขตประเทศไทย ดังที่ได้ระบุไว้ในตารางกรมธรรม์ประกันภัย ในระหว่างระยะเวลาที่กรมธรรม์ประกันภัยมีผลบังคับและทำให้เกิดความสูญเสียหรือเสียหาย ดังต่อไปนี้

นอกจากนี้ให้ยึดถือตามเงื่อนไข, ความคุ้มครอง, ข้อยกเว้นและสภากลั่นอื่นใดภายใต้กรมธรรม์ฉบับนี้
Subject otherwise to all other terms, conditions, exclusions and extensions in this policy.

สำนักงานใหญ่ตั้งอยู่เลขที่
1115 ถนนราม 3 แขวงคลองเตย
เขตปทุมวัน กรุงเทพฯ 10120
โทรศัพท์ : 1736, 0-2259 2200



บริษัท ทิพยประกันภัย จำกัด (มหาชน)
DHIPAYA INSURANCE PUBLIC COMPANY LIMITED

HEAD OFFICE ADDRESS
1115 Rama 3 Road, Chong Nonsi,
Yannawa, Bangkok 10120
TEL. 1736, 0-2259 2200

โทรสาร : 536
โทรสาร : 536
โทรสาร : 536

เลขประจำตัวผู้เสียภาษี
070502000033

เอกสารแนบท้ายนี้เป็นส่วนหนึ่งของกรมธรรม์เลขที่ 14044-108-240008991
ATTACHING TO AND FORMING A PART OF THE POLICY NO.

2

เงินที่ตกลงและเข้าใจกันไว้ ถ้าข้อความใดในเอกสารนี้ขัดหรือแย้งกับข้อความที่ปรากฏในกรมธรรม์ประกันภัยนี้ ให้ถือข้อความตามที่ปรากฏในเอกสารนี้บังคับแทน :-
Notwithstanding anything contained in the policy to the contrary, it is hereby noted and agreed that the following specification prevails :-

ข้อตกลงคุ้มครอง

จำนวนเงินจำกัดความรับผิด

- การเสียชีวิต หรือทุพพลภาพถาวรสิ้นเชิงชนิดใด |
200,000.- บาท ต่อคน > ทั้งนี้ในกรณี ข้อ 1 และ 2 รวมกัน
- ค่ารักษาพยาบาลที่ได้ใช้จ่ายตามความเสียหายที่แท้จริง > > ไม่เกิน 200,000.- บาท ต่อคน
แต่ไม่เกิน 200,000.- บาท ต่อคน
- ความเสียหายต่อทรัพย์สินของผู้ได้รับความเสียหาย > > ชดเชยตามความเสียหายที่เกิดขึ้นจริง
แต่ไม่เกินจำนวนเงินเอาประกันภัย
ตามประเภทกิจการควบคุมประเภทที่ 3
ส่วนที่เกี่ยวกับการประกอบธุรกิจวิชาชีพธรรมชาติ

ความสูญเสียหรือความเสียหายตามข้อตกลงคุ้มครองข้อ 1, 2 และ 3 รวมกันสูงสุดไม่เกิน 5,000,000.- บาท ต่อครั้ง

ผู้ได้รับความเสียหาย : หมายความว่า บุคคลธรรมดาหรือนิติบุคคลที่ได้รับการได้รับความเสียหายแก่ชีวิต ร่างกาย หรือทรัพย์สินจากอุบัติเหตุหรือการระเบิดอันเกิดจากการประกอบกิจการควบคุม ประเภทที่ 3 แต่ไม่หมายความรวมถึงบุคคลในครอบครัวหรือบุคคลที่อยู่ด้วยกัน ซึ่งเกี่ยวข้องโดยตรงหรือโดยอ้อมของผู้เอาประกันภัยหรือลูกจ้างของผู้เอาประกันภัย ขณะอยู่ในระหว่างการทำงาน หรือบุคคลซึ่งในขณะเกิดเหตุอยู่ในระหว่างการทำงาน ปฏิบัติงาน ให้ผู้เอาประกันภัยภายใต้สัญญาว่าจ้างหรือการฝึกงาน

เบี้ยประกันภัย : เบี้ยประกันภัยสุทธิ 5,700.00 บาท
อากรแสตมป์ 0.4% 23.00 บาท
ภาษีมูลค่าเพิ่ม 400.61 บาท
เบี้ยประกันภัยรวม 6,123.61 บาท

นอกจากนี้ให้ยึดถือตามเงื่อนไข, ความคุ้มครอง, ข้อยกเว้นและสลักหลังอื่นใดภายใต้กรมธรรม์ฉบับนี้
Subject otherwise to all other terms, conditions, exclusions and extensions in this policy.

สำนักงานใหญ่ตั้งอยู่เลขที่
1115 ถนนราม 3 แขวงคลองเตย
เขตปทุมวัน กรุงเทพฯ 10120
โทรศัพท์ : 1736, 0-2259 2200



บริษัท ทิพยประกันภัย จำกัด (มหาชน)
DHIPAYA INSURANCE PUBLIC COMPANY LIMITED

HEAD OFFICE ADDRESS
1115 Rama 3 Road, Chong Nonsi,
Yannawa, Bangkok 10120
TEL. 1736, 0-2259 2200

โทรสาร : 536
โทรสาร : 536
โทรสาร : 536

เอกสารแนบท้ายนี้เป็นส่วนหนึ่งของกรมธรรม์เลขที่ 14044-108-240008991
ATTACHING TO AND FORMING A PART OF THE POLICY NO.

[PP]

เงินที่ตกลงและเข้าใจกันไว้ ถ้าข้อความใดในเอกสารนี้ขัดหรือแย้งกับข้อความที่ปรากฏในกรมธรรม์ประกันภัยนี้ ให้ถือข้อความตามที่ปรากฏในเอกสารนี้บังคับแทน :-
Notwithstanding anything contained in the policy to the contrary, it is hereby noted and agreed that the following specification prevails :-

กรมธรรม์ประกันภัยความรับผิดตามกฎหมายอันเกิดจากการประกอบกิจการควบคุมประเภทที่ 3 ตามกฎหมายว่าด้วยการควบคุมน้ำมันเชื้อเพลิง ส่วนที่เกี่ยวกับการประกอบกิจการควบคุมก๊าซธรรมชาติ

โดยการซื้อเชื้อเพลิงในใบคำขอเอาประกันภัย ซึ่งถือเป็นส่วนหนึ่งของกรมธรรม์ประกันภัยนี้ และเพื่อเป็นการตอบแทน เบี้ยประกันภัยที่ผู้เอาประกันภัยต้องชำระ ภายใต้กรมธรรม์ประกันภัยนี้ บริษัทให้สัญญาว่าผู้เอาประกันภัยดังต่อไปนี้

หมวดที่ 1 คำจำกัดความ

ถ้อยคำและคำบรรยายซึ่งมีความหมายเฉพาะที่ได้ให้ไว้ในส่วนใดก็ตามของกรมธรรม์ประกันภัยนี้ จะถือเป็นความหมาย เดียวกันทั้งหมดไม่ว่าจะปรากฏในส่วนใดก็ตาม เว้นแต่จะกำหนดไว้เป็นอย่างอื่นในกรมธรรม์ประกันภัยฉบับนี้

- 1.1 กรมธรรม์ประกันภัย หมายความว่า ใบคำขอเอาประกันภัย ตารางกรมธรรม์ประกันภัย ข้อตกลงคุ้มครองข้อยกเว้น ข้อกำหนดและเงื่อนไขทั่วไป ข้อระบุพิเศษ ข้อรับรอง เอกสารแนบท้าย และ ใบสลักหลังกรมธรรม์ประกันภัย ซึ่งถือเป็นส่วนหนึ่งของสัญญาประกันภัย
- 1.2 บริษัท หมายความว่า ผู้รับประกันตามกรมธรรม์ประกันภัยฉบับนี้
- 1.3 ผู้เอาประกันภัย หมายความว่า บุคคล หรือนิติบุคคลตามที่ระบุชื่อเป็นผู้เอาประกันภัยในตารางกรมธรรม์ประกันภัยที่ได้รับใบอนุญาตประกอบกิจการควบคุมประเภทที่ 3 ส่วนที่เกี่ยวกับการประกอบกิจการควบคุมก๊าซธรรมชาติ ตามพระราชบัญญัติควบคุม น้ำมันเชื้อเพลิง และ/หรือ ผู้ดำเนินการแทนใดๆ ที่ประกอบกิจการเฉพาะ บริเวณตามแบบผังที่ได้รับอนุญาตประกอบกิจการควบคุมประเภทที่ 3 ส่วนที่เกี่ยวกับการประกอบกิจการควบคุมก๊าซธรรมชาติ
- 1.4 ผู้ได้รับความเสียหาย หมายความว่า บุคคลธรรมดาหรือนิติบุคคลที่ได้รับการได้รับความเสียหายแก่ชีวิต ร่างกายหรือทรัพย์สิน จากอุบัติเหตุหรือการระเบิดอันเกิดจากการประกอบกิจการควบคุมประเภทที่ 3 ส่วนที่เกี่ยวกับการประกอบกิจการควบคุมก๊าซธรรมชาติแต่ไม่หมายความรวมถึง
1. ผู้เอาประกันภัยหรือบุคคลในครอบครัวหรือบุคคลที่อยู่ด้วยกันซึ่งเกี่ยวข้องโดยตรงหรือโดยอ้อมของผู้เอาประกันภัย หรือ
2. ลูกจ้างของผู้เอาประกันภัยขณะอยู่ในระหว่างการทำงาน หรือ
3. บุคคลซึ่งในขณะเกิดเหตุอยู่ในระหว่างการทำงาน ให้ผู้เอาประกันภัย ภายใต้สัญญาว่าจ้างหรือการฝึกงาน
- 1.5 กิจการควบคุมประเภทที่ 3 หมายความว่า ตามกฎหมายว่าด้วยการควบคุมน้ำมันเชื้อเพลิง ส่วนที่เกี่ยวกับการประกอบกิจการควบคุมก๊าซธรรมชาติ ประกอบด้วย
1. คลังก๊าซธรรมชาติ

นอกจากนี้ให้ยึดถือตามเงื่อนไข, ความคุ้มครอง, ข้อยกเว้นและสลักหลังอื่นใดภายใต้กรมธรรม์ฉบับนี้
Subject otherwise to all other terms, conditions, exclusions and extensions in this policy.



บริษัท ทิพยประกันภัย จำกัด (มหาชน)
DHIPAYA INSURANCE PUBLIC COMPANY LIMITED

เอกสารแนบท้ายนี้เป็นส่วนหนึ่งของกรมธรรม์เลขที่ 14044-108-240008991
ATTACHING TO AND FORMING A PART OF THE POLICY NO.

[PP]

เป็นที่ตกลงและเข้าใจกันว่า ข้อความใดในเอกสารนี้ขัดหรือแย้งกับข้อความที่ปรากฏในกรมธรรม์ประกันภัยนี้ ให้ข้อความตามปรากฏในเอกสารนี้บังคับแทน :-
Notwithstanding anything contained in the policy to the contrary, it is hereby noted and agreed that the following specification prevails :-

การเปลี่ยนแปลงข้อความใดๆ ในสัญญาประกันภัยจะต้องได้รับความยินยอมจากบริษัท และบริษัทได้ออกบันทึกสลักหลัง
กรมธรรม์ประกันภัยไว้เป็นหลักฐานแล้ว

2. เงื่อนไขบังคับก่อน

บริษัทจะรับผิดชอบค่าสินไหมทดแทนตามกรมธรรม์ประกันภัยนี้ หากผู้เอาประกันภัยได้ปฏิบัติตามข้อกำหนดสัญญา
ประกันภัยและเงื่อนไขแห่งกรมธรรม์ประกันภัย

3. การรับประกันไปแห่งสัญญาตามกรมธรรม์ประกันภัย

กรมธรรม์ประกันภัยนี้จะมีผลบังคับใช้เมื่อมีการเปลี่ยนแปลงสถานที่ประกอบกิจการ กิจการหรืออาชีพที่ระบุไว้ในตาราง
กรมธรรม์ประกันภัย หรือมีการเปลี่ยนแปลงในสาระสำคัญอื่น ๆ ซึ่งทำให้การเสี่ยงภัยเพิ่มขึ้น เว้นแต่ผู้เอาประกันภัยจะได้แจ้งให้บริษัท
ทราบเป็นลายลักษณ์อักษร และบริษัทได้ตกลงยินยอมรับประกันภัยต่อไป โดยบริษัทออกเอกสารแนบท้ายที่ได้ลงลายมือชื่อโดยบุคคลผู้มี
อำนาจของบริษัทและประทับตราของบริษัทไว้เป็นสำคัญ

4. หน้าที่ของผู้เอาประกันภัยในการจัดการป้องกัน

ผู้เอาประกันภัยต้องป้องกันหรือจัดให้มีการป้องกันตามสมควร เพื่อมิให้เกิดอุบัติเหตุ และต้องปฏิบัติตามบทบัญญัติของ
กฎหมายและข้อบังคับของเจ้าหน้าที่ราชการ

5. หน้าที่ของผู้เอาประกันภัยในการเรียกร้องค่าสินไหมทดแทน

ในกรณีที่มิแต่เหตุการณ์ซึ่งอาจก่อให้เกิดการเรียกร้องค่าสินไหมทดแทนตามสัญญาประกันภัยนี้ ผู้เอาประกันภัยต้อง

5.1 แจ้งให้บริษัททราบโดยไวที่สุด

5.2 ส่งต่อไปยังบริษัททันทีเมื่อได้รับหมายศาลหรือคำสั่งหรือคำบังคับของศาล

5.3 ผู้เอาประกันภัยจะต้องไม่ตกลงยินยอมเสนอหรือสัญญาว่าจะชดเชยค่าเสียหายให้แก่บุคคลใดโดยไม่ได้ได้รับความ
ยินยอมจากบริษัท เว้นแต่บริษัทมิได้จัดการต่อการเรียกร้องนั้น

5.4 ส่งรายละเอียดและข้อมูลเกี่ยวกับความจำเป็นเพื่อให้บริษัทตกลงชดเชยค่าสินไหมทดแทน หรือต่อสู้ข้อเรียกร้องใดๆ
หรือฟ้องคดีไว้

6. การรับช่วงสิทธิ

ผู้เอาประกันภัยจะต้องไม่กระทำการใดๆ ที่จะทำให้การรับช่วงสิทธิของบริษัทต่อผู้กระทำความผิดกระทำกระทำความผิดและต้องร่วม
มือกับบริษัทในการที่บริษัทจะใช้สิทธิไล่เบี้ยจากบุคคลอื่น

7. สิทธิของบริษัท

บริษัทมีสิทธิเข้าดำเนิน การต่อสู้คดี และมีสิทธิทำการประนีประนอมในนามของผู้เอาประกันภัยต่อการเรียกร้องใดๆ

8. การบอกเลิกกรมธรรม์ประกันภัย

8.1 บริษัทอาจบอกเลิกกรมธรรม์ประกันภัยฉบับนี้ได้ด้วยการบอกกล่าวล่วงหน้าเป็นหนังสือไม่น้อยกว่า 15 วัน โดยทาง
ไปรษณีย์ลงทะเบียนถึงผู้เอาประกันภัยตามที่ผู้รับประกันภัยได้แจ้งให้บริษัททราบ ในกรณีที่บริษัทเห็นสมควร
ภัยให้แก่ผู้เอาประกันภัย โดยหักเบี้ยประกันภัยสำหรับระยะเวลาที่กรมธรรม์ประกันภัยฉบับนี้ได้บังคับมา
แล้วออกตามส่วน

นอกจากนี้ใช้ยึดถือตามเงื่อนไข, ความคุ้มครอง, ข้อยกเว้นและสลักหลังอื่นใดภายใต้กรมธรรม์ฉบับนี้
Subject otherwise to all other terms, conditions, exclusions and extensions in this policy.



บริษัท ทิพยประกันภัย จำกัด (มหาชน)
DHIPAYA INSURANCE PUBLIC COMPANY LIMITED

เอกสารแนบท้ายนี้เป็นส่วนหนึ่งของกรมธรรม์เลขที่ 14044-108-240008991
ATTACHING TO AND FORMING A PART OF THE POLICY NO.

[PP]

เป็นที่ตกลงและเข้าใจกันว่า ข้อความใดในเอกสารนี้ขัดหรือแย้งกับข้อความที่ปรากฏในกรมธรรม์ประกันภัยนี้ ให้ข้อความตามปรากฏในเอกสารนี้บังคับแทน :-
Notwithstanding anything contained in the policy to the contrary, it is hereby noted and agreed that the following specification prevails :-

8.2 ผู้เอาประกันภัยอาจบอกเลิกกรมธรรม์ประกันภัยฉบับนี้ได้โดยแจ้งให้บริษัททราบเป็นหนังสือและมีสิทธิได้รับเบี้ย
ประกันภัยคืนหลังจากหักเบี้ยประกันภัยสำหรับระยะเวลาที่กรมธรรม์ประกันภัยฉบับนี้ได้บังคับมาแล้วออก โดย
คิดตามอัตราเบี้ยประกันภัยระยะสั้นดังตารางต่อไปนี้

ตารางอัตราเบี้ยประกันภัยระยะสั้น	
ระยะเวลา ประกันภัย (ไม่เกินเดือน)	ร้อยละของเบี้ยประกันภัยเต็มปี
1	15
2	25
3	35
4	45
5	55
6	65
7	75
8	80
9	85
10	90
11	95
12	100

9. การสิ้นสุดความคุ้มครองโดยอัตโนมัติ

หากผู้เอาประกันภัยถูกเพิกถอนใบอนุญาตการประกอบกิจการควบคุมประเภทที่ 3 ส่วนที่เกี่ยวข้องกับการประกอบกิจการควบคุม
ก๊าซธรรมชาติ ให้ถือว่ากรมธรรม์ประกันภัยนี้สิ้นสุดความคุ้มครองโดยอัตโนมัติในวันเดียวกันนั้นเช่นกัน ผู้เอาประกันภัยมีสิทธิได้รับเบี้ย
ประกันภัยคืนตามอัตราส่วนหากไม่มีการเรียกร้องค่าสินไหมทดแทนในปีรับประกันภัยนั้น

10. เงื่อนไขพิเศษการกรงไว้ซึ่งจำนวนเงินเอาประกันภัย

ในกรณีที่บริษัทได้ชดเชยค่าสินไหมทดแทนเพื่อความสูญเสียหรือเสียหายตามกรมธรรม์ประกันภัยนี้ บริษัทจะคงไว้ความ
คุ้มครองโดยไม่ลดจำนวนเงินเอาประกันภัยตามจำนวนเงินค่าสินไหมทดแทนที่บริษัทได้ชดเชยไว้

11. การรับประกันข้อพิพาทโดยอนุญาโตตุลาการ

ในกรณีที่ข้อพิพาท ข้อขัดแย้ง หรือข้อเรียกร้องใดๆ ภายใต้กรมธรรม์ประกันภัยฉบับนี้ระหว่างผู้มีสิทธิเรียกร้องตาม
กรมธรรม์ประกันภัยกับบริษัทและหากผู้มีสิทธิเรียกร้องประสงค์และเห็นควรยุติข้อพิพาทนั้น โดยวิธีการอนุญาโตตุลาการ บริษัทตกลง
ยินยอมและให้ทำการวินิจฉัยชี้ขาดโดยอนุญาโตตุลาการ ตามระเบียบสำนักงานคณะกรรมการกำกับและส่งเสริมการประกอบธุรกิจประกัน
ภัย ว่าด้วยอนุญาโตตุลาการ

นอกจากนี้ใช้ยึดถือตามเงื่อนไข, ความคุ้มครอง, ข้อยกเว้นและสลักหลังอื่นใดภายใต้กรมธรรม์ฉบับนี้
Subject otherwise to all other terms, conditions, exclusions and extensions in this policy.



บริษัท ทิพยประกันภัย จำกัด (มหาชน)
DHIPAYA INSURANCE PUBLIC COMPANY LIMITED

เอกสารแนบท้ายนี้เป็นส่วนหนึ่งของกรมธรรม์เลขที่ 14044-108-240008991
ATTACHING TO AND FORMING A PART OF THE POLICY NO.

[PP]

เป็นที่ตกลงและเข้าใจกันว่า ถ้าข้อความใดในเอกสารนี้ขัดหรือแย้งกับข้อความที่ปรากฏในกรมธรรม์ประกันภัยนี้ ให้ถือข้อความตามที่ปรากฏในเอกสารนี้บังคับแทน :-
Notwithstanding anything contained in the policy to the contrary, it is hereby noted and agreed that the following specification prevails :-

แบบ ทส.1.68

**เอกสารแนบท้ายด้วยข้อมูลอิเล็กทรอนิกส์ และอินเทอร์เน็ต
(Electronic Data and Internet Endorsement)**

เอกสารแนบท้ายนี้ ให้ถือเป็นส่วนหนึ่งของกรมธรรม์ประกันภัยฉบับนี้
เป็นที่ตกลงกันว่า ถ้าข้อความใดในเอกสารแนบท้ายนี้ขัดหรือแย้งกับข้อความที่ปรากฏในกรมธรรม์ประกันภัย ให้
ใช้ข้อความตามที่ปรากฏในเอกสารแนบท้ายนี้บังคับแทน

บริษัทจะไม่ชดใช้ค่าเสียหายสำหรับความสูญเสียหรือเสียหาย หรือความเสียหายต่อเนื่อง อันเป็น

ผลโดยตรงหรือโดยอ้อมซึ่งเกิดจาก :

1. การทำงาน หรือการทำงานบกพร่องของระบบอินเทอร์เน็ต (internet) หรือระบบในแบบเดียวกัน หรือ
เครือข่ายภายใน (intranet) หรือเครือข่ายส่วนตัว หรือเครือข่ายในแบบเดียวกัน
2. ความเสียหาย การถูกทำลาย ความผิดพลาด การถูกลบ หรือความสูญเสีย หรือเสียหายอื่นๆ ของข้อมูลซอฟต์แวร์
หรือชุดคำสั่งของการเขียนโปรแกรม หรือชุดคำสั่งประเภทใด
3. การเสียประโยชน์ในการใช้หรือในการใช้งานทั้งหมด หรือส่วนหนึ่งส่วนใดของข้อมูล การเข้ารหัสโปรแกรม
ซอฟต์แวร์ เครื่องคอมพิวเตอร์ หรือระบบคอมพิวเตอร์ หรืออุปกรณ์อื่นใดซึ่งทำงาน โดยใช้ไมโครชิป (microchip)
หรือวงจรที่ฝังอยู่ในระบบคอมพิวเตอร์ (embedded logic) และการไม่สามารถปฏิบัติ หรือความขัดข้องที่เกิด
ตามมาในการดำเนินงานธุรกิจของผู้รับประกันภัย

เอกสารแนบท้ายนี้ยังคงคุ้มครองความความสูญเสียหรือเสียหายที่เกิดขึ้นตามมา หรือความเสียหายต่อเนื่อง อันเป็นผลมา
จากภัยที่ได้รับคุ้มครองตามกรมธรรม์ประกันภัยฉบับนี้

ทั้งนี้เอกสารแนบท้ายนี้ ให้ใช้ข้อยกเว้น เงื่อนไขทั่วไป และข้อความอื่นๆ ในกรมธรรม์ประกันภัยฉบับนี้บังคับตามเดิม
เว้นแต่ได้มีการระบุไว้เป็นอย่างอื่นในเอกสารแนบท้ายนี้เท่านั้น

นอกจากนี้ไม่ยึดถือตามเงื่อนไข, ความคุ้มครอง, ข้อยกเว้นและสลักหลังอื่นใดภายใต้กรมธรรม์ฉบับนี้
Subject otherwise to all other terms, conditions, exclusions and extensions in this policy.



บริษัท ทิพยประกันภัย จำกัด (มหาชน)
DHIPAYA INSURANCE PUBLIC COMPANY LIMITED

เอกสารแนบท้ายนี้เป็นส่วนหนึ่งของกรมธรรม์เลขที่ 14044-108-240008991
ATTACHING TO AND FORMING A PART OF THE POLICY NO.

[PP]

เป็นที่ตกลงและเข้าใจกันว่า ถ้าข้อความใดในเอกสารนี้ขัดหรือแย้งกับข้อความที่ปรากฏในกรมธรรม์ประกันภัยนี้ ให้ถือข้อความตามที่ปรากฏในเอกสารนี้บังคับแทน :-
Notwithstanding anything contained in the policy to the contrary, it is hereby noted and agreed that the following specification prevails :-

Jurisdiction Clause

It is agreed that the indemnity provided herein shall apply only to judgement that are delivered by or
obtained from a court of Thailand. Furthermore the indemnity shall not apply to a judgement or order
obtained in Thailand for the enforcement of a judgement obtained elsewhere.

PL/008 - 1,180

นอกจากนี้ไม่ยึดถือตามเงื่อนไข, ความคุ้มครอง, ข้อยกเว้นและสลักหลังอื่นใดภายใต้กรมธรรม์ฉบับนี้
Subject otherwise to all other terms, conditions, exclusions and extensions in this policy.



บริษัท ทิพยประกันภัย จำกัด (มหาชน)
DHIPAYA INSURANCE PUBLIC COMPANY LIMITED

เอกสารแนบท้ายนี้เป็นส่วนหนึ่งของกรมธรรม์เลขที่ 14044-108-240008991
ATTACHING TO AND FORMING A PART OF THE POLICY NO.

[PP]

เป็นที่ตกลงและเข้าใจกันว่า ถ้าข้อความใดในเอกสารนี้ขัดหรือแย้งกับข้อความที่ปรากฏในกรมธรรม์ประกันภัยนี้ ให้ถือข้อความตามที่ปรากฏในเอกสารนี้บังคับแทน :-
Notwithstanding anything contained in the policy to the contrary, it is hereby noted and agreed that the following specification prevails :-

แบบ อ.ค./ทส. 1.69

เอกสารแนบท้ายข้อยกเว้นภัยสงครามและการก่อการร้าย
(War and Terrorism Exclusion)

ถ้าข้อความใดในเอกสารนี้ขัดหรือแย้งกับข้อความที่ปรากฏในกรมธรรม์ประกันภัยหรือสลักหลังใดๆ ให้เป็นที่ตกลงกันว่า กรมธรรม์ประกันภัยนี้ไม่คุ้มครองความสูญเสีย ความเสียหาย หรือค่าใช้จ่ายใดๆ ก็ตามไม่ว่าจะเป็นสาเหตุโดยตรงหรือโดยอ้อม เป็นผลมาจากหรือเกี่ยวเนื่องมาจากเหตุการณ์ดังต่อไปนี้ ไม่ว่าจะเกิดจากสาเหตุหรือเหตุการณ์ซึ่งส่งผลกระทบต่อเนื้อที่ หรือมีลำดับเหตุการณ์เป็นอย่างไรสำหรับความสูญเสียนั้น

- (1) สงคราม การรุกราน การกระทำของศัตรูต่างชาติ การกระทำอันเป็นปฏิปักษ์หรือการปฏิบัติการเยี่ยงสงคราม (ไม่ว่าจะมีการประกาศหรือไม่ก็ตาม) สงครามกลางเมือง การกบฏ การก่อความไม่สงบของประชาชนถึงขนาดลุกฮือต่อต้านรัฐบาล การแข็งเมือง การกบฏ การปฏิวัติ การยึดอำนาจการปกครองโดยทหาร
- (2) การกระทำการก่อการร้ายโดยจุดประสงค์ของข้อยกเว้นนี้ การกระทำการก่อการร้ายให้หมายความรวมถึงการกระทำซึ่งใช้กำลังหรือความรุนแรง และหรือมีการข่มขู่โดยบุคคลหรือกลุ่มบุคคลใด ไม่ว่าจะเป็นการกระทำเพียงลำพัง การกระทำการแทน หรือที่เกี่ยวข้องกับองค์กรใด หรือรัฐบาลใด ซึ่งกระทำเพื่อผลทางการเมือง ศาสนา ลัทธินิยมหรือจุดประสงค์ที่คล้ายคลึงกัน รวมทั้งเพื่อต้องการส่งผลให้รัฐบาลและหรือสาธารณชน หรือส่วนหนึ่งของสาธารณชนตกอยู่ในภาวะตื่นตระหนก หวาดกลัว

เอกสารแนบท้ายนี้ไม่คุ้มครองความสูญเสีย ความเสียหาย ค่าใช้จ่ายใดๆ ไม่ว่าจะเป็นสาเหตุโดยตรงหรือโดยอ้อม เป็นผลมาจาก หรือ มีส่วนเกี่ยวเนื่องกับการกระทำใดๆ ที่ต้องกระทำขึ้นเพื่อควบคุม ป้องกัน หยุดยั้ง ไม่ว่าจะรูปแบบใด ซึ่งเกี่ยวเนื่องกับเหตุการณ์ ในข้อ 1 และ ข้อ 2 ข้างต้น

ในกรณีที่ส่วนหนึ่งส่วนของข้อยกเว้นนี้ไม่สามารถนำมาใช้บังคับได้ ให้ถือว่าส่วนที่เหลือยังคงมีผลบังคับ

นอกจากนี้ให้ยึดถือตามเงื่อนไข, ความคุ้มครอง, ข้อยกเว้นและสลักหลังอื่นใดภายใต้กรมธรรม์ฉบับนี้
Subject otherwise to all other terms, conditions, exclusions and extensions in this policy.



บริษัท ทิพยประกันภัย จำกัด (มหาชน)
DHIPAYA INSURANCE PUBLIC COMPANY LIMITED

เอกสารแนบท้ายนี้เป็นส่วนหนึ่งของกรมธรรม์เลขที่ 14044-108-240008991
ATTACHING TO AND FORMING A PART OF THE POLICY NO.

[PP]

เป็นที่ตกลงและเข้าใจกันว่า ถ้าข้อความใดในเอกสารนี้ขัดหรือแย้งกับข้อความที่ปรากฏในกรมธรรม์ประกันภัยนี้ ให้ถือข้อความตามที่ปรากฏในเอกสารนี้บังคับแทน :-
Notwithstanding anything contained in the policy to the contrary, it is hereby noted and agreed that the following specification prevails :-

แบบ ทสร.001

เอกสารแนบท้ายว่าด้วยข้อจำกัดและข้อยกเว้นเกี่ยวกับมาตรการคว่ำบาตร
(Sanction Limitation and Exclusion Endorsement)

เอกสารแนบท้ายนี้ให้ถือเป็นส่วนหนึ่งของกรมธรรม์ประกันภัยฉบับนี้

เป็นที่ตกลงว่า หากข้อความใดในเอกสารแนบท้ายนี้ขัดหรือแย้งกับข้อความที่ปรากฏในกรมธรรม์ประกันภัยหรือเอกสารแนบท้ายฉบับอื่น ให้ใช้ข้อความตามที่ปรากฏในเอกสารแนบท้ายนี้บังคับแทน

กรมธรรม์ประกันภัยนี้ไม่คุ้มครองการเรียกร้องค่าสินไหมทดแทนหรือผลประโยชน์ใดๆ ตามกรมธรรม์ประกันภัยหากการให้ความคุ้มครอง การชดเชยค่าสินไหมทดแทน หรือการให้ผลประโยชน์เช่นนั้น อาจทำให้บริษัทมีความเสี่ยงต่อมาตรการคว่ำบาตรหรือข้อห้ามหรือข้อจำกัดภายใต้มติขององค์กรสหประชาชาติหรือการคว่ำบาตรทางการค้าหรือทางเศรษฐกิจ กฎหมายหรือกฎระเบียบของสหภาพยุโรป ประเทศญี่ปุ่น สหราชอาณาจักร หรือประเทศสหรัฐอเมริกา

ทั้งนี้ ข้อตกลงภายใต้เอกสารแนบท้ายนี้ยังคงอยู่ภายใต้บังคับของข้อยกเว้น เงื่อนไขทั่วไปและข้อความอื่นๆ ในกรมธรรม์ประกันภัยฉบับนี้ในส่วนที่ไม่ได้มีการแก้ไข เปลี่ยนแปลง หรือเพิ่มเติม โดยเอกสารแนบท้ายนี้

หมายเหตุ : เอกสารแนบท้ายนี้ไม่ให้ใช้บังคับ หากผู้เอาประกันภัยมิได้รับทราบข้อจำกัดและข้อยกเว้นเกี่ยวกับมาตรการคว่ำบาตรตามเอกสารแนบท้ายนี้อย่างชัดเจนในขณะทำสัญญาประกันภัย และบริษัทผู้รับประกันสามารถแสดงหลักฐานการรับทราบอย่างชัดเจนของผู้เอาประกันภัยนั้นได้ และพร้อมแสดงค่านายหน้าเบี้ยเมื่อนายทะเบียนร้องขอ

นอกจากนี้ให้ยึดถือตามเงื่อนไข, ความคุ้มครอง, ข้อยกเว้นและสลักหลังอื่นใดภายใต้กรมธรรม์ฉบับนี้
Subject otherwise to all other terms, conditions, exclusions and extensions in this policy.

ภาคผนวก จ-3



กรมธรรม์ประกันภัยความเสี่ยงภัยทรัพย์สิน
ร่วมกับบริษัท สแกน อินเตอร์ จำกัด (มหาชน)



บริษัท ทิพยประกันภัย จำกัด (มหาชน)
DHIPAYA INSURANCE PUBLIC COMPANY LIMITED

HEAD OFFICE ADDRESS :-
1115 Rama 3 Road, Chong Nonsi,
Yannawa, Bangkok 10120
TEL. 1738, 0 2289 2200

184 576
www.dhipaya.co.th

60

ตารางกรมธรรม์ประกันภัยความเสียหายภัยทรัพย์สิน

ACCIDENTAL DAMAGE (PROPERTY) INSURANCE POLICY SCHEDULE

ชำระอากรแล้ว

ต้นฉบับ

รหัสบริษัท Company Code	DHP	ต่ออายุ (X) Renewal	ประกันภัยใหม่ () New Business	กรมธรรม์ประกันภัยเดิมเลขที่ Previous Policy No.	14016-114-230013604	กรมธรรม์ประกันภัยเลขที่ Policy No.	14016-114-240007972
1. ผู้เอาประกันภัย : ชื่อและที่อยู่ The Insured Name and Address		สถานที่ตั้งหรือที่ทรัพย์สินอาประกันภัย Location of Property Insured					
บริษัท สแกน อินเตอร์ จำกัด (มหาชน) และ/หรือ อื่นๆ ตามเอกสารแนบ		ตามเอกสารแนบ					
355 ถนนตีสตรีห์ ตำบลบางพูด อำเภอปากเกร็ด จังหวัดนนทบุรี 11120							
อำเภอ District		จังหวัด Province		บล็อก Block			
2. ระยะเวลาประกันภัย Period of Insurance		1 ปี From		เริ่มวันที่ 31 ธันวาคม 2566 เวลา 16:30 น. at		สิ้นสุดวันที่ 31 ธันวาคม 2567 เวลา 16:30 น. at 4:30 P.M. hours	
3. จำนวนเงินเอาประกันภัยตามกรมธรรม์ประกันภัยฉบับนี้ Amount Insured under this policy		2,505,602,238.00		บาท Baht		อัตราเบี้ยประกันภัย Premium Rate	
ประกันภัยสุทธิ Net Premium		1,136,208.00		บาท Baht		อากรแสตมป์ Stamp Duty	
		4,549.00		บาท Baht		ภาษีมูลค่าเพิ่ม VAT	
		79,852.99		บาท Baht		รวม Total	
		1,220,609.99		บาท Baht			
4. ความเสียหายต่อทรัพย์สิน Material Damage							
รายการที่ Item No.	รายละเอียดของทรัพย์สินที่เอาประกันภัย Description of the Property Insured			จำนวนเงินเอาประกันภัย Sum Insured		ความเสียหายส่วนแรก Deductible	
ตามเอกสารแนบ							
จำนวนเงินเอาประกันภัย และบริษัทประกันภัยร่วม Amount of Co-insurance & Co-insurers							
6. รายละเอียดของสิ่งปลูกสร้างที่เอาประกันภัยและหรือที่เก็บหรือติดตั้งทรัพย์สินที่เอาประกันภัย Description of building insured or containing the property insured							
จำนวนชั้น Number of Storey		ตามเอกสารแนบ		จำนวนคูหาหรือหลัง Number of Building		ตามเอกสารแนบ	
พื้นที่ภายในอาคาร Total Internal Area		ตามเอกสารแนบ		พื้นที่ของสิ่งปลูกสร้าง Class of Building		ตามเอกสารแนบ	
7. สถานะที่ใช้เป็น Occupancy		ตามเอกสารแนบ		รหัสภัย Risk Exp. Code		ตามเอกสารแนบ	
8. กรมธรรม์ประกันภัยนี้แนบเอกสารแนบภัย Clauses and/or warranties attached							
ตามเอกสารแนบ							
9. วันทำสัญญาประกันภัย Agreement made on		31 ธันวาคม 2566		วันที่กรมธรรม์ประกันภัย Policy issued on		31 มกราคม 2567	
<input type="checkbox"/> การประกันภัยโดยตรง Direct Insurance		<input type="checkbox"/> ตัวแทนประกันภัย Agent		<input checked="" type="checkbox"/> นายหน้าประกันภัย Broker		บริษัท ลีออคัน วัฒนา อินชัวร์รันส์ โบรคเกอร์ส์ (ประเทศไทย) จำกัด ใบอนุญาตเลขที่ 700225/2527	

เพื่อเป็นหลักฐาน บริษัทฯ โดยบุคคลผู้มีอำนาจกระทำการแทนบริษัทฯ ได้ลงลายมือชื่อและประทับตราของบริษัทฯ ไว้เป็นสำคัญ ณ สำนักงานของบริษัทฯ
As evidence the Company has caused this policy to be signed by duly authorized persons and the Company's stamp to be affixed at its office.

กรรมการ
Director



กรรมการ
Director

ผู้มอบอำนาจ
Authorized Signature

ผู้จัดทำ amonraro
Prepared by

ผู้ตรวจสอบ cheniasas
Checked by (สำหรับลูกค้า)

ภาคผนวก จ-3 หน้า 1



บริษัท ทิพยประกันภัย จำกัด (มหาชน)
DHIPAYA INSURANCE PUBLIC COMPANY LIMITED

HEAD OFFICE ADDRESS :-
1115 Rama 3 Road, Chong Nonsi,
Yannawa, Bangkok 10120
TEL. 1738, 0 2289 2200

184 576
www.dhipaya.co.th

เอกสารนี้ให้ถือเป็นส่วนหนึ่งของกรมธรรม์ประกันภัยฉบับนี้ เลขที่ 14016-114-240007972

ATTACHING TO AND FORMING A PART OF THE POLICY NO.

ซึ่งมีผลบังคับใช้ตั้งแต่วันที่ 31/12/2023 ถึงวันที่ 31/12/2024

1

เป็นที่ตกลงและเข้าใจกันว่า ถ้าข้อความใดในเอกสารนี้ขัดหรือแย้งกับข้อความที่ปรากฏในกรมธรรม์ประกันภัยนี้ ให้ถือข้อความตามที่ปรากฏในเอกสารนี้บังคับ
Notwithstanding anything contained in the policy to the contrary, it is hereby noted and agreed that the following specification prevails :-

ประเภท : การประกันภัยความเสียหายภัยทรัพย์สิน

บริษัทประกันภัย : บริษัท ทิพยประกันภัย จำกัด (มหาชน) - 100%

ชื่อผู้เอาประกันภัย : บริษัท สแกน อินเตอร์ จำกัด (มหาชน)
และ/หรือ บริษัท สแกน อินเตอร์ โลจิสติกส์ จำกัด
และ/หรือบริษัท เก้าอ้ง ปิโตรเลียม จำกัด
และ/หรือ บริษัท เครือข่ายก๊าซ ไทย-ญี่ปุ่น จำกัด และ/หรือบริษัทในเครือ

ที่อยู่ (ใบกำกับภาษี) : รายละเอียดตามเอกสารแนบท้าย

ระยะเวลาคุ้มครอง : วันคุ้มครองตามหน้าตารางกรมธรรม์

นอกจากนี้ให้ยึดถือตามเงื่อนไข, ความคุ้มครอง, ข้อยกเว้นและสัถ์หลังอื่นโดยภายใต้กรมธรรม์ฉบับนี้
Subject otherwise to all other terms, conditions, exclusions and extensions in this policy.



บริษัท ทิพยประกันภัย จำกัด (มหาชน)
DHIPAYA INSURANCE PUBLIC COMPANY LIMITED

HEAD OFFICE ADDRESS :-
1115 Rama 3 Road, Chong Nont,
Yannawa, Bangkok 10120
TEL. 1736, 0 2239 2200

189, 576
www.dhipaya.co.th

เลขประจำตัวผู้เสียภาษี
09758000533

เอกสารนี้ให้ถือเป็นส่วนหนึ่งของกรมธรรม์ประกันภัยฉบับนี้ เลขที่ 14016-114-240007972
ATTACHING TO AND FORMING A PART OF THE POLICY NO.
ซึ่งมีผลบังคับใช้ตั้งแต่วันที่ 31/12/2023 ถึงวันที่ 31/12/2024

2

เป็นที่ตกลงและเข้าใจกันว่า ถ้าข้อความใดในเอกสารนี้ขัดหรือแย้งกับข้อความที่ปรากฏในกรมธรรม์ประกันภัยนี้ ให้ถือข้อความตามที่ปรากฏในเอกสารนี้บังคับแทน :-
Notwithstanding anything contained in the policy to the contrary, it is hereby noted and agreed that the following specification prevails :-

ประเภทธุรกิจ/ สถานที่ใช้เป็น :

ธุรกิจกลุ่มที่ 1 :

สถานีบริการก๊าซธรรมชาติ ผลิตภัณฑ์ธรรมชาติอัดสถานีควบคุมความดัน (PRS)

ธุรกิจกลุ่มที่ 2 : โรงงานเชื่อมเหล็ก / โรงงานผลิตประกอบคัดแปลงซ่อมแซมรถยนต์ทุกประเภท และเครื่องอัดก๊าซ / โรงงานทดสอบถังก๊าซ / โรงงานทอพันหรือเคลือบสีชิ้นส่วนผลิตภัณฑ์ / โรงงานซ่อมแซมยานที่ขับเคลื่อนด้วยเครื่องยนต์หรือส่วนประกอบของยานดังกล่าว การทอหรือเคลือบสีพันรถยนต์ / โรงงาน คัดแปลงสภาพเครื่องยนต์เพื่อใช้เป็นเชื้อเพลิงเดี่ยวหรือเชื้อเพลิงร่วมเพื่อใช้ก๊าซธรรมชาติ หรือการปิโตรเลียมเหลวและผลิตประกอบคัดแปลงและซ่อมแซมรถยนต์ทุกประเภท / โรงงานผลิตชิ้นส่วนอุปกรณ์ชิ้นส่วนอัดก๊าซ เช่น วาล์ว / โรงงานผลิตถังบรรจุก๊าซจากพลาสติก (ผลิตถึงTYPE4) / โรงงานผลิตชิ้นส่วน และ โรงงานประกอบ Compressor / โรงงาน Maintenance แท็งค์สำหรับรถขนส่งก๊าซ / โรงงานพ่นสีรถ Trailer และงานสีอื่นๆ ตามที่โรงงานต่างๆ ส่งผลิต / ศูนย์ซ่อมสี และตัวถังรถยนต์ Mitsubishi / โรงงานติดตั้งอุปกรณ์ถังบรรจุก๊าซ NGV, CNG & LPG สำหรับรถยนต์ / สต็อกสินค้า / โกดังเก็บถังแก๊ส (เฉพาะถังเปล่าไม่มีแก๊ส) / โรงไฟฟ้าระบบเซลล์แสงอาทิตย์ / โรงงานเพาะชำเมล็ดพันธุ์พืช

ธุรกิจกลุ่มที่ 3 : สำนักงาน / บ้านพักอาศัย / สต็อกเก็บน้ำมันหล่อลื่นสำหรับ Compressor / โรงรถรถยนต์ / สต็อกสินค้า / อาคารว่างเปล่า / อาคาร Bus & Truck / อาคารเก็บเอกสาร / ที่จอดรถ / ที่พักอาศัย และ ติดตั้งอุปกรณ์ถังบรรจุก๊าซรถยนต์

สถานที่ตั้ง/ เก็บทรัพย์สิน : รายละเอียดตามเอกสารแนบท้าย

นอกจากนี้ให้ยึดถือตามเงื่อนไข, ความคุ้มครอง, ข้อยกเว้นและสลักหลังอื่นใดภายใต้กรมธรรม์ฉบับนี้
Subject otherwise to all other terms, conditions, exclusions and extensions in this policy.



บริษัท ทิพยประกันภัย จำกัด (มหาชน)
DHIPAYA INSURANCE PUBLIC COMPANY LIMITED

HEAD OFFICE ADDRESS :-
1115 Rama 3 Road, Chong Nont,
Yannawa, Bangkok 10120
TEL. 1736, 0 2239 2200

189, 576
www.dhipaya.co.th

เอกสารนี้ให้ถือเป็นส่วนหนึ่งของกรมธรรม์ประกันภัยฉบับนี้ เลขที่ 14016-114-240007972
ATTACHING TO AND FORMING A PART OF THE POLICY NO.
ซึ่งมีผลบังคับใช้ตั้งแต่วันที่ 31/12/2023 ถึงวันที่ 31/12/2024

3

เป็นที่ตกลงและเข้าใจกันว่า ถ้าข้อความใดในเอกสารนี้ขัดหรือแย้งกับข้อความที่ปรากฏในกรมธรรม์ประกันภัยนี้ ให้ถือข้อความตามที่ปรากฏในเอกสารนี้บังคับแทน :-
Notwithstanding anything contained in the policy to the contrary, it is hereby noted and agreed that the following specification prevails :-

ทรัพย์สินที่เอาประกันภัย : 1) สิ่งปลูกสร้าง เฟอร์นิเจอร์ และอื่นๆ

และทุนประกันภัย

สิ่งปลูกสร้าง ตัวอาคารทุกอาคาร (รวมฐานราก) รวมทั้งส่วนปรับปรุงต่อเติม โครงสร้างถาวรและไมถาวรต่างๆ ทรัพย์สินต่างๆ ที่มีมาพร้อมการก่อสร้าง สิ่งติดตั้งเครื่องจักร ภูมิสถาปัตยกรรมภายในและภายนอกอาคาร ทรัพย์สินใต้ดิน ป้อมยาม อาคารจอดรถ กำแพง รั้ว ประตูรั้ว ศาลพระภูมิ เฟอร์นิเจอร์ เครื่องตกแต่ง ติดตั้งเครื่องครัว เครื่องมือเครื่องใช้ทุกชนิด เครื่องคอมพิวเตอร์ โน้ตบุ๊ก ระบบคอมพิวเตอร์ อุปกรณ์สำนักงาน เอกสารต้นฉบับ เอกสารทางธุรกิจ แผ่นบันทึกข้อมูล แบบจำลอง แผนผัง แบบที่ออก แบบ แม่พิมพ์ เสาอากาศ จานดาวเทียม เคเบิล ระบบไฟฟ้า แสงสว่าง ประปา โทรศัพท์ ระบบปรับอากาศ และระบบอากาศ เครื่องปรับอากาศ และระบบดับเพลิง ระบบสุขาภิบาล ระบบสาธารณูปโภคอื่นๆ แผ่นป้ายโฆษณาทั้งภายในและนอกอาคาร และทรัพย์สินอื่นๆ ที่เกี่ยวข้องกับธุรกิจหรือเป็นของผู้เอาประกันภัย หรืออยู่ในความดูแลรับผิดชอบของผู้เอาประกันภัยในฐานะผู้รักษาทรัพย์สิน รวมถึงทรัพย์สินอื่นๆ ที่เกี่ยวข้องกับธุรกิจของผู้เอาประกันภัย

2) เครื่องจักร

เครื่องจักรทุกชนิดและอุปกรณ์ส่วนควบต่างๆ รถโฟล์คลิฟท์ เครื่องมือ และอุปกรณ์ หม้อแปลงเสริม หม้อน้ำ เครื่องแปลงกระแสไฟฟ้าหรือหม้อแปลงไฟฟ้า เครื่องกำเนิดไฟฟ้า สายพานลำเลียง เครื่องทำความเย็น แม่พิมพ์ อะไหล่ เครื่องมือ ดึงเก็บน้ำ ระบบน้ำ ท่อสำหรับการระบายน้ำ ระบบน้ำสำหรับอุตสาหกรรมการผลิต และระบบอื่นๆ ที่เกี่ยวข้อง (รวมถึงท่อนบกและใต้ดิน ไปถึงแหล่งน้ำ)

นอกจากนี้ให้ยึดถือตามเงื่อนไข, ความคุ้มครอง, ข้อยกเว้นและสลักหลังอื่นใดภายใต้กรมธรรม์ฉบับนี้
Subject otherwise to all other terms, conditions, exclusions and extensions in this policy.



บริษัท ทิพยประกันภัย จำกัด (มหาชน)
DHIPAYA INSURANCE PUBLIC COMPANY LIMITED

HEAD OFFICE ADDRESS :-
1115 Rama 3 Road, Chong Nonsi,
Yannawa, Bangkok 10120
TEL. 1736, 0 2269 2200

189, 576
www.dhipaya.co.th

เอกสารนี้ให้ถือเป็นส่วนหนึ่งของกรมธรรม์ประกันภัยฉบับนี้ เลขที่ 14016-114-240007972
ATTACHING TO AND FORMING A PART OF THE POLICY NO.
ซึ่งมีผลบังคับใช้ตั้งแต่วันที่ 31/12/2023 ถึงวันที่ 31/12/2024

6

เป็นที่ตกลงและเข้าใจกันว่า ถ้าข้อความใดในเอกสารนี้ขัดหรือแย้งกับข้อความที่ปรากฏในกรมธรรม์ประกันภัยนี้ ให้ถือข้อความตามที่ปรากฏในเอกสารนี้บังคับแทน :-
Notwithstanding anything contained in the policy to the contrary, it is hereby noted and agreed that the following specification prevails :-

- 4) ความสูญเสียหรือเสียหายต่อเครื่องจักร หม้อแปลงไฟฟ้า พร้อมอุปกรณ์ส่วนควบและอะไหล่ อันสืบเนื่องจากการหยุดทำงานโดยฉับพลันและไม่อาจคาดการณ์ล่วงหน้าได้ รวมถึงความเสียหายต่อทรัพย์สินที่เอาประกันภัย อันเกิดจากการชำรุดเสียหายหรือการขัดข้องของระบบกลไกหรือระบบไฟฟ้าของเครื่องจักรหรืออุปกรณ์ (Machinery / Electrical Breakdown including electrical equipment and electrical cable and accessories concerned)
วงเงินจำกัดความรับผิดชอบไม่เกิน 75,000,000 บาท ต่ออุบัติเหตุแต่ละครั้ง และ 100,000,000.- บาท ตลอดระยะเวลาประกันภัย
- 5) ความสูญเสียหรือเสียหายต่ออุปกรณ์ไฟฟ้า (Electrical Installation) :
คุ้มครองความสูญเสียหรือเสียหายที่เกิดขึ้นต่อเครื่องไฟฟ้า อุปกรณ์ไฟฟ้า ใดนาโม หม้อแปลงไฟฟ้า เครื่องกำเนิดไฟฟ้า มอเตอร์ไฟฟ้า แผงควบคุมไฟฟ้า อุปกรณ์อิเล็กทรอนิกส์ หรือเครื่องใช้ไฟฟ้าอื่นๆ อันเกิดจากหรือมีสาเหตุมาจากการทำงานเกินปกติ แรงดันเกินกำหนด การลัดวงจร การเกิดประกายไฟ การเกิดความร้อนขึ้นในตัวเอง การรั่วไหลของกระแสไฟฟ้า ซึ่งมีผลเนื่องมาจากสาเหตุใดๆ ก็ตาม (รวมถึงฟ้าผ่า) วงเงินจำกัดความรับผิดชอบไม่เกิน 75,000,000 บาท ต่ออุบัติเหตุแต่ละครั้งและ 100,000,000.- บาท ตลอดระยะเวลาประกันภัย
- 6) ความสูญเสียหรือเสียหายต่ออุปกรณ์อิเล็กทรอนิกส์ เครื่องคอมพิวเตอร์ และอุปกรณ์ประมวลผลข้อมูล (Electronic Data Processing Equipment)
รวมถึงค่าใช้จ่ายในการจัดทำเอกสารข้อมูลใหม่ วงเงินจำกัดความรับผิดชอบไม่เกิน 50,000,000. บาท ต่ออุบัติเหตุแต่ละ 100,000,000.- บาท ครั้งและตลอดระยะเวลาประกันภัย

นอกจากนี้ให้ยึดถือตามเงื่อนไข, ความคุ้มครอง, ข้อยกเว้นและสลักหลังอื่นใดภายใต้กรมธรรม์ฉบับนี้
Subject otherwise to all other terms, conditions, exclusions and extensions in this policy.



บริษัท ทิพยประกันภัย จำกัด (มหาชน)
DHIPAYA INSURANCE PUBLIC COMPANY LIMITED

HEAD OFFICE ADDRESS :-
1115 Rama 3 Road, Chong Nonsi,
Yannawa, Bangkok 10120
TEL. 1736, 0 2269 2200

189, 576
www.dhipaya.co.th

เอกสารนี้ให้ถือเป็นส่วนหนึ่งของกรมธรรม์ประกันภัยฉบับนี้ เลขที่ 14016-114-240007972
ATTACHING TO AND FORMING A PART OF THE POLICY NO.
ซึ่งมีผลบังคับใช้ตั้งแต่วันที่ 31/12/2023 ถึงวันที่ 31/12/2024

7

เป็นที่ตกลงและเข้าใจกันว่า ถ้าข้อความใดในเอกสารนี้ขัดหรือแย้งกับข้อความที่ปรากฏในกรมธรรม์ประกันภัยนี้ ให้ถือข้อความตามที่ปรากฏในเอกสารนี้บังคับแทน :-
Notwithstanding anything contained in the policy to the contrary, it is hereby noted and agreed that the following specification prevails :-

- 7) ขยายคุ้มครองความสูญเสียหรือความเสียหายต่อทรัพย์สินที่เอาประกันภัยอันเนื่องมาจากลม ฝน ลูกเห็บ น้ำค้างแข็ง หิมะ น้ำท่วม ทาย หรือฝุ่น ซึ่งทำให้เกิดความเสียหายต่อสิ่งหรือทรัพย์สินซึ่งอยู่กลางแจ้งหรือที่เก็บอยู่ในอาคาร โปร่งหรืออาคารที่มีผนังด้านใดด้านหนึ่งเปิดโล่ง หรือพื้นที่กลางแจ้ง ไม่ว่าจะมีการปกคลุมด้วยผ้าใบหรือวัสดุใดๆ ก็ตาม
วงเงินจำกัดความรับผิดชอบไม่เกิน 50,000,000. บาท ต่ออุบัติเหตุแต่ละครั้ง และ 100,000,000.- บาท ตลอดเวลาเอาประกันภัย
- 8) ขยายความคุ้มครองถึงรั้ว กำแพง กำแพงกันอาณาเขต ประตูที่เกิดจากลม ฝน ลูกเห็บ น้ำค้างแข็ง หิมะ น้ำท่วม ทาย หรือ ฝุ่น คุ้มครองเงินทุนประกันภัย
- 9) ความสูญเสียหรือเสียหายของหม้อกำเนิดไอน้ำ อุปกรณ์หรือท่อประพัตต์ เชื้อเพลิง กังหันไอน้ำ หรือถังเก็บความดัน เครื่องจักรหรืออุปกรณ์ซึ่งใช้แรงดัน รวมถึงชิ้นส่วนของทรัพย์สินดังกล่าว อันเกิดจากการระเบิดหรือการแตกร้าว หรือยุบตัว วงเงินจำกัดความรับผิดชอบไม่เกิน 50,000,000.- บาท ต่ออุบัติเหตุแต่ละครั้งและ 100,000,000.- บาท ตลอดระยะเวลาประกันภัย
- 10) ประกันภัยสำหรับเงิน (ปง.2)
คุ้มครองความสูญเสียหรือเสียหายของเงินเพื่อจ่ายค่าจ้าง และ/หรือเงินเดือน ภายในสถานที่เอาประกันภัย (ในเวลาทำการ) และเงินภายในตู้নিরภัยหรือห้องনিরภัย (นอกเวลาทำการ) อันเนื่องมาจากการโจรกรรม การชิงทรัพย์ การปล้นทรัพย์ รวมทั้งความเสียหายอันเนื่องจากการกระทำความผิดและจากภัยใดๆ ก็ตาม ซึ่งไม่ได้รับระบุไว้ในข้อยกเว้นในกรมธรรม์ (ปง.2)
ในวงเงินไม่เกิน 20,000,000.- บาท ต่ออุบัติเหตุแต่ละครั้ง และตลอดระยะเวลาเอาประกันภัย และขยายความคุ้มครองถึงเงินที่อยู่ในระหว่างการขนส่ง หรือเคลื่อนย้าย ภายในอาณาเขตประเทศไทย รวมความเสียหายต่อตู้নিরภัยหรือห้องনিরภัย
หมายเหตุ : ตู้নিরภัยหรือห้องনিরภัย หมายถึง ถังเหล็กเก็บเงินหรือตู้ล็อกเกอร์ ซึ่งเปิด-ปิดล็อกโดยระบบกุญแจ

นอกจากนี้ให้ยึดถือตามเงื่อนไข, ความคุ้มครอง, ข้อยกเว้นและสลักหลังอื่นใดภายใต้กรมธรรม์ฉบับนี้
Subject otherwise to all other terms, conditions, exclusions and extensions in this policy.



บริษัท ทิพยประกันภัย จำกัด (มหาชน)
DHIPAYA INSURANCE PUBLIC COMPANY LIMITED

HEAD OFFICE ADDRESS :-
1115 Rama 3 Road, Chong Nonsi,
Yannawa, Bangkok 10120
TEL: 1736, 0 2239 2230

เลขประจำตัวผู้เสียภาษี
01073800033

เอกสารนี้ให้ถือเป็นส่วนหนึ่งของกรมธรรม์ประกันภัยฉบับนี้ เลขที่ 14016-114-240007972
ATTACHING TO AND FORMING A PART OF THE POLICY NO.
ซึ่งมีผลบังคับใช้ตั้งแต่วันที่ 31/12/2023 ถึงวันที่ 31/12/2024

1549 576
www.dhipaya.co.th

8

เป็นที่ตกลงและเข้าใจกันว่า ถ้าข้อความใดในเอกสารนี้ขัดหรือแย้งกับข้อความที่ปรากฏในกรมธรรม์ประกันภัยนี้ ให้ถือข้อความตามที่ปรากฏในเอกสารนี้บังคับแทน :-
Notwithstanding anything contained in the policy to the contrary, it is hereby noted and agreed that the following specification prevails :-

ความเสียหายส่วนแรกที่ผู้เอาประกันภัยต้องรับผิดชอบเอง

(ต่ออุบัติเหตุแต่ละครั้งและทุกครั้ง)

การประกันภัยความเสียหายภัยทรัพย์สินทุกชนิด

ใช้ร่วมกันสำหรับทุกกลุ่มธุรกิจ :

1. ไม่เรียกเก็บ ความสูญเสียหรือเสียหายอันเนื่องมาจากสาเหตุ ไฟไหม้ ฟ้าผ่า
ภัยจากระเบิด ภัยจากอากาศยาน ภัยเนื่องจากน้ำ ภัยไฟฟ้า ภัยจากการเฉี่ยว
หรือการชนของยานพาหนะ ภัยถูกเห็บ ภัยลมพายุ ภัยแผ่นดินไหว
หรือภูเขาไฟระเบิดและคลื่นใต้น้ำหรือสึนามิ ภัยจากควั่น ภัยการนัดหยุดงาน
การจลาจล ภัยจากการกระทำอย่างป่าเถื่อนหรือการกระทำอันมีเจตนาร้าย
(ยกเว้น การกระทำเพื่อผลทางการเมือง ศาสนา หรือลัทธินิยม) ภัยจากท่อน้ำ
ดับเพลิงรั่ว ความเสียหายต่อกระจก การโจรกรรม ภัยต่อเครื่องไฟฟ้า
ภัยต่อกระจก และ ภัยสำหรับเงิน (ปง.2)
2. 10% ของความเสียหาย ขึ้นต่ำ 10,000.- บาท สำหรับความสูญเสียหรือ
ความเสียหายจากภัยน้ำท่วม, การปล้นทรัพย์ ชิงทรัพย์ และการลักทรัพย์
ที่ปรากฏร่องรอยชัดเจน
3. 3,000.- บาท สำหรับความสูญเสียหรือเสียหายจากภัยอื่นๆ

ใช้สำหรับกลุ่มธุรกิจประเภทที่ 1 - 2

10% ของความเสียหาย ขึ้นต่ำ 10,000.- บาท สำหรับความสูญเสียหรือความเสียหาย
ต่อเครื่องจักร (Machinery Breakdown หรือการระเบิดของหม้อน้ำ
หรือภัยต่อเครื่องไฟฟ้า)

ใช้สำหรับกลุ่มธุรกิจประเภทที่ 3

10,000 บาท สำหรับความสูญเสียหรือความเสียหายต่อเครื่องจักร
(Machinery Breakdown หรือการระเบิดของหม้อน้ำ หรือภัยต่อเครื่องไฟฟ้า)

หมายเหตุ: หากความเสียหายที่เกิดขึ้นต่อ 1 เหตุการณ์ ตกอยู่ภายใต้ความรับผิดชอบ
ส่วนแรกมากกว่า 1 รายการ ให้ยึดรายการที่มีมูลค่าสูงสุดเพียงรายการเดียวเท่านั้น

นอกจากนี้ให้ยึดถือตามเงื่อนไข, ความคุ้มครอง, ข้อยกเว้นและสภากาลอื่นใดภายใต้กรมธรรม์ฉบับนี้
Subject otherwise to all other terms, conditions, exclusions and extensions in this policy.



บริษัท ทิพยประกันภัย จำกัด (มหาชน)
DHIPAYA INSURANCE PUBLIC COMPANY LIMITED

HEAD OFFICE ADDRESS :-
1115 Rama 3 Road, Chong Nonsi,
Yannawa, Bangkok 10120
TEL: 1736, 0 2239 2230

เลขประจำตัวผู้เสียภาษี
01073800033

เอกสารนี้ให้ถือเป็นส่วนหนึ่งของกรมธรรม์ประกันภัยฉบับนี้ เลขที่ 14016-114-240007972
ATTACHING TO AND FORMING A PART OF THE POLICY NO.
ซึ่งมีผลบังคับใช้ตั้งแต่วันที่ 31/12/2023 ถึงวันที่ 31/12/2024

1549 576
www.dhipaya.co.th

9

เป็นที่ตกลงและเข้าใจกันว่า ถ้าข้อความใดในเอกสารนี้ขัดหรือแย้งกับข้อความที่ปรากฏในกรมธรรม์ประกันภัยนี้ ให้ถือข้อความตามที่ปรากฏในเอกสารนี้บังคับแทน :-
Notwithstanding anything contained in the policy to the contrary, it is hereby noted and agreed that the following specification prevails :-

เงื่อนไขพิเศษ

1. เอกสารแนบท้ายว่าด้วยส่วนเฉลี่ยจากการประกันภัยต่ำกว่าร้อยละ 80 ของมูลค่า
ที่แท้จริง / 80% Average Clause
2. เอกสารแนบท้ายว่าด้วยทรัพย์สินอื่น ๆ ที่อยู่ภายในอาคาร /
All Other Contents Clause
3. เอกสารแนบท้ายว่าด้วยการปรับปรุงต่อเติมและซ่อมแซม /
Alterations and Repairs / Workmen Clause / Minor Work
จำกัดจำนวนเงินไม่เกิน 50,000,000.- บาท ต่อสัญญาและ
ตลอดระยะเวลาเอาประกันภัย
4. เอกสารแนบท้ายว่าด้วยการประเมินความเสียหาย 10% ของทุนประกันภัย /
Appraisal Clause (10% of Sum Insured)
5. เอกสารแนบท้ายว่าด้วยการแต่งตั้งผู้ประเมินความเสียหาย /
Approved Adjusters Clause (McLarens Crawford, GATS)
6. เอกสารแนบท้ายว่าด้วยการระงับข้อพิพาทโดยอนุญาโตตุลาการ /
Arbitration Clause
7. เอกสารแนบท้ายว่าด้วยการขยายอายุสัญญาโดยอัตโนมัติ /
Automatic Extension Period of Insurance for 30 days subject to terms and
conditions to be agreed.
8. เอกสารแนบท้ายว่าด้วยการคงไว้ซึ่งจำนวนเงินทุนประกันภัย /
Automatic Reinstatement of Sum Insured subject to addition premium
9. เอกสารแนบท้ายว่าด้วยม่านบังแดด ม่านบังตา เครื่องหมาย บ้ายต่างๆ
หรือสิ่งติดตั้งโครงสร้างอื่นๆ นอกอาคาร /
Awnings, Blind, Signs or other outdoor fixture or fittings of any
description Clause
10. เอกสารแนบท้ายว่าด้วยการผิดเงื่อนไขโดยไม่ตั้งใจ /
Breach of Conditions Clause

นอกจากนี้ให้ยึดถือตามเงื่อนไข, ความคุ้มครอง, ข้อยกเว้นและสภากาลอื่นใดภายใต้กรมธรรม์ฉบับนี้
Subject otherwise to all other terms, conditions, exclusions and extensions in this policy.



บริษัท พิชัยประกันภัย จำกัด (มหาชน)
DHIPAYA INSURANCE PUBLIC COMPANY LIMITED

HEAD OFFICE ADDRESS :-
1115 Rama 3 Road, Chong Nonsi,
Yannawa, Bangkok 10120
TEL. 1736, 0 2239 2200

149. 576
www.dhipaya.co.th

เอกสารนี้ให้ถือเป็นส่วนหนึ่งของกรมธรรม์ประกันภัยฉบับนี้ เลขที่ 14016-114-240007972
ATTACHING TO AND FORMING A PART OF THE POLICY NO.
ซึ่งมีผลบังคับใช้ตั้งแต่วันที่ 31/12/2023 ถึงวันที่ 31/12/2024

10

เป็นที่ตกลงและเข้าใจกันว่า ถ้าข้อความใดในเอกสารนี้ขัดหรือแย้งกับข้อความที่ปรากฏในกรมธรรม์ประกันภัยนี้ ให้ถือข้อความตามที่ปรากฏในเอกสารนี้บังคับแทน :-
Notwithstanding anything contained in the policy to the contrary, it is hereby noted and agreed that the following specification prevails :-

11. เอกสารแนบท้ายว่าด้วยการบอกเลิกสัญญาประกันภัย /
Cancellation Clause (30 days)
12. เอกสารแนบท้ายว่าด้วยการเพิ่มเติมทรัพย์สินและที่ตั้งทรัพย์สินใหม่ /
Capital Additions Clause (10% ของจำนวนเงินเอาประกันภัย
และแจ้งภายใน 90 วัน)
13. เอกสารแนบท้ายว่าด้วยการจ่ายค่าสินไหมทดแทนบางส่วน /
Claim Payment on Account Condition
14. Claim Preparation Cost - จำกัดวงเงินความรับผิดไม่เกิน 50,000,000.- บาท
ต่ออุบัติเหตุแต่ละครั้งและตลอดระยะเวลาประกันภัย
15. เอกสารแนบท้ายว่าด้วยราคาตามสัญญา / Contract Price Clause
16. เอกสารแนบท้ายว่าด้วยค่าใช้จ่ายในการป้องกันชั่วคราว /
Cost of Temporary Protection Clause -
จำกัดจำนวน เงิน ไม่เกิน 30,000,000.- บาท ต่ออุบัติเหตุแต่ละครั้งและ
ตลอดระยะเวลาเอาประกันภัย
17. เอกสารแนบท้ายว่าด้วยค่าใช้จ่ายในการจัดทำเอกสารและข้อมูล /
Cost of rewriting records Clause
18. เอกสารแนบท้ายว่าด้วยความเสียหายที่เกิดขึ้นโดยเจตนา /
Deliberate Damage Clause
19. เอกสารแนบท้ายว่าด้วยการกำหนดทรัพย์สิน / Designation of Property Clause
20. Destruction of Sound Property Clause
21. เอกสารแนบท้ายว่าด้วยค่าใช้จ่ายฉุกเฉินสำหรับทรัพย์สินของบุคคลอื่น
Emergency Costs of the Property of others
22. เอกสารแนบท้ายว่าด้วยทรัพย์สินส่วนบุคคล /
Employee Personal Effects Clause -
จำกัดวงเงินความรับผิดไม่เกิน 100,000.- บาท ต่อคน และ
ไม่เกิน 10,000,000.- บาท ต่ออุบัติเหตุแต่ละครั้งและตลอดระยะเวลาประกันภัย

นอกจากนี้ให้ยึดถือตามเงื่อนไข, ความคุ้มครอง, ข้อยกเว้นและสลักหลังอื่นใดภายใต้กรมธรรม์ฉบับนี้
Subject otherwise to all other terms, conditions, exclusions and extensions in this policy.



บริษัท พิชัยประกันภัย จำกัด (มหาชน)
DHIPAYA INSURANCE PUBLIC COMPANY LIMITED

HEAD OFFICE ADDRESS :-
1115 Rama 3 Road, Chong Nonsi,
Yannawa, Bangkok 10120
TEL. 1736, 0 2239 2200

149. 576
www.dhipaya.co.th

เอกสารนี้ให้ถือเป็นส่วนหนึ่งของกรมธรรม์ประกันภัยฉบับนี้ เลขที่ 14016-114-240007972
ATTACHING TO AND FORMING A PART OF THE POLICY NO.
ซึ่งมีผลบังคับใช้ตั้งแต่วันที่ 31/12/2023 ถึงวันที่ 31/12/2024

11

เป็นที่ตกลงและเข้าใจกันว่า ถ้าข้อความใดในเอกสารนี้ขัดหรือแย้งกับข้อความที่ปรากฏในกรมธรรม์ประกันภัยนี้ ให้ถือข้อความตามที่ปรากฏในเอกสารนี้บังคับแทน :-
Notwithstanding anything contained in the policy to the contrary, it is hereby noted and agreed that the following specification prevails :-

23. เอกสารแนบท้ายว่าด้วยการกระทำผิดพลาดและการละเลยการกระทำตามหน้าที่
Errors and Omissions Clause
24. เอกสารแนบท้ายว่าด้วยการเพิ่มขึ้นของมูลค่าทรัพย์สินที่เอาประกันภัย 10%
ของทุนประกัน Escalation Clause 10% of Sum Insured
25. เอกสารแนบท้ายว่าด้วยค่าใช้จ่ายในการเร่งงาน / Expediting Expenses Clause
จำกัดจำนวนเงิน ไม่เกิน 20% ของซ่อมแซมทั่วไป
26. เอกสารแนบท้ายว่าด้วยภูมิสถาปัตย์นอกอาคาร / External Landscaping Clause
จำกัดจำนวนเงิน ไม่เกิน 10,000,000.- บาท ต่ออุบัติเหตุแต่ละครั้งและ
ตลอดระยะเวลาประกันภัย
27. เอกสารแนบท้ายว่าด้วยค่าใช้จ่ายสำหรับอุปกรณ์ดับเพลิงและเจ้าหน้าที่
ผจญการดับเพลิง / Fire Brigade Charges Clause -
จำกัดจำนวนเงิน ไม่เกิน 50,000,000.- บาท ต่ออุบัติเหตุแต่ละครั้งและ
ตลอดระยะเวลาเอาประกันภัย
28. เอกสารแนบท้ายว่าด้วยค่าใช้จ่ายในการดับเพลิง /
Fire Extinguishing and Mitigation Expenses Clause -
จำกัด จำนวนเงิน ไม่เกิน 50,000,000.- บาท ตลอดระยะเวลาเอาประกันภัย
29. เอกสารแนบท้ายว่าด้วยฐานราก / Foundation Clause
30. เอกสารแนบท้ายว่าด้วยค่าเสียหายในการยับยั้งหรือระงับภัย /
Inhibition Cost Clause
จำกัดจำนวนเงิน ไม่เกิน 50,000,000.- บาท ตลอดระยะเวลาเอาประกันภัย
31. เอกสารแนบท้ายว่าด้วยการเพิ่มขึ้นของค่าใช้จ่ายในการซ่อมแซม เนื่องมาจาก
กฎหมายหรือกฎข้อบังคับที่ออก โดยอำนาจของกฎหมาย /
Increased Costs of Repair due to Laws or By Laws
32. เอกสารแนบท้ายว่าด้วยเจ้าของสถานที่ / Landlord Clause
33. เอกสารแนบท้ายว่าด้วยการแจ้งความเสียหายที่เกิดขึ้นภายใน 45 วัน /
Loss Notification Clause within 45 days advised

นอกจากนี้ให้ยึดถือตามเงื่อนไข, ความคุ้มครอง, ข้อยกเว้นและสลักหลังอื่นใดภายใต้กรมธรรม์ฉบับนี้
Subject otherwise to all other terms, conditions, exclusions and extensions in this policy.



บริษัท ทิพยประกันภัย จำกัด (มหาชน)
DHIPAYA INSURANCE PUBLIC COMPANY LIMITED

HEAD OFFICE ADDRESS :-
1115 Rama 3 Road, Chong Nonsi,
Yongkham, Bangkok 10120
TEL: 1736, 0 2259 2200

184: 676
www.dhipaya.co.th

เลขประจำตัวผู้เสียภาษี
010758800533

เอกสารนี้ให้ถือเป็นส่วนหนึ่งของกรมธรรม์ประกันภัยฉบับนี้ เลขที่ 14016-114-240007972

ATTACHING TO AND FORMING A PART OF THE POLICY NO.

ซึ่งมีผลบังคับใช้ตั้งแต่วันที่ 31/12/2023 ถึงวันที่ 31/12/2024

12

เป็นที่ตกลงและเข้าใจกันว่า ถ้าข้อความใดในเอกสารนี้ขัดหรือแย้งกับข้อความที่ปรากฏในกรมธรรม์ประกันภัยนี้ ให้ถือข้อความตามที่ปรากฏในเอกสารนี้บังคับ :-
Notwithstanding anything contained in the policy to the contrary, it is hereby noted and agreed that the following specification prevails :-

34. เอกสารแนบท้ายว่าด้วยการขนของขึ้นหรือขนของลงจากยานพาหนะ /
Loading and Unloading Clause
35. เอกสารแนบท้ายว่าด้วยการรั่วไหลของของเหลว / Leakage of Liquid's Clause
36. เอกสารแนบท้ายว่าด้วยค่าใช้จ่ายในการเปลี่ยนกุญแจประตูกุญแจที่เสียหาย
เนื่องจากการโจรกรรม / Lock and
Key - to cover the expense of change of lock and key as a result of the
necessary replacement of locks following the loss of keys by the twith
forcible entry or exist from the premises -
จำกัดวงเงินความรับผิดไม่เกิน 100,000.- บาท ต่ออุบัติเหตุแต่ละครั้งและ
ตลอดระยะเวลาประกันภัย
37. เอกสารแนบท้ายว่าด้วยการแจ้งการใช้สถานที่เอาประกันภัยคลาดเคลื่อน /
Mis-Description Clause
38. เอกสารแนบท้ายว่าด้วยความรับผิดชอบสำหรับค่าภาษีอากร /
Liability for Duty Cause
39. เอกสารแนบท้ายว่าด้วยการเพิ่มเติมทรัพย์สินและที่ตั้งทรัพย์สินใหม่/
Capital Addition and New Location Clause
จำกัดวงเงินเงิน ไม่เกิน 50,000,000.- บาท ต่ออุบัติเหตุแต่ละครั้งและ
ตลอดระยะเวลาเอาประกันภัย
40. เอกสารแนบท้ายว่าด้วยส่วนได้เสียอื่นๆ / Other Interests Clause
41. เอกสารแนบท้ายว่าด้วยอาคารย่อยหรือส่วนประกอบต่อเติมอื่น ๆ รอบหรือ
ใกล้เคียงกับอาคารเอาประกันภัย /
Outside Buildings Clause
42. เอกสารแนบท้ายว่าด้วยอะไหล่เครื่องจักร / Obsolete Parts Clause
43. เอกสารแนบท้ายว่าด้วยอาคาร / Premises Clause
44. เอกสารแนบท้ายว่าด้วยการยอมรับในสิทธิพิเศษ / Privileges Granted Clause
45. Primary Insurance Clause

นอกจากนี้ให้ยึดถือตามเงื่อนไข, ความคุ้มครอง, ข้อยกเว้นและสลักหลังอื่นใดภายใต้กรมธรรม์ฉบับนี้
Subject otherwise to all other terms, conditions, exclusions and extensions in this policy.



บริษัท ทิพยประกันภัย จำกัด (มหาชน)
DHIPAYA INSURANCE PUBLIC COMPANY LIMITED

HEAD OFFICE ADDRESS :-
1115 Rama 3 Road, Chong Nonsi,
Yongkham, Bangkok 10120
TEL: 1736, 0 2259 2200

184: 676
www.dhipaya.co.th

เอกสารนี้ให้ถือเป็นส่วนหนึ่งของกรมธรรม์ประกันภัยฉบับนี้ เลขที่ 14016-114-240007972

ATTACHING TO AND FORMING A PART OF THE POLICY NO.

ซึ่งมีผลบังคับใช้ตั้งแต่วันที่ 31/12/2023 ถึงวันที่ 31/12/2024

13

เป็นที่ตกลงและเข้าใจกันว่า ถ้าข้อความใดในเอกสารนี้ขัดหรือแย้งกับข้อความที่ปรากฏในกรมธรรม์ประกันภัยนี้ ให้ถือข้อความตามที่ปรากฏในเอกสารนี้บังคับ :-
Notwithstanding anything contained in the policy to the contrary, it is hereby noted and agreed that the following specification prevails :-

46. เอกสารแนบท้ายว่าด้วยค่าใช้จ่ายทางวิชาชีพ / Professional Fees Clause/
จำกัดจำนวนเงิน ไม่เกิน 20% ของทุนประกันภัย
47. เอกสารแนบท้ายว่าด้วยทรัพย์สินที่อยู่ภายใต้การดูแลรักษาของผู้เอาประกันภัย /
Property Under Care Custody and Control Clause -
จำกัดวงเงินความรับผิดไม่เกิน 50,000,000.- บาท ต่ออุบัติเหตุแต่ละครั้งและ
ตลอดระยะเวลาประกันภัย
48. Public Utilities Extension Clause
49. เอกสารแนบท้ายว่าด้วยคำสั่งเจ้าหน้าที่ หรือพนักงานผู้มีอำนาจตามกฎหมาย /
Public Authorities Clause
50. เอกสารแนบท้ายว่าด้วยการชดเชยตามมูลค่าในการจัดการทดแทนทรัพย์สิน /
Replacement Value Clause
51. เอกสารแนบท้ายว่าด้วยการขนย้ายซากทรัพย์สิน/
Debris Removal Clause - จำกัดจำนวนเงิน ไม่เกิน 50,000,000.- บาท
ต่อเหตุการณ์และตลอดระยะเวลาเอาประกันภัย
52. เอกสารแนบท้ายว่าด้วยการสละสิทธิการยอมรับช่วงสิทธิ์ /
Waiver of Subnegation Clause
53. เอกสารแนบท้ายว่าด้วยเรื่องจากทรัพย์สิน / Savage Control Clause
54. เอกสารแนบท้ายว่าด้วยค่าใช้จ่ายในการบรรเทาความเสียหาย /
Sue and labour Clause
55. เอกสารแนบท้ายว่าด้วยการรั่วไหลจากระบบพรมน้ำดับเพลิงอัตโนมัติ /
Sorinkler Leakage Cause
56. Subsidiary Companies Clause
57. เอกสารแนบท้ายว่าด้วยสาธารณูปโภค / Telephone, Gas, Water Main Clause
58. เอกสารแนบท้ายว่าด้วยการโยกย้ายทรัพย์สิน / Temporary Removal Clause
59. เอกสารแนบท้ายว่าด้วยการซ่อมแซมชั่วคราว / Temporary Repair Clause

นอกจากนี้ให้ยึดถือตามเงื่อนไข, ความคุ้มครอง, ข้อยกเว้นและสลักหลังอื่นใดภายใต้กรมธรรม์ฉบับนี้
Subject otherwise to all other terms, conditions, exclusions and extensions in this policy.



บริษัท ทิพยประกันภัย จำกัด (มหาชน)
DHIPAYA INSURANCE PUBLIC COMPANY LIMITED

HEAD OFFICE ADDRESS :-
1115 Rama 3 Road, Chong Nond,
Yanawa, Bangkok 10120
TEL. 1736, 0 2289 2200

1349, 576
www.dhipaya.co.th

เอกสารนี้ให้ถือเป็นส่วนหนึ่งของกรมธรรม์ประกันภัยฉบับนี้ เลขที่ 14016-114-240007972
ATTACHING TO AND FORMING A PART OF THE POLICY NO.
ซึ่งมีผลบังคับใช้ตั้งแต่วันที่ 31/12/2023 ถึงวันที่ 31/12/2024

14

เป็นที่ตกลงและเข้าใจกันว่า ถ้าข้อความใดในเอกสารนี้ขัดหรือแย้งกับข้อความที่ปรากฏในกรมธรรม์ประกันภัยนี้ ให้ถือข้อความตามปรากฏในเอกสารนี้บังคับแทน :-
Notwithstanding anything contained in the policy to the contrary, it is hereby noted and agreed that the following specification prevails :-

60. เอกสารแนบท้ายว่าด้วยการขนส่งสินค้า (ภัยทุกชนิด) / Transit Clause All Risks) -
จำกัดจำนวนเงินไม่เกิน 50,000,000.- บาท ต่อเหตุการณ์และ
ตลอดระยะเวลาเอาประกันภัย
61. เอกสารแนบท้ายว่าด้วยทรัพย์สินซึ่งบรรทุกอยู่ในยานพาหนะ /
Vehicle Load Cause 62. เอกสารแนบท้ายว่าด้วยงานใต้พื้นดิน/
เสาอากาศ และเสารับส่งสัญญาณ/
62. Underground Services/Aerials and Masts Clause
63. ภัยแผ่นดินไหว น้ำท่วม พายุใต้ฝุ่น และมรสุม ภายในระยะเวลา 72 ชั่วโมง /
72 hours Clause (Earthquake, Floods, Windstorm, Typhoon and Monsoon)

ข้อตกลงพิเศษ

Special Agreement: Waiver of subrogation to "PTT Public Company Limited"
in respect of iCNG business/location anywhere in Thailand.

- ADDITIONAL : 1. Transmission and Distribution Line Exclusion
EXCLUSIONS 2. เอกสารแนบท้ายว่าด้วยข้อยกเว้นความคุ้มครองต่อระบบคอมพิวเตอร์
และภัยไซเบอร์ แบบ ทส.1.28
3. War and Terrorism Exclusion
4. Political Demonstration and Motive Exclusion
5. Electronic Data Recognition
6. Asbestos Exclusion
7. Sanction Limitation and Exclusion
8. เอกสารแนบท้ายว่าด้วยข้อยกเว้นภัยโรคติดต่อแบบที่ 6

นอกจากนี้ให้ยึดถือตามเงื่อนไข, ความคุ้มครอง, ข้อยกเว้นและสลักหลังอื่นใดภายใต้กรมธรรม์ฉบับนี้
Subject otherwise to all other terms, conditions, exclusions and extensions in this policy.



บริษัท ทิพยประกันภัย จำกัด (มหาชน)
DHIPAYA INSURANCE PUBLIC COMPANY LIMITED

HEAD OFFICE ADDRESS :-
1115 Rama 3 Road, Chong Nond,
Yanawa, Bangkok 10120
TEL. 1736, 0 2289 2200

1349, 576
www.dhipaya.co.th

เอกสารนี้ให้ถือเป็นส่วนหนึ่งของกรมธรรม์ประกันภัยฉบับนี้ เลขที่ 14016-114-240007972
ATTACHING TO AND FORMING A PART OF THE POLICY NO.
ซึ่งมีผลบังคับใช้ตั้งแต่วันที่ 31/12/2023 ถึงวันที่ 31/12/2024

15

เป็นที่ตกลงและเข้าใจกันว่า ถ้าข้อความใดในเอกสารนี้ขัดหรือแย้งกับข้อความที่ปรากฏในกรมธรรม์ประกันภัยนี้ ให้ถือข้อความตามปรากฏในเอกสารนี้บังคับแทน :-
Notwithstanding anything contained in the policy to the contrary, it is hereby noted and agreed that the following specification prevails :-

รายละเอียดเบี้ยประกันภัย:	อัตราเบี้ยประกันภัย	ทุนประกันภัย
	ประเภทธุรกิจกลุ่มที่ 1 : 0.055%	934,416,913 บาท
	ประเภทธุรกิจกลุ่มที่ 2 : 0.046%	1,124,254,397 บาท
	ประเภทธุรกิจกลุ่มที่ 3 : 0.028%	446,930,928 บาท
	ทุนประกันภัยรวม	2,505,602,238 บาท

เบี้ยประกันภัย	:	เบี้ยประกันภัยสุทธิ (เต็มปี) เฉพาะ IAR
รวมทุกประเภทธุรกิจ		1,136,208.00 บาท
อากรแสตมป์ 0.4%		4,549.00 บาท
ภาษีมูลค่าเพิ่ม 7%		79,852.99 บาท
เบี้ยประกันภัยรวม		1,220,609.99 บาท
		=====

นอกจากนี้ให้ยึดถือตามเงื่อนไข, ความคุ้มครอง, ข้อยกเว้นและสลักหลังอื่นใดภายใต้กรมธรรม์ฉบับนี้
Subject otherwise to all other terms, conditions, exclusions and extensions in this policy.



เอกสารนี้ให้ถือเป็นส่วนหนึ่งของกรมธรรม์ประกันภัยฉบับนี้ เลขที่ 14016-114-240007972

ATTACHING TO AND FORMING A PART OF THE POLICY NO.

ซึ่งมีผลบังคับใช้ตั้งแต่วันที่ 31/12/2023 ถึงวันที่ 31/12/2024

16

เป็นที่ตกลงและเข้าใจกันว่า ถ้าข้อความใดในเอกสารนี้ขัดหรือแย้งกับข้อความที่ปรากฏในกรมธรรม์ประกันภัยนี้ ให้ถือข้อความตามปรากฏในเอกสารนี้บังคับแทน :-
Notwithstanding anything contained in the policy to the contrary, it is hereby noted and agreed that the following specification prevails :-

รายละเอียดการแบ่งใบแจ้งหนี้ / ใบกำกับภาษี / การประกันภัยความเสี่ยงภัยทรัพย์สินทุกชนิด 10 ฉบับ

ลำดับ	ชื่อ	เบี้ยประกันภัย	อากร 0.4%	ภาษี 7%	เบี้ยประกันภัยรวม
1	บริษัท สแกน อินเตอร์ จำกัด (มหาชน)	748,708.00	2,995.00	52,619.21	804,322.21
2	บจก.เก้ก้อง ปีโตรเลียม	60,048.00	241.00	4,220.23	64,509.23
3	บจก.สแกนอินเตอร์ โลจิสติกส์	658.00	3.00	46.27	707.27
4	บจก.น้ำพอง เอ็นจิเนียริ่ง	52,800.00	212.00	3,710.84	56,722.84
5	บจก.เอมมี เอ็นจิเนียริ่ง	53,460.00	214.00	3,757.18	57,431.18
6	บจก.วี.โอ.เน็ค. ไปโอติเซล เอเซีย	37,720.00	151.00	2,650.97	40,521.97
7	บจก.บีพีเอ ขนถ่ายและขนออก	21,589.00	87.00	1,517.32	23,193.32
(ออกใบเสร็จรับเงิน/ใบกำกับภาษี ในนาม บริษัท สแกน อินเตอร์ จำกัด (มหาชน))					
8	บริษัท สยามวาสโก จำกัด	36,373.00	146.00	2,556.33	39,075.33
9	บริษัท เกรือข่ายก๊าซ ไทย-ญี่ปุ่น จำกัด	101,852.00	408.00	7,158.20	109,418.20
10	บริษัท พีเอสซีกรรม จำกัด	23,000.00	92.00	1,616.44	24,708.44
เบี้ยประกันภัยรวมทั้งหมด (บาท)		1,136,208.00	4,549.00	79,852.99	1,220,609.99

นอกจากนี้ให้ยึดถือตามเงื่อนไข, ความคุ้มครอง, ข้อยกเว้นและสลักหลังอื่นใดภายใต้กรมธรรม์ฉบับนี้
Subject otherwise to all other terms, conditions, exclusions and extensions in this policy.



เอกสารนี้ให้ถือเป็นส่วนหนึ่งของกรมธรรม์ประกันภัยฉบับนี้ เลขที่ 14016-114-240007972

ATTACHING TO AND FORMING A PART OF THE POLICY NO.

ซึ่งมีผลบังคับใช้ตั้งแต่วันที่ 31/12/2023 ถึงวันที่ 31/12/2024

17

เป็นที่ตกลงและเข้าใจกันว่า ถ้าข้อความใดในเอกสารนี้ขัดหรือแย้งกับข้อความที่ปรากฏในกรมธรรม์ประกันภัยนี้ ให้ถือข้อความตามปรากฏในเอกสารนี้บังคับแทน :-
Notwithstanding anything contained in the policy to the contrary, it is hereby noted and agreed that the following specification prevails :-

ที่อยู่ (ใบกำกับภาษี)

บริษัท สแกน อินเตอร์ จำกัด (มหาชน)

355 ถนน บอนคัสตรีท่าบด บางพลู อำเภอ ปากเกร็ด จังหวัด นนทบุรี 11120 (สำนักงานใหญ่)

เลขประจำตัวผู้เสียภาษี 0107557000314

บริษัท เก้ก้อง ปีโตรเลียม จำกัด

544 หมู่ที่ 6 ถนน สายบางละมุง-ระยอง (สาย 36) ตำบลมะขามคู่ อำเภอ นิคมพัฒนา

จังหวัด ระยอง 21180 (สำนักงานใหญ่)

เลขประจำตัวผู้เสียภาษี 0215551002355

บริษัท สแกนอินเตอร์ โลจิสติกส์ จำกัด

544 หมู่ที่ 6 ถนน สายบางละมุง-ระยอง (สาย 36) ตำบล มะขามคู่ อำเภอ นิคมพัฒนา

จังหวัด ระยอง 21180 (สำนักงานใหญ่)

เลขประจำตัวผู้เสียภาษี 0215558003985

บริษัท น้ำพอง เอ็นจิเนียริ่ง จำกัด

88 หมู่ที่ 10 ตำบล กุดน้ำใส อำเภอ น้ำพอง จังหวัด ขอนแก่น 40140 (สำนักงานใหญ่)

เลขประจำตัวผู้เสียภาษี 0255551000697

บริษัท เอ็มมี เอ็นจิเนียริ่ง จำกัด

219 หมู่ที่ 15 ตำบลนทรี อ.กบินทร์บุรี จ.ปราจีนบุรี 25240 (สำนักงานใหญ่)

เลขประจำตัวผู้เสียภาษี 0115548006486

บริษัท วี.โอ.เน็ค. ไปโอติเซล เอเซีย จำกัด

223 หมู่บ้านคงบัง หมู่ที่ 15 ตำบล ห้วยน้ำคำ อำเภอ ยางตลาด จังหวัด กาฬสินธุ์ 46120 (สำนักงานใหญ่)

เลขประจำตัวผู้เสียภาษี 0115548006486

นอกจากนี้ให้ยึดถือตามเงื่อนไข, ความคุ้มครอง, ข้อยกเว้นและสลักหลังอื่นใดภายใต้กรมธรรม์ฉบับนี้
Subject otherwise to all other terms, conditions, exclusions and extensions in this policy.



เอกสารนี้ให้ถือเป็นส่วนหนึ่งของกรมธรรม์ประกันภัยฉบับนี้ เลขที่ 14016-114-240007972
ATTACHING TO AND FORMING A PART OF THE POLICY NO.
ซึ่งมีผลบังคับใช้ตั้งแต่วันที่ 31/12/2023 ถึงวันที่ 31/12/2024

18

เป็นที่ตกลงและเข้าใจกันว่า ถ้าข้อความใดในเอกสารนี้ขัดหรือแย้งกับข้อความที่ปรากฏในกรมธรรม์ประกันภัยนี้ ให้ถือข้อความตามที่ปรากฏในเอกสารนี้บังคับแทน :-
Notwithstanding anything contained in the policy to the contrary, it is hereby noted and agreed that the following specification prevails :-

บริษัท สยามวาสโก จำกัด

88 หมู่ที่ 10 ตำบล ท่าฉนวน อำเภอ มโนรมย์ จังหวัด ชัยนาท 17110 (สาขาที่ 00003)

เลขประจำตัวผู้เสียภาษี 0105534070853

บริษัท เครือข่ายก๊าซ ไทย-ญี่ปุ่น จำกัด

355 ถนน บอนคัสตริท ตำบล บางพูด อำเภอ ปากเกร็ด จังหวัด นนทบุรี 11120

เลขประจำตัวผู้เสียภาษี 0125564007726

บริษัท พีชเกษตรกรรม จำกัด

355 ถนน บอนคัสตริท ตำบล บางพูด อำเภอ ปากเกร็ด จังหวัด นนทบุรี 11120

เลขประจำตัวผู้เสียภาษี 0125564014536

นอกจากนี้ให้ยึดถือตามเงื่อนไข, ความคุ้มครอง, ข้อยกเว้นและสลักหลังอื่นใดภายใต้กรมธรรม์ฉบับนี้
Subject otherwise to all other terms, conditions, exclusions and extensions in this policy.



เอกสารนี้ให้ถือเป็นส่วนหนึ่งของกรมธรรม์ประกันภัยฉบับนี้ เลขที่ 14016-114-240007972
ATTACHING TO AND FORMING A PART OF THE POLICY NO.
ซึ่งมีผลบังคับใช้ตั้งแต่วันที่ 31/12/2023 ถึงวันที่ 31/12/2024

19

เป็นที่ตกลงและเข้าใจกันว่า ถ้าข้อความใดในเอกสารนี้ขัดหรือแย้งกับข้อความที่ปรากฏในกรมธรรม์ประกันภัยนี้ ให้ถือข้อความตามที่ปรากฏในเอกสารนี้บังคับแทน :-
Notwithstanding anything contained in the policy to the contrary, it is hereby noted and agreed that the following specification prevails :-

สถานที่ตั้ง/เก็บทรัพย์สิน

1. Private Mother Station (PMS) สถานีบริการก๊าซธรรมชาติ และผลิตก๊าซธรรมชาติอัด (กลุ่มธุรกิจ 1)

88/8 ม.3 ถ.บางบัวทอง-บางปะอิน ต.บางกระบือ อ.สามโคก จ.ปทุมธานี

iCNG Station (สามโคก) สถานีบริการก๊าซธรรมชาติ และผลิตก๊าซธรรมชาติอัด (กลุ่มธุรกิจ 1)

88/11 ม.1 ต.คลองขวาง อ.สามโคก จ.ปทุมธานี

2. Private Brother Station (PBS) สถานีบริการก๊าซธรรมชาติ และผลิตก๊าซธรรมชาติอัด (กลุ่มธุรกิจ 1)

88/8 ม.3 ถ.บางบัวทอง-บางปะอิน ต.บางกระบือ อ.สามโคก จ.ปทุมธานี

สถานี SUSCO NGV (วิภาวดี 2) สถานีบริการก๊าซธรรมชาติ และผลิตก๊าซธรรมชาติอัด (กลุ่มธุรกิจ 1)

41/5 ม.2 ถ.วิภาวดีรังสิต ตลาดบางเขน หลักสี่ กรุงเทพฯ

สถานี SUSCO NGV (สุขาภิบาล 2) สถานีบริการก๊าซธรรมชาติ และผลิตก๊าซธรรมชาติอัด (กลุ่มธุรกิจ 1)

12/2 ม.2 ถ.สุขาภิบาล 2 คลองกุ่ม บึงกุ่ม กรุงเทพฯ

สถานี SUSCO NGV (บางนา) สถานีบริการก๊าซธรรมชาติ และผลิตก๊าซธรรมชาติอัด (กลุ่มธุรกิจ 1)

462 ถ.สาขลา บางนา กรุงเทพฯ

3. โรงงาน 1 โรงงานเชื่อมเหล็ก (กลุ่มธุรกิจ 2)

50/1 ม.1 ถ.ไทรน้อย-ลาดบัวหลวง อ.ไทรน้อย จ.นนทบุรี

4. โรงงาน 3 โรงงานผลิตประกอบตัดแปลงซ่อมแซมรถยนต์ทุกประเภทและเครื่องจักร (กลุ่มธุรกิจ 2)

55/1 ม.4 ต.คลองขวาง อ.ไทรน้อย จ.นนทบุรี

โรงงาน 4 โรงงานผลิตประกอบตัดแปลงซ่อมแซมรถยนต์ทุกประเภทและเครื่องจักร (กลุ่มธุรกิจ 2)

55/1 ม.4 ต.คลองขวาง อ.ไทรน้อย จ.นนทบุรี

โรงงาน 11 โรงงานทดสอบถังก๊าซ (กลุ่มธุรกิจ 2)

55/1 ม.4 ต.คลองขวาง อ.ไทรน้อย จ.นนทบุรี

โรงงาน 10 โรงงานทอพันหรือเคลือบสีชิ้นส่วนผลิตภัณฑ์ (กลุ่มธุรกิจ 2)

55/6 ม.4 ต.คลองขวาง อ.ไทรน้อย จ.นนทบุรี

โรงงาน 12 โรงงานซ่อมแซมยานที่ขับเคลื่อนด้วยเครื่องยนต์หรือส่วนประกอบของยานดังกล่าว

การทาสีหรือเคลือบสีพื้นรถยนต์ (กลุ่มธุรกิจ 2)

55/7 ม.4 ต.คลองขวาง อ.ไทรน้อย จ.นนทบุรี

นอกจากนี้ให้ยึดถือตามเงื่อนไข, ความคุ้มครอง, ข้อยกเว้นและสลักหลังอื่นใดภายใต้กรมธรรม์ฉบับนี้
Subject otherwise to all other terms, conditions, exclusions and extensions in this policy.



บริษัท ทิพยประกันภัย จำกัด (มหาชน)
DHIPAYA INSURANCE PUBLIC COMPANY LIMITED

HEAD OFFICE ADDRESS :-
1115 Rama 3 Road, Chong Nonsi,
Yannawa, Bangkok 10120
TEL. 1736, 0 2289 2200

18จ. 576
www.dhipaya.co.th

เลขประจำตัวผู้เสียภาษี
01075800033

เอกสารนี้ให้ถือเป็นส่วนหนึ่งของกรมธรรม์ประกันภัยฉบับนี้ เลขที่ 14016-114-240007972
ATTACHING TO AND FORMING A PART OF THE POLICY NO.
ซึ่งมีผลบังคับใช้ตั้งแต่วันที่ 31/12/2023 ถึงวันที่ 31/12/2024

20

เป็นที่ตกลงและเข้าใจกันว่า ถ้าข้อความใดในเอกสารนี้ขัดหรือแย้งกับข้อความที่ปรากฏในกรมธรรม์ประกันภัยนี้ ให้ถือข้อความตามที่ปรากฏในเอกสารนี้บังคับแทน :-
Notwithstanding anything contained in the policy to the contrary, it is hereby noted and agreed that the following specification prevails :-

5. โรงงาน 5 โรงงานประกอบเครื่องอัดก๊าซ คัดแปลงสภาพเครื่องยนต์เพื่อใช้เป็นเชื้อเพลิงเดี่ยว
หรือเชื้อเพลิงร่วม เพื่อใช้ก๊าซธรรมชาติหรือการปิโตรเลียมเหลวและผลิตประกอบคัดแปลง
และซ่อมแซมรถยนต์ทุกประเภท(บ.แมนเทอรา) (กลุ่มธุรกิจ 2)
55/2 ม.4 ต.คลองขวาง อ.ไทรน้อย จ.นนทบุรี
โรงงาน 6 คลังสินค้า (สต็อกสินค้า) (กลุ่มธุรกิจ 2)
55/3 ม.4 ต.คลองขวาง อ.ไทรน้อย จ.นนทบุรี
โรงงาน 7 สต็อกสินค้า (กลุ่มธุรกิจ 2)
55/4 ต.คลองขวาง อ.ไทรน้อย จ.นนทบุรี
บมจ. พีชเกษตรกรรม โรงงานเพาะชำเมล็ดพันธุ์พืช
55/4 ต.คลองขวาง อ.ไทรน้อย จ.นนทบุรี
6. โรงงาน 9 สำนักงาน และ/หรือ โรงงานผลิตชิ้นส่วนอุปกรณ์ชิ้นส่วนอัดก๊าซ เช่น วาล์ว (กลุ่มธุรกิจ 2)
55/5 ด.สายบ้านคลองขวาง (แยกจากถนน 346 รางสิต-พนมทวน) ไทรน้อย นนทบุรี
7. โรงงาน 2 (1 อาคาร) โรงงานผลิตถังบรรจุก๊าซจากพลาสติก (ผลิตถัง TYPE4) (กลุ่มธุรกิจ 2)
50/2 ม.1 ต.ราษฎร์นิยม อ.ไทรน้อย จ.นนทบุรี 11150
8. โรงงาน 2 (3 อาคาร) อาคาร Bus & Truck/ อาคารเก็บเอกสาร / ที่จอดรถ (กลุ่มธุรกิจ 3)
50/2 ม.1 ต.ราษฎร์นิยม อ.ไทรน้อย จ.นนทบุรี 11150
9. สำนักงานปากเกร็ด สำนักงาน (กลุ่มธุรกิจ 3)
355 ถ.บอนด์สตรีท ต.บางพลู อ.ปากเกร็ด จ.นนทบุรี
สำนักงานโรงงาน สำนักงาน (กลุ่มธุรกิจ 3)
50/1 ม.1 ถ.ไทรน้อย-ลาดบัวหลวง อ.ไทรน้อย จ.นนทบุรี
เรือนพักรับรอง (ไทรน้อย) บ้านพักอาศัย (กลุ่มธุรกิจ 3)
55/1 ม.4 ต.คลองขวาง อ.ไทรน้อย จ.นนทบุรี
บ้านพักพนักงาน บ้านพักอาศัย (กลุ่มธุรกิจ 3)
99/311,99/313,99/315 & 99/317 ม.8 มบ.นพวงศ์ ลาดหลุมแก้ว ปทุมธานี
อาคาร Training Center
55/6 ม.4 ต.คลองขวาง อ.ไทรน้อย จ.นนทบุรี

นอกจากนี้ให้ยึดถือตามเงื่อนไข, ความคุ้มครอง, ข้อยกเว้นและสลักหลังอื่นใดภายใต้กรมธรรม์ฉบับนี้
Subject otherwise to all other terms, conditions, exclusions and extensions in this policy.



บริษัท ทิพยประกันภัย จำกัด (มหาชน)
DHIPAYA INSURANCE PUBLIC COMPANY LIMITED

HEAD OFFICE ADDRESS :-
1115 Rama 3 Road, Chong Nonsi,
Yannawa, Bangkok 10120
TEL. 1736, 0 2289 2200

18จ. 576
www.dhipaya.co.th

เอกสารนี้ให้ถือเป็นส่วนหนึ่งของกรมธรรม์ประกันภัยฉบับนี้ เลขที่ 14016-114-240007972
ATTACHING TO AND FORMING A PART OF THE POLICY NO.
ซึ่งมีผลบังคับใช้ตั้งแต่วันที่ 31/12/2023 ถึงวันที่ 31/12/2024

21

เป็นที่ตกลงและเข้าใจกันว่า ถ้าข้อความใดในเอกสารนี้ขัดหรือแย้งกับข้อความที่ปรากฏในกรมธรรม์ประกันภัยนี้ ให้ถือข้อความตามที่ปรากฏในเอกสารนี้บังคับแทน :-
Notwithstanding anything contained in the policy to the contrary, it is hereby noted and agreed that the following specification prevails :-

- อาคารเก็บสินค้า Spare Part
55/1 ม.4 ต.คลองขวาง อ.ไทรน้อย จ.นนทบุรี
อาคารโรงอาหาร
55/6 ม.4 ต.คลองขวาง อ.ไทรน้อย จ.นนทบุรี
อาคารพยาบาล
55/6 ม.4 ต.คลองขวาง อ.ไทรน้อย จ.นนทบุรี
อาคารวิศวกรรม
55/1 ม.4 ต.คลองขวาง อ.ไทรน้อย จ.นนทบุรี
อาคารร้านค้า
88/8 ม.3 ถ.บางบัวทอง-บางปะอิน ต.บางกระบือ อ.สามโคก จ.ปทุมธานี
สำนักงาน ASO วิเชียรบุรี
50 ม.16 ต.ท่าสำโรง อ.วิเชียรบุรี จ.เพชรบูรณ์
บ้านพักพนักงาน 2 หลัง
55/8 ม.4 ต.คลองขวาง อ.ไทรน้อย จ.นนทบุรี
10. iCNG Station (บ้านหม้อ) อาคารวางเปล่า (ยังไม่เปิดทำการ) (กลุ่มธุรกิจ 3)
119 ม.5 ถ.หน้าพระลาน-บ้านครัว ต.หนองบัว อ.บ้านหม้อ จ.สระบุรี
11. บจก.เก้าทอง ปิโตรเลียม สถานีบริการก๊าซธรรมชาติ (กลุ่มธุรกิจ 1)
544 (จ.1590,35859,35861, น.ศ.33210) ม.6 ถ.สายบางละมุง-ระยอง (สาย 36)
ต.มะขามคู่ อ.นิคมพัฒนา จ.ระยอง
12. บจก.สแกนอินเตอร์ โลจิสติกส์ สถานีบริการก๊าซธรรมชาติ (กลุ่มธุรกิจ 1)
543 ม.6 ต.มะขามคู่ อ.นิคมพัฒนา จ.ระยอง 21180
13. บจก.น้ำพอง เอ็นจีวี 2558 สถานีบริการก๊าซธรรมชาติ (กลุ่มธุรกิจ 1)
88 หมู่ที่ 10 ต.กุดน้ำใส อ.น้ำพอง จ.ขอนแก่น 40140
14. บจก.เอมมี เอ็นจีวี สถานีบริการก๊าซธรรมชาติ (กลุ่มธุรกิจ 1)
219 หมู่ที่ 15 ตำบลนนทรี อ.กบินทร์บุรี จ.ปราจีนบุรี 25240

นอกจากนี้ให้ยึดถือตามเงื่อนไข, ความคุ้มครอง, ข้อยกเว้นและสลักหลังอื่นใดภายใต้กรมธรรม์ฉบับนี้
Subject otherwise to all other terms, conditions, exclusions and extensions in this policy.



บริษัท ทิพยประกันภัย จำกัด (มหาชน)
DHIPAYA INSURANCE PUBLIC COMPANY LIMITED

HEAD OFFICE ADDRESS :-
1115 Rama 3 Road, Chong Nonsi,
Yannawa, Bangkok 10120
TEL. 1736, 0 2289 2200

1446 576
www.dhipaya.co.th

เอกสารนี้ให้ถือเป็นส่วนหนึ่งของกรมธรรม์ประกันภัยฉบับนี้ เลขที่ 14016-114-240007972

ATTACHING TO AND FORMING A PART OF THE POLICY NO.

ซึ่งมีผลบังคับใช้ตั้งแต่วันที่ 31/12/2023 ถึงวันที่ 31/12/2024

22

เป็นที่ตกลงและเข้าใจกันว่า ถ้าข้อความใดในเอกสารนี้ขัดหรือแย้งกับข้อความที่ปรากฏในกรมธรรม์ประกันภัยนี้ ให้ถือข้อความตามที่ปรากฏในเอกสารนี้บังคับแทน :-
Notwithstanding anything contained in the policy to the contrary, it is hereby noted and agreed that the following specification prevails :-

15. บ้านซื้อตรง บ้านพักอาศัย (กลุ่มธุรกิจ 3)
78/471 (ถ.149454) หมู่บ้านซื้อตรง บางใหญ่ หมู่ 9 ถ.บางบัวทอง-สุพรรณบุรี ต.ละหาร
อ.บางบัวทอง จ.นนทบุรี 11110
78/472 (ถ.149455) หมู่บ้านซื้อตรง บางใหญ่ หมู่ 9 ถ.บางบัวทอง-สุพรรณบุรี ต.ละหาร
อ.บางบัวทอง จ.นนทบุรี 11110
16. คอนโดมีเนียมเชลซี บ้านพักอาศัย (กลุ่มธุรกิจ 3)
305/231 ชั้นที่ 2 อาคารมีเนียมเชลซี อี.ต.บ้านใหม่ อ.ปากเกร็ด จ.นนทบุรี 11120
305/232 ชั้นที่ 2 อาคารมีเนียมเชลซี อี.ต.บ้านใหม่ อ.ปากเกร็ด จ.นนทบุรี 11120
17. บริษัท สยามวาทโก จำกัด (สาขาชั้นนาทขนา) สถานีบริการก๊าซธรรมชาติ (กลุ่มธุรกิจ 1)
88 หมู่ที่ 10 ตำบลท่าฉนวน อำเภอนิคมธัญญ์ จังหวัดชัยนาท 17110
18. Solar Power Plant:
 - โรงไฟฟ้าระบบเซลล์แสงอาทิตย์ โรงไฟฟ้าระบบเซลล์แสงอาทิตย์ (กลุ่มธุรกิจ 2)
เลขที่ 200 หมู่ที่ 11 ตำบลบางภาษี อำเภอบางเลน จ.นครปฐม 73130
 - บจก.วี.โอ.เนต. ไปโอติเซล เอเชีย โรงไฟฟ้าระบบเซลล์แสงอาทิตย์ (กลุ่มธุรกิจ 2)
เลขที่ 223 หมู่บ้านดงบัง หมู่ที่ 15 ต.หัวนาคำ อ.ยางตลาด จ.กาฬสินธุ์ 46120
19. NGV 3 สถานี
 - สถานี NGV ชัยนาท ขาออก กม.130 อาคารว่างเปล่า ไม่มีการ Operate หรือติดตั้งก๊าซ (กลุ่มธุรกิจ 3)
ตั้งอยู่บนโฉนดที่ดินเลขที่ 30561 ถนนสายเอเชียหมายเลข 32 หมู่ที่ 7 ตำบลดลูก
อำเภอสรรพยา จังหวัดชัยนาท
(ยังไม่มีการสร้างอาคาร)
 - บจก.บีทีเอ อินเตอร์เทรด สถานี NGV บางพระ ขาเข้า
อาคารว่างเปล่า ไม่มีการ Operate หรือติดตั้งก๊าซ (กลุ่มธุรกิจ 3) เลขที่ 114/27 หมู่ที่ 7
ตำบลบางพระ อำเภอศรีราชา จังหวัดชลบุรี

นอกจากนี้ให้ยึดถือตามเงื่อนไข, ความคุ้มครอง, ข้อยกเว้นและสลักหลังอื่นใดภายใต้กรมธรรม์ฉบับนี้
Subject otherwise to all other terms, conditions, exclusions and extensions in this policy.



บริษัท ทิพยประกันภัย จำกัด (มหาชน)
DHIPAYA INSURANCE PUBLIC COMPANY LIMITED

HEAD OFFICE ADDRESS :-
1115 Rama 3 Road, Chong Nonsi,
Yannawa, Bangkok 10120
TEL. 1736, 0 2289 2200

1446 576
www.dhipaya.co.th

เอกสารนี้ให้ถือเป็นส่วนหนึ่งของกรมธรรม์ประกันภัยฉบับนี้ เลขที่ 14016-114-240007972

ATTACHING TO AND FORMING A PART OF THE POLICY NO.

ซึ่งมีผลบังคับใช้ตั้งแต่วันที่ 31/12/2023 ถึงวันที่ 31/12/2024

23

เป็นที่ตกลงและเข้าใจกันว่า ถ้าข้อความใดในเอกสารนี้ขัดหรือแย้งกับข้อความที่ปรากฏในกรมธรรม์ประกันภัยนี้ ให้ถือข้อความตามที่ปรากฏในเอกสารนี้บังคับแทน :-
Notwithstanding anything contained in the policy to the contrary, it is hereby noted and agreed that the following specification prevails :-

- บจก.บีทีเอ อินเตอร์เทรด สถานี NGV บางพระ ขาออก อาคารว่างเปล่า ไม่มีการ Operate
หรือติดตั้งก๊าซ
(กลุ่มธุรกิจ 3) เลขที่ 114/28 หมู่ที่ 7 ตำบลบางพระ อำเภอศรีราชา จังหวัดชลบุรี
20. iCNG 14 สถานี สถานีบริการก๊าซธรรมชาติ (กลุ่มธุรกิจ 1)
 - 20.1 บริษัท ไอโกะ (ประเทศไทย) จำกัด
เลขที่ 71 หมู่ 5 ตำบลหนองขยาด อำเภอพนมดงรัก จังหวัดบุรีรัมย์ 20140
 - 20.2 บริษัท คิมเบอร์ลีย์-คล๊าก ประเทศไทย จำกัด
เลขที่ 54 หมู่ 3 ถนนกรุงเทพ-พุมธานี ตำบลบางจะแวง อำเภอเมืองปทุมธานี
จังหวัดปทุมธานี 12000
 - 20.3 บริษัท คิมเบอร์ลีย์-คล๊าก ประเทศไทย จำกัด
เลขที่ 58 หมู่ 2 ถนนปู่เจ้าสมิงพราย ตำบลบางหญ้าแพรก อำเภอพระประแดง
จังหวัดสมุทรปราการ 10130
 - 20.4 บริษัท สิงห์ เมาเธอร์ จำกัด
เลขที่ 99 หมู่ 10 ตำบลปากท่า อำเภอบางเลน จังหวัดนครปฐม 73130
 - 20.5 บริษัท ท็อป ฟีด มิลล์ จำกัด
เลขที่ 32 หมู่ 6 ถนนบางบัวทอง-สุพรรณบุรี ตำบลหน้าไม้ อำเภอลาดหลุมแก้ว
จังหวัดปทุมธานี 12140
 - 20.6 บริษัท ทิปโก้เอฟแอนด์บี จำกัด
เลขที่ 90/1 หมู่ 7 ถนนพหลโยธิน ตำบลสนับทึบ อำเภอน้อย
จังหวัดพระนครศรีอยุธยา 13170
 - 20.7 บริษัท แบนโค แมมูแฟกเจอริง (ประเทศไทย) จำกัด
เลขที่ 47/7 หมู่ 4 ถนนบางปลา ตำบลบ้านเกาะ อำเภอเมืองสมุทรสาคร
จังหวัดสมุทรสาคร 74000
 - 20.8 บริษัท โตโยตา สห เซฟตี้ วีฟ จำกัด
เลขที่ 49 หมู่ที่ 3 ถนนปู่เจ้าสมิงพราย ตำบลลำโรงใต้ อำเภอพระประแดง
จังหวัดสมุทรปราการ 10130

นอกจากนี้ให้ยึดถือตามเงื่อนไข, ความคุ้มครอง, ข้อยกเว้นและสลักหลังอื่นใดภายใต้กรมธรรม์ฉบับนี้
Subject otherwise to all other terms, conditions, exclusions and extensions in this policy.

สำนักงานใหญ่ตั้งอยู่เลขที่
1115 ถนนราม 3 แขวงคลองเตย
เขตคลองเตย กรุงเทพฯ 10110
โทรศัพท์ 1736, 0 2289 2200



บริษัท ทิพยประกันภัย จำกัด (มหาชน)
DHIPAYA INSURANCE PUBLIC COMPANY LIMITED

HEAD OFFICE ADDRESS :-
1115 Rama 3 Road, Chong Nonsi,
Yannawa, Bangkok 10110
TEL. 1736, 0 2289 2200

1846, 576
www.dhipaya.co.th

เอกสารนี้ให้ถือเป็นส่วนหนึ่งของกรมธรรม์ประกันภัยฉบับนี้ เลขที่ 14016-114-240007972
ATTACHING TO AND FORMING A PART OF THE POLICY NO.
ซึ่งมีผลบังคับใช้ตั้งแต่วันที่ 31/12/2023 ถึงวันที่ 31/12/2024

24

เป็นที่ตกลงและเข้าใจกันว่า ถ้าข้อความใดในเอกสารนี้ขัดหรือแย้งกับข้อความที่ปรากฏในกรมธรรม์ประกันภัยนี้ ให้ถือข้อความตามที่ปรากฏในเอกสารนี้บังคับแทน :-
Notwithstanding anything contained in the policy to the contrary, it is hereby noted and agreed that the following specification prevails :-

20.9 บริษัท เอบีนิส จำกัด

เลขที่ 99 หมู่ 4 ทางหลวงชนบท 5014 ตำบลบ้านใหม่ อำเภอบางใหญ่
จังหวัดนนทบุรี 11140

20.10 บริษัท นิสชิน ฟุตส์ (ไทยแลนด์) จำกัด

เลขที่ 83/43 หมู่ 19 ตำบลคลองหนึ่ง อำเภอคลองหลวง จังหวัดปทุมธานี 12120

20.11 บริษัท ไทยอะโกเช (ประเทศไทย) จำกัด

เลขที่ 390 หมู่ที่ 2 ตำบลเขาคันทรง อำเภอสรีราชา จังหวัดชลบุรี 20110

20.12 บริษัท พาฝัน จำกัด

เลขที่ 113 หมู่ที่ 4 ถนนนครชัยศรี-คอนคา ตำบลลั่นปทวน อำเภอนครชัยศรี
จังหวัดนครปฐม 73120

20.13 บริษัท ไทเทค อิเล็กทรอนิกส์ (ประเทศไทย) จำกัด (มหาชน)

เลขที่ 33/3 หมู่ 3 ถนนสุขุมวิท ตำบลนครชัยศรี อำเภอนครชัยศรี จังหวัดนครปฐม 73120

20.14 บริษัท นอร์ทอีสรับเบอร์ จำกัด (มหาชน)

เลขที่ 398 หมู่ที่ 4 ถนนโชคชัย-เดชอุดม กม. ที่ 94-95 ตำบลโคกมัว อำเภอบางระจัน
จังหวัดบุรีรัมย์ 31140

21. Office (ร้านค้า)

202 ถนนวิภาวดี แขวงห้วยขวาง เขตห้วยขวาง 10310 (ห้อง 2303 ชั้น 23)

นอกจากนี้ให้ยึดถือตามเงื่อนไข, ความคุ้มครอง, ข้อยกเว้นและสลักหลังอื่นใดภายใต้กรมธรรม์ฉบับนี้
Subject otherwise to all other terms, conditions, exclusions and extensions in this policy.

สำนักงานใหญ่ตั้งอยู่เลขที่
1115 ถนนราม 3 แขวงคลองเตย
เขตคลองเตย กรุงเทพฯ 10110
โทรศัพท์ 1736, 0 2289 2200



บริษัท ทิพยประกันภัย จำกัด (มหาชน)
DHIPAYA INSURANCE PUBLIC COMPANY LIMITED

HEAD OFFICE ADDRESS :-
1115 Rama 3 Road, Chong Nonsi,
Yannawa, Bangkok 10110
TEL. 1736, 0 2289 2200

1846, 576
www.dhipaya.co.th

เอกสารนี้ให้ถือเป็นส่วนหนึ่งของกรมธรรม์ประกันภัยฉบับนี้ เลขที่ 14016-114-240007972
ATTACHING TO AND FORMING A PART OF THE POLICY NO.
ซึ่งมีผลบังคับใช้ตั้งแต่วันที่ 31/12/2023 ถึงวันที่ 31/12/2024

25

เป็นที่ตกลงและเข้าใจกันว่า ถ้าข้อความใดในเอกสารนี้ขัดหรือแย้งกับข้อความที่ปรากฏในกรมธรรม์ประกันภัยนี้ ให้ถือข้อความตามที่ปรากฏในเอกสารนี้บังคับแทน :-
Notwithstanding anything contained in the policy to the contrary, it is hereby noted and agreed that the following specification prevails :-

ผู้รับประกันภัย ธนาคารกรุงศรีอยุธยา จำกัด (มหาชน) ตามการระงับ
รายละเอียดทรัพย์สินดังนี้

ลำดับ	สถานที่ตั้งกับทรัพย์สิน	ทรัพย์สินที่เอาประกันภัย และทุนประกันภัย	รวมทุนประกันภัย
		สิ่งปลูกสร้าง เฟอร์นิเจอร์ เครื่องจักร สัตว์เลี้ยง	
1)	โรงงาน 11 55/1 ม.4 ต.คลองขวาง อ.ไทรน้อย จ.นนทบุรี	10,462,100 242,250 792,000 -	11,496,350
2)	โรงงาน 10 55/6 ม.4 ต.คลองขวาง อ.ไทรน้อย จ.นนทบุรี	21,744,000 148,100 870,000 -	22,762,100
3)	โรงงาน 12 55/7 ม.4 ต.คลองขวาง อ.ไทรน้อย จ.นนทบุรี	7,926,000 569,600 3,402,900 -	11,898,500
4)	โรงงาน 5 55/2 ม.4 ต.คลองขวาง อ.ไทรน้อย จ.นนทบุรี	21,920,000 663,000 - 2,525,682	25,108,682
5)	โรงงาน 6 55/3 ม.4 ต.คลองขวาง อ.ไทรน้อย จ.นนทบุรี	23,110,000 4,107,000 4,985,500 362,208,087	394,410,587
6)	โรงงาน 7 55/4 ต.คลองขวาง อ.ไทรน้อย .นนทบุรี	29,890,000 - - -	29,890,000
7)	โรงงาน 9 55/5 ต.สายบ้านคลองขวาง (แยกจากถนน 346 รัชชิต-พนมทวน) ไทรน้อย นนทบุรี	28,770,000 1,083,000 20,435,300 -	50,288,300
8)	โรงไฟฟ้าระบบเซลล์แสงอาทิตย์ 48,554,500 เลขที่ 200 หมู่ที่ 11 ตำบลบางกาม อำเภอบางเลน จ.นครปฐม 73130	1,080,500 163,885,800 -	213,520,800

นอกจากนี้ให้ยึดถือตามเงื่อนไข, ความคุ้มครอง, ข้อยกเว้นและสลักหลังอื่นใดภายใต้กรมธรรม์ฉบับนี้
Subject otherwise to all other terms, conditions, exclusions and extensions in this policy.

สำนักงานใหญ่ที่อยู่เลขที่
1115 ถนนราม 3 แขวงคลองเตย
เขตคลองเตย กรุงเทพมหานคร 10120
โทรศัพท์ 1736, 0 2289 2200



บริษัท ทิพยประกันภัย จำกัด (มหาชน)
DHIPAYA INSURANCE PUBLIC COMPANY LIMITED

HEAD OFFICE ADDRESS :-
1115 Rama 3 Road, Chong Nonsi,
Yannawa, Bangkok 10120
TEL. 1736, 0 2289 2200

144/ 576
www.dhipaya.co.th

เลขประจำตัวผู้เสียภาษี
01075800033

เอกสารนี้ให้ถือเป็นส่วนหนึ่งของกรมธรรม์ประกันภัยฉบับนี้ เลขที่ 14016-114-240007972
ATTACHING TO AND FORMING A PART OF THE POLICY NO.
ซึ่งมีผลบังคับใช้ตั้งแต่วันที่ 31/12/2023 ถึงวันที่ 31/12/2024

26

เป็นที่ตกลงและเข้าใจกันว่า ถ้าข้อความใดในเอกสารนี้ขัดหรือแย้งกับข้อมูลที่ปรากฏในกรมธรรม์ประกันภัยนี้ ให้ถือข้อความตามที่ปรากฏในเอกสารนี้บังคับแทน :-
Notwithstanding anything contained in the policy to the contrary, it is hereby noted and agreed that the following specification prevails :-

ผู้รับประกันภัย ชนาครศิริ ไทย จำกัด (มหาชน) ตามภาระผูกพัน

รายละเอียดทรัพย์สินดังนี้

ลำดับ สถานที่ตั้งเก็บทรัพย์สิน ทรัพย์สินที่เอาประกันภัย และทุนประกันภัย รวมทุนประกันภัย
สิ่งปลูกสร้าง เฟอร์นิเจอร์ เครื่องจักร วัสดุก่อสร้าง

1)	Private Mother Station (PMS+TPL) 88/8 ม.3 ถ.บางบัวทอง-บางปะอิน ค.บางกระบือ อ.สามโคก จ.ปทุมธานี	98,568,178	2,021,498	219,063,791	1,717,792,69	321,371,260
2)	Private Brother Station (PBS) 88/8 ม.3 ถ.บางบัวทอง-บางปะอิน ค.บางกระบือ อ.สามโคก จ.ปทุมธานี	53,745,227	503,843.00	50,295,446	-	104,554,516
3)	โรงงาน 3 55/1 ม.4 ต.คลองขวาง อ.ไทรน้อย จ.นนทบุรี	79,540,000	2,064,000	27,160,800	-	108,764,800
4)	โรงงาน 4 55/1 ม.4 ต.คลองขวาง อ.ไทรน้อย จ.นนทบุรี	41,481,000	986,000	7,310,000	-	49,777,000
5)	บ้านพักพนักงาน (นพวงศ์) 99/311,99/313,99/315 & 99/317 ม.8 มบ.นพวงศ์ ลาดหลุมแก้ว ปทุมธานี	3,200,000	รวมคุ้มครอง -	-	-	3,200,000
6)	บจก.เก้าอี้ทอง ปีโตรเลียม 544 (ค.1590,35859,35861, นส.3ก3210) ม.6 ถ.สายบางละมุง-ระยอง (สาย 36) ค.มะขามคู่ อ.นิคมพัฒนา จ.ระยอง	42,604,000	4,277,000	60,846,000	1,451,586	109,178,586

นอกจากนี้ให้ยึดถือตามเงื่อนไข, ความคุ้มครอง, ข้อยกเว้นและสัถกหลังอื่นใดภายใต้กรมธรรม์ฉบับนี้
Subject otherwise to all other terms, conditions, exclusions and extensions in this policy.

สำนักงานใหญ่ที่อยู่เลขที่
1115 ถนนราม 3 แขวงคลองเตย
เขตคลองเตย กรุงเทพมหานคร 10120
โทรศัพท์ 1736, 0 2289 2200



บริษัท ทิพยประกันภัย จำกัด (มหาชน)
DHIPAYA INSURANCE PUBLIC COMPANY LIMITED

HEAD OFFICE ADDRESS :-
1115 Rama 3 Road, Chong Nonsi,
Yannawa, Bangkok 10120
TEL. 1736, 0 2289 2200

144/ 576
www.dhipaya.co.th

เอกสารนี้ให้ถือเป็นส่วนหนึ่งของกรมธรรม์ประกันภัยฉบับนี้ เลขที่ 14016-114-240007972
ATTACHING TO AND FORMING A PART OF THE POLICY NO.
ซึ่งมีผลบังคับใช้ตั้งแต่วันที่ 31/12/2023 ถึงวันที่ 31/12/2024

27

เป็นที่ตกลงและเข้าใจกันว่า ถ้าข้อความใดในเอกสารนี้ขัดหรือแย้งกับข้อมูลที่ปรากฏในกรมธรรม์ประกันภัยนี้ ให้ถือข้อความตามที่ปรากฏในเอกสารนี้บังคับแทน :-
Notwithstanding anything contained in the policy to the contrary, it is hereby noted and agreed that the following specification prevails :-

7)	บจก.น้ำพอง เอ็นจีวี 2558 88 หมู่ที่ 10 ต.กุดน้ำใส อ.น้ำพอง จ.ขอนแก่น 40140	55,000,000	รวมคุ้มครอง 39,000,000	2,000,000	96,000,000
8)	บจก.เอมมี เอ็นจีวี 219 หมู่ที่ 15 ตำบลนทรี อ.กบินทร์บุรี จ.ปราจีนบุรี 25240	52,200,000	รวมคุ้มครอง 43,000,000	2,000,000	97,200,000

นอกจากนี้ให้ยึดถือตามเงื่อนไข, ความคุ้มครอง, ข้อยกเว้นและสัถกหลังอื่นใดภายใต้กรมธรรม์ฉบับนี้
Subject otherwise to all other terms, conditions, exclusions and extensions in this policy.



บริษัท ทิพยประกันภัย จำกัด (มหาชน)
DHIPAYA INSURANCE PUBLIC COMPANY LIMITED

HEAD OFFICE ADDRESS :-
1115 Rama 3 Road, Chong Nonsi,
Yannawa, Bangkok 10120
TEL. 1736, 0 2239 2200

144 576
www.dhipaya.co.th

เอกสารนี้ให้ถือเป็นส่วนหนึ่งของกรมธรรม์ประกันภัยฉบับนี้ เลขที่ 14016-114-240007972

ATTACHING TO AND FORMING A PART OF THE POLICY NO.

ซึ่งมีผลบังคับใช้ตั้งแต่วันที่ 31/12/2023 ถึงวันที่ 31/12/2024

28

เป็นที่ตกลงและเข้าใจกันว่า ถ้าข้อความใดในเอกสารนี้ขัดหรือแย้งกับข้อความที่ปรากฏในกรมธรรม์ประกันภัยนี้ ให้ถือข้อความตามที่ปรากฏในเอกสารนี้บังคับแทน :-
Notwithstanding anything contained in the policy to the contrary, it is hereby noted and agreed that the following specification prevails :-

ผู้รับประกันภัย ธนาคารไทยพาณิชย์ จำกัด (มหาชน) ตามภาระผูกพัน

รายละเอียดทรัพย์สินดังนี้

ลำดับ	สถานที่ตั้งเก็บทรัพย์สิน	ทรัพย์สินที่เอาประกันภัย และทุนประกันภัย	รวมทุนประกันภัย
		สิ่งปลูกสร้าง เฟอร์นิเจอร์ เครื่องจักร สัตว์เลี้ยง	
1)	โรงงาน 1 50/1 ม.1 ถ.ไทรน้อย-ลาดบัวหลวง อ.ไทรน้อย จ.นนทบุรี	8,692,000 455,778 4,292,500 -	13,440,278
2)	สำนักงานโรงงาน 50/1 ม.1 ถ.ไทรน้อย-ลาดบัวหลวง อ.ไทรน้อย จ.นนทบุรี	10,000,000 รวมคุ้มครอง - -	10,000,000
3)	บจก.บีทีเอ อินเตอร์เทรด สถานี NGV บางพระ ขาเข้า เลขที่ 114/27 หมู่ที่ 7 ตำบลบางพระ อำเภอศรีราชา จังหวัดชลบุรี	40,471,700 - 1,411,800 -	41,883,500
4)	บจก.บีทีเอ อินเตอร์เทรด สถานี NGV บางพระ ขาออก เลขที่ 114/28 หมู่ที่ 7 ตำบลบางพระ อำเภอศรีราชา จังหวัดชลบุรี	34,146,200 - 1,076,800 -	35,223,000

นอกจากนี้ให้ยึดถือตามเงื่อนไข, ความคุ้มครอง, ข้อยกเว้นและสัณฐานอื่นใดภายใต้กรมธรรม์ฉบับนี้
Subject otherwise to all other terms, conditions, exclusions and extensions in this policy.



บริษัท ทิพยประกันภัย จำกัด (มหาชน)
DHIPAYA INSURANCE PUBLIC COMPANY LIMITED

HEAD OFFICE ADDRESS :-
1115 Rama 3 Road, Chong Nonsi,
Yannawa, Bangkok 10120
TEL. 1736, 0 2239 2200

144 576
www.dhipaya.co.th

เอกสารนี้ให้ถือเป็นส่วนหนึ่งของกรมธรรม์ประกันภัยฉบับนี้ เลขที่ 14016-114-240007972

ATTACHING TO AND FORMING A PART OF THE POLICY NO.

ซึ่งมีผลบังคับใช้ตั้งแต่วันที่ 31/12/2023 ถึงวันที่ 31/12/2024

29

เป็นที่ตกลงและเข้าใจกันว่า ถ้าข้อความใดในเอกสารนี้ขัดหรือแย้งกับข้อความที่ปรากฏในกรมธรรม์ประกันภัยนี้ ให้ถือข้อความตามที่ปรากฏในเอกสารนี้บังคับแทน :-
Notwithstanding anything contained in the policy to the contrary, it is hereby noted and agreed that the following specification prevails :-

ผู้รับประกันภัย ธนาคารทหารไทยธนชาติ จำกัด (มหาชน) ตามภาระผูกพัน

รายละเอียดทรัพย์สินดังนี้

ลำดับ	สถานที่ตั้งเก็บทรัพย์สิน	ทรัพย์สินที่เอาประกันภัย และทุนประกันภัย	รวมทุนประกันภัย
		สิ่งปลูกสร้าง เฟอร์นิเจอร์ เครื่องจักร สัตว์เลี้ยง	
1)	โรงงาน 2 (1 อาคาร) 50/2 ม.1 ต.ราษฎร์นิยม อ.ไทรน้อย จ.นนทบุรี 11150	30,050,000 - 18,257,000 12,590,000 60,897,000	
2)	โรงงาน 2 (3 อาคาร) อาคาร Bus & Truck 50/2 ม.1 ต.ราษฎร์นิยม อ.ไทรน้อย จ.นนทบุรี 11150	4,240,000 656,800 - - 4,896,800	
	อาคารเก็บเอกสาร อาคารเก็บเอกสาร 50/2 ม.1 ต.ราษฎร์นิยม อ.ไทรน้อย จ.นนทบุรี 11150	1,040,000 รวมคุ้มครอง - - 1,040,000	
	ที่จอดรถ ที่จอดรถ 50/2 ม.1 ต.ราษฎร์นิยม อ.ไทรน้อย จ.นนทบุรี 11150	400,000 รวมคุ้มครอง - - 400,000	
3)	สำนักงานปากเกร็ด 355 ถ.บอนด์สตรีท ต.บางพลี อ.ปากเกร็ด จ.นนทบุรี	16,355,500 11,230,200. - - 27,585,700	
4)	บริษัท สยามวาสโก จำกัด (สาขาชัยนาทขาเข้า) 88 หมู่ที่ 10 ตำบลท่าฉนวน อำเภอมโนรมย์ จังหวัดชัยนาท 17110	26,926,249 574,935 28,760,530 200,000 56,461,614	

นอกจากนี้ให้ยึดถือตามเงื่อนไข, ความคุ้มครอง, ข้อยกเว้นและสัณฐานอื่นใดภายใต้กรมธรรม์ฉบับนี้
Subject otherwise to all other terms, conditions, exclusions and extensions in this policy.

สำนักงานใหญ่ต่างประเทศ
1115 ถนนธรรม 3 แขวงคลองเตย
เขตคลองเตย กรุงเทพมหานคร 10120
โทรศัพท์ 1736, 0 2289 2200



บริษัท ทิพยประกันภัย จำกัด (มหาชน)
DHIPAYA INSURANCE PUBLIC COMPANY LIMITED

HEAD OFFICE ADDRESS :-
1115 Rama 3 Road, Chong Nonsi,
Yannawa, Bangkok 10120
TEL. 1736, 0 2289 2200

189, 576
www.dhipaya.co.th

เอกสารนี้ให้ถือเป็นส่วนหนึ่งของกรมธรรม์ประกันภัยฉบับนี้ เลขที่ 14016-114-240007972
ATTACHING TO AND FORMING A PART OF THE POLICY NO.
ซึ่งมีผลบังคับใช้ตั้งแต่วันที่ 31/12/2023 ถึงวันที่ 31/12/2024

30

เป็นที่ตกลงและเข้าใจกันว่า ถ้าข้อความใดในเอกสารนี้ขัดหรือแย้งกับข้อความที่ปรากฏในกรมธรรม์ประกันภัยนี้ ให้ถือข้อความตามที่ปรากฏในเอกสารนี้บังคับแทน :-
Notwithstanding anything contained in the policy to the contrary, it is hereby noted and agreed that the following specification prevails :-

ผู้รับประกัน ธนาคารยูโอบี จำกัด (มหาชน) ตามภาระผูกพัน

รายละเอียดทรัพย์สินดังนี้

ลำดับ	สถานที่ตั้ง/เก็บทรัพย์สิน	ทรัพย์สินที่เอาประกันภัย และทุนประกัน	รวมทุนประกัน
		สิ่งปลูกสร้าง เฟอร์นิเจอร์ เครื่องจักร สัตว์เลี้ยง	
1)	เรือนพักรับรอง (โทรนอย)	11,277,800 687,500.00 - -	11,965,300
2)	อาคาร Training Center 55/6 ม.4 ต.คลองขวาง อ.โทรนอย จ.นนทบุรี	7,894,000 1,180,700 - -	9,074,700

นอกจากนี้ให้ยึดถือตามเงื่อนไข, ความคุ้มครอง, ข้อยกเว้นและสลักหลังอื่นใดภายใต้กรมธรรม์ฉบับนี้
Subject otherwise to all other terms, conditions, exclusions and extensions in this policy.

สำนักงานใหญ่ต่างประเทศ
1115 ถนนธรรม 3 แขวงคลองเตย
เขตคลองเตย กรุงเทพมหานคร 10120
โทรศัพท์ 1736, 0 2289 2200



บริษัท ทิพยประกันภัย จำกัด (มหาชน)
DHIPAYA INSURANCE PUBLIC COMPANY LIMITED

HEAD OFFICE ADDRESS :-
1115 Rama 3 Road, Chong Nonsi,
Yannawa, Bangkok 10120
TEL. 1736, 0 2289 2200

189, 576
www.dhipaya.co.th

เอกสารนี้ให้ถือเป็นส่วนหนึ่งของกรมธรรม์ประกันภัยฉบับนี้ เลขที่ 14016-114-240007972
ATTACHING TO AND FORMING A PART OF THE POLICY NO.
ซึ่งมีผลบังคับใช้ตั้งแต่วันที่ 31/12/2023 ถึงวันที่ 31/12/2024

31

เป็นที่ตกลงและเข้าใจกันว่า ถ้าข้อความใดในเอกสารนี้ขัดหรือแย้งกับข้อความที่ปรากฏในกรมธรรม์ประกันภัยนี้ ให้ถือข้อความตามที่ปรากฏในเอกสารนี้บังคับแทน :-
Notwithstanding anything contained in the policy to the contrary, it is hereby noted and agreed that the following specification prevails :-

ผู้รับประกัน ธนาคารอิสลามแห่งประเทศไทย จำกัด (มหาชน) ตามภาระผูกพัน

รายละเอียดทรัพย์สินดังนี้

สถานที่เอาประกันภัย	iCNG Station (สามโคก) เลขที่ 88/11 (ฉ.4019) หมู่ 1 ตำบลคลองควาย อำเภอสามโคก จังหวัดปทุมธานี
ทรัพย์สินที่เอาประกันภัยและ ทุนประกัน	สถานที่ตั้งทรัพย์สินที่ 1 (ประกอบกิจการบริการก๊าซธรรมชาติ) - สิ่งปลูกสร้าง (ไม่รวมฐานราก) รวมถึงส่วนต่อเติมปรับปรุงอาคาร 17 รายการ 13,160,423.00 บาท - เครื่องจักรและอุปกรณ์สำหรับจ่ายและบรรจุก๊าซธรรมชาติ 30,210,000.00 บาท - ถังน้ำมันใต้ดินขนาดความจุ 16,000 ลิตร พร้อมหัวจ่ายน้ำมันเชื้อเพลิงยี่ห้อ TATSUNO รุ่น PDA11111 แบบ 1 หัวจ่าย 193,000.00 บาท
สถานที่เอาประกันภัย	iCNG Station (บ้านหมอ) เลขที่ 119 (ฉ.45208,45209) ตำบลหนองบัว อำเภอบ้านหมอ จังหวัดสระบุรี
ทรัพย์สินที่เอาประกันภัยและ ทุนประกัน	สถานที่ตั้งทรัพย์สินที่ 2 (จ่ายและบรรจุก๊าซธรรมชาติ,อาคารว่างเปล่า) - สิ่งปลูกสร้าง (ไม่รวมฐานราก) รวมถึงส่วนต่อเติมปรับปรุงอาคาร 17 รายการ 18,571,820.00 บาท - เครื่องจักรและอุปกรณ์สำหรับจ่ายและบรรจุก๊าซธรรมชาติ 17 รายการ 18,090,000.00 บาท
รวมทุนประกัน	80,225,243.00 บาท

นอกจากนี้ให้ยึดถือตามเงื่อนไข, ความคุ้มครอง, ข้อยกเว้นและสลักหลังอื่นใดภายใต้กรมธรรม์ฉบับนี้
Subject otherwise to all other terms, conditions, exclusions and extensions in this policy.



บริษัท พิชัยประกันภัย จำกัด (มหาชน)
DHIPAYA INSURANCE PUBLIC COMPANY LIMITED

HEAD OFFICE ADDRESS :-
1115 Rama 3 Road, Chong Nong,
Yannawa, Bangkok 10120
TEL: 1738, 0 2239 2200

E-mail: EHS
www.dhipaya.co.th

เลขประจำตัวผู้เสียภาษี
0107538000333

เอกสารนี้ให้ถือเป็นส่วนหนึ่งของกรมธรรม์ประกันภัยฉบับนี้ เลขที่ 14016-114-240007972
ATTACHING TO AND FORMING A PART OF THE POLICY NO.

[PP]

แบบ ทส.1.18

เอกสารแนบท้ายขยายความคุ้มครองความเสียหายสำหรับหม้อกำเนิดไอน้ำและถังอัดความดัน
(Boiler & Pressure Vessel Extension Endorsement)

เอกสารแนบท้ายนี้ให้ถือเป็นส่วนหนึ่งของกรมธรรม์ประกันภัยฉบับนี้

เนื่องจากบริษัทได้รับเบี้ยประกันภัยเพิ่มเติม จึงเป็นที่ตกลงกันว่า

การประกันภัยตามกรมธรรม์ประกันภัยฉบับนี้ ได้ขยายความคุ้มครองถึงความเสียหายที่เกิดขึ้นโดยฉับพลัน และไม่อาจคาดการณ่วงหน้าได้ต่อความเสียหาย อันเกิดแก่หม้อกำเนิดไอน้ำหรือถังอัดความดันที่ระบุไว้เป็นทรัพย์สินที่เอาประกันภัยซึ่งตั้งอยู่ในสถานที่ตั้งหรือเก็บทรัพย์สินเอาประกันภัย เนื่องจากจากการระเบิดหรือการยุบแฟบของหม้อกำเนิดไอน้ำหรือถังอัดความดันกำลังทำงานอยู่ตามปกติ

เพื่อให้เป็นไปตามความคุ้มครองภายใต้เอกสารแนบท้ายนี้

คำว่า “หม้อกำเนิดไอน้ำ” ในเอกสารแนบท้ายนี้ หมายถึงภาชนะที่ปิดมิดชิด หรือทั้งภาชนะและระบบของท่อที่ถูกเผาไหม้หรือร้อน เพื่อใช้การผลิตไอน้ำภายใต้ความดัน เมื่อใช้ในตารางนี้ “หม้อกำเนิดไอน้ำ” หมายรวมถึงส่วนประกอบต่างๆ ท่อ/เครื่องให้ความร้อนสูง และเครื่องประหยัดเชื้อเพลิง ซึ่งสร้างรวมเป็นส่วนหนึ่งหรือแยกอยู่ต่างหากของหม้อกำเนิดไอน้ำ

คำว่า “ถังอัดความดัน” ในเอกสารแนบท้ายนี้ หมายถึงภาชนะที่ปิดมิดชิดใดๆ ที่ไม่ได้ถูกเผาไหม้ ซึ่งมีกำลังอัดของไอน้ำหรืออากาศอยู่ภายใน

คำว่า “การระเบิด” ในเอกสารแนบท้ายนี้ หมายถึงการฉีกขาดหรือแตกแยกออกโดยฉับพลันของ โครงสร้างของหม้อกำเนิดไอน้ำ หรือถังอัดความดัน เนื่องจากกำลังดันของไอน้ำ อากาศ หรือของเหลวที่อยู่ภายใน เป็นผลให้โครงสร้างเคลื่อนที่ไปและทำให้สิ่งของที่บรรจุอยู่ภายในกระเด็นออกไปด้วยกำลังแรงดังกล่าว “การระเบิด” ให้หมายรวมถึงความเสียหายใดๆ ที่เกิดแก่โครงสร้างของหม้อกำเนิดไอน้ำ โดยแรงของการสันดาปอย่างทันทีทันใดของเชื้อเพลิงในเตาไฟหรือในปล่องไฟ



บริษัท พิชัยประกันภัย จำกัด (มหาชน)
DHIPAYA INSURANCE PUBLIC COMPANY LIMITED

HEAD OFFICE ADDRESS :-
1115 Rama 3 Road, Chong Nong,
Yannawa, Bangkok 10120
TEL: 1738, 0 2239 2200

E-mail: EHS
www.dhipaya.co.th

เอกสารนี้ให้ถือเป็นส่วนหนึ่งของกรมธรรม์ประกันภัยฉบับนี้ เลขที่ 14016-114-240007972
ATTACHING TO AND FORMING A PART OF THE POLICY NO.

[PP]

เป็นที่ตกลงและเข้าใจกันว่า ถ้าข้อความใดในเอกสารนี้ขัดหรือแย้งกับข้อความที่ปรากฏในกรมธรรม์ประกันภัยนี้ ให้ถือข้อความตามที่ปรากฏในเอกสารนี้บังคับแทน :-
Notwithstanding anything contained in the policy to the contrary, it is hereby noted and agreed that the following specification prevails :-

คำว่า “การยุบแฟบ” ในเอกสารแนบท้ายนี้ หมายความว่า การเปลี่ยนรูปของส่วนใดส่วนหนึ่งของหม้อกำเนิดไอน้ำ หรือถังอัดความดัน โดยฉับพลันในลักษณะอันตราย โดยแรงบีบอัดของไอน้ำหรือของเหลวถึงแตกร้าวหรือไม่ก็ตาม ทั้งนี้ มิได้หมายความว่า การเสียหายซึ่งค่อยเป็นค่อยไปอย่างช้าๆ ไม่ว่าจะเนื่องจากสาเหตุใดๆก็ตาม การระเบิดของก๊าซในปล่องไฟตามเอกสารแนบท้ายฉบับนี้ จะให้ความคุ้มครองถึงความเสียหาย ซึ่งเป็นผลโดยตรงจากการระเบิดของก๊าซในเตา หรือปล่องไฟของหม้อกำเนิดไอน้ำนั้น เฉพาะ

1.ผู้เอาประกันภัยต้องจัดการโดยสมควรในอันที่จะรักษาทรัพย์สินที่เอาประกันภัยไว้ให้อยู่ในสภาพใช้การได้ดี และระมัดระวังมิให้มีการใช้เครื่องใดๆ เกินกำลังเป็นอาชญา และผู้เอาประกันภัยต้องปฏิบัติตามกฎหมาย กฎกระทรวง เทศบัญญัติ และกฎข้อบังคับทั้งหลายเกี่ยวกับการใช้ทรัพย์สินที่เอาประกันภัยไว้

การใช้ความระมัดระวังเพื่อป้องกันภัย ผู้เอาประกันภัยต้องใช้ความระมัดระวังตามควรแก่กรณีและสมด้วยเหตุผลในการป้องกันความเสียหาย หรือความรับผิดชอบ และต้องปฏิบัติตามบทบัญญัติของกฎหมายเกี่ยวกับการนั้น ตลอดจนข้อแนะนำของผู้ผลิตโดยผู้เอาประกันภัยเป็นผู้บอกค่าใช้จ่ายเองทั้งสิ้น

2.หากปรากฏว่า มีความเสี่ยงภัยเพิ่มมากขึ้นกว่าที่เป็นมาแต่เดิมแล้ว ผู้เอาประกันภัยจะต้องมีหนังสือแจ้งให้บริษัททราบทันที ทั้งนี้ ให้หมายรวมถึง กรณีที่ใช้เชื้อเพลิงซึ่งแตกต่าง ไปจากชนิดซึ่งหม้อกำเนิดไอน้ำ ได้ถูกออกแบบไว้ หรือซึ่งแตกต่างไปจากชนิดที่ให้อยู่ในขณะที่ผู้เอาประกันภัยไว้ ถ้าปรากฏว่าผู้เอาประกันภัยมิได้ปฏิบัติตามข้อกำหนดดังกล่าวนี้ บริษัทมีสิทธิบอกเลิกการประกันภัยรายการหนึ่งหรือหลายรายการที่บริษัทเห็นว่า ได้มีการเสี่ยงภัยเพิ่มมากขึ้น

ความรับผิดชอบของบริษัทตามกรมธรรม์ประกันภัย เกี่ยวกับทรัพย์สินรายการใดรายการหนึ่งที่เสียหายไม่ว่าเป็นการซ่อมหรือการเปลี่ยนเล็กน้อย หรือที่จำเป็นอย่างยี่งวดที่จะให้โรงงานดำเนินงานต่อไป ซึ่งบริษัทจะต้องจ่ายค่าสินไหมทดแทนให้นั้น ย่อมสิ้นสุดลงในทันทีที่ได้นำทรัพย์สินตามรายการนั้น ไปใช้ทำงานต่อไปโดยที่ยัง ไม่ได้ซ่อมจนเป็นที่พอใจของบริษัท

เอกสารแนบท้ายฉบับนี้ ไม่คุ้มครอง

1.ความชำรุดบกพร่องอันเนื่องมาจากการสึกหรอ หรือสิ้นเปลืองของวัสดุของหม้อกำเนิดไอน้ำ หรือถังอัดความดัน ไม่ว่าจะเกิดขึ้นจากการรั่วไหล ความผุ หรือปฏิกิริยาของเชื้อเพลิง หรือโดยประการอื่น หรือสำหรับความชำรุดบกพร่องอันเนื่องมาจากส่วนใดส่วนหนึ่งของหม้อกำเนิดไอน้ำ หรือถังอัดความดันเป็นรอยร้าว หรือแตกหักหรือเสื่อมคุณภาพโดยทั่วไป หรือความเป็นรอยร้าวโป่งบวม หรือตำหนิอย่างอื่น หรือสำหรับการแตกหักหรือการใช้การไม่ได้ของข้อต่อต่างๆ ของท่อไอน้ำหรือท่ออื่นใด (เว้นแต่ความชำรุดแตกหักหรือใช้การไม่ได้นั้นเป็นเหตุให้เกิดการระเบิด หรือการยุบแฟบ) หรือสำหรับการแตกร้าวของส่วนต่างๆ ของ หม้อกำเนิดไอน้ำหรือถังอัดความดันที่ทำด้วยเหล็กหล่อ

2.ความเสียหายของท่ออันใดอันหนึ่งในหม้อกำเนิดไอน้ำแบบท่อ น้ำ แบบของหัวรถจักรไอน้ำ หรือแบบซึ่งใช้หลายท่อ หรือในเครื่องให้ความร้อนสูง หรือในเครื่องช่วยประหยัดเชื้อเพลิง (ทั้งนี้ เว้นแต่กรณีที่มีความเสียหายนั้นเป็นเหตุให้เกิดการ

นอกจากนี้ให้ยึดถือตามเงื่อนไข, ความคุ้มครอง, ข้อยกเว้นและสลักหลังอื่นใดภายใต้กรมธรรม์ฉบับนี้
Subject otherwise to all other terms, conditions, exclusions and extensions in this policy.



บริษัท ทิพยประกันภัย จำกัด (มหาชน)
DHIPAYA INSURANCE PUBLIC COMPANY LIMITED

HEAD OFFICE ADDRESS :-
1115 Rama 3 Road, Chong Nont,
Yannawa, Bangkok 10120
TSL, 1736, 0 2289 2200

199, 576
www.dhipaya.co.th

เลขประจำตัวผู้เสียภาษี
07075800033

เอกสารนี้ให้ถือเป็นส่วนหนึ่งของกรมธรรม์ประกันภัยฉบับนี้ เลขที่ 14016-114-240007972
ATTACHING TO AND FORMING A PART OF THE POLICY NO.

[PP]

เป็นที่ตกลงและเข้าใจกันว่า ถ้าข้อความใดในเอกสารนี้ขัดหรือแย้งกับข้อความที่ปรากฏในกรมธรรม์ประกันภัยนี้ ให้ถือข้อความตามที่ปรากฏในเอกสารนี้บังคับแทน :-
Notwithstanding anything contained in the policy to the contrary, it is hereby noted and agreed that the following specification prevails :-

ระบุขีดหรือการอุปเพิน)

3.ความเสียหายที่เกิดขึ้นจากหรือสืบเนื่องจากการทดสอบอย่างอื่นนอกเหนือไปจากการทดสอบที่ความดันไม่เกินความ
ดันสูงสุดที่เจ้าหน้าที่ตรวจตราได้กำหนดไว้

โดยมีเงื่อนไขดังนี้

- 1) การจำกัดความรับผิดชอบสำหรับภัยนี้ จะไม่นำเงื่อนไขการประกันภัยทรัพย์สินต่ำกว่ามูลค่า ที่แท้จริงมาใช้ในการ
พิจารณาคำนวณค่าสินไหมทดแทนในกรณีที่เกิดความเสียหายแก่ทรัพย์สินที่เอาประกันภัย
- 2) จำนวนเงินจำกัดความรับผิดชอบภัยนี้ ให้ถือเป็นจำนวนเงินสูงสุดในการจ่ายค่าสินไหมทดแทนที่บริษัทจะต้อง
รับผิดชอบระยะเวลาเอาประกันภัย ทั้งนี้ เมื่อเกิดความเสียหายขึ้น และบริษัทได้ชดใช้ค่าสินไหมทดแทนเพื่อความ
เสียหายแล้ว จำนวนเงินความรับผิดชอบสูงสุดดังกล่าวจะลดลงตามจำนวนเงินค่าสินไหมทดแทนที่บริษัทได้ชดใช้ไป
- 3) จำนวนเงินจำกัดความรับผิดชอบสำหรับความเสียหายแต่ละครั้งและตลอดระยะเวลาเอาประกันภัย ให้เป็นไปตาม
จำนวนเงินจำกัดความรับผิดชอบที่ได้ระบุไว้ในตารางกรมธรรม์ประกันภัย หรือในเอกสารแนบท้าย หรือในเอกสาร
แสดงรายละเอียดการประกันภัย

ไม่ว่าในกรณีใด ความรับผิดชอบของบริษัทภายใต้เอกสารแนบท้ายนี้ และภายใต้กรมธรรม์ประกันภัยฉบับนี้รวมกันแล้วจะ
ไม่เกินจำนวนเงินเอาประกันภัยตามกรมธรรม์ประกันภัยฉบับนี้ ที่ได้ระบุไว้ในตารางกรมธรรม์ประกันภัย โดยผู้เอาประกันภัยจะ
ต้องรับผิดชอบในความเสียหายส่วนแรกตามที่ระบุไว้ในตารางกรมธรรม์ประกันภัย หรือในเอกสารแนบท้าย หรือในเอกสารแสดงราย
ละเอียดการประกันภัย

ทั้งนี้ ข้อตกลงภายใต้เอกสารแนบท้ายนี้ให้ใช้ข้อยกเว้น เงื่อนไขทั่วไปและข้อความอื่นๆ ในกรมธรรม์ประกันภัยฉบับ
นี้บังคับตามเดิม เว้นแต่ได้มีการแก้ไข เปลี่ยนแปลง เพิ่มเติมไว้ตามเอกสารแนบท้ายนี้

นอกจากนี้ให้ยึดถือตามเงื่อนไข, ความคุ้มครอง, ข้อยกเว้นและสภากลั่นอื่นใดภายใต้กรมธรรม์ฉบับนี้
Subject otherwise to all other terms, conditions, exclusions and extensions in this policy.



บริษัท ทิพยประกันภัย จำกัด (มหาชน)
DHIPAYA INSURANCE PUBLIC COMPANY LIMITED

HEAD OFFICE ADDRESS :-
1115 Rama 3 Road, Chong Nont,
Yannawa, Bangkok 10120
TSL, 1736, 0 2289 2200

199, 576
www.dhipaya.co.th

เอกสารนี้ให้ถือเป็นส่วนหนึ่งของกรมธรรม์ประกันภัยฉบับนี้ เลขที่ 14016-114-240007972
ATTACHING TO AND FORMING A PART OF THE POLICY NO.

[PP]

เป็นที่ตกลงและเข้าใจกันว่า ถ้าข้อความใดในเอกสารนี้ขัดหรือแย้งกับข้อความที่ปรากฏในกรมธรรม์ประกันภัยนี้ ให้ถือข้อความตามที่ปรากฏในเอกสารนี้บังคับแทน :-
Notwithstanding anything contained in the policy to the contrary, it is hereby noted and agreed that the following specification prevails :-

แบบ ทส.1.19

เอกสารแนบท้ายขยายความคุ้มครองความเสียหายสำหรับเครื่องอุปกรณ์อิเล็กทรอนิกส์
(Electronic Equipment Extension Endorsement)

เอกสารแนบท้ายนี้ ให้ถือเป็นส่วนหนึ่งของกรมธรรม์ประกันภัยฉบับนี้

เนื่องจากบริษัทได้รับเบี้ยประกันภัยเพิ่มเติม จึงเป็นที่ตกลงกันว่า

การประกันภัยตามกรมธรรม์ประกันภัยฉบับนี้ ได้ขยายความคุ้มครองถึงความเสียหายที่เกิดขึ้นโดยฉับพลัน และไม่อาจ
คาดการณ์ล่วงหน้าได้ต่อเครื่องอุปกรณ์อิเล็กทรอนิกส์ที่ระบุไว้เป็นทรัพย์สินที่ เอาประกันภัยซึ่งตั้งอยู่ในสถานที่ตั้งหรือเก็บ
ทรัพย์สินเอาประกันภัย อันเนื่องมาจากการใช้วัสดุที่มีคุณภาพ ไม่สมบูรณ์ ความผิดพลาดหรือความบกพร่องในการออกแบบ ความ
บกพร่องจากโรงงานซ่อมหรือจากการติดตั้ง ด้านการฝีมือ การขาดความชำนาญ หรือเนื่องมาจากเหตุแห่ง ความสะพร่า การเดิน
เครื่องเกินกำลัง การใช้แรงดันไฟฟ้าเกินกำหนด การเดินลัดวงจรของไฟฟ้า การเกิดประกายของไฟฟ้า การเผาไหม้ของสายไฟฟ้า
ในตัวเอง หรือเหตุอื่นใดซึ่งมิได้ระบุยกเว้นไว้ในกรมธรรม์ประกันภัยฉบับนี้ รวมถึงข้อยกเว้นเฉพาะที่ระบุไว้ในเอกสารแนบท้ายนี้

คำว่า “เครื่องอุปกรณ์อิเล็กทรอนิกส์” ในเอกสารแนบท้ายนี้ หมายถึง เครื่องอุปกรณ์อิเล็กทรอนิกส์ เครื่องคอมพิวเตอร์
และอุปกรณ์ประมวลผลข้อมูล (Electronic Data Processing Equipment) ที่อยู่ระหว่างการใช้งาน หรือพักงาน หรือขณะถอดเพื่อทำ
ความสะอาดปรับปรุงเครื่องใหม่หรือเคลื่อนย้ายภายในสถานที่ตั้งระบุไว้ในตาราง หรือในระหว่างการดำเนินงานดังกล่าวข้างต้น
หรือในระหว่างการติดตั้งเครื่องอุปกรณ์อิเล็กทรอนิกส์นั้นกลับเข้าไปใหม่ซึ่งในกรณีใดก็ตาม จะให้ความคุ้มครองภายหลังจากการ
ทดลองเครื่องโดยสมบูรณ์และเครื่องอุปกรณ์อิเล็กทรอนิกส์ได้ใช้งานได้โดยแท้จริงแล้วเท่านั้น

ทั้งนี้ ทรัพย์สินที่เอาประกันภัยได้เอกสารแนบท้ายนี้ ไม่คุ้มครองเครื่องคอมพิวเตอร์หรืออุปกรณ์อิเล็กทรอนิกส์ที่พก
พา (portable) หรือเคลื่อนย้ายได้ง่าย เช่น โน้ตบุ๊ก แท็บเล็ต อิเล็กทรอนิกส์บุ๊ก กล้องถ่ายภาพ อุปกรณ์ไอที (outside broadcasting
devices) โทรศัพท์เคลื่อนที่ โทรศัพท์มือถือ สมาร์ทโฟน เป็นต้น เว้นแต่ที่ระบุไว้เป็นการเฉพาะ

นอกจากนี้ให้ยึดถือตามเงื่อนไข, ความคุ้มครอง, ข้อยกเว้นและสภากลั่นอื่นใดภายใต้กรมธรรม์ฉบับนี้
Subject otherwise to all other terms, conditions, exclusions and extensions in this policy.



เอกสารนี้ให้ถือเป็นส่วนหนึ่งของกรมธรรม์ประกันภัยฉบับนี้ เลขที่ 14016-114-240007972
ATTACHING TO AND FORMING A PART OF THE POLICY NO.

[PP]

เป็นที่ตกลงและเข้าใจกันว่า ถ้าข้อความใดในเอกสารนี้ขัดหรือแย้งกับข้อความที่ปรากฏในกรมธรรม์ประกันภัยนี้ ให้ถือข้อความตามที่ปรากฏในเอกสารนี้บังคับแทน :-
Notwithstanding anything contained in the policy to the contrary, it is hereby noted and agreed that the following specification prevails :-

เอกสารแนบท้ายฉบับนี้ ไม่คุ้มครอง

1. ความเสียหายของหลอดไฟ วาล์ว หลอดแก้ว ผ้าห่มกัก ไฟฟ้า ชล สายพาน ลวด สายไฟ โซ่ ลูกกลิ้งยาง เครื่องมือที่สับเปลี่ยนได้ ลูกกลิ้งพิมพ์ลาย วัตถุด้วยแก้ว ดินเผา กระเบื้อง หรือเซรามิก ตะแกรงหรือผ้ากรอง หรือสิ่งที่ใช้ในการทำงาน (เช่น น้ำมันหล่อลื่น เชื้อเพลิง เกล็ดหิน)
2. รอยตำหนิ รอยขีดข่วน ผลัดลอกบนพื้นผิวที่ทาสี ขัดเงาหรือเคลือบ
3. ความเสียหายอันเกิดจากไฟฟ้าไหม้ ไฟฟ้า ภัยระเบิด ภัยจากอากาศยาน ภัยจากจลาจล การนัดหยุดงาน การปิดกั้นการเข้าทำงาน การกระทำของบุคคลอื่นที่เข้าร่วมในการก่อความไม่สงบของกองงาน ภัยเนื่องจากการกระทำด้วยเจตนาร้าย ภัยจากยานพาหนะ หรือสัตว์ ภัยแผ่นดินไหว ภัยลมพายุ ภัยน้ำท่วม การเอ่อล้น การปล่อย การรั่ว การระเบิดของถังเก็บน้ำหรืออุปกรณ์ต่างๆ
4. ความเสียหายที่เกิดจาก หรือสืบเนื่องจากการฉ้อโกงหรือความบกพร่องที่มีอยู่แล้วซึ่ง ผู้เอาประกันภัย หรือตัวแทนทราบดี ตั้งแต่เริ่มเอาประกันภัย ไม่ว่าความผิดพลาดหรือบกพร่องดังกล่าวบริษัทจะทราบหรือไม่ก็ตาม
5. ความเสียหายซึ่งเป็นผลต่อเนื่องโดยตรงจากการเสื่อมสภาพเนื่องจากใช้งานติดต่อกันหรือการเสื่อมสภาพตามอายุ (เช่น การสึกหรอ การโค้งงอ การสึกกร่อน การผุกร่อน การจับพอกเกราะกรัง เป็นต้น) หรือการเสื่อมสภาพจากสภาพอากาศ
6. ค่าใช้จ่ายในการแก้ไขข้อขัดข้องในการทำงานของเครื่องอุปกรณ์อิเล็กทรอนิกส์ เว้นแต่ข้อขัดข้องดังกล่าวจะเกิดจากความเสียหายที่ได้รับการคุ้มครองที่เกิดขึ้นกับทรัพย์สินที่เอาประกันภัย
7. ค่าใช้จ่ายเกี่ยวกับการซ่อมบำรุงรักษาทรัพย์สินที่เอาประกันภัยตามปกติ รวมทั้งค่าใช้จ่ายในการเปลี่ยนชิ้นส่วนต่างๆ ในการซ่อมบำรุงรักษาดังกล่าวด้วย
8. ความเสียหายที่บริษัทผู้ผลิตหรือผู้จำหน่ายทรัพย์สินที่เอาประกันภัยต้องรับผิดชอบตามกฎหมาย หรือตามข้อสัญญา
9. ความเสียหายของเครื่องอุปกรณ์อิเล็กทรอนิกส์ที่เข้ามา ซึ่งเจ้าของหรือผู้ให้เช่าจะต้องรับผิดชอบตามกฎหมาย หรือตามสัญญาเช่า หรือข้อตกลงซ่อมบำรุง

10. ความเสียหายต่อเนื่อง อันเป็นผลโดยตรงหรือโดยอ้อมซึ่งเกิดจาก

- 10.1 การทำงาน หรือการทำงานบกพร่องของระบบอินเทอร์เน็ต (internet) หรือระบบในแบบเดียวกัน หรือเครือข่ายภายใน (intranet) หรือเครือข่ายส่วนตัว หรือเครือข่ายในแบบเดียวกัน
- 10.2 ความเสียหาย การถูกทำลาย ความผิดพลาด การถูกลบ หรือ ความเสียหายอื่นๆ ของข้อมูลซอฟต์แวร์ หรือชุดคำสั่งของการเขียนโปรแกรม หรือชุดคำสั่งประเภทใดหรือการโจรกรรมข้อมูล
- 10.3 การเสียหายของชิ้นส่วนที่ใช้ หรือในการทำงานทั้งหมด หรือส่วนหนึ่งส่วนใดของข้อมูล การเข้ารหัส โปรแกรมซอฟต์แวร์ เครื่องอุปกรณ์อิเล็กทรอนิกส์ หรือระบบคอมพิวเตอร์ หรืออุปกรณ์อื่นใดซึ่งทำงานโดยใช้ไมโครชิป (microchip) หรือตรรกะที่ฝังอยู่ในระบบคอมพิวเตอร์ (embedded logic) และการ ไม่สามารถ หรือความขัดข้องที่เกิดตามมาในการดำเนินการธุรกิจของผู้เอาประกันภัย

นอกจากนี้ให้ยึดถือตามเงื่อนไข, ความคุ้มครอง, ข้อยกเว้นและสัถกหักอื่นใดภายใต้กรมธรรม์ฉบับนี้
Subject otherwise to all other terms, conditions, exclusions and extensions in this policy.



เอกสารนี้ให้ถือเป็นส่วนหนึ่งของกรมธรรม์ประกันภัยฉบับนี้ เลขที่ 14016-114-240007972
ATTACHING TO AND FORMING A PART OF THE POLICY NO.

[PP]

เป็นที่ตกลงและเข้าใจกันว่า ถ้าข้อความใดในเอกสารนี้ขัดหรือแย้งกับข้อความที่ปรากฏในกรมธรรม์ประกันภัยนี้ ให้ถือข้อความตามที่ปรากฏในเอกสารนี้บังคับแทน :-
Notwithstanding anything contained in the policy to the contrary, it is hereby noted and agreed that the following specification prevails :-

หลักเกณฑ์ในการชดเชยค่าสินไหมทดแทน

1. ในกรณีที่ความเสียหายสามารถซ่อมแซมได้ บริษัทจะจ่ายค่าใช้จ่ายเท่าที่จำเป็นเพื่อซ่อมแซมทรัพย์สินที่เอาประกันภัยที่เสียหายให้กลับคืนใช้งานได้ในสภาพที่เป็นอยู่เดิมในขณะเกิดความเสียหาย รวมทั้งค่าถอดถอนและค่าติดตั้งใหม่ซึ่งได้มีขึ้นเพื่อการซ่อมแซมนั้น รวมทั้งค่าขนส่งตามปกติทั้งไปและกลับจากโรงซ่อม ค่าภาษีศุลกากรและค่าธรรมเนียม (หากมี) เพียงเท่าที่ค่าใช้จ่ายเหล่านี้ได้รวมอยู่ในจำนวนเงินจำกัดความรับผิดชอบแล้ว ถ้าการซ่อมแซมนี้กระทำในโรงซ่อมของผู้เอาประกันภัยเอง บริษัทจะจ่ายค่าวัสดุและค่าแรงที่ได้มีขึ้นเพื่อการซ่อมแซมรวมทั้งจำนวนเงินตามอัตราที่สมเหตุสมผล สำหรับค่าใช้จ่ายการดำเนินงานของโรงซ่อม ทั้งนี้ มิให้หักค่าเสื่อมสำหรับชิ้นส่วน ที่เปลี่ยนใหม่แต่ให้นำค่าของซากมาคำนวณด้วย

ถ้าค่าซ่อมแซมดังกล่าวไว้ข้างต้นเท่ากับหรือเกินกว่ามูลค่าที่แท้จริงของทรัพย์สินที่เอาประกันภัยในสภาพที่เป็นอยู่เดิมในขณะเกิดความเสียหาย การจ่ายค่าสินไหมทดแทนให้ถือตามหลักการใน ข้อ ข. ข้างล่างนี้

2. ในกรณีที่เกิดความเสียหายโดยสิ้นเชิง บริษัทจะจ่ายตามมูลค่าที่แท้จริงของทรัพย์สินที่ เอาประกันภัยนั้นในสภาพที่เป็นอยู่เดิมในขณะเกิดความเสียหาย รวมทั้งค่าขนส่งตามปกติ ค่าติดตั้งและ ค่าภาษีศุลกากร (หากมี) ทั้งนี้ โดยมีเงื่อนไขว่า ค่าใช้จ่ายเหล่านี้ได้รวมอยู่ในจำนวนเงินจำกัดความรับผิดชอบแล้ว การคำนวณมูลค่าที่แท้จริงนี้ ให้หักค่าเสื่อมที่แท้จริงออกจากค่าการเปลี่ยนทดแทนทรัพย์สินนั้น นอกจากนี้บริษัทจะชดเชยค่าใช้จ่ายตามปกติสำหรับการถอดถอนทรัพย์สินที่เอาประกันภัยที่ถูกทำลาย และจะนำค่าของซากมาคำนวณด้วยและทรัพย์สินที่เสียหายตามรายการนี้จะไม่ได้รับความคุ้มครองภายใต้กรมธรรม์ประกันภัยนี้ต่อไป และรายละเอียดของทรัพย์สินที่นำมาเปลี่ยนใหม่ทั้งหมดจะต้องระบุให้ชัดเจนในกรมธรรม์ประกันภัยด้วย

ทั้งนี้ ค่าใช้จ่ายในการแก้ไขทดแปลง เพิ่มเติม เพิ่มประสิทธิภาพ หรือปรับปรุงใหม่จะไม่ได้รับความคุ้มครองภายใต้เอกสารแนบท้ายฉบับนี้

ค่าใช้จ่ายในการซ่อมแซมชั่วคราวบริษัทจะชดเชยให้ ถ้าค่าใช้จ่ายนั้นเป็นส่วนหนึ่งของค่าซ่อมของงานซ่อม ทั้งหมด และไม่ทำให้ค่าซ่อมทั้งหมดสูงขึ้น ไปกว่าเดิม

โดยมีเงื่อนไขดังนี้

- 1) การจำกัดความรับผิดชอบสำหรับภัยนี้ จะไม่นำเงื่อนไขการประกันภัยทรัพย์สินต่ำกว่ามูลค่า ที่แท้จริงมาใช้ในการพิจารณาคำนวณค่าสินไหมทดแทนในกรณีที่เกิดความเสียหายแก่ทรัพย์สินที่เอาประกันภัย
- 2) จำนวนเงินจำกัดความรับผิดชอบสำหรับภัยนี้ ให้ถือเป็นจำนวนเงินสูงสุดในการจ่ายค่าสินไหมทดแทนที่บริษัทจะต้องรับผิดชอบตลอดระยะเวลาเอาประกันภัย ทั้งนี้ เมื่อเกิดความเสียหายขึ้น และบริษัทได้ชดเชยค่าสินไหมทดแทนเพื่อความเสียหายแล้ว จำนวนเงินความรับผิดชอบสูงสุดดังกล่าวจะลดลงตามจำนวนเงินค่าสินไหมทดแทนที่บริษัทได้ชดเชยไป
- 3) จำนวนเงินจำกัดความรับผิดชอบสำหรับความเสียหายแต่ละครั้งและตลอดระยะเวลาเอาประกันภัย ให้เป็นไปตามจำนวนเงินจำกัดความรับผิดชอบที่ระบุไว้ในตารางกรมธรรม์ประกันภัย หรือในเอกสารแนบท้าย หรือในเอกสาร

นอกจากนี้ให้ยึดถือตามเงื่อนไข, ความคุ้มครอง, ข้อยกเว้นและสัถกหักอื่นใดภายใต้กรมธรรม์ฉบับนี้
Subject otherwise to all other terms, conditions, exclusions and extensions in this policy.

สำนักงานใหญ่ตั้งอยู่เลขที่
1115 ถนนสุขุมวิท แขวงคลองเตย
เขตคลองเตย กรุงเทพมหานคร 10120
โทรศัพท์ 1736, 0 2289 2200



บริษัท ทิพยประกันภัย จำกัด (มหาชน)
DHIPAYA INSURANCE PUBLIC COMPANY LIMITED

HEAD OFFICE ADDRESS :-
1115 Rama 3 Road, Chong Norat,
Yannawa, Bangkok 10120
TEL. 1736, 0 2289 2200

1849, 576
www.dhipaya.co.th

เลขประจำตัวผู้เสียภาษี
0107538000333

เอกสารนี้ให้ถือเป็นส่วนหนึ่งของกรมธรรม์ประกันภัยฉบับนี้ เลขที่ 14016-114-240007972
ATTACHING TO AND FORMING A PART OF THE POLICY NO.

[PP]

เป็นที่ตกลงและเข้าใจกันว่า ถ้าข้อความใดในเอกสารนี้ขัดหรือแย้งกับข้อความที่ปรากฏในกรมธรรม์ประกันภัยนี้ ให้ถือข้อความตามที่ปรากฏในเอกสารนี้บังคับ :-
Notwithstanding anything contained in the policy to the contrary, it is hereby noted and agreed that the following specification prevails :-

แสดงรายละเอียดการประกันภัย

ไม่ว่าในกรณีใด ความรับผิดชอบของบริษัทภายใต้เอกสารแนบท้ายนี้ และภายใต้กรมธรรม์ประกันภัยฉบับนี้รวมกันแล้วจะ
ไม่เกินจำนวนเงินเอาประกันภัยตามกรมธรรม์ประกันภัยฉบับนี้ ที่ได้ระบุไว้ในตารางกรมธรรม์ประกันภัย โดยผู้เอาประกันภัยจะ
ต้องรับผิดชอบในความเสี่ยงส่วนแรกตามที่ระบุไว้ในตารางกรมธรรม์ประกันภัย หรือในเอกสารแนบท้าย หรือในเอกสารแสดงราย
ละเอียดการประกันภัย

ทั้งนี้ ข้อตกลงภายใต้เอกสารแนบท้ายนี้ให้ใช้ช้อยกเว้น เงื่อนไขทั่วไปและข้อความอื่นๆ ในกรมธรรม์ประกันภัยฉบับ
นี้บังคับตามเดิม เว้นแต่ได้มีการแก้ไข เปลี่ยนแปลง เพิ่มเติมไว้ตามเอกสารแนบท้ายนี้

นอกจากนี้ให้ยึดถือตามเงื่อนไข, ความคุ้มครอง, ช้อยกเว้นและสลักหลังอื่นใดภายใต้กรมธรรม์ฉบับนี้
Subject otherwise to all other terms, conditions, exclusions and extensions in this policy.

สำนักงานใหญ่ตั้งอยู่เลขที่
1115 ถนนสุขุมวิท แขวงคลองเตย
เขตคลองเตย กรุงเทพมหานคร 10120
โทรศัพท์ 1736, 0 2289 2200



บริษัท ทิพยประกันภัย จำกัด (มหาชน)
DHIPAYA INSURANCE PUBLIC COMPANY LIMITED

HEAD OFFICE ADDRESS :-
1115 Rama 3 Road, Chong Norat,
Yannawa, Bangkok 10120
TEL. 1736, 0 2289 2200

1849, 576
www.dhipaya.co.th

เอกสารนี้ให้ถือเป็นส่วนหนึ่งของกรมธรรม์ประกันภัยฉบับนี้ เลขที่ 14016-114-240007972
ATTACHING TO AND FORMING A PART OF THE POLICY NO.

[PP]

เป็นที่ตกลงและเข้าใจกันว่า ถ้าข้อความใดในเอกสารนี้ขัดหรือแย้งกับข้อความที่ปรากฏในกรมธรรม์ประกันภัยนี้ ให้ถือข้อความตามที่ปรากฏในเอกสารนี้บังคับ :-
Notwithstanding anything contained in the policy to the contrary, it is hereby noted and agreed that the following specification prevails :-

แบบ ทส.1.20

เอกสารแนบท้ายขยายความคุ้มครองความเสียหายต่ออุปกรณ์ไฟฟ้า
(Electrical Installation Endorsement)

เอกสารแนบท้ายนี้ให้ถือเป็นส่วนหนึ่งของกรมธรรม์ประกันภัยฉบับนี้

เนื่องจากบริษัทได้รับเบี้ยประกันภัยเพิ่มเติม จึงเป็นที่ตกลงกันว่า

การประกันภัยตามกรมธรรม์ประกันภัยฉบับนี้ ได้ขยายความคุ้มครองถึงความเสียหายที่เกิดขึ้นต่อไดนาโม หม้อแปลง
ไฟฟ้า มอเตอร์ไฟฟ้า แผงควบคุมไฟฟ้า อุปกรณ์ไฟฟ้า หรือเครื่องใช้ไฟฟ้าอื่นๆ ที่ได้ระบุไว้เป็นทรัพย์สินที่เอาประกันภัยตาม
กรมธรรม์ประกันภัยฉบับนี้ อันเกิดจากสาเหตุของการทำงานเกินปกติ การเดินเครื่องเกินกำลัง แรงดันไฟฟ้าเกินกำหนด ไฟฟ้าลัด
วงจร การเกิดประกายไฟ การเกิดความร้อนสูงเกินปกติในตัวเอง การรั่วไหลของกระแสไฟฟ้า โดยความรับผิดชอบภายใต้เอกสารแนบ
ท้ายนี้ จะไม่เกินจำนวนเงินจำกัดความรับผิดที่ระบุไว้ในเอกสารแสดงรายละเอียดการประกันภัย

เอกสารแนบท้ายฉบับนี้ ไม่คุ้มครอง

1. ความเสียหายที่มีสาเหตุโดยตรงจากอัคคีภัย ไฟฟ้า
2. เครื่องอุปกรณ์อิเล็กทรอนิกส์ เครื่องคอมพิวเตอร์ และอุปกรณ์ประมวลผลข้อมูล (Electronic Data Processing Equipment)
3. เครื่องจักรทุกชนิด รวมถึงตัวชิ้นส่วนอุปกรณ์ส่วนควบหรือส่วนหนึ่งส่วนใดของเครื่องจักร

โดยมีเงื่อนไขดังนี้

- 1) การจำกัดความรับผิดสำหรับภัยนี้ จะไม่นำเงื่อนไขการประกันภัยทรัพย์สินต่ำกว่ามูลค่า ที่แท้จริงมาใช้ในการพิจารณาจำนวนค่าสินไหมทดแทน ในกรณีที่เกิดความเสียหายแก่ทรัพย์สินที่เอาประกันภัย
- 2) จำนวนเงินจำกัดความรับผิดสำหรับภัยนี้ ให้ถือเป็นจำนวนเงินสูงสุดในการจ่ายค่าสินไหมทดแทนที่บริษัทจะต้องรับผิดชอบต่อระยะเวลาเอาประกันภัย ทั้งนี้ เมื่อเกิดความเสียหายขึ้น และบริษัทได้ชดเชยค่าสินไหมทดแทนเพื่อความเสียหายแล้ว จำนวนเงินความรับผิดสูงสุดดังกล่าวจะลดลงตามจำนวนเงินค่าสินไหมทดแทนที่บริษัทได้ชดเชยไป
- 3) จำนวนเงินจำกัดความรับผิดสำหรับความเสียหายแต่ละครั้งและตลอดระยะเวลาเอาประกันภัย ให้เป็นไปตาม

นอกจากนี้ให้ยึดถือตามเงื่อนไข, ความคุ้มครอง, ช้อยกเว้นและสลักหลังอื่นใดภายใต้กรมธรรม์ฉบับนี้
Subject otherwise to all other terms, conditions, exclusions and extensions in this policy.

สำนักงานใหญ่ตั้งอยู่เลขที่
1115 ถนนสุขุมวิท แขวงคลองเตย
เขตวัฒนา กรุงเทพมหานคร 10110
โทรศัพท์: 1736, 0 2299 2200



บริษัท ทิพยประกันภัย จำกัด (มหาชน)
DHIPAYA INSURANCE PUBLIC COMPANY LIMITED

HEAD OFFICE ADDRESS :-
1115 Rama 3 Road, Chong Nonsi,
Yannawa, Bangkok 10110
TEL: 1736, 0 2299 2200

1346, 576
www.dhipaya.co.th

เลขประจำตัวผู้เสียภาษี
010753800333

เอกสารนี้ให้ถือเป็นส่วนหนึ่งของกรมธรรม์ประกันภัยฉบับนี้ เลขที่ 14016-114-240007972
ATTACHING TO AND FORMING A PART OF THE POLICY NO.

[PP]

เป็นที่ตกลงและเข้าใจกันว่า ถ้าข้อความใดในเอกสารนี้ขัดหรือแย้งกับข้อความที่ปรากฏในกรมธรรม์ประกันภัยนี้ ให้ถือข้อความตามที่ปรากฏในเอกสารนี้บังคับแทน :-
Notwithstanding anything contained in the policy to the contrary, it is hereby noted and agreed that the following specification prevails :-

จำนวนเงินจำกัดความรับผิดชอบที่ระบุไว้ในตารางกรมธรรม์ประกันภัย หรือในเอกสารแนบท้าย หรือในเอกสาร
แสดงรายละเอียดการประกันภัย

ไม่ว่าในกรณีใด ความรับผิดชอบของบริษัทภายใต้เอกสารแนบท้ายนี้ และภายใต้กรมธรรม์ประกันภัยฉบับนี้รวมกันแล้วจะ
ไม่เกินจำนวนเงินเอาประกันภัยตามกรมธรรม์ประกันภัยฉบับนี้ ที่ได้รับระบุไว้ในตารางกรมธรรม์ประกันภัย โดยผู้เอาประกันภัยจะ
ต้องรับผิดชอบในความเสียหายส่วนแรกตามที่ระบุไว้ในตารางกรมธรรม์ประกันภัย หรือในเอกสารแนบท้าย หรือในเอกสารแสดงราย
ละเอียดการประกันภัย

ทั้งนี้ ข้อตกลงภายใต้เอกสารแนบท้ายนี้ ให้ใช้ย้อนกลับ เงื่อนไขทั่วไปและข้อความอื่นๆ ในกรมธรรม์ประกันภัยฉบับ
นี้บังคับตามเดิม เว้นแต่ได้มีการแก้ไข เปลี่ยนแปลง เพิ่มเติมไว้ตามเอกสารแนบท้ายนี้

นอกจากนี้ให้ยึดถือตามเงื่อนไข, ความคุ้มครอง, ข้อยกเว้นและสลักหลังอื่นใดภายใต้กรมธรรม์ฉบับนี้
Subject otherwise to all other terms, conditions, exclusions and extensions in this policy.

สำนักงานใหญ่ตั้งอยู่เลขที่
1115 ถนนสุขุมวิท แขวงคลองเตย
เขตวัฒนา กรุงเทพมหานคร 10110
โทรศัพท์: 1736, 0 2299 2200



บริษัท ทิพยประกันภัย จำกัด (มหาชน)
DHIPAYA INSURANCE PUBLIC COMPANY LIMITED

HEAD OFFICE ADDRESS :-
1115 Rama 3 Road, Chong Nonsi,
Yannawa, Bangkok 10110
TEL: 1736, 0 2299 2200

1346, 576
www.dhipaya.co.th

เอกสารนี้ให้ถือเป็นส่วนหนึ่งของกรมธรรม์ประกันภัยฉบับนี้ เลขที่ 14016-114-240007972
ATTACHING TO AND FORMING A PART OF THE POLICY NO.

[PP]

เป็นที่ตกลงและเข้าใจกันว่า ถ้าข้อความใดในเอกสารนี้ขัดหรือแย้งกับข้อความที่ปรากฏในกรมธรรม์ประกันภัยนี้ ให้ถือข้อความตามที่ปรากฏในเอกสารนี้บังคับแทน :-
Notwithstanding anything contained in the policy to the contrary, it is hereby noted and agreed that the following specification prevails :-

แบบ ทส. 1.22

เอกสารแนบท้ายขยายความคุ้มครองการลักทรัพย์ที่ไม่ปรากฏร่องรอยการจับกุม (ไม่รวมถึงสต็อก)
(Theft without actual forcible and violent entry Endorsement (excluding Stocks))

เอกสารแนบท้ายนี้ให้ถือเป็นส่วนหนึ่งของกรมธรรม์ประกันภัยฉบับนี้

เนื่องจากบริษัทได้รับเบี้ยประกันภัยเพิ่มเติม จึงเป็นที่ตกลงกันว่า

การประกันภัยตามกรมธรรม์ประกันภัยฉบับนี้ ได้ขยายความคุ้มครองถึงความเสียหายต่อทรัพย์สินที่ได้เอาประกันภัยไว้
ไม่รวมถึงสต็อก และทรัพย์สินดังกล่าวจะต้องอยู่ภายในอาคาร (ไม่รวมถึงบริเวณส่วนนอกของตัวอาคาร) ซึ่งเป็นที่ตั้งหรือที่เก็บ
ทรัพย์สินที่เอาประกันภัยตามที่ระบุไว้ในกรมธรรม์ประกันภัย อันเกิดขึ้นจากการลักทรัพย์ที่ไม่ปรากฏร่องรอยการจับกุม

เอกสารแนบท้ายฉบับนี้ ไม่คุ้มครอง

1.ความเสียหายอันเกิดจากการกระทำหรือการมีส่วนร่วมโดยบุคคลใดๆ ซึ่งอยู่โดยชอบด้วยกฎหมายในสถานที่ตั้งหรือ
เก็บทรัพย์สินที่เอาประกันภัยตามที่ระบุไว้ในตารางกรมธรรม์ประกันภัย หรือเกิดจากการกระทำโดยผู้เอาประกันภัยหรือหุ้นส่วน
ของผู้เอาประกันภัยหรือกรรมการ หรือพนักงาน หรือลูกจ้างของผู้เอาประกันภัย ทั้งนี้ ไม่ว่าจะทำด้วยตนเองโดยลำพัง หรือสม
ร่วมคิดกับบุคคลอื่น

2.ความเสียหายซึ่งเกิดขึ้นในขณะที่สถานที่ตั้งหรือเก็บทรัพย์สินที่เอาประกันภัยตามที่ระบุไว้ในตารางกรมธรรม์
ประกันภัยถูกทอดทิ้ง โดยไม่มีผู้อาศัยอยู่หรือไม่มีผู้ดูแลรักษา เป็นเวลาเกินกว่า 7 วันติดต่อกัน

3.ความเสียหายโดยไม่ทราบสาเหตุ หรือขาดหายไปซึ่งพบเมื่อตรวจนับจำนวนทรัพย์สิน การเก็บข้อมูลผิดพลาด การ
ขาดหายไปในการรับหรือส่งมอบวัสดุไม่ครบจำนวน หรือเนื่องจากความผิดพลาดในการจดบันทึกทางบัญชี

โดยมีเงื่อนไขดังนี้

- 1) การจำกัดความรับผิดชอบสำหรับภัยนี้ จะไม่นำเงื่อนไขการประกันภัยทรัพย์สินต่ำกว่ามูลค่า ที่แท้จริงมาใช้ในการ
พิจารณาคำนวณค่าสินไหมทดแทนในกรณีที่เกิดความเสียหายแก่ทรัพย์สินที่เอาประกันภัย
- 2) จำนวนเงินจำกัดความรับผิดชอบสำหรับภัยนี้ ให้ถือเป็นจำนวนเงินสูงสุดในการจ่ายค่าสินไหมทดแทนที่บริษัทจะต้อง
รับผิดชอบตลอดเวลาเอาประกันภัย ทั้งนี้ เมื่อเกิดความเสียหายขึ้น และบริษัทได้خذใช้ค่าสินไหมทดแทนเพื่อความ
เสียหายแล้ว จำนวนเงินความรับผิดชอบสูงสุดดังกล่าวจะลดลงตามจำนวนเงินค่าสินไหมทดแทนที่บริษัทได้خذใช้ไป

นอกจากนี้ให้ยึดถือตามเงื่อนไข, ความคุ้มครอง, ข้อยกเว้นและสลักหลังอื่นใดภายใต้กรมธรรม์ฉบับนี้
Subject otherwise to all other terms, conditions, exclusions and extensions in this policy.

สำนักงานใหญ่ตั้งอยู่ที่
1115 ถนนสุขุมวิท แขวงคลองเตย
เขตวัฒนา กรุงเทพฯ 10120
โทรศัพท์: 1736, 0 2239 2200



บริษัท ทิพยประกันภัย จำกัด (มหาชน)
DHIPAYA INSURANCE PUBLIC COMPANY LIMITED

HEAD OFFICE ADDRESS :-
1115 Rama 3 Road, Chong Nonsi,
Yannawa, Bangkok 10120
TEL. 1736, 0 2239 2200

1849 576
www.dhipaya.co.th

เลขประจำตัวผู้เสียภาษี
0107538000539

เอกสารนี้ให้ถือเป็นส่วนหนึ่งของกรมธรรม์ประกันภัยฉบับนี้ เลขที่ 14016-114-240007972
ATTACHING TO AND FORMING A PART OF THE POLICY NO.

[PP]

เป็นที่ตกลงและเข้าใจกันว่า ถ้าข้อความใดในเอกสารนี้ขัดหรือแย้งกับข้อความที่ปรากฏในกรมธรรม์ประกันภัยนี้ ให้ถือข้อความตามที่ปรากฏในเอกสารนี้บังคับแทน :-
Notwithstanding anything contained in the policy to the contrary, it is hereby noted and agreed that the following specification prevails :-

- 3) จำนวนเงินจำกัดความรับผิดชอบสำหรับความเสียหายแต่ละครั้งและตลอดระยะเวลาเอาประกันภัย ให้เป็นไปตาม
จำนวนเงินจำกัดความรับผิดชอบที่ได้ระบุไว้ในตารางกรมธรรม์ประกันภัย หรือในเอกสารแนบท้าย หรือในเอกสาร
แสดงรายละเอียดการประกันภัย

ไม่ว่าในกรณีใด ความรับผิดชอบของบริษัทภายใต้เอกสารแนบท้ายนี้ และภายใต้กรมธรรม์ประกันภัยฉบับนี้รวมกันแล้วจะ
ไม่เกินจำนวนเงินเอาประกันภัยตามกรมธรรม์ประกันภัยฉบับนี้ ที่ได้ระบุไว้ในตารางกรมธรรม์ประกันภัย โดยผู้เอาประกันภัยจะ
ต้องรับผิดชอบในความเสียหายส่วนแรกตามที่ระบุไว้ในตารางกรมธรรม์ประกันภัย หรือในเอกสารแนบท้าย หรือในเอกสารแสดงราย
ละเอียดการประกันภัย

ทั้งนี้ ข้อตกลงภายใต้เอกสารแนบท้ายนี้ให้ใช้ช้อยกเว้น เงื่อนไขทั่วไปและข้อความอื่นๆ ในกรมธรรม์ประกันภัยฉบับ
นี้บังคับตามเดิม เว้นแต่ได้มีการแก้ไข เปลี่ยนแปลง เพิ่มเติมไว้ตามเอกสารแนบท้ายนี้

นอกจากนี้ให้ยึดถือตามเงื่อนไข, ความคุ้มครอง, ช้อยกเว้นและสลักหลังอื่นใดภายใต้กรมธรรม์ฉบับนี้
Subject otherwise to all other terms, conditions, exclusions and extensions in this policy.

สำนักงานใหญ่ตั้งอยู่ที่
1115 ถนนสุขุมวิท แขวงคลองเตย
เขตวัฒนา กรุงเทพฯ 10120
โทรศัพท์: 1736, 0 2239 2200



บริษัท ทิพยประกันภัย จำกัด (มหาชน)
DHIPAYA INSURANCE PUBLIC COMPANY LIMITED

HEAD OFFICE ADDRESS :-
1115 Rama 3 Road, Chong Nonsi,
Yannawa, Bangkok 10120
TEL. 1736, 0 2239 2200

1849 576
www.dhipaya.co.th

เอกสารนี้ให้ถือเป็นส่วนหนึ่งของกรมธรรม์ประกันภัยฉบับนี้ เลขที่ 14016-114-240007972
ATTACHING TO AND FORMING A PART OF THE POLICY NO.

[PP]

เป็นที่ตกลงและเข้าใจกันว่า ถ้าข้อความใดในเอกสารนี้ขัดหรือแย้งกับข้อความที่ปรากฏในกรมธรรม์ประกันภัยนี้ ให้ถือข้อความตามที่ปรากฏในเอกสารนี้บังคับแทน :-
Notwithstanding anything contained in the policy to the contrary, it is hereby noted and agreed that the following specification prevails :-

แบบ ทส.1.17

เอกสารแนบท้ายขยายความคุ้มครองความเสียหายสำหรับเครื่องจักรหยุดชะงัก
(Machinery Breakdown Extension Endorsement)

เอกสารแนบท้ายนี้ ให้ถือเป็นส่วนหนึ่งของกรมธรรม์ประกันภัยฉบับนี้

เนื่องจากบริษัทได้รับเบี้ยประกันภัยเพิ่มเติม จึงเป็นที่ตกลงกันว่า

การประกันภัยตามกรมธรรม์ประกันภัยฉบับนี้ ได้ขยายความคุ้มครองถึงความเสียหายที่เกิดขึ้น โดยฉับพลัน และไม่อาจ
คาดการณ์ล่วงหน้าได้ต่อเครื่องจักรที่ระบุไว้ในทรัพย์สินที่เอาประกันภัยซึ่งตั้งอยู่ในสถานที่ตั้งหรือเก็บทรัพย์สินเอาประกันภัย อัน
เนื่องมาจากการหล่อและการใช้วัสดุที่มีคุณภาพไม่สมบูรณ์ ความผิดพลาดหรือความบกพร่องในการออกแบบ ความบกพร่องจาก
โรงงานซ่อมหรือจากการติดตั้ง ด้านการฝีมือ การขาดความชำนาญ หรือเนื่องมาจากเหตุแห่งความสะอาด การกลั่นแกล้ง การขาดน้ำ
ในหม้อน้ำ การขาดน้ำมันหรือสารทำความเย็นในระบบหล่อเย็น การระเบิดในทางฟิสิกส์ การแยกจากกันด้วยกำลังเหวี่ยงจากศูนย์
ถ่วง การทำงานเกินพิกัด การเดินเครื่องเกินกำลัง แรงดันไฟฟ้าเกินกำหนด ไฟฟ้าลัดวงจร การเกิดประกายไฟ การเกิดความร้อนสูง
เกินพิกัดในตัวเอง การรั่วไหลของกระแสไฟฟ้า

คำว่า“เครื่องจักร”ในเอกสารแนบท้ายนี้ หมายถึง ตัวเครื่องจักรที่ระบุไว้ในทรัพย์สินที่เอาประกันภัยภายใต้กรมธรรม์
ประกันภัยฉบับนี้ และให้หมายความรวมถึงตัวชิ้นส่วนอุปกรณ์ส่วนควบหรือส่วนหนึ่งส่วนใดของเครื่องจักร ทั้งนี้ ไม่รวมถัง

- หม้อกำเนิดไอน้ำ ถังอัดความดัน อุปกรณ์หรือท่อประหยัดเชื้อเพลิง เครื่องจักรหรืออุปกรณ์ ซึ่งใช้แรงดันรวมถึงชิ้น
ส่วนของทรัพย์สินดังกล่าว
- เครื่องอุปกรณ์อิเล็กทรอนิกส์ เครื่องคอมพิวเตอร์ และอุปกรณ์ประมวลผลข้อมูล (Electronic Data Processing
Equipment) (อุปกรณ์ที่แยกออกมาจากเครื่องจักร)

เอกสารแนบท้ายฉบับนี้ ไม่คุ้มครอง

- ความเสียหายต่อ
 - ชิ้นส่วนที่มีการเปลี่ยนตามการใช้งาน เช่น แม่พิมพ์ ลูกกลิ้งพิมพ์ลาย (engraved cylinders) เป็นต้น
 - ชิ้นส่วนที่มีการสึกหรอ หรือมีการเสื่อมสภาพ เช่น สายพาน เชือก เส้นลวด โซ่ ล้อยาง ปะเก็น ซีล แบริ่ง ใต้

นอกจากนี้ให้ยึดถือตามเงื่อนไข, ความคุ้มครอง, ช้อยกเว้นและสลักหลังอื่นใดภายใต้กรมธรรม์ฉบับนี้
Subject otherwise to all other terms, conditions, exclusions and extensions in this policy.



เอกสารนี้ให้ถือเป็นส่วนหนึ่งของกรมธรรม์ประกันภัยฉบับนี้ เลขที่ 14016-114-240007972
ATTACHING TO AND FORMING A PART OF THE POLICY NO.

[PP]

เป็นที่ตกลงและเข้าใจกันว่า ถ้าข้อความใดในเอกสารนี้ขัดหรือแย้งกับข้อความที่ปรากฏในกรมธรรม์ประกันภัยนี้ ให้ถือข้อความตามที่ปรากฏในเอกสารนี้บังคับแทน :-
Notwithstanding anything contained in the policy to the contrary, it is hereby noted and agreed that the following specification prevails :-

กรอง คลับลูกปืน เป็นต้น

- 1.3 วัตถุที่ทำด้วยแก้ว กระเบื้องเคลือบหรือกระเบื้องดินเผา สักหลาด กระซอนหรือฝากรอง
- 1.4 วัตถุต่างๆ ที่เป็นสื่อกลางในการทำงานของเครื่องจักร เช่น น้ำมันหล่อลื่น เชื้อเพลิง สารเร่งทางปฏิกิริยา

เป็นต้น

2. ความเสียหายโดยตรงหรือโดยอ้อมจากการระเบิดทางเคมี
3. ความเสียหาย ซึ่งเกิดขึ้นจากความคิดหรือสิ่งบกพร่องใดๆ ที่มีอยู่แล้วในขณะที่เริ่มการประกันภัยนี้ ซึ่งผู้เอาประกันภัย หรือผู้แทนของผู้เอาประกันภัยได้ทราบแล้ว

4. ความเสียหาย ซึ่งผู้จัดหาหรือผู้ผลิตต้องรับผิดชอบตามกฎหมายหรือตามสัญญา

5. ความเสียหายที่เกิดขึ้น อันเป็นผลโดยตรงจากการใช้งานผิดก่อน เช่น การสึกหรอ การเกิดสนิม การกัดกร่อน การสึกกร่อน การเป็นโพรง ตะกรันในหม้อน้ำ การเสื่อมสภาพ การทรุดตัว การแตกร้าว การผิดรูป การเสียรูป เป็นต้น

6. ความเสียหายที่เกิดขึ้นต่อไดนาโม หม้อแปลงไฟฟ้า มอเตอร์ไฟฟ้า แผงควบคุมไฟฟ้า อุปกรณ์ไฟฟ้า หรือเครื่องใช้ไฟฟ้าอื่นๆ อันเกิดจากสาเหตุของการทำงานเกินปกติ การเดินเครื่องเกินกำลัง แรงดันไฟฟ้าเกินกำหนด ไฟฟ้าลัดวงจร การเกิดประกายไฟ การเกิดความร้อนสูงเกินปกติในตัวเอง การรั่วไหลของกระแสไฟฟ้า

หลักเกณฑ์ในการชดเชยค่าสินไหมทดแทน

1. ในกรณีที่ความเสียหายสามารถซ่อมแซมได้ บริษัทจะจ่ายค่าใช้จ่ายเท่าที่จำเป็นเพื่อซ่อมแซมเครื่องจักรที่เสียหายให้กลับคืนสู่สภาพที่ได้ในสภาพที่เป็นอยู่เดิมในขณะที่เกิดความเสียหาย รวมทั้งค่าถอดถอนและค่าติดตั้งใหม่ ซึ่งได้มีขึ้นเพื่อการซ่อมแซมนั้น รวมทั้งค่าขนส่งตามปกติทั้งไปและกลับจากโรงซ่อม ค่าภาษีศุลกากรและค่าธรรมเนียม (หากมี) เพียงเท่าที่ค่าใช้จ่ายเหล่านี้ได้รวมอยู่ในจำนวนเงินจำกัดความรับผิดแล้ว ถ้าการซ่อมแซมนี้กระทำในโรงงานของผู้เอาประกันภัยเอง บริษัทจะจ่ายค่าวัสดุและค่าแรงที่ได้มีขึ้นเพื่อการซ่อมแซมรวมทั้งจำนวนเงินตามอัตราที่สมด้วยเหตุผลสำหรับค่าใช้จ่ายการดำเนินงานของโรงงาน ทั้งนี้ มีให้หักค่าเสื่อมสำหรับชิ้นส่วนที่เปลี่ยนใหม่แต่ให้นำค่าของซากมาหักจำนวนด้วย

ถ้าค่าซ่อมแซมดังที่ได้อธิบายไว้ข้างต้นเท่ากับหรือเกินกว่ามูลค่าที่แท้จริงของเครื่องจักรที่เอาประกันภัยในสภาพที่เป็นอยู่เดิมในขณะที่เกิดความเสียหาย การจ่ายค่าสินไหมทดแทนให้ถือตามหลักข้อ 2. ข้างล่างนี้

2. ในกรณีที่เกิดความเสียหายโดยสิ้นเชิง บริษัทจะจ่ายตามมูลค่าที่แท้จริงของเครื่องจักรนั้นในสภาพที่เป็นอยู่เดิมในขณะที่เกิดความเสียหายรวมทั้งค่าขนส่งตามปกติ ค่าติดตั้งและค่าศุลกากร (หากมี) ทั้งนี้ โดยมีเงื่อนไขว่าค่าใช้จ่ายเหล่านี้ได้รวมอยู่ในจำนวนเงินจำกัดความรับผิดแล้วการคำนวณมูลค่าที่แท้จริง ให้หักค่าเสื่อมที่แท้จริงจากค่าของการเปลี่ยนทดแทนทรัพย์สินนั้น นอกจากนี้บริษัทจะชดเชยค่าใช้จ่ายตามปกติสำหรับการถอดถอนเครื่องจักรที่ถูกทำลาย แต่จะนำค่าของซากมาหักจำนวนด้วย

นอกจากนี้ให้ถือตามเงื่อนไข, ความคุ้มครอง, ข้อยกเว้นและสลักหลังอื่นใดภายใต้กรมธรรม์ฉบับนี้
Subject otherwise to all other terms, conditions, exclusions and extensions in this policy.



เอกสารนี้ให้ถือเป็นส่วนหนึ่งของกรมธรรม์ประกันภัยฉบับนี้ เลขที่ 14016-114-240007972
ATTACHING TO AND FORMING A PART OF THE POLICY NO.

[PP]

เป็นที่ตกลงและเข้าใจกันว่า ถ้าข้อความใดในเอกสารนี้ขัดหรือแย้งกับข้อความที่ปรากฏในกรมธรรม์ประกันภัยนี้ ให้ถือข้อความตามที่ปรากฏในเอกสารนี้บังคับแทน :-
Notwithstanding anything contained in the policy to the contrary, it is hereby noted and agreed that the following specification prevails :-

ทั้งนี้ ค่าใช้จ่ายในการเปลี่ยนแปลง เพิ่มเติม การทำให้ดีขึ้นไปจากเดิมหรือปรับปรุงเครื่องใหม่ไม่ได้รับความคุ้มครองภายใต้เอกสารแนบท้ายฉบับนี้

บริษัทจะจ่ายค่าใช้จ่ายซ่อมแซมชั่วคราว ถ้าการซ่อมแซมนั้นเป็นส่วนหนึ่งของการซ่อมแซมถาวร และจะไม่ทำถ้าค่าใช้จ่ายซ่อมแซมทั้งหมดเพิ่มขึ้น

เงื่อนไขเฉพาะ

1. การตรวจสอบเทอร์โบชาร์จ เครื่องกำเนิดไฟฟ้าเทอร์โบ อย่างน้อยทุกๆ 2 ปี ผู้เอาประกันภัยจะต้องตรวจสอบปรับปรุงเครื่องจักรใหม่ให้ทั่วถึง โดยการเปิดออกหมดในบรรดาส่วนประกอบจักรกลและ ไฟฟ้าของเทอร์โบชาร์จ เทอร์โบชาร์จหรือเครื่องกำเนิดไฟฟ้าเทอร์โบ สำหรับเครื่องจักรที่มีกำลังเกินกว่า 30,000 กิโลวัตต์ การตรวจสอบและปรับปรุงเครื่องใหม่ดังกล่าวจะต้องกระทำเมื่อเดินเครื่องมาแล้ว 20,000 ชั่วโมงหรืออย่างน้อยทุกๆ 3 ปี สำหรับการตรวจสอบตามกำหนดเวลานี้ ค่าใช้จ่ายในการตรวจสอบดังกล่าวเป็นค่าใช้จ่ายโดยผู้เอาประกันภัยทั้งสิ้น หากผู้เอาประกันภัยไม่ปฏิบัติตามเงื่อนไขดังกล่าวข้างต้น บริษัทจะพ้นจากความรับผิดชอบทั้งสิ้น ในกรณีที่เกิดความเสียหาย ไม่ว่าจะเกิดจากสาเหตุใดซึ่งสามารถที่จะตรวจพบได้ ถ้าผู้เอาประกันภัยได้กระทำตามเงื่อนไขในวรรคแรก

ผู้เอาประกันภัยอาจขอขยายกำหนดระยะเวลาระหว่างการตรวจสอบตามกำหนดระยะเวลาในวรรคแรกจากบริษัท และบริษัทอาจยินยอมขยายเวลาให้ ถ้าเห็นว่าขยายเวลาจะไม่ทำให้การเสี่ยงภัยเพิ่มขึ้น

2. การใช้ความระมัดระวังเพื่อป้องกันภัย ผู้เอาประกันภัยต้องใช้ความระมัดระวังตามควรแก่กรณีและสมด้วยเหตุผลในการป้องกันความเสียหาย หรือความรับผิดชอบ และต้องปฏิบัติตามบทบัญญัติของกฎหมายเกี่ยวกับการนั้น ตลอดจนข้อแนะนำของผู้ผลิตโดยผู้เอาประกันภัยเป็นผู้บอกค่าใช้จ่ายเองทั้งสิ้น

โดยมีเงื่อนไขดังนี้

- 1) การจำกัดความรับผิดสำหรับภัยนี้ จะไม่นำเงื่อนไขการประกันภัยทรัพย์สินต่ำกว่ามูลค่า ที่แท้จริงมาใช้ในการพิจารณาคำนวณค่าสินไหมทดแทนในกรณีที่เกิดความเสียหายแก่ทรัพย์สินที่เอาประกันภัย
- 2) จำนวนเงินจำกัดความรับผิดสำหรับภัยนี้ ให้ถือเป็นจำนวนเงินสูงสุดในการจ่ายค่าสินไหมทดแทนที่บริษัทจะต้องรับผิดชอบตลอดระยะเวลาเอาประกันภัย ทั้งนี้ เมื่อเกิดความเสียหายขึ้น และบริษัทได้ชดเชยค่าสินไหมทดแทนเพื่อความเสียหายแล้ว จำนวนเงินความรับผิดสูงสุดดังกล่าวจะลดลงตามจำนวนเงินค่าสินไหมทดแทนที่บริษัทได้ชดเชยไป
- 3) จำนวนเงินจำกัดความรับผิดสำหรับความเสียหายแต่ละครั้งและตลอดระยะเวลาเอาประกันภัย ให้เป็นไปตามจำนวนเงินจำกัดความรับผิดที่ได้อธิบายไว้ในตารางกรมธรรม์ประกันภัย หรือในเอกสารแนบท้าย หรือในเอกสารแสดงรายละเอียดการประกันภัย

ไม่ว่าในกรณีใด ความรับผิดชอบของบริษัทภายใต้เอกสารแนบท้ายนี้ และภายใต้กรมธรรม์ประกันภัยฉบับนี้รวมกันแล้วจะ

นอกจากนี้ให้ถือตามเงื่อนไข, ความคุ้มครอง, ข้อยกเว้นและสลักหลังอื่นใดภายใต้กรมธรรม์ฉบับนี้
Subject otherwise to all other terms, conditions, exclusions and extensions in this policy.

สำนักงานใหญ่ตั้งอยู่เลขที่
1115 ถนนพระราม 3 แขวงคลองเตย
เขตยานนาวา กรุงเทพฯ 10120
โทรศัพท์: 1736, 0 2239 2200



บริษัท ทิพยประกันภัย จำกัด (มหาชน)
DHIPAYA INSURANCE PUBLIC COMPANY LIMITED

HEAD OFFICE ADDRESS :-
1115 Rama 3 Road, Chong Nong,
Yannawa, Bangkok 10120
TEL., 1736, 0 2239 2200

1369, 576
www.dhipaya.co.th

เลขประจำสำนักงาน
(0)0758000533

เอกสารนี้ให้ถือเป็นส่วนหนึ่งของกรมธรรม์ประกันภัยฉบับนี้ เลขที่ 14016-114-240007972
ATTACHING TO AND FORMING A PART OF THE POLICY NO.

[PP]

เป็นที่ตกลงและเข้าใจกันว่า ถ้าข้อความใดในเอกสารนี้ขัดหรือแย้งกับข้อความที่ปรากฏในกรมธรรม์ประกันภัยนี้ ให้ถือข้อความตามที่ปรากฏในเอกสารนี้บังคับแทน :-
Notwithstanding anything contained in the policy to the contrary, it is hereby noted and agreed that the following specification prevails :-

ไม่เกินจำนวนเงินเอาประกันภัยตามกรมธรรม์ประกันภัยฉบับนี้ ที่ได้ระบุไว้ในตารางกรมธรรม์ประกันภัย โดยผู้เอาประกันภัยจะ
ต้องรับผิดชอบในความเสียหายส่วนแรกตามที่ระบุไว้ในตารางกรมธรรม์ประกันภัย หรือในเอกสารแนบท้าย หรือในเอกสารแสดงรายละเอียดการประกันภัย

ทั้งนี้ ข้อตกลงภายใต้เอกสารแนบท้ายนี้ให้ใช้ช้อยกเว้น เงื่อนไขทั่วไปและข้อความอื่นๆ ในกรมธรรม์ประกันภัยฉบับนี้บังคับตามเดิม เว้นแต่ได้มีการแก้ไข เปลี่ยนแปลง เพิ่มเติมไว้ตามเอกสารแนบท้ายนี้

นอกจากนี้ให้ยึดถือตามเงื่อนไข, ความคุ้มครอง, ช้อยกเว้นและสลักหลังอื่นใดภายใต้กรมธรรม์ฉบับนี้
Subject otherwise to all other terms, conditions, exclusions and extensions in this policy.

สำนักงานใหญ่ตั้งอยู่เลขที่
1115 ถนนพระราม 3 แขวงคลองเตย
เขตยานนาวา กรุงเทพฯ 10120
โทรศัพท์: 1736, 0 2239 2200



บริษัท ทิพยประกันภัย จำกัด (มหาชน)
DHIPAYA INSURANCE PUBLIC COMPANY LIMITED

HEAD OFFICE ADDRESS :-
1115 Rama 3 Road, Chong Nong,
Yannawa, Bangkok 10120
TEL., 1736, 0 2239 2200

1369, 576
www.dhipaya.co.th

เอกสารนี้ให้ถือเป็นส่วนหนึ่งของกรมธรรม์ประกันภัยฉบับนี้ เลขที่ 14016-114-240007972
ATTACHING TO AND FORMING A PART OF THE POLICY NO.

[PP]

เป็นที่ตกลงและเข้าใจกันว่า ถ้าข้อความใดในเอกสารนี้ขัดหรือแย้งกับข้อความที่ปรากฏในกรมธรรม์ประกันภัยนี้ ให้ถือข้อความตามที่ปรากฏในเอกสารนี้บังคับแทน :-
Notwithstanding anything contained in the policy to the contrary, it is hereby noted and agreed that the following specification prevails :-

แบบ ทส.1.26

เอกสารแนบท้ายขยายความคุ้มครองความเสียหายสำหรับเงิน (ปง.2)

(Money Extension Endorsement (M.2))

เอกสารแนบท้ายนี้ให้ถือเป็นส่วนหนึ่งของกรมธรรม์ประกันภัยฉบับนี้

เนื่องจากบริษัทได้รับเบี้ยประกันภัยเพิ่มเติม จึงเป็นที่ตกลงกันว่า

การประกันภัยตามกรมธรรม์ประกันภัยฉบับนี้ ได้ขยายความคุ้มครองถึงความเสียหายที่เกิดขึ้น กับเงินเฉพาะข้อตกลง
คุ้มครองข้อที่มีจำนวนเงินจำกัดความรับผิดชอบที่ระบุไว้ในตารางดังต่อไปนี้

ข้อตกลงคุ้มครอง

จำนวนเงินจำกัดความรับผิดชอบ (บาท)

1. ความเสียหายของเงินภายในอาคารสถานที่เอาประกันภัย

ตามที่ระบุไว้ในเอกสารแสดงรายละเอียดการประกันภัย

2. ความเสียหายของเงินภายในตู้निรภัยหรือห้องนิรภัย

"....."

3. ความเสียหายของเงินภายนอกสถานที่เอาประกันภัย

"....."

จำนวนเงินจำกัดความรับผิดชอบทั้งสิ้น

"....."

1. ความเสียหายของเงินภายในอาคารสถานที่เอาประกันภัย

บริษัทจะชดเชยค่าสินไหมทดแทนเพื่อความเสียหายของเงินในเวลาที่ทำงาน ซึ่งดูแลโดยผู้รักษาทรัพย์ ขณะที่เงินอยู่ใน
สถานที่เอาประกันภัย อันเกิดจากสาเหตุใดก็ตามซึ่งมิได้ระบุยกเว้นไว้ในกรมธรรม์ประกันภัยฉบับนี้ รวมถึงช้อยกเว้นเฉพาะที่
ระบุไว้ในเอกสารแนบท้ายนี้

2. ความเสียหายของเงินภายในตู้นิรภัยหรือห้องนิรภัย

บริษัทจะชดเชยค่าสินไหมทดแทนเพื่อความเสียหายของเงินนอกเวลาทำงาน อันเกิดจากการโจรกรรมเงินจากตู้
นิรภัยหรือห้องนิรภัยหรือความพยายามกระทำการดังกล่าวหรือสาเหตุใดก็ตามซึ่งมิได้ระบุยกเว้นไว้ในกรมธรรม์ประกันภัยฉบับนี้
รวมถึงช้อยกเว้นเฉพาะที่ระบุไว้ในเอกสารแนบท้ายนี้ ขณะที่เก็บไว้ในตู้นิรภัยหรือห้องนิรภัยซึ่งได้ปิดล็อกไว้เรียบร้อยตามระบบ
ของตู้นิรภัยหรือห้องนิรภัยชนิดนั้นๆ

3. ความเสียหายของเงินภายนอกสถานที่เอาประกันภัย

บริษัทจะชดเชยค่าสินไหมทดแทนเพื่อความเสียหายของเงิน ขณะที่ทำการขนส่งโดยพนักงานรับส่งเงิน อันเกิดจาก
สาเหตุใดก็ตามซึ่งมิได้ระบุยกเว้นไว้ในกรมธรรม์ประกันภัยฉบับนี้ รวมถึงช้อยกเว้นเฉพาะที่ระบุไว้ในเอกสารแนบท้ายนี้

นอกจากนี้ให้ยึดถือตามเงื่อนไข, ความคุ้มครอง, ช้อยกเว้นและสลักหลังอื่นใดภายใต้กรมธรรม์ฉบับนี้
Subject otherwise to all other terms, conditions, exclusions and extensions in this policy.



เอกสารนี้ให้ถือเป็นส่วนหนึ่งของการสมัครประกันภัยฉบับนี้ เลขที่ 14016-114-240007972
ATTACHING TO AND FORMING A PART OF THE POLICY NO.

[PP]

เป็นที่ตกลงและเข้าใจกันว่า ถ้าข้อความใดในเอกสารนี้ขัดหรือแย้งกับข้อความที่ปรากฏในกรมธรรม์ประกันภัยนี้ ให้ถือข้อความตามที่ปรากฏในเอกสารนี้บังคับแทน :-
Notwithstanding anything contained in the policy to the contrary, it is hereby noted and agreed that the following specification prevails :-

เพื่อให้เป็นไปตามความคุ้มครองภายใต้เอกสารแนบท้ายนี้

1) คำนิยามศัพท์

คำว่า “เงิน” ในเอกสารแนบท้ายนี้หมายถึง ธนบัตรหรือเหรียญกษาปณ์ที่ชำระหนี้ได้ตามกฎหมาย เช็ทที่ธนาคาร
รับรองการจ่ายเงิน ธนาณัติ ดวงตราไปรษณีย์ที่ยังไม่ได้ขีดฆ่า หรือที่ระบุไว้เป็นการเฉพาะ ซึ่งทั้งหมดเป็นทรัพย์สินของผู้เอาประกัน
ภัยหรืออยู่ในความรับผิดชอบของผู้เอาประกันภัย

คำว่า “เวลาทำงาน” ในเอกสารแนบท้ายนี้หมายถึง เวลาที่สถานที่เอาประกันภัยได้เปิดดำเนินการธุรกิจและในระหว่าง
เวลาดังกล่าวนี้ผู้เอาประกันภัยหรือพนักงานของผู้เอาประกันภัยผู้มีหน้าที่ดูแลเงินได้้อยู่ภายในสถานที่เอาประกันภัย

คำว่า “สถานที่เอาประกันภัย” ในเอกสารแนบท้ายนี้หมายถึง บริเวณภายในอาคารที่ทำการของผู้เอาประกันภัย ซึ่งอยู่
ในความครอบครองของผู้เอาประกันภัย และที่ใดระบุไว้เป็นสถานที่ตั้งหรือเก็บทรัพย์สินเอาประกันภัยตามกรมธรรม์ประกันภัยนี้

คำว่า “พนักงานรับส่งเงิน” ในเอกสารแนบท้ายนี้หมายถึง ผู้เอาประกันภัย หุ่นส่วนของผู้เอาประกันภัยหรือพนักงาน
ของผู้เอาประกันภัยผู้มีหน้าที่ประจำหรือผู้ได้รับมอบหมายจากผู้เอาประกันภัย ให้มีหน้าที่ดูแลและครอบครองเงินในขณะที่เงินนั้น
อยู่นอกสถานที่เอาประกันภัย

คำว่า “ผู้รักษาทรัพย์” ในเอกสารแนบท้ายนี้หมายถึง ผู้เอาประกันภัย หุ่นส่วนของผู้เอาประกันภัย หรือพนักงานของผู้
เอาประกันภัยผู้มีหน้าที่ประจำหรือผู้ได้รับมอบหมายจากผู้เอาประกันภัย ให้มีหน้าที่ดูแลและครอบครองเงิน ในขณะที่เงินนั้นอยู่
ภายในสถานที่เอาประกันภัยแต่ไม่นับรวมบุคคลซึ่งทำหน้าที่ยาม พนักงานขนของหรือการโรง

คำว่า “ผู้คุ้มครอง” ในเอกสารแนบท้ายนี้หมายถึง บุคคลอายุไม่ต่ำกว่า 20 ปีบริบูรณ์และไม่เกิน 60 ปี ซึ่งร่วมเดินทางไป
พนักงานรับส่งเงิน โดยคำสั่งของผู้เอาประกันภัย เพื่อคุ้มครองและปกป้องการขนส่งเงิน แต่ไม่นับรวมถึงพนักงานขับรถ

คำว่า “การชิงทรัพย์” ในเอกสารแนบท้ายนี้หมายถึง

1. การลักทรัพย์โดยใช้กำลังประทุษร้ายหรือขู่ขังว่าในทันทีนั้นจะใช้กำลังประทุษร้ายเพื่อ :-

- ก) ให้ความสะดวกแก่การลักทรัพย์หรือการพาทรัพย์นั้นไป หรือ
- ข) ให้อันให้ซึ่งทรัพย์นั้น หรือ
- ค) ยึดถือเอาทรัพย์นั้นไว้ หรือ
- ง) ปกปิดการกระทำความผิดนั้น หรือ
- จ) ให้อภัยจากการจับกุม

2. การลักทรัพย์โดยใช้กำลังทำลายกระจกหน้ารถเพื่อพาทรัพย์นั้นไป

3. การลักทรัพย์ไปจากตัวพนักงานรับส่งเงิน หรือผู้รักษาทรัพย์ซึ่งถูกฆ่าหรือถูกทำร้ายร่างกายหรือถูกทำให้สิ้น

สติ

นอกจากนี้ให้ยึดถือตามเงื่อนไข, ความคุ้มครอง, ข้อยกเว้นและสลักหลังอื่นใดภายใต้กรมธรรม์ฉบับนี้
Subject otherwise to all other terms, conditions, exclusions and extensions in this policy.



เอกสารนี้ให้ถือเป็นส่วนหนึ่งของการสมัครประกันภัยฉบับนี้ เลขที่ 14016-114-240007972
ATTACHING TO AND FORMING A PART OF THE POLICY NO.

[PP]

เป็นที่ตกลงและเข้าใจกันว่า ถ้าข้อความใดในเอกสารนี้ขัดหรือแย้งกับข้อความที่ปรากฏในกรมธรรม์ประกันภัยนี้ ให้ถือข้อความตามที่ปรากฏในเอกสารนี้บังคับแทน :-
Notwithstanding anything contained in the policy to the contrary, it is hereby noted and agreed that the following specification prevails :-

คำว่า “การปล้นทรัพย์” ในเอกสารแนบท้ายนี้หมายถึง การกระทำการชิงทรัพย์ตามความหมายภายใต้เอกสารแนบท้าย
นี้ โดยร่วมกันกระทำตั้งแต่ 3 คนขึ้นไป

คำว่า “การโจรกรรมเงินจากตู้নিরภัยหรือห้องনিরภัย” ในเอกสารแนบท้ายนี้หมายถึง

1. การลักทรัพย์โดยการนำใช้กำลังอย่างรุนแรงและปรากฏร่องรอยค่อพ่นด้านนอกของ ตู้নিরภัย หรือห้องনিরภัย
ซึ่งได้ปิดล็อกไว้เรียบร้อยแล้วตามระบบของตู้নিরภัยหรือห้องনিরภัยชนิดนั้นๆ ให้เห็น ได้อย่างชัดเจนว่า มีการใช้เครื่องมือ วัตถุระเบิด
เครื่องไฟฟ้าหรือเคมี หรือ

2. การโจรกรรมตู้নিরภัยไปทั้งตู้จากสถานที่เอาประกันภัย

2) การทำบัญชี : ผู้เอาประกันภัยต้องจัดทำและเก็บรักษารายละเอียดของเงินที่เอาประกันภัยเพื่อที่บริษัทจะสามารถ
ตรวจสอบได้ในกรณีที่เกิดความเสียหาย

3) การชดเชยค่าสินไหมทดแทน : บริษัทจะรับชดเชยค่าสินไหมทดแทนให้ไม่เกินจำนวนเงินจำกัดความรับผิดชอบของ
บริษัทที่ระบุในเอกสารแนบท้ายฉบับนี้ เป็นความรับผิดชอบของบริษัทที่มีต่อความเสียหายในทรัพย์สินของผู้เอาประกันภัยอันเป็น
ผลจากภัยที่ระบุคุ้มครองอยู่ในข้อตกลงคุ้มครอง ไม่ว่าจะกระทำโดยบุคคลคนเดียวหรือหลายคน ให้ถือว่าเกิดจากเหตุการณ์ครั้งเดียว
กัน

4) หน้าที่ของผู้เอาประกันภัยในการเรียกร้องค่าสินไหมทดแทน : เมื่อได้เกิดการสูญเสียหรือการเสียหายผู้เอาประกัน
ภัยต้องปฏิบัติตามต่อไปนี้ :-

4.1 แจ้งความต่อเจ้าหน้าที่ตำรวจทันที และแจ้งความเสียหายหรือเสียหายดังกล่าวต่อบริษัทโดยไม่ชักช้า

4.2 ส่งรายการความเสียหายโดยละเอียดเป็นลายลักษณ์อักษร ให้แก่บริษัทภายใน 15 วัน นับแต่ได้ทราบถึงความเสียหาย

หากนั้น ผู้เอาประกันภัยโดยค่าใช้จ่ายของตนเองต้องจัดส่งบรรดารายละเอียดและเอกสารหลักฐานอันเกี่ยวกับความเสียหายตามที่
บริษัทต้องการและต้องให้ความร่วมมือกับบริษัทตามจำเป็น

เอกสารแนบท้ายฉบับนี้ ไม่คุ้มครอง

การประกันภัยนี้ไม่คุ้มครองความเสียหายอันเกิดจากหรือสืบเนื่องจากสาเหตุดังต่อไปนี้

1) การฉ้อโกงหรือฉ้อโกง การกระทำผิดต่อทรัพย์สินตามประมวลกฎหมายอาญาโดยผู้เอาประกันภัย กรรมการหรือหุ้น
ส่วนของผู้เอาประกันภัย หรือพนักงานของผู้เอาประกันภัย หรือผู้คุ้มครอง ทั้งนี้ ไม่ว่าจะกระทำด้วยตนเอง โดย
ลำพัง หรือสมรู้ร่วมคิดกับบุคคลอื่น

2) ความเสียหายของเอกสารต้นฉบับ สมุดบัญชี หรือรายงานตัวเลข

3) การปลอมแปลงเอกสาร การทอนเงินผิด ความผิดพลาดหรือการละเลยในการทำบัญชีหรือการคำนวณ

4) การนัดหยุดงาน การจลาจล

นอกจากนี้ให้ยึดถือตามเงื่อนไข, ความคุ้มครอง, ข้อยกเว้นและสลักหลังอื่นใดภายใต้กรมธรรม์ฉบับนี้
Subject otherwise to all other terms, conditions, exclusions and extensions in this policy.



เอกสารนี้ให้ถือเป็นส่วนหนึ่งของกรมธรรม์ประกันภัยฉบับนี้ เลขที่ 14016-114-240007972
ATTACHING TO AND FORMING A PART OF THE POLICY NO.

[PP]

เป็นที่ตกลงและเข้าใจกันว่า ถ้าข้อความใดในเอกสารนี้ขัดหรือแย้งกับข้อความที่ปรากฏในกรมธรรม์ประกันภัยนี้ ให้ถือข้อความตามที่ปรากฏในเอกสารนี้บังคับแทน :-
Notwithstanding anything contained in the policy to the contrary, it is hereby noted and agreed that the following specification prevails :-

สมรู้ร่วมคิดกับบุคคลอื่น

2. ความเสียหายซึ่งเกิดขึ้นในขณะที่สถานที่ตั้งหรือเก็บทรัพย์สินที่เอาประกันภัยตามที่ระบุไว้ในตารางกรมธรรม์ประกันภัยถูกทอดทิ้งโดยไม่มิผู้อาศัยอยู่หรือไม่มีผู้ดูแลรักษา เป็นเวลาเกินกว่า 7 วันติดต่อกัน

3. ความเสียหายโดยไม่ทราบสาเหตุ หรือขาดหายไปซึ่งพบเมื่อตรวจนับจำนวนทรัพย์สิน การเก็บข้อมูลผิดพลาด การขาดหายไปในการรับหรือส่งมอบวัสดุไม่ครบจำนวน หรือเนื่องจากความผิดพลาดในการจดบันทึกทางบัญชี

โดยมีเงื่อนไขดังนี้

- การจำกัดความรับผิดชอบสำหรับภัยนี้ จะไม่นำเงื่อนไขการประกันภัยทรัพย์สินค่าว่ามูลค่าที่แท้จริงมาใช้ในการพิจารณาคำนวณค่าสินไหมทดแทนในกรณีที่เกิดความเสียหายแก่ทรัพย์สินที่เอาประกันภัย
- จำนวนเงินจำกัดความรับผิดชอบสำหรับภัยนี้ ให้ถือเป็นจำนวนเงินสูงสุดในการจ่ายสินไหมทดแทนที่บริษัทจะต้องรับผิดชอบตลอดระยะเวลาเอาประกันภัย ทั้งนี้ เมื่อเกิดความเสียหายขึ้น และบริษัทได้ชดเชยค่าสินไหมทดแทนเพื่อความเสียหายแล้ว จำนวนเงินความรับผิดชอบสูงสุดดังกล่าวจะลดลงตามจำนวนเงินค่าสินไหมทดแทนที่บริษัทได้ชดเชยไป
- จำนวนเงินจำกัดความรับผิดชอบสำหรับความเสียหายแต่ละครั้งและตลอดระยะเวลาเอาประกันภัย ให้เป็นไปตามจำนวนเงินจำกัดความรับผิดชอบที่ได้ระบุไว้ในตารางกรมธรรม์ประกันภัย หรือ ในเอกสารแนบท้าย หรือในเอกสารแสดงรายละเอียดการประกันภัย

ไม่ว่าในกรณีใด ความรับผิดชอบของบริษัทภายใต้เอกสารแนบท้ายนี้ และภายใต้กรมธรรม์ประกันภัยฉบับนี้รวมกันแล้วจะไม่เกินจำนวนเงินเอาประกันภัยตามกรมธรรม์ประกันภัยฉบับนี้ ที่ได้ระบุไว้ในตารางกรมธรรม์ประกันภัย โดยผู้เอาประกันภัยจะต้องรับผิดชอบในความเสียหายส่วนแรกตามที่ระบุไว้ในตาราง กรมธรรม์ประกันภัย หรือในเอกสารแนบท้าย หรือในเอกสารแสดงรายละเอียดการประกันภัย

ทั้งนี้ ข้อตกลงภายใต้เอกสารแนบท้ายนี้ให้ใช้ช้อยกเว้น เงื่อนไขทั่วไปและข้อความอื่นๆ ในกรมธรรม์ประกันภัยฉบับนี้บังคับตามเดิม เว้นแต่ได้มีการแก้ไข เปลี่ยนแปลง เพิ่มเติมไว้ตามเอกสารแนบท้ายนี้

นอกจากนี้ให้ยึดถือตามเงื่อนไข, ความคุ้มครอง, ช้อยกเว้นและสลักหลังอื่นใดภายใต้กรมธรรม์ฉบับนี้
Subject otherwise to all other terms, conditions, exclusions and extensions in this policy.



เอกสารนี้ให้ถือเป็นส่วนหนึ่งของกรมธรรม์ประกันภัยฉบับนี้ เลขที่ 14016-114-240007972
ATTACHING TO AND FORMING A PART OF THE POLICY NO.

[PP]

เป็นที่ตกลงและเข้าใจกันว่า ถ้าข้อความใดในเอกสารนี้ขัดหรือแย้งกับข้อความที่ปรากฏในกรมธรรม์ประกันภัยนี้ ให้ถือข้อความตามที่ปรากฏในเอกสารนี้บังคับแทน :-
Notwithstanding anything contained in the policy to the contrary, it is hereby noted and agreed that the following specification prevails :-

แบบ ทส.1.28

เอกสารแนบท้ายช้อยกเว้นความคุ้มครองระบบคอมพิวเตอร์และภัยไซเบอร์ ใช้สำหรับกรมธรรม์ประกันภัยความเสียหายทรัพย์สิน

เอกสารแนบท้ายนี้ให้ถือเป็นส่วนหนึ่งของกรมธรรม์ประกันภัยฉบับนี้

เป็นที่ตกลงกันว่าถ้าข้อความใดในเอกสารแนบท้ายนี้ ขัดหรือแย้งกับข้อความที่ปรากฏในกรมธรรม์ประกันภัยนี้ หรือเอกสารแนบท้ายฉบับอื่น ให้ใช้ข้อความตามที่ปรากฏในเอกสารแนบท้ายนี้บังคับแทน

1. กรมธรรม์ประกันภัยนี้ไม่คุ้มครองความสูญเสีย ความเสียหาย การเรียกร้องค่าสินไหมทดแทน ความรับผิดชอบ ต้นทุนหรือค่าใช้จ่ายอื่นใดที่ป้องกันโดยมีสาเหตุจากหรือมีปัจจัยจากหรือเป็นผลจาก หรือเกิดจาก หรือเป็นผลสืบเนื่องจาก หรือเกี่ยวเนื่องไม่ว่าโดยตรงหรือโดยอ้อมมาจากสาเหตุหรือเหตุการณ์ใดๆ ดังต่อไปนี้

- 1.1 ความสูญเสีย หรือความเสียหาย หรือการเปลี่ยนแปลง หรือการเสื่อมถอยลงในด้านสภาพใช้งาน การมีอยู่ หรือการใช้งานของระบบคอมพิวเตอร์ เว้นแต่จะอยู่ภายใต้ข้อความใน ข้อ 2
- 1.2 การขาดประโยชน์ การเสื่อมถอยลงในด้านสภาพใช้งาน การซ่อมแซม การเปลี่ยนทดแทน การฟื้นฟูสภาพ หรือทำซ้ำข้อมูลใดๆ รวมทั้งเงินจำนวนใดๆ อันเกี่ยวกับมูลค่าของข้อมูล เช่นว่านั้น
- 1.3 ความเสียหายจากภัยไซเบอร์

ทั้งนี้ ไม่ว่าจะมีเหตุหรือเหตุการณ์ใดเป็นปัจจัยเกิดขึ้นพร้อมกันหรือเกิดขึ้นตามลำดับสืบเนื่องกันก็ตาม

2. ภายใต้ข้อกำหนด เงื่อนไข ข้อจำกัดและ ช้อยกเว้นความคุ้มครองอื่นๆ ที่ระบุไว้ในกรมธรรม์ประกันภัยนี้ กรมธรรม์ประกันภัยนี้ยังคงให้ความคุ้มครองความเสียหายต่อทรัพย์สินที่เอาประกันภัยภายใต้กรมธรรม์ประกันภัยนี้ ซึ่งเป็นผลโดยตรงจากไฟไหม้ ฟ้าผ่า ภัยแผ่นดินไหว หรือภูเขาไฟระเบิด หรือคลื่นใต้น้ำหรือสึนามิ ภัยระเบิด ภัยจากอากาศยาน ภัยน้ำท่วม ภัยจลาจล ภัยจากขบวนการทางทะเล ภัยลมพายุ ภัยลูกเห็บ

3. ถ้าจำกัดความเฉพาะเอกสารแนบท้ายช้อยกเว้นความคุ้มครองระบบคอมพิวเตอร์และภัยไซเบอร์

- 3.1 ระบบคอมพิวเตอร์ (Computer System) หมายถึง คอมพิวเตอร์ อุปกรณ์ หรือ ชุดอุปกรณ์ที่เชื่อมทำงานเข้าด้วยกัน ระบบฮาร์ดแวร์ ระบบซอฟต์แวร์ ระบบสื่อสาร อุปกรณ์อิเล็กทรอนิกส์ (รวมถึงสมาร์ตโฟน แท็บเล็ต อุปกรณ์สวมใส่ได้) เซิร์ฟเวอร์คลาวด์ หรือ ไมโครคอนโทรลเลอร์ใดๆ รวมทั้งระบบใดๆ ที่มีลักษณะคล้ายคลึงกันนี้หรือ โครงแบบใดๆ ของสิ่งที่มีระบุข้างต้น และรวมถึงอุปกรณ์ป้อนข้อมูลเข้า อุปกรณ์ป้อนข้อมูลออก อุปกรณ์จัดเก็บข้อมูล อุปกรณ์เครือข่าย หรือระบบสำรองข้อมูลใดๆ ที่เกี่ยวข้อง

นอกจากนี้ให้ยึดถือตามเงื่อนไข, ความคุ้มครอง, ช้อยกเว้นและสลักหลังอื่นใดภายใต้กรมธรรม์ฉบับนี้
Subject otherwise to all other terms, conditions, exclusions and extensions in this policy.



บริษัท ทิพยประกันภัย จำกัด (มหาชน)
DHIPAYA INSURANCE PUBLIC COMPANY LIMITED

HEAD OFFICE ADDRESS :-
1115 Rama 3 Road, Chong Nonsi,
Yannawa, Bangkok 10120
TEL: 1736, 0 2289 2200

18.9. 576
www.dhipaya.co.th

เลขประจำตัวผู้เสียภาษี
0107538000323

เอกสารนี้ให้ถือเป็นส่วนหนึ่งของกรมธรรม์ประกันภัยฉบับนี้ เลขที่ 14016-114-240007972
ATTACHING TO AND FORMING A PART OF THE POLICY NO.

[PP]

เป็นที่ตกลงและเข้าใจกันว่า ถ้าข้อความใดในเอกสารนี้ขัดหรือแย้งกับข้อความที่ปรากฏในกรมธรรม์ประกันภัยนี้ ให้ถือข้อความตามที่ปรากฏในเอกสารนี้บังคับแทน :-
Notwithstanding anything contained in the policy to the contrary, it is hereby noted and agreed that the following specification prevails :-

- 3.2 ข้อมูล (Data) หมายถึง ข้อมูลสารสนเทศ ข้อเท็จจริง ข้อความ แนวคิด คำสั่ง ชุดคำสั่ง หรือข้อมูลสารสนเทศอื่นใด ไม่ว่าประเภทใด ซึ่งถูกบันทึก หรือส่ง ในรูปแบบซึ่งสามารถนำไปใช้ เข้าถึง ประมวลผล ส่ง หรือจัดเก็บ ได้โดยระบบคอมพิวเตอร์
- 3.3 ภัยไซเบอร์ (Cyber Loss) หมายถึง ความสูญเสีย ความเสียหาย ความรับผิดชอบ การเรียกร้องค่าสินไหมทดแทน ต้นทุนหรือค่าใช้จ่ายอื่นใด ทั้งปวง ที่เกิดขึ้นจาก หรือ มีสาเหตุจาก หรือ มีปัจจัยจาก หรือ เป็นผลจาก หรือเกิดจาก หรือเกี่ยวกับ การก่อวินาศกรรมไซเบอร์ หรืออุบัติเหตุทางไซเบอร์ใดๆ รวมถึงการใดๆ อันกระทำไปในการควบคุม ป้องกัน ยับยั้ง หรือเยียวยาจากการก่อวินาศกรรมทางไซเบอร์หรืออุบัติเหตุทางไซเบอร์ใดๆ ทั้งนี้ ไม่ว่าโดยตรงหรือโดยอ้อม
- 3.4 การก่อวินาศกรรมทางไซเบอร์ (Cyber Act) หมายถึง การกระ ทำใดๆ เกี่ยวกับการเข้าถึง การประมวลผล การใช้งานหรือการดำเนินงานของระบบคอมพิวเตอร์ใดๆ ซึ่งกระทำไปโดยไม่ได้รับอนุญาต มีเจตนาร้าย หรือเป็นความผิดทางอาญา ทั้งนี้ ไม่ว่าจะเป็นการกระทำครั้งเดียวหรือ เป็นการกระทำหลายครั้งต่อเนื่องกัน ไม่ว่าจะกระทำ ณ เวลา หรือสถานที่ใด รวมถึงการข่มขู่หรือ หลอกลวงว่าจะกระทำการเช่นนั้นด้วย
- 3.5 อุบัติเหตุทางไซเบอร์ (Cyber Incident) หมายถึง
- 3.5.1 ความผิดพลาด หรือ ความบกพร่อง ในการเข้าถึง การประมวลผล การใช้งาน หรือ การดำเนินงานของระบบคอมพิวเตอร์ใดๆ ไม่ว่าจะเพียงครั้งเดียวหรือหลายครั้ง ต่อเนื่องกัน หรือ
- 3.5.2 สภาพไม่พร้อมใช้งาน หรือความขัดข้องในการเข้าถึงหรือการประมวลผลหรือการใช้งาน หรือการดำเนินงานของระบบคอมพิวเตอร์ใดๆ ไม่ว่าจะทั้งหมด หรือเพียงบางส่วน หรือ ไม่ว่าจะเป็นเพียงครั้งเดียวหรือหลายครั้งต่อเนื่องกัน

นอกจากนี้ให้ยึดถือตามเงื่อนไข, ความคุ้มครอง, ข้อยกเว้นและสลักหลังอื่นใดภายใต้กรมธรรม์ฉบับนี้
Subject otherwise to all other terms, conditions, exclusions and extensions in this policy.



บริษัท ทิพยประกันภัย จำกัด (มหาชน)
DHIPAYA INSURANCE PUBLIC COMPANY LIMITED

HEAD OFFICE ADDRESS :-
1115 Rama 3 Road, Chong Nonsi,
Yannawa, Bangkok 10120
TEL: 1736, 0 2289 2200

เลขประจำตัวผู้เสียภาษี
0107538000323

เอกสารนี้ให้ถือเป็นส่วนหนึ่งของกรมธรรม์ประกันภัยฉบับนี้ เลขที่ 14016-114-240007972
ATTACHING TO AND FORMING A PART OF THE POLICY NO.

[PP]

เป็นที่ตกลงและเข้าใจกันว่า ถ้าข้อความใดในเอกสารนี้ขัดหรือแย้งกับข้อความที่ปรากฏในกรมธรรม์ประกันภัยนี้ ให้ถือข้อความตามที่ปรากฏในเอกสารนี้บังคับแทน :-
Notwithstanding anything contained in the policy to the contrary, it is hereby noted and agreed that the following specification prevails :-

Claim Preparation Costs Clause

The insurance by this policy includes the reasonable and supportable costs incurred by the Insured (including utilising by Insured of external consultants) for preparing, presentation, certification and/or verification of any claim resulting from loss insured under this policy. This is in addition to the policy limits"

All other terms and conditions remain unchanged.

นอกจากนี้ให้ยึดถือตามเงื่อนไข, ความคุ้มครอง, ข้อยกเว้นและสลักหลังอื่นใดภายใต้กรมธรรม์ฉบับนี้
Subject otherwise to all other terms, conditions, exclusions and extensions in this policy.



บริษัท ทิพยประกันภัย จำกัด (มหาชน)
DHIPAYA INSURANCE PUBLIC COMPANY LIMITED

HEAD OFFICE ADDRESS :-
1115 Rama 3 Road, Chong Nonsi,
Yannawa, Bangkok 10120
TEL. 1736, 0 2289 2200

1849 : 576
www.dhipaya.co.th

เลขประจำตัวผู้เสียภาษี
0107538000533

เอกสารนี้ให้ถือเป็นส่วนหนึ่งของกรมธรรม์ประกันภัยฉบับนี้ เลขที่ 14016-114-240007972
ATTACHING TO AND FORMING A PART OF THE POLICY NO.

[PP]

เป็นที่ตกลงและเข้าใจกันว่า ถ้าข้อความใดในเอกสารนี้ขัดหรือแย้งกับข้อความที่ปรากฏในกรมธรรม์ประกันภัยนี้ ให้ถือข้อความตามที่ปรากฏในเอกสารนี้บังคับแทน :-
Notwithstanding anything contained in the policy to the contrary, it is hereby noted and agreed that the following specification prevails :-

แบบ ทส.1.23

เอกสารแนบท้ายขยายความคุ้มครองการลักทรัพย์ที่ไม่ปรากฏร่องรอยการรั้นและ
(Theft without actual forcible and violent entry Endorsement)

เอกสารแนบท้ายนี้ให้ถือเป็นส่วนหนึ่งของกรมธรรม์ประกันภัยฉบับนี้

เนื่องจากบริษัทได้รับเบี้ยประกันภัยเพิ่มเติม จึงเป็นที่ตกลงกันว่า

การประกันภัยตามกรมธรรม์ประกันภัยฉบับนี้ ได้ขยายความคุ้มครองถึงความเสียหายต่อทรัพย์สินที่ได้เอาประกันภัยไว้และอยู่ภายในอาคาร (ไม่รวมถึงบริเวณส่วนนอกของตัวอาคาร) ซึ่งเป็นที่ตั้งหรือที่เก็บทรัพย์สินที่เอาประกันภัยตามที่ระบุไว้ในกรมธรรม์ประกันภัย อันเกิดขึ้นจากการลักทรัพย์ที่ไม่ปรากฏร่องรอยการรั้นและ

เอกสารแนบท้ายฉบับนี้ ไม่คุ้มครอง

1. ความเสียหายอันเกิดจากการกระทำหรือกรรมมีส่วนร่วมโดยบุคคลใดๆ ซึ่งอยู่โดยชอบด้วยกฎหมายในสถานที่ตั้งหรือเก็บทรัพย์สินที่เอาประกันภัยตามที่ระบุไว้ในตารางกรมธรรม์ประกันภัย หรือเกิดจากการกระทำโดยผู้เอาประกันภัยหรือหุ้นส่วนของผู้เอาประกันภัยหรือกรรมการ หรือพนักงาน หรือลูกจ้างของผู้เอาประกันภัย ทั้งนี้ ไม่ว่าจะทำด้วยตนเอง โดยลำพัง หรือสมรู้ร่วมคิดกับบุคคลอื่น
2. ความเสียหายซึ่งเกิดขึ้นในขณะที่สถานที่ตั้งหรือเก็บทรัพย์สินที่เอาประกันภัยตามที่ระบุไว้ในตารางกรมธรรม์ประกันภัยถูกทอดทิ้ง โดยไม่มีผู้อาศัยอยู่หรือไม่มีผู้ดูแลรักษา เป็นเวลาเกินกว่า 7 วันติดต่อกัน
3. ความเสียหายโดยไม่ทราบสาเหตุ หรือขาดหายไปซึ่งพบเมื่อตรวจนับจำนวนทรัพย์สิน การเก็บข้อมูลผิดพลาด การขาดหายไปในการรับหรือส่งมอบวัตถุ ไม่ครบจำนวน หรือเนื่องจากความผิดพลาดในการจดบันทึกทางบัญชี

โดยมีเงื่อนไขดังนี้

- 1) การจำกัดความรับผิดชอบสำหรับภัยนี้ จะไม่นำเงื่อนไขการประกันภัยทรัพย์สินต่ำกว่ามูลค่า ที่แท้จริงมาใช้ในการพิจารณาคำนวณค่าสินไหมทดแทนในกรณีที่เกิดความเสียหายแก่ทรัพย์สินที่เอาประกันภัย
- 2) จำนวนเงินจำกัดความรับผิดชอบสำหรับภัยนี้ ให้ถือเป็นจำนวนเงินสูงสุดในการจ่ายค่าสินไหมทดแทนที่บริษัทจะต้องรับผิดชอบตลอดระยะเวลาเอาประกันภัย ทั้งนี้ เมื่อเกิดความเสียหายขึ้น และบริษัทได้ชดเชยค่าสินไหมทดแทนเพื่อความเสียหายแล้ว จำนวนเงินความรับผิดชอบสูงสุดดังกล่าวจะลดลงตามจำนวนเงินค่าสินไหมทดแทนที่บริษัทได้ชดเชยไป

นอกจากนี้ให้ยึดถือตามเงื่อนไข, ความคุ้มครอง, ข้อยกเว้นและสลักหลังอื่นใดภายใต้กรมธรรม์ฉบับนี้
Subject otherwise to all other terms, conditions, exclusions and extensions in this policy.



บริษัท ทิพยประกันภัย จำกัด (มหาชน)
DHIPAYA INSURANCE PUBLIC COMPANY LIMITED

HEAD OFFICE ADDRESS :-
1115 Rama 3 Road, Chong Nonsi,
Yannawa, Bangkok 10120
TEL. 1736, 0 2289 2200

1849 : 576
www.dhipaya.co.th

เอกสารนี้ให้ถือเป็นส่วนหนึ่งของกรมธรรม์ประกันภัยฉบับนี้ เลขที่ 14016-114-240007972
ATTACHING TO AND FORMING A PART OF THE POLICY NO.

[PP]

เป็นที่ตกลงและเข้าใจกันว่า ถ้าข้อความใดในเอกสารนี้ขัดหรือแย้งกับข้อความที่ปรากฏในกรมธรรม์ประกันภัยนี้ ให้ถือข้อความตามที่ปรากฏในเอกสารนี้บังคับแทน :-
Notwithstanding anything contained in the policy to the contrary, it is hereby noted and agreed that the following specification prevails :-

- 3) จำนวนเงินจำกัดความรับผิดชอบสำหรับความเสียหายแต่ละครั้งและตลอดระยะเวลาเอาประกันภัย ให้เป็นไปตามจำนวนเงินจำกัดความรับผิดชอบที่ได้ระบุไว้ในตารางกรมธรรม์ประกันภัย หรือในเอกสารแนบท้าย หรือในเอกสารแสดงรายละเอียดการประกันภัย

ไม่ว่าในกรณีใด ความรับผิดชอบของบริษัทภายใต้เอกสารแนบท้ายนี้ และภายใต้กรมธรรม์ประกันภัยฉบับนี้รวมกันแล้วจะไม่เกินจำนวนเงินเอาประกันภัยตามกรมธรรม์ประกันภัยฉบับนี้ ที่ได้ระบุไว้ในตารางกรมธรรม์ประกันภัย โดยผู้เอาประกันภัยจะต้องรับผิดชอบในความเสียหายส่วนแรกตามที่ระบุไว้ในตารางกรมธรรม์ประกันภัย หรือในเอกสารแนบท้าย หรือในเอกสารแสดงรายละเอียดการประกันภัย

ทั้งนี้ ข้อตกลงภายใต้เอกสารแนบท้ายนี้ให้ใช้ช้อยกเว้น เงื่อนไขทั่วไปและข้อความอื่นๆ ในกรมธรรม์ประกันภัยฉบับนี้บังคับตามเดิม เว้นแต่ได้มีการแก้ไข เปลี่ยนแปลง เพิ่มเติมไว้ตามเอกสารแนบท้ายนี้

นอกจากนี้ให้ยึดถือตามเงื่อนไข, ความคุ้มครอง, ข้อยกเว้นและสลักหลังอื่นใดภายใต้กรมธรรม์ฉบับนี้
Subject otherwise to all other terms, conditions, exclusions and extensions in this policy.



บริษัท ทิพยประกันภัย จำกัด (มหาชน)
DHIPAYA INSURANCE PUBLIC COMPANY LIMITED

HEAD OFFICE ADDRESS :-
1115 Rama 3 Road, Chong Nont,
Yannawa, Bangkok 10120
TEL: 1736, 0 2269 2200

18/9 076
www.dhipaya.co.th

เลขประจำตัวผู้เสียภาษี
0707538000533

เอกสารนี้ให้ถือเป็นส่วนหนึ่งของกรมธรรม์ประกันภัยฉบับนี้ เลขที่ 14016-114-240007972
ATTACHING TO AND FORMING A PART OF THE POLICY NO.

[PP]

เป็นที่ตกลงและเข้าใจกันว่า ถ้าข้อความใดในเอกสารนี้ขัดหรือแย้งกับข้อความที่ปรากฏในกรมธรรม์ประกันภัยนี้ ให้ถือข้อความตามปรากฏในเอกสารนี้บังคับแทน :-
Notwithstanding anything contained in the policy to the contrary, it is hereby noted and agreed that the following specification prevails :-

แบบ ทส.1.24

เอกสารแนบท้ายขยายความคุ้มครองกระจกติดตั้งคงที่
(Fixed Glass Extension Endorsement)

เอกสารแนบท้ายนี้ให้ถือเป็นส่วนหนึ่งของกรมธรรม์ประกันภัยฉบับนี้

เนื่องจากบริษัทได้รับเบี้ยประกันภัยเพิ่มเติม จึงเป็นที่ตกลงกันว่า

การประกันภัยตามกรมธรรม์ประกันภัยฉบับนี้ ได้ขยายความคุ้มครองถึงความเสียหายที่เกิดขึ้นโดยฉับพลัน และไม่อาจคาดการณ์ล่วงหน้าอันเกิดจากสาเหตุใดก็ตามที่ไม่ได้ระบุไว้ในข้อยกเว้นของกรมธรรม์ประกันภัยฉบับนี้ รวมถึงข้อยกเว้นเฉพาะที่ระบุไว้ในเอกสารแนบท้ายนี้ ต่อกระจกที่ติดตั้งถาวร รวมทั้ง โครง-กรอบกระจก ตัวอักษรหรือสิ่งประดิษฐ์ตกแต่งต่าง ๆ บนกระจกที่เป็นส่วนหนึ่งของทรัพย์สินที่เอาประกันภัย ซึ่งตั้งอยู่ในสถานที่ตั้งหรือเก็บทรัพย์สินเอาประกันภัย จากการแตก การร้าวที่ร้าวตลอดความหนาของกระจก

เอกสารแนบท้ายฉบับนี้ ไม่คุ้มครอง

1. การเสียรูปหรือเสียหายนอกจากการร้าวที่ร้าวตลอดความหนาของกระจก
2. ความเสียหายอันเกิดจากไฟไหม้ฟ้าผ่า ภัยระเบิด ภัยจากอากาศยาน ภัยจลาจล การนัดหยุดงาน การปิดกั้นการเข้าทำ

น การกระทำของบุคคลอื่น ที่เข้าร่วมในการก่อความไม่สงบของคณาณ ภัยเนื่องจากการกระทำด้วยเจตนาร้าย ภัยจากยานพาหนะ หรือสัตว์ ภัยแผ่นดินไหว ภัยลมพายุ ภัยน้ำท่วม การเอ่อล้น การปล่อย การรั่ว การระเบิดของถังเก็บน้ำหรืออุปกรณ์ต่าง ๆ

โดยมีเงื่อนไขดังนี้

- 1) การจำกัดความรับผิดชอบสำหรับภัยนี้ จะไม่นำเงื่อนไขการประกันภัยทรัพย์สินต่ำกว่ามูลค่า ที่แท้จริงมาใช้ในการพิจารณาคำนวณค่าสินไหมทดแทนในกรณีที่เกิดความเสียหายแก่ทรัพย์สินที่เอาประกันภัย
- 2) จำนวนเงินจำกัดความรับผิดชอบสำหรับภัยนี้ ให้ถือเป็นจำนวนเงินสูงสุดในการจ่ายค่าสินไหมทดแทนที่บริษัทจะต้องรับผิดชอบตลอดระยะเวลาเอาประกันภัย ทั้งนี้ เมื่อเกิดความเสียหายขึ้น และบริษัทได้خذใช้ค่าสินไหมทดแทนเพื่อความเสียหายแล้ว จำนวนเงินความรับผิดชอบสูงสุดดังกล่าวจะลดลงตามจำนวนเงินค่าสินไหมทดแทนที่บริษัทได้خذใช้ไป
- 3) จำนวนเงินจำกัดความรับผิดชอบสำหรับความเสียหายแต่ละครั้งและตลอดระยะเวลาเอาประกันภัย ให้เป็นไปตามจำนวนเงินจำกัดความรับผิดชอบที่ได้ระบุไว้ในตารางกรมธรรม์ประกันภัย หรือในเอกสารแนบท้าย หรือในเอกสารแสดงรายละเอียดการประกันภัย

นอกจากนี้ให้ยึดถือตามเงื่อนไข, ความคุ้มครอง, ข้อยกเว้นและสลักหลังอื่นใดภายใต้กรมธรรม์ฉบับนี้
Subject otherwise to all other terms, conditions, exclusions and extensions in this policy.



บริษัท ทิพยประกันภัย จำกัด (มหาชน)
DHIPAYA INSURANCE PUBLIC COMPANY LIMITED

HEAD OFFICE ADDRESS :-
1115 Rama 3 Road, Chong Nont,
Yannawa, Bangkok 10120
TEL: 1736, 0 2269 2200

18/9 076
www.dhipaya.co.th

เอกสารนี้ให้ถือเป็นส่วนหนึ่งของกรมธรรม์ประกันภัยฉบับนี้ เลขที่ 14016-114-240007972
ATTACHING TO AND FORMING A PART OF THE POLICY NO.

[PP]

เป็นที่ตกลงและเข้าใจกันว่า ถ้าข้อความใดในเอกสารนี้ขัดหรือแย้งกับข้อความที่ปรากฏในกรมธรรม์ประกันภัยนี้ ให้ถือข้อความตามปรากฏในเอกสารนี้บังคับแทน :-
Notwithstanding anything contained in the policy to the contrary, it is hereby noted and agreed that the following specification prevails :-

ไม่ว่าในกรณีใด ความรับผิดชอบของบริษัทภายใต้เอกสารแนบท้ายนี้ และภายใต้กรมธรรม์ประกันภัยฉบับนี้รวมกันแล้วจะไม่เกินจำนวนเงินเอาประกันภัยตามกรมธรรม์ประกันภัยฉบับนี้ ที่ได้ระบุไว้ในตารางกรมธรรม์ประกันภัย โดยผู้เอาประกันภัยจะต้องรับผิดชอบในความเสียหายส่วนแรกตามที่ระบุไว้ในตารางกรมธรรม์ประกันภัย หรือในเอกสารแนบท้าย หรือในเอกสารแสดงรายละเอียดการประกันภัย

ทั้งนี้ ข้อตกลงภายใต้เอกสารแนบท้ายนี้ให้ใช้ข้อยกเว้น เงื่อนไขทั่วไปและข้อความอื่นๆ ในกรมธรรม์ประกันภัยฉบับนี้บังคับตามเดิม เว้นแต่ได้มีการแก้ไข เปลี่ยนแปลง เพิ่มเติมไว้ตามเอกสารแนบท้ายนี้

นอกจากนี้ให้ยึดถือตามเงื่อนไข, ความคุ้มครอง, ข้อยกเว้นและสลักหลังอื่นใดภายใต้กรมธรรม์ฉบับนี้
Subject otherwise to all other terms, conditions, exclusions and extensions in this policy.



บริษัท ทิพยประกันภัย จำกัด (มหาชน)
DHIPAYA INSURANCE PUBLIC COMPANY LIMITED

HEAD OFFICE ADDRESS :-
1115 Rama 3 Road, Chong Nong,
Yannawa, Bangkok 10120
TEL. 1736, 0 2289 2200

เลขที่ 576
www.dhipaya.co.th

เลขประจำตัวผู้เสียภาษี
0107538000533

เอกสารนี้ให้ถือเป็นส่วนหนึ่งของกรมธรรม์ประกันภัยฉบับนี้ เลขที่ 14016-114-240007972
ATTACHING TO AND FORMING A PART OF THE POLICY NO.

[PP]

เป็นที่ตกลงและเข้าใจกันว่า ถ้าข้อความใดในเอกสารนี้ขัดหรือแย้งกับข้อความที่ปรากฏในกรมธรรม์ประกันภัยนี้ ให้ถือข้อความตามที่ปรากฏในเอกสารนี้บังคับแทน :-
Notwithstanding anything contained in the policy to the contrary, it is hereby noted and agreed that the following specification prevails :-

แบบที่ ๖

เอกสารแนบท้ายว่าด้วยข้อยกเว้นภัยโรคติดต่อ

เอกสารแนบท้ายนี้ให้ถือเป็นส่วนหนึ่งของกรมธรรม์ประกันภัยฉบับนี้

เป็นที่ตกลงกันว่า การประกันภัยตามกรมธรรม์ประกันภัยนี้ ไม่คุ้มครองความสูญเสียหรือความเสียหายทางกายภาพ โดยตรงกับทรัพย์สินที่เอาประกันภัย การเรียกร้องค่าสินไหมทดแทน ต้นทุน ค่าใช้จ่าย หรือจำนวนเงินอื่นใด ที่เกิดจาก เนื่องมาจาก เกิดขึ้นพร้อมกัน หรือเป็นผลสืบเนื่องใด ๆ ทั้ง โดยตรงหรือโดยอ้อมจาก โรคติดต่อ หรือความหว้นเกรง หรือภาวะ ฉุกเฉิน (ไม่ว่าจะเกิดขึ้นจริงหรือเป็นไปตามความเข้าใจก็ตาม) ของ โรคติดต่อนั้น

ภายใต้เอกสารแนบท้ายนี้

๑. ความสูญเสียหรือความเสียหายทางกายภาพ โดยตรงกับทรัพย์สินที่เอาประกันภัย การเรียกร้องค่าสินไหมทดแทน ต้นทุน ค่าใช้จ่าย หรือจำนวนเงินอื่นใด ให้หมายรวมถึงแต่ไม่จำกัดเพียง ค่าใช้จ่ายใด ๆ ในการทำความสะอาด การขจัดเชื้อ การกำจัด การเฝ้าระวัง หรือการทดสอบ โรคติดต่อนี้หรือทรัพย์สินใด ๆ ที่เอาประกันภัยไว้ภายใต้กรมธรรม์ประกันภัยนี้ที่ได้รับผลกระทบจากโรคติดต่อนี้ดังกล่าว

๒. คำว่า โรคติดต่อ หมายถึงโรคใด ๆ ที่สามารถแพร่เชื้อได้โดยทางสสาร หรือพาหะใด ๆ จากสิ่งมีชีวิตใดไปยังสิ่งมีชีวิตอื่น โดยที่

๒.๑ สสารหรือพาหะ ให้หมายรวมถึงแต่ไม่จำกัดเพียง ไวรัส แบคทีเรีย ปรสิตร หรือสิ่งมีชีวิตอื่น ๆ หรือการเปลี่ยนแปลงใด ๆ ของสิ่งเหล่านั้น ไม่ว่าถือว่ามีชีวิตอยู่หรือไม่ก็ตาม และ

๒.๒ วิธีการแพร่เชื้อไม่ว่าจะโดยตรงหรือโดยอ้อม ให้หมายรวมถึงแต่ไม่จำกัดเพียงการแพร่กระจายไปในอากาศ การแพร่เชื้อจากของเหลวในร่างกาย การแพร่เชื้อจากหรือสู่พื้นผิวหรือวัตถุใด ๆ ที่เป็นของแข็ง ของเหลว หรือก๊าซ หรือระหว่างสิ่งมีชีวิต และ

๒.๓ โรค สสาร หรือพาหะสามารถก่อให้เกิดหรือคุกคามความเสียหายต่อสุขภาพของมนุษย์ หรือสวัสดิภาพของมนุษย์ หรือสามารถก่อให้เกิดหรือคุกคามความเสียหาย การเสื่อมสภาพ การสูญเสียมูลค่าการสูญเสียความสามารถทางการตลาด หรือการขาดการใช้ประโยชน์ทรัพย์สินที่เอาประกันภัยไว้

ข้อตกลงภายใต้เอกสารแนบท้ายนี้ ให้ใช้ข้อยกเว้น เงื่อนไขทั่วไปและข้อความอื่นๆ ในกรมธรรม์ประกันภัยฉบับนี้ บังคับตามเดิม เว้นแต่ได้มีการแก้ไข เปลี่ยนแปลง เพิ่มเติมไว้ตามเอกสารแนบท้ายนี้

นอกจากนี้ให้ยึดถือตามเงื่อนไข, ความคุ้มครอง, ข้อยกเว้นและสลักหลังอื่นใดภายใต้กรมธรรม์ฉบับนี้
Subject otherwise to all other terms, conditions, exclusions and extensions in this policy.



บริษัท ทิพยประกันภัย จำกัด (มหาชน)
DHIPAYA INSURANCE PUBLIC COMPANY LIMITED

HEAD OFFICE ADDRESS :-
1115 Rama 3 Road, Chong Nong,
Yannawa, Bangkok 10120
TEL. 1736, 0 2289 2200

เลขที่ 576
www.dhipaya.co.th

เอกสารนี้ให้ถือเป็นส่วนหนึ่งของกรมธรรม์ประกันภัยฉบับนี้ เลขที่ 14016-114-240007972
ATTACHING TO AND FORMING A PART OF THE POLICY NO.

[PP]

เป็นที่ตกลงและเข้าใจกันว่า ถ้าข้อความใดในเอกสารนี้ขัดหรือแย้งกับข้อความที่ปรากฏในกรมธรรม์ประกันภัยนี้ ให้ถือข้อความตามที่ปรากฏในเอกสารนี้บังคับแทน :-
Notwithstanding anything contained in the policy to the contrary, it is hereby noted and agreed that the following specification prevails :-

ทั้งนี้ ข้อความตามเอกสารแนบท้ายนี้ ไม่ใช้บังคับกับกรมธรรม์ประกันภัยหรือเอกสารแนบท้ายที่ให้ความคุ้มครองภัยจากโรคติดต่อนี้

หมายเหตุ: เอกสารแนบท้ายนี้ใช้สำหรับกรมธรรม์ประกันภัยดังต่อไปนี้ ไม่ว่าจะใช้ชื่อทางการค้าอย่างไรก็ตาม

1. กรมธรรม์ประกันอัคคีภัย ฉบับที่นายทะเบียนให้ความเห็นชอบเมื่อวันที่ 18 มกราคม 2545
2. กรมธรรม์ประกันภัยความเสี่ยงภัยทรัพย์สิน ฉบับที่ได้รับความเห็นชอบตามคำสั่งนายทะเบียนที่ 73/2561 ลงวันที่ 27 ธันวาคม 2561
3. กรมธรรม์ประกันภัยธุรกิจหยุดชะงัก (เนื่องจากภัยที่เอาประกันภัยภายใต้กรมธรรม์ประกันอัคคีภัย) ฉบับที่นายทะเบียนให้ความเห็นชอบเมื่อวันที่ 31 พฤษภาคม 2549
4. กรมธรรม์ประกันภัยธุรกิจหยุดชะงัก (เนื่องจากภัยที่เอาประกันภัยภายใต้กรมธรรม์ประกันภัยความเสี่ยงภัยทรัพย์สิน) ฉบับที่ได้รับความเห็นชอบตามคำสั่งนายทะเบียนที่ 38/2561 ลงวันที่ 26 กรกฎาคม 2561
5. กรมธรรม์ประกันภัยการปฏิบัติงานตามสัญญาการก่อสร้าง สำหรับข้อตกลงคุ้มครอง ส่วนที่ 1 งานก่อสร้างและงานวิศวกรรม และส่วนที่ 2 การติดตั้งเครื่องจักร ฉบับที่นายทะเบียนให้ความเห็นชอบเมื่อวันที่ 23 ธันวาคม 2562
6. กรมธรรม์ประกันภัยอื่นๆ ที่นายทะเบียนเห็นว่าเป็นกรมธรรม์ประกันภัยที่ให้ความคุ้มครองในลักษณะเดียวกับกรมธรรม์ประกันภัยตาม 1. ถึง 5.

นอกจากนี้ให้ยึดถือตามเงื่อนไข, ความคุ้มครอง, ข้อยกเว้นและสลักหลังอื่นใดภายใต้กรมธรรม์ฉบับนี้
Subject otherwise to all other terms, conditions, exclusions and extensions in this policy.



บริษัท ทิพยประกันภัย จำกัด (มหาชน)
DHIPAYA INSURANCE PUBLIC COMPANY LIMITED

เอกสารนี้ให้ถือเป็นส่วนหนึ่งของกรมธรรม์ประกันภัยฉบับนี้ เลขที่ 14016-114-240007972
ATTACHING TO AND FORMING A PART OF THE POLICY NO.

[PP]

เป็นที่ตกลงและเข้าใจกันว่า ถ้าข้อความใดในเอกสารนี้ขัดหรือแย้งกับข้อความที่ปรากฏในกรมธรรม์ประกันภัยนี้ ให้ถือข้อความตามปรากฏในเอกสารนี้บังคับ :-
Notwithstanding anything contained in the policy to the contrary, it is hereby noted and agreed that the following specification prevails :-

แบบ ทส.1.09

เอกสารแนบท้ายว่าด้วยการจำกัดจำนวนเงินความรับผิดชอบสำหรับภัยจากน้ำท่วม (Sub Limit for Risks from flood Endorsement)

เอกสารแนบท้ายนี้ ให้ถือเป็นส่วนหนึ่งของกรมธรรม์ประกันภัยฉบับนี้

เป็นที่ตกลงว่ากรมธรรม์ประกันภัยนี้จะจำกัดจำนวนเงินความรับผิดชอบสำหรับความเสียหายที่เกิดขึ้นเนื่องจากภัยน้ำท่วม

คำว่า “น้ำท่วม” ในเอกสารแนบท้ายนี้หมายถึง น้ำซึ่งไหลล้นหรือไหลออกจากทางน้ำปกติซึ่งเป็นทางน้ำธรรมชาติ หรือจะเป็นทางน้ำที่สร้างขึ้นก็ดี (ไม่รวมถึงรางน้ำบนหลังคา) หรือเกิดจากท่อน้ำสาธารณะแตก ทำให้เกิดการท่วมของน้ำจากภายนอกของอาคารที่เอาประกันภัยไว้ หรืออาคารที่เก็บทรัพย์สินที่เอาประกันภัยตามกรมธรรม์ประกันภัยฉบับนี้ รวมถึงน้ำท่วมอันเกิดจากลมพายุ น้ำป่า และโคลนถล่ม

ทั้งนี้ ไม่รวมถึงความเสียหายโดยตรงหรือโดยทางอ้อมอันเกิดจากคลื่นใต้น้ำ (Tidal Wave) หรือ สึนามิ (Tsunami) แผ่นดินไหวหรือภูเขาไฟระเบิด

โดยมีเงื่อนไขดังนี้

- 1) การจำกัดความรับผิดชอบสำหรับภัยนี้ จะไม่นำเงื่อนไขการประกันภัยทรัพย์สินต่ำกว่ามูลค่าที่แท้จริงมาใช้ในการพิจารณาคำนวณค่าสินไหมทดแทนในกรณีที่เกิดความเสียหายแก่ทรัพย์สินที่เอาประกันภัย
- 2) จำนวนเงินจำกัดความรับผิดชอบสำหรับภัยนี้ ให้ถือเป็นจำนวนเงินสูงสุดในการจ่ายค่าสินไหมทดแทนที่บริษัทจะต้องรับผิดชอบต่อระยะเวลาเอาประกันภัย ทั้งนี้เมื่อเกิดความเสียหายขึ้น และบริษัทได้ชดเชยค่าสินไหมทดแทนเพื่อความเสียหายแล้ว จำนวนเงินความรับผิดชอบสูงสุดดังกล่าวจะลดลงตามจำนวนเงินค่าสินไหมทดแทนที่บริษัทได้ชดเชยไป
- 3) จำนวนเงินจำกัดความรับผิดชอบสำหรับความเสียหายแต่ละครั้งและต่อระยะเวลาเอาประกันภัย ให้เป็นไปตามจำนวนเงินจำกัดความรับผิดชอบที่ได้รับไว้ในตารางกรมธรรม์ประกันภัย หรือในเอกสารแนบท้าย หรือในเอกสารแสดงรายละเอียดการประกันภัย

นอกจากนี้ให้ยึดถือตามเงื่อนไข, ความคุ้มครอง, ข้อยกเว้นและสลักหลังอื่นใดภายใต้กรมธรรม์ฉบับนี้
Subject otherwise to all other terms, conditions, exclusions and extensions in this policy.



บริษัท ทิพยประกันภัย จำกัด (มหาชน)
DHIPAYA INSURANCE PUBLIC COMPANY LIMITED

เอกสารนี้ให้ถือเป็นส่วนหนึ่งของกรมธรรม์ประกันภัยฉบับนี้ เลขที่ 14016-114-240007972
ATTACHING TO AND FORMING A PART OF THE POLICY NO.

[PP]

เป็นที่ตกลงและเข้าใจกันว่า ถ้าข้อความใดในเอกสารนี้ขัดหรือแย้งกับข้อความที่ปรากฏในกรมธรรม์ประกันภัยนี้ ให้ถือข้อความตามปรากฏในเอกสารนี้บังคับ :-
Notwithstanding anything contained in the policy to the contrary, it is hereby noted and agreed that the following specification prevails :-

ไม่ว่าในกรณีใด ความรับผิดชอบของบริษัทภายใต้เอกสารแนบท้ายนี้ และภายใต้กรมธรรม์ประกันภัยฉบับนี้รวมกันแล้ว จะไม่เกินจำนวนเงินเอาประกันภัยตามกรมธรรม์ประกันภัยฉบับนี้ ที่ได้รับไว้ในตารางกรมธรรม์ประกันภัย โดยผู้เอาประกันภัยจะต้องรับผิดชอบในความเสียหายส่วนแรกตามที่ระบุไว้ในตารางกรมธรรม์ประกันภัย หรือในเอกสารแนบท้าย หรือในเอกสารแสดงรายละเอียดการประกันภัย

ทั้งนี้ ข้อตกลงภายใต้เอกสารแนบท้ายนี้ ให้ใช้ช้อยกเว้น เงื่อนไขทั่วไปและข้อความอื่นๆ ในกรมธรรม์ประกันภัยฉบับนี้ บังคับตามเดิม เว้นแต่ได้มีการแก้ไข เปลี่ยนแปลง เพิ่มเติมไว้ตามเอกสารแนบท้ายนี้

นอกจากนี้ให้ยึดถือตามเงื่อนไข, ความคุ้มครอง, ข้อยกเว้นและสลักหลังอื่นใดภายใต้กรมธรรม์ฉบับนี้
Subject otherwise to all other terms, conditions, exclusions and extensions in this policy.



บริษัท ทิพยประกันภัย จำกัด (มหาชน)
DHIPAYA INSURANCE PUBLIC COMPANY LIMITED

HEAD OFFICE ADDRESS :-
1115 Rama 3 Road, Chong Nont,
Yannawa, Bangkok 10120
TEL: 1736, 0 2269 2200

13/4, 576
www.dhipaya.co.th



บริษัท ทิพยประกันภัย จำกัด (มหาชน)
DHIPAYA INSURANCE PUBLIC COMPANY LIMITED

HEAD OFFICE ADDRESS :-
1115 Rama 3 Road, Chong Nont,
Yannawa, Bangkok 10120
TEL: 1736, 0 2269 2200

13/4, 576
www.dhipaya.co.th

เอกสารนี้ให้ถือเป็นส่วนหนึ่งของกรมธรรม์ประกันภัยฉบับนี้ เลขที่ 14016-114-240007972
ATTACHING TO AND FORMING A PART OF THE POLICY NO.

เอกสารนี้ให้ถือเป็นส่วนหนึ่งของกรมธรรม์ประกันภัยฉบับนี้ เลขที่ 14016-114-240007972
ATTACHING TO AND FORMING A PART OF THE POLICY NO.

[PP]

เป็นที่ตกลงและเข้าใจกันว่า ถ้าข้อความใดในเอกสารนี้ขัดหรือแย้งกับข้อความที่ปรากฏในกรมธรรม์ประกันภัยนี้ ให้ถือข้อความตามที่ปรากฏในเอกสารนี้บังคับแทน :-
Notwithstanding anything contained in the policy to the contrary, it is hereby noted and agreed that the following specification prevails :-

01/01/2559

กรมธรรม์ประกันภัยความเสียหายภัยทรัพย์สิน

หมวดที่ 1 เงื่อนไขทั่วไป

1. คำจำกัดความ

เว้นแต่จะกำหนดไว้เป็นอย่างอื่นในกรมธรรม์ประกันภัยนี้

คำว่า "กรมธรรม์ประกันภัย"	หมายความว่า	ตารางกรมธรรม์ประกันภัย เงื่อนไข ข้อยกเว้น ข้อกำหนด เอกสารแนบท้าย ข้อรับรอง ใบสัถกหลังกรมธรรม์ประกันภัย เอกสารแสดงรายละเอียดการประกันภัย ซึ่งถือเป็นส่วนหนึ่งแห่งสัญญาประกันภัยเดียวกัน ข้อคำและคำบรรยายซึ่งมีความหมายเฉพาะที่ได้ไว้ในส่วนใดก็ตามของกรมธรรม์ประกันภัยนี้ จะถือเป็นความหมายเดียวกันทั้งหมดไม่ว่าจะปรากฏในส่วนใดก็ตาม
คำว่า "บริษัท"	หมายความว่า	ผู้รับประกันภัยตามกรมธรรม์ประกันภัยนี้
คำว่า "ผู้เอาประกันภัย"	หมายความว่า	บุคคลหรือนิติบุคคลตามที่ปรากฏชื่อเป็นผู้เอาประกันภัยในตารางกรมธรรม์ประกันภัย
คำว่า "ความเสียหาย"	หมายความว่า	ความสูญเสียหรือความเสียหายทางกายภาพไม่ว่าทั้งหมดหรือบางส่วนที่เกิดขึ้นแก่ทรัพย์สินที่เอาประกันภัยไว้ภายใต้กรมธรรม์ประกันภัยฉบับนี้
คำว่า "ความเสียหายส่วนแรก"	หมายความว่า	จำนวนเงินซึ่งผู้เอาประกันภัยต้องรับผิดชอบเองตามที่ระบุไว้ในตารางกรมธรรม์ประกันภัยต่อความเสียหายแต่ละครั้ง และทุกครั้งที่ได้รับการชดเชยค่าสินไหมทดแทนตามกรมธรรม์ประกันภัยนี้
คำว่า "ข้อรับรอง"	หมายความว่า	ข้อตกลงระหว่างผู้เอาประกันภัยและบริษัทว่าแต่ละฝ่ายจะปฏิบัติตามเงื่อนไข ข้อรับรองจะมีผลสมบูรณ์เมื่อมีการลงมือชื่อของผู้เอาประกันภัย

2. การเปลี่ยนแปลงสัญญาประกันภัย การเปลี่ยนแปลงข้อความใดๆ ในสัญญาประกันภัยจะต้องได้รับความยินยอมจากบริษัทและได้ออกใบสัถกหลังกรมธรรม์ประกันภัยไว้เป็นหลักฐานแล้ว

3. การบรรยายรายละเอียด ถ้าผู้เอาประกันภัย หรือบุคคลใดๆ ซึ่งมีอำนาจจะทำการแทนผู้เอาประกันภัยได้มีการบรรยายรายละเอียดการแถลงข้อความเท็จ หรือการละเว้น ไม่แถลงข้อเท็จจริงอันเป็นสาระสำคัญเพื่อการประเมินความเสียหาย ซึ่งอาจเป็นเหตุให้เรียกเบี้ยประกันภัยสูงขึ้น หรือบอกปิดไม่ยอมทำสัญญาบริษัทไม่ต้องรับผิดชอบภายใต้กรมธรรม์ประกันภัยนี้ เฉพาะความเสียหายต่อทรัพย์สินที่ได้มีการบรรยายรายละเอียด การแถลงข้อความเท็จ หรือการละเว้น ไม่แถลงข้อเท็จจริงดังกล่าวข้างต้น

4. การบอกเลิกกรมธรรม์ประกันภัย

4.1 บริษัทจะบอกเลิกกรมธรรม์ประกันภัยนี้ได้ด้วยการบอกกล่าวล่วงหน้าเป็นลายลักษณ์อักษรไม่น้อยกว่า 15 วัน โดยทางไปรษณีย์ลงทะเบียนถึงผู้เอาประกันภัยตามที่อยู่ครั้งสุดท้ายที่แจ้งให้บริษัททราบ ในกรณีนี้บริษัทจะคืนเบี้ยประกันภัยให้แก่ผู้เอาประกันภัยโดยหักเบี้ยประกันภัยสำหรับระยะเวลาที่กรมธรรม์ประกันภัยนี้ได้ใช้บังคับมาแล้วออกตามส่วน

4.2 ผู้เอาประกันภัยจะบอกเลิกกรมธรรม์ประกันภัยนี้ได้โดยแจ้งให้บริษัททราบเป็นลายลักษณ์อักษร และมีสิทธิได้รับเบี้ยประกันภัยคืนหลังจากหักเบี้ยประกันภัยสำหรับระยะเวลาที่กรมธรรม์ประกันภัยนี้ได้ใช้บังคับมาแล้วออกตามอัตราเบี้ยประกันภัยระยะสั้นดังนี้

[PP]

เป็นที่ตกลงและเข้าใจกันว่า ถ้าข้อความใดในเอกสารนี้ขัดหรือแย้งกับข้อความที่ปรากฏในกรมธรรม์ประกันภัยนี้ ให้ถือข้อความตามที่ปรากฏในเอกสารนี้บังคับแทน :-
Notwithstanding anything contained in the policy to the contrary, it is hereby noted and agreed that the following specification prevails :-

อัตราเบี้ยประกันภัยสำหรับการประกันภัยระยะสั้น

ระยะเวลาการประกันภัยที่มีกำหนดอายุสัญญาต่ำกว่า 1 ปีนั้นต้องถือตามอัตราเบี้ยประกันภัยดังต่อไปนี้ :-

ระยะเวลาที่เอาประกันภัย

เกิน/เดือน	ไม่เกิน/เดือน	เบี้ยร้อยละ / ของเบี้ยประกันภัยเต็มปี
-	1	15
1	2	25
2	3	35
3	4	45
4	5	55
5	6	65
6	7	75
7	8	80
8	9	85
9	10	90
10	11	95
11	12	100

5. การฉ้อฉล บริษัทจะไม่รับผิดชอบค่าใช้จ่ายสินไหมทดแทนสำหรับความเสียหายภายใต้กรมธรรม์ประกันภัยนี้หากการเรียกร้องค่าสินไหมทดแทนภายใต้กรมธรรม์ประกันภัยนี้กระทำโดยเจตนาที่จะฉ้อฉลหรือมีการแสดงข้อความอันเป็นเท็จ หรือมีการใช้หลักฐานเท็จประกอบการเรียกร้อง หรือผู้เอาประกันภัยหรือบุคคล ที่มีอำนาจทำการแทน ผู้เอาประกันภัย ใช้วิธีการหรือเครื่องมือกระทำการฉ้อฉลเพื่อให้ได้มาซึ่งผลประโยชน์ตามกรมธรรม์ประกันภัยนี้
6. การรับช่วงสิทธิ ผู้เอาประกันภัยต้องกระทำทุกอย่างเท่าที่จำเป็น หรือเท่าที่บริษัทเรียกร้องให้กระทำตามสมควร โดยค่าใช้จ่ายของบริษัทในการที่บริษัทจะเข้ารับช่วงสิทธิจากผู้เอาประกันภัยเพื่อเรียกร้องค่าชดเชยหรือ ค่าทดแทนจากบุคคลอื่น ทั้งนี้ไม่ว่าการกระทำดังกล่าวนั้นจะก่อนหรือหลังที่ผู้เอาประกันภัยได้รับค่าสินไหมทดแทนจากบริษัท
7. การลดความเสียหาย ถ้าในขณะที่เกิดความเสียหายขึ้นและปรากฏว่าทรัพย์สินเดียวกันได้เอาประกันภัยไว้กับบริษัทประกันภัยอื่นไม่ว่าโดยผู้เอาประกันภัยหรือบุคคลอื่นใดก็ตาม บริษัทจะร่วมชดเชยค่าสินไหมทดแทนให้แก่เกินกว่าส่วนเฉลี่ยตามจำนวนเงินที่บริษัทได้รับประกันภัยต่อจำนวนเงินเอาประกันภัย หรือจำนวนเงินจำกัดความรับผิดชอบรวมของทุกกรมธรรม์ประกันภัย แต่ไม่เกินกว่าจำนวนเงินที่บริษัทได้รับประกันภัยไว้และเป็นที่ตกลงว่าการจ่ายค่าสินไหมทดแทนเช่นนี้บริษัทจะไม่ยกเอาลำดับการรับประกันภัยก่อน-หลัง ขึ้นเป็นข้ออ้างในการเข้าร่วมเฉลี่ยชดเชยความเสียหายดังกล่าว
8. การระงับข้อพิพาทโดยอนุญาโตตุลาการ ในกรณีที่มีข้อพิพาท ข้อขัดแย้ง หรือข้อเรียกร้องใดๆ ภายใต้กรมธรรม์ประกันภัยฉบับนี้

นอกจากนี้ให้ยึดถือตามเงื่อนไข, ความคุ้มครอง, ข้อยกเว้นและสลักหลังอื่นใดภายใต้กรมธรรม์ฉบับนี้
Subject otherwise to all other terms, conditions, exclusions and extensions in this policy.

นอกจากนี้ให้ยึดถือตามเงื่อนไข, ความคุ้มครอง, ข้อยกเว้นและสลักหลังอื่นใดภายใต้กรมธรรม์ฉบับนี้
Subject otherwise to all other terms, conditions, exclusions and extensions in this policy.



เอกสารนี้ให้ถือเป็นส่วนหนึ่งของกรมธรรม์ประกันภัยฉบับนี้ เลขที่ 14016-114-240007972
ATTACHING TO AND FORMING A PART OF THE POLICY NO.

[PP]

เป็นที่ตกลงและเข้าใจกันว่า ถ้าข้อความใดในเอกสารนี้ขัดหรือแย้งกับข้อความที่ปรากฏในกรมธรรม์ประกันภัยนี้ ให้ถือข้อความตามที่ปรากฏในเอกสารนี้บังคับแทน :-
Notwithstanding anything contained in the policy to the contrary, it is hereby noted and agreed that the following specification prevails :-

ระหว่างผู้มีสิทธิเรียกร้องตามกรมธรรม์ประกันภัยกับบริษัท และหากผู้มีสิทธิเรียกร้องประสงค์และเห็นควรยุติข้อพิพาทนั้น โดยวิธีการ
อนุญาโตตุลาการ บริษัทตกลงยินยอมและให้การวินิจฉัยชี้ขาดโดยวิธีการอนุญาโตตุลาการตามระเบียบสำนักงานคณะกรรมการกำกับ
และส่งเสริมการประกอบธุรกิจประกันภัย ว่าด้วยอนุญาโตตุลาการ

9. การจะนำไปแห่งสัญญาประกันภัย ความคุ้มครองตามกรมธรรม์ประกันภัยฉบับนี้เป็นอันระงับไปทันทีเมื่อ :-

9.1 มีการเปลี่ยนแปลงธุรกิจการค้า การผลิตหรือลักษณะการใช้สถานที่หรือสภาพแวดล้อม ซึ่งการเปลี่ยนแปลงนั้นมีผลกระทบ
ต่ออาคารหรือสถานที่เก็บทรัพย์สินที่เอาประกันภัยและทำให้ความเสี่ยงภัยเพิ่มขึ้น

9.2 สิ่งปลูกสร้างซึ่งเอาประกันภัยหรือสถานที่ตั้งทรัพย์สินที่เอาประกันภัยตกอยู่ในสภาพไม่มีผู้อยู่อาศัย หรือไม่มีผู้ดูแลรักษา
และยังคงอยู่ในสภาพนั้นเป็นเวลานานกว่า 30 วัน ติดต่อกัน

9.3 มีการโยกย้ายทรัพย์สินที่เอาประกันภัยไปยังอาคารหรือสถานที่อื่นใดนอกจากสถานที่ที่ระบุไว้ในกรมธรรม์ประกันภัย

9.4 ทรัพย์สินที่เอาประกันภัยได้เปลี่ยนมือจากผู้เอาประกันภัยโดยวิธีอื่น นอกจากทางพินัยกรรมหรือโดยบทบัญญัติแห่ง

กฎหมาย

9.5 ผู้เอาประกันภัยไม่ชำระเบี้ยประกันเมื่อพ้นกำหนด 60 วัน นับแต่วันเริ่มต้นระยะเวลาเอาประกันภัย ให้กรมธรรม์ประกัน
ภัยสิ้นสุดลงนับแต่วันที่ครบกำหนดระยะเวลาดังกล่าว โดยบริษัทจะต้องเคยมีหนังสือแจ้งเตือนให้ผู้เอาประกันภัยชำระเบี้ยประกัน
ภัยก่อนวันครบกำหนดดังกล่าวไม่น้อยกว่า 7 วัน

ข้อ 9.1 ถึง 9.4 จะได้รับความคุ้มครอง เมื่อผู้เอาประกันภัยได้แจ้งให้บริษัททราบก่อนเกิดความเสียหายขึ้น และบริษัทตกลง
ยินยอมรับประกันภัยต่อไป ทั้งนี้ บริษัทจะออกใบสัถหลังแนบท้ายไว้ในกรมธรรม์ประกันภัยนี้

10 การเรียกร้องค่าสินไหมทดแทน ในกรณีที่ผู้เอาประกันภัยทราบว่ามีเหตุการณ์ที่ก่อให้เกิดสิทธิหรืออาจก่อให้เกิดสิทธิเรียกร้องค่าสิน
ไหมทดแทนภายใต้กรมธรรม์ประกันภัยนี้

10.1 ผู้เอาประกันภัยจะต้องกระทำการต่อไปนี้โดยไม่ชักช้า

ก. ดำเนินการบรรเทาความเสียหายและติดตามเอาทรัพย์สินที่สูญหายกลับคืนมา

ข. แจ้งบริษัททราบเป็นลายลักษณ์อักษร

ค. แจ้งความต่อเจ้าหน้าที่ตำรวจในกรณีการถูกโจรกรรมหรือสันนิษฐานว่าเป็นการโจรกรรม
หรือการกระทำโดยเจตนาหรือการมุงร้าย

10.2 ผู้เอาประกันภัยมีหน้าที่จะต้องดำเนินการต่อไปนี้ภายใน 30 วัน นับจากวันที่เกิดความเสียหาย

ก. จัดส่งหนังสือเรียกร้องค่าเสียหาย ซึ่งมีรายละเอียดครบถ้วนเท่าที่จะกระทำได้เกี่ยวกับทรัพย์สินที่ได้รับความเสียหาย
พร้อมทั้งแจ้งจำนวนค่าเสียหายตามมูลค่าของทรัพย์สิน ณ เวลาที่เกิดความเสียหาย

ข. แจ้งรายละเอียดเกี่ยวกับการประกันภัยอื่น (ถ้ามี)

การไม่ดำเนินการภายในกำหนดดังกล่าวจะไม่ทำให้สิทธิเรียกร้องเสียไป หากแสดงให้เห็นได้ว่ามีเหตุอันควรที่ไม่สามารถ
เรียกร้องได้ภายในกำหนด และได้ทำการเรียกร้องโดยเร็วที่สุดเท่าที่สามารถจะกระทำได้แล้ว

ผู้เอาประกันภัยจะต้องมีหรือจัดหาและส่งมอบให้แก่บริษัทเท่าที่บริษัทต้องการตามสมควรซึ่งบรรดารายละเอียดต่างๆ แบบ
แปลน รายละเอียดประกอบ สมุดบัญชี ใบสำคัญการบัญชี ใบกำกับสินค้า คู่มือหรือสำเนาแห่งเอกสารอื่นๆ หลักฐานและข้อมูลอื่น

นอกจากนี้ให้ยึดถือตามเงื่อนไข, ความคุ้มครอง, ข้อยกเว้นและสลักหลังอื่นใดภายใต้กรมธรรม์ฉบับนี้
Subject otherwise to all other terms, conditions, exclusions and extensions in this policy.



เอกสารนี้ให้ถือเป็นส่วนหนึ่งของกรมธรรม์ประกันภัยฉบับนี้ เลขที่ 14016-114-240007972
ATTACHING TO AND FORMING A PART OF THE POLICY NO.

[PP]

เป็นที่ตกลงและเข้าใจกันว่า ถ้าข้อความใดในเอกสารนี้ขัดหรือแย้งกับข้อความที่ปรากฏในกรมธรรม์ประกันภัยนี้ ให้ถือข้อความตามที่ปรากฏในเอกสารนี้บังคับแทน :-
Notwithstanding anything contained in the policy to the contrary, it is hereby noted and agreed that the following specification prevails :-

เกี่ยวกับการเรียกร้องค่าสินไหมทดแทน และระบุถึงสาเหตุการเกิดความเสียหายและสิ่งต่างๆ ที่เกี่ยวข้องกับความรับผิดชอบของบริษัทหรือ
จำนวนเงินที่บริษัทจะต้องรับผิดชอบ ทั้งนี้โดยค่าใช้จ่ายของผู้เอาประกันภัยเอง

11. สิทธิของบริษัทในซากทรัพย์สินที่ได้รับความสะดวก เมื่อมีความเสียหายใดเกิดขึ้นแก่ทรัพย์สินที่เอาประกันภัย ผู้เอาประกันภัยจะ
ละทิ้งทรัพย์สินที่เอาประกันภัยนั้นไม่ได้ และบริษัทอาจจะ

11.1 เรียกร้องให้ส่งมอบทรัพย์สินที่ได้เอาประกันภัยแก่บริษัท

11.2 ใช้สิทธิครอบครองทรัพย์สินที่เอาประกันภัยและสำรวจ จัด คัด เลือก โยกย้าย หรือจัดการอย่างใดอย่างหนึ่งแก่
ทรัพย์สินนั้น

11.3 ขายหรือจำหน่ายซึ่งทรัพย์สินที่เอาประกันภัยเพื่อประโยชน์แก่บุคคลที่เกี่ยวข้อง

บริษัทอาจใช้สิทธิที่มีอยู่ตามเงื่อนไขได้ตลอดเวลา นับตั้งแต่เกิดความเสียหายจนกว่าสิทธิเรียกร้องในความเสียหายนั้นๆ
จะตกลงกันได้เป็นเด็ดขาด หรือได้มีการออกคำเป็นหนังสือจากผู้เอาประกันภัยว่าได้ละสิทธิที่จะเรียกร้องค่าสินไหมทดแทนตาม
กรมธรรม์ประกันภัย

การใช้สิทธิของบริษัทข้างต้นจะไม่ก่อให้เกิดความรับผิดชอบเพิ่มขึ้นแก่บริษัท และจะไม่ทำให้สิทธิของบริษัทในการที่จะอ้าง
เงื่อนไขแห่งกรมธรรม์ประกันภัยเพื่อโต้แย้งการเรียกร้องใดๆ ลดน้อยลง

12. การจะใช้ค่าสินไหมทดแทน

12.1 บริษัทอาจจะเลือกทำการจ่ายค่าสินไหมทดแทนเป็นเงิน หรือจัดหาทรัพย์สินมาทดแทน หรือซ่อมแซมทรัพย์สินที่เสีย
หายแทนการจ่ายค่าสินไหมทดแทนที่เกิดขึ้น

ถ้าบริษัทเลือกที่จะซ่อมแซมหรือจัดหาทรัพย์สินมาทดแทน ผู้เอาประกันภัยจะต้องจัดหา แบบแปลน รายละเอียดประกอบ
แผนผัง ขนาด จำนวนและรายละเอียดอื่นๆ ตามที่บริษัทร้องขอตามสมควรให้แก่บริษัทโดยค่าใช้จ่ายของผู้เอาประกันภัยเอง แต่บริษัทไม่
ผูกพันที่จะต้องซ่อมแซม หรือจัดหาทรัพย์สินมาทดแทนให้เหมือนกับทรัพย์สินเดิมทุกประการ เพียงแต่จัดไปตามสภาพการจะ
อำนวย โดยบริษัทจะกระทำการให้สมเหตุสมผลที่สุด และไม่ว่ากรณีใดๆ บริษัทจะจ่ายไม่เกินค่าซ่อมแซมทรัพย์สินนั้น ในขณะที่เกิด
ความเสียหายหรือไม่เกินจำนวนเงินเอาประกันภัย

ในกรณีที่บริษัทไม่สามารถซ่อมแซม หรือจัดหาทรัพย์สินมาทดแทนเพราะเหตุบัญญัติ หรือกฎข้อบังคับใดๆ บัญญัติไว้ใน
เงื่อนไขของกรมธรรม์หรือการก่อสร้างอาคารหรือสิ่งอื่นๆ บริษัทจะรับผิดชอบค่าใช้จ่ายในการซ่อมแซมหรือจัดหาทรัพย์สินมา
ทดแทนทรัพย์สินนั้นๆ ให้คืนสภาพเดิมหากทำได้ตามกฎหมาย

12.2 บริษัทจะจ่ายค่าสินไหมทดแทนให้แก่ผู้เอาประกันภัย ภายใน 15 วันนับแต่วันที่บริษัทได้ตกลงค่าสินไหมทดแทนเป็น
ที่อยู่แล้ว และบริษัทได้รับหลักฐานแสดงความเสียหายที่ครบถ้วนถูกต้อง

หากบริษัทไม่อาจจะจ่ายค่าสินไหมทดแทนให้แล้วเสร็จภายในกำหนดระยะเวลาข้างต้น ไม่ว่าด้วยเหตุใดก็ตาม จนเป็นเหตุ
ให้ผู้เอาประกันภัยหรือผู้เสียหายนำคดีขึ้นสู่การพิจารณาตัดสินของศาล หรือเสนอข้อพิพาทต่ออนุญาโตตุลาการ หากศาลพิพากษาหรือ
อนุญาโตตุลาการชี้ขาดให้บริษัทแพ้คดี บริษัทจะต้องรับผิดชอบผู้เอาประกันภัยหรือผู้เสียหายนั้น โดยชดเชยค่าเสียหายตามคำพิพากษา หรือ
ตามคำชี้ขาดของอนุญาโตตุลาการ พร้อมดอกเบี้ยในฐานแห่งกฎหมายในอัตราร้อยละ 15 ต่อปี นับแต่วันผิดนัด

13. การให้ความระมัดระวังตามควร ผู้เอาประกันภัยจะต้องดูแลรักษา รวมทั้งซ่อมบำรุงทรัพย์สินที่เอาประกันภัยให้อยู่ในสภาพที่เหมาะสม

นอกจากนี้ให้ยึดถือตามเงื่อนไข, ความคุ้มครอง, ข้อยกเว้นและสลักหลังอื่นใดภายใต้กรมธรรม์ฉบับนี้
Subject otherwise to all other terms, conditions, exclusions and extensions in this policy.



เอกสารนี้ให้ถือเป็นส่วนหนึ่งของกรมธรรม์ประกันภัยฉบับนี้ เลขที่ 14016-114-240007972
ATTACHING TO AND FORMING A PART OF THE POLICY NO.

[PP]

เป็นที่ตกลงและเข้าใจกันไว้ว่า ถ้าข้อความใดในเอกสารนี้ขัดหรือแย้งกับข้อความที่ปรากฏในกรมธรรม์ประกันภัยนี้ ให้ถือข้อความตามที่ปรากฏในเอกสารนี้บังคับแทน :-
Notwithstanding anything contained in the policy to the contrary, it is hereby noted and agreed that the following specification prevails :-

และให้ความระมัดระวังตามสมควรที่จะป้องกันความเสียหายที่อาจเกิดขึ้นต่อทรัพย์สินที่เอาประกันภัย

14. การประกันภัยต่ำกว่ามูลค่าที่แท้จริง ในกรณีที่เกิดความเสียหายขึ้น และปรากฏว่าจำนวนเงินที่ได้เอาประกันภัยไว้ต่ำกว่ามูลค่าที่แท้จริง ให้ถือว่าผู้เอาประกันภัยเป็นผู้รับประกันภัยเองในส่วนที่แตกต่างกัน และในการคำนวณค่าสินไหมทดแทนผู้เอาประกันภัยต้องรับภาระส่วนเฉลี่ยความเสียหายไปตามส่วนทุกๆ รายการและหากมีมากกว่าหนึ่งรายการ ให้แยกพิจารณาเป็นแต่ละรายการ โดยบริษัทจะชดเชยค่าสินไหมทดแทนความเสียหายแต่ละรายการตามหลักการต่อไปนี้

ค่าสินไหมทดแทนที่บริษัทจะชดเชยในแต่ละรายการ = $\frac{\text{จำนวนเงินเอาประกันภัย} \times \text{จำนวนเงินค่าเสียหายทั้งหมดที่ได้รับตามคุ้มครอง}}$

มูลค่าที่แท้จริง

15. การปฏิบัติตามข้อรับรอง ถ้ากรมธรรม์ประกันภัยฉบับนี้มีการตกลงที่จะบังคับใช้ข้อรับรอง บริษัทมีสิทธิที่จะปฏิเสธความรับผิดชอบได้หากผู้เอาประกันภัยไม่ปฏิบัติตามข้อรับรอง

หมวดที่ 2 ความคุ้มครอง

ภายใต้ข้อบังคับ ข้อตกลงคุ้มครอง เงื่อนไขทั่วไป ข้อกำหนด ข้อยกเว้นและเอกสารแนบท้ายแห่งกรมธรรม์ประกันภัย และเพื่อการเป็น การตอบแทนเบี้ยประกันภัยที่ผู้เอาประกันภัยต้องชำระ บริษัทตกลงจะให้ความคุ้มครองสำหรับความเสียหายของทรัพย์สินที่เอาประกันภัย อันเกิดจากอุบัติเหตุใดๆ ที่มีได้มีการระบุไว้ใน ข้อซึ่งเกิดขึ้นภายในระยะเวลาเอาประกันภัยตามที่ระบุไว้ในกรมธรรม์ประกันภัย

ความรับผิดชอบบริษัทต่อความเสียหายแต่ละครั้ง หรือความเสียหายหลายครั้งตลอดระยะเวลาเอาประกันภัยรวมกันไม่เกิน

1. จำนวนเงินเอาประกันภัยตามแต่ละรายการที่ระบุไว้ในกรมธรรม์ประกันภัย หรือ
2. จำนวนเงินจำกัดความรับผิดชอบที่ระบุไว้ในกรมธรรม์ประกันภัย หรือ
3. จำนวนเงินเอาประกันภัย หรือจำนวนเงินจำกัดความรับผิดชอบ ที่คงเหลืออยู่ หลังจากถูกหักทุกครั้งด้วยจำนวนค่าสินไหมทดแทน

ที่บริษัทได้ชดเชยไปหรือที่บริษัทได้ตกลงเป็นลายลักษณ์อักษรว่าจะชดเชยภายใต้กรมธรรม์ประกันภัยนี้ (หากมี) ในระหว่างระยะเวลา ประกันภัย

ทั้งนี้ความรับผิดชอบของบริษัทที่กล่าวข้างต้นอาจมีการเปลี่ยนแปลงได้ตามใบสัถหลังกรมธรรม์ประกันภัย และเงื่อนไขตามเอกสารแนบท้ายกรมธรรม์ประกันภัยนี้

หมวดที่ 3 ข้อยกเว้น

ก. สาเหตุของความเสียหายที่ไม่ได้รับความคุ้มครอง

1. ความเสียหาย อันเกิดจาก

- 1.1 ความผิดพลาดหรือความบกพร่องจากการออกแบบ การใช้วัสดุ หรือฝีมือแรงงาน
- 1.2 การเสื่อมสภาพหรือโดยสภาพของทรัพย์สินที่เอาประกันภัยนั้นเอง การเสีรูปหรือการบิดเบี้ยว การสึกกร่อน
- 1.3 การหยุดชะงักของระบบการจ่ายน้ำ ก๊าซ กระแสไฟฟ้า เชื้อเพลิง หรือความบกพร่องของระบบกำจัดของเสียที่เข้าไปสู่หรือออกจากสถานที่เอาประกันภัย

อย่างไรก็ตาม บริษัทจะรับผิดชอบความเสียหายอื่นที่ติดตามมาจากข้อ 1.1 ถึง 1.3 ถ้าหากความเสียหายที่ติดตามมานั้นเกิดจากสาเหตุที่มี

นอกจากนี้ให้ยึดถือตามเงื่อนไข, ความคุ้มครอง, ข้อยกเว้นและสลักหลังอื่นโดยภายใต้กรมธรรม์ฉบับนี้
Subject otherwise to all other terms, conditions, exclusions and extensions in this policy.



เอกสารนี้ให้ถือเป็นส่วนหนึ่งของกรมธรรม์ประกันภัยฉบับนี้ เลขที่ 14016-114-240007972
ATTACHING TO AND FORMING A PART OF THE POLICY NO.

[PP]

เป็นที่ตกลงและเข้าใจกันไว้ว่า ถ้าข้อความใดในเอกสารนี้ขัดหรือแย้งกับข้อความที่ปรากฏในกรมธรรม์ประกันภัยนี้ ให้ถือข้อความตามที่ปรากฏในเอกสารนี้บังคับแทน :-
Notwithstanding anything contained in the policy to the contrary, it is hereby noted and agreed that the following specification prevails :-

ได้ระบุยกเว้นไว้ในกรมธรรม์ประกันภัยนี้

- 1.4 การพังทลายหรือการแตกร้าวของอาคาร สิ่งปลูกสร้าง กำแพง รั้ว
- 1.5 การก่อกวนหรือการผูกครอง การเกิดสนิม การเปลี่ยนแปลงของอุณหภูมิ ความชื้น ความแห้ง การบูดเน่า การขึ้นรา การหดตัว การระเหยหรือการระเหิด การสูญเสียน้ำหนัก มลพิษหรือมลภาวะ การปนเปื้อน การเปลี่ยนแปลงของสี สก๊กลีน องค์ประกอบ สาร หรือผิววัตถุ การทำปฏิริยาของแสง การกัดเซาะของแมลงหรือสัตว์ การเป็นตำหนิ การขีดข่วนผิววัตถุ
- อย่างไรก็ตาม บริษัทจะรับผิดชอบความเสียหายตามข้อ 1.4 และ 1.5 หากเป็นผลโดยตรงจากความเสียหายที่เกิดขึ้นต่อทรัพย์สินที่เอาประกันภัยหรือสถานที่ตั้งหรือเก็บทรัพย์สินดังกล่าว อันเกิดจากสาเหตุที่มีได้ระบุยกเว้นไว้ในกรมธรรม์ประกันภัยนี้
- 1.6 การลักทรัพย์ เว้นแต่เป็นการลักทรัพย์จากตัวอาคาร โดยกรเข้าไปหรือออกจากตัวอาคารนั้นด้วยการใช้กำลังอย่างรุนแรงและทำให้เครื่องรอยความเสียหายที่เห็นได้อย่างชัดเจนต่อตัวอาคาร
- 1.7 การกระทำอันมีลักษณะฉ้อโกงหรือไม่ซื่อสัตย์ต่อผู้เอาประกันภัยหรือทรัพย์สินที่เอาประกันภัย
- 1.8 การสูญหาย โดยมิทราบสาเหตุ หรือการขาดหายซึ่งพบเมื่อตรวจสอบจำนวนทรัพย์สิน การเก็บข้อมูล ผิดพลาด การขาดหายในการรับหรือส่งมอบวัสดุไม่ครบจำนวน หรือเนื่องจากความผิดพลาดในการจัดบันทึกทางบัญชี
- 1.9 การรั่ว การแตก การยุบแฟบ หรือการได้รับความร้อนเกินขนาดของหม้อไอน้ำ โอเวอร์โหลดหรือท่อประหยัดเชื้อเพลิง (Economisers) หรือถังเก็บความดัน หลอดหรือท่อ หรือการรั่วไหลของชิ้นส่วนปล่อยความดันหรือระบาย ไอน้ำหรือความ บกพร่องของรอยเชื่อมของหม้อไอน้ำ
- 1.10 การชำรุดเสียหายหรือการขัดข้องของระบบกลไกหรือระบบไฟฟ้าของเครื่องจักรหรืออุปกรณ์
- 1.11 การเอ่อล้น การปล่อย การรั่ว การแตกหรือการระเบิดของถังเก็บน้ำ หรืออุปกรณ์ หรือท่อในขณะ สถานที่นั้นถูกทิ้งร้างว่างเปล่า หรือมิได้ใช้งาน

อย่างไรก็ตาม บริษัทจะรับผิดชอบความเสียหายอื่นที่ติดตามมาจากข้อ 1.6 ถึง 1.11 ถ้าหากความเสียหายที่ติดตามมานั้นเกิดจากสาเหตุที่มีได้ระบุยกเว้นไว้ในกรมธรรม์ประกันภัยนี้ หรือความเสียหายตามข้อ 1.6 ถึง 1.11 นั้นเป็นผลโดยตรงจากความเสียหายที่เกิดขึ้นต่อทรัพย์สินที่เอาประกันภัย หรือสถานที่ตั้งหรือเก็บทรัพย์สินดังกล่าวอันเกิดจากสาเหตุที่มีได้ระบุยกเว้นไว้ในกรมธรรม์ประกันภัยนี้

- 1.12 การเจาะหรือพังทลายของชายฝั่งทะเลหรือแม่น้ำลำคลอง
- 1.13 การยุบตัว การโก่งตัว หรือการเคลื่อนตัวของพื้นดิน
- 1.14 การทรุดตัวตามปกติของสิ่งปลูกสร้าง
- 1.15 ลม ฝน ลูกเห็บ น้ำค้างแข็ง หิมะ น้ำท่วม ทหารหรือฝูงชน ซึ่งทำให้เกิดความเสียหายต่อสิ่งหรือทรัพย์สินซึ่งอยู่กลางแจ้งหรือที่เก็บอยู่ในอาคาร โปร่งหรืออาคารที่มีผนังด้านใดด้านหนึ่งเปิดโล่ง หรือต่อรั้ว หรือประตูรั้ว
- 1.16 การแข็งตัวของความเย็น หรือการแข็งตัว หรือการรั่วไหลของวัตถุหลอมละลาย

2. ความเสียหายอันมีสาเหตุมาจากหรือเกิดขึ้นจาก

- 2.1 การกระทำโดยจงใจหรือประมาทเลินเล่ออย่างร้ายแรงของผู้เอาประกันภัย หรือผู้กระทำการแทน หรือในนามของผู้เอาประกันภัย

นอกจากนี้ให้ยึดถือตามเงื่อนไข, ความคุ้มครอง, ข้อยกเว้นและสลักหลังอื่นโดยภายใต้กรมธรรม์ฉบับนี้
Subject otherwise to all other terms, conditions, exclusions and extensions in this policy.



บริษัท พิชย์ประกันภัย จำกัด (มหาชน)
DHIPAYA INSURANCE PUBLIC COMPANY LIMITED

HEAD OFFICE ADDRESS :-
1115 Rama 3 Road, Chong Nonsi,
Yannawa, Bangkok 10120
TEL: 1736, 0 2269 2220

194, 576
www.dhipaya.co.th

เลขประจำตัวผู้เสียภาษี
010758300533

เอกสารนี้ให้ถือเป็นส่วนหนึ่งของการสมัครประกันภัยฉบับนี้ เลขที่ 14016-114-240007972
ATTACHING TO AND FORMING A PART OF THE POLICY NO.

[PP]

เป็นที่ตกลงและเข้าใจกันว่า ถ้าข้อความใดในเอกสารนี้ขัดหรือแย้งกับข้อความที่ปรากฏในการสมัครประกันภัยนี้ ให้ถือข้อความตามที่ปรากฏในเอกสารนี้บังคับแทน :-
Notwithstanding anything contained in the policy to the contrary, it is hereby noted and agreed that the following specification prevails :-

2.2 การหยุดทำงาน การล่าช้า การสูญเสียตลาด หรือความเสียหายต่อเนื่องหรือความเสียหายโดยอ้อม ไม่ว่าลักษณะใดๆ ก็ตาม

3. ความเสียหายไม่ว่าจะเป็นผลโดยตรงหรือโดยอ้อม จากหรือเป็นผลสืบเนื่องจากหรือเกี่ยวเนื่องมาจากสาเหตุหรือเหตุการณ์ใดๆ ดังต่อไปนี้

3.1 สงคราม (ไม่ว่าจะได้รับการประกาศหรือไม่ก็ตาม) การรุกราน การกระทำของศัตรูต่างชาติ การกระทำอันเป็นปฏิปักษ์ หรือการปฏิบัติการเชิงสงคราม สงครามกลางเมือง

3.2 การกบฏ การปฏิวัติ การก่อรัฐประหาร การยึดอำนาจการปกครอง การช่วงชิงอำนาจ การแข็งข้อ หรือการก่อการกำเริบของเจ้าหน้ารัฐ

3.3 การกระทำการก่อการร้าย ทั้งนี้การกระทำการก่อการร้าย ให้หมายความรวมถึง การกระทำหรือการกระทำอย่างต่อเนื่องกัน ที่ใช้กำลังหรือความรุนแรง หรือมีการขู่ว่าจะใช้กำลังหรือความรุนแรงโดยบุคคลหรือกลุ่มบุคคลใด ไม่ว่าจะเป็นการกระทำเพียงลำพัง หรือการกระทำการแทน หรือที่เกี่ยวข้องกับองค์กรใด หรือรัฐบาลใด ซึ่งได้กระทำเพื่อ

ก. ผลทางการเมือง ศาสนา ลัทธินิยม หรือจุดประสงค์ที่คล้ายคลึงกัน หรือ

ข. ต้องการส่งผลให้รัฐบาล หรือสาธารณชนหรือส่วนหนึ่งส่วนใดของสาธารณชนตกอยู่ในภาวะตื่นตระหนก หวาดกลัว

3.4 การก่อวินาศกรรม ซึ่งการก่อวินาศกรรม หมายความว่า การกระทำที่มุ่งร้ายหรือมุ่งทำลาย ที่จะขัดขวางการดำเนินการทางการค้า และการบริการตามปกติ หรือหนึ่งหน่วยงานการติดต่อสื่อสาร ซึ่งได้กระทำเพื่อ

ก. ผลทางการเมือง ศาสนา ลัทธินิยม หรือจุดประสงค์ที่คล้ายคลึงกัน หรือ

ข. ต้องการส่งผลให้รัฐบาล หรือสาธารณชน หรือส่วนหนึ่งส่วนใดของสาธารณชนตกอยู่ในภาวะตื่นตระหนก หวาดกลัว

3.5 การประท้วง การจลาจล การนัดหยุดงาน การปิดกั้นการทำงาน หรือการก่อความไม่สงบของประชาชน รวมทั้งการก่อกวน ต่อต้าน หรือควบคุมรัฐบาล หรือทำให้สาธารณชน หรือส่วนหนึ่งส่วนใดของสาธารณชนตกอยู่ในภาวะตื่นตระหนก หวาดกลัว ซึ่งได้กระทำเพื่อผลทางการเมือง ศาสนา ลัทธินิยม หรือจุดประสงค์ที่คล้ายคลึงกัน

3.6 การสูญเสียการครอบครองไม่ว่าโดยฉาว หรือชั่วคราว เนื่องจากการริบทรัพย์ การโอน ทรัพย์สินเป็นของริบ การเรียกอาทรัพย์ การยึดทรัพย์ การยึดหน่วงทรัพย์ การกักไว้ การทำลายทรัพย์ หรือเป็นผลใดๆ มาจากคำสั่งที่ขอด้วยกฎหมายของเจ้าหน้าที่ หรือเจ้าพนักงานซึ่งปฏิบัติการตามกฎหมายในการเพิกถอนสิทธิ ผู้เอาประกันภัยจากการใช้หรือการได้ประโยชน์ทรัพย์สินใดๆ

3.7 การสูญเสียการครอบครองอาคารไม่ว่าโดยฉาว หรือชั่วคราว จากการเข้าครอบครองที่มีขอบด้วยกฎหมายโดยบุคคลใดๆ

ทั้งนี้ บริษัทยังต้องรับผิดชอบผู้เอาประกันภัย สำหรับความเสียหายต่อทรัพย์สินที่เอาประกันภัยที่เกิดจากภัยที่ได้รับการคุ้มครองตามกรมธรรม์ประกันภัยนี้ ซึ่งเกิดขึ้นก่อนการสูญเสียการครอบครองตามข้อ 3.6 และ 3.7

การประกันภัยนี้ไม่คุ้มครองความเสียหายหรือค่าใช้จ่ายใดๆ ไม่ว่าจะเป็นเหตุโดยตรงหรือโดยอ้อม เป็นผลมาจาก หรือ มีส่วนเกี่ยวข้องกับการกระทำใดๆ ที่ต้องกระทำขึ้นเพื่อควบคุม ป้องกัน หยุดยั้ง ปรามปราม หรือบรรเทาการกระทำ ไม่ว่าจะเป็นรูปแบบใด ซึ่งเกี่ยวข้องกับการเหตุการณ์ ตามข้อ 3.1-3.7

4. ความเสียหายไม่ว่าจะเป็นผลโดยตรงหรือโดยอ้อมอันเกิดจากหรือสืบเนื่องจากหรือเป็นผลเนื่องจาก หรือมีส่วนมาจาก

4.1 อาวุธนิวเคลียร์

นอกจากนี้ให้ถือถือตามเงื่อนไข, ความคุ้มครอง, ข้อยกเว้นและสลักหลังอื่นใดภายใต้กรมธรรม์ฉบับนี้
Subject otherwise to all other terms, conditions, exclusions and extensions in this policy.



บริษัท พิชย์ประกันภัย จำกัด (มหาชน)
DHIPAYA INSURANCE PUBLIC COMPANY LIMITED

HEAD OFFICE ADDRESS :-
1115 Rama 3 Road, Chong Nonsi,
Yannawa, Bangkok 10120
TEL: 1736, 0 2269 2220

194, 576
www.dhipaya.co.th

เอกสารนี้ให้ถือเป็นส่วนหนึ่งของการสมัครประกันภัยฉบับนี้ เลขที่ 14016-114-240007972
ATTACHING TO AND FORMING A PART OF THE POLICY NO.

[PP]

เป็นที่ตกลงและเข้าใจกันว่า ถ้าข้อความใดในเอกสารนี้ขัดหรือแย้งกับข้อความที่ปรากฏในการสมัครประกันภัยนี้ ให้ถือข้อความตามที่ปรากฏในเอกสารนี้บังคับแทน :-
Notwithstanding anything contained in the policy to the contrary, it is hereby noted and agreed that the following specification prevails :-

4.2 ปฏิกริยานิวเคลียร์ แก๊สมันดาฟรังส์ หรือการปนเปื้อนของแก๊สมันดาฟรังส์ การแตกตัวของประจุ การแผ่รังสีของแก๊สมันดาฟรังส์

ข. การประกันภัยนี้ไม่คุ้มครองทรัพย์สินดังต่อไปนี้

1. เงินตรา เช็ค แสตมป์ พันธบัตร บัตรเครดิต หลักทรัพย์ เพชรพลอย อัญมณี โลหะมีค่า ทอง ขนสัตว์ โบราณวัตถุ ศิลปวัตถุ วัตถุหายาก เว้นแต่จะได้รับความยินยอมในการเฉพาะที่ได้เอาประกันภัยไว้ภายใต้กรมธรรม์ประกันภัยนี้

2. กระดาษที่ติดตั้งถาวร

3. กระดาษ (นอกจากกระดาษที่ติดตั้งถาวร) เครื่องแก้ว เครื่องกระเบื้อง เครื่องเคลือบดินเผา หินอ่อน หรือวัตถุอื่นที่เปราะหรือแตกง่าย

4. อุปกรณ์อิเล็กทรอนิกส์ เครื่องคอมพิวเตอร์ และอุปกรณ์ประมวลผลข้อมูล (Electronic Data Processing Equipment)

ข้อยกเว้นตามข้อ 1 ถึง 4 จะไม่นำมาใช้บังคับสำหรับความเสียหายอันเกิดจากไฟไหม้ ไฟฟ้า ภัยระเบิด ภัยจากอากาศยาน ภัยจลาจล การนัดหยุดงาน การปิดกั้นการทำงาน การกระทำของบุคคลอื่นที่เข้าร่วมในการก่อความไม่สงบของกองกำลัง ภัยเนื่องจากการกระทำด้วยเจตนาร้าย ภัยจากยานพาหนะหรือสัตว์ร้ายแผ่นดิน ไหว ภัยลมพายุ ภัยน้ำท่วม การถล่ม การปล่อย การรั่ว การระเบิดของถังเก็บน้ำหรืออุปกรณ์ต่างๆ

5. ทรัพย์สินในการดูแลของผู้เอาประกันภัยในฐานะผู้รักษาทรัพย์

6. เอกสารต้นฉบับ เอกสารทางธุรกิจ ระบบคอมพิวเตอร์ แผ่นบันทึกข้อมูล แบบจำลอง แม่พิมพ์ แผ่นผัง แบบที่ออกแบบ (เช่น พิมพ์เขียวแบบบ้าน แบบลายผ้า ฯลฯ)

7. วัตถุระเบิด

ข้อยกเว้นข้อ 5 ถึง 7 จะได้รับความคุ้มครองหากได้มีการระบุเฉพาะไว้ตามกรมธรรม์ประกันภัยนี้

8. ยานพาหนะทางบกที่จดทะเบียนสำหรับไว้บนถนน (รวมทั้งอุปกรณ์และเครื่องตกแต่งทุกชนิด) หัวรถจักร รถไฟ ยานพาหนะทางน้ำ อากาศยาน ยานอวกาศ หรือสิ่งอื่นที่คล้ายคลึงกัน

9. ทรัพย์สินที่อยู่ในระหว่างการขนส่ง แต่ไม่รวมถึงการเคลื่อนย้าย ภายในอาคารหรือบริเวณ ณ สถานที่ตั้งหรือเก็บทรัพย์สินเดียวกัน

10. ทรัพย์สินหรือสิ่งปลูกสร้างที่อยู่ในระหว่างการรื้อถอน การก่อสร้างหรือการติดตั้งรวมทั้งวัตถุหรือวัสดุที่เกี่ยวข้องกับการนั้น

11. ที่ดิน (รวมทั้งหน้าดิน ดินกลบแต่ง ทะระบายน้ำ หรือคูน้ำ) ทางสัญจร ทางเท้า ถนน ลานบิน รางรถไฟ เขื่อน อ่างเก็บน้ำ คลอง แท่นขุดเจาะ หลุมขุดเจาะ บ่อน้ำ ท่อส่ง คู โดม ฝาย สะพาน อุโมงค์ ท่าจอดหรือเทียบเรือทุกประเภท ทรัพย์สินที่อยู่ในเหมือง ทรัพย์สินที่อยู่ในที่ดิน ทรัพย์สินที่อยู่ในอวกาศห้วง

12. ปศุสัตว์ พืชไร่ หรือต้นไม้

13. ทรัพย์สินที่ได้รับความเสียหายซึ่งเป็นผลมาจากกระบวนการผลิต

14. เครื่องจักรหรืออุปกรณ์ในระหว่างการผลิต การเคลื่อนย้าย หรือการเปลี่ยนตำแหน่งที่ตั้ง (รวมทั้งการถอดถอนและติดตั้งใหม่) ซึ่งได้รับความเสียหายโดยตรงจากการกระทำดังกล่าว

15. ทรัพย์สินที่อยู่ในระหว่างการเปลี่ยนแปลงแก้ไข ซ่อมแซม ทดลอง การติดตั้งหรือการซ่อมบำรุง รวมทั้งวัตถุหรือวัสดุที่จัดหาเพื่อการดังกล่าว ซึ่งได้รับความเสียหายโดยตรงจากการกระทำดังกล่าว อย่างไรก็ตามบริษัทจะรับผิดชอบความเสียหายอื่นที่เกิดขึ้นตามมาโดยที่ความเสียหายที่เกิดขึ้นตามมานั้นต้องเกิดจากสาเหตุที่มีไว้ระบุในกรมธรรม์ประกันภัยฉบับนี้

นอกจากนี้ให้ถือถือตามเงื่อนไข, ความคุ้มครอง, ข้อยกเว้นและสลักหลังอื่นใดภายใต้กรมธรรม์ฉบับนี้
Subject otherwise to all other terms, conditions, exclusions and extensions in this policy.



บริษัท ทิพยประกันภัย จำกัด (มหาชน)
DHIPAYA INSURANCE PUBLIC COMPANY LIMITED

HEAD OFFICE ADDRESS :-
1115 Rama 3 Road, Chong Nonsi,
Yannawa, Bangkok 10120
TEL: 1736, 0 2299 2200

134. 576
www.dhipaya.co.th

เลขประจำตัวผู้เสียภาษี
0007538000003

เอกสารนี้ให้ถือเป็นส่วนหนึ่งของกรมธรรม์ประกันภัยฉบับนี้ เลขที่ 14016-114-240007972
ATTACHING TO AND FORMING A PART OF THE POLICY NO.

[PP]

เป็นที่ตกลงและเข้าใจกันว่า ถ้าข้อความใดในเอกสารนี้ขัดหรือแย้งกับข้อความที่ปรากฏในกรมธรรม์ประกันภัยนี้ ให้ถือข้อความตามที่ปรากฏในเอกสารนี้บังคับแทน :-
Notwithstanding anything contained in the policy to the contrary, it is hereby noted and agreed that the following specification prevails :-

- 2) ในกรณีที่ทรัพย์สินที่เอาประกันภัยได้รับความสูญเสียหรือความเสียหายบางส่วน จำนวนเงินจำกัดความรับผิดชอบของบริษัทในการซ่อมแซมทรัพย์สินที่ได้รับความสูญเสียและความเสียหาย หรือเปลี่ยนทดแทนส่วนที่ได้รับ ความสูญเสียหรือความเสียหายจะไม่เกินจำนวนเงินซึ่งบริษัทจะต้องชดใช้ ถ้าทรัพย์สินดังกล่าวได้รับความสูญเสียหรือความเสียหายโดยสิ้นเชิง
- 3) บริษัทจะรับผิดชอบค่าสินไหมทดแทนเพื่อการจัดการทดแทนทรัพย์สินตามเอกสารแนบท้ายนี้ ก็ต่อเมื่อผู้เอาประกันภัยได้แสดงให้เห็นปรากฏค่าใช้จ่ายที่แน่นอนในการจัดการทดแทนทรัพย์สินแล้วเท่านั้น
- 4) ในกรณีที่เกิดความสูญเสียหรือความเสียหายแก่ทรัพย์สินที่เอาประกันภัยไว้ตามเอกสารแนบท้ายนี้และปรากฏว่า จำนวนเงินที่เป็นมูลค่าค่าในการจัดการทดแทนทรัพย์สินของทรัพย์สินที่เอาประกันภัยไว้ทั้งหมดในขณะที่ทำการจัดการทดแทนทรัพย์สินนั้น สูงกว่าจำนวนเงินที่ได้เอาประกันภัยไว้ ณ เวลาที่เกิดความสูญเสียหรือความเสียหายให้ถือว่าผู้เอาประกันภัยเป็นผู้รับประกันภัยเองในส่วนที่แตกต่างกัน และ ในการคำนวณค่าสินไหมทดแทนผู้เอาประกันภัยต้องรับภาระส่วนเฉลี่ยความสูญเสียและความเสียหายไปตามส่วนทุก ๆ รายการ และหากมีมากกว่าหนึ่งรายการให้แยกพิจารณาเป็นแต่ละรายการ
- 5) ในขณะที่เกิดความสูญเสียหรือความเสียหายต่อทรัพย์สินที่เอาประกันภัย และหากว่าทรัพย์สินดังกล่าวได้รับความคุ้มครองโดยกรมธรรม์ประกันภัยอื่นที่มีความคุ้มครองต่อกันอย่างเดียวกัน ไม่ว่าผู้เอาประกันภัยจะเอาประกันภัยเอง หรือผู้อื่นกระทำการในนามผู้เอาประกันภัยก็ตาม ถ้ากรมธรรม์ประกันภัยดังกล่าวไม่มีหลักการชดใช้ค่าสินไหมทดแทนเพื่อการจัดการทดแทนทรัพย์สิน บริษัทจะรับผิดชอบใช้ค่าสินไหมทดแทนเพียงไม่เกินกว่าจำนวนความเสียหายที่แท้จริง ตามส่วนเฉลี่ยภายใต้กรมธรรม์ประกันภัยเท่านั้น โดยถือเสมือนหนึ่งว่าเอกสารแนบท้ายนี้มิได้กระทำต่อกัน
- 6) เอกสารแนบท้ายนี้จะไม่ผลบังคับในกรณีดังต่อไปนี้
 - ก) ผู้เอาประกันภัยมิได้แสดงความประสงค์ต่อบริษัทว่าจะดำเนินการเพื่อการจัดการทดแทนทรัพย์สินที่ได้รับความสูญเสียหรือความเสียหาย ภายในระยะเวลา 6 เดือน นับจากวันที่ทรัพย์สินได้รับความสูญเสียหรือความเสียหาย หรือภายในระยะเวลาอันยาวนานกว่านั้น ตามที่ได้รับความยินยอมเป็นหนังสือจากบริษัท
 - ข) ผู้เอาประกันภัยไม่สามารถที่จะดำเนินการเพื่อการทดแทนทรัพย์สินหรือไม่มีความประสงค์ที่จะดำเนินการเพื่อจัดการ ทดแทนทรัพย์สินที่ได้รับความสูญเสียหรือความเสียหายดังกล่าว

นอกจากนี้ยึดถือตามเงื่อนไข, ความคุ้มครอง, ข้อยกเว้นและสภักดิ์อื่นใดภายใต้กรมธรรม์ฉบับนี้
Subject otherwise to all other terms, conditions, exclusions and extensions in this policy.



บริษัท ทิพยประกันภัย จำกัด (มหาชน)
DHIPAYA INSURANCE PUBLIC COMPANY LIMITED

HEAD OFFICE ADDRESS :-
1115 Rama 3 Road, Chong Nonsi,
Yannawa, Bangkok 10120
TEL: 1736, 0 2299 2200

134. 576
www.dhipaya.co.th

เอกสารนี้ให้ถือเป็นส่วนหนึ่งของกรมธรรม์ประกันภัยฉบับนี้ เลขที่ 14016-114-240007972
ATTACHING TO AND FORMING A PART OF THE POLICY NO.

[PP]

เป็นที่ตกลงและเข้าใจกันว่า ถ้าข้อความใดในเอกสารนี้ขัดหรือแย้งกับข้อความที่ปรากฏในกรมธรรม์ประกันภัยนี้ ให้ถือข้อความตามที่ปรากฏในเอกสารนี้บังคับแทน :-
Notwithstanding anything contained in the policy to the contrary, it is hereby noted and agreed that the following specification prevails :-

แบบ บค./ทส.1.05

เอกสารแนบท้ายว่าด้วยเงื่อนไขพิเศษการยอมรับในสิทธิพิเศษ
(Privileges Granted)

เป็นที่ตกลงว่า ถ้าข้อความใดในเอกสารนี้ขัดหรือแย้งกับข้อความที่ปรากฏในกรมธรรม์ประกันภัยนี้ ให้ใช้ข้อความตามที่ปรากฏในเอกสารนี้บังคับแทน

โดยที่ผู้เอาประกันภัยยังคงไว้ซึ่งสภาพการดำเนินการตามปกติการประกันภัยตามกรมธรรม์ประกันภัยนี้ได้ ขยายความคุ้มครองต่อทรัพย์สินที่เอาประกันภัย

ก) ในกรณีมีการก่อสร้างต่อเติมหรือซ่อมแซมตัวอาคารที่เอาประกันภัย รวมถึงการสร้างอาคารขึ้นใหม่ในบริเวณที่ตั้งทรัพย์สินเอาประกันภัยที่ระบุไว้ในตารางแห่งกรมธรรม์ประกันภัยนี้

ข) ในกรณีผู้เอาประกันภัยได้เปลี่ยนแปลงลักษณะการใช้อาคารบางอาคารที่เอาประกันภัยนั้นจากที่ได้ระบุในตารางกรมธรรม์ประกันภัย โดยผู้เอาประกันภัยจะต้องแจ้งให้บริษัททราบภายใน 30 วัน นับแต่วันที่ที่มีการเปลี่ยนแปลง และ บริษัทจะปรับปรุงเบี้ยประกันภัยตามที่กำหนดในพิสัยอัตรา

หมายเหตุ เงื่อนไขพิเศษนี้ให้ใช้สำหรับโรงงานอุตสาหกรรมเท่านั้น

นอกจากนี้ยึดถือตามเงื่อนไข, ความคุ้มครอง, ข้อยกเว้นและสภักดิ์อื่นใดภายใต้กรมธรรม์ฉบับนี้
Subject otherwise to all other terms, conditions, exclusions and extensions in this policy.



บริษัท ทิพยประกันภัย จำกัด (มหาชน)
DHIPAYA INSURANCE PUBLIC COMPANY LIMITED

HEAD OFFICE ADDRESS :-
1115 Rama 3 Road, Chong Nonsi,
Yannawa, Bangkok 10120
TEL: 1736, 0 2239 2200

โทรสาร: 576
www.dhipaya.co.th

เลขประจำสำนักงาน
0107538000033

เอกสารนี้ให้ถือเป็นส่วนหนึ่งของกรมธรรม์ประกันภัยฉบับนี้ เลขที่ 14016-114-240007972
ATTACHING TO AND FORMING A PART OF THE POLICY NO.

[PP]

เป็นที่ตกลงและเข้าใจกันว่า ถ้าข้อความใดในเอกสารนี้ขัดหรือแย้งกับข้อความที่ปรากฏในกรมธรรม์ประกันภัยนี้ ให้ถือข้อความตามที่ปรากฏในเอกสารนี้บังคับแทน :-
Notwithstanding anything contained in the policy to the contrary, it is hereby noted and agreed that the following specification prevails :-

แบบ อค./ทส.1.06

เอกสารแนบท้ายว่าด้วยเงื่อนไขพิเศษทรัพย์สินส่วนบุคคล
(Personal Effects)

เป็นที่ตกลงว่า ถ้าข้อความใดในเอกสารนี้ขัดหรือแย้งกับข้อความที่ปรากฏในกรมธรรม์ประกันภัยนี้ ให้ใช้ข้อความตามที่ปรากฏในเอกสารนี้บังคับแทน

กรมธรรม์ประกันภัยนี้ขยายความคุ้มครองถึงทรัพย์สินส่วนบุคคลและเครื่องแต่งกายของเจ้าหน้าที่และพนักงานของผู้เอาประกันภัยซึ่งเก็บรักษาไว้ในอาคารที่เอาประกันภัยอันผู้เอาประกันภัยต้องรับผิดชอบ บริษัทจะชดเชยค่าสินไหมทดแทนให้แก่ผู้เอาประกันภัย เพื่อความสูญเสียหรือความเสียหายดังกล่าว เพียงไม่เกินความเสียหายที่แท้จริง แต่ไม่เกินจำนวน... บาท ต่อหนึ่งคน และจำนวน ... บาทต่อหนึ่งครั้ง และความสูญเสียหรือความเสียหายนั้น จะต้องเกิดจากภัยที่เอาประกันภัยไว้กับบริษัทเท่านั้น

นอกจากนี้ให้ยึดถือตามเงื่อนไข, ความคุ้มครอง, ข้อยกเว้นและสลักหลังอื่นใดภายใต้กรมธรรม์ฉบับนี้
Subject otherwise to all other terms, conditions, exclusions and extensions in this policy.



บริษัท ทิพยประกันภัย จำกัด (มหาชน)
DHIPAYA INSURANCE PUBLIC COMPANY LIMITED

HEAD OFFICE ADDRESS :-
1115 Rama 3 Road, Chong Nonsi,
Yannawa, Bangkok 10120
TEL: 1736, 0 2239 2200

โทรสาร: 576
www.dhipaya.co.th

เอกสารนี้ให้ถือเป็นส่วนหนึ่งของกรมธรรม์ประกันภัยฉบับนี้ เลขที่ 14016-114-240007972
ATTACHING TO AND FORMING A PART OF THE POLICY NO.

[PP]

เป็นที่ตกลงและเข้าใจกันว่า ถ้าข้อความใดในเอกสารนี้ขัดหรือแย้งกับข้อความที่ปรากฏในกรมธรรม์ประกันภัยนี้ ให้ถือข้อความตามที่ปรากฏในเอกสารนี้บังคับแทน :-
Notwithstanding anything contained in the policy to the contrary, it is hereby noted and agreed that the following specification prevails :-

แบบ อค./ทส.1.07

เอกสารแนบท้ายว่าด้วยเงื่อนไขพิเศษการคงไว้ซึ่งจำนวนเงินเอาประกันภัย
(Automatic Reinstatement of Sum Insured)

เป็นที่ตกลงว่า ถ้าข้อความใดในเอกสารนี้ขัดหรือแย้งกับข้อความที่ปรากฏในกรมธรรม์ประกันภัยนี้ ให้ใช้ข้อความตามที่ปรากฏในเอกสารนี้บังคับแทน

กรมธรรม์ประกันภัยนี้ได้ขยายความคุ้มครองถึงกรณีบริษัทได้ชดเชยค่าสินไหมทดแทนเพื่อความสูญเสียหรือความเสียหายตามกรมธรรม์ประกันภัยนี้แล้ว แต่บริษัทจะคงให้ความคุ้มครองต่อทรัพย์สินที่เอาประกันภัยเท่ากับจำนวนเงินเอาประกันภัยครั้งแรกนั้น โดยไม่ลดจำนวนเงินเอาประกันภัยตามจำนวนเงินค่าสินไหมทดแทนที่บริษัทได้ชดเชยไป และหากผู้เอาประกันภัยได้จัดทำทรัพย์สินที่ได้รับความสูญเสียหรือความเสียหายนั้นกลับสภาพเดิมแล้ว แต่ผู้เอาประกันภัยมิได้แจ้งให้บริษัททราบ ผู้เอาประกันภัยจะต้องรับผิดชอบในเบี้ยประกันภัยสำหรับมูลค่าทรัพย์สินที่ได้จัดทำมาเพื่อการกลับสภาพเดิมนับแต่วันที่เกิดความสูญเสียหรือความเสียหาย

นอกจากนี้ให้ยึดถือตามเงื่อนไข, ความคุ้มครอง, ข้อยกเว้นและสลักหลังอื่นใดภายใต้กรมธรรม์ฉบับนี้
Subject otherwise to all other terms, conditions, exclusions and extensions in this policy.



บริษัท ทิพยประกันภัย จำกัด (มหาชน)
DHIPAYA INSURANCE PUBLIC COMPANY LIMITED

HEAD OFFICE ADDRESS :-
1115 Rama 3 Road, Chong Nont,
Yannawa, Bangkok 10120
TEL. 1736, 0 2239 2200

เลขประจำตัวผู้เสียภาษี
www.dhipaya.co.th



บริษัท ทิพยประกันภัย จำกัด (มหาชน)
DHIPAYA INSURANCE PUBLIC COMPANY LIMITED

HEAD OFFICE ADDRESS :-
1115 Rama 3 Road, Chong Nont,
Yannawa, Bangkok 10120
TEL. 1736, 0 2239 2200

เลขประจำตัวผู้เสียภาษี
www.dhipaya.co.th

เอกสารนี้ให้ถือเป็นส่วนหนึ่งของกรมธรรม์ประกันภัยฉบับนี้ เลขที่ 14016-114-240007972
ATTACHING TO AND FORMING A PART OF THE POLICY NO.

[PP]

เป็นที่ตกลงและเข้าใจกันว่า ถ้าข้อความใดในเอกสารนี้ขัดหรือแย้งกับข้อความที่ปรากฏในกรมธรรม์ประกันภัยนี้ ให้ถือข้อความตามปรากฏในเอกสารนี้บังคับแทน :-
Notwithstanding anything contained in the policy to the contrary, it is hereby noted and agreed that the following specification prevails :-

แบบ อค./ทส.1.08

**เอกสารแนบท้ายว่าด้วยเงื่อนไขพิเศษการสละสิทธิการรับช่วงสิทธิ
(Subrogation Waiver)**

เป็นที่ตกลงว่า ถ้าข้อความใดในเอกสารนี้ขัดหรือแย้งกับข้อความที่ปรากฏในกรมธรรม์ประกันภัยนี้ ให้ใช้ข้อความตามปรากฏในเอกสารนี้บังคับแทน

ในกรณีที่ได้มีการชดเชยค่าสินไหมทดแทนตามกรมธรรม์ประกันภัยฉบับนี้แล้ว บริษัทยินยอมที่จะสละสิทธิการรับช่วงสิทธิตามกฎหมายต่อบุคคลต่อไปนี้

- ก) บริษัทที่เป็นผู้ถือหุ้นส่วนใหญ่ของผู้เอาประกันภัย
- ข) บริษัทซึ่งอยู่ในเครือเดียวกันกับผู้เอาประกันภัย

นอกจากนี้ให้ยึดถือตามเงื่อนไข, ความคุ้มครอง, ข้อยกเว้นและสลักหลังอื่นใดภายใต้กรมธรรม์ฉบับนี้
Subject otherwise to all other terms, conditions, exclusions and extensions in this policy.

[PP]

เป็นที่ตกลงและเข้าใจกันว่า ถ้าข้อความใดในเอกสารนี้ขัดหรือแย้งกับข้อความที่ปรากฏในกรมธรรม์ประกันภัยนี้ ให้ถือข้อความตามปรากฏในเอกสารนี้บังคับแทน :-
Notwithstanding anything contained in the policy to the contrary, it is hereby noted and agreed that the following specification prevails :-

แบบ อค./ทส.1.09

**เอกสารแนบท้ายว่าด้วยเงื่อนไขพิเศษการโยกย้ายทรัพย์สิน
(Removal หรือ Temporary Removal)**

เป็นที่ตกลงว่า ถ้าข้อความใดในเอกสารนี้ขัดหรือแย้งกับข้อความที่ปรากฏในกรมธรรม์ประกันภัยนี้ ให้ใช้ข้อความตามปรากฏในเอกสารนี้บังคับแทน

การประกันภัยตามกรมธรรม์ประกันภัยนี้ ได้ขยายความคุ้มครองถึงกรณีทรัพย์สินซึ่งเอาประกันภัยไว้ถูกโยกย้ายไปยังสิ่งปลูกสร้างหรือสถานที่อื่นใดนอกจากที่ได้ระบุในกรมธรรม์ประกันภัย โดยบริษัทจะชดเชยค่าสินไหมทดแทนเพื่อความสูญเสีย หรือความเสียหายเพียงไม่เกินร้อยละสิบของจำนวนเงินเอาประกันภัยแต่ละรายการตามความคุ้มครองแห่งกรมธรรม์ประกันภัยนี้แต่การโยกย้ายทรัพย์สินดังกล่าวข้างต้นผู้เอาประกันภัยจะต้องแจ้งให้บริษัททราบภายใน 7 วันนับแต่มีการโยกย้ายทรัพย์สิน

การขยายความคุ้มครองนี้ไม่รวมถึง

- ก) การโยกย้ายทรัพย์สินที่เอาประกันภัยไปยังสถานที่ของลูกค้านักของผู้เอาประกันภัย
- ข) การโยกย้ายทรัพย์สินที่เอาประกันภัยระหว่างการขนส่ง

นอกจากนี้ให้ยึดถือตามเงื่อนไข, ความคุ้มครอง, ข้อยกเว้นและสลักหลังอื่นใดภายใต้กรมธรรม์ฉบับนี้
Subject otherwise to all other terms, conditions, exclusions and extensions in this policy.



บริษัท ทิพยประกันภัย จำกัด (มหาชน)
DHIPAYA INSURANCE PUBLIC COMPANY LIMITED

HEAD OFFICE ADDRESS :-
1115 Rama 3 Road, Chong Nonsi,
Yannawa, Bangkok 10120
TEL: 1726, 0 2239 2200

134 576
www.dhipaya.co.th

เลขประจำตัวผู้เสียภาษี
0107538000053

เอกสารนี้ให้ถือเป็นส่วนหนึ่งของกรมธรรม์ประกันภัยฉบับนี้ เลขที่ 14016-114-240007972
ATTACHING TO AND FORMING A PART OF THE POLICY NO.

[PP]

แบบ อค.ทส.1.10

เอกสารแนบท้ายว่าด้วยเงื่อนไขพิเศษการขนย้ายซากทรัพย์สิน
(Debris Removal)

เป็นที่ตกลงว่า ถ้าข้อความใดในเอกสารนี้ขัดหรือแย้งกับข้อความที่ปรากฏในกรมธรรม์ประกันภัยนี้ ให้ใช้ข้อความตามที่ปรากฏในเอกสารนี้บังคับแทน

การประกันภัยตามกรมธรรม์ประกันภัยนี้ได้ขยายความคุ้มครองถึงค่าใช้จ่ายที่จำเป็น และ เป็นผลสืบเนื่องมาจากความสูญเสียหรือความเสียหายของทรัพย์สินที่เอาประกันภัย ซึ่งได้รับความคุ้มครองตามกรมธรรม์ประกันภัยอื่นได้แก่

- ก) เพื่อการเคลื่อนย้ายซากทรัพย์สินที่เอาประกันภัย
- ข) เพื่อการรื้อถอนหรือทำลายซากทรัพย์สินที่เอาประกันภัย
- ค) เพื่อการขนย้ายซากทรัพย์สินที่เอาประกันภัย

ทั้งนี้ในการดำเนินการดังกล่าวข้างต้น จะต้องได้รับความยินยอมจากบริษัทก่อน

อนึ่ง จำนวนเงินเอาประกันภัยตามกรมธรรม์ประกันภัยนี้จะต้องได้รับการปรับปรุงให้รวมถึงค่าใช้จ่ายสำหรับการดังกล่าวข้างต้น และความรับผิดชอบของบริษัทสำหรับค่าใช้จ่ายในกรณีนี้ ไม่เกินของจำนวนเงินเอาประกันภัยของรายการที่.....อย่างไรก็ตามความรับผิดชอบของบริษัทตามเอกสารแนบท้ายนี้และตามกรมธรรม์ประกันภัยฉบับนี้จะไม่เกินจำนวนเงินเอาประกันภัยไม่ว่าในกรณีใด

นอกจากนี้ให้ยึดถือตามเงื่อนไข, ความคุ้มครอง, ข้อยกเว้นและสัณฐานอื่นใดภายใต้กรมธรรม์ฉบับนี้
Subject otherwise to all other terms, conditions, exclusions and extensions in this policy.



บริษัท ทิพยประกันภัย จำกัด (มหาชน)
DHIPAYA INSURANCE PUBLIC COMPANY LIMITED

HEAD OFFICE ADDRESS :-
1115 Rama 3 Road, Chong Nonsi,
Yannawa, Bangkok 10120
TEL: 1726, 0 2239 2200

134 576
www.dhipaya.co.th

เอกสารนี้ให้ถือเป็นส่วนหนึ่งของกรมธรรม์ประกันภัยฉบับนี้ เลขที่ 14016-114-240007972
ATTACHING TO AND FORMING A PART OF THE POLICY NO.

[PP]

แบบ อค.ทส.1.11

เอกสารแนบท้ายว่าด้วยเงื่อนไขพิเศษส่วนเฉลี่ยจากการประกันภัย
ต่ำกว่าร้อยละ 80 ของมูลค่าที่แท้จริง
(80 percent Average)

เป็นที่ตกลงว่า ถ้าข้อความใดในเอกสารนี้ขัดหรือแย้งกับข้อความที่ปรากฏในกรมธรรม์ประกันภัยนี้ ให้ใช้ข้อความตามที่ปรากฏในเอกสารนี้บังคับแทน

ในกรณีที่จำนวนเงินเอาประกันภัยต่ำกว่าร้อยละ 80 ของมูลค่าแท้จริงของทรัพย์สินที่เอาประกันภัยในขณะเกิดความสูญเสียหรือความเสียหายอันเนื่องมาจากภัยที่ได้รับคุ้มครองตามกรมธรรม์ประกันภัยฉบับนี้ ให้ถือว่าผู้เอาประกันภัยเป็นผู้รับประกันภัยตนเอง ในส่วนที่แตกต่างกับมูลค่าที่แท้จริงของทรัพย์สินที่เอาประกันภัยและในการคำนวณค่าสินไหมทดแทน ผู้เอาประกันภัยจะต้องรับภาระส่วนเฉลี่ยความสูญเสียและความเสียหายไปตามส่วนทุก ๆ รายการและหากมีมากกว่าหนึ่งรายการให้แยกพิจารณาเป็นแต่ละรายการ

นอกจากนี้ให้ยึดถือตามเงื่อนไข, ความคุ้มครอง, ข้อยกเว้นและสัณฐานอื่นใดภายใต้กรมธรรม์ฉบับนี้
Subject otherwise to all other terms, conditions, exclusions and extensions in this policy.



เอกสารนี้ให้ถือเป็นส่วนหนึ่งของกรมธรรม์ประกันภัยฉบับนี้ เลขที่ 14016-114-240007972
ATTACHING TO AND FORMING A PART OF THE POLICY NO.

[PP]

เป็นที่ตกลงและเข้าใจกันว่า ถ้าข้อความใดในเอกสารนี้ขัดหรือแย้งกับข้อความที่ปรากฏในกรมธรรม์ประกันภัยนี้ ให้ถือข้อความตามที่ปรากฏในเอกสารนี้บังคับ :-
Notwithstanding anything contained in the policy to the contrary, it is hereby noted and agreed that the following specification prevails :-

แบบ อค/ทส.1.12

เอกสารแนบท้ายว่าด้วยเงื่อนไขพิเศษทรัพย์สินซึ่งบรรทุกอยู่ในยานพาหนะ
(Vehicle Load)

เป็นที่ตกลงว่า ถ้าข้อความใดในเอกสารนี้ขัดหรือแย้งกับข้อความที่ปรากฏในกรมธรรม์ประกันภัยนี้ ให้ใช้ข้อความตามที่ปรากฏในเอกสารนี้บังคับ

ในกรณีที่ผู้เอาประกันภัยได้รับบรรทุกทรัพย์สินที่เอาประกันภัยไว้ในยานพาหนะของตน ขณะที่ยานพาหนะนั้นยังคงอยู่ภายในอาคารหรือในบริเวณที่ตั้งของทรัพย์สินที่เอาประกันภัย บริษัทจะให้ความคุ้มครองต่อทรัพย์สินนั้น เมื่อเกิดความสูญเสียหรือเกิดความเสียหายอันเนื่องมาจากภัยที่เอาประกันภัยตามกรมธรรม์ประกันภัยนี้

นอกจากนี้ให้ยึดถือตามเงื่อนไข, ความคุ้มครอง, ข้อยกเว้นและสภากลั่นอื่นใดภายใต้กรมธรรม์ฉบับนี้
Subject otherwise to all other terms, conditions, exclusions and extensions in this policy.



เอกสารนี้ให้ถือเป็นส่วนหนึ่งของกรมธรรม์ประกันภัยฉบับนี้ เลขที่ 14016-114-240007972
ATTACHING TO AND FORMING A PART OF THE POLICY NO.

[PP]

เป็นที่ตกลงและเข้าใจกันว่า ถ้าข้อความใดในเอกสารนี้ขัดหรือแย้งกับข้อความที่ปรากฏในกรมธรรม์ประกันภัยนี้ ให้ถือข้อความตามที่ปรากฏในเอกสารนี้บังคับ :-
Notwithstanding anything contained in the policy to the contrary, it is hereby noted and agreed that the following specification prevails :-

แบบ อค/ทส.1.13

เอกสารแนบท้ายว่าด้วยเงื่อนไขพิเศษทรัพย์สินอื่นๆ ที่อยู่ภายในอาคาร
(All Other Contents)

เป็นที่ตกลงว่า ถ้าข้อความใดในเอกสารนี้ขัดหรือแย้งกับข้อความที่ปรากฏในกรมธรรม์ประกันภัยนี้ ให้ใช้ข้อความตามที่ปรากฏในเอกสารนี้บังคับ

โดยเอกสารแนบท้ายฉบับนี้ ได้ขยายความคุ้มครองเฉพาะทรัพย์สิน ดังต่อไปนี้เท่านั้น

- เงินสดและอากร ในกรณีที่มีได้เอาประกันภัยไว้ต่างหาก เมื่อเกิดความสูญเสียหรือความเสียหายตามกรมธรรม์ประกันภัยนี้จะได้รับการชดใช้เป็นจำนวนเงินไม่เกิน 10,000.- บาทต่อครั้งเท่านั้น
- เอกสารต้นฉบับ สำเนาเอกสาร สมุดบัญชี เมื่อเกิดความสูญเสียหรือความเสียหายตามกรมธรรม์ประกันภัยนี้จะได้รับการชดใช้เป็นราคาอุปกรณ์เครื่องเขียน รวมค่าใช้จ่ายในการทำขึ้นใหม่แต่ไม่รวมถึงมูลค่าของข้อความและเนื้อหาของเอกสารนั้นๆ โดยจำกัดเป็นจำนวนเงินไม่เกิน 100,000.-บาทต่อครั้ง
- วัสดุที่ใช้ในการบันทึกระบบสมองกล เมื่อเกิดความสูญเสียหรือความเสียหายตามกรมธรรม์ประกันภัยนี้จะได้รับการชดใช้วัตถุอุปกรณ์ ค่าแรงงาน และค่าเช่าเวลาเครื่องสมองกล ในการเก็บบันทึกใหม่ โดยไม่รวมถึงค่าใช้จ่ายในการหาข้อมูลและมูลค่าแห่งข้อความหรือเนื้อหาที่บันทึกอยู่ภายใน โดยจำกัดเป็นจำนวนเงินไม่เกิน 10,000.- บาทต่อครั้ง
- แม่แบบ และแม่พิมพ์ต่างๆ เมื่อเกิดความสูญเสียหรือความเสียหายตามกรมธรรม์ประกันภัยนี้ และไม่ปรากฏว่ามี การเอาประกันภัยไว้ต่างหาก จะได้รับการชดใช้เป็นจำนวนเงินไม่เกิน 10,000.- บาทต่อครั้ง
- เครื่องมือและเครื่องใช้ที่ลูกจ้างของผู้เอาประกันภัยนำออกไปใช้นอกสถานที่เป็นการชั่วคราว และมีมูลค่าไม่เกิน 50,000.- บาทต่อครั้ง เมื่อเกิดความสูญเสียหรือความเสียหายตามกรมธรรม์ประกันภัยนี้ จะได้รับการชดใช้สำหรับเครื่องมือและเครื่องใช้ดังกล่าวไม่เกิน 20,000.-บาทต่อหน่วย ทั้งนี้เครื่องมือเครื่องใช้ดังกล่าวจะต้องอยู่ในความครอบครองของลูกจ้างของผู้เอาประกันภัย
- รถจักรยาน เสื้อผ้า เครื่องมือรวมทั้งของใช้ส่วนตัวของลูกจ้างของผู้เอาประกันภัยที่อยู่ในบริเวณสถานที่ตั้งทรัพย์สินที่เอาประกันภัย เมื่อเกิดความสูญเสียหรือความเสียหายตามกรมธรรม์ประกันภัยนี้จะได้รับการชดใช้เป็นจำนวนเงินไม่เกิน 5,000.- บาท ต่อหนึ่งคนและไม่เกิน 100,000.- บาทต่อครั้ง

ส่วนทรัพย์สินอื่น ๆ จะไม่ได้รับความคุ้มครอง เว้นไว้แต่จะได้ตกลงและระบุไว้อย่างชัดแจ้งในหน้าตารางกรมธรรม์ประกันภัยเท่านั้น

นอกจากนี้ให้ยึดถือตามเงื่อนไข, ความคุ้มครอง, ข้อยกเว้นและสภากลั่นอื่นใดภายใต้กรมธรรม์ฉบับนี้
Subject otherwise to all other terms, conditions, exclusions and extensions in this policy.



บริษัท ทิพยประกันภัย จำกัด (มหาชน)
DHIPAYA INSURANCE PUBLIC COMPANY LIMITED

HEAD OFFICE ADDRESS :-
1115 Rama 3 Road, Chong Nont,
Yannawa, Bangkok 10120
TEL. 1736, 0 2299 2200

LA9. 576
www.dhipaya.co.th

เลขประจำตัวผู้เสียภาษี
0907538000333

เอกสารนี้ให้ถือเป็นส่วนหนึ่งของกรมธรรม์ประกันภัยฉบับนี้ เลขที่ 14016-114-240007972
ATTACHING TO AND FORMING A PART OF THE POLICY NO.

[PP]

เป็นที่ตกลงและเข้าใจกันว่า ถ้าข้อความใดในเอกสารนี้ขัดหรือแย้งกับข้อความที่ปรากฏในกรมธรรม์ประกันภัยนี้ ให้ข้อความตามที่ปรากฏในเอกสารนี้บังคับแทน :-
Notwithstanding anything contained in the policy to the contrary, it is hereby noted and agreed that the following specification prevails :-

แบบ อค./ทส.1.14

**เอกสารแนบท้ายว่าด้วยเงื่อนไขพิเศษค่าวิชาชีพ
(Professional Fees)**

เป็นที่ตกลงว่า ถ้าข้อความใดในเอกสารนี้ขัดหรือแย้งกับข้อความที่ปรากฏในกรมธรรม์ประกันภัยนี้ ให้ข้อความตาม
ที่ปรากฏในเอกสารนี้บังคับแทน

จำนวนเงินเอาประกันภัยตามกรมธรรม์ประกันภัยฉบับนี้ให้รวมถึงค่าวิชาชีพตามความจำเป็นสำหรับสถาปนิก พนักงาน
สำรวจ วิศวกรที่ปรึกษา รวมถึงที่ปรึกษากฎหมาย และค่าธรรมเนียมอื่นๆ (ไม่เกินกว่าอัตราที่กำหนดขึ้นโดยสถาบันที่เกี่ยวข้อง
ณ วันที่เกิดความสูญเสียหรือความเสียหาย แต่ไม่เกินร้อยละสิบของจำนวนเงินเอาประกันภัย) เพื่อการประเมินราคา ออก
แบบ กำหนดมาตรฐาน การประมูล และการควบคุมงานอันเกิดจากการซ่อมแซม หรือสร้างขึ้นใหม่แทนทรัพย์สินที่ได้เกิดความ
สูญเสียหรือความเสียหายตามกรมธรรม์ประกันภัยฉบับนี้ (แต่ไม่รวมถึงค่าใช้จ่ายในการเตรียมเอกสารเพื่อประกอบการเรียก
รื้อค่าสินไหมทดแทน)

นอกจากนี้ให้ยึดถือตามเงื่อนไข, ความคุ้มครอง, ข้อยกเว้นและสลักหลังอื่นใดภายใต้กรมธรรม์ฉบับนี้
Subject otherwise to all other terms, conditions, exclusions and extensions in this policy.



บริษัท ทิพยประกันภัย จำกัด (มหาชน)
DHIPAYA INSURANCE PUBLIC COMPANY LIMITED

HEAD OFFICE ADDRESS :-
1115 Rama 3 Road, Chong Nont,
Yannawa, Bangkok 10120
TEL. 1736, 0 2299 2200

LA9. 576
www.dhipaya.co.th

เอกสารนี้ให้ถือเป็นส่วนหนึ่งของกรมธรรม์ประกันภัยฉบับนี้ เลขที่ 14016-114-240007972
ATTACHING TO AND FORMING A PART OF THE POLICY NO.

[PP]

เป็นที่ตกลงและเข้าใจกันว่า ถ้าข้อความใดในเอกสารนี้ขัดหรือแย้งกับข้อความที่ปรากฏในกรมธรรม์ประกันภัยนี้ ให้ข้อความตามที่ปรากฏในเอกสารนี้บังคับแทน :-
Notwithstanding anything contained in the policy to the contrary, it is hereby noted and agreed that the following specification prevails :-

แบบ อค./ทส.1.16

**เอกสารแนบท้ายว่าด้วยเงื่อนไขพิเศษค่าใช้จ่ายในการดับเพลิง
(Fire Extinguishing Expenses)**

เป็นที่ตกลงว่า ถ้าข้อความใดในเอกสารนี้ขัดหรือแย้งกับข้อความที่ปรากฏในกรมธรรม์ประกันภัยนี้ ให้ข้อความตาม
ที่ปรากฏในเอกสารนี้บังคับแทน

จำนวนเงินเอาประกันภัยภายใต้กรมธรรม์ประกันภัยนี้ให้รวมถึง

ก) ค่าใช้จ่ายสำหรับพนักงานของผู้อาประกันภัยซึ่งได้กระทำการดับเพลิง ทั้งนี้รวมถึงพนักงานที่ทำหน้าที่ดับเพลิง
ประจำสถานีดับเพลิงโดยตรง

ข) ค่าใช้จ่ายในการจัดหาหมวดแทน หรือซ่อมแซมเครื่องดับเพลิงและอุปกรณ์ในการดับเพลิงซึ่งได้รับความเสียหาย
ระหว่างทำการดับเพลิง (รวมถึงเสื้อผ้าและทรัพย์สินส่วนตัวของพนักงานที่เข้าช่วยในการดับเพลิง)

ค) ค่าใช้จ่ายอื่นๆ อันเกิดขึ้นจากการดับเพลิง หรือป้องกันการขยายตัวของเพลิงหรืออุปกรณ์ความปลอดภัยชั่วคราว
อันเป็นผลจากการเกิดความเสียหายจากเพลิงไหม้ หรือจากการที่เพลิงคุกคามฉนวนกันไฟ ทำให้เกิดความเสียหายหรือภัยอื่นๆ ที่
ได้มีการเอาประกันภัยไว้ตามกรมธรรม์ประกันภัยนี้

ทั้งนี้ ความรับผิดชอบของบริษัทอันเกี่ยวกับค่าจ้างและค่าใช้จ่ายดังกล่าวจะจำกัดในส่วนที่เกิดขึ้นจากการดับเพลิงในขณะเกิด
เหตุการณ์ หรือใกล้เคียงเหตุการณ์เพลิงไหม้ต่อทรัพย์สินที่เอาประกันภัยในกรมธรรม์ประกันภัยนี้หรือคุกคามต่อทรัพย์สินดัง
กล่าวเท่านั้น

นอกจากนี้ให้ยึดถือตามเงื่อนไข, ความคุ้มครอง, ข้อยกเว้นและสลักหลังอื่นใดภายใต้กรมธรรม์ฉบับนี้
Subject otherwise to all other terms, conditions, exclusions and extensions in this policy.



บริษัท ทิพยประกันภัย จำกัด (มหาชน)
DHIPAYA INSURANCE PUBLIC COMPANY LIMITED

HEAD OFFICE ADDRESS :-
1115 Rama 3 Road, Chong Nonsi,
Yannawa, Bangkok 10120
TEL. 1736, 0 2239 2200

184, 576
www.dhipaya.co.th

เลขประจำตัวผู้เสียภาษี
010753800533

เอกสารนี้ให้ถือเป็นส่วนหนึ่งของกรมธรรม์ประกันภัยฉบับนี้ เลขที่ 14016-114-240007972
ATTACHING TO AND FORMING A PART OF THE POLICY NO.

[PP]

เป็นที่ตกลงและเข้าใจกันว่า ถ้าข้อความใดในเอกสารนี้ขัดหรือแย้งกับข้อความที่ปรากฏในกรมธรรม์ประกันภัยนี้ ให้ข้อความตามที่ปรากฏในเอกสารนี้บังคับแทน :-
Notwithstanding anything contained in the policy to the contrary, it is hereby noted and agreed that the following specification prevails :-

แบบ อด./ทส.1.17

เอกสารแนบท้ายว่าด้วยเงื่อนไขพิเศษราคาตามสัญญา

(Contract Price)

เป็นที่ตกลงว่า ถ้าข้อความใดในเอกสารนี้ขัดหรือแย้งกับข้อความที่ปรากฏในกรมธรรม์ประกันภัยนี้ ให้ข้อความตามที่ปรากฏในเอกสารนี้บังคับแทน

ในกรณีที่ผู้เอาประกันภัยได้ขายทรัพย์สินที่เอาประกันภัยไปแล้ว แต่ผู้เอาประกันภัยยังมิได้ส่งมอบทรัพย์สินนั้นให้แก่ผู้ซื้อ และตามเงื่อนไขแห่งสัญญาซื้อขายนี้ผู้เอาประกันภัยยังคงต้องรับผิดชอบต่อทรัพย์สินนั้นอยู่หากทรัพย์สินนั้นได้รับความสูญเสียหรือความเสียหายอันเกิดจากภัยที่เอาประกันภัยไว้ตามกรมธรรม์ประกันภัยนี้ และสัญญาซื้อขายนั้นต้องเลิกกันไปโดยเหตุดังกล่าว บริษัทจะรับผิดชอบใช้ค่าสินไหมทดแทนเพื่อความสูญเสียหรือความเสียหายแก่ผู้เอาประกันภัยตามราคาทรัพย์สินที่กำหนดไว้ในสัญญาซื้อขายนั้น

นอกจากนี้ให้ยึดถือตามเงื่อนไข, ความคุ้มครอง, ข้อยกเว้นและสลักหลังอื่นใดภายใต้กรมธรรม์ฉบับนี้
Subject otherwise to all other terms, conditions, exclusions and extensions in this policy.



บริษัท ทิพยประกันภัย จำกัด (มหาชน)
DHIPAYA INSURANCE PUBLIC COMPANY LIMITED

HEAD OFFICE ADDRESS :-
1115 Rama 3 Road, Chong Nonsi,
Yannawa, Bangkok 10120
TEL. 1736, 0 2239 2200

184, 576
www.dhipaya.co.th

เอกสารนี้ให้ถือเป็นส่วนหนึ่งของกรมธรรม์ประกันภัยฉบับนี้ เลขที่ 14016-114-240007972
ATTACHING TO AND FORMING A PART OF THE POLICY NO.

[PP]

เป็นที่ตกลงและเข้าใจกันว่า ถ้าข้อความใดในเอกสารนี้ขัดหรือแย้งกับข้อความที่ปรากฏในกรมธรรม์ประกันภัยนี้ ให้ข้อความตามที่ปรากฏในเอกสารนี้บังคับแทน :-
Notwithstanding anything contained in the policy to the contrary, it is hereby noted and agreed that the following specification prevails :-

แบบ อด./ทส.1.18

เอกสารแนบท้ายว่าด้วยเงื่อนไขพิเศษการกำหนดทรัพย์สิน

(Designation)

เป็นที่ตกลงว่า ถ้าข้อความใดในเอกสารนี้ขัดหรือแย้งกับข้อความที่ปรากฏในกรมธรรม์ประกันภัยนี้ ให้ข้อความตามที่ปรากฏในเอกสารนี้บังคับแทน

เพื่อเป็นการกำหนดประเภททรัพย์สินที่เอาประกันภัยให้ถูกต้อง บริษัทยินยอมให้ถือตามกำหนดประเภทของทรัพย์สินที่ผู้เอาประกันภัยระบุไว้ในบัญชีทรัพย์สินของผู้เอาประกันภัย

นอกจากนี้ให้ยึดถือตามเงื่อนไข, ความคุ้มครอง, ข้อยกเว้นและสลักหลังอื่นใดภายใต้กรมธรรม์ฉบับนี้
Subject otherwise to all other terms, conditions, exclusions and extensions in this policy.

สำนักงานใหญ่ตั้งอยู่เลขที่
1115 ถนนสุขุมวิท 3 แขวงคลองเตย
เขตวัฒนา กรุงเทพมหานคร 10120
โทรศัพท์: 1736, 0 2289 2200



บริษัท ทิพยประกันภัย จำกัด (มหาชน)
DHIPAYA INSURANCE PUBLIC COMPANY LIMITED

HEAD OFFICE ADDRESS :-
1115 Rama 3 Road, Chong Nong,
Yannawa, Bangkok 10120
TEL. 1736, 0 2289 2200

1866, 578
www.dhipaya.co.th

เลขประจำตัวผู้เสียภาษี
01075380000033

เอกสารนี้ให้ถือเป็นส่วนหนึ่งของกรมธรรม์ประกันภัยฉบับนี้ เลขที่ 14016-114-240007972
ATTACHING TO AND FORMING A PART OF THE POLICY NO.

[PP]

เป็นที่ตกลงและเข้าใจกันว่า ถ้าข้อความใดในเอกสารนี้ขัดหรือแย้งกับข้อความที่ปรากฏในกรมธรรม์ประกันภัยนี้ ให้ข้อความตามที่ปรากฏในเอกสารนี้บังคับแทน :-
Notwithstanding anything contained in the policy to the contrary, it is hereby noted and agreed that the following specification prevails :-

แบบ อค./ทส.1.19

เอกสารแนบท้ายว่าด้วยเงื่อนไขพิเศษความรับผิดชอบสำหรับค่าภาษีอากร
(Liability for Duty)

เป็นที่ตกลงว่า ถ้าข้อความใดในเอกสารนี้ขัดหรือแย้งกับข้อความที่ปรากฏในกรมธรรม์ประกันภัยนี้ ให้ข้อความตามที่ปรากฏในเอกสารนี้บังคับแทน

จำนวนเงินเอาประกันภัยตามกรมธรรม์ประกันภัยนี้ให้รวมถึงความรับผิดชอบของผู้เอาประกันภัยที่มีต่อค่าภาษี ค่าอากร และค่าธรรมเนียมต่างๆ ซึ่งผู้เอาประกันภัยอาจต้องรับผิดชอบในกรณีเมื่อเกิดความสูญเสียหรือความเสียหายขึ้นต่อทรัพย์สินที่เอาประกันภัยไว้

นอกจากนี้ให้ยึดถือตามเงื่อนไข, ความคุ้มครอง, ข้อยกเว้นและสัถกหักอื่นใดภายใต้กรมธรรม์ฉบับนี้
Subject otherwise to all other terms, conditions, exclusions and extensions in this policy.

สำนักงานใหญ่ตั้งอยู่เลขที่
1115 ถนนสุขุมวิท 3 แขวงคลองเตย
เขตวัฒนา กรุงเทพมหานคร 10120
โทรศัพท์: 1736, 0 2289 2200



บริษัท ทิพยประกันภัย จำกัด (มหาชน)
DHIPAYA INSURANCE PUBLIC COMPANY LIMITED

HEAD OFFICE ADDRESS :-
1115 Rama 3 Road, Chong Nong,
Yannawa, Bangkok 10120
TEL. 1736, 0 2289 2200

1866, 578
www.dhipaya.co.th

เอกสารนี้ให้ถือเป็นส่วนหนึ่งของกรมธรรม์ประกันภัยฉบับนี้ เลขที่ 14016-114-240007972
ATTACHING TO AND FORMING A PART OF THE POLICY NO.

[PP]

เป็นที่ตกลงและเข้าใจกันว่า ถ้าข้อความใดในเอกสารนี้ขัดหรือแย้งกับข้อความที่ปรากฏในกรมธรรม์ประกันภัยนี้ ให้ข้อความตามที่ปรากฏในเอกสารนี้บังคับแทน :-
Notwithstanding anything contained in the policy to the contrary, it is hereby noted and agreed that the following specification prevails :-

แบบ อค./ทส.1.21

เอกสารแนบท้ายว่าด้วยเงื่อนไขพิเศษการเพิ่มเติมทรัพย์สิน
(Capital Additions)

เป็นที่ตกลงว่า ถ้าข้อความใดในเอกสารนี้ขัดหรือแย้งกับข้อความที่ปรากฏในกรมธรรม์ประกันภัยนี้ ให้ข้อความตามที่ปรากฏในเอกสารนี้บังคับแทน

การประกันภัยตามกรมธรรม์ประกันภัยนี้ให้รวมถึงการเปลี่ยนแปลง การเพิ่มเติม และการปรับปรุงทรัพย์สินที่เอาประกันภัยตามรายการที่.....โดยจำกัดความรับผิดชอบสำหรับการขยายความคุ้มครองนี้ไม่เกิน10% ของจำนวนเงินเอาประกันภัย ทั้งนี้ไม่รวมถึงจำนวนเงินที่เพิ่มขึ้น เนื่องจากความเปลี่ยนแปลงของมูลค่าของทรัพย์สินนั้น ตามภาวะเศรษฐกิจ

เป็นที่เข้าใจกันว่า ผู้เอาประกันภัยต้องแจ้งให้บริษัททราบถึงการเปลี่ยนแปลงดังกล่าวทุก ๆ 3 เดือน โดยที่ทางบริษัทก็จะมีการปรับปรุงเบี้ยประกันภัยตามระยะเวลานั้นๆ

นอกจากนี้ให้ยึดถือตามเงื่อนไข, ความคุ้มครอง, ข้อยกเว้นและสัถกหักอื่นใดภายใต้กรมธรรม์ฉบับนี้
Subject otherwise to all other terms, conditions, exclusions and extensions in this policy.

สำนักงานใหญ่ตั้งอยู่เลขที่
1115 ถนนสุขุมวิท 3 แขวงคลองเตย
เขตวัฒนา กรุงเทพฯ 10120
โทรศัพท์: 1736, 0 2259 2200



บริษัท ทิพยประกันภัย จำกัด (มหาชน)
DHIPAYA INSURANCE PUBLIC COMPANY LIMITED

HEAD OFFICE ADDRESS :-
1115 Rama 3 Road, Chong Nont,
Yannawa, Bangkok 10120
TEL. 1736, 0 2259 2200

124. 578
www.dhipaya.co.th

เลขประจำตัวผู้เสียภาษี
07053800033

เอกสารนี้ให้ถือเป็นส่วนหนึ่งของกรมธรรม์ประกันภัยฉบับนี้ เลขที่ 14016-114-240007972
ATTACHING TO AND FORMING A PART OF THE POLICY NO.

[PP]

แบบ อค.ทส.1.25

**เอกสารแนบท้ายว่าด้วยการปรับปรุงต่อเติมและซ่อมแซม
(Alterations and Repairs)**

เป็นที่ตกลงว่า ถ้าข้อความใดในเอกสารนี้ขัดหรือแย้งกับข้อความที่ปรากฏในกรมธรรม์ประกันภัยนี้ ให้ใช้ข้อความตามที่ปรากฏในเอกสารนี้บังคับแทน

บริษัทตกลงยินยอมให้ผู้เอาประกันภัยสามารถทำการปรับปรุงซ่อมแซม ตกแต่ง ต่อเติมอาคารที่เอาประกันภัยได้ โดยถือว่าไม่มีผลกระทบต่อนโยบายประกันภัย

การปรับปรุง ซ่อมแซม และ/หรือการติดตั้งเครื่องจักรสำหรับสัญญาว่าจ้างไม่เกินจำนวนเงินเอาประกันภัย.....บาทต่อหนึ่งสัญญา และจะไม่ถือเอากรมธรรม์ประกันภัยฉบับนี้เป็นกรมธรรม์ประกันภัยหลักที่ให้ความคุ้มครองงานดังกล่าวข้างต้น โดยให้ถือว่าการขยายความคุ้มครองนี้เป็นการประกันภัยส่วนที่เกินจากกรมธรรม์ประกันภัยงานก่อสร้างและติดตั้งเครื่องจักรที่คุ้มครองงานดังกล่าวข้างต้นโดยเฉพาะ

นอกจากนี้ให้ยึดถือตามเงื่อนไข, ความคุ้มครอง, ข้อยกเว้นและสลักหลังอื่นใดภายใต้กรมธรรม์ฉบับนี้
Subject otherwise to all other terms, conditions, exclusions and extensions in this policy.

สำนักงานใหญ่ตั้งอยู่เลขที่
1115 ถนนสุขุมวิท 3 แขวงคลองเตย
เขตวัฒนา กรุงเทพฯ 10120
โทรศัพท์: 1736, 0 2259 2200



บริษัท ทิพยประกันภัย จำกัด (มหาชน)
DHIPAYA INSURANCE PUBLIC COMPANY LIMITED

HEAD OFFICE ADDRESS :-
1115 Rama 3 Road, Chong Nont,
Yannawa, Bangkok 10120
TEL. 1736, 0 2259 2200

124. 578
www.dhipaya.co.th

เอกสารนี้ให้ถือเป็นส่วนหนึ่งของกรมธรรม์ประกันภัยฉบับนี้ เลขที่ 14016-114-240007972
ATTACHING TO AND FORMING A PART OF THE POLICY NO.

[PP]

แบบ อค.ทส.1.26

**เอกสารแนบท้ายว่าด้วยการกำหนดแต่งตั้งผู้ประเมินสินไหมทดแทน
(Approved Adjuster)**

เป็นที่ตกลงว่า ถ้าข้อความใดในเอกสารนี้ขัดหรือแย้งกับข้อความที่ปรากฏในกรมธรรม์ประกันภัยนี้ ให้ใช้ข้อความตามที่ปรากฏในเอกสารนี้บังคับแทน

ในกรณีที่มีความเสียหายใดๆ ซึ่งได้รับความคุ้มครองภายใต้กรมธรรม์ประกันภัยฉบับนี้มูลค่าความเสียหายจะประเมินตามเงื่อนไขและข้อกำหนดของกรมธรรม์ประกันภัยนี้โดยผู้ประเมินสินไหมทดแทนที่ได้รับการรับรองแล้วเท่านั้น

นอกจากนี้ให้ยึดถือตามเงื่อนไข, ความคุ้มครอง, ข้อยกเว้นและสลักหลังอื่นใดภายใต้กรมธรรม์ฉบับนี้
Subject otherwise to all other terms, conditions, exclusions and extensions in this policy.



บริษัท ทิพยประกันภัย จำกัด (มหาชน)
DHIPAYA INSURANCE PUBLIC COMPANY LIMITED

HEAD OFFICE ADDRESS :-
1115 Rama 3 Road, Chong Nonsi,
Yannawa, Bangkok 10120
TEL. 1736, 0 2239 2200

1848-578
www.dhipaya.co.th

เลขประจำตัวผู้เสียภาษี
01075380000033

เอกสารนี้ให้ถือเป็นส่วนหนึ่งของกรมธรรม์ประกันภัยฉบับนี้ เลขที่ 14016-114-240007972
ATTACHING TO AND FORMING A PART OF THE POLICY NO.

[PP]

เป็นที่ตกลงและเข้าใจกันว่า ถ้าข้อความใดในเอกสารนี้ขัดหรือแย้งกับข้อความที่ปรากฏในกรมธรรม์ประกันภัยนี้ ให้ถือข้อความตามปรากฏในเอกสารนี้บังคับแทน :-
Notwithstanding anything contained in the policy to the contrary, it is hereby noted and agreed that the following specification prevails :-

แบบ อก.ทส.1.29

เอกสารแนบท้ายว่าด้วยม่านบังแดด ม่านบังตา เครื่องหมาย ป้ายต่าง ๆ
หรือสิ่งติดตั้งตึงตรึงตรานอื่น ๆ นอกอาคาร

(Awnings, Blind, Signs or Other Outdoor Fitted or Fittings of Any Description)

เป็นที่ตกลงว่า ถ้าข้อความใดในเอกสารนี้ขัดหรือแย้งกับข้อความที่ปรากฏในกรมธรรม์ประกันภัยนี้ ให้ใช้ข้อความตามปรากฏในเอกสารนี้บังคับแทน

กรมธรรม์ประกันภัยฉบับนี้ให้ความคุ้มครองรวมถึง ม่านบังแดด ม่านบังตา เครื่องหมาย ป้ายต่าง ๆ หรือสิ่งติดตั้งตึงตรึงตรานอื่น ๆ นอกอาคาร โดยความรับผิดชอบของบริษัทจะจำกัดจำนวนเงินไม่เกิน.....
บาท ตลอดระยะเวลาเอาประกันภัย

นอกจากนี้ให้ยึดถือตามเงื่อนไข, ความคุ้มครอง, ข้อยกเว้นและสลักหลังอื่นใดภายใต้กรมธรรม์ฉบับนี้
Subject otherwise to all other terms, conditions, exclusions and extensions in this policy.



บริษัท ทิพยประกันภัย จำกัด (มหาชน)
DHIPAYA INSURANCE PUBLIC COMPANY LIMITED

HEAD OFFICE ADDRESS :-
1115 Rama 3 Road, Chong Nonsi,
Yannawa, Bangkok 10120
TEL. 1736, 0 2239 2200

1848-578
www.dhipaya.co.th

เอกสารนี้ให้ถือเป็นส่วนหนึ่งของกรมธรรม์ประกันภัยฉบับนี้ เลขที่ 14016-114-240007972
ATTACHING TO AND FORMING A PART OF THE POLICY NO.

[PP]

เป็นที่ตกลงและเข้าใจกันว่า ถ้าข้อความใดในเอกสารนี้ขัดหรือแย้งกับข้อความที่ปรากฏในกรมธรรม์ประกันภัยนี้ ให้ถือข้อความตามปรากฏในเอกสารนี้บังคับแทน :-
Notwithstanding anything contained in the policy to the contrary, it is hereby noted and agreed that the following specification prevails :-

แบบ อก.ทส.1.30

เอกสารแนบท้ายว่าด้วยการผิดเงื่อนไข
(Breach of Conditions)

เป็นที่ตกลงว่า ถ้าข้อความใดในเอกสารนี้ขัดหรือแย้งกับข้อความที่ปรากฏในกรมธรรม์ประกันภัยนี้ ให้ใช้ข้อความตามปรากฏในเอกสารนี้บังคับแทน

การใช้เงื่อนไขและข้อรับรองต่างๆของกรมธรรม์ประกันภัยฉบับนี้จะมีผลบังคับเฉพาะภัยตามส่วนที่กำหนดเท่านั้น การผิดเงื่อนไขหรือข้อรับรองใดๆจะมีผลทำให้ความคุ้มครองเฉพาะภัยในส่วนนั้นเป็นอันสิ้นสุดไป แต่จะไม่มีผลกระทบต่อภัยของส่วนอื่น ๆ

นอกจากนี้ให้ยึดถือตามเงื่อนไข, ความคุ้มครอง, ข้อยกเว้นและสลักหลังอื่นใดภายใต้กรมธรรม์ฉบับนี้
Subject otherwise to all other terms, conditions, exclusions and extensions in this policy.



เอกสารนี้ให้ถือเป็นส่วนหนึ่งของกรมธรรม์ประกันภัยฉบับนี้ เลขที่ 14016-114-240007972
ATTACHING TO AND FORMING A PART OF THE POLICY NO.

[PP]

แบบ อค./ทส.1.31

**เอกสารแนบท้ายว่าด้วยการยกเลิกกรมธรรม์
(Cancellation)**

เป็นที่ตกลงว่า ถ้าข้อความใดในเอกสารนี้ขัดหรือแย้งกับข้อความที่ปรากฏในกรมธรรม์ประกันภัยนี้ ให้ใช้ข้อความตามที่ปรากฏในเอกสารนี้บังคับแทน

ผู้เอาประกันภัยจะบอกเลิกกรมธรรม์ประกันภัยฉบับนี้ ณ เวลาใดก็ได้ โดยบริษัทจะเก็บเบี้ยประกันภัยสำหรับระยะเวลาที่กรมธรรม์ประกันภัยฉบับนี้ได้ใช้บังคับมาแล้วตามอัตราเบี้ยประกันภัยระยะสั้น บริษัทจะบอกเลิกกรมธรรม์ประกันภัยฉบับนี้ได้เช่นกัน โดยบอกกล่าวล่วงหน้าเป็นหนังสือไม่น้อยกว่า.....วัน โดยทางไปรษณีย์ลงทะเบียนถึงผู้เอาประกันภัยตามที่อยู่ระบุในหน้าตารางกรมธรรม์ประกันภัย โดยบริษัทจะคืนเบี้ยประกันภัยให้แก่ผู้เอาประกันภัยโดยหักเบี้ยประกันภัยสำหรับระยะเวลาที่กรมธรรม์ประกันภัยฉบับนี้ได้ใช้บังคับมาแล้วออกตามส่วน

นอกจากนี้ยังถือตามเงื่อนไข, ความคุ้มครอง, ข้อยกเว้นและสลักหลังอื่นใดภายใต้กรมธรรม์ฉบับนี้
Subject otherwise to all other terms, conditions, exclusions and extensions in this policy.



เอกสารนี้ให้ถือเป็นส่วนหนึ่งของกรมธรรม์ประกันภัยฉบับนี้ เลขที่ 14016-114-240007972
ATTACHING TO AND FORMING A PART OF THE POLICY NO.

[PP]

แบบ อค./ทส.1.32

**เอกสารแนบท้ายว่าด้วยการเพิ่มเติมทรัพย์สินและที่ตั้งทรัพย์สินใหม่
(Capital Additions and New Locations)**

เป็นที่ตกลงว่า ถ้าข้อความใดในเอกสารนี้ขัดหรือแย้งกับข้อความที่ปรากฏในกรมธรรม์ประกันภัยนี้ ให้ใช้ข้อความตามที่ปรากฏในเอกสารนี้บังคับแทน

กรมธรรม์ประกันภัยฉบับนี้ขยายความคุ้มครองถึง

1. ทรัพย์สิน (ตามคำจำกัดความของทรัพย์สินที่เอาประกันภัยที่ระบุในกรมธรรม์ประกันภัย) ณ สถานที่แห่งใหม่ใดๆ ซึ่งถือสิทธิครอบครองโดยผู้เอาประกันภัย หรือกิจการใหม่ใดๆ ในเครือของผู้เอาประกันภัย หรือบริษัทในเครือของผู้เอาประกันภัย หรือบริษัทร่วมค้าใดๆ ที่ผู้เอาประกันภัยมีส่วนร่วมด้วย

2. การเปลี่ยนแปลง การเพิ่มเติม การตัดออกไป หรือการปรับปรุงใดๆ ที่มีต่อทรัพย์สินที่เอาประกันภัยรวมทั้งสลักหลังด้วย

โดยมีจำนวนเงินจำกัดความรับผิดชอบไม่เกิน 50,000,000.- บาท ต่ออุบัติเหตุแต่ละครั้งและตลอดระยะเวลาเอาประกันภัย และเป็นที่ตกลงว่า ผู้เอาประกันภัยจะจัดหารายละเอียดต่าง ๆ ดังต่อไปนี้ให้บริษัทภายใน 30 วัน

- รายละเอียดที่ตั้งทรัพย์สินของสถานที่แห่งใหม่ หรือกิจการใหม่ใดๆ หรือบริษัทในเครือ หรือบริษัทร่วมค้าใด ๆ
- รายละเอียดของการเปลี่ยนแปลง การเพิ่มเติม การปรับปรุงที่มีต่อทรัพย์สินที่เอาประกันภัยรวมทั้งสลัก

หลังด้วย

โดยผู้เอาประกันภัยจะชำระเบี้ยประกันภัยเพิ่มเติมตามสัดส่วน

ทั้งนี้ผู้เอาประกันภัยจะแจ้งให้บริษัททราบทันทีสำหรับจำนวนทรัพย์สินที่เพิ่มดังกล่าวข้างต้น ซึ่งมีจำนวนเงินเกินกว่า (10% ของจำนวนเงินเอาประกันภัย) โดยผู้เอาประกันภัยจะชำระเบี้ยประกันภัยเพิ่มเติมตามสัดส่วน

นอกจากนี้ยังถือตามเงื่อนไข, ความคุ้มครอง, ข้อยกเว้นและสลักหลังอื่นใดภายใต้กรมธรรม์ฉบับนี้
Subject otherwise to all other terms, conditions, exclusions and extensions in this policy.

สำนักงานใหญ่ตั้งอยู่ที่
1115 ถนนราม 3 แขวงคลองเตย
เขตคลองเตย กรุงเทพฯ 10120
โทรศัพท์: 1736, 0 2289 2200



บริษัท ทิพยประกันภัย จำกัด (มหาชน)
DHIPAYA INSURANCE PUBLIC COMPANY LIMITED

HEAD OFFICE ADDRESS :-
1115 Rama 3 Road, Chong Nonsi,
Yannawa, Bangkok 10120
TEL: 1736, 0 2289 2200

โทรสาร: 1736
www.dhipaya.co.th

เลขประจำตัวผู้เสียภาษี
0107538000333

เอกสารนี้ให้ถือเป็นส่วนหนึ่งของกรมธรรม์ประกันภัยฉบับนี้ เลขที่ 14016-114-240007972
ATTACHING TO AND FORMING A PART OF THE POLICY NO.

[PP]

เป็นที่ตกลงและเข้าใจกันว่า ถ้าข้อความใดในเอกสารนี้ขัดหรือแย้งกับข้อความที่ปรากฏในกรมธรรม์ประกันภัยนี้ ให้ถือข้อความตามปรากฏในเอกสารนี้บังคับแทน :-
Notwithstanding anything contained in the policy to the contrary, it is hereby noted and agreed that the following specification prevails :-

แบบ อค./ทส.1.33

เอกสารแนบท้ายว่าด้วยการจ่ายค่าสินไหมทดแทนบางส่วน
(Claim Payment on Account Condition)

เป็นที่ตกลงว่า ถ้าข้อความใดในเอกสารนี้ขัดหรือแย้งกับข้อความที่ปรากฏในกรมธรรม์ประกันภัยนี้ ให้ใช้ข้อความตามปรากฏในเอกสารนี้บังคับแทน

หากผู้เอาประกันภัยมีความประสงค์ให้บริษัทประกันภัยชดเชยค่าสินไหมทดแทนความเสียหายที่ได้รับความคุ้มครองภายใต้กรมธรรม์ประกันภัยฉบับนี้เป็นบางส่วนก่อนก็สามารถกระทำได้หากบริษัทประกันภัยและผู้เอาประกันภัยได้ตกลงร่วมกัน โดยผู้ประเมินความเสียหาย (หากมีการแต่งตั้ง) ต้องจัดให้มีหลักฐานการรับชดเชยค่าสินไหมทดแทนบางส่วนนั้น และจะต้องหักจำนวนเงินดังกล่าวออกจากจำนวนเงินค่าสินไหมทดแทนทั้งหมด

นอกจากนี้ให้ยึดถือตามเงื่อนไข, ความคุ้มครอง, ข้อยกเว้นและสลักหลังอื่นใดภายใต้กรมธรรม์ฉบับนี้
Subject otherwise to all other terms, conditions, exclusions and extensions in this policy.

สำนักงานใหญ่ตั้งอยู่ที่
1115 ถนนราม 3 แขวงคลองเตย
เขตคลองเตย กรุงเทพฯ 10120
โทรศัพท์: 1736, 0 2289 2200



บริษัท ทิพยประกันภัย จำกัด (มหาชน)
DHIPAYA INSURANCE PUBLIC COMPANY LIMITED

HEAD OFFICE ADDRESS :-
1115 Rama 3 Road, Chong Nonsi,
Yannawa, Bangkok 10120
TEL: 1736, 0 2289 2200

โทรสาร: 1736
www.dhipaya.co.th

เอกสารนี้ให้ถือเป็นส่วนหนึ่งของกรมธรรม์ประกันภัยฉบับนี้ เลขที่ 14016-114-240007972
ATTACHING TO AND FORMING A PART OF THE POLICY NO.

[PP]

เป็นที่ตกลงและเข้าใจกันว่า ถ้าข้อความใดในเอกสารนี้ขัดหรือแย้งกับข้อความที่ปรากฏในกรมธรรม์ประกันภัยนี้ ให้ถือข้อความตามปรากฏในเอกสารนี้บังคับแทน :-
Notwithstanding anything contained in the policy to the contrary, it is hereby noted and agreed that the following specification prevails :-

แบบ อค./ทส.1.34

เอกสารแนบท้ายว่าด้วยค่าใช้จ่ายในการจัดทำเอกสารและข้อมูล
(Cost of Re-Writing)

เป็นที่ตกลงว่า ถ้าข้อความใดในเอกสารนี้ขัดหรือแย้งกับข้อความที่ปรากฏในกรมธรรม์ประกันภัยนี้ ให้ใช้ข้อความตามปรากฏในเอกสารนี้บังคับแทน

การประกันภัยตามกรมธรรม์ประกันภัยนี้ ขยายความคุ้มครองถึงค่าใช้จ่ายและ ค่าธรรมเนียมที่เกิดขึ้นในการจัดทำหรือทำให้กลับสู่สภาพเดิมสำหรับเอกสารและข้อมูลในระบบคอมพิวเตอร์ที่ได้รับความเสียหาย แต่การชดเชยค่าสินไหมทดแทนนี้จะชดเชยเฉพาะมูลค่าของวัตถุเท่านั้น โดยไม่รวมถึงความเสียหายทางคุณค่าของเอกสารและข้อมูลในระบบคอมพิวเตอร์ที่มีต่อผู้เอาประกันภัย

เอกสารดังกล่าวอาจประกอบด้วย โฉนด พันຍกรรม สัญญา แผนที่ แผนผัง บันทึกร หนังสื จดหมาย หนังสืรับรองและเอกสารอื่นๆ ที่มีลักษณะเดียวกัน โดยยกเว้นพันธบัตร คู่มือ ธนบัตร เงินตรา หรือตราสารอื่นๆ ที่สามารถโอนสิทธิ์ได้

นอกจากนี้ให้ยึดถือตามเงื่อนไข, ความคุ้มครอง, ข้อยกเว้นและสลักหลังอื่นใดภายใต้กรมธรรม์ฉบับนี้
Subject otherwise to all other terms, conditions, exclusions and extensions in this policy.

สำนักงานใหญ่ตั้งอยู่เลขที่
1115 ถนนสุขุมวิท 3 แขวงคลองเตย
เขตวัฒนา กรุงเทพมหานคร 10110
โทรศัพท์: 1736, 0 2239 2200



บริษัท ทิพยประกันภัย จำกัด (มหาชน)
DHIPAYA INSURANCE PUBLIC COMPANY LIMITED

HEAD OFFICE ADDRESS :-
1115 Rama 3 Road, Chong Nonsi,
Yanawa, Bangkok 10120
TEL. 1736, 0 2239 2200

134จ. 578
www.dhipaya.co.th

เลขประจำตัวผู้เสียภาษี
0107538000533

เอกสารนี้ให้ถือเป็นส่วนหนึ่งของกรมธรรม์ประกันภัยฉบับนี้ เลขที่ 14016-114-240007972
ATTACHING TO AND FORMING A PART OF THE POLICY NO.

[PP]

เป็นที่ตกลงและเข้าใจกันว่า ถ้าข้อความใดในเอกสารนี้ขัดหรือแย้งกับข้อความที่ปรากฏในกรมธรรม์ประกันภัยนี้ ให้ถือข้อความตามที่ปรากฏในเอกสารนี้บังคับแทน :-
Notwithstanding anything contained in the policy to the contrary, it is hereby noted and agreed that the following specification prevails :-

แบบ อด./ทส.1.35

เอกสารแนบท้ายว่าด้วยค่าใช้จ่ายในการป้องกันชั่วคราว
(Cost of Temporary Protection)

เป็นที่ตกลงว่า ถ้าข้อความใดในเอกสารนี้ขัดหรือแย้งกับข้อความที่ปรากฏในกรมธรรม์ประกันภัยนี้ ให้ใช้ข้อความตามที่ปรากฏในเอกสารนี้บังคับแทน

การประกันภัยตามกรมธรรม์ประกันภัยนี้ ขยายความคุ้มครองถึงค่าใช้จ่ายในการป้องกันชั่วคราวตามความเป็นจริงเพื่อความปลอดภัยและป้องกันอาคารที่ได้รับ ความเสียหายซึ่งอยู่ระหว่างการซ่อมแซมหรือสร้างใหม่ โดยจำนวนเงินจำกัดความรับผิดชอบของบริษัทจะไม่เกิน...ตามที่ระบุไว้ในหน้าตารางกรมธรรม์ - บาท ต่อความเสียหายแต่ละครั้ง

นอกจากนี้ให้ยึดถือตามเงื่อนไข, ความคุ้มครอง, ข้อยกเว้นและสลักหลังอื่นใดภายใต้กรมธรรม์ฉบับนี้
Subject otherwise to all other terms, conditions, exclusions and extensions in this policy.

สำนักงานใหญ่ตั้งอยู่เลขที่
1115 ถนนสุขุมวิท 3 แขวงคลองเตย
เขตวัฒนา กรุงเทพมหานคร 10120
โทรศัพท์: 1736, 0 2239 2200



บริษัท ทิพยประกันภัย จำกัด (มหาชน)
DHIPAYA INSURANCE PUBLIC COMPANY LIMITED

HEAD OFFICE ADDRESS :-
1115 Rama 3 Road, Chong Nonsi,
Yanawa, Bangkok 10120
TEL. 1736, 0 2239 2200

134จ. 578
www.dhipaya.co.th

เอกสารนี้ให้ถือเป็นส่วนหนึ่งของกรมธรรม์ประกันภัยฉบับนี้ เลขที่ 14016-114-240007972
ATTACHING TO AND FORMING A PART OF THE POLICY NO.

[PP]

เป็นที่ตกลงและเข้าใจกันว่า ถ้าข้อความใดในเอกสารนี้ขัดหรือแย้งกับข้อความที่ปรากฏในกรมธรรม์ประกันภัยนี้ ให้ถือข้อความตามที่ปรากฏในเอกสารนี้บังคับแทน :-
Notwithstanding anything contained in the policy to the contrary, it is hereby noted and agreed that the following specification prevails :-

แบบ อด./ทส.1.36

เอกสารแนบท้ายว่าด้วยความเสียหายที่เกิดขึ้นโดยเจตนา
(Deliberate Damage)

เป็นที่ตกลงว่า ถ้าข้อความใดในเอกสารนี้ขัดหรือแย้งกับข้อความที่ปรากฏในกรมธรรม์ประกันภัยนี้ ให้ใช้ข้อความตามที่ปรากฏในเอกสารนี้บังคับแทน

ความเสียหายที่เกิดขึ้นจากการประสังศรีร้ายหรือเจตนาก่อให้เกิดความเสียหายต่อทรัพย์สินที่เอาประกันภัยโดยลูกจ้างของผู้เอาประกันภัยจะได้รับความคุ้มครองตามกรมธรรม์ประกันภัยนี้เว้นเสียแต่ว่ากรรมการผู้บริหาร ผู้จัดการอาวุโสของผู้เอาประกันภัยมีส่วนสมรู้ร่วมคิด หรือให้ความยินยอม หรือเป็นผู้สั่งการ

ความเสียหายที่เกิดขึ้นจากการประสังศรีร้าย หรือเจตนาก่อให้เกิดความเสียหายโดยบุคคล หรือคณะบุคคลอื่นใดนอกเหนือจากผู้เอาประกันภัย จะได้รับความคุ้มครองตามกรมธรรม์ประกันภัยนี้ เว้นเสียแต่ว่าผู้เอาประกันภัยมีส่วนสมรู้ร่วมคิด หรือให้ความยินยอม หรือเป็นผู้สั่งการ

นอกจากนี้ให้ยึดถือตามเงื่อนไข, ความคุ้มครอง, ข้อยกเว้นและสลักหลังอื่นใดภายใต้กรมธรรม์ฉบับนี้
Subject otherwise to all other terms, conditions, exclusions and extensions in this policy.

สำนักงานใหญ่ตั้งอยู่เลขที่
1115 ถนนราม 3 แขวงคลองเตย
เขตยานนาวา กรุงเทพฯ 10120
โทรศัพท์ 1736, 0 2239 2200



บริษัท ทิพยประกันภัย จำกัด (มหาชน)
DHIPAYA INSURANCE PUBLIC COMPANY LIMITED

HEAD OFFICE ADDRESS :-
1115 Rama 3 Road, Chong Nonsi,
Yannawa, Bangkok 10120
TEL. 1736, 0 2239 2200

เลข 576
www.dhipaya.co.th

เลขประจำตัวผู้เสียภาษี
000753800033

เอกสารนี้ให้ถือเป็นส่วนหนึ่งของกรมธรรม์ประกันภัยฉบับนี้ เลขที่ 14016-114-240007972
ATTACHING TO AND FORMING A PART OF THE POLICY NO.

[PP]

เป็นที่ตกลงและเข้าใจกันว่า ถ้าข้อความใดในเอกสารนี้ขัดหรือแย้งกับข้อความที่ปรากฏในกรมธรรม์ประกันภัยนี้ ให้ถือข้อความตามที่ปรากฏในเอกสารนี้บังคับ :-
Notwithstanding anything contained in the policy to the contrary, it is hereby noted and agreed that the following specification prevails :-

แบบ อค./ทส.1.38

เอกสารแนบท้ายว่าด้วยค่าใช้จ่ายฉุกเฉินสำหรับทรัพย์สินของบุคคลอื่น ๆ
(Emergency Costs for The Property of Others)

เป็นที่ตกลงว่า ถ้าข้อความใดในเอกสารนี้ขัดหรือแย้งกับข้อความที่ปรากฏในกรมธรรม์ประกันภัยนี้ ให้ใช้ข้อความตามที่ปรากฏในเอกสารนี้บังคับ

การประกันภัยตามกรมธรรม์ประกันภัยนี้ ขยายความคุ้มครองถึงค่าใช้จ่ายที่จำเป็น และเหมาะสมตามสมควรที่เกิดขึ้นแก่ผู้เอาประกันภัยในการบรรเทา จำกัด ป้องกัน (หรือพยายามป้องกัน) เหตุการณ์ที่เกิดขึ้นต่อทรัพย์สินผู้อื่นที่อยู่ข้างเคียงสถานที่เอาประกันภัย หรือเกรงว่าจะทำให้สถานที่ตั้งทรัพย์สินที่เอาประกันภัยได้รับความสูญเสียหรือความเสียหาย อันเป็นเหตุให้ทรัพย์สินที่เอาประกันภัยได้รับความเสียหายและเกิดการเรียกร้องค่าสินไหมทดแทนภายใต้กรมธรรม์ประกันภัยฉบับนี้(หรืออาจเป็นค่าสินไหมทดแทนที่อยู่ภายใต้ความรับผิดชอบส่วนแรก) โดยจำกัดจำนวนเงินรับผิดชอบไม่เกิน.....บาท สำหรับค่าใช้จ่ายที่เกิดขึ้น

ความคุ้มครองตามเอกสารแนบท้ายนี้รวมถึง ค่าจ้างที่จ่ายให้แก่ลูกจ้างของผู้เอาประกันภัย (ยกเว้นพนักงานดับเพลิงที่เป็นพนักงานประจำ) ค่าใช้จ่ายในการบรรจุสารดับเพลิงในอุปกรณ์ดับเพลิงที่นำมาใช้ และค่าใช้จ่ายในการหาของใหม่มาทดแทน หรือซ่อมแซมวัสดุและอุปกรณ์ที่เกี่ยวข้องกับการดับเพลิงซึ่งสูญหาย ถูกทำลาย หรือเสียหาย (รวมทั้งเสื้อผ้าและทรัพย์สินส่วนตัวของกรรมการ หุ้นส่วน เจ้าของ ลูกจ้าง และอาสาสมัคร)

นอกจากนี้ให้ยึดถือตามเงื่อนไข, ความคุ้มครอง, ข้อยกเว้นและสลักหลังอื่นใดภายใต้กรมธรรม์ฉบับนี้
Subject otherwise to all other terms, conditions, exclusions and extensions in this policy.

สำนักงานใหญ่ตั้งอยู่เลขที่
1115 ถนนราม 3 แขวงคลองเตย
เขตยานนาวา กรุงเทพฯ 10120
โทรศัพท์ 1736, 0 2239 2200



บริษัท ทิพยประกันภัย จำกัด (มหาชน)
DHIPAYA INSURANCE PUBLIC COMPANY LIMITED

HEAD OFFICE ADDRESS :-
1115 Rama 3 Road, Chong Nonsi,
Yannawa, Bangkok 10120
TEL. 1736, 0 2239 2200

เลข 576
www.dhipaya.co.th

เอกสารนี้ให้ถือเป็นส่วนหนึ่งของกรมธรรม์ประกันภัยฉบับนี้ เลขที่ 14016-114-240007972
ATTACHING TO AND FORMING A PART OF THE POLICY NO.

[PP]

เป็นที่ตกลงและเข้าใจกันว่า ถ้าข้อความใดในเอกสารนี้ขัดหรือแย้งกับข้อความที่ปรากฏในกรมธรรม์ประกันภัยนี้ ให้ถือข้อความตามที่ปรากฏในเอกสารนี้บังคับ :-
Notwithstanding anything contained in the policy to the contrary, it is hereby noted and agreed that the following specification prevails :-

แบบ อค./ทส.1.39

เอกสารแนบท้ายว่าด้วยการกระทำผิดพลาดและการละเลยการกระทำตามหน้าที่
(Errors and Omission)

เป็นที่ตกลงว่า ถ้าข้อความใดในเอกสารนี้ขัดหรือแย้งกับข้อความที่ปรากฏในกรมธรรม์ประกันภัยนี้ ให้ใช้ข้อความตามที่ปรากฏในเอกสารนี้บังคับ

การประกันภัยตามกรมธรรม์ประกันภัยนี้จะไม่ตกเป็นโมฆะจากการที่ผู้เอาประกันภัยได้ละเลยในการแจ้งข้อเท็จจริงอันเป็นสาระสำคัญที่ควรรู้เพื่อประเมินความเสี่ยงภัย หรือความผิดพลาดในการแจ้งมูลค่าทรัพย์สินที่เอาประกันภัย แต่ผู้เอาประกันภัยต้องแจ้งข้อเท็จจริงและหรือข้อผิดพลาดให้บริษัททราบภายใน 30 วัน หลังจากที่ได้ทราบถึงข้อเท็จจริงและหรือข้อผิดพลาดนั้น และบริษัทจะปรับปรุงเบี้ยประกันภัยให้ถูกต้องตามข้อเท็จจริงและหรือข้อผิดพลาดที่แจ้งแก้ไข

นอกจากนี้ให้ยึดถือตามเงื่อนไข, ความคุ้มครอง, ข้อยกเว้นและสลักหลังอื่นใดภายใต้กรมธรรม์ฉบับนี้
Subject otherwise to all other terms, conditions, exclusions and extensions in this policy.



บริษัท ทิพยประกันภัย จำกัด (มหาชน)
DHIPAYA INSURANCE PUBLIC COMPANY LIMITED

HEAD OFFICE ADDRESS :-
1115 Rama 3 Road, Chong Nonsi,
Yannawa, Bangkok 10120
TEL. 1736, 0 2289 2200

144. 578
www.dhipaya.co.th

เลขประจำตัวผู้เสียภาษี
0107538000033

เอกสารนี้ให้ถือเป็นส่วนหนึ่งของกรมธรรม์ประกันภัยฉบับนี้ เลขที่ 14016-114-240007972
ATTACHING TO AND FORMING A PART OF THE POLICY NO.

[PP]

เป็นที่ตกลงและเข้าใจกันว่า ถ้าข้อความใดในเอกสารนี้ขัดหรือแย้งกับข้อความที่ปรากฏในกรมธรรม์ประกันภัยนี้ ให้ถือข้อความตามที่ปรากฏในเอกสารนี้บังคับแทน :-
Notwithstanding anything contained in the policy to the contrary, it is hereby noted and agreed that the following specification prevails :-

แบบ อด./ทส.1.40

เอกสารแนบท้ายว่าด้วยการเพิ่มขึ้นของมูลค่าทรัพย์สินที่เอาประกันภัย
(Escalation)

เป็นที่ตกลงว่า ถ้าข้อความใดในเอกสารนี้ขัดหรือแย้งกับข้อความที่ปรากฏในกรมธรรม์ประกันภัยนี้ ให้ใช้ข้อความตามที่ปรากฏในเอกสารนี้บังคับแทน

เพื่อเป็นการตอบแทนการชำระเบี้ยประกันภัยเพิ่ม เป็นที่ตกลงว่าในระหว่างระยะเวลาเอาประกันภัยแต่ละช่วง จำนวนเงินเอาประกันภัยตามที่ระบุไว้ในแต่ละรายการอาจเพิ่มขึ้นเป็นจำนวนร้อยละ ดังนี้

รายการที่ ร้อยละที่เพิ่มขึ้นของจำนวนเงินเอาประกันภัย

เว้นแต่มีข้อตกลงไว้เป็นอย่างอื่น ความคุ้มครองตามเงื่อนไขพิเศษนี้จะใช้เฉพาะกับจำนวนเงินเอาประกันภัยที่มีผลบังคับในขณะเริ่มต้นการเสี่ยงภัย ณ วันต่ออายุกรมธรรม์ประกันภัยผู้เอาประกันภัยจะต้องแจ้งให้บริษัททราบ ดังนี้

1. จำนวนเงินเอาประกันภัย ณ วันเริ่มคุ้มครองของกรมธรรม์ประกันภัยที่ต่ออายุ
2. จำนวนร้อยละที่เพิ่มขึ้นตามที่ต้องการ สำหรับการต่ออายุกรมธรรม์ประกันภัย

ในกรณีที่ไม่มีกรแจ้งจำนวนเงินเอาประกันภัยและจำนวนร้อยละที่เพิ่มขึ้นให้บริษัททราบจะถือว่าความคุ้มครองตามเงื่อนไขนี้ไม่มีผลบังคับ และให้ถือเอาจำนวนเงินเอาประกันภัยตามที่ระบุไว้ในหน้าตารางกรมธรรม์ประกันภัยของรายการก่อนหน้านั้นเป็นเกณฑ์

นอกจากนี้ให้ยึดถือตามเงื่อนไข, ความคุ้มครอง, ข้อยกเว้นและสลักหลังอื่นใดภายใต้กรมธรรม์ฉบับนี้
Subject otherwise to all other terms, conditions, exclusions and extensions in this policy.



บริษัท ทิพยประกันภัย จำกัด (มหาชน)
DHIPAYA INSURANCE PUBLIC COMPANY LIMITED

HEAD OFFICE ADDRESS :-
1115 Rama 3 Road, Chong Nonsi,
Yannawa, Bangkok 10120
TEL. 1736, 0 2289 2200

144. 578
www.dhipaya.co.th

เอกสารนี้ให้ถือเป็นส่วนหนึ่งของกรมธรรม์ประกันภัยฉบับนี้ เลขที่ 14016-114-240007972
ATTACHING TO AND FORMING A PART OF THE POLICY NO.

[PP]

เป็นที่ตกลงและเข้าใจกันว่า ถ้าข้อความใดในเอกสารนี้ขัดหรือแย้งกับข้อความที่ปรากฏในกรมธรรม์ประกันภัยนี้ ให้ถือข้อความตามที่ปรากฏในเอกสารนี้บังคับแทน :-
Notwithstanding anything contained in the policy to the contrary, it is hereby noted and agreed that the following specification prevails :-

แบบ อด./ทส.1.41

เอกสารแนบท้ายว่าด้วยค่าใช้จ่ายเร่งงาน
(Expediting Expenses)

เป็นที่ตกลงว่า ถ้าข้อความใดในเอกสารนี้ขัดหรือแย้งกับข้อความที่ปรากฏในกรมธรรม์ประกันภัยนี้ ให้ใช้ข้อความตามที่ปรากฏในเอกสารนี้บังคับแทน

การประกันภัยตามกรมธรรม์ประกันภัยนี้ ขยายความคุ้มครองถึงค่าใช้จ่ายในการจัดส่งอย่างเร่งด่วน ค่าขนส่งทางอากาศ และค่าทำงานล่วงเวลาในวันหยุด เพื่อทำการซ่อมแซมหรือจัดหาของใหม่มาทดแทนทรัพย์สินที่เอาประกันภัยที่ได้รับความสูญเสียหรือความเสียหายจากสาเหตุใดๆ ที่มีได้ระบุไว้ในข้อยกเว้น โดยมีเงื่อนไขว่า ค่าใช้จ่ายนั้นๆ จะต้องได้รับความเห็นชอบจากบริษัทก่อน

นอกจากนี้ให้ยึดถือตามเงื่อนไข, ความคุ้มครอง, ข้อยกเว้นและสลักหลังอื่นใดภายใต้กรมธรรม์ฉบับนี้
Subject otherwise to all other terms, conditions, exclusions and extensions in this policy.

สำนักงานใหญ่ตั้งอยู่ที่
1115 ถนนพหลโยธิน 3 แขวงคลองเตย
เขตปทุมธานี กรุงเทพมหานคร 10120
โทรศัพท์: 1736, 0 2239 2200



บริษัท ทิพยประกันภัย จำกัด (มหาชน)
DHIPAYA INSURANCE PUBLIC COMPANY LIMITED

HEAD OFFICE ADDRESS :-
1115 Rama 3 Road, Chong Nonsi,
Yannawa, Bangkok 10120
TEL: 1736, 0 2239 2200

184 576
www.dhipaya.co.th

เลขประจำตัวผู้เสียภาษี
0107538000333

เอกสารนี้ให้ถือเป็นส่วนหนึ่งของกรมธรรม์ประกันภัยฉบับนี้ เลขที่ 14016-114-240007972
ATTACHING TO AND FORMING A PART OF THE POLICY NO.

[PP]

เป็นที่ตกลงและเข้าใจกันว่า ถ้าข้อความใดในเอกสารนี้ขัดหรือแย้งกับข้อความที่ปรากฏในกรมธรรม์ประกันภัยนี้ ให้ถือข้อความตามที่ปรากฏในเอกสารนี้บังคับแทน :-
Notwithstanding anything contained in the policy to the contrary, it is hereby noted and agreed that the following specification prevails :-

แบบ บค./ทส.1.42

เอกสารแนบท้ายว่าด้วยฐานราก
(Foundations)

เป็นที่ตกลงว่า ถ้าข้อความใดในเอกสารนี้ขัดหรือแย้งกับข้อความที่ปรากฏในกรมธรรม์ประกันภัยนี้ ให้ใช้ข้อความตามที่ปรากฏในเอกสารนี้บังคับแทน

ฐานราก ระบบไฟฟ้า ระบบประปา หรือระบบระบายน้ำ ซึ่งพิสูจน์ได้ว่าไม่สามารถใช้งานได้เนื่องจากความเสียหายที่เกิดขึ้น ณ สถานที่ที่เอาประกันภัยให้ถือเป็นส่วนหนึ่งของความเสียหายต่อทรัพย์สินซึ่งเกิดจากภัยที่เอาประกันภัย

นอกจากนี้ให้ยึดถือตามเงื่อนไข, ความคุ้มครอง, ข้อยกเว้นและสลักหลังอื่นใดภายใต้กรมธรรม์ฉบับนี้
Subject otherwise to all other terms, conditions, exclusions and extensions in this policy.

สำนักงานใหญ่ตั้งอยู่ที่
1115 ถนนพหลโยธิน 3 แขวงคลองเตย
เขตปทุมธานี กรุงเทพมหานคร 10120
โทรศัพท์: 1736, 0 2239 2200



บริษัท ทิพยประกันภัย จำกัด (มหาชน)
DHIPAYA INSURANCE PUBLIC COMPANY LIMITED

HEAD OFFICE ADDRESS :-
1115 Rama 3 Road, Chong Nonsi,
Yannawa, Bangkok 10120
TEL: 1736, 0 2239 2200

184 576
www.dhipaya.co.th

เอกสารนี้ให้ถือเป็นส่วนหนึ่งของกรมธรรม์ประกันภัยฉบับนี้ เลขที่ 14016-114-240007972
ATTACHING TO AND FORMING A PART OF THE POLICY NO.

[PP]

เป็นที่ตกลงและเข้าใจกันว่า ถ้าข้อความใดในเอกสารนี้ขัดหรือแย้งกับข้อความที่ปรากฏในกรมธรรม์ประกันภัยนี้ ให้ถือข้อความตามที่ปรากฏในเอกสารนี้บังคับแทน :-
Notwithstanding anything contained in the policy to the contrary, it is hereby noted and agreed that the following specification prevails :-

แบบ บค./ทส.1.44

เอกสารแนบท้ายว่าด้วยการเพิ่มขึ้นของค่าใช้จ่ายในการซ่อมแซม เนื่องมาจากกฎหมาย
หรือ กฎข้อบังคับที่ออกโดยอำนาจของกฎหมาย
(Increased Costs of Repair Due to Laws or By - Laws)

เป็นที่ตกลงว่า ถ้าข้อความใดในเอกสารนี้ขัดหรือแย้งกับข้อความที่ปรากฏในกรมธรรม์ประกันภัยนี้ ให้ใช้ข้อความตามที่ปรากฏในเอกสารนี้บังคับแทน

หลักในการชดเชยค่าสินไหมทดแทนนี้จะรวมถึงการเพิ่มขึ้นของค่าใช้จ่ายในการสร้างใหม่ การซ่อมแซม หรือการเปลี่ยนของใหม่ ซึ่งเป็นเหตุที่เกิดจากการบังคับใช้กฎหมายใดๆ หรือกฎ ข้อบังคับที่ออกด้วยอำนาจของกฎหมาย หรือเทศบัญญัติเกี่ยวกับการก่อสร้าง หรือซ่อมแซมของทรัพย์สินที่มีผลบังคับใช้ในขณะที่เกิดความสูญเสียหรือความเสียหายขึ้น อย่างไรก็ตามความคุ้มครองจะจำกัดจำนวนรับผิดชอบไว้ในจำนวนขั้นต่ำที่กฎหมายหรือกฎข้อบังคับที่ออกด้วยอำนาจของกฎหมาย หรือ เทศบัญญัติกำหนดไว้เท่านั้น

เอกสารแนบท้ายนี้จะไม่รวมถึงการเปลี่ยนแปลงซึ่งเอาประกันภัยได้รับการแจ้งให้ปฏิบัติตามประกาศ ก่อนที่จะมีความสูญเสีย การทำลาย หรือความเสียหายดังกล่าวขึ้น

นอกจากนี้ให้ยึดถือตามเงื่อนไข, ความคุ้มครอง, ข้อยกเว้นและสลักหลังอื่นใดภายใต้กรมธรรม์ฉบับนี้
Subject otherwise to all other terms, conditions, exclusions and extensions in this policy.

สำนักงานใหญ่ตั้งอยู่เลขที่
1115 ถนนพระราม 3 แขวงคลองเตย
เขตคลองเตย กรุงเทพมหานคร 10120
โทรศัพท์: 1736, 0 2239 2200



บริษัท ทิพยประกันภัย จำกัด (มหาชน)
DHIPAYA INSURANCE PUBLIC COMPANY LIMITED

HEAD OFFICE ADDRESS :-
1115 Rama 3 Road, Chong Nont,
Yannawa, Bangkok 10120
TEL: 1736, 0 2239 2200

1344 576
www.dhipaya.co.th

เลขประจำตัวผู้เสียภาษี
0007538000333

เอกสารนี้ให้ถือเป็นส่วนหนึ่งของกรมธรรม์ประกันภัยฉบับนี้ เลขที่ 14016-114-240007972
ATTACHING TO AND FORMING A PART OF THE POLICY NO.

[PP]

เป็นที่ตกลงและเข้าใจกันว่า ถ้าข้อความใดในเอกสารนี้ขัดหรือแย้งกับข้อความที่ปรากฏในกรมธรรม์ประกันภัยนี้ ให้ถือข้อความตามที่ปรากฏในเอกสารนี้บังคับแทน :-
Notwithstanding anything contained in the policy to the contrary, it is hereby noted and agreed that the following specification prevails :-

แบบ อค./ทส.1.45

เอกสารแนบท้ายว่าด้วยค่าเสียหายในการยับยั้งหรือระงับภัย
(Inhibition Costs)

เป็นที่ตกลงว่า ถ้าข้อความใดในเอกสารนี้ขัดหรือแย้งกับข้อความที่ปรากฏในกรมธรรม์ประกันภัยนี้ ให้ใช้ข้อความตามที่ปรากฏในเอกสารนี้บังคับแทน

จำนวนเงินเอาประกันภัยให้รวมถึงมูลค่าของทรัพย์สินที่ได้เอาประกันภัยซึ่งได้รับความเสียหายเนื่องจากการยับยั้งหรือหยุดยั้งการลุกลามของอัคคีภัย หรือภัยอื่นใดที่เอาประกันภัยไว้ด้วย

นอกจากนี้ให้ยึดถือตามเงื่อนไข, ความคุ้มครอง, ข้อยกเว้นและสัถกหลังอื่นใดภายใต้กรมธรรม์ฉบับนี้
Subject otherwise to all other terms, conditions, exclusions and extensions in this policy.

สำนักงานใหญ่ตั้งอยู่เลขที่
1115 ถนนพระราม 3 แขวงคลองเตย
เขตคลองเตย กรุงเทพมหานคร 10120
โทรศัพท์: 1736, 0 2239 2200



บริษัท ทิพยประกันภัย จำกัด (มหาชน)
DHIPAYA INSURANCE PUBLIC COMPANY LIMITED

HEAD OFFICE ADDRESS :-
1115 Rama 3 Road, Chong Nont,
Yannawa, Bangkok 10120
TEL: 1736, 0 2239 2200

1344 576
www.dhipaya.co.th

เอกสารนี้ให้ถือเป็นส่วนหนึ่งของกรมธรรม์ประกันภัยฉบับนี้ เลขที่ 14016-114-240007972
ATTACHING TO AND FORMING A PART OF THE POLICY NO.

[PP]

เป็นที่ตกลงและเข้าใจกันว่า ถ้าข้อความใดในเอกสารนี้ขัดหรือแย้งกับข้อความที่ปรากฏในกรมธรรม์ประกันภัยนี้ ให้ถือข้อความตามที่ปรากฏในเอกสารนี้บังคับแทน :-
Notwithstanding anything contained in the policy to the contrary, it is hereby noted and agreed that the following specification prevails :-

แบบ อค./ทส.1.46

เอกสารแนบท้ายว่าด้วยเจ้าของสถานที่
(Landlord)

เป็นที่ตกลงว่า ถ้าข้อความใดในเอกสารนี้ขัดหรือแย้งกับข้อความที่ปรากฏในกรมธรรม์ประกันภัยนี้ ให้ใช้ข้อความตามที่ปรากฏในเอกสารนี้บังคับแทน

ความคุ้มครองภายใต้การประกันภัยนี้ จะไม่ถูกกระทบอันเนื่องมาจากการกระทำใดๆ หรือการประมาทเลินเล่อของผู้ใช้อาคารที่เอาประกันภัย ซึ่งทำให้เกิดความเสียหายเพิ่มขึ้นโดยผู้เอาประกันภัยมิได้มีส่วนรู้เห็นหรือยินยอม ทั้งนี้ผู้เอาประกันภัยจะต้องแจ้งเป็นลายลักษณ์อักษรให้บริษัทประกันภัยทราบทันทีที่ทราบถึงความเสียหายที่เพิ่มขึ้นดังกล่าว และจะต้องชำระเบี้ยประกันภัยเพิ่มเติมตามสมควร หากบริษัทประกันภัยร้องขอ

นอกจากนี้ให้ยึดถือตามเงื่อนไข, ความคุ้มครอง, ข้อยกเว้นและสัถกหลังอื่นใดภายใต้กรมธรรม์ฉบับนี้
Subject otherwise to all other terms, conditions, exclusions and extensions in this policy.



บริษัท ทิพยประกันภัย จำกัด (มหาชน)
DHIPAYA INSURANCE PUBLIC COMPANY LIMITED

HEAD OFFICE ADDRESS :-
1115 Rama 3 Road, Chong Nont,
Yannawa, Bangkok 10120
TEL: 1736, 0 2239 2200

1849, 578
www.dhipaya.co.th



บริษัท ทิพยประกันภัย จำกัด (มหาชน)
DHIPAYA INSURANCE PUBLIC COMPANY LIMITED

HEAD OFFICE ADDRESS :-
1115 Rama 3 Road, Chong Nont,
Yannawa, Bangkok 10120
TEL: 1736, 0 2239 2200

1849, 578
www.dhipaya.co.th

เอกสารนี้ให้ถือเป็นส่วนหนึ่งของกรมธรรม์ประกันภัยฉบับนี้ เลขที่ 14016-114-240007972
ATTACHING TO AND FORMING A PART OF THE POLICY NO.

เอกสารนี้ให้ถือเป็นส่วนหนึ่งของกรมธรรม์ประกันภัยฉบับนี้ เลขที่ 14016-114-240007972
ATTACHING TO AND FORMING A PART OF THE POLICY NO.

[PP]

เป็นที่ตกลงและเข้าใจกันว่า ถ้าข้อความใดในเอกสารนี้ขัดหรือแย้งกับข้อความที่ปรากฏในกรมธรรม์ประกันภัยนี้ ให้ถือข้อความตามที่ปรากฏในเอกสารนี้บังคับแทน :-
Notwithstanding anything contained in the policy to the contrary, it is hereby noted and agreed that the following specification prevails :-

แบบ อค./ทส.1.47

เอกสารแนบท้ายว่าด้วยการรั่วไหลของของเหลว (Leakage of Liquids)

เป็นที่ตกลงว่า ถ้าข้อความใดในเอกสารนี้ขัดหรือแย้งกับข้อความที่ปรากฏในกรมธรรม์ประกันภัยนี้ ให้ใช้ข้อความตามที่ปรากฏในเอกสารนี้บังคับแทน

การประกันภัยตามกรมธรรม์ประกันภัยนี้ ได้ขยายความคุ้มครองถึงความสูญเสียหรือความเสียหายต่อทรัพย์สินที่เอาประกันภัยไว้ ซึ่งเกิดจากการรั่วไหลของของเหลวชนิดใด ๆ โดยอุบัติเหตุจากภาชนะบรรจุและ/หรือจากถังบรรจุ และ/หรือจากท่อ และ/หรือจากอุปกรณ์ใด แต่การขยายความคุ้มครองดังกล่าวนี้จะไม่รวมถึงการไหลซึมของน้ำตามปกติ

เงื่อนไขพิเศษ การขยายความคุ้มครองนี้ มีเงื่อนไขบังคับว่าผู้เอาประกันภัยจะต้องจัดการกรมธรรม์ประกันภัยทุกฉบับซึ่งคุ้มครองทรัพย์สินเดียวกันนี้ ให้ขยายความคุ้มครองเช่นเดียวกัน

การประกันภัยที่ไม่คุ้มครอง

- ความสูญเสียหรือความเสียหายซึ่งเกิดขึ้นจากสงคราม การรุกราน การกระทำที่มุ่งร้ายของศัตรูต่างชาติหรือการกระทำที่มุ่งร้ายคล้ายสงคราม (ไม่ว่าจะได้มีการประกาศหรือไม่ก็ตาม) หรือสงครามกลางเมือง การแข็งข้อ การกบฏ การจลาจล การนัดหยุดงาน การก่อความวุ่นวาย การกระทำของผู้ก่อการร้าย การปฏิวัติ การรัฐประหาร การประกาศกฎอัยการศึก หรือเหตุการณ์ใด ๆ ซึ่งจะเป็นเหตุให้มีการประกาศหรือคงไว้ซึ่งกฎอัยการศึก
- ความเสียหายสืบเนื่องทุกชนิด
- ความเสียหายส่วนแรกจำนวน.....บาท ต่อความเสียหายแต่ละครั้งและทุกครั้ง

นอกจากนี้ให้ยึดถือตามเงื่อนไข, ความคุ้มครอง, ข้อยกเว้นและสลักหลังอื่นใดภายใต้กรมธรรม์ฉบับนี้
Subject otherwise to all other terms, conditions, exclusions and extensions in this policy.

[PP]

เป็นที่ตกลงและเข้าใจกันว่า ถ้าข้อความใดในเอกสารนี้ขัดหรือแย้งกับข้อความที่ปรากฏในกรมธรรม์ประกันภัยนี้ ให้ถือข้อความตามที่ปรากฏในเอกสารนี้บังคับแทน :-
Notwithstanding anything contained in the policy to the contrary, it is hereby noted and agreed that the following specification prevails :-

แบบ อค./ทส.1.48

เอกสารแนบท้ายว่าด้วยการขนของขึ้นหรือของลงจากยานพาหนะ (Loading and Unloading)

เป็นที่ตกลงว่า ถ้าข้อความใดในเอกสารนี้ขัดหรือแย้งกับข้อความที่ปรากฏในกรมธรรม์ประกันภัยนี้ ให้ใช้ข้อความตามที่ปรากฏในเอกสารนี้บังคับแทน

การประกันภัยในส่วนนี้ จะขยายความคุ้มครองไปถึงความรับผิดชอบตามกฎหมายของผู้เอาประกันภัยต่อการบาดเจ็บแก่ร่างกายหรือความสูญเสียหรือความเสียหายต่อทรัพย์สินอันมีสาเหตุหรือเกิดขึ้นนอกเส้นทางหรือทางสัญจรที่ยานพาหนะโดยปกติไม่สามารถผ่านได้ เพื่อการต่อไปนี้

- การขนย้ายของไปยังยานพาหนะเพื่อการบรรทุก
- การขนย้ายของจากยานพาหนะหลังจากการถ่ายของลงจากยานพาหนะ ซึ่งกระทำโดยบุคคลอื่นที่ไม่ใช่เป็นผู้นับขึ้นหรือพนักงานประจำยานพาหนะนั้น ๆ

โดยความรับผิดชอบของบริษัทภายใต้เอกสารแนบท้ายนี้จำกัดไม่เกินจำนวน
เงิน.....บาท

นอกจากนี้ให้ยึดถือตามเงื่อนไข, ความคุ้มครอง, ข้อยกเว้นและสลักหลังอื่นใดภายใต้กรมธรรม์ฉบับนี้
Subject otherwise to all other terms, conditions, exclusions and extensions in this policy.

สำนักงานใหญ่ตั้งอยู่ที่
1115 ถนนราชดำเนิน 3 แขวงคลองเตย
เขตปทุมธานี กรุงเทพมหานคร 10120
โทรศัพท์: 1736, 0 2239 2200



บริษัท ทิพยประกันภัย จำกัด (มหาชน)
DHIPAYA INSURANCE PUBLIC COMPANY LIMITED

HEAD OFFICE ADDRESS :-
1115 Rama 3 Road, Chong Nonsi,
Yannawa, Bangkok 10120
TEL:- 1736, 0 2239 2200

1849- 576
www.dhipaya.co.th

เลขประจำตัวผู้เสียภาษี
010758000335

เอกสารนี้ให้ถือเป็นส่วนหนึ่งของกรมธรรม์ประกันภัยฉบับนี้ เลขที่ 14016-114-240007972
ATTACHING TO AND FORMING A PART OF THE POLICY NO.

[PP]

เป็นที่ตกลงและเข้าใจกันว่า ถ้าข้อความใดในเอกสารนี้ขัดหรือแย้งกับข้อความที่ปรากฏในกรมธรรม์ประกันภัยนี้ ให้ถือข้อความตามปรากฏในเอกสารนี้บังคับแทน :-
Notwithstanding anything contained in the policy to the contrary, it is hereby noted and agreed that the following specification prevails :-

แบบ อด./ทส.1.50

เอกสารแนบท้ายว่าด้วยการแจ้งความเสียหาย (Loss Notification)

เป็นที่ตกลงว่า ถ้าข้อความใดในเอกสารนี้ขัดหรือแย้งกับข้อความที่ปรากฏในกรมธรรม์ประกันภัยนี้ ให้ใช้ข้อความตามปรากฏในเอกสารนี้บังคับแทน

การประกันภัยนี้จะไม่ได้รับผลกระทบใดจากความล่าช้า ความผิดพลาด การขาดตกบกพร่องโดยที่ไม่ได้เจตนาในการแจ้งเหตุหรือแจ้งลักษณะสภาวะใดอันทำให้เกิดหรืออาจจะทำให้เกิดความเสียหายที่ได้รับการคุ้มครองตามกรมธรรม์ประกันภัย

นอกจากนี้ให้ยึดถือตามเงื่อนไข, ความคุ้มครอง, ข้อยกเว้นและสลักหลังอื่นใดภายใต้กรมธรรม์ฉบับนี้
Subject otherwise to all other terms, conditions, exclusions and extensions in this policy.

สำนักงานใหญ่ตั้งอยู่ที่
1115 ถนนราชดำเนิน 3 แขวงคลองเตย
เขตปทุมธานี กรุงเทพมหานคร 10120
โทรศัพท์: 1736, 0 2239 2200



บริษัท ทิพยประกันภัย จำกัด (มหาชน)
DHIPAYA INSURANCE PUBLIC COMPANY LIMITED

HEAD OFFICE ADDRESS :-
1115 Rama 3 Road, Chong Nonsi,
Yannawa, Bangkok 10120
TEL:- 1736, 0 2239 2200

1849- 576
www.dhipaya.co.th

เอกสารนี้ให้ถือเป็นส่วนหนึ่งของกรมธรรม์ประกันภัยฉบับนี้ เลขที่ 14016-114-240007972
ATTACHING TO AND FORMING A PART OF THE POLICY NO.

[PP]

เป็นที่ตกลงและเข้าใจกันว่า ถ้าข้อความใดในเอกสารนี้ขัดหรือแย้งกับข้อความที่ปรากฏในกรมธรรม์ประกันภัยนี้ ให้ถือข้อความตามปรากฏในเอกสารนี้บังคับแทน :-
Notwithstanding anything contained in the policy to the contrary, it is hereby noted and agreed that the following specification prevails :-

แบบ อด./ทส.1.51

เอกสารแนบท้ายว่าด้วยการแจ้งการใช้สถานที่เอาประกันภัยคลาดเคลื่อน (Mis-Description)

เป็นที่ตกลงว่า ถ้าข้อความใดในเอกสารนี้ขัดหรือแย้งกับข้อความที่ปรากฏในกรมธรรม์ประกันภัยนี้ ให้ใช้ข้อความตามปรากฏในเอกสารนี้บังคับแทน

กรมธรรม์ประกันภัยฉบับนี้จะไม่ได้รับผลกระทบใดๆ หากมีการเปลี่ยนแปลงหรือการแจ้งการใช้สถานที่เอาประกันภัยคลาดเคลื่อน ทั้งนี้ผู้เอาประกันภัยจะต้องแจ้งให้บริษัททราบโดยทันทีเมื่อทราบถึงการเปลี่ยนแปลงหรือการแจ้งการใช้สถานที่เอาประกันภัยคลาดเคลื่อนนั้น และผู้เอาประกันภัยต้องชำระเบี้ยประกันภัยเพิ่มนับจากวันที่ทรัพย์สินที่เอาประกันภัยมีความเสี่ยงภัยเพิ่มขึ้น หากมีการร้องขอโดยบริษัทประกันภัย

นอกจากนี้ให้ยึดถือตามเงื่อนไข, ความคุ้มครอง, ข้อยกเว้นและสลักหลังอื่นใดภายใต้กรมธรรม์ฉบับนี้
Subject otherwise to all other terms, conditions, exclusions and extensions in this policy.



บริษัท ทิพยประกันภัย จำกัด (มหาชน)
DHIPAYA INSURANCE PUBLIC COMPANY LIMITED

HEAD OFFICE ADDRESS :-
1116 Rama 3 Road, Chong Nont,
Yannawa, Bangkok 10120
TEL: 1736, 0 2239 2200

1549, 576
www.dhipaya.co.th

เลขประจำตัวผู้เสียภาษี
010538000533

เอกสารนี้ให้ถือเป็นส่วนหนึ่งของกรมธรรม์ประกันภัยฉบับนี้ เลขที่ 14016-114-240007972
ATTACHING TO AND FORMING A PART OF THE POLICY NO.

[PP]

เป็นที่ตกลงและเข้าใจกันว่า ถ้าข้อความใดในเอกสารนี้ขัดหรือแย้งกับข้อความที่ปรากฏในกรมธรรม์ประกันภัยนี้ ให้ถือข้อความตามที่ปรากฏในเอกสารนี้บังคับแทน :-
Notwithstanding anything contained in the policy to the contrary, it is hereby noted and agreed that the following specification prevails :-

แบบ อด./ทส.1.53

เอกสารแนบท้ายว่าด้วยอะไหล่เครื่องจักร (Obsolete Parts)

เป็นที่ตกลงว่า ถ้าข้อความใดในเอกสารนี้ขัดหรือแย้งกับข้อความที่ปรากฏในกรมธรรม์ประกันภัยนี้ ให้ใช้ข้อความตามที่ปรากฏในเอกสารนี้บังคับแทน

ในกรณีที่อะไหล่ของเครื่องจักรที่เอาประกันภัยไว้ในปัจจุบันและเป็นส่วนหนึ่งของจำนวนเงินเอาประกันภัยทั้งสิ้นภายใต้กรมธรรม์ประกันภัยไม่สามารถนำมาใช้ เนื่องจากเครื่องจักรนั้นได้รับความเสียหายจากภัยที่เอาประกันภัยไว้ ให้ถือว่าอะไหล่เหล่านั้นได้รับความเสียหายโดยสิ้นเชิงด้วย โดยมีข้อแม้ว่าอะไหล่เหล่านั้นจะต้องไม่สามารถนำไปใช้กับเครื่องจักรอื่นในสถานที่ที่เอาประกันภัยนั้นได้ ทั้งนี้บริษัทสงวนไว้ซึ่งสิทธิในการถือครองอะไหล่เหล่านั้น

นอกจากนี้ให้ยึดถือตามเงื่อนไข, ความคุ้มครอง, ข้อยกเว้นและสัถกหลังอื่นใดภายใต้กรมธรรม์ฉบับนี้
Subject otherwise to all other terms, conditions, exclusions and extensions in this policy.



บริษัท ทิพยประกันภัย จำกัด (มหาชน)
DHIPAYA INSURANCE PUBLIC COMPANY LIMITED

HEAD OFFICE ADDRESS :-
1116 Rama 3 Road, Chong Nont,
Yannawa, Bangkok 10120
TEL: 1736, 0 2239 2200

1549, 576
www.dhipaya.co.th

เอกสารนี้ให้ถือเป็นส่วนหนึ่งของกรมธรรม์ประกันภัยฉบับนี้ เลขที่ 14016-114-240007972
ATTACHING TO AND FORMING A PART OF THE POLICY NO.

[PP]

เป็นที่ตกลงและเข้าใจกันว่า ถ้าข้อความใดในเอกสารนี้ขัดหรือแย้งกับข้อความที่ปรากฏในกรมธรรม์ประกันภัยนี้ ให้ถือข้อความตามที่ปรากฏในเอกสารนี้บังคับแทน :-
Notwithstanding anything contained in the policy to the contrary, it is hereby noted and agreed that the following specification prevails :-

แบบ อด./ทส.1.54

เอกสารแนบท้ายว่าด้วยส่วนได้เสียของบุคคลอื่น (Other Interests)

เป็นที่ตกลงว่า ถ้าข้อความใดในเอกสารนี้ขัดหรือแย้งกับข้อความที่ปรากฏในกรมธรรม์ประกันภัยนี้ ให้ใช้ข้อความตามที่ปรากฏในเอกสารนี้บังคับแทน

ส่วนได้เสียของบุคคลอื่นนอกเหนือจากผู้เอาประกันภัยในทรัพย์สินที่เอาประกันภัยจะได้รับความคุ้มครองโดยอัตโนมัติ โดยผู้เอาประกันภัยไม่ต้องแจ้งหรือระบุให้บริษัทประกันภัยทราบและจะได้รับความคุ้มครองตามจำนวนจำกัดความรับผิดชอบภายใต้กรมธรรม์ประกันภัยฉบับนี้ตามส่วนได้เสียของบุคคลนั้น

นอกจากนี้ให้ยึดถือตามเงื่อนไข, ความคุ้มครอง, ข้อยกเว้นและสัถกหลังอื่นใดภายใต้กรมธรรม์ฉบับนี้
Subject otherwise to all other terms, conditions, exclusions and extensions in this policy.

สำนักงานใหญ่ตั้งอยู่ที่
1115 ถนนพระราม 3 แขวงคลองเตย
เขตคลองเตย กรุงเทพฯ 10120
โทรศัพท์: 1736, 0 2259 2200



บริษัท ทิพยประกันภัย จำกัด (มหาชน)
DHIPAYA INSURANCE PUBLIC COMPANY LIMITED

HEAD OFFICE ADDRESS :-
1115 Rama 3 Road, Chong Nonsi,
Yannawa, Bangkok 10120
TEL:- 1736, 0 2259 2200

1849 976
www.dhipaya.co.th

เลขประจำสำนักงาน
000753800033

เอกสารนี้ให้ถือเป็นส่วนหนึ่งของกรมธรรม์ประกันภัยฉบับนี้ เลขที่ 14016-114-240007972
ATTACHING TO AND FORMING A PART OF THE POLICY NO.

[PP]

เป็นที่ตกลงและเข้าใจกันว่า ถ้าข้อความใดในเอกสารนี้ขัดหรือแย้งกับข้อความที่ปรากฏในกรมธรรม์ประกันภัยนี้ ให้ถือข้อความตามที่ปรากฏในเอกสารนี้บังคับแทน :-
Notwithstanding anything contained in the policy to the contrary, it is hereby noted and agreed that the following specification prevails :-

แบบ อค./ทส.1.55

เอกสารแนบท้ายว่าด้วยสิ่งปลูกสร้างภายนอกสถานที่เอาประกันภัย
(Outside Buildings)

เป็นที่ตกลงว่า ถ้าข้อความใดในเอกสารนี้ขัดหรือแย้งกับข้อความที่ปรากฏในกรมธรรม์ประกันภัยนี้ ให้ใช้ข้อความตามที่ปรากฏในเอกสารนี้บังคับแทน

สิ่งปลูกสร้างขนาดย่อมที่อยู่ภายนอกตัวอาคาร ส่วนต่อเติมเชื่อมโยงของสิ่งปลูกสร้างหรือสิ่งปลูกสร้างที่
อำนวยความสะดวกให้แก่สถานที่เอาประกันภัยซึ่งถือเป็นส่วนหนึ่ง หรือติดกับสิ่งปลูกสร้างที่เอาประกันภัยไว้ ให้ถือว่าได้เอา
ประกันภัยไว้ด้วย

นอกจากนี้ให้ยึดถือตามเงื่อนไข, ความคุ้มครอง, ข้อยกเว้นและสลักหลังอื่นใดภายใต้กรมธรรม์ฉบับนี้
Subject otherwise to all other terms, conditions, exclusions and extensions in this policy.

สำนักงานใหญ่ตั้งอยู่ที่
1115 ถนนพระราม 3 แขวงคลองเตย
เขตคลองเตย กรุงเทพฯ 10120
โทรศัพท์: 1736, 0 2259 2200



บริษัท ทิพยประกันภัย จำกัด (มหาชน)
DHIPAYA INSURANCE PUBLIC COMPANY LIMITED

HEAD OFFICE ADDRESS :-
1115 Rama 3 Road, Chong Nonsi,
Yannawa, Bangkok 10120
TEL:- 1736, 0 2259 2200

1849 976
www.dhipaya.co.th

เอกสารนี้ให้ถือเป็นส่วนหนึ่งของกรมธรรม์ประกันภัยฉบับนี้ เลขที่ 14016-114-240007972
ATTACHING TO AND FORMING A PART OF THE POLICY NO.

[PP]

เป็นที่ตกลงและเข้าใจกันว่า ถ้าข้อความใดในเอกสารนี้ขัดหรือแย้งกับข้อความที่ปรากฏในกรมธรรม์ประกันภัยนี้ ให้ถือข้อความตามที่ปรากฏในเอกสารนี้บังคับแทน :-
Notwithstanding anything contained in the policy to the contrary, it is hereby noted and agreed that the following specification prevails :-

แบบ อค./ทส.1.57

เอกสารแนบท้ายว่าด้วยอาคาร
(Premises)

เป็นที่ตกลงว่า ถ้าข้อความใดในเอกสารนี้ขัดหรือแย้งกับข้อความที่ปรากฏในกรมธรรม์ประกันภัยนี้ ให้ใช้ข้อความตามที่ปรากฏในเอกสารนี้บังคับแทน

การประกันภัยตามกรมธรรม์ประกันภัยนี้ ได้ขยายความคุ้มครองถึงทรัพย์สิน และสต็อกสินค้าที่เอาประกันภัย
ภายใต้กรมธรรม์ประกันภัยนี้ ซึ่งเก็บอยู่ภายในและหรือภายนอกอาคารในบริเวณสถานที่ที่เอาประกันภัย

แต่ทั้งนี้สต็อกสินค้าที่อยู่กลางแจ้ง จะไม่ได้รับความคุ้มครองจากภัยลมพายุ ภัยเนื่องจากน้ำ และภัยน้ำท่วม

นอกจากนี้ให้ยึดถือตามเงื่อนไข, ความคุ้มครอง, ข้อยกเว้นและสลักหลังอื่นใดภายใต้กรมธรรม์ฉบับนี้
Subject otherwise to all other terms, conditions, exclusions and extensions in this policy.

สำนักงานใหญ่ตั้งอยู่ที่
1115 ถนนพระราม 3 แขวงคลองเตย
เขตคลองเตย กรุงเทพมหานคร 10120
โทรศัพท์: 1736, 0 2239 2200



บริษัท ทิพยประกันภัย จำกัด (มหาชน)
DHIPAYA INSURANCE PUBLIC COMPANY LIMITED

HEAD OFFICE ADDRESS :-
1115 Rama 3 Road, Chong Nont,
Yannawa, Bangkok 10120
TEL: 1736, 0 2239 2200

1849 576
www.dhipaya.co.th

เลขประจำตัวผู้เสียภาษี
0107538000333

เอกสารนี้ให้ถือเป็นส่วนหนึ่งของกรมธรรม์ประกันภัยฉบับนี้ เลขที่ 14016-114-240007972
ATTACHING TO AND FORMING A PART OF THE POLICY NO.

[PP]

เป็นที่ตกลงและเข้าใจกันว่า ถ้าข้อความใดในเอกสารนี้ขัดหรือแย้งกับข้อความที่ปรากฏในกรมธรรม์ประกันภัยนี้ ให้ถือข้อความตามปรากฏในเอกสารนี้บังคับแทน :-
Notwithstanding anything contained in the policy to the contrary, it is hereby noted and agreed that the following specification prevails :-

แบบ อค./ทส.1.59

เอกสารแนบท้ายว่าด้วยทรัพย์สินภายใต้การดูแลรักษาและควบคุม (Property Under Care Custody and Control)

เป็นที่ตกลงว่า ถ้าข้อความใดในเอกสารนี้ขัดหรือแย้งกับข้อความที่ปรากฏในกรมธรรม์ประกันภัยนี้ ให้ใช้ข้อความตามปรากฏในเอกสารนี้บังคับแทน

การประกันภัยตามกรมธรรม์ประกันภัยนี้ ได้ขยายความคุ้มครองถึงทรัพย์สินที่กำหนดไว้ในหน้าตารางกรมธรรม์ประกันภัย ซึ่งอยู่ภายใต้การดูแล รักษา หรือควบคุม ของผู้เอาประกันภัย ซึ่งผู้เอาประกันภัยจะต้องรับผิดชอบตามกฎหมาย

นอกจากนี้ให้ยึดถือตามเงื่อนไข, ความคุ้มครอง, ข้อยกเว้นและสลักหลังอื่นใดภายใต้กรมธรรม์ฉบับนี้
Subject otherwise to all other terms, conditions, exclusions and extensions in this policy.

สำนักงานใหญ่ตั้งอยู่ที่
1115 ถนนพระราม 3 แขวงคลองเตย
เขตคลองเตย กรุงเทพมหานคร 10120
โทรศัพท์: 1736, 0 2239 2200



บริษัท ทิพยประกันภัย จำกัด (มหาชน)
DHIPAYA INSURANCE PUBLIC COMPANY LIMITED

HEAD OFFICE ADDRESS :-
1115 Rama 3 Road, Chong Nont,
Yannawa, Bangkok 10120
TEL: 1736, 0 2239 2200

1849 576
www.dhipaya.co.th

เอกสารนี้ให้ถือเป็นส่วนหนึ่งของกรมธรรม์ประกันภัยฉบับนี้ เลขที่ 14016-114-240007972
ATTACHING TO AND FORMING A PART OF THE POLICY NO.

[PP]

เป็นที่ตกลงและเข้าใจกันว่า ถ้าข้อความใดในเอกสารนี้ขัดหรือแย้งกับข้อความที่ปรากฏในกรมธรรม์ประกันภัยนี้ ให้ถือข้อความตามปรากฏในเอกสารนี้บังคับแทน :-
Notwithstanding anything contained in the policy to the contrary, it is hereby noted and agreed that the following specification prevails :-

แบบ อค./ทส.1.61

เอกสารแนบท้ายว่าด้วยการจัดการซากทรัพย์สินที่ได้รับความเสียหาย (Salvage Control)

เป็นที่ตกลงว่า ถ้าข้อความใดในเอกสารนี้ขัดหรือแย้งกับข้อความที่ปรากฏในกรมธรรม์ประกันภัยนี้ ให้ใช้ข้อความตามปรากฏในเอกสารนี้บังคับแทน

ถ้าหากสินค้าที่ได้รับความเสียหายจนถึงเสมือนหนึ่งเป็นความเสียหายโดยสิ้นเชิง และผู้เอาประกันภัยมีความเห็นว่าการใช้ การกำจัด หรือการขายสินค้าที่เสียหายดังกล่าวขัดต่อผลประโยชน์แห่งตน โดยให้ทำลายสินค้าที่เสียหายต่อหน้าตัวแทนของผู้รับประกันภัยและตัวแทนของผู้เอาประกันภัย โดยต้องได้รับความเห็นชอบจากผู้รับประกันภัยก่อน

นอกจากนี้ให้ยึดถือตามเงื่อนไข, ความคุ้มครอง, ข้อยกเว้นและสลักหลังอื่นใดภายใต้กรมธรรม์ฉบับนี้
Subject otherwise to all other terms, conditions, exclusions and extensions in this policy.

สำนักงานใหญ่ตั้งอยู่ที่
1115 ถนนธรรม 3 แขวงคลองเตย
เขตคลองเตย กรุงเทพมหานคร 10120
โทรศัพท์: 1736, 0 2239 2200



บริษัท ทิพยประกันภัย จำกัด (มหาชน)
DHIPAYA INSURANCE PUBLIC COMPANY LIMITED

HEAD OFFICE ADDRESS :-
1115 Rama 3 Road, Chong Nont,
Yannawa, Bangkok 10120
TEL: 1736, 0 2239 2200

โทร: 518
www.dhipaya.co.th

เลขประจำตัวผู้เสียภาษี
010758000033

เอกสารนี้ให้ถือเป็นส่วนหนึ่งของกรมธรรม์ประกันภัยฉบับนี้ เลขที่ 14016-114-240007972
ATTACHING TO AND FORMING A PART OF THE POLICY NO.

[PP]

เป็นที่ตกลงและเข้าใจกันว่า ถ้าข้อความใดในเอกสารนี้ขัดหรือแย้งกับข้อความที่ปรากฏในกรมธรรม์ประกันภัยนี้ ให้ถือข้อความตามที่ปรากฏในเอกสารนี้บังคับแทน :-
Notwithstanding anything contained in the policy to the contrary, it is hereby noted and agreed that the following specification prevails :-

แบบ อค./ทส.1.62

เอกสารแนบท้ายว่าด้วยสาธารณูปโภค
(Telephone, Gas, Water Main)

เป็นที่ตกลงว่า ถ้าข้อความใดในเอกสารนี้ขัดหรือแย้งกับข้อความที่ปรากฏในกรมธรรม์ประกันภัยนี้ ให้ใช้ข้อความตามที่ปรากฏในเอกสารนี้บังคับแทน

การประกันภัยตามกรมธรรม์ประกันภัยนี้ ได้ขยายความคุ้มครองถึงระบบโทรศัพท์ แก๊ส ประปา และอุปกรณ์ไฟฟ้า มาตรวัด ท่อ สายเคเบิล และส่วนประกอบจำพวกเดียวกัน รวมถึงทรัพย์สินที่คล้ายคลึงกันที่อยู่ในสถานที่เชื่อมถึงกันหรือถนน หรือบริเวณใต้ดิน (เป็นส่วนหนึ่งของอาคาร หรือทรัพย์สินภายในอาคารซึ่งเอาประกันภัยตามรายการต่างๆ ที่ได้ระบุไว้) และเป็นทรัพย์สินของผู้เอาประกันภัยหรือของผู้จัดหาทรัพย์สินดังกล่าวข้างต้น หรือของบุคคลอื่นๆ ที่ผู้เอาประกันภัยต้องรับผิดชอบ

นอกจากนี้ให้ยึดถือตามเงื่อนไข, ความคุ้มครอง, ข้อยกเว้นและสลักหลังอื่นใดภายใต้กรมธรรม์ฉบับนี้
Subject otherwise to all other terms, conditions, exclusions and extensions in this policy.

สำนักงานใหญ่ตั้งอยู่ที่
1115 ถนนธรรม 3 แขวงคลองเตย
เขตคลองเตย กรุงเทพมหานคร 10120
โทรศัพท์: 1736, 0 2239 2200



บริษัท ทิพยประกันภัย จำกัด (มหาชน)
DHIPAYA INSURANCE PUBLIC COMPANY LIMITED

HEAD OFFICE ADDRESS :-
1115 Rama 3 Road, Chong Nont,
Yannawa, Bangkok 10120
TEL: 1736, 0 2239 2200

โทร: 518
www.dhipaya.co.th

เอกสารนี้ให้ถือเป็นส่วนหนึ่งของกรมธรรม์ประกันภัยฉบับนี้ เลขที่ 14016-114-240007972
ATTACHING TO AND FORMING A PART OF THE POLICY NO.

[PP]

เป็นที่ตกลงและเข้าใจกันว่า ถ้าข้อความใดในเอกสารนี้ขัดหรือแย้งกับข้อความที่ปรากฏในกรมธรรม์ประกันภัยนี้ ให้ถือข้อความตามที่ปรากฏในเอกสารนี้บังคับแทน :-
Notwithstanding anything contained in the policy to the contrary, it is hereby noted and agreed that the following specification prevails :-

แบบ อค./ทส.1.63

เอกสารแนบท้ายว่าด้วยเหตุแห่งความเสียหายจากภัยแผ่นดินไหว น้ำท่วม พายุ ใต้ฝุ่นและมรสุม
ภายในระยะเวลา 72 ชั่วโมง
72 Hours (Earthquake, Flood, Windstorm, Typhoon and Monsoon)

เป็นที่ตกลงว่า ถ้าข้อความใดในเอกสารนี้ขัดหรือแย้งกับข้อความที่ปรากฏในกรมธรรม์ประกันภัยนี้ ให้ใช้ข้อความตามที่ปรากฏในเอกสารนี้บังคับแทน

ในกรณีของภัยแผ่นดินไหว น้ำท่วม พายุ ใต้ฝุ่น และมรสุม ความสูญเสียหรือความเสียหายจากแต่ละภัยหรือภัยต่างๆ ข้างต้นที่เกิดขึ้นภายในระยะเวลา 72 ชั่วโมง จะถือเป็นความสูญเสียหรือความเสียหายครั้งเดียวกัน ผู้เอาประกันภัยอาจเลือกเวลาใดของแต่ละช่วงเวลา 72 ชั่วโมงเป็นเวลาเริ่มต้นก็ได้ แต่ต้องไม่มีสองช่วงเวลา 72 ชั่วโมงมาทับซ้อนกัน บริษัทประกันภัยจะไม่รับผิดชอบต่อความสูญเสียหรือความเสียหายใดๆ ที่เกิดขึ้นจากภัยแผ่นดินไหว น้ำท่วม พายุ ใต้ฝุ่น และมรสุมที่เกิดขึ้นก่อนที่กรมธรรม์ประกันภัยจะมีผลบังคับหรือหลังจากวันที่กรมธรรม์ประกันภัยหมดอายุ

นอกจากนี้ให้ยึดถือตามเงื่อนไข, ความคุ้มครอง, ข้อยกเว้นและสลักหลังอื่นใดภายใต้กรมธรรม์ฉบับนี้
Subject otherwise to all other terms, conditions, exclusions and extensions in this policy.



บริษัท ทิพยประกันภัย จำกัด (มหาชน)
DHIPAYA INSURANCE PUBLIC COMPANY LIMITED

HEAD OFFICE ADDRESS :-
1115 Rama 3 Road, Chong Nonsi,
Yannawa, Bangkok 10120
TEL: 1736, 0 2289 2200

144 576
www.dhipaya.co.th

เลขประจำตัวผู้เสียภาษี
070538000333

เอกสารนี้ให้ถือเป็นส่วนหนึ่งของกรมธรรม์ประกันภัยฉบับนี้ เลขที่ 14016-114-240007972
ATTACHING TO AND FORMING A PART OF THE POLICY NO.

[PP]

เป็นที่ตกลงและเข้าใจกันว่า ถ้าข้อความใดในเอกสารนี้ขัดหรือแย้งกับข้อความที่ปรากฏในกรมธรรม์ประกันภัยนี้ ให้ถือข้อความตามที่ปรากฏในเอกสารนี้บังคับ :-
Notwithstanding anything contained in the policy to the contrary, it is hereby noted and agreed that the following specification prevails :-

แบบ อด./ทส.1.64

เอกสารแนบท้ายว่าด้วยการรั่วไหลของน้ำจากระบบพรมน้ำดับเพลิงอัตโนมัติ
(Sprinkler Leakage)

เป็นที่ตกลงว่า ถ้าข้อความใดในเอกสารนี้ขัดหรือแย้งกับข้อความที่ปรากฏในกรมธรรม์ประกันภัยนี้ ให้ใช้ข้อความตามที่ปรากฏในเอกสารนี้บังคับ

กรมธรรม์ประกันภัยนี้ได้ขยายความคุ้มครองต่อทรัพย์สินที่เอาประกันภัยหรือส่วนใด ๆ ของทรัพย์สินดังกล่าว จากความสูญเสียหรือความเสียหาย เนื่องจากน้ำที่ปล่อย หรือ รั่วไหลจากระบบพรมน้ำดับเพลิงอัตโนมัติในสถานที่ที่ระบุไว้ในหน้าตารางกรมธรรม์ประกันภัยในเวลาระหว่างที่กรมธรรม์ประกันภัยมีผลบังคับอยู่

แต่ทั้งนี้ การปล่อย หรือ รั่วไหล ของน้ำ จะต้องเกิดขึ้นโดยอุบัติเหตุและไม่ได้เกิดขึ้นจาก

- ความร้อนใด ๆ ที่นอกเหนือจากไฟไหม้
- การซ่อม หรือ การเปลี่ยนแปลงอาคาร สถานที่
- ระบบพรมน้ำดับเพลิงอัตโนมัติที่อยู่ระหว่างการซ่อม รื้อถอน หรือติดตั้งเพิ่มเติม
- คำสั่งของราชการ หรือเทศบาล หรือหน่วยงานที่มีอำนาจตามกฎหมาย
- แผ่นดินไหว การจลาจล การลุกฮือของประชาชน สงคราม การรุกราน การกระทำของศัตรูต่างชาติ การกระทำอันเป็นปรปักษ์ (ไม่ว่าจะมีการประกาศสงคราม หรือไม่ก็ตาม) สงครามกลางเมือง การยึดอำนาจ การปฏิวัติ การลู่ลาม การใช้กำลังทางทหาร
- การระเบิด รวมถึง การวางระเบิดอาคาร
- ความบกพร่องในการก่อสร้าง หรือสภาพที่ผู้เอาประกันภัยได้ทราบอยู่ก่อนแล้ว
- ความเสียหายต่อระบบพรมน้ำดับเพลิงอัตโนมัติ

นอกจากนี้ให้ยึดถือตามเงื่อนไข, ความคุ้มครอง, ข้อยกเว้นและสัถกหลังอื่นใดภายใต้กรมธรรม์ฉบับนี้
Subject otherwise to all other terms, conditions, exclusions and extensions in this policy.



บริษัท ทิพยประกันภัย จำกัด (มหาชน)
DHIPAYA INSURANCE PUBLIC COMPANY LIMITED

HEAD OFFICE ADDRESS :-
1115 Rama 3 Road, Chong Nonsi,
Yannawa, Bangkok 10120
TEL: 1736, 0 2289 2200

144 576
www.dhipaya.co.th

เอกสารนี้ให้ถือเป็นส่วนหนึ่งของกรมธรรม์ประกันภัยฉบับนี้ เลขที่ 14016-114-240007972
ATTACHING TO AND FORMING A PART OF THE POLICY NO.

[PP]

เป็นที่ตกลงและเข้าใจกันว่า ถ้าข้อความใดในเอกสารนี้ขัดหรือแย้งกับข้อความที่ปรากฏในกรมธรรม์ประกันภัยนี้ ให้ถือข้อความตามที่ปรากฏในเอกสารนี้บังคับ :-
Notwithstanding anything contained in the policy to the contrary, it is hereby noted and agreed that the following specification prevails :-

แบบ อด./ทส.1.65

เอกสารแนบท้ายว่าด้วยการขนส่ง (ภัยทุกชนิด)
(Transit All Risks)

เป็นที่ตกลงว่า ถ้าข้อความใดในเอกสารนี้ขัดหรือแย้งกับข้อความที่ปรากฏในกรมธรรม์ประกันภัยนี้ ให้ใช้ข้อความตามที่ปรากฏในเอกสารนี้บังคับ

การประกันภัยตามกรมธรรม์ประกันภัยนี้ ได้ขยายความคุ้มครองรวมถึงความสูญเสียหรือความเสียหายต่อทรัพย์สินที่เอาประกันภัย (ยกเว้นสต็อกสินค้า) ขณะที่อยู่ระหว่างขนส่ง (ทางถนน รถไฟ หรือทางน้ำ) รวมถึงภัยจากการ ชนของขึ้นหรือลงจากยานพาหนะ เว้นแต่ได้เอาประกันภัยไว้เป็นการเฉพาะ

ทั้งนี้ผู้เอาประกันภัยจะต้องดำเนินการขนส่งภายใต้การควบคุมดูแลของตนด้วยความระมัดระวังตามสมควรในทุกสถานการณ์

จำนวนเงินจำกัดความรับผิดชอบของบริษัทจะไม่เกิน.....บาทต่อเที่ยวการขนส่งและตลอดระยะเวลาประกันภัย

นอกจากนี้ให้ยึดถือตามเงื่อนไข, ความคุ้มครอง, ข้อยกเว้นและสัถกหลังอื่นใดภายใต้กรมธรรม์ฉบับนี้
Subject otherwise to all other terms, conditions, exclusions and extensions in this policy.

สำนักงานใหญ่ตั้งอยู่ที่
1115 ถนนสุขุมวิท 3 แขวงคลองเตย
เขตปทุมวัน กรุงเทพฯ 10130
โทรศัพท์: 1736, 0 2239 2200



บริษัท ทิพยประกันภัย จำกัด (มหาชน)
DHIPAYA INSURANCE PUBLIC COMPANY LIMITED

HEAD OFFICE ADDRESS :-
1115 Rama 3 Road, Chong Nont,
Yannawa, Bangkok 10130
TEL.: 1736, 0 2239 2200

L&L: 578
www.dhipaya.co.th

เลขประจำตัวผู้เสียภาษี
010753800333

เอกสารนี้ให้ถือเป็นส่วนหนึ่งของกรมธรรม์ประกันภัยฉบับนี้ เลขที่ 14016-114-240007972
ATTACHING TO AND FORMING A PART OF THE POLICY NO.

[PP]

เป็นที่ตกลงและเข้าใจกันว่า ถ้าข้อความใดในเอกสารนี้ขัดหรือแย้งกับข้อความที่ปรากฏในกรมธรรม์ประกันภัยนี้ ให้ถือข้อความตามที่ปรากฏในเอกสารนี้บังคับแทน :-
Notwithstanding anything contained in the policy to the contrary, it is hereby noted and agreed that the following specification prevails :-

แบบ อค./ทส.1.67

เอกสารแนบท้ายว่าด้วยค่าใช้จ่ายในการบรรเทาความเสียหาย
(Sue and Labour)

เป็นที่ตกลงว่า ถ้าข้อความใดในเอกสารนี้ขัดหรือแย้งกับข้อความที่ปรากฏในกรมธรรม์ประกันภัยนี้ ให้ใช้ข้อความตามที่ปรากฏในเอกสารนี้บังคับแทน

การประกันภัยนี้ได้ขยายความคุ้มครองถึงค่าใช้จ่ายอันสมควรต่างๆที่เกิดขึ้นในการใช้ความพยายามเพื่อป้องกันหรือรักษาทรัพย์สินที่เอาประกันภัย เพื่อลดความเสียหายที่ได้รับ ความคุ้มครองหรือเพื่อดำเนินคดีในนามของผู้เอาประกันภัย ในการเรียกร้องค่าสินไหมทดแทนหรือความเสียหายจากบุคคลอื่นสำหรับความเสียหายที่เกิดขึ้น ทั้งนี้ ค่าใช้จ่ายดังกล่าวนี้จะต้องได้รับความเห็นชอบจากผู้รับประกันภัยก่อน

ค่าใช้จ่ายนี้เป็นส่วนเพิ่มเติมจากจำนวนเงินเอาประกันภัยที่ระบุไว้ในกรมธรรม์ประกันภัย

นอกจากนี้ให้ยึดถือตามเงื่อนไข, ความคุ้มครอง, ข้อยกเว้นและสลักหลังอื่นใดภายใต้กรมธรรม์ฉบับนี้
Subject otherwise to all other terms, conditions, exclusions and extensions in this policy.

สำนักงานใหญ่ตั้งอยู่ที่
1115 ถนนสุขุมวิท 3 แขวงคลองเตย
เขตปทุมวัน กรุงเทพฯ 10130
โทรศัพท์: 1736, 0 2239 2200



บริษัท ทิพยประกันภัย จำกัด (มหาชน)
DHIPAYA INSURANCE PUBLIC COMPANY LIMITED

HEAD OFFICE ADDRESS :-
1115 Rama 3 Road, Chong Nont,
Yannawa, Bangkok 10130
TEL.: 1736, 0 2239 2200

L&L: 578
www.dhipaya.co.th

เอกสารนี้ให้ถือเป็นส่วนหนึ่งของกรมธรรม์ประกันภัยฉบับนี้ เลขที่ 14016-114-240007972
ATTACHING TO AND FORMING A PART OF THE POLICY NO.

[PP]

เป็นที่ตกลงและเข้าใจกันว่า ถ้าข้อความใดในเอกสารนี้ขัดหรือแย้งกับข้อความที่ปรากฏในกรมธรรม์ประกันภัยนี้ ให้ถือข้อความตามที่ปรากฏในเอกสารนี้บังคับแทน :-
Notwithstanding anything contained in the policy to the contrary, it is hereby noted and agreed that the following specification prevails :-

แบบ อค./ทส.1.71

เอกสารแนบท้ายว่าด้วยภูมิสถาปัตย์นอกอาคาร
(ไม่เกินจำนวนเงิน บาท)
(External Landscaping Clause (not exceeding Bht.))

เป็นที่ตกลงว่า ถ้าข้อความใดในเอกสารนี้ขัดหรือแย้งกับข้อความที่ปรากฏในกรมธรรม์ประกันภัยนี้ ให้ใช้ข้อความตามที่ปรากฏในเอกสารนี้บังคับแทน

บริษัทจะชดใช้ค่าใช้จ่ายในการตกแต่งสวนและพื้นที่นอกอาคารกลับคืนสู่สภาพเดิม ซึ่งผู้เอาประกันภัยได้เสียค่าใช้จ่ายเป็นค่าตกแต่งสวนและพื้นที่นอกอาคารซึ่งอยู่ภายในบริเวณสถานที่ที่เอาประกันภัยซึ่งได้รับความเสียหายจากการให้บริการช่วยเหลือฉุกเฉินจำเป็นและเป็นผลจากอุบัติเหตุเท่านั้น ต่อตัวอาคารหรือบริเวณข้างเคียงที่อาจถูกลطمและอาจทำให้เกิดความเสียหายต่อทรัพย์สินที่เอาประกันภัย ทั้งนี้ ความรับผิดชอบของบริษัทจะไม่เกินบาท สำหรับความเสียหายแต่ละครั้ง

นอกจากนี้ให้ยึดถือตามเงื่อนไข, ความคุ้มครอง, ข้อยกเว้นและสลักหลังอื่นใดภายใต้กรมธรรม์ฉบับนี้
Subject otherwise to all other terms, conditions, exclusions and extensions in this policy.



บริษัท ทิพยประกันภัย จำกัด (มหาชน)
DHIPAYA INSURANCE PUBLIC COMPANY LIMITED

HEAD OFFICE ADDRESS :-
1115 Rama 3 Road, Chong Nont,
Yannawa, Bangkok 10120
TEL. 1736, 0 2239 2200

1849, 576
www.dhipaya.co.th

เลขประจำตัวผู้เสียภาษี
010753800033

เอกสารนี้ให้ถือเป็นส่วนหนึ่งของกรมธรรม์ประกันภัยฉบับนี้ เลขที่ 14016-114-240007972
ATTACHING TO AND FORMING A PART OF THE POLICY NO.

[PP]

เป็นที่ตกลงและเข้าใจกันว่า ถ้าข้อความใดในเอกสารนี้ขัดหรือแย้งกับข้อความที่ปรากฏในกรมธรรม์ประกันภัยนี้ ให้ถือข้อความตามที่ปรากฏในเอกสารนี้บังคับแทน :-
Notwithstanding anything contained in the policy to the contrary, it is hereby noted and agreed that the following specification prevails :-

แบบ บค./ทส.1.72

เอกสารแนบท้ายว่าด้วยค่าใช้จ่ายต่าง ๆ ของเจ้าหน้าที่ผจญเพลิง
(Fire Brigade Charges Clause)

เป็นที่ตกลงว่า ถ้าข้อความใดในเอกสารนี้ขัดหรือแย้งกับข้อความที่ปรากฏในกรมธรรม์ประกันภัยนี้ ให้ใช้
ข้อความตามที่ปรากฏในเอกสารนี้บังคับแทน

จำนวนเงินเอาประกันภัยได้ขยายรวมไปถึงค่าใช้จ่ายต่าง ๆ ที่เรียกเก็บโดยหน่วยงานของรัฐในการจัดหา
อุปกรณ์ดับเพลิงต่าง ๆ เพื่อวัตถุประสงค์ในการป้องกันสถานที่ที่เอาประกันภัยตามเงื่อนไขของการประกันภัยนี้

ทั้งนี้ ความรับผิดชอบของบริษัทสำหรับค่าใช้จ่ายดังกล่าวไม่เกิน% ของจำนวนเงินเอาประกันภัยต่อความเสียหายแต่ละครั้งและจำนวนเงินจำกัดความรับผิดรวมกันสูงสุดตลอดระยะเวลาเอาประกันภัยไม่เกินบาท

ส่วนเงื่อนไขและข้อความอื่น ๆ ในกรมธรรม์ประกันภัยนี้คงใช้บังคับตามเดิม

นอกจากนี้ให้ยึดถือตามเงื่อนไข, ความคุ้มครอง, ข้อยกเว้นและสลักหลังอื่นใดภายใต้กรมธรรม์ฉบับนี้
Subject otherwise to all other terms, conditions, exclusions and extensions in this policy.



บริษัท ทิพยประกันภัย จำกัด (มหาชน)
DHIPAYA INSURANCE PUBLIC COMPANY LIMITED

HEAD OFFICE ADDRESS :-
1115 Rama 3 Road, Chong Nont,
Yannawa, Bangkok 10120
TEL. 1736, 0 2239 2200

1849, 576
www.dhipaya.co.th

เอกสารนี้ให้ถือเป็นส่วนหนึ่งของกรมธรรม์ประกันภัยฉบับนี้ เลขที่ 14016-114-240007972
ATTACHING TO AND FORMING A PART OF THE POLICY NO.

[PP]

เป็นที่ตกลงและเข้าใจกันว่า ถ้าข้อความใดในเอกสารนี้ขัดหรือแย้งกับข้อความที่ปรากฏในกรมธรรม์ประกันภัยนี้ ให้ถือข้อความตามที่ปรากฏในเอกสารนี้บังคับแทน :-
Notwithstanding anything contained in the policy to the contrary, it is hereby noted and agreed that the following specification prevails :-

แบบ บค./ทส.1.73

เอกสารแนบท้ายว่าด้วยคำสั่งเจ้าหน้าที่หรือพนักงานผู้มีอำนาจตามกฎหมาย
(Public Authorities Clause)

เป็นที่ตกลงว่า ถ้าข้อความใดในเอกสารนี้ขัดหรือแย้งกับข้อความที่ปรากฏในกรมธรรม์ประกันภัยนี้ ให้ใช้ข้อ
ความตามที่ปรากฏในเอกสารนี้บังคับแทน

การประกันภัยตามกรมธรรม์ประกันภัยนี้ได้ขยายความคุ้มครองให้รวมถึงค่าใช้จ่ายที่เพิ่มขึ้นจากการทำให้
ทรัพย์สินที่เอาประกันภัย ซึ่งได้รับความเสียหายหรือความสูญเสียกลับคืนสู่สภาพเดิมด้วยเหตุผลจากความจำเป็นในการ
ปฏิบัติตามกฎหมายที่ว่าการก่อสร้างหรือกฎหมายอื่น ๆ ภายใต้หรือดำเนินการตามบทบัญญัติของราชการ หรือ
เทศบัญญัติ หรือกฎข้อบังคับทางราชการของท้องถิ่น โดยมีเงื่อนไขว่า

1. จำนวนเงินชดเชย ภายใต้การขยายความคุ้มครองนี้จะรวมถึง :

(ก) ค่าใช้จ่ายที่เกิดขึ้นเพื่อปฏิบัติตามกฎหมาย หรือบทบัญญัติตามกฎหมายดังกล่าวข้างต้น :-

- 1) ในกรณีของความสูญเสียหรือความเสียหายที่เกิดขึ้นก่อนที่จะมีการขยายความคุ้มครองนี้
- 2) ในกรณีของความสูญเสียหรือความเสียหายที่ไม่ได้เอาประกันภัยภายใต้กรมธรรม์ประกันภัยฉบับนี้
- 3) ภายใต้ประกาศที่ได้มีการแจ้งให้ผู้เอาประกันภัยทราบล่วงหน้าก่อนเกิดความสูญเสียหรือความเสียหาย

4) ในกรณีของทรัพย์สิน หรือส่วนใดส่วนหนึ่งของทรัพย์สินที่ไม่ได้รับความเสียหาย

(ข) จำนวนเงินค่าภาษีอากร ค่าธรรมเนียม ค่าใช้จ่ายในการพัฒนาหรือค่าธรรมเนียมอื่น ๆ รวมถึงค่า
ประเมินมูลค่าทรัพย์สินที่เป็นผลจากการเพิ่มมูลค่าของทุน ซึ่งอาจจะต้องจ่ายในกรณีของทรัพย์สิน หรือจ่ายโดยเจ้าของ
ทรัพย์สิน ด้วยเหตุผลเพื่อปฏิบัติตามกฎหมายหรือบทบัญญัติตามกฎหมายดังกล่าว ข้างต้น

(ค) ค่าใช้จ่ายเพิ่มขึ้นในการทำทรัพย์สินที่ได้รับความเสียหายหรือสูญเสียกลับสู่สภาพดีดังเดิมเสมือนใหม่
โดยที่กฎหมายหรือบทบัญญัติตามกฎหมายดังกล่าวไม่ได้กำหนดให้ปฏิบัติตาม

2. การดำเนินการในการทำให้ทรัพย์สินกลับคืนสู่สภาพเดิมต้องเริ่ม และดำเนินการอย่างสมเหตุ สมผล และการ
ดำเนินการจะต้องแล้วเสร็จภายใน 12 เดือนนับแต่วันที่ได้รับความเสียหายหรือเสียหาย หรือภายในระยะเวลาที่บริษัท
ยินยอมเป็นลายลักษณ์อักษรให้ขยายระยะเวลาต่อไป (ภายใน 12 เดือนดังกล่าว) และอาจจะดำเนินการในการทำให้
ทรัพย์สินกลับสู่สภาพเดิมทั้งหมด หรือเพียงบางส่วน ณ สถานที่ตั้ง ทรัพย์สินแห่งอื่น (หากเป็นความจำเป็นตามที่ให้มี
ระเบียบ หรือกฎหมายบัญญัติไว้) ทั้งนี้ ความรับผิดชอบของบริษัทภายใต้การขยายความคุ้มครองนี้ต้องไม่เพิ่มขึ้น

นอกจากนี้ให้ยึดถือตามเงื่อนไข, ความคุ้มครอง, ข้อยกเว้นและสลักหลังอื่นใดภายใต้กรมธรรม์ฉบับนี้
Subject otherwise to all other terms, conditions, exclusions and extensions in this policy.

สำนักงานใหญ่ตั้งอยู่ที่
1115 ถนนระฆัง 3 แขวงคลองเตย
เขตคลองเตย กรุงเทพมหานคร 10120
โทรศัพท์: 1736, 0 2239 2200



บริษัท ทิพยประกันภัย จำกัด (มหาชน)
DHIPAYA INSURANCE PUBLIC COMPANY LIMITED

HEAD OFFICE ADDRESS :-
1115 Rama 3 Road, Chong Nonsi,
Yannawa, Bangkok 10120
TEL: 1736, 0 2239 2200

โทรสาร: 1736
www.dhipaya.co.th

เลขประจำตัวผู้เสียภาษี
0107588000333

เอกสารนี้ให้ถือเป็นส่วนหนึ่งของกรมธรรม์ประกันภัยฉบับนี้ เลขที่ 14016-114-240007972
ATTACHING TO AND FORMING A PART OF THE POLICY NO.

[PP]

เป็นที่ตกลงและเข้าใจกันว่า ถ้าข้อความใดในเอกสารนี้ขัดหรือแย้งกับข้อความที่ปรากฏในกรมธรรม์ประกันภัยนี้ ให้ถือข้อความตามที่ปรากฏในเอกสารนี้บังคับแทน :-
Notwithstanding anything contained in the policy to the contrary, it is hereby noted and agreed that the following specification prevails :-

- นอกเหนือจากการขยายความคุ้มครองนี้ หากความรับผิดชอบของบริษัทภายใต้รายการใดรายการหนึ่งภายใต้กรมธรรม์ประกันภัยฉบับนี้ จะต้องลดลงตามเงื่อนไขข้อบังคับของกรมธรรม์แล้ว ความรับผิดชอบบริษัทภายใต้การขยายความคุ้มครองดังกล่าว (ตามรายการนั้น ๆ) จะต้องลดลงตามสัดส่วนด้วยเช่นกัน
- จำนวนเงินทั้งหมดที่จะชดเชยภายใต้รายการใดรายการหนึ่งของกรมธรรม์จะต้องไม่เกินจำนวนเงินเอาประกันภัยที่ได้รับไว้ในรายการนั้นๆ
- เว้นแต่ที่ได้รับระบุไว้เป็นอย่างอื่น เงื่อนไขทั้งหมดภายใต้กรมธรรม์ฉบับนี้ จะมีผลบังคับใช้ เสมือนหนึ่งว่าเงื่อนไขดังกล่าวได้เป็นส่วนหนึ่งของกรมธรรม์

นอกจากนี้ให้ยึดถือตามเงื่อนไข, ความคุ้มครอง, ข้อยกเว้นและสภากลั่นอื่นใดภายใต้กรมธรรม์ฉบับนี้
Subject otherwise to all other terms, conditions, exclusions and extensions in this policy.

สำนักงานใหญ่ตั้งอยู่ที่
1115 ถนนระฆัง 3 แขวงคลองเตย
เขตคลองเตย กรุงเทพมหานคร 10120
โทรศัพท์: 1736, 0 2239 2200



บริษัท ทิพยประกันภัย จำกัด (มหาชน)
DHIPAYA INSURANCE PUBLIC COMPANY LIMITED

HEAD OFFICE ADDRESS :-
1115 Rama 3 Road, Chong Nonsi,
Yannawa, Bangkok 10120
TEL: 1736, 0 2239 2200

โทรสาร: 1736
www.dhipaya.co.th

เอกสารนี้ให้ถือเป็นส่วนหนึ่งของกรมธรรม์ประกันภัยฉบับนี้ เลขที่ 14016-114-240007972
ATTACHING TO AND FORMING A PART OF THE POLICY NO.

[PP]

เป็นที่ตกลงและเข้าใจกันว่า ถ้าข้อความใดในเอกสารนี้ขัดหรือแย้งกับข้อความที่ปรากฏในกรมธรรม์ประกันภัยนี้ ให้ถือข้อความตามที่ปรากฏในเอกสารนี้บังคับแทน :-
Notwithstanding anything contained in the policy to the contrary, it is hereby noted and agreed that the following specification prevails :-

แบบ อค.ทส.1.75

เอกสารแนบท้ายว่าด้วยการประเมินความเสียหาย
(Appraisement Clause)

เป็นที่ตกลงว่า ถ้าข้อความใดในเอกสารนี้ขัดหรือแย้งกับข้อความที่ปรากฏในกรมธรรม์ประกันภัยนี้ ให้ใช้ข้อความตามที่ปรากฏในเอกสารนี้บังคับแทน

บริษัทจะไม่ทำการประเมินมูลค่าทรัพย์สินที่ไม่ได้รับความเสียหายหากจำนวนค่าสินไหมทดแทนสำหรับความเสียหายแต่ละครั้งรวมกันไม่เกินร้อยละ 5 ของจำนวนเงินเอาประกันภัยสำหรับรายการทรัพย์สินที่ได้รับความเสียหายรวมกันและไม่เกิน ...บาท

หากสิ่งปลูกสร้างประกอบด้วยอาคารตั้งแต่สองหลังขึ้นไปรวมอยู่ในรายการประกันภัยเกี่ยวกับการพิจารณาตามเงื่อนไขข้างต้น ให้คำนวณจากความเสียหายทั้งหมดเทียบกับจำนวนเงินเอาประกันภัยทั้งหมดของรายการที่เสียหายนั้นในทุกอาคาร

นอกจากนี้ให้ยึดถือตามเงื่อนไข, ความคุ้มครอง, ข้อยกเว้นและสภากลั่นอื่นใดภายใต้กรมธรรม์ฉบับนี้
Subject otherwise to all other terms, conditions, exclusions and extensions in this policy.

สำนักงานใหญ่ตั้งอยู่เลขที่
1115 ถนนราม 3 แขวงคลองเตย
เขตคลองเตย กรุงเทพมหานคร 10120
โทรศัพท์: 1736, 0 2239 2200



บริษัท ทิพยประกันภัย จำกัด (มหาชน)
DHIPAYA INSURANCE PUBLIC COMPANY LIMITED

HEAD OFFICE ADDRESS :-
1115 Rama 3 Road, Chong Nonsi,
Yannawa, Bangkok 10120
TEL. 1736, 0 2239 2200

184, 576
www.dhipaya.co.th

สำนักงานใหญ่ตั้งอยู่เลขที่
1115 ถนนราม 3 แขวงคลองเตย
เขตคลองเตย กรุงเทพมหานคร 10120
โทรศัพท์: 1736, 0 2239 2200



บริษัท ทิพยประกันภัย จำกัด (มหาชน)
DHIPAYA INSURANCE PUBLIC COMPANY LIMITED

HEAD OFFICE ADDRESS :-
1115 Rama 3 Road, Chong Nonsi,
Yannawa, Bangkok 10120
TEL. 1736, 0 2239 2200

184, 576
www.dhipaya.co.th

เอกสารนี้ให้ถือเป็นส่วนหนึ่งของกรมธรรม์ประกันภัยฉบับนี้ เลขที่ 14016-114-240007972
ATTACHING TO AND FORMING A PART OF THE POLICY NO.

เอกสารนี้ให้ถือเป็นส่วนหนึ่งของกรมธรรม์ประกันภัยฉบับนี้ เลขที่ 14016-114-240007972
ATTACHING TO AND FORMING A PART OF THE POLICY NO.

[PP]

[PP]

แบบ ทสร .001

แบบ อค./ทส.1.84

เอกสารแนบท้ายว่าด้วยข้อจำกัดและข้อยกเว้นเกี่ยวกับมาตรการคว่ำบาตร
(Sanction Limitation and Exclusion Endorsement)

เอกสารแนบท้ายว่าด้วยเรื่องงานใต้พื้นดินเสาอากาศและเสารับสัญญาณ
(Underground Services / Aerial and Masts Clause)

เอกสารแนบท้ายนี้ให้ถือเป็นส่วนหนึ่งของกรมธรรม์ประกันภัยฉบับนี้

เป็นที่ตกลงว่า ถ้าข้อความใดในเอกสารนี้ขัดหรือแย้งกับข้อความที่ปรากฏในกรมธรรม์ประกันภัยนี้ ให้ใช้
ข้อความตามที่ปรากฏในเอกสารนี้บังคับแทน

เป็นที่ตกลงว่า หากข้อความใดในเอกสารแนบท้ายนี้ขัดหรือแย้งกับข้อความที่ปรากฏในกรมธรรม์ประกันภัยหรือเอกสาร
แนบท้ายฉบับอื่น ให้ใช้ข้อความตามที่ปรากฏในเอกสารแนบท้ายนี้บังคับแทน

กรมธรรม์ประกันภัยฉบับนี้คุ้มครองค่าใช้จ่ายซึ่งผู้เอาประกันภัยจะต้องรับผิดชอบในการซ่อมแซมความเสียหาย
หายต่อไปนี้

กรมธรรม์ประกันภัยนี้ไม่คุ้มครองการเรียกค่าสินไหมทดแทนหรือผลประโยชน์ใดๆ ตามกรมธรรม์ประกันภัย หากการ
ให้ความคุ้มครอง การชดเชยค่าสินไหมทดแทน หรือการให้ผลประโยชน์เหล่านั้น อาจทำให้บริษัทมีความเสี่ยงต่อมาตรการคว่ำบาตรหรือข้อ
ห้ามหรือข้อจำกัดภายใต้มติขององค์กรสหประชาชาติหรือการคว่ำบาตรทางการค้าหรือทางเศรษฐกิจ กฎหมายหรือกฎระเบียบของสหภาพ
ยุโรป ประเทศญี่ปุ่น สหราชอาณาจักร หรือประเทศสหรัฐอเมริกา

- ก) ความเสียหายจากอุบัติเหตุที่เกิดขึ้นกับท่อน้ำใต้ดิน ท่อก๊าซ หรือสายไฟฟ้า ซึ่งต่อจากอาคารไปยังท่อน้ำ
ใต้ดินหลัก ท่อก๊าซหลัก หรือสายไฟฟ้าหลัก
- ข) ความเสียหายต่ออาคารอันเกิดจากการหัก หรือฉีก หรือล้มของเสาหรืออุปกรณ์รับสัญญาณโทรทัศน์
หรือวิทยุ

ทั้งนี้ ข้อตกลงภายใต้เอกสารแนบท้ายนี้ยังคงอยู่ภายใต้บังคับของข้อยกเว้น เงื่อนไขทั่วไปและข้อความอื่นๆ ในกรมธรรม์
ประกันภัยฉบับนี้ในส่วนที่ไม่ได้มีการแก้ไข เปลี่ยนแปลง หรือเพิ่มเติมโดยเอกสารแนบท้ายนี้

หมายเหตุ : เอกสารแนบท้ายนี้ไม่ใช้บังคับ หากผู้เอาประกันภัยมิได้รับทราบข้อจำกัดและข้อยกเว้นเกี่ยวกับมาตรการคว่ำบาตรตาม
เอกสารแนบท้ายนี้อย่างชัดเจนในขณะทำสัญญาประกันภัย และบริษัทต้องสามารถแสดงหลักฐานการรับทราบอย่างชัด
แจ้งของผู้เอาประกันภัยนั้นได้ และพร้อมแสดงต่อนายทะเบียนเมื่อนายทะเบียนร้องขอ

นอกจากนี้ให้ยึดถือตามเงื่อนไข, ความคุ้มครอง, ข้อยกเว้นและสลักหลังอื่นใดภายใต้กรมธรรม์ฉบับนี้
Subject otherwise to all other terms, conditions, exclusions and extensions in this policy.

นอกจากนี้ให้ยึดถือตามเงื่อนไข, ความคุ้มครอง, ข้อยกเว้นและสลักหลังอื่นใดภายใต้กรมธรรม์ฉบับนี้
Subject otherwise to all other terms, conditions, exclusions and extensions in this policy.



บริษัท ทิพยประกันภัย จำกัด (มหาชน)
DHIPAYA INSURANCE PUBLIC COMPANY LIMITED

เอกสารนี้ให้ถือเป็นส่วนหนึ่งของกรมธรรม์ประกันภัยฉบับนี้ เลขที่ 14016-114-240007972
ATTACHING TO AND FORMING A PART OF THE POLICY NO.

[PP]

เป็นที่ตกลงและเข้าใจกันว่า ถ้าข้อความใดในเอกสารนี้ขัดหรือแย้งกับข้อความที่ปรากฏในกรมธรรม์ประกันภัยนี้ ให้ข้อความตามปรากฏในเอกสารนี้บังคับ :-
Notwithstanding anything contained in the policy to the contrary, it is hereby noted and agreed that the following specification prevails :-

Political Demonstration Or Motive Exclusion Endorsement

Notwithstanding any provision to the contrary set out within this insurance Policy or any endorsement attached thereto, it is agreed that this Policy does not insure against any loss or Damage arising either directly or indirectly caused by or arising from any:

- (a) Act of Political Protest or Demonstration; and/or
- (b) Act of any lawfully constituted authority which is undertaken either directly or indirectly for the purpose of preventing, controlling, suppressing or minimizing any Act of Political Protest or Demonstration or its consequences.

For the purposes of this endorsement:

Act of Political Protest or Demonstration means an act or series of acts committed in the course of a public demonstration, riot, strike, or civil commotion including but not limited to malicious acts, looting, or acts of sabotage by any person or group(s), which is in any way motivated by political, religious or ideological purposes, including the intention to influence any government and/or to put the public in fear for such purposes.

(IAR/102 - 2.454)

นอกจากนี้ให้ยึดถือตามเงื่อนไข, ความคุ้มครอง, ข้อยกเว้นและสลักหลังอื่นใดภายใต้กรมธรรม์ฉบับนี้
Subject otherwise to all other terms, conditions, exclusions and extensions in this policy.



บริษัท ทิพยประกันภัย จำกัด (มหาชน)
DHIPAYA INSURANCE PUBLIC COMPANY LIMITED

เอกสารนี้ให้ถือเป็นส่วนหนึ่งของกรมธรรม์ประกันภัยฉบับนี้ เลขที่ 14016-114-240007972
ATTACHING TO AND FORMING A PART OF THE POLICY NO.

[PP]

เป็นที่ตกลงและเข้าใจกันว่า ถ้าข้อความใดในเอกสารนี้ขัดหรือแย้งกับข้อความที่ปรากฏในกรมธรรม์ประกันภัยนี้ ให้ข้อความตามปรากฏในเอกสารนี้บังคับ :-
Notwithstanding anything contained in the policy to the contrary, it is hereby noted and agreed that the following specification prevails :-

Arbitration Clause

In case of any disputes, differences or claims arising out of this policy between the company and person(s) who has/have right of claims under this policy, the company shall, if person(s) who has/have right of claims wishes, agree to settle such disputes, differences or claim through arbitration in accordance with the Department of Insurance's directive on Arbitration.

(IAR/009 - 1,209)

นอกจากนี้ให้ยึดถือตามเงื่อนไข, ความคุ้มครอง, ข้อยกเว้นและสลักหลังอื่นใดภายใต้กรมธรรม์ฉบับนี้
Subject otherwise to all other terms, conditions, exclusions and extensions in this policy.



บริษัท ทิพยประกันภัย จำกัด (มหาชน)
DHIPAYA INSURANCE PUBLIC COMPANY LIMITED

HEAD OFFICE ADDRESS :-
1115 Rama 3 Road, Chong Nonsi,
Yannawa, Bangkok 10120
TEL. 1736, 0 2289 2200

1846 678
www.dhipaya.co.th

เลขประจำตัวผู้เสียภาษี
0107538000033

เอกสารนี้ให้ถือเป็นส่วนหนึ่งของกรมธรรม์ประกันภัยฉบับนี้ เลขที่ 14016-114-240007972
ATTACHING TO AND FORMING A PART OF THE POLICY NO.

[PP]

เป็นที่ตกลงและเข้าใจกันว่า ถ้าข้อความใดในเอกสารนี้ขัดหรือแย้งกับข้อความที่ปรากฏในกรมธรรม์ประกันภัยนี้ ให้ถือข้อความตามปรากฏในเอกสารนี้บังคับแทน :-
Notwithstanding anything contained in the policy to the contrary, it is hereby noted and agreed that the following specification prevails :-

Asbestos Exclusion

"Excluding all claims and losses based upon, arising out of, directly or indirectly resulting from or in consequence of, or any way involving:-

- (a) asbestos, or any materials containing asbestos in whatever form or quantity, or
- (b) any actual or alleged asbestos related injury or damage involving the use, presence, existence, detection, removal, elimination or avoidance of asbestos or exposure or potential exposure to asbestos"

(IAR/054 - 1,635)

นอกจากนี้ให้ยึดถือตามเงื่อนไข, ความคุ้มครอง, ข้อยกเว้นและสลักหลังอื่นใดภายใต้กรมธรรม์ฉบับนี้
Subject otherwise to all other terms, conditions, exclusions and extensions in this policy.



บริษัท ทิพยประกันภัย จำกัด (มหาชน)
DHIPAYA INSURANCE PUBLIC COMPANY LIMITED

HEAD OFFICE ADDRESS :-
1115 Rama 3 Road, Chong Nonsi,
Yannawa, Bangkok 10120
TEL. 1736, 0 2289 2200

1846 678
www.dhipaya.co.th

เอกสารนี้ให้ถือเป็นส่วนหนึ่งของกรมธรรม์ประกันภัยฉบับนี้ เลขที่ 14016-114-240007972
ATTACHING TO AND FORMING A PART OF THE POLICY NO.

[PP]

เป็นที่ตกลงและเข้าใจกันว่า ถ้าข้อความใดในเอกสารนี้ขัดหรือแย้งกับข้อความที่ปรากฏในกรมธรรม์ประกันภัยนี้ ให้ถือข้อความตามปรากฏในเอกสารนี้บังคับแทน :-
Notwithstanding anything contained in the policy to the contrary, it is hereby noted and agreed that the following specification prevails :-

เอกสารแนบท้ายว่าด้วยการขยายระยะเวลาการคุ้มครองโดยอัตโนมัติ

(Automatic Extension)

เป็นที่ตกลงว่า ถ้าข้อความใดในเอกสารนี้ขัดหรือแย้งกับข้อความที่ปรากฏในกรมธรรม์ประกันภัยนี้ ให้ใช้ข้อความตามปรากฏในเอกสารนี้บังคับแทน

กรมธรรม์ประกันภัยฉบับนี้สามารถที่จะขยายระยะเวลาการคุ้มครองอัตโนมัติออกไปได้อีก 30 วัน นับตั้งแต่วันที่หมดอายุตามที่ระบุในหน้าตารางกรมธรรม์ประกันภัย โดยผู้เอาประกันภัยแสดงความประสงค์ที่จะให้บริษัทขยายระยะเวลาการคุ้มครองดังกล่าว พร้อมทั้งชำระเบี้ยประกันภัยเพิ่มเติมตามสัดส่วนโดยใช้อัตราเบี้ยประกันภัยตามที่จะได้ตกลงกัน

(IAR/094 - 1,811)

นอกจากนี้ให้ยึดถือตามเงื่อนไข, ความคุ้มครอง, ข้อยกเว้นและสลักหลังอื่นใดภายใต้กรมธรรม์ฉบับนี้
Subject otherwise to all other terms, conditions, exclusions and extensions in this policy.



เอกสารนี้ให้ถือเป็นส่วนหนึ่งของกรมธรรม์ประกันภัยฉบับนี้ เลขที่ 14016-114-240007972
ATTACHING TO AND FORMING A PART OF THE POLICY NO.

[PP]

เป็นที่ตกลงและเข้าใจกันว่า ถ้าข้อความใดในเอกสารนี้ขัดหรือแย้งกับข้อความที่ปรากฏในกรมธรรม์ประกันภัยนี้ ให้ถือข้อความตามที่ปรากฏในเอกสารนี้บังคับแทน :-
Notwithstanding anything contained in the policy to the contrary, it is hereby noted and agreed that the following specification prevails :-

Destruction Of Sound Property

This insurance extends to include the cost of destruction, removal, dismantling and subsequent replacement of undamaged property or undamaged portions of property and for this purpose "undamaged" shall mean not damaged physically and directly by an event or peril not otherwise excluded by this Policy if such destruction is solely necessary in order to carry out repairs or reinstatement of the Property Insured by this Policy and for which the Insurers has admitted liability (sub limit Bht.5,000,000.00 in aggregate)

Subject otherwise to all other terms exceptions and conditions of this policy.

นอกจากนี้ให้ยึดถือตามเงื่อนไข, ความคุ้มครอง, ข้อยกเว้นและสลักหลังอื่นใดภายใต้กรมธรรม์ฉบับนี้
Subject otherwise to all other terms, conditions, exclusions and extensions in this policy.



เอกสารนี้ให้ถือเป็นส่วนหนึ่งของกรมธรรม์ประกันภัยฉบับนี้ เลขที่ 14016-114-240007972
ATTACHING TO AND FORMING A PART OF THE POLICY NO.

[PP]

เป็นที่ตกลงและเข้าใจกันว่า ถ้าข้อความใดในเอกสารนี้ขัดหรือแย้งกับข้อความที่ปรากฏในกรมธรรม์ประกันภัยนี้ ให้ถือข้อความตามที่ปรากฏในเอกสารนี้บังคับแทน :-
Notwithstanding anything contained in the policy to the contrary, it is hereby noted and agreed that the following specification prevails :-

Electronic Date Recognition Exclusion

There is no insurance under this Policy in respect of any claim of whatsoever nature which arises directly or indirectly from or consists of the failure or inability of any

- (a) electronic circuit, microchip, integrated circuit, microprocessor, embedded system, hardware, software, firmware, program, computer, data processing equipment, telecommunication equipment or systems, or any similar device
- (b) media or systems used in connection with any of the foregoing

Whether the property of the Insured or not, at any time to achieve any or all of the purposes and consequential effects intended by the use of any number, symbol or word to denote a date including without limitation, the failure or inability to recognize capture save retain or restore and/or correctly to manipulate, interpret, transmit, return, calculate or process any date, data, information, command, logic or instruction as a result of

- (i) recognising using or adopting any date, day of the week or period of time, otherwise than as, or other than, the true or correct date, day of the week or period of the time
- (ii) the operation of any command or logic which has been programmed or incorporated into anything referred to in (a) and (b) above

but this general exception shall not exclude any claim for subsequent loss or destruction of or damage to any property or consequential loss which itself results from a Defined Contingency (as defined hereunder), but only to the extent that such claim would otherwise be insured under this Policy

DEFINITION

For the purpose of this general exception only, "Defined Contingency" shall mean fire, lightning, explosion, aircraft and other aerial devices or articles dropped therefrom, riot, civil commotion, strikers, locked out workers, persons taking part in labour disturbances, malicious persons other than thieves, earthquake, storm, flood, escape of water from any tank apparatus or pipe, impact by any road vehicle or animal.

นอกจากนี้ให้ยึดถือตามเงื่อนไข, ความคุ้มครอง, ข้อยกเว้นและสลักหลังอื่นใดภายใต้กรมธรรม์ฉบับนี้
Subject otherwise to all other terms, conditions, exclusions and extensions in this policy.

สำนักงานใหญ่ตั้งอยู่ที่
1115 ถนนสุขุมวิท 3 แขวงคลองเตย
เขตวัฒนา กรุงเทพฯ 10120
โทรศัพท์: 1736, 0 2289 2200



บริษัท ทิพยประกันภัย จำกัด (มหาชน)
DHIPAYA INSURANCE PUBLIC COMPANY LIMITED

HEAD OFFICE ADDRESS :-
1115 Rama 3 Road, Chong Nonsi,
Yannawa, Bangkok 10120
TEL. 1736, 0 2289 2200

ISRA 576
www.dhipaya.co.th

เลขประจำตัวผู้เสียภาษี
0107538000033

เอกสารนี้ให้ถือเป็นส่วนหนึ่งของกรมธรรม์ประกันภัยฉบับนี้ เลขที่ 14016-114-240007972
ATTACHING TO AND FORMING A PART OF THE POLICY NO.

[PP]

เป็นที่ตกลงและเข้าใจกันว่า ถ้าข้อความใดในเอกสารนี้ขัดหรือแย้งกับข้อความที่ปรากฏในกรมธรรม์ประกันภัยนี้ ให้ถือข้อความตามปรากฏในเอกสารนี้บังคับแทน :-
Notwithstanding anything contained in the policy to the contrary, it is hereby noted and agreed that the following specification prevails :-

Lock and Key

This Policy is extended to insure costs necessarily incurred by the Insured replacing locks to gates, doors and/or grilles following loss of keys by theft (with or without forcible entry to or exit from the insured premises) including from the homes of directors or authorized employees

(IAR/084 - 1,778)

สำนักงานใหญ่ตั้งอยู่ที่
1115 ถนนสุขุมวิท 3 แขวงคลองเตย
เขตวัฒนา กรุงเทพฯ 10120
โทรศัพท์: 1736, 0 2289 2200



บริษัท ทิพยประกันภัย จำกัด (มหาชน)
DHIPAYA INSURANCE PUBLIC COMPANY LIMITED

HEAD OFFICE ADDRESS :-
1115 Rama 3 Road, Chong Nonsi,
Yannawa, Bangkok 10120
TEL. 1736, 0 2289 2200

ISRA 576
www.dhipaya.co.th

เอกสารนี้ให้ถือเป็นส่วนหนึ่งของกรมธรรม์ประกันภัยฉบับนี้ เลขที่ 14016-114-240007972
ATTACHING TO AND FORMING A PART OF THE POLICY NO.

[PP]

เป็นที่ตกลงและเข้าใจกันว่า ถ้าข้อความใดในเอกสารนี้ขัดหรือแย้งกับข้อความที่ปรากฏในกรมธรรม์ประกันภัยนี้ ให้ถือข้อความตามปรากฏในเอกสารนี้บังคับแทน :-
Notwithstanding anything contained in the policy to the contrary, it is hereby noted and agreed that the following specification prevails :-

Subsidiary Companies Clause

Where the term "Subsidiary Companies" is used herein, it shall be deemed to include any Company or its Subsidiary which may be formed, purchased or acquired by the Insured during the Period of Insurance.

(IAR/053 - 1,432)

นอกจากนี้ให้ยึดถือตามเงื่อนไข, ความคุ้มครอง, ข้อยกเว้นและสลักหลังอื่นใดภายใต้กรมธรรม์ฉบับนี้
Subject otherwise to all other terms, conditions, exclusions and extensions in this policy.

นอกจากนี้ให้ยึดถือตามเงื่อนไข, ความคุ้มครอง, ข้อยกเว้นและสลักหลังอื่นใดภายใต้กรมธรรม์ฉบับนี้
Subject otherwise to all other terms, conditions, exclusions and extensions in this policy.

สำนักงานใหญ่ตั้งอยู่ที่
1115 ถนนพระราม 3 แขวงคลองเตย
เขตยานนาวา กรุงเทพฯ 10120
โทรศัพท์: 1736, 0 2239 2200



บริษัท ทิพยประกันภัย จำกัด (มหาชน)
DHIPAYA INSURANCE PUBLIC COMPANY LIMITED

HEAD OFFICE ADDRESS :-
1115 Rama 3 Road, Chong Nonsi,
Yannawa, Bangkok 10120
TEL. 1736, 0 2239 2200

โทรสาร: 578
www.dhipaya.co.th

เลขประจำตัวผู้เสียภาษี
01075380000033

เอกสารนี้ให้ถือเป็นส่วนหนึ่งของกรมธรรม์ประกันภัยฉบับนี้ เลขที่ 14016-114-240007972
ATTACHING TO AND FORMING A PART OF THE POLICY NO.

[PP]

เป็นที่ตกลงและเข้าใจกันว่า ถ้าข้อความใดในเอกสารนี้ขัดหรือแย้งกับข้อความที่ปรากฏในกรมธรรม์ประกันภัยนี้ ให้ถือข้อความตามปรากฏในเอกสารนี้บังคับแทน :-
Notwithstanding anything contained in the policy to the contrary, it is hereby noted and agreed that the following specification prevails :-

Temporary Repairs Clause

It is hereby agreed that in the event of a loss or damage, not otherwise excluded, this Policy will indemnify the Insured against the cost of necessary temporary repairs, subject to a limit of Bht. _____ any one occurrence.

(IAR/045 - 1,351)

นอกจากนี้ให้ยึดถือตามเงื่อนไข, ความคุ้มครอง, ข้อยกเว้นและสลักหลังอื่นใดภายใต้กรมธรรม์ฉบับนี้
Subject otherwise to all other terms, conditions, exclusions and extensions in this policy.

สำนักงานใหญ่ตั้งอยู่ที่
1115 ถนนพระราม 3 แขวงคลองเตย
เขตยานนาวา กรุงเทพฯ 10120
โทรศัพท์: 1736, 0 2239 2200



บริษัท ทิพยประกันภัย จำกัด (มหาชน)
DHIPAYA INSURANCE PUBLIC COMPANY LIMITED

HEAD OFFICE ADDRESS :-
1115 Rama 3 Road, Chong Nonsi,
Yannawa, Bangkok 10120
TEL. 1736, 0 2239 2200

โทรสาร: 578
www.dhipaya.co.th

เอกสารนี้ให้ถือเป็นส่วนหนึ่งของกรมธรรม์ประกันภัยฉบับนี้ เลขที่ 14016-114-240007972
ATTACHING TO AND FORMING A PART OF THE POLICY NO.

[PP]

เป็นที่ตกลงและเข้าใจกันว่า ถ้าข้อความใดในเอกสารนี้ขัดหรือแย้งกับข้อความที่ปรากฏในกรมธรรม์ประกันภัยนี้ ให้ถือข้อความตามปรากฏในเอกสารนี้บังคับแทน :-
Notwithstanding anything contained in the policy to the contrary, it is hereby noted and agreed that the following specification prevails :-

Transmission & Distribution Lines

It is hereby agreed and declared that notwithstanding anything contained in this Policy to the contrary,

This policy does not cover Physical loss, destruction, loss or damage to Transmission & Distribution Lines (including but not limited to transformer, poles, towers, wiring and equipment connected therewith).

Unless the said property insured as above is belonging to the insured property on the insured premises would be covered.

นอกจากนี้ให้ยึดถือตามเงื่อนไข, ความคุ้มครอง, ข้อยกเว้นและสลักหลังอื่นใดภายใต้กรมธรรม์ฉบับนี้
Subject otherwise to all other terms, conditions, exclusions and extensions in this policy.

สำนักงานใหญ่ตั้งอยู่เลขที่
1115 ถนนสุขุมวิท 3 แขวงคลองเตย
เขตวัฒนา กรุงเทพมหานคร 10110
โทรศัพท์: 1736, 0 2239 2200



บริษัท ทิพยประกันภัย จำกัด (มหาชน)
DHIPAYA INSURANCE PUBLIC COMPANY LIMITED

HEAD OFFICE ADDRESS :-
1115 Rama 3 Road, Chong Nont,
Yannawa, Bangkok 10120
TEL: 1736, 0 2239 2200

โทรสาร: 576
www.dhipaya.co.th

เลขประจำตัวผู้เสียภาษี
0107538000333

เอกสารนี้ให้ถือเป็นส่วนหนึ่งของกรมธรรม์ประกันภัยฉบับนี้ เลขที่ 14016-114-240007972
ATTACHING TO AND FORMING A PART OF THE POLICY NO.

[PP]

เป็นที่ตกลงและเข้าใจกันว่า ถ้าข้อความใดในเอกสารนี้ขัดหรือแย้งกับข้อความที่ปรากฏในกรมธรรม์ประกันภัยนี้ ให้ถือข้อความตามปรากฏในเอกสารนี้บังคับแทน :-
Notwithstanding anything contained in the policy to the contrary, it is hereby noted and agreed that the following specification prevails :-

Public Utilities Extension

Loss as insured by this Policy resulting from interruption of or interference with the business in consequence of damage (as within defined) to property at an electricity station or sub-station from which the Insured obtain electric current shall be deemed to be loss resulting from damage to property used by the Insured at the premises. Provided that the Company shall not be liable for any loss insured by this extension unless the failure of electric current from such electricity station or sub-station exceed a period of 12 hours and the liability of the Company under this extension shall apply only to such period in excess of 12 hours.

นอกจากนี้ให้ยึดถือตามเงื่อนไข, ความคุ้มครอง, ข้อยกเว้นและสลักหลังอื่นใดภายใต้กรมธรรม์ฉบับนี้
Subject otherwise to all other terms, conditions, exclusions and extensions in this policy.

สำนักงานใหญ่ตั้งอยู่เลขที่
1115 ถนนสุขุมวิท 3 แขวงคลองเตย
เขตวัฒนา กรุงเทพมหานคร 10120
โทรศัพท์: 1736, 0 2239 2200



บริษัท ทิพยประกันภัย จำกัด (มหาชน)
DHIPAYA INSURANCE PUBLIC COMPANY LIMITED

HEAD OFFICE ADDRESS :-
1115 Rama 3 Road, Chong Nont,
Yannawa, Bangkok 10120
TEL: 1736, 0 2239 2200

โทรสาร: 576
www.dhipaya.co.th

เอกสารนี้ให้ถือเป็นส่วนหนึ่งของกรมธรรม์ประกันภัยฉบับนี้ เลขที่ 14016-114-240007972
ATTACHING TO AND FORMING A PART OF THE POLICY NO.

[PP]

เป็นที่ตกลงและเข้าใจกันว่า ถ้าข้อความใดในเอกสารนี้ขัดหรือแย้งกับข้อความที่ปรากฏในกรมธรรม์ประกันภัยนี้ ให้ถือข้อความตามปรากฏในเอกสารนี้บังคับแทน :-
Notwithstanding anything contained in the policy to the contrary, it is hereby noted and agreed that the following specification prevails :-

CAR/057 PRIMARY INSURANCE CLAUSE

Notwithstanding anything contained herein to the contrary, the insurance under this policy is primary insurance.

นอกจากนี้ให้ยึดถือตามเงื่อนไข, ความคุ้มครอง, ข้อยกเว้นและสลักหลังอื่นใดภายใต้กรมธรรม์ฉบับนี้
Subject otherwise to all other terms, conditions, exclusions and extensions in this policy.

ภาคผนวก ฉ



เอกสารประชาสัมพันธ์เกี่ยวกับรายละเอียด
ข้อมูลของโครงการระบบท่อส่งก๊าซธรรมชาติ

ความเป็นมาและวัตถุประสงค์ของโครงการ

บริษัท เครือข่ายก๊าซ ไทย-ญี่ปุ่น จำกัด ได้ดำเนินโครงการท่อส่งก๊าซธรรมชาติไปยังสถานีบริการก๊าซธรรมชาติหลัก บริษัท เครือข่ายก๊าซ ไทย-ญี่ปุ่น จำกัด ที่บ้านหมอ จังหวัดสระบุรี ซึ่งตั้งอยู่ริมถนนทางหลวงแผ่นดินหมายเลข 3034 (หน้าพระลาน-บ้านครัว) ในเขตพื้นที่หมู่ที่ 5 ตำบลหนองบัว อำเภอบ้านหมอ จังหวัดสระบุรี เพื่อจัดหาก๊าซธรรมชาติสำหรับใช้เป็นพลังงานทดแทนในโรงงานอุตสาหกรรม และสนับสนุนการใช้พลังงานทางเลือกในภาคอุตสาหกรรม ซึ่งก๊าซธรรมชาติเป็นพลังงานที่สะอาดเป็นมิตรต่อสิ่งแวดล้อม และมีราคาถูกกว่าน้ำมันที่กำลังส่งผลกระทบต่อเศรษฐกิจในภาพรวมของประเทศในปัจจุบัน

คุณสมบัติของก๊าซธรรมชาติ

ก๊าซธรรมชาติเป็นเชื้อเพลิงปิโตรเลียมที่เกิดขึ้นเองตามธรรมชาติจากการทับถมของสิ่งมีชีวิตนับล้านปี มีคุณสมบัติที่สำคัญ ได้แก่

- ไม่มีสี ไม่มีกลิ่น ปราศจากพิษ
- เบากว่าอากาศ จึงลอยตัวขึ้นเมื่อเกิดการรั่วไหล
- เป็นเชื้อเพลิงที่สะอาดเผาไหม้สมบูรณ์

การใช้ก๊าซธรรมชาติช่วยประเทศได้อย่างไร

ช่วยลดปัญหามลพิษด้านอากาศ ก๊าซธรรมชาติเป็นเชื้อเพลิงที่สะอาด ไม่ก่อให้เกิดควันดำหรือสารพิษที่เป็นอันตรายต่อสุขภาพของประชาชน เนื่องจากก๊าซธรรมชาติมีสัดส่วนของคาร์บอนน้อยกว่าเชื้อเพลิงชนิดอื่นและมีคุณสมบัติเป็นก๊าซทำให้การเผาไหม้สมบูรณ์มากกว่าเชื้อเพลิงชนิดอื่น

ส่งเสริมทางเลือกตามนโยบายรัฐบาลด้านพลังงานทดแทน โดยเฉพาะภาคอุตสาหกรรมและภาคการขนส่ง เป็นการช่วยลดค่าใช้จ่ายเชื้อเพลิงในการขนส่งและต้นทุนการผลิต โดยเฉพาะเมื่อเกิดวิกฤตการณ์น้ำมันราคาสูงขึ้น

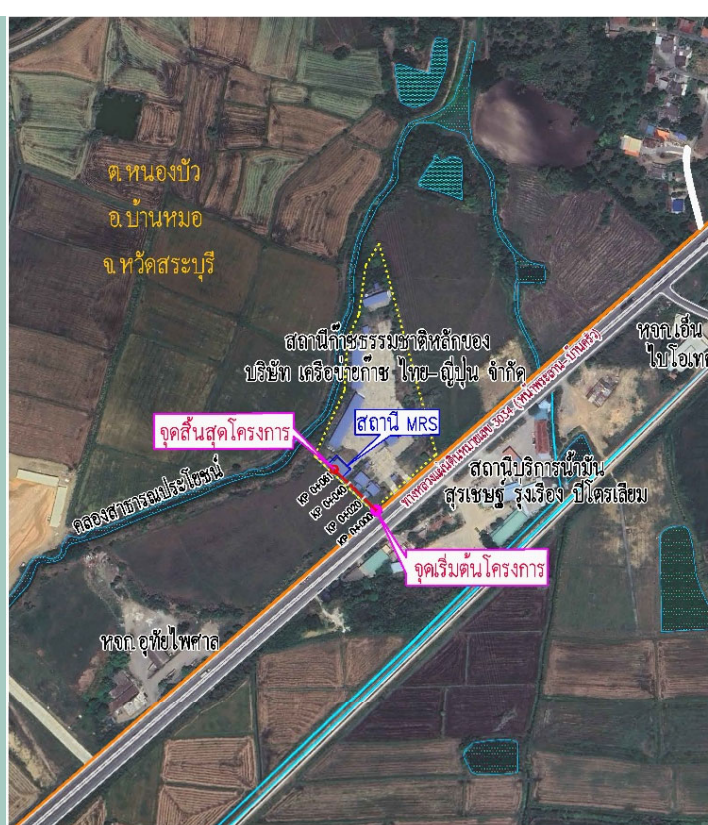

แนวท่อส่งก๊าซธรรมชาติของโครงการ

สัญลักษณ์

- แนวท่อส่งก๊าซธรรมชาติของ ปตท. ขนาด \varnothing 12 นิ้ว ที่มีอยู่เดิม
- แนวท่อส่งก๊าซธรรมชาติของโครงการ ขนาด \varnothing 6 นิ้ว



ภาคผนวก ฉ หน้า 1

รายละเอียดโครงการ

ท่อส่งก๊าซธรรมชาติของโครงการมีขนาดเส้นผ่านศูนย์กลาง 6 นิ้ว จุดเริ่มต้นของโครงการจะเชื่อมต่อจากท่อส่งก๊าซธรรมชาติเดิมของปตท. ขนาด 12 นิ้ว ที่วางอยู่บริเวณริมถนนทางหลวงแผ่นดินหมายเลข 3034 (หน้าพระลาน-บ้านครัว) ประมาณกม.ที่ กม.12+503 จากนั้นจึงวางท่อส่งก๊าซฯ ต่อเข้าไปภายในเขตพื้นที่ของสถานีก๊าซธรรมชาติหลัก ของบริษัท เครือข่ายก๊าซ ไทย-ญี่ปุ่น จำกัด จนถึงสถานีควบคุมความดันและวัดปริมาณก๊าซ รวมมีระยะทางในการวางท่อส่งก๊าซธรรมชาติทั้งหมดประมาณ 61 เมตร ซึ่งเป็นการวางท่อส่งก๊าซธรรมชาติทั้งหมดประมาณ 61 เมตร ซึ่งเป็นการวางท่อส่งก๊าซธรรมชาติทั้งหมดประมาณ 61 เมตร ซึ่งเป็นการวางท่อส่งก๊าซธรรมชาติทั้งหมดประมาณ 61 เมตร ซึ่งเป็นการวางท่อส่งก๊าซธรรมชาติทั้งหมดประมาณ 61 เมตร



วิธีการวางท่อส่งก๊าซธรรมชาติของโครงการ

วิธีการวางท่อส่งก๊าซธรรมชาติของโครงการ ใช้วิธีการก่อสร้างวางท่อแบบขุดเปิด โดยมีรายละเอียดดังนี้

การขุดเปิด

การวางท่วิธีนี้จะใช้รถแบคโฮขุดแล้วนำท่อก๊าซลงร่องขุดท่อส่งก๊าซธรรมชาติจะถูกฝังลึกวัดจากหลังท่อถึงพื้นดินเดิม ไม่น้อยกว่า 1.5 เมตร



การวางท่อแบบขุดเปิด



การประกันภัยในระยะดำเนินการ

โครงการได้จัดทำกรมธรรม์ประกันภัยความรับผิดชอบตามกฎหมายอันเกิดจากการประกอบกิจการควบคุมประเภทที่ 3 ตามกฎหมายว่าด้วยการควบคุมน้ำมันเชื้อเพลิงส่วนที่เกี่ยวกับการประกอบกิจการควบคุมก๊าซธรรมชาติ สำหรับระบบขนส่งก๊าซธรรมชาติ (NGV) ทางท่อ ร่วมกับบริษัท ทิพยประกันภัย จำกัด (มหาชน) เพื่อคุ้มครองความเสียหายที่อาจเกิดขึ้นต่อชีวิตและทรัพย์สินของโครงการ และบุคคลภายนอกที่อาจจะได้รับความเสียหายจากการดำเนินโครงการ

และภายหลังจากที่บริษัทเครือข่ายก๊าซ ไทย-ญี่ปุ่น จำกัด ได้โอนกรรมสิทธิ์ระบบท่อส่งก๊าซฯ ให้บริษัท ปตท. จำกัด (มหาชน) เรียบร้อยแล้ว ระบบการประกันสาธารณะภัย (Public Insurance) ในช่วงดำเนินการจะเป็นไปตามมาตรฐานนโยบายของ ปตท.



การประกันภัยในระยะดำเนินการ

- 1 ท่อจ่ายก๊าซ : วัสดุและข้อกำหนด
 - ท่อเหล็ก ออกแบบตามมาตรฐานสากลของสหรัฐอเมริกา : ASMEB31.8 (2012) Gas Transmission and Distribution Piping Systems AND DISTRIBUTION PIPING SYSTEM
- 2 มีระบบป้องกันการผุกร่อนด้วยระบบไฟฟ้าเคมี และรอยเชื่อมท่อเหล็กทุกจุดตรวจสอบด้วยระบบเอ็กซเรย์ 100%
- 3 มีการตรวจสอบแนวท่อ และบำรุงรักษาท่อก๊าซอย่างต่อเนื่องตลอดเวลา
- 4 หลังฝังกลบท่อ มีการติดตั้งป้ายเครื่องหมายตามแนวท่อ เพื่อแสดงตำแหน่งของท่อ พร้อมหมายเลขโทรศัพท์ของศูนย์รับแจ้งเหตุของบริษัท เครือข่ายก๊าซ ไทย-ญี่ปุ่น จำกัด

หมายเหตุ : ภายหลังจากที่ทำการวางท่อส่งก๊าซเสร็จเรียบร้อยแล้วในระยะดำเนินการ บริษัท ปตท. จำกัด (มหาชน) จะเป็นหน่วยงานที่ดูแลรักษาท่อส่งก๊าซของโครงการในส่วนที่อยู่นอกสถานีก๊าซธรรมชาติหลักๆ



สถานภาพของโครงการ

ปัจจุบันโครงการได้ดำเนินการวางท่อส่งก๊าซธรรมชาติเสร็จเรียบร้อยแล้ว แต่ยังไม่ได้ทำการจ่ายก๊าซฯ ไปยังสถานีบริการก๊าซธรรมชาติหลัก บริษัท เครือข่ายก๊าซ ไทย-ญี่ปุ่น จำกัด แต่อย่างใด โดยได้ดำเนินการแจ้งขอเปลี่ยนชื่อโครงการในรายงานการประเมินผลกระทบสิ่งแวดล้อม และปฏิบัติตามมาตรการป้องกันและแก้ไขผลกระทบสิ่งแวดล้อม และมาตรการติดตามตรวจสอบผลกระทบสิ่งแวดล้อมของโครงการฯ ให้กับสำนักงานนโยบายและแผนทรัพยากรธรรมชาติและสิ่งแวดล้อมรับทราบ จากเดิม “โครงการท่อส่งก๊าซธรรมชาติไปยังสถานีก๊าซธรรมชาติหลัก ของบริษัท สแกน อินเตอร์ จำกัด (มหาชน) ที่บ้านหมอ จังหวัดสระบุรี” เป็น “โครงการท่อส่งก๊าซธรรมชาติไปยังสถานีบริการก๊าซธรรมชาติหลัก บริษัท เครือข่ายก๊าซ ไทย-ญี่ปุ่น จำกัด ที่บ้านหมอ จังหวัดสระบุรี” แทน เพื่อให้สอดคล้องกับใบอนุญาตประกอบกิจการระบบการขนส่งก๊าซธรรมชาติทางท่อ



ช่องทางในการติดต่อประสานงานหน่วยงานที่เกี่ยวข้องในการแจ้งเหตุฉุกเฉิน

หน่วยงาน	หมายเลขติดต่อ
บริษัท เครือข่ายก๊าซ ไทย-ญี่ปุ่น จำกัด	0 2503 4116-21
อำเภอในพื้นที่ ➢ ที่ว่าการอำเภอบ้านหมอ	036 201 390
หน่วยงานปกครองท้องถิ่นในพื้นที่ ➢ เทศบาลตำบลหนองบัว	0 3636 0026, 0 3636 0433
สถานีดับเพลิงในพื้นที่และใกล้เคียง ➢ หน่วยงานป้องกันและบรรเทาสาธารณภัย เทศบาลตำบลหนองบัว ➢ สำนักงานป้องกันและบรรเทาสาธารณภัย จังหวัดสระบุรี	0 3636 0026, 0 3636 0433 0 3621 2112, 0 3622 3535
สถานีตำรวจในพื้นที่ ➢ สถานีตำรวจภูธรบ้านหมอ	0 3630 0679
สถานพยาบาล ➢ โรงพยาบาลส่งเสริมสุขภาพตำบลหนองบัว ➢ โรงพยาบาลบ้านหมอ	08 1946 6673 0 3620 1171 0 3620 1595
การไฟฟ้าส่วนภูมิภาคอำเภอท่าเรือ	0 3522 2086

โครงการท่อส่งก๊าซธรรมชาติไปยังสถานีบริการก๊าซธรรมชาติหลัก บริษัท เครือข่ายก๊าซ ไทย-ญี่ปุ่น จำกัด ที่บ้านหมอ จังหวัดสระบุรี



บริษัท เครือข่ายก๊าซ ไทย-ญี่ปุ่น จำกัด

355 ถนนบอนด์สตรีท ตำบลบางพูด อำเภอปากเกร็ด จังหวัดนนทบุรี 11120
โทรศัพท์ 0 2503 4116-21

ภาคผนวก ช



รายงานผลการทดสอบและตรวจสอบ
ประจำปี 2568 เพื่อต่ออายุใบอนุญาต
ระบบการขนส่งก๊าซธรรมชาติทางท่อ
ของโครงการ

รายงานผลการทดสอบและตรวจสอบ
เพื่อต่ออายุใบอนุญาตประจำปี 2568

ระบบการขนส่งก๊าซธรรมชาติทางท่อ
ใบอนุญาตเลขที่ นบ2310002

โครงการท่อส่งก๊าซธรรมชาติ ไปยังสถานีบริการก๊าซธรรมชาติหลัก
บริษัท เครือข่ายก๊าซ ไทย-ญี่ปุ่น จำกัด

จัดทำโดย

บริษัท คิวเวเทสดีง อินสเพ็คชั่น แอนด์ คอนซัลติ้ง จำกัด

การรับรองความถูกต้องของข้อมูล

ข้าพเจ้าได้ตรวจสอบข้อมูลในรายงานผลการทดสอบและตรวจสอบประจำปี 2568 เพื่อขอต่อ
ใบอนุญาตเลขที่ นบ2310002 ของโครงการท่อส่งก๊าซธรรมชาติไปยังสถานีบริการก๊าซธรรมชาติหลัก
บริษัท เครือข่ายก๊าซ ไทย-ญี่ปุ่น จำกัด ในฐานะผู้บริหารสูงสุดในสายงานระบบการขนส่งก๊าซธรรมชาติทางท่อ
ตำแหน่ง ประธานฝ่ายการตลาด

ข้าพเจ้าขอรับรองว่า ข้อมูลดังกล่าวถูกต้องครบถ้วน ไม่เป็นเท็จ ไม่ทำให้ผู้อื่นเสียชื่อเสียง หรือไม่ขาด
ข้อมูลที่ควรต้องแจ้งในสาระสำคัญ



(นายโยยึก ยานางโบริ)

ตำแหน่ง ประธานฝ่ายการตลาด

ข้าพเจ้าขอรับรอง ว่าได้ดำเนินการทดสอบผลการทดสอบและตรวจสอบจริง และผลปรากฏว่าผ่าน
เกณฑ์ตามมาตรฐานและเป็นไปตามกฎหมาย



(นายภาสกร ลุงสุวรรณ)

ใบกว. เลขที่ สก.2198

คำนำ (ถ้ามี)

สารบัญ

-โครงการท่อส่งก๊าซธรรมชาติ ไปยังสถานีบริการก๊าซธรรมชาติหลัก

บริษัท เครือข่ายก๊าซ ไทย-ญี่ปุ่น จำกัด

1. การสำรวจพื้นที่ระบบการขนส่งก๊าซธรรมชาติทางท่อ (Patrolling) และการสำรวจการรั่วไหลของก๊าซธรรมชาติ (Leakage Survey)

2. การตรวจสอบสภาพความกัดกร่อนของท่อ

เหนือดิน (Atmospheric Corrosion Survey)

3. การตรวจสอบประสิทธิภาพของระบบป้องกันการกัดกร่อน (Cathodic Protection: CP)

3.1 ตรวจสอบค่าความต่างศักย์ไฟฟ้า (Pipe to Soil Potential)

3.2 ตรวจสอบการทำงานของอุปกรณ์ระบบจ่ายไฟ (Transformer Rectifier)

3.3 ตรวจสอบจุดเชื่อมต่อ (Interference Bond)

3.4 ตรวจสอบการตัดแยกทางไฟฟ้า (Insulation Joint / Flange and Casing)

3.5 ตรวจสอบค่าความต่างศักย์ไฟฟ้าและกระแสไฟฟ้าของอุปกรณ์ตัดแยกไฟฟ้ากระแสตรง (DC Decoupling Device)

4. การทดสอบตรวจสอบระหว่างการใช้งาน ด้วยวิธีการตรวจสอบโดยอ้อม (Indirect Inspection) อย่างน้อย

2 วิธี

5. การทดสอบสภาพท่อด้วยกระสวย In-line Inspection (ILI) (ถ้ามี) (เฉพาะท่อส่งก๊าซฯ ที่ถูกออกแบบให้ตรวจสอบสภาพด้วย In-line inspection ได้)

6. การประเมินความสมบูรณ์แข็งแรงของท่อส่งก๊าซฯ (Pipeline Integrity Assessment)

หัวข้อการทดสอบและตรวจสอบ

7. การตรวจสอบความหนาของท่อ (Piping Wall Thickness Monitoring) เหนือพื้นดินบริเวณจุดเสี่ยงจะเกิดการสูญเสียเนื้อเหล็ก

8. การทดสอบและตรวจสอบสำหรับสถานี

9. การทดสอบและตรวจสอบด้วย ROV สำหรับกรณีท่อในทะเล

โครงการท่อส่งก๊าซธรรมชาติ ซึ่งเชื่อมต่อจากโครงการระบบท่อจำหน่ายก๊าซธรรมชาติในพื้นที่จังหวัดสระบุรี จนถึงสถานีหลัก บริษัท เครือข่ายก๊าซ ไทย-ญี่ปุ่น จำกัด ตำบลหนองบัว อำเภอบ้านหม้อ จังหวัดสระบุรี

1. ขนาดเส้นผ่าศูนย์กลางท่อ 6 นิ้ว

โครงการท่อขนส่งก๊าซธรรมชาติไปยังสถานีบริการก๊าซธรรมชาติหลัก

เชื่อมต่อจากท่อส่งก๊าซธรรมชาติที่มีอยู่เดิมของบริษัท ปตท. จำกัด (มหาชน) บริเวณริมถนนทางหลวงแผ่นดิน หมายเลข 3034 (หน้าพระลาน-บ้านครัว)

จุดสิ้นสุดเชื่อมต่อกับสถานีบริการหลัก บริษัทเครือข่ายก๊าซ ไทย-ญี่ปุ่น จำกัด ตำบลหนองบัว อำเภอบ้านหม้อ จังหวัดสระบุรี

สรุปรายงานผลการทดสอบและตรวจสอบประจำปี 2568
เพื่อขอต่อใบอนุญาตเลขที่ นบ2310002 ของโครงการท่อส่งก๊าซธรรมชาติไปยังสถานีบริการหลัก

ประเภท ☒ ท่อเหล็ก ☐ ท่อพอลิเอทิลีนความหนาแน่นสูง(HDPE) ☐ สถานีควบคุม

หัวข้อการทดสอบและตรวจสอบ	ผลการทดสอบและตรวจสอบ		
1. การสำรวจพื้นที่ระบบการขนส่งก๊าซธรรมชาติทางท่อ (Patrolling) และการสำรวจการรั่วไหลของก๊าซธรรมชาติ (Leakage Survey)	<input checked="" type="checkbox"/> ผ่าน	<input type="checkbox"/> ไม่ผ่าน	<input type="checkbox"/> ไม่มี
2. การตรวจสอบสภาพความกัดกร่อนของท่อเหนือดิน (Atmospheric Corrosion Survey)	<input checked="" type="checkbox"/> ผ่าน	<input type="checkbox"/> ไม่ผ่าน	<input type="checkbox"/> ไม่มี
3. การตรวจสอบประสิทธิภาพของระบบป้องกันการกัดกร่อน (Cathodic Protection: CP) 3.1 ตรวจสอบค่าความต่างศักย์ไฟฟ้า (Pipe to Soil Potential) 3.2 ตรวจสอบการทำงานของอุปกรณ์ระบบจ่ายไฟ (Transformer Rectifier) 3.3 ตรวจสอบจุดเชื่อมต่อ (Interference Bond) 3.4 ตรวจสอบการตัดแยกทางไฟฟ้า (Insulation Joint / Flange and Casing) 3.5 ตรวจสอบค่าความต่างศักย์ไฟฟ้าและกระแสไฟฟ้าของอุปกรณ์ตัดแยกไฟฟ้ากระแสตรง (DC Decoupling Device)	<input checked="" type="checkbox"/> ผ่าน	<input type="checkbox"/> ไม่ผ่าน	<input type="checkbox"/> ไม่มี
4. การทดสอบตรวจสอบระหว่างการใช้งาน ด้วยวิธีการตรวจสอบโดยอ้อม (Indirect Inspection) อย่างน้อย 2 วิธี	<input type="checkbox"/> ผ่าน	<input type="checkbox"/> ไม่ผ่าน	<input checked="" type="checkbox"/> ไม่มี
5. การทดสอบสภาพท่อด้วยกระสวย In-line Inspection (ILI) (ถ้ามี) (เฉพาะท่อส่งก๊าซฯ ที่ถูกออกแบบให้ตรวจสอบด้วย In-line inspection ได้)	<input type="checkbox"/> ผ่าน	<input type="checkbox"/> ไม่ผ่าน	<input checked="" type="checkbox"/> ท่อส่งก๊าซฯ ไม่ได้ถูกออกแบบให้มีการตรวจสอบด้วย In Line Inspection PIG (ILI PIG)
6. การประเมินความสมบูรณ์แข็งแรงท่อส่งก๊าซฯ (Pipeline Integrity Assessment)	<input type="checkbox"/> ผ่าน	<input type="checkbox"/> ไม่ผ่าน	<input checked="" type="checkbox"/> ไม่มี

หัวข้อการทดสอบและตรวจสอบ	ผลการทดสอบและตรวจสอบ		
7. การตรวจสอบความหนาของท่อ (Piping Wall Thickness Monitoring) เหนือพื้นดินบริเวณจุดเสี่ยงจะเกิดการสูญเสียเนื้อเหล็ก	<input type="checkbox"/> ผ่าน	<input type="checkbox"/> ไม่ผ่าน	<input checked="" type="checkbox"/> ไม่มี
8. การทดสอบและตรวจสอบสำหรับสถานี	<input type="checkbox"/> ผ่าน	<input type="checkbox"/> ไม่ผ่าน	<input checked="" type="checkbox"/> ไม่มี
9. การทดสอบและตรวจสอบด้วย ROV สำหรับกรณีท่อในทะเล	<input type="checkbox"/> ผ่าน	<input type="checkbox"/> ไม่ผ่าน	<input checked="" type="checkbox"/> ไม่มี

หมายเหตุ: กรณีโครงการที่มีเฉพาะท่อ พอลิเอทิลีนความหนาแน่นสูง(HDPE) ให้ดำเนินการเฉพาะหัวข้อที่ 1.

การทดสอบตรวจสอบประจำปี

****มาตรฐานการทดสอบและตรวจสอบบำรุงรักษาระหว่างการใช้งาน ให้เป็นไปตามภาคผนวกที่ ก.**

รายงานผลการทดสอบและตรวจสอบประจำปี 2568
เพื่อขอต่อใบอนุญาตเลขที่ นบ2310002 ของโครงการท่อส่งก๊าซธรรมชาติไปยังสถานีบริการหลัก

1. การสำรวจพื้นที่ระบบการขนส่งก๊าซธรรมชาติทางท่อ (Patrolling) และการสำรวจการรั่วไหลของก๊าซธรรมชาติ (Leakage Survey)

ระยะเวลาการทดสอบและตรวจสอบ เดือน กรกฎาคม 2567 ถึง เดือน ธันวาคม 2568

หัวข้อการทดสอบและตรวจสอบ	ผลการทดสอบและตรวจสอบ	รายละเอียดเพิ่มเติม
1. งานก่อสร้างใกล้แนวท่อ	<input checked="" type="checkbox"/> ไม่พบงานก่อสร้างใกล้แนวท่อ <input type="checkbox"/> พบงานก่อสร้างใกล้แนวท่อที่มี นัยสำคัญ จำนวน XX แห่ง	- ความถี่และเกณฑ์ในการทดสอบและตรวจสอบให้เป็นไปตาม ภาคผนวก ก. - รายละเอียดเพิ่มเติมเป็นไปตามภาคผนวก ข.
2. การรั่วไหลของก๊าซ	<input checked="" type="checkbox"/> ไม่พบการรั่วไหลของก๊าซ <input type="checkbox"/> พบการรั่วไหลของก๊าซ จำนวน XX แห่ง	- ความถี่และเกณฑ์ในการทดสอบและตรวจสอบให้เป็นไปตาม ภาคผนวก ก. - รายละเอียดเพิ่มเติมเป็นไปตามภาคผนวก ข.
3. การกัดเซาะบนแนวท่อ	<input checked="" type="checkbox"/> ไม่พบการกัดเซาะบนแนวท่อ <input type="checkbox"/> พบการกัดเซาะบนแนวท่อ จำนวน XX แห่ง	- ความถี่และเกณฑ์ในการทดสอบและตรวจสอบให้เป็นไปตาม ภาคผนวก ก. - รายละเอียดเพิ่มเติมเป็นไปตามภาคผนวก ข.
4. ความสมบูรณ์และครบถ้วนของป้ายเตือน	<input checked="" type="checkbox"/> มีความสมบูรณ์และครบถ้วนของป้ายเตือน <input type="checkbox"/> ไม่มีความสมบูรณ์และครบถ้วนของป้ายเตือน จำนวน XX แห่ง	- ความถี่และเกณฑ์ในการทดสอบและตรวจสอบให้เป็นไปตาม ภาคผนวก ก. - รายละเอียดเพิ่มเติมเป็นไปตามภาคผนวก ข.
5. ความสมบูรณ์และครบถ้วนของอุปกรณ์วัดค่าความต่างศักย์ป้องกันการกัดกร่อนบนแนวท่อ (Test post)	<input checked="" type="checkbox"/> มีความสมบูรณ์และครบถ้วนของอุปกรณ์วัดค่าความต่างศักย์ป้องกันการกัดกร่อนบนแนวท่อ <input type="checkbox"/> ไม่มีความสมบูรณ์และครบถ้วนของอุปกรณ์วัดค่าความต่างศักย์ป้องกันการกัดกร่อนบนแนวท่อ จำนวน XX แห่ง	- ความถี่และเกณฑ์ในการทดสอบและตรวจสอบให้เป็นไปตาม ภาคผนวก ก. - รายละเอียดเพิ่มเติมเป็นไปตามภาคผนวก ข. หมายเหตุ กรณีท่อ HDPE ไม่ต้องดำเนินการ

รายงานผลการทดสอบและตรวจสอบประจำปี 2568
เพื่อขอต่อใบอนุญาตเลขที่ นบ2310002 ของโครงการก่อสร้างก๊าซธรรมชาติไปยังสถานีบริการหลัก

2. การตรวจสอบสภาพความกัดกร่อนของท่อเหนือดิน (Atmospheric Corrosion Survey)
ระยะเวลาการทดสอบและตรวจสอบ เดือน กรกฎาคม 2567 ถึง เดือน ธันวาคม 2568

หัวข้อการทดสอบและตรวจสอบ	ผลการทดสอบและตรวจสอบ	รายละเอียดเพิ่มเติม
1. การตรวจสอบสภาพความกัดกร่อนของท่อเหนือดิน (Atmospheric corrosion survey)	<div> <input checked="" type="checkbox"/> ไม่พบการกัดกร่อนที่มีนัยสำคัญ (การสูญเสียเนื้อเหล็กไม่เกิน 20% ของความหนาท่อ) </div> <div> <input type="checkbox"/> พบการกัดกร่อนที่มีนัยสำคัญที่ควรต้องแก้ไข จำนวน XX แห่ง </div>	- ความถี่และเกณฑ์ในการทดสอบและตรวจสอบให้เป็นไปตาม ภาควนวก ก. - รายละเอียดเพิ่มเติมเป็นไปตาม ภาควนวก ข.

รายงานผลการทดสอบและตรวจสอบประจำปี 2568
เพื่อขอต่อใบอนุญาตเลขที่ นบ2310002 ของโครงการก่อสร้างก๊าซธรรมชาติไปยังสถานีบริการหลัก

3. การตรวจสอบประสิทธิภาพของระบบป้องกันการกัดกร่อน (Cathodic Protection : CP)
ระยะเวลาการทดสอบและตรวจสอบ เดือน กรกฎาคม 2567 ถึง เดือน ธันวาคม 2568

หัวข้อการทดสอบและตรวจสอบ	ผลการทดสอบและตรวจสอบ	รายละเอียดเพิ่มเติม
1. ตรวจสอบค่าความต่างศักย์ไฟฟ้า (Pipe to Soil Potential)	<div> <input checked="" type="checkbox"/> CP สามารถปกป้องท่อได้ตามมาตรฐาน ASME B 31.8 หรือค่า Pipe to soil potential อยู่ระหว่าง -0.85 V กับ -1.20 V (สามารถปกป้องท่อได้ตามมาตรฐาน มีจำนวนไม่น้อยกว่า 90% ของจุดวัดตลอดแนวท่อ) </div> <div> <input type="checkbox"/> CP ไม่สามารถป้องกันท่อได้อย่างเพียงพอตามมาตรฐาน ASME B 31.8 หรือค่า Pipe to soil potential มีค่ามากกว่า -0.85V (Under protection – CP (ไม่สามารถป้องกันท่อได้อย่างเพียงพอ มีจำนวนมากกว่า 10% ของจุดวัดตลอดแนวท่อ) </div>	- ความถี่และเกณฑ์ในการทดสอบและตรวจสอบให้เป็นไปตาม ภาควนวก ก. - รายละเอียดเพิ่มเติมเป็นไปตาม ภาควนวก ข.
2. ตรวจสอบการทำงานของอุปกรณ์ระบบจ่ายไฟ (Transformer Rectifier)	<div> <input checked="" type="checkbox"/> ทำงานได้ปกติ </div> <div> <input type="checkbox"/> ทำงานผิดปกติ </div>	- ความถี่และเกณฑ์ในการทดสอบและตรวจสอบให้เป็นไปตาม ภาควนวก ก. - รายละเอียดเพิ่มเติมเป็นไปตาม ภาควนวก ข.
3. ตรวจสอบจุดเชื่อมต่อ (Interference Bond)	<div> <input checked="" type="checkbox"/> ปกติ ไม่พบความเสี่ยงที่จะกัดกร่อนจากการรบกวนทางไฟฟ้ากับท่อข้างเคียง </div>	- ความถี่และเกณฑ์ในการทดสอบและตรวจสอบให้เป็นไปตาม ภาควนวก ก. - รายละเอียดเพิ่มเติมเป็นไปตาม ภาควนวก ข.

หัวข้อการทดสอบและตรวจสอบ	ผลการทดสอบและตรวจสอบ	รายละเอียดเพิ่มเติม
	<input type="checkbox"/> ไม่ปกติ พบความเสี่ยงที่ท่อจะกัดกร่อนจากการรับกวนทางไฟฟ้ากับท่อข้างเคียง	
4. ตรวจสอบการตัดแยกทางไฟฟ้า (Insulation Joint / Flange and Casing)	<input checked="" type="checkbox"/> ทำงานได้ปกติ <input type="checkbox"/> ทำงานผิดปกติ	- ความถี่และเกณฑ์ในการทดสอบและตรวจสอบให้เป็นไปตาม ภาคนวท ก. - รายละเอียดเพิ่มเติมเป็นไปตาม ภาคนวท ข.
5. ตรวจสอบค่าความต่างศักย์ไฟฟ้าและกระแสไฟฟ้าของอุปกรณ์ตัดแยกไฟฟ้ากระแสตรง (DC Decoupling Device)	<input checked="" type="checkbox"/> ทำงานได้ปกติ <input type="checkbox"/> ทำงานผิดปกติ	- ความถี่และเกณฑ์ในการทดสอบและตรวจสอบให้เป็นไปตาม ภาคนวท ก. - รายละเอียดเพิ่มเติมเป็นไปตาม ภาคนวท ข.

สรุปรายงานผลการทดสอบและตรวจสอบประจำปี 2568
เพื่อขอต่อใบอนุญาตเลขที่ นบ2310002 ของโครงการท่อส่งก๊าซธรรมชาติไปยังสถานบริการหลัก

4. การตรวจสอบระหว่างการใช้งาน ด้วยวิธีในการตรวจสอบโดยอ้อม (Indirect Inspection) โดยเลือกวิธีการทดสอบและตรวจสอบอย่างน้อย 2 วิธี ตามมาตรฐานที่ NACE SP 0502
ระยะเวลาการทดสอบและตรวจสอบ เดือน กรกฎาคม 2567 ถึง เดือน ธันวาคม 2568

หัวข้อการทดสอบและตรวจสอบ	ผลการทดสอบและตรวจสอบ	รายละเอียดเพิ่มเติม
1. การตรวจสอบความพอเพียงของระบบ CP ด้วยวิธี Close Interval Potential Survey (CIPS)	<input checked="" type="checkbox"/> CP ยังสามารถปกป้องท่อได้ตามมาตรฐานมาตรฐาน ASME B31.8 หรือค่า Pipe to soil potential อยู่ระหว่าง -0.85V กับ -1.20V (สามารถปกป้องท่อได้ตามมาตรฐาน จำนวนไม่น้อยกว่า 90% ของจุดวัดตลอดแนวท่อ) <input type="checkbox"/> CP ไม่สามารถป้องกันท่อได้อย่างเพียงพอมาตรฐาน ASME B 31.8 หรือค่า Pipe to soil potential มีค่ามากกว่า -0.85V (Under protection – CP (ไม่สามารถป้องกันท่อได้อย่างเพียงพอ จำนวนมากกว่า 10% ของจุดวัดตลอดแนวท่อ)	- ความถี่และเกณฑ์ในการทดสอบและตรวจสอบให้เป็นไปตาม ภาคนวท ก. - รายละเอียดเพิ่มเติมเป็นไปตาม ภาคนวท ข.
2. การตรวจสอบความสมบูรณ์ของวัสดุหุ้มท่อ ด้วยวิธี Direct Current Voltage Gradient (DCVG)	<input checked="" type="checkbox"/> ไม่พบวัสดุหุ้มท่อได้รับความเสียหาย (Coating defect) <input type="checkbox"/> พบวัสดุหุ้มท่อได้รับความเสียหาย (Coating Defect) <input type="checkbox"/> เล็ก ($1\% < IR < 15\%$) จำนวน จุด <input type="checkbox"/> กลาง ($16\% < IR < 35\%$) จุด <input type="checkbox"/> ใหญ่ ($36\% < IR < 60\%$) จุด <input type="checkbox"/> ใหญ่มาก ($61\% < IR < 100\%$) จุด	- ความถี่และเกณฑ์ในการทดสอบและตรวจสอบให้เป็นไปตาม ภาคนวท ก. - รายละเอียดเพิ่มเติมเป็นไปตาม ภาคนวท ข.

Comv

Comv

สรุปรายงานผลการทดสอบและตรวจสอบประจำปี 2568
เพื่อขอต่อใบอนุญาตเลขที่ นบ2310002 ของโครงการท่อส่งก๊าซธรรมชาติไปยังสถานีบริการหลัก

5. การทดสอบสภาพท่อด้วยกระสวย In-line Inspection (ILI) (ถ้ามี) (เฉพาะท่อส่งก๊าซฯ ที่ถูกออกแบบให้ตรวจสอบสภาพ

ด้วย In-line inspection ได้)

ระยะเวลาการทดสอบและตรวจสอบ เดือน กรกฎาคม 2567 ถึง เดือน ธันวาคม 2568

หัวข้อการทดสอบและตรวจสอบ	ผลการทดสอบและตรวจสอบ	รายละเอียดเพิ่มเติม
1. การสูญเสียเนื้อเหล็กภายนอก (External metal loss)	<input checked="" type="checkbox"/> ท่อส่งก๊าซฯ นี้ไม่ได้ถูกออกแบบให้ตรวจสอบด้วย In-line inspection <input type="checkbox"/> ไม่พบการสูญเสียเนื้อเหล็ก <input type="checkbox"/> พบการสูญเสียเนื้อเหล็ก แต่สามารถใช้งานได้ปลอดภัยตามแรงดันที่ออกแบบไว้ตามเกณฑ์มาตรฐานสากล <input type="checkbox"/> พบการสูญเสียเนื้อเหล็ก จำเป็นต้องดำเนินการซ่อมหลังจากนั้นสามารถใช้งานได้ปลอดภัยตามแรงดันเดิมที่ออกแบบไว้ตามเกณฑ์มาตรฐานสากล <input type="checkbox"/> พบการสูญเสียเนื้อเหล็ก จำเป็นต้องดำเนินการลดแรงดันก่อนและจึงดำเนินการซ่อม หลังจากนั้นสามารถใช้งานได้ปลอดภัยตามแรงดันเดิมที่ออกแบบไว้ตามเกณฑ์มาตรฐานสากล	- ความถี่และเกณฑ์ในการทดสอบและตรวจสอบให้เป็นไปตาม ภาคผนวก ก. - รายละเอียดเพิ่มเติมเป็นไปตาม ภาคผนวก ข.
2. การสูญเสียเนื้อเหล็กภายใน (Internal metal loss)	<input checked="" type="checkbox"/> ท่อส่งก๊าซฯ นี้ไม่ได้ถูกออกแบบให้ตรวจสอบด้วย In-line inspection <input type="checkbox"/> ไม่พบการสูญเสียเนื้อเหล็ก	- ความถี่และเกณฑ์ในการทดสอบและตรวจสอบให้เป็นไปตาม ภาคผนวก ก. - รายละเอียดเพิ่มเติมเป็นไปตาม ภาคผนวก ข.

หัวข้อการทดสอบและตรวจสอบ	ผลการทดสอบและตรวจสอบ	รายละเอียดเพิ่มเติม
	<input type="checkbox"/> พบการสูญเสียเนื้อเหล็ก แต่สามารถใช้งานได้ปลอดภัยตามแรงดันที่ออกแบบไว้ตามเกณฑ์มาตรฐานสากล <input type="checkbox"/> พบการสูญเสียเนื้อเหล็ก จำเป็นต้องดำเนินการซ่อมหลังจากนั้นสามารถใช้งานได้ปลอดภัยตามแรงดันเดิมที่ออกแบบไว้ตามเกณฑ์มาตรฐานสากล <input type="checkbox"/> พบการสูญเสียเนื้อเหล็ก จำเป็นต้องดำเนินการลดแรงดันก่อนและจึงดำเนินการซ่อม หลังจากนั้นสามารถใช้งานได้ปลอดภัยตามแรงดันเดิมที่ออกแบบไว้ตามเกณฑ์มาตรฐานสากล	
3. ความเสียหายเชิงกลศาสตร์ (Mechanical damage)	<input checked="" type="checkbox"/> ท่อส่งก๊าซฯ นี้ไม่ได้ถูกออกแบบให้ตรวจสอบด้วย In-line inspection <input type="checkbox"/> ไม่พบการเสียหายเชิงกล <input type="checkbox"/> พบการเสียหายเชิงกล แต่สามารถใช้งานได้ปลอดภัยตามแรงดันที่ออกแบบไว้ตามเกณฑ์มาตรฐานสากล <input type="checkbox"/> พบการสูญเสียเนื้อเหล็ก จำเป็นต้องดำเนินการซ่อมหลังจากนั้นสามารถใช้งานได้ปลอดภัยตามแรงดันเดิมที่ออกแบบไว้ตามเกณฑ์มาตรฐานสากล <input type="checkbox"/> พบการสูญเสียเนื้อเหล็ก จำเป็นต้องดำเนินการลดแรงดันก่อนและจึงดำเนินการซ่อม หลังจากนั้นสามารถใช้งานได้ปลอดภัยตาม	- ความถี่และเกณฑ์ในการทดสอบและตรวจสอบให้เป็นไปตาม ภาคผนวก ก. - รายละเอียดเพิ่มเติมเป็นไปตาม ภาคผนวก ข.



สรุปรายงานผลการทดสอบและตรวจสอบประจำปี 2568

ระยะเวลาดำเนินการทดสอบและตรวจสอบ เทื่อน กรกฎาคม 2567 ถึง เทื่อน ธันวาคม 2568

ไปเที่ยวทำภาวกรตสอมนี่ เมื่อมองจาก... เมฆที่ฟุ้งห่มคลุมได้ส่งภาวอยู่ใต้ดิน

[illegible]

ได้หมดแล้ว

1. เกณฑ์การพิจารณาการสูญเสียเมื่อเหล็กที่มีนํ้าล้น
 - 1.1 ความหนาของผนังเหล็ก (T_{mk}) เมื่อเปรียบเทียบกับความหนาของตามแบบ (T_{nom}) มีค่าน้อยกว่าร้อยละ 80
 - 1.2 อัตราการกัดกร่อนเปรียบเทียบระหว่างความหนาของเหล็กสูญเสีย (T_{avg}) และความหนาของตามแบบ (T_{nom}) มีค่ามากกว่า 0.50 มิลลิเมตรต่อปี
2. ตำแหน่งตรงลอบกำหนดจุดเฉลี่ยอ้างอิงมาตรฐาน API570 โดยจะอยู่บริเวณข้อต่อต่างๆ (Elbow, Tee Joint) ภายใตเหล็ก ซึ่งความหนาของบริเวณดังกล่าว จะมีความหนาแน่นมากกว่าความหนาโดยตรง หรือความหนาของตามแบบ
3. ในบางกรณีอาจไม่มีการตรวจสอบเนื่องจากมีความเสี่ยงต่ำอ้างอิงมาตรฐาน API570
4. กรณีมีทราบความหนาของตามแบบ จะใช้ผลการตรวจสอบค่าความหนาของครั้งแรก (Baseline Thickness) เป็นตัวอ้างอิง
5. หมดเส้นผ่านศูนย์กลางท่ออาจไม่ตรงตามข้อมูลแนบท้ายใบอนุญาต เนื่องจากจุดตรวจสอบอยู่ภายใต้เหล็กที่มีการเปลี่ยนแปลงขนาดท่อตามกระบวนการที่ออกแบบไว้

หัวข้อการทดสอบและตรวจสอบ	ผลการทดสอบและตรวจสอบ	รายละเอียดเพิ่มเติม
	แรงดันเดิมที่ออกแบบไว้ตามเกณฑ์มาตรฐานสากล	

สรุปรายงานผลการทดสอบและตรวจสอบประจำปี 2568
เพื่อขอต่อใบอนุญาตเลขที่ นบ2310002 ของโครงการท่องเที่ยวสู่ธรรมชาติไปยังสถานบริการหลัก

6. การประเมินความสมบูรณ์แข็งแรงท่อส่งก๊าซฯ (Pipeline Integrity Assessment)

ระยะเวลาการทดสอบและตรวจสอบ เดือน กรกฎาคม 2567 ถึง เดือน ธันวาคม 2568

หัวข้อการทดสอบและตรวจสอบ	ผลการทดสอบและตรวจสอบ	รายละเอียดเพิ่มเติม
ผลการตรวจสอบภาพท่อส่งก๊าซธรรมชาติด้วย In Line Inspection PIG (ILI PIG)	<input checked="" type="checkbox"/> ท่อส่งก๊าซ ฯ นี้ไม่ได้ถูกออกแบบให้ตรวจสอบภาพด้วย In-line inspection <input type="checkbox"/> ไม่พบเหตุปัจจัยที่ส่งผลให้ท่อรองรับแรงดันได้น้อยกว่าที่ออกแบบไว้ <input type="checkbox"/> พบเหตุปัจจัยที่ส่งผลให้ท่อรองรับแรงดันได้น้อยกว่าที่ออกแบบไว้	- ความถี่และเกณฑ์ในการทดสอบและตรวจสอบให้เป็นไปตาม ภาคผนวก ก. - รายละเอียดเพิ่มเติม เป็นไปตาม ภาคผนวก ข.

สรุปรายงานผลการทดสอบและตรวจสอบประจำปี 2568
เพื่อขอต่อใบอนุญาตเลขที่ นบ2310002 ของโครงการท่อส่งก๊าซธรรมชาติไปยังสถานีบริการหลัก

8. การทดสอบและตรวจสอบสำหรับสถานี

ระยะเวลาการทดสอบและตรวจสอบ เดือน กรกฎาคม 2567 ถึง เดือน ธันวาคม 2568

ชื่อสถานี	สถานีบริการก๊าซธรรมชาติหลัก บริษัท เครือข่ายก๊าซ ไทย-ญี่ปุ่น จำกัด	
หัวข้อการตรวจสอบ	สรุปผลการตรวจสอบ	รายละเอียดเพิ่มเติม
1. การทดสอบการใช้งานของวาล์วที่ใช้ปิดในกรณีฉุกเฉิน	<input type="checkbox"/> ปกติ <input type="checkbox"/> พบประเด็นความเสี่ยงที่ควรต้องแก้ไข <input checked="" type="checkbox"/> ไม่ได้ทำการทดสอบนี้เนื่องจากแนวท่อทั้งหมดของโครงการอยู่ใต้ดิน	- ความถี่และเกณฑ์ในการทดสอบและตรวจสอบให้เป็นไปตามภาคผนวก ก. - รายละเอียดเพิ่มเติมเป็นไปตามภาคผนวก ข.
2. การตรวจสอบการรั่วซึมของก๊าซธรรมชาติในระบบท่อด้วยก๊าซธรรมชาติขณะใช้งาน	<input checked="" type="checkbox"/> ไม่พบก๊าซฯ รั่วไหล <input type="checkbox"/> พบก๊าซฯ รั่วไหล	- ความถี่และเกณฑ์ในการทดสอบและตรวจสอบให้เป็นไปตามภาคผนวก ก. - รายละเอียดเพิ่มเติมเป็นไปตามภาคผนวก ข.
3. การทดสอบและตรวจสอบกลอุปกรณ์นิรภัยแบบระบาย (Pressure Relief Valve) (ถ้ามี)	<input type="checkbox"/> ไม่ได้ตรวจ เนื่องจากไม่มีการติดตั้งวาล์วระบายแรงดัน <input type="checkbox"/> ปกติ <input type="checkbox"/> พบประเด็นความเสี่ยงที่ควรต้องแก้ไข <input checked="" type="checkbox"/> ไม่ได้ทำการทดสอบนี้เนื่องจากแนวท่อทั้งหมดของโครงการอยู่ใต้ดิน	- ความถี่และเกณฑ์ในการทดสอบและตรวจสอบให้เป็นไปตามภาคผนวก ก. - รายละเอียดเพิ่มเติมเป็นไปตามภาคผนวก ข.
4. การตรวจสอบวาล์วปิดฉุกเฉิน ESD Valve (ถ้ามี)	<input type="checkbox"/> ไม่ได้ตรวจ เนื่องจากไม่มีการติดตั้งวาล์วปิดในกรณีฉุกเฉิน <input type="checkbox"/> ปกติ <input type="checkbox"/> พบประเด็นความเสี่ยงที่ควรต้องแก้ไข <input checked="" type="checkbox"/> ไม่ได้ทำการทดสอบนี้เนื่องจากแนวท่อทั้งหมดของโครงการอยู่ใต้ดิน	- ความถี่และเกณฑ์ในการทดสอบและตรวจสอบให้เป็นไปตามภาคผนวก ก. - รายละเอียดเพิ่มเติมเป็นไปตามภาคผนวก ข.

ชื่อสถานี	สถานีบริการก๊าซธรรมชาติหลัก บริษัท เครือข่ายก๊าซ ไทย-ญี่ปุ่น จำกัด	
หัวข้อการตรวจสอบ	สรุปผลการตรวจสอบ	รายละเอียดเพิ่มเติม
5. การตรวจสอบการต่อลงดินและระบบป้องกันอันตรายจากฟ้าผ่า	<input type="checkbox"/> ปกติ <input type="checkbox"/> พบประเด็นความเสี่ยงที่ควรต้องแก้ไข <input checked="" type="checkbox"/> ไม่ได้ทำการทดสอบนี้เนื่องจากแนวท่อทั้งหมดของโครงการอยู่ใต้ดิน	- ความถี่และเกณฑ์ในการทดสอบและตรวจสอบให้เป็นไปตามภาคผนวก ก. - รายละเอียดเพิ่มเติมเป็นไปตามภาคผนวก ข.
6. การตรวจสอบเครื่องส่งเสียงดังเมื่อก๊าซรั่ว (Gas Detector) (ถ้ามี)	<input type="checkbox"/> ปกติ <input type="checkbox"/> พบประเด็นความเสี่ยงที่ควรต้องแก้ไข <input checked="" type="checkbox"/> ไม่ได้ทำการทดสอบนี้เนื่องจากแนวท่อทั้งหมดของโครงการอยู่ใต้ดิน	- ความถี่และเกณฑ์ในการทดสอบและตรวจสอบให้เป็นไปตามภาคผนวก ก. - รายละเอียดเพิ่มเติมเป็นไปตามภาคผนวก ข.



Cam

สรุปรายงานผลการทดสอบและตรวจสอบประจำปี 2568
เพื่อขอต่อใบอนุญาตเลขที่ นบ2310002 ของโครงการท่อส่งก๊าซธรรมชาติไปยังสถานีบริการหลัก

9. การสำรวจแนววางท่อส่งก๊าซธรรมชาติ และการสำรวจการรั่วไหลของก๊าซธรรมชาติ (Leakage Survey) โดยวิธี Remotely Operated Vehicle (ROV) (สำหรับท่อส่งก๊าซธรรมชาติในทะเล)
ระยะเวลาการทดสอบและตรวจสอบ เดือน กรกฎาคม 2567 ถึง เดือน ธันวาคม 2568

หัวข้อการตรวจสอบ	สรุปผลการตรวจสอบ	รายละเอียดเพิ่มเติม
1. การสำรวจแนววางท่อส่งก๊าซธรรมชาติใต้ทะเลโดย Remotely Operated Vehicle (ROV)	<input type="checkbox"/> ปกติ <input type="checkbox"/> พบประเด็นความเสี่ยงที่ควรต้องแก้ไข <input checked="" type="checkbox"/> ไม่ได้ทำการทดสอบนี้ เนื่องจากแนวท่อทั้งหมดของโครงการอยู่ใต้ดิน	- ความถี่และเกณฑ์ในการทดสอบและตรวจสอบให้เป็นไปตามภาคผนวก ก. - รายละเอียดเพิ่มเติมเป็นไปตามภาคผนวก ข.
2. การสำรวจการรั่วไหลของก๊าซธรรมชาติ	<input checked="" type="checkbox"/> ไม่พบก๊าซฯ รั่วไหล <input type="checkbox"/> พบก๊าซฯ รั่วไหล	- ความถี่และเกณฑ์ในการทดสอบและตรวจสอบให้เป็นไปตามภาคผนวก ก. - รายละเอียดเพิ่มเติมเป็นไปตามภาคผนวก ข.
3. การตรวจสอบประสิทธิภาพของระบบการป้องกันการกัดกร่อน (Cathodic Protection: CP)	<input checked="" type="checkbox"/> CP สามารถปกป้องท่อได้ตามมาตรฐาน ASME B31.8 หรือค่า Pipe to electrolyte potential อยู่ระหว่าง -0.80 VSSC (จำนวนไม่น้อยกว่า 90%) <input type="checkbox"/> CP ไม่สามารถป้องกันท่อได้อย่างเพียงพอ มาตรฐาน ASME B31.8 หรือค่า Pipe to electrolyte potential มีค่ามากกว่า -0.80 VSSC (Under protection) (จำนวนมากกว่า 10%)	- ความถี่และเกณฑ์ในการทดสอบและตรวจสอบให้เป็นไปตามภาคผนวก ก. - รายละเอียดเพิ่มเติมเป็นไปตามภาคผนวก ข.

10. แผนงานการดำเนินการตรวจสอบสภาพท่อส่งก๊าซธรรมชาติระยะยาว

สรุปรายงานผลการทดสอบและตรวจสอบประจำปี 2568
เพื่อขอต่อใบอนุญาตเลขที่ นบ2310002 ของโครงการท่อส่งก๊าซธรรมชาติไปยังสถานีบริการหลัก

Item	ชื่อเรียกท่อส่งก๊าซธรรมชาติ (Route Code)	Pipeline Section		Status	ปีปัจจุบัน	25...	25...	25...	25...	25...	25...
	ขนาดท่อ	Start	End								
1											
2											
3											

คำอธิบายสัญลักษณ์

1. D = DCVG/ACVG
2. C = Close Interval P/S Survey
3. G = Geo Pig
4. M = MFL Pig
5. W = Wall thickness inspection

Cam

ภาคผนวก ก.

มาตรฐานการตรวจสอบและบำรุงรักษา ตามมาตรฐานสากล

การสำรวจพื้นที่ระบบการขนส่งก๊าซธรรมชาติทางท่อ

ความถี่ (ASME B31.8)	ความถี่ที่ผู้รับใบอนุญาตกำหนดในสถานการณ์ปกติ	สิ่งที่บำรุงรักษา / ตรวจสอบ
Class 1&2 1 ครั้งต่อปี Class 3 2 ครั้งต่อปี Class 4 4 ครั้งต่อปี	Class 1&2 ทุก ... เดือน Class 3&4 ทุก ... สัปดาห์	<ul style="list-style-type: none"> ลักษณะสภาพพื้นที่โดยทั่วไป สัญญาณสิ่งบ่งชี้การรั่วไหลของก๊าซ ฯ กิจกรรมงานก่อสร้างตามแนวท่อส่งก๊าซ ฯ ภัยอันตรายจากธรรมชาติ ปัจจัยอื่นที่อาจส่งผลกระทบต่อความปลอดภัยและการใช้งานท่อส่งก๊าซ ฯ ตรวจสอบว่าป้ายเตือนไม่มีการสูญหาย สามารถอ่านได้ชัดเจน และมองเห็นได้ไม่ถูกบดบัง สำหรับท่อส่งก๊าซธรรมชาติในทะเล ให้ตรวจสอบ Debris และ freespan

หมายเหตุ กรณีท่อในทะเล (การทดสอบและตรวจสอบด้วย ROV) ให้มีรายละเอียดการสำรวจแนววางท่อส่งก๊าซธรรมชาติ และการสำรวจการรั่วไหลของก๊าซธรรมชาติ อย่างน้อย 1 ครั้ง/ 5 ปี

การสำรวจการรั่วไหลของก๊าซธรรมชาติ

ความถี่ (ASME B31.8)	ความถี่ที่ผู้รับใบอนุญาตกำหนดในสถานการณ์ปกติต้องปฏิบัติ	สิ่งที่บำรุงรักษา / ตรวจสอบ
ไม่ระบุ ขึ้นอยู่กับ Pipeline Operator พิจารณาตามความเสี่ยง	ทุกเส้นท่อ...1...ครั้ง/ปี	<ul style="list-style-type: none"> โดยกำหนดให้มีการทดสอบและตรวจสอบอย่างน้อย 1 ครั้ง/ปี ตรวจสอบการรั่วไหลของก๊าซธรรมชาติด้วยตา

การตรวจสอบสภาพความกัดกร่อนของท่อเหนือดิน

ความถี่ (API570)	ความถี่ที่ผู้รับใบอนุญาตกำหนดในสถานการณ์ปกติ	สิ่งที่บำรุงรักษา / ตรวจสอบ
ทุก 5 ปี	ทุก...1...ปี	<ul style="list-style-type: none"> โดยกำหนดให้มีการทดสอบและตรวจสอบอย่างน้อย 1 ครั้ง/ปี สภาพ Coating ท่อส่งก๊าซธรรมชาติเหนือดิน บริเวณจุดเสี่ยงต่อการเกิดการกัดกร่อน เช่น การกัดกร่อนบริเวณ Soil to air และการกัดกร่อนบริเวณฐาน Support เป็นต้น สภาพความเสียหายของระบบท่อส่งก๊าซธรรมชาติ

การตรวจสอบสภาพท่อ

วิธีการ	ความถี่ (ASME B31.8S, API570)	ความถี่ที่ผู้รับใบอนุญาตกำหนดในสถานการณ์ปกติ	สิ่งที่บำรุงรักษา / ตรวจสอบ
In-line Inspection ILI	กำหนดความถี่สูงสุดตามสัดส่วนความดันใช้งานสูงสุดเทียบกับ SMYS	ทุก ... ปี	- ประเมินความแข็งแรงของท่อที่มีการใช้งานอยู่
Indirect Inspection	ไม่ระบุ ขึ้นอยู่กับ Pipeline Operator พิจารณาตามความเสี่ยง	ทุก ... ปี	- ตรวจสอบความผิดปกติของวัสดุเคลือบท่อ (Coating) และตรวจสอบค่า Potential ท่อส่งก๊าซ ฯ และประเมินความพอเพียงของการป้องกันความกัดกร่อน
Above ground Piping Wall thickness monitoring	10 ปีต่อครั้ง (API570)	ทุก ... ปี	ตรวจสอบความเสี่ยงที่อาจเกิดการสูญเสียเนื้อเหล็กภายใน เช่น การกัดกร่อนภายใน เป็นต้น





การตรวจสอบประสิทธิภาพของระบบป้องกันการกัดกร่อน (Cathodic Protection: CP)

วิธีการ	ความถี่ (NACE SP 0169)	ความถี่ที่ผู้รับใบอนุญาตกำหนดในสถานการณ์ปกติ	สิ่งที่บำรุงรักษา / ตรวจสอบ
Pipe to Soil Potential	ไม่ระบุ	วัดค่า potential ของท่อทุก 1...ครั้ง/ปี	โดยกำหนดให้มีการตรวจสอบค่า potential ของท่ออย่างน้อย 1 ครั้ง/ปี ตรวจสอบค่า Potential ท่อและประเมินความพอเพียงของการป้องกันความกัดกร่อน
Transformer Rectifier	6 ครั้งต่อปี	...1...ครั้งต่อปี	ตรวจหาความผิดปกติของระบบจ่ายกระแสไฟฟ้า CP
Interference Bond	ไม่ระบุ	...1...ครั้งต่อปี	โดยกำหนดให้มีการตรวจหาความผิดปกติของระบบจ่ายกระแสไฟฟ้า CP และจุดเชื่อมต่ออย่างน้อย 1 ครั้ง/ปี
Insulation Joint / Flange and Casing	ไม่ระบุ	...1...ครั้งต่อปี	โดยกำหนดให้มีการตรวจสอบค่า potential ของท่ออย่างน้อย 1 ครั้ง/ปี ตรวจสอบ และเปรียบเทียบค่าความต่างศักย์ไฟฟ้าระหว่างท่อบนดิน และท่อใต้ดิน
DC Decouple	ไม่ระบุ	...1...ครั้งต่อปี	โดยกำหนดให้มีการตรวจสอบค่า potential ของท่ออย่างน้อย 1 ครั้ง/ปี ตรวจสอบค่าความต่างศักย์ไฟฟ้าและกระแสไฟฟ้า

หมายเหตุ กรณีท่อในทะเล (การทดสอบและตรวจสอบด้วย ROV) ให้มีรายละเอียดการตรวจสอบประสิทธิภาพของระบบการป้องกันการกัดกร่อน อย่างน้อย 1 ครั้ง/ 5 ปี

การทดสอบและตรวจสอบสำหรับสถานี

1. การทดสอบการใช้งานของวาล์วที่ใช้ปิดในกรณีฉุกเฉิน

ความถี่ (ASME B31.8)	ความถี่ที่ผู้รับใบอนุญาตกำหนดในสถานการณ์ปกติ	สิ่งที่บำรุงรักษา / ตรวจสอบ
ไม่ระบุ ขึ้นอยู่กับ Operator พิจารณาตามความเสี่ยง	ทุก...1...ปี	- โดยกำหนดให้มีการทดสอบและตรวจสอบอย่างน้อย 1 ครั้ง/ปี - ตรวจสอบความปลอดภัย และสภาพที่สามารถใช้งานได้ โดยมีวิธีการทดสอบ (เลือกวิธีใดวิธีหนึ่ง) ดังนี้ Full Loop Test : การทดสอบโดยการส่งสัญญาณจาก SCADA และมีการเปิด - ปิดวาล์วจริงที่หน้างาน (เปิด-ปิดได้ 100%) Dry Test : ทดสอบโดยการส่งสัญญาณจาก SCADA และวัดสัญญาณที่วาล์วหน้างาน แต่ไม่ได้ทำการเปิด - ปิดวาล์วจริง Partial Stroke Test : การทดสอบโดยการส่งสัญญาณจาก SCADA และมีการเปิด - ปิดวาล์วจริงที่หน้างานไม่ถึง 100% (เนื่องจากจะส่งผลกระทบต่อการใช้งานก๊าซฯ)

2. การตรวจสอบการรั่วซึมของก๊าซธรรมชาติในระบบท่อ (เช่น ท่อ วาล์ว หน้าแปลน) ด้วยก๊าซธรรมชาติขณะใช้งาน

ความถี่ (ASME B31.8)	ความถี่ที่ผู้รับใบอนุญาตกำหนดในสถานการณ์ปกติ	สิ่งที่บำรุงรักษา / ตรวจสอบ
ไม่ระบุ ขึ้นอยู่กับ Operator พิจารณาตามความเสี่ยง	ทุก ... เดือน	- โดยกำหนดให้มีการทดสอบและตรวจสอบอย่างน้อย 1 ครั้ง/ปี - ตรวจสอบความปลอดภัย และ การรั่วไหลของก๊าซธรรมชาติ

Comu

Comu

3. การตรวจสอบการต่อลงดินและระบบป้องกันอันตรายจากฟ้าผ่า

ความถี่ (ASME B31.8)	ความถี่ที่ผู้รับใบอนุญาตกำหนดในสถานการณ์ปกติ	สิ่งที่บำรุงรักษา / ตรวจสอบ
ไม่ระบุ ขึ้นอยู่กับ Operator พิจารณาตามความเสี่ยง	ทุก...1...ปี	- โดยกำหนดให้มีการทดสอบและตรวจสอบอย่างน้อย 1 ครั้ง/ปี - ตรวจสอบความปลอดภัย และสภาพระบบที่สามารถใช้งานได้

4. การทดสอบและตรวจสอบกลอุกปรกณ์นิรภัยแบบระบาย (Pressure Relief Valve)

ความถี่ (ASME B31.8)	ความถี่ที่ผู้รับใบอนุญาตกำหนดในสถานการณ์ปกติ	สิ่งที่บำรุงรักษา / ตรวจสอบ
ไม่ระบุ ขึ้นอยู่กับ Operator พิจารณาตามความเสี่ยง	ทุก...1...ปี	- โดยกำหนดให้มีการทดสอบและตรวจสอบอย่างน้อย 1 ครั้ง/ปี - ตรวจสอบความปลอดภัย และสภาพที่สามารถใช้งานได้

5. การตรวจสอบวาล์วปิดฉุกเฉิน ESD Valve

ความถี่ (ASME B31.8)	ความถี่ที่ผู้รับใบอนุญาตกำหนดในสถานการณ์ปกติ	สิ่งที่บำรุงรักษา / ตรวจสอบ
ไม่ระบุ ขึ้นอยู่กับ Operator พิจารณาตามความเสี่ยง	ทุก...1...ปี	- โดยกำหนดให้มีการทดสอบและตรวจสอบอย่างน้อย 1 ครั้ง/ปี - ตรวจสอบสภาพที่สามารถใช้งานได้

6. การตรวจสอบเครื่องส่งเสียงดังเมื่อก๊าซรั่ว (Gas Detector)

ความถี่ (ASME B31.8)	ความถี่ที่ผู้รับใบอนุญาตกำหนดในสถานการณ์ปกติ	สิ่งที่บำรุงรักษา / ตรวจสอบ
ไม่ระบุ ขึ้นอยู่กับ Operator พิจารณาตามความเสี่ยง	ทุก...1...ปี	- โดยกำหนดให้มีการทดสอบและตรวจสอบอย่างน้อย 1 ครั้ง/ปี - ตรวจสอบสภาพที่สามารถใช้งานได้

ภาคผนวก ข.

ผลการทดสอบและตรวจสอบสำหรับท่อส่งก๊าซธรรมชาติ

การสำรวจพื้นที่ระบบการขนส่งก๊าซธรรมชาติทางท่อ (Patrolling) และการสำรวจการรั่วไหลของก๊าซธรรมชาติ (Leakage Survey)

สรุปผลการตรวจสอบ

ไม่พบการก่อสร้างใกล้แนวท่อ

กราฟ และ/หรือ แบบฟอร์มบันทึกผลการตรวจสอบที่เกี่ยวข้อง (ถ้ามี)	กราฟ และ/หรือ แบบฟอร์มบันทึกผลการตรวจสอบที่เกี่ยวข้อง (ถ้ามี)
--	--

กรณีที่เกิดผลกระทบต่อระบบท่อส่งก๊าซธรรมชาติ ให้ระบุรายละเอียดอย่างน้อยดังนี้

- ระบุพิกัดและตำแหน่งแนวท่อที่ตรวจพบ
- รายละเอียดสิ่งที่ตรวจพบ
- แนวทางการดำเนินการ ช่วงเวลาที่ตรวจพบ และรูปถ่ายก่อนและหลังการปรับปรุง



วันที่ทำการทดสอบและตรวจสอบ วันที่...6...เดือน...กรกฎาคม...พ.ศ....2567....

ลงชื่อ.....

(นายภาสกร อุดสุวรรณ)

ผู้ปฏิบัติงานระบบการขนส่งก๊าซธรรมชาติทางท่อ

วันที่...6...เดือน...กรกฎาคม...พ.ศ....2567....

Amv

การตรวจสอบสภาพความกัดกร่อนของท่อเหนือดิน (Atmospheric Corrosion Survey)

สรุปผลการตรวจสอบ

ไม่มี เนื่องจากท่อทั้งหมดของโครงการอยู่ใต้ดิน

กราฟ และ/หรือ แบบฟอร์มบันทึกผลการตรวจสอบที่เกี่ยวข้อง (ถ้ามี)	กราฟ และ/หรือ แบบฟอร์มบันทึกผลการตรวจสอบที่เกี่ยวข้อง (ถ้ามี)
--	--

กรณีที่อาจเกิดผลกระทบต่อระบบท่อส่งก๊าซธรรมชาติ ให้ระบุรายละเอียดอย่างน้อยดังนี้

- ระบุพิกัดและตำแหน่งแนวท่อที่ตรวจพบ
- รายละเอียดสิ่งที่ตรวจพบ
- แนวทางการดำเนินการ ช่วงเวลาที่ตรวจพบ และรูปถ่ายก่อนและหลังการปรับปรุง

รูปถ่าย (ถ้ามี)	รูปถ่าย (ถ้ามี)
-----------------	-----------------

วันที่ทำการทดสอบและตรวจสอบ วันที่ 6 เดือน กรกฎาคม พ.ศ. 2567

ลงชื่อ.....

(นายภาสกร อังสุวรรณ)

ผู้ปฏิบัติงานระบบการขนส่งก๊าซธรรมชาติทางท่อ

วันที่ 6 เดือน กรกฎาคม พ.ศ. 2567

การตรวจสอบประสิทธิภาพของระบบป้องกันการกัดกร่อน (Cathodic Protection: CP)

1.1 ตรวจสอบค่าความต่างศักย์ไฟฟ้า (Pipe to Soil Potential)

สรุปผลการตรวจสอบ

ปกติ ระบบ CP สามารถปกป้องท่อได้ตามมาตรฐาน ASME B 31.8 หรือค่า Pipe to soil potential ให้มีค่าน้อยกว่า -0.85 VDC (สามารถปกป้องท่อได้ตามมาตรฐาน) ค่าที่วัดได้ = -1.616 VDC

กราฟ และ/หรือ แบบฟอร์มบันทึกผลการตรวจสอบที่เกี่ยวข้อง (ถ้ามี)	กราฟ และ/หรือ แบบฟอร์มบันทึกผลการตรวจสอบที่เกี่ยวข้อง (ถ้ามี)
--	--

กรณีที่อาจเกิดผลกระทบต่อระบบท่อส่งก๊าซธรรมชาติ ให้ระบุรายละเอียดอย่างน้อยดังนี้

- ระบุพิกัดและตำแหน่งแนวท่อที่ตรวจพบ
- รายละเอียดสิ่งที่ตรวจพบ
- แนวทางการดำเนินการ ช่วงเวลาที่ตรวจพบ และรูปถ่ายก่อนและหลังการปรับปรุง

รูปถ่าย (ถ้ามี)	รูปถ่าย (ถ้ามี)
-----------------	-----------------

วันที่ทำการทดสอบและตรวจสอบ วันที่ 6 เดือน กรกฎาคม พ.ศ. 2567

ลงชื่อ.....

(...นายฐานวุฒิ สุภาภรณ์...)

ผู้ทำการตรวจสอบ NACE Level 2 No. 43187

วันที่ 6 เดือน กรกฎาคม พ.ศ. 2567

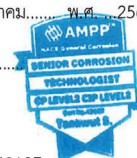

Amu

ตรวจสอบการทำงานของอุปกรณ์ระบบจ่ายไฟ (Transformer Rectifier)

สรุปผลการตรวจสอบ

ปกติ เนื่องจากไม่มีการติดตั้ง Transformer Rectifier

กราฟ และ/หรือ แบบฟอร์มบันทึกผลการตรวจสอบที่เกี่ยวข้อง (ถ้ามี)	กราฟ และ/หรือ แบบฟอร์มบันทึกผลการตรวจสอบที่เกี่ยวข้อง (ถ้ามี)
--	--

กรณีที่เกิดผลกระทบต่อระบบท่อส่งก๊าซธรรมชาติ ให้ระบุรายละเอียดอย่างน้อยดังนี้

- ระบุพิกัดและตำแหน่งแนวท่อที่ตรวจพบ
- รายละเอียดสิ่งที่ตรวจพบ
- แนวทางการดำเนินการ ช่วงเวลาที่ตรวจพบ และรูปถ่ายก่อนและหลังการปรับปรุง

รูปถ่าย (ถ้ามี)	รูปถ่าย (ถ้ามี)
-----------------	-----------------

วันที่ทำการทดสอบและตรวจสอบ วันที่.....6.....เดือน.....กรกฎาคม..... พ.ศ. 2567.....

ลงชื่อ.....

(.....นายฐานะวุฒิ คุภาญจน์.....)

ผู้ทำการตรวจสอบ NACE Level 2 No. 43187

วันที่.....6.....เดือน.....กรกฎาคม..... พ.ศ. 2567.....



รายละเอียดการตรวจสอบความปลอดภัยระบบไฟฟ้าในระบบการขนส่งก๊าซธรรมชาติทางท่อ บริษัท เจริญชัยก๊าซ ไทย - ญี่ปุ่น จำกัด สาขาบ้านหม้อ

ลำดับ	รายการตรวจสอบ	ผลการตรวจสอบ			รูปภาพประกอบ	ความเห็นของผู้ตรวจสอบ	หมายเหตุ
		ถูกต้อง	ไม่ถูกต้อง	ไม่มี			
1.	ระบบป้องกันการกัดกร่อน	✓			 	ระบบท่อบริเวณสถานีควบคุม ความดันก๊าซ วัดค่าแรงดันไฟฟ้าของระบบ ป้องกันการกัดกร่อนได้ -1.616 โวลต์ ถูกต้องได้ตามเกณฑ์มาตรฐานของ กรมเจ้าท่าพลังงาน	(ค่ามาตรฐานความต่างศักย์ไฟฟ้า ที่ CP Test Post ให้มีค่าน้อยกว่า -0.850 โวลต์)

ผู้ตรวจสอบระบบป้องกันการกัดกร่อน (Cathodic Protection : CP)

(นายฐานะวุฒิ คุภาญจน์) NACE cert No. 43187



ตรวจสอบจุดเชื่อมต่อ (Interference Bond)

สรุปผลการตรวจสอบ

ปกติ เพราะไม่มีท่อข้างเคียง

กราฟ และ/หรือ แบบฟอร์มบันทึกผลการตรวจสอบที่เกี่ยวข้อง (ถ้ามี)	กราฟ และ/หรือ แบบฟอร์มบันทึกผลการตรวจสอบที่เกี่ยวข้อง (ถ้ามี)
--	--

กรณีที่เกิดผลกระทบต่อระบบท่อส่งก๊าซธรรมชาติ ให้ระบุรายละเอียดอย่างน้อยดังนี้

- ระบุพิกัดและตำแหน่งแนวท่อที่ตรวจพบ
- รายละเอียดสิ่งที่ตรวจพบ
- แนวทางการดำเนินการ ช่วงเวลาที่ตรวจพบ และรูปถ่ายก่อนและหลังการปรับปรุง

รูปถ่าย (ถ้ามี)	รูปถ่าย (ถ้ามี)
-----------------	-----------------

วันที่ทำการทดสอบและตรวจสอบ วันที่.....6.....เดือน.....กรกฎาคม.....2567.....

ลงชื่อ.....

(...นายฐานะวุฒิ สุภาบุญจันทร์...)

ผู้ทำการตรวจสอบ NACE Level 2 No. 43187

วันที่.....6.....เดือน.....กรกฎาคม..... พ.ศ.2567.....

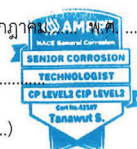

Emv

ตรวจสอบการตัดแยกทางไฟฟ้า (Insulation Joint / Flange and Casing)

สรุปผลการตรวจสอบ

ปกติ จุดวัดอยู่ในสถานีบริการ

กราฟ และ/หรือ แบบฟอร์มบันทึกผลการตรวจสอบที่เกี่ยวข้อง (ถ้ามี)	กราฟ และ/หรือ แบบฟอร์มบันทึกผลการตรวจสอบที่เกี่ยวข้อง (ถ้ามี)
--	--

กรณีที่เกิดผลกระทบต่อระบบท่อส่งก๊าซธรรมชาติ ให้ระบุรายละเอียดอย่างน้อยดังนี้

- ระบุพิกัดและตำแหน่งแนวท่อที่ตรวจพบ
- รายละเอียดสิ่งที่ตรวจพบ
- แนวทางการดำเนินการ ช่วงเวลาที่ตรวจพบ และรูปถ่ายก่อนและหลังการปรับปรุง

รูปถ่าย (ถ้ามี)	รูปถ่าย (ถ้ามี)
-----------------	-----------------

วันที่ทำการทดสอบและตรวจสอบ วันที่.....6.....เดือน.....กรกฎาคม..... พ.ศ.2567.....

ลงชื่อ.....

(...นายฐานะวุฒิ สุภาบุญจันทร์...)

ผู้ทำการตรวจสอบ NACE Level 2 No. 43187

วันที่.....6.....เดือน.....กรกฎาคม..... พ.ศ.2567.....

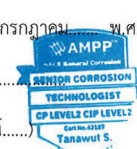

Emv

๒.๘ ตรวจสอบค่าความต่างศักย์ไฟฟ้าและกระแสไฟฟ้าของอุปกรณ์ตัดแยกไฟฟ้ากระแสตรง (DC Decoupling Device)

สรุปผลการตรวจสอบ

ปกติ จดวัดอยู่ภายในสถานีบริการ

กราฟ และ/หรือ แบบฟอร์มบันทึกผลการตรวจสอบที่เกี่ยวข้อง (ถ้ามี)	กราฟ และ/หรือ แบบฟอร์มบันทึกผลการตรวจสอบที่เกี่ยวข้อง (ถ้ามี)
--	--

กรณีนี้อาจเกิดผลกระทบต่อระบบท่อส่งก๊าซธรรมชาติ ให้ระบุรายละเอียดอย่างน้อยดังนี้

1. ระบุพิกัดและตำแหน่งแนวท่อที่ตรวจพบ
2. รายละเอียดสิ่งที่ตรวจพบ
3. แนวทางการดำเนินการ ช่วงเวลาที่ตรวจพบ และรูปถ่ายก่อนและหลังการปรับปรุง

รูปถ่าย (ถ้ามี)	รูปถ่าย (ถ้ามี)
-----------------	-----------------

วันที่ทำการทดสอบและตรวจสอบ วันที่.....6.....เดือน.....กรกฎาคม.....พ.ศ.2567.....

ลงชื่อ.....

(...นายฐานะวุฒิ ศุภกาญจน์...)

ผู้ทำการตรวจสอบ NACE Level 2 No. 43187

วันที่.....6.....เดือน.....กรกฎาคม..... พ.ศ.2567.....

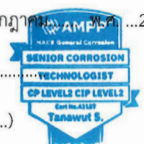

Tanawut S.

๒. ผลการตรวจสอบระหว่างการใช้งาน ด้วยวิธีในการตรวจสอบโดยอ้อม (Indirect Inspection) อย่างน้อย 2 วิธี สรุปผลการตรวจสอบ

๒.1 การตรวจสอบความพอเพียงของระบบ CP ด้วยวิธี Close Interval Potential Survey (CIPS) ปกติ (วัดเมื่อ 14 ธันวาคม 2565 จะวัดอีกครั้งภายในปี 2570)

๒.๒ การตรวจสอบความสมบูรณ์ของวัสดุหุ้มท่อ ด้วยวิธี Direct Current Voltage Gradient (DCVG) ปกติ (วัดเมื่อ 6 ธันวาคม 2565 จะวัดอีกครั้งภายในปี 2570)

กราฟ และ/หรือ แบบฟอร์มบันทึกผลการตรวจสอบที่เกี่ยวข้อง (ถ้ามี)	กราฟ และ/หรือ แบบฟอร์มบันทึกผลการตรวจสอบที่เกี่ยวข้อง (ถ้ามี)
--	--

กรณีนี้อาจเกิดผลกระทบต่อระบบท่อส่งก๊าซธรรมชาติ ให้ระบุรายละเอียดอย่างน้อยดังนี้

1. ระบุพิกัดและตำแหน่งแนวท่อที่ตรวจพบ
2. รายละเอียดสิ่งที่ตรวจพบ
3. แนวทางการดำเนินการ ช่วงเวลาที่ตรวจพบ และรูปถ่ายก่อนและหลังการปรับปรุง

รูปถ่าย (ถ้ามี)	รูปถ่าย (ถ้ามี)
-----------------	-----------------

วันที่ทำการทดสอบและตรวจสอบ วันที่.....6.....เดือน.....กรกฎาคม..... พ.ศ.2567.....

ลงชื่อ.....

(...นายฐานะวุฒิ ศุภกาญจน์...)

ผู้ทำการตรวจสอบ NACE Level 2 No. 43187

วันที่.....6.....เดือน.....กรกฎาคม..... พ.ศ.2567.....



Tanawut S.

การทดสอบสภาพท่อด้วยกระแส In-line Inspection (ILI) (ถ้ามี) (เฉพาะท่อส่งก๊าซฯ ที่ถูกออกแบบให้ตรวจสอบสภาพด้วย In-line inspection ได้)

สรุปผลการตรวจสอบ

ท่อส่งก๊าซฯ นี้ ไม่ได้ถูกออกแบบให้ตรวจสอบสภาพด้วยวิธี ILI

กราฟ และ/หรือ แบบฟอร์มบันทึกผลการตรวจสอบที่เกี่ยวข้อง (ถ้ามี)	กราฟ และ/หรือ แบบฟอร์มบันทึกผลการตรวจสอบที่เกี่ยวข้อง (ถ้ามี)
--	--

กรณีที่อาจเกิดผลกระทบต่อระบบท่อส่งก๊าซธรรมชาติ ให้ระบุรายละเอียดอย่างน้อยดังนี้

- ระบุพิกัดและตำแหน่งแนวท่อที่ตรวจพบ
- รายละเอียดสิ่งที่ตรวจพบ
- แนวทางการดำเนินการ ช่วงเวลาที่ตรวจพบ และรูปถ่ายก่อนและหลังการปรับปรุง

รูปถ่าย (ถ้ามี)	รูปถ่าย (ถ้ามี)
-----------------	-----------------

วันที่ทำการทดสอบและตรวจสอบ วันที่ 6 เดือน กรกฎาคม พ.ศ. 2567

ลงชื่อ

(นายภาสกร อุดสุวรรณ)

ผู้ปฏิบัติงานระบบการขนส่งก๊าซธรรมชาติทางท่อ

วันที่ 6 เดือน กรกฎาคม พ.ศ. 2567

6. การประเมินความสมบูรณ์แข็งแรงของท่อส่งก๊าซฯ (Pipeline Integrity Assessment)

สรุปผลการตรวจสอบ

ท่อส่งก๊าซฯ นี้ ไม่ได้ถูกออกแบบให้ตรวจสอบสภาพด้วยวิธี ILI

กราฟ และ/หรือ แบบฟอร์มบันทึกผลการตรวจสอบที่เกี่ยวข้อง (ถ้ามี)	กราฟ และ/หรือ แบบฟอร์มบันทึกผลการตรวจสอบที่เกี่ยวข้อง (ถ้ามี)
--	--

กรณีที่อาจเกิดผลกระทบต่อระบบท่อส่งก๊าซธรรมชาติ ให้ระบุรายละเอียดอย่างน้อยดังนี้

- ระบุพิกัดและตำแหน่งแนวท่อที่ตรวจพบ
- รายละเอียดสิ่งที่ตรวจพบ
- แนวทางการดำเนินการ ช่วงเวลาที่ตรวจพบ และรูปถ่ายก่อนและหลังการปรับปรุง

รูปถ่าย (ถ้ามี)	รูปถ่าย (ถ้ามี)
-----------------	-----------------

วันที่ทำการทดสอบและตรวจสอบ วันที่ 6 เดือน กรกฎาคม พ.ศ. 2567

ลงชื่อ

(นายภาสกร อุดสุวรรณ)

ผู้ปฏิบัติงานระบบการขนส่งก๊าซธรรมชาติทางท่อ

วันที่ 6 เดือน กรกฎาคม พ.ศ. 2567

การทดสอบและตรวจสอบด้วย ROV สำหรับกรณีท่อในทะเล

สรุปผลการตรวจสอบ

ไม่ได้ทำการทดสอบนี้ เนื่องจากแนวท่อทั้งหมดของโครงการอยู่ในดิน

กราฟ และ/หรือ แบบฟอร์มบันทึกผลการตรวจสอบที่เกี่ยวข้อง (ถ้ามี)	กราฟ และ/หรือ แบบฟอร์มบันทึกผลการตรวจสอบที่เกี่ยวข้อง (ถ้ามี)
--	--

กรณีนี้อาจเกิดผลกระทบต่อระบบท่อส่งก๊าซธรรมชาติ ให้ระบุรายละเอียดอย่างน้อยดังนี้

- ระบุพิกัดและตำแหน่งแนวท่อที่ตรวจพบ
- รายละเอียดสิ่งที่ตรวจพบ
- แนวทางการดำเนินการ ช่วงเวลาที่ตรวจพบ และรูปถ่ายก่อนและหลังการปรับปรุง

รูปถ่าย (ถ้ามี)	รูปถ่าย (ถ้ามี)
-----------------	-----------------

วันที่ทำการทดสอบและตรวจสอบ วันที่ 6 เดือน กรกฎาคม พ.ศ. 2567

ลงชื่อ.....

(นายภาสกร อุดสุวรรณ)

ผู้ปฏิบัติงานระบบการขนส่งก๊าซธรรมชาติทางท่อ

วันที่ 6 เดือน กรกฎาคม พ.ศ. 2567

ผลการทดสอบและตรวจสอบสำหรับสถานี

1.การทดสอบการใช้งานของวาล์วที่ใช้ปิดในกรณีฉุกเฉิน

สรุปผลการตรวจสอบ

ไม่ได้ทำการทดสอบนี้ เนื่องจากแนวท่อทั้งหมดของโครงการอยู่ในดิน

กราฟ และ/หรือ แบบฟอร์มบันทึกผลการตรวจสอบที่เกี่ยวข้อง (ถ้ามี)	กราฟ และ/หรือ แบบฟอร์มบันทึกผลการตรวจสอบที่เกี่ยวข้อง (ถ้ามี)
--	--

กรณีนี้อาจเกิดผลกระทบต่อระบบท่อส่งก๊าซธรรมชาติ ให้ระบุรายละเอียดอย่างน้อยดังนี้

- ระบุพิกัดและตำแหน่งแนวท่อที่ตรวจพบ
- รายละเอียดสิ่งที่ตรวจพบ
- แนวทางการดำเนินการ ช่วงเวลาที่ตรวจพบ และรูปถ่ายก่อนและหลังการปรับปรุง

รูปถ่าย (ถ้ามี)	รูปถ่าย (ถ้ามี)
-----------------	-----------------

วันที่ทำการทดสอบและตรวจสอบ วันที่ 6 เดือน กรกฎาคม พ.ศ. 2567

ลงชื่อ.....

(นายภาสกร อุดสุวรรณ)

ผู้ปฏิบัติงานระบบการขนส่งก๊าซธรรมชาติทางท่อ

วันที่ 6 เดือน กรกฎาคม พ.ศ. 2567

2. การตรวจสอบการรั่วซึมของก๊าซธรรมชาติในระบบท่อด้วยก๊าซธรรมชาติขณะใช้งาน
สรุปผลการตรวจสอบ

.....ไม่ได้ทำการทดสอบนี้ เนื่องจากแนวท่อทั้งหมดของโครงการอยู่ใต้ดิน.....

กราฟ และ/หรือ แบบฟอร์มบันทึกผลการตรวจสอบที่เกี่ยวข้อง (ถ้ามี)	กราฟ และ/หรือ แบบฟอร์มบันทึกผลการตรวจสอบที่เกี่ยวข้อง (ถ้ามี)
--	--

กรณีที่อาจเกิดผลกระทบต่อระบบท่อส่งก๊าซธรรมชาติ ให้ระบุรายละเอียดอย่างน้อยดังนี้

1. ระบุพิกัดและตำแหน่งแนวท่อที่ตรวจพบ
2. รายละเอียดสิ่งที่ตรวจพบ
3. แนวทางการดำเนินการ ช่วงเวลาที่ตรวจพบ และรูปถ่ายก่อนและหลังการปรับปรุง

รูปถ่าย (ถ้ามี)	รูปถ่าย (ถ้ามี)
-----------------	-----------------

วันที่ทำการทดสอบและตรวจสอบ วันที่.....6.....เดือน.....กรกฎาคม.....พ.ศ.....2567.....

ลงชื่อ.....

(นายภาสกร อุงสุวรรณ)

ผู้ปฏิบัติงานระบบการขนส่งก๊าซธรรมชาติทางท่อ

วันที่.....6.....เดือน.....กรกฎาคม.....พ.ศ.....2567.....

3. การทดสอบและตรวจสอบกลุปกรณ์นิรภัยแบบระบาย (Pressure Relief Valve) (ถ้ามี)
สรุปผลการตรวจสอบ

.....ไม่ได้ทำการทดสอบนี้ เนื่องจากแนวท่อทั้งหมดของโครงการอยู่ใต้ดิน.....

กราฟ และ/หรือ แบบฟอร์มบันทึกผลการตรวจสอบที่เกี่ยวข้อง (ถ้ามี)	กราฟ และ/หรือ แบบฟอร์มบันทึกผลการตรวจสอบที่เกี่ยวข้อง (ถ้ามี)
--	--

กรณีที่อาจเกิดผลกระทบต่อระบบท่อส่งก๊าซธรรมชาติ ให้ระบุรายละเอียดอย่างน้อยดังนี้

1. ระบุพิกัดและตำแหน่งแนวท่อที่ตรวจพบ
2. รายละเอียดสิ่งที่ตรวจพบ
3. แนวทางการดำเนินการ ช่วงเวลาที่ตรวจพบ และรูปถ่ายก่อนและหลังการปรับปรุง

รูปถ่าย (ถ้ามี)	รูปถ่าย (ถ้ามี)
-----------------	-----------------

วันที่ทำการทดสอบและตรวจสอบ วันที่.....6.....เดือน.....กรกฎาคม.....พ.ศ.....2567.....

ลงชื่อ.....

(นายภาสกร อุงสุวรรณ)

ผู้ปฏิบัติงานระบบการขนส่งก๊าซธรรมชาติทางท่อ

วันที่.....6.....เดือน.....กรกฎาคม.....พ.ศ.....2567.....

4. การตรวจสอบวาล์วปิดฉุกเฉิน ESD Valve (ถ้ามี)

สรุปผลการตรวจสอบ

ไม่ได้ทำการทดสอบนี้ เนื่องจากแนวท่อทั้งหมดของโครงการอยู่ใต้ดิน

กราฟ และ/หรือ แบบฟอร์มบันทึกผลการตรวจสอบที่เกี่ยวข้อง (ถ้ามี)	กราฟ และ/หรือ แบบฟอร์มบันทึกผลการตรวจสอบที่เกี่ยวข้อง (ถ้ามี)
--	--

กรณีที่อาจเกิดผลกระทบต่อระบบท่อส่งก๊าซธรรมชาติ ให้ระบุรายละเอียดอย่างน้อยดังนี้

1. ระบุพิกัดและตำแหน่งแนวท่อที่ตรวจพบ
2. รายละเอียดสิ่งที่ตรวจพบ
3. แนวทางการดำเนินการ ช่วงเวลาที่ตรวจพบ และรูปถ่ายก่อนและหลังการปรับปรุง

รูปถ่าย (ถ้ามี)	รูปถ่าย (ถ้ามี)
-----------------	-----------------

วันที่ทำการทดสอบและตรวจสอบ วันที่.....6.....เดือน.....กรกฎาคม.....พ.ศ.....2567.....

ลงชื่อ.....

(นายภาสกร อังสุวรรณ)

ผู้ปฏิบัติงานระบบการขนส่งก๊าซธรรมชาติทางท่อ

วันที่.....6.....เดือน.....กรกฎาคม.....พ.ศ.....2567.....

5. การตรวจสอบการต่อลงดินและระบบป้องกันอันตรายจากฟ้าผ่า

สรุปผลการตรวจสอบ

ไม่ได้ทำการทดสอบนี้ เนื่องจากแนวท่อทั้งหมดของโครงการอยู่ใต้ดิน

กราฟ และ/หรือ แบบฟอร์มบันทึกผลการตรวจสอบที่เกี่ยวข้อง (ถ้ามี)	กราฟ และ/หรือ แบบฟอร์มบันทึกผลการตรวจสอบที่เกี่ยวข้อง (ถ้ามี)
--	--

กรณีที่อาจเกิดผลกระทบต่อระบบท่อส่งก๊าซธรรมชาติ ให้ระบุรายละเอียดอย่างน้อยดังนี้

1. ระบุพิกัดและตำแหน่งแนวท่อที่ตรวจพบ
2. รายละเอียดสิ่งที่ตรวจพบ
3. แนวทางการดำเนินการ ช่วงเวลาที่ตรวจพบ และรูปถ่ายก่อนและหลังการปรับปรุง

รูปถ่าย (ถ้ามี)	รูปถ่าย (ถ้ามี)
-----------------	-----------------

วันที่ทำการทดสอบและตรวจสอบ วันที่.....6.....เดือน.....กรกฎาคม.....พ.ศ.....2567.....

ลงชื่อ.....

(นายภาสกร อังสุวรรณ)

ผู้ปฏิบัติงานระบบการขนส่งก๊าซธรรมชาติทางท่อ

วันที่.....6.....เดือน.....กรกฎาคม.....พ.ศ.....2567.....

6. การตรวจสอบเครื่องส่งเสียงดังเมื่อก๊าซรั่ว (Gas Detector) (ถ้ามี)

สรุปผลการตรวจสอบ

ไม่ได้ทำการทดสอบนี้ เนื่องจากแนวท่อทั้งหมดของโครงการอยู่ใต้ดิน

กราฟ และ/หรือ แบบฟอร์มบันทึกผลการตรวจสอบที่เกี่ยวข้อง (ถ้ามี)	กราฟ และ/หรือ แบบฟอร์มบันทึกผลการตรวจสอบที่เกี่ยวข้อง (ถ้ามี)
--	--

กรณีที่เกิดผลกระทบต่อระบบท่อส่งก๊าซธรรมชาติ ให้ระบุรายละเอียดอย่างน้อยดังนี้

1. ระบุพิกัดและตำแหน่งแนวท่อที่ตรวจพบ
2. รายละเอียดสิ่งที่ตรวจพบ
3. แนวทางการดำเนินการ ช่วงเวลาที่ตรวจพบ และรูปถ่ายก่อนและหลังการปรับปรุง

รูปถ่าย (ถ้ามี)	รูปถ่าย (ถ้ามี)
-----------------	-----------------

วันที่ทำการทดสอบและตรวจสอบ วันที่ 6 เดือน กรกฎาคม พ.ศ. 2567

ลงชื่อ.....

(นายภาสกร กุศลธรรม)

ผู้ปฏิบัติงานระบบการขนส่งก๊าซธรรมชาติทางท่อ

วันที่ 6 เดือน กรกฎาคม พ.ศ. 2567

STC SIWA TESTING INSPECTION & CONSULTING CO., LTD.

หนังสือมอบอำนาจ



ทำ ณ เลขที่ 195 ซอยเพชรเกษม 65
ถนนเพชรเกษม แขวงหลักสอง
เขตบางแค กรุงเทพฯ 10160

วันที่ 3 มกราคม 2567

โดยหนังสือฉบับนี้ บริษัท สิวา เทสติ้ง อินสเปกชั่น แอนด์ คอนซัลติง จำกัด โดย (ระบุชื่อผู้มีอำนาจลงนามผูกพัน) นายภักดี ตั้งมั่นพิชัย และนายศักดิ์ชัย ธงจิตติพงศ์ ผู้ปฏิบัติงานเลขที่ 195 ซอยเพชรเกษม 65 ถนนเพชรเกษม แขวงหลักสอง เขตบางแค กรุงเทพมหานคร ขอทำหนังสือมอบอำนาจให้แก่ นายภาสกร กุศลธรรม อยู่บ้านเลขที่ 44/151 ถนนพหลโยธิน แขวงอนุสาวรีย์ เขตบางเขน กรุงเทพมหานคร ตำแหน่งหัวหน้าวิศวกรทดสอบ เพื่อทำหน้าที่แทนในการเซ็นรับรองรายงานผลการทดสอบและตรวจสอบเครื่องส่งเสียงดังเมื่อก๊าซรั่ว ก๊าซธรรมชาติ และน้ำมันเชื้อเพลิงในกิจกรรมของกรมการคลังพลังงาน กระทรวงพลังงาน การทดสอบนี้ดำเนินการเมื่อวันที่ พ.ศ. 2567-2570

ข้าพเจ้าขอรับผิดชอบจึงได้มอบอำนาจนี้ไว้เป็นหลักฐานลายลักษณ์อักษรต่อหน้าพยานแล้วในการที่ผู้รับมอบอำนาจจะดำเนินการในนามของข้าพเจ้าในนามมอบอำนาจนี้ เสมือนหนึ่งข้าพเจ้าได้กระทำด้วยตนเองทุกประการ

(ลงชื่อ)..... ผู้มอบอำนาจ (นายศักดิ์ชัย ธงจิตติพงศ์)
(นายภักดี ตั้งมั่นพิชัย) (นายศักดิ์ชัย ธงจิตติพงศ์)

(ลงชื่อ)..... ผู้รับมอบอำนาจ (นายภาสกร กุศลธรรม)

(ลงชื่อ)..... พยาน (นายสมทบ กลิ่นโสภา) (นางสาวฐิติชญา เก่งเสนาวงศ์)

หมายเหตุ: 1. ผู้มอบอำนาจจะต้องลงลายมือชื่อและประทับตรา (ถ้ามี) ถ้ามีทุกแห่งที่มีการลงนาม ขุดเจาะหรือลงไปในหนังสือมอบอำนาจ
2. การลงนามผูกพันนี้เป็นการของ บริษัท ให้เป็นไปตามเงื่อนไขของบริษัท

สำนักงานกรุงเทพ 195 ซอยเพชรเกษม 65 ถนนเพชรเกษม แขวงหลักสอง เขตบางแค กรุงเทพฯ 10160 สาขา rayong 68/68 ถนนพหลโยธิน-นวมินทร์ อ.บางนาเขต อ.บางนา เขต 21150 Bangkok Office 195 Soi Petchkasem 65, Petchkasem Road, Bangkok, Bangkok 10160, Thailand Rayong Branch 68/68 Thot Thai-Muslim Road, Maplapat, Amphur Muang, Tel. +66 (0) 2444-3645, (0) 2809-3261 Fax. +66 (0) 2444-3026, 7, (0) 2809-3276, 7 Tel. +66 (0) 3801-4100 (10 lines) Email info@siwatesting.com Website www.siwatesting.com Email rayong@branch@siwatesting.com



สำเนาถูกต้อง

.....

นายภาสกร กุศลธรรม
ส.ก.2198

ใบรับรองนี้ให้ไว้เพื่อแสดงว่า บริษัท ศิวัฑฒติง อินสตีตจัน แอนค คอบซิติง จำกัด สำนักงาน
แห่งใหญ่ตั้งอยู่เลขที่ ๑๑๕ ซอยเพชรเกษม ๖๕ ถนนเพชรเกษม แขวงหลักสอง เขตบางแค กรุงเทพมหานคร
รหัสไปรษณีย์ ๑๐๑๖๐

เป็นวิศวกรทดสอบและตรวจสอบสถานที่ใช้ก๊าซธรรมชาติ ประเภทที่ ๑ ตามประกาศกรมธุรกิจ
พลังงาน เรื่อง การขึ้นทะเบียนวิศวกรออกแบบ และการออกใบรับรองวิศวกรทดสอบและตรวจสอบ
พ.ศ. ๒๕๕๐ ณ วันที่ ๗ พฤศจิกายน พ.ศ. ๒๕๕๐

ให้ไว้ ณ วันที่ ๒๐ เดือน เมษายน พ.ศ. ๒๕๖๖
ใช้ได้ถึง วันที่ ๒๐ เดือน มีนาคม พ.ศ. ๒๕๖๗

(นายวรพงษ์ หิตกร)
ผู้อำนวยการพัฒนาเขตอุตสาหกรรม
เขตอุตสาหกรรม

หนังสือรับรองนี้ให้ไว้เพื่อแสดงว่า

หนังสือรับรองนี้ให้ไว้เพื่อแสดงว่า

(นายธวัช วัฒนศิริ)
รองอธิบดี ปฏิบัติราชการแทน
อธิบดีกรมธุรกิจพลังงาน



353938

สำเนาถูกต้อง

นายภาสกร ทุ่งสุวรรณ
สก.2198

บัญชีรายชื่อผู้ปฏิบัติงานทดสอบและตรวจสอบ
ของวิศวกรทดสอบและตรวจสอบสถานที่ใช้ก๊าซธรรมชาติ ประเภทที่ ๑
ประจำ บริษัท ศิวัฑฒติง อินสตีตจัน แอนค คอบซิติง จำกัด ตามใบรับรองที่ยังถึง สชช./ร.๒/๑
เลขที่ ว.รช.ช.๑ - ๐๐๑/๒๕๖๖

ผู้ควบคุมการทดสอบและตรวจสอบ จำนวน ๖ ราย ได้แก่

ลำดับที่	ชื่อ-สกุล	เลขที่ผู้ปฏิบัติงาน	รูปภาพผู้ปฏิบัติงาน	สาขาทางวิศวกรรม เลขที่ทะเบียน
๑	นายภัคดี ตั้งนันทชัย	ป.รช.ช.๑-๑๕๔/๒๕๖๐		วิศวกรรมเครื่องกล สก. ๑๕๑๑
๒	นายศักดิ์ชัย ธงจิตติพงษ์	ป.รช.ช.๑-๑๕๕/๒๕๖๐		วิศวกรรมเครื่องกล สก. ๑๖๔๒
๓	นายภาสกร ทุ่งสุวรรณ	ป.รช.ช.๑-๑๕๖/๒๕๖๐		วิศวกรรมเครื่องกล สก. ๒๑๑๘
๔	นายประเสริฐ หินพิสิทธิ์	ป.รช.ช.๑-๑๕๗/๒๕๖๐		วิศวกรรมเครื่องกล สก. ๒๕๔๗

/ผู้ควบคุม...

สำเนาถูกต้อง

นายภาสกร ทุ่งสุวรรณ
สก.2198



บริษัท ซีซีเอ็นจี อินเตอร์เทค จำกัด

18/1 ซอยนนทบุรี 48 ถนนสนามบินน้ำ ตำบลท่าทราย อำเภอเมืองนนทบุรี จังหวัดนนทบุรี 11000

316875



Certificate of Achievement

The Association for Materials Protection and Performance Recognizes

Tanawut Supakan

As a Certified

NACE Senior Corrosion Technologist

Hilma Sulinger
Executive Director
AMPP



Expires

February 28, 2025

Cert No.43187

สำเนาถูกต้อง

Tanawut

(นายฐานวุฒิ ศุภกาญจน์)

NACE cert No. 43187



บริษัท ซีซีเอ็นจี อินเตอร์เทค จำกัด

18/1 ซอยนนทบุรี 48 ถนนสนามบินน้ำ ตำบลท่าทราย อำเภอเมืองนนทบุรี จังหวัดนนทบุรี 11000

316875



Certificate of Achievement

The Association for Materials Protection and Performance Recognizes

Tanawut Supakan

As a Certified

NACE Senior Corrosion Technologist

Hilma Sulinger
Executive Director
AMPP



Expires

February 28, 2025

Cert No.43187

สำเนาถูกต้อง

Tanawut

(นายฐานวุฒิ ศุภกาญจน์)

NACE cert No. 43187



บริษัท ซีซีเอ็นจี อินเตอร์เทค จำกัด
18/1 ซอยนนทบุรี 48 ถนนสนามบินน้ำ ตำบลท่าทราย อำเภอเมืองนนทบุรี จังหวัดนนทบุรี 11000



สำเนาถูกต้อง

(นายฐานวุฒิ ศุภกาญจน์)

NACE cert No. 43187

ภาคผนวก ซ



ระบบการรับเรื่องร้องเรียนของโครงการ
ในระยะดำเนินการ

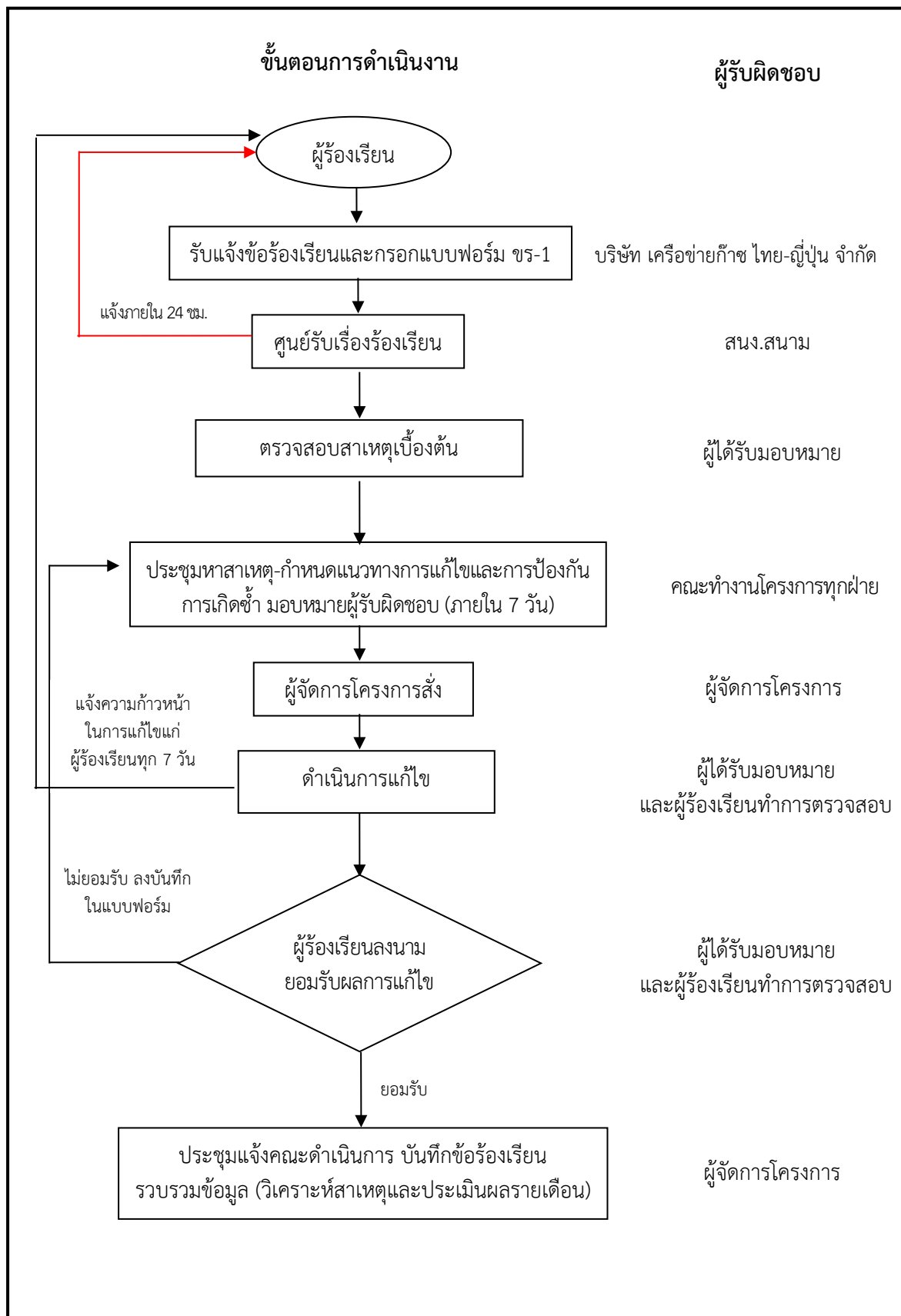

ผังการดำเนินงานรับข้อร้องเรียนในระยะดำเนินการ

เลขที่ □□

□□-□□□/□□

ขร - 1

แบบฟอร์มข้อร้องเรียนในระยะดำเนินการ

พื้นที่โครงการ ช่วง KP _____ ถึง KP _____ วันที่ _____

อยู่ในพื้นที่หมู่บ้าน _____ ตำบล _____ อำเภอ _____ จังหวัด _____

ข้อมูลผู้ร้องเรียน

ชื่อ-นามสกุล นาย/นาง/นางสาว _____

อาชีพ _____

ที่อยู่ _____

โทรศัพท์ บ้าน _____ มือถือ _____

ข้อร้องเรียน / ข้อเสนอแนะ

รายละเอียด	ข้อเสนอแนะและแนวทางการแก้ไข

ลงชื่อ _____

* ลงชื่อผู้ร้องเรียนเมื่อไปดูพื้นที่ร่วมกับเจ้าหน้าที่

ผู้ร้องเรียน *

สำหรับเจ้าหน้าที่

สิ่งที่พบหรือเหตุการณ์ที่พบ _____

สาเหตุเบื้องต้น

- ☐ ความบกพร่องในการปฏิบัติงานโครงการฯ ของผู้รับเหมา
- ☐ ความล่าช้าในการดำเนินงาน
- ☐ ความไม่เหมาะสมในการปฏิบัติงาน
- ☐ ความไม่เรียบร้อยของงานที่ปฏิบัติแล้วเสร็จ ☐ อื่นๆ (ระบุ) _____

ประเภทของข้อร้องเรียน

- ☐ ด้านก่อสร้าง ☐ ความปลอดภัยและสุขภาพอนามัย
- ☐ ด้านสิ่งแวดล้อม ☐ อื่นๆ (ระบุ) _____

ลงชื่อ _____

ผู้รับข้อร้องเรียน

_____/_____/_____

ประชุมหาสาเหตุและแนวทางการแก้ไข/ป้องกัน

สาเหตุ _____

แนวทางการป้องกันแก้ไข

หมายเหตุ : แนบเอกสารการประชุม (ถ้ามี)

ความเห็น/คำสั่งการ

ลงชื่อ _____
ผู้จัดการโครงการ
____/____/____

ผลการแก้ไข

ลงชื่อ _____
ผู้ดำเนินการแก้ไข
____/____/____

ข้อร้องเรียน ได้รับการแก้ไขเรียบร้อยแล้ว
ลงชื่อ _____

ผู้ตรวจสอบ
รับทราบและลงบันทึกข้อร้องเรียน
____/____/____

ลงชื่อ _____

ผู้ร้องเรียน
____/____/____
ลงชื่อ _____
ผู้จัดการโครงการ
____/____/____

ภาคผนวก ณ



บันทึกข้อคิดเห็นและข้อเสนอแนะจาก
หน่วยงานและชุมชนใกล้เคียง ประจำปี
พ.ศ. 2568

บันทึกจำนวนข้อคิดเห็นและข้อเสนอแนะจากหน่วยงานและชุมชนใกล้เคียง ประจำปี พ.ศ. 2568

โครงการท่องเที่ยวธรรมชาติไปยังสถานบริการก๊าซธรรมชาติหลัก บริษัท เครือข่ายก๊าซ ไทย-ญี่ปุ่น จำกัด ที่บ้านหมอ จังหวัดสระบุรี

ประจำเดือน	จำนวนข้อคิดเห็น/ ข้อเสนอแนะทั้งหมด	จำนวนข้อคิดเห็น/ข้อเสนอแนะจำแนกตามแหล่งที่มา				การดำเนินการข้อคิดเห็น/ข้อเสนอแนะ	
		การร้องเรียน	การดำเนินกิจกรรมร่วมกับ หน่วยงานหรือชุมชน	การเข้าพบหน่วยงานหรือ ชุมชนของทีมงานมวลชนสัมพันธ์	อื่นๆ	ประเด็นข้อคิดเห็น/ ข้อเสนอแนะ	การดำเนินการ ของโครงการ
มกราคม	0	0	0	0	0	0	0
กุมภาพันธ์	0	0	0	0	0	0	0
มีนาคม	0	0	0	0	0	0	0
เมษายน	0	0	0	0	0	0	0
พฤษภาคม	0	0	0	0	0	0	0
มิถุนายน	0	0	0	0	0	0	0
กรกฎาคม							
สิงหาคม							
กันยายน							
ตุลาคม							
พฤศจิกายน							
ธันวาคม							
รวม							

นางพร ปาสลุง

(นางสาวดวงพร ปาสลุง)

พนักงานประจำสถานี

ผู้บันทึก

ภาคผนวก ญ



บัตรประจำตัวผู้ปฏิบัติงานระบบการขนส่ง
ก๊าซธรรมชาติทางท่อ ตามแบบ ธพ.พ.2ผ



วันออกบัตร 18 ส.ค. 2566
วันหมดอายุ 17 ส.ค. 2571

บัตรประจำตัวผู้ปฏิบัติงาน
ระบบการขนส่งก๊าซธรรมชาติทางท่อ
ชื่อ นายนิรันดร์ ศรีสว่าง
เลขประจำตัวประชาชน 1 1399 00081 550

(นางสาวนันธิกา ทังสุพานิช)
อธิบดีกรมทรัพยากรพิลังกาสง
ผู้ออกบัตร

แบบ ธพ.พ.2ผ

คำเตือน

1. ต้องติดบัตรประจำตัวผู้ปฏิบัติงานตลอดเวลาที่ปฏิบัติงาน
2. ปฏิบัติงานได้เฉพาะในกิจการตามที่ระบุในบัตร
3. การต่ออายุบัตรประจำตัวผู้ปฏิบัติงาน ให้ยื่นคำขอต่ออธิบดีภายใน 60 วันก่อนวันที่บัตรประจำตัวผู้ปฏิบัติงานหมดอายุ

ภาคผนวก ก



นโยบายความปลอดภัย อาชีวอนามัย
และสภาพแวดล้อมในการทำงาน
ของบริษัท เครือข่ายก๊าซ ไทย-ญี่ปุ่น จำกัด



นโยบายความปลอดภัย อาชีวอนามัย และสภาพแวดล้อมในการทำงาน

บริษัท เครือข่ายก๊าซ ไทย-ญี่ปุ่น จำกัด ตระหนักถึงความสำคัญด้านความปลอดภัย อาชีวอนามัย และสภาพแวดล้อมในการทำงานของพนักงาน ซึ่งเป็นปัจจัยหนึ่งแห่งความสำเร็จ จึงกำหนดนโยบายความปลอดภัย อาชีวอนามัย และสภาพแวดล้อมในการทำงาน เพื่อเป็นแนวทางในการป้องกันและควบคุมไม่ให้เกิดอันตรายเนื่องจากการทำงาน ซึ่งถือเป็นหน้าที่ความรับผิดชอบของพนักงานทุกคนที่จะต้องให้ความร่วมมือในการตรวจตราและเฝ้าระวังสภาพแวดล้อมในการทำงานให้อยู่ในสภาพที่ปลอดภัย โดยมีแนวปฏิบัติ ดังนี้

1. บริษัทฯ ถือนโยบายว่าความปลอดภัย อาชีวอนามัย และสภาพแวดล้อมในการทำงานเป็นหน้าที่ของพนักงานทุกคนทุกระดับที่จะร่วมมือกันปฏิบัติเพื่อให้เกิดความปลอดภัยของทั้งตนเองและผู้อื่น
2. บริษัทฯ จะเสริมสร้างให้พนักงานทุกคนมีความรู้ มีจิตสำนึกที่ดีในการปฏิบัติงานเพื่อให้เกิดความปลอดภัยอาชีวอนามัย และสภาพแวดล้อมในการทำงานที่ดี
3. บริษัทฯ ส่งเสริมและสนับสนุนให้มีการปรับปรุงสภาพแวดล้อมในการทำงาน และวิธีการปฏิบัติงานที่ปลอดภัย ตลอดจนการใช้อุปกรณ์ป้องกันอันตรายส่วนบุคคลที่เหมาะสม รวมถึงการรักษาไว้ซึ่งคุณภาพอนามัยที่ดีของพนักงานทุกคน
4. บริษัทฯ สนับสนุนและส่งเสริมกิจกรรมด้านความปลอดภัยอาชีวอนามัย และสภาพแวดล้อมในการทำงาน เพื่อให้เกิดผลในทางปฏิบัติกับทุก ๆ หน่วยงานอย่างสูงสุด
5. พนักงานระดับบังคับบัญชาทุกคนต้องมีหน้าที่ดูแลและรับผิดชอบด้านความปลอดภัย อาชีวอนามัย และสภาพแวดล้อมในการทำงานของผู้ใต้บังคับบัญชาให้เป็นไปตามกฎระเบียบ โดยเคร่งครัด
6. มีการติดตามและประเมินผลการดำเนินงานตามนโยบายความปลอดภัย อาชีวอนามัย และสภาพแวดล้อมในการทำงาน เพื่อให้เกิดการปฏิบัติอย่างจริงจัง และเกิดประสิทธิภาพสูงสุดตามข้อบังคับ และมาตรฐานความปลอดภัยในการทำงาน

บริษัทฯ จึงประกาศมาเพื่อทราบ และถือปฏิบัติอย่างเคร่งครัดโดยทั่วกัน

ประกาศ ณ วันที่ 6 พฤศจิกายน 2566

(นริศรา กิจพิพิธ)

กรรมการผู้จัดการ

ภาคผนวก ฎ



บันทึกการตรวจประเมินด้านอาชีวอนามัย
และความปลอดภัยในการทำงาน
ในระหว่างเดือนมกราคม-มิถุนายน 2568



พื้นที่/แผนก ที่ตรวจสอบ

สถานีบ้านหม้อ

แบบตรวจประเมินด้านอาชีวอนามัยและความปลอดภัยในการทำงาน

วันที่ตรวจสอบ :

24 มกราคม 2568

จำนวนพนักงานที่ปฏิบัติงาน 1 คน

จำนวนที่ผู้ตรวจสอบ 1 คน

จำนวนพนักงานที่ไม่ปฏิบัติตามกฎระเบียบความปลอดภัย 0 คน

พื้นที่ตรวจสอบพนักงานทำผิดกฎความปลอดภัย 0 คน

หัวข้อการตรวจประเมินอาชีวอนามัยและความปลอดภัย	สถานที่ตรวจพบ		รายละเอียดที่ตรวจพบ	ข้อบกพร่อง
	ผ่าน	ไม่ผ่าน	สถานที่	
1.ความเป็นระเบียบและการดูแลรักษาความสะอาดสำนักงานปฏิบัติการ เช่น * พื้นเรียบ ไม่เป็นหลุมเป็นบ่อ * จัดวางสิ่งของเป็นระเบียบ ถูกที่ สะอาดเรียบร้อย * ไม่มีตะปู, ของแข็ง, ของมีคม วางในบริเวณที่มีการทำงานหรือทางเดิน * ไม่มีสิ่งกีดขวาง ปิดบังมุมมอง ปิดบังทิศทางทางเข้า-ออก * รางระบายน้ำสามารถใช้งานได้ * กำแพงทางเดินเท้า หรือทางเดินพาหนะและที่วางของไว้ชัดเจน	✓			
2.การป้องกันอันตรายของเครื่องจักร เครื่องมือ เช่น * มีระบบป้องกันหรือตัดกระแสไฟฟ้าเมื่อเกิดการรั่ว , การลัดวงจร , ให้ง่ายต่อการ * มีสายดินอยู่ในสภาพสมบูรณ์ * มีการติดป้ายแสดงชื่อเครื่องจักรและผู้รับผิดชอบ กรณีเครื่องจักรเสีย ต้องติดป้ายบ่งชี้สถานะ เช่น กำลังซ่อม รอเคลื่อนย้าย * มีระบบป้องกันการเดินเครื่องและปุ่มหยุดฉุกเฉิน เครื่องจักรมีการ ป้องกันจุดหมุน จุดตัด จุดหนีบและจุดที่อาจทำอันตราย	✓			
3.การจัดพื้นที่ในการทำงานแสงสว่าง ความร้อน เสียงดัง และสารเคมี เช่น * มีแสงสว่างพอเหมาะสมควรกับงานมาตรฐานกฎหมายกำหนด * มีการควบคุมอุณหภูมิและระบบอากาศอย่างสม่ำเสมอ ในบริเวณพื้นที่ทำงาน * มีอุปกรณ์ดูดซับสารเคมีหรือป้องกันการรั่วไหลของสารเคมี * ภาชนะจัดเก็บสารเคมีปิดสนิท * เอกสารข้อมูลเคมีภัณฑ์ (SDS) ติดในพื้นที่ทำงาน	✓			
4.อุปกรณ์ป้องกันอันตรายส่วนบุคคล (PPE) เช่น * ป้ายเตือน, ป้ายบังคับให้สวมใส่อุปกรณ์ PPE พร้อมใช้งาน ไม่ชำรุดหรือขีดจาง * อุปกรณ์ป้องกันอันตรายส่วนบุคคลอยู่ในสภาพดี พร้อมใช้งาน - หมวกนิรภัย - Ear Plug , Ear Muff - ถุงมือหนัง - รองเท้า Safety - เสื้อสะท้อนแสง (สำหรับพนักงานติดรถ) - บัตรพนักงาน - บัตรผู้ปฏิบัติงานด้านฯ - ใบขับขี่ประเภท 1.4 (สำหรับพนักงานขับรถ) - นกหวีด (สำหรับพนักงานติดรถ) - กระบองไฟ (สำหรับพนักงานติดรถ)	✓			



แบบตรวจประเมินด้านอาชีวอนามัยและความปลอดภัยในการทำงาน

พื้นที่/แผนก ที่ตรวจสอบ

สถานีบ้านหม้อ

วันที่ตรวจสอบ :

24 มกราคม 2568

จำนวนพนักงานที่ปฏิบัติงาน1..... คน

จำนวนที่ผู้ตรวจสอบ1..... คน

จำนวนพนักงานที่ไม่ปฏิบัติตามกฎระเบียบความปลอดภัย0..... คน

พื้นที่ตรวจสอบพนักงานทำผิดกฎความปลอดภัย0..... คน

หัวข้อการตรวจประเมินด้านอาชีวอนามัยและความปลอดภัย	สถานะที่ตรวจพบ		รายละเอียดที่ตรวจพบ สถานที่	ข้อบกพร่อง
	ผ่าน	ไม่ผ่าน		
5.การป้องกันและระงับอัคคีภัย เช่น * สัญญาณแจ้งเหตุฉุกเฉินและสามารถใช้งานได้ * ดึงคันเพลิงชนิดมือถืออยู่ในสภาพพร้อมใช้งาน มีป้ายบ่งชี้ถึงดับเพลิงบริเวณที่ตั้งถังดับเพลิง ไม่มีสิ่งของวางกีดขวาง และมีการตรวจเช็คถังดับเพลิงอย่างน้อยเดือนละ 1 ครั้ง * ป้ายบ่งชี้ทางออกหนีไฟและบริเวณทางออกหนีไฟไม่มีสิ่งของวางกีดขวาง * อุปกรณ์เตือนภัยฉุกเฉินอยู่ในสภาพพร้อมใช้งาน * ถังน้ำดับเพลิง 5 ลิตร (รถกวักลากขนส่งวัสดุอันตราย) * ระบุบอกทิศทางธง หรือธงต่างๆ ไม่ขาด ชำรุด	N/A ✓ ✓ N/A N/A N/A			
6. การจัดการของเสีย เช่น * มีที่ทิ้งและภาชนะสำหรับเก็บเก็บของเสียที่ใช้แล้ว * มีฉลากบ่งชี้บอกประเภทของเสียแต่ละประเภทอย่างชัดเจน * ทิ้งขยะถูกที่และประเภท ไม่ทิ้งกันบุกรังรังระบายน้ำ	✓ ✓ ✓			
7. สภาพการทำงานที่ไม่ปลอดภัย (Unsafe Condition) เช่น * ไม่มีกรรไกรตัดหญ้า , จารบี , น้ำมันเกวี่ไหล * มีป้ายแสดงเขตทาง ป้ายบ่งชี้อันตราย หรือป้ายเตือนในพื้นที่ทำงานที่ชัดเจน ไม่ชำรุดหรือขีดจาง	✓ ✓			
8. การกระทำที่ไม่ปลอดภัย (Unsafe Action) เช่น * ไม่สวมใส่อุปกรณ์ป้องกันอันตรายส่วนบุคคลขณะปฏิบัติงานตามลักษณะงานทุกครั้ง * สูบบุหรี่ในที่ห้ามสูบ * แต่งกายไม่เป็นไปตามข้อกำหนดบริษัทฯ * ไม่ปฏิบัติตามระเบียบ ข้อกำหนด วิธีการ ขั้นตอนการปฏิบัติงาน กฎความปลอดภัย ประจําพื้นที่ * การใช้เครื่องมือ อุปกรณ์ผิดประเภท * การตรวจวัดปริมาณแอลกอฮอล์ ต้องเป็น 0% (พนักงานขับรถส่งก๊าซ, พนักงานคิดรถ)	✓ ✓ ✓ ✓ ✓ N/A			
ลงชื่อ.....ผู้ตรวจสอบ (นางสาวจุฑิมา ใจบำรุง) ตำแหน่ง เจ้าหน้าที่ความปลอดภัย ระดับวิชาชีพ วันที่ 24 มกราคม 2568				
หมายเหตุ				



แบบตรวจประเมินด้านอาชีวอนามัยและความปลอดภัยในการทำงาน

พื้นที่/แผนก ที่ตรวจสอบ

สถาบันบ้านหมอ

วันที่ตรวจสอบ :

20 กุมภาพันธ์ 2568

จำนวนพนักงานที่ปฏิบัติงาน 1 คน

จำนวนที่ผู้ตรวจสอบ 1 คน

จำนวนพนักงานที่ไม่ปฏิบัติตามกฎระเบียบความปลอดภัย 0 คน

พื้นที่ตรวจสอบพนักงานทำผิดกฎความปลอดภัย 0 คน

หัวข้อการตรวจประเมินอาชีวอนามัยและความปลอดภัย	สถานะที่ตรวจพบ		รายละเอียดที่ตรวจพบ	ข้อบกพร่อง
	ผ่าน	ไม่ผ่าน	สถานที่	
1.ความเป็นระเบียบและการดูแลรักษาความสะอาดสำนักงานปฏิบัติการ เช่น * พื้นเรียบ ไม่เป็นหลุมเป็นบ่อ * จัดวางสิ่งของเป็นระเบียบ ถูกที่ สะอาดเรียบร้อย * ไม่มีตะปู, ของแข็ง, ของมีคม วางในบริเวณที่มีการทำงานหรือทางเดิน * ไม่มีสิ่งกีดขวาง ปิดบังมุมมอง ปิดบังทิศทางทางเข้า-ออก * รางระบายน้ำสามารถใช้งานได้ * กำหนดทางเดินเท้า หรือทางเดินพาหนะและที่วางของไว้ชัดเจน	✓			
2.การป้องกันอันตรายของเครื่องจักร เครื่องมือ เช่น * มีระบบป้องกันหรือตัดกระแสไฟฟ้าเมื่อเกิดการรั่ว . การลัดวงจร , ใช้เก็นกำลัง * มีสายดินอยู่ในสภาพสมบูรณ์ * มีการติดป้ายแสดงชื่อเครื่องจักรและผู้รับผิดชอบ กรณีเครื่องจักรเสีย ต้องติดป้ายบ่งชี้สถานะ เช่น กำลังซ่อม รอเคลื่อนย้าย * มีระบบป้องกันการเดินเครื่องและปุ่มหยุดฉุกเฉิน เครื่องจักรมีการตัด ป้องกันจุดหมุน จุดตัด จุดหนีบและจุดที่อาจทำอันตราย	✓			
3.การจัดพื้นที่ในการทำงานแสงสว่าง ความร้อน เสียงดัง และสารเคมี เช่น * มีแสงสว่างพอเหมาะสมควรกับงานมาตรฐานกฎหมายกำหนด * มีการควบคุมอุณหภูมิและระบายอากาศอย่างสม่ำเสมอ ในบริเวณพื้นที่ทำงาน * มีอุปกรณ์ดูดซับสารเคมีหรือป้องกันการรั่วไหลของสารเคมี * ภาชนะจัดเก็บสารเคมีมีปิดสนิท * เอกสารข้อมูลเคมีภัณฑ์ (SDS) ติดในพื้นที่ทำงาน	✓			
4.อุปกรณ์ป้องกันอันตรายส่วนบุคคล (PPE) เช่น * ป้ายเตือน, ป้ายบังคับ ให้อุปกรณ์ PPE พร้อมใช้งาน ไม่ชำรุดหรือขีดจาง * อุปกรณ์ป้องกันอันตรายส่วนบุคคลอยู่ในสภาพดี พร้อมใช้งาน - หมวกนิรภัย - Ear Plug , Ear Muff - ถุงมือหนัง - รองเท้า Safety - เสื้อสะท้อนแสง (สำหรับพนักงานขับรถ) - บัตรทักเตือน - บัตรผู้ปฏิบัติงานต่างๆ - ใบขับขี่ประเภท 1.4 (สำหรับพนักงานขับรถ) - นกหวีด (สำหรับพนักงานขับรถ) - กระบองไฟ (สำหรับพนักงานขับรถ)	✓			



แบบตรวจสอบประเมินด้านอาชีวอนามัยและความปลอดภัยในการทำงาน

พื้นที่/แผนก ที่ตรวจสอบ

สถานีสานหมอ

วันที่ตรวจสอบ :

20 กุมภาพันธ์ 2568

จำนวนพนักงานที่ปฏิบัติงาน 1 คน

จำนวนที่ผู้ตรวจสอบ 1 คน

จำนวนพนักงานที่ไม่ปฏิบัติตามกฎระเบียบความปลอดภัย 0 คน

พื้นที่ตรวจสอบพนักงานทำผิดกฎความปลอดภัย 0 คน

หัวข้อการตรวจประเมินอาชีวอนามัยและความปลอดภัย	สถานะที่ตรวจพบ		รายละเอียดที่ตรวจพบ	ข้อบกพร่อง
	ผ่าน	ไม่ผ่าน		
5.การป้องกันและรับอัตรภัย เช่น * สัญญาณแจ้งเหตุฉุกเฉินและสามารถใช้งานได้ * ดึงคันเพลิงชนิดมือถืออยู่ในสภาพพร้อมใช้งาน มีป้ายบ่งชี้ถึงคันเพลิงบริเวณที่ตั้งถังดับเพลิงไม่มีสิ่งของวางกีดขวาง และมีการตรวจเช็คถังดับเพลิงอย่างน้อยเดือนละ 1 ครั้ง * ป้ายบ่งชี้ทางออกหนีไฟและบริเวณทางออกหนีไฟไม่มีสิ่งของวางกีดขวาง * อุปกรณ์เตือนภัยฉุกเฉินอยู่ในสภาพพร้อมใช้งาน * ถังน้ำดับเพลิง 5 ลิตร (รถหัวลากขนส่งวัตถุอันตราย) * ธงบอกทิศทางธง หรือธงต่างๆ ไม่ขาด ชำรุด	N/A	✓		
6. การจัดการของเสีย เช่น * มีพื้นที่และภาชนะสำหรับจัดเก็บของเสียที่ใช้แล้ว * มีฉลากบ่งชี้ข้อประเภทของเสียแต่ละประเภทอย่างชัดเจน * ถังขยะถูกที่และประเภท ไม่ทิ้งกันมูลหรือลงระบายน้ำ	✓	✓		
7. สภาพการทำงานที่ไม่ปลอดภัย (Unsafe Condition) เช่น * ไม่มีคราน้ำมัน ,จารบี ,น้ำมันเกียร์ไหล * มีป้ายแสดงเขตทาง ป้ายบ่งชี้อันตราย หรือป้ายเตือน ในพื้นที่ทำงานที่ชัดเจน ไม่ชำรุดหรือขีดจาง	✓	✓		
8. การกระทำที่ไม่ปลอดภัย (Unsafe Action) เช่น * ไม่สวมใส่อุปกรณ์ป้องกันอันตรายส่วนบุคคลขณะปฏิบัติงานตามลักษณะงานทุกครั้ง * สวมรองเท้าที่หุ้มส้น * แต่งกายไม่เป็นไปตามข้อกำหนดของบริษัทฯ * ไม่ปฏิบัติตามระเบียบ ข้อกำหนด วิธีการ ขั้นตอนการปฏิบัติงาน กฎความปลอดภัยประจำพื้นที่ * การใช้เครื่องมือ อุปกรณ์ผิดประเภท * การตรวจวัดปริมาณแอลกอฮอล์ ต้องเป็น 0% (พนักงานขับรถส่งก๊าซ,พนักงานติดรถ)	✓	✓		

ลงชื่อ.....ผู้ตรวจสอบ

(นางสาวจิตติมา ใจบำรุง)

ตำแหน่ง เจ้าหน้าที่ความปลอดภัย ระดับวิชาชีพ

วันที่ 20 กุมภาพันธ์ 2568

หมายเหตุ



แบบตรวจประเมินด้านอาชีวอนามัยและความปลอดภัยในการทำงาน

พื้นที่/แผนก ที่ตรวจสอบ

สถานีบ้านหมอ

วันที่ตรวจสอบ :

19 มีนาคม 2568

จำนวนพนักงานที่ปฏิบัติงาน 1 คน

จำนวนที่ผู้ตรวจสอบ 1 คน

จำนวนพนักงานที่ไม่ปฏิบัติตามกฎระเบียบความปลอดภัย 0 คน

พื้นที่ตรวจสอบพนักงานทำผิดกฎความปลอดภัย 0 คน

หัวข้อการตรวจประเมินด้านอาชีวอนามัยและความปลอดภัย	สถานะที่ตรวจพบ		รายละเอียดที่ตรวจพบ สถานที่	ข้อบกพร่อง
	ผ่าน	ไม่ผ่าน		
1.ความเป็นระเบียบและการดูแลรักษาความสะอาดสำนักงานปฏิบัติการ เช่น * พื้นเรียบ ไม่เป็นหลุมเป็นบ่อ * จัดวางสิ่งของเป็นระเบียบ ถูกที่ สะอาดเรียบร้อย * ไม่มีตะปู, ของแข็ง, ของมีคม วางในบริเวณที่มีการทำงานหรือทางเดิน * ไม่มีสิ่งกีดขวาง ปิดบังมุมมอง ปิดบังกีดขวางทางเข้า-ออก * รางระบายน้ำสามารถใช้งานได้ * กำหนดทางเดินเท้า หรือทางเดินพาหนะและที่วางของไว้ชัดเจน	✓			
2.การป้องกันอันตรายของเครื่องจักร เครื่องมือ เช่น * มีระบบป้องกันหรือตัดกระแสไฟฟ้าเมื่อเกิดการรั่ว . การกักวงจร . ใช้เก็นกำลัง * มีสายดินอยู่ในสภาพสมบูรณ์ * มีการติดป้ายแสดงชื่อเครื่องจักรและผู้รับผิดชอบ กรณีเครื่องจักรเสีย ต้องติดป้ายบ่งชี้สถานะ เช่น กำลังซ่อม รอเคลื่อนย้าย * มีระบบป้องกันการเดินเครื่องและปุ่มหยุดฉุกเฉิน เครื่องจักรมีการด ป้องกันจุดหมุน จุดตัด จุดหนีบและจุดที่อาจทำอันตราย	✓			
3.การจัดพื้นที่ในการทำงานแสงสว่าง ความร้อน เสียงดัง และสารเคมี เช่น * มีแสงสว่างพอเหมาะสมควรกับงานตามมาตรฐานกฎหมายกำหนด * มีการควบคุมอุณหภูมิและระบายอากาศอย่างสม่ำเสมอ ในบริเวณพื้นที่ทำงาน * มีอุปกรณ์ดูดซับสารเคมีหรือป้องกันการรั่วไหลของสารเคมี * ภาชนะจัดเก็บสารเคมีมีปิดสนิท * เอกสารข้อมูลเคมีภัณฑ์ (SDS) ติดในพื้นที่ทำงาน	✓			
4.อุปกรณ์ป้องกันอันตรายส่วนบุคคล (PPE) เช่น * ป้ายเตือน, ป้ายบังคับให้สวมใส่อุปกรณ์ PPE พร้อมใช้งาน ไม่ชำรุดหรือขีดจาง * อุปกรณ์ป้องกันอันตรายส่วนบุคคลอยู่ในสภาพดี พร้อมใช้งาน - หมวกนิรภัย - Ear Plug , Ear Muff - ถุงมือกัน - รองเท้า Safety - เสื้อสะท้อนแสง (สำหรับพนักงานติดรถ) - บัตรพนักงาน - บัตรผู้ปฏิบัติงานเข้าฯ - ใบขับขี่ประเภท ๓.4 (สำหรับพนักงานขับรถ) - นกหวีด (สำหรับพนักงานติดรถ) - กระบองไฟ (สำหรับพนักงานติดรถ)	✓			



แบบตรวจประเมินด้านอาชีวอนามัยและความปลอดภัยในการทำงาน

พื้นที่/แผนก ที่ตรวจสอบ

สถานีบ้านหมอ

วันที่ตรวจสอบ :

19 มีนาคม 2568

จำนวนพนักงานที่ปฏิบัติงาน 1 คน

จำนวนที่ผู้ตรวจสอบ 1 คน

จำนวนพนักงานที่ไม่ปฏิบัติตามกฎระเบียบความปลอดภัย 0 คน

พื้นที่ตรวจสอบพนักงานทำผิดกฎความปลอดภัย 0 คน

หัวข้อการตรวจประเมินอาชีวอนามัยและความปลอดภัย	สถานะที่ตรวจพบ		รายละเอียดที่ตรวจพบ สถานที่	ข้อบกพร่อง
	ผ่าน	ไม่ผ่าน		
5. การป้องกันและระงับอัคคีภัย เช่น * สัญญาณแจ้งเหตุฉุกเฉินและสามารถใช้งานได้ * ถังดับเพลิงชนิดมือถืออยู่ในสภาพพร้อมใช้งาน มีป้ายบ่งชี้ถังดับเพลิงบริเวณที่ตั้งถังดับเพลิงไม่มีสิ่งของวางกีดขวาง และมีการตรวจเช็คถังดับเพลิงอย่างน้อยเดือนละ 1 ครั้ง * ป้ายบ่งชี้ทางออกหนีไฟและบริเวณทางออกหนีไฟไม่มีสิ่งของวางกีดขวาง * อุปกรณ์เตือนภัยฉุกเฉินอยู่ในสภาพพร้อมใช้งาน * ถังน้ำดับเพลิง 5 ลิตร (รถหัวลากขนส่งวัตถุอันตราย) * ธงบอกทิศทางธง H หรือธงต่างๆ ไม่ขาด ชำรุด	N/A	✓		
6. การจัดการของเสีย เช่น * มีพื้นที่และภาชนะสำหรับจัดเก็บของเสียที่ใช้แล้ว * มีฉลากบ่งชี้ชื่อประเภทของเสียแต่ละประเภทอย่างชัดเจน * ถังขยะถูกที่และประเภท ไม่ทิ้งก้นถุงหรือลงระบายน้ำ	✓	✓		
7. สภาพการทำงานที่ไม่ปลอดภัย (Unsafe Condition) เช่น * ไม่มีคราน้ำมัน ,จารบี ,น้ำมันหกทั่วไหล * มีป้ายแสดงเขตทาง ป้ายบ่งชี้อันตราย หรือป้ายเตือนในพื้นที่ทำงานที่ชัดเจน ไม่ชำรุดหรือขีดจาง	✓	✓		
8. การกระทำที่ไม่ปลอดภัย (Unsafe Action) เช่น * ไม่สวมใส่อุปกรณ์ป้องกันอันตรายส่วนบุคคลขณะปฏิบัติงานตามลักษณะงานทุกครั้ง * สวมหมวกในที่ห้ามสวม * แต่งกายไม่เป็นไปตามข้อกำหนดบริษัทฯ * ไม่ปฏิบัติตามระเบียบ ข้อกำหนด วิธีการ ขั้นตอนการปฏิบัติงาน กฎความปลอดภัยประจำพื้นที่ * การใช้เครื่องมือ อุปกรณ์ผิดประเภท * การตรวจวัดปริมาณแอลกอฮอล์ ต้องเป็น 0% (พนักงานขับรถส่งก๊าซ, พนักงานเคียวรถ)	✓	✓		

ลงชื่อ.....ผู้ตรวจสอบ

(นางสาวจิตติมา ใจบำรุง)

ตำแหน่ง เจ้าหน้าที่ความปลอดภัย ระดับวิชาชีพ

วันที่ 22 มีนาคม 2568

หมายเหตุ



แบบตรวจประเมินด้านอาชีวอนามัยและความปลอดภัยในการทำงาน

พื้นที่/แผนก ที่ตรวจสอบ

สถานีบ้านหมอ

วันที่ตรวจสอบ :

23 เมษายน 2568

จำนวนพนักงานที่ปฏิบัติงาน 1 คน

จำนวนที่ผู้ตรวจสอบ 1 คน

จำนวนพนักงานที่ไม่ปฏิบัติตามกฎระเบียบความปลอดภัย 0 คน

พื้นที่ตรวจสอบพนักงานทำผิดกฎความปลอดภัย 0 คน

หัวข้อการตรวจประเมินอาชีวอนามัยและความปลอดภัย	สถานะที่ตรวจพบ		รายละเอียดที่ตรวจพบ สถานที่	ข้อบกพร่อง
	ผ่าน	ไม่ผ่าน		
1.ความเป็นระเบียบและการดูแลรักษาความสะอาดสำนักงานปฏิบัติการ เช่น * พื้นเรียบ ไม่เป็นหลุมเป็นบ่อ * จัดวางสิ่งของเป็นระเบียบ ถูกที่ สะอาดเรียบร้อย * ไม่มีตะปู, ของแข็ง, ของมีคม วางในบริเวณที่มีการทำงานหรือทางเดิน * ไม่มีสิ่งกีดขวาง ปิดบังมุมมอง ปิดบังทิศทางทางเข้า-ออก * รางระบายน้ำสามารถใช้งานได้ * กำแพงทางเดินเท้า หรือทางเดินพาหนะและที่วางของ ไร้ขี้เก๋น	✓			
2.การป้องกันอันตรายของเครื่องจักร เครื่องมือ เช่น * มีระบบป้องกันหรือตัดกระแสไฟฟ้าเมื่อเกิดการรั่ว . การลัดวงจร . ใช้เดินกำลัง * มีสายดินอยู่ในสภาพสมบูรณ์ * มีการติดป้ายแสดงชื่อเครื่องจักรและผู้รับผิดชอบ กรณีเครื่องจักรเสีย ต้องติดป้ายบ่งชี้สถานะ เช่น กำลังซ่อม รอเคลื่อนย้าย * มีระบบป้องกันการเดินเครื่องและปุ่มหยุดฉุกเฉิน เครื่องจักรมีการด ป้องกันจุดหมุน จุดดัด จุดหนีบและจุดที่อาจทำอันตราย	✓			
3.การจัดพื้นที่ในการทำงานแสงสว่าง ความร้อน เสียงดัง และสารเคมี เช่น * มีแสงสว่างพอเหมาะสมควรกับงานตามมาตรฐานกฎหมายกำหนด * มีการควบคุมอุณหภูมิและระบายอากาศอย่างสม่ำเสมอ ในบริเวณพื้นที่ทำงาน * มีอุปกรณ์ดูดซับสารเคมีหรือป้องกันการรั่วไหลของสารเคมี * ภาชนะจัดเก็บสารเคมีปิดสนิท * เอกสารข้อมูลเคมีภัณฑ์ (SDS) ติดในพื้นที่ทำงาน	✓			
4.อุปกรณ์ป้องกันอันตรายส่วนบุคคล (PPE) เช่น * ป้ายเตือน,ป้ายบังคับให้สวมใส่อุปกรณ์ PPE พร้อมใช้งาน ไม่ชำรุดหรือขีดจาง * อุปกรณ์ป้องกันอันตรายส่วนบุคคลอยู่ในสภาพดี พร้อมใช้งาน - หมวกนิรภัย - Ear Plug , Ear Muff - ถุงมือหนัง - รองเท้า Safety - เสื้อสะท้อนแสง (สำหรับพนักงานติดรถ) - บัตรพนักงาน - บัตรผู้ปฏิบัติงานก๊าซฯ - ไบซิปประเภท 3.4 (สำหรับพนักงานขับรถ) - นกหวีด (สำหรับพนักงานติดรถ) - กระบองไฟ (สำหรับพนักงานติดรถ)	✓			



แบบตรวจประเมินด้านอาชีวอนามัยและความปลอดภัยในการทำงาน

พื้นที่/แผนก ที่ตรวจสอบ

สถานีบ้านหมอ

วันที่ตรวจสอบ :

23 เมษายน 2568

จำนวนพนักงานที่ปฏิบัติงาน 1 คน

จำนวนที่ผู้ตรวจสอบ 1 คน

จำนวนพนักงานที่ไม่ปฏิบัติตามกฎระเบียบความปลอดภัย 0 คน

พื้นที่ตรวจสอบพนักงานทำผิดกฎความปลอดภัย 0 คน

หัวข้อการตรวจประเมินด้านอาชีวอนามัยและความปลอดภัย	สถานะที่ตรวจพบ		รายละเอียดที่ตรวจพบ	ข้อบกพร่อง
	ผ่าน	ไม่ผ่าน	สถานที่	
5. การป้องกันและระงับอัคคีภัย เช่น * สัญญาณแจ้งเหตุฉุกเฉินและสามารถใช้งานได้ * ถังดับเพลิงชนิดมือถืออยู่ในสภาพพร้อมใช้งาน มีป้ายบ่งชี้ถึงถังดับเพลิง บริเวณที่ตั้งถังดับเพลิงไม่มีสิ่งของวางกีดขวาง และมีการตรวจเช็คถังดับ เพลิงอย่างน้อยเดือนละ 1 ครั้ง * ป้ายบ่งชี้ทางออกหนีไฟและบริเวณทางออกหนีไฟไม่มีสิ่งของ วางกีดขวาง * อุปกรณ์เตือนภัยฉุกเฉินอยู่ในสภาพพร้อมใช้งาน * ถังน้ำดับเพลิง 5 ลิตร (รถวิศวกรรมส่งวัตถุดิบทราย) * ระบุข้อบกพร่องต่างๆ ไม่ขาด ชำรุด	N/A	✓		
6. การจัดการของเสีย เช่น * มีพื้นที่และภาชนะสำหรับจัดเก็บของเสียที่ใช้แล้ว * มีฉลากบ่งชี้ชื่อประเภทของเสียแต่ละประเภทอย่างชัดเจน * ทิ้งขยะถูกที่และประเภท ไม่ทิ้งกันเบร็ลงระบายน้ำ	✓	✓		
7. สภาพการทำงานที่ไม่ปลอดภัย (Unsafe Condition) เช่น * ไม่มีกรอบน้ำมัน , จารบี , น้ำมันเกียร์ไว้เล * มีป้ายแสดงเขตทาง ป้ายบ่งชี้อันตราย เรือป้ายเตือนในพื้นที่ทำงานที่ ชัดเจน ไม่ชำรุดหรือขีดจาง	✓	✓		
8. การกระทำที่ไม่ปลอดภัย (Unsafe Action) เช่น * ไม่สวมใส่อุปกรณ์ป้องกันอันตรายส่วนบุคคลขณะปฏิบัติงานตาม ลักษณะงานทุกครั้ง * สวมรองเท้าที่สวมสบาย * แต่งกายไม่เกินไปตามข้อกำหนดบริษัทฯ * ไม่ปฏิบัติตามระเบียบ ข้อกำหนด วิธีการ ขั้นตอนการปฏิบัติ งานกฎความปลอดภัย ประจำพื้นที่ * การใช้เครื่องมือ อุปกรณ์ผิดประเภท * การตรวจวัดปริมาณแอลกอฮอล์ ต้องเป็น 0% (พนักงานขับรถส่งก๊าซ, พนักงานติดตั้ง)	✓	✓		

ลงชื่อ.....ผู้ตรวจสอบ

(นางสาวจุติมา ใจบำรุง)

ตำแหน่ง เจ้าหน้าที่ความปลอดภัย ระดับวิชาชีพ

วันที่ 25 เมษายน 2568

หมายเหตุ



แบบตรวจประเมินด้านอาชีวอนามัยและความปลอดภัยในการทำงาน

พื้นที่/แผนก ที่ตรวจสอบ

สถานีบ้านหมอ

วันที่ตรวจสอบ :

23 พฤษภาคม 2568

จำนวนพนักงานที่ปฏิบัติงาน 1 คน

จำนวนที่ผู้ตรวจสอบ 1 คน

จำนวนพนักงานที่ไม่ปฏิบัติตามกฎระเบียบความปลอดภัย 0 คน

พื้นที่ตรวจสอบพนักงานทำผิดกฎความปลอดภัย 0 คน

หัวข้อการตรวจประเมินอาชีวอนามัยและความปลอดภัย	สถานที่ตรวจพบ		รายละเอียดที่ตรวจพบ สถานที่	ข้อบกพร่อง
	ผ่าน	ไม่ผ่าน		
1.ความเป็นระเบียบและการดูแลสุขภาพสำนักงานปฏิบัติงาน เช่น * พื้นเรียบ ไม่เป็นหลุมเป็นบ่อ * จัดวางสิ่งของเป็นระเบียบ ถูกที่ สะอาดเรียบร้อย * ไม่มีตะปู, ของแข็ง, ของมีคม วางในบริเวณที่มีการทำงานหรือทางเดิน * ไม่มีสิ่งกีดขวาง บิดขี้ม้วนของ บิดขี้กีดขวางทางเข้า-ออก * รางระบายน้ำสามารถใช้งานได้ * กำหนดทางเดินเท้า หรือทางเดินพาหนะและที่วางของไว้ชัดเจน	✓			
2.การป้องกันอันตรายของเครื่องจักร เครื่องมือ เช่น * มีระบบป้องกันหรือตัดกระแสไฟฟ้าเมื่อเกิดการรั่ว . การลัดวงจร . ใช้เกินกำลัง * มีสายดินอยู่ในสภาพสมบูรณ์ * มีการติดป้ายแสดงชื่อเครื่องจักรและผู้รับผิดชอบ กรณีเครื่องจักรเสีย ต้องติดป้ายบ่งชี้สถานะ เช่น กำลังซ่อม รอเคลื่อนย้าย * มีระบบป้องกันการเดินเครื่องและปุ่มหยุดฉุกเฉิน เครื่องจักรมีการกด ป้องกันจุดหมุน จุดดัด จุดหนีบและจุดที่อาจทำอันตราย	✓			
3.การจัดพื้นที่ในการทำงานแสงสว่าง ความร้อน เสียงดัง และสารเคมี เช่น * มีแสงสว่างเหมาะสมกับงานตามมาตรฐานกฎหมายกำหนด * มีการควบคุมอุณหภูมิและระบายอากาศอย่างสม่ำเสมอ ในบริเวณพื้นที่ทำงาน * มีอุปกรณ์ดูดซับสารเคมีหรือป้องกันการรั่วไหลของสารเคมี * ภาชนะจัดเก็บสารเคมีมีปิดสนิท * เอกสารข้อมูลเคมีภัณฑ์ (SDS) ติดในพื้นที่ทำงาน	✓			
4.อุปกรณ์ป้องกันอันตรายส่วนบุคคล (PPE) เช่น * ป้ายเตือน, ป้ายบังคับให้สวมใส่อุปกรณ์ PPE พร้อมใช้งาน ไม่ชำรุดหรือขีดข่วน * อุปกรณ์ป้องกันอันตรายส่วนบุคคลอยู่ในสภาพดี พร้อมใช้งาน - หมวกนิรภัย - Ear Plug , Ear Muff - ถุงมือหนัง - รองเท้า Safety - เสื้อสะท้อนแสง (สำหรับพนักงานจราจร) - บัตรพนักงาน - บัตรผู้ปฏิบัติงานก๊ำซา - ใบขับขี่ประเภท ท.4 (สำหรับพนักงานขับรถ) - นกหวีด (สำหรับพนักงานจราจร) - กระบองไฟ (สำหรับพนักงานจราจร)	✓			



แบบตรวจประเมินด้านอาชีวอนามัยและความปลอดภัยในการทำงาน

พื้นที่/แผนก ที่ตรวจสอบ

สถานีบ้านหม้อ

วันที่ตรวจสอบ :

23 พฤษภาคม 2568

จำนวนพนักงานที่ปฏิบัติงาน 1 คน

จำนวนที่ผู้ตรวจสอบ 1 คน

จำนวนพนักงานที่ไม่ปฏิบัติตามกฎระเบียบความปลอดภัย 0 คน

พื้นที่ตรวจสอบพนักงานทำผิดกฎความปลอดภัย 0 คน

หัวข้อการตรวจประเมินอาชีวอนามัยและความปลอดภัย	สถานะที่ตรวจพบ		รายละเอียดที่ตรวจพบ	ข้อบกพร่อง
	ผ่าน	ไม่ผ่าน	สถานที่	
5. การป้องกันและระงับอัคคีภัย เช่น * สัญญาณแจ้งเหตุฉุกเฉินและสามารถใช้งานได้ * ดึงดับเพลิงชนิดมือถืออยู่ในสภาพพร้อมใช้งาน มีป้ายบ่งชี้ถึงดับเพลิงบริเวณที่ตั้งดับเพลิง ไม่มีสิ่งของวางกีดขวาง และมีการตรวจเช็คดับเพลิงอย่างน้อยเดือนละ 1 ครั้ง * ป้ายบ่งชี้ทางออกหนีไฟและบริเวณทางออกหนีไฟไม่มีสิ่งของวางกีดขวาง * อุปกรณ์เตือนภัยฉุกเฉินอยู่ในสภาพพร้อมใช้งาน * ถังน้ำดับเพลิง 5 ลิตร (รถหัวลากขนส่งวัสดุอันตราย) * ระบุออกซิเจนทางตรง หรือตรงต่างๆ ไม่ขาด ขำลุก	N/A ✓			
6. การจัดการของเสีย เช่น * มีพื้นที่และภาชนะสำหรับจัดเก็บของเสียที่ใช้แล้ว * มีฉลากบ่งชี้ประเภทของเสียแต่ละประเภทอย่างชัดเจน * ถังขยะถูกที่และประเภท ไม่ทิ้งกันบูดหรือระคายเคือง	✓ ✓ ✓			
7. สภาพการทำงานที่ไม่ปลอดภัย (Unsafe Condition) เช่น * ไม่มีคราบน้ำมัน ,จารบี ,น้ำมันกรั่วไหล * มีป้ายแสดงเขตทาง ป้ายบ่งชี้อันตราย หรือป้ายเตือนในพื้นที่ทำงานที่ชัดเจน ไม่ชำรุดหรือซีดจาง	✓ ✓			
8. การกระทำที่ไม่ปลอดภัย (Unsafe Action) เช่น * ไม่สวมใส่อุปกรณ์ป้องกันอันตรายส่วนบุคคลขณะปฏิบัติงานตามลักษณะงานทุกครั้ง * สวมหมวกในที่ห้ามสวม * แต่งกายไม่เป็นไปตามข้อกำหนดบริษัทฯ * ไม่ปฏิบัติตามระเบียบ ข้อกำหนด วิธีการ ขั้นตอนการปฏิบัติงาน กฎความปลอดภัยประจำพื้นที่ * การใช้เครื่องมือ อุปกรณ์ผิดประเภท * การตรวจวัดปริมาณแอลกอฮอล์ ต้องเป็น 0% (พนักงานขับรถส่งก๊าซ, พนักงานเคอร์เล)	✓ ✓ ✓ ✓ ✓ N/A			

ลงชื่อ.....ผู้ตรวจสอบ

(นางสาวฐิติมา ใจบำรุง)

ตำแหน่ง เจ้าหน้าที่ความปลอดภัย ระดับวิชาชีพ

วันที่ 29 พฤษภาคม 2568

หมายเหตุ



แบบตรวจประเมินด้านอาชีวอนามัยและความปลอดภัยในการทำงาน

พื้นที่/แผนก ที่ตรวจสอบ

สถานีบ้านหมอ

วันที่ตรวจสอบ :

11 มิถุนายน 2568

จำนวนพนักงานที่ปฏิบัติงาน 1 คน

จำนวนที่ผู้ตรวจสอบ 1 คน

จำนวนพนักงานที่ไม่ปฏิบัติตามกฎระเบียบความปลอดภัย 0 คน

พื้นที่ตรวจสอบพนักงานทำผิดกฎความปลอดภัย 0 คน

หัวข้อการตรวจประเมินด้านอาชีวอนามัยและความปลอดภัย	สถานะที่ตรวจพบ		รายละเอียดที่ตรวจพบ สถานที่	ข้อบกพร่อง
	ผ่าน	ไม่ผ่าน		
1.ความเป็นระเบียบและการดูแลรักษาความสะอาดสำนักงานปฏิบัติการ เช่น * พื้นเรียบ ไม่เป็นหลุมเป็นบ่อ * จัดวางสิ่งของเป็นระเบียบ ถูกที่ สะอาดเรียบร้อย * ไม่มีตะปู, ขน, เชื้อ, ของมีคม วางในบริเวณที่มีการทำงานหรือทางเดิน * ไม่มีสิ่งกีดขวาง บิลด์มุงมของ บิลด์กีดขวางทางเข้า-ออก * รางระบายน้ำสามารถใช้งานได้ * กำหนดทางเดินเท้า หรือทางเดินพาหนะและที่วางของไว้ชัดเจน	✓			
2.การป้องกันอันตรายของเครื่องจักร เครื่องมือ เช่น * มีระบบป้องกันหรือตัดกระแสไฟฟ้าเมื่อเกิดการรั่ว . การลัดวงจร . ใช้เก็นกำลัง * มีสายดินอยู่ในสภาพสมบูรณ์ * มีการติดป้ายแสดงชื่อเครื่องจักรและผู้รับผิดชอบ กรณีเครื่องจักรเสีย ต้องติดป้ายบ่งชี้สถานะ เช่น กำลังซ่อม รอเคลื่อนย้าย * มีระบบป้องกันการเดินเครื่องและปุ่มหยุดฉุกเฉิน เครื่องจักรมีการ ป้องกันจุดหมุน จุดกด จุดหนีบและจุดที่อาจทำอันตราย	✓			
3.การจัดพื้นที่ในการทำงานแสงสว่าง ความร้อน เสียงดัง และสารเคมี เช่น * มีแสงสว่างพอเหมาะเหมาะสมกับตามมาตรฐานกฎหมายกำหนด * มีการควบคุมอุณหภูมิและระบายอากาศอย่างสม่ำเสมอ ในบริเวณพื้นที่ทำงาน * มีอุปกรณ์ดูดซับสารเคมีหรือป้องกันการรั่วไหลของสารเคมี * ภาชนะจัดเก็บสารเคมีมีปิดสนิท * เอกสารข้อมูลเคมีภัณฑ์ (SDS) ติดในพื้นที่ทำงาน	✓			
4.อุปกรณ์ป้องกันอันตรายส่วนบุคคล (PPE) เช่น * ป้ายเตือน, ป้ายบังคับให้สวมใส่อุปกรณ์ PPE พร้อมใช้งาน ไม่ชำรุดหรือขีดจาง * อุปกรณ์ป้องกันอันตรายส่วนบุคคลอยู่ในสภาพดี พร้อมใช้งาน - หมวกนิรภัย - Ear Plug , Ear Muff - ถุงมือหนัง - รองเท้า Safety - เสื้อสะท้อนแสง (สำหรับพนักงานติดรถ) - บัตรพนักงาน - บัตรผู้ปฏิบัติงานก๊าซฯ - ใบขับขี่ประเภท ท.4 (สำหรับพนักงานขับรถ) - นกาวี๊ด (สำหรับพนักงานติดรถ) - กระบองไฟ (สำหรับพนักงานติดรถ)	✓			



แบบตรวจประเมินด้านอาชีวอนามัยและความปลอดภัยในการทำงาน

พื้นที่/แผนก ที่ตรวจสอบ

สถานีบ้านหม้อ

วันที่ตรวจสอบ :

11 มิถุนายน 2568

จำนวนพนักงานที่ปฏิบัติงาน 1 คน

จำนวนที่ผู้ตรวจสอบ 1 คน

จำนวนพนักงานที่ไม่ปฏิบัติตามกฎระเบียบความปลอดภัย 0 คน

พื้นที่ตรวจสอบพนักงานทำผิดกฎความปลอดภัย 0 คน

หัวข้อการตรวจประเมินด้านอาชีวอนามัยและความปลอดภัย	สถานะที่ตรวจพบ		รายละเอียดที่ตรวจพบ	ข้อบกพร่อง
	ผ่าน	ไม่ผ่าน	สถานที่	
5. การป้องกันและรับอ็อกซิเจน เช่น * สัญญาณแจ้งเหตุฉุกเฉินและสามารถใช้งานได้ * ระดับเพลิงไหม้มีสื่ออยู่ในสภาพพร้อมใช้งาน มีป้ายบ่งชี้ระดับเพลิงไหม้ บริเวณที่ตั้งถังดับเพลิง ไม่มีสิ่งของวางกีดขวาง และมีการตรวจเช็คถังดับเพลิงอย่างน้อยเดือนละ 1 ครั้ง * ป้ายบ่งชี้ทางออกหนีไฟและบริเวณทางออกหนีไฟไม่มีสิ่งของวางกีดขวาง * อุปกรณ์เตือนภัยฉุกเฉินอยู่ในสภาพพร้อมใช้งาน * ถังน้ำดับเพลิง 5 ลิตร (รถหัวลากขนส่งวัสดุอันตราย) * ธงบอกทิศทางธง หรือธงต่างๆ ไม่ขาด ชำรุด	N/A			
6. การจัดการของเสีย เช่น * มีพื้นที่และภาชนะสำหรับจัดเก็บของเสียที่ใช้แล้ว * มีฉลากบ่งชี้ประเภทของเสียแต่ละประเภทอย่างชัดเจน * ทั้งขยะถูกทิ้งและประเภท ไม่ทิ้งกันบนหรือลงรางระบายน้ำ	✓			
7. สภาพการทำงานที่ไม่ปลอดภัย (Unsafe Condition) เช่น * ไม่มีคราบน้ำมัน ,จารบี ,น้ำมันเกียร์ไหล * มีป้ายแสดงเขตทาง ป้ายบ่งชี้อันตราย หรือป้ายเตือนในพื้นที่ทำงานที่ชัดเจน ไม่ชำรุดหรือขีดจาง	✓			
8. การกระทำที่ไม่ปลอดภัย (Unsafe Action) เช่น * ไม่สวมใส่อุปกรณ์ป้องกันอันตรายส่วนบุคคลขณะปฏิบัติงานตามลักษณะงานทุกครั้ง * สวมหมวกกันน็อก * แต่งกายไม่เป็นไปตามข้อกำหนดบริษัทฯ * ไม่ปฏิบัติตามระเบียบ ข้อกำหนด วิธีการ ขั้นตอนการปฏิบัติงาน กฎความปลอดภัยประจำพื้นที่ * การใช้เครื่องมือ อุปกรณ์ผิดประเภท * การตรวจวัดปริมาณแอลกอฮอล์ ต้องเป็น 0% (พนักงานขับรถส่งก๊าซ, พนักงานเดินรถ)	✓			

ลงชื่อ.....ผู้ตรวจสอบ

(นางสาวสุธิมา ใจบำรุง)

ตำแหน่ง เจ้าหน้าที่ความปลอดภัย ระดับวิชาชีพ

วันที่ 23 มิถุนายน 2568

หมายเหตุ

ภาคผนวก ฐ



บันทึกผลการปฏิบัติตามมาตรการ
แผนปฏิบัติการด้านสุขภาพ อาชีวอนามัย
และความปลอดภัย

ภาคผนวก ฐ-1



แบบฟอร์มรายงานการสอบสวนอุบัติเหตุ
(Accident Investigation Report)

	A	B	C	D	E	F	G	H	I	J	K
2	รายงานการสอบสวนอุบัติเหตุ (Accident Investigation Report)										
4	วันที่เกิดเหตุ		เวลา	สถานที่เกิดเหตุ			ผู้แจ้งเหตุ		หน่วยงาน		
5											
6	Section : 1	ข้อมูลส่วนตัวผู้เห็นเหตุการณ์/ผู้ประสบเหตุ									
7		(1) ชื่อ-นามสกุล					ตำแหน่ง		หน่วยงาน		
8		(2) ชื่อ-นามสกุล					ตำแหน่ง		หน่วยงาน		
9	Section : 2	ข้อมูลส่วนตัวผู้ได้รับบาดเจ็บหรือเสียชีวิต									
10		(1) ชื่อ-นามสกุล					ตำแหน่ง		หน่วยงาน.....-.....		
11		อายุงาน ปี		หน้าที่ความรับผิดชอบ.....-.....							
12		(2) ชื่อ-นามสกุล.....					ตำแหน่ง		หน่วยงาน.....-.....		
13		อายุงาน ปี		หน้าที่ความรับผิดชอบ.....-.....							
15	Section : 3 ประเมินความรุนแรงของอุบัติเหตุ										
16	3.1 ระดับความรุนแรงทางด้านบุคคล				3.2 ระดับความรุนแรงทางด้านทรัพย์สิน						
17	Level 0	<input type="checkbox"/>	ไม่มีการบาดเจ็บ		จำนวน.....คน		Level 0	<input type="checkbox"/>	อุบัติเหตุที่ไม่มีทรัพย์สินเสียหาย		
18		<input type="checkbox"/>	ได้รับบาดเจ็บ		จำนวน.....คน		Level 1	<input type="checkbox"/>	อุบัติเหตุที่มีทรัพย์สินเสียหายเล็กน้อย (มูลค่าความเสียหาย		
19		Level 1	<input type="checkbox"/>	บาดเจ็บน้อยไม่มีผลต่อการทำงาน					ทรัพย์สิน < 50,000 บาท)		
20		Level 2	<input type="checkbox"/>	บาดเจ็บหรือมีผลต่อสุขภาพปานกลาง			Level 2	<input type="checkbox"/>	อุบัติเหตุที่มีทรัพย์สินเสียหายปานกลาง (มูลค่าความเสียหาย		
21		Level 3	<input type="checkbox"/>	บาดเจ็บหรือมีผลต่อสุขภาพมากมีผลกระทบ					ทรัพย์สิน 50,000-250,000 บาท)		
22				ให้ต้องหยุดการทำงาน			Level 3	<input type="checkbox"/>	อุบัติเหตุที่มีทรัพย์สินเสียหายมาก (มูลค่าความเสียหาย		
23		Level 4	<input type="checkbox"/>	ทุพพลภาพถาวรหรือตาย 1-3 คน					ทรัพย์สิน 250,000-15 ล้านบาท)		
24		Level 5	<input type="checkbox"/>	ตายมากกว่า 3 คน			Level 4	<input type="checkbox"/>	อุบัติเหตุที่มีทรัพย์สินเสียหายใหญ่มาก (มูลค่าความเสียหาย		
25									ทรัพย์สิน 15 ล้านบาท แต่น้อยกว่า 30 ล้านบาท)		
26							Level 5	<input type="checkbox"/>	อุบัติเหตุที่มีทรัพย์สินเสียหายมหาศาล (มูลค่าความเสียหาย		
27									ทรัพย์สินมากกว่า 30 ล้านบาท)		
28	3.3 ระดับความรุนแรงทางด้านสิ่งแวดล้อม สังคม ชุมชน					3.4 ระดับความรุนแรงทางด้านชื่อเสียง					
29	Level 0	<input type="checkbox"/>	ไม่มีผลกระทบ			Level 0	<input type="checkbox"/>	ไม่ส่งผลกระทบต่อชื่อเสียง			
30	Level 1	<input type="checkbox"/>	มีผลกระทบน้อย มีการทกรั่วไหล < 10 กก. สามารถจัดการได้ภายในหน่วยงานเอง			Level 1	<input type="checkbox"/>	มีผลกระทบน้อย รู้กันในท้องถิ่นแต่ไม่ร้ายละเอียด สื่อไม่			
31								ออกข่าว			
32	Level 2	<input type="checkbox"/>	มีผลกระทบปานกลาง มีการทกรั่วไหล 100-900 กก. ต้องการหน่วยงานสนับสนุนจากภายนอก			Level 2	<input type="checkbox"/>	มีผลกระทบปานกลาง รู้และสนใจท้องถิ่นสื่อมวลชนระดับ			
33								ท้องถิ่นสนใจและออกข่าว			
34	Level 3	<input type="checkbox"/>	มีผลกระทบมาก มีการทกรั่วไหล > 900 แต่ไม่เกิน 3,000 กก. ไฟไหม้ รอดเสียหายไม่สามารถจับได้ เหตุการณ์ถูกลาม			Level 3	<input type="checkbox"/>	มีผลกระทบมาก มีผลกระทบต่อชื่อเสียงของบริษัทแม่ เป็นที่สนใจของคนทั้งประเทศ			
35											
36			จนต้องการกำลังสนับสนุนจากภายนอกในระดับจังหวัด			Level 4	<input type="checkbox"/>	มีผลกระทบใหญ่มาก มีผลกระทบต่อชื่อเสียงของบริษัทแม่			
37	Level 4	<input type="checkbox"/>	มีผลกระทบใหญ่มาก มีการทกรั่วไหล > 3,000 กก.มีการปนเปื้อนเหตุการณ์ถูกลามจนต้องการกำลังสนับสนุนจาก					เป็นที่สนใจของสื่อระดับประเทศเป็นวงกว้าง			
38			ภายนอกในระดับประเทศ			Level 5	<input type="checkbox"/>	มีผลกระทบมหาศาล ผลกระทบต่อชื่อเสียงของบริษัทแม่			
39								อย่างร้ายแรง เป็นที่สนใจของนานาชาติ เป็นที่สนใจอย่าง			
40	Level 5	<input type="checkbox"/>	มีผลกระทบมหาศาล มีการทกรั่วไหล > 3,000 กก. เหตุการณ์ถูกลามจนต้องการกำลังสนับสนุนจากภายนอกในระดับนานาชาติ					มากของรัฐบาล			
41											
42											
43											
44											
45	Section : 4 ประเภทของเหตุการณ์										

	A	B	C	D	E	F	G	H	I	J	K	
46		<input type="checkbox"/>	อุบัติเหตุที่มีทรัพย์สินเสียหาย (Property damage Accident)				<input type="checkbox"/>	อุบัติเหตุตอนอกงาน (Off-job Accident)				
47		<input type="checkbox"/>	อุบัติเหตุที่ไม่สูญเสียเวลาทำงาน (Non-lost time Accident)				<input type="checkbox"/>	อุบัติเหตุที่สูญเสียเวลาทำงาน (Lost time Accident)				
48		<input type="checkbox"/>	อุบัติเหตุร้ายแรงที่อาจส่งผลให้เกิดระเบิด/เพลิงไหม้/มีผู้เสียชีวิต				<input type="checkbox"/>	เหตุการณ์เกือบเกิดอุบัติเหตุ (Near Miss)				
49												
50												
51	Section : 5 รายละเอียดของอุบัติเหตุพร้อมภาพประกอบ (ถ้ามี)											
52												
53												
54												
55												
56												
57												
58												
59												
60												
61												
62												
63												
64	Section : 6 การวิเคราะห์สาเหตุ											
65	6.1 การกระทำที่ไม่ปลอดภัย (Unsafe Act)						6.2 สภาพการทำงานที่ไม่ปลอดภัย (Unsafe Condition)					
66	<input type="checkbox"/> ปฏิบัติงานโดยไม่ได้รับอนุญาต						<input type="checkbox"/> อุปกรณ์ เครื่องมือ เครื่องจักร ชำรุด					
67	<input type="checkbox"/> ท่าทางการทำงานที่ไม่ปลอดภัย/ยก เคลื่อนย้ายไม่ถูกต้อง						<input type="checkbox"/> ระบบไฟฟ้าหรืออุปกรณ์ไฟฟ้าชำรุด					
68	<input type="checkbox"/> ปฏิบัติงานผิดขั้นตอน/ลัดขั้นตอน/ไม่ครบขั้นตอนการทำงาน						<input type="checkbox"/> สถานที่ทำงานคับแคบหรือจำกัด					
69	<input type="checkbox"/> ไม่สวมใส่อุปกรณ์ป้องกันภัยส่วนบุคคล						<input type="checkbox"/> ขาดทักษะ ขาดการอบรม					
70	<input type="checkbox"/> ใช้อุปกรณ์ป้องกันภัยส่วนบุคคลไม่ถูกต้องและเหมาะสม						<input type="checkbox"/> ขาดอุปกรณ์ป้องกันภัยส่วนบุคคล					
71	<input type="checkbox"/> ไม่ใช่เครื่องมือ อุปกรณ์ที่กำหนดให้						<input type="checkbox"/> สภาพแวดล้อมไม่ปลอดภัยเช่น แสงสว่าง เสียง หรืออื่นๆ					
72	<input type="checkbox"/> ใช้เครื่องมือ อุปกรณ์ไม่ถูกวิธี						<input type="checkbox"/> ขาดอุปกรณ์ป้องกันอันตรายส่วนที่อันตรายหรือส่วนที่เคลื่อนไหว					
73	<input type="checkbox"/> เล่น หยอกล้อ ในขณะที่ปฏิบัติงาน						<input type="checkbox"/> ระบบระบายอากาศไม่ปลอดภัย					
74	<input type="checkbox"/> ประมาท ขาดความรอบคอบ ความพลั้งเผลอ						<input type="checkbox"/> วัสดุ อุปกรณ์วางไม่เป็นระเบียบ					
75	<input type="checkbox"/> ความไม่เอาใจใส่ในงาน						<input type="checkbox"/> อื่น.....					
76	<input type="checkbox"/> การมีทัศนคติที่ไม่ถูกต้องในการทำงาน											
77	<input type="checkbox"/> อื่นๆ การประเมินสถานการณ์ที่ผิดพลาด											
78												
79	Section : 7 แนวทางการแก้ไข ป้องกัน											
80	มาตรการที่จะดำเนินการ						กำหนดเสร็จ		ผู้รับผิดชอบ			
81												
82												
83												
84												
85												
86												
87												
88												
89	Section : 8 คณะกรรมการสอบสวนอุบัติเหตุ											
90		วัน/เดือน/ปี ที่ทำการสอบสวนอุบัติเหตุ										

ภาคผนวก ฐ-2



บันทึกสถิติอุบัติเหตุ การเจ็บป่วย
และการบาดเจ็บของพนักงานที่ดูแล
ความเรียบร้อยของสถานบริการ ประจำปี 2568

บันทึกสถิติการเจ็บป่วย และการบาดเจ็บระหว่างการปฏิบัติงาน พ.ศ. 2568

โครงการทอส่งก๊าซธรรมชาติไปยังสถานีบริการก๊าซธรรมชาติหลัก บริษัท เครือข่ายก๊าซ ไทย-ญี่ปุ่น จำกัด ที่บ้านหมอ จังหวัดสระบุรี

ประจำเดือน	จำนวนครั้ง	จำนวนคน	ลักษณะของการบาดเจ็บ							
			พลัดตก หกล้ม	ของมีคมบาด ที่มแทง	ถูกไฟ น้ำร้อนลวก	อุบัติเหตุ จากยานพาหนะ	ไฟฟ้าช็อต	การชน กระแทกวัสดุ	สัมผัสสารเคมี	อื่นๆ
มกราคม	0	0	0	0	0	0	0	0	0	
กุมภาพันธ์	0	0	0	0	0	0	0	0	0	
มีนาคม	0	0	0	0	0	0	0	0	0	
เมษายน	0	0	0	0	0	0	0	0	0	
พฤษภาคม	0	0	0	0	0	0	0	0	0	
มิถุนายน	0	0	0	0	0	0	0	0	0	
กรกฎาคม										
สิงหาคม										
กันยายน										
ตุลาคม										
พฤศจิกายน										
ธันวาคม										
รวม										

 (.....)
 (.....)

ผู้จัดทำ

อว.พร มีสุข
 (.....)
 (.....) ผู้บันทึก

ภาคผนวก ฐ-3



บันทึกสถิติอุบัติเหตุ การรั่วไหล
ของก๊าซธรรมชาติ และเหตุฉุกเฉินที่เกิดขึ้น
ประจำปี 2568

บันทึกสถิติการเกิดอุบัติเหตุจากการรั่วไหลของก๊าซธรรมชาติ และเหตุฉุกเฉินที่เกิดจากการดำเนินงาน ประจำปี พ.ศ. 2568
โครงการท่อส่งก๊าซธรรมชาติไปยังสถานีบริการก๊าซธรรมชาติหลัก บริษัท เครือข่ายก๊าซ ไทย-ญี่ปุ่น จำกัด ที่บ้านหมอ จังหวัดสระบุรี

ประจำเดือน	วันที่บันทึก ข้อมูล	ชื่อผู้จัดทำ บันทึก	วันที่-เวลา ที่เกิดเหตุ	ระดับความรุนแรง (ระบุระดับความรุนแรง Level 1-5)				การดำเนินการภายหลังการเกิดเหตุ	
				ความรุนแรง ทางบุคคล	ความรุนแรง ทางทรัพย์สิน	ความรุนแรง ทางสิ่งแวดล้อม สังคม ชุมชน	ความรุนแรง ทางด้านชื่อเสียง	แนวทาง ที่ดำเนินการ	ผลการดำเนินการ
มกราคม	31-1-2568	อวท	-	0	0	0	0	-	
กุมภาพันธ์	28-2-2568	อวท	-	0	0	0	0	-	
มีนาคม	31-3-2568	อวท	-	0	0	0	0	-	
เมษายน	30-4-2568	อวท	-	0	0	0	0	-	
พฤษภาคม	31-5-2568	อวท	-	0	0	0	0	-	
มิถุนายน	30-6-2568	อวท	-	0	0	0	0	-	
กรกฎาคม									
สิงหาคม									
กันยายน									
ตุลาคม									
พฤศจิกายน									
ธันวาคม									
รวม									

(.....)
(.....)

ผู้จัดทำ

อวท ปาสง
(.....)
(.....)

ผู้บันทึก