

เอกสาร 2-16

คู่มือระงับเหตุฉุกเฉิน (Emergency Response Manual; ERM)

เอกสารควบคุม		
รหัสเอกสารควบคุม	วันที่เริ่มใช้งาน	หน้าที่
QM-MA-100-00	26-08-2021	1/36

ผู้จัดทำ :	ผู้ตรวจสอบ :	ผู้อนุมัติใช้งาน :
วันที่ : 20-08-2021	วันที่ : 23-08-2021	วันที่ : 26-08-2021

คู่มือปฏิบัติการรับเหตุฉุกเฉิน
EMERGENCY RESPONSE MANUAL (ERM)

เอกสารนี้พิมพ์จากต้นฉบับไฟล์อิเล็กทรอนิกส์ในระบบเอกสารควบคุม ไม่ถือว่าเป็นเอกสารควบคุม

เอกสารควบคุม		
รหัสเอกสารควบคุม	วันที่เริ่มใช้งาน	หน้าที่
QM-MA-100-00	26-08-2021	3/36

วัตถุประสงค์

- เพื่อให้องค์กรสามารถเตรียมความพร้อม และควบคุมหรือระงับเหตุฉุกเฉินที่เกิดขึ้นได้อย่างมีประสิทธิภาพ
- เพื่อลดผลกระทบ และควบคุมความสูญเสียอันเนื่องมาจากเหตุฉุกเฉินที่มีต่อทรัพย์สิน สิ่งแวดล้อม และความปลอดภัย

ขอบเขต

เอกสารฉบับนี้ระบุถึงแนวทางการปฏิบัติงานในกรณีที่เกิดเหตุฉุกเฉิน วิกฤต หรือการหยุดชะงัก (Pipeline Interruption) ที่เกิดขึ้นกับระบบจัดจำหน่ายก๊าซธรรมชาติ (Natural Gas Distribution System) ของ บริษัท ปตท. จำกัด(มหาชน) โดยครอบคลุมพื้นที่บริการทั้งหมด 3 โซน 15 พื้นที่ ตั้งแต่ท่อก๊าซขาเข้า (Inlet) ของสถานีก๊าซธรรมชาติ OTS ไปจนถึงท่อก๊าซขาออก (Outlet) ของสถานีก๊าซธรรมชาติ MRS จนถึงจุดเชื่อมต่อท่อของลูกค้า (Outlet Spool Piece) และครอบคลุมประเภทเหตุฉุกเฉิน 1) ก๊าซรั่วไม่ติดไฟ 2) ก๊าซรั่ว และเกิดการติดไฟ 3) สารเดิมกลืนก๊าซรั่วไหล 4) Gas Supplier Interruption ที่กระทบต่อระบบการจัดจำหน่ายก๊าซธรรมชาติของ บริษัท ปตท. จำกัด(มหาชน) จำกัด และบริษัท อสมท จำกัด(มหาชน) จำกัด

โซน	พื้นที่	ประเภทเหตุฉุกเฉิน
เหนือ	1) เขตอุตสาหกรรมรังสิต (RST)	1) ก๊าซรั่วไม่ติดไฟ
	2) สวนอุตสาหกรรมโรจนะ (ROJ)	2) ก๊าซรั่ว และเกิดการติดไฟ
	3) เขตส่งเสริมอุตสาหกรรมนวนคร (NVK)	3) สารเดิมกลืนก๊าซรั่วไหล
	4) สวนอุตสาหกรรมบางกะดี (BKD)	4) Gas Supplier Interruption
	5) นิคมอุตสาหกรรมบางปะอิน (BPI)	
ใต้	6) นิคมอุตสาหกรรมบางปู (BPO)	
	7) พื้นที่อุตสาหกรรมบางปูใหม่ (BPM)	
	8) นิคมอุตสาหกรรมบางปู (เหนือ) (BPN)	
	9) นิคมอุตสาหกรรมบางพลี (BPL)	
	10) นิคมอุตสาหกรรมเอ็มไทย (MTH)	
	11) นิคมอุตสาหกรรมลาดกระบัง (LKB)	
	12) นิคมอุตสาหกรรมแพทยศาสตร์รังสิต (BHS)	
ตะวันออก	13) นิคมอุตสาหกรรมดับบลิวเอชเอ ซีอีทีวีซีบอร์ด 1 และนิคมอุตสาหกรรมอีสเทิร์นซีบอร์ด (WES)	
	14) นิคมอุตสาหกรรมอมตะซิตี้ ชลบุรี (ACC)	
	15) นิคมอุตสาหกรรมอมตะซิตี้ ระยอง (ACR)	

เอกสารนี้พิมพ์จากต้นฉบับไฟล์อิเล็กทรอนิกส์ในระบบเอกสารควบคุม ไม่ถือว่าเป็นเอกสารควบคุม

เอกสารควบคุม		
รหัสเอกสารควบคุม	วันที่เริ่มใช้งาน	หน้าที่
QM-MA-100-00	26-08-2021	2/36

รายการปรับปรุงเอกสาร

รหัสเอกสารควบคุม	เนื้อหา และสาระของการเปลี่ยนแปลงโดยสรุป
QM-MA-100-00	1) จัดทำขึ้นใหม่ 2) จัดกลุ่มเอกสารเป็นกลุ่มเลข QM-MA-100 สำหรับคู่มือปฏิบัติการรับเหตุฉุกเฉิน (ERM Manual) 3) แยกภาคผนวกออกจากเล่มใหญ่ เพื่อให้สะดวกต่อการหยิบใช้งาน และสะดวกต่อการปรับปรุงรายละเอียดให้ทันสมัยตามแต่ละประเภทของเอกสาร

เอกสารนี้พิมพ์จากต้นฉบับไฟล์อิเล็กทรอนิกส์ในระบบเอกสารควบคุม ไม่ถือว่าเป็นเอกสารควบคุม

เอกสารควบคุม		
รหัสเอกสารควบคุม	วันที่เริ่มใช้งาน	หน้าที่
QM-MA-100-00	26-08-2021	4/36

คำนิยาม

- เหตุฉุกเฉิน (Emergency case) หมายถึง สถานการณ์ที่เกิดขึ้นอย่างฉับพลัน ที่เสี่ยงต่อสุขภาพ ชีวิต ทรัพย์สิน หรือสิ่งแวดล้อม ก่อให้เกิดผลกระทบต่อการระบวงการรับ-ส่งก๊าซฯ ซึ่งต้องการดำเนินการเร่งด่วน เพื่อลดความเสียหายของสถานการณ์ลง ให้ยุติ และกลับคืนสู่สภาพเดิมโดยเร็ว ในคู่มือฉบับนี้แบ่งเหตุฉุกเฉินตามระดับความรุนแรง และผลกระทบเป็น 4 ระดับ ได้แก่
 - เหตุฉุกเฉินระดับ 1 หมายถึง เหตุฉุกเฉินที่เกิดขึ้นแล้วไม่ขยายตัวออกไป สามารถระงับเหตุได้ด้วยพนักงานของหน่วยงาน หรือผู้ที่กำลังปฏิบัติงานในพื้นที่เกิดเหตุในขณะนั้น โดยไม่จำเป็นต้องขอคำสั่งสนับสนุน หรืออำนาจการตัดสินใจจากภายนอก และเป็นเหตุการณ์ที่เกิดขึ้น และสามารถควบคุมให้อยู่ในวงจำกัด ไม่มีการลุกลาม หรือน้ำท่วม (Flood) ที่เกิดขึ้นกับระบบท่อจำหน่ายก๊าซ และสถานีของ บริษัทฯ หรือสถานีก๊าซของลูกค้าที่จ่ายก๊าซให้กับลูกค้าของบริษัทฯ
 - เหตุฉุกเฉินระดับ 2 หมายถึง เหตุฉุกเฉินระดับ 1 ที่ขยายตัว หรือเหตุฉุกเฉินที่เกิดขึ้นกับ Gas Supplier ที่เป็นเหตุของ Pipeline Interruption กับระบบของ บริษัทฯ หรือเหตุฉุกเฉินที่เกิดขึ้นในระดับรุนแรง โดย บริษัทฯ ไม่สามารถดำเนินการควบคุมเหตุการณ์ให้อยู่ในวงจำกัดได้ เหตุการณ์มีการลุกลาม จนต้องการคำสั่งสนับสนุนหรืออำนาจการตัดสินใจจากภายนอกในระดับท้องถิ่น ในกรณีที่เกิดเหตุฉุกเฉินก๊าซรั่ว และมีการติดไฟให้อั้วมีความรุนแรงเริ่มต้นในระดับ 2 ขึ้นที่
 - เหตุฉุกเฉินระดับ 3 หรือภาวะวิกฤต หมายถึง เหตุฉุกเฉินระดับ 2 ที่ขยายตัว หรือเหตุฉุกเฉินที่เกิดขึ้นในระดับรุนแรงมาก บริษัทฯ หรือหน่วยงานท้องถิ่นไม่สามารถดำเนินการควบคุมเหตุการณ์ให้จำกัดอยู่ในบริเวณจำกัดได้ เหตุการณ์มีการลุกลามจนต้องการคำสั่งสนับสนุนหรืออำนาจการตัดสินใจจากภายนอกในระดับจังหวัด
 - เหตุฉุกเฉินระดับ 4 หรือภาวะวิกฤต หมายถึง เหตุฉุกเฉินระดับ 3 ที่ขยายตัวหรือเหตุฉุกเฉินที่เกิดขึ้นในระดับรุนแรงมาก ทาง บริษัทฯ หน่วยงานสนับสนุนระดับท้องถิ่น และระดับจังหวัดไม่สามารถดำเนินการควบคุมเหตุการณ์ให้อยู่ในบริเวณจำกัดได้ เหตุการณ์มีการลุกลามจนต้องการคำสั่งสนับสนุนจากต่างประเทศหรืออำนาจการตัดสินใจจากภายนอกในระดับประเทศ
- บริษัทฯ หมายถึง บริษัท ปตท. จำกัด(มหาชน)
- Off Take Station (OTS) หมายถึง สถานีควบคุมความดันก๊าซ และวัดปริมาณก๊าซที่ซื้อจากระบบท่อจำหน่ายก๊าซของผู้ขายก๊าซธรรมชาติ เพื่อจ่ายก๊าซต่อไปยังระบบท่อจำหน่ายก๊าซธรรมชาติของ บริษัทฯ

เอกสารนี้พิมพ์จากต้นฉบับไฟล์อิเล็กทรอนิกส์ในระบบเอกสารควบคุม ไม่ถือว่าเป็นเอกสารควบคุม

เอกสารควบคุม		
รหัสเอกสารควบคุม	วันที่เริ่มใช้งาน	หน้าที่
QM-MA-100-00	26-08-2021	5/36

- Pressure Regulating Station (PRS) หมายถึง สถานีควบคุมความดันก๊าซที่รับก๊าซจากระบบท่อจำหน่ายก๊าซที่มาจากสถานีก๊าซ OTS เพื่อจ่ายก๊าซต่อไปยังระบบท่อจำหน่ายก๊าซของบริษัทฯ
- Metering Regulating Station (MRS) หมายถึง สถานีก๊าซที่รับก๊าซจากระบบท่อจำหน่ายก๊าซของบริษัทฯ เพื่อจ่ายก๊าซให้กับลูกค้าของบริษัทฯ
- แผนปฏิบัติการรับเหตุฉุกเฉิน (แผนฉุกเฉิน) หมายถึง แผนที่จัดทำขึ้นเพื่อใช้ปฏิบัติในการรับเหตุฉุกเฉินอย่างเป็นขั้นตอน เพื่อให้เหตุการณ์ที่เกิดขึ้นกลับเข้าสู่สภาวะปกติโดยรวดเร็ว และมีผลเสียหายน้อยที่สุด โดยระบุอำนาจหน้าที่ความรับผิดชอบของแต่ละหน่วยงาน และตำแหน่งไว้อย่างชัดเจน
- ศูนย์รับแจ้งเหตุ และกระจายข่าวเหตุฉุกเฉิน (Gas Response Control Center: GRCC) หมายถึง สถานีที่รับแจ้งเหตุ และกระจายข่าวเมื่อเกิดเหตุฉุกเฉิน ซึ่งตั้งอยู่ที่สำนักงานบริษัท ปตท. จำกัด (มหาชน) ในนิคมอุตสาหกรรมบางปู จ.สมุทรปราการ โดยมีพนักงานประจำตลอด 24 ชั่วโมง
- ศูนย์บัญชาการเหตุฉุกเฉิน หมายถึง ศูนย์บัญชาการที่ถูกต้องขึ้นเพื่อใช้บัญชาการเหตุฉุกเฉินโดยตั้งอยู่ที่สำนักงานใหญ่ บริษัท ปตท. จำกัด (มหาชน) หรือ Line Application: Emergency Line หรือสถานที่อื่น ๆ ตามแต่ที่ผู้บัญชาการเหตุฉุกเฉินกำหนดไว้ โดยมีกรรมการผู้จัดการใหญ่ หรือผู้ที่ได้รับมอบหมายทำหน้าที่เป็นผู้บัญชาการ
- ผู้บัญชาการเหตุฉุกเฉิน (Commander) หมายถึง ผู้ที่มีหน้าที่ในการสั่งการ และบัญชาการสูงสุดในการเกิดเหตุฉุกเฉิน รวมถึงให้การสนับสนุนหน่วยงานที่เกี่ยวข้องในการปฏิบัติตามแผนฉุกเฉิน
- ผู้สั่งการ ณ จุดเกิดเหตุ หมายถึง ผู้ที่ได้รับมอบหมายให้เป็นผู้สั่งการ ณ จุดที่เกิดเหตุ โดยมีหน้าที่ควบคุมสถานการณ์ และสั่งการในการระงับเหตุ รวมถึงประสานงาน และปฏิบัติตามคำสั่งของผู้บัญชาการเหตุฉุกเฉิน
- Standby Rota หมายถึง เวรปฏิบัติหลังเวลาทำงานปกติ เพื่อกำหนดบุคคลให้รับผิดชอบปฏิบัติงานเมื่อเกิดเหตุฉุกเฉิน โดยบุคคลที่อยู่ในตารางเวรนี้ จะต้องรายงานตัวต่อหัวหน้างานที่กำหนดตามสายบัญชาการ และเข้าถึงพื้นที่เกิดเหตุฉุกเฉิน หรือศูนย์บัญชาการเหตุฉุกเฉิน หรือสถานที่อื่น ๆ ที่ผู้บังคับบัญชากำหนดภายใน 2 ชั่วโมง ตารางเวรนี้มีคาบระยะเวลา 6 เดือน ได้แก่ ระหว่างเดือนมกราคมถึงเดือนมิถุนายน และเดือนกรกฎาคมถึงเดือนธันวาคม ซึ่งประกอบด้วยบุคคลจากส่วนปฏิบัติการ ส่วนก่อสร้าง ส่วนการขาย โดยแบ่งตามระดับ ได้แก่ L1 = ผู้จัดการส่วน L2 = วิศวกร และ L3 = ช่างเทคนิค
- President (PSD) หมายถึง กรรมการผู้จัดการใหญ่

เอกสารนี้พิมพ์จากต้นฉบับไฟล์อิเล็กทรอนิกส์ในระบบเอกสารควบคุม ไม่ถือว่าเป็นเอกสารควบคุม

เอกสารควบคุม		
รหัสเอกสารควบคุม	วันที่เริ่มใช้งาน	หน้าที่
QM-MA-100-00	26-08-2021	7/36

เอกสารที่เกี่ยวข้อง

- QM-MA-101 ภาคผนวก 1 โครงสร้างกระบวนการสื่อสาร (Communication Flow)
- QM-MA-102 ภาคผนวก 2 ตารางการรั่ว และเกณฑ์การปฏิบัติ
- QM-MA-103 ภาคผนวก 3 หมายเลขโทรศัพท์ติดต่อ
- QM-MA-104 ภาคผนวก 4 ขั้นตอนการปฏิบัติการสื่อสารขณะเกิดเหตุฉุกเฉิน
- QM-MA-105 ภาคผนวก 5 แบบรายงานการเกิดอุบัติเหตุหน่วยงานกรมธุรกิจพลังงาน (DOEB)
- QM-MA-106 ภาคผนวก 6 เอกสารข้อมูลด้านความปลอดภัย
- QM-MA-107 ภาคผนวก 7 ภาพโครงข่าย Pipeline distribution ในพื้นที่
- QM-MA-108 ภาคผนวก 8 ความคุ้มครองตามกฎหมาย
- QM-MA-109 ภาคผนวก 9 รายการเอกสารอ้างอิง

เอกสารนี้พิมพ์จากต้นฉบับไฟล์อิเล็กทรอนิกส์ในระบบเอกสารควบคุม ไม่ถือว่าเป็นเอกสารควบคุม

เอกสารควบคุม		
รหัสเอกสารควบคุม	วันที่เริ่มใช้งาน	หน้าที่
QM-MA-100-00	26-08-2021	6/36

- Executive Vice President of Engineering (EVPE) หมายถึง รองกรรมการผู้จัดการใหญ่วิศวกรรม
- Executive Vice President of Marketing and Sales (EVPM) หมายถึง รองกรรมการผู้จัดการใหญ่การตลาด และการขาย
- Executive Vice President of Planning and Business Development (EVPP) หมายถึง รองกรรมการผู้จัดการใหญ่วางแผน และพัฒนาธุรกิจ
- Executive Vice President of Corporate Support (EVPC) หมายถึง รองกรรมการผู้จัดการใหญ่สนับสนุนองค์กร
- Sales Manager (SMG) หมายถึง ผู้จัดการส่วนการขาย
- Construction Manager (CMG) หมายถึง ผู้จัดการส่วนก่อสร้าง
- Operation Manager (OMG) หมายถึง ผู้จัดการส่วนปฏิบัติการ
- Network Development Manager (NMG) หมายถึง ผู้จัดการส่วนพัฒนาระบบเครือข่าย
- Procurement and Administration Manager (PMG) หมายถึง ผู้จัดการส่วนจัดซื้อจัดจ้าง และบริหารงานทั่วไป
- Accounting and Finance Manager (AMG) หมายถึง ผู้จัดการส่วนบัญชี และการเงิน
- Human Resources Management and Organization Development Manager (HMG) หมายถึง ผู้จัดการส่วนบริหารทรัพยากรบุคคล และพัฒนาองค์กร
- Sustainability Management Team Leader (STL) หมายถึง หัวหน้าทีมบริหารความยั่งยืนขององค์กร
- Engineering Sales (EN-SL) หมายถึง วิศวกร ส่วนการขาย ฝ่ายการตลาด และการขาย
- Engineering Operation (EN-OP) หมายถึง วิศวกร ส่วนปฏิบัติการ ฝ่ายวิศวกรรม
- Engineering Construction (EN-CO) หมายถึง วิศวกร ส่วนก่อสร้าง ฝ่ายวิศวกรรม
- Technician Operation (Tech-OP) หมายถึง ช่างเทคนิค ส่วนปฏิบัติการ ฝ่ายวิศวกรรม

เอกสารนี้พิมพ์จากต้นฉบับไฟล์อิเล็กทรอนิกส์ในระบบเอกสารควบคุม ไม่ถือว่าเป็นเอกสารควบคุม

เอกสารควบคุม		
รหัสเอกสารควบคุม	วันที่เริ่มใช้งาน	หน้าที่
QM-MA-100-00	26-08-2021	8/36

โครงสร้างการบังคับบัญชา



เอกสารนี้พิมพ์จากต้นฉบับไฟล์อิเล็กทรอนิกส์ในระบบเอกสารควบคุม ไม่ถือว่าเป็นเอกสารควบคุม



รหัสเอกสารควบคุม	วันที่เริ่มใช้งาน	หน้าที่
QM-MA-100-00	26-08-2021	9/36

การรับแจ้งเหตุ และการกระจายข่าว

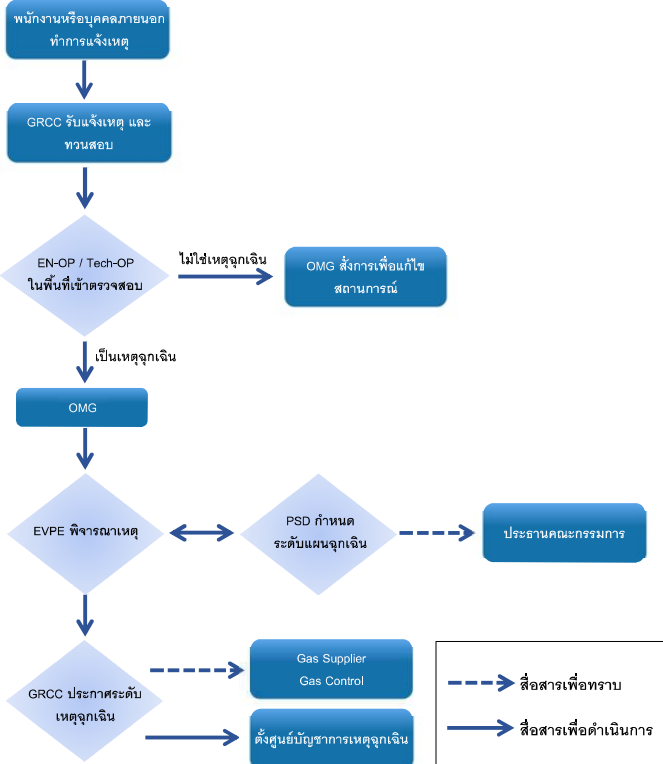

เอกสารนี้พิมพ์จากต้นฉบับไฟล์อิเล็กทรอนิกส์ในระบบเอกสารควบคุม ไม่ถือว่าเป็นเอกสารควบคุม

รหัสเอกสารควบคุม	วันที่เริ่มใช้งาน	หน้าที่
QM-MA-100-00	26-08-2021	9/36



ลำดับ	ผู้ดำเนินการ	ผู้ที่เกี่ยวข้อง	ผู้ที่เกี่ยวข้อง	ผู้ที่เกี่ยวข้อง	การปฏิบัติงานที่ได้รับแจ้งเหตุ
1	GRCC	GRCC on duty	EN-OP	EN-OP	1. รับแจ้งเหตุฉุกเฉิน 1. รับแจ้งเหตุฉุกเฉิน 2. รับแจ้งเหตุฉุกเฉิน 3. รับแจ้งเหตุฉุกเฉิน 4. รับแจ้งเหตุฉุกเฉิน 5. รับแจ้งเหตุฉุกเฉิน 6. รับแจ้งเหตุฉุกเฉิน 7. รับแจ้งเหตุฉุกเฉิน 8. รับแจ้งเหตุฉุกเฉิน 9. รับแจ้งเหตุฉุกเฉิน 10. รับแจ้งเหตุฉุกเฉิน
2	OP Team	EN-OP	Tech-OP	Tech-OP	1. รับแจ้งเหตุฉุกเฉิน 2. รับแจ้งเหตุฉุกเฉิน 3. รับแจ้งเหตุฉุกเฉิน 4. รับแจ้งเหตุฉุกเฉิน 5. รับแจ้งเหตุฉุกเฉิน 6. รับแจ้งเหตุฉุกเฉิน 7. รับแจ้งเหตุฉุกเฉิน 8. รับแจ้งเหตุฉุกเฉิน 9. รับแจ้งเหตุฉุกเฉิน 10. รับแจ้งเหตุฉุกเฉิน



รหัสเอกสารควบคุม	วันที่เริ่มใช้งาน	หน้าที่
QM-MA-100-00	26-08-2021	10/36

6. โครงสร้างศูนย์บัญชาการเหตุฉุกเฉิน

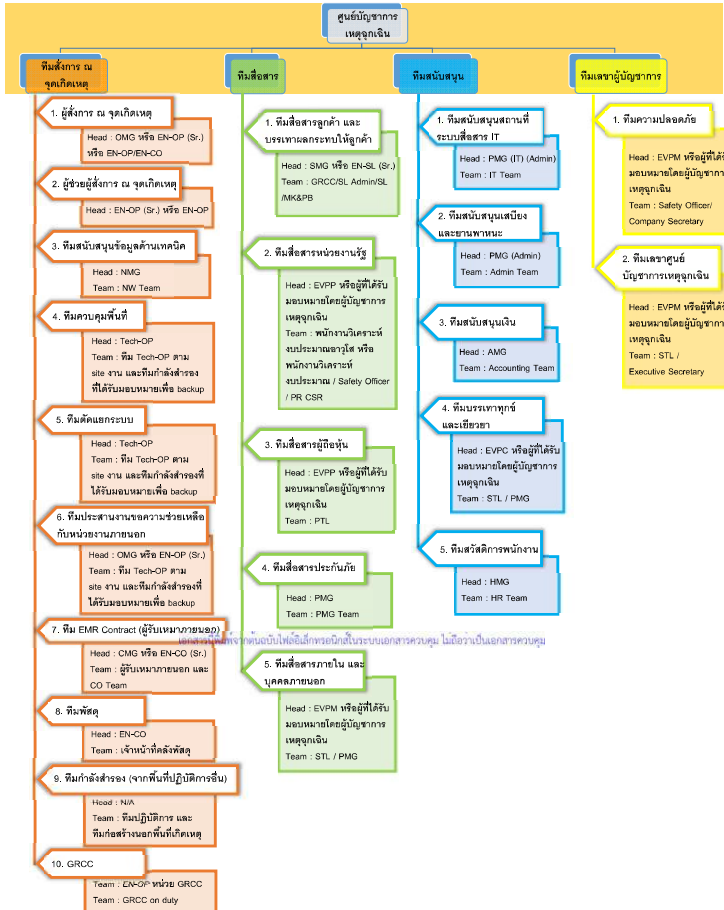

เอกสารนี้พิมพ์จากต้นฉบับไฟล์อิเล็กทรอนิกส์ในระบบเอกสารควบคุม ไม่ถือว่าเป็นเอกสารควบคุม

รหัสเอกสารควบคุม	วันที่เริ่มใช้งาน	หน้าที่
QM-MA-100-00	26-08-2021	11/36



ลำดับ	ผู้ดำเนินการ	ผู้ที่เกี่ยวข้อง	ผู้ที่เกี่ยวข้อง	การปฏิบัติงานที่ได้รับแจ้งเหตุ
1	ทีมความปลอดภัย	ทีมความปลอดภัย	ทีมความปลอดภัย	1. รับแจ้งเหตุฉุกเฉิน 2. รับแจ้งเหตุฉุกเฉิน 3. รับแจ้งเหตุฉุกเฉิน 4. รับแจ้งเหตุฉุกเฉิน 5. รับแจ้งเหตุฉุกเฉิน 6. รับแจ้งเหตุฉุกเฉิน 7. รับแจ้งเหตุฉุกเฉิน 8. รับแจ้งเหตุฉุกเฉิน 9. รับแจ้งเหตุฉุกเฉิน 10. รับแจ้งเหตุฉุกเฉิน
2	ทีมสาขาปฏิบัติการเหตุฉุกเฉิน	ทีมสาขาปฏิบัติการเหตุฉุกเฉิน	ทีมสาขาปฏิบัติการเหตุฉุกเฉิน	1. รับแจ้งเหตุฉุกเฉิน 2. รับแจ้งเหตุฉุกเฉิน 3. รับแจ้งเหตุฉุกเฉิน 4. รับแจ้งเหตุฉุกเฉิน 5. รับแจ้งเหตุฉุกเฉิน 6. รับแจ้งเหตุฉุกเฉิน 7. รับแจ้งเหตุฉุกเฉิน 8. รับแจ้งเหตุฉุกเฉิน 9. รับแจ้งเหตุฉุกเฉิน 10. รับแจ้งเหตุฉุกเฉิน

เอกสารนี้พิมพ์จากต้นฉบับไฟล์อิเล็กทรอนิกส์ในระบบเอกสารควบคุม ไม่ถือว่าเป็นเอกสารควบคุม

การปฏิบัติเมื่อเกิดเหตุฉุกเฉิน

[illegible]

การปฏิบัติเมื่อเกิดเหตุฉุกเฉิน

[illegible]

การปฏิบัติเมื่อเกิดเหตุฉุกเฉิน

[illegible]

การปฏิบัติเมื่อเกิดเหตุฉุกเฉิน

ลำดับ	กลุ่มงาน	หน่วยงาน	ผู้กำกับ	ผู้ดำเนินการ	การปฏิบัติงานหรือโครงการตามแผน
ทีมสื่อสาร	3.2 ทีมสื่อสารประชาสัมพันธ์	EVPP หรือผู้ได้รับมอบหมาย โดยผู้ปฏิบัติงานตามแผน	Safety Officer	PR CSR	<p>ส่งข้อมูล และรายงานให้ EAT / Process E ให้ทราบ ด้วยสื่อที่ถูกต้องโดยผู้ปฏิบัติงานได้โดยส่งสื่อตาม Press release ที่ใช้กับทั้งหน่วยงานและผู้ปฏิบัติงานตามแผนด้วย (รายละเอียดตามแผน 3.4)</p> <p>ส่งข้อมูล และรายงานให้หน่วยงานที่เกี่ยวข้องทั้งหมด ด้วยสื่อที่ถูกต้องโดยผู้ปฏิบัติงานได้โดยส่งสื่อตาม Press release ที่ใช้กับหน่วยงานและผู้ปฏิบัติงานตามแผนด้วย (รายละเอียดตามแผน 3.4)</p>
	3.3 ทีมสื่อสารผู้มีส่วนได้ส่วนเสีย	EVPP หรือผู้ได้รับมอบหมาย โดยผู้ปฏิบัติงานตามแผน	FTL		<p>ส่งข้อมูลให้ผู้มีส่วนได้ส่วนเสียทราบตาม Press release ภายใน 1 ชั่วโมง และในระยะเวลา ตามที่ได้รับ การติดต่อจากศูนย์ปฏิบัติงานตามแผนด้วย (รายละเอียดตามแผน 3.7)</p>
	3.4 ทีมสื่อสารระดับบริษัท				<p>แจ้งให้บริษัท ประเด็นเบื้องต้น และเสริมกระบวนการที่เกี่ยวข้องแจ้งให้ผู้เกี่ยวข้องทราบว่ามีเหตุการณ์ ที่เกิดขึ้น เป็นเหตุ เป็นภัย เป็นปัจจัยการเกิดปัญหาตามพื้นที่ตามแผน 3.4 (รายละเอียดตามแผน 3.8 และ 3.9 ตามแผน 3)</p> <p>1. ส่งรายละเอียดของเหตุการณ์ของเหตุเป็นภัยที่เกี่ยวข้องกับทีมปฏิบัติงาน</p> <p>2. แจ้งข้อมูลกับหน่วยงานที่เกี่ยวข้อง เช่น คู่ค้า และ นายจ้างเกี่ยวกับเหตุการณ์ (แจ้งให้ทราบกับศูนย์ควบคุม) 3. ประสานกับหน่วยงานที่เกี่ยวข้องกับพื้นที่งาน และรายงานเหตุการณ์ (รายละเอียดตามแผน 3.8)</p> <p>4. รายงานตามแผนเบื้องต้นให้ผู้เกี่ยวข้องทราบ (รายละเอียดตามแผน 3.8)</p> <p>5. แจ้งรายละเอียดของเหตุการณ์ที่เกี่ยวข้อง (แจ้ง) ให้ผู้เกี่ยวข้องทราบเกี่ยวกับเหตุการณ์ที่ส่งผ่าน</p> <p>6. รายงานตามแผนให้บริษัทระดับบริหาร (แจ้ง) ให้ผู้เกี่ยวข้องทราบเกี่ยวกับเหตุการณ์ที่ส่งผ่าน</p> <p>7. ประสานกับหน่วยงานที่เกี่ยวข้องกับพื้นที่งาน (แจ้ง) ให้ผู้เกี่ยวข้องทราบเกี่ยวกับเหตุการณ์ที่ส่งผ่าน</p> <p>8. สรุปรายงานเหตุการณ์ที่เกิดขึ้นจากพื้นที่งาน (แจ้ง) ให้ผู้เกี่ยวข้องทราบเกี่ยวกับเหตุการณ์ที่ส่งผ่าน</p>

การปฏิบัติเมื่อเกิดเหตุฉุกเฉิน

ลำดับ	กลุ่มงาน	หัวหน้าทีม	ผู้ทำบันทึก	ทีมงาน	การปฏิบัติงานเพื่อจัดการเหตุฉุกเฉิน
พื้นที่สื่อสาร	3.1 ทีมสื่อสารฉุกเฉิน และบรรณาธิการฉุกเฉิน	SMO/ENS (SA) (วางแผนสื่อสารตามแผนกร.1)		GRCC SL AmnS/LM/KAPB (ตรวจสอบสถานะก่อนกร.1)	<p>9. หัวหน้าทีมสื่อสารฉุกเฉิน ตรวจสอบความพร้อมในการปฏิบัติงาน และทำการยืนยันการเปิดวงสื่อสารจากผู้บริหารการฉุกเฉิน และแจ้งให้สื่อมวลชนได้รับทราบ (GRCC SL, AmnS/LM/KAPB) เพื่อแจ้งผู้เกี่ยวข้องทราบก่อนดำเนินการที่จะดำเนินการให้ประชาชนได้รับทราบ (Standard Message 4) และผู้เกี่ยวข้องได้รับทราบ (Standard Message 2) (ตรวจสอบสถานะก่อนกร.3, 4, 5, 6)</p> <div style="border: 1px solid black; padding: 5px; margin: 10px 0;"> <p>ส่วนที่ถูกต้องให้ทีมสื่อสารตาม</p> <p>Message 4 : “พบเหตุภัยพิบัติฉุกเฉิน</p> <p>Message 2 : “พบเหตุภัยพิบัติฉุกเฉิน</p> <p>ให้ดำเนินการตามแผนฉุกเฉิน</p> <p>ให้ดำเนินการตามแผน และแจ้งให้สื่อมวลชนได้รับทราบ</p> <p>หากมีการเปลี่ยนแปลง”</p> </div> <p>หมายเหตุ: สำหรับ SL ที่ประชุมทางทางโทรศัพท์ทำการขอรับข้อมูลในการปฏิบัติงานฉุกเฉิน (เปิดสาย Emergency หัวข้อที่ส่งข้อ)</p> <p>10. หลังจากดำเนินการบันทึกข้อมูล ประมวลผล แล้ว SL ประสานงานกับผู้ที่ได้รับผลกระทบเพื่อตรวจสอบ Status เพื่อยืนยัน</p> <p>10.1) ตรวจสอบการรับรู้ข้อมูลที่ได้รับแจ้งทันทีกับ กรณีฉุกเฉิน มีการดำเนินการให้ดำเนินการตามข้อกล่าว</p> <p>ทีมสื่อสารต้องแจ้งผู้บัญชาการการฉุกเฉินให้ดำเนินการกับสื่อมวลชนตามขั้นตอนการสื่อสารฉุกเฉิน (กรณีฉุกเฉิน) เพื่อให้สามารถเข้าถึงสื่อมวลชนได้โดยเร็วที่สุดเท่าที่เป็นไปได้ และทราบสถานะต่อผู้เกี่ยวข้อง</p> <p>10.2) ส่งข่าวการสื่อสารตามเงื่อนไข (ถ้าทราบ) เช่น ความเสี่ยงต่อสิ่งที่จะสร้างความเสียหายต่อ Product SL, SL บรรณาธิการ และผู้เกี่ยวข้องฉุกเฉินเพื่อให้สามารถติดต่อสื่อสารกับทีมสื่อสารตาม ประมวลผลได้</p> <p>11.1) เป็นการดำเนินการที่ถูกต้อง ด้วย ความถี่สูง (OCU/Volume Loss จะทำซ้ำฉุกเฉินทันที)</p> <p>11.2) ยอดขายและผู้เชี่ยวชาญของสายการบิน Sales Loss</p> <p>11.3) ผู้ที่เกี่ยวข้องในการตรวจสอบสถานะก่อนดำเนินการให้ทราบถึง สถานการณ์ที่เกิดขึ้น หากพบการเกิดไม่ลง ให้ดำเนินการตามขั้นตอน และจัดการตามขั้นตอนที่ส่งมาว่าจะใช้วิธีการใดในการแก้ไข</p> <p>11.4) สถานะฉุกเฉินฉุกเฉิน</p> <p>12. หัวหน้าทีมสื่อสารบรรณาธิการฉุกเฉิน 10 และบรรณาธิการฉุกเฉินตรวจสอบสถานะการสื่อสารที่ตกลง (On Line Emergency Guide</p>

การปฏิบัติเมื่อเกิดเหตุฉุกเฉิน

ลำดับที่	กลุ่มงาน	หัวหน้าทีม	ผู้ดำเนินการ	พิจารณา	การปฏิบัติงาน/พิจารณาการดำเนินงาน
3	3.1 ทีมสื่อสารฉุกเฉิน และ บรรณาธิการข่าว	SMS/ENSL (SA) (รายละเอียดตามแผนงาน 1)	GRC/SL AmorSul AK4PB (รายละเอียดตามแผนงาน 1)		<p>1. แผนงาน แผนงานประชาสัมพันธ์ Standard Message 1-4 หัวข้อประชาสัมพันธ์สถานการณ์ฉุกเฉิน และข้อแนะนำผู้ปฏิบัติงานการฉุกเฉินไปให้ Line Emergency Group (ส.น. communication flow with customer ในรายละเอียดตามแผนงาน 1)</p> <p>Standard Message (แผนกที่ให้บริการตามแผนงานประชาสัมพันธ์)</p> <p>Message.1 : “ขอแจ้งให้ทุกท่านทราบว่า (เหตุการณ์ที่ส่งถึง) ณ เวลา เวลา เวลา PT TTD 4.30 น. มีสิ่งผิดปกติเกิดขึ้นจาก ภายใน ซึ่งผม ขอแสดงความเสียใจเป็นอย่างยิ่งที่เหตุการณ์ที่เกิดขึ้นส่งผลกระทบต่อลูกค้าทุกท่าน ขอเรียนขอโทษเป็นอย่างสูงต่อลูกค้าทุกท่าน และขอแจ้งให้ทุกท่านทราบว่า ทีมงานของเราได้ดำเนินการแก้ไขปัญหาอย่างเต็มที่แล้ว และขอขอบคุณทุกท่านที่ให้ความร่วมมือในการแก้ไขปัญหาครั้งนี้”</p> <p>Message.2 : “ขอแจ้งให้ท่านทราบว่า ปัญหาที่เกิดขึ้นจากภายในระบบ และทีมวิศวกรได้ตรวจสอบหาสาเหตุของปัญหาแล้ว และทีมช่างได้ไปตรวจสอบที่ PT TTD ของท่านแล้ว”</p> <p>Message.3 : “จากทางทีมเทคนิค PT TTD ของท่านได้ดำเนินการแก้ไขแล้ว”</p> <p>Message.4 : “ขอแจ้งให้ PT TTD ได้ดำเนินการตรวจสอบ และให้วิศวกรดำเนินการแก้ไขปัญหาแล้ว”</p> <p>Message.5 : “ขอแจ้งให้ทุกท่านทราบว่า ปัญหาที่เกิดขึ้นจากภายในระบบ และทีมช่างได้ดำเนินการแก้ไขปัญหาแล้ว”</p> <p>Standard Message (แผนกที่ให้บริการตามแผนงาน)</p> <p>Message.1 : “ขอแจ้งให้ทุกท่านทราบว่า (เหตุการณ์ที่ส่งถึง) ณ เวลา เวลา เวลา PT TTD 4.30 น. มีสิ่งผิดปกติเกิดขึ้นจาก ภายใน ซึ่งผม ขอแสดงความเสียใจเป็นอย่างยิ่งที่เหตุการณ์ที่เกิดขึ้นส่งผลกระทบต่อลูกค้าทุกท่าน ขอเรียนขอโทษเป็นอย่างสูงต่อลูกค้าทุกท่าน และขอแจ้งให้ทุกท่านทราบว่า ทีมงานของเราได้ดำเนินการแก้ไขปัญหาอย่างเต็มที่แล้ว และขอขอบคุณทุกท่านที่ให้ความร่วมมือในการแก้ไขปัญหาครั้งนี้”</p> <p>Message.2 : “ขอแจ้งให้ท่านทราบว่า ปัญหาที่เกิดขึ้นจากภายในระบบ และทีมวิศวกรได้ตรวจสอบหาสาเหตุของปัญหาแล้ว และทีมช่างได้ไปตรวจสอบที่ PT TTD ของท่านแล้ว”</p>

การปฏิบัติเมื่อเกิดเหตุฉุกเฉิน

การปฏิบัติเมื่อเกิดเหตุฉุกเฉิน

ลำดับ	กลุ่มงาน	หัวหน้าทีม	ผู้ทำหน้าที่	ทีมงาน	การปฏิบัติงานที่จะดำเนินการตามจุดเน้น
4.1 ทีมสนับสนุนด้านระบบสารสนเทศ II		PMG (IT Admin)		IT Team	<p>จัดเตรียมห้อง server ห้องแม่ข่าย (และห้องจัดระบบปฏิบัติการระบบ Virtual) เพื่อใช้ดำเนินการจัดตั้งศูนย์ข้อมูลสารสนเทศที่ระบบสารสนเทศ และระบบงาน และอุปกรณ์การสื่อสารของศูนย์สารสนเทศที่ระบบสารสนเทศ และระบบงาน และระบบงาน</p> <p>1. เตรียมอุปกรณ์ IT อุปกรณ์ และระบบงานที่จำเป็น และจัดตั้งศูนย์ปฏิบัติการระบบสารสนเทศ</p> <p>2. จัดตั้งศูนย์ปฏิบัติการ และทีมสนับสนุน</p> <p>3. จัดตั้งศูนย์ปฏิบัติการ และทีมสนับสนุน</p> <p>4. จัดตั้งศูนย์ปฏิบัติการ และทีมสนับสนุน</p> <p>5. จัดตั้งศูนย์ปฏิบัติการ และทีมสนับสนุน</p> <p>6. จัดตั้งศูนย์ปฏิบัติการ และทีมสนับสนุน</p> <p>7. จัดตั้งศูนย์ปฏิบัติการ และทีมสนับสนุน</p> <p>8. จัดตั้งศูนย์ปฏิบัติการ และทีมสนับสนุน</p> <p>9. จัดตั้งศูนย์ปฏิบัติการ และทีมสนับสนุน</p> <p>10. จัดตั้งศูนย์ปฏิบัติการ และทีมสนับสนุน</p> <p>11. จัดตั้งศูนย์ปฏิบัติการ และทีมสนับสนุน</p> <p>12. จัดตั้งศูนย์ปฏิบัติการ และทีมสนับสนุน</p>
4.2 ทีมสนับสนุนเชิงระบบสารสนเทศ		PMG (Admin)		Admin Team	<p>1. จัดตั้งศูนย์ปฏิบัติการ และทีมสนับสนุน</p> <p>2. จัดตั้งศูนย์ปฏิบัติการ และทีมสนับสนุน</p> <p>3. จัดตั้งศูนย์ปฏิบัติการ และทีมสนับสนุน</p> <p>4. จัดตั้งศูนย์ปฏิบัติการ และทีมสนับสนุน</p> <p>5. จัดตั้งศูนย์ปฏิบัติการ และทีมสนับสนุน</p> <p>6. จัดตั้งศูนย์ปฏิบัติการ และทีมสนับสนุน</p> <p>7. จัดตั้งศูนย์ปฏิบัติการ และทีมสนับสนุน</p> <p>8. จัดตั้งศูนย์ปฏิบัติการ และทีมสนับสนุน</p> <p>9. จัดตั้งศูนย์ปฏิบัติการ และทีมสนับสนุน</p> <p>10. จัดตั้งศูนย์ปฏิบัติการ และทีมสนับสนุน</p> <p>11. จัดตั้งศูนย์ปฏิบัติการ และทีมสนับสนุน</p> <p>12. จัดตั้งศูนย์ปฏิบัติการ และทีมสนับสนุน</p>

เอกสารนี้พัฒนาจากต้นฉบับไฟล์อิเล็กทรอนิกส์ในระบบเอกสารความรู้ ไม่ถือว่าเป็นเอกสารสมบูรณ์

รหัสเอกสารควบคุม	วันที่เริ่มใช้งาน	หน้าที่
QM-WA-100-00	26-08-2021	27/36

การปฏิบัติเมื่อเกิดเหตุฉุกเฉิน

[illegible]

เอกสารนี้พัฒนาจากต้นฉบับไฟล์อิเล็กทรอนิกส์ในระบบเอกสารควบคุม ไม่ได้ว่าเป็นเอกสารควบคุม

[illegible]

เอกสารนี้พิมพ์จากต้นฉบับไมโครฟิล์มที่มีลิขสิทธิ์ระบบเอกสารควบคุม ในถือว่าเป็นเอกสารควบคุม

รหัสเอกสารควบคุม	วันที่เริ่มใช้งาน	หน้าที่
QA-JA-100-00	26-08-2021	25/38

การปฏิบัติเมื่อเกิดเหตุฉุกเฉิน

[illegible]

เอกสารนี้พิมพ์จากต้นฉบับไมโครฟิล์มที่หอสมุดแห่งชาติ ไม่ถือว่าเป็นเอกสารควบคุม

การปฏิบัติเมื่อเกิดเหตุฉุกเฉิน

[illegible]

การปฏิบัติหลังเกิดเหตุฉุกเฉิน

[illegible]

เอกสาร 2-17

คู่มือความปลอดภัยก๊าซธรรมชาติและการควบคุมเหตุฉุกเฉิน

คู่มือความปลอดภัยก๊าซธรรมชาติ และการควบคุมเหตุฉุกเฉิน

บริษัท ปตท. จำกัด (มหาชน) บริษัท ออมตะ จำกัด
บริษัท ปตท. จำกัด (มหาชน) บริษัท ออมตะ จำกัด



คำนำ

บริษัท ปตท. จำกัด (มหาชน) บริษัท ออมตะ จำกัด (PTT NGD) และบริษัท ออมตะ จำกัด (AMATA NGD) ได้ดำเนินธุรกิจจัดจำหน่ายก๊าซธรรมชาติด้วยระบบท่อส่งก๊าซให้กับโรงงานอุตสาหกรรม ครอบคลุมพื้นที่กว่า 13 พื้นที่ โดยรอบกรุงเทพฯ เขตปริมณฑล จังหวัดชลบุรี และจังหวัดระยอง โดยแบ่งพื้นที่ระบบท่อจัดจำหน่ายก๊าซธรรมชาติ เป็น 3 โซน คือ โซนเหนือ ประกอบด้วย เขตอุตสาหกรรมรังสิต, นิคมอุตสาหกรรมนวนคร, สวนอุตสาหกรรมโรจนะ, นิคมอุตสาหกรรมบางปะอิน, และนิคมอุตสาหกรรมบางกระดี่ โซนใต้ ประกอบด้วย นิคมอุตสาหกรรมบางปู, เขตอุตสาหกรรมบางปูใหม่, นิคมอุตสาหกรรมบางพลี, เขตอุตสาหกรรม M-Thai, และนิคมอุตสาหกรรมลาดกระบัง โซนตะวันออก ประกอบด้วย นิคมอุตสาหกรรมอมตะนคร, นิคมอุตสาหกรรมอมตะซิตี้ และนิคมอุตสาหกรรมเหมราช ซึ่งการใช้ก๊าซธรรมชาติเป็นเชื้อเพลิงในกระบวนการผลิตของโรงงานอุตสาหกรรม เป็นการลดและทดแทนการเชื้อเพลิงประเภทน้ำมันเตา น้ำมันดีเซลและก๊าซปิโตรเลียมเหลว (LPG) ที่ต้องขนส่งด้วยรถบรรทุกขนาดใหญ่ โดยก๊าซธรรมชาติเป็นเชื้อเพลิงที่สะอาด เป็นมิตรกับสิ่งแวดล้อม รวมทั้งการขนส่งก๊าซธรรมชาติทางท่อจัดเป็นระบบที่มีความปลอดภัยสูงเป็นที่ยอมรับในระดับสากล

บริษัท ปตท. จำกัด (มหาชน) บริษัท ออมตะ จำกัด และบริษัท ออมตะ จำกัด (AMATA NGD) ได้ตระหนักถึงการเผยแพร่ความรู้ความเข้าใจแก่ลูกค้าประชาชน และหน่วยงานที่เกี่ยวข้อง ซึ่งอยู่ในพื้นที่ให้บริการของบริษัทฯ จึงจัดทำคู่มือความปลอดภัยก๊าซธรรมชาติและการควบคุมเหตุฉุกเฉิน โดยการรวบรวมข้อมูลเบื้องต้นเกี่ยวกับก๊าซธรรมชาติ การดำเนินงานด้านความปลอดภัย แผนการจัดการเหตุฉุกเฉิน และข้อปฏิบัติตนเมื่อเกิดเหตุฉุกเฉิน ทั้งนี้

บริษัทฯ หวังเป็นอย่างยิ่งว่าคู่มือฉบับนี้ จะเป็นประโยชน์อย่างยิ่งแก่ลูกค้าประชาชนที่อยู่ใกล้เคียงแนวท่อส่งก๊าซฯ โครงการ ตลอดจนผู้ที่สนใจทั่วไป

การปฏิบัติกรณีเกิดเหตุฉุกเฉิน หากพบท่อส่งก๊าซฯ รั่ว

- ออกจากบริเวณก๊าซฯ รั่ว ไปอยู่ทางเหนือลมโดยทันที
- ห้ามทำให้เกิดประกายไฟหรือความร้อน ซึ่งเป็นสาเหตุให้ก๊าซธรรมชาติลุกติดไฟ รวมทั้งการติดหรือดับเครื่องยนต์ การปิดหรือเปิดสวิตช์ไฟฟ้า เป็นต้น
- โทรแจ้ง บริษัท ปตท. จำกัด (มหาชน) บริษัท ออมตะ จำกัด หรือบริษัท ออมตะ จำกัด (AMATA NGD) โดยเร็วที่สุด พร้อมทั้งบอกชื่อสถานที่เกิดเหตุหรือจุดสังเกตที่เห็นได้ชัดเจน ลักษณะการรั่วของก๊าซฯ เวลาที่เริ่มได้กลิ่นก๊าซฯ หรือสิ่งบอกเหตุว่าก๊าซฯ รั่ว ที่พบเห็นอย่างละเอียด เป็นต้น

กรณีเกิดเหตุฉุกเฉินติดต่อ
โทร. 0 2709 4670-1 หรือ
0 3845 8258

ก๊าซธรรมชาติคือ...ปิโตรเลียมชนิดหนึ่ง

ปิโตรเลียม คือ ซากพืชซากสัตว์ที่ทับถมกันภายใต้ความร้อนหลายร้อยล้านปี และแรงกดดันมหาศาล จนแปรสภาพเป็นปิโตรเลียม ทั้งที่อยู่ในสถานะของแข็ง คือ ก๊าซหิน ของเหลว คือ น้ำมันดิบ และก๊าซ ซึ่งก็คือก๊าซธรรมชาติ



ก๊าซธรรมชาติ ประกอบด้วย สารประกอบไฮโดรคาร์บอนหลายชนิดด้วยกัน อาทิ ก๊าซมีเทน ก๊าซอีเทน ก๊าซโพรเพน ก๊าซบิวเทน ฯลฯ นอกจากนั้นยังมีสารประกอบที่ไม่ใช่ไฮโดรคาร์บอน เช่น ก๊าซคาร์บอนไดออกไซด์ ก๊าซไฮโดรเจนซัลไฟด์ ก๊าซไนโตรเจน และ น้ำ เป็นต้น

ก๊าซมีเทน คือ สารประกอบไฮโดรคาร์บอนส่วนใหญ่ที่มีอยู่ในก๊าซธรรมชาติ หลังจากผ่านกระบวนการแยกก๊าซที่โรงแยกก๊าซธรรมชาติระยอง จะมีก๊าซมีเทนเป็นองค์ประกอบประมาณร้อยละ 70 ขึ้นไป



การค้นพบก๊าซธรรมชาติ...ในประเทศไทย

พ.ศ. 2516 ประเทศไทยได้ค้นพบก๊าซธรรมชาติในอ่าวไทย โดยบริษัท ยูโนแคล ไทยแลนด์ จำกัด และบริษัท เท็กซัส แปซิฟิก ประเทศไทย จำกัด นับเป็นจุดเริ่มต้นให้รัฐบาลตัดสินใจดำเนินโครงการพัฒนาก๊าซธรรมชาติขึ้นมาใช้ประโยชน์เพื่อทดแทนการนำเข้าน้ำมันจากต่างประเทศ และสร้างความมั่นคงทางพลังงานในประเทศ

5 ลักษณะเด่นก๊าซธรรมชาติ



มีสถานะเป็นก๊าซ แต่สามารถแปรสภาพให้อยู่ในรูปของเหลวได้โดย การลดอุณหภูมิลงที่ -160 องศาเซลเซียส โดยปริมาตรจะลดลง 600 เท่า ทำให้สามารถขนส่งทางเรือได้

ไม่มีสี ไม่มีกลิ่น แต่อาจเติมสารที่



มีกลิ่นลงไปเพื่อ

ความปลอดภัยในการใช้งาน



เบากว่าอากาศ มีค่าความถ่วงจำเพาะประมาณ 0.6-0.8 ดังนั้น เมื่อรั่วไหลจะลอยขึ้นที่สูงและฟุ้งกระจายไปในอากาศอย่างรวดเร็ว ทำให้มีความปลอดภัยในการใช้งาน

ติดไฟได้ มีช่วงของการติดไฟที่ร้อยละ 5-15 ของปริมาตรในอากาศ และอุณหภูมิที่สามารถติดไฟได้เองคือ 537-540 องศาเซลเซียส



เป็นเชื้อเพลิงสะอาด การเผาไหม้สมบูรณ์ ปราศจากเขม่า เมื่อเผาไหม้จะก่อให้เกิดสารไนโตรเจนออกไซด์และซัลเฟอร์ออกไซด์น้อยกว่าเชื้อเพลิงประเภทอื่น จึงส่งผลกระทบท่อสิ่งแวดล้อมน้อยกว่า



ก๊าซธรรมชาติในรูปแบบต่าง ๆ ที่ควรรู้จัก



ก๊าซธรรมชาติที่ขนส่งทางท่อ คือ ก๊าซธรรมชาติที่มีก๊าซมีเทนเป็นส่วนประกอบหลัก ถูกขนส่งด้วยระบบท่อเพื่อส่งให้แก่ผู้ใช้ที่เป็นลูกค้าไปเป็นเชื้อเพลิงในการผลิตกระแสไฟฟ้าหรือในโรงงานอุตสาหกรรม



ก๊าซธรรมชาติสำหรับยานยนต์ (NGV) หรือ ก๊าซธรรมชาติอัด (CNG) เกิดขึ้นจากการนำก๊าซธรรมชาติที่มีก๊าซมีเทนเป็นส่วนประกอบหลัก มาอัดจนมีความดันสูง ประมาณ 3,000 ปอนด์/ตารางนิ้ว ซึ่งจัดว่าเป็นความดันที่เทียบเท่ากับ 240 เท่าของความดันบรรยากาศ แล้วนำไปเก็บไว้ในถังบรรจุที่มีความแข็งแรงทนทานสูงเป็นพิเศษ เพื่อนำมาเป็นเชื้อเพลิงทางเลือกทดแทนน้ำมันเบนซินหรือดีเซลในรถยนต์ เพราะมีราคาถูกกว่าและมีความปลอดภัยสูง เนื่องจากมีน้ำหนักเบากว่าอากาศ เมื่อรั่วไหลจะลอยฟุ้งกระจายขึ้นไปในอากาศอย่างรวดเร็ว

ก๊าซธรรมชาติเหลว (LNG) คือ ก๊าซธรรมชาติที่มีก๊าซมีเทนเป็นองค์ประกอบหลัก (มากกว่าร้อยละ 90) และถูกลดอุณหภูมิลงจนเหลือประมาณ -160 องศาเซลเซียส จนแปรสภาพเป็นของเหลวทำให้สะดวกต่อการขนส่งไปยังสถานที่ห่างไกลที่ท่อส่งก๊าซฯ ไปไม่ถึง ดังนั้น กระบวนการเก็บรักษาหรือการขนส่ง LNG จึงจำเป็นต้องใช้เทคโนโลยีพิเศษที่สามารถรักษาอุณหภูมิให้คงสถานะในรูปของเหลว ได้ตลอดการขนส่ง ทั้งนี้เมื่อต้องการนำก๊าซมาใช้งาน ต้องนำไปผ่านกระบวนการเพิ่มอุณหภูมิเพื่อให้กลับไปสู่สถานะก๊าซอีกครั้ง



ระบบท่อส่งก๊าซธรรมชาติ

การขนส่งก๊าซธรรมชาติทางท่อ เป็นการลำเลียงก๊าซธรรมชาติผ่านท่อจากแหล่งผลิตไปยังผู้ใช้ ได้แก่ โรงไฟฟ้า โรงงานอุตสาหกรรม สถานีบริการก๊าซธรรมชาติ เป็นต้น ซึ่งเป็นระบบที่มีประสิทธิภาพ และปลอดภัยมากที่สุดระบบหนึ่ง สามารถขนส่งได้เป็นจำนวนมาก โอกาสที่ก๊าซธรรมชาติจะสูญหายระหว่างการขนส่งเกิดขึ้นได้น้อยที่สุด และสะดวกรวดเร็ว ที่สำคัญยังช่วยลด

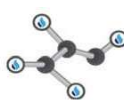

ปัญหาการจราจร ลดโอกาสการเกิดอุบัติเหตุ และมลพิษทางอากาศได้ ในประเทศไทยได้เริ่มการขนส่งก๊าซธรรมชาติทางท่อดังแต่ปี 2524 โดยบริษัท ปตท. จำกัด (มหาชน) (ปตท.)

ส่วนบริษัท ปตท. จำกัด (มหาชน) ก๊าซธรรมชาติ จำกัด (PTTNGD) ได้เริ่มให้บริการจัดจำหน่ายก๊าซธรรมชาติครั้งแรกเมื่อปี 2540 ในพื้นที่นิคมอุตสาหกรรมบางปู และปัจจุบันได้ให้บริการครอบคลุมพื้นที่รอบกรุงเทพฯ และเขตปริมณฑลแล้วกว่า 13 พื้นที่ โดยการวางระบบท่อหลักพร้อมสถานีลดความดันและวัดปริมาตร เชื่อมต่อกับท่อส่งก๊าซสายประธาน ของ ปตท. หลังจากนั้นจะวางท่อหลัก/ท่อโพลีเอทิลีนความหนาแน่นสูง (HDPE) ไปยังลูกค้าใช้ก๊าซฯ ซึ่ง PTT NGD เป็นบริษัทแรกของประเทศที่นำระบบจัดจำหน่ายก๊าซธรรมชาติทางท่อโดยใช้ท่อ HDPE ซึ่งเป็นท่อที่มีคุณสมบัติแข็งแรง ทนทาน และมีความยืดหยุ่นสูง เหมาะสำหรับการส่งก๊าซธรรมชาติเข้าสู่โรงงานอุตสาหกรรม จึงเป็นที่นิยมใช้อย่างแพร่หลายในทวีปยุโรป และทวีปอเมริกา



สาเหตุของการเกิดอุบัติเหตุต่อระบบท่อส่งก๊าซธรรมชาติ



จากระบบท่อส่งก๊าซธรรมชาติ อาจมาจากปฏิกิริยาทางเคมีของสารที่มีฤทธิ์กัดกร่อนที่ปนมากับก๊าซ จนทำให้เกิดการผุกร่อนภายใน หรือเกิดจากการผุกร่อนภายนอก ที่อาจมาจากวัตถุที่ฝังท่อชำรุดและระบบป้องกันการผุกร่อนของท่อด้วยกระแสไฟฟ้าบกพร่อง ซึ่งเกิดขึ้นเฉพาะท่อเหล็กเท่านั้น

จากการกระทำของบุคคลที่สาม

เช่น จากการตอกเสาเข็ม หรือการใช้เครื่องจักรกลหนักเข้าไปขุด ตอก เจาะ หรือตัดดินในบริเวณที่มีท่อส่งก๊าซธรรมชาติฝังอยู่ และไปกระทบต่อท่อส่งก๊าซธรรมชาติ เป็นต้น



จากปรากฏการณ์ธรรมชาติ

เช่น แผ่นดินไหวอย่างรุนแรง การทรุดตัวของแผ่นดินอย่างรุนแรงจนทำให้ท่อส่งก๊าซธรรมชาติได้รับความเสียหาย เป็นต้น แต่ที่ผ่านมา ระบบท่อส่งก๊าซธรรมชาติในประเทศไทยยังไม่มีเคยเกิดอุบัติเหตุจากสาเหตุนี้



การแจ้งเหตุ : เมื่อพบเห็นเพลิงไหม้หรือก๊าซรั่วไหล หรือเกิดเพลิงไหม้โดยไม่มีผู้ควบคุมดูแล ให้ผู้พบเห็นเหตุการณ์ปฏิบัติดังนี้



การติดต่อสื่อสาร

ในกรณีเกิดเหตุฉุกเฉินระดับ 2, 3 และ 4 ผู้สั่งการที่เกิดเหตุจะขอความช่วยเหลือจากหน่วยงานภายนอก เช่น ทีมดับเพลิงภายนอก ทีมพยาบาลภายนอก หรือทีมจราจรภายนอก เพื่อขอกำลังสนับสนุนในการระงับเหตุให้เร็วที่สุด และควบคุมสถานการณ์ไม่ให้เกิดการลุกลาม โดยแจ้งฝ่ายที่มีประสานงานหน่วยงานภายนอก (ส่วนปฏิบัติการ) รับผิดชอบรับแจ้งเหตุฉุกเฉิน (Gas Response Control Center : GRCC)

ผังการสื่อสารในการระงับเหตุฉุกเฉิน

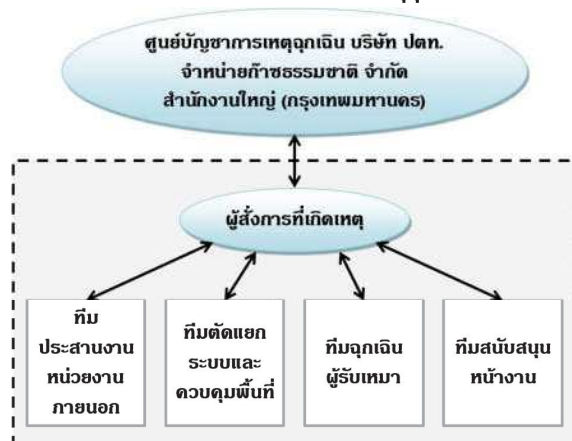

การฟื้นฟูหลังเกิดเหตุ

เป็นการปฏิบัติภายหลังเหตุการณ์กลับสู่สภาวะปกติ โดยมีวัตถุประสงค์เพื่อให้สามารถจัดส่งก๊าซธรรมชาติทางระบบท่อได้ดังเดิม ลดการเกิดความเสียหายต่อลูกค้าที่ใช้ก๊าซธรรมชาติให้**ได้มากที่สุด** รวมถึงการตรวจสอบผู้ได้รับผลกระทบ และประสานงานกับหน่วยงานปกครองส่วนท้องถิ่นเพื่อความช่วยเหลือ บรรเทาความเดือดร้อนแก่ผู้ที่ได้รับความเสียหายที่เกิดจากเหตุการณ์

บันทึกThis image shows a single sheet of white paper with horizontal ruling lines. The lines are evenly spaced and run across the width of the page. There are no margins or other markings on the paper.

เอกสาร 2-18

หมายเลขโทรศัพท์ฉุกเฉิน



โทรศัพท์ฉุกเฉิน นิคมอุตสาหกรรมลาดกระบัง

ชื่อ	โทรศัพท์
สำนักงานนิคมอุตสาหกรรมลาดกระบัง	02 326 0221-3 Emergency 02 326 0137
สถานีตำรวจ สน.ฉลองกรุง	02 737 4836-9
สถานีดับเพลิง นิคมฯลาดกระบัง	02 326 0221-3
สน.ดับเพลิง ลาดกระบัง	02 326 9770, 02 326 9588
โรงพยาบาล เขตลาดกระบัง	02 326 7987, 02 326 9995
โรงพยาบาล นวมิตร 3 สาขาลาดกระบัง	02 326 0775-6
การไฟฟ้านครหลวง เขตมีนบุรี	02 907 5311
การไฟฟ้านครหลวง เขตลาดกระบัง	02 792 3333

แผนที่และเบอร์โทรศัพท์เมื่อเกิดเหตุฉุกเฉิน

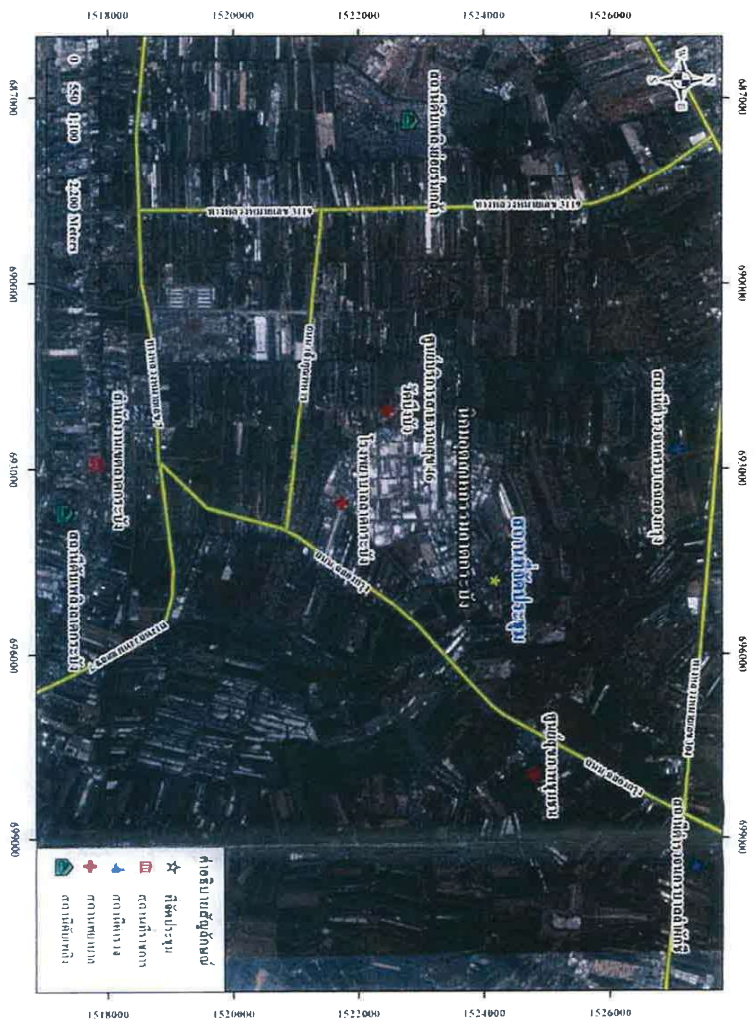

เบอร์โทรสายด่วน		
การป้องกันภัยและบรรเทาสาธารณภัย		1784
หน่วยแพทย์ฉุกเฉิน (ฟ้าหอย)		1669
หน่วยแพทย์ผู้พิการกรุงเทพมหานคร		1555
ศูนย์เตือนภัยพิบัติแห่งชาติ		192
การไฟฟ้านครหลวง		1193
การไฟฟ้าส่วนภูมิภาค		1129
การประสานรถหลวง		1125
การประปาส่วนภูมิภาค		1662
ขอประทานบริการประชาชน		1460

เบอร์โทรแจ้งเหตุฉุกเฉิน

สถานีตำรวจนครบาลคลองกรุง	0-2326-1742-6	สำนักงานเขตคลองกรุง	0-2326-9149
สถานีตำรวจนครบาลแจ้งเหตุ	0-2186-0123-4	สำนักงานนิคมอุตสาหกรรมคลองกรุง	0-2326-0221-3
สถานีดับเพลิงเขตคลองกรุง	0-2326-9588, 0-2326-9770	โรงพยาบาลเขตคลองกรุง	0-2326-7232-3, 0-2326-7711
สถานีดับเพลิงซอยร่มเกล้า	02-907-6425	ศูนย์บริการสาธารณสุข 46 (วัดป่าแก้ว)	0-2360-5586
ศูนย์สนับสนุนการปฏิบัติการฉุกเฉินสารเคมี	02-298-2387	บริษัท ปตท. จำกัด (มหาชน) ฉุกเฉิน	02-709-4670-1

เอกสาร 2-19

แผนและสรุปผลการฝึกซ้อมและทบทวนแผนฉุกเฉิน ประจำปี 2568

Emergency Exercise Action Plan ประจำปี 2568

โซน	ลำดับ	พื้นที่	ม.ค.	ก.พ.	มี.ค.	เม.ย.	พ.ค.	มิ.ย.	ก.ค.	ส.ค.	ก.ย.	ต.ค.	พ.ย.	ธ.ค.	หน่วยงานที่เกี่ยวข้องกับการซ้อมแผนฉุกเฉิน	ประเภทการซ้อมแผนฉุกเฉิน
			1	2	3	4	5	6	7	8	9	10	11	12		
EAST ZONE	1	ACC			14			26, 27	18						ลูกค้า/นิคมฯ/เทศบาล	การร่วมซ้อมแผน
	2	ACR						18							ลูกค้า/นิคมฯ/เทศบาล	การร่วมซ้อมแผน
	3	ACR OTS 2													เทศบาล	การร่วมซ้อมแผน
	4	WES													ลูกค้า/นิคมฯ	การร่วมซ้อมแผน / การซ้อมแผนฉุกเฉินโดย NGD
% Progress : 50 %																
SOUTH ZONE	1	BPO													ลูกค้า	การร่วมซ้อมแผน
	2	BPM					15	16							ลูกค้า	การร่วมซ้อมแผน
	3	BPN													นิคมฯ/เทศบาล	การร่วมซ้อมแผน
	4	BPL													ลูกค้า/นิคมฯ/เทศบาล	การร่วมซ้อมแผน
	5	LKB					22								ลูกค้า/นิคมฯ/เทศบาล	การร่วมซ้อมแผน
	6	MTH		28											นิคมฯ/เทศบาล	การร่วมซ้อมแผน
	7	BHS													นิคมฯ/เทศบาล	การร่วมซ้อมแผน / การซ้อมแผนฉุกเฉินโดย NGD
% Progress : 42 %																
NORTH ZONE	1	BKD													เทศบาล	การร่วมซ้อมแผน
	2	NVK				28									ลูกค้า	การร่วมซ้อมแผน
	3	ROJ	31					26, 27							ลูกค้า	การร่วมซ้อมแผน
	4	RST													เทศบาล/ลูกค้า	การร่วมซ้อมแผน
	5	BPI													ลูกค้าและนิคมฯ/เทศบาล	การร่วมซ้อมแผน / การซ้อมแผนฉุกเฉินโดย NGD
% Progress : 40%																

การร่วมซ้อมแผนฉุกเฉินพื้นที่นิคมอุตสาหกรรมลาดกระบัง วันที่ 22 พฤษภาคม 2568

ลำดับ	หัวข้อการประเมินการซ้อมแผนฉุกเฉิน PTT NGD	เกณฑ์การประเมิน	ระยะเวลา / การปฏิบัติที่แท้จริง	ผลการประเมิน
1	การรับแจ้งเหตุของศูนย์รับแจ้งเหตุฉุกเฉิน (GRCC)	มีการรับโทรศัพท์โดยทันที และมีการทวนสอบเหตุการณ์ ชื่อ และเบอร์โทรศัพท์ของผู้แจ้งเหตุ	1 นาที (13.36 น.)	ปฏิบัติตามตามแผนฉุกเฉิน
2	การโทรแจ้งเจ้าหน้าที่เข้าพื้นที่ (GRCC)	ดีมาก : ≤ 2 min ดี : ≤ 3 min ปานกลาง : ≤ 5 min ปรับปรุง : > 10 min	3 นาที (13.39 น.)	ปฏิบัติตามตามแผนฉุกเฉิน
3	ระยะเวลาการเข้าถึงพื้นที่เกิดเหตุของเจ้าหน้าที่	ดีมาก : ≤ 20 min ดี : ≤ 30 min ปานกลาง : ≤ 60 min ปรับปรุง : > 60 min	6 นาที (13.45 น.)	ปฏิบัติตามตามแผนฉุกเฉิน
4	ระยะเวลาการเข้ารายงานสถานการณ์ต่อผู้บัญชาการเหตุฉุกเฉิน	ดีมาก : ≤ 3 min ดี : ≤ 5 min ปานกลาง : ≤ 10 min ปรับปรุง : > 15 min	1 นาที (13.46 น.)	ปฏิบัติตามตามแผนฉุกเฉิน
5	ระยะเวลาการรับทราบสถานการณ์ต่อผู้บัญชาการเหตุฉุกเฉิน	ดีมาก : ≤ 3 min ดี : ≤ 5 min ปานกลาง : ≤ 10 min ปรับปรุง : > 15 min	2 นาที (13.48 น.)	ปฏิบัติตามตามแผนฉุกเฉิน
6	ความเข้าใจบทบาทหน้าที่ของทีมงานในการซ้อมแผน	ปฏิบัติตามตามแผน ปฏิบัติไม่ครบถ้วนตามแผน	ปฏิบัติตามตามแผนฉุกเฉิน	ปฏิบัติตามตามแผนฉุกเฉิน



การร่วมซ้อมแผนฉุกเฉินพื้นที่นิคมอุตสาหกรรมอมตะซิตี้ ระยอง วันที่ 18 มิถุนายน 2568

ลำดับ	หัวข้อการประเมินการซ้อมแผนฉุกเฉิน PTT NGD	เกณฑ์การประเมิน	ระยะเวลา / การปฏิบัติที่แท้จริง	ผลการประเมิน
1	การรับแจ้งเหตุของศูนย์รับแจ้งเหตุฉุกเฉิน (GRCC)	มีการรับโทรศัพท์โดยทันที และการทวนสอบเหตุการณ์ ชื่อ และเบอร์โทรศัพท์ของผู้แจ้งเหตุ	1 นาที (10.35 น.)	ปฏิบัติตามตามแผนฉุกเฉิน
2	การโทรแจ้งเจ้าหน้าที่เข้าพื้นที่ (GRCC)	ดีมาก : ≤ 2 min ดี : ≤ 3 min ปานกลาง : ≤ 5 min ปรับปรุง : > 10 min	1 นาที (10.36 น.)	ปฏิบัติตามตามแผนฉุกเฉิน
3	ระยะเวลาการเข้าถึงพื้นที่เกิดเหตุของเจ้าหน้าที่	ดีมาก : ≤ 20 min ดี : ≤ 30 min ปานกลาง : ≤ 60 min ปรับปรุง : > 60 min	14 นาที (10.50 น.)	ปฏิบัติตามตามแผนฉุกเฉิน
4	ระยะเวลาการเข้ารายงานสถานการณ์ต่อผู้บัญชาการเหตุการณ์	ดีมาก : ≤ 3 min ดี : ≤ 5 min ปานกลาง : ≤ 10 min ปรับปรุง : > 15 min	2 นาที (10.52 น.)	ปฏิบัติตามตามแผนฉุกเฉิน
5	ระยะเวลาการรับทราบสถานการณ์ต่อผู้บัญชาการเหตุการณ์	ดีมาก : ≤ 3 min ดี : ≤ 5 min ปานกลาง : ≤ 10 min ปรับปรุง : > 15 min	1 นาที (10.53 น.)	ปฏิบัติตามตามแผนฉุกเฉิน
6	ความเข้าใจบทบาทหน้าที่ของทีมงานฉุกเฉินในการซ้อมแผน	ปฏิบัติตามตามแผน ปฏิบัติไม่ครบถ้วนตามแผน	ปฏิบัติตามตามแผนฉุกเฉิน	ปฏิบัติตามตามแผนฉุกเฉิน



เอกสาร 2-20

กรรมธรรม์ประกันภัยความรับผิดชอบตามกฎหมายอันเกิดจากการประกอบกิจการควบคุม
ประเภทที่ 3

เอกสาร 2-21

กรมธรรม์ประกันภัยความรับผิดชอบตามกฎหมายต่อบุคคลภายนอก (Third Party Liability Insurance)

PTT Natural Gas Distribution Company Limited

NON-MARINE THIRD PARTY LIABILITY DECLARATIONS – PTT Natural Gas Distribution Company Limited (PTT NGD)

1. **INSURED**
- any executive officers, employees, directors or shareholders of the Insured insofar as any liability exists on their part by reason of their being executive officers, employees, directors or shareholders of the Insured, or whilst acting within the scope of their duties as such; and/or

any other subsidiary companies as were, are or may be constituted or may be constituted in the future and any officers, directors or shareholders of any of which any Insured had, have or may have responsibility for purchasing insurance; and/or

contractors and/or sub-contractors; and/or

any other additional Insureds to be agreed; and/or

each for their respective rights and interest; and/or

as further defined within the Policy wording.
2. **PERIOD OF INSURANCE**
- Twelve (12) months commencing 1st October 2024 at 00.01 hours local standard time subject to cancellation in accordance with Condition 13.7 of this Policy.
3. **BUSINESS**
- All operations of the Insured.

THIRD PARTY LIABILITY INSURANCE

YEAR 2024-2025

Policy No. 14013-111-240000633

4. **INTEREST**
- Legal and/or contractual liabilities for Injury or Damage arising out of the Insured's Business, including Liability from transportation, including but not limited to, Third Parties arising out of the Insured's Onshore operations of any kind and any other operations performed on behalf of the Insured or where the Insured legally shares responsibility worldwide and as Declarations.

Including liability for which the Insured has a responsibility to insure including product in its care, custody and control, including transportation of oil/gas and petroleum products by pipelines, rail tanker, oil and gas motor trucks, hazardous material, jetty and seabirth, leased and rented properties and other premises and service stations.

Including Products Liability and liability assumed by the Insured in respect of contractors carrying out work for and/or on behalf of the Insured.

Including Consequential Loss or Financial Loss arising out of actual damage to tangible property.

Including Advertising Liability.

Including visits by Government excise officers to the plant for equipment and machinery inspections.

Including Contingent Automobile Liability and Contingent Employers Liability.

Including where applicable, Terminal and Jetty Operations, Seabirth Liability, Single Point Mooring Operations.

For the avoidance of doubt, where both the TPL and EIL policies purchased by the Insured can respond, the TPL shall be the primary insurance.
5. **INDEMNITY LIMITS (For One Hundred Percent (100%) Interest)**
- Section A: **USD 50,000,000.** any one occurrence / unlimited in the annual aggregate

Section B: **USD 50,000,000.** any one occurrence and unlimited in the annual aggregate

Section C: **USD 50,000,000.** any one occurrence and unlimited in the annual aggregate

Limit is shared among PTT NGD and AMATA NGD.

CHOICE OF LAW AND JURISDICTION

This Law, Thai Jurisdiction and Arbitration in Thailand to apply except in respect of Products Liability and Temporary Overseas Visits which subject to Worldwide Jurisdiction (subject to North American Conditions as contained in Clause 14.5).

9. ANNUAL PREMIUM (000%)

As agreed

10. NOTICE AND PROOF OF LOSS

Dhipaya Insurance Public Company Limited

Issued at Bangkok this 1st October 2024.

NON-MARINE THIRD PARTY LIABILITY INSURANCE

1. OPERATIVE CLAUSE

The Insurers will indemnify the Insured against their legal and or contractual liability to pay damages (including claimants' costs, fees and expenses) in accordance with the law as stated in the Declarations.

This indemnity applies only to such liability as defined by each insured Section of this Policy arising out of the Business specified in the Declarations, subject always to the terms, Conditions and Exclusions of such Section and of the Policy as a whole.

For the purpose of determining the indemnity granted

- 1.1 "Injury" means death, bodily injury, mental injury, mental anguish, shock, sickness, disease, disability, false arrest, false imprisonment, wrongful eviction, detention, malicious prosecution, discrimination, and libel, slander, or defamation of character or invasion of rights of privacy.
- 1.2 "Damage" means loss of possession or control of or loss of use of or actual damage to tangible property, trespass, nuisance, obstruction, loss of amenities, stoppage of traffic, infringement of light, easement or easement or wrongful interference with the enjoyment of right over land, buildings, fixtures, contents, chattels, goods, or other property, premises and (subject always to Clause 11.2) includes financial loss arising out of actual damage to tangible property.
- 1.3 "Advertising Liability" shall mean:

(a) Libel, Slander or Defamation

(b) Privacy or unfair competition or idea misappropriation under an implied contract

(c) Any invasion of right of privacy

Committed or alleged to have been committed in any advertisement, publicity, artistic broadcast or telecast and arising out of the Insureds advertising activities or any advertising activities conducted on behalf of the Insured.

4. INTEREST

Legal and/or contractual liabilities for Injury or Damage arising out of the Insured's Business, including Liability from transportation, including but not limited to, Third Parties arising out of the Insured's Onshore operations of any kind and any other operations performed on behalf of the Insured or where the Insured legally shares responsibility worldwide and as Declarations.

Including liability for which the Insured has a responsibility to insure including product in its care, custody and control, including transportation of oil/gas and petroleum products by pipelines, rail tanker, oil and gas motor trucks, hazardous material, jetty and seabirth, leased and rented properties and other premises and service stations.

Including Products Liability and liability assumed by the Insured in respect of contractors carrying out work for and/or on behalf of the Insured.

Including Consequential Loss or Financial Loss arising out of actual damage to tangible property.

Including Advertising Liability.

Including visits by Government excise officers to the plant for equipment and machinery inspections.

Including Contingent Automobile Liability and Contingent Employers Liability.

Including where applicable, Terminal and Jetty Operations, Seabirth Liability, Single Point Mooring Operations.

For the avoidance of doubt, where both the TPL and EIL policies purchased by the Insured can respond, the TPL shall be the primary insurance.

5. INDEMNITY LIMITS (For One Hundred Percent (100%) Interest)

- Section A: **USD 50,000,000.** any one occurrence / unlimited in the annual aggregate
- Section B: **USD 50,000,000.** any one occurrence and unlimited in the annual aggregate
- Section C: **USD 50,000,000.** any one occurrence and unlimited in the annual aggregate
- Limit is shared among PTT NGD and AMATA NGD.

The Policy does not cover Advertising Liability resulting from:

- a) Failure of performance of contract but this shall not relate to claims for unauthorized appropriation of ideas based upon breach of an implied contract.
- b) Infringement of trademark, service mark or trade name.
- c) Inaccurate description of any article or commodity.
- d) Misuse in advertised price.

1.4 "Pollution" means pollution or contamination of the atmosphere or of any water, land or other tangible property.

1.5 "Product" means any property after it has left the custody or control of the Insured which has been designed, specified, formulated, manufactured, constructed, installed, sold, supplied, distributed, treated, serviced, altered or repaired by or on behalf of the Insured, but shall not include food or drink supplied by or on behalf of the Insured primarily to the Insured's employees as a staff benefit.

1.6 "Contractor" shall mean building and engineering contractors employed by the Insured to carry out Minor Works or other construction activities. Personnel employed by the Insured to carry out the functions of security, maintenance or other activities that are a routine function of the Insured's business shall not be considered as "Contractors" for the purposes of this Policy.

1.7 "Minor works" means construction projects which at the commencement of the project the estimated total contract value does not exceed USD 15,000,000.

1.8 Where applicable this policy also extends to include liability arising out of ownership and operation of the Insured's jetty, seabirth or single point mooring (SPM) including the Insured's activities as terminal or sea berth operations, loading, unloading, warehousing, stevedores or to provide a safe berth liability hereinafter referred to as "Marine Logistics Operations".

2. INDEMNITY TO OTHERS

The indemnity granted extends to

2.1 at the request of the Insured, any party who enters into an agreement with the Insured for any purpose of the Business, but only to the extent required by such agreement to grant such indemnity and subject always to Clauses 7.3.4 and 12.2.

2.2 officials of the Insured, in their business capacity for their liability arising out of the performance of the Business and in their personal capacity arising out of their temporary engagement of the Insured's employees;

2.3 at the request of the Insured, any person or firm for their liability arising out of the performance of a contract to provide labour only services to the Insured;

2.4 the officers, committee and members of the Insured's canteen, social, sports, medical, fire fighting and welfare organisations in their respective capacity as such;

2.5 the personal representatives of the estate of any person indemnified by reason of this Clause 2 in respect of liability incurred by such person;

2.6 performed for or on behalf of such principal by the Insured

provided always that all such persons or parties shall observe, fulfil and be subject to the terms, Conditions and Exclusions of this Policy as though they were the Insured.

3. CROSS LIABILITIES

In the event of a claim being made by reason of Injury suffered by an Employee of one Insured hereunder for which another Insured hereunder is or may be liable, this policy shall cover such Insured against whom such a claim is made or may be made in the same manner as if separate policies had been issued to each Insured hereunder.

In the event of a claim being made by reason of Damage to property belonging to any Insured hereunder for which another Insured is, or may be, liable then this policy shall cover such Insured against whom a claim is made or may be made in the same manner as if separate policies had been issued to each Insured hereunder.

Nothing contained herein shall operate to increase the Insurer's limits of liability as set forth in the schedule.

4. DEFENCE COSTS

The Insurers will pay all costs, fees and expenses incurred by the Insured (Defence Costs)

- 4.1 in the investigation, defence or settlement of;
- 4.2 as a result of representation at any inquest, inquiry or other proceedings in respect of matters which have a direct relevance to;
- any occurrence which forms or could form the subject of indemnity by this Policy.

5. INDEMNITY LIMITS

Insurers' liability to pay damages (including claimants' costs, fees and expenses) shall not exceed the sum stated in the Declarations against each Section in respect of any one occurrence or series of occurrences arising from one originating claim, but under Section B and Section C the Indemnity Limits represent Insurers' total liability in respect of all occurrences.

Defence Costs will be payable in addition to the Indemnity Limits unless this Policy is endorsed to the contrary.

Should liability arising from the same originating cause form the subject of indemnity by more than one Section of this Policy, each Section shall be subject to its own Indemnity Limit, provided always that the total amount of Insurers' liability shall not exceed the greatest Indemnity Limit available under any one of the Sections providing indemnity.

7.2 arising out of the ownership, possession or use by or on behalf of the Insured of any aircraft, watercraft or landcraft;

7.3 for and/or arising out of Damage to property owned, leased or hired by or under hire purchase or on loan to the Insured or otherwise in the Insured's care, custody or control other than;

7.3.1 claims arising out of Damage to property not exceeding USD 500,000 any one occurrence or;

7.3.2 premises (or the contents thereof) temporarily occupied by the Insured for work therein (but no indemnity is granted for Damage to property arising out of such work) or;

7.3.3 clothing and personal effects belonging to employees and visitors of the Insured or;

7.3.4 premises tenanted by the Insured to the extent that the Insured would be held liable in the absence of any specific agreement.

SECTION A - PUBLIC LIABILITY

SECTION A - INDEMNITY

The Insured is indemnified by this Section in accordance with the Operative Clause for and/or arising out of Injury and/or Damage and/or Advertising Liability occurring during the Period of Insurance but not against liability arising out of

- 6.1 Pollution;
- 6.2 or in connection with any Product.

SECTION A - EXCLUSIONS

This Section does not cover liability

7.1 arising out of the ownership, possession or use of any motor vehicle or trailer by or on behalf of the Insured, other than liability

7.1.1 caused by any motor vehicle including non-registered truck operating within the insured property area and also neighbouring area for the purpose of mutual aid;

7.1.2 caused by the use of any tool or plant forming part of or attached to or used in connection with any motor vehicle or trailer;

7.1.3 arising beyond the limits of any carriageway or thoroughfare and caused by the loading or unloading of any motor vehicle or trailer;

7.1.4 for Damage to any bridge, weighbridge, road or anything beneath caused by the weight of any motor vehicle or trailer or the load thereon;

7.1.5 arising out of any motor vehicle or trailer temporarily in the Insured's custody or control for the purpose of parking;

7.1.6 in excess of the limits of underlying local policies, in respect of any one occurrence covered by said underlying policies, and which only up to the Indemnity Limit stated at Item 5, of the Declarations.

provided always that no indemnity is granted against liability compulsorily insurable by legislation or for which the government or other authority has accepted responsibility.

SECTION B - POLLUTION LIABILITY

SECTION B - INDEMNITY

The Insured is indemnified by this Section in accordance with the Operative Clause for and/or arising out of Injury and/or Damage occurring in its entirety during the Period of Insurance and arising out of Pollution, but only to the extent that that such Pollution

8.1 was the direct result of a sudden, specific and identifiable event occurring during the Period of Insurance;

8.2 was not the direct result of the Insured failing to take reasonable precautions to prevent such Pollution;

8.3 has caused actual physical loss or damage to tangible property of Third Parties.

SECTION B - EXCLUSIONS

This Section is subject to the Exclusions of Sections A7 and C11, and also does not cover liability for and/or arising out of

- 9.1
- 1) Removal of, loss of or damage to sub-surface oil, gas or any other substance, the property of others, provided always that this paragraph (1) shall not apply to any liability which would otherwise be covered under the Insurance for such removal, loss, or damage caused by activities in the course of the production, storage, use, transport, owned or operated by, or under the control of, the Insured.

2) Loss of, damage to, or loss of use of property directly or indirectly resulting from subsidence caused by sub-surface operations of the Insured;

3) Injury or Damage directly or indirectly caused by seepage, pollution or contamination provided always that this paragraph (3) shall not apply to liability for Injury or Damage where such seepage, pollution or contamination is caused by a sudden, unintended and unexpected happening during the period of this Insurance;

4) The costs of removing, nullifying or clean-up seeping, polluting or contaminating substances unless the seepage, pollution or contamination is caused by a sudden, unintended and unexpected happening during the period of this Insurance.

5) Fines, penalties, punitive or exemplary damages.

9.2 Damage to premises presently or at any time previously owned or tenanted by the Insured.

9.3 Damage to land or water within or below the boundaries of any land or premises presently or at any time previously owned or leased by the Insured or otherwise in the Insured's care, custody or control.

SECTION C - PRODUCTS LIABILITY

SECTION C - INDEMNITY

The Insured is indemnified by this Section in accordance with the Operative Clause for and/or arising out of Injury and/or Damage occurring during the Period of Insurance but only against liability arising out of or in connection with any Product and not against liability arising out of Pollution.

SECTION C - EXCLUSIONS

This Section does not cover liability

11.1 for and/or arising out of Damage to any Product or part thereof;

11.2 for costs incurred in the repair, reconditioning, modification or replacement of any Product or part thereof and/or any financial loss consequent upon the necessity for such repair, reconditioning, modification or replacement;

11.3 arising out of the recall of any Product or part thereof;

11.4 arising out of any Product or part thereof which with the Insured's knowledge is intended to be incorporated into the structure, machinery or controls of any aircraft.

effect is to intimidate or coerce a government, the civilian population or a substantial segment of the population of a country, or to incite Terrorist shall also include any act which is verified or recognized by the United States Government as an act of terrorism.

12.9 for property damage, personal injury, sickness, disease, occupational disease, disability, death, death mental anguish and mental injury at any time arising out of or in connection with the manufacture, installation, removal, distribution of, or exposure to asbestos, asbestos products, asbestos fibres or asbestos dust, or to any obligation of the Insured to indemnify any party because of damages arising out of such property damage, bodily injury, sickness, disease, death, death mental anguish and mental injury at any time as a result of the manufacture of, mining of, use of, sales of, installation of, removal of, or exposure to asbestos, asbestos products, asbestos fibres or asbestos dust;

It is further understood and agreed that the Insurer is not obligated to defend any suit or claim against the Insured alleging personal injury or property damage and seeking damages, if such suit or claim arises from bodily injury or property damage resulting from or contributed to, by any and all manufacture of, mining of, use of, sales of, installation of, removal of, distribution of, or exposure to asbestos, asbestos products, asbestos fibres or asbestos dust.

12.10 which relates to or arises from:

i. Marine Operations of the Insured other than to the extent arising from the Insured's Marine Logistics Operations as defined in Section 1.3 of this policy

For the purpose of this definition, PTT's Marine Operations are defined as all offshore operations of the Insured in that geographic area which is entirely apart from the land. This definition shall not include operations in the vicinity of the Black Valve Station 1 (B.V#1), Black Valve Station 2 (B.V#2.1) and Black Valve Station 3.1 (B.V# 3.1);

ii. Aviation fuel supply and refuelling, including defuelling and bunkering;

iii. Aviation Fuel and other associated aviation products other than whilst stored at the Insured's premises, or in transit within the Insured's pipeline network or during the transportation by motor vehicle apart from within the Airside area of any airport, airfield or similar aviation facilities.

iv. Protection and Indemnity (P & I);



Endorsement to Policy Number : 14019-11-24000633
PTT Natural Gas Distribution Company Limited

It is hereby noted and agreed that the following specific amendment(s) shall apply:

Amendment 1:

In respect of the **PER- AND POLYFLUOROALKYL SUBSTANCES (PFAS) EXCLUSION**, it is noted and agreed that 5.0% of (re)insurance shares hereon is subject to the following clause wording to be applied.

PFAS ABSOLUTE EXCLUSION ENDORSEMENT

This Policy does not apply to any actual, alleged, or threatened loss, damages, liability, demand, order, direction, claim, time, penalty, cost, or expense, including reasonable attorneys' fees, incurred or payable by, contributed to by, resulting from, arising out of or in connection with PFAS.

Definitions

For the purpose of this Endorsement the following definitions apply.

PFAS means Per- and Polyfluoroalkyl Substances (PFAS), including but not limited to:

- (a) any perfluoroalkyl and polyfluoroalkyl substances, including but not limited to perfluorinated alkanes, perfluorinated alkenes, perfluorinated alkynes, perfluoroalkyl ether carboxylic acids, fluorodolomer substances and perfluoroalkane sulfonamide substances; or
- (b) any fluorinated polymers, including but not limited to fluoropolymers, perfluoropolyethers and side-chain fluorinated polymers, including associated homologies, isomers, salts, esters, alcohols, acids, precursor chemicals and derivatives, and related degradation or by-products of any such constituent.

All other terms, clauses and conditions remain **unaltered**.



Endorsement to Policy Number : 14019-11-24000633
PTT Natural Gas Distribution Company Limited

AUTOMATIC EXTENSION OF INSURANCE

It is understood and agreed that the Insurers shall automatically extend the period of insurance under the Policy for thirty (30) days upon request from the Insured at premium to be charged on pro-rata basis subject to no known or reported loss. Such additional premium to be payable on commencement of the extension in period.

All other terms and conditions of this Policy remain **unaltered**.



Endorsement to Policy Number : 14019-11-24000633
PTT Natural Gas Distribution Company Limited

Territory Restriction Endorsement (amended)

In consideration of the premium charged, it is hereby understood and agreed that this policy is amended as follows:

Notwithstanding anything to the contrary in this policy, or any appendix or endorsement added to this policy, there shall be no coverage afforded or benefit provided by this policy for any:

- i. entity organized, headquartered, incorporated, registered or established in a Specified Area;
- ii. natural person or resident located in a Specified Area; or
- iii. claim, action, suit or proceeding brought or maintained in a Specified Area.

For purposes of this endorsement, "Specified Area" means:

- a. The Republic of Belarus; or
- b. The Russian Federation as recognized by the United Nations (or their territories, including territorial waters, or protectorates where they have legal control, legal control shall mean where recognized by the United Nations);
- c. Ukraine

Where there is any conflict between the terms of this endorsement and the terms of the policy, the terms of this endorsement shall apply, subject at all times to the application of any Sanctions clause.

If any provision of this endorsement is or at any time becomes to any extent invalid, illegal or unenforceable under any enactment or rule of law, such provision will, to that extent, be deemed not to form part of this endorsement but the validity, legality and enforceability of the remainder of this endorsement will not be affected.

All other terms, clauses and conditions remain **unaltered**.



- (b) Compensation under any Workmen's Compensation or Employer's Liability Law.
- 14.19 Interlocking Limits Clause

In respect of all PTT Group companies other than IRPC and/or PTTLNG and/or PE LNG and/or PTTAC and/or PTTGC Group*:

In the event that a single occurrence triggers claims under two or more policies, the maximum limit applicable to that single occurrence shall be the sum of the individual limits available per declaration across all involved policies combined up to a maximum of USD 50,000,000 any one occurrence and in the annual aggregate in respect of Products and Pollution.

In respect of IRPC and/or PTTLNG and/or PE LNG and/or PTTAC and/or PTTGC Group* and also if the occurrence includes other PTT Group companies:

In the event that a single occurrence triggers claims under two or more policies, the maximum limit applicable to that single occurrence shall be the sum of the individual limits available per declaration across all involved policies combined up to a maximum of USD 100,000,000 any one occurrence and in the annual aggregate in respect of Products and Pollution.

*PTTGC Group under Interlocking Limits Clause shall mean Declaration C1 (PTTGC I-1), Declaration C2 (PTTGC I-4), Declaration C3 (PTTGC Refinery), Declaration C4 (PTTGC ARO), Declaration C5 (PTTGC ARO2), Declaration C6 (PTTGC PE), Declaration C7 (PTTGC BPE), Declaration C8 (PTTGC GL/CO2), Declaration C9 (PTTGC GL/CO2), Declaration C10 (PTTGC GL/CO2), Declaration C11 (PTTGC GCO), Declaration C12 (GCO), Declaration C15 (GCM-PTA), Declaration C16 (TPC), Declaration C17 (GCP).

.....



Endorsement to Policy Number : 14019-11-24000633
PTT Natural Gas Distribution Company Limited

Long Term Agreement

In consideration of the agreed Long Term Agreement discount allowed hereon, the Insured undertake to offer the renewal of this Policy to Insurers herein at 30 September 2023 and at 30 September 2024 on the terms and conditions in force at the expiry of each annual period of insurance, or as mutually agreed. It being understood, however, that the Reinsurers shall be under no obligation to accept a counteroffer made in accordance with the said undertaking.

This undertaking shall be subject to the following understandings:

- A) The agreed Long Term Agreement discount is non-cumulative and shall apply separately to the gross annual premium due in respect of each annual period.
- B) The undertaking shall be held to apply to any Policy or Policies issued in substitution hereof.
- C) The premium shall be subject to revision at any time following agreed material change in physical hazard.
- D) At any renewal date the reinsurers may require revised Terms and Conditions and, if the Insured do not accept such Terms and Conditions, the Agreement set out in this Condition shall lapse and there shall be no return of the discounts currently earned during the period of this Agreement.
- E) If the Insured seeks to change the Terms and Conditions at any renewal date and these are not mutually agreed then such discount as may have been already earned during the period of the Agreement shall be returned to the reinsurers.

All other terms and conditions of this Policy remain **unaltered**.

(b) By Insurers or their representatives by sending to the Insured, by telegraph, or by mail, registered or unregistered not less than 120 days prior notice stating when the cancellation shall be effective. Insurers undertaking to refund the paid premium, less the earned portion thereof, on demand.

Cancellation or termination of this Policy shall not affect the Insurers' liability for any occurrence which commenced prior to such cancellation or termination.

10. False or Fraudulent Claim

If the Insured shall make any claim knowing the same to be false or fraudulent, as regards amount or otherwise, this Policy shall be void and all claim hereunder shall be forfeited.

11. Subrogation of Rights

Where an amount is paid under this Policy, the Insured's rights of recovery against any other person or entity in respect of such amount shall be exclusively subrogated to Insurers. The Insured shall, at the expense of Insurers, do, and concur in doing, and permit to be done, all such acts and things as may be necessary or reasonably required by Insurers for the purpose of exercising such rights of recovery, or of obtaining relief or indemnity from any other parties whether such acts and things shall be or become necessary or required before or after the Insured's indemnification by Insurers.

12. Waiver of Subrogation

- Insurers hereon agree to automatically waive their rights of subrogation in respect of:
- any of the Insureds stated in the Declaration;
 - neighbouring plants;
 - to the extent required by contract, any person, firm, corporation, adviser, entity, consultant, contractor and/or sub-contractor, provided such waiver is effected prior to the occurrence giving rise to a loss hereunder.

Proviso: In regard to C., lead Insurers agreement is required for the following:

- Ocean Carriers;
- Individual construction contracts for amounts over USD 15,000,000 each;

PW - PTJNGD PDBI 2024-2025

8

Determination of Sum Insured:

Adjustment of Sum Insured when its increased/decreases at expiry of Policy:

Premium payment:

Notice of Claim or Claim payment:

Deductibles:

Return premium:

The actual exchange rate of each property.

As above.

The actual Thai Baht equal to United States Dollars are premium will be transmitted to Reinsurers.

The actual money paid in Thai Baht for each loss or the Baht equivalent in buying any other currency for replacing or replacing such property as is lost or damaged.

The rate declared by Bank of Thailand (selling + buying (17/172) for the date of loss.

The rate on the date the returned premium is received from Reinsurers.

Payment of premiums shall be made by the Insured Insured set forth in the Declaration to the person or entity set out as the Notice and Proof of Loss in the Declaration.

16. Payment of Loss

All adjusted claims for which Insurers are liable under this Policy shall be due and payable solely to the Insured within sixty (60) days after the presentation and acceptance of proof of loss by Insurers.

17. Payments on Account

On production of appropriate documentation of costs paid by the Insured, payments on account may be made in respect of any claim but subject to the approval of the adjuster and Insurers.

In respect of loss under Section 2 of this Policy, payments on account may be made monthly to the Insured if approved by the adjuster and Insurers.

PW - PTJNGD PDBI 2024-2025

10

- Manufacturers and fabricators of materials used in plant construction, additives and the like used in the production process.

13. Arbitration

If any difference arises as to the liability of Insurers or the amount of any loss or process such difference shall independently of all other questions be referred to Legal process in court or Arbitration process at the Insured option.

For the Arbitration process, the decision of an arbitrator, to be appointed in writing by the parties in difference, or if they cannot agree upon a single arbitrator, to the decision of two (2) disinterested persons as arbitrators, of whom one (1) shall be appointed in writing by Insurers and the other by Insured within two (2) calendar months after having been required so to do in writing by the other party.

In case other party shall refuse or fail to appoint an arbitrator within two (2) calendar months after receipt of notice in writing requiring an appointment, the other party shall be at liberty to appoint a sole arbitrator; and in case of disagreement between the arbitrators, the difference shall be referred to the decision of an umpire who shall have been appointed by them, in writing, before entering on the reference and who shall sit with the arbitrators and preside at their meetings. The death of any party shall not revoke or affect the authority or powers of the arbitrator, arbitrators or umpire respectively, and in the event of the death of an arbitrator or umpire, another shall each case be appointed in this stead by the party of arbitrators (as the case may be) by whom the arbitrator or umpire so dying was appointed.

The costs of the reference and of the award shall be in the discretion of the arbitrator, arbitrators or umpire, and shall be paid by the party or parties who shall be ordered and decided that it shall be a condition precedent to any right of action of suit upon the Policy that the award by such arbitrator, arbitrators or umpire of the amount of the loss or damage (disputed) shall be first obtained. It is understood and agreed that the place of arbitration shall be Thailand.

14. Law and Jurisdiction

This Policy is subject to the law and jurisdiction of Thailand and will be interpreted accordingly, unless otherwise stated in any Section of this Policy.

15. Currency and Payment of Premiums

Units of liability, deductibles, retentions, and premiums under this Policy are given in United States Dollars, unless otherwise stated, and where applicable the following rates of exchange shall apply.

PW - PTJNGD PDBI 2024-2025

9

Average

It is understood and agreed that any condition of Average under this Policy is waived subject to annual declarations of values to Insurers.

19. Other Insurance

The Insured reserves the right to insure the deductibles and/or excesses applicable to this Policy and to take out insurance which is excess to this Policy.

If at the time of loss or damage happening to any property hereby insured, there be any other subsisting insurance or insurances whether effected by the Insured or by any other person or persons covering the same property, Insurers shall not be liable to pay or contribute more than their rateable proportion of such loss or damage.

Notwithstanding other terms and conditions herein, this Policy coverage shall only pay in excess of more specific insurance. The deductibles applicable to this Policy shall not apply where the sum recoverable from such more specific insurance exceeds the deductible herein but in no case shall any loss be payable below the deductible amount.

Notwithstanding the above, in the event of the failure of such other insurances to pay in the event of a claim then this Policy will provide full reimbursement to the Insured subject to the terms, conditions, limitations and limits of liability of this Policy.

20. Salvage and Recovery

After expenses incurred in salvage or recovery are deducted, any salvage or recovery amount shall accrue entirely to the benefit of Insurers until the sum paid by Insurers has been recovered, except for any amount assumed by the Insured (other than a deductible or retention) over and above any payment made under this Policy.

Any recovery as a result of subrogation proceedings, after expenses incurred in such subrogation proceedings are deducted, shall accrue to the Insured in the proportion that the amount of the Deductible bears to the amount of the entire loss.

21. Bankruptcy and Insolvency

In the event of the bankruptcy or insolvency of the Insured or any entity comprising the Insured, the Insurers shall not be released thereby of the payment of any claims recoverable hereunder because of such bankruptcy or insolvency.

PW - PTJNGD PDBI 2024-2025

11

22. Permission

Permission is hereby given to make additions, alterations and repairs and this Insurers shall cover therein and thereon without notice; to cease operations and to remain vacant or unoccupied as occasion may require and for such use of the premises as is usual and incidental to the business as described herein subject to the sub limits as applicable hereunder.

23. Property and Plant Testing and Commissioning Clause

It is hereby noted and agreed that this insurance does not cover destruction of or damage to property in course of construction or erection, dismantling, revamp or undergoing testing or commissioning including mechanical performance testing and any business interruption resulting therefrom.

Acceptance of property hereon is subject to satisfactory completion of the following procedures:

- Mechanical completion including Testing;
- Testing & Commissioning;
- Performance Testing conforming to 100% Contract Design Criteria maintained by the entire plant in a stable and controlled manner for a continuous ongoing period of a minimum of 72 hours duration;

- Official acceptance by the Insured following final handover without re-acceptation of the plant and the acceptance of the plant by the Insured without any further re-acceptation or patch but items affecting operational integrity of the plant are outstanding and that no temporary structures and no modifications remain unless otherwise agreed by the Insurer.

Attachment of property and plant hereon is to be automatic following satisfactory completion of the provisions above. It is further noted and agreed that the terms and conditions to be reviewed, if required by the Insurer.

It is further noted and agreed that the above provisions do not apply to normal routine maintenance activities, scheduled turnarounds, revamp work and/or Minor Works as provided elsewhere in this Policy.

PW - PTJNGD PDBI 2024-2025

12

Where the percentage interest of the Insured in the said Joint Venture is not set forth in writing, the percentage to be applied shall be that which would be imposed by law at the inception of the Joint Venture. Such percentage shall not be increased by the insolvency of others interested in the said Joint Venture.

The above is always subject to any Joint Venture interest being declared and agreed.

25. Claims Preparation Costs

The Insurance provided by each Section of this Policy is extended to include costs reasonably incurred by the Insured in producing and certifying any particulars or details required by the Insurer or to substantiate the amount of any claim, provided that the liability of the Insurer for such costs in respect of any claim shall not exceed USD 1,000,000 any one occurrence.

30. Loss Adjusting

It is understood and agreed in the event of any loss or occurrence Insured and the Reinsured by mutual consent can appoint a Loss Adjuster from the Pre-Agreed Panel (see below). In the event that the appointed Loss Adjusters do not pre-agree with reinsurers subsequent approval, then reinsurers shall present their technical reasons for this decision and work with Insured and the Reinsured to achieve mutual consent on the appointment.

Where the Loss or Damage is estimated to be less than USD 10,000,000 or in the case of emergency at weekends or when offices of reinsurers are not open Insured and the Reinsured can also automatically appoint a Loss Adjuster from the Pre-Agreed panel without subsequent approval of reinsurers.

Pre-Agreed Panel:

Outside Occurrences:

- McLarens Young International (MYI) / McLarens (Thailand) Ltd.
- Sedgwick Risk Services Limited / Sedgwick (Thailand) Limited
- Integra Technical Service, UK.
- Crawford & Company / Crawford & Company (Thailand) Ltd.
- Charles Taylor Adjusting.

Offshore Occurrences:

- Matthews Daniel International Pte. Ltd.
- Bramm Technical Services (Adjusting) Pte. Ltd.
- Charles Taylor Adjusting.

PW - PTJNGD PDBI 2024-2025

14

24. Automatic Reinsurance

In the event of loss hereunder, the Sum Insured/Limit of Liability set forth in the Declaration shall be automatically reinstated without additional premium.

25. Inspection of Property and Operations

The Insurer shall be permitted but not obligated to inspect the Insured's property and operations at any reasonable time provided they comply with all reasonable safe access requirements. Neither the right to make inspections nor the making thereof nor any advice or report resulting therefrom shall constitute an undertaking on behalf of or for the benefit of the Insured or others to determine or warrant that such property or operations are safe and healthy or are in compliance with any law, rule or regulation.

The Insurer will retain any information obtained under this Policy and agrees in writing that he shall treat as confidential and not use, except for the purposes of the Policy, other than as required by law, or disclose any information obtained as a result of any inspection or examination or otherwise without the written permission of the Insured who may hold the Insurer liable for the consequences of such breach of duty of confidentiality.

26. Extended Expiration

If this Policy should expire or be cancelled while an occurrence giving rise to a loss is in progress, it is understood and agreed that Insurers subject to all other terms and conditions of this Policy, are responsible as if the entire loss has occurred prior to the expiration or cancellation of this Policy.

27. Changes

Notice to or knowledge possessed by any person shall not effect a waiver or change in this Policy; nor shall the terms of this Policy be waived or changed, except by endorsement issued to form a part hereof, signed by Insurers.

28. Joint Venture Clause

It is hereby understood and agreed by the Insured and Insurers that, as regards any liability of the Insured which is insured under this Policy and arises in any manner whatsoever out of the operations or existence of any joint venture, co-venture, joint lease, joint operating agreement or partnership (hereinafter called "Joint Ventures") in which the Insured has an interest, the liability of Insurers under this Policy shall be limited to the product of (a) the percentage interest of the Insured in the said Joint Venture and (b) the total limit of liability insurance afforded the Insured by this Policy.

PW - PTJNGD PDBI 2024-2025

13

4. Lloyd Warwick (Internationale) (Singapore) Pte. Ltd.

Cut Through Clause

It is understood and agreed that the following Cut Through Clause appears in the Insurers' Reinsurance Agreement with their Reinsurers:

"The Reinsurers hereby agree to pay directly to the Original Insured under this Policy with respect to any claim in accordance with the provisions applying to this Policy, provided that the Reinsurers shall not be liable to the Original Insured in the adjustment of the claim and all of the following conditions are fulfilled:

- The Reinsured is unable to effect payment for any reason whatsoever;
- The Reinsured has either (i) admitted the claim as to liability and quantum as per terms and conditions of this Policy or as per co-insurance clause or (ii) been required to make payment in accordance with the arbitration clause of this Policy or by non-applicable court decision;
- The Reinsured (or in case of its bankruptcy, the official receiver) must instruct the Reinsurers in writing to make a direct payment to the Original Insured, provided that the instruction given to the Reinsurer by the Reinsured, or its original, be irrevocable and provided further that the Reinsurers' payment to the Original Insured releases them of any and all liability towards the Reinsured, the Reinsurer, with respect to such quantum of the claim in question paid by the Reinsurers.

If applicable, before making a direct payment, the Reinsured has to prove to the Reinsurers' satisfaction that a direct payment to the Original Insured will not violate applicable currency or exchange regulations;

Before making a direct payment hereunder the Reinsurers' shall have the right to deduct from such payment any overdue balance(s) relating to this Policy owed by the Reinsured to the Reinsurers; provided, however, that the Reinsurers maintain adequate accounting procedures with respect to this Policy and provided further that the Reinsurers immediately inform the Original Insured of any such overdue balance(s).

This agreement shall not apply to loss payment(s) already made by the Reinsurers to the Reinsured.

The undersigned covenant that this agreement shall not be altered, modified or cancelled, except in the manner provided in this Policy, while said Policy is in force;

PW - PTJNGD PDBI 2024-2025

15

that this is a valid and binding contract which they have the right to make and that the persons signing below are duly authorised for the purpose."

Seventy-two hours Clause (Sections 1 and 2)

The term "occurrence", wherever used herein, shall mean an event or a continuous exposure to conditions which cause sudden and accidental physical loss or physical damage as covered under Sections 1 and/or interruption of business as covered under Section 2. All direct physical loss or direct physical damage or interruption of business resulting from a common cause or from exposure to substantially the same conditions shall be deemed to result from one occurrence.

EARTHQUAKE SHOCK

as respects the peril of earthquake shock, the term "occurrence" shall mean the sum total of all losses sustained by the Insured during any period of seventy-two (72) hours commencing during the term of this Policy;

FLOOD

as respects the peril of flood, the term "occurrence" shall mean the sum total of all losses sustained by the Insured during any period of seventy-two (72) hours commencing during the term of this Policy;

WINDSTORM

as respects the peril of windstorm, the term "occurrence" shall mean the sum total of all losses sustained by the Insured arising out of the same atmospheric phenomenon during any period of seventy-two (72) hours commencing during the term of this Policy;

STRIKES, RIOTS, CIVIL COMMOCTIONS

as respects the perils of riot, riot attending a strike and civil commotion, the term "occurrence" shall mean the sum total of all losses sustained by the Insured which occur during any period of seventy-two (72) hours commencing during the term of this Policy;

Should any "occurrence" referred to above extend beyond the expiration date of this Policy and commence prior to the expiration, the Insurers shall pay all losses occurring during such period as if such period fell entirely within the term of the Policy.

C) The undertaking shall be held to apply to any Policy or Policies issued in substitution hereof.

D) The premium shall be subject to revision at any time following agreed material change in physical hazard.

E) At any renewal date the reinsurers may require revised Terms and Conditions and, if the Insured do not accept such Terms and Conditions, the Agreement set out in this Condition shall lapse and there shall be no return of the discounts currently earned during the period of this Agreement.

F) If the Insured seeks to change the Terms and Conditions at any renewal date and these are not mutually agreed then such discount as may have been already earned during the period of the Agreement shall be returned to the reinsurers.

Breach of Warranty

If a breach of any warranty or condition contained in this Insurance shall occur, which breach by the terms of such warranty or condition shall operate to suspend or avoid the insurance hereunder, it is agreed that such suspension or avoidance, due to such breach, shall be effective only during the continuance of such breach and then shall apply only with respect to such costs, expenses, liabilities or actual loss sustained to which such warranty or condition has reference and in respect of which such breach occurs. Any breach by the Insured or by any operator or co-venturer covered under this Policy shall not be suspended, avoided, limited or effect coverage with respect to any Insured under this Policy who is innocent of such breach.

Where the insurance covers the interest of more than one party, any act or neglect of an individual party will not prejudice the rights of the remaining party/parties; provided the remaining party/parties shall, immediately on becoming aware of any act of neglect whereby the risk of damage has increased, give notice in writing to the insurer.

Contract Price

In the event of Property Insured having been sold but not delivered, for which the Insured is responsible and under the conditions of sale, if the contract is cancelled by the Insured, the Insured shall be liable to pay the Contract Price. In the event of such property being sold by fire or other use not excluded, the liability of the Insured in respect of such property shall be based on the Contract Price or replacement cost, whichever is the lesser.

The Insurers shall not be liable, however, for any loss caused by any "occurrence" commencing before the effective date and time or after the expiration date and time of this Policy.

- a. The term "earthquake shock", wherever it is used in this Policy, shall mean earthquake, volcanic eruption, shock, tremor, landslide, subsidence, sinkhole collapse, tsunami, mud flow or rock fall or any other earth movement, and shall not include any ensuing loss, damage or destruction resulting from other perils insured.
- b. The term "flood", wherever it is used in this Policy, shall mean waves, tides or tidal water or the rising (including the overflowing or breaking of boundaries) of lakes, ponds, reservoirs, rivers, harbours, streams, water channels or other bodies of water, whether or not driven by wind.
- c. The term "windstorm", wherever it is used in this Policy shall mean all tornadoes, cyclones, hurricanes or similar storms and systems of winds of violent and destructive nature.

For the purpose of the foregoing the commencement of any such 72 hour period shall be decided at the discretion of the Insured (it being understood and agreed however that there shall be no overlapping in any two or more such 72 hour periods in the event of damage occurring over a more extended period of time).

Long Term Agreement

In consideration of the agreed Long Term Agreement discount allowed hereon, as detailed in the attached premium worksheet, the Insured undertakes to offer the same discount to all its subsidiaries and branches for the period 1 January 2024 to 31 December 2024, on the terms and conditions in force at the expiry of each annual period of insurance, or as mutually agreed. It being understood, however, that the Reinsurers shall be under no obligation to accept a counter offer made in accordance with the said undertaking.

This undertaking shall be subject to the following understandings:

- A) The agreed Long Term Agreement discount is non-cumulative and shall apply separately to the gross annual premium due in respect of each annual period.
- B) The Sum Insured may be reduced proportionately at any time to correspond with any reduction in:
- i) Value, if this Insurance covers Property Damage
- ii) The Benefits, if this Insurance covers Consequential Loss.

Destination of Property

For the purpose of determining where necessary, the headings under which any property is insured, Insurers agree to accept the designation under which such property has been entered in the Insurer's books.

Automatic Extension of Insurance

It is understood and agreed that the Insurers shall automatically extend the period of insurance to cover any property which is damaged or destroyed from the insured premises to be charged on pro-rata basis. Such additional premium to be payable on commencement of the extension in period.

Recommendation Clause

It is a requirement for indemnity that where Insured Property has been shutdown, mothballed, inactivated or non-operational for a period of more than 6 consecutive months, the following procedures must be followed where the plant is to be recommmissioned:

- (a) Reinstatement of the plant into normal configurations including: oils, desiccants, reinstatement of normal lubricant load, seals and packing, safety devices, retaining equipment after re-commission and alignment, online measurement devices, fire fighting devices and equipment.
- (b) Overall inspection of the plant as per PSSR (pre start-up safety review).
- (c) Recommmissioning (i.e. start-up) activities as per the initial start-up procedures, which will include flushing and chemical cleaning, leak and pressure tests.

Insurers have the right to review the scope of works and associated procedures for the activities listed under the items (a) through (c) here above by AGC Engineering Surveyor whose prerogatives shall be, non exhaustively, the following:

- i) attendance on site(s), as may be required subject to any COVID related restrictions;
- ii) prevention of access to the plant;
- iii) authority to issue recommendations to be followed by Insurers should not be complied with by the Insured and such agreement by Insurers should not be unreasonably withheld.

(iii) review and audit of the records of the activities listed under the terms (a) through (c) here above.

It is further noted and agreed that the above provisions do not apply to normal routine maintenance activities and scheduled turnarounds.

**GENERAL EXCLUSIONS
APPLICABLE TO ALL SECTIONS**

War Exclusion Clause

In respect of property onshore this Policy does not cover loss, damage, cost or expense of whatsoever nature, directly or indirectly, caused by, resulting from or in connection with any of the following occurrences, namely:

- (a) War, invasion, act of foreign enemy, hostilities or warfare operations (whether war be declared or not), civil war;
- (b) Mutiny, military rising, insurrection, rebellion, revolution, military or usurped power;
- (c) Any act of terrorism.

For the purposes of this endorsement an act of terrorism means an act, including but not limited to the use of force or violence and/or the threat thereof, of any person or group(s) (including individuals or organisations) or any community, political, religious, ideological or similar purposes including the intention to influence any government and/or to put the public, or any section of the public, in fear.

This endorsement also excludes loss, damage, cost or expense of whatsoever nature directly or indirectly caused by, resulting from or in connection with any action taken in controlling, preventing, suppressing or in any way relating to any act of terrorism.

In any action, suit or other proceeding, where the Insurers allege that by reason of the provisions of this Condition any loss or damage is not covered by this insurance, the burden of proving that such loss or damage is covered shall be upon the Insured.

**Seepage and/or Pollution and/or Contamination Exclusion:
Debris Removal and Cost of Clean up Extension:
Authorities Exclusion.**

Seepage and/or Pollution and/or Contamination Exclusion

Notwithstanding any provision contained within this Policy, this Policy does not insure against loss, damage, costs or expenses in connection with any kind or description of seepage and/or pollution and/or contamination, direct or indirect, arising from any cause whatsoever.

NEVERTHELESS if fire is not excluded from this Policy and a fire arises, directly or indirectly from seepage and/or pollution and/or contamination any loss or damage insured under this Policy arising directly from that fire shall (subject to the terms, conditions and limitations of the Policy) be covered.

However, if the insured property is the subject of direct physical loss or damage for which Underwriters have paid or agreed to pay then this Policy (subject to its terms, conditions and limitations) insures against direct physical loss or damage to the property insured hereunder caused by resulting seepage and/or pollution and/or contamination.

The Insured shall give notice to the Underwriters of intent to claim NO LATER THAN 12 MONTHS AFTER THE DATE OF THE ORIGINAL PHYSICAL LOSS OR DAMAGE.

Debris Removal and Cost of Clean up Extension

Notwithstanding the provisions of the preceding exclusion in this Endorsement or any provision respecting seepage and/or pollution and/or contamination, and/or debris removal and/or cost of clean up in the Policy to which this Endorsement is attached, in the event of direct physical loss or damage to the property insured hereunder, this Policy (subject otherwise to its terms, conditions and limitations, including but not limited to any applicable deductible) also insures, within the sum insured

- (a) expenses reasonably incurred in removal of debris of the property insured hereunder destroyed or damaged from the premises of the Insured, subject to a sub-limit of USD 20,000,000 any one occurrence;

and/or

- (b) cost of clean up, at the premises of the Insured, made necessary as a result of such direct physical loss or damage, subject to a sub-limit of **USD 5,000,000** any one occurrence.

PROVIDED that this Policy does not insure against the costs of decontamination or removal of water, soil or any other substance on or under such premises.

It is a condition precedent to recovery under this extension that Underwriters shall have paid or agreed to pay for direct physical loss or damage to the property insured hereunder and such payment is precluded solely by the operation of any deductible and that the Insured shall give notice to the Underwriters of their claim for cost of removal of debris or cost of clean up NO LATER THAN 12 MONTHS AFTER THE DATE OF SUCH PHYSICAL LOSS OR DAMAGE.

Activative Exclusion

Notwithstanding any of the preceding provisions of this Endorsement or any provision of the Policy, this Policy shall not cover any loss, damage, cost or expense of whatsoever nature directly or indirectly caused by, resulting from, arising out of or in connection with any loss of, reduction in, or destruction of, contamination, restoration or reproduction of any Data, including any amount pertaining to the value of such Data, unless subject to the provisions of paragraph 3.

PROPERTY CYBER AND DATA ENDORSEMENT

Notwithstanding any provision to the contrary within this Policy or any endorsement thereto this Policy excludes any:

- 1.1 Cyber Loss, unless subject to the provisions of paragraph 2;
 - 1.2 loss, damage, liability, claim, cost, expense of whatsoever nature directly or indirectly caused by, resulting from, arising out of or in connection with any loss of, reduction in, or destruction of, contamination, restoration or reproduction of any Data, including any amount pertaining to the value of such Data, unless subject to the provisions of paragraph 3;
- regardless of any other cause or event contributing concurrently or in any other sequence thereto.

2. Subject to all the terms, conditions, limitations and exclusions of this Policy or any endorsement thereto, this Policy covers physical loss or physical damage to property insured under this Policy caused by any ensuing fire or explosion which directly results from a Cyber Incident, unless that Cyber Incident is caused by, contributed to by, resulting from, arising out of or in connection with a Cyber Act including, but not limited to, any action taken in controlling, preventing, suppressing or remedial any Cyber Act.

PW -PTINGX PDBI 2024-2025

24

10. Data means information, facts, concepts, code or any other information of any kind that is recorded or transmitted in a form to be used, accessed, processed, transmitted or stored by a Computer System.

11. Data Processing Media means any property insured by this Policy on which Data can be stored but not the Data itself.

LM46400
November 2019

Sanction Limitation and Exclusion Clause

No Insurers shall be deemed to provide cover and no Insurers shall be liable to pay any claim or provide any benefit hereunder to the extent that the provision of such cover, payment of such claim or provision of such benefit would expose that Insurers to any sanction, prohibition or restriction under United Nations resolutions or the trade or economic sanctions, laws or regulations of the European Union, United Kingdom or United States of America.

15/09/10
JRC210012

Political Risk Exclusion

Notwithstanding any provision to the contrary within this insurance or any endorsement thereto, it is agreed that this insurance excludes loss, damage, cost or expense of whatsoever nature directly or indirectly caused by, resulting from or in connection with any of the following regardless of any other cause or event contributing concurrently or in any other sequence to the loss:

confiscation, expropriation, nationalisation, commandeering, requisition or destruction of or damage to property by order of the Government de jure or de facto or any public, municipal or local authority of the country or area in which the property is situated; seizure or destruction under quarantine or customs regulation.

This endorsement also excludes loss, damage, cost or expenses of whatsoever nature directly or indirectly caused by, resulting from or in connection with any action taken in controlling, preventing, suppressing or in any way relating to the above.

If Insurers allege that by reason of this exclusion, any loss, damage, cost or expense is not covered by this insurance the burden of proving the contrary shall be upon the Insured.

PW -PTINGX PDBI 2024-2025

26

3. Subject to all the terms, conditions, limitations and exclusions of this Policy or any endorsement thereto, should Data Processing Media owned or operated by the Insured suffer physical loss or physical damage insured by this Policy, then this Policy will cover the cost to repair or replace the Data Processing Media itself plus the costs of copying the Data from back-up or from originals of a previous generation. These costs will not include research and engineering nor any costs of retooling, gathering or assembling the Data. If such media is not repaired, replaced or restored the basis of valuation shall be the cost of the blank Data Processing Media. However, this Policy excludes any amount pertaining to the value of such Data, to the Insured or any other party, even if such Data cannot be recreated, gathered or assembled.

4. In the event any portion of this endorsement is found to be invalid or unenforceable, the remainder shall remain in full force and effect.

5. This endorsement supersedes and, if in conflict with any other wording in the Policy or any endorsement thereto having a bearing on Cyber Loss, Data or Data Processing Media, replaces that wording.

6. Cyber Loss means any loss, damage, liability, claim, cost or expense of whatsoever nature directly or indirectly caused by, contributed to by, resulting from, arising out of or in connection with any Cyber Act or Cyber Incident including, but not limited to, any action taken in controlling, preventing, suppressing or remedial any Cyber Act or Cyber Incident.

7. Cyber Act means an unauthorised, malicious or criminal act or series of related unauthorised, malicious or criminal acts, regardless of time and place, or the threat or hoax thereof involving access to, processing of, use of or operation of any Computer System.

8. Cyber Incident means:

8.1 any error or omission or series of related errors or omissions involving access to, processing of, use of or operation of any Computer System, or

8.2 any partial or total unavailability or failure or series of related partial or total unavailability or failures to access, process, use or operate any Computer System.

9. Computer System means: 9.1 any computer, hardware, software, communications system, electronic device (including, but not limited to, smart phone, laptop, tablet, wearable device), server, cloud or microcontroller including any similar system or any configuration of the aforementioned and including any associated input, output, data storage device, networking equipment or back up facility, owned or operated by the Insured or any other party.

PW -PTINGX PDBI 2024-2025

25

In the event any portion of this endorsement is found to be invalid or unenforceable, the remainder shall remain in full force and effect.

COMMUNICABLE DISEASE EXCLUSION ENDORSEMENT

(For use on property policies)

1. Notwithstanding any other provision of this policy to the contrary, this policy does not insure any loss, damage, claim, cost, expense or other sum, directly or indirectly arising from, resulting from, arising out of or in connection with any loss, damage, cost or expense of whatsoever nature directly or indirectly caused by, resulting from or in connection with any Communicable Disease or the fear or threat (whether actual or perceived) of a Communicable Disease or the substance or agent causing such Communicable Disease.

2. For the purposes of this endorsement, loss, damage, claim, cost, expense or other sum, includes, but is not limited to, any cost to clean-up, detoxify, remove, monitor or test:

- 2.1, for a Communicable Disease, or
- 2.2, any property insured hereunder that is affected by such Communicable Disease.
3. As used herein, a Communicable Disease means any disease which can be transmitted by means of any substance or agent from any organism to another organism where:
- 3.1, the substance or agent includes, but is not limited to, a virus, bacterium, parasite or other organism or any variation thereof, whether deemed living or not, and
- 3.2, the method of transmission, whether direct or indirect, includes but is not limited to, airborne transmission, bodily fluid transmission, transmission from or to any surface or object, solid, liquid or gas or between organisms, and
- 3.3, the disease, substance or agent can cause or threaten damage to human health or human welfare or can cause or threaten damage to, deterioration of, loss of value of, marketability of or loss of use of property insured hereunder.

4. This endorsement applies to all coverage extensions, additional coverages, adaptations to any exclusion, endorsement, and other coverage grants), including but not limited to any time element coverages or extensions of coverage).

All other terms, conditions and exclusions of the policy remain the same.

PW -PTINGX PDBI 2024-2025

27

LM45393 (Amended)

EXCLUDED TERRITORIES ENDORSEMENT (BELARUS – RUSSIA – UKRAINE)

This endorsement modifies insurance provided by the Policy:

Notwithstanding anything to the contrary in this Policy, including the Coverage Territory, Policy Territory, Territorial Limits or other similar provision, the following are excluded territories under this Policy:

- The Republic of Belarus;
 - The Russian Federation as recognized by the United Nations (or their territories, including territorial waters, or protectorates where they have legal control; legal control shall mean were recognized by the United Nations); and
 - Ukraine (in accordance with the borders established as of the 1991 Declaration of Independence, including the Crimean peninsula and the Donetsk and Luhansk regions).
- (hereinafter, referred to collectively as the "Excluded Territories").

Regardless of: (1) any location shown on this Policy, on the Statement of Locations or Values, or otherwise stated; (2) any newly acquired location, or miscellaneous unnamed location; (3) any error or omission by any entity; (4) any coverage extension or endorsement; (5) any other provision of this Policy; (6) any other endorsement, Territory, or (6) any other section stated, this Policy shall have no coverage provided in any of the Excluded Territories, nor any coverage provided as a result of an event that occurs in any of the Excluded Territories.

The inclusion of one or more of the Excluded Territories in any other provision of this Policy does not provide coverage for such geographic area.

Where there is any conflict between the terms of this endorsement and the terms of the Policy, the terms of this endorsement shall apply, subject at all times to the application of any Sanctions clause.

All other terms and conditions of the Policy remain the same.

PW -PTINGX PDBI 2024-2025

28

b. When any property insured under this clause suffers loss or damage in part only, the liability hereunder shall not exceed the sum representing the cost which would have been payable for Reinstatement if such property had been wholly destroyed.

c. No payment beyond the amount which would have been payable under this Section if this clause had not been incorporated therein shall be made until the cost of reinstatement shall have been actually incurred.

d. Where by reason of any of the above special provisions no payment is to be made beyond the amount which would have been payable under this Section if this clause had not been incorporated herein the rights and liabilities of Insurers and the Insured in respect of the loss or damage shall be subject to the terms and conditions of this Section as if this Clause had not been incorporated therein.

e. In the event of a total loss (including constructive and/or arranged and/or compromised total loss) of property insured hereunder, the recovery shall be the agreed insured value as declared.

f. Notwithstanding Special Provision c. above, the Insured shall be entitled to receive monetary settlement hereunder equivalent to the Cash Value if the Insured elects not to repair or replace.

2.2 Stocks

As set out in the Amendment(s) hereto.

2.3 Catalyst, Union, refractor or consumable material.

The actual cash value of such property, Where available, the normal remaining life of the refractory, lining, catalyst or consumable material shall be taken into consideration in determining the actual cash value.

2.4 Records and Documents

In the event of computer systems records including software, documents, manuscripts, securities, deeds, specifications, plans, drawings, designs, business books and other records of every description being lost or damaged, the basis upon which the amount payable in respect of such loss or damage is to be calculated shall be the cost of replacement, replacing or reproducing or restoring such records, documents, manuscripts, securities, deeds, specifications, plans, drawings, designs, business books and other records, information, or if such is not required, the replacement cost of materials as blank stationery and media at the time and place of the Loss or Damage.

PW -PTINGX PDBI 2024-2025

30

SECTION 1

ALL RISKS PROPERTY INSURANCE: NON-MARINE AND MARINE PROPERTY

1. INSURING CLAUSE

This Section insures against All Risks of Sudden and Accidental Direct Physical Loss and/or Direct Physical Damage arising out of an occurrence, as defined herein, to the property insured, subject to the exclusions and conditions hereinafter specified.

2. BASIS OF IDENTIFICATION

2.1 Assets (Other than Stocks) (Reinstatement or Replacement)

In the event of the Property Insured (other than stock, materials in trade and employees' personal effects) suffering loss or damage, the basis upon which the amount payable is to be calculated shall be the Reinstatement or Replacement of the said property. For the purpose of the Insurance under this Section "Reinstatement or Replacement" shall mean the carrying out of the following work:

- a. where property is lost or destroyed the rebuilding of the property if a building or in the case of other property its replacement by similar property in other case in a condition equal to but not better or more extensive than its condition when new; and/or
- b. where property is damaged the repair of the damage and the restoration of the damaged portion of the property to a condition substantially the same as but not better or more extensive than its condition when new.

Special Provisions

a. The work of reinstatement or Replacement (which may be carried out upon another site and in any manner suitable to the requirements of the Insured subject to the liability of Insurers hereunder not being thereby increased) must be commenced and carried out with reasonable despatch otherwise no payment beyond the amount which would have been payable under this Section if this clause had not been incorporated therein shall be made.

PW -PTINGX PDBI 2024-2025

29

2.5 New Technology

If equipment should be technologically obsolete, or not available as it is no longer manufactured, it may be substituted by equipment which replaces the capacity of the original but in no event shall this policy pay more than the declared value of the original equipment in respect of such substitution.

3. PERILS EXCLUDED

This Section does not insure against:

- A. loss or damage caused by, moth, vermin, termites or other insects, contamination, rust, wet or dry rot, mould, dampness of atmosphere, wear and tear, gradual deterioration, metal fatigue, expansion or contraction due to change in temperature, any corrosion whatsoever, rusting, electrolytic action, oxidation, auto oxidation, overfiring (except as provided under Special Condition 25, of this Section), inherent vice, error in design, faulty workmanship or materials; nor does this insurance cover the cost of repairing or replacing any part which may be lost, damaged or condemned by reason of any latent defect therein;
- B. electrical and/or mechanical breakdown or derangement of machinery, except as provided for under the Machinery Breakdown Extension to this Section;
- C. loss or damage caused by leakage other than by accidental cause;
- D. any claim be it a SUE and Labour Expense or otherwise, for moles, materials or property expended or sacrificed in controlling or attempting to control blowout or cratering or in fighting fire associated with a blowout, or drilling relief wells or holes, whether or not the relief wells or holes are successful;
- E. loss of or damage to dynamo, excitors, lamps, motors, switches and other electrical appliances and devices, caused by electrical injury or disturbance, unless the loss or damage be caused by a peril not excluded hereunder originating outside the electrical equipment specified in this clause. Nevertheless this Clause shall not exclude claims for resultant physical loss or damage resulting from the fire or explosion or attempts to control fire or explosion by any means whatsoever;
- F. loss, damage or expense caused whilst or resulting from drilling a relief well for the purpose of controlling or attempting to control fire, blowout or cratering associated with another platform or unit unless immediate notice be given to Insurers of said use and additional premium paid if required;

PW -PTINGX PDBI 2024-2025

31

SECTION 1

SPECIAL CONDITIONS

1. **Public Authorities**
- This Section covers the additional costs and disbursements of replacement or reinstatement of the damaged property by a peril insured hereunder incurred solely by reason of the necessity to comply with any regulations, By-laws or Statutory provisions relating to the reinstatement of property including the demolition and reinstatement of any portion of the Property Insured not damaged by the loss.
- The amount recoverable under this extension shall not include:
- a) the cost in complying with any such Regulations, By-laws, where destruction or damage to the property has occurred prior to the date of the loss insured by this Section, or where notice to comply has been served upon the Insured prior to the occurrence of the said damage;

b) any increased rates, taxes, duties, charges, levies or assessment as a result of complying with such Regulations, By-laws.
- This special condition shall extend to include the additional costs of complying with regulations in respect of undamaged property provided that such costs would not have been incurred if insured damage had not been incurred to other property of the Insured.
2. **Fire Fighting Expenses**
- It is agreed that in the event of a fire or a series of fires arising directly or indirectly from the same occurrence including the reinstatement to involve the Property Insured under this Policy, the Insured shall be entitled to recover:
- a) the cost of materials used or damaged in extinguishing or controlling or attempting to extinguish or control any such fire;

b) the cost of all clothing or personal effects damaged, or lost, as a result of such fire or fighting, extinguishing or controlling, or attempting to fight extinguish or control, such fire unless more specifically insured elsewhere;

c) the cost of rescue work, evacuating surrounding premises of persons, closing off and re-entraining expenses in the event of:

i) Loss or Damage;

PW -PTTXKD PDBI 2024-2025

- It being understood that this exclusion shall not exclude any testing of insured property during the bringing up from shut down.
- "Design limitations" are the maximum temperature and corresponding pressure determined by applicable code calculations and/or engineering analysis at which the equipment can be safely operated for the specified periods.
- Loss or Damage caused by the willful act or willful neglect of the Insured or his Representatives, however, the foregoing shall not be deemed to exclude malicious acts of employees or representatives of the Insured.
4. **CONDITIONS**
- A. **Valuations and Adjustment of Losses**
- In case of loss or damage the basis of adjustment unless otherwise endorsed hereon shall be the Replacement Cost.
- Replacement Cost shall mean all expenses necessarily incurred to repair, rebuild, or replace with new materials of the like kind and quality including dismantling and re-erection charges incurred for the purpose of effecting repair.
- Replacement Cost shall be determined as of the date of settlement of any claim for the loss or damage under this Policy.
- The Insured shall be entitled to receive monetary settlement hereunder based upon the Actual Cash Value if the Insured elects not to repair or replace.
- B. **Remove**
- Such insurance as is afforded under this Section of the Policy shall also apply while the Property Insured is being removed because of imminent danger of Loss or Damage.
- C. **Provides**
- It is a condition of this Extension that the Insured shall:
- a) maintain the machinery in good working order and not overload it beyond the limits certified as safe by qualified third parties;

b) ensure that statutory or other regulations relating to the condition, operation or inspection of the machinery are observed.
- i) the action of any Peril Insured threatening the Property Insured;

a) all other expenses (including wages and the like) paid for fighting, extinguishing or controlling or attempting to fight extinguish or control such fire or localising such fire including the brigade charge.
- Subject to a sub limit of **USD 10,000,000** any one occurrence.
3. **From Loss Assumption**
- Subject to a sub-limit of **USD 10,000,000** any one occurrence the Insurer shall be liable for the loss of form or other fire extinguishing materials lost, expended or destroyed in fighting fire, involving Property Insured hereunder, including loss to similar materials which may be brought onto the Premises for the purpose of extinguishing a fire already in progress at the time such materials are ordered and delivered, but the liability shall not exceed the combined value of such extinguishing materials, which are on the Premises or on adjacent premises if such materials are jointly owned, at the time the fire originates.
4. **Fire Protection Expenses**
- Subject to a sub-limit of **USD 2,500,000** any one occurrence, where, following Loss or Damage thereto, it is a legal or statutory requirement for the Insured to update or replace their automatic fire protection system with a more modern design system, this Insurance shall indemnify the Insured in respect of the additional cost and expense incurred.
5. **Clearance Costs – No Damages to Property Insured**
- This Insurance extends to include costs and expenses necessarily and reasonably incurred in removing alk, water or debris from or within the vicinity of any Premises in order to regain access to, or to restore original working conditions to, such Premises or site. These costs shall be deemed to constitute damage within the meaning of this Section provided that such costs and expenses are incurred as a result of an Insured Event.
- Indemnity under this Extension and Extension 9 shall be limited to a combined total of **USD 20,000,000** any one occurrence.
6. **Minor Works**
- It is understood and agreed that this Section automatically covers minor alterations, construction, re-construction, additions, maintenance, modification, work and any testing and commissioning arising therefrom, carried out on any of the Property Insured

- C. explosives;
- D. roads;
- E. property in course of construction or erection or dismantling or undergoing testing or commissioning other than as provided elsewhere under this Policy but always excluding stock located or stored in property under construction or erection or undergoing testing and commissioning unless declared and agreed by Insurers; however this Exclusion shall not apply in respect of routine maintenance, overhaul, repair works or similar which may require testing and commissioning prior to restoring the plant; it is also understood that bringing up from shutdown shall not be construed as testing;
- F. destruction of or damage to refractory, lining, catalyst or consumable material which in process, production, manufacture or transit except from the perils of hostile fire, lightning, windstorm, hail, explosion, aircraft, smoke, flood, earthquake and collapse;
- G. drilling equipment, drilling mud, cement, chemicals, and fuel actually in use, casing, tubing and in hole equipment, unless otherwise scheduled to this Section;
- H. unrefined oil or gas or other crude product, unless in storage or in transit in pipelines;
- I. well(s) and/or hole(s) whilst being drilled or otherwise of damage to reservoirs;
- J. insured property whilst in transit, other than:
- a) transit of plant and/or machinery for the purpose of maintenance and general running for operational use;

b) property in transit as provided under the Temporary Removal Extension to this Section; or

c) property in transit within the territorial limits of this Section, but excluding marine and inland waters.
- K. electrical gas, steam, water, telephone, and other transmission and distribution (utilties) lines and related towers and poles, substations and equipment located beyond 1,000 metres from the Insured's premises, except as may be otherwise scheduled to this Section and agreed to by Insurers;
- L. cash, bullion, coins, cheques, works of art, antiques,
- enclosed in another position within the situation shown in the Declarations, including during inland transit (including inland waterways) within Thailand.
- The liability of the Insurers during the Period of Insurance shall not exceed the limit of liability shown in the Declarations and in the aggregate if applicable.
3. **EXCLUSIONS**
- Insurers shall not be liable for:
- A. loss or damage caused by fire, the extinguishing of a fire, lightning, aircraft and other aerial devices or articles dropped therefrom, collapse of buildings, theft or any attempt thereat;
- B. loss or damage to foundations and masonry, exchangeable or replaceable parts and attachments such as flexible drives or tools used for cutting, drilling, grinding, polishing or similar purposes or molds, patterns, pulverizing and crushing surfaces, screens and sieves, engraved cylinders, ropes, chains, belts, elevator and conveyor bands, batteries, tyres, connecting wire and cables, flexible pipes, joining and packing material and all other parts not made of metal (except the insulation of electrical conductors), tubes, filter fillings, cooling media, lubricants, chemicals or other operating media;
- C. loss or damage caused by:
- i. wastage of material, wearing away of any part of a machine caused by or resulting from ordinary usage, rust, boiler scale or other deposits, corrosion or deterioration due to chemical or atmospheric conditions or otherwise scratching of painted or polished surfaces;

ii. slowly developing deformation, distortion, cracks, fractures, blisters, laminations flaws or grooving or the making good of defective bolt joints or other defective joints or seams unless defects result in damage otherwise insured under this Section;
- D. loss or damage due to any faults or defects known to the Insured at the time this Insurance was arranged and not disclosed to the Insurers;
- E. the deliberate and sustained operation of any Insured's plant, machine, apparatus, pipeline or other equipment in excess of its design limitations and/or outside of the design specification under instructions or knowledge of plant management unless in an attempt to avert or mitigate a loss hereunder.

- G. clean-up costs other than as provided under this section;
- H. all direct or indirect loss or damage in respect of the third party liability of the Insured;
- I. infidelity, or any dishonesty on the part of the Insured or any of his employees or others to whom the property may be entrusted, inventory shortage or unexplained disappearance;
- J. loss, damage or expense caused by or arising out of delay, detention, loss of market and/or loss of use;
- K. the deliberate and sustained operation of the Insured's plant, machinery, equipment or other property in excess of its design limitations, instructions or instructions of the Insured unless in an attempt to avert or mitigate a loss hereunder, the onus being on the Insured to prove that such actions were so taken. However, the foregoing shall not be deemed to exclude malicious acts of Employees or representatives of the Insured;
- L. withdrawal or go slow of labour of cessation of work, whether total or partial;
- M. Flaring of products unless as a result of direct physical loss or damage covered by this Section;
- N. Fines and penalties whatsoever.
- Provided Exclusions A - M, above shall not be deemed to exclude any ensuing loss or damage caused by or resulting from any peril not otherwise excluded.
4. **PROPERTY EXCLUDED**
- This Section does not cover:
- A. land;
- B. waterborne vessels, and motor vehicles other than motor vehicles exclusively used on the premises of the Insured when damaged as a consequence of an insured peril however this exclusion shall not apply to fire trucks of the Insured which are used to extinguish fires for other plants nearby and for fire-fighting exercise purposes.
- ATTACHING TO AND FORMING PART OF SECTION 1
- MACHINERY BREAKDOWN EXTENSION
1. **INSURING CLAUSE**
- Insurers agree that subject to the terms, exclusions, limits and conditions contained herein or endorsed hereon Insurers will indemnify the Insured against breakdown of the Property Insured as hereinafter defined.
2. **PROPERTY INSURED**
- The term "Property Insured" under this Extension, is defined as any and all fixed and portable, production, pressure vessels, piping and connections of any kind, process vessels, unfired boilers, machines and their connecting parts and any mechanical and electrical equipment/ apparatus and their connecting parts and control equipment including cables.
- The term "Breakdown" shall mean sudden and accidental physical loss or damage necessitating repair or replacement before working can be resumed resulting from:
- A. defects in material, design, construction, erection or assembly;
- B. fortuitous working accidents such as vibration, misalignment, loosening of bolts, nuts, washers, rivets, or other fasteners, or failure of any part, or accidental lack of lubrication, water hammer or local over-heating, failure or faults in protection devices, explosion of boiler (except in the case of boilers or similar plant when followed by explosion and similar pressure-vessels;
- C. excessive or insufficient electrical pressure, failure of insulation, short circuits, open circuits or arcing or the effects of static electricity;
- D. incompetence, negligent acts or lack of skill of Employees or third parties;
- E. falling, impact, collision or similar occurrences, obstruction or the entry of foreign bodies;
- F. any other cause not hereinafter excluded.
- This Section applies whilst the Insured Property is working or at rest or being dismantled or moved for the purpose of cleaning, inspection, overhauling or being re-

The Insurer's liability for Fees shall be sub-limited to **USD 5,000,000** any one occurrence.

9. Demolition of Property and Removal of Debts

Subject to a sub-limit of **USD 20,000,000** any one occurrence in respect of Non-Marine Property and Marine Property separately, this Section is extended to include the costs actually incurred in the necessary demolition, shoring up or propping of the property damaged by any peril insured by this Policy and the removal of debris including the removal of contents whether damaged or undamaged provided that such costs are not recoverable under any other Policy of insurance.

This Insurance is also extended to indemnify the Insured hereunder for all costs and/or expenses incurred or to be incurred by the Insured in respect of the removal of the wreckage and/or debris (caused by a peril insured hereunder) during the period of this Policy as set forth in the Declaration of the property insured hereunder, including the provision and maintenance of lights, markings, audible warnings, etc., for such wreckage and/or debris when the incurring of such costs and/or expenses is compulsory by any law, ordinance or regulation or when such wreckage and/or debris interferes with the normal operations of the Insured.

In respect of Non-Marine Property the sub-limit of this Extension shall be a combined sub-limit between Extensions 5 and 9 in respect of any one occurrence.

10. Extraordinary Expenses

Coverage under this Section is extended to include additional costs and expenses reasonably incurred by the Insured or on their behalf in connection with or incidental to the taking of any action or steps for the purpose of preventing or minimizing the loss or the reduction of the potential reinstatement or replacement of the insured hereunder as a consequence of an occurrence covered by the terms of this Section. Such additional costs and expenses include but are not limited to:

- Expenses of chartered carriage or delivery;
- Chartered and/or other travel (including by sea or air) of the Insured, directors, officers, Employees, agents, contractors, sub-contractors, consultants or representatives;
- Overtime or penalty rates of wages and other related allowances and payments;
- Hire of additional labour equipment, materials or services;
- Accommodation including meals and other associated costs;
- Additional administration and/or overhead expenses;
- Repairs to or replacement of access roads (owned or non-owned), bridges, culverts, and the like.

Where the insurance covers the interest of more than one party, any act of neglect of an individual party will not prejudice the rights of the remaining parties; provided the remaining parties shall, immediately on becoming aware of any act of neglect whereby the risk of Loss or Damage has increased, give notice in writing to the Insurer.

15. Intentional Damage

It is understood and agreed that if, by order or direction of any Governmental body or agency, the Insured or any part thereof, or any person acting on behalf of the Insured, under this Section following the completion of a peril insured against under this Section this policy is extended to cover the further Loss or Damage incurred subject to a sub-limit of **USD 5,000,000** any one occurrence.

16. Lease or Hire Agreements

Certain terms of the Property Insured may be subject to hire purchase lease or other agreements and the interest of the other parties to these agreements is noted in this Policy, the nature and extent of such interest to be disclosed in the event of Loss or Damage.

17. Acquired Companies

It is understood and agreed that in the event of the Insured acquiring a controlling interest in another company or enterprise, the coverage under this Policy shall be subject to this Policy extending to include said company up to 10% of total Sum Insured subject to the Insured declaring details of such acquisition within thirty (30) days following the date of acquisition and subject to review by the Insurer.

Provided the business of the new acquisition shall be similar to the business insured hereunder.

For the purposes of this Clause a controlling interest shall, in the case of a company, mean the acquisition of shares carrying more than fifty per cent (50%) of votes capable of being cast at a general meeting of ordinary shareholders in such company.

18. Stationed Duties

Subject to their inclusion within the sums insured declared herein this Insurance covers Stationed Duties and the actual price or market value of Losses and Damages sustained by the Property insured under this Policy and not subject to this clause shall override the provisions of any Public Authorities Requirements set forth herein.

(h) temporary repairs so that the Insured can restart operations as soon as possible.

Insurer's liability under this extension shall be limited to 25% of the loss amount, maximum **USD 20,000,000** any one occurrence.

11. Immediate Repairs

In case of loss the Insured, if they so elect, may immediately begin repairs or reconstruction at verification to be agreed by Insurers but such work at all times is to be open to supervision by Insurers, and in case of dispute as to the cost of repair and/or reconstruction the loss shall be settled in accordance with the terms of this Policy, the sole subject of this Clause being not to deprive the Insured from the use of operating properties which may be necessary to its business.

Notwithstanding the above, Insurers' prior agreement in respect of the verification is not required if repair or reconstruction is (a) to be carried out within Thailand and (b) not required not to exceed an amount of **USD 5,000,000** in respect of each item of property and/or equipment requiring such repair or reconstruction.

12. Site and Labour Expenses to Minimise a Loss

In case of actual or imminent Loss or Damage it shall be lawful and necessary for the Insured, their factors, servants or assigns to sue, labour and travel for, in or about the defence, safeguard and recovery of the Property Insured hereunder, or any part thereof, without prejudice to this Policy, nor shall the acts of the Insured or the Insurer in recovering, saving and preserving the Property Insured in case of Loss or Damage be considered a waiver or an acceptance of abandonment. The reasonable necessary expenses so incurred shall be payable by the Insurer within the limits of the Sum Insured up to a maximum of 25% of the Limit of Indemnity.

13. Stocks

This Section includes stocks of the Insured at locations not owned by the Insured and whilst being transmitted through pipelines and stocks belonging to third parties whilst stored at depots of the Insured.

14. Interests of Other Parties

Where required under written contract or agreement the insurable interest of lessors, financiers, trustees, mortgagees, owners and all other parties shall be automatically included without notification or specification; the nature and extent of such interest to be disclosed in event of Loss or Damage. The Insurer shall also waive all rights of subrogation against these said parties.

19. Disposal of Salvage

The Insurer agrees not to sell or otherwise dispose of any property which is the subject of a claim hereunder without the written consent of the Insured provided that:

- The Insured can establish to the satisfaction of the Insurer that to have done so would have been prejudicial to their interests in which event the Insured agrees to allow the Insurer to deduct from the amount of the claim an amount equivalent to the intrinsic value of any such property to the Insured;
- (b) It is unnecessary, in the Insurer's opinion, to give the Insured first option to repurchase such property at its fair intrinsic value.

20. Brands and Labels

In the event of Loss or Damage to the Property Insured carrying a brand name, trade mark or label or where the sale of such Property Insured in any way carries a guarantee or where the sale of such property might have an adverse effect upon the market value of similar property, this Insurance extends to include the cost of removing all such brand names, trade marks, labels or guarantees before disposal and determination of the value of the salvage. It is further agreed that, in respect of any containers from which the brand name, trade mark, label or guarantee cannot be removed, the contents shall be removed to plain containers.

In the event of Loss or Damage to labels or names, the amount payable shall be the cost of re-labelling or re-naming the Property Insured.

21. Sewallings of Records

This policy further includes costs and expenses of rewriting of records incurred as a result of measures taken by the Authorities or the Insured to prevent, avoid, cut-off, extinguish or impede the spreading of fire or an insured peril, subject to a sub-limit of **USD 1,000,000** any one occurrence.

22. Workman Clause

Workmen may be employed for the purpose of minor extensions or alterations, installations, maintenance and the like without prejudice to the insurance.

23. Leakage and Overflow of Tanks

This Section covers sudden and accidental leakage or overflowing of the contents of any storage tank or container.

24. Property in Trust or on Commission

The Property insured by this Policy is understood to include property held by the Insured in trust, or on commission, or on joint account with others for which they are responsible. Including value of stocks whilst in the care, custody and control of third parties for the purposes of processing or whilst in storage.

25. Margin Clause

At the expiry of each annual period of this Policy, the Insured shall file with Insurers a statement of values declaring one hundred percent (100%) of the total values of sum insured by Section 1 during the preceding annual period.

Notwithstanding any condition hereunder relating to adjustment of this Policy, in respect of increases / decreases in declared sum insured, it is hereby agreed to waive any additional and/or return premiums hereunder which in the aggregate for the period of this Policy do not exceed ten percent (10%) up or down of the premium hereto.

In the event of an adjustment being necessary, the Premium charges hereunder shall be increased or decreased pro rata from the date of attachment or deletion until expiry of the Period of Insurance.

It is specifically agreed that if the margin is exceeded then the applicable additional premium shall be payable in excess of 10% Margin.

26. Value Increase Clause

1. The Insurance provided by this Policy shall, subject to its terms and conditions, extend to automatically cover:

- any Assets newly acquired during the Period of Insurance which shall be deemed operational at the time of acquisition;
- any Assets which shall be handed over to be insured under the terms and conditions of this Policy which are now deemed as operational and which were formerly the subject of any construction, erection or contractors all risks policy.

For the purpose of (a) and (b) above, Assets shall be deemed as operational if in compliance with any Testing and Commissioning Clause contained within this Policy.

30. Vehicle Load

In the event of any of the Insured's vehicles being left loaded whilst in and/or on the Premises, the Insurers will indemnify the Insured in respect of such load in the event of loss or damage by any of the perils insured against by this Policy.

(c) any changes in declared sum insured in respect of Section 1 during the currency of this Policy, including any alterations, additions or improvements or other increment in value not the consequence of (a) or (b) above.

2. The maximum increase in value (Section 1) allowed by this Clause shall be 30% of the total values declared.

3. Any increase exceeding 30% as specified in 2 above is subject to prior agreement by the Insurers.

If applicable, premium due in respect of increases within this Clause shall be calculated, at the Rate as stated in the Schedule of this Policy applied to the value of amendments or increases pro rata from the date of attachment or deletion until expiry of the Period of Insurance, adjustment to be made in accordance with the Margin Clause.

Nothing contained within this Clause shall be deemed to limit the Insured's right to receive appropriate return Premium in respect of reductions in value resulting from disposal of Assets.

27. External Landscaping

The Insurers will pay the cost of restoring external landscaping being the cost incurred in restoring external landscaping for which the Insured are responsible at the premises (following damage by the emergency services or otherwise solely as a result of fire damage to the buildings; provided that the Insurers' liability does not exceed a sub-limit of USD 1,000,000 any one occurrence in excess of the deductible.

28. Loading and Unloading

It is hereby declared and agreed that this Policy extends to cover loss of or damage to Property Insured caused by or through the fault or negligence of the Insured or the Insured's employees whilst loading or unloading or delivery to or collection from any stationary vehicle.

29. Temporary Protection

The insurance afforded by this policy is extended to cover the cost of temporary protection, reasonably and necessarily incurred for the safety and protection of the Property Insured pending repairs / replacement of the damage.

SECTION 2
BUSINESS INTERRUPTION

1. INSURING CLAUSE

This Section covers the loss sustained by the Insured in respect of total or partial interruption of their business due to Sudden and Accidental Direct Physical Loss or Direct Physical Damage to the Property Insured under Section 1 of this Policy (hereinafter termed Damage).

Provided that Insurers shall not be liable for any loss under this Section of the Policy unless:

- the Damage at the premises of the Insured as insured against under Section 1 shall have been paid for by Insurers; or
- liability has been admitted by Insurers in respect of such Damage; or
- the Damage or liability would otherwise have been indemnified by Section 1 but is below the deductibles applicable thereto.

2. LIMIT OF LIABILITY

This Section is subject to a limit of liability as stated in the Declaration.

It is understood and agreed that the cause of the loss will trigger the loss limit, that is, wherever the sudden and accidental direct physical loss or direct physical damage to Property Insured occurs will decide the business interruption limit which will apply.

3. BASIS OF INDEMNITY

The Insurance hereunder covers:

- Loss of Gross Profits; and
- Increase in Cost of Working

and the amount payable as indemnity hereunder shall be:

- in respect of **Loss of Gross Profits** the sum produced by applying "The Rate of Gross Profit" to the amount by which the Turnover during the Indemnity

Period shall, in consequence of the Damage, fall short of the Standard Turnover.

- b. in respect of **Increase in Cost of Working**, the additional expenditure necessarily and reasonably incurred for the sole purpose of avoiding or diminishing the reduction in Turnover which, but for that expenditure, would have taken place during the Indemnity Period in consequence of the Damage, but not exceeding the sum produced by applying the Rate of Gross Profit to the amount of the reduction thereby avoided.

less any sum saved during the Indemnity Period of such of the charges and expenses of the Business payable out of Gross Profit as may cease or be reduced in consequence of the Damage.

4. DEFINITIONS

A. Gross Profit

The amount by which:

The amount by which the sum of the amount of the Turnover and the amount of the Closing Stock and Work in Progress shall exceed the sum of the amount of the Opening Stock and Work in Progress and the amount of the Specified Working Expenses

The amounts of the opening and closing stocks and work in progress shall be arrived at in accordance with the Insurers' normal accounting methods, due provision being made for depreciation of such stocks.

The words and expressions used in these definitions shall have the meaning usually attached to them in the books and accounts of the Insured.

B. Revenue

The money paid or payable to the Insured for goods sold or delivered or for services rendered in course of the Business.

B. Specified Working Expenses

The cost of raw materials.

- The Turnover during that period immediately before the date of the Damage which corresponds with the Indemnity Period
-) represent as nearly as may be reasonably practical the results which but for the Damage would have been obtained during the relative period after the Damage.

5. CONDITIONS

1. Alternative Premises

If during the Indemnity Period goods shall be sold or services shall be rendered elsewhere than at the Premises for the benefit of the business either by the Insured or by others on his behalf the money paid or payable in respect of such sales or services shall be brought into account in arriving at the Turnover during the Indemnity period.

2. Power and Utilities Extension

Subject to the conditions of this Policy, and subject to a sub limit stated in the Declaration and in excess of the waiting period, this Section 2 shall cover the actual loss of gross profit sustained by the Insured due to physical loss or physical damage to:

- utility plants, transformer or switching stations, sub-stations, or transformers (including heat, light, power, gas, steam, refrigerant, fuel or water to the Insured's locations;
- waste water facilities and related equipment, when used for service of the Insured;
- electrical transmission lines and other electrical equipment and to gas, telephone, telecommunications, fuel, water, steam, nitrogen, air, hydrogen, sewage and effluent, refrigeration, transmission lines or related plants, sub-stations and equipment, all situated on or outside the insured locations other than electrical transmission lines above ground in excess of 1,000 feet from the generating asset;
- dams, reservoirs, or equipment connected therewith when water used as a raw material or used for power or for other manufacturing purposes, stored behind such dams or reservoirs is released from storage and causes an interruption of business as a result of lack of water supply from such sources.

Note: The words and expressions used in this definition shall have the meaning usually attached to them in the books and accounts of the Insured.

C. Estimated Gross Profit

The amount declared by the Insured to the Insurers as representing not less than the Gross Profit which it is anticipated will be earned by the Period of Insurance (or a proportionately increased multiple thereof where the maximum Indemnity Period exceeds twelve (12) months).

D. Turnover

The money paid or payable to the Insured for goods sold and delivered and for services rendered in course of the Business at the Premises.

E. Indemnity Period

Such length of time as would be required with the exercise of due diligence and despatch to rebuild, repair or replace such part of the Insured property as has been destroyed or damaged and to restore the Insured's Business to the condition that would have existed had no destruction or damage occurred, commencing with the date of such destruction or damage and not limited by the date of expiration of the Section.

The period beginning with the occurrence of the damage and ending not later than the period hereafter as stated in the schedule during which the results of the Business shall be affected in consequence of the damage.

F. Rate of Gross Profit

- The rate of Gross Profit) to which such adjustment shall be made as may be necessary to provide for the variations in or special date of the Damage) circumstances affecting the Business either before or after the Damage or which would have affected the Business) had the damage not occurred so that the figures thus adjusted shall

Standard Turnover

- e) loss arising from interruption of or interference with the Business of the Insured as a result of Damage to Property, including Supply lines, any Electricity Station or Sub-Station, Gas Works or Water Works of the Public Supply Undertaking from which the Insured obtains electric current, gas or water.

3. Denial of Access

This Section is hereby extended to cover the actual loss of Gross Profit / Gross Revenue arising from interruption of or interference with the Business of the Insured including property in the vicinity of the premises, which wherever they be, the use of the premises or access thereto, whether by public authority regulations, laws or otherwise.

For the purposes of this extension, obstruction of roads, streets and the like by weather and/or climatic conditions shall not in itself be considered damage.

This Section is further extended to cover any increase of loss due to increased time required for reinstatement of Property Insured due to the need to conform to public authority regulations.

4. Delayed Indemnity Period Clause

In the event of an interruption to the business insured arising out of a peril not so specified in the Policy, and in consequence of which the Insured sustains a loss not that of the loss or damage to the Property Insured hereunder and which gives rise to such business interruption, Insurers shall agree to extend the period during which indemnity is provided by this Policy.

Provided always that:

- lost or damaged property is subject to a safety inspection by a warranty surveyor, the scope of work to be approved by leading Reinsurers; and
 - indemnity payable hereunder shall not exceed the maximum indemnity period of limit of liability stated in the Declaration.
- Under no circumstances shall Insurers be liable for any loss under this Policy.
- if such interruption to the business insured commences later than twelve (12) months after the date of the loss or damage to the Property Insured hereunder, and

- b. which shall occur after the conclusion of the period commencing on the date of damage and ending not later than the date of conclusion of the maximum Indemnity Period plus waiting period and twelve (12) months thereafter.

It is understood and agreed that, by the application of this clause, Insurers' liability hereon shall not exceed that which would have been payable had this clause not been included.

5. Accumulated Stocks

In adjusting any loss, account shall be taken and an equitable allowance made if any shortage in turnover resulting from the Damage is postponed due to the Insured's property being temporarily maintained from accumulated stocks or finished goods.

6. Contractual Penalties

This Section does not insure against any increase of loss resulting from fines or contractual penalty costs arising from the suspension, lapse or cancellation of any licence, licence, contract or order.

7. Premium Adjustment

Insured shall furnish to the Insurer after the expiry of each Period of Insurance a declaration confirmed by the Insurer's auditors of the Gross Profit or Revenue earned during the financial year most nearly concurrent with the Period of Insurance.

If the declaration

- (a) is less than the Estimated Gross Profit/Revenue for the relative Period of Insurance the Insurer will allow a pro rata return of the deposit premium paid at inception on the Estimated Gross Profit/Revenue but any return premium shall not exceed 25%.

- (b) is greater than the Estimated Gross Profit/Revenue for the relative Period of Insurance the Insured shall pay a pro rata additional Premium but not exceeding the percentage as stated in Business Interruption Value Increase Clause of the declared sum insured.

- (c) Should during the Period of Insurance the Insured notify in writing that the Estimated Gross Profit/Revenue is more or less than that of the Declared

hereunder shall be limited to the total cost of expenditure on research at the premises, less the relative cost of raw materials consumed. Subject to a sub-limit of USD 2,500,000 any one occurrence.

12. Water Pollution

Subject to a sub-limit of USD 1,000,000 any one occurrence, this Insurance extends to include loss sustained by the Insured directly resulting from interruption of or interference with the business in consequence of:

- the use of a suddenly and accidentally polluted water, provided the Insured is unaware of the use of such polluted water; or
- the cessation of supply of water as a direct result of its sudden and accidental pollution or suspected sudden and accidental pollution,

as a result of Loss or Damage by any peril insured against occurring at the Insured's premises.

Provided that a competent Public Authority shall have condemned the water as being unfit.

13. Alternative Settlements

If the agreed and declared that at the option of the Insured, the term "Output" may be substituted for the term "Turnover" and for the purposes of this Policy "Output" shall mean the sale value of goods manufactured by the Insured in the course of the Business at the Premises.

Provided that:

- Only one of such meanings shall be operative in connection with any one occurrence involving Damage (as within defined).
- If the meaning set out above be adopted, Additional Condition 1 (Alternative Premises) shall stand to read as follows :

If during the Indemnity Period goods shall be manufactured elsewhere than at the Premises for the benefit of the Business either by the Insured or by others on the Insured's behalf the sale value of such goods shall be brought into account in arriving at the output during the Indemnity period.

Value then this new Declared Value will be revised accordingly by Endorsement and subject to adjustment at year end.

Both (a), (b) and (c) above are deemed subject to the terms and conditions of the Margin Clause contained herein.

8. Professional Accountants

Any particulars or details contained in the Insured's books of account or other business books or documents which may be required by Insurers under any Condition of this Policy for the purpose of investigating or verifying any claim hereunder may be procured by professional accountants if at the time they are regularly acting as such for the Insured and their report shall be prima facie evidence of the particulars and details to which such report relates.

Insurers will pay to the Insured the reasonable charges payable by the Insured to their professional accountants for producing such particulars or details or any profit information or evidence as may be required by Insurers under the terms of any Condition of this Policy and reporting that such particulars or details are in accordance with the Insured's books of account or other business books or documents provided that the sum of the amount payable under this clause and the amount otherwise payable under the Policy shall in no case exceed the Loss Limit under this Policy.

9. Departmental Trading

If the business covered hereinto is conducted in departments the independent trading results of which are ascertainable, the provisions of the Indemnification Clause shall apply separately to each department affected by the Loss or Damage.

10. Reinstatement in Other Premises

Coverage under this Policy extends, in case of Loss or Damage, to reinstatement in other premises provided they are located in the same country. The amount paid to the Insured shall not exceed the amount which would have become due by the Insurer if the reconstruction had taken place on the same premises.

11. Research Establishment Expenditure

This Insurance shall indemnify the Insured in respect of loss, incurred in consequence of damage, in respect of Research Establishment Expenditure and Increase in Cost of Working, and the amount payable as indemnity

14. Interruption by Civil Authority

This Section of the Policy is extended to insure loss resulting from interruption or interference with the Business during the period of time commencing with the date when as a consequence of Damage to the Insured Premises, access to the Insured's premises is prohibited by order of any government or civil authority. Provided that such coverage shall not exceed 30 days or USD 3,000,000 in excess of Waiting Period – whichever is lesser – any one occurrence and in annual aggregate.

15. Value Increase Clause

- The insurance provided by this Policy shall, subject to its terms and conditions, extend to automatically cover any increase in the Estimated Gross Profit / Estimated Gross Revenue (as applicable)

- The maximum increase in value (Section 2) allowed by this Clause shall be 15% of the total values. All increases in value to be advised to underwriters as soon as practicable

- Any increase in excess of 15% as specified in 2. above is subject to prior agreement by the Insurer.

Additional pro rata premium shall be paid, if applicable, adjustment to be made in accordance with the Margin Clause and Premium Adjustment Clause.

Notwithstanding the above, the total liability of Insurers in respect of any one occurrence shall not exceed the total Limit of Liability as stated in the Declarations.

16. Margin Clause

At the expiry of each annual period of this Policy, the Insured shall file with Insurers a statement of values declared one hundred percent (100%) of the total values of sum insured by Section 2 during the preceding annual period.

Notwithstanding any condition hereunder relating to adjustment of this Policy in respect of increase / decreases in declared sum insured, it is hereby agreed to waive any additional annual return premiums hereunder which in the aggregate for the period of this Policy do not exceed ten percent (10%) up or down of the premium hereon.

In the event of an adjustment being necessary, the Premium charges hereunder shall be increased or decreased pro rata from the date of attachment or deletion until expiry of the Period of Insurance.

It is specifically agreed that if the margin is exceeded then the applicable additional premium shall be payable in excess of 10% Margin.

17. Accounts Receivable

It is insured that the Insurance provided by this Policy extends to include:

- (a) All sums due to the Insured from customers, provided the Insured is unable to effect collection thereof as the direct result of Loss or Damage to records of accounts receivable.
- (b) Interest charges on any loan to offset impaired collections pending repayment of such sums made uncollectible by such Loss or Damage;
- (c) Collection expense in excess of normal collection cost and made necessary because of such Loss or Damage;
- (d) Other expenses, when reasonably incurred by the Insured in re-establishing records of accounts receivable following such Loss or Damage.

For the purpose of this Insurance, credit card company charge media shall be deemed to represent sums due the Insured from customers, until such charge media is delivered to the credit card company.

When there is proof that a loss of records of accounts receivable has occurred but the Insured is unable to effect collection thereof, the total amount of accounts receivable outstanding as of the date of such Loss or Damage, such amount shall be computed as follows:

- (a) The monthly average of accounts receivable during the last available twelve months shall be adjusted in accordance with the percentage increase or decrease in the twelve months average of monthly gross revenues which may have occurred in the interim.
- (b) The monthly amount of accounts receivable thus established shall be further adjusted in accordance with any demonstrable variance from the average for the particular month in which the Loss or Damage occurred, due consideration also being given to the normal fluctuations in the amount of accounts receivable within the fiscal month involved.

- 3. Where not otherwise defined in the Insurance, for the purpose of this endorsement:

- 3.1 Business shall mean the entities stated as the insured in the schedule
- 3.2 Damage shall be defined as per the original policy
- 3.3 Location(s) shall mean the location or locations listed in the schedule.

There shall be deducted from the total amount of accounts receivable, however established, the amount of such accounts evidenced by records not lost, destroyed or damaged, or otherwise established or collected by the Insured, and an amount to allow for probable bad debts which would normally have been uncollectible by the Insured.

In the event of loss hereunder the Insured shall use all reasonable diligence and dispatch, including legal action if necessary, to effect collection of outstanding accounts receivable, the records for which have been lost, destroyed or damaged, and the extra cost, if any, incurred thereby shall constitute a claim to the extent that it reduces the loss hereunder.

It is further understood and agreed that the cover under this Extension is limited to USD 5,000,000 any one occurrence.

18. BUSINESS INTERRUPTION VOLATILITY CLAUSE (LMA 5383)

- 1. Subject to other terms, conditions and limitations of this insurance:
 - 1.1 monthly business interruption indemnities shall be capped at 120% of the declared monthly business interruption values of the Location(s) suffering Damage. In the absence of declared monthly business interruption values, monthly business interruption values shall equal the declared annual business interruption value of the Location (s) suffering Damage divided by twelve; and
 - 1.2 business interruption indemnity shall be capped at 115% of the declared annual business interruption value of the Location(s) suffering damage;
 - 1.3 If the values are declared for a period which is more, or less, than one year, then the annual value shall be calculated on a pro-rata basis.
 - 1.4 For the avoidance of doubt, for interruption greater than 10 months, the annual cap shall apply. For interruptions greater than 12 months the annual cap shall apply on a pro-rata basis.
- 2. Business interruption values can be updated in writing by the Insured at any time during the Period of Insurance. Premium will be adjusted in proportion to the change in value declared either at expiry of the time of re-declaration, in accordance with the terms of the original policy.

Endorsements attaching to Section 1 of Policy Number 14016111-240011194

PTT Natural Gas Distribution Company Limited

It is hereby noted and agreed that the following specific amendments shall apply:

- Amendment 1:
Section 1 – Basis of indemnification – 2.2 Stocks is to read as follows:
The indemnity provided for stocks shall be based upon the following:
 - a. In respect of feedstock, the Reinstatement or Replacement price of raw materials not manufactured by the Insured, incorporating the cost of transportation of such stocks, any non-recoverable import duty and taxes, and any costs of achieving quality specification;
 - b. In respect of intermediate stock, the Reinstatement or Replacement price for stock in process with allowance for any costs expended in process, including those of variable and overhead costs;
 - c. In respect of finished stock or products, the Reinstatement or Replacement selling price "Free on Board", less any discounts and allowances, that would have applied if the loss, destruction or damage had not occurred and adjustment for unrecoverable taxes.

Amendment 2:

It is noted and agreed that the Value Increase Clause – applicable to Section 1 – shall read as follows and not as otherwise stated herein

Value Increase Clause

- 1. The insurance provided by this Policy shall, subject to its terms and conditions, extend to automatically cover:
 - (a) any Assets newly acquired during the Period of Insurance which shall be deemed operational at the time of acquisition.
 - (b) any Assets which shall be handed over to be insured under the terms and conditions of this Policy which are now deemed as operational and which were formerly the subject of any construction, erection or contractors all risks policy.

For the purpose of (a) and (b) above, Assets shall be deemed as operational if in compliance with any Testing and Commissioning Clause contained within this Policy.

- (c) any changes in declared sum insured in respect of Section 1 during the currency of this Policy, including any alterations, additions or improvements or other increase in value not the consequence of (a) or (b) above.

2. The maximum increase in value (Section 1) allowed by this Clause shall be 10% of the total values declared.

- 3. Any increase exceeding 10% as specified in 2 above is subject to prior agreement by the Insurers.

If applicable, premium due in respect of increases within this Clause shall be calculated at the Rate as stated in the Schedule of this Policy applied to the value of attachments or increases pro rata from the date of attachment or deletion until expiry of the Period of Insurance, adjustment to be made in accordance with the Margin Clause.

Nothing contained within this Clause shall be deemed to limit the Insured's right to receive appropriate return Premium in respect of reductions in value resulting from disposal of Assets.

Amendment 3:

The following additional clause shall apply to Section 1:

Stock Premium Adjustment

Where the insurance of Stocks under this Policy shall be required to be arranged on an adjustable basis, the following provisions shall apply:

- (a) The Insured shall declare prior to inception the maximum anticipated value of Stocks to be insured, such value to be known as the Declared Stock Value.
- (b) The Insured shall pay 100% premium derived by applying the agreed rate for Stocks, as stated in the Declaration, to the Declared Stock Value.
- (c) If at any time during the currency of this Policy the value of Stocks shall exceed the Declared Stock Value, such additional Stock value shall be automatically held covered up to 110% of the Declared Stock Value.

Amendment 5:
It is noted and agreed that 6.50% of (re)insurance shares hereon is subject to in the event of any discrepancies between the Business Interruption Premium Adjustment Clause and Business Interruption Volatility Clause (LMA 5383), Business Interruption Volatility Clause (LMA 5383) shall prevail.

All other terms, clauses and conditions remain unaltered.

The below wording is to be applied to the amendment above.

Appendix 1

SANCTION LIMITATION AND EXCLUSION

No (re)insurer shall be deemed to provide cover and no (re)insurer shall be liable to pay any claim or provide any benefit hereunder to the extent that the provision of such cover, payment of such claim or provision of such benefit, would oppose that (re)insurer to any sanction, prohibition or restriction under United Nations resolutions of the trade or economic sanctions, laws or regulations of the European Union, United Kingdom or United States of America insofar as this does not violate any regulation or specific national law applicable to the undersigned (re)insurer.

1506/10

LMA3100 (Amended)

Appendix 2

COMMUNICABLE DISEASE EXCLUSION
This endorsement modifies insurance provided by this policy:

The exclusion set forth below applies to all coverages, coverage extensions, coverages excluded by the policy to which this endorsement is attached, including, but not limited to, those that provide coverage for property or time element losses (including, but not limited to, gross earnings, gross profits, business interruption, extra expense, rental value, business income, business income element, liability or attestation property, and interruption by civil or military authority).

The Company does not insure any loss, cost, damage or expense, directly or indirectly caused by or resulting from any communicable disease, whether or not such loss, cost, damage or expense is concurrently or in any sequence with a communicable disease or communicable disease agent.

(d) The actual premium for Stocks shall thereafter be calculated by applying the agreed rate for Stocks, as stated in the Declaration, to the twelve months average stock value as declared by the Insured

- (e) The Insured shall pay an additional premium, or receive a return premium, according to the difference between the actual and inception premium, noting that:

(i) any return premium shall not exceed 25% of the deposit premium paid at inception;

- (ii) any additional premium, when added to the deposit premium, shall not exceed the premium derived from applying the policy rate for Stock, as stated in the Declaration, to 105% of the Declared Stock Value.

- (f) Should during the Period of Insurance the Insured notify in writing that the value of Stock held by them is more or less than that of the Declared Stock Value then this new Declared Value will be revised accordingly by Endorsement and subject to adjustment at year end.

Both (d), (e), and (f) above are deemed subject to the terms and conditions of the Margin Clause contained herein.

Amendment 1:

It is noted and agreed that the maximum indemnity under this policy is Section 1 sum insured.

Amendment 5:

The Insured shall specifically agree to waive rights of subrogation against Contractors, Sub-contractors and other parties involved with the project.

Amendment 6:

In respect of the Sanction Limitation and Exclusion Clause, it is noted and agreed that:

- 22.45% of (re)insurance shares hereon is subject to Sanction Limitation and Exclusion Clause LMA3100 (Amended) as per Appendix 1.

Amendment 7:

In respect of the Communicable Disease Exclusion Clause, it is noted and agreed that:

- 75% of (re)insurance shares hereon is subject to Communicable Disease Exclusion Clause (Star version) as per Appendix 2.

This exclusion applies to, but is not limited to any loss, cost, damage, or expense as a result of:

- a. any contamination by any communicable disease or communicable disease agent;
- b. any direct restriction, or impairment of access, to property because of the existence, threat, or suspected presence of any communicable disease or communicable disease agent; or
- c. any deterioration, loss of value, loss of marketability, or loss of use to tangible or intangible property insured hereunder directly or indirectly caused by or arising out of any communicable disease or communicable disease agent.

No coverage extension, additional coverage, exception to any exclusion, endorsement, or any other coverage grant shall afford coverage that would otherwise be excluded through this exclusion. Additionally, the phrase "loss, cost, damage or expense" as used herein includes, but is not limited to (a) any cost to clean-up, decontaminate, or otherwise remove any contamination or any communicable disease agent, or (2) any tangible or intangible property insured hereunder that is affected or suspected to be affected by such communicable disease or communicable disease agent; and (b) any time element losses, including any time lost or attributable to, or contributed to by, such communicable disease or communicable disease agent.

As used herein, words in bold have the following meanings:

'Communicable disease' means any infectious or contagious disease:

- 1. Caused by any communicable disease agent, and
- 2. Regardless of the method of transmission, whether direct or indirect, including, but not limited to, airborne transmission, bodily fluid transmission, transmission from one human to another human, transmission from one animal to another animal, or from any animal to any human or from any human to any animal.

'Communicable disease agent' means any infectious or contagious agent, a virus, bacterium, parasite, or other organism, or any mutation thereof, whether deemed living or not, that causes or could cause disease, illness, or physical distress to human health.

All other terms and conditions of the policy remain the same.

All other terms, clauses and conditions remain unaltered.

เอกสาร 2-22

บันทึกสถิติการเจ็บป่วยและการบาดเจ็บในระหว่างการทำงาน

Employee Safety Statistics 2025

สถิติและชั่วโมงการทำงานที่ปลอดภัยของพนักงาน ปี 2568

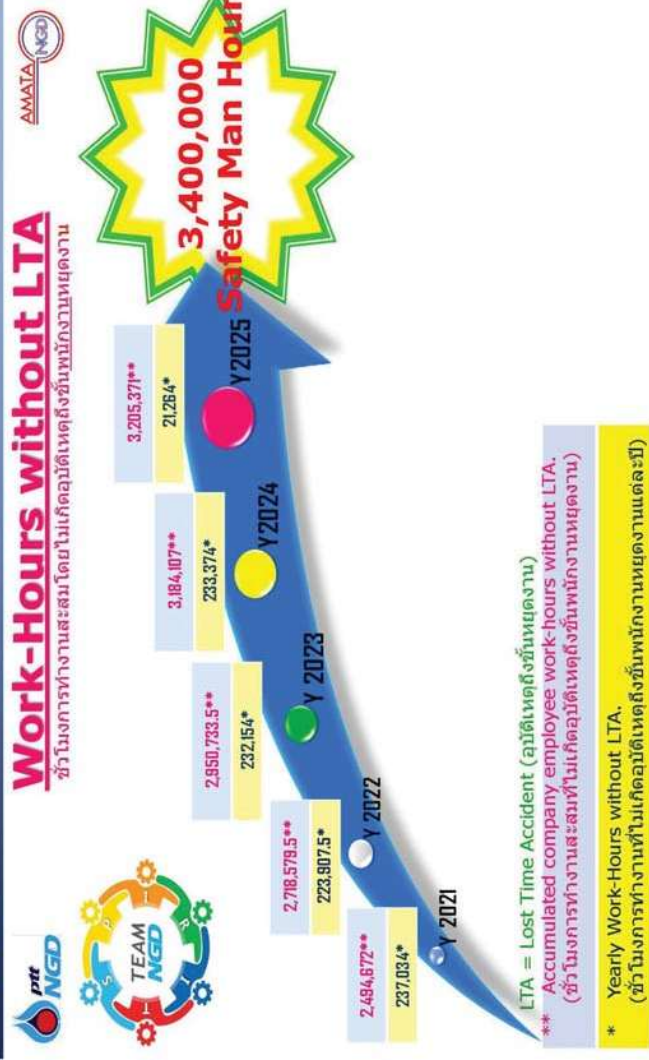

สถิติความปลอดภัย SAFETY RECORD

ระยะเวลาการทำงานติดต่อกัน โดยไม่เกิดอุบัติเหตุถึงขั้นพนักงานหยุดงาน
CONTINUOUSLY COMPANY EMPLOYEE WORK-HOURS WITHOUT LOSS TIME ACCIDENT

เป้าหมาย TARGET	3 4 0 0 0 0 0	ชั่วโมงการทำงาน MAN HOURS
สถิติสะสม ณ วันที่ 31 ม.ค. 2568 ACCUMULATED WORK-HOURS as of Jan 31, 2025	3 2 0 5 3 7 1	ชั่วโมงการทำงาน MAN HOURS
เราทำงานมาแล้ว WE HAVE OPERATED	5 0 8 3	วัน DAYS
จำนวนครั้งของอุบัติเหตุขั้นรุนแรงในปี NUMBER OF LOSS TIME ACCIDENT IN THIS YEAR	0	ครั้ง TIME

Employee Safety Statistics 2025

สถิติและชั่วโมงการทำงานที่ปลอดภัยของพนักงาน ปี 2568

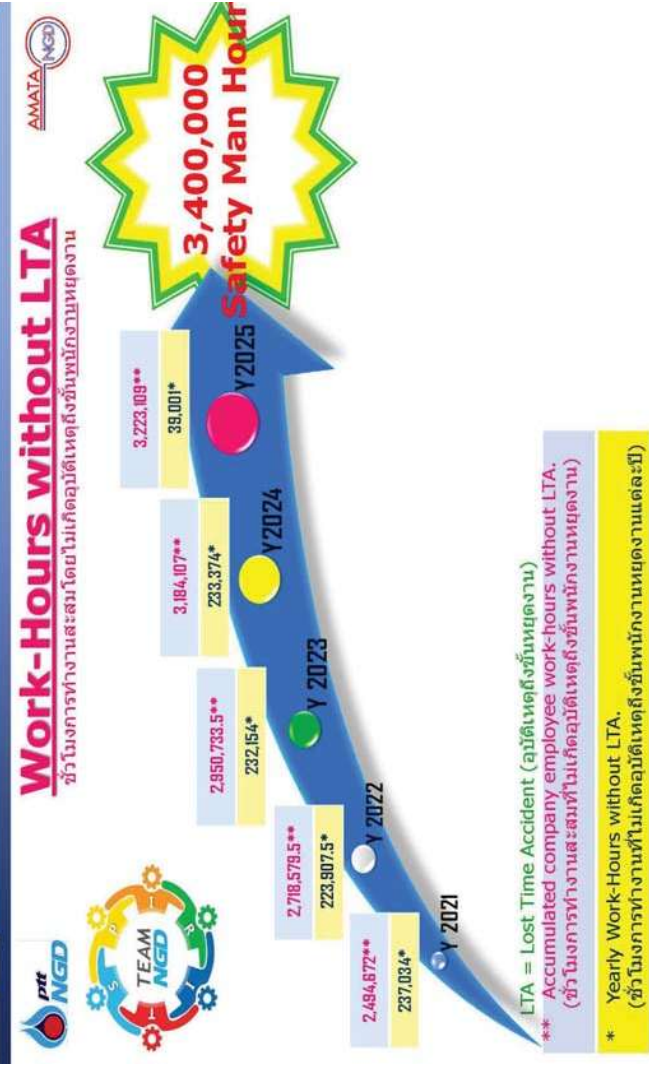

สถิติความปลอดภัย SAFETY RECORD

ระยะเวลาการทำงานติดต่อกัน โดย ไม่เกิดอุบัติเหตุถึงขั้นพนักงานหยุดงาน
CONTINUOUSLY COMPANY EMPLOYEE WORK-HOURS WITHOUT LOSS TIME ACCIDENT

เป้าหมาย TARGET	3 4 0 0 0 0 0	ชั่วโมงการทำงาน MAN HOURS
สถิติสะสม ณ วันที่ 28 ก.พ. 2568 ACCUMULATED WORK-HOURS as of Feb 28, 2025	3 2 2 3 1 0 9	ชั่วโมงการทำงาน MAN HOURS
เราทำงานมาแล้ว WE HAVE OPERATED	5 1 1 1	วัน DAYS
จำนวนครั้งของอุบัติเหตุขั้นรุนแรงในปี NUMBER OF LOSS TIME ACCIDENT IN THIS YEAR	0	ครั้ง TIME

Employee Safety Statistics 2025

สถิติและชั่วโมงการทำงานที่ปลอดภัยของพนักงาน ปี 2568

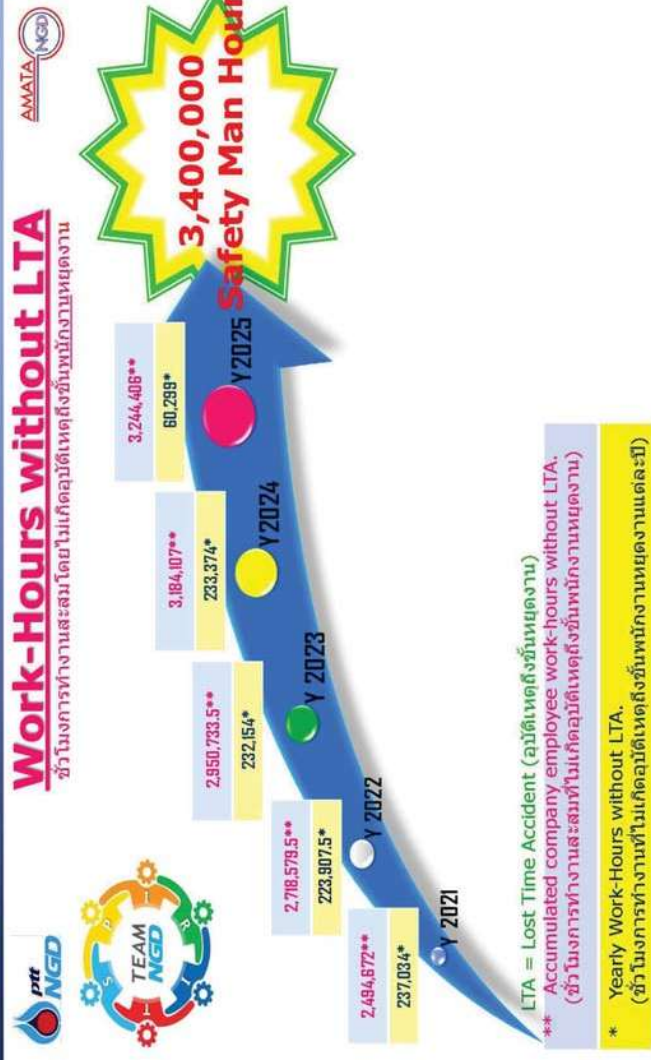

สถิติความปลอดภัย SAFETY RECORD

ระยะเวลาการทำงานติดต่อกัน โดยไม่เกิดอุบัติเหตุถึงขั้นพนักงานหยุดงาน

CONTINUOUSLY COMPANY EMPLOYEE WORK-HOURS WITHOUT LOSS TIME ACCIDENT

เป้าหมาย TARGET	3	4	0	0	0	0	0
สถิติสะสม ณ วันที่ 31 มี.ค. 2568 ACCUMULATED WORK-HOURS as of Mar 31, 2025	3	2	4	4	4	0	6
เราทำงานมาแล้ว WE HAVE OPERATED	5	1	3	2			
จำนวนครั้งของอุบัติเหตุขั้นรุนแรงในปี NUMBER OF LOSS TIME ACCIDENT IN THIS YEAR	0						

Employee Safety Statistics 2025

สถิติและชั่วโมงการทำงานที่ปลอดภัยของพนักงาน ปี 2568

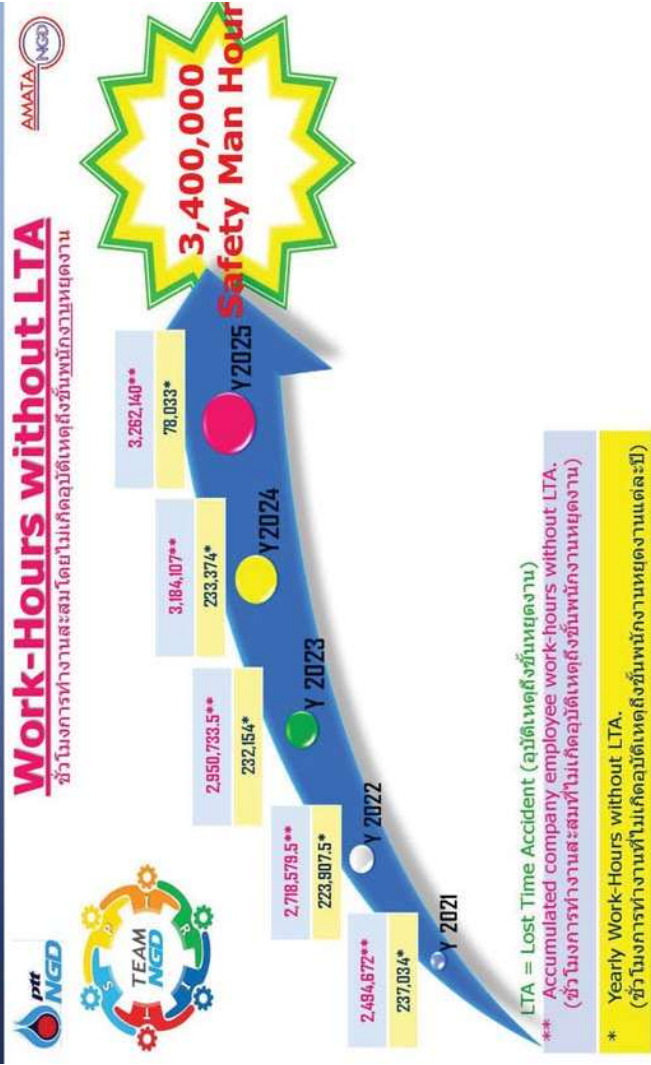

สถิติความปลอดภัย SAFETY RECORD

ระยะเวลาการทำงานติดต่อกัน โดยไม่เกิดอุบัติเหตุถึงขั้นพนักงานหยุดงาน

CONTINUOUSLY COMPANY EMPLOYEE WORK-HOURS WITHOUT LOSS TIME ACCIDENT

เป้าหมาย TARGET	3	4	0	0	0	0	0
สถิติสะสม ณ วันที่ 30 เม.ย. 2568 ACCUMULATED WORK-HOURS as of Apr 30, 2025	3	2	6	2	1	4	0
เราทำงานมาแล้ว WE HAVE OPERATED	5	1	3	2			
จำนวนครั้งของอุบัติเหตุขั้นรุนแรงในปี NUMBER OF LOSS TIME ACCIDENT IN THIS YEAR	0						

Employee Safety Statistics 2025

สถิติและชั่วโมงการทำงานที่ปลอดภัยของพนักงาน ปี 2568

Work-Hours without LTA

ชั่วโมงการทำงานสะสมโดยไม่เกิดอุบัติเหตุถึงขั้นพนักงานหยุดงาน

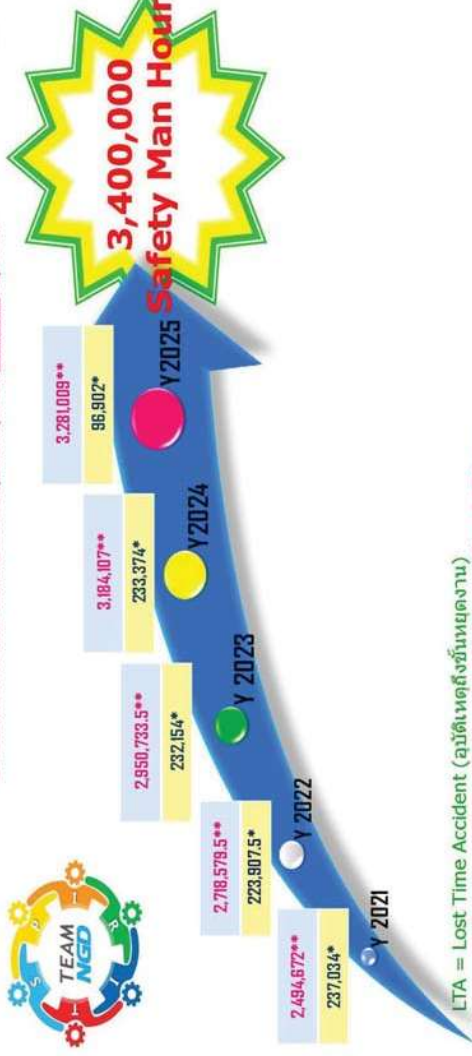

LTA = Lost Time Accident (อุบัติเหตุถึงขั้นหยุดงาน)

** Accumulated company employee work-hours without LTA.
(ชั่วโมงการทำงานสะสมที่ไม่เกิดอุบัติเหตุถึงขั้นพนักงานหยุดงาน)

* Yearly Work-Hours without LTA.
(ชั่วโมงการทำงานที่ไม่เกิดอุบัติเหตุถึงขั้นพนักงานหยุดงานแต่ละปี)

สถิติความปลอดภัย SAFETY RECORD



ระยะเวลาการทำงานติดต่อกัน โดยไม่เกิดอุบัติเหตุถึงขั้นพนักงานหยุดงาน

CONTINUOUSLY COMPANY EMPLOYEE WORK-HOURS WITHOUT LOSS TIME ACCIDENT

เป้าหมาย
TARGET

3	4	0	0	0	0
---	---	---	---	---	---

ชั่วโมงการทำงาน
MAN HOURS

สถิติสะสม ณ วันที่ 31 พ.ค. 2568
ACCUMULATED WORK-HOURS
as of May 31, 2025

3	2	8	1	0	9
---	---	---	---	---	---

ชั่วโมงการทำงาน
MAN HOURS

เราทำงานมาแล้ว
WE HAVE OPERATED

5	1	6	3
---	---	---	---

วัน
DAYS

จำนวนครั้งของอุบัติเหตุถึงขั้นหยุดงานในปี
NUMBER OF LOSS TIME ACCIDENT IN THIS YEAR

0

ครั้ง
TIME

Employee Safety Statistics 2025

สถิติและชั่วโมงการทำงานที่ปลอดภัยของพนักงาน ปี 2568

Work-Hours without LTA

ชั่วโมงการทำงานสะสมโดยไม่เกิดอุบัติเหตุถึงขั้นพนักงานหยุดงาน

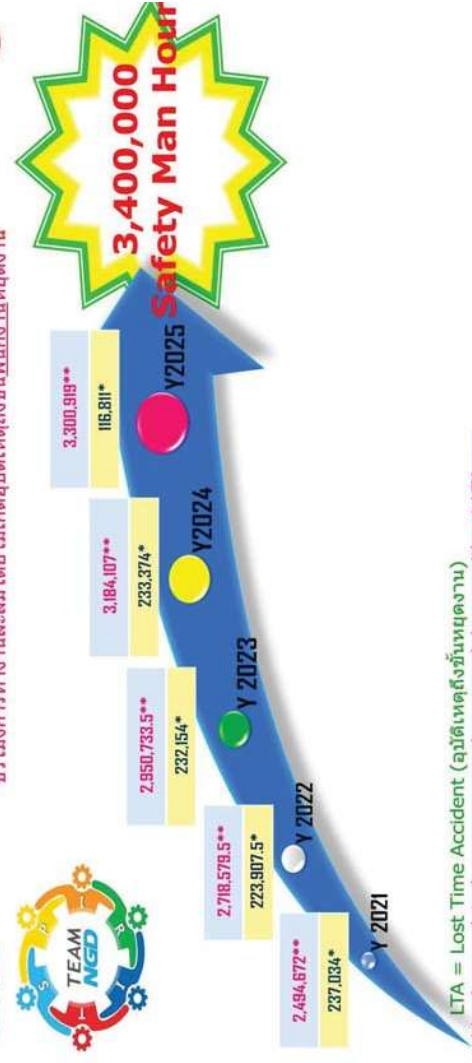

LTA = Lost Time Accident (อุบัติเหตุถึงขั้นหยุดงาน)

** Accumulated company employee work-hours without LTA.
(ชั่วโมงการทำงานสะสมที่ไม่เกิดอุบัติเหตุถึงขั้นพนักงานหยุดงาน)

* Yearly Work-Hours without LTA.
(ชั่วโมงการทำงานที่ไม่เกิดอุบัติเหตุถึงขั้นพนักงานหยุดงานแต่ละปี)

สถิติความปลอดภัย SAFETY RECORD



ระยะเวลาการทำงานติดต่อกัน โดย ไม่เกิดอุบัติเหตุถึงขั้นพนักงานหยุดงาน

CONTINUOUSLY COMPANY EMPLOYEE WORK-HOURS WITHOUT LOSS TIME ACCIDENT

เป้าหมาย
TARGET

3	4	0	0	0	0
---	---	---	---	---	---

ชั่วโมงการทำงาน
MAN HOURS

สถิติสะสม ณ วันที่ 30 มิ.ย. 2568
ACCUMULATED WORK-HOURS
as of Jun 30, 2025

3	3	0	0	9	1
---	---	---	---	---	---

ชั่วโมงการทำงาน
MAN HOURS

เราทำงานมาแล้ว
WE HAVE OPERATED

5	1	9	3
---	---	---	---

วัน
DAYS

จำนวนครั้งของอุบัติเหตุถึงขั้นหยุดงานในปี
NUMBER OF LOSS TIME ACCIDENT IN THIS YEAR

0

ครั้ง
TIME

เอกสาร 2-23

ระเบียบปฏิบัติงานการบำรุงรักษาเชิงป้องกัน (PM) สถานี OTS, สถานี PRS
และสถานี MRS



เอกสารควบคุม		
รหัสเอกสารควบคุม	วันที่เริ่มใช้งาน	หน้าที่
OP-PO-006-12	19 ก.ค. 2560	1 / 6

ผู้จัดเตรียม :	ผู้ตรวจสอบ :	ผู้อนุมัติ :
วันที่ : 14/07/2017	วันที่ : 19/7/17	วันที่ : 19/7/2017

สำนักงานใหญ่

ขั้นตอนการปฏิบัติงานการบำรุงรักษาเชิงป้องกัน (PM) สถานีก๊าซ OTS, PRS และ MRS



เอกสารควบคุม		
รหัสเอกสารควบคุม	วันที่เริ่มใช้งาน	หน้าที่
OP-PO-006-12	19 ก.ค. 2560	3 / 6

วัตถุประสงค์

1. เพื่อให้สถานีก๊าซ OTS, PRS และ MRS มีสภาพพร้อมใช้งาน ซึ่งสามารถส่งจ่ายก๊าซธรรมชาติเข้าสู่ระบบท่อก๊าซโรงงานลูกค้าได้อย่างต่อเนื่องปลอดภัยและมีประสิทธิภาพ
2. เพื่อให้สอดคล้องกับนโยบายคุณภาพ วัตถุประสงค์คุณภาพของ บริษัท ปตท. จำกัด (มหาชน) และปฏิบัติตามข้อกำหนดของระบบบริหารงานคุณภาพ ISO 9001

ขอบเขต

ขั้นตอนการปฏิบัติงานฉบับนี้ครอบคลุมงานบำรุงรักษาเชิงป้องกัน (Preventive Maintenance; PM) ที่มีการออกใบสั่งงานและการดำเนินการสอดคล้องตามแผนการบำรุงรักษาเชิงป้องกัน โดยวิศวกรปฏิบัติการเป็นผู้ออกใบสั่งงาน ให้ช่างเทคนิคปฏิบัติการที่รับผิดชอบและดูแลสถานีก๊าซ OTS, PRS และ MRS ดำเนินการ โดยมีการลงรายละเอียดบันทึกผล ตรวจสอบ และเก็บประวัติ

คำนิยาม

1. PM หมายถึง การบำรุงรักษาเชิงป้องกัน (Preventive Maintenance)
2. OTS หมายถึง สถานีควบคุมและวัดปริมาณก๊าซธรรมชาติจากผู้ผลิต (Off-Take Station)
3. PRS หมายถึง สถานีควบคุมและลดแรงดัน (Pressure Regulating Station)
4. MRS หมายถึง สถานีควบคุมและวัดปริมาณการไหลของก๊าซ (Metering Regulating Station)

เอกสารที่เกี่ยวข้อง

- OP-FO-012 : แผนการบำรุงรักษาเชิงป้องกัน
- OP-FO-013 : PM / Work Order
- OP-FO-014 : OTS / PRS / MRS PM REPORT FORM
- OP-FO-036 : แบบรายการการบำรุงรักษาเชิงป้องกัน / PM TASK
- OP-WI-003 : วิธีการทำงานการซ่อมและบำรุงรักษาอุปกรณ์ในสถานีก๊าซ
- OP-WI-005 : วิธีการทำงานการจัดทำแผนการบำรุงรักษาเชิงป้องกัน



เอกสารควบคุม		
รหัสเอกสารควบคุม	วันที่เริ่มใช้งาน	หน้าที่
OP-PO-006-12	19 ก.ค. 2560	4 / 6

รายการปรับปรุงเอกสาร

รหัสเอกสารควบคุม	เนื้อหาและสาระของการเปลี่ยนแปลงโดยสรุป
OP-PO-006-12	<ol style="list-style-type: none"> 1) ปรับปรุงรูปแบบการเขียนเอกสารเมื่อมีการปรับปรุง โดยกำหนดให้ใช้รายการปรับปรุงเอกสารเพื่อเขียนสรุปการเปลี่ยนแปลง 2) กำหนดคำจำกัดความให้สอดคล้องกับระเบียบของบริษัทฯ และมาตรฐานการใช้งานโดยทั่วไป ได้แก่ <ol style="list-style-type: none"> a. ขั้นตอนการปฏิบัติงาน (Procedure) b. วิธีการทำงาน (Work Instruction) และอื่นๆ



เอกสารควบคุม		
รหัสเอกสารควบคุม	วันที่เริ่มใช้งาน	หน้าที่
OP-PO-006-12	19 ก.ค. 2560	4 / 6

รายละเอียด

1. วิศวกรปฏิบัติการจัดทำแผนการบำรุงรักษาเชิงป้องกัน (OP-FO-012) สำหรับสถานีก๊าซ OTS, PRS และ MRS โดยดำเนินการตามวิธีการทำงานการจัดทำแผนการบำรุงรักษาเชิงป้องกัน (OP-WI-005)
2. วิศวกรปฏิบัติการออกใบสั่งงาน PM / Work Order (OP-FO-013) ตามแผนการบำรุงรักษาเชิงป้องกัน (OP-FO-012) ซึ่งออกตามสถานีก๊าซเป็นหลักโดยออกทุกๆ เดือนและออกก่อนเดือนที่จะเข้าดำเนินการบำรุงรักษาเชิงป้องกัน (PM) สถานีก๊าซ OTS, PRS และ MRS
3. ช่างเทคนิคปฏิบัติการที่รับผิดชอบการบำรุงรักษาสถานีก๊าซ ดำเนินการบำรุงรักษาเชิงป้องกัน (PM) สถานีก๊าซ OTS, PRS และ MRS ตามใบสั่งงาน PM / Work Order (OP-FO-013) โดยมีการดำเนินการตามวิธีการทำงานการซ่อมและบำรุงรักษาอุปกรณ์ในสถานีก๊าซ (OP-WI-003)
4. เมื่อช่างเทคนิคปฏิบัติการดำเนินการบำรุงรักษาเชิงป้องกัน (PM) ตามใบสั่งงาน PM / Work Order (OP-FO-013) และตามวิธีการทำงานการซ่อมและบำรุงรักษาอุปกรณ์ในสถานีก๊าซ (OP-WI-003) เสร็จเรียบร้อย ช่างเทคนิคปฏิบัติการลงรายละเอียดในใบสั่งงาน PM / Work Order (OP-FO-013) จากนั้นลงรายละเอียดใน OTS / PRS / MRS PM REPORT FORM (OP-FO-014) โดยเอกสารนี้จะใช้เป็นข้อมูลและเป็นประโยชน์ในขั้นตอนการปฏิบัติงานการซ่อมบำรุงสถานีก๊าซ OTS, PRS และ MRS ต่อไป จากนั้นลงรายละเอียดในแบบรายการตามที่ เอกสารวิธีการทำงานการซ่อมและบำรุงรักษาอุปกรณ์ในสถานีก๊าซ (OP-WI-003) กำหนด แล้วส่งเอกสารดังกล่าวทั้งหมดกลับมายังวิศวกรปฏิบัติการ
5. วิศวกรปฏิบัติการตรวจสอบเอกสารทั้งหมดในข้อที่ 4. แล้วส่งเอกสารให้ผู้จัดการส่วนปฏิบัติการเพื่อรับทราบต่อไป แต่ถ้าวิศวกรปฏิบัติการตรวจพบว่า มีสิ่งที่ไม่ตรงให้ช่างเทคนิคปฏิบัติการกลับไปดำเนินการตามข้อที่ 3.
6. ก่อนส่งเอกสารให้ผู้จัดการส่วนปฏิบัติการรับทราบตามข้อที่ 7. หากต้องการดำเนินการที่นอกเหนือจากงาน PM ให้วิศวกรปฏิบัติการดำเนินการตามวิธีการทำงานการซ่อมบำรุงสถานีก๊าซ OTS, PRS และ MRS (OP-PO-011) และหากต้องการดำเนินการโดยหน่วยงานอื่นที่เกี่ยวข้อง ให้วิศวกรปฏิบัติการแจ้งต่อหน่วยงานที่ได้รับมอบหมายดังกล่าวให้ทราบ
7. เมื่อได้รับเอกสารตามข้อที่ 5. ผู้จัดการส่วนปฏิบัติการพิจารณารับทราบแล้วส่งเอกสารทั้งหมดกลับมายังวิศวกรปฏิบัติการเพื่อเก็บรวบรวม แต่ถ้าหากผู้จัดการส่วนปฏิบัติการ



เอกสารควบคุม		
รหัสเอกสารควบคุม	วันที่เริ่มใช้งาน	หน้าที่
OP-PO-006-12	19 ก.ค. 2560	5 / 6

เห็นว่ามีสิ่งที่ต้องแก้ไข จะส่งเอกสารกลับมาที่วิศวกรปฏิบัติการเพื่อทำการตรวจสอบตามข้อที่ 5. เพื่อให้ช่างเทคนิคปฏิบัติการกลับไปดำเนินการตามข้อที่ 3.

8. หลังจากวิศวกรปฏิบัติการได้รับเอกสาร ที่ได้รับการพิจารณารับทราบจากผู้จัดการส่วนปฏิบัติการตามข้อที่ 7. วิศวกรปฏิบัติการจึงเก็บรวบรวมเอกสารดังกล่าวเป็นข้อมูลต่อไป โดยระยะเวลาทั้งหมดไม่ควรเกิน 2 เดือนนับจากวันที่ออกไปส่งงาน PM / Work Order (OP-FO-013)

รายการบันทึกคุณภาพ

ลำดับ	รหัสเอกสารควบคุม	ชื่อเอกสารควบคุม	วิธีการจัดเก็บ	ระยะเวลาจัดเก็บ	ผู้รับผิดชอบ
1	OP-FO-012	แผนการบำรุงรักษาเชิงป้องกัน	เก็บในแฟ้มแผนการบำรุงรักษาเชิงป้องกัน	เก็บเฉพาะครั้งที่เปลี่ยนแปลงล่าสุด	วิศวกรปฏิบัติการ
2	OP-FO-013	PM / Work Order	แยกตามพื้นที่และสถานีจ่ายก๊าซ	อย่างน้อย 1 ปี	วิศวกรปฏิบัติการ
3	OP-FO-014	OTS / PRS / MRS PM REPORT FORM	จัดเก็บคู่กับ PM / Work Order	อย่างน้อย 1 ปี	วิศวกรปฏิบัติการ
4	OP-FO-036	แบบรายการบำรุงรักษาเชิงป้องกัน / PM TASK	จัดเก็บคู่กับ PM / Work Order	อย่างน้อย 1 ปี	วิศวกรปฏิบัติการ

เอกสารแนบ

แผนผังการปฏิบัติงาน



เอกสารควบคุม		
รหัสเอกสารควบคุม	วันที่เริ่มใช้งาน	หน้าที่
OP-PO-006-12	19 ก.ค. 2560	6 / 6

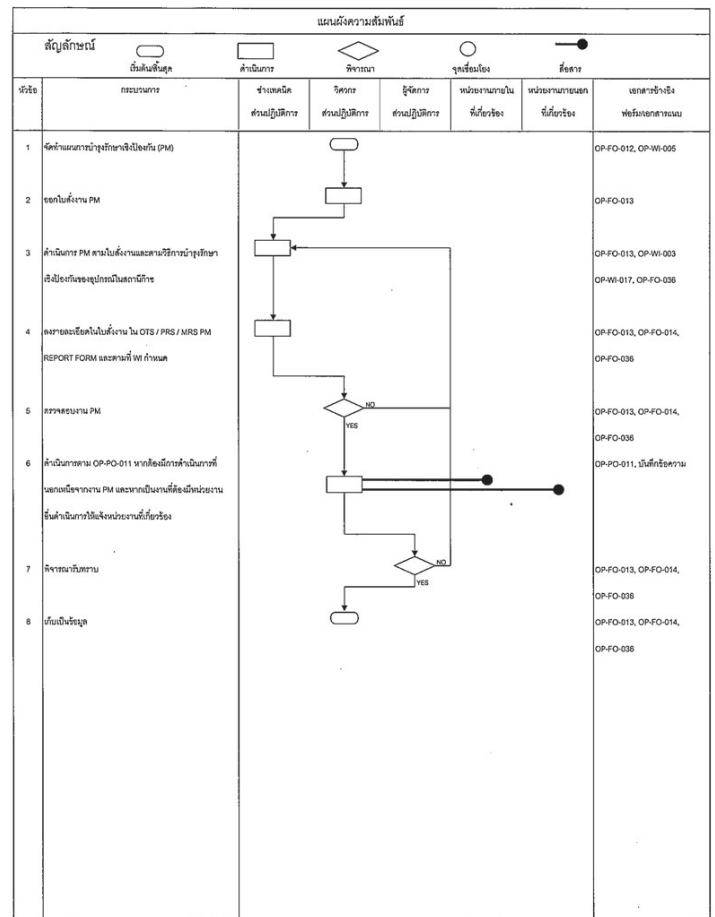

เอกสาร 2-24

เอกสารการบำรุงรักษาระบบท่อส่งก๊าซธรรมชาติ

		PREVENTIVE MAINTENANCE (PM) MONTHLY REPORT		
REPORT NO:		MONTH/YEAR: 1/2025	REPORT DATE: 4/2/2025	AREA: Ladkrabang I.E.
EQUIPMENT TYPE: PIPELINE		TOTAL WORK: 1	FINISHED: 1	UNFINISHED: 0
STATUS	WORK ORDER NO.	WORK TOPIC	LOCATION	START-FINISH DATE
Success	OR13334	PM 1M TRANSFORMER RECTIFIER LKB (Ref.PW00484)	Ladkrabang I.E.	01/11/2025 - 31/1/2025

Report by: Approved by:

Date: 4/2/2025Date: 4/2/2025

		PREVENTIVE MAINTENANCE (PM) MONTHLY REPORT		
REPORT NO:		MONTH/YEAR: 2/2025	REPORT DATE: 3/3/2025	AREA: Ladkrabang I.E.
EQUIPMENT TYPE: PIPELINE		TOTAL WORK: 2	FINISHED: 2	UNFINISHED: 0
STATUS	WORK ORDER NO.	WORK TOPIC	LOCATION	START-FINISH DATE
Success	OR13739	PM 6M CATHODIC PROTECTION LKB (Ref.PW00668)	Ladkrabang I.E.	01/2/2025 - 28/2/2025
Success	OR13700	PM 1M TRANSFORMER RECTIFIER LKB (Ref.PW00484)	Ladkrabang I.E.	01/2/2025 - 28/2/2025

Report by: Approved by:

Date: 3/3/2025Date: 3/3/2025

		PREVENTIVE MAINTENANCE (PM) MONTHLY REPORT			
REPORT NO:		MONTH/YEAR: 3/2025	REPORT DATE: 3/4/2025	AREA: Ladkrabang I.E.	
EQUIPMENT TYPE: PIPELINE		TOTAL WORK: 2	FINISHED: 2	UNFINISHED: 0	
STATUS	WORK ORDER NO.	WORK TOPIC	LOCATION	START-FINISH DATE	
Success	OR14136	PM 3Y HDPE VALVE LKB MONTH 3 (Ref.PW00736)	Ladkrabang I.E.	01/3/2025 - 31/3/2025	
Success	OR14135	PM 6M WARNING SIGN POST LKB (Ref.PW00672)	Ladkrabang I.E.	01/3/2025 - 31/3/2025	
Success	OR14101	PM 1M TRANSFORMER RECTIFIER LKB (Ref.PW00484)	Ladkrabang I.E.	01/3/2025 - 31/3/2025	

Report by: Approved by:

Date: 3/4/2025Date: 3/4/2025

		PREVENTIVE MAINTENANCE (PM) MONTHLY REPORT			
REPORT NO:		MONTH/YEAR: 4/2025	REPORT DATE: 2/5/2025	AREA: Ladkrabang I.E.	
EQUIPMENT TYPE: PIPELINE		TOTAL WORK: 2	FINISHED: 2	UNFINISHED: 0	
STATUS	WORK ORDER NO.	WORK TOPIC	LOCATION	START-FINISH DATE	
Success	OR14585	PM 3Y HDPE VALVE LKB MONTH 4 (Ref.PW00737)	Ladkrabang I.E.	01/4/2025 - 30/4/2025	
Success	OR14519	PM 1M TRANSFORMER RECTIFIER LKB (Ref.PW00484)	Ladkrabang I.E.	01/3/2025 - 31/3/2025	

Report by: Approved by:

Date: 2/5/2025Date: 2/5/2025

		PREVENTIVE MAINTENANCE (PM) MONTHLY REPORT		
REPORT NO: GR02293		MONTH/YEAR: 5/2025	REPORT DATE: 04/06/2025	AREA: LKB : Ladkrabang I.E.
EQUIPMENT TYPE: PIPELINE		TOTAL WORK: 3	FINISHED: 3	UNFINISHED: 0
STATUS	WORK ORDER NO.	WORK TOPIC	LOCATION	START-FINISH DATE
Success	OR14958	PM 3Y HDPE VALVE LKB MONTH 5 (Ref.PW00738)	LKB : Ladkrabang I.E.	01/05/2025 - 31/05/2025
Success	OR14941	PM 1Y LEAK SURVEY LKB (Ref.PW00670)	LKB : Ladkrabang I.E.	01/05/2025 - 31/05/2025
Success	OR14906	PM 1M TRANSFORMER RECTIFIER LKB (Ref.PW00484)	LKB : Ladkrabang I.E.	01/05/2025 - 31/05/2025

Report by:

Approved by:

Date:

04/06/2025

Date:

04/06/2025

		PREVENTIVE MAINTENANCE (PM) MONTHLY REPORT		
REPORT NO: GR02303		MONTH/YEAR: 6/2025	REPORT DATE: 03/07/2025	AREA: LKB : Ladkrabang I.E.
EQUIPMENT TYPE: PIPELINE		TOTAL WORK: 3	FINISHED: 3	UNFINISHED: 0
STATUS	WORK ORDER NO.	WORK TOPIC	LOCATION	START-FINISH DATE
Success	OR15396	PM 3Y HDPE VALVE LKB MONTH 6 (Ref.PW00739)	LKB : Ladkrabang I.E.	01/06/2025 - 30/06/2025
Success	OR15395	PM 5Y CIPS&DCVG LKB (Ref.PW00671)	LKB : Ladkrabang I.E.	01/06/2025 - 30/06/2025
Success	OR15363	PM 1M TRANSFORMER RECTIFIER LKB (Ref.PW00484)	LKB : Ladkrabang I.E.	01/06/2025 - 30/06/2025

Report by:

Approved by:

Date:

03/07/2025

Date:

03/07/2025

เอกสาร 2-25

ระเบียบปฏิบัติงานการควบคุมและบำรุงรักษาการสึกกร่อนท่อเหล็ก

เอกสารควบคุม



รหัสเอกสารควบคุม	วันที่เริ่มใช้งาน	หน้าที่
OP-PO-015-04	30 AUG 2017	1/8

ผู้จัดเตรียม :	ผู้ตรวจสอบ :	ผู้อนุมัติ :
วันที่ : 28/01/18	วันที่ : 30/8/17	วันที่ : 30/8/17

Steel Pipeline Corrosion Control and Maintenance Procedure

ขั้นตอนการปฏิบัติงานการควบคุมและบำรุงรักษาการสึกกร่อนท่อเหล็ก

เอกสารควบคุม



รหัสเอกสารควบคุม	วันที่เริ่มใช้งาน	หน้าที่
OP-PO-015-04	30 AUG 2017	2/8

รายการปรับปรุงเอกสาร

รหัสเอกสารควบคุม	เนื้อหาและสาระของการเปลี่ยนแปลงโดยสรุป
OP-WI-015-04	<p>1) ปรับปรุงรูปแบบการเขียนเอกสารเมื่อมีการปรับปรุง โดยกำหนดให้ใช้ รายการปรับปรุงเอกสาร เพื่อเขียนสรุปการเปลี่ยนแปลง</p> <p>2) กำหนดค่าจำกัดความให้สอดคล้องกับระเบียบของบริษัทฯ และมาตรฐานการใช้งานโดยทั่วไป ได้แก่</p> <ol style="list-style-type: none"> ขั้นตอนการปฏิบัติงาน (Procedure) วิธีการทำงาน (Work Instruction) และอื่นๆ

เอกสารควบคุม



รหัสเอกสารควบคุม	วันที่เริ่มใช้งาน	หน้าที่
OP-PO-015-04	30 AUG 2017	3/8

วัตถุประสงค์

เพื่อให้การตรวจสอบระบบการป้องกันการสึกกร่อนของท่อเหล็กเป็นไปอย่างมีประสิทธิภาพ และมีการบำรุงรักษาให้ระบบใช้งานได้เป็นอย่างดี

ขอบเขต

ระเบียบปฏิบัติงานนี้เป็นเอกสารสำหรับการบำรุงรักษา การตรวจสอบ และการบันทึกหลังจากการตรวจวัดระบบป้องกันการสึกกร่อนของท่อเหล็ก ที่เป็นแบบจ่ายกระแส และแบบฝังแท่งอาโนด

คำนิยาม

- CP System หมายถึง ระบบป้องกันการสึกกร่อนท่อเหล็ก
- CSE หรือ Cu/CuSO₄ Electrode หมายถึง อุปกรณ์ที่ใช้เป็นตัวอ้างอิงในการวัดค่าความต่างศักย์ของโลหะ ภายในบรรยากาศละลายไอออนตัว Cu/CuSO₄
- Sacrificial anode CP system หมายถึง ระบบป้องกันการสึกกร่อนแบบฝังแท่ง อาโนด
- Impress current CP system หมายถึง ระบบป้องกันการสึกกร่อนแบบจ่ายกระแส
- Transformer Rectifier (T/R) หมายถึง หม้อแปลง เรียงกระแสไฟฟ้า (AC to DC)
- Pipe to soil potential หมายถึง ความต่างศักย์ที่วัดระหว่างท่อเหล็ก และดิน โดยวัดเทียบกับ CSE
- Insulation Flange/Insulation Joint หมายถึง จุดเชื่อมต่อที่ตัดแยกกันระหว่างโครงสร้าง มีลักษณะเป็นหน้าแปลน หรือ ท่อร่วม
- DC Decoupler หมายถึง อุปกรณ์ทางไฟฟ้าเคมี ที่ยอมให้กระแสสลับไหลผ่านได้ แต่ไม่ยอมให้กระแสไฟฟ้าตรงไหลผ่าน
- CIPS & DCVG หมายถึง การตรวจสอบความสมบูรณ์ของโครงสร้างท่อเหล็ก ทำการตรวจเช็คทุก ๆ ระยะ 1 เมตร
- CATHODE หมายถึง ส่วนที่มีความต่างศักย์สูงกว่า และเกิดปฏิกิริยารับอิเล็กตรอน
- ANODE หมายถึง ส่วนที่มีความต่างศักย์ต่ำกว่า และเกิดปฏิกิริยาจ่ายอิเล็กตรอน
- พนักงาน หมายถึง เจ้าหน้าที่ บริษัท ปตท. จำกัด (มหาชน) จำกัด

เอกสารที่เกี่ยวข้อง

- แผนบำรุงรักษาระบบ Cathodic Protection ประจำปี



รหัสเอกสารควบคุม	วันที่เริ่มใช้งาน	หน้าที่
OP-PO-015-04	30 AUG 2017	4/8

- วิธีการทำงานการตรวจสอบและบำรุงรักษา Pipe to soil potential (OP-WI-036)
- วิธีการทำงานการตรวจสอบบำรุงรักษา Transformer Rectifier (OP-WI-037)
- วิธีการทำงานการตรวจสอบบำรุงรักษา Insulation Flange/Insulation Joint (OP-WI-038)
- วิธีการทำงานการตรวจสอบบำรุงรักษา DC Decoupler (OP-WI-039)
- วิธีการทำงานการตรวจสอบบำรุงรักษา CIPS&DCVG (OP-WI-040)

รายละเอียด

วิศวกรปฏิบัติการจะดำเนินการออก ใบสั่งงานให้ พนักงานดำเนินการตรวจสอบ วัด และบันทึกค่าต่างตามขั้นตอนต่างๆตามระบบป้องกันการสึกกร่อนติดตั้งตามพื้นที่นั้นๆหลังจากนั้นจึงบันทึกค่าต่างๆ ให้วิศวกรปฏิบัติการเพื่อนำมาวิเคราะห์หรือมูลค่าระบบยังสามารรถป้องกันการสึกกร่อนของท่อเหล็กได้ และจะส่งให้ผู้จัดการส่วนปฏิบัติการเพื่อพิจารณา หลังจากผู้จัดการส่วนพิจารณาแล้วจะส่งให้กับวิศวกรฯ เพื่อจัดเก็บเอกสารต่อไป

1. มาตรฐานของระบบป้องกันการสึกกร่อน

The NACE STANDARD (SP0169) ได้แบ่งมาตรฐานในการตรวจสอบโลหะ ไว้ 3 แบบ ดังนี้

1.1 Negative (Cathodic) Potential of at least 850 mV(CSE)

$$V_{\text{pos}} (\text{ON}) = \text{IR}(\text{soil}) + \text{IR}(\text{coating}) + \text{IR}(\text{pipe}) + V (\text{polarization}) + V (\text{nature})$$

ทำนาย แต่มี Error สูง และไม่เป็นที่นิยม

1.2 Negative Polarized Potential of at least 850mV(CSE)

$$V_{\text{pos}} (\text{instant off}) = 0 + 0 + 0 + V (\text{polarization}) + V (\text{nature})$$

ความน่าเชื่อถือสูง และเป็นที่ยอมรับ (Safety Factor สูงกว่า)

1.3 Minimum of 100 mV(CSE) of Cathodic Polarization

เป็นการประเมินที่ละเอียดกว่า (Safety Factor ต่ำกว่า, ใช้เวลานานกว่า)

รหัสเอกสารควบคุม	วันที่เริ่มใช้งาน	หน้าที่
OP-PO-015-04	30 AUG 2017	5/8

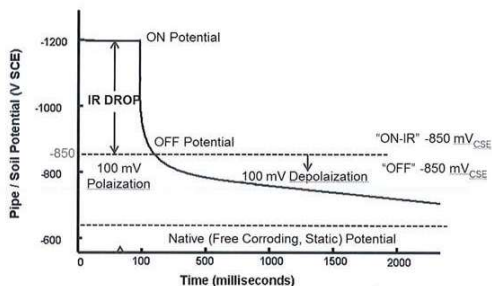

Native Potential	หรือ Open circuit potential เป็นศักยภาพที่พักระหว่างโพลีเมอร์กับสารละลาย CP
Natural potential	เป็นศักยภาพที่พักระหว่างโพลีเมอร์หลังจากการเคลือบ CP โดยที่ค่าความเข้มข้นของสารละลายจะ depolarize จากค่า Off potential ลงไปเรื่อยๆ (ค่าเป็นค่าบวกเพิ่มขึ้นตามเวลา)
On potential	คือค่าที่ Native เหมือนเหตุการณ์การวัดกับปฏิกิริยาของ Electronic เป็นศักยภาพที่พักระหว่างโพลีเมอร์ ซึ่งทำการวัดในสถานะที่ระบบ CP ทำงาน ซึ่งเป็นค่าที่หลุดไปใน Criteria ซ่อน และไม่นับมีค่า เนื่องจากมีค่า Error จากการวัดที่เกิดจาก IR drop
Polarized Potential หรือ Instant-off	เป็นศักยภาพที่พักระหว่างโพลีเมอร์ที่หลังจากการวัดในสถานะที่ระบบ CP หยุดสายกระแสแล้วความเข้มข้นของสารละลาย (ประมาณ 1 วินาที) โดยค่านี้จะมีค่าบวกหรือน้อยกว่าค่า Off Potential เพียงเล็กน้อย

ภาพแสดง ข้อมูล วิธีการ ของที่มาของมาตรฐานในการตรวจสอบโลหะ

2. ระบบป้องกันการสึกกร่อน

สามารถแบ่งได้เป็น 2 ประเภท ดังนี้

2.1 ระบบป้องกันการสึกกร่อนแบบแท่งขี้สาคู (Sacrificial anode CP system)

เป็นวิธีการใช้โลหะที่มีความต่างศักย์ต่ำกว่าซึ่งงานที่จะทำการป้องกัน ซึ่งโลหะนั้น ต้องมีความสามารถในการ คัดเลือกได้ดีค่อนข้าง และต้องมีความง่ายในการทำปฏิกิริยา ที่เรียกว่า ANODE มาต่อเข้ากับโลหะซึ่งงานที่จะทำการป้องกัน ที่เรียกว่า CATHODE โดยทั่วไปแล้วจะนิยมใช้ Mg, Zinc เป็นที่ cathode protection (Sacrificial Anode) เนื่องจากมีค่า potential ต่ำ สามารถเลือกใช้ได้ง่ายและถูกกว่าการเคลือบโลหะ ANODE เหล่านี้

รหัสเอกสารควบคุม	วันที่เริ่มใช้งาน	หน้าที่
OP-PO-015-04	30 AUG 2017	6/8

2.2 ระบบป้องกันการลัดกร่อนแบบจ่ายกระแส (Impress current CP system)

เป็นวิธีการใช้กระแสไฟฟ้าตรง (Transformer Rectifier) จากภายนอกส่งผ่านให้กับ
ขั้วลบโลหะที่จะทำการป้องกัน ที่เรียกว่า CATHODE ในระบบ Impressed Current ต้องมี
แหล่งกำเนิดไฟฟ้ากระแสตรง (T/R) เป็นตัวแปลงกระแสสลับเป็นกระแสตรง โดยที่ตัว Anode
นั้นต้องหุ้มด้วย (Backfill) ซึ่งประกอบด้วย Coke Breeze , Gypsum หรือ Bentonite เพื่อให้
เกิด Electrical Contact ที่ดีระหว่าง Anode กับ Surrounding Soil จากนั้น ต่อ Anode เข้า
กับขั้วบวก และต่อ Cathode เข้ากับขั้วลบของ T/R ส่วน สายไฟฟ้าที่เชื่อมต่อกันที่จะทำการ
ป้องกัน สายไฟฟ้าเชื่อมต่อกับ Anode นั้น ต้องได้รับการฉนวนจนอย่างดี เพื่อไม่ให้เกิดกระแสไฟฟ้า
ลัดวงจรและสายไฟฟ้าขาดได้ง่าย

ตามหลักทั่วไปของไฟฟ้า กระแสไฟฟ้าจะไหลจากขั้วบวกไปสู่ขั้วลบ หรือในรูปอิเล็กทรอนิกส์กระแสไฟฟ้าจะไหลสวนทางกับอิเล็กตรอน เมื่อเป็นเช่นนั้น อิเล็กตรอนก็จะวิ่งจากขั้วลบของ T/R เข้าโหนดที่จะทำป้องกัน ทำให้โหนดนั้นไม่เกิดการผุกร่อน

3. การตรวจสอบและการบำรุงรักษาระบบป้องกันการลี้กกร่อน

3.1 การตรวจสอบจะต้องพิจารณา ในจุดที่มีการก่อสร้างดังนี้

- Insulation flange or insulation joint at OTS, PRS, MRS
- Above ground crossing หรือท่อที่เดินผ่านระบบไฟฟ้า
- Multiple foreign service bond or joint CP system
- History of CP loss เนื่องจาก อุปกรณ์ มีปัญหา หรือ มีการจุด
- Engineering work ที่มีผลต่อระบบ CP
- ฯลฯ

3.2 Routine Monitoring and Maintenance (การตรวจสอบและการบำรุงรักษาตามช่วงเวลา)

3.2.1 Monthly Routine ดำเนินการดังนี้

- Transformer Rectifier ให้ปฏิบัติ ตามวิธีการปฏิบัติงานการตรวจสอบ Transformer Rectifier (OP-WI-037)

3.2.2 6 monthly routine ดำเนินการดังนี้







- Pipe to soil potential ให้ปฏิบัติ ตามวิธีการปฏิบัติงานการตรวจสอบ Pipe to soil potential (OP-WI-036)

รหัสเอกสารควบคุม	วันที่เริ่มใช้งาน	หน้าที่
OP-PO-015-04	30 AUG 2017	7/8

- Insulation Flange/Insulation Joint ให้ปฏิบัติ ตามขั้นตอนการปฏิบัติงานการ
ตรวจสอบ Insulation Flange/Insulation Joint (OP-WI-038)
- DC Decoupler ให้ปฏิบัติ ตามวิธีการปฏิบัติงานตรวจสอบ DC Decoupler (OP-
WI-039)

3.2.3 5 Yearly routine ดำเนินการดังนี้

- CIPS & DCVG ให้ปฏิบัติ ตามวิธีการปฏิบัติงานการตรวจสอบ CIPS&DCVG (OP-WI-040)

 บ. ปตท. จำกัด (มหาชน) สาขา กว๊าน	ขั้นตอนการปฏิบัติงาน (Procedure Manual)	วันที่เริ่มใช้งาน	หน้าที่				
	รหัสเอกสารควบคุม : OP-PO-015-04	30 AUG 2017	8/8				
ชื่องาน : ขั้นตอนการปฏิบัติงานการควบคุมและบำรุงรักษาการสึกกร่อนท่อเหล็ก							
มีความสัมพันธ์กับ ขั้นตอนการทำงาน							
สัญลักษณ์							
	 เริ่มต้น / เริ่มชุด	 ทำเนียบการ	 ตรวจสอบ	 ขาดเชื่อมโยง	 สิ้นสุด		
หัวข้อ	กระบวนการ (Process)	ผู้รับผิดชอบ	วิธีการ, สปท.	จำนวน, สปท.	ส่วนปฏิบัติการ	หน่วยงานที่เกี่ยวข้อง	เอกสารที่เกี่ยวข้อง
1	ตรวจสอบว่ามีกำลังการตรวจสอบ						
2	ดำเนินการตรวจสอบ และบันทึกผล Transformer Rectifier						OP-FO-037
3	ดำเนินการตรวจสอบ และบันทึกผล Pipe to Soil Potential						OP-FO-036
4	ดำเนินการตรวจสอบ และบันทึกผล Insulation Flange / Joint						OP-FO-038
5	ดำเนินการตรวจสอบ และบันทึกผล DC Decoupler						OP-FO-039
6	ดำเนินการตรวจสอบ และบันทึกผล CPS&DCVG						OP-FO-040
7	พิจารณา						

เอกสาร 2-26

ระเบียบปฏิบัติงานการตรวจสอบและการทำงานตามแนวท่อก๊าซธรรมชาติ



รหัสเอกสารควบคุม	วันที่เริ่มใช้งาน	หน้าที่
OP-PO-007-15	09/11/18	1/12

ผู้จัดเตรียม :	ผู้ตรวจสอบ :	ผู้อนุมัติ :
(ใน)		
วันที่ : 1/11/61	วันที่ : 07/11/69	วันที่ : 9/11/68

Pipeline surveillance and working Procedure

ขั้นตอนการปฏิบัติงานการตรวจสอบและการทำงานตามแนวท่อส่งก๊าซ



รหัสเอกสารควบคุม	วันที่เริ่มใช้งาน	หน้าที่
OP-PO-007-15	09/11/18	2/12

รายการปรับปรุงเอกสาร

รหัสเอกสารควบคุม	เนื้อหาและสาระของการเปลี่ยนแปลงโดยสรุป
OP-PO-007-15	<p>1) ปรับปรุงรูปแบบการเขียนเอกสารเมื่อมีการปรับปรุง โดยกำหนดให้ใช้ รายการปรับปรุงเอกสาร เพื่อเขียนสรุปการเปลี่ยนแปลง</p> <p>2) กำหนดค่าจำกัดความให้สอดคล้องกับระเบียบของบริษัทฯ มาตรฐานการใช้งานโดยทั่วไป และ กฎหมายที่เกี่ยวข้อง ได้แก่</p> <ol style="list-style-type: none"> ขั้นตอนการปฏิบัติงาน (Procedure) วิธีการทำงาน (Work Instruction) <p>และอื่นๆ</p>



รหัสเอกสารควบคุม	วันที่เริ่มใช้งาน	หน้าที่
OP-PO-007-15	09/11/18	3/12

วัตถุประสงค์

- เพื่อป้องกันการเกิดการเสียหายของท่อส่งก๊าซธรรมชาติที่เกิดจากบุคคลที่สาม
- เพื่อป้องกันการเกิดการเสียหายของท่อส่งก๊าซที่เกิดจากเหตุการณ์ธรรมชาติ
- เพื่อตรวจสอบการทำงานของผู้รับเหมาที่ทำงานตามแนวท่อส่งก๊าซ ให้ความระมัดระวัง ป้องกันไม่ให้เสียหาย
- เพื่อบันทึกและรายงานการเปลี่ยนแปลงของสิ่งแวดล้อมที่มีผลกระทบต่อระบบท่อส่งก๊าซ
- เพื่อบันทึกและรายงานความเสียหายของระบบการจ่ายก๊าซของบริษัทฯ
- เพื่อเป็นไปตามพระราชบัญญัติการประกอบกิจการพลังงาน พ.ศ. ๒๕๕๐

ขอบเขต

ระเบียบปฏิบัตินี้ใช้สำหรับตรวจสอบระบบแนวท่อส่งก๊าซธรรมชาติ ของบริษัทฯ ที่ต่อท่อจากท่อก๊าซ ปตท. จนถึงโรงงานผู้ใช้ก๊าซ ซึ่งครอบคลุมถึงท่อ HDPE และ ท่อเหล็ก และประสานงานกับผู้รับเหมาในการควบคุมการทำงานตามแนวท่อส่งก๊าซของบริษัทฯ เพื่อเป็นไปตามมาตรฐาน ของ ASME B31.8 และ ตามพระราชบัญญัติการประกอบกิจการพลังงาน พ.ศ. ๒๕๕๐

คำนิยาม

- บริษัทฯ หมายถึง บริษัท ปตท. จำกัด (มหาชน) หรือ บริษัท
- พนักงานปฏิบัติการ หมายถึง พนักงานช่างเทคนิคที่รับผิดชอบการตรวจสอบแนวท่อส่งก๊าซธรรมชาติ
- บุคคลที่สาม (Third Party) หมายถึง บริษัท , ผู้รับเหมา หรือ บุคคลซึ่งปฏิบัติงานตามแนวท่อส่งก๊าซธรรมชาติของบริษัทฯ รวมทั้งพนักงานของบริษัทฯ ด้วย
- GRCC หมายถึง Gas Response Control Center หรือ ศูนย์ควบคุมปฏิบัติการก๊าซ
- Cathodic Protection หมายถึง ระบบป้องกันการสึกกร่อนของระบบท่อเหล็ก
- Valve Post หมายถึง บ้ายอกตำแหน่งและหมายเลขของ วาล์วใต้ดิน
- Valve Pit หมายถึง บ่อยาล์วที่มีวาล์วใต้ดิน ของท่อเหล็ก และ HDPE
- Warning Sign หมายถึง บ้ายเตือนตามแนวท่อส่งก๊าซ สีเหลือง ที่บอกรายละเอียดแนวท่อส่งก๊าซ สถานที่ติดต่อกับ และข้อควรระวัง
- HDPE หมายถึง ท่อส่งก๊าซ High Density Poly Ethylene



รหัสเอกสารควบคุม	วันที่เริ่มใช้งาน	หน้าที่
OP-PO-007-15	09/11/18	4/12

- สำนักงานคณะกรรมการกำกับกิจการพลังงาน หมายถึง กำกับดูแลการประกอบกิจการพลังงานเพื่อให้เป็นไปตามวัตถุประสงค์ของพระราชบัญญัติประกอบกิจการพลังงาน ภายใต้กรอบนโยบายของรัฐ

เอกสารที่เกี่ยวข้อง

- Pipeline Surveillance NGD/ES/PP1
- ASME B31.8-1992 edition – Code for Pressure Piping B31 an American national Procedure. Gas Transmission and Distribution Piping System.
- Safety Recommendations IGE/SR/18 : (1990) Communication 1447 ; Safe Working in Vicinity Of Gas Pipelines, Main And Associated Installation Part 1 : Operating at Pressure in excess of 2 Bar and Part 2 : Operating at Pressures not exceeding 2 Bar (In Easements, The Countryside or A public Highway) and Pressure Exceeding 2 Bar (in A public Highway)
- แบบฟอร์ม PM / Work Order OP-FO-013
- แบบฟอร์มตรวจสอบทำงานตามแนวท่อส่งก๊าซธรรมชาติ ประจำวัน OP-FO-032
- Pipe Line Work Report OP-FO-046
- แบบฟอร์มบันทึกข้อมูลการหาท่อส่งก๊าซธรรมชาติใต้ดิน OP-FO-114
- (QM-PO-001) ระเบียบวิธีการปฏิบัติงาน (Procedure) ระบบการขออนุญาตทำงาน (Work Permit System)
- (QM-FO-014) ใบอนุญาตทำงานทั่วไปที่ไม่มีความร้อน (COLD WORK PERMIT)
- (QM-FO-015) ใบอนุญาตทำงานที่มีความร้อน (HOT WORK PERMIT)
- (QM-FO-016) ใบอนุญาตทำงานในพื้นที่ขังอากาศ (CONFINED SPACE ENTRY PERMIT)
- (QM-FO-017) ใบอนุญาตทำงานขุดเจาะ (EXCAVATION PERMIT)
- ร่างประกาศสำนักงานคณะกรรมการกำกับกิจการพลังงานเรื่องกำหนดระบบโครงสร้างก๊าซธรรมชาติ

รายละเอียด

- การตรวจสอบแนวท่อส่งก๊าซ

พนักงานปฏิบัติการ ดำเนินการตรวจสอบแนวท่อส่งก๊าซ โดยการปฏิบัติงานจะตรวจสอบตามพื้นที่รับผิดชอบจากหัวหน้างาน และดำเนินการดังต่อไปนี้



รหัสเอกสารควบคุม	วันที่เริ่มใช้งาน	หน้าที่
OP-PO-007-15	09/11/18	5/12

1.1 ตรวจสอบว่ามีบุคคลอื่นมาทำงานตามแนวท่อส่งก๊าซ โดยดำเนินการตรวจสอบในระยะ 10 เมตร สำหรับท่อเหล็ก และ ระยะ 5 เมตร สำหรับท่อ HDPE และเมื่อดำเนินการแล้วเสร็จให้แจ้งผลการตรวจสอบไปยัง GRCC เพื่อรับทราบ เพื่อที่จะบันทึกข้อมูลลงใน " รายงานการรับแจ้งเหตุของท่อส่งควบคุม " ต่อไป ในกรณีที่มีงานก่อสร้างให้แจ้งวิศวกรปฏิบัติการทราบทันที ซึ่งพนักงานตรวจสอบแนวท่อจะต้องแจ้งให้เจ้าหน้าที่ศูนย์ควบคุมก๊าซฯ GRCC ทราบทางโทรศัพท์ ทุกครั้ง ในกรณีที่มีการก่อสร้างในแนวท่อส่งก๊าซที่ไม่ได้มีการแจ้งล่วงหน้า ให้พนักงานปฏิบัติการดำเนินการดังนี้

- แจ้งให้หน่วยงานที่กำลังก่อสร้างหยุดชั่วคราว
- ชี้แจงรายละเอียดแนวท่อก๊าซให้หน่วยงานก่อสร้างให้ทราบแนวท่อส่งก๊าซ หรือบันทึกข้อมูลการหาท่อส่งก๊าซธรรมชาติใต้ดิน (OP-FO-114) และชี้แจงพิจารณาระบบโครงข่ายก๊าซธรรมชาติ ให้เข้าใจ
- เขียนใบอนุญาตขุดเจาะ (QM-FO-017) ที่เตรียมไปให้หน่วยงานที่กำลังก่อสร้าง
- เมื่อเสร็จงานขุดเจาะจนกระทั่งงานดังกล่าวไม่ผลกระทบต่อท่อส่งก๊าซ
- บันทึกรายงานลงในแบบฟอร์มตรวจสอบการทำงานตามแนวท่อส่งก๊าซธรรมชาติ (OP-FO-032)
- เขียนสรุปรายงานลงใน WORK REPORT (OP-FO-046)
- เขียนสรุปรายงานลงใน PM / Work Order OP-FO-013

1.2 ตรวจสอบ การเปลี่ยนแปลงของสภาพสิ่งแวดล้อมที่อาจมีผลกระทบต่อท่อส่งก๊าซ รายงานผลการตรวจให้เจ้าหน้าที่ศูนย์ควบคุมก๊าซฯ GRCC ทราบ โดยดำเนินการตรวจสอบในระยะ 10 เมตร สำหรับท่อเหล็ก และ ระยะ 5 เมตร สำหรับท่อ HDPE ดังต่อไปนี้

- ท่อน้ำทิ้ง คุรระบายน้ำ, รั้ว และต้นไม้
- การเผาไหม้ทุกชนิด
- การก่อสร้างต่างๆ
- การเปลี่ยนสีของพวงวอร์ต่าง ๆ
- การเกิดระเบิดต่างๆ
- การยุบตัวของพื้นดินหรือระบบท่ออื่น
- การเกิดพองอากาศในชุดส่งที่มีท่อก๊าซผ่าน



รหัสเอกสารควบคุม	วันที่เริ่มใช้งาน	หน้าที่
OP-PO-007-15	09/11/18	7/12

- วิศวกรปฏิบัติการประสานงานการทำงานแนวท่อส่งก๊าซกับผู้รับเหมา และ ขั้นตอนการประสานงานหน้างาน โดยจัดประชุมวางแผนการก่อสร้างและตรวจสอบร่วมกันระหว่างผู้รับเหมาและบริษัทฯ
- วิศวกรปฏิบัติการ และพนักงานปฏิบัติการดำเนินการหาตำแหน่งแนวท่อส่งก๊าซที่มีผลกระทบต่อโครงการก่อสร้างร่วมกับผู้รับเหมาและนิคมฯ พร้อมทั้งบันทึกข้อมูลการหาท่อส่งก๊าซธรรมชาติใต้ดิน (OP-FO-114)
- ถ้าพิจารณาขั้นตอนการทำงานขุดแนวท่อส่งก๊าซแล้วใกล้กับท่อส่งก๊าซ จากจุดกึ่งกลางของแนวท่อส่งก๊าซด้านละ 1 เมตร รวมทั้ง 2 ด้าน กว้าง 2 เมตร ให้ผู้รับเหมาขออนุญาตกับ คณะกรรมการกำกับกิจการพลังงาน ก่อนการทำงาน

2.2 การประสานงานระหว่างบริษัทฯ กับผู้รับเหมาทำงานขุดสร้างแนวท่อส่งก๊าซ

- ผู้รับเหมาขออนุญาตก่อสร้างกับ บริษัทฯ เมื่อบริษัทฯ อนุญาตจึงเชิญผู้รับเหมาประชุมแผนงานก่อสร้าง รวมทั้งแจ้งให้ทราบถึงข้อกำหนด ข้อควรระวัง ขั้นตอนการปฏิบัติงาน ความปลอดภัย และการปฏิบัติเมื่อเกิดเหตุฉุกเฉิน
- วิศวกรปฏิบัติการและพนักงานปฏิบัติ การดำเนินการหาตำแหน่งแนวท่อส่งก๊าซที่มีผลกระทบต่อโครงการก่อสร้างร่วมกับผู้รับเหมาและนิคมฯ พร้อมทั้งบันทึกข้อมูลการหาท่อส่งก๊าซธรรมชาติใต้ดิน (OP-FO-114)
- ถ้าพิจารณาขั้นตอนการทำงานขุดแนวท่อส่งก๊าซแล้วใกล้กับท่อส่งก๊าซ จากจุดกึ่งกลางของแนวท่อส่งก๊าซด้านละ 1 เมตร รวมทั้ง 2 ด้าน กว้าง 2 เมตร ให้ผู้รับเหมาขออนุญาตกับ คณะกรรมการกำกับกิจการพลังงาน ก่อนการทำงาน

3. วิธีการดำเนินการตรวจสอบหาตำแหน่ง และ ความลึกท่อส่งก๊าซ

3.1 พนักงานปฏิบัติการสามารถดำเนินการตรวจสอบแนวท่อส่งก๊าซจากแบบ การเปิดหน้าดิน การใช้เหล็กแทงท่อ การใช้เครื่องตรวจหาตำแหน่งท่อ (Pipe Locator) การทำ Water Jet เพื่อหาตำแหน่งแนวท่อและความลึกของท่อส่งก๊าซ พร้อมกำหนดระดับตำแหน่ง และ ระดับความลึกด้วยอุปกรณ์ต่างๆ เช่น บ้ายเตือนชั่วคราว สีสัน เป็นต้น ตามสภาพหน้างานชั่วคราวทันที พร้อมบันทึกข้อมูลการหาท่อส่งก๊าซธรรมชาติใต้ดิน (OP-FO-114)

3.2 ผู้รับเหมาจะต้องดำเนินการใช้รถหรือคนขุดเปิดหน้าดินลงไปลึกประมาณ 50 ซม. ตรงตำแหน่งแนวท่อแล้วใช้ เครื่องตรวจหาท่อตรวจสอบหรือใช้เหล็ก Probe ยาว



รหัสเอกสารควบคุม	วันที่เริ่มใช้งาน	หน้าที่
OP-PO-007-15	09/11/18	6/12

1.3 แนวท่อส่งก๊าซ HDPE และ STEEL ของบริษัทฯ ที่พนักงานปฏิบัติการจะต้องดำเนินการตรวจสอบ ตามพื้นที่ดังต่อไปนี้

- แนวท่อก๊าซ พื้นที่ นิคมฯ บางปู บางปูใหม่
- แนวท่อก๊าซ พื้นที่ นิคมฯ บางพลี
- แนวท่อก๊าซ พื้นที่ นิคมฯ ลาดกระบัง
- แนวท่อก๊าซ พื้นที่ เขตอุตสาหกรรม รังสิต
- แนวท่อก๊าซ พื้นที่ เขตส่งเสริมอุตสาหกรรมนวนคร
- แนวท่อก๊าซ พื้นที่ สวนอุตสาหกรรม โฉนด
- แนวท่อก๊าซ พื้นที่ สวนอุตสาหกรรม บางกะดี
- แนวท่อก๊าซ พื้นที่ นิคมอุตสาหกรรม บางปะอิน
- แนวท่อก๊าซ พื้นที่ นิคมฯ เอ็มไทย
- แนวท่อก๊าซพื้นที่ นิคมฯ เมาธารัสเซียริบรีด, อีสเทิร์นริบรีด

1.4 วิศวกรปฏิบัติการจะต้องดำเนินการตรวจสอบรายงานการตรวจสอบแนวท่อทั้งหมดเพื่อนำปัญหาไปดำเนินการแก้ไขต่อไป

1.5 วิศวกรปฏิบัติการ จะต้องรายงานการตรวจสอบแนวท่อก๊าซที่อาจทำให้เกิดอันตรายต่อระบบท่อส่งก๊าซต่อผู้จัดการส่วนปฏิบัติการทันที เพื่อติดต่อบริษัทฯ และแก้ไขเพื่อป้องกันไม่ให้เกิดอันตรายต่อระบบท่อส่งก๊าซ ได้แก่

- มีการขุดบริเวณแนวท่อ ในระยะ 3-5 เมตร จากรัศมีแนวท่อ
- งานขุดที่ไม่มีการขออนุญาตทำงาน
- การชำรุดของท่อส่งก๊าซต่างๆ
- งานก่อสร้างที่อาจมีแนวโน้มทำให้เกิดผลกระทบต่อระบบท่อส่งก๊าซได้

1.6 ผู้จัดการส่วนปฏิบัติการจะต้องดำเนินการรายงานเหตุการณ์ตรวจสอบแนวท่อ ที่ทำให้ระบบท่อส่งก๊าซ การเสียหายต่อผู้จัดการฝ่ายวิศวกรรมทราบและดำเนินการแก้ไขต่อไป

2. การประสานงานผู้รับเหมาทำงานขุดแนวท่อส่งก๊าซ

2.1 การประสานงานระหว่าง บริษัทฯ กับ นิคมฯ ที่มีแนวท่อส่งก๊าซ

- ผู้รับเหมาขออนุญาตก่อสร้างกับ นิคมฯ เมื่อนิคมฯ อนุญาตจึงให้ผู้รับเหมาติดต่อกับบริษัทฯ



รหัสเอกสารควบคุม	วันที่เริ่มใช้งาน	หน้าที่
OP-PO-007-15	09/11/18	8/12

120 เซนติเมตร เลี่ยงหาตัวท่อส่งก๊าซ ระยะอย่าให้เหล็กเสียดกับท่อหรือชนวนหัวท่อเสียหาย ดำเนินการอย่างนี้ไปจนสามารถเจอตำแหน่งท่อ

3.3 เมื่อพบตำแหน่งท่อให้ใช้คนงานขุดหน้าดินให้เห็นตัวท่อ หลังจากนั้นให้หาวัสดุมาหุ้มตัวท่อไม่ให้เสียหายและทำเครื่องหมายให้ชัดเจน

3.4 ก่อนเริ่มดำเนินการฝังกลบท่อส่งก๊าซ ให้พนักงานปฏิบัติการตรวจสอบสภาพผิวท่อส่งก๊าซว่าเกิดรอยหรือชำรุดหรือไม่ ถ้าชำรุดให้ดำเนินการแก้ไขก่อนฝังกลบทุกครั้ง ตามมาตรฐานของบริษัทฯ (ตามวิธีการฝังกลบแบบเดิม)

3.5 ในกรณีที่ท่อส่งก๊าซอยู่ในระดับความลึกที่ไม่สามารถทำการตรวจสอบหาตำแหน่งได้ เช่นบริเวณที่ต้นละอองระคายเคือง ให้ดำเนินการประชุมเพื่อหาข้อสรุปและวิธีการดำเนินการเป็นกรณีไป

4. ขั้นตอนการออกใบอนุญาต และวิธีการปฏิบัติ

4.1 ใบอนุญาตทำงานขุดเจาะ (Excavation Permit) QM-FO-017 มีดังต่อไปนี้

- ให้ดำเนินการตาม ระเบียบวิธีการปฏิบัติงาน (Procedure) ระบบการขออนุญาตทำงาน (Work Permit System) (QM-FO-001)
- เมื่องานก่อสร้างแล้วเสร็จ ผู้รับเหมาดำเนินการฝังกลบท่อและปรับปรุงสภาพพื้นที่ก่อสร้างคืนให้เหมือนเดิมก่อนเริ่มงานแล้ว ให้ลงชื่อในใบอนุญาตแล้วส่งให้วิศวกรปฏิบัติการเพื่อตรวจสอบ เมื่อยอมรับแล้วให้ลงชื่อเพื่อเป็นบันทึกไว้ต่อไป

4.2 ขั้นตอนการออกใบอนุญาตทำงานที่มีความร้อน (Hot Work Permit) QM-FO-015

- ให้ดำเนินการตาม ระเบียบวิธีการปฏิบัติงาน (Procedure) ระบบการขออนุญาตทำงาน (Work Permit System) (QM-FO-001)
- วิศวกรปฏิบัติการ พิจารณาว่า การทำงานของผู้รับเหมา มีผลต่อระบบการจ่ายก๊าซหรือไม่ ถ้าไม่มี เขียนว่า "ไม่มี" ถ้ามี ให้ระบุรายละเอียดและวิธีการป้องกันหรือการดำเนินการ และพิจารณาว่าเป็น Non Routine Operation หรือไม่

4.3 ขั้นตอนการออกใบอนุญาตทำงานในที่อับอากาศ (Confine Space Entry Permit) QM-FO-016

- ให้ดำเนินการตาม ระเบียบวิธีการปฏิบัติงาน (Procedure) ระบบการขออนุญาตทำงาน (Work Permit System) (QM-FO-001)

รหัสเอกสารควบคุม	วันที่เริ่มใช้งาน	หน้าที่
OP-PO-007-15	09/11/18	9/12

4.4 ขั้นตอนการออกใบอนุญาตทำงานที่มีความร้อน

- ให้ดำเนินการตาม ระเบียบวิธีการปฏิบัติงาน (Procedure) ระบบการขอ อนุญาตทำงาน (Work Permit System) (QM-FO-001)

4.5 การต่อระยะเวลาการทำงานเพิ่ม

- ในกรณีที่งานไม่เสร็จ จำเป็นต้องขอใบอนุญาตทำงานอีก ให้ผู้คุมงานประสานงานกับวิศวกรปฏิบัติการตรวจสอบว่าสมควรต่อหรือไม่ ถ้าต้องต่อให้นำมาให้ผู้อนุญาตลงนามได้

4.6 งานที่ปฏิบัติแล้วเสร็จ

- ผู้ขออนุญาตทำงาน ต้องลงชื่อเมื่อทำงานแล้วเสร็จ นำส่งต้นฉบับคืนวิศวกร
ปฏิบัติการ

4.7 การยอมรับผลงานที่ปฏิบัติ

- พนักงานปฏิบัติการ หรือ วิศวกรปฏิบัติการ หรือ ผ.จ.ส.ปก. ตรวจสอบพื้นที่การทำงานและผลการทำงาน ว่าผู้ขออนุญาตนำส่งคืนพื้นที่ที่รื้องานในสภาพเรียบร้อย ให้ลงชื่อได้ และนำไปเก็บไว้ในแฟ้มจัดเก็บ

5. ข้อกำหนดในการทำงานแนวทอส่งท้าย

- 5.1 พนักงานปฏิบัติงานจะต้องติดตามการทำงานของผู้รับเหมาที่ทำงาน อย่างต่อเนื่อง และรายงานให้ศูนย์ควบคุมกิจการทราบถึงการทำงานตลอดเวลา
- 5.2 ก่อนเริ่มทำงานจะต้องหาตำแหน่งท่อส่งก๊าซให้ได้และต้องแสดงตำแหน่งให้ชัดเจน ทุกคน ทั้งร่อนบันทึกข้อมูลการหาท่อส่งก๊าซธรรมชาติไดดิน (OP-FO-114)
- 5.3 การปัก Piling แนวนวท่อส่งก๊าซจะต้องดำเนินการขุดหาตำแหน่งท่อส่งก๊าซให้เจอก่อนเริ่มงาน และจะต้องบันทึกบล็อกรับมือโดยกองที่รับห่อ เพื่อป้องกันท่อเสียหาย ร่อนจะต้องตั้งค่านิ่งดี คุณลักษณะของพื้นดินบริเวณนั้น ความลึกที่จะปรับบล็อกรับน้ำหนักที่ตกลงไปบริเวณแนวท่อส่งก๊าซด้วย
- 5.4 ระยะห่างระหว่างท่อส่งก๊าซใต้ดินกับโครงสร้าง หรือท่ออื่นอย่างน้อย 1 เมตรและในการวางท่อขึ้นบนขึ้นไปบนท่อส่งก๊าซที่วางอยู่แล้ว จะต้องวางท่อนั้นให้ยื่นออกมา 150 ซม. ของตำแหน่งท่อที่อยู่เหนือหรือต่ำกว่าท่อส่งก๊าซ
- 5.5 จะต้องควบคุมการทำงานที่ทำให้เกิดประกายไฟ ใน โดนท่อส่งก๊าซ
- 5.6 จะต้องดำเนินการป้องกันท่อส่งก๊าซที่ขุดหาเจอแล้ว โดยจะต้องดำเนินการ ดังนี้
 - จัดทำและติดตั้ง pipe support ขั้วความยาวในมิติขุดเปิดท่อก๊าซเป็นระยะมากกว่า 3 เมตร

รหัสเอกสารควบคุม	วันที่เริ่มใช้งาน	หน้าที่
OP-PO-007-15	09/11/18	10/12

- จัดพื้นที่ป้องกันท่อมาหุ้มท่อส่งก๊าซ เพื่อป้องกันการเกิดระเบิดเสียหายจากเครื่องจักรที่ทำงานอยู่เหนือหรือใต้ท่อส่งก๊าซ
- ป้องกันการเกิดระเบิดกระทบต่อท่อส่งก๊าซจากการทดสอบการทำงานต่างๆในจุดทำงาน
- หลังจากงานก่อสร้างเสร็จจะต้องดำเนินการจัดทำและติดตั้ง Pipe Support

- 5.7 จะต้องดำเนินการตรวจสอบตลอดเวลาในการฝึกกลบเพื่อส่งก๊าซ เพื่อป้องกันข้อ
กีดกันเกิดความเสียหาย

- 5.8 จะต้องตรวจสอบ Cathodic Protection System ระหว่างการฝังกลบและหลังการ
ทำงานทุกครั้งอย่างสม่ำเสมอได้ตามปกติ

- 5.9 จะต้องตรวจสอบ Coating ระหว่างฝั่งกลบทุกครั้งด้วยเครื่องตรวจสอบ

- 5.10 ท่อ HDPE จะต้องระวังแหล่งความร้อนสูง หรือสารเคมีรั่วไหล ระยะห่างอย่างน้อย 3 เมตร

- 5.11 การฝังกลบทิ้ง ในระยะความลึก 75 ซม. ควรต้องใช้คนงานดำเนินการและวัสดุต้องไม่มีส่วนผสม หิน ยาง หรือ ส่วนผสมของสารกีดกร่อน

- 5.12 ในการทำงานที่ความลึก 1.5 เมตร บริเวณแนวท่อก๊าซ ควรพิจารณาความปลอดภัยในการทำงานที่อับอากาศ

- 5.13 จะต้องดำเนินการจัดเตรียมแผนฉุกเฉินของงานก่อสร้างนั้นไว้รองรับด้วยทุกครั้ง โดยจะต้องประชุมชี้แจงให้ทราบโดยทั่วกันก่อนเริ่มทำงาน

7. การเจาะท่อลอดหรือขนานท่อก๊าซ

- 7.1 ผู้รับเหมาที่รู้สึ้อยู่หรือจะต้องจัดเตรียม Profile แนวท่อและแนวเจาะที่ทักาช
- 7.2 ส่วนปฏิบัติการประชุมกันหน่วยงานที่เกี่ยวข้องเพื่อให้ทราบถึงแนวทางการ ทำงานวิธีป้องกันต่อท่อที่เกี่ยวข้อง
- 7.3 ระยะห่างแนวท่อทักาชกับแนวท่อ HDD/JACKING อย่างน้อย 1.5 เมตร
- 7.4 ถ้าระยะห่างน้อยกว่า 1.5 เมตร ต้องเปิดให้ในแนวท่อทักาชและหาแนวหลักป้องกันท่อทักาชและหันท่อทักาชด้วยท่อ Sleeve
- 7.5 จะต้องระมัดระวังกรณีการคว้านของหัวคว้าน
- 7.6 จะต้องทำแผนฉุกเฉินเฉพาะในกรณีที่เกิดทักาชรั่วทุกครั้ง

รหัสเอกสารควบคุม	วันที่เริ่มใช้งาน	หน้าที่
OP-PO-007-15	09/11/18	11/12

รายการบันทึกคุณภาพ

ลำดับ	รหัสเอกสาร	ชื่อเอกสารควบคุม	วิธีการจัดเก็บ	ระยะเวลา	ผู้รับผิดชอบ
1	OP-FO-013	PM / Work Order	ไฟล์เอกสารตามพื้นที่	อย่างน้อย ๖ ปี	วิศวกรปฏิบัติการ
2	OP-FO-046	Pipeline Work Report	ไฟล์เอกสารตามพื้นที่	อย่างน้อย ๕ ปี	วิศวกรปฏิบัติการ
3	OP-FO-032	Pipeline Surveillance Daily Report	ไฟล์เอกสารตามพื้นที่	อย่างน้อย ๕ ปี	วิศวกรปฏิบัติการ
4	OP-FO-114	บันทึกข้อมูลการนำถังก๊าซ	ไฟล์เอกสารตามพื้นที่	อย่างน้อย ๖ ปี	วิศวกรปฏิบัติการ
5	QM-FO-014	Cold Work Permit	ไฟล์เอกสารตามพื้นที่	อย่างน้อย ๖ ปี	วิศวกรปฏิบัติการ
6	QM-FO-015	Hot Work Permit	ไฟล์เอกสารตามพื้นที่	อย่างน้อย ๕ ปี	วิศวกรปฏิบัติการ
7	QM-FO-016	Confined Space Entry Permit	ไฟล์เอกสารตามพื้นที่	อย่างน้อย ๖ ปี	วิศวกรปฏิบัติการ
8	QM-FO-017	Excavation Permit	ไฟล์เอกสารตามพื้นที่	อย่างน้อย ๖ ปี	วิศวกรปฏิบัติการ

เอกสารแนบ

แผนผังการปฏิบัติงาน

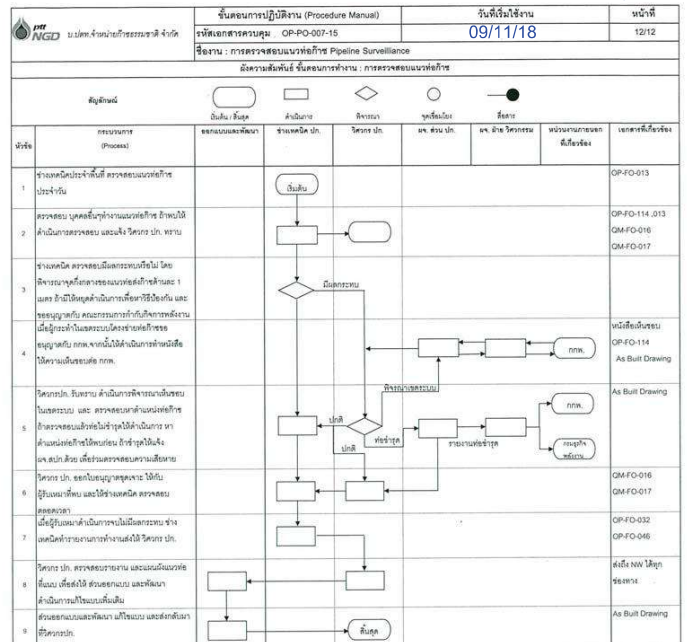

เอกสาร 2-27

แผนการบำรุงรักษาเชิงป้องกันของสถานีก๊าซธรรมชาติ

Note: Q: 3 Month Preventive Maintenance, Y(3): 3 Year Preventive Maintenance

ผู้จัดเตรียม

(

วันที่

2/01/2025

วันที่

2/01/2025

วันที่

2/01/2025

)

หน้าที.....1/2.....

แก้ไขครั้งที่...1/2568.

Note: Q: 3 Month Preventive Maintenance, Y(3): 3 Year Preventive Maintenance

ผู้จัดเตรียม (วันที่ 2/01/2025	วันที่ 2/01/2025	วันที่ 2/01/2025	หน้าที่.....2/2..... แก้ไขครั้งที่...1/2568.
---------------------------------------	------------------	------------------	---

เอกสาร 2-28

เอกสารการบำรุงรักษาสถานีก๊าซธรรมชาติ



PREVENTIVE MAINTENANCE (PM) MONTHLY REPORT

REPORT NO: GR01868 MONTH/YEAR: 1/2025 REPORT DATE: 05/02/2025 AREA: LKB : Ladkrabang I.E.
EQUIPMENT TYPE: STATION TOTAL WORK: 10 FINISHED: 10 UNFINISHED: 0

STATUS	WORK ORDER NO.	WORK TOPIC	LOCATION	START-FINISH DATE
Success	OR13320	PM 3M NS-OG @ Thai Honda (Ref.PW00344)	LKB : Ladkrabang I.E.	01/01/2025 - 31/01/2025
Success	OR13319	PM 3M Johnson & Johnson (Ref.PW00343)	LKB : Ladkrabang I.E.	01/01/2025 - 31/01/2025
Success	OR13318	PM 3M Preformed Line (Ref.PW00342)	LKB : Ladkrabang I.E.	01/01/2025 - 31/01/2025
Success	OR13317	PM 3M S&P Syndicate (Ref.PW00341)	LKB : Ladkrabang I.E.	01/01/2025 - 31/01/2025
Success	OR13316	PM 3M President Bakery (F1) (Ref.PW00340)	LKB : Ladkrabang I.E.	01/01/2025 - 31/01/2025
Success	OR13315	PM 3M Ansell (Ref.PW00339)	LKB : Ladkrabang I.E.	01/01/2025 - 31/01/2025
Success	OR13314	PM 3M KCE (Factory 2) (Ref.PW00338)	LKB : Ladkrabang I.E.	01/01/2025 - 31/01/2025
Success	OR13313	PM 3M KCE (Ref.PW00337)	LKB : Ladkrabang I.E.	01/01/2025 - 31/01/2025
Success	OR13312	PM 3M THAI LAMINATE 2 (Ref.PW00336)	LKB : Ladkrabang I.E.	01/01/2025 - 31/01/2025
Success	OR13311	PM 3M Thai Laminate (Ref.PW00335)	LKB : Ladkrabang I.E.	01/01/2025 - 31/01/2025

Report by:

Approved by:

Date:

05/02/2025

Date:

05/02/2025



PREVENTIVE MAINTENANCE (PM) MONTHLY REPORT

REPORT NO: GR01914 MONTH/YEAR: 2/2025 REPORT DATE: 01/03/2025 AREA: LKB : Ladkrabang I.E.
EQUIPMENT TYPE: STATION TOTAL WORK: 7 FINISHED: 7 UNFINISHED: 0

STATUS	WORK ORDER NO.	WORK TOPIC	LOCATION	START-FINISH DATE
Success	OR13779	PM 3M KULTHORN KIRBY (Ref.PW01024)	LKB : Ladkrabang I.E.	01/02/2025 - 28/02/2025
Success	OR13676	PM 3M Tan Chong Subaru Automotive (Ref.PW00393)	LKB : Ladkrabang I.E.	01/02/2025 - 28/02/2025
Success	OR13659	PM 3M Unilever (Ref.PW00099)	LKB : Ladkrabang I.E.	01/02/2025 - 28/02/2025
Success	OR13650	PM 3M Art Serina (Ref.PW00060)	LKB : Ladkrabang I.E.	01/02/2025 - 28/02/2025
Success	OR13649	PM 3M President Bakery (F2) (Ref.PW00059)	LKB : Ladkrabang I.E.	01/02/2025 - 28/02/2025
Success	OR13648	PM 3M Quality Coat (Ref.PW00058)	LKB : Ladkrabang I.E.	01/02/2025 - 28/02/2025
Success	OR13647	PM 3M FCC (Ref.PW00057)	LKB : Ladkrabang I.E.	01/02/2025 - 28/02/2025

Report by:

Approved by:

Date:

01/03/2025

Date:

01/03/2025



PREVENTIVE MAINTENANCE (PM) MONTHLY REPORT

REPORT NO:	GR01963	MONTH/YEAR:	3/2025	REPORT DATE:	04/04/2025	AREA:	LKB : Ladkrabang I.E.
EQUIPMENT TYPE:	STATION	TOTAL WORK:	13	FINISHED:	13	UNFINISHED:	0

STATUS	WORK ORDER NO.	WORK TOPIC	LOCATION	START-FINISH DATE
Success	OR14172	PM 3Y Unilever (Ref.PW00845)	LKB : Ladkrabang I.E.	01/03/2025 - 31/03/2025
Success	OR14078	PM 3M CPRAM Factory 4 (Ref.PW00139)	LKB : Ladkrabang I.E.	01/03/2025 - 31/03/2025
Success	OR14077	PM 3M CPRAM Factory 3 (Ref.PW00138)	LKB : Ladkrabang I.E.	01/03/2025 - 31/03/2025
Success	OR14076	PM 3M ISUZU ENGINE (Ref.PW00137)	LKB : Ladkrabang I.E.	01/03/2025 - 31/03/2025
Success	OR14075	PM 3M 3M Innovation (Ref.PW00136)	LKB : Ladkrabang I.E.	01/03/2025 - 31/03/2025
Success	OR14074	PM 3M Greenville (Ref.PW00135)	LKB : Ladkrabang I.E.	01/03/2025 - 31/03/2025
Success	OR14073	PM 3M PHARMACARE (Ref.PW00134)	LKB : Ladkrabang I.E.	01/03/2025 - 31/03/2025
Success	OR14072	PM 3M Yanmar S.P. (Ref.PW00133)	LKB : Ladkrabang I.E.	01/03/2025 - 31/03/2025
Success	OR14071	PM 3M THAI MEIJ (Ref.PW00132)	LKB : Ladkrabang I.E.	01/03/2025 - 31/03/2025
Success	OR14070	PM 3M THAI HONDA (Ref.PW00131)	LKB : Ladkrabang I.E.	01/03/2025 - 31/03/2025
Success	OR14069	PM 3M Kulthorn Electric (Ref.PW00130)	LKB : Ladkrabang I.E.	01/03/2025 - 31/03/2025
Success	OR14068	PM 3M PRS3 LKB (Ref.PW00129)	LKB : Ladkrabang I.E.	01/03/2025 - 31/03/2025
Success	OR14067	PM 3M OTS LKB (Ref.PW00128)	LKB : Ladkrabang I.E.	01/03/2025 - 31/03/2025

Report by:

Approved by:

Date:

04/04/2025

Date:

04/04/2025



PREVENTIVE MAINTENANCE (PM) MONTHLY REPORT

REPORT NO:	GR02035	MONTH/YEAR:	4/2025	REPORT DATE:	06/05/2025	AREA:	LKB : Ladkrabang I.E.
EQUIPMENT TYPE:	STATION	TOTAL WORK:	10	FINISHED:	10	UNFINISHED:	0

STATUS	WORK ORDER NO.	WORK TOPIC	LOCATION	START-FINISH DATE
Success	OR14502	PM 3M NS-OG @ Thai Honda (Ref.PW00344)	LKB : Ladkrabang I.E.	01/04/2025 - 30/04/2025
Success	OR14501	PM 3M Johnson & Johnson (Ref.PW00343)	LKB : Ladkrabang I.E.	01/04/2025 - 30/04/2025
Success	OR14500	PM 3M Preformed Line (Ref.PW00342)	LKB : Ladkrabang I.E.	01/04/2025 - 30/04/2025
Success	OR14499	PM 3M S&P Syndicate (Ref.PW00341)	LKB : Ladkrabang I.E.	01/04/2025 - 30/04/2025
Success	OR14498	PM 3M President Bakery (F1) (Ref.PW00340)	LKB : Ladkrabang I.E.	01/04/2025 - 30/04/2025
Success	OR14497	PM 3M Ansell (Ref.PW00339)	LKB : Ladkrabang I.E.	01/04/2025 - 30/04/2025
Success	OR14496	PM 3M KCE (Factory 2) (Ref.PW00338)	LKB : Ladkrabang I.E.	01/04/2025 - 30/04/2025
Success	OR14495	PM 3M KCE (Ref.PW00337)	LKB : Ladkrabang I.E.	01/04/2025 - 30/04/2025
Success	OR14494	PM 3M THAI LAMINATE 2 (Ref.PW00336)	LKB : Ladkrabang I.E.	01/04/2025 - 30/04/2025
Success	OR14493	PM 3M Thai Laminate (Ref.PW00335)	LKB : Ladkrabang I.E.	01/04/2025 - 30/04/2025

Report by:

Date:

06/05/2025

Date:

06/05/2025



PREVENTIVE MAINTENANCE (PM) MONTHLY REPORT

REPORT NO: GR02129 MONTH/YEAR: 5/2025 REPORT DATE: 05/06/2025 AREA: LKB : Ladkrabang I.E.
EQUIPMENT TYPE: STATION TOTAL WORK: 7 FINISHED: 7 UNFINISHED: 0

STATUS	WORK ORDER NO.	WORK TOPIC	LOCATION	START-FINISH DATE
Success	OR14985	PM 3M KULTHORN KIRBY (Ref.PW01024)	LKB : Ladkrabang I.E.	01/05/2025 - 31/05/2025
Success	OR14885	PM 3M Tan Chong Subaru Automotive (Ref.PW00393)	LKB : Ladkrabang I.E.	01/05/2025 - 31/05/2025
Success	OR14869	PM 3M Unilever (Ref.PW00099)	LKB : Ladkrabang I.E.	01/05/2025 - 31/05/2025
Success	OR14859	PM 3M Art Serina (Ref.PW00060)	LKB : Ladkrabang I.E.	01/05/2025 - 31/05/2025
Success	OR14858	PM 3M President Bakery (F2) (Ref.PW00059)	LKB : Ladkrabang I.E.	01/05/2025 - 31/05/2025
Success	OR14857	PM 3M Quality Coat (Ref.PW00058)	LKB : Ladkrabang I.E.	01/05/2025 - 31/05/2025
Success	OR14856	PM 3M FCC (Ref.PW00057)	LKB : Ladkrabang I.E.	01/05/2025 - 31/05/2025

Report by:

Approved by:

Date:

05/06/2025

Date:

05/06/2025



PREVENTIVE MAINTENANCE (PM) MONTHLY REPORT

REPORT NO: GR02189 MONTH/YEAR: 6/2025 REPORT DATE: 04/07/2025 AREA: LKB : Ladkrabang I.E.
EQUIPMENT TYPE: STATION TOTAL WORK: 12 FINISHED: 12 UNFINISHED: 0

STATUS	WORK ORDER NO.	WORK TOPIC	LOCATION	START-FINISH DATE
Success	OR15337	PM 3M CPRAM Factory 4 (Ref.PW00139)	LKB : Ladkrabang I.E.	01/06/2025 - 30/06/2025
Success	OR15336	PM 3M CPRAM Factory 3 (Ref.PW00138)	LKB : Ladkrabang I.E.	01/06/2025 - 30/06/2025
Success	OR15335	PM 3M ISUZU ENGINE (Ref.PW00137)	LKB : Ladkrabang I.E.	01/06/2025 - 30/06/2025
Success	OR15334	PM 3M 3M Innovation (Ref.PW00136)	LKB : Ladkrabang I.E.	01/06/2025 - 30/06/2025
Success	OR15333	PM 3M Greenville (Ref.PW00135)	LKB : Ladkrabang I.E.	01/06/2025 - 30/06/2025
Success	OR15332	PM 3M PHARMACARE (Ref.PW00134)	LKB : Ladkrabang I.E.	01/06/2025 - 30/06/2025
Success	OR15331	PM 3M Yanmar S.P. (Ref.PW00133)	LKB : Ladkrabang I.E.	01/06/2025 - 30/06/2025
Success	OR15330	PM 3M THAI MEIJI (Ref.PW00132)	LKB : Ladkrabang I.E.	01/06/2025 - 30/06/2025
Success	OR15329	PM 3M THAI HONDA (Ref.PW00131)	LKB : Ladkrabang I.E.	01/06/2025 - 30/06/2025
Success	OR15328	PM 3M Kulthorn Electric (Ref.PW00130)	LKB : Ladkrabang I.E.	01/06/2025 - 30/06/2025
Success	OR15327	PM 3M PRS3 LKB (Ref.PW00129)	LKB : Ladkrabang I.E.	01/06/2025 - 30/06/2025
Success	OR15326	PM 3M OTS LKB (Ref.PW00128)	LKB : Ladkrabang I.E.	01/06/2025 - 30/06/2025

Report by:

Approved by:

Date:

04/07/2025

Date:

04/07/2025

เอกสาร 2-29

ระเบียบปฏิบัติงานการปฏิบัติการของห้องควบคุม



รหัสเอกสารควบคุม	วันที่เริ่มใช้งาน	หน้าที่
OP-PO-014-08	27 ส.ค. 2561	1/13

ผู้จัดเตรียม :	ผู้ตรวจสอบ	ผู้อนุมัติ:
วันที่ : 6/8/19	วันที่ : 10/08/2019	วันที่ : 29/8/19

ขั้นตอนการปฏิบัติงานของห้องควบคุม



รหัสเอกสารควบคุม	วันที่เริ่มใช้งาน	หน้าที่
OP-PO-014-08	27 ส.ค. 2561	2/13

รายการปรับปรุงเอกสาร

รหัสเอกสารควบคุม	เนื้อหาและสาระของการเปลี่ยนแปลงโดยสรุป
OP-PO-014-08	1) ปรับปรุงแก้ไขเลขที่แบบฟอร์มใบอนุญาตให้ถูกต้อง



รหัสเอกสารควบคุม	วันที่เริ่มใช้งาน	หน้าที่
OP-PO-014-08	27 ส.ค. 2561	3/13

วัตถุประสงค์

เพื่อให้พนักงานประจำห้องควบคุม สามารถปฏิบัติงานในการรับแจ้งเหตุและรวบรวมข้อมูลจากลูกค้านักวิชาการ จากบุคคลอื่นๆที่พบเห็นเหตุการณ์ และหรือจากระบบ SCADA ได้อย่างถูกต้อง รวดเร็ว และมีความครบถ้วน ของข้อมูล เพื่อแจ้งข้อมูลที่ถูกต้องให้กับบุคคลที่เกี่ยวข้องได้ดำเนินการแก้ไขสถานการณ์ได้อย่างรวดเร็ว รวมไปถึงการประสานงานกับพนักงานของบริษัทและหน่วยงานอื่นๆที่เกี่ยวข้องในการปฏิบัติงานด้านก๊าซ

ขอบข่าย

ขั้นตอนการดำเนินงานนี้ใช้กับพนักงานประจำห้องควบคุม ในการรับแจ้งเหตุฉุกเฉิน การประสานงานในการปฏิบัติงานด้านก๊าซ บันทึกและรายงานผลการปฏิบัติงานข้างต้น

คำนิยาม

เหตุฉุกเฉิน	หมายถึง เหตุการณ์ที่ควบคุมได้และควบคุมไม่ได้, การได้กลิ่นก๊าซ, เหตุผิดปกติที่เกิดขึ้นในระบบท่อส่งก๊าซ, เหตุผิดปกติที่เกิดขึ้นในระบบควบคุมความดันก๊าซและในระบบวัดปริมาณก๊าซ ของสถานี OTS, PRS, MRS
SCADA	ย่อมาจากคำว่า Supervisory Control and Data Acquisition หมายถึง ระบบที่ใช้ในการติดตาม ตรวจสอบ และเก็บบันทึกข้อมูล การทำงานของระบบการจ่ายก๊าซ ที่ติดตั้งในสถานีก๊าซต่างๆ โดยระบบจะนำเอาข้อมูลมาแสดงผลในรูปของภาพและตัวเลขที่สื่อสารกับผู้ใช้ใช้งาน และมีระบบการบริหารจัดการข้อมูลเพื่อการนำมาใช้งานในอนาคต
OTS	ย่อมาจากคำว่า (Off Take Station) หมายถึง สถานีควบคุมความดันก๊าซ และวัดปริมาณก๊าซที่เชื่อมจากระบบท่อส่งก๊าซของบริษัทธรรมชาติ เพื่อจ่ายก๊าซต่อไปยังระบบท่อส่งก๊าซของบริษัทโดยมีระบบต่างๆที่ทำงานสอดคล้องกัน ดังต่อไปนี้



รหัสเอกสารควบคุม	วันที่เริ่มใช้งาน	หน้าที่
OP-PO-014-08	27 ส.ค. 2561	4/13

- 1) ระบบควบคุมความดันก๊าซ ทำหน้าที่ควบคุมความดันก๊าซให้ได้ตามความต้องการ
- 2) ระบบไฟฟ้า ทำหน้าที่จ่ายกระแสไฟฟ้าให้กับอุปกรณ์ต่างๆที่ใช้พลังงานไฟฟ้า
- 3) ระบบ SCADA ทำหน้าที่ติดตาม ตรวจสอบ ควบคุมการทำงาน และเก็บบันทึกข้อมูลการทำงานของอุปกรณ์ในสถานีก๊าซ
- 4) ระบบการวัดปริมาณก๊าซ ทำหน้าที่วัดปริมาณก๊าซที่ผ่านสถานีก๊าซ โดยใช้ Flow Computerในการประมวลผล

PRS

ย่อมาจากคำว่า (Pressure Regulating Station) หมายถึง สถานีควบคุมความดันก๊าซ ที่รับก๊าซจากระบบท่อส่งก๊าซที่มาจากสถานีก๊าซ OTS เพื่อจ่ายก๊าซต่อไปยังระบบท่อส่งก๊าซของบริษัท โดยมีระบบต่างๆที่ทำงานสอดคล้องกัน ดังต่อไปนี้

- 1) ระบบควบคุมความดันก๊าซ ทำหน้าที่ควบคุมความดันก๊าซให้ได้ตามความต้องการ
- 2) ระบบไฟฟ้า ทำหน้าที่จ่ายกระแสไฟฟ้าให้กับอุปกรณ์ต่างๆที่ใช้พลังงานไฟฟ้า
- 3) ระบบ SCADA ทำหน้าที่ติดตาม ตรวจสอบ ควบคุมการทำงาน และเก็บบันทึกข้อมูลการทำงานของอุปกรณ์ในสถานีก๊าซ

MRS

ย่อมาจากคำว่า (Metering and Regulating Station) หมายถึง สถานีก๊าซที่รับก๊าซจากระบบท่อส่งก๊าซของบริษัท เพื่อจ่ายก๊าซให้กับลูกค้าของบริษัท โดยมีระบบต่างๆที่ทำงานสอดคล้องกัน ดังต่อไปนี้

- 1) ระบบควบคุมความดันก๊าซ ทำหน้าที่ควบคุมความดันก๊าซให้ได้ตามความต้องการ
- 2) ระบบการวัดปริมาณก๊าซ ทำหน้าที่วัดปริมาณก๊าซที่ผ่านสถานีก๊าซตามที่ถูกค่าใช้งาน โดยใช้ EVC (Electronic Volume Corrector) ในการประมวลผล



รหัสเอกสารควบคุม	วันที่เริ่มใช้งาน	หน้าที่
OP-PO-014-08	27 ส.ค. 2561	5/13

เอกสารที่เกี่ยวข้อง

OP-FO-038	:	รายงานการรับแจ้งเหตุของห้องควบคุม
OP-FO-054	:	บันทึกการรับแจ้งและปฏิบัติการเหตุฉุกเฉิน
OP-FO-073	:	รูปแบบการตั้งค่า Alarm Setting ของค่า Parameter ในระบบ SCADA ประจำเดือน
OP-FO-074	:	แบบฟอร์มการรับแจ้งค่าอุปกรณ์ปรับลดความดันของแต่ละสถานีจ่ายก๊าซธรรมชาติ ประจำเดือน
OP-FO-0113	:	แบบฟอร์มสรุปเหตุฉุกเฉินและการซ่อมแผนฉุกเฉินประจำปี
QM-FO-014	:	ใบอนุญาตทำงานทั่วไปไม่มีความร้อน
QM-FO-015	:	ใบอนุญาตทำงานร้อน
QM-FO-016	:	ใบอนุญาตทำงานในที่อับอากาศ
QM-FO-017	:	ใบอนุญาตทำงานขุดเจาะ

รายละเอียด

พนักงานประจำห้องควบคุมจะปฏิบัติงานตลอด 24 ชั่วโมงแบ่งเป็น 2 กะ โดยกะกลางวันทำงานระหว่างช่วงเวลา 08:00-20:00 น. และกะกลางคืนทำงานระหว่างช่วงเวลา 20:00 – 08:00 น. ของวันถัดไป

พนักงานประจำห้องควบคุม จะทำหน้าที่รับแจ้งเหตุฉุกเฉินและบันทึกเหตุฉุกเฉินลงสมุดบันทึก, ประสานงานกับพนักงานของบริษัทและหน่วยงานภายนอกในการปฏิบัติงานด้านก๊าซ, ติดตาม ตรวจสอบและควบคุมการทำงานของระบบ SCADA รวมทั้งตรวจสอบ ระบบสื่อสารต่างๆ ที่เกี่ยวข้องกับเหตุฉุกเฉิน โดยมีรายการดังนี้

1. การตรวจสอบค่าพารามิเตอร์ต่างๆ ของระบบ SCADA

พนักงานประจำห้องควบคุม จะดำเนินการติดตาม ตรวจสอบอย่างการทำงานของอุปกรณ์ต่างๆในระบบการจัดจ่ายก๊าซที่อยู่ในแต่ละสถานีก๊าซในระบบ SCADA เมื่อระบบมีความผิดปกติเกิดขึ้น หรือมีผลการทำงานออกนอกเกณฑ์ที่กำหนดไว้ตามการตั้งค่า Alarm Setting ของค่า Parameter ในระบบ SCADA ประจำเดือน (OP-FO-073) ก็จะมี Alarm ขึ้น พนักงานประจำห้องควบคุมจะดำเนินการดังนี้

- 1.1) ดำเนินการตรวจสอบค่า Alarm ที่เกิดขึ้น
- 1.2) พิจารณา Alarm ที่เกิดขึ้นว่า มีผลกระทบต่อระบบการจ่ายก๊าซหรือไม่



รหัสเอกสารควบคุม	วันที่เริ่มใช้งาน	หน้าที่
OP-PO-014-08	27 ส.ค. 2561	6/13

- 1.2.1 ถ้าไม่มีผลกระทบต่อระบบการจ่ายก๊าซ ให้แจ้งช่างเทคนิคปฏิบัติการเข้าไปดำเนินการแก้ไข และติดตาม Alarm ที่เกิดขึ้นจนกว่าระบบจะกลับเข้าสู่สภาวะปกติ ซึ่งประกอบด้วยกรณีดังนี้
 - Room temperature too high
 - Door status open
 - AC status fail
- 1.2.2 ถ้ามีผลกระทบต่อระบบการจ่ายก๊าซ (Alarm ขึ้น) ขึ้นนอกเหนือจากที่กล่าวใน 1.2.1) ให้แจ้งช่างเทคนิคปฏิบัติการเข้าไปดำเนินการแก้ไขและรายงานให้วิศวกรปฏิบัติการทราบ
- 1.3) ติดตามผลการแก้ไขและรายงานให้วิศวกรปฏิบัติการทราบเป็นระยะๆตามความเหมาะสม
- 1.4) จัดบันทึกลงในรายงานการรับแจ้งเหตุของห้องควบคุม (OP-FO-038)
- 1.5) กรณี Alarm ดังกล่าวมีผลกระทบต่อระบบการจ่ายก๊าซ ให้บันทึกลงในบันทึกการรับแจ้งและปฏิบัติการเหตุฉุกเฉิน (OP-FO-054) เพิ่มเติมอีกด้วย

2. การตรวจสอบระบบสื่อสาร

- เมื่อเริ่มดำเนินการทำงานในแต่ละกะ พนักงานประจำห้องควบคุมจะดำเนินการตรวจสอบระบบสื่อสารต่างๆที่เกี่ยวข้องกับการรับแจ้งเหตุและระบบ SCADA มีรายการดังนี้
- 2.1) โทรศัพท์รับแจ้งเหตุฉุกเฉิน หมายเลข 0 2709 4670 ถึง 1 และ 0 3845 8258
 - 2.2) ระบบสื่อสารต่างๆ ที่ใช้ภายในห้องควบคุม และในระบบ SCADA
 - 2.3) ถ้าพบว่าไม่สามารถใช้งานได้ให้แจ้งหน่วยงานที่รับผิดชอบเข้ามาดำเนินการแก้ไขทันที และรายงานให้วิศวกรปฏิบัติการทราบ
 - 2.4) ติดตามผลการดำเนินการแก้ไขจนสามารถใช้งานได้เป็นปกติ และรายงานให้วิศวกรปฏิบัติการทราบ หรือบันทึกลงในรายงานการรับแจ้งเหตุของห้องควบคุม (OP-FO-038)

3. การประสานการทำงานกับพนักงานของบริษัท

- พนักงานประจำห้องควบคุม จะดำเนินการตรวจสอบและประสานงานกับพนักงานของบริษัท ที่ไปปฏิบัติงานตามแนวท่อส่งก๊าซ และในสถานีก๊าซ ดังนี้
- 3-1) กรณีมีใบอนุญาตทำงานขุดเจาะ(OP-FO-017), ใบอนุญาตทำงานทั่วไปไม่มีความร้อน (QM-FO-014), ใบอนุญาตทำงานร้อน (QM-FO-015) และใบอนุญาตทำงาน



รหัสเอกสารควบคุม	วันที่เริ่มใช้งาน	หน้าที่
OP-PO-014-08	27 ส.ค. 2561	7/13

ในที่อับอากาศ (QM-FO-016) พนักงานประจำห้องควบคุม จะดำเนินการติดตามผลการทำงาน กับพนักงานของบริษัท ที่ควบคุมดูแลการทำงาน งานตามที่กำหนด ใบอนุญาตแล้วเสร็จสมบูรณ์ และลงบันทึกในรายงานการรับแจ้งเหตุของห้องควบคุม (OP-FO-038)

- 3.2) รับแจ้งผลการตรวจสอบแนวท่อส่งก๊าซจากพนักงานของบริษัทและบันทึกลงในรายงานการรับแจ้งเหตุของห้องควบคุม (OP-FO-038)
- 3.3) ประสานงานกับพนักงานของบริษัทที่เข้าไปดำเนินการใดๆในสถานีก๊าซ อันได้แก่ OTS, PRS, MRS
- 3.4) บันทึกข้อมูลค่าการปรับตั้งอุปกรณ์ ลงในแบบฟอร์มการปรับตั้งค่าอุปกรณ์ปรับลดความดัน ของแต่ละสถานีจ่ายก๊าซธรรมชาติ ประจำเดือน (OP-FO-074) เมื่อพนักงานของบริษัทเข้าไปบำรุงรักษาสถานีก๊าซ OTS และ PRS

4. การรับแจ้งเหตุฉุกเฉินจากหน่วยงานภายนอก

พนักงานประจำห้องควบคุม เมื่อได้รับแจ้งเหตุฉุกเฉินหรือการซ่อมแผนฉุกเฉิน ดำเนินการจดบันทึกข้อมูลลงในแบบฟอร์มบันทึกการรับแจ้งและปฏิบัติการเหตุฉุกเฉิน (OP-FO-054) และนำข้อมูลสรุปลงในแบบฟอร์มสรุปเหตุฉุกเฉินและการซ่อมแผนฉุกเฉินประจำปี (OP-FO-113)

บริษัทฯ ได้ดำเนินการแบ่งเหตุฉุกเฉินโดยการปฏิบัติงานจะอ้างถึงจาก คู่มือปฏิบัติการระดับเหตุฉุกเฉิน(EN-MA-015) โดยแบ่งเหตุฉุกเฉินได้เป็น 4 ระดับ ดังนี้

เหตุฉุกเฉินระดับ 1 หมายถึง เหตุฉุกเฉินที่เกิดขึ้นและบริษัทฯ สามารถระงับเหตุด้วยตนเองหรือทีมฉุกเฉินซึ่งเป็นบริษัทผู้รับเหมาตามสัญญาจ้างได้ โดยไม่จำเป็นต้องขอคำสั่งสนับสนุน หรืออำนาจการตัดสินใจจากภายนอก และเป็นเหตุการณ์ที่เกิดขึ้นและสามารถควบคุมให้อยู่ในวงจำกัด ไม่มีการลุกลาม

เหตุฉุกเฉินระดับ 2 หมายถึง เหตุฉุกเฉินระดับ 1 ที่ขยายตัว หรือเหตุฉุกเฉินที่เกิดขึ้นในระดับรุนแรง โดยบริษัทฯ ไม่สามารถดำเนินการควบคุมเหตุการณ์ให้อยู่ในวงจำกัดได้ เหตุการณ์มีการลุกลาม จนต้องการคำสั่งสนับสนุนหรืออำนาจการตัดสินใจจากภายนอกในระดับท้องถิ่น ในกรณีที่เกิดเหตุฉุกเฉินก๊าซรั่วและมีการติดไฟให้ถือว่ามีความรุนแรงเริ่มต้นในระดับ 2 ทันที



รหัสเอกสารควบคุม	วันที่เริ่มใช้งาน	หน้าที่
OP-PO-014-08	27 ส.ค. 2561	8/13

เหตุฉุกเฉินระดับ 3 หมายถึง เหตุฉุกเฉินระดับ 1 หรือ 2 ที่ขยายตัว หรือเหตุฉุกเฉินที่เกิดขึ้นในระดับรุนแรงมาก บริษัทฯ หรือหน่วยงานท้องถิ่น ไม่สามารถดำเนินการควบคุมเหตุการณ์ให้อยู่ในวงจำกัดได้ เหตุการณ์มีการลุกลาม จนต้องการคำสั่งสนับสนุนหรืออำนาจการตัดสินใจจากภายนอกในระดับจังหวัด

เหตุฉุกเฉินระดับ 4 หมายถึง เหตุฉุกเฉินระดับ 1 หรือ 2 หรือ 3 ที่ขยายตัวหรือเหตุฉุกเฉินที่เกิดขึ้นในระดับรุนแรงมากที่สุด ทางบริษัทฯ หน่วยงานสนับสนุนระดับท้องถิ่น และระดับจังหวัดไม่สามารถดำเนินการควบคุมเหตุการณ์ให้อยู่ในวงจำกัดได้ เหตุการณ์มีการลุกลาม จนต้องการคำสั่งสนับสนุนจากต่างประเทศหรืออำนาจการตัดสินใจจากภายนอกในระดับประเทศ

เอกสารควบคุม



รหัสเอกสารควบคุม	วันที่เริ่มใช้งาน	หน้าที่
OP-PO-014-08	27 ส.ค. 2561	9/13

รายการบันทึกคุณภาพ

ลำดับ	รหัสเอกสาร	ชื่อเอกสารควบคุม	วิธีการจัดเก็บ	ระยะเวลา	ผู้รับผิดชอบ
1	OP-FO-038	รายงานรับแจ้งเหตุของห้องควบคุม	จัดเก็บลงแฟ้มรายงานรับแจ้งเหตุของห้องควบคุม	อย่างน้อย 1 ปี	พนักงานประจำห้องควบคุม
2	OP-FO-054	บันทึกการรับแจ้งและปฏิบัติการเหตุฉุกเฉิน	จัดเก็บลงแฟ้มบันทึกการรับแจ้งและปฏิบัติการเหตุฉุกเฉิน	อย่างน้อย 1 ปี	พนักงานประจำห้องควบคุม
3	OP-FO-073	รูปแบบการตั้งค่า Alarm Setting ของค่า Parameter ในระบบ SCADA ประจำเดือน	จัดเก็บลงแฟ้มรูปแบบการตั้งค่า Alarm Setting ของค่า Parameter ในระบบ SCADA ประจำเดือน	อย่างน้อย 1 ปี	พนักงานประจำห้องควบคุม
4	OP-FO-074	แบบฟอร์มการปรับตั้งค่าอุปกรณ์ปรับลดความดันของแต่ละสถานีจ่ายก๊าซธรรมชาติประจำเดือน	จัดเก็บลงแฟ้มแบบฟอร์มการปรับตั้งค่าอุปกรณ์ปรับลดความดันของแต่ละสถานีจ่ายก๊าซธรรมชาติประจำเดือน	อย่างน้อย 1 ปี	พนักงานประจำห้องควบคุม
5	OP-FO-113	แบบฟอร์มสรุปเหตุฉุกเฉินและการซ่อมแซมฉุกเฉิน	จัดเก็บลงแฟ้มแบบฟอร์มสรุปเหตุฉุกเฉินและการซ่อมแซมฉุกเฉิน	อย่างน้อย 1 ปี	พนักงานประจำห้องควบคุม
6	QM-FO-014	ความชื้น	จัดเก็บลงในแฟ้มข้อมูลงานที่วัด	อย่างน้อย 1 ปี	พนักงานประจำห้องควบคุม
7	QM-FO-015	ข้อมูลงานที่วัดอื่น	จัดเก็บลงในแฟ้มข้อมูลงานที่วัด	อย่างน้อย 1 ปี	พนักงานประจำห้องควบคุม
8	QM-FO-016	ข้อมูลงานที่วัดอื่น	จัดเก็บลงในแฟ้มข้อมูลงานที่วัด	อย่างน้อย 1 ปี	พนักงานประจำห้องควบคุม
9	OP-FO-017	แบบฟอร์มสรุปเหตุฉุกเฉินและการซ่อมแซมฉุกเฉินประจำปี	จัดเก็บลงในแฟ้มแบบฟอร์มสรุปเหตุฉุกเฉินและการซ่อมแซมฉุกเฉิน	อย่างน้อย 1 ปี	พนักงานประจำห้องควบคุม

แผนผังการปฏิบัติงาน

เอกสารควบคุม

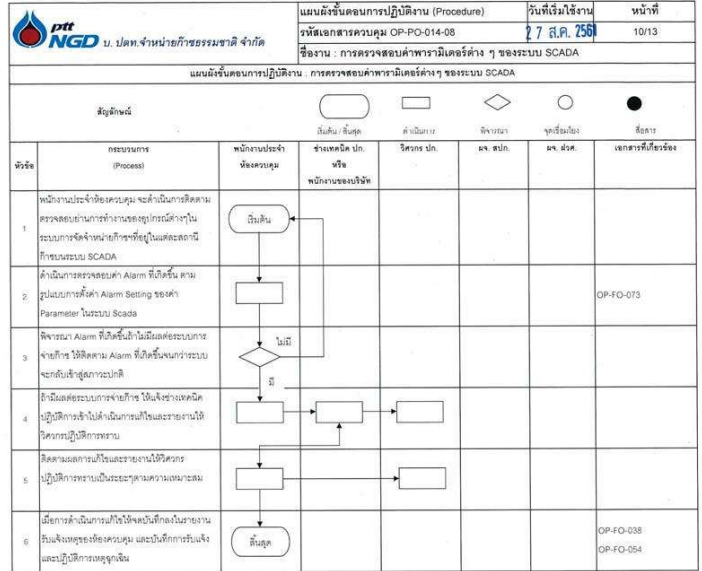

เอกสารควบคุม

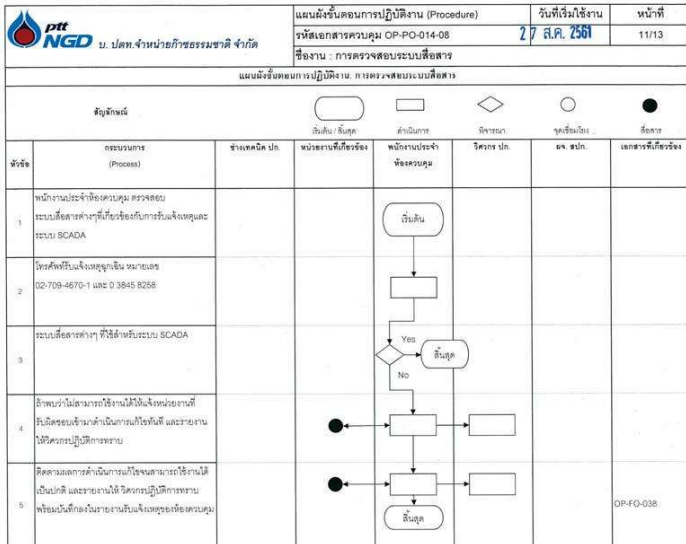

เอกสารควบคุม

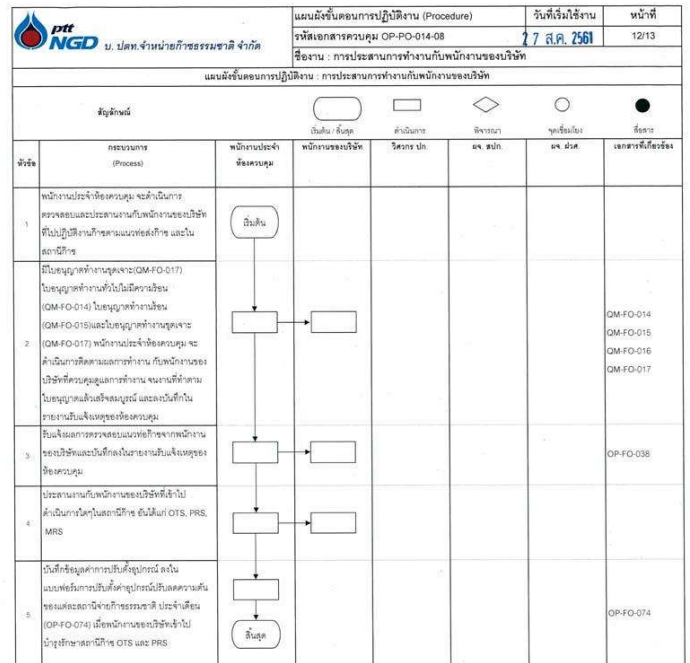

บ. ปตท. จำกัด (มหาชน) กรมสวัสดิการ

แผนผังขั้นตอนการปฏิบัติงาน (Procedure)
วันที่เริ่มใช้งาน
หน้าที่

รหัสเอกสารควบคุม OP-PO-014-08
27
ส.ค. 2561
13/13

ชื่องาน : การรับแจ้งเหตุฉุกเฉินจากหน่วยงานภายนอก
แผนผังขั้นตอนการปฏิบัติงาน : การรับแจ้งเหตุฉุกเฉินจากหน่วยงานภายนอก

รูปวงรี
รูปสี่เหลี่ยม
รูปสามเหลี่ยม
รูปสี่เหลี่ยมผืนผ้า
รูปวงรี
รูปสี่เหลี่ยม
รูปสี่เหลี่ยมผืนผ้า
รูปสี่เหลี่ยมผืนผ้า
รูปสี่เหลี่ยมผืนผ้า
รูปสี่เหลี่ยมผืนผ้า
รูปสี่เหลี่ยมผืนผ้า
รูปสี่เหลี่ยมผืนผ้า
รูปสี่เหลี่ยมผืนผ้า
รูปสี่เหลี่ยมผืนผ้า
รูปสี่เหลี่ยมผืนผ้า
รูปสี่เหลี่ยมผืนผ้า
รูปสี่เหลี่ยมผืนผ้า
รูปสี่เหลี่ยมผืนผ้า
รูปสี่เหลี่ยมผืนผ้า
รูปสี่เหลี่ยมผืนผ้า
รูปสี่เหลี่ยมผืนผ้า
รูปสี่เหลี่ยมผืนผ้า
รูปสี่เหลี่ยมผืนผ้า
รูปสี่เหลี่ยมผืนผ้า
รูปสี่เหลี่ยมผืนผ้า
รูปสี่เหลี่ยมผืนผ้า
รูปสี่เหลี่ยมผืนผ้า
รูปสี่เหลี่ยมผืนผ้า
รูปสี่เหลี่ยมผืนผ้า
รูปสี่เหลี่ยมผืนผ้า
รูปสี่เหลี่ยมผืนผ้า
รูปสี่เหลี่ยมผืนผ้า
รูปสี่เหลี่ยมผืนผ้า
รูปสี่เหลี่ยมผืนผ้า
รูปสี่เหลี่ยมผืนผ้า
รูปสี่เหลี่ยมผืนผ้า
รูปสี่เหลี่ยมผืนผ้า
รูปสี่เหลี่ยมผืนผ้า
รูปสี่เหลี่ยมผืนผ้า
รูปสี่เหลี่ยมผืนผ้า
รูปสี่เหลี่ยมผืนผ้า
รูปสี่เหลี่ยมผืนผ้า
รูปสี่เหลี่ยมผืนผ้า
รูปสี่เหลี่ยมผืนผ้า
รูปสี่เหลี่ยมผืนผ้า
รูปสี่เหลี่ยมผืนผ้า
รูปสี่เหลี่ยมผืนผ้า
รูปสี่เหลี่ยมผืนผ้า
รูปสี่เหลี่ยมผืนผ้า
รูปสี่เหลี่ยมผืนผ้า
รูปสี่เหลี่ยมผืนผ้า
รูปสี่เหลี่ยมผืนผ้า
รูปสี่เหลี่ยมผืนผ้า
รูปสี่เหลี่ยมผืนผ้า
รูปสี่เหลี่ยมผืนผ้า
รูปสี่เหลี่ยมผืนผ้า
รูปสี่เหลี่ยมผืนผ้า
รูปสี่เหลี่ยมผืนผ้า
รูปสี่เหลี่ยมผืนผ้า
รูปสี่เหลี่ยมผืนผ้า
รูปสี่เหลี่ยมผืนผ้า
รูปสี่เหลี่ยมผืนผ้า
รูปสี่เหลี่ยมผืนผ้า
รูปสี่เหลี่ยมผืนผ้า
รูปสี่เหลี่ยมผืนผ้า
รูปสี่เหลี่ยมผืนผ้า
รูปสี่เหลี่ยมผืนผ้า
รูปสี่เหลี่ยมผืนผ้า
รูปสี่เหลี่ยมผืนผ้า
รูปสี่เหลี่ยมผืนผ้า
รูปสี่เหลี่ยมผืนผ้า
รูปสี่เหลี่ยมผืนผ้า
รูปสี่เหลี่ยมผืนผ้า
รูปสี่เหลี่ยมผืนผ้า
รูปสี่เหลี่ยมผืนผ้า
รูปสี่เหลี่ยมผืนผ้า
รูปสี่เหลี่ยมผืนผ้า
รูปสี่เหลี่ยมผืนผ้า
รูปสี่เหลี่ยมผืนผ้า
รูปสี่เหลี่ยมผืนผ้า
รูปสี่เหลี่ยมผืนผ้า
รูปสี่เหลี่ยมผืนผ้า
รูปสี่เหลี่ยมผืนผ้า
รูปสี่เหลี่ยมผืนผ้า
รูปสี่เหลี่ยมผืนผ้า
รูปสี่เหลี่ยมผืนผ้า
รูปสี่เหลี่ยมผืนผ้า
รูปสี่เหลี่ยมผืนผ้า
รูปสี่เหลี่ยมผืนผ้า
รูปสี่เหลี่ยมผืนผ้า
รูปสี่เหลี่ยมผืนผ้า
รูปสี่เหลี่ยมผืนผ้า
รูปสี่เหลี่ยมผืนผ้า
รูปสี่เหลี่ยมผืนผ้า
รูปสี่เหลี่ยมผืนผ้า
รูปสี่เหลี่ยมผืนผ้า
รูปสี่เหลี่ยมผืนผ้า
รูปสี่เหลี่ยมผืนผ้า
รูปสี่เหลี่ยมผืนผ้า
รูปสี่เหลี่ยมผืนผ้า
รูปสี่เหลี่ยมผืนผ้า
รูปสี่เหลี่ยมผืนผ้า
รูปสี่เหลี่ยมผืนผ้า
รูปสี่เหลี่ยมผืนผ้า
รูปสี่เหลี่ยมผืนผ้า
รูปสี่เหลี่ยมผืนผ้า
รูปสี่เหลี่ยมผืนผ้า
รูปสี่เหลี่ยมผืนผ้า
รูปสี่เหลี่ยมผืนผ้า
รูปสี่เหลี่ยมผืนผ้า
รูปสี่เหลี่ยมผืนผ้า
รูปสี่เหลี่ยมผืนผ้า
รูปสี่เหลี่ยมผืนผ้า
รูปสี่เหลี่ยมผืนผ้า
รูปสี่เหลี่ยมผืนผ้า
รูปสี่เหลี่ยมผืนผ้า
รูปสี่เหลี่ยมผืนผ้า
รูปสี่เหลี่ยมผืนผ้า
รูปสี่เหลี่ยมผืนผ้า
รูปสี่เหลี่ยมผืนผ้า
รูปสี่เหลี่ยมผืนผ้า
รูปสี่เหลี่ยมผืนผ้า
รูปสี่เหลี่ยมผืนผ้า
รูปสี่เหลี่ยมผืนผ้า
รูปสี่เหลี่ยมผืนผ้า
รูปสี่เหลี่ยมผืนผ้า
รูปสี่เหลี่ยมผืนผ้า
รูปสี่เหลี่ยมผืนผ้า
รูปสี่เหลี่ยมผืนผ้า
รูปสี่เหลี่ยมผืนผ้า
รูปสี่เหลี่ยมผืนผ้า
รูปสี่เหลี่ยมผืนผ้า
รูปสี่เหลี่ยมผืนผ้า
รูปสี่เหลี่ยมผืนผ้า
รูปสี่เหลี่ยมผืนผ้า
รูปสี่เหลี่ยมผืนผ้า
รูปสี่เหลี่ยมผืนผ้า
รูปสี่เหลี่ยมผืนผ้า
รูปสี่เหลี่ยมผืนผ้า
รูปสี่เหลี่ยมผืนผ้า
รูปสี่เหลี่ยมผืนผ้า
รูปสี่เหลี่ยมผืนผ้า
รูปสี่เหลี่ยมผืนผ้า
รูปสี่เหลี่ยมผืนผ้า
รูปสี่เหลี่ยมผืนผ้า
รูปสี่เหลี่ยมผืนผ้า
รูปสี่เหลี่ยมผืนผ้า
รูปสี่เหลี่ยมผืนผ้า
รูปสี่เหลี่ยมผืนผ้า
รูปสี่เหลี่ยมผืนผ้า
รูปสี่เหลี่ยมผืนผ้า
รูปสี่เหลี่ยมผืนผ้า
รูปสี่เหลี่ยมผืนผ้า
รูปสี่เหลี่ยมผืนผ้า
รูปสี่เหลี่ยมผืนผ้า
รูปสี่เหลี่ยมผืนผ้า
รูปสี่เหลี่ยมผืนผ้า
รูปสี่เหลี่ยมผืนผ้า
รูปสี่เหลี่ยมผืนผ้า
รูปสี่เหลี่ยมผืนผ้า
รูปสี่เหลี่ยมผืนผ้า
รูปสี่เหลี่ยมผืนผ้า
รูปสี่เหลี่ยมผืนผ้า
รูปสี่เหลี่ยมผืนผ้า
รูปสี่เหลี่ยมผืนผ้า
รูปสี่เหลี่ยมผืนผ้า
รูปสี่เหลี่ยมผืนผ้า
รูปสี่เหลี่ยมผืนผ้า
รูปสี่เหลี่ยมผืนผ้า
รูปสี่เหลี่ยมผืนผ้า
รูปสี่เหลี่ยมผืนผ้า
รูปสี่เหลี่ยมผืนผ้า
รูปสี่เหลี่ยมผืนผ้า
รูปสี่เหลี่ยมผืนผ้า
รูปสี่เหลี่ยมผืนผ้า
รูปสี่เหลี่ยมผืนผ้า
รูปสี่เหลี่ยมผืนผ้า
รูปสี่เหลี่ยมผืนผ้า
รูปสี่เหลี่ยมผืนผ้า
รูปสี่เหลี่ยมผืนผ้า
รูปสี่เหลี่ยมผืนผ้า
รูปสี่เหลี่ยมผืนผ้า
รูปสี่เหลี่ยมผืนผ้า
รูปสี่เหลี่ยมผืนผ้า
รูปสี่เหลี่ยมผืนผ้า
รูปสี่เหลี่ยมผืนผ้า
รูปสี่เหลี่ยมผืนผ้า
รูปสี่เหลี่ยมผืนผ้า
รูปสี่เหลี่ยมผืนผ้า
รูปสี่เหลี่ยมผืนผ้า
รูปสี่เหลี่ยมผืนผ้า
รูปสี่เหลี่ยมผืนผ้า
รูปสี่เหลี่ยมผืนผ้า
รูปสี่เหลี่ยมผืนผ้า
รูปสี่เหลี่ยมผืนผ้า
รูปสี่เหลี่ยมผืนผ้า
รูปสี่เหลี่ยมผืนผ้า
รูปสี่เหลี่ยมผืนผ้า
รูปสี่เหลี่ยมผืนผ้า
รูปสี่เหลี่ยมผืนผ้า
รูปสี่เหลี่ยมผืนผ้า
รูปสี่เหลี่ยมผืนผ้า
รูปสี่เหลี่ยมผืนผ้า
รูปสี่เหลี่ยมผืนผ้า
รูปสี่เหลี่ยมผืนผ้า
รูปสี่เหลี่ยมผืนผ้า
รูปสี่เหลี่ยมผืนผ้า
รูปสี่เหลี่ยมผืนผ้า
รูปสี่เหลี่ยมผืนผ้า
รูปสี่เหลี่ยมผืนผ้า
รูปสี่เหลี่ยมผืนผ้า
รูปสี่เหลี่ยมผืนผ้า
รูปสี่เหลี่ยมผืนผ้า
รูปสี่เหลี่ยมผืนผ้า
รูปสี่เหลี่ยมผืนผ้า
รูปสี่เหลี่ยมผืนผ้า
รูปสี่เหลี่ยมผืนผ้า
รูปสี่เหลี่ยมผืนผ้า
รูปสี่เหลี่ยมผืนผ้า
รูปสี่เหลี่ยมผืนผ้า
รูปสี่เหลี่ยมผืนผ้า
รูปสี่เหลี่ยมผืนผ้า
รูปสี่เหลี่ยมผืนผ้า
รูปสี่เหลี่ยมผืนผ้า
รูปสี่เหลี่ยมผืนผ้า
รูปสี่เหลี่ยมผืนผ้า
รูปสี่เหลี่ยมผืนผ้า
รูปสี่เหลี่ยมผืนผ้า
รูปสี่เหลี่ยมผืนผ้า
รูปสี่เหลี่ยมผืนผ้า
รูปสี่เหลี่ยมผืนผ้า
รูปสี่เหลี่ยมผืนผ้า
รูปสี่เหลี่ยมผืนผ้า
รูปสี่เหลี่ยมผืนผ้า
รูปสี่เหลี่ยมผืนผ้า
รูปสี่เหลี่ยมผืนผ้า
รูปสี่เหลี่ยมผืนผ้า
รูปสี่เหลี่ยมผืนผ้า
รูปสี่เหลี่ยมผืนผ้า
รูปสี่เหลี่ยมผืนผ้า
รูปสี่เหลี่ยมผืนผ้า
รูปสี่เหลี่ยมผืนผ้า
รูปสี่เหลี่ยมผืนผ้า
รูปสี่เหลี่ยมผืนผ้า
รูปสี่เหลี่ยมผืนผ้า
รูปสี่เหลี่ยมผืนผ้า
รูปสี่เหลี่ยมผืนผ้า
รูปสี่เหลี่ยมผืนผ้า
รูปสี่เหลี่ยมผืนผ้า
รูปสี่เหลี่ยมผืนผ้า
รูปสี่เหลี่ยมผืนผ้า
รูปสี่เหลี่ยมผืนผ้า
รูปสี่เหลี่ยมผืนผ้า
รูปสี่เหลี่ยมผืนผ้า
รูปสี่เหลี่ยมผืนผ้า
รูปสี่เหลี่ยมผืนผ้า
รูปสี่เหลี่ยมผืนผ้า
รูปสี่เหลี่ยมผืนผ้า
รูปสี่เหลี่ยมผืนผ้า
รูปสี่เหลี่ยมผืนผ้า
รูปสี่เหลี่ยมผืนผ้า
รูปสี่เหลี่ยมผืนผ้า
รูปสี่เหลี่ยมผืนผ้า
รูปสี่เหลี่ยมผืนผ้า
รูปสี่เหลี่ยมผืนผ้า
รูปสี่เหลี่ยมผืนผ้า
รูปสี่เหลี่ยมผืนผ้า
รูปสี่เหลี่ยมผืนผ้า
รูปสี่เหลี่ยมผืนผ้า
รูปสี่เหลี่ยมผืนผ้า
รูปสี่เหลี่ยมผืนผ้า
รูปสี่เหลี่ยมผืนผ้า
รูปสี่เหลี่ยมผืนผ้า
รูปสี่เหลี่ยมผืนผ้า
รูปสี่เหลี่ยมผืนผ้า
รูปสี่เหลี่ยมผืนผ้า
รูปสี่เหลี่ยมผืนผ้า
รูปสี่เหลี่ยมผืนผ้า
รูปสี่เหลี่ยมผืนผ้า
รูปสี่เหลี่ยมผืนผ้า
รูปสี่เหลี่ยมผืนผ้า
รูปสี่เหลี่ยมผืนผ้า
รูปสี่เหลี่ยมผืนผ้า
รูปสี่เหลี่ยมผืนผ้า
รูปสี่เหลี่ยมผืนผ้า
รูปสี่เหลี่ยมผืนผ้า
รูปสี่เหลี่ยมผืนผ้า
รูปสี่เหลี่ยมผืนผ้า
รูปสี่เหลี่ยมผืนผ้า
รูปสี่เหลี่ยมผืนผ้า
รูปสี่เหลี่ยมผืนผ้า
รูปสี่เหลี่ยมผืนผ้า
รูปสี่เหลี่ยมผืนผ้า
รูปสี่เหลี่ยมผืนผ้า
รูปสี่เหลี่ยมผืนผ้า
รูปสี่เหลี่ยมผืนผ้า
รูปสี่เหลี่ยมผืนผ้า
รูปสี่เหลี่ยมผืนผ้า
รูปสี่เหลี่ยมผืนผ้า
รูปสี่เหลี่ยมผืนผ้า
รูปสี่เหลี่ยมผืนผ้า
รูปสี่เหลี่ยมผืนผ้า
รูปสี่เหลี่ยมผืนผ้า
รูปสี่เหลี่ยมผืนผ้า
รูปสี่เหลี่ยมผืนผ้า
รูปสี่เหลี่ยมผืนผ้า
รูปสี่เหลี่ยมผืนผ้า
รูปสี่เหลี่ยมผืนผ้า
รูปสี่เหลี่ยมผืนผ้า
รูปสี่เหลี่ยมผืนผ้า
รูปสี่เหลี่ยมผืนผ้า
รูปสี่เหลี่ยมผืนผ้า
รูปสี่เหลี่ยมผืนผ้า
รูปสี่เหลี่ยมผืนผ้า
รูปสี่เหลี่ยมผืนผ้า
รูปสี่เหลี่ยมผืนผ้า
รูปสี่เหลี่ยมผืนผ้า
รูปสี่เหลี่ยมผืนผ้า
รูปสี่เหลี่ยมผืนผ้า
รูปสี่เหลี่ยมผืนผ้า
รูปสี่เหลี่ยมผืนผ้า
รูปสี่เหลี่ยมผืนผ้า
รูปสี่เหลี่ยมผืนผ้า
รูปสี่เหลี่ยมผืนผ้า
รูปสี่เหลี่ยมผืนผ้า
รูปสี่เหลี่ยมผืนผ้า
รูปสี่เหลี่ยมผืนผ้า
รูปสี่เหลี่ยมผืนผ้า
รูปสี่เหลี่ยมผืนผ้า
รูปสี่เหลี่ยมผืนผ้า
รูปสี่เหลี่ยมผืนผ้า
รูปสี่เหลี่ยมผืนผ้า
รูปสี่เหลี่ยมผืนผ้า
รูปสี่เหลี่ยมผืนผ้า
รูปสี่เหลี่ยมผืนผ้า
รูปสี่เหลี่ยมผืนผ้า
รูปสี่เหลี่ยมผืนผ้า
รูปสี่เหลี่ยมผืนผ้า
รูปสี่เหลี่ยมผืนผ้า
รูปสี่เหลี่ยมผืนผ้า
รูปสี่เหลี่ยมผืนผ้า
รูปสี่เหลี่ยมผืนผ้า
รูปสี่เหลี่ยมผืนผ้า
รูปสี่เหลี่ยมผืนผ้า
รูปสี่เหลี่ยมผืนผ้า
รูปสี่เหลี่ยมผืนผ้า
รูปสี่เหลี่ยมผืนผ้า
รูปสี่เหลี่ยมผืนผ้า
รูปสี่เหลี่ยมผืนผ้า
รูปสี่เหลี่ยมผืนผ้า
รูปสี่เหลี่ยมผืนผ้า
รูปสี่เหลี่ยมผืนผ้า
รูปสี่เหลี่ยมผืนผ้า
รูปสี่เหลี่ยมผืนผ้า
รูปสี่เหลี่ยมผืนผ้า
รูปสี่เหลี่ยมผืนผ้า
รูปสี่เหลี่ยมผืนผ้า
รูปสี่เหลี่ยมผืนผ้า
รูปสี่เหลี่ยมผืนผ้า
รูปสี่เหลี่ยมผืนผ้า
รูปสี่เหลี่ยมผืนผ้า
รูปสี่เหลี่ยมผืนผ้า
รูปสี่เหลี่ยมผืนผ้า
รูปสี่เหลี่ยมผืนผ้า
รูปสี่เหลี่ยมผืนผ้า
รูปสี่เหลี่ยมผืนผ้า
รูปสี่เหลี่ยมผืนผ้า
รูปสี่เหลี่ยมผืนผ้า
รูปสี่เหลี่ยมผืนผ้า
รูปสี่เหลี่ยมผืนผ้า
รูปสี่เหลี่ยมผืนผ้า
รูปสี่เหลี่ยมผืนผ้า
รูปสี่เหลี่ยมผืนผ้า
รูปสี่เหลี่ยมผืนผ้า
รูปสี่เหลี่ยมผืนผ้า
รูปสี่เหลี่ยมผืนผ้า
รูปสี่เหลี่ยมผืนผ้า
รูปสี่เหลี่ยมผืนผ้า
รูปสี่เหลี่ยมผืนผ้า
รูปสี่เหลี่ยมผืนผ้า
รูปสี่เหลี่ยมผืนผ้า
รูปสี่เหลี่ยมผืนผ้า
รูปสี่เหลี่ยมผืนผ้า
รูปสี่เหลี่ยมผืนผ้า
รูปสี่เหลี่ยมผืนผ้า
รูปสี่เหลี่ยมผืนผ้า
รูปสี่เหลี่ยมผืนผ้า
รูปสี่เหลี่ยมผืนผ้า
รูปสี่เหลี่ยมผืนผ้า
รูปสี่เหลี่ยมผืนผ้า
รูปสี่เหลี่ยมผืนผ้า
รูปสี่เหลี่ยมผืนผ้า
รูปสี่เหลี่ยมผืนผ้า
รูปสี่เหลี่ยมผืนผ้า
รูปสี่เหลี่ยมผืนผ้า
รูปสี่เหลี่ยมผืนผ้า
รูปสี่เหลี่ยมผืนผ้า
รูปสี่เหลี่ยมผืนผ้า
รูปสี่เหลี่ยมผืนผ้า
รูปสี่เหลี่ยมผืนผ้า
รูปสี่เหลี่ยมผืนผ้า
รูปสี่เหลี่ยมผืนผ้า
รูปสี่เหลี่ยมผืนผ้า
รูปสี่เหลี่ยมผืนผ้า
รูปสี่เหลี่ยมผืนผ้า
รูปสี่เหลี่ยมผืนผ้า
รูปสี่เหลี่ยมผืนผ้า
รูปสี่เหลี่ยมผืนผ้า
รูปสี่เหลี่ยมผืนผ้า
รูปสี่เหลี่ยมผืนผ้า
รูปสี่เหลี่ยมผืนผ้า
รูปสี่เหลี่ยมผืนผ้า
รูปสี่เหลี่ยมผืนผ้า
รูปสี่เหลี่ยมผืนผ้า
รูปสี่เหลี่ยมผืนผ้า
รูปสี่เหลี่ยมผืนผ้า
รูปสี่เหลี่ยมผืนผ้า
รูปสี่เหลี่ยมผืนผ้า
รูปสี่เหลี่ยมผืนผ้า
รูปสี่เหลี่ยมผืนผ้า
รูปสี่เหลี่ยมผืนผ้า
รูปสี่เหลี่ยมผืนผ้า
รูปสี่เหลี่ยมผืนผ้า
รูปสี่เหลี่ยมผืนผ้า
รูปสี่เหลี่ยมผืนผ้า
รูปสี่เหลี่ยมผืนผ้า
รูปสี่เหลี่ยมผืนผ้า
รูปสี่เหลี่ยมผืนผ้า
รูปสี่เหลี่ยมผืนผ้า
รูปสี่เหลี่ยมผืนผ้า
รูปสี่เหลี่ยมผืนผ้า
รูปสี่เหลี่ยมผืนผ้า
รูปสี่เหลี่ยมผืนผ้า
รูปสี่เหลี่ยมผืนผ้า
รูปสี่เหลี่ยมผืนผ้า
รูปสี่เหลี่ยมผืนผ้า
รูปสี่เหลี่ยมผืนผ้า
รูปสี่เหลี่ยมผืนผ้า
รูปสี่เหลี่ยมผืนผ้า
รูปสี่เหลี่ยมผืนผ้า
รูปสี่เหลี่ยมผืนผ้า
รูปสี่เหลี่ยมผืนผ้า
รูปสี่เหลี่ยมผืนผ้า
รูปสี่เหลี่ยมผืนผ้า
รูปสี่เหลี่ยมผืนผ้า
รูปสี่เหลี่ยมผืนผ้า
รูปสี่เหลี่ยมผืนผ้า
รูปสี่เหลี่ยมผืนผ้า
รูปสี่เหลี่ยมผืนผ้า
รูปสี่เหลี่ยมผืนผ้า
รูปสี่เหลี่ยมผืนผ้า
รูปสี่เหลี่ยมผืนผ้า
รูปสี่เหลี่ยมผืนผ้า
รูปสี่เหลี่ยมผืนผ้า
รูปสี่เหลี่ยมผืนผ้า
รูปสี่เหลี่ยมผืนผ้า
รูปสี่เหลี่ยมผืนผ้า
รูปสี่เหลี่ยมผืนผ้า
รูปสี่เหลี่ยมผืนผ้า
รูปสี่เหลี่ยมผืนผ้า
รูปสี่เหลี่ยมผืนผ้า
รูปสี่เหลี่ยมผืนผ้า
รูปสี่เหลี่ยมผืนผ้า
รูปสี่เหลี่ยมผืนผ้า
รูปสี่เหลี่ยมผืนผ้า
รูปสี่เหลี่ยมผืนผ้า
รูปสี่เหลี่ยมผืนผ้า
รูปสี่เหลี่ยมผืนผ้า
รูปสี่เหลี่ยมผืนผ้า
รูปสี่เหลี่ยมผืนผ้า
รูปสี่เหลี่ยมผืนผ้า
รูปสี่เหลี่ยมผืนผ้า
รูปสี่เหลี่ยมผืนผ้า
รูปสี่เหลี่ยมผืนผ้า
รูปสี่เหลี่ยมผืนผ้า
รูปสี่เหลี่ยมผืนผ้า
รูปสี่เหลี่ยมผืนผ้า
รูปสี่เหลี่ยมผืนผ้า
รูปสี่เหลี่ยมผืนผ้า
รูปสี่เหลี่ยมผืนผ้า
รูปสี่เหลี่ยมผืนผ้า
รูปสี่เหลี่ยมผืนผ้า
รูปสี่เหลี่ยมผืนผ้า
รูปสี่เหลี่ยมผืนผ้า
รูปสี่เหลี่ยมผืนผ้า
รูปสี่เหลี่ยมผืนผ้า
รูปสี่เหลี่ยมผืนผ้า
รูปสี่เหลี่ยมผืนผ้า
รูปสี่เหลี่ยมผืนผ้า
รูปสี่เหลี่ยมผืนผ้า
รูปสี่เหลี่ยมผืนผ้า
รูปสี่เหลี่ยมผืนผ้า
รูปสี่เหลี่ยมผืนผ้า
รูปสี่เหลี่ยมผืนผ้า
รูปสี่เหลี่ยมผืนผ้า
รูปสี่เหลี่ยมผืนผ้า
รูปสี่เหลี่ยมผืนผ้า
รูปสี่เหลี่ยมผืนผ้า
รูปสี่เหลี่ยมผืนผ้า
รูปสี่เหลี่ยมผืนผ้า
รูปสี่เหลี่ยมผืนผ้า
รูปสี่เหลี่ยมผืนผ้า
รูปสี่เหลี่ยมผืนผ้า
รูปสี่เหลี่ยมผืนผ้า
รูปสี่เหลี่ยมผืนผ้า
รูปสี่เหลี่ยมผืนผ้า
รูปสี่เหลี่ยมผืนผ้า
รูปสี่เหลี่ยมผืนผ้า
รูปสี่เหลี่ยมผืนผ้า
รูปสี่เหลี่ยมผืนผ้า
รูปสี่เหลี่ยมผืนผ้า
รูปสี่เหลี่ยมผืนผ้า
รูปสี่เหลี่ยมผืนผ้า
รูปสี่เหลี่ยมผืนผ้า
รูปสี่เหลี่ยมผืนผ้า
รูปสี่เหลี่ยมผืนผ้า
รูปสี่เหลี่ยมผืนผ้า
รูปสี่เหลี่ยมผืนผ้า
รูปสี่เหลี่ยมผืนผ้า
รูปสี่เหลี่ยมผืนผ้า
รูปสี่เหลี่ยมผืนผ้า
รูปสี่เหลี่ยมผืนผ้า
รูปสี่เหลี่ยมผืนผ้า
รูปสี่เหลี่ยมผืนผ้า
รูปสี่เหลี่ยมผืนผ้า
รูปสี่เหลี่ยมผืนผ้า
รูปสี่เหลี่ยมผืนผ้า
รูปสี่เหลี่ยมผืนผ้า
รูปสี่เหลี่ยมผืนผ้า
รูปสี่เหลี่ยมผืนผ้า
รูปสี่เหลี่ยมผืนผ้า
รูปสี่เหลี่ยมผืนผ้า
รูปสี่เหลี่ยมผืนผ้า
รูปสี่เหลี่ยมผืนผ้า
รูปสี่เหลี่ยมผืนผ้า
รูปสี่เหลี่ยมผืนผ้า
รูปสี่เหลี่ยมผืนผ้า
รูปสี่เหลี่ยมผืนผ้า
รูปสี่เหลี่ยมผืนผ้า
รูปสี่เหลี่ยมผืนผ้า
รูปสี่เหลี่ยมผืนผ้า
รูปสี่เหลี่ยมผืนผ้า
รูปสี่เหลี่ยมผืนผ้า
รูปสี่เหลี่ยมผืนผ้า
รูปสี่เหลี่ยมผืนผ้า
รูปสี่เหลี่ยมผืนผ้า
รูปสี่เหลี่ยมผืนผ้า
รูปสี่เหลี่ยมผืนผ้า
รูปสี่เหลี่ยมผืนผ้า
รูปสี่เหลี่ยมผืนผ้า
รูปสี่เหลี่ยมผืนผ้า
รูปสี่เหลี่ยมผืนผ้า
รูปสี่เหลี่ยมผืนผ้า
รูปสี่เหลี่ยมผืนผ้า
รูปสี่เหลี่ยมผืนผ้า
รูปสี่เหลี่ยมผืนผ้า
รูปสี่เหลี่ยมผืนผ้า
รูปสี่เหลี่ยมผืนผ้า
รูปสี่เหลี่ยมผืนผ้า
รูปสี่เหลี่ยมผืนผ้า
รูปสี่เหลี่ยมผืนผ้า
รูปสี่เหลี่ยมผืนผ้า
รูปสี่เหลี่ยมผืนผ้า
รูปสี่เหลี่ยมผืนผ้า
รูปสี่เหลี่ยมผืนผ้า
รูปสี่เหลี่ยมผืนผ้า
รูปสี่เหลี่ยมผืนผ้า
รูปสี่เหลี่ยมผืนผ้า
รูปสี่เหลี่ยมผืนผ้า
รูปสี่เหลี่ยมผืนผ้า
รูปสี่เหลี่ยมผืนผ้า
รูปสี่เหลี่ยมผืนผ้า
รูปสี่เหลี่ยมผืนผ้า
รูปสี่เหลี่ยมผืนผ้า
รูปสี่เหลี่ยมผืนผ้า
รูปสี่เหลี่ยมผืนผ้า
รูปสี่เหลี่ยมผืนผ้า
รูปสี่เหลี่ยมผืนผ้า
รูปสี่เหลี่ยมผืนผ้า
รูปสี่เหลี่ยมผืนผ้า
รูปสี่เหลี่ยมผืนผ้า
รูปสี่เหลี่ยมผืนผ้า
รูปสี่เหลี่ยมผืนผ้า
รูปสี่เหลี่ยมผืนผ้า
รูปสี่เหลี่ยมผืนผ้า
รูปสี่เหลี่ยมผืนผ้า
รูปสี่เหลี่ยมผืนผ้า
รูปสี่เหลี่ยมผืนผ้า
รูปสี่เหลี่ยมผืนผ้า
รูปสี่เหลี่ยมผืนผ้า
รูปสี่เหลี่ยมผืนผ้า
รูปสี่เหลี่ยมผืนผ้า
รูปสี่เหลี่ยมผืนผ้า
รูปสี่เหลี่ยมผืนผ้า
รูปสี่เหลี่ยมผืนผ้า
รูปสี่เหลี่ยมผืนผ้า
รูปสี่เหลี่ยมผืนผ้า
รูปสี่เหลี่ยมผืนผ้า
รูปสี่เหลี่ยมผืนผ้า
รูปสี่เหลี่ยมผืนผ้า
รูปสี่เหลี่ยมผืนผ้า
รูปสี่เหลี่ยมผืนผ้า
รูปสี่เหลี่ยมผืนผ้า
รูปสี่เหลี่ยมผืนผ้า
รูปสี่เหลี่ยมผืนผ้า
รูปสี่เหลี่ยมผืนผ้า
รูปสี่เหลี่ยมผืนผ้า
รูปสี่เหลี่ยมผืนผ้า
รูปสี่เหลี่ยมผืนผ้า
รูปสี่เหลี่ยมผืนผ้า
รูปสี่เหลี่ยมผืนผ้า
รูปสี่เหลี่ยมผืนผ้า
รูปสี่เหลี่ยมผืนผ้า
รูปสี่เหลี่ยมผืนผ้า
รูปสี่เหลี่ยมผืน

เอกสารควบคุม

เอกสาร 2-30

การบำรุงรักษาระบบ SCADA และ Flow Computer และตัวอย่างรายงานผลข้อมูล
ระบบ SCADA

แผนการบำรุงรักษาระบบ SCADA และ Flow Meter

For: การบำรุงรักษาระบบ SCADA ห้องควบคุม และ ระบบ RTU ของสถานีก๊าซ OTS/PRS)

Code	Descriptions	2023												2024												2025													
		1	2	3	4	5	6	7	8	9	10	11	12	1	2	3	4	5	6	7	8	9	10	11	12	1	2	3	4	5	6	7	8	9	10	11	12		
02-100	ห้องควบคุม	Q			Q		Q			Q				Q			Q						Q			Q				Q					Q				
02-000	BV #10		Q			Q.H		Q			Q.H					Q			Q.H					Q.H							Q					Q.H			
02-001	PRS #1		Q			Q.H		Q			Q.H					Q			Q.H					Q.H							Q					Q.H			
02-002	PRS #2		Q			Q.H		Q			Q.H					Q			Q.H					Q.H							Q					Q.H			
04-000	Bangplee	Q			Q.H		Q			Q.H				Q			Q.H					Q				Q				Q.H						Q.H			
05-000	Ladkrabang			Q			Q.H		Q			Q.H				Q			Q.H					Q.H							Q					Q.H			
05-001	PRS #3			Q			Q.H		Q			Q.H				Q			Q.H					Q.H							Q					Q.H			
06-000	Rangsit		Q.H				Q			Q.H		Q			Q.H			Q				Q.H				Q.H						Q					Q		
08-000	Rojana			Q.H			Q			Q.H				Q			Q.H			Q				Q.H							Q					Q.H			
08-001	Rojana 2			Q.H			Q			Q.H				Q			Q.H			Q				Q.H							Q					Q.H			
10-000	Navanakorn	Q			Q.H			Q			Q.H				Q			Q.H					Q									Q				Q.H			

Note:

Q = 3 Months Preventive Maintenance, H = 6 Months Preventive Maintenance

ผู้จัดทำ ()		
วันที่ 16/02/2023	วันที่ 16/02/2023	วันที่ 16/02/2023
หน้า 1 of 2	ฉบับที่ 00	OP-FO-012-05

For: การบำรุงรักษาระบบ SCADA (ห้องควบคุม และ ระบบ RTU ของสถานีก๊าซ OTS/PRS)

[illegible]

Q = 3 Months Preventive Maintenance, H = 6 Months Preventive Maintenance

မှန်ကန်စွာ ဖော်ပြနိုင်ပါသည်။

หน้า 2 of 2

OP-FO-012-05

ตัวอย่างการบำรุงรักษาระบบ SCADA และ Flow Meter



PREVENTIVE MAINTENANCE (PM) MONTHLY REPORT

REPORT NO: GR01872 MONTH/YEAR: 1/2025 REPORT DATE: 07/02/2025 AREA: PNGD : PTT NGD
EQUIPMENT TYPE: INSTRUMENT(FLOWCOMP&RTU) TOTAL WORK: 9 FINISHED: 9 UNFINISHED: 0

STATUS	WORK ORDER NO.	WORK TOPIC	LOCATION	START-FINISH DATE
Success	OR13474	PM 6M SCADA PRS4 NVK	PNGD : PTT NGD	01/01/2025 - 31/01/2025
Success	OR13473	PM 3M SCADA PRS4 NVK	PNGD : PTT NGD	01/01/2025 - 31/01/2025
Success	OR13472	PM 3M SCADA OTS. BKD	PNGD : PTT NGD	01/01/2025 - 31/01/2025
Success	OR13471	PM 3M SCADA OTS. NVK	PNGD : PTT NGD	01/01/2025 - 31/01/2025
Success	OR13470	PM 3M SCADA OTS. BPL	PNGD : PTT NGD	01/01/2025 - 31/01/2025
Success	OR13469	PM 3M Flow Com. OTS. BKD	PNGD : PTT NGD	01/01/2025 - 31/01/2025
Success	OR13468	PM 3M Flow Com. OTS. NVK	PNGD : PTT NGD	01/01/2025 - 31/01/2025
Success	OR13467	PM 3M Flow Com. OTS. BV10	PNGD : PTT NGD	01/01/2025 - 31/01/2025
Success	OR13466	PM 3M Flow Com. OTS. ACR1	ANGD : AMATA NGD	01/01/2025 - 31/01/2025

Report by:

Approved by:

Date:

07/02/2025

Date:

07/02/2025



PREVENTIVE MAINTENANCE (PM) MONTHLY REPORT

REPORT NO: GR01918 MONTH/YEAR: 2/2025 REPORT DATE: 03/03/2025 AREA: PNGD : PTT NGD
EQUIPMENT TYPE: INSTRUMENT(FLOWCOMP&RTU) TOTAL WORK: 9 FINISHED: 9 UNFINISHED: 0

STATUS	WORK ORDER NO.	WORK TOPIC	LOCATION	START-FINISH DATE
Success	OR13901	PM 3M Flow Com. OTS. WES	PNGD : PTT NGD	01/02/2025 - 28/02/2025
Success	OR13900	PM 3M Flow Com. OTS. ROJ2	PNGD : PTT NGD	01/02/2025 - 28/02/2025
Success	OR13899	PM 3M Flow Com. OTS. ROJ	PNGD : PTT NGD	01/02/2025 - 28/02/2025
Success	OR13898	PM 3M Flow Com. OTS. BPL	PNGD : PTT NGD	01/02/2025 - 28/02/2025
Success	OR13896	PM 6M SCADA OTS. RST	PNGD : PTT NGD	01/02/2025 - 28/02/2025
Success	OR13895	PM 3M SCADA OTS. RST	PNGD : PTT NGD	01/02/2025 - 28/02/2025
Success	OR13894	PM 3M SCADA PRS2 BPO	PNGD : PTT NGD	01/02/2025 - 28/02/2025
Success	OR13893	PM 3M SCADA PRS1 BPO	PNGD : PTT NGD	01/02/2025 - 28/02/2025
Success	OR13892	PM 3M SCADA OTS. BPO	PNGD : PTT NGD	01/02/2025 - 28/02/2025

Report by:

Date:

03/03/2025

Date:

03/03/2025



PREVENTIVE MAINTENANCE (PM) MONTHLY REPORT

REPORT NO: GR01945 MONTH/YEAR: 3/2025 REPORT DATE: 01/04/2025 AREA: PNGD : PTT NGD

EQUIPMENT TYPE: INSTRUMENT(FLOWCOMP&RTU) TOTAL WORK: 10 FINISHED: 10 UNFINISHED: 0

STATUS	WORK ORDER NO.	WORK TOPIC	LOCATION	START-FINISH DATE
Success	OR14366	PM 3M SCADA OTS. LKB	PNGD : PTT NGD	01/03/2025 - 31/03/2025
Success	OR14330	PM 3M SCADA PRS3 LKB	PNGD : PTT NGD	01/03/2025 - 31/03/2025
Success	OR14328	PM 3M SCADA OTS. ROJ2	PNGD : PTT NGD	01/03/2025 - 31/03/2025
Success	OR14327	PM 3M SCADA OTS. ROJ1	PNGD : PTT NGD	01/03/2025 - 31/03/2025
Success	OR14326	PM 3M SCADA PRS5 ROJ	PNGD : PTT NGD	01/03/2025 - 31/03/2025
Success	OR14275	PM 6M SCADA PRS5 ROJ	PNGD : PTT NGD	01/03/2025 - 31/03/2025
Success	OR14274	PM 6M SCADA OTS. ROJ2	PNGD : PTT NGD	01/03/2025 - 31/03/2025
Success	OR14273	PM 6M SCADA OTS. ROJ1	PNGD : PTT NGD	01/03/2025 - 31/03/2025
Success	OR14272	PM 3M Flow Com. OTS. RST	RST : Rangsit I.A.	01/03/2025 - 31/03/2025
Success	OR14268	PM 3M Flow Com. OTS. LKB	LKB : Ladkrabang I.E.	01/03/2025 - 31/03/2025

Report by:

Date:

01/04/2025

Date:

01/04/2025



PREVENTIVE MAINTENANCE (PM) MONTHLY REPORT

REPORT NO: GR02020 MONTH/YEAR: 4/2025 REPORT DATE: 02/05/2025 AREA: PNGD : PTT NGD

EQUIPMENT TYPE: INSTRUMENT(FLOWCOMP&RTU) TOTAL WORK: 10 FINISHED: 10 UNFINISHED: 0

STATUS	WORK ORDER NO.	WORK TOPIC	LOCATION	START-FINISH DATE
Success	OR14673	PM 3M Flow Com. OTS. BKD	PNGD : PTT NGD	01/04/2025 - 30/04/2025
Success	OR14672	PM 3M Flow Com. OTS. NVK	PNGD : PTT NGD	01/04/2025 - 30/04/2025
Success	OR14670	PM 3M Flow Com. OTS. BPO	PNGD : PTT NGD	01/04/2025 - 30/04/2025
Success	OR14667	PM 3M SCADA PRS4 NVK	PNGD : PTT NGD	01/04/2025 - 30/04/2025
Success	OR14665	PM 6M SCADA OTS. BKD	PNGD : PTT NGD	01/04/2025 - 30/04/2025
Success	OR14663	PM 3M SCADA OTS. BKD	PNGD : PTT NGD	01/04/2025 - 30/04/2025
Success	OR14662	PM 6M SCADA OTS. NVK	PNGD : PTT NGD	01/04/2025 - 30/04/2025
Success	OR14661	PM 3M SCADA OTS. NVK	PNGD : PTT NGD	01/04/2025 - 30/04/2025
Success	OR14660	PM 6M SCADA OTS. BPL	PNGD : PTT NGD	01/04/2025 - 30/04/2025
Success	OR14659	PM 3M SCADA OTS. BPL	PNGD : PTT NGD	01/04/2025 - 30/04/2025

Report by:

Date:

02/05/2025

Approved by:

Date:

02/05/2025



PREVENTIVE MAINTENANCE (PM) MONTHLY REPORT

REPORT NO: GR02126 MONTH/YEAR: 5/2025 REPORT DATE: 05/06/2025 AREA: PNGD : PTT NGD
EQUIPMENT TYPE: INSTRUMENT(FLOWCOMP&RTU) TOTAL WORK: 12 FINISHED: 12 UNFINISHED: 0

STATUS	WORK ORDER NO.	WORK TOPIC	LOCATION	START-FINISH DATE
Success	OR15126	PM 3M Flow Com. OTS. WES	PNGD : PTT NGD	01/05/2025 - 31/05/2025
Success	OR15125	PM 3M Flow Com. OTS. ROJ2	PNGD : PTT NGD	01/05/2025 - 31/05/2025
Success	OR15124	PM 3M Flow Com. OTS. ROJ1	PNGD : PTT NGD	01/05/2025 - 31/05/2025
Success	OR15123	PM 3M Flow Com. OTS. BPL	PNGD : PTT NGD	01/05/2025 - 31/05/2025
Success	OR15121	PM 3M SCADA OTS. WES	PNGD : PTT NGD	01/05/2025 - 31/05/2025
Success	OR15120	PM 3M SCADA OTS. RST	PNGD : PTT NGD	01/05/2025 - 31/05/2025
Success	OR15119	PM 6M SCADA PRS2 BPO	PNGD : PTT NGD	01/05/2025 - 31/05/2025
Success	OR15118	PM 3M SCADA PRS2 BPO	PNGD : PTT NGD	01/05/2025 - 31/05/2025
Success	OR15117	PM 6M SCADA PRS1 BPO	PNGD : PTT NGD	01/05/2025 - 31/05/2025
Success	OR15116	PM 3M SCADA PRS1 BPO	PNGD : PTT NGD	01/05/2025 - 31/05/2025
Success	OR15115	PM 6M SCADA OTS. BPO	PNGD : PTT NGD	01/05/2025 - 31/05/2025
Success	OR15114	PM 3M SCADA OTS. BPO	PNGD : PTT NGD	01/05/2025 - 31/05/2025

Report by:

Approved by:

Date:

05/06/2025

Date:

05/06/2025



PREVENTIVE MAINTENANCE (PM) MONTHLY REPORT

REPORT NO: GR02179 MONTH/YEAR: 6/2025 REPORT DATE: 02/07/2025 AREA: PNGD : PTT NGD
EQUIPMENT TYPE: INSTRUMENT(FLOWCOMP&RTU) TOTAL WORK: 9 FINISHED: 9 UNFINISHED: 0

STATUS	WORK ORDER NO.	WORK TOPIC	LOCATION	START-FINISH DATE
Success	OR15539	PM 3M Flow Com. OTS. RST	PNGD : PTT NGD	01/06/2025 - 30/06/2025
Success	OR15538	PM 3M Flow Com. OTS. LKB	PNGD : PTT NGD	01/06/2025 - 30/06/2025
Success	OR15535	PM 3M SCADA PRS5 ROJ	PNGD : PTT NGD	01/06/2025 - 30/06/2025
Success	OR15534	PM 3M SCADA OTS. ROJ2	PNGD : PTT NGD	01/06/2025 - 30/06/2025
Success	OR15533	PM 3M SCADA OTS. ROJ1	PNGD : PTT NGD	01/06/2025 - 30/06/2025
Success	OR15532	PM 6M SCADA PRS3 LKB	PNGD : PTT NGD	01/06/2025 - 30/06/2025
Success	OR15531	PM 3M SCADA PRS3 LKB	PNGD : PTT NGD	01/06/2025 - 30/06/2025
Success	OR15530	PM 6M SCADA OTS. LKB	PNGD : PTT NGD	01/06/2025 - 30/06/2025
Success	OR15529	PM 3M SCADA OTS. LKB	PNGD : PTT NGD	01/06/2025 - 30/06/2025

Report by:

Approved by:

Date:

02/07/2025

Date:

02/07/2025

ตัวอย่างรายงานผลข้อมูลระบบ SCADA

LKB OTS (LEASED LINE)

21/07/2025 09:12:25
ngdoprws1

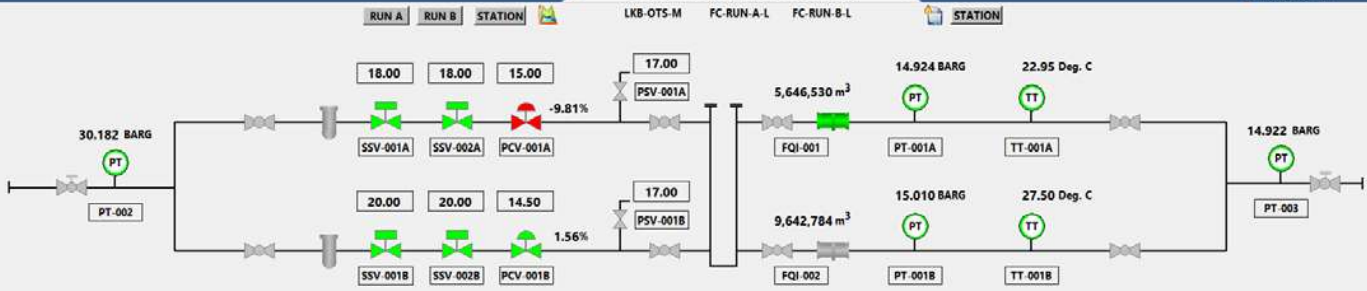

Flow Computer Data	Flow Rate	Run A	Run B	Total
	Gross	389.39 m³/Hr	0.00 m³/Hr	389.39 m³/Hr
	Standard	6,210.28 SCM/Hr	0.00 SCM/Hr	6,210.28 SCM/Hr
Daily Gas Consumption Meter	Energy	216.49 MMBTU/Hr	0.00 MMBTU/Hr	216.49 MMBTU/Hr
	Gross	2,166.66 m³	0.00 m³	2,166.66 m³
	Standard	34,780.37 SCM	0.00 SCM	34,780.37 SCM
	Energy	1,212.46 MMBTU	0.00 MMBTU	1,212.46 MMBTU
Turbine Index		2,165 m³	0 m³	2,165 m³

Station Status	
Emergency Call :	OFF
AC Status :	NORMAL
UPS Status :	NORMAL
Door Status :	CLOSED
Fire Alarm :	NORMAL
Fire Alarm Sys. :	NORMAL
AC Main Power :	231.97 VAC
AC UPS :	218.96 VAC
Room Temp. :	22.19 Deg. C
RTU Cabinet Temp. :	24.06 Deg. C

PTT NGD MAP OVERVIEW

SYSTEM INFO.

RTU COMMU. LINE

SYNC TIME RTU

GAS NETWORK VALIDATION

EVENT SUMMARIES

REPORTS

All Station Alarm

BPO-IE

BPL-IE

BV#10

PRS#1

PRS#2

LKB-IE

LKB

PRS#3

ROJ-IP

ROJ#1

ROJ#2

PRS#5

ACC-IE

ACC#1

ACC#2

BPL-IE

RST-Area

RST

NVK-IE

NVK

PRS#4

BKD-IP

BKD

WES-IE

WES

ACR-IE

ACR#1

ACR#2

PRS#1.2

UNIT CONTROL

BARG

PSIG

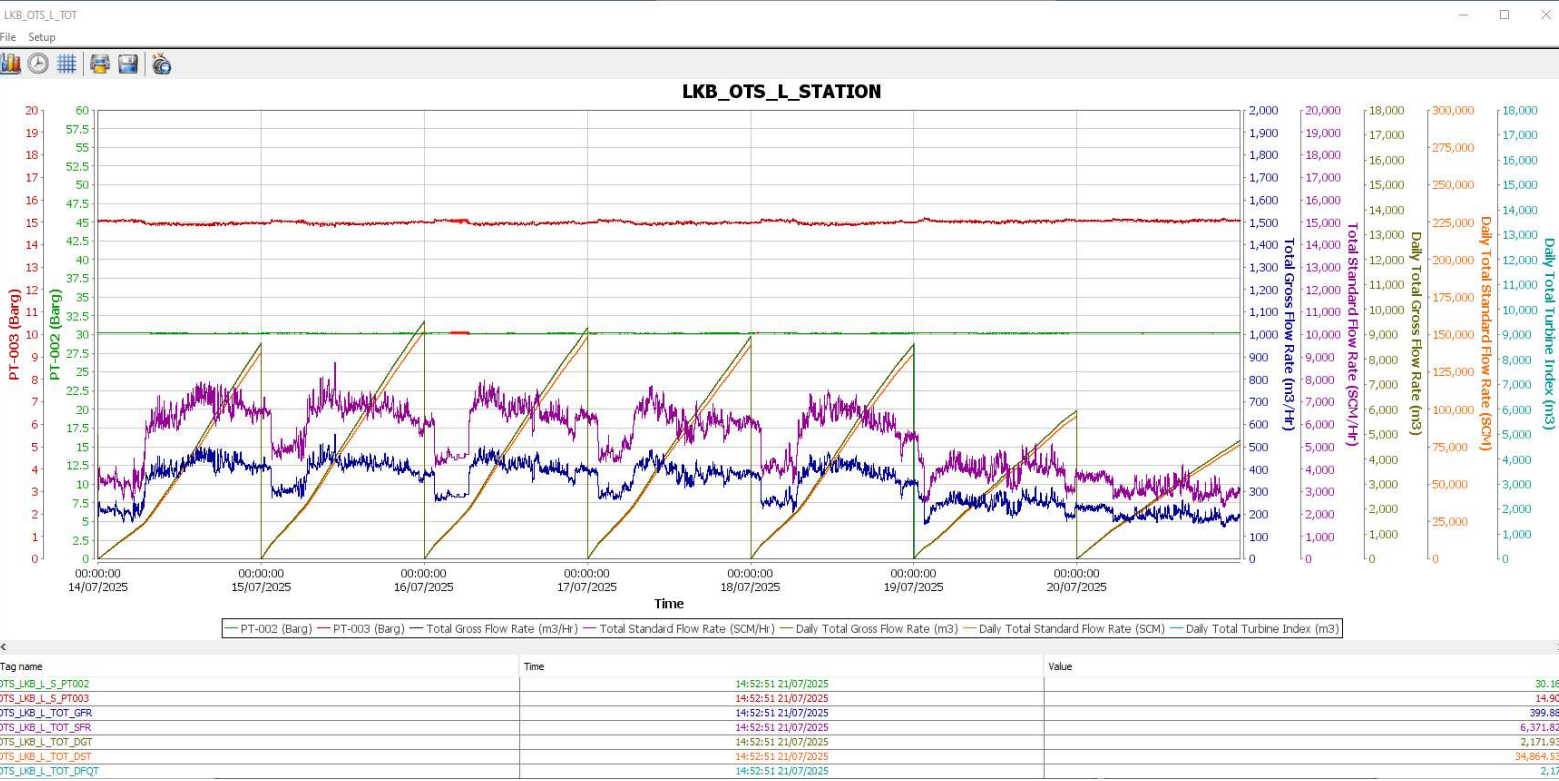

Tag name	Time	Value
OTS_LKB_L_S_PT002	14:52:51 21/07/2025	30.167
OTS_LKB_L_S_PT003	14:52:51 21/07/2025	14.907
OTS_LKB_L_TOT_GFR	14:52:51 21/07/2025	399.887
OTS_LKB_L_TOT_SFR	14:52:51 21/07/2025	6,371.824
OTS_LKB_L_TOT_DGT	14:52:51 21/07/2025	2,171.937
OTS_LKB_L_TOT_DST	14:52:51 21/07/2025	34,864.535
OTS_LKB_L_TOT_DPT	14:52:51 21/07/2025	2,170

