

# เอกสารแนบ

# เอกสารแนบ

1

ผลพิจารณารายงานการวิเคราะห์ผลกระทบสิ่งแวดล้อม  
และมาตรการป้องกันและแก้ไขผลกระทบสิ่งแวดล้อม

ที่ ทส ๑๐๑๐.๒/ ๑ ๒ ๔ ๓ ๑.๑



สำนักงานนโยบายและแผน

ทรัพยากรธรรมชาติและสิ่งแวดล้อม

๑๑๘/๑ อาคารทิปโก้ ๒ ถนนพระรามที่ ๖

แขวงพญาไท เขตพญาไท กรุงเทพฯ ๑๐๕๐๐

๒ ๑ กันยายน ๒๕๖๓

เรื่อง แจ้งผลการพิจารณารายงานการประเมินผลกระทบสิ่งแวดล้อม โครงการทำเหมืองแร่ชนิดแร่หินอุตสาหกรรมชนิดหินแกรนิต (เพื่ออุตสาหกรรมก่อสร้าง) ของบริษัท โรงโม่หินทวีทรัพย์อนันต์มหานคร จำกัด คำขอประทานบัตรที่ ๑/๒๕๖๑

เรียน กรรมการผู้จัดการบริษัท โรงโม่หินทวีทรัพย์อนันต์มหานคร จำกัด

สิ่งที่ส่งมาด้วย ๑. สำเนาหนังสือบริษัท เเล บี อี เอ็น เอ็นจีเนียริง คอนซัลแตนท์ จำกัด ที่ E103/07/2562

ลงวันที่ ๘ กรกฎาคม ๒๕๖๓

๒. สำเนาหนังสือบริษัท เเล บี อี เอ็น เอ็นจีเนียริง คอนซัลแตนท์ จำกัด ที่ E289/09/2563

ลงวันที่ ๘ กันยายน ๒๕๖๓

๓. มาตรการป้องกันและแก้ไขผลกระทบสิ่งแวดล้อม และมาตรการติดตามตรวจสอบผลกระทบสิ่งแวดล้อม ที่โครงการทำเหมืองแร่ชนิดแร่หินอุตสาหกรรมชนิดหินแกรนิต (เพื่ออุตสาหกรรมก่อสร้าง) ของบริษัท โรงโม่หินทวีทรัพย์อนันต์มหานคร จำกัด คำขอประทานบัตรที่ ๑/๒๕๖๑ ตั้งอยู่ที่ หมู่ที่ ๒ ตำบลหนองไผ่แก้ว อำเภอบ้านบึง จังหวัดชลบุรี ต้องยึดถือปฏิบัติอย่างเคร่งครัด

ตามที่บริษัท โรงโม่หินทวีทรัพย์อนันต์มหานคร จำกัด ได้มอบอำนาจให้ บริษัท เเล บี อี เอ็น เอ็นจีเนียริง คอนซัลแตนท์ จำกัด จัดทำและเสนอรายงานการประเมินผลกระทบสิ่งแวดล้อม โครงการทำเหมืองแร่ชนิดแร่หินอุตสาหกรรมชนิดหินแกรนิต (เพื่ออุตสาหกรรมก่อสร้าง) ของบริษัท โรงโม่หินทวีทรัพย์อนันต์มหานคร จำกัด คำขอประทานบัตรที่ ๑/๒๕๖๑ ตั้งอยู่ที่ หมู่ที่ ๒ ตำบลหนองไผ่แก้ว อำเภอบ้านบึง จังหวัดชลบุรี ให้สำนักงานนโยบายและแผนทรัพยากรธรรมชาติและสิ่งแวดล้อมดำเนินการตามขั้นตอนการพิจารณา รายงานรายละเอียดตามสิ่งที่ส่งมาด้วย ๑ และ ๒

สำนักงานนโยบายและแผนทรัพยากรธรรมชาติและสิ่งแวดล้อม ได้เสนอรายงานการประเมินผลกระทบสิ่งแวดล้อมดังกล่าวให้คณะกรรมการผู้ชำนาญการพิจารณารายงานการวิเคราะห์ผลกระทบสิ่งแวดล้อม โครงการเหมืองแร่ พิจารณาในการประชุมครั้งที่ ๒๕/๒๕๖๓ เมื่อวันที่ ๑๕ กันยายน ๒๕๖๓ คณะกรรมการผู้ชำนาญการฯ มีมติให้ความเห็นชอบรายงานการประเมินผลกระทบสิ่งแวดล้อมโครงการทำเหมืองแร่ชนิดแร่หินอุตสาหกรรมชนิดหินแกรนิต (เพื่ออุตสาหกรรมก่อสร้าง) ของบริษัท โรงโม่หินทวีทรัพย์อนันต์มหานคร จำกัด คำขอประทานบัตรที่ ๑/๒๕๖๑ ตั้งอยู่ที่ หมู่ที่ ๒ ตำบลหนองไผ่แก้ว อำเภอบ้านบึง จังหวัดชลบุรี โดยให้ปฏิบัติตาม มาตรการป้องกันและแก้ไขผลกระทบสิ่งแวดล้อม และมาตรการติดตามตรวจสอบผลกระทบสิ่งแวดล้อมอย่างเคร่งครัด

รายละเอียด...

รายละเอียดตามสิ่งที่ส่งมาด้วย ๓ และให้ประสานบริษัทที่ปรึกษาเพื่อจัดทำรายงานที่ได้รับรวบรวมรายละเอียดข้อมูลทั้งหมด  
เรียงตามลำดับการพิจารณา จำนวน ๑ ฉบับ และรายงานฉบับสมบูรณ์ที่ได้แก้ไขเพิ่มเติมตามที่คณะกรรมการ  
ผู้ชำนาญการฯ กำหนดแล้ว จำนวน ๑ ฉบับ พร้อมทั้งจัดทำแผ่นบันทึกข้อมูลในรูปแบบ Portable Document  
Format (PDF File) จำนวน ๑ แผ่น และ ๘ แผ่น ตามลำดับ เสนอต่อสำนักงานนโยบายฯ ภายในเวลา ๔๕ วัน  
นับจากวันที่ได้รับแจ้งผลการพิจารณา เพื่อใช้เป็นเอกสารอ้างอิงและส่งให้หน่วยงานที่เกี่ยวข้องต่อไป และหากได้รับ  
อนุญาตประธานบอร์ดแล้วขอความร่วมมือส่งสำเนาใบอนุญาตพร้อมเงื่อนไขให้สำนักงานนโยบายฯ ทราบด้วย ทั้งนี้  
สำนักงานนโยบายฯ ได้มีหนังสือแจ้งบริษัท เอ บี อี เอ็น เอ็นจีเนียริง คอนซัลแตนท์ จำกัด เพื่อดำเนินการในส่วนที่  
เกี่ยวข้องต่อไปด้วยแล้ว

จึงเรียนมาเพื่อโปรดพิจารณา

ขอแสดงความนับถือ



(นายพิรุณ สัยยะสิทธิ์พานิช)

รองเลขาธิการ ปฏิบัติราชการแทน

เลขาธิการสำนักงานนโยบายและแผนทรัพยากรธรรมชาติและสิ่งแวดล้อม

กองวิเคราะห์ผลกระทบสิ่งแวดล้อม

โทร. ๐ ๒๒๖๕ ๖๕๐๐ ต่อ ๖๗๙๐

โทรสาร ๐ ๒๒๖๕ ๖๖๑๖

สำเนาถูกต้อง



(นางสาวมะลิวรรณ เทพศิริ)

เจ้าหน้าที่งานธุรการชำนาญการ





บริษัท เอ บี อี เอ็น เอ็นจิเนียริ่ง คอนซัลแตนท์ จำกัด  
A B E N ENGINEERING CONSULTANTS CO., LTD.

14/21-22 หมู่ที่ 15 โครงการคาสเคด บางนา ตำบลบางแก้ว อำเภอบางพลี จังหวัดสมุทรปราการ 10540  
14/21-22, Moo.15 Cascade Bangna, Bang kaew, Bangplee, Samut Prakan 10540

โทรศัพท์ 0-2138-3858-59 โทรสาร 0-2138-3859  
Tel 0-2138-3858-59 Fax 0-2138-3859

ที่ E103/07/2562

8 กรกฎาคม 2563

สำนักงานนโยบายและแผน	
ทรัพยากรธรรมชาติและสิ่งแวดล้อม	
เลขที่ 9868	วันที่ 8 ก.ค. 2563
เวลา 18.40	ผู้รับ

เรื่อง นำส่งรายงานการประเมินผลกระทบสิ่งแวดล้อม  
เรียน เลขาธิการสำนักงานนโยบายและแผนทรัพยากรธรรมชาติและสิ่งแวดล้อม  
สิ่งที่ส่งมาด้วย 1. หนังสือมอบอำนาจ ลงวันที่ 30 มิถุนายน 2563  
2. รายงานการประเมินผลกระทบสิ่งแวดล้อม จำนวน 15 เล่ม

กองนโยบายและแผน	14-60	14-60
13-02	13-02	13-02

ตามหนังสือมอบอำนาจ ลงวันที่ 30 มิถุนายน 2563 ให้บริษัท เอ บี อี เอ็น เอ็นจิเนียริ่ง คอนซัลแตนท์ จำกัด เป็นผู้ดำเนินการจัดส่งรายงานการประเมินผลกระทบสิ่งแวดล้อม โครงการทำเหมืองแร่ชนิดแร่หินอุตสาหกรรมชนิดหินแกรนิต (เพื่ออุตสาหกรรมก่อสร้าง) ของบริษัท โรงไม้หิน ทวีทรัพย์อนันต์มหานคร จำกัด คำขอประทานบัตรที่ 1/2561 ตั้งอยู่ที่ หมู่ที่ 2 ตำบลหนองไผ่แก้ว อำเภอบ้านโป่ง จังหวัดชลบุรี นั้น

บริษัทฯ ขอส่งรายงานดังกล่าวเพื่อให้คณะกรรมการผู้ชำนาญการพิจารณารายงานการวิเคราะห์ผลกระทบสิ่งแวดล้อมพิจารณาให้ความเห็นชอบ

จึงเรียนมาเพื่อโปรดพิจารณา

ขอแสดงความนับถือ

๙๙ ๙๙๙  
(นายกมล มณีโชติ)  
กรรมการผู้จัดการ



สำเนาถูกต้อง

(นางสาวมะลิวรรณ เพชรอำมา)  
เจ้าพนักงานธุรการชำนาญงาน

๙.๗ ๑๗ ๓๖ ๒๕๖๓



บริษัท เอ บี อี เอ็น เอ็นจิเนียริ่ง คอนซัลแตนท์ จำกัด  
A B E N ENGINEERING CONSULTANTS CO., LTD.

14/21-22 หมู่ที่ 15 โครงการลาดเต บ้านนา ตำบลบางแก้ว อำเภอบางพลี จังหวัดสมุทรปราการ 10540 โทรศัพท์ 0-2138-3658-59 โทรสาร 0-2138-3659  
14/21-22, Moo.15 Cascade Bangna, Bangkaew, Bangplee, Samut Prakan 10540 Tel: 0-2138-3658-59 โทรสาร 0-2138-3659

ที่ E289/09/2563

8 กันยายน 2563

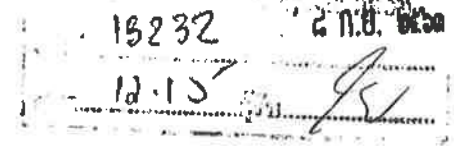

เรื่อง นำส่งรายงานการประเมินผลกระทบสิ่งแวดล้อม ฉบับแก้ไขเพิ่มเติม ครั้งที่ 1  
เรียน เลขาธิการสำนักงานนโยบายและแผนทรัพยากรธรรมชาติและสิ่งแวดล้อม  
สิ่งที่ส่งมาด้วย รายงานการประเมินผลกระทบสิ่งแวดล้อม ฉบับแก้ไขเพิ่มเติม ครั้งที่ 1 จำนวน 15 เล่ม  
และแผ่นบันทึกข้อมูล CD จำนวน 2 แผ่น

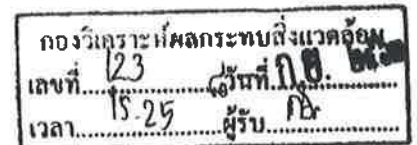

ตามที่บริษัท เอ บี อี เอ็น เอ็นจิเนียริ่ง คอนซัลแตนท์ จำกัด ได้เป็นที่ปรึกษาและจัดทำรายงานการประเมินผลกระทบสิ่งแวดล้อม โครงการทำเหมืองแร่ชนิดแร่หินอุตสาหกรรมชนิดหินแกรนิต (เพื่ออุตสาหกรรมก่อสร้าง) ของบริษัท โรนั่มหิน ทรีเทรด จำกัด จำกัด คำขอประทานบัตรที่ 1/2561 ตั้งอยู่ที่ หมู่ที่ 2 ตำบลหนองไม้แก้ว อำเภอบ้านโป่ง จังหวัดราชบุรี นั้น และคณะกรรมการผู้ชำนาญการพิจารณารายงานการวิเคราะห์ผลกระทบสิ่งแวดล้อม โครงการเหมืองแร่พิจารณารายงานในการประชุม ครั้งที่ 22/2563 เมื่อวันที่ 18 สิงหาคม 2563 มีมติเลื่อนลงมติ และเห็นควรแก้ไขเพิ่มเติมข้อมูลของรายงานฯ ดังกล่าว ให้มีความสมบูรณ์

บริษัทฯ ได้ขอส่งรายงานการประเมินผลกระทบสิ่งแวดล้อม ฉบับแก้ไขเพิ่มเติม ครั้งที่ 1 และขอส่งมาพร้อมหนังสือฉบับนี้เพื่อประกอบการพิจารณา

จึงเรียนมาเพื่อโปรดพิจารณา

ขอแสดงความนับถือ

(นายกล้า มณีโชติ)  
กรรมการผู้จัดการ



สำเนาถูกต้อง

(นางสาวมะลิวรรณ เทศจำปา)  
เจ้าหน้าที่งานธุรการชำนาญงาน

5/10/2563

มาตรการป้องกันและแก้ไขผลกระทบสิ่งแวดล้อม  
และมาตรการติดตามตรวจสอบผลกระทบสิ่งแวดล้อม  
ที่โครงการทำเหมืองแร่ชนิดแร่หินอุตสาหกรรมชนิดหินแกรนิต  
(เพื่ออุตสาหกรรมก่อสร้าง)

ของบริษัท โรงโม่หินทวีทรัพย์ฮอนันต์มหานคร จำกัด

ดำขอประทานบัตรที่ 1/2561

ตั้งอยู่ที่ หมู่ที่ 2 ตำบลหนองไฟแก้ว อำเภอบ้านบึง จังหวัดชลบุรี

ต้องยึดถือปฏิบัติอย่างเคร่งครัด

บริษัท โรงโม่หิน ทวีทรัพย์ฮอนันต์มหานคร จำกัด

สำนักงานใหญ่ตั้งอยู่ เลขที่ 433/1 หมู่ที่ 2 ตำบลหนองไฟแก้ว อำเภอ  
บ้านบึง จังหวัดชลบุรี 20220



สำนักงานนโยบายและแผนทรัพยากรธรรมชาติและสิ่งแวดล้อม



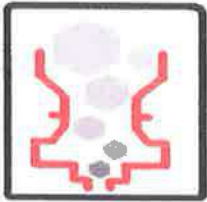

**บริษัท โรงโม่หิน ทวีทรัพย์อนันต์มหานคร จำกัด**  
**TAWEE SUP ANAN MAHANAKORN STONE MILLS CO.,LTD.**  
433/1 หมู่ 2 ต.หนองไผ่แก้ว อ.บ้านบึง จ.ชลบุรี 20220  
Tel. 081-3052255 , 081-6502383 Fax. 089-6631856



**หนังสือแสดงเจตจำนง**

โดยหนังสือแสดงเจตจำนงฉบับนี้ข้าพเจ้าบริษัท โรงโม่หินทวีทรัพย์อนันต์มหานคร จำกัดสำนักงานใหญ่ตั้งอยู่เลขที่ 433/1 หมู่ที่ 2 ตำบลหนองไผ่แก้ว อำเภอบ้านบึง จังหวัดชลบุรี 20220 โดยนายรัตน์ ประเสริฐวิทย์, นายวัชร ธิลาขจรจิต และนายสมฤกษ์ ประเสริฐวิทย์ กรรมการผู้จัดการผู้มีอำนาจลงนามผูกพันนิติบุคคลยินดีปฏิบัติตามเงื่อนไขมาตรการป้องกันและแก้ไขผลกระทบสิ่งแวดล้อม และมาตรการติดตามตรวจสอบผลกระทบสิ่งแวดล้อม ตามที่ปรากฏในรายงานการประเมินผลกระทบสิ่งแวดล้อมโครงการทำเหมืองแร่ชนิดแร่หินอุตสาหกรรมชนิดหินแกรนิต (เพื่ออุตสาหกรรมก่อสร้าง) ของบริษัท โรงโม่หินทวีทรัพย์อนันต์มหานคร จำกัด คำขอประทานบัตรที่ 1/2561 ตั้งอยู่ที่ หมู่ที่ 2 ตำบลหนองไผ่แก้ว อำเภอบ้านบึง จังหวัดชลบุรีและตามที่หน่วยงานราชการที่เกี่ยวข้องกำหนด

เพื่อเป็นหลักฐานจึงได้ลงลายมือชื่อพร้อมประทับตราบริษัทไว้เป็นหลักฐาน

ลงชื่อ.....

(นายรัตน์ ประเสริฐวิทย์)

กรรมการผู้จัดการ

ของบริษัท โรงโม่หินทวีทรัพย์อนันต์มหานคร จำกัด

ลงชื่อ.....

(นายวัชร ธิลาขจรจิต)

กรรมการผู้จัดการ

ของบริษัท โรงโม่หินทวีทรัพย์อนันต์มหานคร จำกัด

ลงชื่อ.....

(นายสมฤกษ์ ประเสริฐวิทย์)

กรรมการผู้จัดการ

ของบริษัท โรงโม่หินทวีทรัพย์อนันต์มหานคร จำกัด



ตารางที่ 1 มาตรการป้องกันและแก้ไขผลกระทบสิ่งแวดล้อมที่กำหนดไว้ในรายงานการประเมินผลกระทบสิ่งแวดล้อม

ตารางที่ 1-1 มาตรการป้องกันและแก้ไขผลกระทบสิ่งแวดล้อมทั่วไป

องค์ประกอบทางสิ่งแวดล้อมและคุณค่าต่างๆ	มาตรการป้องกันและแก้ไขผลกระทบสิ่งแวดล้อม	สถานที่ดำเนินงาน	ระยะเวลาดำเนินการ	งบประมาณ (บาท)	ผู้รับผิดชอบ
ระยะดำเนินการทำเหมืองและสิ้นสุดการทำเหมือง	1. ให้มีจุดรับเรื่องราวร้องทุกข์ความเดือดร้อนของประชาชนที่เกิดจากกิจกรรมการทำเหมืองแร่และกิจกรรมที่เกี่ยวข้อง ผู้ถือประทานบัตรจะต้องดำเนินการแก้ไขและให้ความช่วยเหลือด้วยความเป็นธรรม	- ที่ทำการผู้ใหญ่บ้านหมู่ที่ 2 บ้านหินลาด - พื้นที่โครงการ	- ตั้งแต่เปิดทำเหมืองจนถึงอายุประทานบัตร	- ขึ้นอยู่กับความเสียหายที่เกิดขึ้น	- บริษัท โรงโม่หินทวีทรัพย์อนันต์มหานคร จำกัด
	2. ให้ทำการปรับปรุงฟื้นฟูพื้นที่โครงการที่ผ่านการทำเหมืองแร่แล้ว และพื้นที่สิ้นสุดการใช้ประโยชน์แล้วตามแผนงานการฟื้นฟูพื้นที่ผ่านการทำเหมืองแร่ ที่ได้เสนอไว้ในรายงานการประเมินผลกระทบสิ่งแวดล้อม (เอกสารแนบท้าย) พร้อมทั้งให้รายงานผลการดำเนินงานให้สำนักงานนโยบายและแผนทรัพยากรธรรมชาติและสิ่งแวดล้อม และกรมอุตสาหกรรมพื้นฐานและการเหมืองแร่ทราบทุกปี	- พื้นที่โครงการ	- ตั้งแต่เปิดทำเหมืองจนถึงอายุประทานบัตร	-	- บริษัท โรงโม่หินทวีทรัพย์อนันต์มหานคร จำกัด

ลงนาม.....

(นายรัตนัย ประเสริฐวิทย์, นายวัชร สีสานจรจิต และนายสมฤกษ์ ประเสริฐวิทย์)

กรรมการผู้จัดการของบริษัท โรงโม่หินทวีทรัพย์อนันต์มหานคร จำกัด



ลงนาม.....

ก.ล. วนิโชติ

รับรองจำนวนหน้า 1/77

(นายกกล้า วนิโชติ)

บุคคลธรรมดาผู้มีสิทธิจัดทำรายงาน/กรรมการผู้จัดการ

บริษัท เอ บี อี เอ็น เอ็นจิเนียริ่ง คอนซัลแตนท์ จำกัด



ตารางที่ 1-1 มาตรการป้องกันและแก้ไขผลกระทบสิ่งแวดล้อมทั่วไป (ต่อ)

องค์ประกอบทางสิ่งแวดล้อมและคุณค่าต่างๆ	มาตรการป้องกันและแก้ไขผลกระทบสิ่งแวดล้อม	สถานที่ดำเนินงาน	ระยะเวลาดำเนินการ	งบประมาณ (บาท)	ผู้รับผิดชอบ
	3. ผู้ถือประทานบัตรจะต้องวางหลักประกันการฟื้นฟูสภาพพื้นที่การทำเหมือง และเยียวยาผู้ได้รับผลกระทบจากการทำเหมืองแร่ตามประกาศคณะกรรมการแร่ เรื่อง การวางหลักประกันการฟื้นฟูสภาพพื้นที่การทำเหมืองและการเยียวยาผู้ได้รับผลกระทบจากการทำเหมือง พ.ศ.2562	-พื้นที่โครงการ	-ตั้งแต่เปิดทำเหมืองจนถึงอายุประทานบัตร	-อยู่ในงบดำเนินงานของโครงการ	-บริษัท โรงโมหินทวีทรัพย์อนันต์มหานคร จำกัด
	4. ผู้ถือประทานบัตรจะต้องจัดทำประกันภัยความรับผิดชอบต่อชีวิต ร่างกาย ทรัพย์สินของบุคคลภายนอกกับนิติบุคคลที่ได้ใบอนุญาตประกอบธุรกิจประกันภัยที่จดทะเบียนในราชอาณาจักรตามประกาศคณะกรรมการแร่ เรื่อง การกำหนดวงเงินและการจัดทำประกันภัยความรับผิดชอบต่อชีวิต ร่างกาย ทรัพย์สินของบุคคลภายนอก พ.ศ.2562 และจะต้องทำหลักประกันดังกล่าวให้มีระยะเวลาครอบคลุมต่อเนื่องตลอดอายุประทานบัตรให้มีจำนวนเงินเอาประกันภัยสำหรับความเสียหายที่เกิดขึ้นต่อรัง สำหรับการเสียชีวิต ทุพพลภาพถาวร	-พื้นที่โครงการ	-ตั้งแต่เปิดทำเหมืองจนถึงอายุประทานบัตร	-อยู่ในงบดำเนินงานของโครงการ	-บริษัท โรงโมหินทวีทรัพย์อนันต์มหานคร จำกัด

ลงนาม

(นายรัตน์ ประเสริฐวิทย์, นายวัชร สีสัจจระจิต และนายสมฤกษ์ ประเสริฐวิทย์)  
กรรมการผู้จัดการของบริษัท โรงโมหินทวีทรัพย์อนันต์มหานคร จำกัด



ลงนาม..... ๑๒ มิ.ย. ๖๖ รับรองจำนวนหน้า..... 2/77

(นายกกล้า มณีโชติ)

บุคคลธรรมดาผู้มีสิทธิจัดทำรายงาน/กรรมการผู้จัดการ  
บริษัท เอ บี อี เอ็น เอ็นจิเนียริง คอนซัลแตนท์ จำกัด



ตารางที่ 1-1 มาตรการป้องกันและแก้ไขผลกระทบสิ่งแวดล้อมทั่วไป (ต่อ)

องค์ประกอบทางสิ่งแวดล้อมและคุณค่าต่างๆ	มาตรการป้องกันและแก้ไขผลกระทบสิ่งแวดล้อม	สถานที่ดำเนินงาน	ระยะเวลาดำเนินการ	งบประมาณ (บาท)	ผู้รับผิดชอบ
	สิ้นเชิง หรือค่ารักษาพยาบาลและความเสียหายต่อทรัพย์สินของผู้ได้รับความเสียหายในวงเงินประกันไม่น้อยกว่าห้าล้านบาท				
	5. ให้ปฏิบัติตามมติคณะกรรมการสิ่งแวดล้อมแห่งชาติ ตามการประชุมครั้งที่ 5/2561 เมื่อวันที่ 3 ตุลาคม พ.ศ. 2561 การเปลี่ยนแปลงรายละเอียดของโครงการ หรือ กิจการที่ต้องจัดทำรายงานการประเมินผลกระทบสิ่งแวดล้อมตามมาตรา 48 แห่งพระราชบัญญัติส่งเสริมและรักษาคุณภาพสิ่งแวดล้อมแห่งชาติ (ฉบับที่ 2) พ.ศ. 2561 เมื่อคณะกรรมการผู้ชำนาญการฯ ได้ให้ความเห็นชอบรายงานการประเมินผลกระทบสิ่งแวดล้อมแล้ว ภายหลังที่ได้รับอนุมัติหรืออนุญาตจากเจ้าหน้าที่ตามกฎหมายที่เกี่ยวข้องแล้ว หรือมาตรการติดตามตรวจสอบผลกระทบสิ่งแวดล้อม ให้แตกต่างไปจากที่ได้เสนอไว้ในรายงานการประเมินผลกระทบสิ่งแวดล้อม ตามที่คณะกรรมการผู้ชำนาญการฯ ได้ให้ความ	- พื้นที่โครงการ	- ตั้งแต่เปิดทำเหมืองจนสิ้นอายุประทานบัตร	-	- บริษัท โรงโมหินทวี ทรัพยากรนันทมมหานคร จำกัด

ลงนาม

(นายรัตนัย ประเสริฐวิทย์, นายวัชร สีสลาจรจิต และนายสมฤกษ์ ประเสริฐวิทย์)

กรรมการผู้จัดการของบริษัท โรงโมหินทวีทรัพยากรนันทมมหานคร จำกัด



ลงนาม..... รับรองจำนวนหน้า 3/77

(นายกกล้า มณีโชติ)

บุคคลธรรมดาผู้มีสิทธิจัดทำรายงาน/กรรมการผู้จัดการ

บริษัท เอ บี อี เอ็น เอ็นจิเนียริง คอนซัลแตนท์ จำกัด



ตารางที่ 1-1 มาตรการป้องกันและแก้ไขผลกระทบสิ่งแวดล้อมทั่วไป (ต่อ)

องค์ประกอบทางสิ่งแวดล้อมและคุณค่าต่างๆ	มาตรการป้องกันและแก้ไขผลกระทบสิ่งแวดล้อม	สถานที่ดำเนินงาน	ระยะเวลาดำเนินการ	งบประมาณ (บาท)	ผู้รับผิดชอบ
	<p>เห็นชอบไปแล้วให้เสนอการเปลี่ยนแปลงให้สำนักงานนโยบายและแผนทรัพยากรธรรมชาติและสิ่งแวดล้อมเพื่อเสนอให้คณะกรรมการผู้ชำนาญการพิจารณาให้ความเห็นชอบก่อนหรือให้กรมอุตสาหกรรมพื้นฐานและการเหมืองแร่ พิจารณา ดังนี้</p> <p>5.1 หากเห็นว่าการเปลี่ยนแปลงดังกล่าวไม่กระทบต่อสาระสำคัญในรายงานฯ และเป็นมาตรการที่เกิดผลดีต่อสิ่งแวดล้อมมากกว่า หรือเทียบเท่ามาตรการที่กำหนดไว้ในรายงานฯ ให้หน่วยงานที่มีอำนาจอนุมัติหรืออนุญาต รับจดทะเบียนการเปลี่ยนแปลงดังกล่าว พร้อมกับการจัดทำสำเนาการเปลี่ยนแปลงที่รับจดทะเบียนไว้ส่งให้สำนักงานนโยบายและแผนทรัพยากรธรรมชาติและสิ่งแวดล้อมเพื่อทราบ</p> <p>5.2 หากเห็นว่าการเปลี่ยนแปลงกระทบต่อสาระสำคัญในรายงานฯ ให้หน่วยงานจัดส่งรายงานการปรับปรุงแก้ไขรายละเอียดโครงการ หรือมาตรการฯ ให้</p>				

ลงนาม.....

(นายรัตน์ ประเสริฐวิทย์, นายวัชร ลิธาชจรจิต และนายสมฤกษ์ ประเสริฐวิทย์)  
กรรมการผู้จัดการของบริษัท โรงโม่หินทวีทรัพย์อนันต์มหานคร จำกัด



ลงนาม.....

รับรองจำนวนหน้า 4/77  
(นายกมล มณีโชติ)

บุคคลธรรมดาผู้มีสิทธิจัดทำรายงาน/กรรมการผู้จัดการ  
บริษัท เอ บี อี เอ็น เอ็นจิเนียริง คอนซัลแตนท์ จำกัด





ตารางที่ 1-1 มาตรการป้องกันและแก้ไขผลกระทบสิ่งแวดล้อมทั่วไป (ต่อ)

องค์ประกอบทางสิ่งแวดล้อมและคุณค่าต่างๆ	มาตรการป้องกันและแก้ไขผลกระทบสิ่งแวดล้อม	สถานที่ดำเนินงาน	ระยะเวลาดำเนินการ	งบประมาณ (บาท)	ผู้รับผิดชอบ
	สำนักงานนโยบายและแผนทรัพยากรธรรมชาติและสิ่งแวดล้อม เพื่อเสนอคณะกรรมการผู้ชำนาญการฯ คณะที่เกี่ยวข้องพิจารณา ให้ความเห็นชอบประกอบ แล้วหน่วยงานที่มีอำนาจในการอนุมัติหรืออนุญาต แจ้งผลการเปลี่ยนแปลงให้สำนักงานนโยบายและแผนทรัพยากรธรรมชาติและสิ่งแวดล้อมทราบด้วย				
	6. ในระหว่างการทำเหมืองหากขุดพบโบราณวัตถุ หรือร่องรอยโบราณคดี ไม่ว่าจะเป็นภาพเขียนสีหรืออื่นๆ ที่มีความสำคัญทางประวัติศาสตร์จะต้องรายงานและขอความร่วมมือกรมศิลปากร หรือสำนักศิลปากรในท้องถิ่นเข้าไปดำเนินการตรวจสอบพื้นที่ ทั้งนี้ในระหว่างการสำรวจจะต้องหยุดการทำเหมืองชั่วคราวและหากพิสูจน์แล้วว่าเป็นแหล่งโบราณคดี ผู้ถือประทานบัตรจะต้องปฏิบัติตามเงื่อนไขของหน่วยงานที่เกี่ยวข้องโดยไม่มีข้อเรียกร้องใดๆ	- พื้นที่โครงการ	- ตั้งแต่เปิดทำเหมืองจนถึงอายุประทานบัตร	- อยู่ในงบดำเนินงานของโครงการ	- บริษัท โรงโมหินทวีทรัพย์อนันต์มหานคร จำกัด

ลงนาม.....  
 (นายรัตนัย ประเสริฐวิทย์, นายวัชร สีสาชจรจิต และนายสมฤกษ์ ประเสริฐวิทย์)  
 กรรมการผู้จัดการของบริษัท โรงโมหินทวีทรัพย์อนันต์มหานคร จำกัด



ลงนาม..... รับรองจำนวนหน้า..... 5/77  
 (นายกกล้า มณีโชติ)  
 บุคคลธรรมดาผู้มีสิทธิจัดทำรายงาน/กรรมการผู้จัดการ  
 บริษัท เอ บี อี เอ็น เอ็นจิเนียริง คอนซัลแตนท์ จำกัด



ตารางที่ 1-1 มาตรการป้องกันและแก้ไขผลกระทบสิ่งแวดล้อมทั่วไป (ต่อ)

องค์ประกอบทางสิ่งแวดล้อมและคุณค่าต่างๆ	มาตรการป้องกันและแก้ไขผลกระทบสิ่งแวดล้อม	สถานที่ดำเนินงาน	ระยะเวลาดำเนินการ	งบประมาณ (บาท)	ผู้รับผิดชอบ
	7. ให้ผู้ถือประทานบัตร เสนอรายงานผลการปฏิบัติตามมาตรการป้องกันและแก้ไขผลกระทบสิ่งแวดล้อม และมาตรการติดตามตรวจสอบผลกระทบสิ่งแวดล้อม โดยให้ปฏิบัติตามประกาศกระทรวงทรัพยากรธรรมชาติและสิ่งแวดล้อม เรื่อง หลักเกณฑ์ และวิธีการจัดทำรายงานผลการปฏิบัติตามมาตรการที่กำหนดไว้ในรายงานการประเมินผลกระทบสิ่งแวดล้อม ซึ่งผู้ดำเนินการหรือผู้ขออนุญาตจะต้องจัดทำเมื่อได้รับอนุญาตให้ดำเนินการโครงการหรือกิจการแล้ว พ.ศ. 2561 อย่างน้อยปีละ 2 ครั้ง	- พื้นที่โครงการ - ชุมชนในรัศมี 3 กม.	- ตั้งแต่เปิดทำเหมืองจนถึงอายุประทานบัตร	- รายละเอียดตามมาตรการติดตามตรวจสอบผลกระทบสิ่งแวดล้อม	- บริษัท โรงโมหินทวีทรัพย์อนันต์มหานคร จำกัด

ลงนาม

(นายรัตน์ ประเสริฐวิทย์, นายวัชร สีสานจรจิต และนายสมฤกษ์ ประเสริฐวิทย์)  
กรรมการผู้จัดการของบริษัท โรงโมหินทวีทรัพย์อนันต์มหานคร จำกัด



ลงนาม

(นายกมล มณีโชติ)

บุคคลธรรมดาผู้มีสิทธิจัดทำรายงาน/กรรมการผู้จัดการ  
บริษัท เอ บี อี เอ็น เอ็นจิเนียริง คอนซัลแตนท์ จำกัด



ตารางที่ 1-2 สรุปมาตรการป้องกันและแก้ไขผลกระทบสิ่งแวดล้อม ระยะเตรียมการ

องค์ประกอบทางสิ่งแวดล้อม และคุณค่าต่างๆ	มาตรการป้องกันและแก้ไขผลกระทบสิ่งแวดล้อม	สถานที่ดำเนินงาน	ระยะเวลาดำเนินการ	งบประมาณ (บาท)	ผู้รับผิดชอบ
1. ทางกายภาพ 1.1 ลักษณะภูมิประเทศ	1) กำหนดให้เว้นพื้นที่ไม่ทำเหมืองบริเวณพื้นที่ซ้อนทับกันระหว่างเอกสารสิทธิ์ที่ดินของโครงการกับเขตป่าสงวนแห่งชาติป่าเขาหินดาดและป่าเขาไผ่บริเวณด้านทิศเหนือ ดังรูปที่ 1 จนกว่าจะพิสูจน์สิทธิ์การถือครองที่ดินจากหน่วยงานราชการที่เกี่ยวข้อง	- พื้นที่ไม่ทำเหมือง	- กำหนดให้แล้วเสร็จก่อนเริ่มทำเหมืองและตลอดอายุประทานบัตร	- อยู่ในงบดำเนินงานของโครงการ	- บริษัท โรงไม้หินทวีทรัพย์อนันต์มหานคร จำกัด
	2) ให้กำหนดขอบเขตพื้นที่บริเวณที่จะทำการปรับระดับให้มีความเหมาะสมต่อการทำงาน เพื่อรองรับกิจกรรมตามแผนผังการทำเหมืองของโครงการ และกำหนดพื้นที่เว้นการทำเหมืองจากขอบเขตพื้นที่โครงการ และทางสาธารณประโยชน์ไม่น้อยกว่า 10 ม. พร้อมทั้งปลูกต้นไม้เสริมเพื่อเป็นแนวป้องกันผลกระทบ ดังรูปที่ 1	- พื้นที่โครงการ - พื้นที่ไม่ทำเหมือง - พื้นที่เว้นการทำเหมือง จากขอบเขตพื้นที่โครงการ และทางสาธารณประโยชน์ไม่น้อยกว่า 10 ม.	- กำหนดให้แล้วเสร็จก่อนเริ่มทำเหมืองและตลอดอายุประทานบัตร	- อยู่ในงบดำเนินงานของโครงการ	- บริษัท โรงไม้หินทวีทรัพย์อนันต์มหานคร จำกัด

ลงนาม

(นายรัตน์ ประเสริฐวิทย์, นายวัชร สีสานจรจิต และนายสมฤกษ์ ประเสริฐวิทย์)

กรรมการผู้จัดการของบริษัท โรงไม้หินทวีทรัพย์อนันต์มหานคร จำกัด



ลงนาม..... ๗ มิ.ย. ๖๕ รับรองจำนวนหน้า 7/77

(นายกกล้า มณีโชติ)

บุคคลธรรมดาผู้มีสิทธิจัดทำรายงาน/กรรมการผู้จัดการ

บริษัท เอ บี อี เอ็น เอ็นจิเนียริง คอนซัลแตนท์ จำกัด



ตารางที่ 1-2 สรุปมาตรการป้องกันและแก้ไขผลกระทบสิ่งแวดล้อม ระยะเตรียมการ (ต่อ)

องค์ประกอบทางสิ่งแวดล้อม และคุณค่าต่างๆ	มาตรการป้องกันและแก้ไขผลกระทบสิ่งแวดล้อม	สถานที่ดำเนินงาน	ระยะเวลาดำเนินการ	งบประมาณ (บาท)	ผู้รับผิดชอบ
	3) ให้จัดทำป้ายแสดงขอบเขตพื้นที่โครงการและขอบเขตการทำเหมือง เพื่อให้ง่ายต่อการตรวจสอบพื้นที่ และการปฏิบัติงานบริเวณโครงการ โดยบริเวณพื้นที่เว้นการทำเหมืองให้จัดทำเสาคอนกรีต เหล็ก หรือวัสดุอื่นๆ ตามความเหมาะสม ให้สามารถมองเห็นได้อย่างชัดเจน	-พื้นที่โครงการ	-กำหนดให้แล้วเสร็จ ก่อนเริ่มทำเหมืองและ ติดตั้งตลอดอายุ ประทานบัตร	-5,000 บาท	-บริษัท โรงโมหินทวิ ทรัพย์อนันต์มหานคร จำกัด
	4) ให้จัดทำป้ายแสดงข้อมูลรายละเอียดเกี่ยวกับโครงการ ได้แก่ หมายเลขประทานบัตร เจ้าของโครงการ เนื้อที่ อายุ ประทานบัตร และหมายเลขโทรศัพท์ ที่สามารถติดต่อได้ สะดวก ติดตั้งไว้บริเวณด้านหน้าพื้นที่โครงการ หรือบริเวณ ที่สามารถพบเห็นได้ทั่วไปให้แล้วเสร็จก่อนเปิดการทำ เหมือง (รูปที่ 2)	-พื้นที่โครงการ	-กำหนดให้แล้วเสร็จ ก่อนเริ่มทำเหมืองและ ติดตั้งตลอดอายุ ประทานบัตร	-2,000 บาท	-บริษัท โรงโมหินทวิ ทรัพย์อนันต์มหานคร จำกัด
	5) ให้จัดสร้างคันทำนบดินตามตำแหน่งในแผนผังโครงการ กำหนด (รูปที่ 1) เป็นรูปสี่เหลี่ยมคางหมู ขนาดฐานกว้าง 4 ม. ด้านบนกว้าง 2 ม. และสูง 1.5 ม. พร้อมทั้งปลูกไม้โต เร็วบนคันทำนบ จำนวน 3 แถว คือ บริเวณด้านบนคัน	-คันทำนบดิน	-ตลอดระยะเตรียมการ	-อยู่ในงบดำเนินงาน ของโครงการ	-บริษัท โรงโมหินทวิ ทรัพย์อนันต์มหานคร จำกัด

ลงนาม

(นายรัตนัย ประเสริฐวิทย์, นายวัชร สีสัจจระจิต และนายสมฤกษ์ ประเสริฐวิทย์)

กรรมการผู้จัดการของบริษัท โรงโมหินทวิทรัพย์อนันต์มหานคร จำกัด



รับรองจำนวนหน้า 8/77

(นายกกล้า มณีโชติ)

คณะกรรมการผู้มีสิทธิจัดทำรายงาน/กรรมการผู้จัดการ  
บริษัท เอ บี อี เอ็น เอ็นจิเนียริง คอนซัลแตนท์ จำกัด

**ABEN**  
ENGINEERING  
CONSULTANTS CO., LTD.

ตารางที่ 1-2 สรุปมาตรการป้องกันและแก้ไขผลกระทบสิ่งแวดล้อม ระยะเตรียมการ (ต่อ)

องค์ประกอบทางสิ่งแวดล้อมและคุณค่าต่างๆ	มาตรการป้องกันและแก้ไขผลกระทบสิ่งแวดล้อม	สถานที่ดำเนินงาน	ระยะเวลาดำเนินการ	งบประมาณ (บาท)	ผู้รับผิดชอบ
	ทำนบ จำนวน 1 แอว และบริเวณด้านล่างคันทำนบดิน ทั้ง 2 ด้าน โดยพิจารณาเลือกพันธุ์ไม้ที่ปลูกใช้ต้นไม้ที่เติบโตได้ดี หรือไม้ทรงสูง (ยกเว้น ต้นยูคาลิปตัส และ กระจิน) ยกตัวอย่างเช่น มะค่าโมง มะขามเทศ สน ประติพัทธ์ และมะขาม และเนื่องจากพื้นที่โครงการ เป็นพื้นที่เอกสารสิทธิ์ ประเภท โฉนดที่ดินเลือกพันธุ์ไม้ เศรษฐกิจและพันธุ์ไม้มีค่ามาใช้ในการฟื้นฟูพื้นที่ ยกตัวอย่างเช่น ยางพารา ไม้สัก พะยูง ชิงชัน กระจิก กระพี้เขาควาย สาธร แดง ประดู่ป่า ประดู่บ้าน มะค่าโมง มะค่าแต้ เป็นต้น และพิจารณาพรรณไม้ผล เพิ่มเติม ยกตัวอย่างเช่น ต้นไทร หว้าและตะขบ มะม่วง เป็นต้น ส่วนไม้พื้นล่างที่นำมาฟื้นฟู คือ หญ้าแฝก เป็น พืชคลุมดินเพื่อป้องกันการชะล้างพังทลาย				

ลงนาม

(นายรัตนัย ประเสริฐวิทย์, นายวัชร ลิธาชจรจิต และนายสมฤกษ์ ประเสริฐวิทย์)

กรรมการผู้จัดการของบริษัท โรงโม่หินทวีทรัพย์อนันต์มหานคร จำกัด



ลงนาม..... รับรองจำนวนหน้า 9/77

(นายกมล มณีโชติ)

บุคคลธรรมดาผู้มีสิทธิจัดทำรายงาน/กรรมการผู้จัดการ

บริษัท เอ บี อี เอ็น เอ็นจิเนียริง คอนซัลแตนท์ จำกัด





ตารางที่ 1-2 สรุปมาตรการป้องกันและแก้ไขผลกระทบสิ่งแวดล้อม ระยะเตรียมการ (ต่อ)

องค์ประกอบทางสิ่งแวดล้อม และคุณค่าต่างๆ	มาตรการป้องกันและแก้ไขผลกระทบสิ่งแวดล้อม	สถานที่ดำเนินงาน	ระยะเวลาดำเนินการ	งบประมาณ (บาท)	ผู้รับผิดชอบ
1.2 คุณภาพอากาศ	1) ให้ตรวจสอบยานพาหนะ เครื่องจักรอุปกรณ์ เครื่องยนต์ที่ก่อให้เกิดโอเสียหรือฝุ่นละอองอย่าง สม่ำเสมอตามชนิดของยานพาหนะและเครื่องจักรกล	-พื้นที่โครงการ	-ตลอดระยะเตรียมการ	-อยู่ในงบดำเนินงาน ของโครงการ	-บริษัท โรงโมหินทวี ทรัพย์อนันต์มหานคร จำกัด
	2) ให้ดำเนินการฉีดพรมน้ำบริเวณเส้นทางขนส่งภายใน โครงการ ประมาณวันละ 3-4 ครั้ง หรือตามความ เหมาะสมของสภาพภูมิอากาศ	-เส้นทางขนส่งแร่ ภายในโครงการ	-ตลอดระยะเตรียมการ	-อยู่ในงบดำเนินงาน ของโครงการ	-บริษัท โรงโมหินทวี ทรัพย์อนันต์มหานคร จำกัด
	3) ให้ดูแลรักษาและปรับปรุงระบบป้องกันผลกระทบ สิ่งแวดล้อมของโรงโม่หินให้เป็นไปตามประกาศกรม อุตสาหกรรมพื้นฐานและการเหมืองแร่ เรื่อง ให้โรงโม่บด หรือย่อยหินมีระบบป้องกันผลกระทบสิ่งแวดล้อมอย่าง เคร่งครัด	-โรงโม่หินของ โครงการ	-ตลอดอายุประทาน บัตร	-อยู่ในงบดำเนินงาน ของโครงการ	-บริษัท โรงโมหินทวี ทรัพย์อนันต์มหานคร จำกัด
	4) จัดให้มีระบบล้างล้อรถยนต์ที่มีประสิทธิภาพและ ทำการล้างล้อรถบรรทุกหินก่อนออกนอกโรงโม่หิน	-โรงโม่หินของ โครงการ	-ตลอดอายุประทาน บัตร	-อยู่ในงบดำเนินงาน ของโครงการ	-บริษัท โรงโมหินทวี ทรัพย์อนันต์มหานคร จำกัด

ลงนาม

(นายรัตน์ ประเสริฐวิทย์, นายวัชร สีสาชจรจิต และนายสมฤกษ์ ประเสริฐวิทย์)

กรรมการผู้จัดการของบริษัท โรงโมหินทวีทรัพย์อนันต์มหานคร จำกัด



ลงนาม..... รับรองจำนวนหน้า 10/77

(นายกมล มณีโชติ)

บุคคลธรรมดาผู้มีสิทธิจัดทำรายงาน/กรรมการผู้จัดการ

บริษัท เอ บี อี เอ็น เอ็นจิเนียริง คอนซัลแตนท์ จำกัด

**ABEN**  
ENGINEERING  
CONSULTANTS CO.,LTD.

ตารางที่ 1-2 สรุปมาตรการป้องกันและแก้ไขผลกระทบสิ่งแวดล้อม ระยะเตรียมการ (ต่อ)

องค์ประกอบทางสิ่งแวดล้อม และคุณค่าต่างๆ	มาตรการป้องกันและแก้ไขผลกระทบสิ่งแวดล้อม	สถานที่ดำเนินงาน	ระยะเวลาดำเนินการ	งบประมาณ (บาท)	ผู้รับผิดชอบ
1.3 ระดับเสียง	1) เพื่อป้องกันผลกระทบด้านเสียง กำหนดให้โครงการดำเนินการจัดสร้างคันทำนบกั้นดินโดยรอบพื้นที่โครงการด้านที่ติดกับถนนสาธารณะประโยชน์เป็นอันดับแรก โดยขนาดแนวคันทำนบกั้นดินให้มีฐานกว้าง 4 ม. ด้านบนกว้าง 2 ม. และสูง 1.5 ม. พร้อมทั้งปลูกไม้โตเร็วทันทีที่จัดสร้างคันทำนบกั้นเสร็จ โดยพิจารณาเลือกพันธุ์ไม้ที่ปลูกใช้ต้นไม้ที่เติบโตได้ดี หรือไม้ทรงสูง (ยกเว้น ต้นยูคาลิปตัส และกระถิน) ยกตัวอย่างเช่น มะค่าโมง มะขามเทศ สน ประติพัทธ์ และมะขาม และเนื่องจากพื้นที่โครงการเป็นพื้นที่เอกสารสิทธิ์ ประเภท โฉนดที่ดินเลือกพันธุ์ไม้เศรษฐกิจและพันธุ์ไม้มีค่ามาใช้ในการฟื้นฟูพื้นที่ ยกตัวอย่างเช่น ยางพารา ไม้สัก พะยูง ชิงชัน กระชิก กระพี้เขาควาย สาธร แดง ประดู่ป่า ประดู่บ้าน มะค่าโมง มะค่าแต้ เป็นต้น และพิจารณาพรรณไม้ผลเพิ่มเติม ยกตัวอย่างเช่น ต้นไทร หว้าและตะขบ มะม่วง เป็นต้น วิธีการให้ปลูกจำนวน 3 แถว ได้แก่ บนคันทำนบกั้น	-พื้นที่โครงการ	-ตลอดระยะเตรียมการ	-อยู่ในงบดำเนินงานของโครงการ	-บริษัท โรโมทีนทวีทรัพย์อนันต์มหานคร จำกัด

ลงนาม

(นายรัตนัย ประเสริฐวิทย์, นายวัชร สีสาชจรจิต และนายสมฤกษ์ ประเสริฐวิทย์)

กรรมการผู้จัดการของบริษัท โรโมทีนทวีทรัพย์อนันต์มหานคร จำกัด



ลงนาม

(นายกมล มณีโชติ)

บุคคลธรรมดาผู้มีสิทธิจัดทำรายงาน/กรรมการผู้จัดการ

บริษัท เอ บี อี เอ็น เอ็นจิเนียริง คอนซัลแตนท์ จำกัด

รับรองจำนวนหน้า 11/77



ตารางที่ 1-2 สรุปมาตรการป้องกันและแก้ไขผลกระทบสิ่งแวดล้อม ระยะเตรียมการ (ต่อ)

องค์ประกอบทางสิ่งแวดล้อมและคุณค่าต่างๆ	มาตรการป้องกันและแก้ไขผลกระทบสิ่งแวดล้อม	สถานที่ดำเนินงาน	ระยะเวลาดำเนินการ	งบประมาณ (บาท)	ผู้รับผิดชอบ
	จำนวน 1 แถว และด้านข้างคันทำนบกั้นทั้ง 2 ด้านสำหรับไม้พื้นล่างให้ปลูกหญ้าแฝก เพื่อป้องกันการพังทลายของคันทำนบกั้น และให้ดูแลรักษาคันทำนบกั้นและต้นไม้ที่ได้ปลูกไว้ในบริเวณดังกล่าวให้มีการเจริญเติบโตที่ดี หากพบว่ามีต้นไม้ตายลงหรือพบว่าคันทำนบกั้นชำรุดเสียหาย ให้ดำเนินการปลูกต้นไม้ทดแทนและปรับปรุงคันทำนบกั้นทันที				
	2) ให้งดกิจกรรมที่ก่อให้เกิดเสียงดังในเวลากลางวันเนื่องจากเป็นเวลาที่พักผ่อนของประชาชนในชุมชนใกล้เคียง โดยให้ดำเนินการได้ในช่วงเวลา 08.00-18.00 น.	-พื้นที่โครงการ	-ตลอดระยะเตรียมการ	-อยู่ในงบดำเนินงานของโครงการ	-บริษัท โรงโมหินทวีทรัพย์อนันต์มหานคร จำกัด
1.4 อุทกวิทยา และคุณภาพน้ำ	1) ให้จัดสร้างแนวคันทำนบกั้นและร่องระบายน้ำ โดยกำหนดขนาดแนวคันทำนบกั้นฐานกว้าง 4 ม. ด้านบนกว้าง 2 ม. สูง 2 ม. ด้านในของแนวคันทำนบกั้นเป็นร่องระบายน้ำมีความกว้างท้องร่องน้ำ 1 ม. ลึก 1 ม. และด้านบนกว้าง 2 ม. เพื่อป้องกันน้ำไหลชะล้างลงสู่ห้วยถ้าเต่าและภายนอกพื้นที่โครงการ	-คันทำนบกั้น และร่องระบายน้ำ	-กำหนดให้แล้วเสร็จก่อนเริ่มทำเหมืองและดูแลตลอดอายุประทานบัตร	-อยู่ในงบดำเนินงานของโครงการ	-บริษัท โรงโมหินทวีทรัพย์อนันต์มหานคร จำกัด

ลงนาม

(นายรัตน์ ประเสริฐวิทย์, นายวัชร ลิลาจจรจิต และนายสมฤกษ์ ประเสริฐวิทย์)

กรรมการผู้จัดการของบริษัท โรงโมหินทวีทรัพย์อนันต์มหานคร จำกัด



ลงนาม

(นายก้า มณีโชติ)

บุคคลธรรมดาผู้มีสิทธิจัดทำรายงาน/กรรมการผู้จัดการ

บริษัท เอ บี อี เอ็น เอ็นจิเนียริง คอนซัลแตนท์ จำกัด

รับรองจำนวนหน้า 12/77





ตารางที่ 1-2 สรุปมาตรการป้องกันและแก้ไขผลกระทบสิ่งแวดล้อม ระยะเตรียมการ (ต่อ)

องค์ประกอบทางสิ่งแวดล้อมและคุณค่าต่างๆ	มาตรการป้องกันและแก้ไขผลกระทบสิ่งแวดล้อม	สถานที่ดำเนินงาน	ระยะเวลาดำเนินการ	งบประมาณ (บาท)	ผู้รับผิดชอบ
	2) กำหนดให้ขุดลอกตะกอนดินในร่องระบายน้ำ และบ่อดักตะกอนของโครงการเป็นประจำ หรือหากพบว่าตะกอนมีปริมาณ 1/3 ของบ่อ และร่องระบายน้ำ พร้อมทั้งดูแลรักษาให้อยู่ในสภาพดีเสมอ สำหรับตะกอนที่ขุดลอกให้นำไปปรับปรุงแนวคันดินหรือนำไปฟื้นฟูพื้นที่	- ร่องระบายน้ำ และบ่อดักตะกอน	- ตลอดระยะเตรียมการ	- อยู่ในงบดำเนินงานของโครงการ	- บริษัท โรงโมหินทวีทรัพย์อนันต์มหานคร จำกัด
1.5 ทรัพยากรดิน	เลือกดินที่เกิดขึ้นจากการปรับพื้นที่เพื่อเตรียมการทำเหมือง กำหนดให้นำไปจัดสร้างแนวคันทำนบกั้นตามตำแหน่งที่กำหนดในแผนผังโครงการ หากมีปริมาณดินที่เหลือให้นำไปเก็บกองไว้บริเวณพื้นที่เก็บกองเปลือกดินชั่วคราวภายในพื้นที่โครงการ	- พื้นที่โครงการ	- ตลอดระยะเตรียมการ	-	- บริษัท โรงโมหินทวีทรัพย์อนันต์มหานคร จำกัด
2. ทางชีวภาพ ป่าไม้ และสัตว์ป่า	1) กำหนดกฎระเบียบข้อบังคับพนักงานของโครงการ ห้ามทำการล่าสัตว์ หรือกระทำการอื่นใดอันเป็นการคุกคามต่อชีวิตและถิ่นที่อยู่อาศัยของสัตว์ป่าหากฝ่าฝืนจะได้รับบทลงโทษตามกฎหมาย	- พื้นที่โครงการ และบริเวณใกล้เคียง	- ตลอดระยะเตรียมการ และตลอดอายุประทานบัตร	- อยู่ในงบดำเนินงานของโครงการ	- บริษัท โรงโมหินทวีทรัพย์อนันต์มหานคร จำกัด

ลงนาม

(นายรัตน์ ประเสริฐวิทย์, นายวัชร สีสัจจโรจน์ และนายสมฤกษ์ ประเสริฐวิทย์)

กรรมการผู้จัดการของบริษัท โรงโมหินทวีทรัพย์อนันต์มหานคร จำกัด



ลงนาม

(นายกกล้า มณีโชติ)

บุคคลธรรมดาผู้มีสิทธิจัดทำรายงาน/กรรมการผู้จัดการ  
บริษัท เอ บี อี เอ็น เอ็นจิเนียริง คอนซัลแตนท์ จำกัด

รับรองจำนวนหน้า 13/77

**ABEN**  
ENGINEERING  
CONSULTANTS CO.,LTD.

ตารางที่ 1-2 สรุปมาตรการป้องกันและแก้ไขผลกระทบสิ่งแวดล้อม ระยะเตรียมการ (ต่อ)

องค์ประกอบทางสิ่งแวดล้อมและคุณค่าต่างๆ	มาตรการป้องกันและแก้ไขผลกระทบสิ่งแวดล้อม	สถานที่ดำเนินงาน	ระยะเวลาดำเนินการ	งบประมาณ (บาท)	ผู้รับผิดชอบ
	2) ในระหว่างเตรียมการทำเหมือง หากพบสัตว์ป่าที่ใกล้สูญพันธุ์และสัตว์ป่าที่มีแนวโน้มใกล้จะสูญพันธุ์นั้น บริษัท โรงโมหินทวีทรัพย์อนันต์มหานคร จำกัด จะต้องขอความร่วมมือกับสำนักบริหารพื้นที่อนุรักษ์ที่ 2 (ศรีราชา) เพื่อจัดส่งผู้ชำนาญการทางด้านสัตว์ป่ามาให้คำแนะนำในการดำเนินการ โดยบริษัท โรงโมหินทวีทรัพย์อนันต์มหานคร จำกัด จะเป็นผู้รับผิดชอบด้านงบประมาณทั้งหมด	-พื้นที่โครงการ	-ตลอดระยะเตรียมการและตลอดอายุประทานบัตร	-	-บริษัท โรงโมหินทวีทรัพย์อนันต์มหานคร จำกัด
	3) ให้จัดทำแนวกันไฟบริเวณพื้นที่เว้นการทำเหมืองระยะ 10 ม. บริเวณทางด้านทิศตะวันตกถึงทิศเหนือของโครงการ และให้ปลูกพรรณไม้ไม่ผลัดใบเพื่อช่วยป้องกันไฟป่าจากพื้นที่ใกล้เคียงโครงการ ยกตัวอย่างพรรณไม้ เช่น ตะเคียน กระบาก ยางนา ยมหอม เป็นต้น (รูปที่ 4)	-หลักหมุดที่ 1-7 ของโครงการ	-ตลอดระยะเตรียมการและตลอดอายุประทานบัตร	-อยู่ในบดำเนินการของโครงการ	-บริษัท โรงโมหินทวีทรัพย์อนันต์มหานคร จำกัด

ลงนาม.....

(นายรัตนัย ประเสริฐวิทย์, นายวัชร สีสาชจรจิต และนายสมฤกษ์ ประเสริฐวิทย์)

กรรมการผู้จัดการของบริษัท โรงโมหินทวีทรัพย์อนันต์มหานคร จำกัด



ลงนาม.....

(นายกกล้า มณีโชติ)

บุคคลธรรมดาผู้มีสิทธิจัดทำรายงาน/กรรมการผู้จัดการ

บริษัท เอ บี อี เอ็น เอ็นจิเนียริง คอนซัลแตนท์ จำกัด

รับรองจำนวนหน้า..... 14/77



ตารางที่ 1-2 สรุปมาตรการป้องกันและแก้ไขผลกระทบสิ่งแวดล้อม ระยะเตรียมการ (ต่อ)					
องค์ประกอบทางสิ่งแวดล้อมและคุณค่าต่างๆ	มาตรการป้องกันและแก้ไขผลกระทบสิ่งแวดล้อม	สถานที่ดำเนินงาน	ระยะเวลาดำเนินการ	งบประมาณ (บาท)	ผู้รับผิดชอบ
<b>3. คุณค่าการใช้ประโยชน์ของมนุษย์</b>					
3.1 คมนาคม	1) ให้จัดทำป้ายเตือนระวังรถบรรทุกบริเวณริมถนนสาธารณะประโยชน์ ทั้ง 2 ด้าน ก่อนถึงทางเข้า-ออกโครงการ โดยให้มีระยะห่างด้านละ 50, 100 และ 200 ม. ดังรูปที่ 2	-ริมถนน สาธารณะประโยชน์ ก่อนถึงพื้นที่ โครงการ	-ตลอดระยะเตรียมการ และดูแลตลอดอายุ ประทานบัตร	-อยู่ในงบดำเนินงาน ของโครงการ	-บริษัท โรงโมหินทวี ทรัพย์อนันต์มหานคร จำกัด
	2) ให้จำกัดความเร็วของรถยนต์ และเครื่องจักรกลทุกชนิดที่สัญจรภายในโครงการไม่เกิน 30 กม./ชม.	-เส้นทางขนส่งแร่ ภายในโครงการ	-ตลอดระยะเตรียมการ และตลอดอายุ ประทานบัตร	-	-บริษัท โรงโมหินทวี ทรัพย์อนันต์มหานคร จำกัด
3.2 เกษตรกรรม	หากได้รับการร้องเรียนจากราษฎรที่อาศัยอยู่บริเวณใกล้เคียง หรือพื้นที่เกษตรกรรมอยู่ใกล้เคียงโครงการว่าได้รับความเดือดร้อนรำคาญจากการดำเนินโครงการ และทางราชการได้ตรวจพบว่าไม่ปฏิบัติตามมาตรการป้องกันที่กำหนดไว้ เจ้าของโครงการจะต้องทำตามคำสั่งของทางราชการและแก้ไขเหตุแห่งความเดือดร้อนรำคาญให้เสร็จสิ้นก่อนที่จะดำเนินการต่อไปอย่างรวดเร็วและเป็นธรรม	-พื้นที่เกษตรกรรม ใกล้เคียง	-ตลอดระยะเตรียมการ และตลอดอายุ ประทานบัตร	-อยู่ในงบดำเนินงาน ของโครงการ	-บริษัท โรงโมหินทวี ทรัพย์อนันต์มหานคร จำกัด

ลงนาม   
 (นายรัตน์ ประเสริฐวิทย์, นายวัชร สีสาชจรจิต และนายสมฤกษ์ ประเสริฐวิทย์)  
 กรรมการผู้จัดการของบริษัท โรงโมหินทวีทรัพย์อนันต์มหานคร จำกัด



ลงนาม  รับรองจำนวนหน้า 15/77

(นายกล้า มณีโชติ)

บุคคลธรรมดาผู้มีสิทธิจัดทำรายงาน/กรรมการผู้จัดการ  
 บริษัท เอ บี อี เอ็น เอ็นจิเนียริง คอนซัลแตนท์ จำกัด



ตารางที่ 1-2 สรุปมาตรการป้องกันและแก้ไขผลกระทบสิ่งแวดล้อม ระยะเตรียมการ (ต่อ)

องค์ประกอบทางสิ่งแวดล้อม และคุณค่าต่างๆ	มาตรการป้องกันและแก้ไขผลกระทบสิ่งแวดล้อม	สถานที่ดำเนินงาน	ระยะเวลาดำเนินการ	งบประมาณ (บาท)	ผู้รับผิดชอบ
4. คุณค่าต่อคุณภาพชีวิต 4.1 เศรษฐกิจ-สังคม	1) จัดตั้งกองทุนพัฒนาหมู่บ้านรอบพื้นที่เหมืองแร่ ผู้ถือประทานบัตรจะต้องจัดตั้ง “กองทุนพัฒนาหมู่บ้าน รอบพื้นที่เหมืองแร่” ตามประกาศกรมอุตสาหกรรม พื้นฐานและการเหมืองแร่ เรื่อง แนว ทางการบริหาร จัดการกองทุนพัฒนาหมู่บ้านรอบพื้นที่เหมืองแร่ พ.ศ.2559 ณ วันที่ 30 กันยายน 2559 เพื่อเป็นงบประมาณในการ ดำเนินโครงการพัฒนาคุณภาพชีวิตของประชาชน โดยรอบพื้นที่เหมืองแร่ตามยอดวงเงินขั้นต่ำหรือคิดตาม สัดส่วนต่ออัตราการผลิต ซึ่งกำหนดเป็นเงื่อนไขแนบท้าย การอนุญาตประทานบัตรหรือการต่ออายุประทานบัตรโดย ให้รวมงบประมาณด้านมวลชนสัมพันธ์ของโครงการที่ กำหนดอยู่ในเงื่อนไขมาตรการป้องกันและแก้ไขผลกระทบ ต่อสิ่งแวดล้อมของโครงการอยู่ในกองทุนนี้	-พื้นที่โครงการ และ ชุมชนในรัศมี 3 กม.	-กำหนดให้แล้วเสร็จ ก่อนเริ่มทำเหมืองและ ดำเนินการตลอดอายุ ประทานบัตร	- ตามแนวทางปฏิบัติ ที่กรมอุตสาหกรรม พื้นฐานและการ เหมืองแร่กำหนด	-บริษัท โรงโมหินทวี ทรัพยากรน้ำมันมหานคร จำกัด

ลงนาม

(นายรัตนัย ประเสริฐวิทย์, นายวัชร สีสลาขจรจิต และนายสมฤกษ์ ประเสริฐวิทย์)

กรรมการผู้จัดการของบริษัท โรงโมหินทวีทรัพยากรน้ำมันมหานคร จำกัด



ลงนาม..... รับรองจำนวนหน้า 16/77

(นายกมล มณีโชติ)

บุคคลธรรมดาผู้มีสิทธิจัดทำรายงาน/กรรมการผู้จัดการ

บริษัท เอ บี อี เอ็น เอ็นจิเนียริง คอนซัลแตนท์ จำกัด

**ABEN**  
ENGINEERING  
CONSULTANTS CO.,LTD.





ตารางที่ 1-2 สรุปมาตรการป้องกันและแก้ไขผลกระทบสิ่งแวดล้อม ระยะเตรียมการ (ต่อ)

องค์ประกอบทางสิ่งแวดล้อม และคุณค่าต่างๆ	มาตรการป้องกันและแก้ไขผลกระทบสิ่งแวดล้อม	สถานที่ดำเนินงาน	ระยะเวลาดำเนินการ	งบประมาณ (บาท)	ผู้รับผิดชอบ
	4) ให้จัดทำแผนประชาสัมพันธ์การทำเหมืองแร่ของโครงการ โดยแจ้งผ่านไปยังผู้ใหญ่บ้าน และกำนัน ในเขตท้องที่ตำบลหนองไผ่แก้ว โดยจัดทำเป็นแผ่นพับ หรือแจ้งข้อความที่ต้องการเผยแพร่ไปยังผู้นำชุมชน เพื่อให้หอกระจายข่าวเผยแพร่ข้อมูล ทั้งนี้รายละเอียดข้อมูลที่ประชาสัมพันธ์ที่สำคัญ ได้แก่ กำหนดเปิดดำเนินการความต้องการบุคลากร ผลประโยชน์ต่อชุมชน ผลกระทบต่อสิ่งแวดล้อม มาตรการป้องกันและแก้ไขผลกระทบสิ่งแวดล้อม และมาตรการติดตามตรวจสอบผลกระทบสิ่งแวดล้อม โดยทำการประชาสัมพันธ์ให้เสร็จสิ้นก่อนการเปิดทำเหมือง	- ชุมชนในรัศมี 3 กม.	- กำหนดให้แล้วเสร็จก่อนเริ่มทำเหมือง	- อยู่ในงบดำเนินงานของโครงการ	- บริษัท โรงโมหินทวิทรัพย์อนันต์มหานคร จำกัด
4.2 สาธารณสุข อาชีวอนามัย และ ความปลอดภัย	1) จัดตั้งกองทุนเฝ้าระวังสุขภาพ ผู้ถือประทานบัตรจะต้องจัดตั้ง “กองทุนเฝ้าระวังสุขภาพ” ตามประกาศกรมอุตสาหกรรมพื้นฐานและการเหมืองแร่ เรื่อง แนวทางการบริหารจัดการกองทุนเฝ้าระวังสุขภาพสำหรับโครงการเหมืองแร่ พ.ศ.2559 ณ วันที่ 30	- ชุมชนในรัศมี 3 กม.	- กำหนดให้แล้วเสร็จก่อนเริ่มทำเหมืองและดำเนินการตลอดอายุประทานบัตร	- ตามประกาศกรมอุตสาหกรรมพื้นฐานและการเหมืองแร่กำหนด	- คณะกรรมการมวลชนสัมพันธ์ - บริษัท โรงโมหินทวิทรัพย์อนันต์มหานคร จำกัด

ลงนาม

(นายรัตนัย ประเสริฐวิทย์, นายวัชร ลิธมาจจรจิต และนายสมฤกษ์ ประเสริฐวิทย์)

กรรมการผู้จัดการของบริษัท โรงโมหินทวิทรัพย์อนันต์มหานคร จำกัด



(นายกกล้า มณีโชติ)

บุคลากรผู้มีสิทธิจัดทำรายงาน/กรรมการผู้จัดการ  
บริษัท เอ บี อี เอ็น เอ็นจิเนียริง คอนซัลแตนท์ จำกัด

รับรองจำนวนหน้า 18/77



ตารางที่ 1-2 สรุปมาตรการป้องกันและแก้ไขผลกระทบสิ่งแวดล้อม ระยะเตรียมการ (ต่อ)

องค์ประกอบทางสิ่งแวดล้อมและคุณค่าต่างๆ	มาตรการป้องกันและแก้ไขผลกระทบสิ่งแวดล้อม	สถานที่ดำเนินงาน	ระยะเวลาดำเนินการ	งบประมาณ (บาท)	ผู้รับผิดชอบ
	กันยายน 2559 เพื่อเป็นค่าใช้จ่ายสำหรับการดำเนินกิจกรรมการเฝ้าระวังสุขภาพอนามัยหรือการตรวจสุขภาพของประชาชน รวมทั้งสนับสนุนกิจกรรมที่เกี่ยวข้องกับสาธารณสุขของชุมชน				
	2) ให้จัดสภาพสิ่งแวดล้อมของสำนักงานให้ถูกสุขลักษณะ เช่น จัดวางภาชนะรองรับขยะให้เป็นระเบียบเรียบร้อย จัดให้มีอุปกรณ์ป้องกันอันตรายที่เหมาะสมกับสภาพงาน และมีจำนวนเพียงพอกับพนักงาน	-พื้นที่โครงการ	-กำหนดให้แล้วเสร็จก่อนเริ่มทำเหมือง	-อยู่ในงบดำเนินงานของโครงการ	-บริษัท โรงโมหินทวีทรัพย์อนันต์มหานคร จำกัด
	3) ให้ฝึกอบรมการทำงานและการใช้เครื่องจักรอุปกรณ์อย่างสม่ำเสมอเพื่อป้องกันอุบัติเหตุโดยทำการอบรมทุกวันก่อนการปฏิบัติงาน เพื่อปลูกจิตสำนึกให้แก่พนักงานใส่ใจเรื่องความปลอดภัยในการทำงานโดยการสวมใส่อุปกรณ์ป้องกันอันตรายส่วนบุคคลขณะปฏิบัติงาน	-พื้นที่โครงการ	-ตลอดระยะเตรียมการและดำเนินการต่อเนื่องตลอดอายุประทานบัตร	-อยู่ในงบดำเนินงานของโครงการ	-บริษัท โรงโมหินทวีทรัพย์อนันต์มหานคร จำกัด

ลงนาม

(นายรัตนัย ประเสริฐวิทย์, นายวัชร ธิลาขจรจิต และนายสมฤกษ์ ประเสริฐวิทย์)

กรรมการผู้จัดการของบริษัท โรงโมหินทวีทรัพย์อนันต์มหานคร จำกัด



(นายกกล้า มณีโชติ)

บุคคลธรรมดาผู้มีสิทธิจัดทำรายงาน/กรรมการผู้จัดการ  
บริษัท เอ บี อี เอ็น เอ็นจิเนียริง คอนซัลแตนท์ จำกัด

**ABEN**  
ENGINEERING  
CONSULTANTS CO.,LTD.

ตารางที่ 1-2 สรุปมาตรการป้องกันและแก้ไขผลกระทบสิ่งแวดล้อม ระยะเตรียมการ (ต่อ)

องค์ประกอบทางสิ่งแวดล้อมและคุณค่าต่างๆ	มาตรการป้องกันและแก้ไขผลกระทบสิ่งแวดล้อม	สถานที่ดำเนินงาน	ระยะเวลาดำเนินการ	งบประมาณ (บาท)	ผู้รับผิดชอบ
	4) ให้จัดหาและกำหนดให้พนักงานได้ใช้อุปกรณ์ป้องกันอันตรายส่วนบุคคลให้เหมาะสมกับงาน เช่น หน้ากากกันฝุ่นที่สามารถป้องกันฝุ่นซิลิกาได้ดี โดยใช้หน้ากากชนิด N95 หมวกนิรภัย รองเท้ากันกระแทกสำหรับผู้ที่ใช้เครื่องเจาะ สำหรับคนงานที่ปฏิบัติงานกับเครื่องจักรที่มีเสียงดังให้สวมที่ครอบหู (Ear Muff) หรือที่เสียบหู (Ear Plug) เพื่อป้องกันการสูญเสียสมรรถภาพการได้ยินของหู	-พื้นที่โครงการ	-ตลอดระยะเตรียมการและดำเนินการตลอดอายุประทานบัตร	-อยู่ในงบดำเนินงานของโครงการ	-บริษัท โรงไม้หินทวีทรัพย์อนันต์มหานคร จำกัด
	5) ให้จัดหาและอุปกรณ์การปฐมพยาบาลเบื้องต้นสำหรับกรณีฉุกเฉินไว้ประจำสำนักงานโครงการ เพื่อสามารถรักษาผู้ป่วยในเบื้องต้นให้ทัน่วงที พร้อมกับจัดหายานพาหนะสำหรับลำเลียงผู้ป่วยไปยังโรงพยาบาลในกรณีที่ได้รับอุบัติเหตุร้ายแรง	-พื้นที่โครงการ	-ตลอดระยะเตรียมการและดำเนินการตลอดอายุประทานบัตร	-อยู่ในงบดำเนินงานของโครงการ	-บริษัท โรงไม้หินทวีทรัพย์อนันต์มหานคร จำกัด
	6) ให้ปฏิบัติตามพระราชบัญญัติหรือกฎหมายที่เกี่ยวข้องกับการดูแลความปลอดภัย อาชีวอนามัยและสภาพแวดล้อม และการดูแลคุ้มครองแรงงาน และเงินชดเชย เช่น	-พื้นที่โครงการ	-ตลอดระยะเตรียมการและตลอดอายุประทานบัตร	-อยู่ในงบดำเนินงานของโครงการ	-บริษัท โรงไม้หินทวีทรัพย์อนันต์มหานคร จำกัด

ลงนาม

(นายรัตน์ ประเสริฐวิทย์, นายวัชร สีสาวจรจิต และนายสมฤกษ์ ประเสริฐวิทย์)

กรรมการผู้จัดการของบริษัท โรงไม้หินทวีทรัพย์อนันต์มหานคร จำกัด



ลงนาม

(นายกกล้า มณีโชติ)

บุคคลธรรมดาผู้มีสิทธิจัดทำรายงาน/กรรมการผู้จัดการ  
บริษัท เอ บี อี เอ็น เอ็นจิเนียริง คอนซัลแตนท์ จำกัด

รับรองจำนวนหน้า 20/77





ตารางที่ 1-2 สรุปมาตรการป้องกันและแก้ไขผลกระทบสิ่งแวดล้อม ระยะเตรียมการ (ต่อ)

องค์ประกอบทางสิ่งแวดล้อมและคุณค่าต่างๆ	มาตรการป้องกันและแก้ไขผลกระทบสิ่งแวดล้อม	สถานที่ดำเนินงาน	ระยะเวลาดำเนินการ	งบประมาณ (บาท)	ผู้รับผิดชอบ
	<ul style="list-style-type: none"> <li>- พระราชบัญญัติความปลอดภัย อาชีวอนามัยและสภาพแวดล้อมในการทำงาน พ.ศ.2554</li> <li>- พระราชบัญญัติคุ้มครองแรงงาน พ.ศ.2541</li> <li>- พระราชบัญญัติประกันสังคม พ.ศ.2533</li> <li>- พระราชบัญญัติเงินทดแทน พ.ศ.2537</li> </ul>				
	7) ให้จัดทำป้ายนโยบายด้านความปลอดภัยและนโยบายด้านสิ่งแวดล้อม ติดตั้งบริเวณพื้นที่โครงการ และดูแลรักษาให้มีสภาพที่ดี	-พื้นที่โครงการ	-ตลอดระยะเตรียมการและตลอดอายุประทานบัตร	-อยู่ในงบดำเนินงานของโครงการ	-บริษัท โรงไม้หินทวีทรัพย์อนันต์มหานคร จำกัด
4.3 โบราณคดี โบราณสถาน สิ่งมีคุณค่าทางประวัติศาสตร์ และศาสนสถาน	หากพบวัตถุหรือสิ่งบ่งชี้ว่าอาจมีความสำคัญด้านโบราณคดีและคุณค่าทางประวัติศาสตร์ ให้หยุดดำเนินการกิจกรรมแล้วแจ้งให้กับหน่วยงานที่เกี่ยวข้องทราบในกรณีนี้ คือ สำนักศิลปากรที่ 5 ปราจีนบุรี ให้ทราบเรื่องโดยทันทีเพื่อร่วมกันตรวจสอบพิจารณาและวางแผนการดำเนินการตามความเหมาะสมต่อไป	-พื้นที่โครงการ	-ตลอดระยะเตรียมการและตลอดอายุประทานบัตร	-	-บริษัท โรงไม้หินทวีทรัพย์อนันต์มหานคร จำกัด

หมายเหตุ : ระยะเตรียมการ คือ เตรียมการเพื่อการทำเหมือง เช่น การปลูกสร้างอาคาร ก่อสร้างหรือการติดตั้งเครื่องทุ่นแรงในการทำเหมือง ขุดทางน้ำ ทำนบ หรือทำการอย่างหนึ่งอย่างใดในเขตประทานบัตรเพื่อประโยชน์แก่การทำเหมือง อ้างตามมาตรา 59(1) แห่งพระราชบัญญัติแร่ พ.ศ.2560

ลงนาม.....  
(นายรัตนัย ประเสริฐวิทย์, นายวัชร สีสลาจรจิต และนายสมฤกษ์ ประเสริฐวิทย์)  
กรรมการผู้จัดการของบริษัท โรงไม้หินทวีทรัพย์อนันต์มหานคร จำกัด



ลงนาม..... รับรองจำนวนหน้า..... 21/77  
(นายกกล้า มณีโชติ)  
บุคคลธรรมดาผู้มีสิทธิจัดทำรายงาน/กรรมการผู้จัดการ  
บริษัท เอ บี อี เอ็น เอ็นจิเนียริง คอนซัลแตนท์ จำกัด



ตารางที่ 1-3 สรุปมาตรการป้องกันและแก้ไขผลกระทบสิ่งแวดล้อม ระยะดำเนินการ

องค์ประกอบทางสิ่งแวดล้อม และคุณค่าต่างๆ	มาตรการป้องกันและแก้ไขผลกระทบสิ่งแวดล้อม	สถานที่ดำเนินงาน	ระยะเวลาดำเนินการ	งบประมาณ (บาท)	ผู้รับผิดชอบ
1. ทางกายภาพ 1.1 ลักษณะภูมิประเทศ	1) ให้เปิดหน้าเหมืองไปขอบเขตพื้นที่ทำเหมืองตาม แผนผังโครงการกำหนดอย่างเคร่งครัด โดยเปิดทำเหมือง ในลักษณะขั้นบันได กำหนดให้ขั้นบันไดสูง 10 ม. ความ กว้างขั้นบันไดไม่น้อยกว่า 5 ม. ความลาดชันรวมของ หน้าเหมืองไม่เกิน 60 องศา ดังรูปที่ 6 ถึงรูปที่ 17	-พื้นที่ทำเหมือง	-ตลอดระยะดำเนินการ และตลอดอายุ ประทานบัตร	-อยู่ในงบดำเนินงาน ของโครงการ	-บริษัท โรงโมหินทวี ทรัพย์อนันต์มหานคร จำกัด
	2) ให้ตรวจสอบเสถียรภาพบริเวณหน้าเหมืองของพื้นที่ โครงการ ให้มีความมั่นคงแข็งแรงและปลอดภัยอยู่เสมอ โดยสังเกตจากสิ่งบอกละเอียดมักเกิดขึ้นก่อนการพังทลาย ของหน้าเหมือง ดังนี้ 2.1) เกิดรอยแยกบนหรือด้านหลังยอดของขั้นบันได หรือหน้าความลาดชัน มีน้ำไหลผ่านออกที่มีลักษณะพุ่งขึ้น 2.2) หน้าความลาดชันเกิดการโป่งบวมหรือมีการ เคลื่อนที่ขยับออกจากกันของรอยชั้นไม่ต่อเนื่อง 2.3) มีวัสดุตกหล่นลงมา หรือมีน้ำไหลซึมออกจากหน้า เหมือง	-พื้นที่ทำเหมือง	-ตลอดระยะดำเนินการ และตลอดอายุ ประทานบัตร	-	-บริษัท โรงโมหินทวี ทรัพย์อนันต์มหานคร จำกัด

ลงนาม

(นายรัตน์ ประเสริฐวิทย์, นายวัชร สีสานจรจัด และนายสมฤกษ์ ประเสริฐวิทย์)

กรรมการผู้จัดการของบริษัท โรงโมหินทวีทรัพย์อนันต์มหานคร จำกัด



ลงนาม..... 22/77 รับรองจำนวนหน้า..... 22/77

(นายกมล มณีโชติ)

บุคคลธรรมดาผู้มีสิทธิจัดทำรายงาน/กรรมการผู้จัดการ

บริษัท เอ บี อี เอ็น เอ็นจิเนียริง คอนซัลแตนท์ จำกัด



ตารางที่ 1-3 สรุปมาตรการป้องกันและแก้ไขผลกระทบสิ่งแวดล้อม ระยะดำเนินการ (ต่อ)

องค์ประกอบทางสิ่งแวดล้อม และคุณค่าต่างๆ	มาตรการป้องกันและแก้ไขผลกระทบสิ่งแวดล้อม	สถานที่ดำเนินงาน	ระยะเวลาดำเนินการ	งบประมาณ (บาท)	ผู้รับผิดชอบ
	2.4) มีมวลวัสดุที่ขยับเคลื่อนที่หรือมีน้ำไหลออกบริเวณด้านหน้าของตึ้นชั้นบันไดหรือหน้าความลาดชัน 2.5) หน้าความลาดชันมีความขรุขระไม่สม่ำเสมอหรือมีความราบเรียบเป็นเงามัน				
	3) หากพบสิ่งบอกร่องเหตุที่อาจก่อให้เกิดความไม่มีเสถียรภาพของหน้าเหมืองได้ ให้หลีกเลี่ยงการปฏิบัติงานในบริเวณดังกล่าว แล้วดำเนินการวิเคราะห์เสถียรภาพของหน้าเหมืองโดยละเอียดเพื่อประเมินว่าการทำงานในสภาพดังกล่าวมีความปลอดภัยหรือไม่หากไม่มีความปลอดภัยให้ดำเนินการปรับปรุงความลาดชันหน้าเหมือง	- พื้นที่ทำเหมือง	- ตลอดระยะดำเนินการและตลอดอายุประทานบัตร	-	- บริษัท โรงไม้หินทวีทรัพย์อนันต์มหานคร จำกัด
	4) ในระหว่างการทำเหมืองหากพบว่าในพื้นที่ปฏิบัติงานมีแนวโน้มหรือความเสี่ยงว่าจะมีโพรงขนาดใหญ่ เช่น มีเสียงดังก้องจากเนื้อหิน เป็นต้น ให้หยุดการทำเหมืองบริเวณพื้นที่ดังกล่าว	- พื้นที่ทำเหมือง	- ตลอดระยะดำเนินการและตลอดอายุประทานบัตร	-	- บริษัท โรงไม้หินทวีทรัพย์อนันต์มหานคร จำกัด

ลงนาม

(นายรัตน์ ประเสริฐวิทย์, นายวัชร ลิ้มขจรจิต และนายสมฤกษ์ ประเสริฐวิทย์)

กรรมการผู้จัดการของบริษัท โรงไม้หินทวีทรัพย์อนันต์มหานคร จำกัด



ลงนาม

(นายกกล้า มณีโชติ)

บุคคลธรรมดาผู้มีสิทธิจัดทำรายงาน/กรรมการผู้จัดการ

บริษัท เอ บี อี เอ็น เอ็นจิเนียริง คอนซัลแตนท์ จำกัด

รับรองจำนวนหน้า 23/77

**ABEN**  
ENGINEERING  
CONSULTANTS CO.,LTD.

ตารางที่ 1-3 สรุปมาตรการป้องกันและแก้ไขผลกระทบสิ่งแวดล้อม ระยะดำเนินการ (ต่อ)

องค์ประกอบทางสิ่งแวดล้อมและคุณค่าต่างๆ	มาตรการป้องกันและแก้ไขผลกระทบสิ่งแวดล้อม	สถานที่ดำเนินงาน	ระยะเวลาดำเนินการ	งบประมาณ (บาท)	ผู้รับผิดชอบ
	5) กำหนดให้แร่ที่ได้จากการระเบิดหน้าเหมือง ต้องทำการขนส่งออกจากหน้าเหมืองโดยบรรทุกแร่ไปยังพื้นที่ลานกองแร่ ก่อนที่จะมีการระเบิดในครั้งต่อไป	-พื้นที่โครงการ	- ตลอดระยะดำเนินการและตลอดอายุประทานบัตร	- อยู่ในงบดำเนินงานของโครงการ	- บริษัท โรงโม่หินทวีทรัพย์อนันต์มหานคร จำกัด
1.2 คุณภาพอากาศ	1) ดูแลรักษาเส้นทางขนส่งลำเลียงแร่ให้อยู่ในสภาพดีตลอดระยะเวลาปฏิบัติงาน และดูแลรักษาเส้นทางบริเวณทางเข้า-ออกพื้นที่โครงการ โดยเฉพาะแนวเส้นทางสาธารณประโยชน์ก่อนออกสู่ทางหลวงหมายเลข 331	-เส้นทางขนส่งแร่ภายในโครงการ -เส้นทางสาธารณประโยชน์ก่อนออกสู่ทางหลวงหมายเลข 331	- ตลอดระยะดำเนินการและตลอดอายุประทานบัตร	- อยู่ในงบดำเนินงานของโครงการ	- บริษัท โรงโม่หินทวีทรัพย์อนันต์มหานคร จำกัด
	2) ยานพาหนะ เครื่องจักรอุปกรณ์ ที่ก่อให้เกิดไอเสียหรือฝุ่นละอองจำเป็นต้องได้รับการตรวจสอบสภาพเครื่องยนต์อย่างสม่ำเสมอตามชนิดของยานพาหนะและเครื่องจักรกล	-พื้นที่โครงการ	- ตลอดระยะดำเนินการและตลอดอายุประทานบัตร	- อยู่ในงบดำเนินงานของโครงการ	- บริษัท โรงโม่หินทวีทรัพย์อนันต์มหานคร จำกัด
	3) ให้ดำเนินการฉีดพรมน้ำบริเวณเส้นทางขนส่งแร่ภายในพื้นที่โครงการและภายนอกโครงการ ประมาณวันละ 3-4 ครั้ง หรือตามความเหมาะสมของสภาพภูมิอากาศ	-เส้นทางขนส่งแร่	- ตลอดระยะดำเนินการและตลอดอายุประทานบัตร	- อยู่ในงบดำเนินงานของโครงการ	- บริษัท โรงโม่หินทวีทรัพย์อนันต์มหานคร จำกัด

ลงนาม

(นายรัตนัย ประเสริฐวิทย์, นายวัชร ลิ้มขจรจิต และนายสมฤกษ์ ประเสริฐวิทย์)

กรรมการผู้จัดการของบริษัท โรงโม่หินทวีทรัพย์อนันต์มหานคร จำกัด



ลงนาม

1. 24/77

รับรองจำนวนหน้า 24/77

(นายกกล้า มณีโชติ)

บุคคลธรรมดาผู้มีสิทธิจัดทำรายงาน/กรรมการผู้จัดการ

บริษัท เอ บี อี เอ็น เอ็นจิเนียริง คอนซัลแตนท์ จำกัด





ตารางที่ 1-3 สรุปมาตรการป้องกันและแก้ไขผลกระทบสิ่งแวดล้อม ระยะดำเนินการ (ต่อ)

องค์ประกอบทางสิ่งแวดล้อมและคุณค่าต่างๆ	มาตรการป้องกันและแก้ไขผลกระทบสิ่งแวดล้อม	สถานที่ดำเนินงาน	ระยะเวลาดำเนินการ	งบประมาณ (บาท)	ผู้รับผิดชอบ
	4) หากมีลมพัดแรงให้งดการจุดระเบิด สำหรับการขุดตักแร่กำหนดให้ดำเนินการเมื่อลมสงบ หรือให้มีการฉีดพรมน้ำบริเวณพื้นที่ลานกองแร่ก่อนทำการตักขน เพื่อป้องกันการฟุ้งกระจายของฝุ่นละออง	-พื้นที่โครงการ	- ตลอดระยะดำเนินการและตลอดอายุประทานบัตร		- บริษัท โรงโม่หินทวีทรัพย์อนันต์มหานคร จำกัด
	5) ให้ดูแลรักษาบ่อล้างล้อบริเวณทางเข้า-ออก โรงโม่หินให้อยู่ในสภาพดีอยู่เสมอ และรถบรรทุกต้องผ่านบ่อล้างล้อทุกครั้งก่อนออกจากพื้นที่โรงโม่หิน	-พื้นที่โครงการ	- ตลอดระยะดำเนินการและตลอดอายุประทานบัตร	- อยู่ในบดำเนินการของโครงการ	- บริษัท โรงโม่หินทวีทรัพย์อนันต์มหานคร จำกัด
1.3 ระดับเสียง	1) กำหนดให้ใช้ปริมาณวัตถุระเบิดกำหนดให้ใช้วัตถุระเบิดเท่ากับ 3 รูตอจิงหะถ่วงหรือเท่ากับ 87.9 กก.ต่อจิงหะถ่วง และทำการระเบิดไม่เกินวันละ 1 ครั้ง ในช่วงเวลา 16.00-17.00 น. กรณีที่มีเหตุจำเป็นจะต้องเลื่อนเวลาระเบิดให้แจ้งหน่วยงานท้องถิ่น ได้แก่ ผู้ใหญ่บ้านในท้องที่ องค์การบริหารส่วนตำบลหนองไผ่แก้ว และสถานีตำรวจภูธรในท้องที่รับทราบ	-พื้นที่ทำเหมือง	- ตลอดระยะดำเนินการและตลอดอายุประทานบัตร	- อยู่ในบดำเนินการของโครงการ	- บริษัท โรงโม่หินทวีทรัพย์อนันต์มหานคร จำกัด

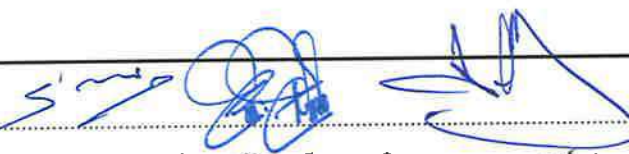
ลงนาม   
 (นายรัตนัย ประเสริฐวิทย์, นายวัชร ลิธาชจรจิต และนายสมฤกษ์ ประเสริฐวิทย์)  
 กรรมการผู้จัดการของบริษัท โรงโม่หินทวีทรัพย์อนันต์มหานคร จำกัด



ลงนาม  รับรองจำนวนหน้า 25/77  
 (นายกกล้า มณีโชติ)  
 บุคคลธรรมดาผู้มีสิทธิจัดทำรายงาน/กรรมการผู้จัดการ  
 บริษัท เอ บี อี เอ็น เอ็นจิเนียริง คอนซัลแตนท์ จำกัด



ตารางที่ 1-3 สรุปมาตรการป้องกันและแก้ไขผลกระทบสิ่งแวดล้อม ระยะดำเนินการ (ต่อ)

องค์ประกอบทางสิ่งแวดล้อม และคุณค่าต่างๆ	มาตรการป้องกันและแก้ไขผลกระทบสิ่งแวดล้อม	สถานที่ดำเนินงาน	ระยะเวลาดำเนินการ	งบประมาณ (บาท)	ผู้รับผิดชอบ
	2) กำหนดให้จัดทำและติดตั้งป้ายเตือนเขตการใช้วัตถุระเบิด พร้อมทั้งระบุเวลาในการระเบิดไว้บริเวณด้านหน้าโครงการ (รูปที่ 2)	-พื้นที่โครงการ	-ตลอดระยะดำเนินการ และตลอดอายุ ประทานบัตร	-อยู่ในงบดำเนินงาน ของโครงการ	-บริษัท โรงโมหินทวี ทรัพย์อนันต์มหานคร จำกัด
	3) ให้ติดตามระยะการปลิวกระเด็นของเศษแร่จากการระเบิดทุกครั้ง หากพบว่าก่อให้เกิดความเสียหายแก่ทรัพย์สินของประชาชนจะต้องชดเชยค่าเสียหายทันที พร้อมทั้งชดเชยค่าเสียหายตามความเหมาะสม ยุติธรรม และปรับปรุงแผนการใช้วัตถุระเบิดให้มีความเหมาะสม	-พื้นที่โครงการและ ใกล้เคียง	-ตลอดระยะดำเนินการ และตลอดอายุ ประทานบัตร	-ขึ้นอยู่กับความ เสียหายที่เกิดขึ้น	-บริษัท โรงโมหินทวี ทรัพย์อนันต์มหานคร จำกัด
	4) ให้จัดทำรายงานการออกแบบการเจาะระเบิดทุกครั้ง เพื่อเป็นข้อมูลตรวจสอบ และปรับปรุงให้มีความเหมาะสม สำหรับการออกแบบการเจาะระเบิดครั้งต่อไป	-พื้นที่ทำเหมือง	-ตลอดระยะดำเนินการ และตลอดอายุ ประทานบัตร	-อยู่ในงบดำเนินงาน ของโครงการ	-บริษัท โรงโมหินทวี ทรัพย์อนันต์มหานคร จำกัด
	5) กำหนดให้ปฏิบัติตามกฎหมายที่เกี่ยวข้องกับวัตถุระเบิดอย่างเคร่งครัด การปฏิบัติงานด้านความปลอดภัยในการใช้วัตถุระเบิด และการขนส่งวัตถุระเบิดของโครงการให้ปฏิบัติตามคู่มือความปลอดภัยในการใช้วัตถุระเบิดงานเหมืองแร่	-พื้นที่โครงการ	-ตลอดระยะดำเนินการ และตลอดอายุ ประทานบัตร	-	-บริษัท โรงโมหินทวี ทรัพย์อนันต์มหานคร จำกัด

ลงนาม

(นายรัตนัย ประเสริฐวิทย์, นายวัชร สีสางจรัสจิต และนายสมฤกษ์ ประเสริฐวิทย์)

กรรมการผู้จัดการของบริษัท โรงโมหินทวีทรัพย์อนันต์มหานคร จำกัด



ลงนาม..... 26/77 รับรองจำนวนหน้า

(นายกกล้า มณีโชติ)

บุคคลธรรมดาผู้มีสิทธิจัดทำรายงาน/กรรมการผู้จัดการ  
บริษัท เอ บี อี เอ็น เอ็นจิเนียริง คอนซัลแตนท์ จำกัด



ตารางที่ 1-3 สรุปมาตรการป้องกันและแก้ไขผลกระทบสิ่งแวดล้อม ระยะดำเนินการ (ต่อ)

องค์ประกอบทางสิ่งแวดล้อมและคุณค่าต่างๆ	มาตรการป้องกันและแก้ไขผลกระทบสิ่งแวดล้อม	สถานที่ดำเนินงาน	ระยะเวลาดำเนินการ	งบประมาณ (บาท)	ผู้รับผิดชอบ
	6) ให้งดกิจกรรมที่ก่อให้เกิดเสียงดังในเวลากลางคืน ซึ่งเป็นเวลาพักผ่อนของประชาชนในชุมชนใกล้เคียง	-พื้นที่ทำเหมือง	-ตลอดระยะดำเนินการและตลอดอายุประทานบัตร	-อยู่ในงบดำเนินงานของโครงการ	-บริษัท โรงโมหินทวีทรัพย์อนันต์มหานคร จำกัด
	7) ให้ทำการดูแลคันทำนบดินที่จัดสร้างไว้ให้มีความแข็งแรง พร้อมทั้งดูแลต้นไม้ที่ได้ปลูกไว้ให้มีสภาพเจริญเติบโตที่ดีอยู่เสมอ เพื่อประสิทธิภาพในการเป็นแนวกันชนธรรมชาติช่วยกรองฝุ่นละอองและป้องกันเสียงดังจากการทำเหมือง หากพบว่าคันทำนบดินพังทลายหรือมีต้นไม้ตายลงให้ดำเนินการซ่อมแซมคันทำนบและปลูกต้นไม้ทดแทนทันที	-คันทำนบดินของโครงการ	-ตลอดระยะดำเนินการและตลอดอายุประทานบัตร	-อยู่ในงบดำเนินงานของโครงการ	-บริษัท โรงโมหินทวีทรัพย์อนันต์มหานคร จำกัด
1.4 อุทกวิทยา และคุณภาพน้ำผิวดิน	3.1 ให้ตรวจสอบความมั่นคงแข็งแรงของแนวคันทำนบดิน และร่องระบายน้ำที่ได้จัดสร้างไว้ โดยเฉพาะแนวคันทำนบดินและร่องระบายน้ำในพื้นที่กันเขตไม่ทำเหมืองระยะ 10 ม. จากแนวถนนสาธารณประโยชน์ทางทิศตะวันออกและทิศใต้หากพบว่าคันทำนบดินหรือร่องระบายน้ำพังทลายลง ให้ดำเนินการซ่อมแซมทันที	-คันทำนบดิน -ร่องระบายน้ำ	-ตลอดระยะดำเนินการและตลอดอายุประทานบัตร	-อยู่ในงบดำเนินงานของโครงการ	-บริษัท โรงโมหินทวีทรัพย์อนันต์มหานคร จำกัด

ลงนาม

(นายรัตน์ ประเสริฐวิทย์, นายวัชร สีสาชจรจิต และนายสมฤกษ์ ประเสริฐวิทย์)

กรรมการผู้จัดการของบริษัท โรงโมหินทวีทรัพย์อนันต์มหานคร จำกัด



รองอธิการบดีฝ่ายวิชาการ ลงนาม..... ๒๕ ม.ค. ๖๖ รับรองจำนวนหน้า 27/77

(นายกกล้า มณีโชติ)

บุคคลธรรมดาผู้มีสิทธิจัดทำรายงาน/กรรมการผู้จัดการ  
บริษัท เอ บี อี เอ็น เอ็นจิเนียริง คอนซัลแตนท์ จำกัด

**ABEN**  
ENGINEERING  
CONSULTANTS CO.,LTD.

ตารางที่ 1-3 สรุปมาตรการป้องกันและแก้ไขผลกระทบสิ่งแวดล้อม ระยะดำเนินการ (ต่อ)

องค์ประกอบทางสิ่งแวดล้อมและคุณค่าต่างๆ	มาตรการป้องกันและแก้ไขผลกระทบสิ่งแวดล้อม	สถานที่ดำเนินงาน	ระยะเวลาดำเนินการ	งบประมาณ (บาท)	ผู้รับผิดชอบ
	3.2 กำหนดให้ขุดลอกตะกอนดินในร่องระบายน้ำและบ่อดักตะกอนของโครงการเป็นประจำ หรือหากพบว่าตะกอนมีปริมาณ 1/3 ของบ่อและร่องระบายน้ำ พร้อมทั้งดูแลรักษาบ่อดักตะกอน และร่องระบายน้ำให้อยู่ในสภาพดีเสมอ สำหรับตะกอนที่ขุดลอกให้นำไปปรับปรุงแนวคันทำนบกินนำไปฟื้นฟูพื้นที่ หรือใช้ประโยชน์ในการปรับปรุงเส้นทางขนส่งแร่ภายในโครงการ	- บ่อดักตะกอน - ร่องระบายน้ำ	- ตลอดระยะดำเนินการและตลอดอายุประทานบัตร หรือหากพบว่ามีปริมาณตะกอน 1/3 ของบ่อดักตะกอน		- บริษัท โรงโม่หินทวีทรัพย์อนันต์มหานคร จำกัด
1.5 ทรัพยากรดิน	ให้นำเปลือกดินที่ได้จากการเปิดทำเหมืองไปปรับปรุงเส้นทางขนส่งแร่ภายในโครงการ จัดสร้างคันทำนบกินและนำไปใช้ในการฟื้นฟูพื้นที่ที่ผ่านการทำเหมือง เพื่อลดผลกระทบด้านทรัพยากรดินและการชะล้างพังทลายหากมีปริมาณเปลือกดินเหลือจากการดำเนินการดังกล่าวให้นำไปเก็บกองในพื้นที่เก็บกองเปลือกดินชั่วคราวในพื้นที่โครงการ	- พื้นที่โครงการ	- ตลอดระยะดำเนินการและตลอดอายุประทานบัตร	- อยู่ในบดำเนินการของโครงการ	- บริษัท โรงโม่หินทวีทรัพย์อนันต์มหานคร จำกัด

ลงนาม.....  
 (นายรัตนัย ประเสริฐวิทย์, นายวัชร ลิธาชจรจิต และนายสมฤกษ์ ประเสริฐวิทย์)  
 กรรมการผู้จัดการของบริษัท โรงโม่หินทวีทรัพย์อนันต์มหานคร จำกัด



ลงนาม..... รับรองจำนวนหน้า 28/77  
 (นายกมล มณีโชติ)  
 บุคคลธรรมดาผู้มีสิทธิจัดทำรายงาน/กรรมการผู้จัดการ  
 บริษัท เอ บี อี เอ็น เอ็นจิเนียริง คอนซัลแตนท์ จำกัด





ตารางที่ 1-3 สรุปมาตรการป้องกันและแก้ไขผลกระทบสิ่งแวดล้อม ระยะดำเนินการ (ต่อ)

องค์ประกอบทางสิ่งแวดล้อมและคุณค่าต่างๆ	มาตรการป้องกันและแก้ไขผลกระทบสิ่งแวดล้อม	สถานที่ดำเนินงาน	ระยะเวลาดำเนินการ	งบประมาณ (บาท)	ผู้รับผิดชอบ
2. ทางชีวภาพ ป่าไม้ และสัตว์ป่า	1) ให้กำหนดกฎระเบียบข้อบังคับพนักงานของโครงการ ห้ามทำการล่าสัตว์ หรือกระทำการอื่นใดอันเป็นการคุกคามต่อชีวิตและถิ่นที่อยู่อาศัยของสัตว์ป่าหากฝ่าฝืนจะได้รับโทษตามกฎหมาย	-พื้นที่โครงการ	-ตลอดระยะดำเนินการ และตลอดอายุประทานบัตร	-อยู่ในงบดำเนินงานของโครงการ	-บริษัท โรงไม้หินทวีทรัพย์อนันต์มหานคร จำกัด
	2) ในระหว่างการทำเหมือง หากพบสัตว์ป่าที่ใกล้สูญพันธุ์และสัตว์ป่าที่มีแนวโน้มใกล้จะสูญพันธุ์นั้น ให้บริษัท โรงไม้หินทวีทรัพย์อนันต์มหานคร จำกัด ประสานขอความร่วมมือกับสำนักบริหารพื้นที่อนุรักษ์ที่ 2 (ศรีราชา) เพื่อจัดส่งผู้ชำนาญการทางด้านสัตว์ป่ามาให้คำแนะนำในการดำเนินการ โดยบริษัท โรงไม้หินทวีทรัพย์อนันต์มหานคร จำกัด จะเป็นผู้รับผิดชอบด้านงบประมาณทั้งหมด	-พื้นที่โครงการ	-ตลอดระยะดำเนินการ และตลอดอายุประทานบัตร	-อยู่ในงบดำเนินงานของโครงการ	-บริษัท โรงไม้หินทวีทรัพย์อนันต์มหานคร จำกัด
	3) ให้ดูแลแนวกันไฟบริเวณพื้นที่เว้นการทำเหมืองระยะ 10 ม. บริเวณทางด้านทิศตะวันตกถึงทิศเหนือของโครงการ และให้ปลูกพรรณไม้ไม่ผลัดใบเพื่อช่วยป้องกันไฟป่าจากพื้นที่ใกล้เคียงโครงการ ยกตัวอย่างพรรณไม้ เช่น ตะเคียน กระบาก ยางนา ยมหอม เป็นต้น (รูปที่ 4)	-หลักหมุดที่ 1-7 ของโครงการ	-ตลอดระยะดำเนินการ และตลอดอายุประทานบัตร	-อยู่ในงบดำเนินงานของโครงการ	-บริษัท โรงไม้หินทวีทรัพย์อนันต์มหานคร จำกัด

ลงนาม

(นายรัตน์ ประเสริฐวิทย์, นายวัชร ลิ้มขจรจิต และนายสมฤกษ์ ประเสริฐวิทย์)

กรรมการผู้จัดการของบริษัท โรงไม้หินทวีทรัพย์อนันต์มหานคร จำกัด



ลงนาม

(นายกกล้า มณีโชติ)

บุคคลธรรมดาผู้มีสิทธิจัดทำรายงาน/กรรมการผู้จัดการ บริษัท เอ บี อี เอ็น เอ็นจิเนียริง คอนซัลแตนท์ จำกัด

รับรองจำนวนหน้า 29/77

**ABEN**  
ENGINEERING  
CONSULTANTS CO.,LTD.

ตารางที่ 1-3 สรุปมาตรการป้องกันและแก้ไขผลกระทบสิ่งแวดล้อม ระยะดำเนินการ (ต่อ)

องค์ประกอบทางสิ่งแวดล้อม และคุณค่าต่างๆ	มาตรการป้องกันและแก้ไขผลกระทบสิ่งแวดล้อม	สถานที่ดำเนินงาน	ระยะเวลาดำเนินการ	งบประมาณ (บาท)	ผู้รับผิดชอบ
3. คุณค่าการใช้ประโยชน์ของมนุษย์ 3.1 คมนาคม	<p>1) กำหนดให้การขนส่งแร่ของโครงการจะต้องดำเนินการดังนี้</p> <ul style="list-style-type: none"> <li>- ให้ความสำคัญความเร็วของรถบรรทุกที่วิ่งภายในโครงการให้ความเร็วไม่เกิน 30 กม./ชม. ส่วนรถบรรทุกที่วิ่งภายนอกโครงการให้ใช้ความเร็วตามกฎหมายกำหนด</li> <li>- ให้รถบรรทุกแร่ของโครงการต้องควบคุมน้ำหนักและความเร็วตามกฎหมายกำหนด</li> <li>- ให้อบรมพนักงานขับรถบรรทุกแร่ให้ปฏิบัติตามกฎจราจรอย่างเคร่งครัด</li> <li>- กำหนดให้การบรรทุกแร่ทุกครั้งจะต้องทำการปิดคลุมผ้าใบให้มิดชิดรวมทั้งจะต้องปิดฝากระบะข้างและท้ายของรถบรรทุกให้เรียบร้อย ทั้งนี้เพื่อป้องกันการตกหล่นของแร่หรือการฟุ้งกระจายของฝุ่นละออง</li> <li>- กำหนดให้รถบรรทุกแร่ของโครงการจะต้องติดป้ายชื่อโครงการ และหมายเลขโทรศัพท์ไว้ที่รถ ให้</li> </ul>	- เส้นทางขนส่งแร่	- ตลอดระยะดำเนินการและตลอดอายุประทานบัตร	- อยู่ในงบดำเนินงานของโครงการ	- บริษัท โรงโม่หินทวีทรัพย์อนันต์มหานคร จำกัด

ลงนาม

(นายรัตน์ ประเสริฐวิทย์, นายวัชร ลิธาชจรจิต และนายสมฤกษ์ ประเสริฐวิทย์)

กรรมการผู้จัดการของบริษัท โรงโม่หินทวีทรัพย์อนันต์มหานคร จำกัด



ลงนาม

(นายกกล้า มณีโชติ)

บุคคลธรรมดาผู้มีสิทธิจัดทำรายงาน/กรรมการผู้จัดการ  
บริษัท เอ บี อี เอ็น เอ็นจิเนียริง คอนซัลแตนท์ จำกัด

รับรองจำนวนหน้า 30/77

**ABEN**  
ENGINEERING  
CONSULTANTS CO.,LTD.

ตารางที่ 1-3 สรุปมาตรการป้องกันและแก้ไขผลกระทบสิ่งแวดล้อม ระยะดำเนินการ (ต่อ)

องค์ประกอบทางสิ่งแวดล้อมและคุณค่าต่างๆ	มาตรการป้องกันและแก้ไขผลกระทบสิ่งแวดล้อม	สถานที่ดำเนินงาน	ระยะเวลาดำเนินการ	งบประมาณ (บาท)	ผู้รับผิดชอบ
	สามารถมองเห็นได้อย่างชัดเจน เพื่อรับข้อร้องเรียนจากผู้ใช้นนร่วมกับโครงการ				
	2) ให้ดูแลรักษาสภาพเส้นทางขนส่งแร่ให้อยู่ในสภาพที่ใช้งานได้ดีอยู่เสมอ โดยเฉพาะเส้นทางขนส่งแร่ภายในโครงการ และเส้นทางสาธารณประโยชน์ก่อนออกสู่ทางหลวงหมายเลข 331 และหากเกิดการชำรุดเสียหายทางโครงการจะต้องรีบดำเนินการปรับปรุงทันที	-เส้นทางขนส่งแร่ภายในโครงการ -เส้นทางขนส่งแร่ภายในโครงการ -เส้นทางสาธารณประโยชน์ก่อนออกสู่ทางหลวงหมายเลข 331	-ตลอดระยะดำเนินการและตลอดอายุประทานบัตร	-อยู่ในงบดำเนินงานของโครงการ	-บริษัท โรงโมหินทวีทรัพย์อนันต์มหานคร จำกัด
	3) ให้ทำการตรวจเช็ครถบรรทุกแร่ เช่น ระบบห้ามล้อ ระบบไฟฟ้า การทำงานของเครื่องยนต์ ระบบเกียร์ และอื่นๆ ให้อยู่ในสภาพที่ใช้งานได้ดี และปลอดภัยอยู่เสมอ	-พื้นที่โครงการ	-ตลอดระยะดำเนินการและตลอดอายุประทานบัตร	-	-บริษัท โรงโมหินทวีทรัพย์อนันต์มหานคร จำกัด
	4) ให้ทำการดูแลรักษาป้ายเตือนจราจรต่างๆ ของโครงการให้อยู่ในสภาพที่ดีอยู่เสมอ ถ้าหากเกิดการชำรุดเสียหายให้รีบดำเนินการซ่อมแซม	-เส้นทางขนส่งแร่	-ตลอดระยะดำเนินการและตลอดอายุประทานบัตร	-อยู่ในงบดำเนินงานของโครงการ	-บริษัท โรงโมหินทวีทรัพย์อนันต์มหานคร จำกัด

ลงนาม

(นายรัตน์ ประเสริฐวิทย์, นายวัชร สีสัจจระจิต และนายสมฤกษ์ ประเสริฐวิทย์)  
กรรมการผู้จัดการของบริษัท โรงโมหินทวีทรัพย์อนันต์มหานคร จำกัด



ลงนาม..... รับรองจำนวนหน้า 31/77

(นายกกล้า มณีโชติ)

บุคคลธรรมดาผู้มีสิทธิจัดทำรายงาน/กรรมการผู้จัดการ  
บริษัท เอ บี อี เอ็น เอ็นจิเนียริง คอนซัลแตนท์ จำกัด



ตารางที่ 1-3 สรุปมาตรการป้องกันและแก้ไขผลกระทบสิ่งแวดล้อม ระยะดำเนินการ (ต่อ)

องค์ประกอบทางสิ่งแวดล้อม และคุณค่าต่างๆ	มาตรการป้องกันและแก้ไขผลกระทบสิ่งแวดล้อม	สถานที่ดำเนินงาน	ระยะเวลาดำเนินการ	งบประมาณ (บาท)	ผู้รับผิดชอบ
3.2 เกษตรกรรม	หากได้รับการร้องเรียนจากราษฎรที่อาศัยอยู่บริเวณใกล้เคียง หรือพื้นที่เกษตรกรรมที่อยู่ใกล้เคียง โครงการ ได้รับความเดือดร้อนรำคาญจากการดำเนินโครงการ ได้รับความเสียหายจากกิจกรรมเหมืองแร่ และทางราชการได้ตรวจพบว่าไม่ปฏิบัติตามมาตรการป้องกันที่กำหนดไว้ เจ้าของโครงการ จะต้องทำตามคำสั่งของทางราชการและแก้ไขเหตุแห่งความเดือดร้อนรำคาญให้เสร็จสิ้นก่อนที่จะดำเนินการต่อไปอย่างรวดเร็วและเป็นธรรม	-พื้นที่เกษตรกรรม ใกล้เคียง	-ตลอดระยะดำเนินการ และตลอดอายุประทานบัตร	-อยู่ในงบดำเนินงาน ของโครงการ	-บริษัท โรงโมหินทวี ทรัพย์อนันต์มหานคร จำกัด
4. คุณค่าต่อคุณภาพชีวิต 4.1 เศรษฐกิจ-สังคม	1) กำหนดให้สนับสนุนกิจกรรมของชุมชนเพื่อสร้างความสัมพันธ์ที่ดีกับประชาชนในชุมชนใกล้เคียง โครงการ เช่น ให้งานการศึกษา จัดหาแหล่งน้ำใช้ ค่าอาหารกลางวัน กิจกรรมการศึกษาของโรงเรียน จัดหน่วยแพทย์เคลื่อนที่ และบริจาคสนับสนุนกิจกรรมด้านศาสนา เป็นต้น	-ชุมชนในรัศมี 3 กม.	-ตลอดระยะดำเนินการ และตลอดอายุประทานบัตร	-กองทุนพัฒนา หมู่บ้านรอบพื้นที่ เหมืองแร่และ กองทุนเฝ้าระวัง สุขภาพ	-บริษัท โรงโมหินทวี ทรัพย์อนันต์มหานคร จำกัด

ลงนาม

(นายรัตน์ ประเสริฐวิทย์, นายวัชร ลิธาชจรจิต และนายสมฤกษ์ ประเสริฐวิทย์)

กรรมการผู้จัดการของบริษัท โรงโมหินทวีทรัพย์อนันต์มหานคร จำกัด



ลงนาม

นายกล้า มณีโชติ

รับรองจำนวนหน้า 32/77

(นายกล้า มณีโชติ)

บุคคลธรรมดาผู้มีสิทธิจัดทำรายงาน/กรรมการผู้จัดการ

บริษัท เอ บี อี เอ็น เอ็นจิเนียริง คอนซัลแตนท์ จำกัด

**ABEN**  
ENGINEERING  
CONSULTANTS CO.,LTD.



ตารางที่ 1-3 สรุปมาตรการป้องกันและแก้ไขผลกระทบสิ่งแวดล้อม ระยะดำเนินการ (ต่อ)

องค์ประกอบทางสิ่งแวดล้อมและคุณค่าต่างๆ	มาตรการป้องกันและแก้ไขผลกระทบสิ่งแวดล้อม	สถานที่ดำเนินงาน	ระยะเวลาดำเนินการ	งบประมาณ (บาท)	ผู้รับผิดชอบ
	2) หากเกิดความเสียหายจากกิจกรรมการทำเหมืองที่มีต่อบ้านเรือนประชาชนใกล้เคียงโครงการ จะต้องเร่งดำเนินการแก้ไขและชดเชยค่าเสียหายตามความเหมาะสม ยุติธรรม และรวดเร็ว	- ชุมชนในรัศมี 3 กม. และครัวเรือนใกล้เคียง เส้นทางคมนาคมขนส่ง แร่	- ตลอดระยะดำเนินการ และตลอดอายุประทาน บัตร	- ขึ้นอยู่กับความ เสียหายที่เกิดขึ้น	- บริษัท โรงโม่หินทวี ทรัพย์อนันต์มหานคร จำกัด
	3) จัดให้มีกล่องแสดงความคิดเห็นของประชาชนต่อโครงการ และดูแลกล่องให้มีสภาพที่ดี โดยติดตั้งกล่องไว้บริเวณที่ทำการผู้ใหญ่บ้านหมู่ที่ 2 บ้านหินดาด และบริเวณด้านหน้าทางเข้าพื้นที่โครงการ และตรวจเช็คกล่องอย่างน้อยเดือนละครั้ง พร้อมทั้งให้โครงการประสานงานกับผู้นำชุมชนอย่างต่อเนื่องเพื่อทราบสถานการณ์ภายในชุมชนว่ามีผลกระทบจากโครงการหรือไม่	- พื้นที่โครงการ - ที่ทำการผู้ใหญ่บ้าน หมู่ที่ 2 บ้านหินดาด	- ตลอดระยะดำเนินการ และตลอดอายุประทาน บัตร	- อยู่ในบดำเนินการ ของโครงการ	- บริษัท โรงโม่หินทวี ทรัพย์อนันต์มหานคร จำกัด
	4) ให้จัดทำแผนประชาสัมพันธ์การทำเหมืองแร่ของโครงการอย่างต่อเนื่องตลอดระยะเวลาดำเนินโครงการ โดยแจ้งผ่านไปยังผู้นำชุมชน โดยจัดทำเป็นแผ่นพับประชาสัมพันธ์โครงการอย่างน้อยปีละ 2 ครั้ง	- ชุมชนในรัศมี 3 กม.	- ตลอดระยะดำเนินการ และตลอดอายุประทาน บัตร	- อยู่ในบดำเนินการ ของโครงการ	- บริษัท โรงโม่หินทวี ทรัพย์อนันต์มหานคร จำกัด

ลงนาม

(นายรัตนัย ประเสริฐวิทย์, นายวัชร สีสัจจระจิต และนายสมฤกษ์ ประเสริฐวิทย์)

กรรมการผู้จัดการของบริษัท โรงโม่หินทวีทรัพย์อนันต์มหานคร จำกัด



ลงนาม..... รับรองจำนวนหน้า 33/77

(นายกกล้า มณีโชติ)

บุคคลธรรมดาผู้มีสิทธิจัดทำรายงาน/กรรมการผู้จัดการ  
บริษัท เอ บี อี เอ็น เอ็นจิเนียริง คอนซัลแตนท์ จำกัด

**ABEN**  
ENGINEERING  
CONSULTANTS CO.,LTD.

ตารางที่ 1-3 สรุปมาตรการป้องกันและแก้ไขผลกระทบสิ่งแวดล้อม ระยะดำเนินการ (ต่อ)

องค์ประกอบทางสิ่งแวดล้อม และคุณค่าต่างๆ	มาตรการป้องกันและแก้ไขผลกระทบสิ่งแวดล้อม	สถานที่ดำเนินงาน	ระยะเวลาดำเนินการ	งบประมาณ (บาท)	ผู้รับผิดชอบ
	<p>เพื่อประชาสัมพันธ์โครงการตามเงื่อนไขระยะเวลาที่ ต้องดำเนินการ ทั้งนี้รายละเอียดข้อมูลที่ประชาสัมพันธ์ ที่สำคัญ ได้แก่</p> <ul style="list-style-type: none"> <li>- รายละเอียดกิจกรรมของโครงการ</li> <li>- ความต้องการบุคลากร</li> <li>- ข้อมูลโครงการ ชื่อบุคคล ที่อยู่ เบอร์โทรศัพท์ที่ ติดต่อได้</li> <li>- ผลประโยชน์ต่อชุมชน</li> <li>- ผลการปฏิบัติตามมาตรการป้องกันและแก้ไข ผลกระทบสิ่งแวดล้อม และผลการติดตาม ตรวจสอบผลกระทบสิ่งแวดล้อม</li> <li>- ช่องทางการรับเรื่องร้องเรียน</li> <li>- ข้อมูลข่าวสารอื่นๆ ที่เกี่ยวข้อง</li> </ul>				
	5) กำหนดให้มีการจ้างแรงงานในท้องถิ่น พร้อมทั้ง กำหนดค่าจ้างให้เป็นไปตามวุฒิการศึกษาและ ความสามารถหรือเกณฑ์ที่โครงการกำหนด	-ชุมชนในรัศมี 3 กม.	-ตลอดระยะดำเนินการ และตลอดอายุประทาน บัตร	-ไม่ต่ำกว่าอัตรา ค่าแรงขั้นต่ำ	-บริษัท โรงโม่หินทวี ทรัพย์อนันต์มหานคร จำกัด

ลงนาม

(นายรัตนัย ประเสริฐวิทย์, นายวัชร ลิขิตเจริญ และนายสมฤกษ์ ประเสริฐวิทย์)

กรรมการผู้จัดการของบริษัท โรงโม่หินทวีทรัพย์อนันต์มหานคร จำกัด



ลงนาม

(นายกมล มณีโชติ)

บุคคลธรรมดาผู้มีสิทธิจัดทำรายงาน/กรรมการผู้จัดการ

บริษัท เอ บี อี เอ็น เอ็นจิเนียริง คอนซัลแตนท์ จำกัด

รับรองจำนวนหน้า 34/77



ตารางที่ 1-3 สรุปมาตรการป้องกันและแก้ไขผลกระทบสิ่งแวดล้อม ระยะดำเนินการ (ต่อ)

องค์ประกอบทางสิ่งแวดล้อม และคุณค่าต่างๆ	มาตรการป้องกันและแก้ไขผลกระทบสิ่งแวดล้อม	สถานที่ดำเนินงาน	ระยะเวลาดำเนินการ	งบประมาณ (บาท)	ผู้รับผิดชอบ
4.2 สาธารณสุข อาชีวอนามัย และความปลอดภัย	1) กำหนดให้เผยแพร่ข้อมูลเกี่ยวกับโครงการแก่ชุมชน โรงพยาบาลส่งเสริมสุขภาพตำบล และสำนักงานสาธารณสุขอำเภอ อย่างน้อยปีละ 2 ครั้ง ประกอบด้วย ผลการปฏิบัติตามมาตรการป้องกันและแก้ไขผลกระทบสิ่งแวดล้อม และผลการติดตามตรวจสอบผลกระทบสิ่งแวดล้อม พร้อมทั้งสนับสนุนกิจกรรมส่งเสริมสุขภาพและกิจกรรมเฝ้าระวังภาวะสุขภาพของประชาชนในชุมชน โดยประสานงานร่วมกับหน่วยงานสาธารณสุข เช่น การอบรม การตรวจสุขภาพ เป็นต้น โดยใช้งบประมาณจากกองทุนเฝ้าระวังสุขภาพ	- ชุมชนในรัศมี 3 กม. - โรงพยาบาลส่งเสริมสุขภาพตำบลหนองไผ่แก้ว - โรงพยาบาลส่งเสริมสุขภาพตำบลบ้านป่ายุบ - สำนักงานสาธารณสุขอำเภอบ้านบึง	- ตลอดระยะดำเนินการและตลอดอายุประทานบัตร	- กองทุนเฝ้าระวังสุขภาพ	- บริษัท โรงโมหินทวิทรัพย์อนันต์มหานคร จำกัด
	2) ให้ดูแลรักษาป้ายนโยบายด้านความปลอดภัยและนโยบายด้านสิ่งแวดล้อมมายึดเตือนระวังการพลัดตกบ่อ ดักตะกอนและขุมเหมือง ที่ติดตั้งไว้บริเวณพื้นที่โครงการให้มีสภาพที่ดี ดังรูปที่ 2 และรูปที่ 3	- พื้นที่โครงการ	- ตลอดระยะดำเนินการและตลอดอายุประทานบัตร	- อยู่ในงบดำเนินงานของโครงการ	- บริษัท โรงโมหินทวิทรัพย์อนันต์มหานคร จำกัด

ลงนาม

(นายรัตนัย ประเสริฐวิทย์, นายวัชร ลิธมาจจรจิต และนายสมฤกษ์ ประเสริฐวิทย์)

กรรมการผู้จัดการของบริษัท โรงโมหินทวิทรัพย์อนันต์มหานคร จำกัด

รับทราบ ทวีร์สมบัติเอก กรรมการ



นาย มณีโชติ

(นายกมล มณีโชติ)

รับรองจำนวนหน้า 35/77

บุคคลธรรมดาผู้มีสิทธิจัดทำรายงาน/กรรมการผู้จัดการ  
บริษัท เอ บี อี เอ็น เอ็นจิเนียริง คอนซัลแตนท์ จำกัด

**ABEN**  
ENGINEERING  
CONSULTANTS CO., LTD.

ตารางที่ 1-3 สรุปมาตรการป้องกันและแก้ไขผลกระทบสิ่งแวดล้อม ระยะดำเนินการ (ต่อ)

องค์ประกอบทางสิ่งแวดล้อมและคุณค่าต่างๆ	มาตรการป้องกันและแก้ไขผลกระทบสิ่งแวดล้อม	สถานที่ดำเนินงาน	ระยะเวลาดำเนินการ	งบประมาณ (บาท)	ผู้รับผิดชอบ
	3) ให้จัดเตรียมยาและอุปกรณ์ปฐมพยาบาลเบื้องต้นสำหรับกรณีฉุกเฉินไว้ประจำสำนักงานโครงการ เพื่อสามารถรักษาผู้ป่วยในเบื้องต้นให้ทันท่วงที พร้อมกับจัดเตรียมยานพาหนะสำหรับลำเลียงผู้ป่วยไปยังโรงพยาบาลในกรณีที่ได้รับอุบัติเหตุร้ายแรง	- พื้นที่โครงการ	- ตลอดระยะดำเนินการและตลอดอายุประทานบัตร	- อยู่ในงบดำเนินงานของโครงการ	- บริษัท โรงโมหินทวีทรัพย์อนันต์มหานคร จำกัด
	4) ให้จัดหาและกำหนดให้พนักงานได้ใช้อุปกรณ์ป้องกันอันตรายส่วนบุคคลให้เหมาะสมกับงาน เช่น หน้ากากกันฝุ่นที่สามารถป้องกันฝุ่นซิลิโคซิส โดยใช้หน้ากากชนิด N95 หมวกนิรภัย รองเท้านิรภัยสำหรับผู้ที่ใช้เครื่องเจาะสำหรับคนงานที่ปฏิบัติงานกับเครื่องจักรที่มีเสียงดังให้สวมที่ครอบหู (Ear Muff) หรือที่เสียบหู (Ear Plug) เพื่อป้องกันการสูญเสียสมรรถภาพการได้ยินของหู)	- พื้นที่โครงการ	- ตลอดระยะดำเนินการและตลอดอายุประทานบัตร	- อยู่ในงบดำเนินงานของโครงการ	- บริษัท โรงโมหินทวีทรัพย์อนันต์มหานคร จำกัด
	5) ให้อบรมเพื่อให้ความรู้เกี่ยวกับความปลอดภัยในการทำงาน และการใช้อุปกรณ์ป้องกันอันตรายส่วนบุคคล ผูกอบรมการทำงานและการใช้เครื่องจักรอุปกรณ์อย่างสม่ำเสมอ เพื่อปลูกจิตสำนึกให้แก่พนักงานใส่ใจเรื่องความปลอดภัยในการทำงานและเพื่อป้องกันอุบัติเหตุ และมีการทบทวนฝึกซ้อมอย่างสม่ำเสมอ	- พื้นที่โครงการ	- ตลอดระยะดำเนินการและตลอดอายุประทานบัตร	- อยู่ในงบดำเนินงานของโครงการ	- บริษัท โรงโมหินทวีทรัพย์อนันต์มหานคร จำกัด

ลงนาม

(นายรัตนัย ประเสริฐวิทย์, นายวัชร ลิ้มขจรจิต และนายสมฤกษ์ ประเสริฐวิทย์)

กรรมการผู้จัดการของบริษัท โรงโมหินทวีทรัพย์อนันต์มหานคร จำกัด



ลงนาม..... รับรองจำนวนหน้า..... 36/77

(นายกกล้า มณีโชติ)

บุคคลธรรมดาผู้มีสิทธิจัดทำรายงาน/กรรมการผู้จัดการ  
บริษัท เอ บี อี เอ็น เอ็นจิเนียริง คอนซัลแตนท์ จำกัด

**ABEN**  
ENGINEERING  
CONSULTANTS CO., LTD.



องค์ประกอบทางสิ่งแวดล้อมและคุณค่าต่างๆ	มาตรการป้องกันและแก้ไขผลกระทบต่อสิ่งแวดล้อม	สถานที่ดำเนินงาน	ระยะเวลาดำเนินการ	งบประมาณ (บาท)	ผู้รับผิดชอบ
	6) ต้องควบคุมระดับเสียงที่พนักงานได้รับเฉลี่ยตลอดเวลาการทำงานในแต่ละวัน มิให้เกิน 85 เดซิเบล(เอ) และกรณีที่มีสภาวะการทำงานมีระดับเสียงเกิน 85 เดซิเบล(เอ) ต้องให้พนักงานหยุดทำงานจนกว่าจะปรับปรุงหรือแก้ไขให้ระดับเสียงเป็นไปตามมาตรฐานที่กำหนด หรือจัดให้สวมใส่อุปกรณ์คุ้มครองความปลอดภัยส่วนบุคคลตลอดเวลาทำงาน เพื่อลดระดับเสียงที่สัมผัสในหู และจัดให้มีมาตรการอนุรักษ์การได้ยิน ตามหลักเกณฑ์หรือวิธีการตรวจวัดและวิเคราะห์สภาวะการทำงานเกี่ยวกับระดับเสียงภายในสถานประกอบกิจการ	- พื้นที่โครงการ	- ตลอดระยะดำเนินการและตลอดอายุประทานบัตร	- อยู่ในงบดำเนินงานของโครงการ	- บริษัท โรงโมหินทวีทรัพย์อนันต์มหานคร จำกัด
	7) ให้ปฏิบัติตามพระราชบัญญัติหรือกฎหมายที่เกี่ยวข้องกับการดูแลความปลอดภัย อาชีวอนามัยและสภาพแวดล้อม และการดูแลคุ้มครองแรงงาน และเงินชดเชย เช่น - พระราชบัญญัติความปลอดภัย อาชีวอนามัยและสภาพแวดล้อมในการทำงาน พ.ศ.2554 - พระราชบัญญัติคุ้มครองแรงงาน พ.ศ.2541	- พื้นที่โครงการ	- ตลอดระยะดำเนินการและตลอดอายุประทานบัตร	- อยู่ในงบดำเนินงานของโครงการ	- บริษัท โรงโมหินทวีทรัพย์อนันต์มหานคร จำกัด

กรรมการผู้จัดการของบริษัท โรงโม่หินทวีทรัพย์อนันต์มหานคร จำกัด

บริษัท เอ บี อี เอ็น เอ็นจิเนียริง คอนซัลแตนท์ จำกัด



**BEN**  
ENGINEERING  
CONSULTANTS CO. LTD

ตารางที่ 1-3 สรุปมาตรการป้องกันและแก้ไขผลกระทบสิ่งแวดล้อม ระยะดำเนินการ (ต่อ)

องค์ประกอบทางสิ่งแวดล้อมและคุณค่าต่างๆ	มาตรการป้องกันและแก้ไขผลกระทบสิ่งแวดล้อม	สถานที่ดำเนินงาน	ระยะเวลาดำเนินการ	งบประมาณ (บาท)	ผู้รับผิดชอบ
	- พระราชบัญญัติประกันสังคม พ.ศ.2533 - พระราชบัญญัติเงินทดแทน พ.ศ.2537				
4.3 สุนทรียภาพ/ทัศนียภาพและแหล่งท่องเที่ยว	1) ให้ดำเนินการเปิดทำเหมืองตามแผนที่ระบุไว้ในแผนผังการทำเหมือง เพื่อลดการเปลี่ยนแปลงสภาพภูมิประเทศอย่างรวดเร็วที่อาจจะส่งผลกระทบต่อทัศนียภาพบริเวณโครงการ	-พื้นที่โครงการ	-ตลอดระยะดำเนินการและตลอดอายุประทานบัตร	-อยู่ในงบดำเนินงานของโครงการ	-บริษัท โรงโมหินทวีทรัพย์อนันต์มหานคร จำกัด
	2) กำหนดให้ทำการฟื้นฟูพื้นที่จากการทำเหมืองแร่ โดยรายละเอียดการฟื้นฟูในแต่ละช่วงให้เป็นไปตามแผนงานฟื้นฟูที่กำหนดไว้ในแผนการฟื้นฟูพื้นที่จากการทำเหมืองแร่ในเอกสารแนบท้าย	-พื้นที่โครงการ	-ตามแผนการฟื้นฟูพื้นที่ผ่านการทำเหมืองแร่	-ตามแผนการฟื้นฟูพื้นที่ผ่านการทำเหมืองแร่	-บริษัท โรงโมหินทวีทรัพย์อนันต์มหานคร จำกัด
	3) ให้ดูแลรักษาต้นไม้ที่ปลูกไว้เพื่อใช้เป็นแนวป้องกันฝุ่นละอองและเสียงรบกวน โดยเฉพาะบริเวณพื้นที่เว้นการทำเหมืองจากขอบเขตพื้นที่โครงการ และทางสาธารณประโยชน์ไม่น้อยกว่า 10 ม. ให้ใช้แนวต้นไม้ดังกล่าวเป็นแนวบดบังทัศนียภาพการมองเห็นบริเวณพื้นที่ทำเหมือง หากพบว่ามีต้นไม้ล้มตายลงให้ดำเนินการปลูกเสริมทันที	-พื้นที่โครงการ	-ตลอดระยะดำเนินการและตลอดอายุประทานบัตร	-ตามแผนการฟื้นฟูพื้นที่ผ่านการทำเหมืองแร่	-บริษัท โรงโมหินทวีทรัพย์อนันต์มหานคร จำกัด

ลงนาม

(นายรัตน์ ประเสริฐวิทย์, นายวัชร สีสาชจรจิต และนายสมฤกษ์ ประเสริฐวิทย์)

กรรมการผู้จัดการของบริษัท โรงโมหินทวีทรัพย์อนันต์มหานคร จำกัด



บริษัท โรงโมหินทวีทรัพย์อนันต์มหานคร จำกัด

127 12/10

รับรองจำนวนหน้า 38/77

(นายก้า มณีโชติ)

คณะกรรมการผู้มีสิทธิจัดทำรายงาน/กรรมการผู้จัดทำ  
บริษัท เอ บี อี เอ็น เอ็นจิเนียริง คอนซัลแตนท์ จำกัด

**ABEN**  
ENGINEERING  
CONSULTANTS CO.,LTD.

ตารางที่ 1-3 สรุปมาตรการป้องกันและแก้ไขผลกระทบสิ่งแวดล้อม ระยะดำเนินการ (ต่อ)

องค์ประกอบทางสิ่งแวดล้อมและคุณค่าต่างๆ	มาตรการป้องกันและแก้ไขผลกระทบสิ่งแวดล้อม	สถานที่ดำเนินงาน	ระยะเวลาดำเนินการ	งบประมาณ (บาท)	ผู้รับผิดชอบ
4.4 โบราณคดี โบราณสถาน สิ่งมีคุณค่าทางประวัติศาสตร์ และ ศาสนสถาน	1) ขณะที่ทำการผลิตแร่หากพบวัตถุหรือสิ่งบ่งชี้ว่าอาจมีความสำคัญด้านโบราณคดีและคุณค่าทางประวัติศาสตร์ ให้หยุดดำเนินการกิจกรรมแล้วแจ้งให้กับหน่วยงานที่เกี่ยวข้องทราบ ในกรณีนี้ คือ สำนักศิลปากรที่ 5 ปราจีนบุรี ให้ทราบเรื่องโดยทันทีเพื่อร่วมกันตรวจสอบพิจารณาและวางแผนการดำเนินการตามความเหมาะสมต่อไป	-พื้นที่โครงการ	-ตลอดระยะดำเนินการและตลอดอายุประทานบัตร	-	-บริษัท โรงไม้หินทวีทรัพย์อนันต์มหานคร จำกัด
	2) ในระหว่างการทำเหมืองหากขุดพบโบราณคดี หรือร่องรอยโบราณคดี ไม่ว่าจะเป็นภาพเขียนสีหรืออื่นๆ ที่มีความสำคัญทางประวัติศาสตร์ จะต้องรายงานและขอความร่วมมือกรมศิลปากร หรือสำนักงานศิลปากรในท้องที่เข้าไปดำเนินการตรวจสอบพื้นที่ ทั้งนี้ในระหว่างการทำเหมืองจะต้องหยุดการทำเหมืองชั่วคราวและหากพิสูจน์ได้ว่าเป็นแหล่งโบราณคดี ผู้ถือประทานบัตรจะต้องปฏิบัติตามเงื่อนไขของหน่วยงานที่เกี่ยวข้องโดยไม่มีข้อเรียกร้องใดๆ	-บริเวณพื้นที่โครงการ	-ตลอดระยะดำเนินการและตลอดอายุประทานบัตร	-	-บริษัท โรงไม้หินทวีทรัพย์อนันต์มหานคร จำกัด

หมายเหตุ: ระยะดำเนินการ คือ ภายหลังจากได้รับอนุญาตเปิดการทำเหมืองจนถึงวันที่ประทานบัตรสิ้นอายุ (ช่วงการผลิตแร่) และพระราชบัญญัติแร่ พ.ศ.2560 มาตรา 66 ได้กำหนดว่าการเปิดทำเหมืองให้หมายความรวมถึงการเตรียมการทำเหมืองด้วย

ลงนาม

(นายรัตนัย ประเสริฐวิทย์, นายวัชร สีสานจรจิต และนายสมฤกษ์ ประเสริฐวิทย์)  
กรรมการผู้จัดการของบริษัท โรงไม้หินทวีทรัพย์อนันต์มหานคร จำกัด



ลงนาม

(นายกกล้า มณีโชติ)

บุคคลธรรมดาผู้มีสิทธิจัดทำรายงาน/กรรมการผู้จัดการ  
บริษัท เอ บี อี เอ็น เอ็นจิเนียริง คอนซัลแตนท์ จำกัด

รับรองจำนวนหน้า 39/77

**ABEN**  
ENGINEERING  
CONSULTANTS CO.,LTD.

ตารางที่ 2 สรุปมาตรการติดตามตรวจสอบผลกระทบสิ่งแวดล้อมของโครงการ

องค์ประกอบทางสิ่งแวดล้อม และคุณค่าต่างๆ	ดัชนี	สถานที่	ความถี่	ค่าใช้จ่าย (บาท/ปี)	ผู้รับผิดชอบ
1. คุณภาพอากาศ	- ให้ดำเนินการตรวจวัดความเข้มข้นของ ฝุ่นละอองแขวนลอยในบรรยากาศ (TSP) เฉลี่ย 24 ชม. - ความเข้มข้นของฝุ่นละอองขนาดเล็ก กว่า 10 ไมครอน (PM-10) เฉลี่ย 24 ชม. - ความเร็วและทิศทางลม	จำนวน 3 สถานี ดังนี้ (รูปที่ 18) - บ้านราษฎรบ้านหินดาด ทางทิศตะวันตกเฉียงใต้ - โรงโม่หินของโครงการ - ฟาร์มกังหันลมชุมชนอุทิศ (เขาหินดาด)	- ปีละ 2 ครั้ง สถานีละ 3 วันต่อเนื่อง (ช่วงเดือนมกราคม-กุมภาพันธ์ และช่วงเดือนสิงหาคม-กันยายน) ขณะดำเนินการตรวจวัดต้อง ดำเนินการในช่วงที่มีการทำเหมือง ขณะดำเนินการตรวจวัดคุณภาพ อากาศต้องตรวจวัดความเร็วและ ทิศทางลมอย่างน้อย 1 สถานี และ บันทึกสภาพแวดล้อมขณะทำการ ตรวจวัด ทั้งข้อมูลพื้นที่ทำเหมือง และบริเวณโดยรอบพื้นที่โครงการ	90,000	- บริษัท โรงโม่หินทวี ทรัพย์อนันต์มหานคร จำกัด
2. เสียง และความสั่นสะเทือน	- ให้ดำเนินการตรวจวัดระดับเสียงสูงสุด ( $L_{max}$ ) - ระดับเสียงเฉลี่ย 24 ชั่วโมง ( $L_{eq}$ 24 hr)	จำนวน 3 สถานี ดังนี้ (รูปที่ 18) - บ้านราษฎรบ้านหินดาด ทางทิศตะวันตกเฉียงใต้ - โรงโม่หินของโครงการ	- ปีละ 2 ครั้ง สถานีละ 3 วันต่อเนื่อง (ช่วงเดือนมกราคม-กุมภาพันธ์ และ ช่วงเดือนสิงหาคม-กันยายน) ขณะ ดำเนินการตรวจวัดต้องดำเนินการ ในช่วงที่มีการทำเหมือง และบันทึก	40,000	- บริษัท โรงโม่หินทวี ทรัพย์อนันต์มหานคร จำกัด

ลงนาม

(นายรัตน์ ประเสริฐวิทย์, นายวัชร ลิธมาจจรจิต และนายสมฤกษ์ ประเสริฐวิทย์)

กรรมการผู้จัดการของบริษัท โรงโม่หินทวีทรัพย์อนันต์มหานคร จำกัด



ลงนาม

(นายกกล้า มณีโชติ)

บุคคลธรรมดาผู้มีสิทธิจัดทำรายงาน/กรรมการผู้จัดการ

บริษัท เอ บี อี เอ็น เอ็นจิเนียริง คอนซัลแตนท์ จำกัด

รับรองจำนวนหน้า 40/77

**ABEN**  
ENGINEERING  
CONSULTANTS CO.,LTD.



ตารางที่ 2 สรุปมาตรการติดตามตรวจสอบผลกระทบสิ่งแวดล้อมของโครงการ

องค์ประกอบทางสิ่งแวดล้อม และคุณค่าต่างๆ	ดัชนี	สถานที่	ความถี่	ค่าใช้จ่าย (บาท/ปี)	ผู้รับผิดชอบ
		- ฟาร์มกังหันลมพุทธบูชาธรรมอุทิศ (เขานินดาต)	สภาพแวดล้อมขณะทำการตรวจวัด ทั้งข้อมูลพื้นที่ท่าเหมืองและบริเวณ โดยรอบพื้นที่โครงการ		
	- ความสิ้นสละเทือน	จำนวน 2 สถานี ดังนี้ (รูปที่ 18) - ขอบแปลงประทานบัตร - บ้านราษฎรบ้านหินดาตทาง ทิศตะวันตกเฉียงใต้	- ตรวจวัด 2 ครั้ง/ปี (ช่วงเดือนมกราคม-กุมภาพันธ์ และ ช่วงเดือนสิงหาคม-กันยายน โดยทำ การตรวจวัดขณะทำการระเบิด	15,000	- บริษัท โรงโมหินทวี ทรัพยากรันต์มหานคร จำกัด
3. คุณภาพน้ำผิวดิน	ให้ตรวจวิเคราะห์คุณภาพน้ำผิวดินใน ดัชนี - ความเป็นกรดและด่าง (pH) - ปริมาณสารแขวนลอย (Suspended Solids) - ความกระด้างทั้งหมด (Total Hardness) - ความขุ่น (Turbidity)	จำนวน 1 สถานี คือ บ่อ sump ของโครงการ (รูปที่ 18)	- ปีละ 2 ครั้ง (ช่วงเดือนมกราคม- กุมภาพันธ์ และช่วงเดือนสิงหาคม- กันยายน)	20,000	- บริษัท โรงโมหินทวี ทรัพยากรันต์มหานคร จำกัด

ลงนาม.....

(นายรัตนัย ประเสริฐวิทย์, นายวัชร สีสานจรจิต และนายสมฤกษ์ ประเสริฐวิทย์)  
กรรมการผู้จัดการของบริษัท โรงโมหินทวีทรัพยากรันต์มหานคร จำกัด



ลงนาม.....

(นายกกล้า มณีโชติ)

บุคคลธรรมดาผู้มีสิทธิจัดทำรายงาน/กรรมการผู้จัดการ  
บริษัท เอ บี อี เอ็น เอ็นจิเนียริง คอนซัลแตนท์ จำกัด

รับรองจำนวนหน้า 41/77

**ABEN**  
ENGINEERING  
CONSULTANTS CO.,LTD.

ตารางที่ 2 สรุปมาตรการติดตามตรวจสอบผลกระทบสิ่งแวดล้อมของโครงการ (ต่อ)

องค์ประกอบทางสิ่งแวดล้อม และคุณค่าต่างๆ	ดัชนี	สถานที่	ความถี่	ค่าใช้จ่าย (บาท/ปี)	ผู้รับผิดชอบ
4. สาธารณสุข อาชีวอนามัย และความปลอดภัย	1. ให้มีการตรวจสอบสุขภาพของลูกจ้างที่ทำงาน เกี่ยวกับปัจจัยเสี่ยงโดยแพทย์แผนปัจจุบันชั้นหนึ่ง ที่ได้รับใบอนุญาตประกอบวิชาชีพเวชกรรมด้าน อาชีวเวชศาสตร์ หรือที่ผ่านการอบรมด้าน อาชีวเวชศาสตร์ให้ตรวจสอบสุขภาพของพนักงานเป็น ประจำทุกปี ส่วนพนักงานที่จะรับเข้ามารับผิดชอบ ปฏิบัติงานในพื้นที่ที่มีโอกาสสัมผัสกับฝุ่นละอองและ เสียงดัง ให้ดำเนินการตรวจสอบสุขภาพก่อนรับเข้าทำงาน ให้เพิ่มเติมรายการตรวจดังนี้ - สุขภาพทั่วไป - สมรรถภาพการได้ยิน - สมรรถภาพปอด พร้อมทั้งการเอกซเรย์ปอด ทั้งนี้หากผลการตรวจสุขภาพผิดปกติให้โครงการ ส่งพนักงานคนดังกล่าวเข้ารับการตรวจจากแพทย์อา ชีวเวชศาสตร์โดยละเอียด เพื่อหาสาเหตุและทำการ รักษาต่อไป หากแพทย์วินิจฉัยว่าความผิดปกติมี	- พื้นที่โครงการ	- หลังจากรับเข้าทำงาน ภายใน 30 วัน และ ต่อเนื่องปีละ 1 ครั้ง	- อยู่ในงบประมาณ ของโครงการ	- บริษัท โรงโมหินทวี ทรัพยากรน้ำมันมหานคร จำกัด

ลงนาม

(นายรัตน์ ประเสริฐวิทย์, นายวัชร ลิขจรจิต และนายสมฤกษ์ ประเสริฐวิทย์)

กรรมการผู้จัดการของบริษัท โรงโมหินทวีทรัพยากรน้ำมันมหานคร จำกัด



ลงนาม..... รับรองจำนวนหน้า 42/77

(นายกกล้า มณีโชติ)

บุคคลธรรมดาผู้มีสิทธิจัดทำรายงาน/กรรมการผู้จัดการ  
บริษัท เอ บี อี เอ็น เอ็นจิเนียริง คอนซัลแตนท์ จำกัด



ตารางที่ 2 สรุปมาตรการติดตามตรวจสอบผลกระทบสิ่งแวดล้อมของโครงการ (ต่อ)

องค์ประกอบทางสิ่งแวดล้อม และคุณค่าต่างๆ	ดัชนี	สถานที่	ความถี่	ค่าใช้จ่าย (บาท/ปี)	ผู้รับผิดชอบ
	สาเหตุมาจากการปฏิบัติงานให้สลับหน้าที่ไปปฏิบัติหน้าที่อื่นที่ไม่เป็นเหตุเกี่ยวข้องกับโรคหรือความผิดปกตินั้น รวมทั้งจัดให้คนงานที่ไม่มีส่วนเกี่ยวข้องกับแหล่งกำเนิดผลกระทบต่อสุขภาพด้านฝุ่นละอองเสียง และอุบัติเหตุแยกส่วนจากบริเวณดังกล่าว				
	2. ให้บันทึกสถิติและสาเหตุของการเกิดอุบัติเหตุ และการป้องกันแก้ไข เพื่อใช้ประกอบในการจัดทำรายงานผลการปฏิบัติตามมาตรการป้องกันและแก้ไขผลกระทบสิ่งแวดล้อมและมาตรการติดตามตรวจสอบผลกระทบสิ่งแวดล้อม	- พื้นที่โครงการ	- ทุกครั้งที่มีอุบัติเหตุ	-	- บริษัท โรงโมหินทวิ ทรัพย์อนันต์มหานคร จำกัด
5. คมนาคม	ให้ตรวจสอบสภาพเส้นทางขนส่งแร่ รวมทั้งป้ายสัญญาณจราจร เพื่อให้อยู่ในสภาพใช้การได้ดีอย่างมีประสิทธิภาพอยู่เสมอ หากบริเวณใดชำรุดเสียหายต้องรีบซ่อมแซมทันที	- เส้นทางขนส่งแร่	- ดำเนินการทันทีหากบริเวณใดชำรุดเสียหาย	-	- บริษัท โรงโมหินทวิ ทรัพย์อนันต์มหานคร จำกัด

ลงนาม.....  
 (นายรัตน์ ประเสริฐวิทย์, นายวัชร สีสลาขจรจิต และนายสมฤกษ์ ประเสริฐวิทย์)  
 กรรมการผู้จัดการของบริษัท โรงโมหินทวิทรัพย์อนันต์มหานคร จำกัด



ลงนาม..... รับรองจำนวนหน้า 43/77  
 (นายกกล้า มณีโชติ)  
 บุคคลธรรมดาผู้มีสิทธิจัดทำรายงาน/กรรมการผู้จัดการ  
 บริษัท เอ บี อี เอ็น เอ็นจิเนียริง คอนซัลแตนท์ จำกัด

**ABEN**  
 ENGINEERING  
 CONSULTANTS CO., LTD.

ตารางที่ 2 สรุปมาตรการติดตามตรวจสอบผลกระทบสิ่งแวดล้อมของโครงการ (ต่อ)

องค์ประกอบทางสิ่งแวดล้อม และคุณค่าต่างๆ	ดัชนี	สถานที่	ความถี่	ค่าใช้จ่าย (บาท/ปี)	ผู้รับผิดชอบ
6. เศรษฐกิจ-สังคม	<p>1. สำรวจสภาพเศรษฐกิจ-สังคม และความคิดเห็นของผู้นำชุมชนผู้นำในพื้นที่อ่อนไหว และประชาชนในรัศมี 3 กม. ในประเด็นดังนี้</p> <ul style="list-style-type: none"> <li>- การวิเคราะห์การเปลี่ยนแปลงสภาพเศรษฐกิจ-สังคม และสุขภาพเนื่องจากโครงการ</li> <li>- ปัญหาและผลกระทบที่ได้รับจากการดำเนินโครงการ</li> <li>- ความวิตกกังวลเกี่ยวกับผลกระทบจากการทำเหมือง</li> <li>- ความคิดเห็นต่อโครงการ</li> <li>- ความต้องการของชุมชน</li> <li>- ข้อเสนอแนะที่มีต่อโครงการ</li> </ul>	<p>- ผู้นำชุมชนในรัศมี 3 กม. ได้แก่ ผู้นำกสงฆ์พุทธบูชาธรรมอุทิศ (เขาคินดาต) ผู้ใหญ่บ้านหมู่ที่ 2 บ้านหินดาตหมู่ที่ 3 บ้านป่ายุบ และหมู่ที่ 2 บ้านเขาไผ่</p> <p>- ครวเรือนในรัศมี 3 กม. ได้แก่ หมู่ที่ 2 บ้านหินดาตหมู่ที่ 3 บ้านป่ายุบ และหมู่ที่ 2 บ้านเขาไผ่</p> <p>- ครวเรือนใกล้เคียงเส้นทางคมนาคมขนส่ง ได้แก่ หมู่ที่ 2 บ้านหินดาต</p>	- ปีละ 1 ครั้ง ตลอดอายุ ประทานบัตร ในช่วง เดือนสิงหาคม- ธันวาคม	100,000	- บริษัท โรงโมหินทวี ทรัพยากรน้ำมันมหานคร จำกัด

ลงนาม

(นายรัตน์ ประเสริฐวิทย์, นายวัชร สีสานจรจิต และนายสมฤกษ์ ประเสริฐวิทย์)

กรรมการผู้จัดการของบริษัท โรงโมหินทวีทรัพยากรน้ำมันมหานคร จำกัด



ลงนาม

(นายกกล้า มณีโชติ)

บุคคลธรรมดาผู้มีสิทธิจัดทำรายงาน/กรรมการผู้จัดการ

บริษัท เอ บี อี เอ็น เอ็นจิเนียริง คอนซัลแตนท์ จำกัด

รับรองจำนวนหน้า 44/77





ตารางที่ 2 สรุปมาตรการติดตามตรวจสอบผลกระทบสิ่งแวดล้อมของโครงการ (ต่อ)

องค์ประกอบทางสิ่งแวดล้อม และคุณค่าต่างๆ	ดัชนี	สถานที่	ความถี่	ค่าใช้จ่าย (บาท/ปี)	ผู้รับผิดชอบ
	2. ให้จัดทำสรุปสถิติเรื่องร้องเรียนที่เกิดจากโครงการ พร้อมการวิเคราะห์ปัญหา สาเหตุ วิธีการแก้ไข และผลการแก้ไข เพื่อใช้ประกอบในการจัดทำรายงานผลการปฏิบัติตามมาตรการป้องกันและแก้ไขผลกระทบสิ่งแวดล้อมและมาตรการติดตามตรวจสอบผลกระทบสิ่งแวดล้อม	-พื้นที่โครงการและชุมชนใกล้เคียง	-ปีละ 2 ครั้ง	-	-บริษัท โรงโมหินทวี ทรัพยากรน้ำมันมหานคร จำกัด
7. การท่องเที่ยวและทัศนียภาพ	ให้ติดตามการฟื้นฟูให้สอดคล้องกับแผนการฟื้นฟูพื้นที่จากการทำเหมืองแร่ในเอกสารแนบท้าย	-พื้นที่โครงการ	-ปีละ 1 ครั้ง	- 1,156,000	-บริษัท โรงโมหินทวี ทรัพยากรน้ำมันมหานคร จำกัด

ลงนาม

(นายรัตนัย ประเสริฐวิทย์, นายวัชร ธิลาขจรจิต และนายสมฤกษ์ ประเสริฐวิทย์)

กรรมการผู้จัดการของบริษัท โรงโมหินทวีทรัพยากรน้ำมันมหานคร จำกัด



ลงนาม..... รับรองจำนวนหน้า 45/77

(นายกกล้า มณีโชติ)

บุคคลธรรมดาผู้มีสิทธิจัดทำรายงาน/กรรมการผู้จัดการ  
บริษัท เอ บี อี เอ็น เอ็นจิเนียริง คอนซัลแตนท์ จำกัด

**ABEN**  
ENGINEERING  
CONSULTANTS CO.,LTD.

(นายรัฐนัย ประเสริฐวิทย์, นายวัชรระ ตีตาขจรจิต และนายสมเอกษ์ ประเสริฐวิทย์)  
กรรมการผู้จัดการของบริษัท  
โรงแรมทิวาทรัพย์อันันตมหานคร จำกัด

ลงนาม... (นายกล้า มณีโชติ) รับรองจำนวนหน้า 46/77  
บุคคลธรรมดาผู้มีสิทธิจัดทำรายงาน/กรรมการผู้จัดการ  
บริษัท เอ บี อี เอ็น เอ็นจีเนียริง คอนสตรัคชั่น จำกัด (มหาชน)  
ENGINEERING  
PLANTING CO., LTD.

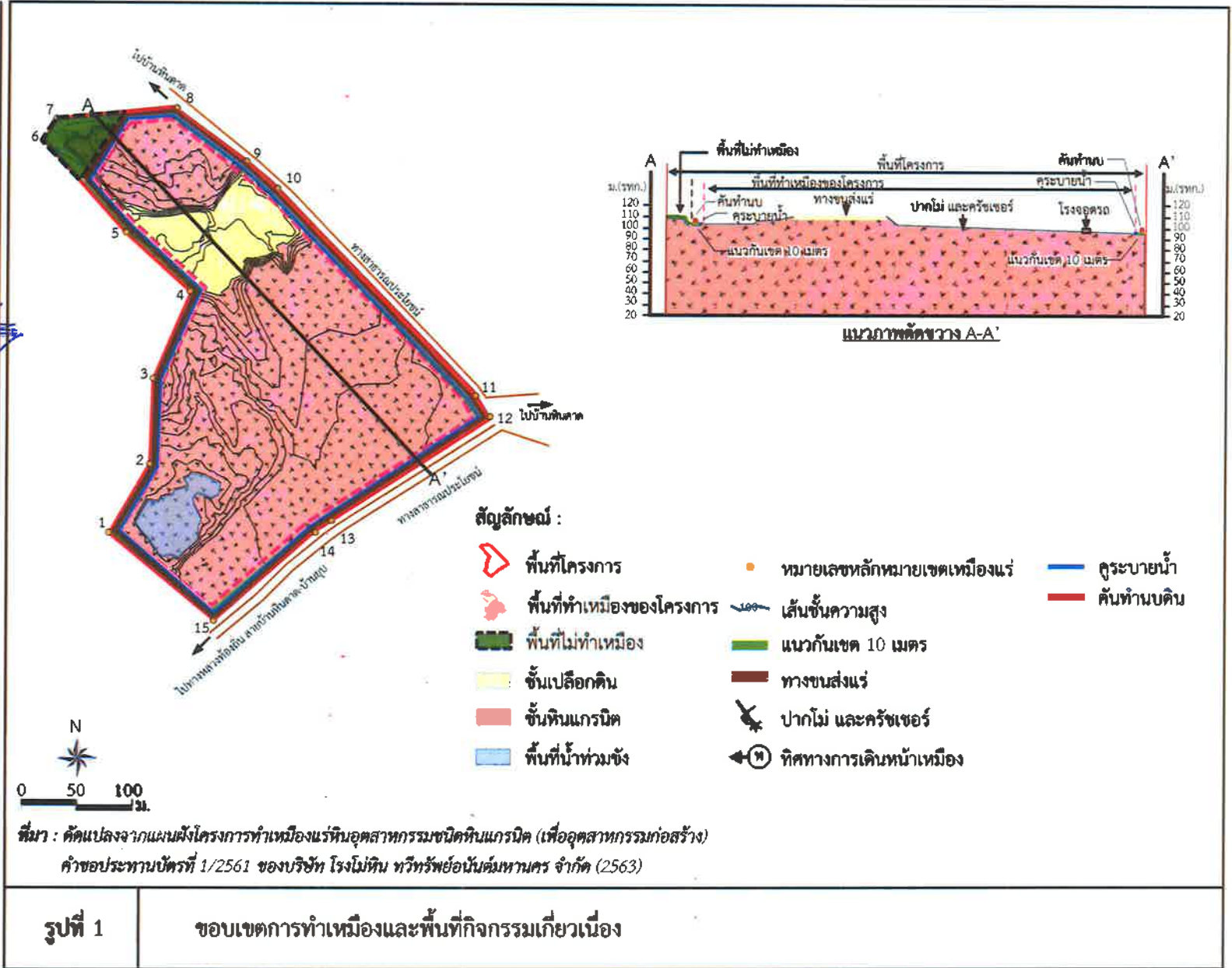





#### สัญลักษณ์ :

- พื้นที่โครงการ
- ประทานบัตรข้างเคียง
- แนวถนน
- ทิศทางขนส่ง
- ทางหลวงหมายเลข 331
- ทางหลวงหมายเลข 344

#### ตำแหน่งติดป้ายของโครงการ

- ตำแหน่งติดป้ายเตือนรถบรรทุก
- ตำแหน่งติดป้ายเตือนการใช้วัดอุระเบ็ด และจัดเจ้าหน้าที่ปิดกั้นเส้นทาง
- ตำแหน่งติดป้ายนโยบายด้านความปลอดภัย และนโยบายด้านสิ่งแวดล้อม
- ตำแหน่งติดป้ายแสดงรายละเอียดโครงการ
- ตำแหน่งป้ายผลการตรวจวัดคุณภาพสิ่งแวดล้อม
- ตำแหน่งติดป้ายมาตรการติดตามตรวจสอบผลกระทบสิ่งแวดล้อม

ที่มา : กรมแผนที่ทหาร (2542) และการสำรวจภาคสนาม (2562)

รูปที่ 2

แสดงตัวอย่างและตำแหน่งติดป้ายต่างๆ ของโครงการ

ลงนาม.....  
(นายรัตน์ ประเสริฐวิทย์, นายวัชร ลิธาชจรจิต

และนายสมฤกษ์ ประเสริฐวิทย์)

กรรมการผู้จัดการของบริษัท

โรงโม่หินทวีทรัพย์อันดามันนคร จำกัด

ลงนาม.....  
(นายกกล้า มณีโชติ)

บุคคลธรรมดาผู้มีสิทธิจัดทำรายงาน/กรรมการผู้จัดการ  
บริษัท เอ บี อี เอ็น เอ็นจิเนียริ่ง คอนซัลแตนท์ จำกัด

รับรองจำนวนหน้า 47/77

**ABEN**  
ENGINEERING  
CONSULTANTS CO., LTD.



โครงการผู้จัดการของบริษัท  
การไม่ทบทวนหรืออนุมัติงาน

ลงนาม.....  
(นายรัตน์ ประเสริฐวิทย์, นายวัชร สิลาลงจิตร และนายสมศักดิ์ ประเสริฐวิทย์)

ลงนาม.....  
(นายกกล้า มณีโชติ)

บุคคลธรรมดาผู้มีสิทธิจัดทำรายงาน/กรรมการบริษัท เอ บี อี เอ็น เอ็นจิเนียริ่ง คอนสตรัคชั่น จำกัด (มหาชน) ENGINEERING CONSULTANTS CO., LTD.

ตัวอย่างป้ายเตือนระวังการพลัดตกหามือ



ป้ายสัญญาณแจ้งเตือนอันตราย

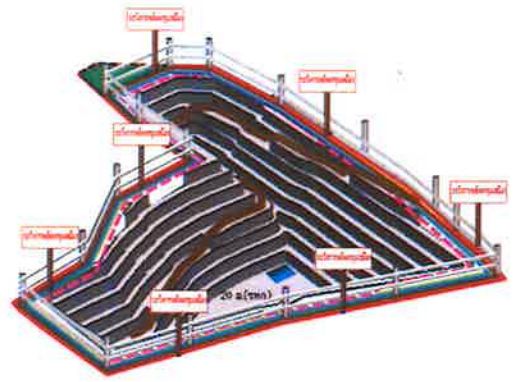

ที่มา : ดัดแปลงจาก <https://www.google.co.th/maps> (พฤษภาคม 2563) และการสำรวจภาคสนามในเดือนพฤษภาคม 2563

รูปที่ 3

แสดงรั้วรอบพื้นที่บ่อเหมืองและป้ายเตือนอันตราย



นางสาว ปรเมศร์วิทย์, นายวัชร สิลหาจจิตร  
(นายรัตนัย ประเสริฐวิทย์, นายวัชร สิลหาจจิตร)  
และนายสมเอกษ์ ประเสริฐวิทย์  
กรรมการผู้จัดการของบริษัท  
โรงเรียนทวิทรัพย์อันดามันนคร จำกัด

นางสาว มณีโชติ  
(นายกกล้า มณีโชติ)  
บุคคลธรรมดาผู้มีสิทธิจัดทำรายงาน/กรรมการผู้จัดการ  
บริษัท เอ บี อี เอ็น เอ็นเนียริง คอนซัลแตนท์ จำกัด  
ENGINERING CONSULTANTS CO., LTD.

ลงนาม *[Signature]*

ลงนาม *[Signature]* รับรองจำนวนหน้า 49/77

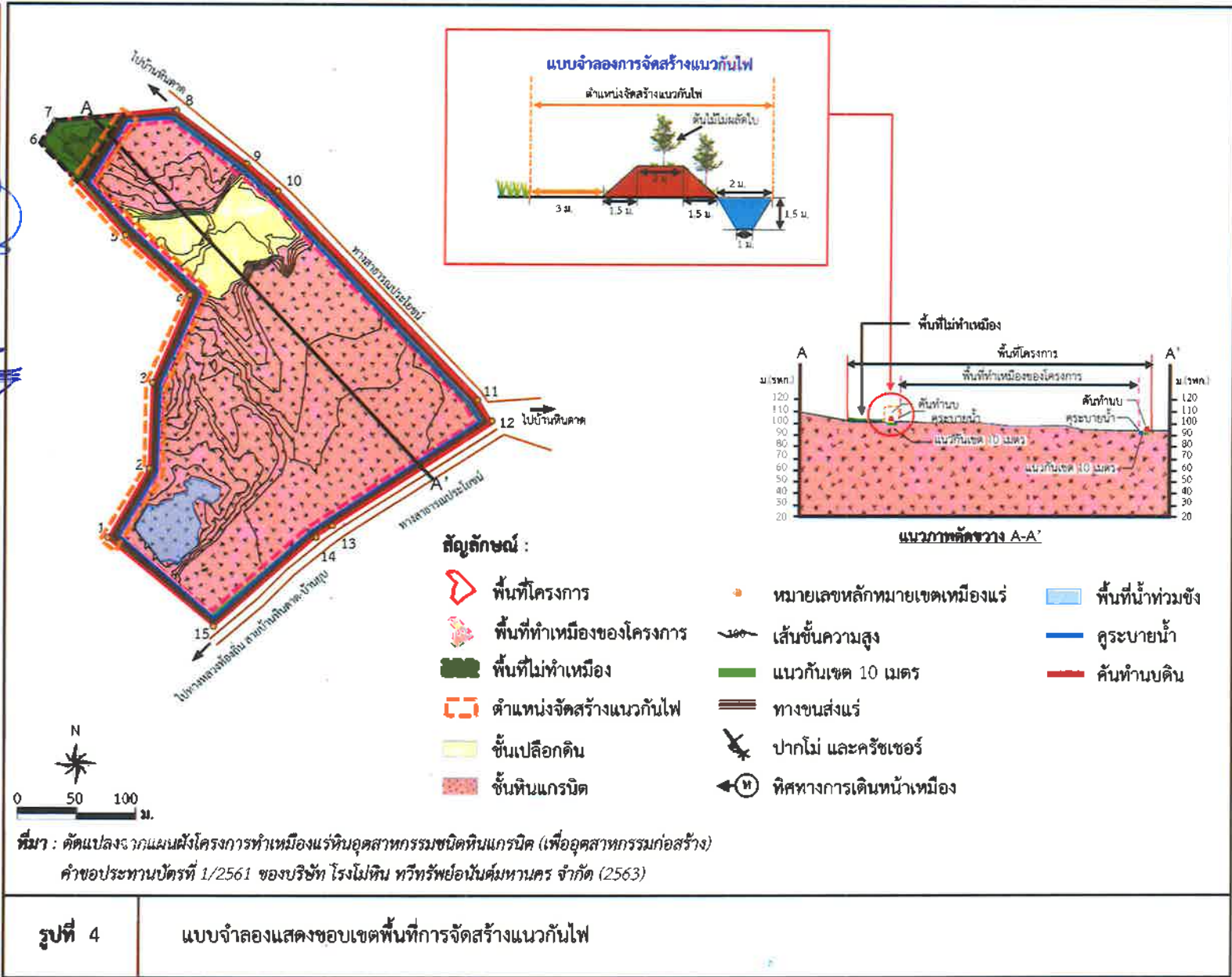

รูปที่ 4

แบบจำลองแสดงขอบเขตพื้นที่การจัดสร้างแนวกันไฟ

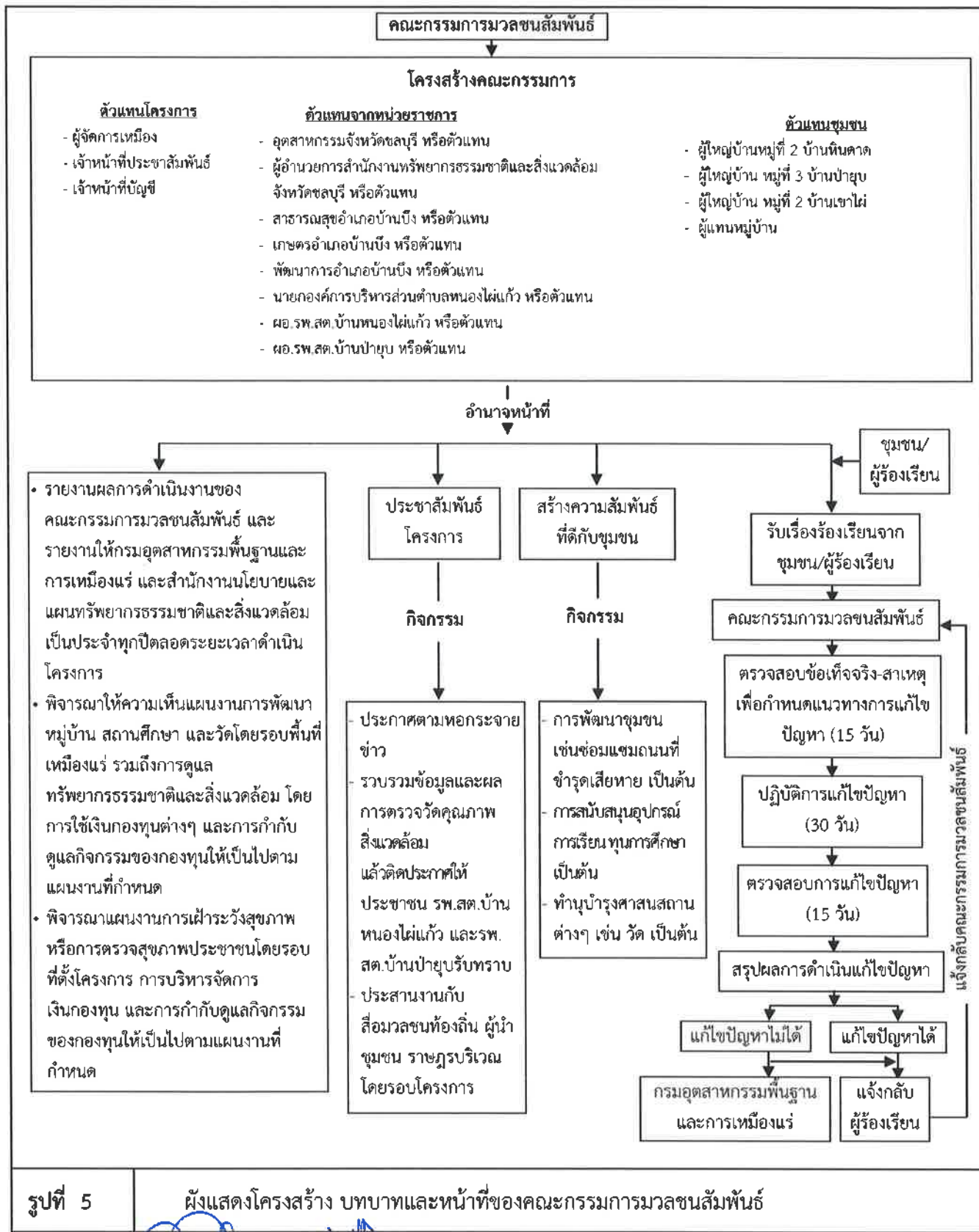

รูปที่ 5

ผังแสดงโครงสร้าง บทบาทและหน้าที่ของคณะกรรมการมวชนสัมพันธ์

ลงนาม.....  
(นายรัตนัย ประเสริฐวิทย์, นายวัชร สีสาวจรัสจิต)

ลงนาม.....  
(นายกกล้า มณีโชติ)

รับรองจำนวนหน้า 50/77

และนายสมฤกษ์ ประเสริฐวิทย์)  
กรรมการผู้จัดการของบริษัท

โรงโม่หินทวีทรัพย์อนันต์มหานคร จำกัด

บุคคลธรรมดาผู้มีสิทธิจัดทำรายงาน/กรรมการผู้จัดการ  
บริษัท เอ บี อี เอ็น เอ็นจิเนียริง คอนซัลแตนท์ จำกัด

**ABEN**  
ENGINEERING  
CONSULTANTS CO.,LTD.

นางสาว ประเสริฐวิทย์, นายวัชร, ถิลาจรจิต  
กรรมการผู้จัดการของบริษัท  
โรงโม่หินทวีทรัพย์อันดามัน จำกัด

นางสาว มณีชาติ  
รับรองจำนวนหน้า 51/77  
บุคคลธรรมดาผู้มีสิทธิจัดทำรายงาน/การขอรับใบอนุญาต  
บริษัท เอ บี อี เอ็น เอ็นจิเนียริ่ง คอนสตรัคชั่น จำกัด  
ENGINEERING CONSULTANTS CO., LTD.

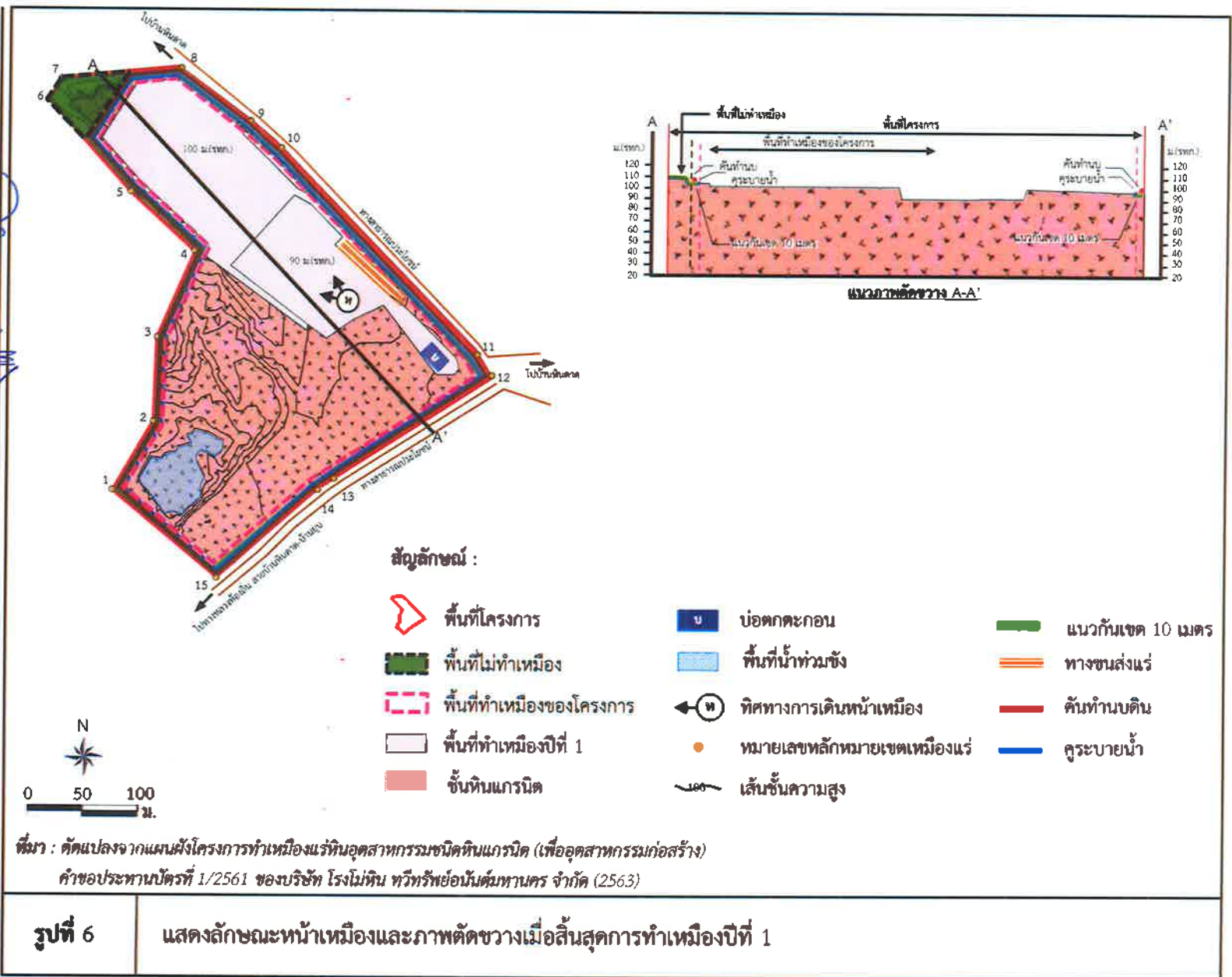



โครงการปรับปรุงพื้นที่  
และนายสมเดช ประเสริฐวิทย์  
กรรมการผู้จัดการของบริษัท  
ไร้งมไต้หวัน จำกัด

นายสมเดช ประเสริฐวิทย์  
กรรมการผู้จัดการของบริษัท  
ไร้งมไต้หวัน จำกัด

RAI GONG TAIWAN STONE MILLS CO., LTD.

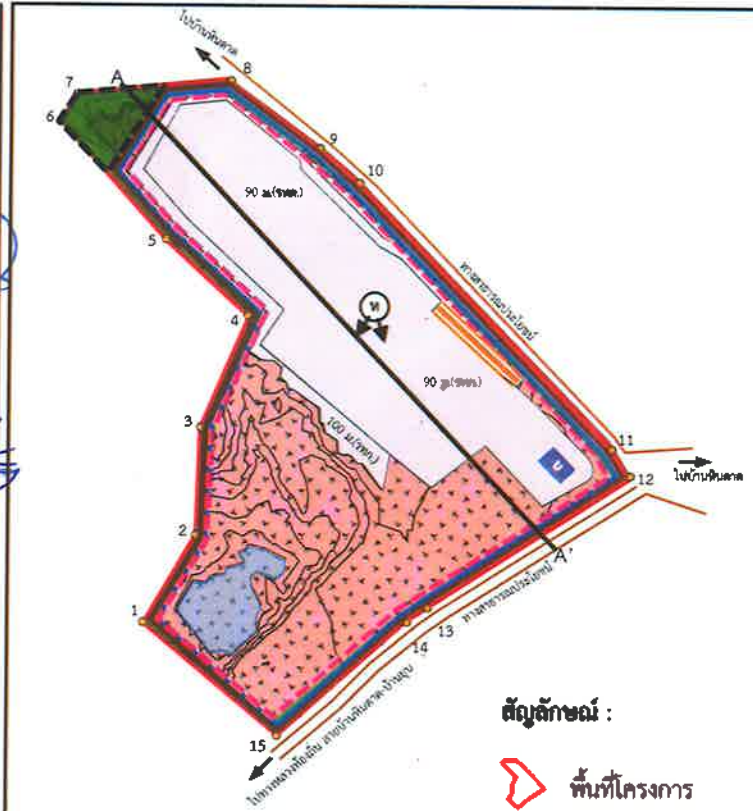

สัญลักษณ์ :

- ▭ พื้นที่โครงการ
- ▭ พื้นที่ไม่ทำเหมือง
- ▭ พื้นที่ทำเหมืองของโครงการ
- ▭ พื้นที่ทำเหมืองปีที่ 2
- ▭ ขั้วหินแกรนิต

- ▭ บ่อตกตะกอน
- ▭ พื้นที่น้ำท่วมขัง
- ⬅ (ท) ทิศทางการเดินหน้าเหมือง
- หมายเลขหลักหมายเลขเหมืองแร่
- ~ เส้นชั้นความสูง

- ▭ แนวกันเขต 10 เมตร
- ▭ ทางขนส่งแร่
- ▭ คันทำนบกิน
- ▭ คูระบายน้ำ

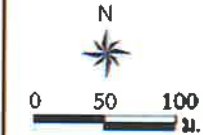

ที่มา : คัดแปลงจากแผนผังโครงการทำเหมืองแร่หินอุตสาหกรรมชนิดหินแกรนิต (เพื่ออุตสาหกรรมก่อสร้าง)  
คำขอประทานบัตรที่ 1/2561 ของบริษัท ไร้งมไต้หวัน จำกัด (2563)

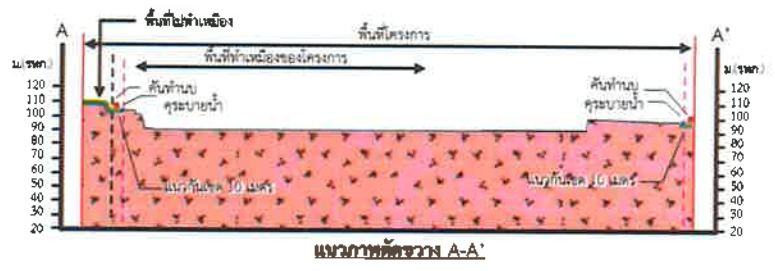

รูปที่ 7	แสดงลักษณะหน้าเหมืองและภาพตัดขวางเมื่อสิ้นสุดการทำเหมืองปีที่ 2
----------	---



(นายวิชาญ ประเสริฐวิทย์, นายวิชาญ ประเสริฐวิทย์)  
กรรมการผู้จัดการของบริษัท  
โรงโม่หินทวีทรัพย์อันดามันนคร จำกัด

ลงนาม.....  
[Signature]

ลงนาม.....  
[Signature]  
(นายกกล้า มณีโชติ) รับรองจำนวนหน้า 53/77  
บุคคลธรรมดาผู้มีสิทธิจัดทำรายงาน/กรรมการบริษัท  
บริษัท เอ บี ซี เอ็น เอ็นจิเนียริ่ง คอนสตรัคชั่น จำกัด  
ABEN ENGINEERING  
ABEN ENGINEERING CO., LTD.

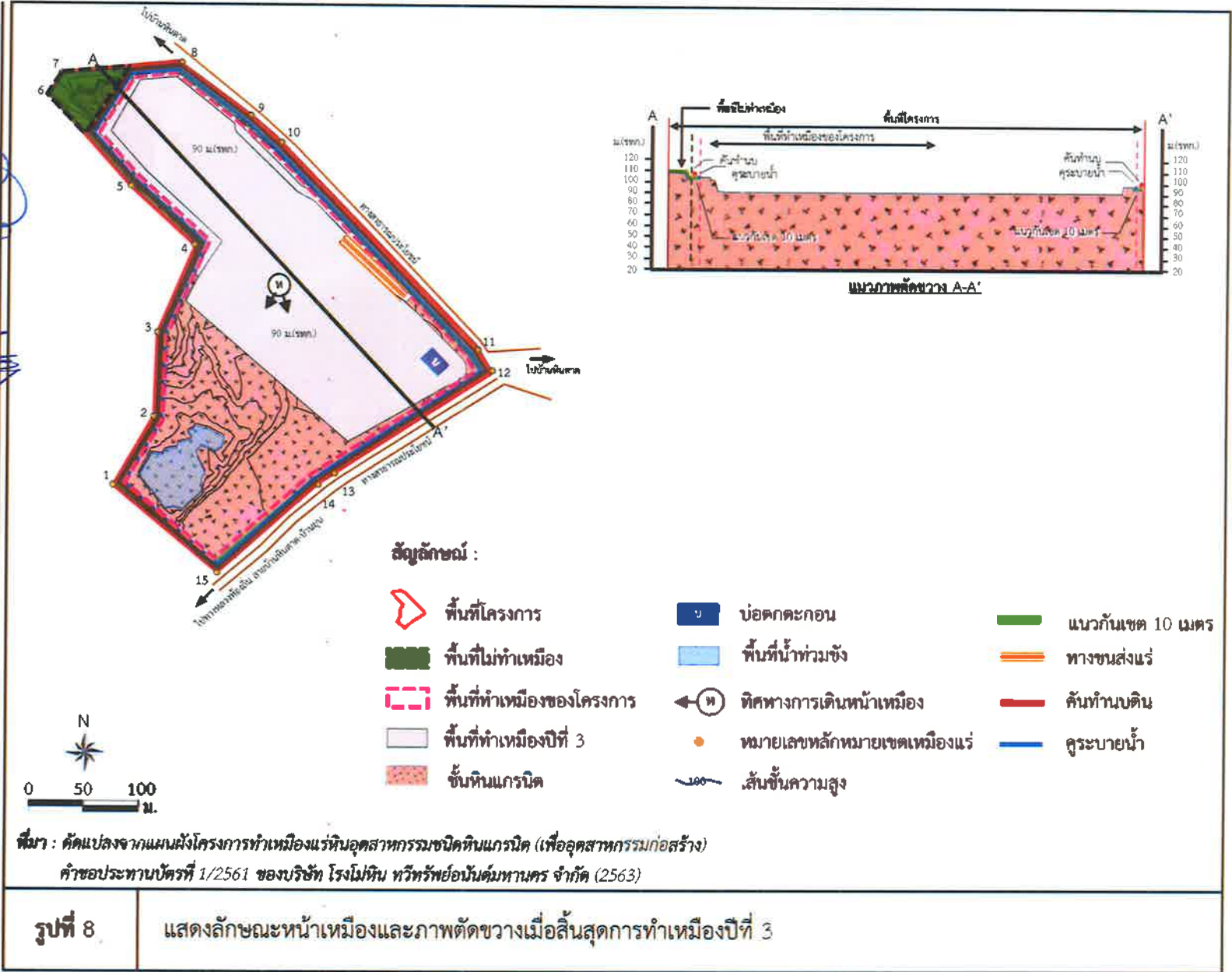

นายรัตน์ ประเสริฐวิทย์, นายวัชร สัตยาจรัส  
และนายสมเดช ประเสริฐวิทย์  
กรรมการผู้จัดการของบริษัท  
บริษัท เอ บี อี เอ็น เอ็นจิเนียริง คอนสตรัคชั่น จำกัด

นายกล้า มณีโชติ  
ประธานกรรมการ/กรรมการบริหาร  
บริษัท เอ บี อี เอ็น เอ็นจิเนียริง คอนสตรัคชั่น จำกัด ANTS CO., LTD.

ลงนาม *[Signature]*

ลงนาม *[Signature]* รับรองจำนวนหน้า 54/77

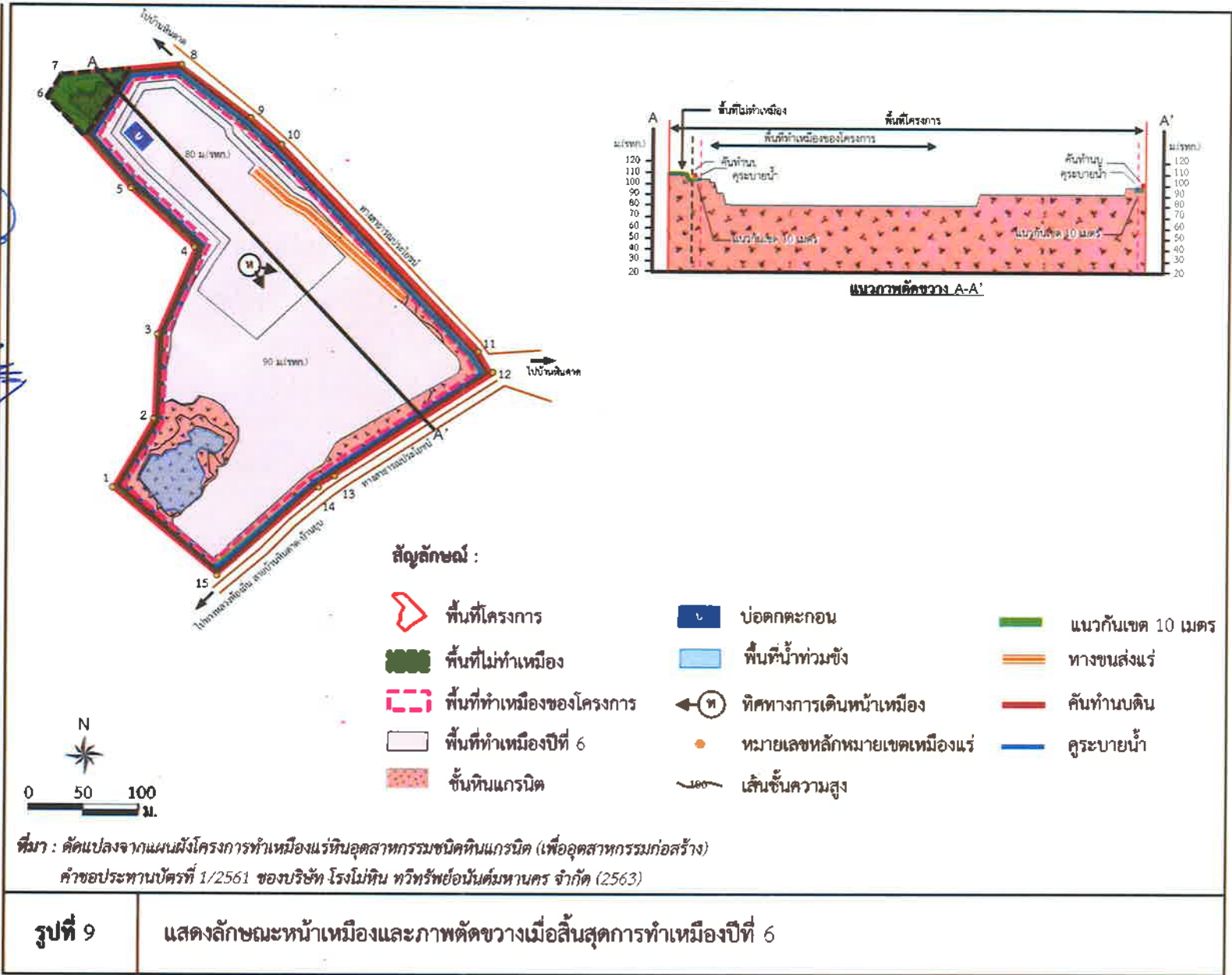

กรมการผู้จัดการของประทศ

และนายสมฤกษ์ ประเสริฐวิทย์  
กรรมการผู้จัดการของบริษัท

(អោយគ្រប់គ្នាដឹង បទដ្ឋាននីតិវិធី, ឈាប្បបទដ្ឋាន តំណាងនីតិវិធី)

บุคลากรธรรมดาผู้มีสิทธิจัดทำรายงาน/กรรมการผู้จัดทำ  
บริษัท เอ บี อี เอ็ม เอ็ม จำกัด ANTS CO., LTD

(นายกล้า มณีโชติ)

.....  
รับรองจำนวนหน้า 55/77

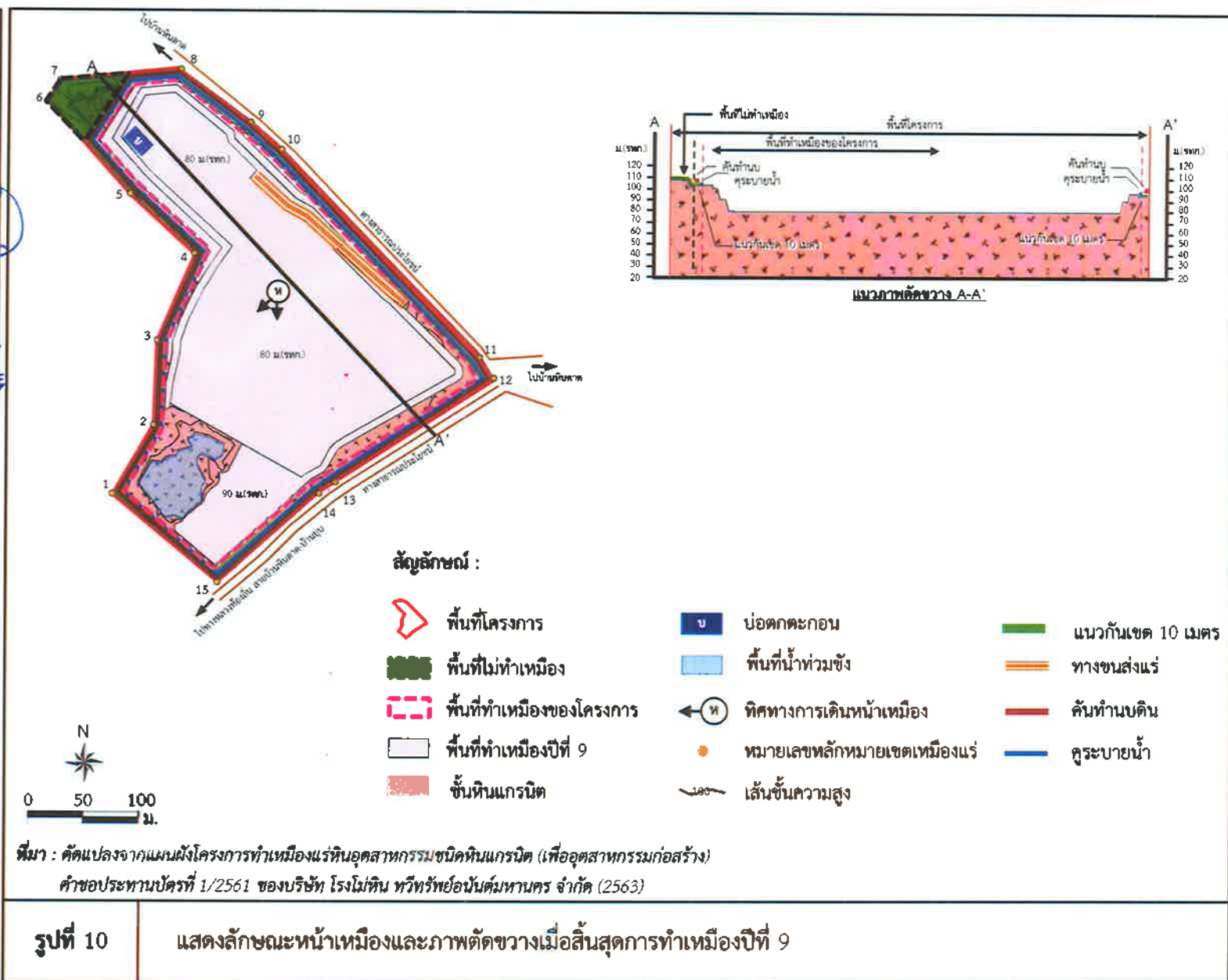



นางสาว อรุณรัตน์ นามะ  
นางสาว อรุณรัตน์ นามะ  
นางสาว อรุณรัตน์ นามะ

นางสาว อรุณรัตน์ นามะ  
นางสาว อรุณรัตน์ นามะ  
นางสาว อรุณรัตน์ นามะ

นางสาว อรุณรัตน์ นามะ  
นางสาว อรุณรัตน์ นามะ  
นางสาว อรุณรัตน์ นามะ

นางสาว อรุณรัตน์ นามะ  
นางสาว อรุณรัตน์ นามะ  
นางสาว อรุณรัตน์ นามะ

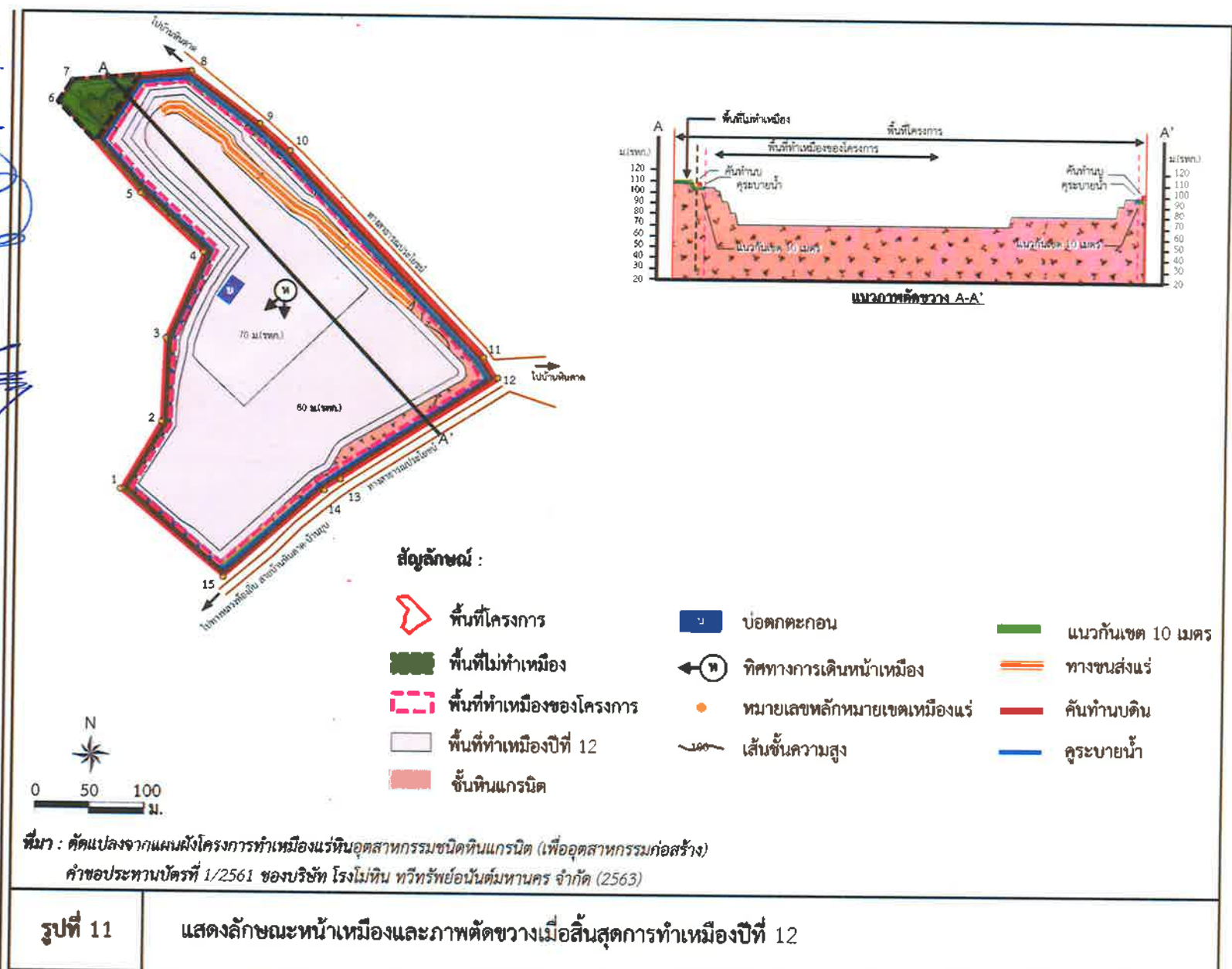



โครงการผู้จัดการของบริษัท  
และนายสมเอก ประเสริฐวิทย์

บริษัท เอ บี อี เอ็น เอ็นจิเนียริ่ง คอนสตรัคชั่น จำกัด (มหาชน)

(นายวิวัฒน์ ประเสริฐวิทย์, นายวิรัช สีลาขจรจิต)

ลงนาม.....

(นายกกล้า มณีโชติ)

รับรองจำนวนหน้า 57/77

บริษัท เอ บี อี เอ็น เอ็นจิเนียริ่ง คอนสตรัคชั่น จำกัด (มหาชน)

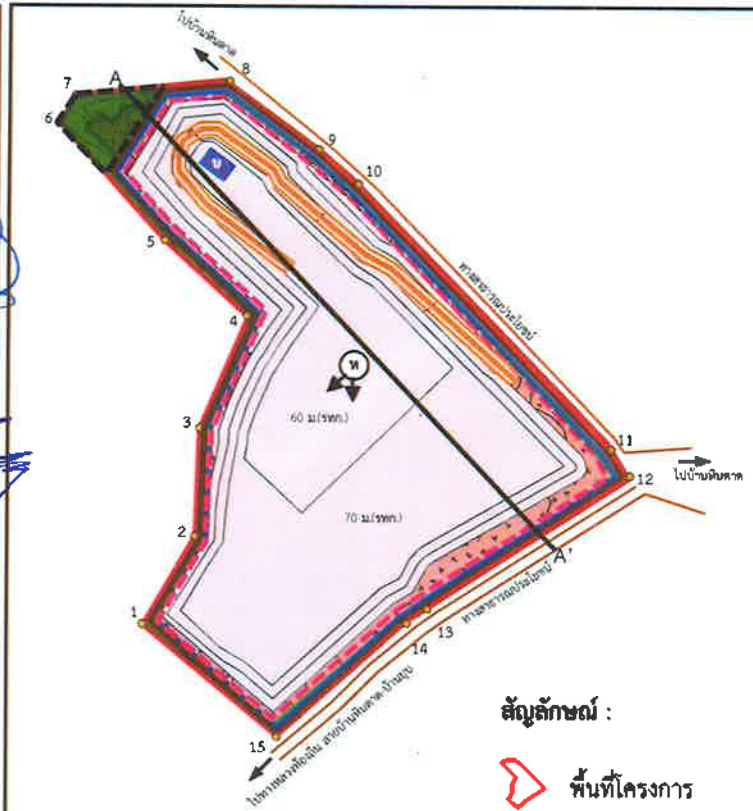

สัญลักษณ์ :

- พื้นที่โครงการ
- พื้นที่ไม่ทำเหมือง
- พื้นที่ทำเหมืองของโครงการ
- พื้นที่ทำเหมืองปีที่ 15
- ชั้นหินแกรนิต

- บ่อตกตะกอน
- ทิศทางการเดินน้ำเหมือง
- หมายเลขหลักหมายเขตเหมืองแร่
- เส้นชั้นความสูง

- แนวกันเขต 10 เมตร
- ทางขนส่งแร่
- คันทำนบดิน
- คูระบายน้ำ

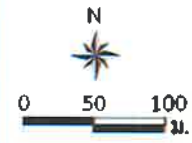

ที่มา : คัดแปลงจากแผนผังโครงการทำเหมืองแร่หินอุตสาหกรรมชนิดหินแกรนิต (เพื่ออุตสาหกรรมก่อสร้าง)  
คำขอประทานบัตรที่ 1/2561 ของบริษัท โรงไม้หิน ทรูคอนกรีต จำกัด (มหาชน) (2563)

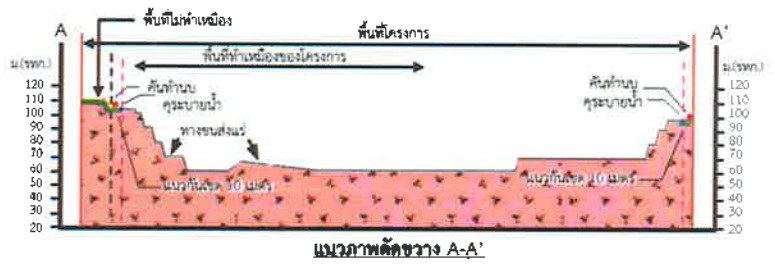

รูปที่ 12

แสดงลักษณะหน้าเหมืองและภาพตัดขวางเมื่อสิ้นสุดการทำเหมืองปีที่ 15

โครงการปรับปรุงพื้นที่ทำเหมืองแร่หินปูน

นายรัตน์ ประเสริฐวิทย์, นายวัชร สีสานจิตร

โครงการจัดการของบรีซท์

บริษัท เอ บี อี เอ็น เอ็นจิเนียริง คอนสตรัคชั่น จำกัด

นายกล้า นนทิชิต

รับรองจำนวนหน้า 58/77

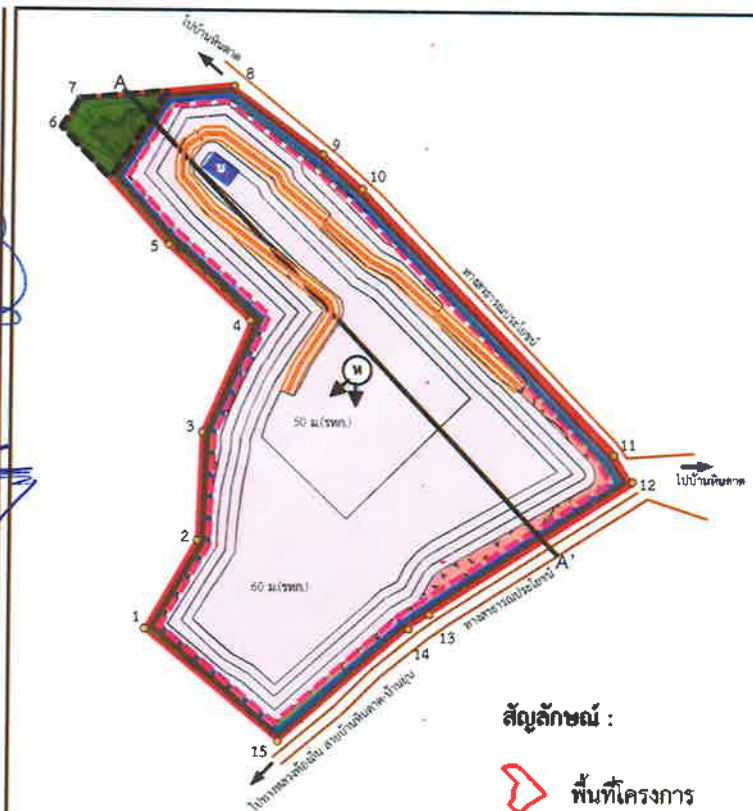

สัญลักษณ์ :

- พื้นที่โครงการ
- พื้นที่ไม่ทำเหมือง
- พื้นที่ทำเหมืองของโครงการ
- พื้นที่ทำเหมืองปีที่ 18
- ชั้นหินแกรนิต

- บ่อดักตะกอน
- ทิศทางการเดินหน้าเหมือง
- หมายเลขหลักหมายเขตเหมืองแร่
- เส้นชั้นความสูง

- แนวกันเขต 10 เมตร
- ทางขนส่งแร่
- คันทำนบดิน
- คูระบายน้ำ

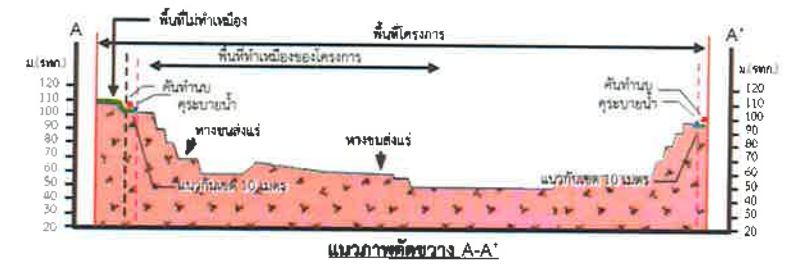

ที่มา : คัดแปลงจากแผนผังโครงการทำเหมืองแร่หินอุตสาหกรรมชนิดหินแกรนิต (เพื่ออุตสาหกรรมก่อสร้าง)  
คำขอประทานบัตรที่ 1/2561 ของบริษัท โรงโม่หิน หวิทรัพย์อนันต์มหานคร จำกัด (2563)

รูปที่ 13

แสดงลักษณะหน้าเหมืองและภาพตัดขวางเมื่อสิ้นสุดการทำเหมืองปีที่ 18

กรมส่งเสริมการค้าระหว่างประเทศ  
กระทรวงพาณิชย์

(นายรัตน์ ประเสริฐวิทย์, นายวัชร ประเสริฐวิทย์ และนายสมพงษ์ ประเสริฐวิทย์)

Handwritten signature and date: 12/12/2023

บุคลากรธรรมดาผู้มีสิทธิ์จัดทำรายงาน การสมัครงานผู้จัดทำเอกสาร บริษัท เอ บี อี เอ็ม เอ็มเจมีเยริ จำกัด

.....  
รับรองจำนวนหน้า..... 59/77

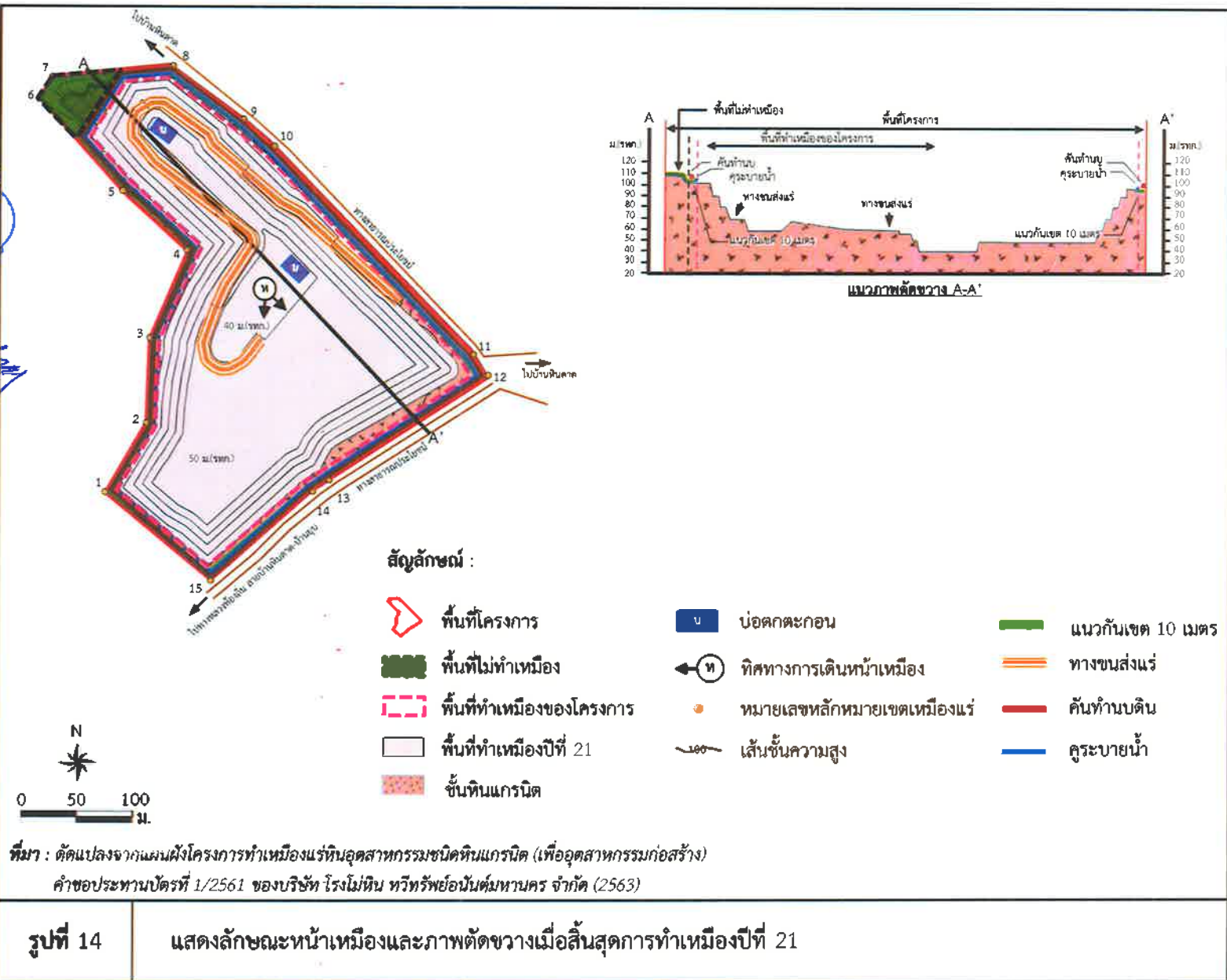



บริษัท โรงโม่หิน ทวีทรัพย์น้ำมันตมทนคร จำกัด  
โครงการจัดที่ดินทำเหมืองแร่หินอุตสาหกรรมชนิดหินแกรนิต (เพื่ออุตสาหกรรมก่อสร้าง)  
บริเวณพื้นที่เหมืองแร่หินอุตสาหกรรมชนิดหินแกรนิต

บริษัท เอ บี อี เอ็น เอ็นจิเนียริง คอนสตรัคชั่น จำกัด (มหาชน)  
ENGINEERING  
CONSTRUCTANTS CO., LTD.

นายวิชาญ สีลาขจรจิต  
ประธานคณะกรรมการ  
นายวิชาญ สีลาขจรจิต  
(นายวิชาญ สีลาขจรจิต)

นางสาว นมทิพย์  
รับรองจำนวนหน้า 60/77

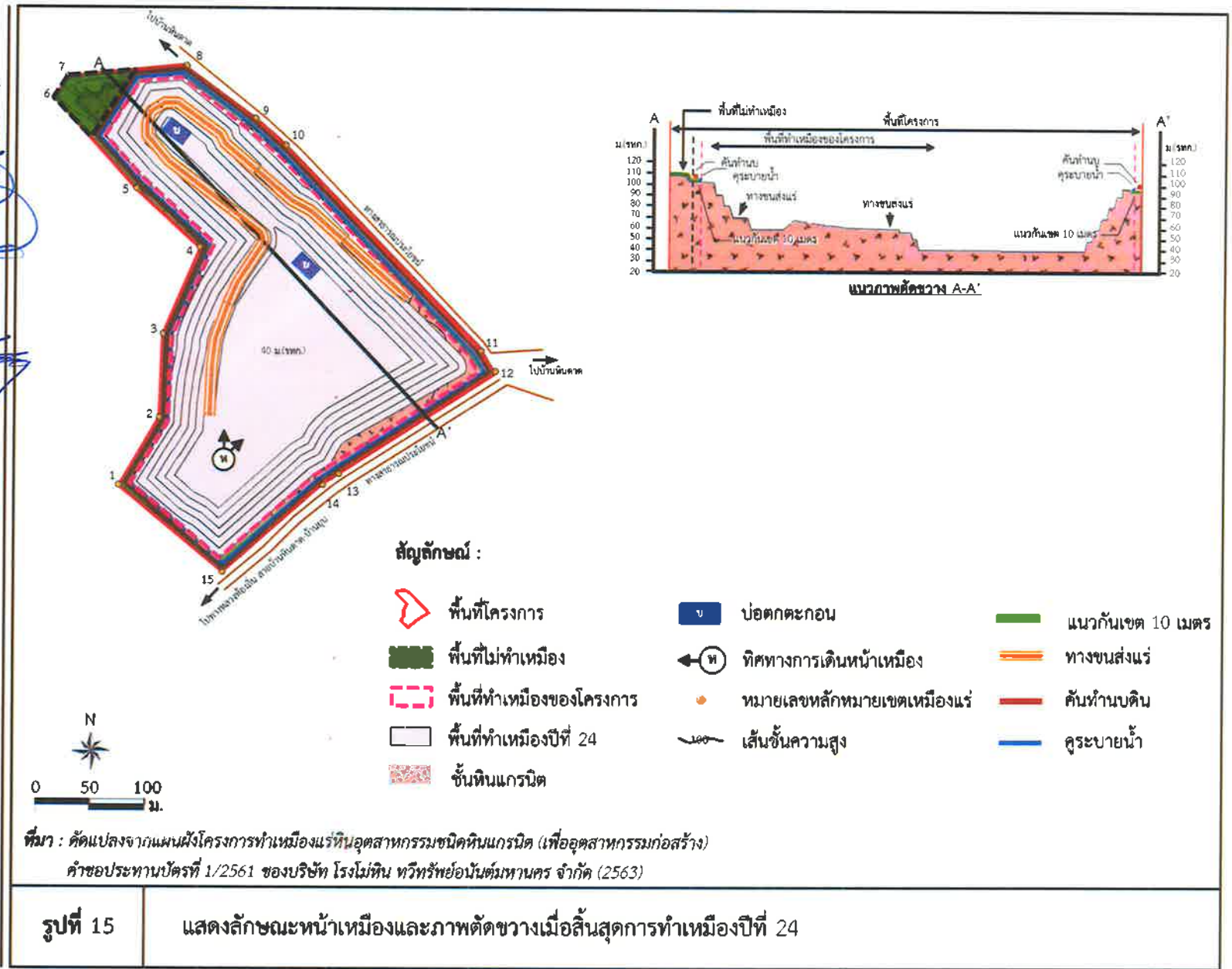



นางสาว อรุณรัตน์ ประเสริฐวิทย์  
 กรรมการผู้จัดการของบริษัท  
 โรงโม่หิน ทวีทรัพย์อันันต์มหานคร จำกัด

นายกล้า มณีเชติ  
 บุคคลธรรมดาผู้มีสิทธิจัดทำรายงาน/การขอรับใบอนุญาต  
 บริษัท เอ บี อี เอ็น เอ็นจิเนียริง คอนซัลแตนท์ จำกัด (มหาชน)

ลงนาม ..... รับรองจำนวนหน้า 61/77

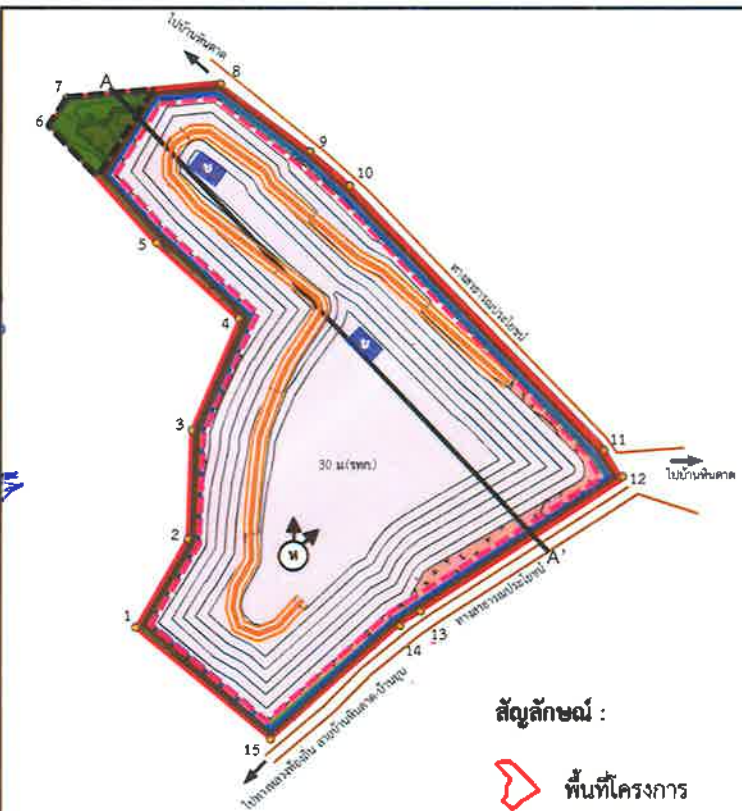

สัญลักษณ์ :

- |                           |                             |                   |
|---------------------------|-----------------------------|-------------------|
| พื้นที่โครงการ            | บ่อตกตะกอน                  | แนวกันเขต 10 เมตร |
| พื้นที่ไม่ทำเหมือง        | ทิศทางการเดินหน้าเหมือง     | ทางขนส่งแร่       |
| พื้นที่ทำเหมืองของโครงการ | หมายเลขหลักหมายเขตเหมืองแร่ | คันทำนบดิน        |
| พื้นที่ทำเหมืองปีที่ 27   | เส้นชั้นความสูง             | คูระบายน้ำ        |
| ชั้นหินแกรนิต             |                             |                   |

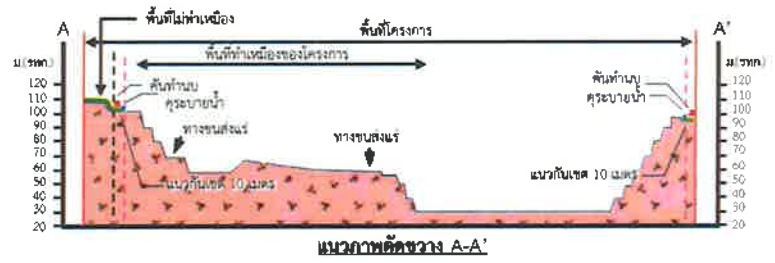

ที่มา : คัดแปลงจากแผนผังโครงการทำเหมืองแร่หินอุตสาหกรรมชนิดหินแกรนิต (เพื่ออุตสาหกรรมก่อสร้าง)  
 คำขอประทานบัตรที่ 1/2561 ของบริษัท โรงโม่หิน ทวีทรัพย์อันันต์มหานคร จำกัด (2563)

รูปที่ 16	แสดงลักษณะหน้าเหมืองและภาพตัดขวางเมื่อสิ้นสุดการทำเหมืองปีที่ 27
-----------	--

ลงนาม.....  
(นายรัตน์ ประเสริฐวิทย์, นายวิระ สถิตาจรจิต และนายสมศักดิ์ ประเสริฐวิทย์)  
กรรมการผู้จัดการของบริษัท  
รับรองให้แผนที่พร้อมแนบตามครุภัณฑ์

ลงนาม.....  
(นายกล้า มณีเชิด)  
บุตรธิดารมดาผู้มีสิทธิจัดทำรายงาน/กรรมการผู้จัดการบริษัท  
บริษัท เอ บี อี เอ็น เอ็นจิเนียริ่ง คอนสตรัคชั่น จำกัด (NTS CO., LTD.)

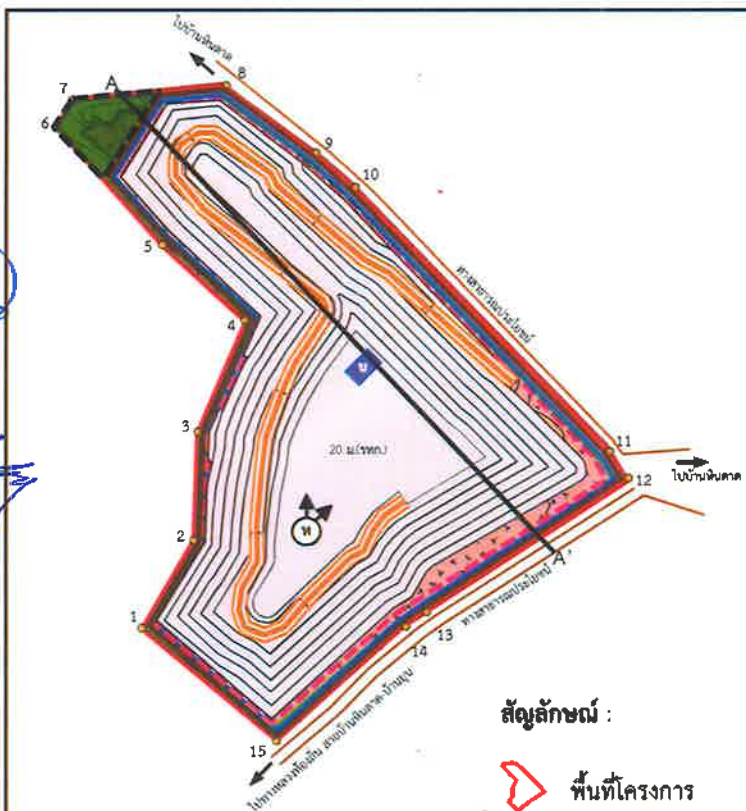

สัญลักษณ์ :

- |  |                           |  |                             |  |                   |
|--|---------------------------|--|-----------------------------|--|-------------------|
|  | พื้นที่โครงการ            |  | บ่อดักตะกอน                 |  | แนวกันเขต 10 เมตร |
|  | พื้นที่ไม่ทำเหมือง        |  | ทิศทางการเดินหน้าเหมือง     |  | ทางขนส่งแร่       |
|  | พื้นที่ทำเหมืองของโครงการ |  | หมายเลขหลักหมายเขตเหมืองแร่ |  | คันทำนบดิน        |
|  | พื้นที่ทำเหมืองปีที่ 30   |  | เส้นชั้นความสูง             |  | คูระบายน้ำ        |
|  | ชั้นหินแกรนิต             |  |                             |  |                   |

ที่มา : ดัดแปลงจากแผนผังโครงการทำเหมืองแร่หินอุตสาหกรรมชนิดหินแกรนิต (เพื่ออุตสาหกรรมก่อสร้าง)  
คำขอประทานบัตรที่ 1/2561 ของบริษัท โรงโม่หิน วังน้ำเขียวนันต์มหานคร จำกัด (2563)

รูปที่ 17

แสดงลักษณะหน้าเหมืองและภาพตัดขวางเมื่อสิ้นสุดการทำเหมืองปีที่ 30

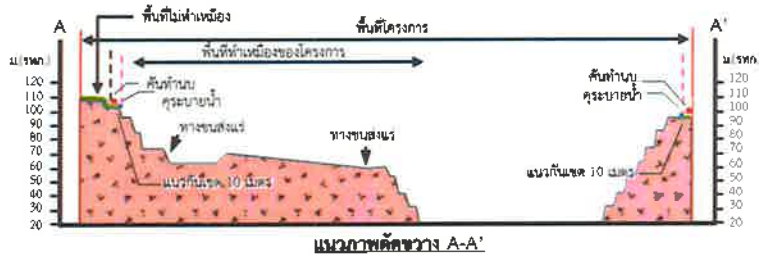





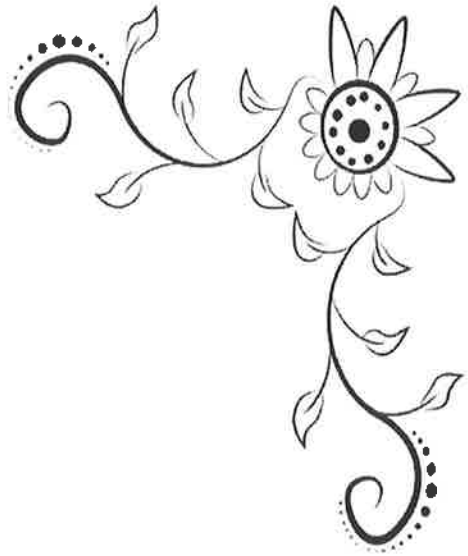

## เอกสารแนบท้าย

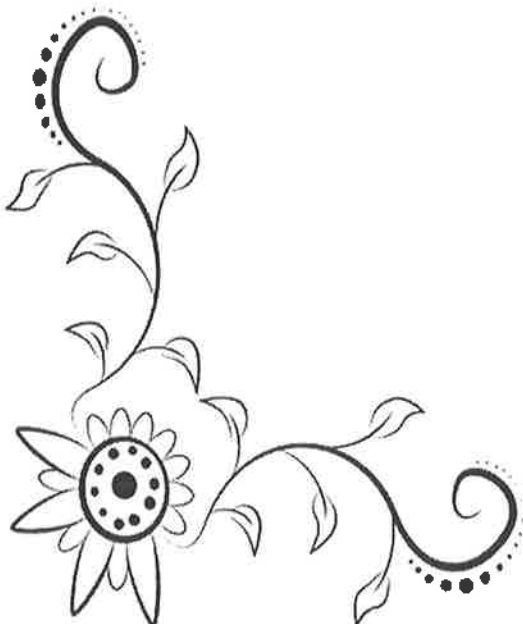



## แผนการปิดเหมืองและการฟื้นฟูพื้นที่จากการทำเหมืองแร่

การปิดเหมืองและการฟื้นฟูพื้นที่จากการทำเหมืองแร่ (Mine Closure and Rehabilitation Plan) มีจุดมุ่งหมายเพื่อนำพื้นที่ภายหลังสิ้นสุดการทำเหมืองมาปรับปรุงหรือฟื้นฟูสภาพเพื่อนำไปใช้ประโยชน์ในรูปแบบต่างๆ ซึ่งต้องสอดคล้องกับความต้องการของผู้มีส่วนได้ส่วนเสีย อาทิ หน่วยงานหรือเจ้าของกรรมสิทธิ์ในพื้นที่ ส่วนราชการที่เกี่ยวข้อง องค์กรปกครองส่วนท้องถิ่น ชุมชนและประชาชนในพื้นที่ โดยในการนำพื้นที่ภายหลังสิ้นสุดการทำเหมืองไปใช้ประโยชน์ ประเด็นสำคัญที่ต้องคำนึงถึงคือความปลอดภัยของสภาพพื้นที่ และผลกระทบต่อสิ่งแวดล้อมและชุมชนที่อาจเกิดขึ้นจากการทำเหมืองในพื้นที่ ดังนั้นแผนการปิดเหมืองและการฟื้นฟูพื้นที่จากการทำเหมืองแร่จำเป็นต้องมีการวางแผนและออกแบบอย่างเหมาะสมตั้งแต่เริ่มต้นการทำเหมืองให้มีความสอดคล้องกับสภาพภูมิประเทศ ข้อมูลธรณีวิทยาแหล่งแร่ แผนผังโครงการทำเหมือง และการร่วมแผนผังโครงการทำเหมืองหรือการบูรณาการกับโครงการเหมืองแร่อื่นซึ่งอยู่ในเขตแหล่งแร่เดียวกัน โดยในการออกแบบการทำเหมือง (Mine Design) และการวางแผนปิดเหมืองและการฟื้นฟูพื้นที่จากการทำเหมืองแร่ ต้องพิจารณาถึงขอบเขตสุดท้ายของบ่อเหมือง (Final Pit Limit) เมื่อมีการทำเหมืองจนหมดศักยภาพของแหล่งแร่นั้นด้วย ทั้งนี้ การออกแบบเพื่อใช้ประโยชน์พื้นที่จากการทำเหมืองแร่ต้องคำนึงถึงความเป็นไปได้ในทางปฏิบัติ โดยไม่เป็นการลงทุนที่สูงเกินไปหรือเป็นการเพิ่มภาระค่าใช้จ่ายมากเกินไป คณะผู้ศึกษาได้วางแผนการปรับปรุงสภาพพื้นที่ดังกล่าวที่สอดคล้องกับแผนผังโครงการมีความเหมาะสมและเป็นไปได้ในทางปฏิบัติ รวมถึงศึกษาแผนการปิดเหมือง การฟื้นฟูพื้นที่โครงการ

### 1. วัตถุประสงค์ เป้าหมาย และรูปแบบของการใช้ประโยชน์พื้นที่ภายหลังสิ้นสุดการทำเหมืองแร่

การทำเหมืองแร่เป็นกระบวนการหรือกรรมวิธีในการนำทรัพยากรแร่มาใช้ประโยชน์ แต่เนื่องจากทรัพยากรแร่ส่วนใหญ่มักเกิดอยู่ใต้ดิน ขั้นตอนการทำเหมืองแร่จึงเกี่ยวข้องกับงานวิศวกรรมในการขุดและขนย้ายเปลือกดินเพื่อสกัดหินหรือแยกแร่ไปใช้ประโยชน์ การทำเหมืองแร่จึงมักก่อให้เกิดผลกระทบหลายด้านและเกี่ยวข้องในหลายมิติ ทั้งเศรษฐกิจ สังคม สิ่งแวดล้อม และสุขภาพอนามัย อาทิ การตัดต้นไม้เพื่อปรับสภาพพื้นที่ในบริเวณที่จะทำเหมืองแร่หรือพื้นที่ใช้ประโยชน์ในกิจกรรมต่อเนื่องจากการทำเหมือง ปัญหาความขัดแย้งในเรื่องการใช้ประโยชน์ที่ดินกับภาคส่วนอื่นๆ เช่น เกษตรกรรม ที่อยู่อาศัย และการท่องเที่ยว รวมทั้งผลกระทบต่อสัตว์ป่าระบบนิเวศวิทยา และความหลากหลายทางชีวภาพในพื้นที่ ปัญหาความขัดแย้งในการใช้ประโยชน์จากแหล่งน้ำใกล้เคียง ปัญหามลพิษ เช่น ฝุ่นละออง ตลอดจนทัศนียภาพและภูมิทัศน์ที่เปลี่ยนแปลงไปภายหลังจากการทำเหมืองแร่ ดังนั้น การกำหนดรูปแบบและวางแผนการใช้ประโยชน์พื้นที่ภายหลังสิ้นสุดการทำเหมืองอย่างเหมาะสมจึงเป็นคำตอบของการพัฒนาเหมืองแร่อย่างยั่งยืน เพื่อตอบสนองต่อความต้องการในการใช้ประโยชน์แร่ของมนุษย์

ลงนาม.....

(นายรัตนัย ประเสริฐวิทย์, นายวัชร สีสาชจรจิต

และนายสมฤกษ์ ประเสริฐวิทย์)

รวมผู้จัดการของบริษัท โรงโม่หินทวีทรัพย์อนันต์มหานคร จำกัด

เอกสารแนบท้าย

ลงนาม.....

(นายกกล้า มณีโชติ)

บุคคลธรรมดาผู้มีสิทธิจัดการงานช่างรับจ้าง

บริษัท เอ บี อี เอ็น เอนจิเนียริ่ง คอนซัลแตนท์ จำกัด

รับรองจำนวนหน้า 64/77  
**ABEN**  
ENGINEERING  
CONSULTANTS CO., LTD.

และการพัฒนาของประเทศอย่างสมดุลและคำนึงถึงผลกระทบในทุกมิติอย่างรอบคอบและรัดกุมทั้งในระยะสั้นและระยะยาว

วัตถุประสงค์และเป้าหมายของการใช้ประโยชน์พื้นที่ภายหลังสิ้นสุดการทำเหมืองแร่ที่เหมาะสมควรคำนึงถึงปัจจัยต่างๆ ดังต่อไปนี้

- (1) มีความสอดคล้องกับสภาพพื้นที่ ภูมิประเทศ และเหมาะสมตามหลักภูมิสถาปัตยกรรม
- (2) มีความสอดคล้องกับข้อมูลทางธรณีวิทยา ชนิดแร่ แหล่งแร่ แผนผังโครงการทำเหมือง วิธีการทำเหมือง และขอบเขตสุดท้ายของบ่อเหมือง
- (3) มีความปลอดภัยตามหลักวิศวกรรม และไม่ส่งผลกระทบต่อสิ่งแวดล้อมและสุขภาพของประชาชน
- (4) มีความสอดคล้องกับความต้องการของผู้มีส่วนได้เสีย โดยผู้มีส่วนได้ส่วนเสียอย่างน้อยต้องครอบคลุมหน่วยงานหรือเจ้าของกรรมสิทธิ์ในพื้นที่ ส่วนราชการที่เกี่ยวข้องกับการอนุญาตและกำกับดูแลการทำเหมืองแร่ ชุมชนและประชาชนที่ต้องการใช้ประโยชน์พื้นที่ภายหลังสิ้นสุดการทำเหมืองแร่ รวมทั้งองค์การปกครองส่วนท้องถิ่นซึ่งจะเป็นผู้ดูแลและบริหารจัดการพื้นที่ภายหลังที่มีการส่งมอบพื้นที่

## 2. การออกแบบการทำเหมือง แผนการปิดเหมือง

แผนการทำเหมืองของโครงการตามคำขอประทานบัตรที่ 1/2561 ได้วางแผนและออกแบบการทำเหมืองที่ระดับความสูง 110-20 ม.(รทก.) หากมีการดำเนินการผลิตตามแผนงานจะมีระยะเวลาการทำเหมือง 30 ปี ศักยภาพแร่หินแกรนิตในพื้นที่จะหมดลง เมื่อสิ้นสุดการทำเหมืองในปีที่ 30 จะมีพื้นที่ที่เปิดหน้าเหมืองทั้งสิ้น ประมาณ 44.3 ไร่ จากพื้นที่ทั้งหมด 53.8 ไร่ โดยพื้นที่ผ่านการทำเหมืองแร่แล้วและสามารถดำเนินการฟื้นฟูได้ ประมาณ 32.9 ไร่ ที่ระดับ 100-30 ม.(รทก.) เมื่อสิ้นสุดการทำเหมืองจะมีพื้นที่บ่อขุมเหมือง 11.4 ไร่ จะปรับเสถียรภาพบ่อให้มีความปลอดภัย และพัฒนาเป็นแหล่งกักเก็บน้ำต่อไป จะปรับเสถียรภาพบ่อให้มีความปลอดภัย และพัฒนาเป็นแหล่งกักเก็บน้ำสำหรับผลิตน้ำประปาโดยมีแผนงานดังนี้

(1) ในระยะที่มีการทำเหมืองน้ำในขุมเหมืองจะใช้ในกิจกรรมของโครงการ เช่น ใช้ในโรงโม่หินของโครงการ การฉีดพรมถนน รดน้ำต้นไม้ และใช้ในกิจกรรมมวลชนสัมพันธ์ของโครงการส่งให้ชุมชนในพื้นที่หมู่ที่ 3 บ้านหินดาด และพื้นที่ใกล้เคียง

### (2) แผนการปิดเหมือง

โครงการมีแผนพัฒนาพื้นที่บ่อเหมืองเป็นแหล่งกักเก็บน้ำสำหรับผลิตน้ำประปาส่งให้ชุมชนในพื้นที่หมู่ที่ 3 บ้านหินดาด และพื้นที่ใกล้เคียงฟรี และมีแผนจะขายน้ำให้กับกลุ่มโรงงานอุตสาหกรรมในพื้นที่อำเภอบ้านบึง สำหรับพื้นที่ว่างในเขตพื้นที่โครงการและประทานบัตรใกล้เคียงอาจจะพัฒนาเป็นรีสอร์ท

ลงนาม.....  
(นายรัตนัย ประเสริฐวิทย์, นายวัชร สีสาชจรจิต  
และนายสมฤกษ์ ประเสริฐวิทย์)

กรรมการผู้จัดการของบริษัท โรงโม่หินทวีทรัพย์อนันต์มหานคร จำกัด

ออกสารแนบท้าย

ลงนาม..... รับรองจำนวนหน้า 65/77

(นายกมล มณีโชติ)

บุคคลธรรมดาผู้มีสิทธิจัดการ

บริษัท เอ บี อี เอ็น เอ็นจิเนียริ่ง คอนซัลแตนท์ จำกัด

**ABENI**  
CONSULTANTS CO., LTD.

### 3. แผนการฟื้นฟูพื้นที่จากการทำเหมืองแร่

ปัจจัยในการฟื้นฟูพื้นที่ภายหลังการทำเหมืองไม่ต่างอะไรจากปัจจัยในการปลูกพืชโดยสภาพปกติทั่วไป ที่ประกอบด้วยปัจจัยพื้นฐานธรรมชาติของต้นไม้ ปัจจัยสภาพแวดล้อม ได้แก่ ดิน น้ำ ธาตุอาหาร อากาศ แสงสว่าง และ อุณหภูมิ ที่เหมาะสมกับการเจริญเติบโตของต้นไม้ ซึ่งปัจจัยที่กล่าวมาข้างต้นมีอยู่ตามธรรมชาติแล้ว แต่ในการ ฟื้นฟูพื้นที่ที่ผ่านการทำเหมืองแตกต่างไปจากสภาพพื้นที่ทั่วไป กล่าวคือ ต้องใช้เทคนิค วิธีการ ตลอดจนระยะเวลา ในการดำเนินการเป็นพิเศษ เพื่อให้การฟื้นฟูประสบความสำเร็จ เนื่องจากสภาพพื้นที่ที่ผ่านการทำเหมือง มีการ เปลี่ยนแปลงลักษณะภูมิประเทศไปจากเดิมเป็นอย่างมาก เช่น มีความลาดชันสูง ดินเสื่อมสภาพไม่เหมาะสมกับ การปลูกพืช ลักษณะทางกายภาพเป็นหินหรือทรายล้วน บางพื้นที่มีสภาพเป็นดินทรายไม่มีแร่ธาตุที่จำเป็นในการ เจริญเติบโตของพืช เนื้อดินมีปริมาณน้อยไม่สามารถดูดซับน้ำได้ เป็นต้น

สำหรับการวางแผนฟื้นฟูพื้นที่ทำเหมืองตามคำขอประทานบัตรของโครงการในช่วงต่อไป ได้กำหนด ระยะเวลาในการฟื้นฟูพื้นที่ภายหลังการทำเหมืองตามแผนผังโครงการทำเหมืองในปีที่ 1-30 หลังจากผ่านการทำ เหมืองบริเวณพื้นที่ดังกล่าวจะมีวิธีการฟื้นฟูสภาพและขั้นตอนการดำเนินงานมีดังนี้

#### (1) วัตถุประสงค์ของการฟื้นฟูเหมือง

(1.1) เพื่อกำหนดรูปแบบการใช้ประโยชน์ขั้นสุดท้ายของพื้นที่ทำเหมือง ให้สามารถใช้ประโยชน์พื้นที่ ได้เหมาะสมกับลักษณะพื้นที่ที่เปลี่ยนแปลงไปจากการทำเหมือง

(1.2) เพื่อปรับปรุงลักษณะภูมิทัศน์ของพื้นที่ทำเหมือง และพื้นที่รองรับกิจกรรมให้มีความกลมกลืน กับธรรมชาติโดยรอบ เพื่อให้เกิดสภาพแวดล้อมที่ดีต่อประชาชนที่อาศัยอยู่ในบริเวณใกล้เคียง

(1.3) เพื่อความปลอดภัยไม่ก่อให้เกิดอันตรายต่อราษฎรที่ใช้ประโยชน์ที่ดินในบริเวณใกล้เคียง

#### (2) ขั้นตอนและวิธีการฟื้นฟูสภาพพื้นที่

ในการฟื้นฟูพื้นที่ภายหลังการทำเหมือง มีปัจจัยที่เกื้อหนุนให้การฟื้นฟูพื้นที่ภายหลังการทำเหมือง ประสบความสำเร็จดังนี้

(2.1) สภาพพื้นที่ ภายหลังการทำเหมืองแล้วต้องมีการปรับพื้นที่เพื่อลดการกัดเซาะหน้าดินตาม ธรรมชาติ ซึ่งจะช่วยรักษาน้ำดินและธาตุอาหารที่มีน้อยอยู่แล้วภายหลังการทำเหมืองให้มีเพิ่มขึ้นเหมาะสมกับการ ปลูกพืช ขั้นตอนนี้เป็นขั้นตอนที่ใช้เทคนิค วิธีการ และระยะเวลาในการดำเนินการ ในการปรับความลาดชันของพื้นที่ ที่เหมาะสมและง่ายที่สุดในการปลูกพืช คือ การปรับสภาพพื้นที่เป็นขั้นบันไดซึ่งจะต้องดำเนินการควบคู่ไปพร้อมกับการ ทำเหมือง เมื่อเริ่มทำการฟื้นฟูจึงเตรียมหลุมปลูก โดยมีระยะปลูกที่เหมาะสมกับการเจริญเติบโตของต้นไม้ที่ปลูก

(2.2) ดินปลูก ดินที่ใช้ในการปลูกส่วนใหญ่เป็นเปลือกดินที่ปิดทับหรือปกคลุมแหล่งแร่อยู่แล้ว ซึ่งมีแร่ธาตุที่จำเป็นกับการเจริญเติบโตของพืชต่ำ จึงจำเป็นต้องมีการเตรียมดินปลูก (Soil Preparation) ก่อนที่จะ นำไปใช้เป็นวัสดุในการปลูกพืช โดยการปรับปรุงคุณสมบัติของดินด้วยการใส่ปุ๋ยคอก ปุ๋ยอินทรีย์ เพื่อให้มีสภาพที่

ลงนาม.....

(นายรัตนัย ประเสริฐวิทย์, นายวัชร สีสานจรจิต  
และนายสมฤกษ์ ประเสริฐวิทย์)

กรรมการผู้จัดการของบริษัท โรงโม่หินทวีทรัพย์อนันต์มหานคร จำกัด

เอกสารแนบท้าย

ลงนาม..... รับรองจำนวนหน้า 66/77

(นายกมล มณีโชติ)

บุคคลธรรมดาผู้มีสิทธิจัดการ  
บริษัท เอ บี อี เอ็น ไลน์ จำกัด  
ENGINEERING CONSULTANTS CO., LTD.  
บริษัท เอ บี อี เอ็น ไลน์ จำกัด



เหมาะสม ทั้งนี้ อาจมีขั้นตอนการรักษาหน้าดิน โดยการปลูกพืชคลุมดิน ด้วยพืชตระกูลหญ้า เพื่อลดอัตราการกัดเซาะหน้าดินและทำให้มีการสะสมของอินทรีย์วัตถุเพิ่มขึ้น เป็นต้น

(2.3) กล้าไม้ เริ่มจากการเตรียมกล้าไม้ (Seedling Preparation) ซึ่งกล้าไม้ที่ใช้ในการปลูกเพื่อฟื้นฟูพื้นที่ภายหลังการทำเหมืองควรเป็นไม้ประจำถิ่น เพื่อรักษาระบบนิเวศของพื้นที่โครงการให้มีสภาพใกล้เคียงสภาพเดิมมากที่สุด โดยมีการศึกษาระบบนิเวศบริเวณใกล้เคียงพื้นที่เพื่อเป็นข้อมูลประกอบในการตัดสินใจเลือกชนิดพันธุ์ไม้ที่เหมาะสม ทั้งนี้ ในระยะแรกของการปรับปรุงพื้นที่ควรเลือกพันธุ์ไม้ท้องถิ่นหรือพันธุ์ไม้โตเร็ว เป็นพืชเบิกนำก่อนหรือเป็นพันธุ์ไม้ที่ปลูกมาอยู่เดิม หลังจากนั้นจึงนำพันธุ์ไม้มีค่าทางเศรษฐกิจมาปลูกเสริม ทั้งนี้ พันธุ์ไม้โตเร็วที่นำมาใช้ในการปลูก ไม่ควรเลือกพันธุ์ไม้โตเร็วต่างถิ่น (ยูคาลิปตัส หรือกระถินยักษ์) เมื่อเลือกพันธุ์ไม้ได้แล้ว ในขั้นตอนการเตรียมกล้าไม้จะใช้วิธีปฏิบัติตามหลักทั่วไป โดยคัดเลือกกล้าไม้ที่มีอายุกล้าไม้ไม่น้อยกว่า 1 ปี ขนาดความสูง 30-50 ซม. โดยเตรียมกล้าไม้ก่อนเข้าหน้าฝนจุดสำคัญอยู่ที่ก่อนนำกล้าไม้ไปปลูกในพื้นที่เหมืองที่จัดเตรียมหลุมปลูกไว้แล้ว 1 เดือน ควรมีการทำให้กล้าไม้มีความทนทาน หรือการทำ Hardening โดยการลดปริมาณน้ำให้เพียงช่วงเช้า 1 สัปดาห์ ให้น้ำวันเว้นวัน 2 สัปดาห์ และเพิ่มปริมาณแสงให้กับกล้าไม้ เป็นระยะเวลา 2-3 สัปดาห์ ก่อนนำไปปลูกโดยเลือกพันธุ์ไม้ เนื่องจากพื้นที่โครงการเป็นพื้นที่เอกสารสิทธิ์ ประเภท โฉนดที่ดินเลือกพันธุ์ไม้เศรษฐกิจและพันธุ์ไม้มีค่ามาใช้ในการฟื้นฟูพื้นที่ ยกตัวอย่างเช่น ยางพารา ไม้สัก พะยูง ชิงชัน กระชิก กระพี้เขาควาย สาธร แดง ประดู่ป่า ประดู่บ้าน มะค่าโมง มะค่าแต้ โดยทำการเพาะไว้ยังเรือนเพาะชำของโครงการ และพิจารณาพันธุ์ไม้ผลเพิ่มเติม ยกตัวอย่างเช่น ต้นไทร หว้าและตะขบ มะม่วง เป็นต้น เพื่อพิจารณาเป็นอาหาร แก่สัตว์ป่าที่อาจเข้ามาหากินในโครงการ โดยต้องเป็นกล้าไม้ค้างปีที่มียุมากกว่า 1 ปี สำหรับไม้พื้นล่างปลูกหญ้าแฝกเพื่อป้องกันการพังทลายของหน้าดิน

(2.4) การปลูก (Planting) เริ่มจากการขนย้ายกล้าไม้จากเรือนเพาะชำไปยังสถานที่ปลูกหรือหลุมปลูก หากปฏิบัติไม่เหมาะสมอาจทำให้รากหรือกล้าไม้ชำ เมื่อนำไปปลูกอาจมีโอกาสดายได้ บ่อยครั้งที่พบว่าผู้ปลูกไม่ได้ฉีกถุงเพาะออกก่อนปลูก ซึ่งทำให้ต้นไม้มตายหรือไม่สามารถเจริญเติบโตได้ ก่อนปลูกจึงต้องฉีกถุงเพาะออกก่อนอย่างระมัดระวังเพื่อให้ระบบรากกระทบกระเทือนน้อยที่สุด แล้วจึงนำกล้าไม้ลงปลูกในหลุมปลูกที่จัดเตรียมดินร่อนกันหลุมไว้แล้ว นำดินปิดทับโคนกล้าไม้แล้วเหยียบดินที่กลบรอบโคนกล้าไม้ให้แน่น เพื่อไม่ให้มีช่องอากาศ แล้วจึงรดน้ำให้ชุ่ม ทั้งนี้ ระยะห่างระหว่างแถวและต้น 2x2 ม.

(2.5) การเตรียมวัสดุอุปกรณ์และกล้าไม้ เพื่อให้การดำเนินการปลูกต้นไม้เป็นไปตามหลักวิชาการ สามารถฟื้นฟูสภาพพื้นที่ที่ผ่านการทำเหมืองให้มีสภาพกลมกลืนกับสภาพพื้นที่ใกล้เคียง ในการปลูกต้นไม้เพื่อให้สามารถเจริญเติบโตและอยู่รอดได้เองในธรรมชาติ ทางโครงการจะเตรียมวัสดุที่จำเป็นดังนี้

ลงนาม.....

(นายรัตนัย ประเสริฐวิทย์, นายวัชร สีสางจรัส)

และนายสมฤกษ์ ประเสริฐวิทย์)

กรรมการผู้จัดการของบริษัท โรงโม่หินทวีทรัพย์อนันต์มหานคร จำกัด

เอกสารแนบท้าย

ลงนาม..... รับรองจำนวนหน้า 67/77

(นายกกล้า มณีโชติ)

บุคคลธรรมดาผู้มีสิทธิจัดทำสัญญา

บริษัท เอ บี อี เอ็น เอ็นเจเนียร์ส คอนซัลแตนท์ จำกัด





1. ดิน/ปุ๋ย จะทำการเตรียมดินไว้เพื่อมาปลูกในบริเวณที่ไม่มีดินเดิมหรือดินเดิมที่มีคุณภาพต่ำ พร้อมทั้งเตรียมปุ๋ยบำรุงดิน เช่น ปุ๋ยคอก ปุ๋ยหมัก และปุ๋ยวิทยาศาสตร์ สูตร 60-0-0 หรือใกล้เคียง ในช่วงเริ่มปลูก แต่ในช่วงต่อไปจะใช้สูตร 15-15-15 หรือใกล้เคียง ในอัตรา 100-200 กรัม/ต้น/ปี ในช่วงต้นและปลายฤดูฝนให้เพียงพอต่อการเจริญเติบโต

2. ไม้หลักยึดต้นไม้ จะเตรียมไม้ขนาดความยาว 1 ม. เส้นผ่าศูนย์กลางขนาดประมาณ 1 นิ้ว หรืออาจจะใช้ไม้ไผ่ผ่าซีก โดยการเสียบปลายด้านหนึ่งให้แหลมไว้สำหรับปักผูกยึดกับลำไม้ที่จะปลูกในระยะแรก

3. การเตรียมกล้าไม้จะประสานงานกับสำนักจัดการทรัพยากรป่าไม้ที่ 9 (ชลบุรี) หรือกรมป่าไม้ เพื่อขอสนับสนุนกล้าไม้หรือโครงการอาจจะทำการเพาะชำในเรือนเพาะชำของโครงการเอง หรือจัดซื้อจากภายนอก โดยจะคัดเลือกกล้าไม้ที่มีขนาดความสูง 30-50 ซม. ที่มีความแข็งแรงมาปลูก

(2.6) วิธีการปลูก เมื่อเตรียมหลุมปลูกเรียบร้อยแล้ว จะปรับปรุงคุณภาพดินเพื่อให้กล้าไม้เจริญเติบโตได้ดี โดยการผสมปุ๋ยลงคลุกเคล้ากับดินและวัสดุถมน้ำ จากนั้นนำกล้าไม้ลงปลูก พร้อมทั้งไม้หลักที่เตรียมไว้ปักและผูกยึดติดกับลำไม้ด้วยเชือกให้แน่น เพื่อป้องกันการหักโค่นหรือกระทบกระเทือนจากลม นอกจากนี้ระหว่างการปลูกไม้ยืนต้นหรือไม้โตเร็ว จะดำเนินการปลูกหญ้าแฝกควบคู่กันไปด้วย เพื่อป้องกันการกัดเซาะพัดพาตะกอนดินจากน้ำฝนโดยปลูกหญ้าแฝกบริเวณขอบด้านนอกของชั้นบันได

(2.7) การดูแลรักษา โครงการจะต้องดูแลรักษากล้าไม้ที่ปลูกไว้ให้เจริญเติบโตได้ดียิ่งขึ้น โดยการปลูกระยะแรกจะมีการให้น้ำสม่ำเสมอ คอยกำจัดวัชพืช และการปลูกซ่อมแซมหากพบว่าต้นไม้ที่ปลูกไว้ตาย มีการใส่ปุ๋ยเป็นครั้งคราว การดูแลรักษาจะทำไปจนกว่าต้นไม้จะสามารถเติบโตได้เอง

(2.8) ระยะเวลาดำเนินการ การฟื้นฟูจะดำเนินการได้ตั้งแต่ช่วงปีแรกของการทำเหมือง โดยจะใช้ระยะเวลาตั้งแต่เตรียมหลุมปลูกจนถึงสิ้นสุดการปลูกแต่ละปี (ประมาณ 5 เดือน) โดยจะเริ่มในช่วงฤดูฝนตั้งแต่เดือนพฤษภาคมถึงกลางเดือนตุลาคมของทุกปี (ตารางที่ 1)

นอกจากปัจจัยที่กล่าวมาข้างต้น ที่จะทำให้การฟื้นฟูพื้นที่ภายหลังการทำเหมืองประสบความสำเร็จแล้ว น้ำเป็นอีกปัจจัยที่ขาดไม่ได้ เนื่องจากสภาพพื้นที่เป็นหินแข็ง มีความร้อนสูง การสูญเสียจากการคายน้ำของพืชและการระเหยจากดินที่หลุมปลูกเกิดขึ้นได้สูงกว่าการปลูกในพื้นที่ปกติ โดยเฉพาะในช่วงหน้าแล้ง หรือฝนทิ้งช่วง โดยโครงการจะใช้น้ำจากขุมเหมือง ป้อนกักเก็บน้ำบริเวณโรงโม่หินหรือบ่อดักตะกอน

ลงนาม.....

(นายรัตน์ ประเสริฐวิทย์, นายวัชร ลิธาชจรจิต

และนายสมฤกษ์ ประเสริฐวิทย์)

กรรมการผู้จัดการของบริษัท โรงโม่หินทวีทรัพย์อนันต์มหานคร จำกัด

ออกใบรับแนบท้าย

ลงนาม..... รับรองจำนวนหน้า 68/77

(นายกกล้า มณีโชติ)

บุคคลธรรมดาผู้มีสิทธิจัดตั้งบริษัท/กรรมการผู้จัดการ

บริษัท เอ บี อี เอ็น เอนจิเนียริ่ง คอนซัลแตนท์ จำกัด

**ABEN**  
ENGINEERING  
CONSULTANTS CO., LTD.

ตารางที่ 1 แผนการดำเนินการฟื้นฟูสภาพเหมืองแร่ประจำปีในแต่ละปี

รายละเอียด	เดือน											
	ม.ค.	ก.พ.	มี.ค.	เม.ย.	พ.ค.	มิ.ย.	ก.ค.	ส.ค.	ก.ย.	ต.ค.	พ.ย.	ธ.ค.
1. สำรวจพื้นที่	↔											
2. เตรียมพื้นที่เพื่อการปลูกต้นไม้		↔										
3. เตรียมกล้าไม้/อนุบาลกล้าไม้ เตรียมหลุมปลูกและดำเนินการ ปลูก					↔					↔		
4. ตรวจสอบและสรุปผลในแต่ละปี				↔				↔				↔
ฤดูกาล	แล้ง				ฝน						แล้ง	

ที่มา : บริษัท เอ บี อี เอ็น เอ็นจิเนียริ่ง คอนซัลแตนท์ จำกัด (2563)

หมายเหตุ : \* ฤดูแล้ง หมายถึง ฤดูที่มีปริมาณฝนตกน้อย ประกอบด้วยฤดูร้อน และฤดูหนาว

(3) งบประมาณค่าใช้จ่ายในแผนฟื้นฟูพื้นที่จากการทำเหมืองแร่

ค่าใช้จ่ายในการฟื้นฟูพื้นที่จากการทำเหมืองแร่ใช้เกณฑ์ที่กำหนดโดยกรมอุตสาหกรรมพื้นฐานและการเหมืองแร่ กำหนดงบประมาณ 34,000 บาท/ไร่

(4) แผนฟื้นฟูพื้นที่จากการทำเหมืองแร่

การปรับปรุงสภาพพื้นที่ภายหลังผ่านการทำเหมืองแร่แล้วให้มีความลาดชันที่ปลอดภัย พร้อมทั้งปลูกพืชทดแทนในบริเวณที่ผ่านการทำเหมืองให้สอดคล้องกับสภาพพื้นที่เดิมและเพื่อให้สอดคล้องกับแผนการฟื้นฟูพื้นที่ผ่านการทำเหมืองในช่วงที่ผ่านมา รายละเอียดวิธีการดำเนินงานแต่ละช่วงปีดังนี้

(5) การฟื้นฟูในช่วงการทำเหมือง

การฟื้นฟูในช่วงต่อไปของโครงการจะประยุกต์แนวทางการฟื้นฟูและเทคนิคการฟื้นฟูพื้นที่ผ่านการทำเหมืองอ้างอิงข้อมูลค่าใช้จ่ายในการฟื้นฟูจากกรมอุตสาหกรรมพื้นฐานและการเหมืองแร่ กำหนดงบประมาณ 34,000 บาท/ไร่ โดยกิจกรรมการทำเหมืองของโครงการในช่วงต่อไปมีพื้นที่ที่เปิดหน้าเหมืองทั้งสิ้น 44-1-03 ไร่ หรือ 44.3 ไร่ จากพื้นที่โครงการทั้งหมด 53-3-39 ไร่ หรือ 53.8 ไร่ โดยรายละเอียดวิธีการดำเนินงานแต่ละช่วงการทำเหมืองสามารถแบ่งกิจกรรมตามช่วงระยะเวลาดำเนินการดังรูปที่ 1 และตารางที่ 2 รายละเอียดการฟื้นฟูมีดังนี้

ลงนาม.....  
(นายรัตนัย ประเสริฐวิทย์, นายวัชร สีสาชจรจิต  
และนายสมฤกษ์ ประเสริฐวิทย์)

ลงนาม..... รับรองจำนวนหน้า 69/77  
(นายกกล้า มณีโชติ)  
บุคคลธรรมดาผู้มีสิทธิจัดทำบัญชีการบัญชี  
บริษัท เอ บี อี เอ็น เอ็นจิเนียริ่ง คอนซัลแตนท์ จำกัด

กรรมการผู้จัดการของบริษัท โรงโม่หินทวีทรัพย์อนันต์มหานคร จำกัด

(เอกสารแนบท้าย

(นายรัตน์ ประเสริฐวิทย์, นายวัชร ลิธากิจจিত  
และนายสมเกียรติ ประเสริฐวิทย์)  
กรรมการผู้จัดการของบริษัท  
ตั้งไม่ทับพื้นที่รพช.อันดามันนคร จำกัด

(นายกัฒ มณีโชติ)  
บุคคลธรรมดาผู้มีสิทธิทำรายงานการประเมินผลกระทบ  
บริษัท เอ บี อี เอ็ม เอ็นจีเนียริ่ง คอนสัลแตนท์ จำกัด (TS CO., LTD.)

ลงนาม ..... รับรองจำนวนหน้า 70/77

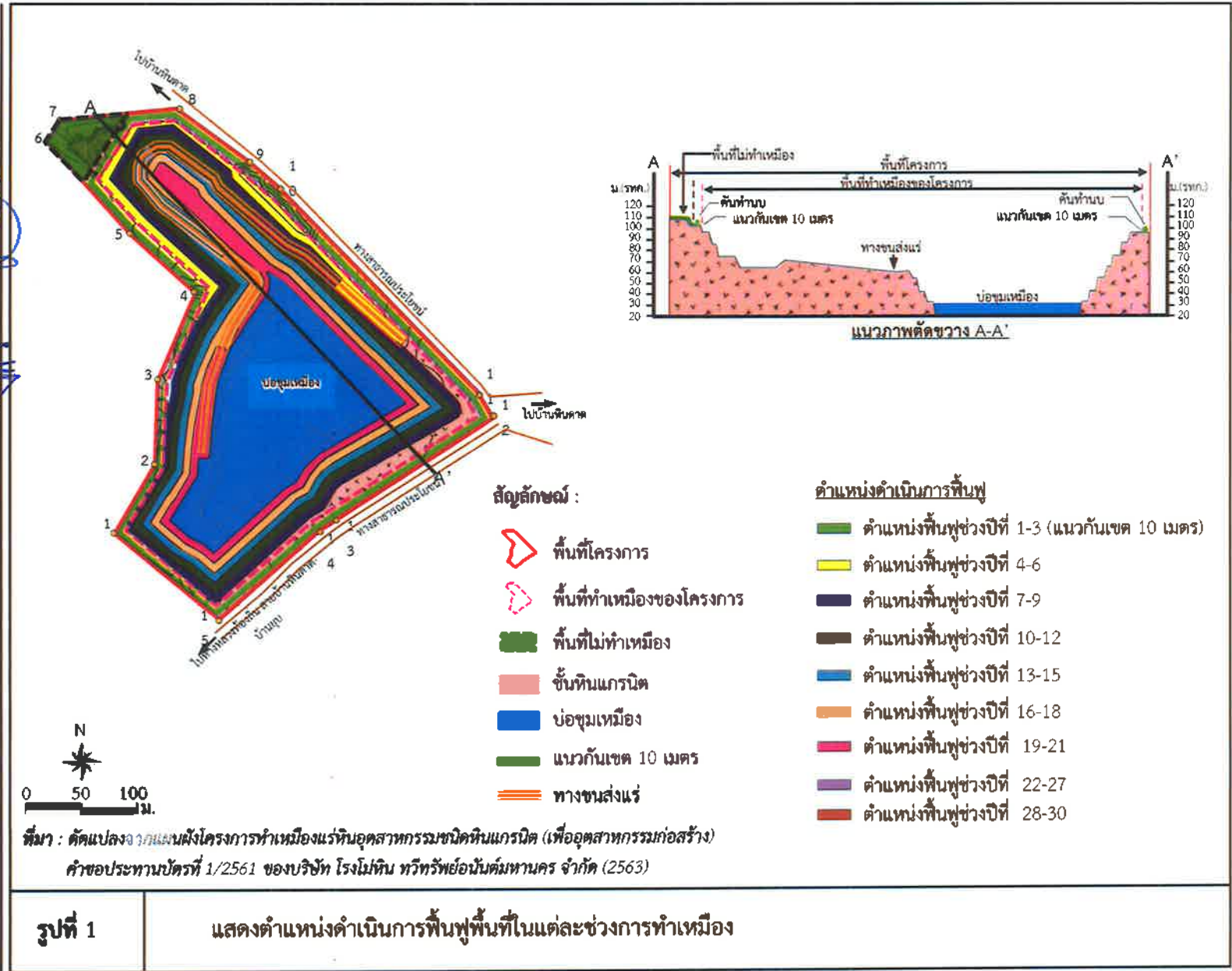



การฟื้นฟูช่วงที่ 1 (ปีที่ 1-3) สามารถทำการฟื้นฟูในบริเวณพื้นที่แนวกันเขต 10 ม. จากขอบแปลง และพื้นที่ไม่ทำเหมืองทางทิศเหนือ จึงกำหนดให้ทางโครงการ ดูแลต้นไม้ที่ปลูกไว้ในช่วงที่ผ่านมาในบริเวณริมขอบแปลงทางทิศตะวันออกและทิศใต้ จัดสร้างคันทำนบกั้นดินและปลูกต้นไม้บริเวณพื้นที่ไม่ทำเหมือง ขอบเขตประธานบัตรทางทิศตะวันตกและทิศเหนือ พื้นที่ประมาณ 9.5 ไร่ ส่วนพื้นที่อื่นๆ ที่ไม่เกี่ยวข้องกับการทำเหมืองจะคงสภาพพื้นที่เดิม และปลูกเสริมเมื่อพบว่าไม้ต้นไม้ตายลง การเลือกพันธุ์ไม้พิจารณาจากพันธุ์ไม้ที่ปลูกและมีการเจริญเติบโตได้ดีในช่วงที่ผ่านมา พร้อมทั้งปลูกพืชคลุมดิน เลือกพันธุ์ไม้ที่ปลูกใช้ต้นไม้ที่เติบโตได้ดี หรือไม้ทรงสูง (ยกเว้นยูคาลิปตัส และกระถิน) ได้แก่ มะค่าโมง มะขามเทศ สนประติพัทธ์ และมะขาม และเนื่องจากพื้นที่โครงการเป็นพื้นที่เอกสารสิทธิ์ ประเภท โฉนดที่ดินเลือกพันธุ์ไม้เศรษฐกิจและพันธุ์ไม้มีค่ามาใช้ในการฟื้นฟูพื้นที่ ยกตัวอย่างเช่น ยางพารา ไม้สัก พะยูง ชิงชัน กระชิก กระพี้เขาควาย สาธร แดง ประดู่ป่า ประดู่บ้าน มะค่าโมง มะค่าแต้ เป็นต้น และพิจารณาพรรณไม้ผลเพิ่มเติม ยกตัวอย่างเช่น ต้นไทร หว้าและตะขบ มะม่วง เป็นต้น ส่วนไม้พื้นล่างที่นำมาฟื้นฟู คือ หญ้าแฝก ทั้งนี้ให้โครงการพิจารณาผลการฟื้นฟูในพื้นที่ว่าปลูกพันธุ์ไม้ชนิดใดแล้วมีอัตราการรอดตายสูงสามารถตั้งตัวได้เร็ว และเจริญเติบโตได้ดี เพื่อนำพันธุ์ไม้ดังกล่าวมาเป็นพันธุ์ไม้หลักในการฟื้นฟูช่วงต่อไป

การฟื้นฟูช่วงที่ 2 (ปีที่ 4-6) ดูแลต้นไม้ที่ปลูกไว้ในช่วงที่ผ่านมา และทำการปลูกต้นไม้บริเวณชั้นบันไดที่ผ่านการทำเหมืองที่ระดับความสูง 100 ม.(รทก.) ขนาดพื้นที่ประมาณ 1.5 ไร่ ส่วนพื้นที่อื่นๆ ที่ไม่เกี่ยวข้องกับการทำเหมืองจะคงสภาพพื้นที่เดิม โดยใช้พันธุ์ไม้ที่มีอัตราการรอดตายสูงและเจริญเติบโตได้ดีมาปลูก พร้อมทั้งพืชคลุมดิน เช่น หญ้าแฝก รวมทั้งดูแลต้นไม้ที่ปลูกไว้ในระหว่างการฟื้นฟูในช่วงที่ผ่านมาให้เจริญเติบโตได้อยู่เสมอ

การฟื้นฟูช่วง 3 (ปีที่ 7-9) ดูแลต้นไม้ที่ปลูกไว้ในช่วงที่ผ่านมา และดำเนินการปลูกต้นไม้บริเวณชั้นบันไดที่ผ่านการทำเหมืองที่ระดับความสูง 90 ม.(รทก.) ขนาดพื้นที่ประมาณ 3 ไร่ ส่วนพื้นที่อื่นๆ ที่ไม่เกี่ยวข้องกับการทำเหมืองจะคงสภาพพื้นที่เดิมไว้ โดยใช้พันธุ์ไม้ที่มีอัตราการรอดตายสูงและเจริญเติบโตได้ดีมาปลูก พร้อมทั้งพืชคลุมดิน เช่น หญ้าแฝก รวมทั้งดูแลต้นไม้ที่ปลูกไว้ในระหว่างการฟื้นฟูในช่วงที่ผ่านมาให้เจริญเติบโตได้อยู่เสมอ

การฟื้นฟูช่วง 4 (ปีที่ 10-12) ดูแลต้นไม้ที่ปลูกไว้ในช่วงที่ผ่านมา และดำเนินการปลูกต้นไม้บริเวณชั้นบันไดที่ผ่านการทำเหมืองที่ระดับความสูง 90 ม.(รทก.) ขนาดพื้นที่ประมาณ 2 ไร่ ส่วนพื้นที่อื่นๆ ที่ไม่เกี่ยวข้องกับการทำเหมืองจะคงสภาพพื้นที่เดิมไว้ โดยใช้พันธุ์ไม้ที่มีอัตราการรอดตายสูงและเจริญเติบโตได้ดีมาปลูก พร้อมทั้งพืชคลุมดิน เช่น หญ้าแฝก รวมทั้งดูแลต้นไม้ที่ปลูกไว้ในระหว่างการฟื้นฟูในช่วงที่ผ่านมาให้เจริญเติบโตได้อยู่เสมอ

การฟื้นฟูช่วง 5 (ปีที่ 13-15) ดูแลต้นไม้ที่ปลูกไว้ในช่วงที่ผ่านมา และดำเนินการปลูกต้นไม้บริเวณชั้นบันไดที่ผ่านการทำเหมืองที่ระดับความสูง 80 ม.(รทก.) ขนาดพื้นที่ประมาณ 5 ไร่ ส่วนพื้นที่อื่นๆ ที่ไม่เกี่ยวข้องกับการทำเหมืองจะคงสภาพพื้นที่เดิมไว้ โดยใช้พันธุ์ไม้ที่มีอัตราการรอดตายสูงและเจริญเติบโตได้ดีมาปลูก พร้อมทั้งพืชคลุมดิน เช่น หญ้าแฝก รวมทั้งดูแลต้นไม้ที่ปลูกไว้ในระหว่างการฟื้นฟูในช่วงที่ผ่านมาให้เจริญเติบโตได้อยู่เสมอ

ลงนาม.....  
(นายรัตนัย ประเสริฐวิทย์, นายวัชร สีสาชจรจิต

และนายสมฤกษ์ ประเสริฐวิทย์)

กรรมการผู้จัดการของบริษัท โรงโม่หินทวีทรัพย์อนันต์มหานคร จำกัด

เอกสารแนบท้าย

ลงนาม.....รับรองจำนวนหน้า 71/77

(นายกมล มณีโชติ)

บุคคลธรรมดาผู้มีสิทธิจัดทำสัญญาและร่วมพิจารณา

บริษัท เอ บี เอ็น เอ็นจิเนียริง คอนซัลแตนท์ จำกัด



การฟื้นฟูช่วง 6 (ปีที่ 16-18) ดูแลต้นไม้ที่ปลูกไว้ในช่วงที่ผ่านมา และดำเนินการปลูกต้นไม้บริเวณ  
ชั้นบันไดที่ผ่านการทำเหมืองที่ระดับความสูง 70 ม.(รทก.) ขนาดพื้นที่ประมาณ 5 ไร่ ส่วนพื้นที่อื่นๆ ที่ไม่เกี่ยวข้อง  
กับการทำเหมืองจะคงสภาพพื้นที่เดิมไว้ โดยใช้พันธุ์ไม้ที่มีอัตราการรอดตายสูงและเจริญเติบโตได้ดีมาปลูก พร้อม  
ทั้งพืชคลุมดิน เช่น หญ้าแฝก รวมทั้งดูแลต้นไม้ที่ปลูกไว้ในกาฟื้นฟูในช่วงที่ผ่านมาให้เจริญเติบโตดีอยู่เสมอ

การฟื้นฟูช่วง 7 (ปีที่ 19-21) ดูแลต้นไม้ที่ปลูกไว้ในช่วงที่ผ่านมา และดำเนินการปลูกต้นไม้บริเวณ  
ชั้นบันไดที่ผ่านการทำเหมืองที่ระดับความสูง 60 ม.(รทก.) ขนาดพื้นที่ประมาณ 6 ไร่ ส่วนพื้นที่อื่นๆ ที่ไม่เกี่ยวข้อง  
กับการทำเหมืองจะคงสภาพพื้นที่เดิมไว้ โดยใช้พันธุ์ไม้ที่มีอัตราการรอดตายสูงและเจริญเติบโตได้ดีมาปลูก พร้อม  
ทั้งพืชคลุมดิน เช่น หญ้าแฝก รวมทั้งดูแลต้นไม้ที่ปลูกไว้ในกาฟื้นฟูในช่วงที่ผ่านมาให้เจริญเติบโตดีอยู่เสมอ

การฟื้นฟูช่วง 8 (ปีที่ 22-27) ดูแลต้นไม้ที่ปลูกไว้ในช่วงที่ผ่านมา และดำเนินการปลูกต้นไม้บริเวณ  
ชั้นบันไดที่ผ่านการทำเหมืองที่ระดับความสูง 50-40 ม.(รทก.) ขนาดพื้นที่ประมาณ 3 ไร่ ส่วนพื้นที่อื่นๆ ที่ไม่  
เกี่ยวข้องกับการทำเหมืองจะคงสภาพพื้นที่เดิมไว้ โดยใช้พันธุ์ไม้ที่มีอัตราการรอดตายสูงและเจริญเติบโตได้ดีมา  
ปลูก พร้อมทั้งพืชคลุมดิน เช่น หญ้าแฝก รวมทั้งดูแลต้นไม้ที่ปลูกไว้ในกาฟื้นฟูในช่วงที่ผ่านมาให้เจริญเติบโตดีอยู่  
เสมอ

การฟื้นฟูช่วง 9 (ปีที่ 28-30) ดูแลต้นไม้ที่ปลูกไว้ในช่วงที่ผ่านมา ส่วนพื้นที่อื่นๆ ที่ไม่เกี่ยวข้องกับการ  
ทำเหมืองจะคงสภาพพื้นที่เดิมไว้ โดยใช้พันธุ์ไม้ที่มีอัตราการรอดตายสูงและเจริญเติบโตได้ดีมาปลูก พร้อมทั้งพืช  
คลุมดิน เช่น หญ้าแฝก รวมทั้งดูแลต้นไม้ที่ปลูกไว้ในกาฟื้นฟูในช่วงที่ผ่านมาให้เจริญเติบโตดีอยู่เสมอ

เมื่อสิ้นสุดการทำเหมืองในปีที่ 30 จะมีพื้นที่ที่เปิดหน้าเหมืองทั้งสิ้นประมาณ 44.3 ไร่ จากพื้นที่ทั้งหมด  
53.8 ไร่ โดยพื้นที่ผ่านการทำเหมืองแร่แล้วและสามารถดำเนินการฟื้นฟูได้ประมาณ 35 ไร่ เมื่อสิ้นสุดการทำ  
เหมืองจะมีพื้นที่บ่อขุมเหมือง 17.9 ไร่ โครงการจะพัฒนาพื้นที่ให้เป็นบ่อเก็บน้ำ

#### (6) การพัฒนาพื้นที่หลังการฟื้นฟูระยะสุดท้าย/แผนการปิดเหมือง

เมื่อสิ้นสุดการทำเหมืองในปีที่ 30 จะมีพื้นที่ที่เปิดหน้าเหมืองทั้งสิ้นประมาณ 45.4 ไร่ จากพื้นที่ทั้งหมด  
53.8 ไร่ โดยพื้นที่ผ่านการทำเหมืองแร่แล้วและสามารถดำเนินการฟื้นฟูได้ประมาณ 34 ไร่ เมื่อสิ้นสุดการทำ  
เหมืองจะมีพื้นที่บ่อขุมเหมือง 17.9 ไร่ โครงการมีแผนพัฒนาพื้นที่บ่อเหมืองเป็นแหล่งกักเก็บน้ำสำหรับผลิต  
น้ำประปาส่งให้ชุมชนในพื้นที่หมู่ที่ 3 บ้านหินดาด และพื้นที่ใกล้เคียงฟรี และมีแผนจะขายนํ้าให้กับกลุ่มโรงงาน  
อุตสาหกรรมในพื้นที่อำเภอบ้านบึง สำหรับพื้นที่ว่างในเขตพื้นที่โครงการและประทานบัตรใกล้เคียงอาจจะ  
พัฒนาเป็นรีสอร์ทในอนาคต หรือปลูกไม้ที่มีมูลค่าทางเศรษฐกิจ

ลงนาม.....  
(นายรัตนัย ประเสริฐวิทย์, นายวัชร สีสาชจรจิต  
และนายสมฤกษ์ ประเสริฐวิทย์)  
กรรมการผู้จัดการของบริษัท โรงไม้หินทวีทรัพย์อนันต์มหานคร จำกัด  
เอกสารแนบท้าย

ลงนาม.....  
(นายก้า มณีโชติ)  
บุคคลธรรมดาผู้มีสิทธิจัดทำรายงาน/ประมาณการผู้ถือหุ้น  
บริษัท เอ บี เอ็น เอ็นจิเนียริ่ง คอนซัลแตนท์ จำกัด

รับรองจำนวนหน้า 72/77  
ABEN  
ENGINEERING  
CO., LTD.

ตารางที่ 2 แผนงานการฟื้นฟูเหมืองของโครงการ และค่าใช้จ่ายในการฟื้นฟูในแต่ละช่วงปี

ปีที่	ตำแหน่งและกิจกรรมการฟื้นฟู	พื้นที่ (ไร่)	พันธุ์ไม้	งบประมาณ (บาท)
1-3	สามารถทำการฟื้นฟูในบริเวณพื้นที่แนวกันเขต 10 ม. จากขอบแปลง จึงกำหนดให้ทางโครงการดูแลต้นไม้ที่ปลูกไว้ในช่วงที่ผ่านมาในบริเวณริมขอบแปลงทางทิศตะวันออกและทิศใต้ จัดสร้างคันทำนบกั้นดินและปลูกต้นไม้บริเวณขอบเขตประทานบัตรทางทิศตะวันตกและทิศเหนือ พื้นที่ประมาณ 5.5 ไร่ ส่วนพื้นที่อื่นๆ ที่ไม่เกี่ยวข้องกับการทำเหมืองจะคงสภาพพื้นที่เดิม และปลูกเสริมเมื่อพบว่ามีต้นไม้ตายลง	9.5	การเลือกพันธุ์ไม้พิจารณาจากพันธุ์ไม้ที่ปลูกและมีการเจริญเติบโตได้ดีในช่วงที่ผ่านมา พร้อมทั้งปลูกพืชคลุม เลือกพันธุ์ไม้ที่ปลูกใช้ต้นไม้ที่เติบโตได้ดี หรือไม้ทรงสูง (ยกเว้น ต้นยูคาลิปตัส และกระถิน) ได้แก่ มะค่าโมง มะขามเทศ สนประติพัทธ์ และมะขาม และเนื่องจากพื้นที่โครงการเป็นพื้นที่เอกสารสิทธิ์ ประเภทโฉนดที่ดินเลือกพันธุ์ไม้เศรษฐกิจและพันธุ์ไม้มีค่ามาใช้ในการฟื้นฟูพื้นที่ ยกตัวอย่างเช่น ยางพารา ไม้สัก พะยูง ชิงชัน กระชิก กระพี้เขาควาย สาธร แดง ประดู่ป่า ประดู่บ้าน มะค่าโมง มะค่าแต้ เป็นต้น และพิจารณาพรรณไม้ผลเพิ่มเติม ยกตัวอย่างเช่น ต้นไทร หว้าและตะขบ มะม่วง เป็นต้น ส่วนไม้พื้นล่างที่นำมาฟื้นฟู คือ หญ้าแฝก ทั้งนี้ให้โครงการพิจารณาผลการฟื้นฟูในพื้นที่ว่าปลูกพันธุ์ไม้ชนิดใดแล้วมีอัตราการรอดตายสูงสามารถตั้งตัวได้เร็ว และเจริญเติบโตได้ดี เพื่อนำพันธุ์ไม้ดังกล่าวมาเป็นพันธุ์ไม้หลักในการฟื้นฟูช่วงต่อไป	323,000
4-6	ดูแลต้นไม้ที่ปลูกไว้ในช่วงที่ผ่านมา และทำการปลูกต้นไม้บริเวณชั้นบันไดที่ผ่านการทำเหมืองที่ระดับความสูง 100 ม.(รทก.) ขนาดพื้นที่ประมาณ 3 ไร่ ส่วนพื้นที่อื่นๆ ที่ไม่เกี่ยวข้องกับการทำเหมืองจะคงสภาพพื้นที่เดิมไว้	1.5	ใช้พันธุ์ไม้ที่มีอัตราการรอดตายสูงและเจริญเติบโตได้ดีมาปลูก พร้อมทั้งพืชคลุมดิน เช่น หญ้าแฝก รวมทั้งดูแลต้นไม้ที่ปลูกไว้ในกาฟื้นฟูในช่วงที่ผ่านมาให้เจริญเติบโตได้อยู่เสมอ	51,000



ลงนาม.....

(นายรัตนัย ประเสริฐวิทย์, นายวัชร สีสาชจรจิต

และนายสมฤกษ์ ประเสริฐวิทย์)

กรรมการผู้จัดการของบริษัท โรงโม่หินทวีทรัพย์อันันต์มหานคร จำกัด

เอกสารแนบท้าย

ลงนาม..... รับรองจำนวนหน้า 73/77

(นายกกล้า มณีโชติ)

บุคคลธรรมดาผู้มีสิทธิจัดการ

บริษัท เอ บี อี เอ็น เอ็น จำกัด

ตารางที่ 2 แผนงานการฟื้นฟูเหมืองของโครงการ และค่าใช้จ่ายในการฟื้นฟูในแต่ละช่วงปี (ต่อ)

ปีที่	ตำแหน่งและกิจกรรมการฟื้นฟู	พื้นที่ (ไร่)	พันธุ์ไม้	งบประมาณ (บาท)
7-9	ดูแลต้นไม้ที่ปลูกไว้ในช่วงที่ผ่านมา และดำเนินการปลูกต้นไม้บริเวณชั้นบันไดที่ผ่านการทำเหมืองที่ระดับความสูง 90 ม.(รทก.) ขนาดพื้นที่ประมาณ 3 ไร่ ส่วนพื้นที่อื่นๆ ที่ไม่เกี่ยวข้องกับการทำเหมืองจะคงสภาพพื้นที่เดิมไว้	3	ใช้พันธุ์ไม้ที่มีอัตราการรอดตายสูงและเจริญเติบโตได้ดีมาปลูก พร้อมทั้งพืชคลุมดิน เช่น หญ้าแฝก รวมทั้งดูแลต้นไม้ที่ปลูกไว้ในระหว่างการฟื้นฟูในช่วงที่ผ่านมาให้เจริญเติบโตได้อยู่เสมอ	102,000
10-12	ดูแลต้นไม้ที่ปลูกไว้ในช่วงที่ผ่านมา และดำเนินการปลูกต้นไม้บริเวณชั้นบันไดที่ผ่านการทำเหมืองที่ระดับความสูง 90 ม.(รทก.) ขนาดพื้นที่ประมาณ 2 ไร่ ส่วนพื้นที่อื่นๆ ที่ไม่เกี่ยวข้องกับการทำเหมืองจะคงสภาพพื้นที่เดิมไว้	2	ใช้พันธุ์ไม้ที่มีอัตราการรอดตายสูงและเจริญเติบโตได้ดีมาปลูก พร้อมทั้งพืชคลุมดิน เช่น หญ้าแฝก รวมทั้งดูแลต้นไม้ที่ปลูกไว้ในระหว่างการฟื้นฟูในช่วงที่ผ่านมาให้เจริญเติบโตได้อยู่เสมอ	68,000
13-15	ดูแลต้นไม้ที่ปลูกไว้ในช่วงที่ผ่านมา และดำเนินการปลูกต้นไม้บริเวณชั้นบันไดที่ผ่านการทำเหมืองที่ระดับความสูง 80 ม.(รทก.) ขนาดพื้นที่ประมาณ 5 ไร่ ส่วนพื้นที่อื่นๆ ที่ไม่เกี่ยวข้องกับการทำเหมืองจะคงสภาพพื้นที่เดิมไว้	5	ใช้พันธุ์ไม้ที่มีอัตราการรอดตายสูงและเจริญเติบโตได้ดีมาปลูก พร้อมทั้งพืชคลุมดิน เช่น หญ้าแฝก รวมทั้งดูแลต้นไม้ที่ปลูกไว้ในระหว่างการฟื้นฟูในช่วงที่ผ่านมาให้เจริญเติบโตได้อยู่เสมอ	170,000
16-18	ดูแลต้นไม้ที่ปลูกไว้ในช่วงที่ผ่านมา และดำเนินการปลูกต้นไม้บริเวณชั้นบันไดที่ผ่านการทำเหมืองที่ระดับความสูง 70 ม.(รทก.) ขนาดพื้นที่ประมาณ 5 ไร่ ส่วนพื้นที่อื่นๆ ที่ไม่เกี่ยวข้องกับการทำเหมืองจะคงสภาพพื้นที่เดิมไว้	5	ใช้พันธุ์ไม้ที่มีอัตราการรอดตายสูงและเจริญเติบโตได้ดีมาปลูก พร้อมทั้งพืชคลุมดิน เช่น หญ้าแฝก รวมทั้งดูแลต้นไม้ที่ปลูกไว้ในระหว่างการฟื้นฟูในช่วงที่ผ่านมาให้เจริญเติบโตได้อยู่เสมอ	170,000
19-21	ดูแลต้นไม้ที่ปลูกไว้ในช่วงที่ผ่านมา และดำเนินการปลูกต้นไม้บริเวณชั้นบันไดที่ผ่านการทำเหมืองที่ระดับความสูง 60 ม.(รทก.) ขนาดพื้นที่ประมาณ 6 ไร่ ส่วนพื้นที่อื่นๆ ที่ไม่เกี่ยวข้องกับการทำเหมืองจะคงสภาพพื้นที่เดิมไว้	6	ใช้พันธุ์ไม้ที่มีอัตราการรอดตายสูงและเจริญเติบโตได้ดีมาปลูก พร้อมทั้งพืชคลุมดิน เช่น หญ้าแฝก รวมทั้งดูแลต้นไม้ที่ปลูกไว้ในระหว่างการฟื้นฟูในช่วงที่ผ่านมาให้เจริญเติบโตได้อยู่เสมอ	204,000
22-27	ดูแลต้นไม้ที่ปลูกไว้ในช่วงที่ผ่านมา และดำเนินการปลูกต้นไม้บริเวณชั้นบันไดที่ผ่านการทำเหมืองที่ระดับความสูง 50-40 ม.(รทก.) ขนาดพื้นที่ประมาณ 3 ไร่ ส่วนพื้นที่อื่นๆ ที่ไม่เกี่ยวข้องกับการทำเหมืองจะคงสภาพพื้นที่เดิมไว้	3	ใช้พันธุ์ไม้ที่มีอัตราการรอดตายสูงและเจริญเติบโตได้ดีมาปลูก พร้อมทั้งพืชคลุมดิน เช่น หญ้าแฝก รวมทั้งดูแลต้นไม้ที่ปลูกไว้ในระหว่างการฟื้นฟูในช่วงที่ผ่านมาให้เจริญเติบโตอยู่เสมอ	102,000

ลงนาม.....

(นายรัตน์ ประเสริฐวิทย์, นายวัชร ลิ้มขจรจิต และนายสมฤกษ์ ประเสริฐวิทย์)

กรรมการผู้จัดการของบริษัท โรงโม่หินทวีทรัพย์อันดามันนคร จำกัด

เอกสารแนบท้าย

ลงนาม..... รับรองจำนวนหน้า 74/77

(นายก้า มณีโชติ)

บุคคลธรรมดาผู้มีสิทธิจัดทำบัญชีและเอกสาร

บริษัท เอ บี อี เอ็น เอ็นจีเนียริ่งคอนซัลแตนท์ จำกัด

**ABEN**  
CONSULTANTS CO., LTD.



ตารางที่ 2 แผนงานการฟื้นฟูเมืองของโครงการ และค่าใช้จ่ายในการฟื้นฟูในแต่ละช่วงปี (ต่อ)

ปี	ตำแหน่งและกิจกรรมการฟื้นฟู	พื้นที่ (ไร่)	พันธุ์ไม้	งบประมาณ (บาท)
28-30	ดูแลต้นไม้ที่ปลูกไว้ในช่วงที่ผ่านมา ส่วนพื้นที่อื่นๆที่ไม่เกี่ยวข้องกับการทำเหมืองจะคงสภาพพื้นที่เดิมไว้ เมื่อสิ้นสุดการทำเหมืองในปีที่ 30 จะมีพื้นที่ที่เปิดหน้าเหมืองทั้งสิ้นประมาณ 44.3 ไร่ จากพื้นที่ทั้งหมด 53.8 ไร่ โดยพื้นที่ผ่านการทำเหมืองแร่แล้วและสามารถดำเนินการฟื้นฟูได้ประมาณ 35 ไร่ เมื่อสิ้นสุดการทำเหมืองจะมีพื้นที่บ่อขุมเหมือง 17.9 ไร่ โครงการจะพัฒนาพื้นที่ให้เป็นบ่อเก็บน้ำ	-	ใช้พันธุ์ไม้ที่มีอัตราการรอดตายสูงและเจริญเติบโตได้ดีมาปลูก พร้อมทั้งพืชคลุมดิน เช่น หญ้าแฝก รวมทั้งดูแลต้นไม้ที่ปลูกไว้ในการฟื้นฟูในช่วงที่ผ่านมาให้เจริญเติบโตได้อยู่เสมอ	-
รวม		35	-	1,190,000

ที่มา : บริษัท เอ บี อี เอ็น เอ็นจิเนียริง คอนซัลแตนท์ จำกัด (2563)

หมายเหตุ : \* งบประมาณในการฟื้นฟูพื้นที่ผ่านการทำเหมืองต่อไปให้เป็นไปตามที่กรมอุตสาหกรรมพื้นฐานและการเหมืองแร่กำหนด โดยให้ผู้ประกอบการวางหลักประกันการฟื้นฟูสภาพพื้นที่การทำเหมืองตามที่บัญญัติไว้ในพระราชบัญญัติแร่ พ.ศ.2560

#### 4. การกำหนดชนิดพันธุ์ไม้เพื่อใช้สำหรับการฟื้นฟูพื้นที่จากการทำเหมืองแร่

##### (1) ชนิดของพันธุ์ไม้ที่ใช้ฟื้นฟู

การคัดเลือกพันธุ์ไม้ เนื่องจากบริเวณที่จะทำการปลูกต้นไม้เพื่อการฟื้นฟูสภาพนั้น มีสภาพเป็นพื้นที่ผ่านการทำเหมืองมาแล้ว พันธุ์ไม้ที่นำมาปลูกจึงต้องเป็นพันธุ์ไม้ที่ทนแล้งได้เป็นอย่างดี เป็นพันธุ์ไม้ท้องถิ่นเดิม และเป็นพันธุ์ไม้ที่มีความสอดคล้องกับสภาพพื้นที่เดิมและพื้นที่ต่อเนื่องกับพื้นที่โครงการ รวมทั้งพืชคลุมดินต่างๆ รายละเอียดของการคัดเลือกพันธุ์ไม้ที่จะนำมาปลูกมีดังนี้

(1.1) พันธุ์ไม้ท้องถิ่นเดิม เป็นพันธุ์ไม้ที่มีความสอดคล้องกับสภาพพื้นที่เดิมและพื้นที่ต่อเนื่องกับพื้นที่โครงการ เนื่องจากสภาพป่าไม้ในบริเวณพื้นที่โครงการกล่าวได้ว่าไม่มีพื้นที่ป่าธรรมชาติที่มีพรรณไม้ประกอบกับเป็นสังคมพืชป่าไม้ที่มีขนาดใหญ่ และสลับซับซ้อนหลงเหลืออยู่เลย สำหรับพันธุ์ไม้ท้องถิ่นเดิมที่นำมาปลูกจะพิจารณาจากคุณสมบัติเจริญเติบโตได้ดีในพื้นที่เหมือง ต้องการแสงสว่างในการเจริญเติบโต มีผลเร็วให้เมล็ดที่มีจำนวนมาก เมล็ดงอกเร็วในระยะสั้น มีการแพร่พันธุ์ได้อย่างรวดเร็ว ในการดำเนินการฟื้นฟูพื้นที่จากการทำเหมืองจะพิจารณาเลือกพันธุ์ไม้ที่พบบริเวณใกล้เคียงโดยพันธุ์ไม้ที่พบนั้นจัดอยู่ในสังคมป่าเบญจพรรณ เลือกพันธุ์ไม้ท้องถิ่นหรือพันธุ์ไม้โตเร็วได้แก่ ยางพารา แดง ประดู่ป่า ประดู่บ้าน มะค่าโมง มะค่าแต้

ลงนาม.....

ลงนาม..... รับรองจำนวนหน้า 75/77

(นายรัตนัย ประเสริฐวิทย์, นายวัชร ลิสาขจรจิต และนายสมฤกษ์ ประเสริฐวิทย์)

(นายกกล้า มณีโชติ)

กรรมการผู้จัดการของบริษัท โรงไม้หินทิวทรัพย์นันทมหารนคร จำกัด

บุคคลธรรมดาผู้มีสิทธิจัดการ  
บริษัท เอ บี อี เอ็น เอ็นจิเนียริง คอนซัลแตนท์ จำกัด

เอกสารแนบท้าย

พืชคลุมดินในช่วงเริ่มต้นของการฟื้นฟู จะนำพืชคลุมดินมาปลูกบริเวณพื้นที่โดยทั่วไปของหน้า  
เหมืองโดยเฉพาะบริเวณหน้าเหมืองชั้นบันได เพื่อป้องกันการชะล้างพังทลายของดิน ได้แก่ พืชคลุมดินประเภท  
หญ้า อาทิ หญ้าแฝก และพืชตระกูลถั่วอื่นๆ

(1.2) พันธุ์ไม้โตเร็ว เป็นพันธุ์ไม้ที่นำมาปลูกในช่วงเริ่มต้นการทำเหมืองโดยมีคุณสมบัติสามารถ  
เจริญเติบโตได้ดีบนพื้นที่เหมืองหรือที่มีดินจำนวนจำกัด ต้องการแสงสว่างในการเจริญเติบโต เมล็ดงอกได้รวดเร็วใน  
ระยะเวลาอันสั้น มีการแพร่พันธุ์ได้เร็ว พันธุ์ไม้กลุ่มนี้สามารถกลับเข้ามาในพื้นที่เดิมได้ง่าย ถ้าสภาพแวดล้อมใน  
พื้นที่มีความเหมาะสมต่อการเจริญเติบโตตามธรรมชาติ สามารถกลับเข้ามาและเจริญเติบโตในพื้นที่เดิมได้ง่าย  
และสามารถหากลำพันธุ์ไม้หรือสามารถเพาะพันธุ์กล้าได้ ได้แก่ สาธร

(1.3) พันธุ์ไม้ที่มีมูลค่าทางเศรษฐกิจ ได้แก่ ไม้สัก พะยูง ชิงชัน กระชิก กระพี้เขาควาย แดง ประดู่  
ป่า ประดู่บ้าน มะค่าโมง มะค่าแต้

(1.4) พืชไม้ผล เนื่องจากพบว่าสัตว์ป่าจำพวกนกที่พบในพื้นที่โครงการจำนวนมากเพื่อเป็นอาหาร  
แก่นก และสัตว์ป่าประเภทอื่นที่พบได้ทั่วไปจึงควรปลูกพืชไม้ผลเพิ่มเติม ได้แก่ ไทร หว้า และตะขบ เป็นต้น  
เพื่อสามารถเป็นอาหารของสัตว์ป่าได้

การจัดหากำพันธุ์ไม้ เพื่อนำมาปลูกนั้น มาจากการจัดซื้อหรือประสานงานเพื่อขอกำไม้จาก  
สำนักจัดการทรัพยากรป่าไม้ที่ 9 (ชลบุรี) หรือกรมป่าไม้ ตัวอย่างพันธุ์ไม้ที่นำมาปลูก ดังตารางที่ 3

(2) คุณลักษณะของพันธุ์ไม้สำหรับการฟื้นฟูพื้นที่จากการทำเหมืองแร่ จะประกอบด้วยคุณลักษณะดังนี้

- (2.1) ชนิดไม้พันธุ์ท้องถิ่นเดิม ที่พบในพื้นที่โครงการ
- (2.2) สามารถเจริญเติบโตได้ดีในสภาพดินเสื่อมและในพื้นที่ที่มีดินในปริมาณน้อย
- (2.3) สามารถขยายพันธุ์เองตามธรรมชาติได้ง่าย
- (2.4) ทนต่อสภาพอากาศร้อน ใช้น้ำปริมาณน้อย การคายน้ำของใบต่ำ
- (2.5) สามารถเพาะขยายพันธุ์ ปลูกและดูแลรักษาได้ง่าย
- (2.6) สามารถตรึงไนโตรเจนและเพิ่มธาตุอาหารให้แก่ดิน
- (2.7) มีอัตราการรอดสูงและเจริญเติบโตได้อย่างรวดเร็ว

ลงนาม.....  
(นายรัตนัย ประเสริฐวิทย์, นายวัชร ลิ้มขจรจิต

และนายสมฤกษ์ ประเสริฐวิทย์)

พร้อมด้วยผู้จัดการของบริษัท โรงโม่หินทวีทรัพย์อันต์มหานคร จำกัด

เอกสารแนบท้าย

ลงนาม..... รับรองจำนวนหน้า 76/77

(นายกกล้า มณีโชติ)

บุคคลธรรมดาผู้มีสิทธิจัดการ  
บริษัท เอ บี อี เอ็น คอนซัลแตนท์ จำกัด

APEN  
CONSULTANTS CO., LTD.



ตารางที่ 3 ตัวอย่างชนิดของพันธุ์ไม้ที่ใช้ในพื้นที่จากการทำเหมืองแร่

ลำดับ	ชื่อสามัญ	ชื่อวิทยาศาสตร์	ชื่อวงศ์	ลักษณะวิสัย
1	ประดู่ป่า	<i>Pterocarpus macrocarpus</i> Kurz	Fabaceae	T
2	ยางพารา	<i>Hevea brasiliensis</i>	Euphorbiaceae	T
3	พะยุง	<i>Dalbergia cochinchinensis</i>	Papilionaceae	T
4	มะค่าโมง	<i>Afzelia xylocarpa</i> Craib	Fabaceae	T
5	แดง	<i>Xylia xylocarpa</i>	Mimosoideae	T
6	ประดู่บ้าน	<i>Pterocarpus indicus</i>	Faboideae	T
7	มะค่าแต้	<i>Sindora siamensis</i>	Fabaceae	T
8	ชิงชัน	<i>Dalbergia oliveri</i>	Fabaceae	T
9	สัก	<i>Tectona grandis</i> Linn. f.	Lamiaceae	T
10	สาธร	<i>Millettia leucantha</i>	Fabaceae	T
11	หว่า**	<i>Symplocos racemosa</i> Roxb.	Symplocaceae	T
12	ไทร**	<i>Ficus benamina</i> L.	MORACEAE	T
13	ตะขบ**	<i>Muntingia calabura</i> Linn.	Elaeocarpaceae	ST
14	หญ้าแฝก	<i>Vetiveria zizanioides</i> (L.) Nash ex Small	POACEAE	H

ที่มา : บริษัท เอ บี อี เอ็น เอ็นจิเนียริ่ง คอนซัลแตนท์ จำกัด (2563)

หมายเหตุ : H : Herb (ไม้ล้มลุก หมายถึง พืชที่ไม่มีเนื้อไม้ ลำต้นไม่แข็งแรง ส่วนมากมีอายุสั้น)

T : Tree (ไม้ต้น หมายถึง พืชที่มีเนื้อไม้มาก มีลำต้นสูงชันจากพื้นดินระยะหนึ่ง และจึงแตกกิ่งก้านสาขาในระดับสูง)

S/ST : Exotic Shrub/Shrubby Tree (ไม้พุ่ม กิ่งไม้ต้นขนาดเล็ก)

\* พันธุ์ไม้โตเร็ว

\*\*พันธุ์ไม้ผล

ลงนาม.....

(นายรัตนัย ประเสริฐวิทย์, นายวัชร สีสาชจรจิต  
และนายสมฤกษ์ ประเสริฐวิทย์)

กรรมการผู้จัดการของบริษัท โรงโม่หินทวีทรัพย์อนันต์มหานคร จำกัด

เอกสารแนบท้าย

ลงนาม..... รับรองจำนวนหน้า 77/77

(นายกกล้า มณีโชติ)

บุคคลธรรมดาผู้มีสิทธิจัดทำรายงานผลกระทบสิ่งแวดล้อม

บริษัท เอ บี อี เอ็น เอ็นจิเนียริ่ง คอนซัลแตนท์ จำกัด



# เอกสารแนบ 2

สำเนาประธานบัตร



ประทานบัตร

เพื่อการทำเหมืองประเภทที่ ๒

ประทานบัตรเลขที่ ๓๓๒๐๕ / ๑๖๕๖๐.....

ออกให้แก่.....บริษัท โรงโม่หิน ทวีทรัพย์อันันต์มหานคร จำกัด.....อายุ.....ปี สัญชาติ.....ไทย.....

หมายเลขบัตรประจำตัวประชาชน/ ทะเบียนนิติบุคคลเลขที่.....๐๒๐๕๕๔๐๐๑๘๓๒.....

อยู่บ้านเลขที่/สำนักงาน.....๔๓๓/๑.....ต.รอก/ชอย.....

ถนน.....หมู่ที่ ๒ ตำบล/แขวง.....หนองไผ่แก้ว.....

อำเภอ/เขต.....บ้านบึง.....จังหวัด.....ชลบุรี.....

เพื่อให้ทำเหมืองแร่ประเภทที่ ๒ ชนิดแร่.....หินอุตสาหกรรมชนิดหินแกรนิตเพื่ออุตสาหกรรมก่อสร้าง.....

ณ ตำบล.....หนองไผ่แก้ว.....อำเภอ.....บ้านบึง.....จังหวัด.....ชลบุรี.....

มีอายุ.....๓๐.....ปี นับแต่วันที่.....๑๙.....เดือน.....ธันวาคม.....พ.ศ. ๒๕๖๔.....ถึงวันที่.....๑๖.....เดือน.....ธันวาคม.....พ.ศ. ๒๕๙๔.....

จำนวนเนื้อที่.....๕๓.....ไร่.....๓.....งาน.....๓๕.....ตารางวา ตามแผนที่แนบท้ายประทานบัตรฉบับนี้

โดยมีเงื่อนไขสาระสำคัญที่กำหนดไว้ตามลำดับ ดังต่อไปนี้

(๑) แผนที่แนบท้ายประทานบัตร

แสดงไว้ในลำดับที่ ๒

(๒) เงื่อนไขการอนุญาตประทานบัตร

แสดงไว้ในลำดับที่ ๓

(๓) แผนผังโครงการทำเหมือง

แสดงไว้ในลำดับที่ ๔

(๔) มาตรการป้องกันและแก้ไขผลกระทบสิ่งแวดล้อม

แสดงไว้ในลำดับที่ ๕

(๕) บันทึกข้อตกลงการจ่ายผลประโยชน์พิเศษแก่รัฐ

แสดงไว้ในลำดับที่ ๖

(๖) บันทึกการต่ออายุประทานบัตร

แสดงไว้ในลำดับที่ ๗

(๗) บันทึกการโอนประทานบัตร

แสดงไว้ในลำดับที่ ๘

(๘) บันทึกการสวมสิทธิ

แสดงไว้ในลำดับที่ ๙

(๙) บันทึกการเปลี่ยนชื่อหรือสถานภาพ

แสดงไว้ในลำดับที่ ๑๐

(๑๐) บันทึกการเปลี่ยนแปลง กรณีขอเพิ่มเติมชนิดของแร่ที่จะทำเหมือง

วิธีการทำเหมือง แผนผังโครงการทำเหมือง เงื่อนไขเพิ่มเติม และ

ประเภทของการทำเหมือง

แสดงไว้ในลำดับที่ ๑๑

(๑๑) บันทึกการรับช่วงการทำเหมือง

แสดงไว้ในลำดับที่ ๑๒

(๑๒) บันทึกการเปลี่ยนแปลงการคืนพื้นที่บางส่วน

แสดงไว้ในลำดับที่ ๑๓

(๑๓) แผนงานที่แสดงการเปลี่ยนแปลงเขตการคืนพื้นที่บางส่วน

แสดงไว้ในลำดับที่ ๑๔

ออกให้ ณ วันที่.....๑๙.....เดือน.....ธันวาคม.....พ.ศ. ๒๕๖๔.....

(นาย..... ยืนยง ศรีสุภา)

อธิบดีกรมอุตสาหกรรมพื้นฐานและการเหมืองแร่



แผนที่แนบท้ายประทานบัตรที่.....๓๓๒๐๕/๑๖๔๖๐.....

คำขอที่.....๑/๒๕๖๑.....

ลำดับชุด L 7018 ระยะเวลาที่ 5235

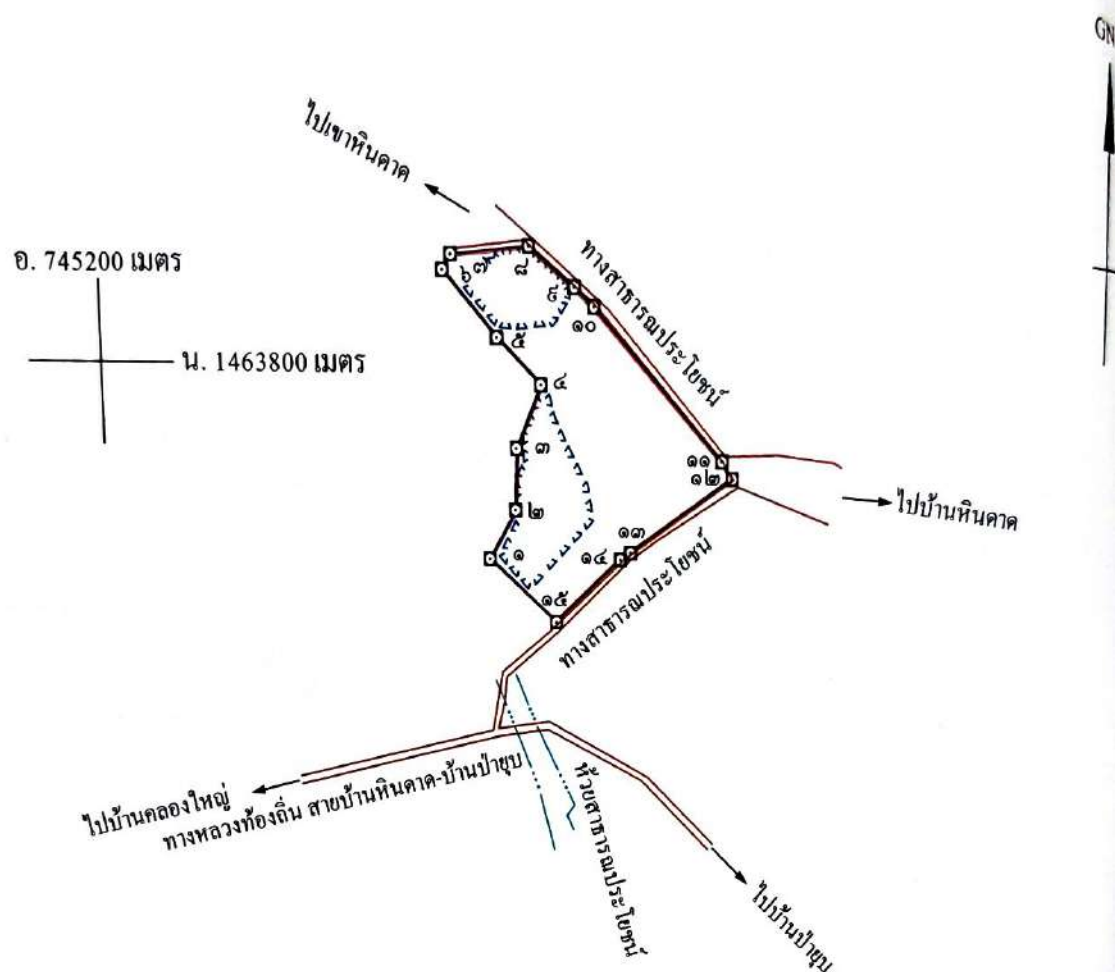

เนื้อที่.....๕๓.....ไร่.....๓.....งาน.....๓๕.....ตารางวา

มาตราส่วน.....๑:๑๐,๐๐๐.....

จากมุมหมายเลข.....๑.....ถึงมุมหมายเลข.....๒.....ทิศ.....๓๓.....องศา.....๑๕.....ลิปดา ระยะ.....๗๒.๐๕๕.....เมตร

จากมุมหมายเลข.....๒.....ถึงมุมหมายเลข.....๓.....ทิศ.....๑.....องศา.....๔๐.....ลิปดา ระยะ.....๗๖.๕๑๓.....เมตร

จากมุมหมายเลข.....๓.....ถึงมุมหมายเลข.....๔.....ทิศ.....๒๔.....องศา.....๑๕.....ลิปดา ระยะ.....๙๕.๗๑๙.....เมตร

จากมุมหมายเลข.....๔.....ถึงมุมหมายเลข.....๕.....ทิศ.....๓๑๒.....องศา.....๔๙.....ลิปดา ระยะ.....๙๒.๙๙๙.....เมตร

จากมุมหมายเลข.....๕.....ถึงมุมหมายเลข.....๖.....ทิศ.....๓๑๖.....องศา.....๓๙.....ลิปดา ระยะ.....๑๐๕.๕๖๕.....เมตร



[illegible]

ลายมือชื่อ.....ผู้เขียน

(.....นายนิรันดร์ จิตร์ทัน.....)

ลายมือชื่อ.....ผู้แทน

(.....นายสุทัศน์ เจียรงาม.....)

ลายมือชื่อ.....ผู้ตรวจ

(.....นายวีระศักดิ์.....สาทรานนท์.....)

## เงื่อนไขในการออกประทานบัตร

ผู้ถือประทานบัตรต้องปฏิบัติตามเงื่อนไขในการออกประทานบัตรเกี่ยวกับเรื่องที่กำหนดไว้ ดังต่อไปนี้

ข้อ ๑ วันเปิดการทำเหมืองครั้งแรกหลังได้รับประทานบัตร ภายในวันที่ .....

ผู้ถือประทานบัตรต้องเปิดการทำเหมืองภายในหนึ่งปีนับตั้งแต่วันที่ได้รับประทานบัตร

ข้อ ๒ การให้ความคุ้มครองแก่คนงานและความปลอดภัยแก่บุคคลภายนอกที่มีได้กำหนดไว้ในประกาศกระทรวงอุตสาหกรรมที่ออกตามความในมาตรา ๓๒ แห่งพระราชบัญญัติแร่ พ.ศ. ๒๕๖๐  
ต้องปฏิบัติตามมาตรการรักษาความปลอดภัยในเรื่องการรักษาความปลอดภัยในการทำเหมือง  
และส่งเสริมสวัสดิภาพของคนงาน ตามมาตรการที่กำหนดไว้ในแผนผังโครงการทำเหมืองแร่  
แนบท้ายประทานบัตรฉบับนี้

ข้อ ๓ มาตรการในการป้องกันและแก้ไขผลกระทบต่อสิ่งแวดล้อม และการเผื่อระวังให้เป็นไปตามเงื่อนไขที่กำหนดในรายงานการวิเคราะห์ผลกระทบต่อสิ่งแวดล้อม

ข้อ ๔ ต้องทำและดำเนินการตามแผนการฟื้นฟูระหว่างการทำเหมืองและสิ้นสุดการทำเหมือง

ข้อ ๕ การให้ผลประโยชน์พิเศษแก่รัฐ

ต้องให้ผลประโยชน์พิเศษแก่รัฐ ตามบันทึกข้อตกลงการจ่ายผลประโยชน์พิเศษแก่รัฐ

กรณีการขอประทานบัตร เลขที่ ขบ ๓๓๒๐๕/๑ ลงวันที่ ๒๓ เมษายน ๒๕๖๔

ข้อ ๖ ต้องจัดทำประกันภัยความรับผิดชอบต่อชีวิต ร่างกาย ทรัพย์สินของบุคคลภายนอก และต้องวางหลักประกันการฟื้นฟูสภาพพื้นที่ทำเหมือง และเยียวยาผู้ได้รับผลกระทบจากการทำเหมืองตามที่คณะกรรมการแร่กำหนด ตามมาตรา ๖๘(๔) ส่งให้กรมอุตสาหกรรมพื้นฐานและการเหมืองแร่ ภายใน ๖๐ วันนับแต่วันที่ได้รับอนุญาตประทานบัตร

การชำระเบี้ยประกันตามกรมธรรม์ประกันภัยให้ส่งหลักฐานให้กรมอุตสาหกรรมพื้นฐานและการเหมืองแร่ทราบภายในสามสิบวันนับแต่วันที่ครบกำหนดวันชำระแต่ละงวดตามสัญญา

ข้อ ๗ ในการทำเหมือง ถ้าได้พบโบราณวัตถุ ซากดึกดำบรรพ์ แร่หรือสิ่งที่มีโครงสร้างทางธรณีวิทยาที่มีลักษณะทางกายภาพเป็นพิเศษอันมีคุณค่าเกี่ยวกับการศึกษา วิจัยหรืออนุรักษ์ นอกจากจะต้องปฏิบัติตามกฎหมายว่าด้วยโบราณสถาน โบราณวัตถุ ศิลปวัตถุ และพิพิธภัณฑสถานแห่งชาติ และกฎหมายว่าด้วยการคุ้มครองซากดึกดำบรรพ์แล้ว ผู้ถือประทานบัตรจะต้องแจ้งการพบนั้นต่อเจ้าพนักงานอุตสาหกรรมแร่ประจำท้องถิ่นโดยทันที

ข้อ ๘ อื่น ๆ

## แผนผังโครงการทำเหมือง

---

ตามรายละเอียดแผนผังโครงการทำเหมืองแร่  
หินอุตสาหกรรมชนิดหินแกรนิตเพื่ออุตสาหกรรมก่อสร้าง  
โดยวิธีเหมืองเปิด

สำหรับคำขอประทานบัตรที่ ๑/๒๕๖๑

หมายเลขหลักหมายเขตเหมืองแร่ที่ ๓๓๒๐๕

ของบริษัท โรงไม้หิน ทวีทรัพย์อนันต์ มหานคร จำกัด

ที่ตำบลหนองไผ่แก้ว อำเภอบ้านบึง จังหวัดชลบุรี

ฉบับลงวันที่ ๒๓ ธันวาคม ๒๕๖๓ ที่ผ่านการตรวจสอบ

โดยสำนักงานอุตสาหกรรมพื้นฐานและการเหมืองแร่ เขต ๖

ตามสำเนาหนังสือ ที่ อก ๐๕๑๖/๑๓๓๘ ลงวันที่ ๒๓ ธันวาคม ๒๕๖๓

แนบท้ายประทานบัตรฉบับนี้



## มาตรการป้องกันและแก้ไขผลกระทบสิ่งแวดล้อม

---

ตามรายงานการประเมินผลกระทบสิ่งแวดล้อมโครงการทำเหมืองแร่

หินอุตสาหกรรมชนิดหินแกรนิตเพื่ออุตสาหกรรมก่อสร้าง

โดยวิธีเหมืองเปิด

สำหรับคำขอประทานบัตรที่ ๑/๒๕๖๑

หมายเลขหลักหมายเขตเหมืองแร่ที่ ๓๓๒๐๕

ของบริษัท โรงโมหิน ทวีทรัพย์อนันต์ มหานคร จำกัด

ที่ตำบลหนองไผ่แก้ว อำเภอบ้านบึง จังหวัดชลบุรี

และมาตรการป้องกันและแก้ไขผลกระทบสิ่งแวดล้อมที่กำหนดโดย

สำนักงานนโยบายและแผนทรัพยากรธรรมชาติและสิ่งแวดล้อม

ตามหนังสือ ที่ ทส ๑๐๑๐.๒/๑๒๔๓๑.๒ ลงวันที่ ๒๑ กันยายน ๒๕๖๓

และตามบันทึกข้อตกลงการปฏิบัติตามหลักเกณฑ์การจัดตั้งกองทุนเฝ้าระวังสุขภาพ

และกองทุนพัฒนาหมู่บ้านรอบพื้นที่เหมืองแร่

ฉบับลงวันที่ ๒๓ เมษายน ๒๕๖๔

แนบท้ายประทานบัตรฉบับนี้



## บันทึกข้อตกลงการจ่ายผลประโยชน์พิเศษแก่รัฐ

ตามบันทึกข้อตกลงเลขที่.....ลงวันที่.....  
ผู้ถือประทานบัตรได้ตกลงจ่ายผลประโยชน์พิเศษแก่รัฐ เป็นเงินทั้งสิ้น.....บาท  
โดยชำระ ☐ งวดเดียว เป็นเงิน.....บาท  
☐ ผ่อนชำระ .....งวด ๆ ละ.....บาท

หมายเหตุ .....ตามบันทึกข้อตกลงการจ่ายผลประโยชน์พิเศษแก่รัฐ กรณีการขอประทานบัตร  
ที่ ขบ ๓๓๒๐๕/๑ ลงวันที่ ๒๓ เมษายน ๒๕๖๔

## บันทึกข้อตกลงการจ่ายผลประโยชน์พิเศษแก่รัฐ (เพิ่มเติม)

ตามบันทึกข้อตกลงเลขที่.....ลงวันที่.....  
ผู้ถือประทานบัตรได้ตกลงจ่ายผลประโยชน์พิเศษแก่รัฐ เป็นเงินทั้งสิ้น.....บาท  
โดยชำระ ☐ งวดเดียว เป็นเงิน.....บาท  
☐ ผ่อนชำระ .....งวด ๆ ละ.....บาท

หมายเหตุ .....

บันทึกการต่ออายุประทานบัตร

ครั้งที่	การต่ออายุประทานบัตร				(ลงชื่อผู้ออกประทานบัตร) อนุญาต
	ต่อให้อีก (ปี)	ตั้งแต่วันที่/เดือน/ปี	ถึงวันที่/เดือน/ปี	รวม (ปี)	

การ

[illegible]



## บันทึกการสวมสิทธิ

ด้วยสิทธิของผู้ถือประทานบัตรแปลงนี้ได้สิ้นสุดลงแล้วด้วยเหตุ.....

จึงได้อนุญาตสิทธิการทำเหมืองแปลงนี้ ให้แก่.....อายุ.....ปี สัญชาติ.....

อยู่บ้านเลขที่/สำนักงาน.....ต.รอก/ซอย.....ถนน.....

หมู่ที่.....ตำบล/แขวง.....อำเภอ/เขต.....จังหวัด.....

ซึ่งเป็นผู้ถือประทานบัตรและมีสิทธิทำเหมืองแร่ตามเงื่อนไขที่กำหนดไว้ในประทานบัตรแปลงนี้ ตั้งแต่วันที่.....

เดือน..... พ.ศ. .... เป็นต้นไป

(.....)

ผู้ออกประทานบัตร

ลงนาม

## บันทึกการเปลี่ยนสถานะหรือเปลี่ยนชื่อ

ครั้งที่	ผู้ถือประทานบัตรเปลี่ยนสถานะหรือเปลี่ยนชื่อ			ผู้บันทึกลงนาม
	จากสถานะหรือชื่อเดิม	เป็นสถานะหรือชื่อใหม่	เมื่อวันที่/เดือน/ปี	

**บันทึกการเปลี่ยนแปลง**  
**กรณีขอเพิ่มเติมชนิดของแร่ที่จะทำเหมือง วิธีการทำเหมือง**  
**แผนผังโครงการทำเหมือง เจือปนเพิ่มเติม และประเภทของการทำเหมือง**

ครั้งที่	สาระสำคัญของการเปลี่ยนแปลงฯ	สาระสำคัญของ เจือปนเพิ่มเติม หรือ เข้าหลักเกณฑ์เป็นการทำ เหมืองประเภท.....	(ลงชื่อผู้ออกประทานบัตร) อนุญาต
๑	อนุญาตให้เพิ่มเติมชนิดแร่ที่ทำเหมืองสำหรับ ประทานบัตรแปลงนี้ ขึ้นอีก.....ชนิด คือชนิดแร่..... ..... ตั้งแต่วันที่.....เดือน.....พ.ศ. .... เป็นต้นไป		...../...../.....
	อนุญาตให้เปลี่ยนแปลงวิธีการทำเหมืองจาก วิธี..... เป็นวิธี..... ตั้งแต่วันที่.....เดือน.....พ.ศ. .... เป็นต้นไป		...../...../.....
	อนุญาตให้เปลี่ยนแปลงแผนผังโครงการ ทำเหมืองตามแผนผังโครงการทำเหมืองที่ แนบท้ายประทานบัตรนี้ ที่ได้แก้ไขเพิ่มเติม และแสดงไว้ในลำดับที่ ๔ ตั้งแต่วันที่..... เดือน.....พ.ศ. .... เป็นต้นไป		...../...../.....
๒			

## บันทึกการรับช่วงการทำเหมือง

**ครั้งที่ ๑** ผู้ออกประทานบัตร ได้อนุญาตให้ .....  
 อยู่บ้านเลขที่.....ตรอก/ซอย..... ถนน..... หมู่ที่.....  
 ตำบล/แขวง.....อำเภอ/เขต..... จังหวัด.....  
 รับช่วงการทำเหมือง ตั้งแต่วันที่..... เดือน..... พ.ศ.....  
 เนื้อที่.....ไร่.....งาน.....ตารางวา (เต็มทั้งแปลง/บางส่วน)  
 ตามใบอนุญาตรับช่วงที่..... ลงวันที่..... เดือน..... พ.ศ.....

(.....) ผู้บันทึก

ผู้ออกประทานบัตร ได้มีคำสั่งที่..... ลงวันที่..... เดือน..... พ.ศ.....  
 ให้ยกเลิกรับช่วงการทำเหมืองของ.....  
 ตามใบอนุญาตรับช่วงที่..... ลงวันที่..... เดือน..... พ.ศ..... ตั้งแต่วันที่.....  
 เดือน..... พ.ศ..... เป็นต้นไป

(.....) ผู้บันทึก

**ครั้งที่ ๒** ผู้ออกประทานบัตร ได้อนุญาตให้ .....  
 อยู่บ้านเลขที่.....ตรอก/ซอย..... ถนน..... หมู่ที่.....  
 ตำบล/แขวง.....อำเภอ/เขต..... จังหวัด.....  
 รับช่วงการทำเหมือง ตั้งแต่วันที่..... เดือน..... พ.ศ.....  
 เนื้อที่.....ไร่.....งาน.....ตารางวา (เต็มทั้งแปลง/บางส่วน)  
 ตามใบอนุญาตรับช่วงที่..... ลงวันที่..... เดือน..... พ.ศ.....

(.....) ผู้บันทึก

ผู้ออกประทานบัตร ได้มีคำสั่งที่..... ลงวันที่..... เดือน..... พ.ศ.....  
 ให้ยกเลิกรับช่วงการทำเหมืองของ.....  
 ตามใบอนุญาตรับช่วงที่..... ลงวันที่..... เดือน..... พ.ศ..... ตั้งแต่วันที่.....  
 เดือน..... พ.ศ..... เป็นต้นไป

(.....) ผู้บันทึก



บันทึกการเปลี่ยนแปลงการค้ำพื้นที่บางส่วน  
ของประธานบัตรที่.....

---

ครั้งที่ ๑ ผู้ถือประธานบัตรได้ค้ำพื้นที่บางส่วน จำนวนเนื้อที่.....ไร่.....งาน.....ตารางวา  
และคงเหลือพื้นที่ที่อนุญาตให้ทำเหมืองแร่ จำนวนเนื้อที่.....ไร่.....งาน.....ตารางวา  
ตั้งแต่วันที่.....เดือน.....พ.ศ. .... ตามแผนที่  
ที่กำหนดไว้แนบท้ายนี้

ลงนาม.....

(.....)

อธิบดีกรมอุตสาหกรรมพื้นฐานและการเหมืองแร่

ครั้งที่ ๒

แผนที่แสดงการเปลี่ยนแปลงเขตการคินพื้นที่บางส่วน  
ของประธานบัตรที่.....

คำขอคินพื้นที่บางส่วนที่.....

ระวาง

☐

พื้นที่ส่วนที่ขอคิน เนื้อที่.....ไร่.....งาน.....ตารางวา

☐

พื้นที่ส่วนที่เหลือทำเหมือง เนื้อที่.....ไร่.....งาน.....ตารางวา

มาตราส่วน.....

จากมุมหมายเลข.....	ถึงมุมหมายเลข.....	ทิศ.....	องศา.....	ลิปดา ระยะ.....	เมตร
จากมุมหมายเลข.....	ถึงมุมหมายเลข.....	ทิศ.....	องศา.....	ลิปดา ระยะ.....	เมตร
จากมุมหมายเลข.....	ถึงมุมหมายเลข.....	ทิศ.....	องศา.....	ลิปดา ระยะ.....	เมตร
จากมุมหมายเลข.....	ถึงมุมหมายเลข.....	ทิศ.....	องศา.....	ลิปดา ระยะ.....	เมตร
จากมุมหมายเลข.....	ถึงมุมหมายเลข.....	ทิศ.....	องศา.....	ลิปดา ระยะ.....	เมตร
จากมุมหมายเลข.....	ถึงมุมหมายเลข.....	ทิศ.....	องศา.....	ลิปดา ระยะ.....	เมตร
จากมุมหมายเลข.....	ถึงมุมหมายเลข.....	ทิศ.....	องศา.....	ลิปดา ระยะ.....	เมตร
จากมุมหมายเลข.....	ถึงมุมหมายเลข.....	ทิศ.....	องศา.....	ลิปดา ระยะ.....	เมตร

ลายมือชื่อ .....ผู้เขียน  
(.....)

ลายมือชื่อ .....ผู้ทวน  
(.....)

ลายมือชื่อ .....ผู้ตรวจ  
(.....)

หมายเหตุ ให้ปรับใช้ได้ตามข้อเท็จจริง

ภาพการปฏิบัติตามมาตรการป้องกันและแก้ไข  
ผลกระทบสิ่งแวดล้อม และมาตรการติดตาม  
ตรวจสอบคุณภาพสิ่งแวดล้อม

รูปที่ 1 กล่องรับเรื่องราวร้องทุกข์



รูปที่ 2 บริเวณพื้นที่ดำเนินงานตามแผนการฟื้นฟูพื้นที่ทำเหมือง



รูปที่ 3 พื้นที่ซ้อนทับกันระหว่างเอกสารสิทธิ์ที่ดินของโครงการกับเขตป่าสงวนแห่งชาติป่าเขาหินดาดและป่าเขาไผ่





รูปที่ 4 พื้นที่เว้นการทำเหมืองในระยะ 10 เมตร



รูปที่ 5 หมุดหลักเขตพื้นที่ทำเหมือง และพื้นที่ประทานบัตร



หมุดหลักเขตพื้นที่ทำเหมือง



หมุดหลักเขตพื้นที่ประทานบัตร

## รูปที่ 6 ป้ายแสดงขอบเขตและข้อมูลประทานบัตร



## รูปที่ 7 แนวคันทำนบดินโดยรอบพื้นที่โครงการ





### รูปที่ 8 การฉีดพรมน้ำเส้นทางขนส่งแร่



### รูปที่ 9 ระบบป้องกันผลกระทบสิ่งแวดล้อมของโรงโม่หิน



อาคารปิดคลุมโรงโม่หิน



อาคารปิดคลุมยังรับหินใหญ่



ระบบสเปรย์น้ำ



หลังคาปิดคลุมสายพานลำเลียง

รูปที่ 10 ลานล้างล้อรถบรรทุก



รูปที่ 11 แนวคูระบายน้ำ





รูปที่ 12 ป้ายเตือนห้ามล่าสัตว์ป่า



รูปที่ 13 แนวกันไฟ



รูปที่ 14 ป้ายเตือนระวังรถบรรทุก



รูปที่ 15 สัญญาณไฟกระพริบ



รูปที่ 16 ป้ายจำกัดความเร็ว



รูปที่ 17 สภาพแวดล้อมและสิ่งอำนวยความสะดวกสำหรับพนักงาน



สำนักงานโครงการ



น้ำดื่ม





ภาชนะรองรับขยะ



ห้องสุขา



อุปกรณ์ป้องกันอัคคีภัย

### รูปที่ 18 การสวมใส่อุปกรณ์ป้องกันอันตรายส่วนบุคคล



รูปที่ 19 อุปกรณ์ปฐมพยาบาลเบื้องต้น



รูปที่ 20 ป้ายนโยบายด้านความปลอดภัยและนโยบายด้านสิ่งแวดล้อม



รูปที่ 21 ลักษณะหน้าเหมืองของโครงการในปัจจุบัน







รูปที่ 22 ลานกองแร่ก่อนนำเข้าปากโม



รูปที่ 23 เส้นทางขนส่งแร่



เส้นทางขนส่งแร่ภายในพื้นที่โครงการ



ถนนสาธารณประโยชน์ก่อนออกสู่ทางหลวงหมายเลข 331



ทางหลวงหมายเลข 331

### รูปที่ 24 ป้ายเตือนเขตการใช้วัตถุระเบิด





รูปที่ 25 บริเวณจุดชั่งน้ำหนักบรรทุก



รูปที่ 26 การปิดคลุมผ้าใบรถบรรทุก



รูปที่ 27 ป้ายชื่อและช่องทางการติดต่อโครงการที่ติดไว้กับรถบรรทุก





รูปที่ 28 ป้ายเตือนระวังพลัดตกห้วยเมือง



รูปที่ 29 แนวต้นไม้บริเวณพื้นที่โครงการ



รูปที่ 30 การตรวจวัดคุณภาพอากาศในบรรยากาศโดยทั่วไป ระหว่างวันที่ 10-13 กุมภาพันธ์ 2568



บ้านราษฎร์บ้านหินดาดทางทิศตะวันตกเฉียงใต้



สำนักงานโรงโม่หินของโครงการ



พำนักรสงฆ์พุทธบูชาธรรมอุทิศ (เขาหินดาด)

รูปที่ 31 การตรวจวัดความเร็วและทิศทางลม ระหว่างวันที่ 10-13 กุมภาพันธ์ 2568



สำนักงานโรงโม่หินของโครงการ



รูปที่ 32 การตรวจวัดระดับเสียงโดยทั่วไป ระหว่างวันที่ 10-13 กุมภาพันธ์ 2568



บ้านราษฎรบ้านหินดาตทางทิศตะวันตกเฉียงใต้



สำนักงานโรงโม่หินของโครงการ



ฟ้านักสงฆ์พุทธบูชาธรรมอุทิศ (เขาหินดาต)

รูปที่ 33 การตรวจวัดค่าความสั่นสะเทือนจากการระเบิดหน้าเหมือง ในวันที่ 10 กุมภาพันธ์ 2568



ขอบแปลงประทานบัตร



บ้านราษฎรบ้านหินดาตทางทิศตะวันตกเฉียงใต้



รูปที่ 34 การสำรวจพื้นที่เพื่อเก็บตัวอย่างน้ำผิวดิน ในวันที่ 13 กุมภาพันธ์ 2568



บ่อ Sump ของโครงการ

รูปที่ 35 ป้ายสถิติอุบัติเหตุ



รูปที่ 36 การสำรวจความคิดเห็นของประชาชนที่มีต่อการดำเนินโครงการ



# เอกสารแนบ 4

รายงานผลและแผนการดำเนินงาน  
ด้านการฟื้นฟูพื้นที่ทำเหมือง



รายงานแผนและผลการดำเนินงานด้านการฟื้นฟูพื้นที่ที่ทำเหมือง  
เสนอต่อกรมอุตสาหกรรมพื้นฐานและการเหมืองแร่ และ  
สำนักงานนโยบายและแผนทรัพยากรธรรมชาติและสิ่งแวดล้อม

การรายงานครั้ง 1 /วันที่ 24 เดือน มกราคม พ.ศ. 2568

1. ข้อมูลประทานบัตร

ชื่อผู้ถือประทานบัตร บริษัท โรงโม่หินทวีทรัพย์อเนกมhadaคร จำกัด

ชื่อผู้รับช่วงการทำเหมือง -

หมายเลขประทานบัตร 33205/16460 หมายเลขคำขอประทานบัตรเดิม -

ที่ตั้งตำบลหนองไผ่แก้ว อำเภอ บ้านบึง จังหวัด ชลบุรี

ชนิดแร่ หินแกรนิตเพื่ออุตสาหกรรมก่อสร้าง วิธีการทำเหมือง หาบ

อายุประทานบัตร 30 เริ่มตั้งแต่ 17 ธันวาคม 2564 วันสิ้นอายุ 16 ธันวาคม 2594

เนื้อที่ประทานบัตรทั้งหมด 53 ไร่ 3 งาน 39 ตารางวา โดยกรรมสิทธิ์ที่ดินมีดังนี้

☒ ที่กรรมสิทธิ์ (ระบุประเภท เช่น โฉนด, นส.3ก, นส.3 ฯลฯ) 56-0-19 ไร่ โดยจำแนกเป็น

ก คือ โฉนดที่ดินเลขที่ 16578 เลขที่ดิน 19 เนื้อที่ 35 ไร่ 3 งาน 60 ตารางวา

ข คือ โฉนดที่ดินเลขที่ 16771 เลขที่ดิน 20 เนื้อที่ 20 ไร่ 0 งาน 59 ตารางวา

☐ ที่รัฐ (ระบุประเภท เช่น ป่าสงวน, สปก.) โดยจำแนกเป็น ไร่

☐ อื่น ๆ (ระบุ) ไร่

2. ข้อมูลการทำเหมืองปัจจุบัน

สภาพปัจจุบัน ☒ เปิดการทำเหมือง ☐ หยุดการทำเหมือง

พื้นที่ที่ใช้ในการทำเหมือง และกิจกรรมเกี่ยวเนื่องทั้งหมดในปัจจุบัน 43-3-94 ไร่

จำนวนหน้าเหมือง/บ่อเหมืองปัจจุบัน 1 แห่ง



ขนาด (ระบุขนาดแต่ละแห่งตามลำดับ)..... 37-1-64 .....ไร่  
พื้นที่เก็บกองเปลือกดินและเศษหิน..... - .....แห่ง

ขนาด (ระบุขนาดแต่ละแห่งตามลำดับ)..... - .....ไร่  
พื้นที่โรงแต่งแร่/สำนักงาน/บ้านพัก ฯลฯ รวม ..... 6-2-30 .....ไร่ (โรงแต่งแร่ 5-1-30 .....ไร่/ สำนักงาน 0-1-00 .....ไร่/  
บ้านพัก 1-0-0 .....ไร่)  
จำนวนขุมเหมืองที่ไม่ใช้ทำเหมืองแล้ว..... - .....แห่ง ขนาด..... - .....ไร่ ลึก..... - .....เมตร  
พื้นที่ที่ผ่านการทำเหมืองแล้ว..... 37 .....ไร่ พื้นที่ทำการฟื้นฟูแล้ว..... 3 .....ไร่

3. รูปแบบการใช้ประโยชน์ที่ดินภายหลังสิ้นสุดการทำเหมือง (พร้อมแนบแผนผังการฟื้นฟูพื้นที่ในภาพรวม  
ภาพรวม ซึ่งสอดคล้องกับแผนผังโครงการทำเหมือง โดยส่งเฉพาะครั้งแรกของการรายงาน และทุกครั้งที่มี  
การเปลี่ยนแปลงรูปแบบการใช้พื้นที่สุดท้าย)

- ☒ พัฒนาเป็นแหล่งน้ำสาธารณะ ☐ พัฒนาเป็นทุ่งหญ้าธรรมชาติ/ทุ่งหญ้าเลี้ยงสัตว์  
☐ พัฒนาเป็นพื้นที่เกษตรกรรม ☐ ปลูกสร้างสวนป่า  
☐ อื่น ๆ (ระบุ).....

4. ผลการดำเนินการในช่วง 1 ปีที่ผ่านมา (พร้อมแนบแผนผังแสดงพื้นที่ดำเนินการปรับปรุง และฟื้นฟูสภาพ  
พื้นที่ที่ใช้ทำเหมือง และภาพถ่ายการดำเนินงาน)

- ☒ การปรับสภาพและฟื้นฟูพื้นที่บริเวณหน้าเหมือง  
จำนวน..... 1 .....แห่ง เนื้อที่..... 37 .....ไร่  
วิธีดำเนินการ บริเวณหน้าเหมือง ทำเป็นแบบขั้นบันได ซึ่งมีการรักษาความลาดชันของหน้าเหมือง  
ให้อยู่ในสภาพที่ปลอดภัย ตามแผนผังโครงการ และมีการปลูกต้นไม้ เช่น ต้นพะยอม ต้นมะค่าโมง  
ต้นประดู่ ต้นมะฮอกกานี และต้นลำไย ซึ่งปลูกไว้ในบริเวณพื้นที่แนวกันเขต 10 ม. จากขอบแปลง ..  
☒ การปรับสภาพและฟื้นฟูกองเก็บเปลือกดินและเศษหิน  
จำนวน..... 1 .....แห่ง เนื้อที่..... 1 .....ไร่  
วิธีดำเนินการ..... นำเปลือกดินและ เศษหิน มาทำคันดินรอบประตันทันตร และใช้ปรับปรุงถนน  
ภายในโครงการ.....  
☐ การปรับสภาพและฟื้นฟูขุมเหมืองที่ไม่ใช้ในการทำเหมืองแล้ว  
จำนวน..... - .....แห่ง เนื้อที่..... - .....ไร่

วิธีดำเนินการ ปัจจุบันยังมีการดำเนินการทำเหมือง ภายในพื้นที่เดิมอย่างต่อเนื่อง จึงยังไม่มีพื้นที่ขุด  
เหมืองที่ไม่ใช้ในการทำเหมืองแล้ว

- ☒ การปรับสภาพและฟื้นฟูระบบป้องกันการชะล้างตะกอนดินจากบริเวณหน้าเหมือง ที่เก็บกอง  
เปลือกดิน/เศษหิน และบริเวณอื่นๆ อาทิเช่น คันทำนบดินและคูระบายน้ำและบ่อดักตะกอนเป็นต้น

จำนวน 1 แห่ง ขนาด (กxยxล) 200 x 10 x 10 เมตร

วิธีดำเนินการ เสริมคันทำนบดินให้สูงขึ้น

- ☒ การปลูกต้นไม้ระหว่างพื้นที่ว่างทั่วไปในเขตพื้นที่ประทานบัตร รวมเนื้อที่ 3 ไร่

วิธีดำเนินการ ดำเนินการปลูกต้นไม้บริเวณขอบประทานบัตร โดยมีระยะระหว่างต้นโดยประมาณ  
4x4 เมตร

- ☒ การปรับสภาพและฟื้นฟูพื้นที่บริเวณโรงแต่งแร่/โรงโม่หิน เนื้อที่ 1 ไร่

วิธีดำเนินการ ดูแลบำรุงรักษาไม้ยืนต้น ที่ปลูกในบริเวณพื้นที่โรงโม่หิน ให้เจริญเติบโตได้ดี และ  
ทดแทนต้นเดิม ที่ตายด้วยต้นใหม่

- ☒ การปรับสภาพและฟื้นฟูพื้นที่บริเวณสำนักงาน/บ้านพัก เนื้อที่ 1 ไร่

วิธีดำเนินการ ดูแลบำรุงรักษาไม้ยืนต้น ที่ปลูกในบริเวณพื้นที่สำนักงาน ให้เจริญเติบโตได้ดี

งบประมาณดำเนินงานทั้งหมดโดยประมาณ 6,720.00 บาท

## 5. แผนการดำเนินงานในช่วง 1 ปีข้างหน้า

5.1 แผนการดำเนินงานที่จะจัดทำ ในช่วง 1 ปีข้างหน้า (พร้อมแนบแผนผังแสดงตำแหน่งที่จะดำเนินการใน  
1 ปีข้างหน้า)

- ☒ การปรับสภาพและฟื้นฟูพื้นที่บริเวณหน้าเหมือง

จำนวน 1 แห่ง เนื้อที่ 3 ไร่

วิธีดำเนินการ มีแผนว่าจะปลูกต้นไม้รอบขอบเหมืองให้ครบทั้ง 4 ด้าน ซึ่งจะทยอยปลูกไป  
เรื่อยๆ จนรอบเหมืองทั้งหมด

- ☒ การปรับสภาพและฟื้นฟูกองเก็บเปลือกดิน และเศษหิน

จำนวน 1 แห่ง เนื้อที่ 1 ไร่

วิธีดำเนินการ เก็บกองหน้าดิน เพื่อนำหน้าดินไปใช้ปลูกต้นไม้

☐ การปรับสภาพและฟื้นฟูชุมชนเมืองที่ไม่ใช้ในการทำเหมืองแล้ว

จำนวน ..... - ..... แห่ง ขนาด (กxยxล) ..... เมตร

วิธีดำเนินการ ..... - .....

☒ การปรับสภาพและฟื้นฟูระบบป้องกันการชะล้างตะกอนดินจากบริเวณหน้าเหมือง ที่เก็บกองเปลือกดิน/เศษหิน และบริเวณอื่นๆ อาทิเช่น คันทำนบดินและคูระบายน้ำและบ่อดักตะกอนเป็นต้น

จำนวน ..... 1 ..... แห่ง ขนาด (กxยxล) ..... 60 x 40 x 10 ..... เมตร

วิธีดำเนินการ ขุดลอกร่องน้ำ บ่อดักตะกอน คันทำนบ และเติมดินที่กัดเซาะ ให้คงสภาพเดิม .....

☐ การปลูกต้นไม้ระหว่างพื้นที่ว่างทั่วไปในเขตพื้นที่ประทานบัตร รวมเนื้อที่ ..... ไร่

วิธีดำเนินการ .....

☒ การปรับสภาพและฟื้นฟูพื้นที่บริเวณโรงแต่งแร่/โรงโม่หิน เนื้อที่ ..... ไร่

วิธีดำเนินการ ดูแลรักษาดินไม้ที่เคยปลูกไว้ ให้เจริญงอกงาม พร้อมปลูกทดแทนส่วนที่ตาย .....

☒ การปรับสภาพและฟื้นฟูพื้นที่บริเวณสำนักงาน/บ้านพัก เนื้อที่ ..... ไร่

วิธีดำเนินการ ดูแลรักษาดินไม้ที่เคยปลูกไว้ ให้เจริญงอกงาม พร้อมปลูกทดแทนส่วนที่ตาย .....

## 5.2 การจัดเตรียมงบประมาณ

งบประมาณสำหรับดำเนินงานตามแผนงาน ..... 100,000 ..... บาท

งบประมาณสำหรับการบำรุงรักษาพื้นที่ที่ฟื้นฟูแล้ว ..... 7,600 ..... บาท

ปัญหาและอุปสรรคที่ต้องการความช่วยเหลือ/สนับสนุนจากกรมอุตสาหกรรมพื้นฐานและการเหมืองแร่ และ  
หรือส่วนราชการอื่นๆ .....

วิธีดำเนินการ .....



(ลงชื่อ).....

( )

ตำแหน่ง.....วิศวกรเหมืองแร่.....ผู้จัดทำรายงาน

รับรองข้อมูลถูกต้องและเห็นชอบกับแผนการดำเนินการ

(ลงชื่อ).....

ตำแหน่ง.....ผู้จัดการ บริษัท โรงโม่ทวีทรัพย์อันันต์ มหานคร จำกัด

## ผลการดำเนินงานด้านการฟื้นฟูพื้นที่จากการทำเหมืองแร่ ปีพ.ศ. 2567

### 1. การปรับสภาพและฟื้นฟูพื้นที่บริเวณหน้าเหมือง



ภาพที่ 1 ทำเหมืองแบบขั้นบันได

### 2. การปรับสภาพและฟื้นฟูกองเก็บเปลือกดินและเศษหิน



ภาพที่ 2 นำเปลือกดิน มาทำแนวกันไฟด้านที่ขอบเขตติดกับเขาดินคาค



ภาพที่ 3 นำเปลือกดิน มาทำแนวกันไฟด้านที่ขอบเขตติดกับเขาดินคาค



ภาพที่ 4 นำเปลือกดิน ปูตามชั้นบันไดทำเหมือง สำหรับการปลูกต้นไม้ในอนาคต





ภาพที่ 5 นำเปลือกดิน ปลูกตามชั้นบันไดทำเหมือง สำหรับการปลูกต้นไม้ในอนาคต

3. การปรับสภาพ และฟื้นฟูระบบป้องกันการชะล้างตะกอนดินจากบริเวณหน้าเหมือง ที่เก็บกอง เปลือกดิน/เศษหิน และบริเวณอื่นๆ อาทิเช่น กันทำนบดินและคูระบายน้ำและบ่อดักตะกอนเป็นต้น



ภาพที่ 6 นำเปลือกดินและเศษหิน มาทำคันดิน



ภาพที่ 7 นำเปลือกดินและเศษหิน มาทำคันดิน

#### 4. การปลูกต้นไม้ระหว่างพื้นที่ว่างทั่วไปในเขตพื้นที่ประธานบัตร

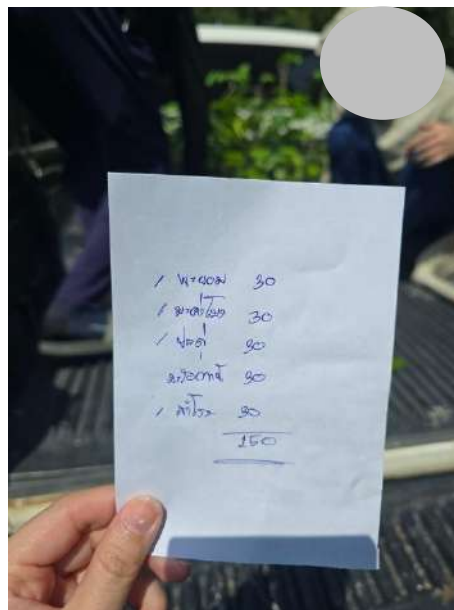

ภาพที่ 8 และ 9 ขอความอนุเคราะห์พันธุ์กล้าไม้ จากสำนักงานจัดการทรัพยากร  
ป่าไม้ที่ 9 (ชลบุรี) กรมป่าไม้





ภาพที่ 10,11,12,13 และ 14 ขอความอนุเคราะห์พันธุ์กล้าไม้ จากสำนักงานจัดการ  
ทรัพยากรป่าไม้ที่9 (ชลบุรี) กรมป่าไม้





ภาพที่ 15 และ 16 นำต้นไม้ที่ขอความอนุเคราะห์พันธุ์กล้าไม้ มาปลูกตามแนวกัน  
เขต 10 เมตร





ภาพที่ 17,18,19 และ 20 นำต้นไม้ที่ขอความอนุเคราะห์พันธุ์กล้าไม้ มาปลูกตาม  
แนวกันเขต 10 เมตร





ภาพที่ 21,22,23 และ 24 นำต้นไม้ที่ขอความอนุเคราะห์พันธุ์กล้าไม้ มาปลูกตาม  
แนวกันเขต 10 เมตร



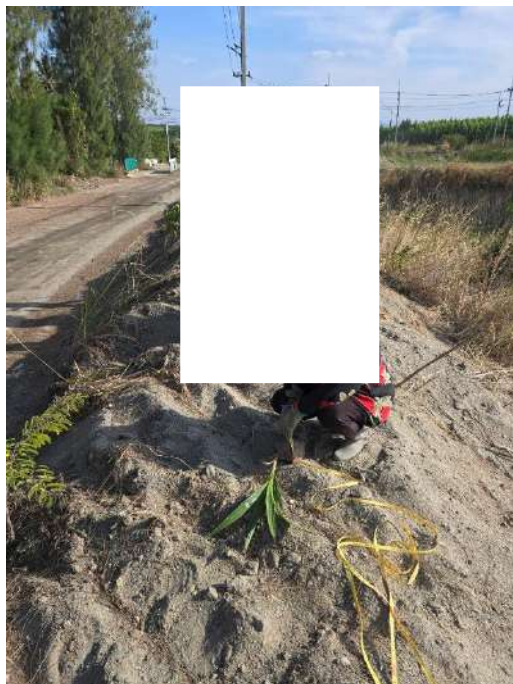
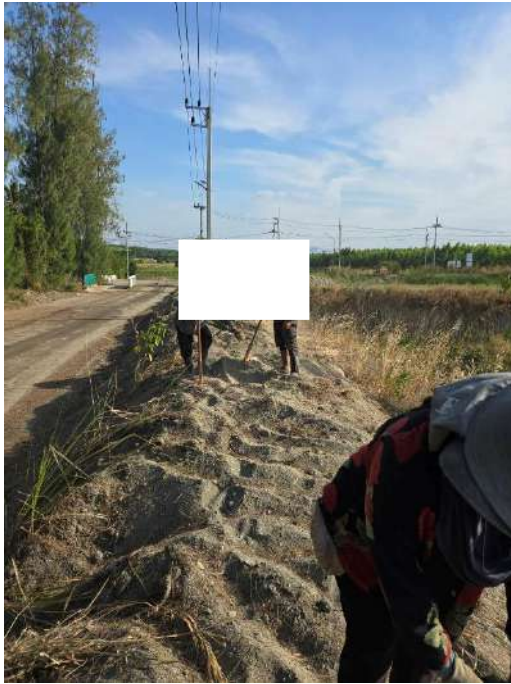

ภาพที่ 25,26,27 และ 28 นำต้นมะพร้าว มาปลูกตามแนวคันดิน

## แสดงตำแหน่งดำเนินการฟื้นฟูพื้นที่ในแต่ละช่วงการทำเหมือง

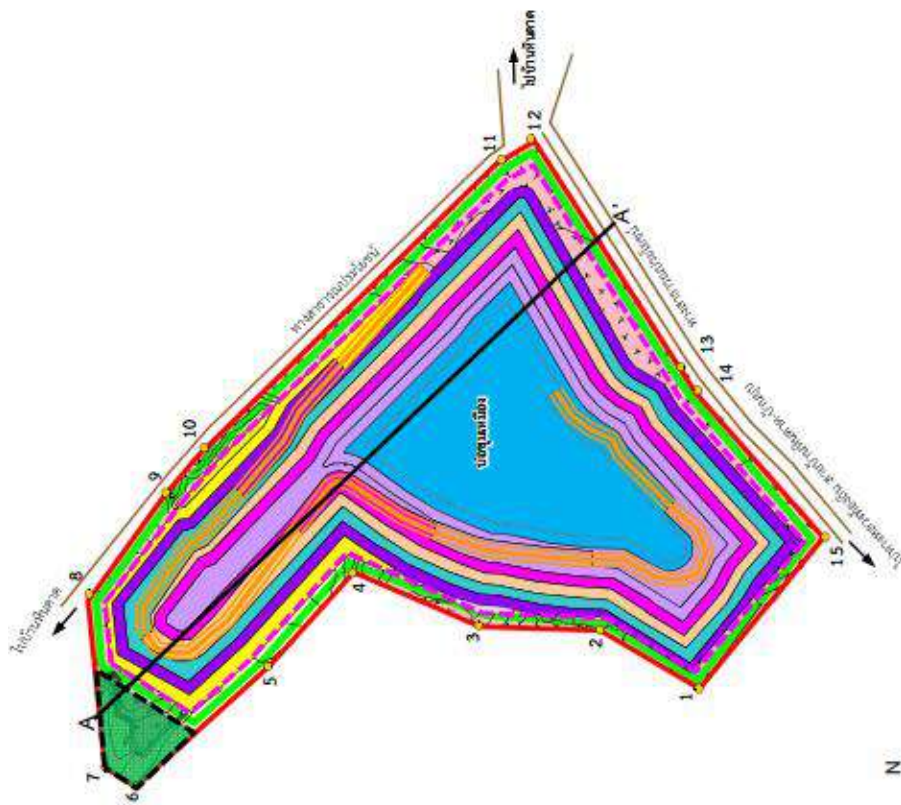

0 50 100 ม.

ที่มา: ดัดแปลงจากแบบผังโครงการทำเหมืองแร่หินอุตสาหกรรมชนิดหินแกรนิต เพื่อยุติการทำเหมืองแร่หินแกรนิต  
ของ บริษัท โรงโม่หิน หรือหินอ่อนในดินแดน จ.ภูเก็ต

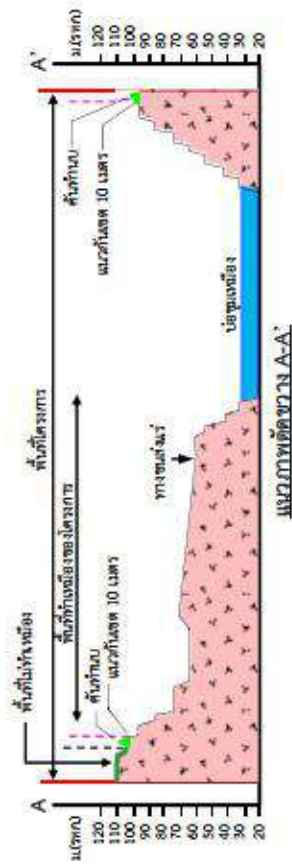

สัญลักษณ์ :

- พื้นที่โครงการ
- พื้นที่ทำเหมืองของโครงการ
- พื้นที่ไม่ทำเหมือง
- ชั้นหินแกรนิต
- บ่อขุดเหมือง
- แนวกันเขต 10 เมตร
- ทางขนส่งแร่

ตำแหน่งดำเนินการฟื้นฟู

- ตำแหน่งฟื้นฟูช่วงปีที่ 1-3 (แนวกันเขต 10 เมตร)
- ตำแหน่งฟื้นฟูช่วงปีที่ 4-6
- ตำแหน่งฟื้นฟูช่วงปีที่ 7-9
- ตำแหน่งฟื้นฟูช่วงปีที่ 10-12
- ตำแหน่งฟื้นฟูช่วงปีที่ 13-15
- ตำแหน่งฟื้นฟูช่วงปีที่ 16-18
- ตำแหน่งฟื้นฟูช่วงปีที่ 19-21
- ตำแหน่งฟื้นฟูช่วงปีที่ 22-27
- ตำแหน่งฟื้นฟูช่วงปีที่ 28-30

## สำเนาใบเสร็จ กองทุนฟื้นฟูพื้นที่จากการทำเหมืองแร่

เล่นที่  
เล่นที่

ขอขอบจุณท่านที่อุดหนุน



**เอมมีการค้าไม้**  
ไม้ยูคา ไม้อัด ไม้เมตร

**บิลเงินสด**  
CASH SALES

เล่มที่  
BOOK NO. ....  
เลขที่  
BILL NO. ....  
วันที่ ๘ / 11 / 67  
DATE : .....

จำนวน QUANTITY	รายการ DESCRIPTION	หน่วยละ UNIT PRICE	จำนวนเงิน AMOUNT	
			บาท/Baht	สต./Stg.
5	ไม้คอก	80	400	-
รวมเงิน		TOTAL	400	-

ผู้รับเงิน

RECEIVED BY : .....

ผู้รับเงินด้วยความขอบคุณ

Elephant Brand

เล่มที่ \_\_\_\_\_ เลขที่ \_\_\_\_\_

ทะเบียนการค้า 商標編號 \_\_\_\_\_  
Customerial License

[illegible]

**รับเงิน/Collector/收銀人**

**ขอขอบคุณ  
ท่านที่อุดหนุน**

No.	รายละเอียดสินค้า	จำนวน	หน่วยละ	ส่วนลด	ราคารวมภาษี
1	หัวค้ำเหล็ก คราเซาเปา ปลาสด (พ)	1.00	ชิ้น	180.00	180.00
2	จอบคราปลา 2 ปอนด์ ค้ำไม้ 1.50 ม.	3.00	ชิ้น	320.00	960.00
3	เข็ม 3*35" ค้ำเหล็ก	1.00	อัน	190.00	190.00
4	กีฬาโปร Red Fox # 23 (211) RED	2.00	กระป๋อง	50.00	100.00
5	ปากกาเมจิก 2 หัวตราม้า สีแดง,ดำ,น้ำเงิน	1.00	ค้ำ	20.00	20.00
6	เชือกฟาง	1.00	ม้วน	30.00	30.00

หมายเหตุ

(หนังสือพิมพ์ฉบับพิเศษ)

ได้รับสินค้าตามรายการข้างบนนี้ไว้ถูกต้องและอยู่ในสภาพเรียบร้อยทุกประการ

ผู้รับสินค้า

วันที่ 7 / 10 / 67

รวมเป็นเงิน 1,480.00

หัก ส่วนลด 0.00

มูลค่าก่อนภาษี 1,383.18

จำนวนภาษีมูลค่าเพิ่ม 7.00 % 96.82

จำนวนเงินรวมทั้งสิ้น 1,480.00

ผู้ส่งสินค้า/ผู้รับเงิน

วันที่ / /



**ເຈມມິກາຕຳໄມ້**

เล่มที่  
BOOK NO. ....

เลขที่  
BILL NO. ....

ผู้รับเงิน  
RECEIVED BY : ..... ขอรับเงินด้วยความขอบคุณ

# บัญชีกักตุนไม้

เล่มที่ \_\_\_\_\_

เลขที่ \_\_\_\_\_

## บิลเงินสด CASH RECEIPT

เลขประจำตัวผู้เสียภาษีอากร \_\_\_\_\_

วันที่/Date 13 มี.ค. 64

จำนวน Qty.	รายการ Description	หน่วยละ @	จำนวนเงิน Amount	
			บาท	สต.
10	ดอ	40	400	-
4	กล้วยพุด	40	160	-
3	มะม่วง	30	90	-
← เงินสดรับมา		รวมเงิน TOTAL	650	-

ผู้รับเงิน/COLLECTOR

ขอขอบคุณท่านที่อุดหนุน

หลักประกันการฟื้นฟูสภาพพื้นที่การทำเหมือง  
และเยียวยาผู้ได้รับผลกระทบจากการทำเหมืองแร่





ธนาคารกสิกรไทย  
开泰银行 KASIKORNBANK



หนังสือคำประกันของธนาคาร  
หลักประกันการฟื้นฟูสภาพพื้นที่การทำเหมืองและเยียวยาผู้ได้รับผลกระทบจากการทำเหมือง  
ประเภทที่ 2

ธนาคารกสิกรไทย จำกัด (มหาชน)

เลขที่ 100062771350

วันที่ 25 เดือน กรกฎาคม พ.ศ. 2566

ข้าพเจ้า บริษัท ธนาคารกสิกรไทย จำกัด (มหาชน) สาขานองปรีอ ที่ตั้งสำนักงาน เลขที่ 291 หมู่ที่ 2 ถนนบ้านบึง-แก่ง ตำบลหนองไผ่แก้ว อำเภอบ้านบึง จังหวัดชลบุรี โดย นางสาววันวิสา หุ่นศรี และ น.ส.ศุภาภรณ์ โชคชัยชำนาญกิจ ผู้มีอำนาจลงนามผูกพันธนาคาร ขอทำหนังสือคำประกันฉบับนี้ไว้ต่อ กรมอุตสาหกรรมพื้นฐานและการเหมืองแร่ ดังมีข้อความต่อไปนี้

ข้อ 1. ตามที่ บริษัท โรงโม่หิน ทวีทรัพย์อนันต์ มหานคร จำกัด ได้รับอนุญาตประทานบัตร และเป็นผู้ถือประทานบัตร ที่ 33205/16460 รวม 1 แปลง เหมืองประเภทที่ 2 ซึ่งตามประกาศคณะกรรมการแร่ เรื่อง การวางหลักประกันการฟื้นฟูสภาพพื้นที่การทำเหมืองและเยียวยาผู้ได้รับผลกระทบจากการทำเหมือง พ.ศ. 2562 จะต้องวางหลักประกันสำหรับการฟื้นฟูสภาพพื้นที่การทำเหมืองตลอดอายุโครงการตามแผนการฟื้นฟูสภาพพื้นที่การทำเหมืองในมาตรการป้องกัน และแก้ไขผลกระทบสิ่งแวดล้อมที่กำหนดไว้ในรายงานการประเมินผลกระทบสิ่งแวดล้อมของแต่ละโครงการ รวมถึงวงเงินสำหรับการเยียวยาผู้ได้รับผลกระทบจากการทำเหมืองของแต่ละโครงการตามนัย 3.2 แห่งประกาศคณะกรรมการแรดังกล่าว ต่อ กรมอุตสาหกรรมพื้นฐานและการเหมืองแร่ งวดแรกร้อยละสามสิบ ของวงเงินหลักประกันก่อนได้รับอนุญาตให้เปิดการทำเหมืองทั้งหมด เป็นเงิน 50,000.00 บาท (ห้าหมื่นบาทถ้วน)

ข้าพเจ้ายินยอมผูกพันตนโดยไม่มีเงื่อนไขที่จะคำประกัน บริษัท โรงโม่หิน ทวีทรัพย์อนันต์ มหานคร จำกัด ต่อ กรมอุตสาหกรรมพื้นฐานและการเหมืองแร่ เป็นเงินไม่เกิน 50,000.00 บาท (ห้าหมื่นบาทถ้วน) ในกรณีที่ บริษัท โรงโม่หิน ทวีทรัพย์อนันต์ มหานคร จำกัด ไม่ได้ปฏิบัติตามภาระหน้าที่ใดๆ หรือปฏิบัติผิดเงื่อนไขข้อใดข้อหนึ่งตามประกาศคณะกรรมการแร่ เรื่อง การวางหลักประกันการฟื้นฟูสภาพพื้นที่การทำเหมืองและเยียวยาผู้ได้รับผลกระทบจากการทำเหมือง พ.ศ. 2562 ซึ่งกรมอุตสาหกรรมพื้นฐานและการเหมืองแร่มีสิทธิปรับเงินหรือเรียกชดเชยค่าเสียหายจาก บริษัท โรงโม่หิน ทวีทรัพย์อนันต์ มหานคร จำกัด ได้แล้ว ข้าพเจ้ายอมชำระเงินแทนให้ทันที โดยไม่จำเป็นต้องเรียกร้องให้ บริษัท โรงโม่หิน ทวีทรัพย์อนันต์ มหานคร จำกัด ชำระหนี้ก่อน

ข้อ 2. หนังสือคำประกันนี้มีผลใช้บังคับตั้งแต่วันที่ 25 เดือน กรกฎาคม พ.ศ. 2566 จนถึงวันที่ 16 เดือน ธันวาคม พ.ศ. 2594 และข้าพเจ้าจะไม่เพิกถอนการคำประกันภายในระยะเวลาที่กำหนดไว้

ข้อ 3. หาก กรมอุตสาหกรรมพื้นฐานและการเหมืองแร่ ยินยอมให้ผิด หรือผ่อนเวลา หรือยินยอมให้ บริษัท โรงโม่หิน ทวีทรัพย์อนันต์ มหานคร จำกัด ปฏิบัติผิดแผนไปจากเงื่อนไขใดๆ ในประกาศคณะกรรมการแร่ ให้ถือว่าข้าพเจ้าได้ยินยอมในกรณีนั้นๆ ด้วย

ข้าพเจ้าได้ลงนามและประทับตราไว้ต่อหน้าพยานเป็นสำคัญ

บมจ.ธนาคารกสิกรไทย

ลงลายมือชื่อ

ผู้คำประกัน

ลงลายมือชื่อ

พยาน ลงลายมือชื่อ

พยาน

การขอคืนหนังสือคำประกัน ทาง EMAIL ได้ที่ : LG\_SERVICE@KASIKORNBANK.COM

เมื่อหนังสือคำประกันฉบับนี้หมดอายุบังคับ หรือหมดภาระผูกพันแล้ว โปรดส่งคืนธนาคาร

กรณีประสงค์ขอให้ธนาคารจ่ายเงินแทนตามภาระหนังสือคำประกันฉบับนี้ ขอให้จัดส่งผ่านช่องทาง (1) สาขาที่ออกหนังสือคำประกัน โดยการส่งมอบให้แก่เจ้าหน้าที่สาขา (by Hand) หรือ (2) ส่งไปรษณีย์และลงทะเบียนตอบรับไปยัง งานหนังสือคำประกัน สำนักงานใหญ่ อาคารแจ้งวัฒนะ ชั้น 5 เลขที่ 47/7 หมู่ 3 ตำบลบ้านใหม่ อำเภอปากเกร็ด จังหวัดนนทบุรี 11120

SR-29186881-1-2 :-

100062771350

2001859

K-Contact Center 02-8888888  
www.kasikornbank.com

บริการทุกระดับประทับใจ

ทะเบียนเลขที่ 0107536000315

## เอกสารแนบ

6

กรมธรรม์ประกันภัยเหิมืองแร่





หมายเลขอ้างอิง : 7178407704

07302624

Reference No.

<input checked="" type="checkbox"/> ต่ออายุ Renewal	<input type="checkbox"/> ประกันภัยใหม่ New Business	ตารางกรมธรรม์ประกันภัย THE SCHEDULE	
รหัสบริษัท : MTI Company Code	การประกันภัยความรับผิดตามกฎหมายต่อบุคคลภายนอก (สำหรับการทำเหมืองแร่) (PUBLIC LIABILITY INSURANCE (FOR MINE))		กรมธรรม์ประกันภัยเลขที่ : AL008951-24RBK Policy No.
1. ชื่อผู้เอาประกันภัย: ที่อยู่ (Name of Insured: Address) บริษัท โรงโมหิน ทวีทรัพย์อนันต์ มหานคร จำกัด ที่อยู่:			
2. ลักษณะกิจการหรือธุรกิจ การทำเหมืองแร่ (The Business) <input checked="" type="checkbox"/> ประเภท 2 (Type 2) <input type="checkbox"/> ประเภท 3 (Type 3)			
3. สถานที่ประกอบการที่เอาประกันภัย ประทานบัตรเลขที่ 33205/16460 จำนวนเนื้อที่ 53 ไร่ 3 งาน 39 ตารางวา ภายใน ต.หนองไผ่แก้ว อ.บ้านบึง จ.ชลบุรี 20220 Insured Premises			
4. อาณาเขตความคุ้มครอง ภายในสถานที่ประกอบการข้างต้น Coverage Territory		เขตอำนาจศาลที่คุ้มครอง ศาลไทย Jurisdiction	
5. ระยะเวลาประกันภัย : เริ่มต้น วันที่ 02/08/2024 เวลา 16.30 น. สิ้นสุดวันที่ 02/08/2025 เวลา 16.30 น. Period of Insurance : From at hours. To at hours.			
6. ขอบเขตของการเสี่ยงภัย Description of Risk คุ้มครองความรับผิดตามกฎหมายซึ่งเกิดขึ้นจากการประกอบธุรกิจ และเกิดขึ้นภายในหรือมีสาเหตุจากการใช้สถานที่ประกอบการที่เอาประกันภัย (Legal liability arising from the Business and happening within or caused by the Insured Premises.)			
7. จำนวนเงินจำกัดความรับผิด (Limit of Liability) <input checked="" type="checkbox"/> ประเภท 2 (Type 2) 5,000,000.00 บาท <input type="checkbox"/> ประเภท 3 (Type 3) บาท			
8. ความรับผิดส่วนแรกที่ผู้เอาประกันภัยต้องรับผิดชอบต่ออุบัติเหตุแต่ละครั้ง (ถ้ามี) ตามรายการแนบ บาท Deductible to be Borne by The Insured for each Accident Baht			
9. เบี้ยประกันภัยขั้นต่ำคำนวณจาก ประมาณ บาท The First Premium Calculated From Estimated at The Amount of Baht			
10. เบี้ยประกันภัย 11,169.95 บาท อากรแสตมป์ 45.00 บาท ภาษี 785.05 บาท เบี้ยประกันภัยรวม 12,000.00 บาท Premium Baht Stamp Baht Tax Baht Total Premium Baht			
11. เอกสารแนบท้ายของกรมธรรม์ประกันภัย (Attached endorsements)			
<input type="checkbox"/> การประกันภัยโดยตรง Direct <input type="checkbox"/> ตัวแทนประกันวินาศภัย Agent บมจ.ธนาคารกสิกรไทย จำกัด (มหาชน) ใบอนุญาตเลขที่ License 300002/2547 <input checked="" type="checkbox"/> นายหน้าประกันภัยรายนี้ Broker			
วันทำสัญญาประกันภัย 02/08/2024 Agreement made on		วันออกกรมธรรม์ประกันภัย 02/08/2024 Policy issued on	

เพื่อเป็นหลักฐาน บริษัทฯ โดยบุคคลผู้มีอำนาจทำการแทนบริษัทได้ลงลายมือชื่อและประทับตราของบริษัทไว้เป็นสำคัญ ณ สำนักงานของบริษัท  
As Evidence the Company has caused This Policy to be Signed by Duly Authorized Persons and The Company's Stamp to be Affixed at its Office.

กรรมการ-Director

กรรมการ-Director

Authorized Signature



สำเนาบัญชีกองทุนพัฒนาหมู่บ้านรอบพื้นที่เหมืองแร่

## ข้อกำหนดและเงื่อนไข

## Terms and Conditions

1. โปรดนำสมุดคู่มือฝากเงินมาทุกครั้งที่มีการติดต่อกับธนาคาร
2. การเปลี่ยนสมุดคู่มือฝากหรือถอนเงินต่างสาขาดังแสดงบัตรประชาชนหรือเอกสารแสดงตนซึ่งออกโดยทางราชการ
3. กรณีผู้ฝากเปลี่ยนชื่อ ชื่อสกุล ที่อยู่ หรือสมุดคู่มือฝากชำรุดสูญหาย โปรดแจ้งธนาคาร
4. สมุดนี้เป็นเพียงสมุดคู่มือฝากเท่านั้น ยังไม่ถือว่ายอดคงเหลือในสมุดนี้ถูกต้องจนกว่าจะได้ตรวจสอบตรงกับบัญชีของธนาคารแล้ว
5. ในกรณีที่บัญชีขาดการเคลื่อนไหว และยอดคงเหลือต่ำกว่าที่ธนาคารกำหนดธนาคารจะเรียกเก็บค่าธรรมเนียมบัญชีตามหลักเกณฑ์ที่ธนาคารกำหนด

1. This passbook must be presented when contacting the Bank.
2. To change the passbook or make inter-branch withdrawals, the depositor must show an identification card or passport.
3. In case the name or address of the depositor has been changed, or the passbook is damaged or lost, the depositor shall notify the branch.
4. The balance shown in the passbook will not be correct until the balance is verified with the record of the Bank.
5. In case the account has not incurred any transactions and the minimum balance is lower than the amount required by the Bank, the maintenance fee will be charged at the rate prescribed by the Bank.

27/07/22 0017ZJI8A AJ55J 017-1-76332-0 0000000000 0035405394

เงินฝากนี้ได้รับความคุ้มครองจากสถาบันคุ้มครองเงินฝากตามจำนวนที่กำหนดไว้ในกฎหมาย

( ก ร ร ง ส รี )

สำนักงาน  
Office0017 สาขาชลบุรี  
โทร. 0-3828-2301ชื่อบัญชี  
Name of Accountบจก. โรงโม่หิน ทวีทรัพย์อินทร์ มหานคร  
(กองทุนพัฒนาหมู่บ้านรอบพื้นที่เหมืองแร่)บัญชีเลขที่  
Account No.

017-1-76



ผู้รับมอบอำนาจ

001 บัญชีออมทรัพย์ มีสมุด

สมุดคู่มือฝากเลขที่  
Serial No.

0035405394

[illegible]



เอกสารแต่งตั้งคณะกรรมการมวชนสัมพันธ์

ประกาศ บริษัท โรงโมหิน ทวีทรัพย์อ่อนน้อมมหานคร จำกัด

ที่ 1/2565

เรื่อง แต่งตั้งคณะกรรมการมวลชนสัมพันธ์ ประทานบัตรที่ 33205/16460 โครงการทำเหมืองแร่หินอุตสาหกรรม ชนิด หินแกรนิตเพื่ออุตสาหกรรมก่อสร้าง ตั้งอยู่ที่ตำบลหนองไผ่แก้ว อำเภอบ้านบึง จังหวัดชลบุรี

ด้วยบริษัท โรงโมหิน ทวีทรัพย์อ่อนน้อมมหานคร จำกัดผู้ถือประทานบัตรที่ 33205/16460 โครงการทำเหมืองแร่หิน อุตสาหกรรม ชนิดหินแกรนิตเพื่ออุตสาหกรรมก่อสร้าง ตั้งอยู่ที่ตำบลหนองไผ่แก้ว อำเภอบ้านบึง จังหวัดชลบุรี มีความ ประสงค์จะจัดตั้งคณะกรรมการมวลชนสัมพันธ์ เพื่อให้เป็นไปตามเงื่อนไขมาตรการป้องกันและแก้ไขผลกระทบ สิ่งแวดล้อม และเพื่อส่งเสริมให้ภาคส่วนที่เกี่ยวข้องมีส่วนร่วมให้ความคิดเห็นและเสนอแนะการประกอบกิจการเหมืองแร่ เพื่อให้กิจการ และชุมชนอยู่ร่วมกันได้อย่างยั่งยืน บริษัทโรงโมหิน ทวีทรัพย์อ่อนน้อมมหานคร จำกัด จึงแต่งตั้งคณะกรรมการ มวลชนสัมพันธ์ โดยมีองค์ประกอบของคณะกรรมการ และอำนาจหน้าที่ดังต่อไปนี้

องค์ประกอบคณะกรรมการ

คณะที่ปรึกษา

1.	นายก อบต. หนองไผ่แก้ว	ประธานที่ปรึกษา
2.	กำนันตำบลหนองไผ่แก้ว	ที่ปรึกษา
3.	อุตสาหกรรม จังหวัดชลบุรี	ที่ปรึกษา
4.	เจ้าอาวาสวัดป่ายูบ	ที่ปรึกษา

คณะกรรมการ

1.	ผู้จัดการ บจก. โรงโมหินทวีทรัพย์อ่อนน้อมมหานคร	ประธานกรรมการ
2.	เจ้าหน้าที่มวลชนสัมพันธ์	กรรมการและเลขานุการ
3.	เจ้าหน้าที่มวลชนสัมพันธ์	กรรมการ
4.	วิศวกรเหมืองแร่	กรรมการ
5.	ผู้ใหญ่บ้านหมู่ 2	กรรมการ
6.	สมาชิก อบต.หมู่ 2	กรรมการ
7.	ผอ.รพ.สต.บ้านหนองไผ่แก้ว	กรรมการ

8.	ผอ.รพ.สต.บ้านป่าซอบ	กรรมการ
9.	ผอ.กองช่างตำบลหนองไผ่แก้ว	กรรมการ
10	ผอ.สาธารณะสุขและสิ่งแวดล้อม	กรรมการ
11	ผอ. โรงเรียนบ้านป่าซอบ	กรรมการ
12	ผอ. โรงเรียนบ้านหนองไผ่แก้ว	กรรมการ

ให้คณะกรรมการมีอำนาจหน้าที่ดังต่อไปนี้

1. บริหารจัดการกองทุน พิจารณานุมัติให้ความเห็นชอบแผนงาน และงบประมาณรวมทั้งการเบิกจ่ายงบประมาณที่เกี่ยวข้องกิจกรรมของกองทุนเพื่อระงับสุขภาพ กองทุนพัฒนาหมู่บ้านรอบพื้นที่เหมืองแร่ และกองทุนฟื้นฟูพื้นที่จากการทำเหมืองแร่ครอบคลุมพื้นที่ หมู่ 2 บ้านหินลาด ตำบลหนองไผ่แก้ว อำเภอบ้านบึง ให้สอดคล้องกับความต้องการของชุมชน และนำไปสู่การพัฒนาชุมชนอย่างยั่งยืน
2. ตรวจสอบ ประเมินผล และให้ข้อคิดเห็นผลการดำเนินงานของกองทุนเพื่อระงับสุขภาพ กองทุนพัฒนาหมู่บ้านรอบพื้นที่เหมืองแร่ และกองทุนฟื้นฟูพื้นที่จากการทำเหมืองแร่ ก่อนนำเสนอผลการดำเนินงานให้หน่วยงานที่เกี่ยวข้องทราบ
3. ตรวจสอบ และพิจารณาแก้ไขปัญหาที่ประชาชนร้องเรียน ว่าได้รับผลกระทบจากการประกอบกิจการเหมืองแร่หินอุตสาหกรรมของ บริษัท โรงโมหิน ทวีทรัพย์อนันต์มหานคร จำกัด หมู่ที่ 2 ตำบลหนองไผ่แก้ว อำเภอบ้านบึง จังหวัดชลบุรี
4. พิจารณาให้ความเห็นชอบระเบียบคณะกรรมการมวชนสัมพันธ์ เพื่อเป็นกรอบการดำเนินงานของคณะกรรมการ รวมทั้งแต่งตั้งผู้มีอำนาจลงนาม เบิกจ่ายงบประมาณกองทุนเพื่อระงับสุขภาพ กองทุนพัฒนาหมู่บ้านรอบพื้นที่เหมืองแร่ และกองทุนฟื้นฟูพื้นที่จากการทำเหมืองแร่
5. ดำเนินการอื่นๆที่ได้รับคามมอบหมาย

ทั้งนี้ตั้งแต่บัดนี้เป็นต้นไป

ประกาศ ณ วันที่ 7 เมษายน 2565

ผู้จัดการ บริษัท โรงโมหิน ทวีทรัพย์อนันต์มหานคร จำกัด



## รายงานการประชุมกรรมการมวลชนสัมพันธ์

ครั้งที่ 1 วันพฤหัสบดี ที่ 7 เมษายน พ.ศ. 2565 เวลา 14.00 น. ณ. กองทุนหมู่บ้านหินดาด ตำบลหนองไผ่แก้ว บริษัท โรงไม้

หิน ทวีทรัพย์อ่อนน้อมนคร จำกัด ประธานบัตรเลขที่ 33205/16460 ม.2 ต.หนองไผ่แก้ว อ.บ้านบึง จ.ชลบุรี

โครงการเหมืองแร่หินอุตสาหกรรมชนิดหินแกรนิตเพื่ออุตสาหกรรมก่อสร้าง

ประธานที่ประชุม โดย คุณ ชนะบูลย์ บุญเจือ รองนายก อบต.หนองไผ่แก้ว กล่าวเปิดประชุมเวลา 14.00 น. มี  
ผู้เข้าร่วมประชุมทั้งหมด 18 ท่าน โดยมีรายนามดังนี้

1. รองนายก อบต.หนองไผ่แก้ว
2. อุตสาหกรรม จังหวัดชลบุรี
3. วิศวกรเหมืองแร่ บจก. โรงไม้หินทวีทรัพย์อ่อนน้อมนคร
4. เลขานุการ
5. ผอ.กองช่างตำบลหนองไผ่แก้ว
6. ผอ. โรงเรียนบ้านหนองไผ่แก้ว
7. ผอ.กองสาธารณสุขและสิ่งแวดล้อม
8. ผอ.รพ.สต.บ้านหนองไผ่แก้ว
9. เจ้าหน้าที่มวลชนสัมพันธ์ บจก. โรงไม้หิน ทวีทรัพย์อ่อนน้อมนคร
10. เจ้าหน้าที่มวลชนสัมพันธ์ บจก. โรงไม้หิน ทวีทรัพย์อ่อนน้อมนคร
11. รองผอ. โรงเรียนบ้านป่าขุบ
12. ผู้จัดการ บริษัทโรงไม้หิน ทวีทรัพย์อ่อนน้อมนคร จำกัด
13. ผู้ใหญ่บ้าน หมู่ 2 หินดาด
14. อบต.หนองไผ่แก้ว
15. อบต.หนองไผ่แก้ว
16. ตัวแทนคณะครู โรงเรียนบ้านป่าขุบ
17. สมาชิก อบต.ตำบลหนองไผ่แก้ว
18. จพจ.รุกรการ อบต.หนองไผ่แก้ว

## วาระที่ 1 เรื่องแต่งตั้งคณะกรรมการมวชนสัมพันธ์

### คณะที่ปรึกษา

1.	นายก อบต. หนองไผ่แก้ว	ประธานที่ปรึกษา
2.	กำนันตำบลหนองไผ่แก้ว	ที่ปรึกษา
3.	อุตสาหกรรม จังหวัดชลบุรี	ที่ปรึกษา
4.	เจ้าอาวาสวัดป่ายูบ	ที่ปรึกษา

### คณะกรรมการ

1.	ผู้จัดการ บจก. โรงโม่หินทวีทรัพย์อนันต์มหานคร	ประธานกรรมการ
2.	เจ้าหน้าที่มวชนสัมพันธ์	กรรมการและเลขานุการ
3.	เจ้าหน้าที่มวชนสัมพันธ์	กรรมการ
4.	วิศวกรเหมืองแร่	กรรมการ
5.	ผู้ใหญ่บ้านหมู่ 2	กรรมการ
6.	สมาชิก อบต. หมู่ 2	กรรมการ
7.	ผอ.รพ.สต.บ้านหนองไผ่แก้ว	กรรมการ
8.	ผอ.รพ.สต.บ้านป่ายูบ	กรรมการ
9.	ผอ.กองช่างตำบลหนองไผ่แก้ว	กรรมการ
10.	ผอ.สาธารณสุขและสิ่งแวดล้อม	กรรมการ
11.	ผอ.โรงเรียนบ้านป่ายูบ	กรรมการ
12.	ผอ. โรงเรียนบ้านหนองไผ่แก้ว	กรรมการ
13.	ชาวบ้านหมู่ 2	กรรมการ
14.	ชาวบ้านหมู่ 2	กรรมการ

## ให้คณะกรรมการมีอำนาจหน้าที่ดังต่อไปนี้

1. บริหารจัดการกองทุน พิจารณานุมัติให้ความเห็นชอบแผนงาน และงบประมาณรวมทั้งการเบิกจ่ายงบประมาณที่เกี่ยวข้องกับกิจกรรมของ กองทุนเฝ้าระวังสุขภาพ และกองทุนพัฒนาหมู่บ้านรอบพื้นที่เหมืองแร่ ครอบคลุมพื้นที่ หมู่ที่ 2 บ้านหินลาด ตำบลหนองไผ่แก้ว ให้สอดคล้องกับความต้องการของชุมชน และนำไปสู่การพัฒนาชุมชนอย่างยั่งยืน
2. ตรวจสอบ ประเมินผล และให้ข้อคิดเห็นผลการดำเนินงานของกองทุนเฝ้าระวังสุขภาพ กองทุนพัฒนาหมู่บ้านรอบพื้นที่เหมืองแร่ และกองทุนฟื้นฟูพื้นที่จากการทำเหมืองแร่ ก่อนนำเสนอผลการดำเนินงานให้หน่วยงานที่เกี่ยวข้องทราบ
3. ตรวจสอบและพิจารณาแก้ไขปัญหาที่ประชาชนร้องเรียนว่าได้รับผลกระทบจากการประกอบกิจการเหมืองแร่หินอุตสาหกรรมของ บริษัท โรงโมหิน ทวีทรัพย์อนันต์มหานคร จำกัด หมู่ที่ 2 ตำบลหนองไผ่แก้ว อำเภอบ้านบึง จังหวัดชลบุรี
4. พิจารณาให้ความเห็นชอบระเบียบคณะกรรมการมวลชนสัมพันธ์ เพื่อเป็นกรอบการดำเนินงานของคณะกรรมการ รวมทั้งแต่งตั้งผู้มีอำนาจลงนามเบิกจ่ายงบประมาณกองทุนเฝ้าระวังสุขภาพ และกองทุนพัฒนาหมู่บ้านรอบพื้นที่เหมืองแร่
5. มีหน้าที่จัดประชุมอย่างน้อยปีละ 1 ครั้ง และ ดำเนินการอื่นๆที่ได้รับมอบหมาย

## วาระที่ 2 จัดตั้งกองทุนตามเงื่อนไขมาตรการป้องกันและแก้ไขผลกระทบสิ่งแวดล้อม

จากเงื่อนไขมาตรการป้องกันและแก้ไขผลกระทบสิ่งแวดล้อม โดยกรมอุตสาหกรรมพื้นฐาน และการเหมืองแร่ และสำนักนโยบาย และแผนทรัพยากรธรรมชาติและสิ่งแวดล้อม อนุญาตให้ บริษัท โรงโมหิน ทวีทรัพย์อนันต์มหานคร จำกัด ประทานบัตรเลขที่ 33205/16460

1. กองทุนพัฒนาหมู่บ้านรอบพื้นที่เหมืองแร่
2. กองทุนเฝ้าระวังสุขภาพ

**มติที่ประชุม** นุมัติให้จัดตั้งกองทุนทั้งสองกองทุนตามที่เสนอ

**2.1 จัดตั้งกองทุนพัฒนาหมู่บ้านรอบพื้นที่เหมืองแร่และระเบียบการบริหารกองทุน** โดยกองทุนพัฒนาหมู่บ้านรอบพื้นที่เหมืองแร่ มีวัตถุประสงค์เพื่อเป็นงบประมาณในการดำเนินโครงการพัฒนาคุณภาพชีวิต และสาธารณสุขประโยชน์ของประชาชนในชุมชนโดยรอบพื้นที่เหมืองแร่ เพื่อจัดสรรวงเงินในการดำเนินกิจกรรม หรือ โครงการพัฒนาคุณภาพชีวิต สภาพแวดล้อม การศึกษาประเพณี วัฒนธรรม และสาธารณสุขประโยชน์ของท้องถิ่น สำหรับชุมชน สถานศึกษา วัด โดยรอบพื้นที่เหมืองแร่ในรัศมี 2 กม. และพื้นที่ใกล้เคียงตามความเห็นชอบของคณะกรรมการทั้งนี้ การเบิกจ่ายเงินจะต้องแต่งตั้งกรรมการจากผู้แทนภาคประชาชนให้เป็นผู้ร่วมลงชื่อกับกรรมการอื่นตามที่คณะกรรมการแต่งตั้งให้เป็นผู้มีสิทธิ์เบิกจ่ายเงินกองทุน



**แต่งตั้งคณะกรรมการกองทุนพัฒนาหมู่บ้านรอบพื้นที่เหมืองแร่  
คณะที่ปรึกษา**

- |    |                          |                 |
|----|--------------------------|-----------------|
| 1. | นายก อบต. หนองไผ่แก้ว    | ประธานที่ปรึกษา |
| 2. | กำนันตำบลหนองไผ่แก้ว     | ที่ปรึกษา       |
| 3. | อุตสาหกรรม จังหวัดชลบุรี | ที่ปรึกษา       |
| 4. | เจ้าอาวาสวัดป่ายูบ       | ที่ปรึกษา       |

**คณะกรรมการ**

- |     |   |                     |
|-----|---|---------------------|
| 1.  | ผู้จัดการ บจก. โรงโมหินทวีทรัพย์ขอนแก่น ประธานกรรมการ |                     |
| 2.  | เจ้าหน้าที่มวลชนสัมพันธ์                              | กรรมการและเลขานุการ |
| 3.  | เจ้าหน้าที่มวลชนสัมพันธ์                              | กรรมการ             |
| 4.  | วิศวกรเหมืองแร่                                       | กรรมการ             |
| 5.  | ผู้ใหญ่บ้านหมู่ 2                                     | กรรมการ             |
| 6.  | สมาชิก อบต.หมู่2                                      | กรรมการ             |
| 7.  | ผอ.รพ.สต.บ้านหนองไผ่แก้ว                              | กรรมการ             |
| 8.  | ผอ.รพ.สต.บ้านป่ายูบ                                   | กรรมการ             |
| 9.  | ผอ.กองช่างตำบลหนองไผ่แก้ว                             | กรรมการ             |
| 10. | ผอ.สาธารณสุขและสิ่งแวดล้อม                            | กรรมการ             |
| 11. | ผอ.โรงเรียนบ้านป่ายูบ                                 | กรรมการ             |
| 12. | ผอ. โรงเรียนบ้านหนองไผ่แก้ว                           | กรรมการ             |

**การบริหารเงินกองทุน**

**การนำเงินเข้ากองทุน**

บริษัท โรงโมหินทวีทรัพย์ขอนแก่น จำกัด เปิดบัญชีธนาคารชื่อ กองทุนพัฒนาหมู่บ้านรอบพื้นที่เหมืองแร่ เปิดบัญชีครั้งแรก 500,000 บาท และต้องนำเงินเข้าบัญชีก่อนจัดการประชุมครั้งแรกของปี ของทุกปีกำหนดจากอัตราการผลิตแต่ละปีในอัตรา 1 บาท/เมตริกตัน แต่ไม่น้อยกว่า 500,000 บาทต่อปี จนกว่าจะสิ้นอายุประทานบัตร

## การสรรหาคณะกรรมการเข้าร่วมในการเปิดบัญชี และการเบิก/จ่ายกองทุน

ประธานฯ แจ้งให้ทราบว่าในการจัดสรรงบประมาณกองทุนจะต้องเปิดบัญชีธนาคาร กองทุนพัฒนาหมู่บ้านรอบพื้นที่เหมืองแร่เปิดบัญชีครั้งแรก 500,000 บาท และต้องนำเงินเข้าบัญชีก่อนจัดการประชุมครั้งแรกของปี ของทุกปีจำนวน 500,000 บาท ซึ่งในการเปิดบัญชีดังกล่าว จะต้องสรรหากรรมการที่ร่วมกันเปิดบัญชี และเป็นผู้มีอำนาจลงนามเบิกจ่ายเงินกองทุน โดยต้องลงนาม 2 ใน 3 ของผู้มีอำนาจลงนาม ประธาน ฯ จึงขอความคิดเห็นจากที่ประชุมว่าเห็นควร มอบหมายให้กรรมการท่านใด

**มติที่ประชุม** กองทุนพัฒนาหมู่บ้านรอบพื้นที่เหมืองแร่ มอบหมายให้มีผู้มีอำนาจเปิดบัญชี และลงนามเบิกจ่ายเงินกองทุน ดังนี้

1. ผู้จัดการ บริษัทโรงโม่หิน ทวีทรัพย์อนันต์มหานคร จำกัด
2. ผู้ใหญ่บ้าน หมู่ 2 หินลาด
3. สมาชิก อบต.ตำบลหนองไผ่แก้ว

โดยทั้ง 3 ท่านนี้จะต้องลงนามเบิกจ่ายร่วมกัน 2 ใน 3 ท่าน โดยจะต้องมี นายอัครพล ประเสริฐวิทย์ ผู้แทนโครงการเป็นผู้ลงนามร่วมด้วยทุกครั้ง

**2.2 จัดตั้งกองทุนเฝ้าระวังสุขภาพ และระเบียบการบริหารกองทุน** โดยกองทุนเฝ้าระวังสุขภาพ มีวัตถุประสงค์เพื่อจัดสรรเงินงบประมาณในการดำเนินกิจกรรมการตรวจเฝ้าระวังสุขภาพปอด จัดซื้อจัดหาอุปกรณ์เพื่อประโยชน์ทางด้านสาธารณสุขเพื่อสาธารณะประโยชน์ การจัดทำแผนที่ชุมชนเพื่อเชื่อมโยงกับข้อมูลด้านสุขภาพ โครงการที่เกี่ยวข้องกับการเฝ้าระวังสุขภาพของประชาชนในชุมชนโดยรอบพื้นที่เหมืองแร่ ในรัศมีไม่น้อยกว่า 1 กิโลเมตร ทั้งนี้ ต้องไม่รวมถึงการศึกษาดูงานของบุคลากรที่เกี่ยวข้อง โดยการเบิกจ่ายเงินจะต้องแต่งตั้งกรรมการจากผู้แทนด้านสาธารณสุข เป็นผู้ร่วมลงชื่อกับกรรมการอื่นตามที่คณะกรรมการแต่งตั้งเป็นผู้มีสิทธิ์เบิกจ่ายเงินกองทุน

**แต่งตั้งคณะกรรมการกองทุนเฝ้าระวังสุขภาพ**

### คณะที่ปรึกษา

- |    |                          |                 |
|----|--------------------------|-----------------|
| 1. | นายก อบต. หนองไผ่แก้ว    | ประธานที่ปรึกษา |
| 2. | กำนันตำบลหนองไผ่แก้ว     | ที่ปรึกษา       |
| 3. | อุตสาหกรรม จังหวัดชลบุรี | ที่ปรึกษา       |
| 4. | เจ้าอาวาสวัดป่ายูบ       | ที่ปรึกษา       |

### คณะกรรมการ

- |    |   |                     |
|----|---|---------------------|
| 1. | ผู้จัดการ บจก. โรงโม่หินทวีทรัพย์อนันต์มหานคร | ประธานกรรมการ       |
| 2. | เจ้าหน้าที่มวลชนสัมพันธ์                      | กรรมการและเลขานุการ |

3.	เจ้าหน้าที่มวลชนสัมพันธ์	กรรมการ
4.	วิศวกรเหมืองแร่	กรรมการ
5.	ผู้ใหญ่บ้านหมู่ 2	กรรมการ
6.	สมาชิก อบต.หมู่ 2	กรรมการ
7.	ผอ.รพ.สต.บ้านหนองไผ่แก้ว	กรรมการ
8.	ผอ.รพ.สต.บ้านป่ายูบ	กรรมการ
9.	ผอ.กองช่างตำบลหนองไผ่แก้ว	กรรมการ
10.	ผอ.กองสาธารณสุขและสิ่งแวดล้อม	กรรมการ
11.	ผอ.โรงเรียนบ้านป่ายูบ	กรรมการ
12.	ผอ. โรงเรียนบ้านหนองไผ่แก้ว	กรรมการ

## การบริหารเงินกองทุน

### การนำเงินเข้ากองทุน

บริษัท โรงโม่หินทวีทรัพย์อเนกนันทน์ จำกัด เปิดบัญชีธนาคารชื่อ กองทุนเพื่อระงับสุขภาพเปิดบัญชีครั้งแรก 200,000 บาทและต้องนำเงินเข้าบัญชีก่อนจัดการประชุมครั้งแรกของปี ทุกปีกำหนดจากอัตราการผลิตแต่ละปีในอัตรา 0.5 บาท/เมตริกตัน แต่ไม่น้อยกว่า 200,000 บาทต่อปีจนกว่าจะสิ้นอายุประทานบัตร

### การสรรหาละกรรมการเข้าร่วมในการเปิดบัญชี และการเบิก/จ่ายเงินกองทุน

ประธาน ฯ แจ้งให้ทราบว่าในการสรรงบประมาณกองทุนจะต้องเปิดบัญชีธนาคาร กองทุนเพื่อระงับสุขภาพ เปิดบัญชีครั้งแรก 200,000 บาท และต้องนำเงินเข้าบัญชีก่อนจัดการประชุมครั้งแรกของปี ของทุกปีจำนวน 200,000 บาท ซึ่งในการเปิดบัญชีดังกล่าวจะต้องสรรหากรรมการที่จะร่วมกันเปิดบัญชี และเป็นผู้มีอำนาจลงนามเบิกจ่ายเงินกองทุน โดยต้องลงนาม 2 ใน 3 ของผู้มีอำนาจลงนามประธานฯ จึงขอความคิดเห็นจากที่ประชุมว่าเห็นควร มอบหมายให้กรรมการท่านใด

### มติที่ประชุม กองทุนเพื่อระงับสุขภาพ มอบหมายให้ผู้มีอำนาจเปิดบัญชี และลงนามเบิกจ่ายเงินกองทุนดังนี้

1. ผู้จัดการ บจก. โรงโม่หิน ทวีทรัพย์อเนกนันทน์
2. ผอ.รพ.สต.บ้านหนองไผ่แก้ว
3. ผู้ใหญ่บ้านหมู่ 2

โดยทั้ง 3 ท่านนี้จะต้องลงนามเบิกจ่ายร่วมกัน 2 ใน 3 ท่าน โดยจะต้องมี นายอักรพล ประเสริฐวิทย์ ผู้แทนโครงการเป็นผู้ลงนามร่วมด้วยทุกครั้ง



วาระที่ 3 แจ้งที่ประชุม ให้เตรียมโครงการที่จะยื่นเสนอในครั้งถัดไป วันจันทร์ ที่ 9 มิถุนายน 2565

ให้ทำการเปิดบัญชีกองทุนและนำเงินเข้ากองทุน โดยนัดหมายวันที่ 1 สิงหาคม 2565

ที่ประชุม รับทราบตามที่แจ้งให้ทราบ

ประธาน ฯ กล่าวขอบคุณผู้เข้าร่วมประชุมทุกท่าน และกล่าวปิดประชุมเวลาประมาณ 16.00 น.

ประธานกรรมการ

ลงชื่อ

เลขานุการ/ผู้จัดทำรายงานการประชุม

สำเนาบัญชีกองทุนเผื่อระวางสุขภาพ

## ข้อกำหนดและเงื่อนไข

## Terms and Conditions

1. โปรดนำสมุดคู่มือนี้มาทุกครั้งที่มีการติดต่อธนาคาร
2. การเปลี่ยนสมุดคู่มือฝากหรือถอนเงินต่างสาขาต้องแสดงบัตรประชาชนหรือเอกสารแสดงตนซึ่งออกโดยทางราชการ
3. กรณีผู้ฝากเปลี่ยนชื่อ ชื่อสกุล ที่อยู่ หรือสมุดคู่มือฝากชำรุดสูญหาย โปรดแจ้งธนาคาร
4. สมุดนี้เป็นเพียงสมุดคู่มือฝากเท่านั้น ยังไม่ถือว่ายอดคงเหลือในสมุดนี้ถูกต้องจนกว่าจะได้ตรวจสอบตรงกับบัญชีของธนาคารแล้ว
5. ในกรณีที่บัญชีมีการเคลื่อนไหว และมียอดคงเหลือต่ำกว่าที่ธนาคารกำหนดธนาคารจะเรียกเก็บค่าธรรมเนียมบัญชีตามหลักเกณฑ์ที่ธนาคารกำหนด

1. This passbook must be presented when contacting the Bank.
2. To change the passbook or make inter-branch withdrawals, the depositor must show an identification card or passport.
3. In case the name or address of the depositor has been changed, or the passbook is damaged or lost, the depositor shall notify the branch.
4. The balance shown in the passbook will not be correct until the balance is verified with the record of the Bank.
5. In case the account has not incurred any transactions and the minimum balance is lower than the amount required by the Bank, the maintenance fee will be charged at the rate prescribed by the Bank.

27/07/22 0017ZJI8A AJ55J 017-1-76333-8 0000000000 0035405395

เงินฝากนี้ได้รับความคุ้มครองจากสถาบันคุ้มครองเงินฝากตามจำนวนที่กำหนดไว้ในกฎหมาย

สำนักงาน  
Office0017 สาขาสมุทรปราการ  
โทร. 0-3828-2301ชื่อบัญชี  
Name of Accountนาง. โรจน์นันทน์ ทวีทรัพย์อนันต์ มหานคร  
(กองทุนเพื่อการต่างประเทศ)บัญชีเลขที่  
Account No.

017-1-76



001 บัญชีออมทรัพย์ มีงบบุค

ผู้รับมอบอำนาจ

สมุดคู่มือฝากเลขที่  
Serial No.

0035405395



วันที่ Date	รายการ Transaction	ถอน Withdrawal	ฝาก Deposit	คงเหลือ Balance	หมายเลขผู้ทำรายการ Teller ID.
31/01/24 TW	*****230.00			*****24,400.25	0003A 1
21/02/24 TW	*****330.00			*****24,070.25	0003A 2
04/06/24 CL	*****200,000.00			*****224,070.25	M721A00873
27/06/24 IN	*****157.41			*****224,227.66	0003A 4
27/06/24 TX	*****1.57			*****224,226.09	0003A 5
17/09/24 TW	*****10,030.00 /			*****214,196.09	0006D00176
17/09/24 TW	*****49,450.00 /			*****164,746.09	0006D00177
17/09/24 TW	*****2,000.00 /			*****162,746.09	0003A 8
18/09/24 TW	*****45,800.00 /			*****116,946.09	0006D00178
18/09/24 TW	*****2,000.00 /			*****114,946.09	0003A 10
25/09/24 TW	*****35,030.00			*****79,916.09	M721A00871
27/12/24 IN	*****361.90			*****80,277.99	0003A 12
27/12/24 TX	*****3.62			*****80,274.37	0003A 13
20/01/25 TW	*****77,660.00			*****2,614.37	0006D00174
20/01/25 TW	*****2,000.00			*****614.37	0003A 15
					16
					17
					18
					19
					20



**krungsri**  
กรุงศรี

A member of MUFG, a global financial group

สมุดคู่ฝากเลขที่  
Serial No.

0035405395

# เอกสารแนบ 10

รายงานการเจาะระเบิด





ภาพก่อนการระเบิด



ภาพหลังการระเบิด



ใบรายงานการเจาะและการระเบิด

เลขที่เอกสาร	A110268 - 1/1		วัน/เดือน/ปี	11/2/2568		
รายละเอียด	ระเบิดงานผลิต		ชนิดการระเบิด	หินแน่น	แก้พื้น/ปรับตอ	หินผุ
ขนาดรูเจาะ	76	มม.	จำนวนหลุม 1 ก้าน			
มุมเอียงหลุมเจาะ	90	องศา	จำนวนหลุม 2 ก้าน			
ระยะระหว่างแถว (Burden)(B)	1.8	เมตร	จำนวนหลุม 3 ก้าน	36		
ระยะระหว่างหลุม (Spacing)(S)	1.8	เมตร	จำนวนหลุม 4 ก้าน			
ความลึกหลุมเจาะ (Depth)(H)	7.5	เมตร	รวม	36	0	0

จำนวนแถว	2	แถว
จำนวนหลุม	36	หลุม
ความสูงหน้าผา	6.0	เมตร
ระยะอัดปากหลุม	6	เมตร
คำนวณปริมาตร	700	ลบ.ม.
คำนวณปริมาณ	1820	ตัน
Powder Factor	0.302	กก./ลบ.ม.
	0.116	กก./ตัน

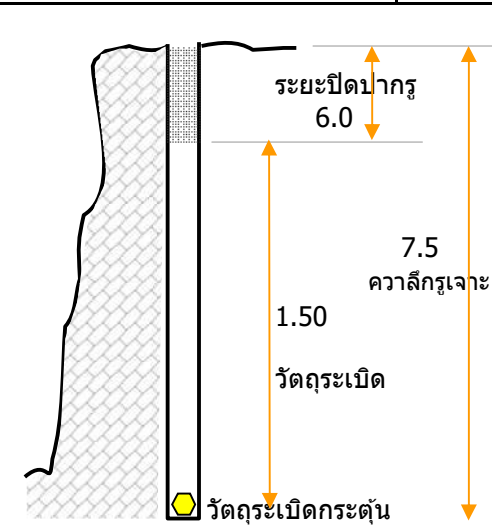

แผนผังหน้างานระเบิด

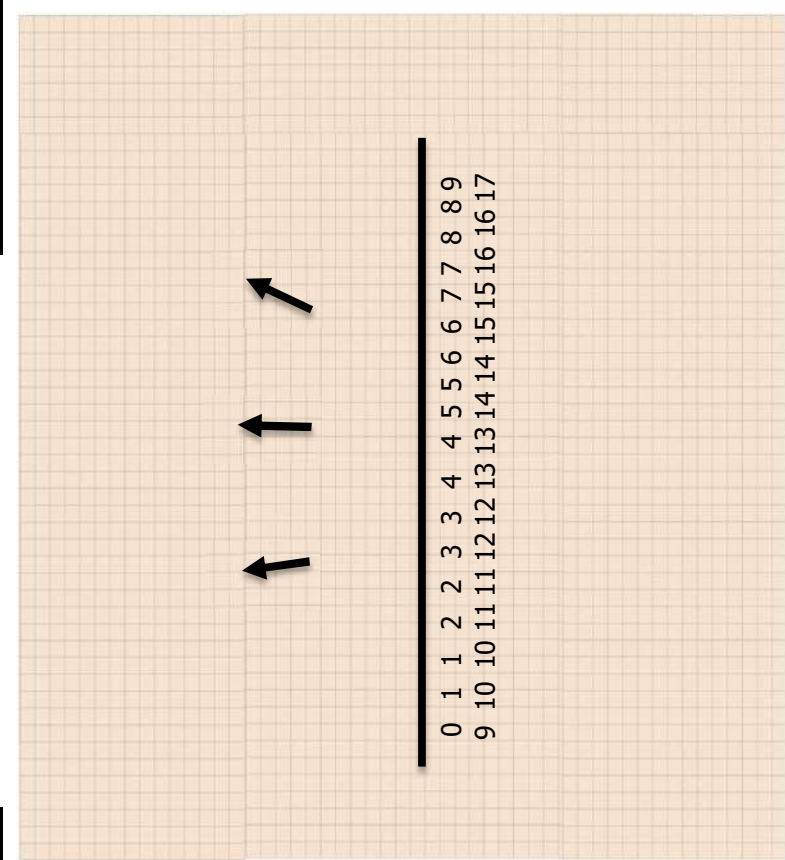

แก้ปเบอร์	จำนวน	ดินระเบิด	11.67	กก.
0	1	ปุ๋ย	8	กระสอบ.
1	2		200	กก.
2	2	วัตถุระเบิดรวม	212	กก.
3	2			
4	2	ปริมาตรหิน	388.8	ลบ.ม.
5	2	กว้าง	3.6	ม.
6	2	ยาว	18	ม.
7	2	ผาส่ง	6	ม.
8	2	น้ำหนักหิน	1011	ตัน
9	2			
10	2			
11	2			
12	2			
13	2			
14	2			
15	2			
16	2			
17	1			
18	1			
19	1			
20	0			
รวม	36			

Blast Result					
1.ระยะร้าวหลัง	0.0	ม.			
2.หินก้อนใหญ่	50.0	%			
3.ระยะสาด	5.0	ม.			
4.ความสูงหน้าผา	3.5	ม.			
5.ความสูงกองสต็อ	3.0	ม.			
Comment :					
Remarks :					
ความต้านทาน	48	โอห์ม			
เบิกน้ำมัน	26	ลิตร			
วัตถุระเบิดสูงสุดต่อรู	105.8	กก./รู			
ปุ๋ย	100	กก./รู	ดินระเบิด	5.833	กก./รู
ผู้จัดการโรงงาน/วิศวกรควบคุม					



ภาพก่อนการระเบิด



ภาพหลังการระเบิด





**ใบรายงานการเจาะและการระบิด**

เลขที่เอกสาร	A120268 - 1/1		วัน/เดือน/ปี	12/2/2568		
รายละเอียด	ระเบิดงานผลิต		ชนิดการระเบิด	หินแน่น	แก้พื้น/ปรับดอ	หินผุ
ขนาดรูเจาะ	76	มม.	จำนวนหลุม 1 ก้าน			
มุมเอียงหลุมเจาะ	90	องศา	จำนวนหลุม 2 ก้าน			
ระยะระหว่างแถว (Burden)(B)	1.8	เมตร	จำนวนหลุม 3 ก้าน	32		
ระยะระหว่างหลุม (Spacing)(S)	1.8	เมตร	จำนวนหลุม 4 ก้าน			
ความลึกหลุมเจาะ (Depth)(H)	7.5	เมตร	รวม	32	0	0
จำนวนแถว	2	แถว	แผนผังหน้างานระเบิด			
จำนวนหลุม	32	หลุม				
ความสูงหน้าผา	6.0	เมตร				
ระยะอัดปากหลุม	6	เมตร				
คำนวณปริมาตร	622	ลบ.ม.				
คำนวณปริมาณ	1617	ตัน				
Powder Factor	0.215	กก./ลบ.ม.				
	0.083	กก./ตัน				

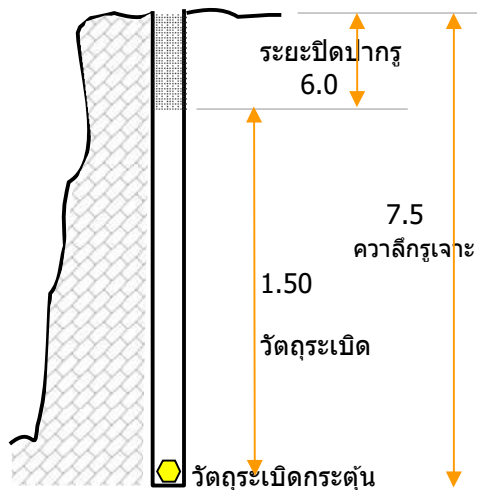

## แผนผังหน่วยงานระเบิด

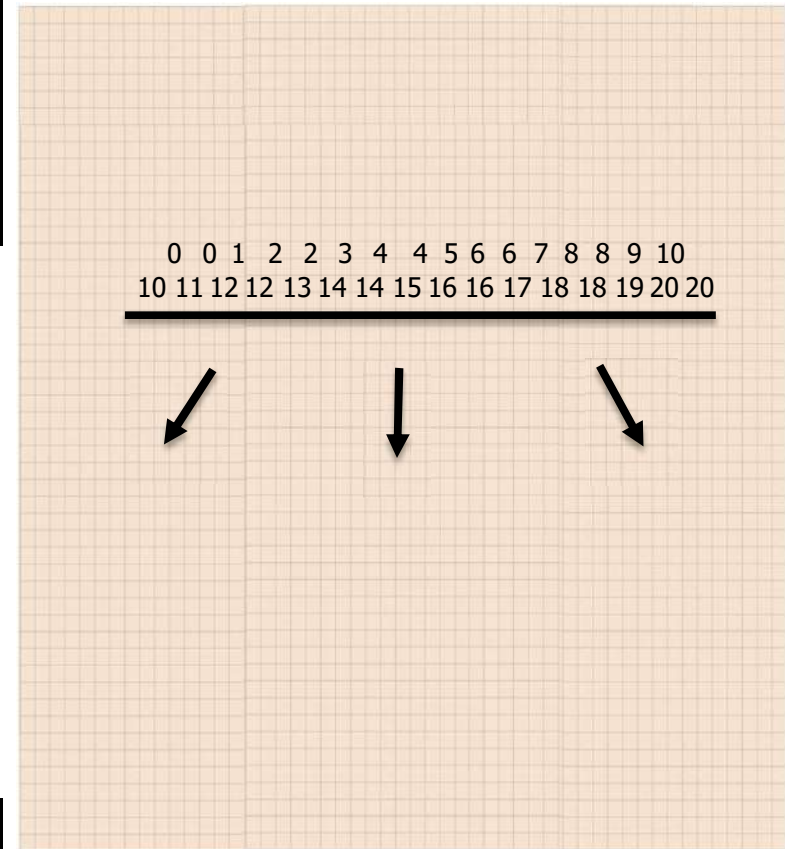

แก้ปเบอร์	จำนวน	ดินระเบิด	8.889	กก.
0	2	ป๋ย	5	กระสอบ.
1	1		125	กก.
2	2	วัดถูระเบิดรวม		134 กก.
3	1			
4	2	ปริมาตรหิน	388.8	ลบ.ม.
5	1	กว้าง	3.6	ม.
6	2	ยาว	18	ม.
7	1	ผาส่ง	6	ม.
8	2	น้ำหนักหิน	1011	ตัน (2.6)
9	1			
10	2			
11	1			
12	2			
13	1			
14	2			
15	1			
16	2			
17	1			
18	2			
19	1			
20	2			
รวม	32			

Blast Result					
1.ระยะร้าวหลัง	0.5	m.			
2.หินก้อนใหญ่	50.0	%			
3.ระยะเสา	5.0	m.			
4.ความสูงหน้าผา	3.5	m.			
5.ความสูงกองสตั๊ต	3.0	m.			
Comment :					
Remarks :					
ความต้านทาน			โอห์ม		
เบิกน้ำมัน			ลิตร์		
วัดระเบิดสูงสุดต่อรู		133.9	กก./รู		
ปุ๋ย	125 กก./รู	ดินระเบิด	8.889	กก./รู	
ผู้จัดการโรงงาน/วิศวกรควบคุม					

ภาพก่อนการระเบิด



ภาพหลังการระเบิด



**ใบรายงานการเจาะและการระบิด**

เลขที่เอกสาร	A130268 - 1/2		วัน/เดือน/ปี	13/2/2568		
รายละเอียด	ระเบิดงานผลิต		ชนิดการระเบิด	หินแน่น	แก้พื้น/ปรับตอ	หินผุ
ขนาดรูเจาะ	76	มม.	จำนวนหลุม 1 ก้าน			
มุมเอียงหลุมเจาะ	90	องศา	จำนวนหลุม 2 ก้าน			
ระยะระหว่างแถว (Burden)(B)	1.8	เมตร	จำนวนหลุม 3 ก้าน	33		
ระยะระหว่างหลุม (Spacing)(S)	1.8	เมตร	จำนวนหลุม 4 ก้าน			
ความลึกหลุมเจาะ (Depth)(H)	7.5	เมตร	รวม	33	0	0
จำนวนแถว	2	แถว	แผนผังหน้างานระเบิด			
จำนวนหลุม	33	หลุม				
ความสูงหน้าผา	6.0	เมตร				
ระยะอัดปากหลุม	6	เมตร				
คำนวณปริมาตร	642	ลบ.ม.				
คำนวณปริมาณ	1668	ตัน				
Powder Factor	0.209	กก./ลบ.ม.				
	0.080	กก./ตัน				

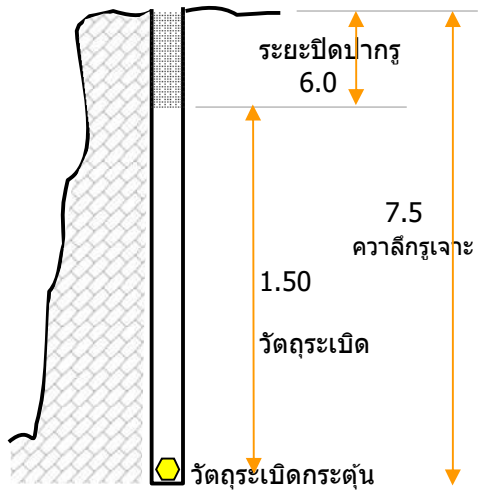

## แผนผังหน่วยงานระเบิด

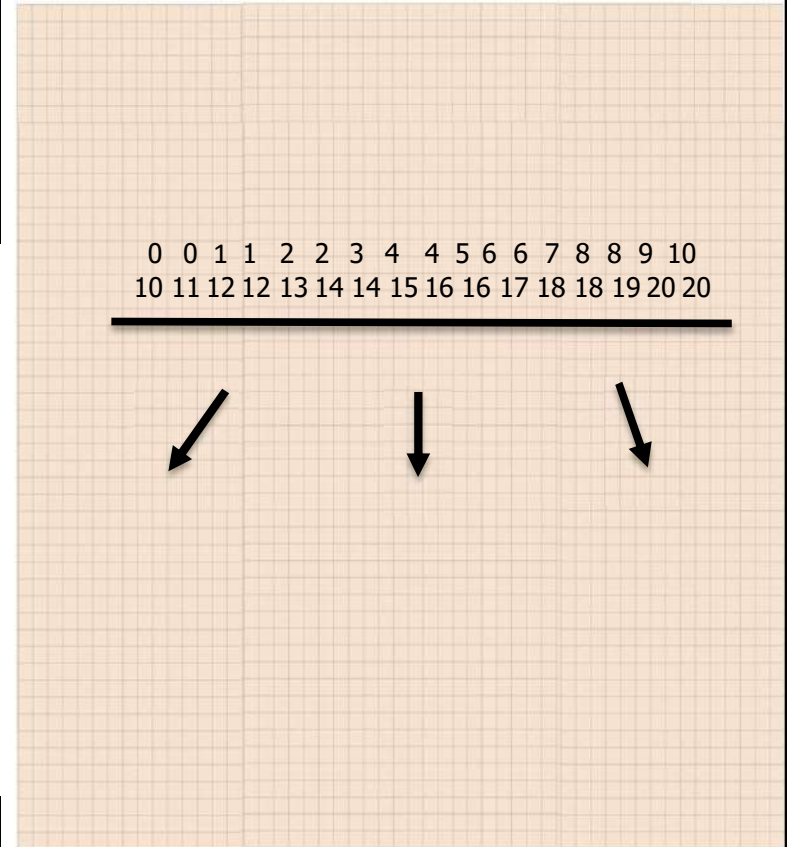

แก้ปเบอร์	จำนวน	ดินระเบิด	9.167	กก.															
0	2	ป๋ย	5	กระสอบ.															
1	2	125		กก.															
2	2	วัดถูระเบิดรวม		134 กก.															
3	1	<table><tr><td>ปริมาตรหิน</td><td>388.8</td><td>ลบ.ม.</td></tr><tr><td>กว้าง</td><td>3.6</td><td>ม.</td></tr><tr><td>ยาว</td><td>18</td><td>ม.</td></tr><tr><td>ผาส่ง</td><td>6</td><td>ม.</td></tr><tr><td>น้ำหนักหิน</td><td>1011</td><td>ตัน</td></tr></table> (2.6)			ปริมาตรหิน	388.8	ลบ.ม.	กว้าง	3.6	ม.	ยาว	18	ม.	ผาส่ง	6	ม.	น้ำหนักหิน	1011	ตัน
ปริมาตรหิน	388.8				ลบ.ม.														
กว้าง	3.6				ม.														
ยาว	18				ม.														
ผาส่ง	6				ม.														
น้ำหนักหิน	1011				ตัน														
4	2																		
5	1																		
6	2																		
7	1																		
8	2																		
9	1																		
10	2																		
11	1																		
12	2																		
13	1																		
14	2																		
15	1																		
16	2																		
17	1																		
18	2																		
19	1																		
20	2																		
รวม	33																		

Blast Result					
1.ระยะร้าวหลัง	0.0	m.			
2.หินก้อนใหญ่	50.0	%			
3.ระยะสาด	5.0	m.			
4.ความสูงหน้าผา	3.5	m.			
5.ความสูงกองสตั๊ก	3.0	m.			

Comment :

Remarks :

ความต้านทาน	48	โอห์ม
เบิกน้ำมัน	26	ลิตร
วัดกระแสเปิดสูงสุดต่อรู	134.2	กก./รู
ปั๊ม	125 กก./รู	ดินระเบิด
		9.167 กก./รู

**ผู้จัดการโรงงาน/วิศวกรควบคุม**



ภาพก่อนการระเบิด



ภาพหลังการระเบิด



# เอกสารแนบ 11

รายการอนุเคราะห์ชุมชน



ที่ ศธ ๐๔๐๓๔.๕๑ / ๐๐๖

โรงเรียนวัดเขาไผ่ (เขี้ยววิทยาคูณ)

๔ มกราคม ๒๕๖๗

เรื่อง ขอขอบคุณ

เรียน ผู้จัดการ บริษัท โรงโมหิน ทวีทรัพย์อนันต์ มหานคร จำกัด

ตามที่โรงเรียนวัดเขาไผ่ (เขี้ยววิทยาคูณ) ได้ขอความอนุเคราะห์ทุนการศึกษา ของขวัญ ของรางวัล เนื่องในงานวันเด็กแห่งชาติ ประจำปี ๒๕๖๗ นั้น ซึ่งบริษัท โรงโมหิน ทวีทรัพย์อนันต์ มหานคร จำกัด ได้ให้ความอนุเคราะห์สนับสนุนเงินทุนการศึกษาให้กับนักเรียน เป็นเงินจำนวน ๘,๐๐๐ บาท

ในการนี้โรงเรียนวัดเขาไผ่ (เขี้ยววิทยาคูณ) จึงใคร่ขอขอบคุณในความอนุเคราะห์ดังกล่าวมา ณ โอกาสนี้ และหวังเป็นอย่างยิ่งว่า โรงเรียนจะได้รับความอนุเคราะห์จากท่านเป็นอย่างดีอีกเช่นเคยในโอกาสต่อไป

จึงเรียนมาเพื่อโปรดทราบ

ขอแสดงความนับถือ

ผู้อำนวยการโรงเรียนวัดเขาไผ่ (เขี้ยววิทยาคูณ)

โรงเรียนวัดเขาไผ่ (เขี้ยววิทยาคูณ)



ที่ ศธ ๐๔๐๓๔.๑๗/๑๔



โรงเรียนบ้านบึงกระโดน (ศิริสิงห์อุปถัมภ์)

๑๐ มกราคม ๒๕๖๗

เรื่อง ขอขอบคุณ

เรียน ผู้จัดการ บริษัท โรงโม่หินทวีทรัพย์อนันต์มหานคร จำกัด

ตามที่ บริษัท โรงโม่หินทวีทรัพย์อนันต์มหานคร จำกัด ได้กรุณาอนุเคราะห์มอบเงินสนับสนุน  
ในการจัดกิจกรรมวันเด็ก ประจำปี ๒๕๖๗ เป็นจำนวนเงิน ๓,๐๐๐ บาท (สามพันบาทถ้วน) ให้กับโรงเรียนนั้น

ในการนี้ ทางโรงเรียนบ้านบึงกระโดน (ศิริสิงห์อุปถัมภ์) ได้รับเงินสนับสนุนดังกล่าว  
ไว้เป็นที่เรียบร้อยแล้ว และรู้สึกซาบซึ้งในความกรุณาของท่าน จึงใคร่ขอกราบขอบพระคุณท่านเป็นอย่างสูง  
มา ณ โอกาสนี้

จึงเรียนมาเพื่อทราบและขอกราบขอบพระคุณ

ขอแสดงความนับถือ

ผู้อำนวยการโรงเรียนบ้านบึงกระโดน (ศิริสิงห์อุปถัมภ์)

งานบริหารทั่วไป



กระทรวงศึกษาธิการ  
ประกาศเกียรติคุณบัตรฉบับนี้ให้ไว้เพื่อแสดงว่า  
บริษัท โรงไม้หินทวิทรัพย์อำนวยการ จำกัด

ได้บริจาค

เงินสดเพื่อสนับสนุนกิจกรรมวันเด็กแห่งชาติ จำนวน ๑๒,๐๐๐ บาท (หนึ่งหมื่นสองพันบาทถ้วน)  
ให้เป็นสมบัติของ โรงเรียนบ้านหนองไผ่แก้ว (พลสุขสหการอุปถัมภ์) และได้รับไว้เรียบร้อยแล้ว

จึงขอมอบประกาศเกียรติคุณบัตรฉบับนี้ไว้เป็นสำคัญ

ขอให้ความสุขสวัสดิ์เจริญเทอญ

ให้ไว้ ณ วันที่ ๑๐ เดือน มกราคม พ.ศ. ๒๕๖๗

ตำแหน่ง ผู้อำนวยการโรงเรียนบ้านหนองไผ่แก้ว (พลสุขสหการอุปถัมภ์)





กระทรวงศึกษาธิการ  
ประกาศเกียรติคุณบัตรฉบับนี้ให้ไว้เพื่อแสดงว่า  
บริษัท โรงโมหินทวีทรัพย์อนันต์มหานคร จำกัด

ได้บริจาค  
ทุนการศึกษานักเรียน เนื่องในวันเด็กแห่งชาติ เป็นจำนวนเงินทั้งสิ้น ๓,๐๐๐ บาท (สามพันบาทถ้วน)

ให้เป็นสมบัติของ \_\_\_\_\_ โรงเรียนบ้านป่าแดง (ไชยอุปถัมภ์) \_\_\_\_\_ และได้รับไว้เรียบร้อยแล้ว

จึงขอมอบประกาศเกียรติคุณบัตรฉบับนี้ไว้เป็นสำคัญ  
ขอให้ความสุขสวัสดิ์เจริญเทอญ  
ให้ไว้ ณ วันที่ ๑๐ เดือน มกราคม พ.ศ. ๒๕๖๓

ตำแหน่ง \_\_\_\_\_  
ผู้อำนวยการโรงเรียนบ้านป่าแดง (ไชยอุปถัมภ์)





ที่ ศธ.๐๔๐๓๔.๑๙/ว.๐๐๗

โรงเรียนบ้านป่าแดง(ไชยอุปถัมภ์)

๙๐ หมู่ ๖ ต.หนองอิรุณ

อ.บ้านบึง จ.ชลบุรี ๒๐๒๒๐

๑๐ มกราคม ๒๕๖๗

เรื่อง ขอขอบคุณ

เรียน กรรมการผู้จัดการบริษัท โรงโม่หินทวีทรัพย์อนันต์มหานคร จำกัด

ตามที่ท่านให้ความอนุเคราะห์ในการบริจาคเงิน เพื่อสนับสนุนการจัดการศึกษาเนื่องในงานวันเด็กแห่งชาติ ประจำปี ๒๕๖๗ เป็นจำนวนเงิน ๓,๐๐๐ บาท (สามพันบาทถ้วน)

ในการนี้ ผู้บริหาร คณะครู นักเรียน โรงเรียนบ้านป่าแดง (ไชยอุปถัมภ์) ขอขอบพระคุณมา ณ โอกาสนี้ และหวังเป็นอย่างยิ่งว่าจะได้รับความอนุเคราะห์ด้วยดีตลอดไป

จึงเรียนมาเพื่อโปรดทราบและขอขอบคุณเป็นอย่างสูงมา ณ โอกาสนี้

ขอแสดงความนับถือ

ว่าที่ ร.ท.

ผู้อำนวยการโรงเรียนบ้านป่าแดง(ไชยอุปถัมภ์)

งานบริหารทั่วไป



เลขที่ บ.บ.ก. ๓/๒๕๖๗

## กระทรวงศึกษาธิการ

ประกาศเกียรติคุณบัตรฉบับนี้ให้ไว้เพื่อแสดงว่า  
บริษัท โรงโม่หินทวิทรัพย์อนันต์มหานคร จำกัด

ได้บริจาค

สนับสนุนเงินทุนการศึกษา มูลค่า ๓,๐๐๐ บาท (สามพันบาทถ้วน)

ให้เป็นสมบัติของ โรงเรียนบ้านบึงกระโดน (ศิริสิงห์อุปถัมภ์) และได้รับไว้เรียบร้อยแล้ว

จึงขอมอบประกาศเกียรติคุณบัตรฉบับนี้ไว้เป็นสำคัญ

ขอให้มีความสุขสวัสดิ์เจริญเทอญ

ให้ไว้ ณ วันที่ ๑๑ เดือน มกราคม พ.ศ. ๒๕๖๗

ผู้อำนวยการโรงเรียนบ้านบึงกระโดน (ศิริสิงห์อุปถัมภ์)



ที่ ตช ๐๐๑๗(ขบ).๕๙/ว. ๓๑๓

สถานีตำรวจภูธรบ้านบึง  
อำเภอบ้านบึง จังหวัดชลบุรี ๒๐๑๗๐

๑๕ มกราคม ๒๕๖๗

เรื่อง ขอบขอบคุณ

เรียน ผู้จัดการ บริษัท โรงโม่หินทวีทรัพย์อนันต์มหานคร จำกัด

ตามที่ บริษัท โรงโม่หินทวีทรัพย์อนันต์มหานคร จำกัด ได้ให้การสนับสนุนของรางวัล ของขวัญ ให้แก่เด็กและเยาวชนที่มาร่วมกิจกรรมวันเด็กแห่งชาติ ในวันเสาร์ ที่ ๑๓ มกราคม ๒๕๖๗ ณ บริเวณหน้าที่ว่าการอำเภอบ้านบึง นั้น

บัดนี้การจัดงาน ได้เสร็จสิ้นเป็นที่เรียบร้อยแล้ว สถานีตำรวจภูธรบ้านบึง ขอขอบคุณเป็นอย่างสูงมา ณ โอกาสนี้ และ ขออาราธนาคุณพระศรีรัตนตรัยและสิ่งศักดิ์สิทธิ์ทั้งหลายในสากลโลก ได้โปรดดลบันดาลประทานพรให้ท่านและครอบครัว ประสบแต่ความสุขสิริสวัสดิ์พิพัฒน์มงคล สมบูรณ์พูนผล ในสิ่งอันพึงปรารถนาทุกประการ

ขอแสดงความนับถือ

พันตำรวจเอก

( )

ผู้กำกับการสถานีตำรวจภูธรบ้านบึง

งานอำนวยการ



ที่ ศธ ๐๔๐๓๔.๒๐/๕



โรงเรียนบ้านป่ายุบ (บึงกู่ประชาชนเคราะห์)

๑๗ มกราคม ๒๕๖๗

เรื่อง ขอบขอบคุณ

เรียน ผู้จัดการ บริษัท โรงโม่หินทวีทรัพย์อนันต์มหานคร จำกัด

ตามที่ ท่านได้ให้ความอนุเคราะห์สนับสนุนงบประมาณ จำนวน ๒๕,๐๐๐ บาท ในการจัดหาของขวัญในวันเด็กแห่งชาติ ประจำปี ๒๕๖๗ ในวันศุกร์ที่ ๑๒ มกราคม ๒๕๖๗ ที่ผ่านมามีเด็กนักเรียนได้ร่วมกิจกรรมอย่างมีความสุข สนุกสนาน และได้รับของขวัญวันเด็กครบทุกคน

ทางโรงเรียนบ้านป่ายุบ(บึงกู่ประชาชนเคราะห์) ขาบซึ่งในน้ำใจของท่านที่ได้ให้ความอนุเคราะห์กิจกรรมวันเด็กแห่งชาติ ประจำปี พ.ศ.๒๕๖๗ จึงขอขอบคุณอย่างสูงมา ณ โอกาสนี้ ขอให้ท่านประสบแต่ความสุขความเจริญยิ่งขึ้นไป

จึงเรียนมาเพื่อโปรดทราบ

ขอแสดงความนับถือ

ผู้อำนวยการโรงเรียนบ้านป่ายุบ (บึงกู่ประชาชนเคราะห์)

โรงเรียนบ้านป่ายุบ (บึงกู่ประชาชนเคราะห์)



องค์การบริหารส่วนตำบลหนองไผ่แก้ว  
อำเภอบ้านบึง จังหวัดชลบุรี

ขอมอบประกาศนียบัตรฉบับนี้ ให้ไว้เพื่อแสดงว่า

**บริษัท โรงโม้หิน ทวีทรัพย์อนันต์ มหานคร จำกัด**

ได้สนับสนุน ในโครงการวันเด็กแห่งชาติ ประจำปี ๒๕๖๗ ขององค์การบริหารส่วนตำบลหนองไผ่แก้ว  
เมื่อวันที่ ๑๓ มกราคม ๒๕๖๗ เป็นเงินสดจำนวน ๒๕,๐๐๐.-บาท

ขออำนวยการให้มีความเจริญรุ่งเรืองสถาพรตลอดไป

ให้ไว้ ณ วันที่ ๑๕ มกราคม ๒๕๖๗

นายกองค์การบริหารส่วนตำบลหนองไผ่แก้ว





# โรงเรียนบ้านหนองปรือ

ประกาศเกียรติคุณฉบับนี้ให้ไว้เพื่อแสดงว่า

บริษัท โรงโม่หินทวิทรัพย์อนันต์ มหานคร

ได้บริจาคเงินเนื่องในวันเด็กแห่งชาติ เพื่อสนับสนุนของรางวัลให้นักเรียน  
เป็นจำนวนเงิน ๘,๐๐๐ บาท (แปดพันบาทถ้วน)

จึงขอมอบประกาศเกียรติคุณฉบับนี้ไว้เป็นสำคัญ

ขอให้มีความสุขสวัสดิ์ เจริญเทอญ

ให้ไว้ ณ วันที่ ๒๖ เดือน มกราคม พ.ศ. ๒๕๖๗

ผู้อำนวยการโรงเรียนบ้านหนองปรือ







โรงพยาบาลส่งเสริมสุขภาพตำบลบ้านหนองไผ่แก้ว  
ให้ไว้เพื่อแสดงว่า

บริษัท โรงไม้หินทวิทรัพย์อนันต์มหานคร จำกัด  
ได้ร่วมบริจาคเงินสมทบทุนเพื่อพัฒนาระบบบริการสาธารณสุขและให้บริการแก่ผู้ป่วยพร้อมบุคคลทั่วไป  
เพื่อให้เป็นสถานบริการที่น่าอยู่ น่าทำงานและเป็นสาธารณประโยชน์  
ณ โรงพยาบาลส่งเสริมสุขภาพตำบลบ้านหนองไผ่แก้ว  
เป็นจำนวน ๓,๐๐๐ บาท

ขออำนวยการให้ท่านประสบแต่ความสุข ความเจริญ ปราศจากสิ่งใด  
ขอให้สัมฤทธิ์ผล ทุกประการ

ให้ไว้ ณ วันที่ ๗ เดือน กุมภาพันธ์ พ.ศ. ๒๕๖๗

ผู้อำนวยการโรงพยาบาลส่งเสริมสุขภาพตำบลบ้านหนองไผ่แก้ว



ระบบบริจาคอิเล็กทรอนิกส์ (e-Donation) กรมสรรพากร

เลขที่ 0994002130616-2567-A0000416

ผู้บริจาค บริษัทโรนโม่สิน ทวีทรัพย์อเนก มหานคร จำกัด  
เลขประจำตัวประชาชน / เลขประจำตัวผู้เสียภาษีอากร

หน่วยรับบริจาค วัดกัททันตะอาสภาราม  
ตำบล/แขวง หนองไผ่แก้ว อำเภอ/เขต บ้านนิง จังหวัด ชลบุรี  
เลขประจำตัวหน่วยรับบริจาค

วันที่บริจาค 21 พฤษภาคม 2567

จำนวนเงินบริจาค 2,000.00 บาท  
( สองพันบาทถ้วน )



Digitally Signed  
by THE REVENUE DEPARTMENT  
Date :2567.05.31  
13:45:38 ICT  
DN: 126a77cb

ผู้มีอำนาจลงนาม

วันเดือนปีที่ขอพิมพ์

31 พฤษภาคม 2567 13:45:37

หมายเหตุ : 1. ข้อมูลบริจาคของท่านได้บันทึกไว้ในระบบบริจาคอิเล็กทรอนิกส์ (e-Donation) ท่านสามารถตรวจสอบได้ที่เว็บไซต์กรมสรรพากร (www.rd.go.th)  
2. กรมสรรพากรเป็นเพียงผู้ให้บริการระบบบริจาคอิเล็กทรอนิกส์ (e-Donation) กรณีที่ท่านต้องการแก้ไข หรือยกเลิกหรือสอบถามเกี่ยวกับรายการบริจาค  
ของท่านสามารถสอบถามได้ที่หน่วยรับบริจาคที่ท่านทำรายการ

ระบบบริจาคอิเล็กทรอนิกส์ (e-Donation) กรมสรรพากร

เลขที่ 0994002748482-2567-A0000095

ผู้บริจาค                      บริษัทโรงโม่หิน ทวีทรัพย์อนันต์ มหานคร จำกัด  
เลขประจำตัวประชาชน / เลขประจำตัวผู้เสียภาษีอากร

หน่วยรับบริจาค            มหาวิทยาลัยมหาวชิราลงกรณบาสีเกรวาทราชวิทยาลัย  
ตำบล/แขวง รางพิบูล อำเภอ/เขต กำแพงแสน จังหวัด นครปฐม  
เลขประจำตัวหน่วยรับบริจาค

วันที่บริจาค                6 พฤษภาคม 2567

จำนวนเงินบริจาค        10,000.00 บาท  
( หนึ่งหมื่นบาทถ้วน )



Digitally Signed  
by THE REVENUE DEPARTMENT  
Date :2567.05.31  
13:46:32 ICT  
DN: af275195

ผู้มีอำนาจลงนาม

วันเดือนปีที่ขอพิมพ์

31 พฤษภาคม 2567 13:46:31

หมายเหตุ : 1. ข้อมูลบริจาคของท่านได้บันทึกไว้ในระบบบริจาคอิเล็กทรอนิกส์ (e-Donation) ท่านสามารถตรวจสอบได้ที่เว็บไซต์กรมสรรพากร (www.rd.go.th)  
2. กรมสรรพากรเป็นเพียงผู้ให้บริการระบบบริจาคอิเล็กทรอนิกส์ (e-Donation) กรณีที่ท่านต้องการแก้ไข หรือยกเลิกหรือสอบถามเกี่ยวกับรายการบริจาค  
ของท่านสามารถสอบถามได้ที่หน่วยรับบริจาคที่ท่านทำรายการ



ระบบบริจาคอิเล็กทรอนิกส์ (e-Donation) กรมสรรพากร

เลขที่ 0994000247087-2567-A0000067

ผู้บริจาค	บริษัทโรงโม่หิน กวีทรัพย์อนันต์ มหานคร จำกัด เลขประจำตัวประชาชน / เลขประจำตัวผู้เสียภาษีอากร
หน่วยรับบริจาค	โรงเรียนวัดเขาไฟ ตำบล/แขวง หนองอิรุณ อำเภอ/เขต บ้านบึง จังหวัด ชลบุรี เลขประจำตัวหน่วยรับบริจาค
วันที่บริจาค	3 กรกฎาคม 2567
มูลค่าทรัพย์สินบริจาค	4,515.00 บาท ( สี่พันห้าร้อยสิบห้าบาทถ้วน )
ทรัพย์สินที่บริจาค	หุ้น

DN: 632263a4

ผู้มีอำนาจลงนาม

วันเดือนปีขอกที่พิมพ์

5 กรกฎาคม 2567 14:56:22

หมายเหตุ : 1. ข้อมูลบริจาคของท่านได้บันทึกไว้ในระบบบริจาคอิเล็กทรอนิกส์ (e-Donation) ท่านสามารถตรวจสอบได้ที่เว็บไซต์กรมสรรพากร ([www.rd.go.th](http://www.rd.go.th))  
2. กรมสรรพากรเป็นเพียงผู้ให้บริการระบบบริจาคอิเล็กทรอนิกส์ (e-Donation) กรณีที่ท่านต้องการแก้ไข หรือยกเลิกหรือสอบถามเกี่ยวกับรายการบริจาคของท่านสามารถสอบถามได้ที่หน่วยรับบริจาคที่ท่านทำรายการ

แผนปฏิบัติการประชาสัมพันธ์ผลการดำเนินโครงการ

2.5 คุณภาพน้ำผิวดิน

จากผลการวิเคราะห์คุณภาพน้ำผิวดิน จำนวน 1 สถานี ได้แก่ บ่อ Sump ของโครงการ เก็บตัวอย่างในวันที่ 22 สิงหาคม 2567 พบว่า ผลการวิเคราะห์มีค่าอยู่ในเกณฑ์มาตรฐานตาม ประกาศคณะกรรมการสิ่งแวดล้อมแห่งชาติ ฉบับที่ 8 (พ.ศ. 2537) ออกตามความใน พระราชบัญญัติส่งเสริมและรักษาคุณภาพสิ่งแวดล้อมแห่งชาติ พ.ศ. 2535 เรื่อง กำหนดมาตรฐานคุณภาพน้ำในแหล่งน้ำผิวดิน ตีพิมพ์ในราชกิจจานุเบกษา เล่ม 111 ตอนที่ 16 ง ลง วันที่ 24 กุมภาพันธ์ 2537 (ประเภทที่ 3) สรุปดังตารางที่ 4

ตารางที่ 4 สรุปผลการตรวจวิเคราะห์คุณภาพน้ำผิวดิน

สถานี	ผลการวิเคราะห์			
	pH	TSS	Total Hardness	Turbidity
	-	mg/L	mg/L as CaCO <sub>3</sub>	NTU
บ่อ Sump ของโครงการ	7.6	<5.0	336	<1.0
ค่ามาตรฐาน <sup>1)</sup>	5.0-9.0	-	-	-

หมายเหตุ : <sup>1)</sup> ประกาศคณะกรรมการสิ่งแวดล้อมแห่งชาติ ฉบับที่ 8 (พ.ศ. 2537) ออกตามความในพระราชบัญญัติ ส่งเสริมและรักษาคุณภาพสิ่งแวดล้อมแห่งชาติ พ.ศ.2535 เรื่อง กำหนดมาตรฐานคุณภาพน้ำในแหล่ง น้ำผิวดิน ตีพิมพ์ในราชกิจจานุเบกษา เล่ม 111 ตอนที่ 16 ง ลงวันที่ 24 กุมภาพันธ์ 2537 (ประเภทที่ 3)

ภาพการตรวจวัดคุณภาพสิ่งแวดล้อม  
ระหว่างวันที่ 19-22 สิงหาคม 2567

การตรวจวัดคุณภาพอากาศในบรรยากาศโดยทั่วไป



บ้านราษฎร์บ้านหินดาดทางทิศตะวันตกเฉียงใต้



สำนักงานโรงโมหินของโครงการ



พำนักสงฆ์พุทธบูชาธรรมอุทิศ (เขาคินดาด)

การตรวจวัดความเร็วและทิศทางลม



สำนักงานโรงโมหินของโครงการ

การตรวจวัดระดับเสียงโดยทั่วไป



บ้านราษฎร์บ้านหินดาดทางทิศตะวันตกเฉียงใต้



สำนักงานโรงโมหินของโครงการ



พำนักสงฆ์พุทธบูชาธรรมอุทิศ (เขาคินดาด)

การตรวจวัดค่าความสั่นสะเทือนจากการระเบิดหน้าเหมือง



ขอบแปลงประทานบัตร



บ้านราษฎร์บ้านหินดาดทางทิศตะวันตกเฉียงใต้

การเก็บตัวอย่างน้ำผิวดิน



บ่อ Sump ของโครงการ



บริษัท โรงโมหินทวีทรัพย์อนันต์มหานคร จำกัด  
ประธานบัตรที่ 33205/16460

ตั้งอยู่ที่ หมู่ที่ 2 ตำบลหนองไผ่แก้ว อำเภอบ้านบึง จังหวัดชลบุรี



1. สรุปมาตรการป้องกันและแก้ไขผลกระทบทางด้านสิ่งแวดล้อม

สรุปผลการปฏิบัติตามมาตรการป้องกันและแก้ไขผลกระทบสิ่งแวดล้อม โครงการทำเหมืองชนิดแร่หินอุตสาหกรรมชนิดหินแกรนิต (เพื่ออุตสาหกรรมก่อสร้าง) ประทานบัตรที่ 33205/16460 ของบริษัท โรงไม้หินทวีทรัพย์อนันต์มหานคร จำกัด ตั้งอยู่ที่ หมู่ที่ 2 ตำบลหนองไผ่แก้ว อำเภอบ้านบึง จังหวัดชลบุรี ที่กำหนดตามหนังสือที่ ทส 1010.2/124311 ลงวันที่ 21 กันยายน 2563 พร้อมทั้งการสำรวจพื้นที่และศึกษาข้อมูลที่ได้ตามสภาพในปัจจุบัน สรุปประเด็นที่สำคัญได้ดังต่อไปนี้

1. ทางโครงการดำเนินการทำเหมืองตามแผนผังการทำเหมือง คือเป็นการทำเหมืองโดยวิธีเหมืองทาบในลักษณะชั้นบันได
2. การทำเหมืองของโครงการเป็นการทำเหมืองในขอบเขตพื้นที่ที่ได้รับอนุญาตให้ทำเหมืองและดำเนินการตามแผนผังโครงการทำเหมือง
3. ทางโครงการได้จัดทำแนวกันไพบริเวณพื้นที่เว้นการทำเหมืองในระยะ 10 เมตรทางด้านทิศตะวันตกถึงทิศเหนือของโครงการ เพื่อป้องกันไฟป่าจากพื้นที่ใกล้เคียงโครงการ
4. มีการจัดสร้างคันทำนบกิน และชุดคุรระบายน้ำในบริเวณที่แผนผังและมาตรการกำหนด
5. เว้นระยะพื้นที่ไม่ทำเหมืองตามแผนผังโครงการกำหนดโดยรอบพื้นที่โครงการ
6. มีการนำเปลือกดินและเศษหินที่ได้จากการเปิดหน้าเหมืองนำไปปรับปรุงเส้นทางขนส่งแร่เพื่อให้สามารถใช้งานได้โดยเสมอ
7. มีการฉีดพรมน้ำเส้นทางขนส่งแร่ วันที่ 3-4 ครั้ง หรือตามความเหมาะสมของสภาพภูมิอากาศ
8. ทางโครงการได้ออกกฎระเบียบในการขับซึรถบรรทุกทุกคัน มีการควบคุมน้ำหนัก และความเร็วของรถ กำหนดช่วงเวลาการขนส่งแร่ ให้รถบรรทุกปิดคลุมกระบะด้วยผ้าใบให้เรียบร้อย เพื่อป้องกันการฟุ้งกระจายของฝุ่นละออง พร้อมทั้งดูแลและชดเชยค่าเสียหายให้แก่ผู้ได้รับความเดือดร้อนจากอุบัติเหตุจากการขนส่งแร่ของทางโครงการ
9. ทางโครงการได้ดำเนินการด้านการฟื้นฟูพื้นที่ทำเหมืองให้เป็นไปตามแผนงานด้านการฟื้นฟูพื้นที่ทำเหมืองที่กำหนดไว้อย่างเคร่งครัด พร้อมทั้งรายงานผลการดำเนินงานให้หน่วยงานที่เกี่ยวข้องได้รับทราบ
10. ทางโครงการได้มีการสนับสนุนกิจกรรมสาธารณประโยชน์ รวมถึงให้ความช่วยเหลือในการพัฒนาคุณภาพชีวิตและความเป็นอยู่ของประชาชนในบริเวณใกล้เคียงอย่างสม่ำเสมอ
11. ทางโครงการได้จัดให้มีการตรวจสอบสุขภาพประจำปีให้กับพนักงานปีละ 1 ครั้ง ดังเอกสารแนบ 13 พร้อมทั้งควบคุมดูแลให้พนักงานสวมใส่อุปกรณ์ป้องกันอันตรายส่วนบุคคลขณะปฏิบัติงานทุกครั้ง
12. ทางโครงการได้มีการบันทึกสถิติอุบัติเหตุที่เกิดจากการดำเนินโครงการ และข้อร้องเรียนต่างๆ ของประชาชนที่เกิดจากการดำเนินโครงการ เพื่อเป็นข้อมูลพื้นฐานในการปรับปรุงและพัฒนาการดำเนินงานให้มีประสิทธิภาพ และไม่ส่งผลกระทบต่อประชาชนใกล้เคียง พร้อมทั้งติดตั้งกล้องรับเรื่องราวร้องทุกข์ไว้ด้านหน้าพื้นที่โครงการ



2. สรุปผลการติดตามตรวจสอบคุณภาพสิ่งแวดล้อม

2.1 คุณภาพอากาศ

จากการตรวจวัดคุณภาพอากาศในรูปปริมาณฝุ่นละอองแขวนลอยรวม (TSP) และปริมาณฝุ่นละอองขนาดเล็กกว่า 10 ไมครอน (PM-10) จำนวน 3 สถานี ได้แก่ บ้านราษฎรบ้านหินลาดทางทิศตะวันตกเฉียงใต้ สำนักงานโรงงานไม้หินของโครงการ และฟาร์มกังสดำพุทธบูชาธรรมอุทิศ (เขาหินลาด) ระหว่างวันที่ 19-22 สิงหาคม 2567 พบว่า ผลการตรวจวัดมีค่าอยู่ในเกณฑ์มาตรฐานตามประกาศคณะกรรมการสิ่งแวดล้อมแห่งชาติ ฉบับที่ 24 (พ.ศ. 2547) เรื่อง กำหนดมาตรฐานคุณภาพอากาศในบรรยากาศโดยทั่วไป ประกาศในราชกิจจานุเบกษา เล่ม 121 ตอนพิเศษ 104 ง ประกาศ ณ วันที่ 9 สิงหาคม พ.ศ. 2547 คือ ปริมาณฝุ่นละอองแขวนลอยรวม (TSP) มีค่าไม่เกิน 0.330 มิลลิกรัมต่อลูกบาศก์เมตร และปริมาณฝุ่นละอองขนาดเล็กกว่า 10 ไมครอน (PM-10) มีค่าไม่เกิน 0.120 มิลลิกรัมต่อลูกบาศก์เมตร สรุปผลการตรวจวัดดังตารางที่ 1

ตารางที่ 1 สรุปผลการตรวจวัดคุณภาพอากาศในบรรยากาศโดยทั่วไป

สถานีตรวจวัด	ผลการตรวจวัด (มิลลิกรัมต่อลูกบาศก์เมตร)*	
	ฝุ่นละอองแขวนลอยรวม (TSP)	ฝุ่นละอองขนาดเล็กกว่า 10 ไมครอน (PM-10)
บ้านราษฎรบ้านหินลาดทางทิศตะวันตกเฉียงใต้	0.041	0.017
สำนักงานโรงไม้หินของโครงการ	0.093	0.033
ฟาร์มกังสดำพุทธบูชาธรรมอุทิศ (เขาหินลาด)	0.043	0.016
ค่ามาตรฐาน <sup>1)</sup>	0.330	0.120

หมายเหตุ : <sup>1)</sup> ประกาศคณะกรรมการสิ่งแวดล้อมแห่งชาติ ฉบับที่ 24 (พ.ศ.2547) เรื่อง กำหนดมาตรฐานคุณภาพอากาศในบรรยากาศโดยทั่วไปประกาศในราชกิจจานุเบกษา เล่ม 121 ตอนพิเศษ 104 ง ประกาศ ณ วันที่ 9 สิงหาคม พ.ศ. 2547  
\* รายงานค่าสูงสุดในการตรวจวัด 3 วันต่อเนื่อง

2.2 ความเร็วและทิศทางลม

ผลการตรวจวัดความเร็วและทิศทางลม จำนวน 1 สถานี ได้แก่ สำนักงานโรงไม้หินของโครงการ ระหว่างวันที่ 19-22 สิงหาคม 2567 พบว่า ลมส่วนใหญ่มีค่าความเร็วลมระหว่าง 0.4-1.8 เมตรต่อวินาที มีทิศทางลมพัดมาจากทิศตะวันออกเฉียงเหนือค่อนไปทางทิศเหนือ ซึ่งลมดังกล่าวจัดเป็นลมเบา (Light Air) ตามการแบ่งขนาดลมของโบฟอร์ต (The Beau fort Scale of Wind- ภูมิศาสตร์ กายภาพ, ทวี ทองสว่าง และคณะ, 2536) และเนื่องจากลมส่วนใหญ่พัดมาจากตะวันออกเฉียงเหนือค่อนไปทางทิศเหนือ ดังนั้น บริเวณพื้นที่ที่จะได้รับผลกระทบด้านฝุ่นละอองตามทิศทางของลม ได้แก่ บ้านหินลาดที่อยู่ทางด้านทิศตะวันตกเฉียงใต้ ซึ่งจากการตรวจวัดคุณภาพอากาศในบรรยากาศโดยทั่วไป พบว่า บริเวณบ้านหินลาดทางทิศตะวันตกเฉียงใต้มีค่าอยู่ในเกณฑ์มาตรฐานกำหนด แสดงผลการตรวจวัดดังรูปที่ 1

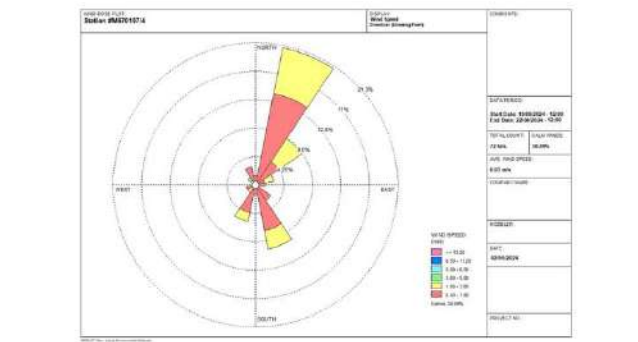

รูปที่ 1 ผังแสดงความเร็วและทิศทางลม

2.3 ระดับเสียง

จากการตรวจวัดระดับเสียงเฉลี่ย 24 ชั่วโมง (Leq 24 hrs.) และระดับเสียงสูงสุด (Lmax) จำนวน 3 สถานี ได้แก่ บ้านราษฎรบ้านหินลาดทางทิศตะวันตกเฉียงใต้ สำนักงานโรงไม้หินของโครงการ และฟาร์มกังสดำพุทธบูชาธรรมอุทิศ (เขาหินลาด) ระหว่างวันที่ 19-22 สิงหาคม 2567 พบว่า ผลการตรวจวัดมีค่าอยู่ในเกณฑ์มาตรฐานตามประกาศคณะกรรมการสิ่งแวดล้อมแห่งชาติ ฉบับที่ 15 (พ.ศ. 2540) เรื่อง กำหนดมาตรฐานระดับเสียงโดยทั่วไป คือ ระดับเสียงเฉลี่ย 24 ชั่วโมง (Leq 24 hrs.) มีค่าไม่เกิน 70.0 เดซิเบล (เอ) และระดับเสียงสูงสุด (Lmax) มีค่าไม่เกิน 115.0 เดซิเบล (เอ) สรุปผลการตรวจวัดดังตารางที่ 2

ตารางที่ 2 สรุปผลการตรวจวัดระดับเสียงโดยทั่วไป

สถานีตรวจวัด	ผลการตรวจวัด [เดซิเบล (เอ)]*	
	ระดับเสียงเฉลี่ย 24 ชั่วโมง (Leq 24 hrs.)	ระดับเสียงสูงสุด (Lmax)
บ้านราษฎรบ้านหินลาดทางทิศตะวันตกเฉียงใต้	66.8	98.0
สำนักงานโรงไม้หินของโครงการ	62.2	95.2
ฟาร์มกังสดำพุทธบูชาธรรมอุทิศ (เขาหินลาด)	58.5	96.2
ค่ามาตรฐาน <sup>1)</sup>	70.0	115.0

หมายเหตุ : <sup>1)</sup> ประกาศคณะกรรมการสิ่งแวดล้อมแห่งชาติ ฉบับที่ 15 (พ.ศ.2540) เรื่อง กำหนดมาตรฐานระดับเสียงโดยทั่วไป  
\* รายงานค่าสูงสุดในการตรวจวัด 3 วันต่อเนื่อง

2.4 ค่าความสั่นสะเทือน

จากข้อมูลผลการตรวจวัดค่าความสั่นสะเทือนจากการระเบิดหน้าเหมือง (ความถี่ความถี่อนุภาค และระยะซัด) จำนวน 2 สถานี ได้แก่ ขอบแปลงประทานบัตร และบ้านราษฎรบ้านหินลาดทางทิศตะวันตกเฉียงใต้ ในวันที่ 21 สิงหาคม 2567 พบว่า ผลการตรวจวัดค่าความสั่นสะเทือนบริเวณขอบแปลงประทานบัตรมีค่าอยู่ในเกณฑ์มาตรฐานตามประกาศตามประกาศกระทรวงทรัพยากรธรรมชาติและสิ่งแวดล้อม เรื่อง กำหนดมาตรฐานควบคุมระดับเสียงและความสั่นสะเทือนจากการทำเหมืองหิน ตีพิมพ์ในราชกิจจานุเบกษา เล่ม 122 ตอนที่ 125 ง ลงวันที่ 29 ธันวาคม 2548 สำหรับบริเวณบ้านราษฎรบ้านหินลาดผลการตรวจวัดมีค่าต่ำกว่าขีดความสามารถที่เครื่องตรวจวัดความสั่นสะเทือนจะตรวจวัดได้ คือ มีค่าความถี่น้อยกว่า 1 เฮิรตซ์ ค่าความเร็วอนุภาคน้อยกว่า 0.130 มิลลิเมตรต่อวินาที และการซัดน้อยกว่า 0 มิลลิเมตรสรุปผลการตรวจวัดค่าความสั่นสะเทือนดังตารางที่ 3

ตารางที่ 3 สรุปผลการตรวจวัดค่าความสั่นสะเทือนขณะระเบิดหน้าเหมือง

สถานี	ดัชนี	ความถี่ (เฮิรตซ์)	ความเร็วอนุภาค (มม./วินาที)	ค่ามาตรฐาน <sup>1)</sup>	ระยะซัด (มม.)	ค่ามาตรฐาน <sup>1)</sup>
St.1	TRANSVERSE	64	3.381	50.8	0.009	0.20
	VERTICAL	85	2.735	50.8	0.006	0.20
	LONGITUDINAL	73	4.603	50.8	0.010	0.20
St.2	TRANSVERSE	N/A	<0.130	-	0.000	-
	VERTICAL	N/A	<0.130	-	0.000	-
	LONGITUDINAL	N/A	<0.130	-	0.000	-

หมายเหตุ : <sup>1)</sup> ประกาศกระทรวงทรัพยากรธรรมชาติและสิ่งแวดล้อม เรื่อง กำหนดมาตรฐานควบคุมระดับเสียงและความสั่นสะเทือนจากการทำเหมืองหิน ตีพิมพ์ในราชกิจจานุเบกษา เล่ม 122 ตอนที่ 125 ง ลงวันที่ 29 ธันวาคม 2548  
N/A หมายถึง Frequency < 1 Hz, Velocity <0.130 mm/sec และ Displacement <0 mm  
St.1 คือ ขอบแปลงประทานบัตร  
St.2 คือ บ้านราษฎรบ้านหินลาดทางทิศตะวันตกเฉียงใต้

# เอกสารแนบ 13

ผลตรวจสอบสุขภาพพนักงาน

ข้อมูลส่วนบุคคลที่มีกฎหมายคุ้มครอง

รายงานบันทึกสถิติการเกิดอุบัติเหตุ



สรุปสถิติการประสบอันตราย บจก.โรงโม่หินทวีทรัพย์อนันต์มหารนคร

ระหว่างวันที่ ๑ มกราคม พ.ศ.๒๕๖๓ ถึง ๓๑ ธันวาคม ๒๕๖๓

[illegible]

สรุปสถิติการประสบอันตราย ระหว่างวันที่ ๑ มกราคม พ.ศ.๒๕๖๗ ถึง ๓๑ ธันวาคม ๒๕๖๗

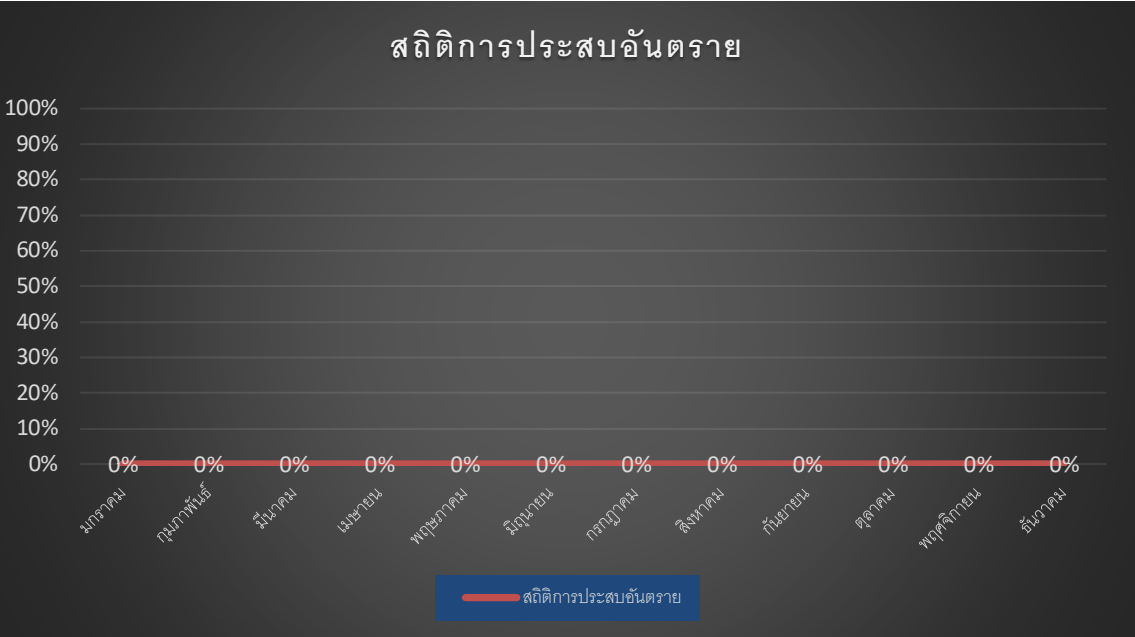

จำนวนลูกจ้างที่ประสบอันตราย จำแนกตามสิ่งที่ทำให้ประสบอันตรายและความร้ายแรง

ระหว่างวันที่ ๑ มกราคม พ.ศ. ๒๕๖๗ ถึง ๓๑ ธันวาคม พ.ศ. ๒๕๖๗

ลำดับ	สิ่งที่ทำให้ประสบอันตราย	ความรุนแรง						
		ตาย	ทุพพลภาพ	สูญเสียอวัยวะบางส่วน	หยุดงานเกิน ๓ วัน	หยุดงานไม่เกิน ๓ วัน	ไม่หยุดงาน	รวม
๑	ยานพาหนะ							
๒	เครื่องจักร							
๓	วัสดุ อุปกรณ์ เหล็ก							
๔	เครื่องมือ							
๕	ตกจากที่สูง/ตกลงที่ต่ำ							
๖	ของหล่นทับ , วัตถุทับ							
๗	ลื่นล้ม							
๘	ความร้อน							
๙	ไฟฟ้า							
๑๐	สิ่งมีพิษ สารเคมี(ฟุ้งจากการเชื่อม)							
๑๑	ระเบิด							
๑๒	เศษวัตถุ							
๑๓	ถูกทำร้ายร่างกาย							
๑๔	เสียงในโรงงาน							
๑๕	วัตถุหรือสิ่งของกระแทก , ชนวัตถุ							
๑๖	โรคเนื่องจากการทำงาน							
๑๗	ยกของหนัก							
๑๘	อื่น ๆ							
รวม		0	0	0	0	0	0	0



จำนวนลูกจ้างที่ประสบอันตราย จำแนกตามส่วนของร่างกายที่ประสบอันตรายและความร้ายแรง

ระหว่างวันที่ ๑ มกราคม พ.ศ. ๒๕๖๗ ถึง ๓๑ ธันวาคม พ.ศ. ๒๕๖๗

ลำดับ	ส่วนของร่างกายที่ประสบอันตราย	ความรุนแรง						
		ตาย	ทุพพลภาพ	สูญเสียอวัยวะบางส่วน	หยุดงานเกิน ๓ วัน	หยุดงานไม่เกิน ๓ วัน	ไม่หยุดงาน	รวม
๑	ตา							
๒	หู							
๓	คอ ,ศรีษะ							
๔	ใบหน้า							
๕	มือ							
๖	นิ้วมือ							
๗	แขน							
๘	ลำตัว เอว							
๙	หลัง							
๑๐	ไหล่							
๑๑	เท้า							
๑๒	นิ้วเท้า							
๑๓	ขา							
๑๔	อวัยวะอื่น ๆ							
๑๕	บาดเจ็บหลายส่วน							
รวม		0	0	0	0	0	0	0

จำนวนลูกจ้างที่ประสบอันตราย จำแนกตามลักษณะการประสบอันตรายและความร้ายแรง

ระหว่างวันที่ ๑ มกราคม พ.ศ. ๒๕๖๗ ถึง ๓๑ ธันวาคม พ.ศ. ๒๕๖๗

ลำดับ	สิ่งที่ทำให้ประสบอันตราย	ความรุนแรง						
		ตาย	ทุพพลภาพ	สูญเสียอวัยวะบางส่วน	หยุดงานเกิน ๓ วัน	หยุดงานไม่เกิน ๓ วัน	ไม่หยุดงาน	รวม
๑	ตกจากที่สูง / ตกลงที่ต่ำ							
๒	หกล้ม ลื่นล้ม							
๓	อาคารหรือสิ่งก่อสร้างพังทับ							
๔	วัตถุหรือสิ่งของพังทลายหล่นทับ,ตกใส่							
๕	วัตถุหรือสิ่งของกระแทกหรือชน							
๖	วัตถุหรือสิ่งของหนีบหรือดิ่ง							
๗	วัตถุหรือสิ่งของตัด/บาด/ทิ่ม/แทง							
๘	วัตถุหรือสิ่งของกระเด็นเข้าตา							
๙	ประสบอันตรายจากการยกหรือเคลื่อนย้ายของหนัก							
๑๐	ประสบอันตรายจากท่าทางการทำงาน							
๑๑	อุบัติเหตุจากยานพาหนะ							
๑๒	วัตถุหรือสิ่งของระเบิด							
๑๓	ไฟฟ้าช็อต							
๑๔	ผลจากความร้อนสูงหรือสัมผัสของร้อน							
๑๕	ผลจากความเย็นจัด หรือสัมผัสของเย็น							
๑๖	สัมผัสสิ่งมีพิษ สารเคมี							
๑๗	สัมผัสสิ่งของ (ยกเว้นสิ่งมีพิษ สารเคมี)							
๑๘	อันตรายจากแสง(เจียร์,ตัด,เชื่อม)							
๑๙	อันตรายจากรังสี							
๒๐	ถูกทำร้ายร่างกาย							
๒๑	ถูกสัตว์ทำร้าย							
๒๒	โรคจากลักษณะหรือสภาพเนื่องจากการทำงาน							
๒๓	อื่น ๆ							
รวม		0	0	0	0	0	0	0

สรุปผลการสำรวจความคิดเห็นของประชาชน  
ต่อการดำเนินโครงการ



**การสำรวจสภาพเศรษฐกิจ-สังคม และความคิดเห็นของประชาชนที่มีต่อเหมืองแร่  
โครงการทำเหมืองชนิดแร่หินอุตสาหกรรมชนิดหินแกรนิต (เพื่ออุตสาหกรรมก่อสร้าง)  
ประทานบัตรที่ 33205/16460 ของบริษัท โรงโมหินทวีทรัพย์อนันต์มหานคร จำกัด**

การสำรวจสภาพเศรษฐกิจ-สังคม และความคิดเห็นของประชาชนต่อการทำเหมืองของโครงการทำเหมืองชนิดแร่หินอุตสาหกรรมชนิดหินแกรนิต (เพื่ออุตสาหกรรมก่อสร้าง) ประทานบัตรที่ 33205/16460 ของบริษัท โรงโมหินทวีทรัพย์อนันต์มหานคร จำกัด ระหว่างวันที่ 19-22 สิงหาคม 2567 โดยมีกลุ่มเป้าหมายดังนี้

- **พื้นที่รอบใน** ได้แก่ ฟาร์มกสงฆ์พุทธบูชาธรรมอุทิศ
- **ผู้นำชุมชนในรัศมี 3 กิโลเมตร** ได้แก่ ผู้ใหญ่บ้านหมู่ที่ 2 บ้านหินดาด ผู้ใหญ่บ้านหมู่ที่ 3 บ้านป่ายุบ ตำบลหนองไผ่แก้ว และผู้ใหญ่บ้านหมู่ที่ 2 บ้านเขาไผ่ ตำบลหนองอิรุณ
- **ครัวเรือนในชุมชนที่อยู่ในรัศมี 3 กิโลเมตร และครัวเรือนริมเส้นทางขนส่งแร่** จำนวน 3 หมู่บ้าน ได้แก่ หมู่ที่ 2 หินดาด หมู่ที่ 3 บ้านป่ายุบ ตำบลหนองไผ่แก้ว และหมู่ที่ 2 บ้านเขาไผ่ ตำบลหนองอิรุณ

โดยคิดจากสูตรการคำนวณของกลุ่มตัวอย่างตามวิธีการของ ทาโร่ ยามาเน่ (Yamane, Taro Statistics : An Introductory Analysis. 3<sup>rd</sup> Tokyo : Harper International Edition, 1973) รายละเอียดแสดงดังตารางที่ 1

**ตารางที่ 1** จำนวนการสำรวจสภาพเศรษฐกิจ-สังคม และความคิดเห็นของประชาชน

อำเภอ	ตำบล	กลุ่มเป้าหมาย	ประชาชนที่ทำการสำรวจ	
			จำนวนหลังคาเรือนทั้งหมด <sup>1)</sup> (หลัง)	จำนวนแบบสอบถาม (ชุด)
บ้านบึง	หนองไผ่แก้ว	ฟ้านักสงฆ์พุทธบูชาธรรมอุทิศ	1	1
		ผู้ใหญ่บ้านหมู่ที่ 2 บ้านหินดาด	558	75
		หมู่ที่ 2 บ้านหินดาด		
		บ้านเรือนริมเส้นทางขนส่งแร่		
		ผู้ใหญ่บ้านหมู่ที่ 3 บ้านป่ายุบ	755	101
	หมู่ที่ 3 บ้านป่ายุบ			
	หนองอิรุณ	ผู้ใหญ่บ้านหมู่ที่ 2 บ้านเขาไผ่	1,268	170
		หมู่ที่ 2 บ้านเขาไผ่		
รวม			2,582	347

ที่มา : <sup>1)</sup> ระบบสถิติทางการทะเบียน สำนักบริหารการทะเบียน กรมการปกครอง (<https://stat.bora.dopa.go.th/stat/statnew/statTDD/>), 2566

เครื่องมือที่ใช้ในการสำรวจ คือ แบบสอบถาม ซึ่งมีลักษณะคำถามทั้งรูปแบบปิดและคำถามเปิดประเด็น ประกอบด้วย ประเด็นการสัมภาษณ์ที่สำคัญ คือ

- ข้อมูลทั่วไปของผู้ให้สัมภาษณ์
- ข้อมูลด้านอนามัยครอบครัว
- ข้อมูลความคิดเห็นที่มีต่อการดำเนินกิจกรรมของบริษัท
- ข้อมูลด้านผลกระทบด้านสิ่งแวดล้อมที่ได้รับในปัจจุบัน
- ข้อเสนอแนะเพิ่มเติม

การสัมภาษณ์เป็นแบบบังเอิญพบ (Accidental Sampling) ครอบคลุมพื้นที่ 3 หมู่บ้าน โดยทำการสำรวจทั้งสิ้น 347 ตัวอย่าง แสดงรายชื่อหมู่บ้านและจำนวนแบบสอบถามที่จัดทำดังตารางที่ 1 โดยใช้วิธีการสัมภาษณ์ประกอบกับแบบสำรวจความคิดเห็นของหัวหน้าครัวเรือนหรือตัวแทนครัวเรือนที่อยู่โดยรอบโครงการฯ ซึ่งการคัดเลือกตัวอย่างประชากรใช้หลักการสุ่มตัวอย่างวิธี Simple Random Sampling

จากการประมวลผล และวิเคราะห์ผลจากแบบสอบถามโดยใช้การวิเคราะห์ทางสถิติด้วยโปรแกรมสถิติ และนำมาวิเคราะห์ด้วยสถิติเชิงพรรณนา แสดงความถี่โดยใช้ค่าร้อยละ สามารถสรุปผลการสำรวจความคิดเห็น รายละเอียดดังตารางที่ 2

ตารางที่ 2 ผลการสำรวจความคิดเห็นของชุมชน

รายละเอียด	ผลการสำรวจ								รวม	
	พำนักรักษ์พันธุ์พุทธบูชาธรรมอุทิศ		หมู่ที่ 2 บ้านหินดาด		หมู่ที่ 3 บ้านป่ายุบ		หมู่ที่ 2 บ้านเขาไผ่		จำนวน 347	ร้อยละ 100
	จำนวน 1 ชุด	ร้อยละ 100	จำนวน 75 ชุด	ร้อยละ 100	จำนวน 101 ชุด	ร้อยละ 100	จำนวน 170 ชุด	ร้อยละ 100		
<b>1. สภาพทั่วไปทางสังคม-เศรษฐกิจ</b>										
1.1 เพศ										
- ชาย	1	100.00	32	42.67	46	45.54	77	45.29	156	44.96
- หญิง	0	0.00	43	57.33	55	54.46	93	54.71	191	55.04
1.2 อายุ										
- น้อยกว่า 20 ปี	0	0.00	3	4.00	4	3.96	13	7.65	20	5.76
- 21-30 ปี	0	0.00	7	9.33	16	15.84	20	11.76	43	12.39
- 31-40 ปี	0	0.00	12	16.00	23	22.77	30	17.65	65	18.73
- 41-50 ปี	0	0.00	20	26.67	21	20.79	37	21.76	78	22.48
- 51-60 ปี	1	100.00	22	29.33	17	16.83	45	26.47	85	24.50
- มากกว่า 60 ปี	0	0.00	11	14.67	20	19.80	25	14.71	56	16.14
1.3 การศึกษา										
- ไม่ได้เรียนหนังสือ	0	0.00	3	4.00	8	7.92	15	8.82	26	7.49
- ประถมศึกษา	1	100.00	31	41.33	35	34.65	55	32.35	122	35.16
- มัธยมศึกษา	0	0.00	20	26.67	23	22.77	40	23.53	83	23.92
- อาชีวศึกษา	0	0.00	9	12.00	10	9.90	27	15.88	46	13.26
- ปริญญาตรีขึ้นไป	0	0.00	12	16.00	25	24.75	33	19.41	70	20.17
<b>2. อนามัยครอบครัว</b>										
2.1 ในรอบปีที่ผ่านมาท่าน/สมาชิกในครอบครัวมีใครเจ็บป่วยหรือไม่										
- ไม่มี	0	0.00	23	30.67	34	33.66	76	44.71	133	38.33
- มี	1	100.00	52	69.33	67	66.34	94	55.29	214	61.67

ตารางที่ 2 ผลการสำรวจความคิดเห็นของชุมชน

รายละเอียด	ผลการสำรวจ								รวม	
	สำนักสงฆ์พุทธบูชาธรรมอุทิศ		หมู่ที่ 2 บ้านหินดาด		หมู่ที่ 3 บ้านป่ายุบ		หมู่ที่ 2 บ้านเขาไผ่		จำนวน 347	ร้อยละ 100
	จำนวน 1 ชุด	ร้อยละ 100	จำนวน 75 ชุด	ร้อยละ 100	จำนวน 101 ชุด	ร้อยละ 100	จำนวน 170 ชุด	ร้อยละ 100		
2.2 ถ้ามี เป็นโรคอะไรบ่อยที่สุด										
- ระบบทางเดินหายใจ	0	0.00	10	19.23	5	7.46	18	19.15	33	15.42
- ระบบทางเดินอาหาร	0	0.00	2	3.85	2	2.99	5	5.32	9	4.21
- ระบบกล้ามเนื้อ	0	0.00	6	11.54	7	10.45	12	12.77	25	11.68
- โรคผิวหนังและภูมิแพ้ต่างๆ	0	0.00	5	9.62	17	25.37	20	21.28	42	19.63
- โรคเกี่ยวกับหู/ตา/ฟัน	0	0.00	2	3.85	4	5.97	8	8.51	14	6.54
- อื่นๆ (โรคประจำตัว เช่น เบาหวาน ไขมัน)	1	100.00	27	51.92	32	47.76	31	32.98	91	42.52
2.3 วิธีการรักษาที่บ่อยที่สุดเมื่อเกิดการเจ็บป่วย										
- ปล่อยให้หายเอง	0	0.00	2	3.85	3	4.48	10	10.64	15	7.01
- ซื้อยากิน	0	0.00	8	15.38	9	13.43	16	17.02	33	15.42
- ไปสถานเอนามัย	0	0.00	17	32.69	23	34.33	25	26.60	65	30.37
- ไปคลินิก/โรงพยาบาลเอกชน	0	0.00	6	11.54	5	7.46	13	13.83	24	11.21
- ไปโรงพยาบาลของรัฐ	1	100.00	19	36.54	27	40.30	30	31.91	77	35.98
2.4 แหล่งน้ำดื่มในครัวเรือน										
- น้ำฝน	0	0.00	0	0.00	0	0.00	2	1.18	2	0.58
- น้ำบาดาล	0	0.00	4	5.33	6	5.94	10	5.88	20	5.76
- น้ำประปา	0	0.00	8	10.67	7	6.93	15	8.82	30	8.65
- ชื้อน้ำบรรจุขวด/รถบรรทุกน้ำ	1	100.00	63	84.00	88	87.13	143	84.12	295	85.01
2.5 ปัญหาเกี่ยวกับน้ำดื่มในครัวเรือน										
- ไม่มี	1	100.00	68	90.67	94	93.07	150	88.24	313	90.20
- น้ำไม่เพียงพอ	0	0.00	3	4.00	3	2.97	7	4.12	13	3.75
- น้ำเค็ม	0	0.00	0	0.00	0	0.00	3	0.00	3	0.86
- น้ำขุ่น	0	0.00	2	2.67	0	0.00	7	4.12	9	2.59
- น้ำมีสี/กลิ่น	0	0.00	2	2.67	4	3.96	3	1.76	9	2.59

ตารางที่ 2 ผลการสำรวจความคิดเห็นของชุมชน

รายละเอียด	ผลการสำรวจ								รวม	
	พำนักรงษ์พทุธบุษารมมฤทิส		หมู่ที่ 2 บ้านหินดาด		หมู่ที่ 3 บ้านป่ายุบ		หมู่ที่ 2 บ้านเขาไผ่		จำนวน 347	ร้อยละ 100
	จำนวน 1 ชุด	ร้อยละ 100	จำนวน 75 ชุด	ร้อยละ 100	จำนวน 101 ชุด	ร้อยละ 100	จำนวน 170 ชุด	ร้อยละ 100		
2.6 แหล่งน้ำใช้ในครัวเรือน										
- น้ำฝน	0	0.00	0	0.00	2	1.98	5	2.94	7	2.02
- น้ำบาดาล	0	0.00	24	32.00	41	40.59	68	40.00	133	38.33
- น้ำประปา	1	100.00	45	60.00	50	49.50	82	48.24	178	51.30
- น้ำในแม่น้ำ/ลำคลอง	0	0.00	4	5.33	5	4.95	8	4.71	17	4.90
- ชื่อน้ำบรรจขวด/รถบรรทุกน้ำ	0	0.00	2	2.67	3	2.97	7	4.12	12	3.46
2.7 ปัญหาเกี่ยวกับน้ำใช้ในครัวเรือน										
- ไม่มี	0	0.00	56	74.67	86	85.15	137	80.59	279	80.40
- น้ำไม่เพียงพอ	0	0.00	7	9.33	6	5.94	9	5.29	22	6.34
- น้ำเค็ม	0	0.00	1	1.33	0	0.00	2	1.18	3	0.86
- น้ำขุ่น	1	100.00	8	10.67	8	7.92	18	10.59	35	10.09
- น้ำมีสี/กลิ่น	0	0.00	3	4.00	1	0.99	4	2.35	8	2.31
<b>3. ความคิดเห็นที่มีต่อการดำเนินการของโครงการ</b>										
3.1 ท่านทราบเกี่ยวกับการทำเหมืองแร่ของโครงการหรือไม่										
- ทราบ	1	100.00	74	98.67	100	99.01	165	97.06	340	97.98
- ไม่ทราบ	0	0.00	1	1.33	1	0.99	5	2.94	7	2.02
3.2 ท่านคิดว่าการทำเหมืองแร่ใกล้บ้านมีผลดีอย่างไร										
- เศรษฐกิจดีขึ้น	0	0.00	24	32.00	24	23.76	48	28.24	96	27.67
- สร้างงานให้กับประชาชนในท้องถิ่น	1	100.00	36	48.00	41	40.59	72	42.35	150	43.23
- ระบบสาธารณสุขในท้องถิ่นดีขึ้น	0	0.00	15	20.00	34	33.66	37	21.76	86	24.78
- ไม่แสดงความคิดเห็น	0	0.00	0	0.00	2	1.98	13	7.65	15	4.32
- อื่นๆ.....	0	0.00	0	0.00	0	0.00	0	0.00	0	0.00



ตารางที่ 2 ผลการสำรวจความคิดเห็นของชุมชน

รายละเอียด	ผลการสำรวจ								รวม	
	พำนักสงฆ์พุทธบูชาธรรมอุทิศ		หมู่ที่ 2 บ้านหินดาด		หมู่ที่ 3 บ้านป่ายุบ		หมู่ที่ 2 บ้านเขาไผ่		จำนวน 347	ร้อยละ 100
	จำนวน 1 ชุด	ร้อยละ 100	จำนวน 75 ชุด	ร้อยละ 100	จำนวน 101 ชุด	ร้อยละ 100	จำนวน 170 ชุด	ร้อยละ 100		
3.3 ท่านคิดว่าการทำเหมืองแร่ใกล้บ้านมีผลเสียอย่างไร										
- ฝุ่นละออง	1	100.00	33	44.00	39	38.61	72	42.35	145	41.79
- เสียงดังรบกวน	0	0.00	22	29.33	32	31.68	45	26.47	99	28.53
- แรงสั่นสะเทือน	0	0.00	16	21.33	27	26.73	39	22.94	82	23.63
- การอพยพย้ายถิ่นฐาน	0	0.00	2	2.67	1	0.99	6	3.53	9	2.59
- การจราจรติดขัด	0	0.00	2	2.67	2	1.98	8	4.71	12	3.46
- อื่นๆ.....	0	0.00	0	0.00	0	0.00	0	0.00	0	0.00
4. ผลกระทบด้านสิ่งแวดล้อมที่ได้รับในปัจจุบัน										
4.1 ปัจจุบันท่านได้รับผลกระทบหรือไม่										
- มี	1	100.00	57	76.00	84	83.17	121	71.18	263	75.79
- ไม่มี	0	0.00	18	24.00	17	16.83	49	28.82	84	24.21
4.2 ปัจจุบันท่านได้รับผลกระทบในเรื่องใดบ้าง										
4.2.1 ฝุ่นละออง										
สาเหตุ										
- การจราจร	1	100.00	42	56.00	67	66.34	95	55.88	205	59.08
- กิจกรรมของเหมือง	0	0.00	24	32.00	26	25.74	58	34.12	108	31.12
- กิจกรรมของชุมชน	0	0.00	9	12.00	8	7.92	17	10.00	34	9.80
ระดับผลกระทบ										
- มาก	0	0.00	29	38.67	45	44.55	60	35.29	134	38.62
- ปานกลาง	1	100.00	39	52.00	54	53.47	87	51.18	181	52.16
- น้อย	0	0.00	7	9.33	2	1.98	23	13.53	32	9.22

ตารางที่ 2 ผลการสำรวจความคิดเห็นของชุมชน

รายละเอียด	ผลการสำรวจ								รวม	
	สำนักสงฆ์พุทธบูชาธรรมอุทิศ		หมู่ที่ 2 บ้านหินดาด		หมู่ที่ 3 บ้านป่ายุบ		หมู่ที่ 2 บ้านเขาไผ่		จำนวน 347	ร้อยละ 100
	จำนวน 1 ชุด	ร้อยละ 100	จำนวน 75 ชุด	ร้อยละ 100	จำนวน 101 ชุด	ร้อยละ 100	จำนวน 170 ชุด	ร้อยละ 100		
4.2.2 เสียงดัง										
สาเหตุ										
- การจราจร	0	0.00	25	33.33	35	34.65	60	35.29	120	34.58
- กิจกรรมของเหมือง	1	100.00	42	56.00	45	44.55	86	50.59	174	50.14
- กิจกรรมของชุมชน	0	0.00	8	10.67	21	20.79	24	14.12	53	15.27
ระดับผลกระทบ										
- มาก	0	0.00	4	5.33	4	3.96	10	5.88	18	5.19
- ปานกลาง	0	0.00	32	42.67	45	44.55	77	45.29	154	44.38
- น้อย	1	100.00	39	52.00	52	51.49	83	48.82	175	50.43
4.2.3 แร่สั่นสะเทือน										
สาเหตุ										
- การจราจร	0	0.00	20	26.67	33	32.67	53	31.18	106	30.55
- กิจกรรมของเหมือง	1	100.00	50	66.67	63	62.38	103	60.59	217	62.54
- กิจกรรมของชุมชน	0	0.00	5	6.67	5	4.95	14	8.24	24	6.92
ระดับผลกระทบ										
- มาก	0	0.00	3	4.00	3	2.97	6	3.53	12	3.46
- ปานกลาง	1	100.00	27	36.00	36	35.64	52	30.59	116	33.43
- น้อย	0	0.00	45	60.00	62	61.39	112	65.88	219	63.11
4.3 ท่านเห็นด้วยหรือไม่ต่อการทำเหมืองแร่										
- เห็นด้วย	1	100.00	72	96.00	95	94.06	131	77.06	299	86.17
- ไม่เห็นด้วย	0	0.00	3	4.00	6	5.94	39	22.94	48	13.83

## สรุปผลการสำรวจความคิดเห็นของชุมชน

### 1. ข้อมูลทั่วไปของผู้ให้สัมภาษณ์

จากการสัมภาษณ์ พบว่า ผู้ให้สัมภาษณ์ส่วนใหญ่เป็นเพศหญิง ร้อยละ 55.04 และเป็นเพศชาย ร้อยละ 44.96 และส่วนใหญ่มีอายุระหว่าง 51-60 ปี ร้อยละ 24.50 รองลงมาคือ มีอายุระหว่าง 41-50 ปี ร้อยละ 22.48 สำหรับระดับการศึกษาส่วนใหญ่ได้รับการศึกษาระดับประถมศึกษา ร้อยละ 35.16 รองลงมาคือระดับมัธยมศึกษา ร้อยละ 23.92

สรุปผลการสำรวจข้อมูลทั่วไปดังตารางที่ 3

ตารางที่ 3 สรุปผลการสำรวจข้อมูลทั่วไปของผู้ให้สัมภาษณ์

รายละเอียด	จำนวน 347	ร้อยละ 100
<b>1. เพศ</b>		
- ชาย	156	44.96
- หญิง	191	55.04
<b>2. อายุ</b>		
- น้อยกว่า 20 ปี	20	5.76
- 21-30 ปี	43	12.39
- 31-40 ปี	65	18.73
- 41-50 ปี	78	22.48
- 51-60 ปี	85	24.50
- มากกว่า 60 ปี	56	16.14
<b>3. การศึกษา</b>		
- ไม่ได้เรียนหนังสือ	26	7.49
- ประถมศึกษา	122	35.16
- มัธยมศึกษา	83	23.92
- อาชีวศึกษา	46	13.26
- ปริญญาตรีขึ้นไป	70	20.17

### 2. ข้อมูลด้านอนามัยครอบครัว

จากการสัมภาษณ์ส่วนใหญ่ พบว่า ในรอบปีที่ผ่านมาสมาชิกในครอบครัวมีการเจ็บป่วย ร้อยละ 61.67 และสมาชิกในครอบครัวที่ไม่มีการเจ็บป่วย ร้อยละ 38.33 พบว่า ส่วนใหญ่เจ็บป่วยด้วยโรคประจำตัว ร้อยละ 42.52 รองลงมาคือ โรคผิวหนังและภูมิแพ้ ร้อยละ 19.63 โดยเมื่อมีอาการเจ็บป่วยส่วนใหญ่จะไปรักษาตัวที่โรงพยาบาลของรัฐ ร้อยละ 35.98 รองลงมาคือ ไปโรงพยาบาลส่งเสริมสุขภาพตำบล ร้อยละ 30.37 จากการสัมภาษณ์เกี่ยวกับแหล่งน้ำดื่มในครัวเรือน พบว่า ส่วนใหญ่ซื้อน้ำบรรจุขวด/รถบรรทุกน้ำ ร้อยละ 85.01 รองลงมา คือ น้ำประปา ร้อยละ 8.65 ซึ่งส่วนใหญ่ไม่พบปัญหาเกี่ยวกับน้ำดื่มในครัวเรือน คิดเป็นร้อยละ 90.20 และพบปัญหาน้ำไม่เพียงพอ ร้อยละ 3.75 สำหรับน้ำใช้ในครัวเรือน พบว่า ส่วนใหญ่มีการใช้น้ำประปาในการอุปโภค คิดเป็นร้อยละ 51.30 รองลงมาคือ ใช้น้ำบาดาล ร้อยละ 38.33 โดยส่วนใหญ่ไม่พบปัญหาเกี่ยวกับน้ำใช้ในครัวเรือน คิดเป็นร้อยละ 80.40 ส่วนปัญหาที่พบ คือ ปัญหาน้ำขุ่น ร้อยละ 10.09

สรุปผลการสำรวจข้อมูลแหล่งน้ำดื่มน้ำใช้ในครัวเรือนดังตารางที่ 4

ตารางที่ 4 สรุปผลการสำรวจข้อมูลด้านอนามัยครอบครัว

รายละเอียด	จำนวน 347	ร้อยละ
1. ในรอบปีที่ผ่านมาท่าน/สมาชิกในครอบครัวมีใครเจ็บป่วยหรือไม่		
- ไม่มี	133	38.33
- มี	214	61.67
2. ถ้ามี เป็นโรคอะไรบ่อยที่สุด		
- ระบบทางเดินหายใจ	33	15.42
- ระบบทางเดินอาหาร	9	4.21
- ระบบกล้ามเนื้อ	25	11.68
- โรคผิวหนังและภูมิแพ้ต่างๆ	42	19.63
- โรคเกี่ยวกับหู/ตา/ฟัน	14	6.54
- โรคประจำตัว เช่น เบาหวาน ความดัน ไขมัน	91	42.52
3. วิธีการรักษาที่บ่อยที่สุดเมื่อเกิดการเจ็บป่วย		
- ปลดปล่อยหายเอง	15	7.01
- ซื้อยากิน	33	15.42
- ไปสถานอนามัย	65	30.37
- ไปคลินิก/โรงพยาบาลเอกชน	24	11.21
- ไปโรงพยาบาลของรัฐ	77	35.98
4. แหล่งน้ำดื่มในครัวเรือน		
- น้ำฝน	2	0.58
- น้ำบาดาล	20	5.76
- น้ำประปา	30	8.65
- ชื้อน้ำบรรจุขวด/รถบรรทุกน้ำ	295	85.01
5. ปัญหาเกี่ยวกับน้ำดื่มในครัวเรือน		
- ไม่มี	313	90.20
- น้ำไม่เพียงพอ	13	3.75
- น้ำเค็ม	3	0.86
- น้ำขุ่น	9	2.59
- น้ำมีสี/กลิ่น	9	2.59
6. แหล่งน้ำใช้ในครัวเรือน		
- น้ำฝน	7	2.02
- น้ำบาดาล	133	38.33
- น้ำประปา	178	51.30
- น้ำในแม่น้ำ/ลำคลอง	17	4.90
- ชื้อน้ำบรรจุขวด/รถบรรทุกน้ำ	12	3.46
7. ปัญหาเกี่ยวกับน้ำใช้ในครัวเรือน		
- ไม่มี	279	80.40
- น้ำไม่เพียงพอ	22	6.34
- น้ำเค็ม	3	0.86
- น้ำขุ่น	35	10.09
- น้ำมีสี/กลิ่น	8	2.31



### 3. ข้อมูลความคิดเห็นที่มีต่อการดำเนินกิจกรรมของบริษัท

จากการสัมภาษณ์พบว่าส่วนใหญ่ประชาชนรับทราบเกี่ยวกับการทำเหมืองแร่ของบริษัท ร้อยละ 97.98 โดยคิดว่าการทำเหมืองแร่ใกล้บ้านมีผลดี คือ สร้างงานให้กับประชาชนในท้องถิ่น ร้อยละ 43.23 รองลงมาคือ เศรษฐกิจดีขึ้น ร้อยละ 27.67 และระบบสาธารณูปโภคในท้องถิ่นดีขึ้น ร้อยละ 24.78 สำหรับผลกระทบจากการทำเหมืองแร่ใกล้บ้านคือ ฝุ่นละออง ร้อยละ 41.79 รองลงมาคือเสียงดังรบกวน ร้อยละ 28.53 และแรงสั่นสะเทือน ร้อยละ 23.63 สรุปผลการสำรวจข้อมูลความคิดเห็นที่มีต่อการดำเนินกิจกรรมของบริษัทดังตารางที่ 5

ตารางที่ 5 สรุปผลการสำรวจข้อมูลความคิดเห็นที่มีต่อการดำเนินกิจกรรมของบริษัท

รายละเอียด	จำนวน 347	ร้อยละ 100
<b>1. ท่านทราบเกี่ยวกับการทำเหมืองแร่ของโครงการหรือไม่</b>		
- ทราบ	340	97.98
- ไม่ทราบ	7	2.02
<b>2. ท่านคิดว่าการทำเหมืองแร่ใกล้บ้านมีผลดีอย่างไร</b>		
- เศรษฐกิจดีขึ้น	96	27.67
- สร้างงานให้กับประชาชนในท้องถิ่น	150	43.23
- ระบบสาธารณูปโภคในท้องถิ่นดีขึ้น	86	24.78
- ไม่แสดงความคิดเห็น	15	4.32
- อื่นๆ.....	0	0.00
<b>3. ท่านคิดว่าการทำเหมืองแร่ใกล้บ้านมีผลเสียอย่างไร</b>		
- ฝุ่นละออง	145	41.79
- เสียงดังรบกวน	99	28.53
- แรงสั่นสะเทือน	82	23.63
- การอพยพย้ายถิ่นฐาน	9	2.59
- การจราจรติดขัด	12	3.46
- อื่นๆ.....	0	0.00

### 4. ข้อมูลด้านผลกระทบด้านสิ่งแวดล้อมที่ได้รับในปัจจุบัน

จากการสัมภาษณ์พบว่าประชาชนส่วนใหญ่ได้รับผลกระทบจากการทำเหมือง ร้อยละ 75.79 และไม่ได้รับผลกระทบ ร้อยละ 24.21 โดยแบ่งเป็น

- ปัญหาสิ่งแวดล้อมด้านฝุ่นละออง พบว่า ส่วนใหญ่ได้รับผลกระทบมาจากการจราจร คิดเป็นร้อยละ 59.08 รองลงมาคือ กิจกรรมของเหมือง ร้อยละ 31.12 โดยส่วนใหญ่ได้รับผลกระทบในระดับปานกลาง คิดเป็นร้อยละ 52.16
- ปัญหาผลกระทบด้านเสียงดังรบกวน พบว่า ส่วนใหญ่ได้รับผลกระทบมาจากกิจกรรมของเหมือง คิดเป็นร้อยละ 50.14 รองลงมาคือ การจราจร ร้อยละ 34.58 โดยส่วนใหญ่ได้รับผลกระทบในระดับน้อย คิดเป็นร้อยละ 50.43
- ปัญหาผลกระทบด้านแรงสั่นสะเทือน พบว่า ส่วนใหญ่ได้รับผลกระทบมาจากกิจกรรมของเหมือง คิดเป็นร้อยละ 62.54 รองลงมาคือ การจราจร ร้อยละ 30.55 โดยส่วนใหญ่ได้รับผลกระทบในระดับน้อย คิดเป็นร้อยละ 63.11

โดยจากการสัมภาษณ์ พบว่า ประชาชนส่วนใหญ่เห็นด้วยกับการทำเหมือง คิดเป็นร้อยละ 86.17 สำหรับประชาชนที่ไม่เห็นด้วย คิดเป็นร้อยละ 13.83 สรุปผลการสำรวจความคิดเห็นดังตารางที่ 6

ตารางที่ 6 สรุปผลการสำรวจข้อมูลด้านผลกระทบด้านสิ่งแวดล้อมที่ได้รับในปัจจุบัน

รายละเอียด	จำนวน 347	ร้อยละ 100
<b>4. ผลกระทบด้านสิ่งแวดล้อมที่ได้รับในปัจจุบัน</b>		
4.1 ปัจจุบันท่านได้รับผลกระทบหรือไม่		
- ไม่มี	84	24.21
- มี	263	75.79
4.2 ปัจจุบันท่านได้รับผลกระทบในเรื่องใดบ้าง		
4.2.1 ผู้ละออง		
สาเหตุ		
- การจราจร	205	59.08
- กิจกรรมของเหมือง	108	31.12
- กิจกรรมของชุมชน	34	9.80
ระดับผลกระทบ		
- มาก	134	38.62
- ปานกลาง	181	52.16
- น้อย	32	9.22
4.2.2 เสียงดังรบกวน		
สาเหตุ		
- การจราจร	120	34.58
- กิจกรรมของเหมือง	174	50.14
- กิจกรรมของชุมชน	53	15.27
ระดับผลกระทบ		
- มาก	18	5.19
- ปานกลาง	154	44.38
- น้อย	175	50.43
4.2.3 แรงสั่นสะเทือน		
สาเหตุ		
- การจราจร	106	30.55
- กิจกรรมของเหมือง	217	62.54
- กิจกรรมของชุมชน	24	6.92
ระดับผลกระทบ		
- มาก	12	3.46
- ปานกลาง	116	33.43
- น้อย	219	63.11
4.3 ท่านเห็นด้วยหรือไม่ต่อการทำเหมืองแร่		
- เห็นด้วย	299	86.17
- ไม่เห็นด้วย	48	13.83

## การสำรวจความคิดเห็นประชาชนต่อการดำเนินโครงการ





บริษัท ไม่น เอนจิเนียริง คอนซัลแตนท์ จำกัด

## แบบสำรวจความคิดเห็นของชุมชนที่มีต่อการทำเหมืองแร่

โครงการทำเหมืองชนิดแร่หินอุตสาหกรรมชนิดหินแกรนิต  
เพื่ออุตสาหกรรมก่อสร้าง ประทานบัตรที่ 33205/16460  
ของบริษัท โรงโม่หินทวีทรัพย์อนันต์มหานคร จำกัด

หมู่บ้าน.....หมู่ที่.....

ตำบล.....อำเภอ.....จังหวัด.....

### 1. สภาพทั่วไปทางสังคม-เศรษฐกิจ

- 1.1 เพศ ☐ ชาย ☐ หญิง
- 1.2 อายุ ☐ น้อยกว่า 20 ปี ☐ 21-30 ปี ☐ 31-40 ปี ☐ 41-50 ปี ☐ 51-60 ปี ☐ มากกว่า 60 ปี
- 1.3 การศึกษา ☐ ไม่ได้เรียนหนังสือ ☐ ประถมศึกษา ☐ มัธยมศึกษา ☐ อาชีวศึกษา ☐ ปริญญาตรีขึ้นไป

### 2. อนามัยครอบครัว

- 2.1 ในรอบปีที่ผ่านมาท่าน/สมาชิกในครอบครัวมีใครเจ็บป่วยหรือไม่ ☐ ไม่มี ☐ มี
- 2.2 ถ้ามี เป็นโรคอะไรบ่อยที่สุด ☐ ระบบทางเดินหายใจ ☐ ระบบทางเดินอาหาร ☐ ระบบกล้ามเนื้อ  
☐ โรคผิวหนังและภูมิแพ้ต่างๆ ☐ โรคเกี่ยวกับ หู/ตา/ฟัน ☐ อื่นๆ.....
- 2.3 วิธีการรักษาที่บ่อยที่สุดเมื่อเกิดการเจ็บป่วย ☐ ปลดปล่อยตัวเอง ☐ ซื้อยากินเอง ☐ ไปสถานอนามัย  
☐ ไปคลินิก/โรงพยาบาลเอกชน ☐ ไปโรงพยาบาลของรัฐ
- 2.4 แหล่งน้ำดื่มในครัวเรือน ☐ น้ำฝน ☐ น้ำบาดาล ☐ น้ำประปา  
☐ ชื้อน้ำบรรจุขวด/รถบรรทุกน้ำ ☐ อื่นๆ.....
- 2.5 ปัญหาเกี่ยวกับน้ำดื่มในครัวเรือน ☐ ไม่มี ☐ น้ำไม่เพียงพอ  
☐ น้ำเค็ม ☐ น้ำขุ่น  
☐ น้ำมีสี/กลิ่น ☐ อื่นๆ.....
- 2.6 แหล่งน้ำใช้ในครัวเรือน ☐ น้ำฝน ☐ น้ำบาดาล  
☐ น้ำในแม่น้ำ/ลำคลอง ☐ ชื้อน้ำบรรจุขวด/รถบรรทุกน้ำ  
☐ น้ำประปา ☐ อื่นๆ.....
- 2.7 ปัญหาเกี่ยวกับน้ำใช้ในครัวเรือน ☐ ไม่มี ☐ น้ำไม่เพียงพอ  
☐ น้ำเค็ม ☐ น้ำขุ่น  
☐ น้ำมีสี/กลิ่น ☐ อื่นๆ.....

### 3. ความคิดเห็นที่มีต่อการดำเนินการของโครงการ

- 3.1 ท่านทราบเกี่ยวกับการทำเหมืองแร่ของโครงการหรือไม่ ☐ ทราบ ☐ ไม่ทราบ
- 3.2 ท่านคิดว่าการทำเหมืองแร่ใกล้บ้านมีผลดีอย่างไร  
☐ เศรษฐกิจดีขึ้น ☐ สร้างงานให้กับประชาชนในท้องถิ่น ☐ ระบบสาธารณูปโภคและอุปโภคดีขึ้น  
☐ ไม่แสดงความคิดเห็น ☐ อื่นๆ.....
- 3.3 ท่านคิดว่าการทำเหมืองแร่ใกล้บ้านมีผลเสียอย่างไร  
☐ ฝุ่นละออง ☐ เสียงดังรบกวน ☐ แรงสั่นสะเทือน ☐ การอพยพย้ายถิ่น ☐ การจากรัดขัด  
☐ อื่นๆ.....

### 4. ผลกระทบด้านสิ่งแวดล้อมที่ได้รับในปัจจุบัน

- 4.1 ปัจจุบันท่านได้รับผลกระทบหรือไม่ ☐ มี ☐ ไม่มี



4.2 ปัจจุบันท่านได้รับผลกระทบในเรื่องใดบ้าง

ผลกระทบด้าน	แหล่งกำเนิด								
	การจราจร			กิจกรรมของเหมือง			กิจกรรมของชุมชน		
	น้อย	ปานกลาง	มาก	น้อย	ปานกลาง	มาก	น้อย	ปานกลาง	มาก
ฝุ่นละออง									
เสียงดัง									
แรงสั่นสะเทือน									
อื่นๆ.....									

4.3 ท่านเห็นด้วยหรือไม่ต่อการทำเหมืองแร่

☐ เห็นด้วย

☐ ไม่เห็นด้วย

4.4 ข้อเสนอแนะหรือข้อคิดเห็น

.....

.....

.....

.....

.....

# เอกสารแนบ 16

บันทึกสถิติข้อร้องเรียน

สถิติเรื่องร้องเรียน ที่รับแจ้งผ่านช่องทางต่างๆ ประทานบัตรที่ 33205/16460

วันที่ 1 มกราคม พ.ศ 2567 - 31 ธันวาคม พ.ศ 2567

ลำดับที่	ประเภทเรื่องร้องเรียน	จำนวนเรื่อง	ดำเนินการแล้ว	อยู่ระหว่างดำเนินการ
1	เหตุเดือดร้อนรำคาญ	0	0	0
2	ปัญหาจราจร	0	0	0
3	ถนน	0	0	0
4	มารยาทของพนักงาน	0	0	0
5	เรื่องอื่นๆ	0	0	0
	รวม	0	0	0

รายละเอียดเรื่องราวร้องเรียน ประทานบัตรที่33205/16460

ประจำเดือน มกราคม - ธันวาคม พ.ศ 2567

[illegible]



หนังสือรับรองผลการตรวจวิเคราะห์ทางห้องปฏิบัติการ



# ANALYSIS REPORT

## Data Provided by Customer

Customer Name : บริษัท โรงโม่หินทวีทรัพย์อนันต์มหานคร จำกัด โครงการเหมืองแร่หินอุตสาหกรรมชนิดหินแกรนิตเพื่ออุตสาหกรรม  
ก่อสร้าง ประทานบัตรที่ 33205/16460  
Address : หมู่ 2 ตำบลหนองไผ่แก้ว อำเภอบ้านบึง จังหวัดชลบุรี Customer Code : M680197  
Sampling By : Sampling Team of Mine Engineering Consultant Co., Ltd. Sampling Date : 10-13 February 2025  
Sample Type : อากาศในบรรยากาศทั่วไป (Ambient) Sampling Method : High Volume Air Sampler  
Station : บ้านราษฎรบ้านหินดาตทางทิศตะวันตกเฉียงใต้ Report No. : M680197-01  
(UTM 47P 745700 E, 1463294 N.)

## Data Provided by Laboratory

Laboratory Code No. : M680197/1 Received Date : 14 February 2025  
Analytical Date : 14-24 February 2025 Report Date : 24 February 2025

Model of Equipment : TISCH

Model of Traceability : TE-5025A/2262

Certified Date : 29 November 2024

Expiration Date : 28 November 2025

Parameter	Sampling Date	Analytical Method	Result (mg/m <sup>3</sup> )	Standard <sup>1)</sup> (mg/m <sup>3</sup> )
Total Suspended Particulate (TSP)	10-11/02/2025	US.EPA 40 CFR 50, Appendix B	0.083	0.330
	11-12/02/2025	US.EPA 40 CFR 50, Appendix B	0.077	
	12-13/02/2025	US.EPA 40 CFR 50, Appendix B	0.074	
Particulate Matter (PM-10)	10-11/02/2025	US.EPA 40 CFR 50, Appendix J	0.031	0.120
	11-12/02/2025	US.EPA 40 CFR 50, Appendix J	0.029	
	12-13/02/2025	US.EPA 40 CFR 50, Appendix J	0.027	

Note: <sup>1)</sup> ประกาศคณะกรรมการสิ่งแวดล้อมแห่งชาติ ฉบับที่ 24 (พ.ศ. 2547) เรื่อง กำหนดมาตรฐานคุณภาพอากาศในบรรยากาศโดยทั่วไป  
ประกาศในราชกิจจานุเบกษา เล่ม 121 ตอนพิเศษ 104 ง ประกาศ ณ วันที่ 9 สิงหาคม พ.ศ. 2547  
Total Suspended Particulate (TSP) : ผู้ปล่อยของแขวนลอยรวมเฉลี่ย 24 ชั่วโมง  
Particulate Matter (PM-10) : ผู้ปล่อยขนาดเล็กกว่า 10 ไมครอน เฉลี่ย 24 ชั่วโมง



Reviewed signatory

Approved signatory



# ANALYSIS REPORT

## Data Provided by Customer

Customer Name : บริษัท โรงโม่หินทวีทรัพย์อนันต์มหานคร จำกัด โครงการเหมืองแร่หินอุตสาหกรรมชนิดหินแกรนิตเพื่ออุตสาหกรรม  
ก่อสร้าง ประทานบัตรที่ 33205/16460  
Address : หมู่ 2 ตำบลหนองไผ่แก้ว อำเภอบ้านบึง จังหวัดชลบุรี Customer Code : M680197  
Sampling By : Sampling Team of Mine Engineering Consultant Co., Ltd. Sampling Date : 10-13 February 2025  
Sample Type : อากาศในบรรยากาศทั่วไป (Ambient) Sampling Method : High Volume Air Sampler  
Station : สำนักงานโรงโม่หินของโครงการ Report No. : M680197-01  
(UTM 47P 745784 E, 1464017 N.)

## Data Provided by Laboratory

Laboratory Code No. : M680197/2 Received Date : 14 February 2025  
Analytical Date : 14-24 February 2025 Report Date : 24 February 2025

Model of Equipment : TISCH

Model of Traceability : TE-5025A/2262

Certified Date : 29 November 2024

Expiration Date : 28 November 2025

Parameter	Sampling Date	Analytical Method	Result (mg/m <sup>3</sup> )	Standard <sup>1)</sup> (mg/m <sup>3</sup> )
Total Suspended Particulate (TSP)	10-11/02/2025	US.EPA 40 CFR 50, Appendix B	0.079	0.330
	11-12/02/2025	US.EPA 40 CFR 50, Appendix B	0.072	
	12-13/02/2025	US.EPA 40 CFR 50, Appendix B	0.062	
Particulate Matter (PM-10)	10-11/02/2025	US.EPA 40 CFR 50, Appendix J	0.030	0.120
	11-12/02/2025	US.EPA 40 CFR 50, Appendix J	0.027	
	12-13/02/2025	US.EPA 40 CFR 50, Appendix J	0.023	

Note: <sup>1)</sup> ประกาศคณะกรรมการสิ่งแวดล้อมแห่งชาติ ฉบับที่ 24 (พ.ศ. 2547) เรื่อง กำหนดมาตรฐานคุณภาพอากาศในบรรยากาศโดยทั่วไป  
ประกาศในราชกิจจานุเบกษา เล่ม 121 ตอนพิเศษ 104 ง ประกาศ ณ วันที่ 9 สิงหาคม พ.ศ. 2547  
Total Suspended Particulate (TSP) : ฝุ่นละอองแขวนลอยรวมเฉลี่ย 24 ชั่วโมง  
Particulate Matter (PM-10) : ฝุ่นละอองขนาดเล็กกว่า 10 ไมครอนเฉลี่ย 24 ชั่วโมง



Reviewed signatory

Approved signatory



# ANALYSIS REPORT

## Data Provided by Customer

Customer Name : บริษัท โรงไม้หินทวีทรัพย์อนันต์มหานคร จำกัด โครงการเหมืองแร่หินอุตสาหกรรมชนิดหินแกรนิตเพื่ออุตสาหกรรม  
ก่อสร้าง ประทานบัตรที่ 33205/16460  
Address : หมู่ 2 ตำบลหนองไม้แก้ว อำเภอบ้านบึง จังหวัดชลบุรี Customer Code : M680197  
Sampling By : Sampling Team of Mine Engineering Consultant Co., Ltd. Sampling Date : 10-13 February 2025  
Sample Type : อากาศในบรรยากาศทั่วไป (Ambient) Sampling Method : High Volume Air Sampler  
Station : ฟาร์มกังหันพืชรูขาคธรรมอุทิศ (เขาหินดาด) Report No. : M680197-01  
(UTM 47P 745148 E, 1464177 N.)

## Data Provided by Laboratory

Laboratory Code No. : M680197/3 Received Date : 14 February 2025  
Analytical Date : 14-24 February 2025 Report Date : 24 February 2025

Model of Equipment : TISCH

Model of Traceability : TE-5025A/2262

Certified Date : 29 November 2024

Expiration Date : 28 November 2025

Parameter	Sampling Date	Analytical Method	Result (mg/m <sup>3</sup> )	Standard <sup>1)</sup> (mg/m <sup>3</sup> )
Total Suspended Particulate (TSP)	10-11/02/2025	US.EPA 40 CFR 50, Appendix B	0.038	0.330
	11-12/02/2025	US.EPA 40 CFR 50, Appendix B	0.037	
	12-13/02/2025	US.EPA 40 CFR 50, Appendix B	0.042	
Particulate Matter (PM-10)	10-11/02/2025	US.EPA 40 CFR 50, Appendix J	0.014	0.120
	11-12/02/2025	US.EPA 40 CFR 50, Appendix J	0.013	
	12-13/02/2025	US.EPA 40 CFR 50, Appendix J	0.016	

Note: <sup>1)</sup> ประกาศคณะกรรมการสิ่งแวดล้อมแห่งชาติ ฉบับที่ 24 (พ.ศ. 2547) เรื่อง กำหนดมาตรฐานคุณภาพอากาศในบรรยากาศโดยทั่วไป  
ประกาศในราชกิจจานุเบกษา เล่ม 121 ตอนพิเศษ 104 ง ประกาศ ณ วันที่ 9 สิงหาคม พ.ศ. 2547  
Total Suspended Particulate (TSP) : ฝุ่นละอองแขวนลอยรวม เฉลี่ย 24 ชั่วโมง  
Particulate Matter (PM-10) : ฝุ่นละอองขนาดเล็กกว่า 10 ไมครอน เฉลี่ย 24 ชั่วโมง



Reviewed signatory

Approved signatory





# ANALYSIS REPORT

## Data Provided by Customer

Customer Name : บริษัท โรงโม่หินทวีทรัพย์อนันต์มหานคร จำกัด โครงการเหมืองแร่หินอุตสาหกรรมชนิดหินแกรนิตเพื่ออุตสาหกรรม  
ก่อสร้าง ประทานบัตรที่ 33205/16460  
Address : หมู่ 2 ตำบลหนองไผ่แก้ว อำเภอบ้านบึง จังหวัดชลบุรี Customer Code : M680197  
Sampling By : Sampling Team of Mine Engineering Consultant Co., Ltd. Sampling Date : 10-13 February 2025  
Sample Type : ความเร็วและทิศทางลม (Wind Speed) Sampling Method : Anemometer  
Station : สำนักงานโรงโม่หินของโครงการ Report No. : M680197-01  
(UTM 47P 745784 E, 1464017 N.)

## Data Provided by Laboratory

Laboratory Code No. : M680197/4 Received Date : 14 February 2025  
Analytical Date : 14-24 February 2025 Report Date : 24 February 2025

Time	Result					
	10-11 February 2025		11-12 February 2025		12-13 February 2025	
	Wind Speed (m/s)	Direction	Wind Speed (m/s)	Direction	Wind Speed (m/s)	Direction
13.00-14.00	3.1	WNW	4.3	NNW	4.7	WNW
14.00-15.00	3.5	NW	3.4	NNW	4.4	NW
15.00-16.00	3.6	NW	2.8	NW	4.6	NNW
16.00-17.00	2.1	NNW	3.4	NW	3.3	NNW
17.00-18.00	1.9	NNW	2.8	NW	2.7	NW
18.00-19.00	1.2	NW	1.9	NW	2.1	N
19.00-20.00	0.8	NNW	2.3	NW	1.7	E
20.00-21.00	0.7	E	0.9	NNW	1.1	SE
21.00-22.00	N/A	N/A	0.7	ESE	1.2	SSE
22.00-23.00	N/A	N/A	N/A	N/A	0.7	NNW
23.00-00.00	1.4	SSE	1.0	E	1.2	E
00.00-01.00	1.2	E	1.6	E	2.0	SE
01.00-02.00	0.9	E	0.7	E	N/A	N/A
02.00-03.00	1.1	ESE	N/A	N/A	N/A	N/A
03.00-04.00	1.9	E	N/A	N/A	N/A	N/A
04.00-05.00	1.1	ESE	N/A	N/A	0.8	ESE
05.00-06.00	1.0	E	N/A	N/A	N/A	N/A
06.00-07.00	2.1	ESE	N/A	N/A	N/A	N/A
07.00-08.00	2.1	E	N/A	N/A	1.9	SE
08.00-09.00	3.3	ESE	1.7	WNW	1.9	E
09.00-10.00	3.6	SE	3.8	NNW	2.3	E
10.00-11.00	3.6	ESE	3.0	NW	3.3	NNW
11.00-12.00	3.6	SE	3.1	NNW	3.3	NW
12.00-13.00	3.4	N	3.8	NNW	4.5	NW

Note : N/A หมายถึง ลมสงบ (Calm) มีค่าต่ำกว่า 0.4 m/s

Infer : ทิศทางลมส่วนใหญ่พัดมาจากทิศ : ทิศตะวันตกเฉียงเหนือค่อนข้างไปทางทิศเหนือ  
ความเร็วลมส่วนใหญ่ มีค่าระหว่าง : 1.8 – 3.6 m/s



Reviewed signatory

Approved signatory



# ANALYSIS REPORT

## Data Provided by Customer

Address : หมู่ 2 ตำบลหนองไผ่แก้ว อำเภอบ้านบึง จังหวัดชลบุรี  
Sampling By : Sampling Team of Mine Engineering Consultant Co., Ltd.  
Sample Type : ความเร็วและทิศทางลม (Wind Speed)  
Station : สำนักงานโรงโม่หินของโครงการ  
(UTM 47P 745784 E, 1464017 N.)

Customer Code : M680197  
Sampling Date : 10-13 February 2025  
Sampling Method : Anemometer  
Report No. : M680197-01

## Data Provided by Laboratory

Laboratory Code No. : M680197/4  
Analytical Date : 14-24 February 2025

Received Date : 14 February 2025  
Report Date : 24 February 2025

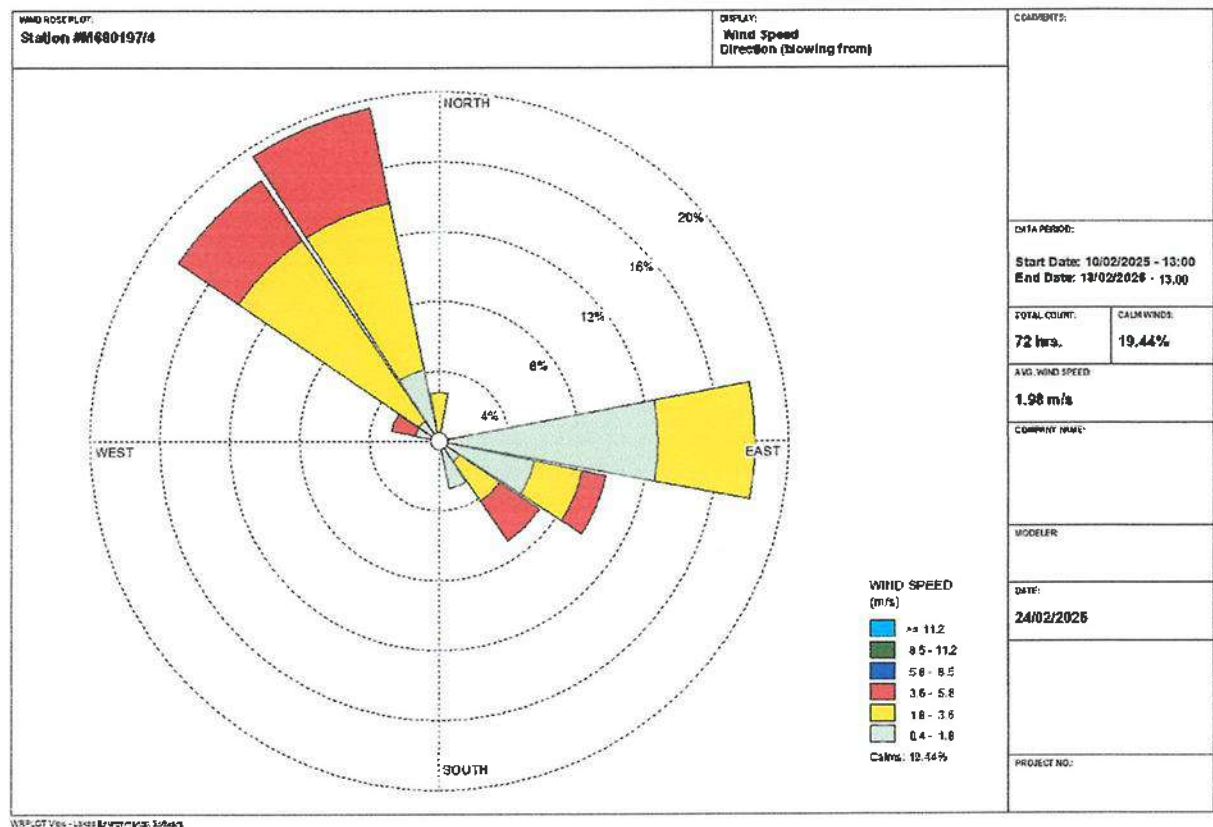

Reviewed signatory

Approved signatory



# ANALYSIS REPORT

## Data Provided by Customer

Customer Name : บริษัท โรงโม่หินทวีทรัพย์อนันต์มหานคร จำกัด โครงการเหมืองแร่หินอุตสาหกรรมชนิดหินแกรนิตเพื่ออุตสาหกรรม  
ก่อสร้าง ประทานบัตรที่ 33205/16460  
Address : หมู่ 2 ตำบลหนองไผ่แก้ว อำเภอบ้านบึง จังหวัดชลบุรี Customer Code : M680197  
Sampling By : Sampling Team of Mine Engineering Consultant Co., Ltd. Sampling Date : 10-13 February 2025  
Sample Type : ระดับเสียง (Sound Level) Sampling Method : Sound Level Meter  
Station : บ้านราษฎรบ้านหินลาดทางทิศตะวันตกเฉียงใต้ Report No. : M680197-01  
(UTM 47P 745700 E, 1463294 N.)

## Data Provided by Laboratory

Laboratory Code No. : M680197/5 Received Date : 14 February 2025  
Analytical Date : 14-24 February 2025 Report Date : 24 February 2025

Model of Equipment : Scarlet Tech/ST-120

Model of Traceability : ST120C0669E

Reference of level (dB(A)): 94.0 dB/114.0 dB

Calibrated Date : 16 July 2024

Measurement of Reading (dB(A)) : 93.99 dB/114.05 dB

Certificate No : 20240708J669

Time	Equivalent Sound Pressure Level (dB(A))					
	10-11 February 2025		11-12 February 2025		12-13 February 2025	
	Leq 24 hrs.	Lmax	Leq 24 hrs.	Lmax	Leq 24 hrs.	Lmax
12.00-13.00	58.5	80.3	61.5	83.9	59.5	82.6
13.00-14.00	57.5	81.2	59.9	85.9	58.3	81.1
14.00-15.00	56.7	76.3	59.4	83.6	58.1	79.8
15.00-16.00	56.7	76.0	61.6	86.7	60.9	83.0
16.00-17.00	60.1	79.2	62.6	84.6	59.1	83.0
17.00-18.00	55.6	81.3	67.1	92.1	60.4	83.5
18.00-19.00	53.7	74.9	54.2	76.7	53.4	76.7
19.00-20.00	52.5	76.6	51.7	80.2	51.9	76.6
20.00-21.00	52.1	73.0	49.5	71.0	51.1	73.0
21.00-22.00	52.7	74.9	51.3	70.3	51.9	69.9
22.00-23.00	52.5	69.4	54.2	81.6	53.7	79.3
23.00-00.00	53.2	77.0	51.2	76.0	52.0	69.4
00.00-01.00	52.8	62.7	57.8	82.0	55.8	78.8
01.00-02.00	53.7	75.5	47.8	64.1	50.3	64.0
02.00-03.00	52.7	63.8	45.6	61.7	48.8	62.7
03.00-04.00	52.0	63.6	48.4	64.7	50.7	69.4
04.00-05.00	53.0	74.1	49.0	69.1	53.7	73.7
05.00-06.00	58.4	78.2	56.4	82.6	67.5	89.4
06.00-07.00	78.6	96.2	65.1	91.6	64.1	90.2
07.00-08.00	63.1	88.7	66.2	91.3	64.4	87.0
08.00-09.00	62.5	82.7	58.9	81.7	60.8	82.3
09.00-10.00	62.7	82.9	60.2	82.3	61.8	82.6
10.00-11.00	63.4	82.8	64.1	83.3	63.6	87.4
11.00-12.00	63.0	91.4	62.3	89.6	61.9	86.8
Average 24 hrs.	65.7	-	60.6	-	60.1	-
Maximum	-	96.2	-	92.1	-	90.2
Standard <sup>1)</sup>	70.0	115.0	70.0	115.0	70.0	115.0

Note : <sup>1)</sup> ประกาศคณะกรรมการสิ่งแวดล้อมแห่งชาติ ฉบับที่ 15 (พ.ศ. 2546) เรื่อง กำหนดมาตรฐานระดับเสียงโดยทั่วไป



Reviewed signatory

Approved signatory





# ANALYSIS REPORT

## Data Provided by Customer

Customer Name : บริษัท โรงโม่หินทวีทรัพย์อนันต์มหานคร จำกัด โครงการเหมืองแร่หินอุตสาหกรรมชนิดหินแกรนิตเพื่ออุตสาหกรรม  
ก่อสร้าง ประทานบัตรที่ 33205/16460  
Address : หมู่ 2 ตำบลหนองไผ่แก้ว อำเภอบ้านบึง จังหวัดชลบุรี Customer Code : M680197  
Sampling By : Sampling Team of Mine Engineering Consultant Co., Ltd. Sampling Date : 10-13 February 2025  
Sample Type : ระดับเสียง (Sound Level) Sampling Method : Sound Level Meter  
Station : สำนักงานโรงโม่หินของโครงการ Report No. : M680197-01  
(UTM 47P 745784 E, 1464017 N.)

## Data Provided by Laboratory

Laboratory Code No. : M680197/6 Received Date : 14 February 2025  
Analytical Date : 14-24 February 2025 Report Date : 24 February 2025

Model of Equipment : Scarlet Tech/ST-120

Model of Traceability : ST120C0669E

Reference of level (dB(A)) : 94.0 dB/114.0 dB

Calibrated Date : 16 July 2024

Measurement of Reading (dB(A)) : 93.99 dB/114.05 dB

Certificate No : 20240708J669

Time	Equivalent Sound Pressure Level (dB(A))					
	10-11 February 2025		11-12 February 2025		12-13 February 2025	
	Leq 24 hrs.	Lmax	Leq 24 hrs.	Lmax	Leq 24 hrs.	Lmax
13.00-14.00	64.4	95.2	61.1	83.9	61.6	87.1
14.00-15.00	59.5	83.3	63.3	93.9	60.8	81.7
15.00-16.00	61.7	85.1	62.6	90.2	63.6	88.0
16.00-17.00	58.9	80.6	62.6	91.6	60.1	80.9
17.00-18.00	52.4	82.5	55.1	80.0	57.8	80.1
18.00-19.00	61.8	100.5	49.1	70.6	49.5	71.6
19.00-20.00	54.7	86.7	57.0	75.6	56.7	75.7
20.00-21.00	63.5	104.8	48.9	61.1	49.6	69.3
21.00-22.00	46.5	52.7	52.0	91.3	49.0	55.3
22.00-23.00	46.1	57.4	47.9	50.7	49.4	57.2
23.00-00.00	45.8	57.4	47.7	49.9	48.3	52.9
00.00-01.00	45.7	52.0	47.9	64.0	48.7	52.1
01.00-02.00	46.0	49.9	47.5	52.4	48.6	52.8
02.00-03.00	46.1	52.3	47.7	54.2	48.5	51.7
03.00-04.00	46.4	51.3	47.6	57.0	48.4	51.0
04.00-05.00	59.0	91.8	50.4	72.0	47.9	56.9
05.00-06.00	54.4	66.3	52.9	60.4	52.0	75.4
06.00-07.00	60.7	79.5	59.7	76.7	56.7	78.0
07.00-08.00	59.1	74.4	61.8	83.5	63.4	80.6
08.00-09.00	60.4	79.7	62.4	84.0	63.1	88.6
09.00-10.00	58.9	81.8	60.6	84.2	61.5	80.5
10.00-11.00	61.2	90.6	62.7	89.8	59.8	83.0
11.00-12.00	61.1	83.6	60.8	91.1	62.0	90.2
12.00-13.00	62.2	89.7	61.3	79.1	61.0	87.4
Average 24 hrs.	59.1	-	58.9	-	58.7	-
Maximum	-	104.8	-	93.9	-	90.2
Standard <sup>1)</sup>	70.0	115.0	70.0	115.0	70.0	115.0

Note : <sup>1)</sup> ประกาศคณะกรรมการสิ่งแวดล้อมแห่งชาติ ฉบับที่ 15 (พ.ศ. 2540) เรื่อง กำหนดมาตรฐานระดับเสียงโดยทั่วไป



Reviewed signatory

Approved signatory





# ANALYSIS REPORT

## Data Provided by Customer

Customer Name : บริษัท โรงโม่หินทวีทรัพย์อนันต์มหานคร จำกัด โครงการเหมืองแร่หินอุตสาหกรรมชนิดหินแกรนิตเพื่ออุตสาหกรรม  
ก่อสร้าง ประทานบัตรที่ 33205/16460  
Address : หมู่ 2 ตำบลหนองไผ่แก้ว อำเภอบ้านบึง จังหวัดชลบุรี Customer Code : M680197  
Sampling By : Sampling Team of Mine Engineering Consultant Co., Ltd. Sampling Date : 10-13 February 2025  
Sample Type : ระดับเสียง (Sound Level) Sampling Method : Sound Level Meter  
Station : ฟาร์มกังหันพื้ทุพพฐุชาธรรมอุทิศ (เขาหินลาด)  
(UTM 47P 745148 E, 1464177 N.) Report No. : M680197-01

## Data Provided by Laboratory

Laboratory Code No. : M680197/7 Received Date : 14 February 2025  
Analytical Date : 14-24 February 2025 Report Date : 24 February 2025

Model of Equipment : Scarlet Tech/ST-120

Model of Traceability : ST120C0669E

Reference of Level (dB(A)): 94.0 dB/114.0 dB

Calibrated Date : 16 July 2024

Measurement of Reading (dB(A)) : 93.99 dB/114.05 dB

Certificate No : 20240708J669

Time	Equivalent Sound Pressure Level (dB(A))					
	10-11 February 2025		11-12 February 2025		12-13 February 2025	
	Leq 24 hrs.	Lmax	Leq 24 hrs.	Lmax	Leq 24 hrs.	Lmax
14.00-15.00	50.5	76.4	48.5	76.2	46.6	69.4
15.00-16.00	47.3	72.4	49.2	74.7	47.0	64.4
16.00-17.00	48.5	68.8	44.4	62.7	47.4	70.0
17.00-18.00	47.9	70.8	45.0	65.2	47.3	66.8
18.00-19.00	46.3	65.7	48.8	66.6	49.7	63.4
19.00-20.00	46.9	62.2	50.7	67.1	52.9	62.2
20.00-21.00	51.9	77.7	51.1	60.2	55.0	66.7
21.00-22.00	53.0	71.2	50.7	60.1	54.3	71.0
22.00-23.00	53.8	68.4	50.0	60.1	53.1	61.3
23.00-00.00	53.3	60.6	47.2	58.5	50.8	60.6
00.00-01.00	53.9	66.6	45.7	60.7	49.3	60.0
01.00-02.00	51.1	61.3	46.4	69.8	48.3	64.2
02.00-03.00	49.9	64.4	44.6	57.9	48.2	63.1
03.00-04.00	48.8	77.2	45.6	61.0	50.5	71.9
04.00-05.00	47.8	64.6	47.5	62.4	52.1	76.4
05.00-06.00	52.2	78.7	49.1	73.4	49.1	70.8
06.00-07.00	51.2	70.6	48.5	71.1	53.0	75.0
07.00-08.00	49.2	70.5	55.8	83.4	51.9	74.2
08.00-09.00	46.5	68.0	48.2	79.4	51.9	87.4
09.00-10.00	48.5	76.2	46.1	66.8	52.5	83.5
10.00-11.00	58.8	100.2	47.7	74.1	46.4	71.4
11.00-12.00	45.0	68.6	45.7	64.1	45.7	67.9
12.00-13.00	45.6	71.6	46.1	69.9	46.7	69.3
13.00-14.00	47.3	68.7	46.1	66.2	47.3	71.2
Average 24 hrs.	51.2	-	48.8	-	50.7	-
Maximum	-	100.2	-	83.4	-	87.4
Standard <sup>1)</sup>	70.0	115.0	70.0	115.0	70.0	115.0

Note : <sup>1)</sup> ประกาศคณะกรรมการสิ่งแวดล้อมแห่งชาติ ฉบับที่ 15 (พ.ศ. 2540) เรื่อง กำหนดมาตรฐานระดับเสียงโดยทั่วไป



Reviewed signatory

Approved signatory



# ANALYSIS REPORT

## Data Provided by Customer

Customer Name : บริษัท โรงโม่หินทวีทรัพย์อนันต์มหานคร จำกัด โครงการเหมืองแร่หินอุตสาหกรรมชนิดหินแกรนิตเพื่ออุตสาหกรรม  
ก่อสร้าง ประทานบัตรที่ 33205/16460  
Address : หมู่ 2 ตำบลหนองไผ่แก้ว อำเภอบ้านบึง จังหวัดชลบุรี Customer Code : M680197  
Sampling By : Sampling Team of Mine Engineering Consultant Co., Ltd. Sampling Date : 10 February 2025  
Sample Type : ความสั่นสะเทือน (Vibration) Sampling Method : Vibration Recorder  
Station : ขอบแปลงประทานบัตร (UTM 47P 745984 E, 1463596 N.) Report No. : M680197-01

## Data Provided by Laboratory

Laboratory Code No. : M680197/8 Received Date : 14 February 2025  
Analytical Date : 14-24 February 2025 Report Date : 24 February 2025

Parameter	Result		
	TRANSVERSE	VERTICAL	LONGITUDINAL
Frequency (Hz)	N/A	N/A	N/A
Peak Particle Velocity (mm/sec)	<0.130	<0.130	<0.130
Peak Displacement (mm)	0.000	0.000	0.000
	Standard <sup>1)</sup>		
Peak Particle Velocity (mm/sec)	-	-	-
Peak Displacement (mm)	-	-	-

Note : <sup>1)</sup> ประกาศกระทรวงทรัพยากรธรรมชาติและสิ่งแวดล้อม เรื่อง กำหนดมาตรฐานควบคุมระดับเสียงและความสั่นสะเทือนจากการทำเหมืองหิน  
ติดหินในราชกิจจานุเบกษา เล่ม 122 ตอนที่ 125 ง ลงวันที่ 29 ธันวาคม 2548  
N/A หมายถึง Frequency < 1 Hz, Velocity < 0.130 mm/sec และ Displacement < 0 mm  
เวลาเริ่มเปิดเหมือง 17.00 น.



Reviewed signatory

Approved signatory



# ANALYSIS REPORT

## Data Provided by Customer

Customer Name : บริษัท โรงโม่หินทวีทรัพย์อนันต์มหานคร จำกัด โครงการเหมืองแร่หินอุตสาหกรรมชนิดหินแกรนิตเพื่ออุตสาหกรรม  
ก่อสร้าง ประทานบัตรที่ 33205/16460  
Address : หมู่ 2 ตำบลหนองไผ่แก้ว อำเภอบ้านบึง จังหวัดชลบุรี Customer Code : M680197  
Sampling By : Sampling Team of Mine Engineering Consultant Co., Ltd. Sampling Date : 10 February 2025  
Sample Type : ความสั่นสะเทือน (Vibration) Sampling Method : Vibration Recorder  
Station : บ้านราษฎรบ้านหินลาดทางทิศตะวันตกเฉียงใต้ Report No. : M680197-01  
(UTM 47P 745700 E, 1463294 N.)

## Data Provided by Laboratory

Laboratory Code No. : M680197/9 Received Date : 14 February 2025  
Analytical Date : 14-24 February 2025 Report Date : 24 February 2025

Parameter	Result		
	TRANSVERSE	VERTICAL	LONGITUDINAL
Frequency (Hz)	N/A	N/A	N/A
Peak Particle Velocity (mm/sec)	<0.130	<0.130	<0.130
Peak Displacement (mm)	0.000	0.000	0.000
	Standard <sup>1)</sup>		
Peak Particle Velocity (mm/sec)	-	-	-
Peak Displacement (mm)	-	-	-

Note : <sup>1)</sup> ประกาศกระทรวงทรัพยากรธรรมชาติและสิ่งแวดล้อม เรื่อง กำหนดมาตรฐานควบคุมระดับเสียงและความสั่นสะเทือนจากการทำเหมืองหิน  
ดีพิมพ์ในราชกิจจานุเบกษา เล่ม 122 ตอนที่ 125 ง ลงวันที่ 29 ธันวาคม 2548  
N/A หมายถึง Frequency < 1 Hz, Velocity < 0.130 mm/sec และ Displacement < 0 mm  
เวลาระเบิดเหมือง 17.00 น.



Reviewed signatory

Approved signatory





# ANALYSIS REPORT

## Data Provided by Customer

Customer Name : บริษัท โรงไม้หินทวีทรัพย์อนันต์มหานคร จำกัด โครงการเหมืองแร่หินอุตสาหกรรมชนิดหินแกรนิตเพื่ออุตสาหกรรม  
ก่อสร้าง ประทานบัตรที่ 33205/16460  
Address : หมู่ 2 ตำบลหนองไผ่แก้ว อำเภอบ้านบึง จังหวัดชลบุรี Customer Code : M680197  
Sampling By : Sampling Team of Mine Engineering Consultant Co., Ltd. Sampling Date : 10-13 February 2025  
Sample Type : น้ำ (Water) Sampling Method : Grab Sampling  
Station : น้ำผิวดินบริเวณบ่อ Sump ของโครงการ Report No. : M680197-01  
(UTM 47P 745826 E, 1463601 N.)

## Data Provided by Laboratory

Laboratory Code No. : M680197/10

Received Date : 14 February 2025

Sample Appearance : -

Analytical Date : -

Report Date : 24 February 2025

Parameters	Units	Analytical Methods <sup>1)</sup>	Results	Standard <sup>2)</sup>
pH @ 25 °C	-	Electrometric Method (4500-H <sup>+</sup> B)	**	5.0-9.0
Total Suspended Solids	mg/L	Dried at 103-105 °C (2540 D)	**	-
Total Hardness	mg/L as CaCO <sub>3</sub>	EDTA Titrimetric Method (2340 C)	**	-
Turbidity*	NTU	Nephelometric Method (2130 B)	**	-

Note: <sup>1)</sup> Standard Methods for the Examination of Water and Wastewater. 23<sup>rd</sup> ed. APHA, AWWA, WEF, 2017.

<sup>2)</sup> ประกาศคณะกรรมการสิ่งแวดล้อมแห่งชาติ ฉบับที่ 8 (พ.ศ. 2537) ออกตามความในพระราชบัญญัติส่งเสริมและรักษาคุณภาพสิ่งแวดล้อมแห่งชาติ พ.ศ.2535 เรื่อง กำหนดมาตรฐานคุณภาพน้ำในแหล่งน้ำผิวดิน ตีพิมพ์ในราชกิจจานุเบกษา เล่ม 111 ตอนที่ 16 ง ลงวันที่ 24 กุมภาพันธ์ 2537 (ประเภทที่ 3)

\* รายการทดสอบนี้อยู่นอกขอบข่ายการรับรอง ISO/IEC 17025 ของห้องปฏิบัติการทดสอบ

\*\* ไม่สามารถเก็บตัวอย่างได้ เนื่องจากน้ำแห้ง



Reviewed signatory

Approved signatory



# เอกสารแนบ 18

เอกสารสอบเทียบเครื่องมือ

## CERTIFICATE OF CALIBRATION

Certificate No. : COF-047-67

Page 1 of 2 Pages

MEASUREMENT ITEM : Top Load Orifice  
MANUFACTURER : TISCH  
MODEL/TYPE : TE-5025A  
SERIAL NUMBER : 2262  
ID NUMBER : -  
CONDITION AS-RECEIVED : Used item  
CUSTOMER :

RECEIVED DATE : 27 Nov 2024  
MEASUREMENT DATE : 28 Nov 2024  
ISSUE DATE : 29 Nov 2024

### ENVIRONMENTAL CONDITIONS:

Ambient condition in the laboratory are as follow:

Temperature	: $23.0 \pm 3.0$	°C
Relative Humidity	: $55.0 \pm 15.0$	%RH
Atmospheric Pressure	: $1010 \pm 10$	hPa

### CALIBRATION CONDITION:

Preconditioning : 24 hours at ambient conditions.  
Measurement Condition : The average values during measurement are 24.7 °C and 55.8 %RH.

**NOTED:** The certificate is valid only to the item calibrated on date and place of calibration.

### TABULATION OF RESULTS:

The table on next page give the measured values.

### Calibration procedure:

The Orifice gas flow device was calibrated against Standard Rotary Displacement Meter (Roots Meter) Model G65/IMC/W2-dp. The WI-CL-004 was used as a calibration guideline.

### Traceability:

This certificate provides a traceability of the measurement to recognized the national standards, and to realization of the international system of units (SI) through the NIMT (National Metrology Institute of Thailand) via Certificate number: MW-0063-23.

### Uncertainty of Measurement:

The reported uncertainty of measurement is based on the standard uncertainty multiplied by a coverage factor  $k=2$ , Which for a normal distribution corresponds to a coverage probability of approximately 95%. The standard uncertainty has been determined in accordance with the GUM 'Evaluation of measurement data - Guide to the expression of uncertainty in measurement'

Calibrated by:

- ☐ Mr. Sorawit Thachalad  
☒ Miss Jittraporn Lertsomphol



Approved signatory:

Calibration Department Manager

**MEASUREMENT RESULTS:**

The Orifice gas flow device was calibrated by direct comparison method with the Standard Rotary Displacement Meter (Roots Meter). The Humid air was used as a medium in the system. The standard conditions are 25°C (298.15 K) and 760 mmHg for standard temperature and standard pressure respectively.

**Table 1:** The results of  $Q$  Standard calibration data

Plate	Flow rate m <sup>3</sup> /min	Pressure [Pa] mmHg	Temperature [Ta] °C	Temperature [Tm] °C	$\Delta p_{\text{meter}}$ mmHg	$\Delta p_{\text{Orifice}}$ inH <sub>2</sub> O	$\gamma$	Standard Flow [ $Q_s$ ] m <sup>3</sup> /min
1	0.702	759.268	24.51	23.58	55.802	1.742	1.320	0.653
2	1.001	759.347	24.52	23.63	61.117	3.511	1.875	0.924
3	1.117	759.363	24.59	23.82	43.208	4.628	2.152	1.056
4	1.164	759.452	24.69	23.96	31.142	5.207	2.282	1.120
5	1.410	759.442	24.78	24.11	30.680	7.686	2.772	1.356

Slope ( $m$ ): **2.06451**  
 Intercept ( $b$ ): **-0.02907**  
 Correlation coefficient ( $r$ ): **0.99986**  
 Uncertainty ( $k=2$ ): **0.015 m<sup>3</sup>/min**

**Table 2:** The results of  $Q$  actual calibration data

Plate	Flow rate m <sup>3</sup> /min	Pressure [Pa] mmHg	Temperature [Ta] °C	Temperature [Tm] °C	$\Delta p_{\text{meter}}$ mmHg	$\Delta p_{\text{Orifice}}$ inH <sub>2</sub> O	$\gamma$	Standard Flow [ $Q_s$ ] m <sup>3</sup> /min
1	0.702	759.268	24.51	23.58	55.802	1.742	0.826	0.652
2	1.001	759.347	24.52	23.63	61.117	3.511	1.173	0.923
3	1.117	759.363	24.59	23.82	43.208	4.628	1.347	1.056
4	1.164	759.452	24.69	23.96	31.142	5.207	1.429	1.119
5	1.410	759.442	24.78	24.11	30.680	7.686	1.736	1.356

Slope ( $m$ ): **1.29307**  
 Intercept ( $b$ ): **-0.01819**  
 Correlation coefficient ( $r$ ): **0.99986**  
 Uncertainty ( $k = 2$ ): **0.015 m<sup>3</sup>/min**

\*\*\*End of Certificate of Calibration\*\*\*



# Certificate of Calibrator

## for ST-120 Sound Calibrator

No. 20240708J669

Name of Product Sound Calibrator

Type ST-120

Serial Number ST120C0669E

Specification Class 1

Date 2024/07/16

Tested by \_\_\_\_\_



1. Outside : OK

2. Sound Pressure Level : 93.99 dB ; 114.05 dB

3. Frequency : 999.66 Hz

4. Distortion : 1.1 % ; 1.2 %

### Environment conditions :

Air temperature : 25 °C

Relative humidity : 60 %

Static pressure : 101.8 kPa



# THAI METEOROLOGICAL DEPARTMENT



## Calibration Certificate

Issued by : Calibration & Test Section : Meteorological Instruments Bureau

Date of Issue 5 August, 2024

Certification No. 286/24

Page : 1 of 2

Object : Wireless Wind Speed and Wind Direction

Manufacturer : SCARLET

Type : WL-21

Serial No. : Wireless Receiver 2306DR0001 ID No. : WS-8  
Wind Sensor 2306DT00012

Customer :

Calibration Condition : Temperature 25.1 °C Barometric Pressure 1009.5 hPa

### NATIONAL STANDARD WIND TUNNEL :

: Micromanometer Theodor Friedrichs FC014 Serial No. 9310119

: HOOK GAGE NO 1425 Pitot Tube Theodor Friedrichs Type 0800.0000 serial 9023

N.I.S.T. Test Reference Number 731/241460 : Standard Velocity at 20 - 30 m/sec

: Ultrasonic Anemometer Model DA-650-3TV (sensor TR-90AH)

Serial Number 110730029 (sensor 120629586)

JAPAN QUALITY ASSURANCE ORGANIZATION : Standard Velocity at 0 - 20 m/sec

Calibrated by :

Mechanical Engineer





# THAI METEOROLOGICAL DEPARTMENT

## The Result of Calibration

Certification No. 286/24

5 August, 2024

Page : 2 of 2

Standard Ultrasonic Anemometer m/sec	HOOK GAGE NO. 1425			TESTED ANEMOMETER	
	Pressure inches H2O	Vacumm inches H2O	Velocity m/sec	Velocity m/sec	Correction m/sec
1.00	-	-	-	1.0	0.00
3.02	-	-	-	3.0	0.02
5.00	-	-	-	5.0	0.00
7.00	-	-	-	7.0	0.00
9.02	-	-	-	9.0	0.12
11.01	-	-	-	10.9	0.11
13.01	-	-	-	13.0	0.01
15.01	-	-	-	15.0	0.01
17.02	-	-	-	17.0	0.02
20.02	-	-	-	20.1	0.02

Wind Aloft Plotting Board.	
US.DEPARTMENT OF COMMERCE WEATHER BUREAU	
WIND DIRETION	TESTED WIND DIRECTION
0	0
90	90
180	180
270	270

Calibrated by :

Mechanical Engineer

Calibration & Test Section  
Meteorological Instruments Bureau





# Calibration Certificate

Part Number: 721A2601

Description: Micromate with DIN Geophone

Serial Number: UM22389

Calibration Date: APR 29 2024

Calibration Reference Equipment: 714J7402

*Instantel certifies that the above product was calibrated in accordance with the applicable Instantel procedures. These procedures are part of a quality system that is designed to assure that the product listed above meets or exceeds Instantel specifications.*

*Instantel further certifies that the measurement instruments used during the calibration of this product are traceable to the National Institute of Standards and Technology; or National Research Council of Canada. Evidence of traceability is on file at Instantel and is available upon request.*

*The environment in which this product was calibrated is maintained within the operating specifications of the instrument.*

*Please note that the sensor check function is intended to check that the sensors are connected to the unit, installed in the proper orientation and sufficiently level to operate properly. This function should not be confused with a formal calibration, which requires the sensors be checked against a reference that is traceable to a known standard.*

*Instantel recommends that products be returned to Instantel or an authorized service and calibration facility for annual calibration.*

Calibrated By: \_\_\_\_\_



309 Legget Drive, Ottawa, Ontario, K2K 3A3, (613) 592-4642



## Frequency Response of UM22389

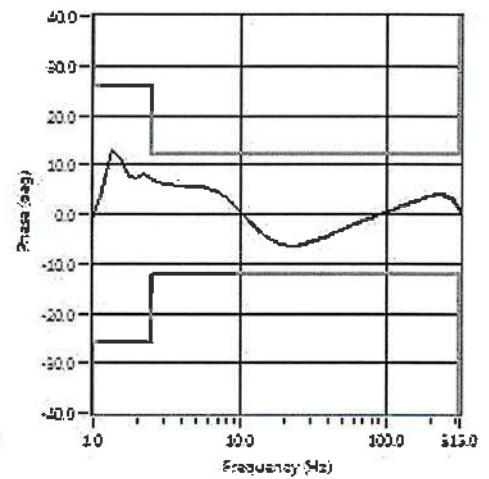
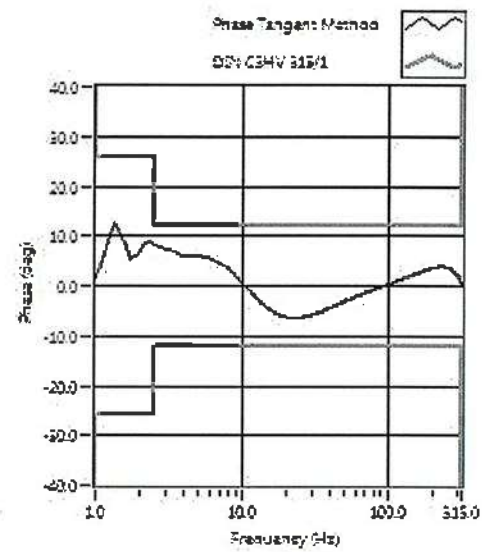
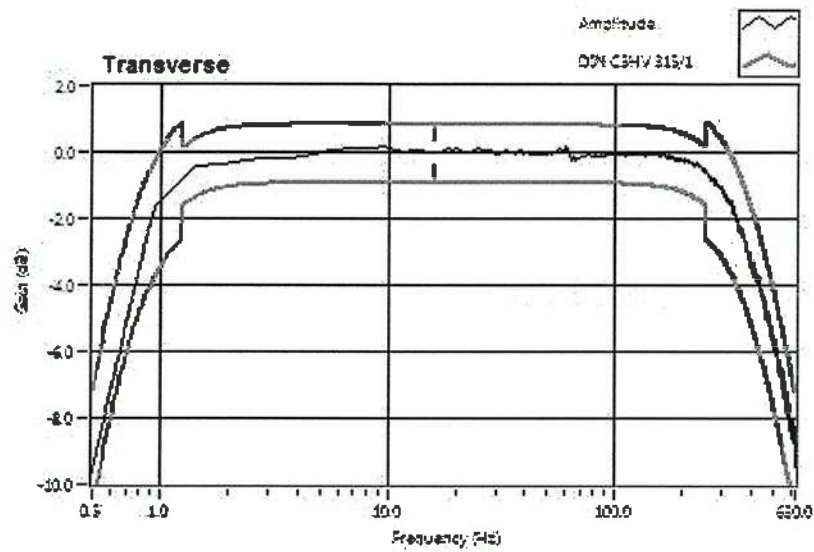





## CERTIFICATE OF CALIBRATION

### FOR

NOMENCLATURE : ELECTRONIC BALANCE  
MANUFACTURER : METTLER TOLEDO  
MODEL / TYPE : AB204-S  
SERIAL NO. : 1123163290[MEC-LAB02]  
CLID. NO. : 362101622  
JOB CONTROL NO. : 240718075310  
CALIBRATION SERVICE : ☐ IN-LABORATORY ☒ ON-SITE

CUSTOMER :

DATE OF RECEIVED : 18 July 2024

DATE OF ISSUED : 25 July 2024

The report of calibration shall not be reproduced except in full without approval of the Calibration Laboratory Co., Ltd.

Calibrated By :

Calibration Engineer



Approved By :

Authorized Signatory

25 July 2024

This Calibration Certificate documents the traceability to national standards, which realize the units of measurement according to the International System of Units (SI)

Certificate No. Q24075310

F3-011-05/12-23

page 1 of 3



@clccalibration

## REPORT OF CALIBRATION FOR

<b>NOMENCLATURE</b>	:	<b>ELECTRONIC BALANCE</b>
<b>MANUFACTURER</b>	:	<b>METTLER TOLEDO</b>
<b>MODEL / TYPE</b>	:	<b>AB204-S</b>
<b>SERIAL NO.</b>	:	<b>1123163290[MEC-LAB02]</b>
<b>LOCATION SITE</b>	:	<b>LABORATORY</b>
<b>DATE OF CALIBRATION</b>	:	<b>20 July 2024</b>

### ENVIRONMENT CONDITIONS :

Temperature : 23 °C to 24 °C

Relative Humidity : 53 % to 56 %

### PROCEDURE USED :

This instrument was calibrated under procedure No. CLC-CPMB-01 based on EURAMET/cg-18/Version 4.0 (11/2015).

The calibration was performed by Comparison with Weight Set which maintained by the Calibration Laboratory Co., Ltd.

### REFERENCE STANDARD USED :

1. Weight Set, Phoenix Class E2 S/N. WBS-SET-E2-01.
2. Weight, Sartorius Class E2 S/N. 44329129, 43529037, 44329167, 43529293.

### TRACEABILITY :

1. The measurements are traceable to International System of Units (SI), through National Institute of Metrology (Thailand).  
Certificate No. MM-0123-22, Due Date 22 August 2024.
2. The measurements are traceable to International System of Units (SI), through Sartorius Lab Instruments GmbH & Co. KG.  
Certificate No. M141607, M141608, M141609, M141611. Due Date 15 September 2025.

### UNCERTAINTY :

The reported expanded uncertainty of measurement is stated as the standard uncertainty of measurement multiplied by the coverage factor complies with the table which for a normal distribution corresponds to a coverage probability of approximately 95%. It has been evaluated according to the "Evaluation of the Uncertainty of Measurement in Calibration (EA-4/02 M:2022)"

Certificate No. Q24075310

F3-011-05/12-23

page 2 of 3



**CONDITION OF CALIBRATION ITEM : RECEIVED IN GOOD OPERATIONAL CONDITION**  
**MEASUREMENT RESULTS : ( X ) without adjustment ( ) adjustment**

## CALIBRATION DATA

### 1. Error of indications

Nominal Test Value ( g )	Conventional mass ( g )	Display Value ( g )	Error of Balance ( g )	Uncertainty $\pm$ ( mg )	Coverage factor <i>k</i>
Unload	0.0000	0.0000	0.0000	0.04	2,28
0.0010	0.0010	0.0010	0.0000	0.07	2,00
0.0100	0.0100	0.0100	0.0000	0.07	2,00
0.1000	0.1000	0.1000	0.0000	0.07	2,00
1.0000	1.0000	1.0000	0.0000	0.07	2,00
5.0000	5.0000	5.0000	0.0000	0.07	2,00
10.0000	10.0000	10.0001	+0.0001	0.07	2,00
50.0000	50.0000	50.0000	0.0000	0.11	2,00
100.0000	100.0000	100.0000	0.0000	0.18	2,00
150.0000	150.0000	150.0000	0.0000	0.26	2,00
200.0000	200.0001	200.0000	-0.0001	0.33	2,00

### 2. Repeatability of indications

Nominal Test Value ( g )	Standard Deviation of Reading ( g )
200.0000	0.00005

### 3. Effect of eccentric application of a load on the indication

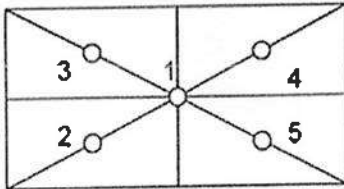
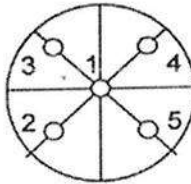
<div style="display: flex; justify-content: space-around; align-items: center;"> <div style="text-align: center;"> <input type="checkbox"/>  </div> <div style="text-align: center;"> <input checked="" type="checkbox"/>  </div> </div>						
Nominal Test Value ( g )	Display Value ( g )					Maximum Difference of Center Value ( g )
	Position 1	Position 2	Position 3	Position 4	Position 5	
50.0000	50.0000	50.0001	50.0001	50.0000	50.0000	0.0001

Note. The Scope of Accredited ANAB Certificate No. ACDM-2814 Version 012 Page 49 of 67

**This report is valid for the above stated instrument/s only.**

**### End of Certificate ###**

Certificate No. Q24075310

F3-011-05/12-23

page 3 of 3



เอกสารอนุญาตขึ้นทะเบียนห้องปฏิบัติการวิเคราะห์





## ๒ ๑ กุมภาพันธ์ ๒๕๖๕

เรื่อง ต่ออายุหนังสือรับขึ้นทะเบียนห้องปฏิบัติการวิเคราะห์เอกชน

เรียน กรรมการผู้จัดการ บริษัท ไมน์ เอ็นจิเนียริง คอนซัลแตนท์ จำกัด

อ้างถึง ๑. คำขอขึ้นทะเบียน/ต่ออายุ/เปลี่ยนแปลงบุคลากร และชนิดสารมลพิษของห้องปฏิบัติการวิเคราะห์เอกชน  
ลงวันที่ ๑๗ ธันวาคม ๒๕๖๔

๒. หนังสือบริษัท ไมน์ เอ็นจิเนียริง คอนซัลแตนท์ จำกัด ที่ MEC ๖๘๖-๖๔ ลงวันที่ ๑๗ ธันวาคม ๒๕๖๔

สิ่งที่ส่งมาด้วย เอกสารแนบท้ายหนังสือรับต่ออายุขึ้นทะเบียนห้องปฏิบัติการวิเคราะห์เอกชน  
บริษัท ไมน์ เอ็นจิเนียริง คอนซัลแตนท์ จำกัด จำนวน ๑ แผ่น

ตามหนังสือที่อ้างถึง ๑ และ ๒ บริษัท ไมน์ เอ็นจิเนียริง คอนซัลแตนท์ จำกัด ขอต่ออายุ  
หนังสือรับขึ้นทะเบียนห้องปฏิบัติการวิเคราะห์เอกชน เลขทะเบียน ว-๒๘๓ สถานที่ตั้งเลขที่

ต่อกรมโรงงานอุตสาหกรรม นั้น

กรมโรงงานอุตสาหกรรมพิจารณาแล้ว ให้บริษัท ไมน์ เอ็นจิเนียริง คอนซัลแตนท์ จำกัด ต่ออายุ  
หนังสือรับขึ้นทะเบียนห้องปฏิบัติการวิเคราะห์เอกชน โดยมีองค์ประกอบดังนี้

ก. ผู้ควบคุมดูแลห้องปฏิบัติการวิเคราะห์

- |    |               |
|----|---------------|
| ๑) | ทะเบียนเลขที่ |
| ๒) | ทะเบียนเลขที่ |

ข. เจ้าหน้าที่ประจำห้องปฏิบัติการวิเคราะห์

- |     |               |
|-----|---------------|
| ๑)  | ทะเบียนเลขที่ |
| ๒)  | ทะเบียนเลขที่ |
| ๓)  | ทะเบียนเลขที่ |
| ๔)  | ทะเบียนเลขที่ |
| ๕)  | ทะเบียนเลขที่ |
| ๖)  | ทะเบียนเลขที่ |
| ๗)  | ทะเบียนเลขที่ |
| ๘)  | ทะเบียนเลขที่ |
| ๙)  | ทะเบียนเลขที่ |
| ๑๐) | ทะเบียนเลขที่ |



- |     |               |
|-----|---------------|
| ๑๑) | ทะเบียนเลขที่ |
| ๑๒) | ทะเบียนเลขที่ |
| ๑๓) | ทะเบียนเลขที่ |
| ๑๔) | ทะเบียนเลขที่ |

ค. ขอบข่ายสารมลพิษที่ได้รับขึ้นทะเบียนให้วิเคราะห์ในน้ำเสีย ตามสิ่งที่ส่งมาด้วย

หนังสือฉบับนี้จะหมดอายุในวันที่ ๑๔ มกราคม ๒๕๖๘ หากประสงค์จะต่ออายุหนังสือ  
รับขึ้นทะเบียนห้องปฏิบัติการวิเคราะห์เอกชน ให้ยื่นคำขอต่ออายุพร้อมเอกสารประกอบคำขอต่อ  
กรมโรงงานอุตสาหกรรมภายใน ๓๐ วัน ก่อนวันสิ้นอายุของหนังสือรับขึ้นทะเบียนห้องปฏิบัติการวิเคราะห์เอกชนซึ่ง  
คำขอต่ออายุดังกล่าวขอรับได้ที่กรมโรงงานอุตสาหกรรม ทั้งนี้ สามารถยื่นคำขอผ่านระบบอิเล็กทรอนิกส์ได้ที่  
หน้าเว็บไซต์กรมโรงงานอุตสาหกรรม ตาม QR Code ท้ายหนังสือฉบับนี้

จึงเรียนมาเพื่อโปรดทราบ

ขอแสดงความนับถือ

ผู้อำนวยการกองวิจัยและเตือนภัยมลพิษโรงงาน  
ปฏิบัติราชการแทนอธิบดีกรมโรงงานอุตสาหกรรม



ยื่นคำขอผ่านระบบอิเล็กทรอนิกส์

กองวิจัยและเตือนภัยมลพิษโรงงาน

กลุ่มมาตรฐานวิธีการวิเคราะห์ทดสอบมลพิษและทะเบียนห้องปฏิบัติการ



เอกสารแนบท้ายหนังสือรับต่ออายุขึ้นทะเบียนห้องปฏิบัติการวิเคราะห์เอกชน

บริษัท ไมน์ เอ็นจิเนียริง คอนซัลแตนท์ จำกัด

เลขทะเบียน ว-๒๘๓

ที่ อก ๐๓๑๐(๑)/ ๒๔๑ ๒

ลงวันที่ ๒๑ กุมภาพันธ์ ๒๕๖๕

ขอขยายสารมลพิษที่ได้รับขึ้นทะเบียนจากกรมโรงงานอุตสาหกรรม จำนวน ๒๐ รายการ

น้ำเสีย จำนวน 20 รายการ

ลำดับที่	สารมลพิษ	วิธีวิเคราะห์
1	Arsenic	Digestion, Inductively Coupled Plasma Method
2	Barium	Digestion, Inductively Coupled Plasma Method
3	Biochemical Oxygen Demand	5-Day BOD Test, Azide Modification Method
4	Cadmium	Digestion, Inductively Coupled Plasma Method
5	Chemical Oxygen Demand	Closed Reflux, Titrimetric Method
6	Chromium (III)	Digestion, Inductively Coupled Plasma Method; Colorimetric Method; Calculation Method
7	Chromium (VI)	Colorimetric Method
8	Copper	Digestion, Inductively Coupled Plasma Method
9	Free Chlorine	Iodometric Method
10	Lead	Digestion, Inductively Coupled Plasma Method
11	Manganese	Digestion, Inductively Coupled Plasma Method
12	Nickel	Digestion, Inductively Coupled Plasma Method
13	Oil & Grease	Liquid-Liquid, Partition-Gravimetric Method
14	pH	Electrometric Method
15	Selenium	Digestion, Inductively Coupled Plasma Method
16	Sulfide	Iodometric Method
17	Temperature	Laboratory and Field Methods
18	Total Dissolved Solids	Dried at 180 °C
19	Total Suspended Solids	Dried at 103-105 °C
20	Zinc	Digestion, Inductively Coupled Plasma Method

#### เอกสารอ้างอิง

APHA, AWWA, WEF. Standard Methods for the Examination of Water and Wastewater. 23<sup>rd</sup> ed. Washington, DC: APHA, 2017. *วิภาส*





ที่ อก ๐๓๑๐(๑)/ ๕๙๖ ๑

กรมโรงงานอุตสาหกรรม  
ถนนพระรามที่ ๖ แขวงทุ่งพญาไท  
เขตราชเทวี กรุงเทพฯ ๑๐๔๐๐

๒๐ มีนาคม ๒๕๖๖

เรื่อง เปลี่ยนแปลงบุคลากรและสารมลพิษที่วิเคราะห์

เรียน กรรมการผู้จัดการ บริษัท ไมน์ เอ็นจิเนียริง คอนซัลแตนท์ จำกัด

อ้างถึง คำขอขึ้นทะเบียน/ต่ออายุ/เปลี่ยนแปลงบุคลากร และชนิดสารมลพิษของห้องปฏิบัติการวิเคราะห์เอกชน  
ลงวันที่ ๒๔ พฤศจิกายน ๒๕๖๕

สิ่งที่ส่งมาด้วย เอกสารแนบท้ายหนังสือเปลี่ยนแปลงบุคลากรและสารมลพิษที่วิเคราะห์  
บริษัท ไมน์ เอ็นจิเนียริง คอนซัลแตนท์ จำกัด จำนวน ๕ แผ่น

ตามหนังสือที่อ้างถึง บริษัท ไมน์ เอ็นจิเนียริง คอนซัลแตนท์ จำกัด ห้องปฏิบัติการวิเคราะห์  
เอกชน เลขทะเบียน ว-๒๘๓ สถานที่ตั้งเลขที่

ขอเปลี่ยนแปลงบุคลากรและสารมลพิษ

ที่วิเคราะห์ ความละเอียดแจ้งแล้ว นั้น

กรมโรงงานอุตสาหกรรมพิจารณาแล้ว มีความเห็นดังนี้

๑. ให้ยกเลิกเจ้าหน้าที่ประจำห้องปฏิบัติการวิเคราะห์ จำนวน ๓ ราย

- |    |               |
|----|---------------|
| ๑) | ทะเบียนเลขที่ |
| ๒) | ทะเบียนเลขที่ |
| ๓) | ทะเบียนเลขที่ |

๒. ให้เพิ่มผู้ควบคุมดูแลห้องปฏิบัติการวิเคราะห์ จำนวน ๒ ราย

- |    |               |
|----|---------------|
| ๑) | ทะเบียนเลขที่ |
| ๒) | ทะเบียนเลขที่ |

๓. ให้เพิ่มเจ้าหน้าที่ประจำห้องปฏิบัติการวิเคราะห์ จำนวน ๕ ราย

- |    |               |
|----|---------------|
| ๑) | ทะเบียนเลขที่ |
| ๒) | ทะเบียนเลขที่ |
| ๓) | ทะเบียนเลขที่ |
| ๔) | ทะเบียนเลขที่ |
| ๕) | ทะเบียนเลขที่ |

๔. ให้เพิ่มขอบข่ายสารมลพิษที่วิเคราะห์ในน้ำเสีย น้ำใต้ดิน สิ่งปฏิกูลหรือวัสดุที่ไม่ใช้แล้ว  
และดิน ตามสิ่งที่ส่งมาด้วย

อนึ่ง หนังสือฉบับนี้...



อนึ่ง หนังสือฉบับนี้จะหมดอายุพร้อมหนังสือต่ออายุรับขึ้นทะเบียนห้องปฏิบัติการวิเคราะห์เอกชน  
ที่ อก ๐๓๑๐(๑)/๒๕๑๒ ลงวันที่ ๒๑ กุมภาพันธ์ ๒๕๖๕ คือในวันที่ ๑๔ มกราคม ๒๕๖๘ ทั้งนี้ สามารถยื่นคำขอ  
ผ่านระบบอิเล็กทรอนิกส์ได้ที่หน้าเว็บไซต์กรมโรงงานอุตสาหกรรม ตาม QR Code ท้ายหนังสือฉบับนี้

จึงเรียนมาเพื่อทราบ

ขอแสดงความนับถือ

ผู้อำนวยการกองวิจัยและเตือนภัยมลพิษโรงงาน  
ปฏิบัติราชการแทนอธิบดีกรมโรงงานอุตสาหกรรม

ยื่นคำขอผ่านระบบอิเล็กทรอนิกส์

กองวิจัยและเตือนภัยมลพิษโรงงาน  
กลุ่มมาตรฐานวิธีการวิเคราะห์ทดสอบมลพิษและทะเบียนห้องปฏิบัติการ



เอกสารแนบท้ายหนังสือเปลี่ยนแปลงบุคลากรและสารมลพิษที่วิเคราะห์

บริษัท ไมน์ เอ็นจิเนียริง คอนซัลแตนท์ จำกัด

เลขทะเบียน

ที่ ออก ๐๓๑๐(๑)/ ๕๕๖ ๑

ลงวันที่ ๒๐ มีนาคม ๒๕๖๖

ขอบข่ายสารมลพิษที่ได้รับขึ้นทะเบียนจากกรมโรงงานอุตสาหกรรม จำนวน ๕๕ รายการ

น้ำเสีย จำนวน 3 รายการ

ลำดับที่	สารมลพิษ	วิธีวิเคราะห์
1	Cyanide	Distillation, Colorimetric Method <sup>[3]</sup>
2	Formaldehyde	Distillation, Colorimetric Method <sup>[2]</sup>
3	Phenols	1) Distillation, Chloroform Extraction Method <sup>[3]</sup> 2) Distillation, Direct Photometric Method <sup>[3]</sup>

น้ำใต้ดิน จำนวน 18 รายการ

ลำดับที่	สารมลพิษ	วิธีวิเคราะห์
1	Antimony	Digestion, Inductively Coupled Plasma Method <sup>[3]</sup>
2	Arsenic	Digestion, Inductively Coupled Plasma Method <sup>[3]</sup>
3	Barium	Digestion, Inductively Coupled Plasma Method <sup>[3]</sup>
4	Beryllium	Digestion, Inductively Coupled Plasma Method <sup>[3]</sup>
5	Cadmium	Digestion, Inductively Coupled Plasma Method <sup>[3]</sup>
6	Chromium	Digestion, Inductively Coupled Plasma Method <sup>[3]</sup>
7	Chromium (III)	Digestion, Inductively Coupled Plasma Method; Colorimetric Method; Calculation <sup>[3]</sup>
8	Chromium (VI)	Colorimetric Method <sup>[3]</sup>
9	Cyanide	Distillation, Colorimetric Method <sup>[3]</sup>
10	Lead	Digestion, Inductively Coupled Plasma Method <sup>[3]</sup>
11	Manganese	Digestion, Inductively Coupled Plasma Method <sup>[3]</sup>
12	Nickel	Digestion, Inductively Coupled Plasma Method <sup>[3]</sup>
13	Phenols	1) Distillation, Chloroform Extraction Method <sup>[3]</sup> 2) Distillation, Direct Photometric Method <sup>[3]</sup>
14	pH	Electrometric Method <sup>[3]</sup>
15	Selenium	Digestion, Inductively Coupled Plasma Method <sup>[3]</sup>
16	Silver	Digestion, Inductively Coupled Plasma Method <sup>[3]</sup>
17	Vanadium	Digestion, Inductively Coupled Plasma Method <sup>[3]</sup>
18	Zinc	Digestion, Inductively Coupled Plasma Method <sup>[3]</sup>

สิ่งปลูก...

สิ่งปฏิกูลหรือวัสดุที่ไม่ใช้แล้ว จำนวน 19 รายการ

ลำดับที่	สารมลพิษ	วิธีวิเคราะห์
1	Antimony	1) Waste Extraction, Digestion, Inductively Coupled Plasma Method <sup>[1,4,7]</sup>
2	Arsenic	2) Digestion, Inductively Coupled Plasma Method <sup>[5,7]</sup> 1) Waste Extraction, Digestion, Inductively Coupled Plasma Method <sup>[1,4,7]</sup>
3	Barium	2) Digestion, Inductively Coupled Plasma Method <sup>[5,7]</sup> 1) Waste Extraction, Digestion, Inductively Coupled Plasma Method <sup>[1,4,7]</sup>
4	Beryllium	2) Digestion, Inductively Coupled Plasma Method <sup>[5,7]</sup> 1) Waste Extraction, Digestion, Inductively Coupled Plasma Method <sup>[1,4,7]</sup>
5	Cadmium	2) Digestion, Inductively Coupled Plasma Method <sup>[5,7]</sup> 1) Waste Extraction, Digestion, Inductively Coupled Plasma Method <sup>[1,4,7]</sup>
6	Chromium	2) Digestion, Inductively Coupled Plasma Method <sup>[7,14]</sup> 1) Waste Extraction, Digestion, Inductively Coupled Plasma Method <sup>[1,4,7]</sup>
7	Chromium (III)	2) Digestion, Inductively Coupled Plasma Method; Alkaline Digestion, Colorimetric Method; Calculation Method <sup>[5,6,7,8]</sup> 1) Waste Extraction, Digestion, Inductively Coupled Plasma Method; Waste Extraction, Colorimetric Method; Calculation Method <sup>[1,4,7,8]</sup>
8	Chromium (VI)	Alkaline Digestion, Colorimetric Method <sup>[6,8]</sup>
9	Cobalt	1) Waste Extraction, Digestion, Inductively Coupled Plasma Method <sup>[1,4,7]</sup> 2) Digestion, Inductively Coupled Plasma Method <sup>[5,7]</sup>
10	Copper	1) Waste Extraction, Digestion, Inductively Coupled Plasma Method <sup>[1,4,7]</sup> 2) Digestion, Inductively Coupled Plasma Method <sup>[5,7]</sup>



ลำดับที่	สารมลพิษ	วิธีวิเคราะห์
11	Lead	1) Waste Extraction, Digestion, Inductively Coupled Plasma Method <sup>[1,4,7]</sup> 2) Digestion, Inductively Coupled Plasma Method <sup>[5,7]</sup>
12	Molybdenum	1) Waste Extraction, Digestion, Inductively Coupled Plasma Method <sup>[1,4,7]</sup> 2) Digestion, Inductively Coupled Plasma Method <sup>[5,7]</sup>
13	Nickel	1) Waste Extraction, Digestion, Inductively Coupled Plasma Method <sup>[1,4,7]</sup> 2) Digestion, Inductively Coupled Plasma Method <sup>[5,7]</sup>
14	pH	Electrometric Method <sup>[9,10]</sup>
15	Selenium	1) Waste Extraction, Digestion, Inductively Coupled Plasma Method <sup>[1,4,7]</sup> 2) Digestion, Inductively Coupled Plasma Method <sup>[5,7]</sup>
16	Silver	1) Waste Extraction, Digestion, Inductively Coupled Plasma Method <sup>[1,4,7]</sup> 2) Digestion, Inductively Coupled Plasma Method <sup>[5,7]</sup>
17	Thallium	1) Waste Extraction, Digestion, Inductively Coupled Plasma Method <sup>[1,4,7]</sup> 2) Digestion, Inductively Coupled Plasma Method <sup>[5,7]</sup>
18	Vanadium	1) Waste Extraction, Digestion, Inductively Coupled Plasma Method <sup>[1,4,7]</sup> 2) Digestion, Inductively Coupled Plasma Method <sup>[5,7]</sup>
19	Zinc	1) Waste Extraction, Digestion, Inductively Coupled Plasma Method <sup>[1,4,7]</sup> 2) Digestion, Inductively Coupled Plasma Method <sup>[5,7]</sup>

**ดิน จำนวน 15 รายการ**

ลำดับที่	สารมลพิษ	วิธีวิเคราะห์
1	Antimony	Digestion, Inductively Coupled Plasma Method <sup>[5,7]</sup>
2	Arsenic	Digestion, Inductively Coupled Plasma Method <sup>[5,7]</sup>
3	Barium	Digestion, Inductively Coupled Plasma Method <sup>[5,7]</sup>
4	Beryllium	Digestion, Inductively Coupled Plasma Method <sup>[5,7]</sup>



ลำดับที่	สารมลพิษ	วิธีวิเคราะห์
5	Cadmium	Digestion, Inductively Coupled Plasma Method <sup>[5,7]</sup>
6	Chromium	Digestion, Inductively Coupled Plasma Method <sup>[5,7]</sup>
7	Chromium (III)	Digestion, Inductively Coupled Plasma Method; Alkaline Digestion, Colorimetric Method; Calculation Method <sup>[5,6,7,8]</sup>
8	Chromium (VI)	Alkaline Digestion, Colorimetric Method <sup>[6,8]</sup>
9	Lead	Digestion, Inductively Coupled Plasma Method <sup>[5,7]</sup>
10	Manganese	Digestion, Inductively Coupled Plasma Method <sup>[5,7]</sup>
11	Nickel	Digestion, Inductively Coupled Plasma Method <sup>[5,7]</sup>
12	Selenium	Digestion, Inductively Coupled Plasma Method <sup>[5,7]</sup>
13	Silver	Digestion, Inductively Coupled Plasma Method <sup>[5,7]</sup>
14	Vanadium	Digestion, Inductively Coupled Plasma Method <sup>[5,7]</sup>
15	Zinc	Digestion, Inductively Coupled Plasma Method <sup>[5,7]</sup>

#### เอกสารอ้างอิง

- กระทรวงอุตสาหกรรม. ประกาศกระทรวงอุตสาหกรรม, พ.ศ. 2548. เรื่อง การกำจัดสิ่งปฏิกูลหรือวัสดุที่ไม่ใช้แล้ว.ราชกิจจานุเบกษา. 25 มกราคม 2549. เล่มที่ 123 ตอนพิเศษ 11ง.
- สมาคมวิศวกรรมสิ่งแวดล้อมแห่งประเทศไทย. คู่มือวิเคราะห์น้ำเสีย. พิมพ์ครั้งที่ 4. กรุงเทพฯ: เรือนแก้วการพิมพ์, 2547.
- APHA, AWWA, WEF. **Standard Methods for the Examination of Water and Wastewater**. 23<sup>rd</sup> ed. Washington, DC: APHA, 2017.
- United States Environmental Protection Agency. **Test Methods for Evaluation Solid Waste Physical/Chemical Methods. SW-846**, 1997.
- United States Environmental Protection Agency. **Test Methods for Evaluation Solid Waste Physical/Chemical Methods. Acid Digestion of Sludges and Sediments and Soils. SW-846 Method 3050B**, 1996.
- United States Environmental Protection Agency. **Test Methods for Evaluation Solid Waste Physical/Chemical Methods. Alkaline Digestion for Hexavalent Chromium. SW-846 Method 3060A**, 1996.
- United States Environmental Protection Agency. **Test Methods for Evaluation Solid Waste Physical/Chemical Methods. Inductively Coupled Plasma-Optical Emission Spectrometry. SW-846 Method 6010D**, 2018.

8. United States Environmental Protection Agency. Test Methods for Evaluation Solid Waste Physical/Chemical Methods. **Chromium, Hexavalent (Colorimetric). SW-846 Method 7196A, 1992.**

9. United States Environmental Protection Agency. Test Methods for Evaluation Solid Waste Physical/Chemical Methods. **pH Electrometric Measurement. SW-846 Method 9040C, 2004.**

10. United States Environmental Protection Agency. Test Methods for Evaluation Solid Waste Physical/Chemical Methods. **Soil and Waste pH. SW-846 Method 9045D, 2004.**

*Smul*



ที่ อก ๐๓๑๐(๑)/ ๑๔ ๓ ๑๕

กรมโรงงานอุตสาหกรรม  
ถนนพระรามที่ ๖ แขวงทุ่งพญาไท  
เขตราชเทวี กรุงเทพฯ ๑๐๕๐๐

๑๑ ตุลาคม ๒๕๖๖

เรื่อง เปลี่ยนแปลงบุคลากรของห้องปฏิบัติการวิเคราะห์

เรียน กรรมการผู้จัดการ บริษัท ไมน์ เอ็นจิเนียริง คอนซัลแตนท์ จำกัด

อ้างถึง คำขอขึ้นทะเบียน/ต่ออายุ/เปลี่ยนแปลงบุคลากร และชนิดสารมลพิษของห้องปฏิบัติการวิเคราะห์เอกชน  
ลงวันที่ ๒๐ กันยายน ๒๕๖๖

ตามหนังสือที่อ้างถึง บริษัท ไมน์ เอ็นจิเนียริง คอนซัลแตนท์ จำกัด ห้องปฏิบัติการวิเคราะห์  
เอกชน เลขทะเบียน ว-๒๘๓ สถานที่ตั้งเลขที่

ขอเปลี่ยนแปลงบุคลากรของห้องปฏิบัติการ  
วิเคราะห์ ความละเอียดแจ้งแล้ว นั้น

กรมโรงงานอุตสาหกรรมพิจารณาแล้ว มีความเห็นดังนี้

๑. ให้ยกเลิกผู้ควบคุมดูแลห้องปฏิบัติการวิเคราะห์ จำนวน ๑ ราย

ทะเบียนเลขที่

๒. ให้ยกเลิกเจ้าหน้าที่ประจำห้องปฏิบัติการวิเคราะห์ จำนวน ๔ ราย

๑)

ทะเบียนเลขที่

๒)

ทะเบียนเลขที่

๓)

ทะเบียนเลขที่

๔)

ทะเบียนเลขที่

๓. ให้เพิ่มผู้ควบคุมดูแลห้องปฏิบัติการวิเคราะห์ จำนวน ๑ ราย

ทะเบียนเลขที่

๔. ให้เพิ่มเจ้าหน้าที่ประจำห้องปฏิบัติการวิเคราะห์ จำนวน ๕ ราย

๑)

ทะเบียนเลขที่

๒)

ทะเบียนเลขที่

๓)

ทะเบียนเลขที่

๔)

ทะเบียนเลขที่

๕)

ทะเบียนเลขที่

อนึ่ง หนังสือฉบับนี้...

อนึ่ง หนังสือฉบับนี้จะหมดอายุพร้อมหนังสือต่ออายุรับขึ้นทะเบียนห้องปฏิบัติการวิเคราะห์เอกชน  
คือในวันที่ ๑๔ มกราคม ๒๕๖๘ ทั้งนี้ สามารถยื่นคำขอผ่านระบบอิเล็กทรอนิกส์ได้ที่หน้าเว็บไซต์กรมโรงงาน  
อุตสาหกรรม

จึงเรียนมาเพื่อทราบ

ขอแสดงความนับถือ

ผู้อำนวยการกองวิจัยและเตือนภัยมลพิษโรงงาน  
ปฏิบัติราชการแทนอธิบดีกรมโรงงานอุตสาหกรรม

กองวิจัยและเตือนภัยมลพิษโรงงาน

กลุ่มมาตรฐานวิธีการวิเคราะห์ทดสอบมลพิษและทะเบียนห้องปฏิบัติการ





ที่ อก ๐๓๑๐(๑)/ ๔๕๕๐



กรมโรงงานอุตสาหกรรม  
ถนนพระรามที่ ๖ แขวงทุ่งพญาไท  
เขตราชเทวี กรุงเทพฯ ๑๐๕๐๐

๑๔ พฤษภาคม ๒๕๖๗

เรื่อง เปลี่ยนแปลงบุคลากรของห้องปฏิบัติการวิเคราะห์

เรียน กรรมการผู้จัดการ บริษัท ไมน์ เอ็นจิเนียริง คอนซัลแตนท์ จำกัด

อ้างถึง คำขอขึ้นทะเบียน/ต่ออายุ/เปลี่ยนแปลงบุคลากร และชนิดสารมลพิษของห้องปฏิบัติการวิเคราะห์เอกชน  
ลงวันที่ ๒๗ มีนาคม ๒๕๖๗

ตามคำขอที่อ้างถึง บริษัท ไมน์ เอ็นจิเนียริง คอนซัลแตนท์ จำกัด ห้องปฏิบัติการวิเคราะห์เอกชน  
เลขทะเบียน ว-๒๘๓ สถานที่ตั้งเลขที่

ขอเปลี่ยนแปลงบุคลากร ความละเอียดแจ้งแล้ว นั้น

กรมโรงงานอุตสาหกรรมพิจารณาแล้ว มีความเห็นดังนี้

๑. ให้ยกเลิกผู้ควบคุมดูแลห้องปฏิบัติการวิเคราะห์ จำนวน ๑ ราย

ทะเบียนเลขที่

๒. ให้ยกเลิกเจ้าหน้าที่ประจำห้องปฏิบัติการวิเคราะห์ จำนวน ๑ ราย

ทะเบียนเลขที่

๓. ให้เพิ่มผู้ควบคุมห้องปฏิบัติการวิเคราะห์เอกชน จำนวน ๑ ราย

ทะเบียนเลขที่

๔. ให้เพิ่มเจ้าหน้าที่ห้องปฏิบัติการวิเคราะห์เอกชน จำนวน ๓ ราย

๑)

ทะเบียนเลขที่

๒)

ทะเบียนเลขที่

๓)

ทะเบียนเลขที่

อนึ่ง หนังสือฉบับนี้จะหมดอายุพร้อมหนังสือต่ออายุรับขึ้นทะเบียนห้องปฏิบัติการวิเคราะห์เอกชน  
ในวันที่ ๑๔ มกราคม ๒๕๖๘

จึงเรียนมาเพื่อทราบ

ขอแสดงความนับถือ

รองอธิบดี ปฏิบัติราชการแทน

อธิบดีกรมโรงงานอุตสาหกรรม

กองวิจัยและเตือนภัยมลพิษโรงงาน

กลุ่มมาตรฐานวิธีการวิเคราะห์ทดสอบมลพิษและทะเบียนห้องปฏิบัติการ





ใบรับรองเลขที่ 22-LB0164  
(Certificate No.)

## ใบรับรองระบบงาน (Certificate of Accreditation)

อาศัยอำนาจตามความในพระราชบัญญัติการมาตรฐานแห่งชาติ พ.ศ. ๒๕๕๑  
(By Virtue of National Standardization Act B.E. 2551 (2008))

เลขาธิการสำนักงานมาตรฐานผลิตภัณฑ์อุตสาหกรรม  
(Secretary-General, Thai Industrial Standards Institute)

ออกใบรับรองฉบับนี้ให้  
(Issues this certificate to)

ห้องปฏิบัติการทดสอบบริษัท ไมน์ เอ็นจิเนียริง คอนซัลแตนท์ จำกัด  
(Testing laboratory, Mine Engineering Consultant Co.,Ltd)

ตั้งอยู่เลขที่  
(Address)

## ได้รับการรับรองความสามารถ (Certificate of competence)

ตามมาตรฐานเลขที่ มอก. ๑๗๐๒๕ - ๒๕๖๑  
(Standard No. TIS 17025-2561 (2018) (ISO/IEC 17025: 2017))

ข้อกำหนดทั่วไปว่าด้วยความสามารถของ ห้องปฏิบัติการทดสอบและห้องปฏิบัติการสอบเทียบ  
(General requirements for the competence of testing and calibration laboratories)

โดยมีรายละเอียดสาขาและขอบข่ายที่ได้ใบรับรอง แสดงไว้ใน QR CODE และ [www.tisi.go.th](http://www.tisi.go.th)  
(Details of the scheme and scope of the certificate are shown in QR CODE and [www.tisi.go.th](http://www.tisi.go.th))

ออกให้ ณ วันที่ ๒ พฤษภาคม พ.ศ. ๒๕๖๕  
(Issue date : 2 May B.E. 2565 (2022))



รองเลขาธิการสำนักงานมาตรฐานผลิตภัณฑ์อุตสาหกรรม  
ปฏิบัติราชการแทน  
เลขาธิการสำนักงานมาตรฐานผลิตภัณฑ์อุตสาหกรรม



รายละเอียดสาขาและขอบข่ายใบรับรองห้องปฏิบัติการ  
(Scope of Accreditation for Testing)



ชื่อห้องปฏิบัติการ  
(Laboratory Name)

บริษัท ไมน์ เอ็นจิเนียริง คอนซัลแตนท์ จำกัด  
(Mine Engineering Consultant Co., Ltd.)

หมายเลขการรับรองที่  
(Accreditation No.)

ฉบับที่ 03  
(Issue No.)

ออกให้ตั้งแต่วันที่ 21 สิงหาคม พ.ศ. 2566  
(Valid from) (21 August B.E.2566 (2023))

ถึงวันที่ 17 พฤษภาคม พ.ศ. 2571  
(Until) (17 May B.E.2571 (2028))

สถานภาพห้องปฏิบัติการ  
(Laboratory status)

☒ ถาวร (Permanent) ☐ นอกสถานที่ (Site) ☐ชั่วคราว (Temporary)

☐เคลื่อนที่ (Mobile) ☐หลายสถานที่ (Multisite)

สาขาการทดสอบ (Field of Testing)	รายการทดสอบ (Parameter)	วิธีทดสอบ (Test Method)
<p>สาขาสิ่งแวดล้อม (Environment field)</p> <p>1. น้ำ (Water)</p>	<p>- Heavy Metals</p> <ul style="list-style-type: none"> <li>• Cadmium (Cd) 0.01 mg/L to 5 mg/L</li> <li>• Chromium (Cr) 0.01 mg/L to 5 mg/L</li> <li>• Copper (Cu) 0.10 mg/L to 5 mg/L</li> <li>• Iron (Fe) 0.01 mg/L to 5 mg/L</li> <li>• Lead (Pb) 0.01 mg/L to 5 mg/L</li> <li>• Manganese (Mn) 0.10 mg/L to 5 mg/L</li> <li>• Nickel (Ni) 0.01 mg/L to 5 mg/L</li> <li>• Zinc (Zn) 0.10 mg/L to 5 mg/L</li> </ul>	<p>- Standard Methods for the Examination of Water and Wastewater, APHA, AWWA, WEF, 23<sup>rd</sup> edition, 2017, part 3120 B, and part 3030 F</p> 

รายละเอียดสาขาและขอบข่ายใบรับรองห้องปฏิบัติการ  
(Scope of Accreditation for Testing)



ฉบับที่ 03  
(Issue No.)

ออกให้ตั้งแต่วันที่ 21 สิงหาคม พ.ศ. 2566  
(Valid from) (21 August B.E.2566 (2023))

ถึงวันที่ 17 พฤษภาคม พ.ศ. 2571  
(Until) (17 May B.E.2571 (2028))

สถานภาพห้องปฏิบัติการ  
(Laboratory status)

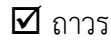

ถาวร  
(Permanent)

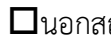

นอกสถานที่  
(Site)

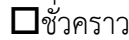

ชั่วคราว  
(Temporary)

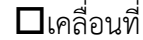

เคลื่อนที่  
(Mobile)



หลายสถานที่  
(Multisite)

สาขาการทดสอบ (Field of Testing)	รายการทดสอบ (Parameter)	วิธีทดสอบ (Test Method)
<p>สาขาสีสิ่งแวดล้อม (Environment field)</p> <p>1. น้ำ (ต่อ) (Water) (Count.)</p>	<p>- Total Suspended Solids 5.0 mg/L to 2 000 mg/L</p> <p>- Total Dissolved Solids 10 mg/L to 2 000 mg/L</p> <p>- Total Solids 10 mg/L to 2 000 mg/L</p> <p>- Total Hardness 1 mg/L to 2 000 mg/L (Expressed as CaCO<sub>3</sub>)</p>	<p>- Standard Methods for the Examination of Water and Wastewater, APHA, AWWA, WEF, 23<sup>rd</sup> edition, 2017, part 2540 D</p> <p>- Standard Methods for the Examination of Water and Wastewater, APHA, AWWA, WEF, 23<sup>rd</sup> edition, 2017, part 2540 C</p> <p>- Standard Methods for the Examination of Water and Wastewater, APHA, AWWA, WEF, 23<sup>rd</sup> edition, 2017, part 2540 B</p> <p>- Standard Methods for the Examination of Water and Wastewater, APHA, AWWA, WEF, 23<sup>rd</sup> edition, 2017, part 2340 C</p>



รายละเอียดสาขาและขอบข่ายใบรับรองห้องปฏิบัติการ  
(Scope of Accreditation for Testing)



ฉบับที่ 03  
(Issue No.)

ออกให้ตั้งแต่วันที่ 21 สิงหาคม พ.ศ. 2566  
(Valid from) (21 August B.E.2566 (2023))

ถึงวันที่ 17 พฤษภาคม พ.ศ. 2571  
(Until) (17 May B.E.2571 (2028))

สถานภาพห้องปฏิบัติการ  
(Laboratory status)



ถาวร

(Permanent)



นอกสถานที่

(Site)



ชั่วคราว

(Temporary)



เคลื่อนที่

(Mobile)



หลายสถานที่

(Multisite)

สาขาการทดสอบ (Field of Testing)	รายการทดสอบ (Parameter)	วิธีทดสอบ (Test Method)
<p>สาขาสังแวดล้อม (Environment field)</p> <p>2. น้ำเสีย (Wastewater)</p>	<p>- Heavy Metals</p> <ul style="list-style-type: none"> <li>Cadmium (Cd) 0.01 mg/L to 10 mg/L</li> <li>Chromium (Cr) 0.01 mg/L to 10 mg/L</li> <li>Copper (Cu) 0.10 mg/L to 10 mg/L</li> <li>Lead (Pb) 0.01 mg/L to 10 mg/L</li> <li>Manganese (Mn) 0.10 mg/L to 10 mg/L</li> <li>Nickel (Ni) 0.01 mg/L to 10 mg/L</li> <li>Zinc (Zn) 0.10 mg/L to 10 mg/L</li> </ul> <p>- Chemical Oxygen Demand (COD) 40 mg/L to 4 000 mg/L</p>	<p>- Standard Methods for the Examination of Water and Wastewater, APHA, AWWA, WEF, 23<sup>rd</sup> edition, 2017, part 3120 B, and part 3030 F</p> <p>- Standard Methods for the Examination of Water and Wastewater, APHA, AWWA, WEF, 23<sup>rd</sup> edition, 2017, part 5220 C</p>

รายละเอียดสาขาและขอบข่ายใบรับรองห้องปฏิบัติการ  
(Scope of Accreditation for Testing)



ฉบับที่ 03  
(Issue No.)

ออกให้ตั้งแต่วันที่ 21 สิงหาคม พ.ศ. 2566  
(Valid from) (21 August B.E.2566 (2023))

ถึงวันที่ 17 พฤษภาคม พ.ศ. 2571  
(Until) (17 May B.E.2571 (2028))

สถานภาพห้องปฏิบัติการ  
(Laboratory status)



ถาวร

(Permanent)



นอกสถานที่

(Site)



ชั่วคราว

(Temporary)



เคลื่อนที่

(Mobile)



หลายสถานที่

(Multisite)

สาขาการทดสอบ (Field of Testing)	รายการทดสอบ (Parameter)	วิธีทดสอบ (Test Method)
<p>สาขาสิ่งแวดล้อม (Environment field)</p> <p>2. น้ำเสีย (ต่อ) (Wastewater) (Count.)</p>	<p>- Total Suspended Solids 5.0 mg/L to 10 000 mg/L</p> <p>- Total Dissolved Solids 10 mg/L to 10 000 mg/L</p>	<p>- Standard Methods for the Examination of Water and Wastewater, APHA, AWWA, WEF, 23<sup>rd</sup> edition, 2017, part 2540 D</p> <p>- Standard Methods for the Examination of Water and Wastewater, APHA, AWWA, WEF, 23<sup>rd</sup> edition, 2017, part 2540 C</p>
<p>3. น้ำ และน้ำเสีย (Water and Wastewater)</p>	<p>- pH 2.0 to 10.0</p>	<p>- Standard Methods for the Examination of Water and Wastewater, APHA, AWWA, WEF, 23<sup>rd</sup> edition, 2017, part 4500-H<sup>+</sup> B</p>

รายละเอียดสาขาและขอบข่ายใบรับรองห้องปฏิบัติการ  
(Scope of Accreditation for Testing)



ฉบับที่ 03  
(Issue No.)

ออกให้ตั้งแต่วันที่ 21 สิงหาคม พ.ศ. 2566  
(Valid from) (21 August B.E.2566 (2023))

ถึงวันที่ 17 พฤษภาคม พ.ศ. 2571  
(Until) (17 May B.E.2571 (2028))

สถานภาพห้องปฏิบัติการ  
(Laboratory status)

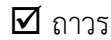

ถาวร  
(Permanent)

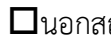

นอกสถานที่  
(Site)



ชั่วคราว  
(Temporary)

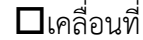

เคลื่อนที่  
(Mobile)



หลายสถานที่  
(Multisite)

สาขาการทดสอบ (Field of Testing)	รายการทดสอบ (Parameter)	วิธีทดสอบ (Test Method)
<p>สาขาสีสิ่งแวดล้อม (Environment field)</p> <p>3. น้ำ และน้ำเสีย (ต่อ) (Water and Wastewater) (Count.)</p>	<p>- Biochemical Oxygen Demand (BOD) 2 mg/L to 10 000 mg/L</p> <p>- Chromium Hexavalent (<math>\text{Cr}^{6+}</math>) 0.10 mg/L to 100 mg/L</p> <p>- Sulfate (<math>\text{SO}_4^{2-}</math>) 5 mg/L to 4 000 mg/L</p>	<p>- Standard Methods for the Examination of Water and Wastewater, APHA, AWWA, WEF, 23<sup>rd</sup> edition, 2017, part 5210 B and part 4500-O C</p> <p>- Standard Methods for the Examination of Water and Wastewater, APHA, AWWA, WEF, 23<sup>rd</sup> edition, 2017, part 3500-Cr B</p> <p>- Standard Methods for the Examination of Water and Wastewater, APHA, AWWA, WEF, 23<sup>rd</sup> edition, 2017, part 4500- <math>\text{SO}_4^{2-}</math> E</p>

รายละเอียดสาขาและขอบข่ายใบรับรองห้องปฏิบัติการ  
(Scope of Accreditation for Testing)



ฉบับที่ 03  
(Issue No.)

ออกให้ตั้งแต่วันที่ 21 สิงหาคม พ.ศ. 2566  
(Valid from) (21 August B.E.2566 (2023))

ถึงวันที่ 17 พฤษภาคม พ.ศ. 2571  
(Until) (17 May B.E.2571 (2028))

สถานภาพห้องปฏิบัติการ  
(Laboratory status)



ถาวร  
(Permanent)



นอกสถานที่  
(Site)



ชั่วคราว  
(Temporary)



เคลื่อนที่  
(Mobile)



หลายสถานที่  
(Multisite)

สาขาการทดสอบ (Field of Testing)	รายการทดสอบ (Parameter)	วิธีทดสอบ (Test Method)
<p>สาขาสิ่งแวดล้อม (Environment field)</p> <p>4. ดิน (Soils)</p>	<p>- Heavy Metals</p> <ul style="list-style-type: none"> <li>Chromium (Cr) 10 mg/kg sample to 100 mg/kg sample</li> <li>Copper (Cu) 10 mg/kg sample to 100 mg/kg sample</li> <li>Nickel (Ni) 10 mg/kg sample to 100 mg/kg sample</li> <li>Zinc (Zn) 10 mg/kg sample to 100 mg/kg sample</li> </ul>	<p>- MEC-WI-43 based on US EPA Method 3050 B Revision 2: 1996 and US EPA Method 6010 D Revision 5: 2018</p> 





อาศัยอำนาจตามความในพระราชบัญญัติส่งเสริมวิชาชีพวิทยาศาสตร์และเทคโนโลยี พ.ศ. ๒๕๕๑

สภาวิชาชีพวิทยาศาสตร์และเทคโนโลยี

ออกใบอนุญาตนี้ไว้เพื่อแสดงว่า

มีสิทธิประกอบวิชาชีพวิทยาศาสตร์และเทคโนโลยีควบคุม

ภายใต้บทบัญญัติแห่งกฎหมายและข้อบังคับของสภาวิชาชีพวิทยาศาสตร์และเทคโนโลยี

สาขาการวิเคราะห์ผลกระทบสิ่งแวดล้อมด้านวิทยาศาสตร์และการควบคุมมลพิษ

ประเภท ผู้เชี่ยวชาญด้านติดตามตรวจสอบมาตรการด้านสิ่งแวดล้อม

ตามใบอนุญาตเลขทะเบียน ๖๓๒๐๑๒๘๐๓๙

ตั้งแต่วันที่ ๒๕ ตุลาคม ๒๕๖๗ ถึง ๒๕ ตุลาคม ๒๕๗๐

เลขที่สมาชิก ๖๕๒๓๐๐๙๓๔

เลขาธิการสภาวิชาชีพวิทยาศาสตร์และเทคโนโลยี

นายกสภาวิชาชีพวิทยาศาสตร์และเทคโนโลยี