

บทที่ 3

การปฏิบัติตามมาตรการป้องกันและแก้ไขผลกระทบสิ่งแวดล้อม

3.1 ผลการปฏิบัติตามมาตรการป้องกันและแก้ไขผลกระทบสิ่งแวดล้อม

รายละเอียดผลการปฏิบัติตามมาตรการป้องกันและแก้ไขผลกระทบสิ่งแวดล้อม ระยะก่อสร้าง ของโครงการ AKN ระหว่างเดือนกรกฎาคม-ธันวาคม 2567 โดยครอบคลุมปัจจัยทางสิ่งแวดล้อมที่สำคัญ คือ

- มาตรการทั่วไป
- ทรัพยากรสิ่งแวดล้อมทางกายภาพ
- ทรัพยากรสิ่งแวดล้อมทางชีวภาพ
- คุณค่าการใช้ประโยชน์ของมนุษย์
- คุณค่าต่อคุณภาพชีวิต

แสดงรายละเอียดผลการปฏิบัติตามมาตรการป้องกันและแก้ไขผลกระทบสิ่งแวดล้อม ระยะก่อสร้างโครงการ AKN ของบริษัท อาคเนย์ประกันชีวิต จำกัด (มหาชน) ระหว่างเดือนกรกฎาคม-ธันวาคม 2567 ดังตารางที่ 3.1-1

ตารางที่ 3.1-1 สรุปผลการปฏิบัติตามมาตรการป้องกันและแก้ไขผลกระทบสิ่งแวดล้อม โครงการ AKN (ระยะก่อสร้าง)

ของบริษัท อคเนย์ประกันชีวิต จำกัด (มหาชน)

องค์ประกอบทางสิ่งแวดล้อม และคุณค่าต่างๆ	มาตรการป้องกันและแก้ไขผลกระทบสิ่งแวดล้อม	รายละเอียดการปฏิบัติตามมาตรการฯ	ปัญหา/อุปสรรค และการแก้ไข	เอกสารอ้างอิง รูปภาพหรือเอกสาร
1. มาตรการทั่วไป	โครงการ AKN ของบริษัท อคเนย์ประกันชีวิต จำกัด (มหาชน) ตั้งอยู่ที่ถนนสุขุมวิท แขวงสุริยวงค์ เขตบางรัก กรุงเทพมหานคร ขนาดพื้นที่รวม 2-1-15 ไร่ หรือ 3,660 ตารางเมตร โดยโครงการประกอบด้วยอาคาร ขนาดความสูง 18 ชั้น และชั้นใต้ดิน 3 ชั้น ความสูง 86.35 เมตร (ความสูงวัดถึงส่วนที่สูงสุด) จำนวน 1 อาคาร เพื่อใช้เป็นอาคารสำนักงาน พาณิชยกรรม และที่จอดรถ มีพื้นที่อาคารรวมทั้งสิ้น 29,918 ตารางเมตร (มากกว่า 4,000 ตารางเมตร) จึงเข้าข่ายที่ต้องทำรายงานการประเมินผลกระทบสิ่งแวดล้อมดังกล่าวข้างต้นเสนอต่อสำนักงานนโยบายและแผนทรัพยากรธรรมชาติและสิ่งแวดล้อม เพื่อดำเนินการให้ความเห็นตามที่กำหนดในพระราชบัญญัติส่งเสริมและรักษาคุณภาพสิ่งแวดล้อมแห่งชาติ พ.ศ. 2535 และเพื่อใช้ประกอบการขออนุญาตก่อสร้างตามกฎหมาย ซึ่งได้จัดทำรายงานการประเมินผลกระทบสิ่งแวดล้อมโดยบริษัท ไท-ไท วิศวกร จำกัด ดังนั้น โครงการจะต้องปฏิบัติตามมาตรการป้องกันและแก้ไขผลกระทบสิ่งแวดล้อม และ			

ตารางที่ 3.1-1 (ต่อ) สรุปผลการปฏิบัติตามมาตรการป้องกันและแก้ไขผลกระทบสิ่งแวดล้อม โครงการ AKN (ระยะก่อสร้าง)

ของบริษัท อคเนย์ประกันชีวิต จำกัด (มหาชน)

องค์ประกอบทางสิ่งแวดล้อม และคุณค่าต่างๆ	มาตรการป้องกันและแก้ไขผลกระทบสิ่งแวดล้อม	รายละเอียดการปฏิบัติตามมาตรการฯ	ปัญหา/อุปสรรค และการแก้ไข	เอกสารอ้างอิง รูปภาพหรือเอกสาร
1. มาตรการทั่วไป (ต่อ)	<p>มาตรการติดตามตรวจสอบผลกระทบสิ่งแวดล้อม ตามที่เสนอไว้ในรายงานการประเมินผลกระทบสิ่งแวดล้อม</p> <p>1. โครงการต้องยึดถือปฏิบัติตามมาตรการป้องกันและแก้ไขผลกระทบสิ่งแวดล้อม และมาตรการติดตามตรวจสอบผลกระทบสิ่งแวดล้อมตามที่เสนอไว้ในรายงานการประเมินผลกระทบสิ่งแวดล้อมโครงการ AKN ของบริษัท อคเนย์ประกันชีวิต จำกัด (มหาชน)</p> <p>2. โครงการต้องบันทึกผลการติดตามตรวจสอบการดำเนินการหรือการปฏิบัติตามมาตรการป้องกันและแก้ไขผลกระทบสิ่งแวดล้อม และมาตรการติดตามตรวจสอบผลกระทบสิ่งแวดล้อมตามที่เสนอไว้ในรายงานการประเมินผลกระทบสิ่งแวดล้อม และส่งผลการดำเนินการมายังหน่วยงานผู้อนุญาตตามแนวทางการเสนอรายงานผลการปฏิบัติตามมาตรการป้องกันและแก้ไขผลกระทบสิ่งแวดล้อม และมาตรการติดตามตรวจสอบผลกระทบสิ่งแวดล้อม</p>	<p>- โครงการยึดถือปฏิบัติตามมาตรการป้องกันและแก้ไขผลกระทบสิ่งแวดล้อม และมาตรการติดตามตรวจสอบผลกระทบสิ่งแวดล้อม ตามที่เสนอไว้ในรายงานอย่างเคร่งครัด</p> <p>- โครงการจะบันทึกผลการติดตามตรวจสอบการดำเนินการหรือการปฏิบัติตามมาตรการป้องกันและแก้ไขผลกระทบสิ่งแวดล้อม แลพมาตรการติดตามตรวจสอบผลกระทบสิ่งแวดล้อมตามที่เสนอไว้ในรายงานการประเมินผลกระทบสิ่งแวดล้อม และส่งผลการดำเนินการมายังหน่วยงานผู้อนุญาตตามแนวทางการเสนอรายงานผลการปฏิบัติตามมาตรการป้องกันและแก้ไขผลกระทบสิ่งแวดล้อม และมาตรการติดตามตรวจสอบผลกระทบสิ่งแวดล้อม</p>	<p>-</p> <p>-</p>	<p>-</p> <p>-</p>

ตารางที่ 3.1-1 (ต่อ) สรุปผลการปฏิบัติตามมาตรการป้องกันและแก้ไขผลกระทบสิ่งแวดล้อม โครงการ AKN (ระยะก่อสร้าง)

ของบริษัท อาคเนย์ประกันชีวิต จำกัด (มหาชน)

องค์ประกอบทางสิ่งแวดล้อม และคุณค่าต่างๆ	มาตรการป้องกันและแก้ไขผลกระทบสิ่งแวดล้อม	รายละเอียดการปฏิบัติตามมาตรการฯ	ปัญหา/อุปสรรค และการแก้ไข	เอกสารอ้างอิง รูปภาพหรือเอกสาร
1. มาตรการทั่วไป (ต่อ)	<p>3. ในกรณีที่โครงการมีความจำเป็นต้องเปลี่ยนแปลงรายละเอียดโครงการ หรือมาตรการป้องกันและแก้ไขผลกระทบสิ่งแวดล้อม และมาตรการติดตามตรวจสอบผลกระทบสิ่งแวดล้อม ตามที่เสนอไว้ในรายงานการประเมินผลกระทบสิ่งแวดล้อมที่ได้รับความเห็นชอบไว้แล้ว ให้โครงการแจ้งให้หน่วยงานที่มีอำนาจหน้าที่ในการพิจารณาอนุมัติหรืออนุญาตดำเนินการ ดังนี้</p> <p>3.1 หากหน่วยงานผู้อนุมัติหรืออนุญาตเห็นว่าการเปลี่ยนแปลงดังกล่าว เกิดผลดีต่อสิ่งแวดล้อมมากกว่าหรือเทียบเท่ามาตรการที่กำหนดไว้ในรายงานการประเมินผลกระทบสิ่งแวดล้อมที่ได้รับความเห็นชอบไว้แล้ว ให้หน่วยงานผู้อนุมัติหรืออนุญาตรับจดแจ้งให้เป็นไปตามหลักเกณฑ์ และเงื่อนไขที่กำหนดไว้ในกฎหมายนั้น ๆ ต่อไป พร้อมกับให้จัดทำสำเนาการเปลี่ยนแปลงดังกล่าวข้างต้นที่รับจดแจ้งไว้ แจ้งให้กับสำนักงานนโยบายและแผนทรัพยากรธรรมชาติและสิ่งแวดล้อมเพื่อทราบ</p>	- โครงการมีความจำเป็นต้องเปลี่ยนแปลงรายละเอียดโครงการ โดยเปลี่ยนแปลงความสูงของอาคารจากเดิมเป็นอาคารสูง 17 ชั้น ชั้นลอย 2 ชั้น ชั้นใต้ดิน 3 ชั้น ความสูง 89.80 เมตร จำนวน 1 อาคาร โดยลดความสูงของอาคารเปลี่ยนแปลงเป็น อาคารสูง 18 ชั้น ชั้นใต้ดิน 3 ชั้น ความสูง 86.35 เมตร จำนวน 1 อาคาร ทั้งนี้โครงการได้ดำเนินการแจ้งให้หน่วยงานที่มีอำนาจหน้าที่ในการพิจารณาอนุมัติหรืออนุญาตดำเนินการเรียบร้อยแล้ว	-	- ดังภาคผนวกที่ 2

ตารางที่ 3.1-1 (ต่อ) สรุปผลการปฏิบัติตามมาตรการป้องกันและแก้ไขผลกระทบสิ่งแวดล้อม โครงการ AKN (ระยะก่อสร้าง)

ของบริษัท อากาศประกันภัย จำกัด (มหาชน)

องค์ประกอบทางสิ่งแวดล้อม และคุณค่าต่างๆ	มาตรการป้องกันและแก้ไขผลกระทบสิ่งแวดล้อม	รายละเอียดการปฏิบัติตามมาตรการฯ	ปัญหา/อุปสรรค และการแก้ไข	เอกสารอ้างอิง รูปภาพหรือเอกสาร
1. มาตรการทั่วไป (ต่อ)	3.2 หากหน่วยงานผู้อนุมัติหรืออนุญาต เห็นว่าการเปลี่ยนแปลงดังกล่าว อาจกระทบต่อสาระสำคัญในรายงานการประเมินผลกระทบสิ่งแวดล้อมที่ได้รับความเห็นชอบไว้แล้ว ให้หน่วยงานผู้อนุมัติหรืออนุญาต จัดส่งรายงานการเปลี่ยนแปลงดังกล่าว ให้สำนักงานนโยบายและแผนทรัพยากรธรรมชาติและสิ่งแวดล้อม เพื่อเสนอให้คณะกรรมการผู้ชำนาญการพิจารณารายงานการประเมินผลกระทบสิ่งแวดล้อม (คชก.) ชุดที่เกี่ยวข้องให้ความเห็นชอบประกอบก่อนดำเนินการเปลี่ยนแปลง และเมื่อโครงการได้รับอนุมัติหรืออนุญาตให้มีการเปลี่ยนแปลง ให้หน่วยงานผู้อนุมัติหรืออนุญาตแจ้งผลการเปลี่ยนแปลงดังกล่าวให้สำนักงานนโยบายและแผนทรัพยากรธรรมชาติและสิ่งแวดล้อม เพื่อทราบ		-	-

ตารางที่ 3.1-1 (ต่อ) สรุปผลการปฏิบัติตามมาตรการป้องกันและแก้ไขผลกระทบสิ่งแวดล้อม โครงการ AKN (ระยะก่อสร้าง)

ของบริษัท อาคเนย์ประกันชีวิต จำกัด (มหาชน)

องค์ประกอบทางสิ่งแวดล้อม และคุณค่าต่างๆ	มาตรการป้องกันและแก้ไขผลกระทบสิ่งแวดล้อม	รายละเอียดการปฏิบัติตามมาตรการฯ	ปัญหา/อุปสรรค และการแก้ไข	เอกสารอ้างอิง รูปภาพหรือเอกสาร
1. มาตรการทั่วไป (ต่อ)	4. เมื่อเจ้าของโครงการดำเนินโครงการเสร็จสิ้นแล้ว และก่อนที่ จะมีการโอนสิทธิให้กับนิติบุคคล (ในกรณีที่มีการโอนสิทธิ) เจ้าของโครงการมีหน้าที่ต้องแจ้งให้นิติบุคคลผู้รับโอนทราบถึง สิทธิและหน้าที่ในการปฏิบัติตามมาตรการป้องกันและแก้ไข ผลกระทบสิ่งแวดล้อม และมาตรการติดตามตรวจสอบผลกระทบ สิ่งแวดล้อม ที่ระบุไว้ในรายงานการประเมินผลกระทบสิ่งแวดล้อม อย่างเคร่งครัด หากเจ้าของโครงการไม่มีหลักฐานการแจ้งสิทธิ และหน้าที่ และหลักฐานการรับทราบถึงสิทธิและหน้าที่ดังกล่าว ของนิติบุคคล ให้ถือว่าเจ้าของโครงการยังต้องรับผิดชอบตาม สิทธิและหน้าที่ที่กำหนดไว้ในมาตรการป้องกันและแก้ไข ผลกระทบสิ่งแวดล้อม และมาตรการติดตามตรวจสอบผลกระทบ สิ่งแวดล้อม ที่ระบุไว้ในรายงานการประเมินผลกระทบสิ่งแวดล้อม อย่างเคร่งครัด	- ปัจจุบันโครงการอยู่ในช่วงงานฐานราก หากโครงการ ดำเนินการเสร็จสิ้นแล้วก่อนที่จะมีการโอนสิทธิให้แก่ทีม บริหาร โครงการจะแจ้งให้ทีมบริหารทราบถึงสิทธิและ หน้าที่ในการปฏิบัติตามมาตรการป้องกันและแก้ไข ผลกระทบสิ่งแวดล้อม และมาตรการติดตามตรวจสอบ ผลกระทบสิ่งแวดล้อม ที่ระบุไว้ในรายงานการ ประเมินผลกระทบสิ่งแวดล้อมอย่างเคร่งครัด	-	-

ตารางที่ 3.1-1 (ต่อ) สรุปผลการปฏิบัติตามมาตรการป้องกันและแก้ไขผลกระทบสิ่งแวดล้อม โครงการ AKN (ระยะก่อสร้าง)

ของบริษัท ออเน็กซ์ประกันชีวิต จำกัด (มหาชน)

องค์ประกอบทางสิ่งแวดล้อม และคุณค่าต่างๆ	มาตรการป้องกันและแก้ไขผลกระทบสิ่งแวดล้อม	รายละเอียดการปฏิบัติตามมาตรการฯ	ปัญหา/อุปสรรค และการแก้ไข	เอกสารอ้างอิง รูปภาพหรือเอกสาร
1. มาตรการทั่วไป (ต่อ)	5. หากได้รับการร้องเรียนจากประชาชนว่าได้รับความเดือดร้อน รำคาญจากกิจกรรมการดำเนินโครงการหรือโครงการก่อให้เกิด ความเสียหายแก่สาธารณสมบัติ หรือชีวิตและทรัพย์สินของ ประชาชน เจ้าของโครงการหรือนิติบุคคลผู้รับโอนสิทธิและ หน้าที่ในการปฏิบัติตามมาตรการป้องกันและแก้ไขผลกระทบ สิ่งแวดล้อมและมาตรการติดตามตรวจสอบผลกระทบ สิ่งแวดล้อม จะต้องดำเนินการแก้ไขปัญหาดังกล่าวโดยไม่ชักช้า และแจ้งหน่วยงานอนุญาต สำนักงานนโยบายและแผน ทรัพยากรธรรมชาติและสิ่งแวดล้อม และหน่วยงานที่เกี่ยวข้อง ทราบ เพื่อหาแนวทางหรือมาตรการในการแก้ไขปัญหาต่อไป	- ในรอบระหว่างเดือนกรกฎาคม-ธันวาคม 2567 โครงการยัง ไม่ได้รับการร้องเรียนจากประชาชนว่าได้รับความเดือดร้อน จากการก่อสร้างโครงการ ทั้งนี้หากโครงการได้รับแจ้งว่ามีผู้ ได้รับความเดือดร้อนจากการก่อสร้างโครงการ โครงการจะ เข้าไปดำเนินการแก้ไขโดยทันที	-	-

ตารางที่ 3.1-1 (ต่อ) สรุปผลการปฏิบัติตามมาตรการป้องกันและแก้ไขผลกระทบสิ่งแวดล้อม โครงการ AKN (ระยะก่อสร้าง)

ของบริษัท อาคเนย์ประกันชีวิต จำกัด (มหาชน)

องค์ประกอบทางสิ่งแวดล้อม และคุณค่าต่างๆ	มาตรการป้องกันและแก้ไขผลกระทบสิ่งแวดล้อม	รายละเอียดการปฏิบัติตามมาตรการฯ	ปัญหา/อุปสรรค และการแก้ไข	เอกสารอ้างอิง รูปภาพหรือเอกสาร
1. ทรัพยากรสิ่งแวดล้อมทางกายภาพ 1.1 สภาพภูมิประเทศ	1. ปรับสภาพพื้นที่ตลอดจนรื้อถอนเฉพาะภายในขอบเขตที่ดินของโครงการเท่านั้น 2. จัดทำรั้ว Metal Sheet ความสูง 6 เมตร บริเวณโดยรอบแนวเขตที่ดินของโครงการเพื่อกั้นขอบเขตพื้นที่โครงการอย่างเป็นสัดส่วน และติดป้ายห้ามมิให้ผู้ที่ไม่เกี่ยวข้องเข้าไปภายในบริเวณพื้นที่ก่อสร้าง 3. ควบคุมไม่ให้มีการวางกองวัสดุก่อสร้างบริเวณนอกรั้วของโครงการโดยเด็ดขาด	- โครงการผ่านช่วงงานรื้อถอนเรียบร้อยแล้ว - โครงการจัดให้มีรั้ว Metal Sheet ความสูง 6 เมตร โดยติดป้ายเตือนเขตก่อสร้างบริเวณรั้วรอบแนวเขตพื้นที่โครงการ - โครงการได้จัดเตรียมพื้นที่สำหรับกองวัสดุก่อสร้างไว้ภายในโครงการ และควบคุมไม่ให้มีการวางกองวัสดุก่อสร้างบริเวณนอกรั้วของโครงการโดยเด็ดขาด	- - -	- - ดังภาพที่ 2-3 - ดังภาพที่ 4

ตารางที่ 3.1-1 (ต่อ) สรุปผลการปฏิบัติตามมาตรการป้องกันและแก้ไขผลกระทบสิ่งแวดล้อม โครงการ AKN (ระยะก่อสร้าง)

ของบริษัท อาคเนย์ประกันชีวิต จำกัด (มหาชน)

องค์ประกอบทางสิ่งแวดล้อม และคุณค่าต่างๆ	มาตรการป้องกันและแก้ไขผลกระทบสิ่งแวดล้อม	รายละเอียดการปฏิบัติตามมาตรการฯ	ปัญหา/อุปสรรค และการแก้ไข	เอกสารอ้างอิง รูปภาพหรือเอกสาร
1.2 คุณภาพอากาศ	1. มาตรการด้านการจัดการพื้นที่ก่อสร้าง - จัดพรมน้ำบริเวณพื้นที่ก่อสร้างและบริเวณที่ก่อให้เกิดฝุ่นละอองวันละ 2 ครั้งทุกวัน และเพิ่มความถี่ในการฉีดพรมน้ำทุก 2 ชั่วโมง สำหรับฤดูร้อนและฤดูหนาว เพื่อลดการฟุ้งกระจายของฝุ่นละออง	- โครงการได้ฉีดพรมน้ำบริเวณภายในพื้นที่โครงการเป็นประจำ และเพิ่มความถี่ในการฉีดพรมน้ำทุก 2 ชั่วโมง เพื่อลดการฟุ้งกระจายของฝุ่นละออง	-	- ดังภาพที่ 5
	2. มาตรการด้านการเตรียมและดูแลพื้นที่ก่อสร้าง (1) ในการกองวัสดุที่มีฝุ่นหรือเศษวัสดุที่เหลือใช้ต้องปิดหรือคลุมด้วยผ้าใบให้มิดชิด (2) ไม่กองหรือเก็บเศษวัสดุที่เหลือใช้ไว้หน้างานเป็นระยะเวลานาน โดยจัดให้มีรถบรรทุกมารับไปกำจัด	- โครงการจัดให้มีพื้นที่กองวัสดุที่มีฝุ่นหรือเศษวัสดุที่เหลือใช้ และปิดคลุมด้วยผ้าใบอย่างมิดชิด - ปัจจุบันทางโครงการยังไม่มีการนำเศษวัสดุไปกำจัด หากมีเศษวัสดุภายในพื้นที่โครงการ ทางโครงการจะปฏิบัติตามมาตรการอย่างเคร่งครัด	- -	- ดังภาพที่ 4 -
	(3) จัดให้มีพนักงานคอยกวาดเศษดิน ทราช บริเวณปากทางเข้า-ออก พื้นที่ก่อสร้างโครงการ	- โครงการจัดให้มีพนักงานคอยกวาดเศษดิน ทราช บริเวณปากทางเข้า-ออกพื้นที่ก่อสร้างโครงการตลอดระยะเวลาการก่อสร้าง	-	- ดังภาพที่ 6
	3. มาตรการด้านการขนส่งและใช้เครื่องจักร (1) ใช้ผ้าใบคลุมรถบรรทุกที่ใช้ขนส่งดิน วัสดุก่อสร้าง หิน ทราช เพื่อป้องกันการรบกวนแหล่งบนถนนที่ใช้เป็นเส้นทางในการขนส่ง	- โครงการกำหนดให้ใช้ผ้าใบปิดคลุมรถบรรทุกที่ใช้ขนส่งวัสดุก่อสร้าง เพื่อป้องกันการรบกวนแหล่งบนถนนที่ใช้เป็นเส้นทางขนส่ง	-	- ดังภาพที่ 7

ตารางที่ 3.1-1 (ต่อ) สรุปผลการปฏิบัติตามมาตรการป้องกันและแก้ไขผลกระทบสิ่งแวดล้อม โครงการ AKN (ระยะก่อสร้าง)

ของบริษัท อาคเนย์ประกันชีวิต จำกัด (มหาชน)

องค์ประกอบทางสิ่งแวดล้อม และคุณค่าต่างๆ	มาตรการป้องกันและแก้ไขผลกระทบสิ่งแวดล้อม	รายละเอียดการปฏิบัติตามมาตรการฯ	ปัญหา/อุปสรรค และการแก้ไข	เอกสารอ้างอิง รูปภาพหรือเอกสาร
1.2 คุณภาพอากาศ (ต่อ)	(2) ตรวจสอบเครื่องยนต์ของรถที่ใช้ในการขนส่งดิน วัสดุ ก่อสร้าง และเครื่องจักรต่าง ๆ ให้อยู่ในสภาพดีอยู่เสมอ เพื่อลด การเกิดมลพิษ	- โครงการกำหนดให้มีการตรวจสอบเครื่องยนต์ของรถที่ ใช้ในการขนส่งดิน วัสดุก่อสร้าง และเครื่องจักรต่าง ๆ ให้อยู่ในสภาพดีอยู่เสมอ เพื่อลดการเกิดมลพิษ	-	- ดังภาพผนวกที่ 9
	(3) ไม่ติดเครื่องยนต์ทิ้งไว้ขณะที่ไม่ได้ปฏิบัติงาน	- โครงการได้กำชับผู้รับเหมา และติดป้ายณรงค์ให้ดับ เครื่องยนต์ขณะที่ไม่ได้ปฏิบัติงาน	-	- ดังภาพที่ 8
	4. มาตรการจัดการของเสีย (1) กำชับผู้รับเหมามีให้เผามูลฝอยหรือเศษวัสดุใด ๆ เช่น เศษ ไม้ กระดาษ พลาสติก ในพื้นที่โครงการโดยเด็ดขาด	- โครงการได้กำชับผู้รับเหมามีให้เผามูลฝอยหรือเศษ วัสดุใด ๆ เช่น เศษไม้ กระดาษ พลาสติก ในพื้นที่ โครงการโดยเด็ดขาด พร้อมทั้งติดป้าย ห้ามเผามูลฝอยใน พื้นที่ก่อสร้าง	-	- ดังภาพที่ 9
	5. มาตรการด้านการก่อสร้าง (1) ติดตั้ง Mesh Sheet (ชนิดกันไฟลาม) ตั้งแต่ชั้นล่างจนถึง ชั้นบนสุดโดยรอบแต่ละอาคาร เพื่อป้องกันฝุ่นละอองฟุ้ง กระจายไปยังอาคารข้างเคียง	- ปัจจุบันโครงการอยู่ในช่วงงานฐานราก หากถึงช่วงงานที่ มีกิจกรรมก่อสร้างพร้อมกัน โครงการจะปฏิบัติตาม มาตรการที่กำหนดอย่างเคร่งครัด	-	-
	(2) จัดให้มีการวางแผนการกองวัสดุในบริเวณพื้นที่ก่อสร้าง เท่าที่จำเป็น	- โครงการจัดให้มีการวางแผนการกองวัสดุในบริเวณ พื้นที่ก่อสร้างเท่าที่จำเป็น	-	- ดังภาพผนวกที่ 3

ตารางที่ 3.1-1 (ต่อ) สรุปผลการปฏิบัติตามมาตรการป้องกันและแก้ไขผลกระทบสิ่งแวดล้อม โครงการ AKN (ระยะก่อสร้าง)

ของบริษัท อาคเนย์ประกันชีวิต จำกัด (มหาชน)

องค์ประกอบทางสิ่งแวดล้อม และคุณค่าต่างๆ	มาตรการป้องกันและแก้ไขผลกระทบสิ่งแวดล้อม	รายละเอียดการปฏิบัติตามมาตรการฯ	ปัญหา/อุปสรรค และการแก้ไข	เอกสารอ้างอิง รูปภาพหรือเอกสาร
1.2 คุณภาพอากาศ (ต่อ)	(3) จัดเทคนิคการก่อสร้างให้เป็นระบบสำเร็จรูป หรือกึ่งสำเร็จรูป ที่มีการหล่อคอนกรีตในพื้นที่ก่อสร้างให้น้อยที่สุด (4) การกระทำใดๆ ที่อาจก่อให้เกิดมลภาวะ ต้องจัดทำในพื้นที่ คลุมผ้าใบหรือในห้องที่มีหลังคา และผนังปิดด้านข้างอีก 3 ด้าน	- ปัจจุบันโครงการอยู่ในช่วงงานฐานราก หากโครงการ มีกิจกรรมที่อาจก่อให้เกิดมลภาวะ โครงการจะปฏิบัติ ตามมาตรการที่กำหนดอย่างเคร่งครัด	-	-
	6. มาตรการด้านการชนดิน (1) บริเวณปากทางเข้า-ออก ต้องปิดทึบตลอดเวลาโดยเปิด เฉพาะเมื่อมีรถเข้า-ออก และต้องรักษาพื้นผิวให้สะอาดปราศจาก เศษหิน ดิน ทราย หรือฝุ่น ตกค้างจนการก่อสร้างเสร็จ	- โครงการได้ปิดประตูทางเข้า-ออกพื้นที่โครงการ ตลอดเวลา และจะเปิดเฉพาะในช่วงที่มีรถเข้า-ออก เท่านั้น และจัดให้มีพนักงานทำความสะอาดพื้นผิวให้ ปราศจากเศษหิน ดิน ทราย หรือฝุ่นตกค้างจนการ ก่อสร้างแล้วเสร็จ	-	- ดังภาพที่ 10 และ ภาพที่ 6
	(2) จัดให้มีพนักงานคอยกวาดเศษหิน หิน ทราย ที่ตกหล่นบริเวณ หน้าโครงการและบริเวณใกล้เคียง โดยกรณีที่มีเศษดินเปื้อกตก หล่นต้องทำความสะอาดโดยใช้น้ำฉีดและกวาดพื้นให้สะอาดโดย ทันที	- โครงการได้จัดให้มีพนักงานคอยเก็บกวาดเศษหิน ดิน และทรายที่ตกบริเวณด้านหน้าโครงการ บริเวณ โดยรอบ และพื้นที่ข้างเคียง ในกรณีที่มีการร่วงหล่น ของเศษหินและดินและทราย แต่หากมีเศษดินเปื้อกตก หล่นจะทำความสะอาดโดยการน้ำฉีดและกวาดพื้นและ ใช้น้ำฉีดล้างพื้นให้สะอาดโดยทันที	-	- ดังภาพที่ 6

ตารางที่ 3.1-1 (ต่อ) สรุปผลการปฏิบัติตามมาตรการป้องกันและแก้ไขผลกระทบสิ่งแวดล้อม โครงการ AKN (ระยะก่อสร้าง)

ของบริษัท อาคนย์ประกันชีวิต จำกัด (มหาชน)

องค์ประกอบทางสิ่งแวดล้อม และคุณค่าต่างๆ	มาตรการป้องกันและแก้ไขผลกระทบสิ่งแวดล้อม	รายละเอียดการปฏิบัติตามมาตรการฯ	ปัญหา/อุปสรรค และการแก้ไข	เอกสารอ้างอิง รูปภาพหรือเอกสาร
1.2 คุณภาพอากาศ (ต่อ)	<p>(3) กำหนดให้มีมาตรการล้างล้อรถบรรทุกที่เข้า-ออกพื้นที่โครงการ โดยใช้แรงดันน้ำสูงฉีดชะล้างทำความสะอาดล้อรถและช่วงล่างของรถบรรทุกบริเวณทางเข้า-ออกพื้นที่โครงการเพื่อป้องกันฝุ่นละอองและโคลนที่ติดกับล้อรถ</p> <p>7. โครงการจะติดตามสถานการณ์คุณภาพอากาศจากกรมควบคุมมลพิษ เพื่อให้ทราบข้อมูลคุณภาพอากาศบริเวณโครงการในแต่ละวันและหากพบว่าคุณภาพอากาศบริเวณพื้นที่โครงการตั้งอยู่ได้แก่ ค่าฝุ่นละอองขนาดเล็กไม่เกิน 2.5 ไมครอน(PM_{2.5}) มีค่าความเข้มข้นเกินค่ามาตรฐานที่ 50 ไมโครกรัม/ลูกบาศก์เมตร หรือมีค่าดัชนีคุณภาพอากาศ (ค่าAQI) อยู่ในระดับที่อาจส่งผลกระทบต่อสุขภาพ จะยุติกิจกรรมก่อสร้างที่ก่อให้เกิด ค่าฝุ่นละอองขนาดเล็กไม่เกิน 2.5 ไมครอน(PM_{2.5}) ทันทีได้แก่งานที่ใช้เครื่องจักรและยานพาหนะที่ใช้เครื่องยนต์ดีเซล งานขนส่งวัสดุก่อสร้าง เข้าสู่</p>	<p>- โครงการจัดให้มีพื้นที่สำหรับล้างล้อ และทำความสะอาดล้อรถบรรทุกขนส่งวัสดุก่อสร้าง ก่อนเข้า-ออกบริเวณพื้นที่โครงการทุกครั้ง เพื่อป้องกันการฟุ้งกระจายของฝุ่นละอองจากรถบรรทุก</p> <p>- โครงการจะคอยติดตามสถานการณ์คุณภาพอากาศจากกรมควบคุมมลพิษ และสำนักงานสิ่งแวดล้อม กรุงเทพมหานคร เพื่อให้ทราบข้อมูลคุณภาพอากาศ ทั้งนี้ โครงการได้จัดจ้าง บริษัท เอ็นไวแล็บ จำกัด เป็นผู้ตรวจวัดคุณภาพสิ่งแวดล้อมให้กับทางโครงการ ซึ่งผลการตรวจวัดมีค่าไม่เกินเกณฑ์มาตรฐาน</p>	-	<p>- ดังภาพที่ 11</p> <p>- ดังภาคผนวกที่ 25</p>

ตารางที่ 3.1-1 (ต่อ) สรุปผลการปฏิบัติตามมาตรการป้องกันและแก้ไขผลกระทบสิ่งแวดล้อม โครงการ AKN (ระยะก่อสร้าง)

ของบริษัท อากาศประกันภัย จำกัด (มหาชน)

องค์ประกอบทางสิ่งแวดล้อม และคุณค่าต่างๆ	มาตรการป้องกันและแก้ไขผลกระทบสิ่งแวดล้อม	รายละเอียดการปฏิบัติตามมาตรการฯ	ปัญหา/อุปสรรค และการแก้ไข	เอกสารอ้างอิง รูปภาพ หรือเอกสาร
	พื้นที่โครงการ งานตัด งานเจาะ เจียร์ ขัดแต่งผิวคอนกรีต หรือที่ก่อให้เกิดฝุ่นละออง และหากหน่วยงานภาครัฐขอความร่วมมือให้หยุดการก่อสร้างโครงการชั่วคราว โครงการต้องให้ความร่วมมืออย่างเคร่งครัด			
1.3 เสียง	<p>1. ก่อนเริ่มกิจกรรมการก่อสร้าง โครงการจัดให้มีเจ้าหน้าที่จากโครงการเข้าพบผู้จัดการอาคารสำนักงาน สกสทไทย สุรวงศ์ ทาวเวอร์ เพื่อชี้แจงให้ทราบถึงระดับผลกระทบด้านเสียงที่จะได้รับ รวมทั้งปรึกษาหารือถึงแนวทางเพื่อป้องกันผลกระทบที่อาจจะเกิดขึ้นร่วมกัน</p> <p>2. กำหนดช่วงเวลาทำงานที่ก่อให้เกิดเสียงดัง เช่นการเจาะเสาเข็ม การก่อสร้างฐานราก งานโครงสร้าง เป็นต้น วันจันทร์-วันเสาร์ ในช่วงเวลา 08.00-18.00 น. โดยโครงการสามารถเข้าเตรียมพื้นที่โครงการได้ตั้งแต่เวลา 08.00 น. สำหรับการก่อสร้างที่ก่อให้เกิดเสียงดังจะเริ่มตั้งแต่เวลา 09.00-17.00 น. แต่หลังจากนั้นจะเป็นการเก็บงานและทำความสะอาดจนถึง 18.00 น. และให้คนงานก่อสร้างออกนอกพื้นที่โครงการก่อนเวลา 18.00 น. แต่หากมีกิจกรรมก่อสร้างต่อเนื่องและเกินช่วงเวลา อาทิ เช่น การเทปูนงาน</p>	<p>- ก่อนเริ่มดำเนินการก่อสร้าง โครงการจัดให้มีเจ้าหน้าที่เข้าพบปะอาคารข้างเคียงโครงการเพื่อชี้แจงให้ทราบถึงระดับผลกระทบที่อาจจะได้รับ และปรึกษาหารือถึงแนวทางเพื่อป้องกันผลกระทบที่อาจจะเกิดขึ้นร่วมกัน</p> <p>- โครงการกำหนดเวลาทำงานในวันจันทร์-วันเสาร์ ช่วงเวลา 08.00-18.00 น. โดยหยุดการก่อสร้างตั้งแต่เวลา 17.00 น. ช่วงหลังจากนั้นเป็นการเก็บงานและทำความสะอาด และให้คนงานออกจากพื้นที่โครงการก่อนเวลา 18.00 น. ในกรณีที่มีความจำเป็นต้องทำงานเกินเวลาที่กำหนด โครงการได้ดำเนินการแจ้งผู้ที่อยู่อาศัยใกล้เคียงให้ทราบล่วงหน้าอย่างน้อย 3 วัน และขออนุญาตจากหน่วยงานที่ให้อนุญาตเรียบร้อยแล้ว</p>	<p>-</p> <p>-</p>	<p>- ดังภาพ ที่ 14 และภาคผนวกที่ 7</p> <p>- ดังภาพ ที่ 12 และภาคผนวกที่ 6</p>

ตารางที่ 3.1-1 (ต่อ) สรุปผลการปฏิบัติตามมาตรการป้องกันและแก้ไขผลกระทบสิ่งแวดล้อม โครงการ AKN (ระยะก่อสร้าง)

ของบริษัท อคเนย์ประกันชีวิต จำกัด (มหาชน)

องค์ประกอบทางสิ่งแวดล้อม และคุณค่าต่างๆ	มาตรการป้องกันและแก้ไขผลกระทบสิ่งแวดล้อม	รายละเอียดการปฏิบัติตามมาตรการฯ	ปัญหา/อุปสรรค และการแก้ไข	เอกสารอ้างอิง รูปภาพหรือเอกสาร
1.3 เสียง (ต่อ)	<p>ฐานราก เป็นต้น ต้องแจ้งผู้ที่อยู่อาศัยข้างเคียงให้ทราบล่วงหน้าอย่างน้อย 3 วัน รวมทั้งต้องแจ้งหน่วยงานผู้ที่ให้อนุญาตแต่ทั้งนี้จะต้องไม่เกินเวลา 20.00 น. และในวันอาทิตย์จะไม่มีการทำงานใดๆ สำหรับวันหยุดนักขัตฤกษ์ โครงการจะทำงานเฉพาะกิจกรรมที่ไม่ก่อให้เกิดเสียงดังและจะทำงานในช่วงเวลา 08.00-18.00 น. เท่านั้น</p> <p>3. ในช่วงก่อสร้างฐานราก ช่วงกิจกรรมก่อสร้างฐานราก ช่วงกิจกรรมขึ้นโครงสร้างรวมงานระบบสาธารณูปโภค จัดทำรั้ว Metal Sheet ความสูง 6 เมตร โดยรอบโครงการ</p> <p>4. ในช่วงกิจกรรมขึ้นโครงสร้างรวมงานระบบสาธารณูปโภค และงานตกแต่ง จัดทำรั้ว Metal Sheet ความสูง 6 เมตร โดยรอบโครงการ และกำหนดให้มีการติดตั้งแผ่นกันเสียงด้านทิศตะวันออกซึ่งจะช่วยลดระดับเสียง ได้ไม่น้อยกว่า 25 dB(A) เช่น Metal Sheet หรือวัสดุเทียบเท่าหรือดีกว่า ความสูง 2.4 เมตร</p>	<p>- ช่วงก่อสร้างโครงการได้ติดตั้งรั้ว Metal Sheet ความสูง 6 เมตร โดยรอบพื้นที่โครงการ และมีการติดตั้งแผ่นกันเสียงด้านทิศตะวันออกซึ่งจะช่วยลดระดับเสียง ได้ไม่น้อยกว่า 25 dB(A) เช่น Metal Sheet หรือวัสดุเทียบเท่าหรือดีกว่า ความสูง 2.4 เมตร</p>	-	- ดังภาพที่ 2

ตารางที่ 3.1-1 (ต่อ) สรุปผลการปฏิบัติตามมาตรการป้องกันและแก้ไขผลกระทบสิ่งแวดล้อม โครงการ AKN (ระยะก่อสร้าง)

ของบริษัท อาคเนย์ประกันชีวิต จำกัด (มหาชน)

องค์ประกอบทางสิ่งแวดล้อม และคุณค่าต่างๆ	มาตรการป้องกันและแก้ไขผลกระทบสิ่งแวดล้อม	รายละเอียดการปฏิบัติตามมาตรการฯ	ปัญหา/อุปสรรค และการแก้ไข	เอกสารอ้างอิง รูปภาพหรือเอกสาร
1.3 เสี่ยง (ต่อ)	<p>5. ไม่ทำกิจกรรมต่างๆ ที่ก่อให้เกิดเสียงดังพร้อมกัน ในเวลาเดียวกัน</p> <p>6. ลดจำนวนของเครื่องจักรที่ใช้งานบริเวณที่อยู่ใกล้เคียงกัน</p> <p>7. เลือกใช้เครื่องมือ อุปกรณ์ และวิธีก่อสร้างที่ก่อให้เกิดเสียงรบกวนน้อยที่สุด</p> <p>8. อุปกรณ์และเครื่องจักรกลที่มีการใช้งานเป็นครั้งคราวให้ดับเครื่องหรือเบรเครื่องลงระหว่างการพัก</p> <p>9. ใช้อุปกรณ์เครื่องจักรที่ได้รับการบำรุงรักษาอย่างดีเท่านั้น</p> <p>10. ใช้น้ำมันหล่อลื่นช่วยลดการเสียดสีระหว่างชิ้นส่วนของเครื่องจักร</p> <p>11. ผู้รับเหมาควบคุมคนงานก่อสร้างไม่ให้ส่งเสียงดังรบกวนผู้อยู่อาศัยข้างเคียง</p>	<p>- โครงการได้กำชับคนงานให้งดการทำกิจกรรมพร้อมๆกัน ผ่านกิจกรรม Safety Talk</p> <p>- โครงการได้มีการลดจำนวนของเครื่องจักรที่ใช้งานบริเวณที่อยู่ใกล้เคียงกัน</p> <p>- โครงการได้เลือกใช้เครื่องมือ อุปกรณ์ และวิธีการก่อสร้างที่ก่อให้เกิดเสียงรบกวนน้อยที่สุด</p> <p>- โครงการได้ติดป้ายดับเครื่องยนต์และเครื่องจักรเมื่อไม่ใช้งาน ตามจุดต่างๆ ในพื้นที่โครงการ</p> <p>- โครงการได้ทำการตรวจสอบเครื่องจักรกลที่ใช้ในการก่อสร้างให้อยู่ในสภาพดีอยู่เสมอ</p> <p>- โครงการได้ใช้น้ำมันหล่อลื่นช่วยลดการเสียดสีระหว่างชิ้นส่วนของเครื่องจักร และจัดให้มีการบำรุงรักษาตามระยะ</p> <p>- โครงการได้ควบคุมคนงานก่อสร้างไม่ให้ส่งเสียงดังรบกวน ผู้อยู่อาศัยข้างเคียง รวมทั้งจัดให้มีป้ายกั้นบริเวณภายในพื้นที่ก่อสร้างเรียบร้อยแล้ว</p>	<p>-</p> <p>-</p> <p>-</p> <p>-</p> <p>-</p> <p>-</p> <p>-</p>	<p>- ดังภาพที่ 60</p> <p>-</p> <p>-</p> <p>- ดังภาพที่ 8</p> <p>- ดังภาพผนวกที่ 6</p> <p>-</p> <p>- ดังภาพที่ 13</p>

ตารางที่ 3.1-1 (ต่อ) สรุปผลการปฏิบัติตามมาตรการป้องกันและแก้ไขผลกระทบสิ่งแวดล้อม โครงการ AKN (ระยะก่อสร้าง)

ของบริษัท อาคเนย์ประกันชีวิต จำกัด (มหาชน)

องค์ประกอบทางสิ่งแวดล้อม และคุณค่าต่างๆ	มาตรการป้องกันและแก้ไขผลกระทบสิ่งแวดล้อม	รายละเอียดการปฏิบัติตามมาตรการฯ	ปัญหา/อุปสรรค และการแก้ไข	เอกสารอ้างอิง รูปภาพหรือเอกสาร
1.3 เสี่ยง (ต่อ)	<p>12. ในการขนส่งวัสดุก่อสร้างเข้ามาในพื้นที่โครงการ โครงการต้องกำชับผู้รับเหมาให้ดำเนินการขนส่งให้ถูกต้องตามหลักการขนย้าย และควบคุมคนงานไม่ให้มีการโยนวัสดุ อุปกรณ์ก่อสร้าง เช่น เหล็กเส้น ซึ่งการกระทำดังกล่าวจะก่อให้เกิดเสียงดัง</p> <p>13. จัดให้มีบริษัทควบคุมงานก่อสร้างควบคุมผู้รับเหมาให้ปฏิบัติตามมาตรการที่ระบุไว้ในรายงานการประเมินผลกระทบสิ่งแวดล้อมที่ได้รับการเห็นชอบอย่างเคร่งครัด</p>	<p>- โครงการได้กำชับผู้รับเหมาให้ดำเนินการขนส่งให้ถูกต้องตามหลักการขนย้าย และได้ควบคุมคนงานไม่ให้มีการโยนวัสดุอุปกรณ์ก่อสร้าง เช่น เหล็กเส้น ซึ่งการกระทำดังกล่าวจะก่อให้เกิดเสียงดัง</p> <p>- โครงการจัดจ้างให้บริษัท นันทวัน จำกัด เป็นผู้รับเหมาในช่วงงานฐานราก ตลอดจนจัดให้บริษัท สโตนเฮ็นจ์ อินเตอร์ จำกัด (มหาชน) เป็นผู้ควบคุมงานก่อสร้างให้ปฏิบัติตามมาตรการที่ระบุไว้ในรายงานการประเมินผลกระทบสิ่งแวดล้อมที่ได้รับการเห็นชอบอย่างเคร่งครัด</p>	<p>-</p> <p>-</p>	<p>-</p> <p>-</p>
1.4 ความสัมพันธ์	<p>1. ก่อนเริ่มกิจกรรมการก่อสร้าง โครงการจัดให้มีเจ้าหน้าที่จากโครงการเข้าพบผู้จัดการอาคารสำนักงาน สกสทไทย สุรวงศ์ ทาวน์เวอร์ เพื่อชี้แจงให้ทราบถึงระดับผลกระทบด้านความสัมพันธ์ที่จะได้รับ รวมทั้งปรึกษาหารือถึงแนวทางเพื่อป้องกันผลกระทบที่อาจเกิดขึ้นร่วมกัน</p>	<p>- ก่อนเริ่มดำเนินการก่อสร้าง โครงการจัดให้มีเจ้าหน้าที่เข้าพบปะอาคารข้างเคียงโครงการเพื่อชี้แจงให้ทราบถึงระดับผลกระทบที่อาจจะได้รับ และปรึกษาหารือถึงแนวทางเพื่อป้องกันผลกระทบที่อาจเกิดขึ้นร่วมกัน</p>	-	- ดังภาพที่ 14 และภาคผนวกที่ 7

ตารางที่ 3.1-1 (ต่อ) สรุปผลการปฏิบัติตามมาตรการป้องกันและแก้ไขผลกระทบสิ่งแวดล้อม โครงการ AKN (ระยะก่อสร้าง)

ของบริษัท อาคเนย์ประกันชีวิต จำกัด (มหาชน)

องค์ประกอบทางสิ่งแวดล้อม และคุณค่าต่างๆ	มาตรการป้องกันและแก้ไขผลกระทบสิ่งแวดล้อม	รายละเอียดการปฏิบัติตามมาตรการฯ	ปัญหา/อุปสรรค และการแก้ไข	เอกสารอ้างอิง รูปภาพหรือเอกสาร
1.4 ความสัมพันธ์ (ต่อ)	2. ก่อนการก่อสร้างโครงการอย่างน้อย 1 เดือน ผู้รับเหมาต้องแจ้งเจ้าของบ้านพักอาศัย/อาคารข้างเคียงทุกด้าน โดยเข้าสำรวจถ่ายภาพ สภาพรั้ว กำแพงบ้าน ตัวอาคารเดิม เพื่อใช้เป็นหลักฐาน ในการพิจารณาความเสียหายที่อาจเกิดจากการก่อสร้าง โดยโครงการจะรับผิดชอบชดเชยค่าเสียหาย/ซ่อมแซมให้คืนสภาพเดิม ทั้งนี้ทางโครงการจะทำประกันภัยก่อสร้างให้ครอบคลุมทรัพย์สินภายในและภายนอกโครงการ	- ก่อนการก่อสร้าง 1 เดือน โครงการได้ให้ผู้รับเหมาแจ้งเจ้าของบ้านพักอาศัย/อาคารข้างเคียงทุกด้าน โดยเข้าสำรวจถ่ายภาพ สภาพรั้ว กำแพงบ้าน ตัวอาคารเดิม เพื่อใช้เป็นหลักฐาน ในการพิจารณาความเสียหายที่อาจเกิดจากการก่อสร้าง โดยโครงการจะรับผิดชอบชดเชยค่าเสียหาย/ซ่อมแซม ให้คืนสภาพเดิม ทั้งนี้ทางโครงการได้จัดทำประกันภัยก่อสร้างให้ครอบคลุมทรัพย์สินภายในและภายนอกโครงการเรียบร้อยแล้ว	-	- ดังภาพที่ 14 และภาคผนวกที่ 7
	3. กำหนดช่วงเวลาการทำงานที่ก่อให้เกิดความสั่นสะเทือน เช่น การเจาะเสาเข็ม การก่อสร้างฐานราก งานโครงสร้าง เป็นต้น วันจันทร์ถึงวันเสาร์ในช่วงเวลา 08.00-18.00 น. โดยโครงการสามารถเข้าเตรียมพื้นที่โครงการได้ในเวลาตั้งแต่เวลา 08.00 น. สำหรับการรื้อถอนที่ก่อให้เกิดความสั่นสะเทือนจะเริ่มตั้งแต่เวลา 09.00-17.00 น. แต่ช่วงเวลาหลังจากนั้นจะเป็นการเก็บงาน รวมถึงการทำความสะอาดจนถึงเวลา 18.00 น. และให้คนงานออกนอกพื้นที่โครงการก่อนเวลา 18.00 น. และในวันอาทิตย์จะไม่มีการทำงานใด ๆ สำหรับวันหยุดนักขัตฤกษ์โครงการจะทำงานเฉพาะกิจกรรมที่ไม่ก่อให้เกิดความสั่นสะเทือน และจะ	- โครงการกำหนดเวลาทำงานในวันจันทร์-วันเสาร์ เวลา 08.00-18.00 น. โดยหยุดการก่อสร้างตั้งแต่เวลา 17.00 น. ช่วงหลังจากนั้นเป็นการเก็บงานและทำความสะอาด และให้คนงานออกจากพื้นที่โครงการก่อนเวลา 18.00 น. ในกรณีที่มีความจำเป็นต้องทำงานเกินเวลาที่กำหนด โครงการได้ดำเนินการแจ้งผู้ที่อยู่อาศัยใกล้เคียงให้ทราบล่วงหน้าอย่างน้อย 3 วัน และขออนุญาตจากหน่วยงานที่ให้อนุญาตเรียบร้อยแล้ว	-	- ดังภาพที่ 12 และภาคผนวกที่ 6

ตารางที่ 3.1-1 (ต่อ) สรุปผลการปฏิบัติตามมาตรการป้องกันและแก้ไขผลกระทบสิ่งแวดล้อม โครงการ AKN (ระยะก่อสร้าง)

ของบริษัท อาคเนย์ประกันชีวิต จำกัด (มหาชน)

องค์ประกอบทางสิ่งแวดล้อม และคุณค่าต่างๆ	มาตรการป้องกันและแก้ไขผลกระทบสิ่งแวดล้อม	รายละเอียดการปฏิบัติตามมาตรการฯ	ปัญหา/อุปสรรค และการแก้ไข	เอกสารอ้างอิง รูปภาพหรือเอกสาร
1.4 ความสัมพันธ์ (ต่อ)	<p>ทำงานในช่วงเวลา 08.00 - 18.00 น. เท่านั้น</p> <p>4. จัดให้มีการก่อสร้างผนังกันดิน (Diaphragm wall) ด้านทิศเหนือ ทิศตะวันออก และทิศใต้ ความหนา 1.0 เมตร</p> <p>5. จัดให้มีการเฝ้าระวังเป็นพิเศษในช่วงทำเสาเข็มแถวนอกสุด ทิศตะวันออก และทิศตะวันตก หากมีผลกระทบต่ออาคารข้างเคียง ต้องหาแนวทางเปลี่ยนแปลงวิธีการทำงานเพื่อให้ความสัมพันธ์ลดลงทันที</p> <p>6. จัดให้มีการปูแผ่นเหล็ก เพื่อลดความสัมพันธ์จากการเดินรถภายในพื้นที่โครงการที่มีระดับพื้นต่างกัน</p>	<p>- โครงการจัดให้มีการทำผนังกันดิน (Diaphragm Wall) ความหนา 1.00 เมตร และฝั่งอาคารพาณิชย์มีความหนา 1.20 เมตร</p> <p>- โครงการได้ผ่านช่วงงานเสาเข็มแล้ว ทั้งนี้ขณะที่โครงการอยู่ในช่วงงานดังกล่าวโครงการปฏิบัติตามมาตรการที่กำหนด</p> <p>- โครงการจัดให้มีการปูแผ่นเหล็ก เพื่อลดความสัมพันธ์จากการเดินรถภายในพื้นที่โครงการที่มีระดับพื้นต่างกัน</p>	<p>-</p> <p>-</p> <p>-</p>	<p>- ดังภาพผนวกที่ 20</p> <p>-</p> <p>- ดังภาพที่ 19</p>

ตารางที่ 3.1-1 (ต่อ) สรุปผลการปฏิบัติตามมาตรการป้องกันและแก้ไขผลกระทบสิ่งแวดล้อม โครงการ AKN (ระยะก่อสร้าง)

ของบริษัท อาคนะประกันชีวิต จำกัด (มหาชน)

องค์ประกอบทางสิ่งแวดล้อมและคุณค่าต่างๆ	มาตรการป้องกันและแก้ไขผลกระทบสิ่งแวดล้อม	รายละเอียดการปฏิบัติตามมาตรการฯ	ปัญหา/อุปสรรคและการแก้ไข	เอกสารอ้างอิงรูปภาพหรือเอกสาร
1.4 ความสั่นสะเทือน (ต่อ)	7. โครงการตรวจวัดความสั่นสะเทือนภายในพื้นที่โครงการรวมทั้งภายในบริเวณพื้นที่อาคารสกลไทย สุรวงศ์ ทาวน์เวอร์ และบริเวณพื้นที่กลุ่มอาคารพาณิชย์ด้านทิศตะวันตก โดยใช้เครื่องวัดค่าความสั่นสะเทือนตรวจวัดค่าความเร็วเคลื่อนอนุภาคสูงสุด (Peak Particle Velocity, PPV) หากพบว่าค่าที่อ่านได้จากเครื่องเกินค่าที่ประเมินได้ โครงการต้องปรับปรุงวิธีก่อสร้างและวิธีการทำงานไม่ให้เกินค่าดังกล่าว และหากค่าที่อ่านได้จากเครื่องเกิน 5.0 มิลลิเมตร/วินาที โครงการต้องหยุดการทำงานเพื่อหาแนวทางแก้ไขโดยทันที	- โครงการได้ว่าจ้างบริษัท เอ็นไวแล็บ จำกัด เป็นผู้ตรวจวัดความสั่นสะเทือน บริเวณภายในพื้นที่โครงการ ระหว่างเดือนกรกฎาคม-ธันวาคม 2567 พบว่า ผลการตรวจวัดมีค่าอยู่ในเกณฑ์มาตรฐานกำหนดทั้งหมด รวมทั้งได้ว่าจ้างบริษัท เอส ที เอส คอร์ปอเรชั่น จำกัด เป็นผู้ดำเนินการตรวจวัดความสั่นสะเทือน บริเวณพื้นที่อาคารสกลไทย สุรวงศ์ ทาวน์เวอร์ และบริเวณพื้นที่กลุ่มอาคารพาณิชย์ด้านทิศตะวันตก ซึ่งจากผลการตรวจวัด พบว่า มีค่าอยู่ในเกณฑ์มาตรฐานที่กำหนด	-	- ดังภาคผนวกที่ 25
	8. จัดให้มีการประกันภัยความรับผิดชอบตามกฎหมายต่อชีวิตร่างกาย และทรัพย์สินของบุคคลภายนอกโดยแสดงสำเนากรมธรรม์ดังกล่าวให้กับบ้าน/อาคารที่อยู่ข้างเคียง (หากได้รับการร้องขอ)	- โครงการจัดให้มีกรมธรรม์ประกันภัยความรับผิดชอบตามกฎหมายต่อชีวิต ร่างกาย และทรัพย์สินของบุคคลภายนอกโดยแสดงสำเนากรมธรรม์ดังกล่าวให้กับบ้าน/อาคารที่อยู่ข้างเคียง	-	- ดังภาคผนวกที่ 10
	9. จัดให้มีวิศวกรดูแลการก่อสร้างอย่างใกล้ชิด และควบคุมการก่อสร้างให้ถูกต้องตามหลักวิศวกรรมให้ส่งผลกระทบต่อพื้นที่ข้างเคียงน้อยที่สุด	- โครงการจัดให้มีวิศวกรดูแลการก่อสร้างอย่างใกล้ชิด และควบคุมการก่อสร้างให้ถูกต้องตามหลักวิศวกรรมและส่งผลกระทบต่อพื้นที่ข้างเคียงน้อยที่สุด	-	- ดังภาคผนวกที่ 11

ตารางที่ 3.1-1 (ต่อ) สรุปผลการปฏิบัติตามมาตรการป้องกันและแก้ไขผลกระทบสิ่งแวดล้อม โครงการ AKN (ระยะก่อสร้าง)

ของบริษัท อากเนย์ประกันชีวิต จำกัด (มหาชน)

องค์ประกอบทางสิ่งแวดล้อม และคุณค่าต่างๆ	มาตรการป้องกันและแก้ไขผลกระทบสิ่งแวดล้อม	รายละเอียดการปฏิบัติตามมาตรการฯ	ปัญหา/อุปสรรค และการแก้ไข	เอกสารอ้างอิง รูปภาพ หรือเอกสาร
1.4 ความสัมพันธ์ (ต่อ)	<p>10. จัดจ้างผู้รับเหมาที่มีคุณภาพ ตลอดจนจัดให้มีบริษัทควบคุมงานก่อสร้างให้ปฏิบัติตามมาตรการที่ระบุไว้อย่างเคร่งครัด</p> <p>11. บริษัท อากเนย์ประกันชีวิต จำกัด (มหาชน) ได้จัดให้มีการจัดตั้งคณะกรรมการประสานงานแก้ไขปัญหาจากการพัฒนาโครงการ และจัดตั้งกองทุนมูลค่า 20 ล้านบาท เพื่อชดเชยเยียวยาผู้ที่ได้รับผลกระทบ</p>	<p>- โครงการจัดจ้างให้บริษัท นันทวัน จำกัด เป็นผู้รับเหมาในช่วงงานฐานราก ตลอดจนจัดให้บริษัท สโตนเฮ็นจ์ อินเตอร์ จำกัด (มหาชน) เป็นผู้ควบคุมงานก่อสร้างให้ปฏิบัติตามมาตรการที่ระบุไว้ในรายงานการประเมินผลกระทบสิ่งแวดล้อมที่ได้รับความเห็นชอบอย่างเคร่งครัด</p> <p>- โครงการจัดให้มีการจัดตั้งคณะกรรมการประสานงานแก้ไขปัญหาจากการพัฒนาโครงการ และจัดตั้งกองทุนมูลค่า 20 ล้านบาท เพื่อชดเชยเยียวยาผู้ที่ได้รับผลกระทบเรียบร้อยแล้ว</p>	-	-
1.5 การพังทลายของดิน	1. ก่อนก่อสร้างโครงการอย่างน้อย 1 เดือน ผู้รับเหมาต้องแจ้งเจ้าของอาคารข้างเคียงทุกด้านโดยให้วิศวกรเข้าสำรวจถ่ายภาพสภาพรั้ว กำแพงบ้าน ตัวอาคารเดิม พร้อมทำหลักฐานเพื่อให้แต่ละฝ่ายเก็บไว้ฝ่ายละ 1 ชุด เพื่อใช้เป็นหลักฐานในการพิจารณาความเสียหายที่จะเกิดการก่อสร้างโครงการโดยโครงการจะรับผิดชอบชดเชยค่าเสียหาย/ซ่อมแซมให้คืนสภาพเดิมหากเกิดการแตกร้าวขึ้น ทั้งนี้ โครงการจะทำประกันภัยก่อสร้างให้ครอบคลุมทั้งทรัพย์สินภายในโครงการและภายนอกโครงการ	- ก่อนเริ่มงานฐานรากได้ทำการสำรวจ และถ่ายภาพสภาพรั้วกำแพงบ้าน และตัวอาคาร เพื่อเก็บไว้เป็นหลักฐาน และชดเชยความเสียหายที่อาจเกิดขึ้นต่อบ้านพักข้างเคียง พร้อมทั้งให้หมายเลขโทรศัพท์ของเจ้าหน้าที่ควบคุมการก่อสร้าง เพื่อให้สามารถติดต่อกับโครงการได้โดยตรง	-	- ดังภาพที่ 14 และ ดังภาคผนวกที่ 7

ของบริษัท อาคเนย์ประกันชีวิต จำกัด (มหาชน)

องค์ประกอบทางสิ่งแวดล้อม และคุณค่าต่างๆ	มาตรการป้องกันและแก้ไขผลกระทบสิ่งแวดล้อม	รายละเอียดการปฏิบัติตามมาตรการฯ	ปัญหา/อุปสรรค และการแก้ไข	เอกสารอ้างอิง รูปภาพหรือเอกสาร
1.5 การพังทลายของดิน (ต่อ)	<p>จะรับผิดชอบชดเชยค่าเสียหาย/ซ่อมแซมให้คืนสภาพเดิมหากเกิดการแตกร้าวขึ้น ทั้งนี้ โครงการจะทำประกันภัยก่อสร้างให้ครอบคลุมทั้งทรัพย์สินภายในโครงการและภายนอกโครงการ โดยหากมีความเสียหายต่ออาคารข้างเคียงโครงการจะเข้าไปตรวจสอบพร้อมกับแจ้งบริษัทประกันให้รับทราบ และดำเนินการแก้ไขให้อย่างเร่งด่วนที่สุด ให้กลับสู่สภาพเดิมหรือได้มาตรฐานที่ควรจะเป็นตามที่ตกลงร่วมกันกับเจ้าของอาคารข้างเคียง ทั้งนี้ ผู้ได้รับความเสียหายสามารถประสานกับเจ้าหน้าที่ได้โดยตรง</p> <p>2. จัดให้มีการก่อสร้างผนังกันดิน (Diaphragm wall) ด้านทิศเหนือ ทิศตะวันออก และทิศใต้ ความหนา 1.0 เมตร สำหรับด้านทิศตะวันตกความหนา 1.0 เมตร ความลึก 28 เมตร เพื่อป้องกันผลกระทบจากการพังทลายของดินอย่างมีประสิทธิภาพ</p> <p>3. ตรวจสอบอาคารระยะประชิดตลอดช่วงระยะเวลาก่อสร้าง หากพบที่เกิดความเสียหายโครงการต้องหยุดกิจกรรมการก่อสร้างบริเวณนั้นโดยทันที เพื่อปรับเปลี่ยนวิธีการทำงานที่ปลอดภัย และซ่อมแซมอาคารข้างเคียงให้อยู่ในสภาพดีดังเดิม</p>	<p>- โครงการจัดให้มีการทำผนังกันดิน (Diaphragm Wall) ความหนา 1.00 เมตร และฝั่งอาคารพาณิชย์มีความหนา 1.20 เมตร</p> <p>- ตลอดระยะเวลาการก่อสร้าง โครงการได้มีการตรวจสอบอาคารระยะประชิดหากพบที่เกิดความเสียหายโครงการต้องหยุดกิจกรรมการก่อสร้างบริเวณนั้นโดยทันทีและแก้ไขซ่อมแซมอาคารข้างเคียง</p>	<p>-</p> <p>-</p>	<p>- ดังภาพผนวกที่ 20</p> <p>- ดังภาพที่ 14</p>

ตารางที่ 3.1-1 (ต่อ) สรุปผลการปฏิบัติตามมาตรการป้องกันและแก้ไขผลกระทบสิ่งแวดล้อม โครงการ AKN (ระยะก่อสร้าง)

ของบริษัท อาคเนย์ประกันชีวิต จำกัด (มหาชน)

องค์ประกอบทางสิ่งแวดล้อม และคุณค่าต่างๆ	มาตรการป้องกันและแก้ไขผลกระทบสิ่งแวดล้อม	รายละเอียดการปฏิบัติตามมาตรการฯ	ปัญหา/อุปสรรค และการแก้ไข	เอกสารอ้างอิง รูปภาพหรือเอกสาร
1.5 การพังทลายของดิน (ต่อ)	4. จัดให้มีบริษัทควบคุมการก่อสร้างควบคุมผู้รับเหมาให้ปฏิบัติตามมาตรการที่ระบุไว้ในรายการการประเมินผลกระทบสิ่งแวดล้อมที่ได้รับความเห็นชอบอย่างเคร่งครัด 5. จัดให้มีการป้องกันภัยความรับผิดชอบตามกฎหมายชีวิตร่างกาย และทรัพย์สินของบุคคลภายนอก และแสดงสำเนากรมธรรม์ดังกล่าวไว้ในที่เปิดเผย เห็นได้ง่ายภายในพื้นที่ก่อสร้าง	- โครงการจัดจ้างให้บริษัท นันทวัน จำกัด เป็นผู้รับเหมาในช่วงงานฐานราก ตลอดจนจัดให้บริษัท สโตนเฮ็นจ์ อินเตอร์ จำกัด (มหาชน) เป็นผู้ควบคุมงานก่อสร้างให้ปฏิบัติตามมาตรการที่ระบุไว้ในรายงานการประเมินผลกระทบสิ่งแวดล้อมที่ได้รับความเห็นชอบอย่างเคร่งครัด - โครงการจัดให้มีกิจกรรมรณรงค์ประกันภัย เพื่อคุ้มครองความเสียหายต่อบุคคลภายนอก ในกรณีที่การก่อสร้างโครงการทำให้เกิดความเสียหายต่อร่างกายและทรัพย์สินของผู้พักอาศัยใกล้เคียง โครงการจะเข้าไปตรวจสอบหาสาเหตุและดำเนินการแก้ไขปัญหาให้ทันที	- -	- - ดังภาพผนวกที่ 10

ตารางที่ 3.1-1 (ต่อ) สรุปผลการปฏิบัติตามมาตรการป้องกันและแก้ไขผลกระทบสิ่งแวดล้อม โครงการ AKN (ระยะก่อสร้าง)

ของบริษัท อากาศเย็นประกันชีวิต จำกัด (มหาชน)

องค์ประกอบทางสิ่งแวดล้อม และคุณค่าต่างๆ	มาตรการป้องกันและแก้ไขผลกระทบสิ่งแวดล้อม	รายละเอียดการปฏิบัติตามมาตรการฯ	ปัญหา/อุปสรรค และการแก้ไข	เอกสารอ้างอิง รูปภาพหรือเอกสาร
1.5 การพังทลายของดิน (ต่อ)	6. บริษัทอากาศเย็นประกันชีวิต จำกัด (มหาชน) ได้จัดให้มีการจัดตั้งคณะกรรมการประสานงานแก้ไขปัญหามาจากการพัฒนาโครงการ และจัดตั้งกองทุนมูลค่า 20 ล้านบาท เพื่อชดเชยเยียวยาผู้ที่ได้รับผลกระทบจากการพัฒนาโครงการ	- โครงการจัดให้มีการจัดตั้งคณะกรรมการประสานงานแก้ไขปัญหามาจากการพัฒนาโครงการ และจัดตั้งกองทุนมูลค่า 20 ล้านบาท เพื่อชดเชยเยียวยาผู้ที่ได้รับผลกระทบเรียบร้อยแล้ว	-	- ดังภาพผนวกที่ 12-13
1.6 คุณภาพน้ำ	1. จัดให้มีห้องส้วมสำหรับคนงานเพียงพอจำนวน 24 ห้อง ซึ่งเพียงพอต่อคนงาน 360 คน 2. จัดให้มีระบบบำบัดน้ำเสียสำเร็จรูปชนิดเติมอากาศ จำนวน 1 ชุด ออกแบบให้รองรับน้ำเสียได้ 15 ลูกบาศก์เมตร/วัน ซึ่งเพียงพอต่อปริมาณน้ำเสียที่เกิดขึ้นจากคนงานก่อสร้าง โดยระบบบำบัดน้ำเสียดังกล่าว สามารถบำบัดน้ำเสียให้มีค่า BOD ในน้ำทิ้งไม่เกิน 20 มิลลิกรัม/ลิตร 3. ประสานบริษัทเอกชนที่ได้รับอนุญาตจากกรมโรงงานอุตสาหกรรม มาสูบน้ำทิ้งจากส่วนเกินจากระบบบำบัดน้ำเสียไปกำจัดเดือนละ 1 ครั้ง	- โครงการจัดให้มีห้องส้วมสำหรับคนงานก่อสร้างอย่างเพียงพอ ซึ่งมีลักษณะมิดชิดไม่รบกวนผู้อยู่อาศัยข้างเคียง และจัดให้มีคนงานคอยดูแลความสะอาดห้องน้ำส้วมทุกวัน - โครงการจัดให้มีถังบำบัดน้ำเสียสำเร็จรูป จำนวน 1 ชุด ซึ่งสามารถรองรับน้ำเสียได้ 15 ลูกบาศก์เมตร/วัน ได้อย่างเพียงพอต่อปริมาณน้ำเสียที่เกิดขึ้นจากคนงานก่อสร้าง - โครงการจัดให้มีการสูบน้ำทิ้งส่วนเกินจากระบบบำบัดน้ำเสีย ทั้งนี้โครงการได้ประสานงานหน่วยงานที่ขอเข้ามาสูบน้ำทิ้งไปกำจัด	- - -	- ดังภาพที่ 15-16 - ดังภาพที่ 21 - ดังภาพผนวกที่ 24

ตารางที่ 3.1-1 (ต่อ) สรุปผลการปฏิบัติตามมาตรการป้องกันและแก้ไขผลกระทบสิ่งแวดล้อม โครงการ AKN (ระยะก่อสร้าง)

ของบริษัท อาคเนย์ประกันชีวิต จำกัด (มหาชน)

องค์ประกอบทางสิ่งแวดล้อม และคุณค่าต่างๆ	มาตรการป้องกันและแก้ไขผลกระทบสิ่งแวดล้อม	รายละเอียดการปฏิบัติตามมาตรการฯ	ปัญหา/อุปสรรค และการแก้ไข	เอกสารอ้างอิง รูปภาพหรือเอกสาร
1.6 คุณภาพน้ำ (ต่อ)	<p>4. จัดให้มีพนักงานดูแลทำความสะอาดห้องน้ำ และดูแลระบบบำบัดน้ำเสียให้</p> <p>5. หากบริเวณพื้นที่ห้องส้วม สำหรับคนงานก่อสร้างของโครงการส่งผลกระทบด้านกลิ่นรบกวน โครงการต้องจัดหาวิธีหรือสารเคมีทางชีวภาพมาช่วยกำจัดกลิ่น</p>	<p>- โครงการจัดให้มีเจ้าหน้าที่คอยดูแลทำความสะอาดห้องน้ำ ส้วมเสมอทุกวัน รวมทั้งจัดให้มีเจ้าหน้าที่ที่มีความรู้ดูแลถึงบำบัดน้ำเสียให้ทำงานต่อเนื่องและได้อย่างมีประสิทธิภาพ</p> <p>- โครงการจัดให้มีคนงานคอยดูแลทำความสะอาดห้องน้ำ ส้วมเสมอทุกวัน รวมทั้งจัดให้มีการใช้น้ำยาฆ่าเชื้อโรค และน้ำยาดับกลิ่นสำหรับทำความสะอาดห้องน้ำคนงาน</p>	-	<p>- ดังภาพที่ 16</p> <p>- ดังภาพที่ 16</p>
2. ทรัพยากรสิ่งแวดล้อมทางชีวภาพ	- ดำเนินการตามมาตรการป้องกันและแก้ไขผลกระทบต่อทรัพยากรสิ่งแวดล้อมทางกายภาพ ได้แก่ คุณภาพอากาศ เสียง ความสั่นสะเทือน การพังทลายของดิน คุณภาพน้ำ และคุณค่าการใช้ประโยชน์ของมนุษย์อย่างเคร่งครัด เพื่อไม่ก่อให้เกิดผลกระทบต่อสิ่งแวดล้อมทางชีวภาพ	- โครงการได้ดำเนินการตามมาตรการป้องกันและแก้ไขผลกระทบต่อทรัพยากรสิ่งแวดล้อมทางกายภาพ ได้แก่ คุณภาพอากาศ เสียง ความสั่นสะเทือน การพังทลายของดิน คุณภาพน้ำ และคุณค่าการใช้ประโยชน์ของมนุษย์อย่างเคร่งครัด	-	-

ตารางที่ 3.1-1 (ต่อ) สรุปผลการปฏิบัติตามมาตรการป้องกันและแก้ไขผลกระทบสิ่งแวดล้อม โครงการ AKN (ระยะก่อสร้าง)

ของบริษัท อาคเนย์ประกันชีวิต จำกัด (มหาชน)

องค์ประกอบทางสิ่งแวดล้อม และคุณค่าต่างๆ	มาตรการป้องกันและแก้ไขผลกระทบสิ่งแวดล้อม	รายละเอียดการปฏิบัติตามมาตรการฯ	ปัญหา/อุปสรรค และการแก้ไข	เอกสารอ้างอิง รูปภาพหรือเอกสาร
3. คุณค่าการใช้ประโยชน์ ของมนุษย์ 3.1 การใช้น้ำ	1. จัดให้มีการสำรองน้ำใช้อย่างน้อย 18 ลูกบาศก์เมตร/วัน (สำรองน้ำได้อย่างน้อย 1 วัน) 2. กำชับให้คนงานใช้น้ำอย่างประหยัด	- โครงการจัดให้มีถังสำรองน้ำไว้ภายในพื้นที่ก่อสร้าง อย่างเพียงพอ - โครงการได้กำชับให้คนงานใช้น้ำอย่างประหยัด และ ได้ติดป้ายณรงค์ให้ใช้น้ำอย่างประหยัดเรียบร้อยแล้ว	- -	- ดังภาพที่ 22 - ดังภาพที่ 23
3.2 น้ำเสีย	- ปฏิบัติตามมาตรการป้องกันและแก้ไขผลกระทบสิ่งแวดล้อม ที่ระบุในหัวข้อ 1.6 เรื่องคุณภาพน้ำอย่างเคร่งครัด	- โครงการได้ปฏิบัติตามมาตรการป้องกันและแก้ไข ผลกระทบสิ่งแวดล้อมที่ระบุในหัวข้อ 1.6 เรื่องคุณภาพน้ำ อย่างเคร่งครัด	-	-
3.3 การระบายน้ำและการ ป้องกันน้ำท่วม	1. จัดให้มีรางระบายน้ำ ความกว้าง 0.4 เมตร ความลึก 0.4 เมตร และความลาดเอียง 1:500 บริเวณโดยรอบพื้นที่โครงการ ซึ่งจุด ท้ายสุดของรางระบายน้ำจะมีบ่อดักขยะเพื่อให้ตะกอนดินหรือ เศษหิน กรวด ทราย ที่ไหลมากับน้ำฝนตกตะกอนก่อนระบาย ออกสู่ท่อระบายน้ำริมถนนสุรวงศ์ด้านหน้าโครงการต่อไป จากนั้นจะไหลเข้าสู่ระบบบำบัดน้ำเสียของโรงควบคุมคุณภาพ น้ำชองนนทบุรีต่อไป	- โครงการจัดให้มีรางระบายน้ำ บริเวณโดยรอบพื้นที่ โครงการ เพื่อให้ตะกอนดินหรือเศษหิน กรวด ทราย ที่ ไหลมากับน้ำฝนตกตะกอนก่อนระบายออกสู่ท่อระบาย น้ำริมถนนสุรวงศ์ด้านหน้าโครงการ	-	- ดังภาพที่ 56

ตารางที่ 3.1-1 (ต่อ) สรุปผลการปฏิบัติตามมาตรการป้องกันและแก้ไขผลกระทบสิ่งแวดล้อม โครงการ AKN (ระยะก่อสร้าง)

ของบริษัท อาคเนย์ประกันชีวิต จำกัด (มหาชน)

องค์ประกอบทางสิ่งแวดล้อมและคุณค่าต่างๆ	มาตรการป้องกันและแก้ไขผลกระทบสิ่งแวดล้อม	รายละเอียดการปฏิบัติตามมาตรการฯ	ปัญหา/อุปสรรคและการแก้ไข	เอกสารอ้างอิงรูปภาพหรือเอกสาร
3.3 การระบายน้ำและการป้องกันน้ำท่วม (ต่อ)	2. จัดให้มีพนักงานคอยกวาดเศษดิน ทราช ที่ตกหล่นบริเวณด้านหน้าโครงการ และบริเวณใกล้เคียง โดยในกรณีที่มีเศษดินเปื้อกตกหล่นต้องทำความสะอาดโดยใช้น้ำฉีดและกวาดพื้นให้สะอาดโดยทันที	- โครงการจัดให้มีพนักงานคอยกวาดเศษดิน ทราช ที่ตกหล่นบริเวณด้านหน้าโครงการ และบริเวณใกล้เคียง โดยในกรณีที่มีเศษดินเปื้อกตกหล่นต้องทำความสะอาดโดยใช้น้ำฉีดและกวาดพื้นให้สะอาดโดยทันที	-	- ดังภาพที่ 6
3.4 การจัดการมูลฝอย	<p>1. มาตรการด้านการจัดการเศษวัสดุก่อสร้าง</p> <ul style="list-style-type: none"> - กำหนดให้ผู้รับเหมาเป็นผู้รับผิดชอบนำเศษวัสดุก่อสร้างประเภทคอนกรีตเสริมเหล็ก ผนังอิฐมวลเบา ผนังอิฐบล็อก ผนังอิฐมอญ และผนังปูน เท่านั้น ซึ่งมีปริมาณรวม 1,863.62 ตัน ส่งไปเข้ากระบวนการแปรรูป แล้วนำกลับมาใช้ประโยชน์ (Recycling) ที่ศูนย์กำจัดแปรรูปมูลฝอยจากการก่อสร้าง ซึ่งตั้งอยู่ที่ศูนย์กำจัดมูลฝอยอ่อนนุช โดยปฏิบัติตามเงื่อนไขของศูนย์ - กำหนดให้ผู้รับเหมาเป็นผู้รับผิดชอบนำเศษวัสดุจากการก่อสร้างประเภทเศษเหล็ก กระเบื้องเซรามิก กระเบื้องหลังคา และอิฐซังมอร์ต ซึ่งปริมาณ 197.18 ตัน ไปกำจัดภายนอกโครงการ แต่ทั้งนี้ต้องไม่นำเศษวัสดุก่อสร้างไปทิ้งในพื้นที่สาธารณะ หรือสถานที่ที่อาจส่งผลกระทบต่อผู้พักอาศัยอยู่ในบริเวณนั้นๆ 	<ul style="list-style-type: none"> - ปัจจุบันโครงการอยู่ในช่วงงานฐานราก ซึ่งไม่มีวัสดุก่อสร้างประเภทคอนกรีตเสริมเหล็ก อิฐมวลเบา ผนังอิฐบล็อก ผนังอิฐมอญ และผนังปูน หากถึงช่วงงานโครงการจะปฏิบัติตามมาตรการที่กำหนดอย่างเคร่งครัด - ปัจจุบันโครงการอยู่ในช่วงงานฐานราก ซึ่งไม่มีวัสดุก่อสร้างประเภทเศษเหล็ก กระเบื้องเซรามิก กระเบื้องหลังคา และอิฐซังมอร์ต หากถึงช่วงงานโครงการจะปฏิบัติตามมาตรการที่กำหนดอย่างเคร่งครัด 	-	- ดังภาคผนวกที่ 5
			-	- ดังภาคผนวกที่ 5

ตารางที่ 3.1-1 (ต่อ) สรุปผลการปฏิบัติตามมาตรการป้องกันและแก้ไขผลกระทบสิ่งแวดล้อม โครงการ AKN (ระยะก่อสร้าง)

ของบริษัท อาคเนย์ประกันชีวิต จำกัด (มหาชน)

องค์ประกอบทางสิ่งแวดล้อม และคุณค่าต่างๆ	มาตรการป้องกันและแก้ไขผลกระทบสิ่งแวดล้อม	รายละเอียดการปฏิบัติตามมาตรการฯ	ปัญหา/อุปสรรค และการแก้ไข	เอกสารอ้างอิง รูปภาพหรือเอกสาร
3.4 การจัดการมูลฝอย (ต่อ)	<p>- จัดทำบันทึกจำนวนเศษวัสดุ และตรวจสอบใบเสร็จรับเงินของศูนย์กำจัดอ่อนนุช</p> <p>- กำหนดให้นำไม้แบบ หรือเหล็กเส้นบางส่วนที่ถูกใช้แล้วนำมาเก็บไว้เพื่องานอื่น ที่เหมาะสมต่อไปในภายหลัง</p> <p>- จัดให้มีถังขยะมูลฝอยอันตรายขนาด 240 ลิตร จำนวน 2 ถัง ตั้งไว้บริเวณพื้นที่พักมูลฝอย ซึ่งจะมีอักษรพิมพ์อยู่ข้างถังว่า “ถังมูลฝอยอันตราย” โดยภายในถังจะรองด้วยถุงพลาสติกส้ม</p> <p>- กำหนดให้ผู้รับเหมานำมูลฝอยอันตรายจากกิจกรรมก่อสร้างไปกำจัด โดยระบุในสัญญาว่าจ้างให้ชัดเจน ซึ่งผู้รับเหมาต้องมีแหล่งกำจัดมูลฝอยอันตรายที่ถูกสุขลักษณะ</p> <p>2. มาตรการด้านการจัดการมูลฝอยจากคนงานก่อสร้าง</p> <p>- จัดเตรียมถังขยะมูลฝอยขนาด 240 ลิตร จำนวน 5 ถัง วางไว้บริเวณพื้นที่ก่อสร้าง และในแต่ละวัน ต้องจัดให้มีผู้รับผิดชอบในการรวบรวมมูลฝอยจุดต่างๆ เพื่อให้รถเก็บขนมูลฝอยของสำนักงานเขตบางรักมาเก็บขนไปกำจัดต่อไป</p>	<p>- ปัจจุบันโครงการอยู่ในช่วงงานฐานราก หากถึงช่วงงานโครงการจะปฏิบัติตามมาตรการที่กำหนดอย่างเคร่งครัด</p> <p>- โครงการกำหนดให้นำไม้แบบ หรือเหล็กเส้นบางส่วนที่ถูกใช้แล้ว นำมาเก็บไว้เพื่องานอื่น ที่เหมาะสมต่อไปในภายหลัง</p> <p>- โครงการจัดให้มีถังขยะมูลฝอยอันตรายตั้งไว้บริเวณพื้นที่พักมูลฝอย</p> <p>- โครงการกำชับให้ผู้รับเหมามูลฝอยอันตรายจากกิจกรรมก่อสร้างไปกำจัด ซึ่งผู้รับเหมาต้องมีแหล่งกำจัดมูลฝอยอันตรายที่ถูกสุขลักษณะ</p> <p>- โครงการจัดให้มีถังรองรับมูลฝอย วางไว้ในบริเวณพื้นที่ก่อสร้าง และในแต่ละวัน ได้จัดให้มีผู้รับผิดชอบในการรวบรวมมูลฝอยตามจุดต่าง ๆ เพื่อให้รถเก็บขนมูลฝอยของสำนักงานเขตบางรักมาเก็บขนไปกำจัดต่อไป</p>	<p>-</p> <p>-</p> <p>-</p> <p>-</p> <p>-</p>	<p>- ดังภาพผนวกที่ 5</p> <p>-</p> <p>- ดังภาพที่ 25</p> <p>-</p> <p>- ดังภาพที่ 25 และภาพผนวกที่ 14</p>

ตารางที่ 3.1-1 (ต่อ) สรุปผลการปฏิบัติตามมาตรการป้องกันและแก้ไขผลกระทบสิ่งแวดล้อม โครงการ AKN (ระยะก่อสร้าง)

ของบริษัท ออเนย์ประกันชีวิต จำกัด (มหาชน)

องค์ประกอบทางสิ่งแวดล้อม และคุณค่าต่างๆ	มาตรการป้องกันและแก้ไขผลกระทบสิ่งแวดล้อม	รายละเอียดการปฏิบัติตามมาตรการฯ	ปัญหา/อุปสรรค และการแก้ไข	เอกสารอ้างอิง รูปภาพหรือเอกสาร
3.4 การจัดการมูลฝอย (ต่อ)	<ul style="list-style-type: none"> - กำจัดให้คนงานทิ้งมูลฝอยในภาชนะรองรับที่ได้จัดเตรียมไว้อย่างเคร่งครัด - จัดให้มีเจ้าหน้าที่คอยตรวจสอบความสะอาดของที่ตั้งมูลฝอยพื้นที่พักมูลฝอย และกำชับให้พนักงานปฏิบัติตามหลักสุขอนามัยอย่างเคร่งครัด เพื่อป้องกันกลิ่นรบกวนผู้พักอาศัยข้างเคียง - หากบริเวณพื้นที่พักมูลฝอยของโครงการส่งผลกระทบต่อกลิ่นรบกวน โครงการต้องจัดหาวิธีหรือสารชีวภาพมาช่วยกำจัดกลิ่น - ควบคุมไม่ให้มีสัตว์พาหะนำโรค ในพื้นที่โครงการ หากพบต้องกำจัดทันที 	<ul style="list-style-type: none"> - โครงการได้กำชับให้คนงานทิ้งมูลฝอยลงในภาชนะรองรับที่ได้จัดเตรียมไว้อย่างเคร่งครัด พร้อมทั้งติดป้ายรณรงค์เรียบร้อยแล้ว - โครงการจัดให้มีเจ้าหน้าที่คอยตรวจสอบความสะอาดของที่ตั้งมูลฝอย และกำชับให้พนักงานปฏิบัติตามหลักสุขอนามัย เพื่อป้องกันกลิ่นรบกวนผู้พักอาศัยข้างเคียงอย่างเคร่งครัด - หากบริเวณพื้นที่พักมูลฝอยของโครงการส่งผลกระทบต่อกลิ่นรบกวน โครงการจะหาวิธีหรือสารเคมีทางชีวภาพมาช่วยกำจัดกลิ่นทันที - โครงการจัดให้มีเจ้าหน้าที่คอยตรวจสอบทำความสะอาดที่ตั้งมูลฝอย พื้นที่พักขยะ และควบคุมไม่ให้มีสัตว์พาหะนำโรคในพื้นที่โครงการ เช่น หนู แมลงสาบเป็นประจำ โดยหากพบจะกำจัดทันที 	<ul style="list-style-type: none"> - - - - 	<ul style="list-style-type: none"> - ดังภาพที่ 25-26 - ดังภาพที่ 27 - - ดังภาพที่ 27
3.5 ระบบไฟฟ้า	<ul style="list-style-type: none"> - กำชับให้คนงานใช้ไฟฟ้าอย่างประหยัด 	<ul style="list-style-type: none"> - โครงการได้กำชับให้คนงานใช้ไฟฟ้าอย่างประหยัด และได้ติดป้ายรณรงค์ไว้ภายในพื้นที่ก่อสร้างเรียบร้อยแล้ว 	<ul style="list-style-type: none"> - 	<ul style="list-style-type: none"> - ดังภาพที่ 24

ตารางที่ 3.1-1 (ต่อ) สรุปผลการปฏิบัติตามมาตรการป้องกันและแก้ไขผลกระทบสิ่งแวดล้อม โครงการ AKN (ระยะก่อสร้าง)

ของบริษัท อาคเนย์ประกันชีวิต จำกัด (มหาชน)

องค์ประกอบทางสิ่งแวดล้อม และคุณค่าต่างๆ	มาตรการป้องกันและแก้ไขผลกระทบสิ่งแวดล้อม	รายละเอียดการปฏิบัติตามมาตรการฯ	ปัญหา/อุปสรรค และการแก้ไข	เอกสารอ้างอิง รูปภาพหรือเอกสาร
3.6 การป้องกันอัคคีภัย	<p>1. เจ้าหน้าที่ความปลอดภัย (จป.) จะต้องกำหนดพื้นที่เสี่ยงต่อการเกิดเพลิงไหม้ และต้องตรวจสอบพื้นที่เสี่ยงที่อาจเกิดเพลิงไหม้เป็นประจำทุกวัน</p> <p>2. จัดให้มีถังดับเพลิงชนิดมือถือไว้ในสำนักงานก่อสร้างและพื้นที่เก็บวัสดุ จำนวน 3 ถัง/จุด และเพิ่มขึ้นตามชั้นที่มีการก่อสร้างแล้วเสร็จ</p> <p>3. จัดให้มีการต่อระบบน้ำประปาจากถังเก็บน้ำชั่วคราวแล้วจึงสูบน้ำสู่ระบบท่อจ่ายน้ำในแต่ละชั้น ซึ่งน้ำดังกล่าวสามารถใช้ในการดับเพลิงเบื้องต้นได้อีกทางหนึ่ง</p> <p>4. ติดป้ายแนะนำการใช้ถังดับเพลิงไว้ในบริเวณที่อุปกรณ์ติดตั้งอยู่ เพื่อให้ผู้ที่อยู่ใกล้ที่เกิดเหตุสามารถใช้งานได้ทันที</p> <p>5. กำหนดมาตรการควบคุมคนงานอย่างเข้มงวด โดยแยกที่พักคนงานออกจากพื้นที่ก่อสร้างติดป้ายห้ามประกอบกิจกรรมที่ก่อประกายไฟบริเวณพื้นที่ก่อสร้าง</p>	<p>- โครงการกำหนดให้เจ้าหน้าที่ความปลอดภัย(จป.) กำหนดพื้นที่เสี่ยงต่อการเกิดเพลิงไหม้ และกำหนดจุดรวมพลกรณีเกิดเพลิงไหม้ พร้อมทั้งตรวจสอบพื้นที่เสี่ยงที่อาจเกิดเพลิงไหม้เป็นประจำทุกวัน</p> <p>- โครงการจัดให้มีถังดับเพลิงเคมีอย่างเพียงพอ เพื่อเตรียมความพร้อมกรณีเกิดเหตุเพลิงไหม้</p> <p>- ปัจจุบันโครงการอยู่ในช่วงงานฐานราก หากถึงช่วงงานโครงการจะปฏิบัติตามมาตรการอย่างเคร่งครัด</p> <p>- โครงการได้ติดป้ายแนะนำการใช้อุปกรณ์ดับเพลิงแต่ละตัวไว้ในบริเวณที่อุปกรณ์ติดตั้งอยู่ เพื่อให้ผู้ที่อยู่ใกล้ที่เกิดเหตุสามารถใช้งานได้ทันที</p> <p>- โครงการจัดให้มีบ้านพักคนงานไว้สำหรับคนงาน โดยจะไม่ให้คนงานพักในโครงการโดยเด็ดขาด และโครงการจัดให้มีป้ายกฎระเบียบบ้านพักคนงานกำชับให้คนงานปฏิบัติตามอย่างเคร่งครัด</p>	<p>-</p> <p>-</p> <p>-</p> <p>-</p> <p>-</p>	<p>- ดังภาพที่ 35 และภาคผนวกที่ 18</p> <p>- ดังภาพที่ 28 และภาคผนวกที่ 21</p> <p>- ดังภาคผนวกที่ 5</p> <p>- ดังภาพที่ 28 และภาคผนวกที่ 21</p> <p>- ดังภาพที่ 62</p>

ตารางที่ 3.1-1 (ต่อ) สรุปผลการปฏิบัติตามมาตรการป้องกันและแก้ไขผลกระทบสิ่งแวดล้อม โครงการ AKN (ระยะก่อสร้าง)

ของบริษัท อาคเนย์ประกันชีวิต จำกัด (มหาชน)

องค์ประกอบทางสิ่งแวดล้อม และคุณค่าต่างๆ	มาตรการป้องกันและแก้ไขผลกระทบสิ่งแวดล้อม	รายละเอียดการปฏิบัติตามมาตรการฯ	ปัญหา/อุปสรรค และการแก้ไข	เอกสารอ้างอิง รูปภาพหรือเอกสาร
3.6 การป้องกันอัคคีภัย (ต่อ)	6. กำหนดพื้นที่สูบบุหรี่ให้เป็นสัดส่วน โดยติดป้ายเตือนห้ามสูบบุหรี่ในพื้นที่ห้ามสูบ พร้อมทั้งกำหนดบทลงโทษผู้ที่ฝ่าฝืน	- โครงการจัดให้มีพื้นที่สูบบุหรี่ให้เป็นสัดส่วน และได้ติดป้ายเตือนห้ามสูบบุหรี่ในที่ห้ามสูบอย่างชัดเจน พร้อมกำหนดมาตรการบทลงโทษสำหรับผู้ฝ่าฝืน	-	- ดังภาพที่ 29-30
	7. จัดให้มีพื้นที่วางวัตถุกันไฟ หรือสารเคมีให้เป็นสัดส่วน พร้อมติดป้ายเตือนอย่างชัดเจน	- โครงการจัดให้มีพื้นที่วางวัตถุกันไฟ หรือสารเคมีให้เป็นสัดส่วน พร้อมติดป้ายเตือนอย่างชัดเจน	-	- ดังภาพที่ 31
	8. เก็บรวบรวมคัดแยกมูลฝอย หรือเศษวัสดุที่ติดไฟง่าย และนำไปกำจัดภายนอกพื้นที่ก่อสร้าง	- โครงการกำหนดให้มีผู้เก็บรวบรวม คัดแยกมูลฝอย หรือเศษวัสดุที่ติดไฟง่าย และนำไปกำจัดภายนอกพื้นที่ก่อสร้าง พร้อมทั้งติดป้ายห้ามเผาในพื้นที่โครงการเรียบร้อยแล้ว	-	- ดังภาพที่ 26-27 และภาพที่ 9
	9. ไม่เดินสายไฟแบบชั่วคราว ไม่ใช้ชุดสายพ่วงต่อพ่วงกันหลายชั้น เพราะกระแสไฟจะเกินขนาดพิกัดที่กำหนดทำให้เกิดความร้อนสูง และเพลิงไหม้จากไฟฟ้าลัดวงจร	- โครงการได้กำชับผู้รับเหมาไม่ให้เดินสายไฟแบบชั่วคราว ไม่ใช้ชุดสายพ่วงต่อพ่วงกันหลายชั้น เพราะกระแสไฟจะเกินขนาดพิกัดที่กำหนดทำให้เกิดความร้อนสูง และเพลิงไหม้จากไฟฟ้าลัดวงจร	-	-
	10. จัดเก็บอุปกรณ์ก่อสร้างไว้ในบริเวณพื้นที่ปลอดภัย โดยเฉพาะแอลกอฮอล์ ทินเนอร์ขาว และถังก๊าซ ควรเก็บให้ห่างจากจุดที่มีประกายไฟ เพื่อป้องกันสะเก็ดไฟกระเด็นไปติดทำให้เกิดเพลิงไหม้	- โครงการจัดให้มีพื้นที่จัดเก็บอุปกรณ์ก่อสร้างไว้ในบริเวณพื้นที่ปลอดภัย ห่างจากจุดที่มีประกายไฟ เพื่อป้องกันสะเก็ดไฟกระเด็นไปติด ทำให้เกิดเพลิงไหม้ ทั้งนี้โครงการมีถังถังก๊าซและถังลมเท่านั้น	-	- ดังภาพที่ 34

ตารางที่ 3.1-1 (ต่อ) สรุปผลการปฏิบัติตามมาตรการป้องกันและแก้ไขผลกระทบสิ่งแวดล้อม โครงการ AKN (ระยะก่อสร้าง)

ของบริษัท อาคเนย์ประกันชีวิต จำกัด (มหาชน)

องค์ประกอบทางสิ่งแวดล้อม และคุณค่าต่างๆ	มาตรการป้องกันและแก้ไขผลกระทบสิ่งแวดล้อม	รายละเอียดการปฏิบัติตามมาตรการฯ	ปัญหา/อุปสรรค และการแก้ไข	เอกสารอ้างอิง รูปภาพหรือเอกสาร
3.6 การป้องกันอัคคีภัย (ต่อ)	<p>11. ห้ามทาสี หรือพ่นสีบริเวณที่มีการเชื่อมต่อโลหะเนื่องจากประกายไฟจะทำปฏิกิริยากับทินเนอร์ ทำให้เกิดเพลิงไหม้ได้</p> <p>12. จัดให้มีหม้อแปลงไฟฟ้าในพื้นที่ก่อสร้าง เพื่อควบคุมปริมาณการใช้ไฟฟ้า และป้องกันการใช้กระแสไฟฟ้าเกินขนาด ทำให้เกิดเพลิงไหม้</p> <p>13. ติดตั้งแผงควบคุมไฟฟ้า และเครื่องตัดกระแสไฟอัตโนมัติในงานก่อสร้าง</p> <p>14. กรณีที่มีการเชื่อมต่อโลหะในพื้นที่ก่อสร้าง ต้องจัดให้มีที่กำบังสะเก็ดไฟ หรือนำผ้ากันไฟมาคลุมวัสดุที่ติดไฟง่าย เพื่อป้องกันสะเก็ดไฟกระเด็นใส่ ทำให้เกิดเพลิงไหม้</p> <p>15. การทำงานที่มีประกายไฟและความร้อนใกล้กับวัสดุที่อาจติดไฟได้ ต้องเตรียมเครื่องมือดับเพลิงตามจำนวนและชนิดที่เหมาะสมที่จะสามารถดับเพลิงได้ทันทั่วทั้งที่</p>	<p>- โครงการกำชับผู้รับเหมาห้ามทาสี หรือพ่นสีบริเวณที่มีการเชื่อมต่อโลหะเนื่องจากประกายไฟจะทำปฏิกิริยากับทินเนอร์ ทำให้เกิดเพลิงไหม้ได้</p> <p>- โครงการจัดให้มีหม้อแปลงไฟฟ้าในพื้นที่ก่อสร้าง เพื่อควบคุมปริมาณการใช้ไฟฟ้า และป้องกันการใช้กระแสไฟฟ้าเกินขนาด ทำให้เกิดเพลิงไหม้</p> <p>- โครงการได้ติดตั้งแผงควบคุมไฟฟ้า และเครื่องตัดกระแสไฟอัตโนมัติในงานก่อสร้าง</p> <p>- โครงการจัดให้มีพื้นที่เชื่อมต่อโลหะในพื้นที่ก่อสร้าง ต้องจัดให้มีที่กำบังสะเก็ดไฟ หรือนำผ้ากันไฟมาคลุมวัสดุที่ติดไฟง่าย เพื่อป้องกันสะเก็ดไฟกระเด็นใส่ ทำให้เกิดเพลิงไหม้</p> <p>- โครงการจัดให้มีถังดับเพลิงเคมีอย่างเพียงพอ เพื่อเตรียมความพร้อมกรณีเกิดเหตุเพลิงไหม้ และสามารถดับเพลิงได้อย่างทันทั่วทั้งที่</p>	<p>-</p> <p>-</p> <p>-</p> <p>-</p> <p>-</p>	<p>-</p> <p>- ดังภาพที่ 33</p> <p>- ดังภาพที่ 32</p> <p>- ดังภาพที่ 61</p> <p>- ดังภาพที่ 28 และภาพผนวกที่ 21</p>

ตารางที่ 3.1-1 (ต่อ) สรุปผลการปฏิบัติตามมาตรการป้องกันและแก้ไขผลกระทบสิ่งแวดล้อม โครงการ AKN (ระยะก่อสร้าง)

ของบริษัท อาคเนย์ประกันชีวิต จำกัด (มหาชน)

องค์ประกอบทางสิ่งแวดล้อม และคุณค่าต่างๆ	มาตรการป้องกันและแก้ไขผลกระทบสิ่งแวดล้อม	รายละเอียดการปฏิบัติตามมาตรการฯ	ปัญหา/อุปสรรค และการแก้ไข	เอกสารอ้างอิง รูปภาพหรือเอกสาร
3.6 การป้องกันอัคคีภัย (ต่อ)	<p>16. ห้ามเทน้ำมันเชื้อเพลิงหรือของเหลวไวไฟลงไปในท่อน้ำหรือท่อระบายสิ่งโสโครกอื่นๆ</p> <p>17. ก่อนเลิกงานต้องตัดสวิทช์ไฟฟ้าสำหรับอุปกรณ์ไฟฟ้าที่ไม่ได้ใช้งานทุกจุด</p> <p>18. กำหนดจุดรวมพลเบื้องต้นไว้บริเวณพื้นที่ว่างภายนอกอาคาร ได้แก่ พื้นที่ว่างด้านทิศตะวันออกของโครงการ ใกล้กับถนน สุรรวงส์ ขนาดพื้นที่ 100 ตารางเมตร ตารางเมตรสามารถรองรับคนได้ 400 คน ซึ่งเพียงพอต่อคนงาน 360 คน</p> <p>19. จัดอบรมเสริมความรู้เกี่ยวกับการป้องกันอัคคีภัยเพื่อสร้างความตระหนัก และการมีส่วนร่วมในการป้องกันอัคคีภัยฝึกซ้อมการอพยพหนีไฟให้กับคนงานก่อสร้างอยู่เสมอเพื่อให้สามารถปฏิบัติตน และอพยพออกจากอาคารที่เกิดเพลิงไหม้ได้อย่างปลอดภัย โดยติดต่อประสานงานกับสถานีดับเพลิงและกู้ภัยบางรัก ให้มาจัดอบรมและซักซ้อมอพยพหนีไฟให้กับโครงการ อย่างน้อยปีละ 1 ครั้ง</p>	<p>- โครงการได้กำชับผู้รับเหมา ห้ามมิให้เทน้ำมันเชื้อเพลิงหรือของเหลวไวไฟลงไปในท่อน้ำหรือท่อระบายสิ่งโสโครกอื่น ๆ โดยเด็ดขาด</p> <p>- โครงการได้กำชับผู้รับเหมา ให้ตัดสวิทช์ไฟฟ้าสำหรับอุปกรณ์ไฟฟ้าที่ไม่ได้ใช้งานก่อนเลิกงานทุกวัน</p> <p>- โครงการได้จัดให้มีจุดรวมพลเบื้องต้นไว้บริเวณพื้นที่ว่างภายนอกอาคาร ซึ่งสามารถรองรับจำนวนคนได้อย่างเพียงพอ</p> <p>- โครงการจัดให้มีการจัดอบรมเกี่ยวกับการป้องกันอัคคีภัยฝึกซ้อมการอพยพหนีไฟให้กับคนงาน เพื่อให้สามารถปฏิบัติตน และอพยพออกจากอาคารที่เกิดเพลิงไหม้ได้อย่างปลอดภัย โดยโครงการจัดอบรมและซักซ้อมอพยพหนีไฟ เมื่อเดือนพฤศจิกายน 2567</p>	<p>-</p> <p>-</p> <p>-</p> <p>-</p>	<p>-</p> <p>-</p> <p>- ดังภาพที่ 35</p> <p>- ดังภาพที่ 63</p>

ตารางที่ 3.1-1 (ต่อ) สรุปผลการปฏิบัติตามมาตรการป้องกันและแก้ไขผลกระทบสิ่งแวดล้อม โครงการ AKN (ระยะก่อสร้าง)

ของบริษัท ออเน็กซ์ประกันชีวิต จำกัด (มหาชน)

องค์ประกอบทางสิ่งแวดล้อม และคุณค่าต่างๆ	มาตรการป้องกันและแก้ไขผลกระทบสิ่งแวดล้อม	รายละเอียดการปฏิบัติตามมาตรการฯ	ปัญหา/อุปสรรค และการแก้ไข	เอกสารอ้างอิง รูปภาพหรือเอกสาร
3.6 การป้องกันอัคคีภัย (ต่อ)	20. จัดให้มีเจ้าหน้าที่รักษาความปลอดภัย ตรวจตราไม่ให้นุคคลภายนอกเข้าพื้นที่ก่อสร้างก่อนได้รับอนุญาต และเมื่อพบเห็นสิ่งที่มีโอกาสก่อให้เกิดเพลิงไหม้ ต้องรีบรายงานผู้ที่มีส่วนเกี่ยวข้องทันที	- โครงการได้จัดให้มีเจ้าหน้าที่รักษาความปลอดภัยตรวจตราไม่ให้นุคคลภายนอกเข้าพื้นที่ก่อสร้างก่อนได้รับอนุญาต และกำชับว่า หากพบเห็นสิ่งที่มีโอกาสก่อให้เกิดเพลิงไหม้ ต้องรีบรายงานผู้ที่มีส่วนเกี่ยวข้องทันที	-	- ดังภาพที่ 36
	21. จัดให้มีการติดหมายเลขโทรศัพท์สายด่วนแจ้งเหตุเพลิงไหม้ 199 และสถานีตำรวจนครบาลรัก ภายในพื้นที่ก่อสร้างให้เห็นอย่างชัดเจน เพื่อให้ผู้ที่อยู่ใกล้ที่เกิดเหตุ แจ้งหน่วยงานดังกล่าวได้ทันที	- โครงการจัดให้มีป้ายหมายเลขโทรศัพท์สายด่วนแจ้งเหตุเพลิงไหม้ และสถานีตำรวจนครบาลรัก ไว้บริเวณพื้นที่โครงการ	-	- ดังภาพที่ 37
	22. บริษัท ออเน็กซ์ประกันชีวิต จำกัด (มหาชน) ได้จัดให้มีการจัดตั้งคณะกรรมการการประสานงานแก้ไขปัญหาจากการพัฒนาโครงการ (ตัวแทน 3 ฝ่ายได้แก่ เจ้าของโครงการ ตัวแทนชุมชน และหน่วยงานที่เกี่ยวข้อง/หน่วยงานที่รับเรื่องร้องเรียน) และจัดตั้งกองทุนมูลค่า 20 ล้านบาท เพื่อชดเชยเยียวยาผู้ที่ได้รับผลกระทบจากการพัฒนาโครงการโดยไม่จำเป็นต้องรอพิจารณาของบริษัทประกันภัย หรือบริษัทผู้รับเหมาก่อสร้าง	- โครงการจัดให้มีการจัดตั้งกรรมการประสานงานแก้ไขปัญหาการพัฒนาโครงการ และจัดตั้งกองทุนมูลค่า 20 ล้านบาท เพื่อชดเชยเยียวยาผู้ที่ได้รับผลกระทบจากการพัฒนาโครงการโดยไม่จำเป็นต้องรอพิจารณาของบริษัทประกันภัย หรือบริษัทผู้รับเหมาก่อสร้าง	-	- ดังภาพผนวกที่ 12-13

ตารางที่ 3.1-1 (ต่อ) สรุปผลการปฏิบัติตามมาตรการป้องกันและแก้ไขผลกระทบสิ่งแวดล้อม โครงการ AKN (ระยะก่อสร้าง)

ของบริษัท อาคเนย์ประกันชีวิต จำกัด (มหาชน)

องค์ประกอบทางสิ่งแวดล้อม และคุณค่าต่างๆ	มาตรการป้องกันและแก้ไขผลกระทบสิ่งแวดล้อม	รายละเอียดการปฏิบัติตามมาตรการฯ	ปัญหา/อุปสรรค และการแก้ไข	เอกสารอ้างอิง รูปภาพหรือเอกสาร
3.7 การจราจร	1. ติดป้ายประชาสัมพันธ์บริเวณด้านข้างของรถขนส่งคน โดย ระบุชื่อบริษัทผู้รับเหมา พร้อมเบอร์โทรศัพท์ติดต่อเพื่อให้ผู้พัก อาศัยข้างเคียงและผู้ที่เกี่ยวข้อง โดยใช้เส้นทางร่วมกับรถขนส่งคน ได้รับทราบข้อมูล และสามารถติดต่อกับผู้รับเหมาได้โดยตรงใน กรณีที่มีความเดือดร้อนจากการขนส่งคน	- โครงการได้กำชับผู้รับเหมา ให้ติดป้ายประชาสัมพันธ์ ด้านข้างรถขนส่งคน โดยระบุชื่อบริษัทผู้รับเหมา พร้อม เบอร์โทรศัพท์ติดต่อเพื่อให้ผู้พักอาศัยข้างเคียงและผู้ที่เกี่ยวข้อง โดยใช้เส้นทางร่วมกับรถขนส่งคนได้รับทราบ ข้อมูล และสามารถติดต่อกับผู้รับเหมาได้โดยตรงใน กรณีที่มีความเดือดร้อนจากการขนส่งคน	-	- ดังภาพที่ 38
	2. จัดให้มีป้ายชื่อโครงการ และลูกศรแสดงทิศทางการเข้า-ออก โครงการ ให้สามารถมองเห็นได้อย่างชัดเจนในระยะที่สามารถ ชะลอเพื่อเลี้ยวรถเข้าสู่พื้นที่โครงการได้อย่างปลอดภัย	- โครงการจัดทำป้ายชื่อโครงการ และลูกศรแสดง ทิศทางการเข้า-ออก ให้สามารถมองเห็นได้ชัดเจน	-	- ดังภาพที่ 39 และ ภาพที่ 41

ตารางที่ 3.1-1 (ต่อ) สรุปผลการปฏิบัติตามมาตรการป้องกันและแก้ไขผลกระทบสิ่งแวดล้อม โครงการ AKN (ระยะก่อสร้าง)

ของบริษัท อาคเนย์ประกันชีวิต จำกัด (มหาชน)

องค์ประกอบทางสิ่งแวดล้อม และคุณค่าต่างๆ	มาตรการป้องกันและแก้ไขผลกระทบสิ่งแวดล้อม	รายละเอียดการปฏิบัติตามมาตรการฯ	ปัญหา/อุปสรรค และการแก้ไข	เอกสารอ้างอิง รูปภาพหรือเอกสาร
3.7 การจราจร (ต่อ)	3. จัดให้มีเจ้าหน้าที่รักษาความปลอดภัยคอยอำนวยความสะดวกให้กับรถที่จะเข้าหรือออกจากโครงการให้สามารถเข้า-ออกโครงการได้โดยสะดวก และปลอดภัย ไม่กีดขวางการจราจรบนถนนสุขุมวิท ด้านหน้าโครงการ และถนนสาธารณะอื่นๆ บริเวณใกล้เคียงโครงการ โดยให้ความสำคัญกับรถยนต์ที่สัญจรบนถนนสาธารณะเป็นหลัก	- โครงการจัดให้มีเจ้าหน้าที่รักษาความปลอดภัย เพื่ออำนวยความสะดวก และปลอดภัย ไม่กีดขวางการจราจร เมื่อมีการเข้า-ออกโครงการ	-	- ดังภาพที่ 36
	4. ติดตั้งสัญญาณไฟเตือน ไฟกระพริบ และป้ายการจราจรชั่วคราว บริเวณทางเข้า-ออกโครงการให้สามารถมองเห็นได้อย่างชัดเจนทั้งในช่วงเวลากลางวันและกลางคืน	- โครงการได้ติดตั้งไฟเตือน สัญญาณไฟกระพริบ และป้ายจราจรชั่วคราว บริเวณทางเข้า-ออกโครงการ ซึ่งสามารถมองเห็นได้อย่างชัดเจน ทั้งในช่วงเวลากลางวันและกลางคืน	-	- ดังภาพที่ 42
	5. จัดให้มีพื้นที่สำหรับจอดรถบรรทุกไว้ภายในพื้นที่โครงการ เพื่อเป็นพื้นที่จอดรถสำหรับรถยนต์ส่งดิน/วัสดุก่อสร้าง และรถรับ-ส่งคนงานก่อสร้าง	- โครงการจัดให้มีพื้นที่จอดรถบรรทุกไว้ภายในพื้นที่โครงการ เพื่อเป็นพื้นที่สำหรับจอดรถยนต์ ขนส่งดิน/วัสดุก่อสร้าง และรถรับ-ส่งคนงานก่อสร้าง เพื่อมิให้มีการจอดบนถนนสุขุมวิท และถนนสาธารณะอื่นๆ บริเวณใกล้เคียงโครงการ	-	- ดังภาพที่ 43
	6. ห้ามจอดรถเพื่อรอขนส่งดิน ขนส่งวัสดุก่อสร้าง หรือรับ-ส่งคนงาน บนถนนสุขุมวิท และถนนสาธารณะอื่นๆ บริเวณใกล้เคียงโครงการ			

ตารางที่ 3.1-1 (ต่อ) สรุปผลการปฏิบัติตามมาตรการป้องกันและแก้ไขผลกระทบสิ่งแวดล้อม โครงการ AKN (ระยะก่อสร้าง)

ของบริษัท อาคเนย์ประกันชีวิต จำกัด (มหาชน)

องค์ประกอบทางสิ่งแวดล้อม และคุณค่าต่างๆ	มาตรการป้องกันและแก้ไขผลกระทบสิ่งแวดล้อม	รายละเอียดการปฏิบัติตามมาตรการฯ	ปัญหา/อุปสรรค และการแก้ไข	เอกสารอ้างอิง รูปภาพหรือเอกสาร
3.7 การจราจร (ต่อ)	7. ห้ามรถบรรทุกทุกถั้รถบนถนนสุริวงค์ บริเวณด้านหน้าโครงการ	- โครงการได้กำจั้บ มิให้รถบรรทุกถั้รถบนถนนสุริวงค์ บริเวณด้านหน้าโครงการ	-	- ดังภาพที่ 44
	8. กำหนดช่วงเวลาในการขนส่งของรถบรรทุก ขนาด 10 ล้อ ในช่วงเวลา 10.00-15.00 น. และ 21.00-06.00 น. ซึ่งอยู่นอกช่วงเวลาเร่งด่วน และเจ้าพนักงานตำรวจท้องที่อนุญาตให้รถบรรทุกสามารถสัญจรบริเวณโครงการได้	- โครงการได้กำหนดช่วงเวลาในการขนส่งของรถบรรทุก ขนาด 10 ล้อ ในช่วงเวลา 10.00-15.00 น. และ 21.00-06.00 น. ซึ่งอยู่นอกช่วงเวลาเร่งด่วน เร่งด่วน และเจ้าพนักงานตำรวจท้องที่อนุญาตให้รถบรรทุกสามารถสัญจรบริเวณโครงการได้	-	- ดังภาพที่ 45
	9. ควบคุมน้ำหนักรถบรรทุกตามพิกัด และกำจั้บให้ผู้ขับรถบรรทุกปฏิบัติตามพระราชบัญญัติการจราจรทางบกและให้และให้ขับรดด้วยความระมัดระวังเป็นพิเศษ	- โครงการกำจั้บ ให้ ผู้ขับ รถบรรทุก ปฏิบัติตามพระราชบัญญัติการจราจรทางบก และให้ขับรดด้วยความระมัดระวังเป็นพิเศษ	-	-
	10. จัดให้มีการใช้ผ้าคลุมที่มิดชิด สำหรับรถบรรทุกดิน หินทราย เพื่อป้องกันไม่ให้ฝุ่นปลิวออกมาจากรถบรรทุกได้	- โครงการจัดให้มีการใช้ผ้าคลุมที่มิดชิด สำหรับรถบรรทุกดิน หินทราย เพื่อป้องกันไม่ให้ฝุ่นปลิวออกมาจากรถบรรทุก	-	- ดังภาพที่ 7
	11. จัดให้มีการติดตั้งเครื่องหมาย และสัญญาณจราจรตามรูปแบบและแนวทางการติดตั้งเครื่องหมายและสัญญาณสำหรับการก่อสร้างโครงการฯ ทั้งในเวลากลางวันและกลางคืน (หากจำเป็น)	- โครงการได้ติดตั้งไฟเตือน สัญญาณไฟกระพริบ และป้ายจราจรชั่วคราว บริเวณทางเข้า-ออกโครงการซึ่งสามารถมองเห็นได้อย่างชัดเจน ทั้งในช่วงเวลากลางวันและกลางคืน	-	- ดังภาพที่ 42

ตารางที่ 3.1-1 (ต่อ) สรุปผลการปฏิบัติตามมาตรการป้องกันและแก้ไขผลกระทบสิ่งแวดล้อม โครงการ AKN (ระยะก่อสร้าง)

ของบริษัท อาคเนย์ประกันชีวิต จำกัด (มหาชน)

องค์ประกอบทางสิ่งแวดล้อม และคุณค่าต่างๆ	มาตรการป้องกันและแก้ไขผลกระทบสิ่งแวดล้อม	รายละเอียดการปฏิบัติตามมาตรการฯ	ปัญหา/อุปสรรค และการแก้ไข	เอกสารอ้างอิง รูปภาพหรือเอกสาร
4. คุณค่าคุณภาพชีวิต 4.1 การมีส่วนร่วมของประชาชน	1. ปฏิบัติตามมาตรการป้องกันและแก้ไขผลกระทบด้านต่าง ๆ ได้แก่ ด้านกายภาพ ชีวภาพ และคุณค่าการใช้ประโยชน์ของมนุษย์ เพื่อให้ไม่ส่งผลกระทบต่อผู้ที่อยู่ใกล้เคียงและชุมชนโดยรอบ 2. จัดให้มีการติดตั้งป้ายแจ้งการก่อสร้างโครงการโดยระบุชื่อเบอร์โทรศัพท์ของผู้รับผิดชอบในการควบคุมการก่อสร้าง และเจ้าหน้าที่ของหน่วยงานอนุญาต (สำนักงานเขตบางรัก) ที่ควบคุมการก่อสร้าง เพื่อให้ผู้ที่อยู่ใกล้เคียงและผู้ที่เกี่ยวข้องผ่านไปมาสามารถติดต่อได้โดยตรงในกรณีที่ได้รับผลกระทบจากการก่อสร้างโครงการ	- โครงการได้ปฏิบัติตามมาตรการป้องกันและแก้ไขผลกระทบด้านต่าง ๆ ได้แก่ ด้านกายภาพ ชีวภาพ และคุณค่าการใช้ประโยชน์ของมนุษย์อย่างเคร่งครัด - โครงการได้ติดตั้งป้ายแจ้งการก่อสร้างโครงการโดยระบุชื่อ เบอร์โทรศัพท์ของผู้รับผิดชอบในการควบคุมการก่อสร้าง และเจ้าหน้าที่ของหน่วยงานอนุญาต (สำนักงานเขตบางรัก) ที่ควบคุมการก่อสร้าง เพื่อให้ผู้ที่อยู่ใกล้เคียงและผู้ที่เกี่ยวข้องผ่านไปมา สามารถติดต่อได้โดยตรงในกรณีที่ได้รับผลกระทบจากการก่อสร้างโครงการ	-	-

ตารางที่ 3.1-1 (ต่อ) สรุปผลการปฏิบัติตามมาตรการป้องกันและแก้ไขผลกระทบสิ่งแวดล้อม โครงการ AKN (ระยะก่อสร้าง)

ของบริษัท อาคเนย์ประกันชีวิต จำกัด (มหาชน)

องค์ประกอบทางสิ่งแวดล้อม และคุณค่าต่างๆ	มาตรการป้องกันและแก้ไขผลกระทบสิ่งแวดล้อม	รายละเอียดการปฏิบัติตามมาตรการฯ	ปัญหา/อุปสรรค และการแก้ไข	เอกสารอ้างอิง รูปภาพหรือเอกสาร
4.2 ผลกระทบทางสังคม 4.2.1 การสรุปลักษณะโครงการ 4.2.2 การสำรวจทางสังคมเบื้องต้น 4.2.3 ผลกระทบทางสังคมที่คาดว่าจะเกิดขึ้นจากการพัฒนาโครงการ	1. ปฏิบัติตามมาตรการป้องกันและแก้ไขผลกระทบด้านต่างๆ ได้แก่ ด้านกายภาพ ชีวภาพ และคุณค่าการใช้ประโยชน์ของมนุษย์ เพื่อให้ไม่ส่งผลกระทบต่อผู้ที่อยู่ใกล้เคียง ไม่อนุญาตให้คนงานก่อสร้างพักในพื้นที่ก่อสร้าง 2. ไม่อนุญาตให้คนงานก่อสร้างพักในพื้นที่โครงการโดยเด็ดขาดแต่ทั้งนี้ จะมีคนงานไม่เกิน 2 คน ที่ทำหน้าที่ควบคุมสโตร์เวลากลางคืน นอกจากนี้ จะจัดให้มีเจ้าหน้าที่รักษาความปลอดภัยไม่เกิน 2 คน ทำหน้าที่รักษาความปลอดภัยในพื้นที่โครงการ 3. จัดให้มีป้ายประชาสัมพันธ์บริเวณหน้าพื้นที่บ้านพักคนงาน โดยระบุ ชื่อบริษัทผู้รับเหมา ชื่อผู้รับเหมา/ผู้ควบคุมงาน พร้อมเบอร์โทรศัพท์ติดต่อ เพื่อให้ผู้พักอาศัยที่อยู่ใกล้เคียงพื้นที่บ้านพักคนงานได้รับทราบข้อมูล และสามารถติดต่อกับผู้รับเหมา/ผู้ควบคุมได้โดยตรง ในกรณีได้รับความเดือดร้อนจากบ้านพักคนงาน	- โครงการได้ปฏิบัติตามมาตรการป้องกันและแก้ไขผลกระทบด้านต่าง ๆ ได้แก่ ด้านกายภาพ ชีวภาพ และคุณค่าการใช้ประโยชน์ของมนุษย์อย่างเคร่งครัด - โครงการไม่อนุญาตให้คนงานพักในพื้นที่ก่อสร้าง โดยคนงานที่มาปฏิบัติงานในโครงการจะเดินทางไป-กลับที่พักอาศัยของตนเอง แต่จัดให้มีเจ้าหน้าที่รักษาความปลอดภัยทำหน้าที่รักษาความปลอดภัยในพื้นที่โครงการ - โครงการจัดให้มีบ้านพักคนงานไว้สำหรับคนงาน โดยจะไม่ให้คนงานพักในโครงการโดยเด็ดขาด พร้อมเบอร์โทรศัพท์ติดต่อ เพื่อให้ผู้พักอาศัยที่อยู่ใกล้เคียงพื้นที่บ้านพักคนงานได้รับทราบข้อมูล และสามารถติดต่อกับผู้รับเหมา/ผู้ควบคุมได้โดยตรง ในกรณีได้รับความเดือดร้อนจากบ้านพักคนงาน	- - -	- - ดังภาพที่ 36 - ดังภาพที่ 62

ตารางที่ 3.1-1 (ต่อ) สรุปผลการปฏิบัติตามมาตรการป้องกันและแก้ไขผลกระทบสิ่งแวดล้อม โครงการ AKN (ระยะก่อสร้าง)

ของบริษัท อาคเนย์ประกันชีวิต จำกัด (มหาชน)

องค์ประกอบทางสิ่งแวดล้อม และคุณค่าต่างๆ	มาตรการป้องกันและแก้ไขผลกระทบสิ่งแวดล้อม	รายละเอียดการปฏิบัติตามมาตรการฯ	ปัญหา/อุปสรรค และการแก้ไข	เอกสารอ้างอิง รูปภาพหรือเอกสาร
<p>4.2.3 ผลกระทบทางสังคมที่คาดว่าจะเกิดขึ้นจากการพัฒนาโครงการ (ต่อ)</p>	<p>4. สำหรับด้านความปลอดภัยในชีวิตและทรัพย์สินและสวัสดิการของประชาชน โครงการได้จัดให้มีระบบรักษาความปลอดภัยในโครงการดังนี้</p> <ul style="list-style-type: none"> - จัดให้มีเจ้าหน้าที่รักษาความปลอดภัยภายในโครงการตลอด 24 ชั่วโมง - จัดให้มีกล้องวงจรปิด (CCTV) ซึ่งเป็นระบบที่สามารถบันทึกภาพได้นานอย่างน้อย 1 เดือน และสามารถดูภาพย้อนหลังได้ 1 ชั่วโมง โดยรอบพื้นที่โครงการอย่างทั่วถึง เพื่อตรวจสอบความเรียบร้อยและความปลอดภัยในพื้นที่โครงการ 	<ul style="list-style-type: none"> - โครงการจัดให้มีเจ้าหน้าที่รักษาความปลอดภัยทำหน้าที่รักษาความปลอดภัยในพื้นที่โครงการตลอด 24 ชั่วโมง - โครงการจัดให้มีกล้องวงจรปิด (CCTV) 1 ไร่บริเวณโดยรอบพื้นที่ก่อสร้างโครงการ เพื่อใช้ในการตรวจสอบความเรียบร้อยและความปลอดภัยภายในโครงการ 	<p>-</p> <p>-</p>	<p>- ดังภาพที่ 36</p> <p>- ดังภาพที่ 46</p>
<p>1) ผลกระทบทางด้านประชากรและการโยกย้าย</p>	<p>1. พิจารณารับคนงานในชุมชนเข้าทำงานเป็นอันดับแรกเพื่อช่วยลดการโยกย้ายของแรงงานต่างถิ่น</p> <p>2. โครงการจะต้องกำหนดให้มีระเบียบปฏิบัติของคนงานในพื้นที่ก่อสร้าง เพื่อป้องกันและลดผลกระทบต่ออาคารข้างเคียง</p>	<ul style="list-style-type: none"> - โครงการได้พิจารณารับคนงานในชุมชนเข้าทำงานเป็นอันดับแรก เพื่อช่วยลดการโยกย้ายของแรงงานต่างถิ่น - โครงการกำหนดให้มีระเบียบปฏิบัติของคนงานในพื้นที่ก่อสร้าง เพื่อป้องกันและลดผลกระทบต่อบ้าน/อาคารข้างเคียง 	<p>-</p> <p>-</p>	<p>-</p> <p>- ดังภาพที่ 13 และภาคผนวกที่ 8</p>

ตารางที่ 3.1-1 (ต่อ) สรุปผลการปฏิบัติตามมาตรการป้องกันและแก้ไขผลกระทบสิ่งแวดล้อม โครงการ AKN (ระยะก่อสร้าง)

ของบริษัท อากาศประกันภัย จำกัด (มหาชน)

องค์ประกอบทางสิ่งแวดล้อม และคุณค่าต่างๆ	มาตรการป้องกันและแก้ไขผลกระทบสิ่งแวดล้อม	รายละเอียดการปฏิบัติตามมาตรการฯ	ปัญหา/อุปสรรค และการแก้ไข	เอกสารอ้างอิง รูปภาพหรือเอกสาร
2) ความแตกต่างด้าน อายุ เพศ เชื้อชาติ และความ แตกต่างของชาติพันธุ์	1. พิจารณาเลือกคนงานที่เป็นคนไทยอันดับแรก	- โครงการได้พิจารณาเลือกคนงานที่เป็นคนไทยอันดับแรก	-	-
	2. กรณีรับคนงานต่างด้าวต้องเลือกคนงานที่ได้รับอนุญาตอย่างถูกต้องตามกฎหมายเข้ามาทำงาน และกำหนดให้คนงานปฏิบัติตามระเบียบข้อบังคับเพื่อป้องกันและลดผลกระทบต่อชุมชนข้างเคียง	- ผู้รับเหมามีการขึ้นทะเบียนแรงงานต่างด้าวอย่างถูกต้องตามกฎหมายและมีข้อกำหนดให้คนงานปฏิบัติตามระเบียบข้อบังคับ เพื่อป้องกันและลดผลกระทบต่อชุมชนข้างเคียง	-	- ดังภาคผนวกที่ 15
	3. โครงการจะต้องดูแลคนงานก่อสร้างที่เข้ามาทำงานภายในพื้นที่โครงการ โดยระบุสีเสื้อผ้า ชุดปฏิบัติงาน พร้อมติดบัตรแสดงข้อมูลชื่อ สกุล รหัสคนงาน แผนกที่สังกัด รวมถึงการตรวจสภาพร่างกายว่าเป็นผู้ปลอดสารเสพติด บันทึกเป็นลายลักษณ์อักษร พร้อมตรวจสอบได้เสมอ	- โครงการกำหนดให้คนงานก่อสร้างที่เข้ามาทำงานภายในพื้นที่โครงการสวมชุดปฏิบัติงานของบริษัทผู้รับเหมาพร้อมติดบัตรแสดงชื่อ สกุล รหัสคนงาน แผนกที่สังกัด รวมถึงจัดให้มีการตรวจสภาพร่างกายว่าเป็นผู้ปลอดสารเสพติด และ บันทึกข้อมูลการตรวจสอบเป็นลายลักษณ์อักษร พร้อมตรวจสอบได้เสมอ	-	- ดังภาพที่ 47
3) สุขภาพอนามัยและ บริการทางด้านสาธารณสุข	4. จัดให้มีการขึ้นทะเบียนแรงงานต่างด้าว กับสำนักบริหารแรงงานต่างด้าวเพื่อให้ตรวจสอบประวัติคนงานได้	- โครงการจัดให้มีการขึ้นทะเบียนแรงงานต่างด้าวกับสำนักบริหารแรงงานต่างด้าว เพื่อให้สามารถตรวจสอบประวัติคนงานได้	-	- ดังภาคผนวกที่ 15
	1. โครงการต้องปฏิบัติตามมาตรการลดผลกระทบในระยะก่อสร้างที่กำหนดไว้อย่างเคร่งครัด	- โครงการได้ปฏิบัติตามมาตรการลดผลกระทบในระยะก่อสร้างที่กำหนดไว้อย่างเคร่งครัด	-	-

ตารางที่ 3.1-1 (ต่อ) สรุปผลการปฏิบัติตามมาตรการป้องกันและแก้ไขผลกระทบสิ่งแวดล้อม โครงการ AKN (ระยะก่อสร้าง)

ของบริษัท อาคเนย์ประกันชีวิต จำกัด (มหาชน)

องค์ประกอบทางสิ่งแวดล้อม และคุณค่าต่างๆ	มาตรการป้องกันและแก้ไขผลกระทบสิ่งแวดล้อม	รายละเอียดการปฏิบัติตามมาตรการฯ	ปัญหา/อุปสรรค และการแก้ไข	เอกสารอ้างอิง รูปภาพหรือเอกสาร
3) สุขภาพอนามัยและ บริการทางด้านสาธารณสุข (ต่อ)	2. กำหนดให้มีการจ้างงานและคัดเลือกแรงงานที่ถูกต้องตาม กฎหมายเท่านั้น (กรณีเป็นแรงงานต่างด้าว)	- ผู้รับเหมามีการขึ้นทะเบียนแรงงานต่างด้าวอย่างถูกต้อง ตามกฎหมายและมีข้อกำหนดให้คนงานปฏิบัติตาม ระเบียบข้อบังคับ เพื่อป้องกันและลดผลกระทบต่อ ชุมชนข้างเคียง	-	- ดังภาพผนวกที่ 15
4) ความปลอดภัยในชีวิต และทรัพย์สิน (ต่อ)	1. จัดให้มีเจ้าหน้าที่รักษาความปลอดภัยในโครงการตลอด 24 ชั่วโมง 2. จัดให้มีกล้องวงจรปิด CCTV ติดตั้งไว้โดยรอบบริเวณพื้นที่ ก่อสร้าง พร้อมทั้งมีห้องควบคุม เพื่อตรวจสอบความเรียบร้อย และความปลอดภัยในโครงการและพื้นที่ข้างเคียงโดยเลือกใช้ กล้องที่สามารถถ่ายได้ในเวลากลางวัน และเก็บภาพที่บันทึกไว้ ได้นาน 1 เดือน เพื่อดูภาพย้อนหลังได้ 3. จัดให้มีถังดับเพลิงเคมีอย่างเพียงพอ เพื่อเตรียมความพร้อม กรณีเกิดเหตุเพลิงไหม้ 4. กำหนดพื้นที่สูบบุหรี่ให้เป็นสัดส่วนโดยติดตั้งป้ายเตือนห้าม สูบ พร้อมทั้งกำหนดมาตรการบทลงโทษผู้ฝ่าฝืน	- โครงการจัดให้มีเจ้าหน้าที่รักษาความปลอดภัยใน โครงการตลอด 24 ชั่วโมง - โครงการจัดให้มีกล้องวงจรปิด (CCTV) ทั่วบริเวณ โดยรอบพื้นที่ก่อสร้างโครงการ ดังกล่าวเพื่อใช้ในการ ตรวจสอบความเรียบร้อยและความปลอดภัยภายใน โครงการ - โครงการจัดให้มีถังดับเพลิงเคมีอย่างเพียงพอ เพื่อเตรียม ความพร้อมกรณีเกิดเหตุเพลิงไหม้ - โครงการจัดให้มีพื้นที่สูบบุหรี่ให้เป็นสัดส่วน และ ได้ติดป้ายเตือนห้ามสูบบุหรี่ในที่ห้ามสูบอย่างชัดเจน พร้อม กำหนดมาตรการบทลงโทษสำหรับผู้ฝ่าฝืน	- - - -	- ดังภาพที่ 36 - ดังภาพที่ 46 - ดังภาพที่ 28 และ ภาพผนวกที่ 21 - ดังภาพที่ 29-30

ตารางที่ 3.1-1 (ต่อ) สรุปผลการปฏิบัติตามมาตรการป้องกันและแก้ไขผลกระทบสิ่งแวดล้อม โครงการ AKN (ระยะก่อสร้าง)

ของบริษัท อาคนีย์ประกันชีวิต จำกัด (มหาชน)

องค์ประกอบทางสิ่งแวดล้อม และคุณค่าต่างๆ	มาตรการป้องกันและแก้ไขผลกระทบสิ่งแวดล้อม	รายละเอียดการปฏิบัติตามมาตรการฯ	ปัญหา/อุปสรรค และการแก้ไข	เอกสารอ้างอิง รูปภาพหรือเอกสาร
4) ความปลอดภัยในชีวิต และทรัพย์สิน (ต่อ)	5. ติดป้ายแนะนำการใช้งานถังดับเพลิงแต่ละอันไว้บริเวณที่ อุปกรณ์ติดตั้งอยู่ เพื่อให้ผู้ที่อยู่ใกล้ที่เกิดเหตุสามารถใช้ได้ ถูกต้องทันที 6. ติดต่อประสานกับสถานีดับเพลิงและกู้ภัยบางรัก เพื่อมาจัด อบรมและซักซ้อมแผนอพยพหนีไฟให้กับเจ้าหน้าที่และ คนงานในโครงการอย่างน้อยปีละ 1 ครั้ง	- โครงการได้ติดป้ายแนะนำการใช้ถังดับเพลิงแต่ละ ตัวไว้บริเวณที่อุปกรณ์ติดตั้งอยู่ เพื่อให้ผู้ที่อยู่ใกล้ที่ เกิดเหตุสามารถใช้งานได้ทันที - โครงการจัดให้มีการจัดอบรมเกี่ยวกับการป้องกัน อัคคีภัยฝึกซ้อมการอพยพหนีไฟให้กับคนงาน เพื่อให้ สามารถปฏิบัติตน และอพยพออกจากอาคารที่เกิดเพลิง ไหม้ได้อย่างปลอดภัย โดยโครงการจัดอบรมและ ซักซ้อมอพยพหนีไฟ เมื่อเดือนพฤศจิกายน 2567	- -	- ดังภาพที่ 28 และ ภาพผนวกที่ 21 - ดังภาพที่ 63
5) ด้านสาธารณูปโภค สาธารณูปการ	-	-	-	-
6) ด้านการใช้ที่ดิน	-	-	-	-
7) ด้านการคมนาคม ขนส่ง	- ปฏิบัติตามมาตรการป้องกันและแก้ไขผลกระทบ สิ่งแวดล้อมที่ระบุไว้ในหัวข้อ 3.7 เรื่องจราจรอย่างเคร่งครัด	- โครงการได้ปฏิบัติตามมาตรการป้องกันและแก้ไข ผลกระทบสิ่งแวดล้อมเรื่องจราจร อย่างเคร่งครัด	-	-
4.3 ผลกระทบด้านเศรษฐกิจ ท้องถิ่น	-	-	-	-

ตารางที่ 3.1-1 (ต่อ) สรุปผลการปฏิบัติตามมาตรการป้องกันและแก้ไขผลกระทบสิ่งแวดล้อม โครงการ AKN (ระยะก่อสร้าง)

ของบริษัท อาคนย์ประกันชีวิต จำกัด (มหาชน)

องค์ประกอบทางสิ่งแวดล้อม และคุณค่าต่างๆ	มาตรการป้องกันและแก้ไขผลกระทบสิ่งแวดล้อม	รายละเอียดการปฏิบัติตามมาตรการฯ	ปัญหา/อุปสรรค และการแก้ไข	เอกสารอ้างอิง รูปภาพหรือเอกสาร
4.4 ผลกระทบด้าน สาธารณสุข				
1) สุขภาพประชาชน โดยรอบ	- ดำเนินการตามมาตรการป้องกันและแก้ไขผลกระทบด้าน กายภาพ ชีวภาพ คุณค่าการใช้ประโยชน์ของมนุษย์อย่าง เคร่งครัด เพื่อป้องกันผลกระทบด้านสุขภาพ	- โครงการได้ปฏิบัติตามมาตรการป้องกันและแก้ไข ผลกระทบด้านกายภาพ ชีวภาพ คุณค่าการใช้ประโยชน์ ของมนุษย์อย่างเคร่งครัด เพื่อป้องกันผลกระทบด้าน สุขภาพอย่างเคร่งครัด	-	-
1.1 บริเวณพื้นที่ก่อสร้าง โครงการ	ผลกระทบด้านฝุ่นละออง - ปฏิบัติตามมาตรการป้องกันและแก้ไขปัญหาผลกระทบ สิ่งแวดล้อมที่ระบุในหัวข้อ 1.2 เรื่องคุณภาพอากาศอย่าง เคร่งครัด ผลกระทบด้านเสียงดังรบกวน - ปฏิบัติตามมาตรการป้องกันและแก้ไขปัญหาผลกระทบ สิ่งแวดล้อมที่ระบุในหัวข้อ 1.3 เรื่องเสียงอย่างเคร่งครัด ผลกระทบด้านความสั่นสะเทือน - ปฏิบัติตามมาตรการป้องกันและแก้ไขปัญหาผลกระทบ สิ่งแวดล้อมที่ระบุในหัวข้อ 1.4 เรื่องความสั่นสะเทือนอย่าง เคร่งครัด	- โครงการได้ปฏิบัติตามมาตรการป้องกันและแก้ไข ผลกระทบสิ่งแวดล้อมเรื่องคุณภาพอากาศอย่างเคร่งครัด - โครงการได้ปฏิบัติตามมาตรการป้องกันและแก้ไข ผลกระทบสิ่งแวดล้อมเรื่องเสียงอย่างเคร่งครัด - โครงการได้ปฏิบัติตามมาตรการป้องกันและแก้ไข ผลกระทบสิ่งแวดล้อมเรื่องความสั่นสะเทือนอย่าง เคร่งครัด	- - -	- - -

ตารางที่ 3.1-1 (ต่อ) สรุปผลการปฏิบัติตามมาตรการป้องกันและแก้ไขผลกระทบสิ่งแวดล้อม โครงการ AKN (ระยะก่อสร้าง)

ของบริษัท อาคเนย์ประกันชีวิต จำกัด (มหาชน)

องค์ประกอบทางสิ่งแวดล้อม และคุณค่าต่างๆ	มาตรการป้องกันและแก้ไขผลกระทบสิ่งแวดล้อม	รายละเอียดการปฏิบัติตามมาตรการฯ	ปัญหา/อุปสรรค และการแก้ไข	เอกสารอ้างอิง รูปภาพหรือเอกสาร
1.1 บริเวณพื้นที่ก่อสร้าง โครงการ (ต่อ)	<p>ผลกระทบด้านการจราจร</p> <p>- ปฏิบัติตามมาตรการป้องกันและแก้ไขปัญหาผลกระทบสิ่งแวดล้อมที่ระบุในหัวข้อ 3.7 เรื่องการจราจรอย่างเคร่งครัด</p> <p>ผลกระทบด้านความปลอดภัยจากเศษวัสดุร่วงหล่น/อุปกรณ์หรือเครื่องมือในการก่อสร้างไม่มีประสิทธิภาพ</p> <p>1. จัดทำรั้ว Metal Sheet ความสูง 6 เมตร โดยตั้งป้ายห้ามผู้ที่ไม่เกี่ยวข้องเข้าไปภายในพื้นที่ก่อสร้าง พร้อมทั้งควบคุมไม่ให้มีการวางกองวัสดุก่อสร้าง บริเวณนอกรั้วของโครงการโดยเด็ดขาด</p> <p>2. การจัดเก็บวัสดุอุปกรณ์จะจัดเก็บไว้เป็นหมวดหมู่อย่างเป็นระเบียบ เพื่อความสะดวกปลอดภัยในการใช้งาน</p> <p>3. กำหนดเขตก่อสร้าง และเขตอันตรายในระหว่างการก่อสร้าง โดยจัดให้มีเจ้าหน้าที่รักษาความปลอดภัยคอยควบคุมการเข้าและออกพื้นที่ก่อสร้าง เพื่อให้บุคคลที่ไม่เกี่ยวข้องกับการก่อสร้างเข้าพื้นที่ก่อสร้าง ซึ่งอาจได้รับอันตรายได้</p>	<p>- โครงการได้ปฏิบัติตามมาตรการป้องกันและแก้ไขผลกระทบสิ่งแวดล้อมที่ระบุในหัวข้อเรื่องการจราจรอย่างเคร่งครัด</p> <p>- โครงการจัดทำรั้ว Metal Sheet ความสูง 6 เมตร โดยตั้งป้ายห้ามผู้ที่ไม่เกี่ยวข้องเข้าไปภายในพื้นที่ก่อสร้าง พร้อมทั้งควบคุมไม่ให้มีการวางกองวัสดุก่อสร้าง บริเวณนอกรั้วของโครงการโดยเด็ดขาด</p> <p>- โครงการจัดเก็บวัสดุอุปกรณ์ไว้เป็นหมวดหมู่ เพื่อความสะดวกปลอดภัยในการใช้งาน</p> <p>- โครงการได้กำหนดเขตก่อสร้างโดยล้อมรั้วรอบพื้นที่โครงการ และเขตอันตรายในระหว่างการก่อสร้าง โดยจัดให้มีเจ้าหน้าที่รักษาความปลอดภัยคอยควบคุมการเข้าและออกพื้นที่ก่อสร้าง</p>	<p>-</p> <p>-</p> <p>-</p> <p>-</p>	<p>-</p> <p>- ดังภาพที่ 2-3</p> <p>- ดังภาพที่ 34</p> <p>- ดังภาพที่ 2-3 และภาพที่ 36</p>

ตารางที่ 3.1-1 (ต่อ) สรุปผลการปฏิบัติตามมาตรการป้องกันและแก้ไขผลกระทบสิ่งแวดล้อม โครงการ AKN (ระยะก่อสร้าง)

ของบริษัท อาคเนย์ประกันชีวิต จำกัด (มหาชน)

องค์ประกอบทางสิ่งแวดล้อม และคุณค่าต่างๆ	มาตรการป้องกันและแก้ไขผลกระทบสิ่งแวดล้อม	รายละเอียดการปฏิบัติตามมาตรการฯ	ปัญหา/อุปสรรค และการแก้ไข	เอกสารอ้างอิง รูปภาพหรือเอกสาร
1.1 บริเวณพื้นที่ก่อสร้าง โครงการ (ต่อ)	<p>4. ตรวจสอบสภาพของเครื่องจักรก่อนนำมาใช้งาน เพื่อป้องกันการเกิดอุบัติเหตุ</p> <p>5. ในการก่อสร้างต้องเป็นไปตามข้อกำหนดด้านความปลอดภัยในการทำงาน อาทิเช่น</p> <p>1) กฎกระทรวง กำหนดมาตรฐานในการบริหารและการจัดการด้านความปลอดภัย อาชีวอนามัย และสภาพแวดล้อมในการทำงานเกี่ยวกับงานก่อสร้าง พ.ศ. 2551</p> <p>2) ประกาศกรมสวัสดิการและคุ้มครองแรงงาน เรื่องชนิดหลักเกณฑ์การจัดทำแผนงานด้านความปลอดภัยในการทำงานสำหรับงานก่อสร้าง พ.ศ. 2552</p> <p>3) ประกาศกรมคุ้มครองสวัสดิการแรงงานเรื่องชนิดและประเภทเครื่องจักรและอุปกรณ์ที่ใช้ในการทำงานก่อสร้างที่ต้องตรวจรับรองประจำปี</p> <p>4) ประกาศกรมสวัสดิการและคุ้มครองแรงงาน เรื่องหลักเกณฑ์และวิธีการตรวจสอบส่วนประกอบอุปกรณ์ของลิฟต์ขนส่งวัสดุชั่วคราว ลิฟต์โดยสารชั่วคราว และลิฟต์ที่ใช้ทั้งขนส่งวัสดุและโดยสารชั่วคราว พ.ศ. 2553</p>	<p>- โครงการได้ทำการตรวจสอบสภาพของเครื่องจักรก่อนนำมาใช้งาน อย่างสม่ำเสมอ</p> <p>- โครงการปฏิบัติตามข้อกำหนดด้านความปลอดภัยในการทำงานอย่างเคร่งครัด</p>	<p>-</p> <p>-</p>	<p>- ดังภาคผนวกที่ 9</p> <p>-</p>

ตารางที่ 3.1-1 (ต่อ) สรุปผลการปฏิบัติตามมาตรการป้องกันและแก้ไขผลกระทบสิ่งแวดล้อม โครงการ AKN (ระยะก่อสร้าง)

ของบริษัท อาคเนย์ประกันชีวิต จำกัด (มหาชน)

องค์ประกอบทางสิ่งแวดล้อม และคุณค่าต่างๆ	มาตรการป้องกันและแก้ไขผลกระทบสิ่งแวดล้อม	รายละเอียดการปฏิบัติตามมาตรการฯ	ปัญหา/อุปสรรค และการแก้ไข	เอกสารอ้างอิง รูปภาพหรือเอกสาร
1.1 บริเวณพื้นที่ก่อสร้าง โครงการ (ต่อ)	<p>5) ประกาศกรมสวัสดิการและคุ้มครองแรงงาน เรื่อง หลักเกณฑ์และวิธีการ การใช้เชือก ลวดสลิง และรอก พ.ศ. 2553</p> <p>6) กฎกระทรวงกำหนดมาตรฐานในการบริหารและการจัดการจัดการด้าน ความปลอดภัย อาชีวอนามัย และ สภาพแวดล้อมในการทำงานเกี่ยวกับ เครื่องจักร ปั่นจั่น หม้อน้ำ พ.ศ. 2552</p> <p>7) ประกาศกรมสวัสดิการและคุ้มครองแรงงานเรื่อง หลักเกณฑ์และวิธีการทดสอบส่วนประกอบและอุปกรณ์ของ ปั่นจั่น</p> <p>8) ประกาศกรมสวัสดิการและคุ้มครองแรงงานเรื่องกำหนด รูปภาพการใช้สัญญาณมือในการสื่อสารระหว่างผู้ปฏิบัติงาน เกี่ยวกับปั่นจั่น พ.ศ. 2553</p> <p>9) ประกาศกรมสวัสดิการและคุ้มครองแรงงานเรื่อง หลักเกณฑ์และวิธีการอบรมหลักสูตรการปฏิบัติหน้าที่ผู้บังคับ ปั่นจั่นผู้ให้สัญญาณแก่ผู้บังคับปั่นจั่น ผู้ยึดเกาะวัสดุ หรือผู้ ควบคุมการใช้ปั่นจั่นและการอบรมทบทวนการทำงานเกี่ยวกับ ปั่นจั่น พ.ศ. 2554</p>	- โครงการปฏิบัติตามข้อกำหนดด้านความปลอดภัยใน การทำงานอย่างเคร่งครัด	-	-

ตารางที่ 3.1-1 (ต่อ) สรุปผลการปฏิบัติตามมาตรการป้องกันและแก้ไขผลกระทบสิ่งแวดล้อม โครงการ AKN (ระยะก่อสร้าง)

ของบริษัท อาคเนย์ประกันชีวิต จำกัด (มหาชน)

องค์ประกอบทางสิ่งแวดล้อมและคุณค่าต่างๆ	มาตรการป้องกันและแก้ไขผลกระทบสิ่งแวดล้อม	รายละเอียดการปฏิบัติตามมาตรการฯ	ปัญหา/อุปสรรคและการแก้ไข	เอกสารอ้างอิงรูปภาพหรือเอกสาร
1.1 บริเวณพื้นที่ก่อสร้างโครงการ (ต่อ)	6. ใช้ Chain Link ขึ้นออกจากอาคารขณะทำโครงสร้าง เพื่อกันวัสดุร่วงหล่น	- ปัจจุบันโครงการอยู่ในช่วงงานฐานราก หากถึงช่วงงานจะปฏิบัติตามมาตรการอย่างเคร่งครัด	-	- ดังภาพผนวกที่ 5
	7. กำหนดให้ใช้เครนเป็นแบบพับแขนได้และแขนของเครนจะต้องอยู่เฉพาะภายในพื้นที่โครงการเท่านั้น ไม่ล้ำไปยังพื้นที่ข้างเคียง	- ปัจจุบันโครงการยังไม่มีเมื่อนำทาวเวอร์เครนเข้ามาในโครงการ	-	-
	8. การติดตั้งเครนจะต้องมีวิศวกรวิชาชีพเป็นผู้รับรองรวมทั้งวิศวกรควบคุมการติดตั้งต้องมีคุณสมบัติ เช่นผ่านการอบรมก่อนปฏิบัติงาน เป็นต้น	- โครงการกำหนดให้มีวิศวกรวิชาชีพควบคุมการติดตั้งเครน	-	- ดังภาพผนวกที่ 11
	9. ตรวจสอบส่วนประกอบของอุปกรณ์ของทาวเวอร์เครน ทุก 3 เดือน ตามแบบที่กรมแรงงานกำหนด โดยวิศวกรเครื่องกลที่ได้รับใบอนุญาตประกอบวิชาชีพควบคุมตามระดับที่กำหนดไว้	- ปัจจุบันโครงการยังไม่มีเมื่อนำทาวเวอร์เครนเข้ามาในโครงการ	-	-
	10. จัดให้มีผู้ควบคุมการใช้เครนที่มีประสบการณ์และองค์ความรู้ด้านงานยกควบคุมตลอดเวลา ที่มีการทำงานยก รวมถึงจัดทำแผนการยกก่อนทำงาน	- ปัจจุบันโครงการยังไม่มีเมื่อนำทาวเวอร์เครนเข้ามาในโครงการ	-	-

ตารางที่ 3.1-1 (ต่อ) สรุปผลการปฏิบัติตามมาตรการป้องกันและแก้ไขผลกระทบสิ่งแวดล้อม โครงการ AKN (ระยะก่อสร้าง)

ของบริษัท อาคเนย์ประกันชีวิต จำกัด (มหาชน)

องค์ประกอบทางสิ่งแวดล้อม และคุณค่าต่างๆ	มาตรการป้องกันและแก้ไขผลกระทบสิ่งแวดล้อม	รายละเอียดการปฏิบัติตามมาตรการฯ	ปัญหา/อุปสรรค และการแก้ไข	เอกสารอ้างอิง รูปภาพหรือเอกสาร
1.1 บริเวณพื้นที่ก่อสร้าง โครงการ (ต่อ)	11. ขนาดน้ำหนักและจุดศูนย์ถ่วงของการยก จะต้องได้รับการพิจารณาอย่างรอบคอบ และต้องได้รับการตรวจสอบ โดยผู้คุมงานหรือวิศวกร 12. ก่อนลงมือปฏิบัติงานทุกครั้ง ต้องมีการตรวจสอบสภาพของการใช้งานเกี่ยวกับระบบเบรก Limit Switch สลิง เชือก อุปกรณ์การยกและจะต้องทดสอบควบคุมโดยไม่มี Load 13. ขณะปฏิบัติงานเมื่อพบว่ามีความเสี่ยงเกิดขึ้นให้หยุดงาน และแจ้งให้ผู้ควบคุมงานหรือวิศวกรทราบเพื่อแก้ไขโดยทันที	- โครงการจัดให้มีวิศวกรคอยควบคุมและตรวจสอบเครื่องจักรและอุปกรณ์ที่ใช้ในการก่อสร้าง เป็นประจำ - โครงการกำหนดให้การตรวจสอบสภาพของการใช้งานเกี่ยวกับระบบเบรก Limit Switch สลิง เชือก อุปกรณ์การยกและจะต้องทดสอบควบคุมโดยไม่มี Load - โครงการกำหนดให้ขณะปฏิบัติงานเมื่อพบว่ามีความเสี่ยงเกิดขึ้นให้หยุดงาน และแจ้งให้ผู้ควบคุมงานหรือวิศวกรทราบเพื่อแก้ไขโดยทันที	- - -	- ดังภาพผนวกที่ 9 และภาพผนวกที่ 11 - ดังภาพผนวกที่ 9 -
1.2 บริเวณบ้านพักคนงาน (ภายนอกโครงการ)	1. จัดให้มีป้ายแจ้งรายละเอียดที่บริเวณ ด้านหน้าบ้านพักคนงาน โดยแจ้งชื่อ บริษัทผู้รับเหมาก่อสร้าง ผู้ควบคุมงาน พร้อมทั้งระบุชื่อและเบอร์โทรศัพท์ของผู้รับผิดชอบในพื้นที่บ้านพักคนงาน เพื่อผู้อยู่อาศัยข้างเคียงและผู้สัญจรผ่านไปมา สามารถติดต่อได้โดยตรง ในกรณีที่ได้รับผลกระทบจากการพักอาศัยของคนงาน 2. จัดทำรั้วโดยรอบบ้านพักคนงานอย่างเป็นสัดส่วนความสูงอย่างน้อย 2 เมตร กำหนดให้มีทางเข้า-ออก บ้านพักคนงานจำนวน 1 จุด เพื่อตรวจสอบและควบคุมการเข้าออกของคนงาน	- โครงการจัดให้มีบ้านพักคนงานไว้สำหรับคนงาน โดยจะไม่ให้คนงานพักในโครงการ โดยเด็ดขาด พร้อมเบอร์โทรศัพท์ติดต่อ เพื่อให้ผู้พักอาศัยที่อยู่ใกล้เคียงพื้นที่บ้านพักคนงานได้รับทราบข้อมูล และสามารถติดต่อกับผู้รับเหมา/ผู้ควบคุมได้โดยตรง ในกรณีได้รับความเดือดร้อนจากบ้านพักคนงาน - โครงการจัดให้มีการจัดทำรั้วโดยรอบบ้านพักคนงานอย่างเป็นสัดส่วนความสูงอย่างน้อย 2 เมตร	- -	- ดังภาพที่ 62 - ดังภาพที่ 62

ตารางที่ 3.1-1 (ต่อ) สรุปผลการปฏิบัติตามมาตรการป้องกันและแก้ไขผลกระทบสิ่งแวดล้อม โครงการ AKN (ระยะก่อสร้าง)

ของบริษัท อาคเนย์ประกันชีวิต จำกัด (มหาชน)

องค์ประกอบทางสิ่งแวดล้อม และคุณค่าต่างๆ	มาตรการป้องกันและแก้ไขผลกระทบสิ่งแวดล้อม	รายละเอียดการปฏิบัติตามมาตรการฯ	ปัญหา/อุปสรรค และการแก้ไข	เอกสารอ้างอิง รูปภาพหรือเอกสาร
1.2 บริเวณ บ้านพัก คนงาน (ภายนอกโครงการ) (ต่อ)	3. กำหนดให้ผู้รับเหมาก่อสร้างบ้านพักคนงานตามมาตรฐาน และแบบก่อสร้างอาคารชั่วคราว สำหรับคนงานก่อสร้างของ วิศวกรรมสถานแห่งประเทศไทยในพระบรมราชูปถัมภ์ (มาตรฐาน วสท. 1010-34)	- โครงการกำหนดให้ผู้รับเหมาก่อสร้างบ้านพักคนงาน ตามมาตรฐานและแบบก่อสร้างอาคารชั่วคราว สำหรับ คนงานก่อสร้างของวิศวกรรมสถานแห่งประเทศไทยใน พระบรมราชูปถัมภ์ (มาตรฐาน วสท. 1010-34)	-	- ดังภาพที่ 62
	4. กำหนดให้มีหัวหน้าคนงานคอยควบคุมดูแลคนงานก่อสร้าง ไม่ให้ก่อความเดือดร้อนต่อผู้อยู่อาศัยข้างเคียงและผู้ที่เกี่ยวข้อง บริเวณบ้านพักคนงาน	- โครงการจัดให้มีหัวหน้าคนงานคอยควบคุมดูแลงาน ก่อสร้างไม่ให้ก่อความเดือดร้อนต่อผู้อยู่อาศัยข้างเคียง และผู้ที่เกี่ยวข้องบริเวณบ้านพักคนงาน	-	- ดังภาพที่ 62
	5. กำหนดให้มีเจ้าหน้าที่รักษาความปลอดภัยดูแลการเข้า-ออก บ้านพักโดยคนงานจะสามารถออกจากบริเวณบ้านพักคนงาน ได้เมื่อได้รับอนุญาตเท่านั้น	- โครงการจัดให้มีเจ้าหน้าที่รักษาความปลอดภัยดูแลการ เข้า-ออกบ้านพักโดยคนงานจะสามารถออกจากบริเวณ บ้านพักคนงานได้เมื่อได้รับอนุญาตเท่านั้น	-	- ดังภาพที่ 62
	6. กำชับให้คนงานช่วยกันรักษาความสะอาดบริเวณโดยรอบ บ้านพัก และภายในบ้านพักอย่างสม่ำเสมอ	- โครงการจัดให้มีช่วยกันรักษาความสะอาดบริเวณ โดยรอบบ้านพัก และภายในบ้านพักอย่างสม่ำเสมอ	-	- ดังภาพที่ 62
	7. กำหนดกฎระเบียบในการพักอาศัยของคนงาน เพื่อป้องกัน ผลกระทบต่อผู้พักอาศัยใกล้เคียง	- โครงการจัดให้มีกฎระเบียบในการพักอาศัยของคนงาน เพื่อป้องกันผลกระทบต่อผู้พักอาศัยใกล้เคียง	-	- ดังภาพที่ 62
	8. กำชับให้คนงาน ปฏิบัติตามหลักสุขอนามัยอย่างเคร่งครัด เพื่อป้องกันปัญหาการแพร่กระจายของเชื้อโรคหรือโรคติดต่อ	- โครงการกำชับให้คนงาน ปฏิบัติตามหลักสุขอนามัย อย่างเคร่งครัด เพื่อป้องกันปัญหาการแพร่กระจายของ เชื้อโรคหรือโรคติดต่อ	-	-

ตารางที่ 3.1-1 (ต่อ) สรุปผลการปฏิบัติตามมาตรการป้องกันและแก้ไขผลกระทบสิ่งแวดล้อม โครงการ AKN (ระยะก่อสร้าง)

ของบริษัท อาคเนย์ประกันชีวิต จำกัด (มหาชน)

องค์ประกอบทางสิ่งแวดล้อม และคุณค่าต่างๆ	มาตรการป้องกันและแก้ไขผลกระทบสิ่งแวดล้อม	รายละเอียดการปฏิบัติตามมาตรการฯ	ปัญหา/อุปสรรค และการแก้ไข	เอกสารอ้างอิง รูปภาพหรือเอกสาร
1.2 บริเวณ บ้านพัก คนงาน (ภายนอกโครงการ) (ต่อ)	9. ควบคุมการปฏิบัติตามกฎระเบียบอย่างเคร่งครัด และกำหนด บทลงโทษไว้อย่างชัดเจน โดยดำเนินการลงโทษอย่างเด็ดขาด หากมีผู้ฝ่าฝืน 10. จัดให้มีกล้องวงจรปิด CCTV ติดตั้งไว้โดยรอบบริเวณพื้นที่ ก่อสร้าง พร้อมทั้งมีห้องควบคุม เพื่อตรวจสอบความเรียบร้อย และความปลอดภัยภายใน โครงการและพื้นที่ข้างเคียงโดย เลือกใช้กล้องที่สามารถถ่ายภาพได้ในเวลากลางคืน และเก็บ ภาพที่บันทึกไว้ได้นานอย่างน้อย 1 เดือน เพื่อดูภาพย้อนหลังได้	- โครงการจัดให้ป้ายกฎระเบียบอย่างเคร่งครัด และ กำหนดบทลงโทษไว้อย่างชัดเจน โดยดำเนินการลงโทษ อย่างเด็ดขาดหากมีผู้ฝ่าฝืน - โครงการจัดให้มีกล้องวงจรปิด CCTV ติดตั้งไว้ โดยรอบบริเวณพื้นที่ก่อสร้าง พร้อมทั้งมีห้องควบคุม เพื่อตรวจสอบความเรียบร้อยและความปลอดภัยภายใน โครงการและพื้นที่ข้างเคียง	- -	- ดังภาพที่ 62 - ดังภาพที่ 46
2) ผลกระทบต่อคนงาน ก่อสร้าง	ผลกระทบด้านฝุ่นละออง - ปฏิบัติตามมาตรการป้องกันและแก้ไขผลกระทบสิ่งแวดล้อม และมาตรการติดตามตรวจสอบผลกระทบสิ่งแวดล้อมโครงการ AKN หัวข้ออาชีวอนามัยและความปลอดภัยในเรื่องผลกระทบ ด้านฝุ่นละออง	- โครงการปฏิบัติตามมาตรการป้องกันและแก้ไข ผลกระทบสิ่งแวดล้อมและมาตรการติดตามตรวจสอบ ผลกระทบสิ่งแวดล้อมโครงการ AKN หัวข้ออาชีวอนามัย และความปลอดภัยในเรื่องผลกระทบด้านฝุ่นละออง อย่างเคร่งครัด	-	-

ตารางที่ 3.1-1 (ต่อ) สรุปผลการปฏิบัติตามมาตรการป้องกันและแก้ไขผลกระทบสิ่งแวดล้อม โครงการ AKN (ระยะก่อสร้าง)

ของบริษัท อาคเนย์ประกันชีวิต จำกัด (มหาชน)

องค์ประกอบทางสิ่งแวดล้อม และคุณค่าต่างๆ	มาตรการป้องกันและแก้ไขผลกระทบสิ่งแวดล้อม	รายละเอียดการปฏิบัติตามมาตรการฯ	ปัญหา/อุปสรรค และการแก้ไข	เอกสารอ้างอิง รูปภาพหรือเอกสาร
2) ผลกระทบต่อคนงาน ก่อสร้าง (ต่อ)	<p>ผลกระทบด้านเสียง</p> <p>1. จัดให้มีการฝึกอบรมเกี่ยวกับวิธีการใช้และการบำรุงรักษาอุปกรณ์คุ้มครองความปลอดภัยส่วนบุคคลอย่างถูกวิธี</p> <p>2. กำหนดให้คนงานที่ได้รับเสียงเกิน 85 dB (A) ใช้อุปกรณ์ลดเสียง ได้แก่ ที่ครอบหู (Ear Muff) ที่มีค่า NRR = 30 dB(A) และ $NRR_{adj} = 22.5 \text{ dB(A)}$ ลดระดับเสียงที่สัมผัสในหูลงได้ = 15.5 dB(A) รวมทั้งกำหนดระยะเวลาการทำงานซึ่งอยู่ใกล้เครื่องจักรเพื่อให้คนงานสัมผัสเสียงดังได้ไม่เกินกว่าค่าที่กฎหมายกำหนดดังนี้</p> <p>2.1) กิจกรรมการทุบฐานราก ซึ่งกำหนดระยะเวลาการทำงานได้ดังนี้</p> <p>(1) กรณีใช้เครื่องจักรชนิดเดียว</p> <p>- ระยะ 1 เมตร จะสามารถทำงานได้ 2.74-3.43 ชั่วโมง/วัน</p> <p>- ระยะ 3-10 เมตร จะสามารถทำงานได้ 8 ชั่วโมง/วัน</p>	<p>- โครงการจัดให้มีการฝึกอบรมเกี่ยวกับวิธีการใช้และการบำรุงรักษาอุปกรณ์ป้องกันอันตรายส่วนบุคคลอย่างถูกวิธีผ่านกิจกรรม Morning Talk</p> <p>- โครงการจัดให้มีการจัดหาอุปกรณ์ลดเสียง ที่ครอบหู (Ear Muff) เพื่อให้คนงานสัมผัสเสียงดังได้ไม่เกินกว่าค่าที่กฎหมายกำหนด</p>	-	- ดัชนีภาพที่ 48
			-	- ดัชนีภาพที่ 59

ตารางที่ 3.1-1 (ต่อ) สรุปผลการปฏิบัติตามมาตรการป้องกันและแก้ไขผลกระทบสิ่งแวดล้อม โครงการ AKN (ระยะก่อสร้าง)

ของบริษัท อาคเนย์ประกันชีวิต จำกัด (มหาชน)

องค์ประกอบทางสิ่งแวดล้อม และคุณค่าต่างๆ	มาตรการป้องกันและแก้ไขผลกระทบสิ่งแวดล้อม	รายละเอียดการปฏิบัติตามมาตรการฯ	ปัญหา/อุปสรรค และการแก้ไข	เอกสารอ้างอิง รูปภาพหรือเอกสาร
2) ผลกระทบต่อคนงาน ก่อสร้าง (ต่อ)	<p>- ระยะ 20 เมตรขึ้นไป จะสามารถทำงานได้ 8 ชั่วโมง/วัน โดยไม่ต้องใช้อุปกรณ์ลดเสียง</p> <p>(2) กรณีใช้เครื่องจักรหลายชนิด</p> <p>- ระยะ 1 เมตร จะสามารถทำงานได้ 2.83-3.56 ชั่วโมง/วัน</p> <p>- ระยะ 3 - 10 เมตร จะสามารถทำงานได้ 8 ชั่วโมง/วัน</p> <p>- ระยะ 20 เมตรขึ้นไป จะสามารถทำงานได้ 8 ชั่วโมง/วัน โดยไม่ต้องใช้อุปกรณ์ลดเสียง</p> <p>2.2) กิจกรรมการพื้นฐานรากขึ้น โครงสร้างอาคารและสถาปัตยกรรม และงานระบบสาธารณูปโภค ซึ่งกำหนดระยะเวลาการทำงานได้ดังนี้</p> <p>(1) กรณีใช้เครื่องจักรชนิดเดียว</p> <p>- ระยะ 1 เมตร จะสามารถทำงานได้ 2.83-3.56 ชั่วโมง/วัน</p>	<p>- โครงการจัดให้มีการจัดหาอุปกรณ์ลดเสียง ที่ครอบหู (Ear Muff) เพื่อให้คนงานสัมผัสเสียงดังได้ไม่เกินกว่าค่าที่กฎหมายกำหนด</p>	-	- ดังภาพที่ 59

ตารางที่ 3.1-1 (ต่อ) สรุปผลการปฏิบัติตามมาตรการป้องกันและแก้ไขผลกระทบสิ่งแวดล้อม โครงการ AKN (ระยะก่อสร้าง)

ของบริษัท อากาศประกันภัย จำกัด (มหาชน)

องค์ประกอบทางสิ่งแวดล้อม และคุณค่าต่างๆ	มาตรการป้องกันและแก้ไขผลกระทบสิ่งแวดล้อม	รายละเอียดการปฏิบัติตามมาตรการฯ	ปัญหา/อุปสรรค และการแก้ไข	เอกสารอ้างอิง รูปภาพหรือเอกสาร
2) ผลกระทบต่อคนงาน ก่อสร้าง (ต่อ)	<p>- ระยะ 3-10 เมตร จะสามารถทำงานได้ 8 ชั่วโมง/วัน</p> <p>- ระยะ 20 เมตรขึ้นไป จะสามารถทำงานได้ 8 ชั่วโมง/วัน โดยไม่ต้องใช้อุปกรณ์ลดเสียง</p> <p>2.3) กิจกรรมการงานขึ้น โครงสร้างอาคารและสถาปัตยกรรม และงานระบบสาธารณูปโภค ซึ่งกำหนดระยะเวลาการทำงานได้ดังนี้</p> <p>(1) กรณีใช้เครื่องจักรชนิดเดียว</p> <p>- ระยะ 1 เมตร จะสามารถทำงานได้ 2.83 ชั่วโมง/วัน</p> <p>- ระยะ 3-10 เมตร จะสามารถทำงานได้ 8 ชั่วโมง/วัน</p> <p>- ระยะ 20 เมตรขึ้นไป จะสามารถทำงานได้ 8 ชั่วโมง/วัน โดยไม่ต้องใช้อุปกรณ์ลดเสียง</p> <p>(2) กรณีทำงานที่ใช้เครื่องจักรหลายชนิด</p> <p>- ระยะ 1 เมตร จะสามารถทำงานได้ 1.31 ชั่วโมง/วัน</p> <p>- ระยะ 3 – 10 เมตร สามารถทำงานได้ 8 ชั่วโมง/วัน</p> <p>- ระยะ 20 เมตรขึ้นไป จะสามารถทำงานได้ 8 ชั่วโมง/วัน โดยไม่ต้องใช้อุปกรณ์ลดเสียง</p>	<p>- โครงการจัดให้มีการจัดหาอุปกรณ์ลดเสียง ที่ครอบหู (Ear Muff) เพื่อให้คนงานสัมผัสเสียงดังได้ไม่เกินกว่าค่าที่กฎหมายกำหนด ทั้งนี้หากโครงการดำเนินการแล้วเสร็จ โครงการจะรายงานผลการปฏิบัติในรายงานฉบับถัดไป</p>	-	- ดังภาพที่ 59

ตารางที่ 3.1-1 (ต่อ) สรุปผลการปฏิบัติตามมาตรการป้องกันและแก้ไขผลกระทบสิ่งแวดล้อม โครงการ AKN (ระยะก่อสร้าง)

ของบริษัท อาคนย์ประกันชีวิต จำกัด (มหาชน)

องค์ประกอบทางสิ่งแวดล้อม และคุณค่าต่างๆ	มาตรการป้องกันและแก้ไขผลกระทบสิ่งแวดล้อม	รายละเอียดการปฏิบัติตามมาตรการฯ	ปัญหา/อุปสรรค และการแก้ไข	เอกสารอ้างอิง รูปภาพหรือเอกสาร
2) ผลกระทบต่อคนงาน ก่อสร้าง (ต่อ)	<p>2.4) กิจกรรมงานโครงสร้าง ฯ งานระบบสาธารณูปโภค และตกแต่ง</p> <p>(1) กรณีใช้เครื่องจักรชนิดเดียว</p> <ul style="list-style-type: none"> - ระยะ 1 เมตร จะสามารถทำงานได้ 1.3 ชั่วโมง/วัน - ระยะ 3 - 10 เมตร สามารถทำงานได้ 8 ชั่วโมง/วัน - ระยะ 20 เมตรขึ้นไป จะสามารถทำงานได้ 8 ชั่วโมง/วัน โดยไม่ต้องใช้อุปกรณ์ลดเสียง <p>(2) กรณีทำงานที่ใช้เครื่องจักรหลายชนิด</p> <ul style="list-style-type: none"> - ระยะ 1 เมตร จะสามารถทำงานได้ 0.95 ชั่วโมง/วัน - ระยะ 3 - 10 เมตร สามารถทำงานได้ 8 ชั่วโมง/วัน - ระยะ 20 เมตรขึ้นไป จะสามารถทำงานได้ 8 ชั่วโมง/วัน โดยไม่ต้องใช้อุปกรณ์ลดเสียง 	- โครงการจัดให้มีการจัดหาอุปกรณ์ลดเสียง ที่ครอบหู (Ear Muff) เพื่อให้คนงานสัมผัสเสียงดังได้ไม่เกินกว่าค่าที่กฎหมายกำหนด	-	- ดังภาพที่ 59

ตารางที่ 3.1-1 (ต่อ) สรุปผลการปฏิบัติตามมาตรการป้องกันและแก้ไขผลกระทบสิ่งแวดล้อม โครงการ AKN (ระยะก่อสร้าง)

ของบริษัท อากาศเย็น จำกัด (มหาชน)

องค์ประกอบทางสิ่งแวดล้อม และคุณค่าต่างๆ	มาตรการป้องกันและแก้ไขผลกระทบสิ่งแวดล้อม	รายละเอียดการปฏิบัติตามมาตรการฯ	ปัญหา/อุปสรรค และการแก้ไข	เอกสารอ้างอิง รูปภาพหรือเอกสาร
2) ผลกระทบต่อคนงาน ก่อสร้าง (ต่อ)	3. จัดให้มีการฝึกอบรมเกี่ยวกับวิธีการใช้และการบำรุงรักษา อุปกรณ์คุ้มครองความปลอดภัยส่วนบุคคลอย่างถูกวิธี	- โครงการจัดให้มีการฝึกอบรมเกี่ยวกับวิธีการใช้และ การบำรุงรักษาอุปกรณ์คุ้มครองความปลอดภัยส่วนบุคคลอย่างถูกวิธีผ่านกิจกรรม Morning Talk	-	- ดังภาพที่ 48
	4. กำชับให้พนักงานสวมใส่อุปกรณ์ลดเสียงส่วนบุคคล เช่น ที่ ครอบหู (Ear Muff) ขณะปฏิบัติงานทุกครั้ง	- โครงการจัดให้มีการจัดหาอุปกรณ์ลดเสียง ที่ครอบหู (Ear Muff) เพื่อให้คนงานสัมผัสเสียงดังได้ไม่เกินกว่า ค่าที่กฎหมายกำหนด	-	- ดังภาพที่ 59
	5. กำหนดระยะเวลาทำงานของคนงานก่อสร้างให้เหมาะสมกับ ระดับเสียงที่คนงานก่อสร้างจะได้รับ เช่น กรณีที่คนงานทำงาน ในที่ที่มีระดับเสียงดังครบตามชั่วโมงการทำงานที่กำหนด หัวหน้าคนงานจะต้องหมุนเวียนคนงาน ไปปฏิบัติงาน ณ บริเวณอื่น เป็นต้น	-โครงการจัดให้มีเจ้าหน้าที่ความปลอดภัยในการ ประเมินความเสี่ยงในการทำกิจกรรมต่างๆ พร้อมทั้ง กำหนดระยะเวลาทำงานของคนงานก่อสร้างให้ เหมาะสมกับระดับเสียงที่คนงานก่อสร้างจะได้รับ ทั้งนี้ โครงการมีการสับเปลี่ยนคนงาน ตามระยะเวลาที่ กฎหมายกำหนด	-	- ดังภาคผนวกที่ 18

ตารางที่ 3.1-1 (ต่อ) สรุปผลการปฏิบัติตามมาตรการป้องกันและแก้ไขผลกระทบสิ่งแวดล้อม โครงการ AKN (ระยะก่อสร้าง)

ของบริษัท อาคเนย์ประกันชีวิต จำกัด (มหาชน)

องค์ประกอบทางสิ่งแวดล้อม และคุณค่าต่างๆ	มาตรการป้องกันและแก้ไขผลกระทบสิ่งแวดล้อม	รายละเอียดการปฏิบัติตามมาตรการฯ	ปัญหา/อุปสรรค และการแก้ไข	เอกสารอ้างอิง รูปภาพหรือเอกสาร
2) ผลกระทบต่อคนงาน ก่อสร้าง (ต่อ)	6. กำหนดให้ผู้รับเหมาเลือกใช้อุปกรณ์หรือเครื่องจักรที่มีระดับ เสียงต่ำหรือติดตั้งอุปกรณ์ลดเสียง	- โครงการกำชับผู้รับเหมาเลือกใช้อุปกรณ์หรือ เครื่องจักรที่มีระดับเสียงต่ำ พร้อมทั้งตรวจสอบอุปกรณ์ ให้พร้อมใช้งานอยู่เสมอ	-	- ดังภาพผนวกที่ 9
	7. ติดป้ายเตือนบริเวณที่มีเสียงดัง พร้อมกำหนดให้มีการใช้ อุปกรณ์ป้องกันส่วนบุคคลเพื่อลดเสียงก่อนเข้าทำงานบริเวณที่ มีเสียงดัง	- โครงการได้ติดป้ายเตือนบริเวณที่มีเสียงดัง พร้อม กำหนดให้มีการใช้อุปกรณ์ป้องกันส่วนบุคคล เพื่อลด เสียงก่อนเข้าทำงานบริเวณที่มีเสียงดัง	-	- ดังภาพที่ 49
	ผลกระทบด้านความสั่นสะเทือน 1. มาตรการควบคุมที่แหล่งกำเนิดความสั่นสะเทือน - ใช้วัสดุป้องกันการสั่นสะเทือนรองไว้ใต้เครื่องจักร เช่น เครื่องขุดเจาะ - ใช้วัสดุป้องกันและดูดซับการสั่นสะเทือนหุ้มเครื่องมือ - ดูแลและบำรุงรักษาเครื่องจักรอย่างสม่ำเสมอ - โครงการต้องตรวจสอบเครื่องมือ เครื่องจักรให้อยู่ในสภาพ ใช้งานได้ดีและปลอดภัยตามระยะการใช้งานที่เหมาะสม และ ตรวจสอบปรับปรุงเป็นประจำทุกเดือน	- โครงการกำชับให้คนงานใช้วัสดุป้องกันการ สั่นสะเทือนรองไว้ใต้เครื่องจักร ทั้งนี้จัดให้มีวิศวกรคอย ตรวจสอบเครื่องมือ เครื่องจักรให้อยู่ในสภาพใช้งานได้ดี และปลอดภัย ตามระยะการใช้งานที่เหมาะสมและ ตรวจสอบปรับปรุงเป็นประจำทุกเดือน	-	- ดังภาพที่ 50 และ ภาพผนวกที่ 11

ตารางที่ 3.1-1 (ต่อ) สรุปผลการปฏิบัติตามมาตรการป้องกันและแก้ไขผลกระทบสิ่งแวดล้อม โครงการ AKN (ระยะก่อสร้าง)

ของบริษัท อาคเนย์ประกันชีวิต จำกัด (มหาชน)

องค์ประกอบทางสิ่งแวดล้อม และคุณค่าต่างๆ	มาตรการป้องกันและแก้ไขผลกระทบสิ่งแวดล้อม	รายละเอียดการปฏิบัติตามมาตรการฯ	ปัญหา/อุปสรรค และการแก้ไข	เอกสารอ้างอิง รูปภาพหรือเอกสาร
2) ผลกระทบต่อคนงาน ก่อสร้าง (ต่อ)	2. มาตรการป้องกันและควบคุมที่ตัวบุคคล - กำหนดชั่วโมงการทำงานของคนงาน ที่ต้องทำงานกับ เครื่องจักรอาจที่อาจได้รับความสั่นสะเทือนอันอาจเป็นอันตราย โดยกำหนดเวลาการทำงานปกติไม่เกิน 7 ชั่วโมง หรือ กำหนดให้มีการพักในระหว่างทำงาน โดยพัก 20 นาที ต่อการ ทำงานล่วงเวลา 2 ชั่วโมง ผลกระทบด้านอุบัติเหตุและความปลอดภัย	- โครงการจัดให้มีเจ้าหน้าที่ความปลอดภัยในการ ประเมินความเสี่ยงในการทำกิจกรรมต่างๆ พร้อมทั้ง กำหนดระยะเวลาทำงานของคนงานก่อสร้างให้ เหมาะสม ทั้งนี้ โครงการมีการสับเปลี่ยนคนงาน ตามระยะเวลาที่กฎหมายกำหนด	-	- ดังภาพผนวกที่ 18
	1. จัดอบรมและให้คำแนะนำคนงาน ในการดูแลสุขภาพอนามัยของ ตนเอง เช่น การรับประทานอาหารที่ถูกสุขลักษณะ การดื่มน้ำที่ สะอาด การชำระล้างร่างกายเป็นประจำ เป็นต้น	- โครงการจัดให้มีการอบรมและให้คำแนะนำคนงาน ใน การดูแลสุขภาพอนามัยของตนเอง เช่น การรับประทานอาหาร ที่ถูกสุขลักษณะการดื่มน้ำที่สะอาด การชำระล้างร่างกาย ผ่านกิจกรรม Morning Talk	-	- ดังภาพที่ 48
	2. ควบคุมคนงานให้ปฏิบัติตามกฎระเบียบที่กำหนดไว้อย่าง เคร่งครัด	- โครงการได้ควบคุมคนงานให้ปฏิบัติตามกฎระเบียบที่ กำหนดไว้อย่างเคร่งครัด	-	- ดังภาพที่ 13
	3. กำหนดให้ทำความสะอาดห้องพักทุกสัปดาห์	- โครงการจัดให้มีบ้านพักคนงานไว้สำหรับคนงาน โดย จะไม่ให้คนงานพักในโครงการโดยเด็ดขาด และมีการทำ ความสะอาดทุกสัปดาห์	-	- ดังภาพที่ 62

ตารางที่ 3.1-1 (ต่อ) สรุปผลการปฏิบัติตามมาตรการป้องกันและแก้ไขผลกระทบสิ่งแวดล้อม โครงการ AKN (ระยะก่อสร้าง)

ของบริษัท อาคเนย์ประกันชีวิต จำกัด (มหาชน)

องค์ประกอบทางสิ่งแวดล้อม และคุณค่าต่างๆ	มาตรการป้องกันและแก้ไขผลกระทบสิ่งแวดล้อม	รายละเอียดการปฏิบัติตามมาตรการฯ	ปัญหา/อุปสรรค และการแก้ไข	เอกสารอ้างอิง รูปภาพหรือเอกสาร
2) ผลกระทบต่อคนงาน ก่อสร้าง (ต่อ)	4. จัดหาน้ำใช้ ระบบรวบรวมและกำจัดขยะ น้ำเสียสิ่งปฏิกูลที่ ถูกสุขลักษณะไว้อย่างเพียงพอ เพื่อป้องกันไม่ให้เกิดแหล่ง เพาะพันธุ์โรคหรือเกิดโรคระบาดได้	- โครงการจัดให้มีถังสำรองน้ำใช้ ถังรองรับมูลฝอย และ ระบบบำบัดน้ำเสียภายในพื้นที่ก่อสร้างอย่างเพียงพอ	-	- ดังภาพ ที่ 22, 25 และภาพที่ 21
	5. ให้เข้มงวดต่อคนงานด้านสุขาภิบาล เพื่อป้องกันปัญหาการ แพร่กระจายของเชื้อโรคหรือโรคติดต่อ	- โครงการได้กำชับผู้รับเหมาให้เข้มงวดต่อคนงานด้าน สุขาภิบาล เพื่อป้องกันปัญหาการแพร่กระจายของเชื้อโรค หรือโรคติดต่อผ่านกิจกรรม Morning Talk	-	- ดังภาพที่ 48
	6. อำนวยความสะดวกให้เจ้าหน้าที่กรณีที่มีโรคระบาด นอกจากนี้ โครงการจะกำหนดให้มีมาตรการด้านความ ปลอดภัยให้กับคนงานและเจ้าหน้าที่ปฏิบัติงานภายในโครงการ ดังนี้ - โครงการจะจัดทำผังบุคลากรทางด้านความปลอดภัยประจำ โครงการในผังจะต้องแสดงเจ้าหน้าที่ความปลอดภัย (จป.) ที่ ได้รับอนุญาต เจ้าหน้าที่บริหารความปลอดภัยและผังบุคลากร ประจำหน่วยงานก่อสร้างพร้อมทั้งหน้าที่ (Job Description) เพื่อวางแผนงานด้านบริหารงานความปลอดภัยและสุขภาพ พร้อมทั้งระบุหน้าที่และความรับผิดชอบของบุคลากร	- โครงการได้จัดทำผังบุคลากรทางด้านความปลอดภัย ประจำโครงการโดยในผัง แสดงเจ้าหน้าที่ความปลอดภัย (จป.) ที่ได้รับอนุญาต เจ้าหน้าที่บริหารความปลอดภัยและ ผังบุคลากรประจำหน่วยงานก่อสร้าง	-	- ดังภาคผนวกที่ 17

ตารางที่ 3.1-1 (ต่อ) สรุปผลการปฏิบัติตามมาตรการป้องกันและแก้ไขผลกระทบสิ่งแวดล้อม โครงการ AKN (ระยะก่อสร้าง)

ของบริษัท อาคเนย์ประกันชีวิต จำกัด (มหาชน)

องค์ประกอบทางสิ่งแวดล้อม และคุณค่าต่างๆ	มาตรการป้องกันและแก้ไขผลกระทบสิ่งแวดล้อม	รายละเอียดการปฏิบัติตามมาตรการฯ	ปัญหา/อุปสรรค และการแก้ไข	เอกสารอ้างอิง รูปภาพหรือเอกสาร
2) ผลกระทบต่อคนงาน ก่อสร้าง (ต่อ)	- โครงการจะต้องอบรมพนักงานทุกระดับทั้งก่อนเข้าทำงาน ขณะทำงานเพื่อให้ทุกคนเข้าใจในเรื่องความปลอดภัยประจำ หน่วยงานก่อสร้าง เพื่อป้องกัน (Preventive) อุบัติเหตุหรือ อุบัติเหตุต่อสุขภาพและทรัพย์สินของหน่วยงานดังนี้ 1) จัดให้มีการอบรมพนักงานก่อนเข้ามาเป็นพนักงานใน หน่วยงานก่อสร้าง (Safety Orientation) ซึ่งจะประกอบด้วย อุปกรณ์ป้องกันภัยประจำตัว เช่น หมวก แวนตา และเข็มขัด นิรภัย การติดบัตรผ่านเข้า-ออกหน่วยงานก่อสร้าง การเข้าร่วม Morning Talk เพื่อให้พนักงานใหม่ได้เข้าใจกฎระเบียบในการ รักษาความปลอดภัยและสุขภาพประจำหน่วยงานก่อสร้าง 2) จัดให้มีการประชุมพนักงานก่อนเริ่มทำงานทุกเช้าพร้อมกับ การออกกำลังกายในทุกๆ เช้าก่อนเริ่มทำงานผู้จัดการด้านความ ปลอดภัย (Safety Manager) ต้องทำการประชุมพนักงานทุกคน เพื่อแจ้งเตือนและอบรมเรื่องความปลอดภัยทุกเช้าเพื่อให้ พนักงานเกิดความระมัดระวังและรับทราบเหตุการณ์ก่อสร้างที่ ต้องระมัดระวัง หลังจากประชุมเสร็จก็ให้ร่วมกันออกกำลังกาย เพื่อเตรียมความพร้อมของร่างกายก่อนการทำงาน	- โครงการจัดให้มีการอบรมพนักงานทุกระดับทั้งก่อน เข้าทำงาน และขณะทำงาน เพื่อให้ทุกคนเข้าใจในเรื่อง ความปลอดภัย พร้อมทั้งติดป้ายสติ๊กเกอร์ความปลอดภัยไว้ หน้าโครงการเรียบร้อยแล้ว -โครงการจัดให้มีการอบรมพนักงานก่อนเข้ามาเป็น พนักงานในหน่วยงานก่อสร้าง (Safety Orientation) ซึ่ง ประกอบด้วยการใช้อุปกรณ์ป้องกันภัยประจำตัว เช่น หมวก แวนตา และเข็มขัดนิรภัย การติดบัตรผ่านเข้า- ออกหน่วยงานก่อสร้าง การเข้าร่วม Morning Talk เพื่อให้พนักงานใหม่เข้าใจกฎระเบียบ - โครงการจัดให้มีการประชุมพนักงานก่อนเริ่มทำงานทุก เช้าพร้อมกับการออกกำลังกาย ในทุก ๆ เช้า ก่อนเริ่ม ทำงาน และกำหนดให้ผู้จัดการด้านความปลอดภัย ประชุมพนักงานทุกคน เพื่อแจ้งเตือนและอบรมเรื่อง ความปลอดภัยทุกเช้า เพื่อให้พนักงานเกิดความ ระมัดระวัง	- - -	- ดังภาพที่ 51 - ดังภาพที่ 51 และ ภาพที่ 48 - ดังภาพที่ 48

ตารางที่ 3.1-1 (ต่อ) สรุปผลการปฏิบัติตามมาตรการป้องกันและแก้ไขผลกระทบสิ่งแวดล้อม โครงการ AKN (ระยะก่อสร้าง)

ของบริษัท อากาศประกันภัย จำกัด (มหาชน)

องค์ประกอบทางสิ่งแวดล้อม และคุณค่าต่างๆ	มาตรการป้องกันและแก้ไขผลกระทบสิ่งแวดล้อม	รายละเอียดการปฏิบัติตามมาตรการฯ	ปัญหา/อุปสรรค และการแก้ไข	เอกสารอ้างอิง รูปภาพหรือเอกสาร
2) ผลกระทบต่อคนงาน ก่อสร้าง (ต่อ)	3) จัดให้มีการประชุม Safety Meeting ทุก ๆ สัปดาห์โดยฝ่ายความปลอดภัยและฝ่ายก่อสร้างจะต้องร่วมการประชุมด้านความปลอดภัยประจำสัปดาห์ของโครงการได้แก่จำนวนชั่วโมงความปลอดภัย (Incident, อุบัติเหตุหรือความเสี่ยงของอุบัติเหตุ Accident) การก่อสร้างที่สำคัญๆ และมีความเสี่ยงเพื่อวิเคราะห์ความเสี่ยง (Risk Assessment) พร้อมทั้งเสนอวิธีการก่อสร้างที่เสี่ยงหรือป้องกันความเสี่ยง (Construction Method)	- โครงการจัดให้มีการประชุม Safety Meeting ทุกๆ สัปดาห์โดยฝ่ายความปลอดภัยและฝ่ายก่อสร้างจะต้องร่วมการประชุมด้านความปลอดภัยประจำสัปดาห์ของโครงการได้แก่จำนวนชั่วโมงความปลอดภัย อุบัติเหตุหรือความเสี่ยงอุบัติเหตุ การก่อสร้างที่สำคัญๆและมีความเสี่ยง เพื่อวิเคราะห์ความเสี่ยง พร้อมทั้งเสนอวิธีการก่อสร้างที่เสี่ยงหรือป้องกันความเสี่ยง	-	- ดังภาพที่ 60
	4) จัดให้มีการเดินตรวจหน่วยงานก่อสร้างของฝ่ายความปลอดภัยและฝ่ายก่อสร้างทุก ๆ สัปดาห์โดยฝ่ายความปลอดภัยและฝ่ายก่อสร้างจะต้องร่วมกันเดินตรวจพื้นที่ก่อสร้างเพื่อตรวจสอบความสะอาด สุขอนามัย และความปลอดภัยประจำหน่วยงานและกำหนดให้แก้ไขในด้านต่างๆ ที่มีความเสี่ยงต่อสุขภาพและความปลอดภัย	- โครงการจัดให้มีการเดินตรวจหน่วยงานก่อสร้างของฝ่ายความปลอดภัยและฝ่ายก่อสร้าง ทุกๆ สัปดาห์ โดยฝ่ายความปลอดภัยและฝ่ายก่อสร้างร่วมกันเดินตรวจพื้นที่ก่อสร้าง เพื่อตรวจสอบความสะอาด สุขอนามัย ความปลอดภัยประจำหน่วยงาน และกำหนดให้แก้ไขในด้านต่าง ๆ ที่มีความเสี่ยงต่อสุขภาพและความปลอดภัย	-	- ดังภาพที่ 52

ตารางที่ 3.1-1 (ต่อ) สรุปผลการปฏิบัติตามมาตรการป้องกันและแก้ไขผลกระทบสิ่งแวดล้อม โครงการ AKN (ระยะก่อสร้าง)

ของบริษัท อาคนะประกันภัย จำกัด (มหาชน)

องค์ประกอบทางสิ่งแวดล้อม และคุณค่าต่างๆ	มาตรการป้องกันและแก้ไขผลกระทบสิ่งแวดล้อม	รายละเอียดการปฏิบัติตามมาตรการฯ	ปัญหา/อุปสรรค และการแก้ไข	เอกสารอ้างอิง รูปภาพหรือเอกสาร
2) ผลกระทบต่อคนงาน ก่อสร้าง (ต่อ)	<p>5) จัดให้มีการเสนอวิธีการก่อสร้าง เพื่อวิเคราะห์ความเสี่ยงฝ่ายก่อสร้างจะต้องเสนอแผนของการก่อสร้างและแผนวิเคราะห์ความเสี่ยง (Construction Method & Risk Assessment) ให้ฝ่ายความปลอดภัยพิจารณาเพื่อกำหนดวิธีการก่อสร้างให้ปลอดภัยก่อนที่จะเริ่มทำงานก่อสร้างจริง</p> <p>4.1 งานเตรียมพื้นที่ ขุดเจาะ และงานฐานราก</p> <p>- ปฏิบัติตามมาตรการป้องกันและแก้ไขผลกระทบสิ่งแวดล้อมที่ระบุใน เรื่องอาชีวอนามัยและความปลอดภัยอย่างเคร่งครัด</p> <p>4.2 งานขึ้นโครงสร้างสถาปัตยกรรมและงานระบบ</p> <p>4.3 งานตกแต่งและเก็บทำความสะอาด</p>	<p>- โครงการจัดให้มีการเสนอวิธีการก่อสร้างและวิเคราะห์ความเสี่ยง โดยฝ่ายก่อสร้างเสนอวิธีการก่อสร้าง และวิธีความเสี่ยง (Construction Method & Risk Assessment) ให้ฝ่ายความปลอดภัยพิจารณา เพื่อกำหนดวิธีการก่อสร้างให้ปลอดภัยก่อนที่จะเริ่มทำงานก่อสร้างจริง</p> <p>- โครงการได้ปฏิบัติตามมาตรการป้องกันและแก้ไขผลกระทบสิ่งแวดล้อมเรื่องอาชีวอนามัยและความปลอดภัยอย่างเคร่งครัด</p>	-	- ดังภาคผนวกที่ 5
			-	-

ตารางที่ 3.1-1 (ต่อ) สรุปผลการปฏิบัติตามมาตรการป้องกันและแก้ไขผลกระทบสิ่งแวดล้อม โครงการ AKN (ระยะก่อสร้าง)

ของบริษัท อาคเนย์ประกันชีวิต จำกัด (มหาชน)

องค์ประกอบทางสิ่งแวดล้อม และคุณค่าต่างๆ	มาตรการป้องกันและแก้ไขผลกระทบสิ่งแวดล้อม	รายละเอียดการปฏิบัติตามมาตรการฯ	ปัญหา/อุปสรรค และการแก้ไข	เอกสารอ้างอิง รูปภาพหรือเอกสาร
5. การด้าน ทานการเกิด แผ่นดินไหว	1. ออกแบบอาคารให้สามารถรองรับแผ่นดินไหวตาม กฎกระทรวง เรื่อง กำหนดการรับน้ำหนักความต้านทานความ คงทนของอาคาร และพื้นดินที่รองรับอาคารในการต้านทาน แรงสั่นสะเทือนของแผ่นดินไหว พ.ศ.2550 โดยในการ ออกแบบจะวิเคราะห์ด้วยวิธีแรงสถิตเทียบเท่า	- โครงการได้ออกแบบโครงสร้างของอาคารให้สามารถ รับแรงต้านข้างจากแรงลมและแรงแผ่นดินไหวตามที่ ระบุไว้ในกฎกระทรวง เรื่อง กำหนดการรับน้ำหนักความ ต้านทานความคงทนของอาคาร และพื้นดินที่รองรับ อาคารในการต้านทานแรงสั่นสะเทือนของแผ่นดินไหว พ.ศ.2550 อย่างเคร่งครัด	-	- ดังภาคผนวกที่ 25
	2. อาคารโครงการจัดเป็นอาคารสูง จะต้องดำเนินการตาม กฎกระทรวง เรื่อง กำหนดชนิดหรือประเภทของอาคาร หลักเกณฑ์ วิธีการ และเงื่อนไขในการตรวจสอบงานออกแบบ และคำนวณส่วนต่าง ๆ ของโครงสร้างอาคารพ.ศ. 2550 ที่ระบุ "ข้อ 2 การตรวจสอบงานออกแบบและคำนวณส่วนต่างๆ ของ โครงสร้างอาคารให้กระทำโดยผู้ได้รับใบอนุญาตให้เป็นผู้ ประกอบวิชาชีพวิศวกรรมควบคุม สาขาวิศวกรรมโยธา ระดับ สามัญวิศวกร ตามกฎหมายว่าด้วยวิศวกร"	- โครงการได้ดำเนินการตามกฎกระทรวง เรื่อง กำหนด ชนิดหรือประเภทของอาคาร หลักเกณฑ์ วิธีการ และ เงื่อนไขในการตรวจสอบงานออกแบบและคำนวณส่วน ต่าง ๆ ของโครงสร้างอาคาร พ.ศ.2550 ที่ระบุ "ข้อ 2 การ ตรวจสอบงานออกแบบและคำนวณส่วนต่าง ๆ ของ โครงสร้างอาคารให้กระทำโดยผู้ได้รับใบอนุญาตให้เป็นผู้ ประกอบวิชาชีพวิศวกรรมควบคุม สาขาวิศวกรรมโยธา ระดับสามัญวิศวกร ตามกฎหมายว่าด้วยวิศวกรอย่าง เคร่งครัด	-	- ดังภาคผนวกที่ 11

ตารางที่ 3.1-1 (ต่อ) สรุปผลการปฏิบัติตามมาตรการป้องกันและแก้ไขผลกระทบสิ่งแวดล้อม โครงการ AKN (ระยะก่อสร้าง)

ของบริษัท อาคเนย์ประกันชีวิต จำกัด (มหาชน)

องค์ประกอบทางสิ่งแวดล้อม และคุณค่าต่างๆ	มาตรการป้องกันและแก้ไขผลกระทบสิ่งแวดล้อม	รายละเอียดการปฏิบัติตามมาตรการฯ	ปัญหา/อุปสรรค และการแก้ไข	เอกสารอ้างอิง รูปภาพหรือเอกสาร
6. การรับเรื่องร้องเรียนและ ชดเชยเยียวยาผู้ได้รับ ผลกระทบ (ต่อ)	1. จัดให้มีช่องทางรับเรื่องราวร้องทุกข์กับชุมชนใกล้เคียง ประกอบ หมายเลขโทรศัพท์ เครือข่ายสังคมออนไลน์ (Social Network (อาทิเช่น เว็บไซต์ของบริษัทเจ้าของโครงการ และ แอปพลิเคชันไลน์ เป็นต้น)	- โครงการจัดให้มีช่องทางรับเรื่องราวร้องทุกข์กับชุมชน ใกล้เคียงประกอบ หมายเลขโทรศัพท์ และติดตั้งกล่อง รับความเห็นบริเวณด้านหน้าโครงการ	-	- ดังภาพที่ 39 และ ภาพที่ 53
	2. ในกรณีที่เกิดความเสียหายต่ออาคารข้างเคียงหลักเกณฑ์และ เงื่อนไขในการจ่ายเงินชดเชยค่าเสียหายหรือการดำเนินการ แก้ไขผลกระทบให้กับบุคคลที่ได้รับความเสียหาย ให้เป็นไป ตามข้อตกลงระหว่างผู้ที่ได้รับความเสียหายจากเหตุดังกล่าวกับ โครงการ โดยโครงการจะต้องชดเชยค่าเสียหายที่เกิดขึ้นก่อน โดยที่ไม่ต้องรอบริษัท ประกันภัย จากนั้น โครงการจึง ดำเนินการเรียกร้อง ค่าชดเชยความเสียหายจากบริษัท ประกันภัยภายหลัง	- โครงการจัดให้มีการดำเนินการจัดตั้งคณะกรรมการ ประสานงานแก้ไขปัญหามาจากการพัฒนาโครงการ และ จัดตั้งกองทุนมูลค่า 20 ล้านบาท เพื่อชดเชยเยียวยา ผู้ที่ได้รับผลกระทบจากการพัฒนาโครงการ	-	- ดังภาคผนวกที่ 13
	3. โครงการกำหนดให้มีการจัดตั้งกองทุนมูลค่า 20 ล้านบาท	- โครงการจัดให้มีการดำเนินการจัดตั้งกองทุนมูลค่า 20 ล้านบาท เพื่อชดเชยเยียวยาผู้ที่ได้รับผลกระทบจาก การพัฒนาโครงการ	-	- ดังภาคผนวกที่ 13

ตารางที่ 3.1-1 (ต่อ) สรุปผลการปฏิบัติตามมาตรการป้องกันและแก้ไขผลกระทบสิ่งแวดล้อม โครงการ AKN (ระยะก่อสร้าง)

ของบริษัท อาคเนย์ประกันชีวิต จำกัด (มหาชน)

องค์ประกอบทางสิ่งแวดล้อม และคุณค่าต่างๆ	มาตรการป้องกันและแก้ไขผลกระทบสิ่งแวดล้อม	รายละเอียดการปฏิบัติตามมาตรการฯ	ปัญหา/อุปสรรค และการแก้ไข	เอกสารอ้างอิง รูปภาพหรือเอกสาร
6. การรับเรื่องร้องเรียนและ ชดเชยเยียวยาผู้ได้รับ ผลกระทบ (ต่อ)	4. ในกรณีที่ทั้ง 2 ฝ่าย (เจ้าของโครงการและผู้พักอาศัยที่ได้รับผลกระทบ) ไม่สามารถตกลงกันได้ ให้จัดตั้งคณะกรรมการประสานงานเพื่อแก้ไขปัญหาจากการพัฒนาโครงการ (คณะกรรมการ 3 ฝ่าย) ประกอบด้วยเจ้าของโครงการ ผู้ได้รับผลกระทบจากการก่อสร้างโครงการ และตัวแทนหน่วยงานผู้ให้อนุญาต เพื่อให้เกิดกระบวนการปรึกษาหารือ การคิดและตัดสินใจร่วมกันในการกำหนดแนวทางป้องกันแก้ไข และลดผลกระทบที่เกิดจากการพัฒนาโครงการและการชดเชยอย่างเป็นธรรม	- โครงการจัดให้มีการแต่งตั้งคณะกรรมการประสานงานเพื่อแก้ไขปัญหาจากการพัฒนาโครงการ พร้อมทั้งจัดให้มีกิจกรรมสัมพันธ์กันกับ เพื่อคุ้มครองความเสียหายต่อบุคคลภายนอก ในกรณีที่การก่อสร้างโครงการทำให้เกิดความเสียหายต่อร่างกายและทรัพย์สินของผู้พักอาศัยใกล้เคียง โครงการจะเข้าไปตรวจสอบหาสาเหตุและดำเนินการแก้ไขปัญหาให้ทันที	-	- ดังภาพผนวกที่ 12
	5. โครงการต้องถอดบทเรียนเหตุการณ์ดังกล่าวเพื่อป้องกันการเกิดเหตุซ้ำและกำหนดมาตรการเพิ่มเติมต่อไปในกรณีที่มาตรการเดิมที่เคยกำหนดไว้ไม่สามารถป้องกันผลกระทบได้	- ในรอบระหว่างเดือนกรกฎาคม-ธันวาคม 2567 โครงการยังไม่มีผู้ที่ได้รับผลกระทบจากการก่อสร้างโครงการ ทั้งนี้หากมีผู้ที่ได้รับผลกระทบ และไม่สามารถตกลงกันได้ โครงการจะดำเนินการตามมาตรการที่กำหนด	-	-



ภาพที่ 1 สภาพพื้นที่โครงการ



ภาพที่ 2 รั้ว Metal Sheet สูง 6 เมตร

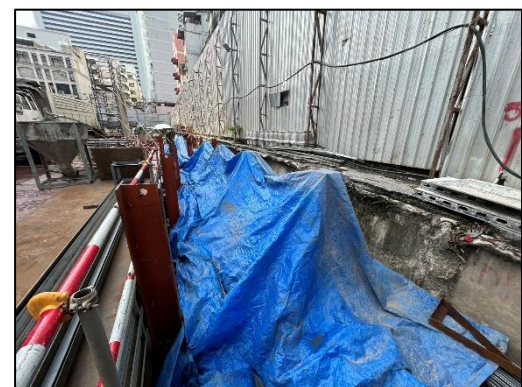

ภาพที่ 3 ป้ายเตือน “อันตรายเขตก่อสร้างห้ามเข้า”

ภาพที่ 4 ผ้าใบปิดกองวัสดุ



ภาพที่ 5 ฉีดพรมน้ำบริเวณพื้นที่ก่อสร้าง



ภาพที่ 6 พนักงานกวาดเศษดิน ทราบ บริเวณทางเข้า-ออก



ภาพที่ 7 ผ้าใบคลุมท้ายรถบรรทุก



ภาพที่ 8 ป้ายดับเครื่องยนต์/เครื่องจักร



ภาพที่ 9 ป้ายห้ามเผามูลฝอย



ภาพที่ 10 ประตูเข้า-ออก ปิดทึบ



ภาพที่ 11 กิจกรรมล้างล้อรถบรรทุก

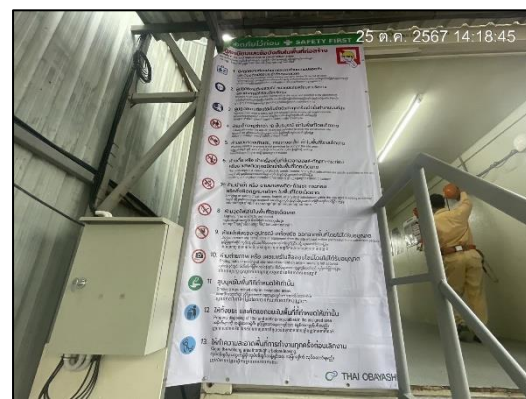

ภาพที่ 12 ป้ายกำหนดช่วงเวลาการทำงาน

ภาพที่ 13 ป้ายกฎระเบียบในพื้นที่ก่อสร้าง



ภาพที่ 14 เจ้าหน้าที่โครงการเข้าพบปะอาคารข้างเคียง

ภาพที่ 15 ห้องน้ำในพื้นที่โครงการ



ภาพที่ 16 คนงานทำความสะอาดห้องน้ำ

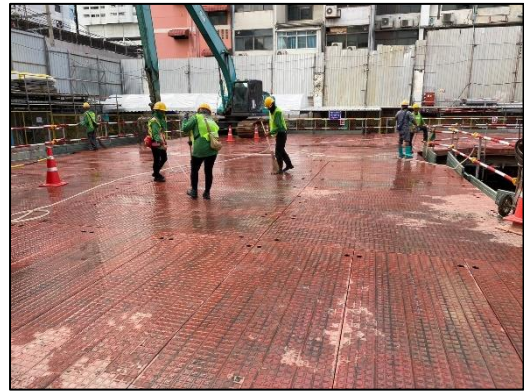

ภาพที่ 17 ทำความสะอาดภายในพื้นที่โครงการ



ภาพที่ 18 หัวหน้าคนงาน



ภาพที่ 19 ปูแผ่นเหล็ก

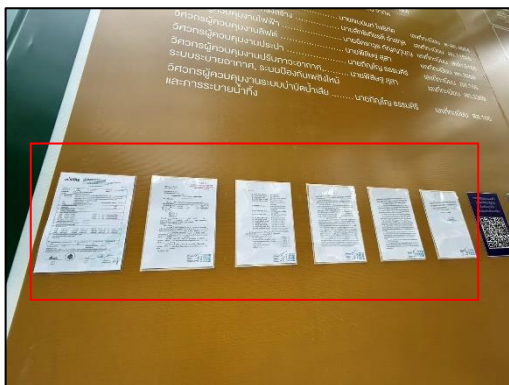

ภาพที่ 20 ติดสำเนากรมธรรม์ประกันภัยน้ำ
พื้นที่โครงการ



ภาพที่ 21 ระบบบำบัดน้ำเสียสำเร็จรูป



ภาพที่ 22 ถังสำรองน้ำ

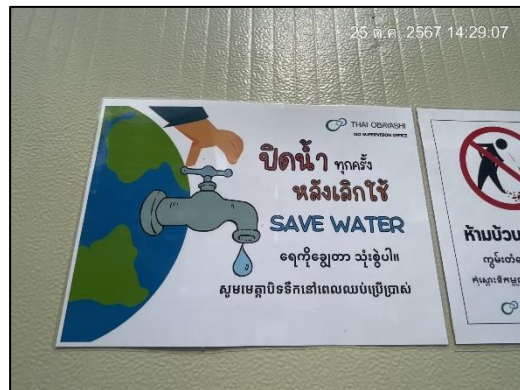

ภาพที่ 23 ป้ายรณรงค์ประหยัดน้ำ



ภาพที่ 24 ป้ายรณรงค์ประหยัดไฟ



ภาพที่ 25 ถังขยะแยกประเภท



ภาพที่ 26 ป้ายรณรงค์การทิ้งขยะ



ภาพที่ 27 ตรวจสอบความสะอาดของถังมูลฝอย

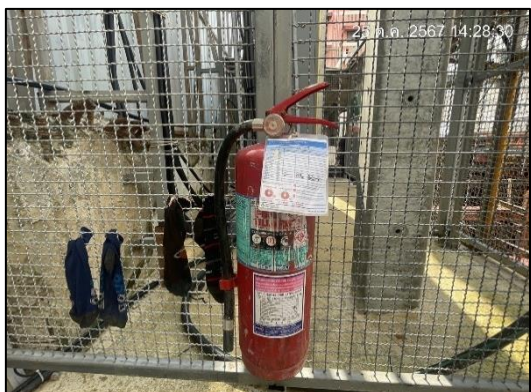

ภาพที่ 28 ถังดับเพลิงและป้ายแนะนำการใช้อุปกรณ์ดับเพลิง



ภาพที่ 29 พื้นที่สำหรับสูบบุหรี่

ภาพที่ 30 ป้ายห้ามสูบบุหรี่



ภาพที่ 31 พื้นที่เก็บสารเคมีและวัตถุไวไฟ

ภาพที่ 32 อุปกรณ์ตัดกระแสไฟฟ้า



ภาพที่ 33 ตู้ควบคุมไฟฟ้า



ภาพที่ 34 Store จัดเก็บอุปกรณ์



ภาพที่ 35 จุดรวมพล

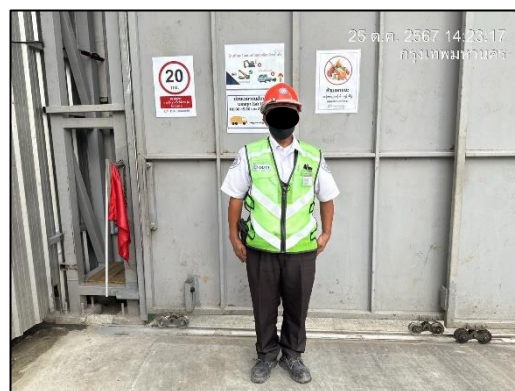





ภาพที่ 36 เจ้าหน้าที่รักษาความปลอดภัย







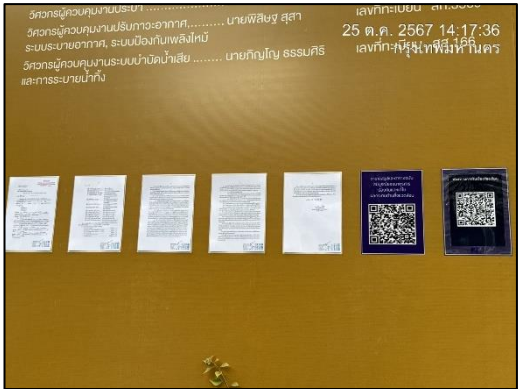
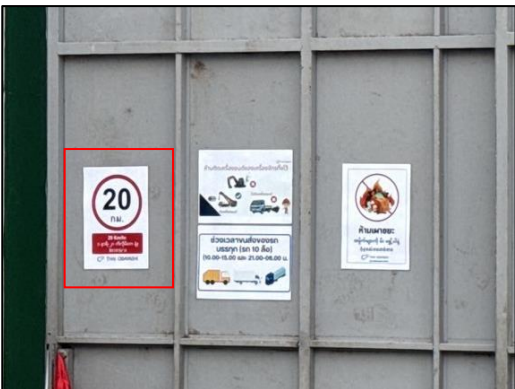

ภาพที่ 37 เบอร์โทรฉุกเฉิน

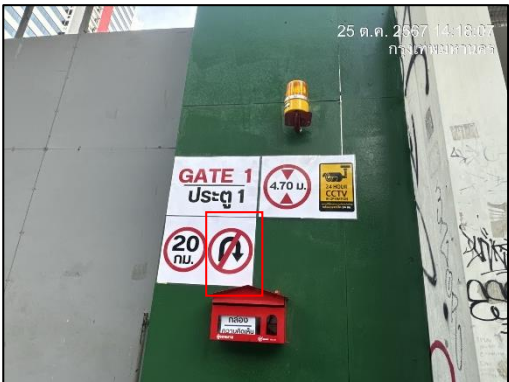

ภาพที่ 38 ป้ายชื่อและเบอร์โทร

	
	
<p>ภาพที่ 39 ป้ายรายละเอียดโครงการ</p>	
	
<p>ภาพที่ 40 ป้ายกำจัดการจราจร</p>	<p>ภาพที่ 41 ลูกศรแสดงทางเข้า-ออก</p>

	
<p>ภาพที่ 42 สัญญาณไฟกระพริบหน้าโครงการ</p>	<p>ภาพที่ 43 พื้นที่จอดรถบรรทุกภายในโครงการ</p>
	
<p>ภาพที่ 44 ป้ายห้ามกลับรถบนถนนสุรวงศ์บริเวณด้านหน้าโครงการ</p>	<p>ภาพที่ 45 ป้ายกำหนดช่วงเวลาขนส่ง</p>
	
<p>ภาพที่ 46 กล้องวงจรปิด</p>	<p>ภาพที่ 47 คนงานสวมใส่ชุดฟอร์มบริษัท</p>

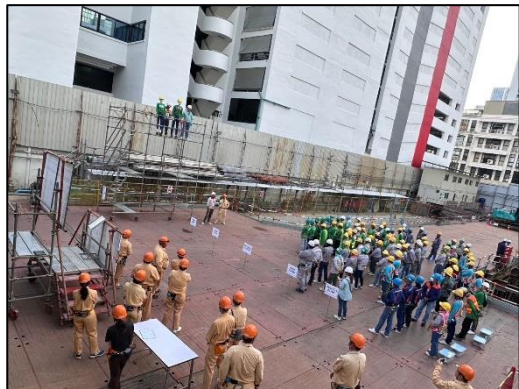

ภาพที่ 48 กิจกรรม Morning Talk



ภาพที่ 49 ติดป้ายเตือนบริเวณที่มีเสียงดัง



ภาพที่ 50 วัสดุป้องกันการสั่นสะเทือน



ภาพที่ 51 กิจกรรมอบรมพนักงานก่อนเข้าทำงาน



ภาพที่ 52 กิจกรรมเดินตรวจหน่วยงานก่อสร้าง











ภาพที่ 53 กล้องรับความคิดเห็น

	
<p>ภาพที่ 54 ไฟฟ้าส่องสว่าง</p>	<p>ภาพที่ 55 วัสดุก่อสร้างแบบสำเร็จรูปหรือกึ่งสำเร็จรูป</p>
	
<p>ภาพที่ 56 รางระบายน้ำรอบพื้นที่โครงการ</p>	<p>ภาพที่ 57 บ่อดักขยะ</p>
	
<p>ภาพที่ 58 อบรมเกี่ยวกับการใช้และบำรุงรักษา อุปกรณ์ PPE</p>	<p>ภาพที่ 59 อุปกรณ์ลดเสียงดัง</p>

	
<p>ภาพที่ 60 ประชุม Safety Talk</p>	<p>ภาพที่ 61 พื้นที่ตัดเจียร</p>
	
<p>สภาพบ้านพักคนงาน</p>	
	
<p>ป้ายรายละเอียดบ้านพักคนงาน</p>	<p>รั้วบริเวณบ้านพักคนงาน</p>
<p>ภาพที่ 62 บ้านพักคนงาน</p>	

	
<p>หัวหน้าบ้านพักคนงาน</p>	<p>เจ้าหน้าที่รักษาความปลอดภัยบ้านพักคนงาน</p>
	
<p>งานดูแลความสะอาดบริเวณบ้านพักคนงาน</p>	<p>กฎระเบียบบริเวณบ้านพักคนงาน</p>
	
<p>ทางเข้า-ออก บริเวณบ้านพักคนงาน</p>	<p>ไฟฟ้าส่องสว่างบริเวณบ้านพักคนงาน</p>
<p>ภาพที่ 62 (ต่อ) บ้านพักคนงาน</p>	

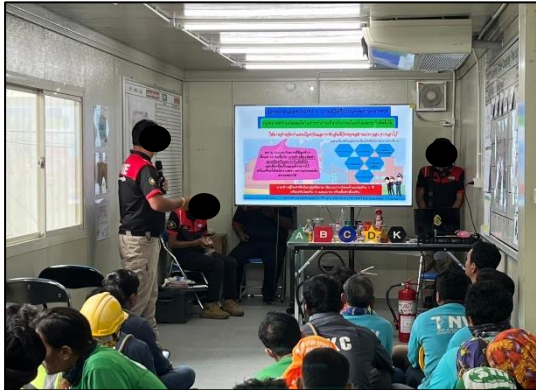
	
<p>ถังดับเพลิงบริเวณบ้านพักคนงาน</p>	<p>ป้ายรณรงค์รักษาความสะอาดบริเวณบ้านพักคนงาน</p>
	
<p>ป้ายประชาสัมพันธ์สุขอนามัย</p>	<p>กล้องวงจรปิด</p>
	
<p>ถังขยะมูลฝอยบริเวณบ้านพักคนงาน</p>	<p>ห้องน้ำบ้านพักคนงาน</p>
<p>ภาพที่ 62 (ต่อ) บ้านพักคนงาน</p>	

	
ถึงดับเพลิงบริเวณบ้านพักคนงาน	ภาพที่ 63 อบรมและซักซ้อมอพยพหนีไฟ
ภาพที่ 62 (ต่อ) บ้านพักคนงาน	
	
ภาพที่ 63 (ต่อ) อบรมและซักซ้อมอพยพหนีไฟ	