

เอกสารแนบ

1

สำเนาผลการพิจารณารายงานการวิเคราะห์
ผลกระทบสิ่งแวดล้อมที่ ทส 1009.3/7530
ลงวันที่ 29 มิถุนายน พ.ศ. 2558



ที่ ทส.๑๐๐๙.๓/๗ ๕ ๓ ๐

สำนักงานนโยบายและแผน
ทรัพยากรธรรมชาติและสิ่งแวดล้อม
ถนนพระรามที่ ๖ แขวงสามเสนใน
เขตพญาไท กรุงเทพฯ ๑๐๕๐๐

๒ ๕ มิถุนายน ๒๕๕๘

เรื่อง ผลการพิจารณารายงานผลกระทบสิ่งแวดล้อมเบื้องต้นโครงการเคหะชุมชนและบริการชุมชน จ.ภูเก็ต (เทพกระษัตรี)

เรียน ผู้ว่าการการเคหะแห่งชาติ

อ้างถึง หนังสือบริษัท ภูเก็ต เอ็นไวรอนเมนทอล เซอร์วิส จำกัด ที่ กอว. ๔๒๘/๒๕๕๗ ลงวันที่ ๒๖ ธันวาคม ๒๕๕๗

- สิ่งที่ส่งมาด้วย ๑. สำเนาหนังสือจังหวัดภูเก็ต ที่ ภก ๐๐๑๓.๒/๗๕๕๑ ลงวันที่ ๑๖ มิถุนายน ๒๕๕๘
๒. สรุปมาตรการป้องกันและแก้ไขผลกระทบสิ่งแวดล้อม และมาตรการติดตามตรวจสอบผลกระทบสิ่งแวดล้อมที่ โครงการเคหะชุมชนและบริการชุมชน จ.ภูเก็ต (เทพกระษัตรี) ของการเคหะแห่งชาติ ต้องยึดถือปฏิบัติอย่างเคร่งครัด

ตามหนังสือที่อ้างถึง การเคหะแห่งชาติได้มอบหมายและมอบอำนาจให้บริษัท ภูเก็ต เอ็นไวรอนเมนทอล เซอร์วิส จำกัด จัดทำและเสนอรายงานผลกระทบสิ่งแวดล้อมเบื้องต้นโครงการเคหะชุมชนและบริการชุมชน จ.ภูเก็ต (เทพกระษัตรี) เป็นโครงการประเภทจัดสรรที่ดินขนาดเล็ก จำนวน ๖๖ แปลง พร้อมอาคารประเภทตึกแถว ๓ ชั้น บนโฉนดที่ดินเลขที่ ๒๑๐๔๐ ขนาดเนื้อที่ ๘-๑-๘๒.๔ ไร่ ตั้งอยู่ที่ ทางหลวงแผ่นดินหมายเลข ๔๐๒ (ถนนเทพกระษัตรี) ตำบลศรีสุนทร อำเภอถลาง จังหวัดภูเก็ต ให้สำนักงานนโยบายและแผนทรัพยากรธรรมชาติและสิ่งแวดล้อมดำเนินการตามขั้นตอนการพิจารณารายงาน ความละเอียดดังแจ้งแล้ว นั้น

สำนักงานนโยบายและแผนทรัพยากรธรรมชาติและสิ่งแวดล้อม ได้ดำเนินการตามขั้นตอนการพิจารณารายงาน และจังหวัดภูเก็ตได้แจ้งมติคณะกรรมการผู้ชำนาญการพิจารณารายงานผลกระทบสิ่งแวดล้อมเบื้องต้นและรายงานการวิเคราะห์ผลกระทบสิ่งแวดล้อม ในเขตพื้นที่คุ้มครองสิ่งแวดล้อม จังหวัดภูเก็ต ในคราวประชุมครั้งที่ ๔/๒๕๕๘ เมื่อวันที่ ๒๖ มีนาคม ๒๕๕๘ ซึ่งมีมติเห็นชอบรายงานผลกระทบสิ่งแวดล้อมเบื้องต้นโครงการเคหะชุมชนและบริการชุมชน จ.ภูเก็ต (เทพกระษัตรี) พร้อมทั้งมาตรการป้องกันและแก้ไขผลกระทบสิ่งแวดล้อมและมาตรการติดตามตรวจสอบผลกระทบสิ่งแวดล้อมที่โครงการเคหะชุมชนและบริการชุมชน จ.ภูเก็ต (เทพกระษัตรี) ของการเคหะแห่งชาติ ต้องยึดถือปฏิบัติอย่างเคร่งครัด ตามสิ่งที่ส่ง

มาด้วย ๑...

มาด้วย ๑ และ ๒ และโครงการจะต้องประสานกับผู้จัดทำรายงานฯ ให้ดำเนินการรวบรวมรายละเอียดข้อมูลทั้งหมดตามลำดับการพิจารณาของคณะกรรมการผู้ชำนาญการฯ จำนวน ๑ ฉบับ พร้อมแผ่นบันทึกข้อมูล (CD-ROM) ในรูปของ Portable Document Format (PDF) จำนวน ๑ แผ่น และจัดทำเป็นรายงานฉบับสมบูรณ์ จำนวน ๓ ฉบับ พร้อมแผ่นบันทึกข้อมูล (CD-ROM) ในรูปของ Portable Document Format (PDF) จำนวน ๘ แผ่น และเสนอต่อสำนักงานนโยบายฯ ภายในเวลา ๑ เดือน เพื่อใช้เป็นเอกสารอ้างอิง และส่งให้หน่วยงานที่เกี่ยวข้องต่อไป ทั้งนี้ สำนักงานนโยบายฯ ได้สำเนาหนังสือแจ้งบริษัท ภูเก็ต เอ็นไวรอนเม้นทอล เซอร์วิส จำกัด เพื่อดำเนินการต่อไปด้วยแล้ว

จึงเรียนมาเพื่อโปรดพิจารณาดำเนินการต่อไป

ขอแสดงความนับถือ

(นางปิยนันท์ ไศภนคณาภรณ์)

รองเลขาธิการฯ ปฏิบัติราชการแทน

เลขาธิการสำนักงานนโยบายและแผนทรัพยากรธรรมชาติและสิ่งแวดล้อม

สำเนาถูกต้อง

ที่ ภก ๐๐๑๓.๒/๗๔๕๑

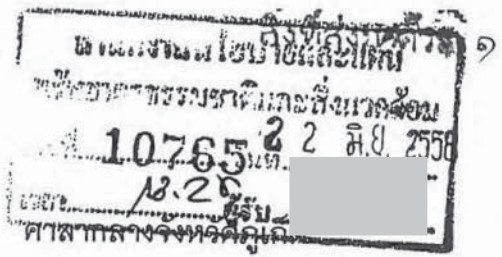

ถนนนครินทร์ ภก ๘๓๐๐๐

๑๖ มิถุนายน ๒๕๕๔

เรื่อง แจ้งมติคณะกรรมการผู้ชำนาญการพิจารณารายงานผลกระทบสิ่งแวดล้อมเบื้องต้นและ
รายงานการวิเคราะห์ผลกระทบสิ่งแวดล้อม ในเขตพื้นที่คุ้มครองสิ่งแวดล้อม จังหวัดภูเก็ต
โครงการเคหะชุมชนและบริการชุมชน จ.ภูเก็ต (เทพกระษัตรี)

เรียน เลขาธิการสำนักงานนโยบายและแผนทรัพยากรธรรมชาติและสิ่งแวดล้อม

อ้างถึง หนังสือสำนักงานนโยบายและแผนทรัพยากรธรรมชาติและสิ่งแวดล้อม ที่ ทส ๑๐๐๙.๓/๕๔๓
ลงวันที่ ๒๐ มกราคม ๒๕๕๔

- สิ่งที่ส่งมาด้วย ๑. รายงานการประชุมคณะกรรมการผู้ชำนาญการพิจารณารายงานผลกระทบ
สิ่งแวดล้อมเบื้องต้นและรายงานการวิเคราะห์ผลกระทบสิ่งแวดล้อม ในเขตพื้นที่
คุ้มครองสิ่งแวดล้อม จังหวัดภูเก็ต ครั้งที่ ๔/๒๕๕๔ (เฉพาะส่วนที่เกี่ยวข้อง)
๒. สรุปมาตรการป้องกันและแก้ไขผลกระทบสิ่งแวดล้อมและมาตรการติดตาม
ตรวจสอบผลกระทบสิ่งแวดล้อมโครงการเคหะชุมชนและบริการชุมชน จ.ภูเก็ต
(เทพกระษัตรี)

ตามหนังสือที่อ้างถึง สำนักงานนโยบายและแผนทรัพยากรธรรมชาติและสิ่งแวดล้อม
ได้แจ้งความเห็นเบื้องต้นต่อรายงานผลกระทบสิ่งแวดล้อมเบื้องต้นโครงการเคหะชุมชนและบริการ
ชุมชน จ.ภูเก็ต (เทพกระษัตรี) จำนวน ๖๖ แปลง ตั้งอยู่ที่ ทางหลวงแผ่นดินหมายเลข ๔๐๒
(ถนนเทพกระษัตรี) ตำบลศรีสุนทร อำเภอถลาง จังหวัดภูเก็ต มีเนื้อที่ ๔-๑-๔๒.๔ ไร่ หรือ
๑๓,๕๒๙.๖๐ ตารางเมตร บนโฉนดที่ดินเลขที่ ๒๑๐๔๐ ของการเคหะแห่งชาติ จัดทำรายงานโดย
บริษัท ภูเก็ต เอ็นไวรอนเมนทอล เซอร์วิส จำกัด ให้จังหวัดดำเนินการตามขั้นตอนการพิจารณา
รายงานฯ นั้น

บริษัท ภูเก็ต เอ็นไวรอนเมนทอล เซอร์วิส จำกัด ได้เสนอรายงานและข้อมูลเพิ่มเติมให้
จังหวัดภูเก็ตพิจารณานำเสนอคณะกรรมการผู้ชำนาญการพิจารณารายงานผลกระทบสิ่งแวดล้อม
เบื้องต้นและรายงานการวิเคราะห์ผลกระทบสิ่งแวดล้อม ในเขตพื้นที่คุ้มครองสิ่งแวดล้อม จังหวัด
ภูเก็ต โดยในการประชุมครั้งที่ ๓/๒๕๕๔ เมื่อวันที่พฤหัสบดีที่ ๒๖ กุมภาพันธ์ พ.ศ.๒๕๕๔
คณะกรรมการผู้ชำนาญการฯ มีมติไม่ให้ความเห็นชอบ โดยให้ตรวจสอบและเพิ่มเติมรายละเอียดให้
ครบถ้วน และในการประชุมคณะกรรมการผู้ชำนาญการฯ ครั้งที่ ๔/๒๕๕๔ เมื่อวันที่พฤหัสบดีที่
๒๖ มีนาคม พ.ศ.๒๕๕๔ บริษัท ภูเก็ต เอ็นไวรอนเมนทอล เซอร์วิส จำกัด ได้จัดส่งเอกสารชี้แจง

เอกสารแนบ.....กล่อง, เล่ม

เอกสารแนบ..... 8 แผ่น

สำนักวิเคราะห์ผลกระทบสิ่งแวดล้อม
เลขที่ 1666 23 มิ.ย. 2558

เวลา 14.44 ผู้รับ

เพิ่มเติมให้...

เพิ่มเติมให้คณะกรรมการผู้ชำนาญการฯ พิจารณาอีกครั้ง ซึ่งคณะกรรมการผู้ชำนาญการฯ ได้พิจารณาแล้วมีมติให้ความเห็นชอบรายงานผลกระทบสิ่งแวดล้อมเบื้องต้นโครงการเคหะชุมชนและบริการชุมชน จ.ภูเก็ต (เทพกระษัตรี) รายละเอียดตามสิ่งที่ส่งมาด้วย ๑

ทั้งนี้ บริษัท ภูเก็ต เอ็นไวรอนเมนทอล เซอร์วิส จำกัด ได้จัดส่งสรุปมาตรการป้องกันและแก้ไขผลกระทบสิ่งแวดล้อมและมาตรการติดตามตรวจสอบผลกระทบสิ่งแวดล้อมที่โครงการเคหะชุมชนและบริการชุมชน จ.ภูเก็ต (เทพกระษัตรี) ของการเคหะแห่งชาติต้องยึดถือปฏิบัติอย่างเคร่งครัด รายละเอียดตามสิ่งที่ส่งมาด้วย ๒

จึงเรียนมาเพื่อโปรดพิจารณาเห็นชอบรายงานผลกระทบสิ่งแวดล้อมเบื้องต้นโครงการดังกล่าว ต่อไป

ขอแสดงความนับถือ



(นายสุธี ทองแย้ม)

รองผู้ว่าราชการจังหวัด ปฏิบัติราชการแทน
ผู้ว่าราชการจังหวัดภูเก็ต

สำเนาถูกต้อง

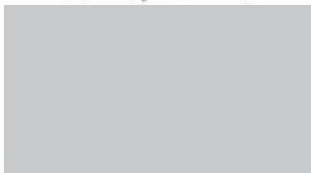

“ภูเก็ตสามัคคี ร่วมใจรักดี รักษาบ้านพระมหากษัตริย์”

**สรุปมาตรการป้องกันและแก้ไขผลกระทบสิ่งแวดล้อม และมาตรการติดตามตรวจสอบผลกระทบ
สิ่งแวดล้อมที่ โครงการเคหะชุมชนและบริการชุมชน จ.ภูเก็ต (เทพกระษัตรี)**

ของ การเคหะแห่งชาติ ต้องยึดถือปฏิบัติอย่างเคร่งครัด

โครงการจะต้องปฏิบัติตามมาตรการป้องกันและแก้ไขผลกระทบสิ่งแวดล้อม และมาตรการติดตามตรวจสอบผลกระทบสิ่งแวดล้อม ตามที่เสนอไว้ในรายงานผลกระทบสิ่งแวดล้อมเบื้องต้น โครงการเคหะชุมชนและบริการชุมชน จ.ภูเก็ต (เทพกระษัตรี) ตั้งอยู่ที่ ทางหลวงแผ่นดินหมายเลข 402 (ถนนเทพกระษัตรี) ตำบลศรีสุนทร อำเภอถลาง จังหวัดภูเก็ต ตั้งอยู่บนโฉนดที่ดินเลขที่ 21040 ขนาดเนื้อที่ 8 ไร่ 1 งาน 82.4 ตารางวา หรือ 3,382.40 ตารางวา หรือ 13,529.60 ตารางเมตร เป็นโครงการประกอบกิจการประเภทจัดสรรที่ดินขนาดเล็ก เพื่อการจำหน่ายพร้อมอาคารประเภทตึกแถว 3 ชั้น จำนวน 66 แปลง จัดทำรายงานผลกระทบสิ่งแวดล้อมเบื้องต้น โดย บริษัท ภูเก็ต เอ็นไวรอนเมนทอล เซอร์วิส จำกัด ดังรายละเอียดต่อไปนี้

1. โครงการจะต้องยึดถือปฏิบัติตามมาตรการป้องกันและแก้ไขผลกระทบสิ่งแวดล้อม และมาตรการติดตามตรวจสอบผลกระทบสิ่งแวดล้อม ตามที่เสนอไว้ในรายงานผลกระทบสิ่งแวดล้อมเบื้องต้น โครงการเคหะชุมชนและบริการชุมชน จ.ภูเก็ต (เทพกระษัตรี) ของการเคหะแห่งชาติ อย่างเคร่งครัด

2. โครงการจะต้องบันทึกผลการติดตามตรวจสอบการดำเนินการหรือการปฏิบัติตามมาตรการป้องกันและแก้ไขผลกระทบสิ่งแวดล้อม และมาตรการติดตามตรวจสอบผลกระทบสิ่งแวดล้อมตามที่เสนอไว้ในรายงานผลกระทบสิ่งแวดล้อมเบื้องต้น และส่งผลการดำเนินการมายังหน่วยงานผู้อนุญาต และสำนักงานนโยบายและแผนทรัพยากรธรรมชาติและสิ่งแวดล้อม ตามแนวทางการเสนอรายงานผลการปฏิบัติตามมาตรการป้องกันและแก้ไขผลกระทบสิ่งแวดล้อมและมาตรการติดตามตรวจสอบผลกระทบสิ่งแวดล้อม

3. ในกรณีที่โครงการมีความจำเป็นต้องเปลี่ยนแปลงรายละเอียดโครงการ หรือมาตรการป้องกันและแก้ไขผลกระทบสิ่งแวดล้อม และมาตรการติดตามตรวจสอบผลกระทบสิ่งแวดล้อม ตามที่เสนอไว้ในรายงานผลกระทบสิ่งแวดล้อมเบื้องต้น ที่ได้รับความเห็นชอบไว้แล้ว ให้โครงการแจ้งให้หน่วยงานที่มีอำนาจหน้าที่ในการพิจารณาอนุมัติหรืออนุญาตดำเนินการดังนี้

1) หากหน่วยงานผู้อนุมัติหรืออนุญาตเห็นว่าการเปลี่ยนแปลงดังกล่าว เกิดผลดีต่อสิ่งแวดล้อมมากกว่า หรือเทียบเท่ามาตรการที่กำหนดไว้ในรายงานผลกระทบสิ่งแวดล้อมเบื้องต้นที่ได้รับความเห็นชอบไว้แล้ว ให้หน่วยงานผู้อนุมัติหรืออนุญาตรับจดทะเบียนไปตามหลักเกณฑ์ และเงื่อนไขที่กำหนดไว้ในกฎหมายนั้นๆ ต่อไป พร้อมกับให้จัดทำสำเนาการเปลี่ยนแปลงดังกล่าวข้างต้นที่รับจดทะเบียนแจ้งให้สำนักงานนโยบายและแผนทรัพยากรธรรมชาติและสิ่งแวดล้อม เพื่อทราบ

เดือน พฤษภาคม 2558

(นายสุริยา ลือชาตรี)
รองผู้ว่าการ ปฏิบัติราชการแทน
ผู้ว่าการการเคหะแห่งชาติ

เดือน พฤษภาคม 2558

(นางสาวจุฑารัตน์ บุญแก้ว)
ผู้อำนวยการด้านสิ่งแวดล้อม
บริษัท ภูเก็ต เอ็นไวรอนเมนทอล เซอร์วิส จำกัด

2) หากหน่วยงานผู้อนุมัติหรืออนุญาต เห็นว่าการเปลี่ยนแปลงดังกล่าว อาจกระทบต่อสาระสำคัญในรายงานผลกระทบสิ่งแวดล้อมเบื้องต้นที่ได้รับความเห็นชอบไว้แล้ว ให้หน่วยงานผู้อนุมัติหรืออนุญาตจัดส่งรายงานการเปลี่ยนแปลงดังกล่าว ให้สำนักงานนโยบายและแผนทรัพยากรธรรมชาติและสิ่งแวดล้อม เพื่อเสนอให้คณะกรรมการผู้ชำนาญการพิจารณารายงานการวิเคราะห์ผลกระทบสิ่งแวดล้อม (คชก.) ชุดที่เกี่ยวข้องให้ความเห็นชอบประกอบก่อนดำเนินการเปลี่ยนแปลง และเมื่อโครงการได้รับอนุมัติหรืออนุญาตให้มีการเปลี่ยนแปลง ให้หน่วยงานผู้อนุมัติหรืออนุญาตแจ้งผลการเปลี่ยนแปลงดังกล่าวให้สำนักงานนโยบายและแผนทรัพยากรธรรมชาติและสิ่งแวดล้อมเพื่อทราบ

4. หากได้รับการร้องเรียนจากประชาชนว่าได้รับความเดือดร้อน รำคาญจากกิจกรรมการดำเนินโครงการ หรือโครงการก่อให้เกิดเสียหายแก่สาธารณสุขสมบัติ หรือชีวิตและทรัพย์สินของประชาชน เจ้าของโครงการจะต้องดำเนินการแก้ไขปัญหาดังกล่าวโดยไม่ชักช้า และแจ้งหน่วยงานอนุญาต สำนักงานนโยบายและแผนทรัพยากรธรรมชาติและสิ่งแวดล้อม และหน่วยงานที่เกี่ยวข้องทราบเพื่อหาแนวทางหรือมาตรการในการแก้ไขปัญหาต่อไป

เดือน พฤษภาคม 2558

(นายสุรยา ลอชาคุม)
รองผู้ว่าการ ปฏิบัติราชการแทน
ผู้ว่าการการเคหะแห่งชาติ

เดือน พฤษภาคม 2558

(นางสาวจุฑารัตน์ บุญแก้ว)
ผู้ชำนาญการด้านสิ่งแวดล้อม
บริษัท ภูเก็ต เอ็นไวรอนเมนทอล เซอร์วิส จำกัด

ตารางที่ 2 สรุปผลกระทบสิ่งแวดล้อม มาตรการป้องกันและแก้ไขผลกระทบสิ่งแวดล้อม และมาตรการติดตามตรวจสอบผลกระทบสิ่งแวดล้อมโครงการเคหะชุมชนและบริการชุมชน จ.ภูเก็ต (เทพกระษัตรี) ของการเคหะแห่งชาติ ในระยะดำเนินการ

องค์ประกอบทางสิ่งแวดล้อม และคุณค่าต่าง ๆ	ผลกระทบต่อสิ่งแวดล้อมที่สำคัญ	มาตรการป้องกันและแก้ไขผลกระทบสิ่งแวดล้อม	มาตรการติดตามตรวจสอบผลกระทบสิ่งแวดล้อม
1. ทรัพยากรกายภาพ 1.1 สภาพภูมิประเทศ	โครงการประกอบกิจการประเภทจัดสรรที่ดินขนาดเล็กเพื่อการอยู่อาศัย ซึ่งกิจกรรมดังกล่าวจะไม่ส่งผลกระทบต่อเปลี่ยนแปลงลักษณะภูมิประเทศแต่อย่างใด ลักษณะภูมิประเทศของพื้นที่โครงการยังคงเป็นพื้นที่ราบเช่นเดิม มีเพียงการเปลี่ยนแปลงการใช้ประโยชน์พื้นที่ จากเดิมที่เป็นพื้นที่ที่ว่างเปล่า เปลี่ยนไปเป็นดึกแถว 3 ชั้น จำนวน 66 แปลง อีกทั้งได้จัดพื้นที่ว่างปราศจากสิ่งปฏิกูล ร้อยละ 67.17 ของพื้นที่โครงการ รวมทั้งรักษาสภาพพื้นที่เดิมที่ไม่ได้ก่อสร้างไว้ให้มากที่สุด ดังนั้นการดำเนินโครงการจึงไม่ส่งผลกระทบต่อการเปลี่ยนแปลงสภาพภูมิประเทศ	-	-
1.2 ทรัพยากรที่ดินและการเกิดดินถล่ม	สภาพทั่วไปของพื้นที่เป็นพื้นที่ราบที่มีพืชพันธุ์ขึ้นปกคลุม เมื่อโครงการแล้วเสร็จ พื้นดินเดิมจะปกคลุมด้วยสิ่งก่อสร้าง ระบบระบายน้ำ และที่จอดรถ ซึ่งยังคงมีลักษณะเป็นพื้นที่ราบเช่นเดิม นอกจากนี้โครงการยังมีพื้นที่ว่างกว่าร้อยละ 67.17 อีกทั้งโครงการยังจัดให้มีระบบระบายน้ำสำหรับการพัฒนาตะกอนดินลงสู่บ่อพักน้ำ โครงการจะมีการขุดลอกพื้นที่เมื่อมีปริมาณตะกอนดินสะสมในบ่อจนทำให้ประสิทธิภาพลดลง ดังนั้นจึงคาดว่าจะไม่ก่อให้เกิดผลกระทบต่อการทรัพยากรที่ดินและการชะล้างของดินแต่อย่างใด	-	-

เดือน พฤษภาคม 2558

(นายสุริยา ลือชาศรีศรี)

รองผู้อำนวยการ ปฏิบัติราชการแทน
ผู้อำนวยการเคหะแห่งชาติ

เดือน พฤษภาคม 2558

(นางสาวจุฑารัตน์ บุญแก้ว)

ผู้อำนวยการด้านสิ่งแวดล้อม
บริษัท ภูเก็ต เอ็นไวรอนเม้นทอล เซอร์วิส จำกัด



ตารางที่ 2 สรุปผลกระทบสิ่งแวดล้อม มาตรการป้องกันและแก้ไขผลกระทบสิ่งแวดล้อม และมาตรการติดตามตรวจสอบผลกระทบสิ่งแวดล้อมโครงการเคหะชุมชนและบริการชุมชน จ.ภูเก็ต (เทพกระษัตรี) ของ การเคหะแห่งชาติ ในระยะดำเนินการ (ต่อ)

องค์ประกอบทางสิ่งแวดล้อม และคุณค่าต่าง ๆ	ผลกระทบต่อสิ่งแวดล้อมที่สำคัญ	มาตรการป้องกันและแก้ไขผลกระทบสิ่งแวดล้อม	มาตรการติดตามตรวจสอบผลกระทบสิ่งแวดล้อม
1.3 การเกิดแผ่นดินไหว	<p>เนื่องจากพื้นที่โครงการเป็นพื้นที่ราบ บริเวณที่ตั้งโครงการมีลักษณะทางธรณีวิทยาเป็นหินยูนควอเทอร์นารี และพื้นที่โครงการอยู่ในเขต 2ก ซึ่งมีระดับความรุนแรง V-VII เมอร์คัลลี คือ หากมีแผ่นดินไหวในเขตนี้ จะมีความรุนแรงที่ทำให้ทุกคนตกใจ สิ่งก่อสร้างที่ออกแบบไม่ได้ปรากฏความเสียหาย โดยเขตนี้นั้น กรมทรัพยากรธรณีกำหนดว่ามีความเสี่ยงในการเกิดความเสียหายในระดับน้อยถึงปานกลาง และจากสถิติแผ่นดินไหวของกรมอุตุนิยมวิทยายืนยันว่า ในปี พ.ศ. 2555 พบการเกิดแผ่นดินไหวที่มีจุดศูนย์กลางอยู่ที่อำเภอถลาง จังหวัดภูเก็ต ขนาดรุนแรงที่สุด 4.3 ริกเตอร์</p> <p>จากสถานการณ์แผ่นดินไหวในจังหวัดภูเก็ต เมื่อวันที่ 16 เมษายน 2555 ซึ่งเป็นผลสืบเนื่องมาจากการเกิดแผ่นดินไหวขนาด 8.6 และ 8.2 ริกเตอร์ ทางตอนเหนือของเกาะสุมาตรา ประเทศอินโดนีเซีย เมื่อวันที่ 11 เมษายน 2555 ทำให้เกิดการสั่นสะเทือน และเป็นตัวกระตุ้นให้แขนงของรอยเลื่อนคลองมะรุ่ยเกิดการเคลื่อนตัวและเกิดแผ่นดินไหวขนาด 4.3 ริกเตอร์ ในจังหวัดภูเก็ต หลังจากนั้นมีแผ่นดินไหวตามหรือเกิดอาฟเตอร์ช็อก ในบริเวณใกล้เคียงกันประมาณ 30 ครั้ง รู้สึกได้ประมาณ 4 ครั้ง และผลจากการเกิดแผ่นดินไหวดังกล่าว ส่งผลให้บ้านเรือนประชาชนในพื้นที่บ้านลิพอน-บางขาม หมู่ที่ 2 ตำบลศรีสุนทร อำเภอถลาง เสียหายเล็กน้อยกว่า 200 หลังคาเรือน ตำบลปากถลาง อำเภอถลาง เสียหาย 10 หลังคาเรือน อาคารส่วนใหญ่เป็นบ้านก่ออิฐฉาบปูนและคอนกรีต</p>	<p>(1) เตรียมพร้อมประสานงานกับหน่วยงานที่รับผิดชอบหากเกิดกรณีแผ่นดินไหวได้แก่ หน่วยงานบรรเทาสาธารณภัย เพื่อให้ความช่วยเหลืออยู่ภายใต้การอพยพออกจากอาคารได้ทันเวลาที่จัดทำคู่มือการปฏิบัติเพื่อให้ความปลอดภัยเมื่อเกิดแผ่นดินไหวแก่ผู้พักอาศัย ในโครงการ</p> <p>(2) ทางโครงการต้องจัดการก่อสร้างโดยปฏิบัติตามข้อกำหนดของท้องถิ่นอย่างเคร่งครัด</p> <p>(3) ออกแบบการก่อสร้างให้เป็นไปตามมาตรฐานของกรมโยธาธิการและผังเมือง และมาตรฐานการออกแบบอาคารที่สภาวิศวกรรองรับ</p>	

เดือน พฤษภาคม 2558

(นายสุริยา ลือชาตรีศรี)

รองผู้อำนวยการ ปฏิบัติราชการแทน

ผู้อำนวยการเคหะแห่งชาติ

เดือน พฤษภาคม 2558

(นางสาวจุฑารัตน์ บุญแก้ว)

ผู้อำนวยการด้านสิ่งแวดล้อม

บริษัท ภูเก็ต เอ็นไวรอนเม้นทอล เซอร์วิส จำกัด



ตารางที่ 2 สรุปผลกระทบสิ่งแวดล้อม มาตรการป้องกันและแก้ไขผลกระทบสิ่งแวดล้อม และมาตรการติดตามตรวจสอบผลกระทบสิ่งแวดล้อมโครงการเคหะชุมชนและบริการชุมชน จ.ภูเก็ต (เทพกระษัตรี) ของ การเคหะแห่งชาติ ในระยะดำเนินการ (ต่อ)

องค์ประกอบทางสิ่งแวดล้อม และคุณค่าต่าง ๆ	ผลกระทบต่อสิ่งแวดล้อมที่สำคัญ	มาตรการป้องกันและแก้ไขผลกระทบสิ่งแวดล้อม	มาตรการติดตามตรวจสอบผลกระทบสิ่งแวดล้อม
1.5 คุณภาพอากาศ	<p>มลพิษทางอากาศที่สำคัญในระยะดำเนินการ คือ ฝุ่นละออง ก๊าซคาร์บอนมอนอกไซด์ (CO) ก๊าซซัลเฟอร์ไดออกไซด์ (SO₂) ก๊าซไนโตรเจนไดออกไซด์ (NO₂) ที่เกิดจากยานพาหนะ บริษัทฯ ที่ปรึกษาได้คำนวณปริมาณมลพิษที่เกิดขึ้น โดยใช้แบบจำลอง Box Model ของ John G Rau and David C.Wooten, 1996 ดังสมการ</p> <p>1) ฝุ่นละออง (TSP)</p> <p>ปริมาณความเข้มข้นของฝุ่นละอองรวมที่เกิดขึ้นจากท่อไอเสียรถยนต์ของโครงการ มีค่าเท่ากับ 0.000003 มิลลิกรัม/ลูกบาศก์เมตร เมื่อนำไปรวมกับปริมาณฝุ่นละอองรวมที่เกิดขึ้นจริงในปัจจุบันในบริเวณพื้นที่โครงการจะได้ค่าเพิ่มขึ้นในขนาดในช่วงที่เปิดดำเนินการโครงการ โดยปริมาณฝุ่นละอองรวมบริเวณถนนเทพกระษัตรี ตำบลเกาะแก้ว อำเภอเมืองภูเก็ต จังหวัดภูเก็ต ซึ่งเป็นจุดตรวจวัดที่มีลักษณะใกล้เคียงกับพื้นที่โครงการมากที่สุด ห่างจากพื้นที่โครงการประมาณ 7.30 กิโลเมตร เมื่อวันที่ 4-5 มีนาคม 2557 บริเวณจุดตรวจวัดดังกล่าวมีปริมาณฝุ่นละอองรวม เท่ากับ 0.055 มิลลิกรัม/ลูกบาศก์เมตร (บริษัท เอ็นไวรอนเม้นท์ รีเสิร์ช แอนด์ เทคโนโลยี จำกัด, มีนาคม 2557)</p> <p>จากการคำนวณ ท่อไอเสียรถยนต์ของโครงการจะทำให้ฝุ่นละอองฟุ้งกระจายในพื้นที่ประมาณ 0.055003 มิลลิกรัม/ลูกบาศก์เมตร ซึ่งปริมาณฝุ่นละอองรวมที่เกิดขึ้นดังกล่าวมีค่าอยู่ในเกณฑ์มาตรฐาน (ค่ามาตรฐานฝุ่นเฉลี่ย 24 ชั่วโมง เท่ากับ 0.330 มิลลิกรัม/ลูกบาศก์เมตร ตามประกาศคณะกรรมการสิ่งแวดล้อมแห่งชาติ ฉบับที่ 24 พ.ศ. 2547)</p> <p>2) ฝุ่นละอองขนาดเล็ก (PM10)</p>	<p>(1) ติดป้ายให้ผู้พักอาศัยดับเครื่องยนต์ในกรณีที่ไม่มีภารกิจ เช่น กรณีที่จอดรถผู้พักอาศัยคนอื่น และลดความเร็วของยานพาหนะภายในโครงการ เพื่อลดปัญหาเรื่องฝุ่นฟุ้งกระจาย</p> <p>(2) จัดพื้นที่สีเขียวโดยรอบพื้นที่โครงการ รวมทั้งดูแลรักษาและเพิ่มพื้นที่สีเขียวบริเวณพื้นที่ว่าง เพื่อให้ช่วยดูดซับมลสารที่เกิดขึ้นจากยานพาหนะที่เข้ามาในพื้นที่โครงการ</p> <p>(3) จำกัดความเร็วของรถภายในโครงการ เพื่อป้องกันการฟุ้งกระจายของฝุ่นบริเวณผิวถนน โดยติดป้ายจำกัดความเร็ว</p>	-

เดือน พฤษภาคม 2558

(นายสุริยา ลือชาตรี)

รองผู้อำนวยการ ปฏิบัติราชการแทน

ผู้ว่าการการเคหะแห่งชาติ

เดือน พฤษภาคม 2558

(นางสาวจุฑารัตน์ บุญแก้ว)

ผู้อำนวยการด้านสิ่งแวดล้อม

บริษัท เอ็นไวรอนเม้นทอล เซอร์วิส จำกัด

42/77



ตารางที่ 2 สรุปผลกระทบสิ่งแวดล้อม มาตรการป้องกันและแก้ไขผลกระทบสิ่งแวดล้อม และมาตรการติดตามตรวจสอบผลกระทบสิ่งแวดล้อมและบริหารชุมชน จ.ภูเก็ต (เทพกระษัตรี) ของ การเคหะแห่งชาติ ในระยะดำเนินการ (ต่อ)

องค์ประกอบทางสิ่งแวดล้อม และคุณค่าต่าง ๆ	ผลกระทบต่อสิ่งแวดล้อมที่สำคัญ	มาตรการป้องกันและแก้ไขผลกระทบสิ่งแวดล้อม	มาตรการติดตามตรวจสอบผลกระทบสิ่งแวดล้อม
1.4 คุณภาพอากาศ (ต่อ)	<p>ปริมาณความเข้มข้นของฝุ่นละอองขนาดเล็กที่เกิดขึ้นจากท่อไอเสียรถยนต์ของโครงการ มีค่าเท่ากับ 0.0000124 มิลลิกรัม/ลูกบาศก์เมตร เมื่อนำไปรวมกับปริมาณฝุ่นละอองขนาดเล็กที่เกิดขึ้นจริงในปัจจุบันในพื้นที่โครงการจะได้ค่าเพิ่มขึ้นในขนาดในช่วงที่เปิดดำเนินการ โดยปริมาณฝุ่นละอองขนาดเล็กรวมบริเวณพื้นที่โครงการปัจจุบันพิจารณาจากจุดตรวจวัดบริเวณถนนเทพกระษัตรี ตำบลเกาะแก้ว อำเภอเมืองภูเก็ต จังหวัดภูเก็ต ซึ่งเป็นจุดตรวจวัดที่มีลักษณะใกล้เคียงกับพื้นที่โครงการมากที่สุด ห่างจากพื้นที่โครงการประมาณ 7.30 กิโลเมตร เมื่อวันที่ 4-5 มีนาคม 2557 บริเวณจุดตรวจวัดดังกล่าวมีปริมาณฝุ่นละอองขนาดเล็ก เท่ากับ 0.033 มิลลิกรัม/ลูกบาศก์เมตร (บริษัท เอ็นไวรอนเม้นท์ รีเสิร์ช แอนด์ เทคโนโลยี จำกัด, มีนาคม 2557)</p> <p>จากการคำนวณ ท่อไอเสียรถยนต์ของโครงการจะทำให้ฝุ่นละอองขนาดเล็กฟุ้งกระจายในพื้นที่ประมาณ 0.0330124 มิลลิกรัม/ลูกบาศก์เมตร ซึ่งปริมาณฝุ่นละอองขนาดเล็กที่เกิดขึ้นดังกล่าวมีค่าอยู่ในเกณฑ์มาตรฐาน (ค่ามาตรฐานฝุ่นเฉลี่ย 24 ชม. เท่ากับ 0.120 มิลลิกรัม/ลูกบาศก์เมตร ตามประกาศคณะกรรมการสิ่งแวดล้อมแห่งชาติ ฉบับที่ 24 พ.ศ. 2538)</p> <p>3) ก๊าซไนโตรเจนไดออกไซด์ (NO₂)</p> <p>ปริมาณความเข้มข้นของก๊าซไนโตรเจนไดออกไซด์ ที่เกิดขึ้นจากท่อไอเสียรถยนต์ของโครงการ มีค่าเท่ากับ 0.000129 มิลลิกรัม/ลูกบาศก์เมตร เมื่อนำไปรวมกับปริมาณก๊าซไนโตรเจนไดออกไซด์ ที่เกิดขึ้นจริงในปัจจุบันในบริเวณพื้นที่โครงการจะได้ค่าเพิ่มขึ้นในขนาดในช่วงที่ปิดดำเนินการ โดยปริมาณก๊าซไนโตรเจนไดออกไซด์บริเวณพื้นที่โครงการ</p>		

เดือน พฤษภาคม 2558

(นายสุริยา ลือขำศรี)

รองผู้อำนวยการ ปฏิบัติราชการแทน
ผู้อำนวยการเคหะแห่งชาติ

เดือน พฤษภาคม 2558

(นางสาวจุฑารัตน์ บุญแก้ว)

ผู้อำนวยการด้านสิ่งแวดล้อม
บริษัท เอ็นไวรอนเม้นทอล เซอร์วิส จำกัด



ตารางที่ 2 สรุปผลกระทบสิ่งแวดล้อม การป้องกันและแก้ไขผลกระทบสิ่งแวดล้อม และมาตรการติดตามตรวจสอบผลกระทบสิ่งแวดล้อมโครงการเคหะชุมชนและบริการชุมชน จ.ภูเก็ต (เทพกระษัตรี) ของ การเคหะแห่งชาติ ในระยะดำเนินการ (ต่อ)

องค์ประกอบทางสิ่งแวดล้อม และคุณค่าต่าง ๆ	ผลกระทบต่อสิ่งแวดล้อมที่สำคัญ	มาตรการป้องกันและแก้ไขผลกระทบสิ่งแวดล้อม	มาตรการติดตามตรวจสอบผลกระทบสิ่งแวดล้อม
1.4 คุณภาพอากาศ (ต่อ)	<p>ปัจจุบันพิจารณาจากจุดตรวจวัดบริเวณถนนเทพกระษัตรี ตำบลเกาะแก้ว อำเภอเมืองภูเก็ต จังหวัดภูเก็ต ซึ่งเป็นจุดตรวจวัดที่มีลักษณะใกล้เคียงกับพื้นที่โครงการมากที่สุด ห่างจากพื้นที่โครงการประมาณ 7.30 กิโลเมตร เมื่อวันที่ 4-5 มีนาคม 2557 บริเวณจุดตรวจวัดดังกล่าวมีปริมาณก๊าซไนโตรเจนไดออกไซด์ เท่ากับ 0.0209 มิลลิกรัม/ลูกบาศก์เมตร (บริษัท เอ็นไวรอนเม้นท์ รีเสิร์ช แอนด์ เทคโนโลยี จำกัด, มีนาคม 2557)</p> <p>จากการคำนวณ ท่อไอเสียรถยนต์ของโครงการจะทำให้ก๊าซไนโตรเจนไดออกไซด์ฟุ้งกระจายในพื้นที่ 0.021029 มิลลิกรัม/ลูกบาศก์เมตร ซึ่งก๊าซไนโตรเจนไดออกไซด์ ที่เกิดขึ้นดังกล่าวมีค่าอยู่ในเกณฑ์มาตรฐาน (ค่ามาตรฐานไนโตรเจนไดออกไซด์ เฉลี่ย 1 ชั่วโมง เท่ากับ 0.32 มิลลิกรัม/ลูกบาศก์เมตร ตามประกาศคณะกรรมการสิ่งแวดล้อมแห่งชาติ ฉบับที่ 33 (พ.ศ. 2552) เรื่อง กำหนดมาตรฐานค่าก๊าซไนโตรเจนไดออกไซด์ในบรรยากาศโดยทั่วไป)</p> <p>4) ก๊าซคาร์บอนมอนนอกไซด์ (CO)</p> <p>จากปริมาณความเข้มข้นของก๊าซคาร์บอนมอนนอกไซด์ ที่เกิดขึ้นจากท่อไอเสียรถยนต์ของโครงการ มีค่าเท่ากับ 0.000179 มิลลิกรัม/ลูกบาศก์เมตร เมื่อนำไปรวมกับปริมาณก๊าซคาร์บอนมอนนอกไซด์ ที่เกิดขึ้นจริงในปัจจุบันในพื้นที่โครงการจะได้ค่าเพิ่มขึ้นในอนาคตในช่วงที่เปิดดำเนินการโครงการ โดยปริมาณก๊าซคาร์บอนมอนนอกไซด์ บริเวณพื้นที่โครงการปัจจุบันพิจารณาจากจุดตรวจวัดบริเวณถนนเทพกระษัตรี ตำบลเกาะแก้ว อำเภอเมืองภูเก็ต จังหวัดภูเก็ต ซึ่งเป็นจุดตรวจวัดที่มีลักษณะใกล้เคียงกับพื้นที่โครงการมากที่สุด ห่างจากพื้นที่โครงการประมาณ 7.30 กิโลเมตร เมื่อวันที่ 4-5 มีนาคม 2557 บริเวณจุดตรวจวัดดังกล่าวมีปริมาณก๊าซ</p>		



เดือน พฤษภาคม 2558

(นายสุริยา ลือชาตรี)
รองผู้อำนวยการ ปฏิบัติราชการแทน
ผู้อำนวยการเคหะแห่งชาติ

เดือน พฤษภาคม 2558

(นางสาวจุฑารัตน์ บุญแก้ว)
ผู้อำนวยการด้านสิ่งแวดล้อม
บริษัท เอ็นไวรอนเม้นทอล เซอร์วิส จำกัด



ตารางที่ 2 สรุปผลกระทบสิ่งแวดล้อม มาตรการป้องกันและแก้ไขผลกระทบสิ่งแวดล้อม และมาตรการติดตามตรวจสอบผลกระทบสิ่งแวดล้อมโครงการเคหะชุมชนและบริการชุมชน จ.ภูเก็ต (เทพกระษัตรี) ของ การเคหะแห่งชาติ ในระยะดำเนินการ (ต่อ)

องค์ประกอบทางสิ่งแวดล้อม และคุณค่าต่าง ๆ	ผลกระทบต่อสิ่งแวดล้อมที่สำคัญ	มาตรการป้องกันและแก้ไขผลกระทบสิ่งแวดล้อม	มาตรการติดตามตรวจสอบผลกระทบสิ่งแวดล้อม
1.5 คุณภาพอากาศ (ต่อ)	<p>คาร์บอนมอนอกไซด์ เท่ากับ 0.7 มิลลิกรัม/ลูกบาศก์เมตร (บริษัท เอ็นไวรอนเม้นท์ รีเสิร์ช แอนด์ เทคโนโลยี จำกัด, มีนาคม 2557)</p> <p>จากการคำนวณ ท่อไอเสียรถยนต์ของโครงการจะทำให้ก๊าซคาร์บอนมอนอกไซด์ พุ่งกระจายในพื้นที่ 0.700179 มิลลิกรัม/ลูกบาศก์เมตร ซึ่งก๊าซคาร์บอนมอนอกไซด์ ที่เกิดขึ้นดังกล่าว มีค่าอยู่ในเกณฑ์มาตรฐาน (ค่ามาตรฐานก๊าซคาร์บอนมอนอกไซด์ เฉลี่ย 1 ชั่วโมง ไม่เกิน 34.2 มิลลิกรัม/ลูกบาศก์เมตร ตามประกาศคณะกรรมการสิ่งแวดล้อมแห่งชาติ ฉบับที่ 10 พ.ศ. 2538)</p> <p>5) ก๊าซซัลเฟอร์ไดออกไซด์ (SO₂)</p> <p>จากความเข้มข้นของก๊าซซัลเฟอร์ไดออกไซด์ ที่เกิดขึ้นจากท่อไอเสียรถยนต์ของโครงการ มีค่าเท่ากับ 0.0000057 มิลลิกรัม/ลูกบาศก์เมตร เมื่อนำไปรวมกับปริมาณก๊าซซัลเฟอร์ไดออกไซด์ ที่เกิดขึ้นจริงในปัจจุบันในบริเวณพื้นที่โครงการจะได้ค่าเพิ่มขึ้นในอากาศในช่วงที่เปิดดำเนินการ โครงการ โดยปริมาณก๊าซซัลเฟอร์ไดออกไซด์ บริเวณพื้นที่โครงการปัจจุบันพิจารณาจากจุดตรวจวัดบริเวณถนนเทพกระษัตรี ตำบลเกาะแก้ว อำเภอเมืองภูเก็ต จังหวัดภูเก็ต ซึ่งเป็นจุดตรวจวัดที่มีลักษณะใกล้เคียงกับพื้นที่โครงการมากที่สุด ห่างจากพื้นที่โครงการประมาณ 7.30 กิโลเมตร เมื่อวันที่ 4-5 มีนาคม 2557 บริเวณจุดตรวจวัดดังกล่าวมีปริมาณก๊าซซัลเฟอร์ไดออกไซด์ เท่ากับ 0.006 มิลลิกรัม/ลูกบาศก์เมตร (บริษัท เอ็นไวรอนเม้นท์ รีเสิร์ช แอนด์ เทคโนโลยี จำกัด, มีนาคม 2557)</p>		

เดือน พฤษภาคม 2558

(นายสุริยา ลือชาตรี)

รองผู้อำนวยการ ปฏิบัติราชการแทน

ผู้อำนวยการเคหะแห่งชาติ

เดือน พฤษภาคม 2558

(นางสาวจุฑารัตน์ บุญแก้ว)

ผู้อำนวยการด้านสิ่งแวดล้อม

บริษัท ภูเก็ต เอ็นไวรอนเม้นทอล เซอร์วิส จำกัด

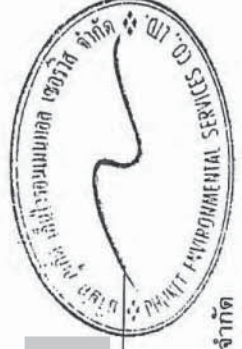

ตารางที่ 2 สรุปผลกระทบสิ่งแวดล้อม มาตรการป้องกันและแก้ไขผลกระทบสิ่งแวดล้อม และมาตรการติดตามตรวจสอบผลกระทบสิ่งแวดล้อมโครงการเคหะชุมชนและบริการชุมชน จ.ภูเก็ต (เทพกระษัตรี) ของ การเคหะแห่งชาติ ในระยะดำเนินการ (ต่อ)

องค์ประกอบทางสิ่งแวดล้อม และคุณค่าต่าง ๆ	ผลกระทบต่อสิ่งแวดล้อมที่สำคัญ	มาตรการป้องกันและแก้ไขผลกระทบสิ่งแวดล้อม	มาตรการติดตามตรวจสอบผลกระทบสิ่งแวดล้อม
1.4 คุณภาพอากาศ (ต่อ)	<p>6) ก๊าซไฮโดรคาร์บอน (HC) จากปริมาณความเข้มข้นของก๊าซไฮโดรคาร์บอน ที่เกิดขึ้นจากท่อไอเสียรถยนต์ของโครงการ มีค่าเท่ากับ 0.000048 มิลลิกรัม/ลูกบาศก์เมตร เมื่อนำไปรวมกับปริมาณก๊าซไฮโดรคาร์บอนที่เกิดขึ้นจริงในปัจจุบันในบริเวณพื้นที่โครงการจะได้ค่าเพิ่มขึ้นในอากาศในช่วงที่เปิดดำเนินการ โดยปริมาณก๊าซไฮโดรคาร์บอนบริเวณพื้นที่โครงการปัจจุบันพิจารณาจากจุดตรวจวัดบริเวณถนนเทพกระษัตรี ตำบล เกะแก้ว อำเภอเมืองภูเก็ต จังหวัดภูเก็ต ซึ่งเป็นจุดตรวจวัดที่มีลักษณะใกล้เคียงกับพื้นที่โครงการมากที่สุด ห่างจากพื้นที่โครงการประมาณ 7.30 กิโลเมตร เมื่อวันที่ 4-5 มีนาคม 2557 บริเวณจุดตรวจวัดดังกล่าวมีปริมาณก๊าซไฮโดรคาร์บอน เท่ากับ 1.555 มิลลิกรัม/ลูกบาศก์เมตร (บริษัท เอ็นไวรอนเม้นท์ รีเสิร์ช แอนด์ เทคโนโลยี จำกัด, มีนาคม 2557)</p> <p>จากการคำนวณ ท่อไอเสียรถยนต์ของโครงการจะทำให้ก๊าซไฮโดรคาร์บอนฟุ้งกระจายในพื้นที่ 1.555048 มิลลิกรัม/ลูกบาศก์เมตร ซึ่งก๊าซไฮโดรคาร์บอนไม่มีเกณฑ์มาตรฐาน</p>		

เดือน พฤษภาคม 2558

(นายสุริยา ลือชาตรี)

รองผู้ว่าการ ปฏิบัติราชการแทน

ผู้ว่าการ เคหะแห่งชาติ

เดือน พฤษภาคม 2558

(นางสาวจุฑารัตน์ บุญแก้ว)

ผู้อำนวยการด้านสิ่งแวดล้อม

บริษัท เอ็นไวรอนเม้นท์ เซอร์วิส จำกัด

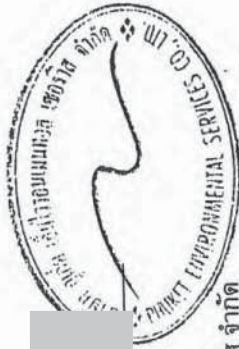

ตารางที่ 2 สรุปผลกระทบสิ่งแวดล้อม มาตรการป้องกันและแก้ไขผลกระทบสิ่งแวดล้อม และมาตรการติดตามตรวจสอบผลกระทบสิ่งแวดล้อมและให้บริการชุมชน จ.ภูเก็ต (เทพกระษัตรี) ของ การเคหะแห่งชาติ ในระยะดำเนินการ (ต่อ)

องค์ประกอบทางสิ่งแวดล้อม และคุณค่าต่าง ๆ	ผลกระทบต่อสิ่งแวดล้อมที่สำคัญ	มาตรการป้องกันและแก้ไขผลกระทบสิ่งแวดล้อม	มาตรการติดตามตรวจสอบผลกระทบสิ่งแวดล้อม
1.5 เสียงและความสั่นสะเทือน	เมื่อเปิดดำเนินการผลิตทางเสียงที่จะเกิดขึ้นจะเกิดจากการจราจรของรถที่เข้า-ออก หน้าโครงการ เนื่องจากโครงการเป็นการประกอบกิจการประเภทจัดสรรที่ดินเพื่ออยู่อาศัย ซึ่งเป็นสถานที่ที่ต้องการความสงบเงียบ ประกอบกับเสียงจากการจราจรเป็นเสียงที่ได้ยินเป็นปกติประจำอยู่แล้วของสังคมเมือง ดังนั้น จึงคาดว่าจะไม่มีผลกระทบในระยะดำเนินการ	-	-
2. ทรัพยากรชีวภาพ 2.1 นิเวศวิทยาทางบก	<p>เนื่องจากพื้นที่ก่อสร้างโครงการตั้งอยู่ในเขตเทศบาลตำบลศรีสุนทร สภาพแวดล้อมทั่วไปบริเวณพื้นที่โครงการและบริเวณโดยรอบส่วนใหญ่ใช้ประโยชน์เป็นพื้นที่เพื่อการอยู่อาศัย พาณิชยกรรม และพื้นที่โล่ง ซึ่งจะเห็นได้ว่าระบบนิเวศบนบกในภาพรวมของบริเวณนี้เป็นระบบนิเวศแบบชุมชนเมือง ที่ประกอบด้วยสิ่งก่อสร้างที่เป็นอาคารและพื้นที่รกร้าง การดำเนินโครงการในระยะดำเนินการ จึงไม่ก่อให้เกิดผลกระทบต่อระบบนิเวศบนบก สำหรับรายละเอียดต่าง ๆ มีดังนี้</p> <p>1) ทรัพยากรป่าไม้</p> <p>พื้นที่ก่อสร้างโครงการมีลักษณะเป็นพื้นที่ราบที่มีพืชขึ้นปกคลุม ไม่พบไม้ยืนต้นที่จัดเป็นทรัพยากรป่าไม้ที่สำคัญหรือป่าไม้ที่มีคุณค่าต่อการอนุรักษ์ และไม่ตั้งอยู่ในพื้นที่ป่าสงวนแห่งชาติใด ดังนั้น การดำเนินโครงการในระยะดำเนินการจึงไม่ก่อให้เกิดผลกระทบต่อทรัพยากรป่าไม้แต่อย่างใด</p>	-	-

เดือน พฤษภาคม 2558

(นายสุริยา ลือชาศิริ)

รองผู้อำนวยการ ปฏิบัติราชการแทน

ผู้อำนวยการเคหะแห่งชาติ

เดือน พฤษภาคม 2558

(นางสาวจุฑารัตน์ บุญแก้ว)

ผู้อำนวยการด้านสิ่งแวดล้อม

บริษัท ภูเก็ต เอ็นไวรอนเม้นทอล เซอร์วิส จำกัด

47/77

เคหะ

47/77



ตารางที่ 2 สรุปผลกระทบสิ่งแวดล้อม มาตรการป้องกันและแก้ไขผลกระทบสิ่งแวดล้อม และมาตรการติดตามตรวจสอบผลกระทบสิ่งแวดล้อมโครงการเคหะชุมชนและบริการชุมชน จ.ภูเก็ต (เทพกระษัตรี) ของ การเคหะแห่งชาติ ในระยะดำเนินการ (ต่อ)

องค์ประกอบทางสิ่งแวดล้อม และคุณค่าต่าง ๆ	ผลกระทบต่อสิ่งแวดล้อมที่สำคัญ	มาตรการป้องกันและแก้ไขผลกระทบสิ่งแวดล้อม	มาตรการติดตามตรวจสอบผลกระทบสิ่งแวดล้อม
2.1 นิเวศวิทยาทางบก (ต่อ)	2) สัตว์ป่า สำหรับสิ่งมีชีวิตบนบกที่พบบริเวณพื้นที่โครงการมีน้อยมาก เนื่องจากพื้นที่โดยรอบมีการพัฒนาเป็นแหล่งที่อยู่อาศัยทำให้ไม่พบสิ่งมีชีวิตประเภทสัตว์ป่าที่มีคุณค่าแก่การอนุรักษ์หรือสัตว์ป่าที่หายาก สัตว์บกที่พบก็เป็นชนิดที่พบได้ทั่วไปในพื้นที่ต่างๆ ของประเทศไทย โดยแบ่งออกเป็น 3 กลุ่ม คือ สัตว์สะเทินน้ำสะเทินบก (Amphibians) ได้แก่ คางคกบ้านและอ่างบ้าน สัตว์เลื้อยคลาน (Reptiles) ได้แก่ กิ้งก่าและจิ้งเหลนบ้าน นก (Birds) ได้แก่ นกกระจอกบ้าน ดังนั้น การดำเนินโครงการในระยะดำเนินการจึงไม่ก่อให้เกิดผลกระทบต่อสัตว์บก		
2.2 นิเวศวิทยาทางน้ำ	น้ำเสียของแต่ละบ้านที่ผ่านการบำบัดแล้วทั้งหมดประมาณ 66.00 ลูกบาศก์เมตร (ค่า BOD ₅ 20 มิลลิกรัม/ลิตร) จะปล่อยไปตามท่อระบายน้ำคอนกรีตของโครงการ ขนาดเส้นผ่านศูนย์กลาง 0.40 เมตร และ 0.80 เมตร ผ่านบ่อกักน้ำคสล. เป็นระยะอยู่โดยรอบพื้นที่โครงการ จากนั้นลงบ่อตรวจคุณภาพน้ำ เพื่อตรวจสอบคุณภาพน้ำให้ได้มาตรฐานน้ำทิ้ง แล้วระบายออกสู่ลำรางสาธารณะประโยชน์ด้านทิศตะวันออกของโครงการต่อไป ดังนั้นจึงไม่มีผลกระทบต่อทรัพยากรชีวภาพในน้ำในระยะดำเนินการ ทั้งนี้เพื่อเป็นการป้องกันผลกระทบในระยะดำเนินการ โครงการจะต้องปฏิบัติตามมาตรการป้องกันและแก้ไขผลกระทบด้านการจัดการน้ำเสียอย่างเคร่งครัด		

เดือน พฤษภาคม 2558

(นายสุริยา สือสารัตถ์)

รองผู้อำนวยการ ปฏิบัติราชการแทน

ผู้อำนวยการเคหะแห่งชาติ

เดือน พฤษภาคม 2558

(นางสาวจุฑารัตน์ บุญแก้ว)

ผู้อำนวยการด้านสิ่งแวดล้อม

บริษัท พี.วี.ดี เอ็นไวรอนเม้นทอล เซอร์วิส จำกัด

48/77



ตารางที่ 2 สรุปผลกระทบสิ่งแวดล้อม มาตรการป้องกันและแก้ไขผลกระทบสิ่งแวดล้อม และมาตรการติดตามตรวจสอบผลกระทบสิ่งแวดล้อมโครงการเคหะชุมชนและบริการชุมชน จ.ภูเก็ต (เทพกระษัตรี) ของ การเคหะแห่งชาติ ในระยะดำเนินการ (ต่อ)

องค์ประกอบทางสิ่งแวดล้อมและ คุณค่าต่าง ๆ	ผลกระทบต่อสิ่งแวดล้อมที่สำคัญ	มาตรการป้องกันและแก้ไขผลกระทบ สิ่งแวดล้อม	มาตรการติดตามตรวจสอบ ผลกระทบสิ่งแวดล้อม
3. คุณค่าการใช้ประโยชน์ของมนุษย์ 3.1 การใช้ประโยชน์ที่ดิน 3.1.1 การใช้ประโยชน์ที่ดินในปัจจุบัน	การใช้ที่ดินใกล้เคียงพื้นที่โครงการ จากการสำรวจภาคสนาม (พฤศจิกายน, 2557) พบว่า พื้นที่ส่วนใหญ่ใช้ประโยชน์เป็นที่อยู่อาศัย พาณิชยกรรม และพื้นที่โล่ง ดังนั้น การใช้ประโยชน์ที่ดินของโครงการเป็นจัดสรรที่ดินขนาดเล็ก จึงสอดคล้องกับรูปแบบการใช้ประโยชน์ที่ดินโดยรอบ		
3.1.2 การใช้ประโยชน์ที่ดินตามผังเมืองรวม จังหวัดภูเก็ต พ.ศ.2554	พื้นที่บริเวณโครงการตั้งอยู่ในพื้นที่ตามกฎหมายกระทรวงให้ใช้บังคับผังเมืองรวมจังหวัดภูเก็ต พ.ศ. 2554 ออกตามความในพระราชบัญญัติการผังเมือง พ.ศ. 2518 ซึ่งได้กำหนดที่ดินบริเวณโครงการเป็นพื้นที่ประเภทที่อยู่อาศัยหนาแน่นน้อย (สีเหลือง) บริเวณหมายเลข 1.27 มีข้อกำหนดในสาระสำคัญคือ ให้ใช้ประโยชน์ที่ดิน เพื่อการอยู่อาศัย การท่องเที่ยว สถาบันราชการ การสาธารณสุข โภคและการสาธารณสุขเป็นส่วนใหญ่ สำหรับการใช้ประโยชน์ที่ดินเพื่อกิจการอื่น ให้ใช้เพิ่มเติมไม่เกินร้อยละห้าของที่ดินประเภทนี้ในแต่ละบริเวณ ซึ่งเมื่อเปรียบเทียบกับการดำเนินโครงการกับข้อกำหนดตามกฎกระทรวงผังเมืองรวมจังหวัดภูเก็ต พบว่า การใช้ประโยชน์ที่ดินโครงการสอดคล้องกับข้อกำหนดดังกล่าว		



เดือน พฤษภาคม 2558

(นายสุริยา ลือชาศิริ)

รองผู้อำนวยการ ปฏิบัติราชการแทน
ผู้อำนวยการเคหะแห่งชาติ

เดือน พฤษภาคม 2558

(นางสาวจุฑารัตน์ บุญแก้ว)

ผู้อำนวยการด้านสิ่งแวดล้อม
บริษัท ภูเก็ต เอ็นไวรอนเม้นทอล เซอร์วิส จำกัด



ตารางที่ 2 สรุปผลกระทบสิ่งแวดล้อม มาตราการป้องกันและแก้ไขผลกระทบสิ่งแวดล้อม และมาตรการติดตามตรวจสอบผลกระทบสิ่งแวดล้อมและให้บริการชุมชน จ.ภูเก็ต (เทพกระษัตรี) ของ การเคหะแห่งชาติ ในระยะดำเนินการ (ต่อ)

องค์ประกอบทางสิ่งแวดล้อมและคุณค่าต่าง ๆ	ผลกระทบต่อสิ่งแวดล้อมที่สำคัญ	มาตรการป้องกันและแก้ไขผลกระทบสิ่งแวดล้อม	มาตรการติดตามตรวจสอบผลกระทบสิ่งแวดล้อม
3.1.3 การประโยชน์ที่ดินตามประกาศกระทรวงทรัพยากรธรรมชาติและสิ่งแวดล้อม เรื่อง กำหนดเขตพื้นที่และมาตรการคุ้มครองสิ่งแวดล้อมในบริเวณพื้นที่จังหวัดภูเก็ต พ.ศ. 2553	จากการตรวจสอบพื้นที่ที่กำหนดเขตพื้นที่และมาตรการคุ้มครองสิ่งแวดล้อม พบว่า โครงการจัดอยู่ในบริเวณที่ 8 ตามประกาศกระทรวงทรัพยากรธรรมชาติและสิ่งแวดล้อม เรื่อง กำหนดเขตพื้นที่และมาตรการคุ้มครองสิ่งแวดล้อม ในบริเวณพื้นที่จังหวัดภูเก็ต พ.ศ. 2553 ซึ่งเมื่อเปรียบเทียบการดำเนินโครงการกับข้อกำหนดตามประกาศกระทรวงทรัพยากรธรรมชาติและสิ่งแวดล้อม จังหวัดภูเก็ต พบว่า การใช้ประโยชน์ที่ดินโครงการสอดคล้องกับข้อกำหนดดังกล่าว		
3.2 การคมนาคมขนส่ง	1) ความสะดวกและความปลอดภัยในการเข้า-ออกโครงการ การเดินทางเข้าสู่โครงการสามารถเดินทางได้สะดวก 2 เส้นทางได้แก่ เส้นทางที่ 1 จากอนุสาวรีย์ท้าวเทพกระษัตรี ท้าวศรีสุนทร มุ่งหน้าไปทางทิศเหนือ ตามเส้นทางหลวงแผ่นดินหมายเลข 402 (ถนนเทพกระษัตรี) ประมาณ 3.0 กิโลเมตร จนถึงพื้นที่โครงการทางด้านซ้ายมือ เส้นทางที่ 2 จากสี่แยกอำเภอดกลาง มุ่งหน้าเข้าสู่อำเภอเมืองตามเส้นทางหลวงแผ่นดินหมายเลข 402 (ถนนเทพกระษัตรี) ผ่านหมู่บ้านเอื้ออาทร ประมาณ 3.1 กิโลเมตร ถึงพื้นที่โครงการอยู่ทางขวามือ	(1) โครงการได้ไปขออนุญาตเข้าออกข้างละ 8.30 เมตร เพื่อให้สามารถมองเห็นรถที่เสียได้อย่างชัดเจน และชะลอรถก่อนเข้าออกโครงการ (2) ติดตั้งป้ายโครงการ ลูกศรแสดงทิศทางบริเวณเข้า-ออกโครงการ ที่สามารถมองเห็นได้ชัดเจน และในระยะทางที่จะชะลอรถได้ทันก่อนเข้าสู่โครงการได้อย่างปลอดภัย	- การอำนวยความสะดวกในการเข้าออกโครงการบริเวณทางเข้า-ออกโครงการ ทุกวันตลอดระยะดำเนินการ - ห้ามจอดรถบริเวณถนนสาธารณะ และไหล่ทาง ทุก 6 เดือน ระยะดำเนินการ

เดือน พฤษภาคม 2558

(นายสุริยา ลือชาศิริ)

รองผู้อำนวยการ ปฏิบัติราชการแทน

ผู้อำนวยการเคหะแห่งชาติ

50/77



(นางสาวจุฑารัตน์ บุญแก้ว)

ผู้อำนวยการด้านสิ่งแวดล้อม

บริษัท เอ็นไวรอนเม้นทอล เซอร์วิส จำกัด

ตารางที่ 2 สรุปผลกระทบสิ่งแวดล้อม มาตรการป้องกันและแก้ไขผลกระทบสิ่งแวดล้อม และมาตรการติดตามตรวจสอบผลกระทบสิ่งแวดล้อมโครงการเคหะชุมชนและบริการชุมชน จ.ภูเก็ต (เทพกระษัตรี) ของ การเคหะแห่งชาติ ในระยะดำเนินการ (ต่อ)

องค์ประกอบทางสิ่งแวดล้อม และคุณค่าต่าง ๆ	ผลกระทบต่อสิ่งแวดล้อมที่สำคัญ	มาตรการป้องกันและแก้ไขผลกระทบสิ่งแวดล้อม	มาตรการติดตามตรวจสอบผลกระทบสิ่งแวดล้อม
3.2 การคมนาคมขนส่ง (ต่อ)	<p>ทางเข้า-ออกของโครงการเชื่อมกับทางหลวงแผ่นดินหมายเลข 402 (ถนนเทพกระษัตรี) มีรูปแบบเป็นถนนคอนกรีตเสริมเหล็กความลาดทาง มีความกว้างประมาณ 10.65 เมตร เติมน้ำ 2 ทิศทาง โครงการจัดให้มีเจ้าหน้าที่รักษาความปลอดภัย เพื่ออำนวยความสะดวก และจัดการจราจร บริเวณทางเข้า-ออกโครงการ พร้อมทั้งติดตั้งป้ายแสดงทิศทางการจราจร ออกภายในพื้นที่โครงการ และจัดให้มีระบบไฟฟ้าส่องสว่างทางจราจรให้เพียงพอ ดังนั้นจะเห็นได้ว่าโครงการได้ออกแบบระบบจราจรบริเวณทางเข้าออก โดยคำนึงถึงความสะดวกและความปลอดภัยของผู้พักอาศัยในโครงการ</p> <p>2) ความเพียงพอของที่จอดรถภายในโครงการ</p> <p>ปริมาณการจราจรที่คาดว่าจะเพิ่มขึ้นสูงสุดเมื่อเปิดดำเนินการมีทั้งสิ้น 72 คัน จำนวนที่จอดรถ ตามกฎกระทรวงฉบับที่ 7 (พ.ศ. 2517) ออกตามความในพระราชบัญญัติควบคุมการก่อสร้างอาคาร พุทธศักราช 2479 ไม่ได้กำหนดให้ตึกแถว ต้องมีที่จอดรถยนต์แต่อย่างใด</p> <p>3) ประเมินผลกระทบต่อการจราจรบริเวณพื้นที่โครงการ</p> <p>ปริมาณการจราจรที่เพิ่มขึ้นคิดตามจำนวนที่จอดรถยนต์ รวมที่จอดรถยนต์ทั้งโครงการ 72 คัน ในกรณีเลวร้ายที่สุดจะกำหนดให้ปริมาณการจราจรรถยนต์ของโครงการเท่ากับ 72 คัน/ชั่วโมง (ไป-กลับ) คิดเป็น 72 PCU/ชั่วโมง (72x1)</p>	<p>(3) ควบคุมการจราจรบริเวณทางเข้า-ออกพื้นที่โครงการ โดยจัดให้เจ้าหน้าที่รักษาความปลอดภัย ควบคุมดูแลและตรวจรถเข้า-ออกตลอดเวลา จัดให้มีระบบไฟฟ้าส่องสว่าง บริเวณทางเข้า-ออกโครงการ และทางจราจรให้เพียงพอ</p> <p>(4) จัดให้มีที่จอดรถ จำนวน 37 คัน</p> <p>(5) ห้ามจอดรถทุกชนิดบริเวณทางเข้าออกโครงการบนถนนสาธารณะ และบริเวณไหล่ทางหน้าโครงการ</p> <p>(6) จัดให้มีระบบการจราจรที่ปลอดภัย โดยติดตั้งป้ายแสดงทิศทางการเดินรถเข้า-ออกภายในพื้นที่โครงการ</p>	-

เดือน พฤษภาคม 2558

เดือน พฤษภาคม 2558

(นายสุริยา ลีธรรค์)

รองผู้อำนวยการ ปฏิบัติราชการแทน
ผู้อำนวยการเคหะแห่งชาติ

(นางสาวจุฑารัตน์ บุญแก้ว)

ผู้อำนวยการด้านสิ่งแวดล้อม

บริษัท ภูเก็ต เอ็นไวรอนเม้นทอล เซอร์วิส จำกัด



ตารางที่ 2 สรุปผลกระทบสิ่งแวดล้อม มาตรการป้องกันและแก้ไขผลกระทบสิ่งแวดล้อม และมาตรการติดตามตรวจสอบผลกระทบสิ่งแวดล้อมโครงการเคหะชุมชนและบริการชุมชน จ.ภูเก็ต (เทพกระษัตรี) ของ การเคหะแห่งชาติ ในระยะดำเนินการ (ต่อ)

องค์ประกอบทางสิ่งแวดล้อม และคุณค่าต่าง ๆ	ผลกระทบสิ่งแวดล้อมที่สำคัญ	มาตรการป้องกันและแก้ไขผลกระทบสิ่งแวดล้อม	มาตรการติดตามตรวจสอบผลกระทบสิ่งแวดล้อม
3.2 การคมนาคมขนส่ง (ต่อ)	<p>สภาพการจราจรของทางหลวงแผ่นดินหมายเลข 402 (ถนนเทพกระษัตรี) จากการประเมินจะเห็นว่า ปริมาณการจราจรที่เพิ่มขึ้นเนื่องจากมีการมีเพียงเล็กน้อย ของวันธรรมดา และวันหยุด ช่วงเช้า ช่วงเที่ยง และช่วงเย็น การจราจรคล่องตัว ไม่ติดขัด การหยุดจอดที่ทางแยกมีน้อย</p> <p>แนวศูนย์กลางทางเข้า-ออกโครงการมีระยะห่างจากจุดกลับรถบนทางหลวงแผ่นดินหมายเลข 402 (ถนนเทพกระษัตรี) ประมาณ 48.75 เมตร และห่างจากปากทางเข้า-ออกของหมู่บ้านการเคหะที่มีอยู่เดิม ประมาณ 64.71 เมตร ซึ่งตามกฎหมายจราจรฉบับที่ 7 (พ.ศ. 2517) ออกตามความในพระราชบัญญัติควบคุมการก่อสร้างอาคาร พุทธศักราช 2479 ไม่ได้กำหนดเรื่องระยะห่างของแนวศูนย์กลางปากทางเข้า-ออกโครงการจากจุดกลับรถแต่อย่างใด</p> <p>ทั้งนี้ ทางหลวงหมายเลข 402 (ถนนเทพกระษัตรี) เป็นถนนสายหลัก 3 ช่องทางจราจร มีเกาะกลาง เติมนธสองทิศทาง สภาพผิวทางจราจรเป็นถนนลาดยางแอสฟัลติก ขนาดผิวจราจรกว้างฝั่งละประมาณ 12 เมตร และมีช่องจราจรเพื่อชะลอรถ กว้างประมาณ 2.0 เมตร ผู้ที่มาจากอำเภอกลางมุ่งหน้าสู่ตัวเมืองภูเก็ต หากต้องการเข้าสู่โครงการสามารถกลับรถบริเวณจุดกลับรถดังกล่าวได้ในช่วงสภาพการจราจรเบาบาง สำหรับในช่วงที่การจราจรคับคั่ง ผู้ขับที่สามารถเลือกใช้จุดกลับรถได้ไป ซึ่งห่างจากโครงการประมาณ 1.10 กิโลเมตร ซึ่งจะทำให้การเข้าสู่โครงการปลอดภัยมากยิ่งขึ้น ดังนั้น ผลกระทบด้านการจราจรบริเวณด้านหน้าโครงการจึงอยู่ในระดับต่ำ</p>	(8) ติดตั้งป้ายกำจัดการจราจรภายในพื้นที่โครงการ	

เดือน พฤษภาคม 2558

(นายสุริยา ลือชาตรี)

รองผู้อำนวยการ ปฏิบัติราชการแทน

ผู้อำนวยการ แห่งชาติ

52/77

เดือน พฤษภาคม 2558

(นางสาวจุฑารัตน์ บุญแก้ว)

ผู้อำนวยการด้านสิ่งแวดล้อม

บริษัท เอ็นไวรอนเม้นทอล เซอร์วิส จำกัด

ตารางที่ 2 สรุปผลกระทบสิ่งแวดล้อม มาตราการป้องกันและแก้ไขผลกระทบสิ่งแวดล้อม และมาตรการติดตามตรวจสอบผลกระทบสิ่งแวดล้อมโครงการเคหะชุมชนและบริการชุมชน จ.ภูเก็ต (เทพกระษัตรี) ของ การเคหะแห่งชาติ ในระยะดำเนินการ (ต่อ)

ตารางที่ 2 สรุปผลกระทบสิ่งแวดล้อม มาตรการป้องกันและแก้ไขผลกระทบสิ่งแวดล้อม และมาตรการติดตามตรวจสอบผลกระทบสิ่งแวดล้อมโครงการเคหะชุมชนและบริการชุมชน จ.ภูเก็ต (เทพกระษัตรี) ของ การเคหะแห่งชาติ ในระยะดำเนินการ (ต่อ)

องค์ประกอบทางสิ่งแวดล้อมและคุณค่าต่าง ๆ	ผลกระทบต่อสิ่งแวดล้อมที่สำคัญ	มาตรการป้องกันและแก้ไขผลกระทบสิ่งแวดล้อม	มาตรการติดตามตรวจสอบผลกระทบสิ่งแวดล้อม
3.4 การระบายน้ำและป้องกันน้ำท่วม	<p>ระบบระบายน้ำภายในโครงการจะแยกน้ำเสียและน้ำฝนออกจากกัน โดยมีรายละเอียดดังนี้</p> <p>1) การระบายน้ำเสีย</p> <p>น้ำเสียของแต่ละบ้านที่ผ่านการบำบัดแล้วทั้งหมดปริมาณ 66.00 ลูกบาศก์เมตร (ค่า BOD 20 มิลลิกรัม/ลิตร) จะปล่อยไปตามท่อระบายน้ำคอนกรีตของโครงการ ขนาดเส้นผ่านศูนย์กลาง 0.40 เมตร และ 0.80 เมตร ผ่านบ่อบัฟเฟอร์น้ำ คสล. เป็นระยะอยู่โดยรอบพื้นที่โครงการ จากนั้นลงบ่อบรรจุคุณภาพน้ำ เพื่อตรวจสอบคุณภาพน้ำให้ได้มาตรฐานน้ำทิ้ง แล้วระบายออกสู่สาธารณะประโยชน์ด้านทิศตะวันออกของโครงการต่อไป</p> <p>2) การระบายน้ำฝน</p> <p>น้ำฝนจากหลังคาและที่จอดรถ จะรวบรวมลงสู่บ่อบัฟเฟอร์น้ำ คสล. เป็นระยะอยู่โดยรอบพื้นที่โครงการ แล้วปล่อยไปตามท่อระบายน้ำคอนกรีตของโครงการ เส้นผ่านศูนย์กลาง 0.40 เมตร และ 0.80 เมตร ความลาดเอียง 1: 500 และความลาดเอียง 1: 1000 ผ่านบ่อบัฟเฟอร์น้ำ คสล. เป็นระยะอยู่โดยรอบพื้นที่โครงการ โดยอาศัยแรงโน้มถ่วงของโลก (Gravity) สำหรับปริมาณน้ำฝนทั้งหมดที่โครงการต้องเก็บไว้ ปริมาตร 268.63 ลูกบาศก์เมตร โดยโครงการได้ออกแบบให้มีการกักเก็บน้ำฝนไว้ภายในท่อระบายน้ำด้วยขนาดต่าง ๆ มีรายละเอียดดังนี้</p> <ul style="list-style-type: none"> - ท่อระบายน้ำฝนขนาดเส้นผ่านศูนย์กลาง 0.40 เมตร ความยาวท่อ 113 เมตร ปริมาตรน้ำกักเก็บในท่อ 14.20 ลูกบาศก์เมตร - ท่อระบายน้ำฝนขนาดเส้นผ่านศูนย์กลาง 0.80 เมตร ความยาวท่อ 508 เมตร ปริมาตรน้ำกักเก็บในท่อ 255.35 ลูกบาศก์เมตร 	<p>(1) จัดให้มีการขุดลอกตะกอนในท่อระบายน้ำ รวมถึงบ่อบัฟเฟอร์น้ำอย่างสม่ำเสมอ เพื่อให้การระบายน้ำในพื้นที่โครงการมีประสิทธิภาพตลอดเวลา</p> <p>(2) ออกแบบให้มีบ่อบัฟเฟอร์น้ำ และติดตั้งแกว่งตักมูลฝอย บริเวณจุดระบายน้ำออกจากท่อระบายน้ำของโครงการ</p> <p>(3) จัดเจ้าหน้าที่คอยตรวจสอบดูแลรวบรวมระบบระบายน้ำของโครงการเป็นประจำ โดยเฉพาะช่วงฤดูฝน หากพบว่าชำรุดต้องรีบแก้ไขทันที</p>	<p>- ตรวจสอบท่อระบายน้ำของโครงการเป็นประจำ ทุกเดือน ตลอดจนช่วงดำเนินการขุดลอก</p> <p>- ตรวจสอบการขุดลอกตะกอนในท่อระบายน้ำเป็นประจำ ทุกเดือน ตลอดจนช่วงดำเนินการขุดลอก</p> <p>- ตรวจสอบการขุดลอกตะกอนในท่อระบายน้ำเป็นประจำ ทุกเดือน ตลอดจนช่วงดำเนินการขุดลอก</p>

เดือน พฤษภาคม 2558

(นายสุริยา ลือชาตรี)

รองผู้จัดการ ปฏิบัติราชการแทน

ผู้อำนวยการเคหะแห่งชาติ

54/77

(นางสาวจุฑารัตน์ บุญแก้ว)

ผู้อำนวยการด้านสิ่งแวดล้อม

บริษัท ก.ร.ี. เอ็นไวรอนเม้นทอล เซอร์วิส จำกัด



ตารางที่ 2 สรุปผลกระทบสิ่งแวดล้อม มาตราการป้องกันและแก้ไขผลกระทบสิ่งแวดล้อม และมาตรการติดตามตรวจสอบผลกระทบสิ่งแวดล้อมโครงการเคหะชุมชนและบริการชุมชน จ.ภูเก็ต (เทพกระษัตรี) ของ การเคหะแห่งชาติ ในระยะดำเนินการ (ต่อ)

องค์ประกอบทางสิ่งแวดล้อมและคุณค่าต่างๆ	ผลกระทบต่อสิ่งแวดล้อมที่สำคัญ	มาตรการป้องกันและแก้ไขผลกระทบสิ่งแวดล้อม	มาตรการติดตามตรวจสอบผลกระทบสิ่งแวดล้อม
3.4 การระบายน้ำและป้องกันน้ำท่วม (ต่อ)	<p>ดังนั้น โครงการสามารถเก็บน้ำฝนไว้ในที่ระบายน้ำได้ทั้งหมด 269.55 ลูกบาศก์เมตร ซึ่งสามารถรองรับน้ำฝนปริมาตร 268.63 ลูกบาศก์เมตร ได้อย่างเพียงพอ จะเห็นได้ว่า ความยาวขนาดของท่อระบายน้ำ และขนาดบ่อพักน้ำมีความเหมาะสม เพื่อเป็นการชะลอน้ำโดยยืดยาวการรวมตัวของน้ำ (ic) และควบคุมอัตราการไหลของน้ำในเส้นท่อนก่อนปล่อยออกสู่สาธารณะประโยชน์ด้านทิศตะวันออกของโครงการ ไม่ให้มีค่าอัตราการระบายมากไปกว่าก่อนการพัฒนาโครงการ</p> <p>การระบายน้ำของโครงการ เป็นระบบท่อรวม ซึ่งเป็นระบบที่ทำหน้าที่รวบรวมน้ำเสียที่ผ่านการบำบัดขั้นต้นของบ้านแต่ละหลังและน้ำฝนไปยังบ่อดักน้ำเสีย จากนั้นเข้าสู่ถังบำบัดน้ำเสียรวม โดยรายละเอียดของระบบรวมน้ำเสีย มีดังนี้</p> <p>ในกรณีที่ไม่มีน้ำฝน น้ำเสียที่ผ่านการบำบัดขั้นต้นจากบ้านแต่ละหลังจะผ่านบ่อดักน้ำเสีย จากนั้นเข้าสู่ระบบบำบัดน้ำเสียรวมของโครงการทั้งหมด</p> <p>ในกรณีที่ฝนตก น้ำเสียที่ผ่านการบำบัดขั้นต้นจากบ้านแต่ละหลังและน้ำฝนจะไหลไปตามระบบท่อรวม ไปยังบ่อดักน้ำเสีย ซึ่งบ่อดักน้ำเสียจะรวมน้ำเสียบ้น้ำฝนไปยังระบบบำบัดน้ำเสียรวมของโครงการ และระบายน้ำฝนส่วนเกินให้ไหลล้นออกไปยังบ่อดักขยะของโครงการ</p> <p>สำหรับการพัฒนาตะกอนดินลงสู่บ่อดักน้ำ โครงการจะมีการขุดลอกเมื่อมีปริมาณตะกอนดินสะสมในบ่อ ดังนั้น ผลกระทบที่เกิดขึ้นจึงอยู่ในระดับต่ำ</p>		

 (นายสุริยา ลือชาธิ์หมี่)
 รองผู้อำนวยการ ปฏิบัติราชการแทน
 ผู้อำนวยการเคหะแห่งชาติ

 บริษัท ภูเก็ต เอ็นไวรอนเม้นทอล เซอร์วิส จำกัด

เดือน พฤษภาคม 2558
 (นางสาวจุฑารัตน์ บุญแก้ว)
 ผู้อำนวยการด้านสิ่งแวดล้อม
 บริษัท ภูเก็ต เอ็นไวรอนเม้นทอล เซอร์วิส จำกัด

ตารางที่ 2 สรุปผลกระทบสิ่งแวดล้อม มาตรการป้องกันและแก้ไขผลกระทบสิ่งแวดล้อม และมาตรการติดตามตรวจสอบผลกระทบสิ่งแวดล้อมและชุมชน จ.ภูเก็ต (เทพกระษัตรี) ของ การเคหะแห่งชาติ ในระยะดำเนินการ (ต่อ)

องค์ประกอบทางสิ่งแวดล้อมและคุณค่าต่างๆ	ผลกระทบต่อสิ่งแวดล้อมที่สำคัญ	มาตรการป้องกันและแก้ไขผลกระทบสิ่งแวดล้อม	มาตรการติดตามตรวจสอบผลกระทบสิ่งแวดล้อม
3.5 การจัดหาน้ำเสีย	<p>1) ปริมาณน้ำเสีย ปริมาณน้ำเสียส่วนใหญ่เกิดจากกิจกรรมประจำวันของผู้พักอาศัย ได้แก่ น้ำเสียจากส้วม การอาบน้ำ การซักล้าง และการประกอบอาหาร เมื่อเปิดดำเนินโครงการ คาดว่าจะมีปริมาณน้ำเสียที่เกิดจากโครงการประมาณ 66.00 ลูกบาศก์เมตร/วัน คิดจากปริมาณน้ำเสียร้อยละ 100 ของปริมาณน้ำใช้ (ข้อกำหนดเกี่ยวกับการจัดสรรที่ดินจังหวัดภูเก็ต, 2546 และสำนักงานนโยบายและแผนทรัพยากรธรรมชาติและสิ่งแวดล้อม, 2550)</p> <p>2) การจัดหาน้ำเสีย โครงการได้จัดให้มีถังบำบัดน้ำเสียแบบเกราะกรองไร้อากาศ จำนวน 1 ชุด/แปลง สามารถรองรับน้ำเสียเข้าระบบได้ 1.00 ลูกบาศก์เมตร/วัน (ค่า BOD₅ 60 มิลลิกรัม/ลิตร) และถังบำบัดน้ำเสียรวมของโครงการ เป็นระบบเดิมอากาศ ซึ่งสามารถรองรับน้ำเสียเข้าระบบได้ 85 ลูกบาศก์เมตร/วัน (ค่า BOD₅ 20 มิลลิกรัม/ลิตร) เพื่อให้สามารถดำเนินการควบคุมคุณภาพน้ำทิ้งที่จะระบายลงสู่รางสาธารณะให้มีค่าบีโอดีไม่เกิน 40 มิลลิกรัม/ลิตร น้ำเสียที่ผ่านการบำบัดขั้นต้นแล้วจากแต่ละบ้านจะรวบรวมเข้าสู่ท่อระบายน้ำตามแนวถนนโครงการ เข้าบ่อดักน้ำเสีย/บ่อสูบน้ำเสีย มีคววมจุ 9.00 ลูกบาศก์เมตร และมีปั๊มน้ำด้วยเครื่องสูบน้ำเสีย จำนวน 2 เครื่อง (ทำงานสลับกัน) เข้าสู่บ่อดักอากาศ จำนวน 1 บ่อ ปริมาตร 22.40 ลูกบาศก์เมตร ก่อนเข้าบ่อดักตะกอน จำนวน 1 บ่อ คววมจุ 6.62 ลูกบาศก์เมตร เพื่อแยกตะกอนส่วนเกินออก ก่อนระบายน้ำเสียที่ผ่านการบำบัดแล้ว (ค่า BOD₅ 20 มิลลิกรัม/ลิตร) ออกนอกพื้นที่โครงการฯ น้ำเสียที่ผ่านการบำบัดแล้วจะระบายลงสู่บ่อดักคุณภาพน้ำ เพื่อตรวจสอบคุณภาพน้ำให้ได้ตามมาตรฐานน้ำทิ้ง แล้วระบายออกสู่รางสาธารณะประโยชน์ด้านทิศตะวันออกของโครงการต่อไป</p>	(1) โครงการต้องบำบัดน้ำเสียทั้งหมดให้มีคุณภาพตามเกณฑ์มาตรฐาน ซึ่งเป็นไปตามประกาศกระทรวงทรัพยากรธรรมชาติและสิ่งแวดล้อม เรื่อง กำหนดมาตรฐานควบคุมการระบายน้ำทิ้งจาก BOD ₅ ไม่เกิน 40 มิลลิกรัม/ลิตร)	<p>มาตรการตามตรวจสอบผลกระทบสิ่งแวดล้อม</p> <p>- ตรวจวัดตามมาตรฐานคุณภาพน้ำทิ้งจากที่ดินจัดสรรประเภท (ค) ที่ดินจัดสรรที่รังวัดแบ่งเป็นแปลงย่อยเพื่อจำหน่าย เกินกว่า 100 แปลง แต่ไม่เกิน 500 แปลง ตามประกาศกระทรวงทรัพยากรธรรมชาติและสิ่งแวดล้อม เรื่อง กำหนดมาตรฐานควบคุมการระบายน้ำทิ้งจากที่ดินจัดสรร ทุกเดือนตลอดระยะดำเนินการ</p>

เดือน พฤษภาคม 2558

(นายสุริยา ลือชาตรี)

รองผู้อำนวยการ ปฏิบัติราชการแทน

ผู้ว่าการ การเคหะแห่งชาติ

เดือน พฤษภาคม 2558

(นางสาวจุฑารัตน์ บุญแก้ว)

ผู้อำนวยการด้านสิ่งแวดล้อม

บริษัท จำกัด เอ็นไวรอนเม้นทอล เซอร์วิส จำกัด

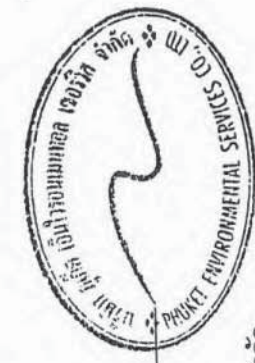

ตารางที่ 2 สรุปผลกระทบสิ่งแวดล้อม มาตรการป้องกันและแก้ไขผลกระทบสิ่งแวดล้อม และมาตรการติดตามตรวจสอบผลกระทบสิ่งแวดล้อมโครงการเคหะชุมชนและบริการชุมชน จ.ภูเก็ต (เทพกระษัตรี) ของ การเคหะแห่งชาติ ในระยะดำเนินการ (ต่อ)

องค์ประกอบทางสิ่งแวดล้อมและคุณค่าต่าง ๆ	ผลกระทบต่อสิ่งแวดล้อมที่สำคัญ	มาตรการป้องกันและแก้ไขผลกระทบสิ่งแวดล้อม	มาตรการติดตามตรวจสอบผลกระทบสิ่งแวดล้อม
3.5 การจัดการน้ำเสีย (ต่อ)	โครงการจัดให้มีวิธีการกำจัดกากตะกอนหนักและตะกอนเบาจากระบบบำบัดน้ำเสียของโครงการ โดยตะกอนหนักโครงการจะขอความอนุเคราะห์จากเทศบาลตำบลศรีสุนทร ให้มาดำเนินการนำไปกำจัดต่อไป โดยจะมีระยะเวลาในการสุบกากตะกอนทุก ๆ 1-2 ปี เพื่อให้บ่อกระอะมีประสิทธิภาพในการบำบัด มีคุณภาพดีอยู่เสมอ และต้องให้น้ำที่เหลืออยู่ในถังประมาณ 2/3 ของถังทั้งหมดภายหลังการสูบน้ำ ดังนั้น ผลกระทบด้านน้ำเสียจึงอยู่ในระดับต่ำ		
3.6 การจัดการขยะมูลฝอย	<p>1) ปริมาณขยะมูลฝอย</p> <p>การประเมินปริมาณขยะมูลฝอยของโครงการได้ทำการประเมินจากผู้เข้าพักอาศัยเดิมโครงการ โดยอ้างอิงจากแนวทางการจัดทำรายงานการวิเคราะห์ผลกระทบสิ่งแวดล้อมโครงการที่อาศัยบริการชุมชนและสถานที่พักตากอากาศของสำนักงานนโยบายและแผนทรัพยากรธรรมชาติและสิ่งแวดล้อม (2556)</p> <p>ขยะมูลฝอยที่เกิดขึ้นจากโครงการเป็นขยะชุมชนทั่วไป ได้แก่ ถังพลาสติก เศษอาหาร เศษกระดาษ และเศษผ้า ปริมาณขยะที่คาดว่าจะเกิดขึ้นในกรณีเลวร้ายที่สุด (มีผู้พักอาศัยเต็มโครงการ) เท่ากับ 1.005 ลิตร/วัน หรือ 1.005 ลูกบาศก์เมตร/วัน</p> <p>2) การจัดการขยะมูลฝอย</p> <p>โครงการได้จัดให้มีจุดพักมูลฝอยรวม จำนวน 5 จุด ได้แก่ บริเวณด้านหน้าแปลงที่ 48, ด้านหน้าแปลงที่ 54, ด้านหน้าสวนหย่อม 2, ด้านหน้าสวนหย่อม 4 และด้านหน้าแปลงที่ 21 ทำให้รถเก็บขยะสามารถเข้ามาเก็บขยะได้สะดวก จุดพักขยะรวมแต่ละจุดประกอบด้วยถังขยะขนาด 240 ลิตร จำนวน 3 ถัง แบ่งเป็นถังขยะแห้ง ถังขยะเปียก และถังขยะอันตราย อย่างละ 1 ถัง ถึงขยะทั้งหมดของโครงการ จำนวน 15 ถัง รวมปริมาตรก็เก็บขยะ เท่ากับ</p>	<p>(1) จัดให้มีจุดพักมูลฝอยรวม จำนวน 5 จุด แต่ละจุดประกอบด้วยถังขยะขนาด 240 ลิตร จำนวน 3 ถัง ซึ่งสามารถรองรับขยะมูลฝอยของโครงการได้มากกว่า 3 วัน โดยทางโครงการจะขอความอนุเคราะห์ให้เทศบาลตำบลศรีสุนทรเข้ามาดำเนินการเก็บขยะไปกำจัดต่อไป</p> <p>(2) รณรงค์ให้ผู้พักอาศัยในโครงการทิ้งขยะลงที่ถังขยะมูลฝอยที่ทางโครงการจัดเตรียมให้เท่านั้น</p>	<p>- ตรวจสอบความสามารถในการรองรับของที่พักขยะ การรับซื้อของที่พักขยะ ทุกเดือนตลอดระยะดำเนินการ</p> <p>- ตรวจสอบปริมาณมูลฝอยตกค้างและทำความสะอาดที่ที่พักขยะ ทุกสัปดาห์ตลอดระยะดำเนินการ</p>



เดือน พฤษภาคม 2558

(นายสุริยา ลือชาวิทย์)
รองผู้อำนวยการ ปฏิบัติราชการแทน
ผู้อำนวยการเคหะแห่งชาติ

เดือน พฤษภาคม 2558

(นางสาวจุฑารัตน์ บุญแก้ว)
ผู้อำนวยการด้านสิ่งแวดล้อม
บริษัท ภูเก็ต เอ็นไวรอนเม้นทอล เซอร์วิส จำกัด



ตารางที่ 2 สรุปผลกระทบสิ่งแวดล้อม มาตรการป้องกันและแก้ไขผลกระทบสิ่งแวดล้อม และมาตรการการติดตามสิ่งแวดล้อม และการประเมินและบริหาร
ชุมชน จ.ภูเก็ต (เทพกระษัตรี) ของ การเคหะแห่งชาติ ในระยะดำเนินการ (ต่อ)

องค์ประกอบทาง สิ่งแวดล้อมและคุณค่าต่าง ๆ	ผลกระทบต่อสิ่งแวดล้อมที่สำคัญ	มาตรการป้องกันและแก้ไขผลกระทบสิ่งแวดล้อม	มาตรการติดตามตรวจสอบ ผลกระทบสิ่งแวดล้อม
3.6 การจัดการขยะมูลฝอย	3) ความสามารถในการรองรับปริมาณขยะของโครงการ ปริมาณขยะของโครงการเท่ากับ 1,005 ลิตร/วัน หรือ 1,005 ลูกบาศก์ เมตร/วัน ทางโครงการจัดให้มีถังขยะรวมปริมาณตรงกับขยะทั้งหมด 3,600 ลิตร ซึ่งสามารถรองรับขยะทั้งโครงการ ได้มากกว่า 3 วัน ซึ่งเป็นไปตาม เกณฑ์ของสำนักงานนโยบายและแผนทรัพยากรธรรมชาติและสิ่งแวดล้อม (2556) ที่กำหนดให้กรณีที่มีสถานที่ที่มูลฝอยต้องสามารถรองรับได้ไม่น้อยกว่า 3 วัน ดังนั้นผลกระทบจึงอยู่ในระดับต่ำ		
3.7 ไฟฟ้า	โครงการจะรับบริการด้านไฟฟ้าจากการไฟฟ้าส่วนภูมิภาค สาขากลาง ด้วยระบบไฟฟ้าแรงสูง 33 KV โดยทางโครงการจะติดตั้งหม้อแปลงขนาด 315 KVA จำนวน 1 หม้อแปลง และ 500 KVA จำนวน 1 หม้อแปลง ก่อนจ่าย ไฟฟ้าไปแต่ละแปลงย่อย นอกจากนี้โครงการได้เลือกใช้อุปกรณ์ไฟฟ้าต่าง ๆ ที่เป็นชนิดประหยัดพลังงาน ดังนั้นจึงไม่มีผลกระทบด้านการใช้ไฟฟ้า	(1) ติดตั้งหม้อแปลงไฟฟ้า เพื่อลดแรงดันตกก่อนเข้าสู่ แผงจ่ายไฟฟ้าหลักต่อไป (2) เลือกใช้ไฟฟ้าส่องสว่างและอุปกรณ์ไฟฟ้าต่าง ๆ แบบประหยัดพลังงาน (3) บำรุงรักษาอุปกรณ์ระบบไฟฟ้าเพื่อรักษาระดับ การใช้ไฟฟ้าให้ต่ำ (4) ตรวจสอบและซ่อมบำรุงระบบไฟฟ้าภายใน โครงการให้อยู่ในสภาพดีอยู่เสมอ (5) แรงจูงใจให้ผู้พักอาศัยใช้ไฟฟ้าอย่างประหยัด (6) แรงจูงใจให้ผู้พักอาศัยหมั่นทำความสะอาด หลอดไฟ และโคมไฟอยู่เสมอ เพราะฝุ่นละอองที่ เกาะหลอดไฟจะทำให้แสงสว่างลดลง	

เดือน พฤษภาคม 2558

(นายสุริยา ลือชาตรี)

รองผู้อำนวยการ ปฏิบัติราชการแทน
ผู้อำนวยการเคหะแห่งชาติ

เดือน พฤษภาคม 2558

(นางสาวจุฑารัตน์ บุญแก้ว)

ผู้อำนวยการด้านสิ่งแวดล้อม
บริษัท ภูเก็ต เอ็นไวรอนเม้นทอล เซอร์วิส จำกัด



ตารางที่ 2 สรุปผลกระทบสิ่งแวดล้อม มาตรการป้องกันและแก้ไขผลกระทบสิ่งแวดล้อม และมาตรการติดตามตรวจสอบผลกระทบสิ่งแวดล้อมและบริหาร
ชุมชน จ.ภูเก็ต (เทพกระษัตรี) ของ การเคหะแห่งชาติ ในระยะดำเนินการ (ต่อ)

องค์ประกอบทางสิ่งแวดล้อม และดูแลต่าง ๆ	ผลกระทบต่อสิ่งแวดล้อมที่สำคัญ	มาตรการป้องกันและแก้ไขผลกระทบสิ่งแวดล้อม	มาตรการติดตามตรวจสอบ ผลกระทบสิ่งแวดล้อม
3.8 การป้องกันอัคคีภัย	<p>ในช่วงเปิดดำเนินการ โครงการได้ประเมินผลกระทบการป้องกันอัคคีภัย ไว้โดยแบ่งเป็น 2 ส่วน ได้แก่ ความเพียงพอของระบบป้องกันอัคคีภัยของโครงการ และความสามารถในการให้บริการระงับอัคคีภัยของหน่วยงานที่รับผิดชอบ</p> <p>โครงการมีการติดตั้งหัวจ่ายน้ำดับเพลิงซึ่งมีรัศมีการให้บริการจ่ายน้ำดับเพลิง 120 เมตร จำนวน 1 จุด บริเวณทางเข้าด้านหน้าสวนหย่อม 4 อีกทั้งบริเวณที่ติดตั้งหัวดับเพลิงสามารถต่อสายฉีดน้ำเข้าดับเพลิงได้ทันทีที่เกิดเหตุเพลิงไหม้ และสามารถเข้าไปใช้งานได้สะดวก และทั่วถึงทั้งบริเวณโครงการ โดยโครงการจะมีการดูแลไม่ให้สิ่งกีดขวางบริเวณจุดที่มีหัวดับเพลิง รวมทั้งจัดให้มีเจ้าหน้าที่คอยดูแลรักษาหัวดับเพลิงให้อยู่ในสภาพที่สามารถใช้งานได้เสมอ และหากพบเห็นหัวดับเพลิงชำรุดหรือรั่วซึม ให้รีบแจ้งการประสานงานภูมิภาคสาขาภูเก็ต เข้ามาซ่อมแซมหรือเปลี่ยนหัวดับเพลิงให้ใหม่โดยเร็ว</p>	<p>(1) ตรวจสอบความพร้อมและประสิทธิภาพการทำงานของระบบป้องกันและระงับอัคคีภัยเป็นประจำทุก 6 เดือน หรือตามข้อกำหนดอายุการใช้งานของผลิตภัณฑ์อุปกรณ์นั้น</p> <p>(2) จัดให้มีเจ้าหน้าที่คอยประจำตลอดเวลา เพื่อให้ผู้พักอาศัยสามารถติดต่อหรือแจ้งเหตุได้ตลอด 24 ชั่วโมง</p> <p>(3) จัดเตรียมเครื่องมือปฐมพยาบาลเบื้องต้น พร้อมทั้งเตรียมพร้อมประสานงานกับโรงพยาบาลเพื่อนำผู้ได้รับบาดเจ็บส่งโรงพยาบาล หากเกิดเหตุรุนแรง</p>	<p>- ตรวจสอบสภาพการใช้งานของอุปกรณ์ป้องกันอัคคีภัยทุกชนิดบริเวณที่ติดตั้งอุปกรณ์ป้องกันอัคคีภัย หากพบว่าชำรุดต้องเปลี่ยนใหม่ทันที ทุก 6 เดือน หรือตามคำแนะนำของผู้ผลิต ตลอดระยะดำเนินการ</p>



เดือน พฤษภาคม 2558

(นายสุริยา ลือชาตรีศรี)
รองผู้อำนวยการ ปฏิบัติราชการแทน
ผู้อำนวยการเคหะแห่งชาติ



เดือน พฤษภาคม 2558

(นางสาวจุฑารัตน์ บุญแก้ว)
ผู้อำนวยการด้านสิ่งแวดล้อม
บริษัท ภูเก็ต เอ็นไวรอนเม้นทอล เซอร์วิส จำกัด

ตารางที่ 2 สรุปผลกระทบสิ่งแวดล้อม มาตรการป้องกันและแก้ไขผลกระทบสิ่งแวดล้อม และมาตรการติดตามตรวจสอบผลกระทบสิ่งแวดล้อมและชุมชนและบริวารชุมชน จ.ภูเก็ต (เทพกระษัตรี) ของ การเคหะแห่งชาติ ในระยะดำเนินการ (ต่อ)

องค์ประกอบทางสิ่งแวดล้อมและคุณค่าต่าง ๆ	ผลกระทบต่อสิ่งแวดล้อมที่สำคัญ	มาตรการป้องกันและแก้ไขผลกระทบสิ่งแวดล้อม	มาตรการติดตามตรวจสอบผลกระทบสิ่งแวดล้อม
3.8 การป้องกันอัคคีภัย (ต่อ)	<p>การป้องกันและบรรเทาสาธารณภัยที่เกิดขึ้นในเขตเทศบาลตำบลศรีสุนทร อยู่ภายใต้ความรับผิดชอบของเทศบาลตำบลศรีสุนทร โดยปัจจุบันเทศบาลตำบลศรีสุนทร ปัจจุบันมีรถบรรทุกน้ำเอกชนประจำจำนวน 1 คัน สามารถบรรจุน้ำได้ประมาณ 6,000 ลูกบาศก์เมตร รถยนต์หอสู่หรือรถกระบะเข้า จำนวน 1 คัน สำหรับพื้นที่โครงการอยู่ห่างจากหน่วยป้องกันและบรรเทาสาธารณภัยของเทศบาลตำบลศรีสุนทร ประมาณ 700 เมตร ใช้เวลาเดินทางประมาณ 1 นาที (ขึ้นอยู่กับสภาพการจราจร และช่วงเวลาที่เกิดเหตุ)</p> <p>อย่างไรก็ตามหากในกรณีเกิดเหตุเพลิงไหม้โครงการสามารถขอความช่วยเหลือจากสถานดับเพลิงขององค์การบริหารส่วนตำบลเทพกระษัตรี โดยมีระยะทางห่างจากพื้นที่โครงการประมาณ 2.60 กิโลเมตร ใช้เวลาเดินทาง ประมาณ 3 นาที จะถึงพื้นที่โครงการ (ขึ้นอยู่กับสภาพการจราจรและช่วงเวลาที่เกิดเหตุ) ดังนั้น เมื่อเกิดเหตุเพลิงไหม้เจ้าหน้าที่สามารถเข้ามาดับเพลิงได้อย่างสะดวกและรวดเร็วเช่นกัน ดังนั้นผลกระทบด้านนี้จึงอยู่ในระดับต่ำ</p>		
4. คุณภาพชีวิต 4.1 สภาพสังคมและเศรษฐกิจ	<p>เมื่อเปิดดำเนินการ โครงการจะก่อให้เกิดผลต่อสภาพเศรษฐกิจโดยรวมของท้องถิ่น เนื่องจากมีร้านค้าและบริการรายย่อยใกล้เคียงพื้นที่โครงการเพิ่มขึ้น เช่น ร้านขายสินค้าอุปโภค-บริโภค เป็นต้น เกิดการกระจายรายได้สู่ชุมชนมากขึ้น จึงคาดว่าจะส่งผลกระทบต่อบวกต่ออาชีพและรายได้ของคนในท้องถิ่นเพียงเล็กน้อย รวมทั้งทางโครงการจะส่งเสริมสนับสนุน กิจกรรมทางสังคมต่างๆ ของท้องถิ่น เพื่อสร้างความสัมพันธ์อันดีกับชุมชน</p>	<p>(1) โครงการจะสนับสนุนและส่งเสริมกิจกรรมและประเพณีของท้องถิ่น และกิจกรรมทางศาสนา</p> <p>(2) จัดให้มีเจ้าหน้าที่ของโครงการสำหรับติดตามและประชาสัมพันธ์ รวมถึงรับฟังความคิดเห็นของประชาชนโดยรอบอย่างสม่ำเสมอ</p>	



เดือน พฤษภาคม 2558

(นายสุริยา ลือชาตรี)
รองผู้ว่าการ ปฏิบัติราชการแทน
ผู้ว่าการ การเคหะแห่งชาติ



(นางสาวจุฑารัตน์ บุญแก้ว)
ผู้อำนวยการด้านสิ่งแวดล้อม
บริษัท เอ็นไวรอนเมทัล เซอร์วิส จำกัด

ตารางที่ 2 สรุปผลกระทบสิ่งแวดล้อม มาตรการป้องกันและแก้ไขผลกระทบสิ่งแวดล้อม และมาตรการติดตามตรวจสอบผลกระทบสิ่งแวดล้อมโครงการเคหะชุมชนและบริการชุมชน จ.ภูเก็ต (เทพกระษัตรี) ของ การเคหะแห่งชาติ ในระยะดำเนินการ (ต่อ)

องค์ประกอบทางสิ่งแวดล้อมและคุณค่าต่างๆ	ผลกระทบต่อสิ่งแวดล้อมที่สำคัญ	มาตรการป้องกันและแก้ไขผลกระทบสิ่งแวดล้อม	มาตรการติดตามตรวจสอบผลกระทบสิ่งแวดล้อม
4.2 อาชีวอนามัยและความปลอดภัย	<p>เนื่องจากโครงการประกอบกิจการจัดสรรที่ดินเพื่อการอยู่อาศัย ที่มีความเสี่ยงต่อการเกิดอันตรายหรืออุบัติเหตุต่างๆ อย่างไรก็ตามเพื่อให้เกิดความปลอดภัยกับผู้อยู่อาศัยและเป็นไปตามที่กฎหมายกำหนด โครงการจะติดตั้งระบบป้องกันอัคคีภัยไว้และจังหวัดภูเก็ตมีโรงพยาบาลรัฐและเอกชน 7 แห่ง จำนวน 1,153 เตียง โรงพยาบาลส่งเสริมสุขภาพประจำตำบล 21 แห่ง คลินิกเวชกรรม 110 แห่ง คลินิกเวชกรรมเฉพาะทาง 49 แห่ง คลินิกทันตกรรม 73 แห่ง คลินิกทันตกรรมเฉพาะทาง 1 แห่ง คลินิกแพทยแผนไทย 7 แห่ง รานขยายแผนปัจจุบัน 351 แห่ง รานขยายแผนโบราณ 12 แห่ง โรงพยาบาลรัฐ 3 แห่ง ได้แก่ โรงพยาบาลวชิระภูเก็ต จำนวน 503 เตียง โรงพยาบาลกลาง จำนวน 60 เตียง และโรงพยาบาลปาดอง จำนวน 60 เตียง โรงพยาบาลเอกชน 3 แห่ง ได้แก่ โรงพยาบาลศิริโรจน์ จำนวน 151 เตียง โรงพยาบาลกรุงเทพภูเก็ต จำนวน 200 เตียง และโรงพยาบาลมิชชันนารีภูเก็ต จำนวน 83 เตียง ในปี 2554 องค์การบริหารส่วนจังหวัดภูเก็ตได้ให้บริการโรงพยาบาลองค์การบริหารส่วนจังหวัดภูเก็ต จำนวน 129 เตียง (แผนพัฒนาจังหวัดปี พ.ศ.2557-2560 จังหวัดภูเก็ต)</p> <p>สถานพยาบาลที่ตั้งอยู่ใกล้พื้นที่โครงการมากที่สุด คือ โรงพยาบาลส่งเสริมสุขภาพตำบลศรีสุนทร มีระยะห่างจากพื้นที่โครงการประมาณ 890 เมตร โดยใช้เวลาเดินทางประมาณ 1 นาที จะถึงพื้นที่โครงการ (ขึ้นอยู่กับสภาพการจราจรและช่วงเวลาที่เกิดเหตุ)</p>	<p>(1) จัดให้มีเจ้าหน้าที่รักษาความปลอดภัย ให้ปฏิบัติหน้าที่อย่างเคร่งครัด และหมั่นตรวจตราพื้นที่ดูแลความปลอดภัยภายในโครงการตลอด 24 ชั่วโมง หากพบเหตุผิดปกติให้รีบติดต่อขอความช่วยเหลือจากหน่วยงานราชการที่มีหน้าที่ดูแล และบรรเทาสาธารณภัยทันที</p> <p>(2) ตรวจสอบประสิทธิภาพของระบบสัญญาณเตือนภัยภายในโครงการให้สามารถใช้งานได้</p> <p>(3) ตรวจสอบระบบสุขาภิบาลต่างๆ ภายในโครงการอย่างสม่ำเสมอ ทั้งระบบบำบัดน้ำเสีย และการจัดการมูลฝอย</p> <p>(4) กำชับให้มีการทำความสะอาดถังขยะของโครงการทุกวัน หลังจากรดเก็บขยะเข้ามาทำการเก็บขนมูลฝอย</p>	-

เดือน พฤษภาคม 2558

(นายสุริยา ลือศรีรัมย์)
รองผู้อำนวยการ ปฏิบัติราชการแทน
ผู้อำนวยการเคหะแห่งชาติ

เดือน พฤษภาคม 2558

(นางสาวจุฑารัตน์ บุญแก้ว)
ผู้อำนวยการด้านสิ่งแวดล้อม
บริษัท ภูเก็ต เอ็นไวรอนเม้นทอล เซอร์วิส จำกัด



ตารางที่ 2 สรุปผลกระทบสิ่งแวดล้อม มาตรการป้องกันและแก้ไขผลกระทบสิ่งแวดล้อม และมาตรการติดตามตรวจสอบผลกระทบสิ่งแวดล้อมและการเคหะชุมชนและบริการชุมชน จ.ภูเก็ต (เทพกระษัตรี) ของ การเคหะแห่งชาติ ในระยะดำเนินการ (ต่อ)

องค์ประกอบทางสิ่งแวดล้อมและคุณค่าต่าง ๆ	ผลกระทบต่อสิ่งแวดล้อมที่สำคัญ	มาตรการป้องกันและแก้ไขผลกระทบสิ่งแวดล้อม	มาตรการติดตามตรวจสอบผลกระทบสิ่งแวดล้อม
4.2 อาชีวอนามัยและความปลอดภัย (ต่อ)	นอกจากนี้โครงการจัดให้มีเจ้าหน้าที่รักษาความปลอดภัย โดยตรวจตราความปลอดภัยและความเรียบร้อยในโครงการ เพื่อให้ผู้พักอาศัยสามารถติดต่อหรือแจ้งเหตุได้ตลอด 24 ชั่วโมง แบ่งเป็น 2 ผลัด โดยผลัดที่ 1 เริ่มปฏิบัติงานตั้งแต่เวลา 07.00-19.00 น. และผลัดที่ 2 เริ่มปฏิบัติงานตั้งแต่เวลา 19.00-07.00 น. เจ้าหน้าที่แต่ละนายจะสอดส่องดูแลความเรียบร้อยภายในโครงการ ดังนั้น ผลกระทบด้านอาชีวอนามัยและความปลอดภัยจึงอยู่ในระดับต่ำ		
4.3 ทัศนียภาพ	จากการตรวจสอบแหล่งโบราณสถานที่ทางกรมศิลปากรได้ประกาศขึ้นทะเบียนแหล่งโบราณสถานแห่งประเทศไทยประกาศในราชกิจจานุเบกษา พบว่า ไม่มีแหล่งโบราณสถานอยู่ในบริเวณพื้นที่โครงการ และบริเวณใกล้เคียงรอบรัศมี 1 กิโลเมตร ในส่วนของสถาปัตยกรรมมีความกลมกลืนกับอาคารที่อยู่โดยรอบโครงการ เน้นการออกแบบให้มีมุมมองที่สามารถสัมผัสความร่มรื่นที่อยู่แวดล้อมอาคารให้มากที่สุด โดยออกแบบอาคารให้ดูทันสมัย เรียบง่าย และออกแบบบ้านพักอาศัยเพื่อความเป็นส่วนตัวมากที่สุด ให้มีการระบายอากาศตามธรรมชาติ โดยจัดให้มีระเบียงเปิดโล่ง สีหลังคาและตัวอาคารมีความกลมกลืนกับธรรมชาติ นอกจากนี้โครงการจัดพื้นที่ว่างร้อยละ 67.17 ของพื้นที่โครงการ ซึ่งช่วยให้บริเวณโครงการมีทัศนียภาพที่สวยงามยิ่งขึ้น และจะช่วยลดความกระด้างจากโครงสร้างของอาคาร และลดผลกระทบต่อทัศนียภาพของผู้ที่สัญจรไปมาได้อีกด้วย ทำให้ผลกระทบด้านทัศนียภาพเมื่อเปิดดำเนินการลดลง ดำเนินโครงการลดลง	(1) โครงการได้จัดให้มีพื้นที่ว่างคิดเป็นร้อยละ 67.17 ของพื้นที่โครงการ และพื้นที่สวนสาธารณะร้อยละ 5.24 ของพื้นที่จัดจำหน่าย	-

เดือน พฤษภาคม 2558

(นายสุริยา ลือชาพัณี)

รองผู้อำนวยการ ปฏิบัติราชการแทน

ผู้ว่าการ การเคหะแห่งชาติ



(นางสาวจุฑารัตน์ บุญแก้ว)

ผู้อำนวยการด้านสิ่งแวดล้อม

บริษัท เอ็น เอ็นไวรอนเมนทอล เซอร์วิส จำกัด

เอกสารแนบ

2

ภาพประกอบมาตรการป้องกันและ
แก้ไขผลกระทบสิ่งแวดล้อมและมาตรการติดตาม
ตรวจสอบคุณภาพสิ่งแวดล้อม

รูปที่ 1 อาคารของโครงการ



รูปที่ 2 การจำกัดความเร็วภายในโครงการ



รูปที่ 3 พื้นที่สีเขียว





รูปที่ 4 มุมถนน ไหล่ทางของโครงการ และถนนสาธารณะ



รูปที่ 5 ป้ายชื่อโครงการ



รูปที่ 6 ระบบไฟฟ้าและไฟฟ้าส่องสว่าง



รูปที่ 7 พื้นที่จอดรถภายในโครงการ





พื้นที่จอดรถ



พื้นที่อำนวยความสะดวกสำหรับผู้พิการ

รูปที่ 8 ท่อระบายน้ำ



รูปที่ 9 ระบบบำบัดน้ำเสีย

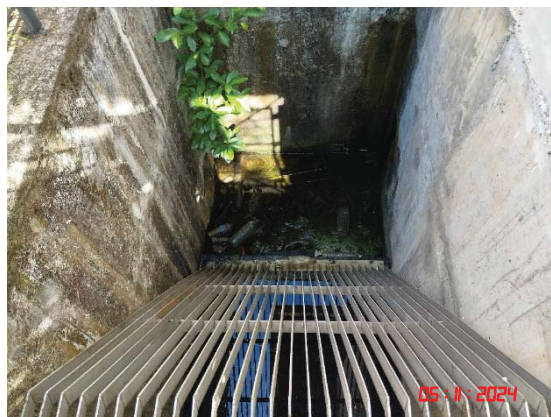

รูปที่ 10 ถังรองรับมูลฝอย



รูปที่ 11 บอร์ดประชาสัมพันธ์



รูปที่ 12 การสนับสนุนและส่งเสริมกิจกรรมของโครงการ



กิจกรรมตักบาตรในวันแม่แห่งชาติ

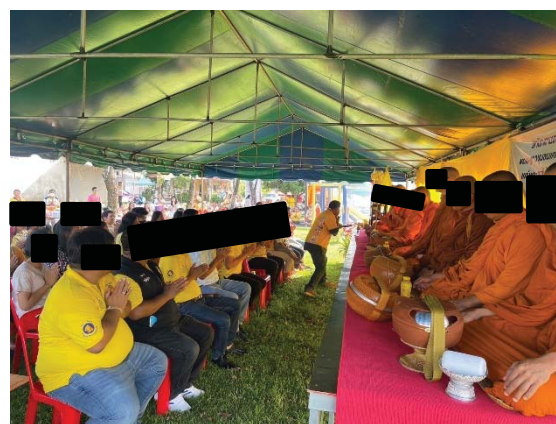

กิจกรรมตักบาตรในวันพ่อแห่งชาติ

รูปที่ 13 ระบบป้องกันและระงับเหตุอัคคีภัย



รูปที่ 14 การเก็บตัวอย่างคุณภาพสิ่งแวดล้อม

จุดเก็บน้ำบ่อตรวจคุณภาพน้ำหลังเข้าระบบบำบัดน้ำเสียของโครงการ



เดือนกรกฎาคม พ.ศ.2567



เดือนสิงหาคม พ.ศ.2567



เดือนกันยายน พ.ศ.2567



เดือนตุลาคม พ.ศ.2567



เดือนพฤศจิกายน พ.ศ.2567



เดือนธันวาคม พ.ศ.2567

เอกสารแนบ

3

หนังสือรับรองผลการวิเคราะห์

เดือนกรกฎาคม 2567



บริษัท ไมน์ เอ็นจิเนียริ่ง คอนซัลแตนท์ จำกัด
MINE ENGINEERING CONSULTANT CO.,LTD.



NSC-TISI-TIS 17025

Testing 0623

ANALYSIS REPORT

Data Provided by Customer

Customer Name : การเคหะแห่งชาติ โครงการเคหะชุมชนและบริการชุมชน จังหวัดภูเก็ต (เทพกระษัตรี)
Address : ทางหลวงแผ่นดินหมายเลข 402 ถนนเทพกระษัตรี ตำบลศรีสุนทร
อำเภอถลาง จังหวัดภูเก็ต
Sampling By : Sampling Team of Mine Engineering Consultant Co., Ltd. Sampling Date : 4 July 2024
Sample Type : น้ำเสีย (Wastewater) Sampling Method : Grab Sampling
Station : จุดเก็บน้ำบ่อตรวจคุณภาพน้ำหลังเข้าสู่ระบบบำบัดน้ำเสีย
ของโครงการ (UTM 47P 427957 E, 884537 N.) Report No. : B670083-07

Data Provided by Laboratory

Laboratory Code No. : B670083/1
Sample Appearance :ใส มีตะกอน ไม่มีกลิ่น
Received Date : 5 July 2024
Analytical Date : 6-18 July 2024
Report Date : 18 July 2024

Parameters	Units	Analytical Methods ¹⁾	Results	Standard ²⁾
pH @ 25 °C	-	Electrometric Method (4500-H ⁺ B)	8.1	5.5-9.0
Total Suspended Solids	mg/L	Dried at 103-105 °C (2540 D)	<5.0	Not more than 50
Total Dissolved Solids	mg/L	Dried at 180°C (2540 C)	109	Not more than 1,300
Settleable Solids	mL/L	Imhoff Cone (2540 F)	<0.1	-
Biochemical Oxygen Demand	mg/L	5 Day BOD Test (5210 B), Azide Modification (4500-O C)	3.0	Not more than 40
Sulfide*	mg/L	Iodometric Method (4500-S ²⁻ F)	<0.1	Not more than 1.0
Fat, Oil and Grease*	mg/L	Liquid-Liquid Partition Gravimetric Method (5520 B)	2	Not more than 20
Total Kjeldahl Nitrogen*,**	mg/L	Macro-Kjeldahl Method (4500-N _{org} B)	1.5	Not more than 35

Note: ¹⁾ Standard Methods for the Examination of Water and Wastewater. 23rd ed. APHA, AWWA, WEF, 2017.

²⁾ ประกาศกระทรวงทรัพยากรธรรมชาติและสิ่งแวดล้อม เรื่อง กำหนดมาตรฐานควบคุมการระบายน้ำทิ้งจากที่ดินจัดสรร พ.ศ. 2564
ประกาศในราชกิจจานุเบกษา เล่ม 138 ตอนพิเศษ 161 ง ลงวันที่ 19 กรกฎาคม 2564 (ที่ดินจัดสรรประเภท ค)

* รายการทดสอบนี้อยู่นอกขอบข่ายการรับรอง ISO/IEC 17025 ของห้องปฏิบัติการทดสอบ

** วิเคราะห์ทดสอบโดยห้องปฏิบัติการบริษัท เอส.พี.เอส คอนสัลติ้ง เซอร์วิส จำกัด

(Mr. Aphisit Kokaun)
Reviewed signatory



(Miss Chonnikan Nambubpha)
Approved signatory

เดือนสิงหาคม 2567



บริษัท ไมน์ เอ็นจิเนียริ่ง คอนซัลแตนท์ จำกัด
MINE ENGINEERING CONSULTANT CO.,LTD.



NSC-TISI-TIS 17025

Testing 0623

ANALYSIS REPORT

Data Provided by Customer

Customer Name : การเคหะแห่งชาติ โครงการเคหะชุมชนและบริการชุมชน จังหวัดภูเก็ต (เทพกระษัตรี)
Address : ทางหลวงแผ่นดินหมายเลข 402 ถนนเทพกระษัตรี ตำบลศรีสุนทร
อำเภอถลาง จังหวัดภูเก็ต
Sampling By : Sampling Team of Mine Engineering Consultant Co., Ltd. Sampling Date : 6 August 2024
Sample Type : น้ำเสีย (Wastewater) Sampling Method : Grab Sampling
Station : จุดเก็บน้ำบ่อดตรวจคุณภาพน้ำหลังเข้าสู่ระบบบำบัดน้ำเสีย
ของโครงการ (UTM 47P 427957 E, 884537 N.) Report No. : B670083-08

Data Provided by Laboratory

Laboratory Code No. : B670083/1 Received Date : 7 August 2024
Sample Appearance : สี มีตะกอน ไม่มีกลิ่น Analytical Date : 7-19 August 2024
Report Date : 19 August 2024

Parameters	Units	Analytical Methods ¹⁾	Results	Standard ²⁾
pH @ 25 °C	-	Electrometric Method (4500-H ⁺ B)	8.2	5.5-9.0
Total Suspended Solids	mg/L	Dried at 103-105 °C (2540 D)	<5.0	Not more than 50
Total Dissolved Solids	mg/L	Dried at 180°C (2540 C)	136	Not more than 1,300
Settleable Solids	mL/L	Imhoff Cone (2540 F)	<0.1	-
Biochemical Oxygen Demand	mg/L	5 Day BOD Test (5210 B), Azide Modification (4500-O C)	<2	Not more than 40
Sulfide*	mg/L	Iodometric Method (4500-S ²⁻ F)	<0.1	Not more than 1.0
Fat, Oil and Grease*	mg/L	Liquid-Liquid Partition Gravimetric Method (5520 B)	2	Not more than 20
Total Kjeldahl Nitrogen*,**	mg/L	Macro-Kjeldahl Method (4500-N _{org} B)	1.7	Not more than 35

Note: ¹⁾ Standard Methods for the Examination of Water and Wastewater. 23rd ed. APHA, AWWA, WEF, 2017.
²⁾ ประกาศกระทรวงทรัพยากรธรรมชาติและสิ่งแวดล้อม เรื่อง กำหนดมาตรฐานควบคุมการระบายน้ำทิ้งจากที่ดินจัดสรร พ.ศ. 2564
ประกาศในราชกิจจานุเบกษา เล่ม 138 ตอนพิเศษ 161 ง ลงวันที่ 19 กรกฎาคม 2564 (ที่ดินจัดสรรประเภท ค)
* รายการทดสอบนี้อยู่นอกขอบข่ายการรับรอง ISO/IEC 17025 ของห้องปฏิบัติการทดสอบ
** วิเคราะห์ทดสอบโดยห้องปฏิบัติการบริษัท เอส.พี.เอส คอนสัลติ้ง เซอร์วิส จำกัด

(Mr. Aphisit Kokaun)

Reviewed signatory



(Miss Chonnikan Nambubpha)

Approved signatory

เดือนกันยายน 2567



บริษัท ไมน์ เอ็นจิเนียริ่ง คอนซัลแตนท์ จำกัด
MINE ENGINEERING CONSULTANT CO.,LTD.



NSC-TISI-TIS 17025

Testing 0623

ANALYSIS REPORT

Data Provided by Customer

Customer Name : การเคหะแห่งชาติ โครงการเคหะชุมชนและบริการชุมชน จังหวัดภูเก็ต (เทพกระษัตรี)
Address : ทางหลวงแผ่นดินหมายเลข 402 ถนนเทพกระษัตรี ตำบลศรีสุนทร
อำเภอถลาง จังหวัดภูเก็ต
Sampling By : Sampling Team of Mine Engineering Consultant Co., Ltd. Sampling Date : 3 September 2024
Sample Type : น้ำเสีย (Wastewater) Sampling Method : Grab Sampling
Station : จุดเก็บน้ำบ่อตรวจคุณภาพน้ำหลังเข้าสู่ระบบบำบัดน้ำเสีย
ของโครงการ (UTM 47P 427957 E, 884537 N.) Report No. : B670083-09

Data Provided by Laboratory

Laboratory Code No. : B670083/1
Sample Appearance : สี มีตะกอน ไม่มีกลิ่น
Received Date : 4 September 2024
Analytical Date : 4-17 September 2024
Report Date : 17 September 2024

Parameters	Units	Analytical Methods ¹⁾	Results	Standard ²⁾
pH @ 25 °C	-	Electrometric Method (4500-H ⁺ B)	8.2	5.5-9.0
Total Suspended Solids	mg/L	Dried at 103-105 °C (2540 D)	<5.0	Not more than 50
Total Dissolved Solids	mg/L	Dried at 180°C (2540 C)	200	Not more than 1,300
Settleable Solids	mL/L	Imhoff Cone (2540 F)	<0.1	-
Biochemical Oxygen Demand	mg/L	5 Day BOD Test (5210 B), Azide Modification (4500-O C)	<2	Not more than 40
Sulfide*	mg/L	Iodometric Method (4500-S ²⁻ F)	<0.1	Not more than 1.0
Fat, Oil and Grease*	mg/L	Liquid-Liquid Partition Gravimetric Method (5520 B)	1	Not more than 20
Total Kjeldahl Nitrogen*,**	mg/L	Macro-Kjeldahl Method (4500-N _{org} B)	2.0	Not more than 35

Note: ¹⁾ Standard Methods for the Examination of Water and Wastewater. 23rd ed. APHA, AWWA, WEF, 2017.

²⁾ ประกาศกระทรวงทรัพยากรธรรมชาติและสิ่งแวดล้อม เรื่อง กำหนดมาตรฐานควบคุมการระบายน้ำทิ้งจากที่ดินจัดสรร พ.ศ. 2564 ประกาศในราชกิจจานุเบกษา เล่ม 138 ตอนพิเศษ 161 ง ลงวันที่ 19 กรกฎาคม 2564 (ที่ดินจัดสรรประเภท ค)

* รายการทดสอบนี้อยู่นอกขอบข่ายการรับรอง ISO/IEC 17025 ของห้องปฏิบัติการทดสอบ

** วิเคราะห์ทดสอบโดยห้องปฏิบัติการบริษัท เอส.พี.เอส คอนซัลติ้ง เซอร์วิส จำกัด

(Mr. Aphisit Kokaun)
Reviewed signatory



(Miss Chonnikan Nambubpha)
Approved signatory

เดือนตุลาคม 2567



บริษัท ไมน์ เอ็นจิเนียริ่ง คอนซัลแตนท์ จำกัด
MINE ENGINEERING CONSULTANT CO.,LTD.



NSC-TISI-TIS 17025

Testing 0623

ANALYSIS REPORT

Data Provided by Customer

Customer Name : การเคหะแห่งชาติ โครงการเคหะชุมชนและบริการชุมชน จังหวัดภูเก็ต (เทพกระษัตรี)
Address : ทางหลวงแผ่นดินหมายเลข 402 ถนนเทพกระษัตรี ตำบลศรีสุนทร
อำเภอถลาง จังหวัดภูเก็ต
Sampling By : Sampling Team of Mine Engineering Consultant Co., Ltd. Sampling Date : 1 October 2024
Sample Type : น้ำเสีย (Wastewater) Sampling Method : Grab Sampling
Station : จุดเก็บน้ำบ่อตรวจคุณภาพน้ำหลังเข้าสู่ระบบบำบัดน้ำเสีย
ของโครงการ (UTM 47P 427957 E, 884537 N.) Report No. : B670083-10

Data Provided by Laboratory

Laboratory Code No. : B670083/1 Received Date : 2 October 2024
Sample Appearance : สี มีตะกอน ไม่มีกลิ่น Analytical Date : 2-17 October 2024
Report Date : 17 October 2024

Parameters	Units	Analytical Methods ¹⁾	Results	Standard ²⁾
pH @ 25 °C	-	Electrometric Method (4500-H ⁺ B)	8.1	5.5-9.0
Total Suspended Solids	mg/L	Dried at 103-105 °C (2540 D)	<5.0	Not more than 50
Total Dissolved Solids	mg/L	Dried at 180°C (2540 C)	108	Not more than 1,300
Settleable Solids	mL/L	Imhoff Cone (2540 F)	<0.1	-
Biochemical Oxygen Demand	mg/L	5 Day BOD Test (5210 B), Azide Modification (4500-O C)	6.8	Not more than 40
Sulfide*	mg/L	Iodometric Method (4500-S ²⁻ F)	0.1	Not more than 1.0
Fat, Oil and Grease*	mg/L	Liquid-Liquid Partition Gravimetric Method (5520 B)	<1	Not more than 20
Total Kjeldahl Nitrogen*,**	mg/L	Macro-Kjeldahl Method (4500-N _{org} B)	1.4	Not more than 35

Note: ¹⁾ Standard Methods for the Examination of Water and Wastewater. 23rd ed. APHA, AWWA, WEF, 2017.

²⁾ ประกาศกระทรวงทรัพยากรธรรมชาติและสิ่งแวดล้อม เรื่อง กำหนดมาตรฐานควบคุมการระบายน้ำทิ้งจากที่ดินจัดสรร พ.ศ. 2564
ประกาศในราชกิจจานุเบกษา เล่ม 138 ตอนพิเศษ 161 ง ลงวันที่ 19 กรกฎาคม 2564 (ที่ดินจัดสรรประเภท ค)

* รายการทดสอบนี้อยู่นอกขอบข่ายการรับรอง ISO/IEC 17025 ของห้องปฏิบัติการทดสอบ

** วิเคราะห์ทดสอบโดยห้องปฏิบัติการบริษัท เอส.พี.เอส คอนสัลติ้ง เซอร์วิส จำกัด

(Mr. Aphisit Kokaun)

Reviewed signatory



(Miss Chonnikan Nambubpha)

Approved signatory

Reported results refer to submitted sample(s) only.

Do not copy partial of this analysis report without official approval.

MEC-FM-45 Rev.06 03-04-2566

เดือนพฤศจิกายน 2567



บริษัท ไมน์ เอ็นจิเนียริ่ง คอนซัลแตนท์ จำกัด
MINE ENGINEERING CONSULTANT CO.,LTD.



NSC-TISI-TIS 17025
Testing 0623

ANALYSIS REPORT

Data Provided by Customer

Customer Name : การเคหะแห่งชาติ โครงการเคหะชุมชนและบริการชุมชน จังหวัดภูเก็ต (เทพกระษัตรี)
Address : ทางหลวงแผ่นดินหมายเลข 402 ถนนเทพกระษัตรี ตำบลศรีสุนทร
อำเภอถลาง จังหวัดภูเก็ต
Sampling By : Sampling Team of Mine Engineering Consultant Co., Ltd. Sampling Date : 5 November 2024
Sample Type : น้ำเสีย (Wastewater) Sampling Method : Grab Sampling
Station : จุดเก็บน้ำบ่อดตรวจคุณภาพน้ำหลังเข้าสู่ระบบบำบัดน้ำเสีย
ของโครงการ (UTM 47P 427957 E, 884537 N.) Report No. : B670083-11

Data Provided by Laboratory

Laboratory Code No. : B670083/1 Received Date : 6 November 2024
Sample Appearance : สี มีตะกอน ไม่มีกลิ่น Analytical Date : 6-19 November 2024
Report Date : 19 November 2024

Parameters	Units	Analytical Methods ¹⁾	Results	Standard ²⁾
pH @ 25 °C	-	Electrometric Method (4500-H ⁺ B)	8.2	5.5-9.0
Total Suspended Solids	mg/L	Dried at 103-105 °C (2540 D)	<5.0	Not more than 50
Total Dissolved Solids	mg/L	Dried at 180°C (2540 C)	60	Not more than 1,300
Settleable Solids	mL/L	Imhoff Cone (2540 F)	<0.1	-
Biochemical Oxygen Demand	mg/L	5 Day BOD Test (5210 B), Azide Modification (4500-O C)	4.7	Not more than 40
Sulfide*	mg/L	Iodometric Method (4500-S ²⁻ F)	<0.1	Not more than 1.0
Fat, Oil and Grease*	mg/L	Liquid-Liquid Partition Gravimetric Method (5520 B)	1	Not more than 20
Total Kjeldahl Nitrogen*,**	mg/L	Macro-Kjeldahl Method (4500-N _{org} B)	1.1	Not more than 35

Note: ¹⁾ Standard Methods for the Examination of Water and Wastewater. 23rd ed. APHA, AWWA, WEF, 2017.
²⁾ ประกาศกระทรวงทรัพยากรธรรมชาติและสิ่งแวดล้อม เรื่อง กำหนดมาตรฐานควบคุมการระบายน้ำทิ้งจากที่ดินจัดสรร พ.ศ. 2564
ประกาศในราชกิจจานุเบกษา เล่ม 138 ตอนพิเศษ 161 ง ลงวันที่ 19 กรกฎาคม 2564 (ที่ดินจัดสรรประเภท ค)
* รายการทดสอบนี้อยู่นอกขอบข่ายการรับรอง ISO/IEC 17025 ของห้องปฏิบัติการทดสอบ
** วิเคราะห์ทดสอบโดยห้องปฏิบัติการบริษัท เอส.พี.เอส คอนซัลติ้ง เซอร์วิส จำกัด

(Mr. Aphisit Kokaun)

Reviewed signatory



(Miss Chonnikan Nambubpha)

Approved signatory

เดือนธันวาคม 2567



ANALYSIS REPORT

Data Provided by Customer

Customer Name : การเคหะแห่งชาติ โครงการเคหะชุมชนและบริการชุมชน จังหวัดภูเก็ต (เทพกระษัตรี)
Address : ทางหลวงแผ่นดินหมายเลข 402 ถนนเทพกระษัตรี ตำบลศรีสุนทร
อำเภอถลาง จังหวัดภูเก็ต
Sampling By : Sampling Team of Mine Engineering Consultant Co., Ltd. Sampling Date : 3 December 2024
Sample Type : น้ำเสีย (Wastewater) Sampling Method : Grab Sampling
Station : จุดเก็บน้ำบ่อดตรวจคุณภาพน้ำหลังเข้าสู่ระบบบำบัดน้ำเสีย
ของโครงการ (UTM 47P 427957 E, 884537 N.) Report No. : B670083-12
Customer Code : B670083

Data Provided by Laboratory

Laboratory Code No. : B670083/1
Sample Appearance : สี มีตะกอน ไม่มีกลิ่น
Received Date : 6 November 2024
Analytical Date : 6-19 November 2024
Report Date : 19 November 2024

Parameters	Units	Analytical Methods ¹⁾	Results	Standard ²⁾
pH @ 25 °C	-	Electrometric Method (4500-H ⁺ B)	8.0	5.5-9.0
Total Suspended Solids	mg/L	Dried at 103-105 °C (2540 D)	<5.0	Not more than 50
Total Dissolved Solids	mg/L	Dried at 180°C (2540 C)	100	Not more than 1,300
Settleable Solids	mL/L	Imhoff Cone (2540 F)	<0.1	-
Biochemical Oxygen Demand	mg/L	5 Day BOD Test (5210 B), Azide Modification (4500-O C)	<2	Not more than 40
Sulfide*	mg/L	Iodometric Method (4500-S ²⁻ F)	<0.1	Not more than 1.0
Fat, Oil and Grease*	mg/L	Liquid-Liquid Partition Gravimetric Method (5520 B)	1	Not more than 20
Total Kjeldahl Nitrogen*,**	mg/L	Macro-Kjeldahl Method (4500-N _{org} B)	1.5	Not more than 35

Note: ¹⁾ Standard Methods for the Examination of Water and Wastewater. 23rd ed. APHA, AWWA, WEF, 2017.

²⁾ ประกาศกระทรวงทรัพยากรธรรมชาติและสิ่งแวดล้อม เรื่อง กำหนดมาตรฐานควบคุมการระบายน้ำทิ้งจากที่ดินจัดสรร พ.ศ. 2564
ประกาศในราชกิจจานุเบกษา เล่ม 138 ตอนพิเศษ 161 ง ลงวันที่ 19 กรกฎาคม 2564 (ที่ดินจัดสรรประเภท ค)

* รายการทดสอบนี้อยู่นอกขอบข่ายการรับรอง ISO/IEC 17025 ของห้องปฏิบัติการทดสอบ

** วิเคราะห์ทดสอบโดยห้องปฏิบัติการบริษัท เอส.พี.เอส คอนสัลติ้ง เซอร์วิส จำกัด

(Mr. Aphisit Kokaun)

Reviewed signatory



(Miss Chonnikan Nambubpha)

Approved signatory

เอกสารแนบ 4

เอกสารสอบเทียบเครื่องมือ

CERTIFICATE OF CALIBRATION FOR

NOMENCLATURE : OVEN
MANUFACTURER : MEMMERT
MODEL / TYPE : UF110
SERIAL NO. : B418.1125[MEC-LAB05]
CLID. NO. : 332102410
JOB CONTROL NO. : 230712076000

CUSTOMER : MINE ENGINEERING CONSULTANT CO., LTD.
2/114,2/115 JSP CITY RANGSITKLONG 1, SOI. RANGSIT-NAKHON NAYOK 34/1,
PRACHATHIPAT, THANYABURI, PATHUM THANI 12130 THAILAND.

DATE OF RECEIVED : 12 July 2023

DATE OF ISSUED : 02 August 2023

Report of calibration screening must not be taken in part. Except complete. Without the approval of the Calibration Laboratory Co., Ltd.

Calibrated By : Wenick Inchaisri
Calibration Engineer



Approved By : Mongkol Yotsoontorn
Authorized Signatory
02 August 2023



This Calibration Certificate documents the traceability to national standards, which realize the units of measurement according to the International System of Units (SI)

Certificate No. Q23076000

F3-011-04/01-12

page 1 of 4



@clccalibration

REPORT OF CALIBRATION

FOR

NOMENCLATURE : OVEN
MANUFACTURER : MEMMERT
MODEL / TYPE : UF110
SERIAL NO. : B418.1125[MEC-LAB05]
LOCATION SITE : LABORATORY
DATE OF CALIBRATION : 25 July 2023

ENVIRONMENT CONDITIONS :

Temperature : 27 °C to 28 °C

Relative Humidity : 52% to 53 %

PROCEDURE USED :

This instrument was calibrated under procedure No. **CLC-CPTH-07** based on **TLAS G-20** as calibration guidelines.

The calibration was performed by using Hydra Series II which maintained by the Calibration Laboratory Co., Ltd.

REFERENCE STANDARD USED :

Hydra Series II, Fluke Model 2635A S/N. 8209003.

TRACEABILITY :

The measurements are traceable to International System of Units (SI) , through Calibration Laboratory Co., Ltd.

Certificate No. Q23065867, Due Date 22 June 2024.

UNCERTAINTY :

The reported expanded uncertainty of measurement is stated as the standard uncertainty of measurement multiplied by the coverage factor complies with the table which for a normal distribution corresponds to a coverage probability of approximately 95 %.

It has been evaluated according to the "Evaluation of the Uncertainty of Measurement in Calibration (EA-4/02 M:2022)"

Certificate No. Q23076000

F3-011-04/01-12

page 2 of 4



CONDITION OF CALIBRATION ITEM : GOOD

MEASUREMENT RESULTS : (X) without adjustment () adjustment

The table in the following gives the calibration results and associated measurement uncertainties of the measuring oven.

CALIBRATION DATA

1. OVEN PERFORMANCE

DUC		Measured Uniformity	Measured Stability	Measured Overall
Setting (°C)	Indicating (°C)	(°C)	(°C)	Variation (°C)
85.0	85.0	0.50	0.26	1.30
104.0	104.0	0.61	0.11	1.03
180.0	180.0	1.04	0.13	1.90

Certificate No. Q23076000

F3-011-04/01-12

page 3 of 4



CALIBRATION DATA

2. TEMPERATURE DISTRIBUTION

DUC		Measured Temperature (°C)@Probe No.9 is Ref.									Uncertainty $\pm (^\circ\text{C})$	Coverage factor k
Setting (°C)	Indicating (°C)	1	2	3	4	5	6	7	8	9		
85.0	85.0	85.09	85.44	85.15	85.34	85.12	85.13	84.65	85.36	85.08	0.39	2,00
104.0	104.0	104.08	104.32	104.19	104.42	104.11	104.16	103.55	104.27	104.08	0.45	2,00
180.0	180.0	180.34	181.19	180.60	181.00	180.23	180.47	179.46	181.10	180.21	0.49	2,00

Technical Note : W = 56 cm, D = 40 cm, H = 48 cm.

The Scope of Accredited ANAB Certificate No. ACDM-2814 Version 008 Page 48 of 54

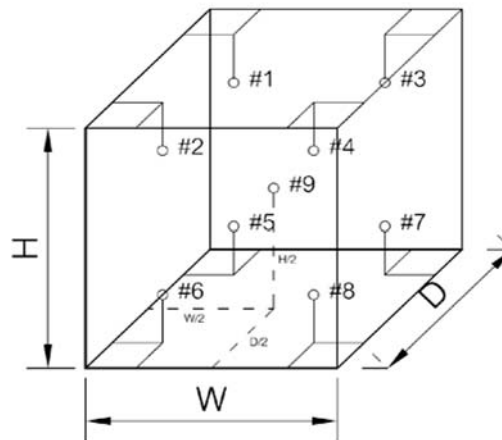

This report is valid for the above stated instrument/s only.

End of Certificate

Certificate No. Q23076000

F3-011-04/01-12

page 4 of 4



@clccalibration

CERTIFICATE OF CALIBRATION FOR

NOMENCLATURE : pH METER
MANUFACTURER : EUTECH INSTRUMENTS
MODEL / TYPE : PH700
SERIAL NO. : 983068/93X218814/93X052911[MEC-LAB06]
CLID. NO. : 372200480
JOB CONTROL NO. : 230725081582

CUSTOMER : MINE ENGINEERING CONSULTANT CO., LTD.
2/114,2/115 JSP CITY RANGSITKLONG 1, SOI. RANGSIT-NAKHON NAYOK 34/1,
PRACHATHIPAT, THANYABURI, PATHUM THANI 12130 THAILAND.

DATE OF RECEIVED : 25 July 2023

DATE OF ISSUED : 02 August 2023

Report of calibration screening must not be taken in part. Except complete. Without the approval of the Calibration Laboratory Co., Ltd.

Calibrated By : Sukgasem Seehanart
Wenick Inchaisri
Calibration Engineer



Approved By : Mongkol Yotsoontorn
Authorized Signatory
02 August 2023

This Calibration Certificate documents the traceability to national standards, which realize the units of measurement according to
the International System of Units (SI)

Certificate No. Q23081582

F3-011-04/01-12

page 1 of 4



@clccalibration

REPORT OF CALIBRATION

FOR

NOMENCLATURE : pH METER
MANUFACTURER : EUTECH INSTRUMENTS
MODEL / TYPE : PH700
SERIAL NO. : 983068/93X218814/93X052911[MEC-LAB06]
LOCATION SITE : LABORATORY
DATE OF CALIBRATION : 25 July 2023

ENVIRONMENT CONDITIONS :

Temperature : 24°C to 25°C

Relative Humidity : 48% to 52%

PROCEDURE USED :

This instrument was calibrated under procedure No. **CLC-CPCH-01, CLC-CPTH-03** based on **ASTM E 644-04** as calibration guidelines. The calibration was performed by direct measurement with Certified Reference Material (CRM) and comparison with Micro Calibration Bath, Precision Thermometer and IPRT which maintained by the Calibration Laboratory Co., Ltd.

REFERENCE STANDARD USED :

1. pH Standard Solution, NIMT TRM CODE TRM-S-2002 , TRM CODE TRM-S-2003 , TRM CODE TRM-S-2007.
2. pH Standard Solution, Control Company Catalog Number 06-664-260,11754256, Lot Number CC757348.
3. Precision Thermometer, ASL Model F100 S/N. 010228/28.
4. Micro Calibration Bath, Kambic Model OBM-LT S/N. 18015718.
5. IPRT, SDL Model T100-450-1D S/N. K0897A-1-19.

Certificate No. Q23081582

F3-011-04/01-12

page 2 of 4



TRACEABILITY :

1. The measurements are traceable to International System of Units (SI) , through National Institute of Metrology (Thailand).
Lot Number. 080822 , 040822 , 230822. Due Date 26 April 2024.
2. The measurements are traceable to International System of Units (SI) , through Control Company.
Certificate No. 4281-13507707 , Due Date 14 July 2024.
3. The measurements are traceable to International System of Units (SI) , through Thailand Institute of Scientific and Technological Research (TISTR). Certificate No. PSL-T 0822/65, Due Date 22 August 2023.
4. The measurements are traceable to International System of Units (SI) , through Calibration Laboratory Co., Ltd.
Certificate No. Q22130793, Due Date 05 January 2024.
5. The measurements are traceable to International System of Units (SI) , through National Institute of Metrology (Thailand).
Certificate No. TT-0104-22, Due Date 25 August 2023.

UNCERTAINTY :

The reported expanded uncertainty of measurement is stated as the standard uncertainty of measurement multiplied by the coverage factor complies with the table which for a normal distribution corresponds to a coverage probability of approximately 95 %.

It has been evaluated according to the "Evaluation of the Uncertainty of Measurement in Calibration (EA-4/02 M:2022)"



CONDITION OF CALIBRATION ITEM : GOOD

MEASUREMENT RESULTS : (X) without adjustment () adjustment

The table in the following gives the calibration results and associated measurement uncertainties of pH meter.

CALIBRATION DATA

1. pH METER RESULT @ 25 °C

Standard pH Buffer Solution (pH)	pH Meter Reading (pH)	pH Meter Reading (mV)	Correction (pH)	Uncertainty of pH Measurement (\pm pH)	k Factor
1.682	1.68	280	+0.002	0.015	2,07
4.003	4.00	150.0	+0.003	0.010	2,00
7.000	7.00	-25.3	0.000	0.013	2,00
10.003	10.01	-193.2	-0.007	0.016	2,05

The Scope of Accredited ANAB Certificate No. ACDM-2814 Version 008 Page 2,3 of 54

2. TEMPERATURE RESULT [THERMISTOR]

Immersion depth (mm)	Actual Temperature (°C)	DUC Reading (°C)	Correction (°C)	Uncertainty \pm (°C)
100	25.00	25.0	0.00	0.13

Note. Probe \varnothing 4 mm

Materials : Metal Sheath.

The Scope of Accredited ANAB Certificate No. ACDM-2814 Version 008 Page 47 of 54

The reported uncertainty is based on a standard uncertainty multiplied by coverage factor of $k = 2,00$.

This report is valid for the above stated instrument/s only.

End of Certificate

Certificate No. Q23081582

F3-011-04/01-12

page 4 of 4





SCIMET Co., Ltd.
1194 Soi Wachirathamsathit 57, Bangchak,
Phrakhanong, Bangkok 10260 Thailand
Email:scimet2022@gmail.com, Tel:095-552-4939



Certificate No. C07230015

Calibration Certificate

Represent to Calibration Certificate, Serial number C07230011

Equipment: SPECTROPHOTOMETER

Model: 723C

Serial No.(or ID): 2C41301043 (MEC-LAB11)

Manufacturer: KWF

Condition: In Condition

Job No.: KSMT2300233

Received Date: 24 July 2023

Issued Date: 09 August 2023

Page: 1 of 3

Customer

MINE ENGINEERING CONSULTANT CO.,LTD.

2/114, 2/115 Soi Rangsit-Nakornnayok 34/1, Prachathipat, Thanyaburi,Pathumthani 12130

Calibration Place

MINE ENGINEERING CONSULTANT CO.,LTD.(Laboratory)

2/114, 2/115 Soi Rangsit-Nakornnayok 34/1, Prachathipat, Thanyaburi,Pathumthani 12130

Calibration Date

24 July 2023

Environment Condition

Temperature: 22.1 °C \pm 0.8 °C

Humidity: 52.4 %RH \pm 4.9 %RH

The Method used

In-house method, WI07, based on ASTM E 275-08 and
ASTM E 387-04

Traceability

This certificate is traceable to the CRM maintained by National
Institute of Standards and Technology (NIST) through Starna
Scientific Limited.

The standard for Wavelength Certificate No. 108691 and 108692

The standard for Photometric Certificate No. 109010

This certificate is issued the units of
measurement according to the International
System of Units (SI). It provides traceability
of measurement to international or national
standard or other recognized national
standard laboratories.

The measurement uncertainty stated is
the expanded uncertainty which is obtained
from the standard uncertainty multiplied by
the coverage factor ($k=2$) to provide a level
of confidence of approximately 95%. It is
determined in accordance with the Guide to
Expression of Uncertainty in Measurement
(GUM).

These results may be affected by
deviations from specified conditions. The
results relate only to the items tested,
calibrated or sampled. The report shall not
be reproduced except in full without
approval of SCIMET Co., Ltd.

Mr. Dumrong Boonsopon

Person in charge



Mr. Thalerngkeat Pongngarm

Authorized signatory

Calibration Results:

Without Adjustment

Wavelength Accuracy (nm), The spectral bandwidth of Std at 4 nm and UUC at 4 nm

Standard Wavelength (nm)	Unit Under Calibration (nm)	Correction (nm)	Uncertainty of Measurement (± nm)
417.67	417.6	0.07	0.14
440.74	440.8	-0.06	0.14
448.99	448.8	0.19	0.14
472.22	472.2	0.02	0.14
513.70	513.7	0.00	0.14
537.49	537.4	0.09	0.14
574.60	574.7	-0.10	0.14
641.76	641.8	-0.04	0.14
684.63	684.7	-0.07	0.14
740.27	740.4	-0.13	0.14
748.28	748.4	-0.12	0.14
807.16	807.3	-0.14	0.14
879.70	879.8	-0.10	0.14

Calibration Results:

Without Adjustment

Photometric Accuracy (Absorbance)

Wavelength	Standard absorbance (Abs)	Unit Under Calibration (Abs)	Correction (Abs)	Uncertainty of Measurement(\pm Abs)
420 nm	0.0000	0.000	0.0000	0.0045
	0.5617	0.562	-0.0003	0.0045
	0.7392	0.738	0.0012	0.0045
	1.0550	1.055	0.0000	0.0045
440 nm	0.0000	0.000	0.0000	0.0045
	0.5513	0.552	-0.0007	0.0045
	0.7230	0.722	0.0010	0.0045
	1.0324	1.033	-0.0006	0.0045
465 nm	0.0000	0.000	0.0000	0.0045
	0.5036	0.506	-0.0024	0.0045
	0.6735	0.672	0.0015	0.0045
	0.9615	0.963	-0.0015	0.0045
546.1 nm	0.0000	0.000	0.0000	0.0045
	0.5176	0.519	-0.0014	0.0045
	0.6930	0.692	0.0010	0.0045
	0.9908	0.992	-0.0012	0.0045
590 nm	0.0000	0.000	0.0000	0.0045
	0.5530	0.554	-0.0010	0.0045
	0.7196	0.718	0.0016	0.0045
	1.0301	1.030	0.0001	0.0045
635 nm	0.0000	0.000	0.0000	0.0045
	0.5370	0.538	-0.0010	0.0045
	0.6862	0.686	0.0002	0.0045
	0.9822	0.982	0.0002	0.0045

The End of Certificate

Statements of conformity:

This conformity certificate documents the validity of the following statements of conformity based on the measurement results of corresponding calibration certificate:

The error of temperature determined during calibration are under given measurement and environmental conditions and considering the expanded measurement uncertainty (coverage probability 95%) within the specification. The given measurement uncertainty already includes other all effects by according to the standard method, ASTM E 275-08 and ASTM E 387-04. Therefore, those parameters have not been assessed separately.

Tolerance and Decision rules:

Assessment of the conformity of the measurement device are done based on direct comparison of the relevant measurement results with the tolerances and decision rule are prescribed by the customer.

- Decision rule :** ☐ Choice A Binary Statement for Simple Acceptance Rule ($w = 0$), Specific Risk < 50% PFA.
- ☒ Choice B Non-binary statement with guard band ($w = 1 U$), Pass or Fail Specific Risk < 2.5% PFA and Condition Pass or Condition Fail Specific Risk < 50% PFA.
- ☐ Choice C Customer defined, Customers may define arbitrary multiple of r to have applied as guard band ($w = r U$).

; PFA – Probability of False Accept



Mr. Thalerngkeat Pongngarm

Authorized signatory

Without Adjustment

Wavelength Accuracy (nm), The spectral bandwidth of Std at 4 nm and UUC at 4 nm

Unit Under Calibration	Correction	Guard Band (w)	Tolerance (\pm)	Conformity
417.6	0.07	0.14	1.0	Pass
440.8	-0.06	0.14	1.0	Pass
448.8	0.19	0.14	1.0	Pass
472.2	0.02	0.14	1.0	Pass
513.7	0.00	0.14	1.0	Pass
537.4	0.09	0.14	1.0	Pass
574.7	-0.10	0.14	1.0	Pass
641.8	-0.04	0.14	1.0	Pass
684.7	-0.07	0.14	1.0	Pass
740.4	-0.13	0.14	1.0	Pass
748.4	-0.12	0.14	1.0	Pass
807.3	-0.14	0.14	1.0	Pass
879.8	-0.10	0.14	1.0	Pass

Without Adjustment

Photometric Accuracy (Absorbance)

Wavelength	Unit Under Calibration	Correction	Guard Band (w)	Tolerance (\pm)	Conformity
420 nm	0.000	0.0000	0.0045	0.010	Pass
	0.562	-0.0003	0.0045	0.010	Pass
	0.738	0.0012	0.0045	0.010	Pass
	1.055	0.0000	0.0045	0.010	Pass
440 nm	0.000	0.0000	0.0045	0.010	Pass
	0.552	-0.0007	0.0045	0.010	Pass
	0.722	0.0010	0.0045	0.010	Pass
	1.033	-0.0006	0.0045	0.010	Pass
465 nm	0.000	0.0000	0.0045	0.010	Pass
	0.506	-0.0024	0.0045	0.010	Pass
	0.672	0.0015	0.0045	0.010	Pass
	0.963	-0.0015	0.0045	0.010	Pass
546.1 nm	0.000	0.0000	0.0045	0.010	Pass
	0.519	-0.0014	0.0045	0.010	Pass
	0.692	0.0010	0.0045	0.010	Pass
	0.992	-0.0012	0.0045	0.010	Pass
590 nm	0.000	0.0000	0.0045	0.010	Pass
	0.554	-0.0010	0.0045	0.010	Pass
	0.718	0.0016	0.0045	0.010	Pass
	1.030	0.0001	0.0045	0.010	Pass
635 nm	0.000	0.0000	0.0045	0.010	Pass
	0.538	-0.0010	0.0045	0.010	Pass
	0.686	0.0002	0.0045	0.010	Pass
	0.982	0.0002	0.0045	0.010	Pass

The validity of the statements of conformity cannot be guaranteed for different places of use, environmental conditions or improper use.

The End of Statements of Conformity

ใบตรวจสอบสภาพเครื่องวัดสิ่งแวดล้อม

เลขที่ใบงาน: KSMT2300233

ชนิดเครื่องมือ: SPECTROPHOTOMETER

รุ่น: 723C

หมายเลขเครื่อง: 2C41301043

ตรวจสอบ (รับ)		รายการตรวจเช็ค	ตรวจสอบ (ส่ง)		หมายเหตุ
24 Jul 2023			24 Jul 2023		
ปกติ	ไม่ปกติ		ปกติ	ไม่ปกติ	
<input checked="" type="checkbox"/>	<input type="checkbox"/>	1. ความสมบูรณ์เครื่อง	<input checked="" type="checkbox"/>	<input type="checkbox"/>	
<input checked="" type="checkbox"/>	<input type="checkbox"/>	2. ความสะอาด (ช่องใส่ตัวอย่าง, ภายใน-นอกเครื่อง)	<input checked="" type="checkbox"/>	<input type="checkbox"/>	
<input checked="" type="checkbox"/>	<input type="checkbox"/>	3. สวิทช์ ปิด – เปิด เครื่อง (On-Off Swicth)	<input checked="" type="checkbox"/>	<input type="checkbox"/>	
<input checked="" type="checkbox"/>	<input type="checkbox"/>	4. ปุ่มกด (Keypad)	<input checked="" type="checkbox"/>	<input type="checkbox"/>	
<input checked="" type="checkbox"/>	<input type="checkbox"/>	5. หน้าจอ (Display, Screen Contrast)	<input type="checkbox"/>	<input type="checkbox"/>	
<input type="checkbox"/>	<input type="checkbox"/>	6. ตัวหมุนเลือกความยาวคลื่น (Wavelength Control)	<input type="checkbox"/>	<input type="checkbox"/>	-
<input type="checkbox"/>	<input type="checkbox"/>	7. ความยาวคลื่น (Wavelength Check)	<input type="checkbox"/>	<input type="checkbox"/>	-
<input type="checkbox"/>	<input type="checkbox"/>	8. แหล่งกำเนิดแสง (UV < 3,000 hour)	<input type="checkbox"/>	<input type="checkbox"/>	-
<input checked="" type="checkbox"/>	<input type="checkbox"/>	9. แหล่งกำเนิดแสง (Visible < 5,000 hour)	<input checked="" type="checkbox"/>	<input type="checkbox"/>	
<input checked="" type="checkbox"/>	<input type="checkbox"/>	10. ช่องวัดหลายตัวอย่าง (Carousel Module)	<input checked="" type="checkbox"/>	<input type="checkbox"/>	

เพิ่มเติม/ข้อแนะนำ :

Mr. Dumrong Boonsopon

Service Engineer

Certificate No. T/O 660073

Date of issue : 16-Mar-2023

Equipment Description : Incubator
Equipment Model : SMART i250-DS
Equipment Serial No. : 0408-0315-0025
I.D. No. or Control No. : -
Manufacturer : Entech Industrial Solution Co.,Ltd.
Customer Name : Mine Engineering Consultant Co., Ltd.
Customer Address : 2/114, 2/115 JSP City Rangsit Klong 1 Prachathipat, Thanyaburi, Prathumthani 12130
Total pages of certificate : 2 pages
Instrument Receiving Date : 15-Mar-2023
Receiving No. : O-230083
Environmental Conditions : All of the measurement were carried out in the working area
Temperature : (25 ± 15) °C
Humidity : (55 ± 30) % RH
Voltage : (220 ± 22) VAC
Calibration Place : (Laboratory department) 2/114, 2/115 JSP City Rangsit Klong 1 Prachathipat, Thanyaburi, Prathumthani 12130
Calibration Procedure No. : This instrument was calibrated by comparison of reference radiation source standard according to calibration work instration no WI-CL-18-C

The calibration certificate expended uncertainty of measurement is stated as the standard uncertainty of measurement multiplied by the coverage factor k, which for a normal distribution corresponds to a coverage probability of approximately 95%

The standard uncertainty of measurement has been determined in accordance with M 3003

The expression uncertainty and confidence in measurement.

This certificate is applied only to item under test environmental condition.

This calibration certificate may not be reproduced other than in full except with the permission of the issuing laboratory. Calibration certificates without signature and seal are not valid and The results relate only to the items tested/calibrated.

This calibration certificate documents are traceability to national standards, which realize the unit of measurement according to the International system of units (SI).

Date of Calibration : 15-Mar-2023



Mr. Kittipong Kaewsai
Calibration Engineer



Ms. Nongluck Wongsettee
Technical Manager

Certificate No. : T/O 660073

The Reference Standard Instrument :-

Instrument	Model	Serial No.	Cert No.	Due date
1) Data logger with RTD Probe	Agilent 34972A	MY60008352	PSL-T 0524-3/65	4-Apr-2023

Measured room conditions

Temperature :	Minimum: 23.8 °C	Maximum: 25.3 °C
Humidity :	Minimum: 53.4 %RH	Maximum: 60.5 %RH
Voltage :	Minimum: 220.1 VAC	Maximum: 223.4 VAC
Fresh Air Setting:	off	

Sensor Position :

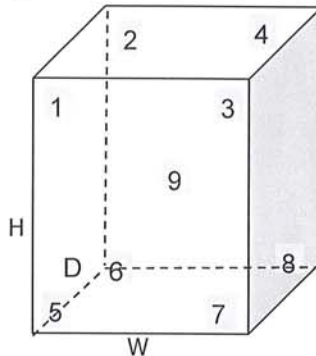

Working Space of chamber :

(Inside Dimensions) W x D x H : 500 mm x 480 mm x 1100 mm

Sensor Installation Details :

- Sensor Number 1 to 8 installed approximately 50 mm From each wall.
- Sensor Number 9 installed approximately geometric of the chamber.

Results : The measurement results of the calibration were reported in the table below.

(*) Without adjustment () After adjustment

UUC* Setting	UUC* Reading	Temperature Reading of Standard Sensor								
(°C)	(°C)	Sensor Position								
		1	2	3	4	5	6	7	8	9
20.0	20.0	20.27	20.38	20.24	20.29	20.35	20.27	20.01	20.18	20.01

UUC* Setting	UUC* Reading	Temperature Uniformity	Temperature Stability	Overall Variation	Uncertainty of Measurement	Coverage Factor
(°C)	(°C)	(°C)	(± °C)	(°C)	(± °C)	K
20.0	20.0	0.40	0.34	0.93	0.54	2

UUC* = Unit Under Calibration

Remark :-

- Temperature reading of Standard Sensors shown in the table were taken from the average of Standard reading at each position.
- Temperature Uniformity was calculated from the difference between the maximum and minimum of actual temperature reading from all reference sensors at the same time.
- Temperature Stability was calculated from the maximum stability of nine positions, and formula of Stability is [(Maximum Temperature Value - Minimum Temperature Value) / 2]
- Overall Variation was calculated from the difference between the maximum and minimum measured temperature throughout observation time.

End of Report

เอกสารแนบ 5

หนังสืออนุญาตขึ้นทะเบียนห้องปฏิบัติการวิเคราะห์เอกชน



๒ ๑ กุมภาพันธ์ ๒๕๖๕

เรื่อง ต่ออายุหนังสือรับขึ้นทะเบียนห้องปฏิบัติการวิเคราะห์เอกชน

เรียน กรรมการผู้จัดการ บริษัท ไมน์ เอ็นจิเนียริง คอนซัลแตนท์ จำกัด

อ้างถึง ๑. คำขอขึ้นทะเบียน/ต่ออายุ/เปลี่ยนแปลงบุคลากร และชนิดสารมลพิษของห้องปฏิบัติการวิเคราะห์เอกชน
ลงวันที่ ๑๗ ธันวาคม ๒๕๖๔

๒. หนังสือบริษัท ไมน์ เอ็นจิเนียริง คอนซัลแตนท์ จำกัด ที่ MEC ๖๘๖-๖๔ ลงวันที่ ๑๗ ธันวาคม ๒๕๖๔

สิ่งที่ส่งมาด้วย เอกสารแนบท้ายหนังสือรับต่ออายุขึ้นทะเบียนห้องปฏิบัติการวิเคราะห์เอกชน
บริษัท ไมน์ เอ็นจิเนียริง คอนซัลแตนท์ จำกัด จำนวน ๑ แผ่น

ตามหนังสือที่อ้างถึง ๑ และ ๒ บริษัท ไมน์ เอ็นจิเนียริง คอนซัลแตนท์ จำกัด ขอต่ออายุ
หนังสือรับขึ้นทะเบียนห้องปฏิบัติการวิเคราะห์เอกชน เลขทะเบียน ว-๒๘๓ สถานที่ตั้งเลขที่ ๒/๑๑๔, ๒/๑๑๕
โครงการ เจเอสพี ซิตี รังสิต คลอง ๑ ซอยรังสิต-นครนายก ๓๔/๑ ตำบลประชาธิปัตย์ อำเภอธัญบุรี จังหวัด
ปทุมธานี ต่อกรมโรงงานอุตสาหกรรม นั้น

กรมโรงงานอุตสาหกรรมพิจารณาแล้ว ให้บริษัท ไมน์ เอ็นจิเนียริง คอนซัลแตนท์ จำกัด ต่ออายุ
หนังสือรับขึ้นทะเบียนห้องปฏิบัติการวิเคราะห์เอกชน โดยมีองค์ประกอบดังนี้

ก. ผู้ควบคุมดูแลห้องปฏิบัติการวิเคราะห์

- | | |
|----------------------------|----------------------------|
| ๑) นายกิตติพิชญ์ ปล้องแก้ว | ทะเบียนเลขที่ ว-๒๘๓-ค-๐๐๐๑ |
| ๒) นางสาวปารณีย์ ลุ่มบุตร | ทะเบียนเลขที่ ว-๒๘๓-ค-๐๐๐๒ |

ข. เจ้าหน้าที่ประจำห้องปฏิบัติการวิเคราะห์

- | | |
|-------------------------------|----------------------------|
| ๑) นางสาวอรอนงค์ เรืองแสน | ทะเบียนเลขที่ ว-๒๘๓-จ-๐๐๐๑ |
| ๒) นางสาวภัสวรรณ จงกลรัตน์ | ทะเบียนเลขที่ ว-๒๘๓-จ-๐๐๐๒ |
| ๓) นางสาวชนิกานต์ นามบุปผา | ทะเบียนเลขที่ ว-๒๘๓-จ-๐๐๐๓ |
| ๔) นางสาวปริญญ์ เพ็ชรจิตต์ | ทะเบียนเลขที่ ว-๒๘๓-จ-๐๐๐๔ |
| ๕) นายอาชวชิต ทองท่ามา | ทะเบียนเลขที่ ว-๒๘๓-จ-๐๐๐๕ |
| ๖) นายธนกฤต อธิธิสัมพันธ์ | ทะเบียนเลขที่ ว-๒๘๓-จ-๐๐๐๖ |
| ๗) นางสาวณัฐนันท์ แก้ววิเชียร | ทะเบียนเลขที่ ว-๒๘๓-จ-๐๐๐๗ |
| ๘) นางสาววราภรณ์ ท้วมประถม | ทะเบียนเลขที่ ว-๒๘๓-จ-๐๐๐๘ |
| ๙) นางสาวมินตรา เสือภู | ทะเบียนเลขที่ ว-๒๘๓-จ-๐๐๐๙ |
| ๑๐) นายธนกร ดอนชาไพร | ทะเบียนเลขที่ ว-๒๘๓-จ-๐๐๑๐ |

๑๑) นายนิพล...



- | | |
|-----------------------------|----------------------------|
| ๑๑) นายนิพล จุลศรี | ทะเบียนเลขที่ ว-๒๘๓-จ-๐๐๑๑ |
| ๑๒) นางสาวชลธิชา พุทธา | ทะเบียนเลขที่ ว-๒๘๓-จ-๐๐๑๒ |
| ๑๓) นางสาวอภิญญา เสนะจำนงค์ | ทะเบียนเลขที่ ว-๒๘๓-จ-๐๐๑๓ |
| ๑๔) นางสาวช่อม่วง ฉำรัมย์ | ทะเบียนเลขที่ ว-๒๘๓-จ-๐๐๑๔ |
- ค. ขอบข่ายสารมลพิษที่ได้รับขึ้นทะเบียนให้วิเคราะห์ในน้ำเสีย ตามสิ่งที่ส่งมาด้วย

หนังสือฉบับนี้จะหมดอายุในวันที่ ๑๔ มกราคม ๒๕๖๘ หากประสงค์จะต่ออายุหนังสือ
รับขึ้นทะเบียนห้องปฏิบัติการวิเคราะห์เอกชน ให้ยื่นคำขอต่ออายุพร้อมเอกสารประกอบคำขอต่อ
กรมโรงงานอุตสาหกรรมภายใน ๓๐ วัน ก่อนวันสิ้นสุดอายุของหนังสือรับขึ้นทะเบียนห้องปฏิบัติการวิเคราะห์เอกชนซึ่ง
คำขอต่ออายุดังกล่าวขอรับได้ที่กรมโรงงานอุตสาหกรรม ทั้งนี้ สามารถยื่นคำขอผ่านระบบอิเล็กทรอนิกส์ได้ที่
หน้าเว็บไซต์กรมโรงงานอุตสาหกรรม ตาม QR Code ท้ายหนังสือฉบับนี้

จึงเรียนมาเพื่อโปรดทราบ

ขอแสดงความนับถือ



(นางจินดา เตชะศรีนทร์)

ผู้อำนวยการกองวิจัยและเตือนภัยมลพิษโรงงาน
ปฏิบัติราชการแทนอธิบดีกรมโรงงานอุตสาหกรรม



ยื่นคำขอผ่านระบบอิเล็กทรอนิกส์

กองวิจัยและเตือนภัยมลพิษโรงงาน
กลุ่มมาตรฐานวิธีการวิเคราะห์ทดสอบมลพิษและทะเบียนห้องปฏิบัติการ
โทร. ๐ ๒๔๓๐ ๖๓๑๒ ต่อ ๒๑๐๓-๕
โทรสาร ๐ ๒๔๓๐ ๖๓๑๒ ต่อ ๒๑๙๙
ไปรษณีย์อิเล็กทรอนิกส์ saraban@diw.mail.go.th



เอกสารแนบท้ายหนังสือรับต่ออายุขึ้นทะเบียนห้องปฏิบัติการวิเคราะห์เอกชน

บริษัท ไมน์ เอ็นจิเนียริง คอนซัลแตนท์ จำกัด

เลขทะเบียน ว-๒๘๓

ที่ อก ๐๓๑๐(๑)/ ๒๕๑ ๒

ลงวันที่ ๒๑ กุมภาพันธ์ ๒๕๖๕

ขอขยายสารมลพิษที่ได้รับขึ้นทะเบียนจากกรมโรงงานอุตสาหกรรม จำนวน ๒๐ รายการ

น้ำเสีย จำนวน 20 รายการ

ลำดับที่	สารมลพิษ	วิธีวิเคราะห์
1	Arsenic	Digestion, Inductively Coupled Plasma Method
2	Barium	Digestion, Inductively Coupled Plasma Method
3	Biochemical Oxygen Demand	5-Day BOD Test, Azide Modification Method
4	Cadmium	Digestion, Inductively Coupled Plasma Method
5	Chemical Oxygen Demand	Closed Reflux, Titrimetric Method
6	Chromium (III)	Digestion, Inductively Coupled Plasma Method; Colorimetric Method; Calculation Method
7	Chromium (VI)	Colorimetric Method
8	Copper	Digestion, Inductively Coupled Plasma Method
9	Free Chlorine	Iodometric Method
10	Lead	Digestion, Inductively Coupled Plasma Method
11	Manganese	Digestion, Inductively Coupled Plasma Method
12	Nickel	Digestion, Inductively Coupled Plasma Method
13	Oil & Grease	Liquid-Liquid, Partition-Gravimetric Method
14	pH	Electrometric Method
15	Selenium	Digestion, Inductively Coupled Plasma Method
16	Sulfide	Iodometric Method
17	Temperature	Laboratory and Field Methods
18	Total Dissolved Solids	Dried at 180 °C
19	Total Suspended Solids	Dried at 103-105 °C
20	Zinc	Digestion, Inductively Coupled Plasma Method

เอกสารอ้างอิง

APHA, AWWA, WEF. Standard Methods for the Examination of Water and Wastewater.
23rd ed. Washington, DC: APHA, 2017



ที่ อก ๐๓๑๐(๑)/ ๕๙๖ ๑

กรมโรงงานอุตสาหกรรม
ถนนพระรามที่ ๖ แขวงทุ่งพญาไท
เขตราชเทวี กรุงเทพฯ ๑๐๔๐๐

๒๐ มีนาคม ๒๕๖๖

เรื่อง เปลี่ยนแปลงบุคลากรและสารมลพิษที่วิเคราะห์

เรียน กรรมการผู้จัดการ บริษัท ไมน์ เอ็นจิเนียริง คอนซัลแตนท์ จำกัด

อ้างถึง คำขอขึ้นทะเบียน/ต่ออายุ/เปลี่ยนแปลงบุคลากร และชนิดสารมลพิษของห้องปฏิบัติการวิเคราะห์เอกชน
ลงวันที่ ๒๔ พฤศจิกายน ๒๕๖๕

สิ่งที่ส่งมาด้วย เอกสารแนบท้ายหนังสือเปลี่ยนแปลงบุคลากรและสารมลพิษที่วิเคราะห์
บริษัท ไมน์ เอ็นจิเนียริง คอนซัลแตนท์ จำกัด จำนวน ๕ แผ่น

ตามหนังสือที่อ้างถึง บริษัท ไมน์ เอ็นจิเนียริง คอนซัลแตนท์ จำกัด ห้องปฏิบัติการวิเคราะห์
เอกชน เลขทะเบียน ว-๒๘๓ สถานที่ตั้งเลขที่ ๒/๑๑๔, ๒/๑๑๕ โครงการเจเอสพี ซิตี รังสิต คลอง ๑ ซอยรังสิต-
นครนายก ๓๔/๑ ตำบลประชาธิปัตย์ อำเภอธัญบุรี จังหวัดปทุมธานี ขอเปลี่ยนแปลงบุคลากรและสารมลพิษ
ที่วิเคราะห์ ความละเอียดแจ้งแล้ว นั้น

กรมโรงงานอุตสาหกรรมพิจารณาแล้ว มีความเห็นดังนี้

๑. ให้ยกเลิกเจ้าหน้าที่ประจำห้องปฏิบัติการวิเคราะห์ จำนวน ๓ ราย

- | | |
|-----------------------------|----------------------------|
| ๑) นางสาวอรอนงค์ เรืองแสน | ทะเบียนเลขที่ ว-๒๘๓-จ-๐๐๐๑ |
| ๒) นางสาวชนนิกันต์ นามบุปผา | ทะเบียนเลขที่ ว-๒๘๓-จ-๐๐๐๓ |
| ๓) นางสาวซ่อม่วง ฉ่ำรัมย์ | ทะเบียนเลขที่ ว-๒๘๓-จ-๐๐๑๔ |

๒. ให้เพิ่มผู้ควบคุมดูแลห้องปฏิบัติการวิเคราะห์ จำนวน ๒ ราย

- | | |
|-----------------------------|----------------------------|
| ๑) นางสาวอรอนงค์ เรืองแสน | ทะเบียนเลขที่ ว-๒๘๓-ค-๐๐๐๓ |
| ๒) นางสาวชนนิกันต์ นามบุปผา | ทะเบียนเลขที่ ว-๒๘๓-ค-๐๐๐๔ |

๓. ให้เพิ่มเจ้าหน้าที่ประจำห้องปฏิบัติการวิเคราะห์ จำนวน ๕ ราย

- | | |
|-----------------------------|----------------------------|
| ๑) นายปิยวัฒน์ ลัดครบุรี | ทะเบียนเลขที่ ว-๒๘๓-จ-๐๐๑๕ |
| ๒) นางสาวศรัญญา สวัสดิ์ทอง | ทะเบียนเลขที่ ว-๒๘๓-จ-๐๐๑๖ |
| ๓) นางสาวเฉลิมขวัญ อนันตะ | ทะเบียนเลขที่ ว-๒๘๓-จ-๐๐๑๗ |
| ๔) นางสาวกานต์สินี ศิริแข็ง | ทะเบียนเลขที่ ว-๒๘๓-จ-๐๐๑๘ |
| ๕) นางสาวปณัสยา อยู่ศรี | ทะเบียนเลขที่ ว-๒๘๓-จ-๐๐๑๙ |

๔. ให้เพิ่มขอบข่ายสารมลพิษที่วิเคราะห์ในน้ำเสีย น้ำใต้ดิน สิ่งปฏิกูลหรือวัสดุที่ไม่ใช้แล้ว

และดิน ตามสิ่งที่ส่งมาด้วย

อนึ่ง หนังสือฉบับนี้จะหมดอายุพร้อมหนังสือต่ออายุรับขึ้นทะเบียนห้องปฏิบัติการวิเคราะห์เอกชน
ที่ อก ๐๓๑๐(๑)/๒๕๑๒ ลงวันที่ ๒๑ กุมภาพันธ์ ๒๕๖๕ คือในวันที่ ๑๔ มกราคม ๒๕๖๘ ทั้งนี้ สามารถยื่นคำขอ
ผ่านระบบอิเล็กทรอนิกส์ได้ที่หน้าเว็บไซต์กรมโรงงานอุตสาหกรรม ตาม QR Code ท้ายหนังสือฉบับนี้

จึงเรียนมาเพื่อทราบ

ขอแสดงความนับถือ



✓ (นายประสม ดำรงพงษ์)
ผู้อำนวยการกองวิจัยและเตือนภัยมลพิษโรงงาน
ปฏิบัติราชการแทนอธิบดีกรมโรงงานอุตสาหกรรม

ยื่นคำขอผ่านระบบอิเล็กทรอนิกส์

กองวิจัยและเตือนภัยมลพิษโรงงาน
กลุ่มมาตรฐานวิธีการวิเคราะห์ทดสอบมลพิษและทะเบียนห้องปฏิบัติการ
โทร. ๐ ๒๔๓๐ ๖๓๑๒ ต่อ ๒๑๐๓-๕
โทรสาร ๐ ๒๔๓๐ ๖๓๑๒ ต่อ ๒๑๙๙
ไปรษณีย์อิเล็กทรอนิกส์ saraban@diw.mail.go.th



เอกสารแนบท้ายหนังสือเปลี่ยนแปลงบุคลากรและสารมลพิษที่วิเคราะห์

บริษัท ไมน์ เอ็นจิเนียริง คอนซัลแตนท์ จำกัด

เลขทะเบียน ว-๒๘๓

ที่ ออก ๐๓๑๐(๑)/ ๕๙๖ ๑

ลงวันที่ ๒๐ มีนาคม ๒๕๖๖

ขอขยายสารมลพิษที่ได้รับขึ้นทะเบียนจากกรมโรงงานอุตสาหกรรม จำนวน ๕๕ รายการ

น้ำเสีย จำนวน 3 รายการ

ลำดับที่	สารมลพิษ	วิธีวิเคราะห์
1	Cyanide	Distillation, Colorimetric Method ^[3]
2	Formaldehyde	Distillation, Colorimetric Method ^[2]
3	Phenols	1) Distillation, Chloroform Extraction Method ^[3] 2) Distillation, Direct Photometric Method ^[3]

น้ำใต้ดิน จำนวน 18 รายการ

ลำดับที่	สารมลพิษ	วิธีวิเคราะห์
1	Antimony	Digestion, Inductively Coupled Plasma Method ^[3]
2	Arsenic	Digestion, Inductively Coupled Plasma Method ^[3]
3	Barium	Digestion, Inductively Coupled Plasma Method ^[3]
4	Beryllium	Digestion, Inductively Coupled Plasma Method ^[3]
5	Cadmium	Digestion, Inductively Coupled Plasma Method ^[3]
6	Chromium	Digestion, Inductively Coupled Plasma Method ^[3]
7	Chromium (III)	Digestion, Inductively Coupled Plasma Method; Colorimetric Method; Calculation ^[3]
8	Chromium (VI)	Colorimetric Method ^[3]
9	Cyanide	Distillation, Colorimetric Method ^[3]
10	Lead	Digestion, Inductively Coupled Plasma Method ^[3]
11	Manganese	Digestion, Inductively Coupled Plasma Method ^[3]
12	Nickel	Digestion, Inductively Coupled Plasma Method ^[3]
13	Phenols	1) Distillation, Chloroform Extraction Method ^[3] 2) Distillation, Direct Photometric Method ^[3]
14	pH	Electrometric Method ^[3]
15	Selenium	Digestion, Inductively Coupled Plasma Method ^[3]
16	Silver	Digestion, Inductively Coupled Plasma Method ^[3]
17	Vanadium	Digestion, Inductively Coupled Plasma Method ^[3]
18	Zinc	Digestion, Inductively Coupled Plasma Method ^[3]

สิ่งปลูก...

สิ่งปฏิกูลหรือวัสดุที่ไม่ใช้แล้ว จำนวน 19 รายการ

ลำดับที่	สารมลพิษ	วิธีวิเคราะห์
1	Antimony	1) Waste Extraction, Digestion, Inductively Coupled Plasma Method ^[1,4,7] 2) Digestion, Inductively Coupled Plasma Method ^[5,7]
2	Arsenic	1) Waste Extraction, Digestion, Inductively Coupled Plasma Method ^[1,4,7] 2) Digestion, Inductively Coupled Plasma Method ^[5,7]
3	Barium	1) Waste Extraction, Digestion, Inductively Coupled Plasma Method ^[1,4,7] 2) Digestion, Inductively Coupled Plasma Method ^[5,7]
4	Beryllium	1) Waste Extraction, Digestion, Inductively Coupled Plasma Method ^[1,4,7] 2) Digestion, Inductively Coupled Plasma Method ^[5,7]
5	Cadmium	1) Waste Extraction, Digestion, Inductively Coupled Plasma Method ^[1,4,7] 2) Digestion, Inductively Coupled Plasma Method ^[5,7]
6	Chromium	1) Waste Extraction, Digestion, Inductively Coupled Plasma Method ^[1,4,7] 2) Digestion, Inductively Coupled Plasma Method ^[7,14]
7	Chromium (III)	1) Waste Extraction, Digestion, Inductively Coupled Plasma Method; Waste Extraction, Colorimetric Method; Calculation Method ^[1,4,7,8] 2) Digestion, Inductively Coupled Plasma Method; Alkaline Digestion, Colorimetric Method; Calculation Method ^[5,6,7,8]
8	Chromium (VI)	Alkaline Digestion, Colorimetric Method ^[6,8]
9	Cobalt	1) Waste Extraction, Digestion, Inductively Coupled Plasma Method ^[1,4,7] 2) Digestion, Inductively Coupled Plasma Method ^[5,7]
10	Copper	1) Waste Extraction, Digestion, Inductively Coupled Plasma Method ^[1,4,7] 2) Digestion, Inductively Coupled Plasma Method ^[5,7]

ลำดับที่	สารมลพิษ	วิธีวิเคราะห์
11	Lead	1) Waste Extraction, Digestion, Inductively Coupled Plasma Method ^[1,4,7]
12	Molybdenum	2) Digestion, Inductively Coupled Plasma Method ^[5,7]
13	Nickel	1) Waste Extraction, Digestion, Inductively Coupled Plasma Method ^[1,4,7]
14	pH	2) Digestion, Inductively Coupled Plasma Method ^[5,7]
15	Selenium	1) Waste Extraction, Digestion, Inductively Coupled Plasma Method ^[1,4,7]
16	Silver	2) Digestion, Inductively Coupled Plasma Method ^[5,7]
17	Thallium	1) Waste Extraction, Digestion, Inductively Coupled Plasma Method ^[1,4,7]
18	Vanadium	2) Digestion, Inductively Coupled Plasma Method ^[5,7]
19	Zinc	1) Waste Extraction, Digestion, Inductively Coupled Plasma Method ^[1,4,7]
		2) Digestion, Inductively Coupled Plasma Method ^[5,7]

ดิน จำนวน 15 รายการ

ลำดับที่	สารมลพิษ	วิธีวิเคราะห์
1	Antimony	Digestion, Inductively Coupled Plasma Method ^[5,7]
2	Arsenic	Digestion, Inductively Coupled Plasma Method ^[5,7]
3	Barium	Digestion, Inductively Coupled Plasma Method ^[5,7]
4	Beryllium	Digestion, Inductively Coupled Plasma Method ^[5,7]

ลำดับที่	สารมลพิษ	วิธีวิเคราะห์
5	Cadmium	Digestion, Inductively Coupled Plasma Method ^[5,7]
6	Chromium	Digestion, Inductively Coupled Plasma Method ^[5,7]
7	Chromium (III)	Digestion, Inductively Coupled Plasma Method; Alkaline Digestion, Colorimetric Method; Calculation Method ^[5,6,7,8]
8	Chromium (VI)	Alkaline Digestion, Colorimetric Method ^[6,8]
9	Lead	Digestion, Inductively Coupled Plasma Method ^[5,7]
10	Manganese	Digestion, Inductively Coupled Plasma Method ^[5,7]
11	Nickel	Digestion, Inductively Coupled Plasma Method ^[5,7]
12	Selenium	Digestion, Inductively Coupled Plasma Method ^[5,7]
13	Silver	Digestion, Inductively Coupled Plasma Method ^[5,7]
14	Vanadium	Digestion, Inductively Coupled Plasma Method ^[5,7]
15	Zinc	Digestion, Inductively Coupled Plasma Method ^[5,7]

เอกสารอ้างอิง

- กระทรวงอุตสาหกรรม. ประกาศกระทรวงอุตสาหกรรม, พ.ศ. 2548. เรื่อง การกำกัดสิ่งปฏิกูลหรือวัสดุที่ไม่ใช่แล้ว.ราชกิจจานุเบกษา. 25 มกราคม 2549. เล่มที่ 123 ตอนพิเศษ 11ง.
- สมาคมวิศวกรรมสิ่งแวดล้อมแห่งประเทศไทย. คู่มือวิเคราะห์น้ำเสีย. พิมพ์ครั้งที่ 4. กรุงเทพฯ: เรือนแก้วการพิมพ์, 2547.
- APHA, AWWA, WEF. **Standard Methods for the Examination of Water and Wastewater**. 23rd ed. Washington, DC: APHA, 2017.
- United States Environmental Protection Agency. **Test Methods for Evaluation Solid Waste Physical/Chemical Methods. SW-846**, 1997.
- United States Environmental Protection Agency. Test Methods for Evaluation Solid Waste Physical/Chemical Methods. **Acid Digestion of Sludges and Sediments and Soils. SW-846 Method 3050B**, 1996.
- United States Environmental Protection Agency. Test Methods for Evaluation Solid Waste Physical/Chemical Methods. **Alkaline Digestion for Hexavalent Chromium. SW-846 Method 3060A**, 1996.
- United States Environmental Protection Agency. Test Methods for Evaluation Solid Waste Physical/Chemical Methods. **Inductively Coupled Plasma-Optical Emission Spectrometry. SW-846 Method 6010D**, 2018.

8. United States Environmental Protection Agency. Test Methods for Evaluation Solid Waste Physical/Chemical Methods. **Chromium, Hexavalent (Colorimetric). SW-846 Method 7196A**, 1992.

9. United States Environmental Protection Agency. Test Methods for Evaluation Solid Waste Physical/Chemical Methods. **pH Electrometric Measurement. SW-846 Method 9040C**, 2004.

10. United States Environmental Protection Agency. Test Methods for Evaluation Solid Waste Physical/Chemical Methods. **Soil and Waste pH. SW-846 Method 9045D**, 2004.





ที่ อก ๐๓๑๐(๑)/ ๑๔ ๓ ๑๙

กรมโรงงานอุตสาหกรรม
ถนนพระรามที่ ๖ แขวงทุ่งพญาไท
เขตราชเทวี กรุงเทพฯ ๑๐๔๐๐

๑ ๑ ตุลาคม ๒๕๖๖

เรื่อง เปลี่ยนแปลงบุคลากรของห้องปฏิบัติการวิเคราะห์

เรียน กรรมการผู้จัดการ บริษัท ไมน์ เอ็นจิเนียริง คอนซัลแตนท์ จำกัด

อ้างถึง คำขอขึ้นทะเบียน/ต่ออายุ/เปลี่ยนแปลงบุคลากร และชนิดสารมลพิษของห้องปฏิบัติการวิเคราะห์เอกชน
ลงวันที่ ๒๐ กันยายน ๒๕๖๖

ตามหนังสือที่อ้างถึง บริษัท ไมน์ เอ็นจิเนียริง คอนซัลแตนท์ จำกัด ห้องปฏิบัติการวิเคราะห์
เอกชน เลขทะเบียน ว-๒๘๓ สถานที่ตั้งเลขที่ ๒/๑๑๔, ๒/๑๑๕ โครงการ เจเอสพี ซิตี รังสิต คลอง ๑ ซอยรังสิต-
นครนายก ๓๔/๑ ตำบลประชาธิปัตย์ อำเภอธัญบุรี จังหวัดปทุมธานี ขอเปลี่ยนแปลงบุคลากรของห้องปฏิบัติการ
วิเคราะห์ ความละเอียดแจ้งแล้ว นั้น

กรมโรงงานอุตสาหกรรมพิจารณาแล้ว มีความเห็นดังนี้

๑. ให้ยกเลิกผู้ควบคุมดูแลห้องปฏิบัติการวิเคราะห์ จำนวน ๑ ราย

นางสาวปารณีย์ ลุ่มบุตร ทะเบียนเลขที่ ว-๒๘๓-ค-๐๐๐๒

๒. ให้ยกเลิกเจ้าหน้าที่ประจำห้องปฏิบัติการวิเคราะห์ จำนวน ๔ ราย

๑) นางสาวภัทสรณ จงกลรัตน์ ทะเบียนเลขที่ ว-๒๘๓-จ-๐๐๐๒

๒) นายอาชวชิต ทองท่ามา ทะเบียนเลขที่ ว-๒๘๓-จ-๐๐๐๕

๓) นางสาวมินตรา เสือภู ทะเบียนเลขที่ ว-๒๘๓-จ-๐๐๐๘

๔) นางสาวปณัสยา อยู่ศรี ทะเบียนเลขที่ ว-๒๘๓-จ-๐๐๑๘

๓. ให้เพิ่มผู้ควบคุมดูแลห้องปฏิบัติการวิเคราะห์ จำนวน ๑ ราย

นางสาวภัทสรณ จงกลรัตน์ ทะเบียนเลขที่ ว-๒๘๓-ค-๐๐๐๕

๔. ให้เพิ่มเจ้าหน้าที่ประจำห้องปฏิบัติการวิเคราะห์ จำนวน ๕ ราย

๑) นางสาวมณฑการ อุดมโชติเดชากุล ทะเบียนเลขที่ ว-๒๘๓-จ-๐๐๒๐

๒) นางสาวณัฐลิกา น้อยนาฝาย ทะเบียนเลขที่ ว-๒๘๓-จ-๐๐๒๑

๓) นายปิยะ หาญเขียว ทะเบียนเลขที่ ว-๒๘๓-จ-๐๐๒๒

๔) นายอภิสิทธิ์ โกกอุ่น ทะเบียนเลขที่ ว-๒๘๓-จ-๐๐๒๓

๕) นางสาวณัฐกฤตา กอจันทร์ ทะเบียนเลขที่ ว-๒๘๓-จ-๐๐๒๔

อนึ่ง หนังสือฉบับนี้...

อนึ่ง หนังสือฉบับนี้จะหมดอายุพร้อมหนังสือต่ออายุรับขึ้นทะเบียนห้องปฏิบัติการวิเคราะห์เอกชน
คือในวันที่ ๑๔ มกราคม ๒๕๖๘ ทั้งนี้ สามารถยื่นคำขอผ่านระบบอิเล็กทรอนิกส์ได้ที่หน้าเว็บไซต์กรมโรงงาน
อุตสาหกรรม

จึงเรียนมาเพื่อทราบ

ขอแสดงความนับถือ



— (นายประสม ดำรงพงษ์)
ผู้อำนวยการกองวิจัยและเตือนภัยมลพิษโรงงาน
ปฏิบัติราชการแทนอธิบดีกรมโรงงานอุตสาหกรรม

กองวิจัยและเตือนภัยมลพิษโรงงาน

กลุ่มมาตรฐานวิธีการวิเคราะห์ทดสอบมลพิษและทะเบียนห้องปฏิบัติการ





ใบรับรองเลขที่ 22-LB0164
(Certificate No.)

ใบรับรองระบบงาน (Certificate of Accreditation)

อาศัยอำนาจตามความในพระราชบัญญัติการมาตรฐานแห่งชาติ พ.ศ. ๒๕๕๑
(By Virtue of National Standardization Act B.E. 2551 (2008))

เลขาธิการสำนักงานมาตรฐานผลิตภัณฑ์อุตสาหกรรม
(Secretary-General, Thai Industrial Standards Institute)

ออกใบรับรองฉบับนี้ให้
(Issues this certificate to)

ห้องปฏิบัติการทดสอบบริษัท ไมน์ เอ็นจิเนียริง คอนซัลแตนท์ จำกัด
(Testing laboratory, Mine Engineering Consultant Co.,Ltd)

ตั้งอยู่เลขที่
(Address)

๒/๑๑๔, ๒/๑๑๕ ซอยรังสิต-นครนายก ๓๔/๑ ถนนรังสิต-นครนายก ตำบลประชาธิปัตย์
อำเภอธัญบุรี จังหวัดปทุมธานี
(2/114, 2/115 Soi Rangsit-Nakorn-Nayok 34/1, Rangsit-Nakorn-Nayok Road, Prachathipat, Thanyaburi, Pathumthani)

ได้รับการรับรองความสามารถ
(Certificate of competence)

ตามมาตรฐานเลขที่ มอก. ๑๗๐๒๕ - ๒๕๖๑
(Standard No. TIS 17025-2561 (2018) (ISO/IEC 17025: 2017))

ข้อกำหนดทั่วไปว่าด้วยความสามารถของ ห้องปฏิบัติการทดสอบและห้องปฏิบัติการสอบเทียบ
(General requirements for the competence of testing and calibration laboratories)

หมายเลขการรับรองที่ ทดสอบ ๐๖๒๓
(Accreditation No. Testing 0623)

โดยมีรายละเอียดสาขาและขอบข่ายที่ได้ใบรับรอง แสดงไว้ใน QR CODE และ www.tisi.go.th
(Details of the scheme and scope of the certificate are shown in QR CODE and www.tisi.go.th)

ออกให้ ณ วันที่ ๒ พฤษภาคม พ.ศ. ๒๕๖๕
(Issue date : 2 May B.E. 2565 (2022))



(นายเอกนิติ รมยานนท์)

รองเลขาธิการสำนักงานมาตรฐานผลิตภัณฑ์อุตสาหกรรม

ปฏิบัติราชการแทน

เลขาธิการสำนักงานมาตรฐานผลิตภัณฑ์อุตสาหกรรม



รายละเอียดสาขาและขอบข่ายใบรับรองห้องปฏิบัติการ

(Scope of Accreditation for Testing)

ใบรับรองเลขที่ 22-LB0164

(Certification No. 22-LB0164)



ชื่อห้องปฏิบัติการ

(Laboratory Name)

บริษัท ไมน์ เอ็นจิเนียริง คอนซัลแตนท์ จำกัด

(Mine Engineering Consultant Co., Ltd.)

หมายเลขการรับรองที่

(Accreditation No.)

ทดสอบ 0623

(Testing 0623)

ฉบับที่ 03

(Issue No.)

ออกให้ตั้งแต่วันที่ 21 สิงหาคม พ.ศ. 2566

(Valid from)

(21 August B.E.2566 (2023))

ถึงวันที่ 17 พฤษภาคม พ.ศ. 2571

(Until) (17 May B.E.2571 (2028))

สถานภาพห้องปฏิบัติการ

(Laboratory status)

☒ ถาวร

(Permanent)

☐ นอกสถานที่

(Site)

☐ชั่วคราว

(Temporary)

☐เคลื่อนที่

(Mobile)

☐หลายสถานที่

(Multisite)

สาขาการทดสอบ (Field of Testing)	รายการทดสอบ (Parameter)	วิธีทดสอบ (Test Method)
<p>สาขาสังแวดล้อม (Environment field)</p> <p>1. น้ำ (Water)</p>	<p>- Heavy Metals</p> <ul style="list-style-type: none"> Cadmium (Cd) 0.01 mg/L to 5 mg/L Chromium (Cr) 0.01 mg/L to 5 mg/L Copper (Cu) 0.10 mg/L to 5 mg/L Iron (Fe) 0.01 mg/L to 5 mg/L Lead (Pb) 0.01 mg/L to 5 mg/L Manganese (Mn) 0.10 mg/L to 5 mg/L Nickel (Ni) 0.01 mg/L to 5 mg/L Zinc (Zn) 0.10 mg/L to 5 mg/L 	<p>- Standard Methods for the Examination of Water and Wastewater, APHA, AWWA, WEF, 23rd edition, 2017, part 3120 B, and part 3030 F</p>

กระทรวงอุตสาหกรรมสำนักงานมาตรฐานผลิตภัณฑ์อุตสาหกรรม

(Ministry of Industry, Thai Industrial Standards Institute)

รายละเอียดสาขาและขอบข่ายใบรับรองห้องปฏิบัติการ

(Scope of Accreditation for Testing)

ใบรับรองเลขที่ 22-LB0164

(Certification No. 22-LB0164)



ฉบับที่ 03

(Issue No.)

ออกให้ตั้งแต่วันที่ 21 สิงหาคม พ.ศ. 2566

(Valid from)

(21 August B.E.2566 (2023))

ถึงวันที่ 17 พฤษภาคม พ.ศ. 2571

(Until) (17 May B.E.2571 (2028))

สถานภาพห้องปฏิบัติการ

(Laboratory status)

☒ ถาวร

(Permanent)

☐ นอกสถานที่

(Site)

☐ชั่วคราว

(Temporary)

☐เคลื่อนที่

(Mobile)

☐หลายสถานที่

(Multisite)

สาขาการทดสอบ (Field of Testing)	รายการทดสอบ (Parameter)	วิธีทดสอบ (Test Method)
<p>สาขาสีสิ่งแวดล้อม (Environment field)</p> <p>1. น้ำ (ต่อ) (Water) (Count.)</p>	<p>- Total Suspended Solids 5.0 mg/L to 2 000 mg/L</p> <p>- Total Dissolved Solids 10 mg/L to 2 000 mg/L</p> <p>- Total Solids 10 mg/L to 2 000 mg/L</p> <p>- Total Hardness 1 mg/L to 2 000 mg/L (Expressed as CaCO₃)</p>	<p>- Standard Methods for the Examination of Water and Wastewater, APHA, AWWA, WEF, 23rd edition, 2017, part 2540 D</p> <p>- Standard Methods for the Examination of Water and Wastewater, APHA, AWWA, WEF, 23rd edition, 2017, part 2540 C</p> <p>- Standard Methods for the Examination of Water and Wastewater, APHA, AWWA, WEF, 23rd edition, 2017, part 2540 B</p> <p>- Standard Methods for the Examination of Water and Wastewater, APHA, AWWA, WEF, 23rd edition, 2017, part 2340 C</p>

กระทรวงอุตสาหกรรมสำนักงานมาตรฐานผลิตภัณฑ์อุตสาหกรรม

(Ministry of Industry, Thai Industrial Standards Institute)

รายละเอียดสาขาและขอบข่ายใบรับรองห้องปฏิบัติการ

(Scope of Accreditation for Testing)

ใบรับรองเลขที่ 22-LB0164

(Certification No. 22-LB0164)



ฉบับที่ 03

(Issue No.)

ออกให้ตั้งแต่วันที่ 21 สิงหาคม พ.ศ. 2566

(Valid from)

(21 August B.E.2566 (2023))

ถึงวันที่ 17 พฤษภาคม พ.ศ. 2571

(Until)

(17 May B.E.2571 (2028))

สถานภาพห้องปฏิบัติการ

(Laboratory status)

☒ ถาวร

(Permanent)

☐ นอกสถานที่

(Site)

☐ชั่วคราว

(Temporary)

☐เคลื่อนที่

(Mobile)

☐หลายสถานที่

(Multisite)

สาขาการทดสอบ (Field of Testing)	รายการทดสอบ (Parameter)	วิธีทดสอบ (Test Method)
<p>สาขาส่งแวดล้อม (Environment field)</p> <p>2. น้ำเสีย (Wastewater)</p>	<p>- Heavy Metals</p> <ul style="list-style-type: none"> Cadmium (Cd) 0.01 mg/L to 10 mg/L Chromium (Cr) 0.01 mg/L to 10 mg/L Copper (Cu) 0.10 mg/L to 10 mg/L Lead (Pb) 0.01 mg/L to 10 mg/L Manganese (Mn) 0.10 mg/L to 10 mg/L Nickel (Ni) 0.01 mg/L to 10 mg/L Zinc (Zn) 0.10 mg/L to 10 mg/L <p>- Chemical Oxygen Demand (COD) 40 mg/L to 4 000 mg/L</p>	<p>- Standard Methods for the Examination of Water and Wastewater, APHA, AWWA, WEF, 23rd edition, 2017, part 3120 B, and part 3030 F</p> <p>- Standard Methods for the Examination of Water and Wastewater, APHA, AWWA, WEF, 23rd edition, 2017, part 5220 C</p>

กระทรวงอุตสาหกรรมสำนักงานมาตรฐานผลิตภัณฑ์อุตสาหกรรม

(Ministry of Industry, Thai Industrial Standards Institute)

รายละเอียดสาขาและขอบข่ายใบรับรองห้องปฏิบัติการ

(Scope of Accreditation for Testing)

ใบรับรองเลขที่ 22-LB0164

(Certification No. 22-LB0164)



ฉบับที่ 03

(Issue No.)

ออกให้ตั้งแต่วันที่ 21 สิงหาคม พ.ศ. 2566

(Valid from)

(21 August B.E.2566 (2023))

ถึงวันที่ 17 พฤษภาคม พ.ศ. 2571

(Until) (17 May B.E.2571 (2028))

สถานภาพห้องปฏิบัติการ

(Laboratory status)

☒ ถาวร

(Permanent)

☐ นอกสถานที่

(Site)

☐ชั่วคราว

(Temporary)

☐เคลื่อนที่

(Mobile)

☐หลายสถานที่

(Multisite)

สาขาการทดสอบ (Field of Testing)	รายการทดสอบ (Parameter)	วิธีทดสอบ (Test Method)
<p>สาขาส่งแวดล้อม (Environment field)</p> <p>2. น้ำเสีย (ต่อ) (Wastewater) (Count.)</p> <p>3. น้ำ และน้ำเสีย (Water and Wastewater)</p>	<p>- Total Suspended Solids 5.0 mg/L to 10 000 mg/L</p> <p>- Total Dissolved Solids 10 mg/L to 10 000 mg/L</p> <p>- pH 2.0 to 10.0</p>	<p>- Standard Methods for the Examination of Water and Wastewater, APHA, AWWA, WEF, 23rd edition, 2017, part 2540 D</p> <p>- Standard Methods for the Examination of Water and Wastewater, APHA, AWWA, WEF, 23rd edition, 2017, part 2540 C</p> <p>- Standard Methods for the Examination of Water and Wastewater, APHA, AWWA, WEF, 23rd edition, 2017, part 4500-H⁺ B</p>

กระทรวงอุตสาหกรรมสำนักงานมาตรฐานผลิตภัณฑ์อุตสาหกรรม

(Ministry of Industry, Thai Industrial Standards Institute)

รายละเอียดสาขาและขอบข่ายใบรับรองห้องปฏิบัติการ

(Scope of Accreditation for Testing)

ใบรับรองเลขที่ 22-LB0164

(Certification No. 22-LB0164)



ฉบับที่ 03

(Issue No.)

ออกให้ตั้งแต่วันที่ 21 สิงหาคม พ.ศ. 2566

(Valid from)

(21 August B.E.2566 (2023))

ถึงวันที่ 17 พฤษภาคม พ.ศ. 2571

(Until) (17 May B.E.2571 (2028))

สถานภาพห้องปฏิบัติการ

(Laboratory status)

☒ ถาวร

(Permanent)

☐ นอกสถานที่

(Site)

☐ ชั่วคราว

(Temporary)

☐ เคลื่อนที่

(Mobile)

☐ หลายสถานที่

(Multisite)

สาขาการทดสอบ (Field of Testing)	รายการทดสอบ (Parameter)	วิธีทดสอบ (Test Method)
<p>สาขาส่งแวดล้อม (Environment field)</p> <p>3. น้ำ และน้ำเสีย (ต่อ) (Water and Wastewater) (Count.)</p>	<p>- Biochemical Oxygen Demand (BOD) 2 mg/L to 10 000 mg/L</p> <p>- Chromium Hexavalent (Cr^{6+}) 0.10 mg/L to 100 mg/L</p> <p>- Sulfate (SO_4^{2-}) 5 mg/L to 4 000 mg/L</p>	<p>- Standard Methods for the Examination of Water and Wastewater, APHA, AWWA, WEF, 23rd edition, 2017, part 5210 B and part 4500-O C</p> <p>- Standard Methods for the Examination of Water and Wastewater, APHA, AWWA, WEF, 23rd edition, 2017, part 3500-Cr B</p> <p>- Standard Methods for the Examination of Water and Wastewater, APHA, AWWA, WEF, 23rd edition, 2017, part 4500- SO_4^{2-} E</p>

กระทรวงอุตสาหกรรมสำนักงานมาตรฐานผลิตภัณฑ์อุตสาหกรรม

(Ministry of Industry, Thai Industrial Standards Institute)

รายละเอียดสาขาและขอบข่ายใบรับรองห้องปฏิบัติการ

(Scope of Accreditation for Testing)

ใบรับรองเลขที่ 22-LB0164

(Certification No. 22-LB0164)



ฉบับที่ 03

(Issue No.)

ออกให้ตั้งแต่วันที่ 21 สิงหาคม พ.ศ. 2566

(Valid from)

(21 August B.E.2566 (2023))

ถึงวันที่ 17 พฤษภาคม พ.ศ. 2571

(Until) (17 May B.E.2571 (2028))

สถานภาพห้องปฏิบัติการ

(Laboratory status)

☒ ถาวร

(Permanent)

☐ นอกสถานที่

(Site)

☐ชั่วคราว

(Temporary)

☐เคลื่อนที่

(Mobile)

☐หลายสถานที่

(Multisite)

สาขาการทดสอบ (Field of Testing)	รายการทดสอบ (Parameter)	วิธีทดสอบ (Test Method)
<p>สาขาส่งแวดล้อม (Environment field)</p> <p>4. ดิน (Soils)</p>	<p>- Heavy Metals</p> <ul style="list-style-type: none"> Chromium (Cr) 10 mg/kg sample to 100 mg/kg sample Copper (Cu) 10 mg/kg sample to 100 mg/kg sample Nickel (Ni) 10 mg/kg sample to 100 mg/kg sample Zinc (Zn) 10 mg/kg sample to 100 mg/kg sample 	<p>- MEC-WI-43 based on US EPA Method 3050 B Revision 2: 1996 and US EPA Method 6010 D Revision 5: 2018</p>

กระทรวงอุตสาหกรรมสำนักงานมาตรฐานผลิตภัณฑ์อุตสาหกรรม

(Ministry of Industry, Thai Industrial Standards Institute)

ที่ อก ๐๓๑๐(๑)/ ๔๕๙๐



กรมโรงงานอุตสาหกรรม
ถนนพระรามที่ ๖ แขวงทุ่งพญาไท
เขตราชเทวี กรุงเทพฯ ๑๐๔๐๐

๑๔ พฤษภาคม ๒๕๖๗

เรื่อง เปลี่ยนแปลงบุคลากรของห้องปฏิบัติการวิเคราะห์

เรียน กรรมการผู้จัดการ บริษัท ไมน์ เอ็นจิเนียริง คอนซัลแตนท์ จำกัด

อ้างถึง คำขอขึ้นทะเบียน/ต่ออายุ/เปลี่ยนแปลงบุคลากร และชนิดสารมลพิษของห้องปฏิบัติการวิเคราะห์เอกชน
ลงวันที่ ๒๗ มีนาคม ๒๕๖๗

ตามคำขอที่อ้างถึง บริษัท ไมน์ เอ็นจิเนียริง คอนซัลแตนท์ จำกัด ห้องปฏิบัติการวิเคราะห์เอกชน
เลขทะเบียน ว-๒๘๓ สถานที่ตั้งเลขที่ ๒/๑๑๔,๒/๑๑๕ โครงการ เจเอสพี ซิตี รังสิต คลอง๑ ซอยรังสิต-นครนายก ๓๔/๑
ตำบลประชาธิปัตย์ อำเภोधัญบุรี จังหวัดปทุมธานี ขอเปลี่ยนแปลงบุคลากร ความละเอียดแจ้งแล้ว นั้น

กรมโรงงานอุตสาหกรรมพิจารณาแล้ว มีความเห็นดังนี้

๑. ให้ยกเลิกผู้ควบคุมดูแลห้องปฏิบัติการวิเคราะห์ จำนวน ๑ ราย
นายกิตติพิชญ์ ปล้องแก้ว ทะเบียนเลขที่ ว-๒๘๓-ค-๐๐๐๑
๒. ให้ยกเลิกเจ้าหน้าที่ประจำห้องปฏิบัติการวิเคราะห์ จำนวน ๑ ราย
นางสาวชลธิชา พุทธา ทะเบียนเลขที่ ว-๒๘๓-จ-๐๐๑๒
๓. ให้เพิ่มผู้ควบคุมห้องปฏิบัติการวิเคราะห์เอกชน จำนวน ๑ ราย
นางสาวชลธิชา พุทธา ทะเบียนเลขที่ ว-๒๘๓-ค-๐๐๐๖
๔. ให้เพิ่มเจ้าหน้าที่ห้องปฏิบัติการวิเคราะห์เอกชน จำนวน ๓ ราย
 - ๑) นางสาวรุ่งพล หัส ละขอ ทะเบียนเลขที่ ว-๒๘๓-จ-๐๐๒๕
 - ๒) นางสาวรินรดา ตรงจันทิก ทะเบียนเลขที่ ว-๒๘๓-จ-๐๐๒๖
 - ๓) นายจิรยุทธ ภารโรง ทะเบียนเลขที่ ว-๒๘๓-จ-๐๐๒๗

อนึ่ง หนังสือฉบับนี้จะหมดอายุพร้อมหนังสือต่ออายุรับขึ้นทะเบียนห้องปฏิบัติการวิเคราะห์เอกชน
ในวันที่ ๑๔ มกราคม ๒๕๖๘

จึงเรียนมาเพื่อทราบ

ขอแสดงความนับถือ



(นายพรยศ กลั่นกรอง)

รองอธิบดี ปฏิบัติราชการแทน

อธิบดีกรมโรงงานอุตสาหกรรม

กองวิจัยและเตือนภัยมลพิษโรงงาน

กลุ่มมาตรฐานวิธีการวิเคราะห์ทดสอบมลพิษและทะเบียนห้องปฏิบัติการ



เอกสารแนบ 6

อุปกรณ์เครื่องมือที่ใช้ในการเก็บตัวอย่างน้ำ

อุปกรณ์การตรวจวัด



ถังเก็บตัวอย่างน้ำ



กระบอกลูกเก็บตัวอย่างน้ำ



เครื่องเก็บตัวอย่างน้ำแนวตั้ง



ขวดเก็บตัวอย่างน้ำ



ลังโฟม



ชะแลง

เอกสารแนบ 7

มาตรฐานที่ใช้ในการอ้างอิง

ประกาศกระทรวงทรัพยากรธรรมชาติและสิ่งแวดล้อม

เรื่อง กำหนดมาตรฐานควบคุมการระบายน้ำทิ้งจากที่ดินจัดสรร

โดยที่ได้มีการปฏิรูประบบราชการโดยให้มีการจัดตั้งกระทรวงทรัพยากรธรรมชาติและสิ่งแวดล้อม และให้โอนภารกิจของกระทรวงวิทยาศาสตร์ เทคโนโลยีและสิ่งแวดล้อม ในส่วนที่เกี่ยวข้องกับพระราชบัญญัติส่งเสริมและรักษาคุณภาพสิ่งแวดล้อมแห่งชาติ พ.ศ. ๒๕๓๕ ไปเป็นของกระทรวงทรัพยากรธรรมชาติและสิ่งแวดล้อม ประกอบกับมีการยกเลิกประกาศของคณะปฏิวัติ ฉบับที่ ๒๘๖ ซึ่งเป็นกฎหมายแม่บทในการควบคุมการจัดสรรที่ดิน และได้มีการตรากฎหมายว่าด้วยการจัดสรรที่ดินขึ้นใหม่ จึงสมควรแก้ไขประกาศกระทรวงวิทยาศาสตร์ เทคโนโลยีและสิ่งแวดล้อม เรื่อง กำหนดมาตรฐานควบคุมการระบายน้ำทิ้งจากที่ดินจัดสรร

อาศัยอำนาจตามความในมาตรา ๕๕ แห่งพระราชบัญญัติส่งเสริมและรักษาคุณภาพสิ่งแวดล้อมแห่งชาติ พ.ศ. ๒๕๓๕ แก้ไขโดยมาตรา ๑๑๔ แห่งพระราชกฤษฎีกาแก้ไขบทบัญญัติให้สอดคล้องกับการโอนอำนาจหน้าที่ของส่วนราชการ ให้เป็นไปตามพระราชบัญญัติปรับปรุงกระทรวง ทบวง กรม พ.ศ. ๒๕๔๕ พ.ศ. ๒๕๔๕ อันเป็นพระราชบัญญัติที่มีบทบัญญัติบางประการเกี่ยวกับการจำกัดสิทธิและเสรีภาพของบุคคล ซึ่งมาตรา ๒๕ ประกอบกับมาตรา ๓๕ มาตรา ๔๘ มาตรา ๕๐ และมาตรา ๕๑ ของรัฐธรรมนูญแห่งราชอาณาจักรไทยบัญญัติให้กระทำได้ โดยอาศัยอำนาจตามบทบัญญัติแห่งกฎหมาย รัฐมนตรีว่าการกระทรวงทรัพยากรธรรมชาติและสิ่งแวดล้อม โดยคำแนะนำของคณะกรรมการควบคุมมลพิษ และโดยความเห็นชอบของคณะกรรมการสิ่งแวดล้อมแห่งชาติ กำหนดมาตรฐานควบคุมการระบายน้ำทิ้งจากที่ดินจัดสรรออกสู่สิ่งแวดล้อมไว้ ดังต่อไปนี้

ข้อ ๑ ให้ยกเลิกประกาศกระทรวงวิทยาศาสตร์ เทคโนโลยีและสิ่งแวดล้อม ฉบับที่ ๕ (พ.ศ. ๒๕๓๕) เรื่อง กำหนดมาตรฐานควบคุมการระบายน้ำทิ้งจากที่ดินจัดสรร ลงวันที่ ๒๘ กุมภาพันธ์ พ.ศ. ๒๕๓๕

ข้อ ๒ ในประกาศนี้

“ที่ดินจัดสรร” หมายความว่า ที่ดินที่ทำการจัดสรร ตามกฎหมายว่าด้วยการจัดสรรที่ดิน และการจัดสรรที่ดิน ตามประกาศของคณะปฏิวัติ ฉบับที่ ๒๘๖ ลงวันที่ ๒๔ พฤศจิกายน พ.ศ. ๒๕๑๕ ที่ได้ทำการจัดสรรตั้งแต่วันที่ ๒๘ มีนาคม พ.ศ. ๒๕๓๕

“น้ำทิ้ง” หมายความว่า น้ำเสียจากที่ดินจัดสรรที่ผ่านระบบบำบัดน้ำเสียแล้วจนเป็นไปตามมาตรฐานควบคุมการระบายน้ำทิ้งตามที่กำหนดไว้ในประกาศนี้

ข้อ ๓ ให้แบ่งประเภทของที่ดินจัดสรรตามข้อ ๒ ออกเป็น ๒ ประเภท คือ

(ก) ที่ดินจัดสรรที่รังวัดแบ่งเป็นแปลงย่อยเพื่อจำหน่าย เกินกว่า ๑๐๐ แปลง แต่ไม่เกิน ๕๐๐ แปลง

(ข) ที่ดินจัดสรรที่รังวัดแบ่งเป็นแปลงย่อยเพื่อจำหน่าย เกินกว่า ๕๐๐ แปลงขึ้นไป

ข้อ ๔ มาตรฐานควบคุมการระบายน้ำทิ้งจากที่ดินจัดสรรตามข้อ ๓ (ก) ต้องมีค่า ดังต่อไปนี้

(๑) ความเป็นกรดและด่าง (pH) ต้องมีค่าระหว่าง ๕.๕-๘.๐

(๒) บีโอดี (BOD) ต้องมีค่าไม่เกิน ๓๐ มิลลิกรัมต่อลิตร

(๓) สารแขวนลอย (Suspended Solids) ต้องมีค่าไม่เกิน ๔๐ มิลลิกรัมต่อลิตร

(๔) ตะกอนหนัก (Settleable Solids) ต้องมีค่าไม่เกิน ๐.๕ มิลลิกรัมต่อลิตร

(๕) ทีดีเอส (TDS หรือ Total Dissolved Solids) ต้องมีค่าเพิ่มขึ้นจากปริมาณสารละลาย

ในน้ำใช้ตามปกติไม่เกิน ๕๐๐ มิลลิกรัมต่อลิตร

(๖) ซัลไฟด์ (Sulfide) ต้องมีค่าไม่เกิน ๑.๐ มิลลิกรัมต่อลิตร

(๗) ไนโตรเจน (Nitrogen) ในรูปทีเคเอ็น (TKN) ต้องมีค่าไม่เกิน ๓๕ มิลลิกรัมต่อลิตร

(๘) น้ำมันและไขมัน (Fat Oil and Grease) ต้องมีค่าไม่เกิน ๒๐ มิลลิกรัมต่อลิตร

ข้อ ๕ มาตรฐานควบคุมการระบายน้ำทิ้งจากที่ดินจัดสรรตามข้อ ๓ (ข) ต้องเป็นไปตามข้อ ๔

เว้นแต่

(๑) บีโอดี ต้องมีค่าไม่เกิน ๒๐ มิลลิกรัมต่อลิตร

(๒) สารแขวนลอย ต้องมีค่าไม่เกิน ๓๐ มิลลิกรัมต่อลิตร

ข้อ ๖ การตรวจสอบมาตรฐานควบคุมการระบายน้ำทิ้งจากที่ดินจัดสรรให้ใช้วิธีการ ดังต่อไปนี้

(๑) การตรวจสอบค่าความเป็นกรดและด่าง ให้กระทำโดยใช้เครื่องวัดความเป็นกรดและด่างของน้ำ (pH Meter)

(๒) การตรวจสอบค่าบีโอดี ให้กระทำโดยใช้วิธีการอะไซด์ โมดิฟิเคชัน (Azide Modification) ที่อุณหภูมิ ๒๐ องศาเซลเซียส เป็นเวลา ๕ วัน ติดต่อกันหรือวิธีการอื่นที่คณะกรรมการควบคุมมลพิษให้ความเห็นชอบ

(๓) การตรวจสอบค่าสารแขวนลอย ให้กระทำโดยวิธีการกรองผ่านกระดาษกรองใยแก้ว (Glass Fibre Filter Disc)

(๔) การตรวจสอบค่าตะกอนหนัก ให้กระทำโดยใช้วิธีการกรวยอิมฮอฟฟ์ (Imhoff cone) ขนาดบรรจุ ๑,๐๐๐ ลูกบาศก์เซนติเมตร ในเวลา ๑ ชั่วโมง

(๕) การตรวจสอบค่าทีเอส ให้กระทำโดยใช้วิธีการระเหยแห้งระหว่างอุณหภูมิ ๑๐๑ องศาเซลเซียส ถึงอุณหภูมิ ๑๐๕ องศาเซลเซียส ในเวลา ๑ ชั่วโมง

(๖) การตรวจสอบค่าซัลไฟด์ ให้กระทำโดยใช้วิธีการไตเตรท (Titrate)

(๗) การตรวจสอบค่าที่เคเอ็น ให้กระทำโดยใช้วิธีการเจลดาล์ท (Kjeldahl)

(๘) การตรวจสอบค่าน้ำมันและไขมัน ให้กระทำโดยวิธีการสกัดด้วยตัวทำละลาย แล้วแยกหาน้ำมันของน้ำมันและไขมัน

ข้อ ๗ การคิดคำนวณจำนวนแปลงของที่ดินจัดสรรตามข้อ ๒ ให้ถือตามใบอนุญาตให้ทำการจัดสรรที่ดิน ตามกฎหมายว่าด้วยการจัดสรรที่ดิน หรือใบอนุญาตให้ทำการจัดสรรที่ดิน ตามประกาศของคณะปฏิวัติ ฉบับที่ ๒๘๖ ลงวันที่ ๒๔ พฤศจิกายน พ.ศ. ๒๕๑๕ ที่ได้ทำการจัดสรรตั้งแต่วันที่ ๒๘ มีนาคม พ.ศ. ๒๕๓๕

ข้อ ๘ ประกาศนี้ให้ใช้บังคับนับแต่วันถัดจากวันประกาศในราชกิจจานุเบกษาเป็นต้นไป

ประกาศ ณ วันที่ ๗ พฤศจิกายน พ.ศ. ๒๕๔๘

บงยุทธ ดิยะไพรัช

รัฐมนตรีว่าการกระทรวงทรัพยากรธรรมชาติและสิ่งแวดล้อม

เอกสารแนบ

8

ภาพถ่ายแสดงการเข้าพบเจ้าหน้าที่/ผู้ที่เกี่ยวข้อง
ประจำสำนักงานของโครงการ

ภาพถ่ายแสดงการเข้าพบเจ้าหน้าที่ของการเคหะแห่งชาติ
หรือผู้ที่เกี่ยวข้องประจำสำนักงาน
โครงการเคหะชุมชนและบริการชุมชนฯ จังหวัดภูเก็ต (เทพกระษัตรี)

ครั้งที่: 1 เมื่อวันที่ 6 สิงหาคม พ.ศ.2567



ครั้งที่: 2 เมื่อวันที่ 3 กันยายน พ.ศ.2567



ครั้งที่: 3 เมื่อวันที่ 1 ตุลาคม พ.ศ.2567



ครั้งที่: 4 เมื่อวันที่ 3 ธันวาคม พ.ศ.2567

