

รายงานผลการปฏิบัติตามมาตรการป้องกันและแก้ไขผลกระทบสิ่งแวดล้อม
และมาตรการติดตามตรวจสอบผลกระทบสิ่งแวดล้อม
(ระยะดำเนินการ)
ระหว่างเดือน กรกฎาคม ถึง ธันวาคม พ.ศ. 2567



โครงการก่อสร้างอาคารสำนักงานใหญ่ ตลาดหลักทรัพย์แห่งประเทศไทย
เจ้าของโครงการ ตลาดหลักทรัพย์แห่งประเทศไทย
ที่ตั้ง เลขที่ 93 ถนนรัชดาภิเษก แขวงดินแดง เขตดินแดง กรุงเทพมหานคร
โทรศัพท์ 02-009-9000

มกราคม 2568



จัดทำโดย บริษัท ศูนย์วิเคราะห์น้ำ จำกัด
1/94 หมู่ที่ 5 ต.คานหาม อ.อุทัย จ.พระนครศรีอยุธยา 13210
โทรศัพท์ : 035-800593, 035-226382-3 โทรสาร : 035-800594



ใบรับรองการรับรายงานผลการปฏิบัติตามมาตรการ
ที่กำหนดไว้ในรายงานการประเมินผลกระทบสิ่งแวดล้อม

เลขรับรายงาน : 1ก254/67-2 วันที่รับรายงาน : 31 มกราคม 2568
ชื่อโครงการ : ก่อสร้างอาคารสำนักงานใหญ่ ตลาดหลักทรัพย์แห่งประเทศไทย
เจ้าของโครงการ : ตลาดหลักทรัพย์แห่งประเทศไทย
เลขที่หนังสือเห็นชอบ : ทส 1009.5/2023 วันที่เห็นชอบ : 2 มีนาคม 2555
ช่วงเดือน : กรกฎาคม-ธันวาคม 2567 เขต : ดินแดง
ระยะโครงการ : เปิดดำเนินการ ประเภทโครงการ : อาคารสูงหรืออาคารขนาดใหญ่พิเศษ
สถานะการรายงาน : ส่งภายในระยะเวลากำหนด ผู้จัดทำรายงาน : บริษัท ศูนย์วิเคราะห์น้ำ จำกัด
ผู้ส่ง : [REDACTED] เบอร์โทรผู้ส่ง : [REDACTED]

รายละเอียดเพิ่มเติม :

ลงชื่อ.....

.....ผู้รับรายงาน

นักวิชาการสิ่งแวดล้อม
สำนักสิ่งแวดล้อม กรุงเทพมหานคร

ที่ บพอ. 005-2568

วันที่ 21 มกราคม 2568

เรื่อง ขอส่งรายงานผลการปฏิบัติตามมาตรการป้องกันและแก้ไขผลกระทบสิ่งแวดล้อม และมาตรการติดตามตรวจสอบผลกระทบสิ่งแวดล้อม โครงการก่อสร้างอาคารสำนักงานใหญ่ ตลาดหลักทรัพย์แห่งประเทศไทย (ระยะดำเนินการ) ฉบับเดือน กรกฎาคม - ธันวาคม พ.ศ. 2567

เรียน ผู้อำนวยการเขตดินแดง

สิ่งที่ส่งมาด้วย รายงานผลการปฏิบัติตามมาตรการฯ โครงการก่อสร้างอาคารสำนักงานใหญ่ ตลาดหลักทรัพย์แห่งประเทศไทย (ระยะดำเนินการ) ฉบับเดือน กรกฎาคม - ธันวาคม พ.ศ. 2567 จำนวน 1 ชุด และ CD จำนวน 1 แผ่น

ตามหนังสือที่อ้างถึง โครงการก่อสร้างอาคารสำนักงานใหญ่ ตลาดหลักทรัพย์แห่งประเทศไทย ตั้งอยู่เลขที่ 93 ถนนรัชดาภิเษก แขวงดินแดง เขตดินแดง กรุงเทพมหานคร จัดทำรายงานการประเมินผลกระทบสิ่งแวดล้อม และผ่านความเห็นชอบตามหนังสือที่ ทส.1009/2022 ลงวันที่ 2 มีนาคม 2555 ทั้งนี้ โครงการฯ จะต้องจัดทำรายงานผลการปฏิบัติตามมาตรการป้องกันและแก้ไขผลกระทบสิ่งแวดล้อม และมาตรการติดตามตรวจสอบผลกระทบสิ่งแวดล้อม เสนอต่อหน่วยงานอนุญาต และหน่วยงานที่เกี่ยวข้อง ปีละ 2 ครั้ง นั้น

บัดนี้ ตลาดหลักทรัพย์แห่งประเทศไทย ได้ว่าจ้างบริษัท ศูนย์วิเคราะห์น้ำ จำกัด จัดทำรายงานผลการปฏิบัติตามมาตรการป้องกันและแก้ไขผลกระทบสิ่งแวดล้อม และมาตรการติดตามตรวจสอบผลกระทบสิ่งแวดล้อม โครงการก่อสร้างอาคารสำนักงานใหญ่ ตลาดหลักทรัพย์แห่งประเทศไทย (ระยะดำเนินการ) ฉบับเดือน กรกฎาคม - ธันวาคม พ.ศ. 2567 เสร็จเรียบร้อยแล้ว จึงใคร่ขอส่งรายงานดังกล่าวให้หน่วยงานของท่านพิจารณาดำเนินการต่อไป

จึงเรียนมาเพื่อโปรดพิจารณา

ขอแสดงความนับถือ



รองผู้อำนวยการ (รักษาการแทน)
ผู้อำนวยการ ฝ่ายบริหารทรัพยากรอาคาร

31 ม.ค. 2568

**หนังสือรับรองการจัดทำรายงานผลการปฏิบัติตามมาตรการป้องกันและแก้ไขผลกระทบสิ่งแวดล้อม
และมาตรการติดตามตรวจสอบผลกระทบสิ่งแวดล้อม
โครงการก่อสร้างอาคารสำนักงานใหญ่ ตลาดหลักทรัพย์แห่งประเทศไทย**

วันที่ 15 เดือน มกราคม พ.ศ. 2568

หนังสือฉบับนี้ขอรับรองว่า บริษัท ศูนย์วิเคราะห์น้ำ จำกัด เป็นผู้จัดทำรายงานผลการปฏิบัติตามมาตรการป้องกันและแก้ไขผลกระทบสิ่งแวดล้อมและมาตรการติดตามตรวจสอบผลกระทบโครงการก่อสร้างอาคารสำนักงานใหญ่ ตลาดหลักทรัพย์แห่งประเทศไทย (ระยะดำเนินการ) ตั้งอยู่เลขที่ 93 ถนนรัชดาภิเษก แขวงดินแดง เขตดินแดง กรุงเทพมหานคร ของตลาดหลักทรัพย์แห่งประเทศไทย ฉบับประจำเดือน

- () มกราคม - มิถุนายน พ.ศ. 2567
 (✓) กรกฎาคม - ธันวาคม พ.ศ. 2567
 () อื่นๆ (ระบุ).....

โดยมีคณะผู้จัดทำรายงาน ดังต่อไปนี้

ผู้จัดทำรายงาน	ลายมือชื่อ	ตำแหน่ง
		นักวิชาการสิ่งแวดล้อม
		นักวิชาการสิ่งแวดล้อม
		นักวิชาการสิ่งแวดล้อม
		นักวิชาการสิ่งแวดล้อม
		นักวิชาการสิ่งแวดล้อม
		นักวิชาการสิ่งแวดล้อม

ขอแสดงความนับถือ



ผู้จัดการทั่วไป
บริษัท ศูนย์วิเคราะห์น้ำ จำกัด

**รายงานผลการปฏิบัติตามมาตรการป้องกันและแก้ไขผลกระทบสิ่งแวดล้อม
และมาตรการติดตามตรวจสอบผลกระทบสิ่งแวดล้อม
โครงการก่อสร้างอาคารสำนักงานใหญ่ ตลาดหลักทรัพย์แห่งประเทศไทย**

1. ชื่อโครงการ : โครงการก่อสร้างอาคารสำนักงานใหญ่ ตลาดหลักทรัพย์แห่งประเทศไทย
2. สถานที่ตั้ง : 93 ถนนรัชดาภิเษก แขวงดินแดง เขตดินแดง กรุงเทพมหานคร
3. ชื่อเจ้าของโครงการ : ตลาดหลักทรัพย์แห่งประเทศไทย
4. สถานที่ติดต่อ : 93 ถนนรัชดาภิเษก แขวงดินแดง เขตดินแดง กรุงเทพมหานคร
5. จัดทำโดย : บริษัท ศูนย์วิเคราะห์น้ำ จำกัด
6. โครงการได้รับความเห็นชอบในรายงานการประเมินผลกระทบสิ่งแวดล้อม
: เลขที่ ทส. 1009.5/2022 ลงวันที่ 2 มีนาคม 2555
7. โครงการได้นำเสนอรายงานผลการปฏิบัติตามมาตรการฯ ครึ่งสุดท้าย
: (ระยะดำเนินการ) ฉบับเดือน มกราคม - มิถุนายน พ.ศ. 2567
เมื่อวันที่ 31 กรกฎาคม พ.ศ. 2567
8. หน่วยงานอนุญาต : กรุงเทพมหานคร
9. รายละเอียดโครงการ
 - ลักษณะ/ประเภทโครงการ : อาคารที่ใช้เป็นสำนักงานหรือที่ทำการของเอกชน
 - ขนาดพื้นที่โครงการ : 3-3-24.7 ไร่ หรือ 6,098.8 ตารางเมตร
 - กิจกรรมในโครงการ (โดยสรุป)
 - ระบบน้ำใช้ : โครงการรับน้ำจากการประปานครหลวง (กปน.) มาเก็บสำรองไว้ในถังเก็บน้ำใช้ใต้ดินและถังเก็บน้ำใช้ชั้นดาดฟ้า ก่อนจ่ายไปยังส่วนต่างๆ ของโครงการ ซึ่งปัจจุบันมีปริมาณการใช้น้ำภายในโครงการเฉลี่ยประมาณ 130 ลูกบาศก์เมตรต่อวัน
 - การบำบัดน้ำเสีย : โครงการมีปริมาณน้ำเสียเข้าสู่ระบบบำบัดเฉลี่ย 50 ลูกบาศก์เมตรต่อวัน ได้มีการติดตั้งระบบบำบัดน้ำเสียเป็นแบบตะกอนเร่ง (Activated Sludge) จำนวน 1 ระบบ โดยได้รับการออกแบบให้สามารถรับอัตราการไหลของน้ำเสียได้สูงสุด 350 ลูกบาศก์เมตรต่อวัน
 - การจัดการมูลฝอย : โครงการจัดให้มีห้องพักมูลฝอยชั่วคราวในส่วนสำนักงานทุกชั้น ชั้นละ 1 แห่ง พร้อมทั้งจัดให้มีถังรองรับมูลฝอยแยกประเภท 4 ประเภท ประกอบด้วย ถังรองรับมูลฝอยเปียก ถังรองรับมูลฝอยแห้ง และถังรองรับมูลฝอยรีไซเคิล
 - ระบบไฟฟ้า : โครงการรับกระแสไฟฟ้าจากการไฟฟ้านครหลวง เขตสามเสน เข้าสู่หม้อแปลงไฟฟ้าของโครงการ เมื่อผ่าน MDB แล้วจะไปที่แผงควบคุมย่อย ในแต่ละชั้นเพื่อจ่ายไฟให้แก่ส่วนต่างๆ ในอาคารต่อไป ซึ่งปัจจุบันมีปริมาณการใช้ไฟฟ้าในโครงการเฉลี่ยประมาณ 22,000 หน่วยต่อวัน
 - พื้นที่เขียว : โครงการได้จัดให้มีพื้นที่สีเขียวบริเวณพื้นที่ชั้นล่าง ชั้นที่ 5 ชั้นที่ 9 และชั้นที่ 27 โดยจัดให้มีเจ้าหน้าที่คอยดูแลบำรุงรักษาพื้นที่สีเขียวภายในโครงการให้มีความสวยงามและสมบูรณ์อยู่เสมอ

สารบัญ

	หน้า
สารบัญ	I
สารบัญภาพ	II
สารบัญตาราง	III
บทที่ 1 รายละเอียดโครงการ	
1.1 ความเป็นมาในการจัดทำรายงานการประเมินผลกระทบสิ่งแวดล้อม	1-1
1.2 รายละเอียดโครงการโดยสังเขป	1-2
1.3 รายละเอียดโครงการ	1-5
1.4 แผนการปฏิบัติตามมาตรการที่ระบุไว้ในรายงานการประเมินผลกระทบสิ่งแวดล้อม	1-39
บทที่ 2 ผลการปฏิบัติตามมาตรการป้องกันและแก้ไขผลกระทบสิ่งแวดล้อม	
2.1 การปฏิบัติตามมาตรการป้องกันและแก้ไขผลกระทบสิ่งแวดล้อม	2-1
2.2 ผลการปฏิบัติตามมาตรการป้องกันและแก้ไขผลกระทบสิ่งแวดล้อม	2-1
บทที่ 3 ผลการปฏิบัติตามมาตรการติดตามตรวจสอบผลกระทบสิ่งแวดล้อม	
3.1 การปฏิบัติตามมาตรการติดตามตรวจสอบผลกระทบสิ่งแวดล้อม	3-1
3.2 วัตถุประสงค์	3-1
3.3 ขอบเขตการติดตามตรวจสอบผลกระทบสิ่งแวดล้อม	3-1
3.4 ผลการปฏิบัติตามตรวจสอบผลกระทบสิ่งแวดล้อม	3-2
3.5 ผลการวิเคราะห์คุณภาพสิ่งแวดล้อมตามมาตรการติดตามตรวจสอบผลกระทบสิ่งแวดล้อม	3-9
บทที่ 4 สรุปผลการปฏิบัติตามมาตรการฯ และข้อเสนอแนะ	
ภาคผนวก	
ก หนังสือเห็นชอบรายงานการประเมินผลกระทบสิ่งแวดล้อมและมาตรการฯ	
ข หนังสือจากหน่วยงานราชการ	
ค เอกสารประกอบการปฏิบัติตามมาตรการฯ	
ง ผลการตรวจวิเคราะห์คุณภาพสิ่งแวดล้อม	
จ สำเนาหนังสือรับรองห้องปฏิบัติการวิเคราะห์เอกชน	
ฉ กฎหมายที่เกี่ยวข้อง	
ช เอกสารสอบเทียบเครื่องมือที่ใช้ในการวิเคราะห์	

สารบัญญภาพ

ภาพที่	หน้า
1.2-1 ตำแหน่งที่ตั้งโครงการ	1-3
1.2-2 สภาพปัจจุบัน	1-4
1.3.2-1 ระบบน้ำใช้	1-9
1.3.3-1 ระบบบำบัดน้ำเสีย	1-13
1.3.4-1 การระบายน้ำและป้องกันน้ำท่วม	1-16
1.3.5-1 การจัดการมูลฝอย	1-19
1.3.6-1 ระบบไฟฟ้า	1-22
1.3.7-1 ระบบป้องกันอัคคีภัย	1-26
1.3.8-1 ระบบรักษาความปลอดภัย	1-30
1.3.9-1 ระบบระบายอากาศ	1-32
1.3.10-1 ระบบการจราจรและพื้นที่จอดรถ	1-34
1.3.11-1 การจัดพื้นที่สีเขียวภายในโครงการ	1-37
2.2-1 การจัดการพื้นที่สีเขียว	2-40
2.2-2 การจัดการด้านจราจร	2-42
2.2-3 การจัดการระบบปรับอากาศและระบายอากาศ	2-44
2.2-4 ห้องเก็บสารเคมีและป้ายห้ามสูบบุหรี่	2-46
2.2-5 การจัดการน้ำเสีย	2-47
2.2-6 การจัดการด้านความปลอดภัย	2-49
2.2-7 การจัดการน้ำใช้	2-50
2.2-8 การจัดการระบบไฟฟ้าและการอนุรักษ์พลังงาน	2-51
2.2-9 การจัดการมูลฝอย	2-52
2.2-10 การจัดการระบบระบายน้ำและป้องกันน้ำท่วม	2-54
2.2-11 การจัดการระบบป้องกันและแจ้งเตือนอัคคีภัย	2-55
2.2-12 การจัดการด้านสุขภาพและการสาธารณสุข	2-59
3.5.3-1 ตำแหน่งและวิธีการเก็บตัวอย่างน้ำทิ้ง	3-11
3.5.3-2 กราฟเปรียบเทียบผลการตรวจวิเคราะห์คุณภาพน้ำทิ้งก่อนการบำบัด ในปี 2565-ปัจจุบัน	3-21
3.5.3-3 กราฟเปรียบเทียบผลการตรวจวิเคราะห์คุณภาพน้ำทิ้งหลังบำบัด ในปี 2565-ปัจจุบัน	3-24
3.5.4-1 ตำแหน่งและวิธีการเก็บตัวอย่างน้ำจากหอผึ่งเย็น	3-28
3.5.4-2 กราฟเปรียบเทียบผลการตรวจวิเคราะห์คุณภาพน้ำจากหอผึ่งเย็น ในปี 2565 -ปัจจุบัน	3-29

สารบัญตาราง

ตารางที่		หน้า
1.4.1-1	แผนการปฏิบัติตามมาตรการป้องกันและแก้ไขผลกระทบสิ่งแวดล้อม	1-39
1.4.2-1	แผนการปฏิบัติตามมาตรการติดตามตรวจสอบผลกระทบสิ่งแวดล้อม	1-40
2.2-1	มาตรการป้องกันและแก้ไขผลกระทบสิ่งแวดล้อม โครงการก่อสร้างอาคารสำนักงานใหญ่ ตลาด หลักทรัพย์แห่งประเทศไทย (ระยะดำเนินการ)	2-2
3.4-1	มาตรการติดตามตรวจสอบผลกระทบสิ่งแวดล้อม โครงการก่อสร้างอาคารสำนักงานใหญ่ ตลาดหลักทรัพย์แห่งประเทศไทย (ระยะดำเนินการ)	3-3
3.5.2-1	ขอบเขตวิธีการวิเคราะห์คุณภาพสิ่งแวดล้อม	3-10
3.5.3-1	ผลการตรวจวิเคราะห์คุณภาพน้ำทิ้ง ระหว่างเดือน กรกฎาคม - ธันวาคม พ.ศ. 2567	3-12
3.5.3-2	เปรียบเทียบผลการตรวจวิเคราะห์คุณภาพน้ำทิ้ง ในปี 2565-ปัจจุบัน	3-15
3.5.4-1	ผลการตรวจวิเคราะห์คุณภาพน้ำจากหอผึ่งเย็นปลายปี 2567	3-28
3.5.4-2	เปรียบเทียบผลการตรวจวิเคราะห์คุณภาพน้ำจากหอผึ่งเย็น ในปี 2565-ปัจจุบัน	3-29
4-1	มาตรการที่ทางโครงการฯ ไม่ได้ปฏิบัติ ปฏิบัติไม่ได้ ปฏิบัติได้แต่ไม่มีประสิทธิภาพ และยังไม่ถึง เวลาปฏิบัติ	4-1

รายละเอียดโครงการ

บทที่ 1

รายละเอียดโครงการ

1.1 ความเป็นมาในการจัดทำรายงานการวิเคราะห์ผลกระทบสิ่งแวดล้อม

อ้างอิงประกาศกระทรวงทรัพยากรธรรมชาติและสิ่งแวดล้อม เรื่อง “กำหนดประเภทและขนาดของโครงการหรือกิจการซึ่งต้องจัดทำรายงานการวิเคราะห์ผลกระทบสิ่งแวดล้อมและหลักเกณฑ์ วิธีการ ระเบียบปฏิบัติ และแนวทางการจัดทำรายงานการวิเคราะห์ผลกระทบสิ่งแวดล้อม พ.ศ. 2552” ออกตามพระราชบัญญัติส่งเสริมและรักษาคุณภาพสิ่งแวดล้อมแห่งชาติ พ.ศ. 2535 ระบุว่า อาคารที่ใช้เป็นสำนักงานหรือที่ทำการของเอกชนที่มีความสูงตั้งแต่ 23 เมตร ขึ้นไป หรือมีพื้นที่รวมกันทุกชั้นหรือชั้นหนึ่งชั้นใดในหลังเดียวกันตั้งแต่ 10,000 ตารางเมตรขึ้นไป ต้องจัดทำรายงานการวิเคราะห์ผลกระทบสิ่งแวดล้อม (EIA) เพื่อนำเสนอต่อสำนักงานนโยบายและแผนทรัพยากรธรรมชาติและสิ่งแวดล้อม พิจารณาให้ความเห็นชอบ ก่อนการขออนุญาตก่อสร้าง

โครงการก่อสร้างอาคารสำนักงานใหญ่ ตลาดหลักทรัพย์แห่งประเทศไทย ซึ่งมีลักษณะเป็นอาคารสำนักงานสูง 29 ชั้น และชั้นใต้ดิน 1 ชั้น มีพื้นที่อาคารรวมประมาณ 59,400 ตารางเมตร จึงเข้าข่ายที่จะต้องจัดทำรายงานตามกฎหมายดังกล่าว โดยเจ้าของโครงการได้ว่าจ้าง บริษัท โปร เอ็น เทคโนโลยี จำกัด ซึ่งเป็นนิติบุคคลขึ้นทะเบียนเป็นผู้มีใบอนุญาตในการจัดทำรายงานฯ เป็นผู้ศึกษาและจัดทำรายงานการวิเคราะห์ผลกระทบสิ่งแวดล้อมของโครงการนำเสนอเข้าสู่กระบวนการพิจารณาของสำนักงานนโยบายและแผนทรัพยากรธรรมชาติและสิ่งแวดล้อม (สผ.) ทั้งนี้ ปัจจุบันโครงการก่อสร้างอาคารสำนักงานใหญ่ ตลาดหลักทรัพย์แห่งประเทศไทย ได้รับการพิจารณาเห็นชอบต่อรายงานฯ เป็นที่เรียบร้อยแล้วตามหนังสือเลขที่ ทส. 1009.5/2022 ลงวันที่ 2 มีนาคม 2555 โดยแนบท้ายมาตรการป้องกันและแก้ไขผลกระทบสิ่งแวดล้อมฯ ระบุให้โครงการต้องนำเสนอรายงานผลการปฏิบัติตามมาตรการป้องกันและแก้ไขผลกระทบสิ่งแวดล้อมฯ ปีละ 2 ครั้ง

ดังนั้น ตลาดหลักทรัพย์แห่งประเทศไทย ซึ่งได้ตระหนักถึงความสำคัญของการปฏิบัติตามมาตรการด้านสิ่งแวดล้อมที่ระบุไว้ในรายงานการวิเคราะห์ผลกระทบสิ่งแวดล้อมของโครงการ และเพื่อให้การดำเนินการตามมาตรการมีประสิทธิภาพ จึงมอบหมายให้ บริษัท ศูนย์วิเคราะห์น้ำ จำกัด เป็นผู้ดำเนินการจัดทำรายงานการปฏิบัติตามมาตรการป้องกันและแก้ไขผลกระทบสิ่งแวดล้อมและมาตรการติดตามตรวจสอบผลกระทบสิ่งแวดล้อม โครงการก่อสร้างอาคารสำนักงานใหญ่ ตลาดหลักทรัพย์แห่งประเทศไทย (ระยะดำเนินการ) ระหว่างเดือน กรกฎาคม - ธันวาคม พ.ศ. 2567 เพื่อเสนอต่อ สผ. และหน่วยงานที่เกี่ยวข้องเพื่อพิจารณาทุก 6 เดือน

1.2 รายละเอียดโครงการโดยสังเขป

- 1.2.1 ชื่อโครงการ : โครงการก่อสร้างอาคารสำนักงานใหญ่ ตลาดหลักทรัพย์แห่งประเทศไทย
- 1.2.2 สถานที่ตั้งโครงการ : เลขที่ 93 ถนนรัชดาภิเษก แขวงดินแดง เขตดินแดง กรุงเทพมหานคร (ภาพที่ 1.2-1) มีอาณาเขตติดต่อในทิศทางต่างๆ ดังนี้
- | | | |
|-------------|--------|--|
| ทิศเหนือ | ติดกับ | อาคารสำนักงานของ AIA |
| ทิศใต้ | ติดกับ | สถานเอกอัครราชทูตสาธารณรัฐประชาชนจีน |
| ทิศตะวันออก | ติดกับ | ถนนรัชดาภิเษกกว้างประมาณ 40 เมตร |
| ทิศตะวันตก | ติดกับ | บ้านพักอาศัย 2 ชั้น และอาคารพักอาศัยสูง 6 ชั้น |
- 1.2.3 เจ้าของโครงการ : ตลาดหลักทรัพย์แห่งประเทศไทย (ภาคผนวก ข-1)
- สถานที่ติดต่อ : เลขที่ 93 ถนนรัชดาภิเษก แขวงดินแดง เขตดินแดง กรุงเทพมหานคร
- 1.2.4 จัดทำโดย : บริษัท โพร เอ็น เทคโนโลยี จำกัด
- 1.2.5 โครงการได้รับความเห็นชอบในรายการประเมินผลกระทบสิ่งแวดล้อม : ตามหนังสือที่ ทส.1009.5/2022 ลงวันที่ 2 มีนาคม 2555 (ภาคผนวก ก)
- 1.2.6 โครงการได้นำเสนอรายงานผลการปฏิบัติตามมาตรการฯ ครึ่งสุดท้าย เมื่อ : (ระยะดำเนินการ) ฉบับเดือน มกราคม - มิถุนายน พ.ศ. 2567
เมื่อวันที่ 31 กรกฎาคม พ.ศ. 2567 (ภาคผนวก ข-3)
- 1.2.7 ประเภทโครงการ : อาคารที่ใช้เป็นสำนักงานหรือที่ทำการของเอกชน
- 1.2.8 ขนาดพื้นที่โครงการ : 3-3-24.7 ไร่ หรือ 6,098.8 ตารางเมตร
- 1.2.9 สถานภาพปัจจุบัน : ปัจจุบันโครงการมีการเปิดใช้อาคารอย่างเต็มรูปแบบ รวมไปถึงมีการใช้งานระบบสาธารณูปโภคทั้งหมด (ภาพที่ 1.2-2) รายละเอียดการขออนุญาตก่อสร้าง และใบรับรองการก่อสร้าง (ภาคผนวก ข-2)



ภาพที่ 1.2-1 ที่ตั้งโครงการ



ภาพที่ 1.2-2 สภาพปัจจุบัน

1.3 รายละเอียดโครงการ

1.3.1 ประเภท ขนาดของโครงการ และรูปแบบอาคารของโครงการ

ตามรายงานการประเมินผลกระทบสิ่งแวดล้อม

การจัดสรรพื้นที่ใช้ประโยชน์ของโครงการจำแนกได้เป็น 2 ส่วน ดังนี้

1) การใช้ประโยชน์พื้นที่นอกอาคาร โครงการประกอบด้วยอาคารสำนักงานสูง 29 ชั้น และชั้นใต้ดิน 1 ชั้น มีพื้นที่อาคารรวมกันทุกชั้น เท่ากับ 59,400 ตารางเมตร ดังนั้น จึงจัดเป็นอาคารสูงหรืออาคารขนาดใหญ่พิเศษที่มีพื้นที่อาคารรวมกันทุกชั้นเกิน 30,000 ตารางเมตร และตั้งอยู่ริมถนนรัชดาภิเษก ซึ่งเป็นถนนสาธารณะที่มีเขตทางกว้างประมาณ 40 ม. โดยโครงการ ได้จัดให้มีระยะถอยร่นจากแนวเขตที่ดินถึงตัวอาคารที่ระยะประมาณ 6-21.04 ม. และจัดให้ถนนภายในโครงการมีความกว้างประมาณ 6 ม. เพื่อใช้เป็นถนนรอบอาคารและทางวิ่งสำหรับรถดับเพลิง ซึ่งเป็นไปตามประกาศกฎกระทรวง ฉบับที่ 33 (พ.ศ.2535) แก้ไขเพิ่มเติมโดยกฎกระทรวงฉบับที่ 50 (พ.ศ. 2540) นอกนั้นเป็นพื้นที่ปลูกต้นไม้ด้านหน้าและด้านหลังของโครงการและตามแนวเขตที่ดิน และพื้นที่อื่นๆ เช่น ทางเดิน ขอบถนน เป็นต้น ทั้งนี้โครงการมีพื้นที่ทั้งหมด 5 ไร่ 1 งาน 24.5 ตารางวา หรือ 8,498 ตารางเมตร จำแนกได้เป็นพื้นที่อาคารปกคลุมดินประมาณ 4,607 ตารางเมตร และพื้นที่เปิดโล่ง/พื้นที่นอกอาคารประมาณ 3,891 ตารางเมตร

2) การใช้ประโยชน์พื้นที่ภายในอาคาร โครงการประกอบด้วยอาคารสำนักงานสูง 29 ชั้น และชั้นใต้ดิน 1 ชั้น มีพื้นที่อาคารรวมกันทุกชั้น เท่ากับ 59,400 ตารางเมตร มีความสูงจากพื้นดินที่ก่อสร้างถึงจุดสูงสุดของอาคาร 129.8 ม. พื้นที่แต่ละชั้นในส่วนสำนักงานมีความสูงจากพื้นถึงพื้นประมาณ 4 ม. ซึ่งการจัดสรรพื้นที่ใช้ประโยชน์ภายในอาคารสรุปได้ ดังนี้

- ชั้นใต้ดิน ใช้ประโยชน์เป็นห้องเครื่อง ถังเก็บน้ำ ห้องสมุด พิพิธภัณฑ์ ร้านขายเครื่องดื่มและกาแฟ สำนักงาน ห้องน้ำหญิง ห้องน้ำชาย ห้องน้ำคนพิการ โถงบันได โถงลิฟต์ โถงลิฟต์ดับเพลิง และทางเดิน คิดเป็นพื้นที่ใช้สอยรวมประมาณ 3,801 ตารางเมตร

- ชั้นล่าง/ชั้นที่ 1 ใช้ประโยชน์เป็นที่จอดรถยนต์ จำนวน 12 คัน ที่จอดรถจักรยานยนต์ สำนักงานสำนักงานส่วนรักษาความปลอดภัย ห้อง MDF. ห้อง RMU. ห้องอาหาร ห้องเครื่องไฟฟ้า ห้องพักขยะแห้งและเปียก ห้องคนขับรถ สำนักงานส่วนไปรษณีย์ (Mail Parcel Office) ห้องเก็บของ สำนักงานส่วนบริการ (Service Counter Office) ห้องน้ำหญิง ห้องน้ำชาย ห้องน้ำคนพิการ โถงบันได โถงลิฟต์ โถงลิฟต์ดับเพลิง และทางเดิน คิดเป็นพื้นที่ใช้สอยรวมประมาณ 4,219 ตารางเมตร

- ชั้นที่ 2 ใช้ประโยชน์เป็นที่จอดรถยนต์ จำนวน 51 คัน ห้องเครื่อง ห้องน้ำหญิง ห้องน้ำชาย โถงบันได โถงลิฟต์ โถงลิฟต์ดับเพลิง และทางเดิน คิดเป็นพื้นที่ใช้สอยรวมประมาณ 2,558 ตารางเมตร

- ชั้นที่ 2A ใช้ประโยชน์เป็นที่จอดรถยนต์ จำนวน 58 คัน ห้องเครื่อง โถงบันได โถงลิฟต์ และทางเดิน คิดเป็นพื้นที่ใช้สอยรวมประมาณ 1,610 ตารางเมตร

- ชั้นที่ 3 ใช้ประโยชน์เป็นที่จอดรถยนต์ จำนวน 58 คัน ห้องนิทรรศการ ห้องรับรอง ห้องเก็บของ ห้อง Pantry ห้องเครื่อง ห้องน้ำหญิง ห้องน้ำชาย ห้องน้ำคนพิการ โถงบันได โถงลิฟต์ และทางเดิน คิดเป็นพื้นที่ใช้สอยรวมประมาณ 2,758 ตารางเมตร
- ชั้นที่ 4 ใช้ประโยชน์เป็นที่จอดรถยนต์ จำนวน 58 คัน ห้องเครื่อง โถงบันได โถงลิฟต์ โถงลิฟต์ดับเพลิง และทางเดิน คิดเป็นพื้นที่ใช้สอยรวมประมาณ 2,331 ตารางเมตร
- ชั้นที่ 4A ใช้ประโยชน์เป็นที่จอดรถยนต์ จำนวน 58 คัน ห้องเครื่อง โถงบันได โถงลิฟต์ และทางเดิน คิดเป็นพื้นที่ใช้สอยรวมประมาณ 1,610 ตารางเมตร
- ชั้นที่ 5 ใช้ประโยชน์เป็นที่จอดรถยนต์ จำนวน 58 คัน ห้องถ่ายทำรายการโทรทัศน์ ห้องถ่ายทอดสด ห้องควบคุม ห้อง VIP. ห้องเครื่อง ห้องเก็บของ ห้องน้ำหญิง ห้องน้ำชาย ห้องน้ำคนพิการ โถงบันได โถงลิฟต์ โถงลิฟต์ดับเพลิง และทางเดิน คิดเป็นพื้นที่ใช้สอยรวมประมาณ 3,371 ตารางเมตร
- ชั้นที่ 5A ใช้ประโยชน์เป็นที่จอดรถยนต์ จำนวน 58 คัน ห้องเครื่อง โถงบันได โถงลิฟต์ และทางเดิน คิดเป็นพื้นที่ใช้สอยรวมประมาณ 1,610 ตารางเมตร
- ชั้นที่ 6 ใช้ประโยชน์เป็นที่จอดรถยนต์ จำนวน 52 คัน สำนักงาน ห้องประชุม ห้องนักข่าว ห้องแถลงข่าว ห้อง Pantry ห้องเครื่อง ห้องเก็บของ ห้องน้ำหญิง ห้องน้ำชาย ห้องน้ำคนพิการ โถงบันได โถงลิฟต์ โถงลิฟต์ดับเพลิง และทางเดิน คิดเป็นพื้นที่ใช้สอยรวมประมาณ 3,877 ตารางเมตร
- ชั้นที่ 7 ใช้ประโยชน์เป็นหอประชุม 500 ที่นั่ง ห้องแต่งตัว ห้อง VIP. ห้องประชุม ห้องวิทยากร ห้องถ่ายเอกสาร ห้องเครื่อง ห้อง Pantry สำนักงาน ห้องน้ำหญิง ห้องน้ำชาย ห้องน้ำคนพิการ โถงบันได โถงลิฟต์ โถงลิฟต์ดับเพลิง และทางเดิน คิดเป็นพื้นที่ใช้สอยรวมประมาณ 3,967 ตารางเมตร
- ชั้นที่ 8 ใช้ประโยชน์เป็นสำนักงาน ห้องเครื่อง ห้องเก็บของ ห้องน้ำหญิง ห้องน้ำชาย โถงบันได โถงลิฟต์ โถงลิฟต์ดับเพลิง และทางเดิน คิดเป็นพื้นที่ใช้สอยรวมประมาณ 1,321 ตารางเมตร
- ชั้นที่ 9 ใช้ประโยชน์เป็นสำนักงาน สโมสรกีฬาในร่ม ห้องเครื่อง ห้องเก็บของ สำนักงานส่วนบริหารอาคาร ห้องน้ำหญิง ห้องน้ำชาย โถงบันได โถงลิฟต์ โถงลิฟต์ดับเพลิง และทางเดิน คิดเป็นพื้นที่ใช้สอยรวมประมาณ 2,848 ตารางเมตร
- ชั้นที่ 10 ใช้ประโยชน์เป็นสำนักงาน ห้องเครื่อง ห้องเก็บของ ห้องน้ำหญิง ห้องน้ำชาย โถงบันได โถงลิฟต์ โถงลิฟต์ดับเพลิง และทางเดิน คิดเป็นพื้นที่ใช้สอยรวมประมาณ 1,772 ตารางเมตร
- ชั้นที่ 11 ใช้ประโยชน์เป็นห้องเครื่องและสำนักงาน โถงบันได โถงลิฟต์ โถงลิฟต์ดับเพลิง และทางเดิน คิดเป็นพื้นที่ใช้สอยรวมประมาณ 1,329 ตารางเมตร
- ชั้นที่ 12 ใช้ประโยชน์เป็นห้องเครื่อง โถงบันได โถงลิฟต์ โถงลิฟต์ดับเพลิง และทางเดิน คิดเป็นพื้นที่ใช้สอยรวมประมาณ 1,250 ตารางเมตร

- ชั้นที่ 13-ชั้นที่ 25 ใช้ประโยชน์เป็นสำนักงาน ห้องเครื่อง ห้องน้ำหญิง ห้องน้ำชาย โถงบันได โถงลิฟต์ โถงลิฟต์ดับเพลิง และทางเดิน คิดเป็นพื้นที่ใช้สอยรวมทั้งหมดประมาณ 15,003 ตารางเมตร
- ชั้นที่ 26 ใช้ประโยชน์เป็นสำนักงานผู้บริหาร ห้องประชุม ห้องรับรอง ห้องที่ปรึกษา ห้องเครื่อง ห้องเก็บของ ห้องเตรียมอาหาร ห้องเก็บเอกสาร ห้องถ่ายเอกสาร ห้องน้ำหญิง ห้องน้ำชาย โถงต้อนรับ โถงบันได โถงลิฟต์ โถงลิฟต์ดับเพลิง และทางเดิน คิดเป็นพื้นที่ใช้สอยรวมประมาณ 1,117 ตารางเมตร
- ชั้นที่ 27 ใช้ประโยชน์เป็นสำนักงานผู้บริหาร พื้นที่จัดสวน ห้องประชุม ห้องรับรอง ห้องเครื่อง ห้องเก็บของ ห้องเตรียมอาหาร โถงพักคอย ห้องน้ำหญิง ห้องน้ำชาย โถงบันได โถงลิฟต์ โถงลิฟต์ดับเพลิง และทางเดิน คิดเป็นพื้นที่ใช้สอยรวมประมาณ 1,064 ตารางเมตร
- ชั้นที่ 28 ใช้ประโยชน์เป็นสำนักงานผู้บริหาร ห้องประชุม ห้องรับรอง ห้องเครื่อง ห้องเก็บของ ห้องเก็บเอกสาร ห้องเตรียมอาหาร โถงพักคอย ห้องน้ำหญิง ห้องน้ำชาย โถงบันได โถงลิฟต์ โถงลิฟต์ดับเพลิง และทางเดิน คิดเป็นพื้นที่ใช้สอยรวมประมาณ 798 ตารางเมตร
- ชั้นที่ 29 ใช้ประโยชน์เป็นสำนักงานผู้บริหาร ห้องประชุม ห้องรับรอง ห้องพระ ห้องเครื่อง ห้องเก็บของ ห้องเก็บเอกสาร ห้องเตรียมอาหาร โถงพักคอย ห้องน้ำหญิง ห้องน้ำชาย โถงบันได โถงลิฟต์ โถงลิฟต์ดับเพลิง และทางเดิน คิดเป็นพื้นที่ใช้สอยรวมประมาณ 786 ตารางเมตร
- ชั้นดาดฟ้า ใช้ประโยชน์เป็นพื้นที่หนีไฟทางอากาศ ห้องเครื่อง และทางเดิน คิดเป็นพื้นที่ใช้สอยรวมประมาณ 291 ตารางเมตร
- ชั้นห้องเครื่อง ใช้ประโยชน์เป็นที่ตั้งถังเก็บน้ำ ห้องเครื่องและทางเดิน คิดเป็นพื้นที่ใช้สอย รวมประมาณ 109 ตารางเมตร
- ชั้นหลังคา พื้นที่ส่วนหลังคาของอาคาร

3) จำนวนพนักงานภายในโครงการ จำนวนพนักงานภายในอาคารสำนักงานใหญ่แห่งใหม่ ของตลาดหลักทรัพย์แห่งประเทศไทย ทั้งในส่วนสำนักงาน และในส่วนพื้นที่สาธารณะประจำส่วนต่าง ๆ ได้แก่ ส่วนบริการ พนักงานทำความสะอาด และเจ้าหน้าที่รักษาความปลอดภัย เป็นต้น จำนวนรวมทั้งหมดประมาณ 840 คน

การดำเนินการในปัจจุบัน

ปัจจุบันอาคารสำนักงานใหญ่ตลาดหลักทรัพย์แห่งประเทศไทย ได้มีการเปิดใช้งานเป็นที่เรียบร้อยแล้ว รวมไปถึงการเปิดใช้งานสิ่งอำนวยความสะดวก ระบบสาธารณูปโภคและระบบสุขาภิบาลต่างๆ อย่างเต็มรูปแบบ ซึ่งมีพนักงานภายในอาคารสำนักงาน ทั้งในส่วนสำนักงาน และในส่วนพื้นที่สาธารณะประจำส่วนต่าง ๆ ได้แก่ ส่วนบริการ พนักงานทำความสะอาด และเจ้าหน้าที่รักษาความปลอดภัย รวมทั้งสิ้นประมาณ 967 คน

1.3.2 ระบบน้ำใช้

ตามรายงานการประเมินผลกระทบสิ่งแวดล้อม

1) แหล่งน้ำใช้ โครงการได้ขอรับบริการน้ำประปาจากการประปานครหลวง (กปน.) สำนักงานประปาสาขาพญาไท ซึ่งมีโครงข่ายท่อประธาน (Bulk Lines) วางเลียบถนนรัชดาภิเษก ผ่านด้านหน้าโครงการ โดยโครงการจะติดตั้งมิเตอร์รับน้ำจากท่อประธานผ่านท่อขนาดเส้นผ่านศูนย์กลาง 150 มม. หรือ 6 นิ้ว เข้าสู่ถังเก็บน้ำชั้นใต้ดินที่มีขนาดความจุไม่น้อยกว่า 840 ลบ.ม. จากนั้นจะทำการสูบน้ำจากถังเก็บน้ำชั้นใต้ดินไปเก็บกักยังถังเก็บน้ำชั้นดาดฟ้าขนาดไม่น้อยกว่า 110 ลบ.ม. ซึ่งจะจ่ายเข้าสู่ระบบจ่ายน้ำใช้ภายในพื้นที่แต่ละชั้นของอาคาร นอกจากนี้ ทางโครงการได้จัดให้มีถังสำรองน้ำดับเพลิงบริเวณชั้นใต้ดินขนาดความจุไม่น้อยกว่า 175 ลบ.ม. เพื่อเป็นน้ำสำรองเพื่อการดับเพลิง

2) การประเมินปริมาณน้ำใช้ การใช้น้ำของโครงการส่วนใหญ่มาจากการใช้น้ำในห้องน้ำ/ห้องส้วมของส่วนสำนักงาน และส่วนห้องอาหาร ตลอดจนการใช้น้ำในส่วนงานระบบและส่วนอื่น ๆ ของโครงการ โดยการประเมินปริมาณน้ำใช้ของโครงการอ้างอิงจาก แนวทางการจัดทำรายงานการวิเคราะห์ผลกระทบสิ่งแวดล้อม โครงการที่พักอาศัย บริการชุมชนและสถานที่พักตากอากาศ ซึ่งจากการประเมินพบว่าปริมาณน้ำใช้จากกิจกรรมต่างๆ ของโครงการรวมทั้งสิ้น 723.61 ลบ.ม./วัน หรือปริมาณการใช้น้ำเฉลี่ย 48.24 ลบ.ม./ชม. (ช่วงเวลาการใช้น้ำคิดที่ 15 ชม./วัน) หรือปริมาณการใช้น้ำสูงสุด (Peak Factor = 3) เท่ากับ 144.72 ลบ.ม./ชม.

3) ระบบการจ่ายน้ำของโครงการ ระบบการจ่ายน้ำของโครงการจะเป็นระบบการจ่ายน้ำเย็น โดยที่ระบบการจ่ายน้ำของโครงการจะใช้เครื่องสูบน้ำจำนวน 3 ชุด (ใช้งาน 2 ชุด และสำรอง 1 ชุด) เพื่อสูบน้ำจากถังเก็บน้ำชั้นใต้ดินขนาดความจุไม่น้อยกว่า 840 ลบ.ม. ผ่านท่อขนาด 100 มม. หรือ 4 นิ้ว ไปยังถังเก็บน้ำชั้นดาดฟ้าที่มีขนาดความจุไม่น้อยกว่า 110 ลบ.ม. เพื่อจ่ายน้ำให้กับพื้นที่ใช้สอยส่วนต่างๆ ของอาคารด้วยแรงโน้มถ่วงของโลกผ่านท่อจ่ายน้ำหลัก ซึ่งได้ติดตั้งวาล์วปรับแรงดัน เพื่อลดแรงดันของน้ำก่อนผ่านเข้าสู่ท่อย่อยขนาดต่างๆ ไปยังเครื่องสุขภัณฑ์ในแต่ละชั้น และเมื่อพิจารณาความเพียงพอของระบบกักเก็บน้ำใช้ทั้งจากถังเก็บน้ำชั้นใต้ดินขนาดไม่น้อยกว่า 840 ลบ.ม. และถังเก็บน้ำชั้นดาดฟ้าขนาดไม่น้อยกว่า 110 ลบ.ม. ของโครงการ โดยมีปริมาตรรวมเท่ากับ 950 ลบ.ม. ซึ่งสามารถจ่ายน้ำในชั่วโมงสูงสุดได้ไม่น้อยกว่า 6.56 ชม. (950/144.72)

การดำเนินการในปัจจุบัน

ปัจจุบันโครงการได้รับบริการน้ำประปาจากการประปานครหลวง (กปน.) สำนักงานประปาสาขาพญาไท โดยมีการติดตั้งมิเตอร์รับน้ำไว้บริเวณด้านหน้าโครงการ เพื่อรับน้ำเข้าสู่ถังเก็บน้ำชั้นใต้ดินของโครงการ ซึ่งมีทั้งหมด 2 ถัง โดยมีขนาดความจุรวม 750 ลูกบาศก์เมตร และมีการสูบน้ำไปกักเก็บไว้ยังถังเก็บน้ำชั้นดาดฟ้า มีจำนวนทั้งหมด 2 ถัง ขนาดความจุรวม 208 ลูกบาศก์เมตร สำหรับจ่ายเข้าสู่ระบบจ่ายน้ำใช้ภายในพื้นที่แต่ละชั้นของอาคารต่อไป ซึ่งการใช้น้ำของโครงการส่วนใหญ่มาจากการใช้ห้องน้ำ ห้องส้วมของส่วนพื้นที่สำนักงานและห้องอาหารเป็นส่วนใหญ่ ปัจจุบันโครงการมีปริมาณการใช้น้ำทุกกิจกรรมภายในพื้นที่โครงการเฉลี่ยประมาณ 130 ลูกบาศก์เมตรต่อวัน



มิเตอร์รับน้ำประปา



ถังเก็บน้ำชั้นใต้ดิน



ปั๊มสูบน้ำใช้ชั้นใต้ดิน



ถังเก็บน้ำชั้นดาดฟ้า



บูสเตอร์ปั๊ม



ถังสำรองน้ำดับเพลิงชั้นใต้ดิน



การตรวจเช็คและบำรุงรักษาระบบจ่ายน้ำใช้



การล้างถังเก็บน้ำใช้

ภาพที่ 1.3.2-1 ระบบน้ำใช้

1.3.3 ระบบการจัดการน้ำเสียและสิ่งปฏิกูล

ตามรายงานประเมินผลกระทบสิ่งแวดล้อม

1) การประเมินปริมาณน้ำเสียและสิ่งปฏิกูล แหล่งกำเนิดน้ำเสียส่วนใหญ่ของโครงการ มาจากกิจกรรมต่างๆ ของพนักงานภายในโครงการ มีบางส่วนเป็นน้ำเสียจากกิจกรรมของห้องอาหาร และส่วนอำนวยความสะดวกอื่นๆ ปริมาณน้ำเสียและสิ่งปฏิกูลประเมินได้จากปริมาณน้ำใช้ โดยคิดอัตราการเกิดน้ำเสียเท่ากับร้อยละ 80 ของปริมาณน้ำใช้สำหรับอุปโภคบริโภค (ปริมาณน้ำเสียจากโครงการ ประเมินจากปริมาณน้ำใช้ในส่วนสำนักงาน ส่วนพื้นที่สาธารณะ ห้องประชุม ที่จอดรถ และห้องอาหาร ซึ่งมีปริมาณรวม 385.17 ลบ.ม./วัน) หรือคิดเป็นปริมาณน้ำเสียประมาณ 308.14 ลบ.ม./วัน

2) ระบบรวบรวมน้ำเสียและสิ่งปฏิกูลภายในอาคาร น้ำเสียและสิ่งปฏิกูลที่ระบายออกจากเครื่องสุขภัณฑ์ ห้องน้ำและอุปกรณ์อื่นๆ ที่ใช้น้ำของอาคารจะถูกระบายเข้าสู่ระบบท่อรวบรวมน้ำเสียและสิ่งปฏิกูลไปยังระบบบำบัดน้ำเสียและสิ่งปฏิกูลของโครงการที่ได้ดิน ระบบรวบรวมน้ำเสียของโครงการประกอบด้วยท่อชนิดต่างๆ ดังนี้

(1) ท่อรวบรวมน้ำเสีย (Waste Pipe: W) ทำหน้าที่รวบรวมน้ำเสียจากการชำระล้างต่างๆ และท่อรวบรวมน้ำเสียจากห้องพักรมูลฝอย เพื่อเข้าสู่ระบบบำบัดน้ำเสียรวมของโครงการ

(2) ท่อรวบรวมสิ่งปฏิกูล (Soil Pipe: S) ทำหน้าที่รวบรวมสิ่งปฏิกูลจากเครื่องสุขภัณฑ์ต่างๆ ในอาคารเข้าสู่ระบบบำบัดน้ำเสียรวมของโครงการ

(3) ท่อระบายอากาศ (Vent Pipe: V) ทำหน้าที่ระบายอากาศจากระบบระบายน้ำเสียและสิ่งปฏิกูลเพื่อรักษาความดันภายในระบบท่อระบายน้ำให้มีการเปลี่ยนแปลงน้อยที่สุด นอกจากนี้ยังช่วยให้มีอากาศหมุนเวียนภายในท่อระบายน้ำเพื่อรักษาที่ดักกลิ่นของเครื่องสุขภัณฑ์ไว้

3) รายละเอียดระบบบำบัดน้ำเสียและสิ่งปฏิกูลของโครงการ น้ำเสียและสิ่งปฏิกูลจากกิจกรรมต่างๆ ของโครงการจะผ่านท่อรวบรวมเข้าสู่ระบบบำบัดน้ำเสียรวมของโครงการ ซึ่งอยู่ใต้ดินบริเวณถนนของโครงการ ยกเว้นน้ำเสียจากห้องครัวและภัตตาคารจะรวบรวมเข้าสู่ถัง ดักไขมันก่อน โดยระบบบำบัดน้ำเสียเป็นแบบตะกอนเร่ง (Activated Sludge) ซึ่งได้รับการออกแบบให้สามารถรับอัตราการไหลของน้ำเสียได้สูงสุด 350 ลบ.ม./วัน ซึ่งสามารถรองรับปริมาณน้ำเสียที่เกิดขึ้นในโครงการประมาณ 308.14 ลบ.ม./วันได้อย่างเพียงพอ โดยน้ำเสียจะมีปริมาณความสกปรกในรูป BOD เข้าระบบที่ 250 มก./ลิตร ซึ่งระบบบำบัดน้ำเสีย จะมีประสิทธิภาพในการกำจัดปริมาณความสกปรกในรูป BOD เท่ากับ 92% ทำให้ BOD ที่ออกจากระบบฯ มีค่าเท่ากับ 20 มก./ลิตร ระบบฯ ประกอบด้วยหน่วยบำบัดต่างๆ ได้แก่ บ่อดักไขมัน (Grease Trap Tank) บ่อเกรอะ (Septic Tank) บ่อเติมอากาศ (Aeration Tank) ถังตกตะกอน (Sedimentation Tank) ถังเก็บตะกอนส่วนเกิน (Sludge Storage Tank) และถังน้ำใส (Effluent Tank) ซึ่งรายละเอียดของระบบบำบัดน้ำเสียมีดังนี้

(1) บ่อดักไขมัน (Grease Trap Tank) น้ำเสียที่มีไขมันปนเปื้อนจากห้องครัวจะถูกรวบรวมเข้าสู่บ่อดักไขมัน มีปริมาตรบ่อสุทธิ เท่ากับ 35 ลบ.ม. ปริมาณน้ำเสียส่วนครัว 70 ลบ.ม./วัน คิดช่วงเวลาในการเกิดน้ำเสียของส่วนครัว 12 ชม./วัน ดังนั้น ระยะเวลาเก็บกักน้ำเสียประมาณ 6 ชั่วโมง โดยน้ำมันหรือไขมันที่แยกตัวออกจากน้ำ

เสียจะถูกดักทุกวัน หรือตามความเหมาะสม ตากแห้ง และดักทิ้งรวมกับมูลฝอย จากนั้นประสานงานเจ้าหน้าที่สำนักงานเขตดินแดงเก็บขนต่อไป

(2) บ่อเกรอะ (Septic Tank) น้ำเสียจากส่วนอื่นๆ ของโครงการจะถูกรวบรวมเข้าสู่บ่อเกรอะเพื่อทำหน้าที่แยกตะกอนหนักและตะกอนเบา ตะกอนบางส่วนจะถูกย่อยสลายไปโดยจุลินทรีย์ที่ไม่ใช้ออกซิเจนมีปริมาตรสุทธิเท่ากับ 182.70 ลบ.ม. ถูกออกแบบให้มีเวลากักเก็บน้ำเสียไม่น้อยกว่า 8 ชั่วโมง

(3) บ่อเติมอากาศ (Aeration Tank) มีปริมาตรสุทธิเท่ากับ 143.64 ลบ.ม. มีระยะเวลาเก็บกักน้ำเสียไม่น้อยกว่า 6 ชั่วโมง เมื่อน้ำเสียเข้าสู่บ่อเติมอากาศ จุลินทรีย์ในถังเติมอากาศจะสลายสารอินทรีย์ในน้ำเสียให้เปลี่ยนรูปเป็นคาร์บอนไดออกไซด์ น้ำ พลังงานและเซลล์ใหม่ของจุลินทรีย์ ภายในถังมีการติดตั้งเครื่องเติมอากาศชนิด Submersible Ejector จำนวน 6 เครื่อง (ทำงานพร้อมกัน 5 เครื่อง สำรอง 1 เครื่อง) อัตราการเติมออกซิเจนของเครื่องเติมอากาศแต่ละเครื่องไม่น้อยกว่า 3.10 กก. O_2 /ชม. จึงสามารถเติมอากาศได้ไม่น้อยกว่า 15.5 กก. O_2 /ชม. และ F/M เท่ากับ 0.13

(4) ถังตกตะกอน (Sedimentation Tank) ออกแบบให้ถังตกตะกอนมีปริมาตร 119.7 ลบ.ม. (3.50 ม. x 12.00 ม. x 2.85 ม.) โดยมีปริมาตรส่วนคอนกรีต เพื่อทำ Hopper ที่ก้นถัง 38 ลบ.ม. ดังนั้นจึงมีปริมาตรในส่วนที่เก็บกักน้ำประมาณ 81.70 ลบ.ม. โดยมีระยะเวลาเก็บกักน้ำในถัง 3.73 ชั่วโมง ที่อัตราการไหลเฉลี่ย (ความจุถัง 81.70 ลบ.ม. / อัตราการไหลเฉลี่ย 21.875 ลบ.ม./ชม.) และมีระยะเวลาเก็บกักน้ำในถัง 1.87 ชั่วโมง ที่อัตราการไหลสูงสุด (ความจุถัง 81.70 ลบ.ม. / อัตราการไหลสูงสุด 43.75 ลบ.ม./ชม.) มีพื้นที่ผิวในการตกตะกอนประมาณ 40 ตารางเมตร อัตราน้ำล้นผิวไม่เกิน 16 ลบ.ม./ตร.ม./วัน ถังตกตะกอนทำหน้าที่แยกตะกอนจุลินทรีย์จากบ่อเติมอากาศออกจากส่วนน้ำใสโดยอาศัยแรงโน้มถ่วงของโลก ตะกอนที่จมตัวลงก้นบ่อจะถูกสูบโดยเครื่องสูบตะกอนเวียนกลับ (Return Sludge and Wastage Sludge Pump) จำนวน 4 เครื่อง (ทำงาน 3 เครื่อง และสำรอง 1 เครื่อง) ซึ่งจะสูบตะกอนอัตโนมัติทุกๆ ชั่วโมง ครั้งละ 10 นาที เพื่อสูบตะกอนเวียนกลับไปยังถังเติมอากาศ ส่วนตะกอนส่วนเกินจะสูบส่งผ่านไปยังถังเก็บตะกอน (Sludge Excess) และส่วนน้ำใสจะผ่านเข้าสู่ถังน้ำใส (Effluent Tank)

(5) ถังเก็บตะกอนส่วนเกิน (Sludge Storage Tank) มีปริมาตรเท่ากับ 36.54 ลบ.ม. ทำหน้าที่เก็บตะกอนเพื่อรอการสูบออกไปทิ้งนอกระบบ โดยสามารถกักเก็บตะกอนได้นานถึง 60 วัน อย่างไรก็ตามโครงการจะติดต่อให้รถสูบสิ่งปฏิกูลของสำนักงานเขตดินแดงมาสูบตะกอนไปกำจัดทุกเดือน

(6) บ่อน้ำใส (Effluent Tank) มีปริมาตรสุทธิเท่ากับ 58.8 ลบ.ม. ทำหน้าที่ในกักเก็บน้ำใสที่ผ่านการตกตะกอนแล้ว ซึ่งน้ำใสจะถูกสูบเพื่อนำไปเข้าสู่ระบบกรองน้ำ เพื่อรอสูบกลับไปยังหน่วยบำบัดน้ำเสียต่างๆ ได้รับการออกแบบตามมาตรฐานการออกแบบทางวิศวกรรมที่เป็นที่ยอมรับ น้ำทิ้งที่ผ่านการบำบัดจะมีคุณภาพตามมาตรฐานน้ำทิ้งจากอาคารประเภท ก. มีปริมาณความสกปรกในรูปบีโอดีระบายออกไม่เกิน 20 มก./ล.

ทั้งนี้ น้ำทิ้งที่ผ่านการบำบัดแล้วจากระบบบำบัดน้ำเสียประมาณ 308.14 ลบ.ม./วัน ทางโครงการมีมาตรการนำน้ำที่ผ่านการบำบัดกลับมาใช้ประโยชน์ในโครงการ โดยจะไม่ปล่อยทิ้งออกสู่ภายนอกโครงการแต่อย่างใดก็ตาม ทางโครงการได้ทำ Overflow ไว้เพื่อความปลอดภัยในกรณีมีเหตุฉุกเฉินเท่านั้น โดยน้ำที่ผ่านการบำบัดแล้วเข้าสู่ระบบกรองน้ำ (Multi-Media, ถังกรองคาร์บอน และ Softener) ก่อนลงสู่ถังเก็บน้ำหมุนเวียนที่อยู่ชั้นใต้ดิน (Reuse Tank) ขนาด 120 ลบ.ม. ซึ่งบางส่วนจะถูกสูบไปเก็บไว้ที่ถังเก็บน้ำหมุนเวียนที่อยู่ชั้นดาดฟ้าขนาด 60

ลบ.ม. เพื่อสูบลบกลับไปใช้เดิมระบบปรับอากาศ และบางส่วนจะถูกสูบลบไปรดน้ำต้นไม้ในพื้นที่โครงการ ซึ่งโครงการจะติดตั้งระบบรดน้ำต้นไม้อัตโนมัติ โดยใช้ระบบน้ำหยด น้ำที่ดังกล่าวจะไม่ส่งกลิ่นเหม็นรบกวนต่อผู้พักอาศัย เนื่องจากได้ผ่านการบำบัดจนมีคุณภาพอยู่ในมาตรฐานแล้ว จึงไม่มีกลิ่นเหม็นรุนแรง และทางโครงการเลือกเวลาในการรดน้ำต้นไม้ในช่วงเช้าและช่วงบ่ายคล้อย จึงคาดว่าจะไม่รบกวนพนักงานของโครงการและผู้มาใช้บริการส่วนสาธารณะของโครงการ ทั้งนี้ โครงการได้คำนวณหาปริมาณน้ำที่ใช้น้ำรดน้ำต้นไม้ โดยมีอัตราการรดน้ำต้นไม้ เท่ากับ 14 มม./วัน โดยปริมาณน้ำที่คำนวณจากพื้นที่สีเขียวของโครงการ มีรายละเอียดดังนี้

อัตราการการรดน้ำต้นไม้	=	14	มม./วัน
พื้นที่สีเขียวบริเวณชั้นล่าง	=	747	ตร.ม.
ปริมาณการใช้น้ำในการรดน้ำต้นไม้เท่ากับ	=	(747 × 14)/1,000	ลบ.ม./วัน
	=	10.46	ลบ.ม./วัน

ดังนั้น ปริมาณความต้องการใช้น้ำในการรดน้ำต้นไม้ของโครงการเท่ากับ 10.46 ลบ.ม./วัน นอกจากนี้ ในกรณีที่น้ำที่ผ่านการบำบัดไหลล้นออกจากบ่อน้ำใส จะไหลออกสู่ท่อระบายน้ำสาธารณะด้านหน้าโครงการ โดยไม่ได้ไหลล้นเข้าบ่อหน่วงน้ำ เนื่องจากทางโครงการได้จัดให้มี Overflow Structure เพื่อผันน้ำเฉพาะส่วนที่เป็นน้ำฝนที่เป็นส่วนเกินที่ต้องเก็บกักไว้ให้ล้นเข้าบ่อหน่วงน้ำ ซึ่งหากมีน้ำที่ผ่านการบำบัดไหลล้นออกจากบ่อน้ำใส ความลึกของการไหลของน้ำที่ผ่านการบำบัดในท่อระบายน้ำจะไม่มีค่าสูงพอที่จะไหลล้นเข้าบ่อหน่วงน้ำได้

การดำเนินการในปัจจุบัน

โครงการมีปริมาณน้ำเสียเข้าสู่ระบบบำบัดเฉลี่ย 50 ลูกบาศก์เมตรต่อวัน โดยกิจกรรมที่ก่อให้เกิดน้ำเสียส่วนใหญ่มาจากใช้ห้องน้ำ ห้องส้วม กิจกรรมจากห้องอาหาร และส่วนอำนวยความสะดวกอื่นๆ ทางโครงการมีการแบ่งชนิดท่อตามกิจกรรมการใช้น้ำ ซึ่งแบ่งออกเป็นท่อรวมน้ำเสีย (Waste) ทำหน้าที่รวบรวมน้ำเสียจากการชำระล้างต่างๆ และท่อรวมน้ำเสียจากห้องพัสดุผุ่ย และท่อรวมน้ำเสียจากสิ่งปฏิกูล (Soil) ซึ่งจะทำหน้าที่รวบรวมสิ่งปฏิกูลจากเครื่องสุขภัณฑ์ต่างๆ ในอาคารเข้าสู่ระบบบำบัดน้ำเสียรวมของโครงการ ยกเว้นน้ำเสียจากห้องครัวจะรวบรวมไปยังถังดักไขมันก่อนเข้าสู่ระบบบำบัดน้ำเสีย

โครงการได้มีการติดตั้งระบบบำบัดน้ำเสียเป็นแบบตะกอนเร่ง (Activated Sludge) จำนวน 1 ระบบ วัฏบริเวณด้านทิศตะวันตกของอาคาร โดยได้รับการออกแบบให้สามารถรับอัตราการไหลของน้ำเสียได้สูงสุด 350 ลบ.ม./วัน จากบันทึกรายละเอียดของสถิติและข้อมูลซึ่งแสดงผลการทำงานของระบบบำบัดน้ำเสีย พบว่าโครงการมีปริมาณน้ำเสียที่เข้าสู่ระบบบำบัดน้ำเสียเฉลี่ยประมาณ 50 ลูกบาศก์เมตร/วัน ซึ่งระบบบำบัดน้ำเสียรวมของโครงการที่ได้ออกแบบไว้ สามารถรองรับปริมาณน้ำเสียจากกิจกรรมการใช้สอยภายในโครงการได้อย่างเพียงพอ

ทางโครงการมีมาตรการนำน้ำที่ผ่านการบำบัดน้ำเสียกลับมาใช้ประโยชน์ในโครงการ โดยจะไม่ปล่อยทิ้งออกสู่ภายนอกโครงการ โดยน้ำที่ผ่านการบำบัดแล้วเข้าสู่ระบบกรองน้ำ (Multi-Media, ถังกรองคาร์บอน และ Softener) ก่อนลงสู่ถังเก็บน้ำหมุนเวียนที่อยู่ชั้นใต้ดิน (Reuse Tank) ขนาด 120 ลบ.ม. เพื่อสูบลบกลับไปใช้เดิมระบบปรับอากาศ (Cooling tower) และบางส่วนจะถูกนำไปใช้ประโยชน์ในการรดน้ำต้นไม้ในพื้นที่โครงการ ซึ่งโครงการจะติดตั้งระบบรดน้ำต้นไม้อัตโนมัติ โดยใช้ระบบน้ำหยด น้ำที่ดังกล่าวจะไม่ส่งกลิ่นเหม็นรบกวนต่อผู้พักอาศัย

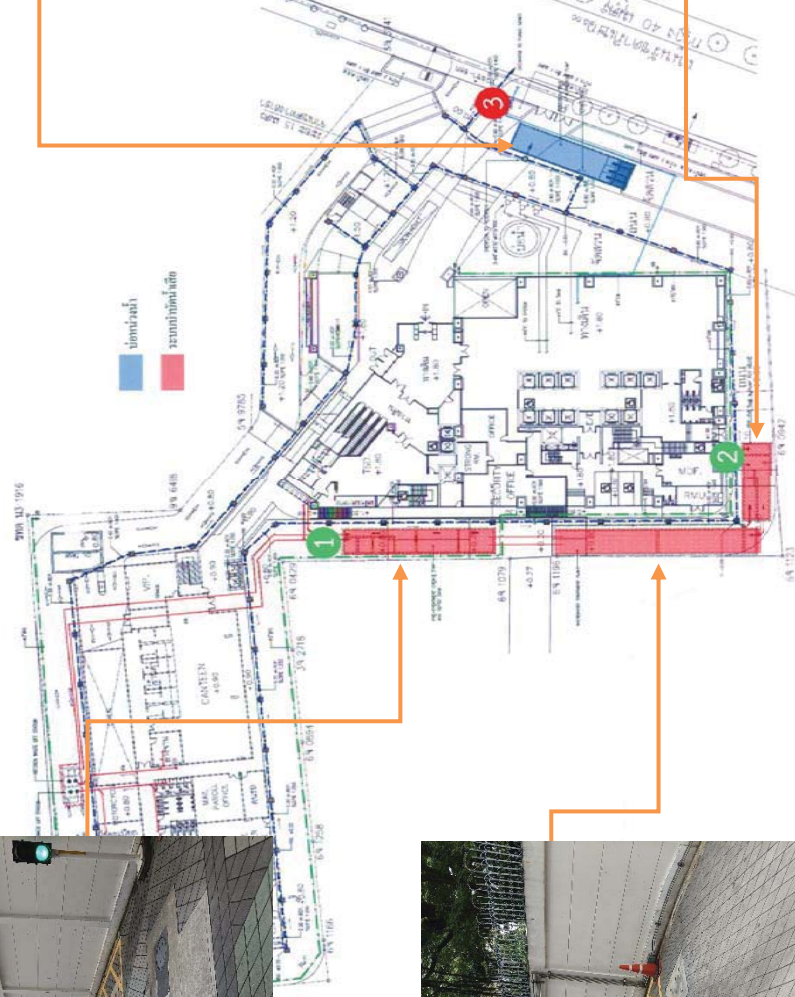

ตำแหน่งที่ตั้งระบบบำบัดน้ำเสีย

ภาพที่ 1.3.3-1 ระบบบำบัดน้ำเสีย



ตู้ควบคุมปั๊ม



มิเตอร์ไฟระบบบำบัดน้ำเสีย



ระบบกรองน้ำทิ้ง



เครื่องสูบน้ำ Reuse



ถังเก็บน้ำหมุนเวียนชั้นใต้ดิน (Reuse Tank)



ท่อส่งน้ำ Reuse (SW)



ระบบปรับคุณภาพน้ำสำหรับระบบปรับอากาศ



ระบบรดน้ำต้นไม้อัตโนมัติ

ภาพที่ 1.3.3-1 (ต่อ) ระบบบำบัดน้ำเสีย

1.3.4 การระบายน้ำและป้องกันน้ำท่วม

ตามรายงานประเมินผลกระทบสิ่งแวดล้อม

1) ระบบระบายน้ำฝน

การออกแบบระบบระบายน้ำฝนของโครงการ คิดที่คาบย้อนกลับ (Return Period) 5 ปี ความเข้มของปริมาณน้ำฝน (Rainfall Intensity) 130.74 มม./ชม. (อ้างอิงจากเอกสารความสัมพันธ์ระหว่างความเข้มฝน-ช่วงเวลา-ความถี่ฝนของภาคต่างๆ ในประเทศไทย โดยสำนักอุทกวิทยาและบริหารน้ำ กรมชลประทาน, 2542) ค่าสัมประสิทธิ์การไหลนอง (C) ก่อนพัฒนาโครงการ เท่ากับ 0.5 และค่าสัมประสิทธิ์การไหลนอง (C) หลังพัฒนาโครงการ เท่ากับ 0.8 เนื่องจากการเปลี่ยนแปลงจากพื้นที่โล่งไปเป็นพื้นที่อาคารสำนักงาน ที่ประกอบไปด้วยอาคาร พื้นที่ถนน และพื้นที่สีเขียว จึงทำให้ค่าสัมประสิทธิ์การไหลนอง (C) ภายหลังพัฒนาโครงการมีค่าสูงกว่าก่อนพัฒนาโครงการ ซึ่งเดิมพื้นที่โครงการจะเป็นพื้นที่โล่ง ส่งผลให้อัตราการระบายน้ำออกจากพื้นที่โครงการในช่วงที่มีฝนตกต่ำ เนื่องจากมีน้ำฝนบางส่วนซึมซับลงสู่ดิน เมื่อมีโครงการจะมีพื้นที่ที่เป็นคอนกรีตปกคลุมเป็นส่วนใหญ่ทำให้น้ำฝนระบายออกสู่พื้นที่ภายนอกโครงการเกือบทั้งหมด ดังนั้น เมื่อมีโครงการจึงต้องมีการหวนวน้ำฝนเอาไว้เนื่องจากอัตราการระบายน้ำจะสูงกว่าในสภาพปัจจุบัน

น้ำฝนที่ตกลงบริเวณพื้นที่ถนน พื้นที่สีเขียว หลังคาอาคาร และพื้นที่ว่าง จะไหลลงสู่ท่อระบายน้ำฝน โดยมีบ่อพักตรวจการระบาย (Manhole) ทุกระยะ ซึ่งบ่อพักตรวจการระบายจะมีฝาตะแกรงเหล็กสำหรับตรวจสอบการไหลของน้ำ และบ่อสุดท้ายก่อนระบายน้ำออกจากโครงการจะเป็นบ่อตรวจการระบายน้ำและดักเศษขยะ เพื่อดักเศษขยะที่ติดกับตะแกรงออกไปกำจัด

ทั้งนี้ ปริมาณน้ำฝนที่โครงการจะต้องหวนวน้ำเอาไว้มีปริมาณ 169.26 ลบ.ม. โดยโครงการได้จัดให้มีบ่อหวนวน้ำขนาดความจุ 170 ลบ.ม. ซึ่งเพียงพอในการชะลอน้ำไว้ในโครงการก่อนระบายออก โดยการระบายน้ำออกจากโครงการใช้ระบบ Gravity Flow ซึ่งจะใช้ขนาดของท่อระบายน้ำและความลาดเอียงเป็นปัจจัยในการควบคุมอัตราการระบายน้ำออกจากโครงการ ทั้งนี้ น้ำฝนส่วนเกินที่กักเก็บไว้ในบ่อหวนวน้ำของโครงการจะถูกปั๊มกลับเข้าสู่ถังน้ำใสของโครงการ เพื่อนำไปเข้าสู่ระบบกรองน้ำและหมุนเวียนไปใช้ในการรดน้ำต้นไม้และเติมระบบปรับอากาศต่อไป โดยโครงการออกแบบท่อระบายน้ำออกจากโครงการขนาดเส้นผ่านศูนย์กลาง 0.60 เมตร ความลาดเอียง 1:400 เชื่อมต่อกับท่อระบายน้ำสาธารณะของสำนักงานเขตดินแดง ขนาดเส้นผ่านศูนย์กลาง 1 เมตร ซึ่งส่งผลให้อัตราการระบายน้ำภายหลังการพัฒนาโครงการเท่ากับ 0.1540 ลบ.ม./วินาที ซึ่งมีค่าไม่เกินอัตราการระบายน้ำก่อนการพัฒนาโครงการซึ่งเท่ากับ 0.1543 ลบ.ม./วินาที

2) ระบบระบายน้ำที่ผ่านการบำบัด

น้ำทิ้งที่ผ่านการบำบัดแล้วจากระบบบำบัดน้ำเสียประมาณ 308.14 ลบ.ม./วัน จะผ่านการบำบัดแล้วเข้าสู่ระบบกรองน้ำ เพื่อหมุนเวียนกลับมาใช้เติมระบบปรับอากาศและรดน้ำต้นไม้ในพื้นที่โครงการ โดยจะไม่ปล่อยทิ้งออกสู่ภายนอกโครงการ แต่อย่างไรก็ตาม ทางโครงการได้ทำ Overflow ไว้เพื่อความปลอดภัยในกรณีมีเหตุฉุกเฉินเท่านั้น

ทั้งนี้ ในกรณีที่น้ำที่ผ่านการบำบัดไหลล้นออกจากบ่อน้ำใส จะไหลออกสู่ท่อระบายน้ำสาธารณะด้านหน้าโครงการเลย โดยไม่ได้ไหลล้นเข้าบ่อหน่วงน้ำ เนื่องจากทางโครงการได้จัดให้มี Overflow Structure เพื่อผันน้ำเฉพาะส่วนที่เป็นน้ำฝนที่เป็นส่วนเกินที่ต้องเก็บกักไว้ในบ่อหน่วงน้ำ ซึ่งหากมีน้ำที่ผ่านการบำบัดไหลล้นออกจากบ่อน้ำใส ความลึกของการไหลของน้ำที่ผ่านการบำบัดในท่อระบายน้ำจะไม่มีค่าสูงพอที่จะไหลล้นเข้าบ่อหน่วงน้ำได้

การดำเนินการในปัจจุบัน

ระบบระบายน้ำของโครงการถูกแบ่งออกเป็น 2 ระบบ คือระบบระบายน้ำฝนและระบบระบายน้ำที่ผ่านการบำบัดแล้ว โดยระบบระบายน้ำฝน โครงการได้ติดตั้งหัวรับน้ำฝนชั้นดาดฟ้า ท่อระบายน้ำและบ่อบั๊บน้ำรอบโครงการ เพื่อรวบรวมน้ำฝนให้ไหลเข้าสู่บ่อหน่วงน้ำที่มีขนาดความจุ 170 ลูกบาศก์เมตร ก่อนระบายออกนอกโครงการ ส่วนน้ำฝนส่วนเกินที่กักเก็บไว้ในบ่อหน่วงน้ำของโครงการจะถูกปั๊มกลับเข้าสู่ถังน้ำใสของโครงการ เพื่อนำไปเข้าสู่ระบบกรองน้ำและหมุนเวียนไปใช้ในการรดน้ำต้นไม้และเติมระบบปรับอากาศต่อไป และระบบระบายน้ำที่ผ่านการบำบัดแล้ว เมื่อน้ำเสียภายในอาคารผ่านการบำบัดแล้วจะไหลเข้าสู่ถังน้ำใสและจะส่งเข้าสู่ระบบกรองน้ำ เพื่อหมุนเวียนกลับมาใช้เติมระบบปรับอากาศและรดน้ำต้นไม้ในพื้นที่โครงการ โดยจะไม่ปล่อยทิ้งออกสู่ภายนอกโครงการ โดยปัจจุบันระบบระบายน้ำภายในโครงการมีการทำงานได้อย่างมีประสิทธิภาพ

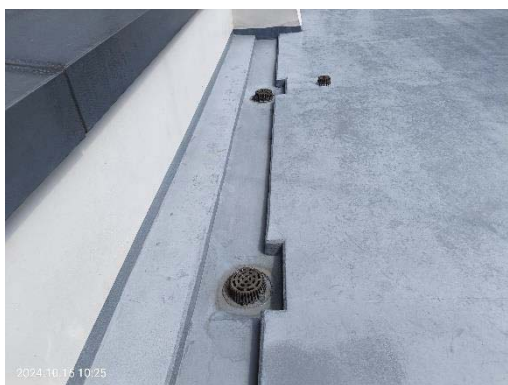

ท่อรับน้ำฝนบนอาคาร



ท่อระบายน้ำฝน (RL)



ท่อระบายน้ำและบ่อบั๊บน้ำรอบโครงการ

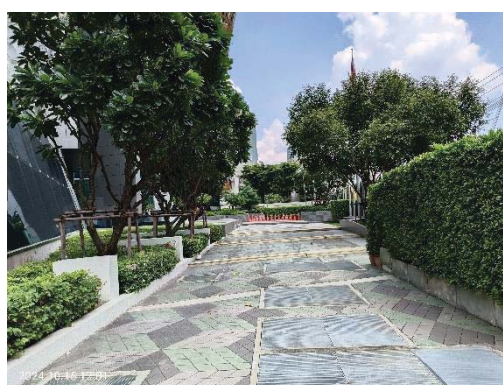

บ่อหน่วงน้ำ

ภาพที่ 1.3.4-1 การระบายน้ำและป้องกันน้ำท่วม



ตะแกรงดักขยะบ่อสุดท้ายก่อนออกจากโครงการ



ท่อส่งน้ำทิ้ง Reuse

ภาพที่ 1.3.4-1 (ต่อ) การระบายน้ำและป้องกันน้ำท่วม

1.3.5 การจัดการมูลฝอย

ตามรายงานประเมินผลกระทบสิ่งแวดล้อม

1) แหล่งกำเนิดและปริมาณมูลฝอยของโครงการ

แหล่งกำเนิดมูลฝอยของโครงการมาจากกิจกรรมของพนักงานในโครงการ และในส่วนของห้องอาหาร มูลฝอยที่เกิดขึ้น ประกอบด้วย 1) มูลฝอยเปียก ได้แก่ เศษอาหาร พืชผัก เปลือกผลไม้ และอินทรีย์วัตถุอื่นๆ ซึ่งมีแหล่งกำเนิดมาจากในส่วนของห้องอาหาร 2) มูลฝอยแห้ง ได้แก่ กระดาษ พลาสติก ขวดแก้ว ยาง ฯลฯ ส่วนใหญ่มีแหล่งกำเนิดมาจากสำนักงาน และ 3) มูลฝอยอันตราย ได้แก่ หลอดไฟ ถ่านไฟฉาย แบตเตอรี่ ฯลฯ มาจากส่วนบริการระบบสาธารณูปโภคต่างๆ การคาดการณ์ปริมาณมูลฝอยจากโครงการ จะประเมินจากส่วนสำนักงานของโครงการ และประเมินจากพื้นที่ใช้สอยในส่วนของห้องอาหาร ซึ่งปริมาณมูลฝอยรวมของโครงการภายหลังการประเมินเท่ากับ 10.36 ลบ.ม./วัน สามารถจำแนกได้เป็นขยะสดประมาณ 4.144 ลบ.ม./วัน ขยะแห้งประมาณ 5.18 ลบ.ม. ซึ่งประกอบด้วยขยะที่สามารถนำกลับมาใช้ใหม่ได้ประมาณ 3.108 ลบ.ม./วัน และขยะอื่นๆ ประมาณ 2.072 ลบ.ม. ที่เหลือเป็นขยะอันตรายประมาณ 1.036 ลบ.ม.

2) การเก็บรวบรวมมูลฝอยของโครงการ

โครงการจะจัดให้มีที่พักรับมูลฝอยชั่วคราวในส่วนสำนักงานทุกชั้น ชั้นละ 1 แห่ง ซึ่งจะอยู่ที่ห้อง Pantry ใกล้บริเวณโถงลิฟต์ ภายในห้องจะมีถังรองรับมูลฝอยแห้ง ถังรองรับมูลฝอยเปียก ซึ่งมีถุงสีดำสวมรองรับและมีฝาปิดมิดชิด และถังรองรับมูลฝอยอันตราย ซึ่งจะมีตัวอักษรพิมพ์อยู่ข้างถังว่า “ถังมูลฝอยอันตราย” โดยภายในถังจะรองด้วยถุงพลาสติกสีส้ม/สีแดง ซึ่งเป็นถุงสำหรับใส่มูลฝอยอันตราย ขนาดถังละ 150 ลิตร นอกจากนี้ ยังมีภาชนะรองรับมูลฝอยตั้งไว้บริเวณพื้นที่ส่วนกลาง เช่น บริเวณโถงทางเดิน โถงลิฟต์ โถงพักคอย เป็นต้น โดยจะจัดภาชนะรองรับมูลฝอยให้เพียงพอกับปริมาณมูลฝอยที่เกิดขึ้นจริง

การเข้าเก็บรวบรวมมูลฝอยในแต่ละชั้นของอาคาร เป็นหน้าที่ของพนักงานทำความสะอาดของโครงการซึ่งจะเก็บรวบรวมมูลฝอยวันละ 1 ครั้ง ในช่วงบ่าย มูลฝอยเหล่านี้จะถูกรวบรวมใส่ถุงสีดำจำแนกตามประเภท รวมทั้งติดฉลากบอกประเภทมูลฝอยนั้นๆ และมัดปากถุงให้แน่น จากนั้นจะบรรจุใส่ภาชนะรองรับมูลฝอย เพื่อป้องกันการปนเปื้อนหรือการรั่วไหลของน้ำชะขยะจากมูลฝอย โดยมีรถเข็นสำหรับขนย้ายมูลฝอยผ่านลิฟต์บริการจากที่พักรับ

ฝอยชั่วคราวในส่วนสำนักงานและจากพื้นที่ส่วนสาธารณะ ไปยังห้องพักมูลฝอยของโครงการ ซึ่งจะแยกเป็นห้องพักมูลฝอยแห้งและห้องพักมูลฝอยเปียก เพื่อรอการเก็บขนไปกำจัด

ส่วนการจัดเก็บมูลฝอยอันตราย โครงการจะจัดให้มีถังมูลฝอยอันตราย ขนาด 200 ลิตร จำนวน 1 ถัง ตั้งไว้ในห้องพักมูลฝอยแห้ง ซึ่งจะมีตัวอักษรพิมพ์อยู่ข้างถังว่า “ถังมูลฝอยอันตราย” โดยภายในถังจะรองด้วยถุงพลาสติกสีส้ม/สีแดง ซึ่งเป็นถุงสำหรับใส่มูลฝอยอันตราย เพื่อเก็บรวบรวมมูลฝอยอันตรายไว้ รอการเก็บขนไปกำจัดโดยสำนักงานเขตดินแดง ซึ่งจะมีรถเก็บขนมูลฝอยอันตรายโดยเฉพาะ โดยจะเข้ามาทำการเก็บขนภายในโครงการทุกวัน ที่ 1 และ 15 ของเดือน

เมื่อพนักงานทำความสะอาดนำมูลฝอยแต่ละประเภทมาเก็บยังห้องพักมูลฝอย จะทำการคัดแยกประเภทมูลฝอยอีกครั้ง เพื่อต่อการเก็บขนและกำจัด รวมทั้งยังช่วยลดปริมาณมูลฝอยที่จะต้องกำจัดอีกด้วย โดยจะบรรจุในภาชนะ/ถุงที่มีสีแตกต่างกันตามประเภทมูลฝอย เช่น มูลฝอยแห้งจะบรรจุไว้ในถังสีเหลือง มูลฝอยเปียกจะบรรจุไว้ในถังสีเขียว และมูลฝอยอันตราย ประเภท ระเบิด สารพิษ กัดกร่อน ไฟไหม้ จะบรรจุไว้ในถังสีแดง และมูลฝอยจำพวกขวด หรือมูลฝอยที่นำกลับมาใช้ได้จะรวบรวมแยกไว้ เพื่อรอการเก็บขนและซื้อ-ขายต่อไป

3) ห้องพักมูลฝอยและการกำจัดมูลฝอย

ห้องพักมูลฝอยของโครงการตั้งอยู่ชั้นล่างบริเวณด้านทิศเหนือของโครงการ โดยแบ่งเป็นห้องพักมูลฝอยแห้งและเปียก มีขนาดความจุห้องละ 27 ลบ.ม. (ใช้ความสูงกักเก็บ 1.5 ม.) ดังนั้น ปริมาตรห้องพักมูลฝอยของโครงการรวมทั้งสิ้นประมาณ 54 ลบ.ม. มีลักษณะเป็นห้องคอนกรีตเสริมเหล็กและมีประตูเหล็กชนิดบานทึบสำหรับปิด-เปิด ห้องพักมูลฝอยของโครงการสามารถรองรับมูลฝอยที่เกิดจากกิจกรรมต่างๆ ของโครงการได้ประมาณ 5 วัน ดังนั้น ในกรณีที่ทางสำนักงานเขตดินแดงไม่สามารถให้บริการเก็บขนได้ตามปกติ ก็จะไม่มีขยะล้นออกมาก่อให้เกิดกลิ่นเหม็นรบกวนแต่อย่างใด นอกจากนี้ ในด้านการดูแลรักษาห้องพักมูลฝอย จะจัดให้มีพนักงานทำความสะอาดล้างทำความสะอาดทุกสัปดาห์ น้ำล้างทำความสะอาดจะถูกรวบรวมผ่านท่อระบายน้ำเพื่อเข้าสู่ระบบบำบัดน้ำเสียรวมเพื่อบำบัดให้ได้มาตรฐานฯ ก่อนระบายทิ้งต่อไป

การดำเนินการในปัจจุบัน

โครงการจัดให้มีจุดพักขยะมูลฝอยชั่วคราวในส่วนสำนักงานทุกชั้น ชั้นละ 1 แห่ง ซึ่งตั้งอยู่ในห้อง Pantry ใกล้กับบริเวณโรงลิฟต์ โดยจัดให้มีถังรองรับมูลฝอยแบบแยกประเภท แบ่งออกเป็น 4 ประเภท ได้แก่ ถังรองรับกระดาษชำระ ถังรองรับเศษอาหาร ถังรองรับขยะเปียก และขยะทั่วไป และถังรองรับขยะแห้งและขยะรีไซเคิล ซึ่งพนักงานทำความสะอาดจะทำการรวบรวมมูลฝอยจากจุดพักมูลฝอยชั่วคราวประจำชั้นไปไว้ยังห้องพักมูลฝอยรวมทุกวัน วันละ 1 ครั้ง ในเวลาประมาณ 16.00-18.00 น. โดยหลังจากการรวบรวมจะมีการทำความสะอาดบริเวณจุดพักมูลฝอยทุกครั้ง ในส่วนของห้องพักมูลฝอยรวมของโครงการ ตั้งอยู่บริเวณชั้นล่างของอาคาร C แบ่งเป็น 4 ห้อง ประกอบด้วย ห้องพักมูลฝอยแห้ง สำหรับรองรับขยะรีไซเคิล และขยะอันตราย, ห้องพักมูลฝอยเปียก สำหรับขยะทั่วไป ขยะติดเชื้อ และขยะอินทรีย์, ห้องพักมูลฝอยอินทรีย์ สำหรับรองรับมูลฝอยเปียก เศษอาหาร เพื่อนำมาแปรรูปเป็นปุ๋ยและดินโดยใช้เครื่องแปรรูปขยะเศษอาหาร INNO WASTE และห้องพักมูลฝอยรีไซเคิลที่คัดแยกแล้ว

โดยขยะทั่วไป โครงการได้จัดจ้างให้ทางบริษัท เอส ซี ไอ อีโค เซอร์วิส เซส จำกัด เข้ามารับไปกำจัด ขยะมูลฝอยอันตรายและขยะมูลฝอยติดเชื้อได้จัดจ้าง บริษัท อัครีปราการ จำกัด เข้ามารับไปกำจัด ด้วยวิธี IFS ส่วน

ขยะมูลฝอยรีไซเคิล จะนำไปบริจาคให้วัดจากแดง ทั้งนี้ ทางโครงการยังได้มีการตั้งจุดรองรับมูลฝอยแบบแยกประเภทไว้ตามจุดต่างๆ ทั่วบริเวณโครงการ ซึ่งการดำเนินการจัดการมูลฝอยภายในโครงการ ทางตลาดหลักทรัพย์นโยบายด้านสิ่งแวดล้อมเป็นแนวทางสู่การปฏิบัติภายในโครงการโดยมีเป้าหมาย Zero waste to Landfill มีกิจกรรมต่างๆ ภายในโครงการ เช่น การจัดอบรมการแยกมูลฝอยให้กับพนักงาน การประชาสัมพันธ์เกี่ยวกับการคัดแยกมูลฝอย การติดตั้งถังรองรับมูลฝอยแบบแยกประเภท การนำมูลฝอยอินทรีย์มาแปรรูปเป็นปุ๋ย การตั้งจุดรับมูลฝอยเพื่อนำไปบริจาค เช่น อลูมิเนียมเพื่อทำชาเขียว การบริจาคกล่องนม และการบริจาคปฏิทินให้แก่มูลนิธิคนตาบอด ทั้งนี้เพื่อลดปริมาณมูลฝอยที่จะนำไปกำจัดและเป็นการใช้ทรัพยากรให้เกิดประโยชน์สูงสุด โดยปัจจุบันทางโครงการมีการจัดการมูลฝอยอย่างเหมาะสม มีการดำเนินกิจกรรมเกี่ยวกับการจัดการมูลฝอยภายในโครงการอย่างต่อเนื่อง



ถังรองรับมูลฝอยประจำชั้นห้องระบบ



จุดรวบรวมพลาสติก



จุดรวบรวมอลูมิเนียมและมูลฝอยอิเล็กทรอนิกส์



จุดรวบรวมมูลฝอยอันตราย



ถังรองรับมูลฝอยประจำชั้นแบบแยกประเภท



ห้องพักมูลฝอยรวม

ภาพที่ 1.3.5-1 การจัดการมูลฝอย



ห้องแปรรูปมูลฝอยอินทรีย์เป็นปุ๋ย



จุดคัดแยกขยะ

ป้ายกิจกรรมเกี่ยวกับการจัดการมูลฝอย



การรวบรวมและขนย้ายมูลฝอยภายในโครงการ



การทำความสะอาดห้องพักมูลฝอยรวม

ภาพที่ 1.3.5-1 (ต่อ) การจัดการมูลฝอย

1.3.6 ระบบไฟฟ้า

ตามรายงานประเมินผลกระทบสิ่งแวดล้อม

1) ระบบไฟฟ้าหลัก

แหล่งให้บริการกระแสไฟฟ้าของโครงการจะได้รับการไฟฟ้านครหลวง (กฟน.) เขตสามเสน ผ่านระบบไฟฟ้าแรงสูงขนาด 24 kV ซึ่งโครงการได้ติดตั้งหม้อแปลงไฟฟ้าชนิด Dry Type Cast Resin ขนาด 2,000 kVA จำนวน 4 ชุด ติดตั้งไว้ที่ห้องเครื่องชั้นที่ 2 ของอาคาร เพื่อแปลงไฟ 24 kV เป็น 416/240 V ปริมาณการใช้ไฟฟ้าทั้งหมดของโครงการโดยรวมประมาณ 6,500 kVA

นอกจากนี้ ในส่วนของห้องเครื่องที่ชั้น 11 และชั้นที่ 12 โครงการจะจัดให้มีหม้อแปลงไฟฟ้าแยกต่างหากจากหม้อแปลงไฟฟ้าในส่วนอื่นๆ ของโครงการ โดยปริมาณการใช้ไฟฟ้าในแต่ละห้องเครื่องประมาณ 1,500 kVA ซึ่งจะติดตั้งหม้อแปลงไฟฟ้าชนิด Dry Type ขนาด 1,600 kVA จำนวนห้องละ 1 ชุด โดยจัดให้มีที่ตั้งหม้อแปลงไฟฟ้าที่ห้องเครื่องไฟฟ้าที่ชั้น 4 และห้องเครื่องไฟฟ้าที่ชั้น 10 เชื่อมต่อกับระบบจ่ายไฟฟ้าของ กฟน. โดยมีแผงจ่ายไฟหลัก (Main Distribution Board; MDB) เมื่อผ่าน MDB แล้วจะไปอยู่ที่แผงควบคุมย่อย (Sub Panel Distribution, SPD) ในแต่ละชั้นเพื่อจ่ายไฟให้แก่ส่วนต่างๆ ในอาคารต่อไป ทั้งนี้ เพื่อป้องกันเหตุเพลิงไหม้ โครงการจะได้ติดตั้งระบบป้องกันไฟฟ้าลัดวงจรและระบบป้องกันไฟฟ้าเกินปริมาณที่กำหนดแบบตัดวงจรอัตโนมัติ (Circuit Breaker) ไว้ด้วย

2) ระบบไฟฟ้าสำรอง

ในกรณีที่เกิดเหตุการณ์อันมีผลทำให้ กฟน. ไม่สามารถจ่ายไฟฟ้าให้กับระบบไฟฟ้าหลักของโครงการได้นั้น ทางโครงการได้จัดเตรียมระบบไฟฟ้าสำรอง โดยมีเครื่องกำเนิดไฟฟ้าสำรองขนาด 1,000 kVA จำนวน 2 ชุด เครื่องกำเนิดไฟฟ้าสำรองติดตั้งที่ห้องเครื่องชั้นที่ 2 ของอาคาร ระบบไฟฟ้าสำรองสำหรับกรณีฉุกเฉินแยกเป็นอิสระจากระบบอื่นและสามารถทำงานได้โดยอัตโนมัติเมื่อระบบจ่ายไฟฟ้าปกติหยุดทำงาน โดยจ่ายไฟฟ้าเป็นเวลาไม่น้อยกว่า 2 ชม. ให้กับระบบแสงสว่างทางฉุกเฉินทุกแห่ง ที่จอดรถ ทางเดิน ห้องโถง บันได และระบบสัญญาณเตือนภัยเพลิงไหม้ และจ่ายไฟฟ้าตลอดเวลาที่ใช้งานลิฟต์ดับเพลิง เครื่องสูบน้ำดับเพลิง ระบบสื่อสาร ระบบหัวฉีดน้ำดับเพลิง เครื่องสูบน้ำเสีย และพัดลมระบายอากาศ เป็นต้น นอกจากนี้ โครงการได้จัดให้มีการสำรองไฟในยามฉุกเฉินสำหรับห้องเครื่องที่ชั้น 11 และชั้นที่ 12 โดยจัดให้มีเครื่องกำเนิดไฟฟ้าสำรองขนาด 1,700 KVA จำนวน 2 ชุด ติดตั้งไว้ที่ห้องเครื่องไฟฟ้าที่ชั้น 4 และห้องเครื่องไฟฟ้าที่ชั้น 10

การดำเนินการในปัจจุบัน

ปัจจุบันโครงการได้รับกระแสไฟฟ้าจากการไฟฟ้านครหลวงเขตสามเสน โดยได้ติดตั้งหม้อแปลงไฟฟ้าชนิด Dry Type Cast Resin ขนาด 2,000 kVA จำนวน 4 ชุด ติดตั้งไว้ที่ห้องเครื่องชั้นที่ 2 ของอาคาร เพื่อแปลงไฟ 24 kV เป็น 416/240 V และติดตั้งหม้อแปลงไฟฟ้าชนิด Dry Type ขนาด 1,600 kVA สำหรับห้องเครื่องชั้นที่ 11 และชั้นที่ 12 จำนวนห้องละ 1 ชุด โดยติดตั้งหม้อแปลงไฟฟ้าไว้ที่ห้องเครื่องไฟฟ้าชั้นที่ 4 และชั้นที่ 10 เชื่อมต่อกับระบบจ่ายไฟฟ้าของ กฟน. โดยมีแผงจ่ายไฟหลัก (Main Distribution Board; MDB) เมื่อผ่าน MDB แล้วจะไปอยู่ที่แผงควบคุมย่อย (Sub Panel Distribution, SPD) ในแต่ละชั้นเพื่อจ่ายไฟให้แก่ส่วนต่างๆ ในอาคารต่อไป และมีการ

ติดตั้งระบบตัดวงจรไฟฟ้าแบบอัตโนมัติ (Circuit Breaker) เพื่อป้องกันการเกิดไฟไหม้กรณีเกิดไฟฟ้าลัดวงจรหรือไฟเกินปริมาณที่กำหนด

นอกจากนี้ทางโครงการได้จัดเตรียมระบบไฟฟ้าสำรอง โดยติดตั้งเครื่องกำเนิดไฟฟ้าสำรองขนาด 1,000 KVA จำนวน 2 ชุด สำหรับกรณีฉุกเฉินแยกเป็นอิสระจากระบบอื่นและสามารถทำงานได้โดยอัตโนมัติเมื่อระบบจ่ายไฟฟ้าปกติหยุดทำงาน และได้จัดให้มีเครื่องกำเนิดไฟฟ้าสำรองขนาด 1,700 KVA จำนวน 2 ชุด สำหรับห้องเครื่องที่ชั้น 11 และชั้นที่ 12 ติดตั้งไว้ที่ห้องเครื่องไฟฟ้าที่ชั้น 4 และห้องเครื่องไฟฟ้าที่ชั้น 10 ซึ่งปัจจุบันระบบไฟฟ้าของโครงการมีการทำงานได้อย่างต่อเนื่องและมีประสิทธิภาพ มีเจ้าหน้าที่ช่างประจำโครงการคอยดูแลบำรุงรักษาและทดสอบระบบการทำงานเป็นประจำ



ระบบไฟฟ้าหลัก



ระบบไฟฟ้าสำรอง



ป้ายเตือนห้องระบบไฟฟ้า

ภาพที่ 1.3.6-1 ระบบไฟฟ้า

1.3.7 ระบบป้องกันอัคคีภัย

ตามรายงานประเมินผลกระทบสิ่งแวดล้อม

โครงการได้จัดให้มีระบบป้องกันอัคคีภัย ตามกฎหมาย/ข้อบังคับที่เกี่ยวข้อง โดยเฉพาะตาม พรบ. ควบคุมอาคาร อุปกรณ์ป้องกันอัคคีภัย/ผจญเพลิงต่างๆ ได้รับการออกแบบและติดตั้งตามมาตรฐาน วสท. ประกอบด้วยอุปกรณ์และลักษณะการทำงาน ดังนี้

1) ระบบตรวจสอบและแจ้งเหตุเพลิงไหม้ ระบบตรวจสอบและแจ้งเหตุเพลิงไหม้ของโครงการเป็นระบบอัตโนมัติ สามารถตรวจจับและแจ้งเหตุเพลิงไหม้ในลักษณะจุด หรือพื้นที่ที่เกิดเหตุให้ผู้รับแจ้งได้รับทราบ ระบบประกอบด้วยอุปกรณ์และลักษณะการทำงาน ดังนี้

(1) แผงควบคุมระบบแจ้งเหตุอัคคีภัย (Fire Alarm Control Panel; FCP) หรือแผงควบคุมหลักติดตั้งที่ห้องรักษาความปลอดภัย บริเวณชั้นที่ 1 ของโครงการ ซึ่งเป็นชนิดลอยติดผนัง ทำหน้าที่เป็นศูนย์รวมการรับส่งสัญญาณตรวจจับอัคคีภัยไปยังอุปกรณ์แจ้งสัญญาณชนิดต่างๆ โดยมีแผงควบคุมย่อย (Monitor/Control Module) ติดตั้งไว้ในแต่ละชั้นของอาคาร เพื่อทำหน้าที่รับส่งและแจ้งสัญญาณอัคคีภัยไปยังแผงควบคุมหลัก ซึ่งจะแสดงบริเวณที่เกิดเหตุที่แผงแจ้งเหตุเพลิงไหม้ เพื่อแจ้งให้เจ้าหน้าที่ที่เกี่ยวข้องทราบ

(2) เครื่องตรวจจับความร้อน (Heat Detector; H) เป็นแบบ Rate of Rise Heat Detector ชนิดลอยบนเพดาน สามารถตรวจจับความร้อนครอบคลุมพื้นที่ไม่น้อยกว่า 90 ตารางเมตร ที่ความสูงไม่เกิน 3 ม. เครื่องตรวจจับความร้อนจะแจ้งสัญญาณเมื่อตรวจพบความร้อนสูงเกินกว่า 135 °F ติดตั้งที่บริเวณที่จอดรถและห้อง Pantry ในส่วนสำนักงาน เป็นต้น

(3) เครื่องตรวจจับควัน (Smoke Detector; SD) เป็นแบบใช้ไอออน (Photoelectric Type) ในการตรวจจับอนุภาคที่เกิดจากการเผาไหม้ ทั้งควันชนิดที่สามารถมองเห็นด้วยตาเปล่าและที่ไม่สามารถมองเห็นด้วยตาเปล่า ทำให้สามารถตรวจจับการเกิดอัคคีภัยได้ในระยะเริ่มต้น โดยเครื่องตรวจจับจะมีปฏิกิริยาไวต่อก๊าซที่เกิดจากการลุกไหม้และควัน โดยไม่จำเป็นต้องมีเปลวไฟหรือความร้อนเป็นสิ่งกระตุ้นการทำงาน เป็นชนิดติดลอยบนเพดาน ตรวจจับควันครอบคลุมพื้นที่ไม่น้อยกว่า 80 ตารางเมตร ที่ความสูงไม่เกิน 4 ม. และพื้นที่ไม่น้อยกว่า 75 ตารางเมตร ที่ความสูงไม่เกิน 3 ม. ติดตั้งที่พื้นที่ส่วนสำนักงาน พื้นที่ส่วนสาธารณะ ห้องอาหาร ห้องเครื่องไฟฟ้า ห้องทำงานผู้บริหาร ห้องน้ำหญิง ห้องน้ำชาย ห้องน้ำคนพิการ โถงบันได โถงลิฟต์ โถงลิฟต์ดับเพลิง และทางเดิน เป็นต้น

(4) อุปกรณ์ส่งเสียงสัญญาณแจ้งเหตุอัคคีภัย (Fire Alarm Devices) ประกอบด้วยอุปกรณ์ส่งเสียงสัญญาณแบบกระดิ่งสัญญาณชนิดติดลอย (Alarm Bell) ซึ่งจะติดตั้งอยู่ในทุกชั้นของอาคารบริเวณบันไดหนีไฟ คู่กับปุ่มกดแจ้งสัญญาณอัคคีภัย (Fire Alarm Manual Station) ซึ่งเป็นชนิดแบบกดปุ่ม โดยมีแท่งแก้วหรือกระจกป้องกันการกดในสภาวะปกติ ระบบการทำงานในกรณีเกิดอัคคีภัย อุปกรณ์จะส่งเสียงสัญญาณครอบคลุมทั้งชั้นที่เกิดเหตุ และชั้นบน/ชั้นล่างถัดไปอีก 2 ชั้น เสียงสัญญาณจะไม่หยุดดังจนกว่าจะมีผู้ควบคุมกดสวิตซ์ตัดเสียง

(5) การทำงานของระบบสัญญาณแจ้งเหตุเพลิงไหม้ จะเริ่มเมื่ออุปกรณ์ตรวจพบควันหรือความร้อนในระดับที่จะก่อให้เกิดเพลิงไหม้ได้ อุปกรณ์จะส่งสัญญาณอัตโนมัติเข้าสู่แผงควบคุมระบบแจ้งเหตุ ซึ่งจะแจ้งเหตุเพลิงไหม้พร้อมทั้งโซนที่เกิดเหตุด้วยไฟสัญญาณกระพริบขึ้นที่แผงแจ้งเหตุเพลิงไหม้ พร้อมทั้งมีเสียงสัญญาณเฉพาะที่

แผนควบคุมหลัก จนนกว่าผู้ควบคุมจะกดสวิทช์ตัดเสียง แต่หลอดไฟสัญญาณยังคงติดอยู่จนกว่าระบบจะกลับสู่เหตุการณ์ปกติ และถ้าไม่มีผู้ใดกดสวิทช์ตัดเสียงภายในระยะเวลาที่ตั้งไว้ ระบบจะส่งสัญญาณไปยังโซนหรือชั้นที่เกิดเพลิงไหม้ และชั้นอื่นที่อยู่ชั้นบนและชั้นล่างลงมาจำนวน 2 ชั้น รวมเป็นสัญญาณแจ้งเหตุเพลิงไหม้ทั้งหมด 5 ชั้น และเวลาถัดไปอีก 5-10 นาที (เวลาสามารถตั้งได้ภายหลัง) ให้เกิดสัญญาณแจ้งเหตุเพลิงไหม้ทั่วทั้งอาคาร (General Alarm)

2) ระบบผจญเพลิง โครงการจัดอยู่ในกลุ่มประเภทอาคารที่เสี่ยงต่อการเกิดอัคคีภัยไม่รุนแรง (Light Hazard Occupancies) ตามมาตรฐานการป้องกันอัคคีภัยของ วสท. และ NFPA ซึ่งได้จัดแบ่งพื้นที่เสี่ยงต่ออัคคีภัยเป็น 3 ระดับ ดังนี้

- (1) ความเสี่ยงระดับที่ 1 ได้แก่ พื้นที่ห้องพัก สำนักงาน ห้องประชุม ห้องจัดเลี้ยง ห้องนักรวม
- (2) ความเสี่ยงระดับที่ 2 ได้แก่ ห้องซักritz ห้องเก็บของ ห้องครัว และห้องไฟฟ้าและวิศวกรรม
- (3) ความเสี่ยงระดับที่ 3 ได้แก่ ห้องเครื่องทำน้ำร้อน ห้องซ่อมบำรุง ห้องเก็บเอกสาร ที่จอดรถ ห้องเครื่อง ห้อง AHU และห้องเครื่องทำความเย็น

การออกแบบและติดตั้งอุปกรณ์ในระบบผจญเพลิงของโครงการ จึงยึดถือตามมาตรฐานดังกล่าวอย่างเคร่งครัด ดังนี้

- ระบบน้ำสำรองดับเพลิงและเครื่องสูบน้ำดับเพลิง (Fire Water Reserve and Fire Pump) ได้ออกแบบปริมาณน้ำสำรองดับเพลิงไว้ไม่น้อยกว่า 30 นาทีตามที่กฎหมายกำหนด แหล่งน้ำดับเพลิงของโครงการมาจากถังเก็บน้ำสำรองดับเพลิงขนาดความจุไม่น้อยกว่า 175 ลบ.ม. ซึ่งสามารถสำรองน้ำดับเพลิงได้ไม่ต่ำกว่า 60 นาที โดยเมื่อเกิดเพลิงไหม้ น้ำดับเพลิงจะถูกสูบน้ำไปยังส่วนต่างๆ ของอาคารด้วยเครื่องสูบน้ำดับเพลิง (Fire Pump) และเครื่องสูบน้ำรักษาความดัน (Jockey Pump)

- ระบบท่อน้ำดับเพลิงหรือท่อเย็น (Standpipe System) เป็นแบบท่อเปียกผิวโลหะเรียบ ซึ่งท่อจ่ายน้ำดับเพลิงของโครงการเป็นท่อเย็นขนาด 6 นิ้ว หรือประมาณ 150 มม. ในส่วน High zone ของอาคารมีจำนวน 3 ท่อ และส่วน Low zone มีจำนวน 3 ท่อ ครอบคลุมการทำงานทั่วทั้งอาคาร อัตราการจ่ายน้ำสำรองดับเพลิงที่ 30 ลิตร/วินาที หรือ 500 แกลลอน/นาที สำหรับท่อเย็นท่อแรก และ 15 ลิตร/วินาที หรือ 250 แกลลอน/นาที สำหรับท่อเย็นที่เหลือเป็นเวลาอย่างน้อย 30 นาที ตามกฎหมาย

- ระบบหัวกระจายน้ำดับเพลิง (Sprinkler System) ติดตั้งครอบคลุมพื้นที่ใช้ประโยชน์ทุกส่วนของอาคาร บริเวณที่จอดรถ ส่วนสำนักงาน ส่วนสาธารณะ โถงพักคอย โถงบันได โถงลิฟต์และทางเดิน เป็นต้น โดยระบบหัวกระจายน้ำดับเพลิงทั้งหมดจะทำงานโดยเปิดให้น้ำฉีดกระจายทันทีที่มีความร้อนสูงขึ้นจนถึงอุณหภูมิที่กำหนดที่ 55-77 °C

- หัวรับน้ำดับเพลิง (Fire Department Connection) มีจำนวน 3 หัว ติดตั้งบริเวณด้านหน้าโครงการสำหรับรับน้ำจากรถดับเพลิงที่มีท่อดับเพลิงชนิดข้อต่อสวมเร็วแบบมีเขี้ยวและมีลิ้นกันน้ำกลับ เพื่อให้บริการกับพื้นที่อาคาร และจ่ายให้กับถังเก็บน้ำสำรองดับเพลิง ลักษณะของหัวรับน้ำดับเพลิงของโครงการเป็นอลูมิเนียมผสมทองเหลือง ชนิดข้อต่อสวมเร็วขนาด 6 x 2 ½ x 2 ½ นิ้ว

- ตู้เก็บสายฉีดน้ำดับเพลิง (Fire Hose Cabinet) ติดตั้งให้มีระยะเข้าถึงพื้นที่ทุกส่วนของอาคารไม่เกิน 30 ม. โดยจะติดตั้งไว้ชั้นละ 2-6 จุด บริเวณโถงลิฟต์ และบันไดหนีไฟ ซึ่งแต่ละจุดจะติดตั้งใกล้กับท่อน้ำดับเพลิง (Stand Pipe) อุปกรณ์ภายในตู้ ประกอบด้วย

ก) สายฉีดน้ำดับเพลิง (Fire Hose Reel) ขนาด 25 มม. ยาว 100 ฟุต (30 ม.) และหัวต่อแบบสวมเร็วขนาด 65 มม. พร้อมฝาครอบและโซ่ร้อย จำนวน 1 ชุด

ข) ถังดับเพลิงแบบมือถือ (Portable Fire Extinguisher) เป็นแบบผงเคมี ABC ขนาด 10 ปอนด์ จำนวน 1 ถัง/ตู้

ค) หัวฉีดน้ำหล่ออาคาร (Roof Manifold) สำหรับฉีดน้ำหล่ออาคารในกรณีที่เกิดเพลิงไหม้ ติดตั้งไว้ที่ชั้นดาดฟ้า จำนวน 1 ตัว ขนาด $4 \times 2\frac{1}{2} \times 2\frac{1}{2}$ นิ้ว

3) ระบบลิฟต์ดับเพลิงและทางหนีไฟ

(1) ลิฟต์ดับเพลิง (Fireman Lift) โครงการจัดให้มีลิฟต์ดับเพลิง จำนวน 4 ชุด (ได้แก่ ลิฟต์ดับเพลิงหมายเลข 12, ลิฟต์ดับเพลิงหมายเลข 15, ลิฟต์ดับเพลิงหมายเลข 16 และ 17 เพื่อสามารถอำนวยความสะดวกให้กับเจ้าหน้าที่ดับเพลิงสามารถเข้าดับเพลิงได้ทุกส่วนและทุกชั้นของอาคารในโครงการ

(2) บันไดหนีไฟ (Fire Escape Stair) มีจำนวนทั้งสิ้น 7 แห่ง (ได้แก่ บันได ST.1, ST.2, ST.3, ST.4, ST.5, ST.6 และ ST.7) เป็นบันไดหนีไฟภายในอาคาร

(3) ทางหนีไฟทางอากาศ พื้นที่หนีไฟทางอากาศของโครงการอยู่บนชั้นหลังคาของอาคาร มีขนาดกว้าง x ยาว ประมาณ 10×10 ม. คิดเป็นพื้นที่เท่ากับ 100 ตารางเมตร พื้นที่หนีไฟของอาคารมีทางเดินเชื่อมต่อกับบันไดหนีไฟ ซึ่งเป็นไปตามพระราชบัญญัติควบคุมอาคาร พ.ศ. 2535 สำหรับพื้นที่หนีไฟทางอากาศของโครงการ ไม่ได้ออกแบบให้มีพื้นที่จอดเฮลิคอปเตอร์แต่อย่างใด ดังนั้นในการอพยพช่วยเหลือผู้คนที่ออกจากโครงการ จะต้องดำเนินการด้วยความระมัดระวังและอยู่ภายใต้ความดูแลและการตัดสินใจของผู้เชี่ยวชาญ เช่น ผู้เชี่ยวชาญด้านการอพยพหนีไฟทางอากาศของกองบินกรมตำรวจเท่านั้น

4) มาตรการฉุกเฉินในการอพยพผู้คนที่เกิดอัคคีภัย

โครงการได้จัดให้มีมาตรการ/แผนป้องกันและระงับอัคคีภัย และอพยพผู้คนที่ออกจากอาคาร ซึ่งจะอยู่ในความรับผิดชอบของทีมฉุกเฉิน (Emergency Team) ซึ่งจะจัดตั้งขึ้นมา โดยให้มีผู้อำนวยการดับเพลิง/ผู้อำนวยการฝ่ายปฏิบัติการ ทำหน้าที่สั่งการ ควบคุมการปฏิบัติการตามแผนป้องกันและระงับอัคคีภัย และประสานงานกับหน่วยงานบรรเทาสาธารณภัยภายนอก

ในการอพยพผู้คนที่ออกจากอาคาร ทีมฉุกเฉินของโครงการจะดำเนินการตามมาตรการปฏิบัติในการอพยพผู้คนที่ออกจากอาคาร (Evacuation Procedure) โดยมีจุดรวมพล (Point of Assembly) 1 จุด มีขนาด 210 ตารางเมตร ซึ่งจะอยู่บริเวณด้านหน้าอาคาร ในช่วงเวลาปกติพื้นที่ดังกล่าวเป็นพื้นที่จัดสวน ดังนั้น เมื่อพิจารณาเนื้อที่จุดรวมพลต่อจำนวนพนักงานภายในอาคารสำนักงานใหญ่แห่งใหม่ ของตลาดหลักทรัพย์แห่งประเทศไทย (840 คน) จะมีอัตรา 0.25 ตารางเมตรต่อคน หรือประมาณ 0.50×0.50 ม. ต่อคน ทั้งนี้ โครงการจะจัดให้มีการซ้อมอพยพ

หนีไฟ เป็นประจำอย่างน้อยปีละ 1 ครั้ง ทั้งนี้ โครงการมีมาตรการเพิ่มเติม โดยจัดให้มีการประสานงานแจ้งกับทางสถานทูตจีน ก่อนที่โครงการจะมีการฝึกซ้อมดับเพลิงและอพยพหนีไฟทุกครั้ง

การดำเนินการในปัจจุบัน

โครงการได้จัดให้มีระบบป้องกันอัคคีภัย ที่ประกอบไปด้วย แผนควบคุมระบบสัญญาณแจ้งเหตุเพลิงไหม้ เครื่องตรวจจับความร้อน เครื่องตรวจจับควัน และอุปกรณ์ส่งเสียงสัญญาณแจ้งเหตุอัคคีภัย และระบบป้องกันอัคคีภัย/ผจญเพลิง ประกอบด้วย ระบบน้ำสำรองดับเพลิง หัวรับน้ำดับเพลิง ตู้เก็บสายฉีดน้ำดับเพลิง ถังดับเพลิง และทางหนีไฟ ซึ่งระบบดังกล่าวถูกออกแบบและติดตั้งตามแบบที่ระบุในรายงานการวิเคราะห์ผลกระทบสิ่งแวดล้อมทุกประการ มีความสอดคล้องต่อกฎหมายและข้อบังคับอื่นๆ ที่เกี่ยวข้อง โดยโครงการได้จัดให้มีการตรวจสอบและบำรุงรักษาอุปกรณ์/เครื่องมือในระบบดังกล่าวเป็นประจำ ทำให้ปัจจุบันระบบดังกล่าวมีการทำงานได้อย่างมีประสิทธิภาพและพร้อมใช้งานอยู่เสมอ อีกทั้งโครงการยังมีกิจกรรมอื่นๆ ที่สนับสนุนประสิทธิภาพของการป้องกันอัคคีภัย เช่น การจัดทำแผน/มาตรการป้องกันและระงับอัคคีภัยและอพยพผู้คนออกจากอาคาร การจัดตั้งทีมฉุกเฉินอัคคีภัย รวมถึงจัดให้มีการฝึกอบรมดับเพลิงและซ้อมอพยพหนีไฟเป็นประจำทุกปี สำหรับจุดรวมพลของโครงการได้ถูกกำหนดให้อยู่บริเวณซอยอยู่เจริญ 6 ซึ่งอยู่ด้านหลังโครงการ ซึ่งบริเวณดังกล่าวมีความเหมาะสมและมีพื้นที่เพียงพอต่อการรองรับพนักงานภายในโครงการที่อพยพในกรณีเกิดเหตุฉุกเฉิน

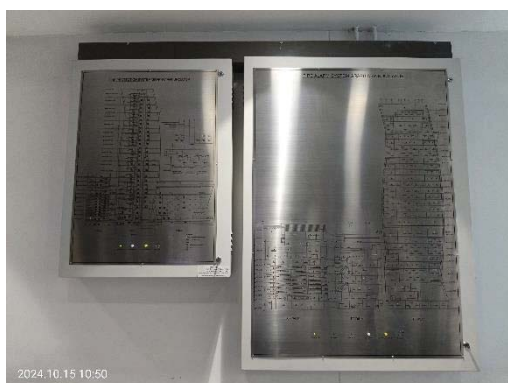

แผนควบคุมระบบแจ้งเหตุอัคคีภัย



อุปกรณ์ส่งเสียงสัญญาณแจ้งเหตุอัคคีภัย

ภาพที่ 1.3.7-1 ระบบป้องกันอัคคีภัย



เครื่องตรวจจับความร้อน (Heat Detector)



จุดเชื่อมต่อโทรศัพท์ฉุกเฉิน



ระบบน้ำสำรองดับเพลิงและเครื่องสูบน้ำดับเพลิง



หัวกระจายน้ำดับเพลิง (Sprinkler System)



หัวรับน้ำดับเพลิง

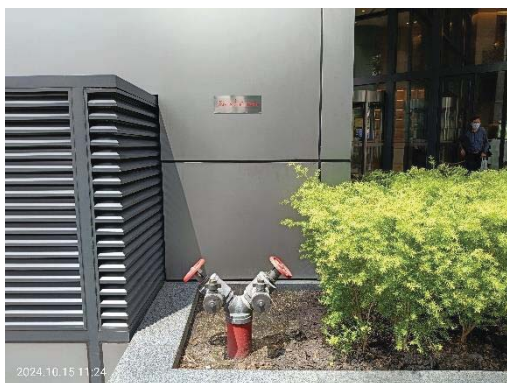

หัวจ่ายน้ำดับเพลิง

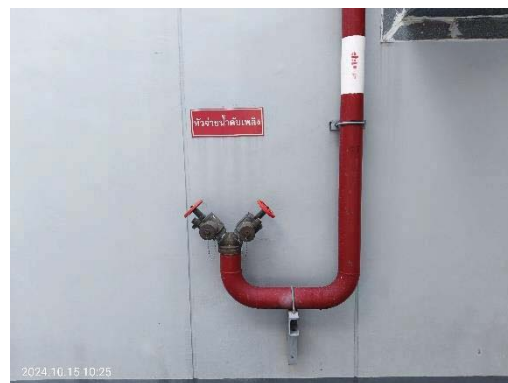

หัวฉีดน้ำหล่ออาคาร (Roof Manifold)

ภาพที่ 1.3.7-1 (ต่อ) ระบบป้องกันอัคคีภัย



ถังดับเพลิง



ตู้เก็บสายฉีดน้ำดับเพลิง (Fire Hose Cabinet)



ไฟส่องสว่างฉุกเฉิน



แผนผังเส้นทางหนีไฟและจุดที่ตั้งอุปกรณ์



ป้ายไฟแสดงเส้นทางหนีไฟ



ประตูหนีไฟ



บันไดหนีไฟ



ลิฟต์ดับเพลิง (Fireman Lift)

ภาพที่ 1.3.7-1 (ต่อ) ระบบป้องกันอัคคีภัย



จุดจอดรถดับเพลิงด้านหลังอาคาร



จุดจอดรถดับเพลิงด้านหน้าอาคาร



จุดจอดรถพยาบาล



ประตูฉุกเฉินออกไปยังจุดรวมพล



ประตูฉุกเฉิน
(ด้านหลังอาคาร)

จุดรวมพล
ซอย 3 แยก 4-2
(ช.อยุธยา 6)



จุดรวมพล

ภาพที่ 1.3.7-1 (ต่อ) ระบบป้องกันอัคคีภัย

1.3.8 ระบบรักษาความปลอดภัย

การดำเนินการในปัจจุบัน

โครงการได้จัดให้มีระบบรักษาความปลอดภัยของโครงการ โดยมีการติดตั้งวงจรปิดภายในพื้นที่โครงการและบริเวณที่เป็นมุมอับสายตา โดยทำการเชื่อมต่อระบบภาพจากกล้องวงจรปิด (CCTV) มายังห้องควบคุมซึ่งจะมีเจ้าหน้าที่รักษาความปลอดภัยและเจ้าหน้าที่โครงการคอยตรวจสอบเหตุการณ์ภายในโครงการอยู่ตลอดเวลา พร้อมทั้งได้จัดให้มีเจ้าหน้าที่รักษาความปลอดภัยประจำจุดต่างๆ เช่น ทางเข้า-ออกโครงการ ทางเข้า-ออกอาคาร บริเวณพื้นที่จอดรถ เป็นต้น และยังจัดให้มีเจ้าหน้าที่คอยเดินตรวจตราตามจุดต่างๆ ทั่วบริเวณพื้นที่โครงการตลอด 24 ชั่วโมง



ระบบกล้องวงจรปิด (CCTV)



เจ้าหน้าที่ประจำทางเข้า-ออกโครงการ

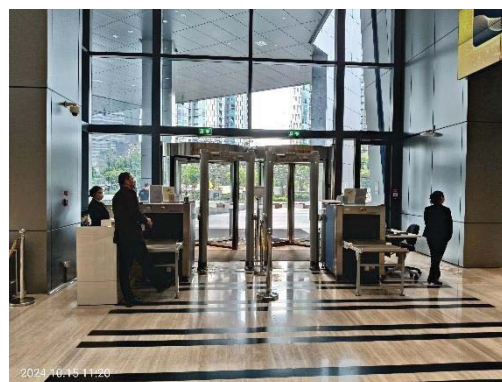

เจ้าหน้าที่ประจำทางเข้า-ออกอาคาร



เจ้าหน้าที่คอยเดินตรวจตราตามจุดต่างๆ ตลอด 24 ชั่วโมง

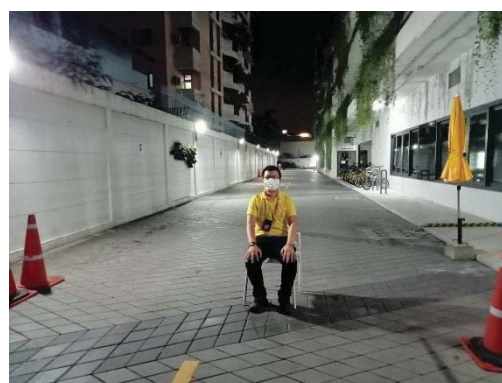

ภาพที่ 1.3.8-1 ระบบรักษาความปลอดภัย

1.3.9 ระบบระบายอากาศและอัดอากาศ

ตามรายงานประเมินผลกระทบสิ่งแวดล้อม

ระบบระบายอากาศของโครงการ ประกอบด้วยการระบายอากาศโดยวิธีธรรมชาติ และวิธีกล ดังนี้

1) การระบายอากาศโดยวิธีธรรมชาติ โครงการจะจัดให้มีการระบายอากาศโดยวิธีธรรมชาติ ภายในโรงลิฟต์ดับเพลิงหมายเลข 16 และ 17 และช่องบันไดหนีไฟ ST.5 และ ST.6 โดยมีช่องเปิดสู่ภายนอกอาคาร ขนาดพื้นที่ไม่น้อยกว่า 1.4 ตารางเมตร/ชั้น

2) การระบายอากาศโดยวิธีกล ได้แก่ การระบายอากาศโดยใช้พัดลมระบายอากาศ และการเติมอากาศจากภายนอกด้วยเครื่องปรับอากาศ โดยพื้นที่ที่ระบายอากาศโดยใช้พัดลมระบายอากาศ เช่น ห้องน้ำชาย ห้องน้ำหญิง และห้องเตรียมอาหาร เป็นต้น ส่วนการระบายอากาศโดยใช้พัดลมระบายอากาศ และการเติมอากาศจากภายนอกด้วยเครื่องปรับอากาศร่วมกัน ซึ่งพื้นที่ที่ใช้ระบบปรับอากาศ เช่น พื้นที่สำนักงาน ห้องประชุม พิพิธภัณฑ์ หอประชุม ห้องสมุด ห้องอาหาร ห้องควบคุม ห้องเครื่องปฏิบัติการศูนย์ข้อมูล ห้องถ่ายทำรายการโทรทัศน์ ห้องพนักงานรักษาความปลอดภัย และโถงต้อนรับ เป็นต้น

โครงการใช้ระบบปรับอากาศชนิดเครื่องจักรทำความเย็นแบบรวมศูนย์ระบายความร้อนด้วยน้ำ ซึ่งโครงการได้จัดเตรียมติดตั้งเครื่องจักรทำความเย็น (Water Cooled Chiller) ขนาด 600 ตันทำความเย็น จำนวน 3 ชุด ซึ่งทำงานโดยปกติจำนวน 2 ชุด (รวมทำงาน 1,200 ตันทำความเย็น) และอีก 1 ชุด สำหรับสำรองการทำงาน และติดตั้งหอผึ่งเย็น (Cooling Tower) ซึ่งเป็นอุปกรณ์ที่ใช้ทำให้น้ำระบายความร้อนเย็นลง ซึ่งหอผึ่งเย็นดังกล่าวหากไม่มีการดูแลหรือทำความสะอาดด้วยวิธีที่เหมาะสมตามระยะเวลาที่กำหนดแล้ว อาจเป็นแหล่งกำเนิดของเชื้อลิจิโอนลล่าซึ่งเป็นสาเหตุของโรคลิจิเียนแนร์ (Legionnaires' disease) ซึ่งทางวิศวกรผู้ออกแบบได้มีแนวทางการออกแบบหอผึ่งเย็น (Cooling Tower) ของโครงการที่เป็นไปตามประกาศของกรมอนามัยกำหนดไว้ ซึ่งพบว่าวิศวกรผู้ออกแบบได้ออกแบบหอผึ่งเย็นที่มีลักษณะตามที่กำหนดไว้ทุกประการ จึงคาดว่าจะช่วยลดผลกระทบในด้านการแพร่กระจายของเชื้อลิจิโอนลล่าได้

การดำเนินการในปัจจุบัน

ระบบระบายอากาศของโครงการ มี 2 ประเภท ได้แก่ การระบายอากาศโดยวิธีธรรมชาติ โครงการจะจัดให้มีการระบายอากาศโดยวิธีธรรมชาติภายในโรงลิฟต์ดับเพลิงหมายเลข 16 และ 17 และช่องบันไดหนีไฟ ST.5 และ ST.6 โดยมีช่องเปิดสู่ภายนอกอาคารขนาดพื้นที่ไม่น้อยกว่า 1.4 ตารางเมตร/ชั้น และวิธีการระบายอากาศโดยวิธีกล คือการระบายอากาศโดยใช้พัดลมระบายอากาศ และการเติมอากาศจากภายนอกด้วยเครื่องปรับอากาศ โดยพื้นที่ที่ระบายอากาศโดยใช้พัดลมระบายอากาศ ทั้งนี้โครงการใช้ระบบปรับอากาศชนิดเครื่องจักรทำความเย็นแบบรวมศูนย์ระบายความร้อนด้วยน้ำ ซึ่งโครงการได้จัดเตรียมติดตั้งเครื่องจักรทำความเย็น (Water Cooled Chiller) 4 ชุด 800 ตัน 2 ชุด 400 ตัน 1 ชุด 250 ตัน 1 ชุด ซึ่งปกติทำงานปกติจำนวน 1 ชุด ขนาด 800 ตัน สลับกัน และขนาด 400 ตัน และ 250 ตัน สำหรับสำรองการทำงานช่วงหลังเวลาทำการและติดตั้งหอผึ่งเย็น (Cooling Tower)



ช่องเปิดระบายอากาศบันไดหนีไฟ



ช่องอัดอากาศบันไดหนีไฟ

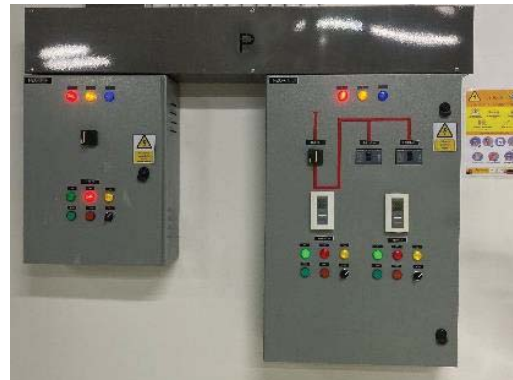

ระบบควบคุมอุณหภูมิบริเวณห้องเครื่อง



ระบบปรับอากาศชนิดเครื่องจักรทำความเย็นแบบรวมศูนย์ระบายความร้อนด้วยน้ำ



พัดลมระบายอากาศที่จอดรถ



พัดลมระบายอากาศภายในห้อง

ภาพที่ 1.3.9-1 ระบบระบายอากาศ

1.3.10 ระบบการจราจรและพื้นที่จอดรถ

ตามรายงานประเมินผลกระทบสิ่งแวดล้อม

โครงการได้กำหนดให้มีทางเข้า-ออกหลัก 1 จุด บริเวณด้านหน้าโครงการริมถนนรัชดาภิเษก มีความกว้างประมาณ 8 ม. ใช้เป็นช่องทางเข้า 1 ช่องทางและช่องทางออก 1 ช่องทาง นอกจากนี้ โครงการยังมีทางเข้า-ออกทางด้านหลังโครงการ กว้างประมาณ 6 ม. ซึ่งจะเป็นทางเข้า-ออกที่ใช้ในกรณีฉุกเฉินเท่านั้น

การจัดระบบถนนภายในโครงการ ประกอบด้วย 1) ถนนรอบอาคาร มีความกว้างประมาณ 6. ม. สำหรับเป็นทางวิ่งวนรอบอาคารและใช้เป็นทางวิ่งรถดับเพลิงตามกฎหมาย โดยทางเดินรถบริเวณทิศเหนือของโครงการที่จะเข้าสู่ชั้นที่จอดรถยนต์บนอาคารนั้น โครงการได้จัดระบบการจราจรเป็นแบบเดินรถสองทาง (Two-way Traffic) ส่วนอื่นนอกเหนือจากทางเดินรถบริเวณดังกล่าวได้จัดระบบการเดินรถเป็นแบบเดินรถทางเดียว (One-way Traffic) 2) ถนนภายในอาคารชั้นที่จอดรถ มีความกว้างประมาณ 6 ม. จัดระบบการจราจรเป็นแบบเดินรถสองทาง (Two-way Traffic) เพื่อเป็นทางวิ่งเข้าสู่ชั้นจอดรถอื่นๆ ภายในอาคาร โดยจะมีลูกศรแสดงทิศทางป้ายสัญญาณจราจร กระบอกไฟแสงสว่างติดตั้งอยู่ตามความเหมาะสม รวมทั้งมีเจ้าหน้าที่อำนวยความสะดวกตลอดเวลา

สำหรับพื้นที่จอดรถ โครงการได้ออกแบบให้สอดคล้องกับข้อบัญญัติกรุงเทพมหานคร เรื่องควบคุมอาคาร พ.ศ. 2544 ทั้งนี้ โครงการต้องจัดให้มีที่จอดรถอย่างน้อย 403 คัน โดยทางโครงการได้จัดที่จอดรถไว้ทั้งสิ้น 463 คัน ซึ่งสอดคล้องตามที่กฎหมายกำหนด

การดำเนินการในปัจจุบัน

โครงการมีทางเข้า-ออก พื้นที่โครงการหลักบริเวณข้างหน้าโครงการ 1 จุด ใช้เป็นช่องทางเข้า 1 ช่องทางและช่องทางออก 1 ช่องทาง และทางเข้า-ออกทางด้านหลังโครงการ ซึ่งจะเป็นทางเข้า-ออกที่ใช้ในกรณีฉุกเฉิน จำนวน 1 จุด มีการจัดระบบการจราจรภายในโครงการเป็น 2 แบบ ได้แก่ 1) ถนนรอบอาคาร มีความกว้างประมาณ 6 เมตร สำหรับเป็นทางวิ่งวนรอบอาคารและใช้เป็นทางวิ่งรถดับเพลิง โดยทางเดินรถบริเวณทิศเหนือของโครงการที่จะเข้าสู่ชั้นที่จอดรถยนต์บนอาคารเป็นแบบเดินรถสองทาง (Two-way Traffic) นอกเหนือจากทางเดินรถบริเวณดังกล่าวได้จัดระบบการเดินรถเป็นแบบเดินรถทางเดียว (One-way Traffic) 2) ถนนภายในอาคารชั้นที่จอดรถ มีความกว้างประมาณ 6 เมตร จัดระบบการจราจรเป็นแบบเดินรถสองทาง (Two-way Traffic) เพื่อเป็นทางวิ่งเข้าสู่ชั้นจอดรถอื่นๆ ภายในอาคาร โดยโครงการมีการติดตั้งป้ายด้านจราจรและทิศทางการเดินรถบนพื้นทางอย่างชัดเจน สำหรับพื้นที่จอดรถ ปัจจุบันโครงการมีพื้นที่จอดรถทั้งสิ้น 487 คัน มีการใช้ระบบอัจฉริยะแนะนำที่จอดรถแบบนับจำนวนตามช่องจอดรถและแสดงผลจำนวนที่ว่างในพื้นที่จอดรถให้ทราบผ่านจอ LCD ที่ติดตั้งไว้บริเวณชั้นที่ 1 และชั้นจอดรถ เพื่อเพิ่มความสะดวกให้แก่ผู้ใช้รถที่จะนำรถเข้าจอดในพื้นที่จอดรถของโครงการ ทั้งยังจัดให้มีเจ้าหน้าที่ประจำพื้นที่จอดรถทุกชั้น ประจำจุดทางแยก และบริเวณทางเข้า-ออกโครงการ เพื่ออำนวยความสะดวกและป้องกันการเกิดอุบัติเหตุให้กับรถที่สัญจรภายในโครงการและรถที่จะเข้า-ออกโครงการ



ทางเข้า-ออกโครงการและเจ้าหน้าที่อำนวยความสะดวก



ถนนรอบโครงการ

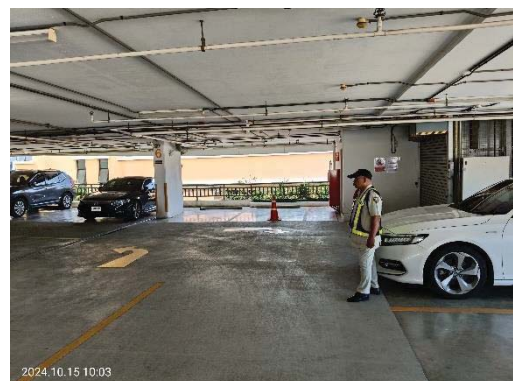
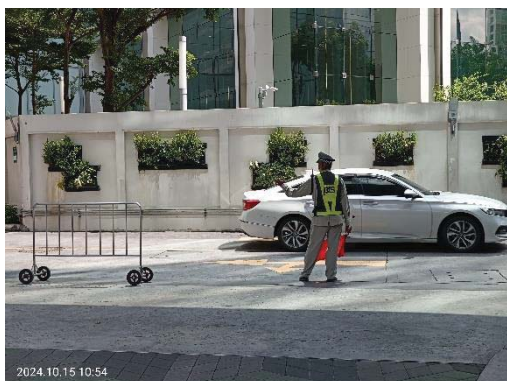

เจ้าหน้าที่ประจำจุดทางแยก

เจ้าหน้าที่ประจำชั้นจอดรถ

ภาพที่ 1.3.10-1 ระบบการจราจรและพื้นที่จอดรถ

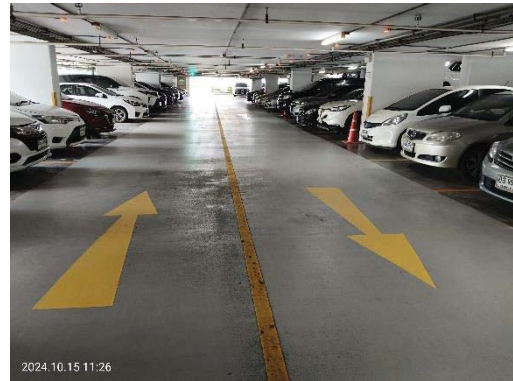

พื้นที่อาคารจอดรถของโครงการ



กระจกโค้งบริเวณทางแยก

ป้ายเตือน “กรุณาดับเครื่องยนต์”



ป้ายสัญลักษณ์ทางด้านจราจร

ภาพที่ 1.3.10-1 (ต่อ) ระบบการจราจรและพื้นที่จอดรถ

1.3.11 การจัดพื้นที่สีเขียวภายในโครงการ

การดำเนินการในปัจจุบัน

โครงการได้จัดให้มีพื้นที่สีเขียวตามแนวทางการจัดทำรายงานการวิเคราะห์ผลกระทบสิ่งแวดล้อมของโครงการที่פקอาศัย บริการชุมชน จัดทำโดยสำนักวิเคราะห์ผลกระทบสิ่งแวดล้อม สำนักงานนโยบายและแผนทรัพยากรธรรมชาติและสิ่งแวดล้อม, กรกฎาคม 2549 ซึ่งได้กำหนดให้จัดพื้นที่สีเขียว 1 ตารางเมตรต่อพนักงาน 1 คน ร้อยละ 50 ของพื้นที่สีเขียวต้องอยู่ชั้นล่าง และร้อยละ 50 ของพื้นที่สีเขียวชั้นล่างต้องปลูกไม้ยืนต้น ทั้งนี้ โครงการมีจำนวนพนักงานภายในอาคารสำนักงานใหญ่แห่งใหม่ ของตลาดหลักทรัพย์แห่งประเทศไทยจำนวนรวมทั้งหมดประมาณ 840 คน ดังนั้น โครงการต้องจัดให้มีพื้นที่สีเขียวรวมทั้งโครงการไม่น้อยกว่า 840 ตารางเมตร โดยต้องเป็นพื้นที่สีเขียวชั้นล่างไม่น้อยกว่า 420 ตารางเมตร และพื้นที่สีเขียวชั้นล่างต้องปลูกไม้ยืนต้นไม่น้อยกว่า 210 ตารางเมตร โครงการได้จัดให้มีพื้นที่สีเขียวเพื่อเป็นพื้นที่สำหรับพักผ่อนหย่อนใจ และให้ความร่มรื่นสวยงามกับโครงการ พื้นที่สีเขียวของโครงการมีทั้งหมดประมาณ 1,027 ตารางเมตร (ซึ่งไม่น้อยกว่า 840 ตารางเมตร) เป็นพื้นที่สีเขียวบริเวณชั้นล่าง 747 ตารางเมตร (ซึ่งไม่น้อยกว่า 420 ตารางเมตร) ซึ่งคิดเป็นร้อยละ 72.74 ของพื้นที่สีเขียวทั้งหมด และเป็นพื้นที่สีเขียวบริเวณชั้นที่ 26 ประมาณ 280 ตารางเมตร ซึ่งคิดเป็นร้อยละ 27.26 ของพื้นที่สีเขียวทั้งหมด โดยบริเวณชั้นล่างปลูกไม้ยืนต้น 488 ตารางเมตร (ซึ่งไม่น้อยกว่า 210 ตารางเมตร) คิดเป็นร้อยละ 65.33 ของพื้นที่สีเขียวบริเวณชั้นล่าง

นอกจากนี้ การจัดภูมิทัศน์บริเวณชั้นที่ 1 ตามแนวเขตที่ดิน บริเวณด้านหน้าและด้านหลังของโครงการได้คำนึงถึงตำแหน่งของแนวท่อระบายน้ำ และระบบสาธารณูปโภคอื่นๆ ของโครงการ โดยจะไม่ปลูกต้นไม้ประเภทไม้ยืนต้นซ้อนทับแนวท่อระบายน้ำและระบบสาธารณูปโภค เพื่อหลีกเลี่ยงแรงกดทับ ส่วนที่หลีกเลี่ยงไม่ได้จะปลูกหญ้าหรือไม้คลุมดินแทน

ทั้งนี้ จากการจัดภูมิทัศน์ของโครงการแสดงให้เห็นว่า โครงการได้พิจารณาจัดให้มีพื้นที่สีเขียวยั่งยืนอย่างน้อยร้อยละ 50 ของพื้นที่ว่างตามพระราชบัญญัติควบคุมอาคาร พ.ศ. 2522 ซึ่งเป็นไปตามแผนปฏิบัติการเชิงนโยบายด้านการจัดการพื้นที่สีเขียวชุมชนเมืองอย่างยั่งยืน ของสำนักงานนโยบายและแผนทรัพยากรธรรมชาติและสิ่งแวดล้อม (สผ.) มีดังนี้

- พื้นที่โครงการ เท่ากับ 8,498 ตารางเมตร
- พื้นที่ว่างที่ต้องจัดให้มีตาม พรบ. ควบคุมอาคาร พ.ศ. 2522 สำหรับอาคารสำนักงาน (ร้อยละ 10) เท่ากับ 849.8 ตารางเมตร
- โครงการต้องจัดให้มีพื้นที่ปลูกไม้ยืนต้นอย่างน้อยร้อยละ 50 ของพื้นที่ว่าง เท่ากับ 424.9 ตร.ม.
- โครงการได้จัดให้มีพื้นที่ปลูกไม้ยืนต้นบริเวณชั้นล่าง เท่ากับ 488 ตารางเมตร คิดเป็นร้อยละ 57.43 ของพื้นที่ว่างที่ต้องจัดให้มีตาม พรบ. ควบคุมอาคาร พ.ศ. 2522

นอกจากนี้ ทางโครงการได้คำนึงถึงผลกระทบมลพิษทางอากาศในบริเวณชั้นที่จอดรถของโครงการ โดยได้จัดให้มีการปลูกไม้เลื้อยบริเวณริมอาคารชั้นที่จอดรถเพื่อเป็น Green wall ซึ่งจะช่วยบำบัดมลพิษทางอากาศจากรถยนต์ได้ทางหนึ่งโดยการปลูกต้นลิ้นงู ซึ่งจะมีพื้นที่ Green wall หรือพื้นที่ที่ปกคลุมด้วยต้นลิ้นงูโดยรวมทุกชั้นทุกด้านของที่จอดรถประมาณ 1,171 ตารางเมตร ทั้งนี้ พื้นที่ปลูกต้นไม้ชั้นที่จอดรถดังกล่าวทางโครงการไม่นับรวมเป็นพื้นที่สีเขียวของโครงการแต่อย่างใด





พื้นที่สีเขียวชั้นที่ 5



พื้นที่สีเขียวชั้นที่ 9



พื้นที่สีเขียวชั้นที่ 26

ภาพที่ 1.3.11-1 (ต่อ) การจัดพื้นที่สีเขียวภายในโครงการ

1.4 แผนการปฏิบัติตามมาตรการที่ระบุไว้ในรายงานการประเมินผลกระทบสิ่งแวดล้อม

1.4.1 แผนการปฏิบัติตามมาตรการป้องกันและแก้ไขผลกระทบสิ่งแวดล้อม

ตามรายงานการวิเคราะห์ผลกระทบสิ่งแวดล้อม โครงการก่อสร้างอาคารสำนักงานใหญ่ ตลาดหลักทรัพย์แห่งประเทศไทย ได้กำหนดให้มีมาตรการป้องกันและแก้ไขผลกระทบสิ่งแวดล้อม โดยมีวัตถุประสงค์เพื่อ บรรเทา และฟื้นฟูสภาพแวดล้อม ที่เกิดจากการดำเนินการของโครงการอันจะเป็นการยับยั้งเหตุการณ์ที่อาจก่อให้เกิด ผลกระทบรุนแรง ดังนั้น เพื่อเป็นการทบทวน/ติดตามตรวจสอบมาตรการที่ได้ปฏิบัติไปแล้ว โครงการจึงได้นำเสนอ รายงานดังบทที่ 2 ของรายงาน ฉบับนี้โดยมีระยะเวลาทบทวนมาตรการ ดังตารางที่ 1.4-1

ตารางที่ 1.4.1-1 แผนการปฏิบัติตามมาตรการป้องกันและแก้ไขผลกระทบสิ่งแวดล้อม

รายละเอียด	ความถี่	ช่วงเวลาทำการตรวจสอบ 2567											
		ม.ค.	ก.พ.	มี.ค.	เม.ย.	พ.ค.	มิ.ย.	ก.ค.	ส.ค.	ก.ย.	ต.ค.	พ.ย.	ธ.ค.
การติดตามตรวจสอบผลการ ปฏิบัติตามมาตรการป้องกันและ แก้ไขผลกระทบสิ่งแวดล้อม	2 ครั้ง/ปี						⊙						⊙

1.4.2 แผนการปฏิบัติตามมาตรการติดตามตรวจสอบผลกระทบสิ่งแวดล้อม

ทางโครงการมีแผนในการตรวจติดตามตรวจสอบผลกระทบสิ่งแวดล้อม ระหว่างเดือน กรกฎาคม - ธันวาคม พ.ศ. 2567 ประกอบกับการใช้น้ำ การใช้ไฟฟ้าและการอนุรักษ์พลังงาน การจัดการมูลฝอยและสิ่งปฏิกูล การ บำบัดน้ำเสีย การระบายน้ำและป้องกันน้ำท่วม อาชีวอนามัยและความปลอดภัย/การป้องกันอัคคีภัย สุขอนามัย และ ผลกระทบด้านสุขภาพ ดังตารางที่ 1.4.2-1

ตารางที่ 1.4.2-1 แผนการปฏิบัติตามมาตรการติดตามตรวจสอบผลกระทบสิ่งแวดล้อม โครงการก่อสร้างอาคารสำนักงานใหญ่ ตลาดหลักทรัพย์แห่งประเทศไทย (ระยะดำเนินการ)

องค์ประกอบทางสิ่งแวดล้อม	ดัชนีที่ตรวจวัด	บริเวณที่ตรวจวัด	ความถี่	ม.ค.	ก.พ.	มี.ค.	เม.ย.	พ.ค.	มิ.ย.	ก.ค.	ส.ค.	ก.ย.	ต.ค.	พ.ย.	ธ.ค.
1. การใช้น้ำ	- ตรวจสอบการรั่วซึม หรือรอยแตกของท่อจ่ายน้ำประปา	- ท่อจ่ายน้ำประปา	- อย่างน้อย 1 เดือน/ ครั้ง												
	- ดำเนินการซ่อมแซมท่อจ่ายน้ำประปา	- ถึงสำนักงานใหญ่	- ปีละ 1 ครั้ง												
2. การใช้ไฟฟ้าและ การอนุรักษ์พลังงาน	- ตรวจสอบการทำงานของระบบไฟฟ้า	- ระบบไฟฟ้าโครงการ	- ตลอดระยะดำเนินการ												
	- ตรวจสอบการรั่วซึมของท่อส่งน้ำประปา	- ปริมาณน้ำเสียที่ปล่อยออกจากระบบบำบัดน้ำเสีย	- อย่างน้อยสัปดาห์ละ 1 ครั้ง												
3. การจัดการมูลฝอย และสิ่งปฏิกูล	- ตรวจสอบการกำจัดมูลฝอยให้ถูกสุขลักษณะ และไม่ให้มีกลิ่นเหม็น	- บริเวณที่เก็บขยะมูลฝอย	- อย่างน้อยสัปดาห์ละ 1 ครั้ง												
	- ตรวจสอบการกำจัดมูลฝอยให้ถูกสุขลักษณะ และไม่ให้มีกลิ่นเหม็น	- บริเวณที่เก็บขยะมูลฝอย	- อย่างน้อยสัปดาห์ละ 1 ครั้ง												
4. การบำบัดน้ำเสีย	- ความเข้มข้นของสารปนเปื้อน (pH)	- จุดรวบรวมน้ำเสียเข้าระบบบำบัดน้ำเสีย	- เดือนละ 1 ครั้ง												
	- บีโอดี (BOD)	- จุดระบายน้ำออกจากระบบบำบัดน้ำเสีย	- เดือนละ 1 ครั้ง												
	- ของแข็งแขวนลอย (Suspended Solids)	- บ่อพักน้ำสุดท้ายของระบบระบายน้ำของโครงการก่อนระบายลงสู่ระบบระบายน้ำสาธารณะ	- เดือนละ 1 ครั้ง												
	- ซัลไฟด์ (Sulfide)	- บ่อพักน้ำสุดท้ายของระบบระบายน้ำของโครงการก่อนระบายลงสู่ระบบระบายน้ำสาธารณะ	- เดือนละ 1 ครั้ง												
	- ของแข็งละลายน้ำ (Total Dissolved Solids)	- บ่อพักน้ำสุดท้ายของโครงการก่อนระบายลงสู่ระบบระบายน้ำสาธารณะ	- เดือนละ 1 ครั้ง												
	- ของแข็งแขวนตัว (Settleable Solids)	- บ่อพักน้ำสุดท้ายของโครงการก่อนระบายลงสู่ระบบระบายน้ำสาธารณะ	- เดือนละ 1 ครั้ง												
	- น้ำมันและไขมัน (Fat Oil and Grease)	- บ่อพักน้ำสุดท้ายของโครงการก่อนระบายลงสู่ระบบระบายน้ำสาธารณะ	- เดือนละ 1 ครั้ง												
	- ไนโตรเจนทั้งหมด (TKN)	- บ่อพักน้ำสุดท้ายของโครงการก่อนระบายลงสู่ระบบระบายน้ำสาธารณะ	- เดือนละ 1 ครั้ง												
	- ฟอสฟอรัสทั้งหมด (FCB)	- บ่อพักน้ำสุดท้ายของโครงการก่อนระบายลงสู่ระบบระบายน้ำสาธารณะ	- เดือนละ 1 ครั้ง												
	- โคลิฟอร์มแบคทีเรียทั้งหมด (TCB)	- บ่อพักน้ำสุดท้ายของโครงการก่อนระบายลงสู่ระบบระบายน้ำสาธารณะ	- เดือนละ 1 ครั้ง												
	- อัตราการไหลของน้ำเสีย (Flow rate)	- บ่อพักน้ำสุดท้ายของโครงการก่อนระบายลงสู่ระบบระบายน้ำสาธารณะ	- เดือนละ 1 ครั้ง												
	- ตรวจสอบปริมาณน้ำเสียที่ปล่อยออกจากระบบบำบัดน้ำเสีย	- บ่อพักน้ำสุดท้ายของโครงการก่อนระบายลงสู่ระบบระบายน้ำสาธารณะ	- เดือนละ 1 ครั้ง												
	- ตรวจสอบการรั่วซึมของท่อส่งน้ำประปา	- ถึงสำนักงานใหญ่	- ปีละ 1 ครั้ง												
	- ดำเนินการซ่อมแซมท่อส่งน้ำประปา	- ถึงสำนักงานใหญ่	- ปีละ 1 ครั้ง												

ตารางที่ 1.4.2-1 (ต่อ) แผนการปฏิบัติตามมาตรการติดตามตรวจสอบผลกระทบสิ่งแวดล้อม โครงการก่อสร้างอาคารสำนักงานใหญ่ ตลาดหลักทรัพย์แห่งประเทศไทย (ระยะดำเนินการ)

องค์ประกอบทางสิ่งแวดล้อม	ดัชนีที่ตรวจวัด	บริเวณที่ตรวจวัด	ความถี่	ม.ค.	ก.พ.	มี.ค.	เม.ย.	พ.ค.	มิ.ย.	ก.ค.	ส.ค.	ก.ย.	ต.ค.	พ.ย.	ธ.ค.
4. การบำบัดน้ำเสีย (ต่อ)	- จัดเก็บสถิติปริมาณการใช้ไฟฟ้าที่ใช้เดินระบบบำบัดน้ำเสียทุกเดือน	- ระบบบำบัดน้ำเสีย	- เดือนละ 1 ครั้ง												
5. การระบายน้ำและป้องกันน้ำท่วม	- ตรวจสอบการรั่วซึมหรือแตกของท่อระบายน้ำ	- รอยรั่วหรือรอยแตกหักของท่อระบายน้ำ	- อย่างน้อยเดือนละ 1 ครั้ง												
6. อาชีวอนามัยและความปลอดภัย/การป้องกันอัคคีภัย	- ตรวจสอบอุปกรณ์ป้องกันอัคคีภัยให้พร้อมใช้งานอยู่เสมอ	- อุปกรณ์ป้องกันอัคคีภัย	- ประมาณ 2 ครั้ง/ปี												
7. สุขภาพ	- จัดให้มีการอบรมวิธีการใช้อุปกรณ์ของระบบป้องกันอัคคีภัย	- อุปกรณ์ป้องกันอัคคีภัย	- อย่างน้อยปีละ 1 ครั้ง												
8. ผลกระทบด้านสุขภาพ	- จัดให้มีและดำเนินการทดสอบหเชื้อลิวโอเนลลาและตรวจนับแบคทีเรียทั้งหมดตามแผนเป็นประจำเพื่อตรวจสอบประสิทธิภาพของระบบบำบัดน้ำ โดยให้มีการตรวจวัดทุกๆ 6 เดือน	- พื้นที่สีเขียวของโครงการ	- อย่างน้อยเดือนละ 1 ครั้ง												
		- เก็บตัวอย่างน้ำในขณะที่เปิดเดินเครื่องระบบและน้ำไหลเวียนในระบบแล้วอย่างน้อย 1 ชั่วโมง ณ จุดที่น้ำไหลเข้ามาเติมชุดเซย์ในระบบ ในอ่างรองรับน้ำและท่อน้ำทิ้งจากห้องฝังเย็นแต่ละเครื่องอย่างน้อย 3 ตัวอย่าง	- ตรวจวัดทุกๆ 6 เดือน												

หมายเหตุ



ความถี่ ทุกวัน หรือตลอดระยะเวลาดำเนินการ

ความถี่ เดือนละ 1 ครั้ง



ความถี่ ปีละ 1 ครั้ง



ความถี่ สัปดาห์ละ 1 ครั้ง



ความถี่ ทุก 6 เดือน หรือ 2 ครั้ง/ปี

ผลการปฏิบัติตามมาตรการป้องกันและแก้ไขผลกระทบ
สิ่งแวดล้อม

บทที่ 2

ผลการปฏิบัติตามมาตรการป้องกันและแก้ไขผลกระทบสิ่งแวดล้อม

2.1 การปฏิบัติตามมาตรการป้องกันและแก้ไขผลกระทบสิ่งแวดล้อม

ตลาดหลักทรัพย์แห่งประเทศไทย ซึ่งเป็นผู้พัฒนาโครงการก่อสร้างอาคารสำนักงานใหญ่ ตลาดหลักทรัพย์แห่งประเทศไทย บนที่ดินริมถนนรัชดาภิเษก แขวงดินแดง เขตดินแดง กรุงเทพมหานคร ในเนื้อที่ 5 ไร่ 1 งาน 24.5 ตารางวาหรือ 8,498 ตารางเมตร ซึ่งประกอบด้วยอาคารสำนักงานสูง 29 ชั้น และชั้นใต้ดิน 1 ชั้น โดยโครงการได้จัดทำรายงานการวิเคราะห์ผลกระทบสิ่งแวดล้อม และได้ผ่านการพิจารณาเห็นชอบรายงาน ฯ เมื่อวันที่ 2 มีนาคม 2555 ตามหนังสือจากสำนักงานนโยบายและแผนทรัพยากรธรรมชาติและสิ่งแวดล้อม ที่ ทส. 1009.5/2022 โดยหนังสือเห็นชอบได้กำหนดมาตรการป้องกันและแก้ไขผลกระทบสิ่งแวดล้อมและมาตรการติดตามตรวจสอบผลกระทบสิ่งแวดล้อม เพื่อเป็นแนวทางให้โครงการปฏิบัติ รวมไปถึงเสนอรายงานผลการปฏิบัติตามมาตรการฯ ต่อหน่วยงานอนุญาต และหน่วยงานที่เกี่ยวข้อง รวมทั้งสำนักงานนโยบายและแผนทรัพยากรธรรมชาติและสิ่งแวดล้อม (สผ.) ทุก 6 เดือน

บัดนี้ ตลาดหลักทรัพย์แห่งประเทศไทย ได้มอบหมายให้ บริษัท ศูนย์วิเคราะห์น้ำ จำกัด ดำเนินการติดตามตรวจสอบการปฏิบัติตามมาตรการป้องกันและแก้ไขผลกระทบสิ่งแวดล้อม โครงการก่อสร้างอาคารสำนักงานใหญ่ ตลาดหลักทรัพย์แห่งประเทศไทย (ระยะดำเนินการ) ระหว่างเดือน กรกฎาคม - ธันวาคม พ.ศ. 2567 ตามที่กำหนดไว้ในรายงานการวิเคราะห์ผลกระทบสิ่งแวดล้อม โดยเนื้อหาบทนี้จะแสดงผลการปฏิบัติตามมาตรการป้องกันและแก้ไขผลกระทบสิ่งแวดล้อม ซึ่งทางบริษัท ศูนย์วิเคราะห์น้ำ จำกัด ทำการตรวจประเมินด้วยวิธี Walk through Survey พร้อมทั้งรวบรวมเอกสารหลักฐานต่างๆ และภาพถ่ายประกอบผลการปฏิบัติตามมาตรการฯ

2.2 ผลการปฏิบัติตามมาตรการป้องกันและแก้ไขผลกระทบสิ่งแวดล้อม

ผลการติดตามตรวจสอบการปฏิบัติตามมาตรการป้องกันและแก้ไขผลกระทบสิ่งแวดล้อมของโครงการ ระหว่างเดือน กรกฎาคม - ธันวาคม พ.ศ. 2567 ดังตารางที่ 2.2-1

ตารางที่ 2.2-1 มาตรการป้องกันและแก้ไขผลกระทบสิ่งแวดล้อม โครงการก่อสร้างอาคารสำนักงานใหญ่ ตลาดหลักทรัพย์แห่งประเทศไทย (ระยะดำเนินการ)

องค์ประกอบทางสิ่งแวดล้อม	มาตรการป้องกันและแก้ไขผลกระทบสิ่งแวดล้อม	ผลการปฏิบัติตามและรายละเอียดการปฏิบัติตามมาตรการฯ ✓ = ปฏิบัติ ✕ = ไม่ได้ปฏิบัติ ○ = ปฏิบัติไม่ได้ ◎ = ปฏิบัติได้แต่ไม่มีประสิทธิภาพ ● = ยังไม่ถึงเวลาปฏิบัติ	ปัญหา/อุปสรรค/ แนวทางแก้ไข	เอกสารอ้างอิง
1. ทรัพยากรสิ่งแวดล้อมทางกายภาพ				
1.1 ลักษณะภูมิประเทศ	- จัดให้มีพื้นที่สีเขียวภายในโครงการตามที่ออกแบบไว้	✓	-	ภาพที่ 2.2-1 การจัดการพื้นที่สีเขียว
1.2 คุณภาพอากาศ	- ติดตั้งป้ายเตือน “ห้ามติดเครื่องขณะจอดรถ” ในพื้นที่จอดรถของอาคารและกำชับเจ้าหน้าที่ควบคุมดูแลอย่างเคร่งครัด	✓	-	ภาพที่ 2.2-2 การจัดการด้านจราจร
	1) จัดให้มีการระบายอากาศในพื้นที่จอดรถด้วยพัดลมระบายอากาศที่ได้ออกแบบอัตราการระบายอากาศไม่น้อยกว่าที่กำหนดตามกฎกระทรวงฉบับที่ 50 (พ.ศ.2540) ออกตามความใน พรบ.ควบคุมอาคาร (พ.ศ.2522)	✓	-	ภาพที่ 2.2-3 การจัดการระบบปรับอากาศและระบายอากาศ
	2) จัดให้มีการปลูกต้นไม้หรือจัดให้มีพื้นที่เขียวโดยรอบอาคารตามแนวเขตที่ดิน และไม่ปล่อยบริเวณพื้นที่จอดรถ เพื่อให้เกิดความร่มรื่นช่วยลดความร้อน รวมทั้งดูดซับก๊าซคาร์บอนไดออกไซด์	✓	-	ภาพที่ 2.2-1 การจัดการพื้นที่สีเขียว
	3) จัดแยกพื้นที่สำหรับการติดตั้งหรือจัดเก็บสารเคมี สารระเหย หรือวัสดุที่อาจสร้างมลภาวะภายในอาคาร โดยพื้นที่ดังกล่าวต้องปิดมิดชิดและมีระบบระบายอากาศแยกออกจากกระบบระบายอากาศทั่วไปของอาคาร	✓	-	ภาพที่ 2.2-4 ห้องเก็บสารเคมีและป้ายห้ามสูบบุหรี่
	4) กำหนดให้มีการกำหนดพื้นที่เฉพาะสำหรับการสูบบุหรี่โดยหลีกเลี่ยงให้ห่างจากช่องนำอากาศเข้าและกำหนดไม่ให้มีการสูบบุหรี่ภายในอาคาร	✓	-	ภาพที่ 2.2-4 ห้องเก็บสารเคมีและป้ายห้ามสูบบุหรี่

ตารางที่ 2.2-1 (ต่อ) มาตรการป้องกันและแก้ไขผลกระทบสิ่งแวดล้อม โครงการก่อสร้างอาคารสำนักงานใหญ่ ตลาดหลักทรัพย์แห่งประเทศไทย (ระยะดำเนินการ)

องค์ประกอบทางสิ่งแวดล้อม	มาตรการป้องกันและแก้ไขผลกระทบสิ่งแวดล้อม	ผลการปฏิบัติและรายละเอียดการปฏิบัติตามมาตรการฯ ✓ = ปฏิบัติ ✕ = ไม่ได้ปฏิบัติ ○ = ปฏิบัติไม่ได้ ◎ = ปฏิบัติได้แต่ไม่มีประสิทธิภาพ ● = ยังไม่เริ่มปฏิบัติตาม	ปัญหา/อุปสรรค/ แนวทางแก้ไข	เอกสารอ้างอิง
1.2 คุณภาพอากาศ (ต่อ)	5) จัดให้มีระบบตรวจสอบปริมาณอากาศบริสุทธิ์ที่อุณหภูมิสูงอากาศ เพื่อรักษาคุณภาพอากาศภายในอาคารให้อยู่เสมอ	✓	- โครงการจัดให้มีพื้นที่คอยตรวจสอบการระบายอากาศและการถ่ายเทอากาศภายในพื้นที่โครงการอย่างสม่ำเสมอ	-
1.3 เสียง/ความสั่นสะเทือน	- ควบคุมความเร็วของยานพาหนะในบริเวณพื้นที่โครงการ เช่น ติดป้าย จำกัดความเร็วหรือทำสัญญาณ เพื่อลดความเร็วและช่วยลดระดับเสียงที่ เกิดจากการแล่นของรถยนต์ลงไปด้วย	✓	- โครงการจัดให้มีป้ายเตือน ป้ายควบคุมความเร็ว 30 กม./ชม. และไม้กั้นอัตโนมัติในการควบคุมความเร็วของยานพาหนะใน บริเวณพื้นที่การจราจรภายในโครงการ	ภาพที่ 2.2-2 การจัดการ ด้านจราจร
1.4 ทรัพยากรดินธรณีวิทยาและ แผ่นดินไหว	- การออกแบบโครงสร้างอาคารต้องเป็นไปตามมาตรฐาน กฎกระทรวง ฉบับที่ 49 ออกตามความในพระราชบัญญัติควบคุมอาคาร พ.ศ.2522 และอ้างอิง เอกสารพระราชกฤษฎีกาเบกษา เล่ม 134 ตอนที่ 86 ก หน้า 17 ประกาศเมื่อวันที่ 30 พฤศจิกายน พ.ศ. 2550 เกี่ยวกับกฎกระทรวง เรื่อง การกำหนดการรับน้ำหนัก ความต้านทาน ความคงทนของอาคาร และพื้นดินที่รองรับอาคารในการต้านทานแรงสั่นสะเทือนของ แผ่นดินไหว	✓	- โครงการมีการออกแบบโครงสร้างอาคารตามกฎหมายที่ กำหนด โดยมีการขออนุญาตก่อสร้างและได้รับอนุญาตก่อสร้าง อาคาร ตัดแปลงอาคาร หรือรื้อถอนอาคาร แบบอาคารประเภท ควบคุมการใช้ ตามมาตราตรา 32 ประเภอาคารสำนักงานหรือ ที่ทำการอาคารเพื่อพาณิชย์กรรม หอประชุม ซึ่งดำเนินการ ออกแบบและก่อสร้างเป็นไปตามที่กฎหมายกำหนด	ภาคผนวก ข-1 เอกสารขอ อนุญาตก่อสร้างและรับรอง การก่อสร้างอาคาร
1.5 คุณภาพน้ำผิวดิน	1) จัดให้มีระบบบำบัดน้ำเสียที่เกิดขึ้นจากโครงการให้ได้มาตรฐานน้ำทิ้ง จากอาคารประเภท ก. ก่อนระบายลงสู่ระบบระบายน้ำสาธารณะและ ควบคุมดูแลการทำงานของระบบบำบัดน้ำเสียของโครงการให้มี ประสิทธิภาพตามมาตรฐานการออกแบบ	✓	- โครงการมีการก่อสร้างระบบบำบัดน้ำเสียแบบตะกอนเร่ง (Activated Sludge) และมีการตรวจสอบคุณภาพน้ำทิ้งให้ได้ มาตรฐานก่อนระบายทิ้งสู่ระบบระบายน้ำสาธารณะ พร้อมทั้ง จัดให้มีเจ้าหน้าที่ตรวจสอบประสิทธิภาพการทำงานระบบ บำบัดน้ำเสียอย่างสม่ำเสมอ	ภาพที่ 2.2-5 การจัดการน้ำ เสีย ภาคผนวก ค-1 Check Sheet ระบบสุขาภิบาลและ สาธารณสุขโรค ภาพที่ 2.2-5 การจัดการน้ำ เสีย
	1) ส่งเสริมและประชาสัมพันธ์ให้มีการประหยัดน้ำแก่พนักงานประจำ โครงการ 2) จัดให้มีการติดตั้งตะแกรงดักขยะที่บ่อพักน้ำสุดท้ายก่อนระบายออก นอกโครงการ เพื่อดักเศษสิ่งสกปรกที่อาจติดมากับน้ำทิ้ง	✓	- โครงการมีการประชาสัมพันธ์และรณรงค์ให้มีการประหยัดน้ำ แก่พนักงานประจำโครงการให้ทราบโดยทั่วกัน - โครงการมีการติดตั้งตะแกรงดักขยะที่บ่อพักน้ำสุดท้ายก่อนที่ จะระบายน้ำออกสู่ระบบระบายน้ำสาธารณะ และมีเจ้าหน้าที่คอย ตรวจสอบและทำการดักขยะที่บริเวณตะแกรงเป็นประจำ	ภาพที่ 2.2-5 การจัดการน้ำ เสีย

ตารางที่ 2.2-1 (ต่อ) มาตรการป้องกันและแก้ไขผลกระทบสิ่งแวดล้อม โครงการก่อสร้างอาคารสำนักงานใหญ่ ตลาดหลักทรัพย์แห่งประเทศไทย (ระยะดำเนินการ)

องค์ประกอบทางสิ่งแวดล้อม	มาตรการป้องกันและแก้ไขผลกระทบสิ่งแวดล้อม	ผลการปฏิบัติและรายละเอียดการปฏิบัติตามมาตรการฯ ✓ = ปฏิบัติ ✕ = ไม่ได้ปฏิบัติ ○ = ปฏิบัติไม่ได้ ◎ = ปฏิบัติได้แต่ไม่มีประสิทธิภาพ ● = ยังไม่เริ่มเวลาปฏิบัติ	ปัญหา/อุปสรรค/ แนวทางแก้ไข	เอกสารอ้างอิง
1.6 คุณภาพน้ำใต้ดิน	- ไม่มีมาตรการ	-	-	-
2. ทรัพยากรสิ่งแวดล้อมทางชีวภาพ				
2.1 ทรัพยากรชีวภาพบนบก (สัตว์ป่าและป่าไม้)	- ไม่มีมาตรการ	-	-	-
2.2 ทรัพยากรชีวภาพในแหล่งน้ำ	- ดูแลระบบบำบัดน้ำเสียของโครงการ ให้ทำงานได้อย่างต่อเนื่องและมีประสิทธิภาพ	✓	- โครงการมีเจ้าหน้าที่ยื่นในการรับผิดชอบตรวจสอบและดูแลระบบบำบัดน้ำเสียให้ทำงานได้อย่างต่อเนื่องและมีประสิทธิภาพอยู่เสมอ ทั้งนี้หากพบว่ามีการชำรุดหรือเสียหายจะทำการแก้ไขทันที	ภาคผนวก ค-1 Check Sheet ระบบสุขภาพและสาธารณสุขโรค
3. คุณค่าการใช้ประโยชน์ของมนุษย์				
3.1 การใช้ประโยชน์ที่ดิน/ผังเมือง	- โครงการต้องออกแบบอาคารการใช้ประโยชน์พื้นที่ภายในและภายนอกอาคาร ระยะเวลาขออนุญาตที่ดินถึงตัวอาคาร และถนนของโครงการให้สอดคล้องกับกฎกระทรวงให้ใช้บังคับผังเมืองรวมกรุงเทพมหานคร พ.ศ. 2549 พรบ. ควบคุมอาคารและกฎหมายอื่นๆ ที่เกี่ยวข้องกับการใช้ประโยชน์ที่ดิน ดังรายละเอียดต่อไปนี้ 1) จัดให้มีสัดส่วนพื้นที่อาคารต่อพื้นที่โครงการ (Floor Area Ratio: FAR) เท่ากับ 6.99 : 1 และอัตราส่วนของที่ว่างต่อพื้นที่อาคารรวมเท่ากับ ร้อยละ 6.55 2) จัดให้มีพื้นที่ว่างรอบอาคาร มีความกว้างอย่างน้อย 6 ม. สามารถใช้เป็นทางวิ่งของรถดับเพลิงรอบอาคารได้ 3) จัดให้มีระยะถอยร่นจากแนวเขตที่ดินถึงตัวอาคาร มีระยะประมาณ 6-21.04 ม. โดยปราศจากสิ่งปกคลุมเพื่อใช้เป็นถนนรอบอาคารและทางวิ่งสำหรับรถดับเพลิงที่สามารถเข้าออกได้โดยสะดวก	✓	- โครงการมีการจัดสัดส่วนพื้นที่อาคารต่อพื้นที่โครงการตามที่โครงการตามมาตรฐานกำหนด และได้จัดให้มีการตรวจสอบอาคารตามข้อกำหนดเป็นประจำทุกปี	ภาคผนวก ค-2 ใบรับรองการตรวจสอบอาคาร
		✓	- โครงการมีการจัดพื้นที่ว่างรอบอาคาร ที่มีความกว้างประมาณ 6 เมตร สามารถใช้เป็นทางวิ่งของรถดับเพลิงรอบอาคารได้	ภาพที่ 2.2-2 การจัดการด้านจราจร
		✓	- โครงการจัดให้มีระยะถอยร่นจากแนวเขตที่ดินถึงตัวอาคาร และไม่อนุญาตให้มีสิ่งปกคลุมหรือกีดขวางเพื่อใช้เป็นถนนรอบอาคารและทางวิ่งสำหรับรถดับเพลิง	ภาพที่ 2.2-2 การจัดการด้านจราจร

ตารางที่ 2.2-1 (ต่อ) มาตรการป้องกันและแก้ไขผลกระทบสิ่งแวดล้อม โครงการก่อสร้างอาคารสำนักงานใหญ่ ตลาดหลักทรัพย์แห่งประเทศไทย (ระยะดำเนินการ)

องค์ประกอบทางสิ่งแวดล้อม	มาตรการป้องกันและแก้ไขผลกระทบสิ่งแวดล้อม	ผลการปฏิบัติและรายละเอียดการปฏิบัติตามมาตรการฯ ✓ = ปฏิบัติ ✕ = ไม่ได้ปฏิบัติ ○ = ปฏิบัติไม่ได้ ◎ = ปฏิบัติได้แต่ไม่มีประสิทธิภาพ ● = ยังไม่เริ่มเวลาปฏิบัติ	ปัญหา/อุปสรรค/ แนวทางแก้ไข	เอกสารอ้างอิง
3.1 การใช้ประโยชน์ที่ดิน/ผังเมือง (ต่อ)	4) จัดให้มีการออกแบบตามกฎหมายกระทรวงฉบับที่ 55 (พ.ศ. 2543) ออกตามความในพระราชบัญญัติควบคุมอาคาร พ.ศ. 2522 ข้อที่ 44 โดยอาคารสำนักงานของโครงการสูง 29 ชั้นและชั้นใต้ดิน 1 ชั้น มีความสูงจากพื้นดินอ้างอิงถึงจุดที่สูงที่สุดของอาคารประมาณ 129.8 ม. ซึ่งความสูงของอาคารไม่ต่ำกว่าจุดหนึ่งจุดใด มีค่าไม่เกินสองเท่าของระยะรابتจากจุดนั้นไปตั้งฉากกับแนวเขตด้านตรงข้ามของถนนรัชดาภิเษก	✓	- โครงการมีการออกแบบโครงสร้างอาคารตามกฎหมายที่กำหนดโดยมีการขออนุญาตก่อสร้างและได้รับอนุญาตก่อสร้างอาคาร คัดแปลอาคาร หรือรื้อถอนอาคาร แบบอาคารประเภทควบคุมการใช้ ตามมาตรา 32 ประเภทอาคารสำนักงานหรือทำการอาคารเพื่อพาณิชยกรรม หอประชุม ซึ่งดำเนินการออกแบบและก่อสร้างเป็นไปตามที่กฎหมายกำหนด	ภาคผนวก ข-1 เอกสารขออนุญาตก่อสร้างและรับรองการก่อสร้างอาคาร
	5) จัดให้มีการออกแบบข้อบัญญัติกรุงเทพมหานคร เรื่องควบคุมอาคาร พ.ศ. 2544 ในข้อ 53 โดยอาคารของโครงการอยู่ริมถนนสาธารณะใกล้ที่สุดคือ ถนนรัชดาภิเษก โดยมีระยะห่างจากแนวอาคารของโครงการและถนนรัชดาภิเษก ประมาณ 15.20-21.04 ม. อาคารของโครงการมีเส้นรอบรูปประมาณ 432.8 เมตร โดยทางโครงการได้ออกแบบให้แนวอาคารด้านที่ติดกับทางสาธารณะดังกล่าวมีความยาวประมาณ 69.3 เมตร ซึ่งมากกว่า 1 ใน 8 ส่วนของเส้นรอบรูปอาคาร (432.828 = 54.1 ม.)	✓	- โครงการมีการออกแบบโครงสร้างอาคารตามกฎหมายที่กำหนด โดยมีการขออนุญาตก่อสร้างและได้รับอนุญาตก่อสร้างอาคาร คัดแปลอาคาร หรือรื้อถอนอาคาร แบบอาคารประเภทควบคุมการใช้ ตามมาตรา 32 ประเภทอาคารสำนักงานหรือทำการอาคารเพื่อพาณิชยกรรม หอประชุม ซึ่งดำเนินการออกแบบและก่อสร้างเป็นไปตามที่กฎหมายกำหนด และได้จัดให้มีการตรวจสอบอาคารตามข้อกำหนดเป็นประจำปี	ภาคผนวก ข-1 เอกสารขออนุญาตก่อสร้างและรับรองการก่อสร้างอาคาร
3.2 การจราจร	1) จัดให้มีพื้นที่จอดรถอย่างน้อย 463 คัน สอดคล้องกับพื้นที่ใช้สอยของอาคารและกฎหมายที่เกี่ยวข้องตามพื้นที่อาคารขนาดใหญ่ และประเภทการใช้สอยภายในอาคาร รวมทั้งบริเวณทางเข้า-ออกจะจัดให้สอดคล้องกับสภาพการจราจรของถนนรัชดาภิเษก 2) จัดให้มีเจ้าหน้าที่ประจำพื้นที่จอดรถของโครงการ และทางเข้า-ออกเพื่อควบคุมและอำนวยความสะดวกในการเข้าจอดรถและป้องกันรถติดภายนอกและภายในโครงการ โดยเฉพาะช่วงชั่วโมงเร่งด่วน เช้า-เย็น อีกทั้งจะต้องคอยโบกรถให้หยุดรอที่ถนนภายในโครงการก่อน เพื่อป้องกัน	✓	- โครงการได้จัดให้มีพื้นที่จอดรถ 463 คัน รวมทั้งมีการพิจารณาปรับปรุงการจราจรและทิศทางการเดินรถบริเวณทางเข้า-ออกให้สอดคล้องกับสภาพการจราจรของถนนรัชดาภิเษก	ภาพที่ 2.2-2 การจัดการด้านจราจร
		✓	- โครงการจัดให้มีเจ้าหน้าที่รักษาความปลอดภัยคอยอำนวยความสะดวกบริเวณพื้นที่จอดรถภายในโครงการ และทางเข้า-ออก ด้านหน้าโครงการ	ภาพที่ 2.2-2 การจัดการด้านจราจร

ตารางที่ 2.2-1 (ต่อ) มาตรการป้องกันและแก้ไขผลกระทบสิ่งแวดล้อม โครงการก่อสร้างอาคารสำนักงานใหญ่ ตลาดหลักทรัพย์แห่งประเทศไทย (ระยะดำเนินการ)

องค์ประกอบทางสิ่งแวดล้อม	มาตรการป้องกันและแก้ไขผลกระทบสิ่งแวดล้อม	ผลการปฏิบัติและรายละเอียดการปฏิบัติตามมาตรการฯ ✓ = ปฏิบัติ ✕ = ไม่ได้ปฏิบัติ ○ = ปฏิบัติไม่ได้ ◎ = ปฏิบัติได้แต่ไม่มีประสิทธิภาพ ● = ยังไม่ถึงเวลาปฏิบัติ	ปัญหา/อุปสรรค/ แนวทางแก้ไข	เอกสารอ้างอิง
3.2 การจราจร (ต่อ)	<p>ก) การเคลื่อนรถออกมารอหรือกีดขวางการจราจรบริเวณถนนรัชดาภิเษก และต้องคอยกำกับไม่ให้รถที่ออกจากโครงการติดเลนจราจรในช่วงเวลาเร่งด่วน</p> <p>3) กำหนดให้มีการประทับตราบัตรจอดรถสำหรับผู้มาติดต่อที่นำรถเข้ามาจอดภายในโครงการ เพื่อช่วยควบคุมการจราจรรถยนต์ของบุคคลภายนอกที่ไม่ใช่รถยนต์ของพนักงานภายในโครงการ และจะกำหนดให้มีการเสียค่าที่จอดรถ สำหรับผู้ที่ไม่ได้ติดบัตรที่กำหนดให้มีการเสียค่าใช้เจ้าหน้าที่รักษาความปลอดภัย กำหนดให้ประทับตราบัตรจอดรถ ทั้งนี้ เพื่อเป็นการจำกัดการนำรถยนต์นอกโครงการมาจอดในพื้นที่โครงการ และใช้พื้นที่จอดรถภายในโครงการ</p> <p>4) พิจารณาให้ใช้สติกเกอร์ติดหน้ารถหรือระบบบัตรอิเล็กทรอนิกส์ (Key Card) สำหรับรถยนต์ของพนักงานของอาคาร โดยไม่มีการแลกบัตรผ่านเข้า – ออกแต่อย่างใด ทั้งนี้ เพื่อลดระยะเวลาในการเข้า – ออกโครงการ และป้องกันการเกิดระยะแหว่คอยรถยนต์ภายในโครงการส่งผลกระทบต่อจราจรบนถนนรัชดาภิเษก</p> <p>5) ติดตั้งป้าย/สัญญาณจราจรต่างๆ/ตัวหนอน บริเวณทางโค้ง ทางแยกต่างๆ ของถนนภายในโครงการและที่จอดรถตามความเหมาะสม เพื่ออำนวยความสะดวกแก่พนักงานและผู้มาติดต่อภายในโครงการ</p> <p>6) จัดระบบการจราจรภายในโครงการให้เหมาะสมและสอดคล้องกับสภาพการจราจรภายนอกโครงการ ส่วนการจัดระบบถนนในโครงการประกอบด้วย</p>	<p>✓</p> <p>- โครงการปรับเปลี่ยนการจราจรสำหรับผู้มาติดต่อที่นำรถเข้ามาจอดภายในโครงการ จากการประทับตราบัตรจอดรถ มาเป็นระบบตู้จ่ายบัตรอัตโนมัติสำหรับรถยนต์ ส่วนรถจักรยานยนต์ให้รับบัตรจอดรถที่เจ้าหน้าที่รักษาความปลอดภัย กำหนดให้สามารถจอดรถภายในอาคารได้ไม่เกิน 30 นาที ทั้งนี้หากจอดเกินเวลาที่กำหนดจะมีการเสียค่าใช้จ่ายตามข้อกำหนดการใช้อาคารจอดรถและอัตราค่าจอดรถ</p> <p>✓</p> <p>- โครงการจัดทิวระบบ Easy Pass และสติกเกอร์ติดรถยนต์ สำหรับพนักงานของอาคารโดยไม่มีการแลกบัตรเข้า-ออกที่จอดรถภายในอาคาร</p> <p>✓</p> <p>- ทางโครงการมีการติดตั้งป้ายสัญลักษณ์ และสัญญาณจราจรเพื่อควบคุมระบบจราจรบนถนนภายในโครงการ และที่จอดรถเพื่ออำนวยความสะดวกแก่พนักงานและผู้มาติดต่อภายในโครงการ</p> <p>✓</p> <p>- ทางโครงการจัดให้มีถนนรอบอาคารมีความกว้างประมาณ 6.0 เมตร สำหรับเป็นทางวิ่งวงรอบอาคารและใช้เป็นทางวิ่งรถดับเพลิง ทางเดินบริเวณทิศเหนือของโครงการ ที่จะเข้าสู่</p>	<p>-</p> <p>-</p> <p>-</p> <p>-</p>	<p>ภาพที่ 2.2-2 การจัดการด้านจราจร</p> <p>ภาพที่ 2.2-2 การจัดการด้านจราจร</p> <p>ภาพที่ 2.2-2 การจัดการด้านจราจร</p>

ตารางที่ 2.2-1 (ต่อ) มาตรการป้องกันและแก้ไขผลกระทบสิ่งแวดล้อม โครงการก่อสร้างอาคารสำนักงานใหญ่ ตลาดหลักทรัพย์แห่งประเทศไทย (ระยะดำเนินการ)

องค์ประกอบทางสิ่งแวดล้อม	มาตรการป้องกันและแก้ไขผลกระทบสิ่งแวดล้อม	ผลการปฏิบัติและรายละเอียดการปฏิบัติตามมาตรการฯ ✓ = ปฏิบัติ ✕ = ไม่ได้ปฏิบัติ ○ = ปฏิบัติไม่ได้ ◎ = ปฏิบัติได้แต่ไม่มีประสิทธิภาพ ● = ยังไม่ถึงเวลาปฏิบัติ	ปัญหา/อุปสรรค/แนวทางแก้ไข	เอกสารอ้างอิง
3.2 การจราจร (ต่อ)	<p>- ถนนรอบอาคารมีความกว้างประมาณ 6.0 เมตร สำหรับเป็นทางวิ่งวนรอบอาคารและใช้เป็นทางวิ่งรถดับเพลิงตามกฎหมาย โดยทางเดินรถบริเวณ ทิศเหนือของโครงการ ที่จะเข้าสู่ชั้นที่จอดรถยนต์บนอาคารนั้น โครงการ ได้จัดระบบจราจรเป็นแบบเดินรถสองทาง (Two-way Traffic) ส่วนนอกเหนือจากทางเดินรถบริเวณดังกล่าวได้จัดระบบการเดินรถเป็นแบบเดินรถทางเดียว (One-way Traffic)</p> <p>- ถนนภายในอาคารชั้นที่จอดรถ มีความกว้างประมาณ 6 ม. จัดระบบการจราจรเป็นแบบเดินรถสองทาง (Two-way Traffic) เพื่อเป็นทางวิ่งเข้าสู่ชั้นจอดรถอื่นๆ ภายในอาคาร โดยจะมีลูกศรแสดงทิศทางป้ายสัญญาณจราจร กระจากโค้ง ไฟแสงสว่างติดตั้งอยู่ตามความเหมาะสม รวมทั้งมีเจ้าหน้าที่อำนวยความสะดวกตลอดเวลา</p> <p>7) ปัดขอบถนนทางเข้า - ออกโครงการให้ป้านมากขึ้น เพื่อการเลี้ยวรถเข้า - ออก ซึ่งจะทำให้สะดวกขึ้น</p> <p>8) ติดตั้งป้ายเตือน “ห้ามติดเครื่องขณะจอดรถ” ในพื้นที่จอดรถของอาคารและกำชับเจ้าหน้าที่ควบคุมดูแลอย่างเคร่งครัด</p> <p>9) จัดให้มีการอบรมเจ้าหน้าที่ในด้านการจราจรกับตำรวจจราจรภายในพื้นที่ เพื่อเพิ่มประสิทธิภาพในการจัดการจราจรให้มากขึ้น</p> <p>10) จัดให้มีเจ้าหน้าที่รักษาความปลอดภัยประจำชั้นที่จอดรถแต่ละชั้นตรวจสอบที่จอดรถที่ว่างในแต่ละชั้น แล้วแจ้งมายังเจ้าหน้าที่รักษาความปลอดภัยที่อยู่บริเวณชั้นล่างประจำจุดทางขึ้นที่จอดรถบนอาคาร และให้แสดงป้ายแจ้งจำนวนที่จอดรถที่ว่างว่าอยู่บริเวณชั้นใดและ</p>	<p>✓</p> <p>✓</p> <p>✓</p> <p>✓</p> <p>✓</p>	<p>ชั้นที่จอดรถยนต์บนอาคารนั้น โครงการได้จัดระบบจราจรเป็นแบบเดินรถสองทาง สำหรับบริเวณอื่นทางโครงการมิได้ใช้เป็นสำหรับเป็นพื้นที่การจราจร โดยจะเปิดใช้เส้นทางดังกล่าวเมื่อมีเหตุจำเป็นหรือกรณีฉุกเฉินเท่านั้น</p> <p>- โครงการมีการออกแบบถนนในอาคารชั้นที่จอดรถ มีความกว้างประมาณ 6 ม. และจัดระบบการจราจรเป็นแบบเดินรถสองทิศทาง โดยมีลูกศรแสดงทิศทาง ป้ายสัญญาณจราจร กระจากโค้ง ไฟแสงสว่าง ตลอดจนเส้นทางจราจร พร้อมทั้งจัดให้มีเจ้าหน้าที่อำนวยความสะดวกประจำชั้นจอดรถ</p> <p>- ทางโครงการมีการปิดขอบถนนทางเข้า - ออกโครงการให้ป้านมากขึ้น เพื่อการเลี้ยวรถเข้า-ออกได้สะดวกขึ้น</p> <p>- โครงการมีการติดตั้งป้ายกรณาดับเครื่องยนต์ บริเวณพื้นที่จอดรถพร้อมทั้งจัดให้มีเจ้าหน้าที่ตรวจสอบอยู่ตลอดเวลา</p> <p>- ทางโครงการได้จ้างบริษัทรักษาความปลอดภัยที่ผ่านการอบรมเรื่องการจราจร ซึ่งสามารถจัดการจราจรได้เป็นอย่างดี</p> <p>- โครงการจัดให้มีเจ้าหน้าที่รักษาความปลอดภัยประจำชั้นจอดรถในแต่ละชั้น สำหรับในส่วนของจุดจอดรถทางโครงการได้ใช้ระบบสัญญาณไฟอัตโนมัติในการแสดงสถานะของพื้นที่จอดรถด้วยระบบจอดรถอัตโนมัติแล้วแสดงมายังจอแสดงผลแล้วอยู่</p>	<p>ภาพที่ 2.2-2 การจัดการด้านจราจร</p> <p>ภาพที่ 2.2-2 การจัดการด้านจราจร</p> <p>ภาพที่ 2.2-2 การจัดการด้านจราจร</p> <p>ภาพที่ 2.2-2 การจัดการด้านจราจร</p> <p>ภาพที่ 2.2-2 การจัดการด้านจราจร</p>

ตารางที่ 2.2-1 (ต่อ) มาตรการป้องกันและแก้ไขผลกระทบสิ่งแวดล้อม โครงการก่อสร้างอาคารสำนักงานใหญ่ ตลาดหลักทรัพย์แห่งประเทศไทย (ระยะดำเนินการ)

องค์ประกอบทางสิ่งแวดล้อม	มาตรการป้องกันและแก้ไขผลกระทบสิ่งแวดล้อม	ผลการปฏิบัติและรายละเอียดการปฏิบัติตามมาตรการฯ ✓ = ปฏิบัติ ✕ = ไม่ได้ปฏิบัติ ○ = ปฏิบัติไม่ได้ ◎ = ปฏิบัติได้แต่ไม่มีประสิทธิภาพ ● = ยังไม่เริ่มปฏิบัติตาม	ปัญหา/อุปสรรค/แนวทางแก้ไข	เอกสารอ้างอิง
3.2 การจราจร (ต่อ)	มีจำนวนเกิน เพื่อให้ผู้จราจรในโครงการได้รับทราบ และสามารถเข้าจอดรถได้สะดวกยิ่งขึ้น			
	11) จัดให้มีเจ้าหน้าที่คอยควบคุมและอำนวยความสะดวกบริเวณทางเข้า - ออก เพื่อป้องกันรถติดและชะลอตัวบริเวณด้านหน้าโครงการ บนถนนรัชดาภิเษก โดยเฉพาะในช่วงเวลาเร่งด่วน และห้ามไม่ให้เจ้าหน้าที่ของโครงการไปกีดขวางการจราจรหรือกีดกันรถบนถนนสาธารณะ (ถนนรัชดาภิเษก) ด้านหน้าโครงการอย่างเด็ดขาด	✓	- ทางโครงการจัดให้มีเจ้าหน้าที่ควบคุมและอำนวยความสะดวกบริเวณทางเข้า-ออกโครงการ เพื่อป้องกันการชะลอตัวบริเวณด้านหน้าโครงการที่อาจกีดขวางการจราจรบนถนนสาธารณะ และห้ามไม่ให้เจ้าหน้าที่ของโครงการกีดขวางหรือกีดกันรถบนถนนสาธารณะด้านหน้าโครงการ	ภาพที่ 2.2-2 การจัดการด้านจราจร
	12) จัดให้มีที่จอดรถจักรยานและห้องอาบน้ำ เพื่อส่งเสริมให้มีการจักรยานมาที่อาคาร	✓	- โครงการจัดให้มีจุดบริการจอดรถจักรยานบริเวณชั้นล่างของอาคาร C พร้อมทั้งจัดให้มีห้องอาบน้ำสำหรับบริการ	-
	13) ขอความร่วมมือพนักงานและผู้มาใช้บริการ ให้ใช้รถออกจากโครงการโดยชิดซ้าย ไม่ใช้ที่กลับรถในบริเวณที่อยู่ห่างจากโครงการไปประมาณ 100 เมตร และประชาสัมพันธ์ให้ผู้ใช้ที่กลับรถบริเวณแยกเทียมร่วมมิตรแทน ซึ่งอยู่ห่างทางเข้า - ออกของโครงการประมาณ 700 เมตร เพื่อป้องกันไม่ให้เกิดที่จอดรถจากโครงการที่กระแสรถ ซึ่งอาจก่อให้เกิดอุบัติเหตุได้	✓	- บริเวณทางเข้า-ออกด้านหน้าโครงการจะเป็นทางบังคับให้เลี้ยวซ้ายเพื่อเข้าสู่ถนนรัชดาภิเษก ห่างจากโครงการประมาณ 100 เมตร จะเป็นจุดกลับรถ ซึ่งเมื่อพิจารณาทัศนวิสัยการจราจรแล้วพบว่า ไม่เอื้อต่อการการกลับรถบริเวณดังกล่าว เนื่องจากมีระยะที่กระชั้นชิดเกินไป ซึ่งส่วนใหญ่จะกลับรถบริเวณแยกเทียมร่วมมิตรเป็นส่วนใหญ่	-
	14) ติดต่อประสานงานตำรวจจราจรและขออนุญาตตั้งกรวยจราจรบริเวณปากทางเข้า - ออกของโครงการ เฉพาะช่วงชั่วโมงเร่งด่วน ยาวประมาณ 50 เมตร เพื่อไม่ให้รถที่ออกจากโครงการใช้ช่องทางซ้ายสุดไม่ให้เสียออกเลนขวา เพื่อใช้จุดกลับรถดังกล่าวได้	✓	- โครงการไม่ได้มีการประสานงานตำรวจจราจรและขออนุญาตตั้งกรวยจราจรบริเวณปากทางเข้า - ออกของโครงการ ช่วงชั่วโมงเร่งด่วน มีเพียงเจ้าหน้าที่โครงการคอยอำนวยความสะดวกบริเวณทางเข้า - ออกโครงการ	ภาพที่ 2.2-2 การจัดการด้านจราจร
	15) จัดให้มีป้ายจราจร แสดงบริเวณทางออกจากโครงการให้เลี้ยวซ้ายและชิดซ้ายและแนะนำให้ผู้ขับขี่ที่ใช้ที่กลับรถบริเวณแยกเทียมร่วมมิตร	✓	- บริเวณทางเข้า-ออกด้านหน้าโครงการจะเป็นทางบังคับให้เลี้ยวซ้ายเพื่อเข้าสู่ถนนรัชดาภิเษก รถที่ออกจากโครงการจะชิดซ้ายและจะกลับรถบริเวณแยกเทียมร่วมมิตรเป็นส่วนใหญ่	-

ตารางที่ 2.2-1 (ต่อ) มาตรการป้องกันและแก้ไขผลกระทบสิ่งแวดล้อม โครงการก่อสร้างอาคารสำนักงานใหญ่ ตลาดหลักทรัพย์แห่งประเทศไทย (ระยะดำเนินการ)

องค์ประกอบทางสิ่งแวดล้อม	มาตรการป้องกันและแก้ไขผลกระทบสิ่งแวดล้อม	ผลการปฏิบัติตามและเฝ้าติดตามมาตรการ ✓ = ปฏิบัติ ✕ = ไม่ได้ปฏิบัติ ○ = ปฏิบัติไม่ได้ ◎ = ปฏิบัติได้แต่ไม่มีประสิทธิภาพ ● = ยังไม่ถึงเวลาปฏิบัติ	ปัญหา/อุปสรรค/ แนวทางแก้ไข	เอกสารอ้างอิง
3.2 การจราจร (ต่อ)	16) จัดให้มีการประชาสัมพันธ์แก่ผู้บริการของโครงการ ดังนี้ - ประชาสัมพันธ์เส้นทางจราจรที่มีปัญหาติดขัดให้พนักงานของโครงการทราบ เพื่อหลีกเลี่ยงเส้นทางดังกล่าว รวมทั้งประชาสัมพันธ์เส้นทางลัดรอบๆ พื้นที่โครงการ	✓	- ทางโครงการมีการประชาสัมพันธ์เส้นทางจราจรที่มีปัญหาติดขัดให้พนักงานของโครงการทราบ เพื่อหลีกเลี่ยงเส้นทางดังกล่าว รวมทั้งประชาสัมพันธ์เส้นทางลัดรอบๆ พื้นที่โครงการ	-
	- ประชาสัมพันธ์ให้พนักงานของโครงการใช้ระบบขนส่งมวลชน (รถไฟฟ้า MRT) สถานีศูนย์วัฒนธรรม (รถไฟฟ้า MRT) ที่สถานีศูนย์วัฒนธรรม ซึ่งตั้งอยู่ใกล้เคียงอาคาร ทั้งนี้เพื่อลดปริมาณการใช้รถยนต์ส่วนตัวของพนักงานและผู้ใช้อาคาร	✓	- โครงการมีการประชาสัมพันธ์ให้พนักงานของโครงการมีกรใช้ระบบขนส่งมวลชน เช่น รถไฟฟ้า MRT สถานีศูนย์วัฒนธรรม หรือสถานีพระราม 9 ซึ่งอยู่ใกล้เคียงพื้นที่โครงการ เพื่อลดปริมาณการใช้รถยนต์ส่วนตัวของพนักงานและผู้ใช้อาคาร	-
3.3. การใช้น้ำ	1) ในการออกแบบและจัดหาเครื่องสูบน้ำสำหรับห้องน้ำ/ห้องส้วม ต้องเลือกใช้อุปกรณ์แบบประหยัดน้ำ	✓	- โครงการพิจารณาเลือกใช้เครื่องสูบน้ำสำหรับห้องน้ำ/ห้องส้วม เช่น ก้อนน้ำ ชักโครก เป็นแบบชนิดประหยัดน้ำ	ภาพที่ 2.2-7 การจัดการน้ำใช้
	2) ประชาสัมพันธ์ รมรงค์ ขอความร่วมมือในการประหยัดน้ำแก่พนักงานโครงการและผู้มาติดต่อโครงการ โดยจัดบอร์ดประชาสัมพันธ์ติดป้าย/คำขวัญในห้องน้ำ และพื้นที่สาธารณะอื่นๆ เป็นต้น	✓	- ทางโครงการมีการประชาสัมพันธ์และรณรงค์ให้พนักงานรับทราบถึงความสำคัญเกี่ยวกับสิ่งแวดล้อม ซึ่งมีหลากหลายช่องทาง เช่น บอร์ดประชาสัมพันธ์ E-Mail และกิจกรรมที่เกี่ยวข้องกับสิ่งแวดล้อม	ภาคผนวก ค-3 เอกสารการรณรงค์แยกขยะและประหยัดน้ำ
	3) ตรวจสอบบอรรี่ของท่อจ่ายน้ำ บริเวณรอยต่อและปั๊มสูบน้ำ เพื่อลดการสูญเสียอย่างเปล่าประโยชน์	✓	- โครงการมีเจ้าหน้าที่ในการตรวจสอบบอรรี่ของท่อจ่ายน้ำบริเวณรอยต่อและปั๊มสูบน้ำของระบบประปาเป็นประจำ เพื่อป้องกันการรั่วซึมที่ทำให้สูญเสียอย่างเปล่าประโยชน์	ภาคผนวก ค-1 Check Sheet ระบบสุขภาพสิ่งแวดล้อม สาธารณูปโภค
	4) โครงการจะกำหนดช่วงเวลาในการปล่อยให้น้ำประปาไหลจากท่อประปามาจนหลักเข้ามาในถังเก็บน้ำสำรองโครงการเอง ในช่วงเวลา 02.00-04.00 น. และ 13.00-15.00 น. เพื่อหลีกเลี่ยงช่วงเวลาที่มีการใช้น้ำสูงสุด และลดผลกระทบต่อแรงดันน้ำของชุมชนที่อยู่โดยรอบพื้นที่โครงการ	✓	- โครงการไม่มีการกำหนดช่วงเวลาในการปล่อยให้น้ำประปาไหลจากท่อประปามาจนหลักเข้ามาในถังเก็บน้ำสำรองของโครงการ โดยมีใช้ระบบลูกกลอยในการควบคุมการสูบน้ำเข้าสู่ถังเก็บน้ำในโครงการแทน	ภาพที่ 2.2-7 การจัดการน้ำใช้

ตารางที่ 2.2-1 (ต่อ) มาตรการป้องกันและแก้ไขผลกระทบสิ่งแวดล้อม โครงการก่อสร้างอาคารสำนักงานใหญ่ ตลาดหลักทรัพย์แห่งประเทศไทย (ระยะดำเนินการ)

องค์ประกอบทางสิ่งแวดล้อม	มาตรการป้องกันและแก้ไขผลกระทบสิ่งแวดล้อม	ผลการปฏิบัติตามและรายละเอียดการปฏิบัติตามมาตรการฯ ✓ = ปฏิบัติ ✕ = ไม่ได้ปฏิบัติ ○ = ปฏิบัติไม่ได้ ◎ = ปฏิบัติได้แต่ไม่มีประสิทธิภาพ ● = ยังไม่ถึงเวลาปฏิบัติ	ปัญหา/อุปสรรค/แนวทางแก้ไข	เอกสารอ้างอิง
3.4 การใช้ไฟฟ้าและการอนุรักษ์พลังงาน	มาตรการที่เจ้าของโครงการเป็นผู้ปฏิบัติ - การลดความร้อนจากแสงอาทิตย์ที่เข้ามาในอาคารและการใช้วัสดุก่อสร้างที่ช่วยในการอนุรักษ์พลังงาน	✓	- ทางโครงการพิจารณาเลือกใช้วัสดุก่อสร้างที่ช่วยในการอนุรักษ์พลังงานและลดความร้อนภายในอาคาร เช่น การเลือกใช้สีโทนอ่อน กระฉกที่มีคุณสมบัติในการดูดซับพลังงานความร้อนต่ำและมีการสะท้อนแสงน้อย เป็นต้น	-
	- ในขั้นตอนการออกแบบและจัดผังโครงการจะจัดให้มีพื้นที่ร่มอาคารปกคลุมหรือพื้นที่ว่างเท่ากับ 45.75% โดยบริเวณโดยรอบตาม แนวเขตที่ดินและชั้นล่างของโครงการได้จัดให้มีพื้นที่สีเขียว การจัดภูมิทัศน์ดังกล่าวจะใช้ไม้ยืนต้น ไม้พุ่ม และไม้คลุมดิน เช่น ประดู่ ปิ๊ป อินทนิลน้ำ พิกุล เทียนทอง กระดุมทองเลื้อย ไทรยอดทอง เพื่อทำเข็มอินเดียม แก้ว และหยั่วนวลน้อย เป็นต้น ซึ่งจะช่วยให้มีอากาศถ่ายเทได้สะดวกและช่วยกระจายปริมาณความร้อนออกสู่บรรยากาศภายนอก	✓	- โครงการมีการออกแบบและจัดผังโครงการตามที่กำหนด พร้อมทั้งการจัดการจัดให้มีพื้นที่สีเขียวตามแนวเขตที่ดินและชั้นของโครงการ โดยมีการปลูกไม้ยืนต้น ไม้พุ่ม และไม้ประดับในกระถางแขวนติดตามรั้วโครงการเพิ่มเติม ซึ่งจะช่วยให้มีอากาศถ่ายเทได้สะดวกและช่วยกระจายปริมาณความร้อนออกสู่บรรยากาศภายนอก	ภาพที่ 2.2-1 การจัดการพื้นที่สีเขียว
	- ในส่วนของหลังคาและผนังอาคาร โครงการจะออกแบบผนังโดยใช้วัสดุที่มีความสามารถหรือสมบัติในการถ่ายเทความร้อนต่ำ (U-Value) ซึ่งจะช่วยปกป้องความร้อนที่ส่งผ่านเข้ามาภายในอาคารได้ ทำให้อุณหภูมิภายในอาคารต่ำ จึงเป็นการลดการใช้พลังงานจากระบบปรับอากาศลง	✓	- ส่วนของชั้นหลังคาและผนังของอาคาร ได้พิจารณาเลือกใช้วัสดุที่มีความสามารถหรือสมบัติที่ดีในการถ่ายเทความร้อนต่ำ	-
	- การใช้กระจกอาคาร เพื่อเป็นช่องรับแสงจากธรรมชาติ จะเลือกใช้กระจกใส ที่มีคุณสมบัติในการดูดซับพลังงานความร้อนต่ำและมีการสะท้อนแสงน้อย เพื่อลดความร้อนที่จะเข้ามาในตัวอาคาร แต่ในทางกลับกันช่องแสงนี้จะช่วยลดการใช้แสงจากไฟฟ้า	✓	- ทางโครงการพิจารณาเลือกใช้กระจกอาคารเป็นกระจกชนิดใส และมีคุณสมบัติดูดซับความร้อนต่ำ ค่าความสะท้อนแสงน้อย เพื่อสามารถรับแสงธรรมชาติลดการใช้แสงสว่างจากไฟฟ้า	-

ตารางที่ 2.2-1 (ต่อ) มาตรการป้องกันและแก้ไขผลกระทบสิ่งแวดล้อม โครงการก่อสร้างอาคารสำนักงานใหญ่ ตลาดหลักทรัพย์แห่งประเทศไทย (ระยะดำเนินการ)

องค์ประกอบทางสิ่งแวดล้อม	มาตรการป้องกันและแก้ไขผลกระทบสิ่งแวดล้อม	ผลการปฏิบัติตามและรายละเอียดการปฏิบัติตามมาตรการฯ ✓ = ปฏิบัติ ✕ = ไม่ได้ปฏิบัติ ○ = ปฏิบัติไม่ได้ ◎ = ปฏิบัติได้แต่ไม่มีประสิทธิภาพ ● = ยังไม่เริ่มปฏิบัติตาม	ปัญหา/อุปสรรค/แนวทางแก้ไข	เอกสารอ้างอิง
3.4 การใช้ไฟฟ้าและการอนุรักษ์พลังงาน (ต่อ)	<ul style="list-style-type: none"> - กำหนดให้ไม่ให้มีการใช้สาร CFC ภายใต้โครงการ เลือกใช้สารทำความเย็นที่มีผลกระทบต่อภาวะโลกร้อนและการทำลายโอโซนในชั้นบรรยากาศ - การออกแบบอาคารให้มีประสิทธิภาพในการใช้พลังงานอย่างสูงสุด โดยต้องทำแบบจำลองพลังงานเพื่อเปรียบเทียบพลังงานที่จะใช้อาคารที่ออกแบบ และอาคารต้นแบบตามมาตรฐาน ASHRAE ของประเทศสหรัฐอเมริกา โดยอาคารที่ออกแบบจะต้องประหยัดพลังงานกว่าอาคารต้นแบบอย่างน้อย 10% - การเลือกระบบระบายอากาศ ระบบปรับอากาศที่เหมาะสม และการรักษาอุณหภูมิอากาศให้อยู่ในระดับที่เหมาะสม - ตัวอาคารจะได้รับการออกแบบให้แต่ละชั้นมีพื้นที่เปิดโล่งรับแสงสว่างจากภายนอก รวมถึงการจัดให้มีการระบายอากาศโดยวิธีธรรมชาติกับพื้นที่บางส่วนที่มีพื้นที่เปิดออกสู่ภายนอก เพื่อลดการใช้พลังงานไฟฟ้าสำหรับการให้แสงสว่างในอาคารและเครื่องปรับอากาศในมากที่สุด - การออกแบบอาคารและระบบปรับอากาศให้เหมาะสม และการเลือกใช้อุปกรณ์/เครื่องใช้ไฟฟ้าต่างๆเป็นแบบประหยัดไฟโดยเฉพาะการเลือกเครื่องปรับอากาศที่มีค่าสัมประสิทธิ์ประสิทธิภาพ (COP) หรืออัตราส่วนประสิทธิภาพพลังงาน (EER) สูง และต้องให้สอดคล้องเหมาะสมกับค่าการออกแบบ และลักษณะการใช้งาน เพื่อลดการใช้พลังงานไฟฟ้า 	<ul style="list-style-type: none"> ✓ - โครงการใช้ระบบปรับอากาศชนิดเครื่องจักรทำความเย็นแบบรวมศูนย์ระบบความเย็นด้วยน้ำ ซึ่งไม่ส่งผลกระทบต่อภาวะโลกร้อนและการทำลายโอโซนในชั้นบรรยากาศ โดยจัดให้มีการออกแบบระบบและจัดให้มีเจ้าหน้าที่คอยดูแลระบบอย่างสม่ำเสมอให้มีผลกระทบต่อสิ่งแวดล้อมและชุมชนโดยรวม ✓ - ทางโครงการมีการออกแบบและพิจารณาเลือกใช้วัสดุก่อสร้างที่ช่วยในการอนุรักษ์พลังงานตามข้อกำหนด โดยอาคารได้รับรองมาตรฐานอาคารสีเขียว Leadership in Energy and Environmental Design ✓ - ทางโครงการมีการออกแบบตัวอาคารให้แต่ละชั้นมีพื้นที่เปิดโล่งและใช้กระจกชนิดใส เพื่อรับแสงสว่างภายนอกนอกเพื่อช่วยในการลดพลังงานไฟฟ้า พร้อมจัดให้มีพื้นที่ระบายอากาศบางส่วนเพื่อลดการใช้พลังงานไฟฟ้าสำหรับการให้แสงสว่างในอาคารและเครื่องปรับอากาศให้มากที่สุด ✓ - โครงการมีการออกแบบอาคารและระบบปรับอากาศภายในอาคารอย่างเหมาะสม โดยพิจารณาเลือกใช้อุปกรณ์/เครื่องใช้ไฟฟ้าที่เป็นแบบประหยัดไฟ และได้ติดตั้งเครื่องทำความเย็น (Water Cooled Chiller) ขนาด 600 ตันความเย็นจำนวน 3 ชุด และติดตั้งหอผึ่งเย็น (Cooling Tower) ซึ่งเป็นอุปกรณ์ที่ใช้ทำให้ระบายความร้อนเย็นลง 	-	<p>ภาพที่ 2.2-3 การจัดการระบบปรับอากาศและระบบปรับอากาศ</p> <p>ภาคผนวก ค-4 ใบรับรองมาตรฐาน LEED</p> <p>-</p> <p>ภาพที่ 2.2-8 การจัดการระบบไฟฟ้าและการอนุรักษ์พลังงาน</p>

ตารางที่ 2.2-1 (ต่อ) มาตรการป้องกันและแก้ไขผลกระทบสิ่งแวดล้อม โครงการก่อสร้างอาคารสำนักงานใหญ่ ตลาดหลักทรัพย์แห่งประเทศไทย (ระยะดำเนินการ)

องค์ประกอบทางสิ่งแวดล้อม	มาตรการป้องกันและแก้ไขผลกระทบสิ่งแวดล้อม	ผลการปฏิบัติและรายละเอียดการปฏิบัติตามมาตรการฯ ✓ = ปฏิบัติ ✗ = ไม่ได้ปฏิบัติ ○ = ปฏิบัติไม่ได้ ◎ = ปฏิบัติได้แต่ไม่มีประสิทธิภาพ ● = ยังไม่เริ่มเวลาปฏิบัติ	ปัญหา/อุปสรรค/ แนวทางแก้ไข	เอกสารอ้างอิง
3.4 การใช้ไฟฟ้าและการอนุรักษ์พลังงาน (ต่อ)	- ตั้งเทอร์โมสแตทให้ความอบอุ่นในห้องที่เหมาะสมกับอุณหภูมิที่พอเหมาะ (25°C) ไม่ตั้งเทอร์โมสแตทไว้ต่ำสุด และหมั่นตรวจสอบการทำงานของเทอร์โมสแตทว่าเป็นปกติหรือไม่	✓	- ทาโครงการกำหนดให้มีการตรวจสอบอุณหภูมิที่พอเหมาะกับความสบาย เพื่อช่วยในเรื่องของการประหยัดพลังงาน และหมั่นตรวจสอบการทำงานของเทอร์โมสแตทอย่างสม่ำเสมอ โดยจะปรับอุณหภูมิไว้ให้เหมาะสมตามพื้นที่	ภาพที่ 2.2-8 การจัดการระบบไฟฟ้าและการอนุรักษ์พลังงาน
	- ตรวจสอบและอุดรอยรั่วตามผนัง ฝ้าเพดาน ประตู หน้าต่าง หรืออื่นๆ	✓	- โครงการมีเจ้าหน้าที่ในการตรวจสอบ และอุดรอยรั่วตามผนัง ฝ้าเพดาน ประตู หน้าต่าง เมื่อมีการชำรุดหรือแตกหัก เพื่อป้องกันการรั่วไหลและสิ้นเปลืองพลังงานไฟฟ้า	-
	- ทดสอบและปรับแต่งระบบให้สมบูรณ์อยู่เสมอ ตามหมวกกำหนดการที่ติดตั้งไว้ตลอดอายุการใช้งานของระบบ อย่างเช่น 1-2 ครั้ง/ปี	✓	- โครงการมีการทดสอบและปรับแต่งระบบให้สมบูรณ์อยู่เสมอ ตามกำหนดการที่ติดตั้งไว้ตลอดอายุการใช้งานของระบบ ปีละ 1 ครั้ง	ภาพที่ 2.2-8 การจัดการระบบไฟฟ้าและการอนุรักษ์พลังงาน
	การใช้แสงสว่างในอาคารอย่างมีประสิทธิภาพ	✓	- ระบบแสงสว่างภายในอาคาร โครงการได้เลือกใช้หลอดไฟแอลอีดี ชนิดประหยัดพลังงาน และติดตั้งระบบเปิดไฟอัตโนมัติ Motion Switch เพื่อช่วยลดการใช้พลังงานไฟฟ้า และแสงสว่าง	ภาพที่ 2.2-8 การจัดการระบบไฟฟ้าและการอนุรักษ์พลังงาน
	การเลือกระบบระบายอากาศ ระบบปรับอากาศที่เหมาะสม และการรักษาอุณหภูมิอากาศให้อยู่ในระดับที่เหมาะสม	✓	- ทาโครงการมีการออกแบบตัวอาคารให้แต่ละชั้นมีพื้นที่เปิดโล่งและใช้กระจกชนิดใส เพื่อรับแสงสว่างภายนอกเพื่อช่วยในการลดพลังงานไฟฟ้า พร้อมจัดให้มีพื้นที่ระบายอากาศบางส่วนเพื่อลดการใช้พลังงานไฟฟ้าสำหรับการให้แสงสว่างในอาคารและเครื่องปรับอากาศให้มากที่สุด	ภาพที่ 2.2-8 การจัดการระบบไฟฟ้าและการอนุรักษ์พลังงาน

ตารางที่ 2.2-1 (ต่อ) มาตรการป้องกันและแก้ไขผลกระทบสิ่งแวดล้อม โครงการก่อสร้างอาคารสำนักงานใหญ่ ตลาดหลักทรัพย์แห่งประเทศไทย (ระยะดำเนินการ)

องค์ประกอบทางสิ่งแวดล้อม	มาตรการป้องกันและแก้ไขผลกระทบสิ่งแวดล้อม	ผลการปฏิบัติและรายละเอียดการปฏิบัติตามมาตรการฯ ✓ = ปฏิบัติ ✕ = ไม่ได้ปฏิบัติ ○ = ปฏิบัติไม่ได้ ◎ = ปฏิบัติได้แต่ไม่มีประสิทธิภาพ ● = ยังไม่เริ่มเวลาปฏิบัติ	ปัญหา/อุปสรรค/แนวทางแก้ไข	เอกสารอ้างอิง
3.4 การใช้ไฟฟ้าและการอนุรักษ์พลังงาน (ต่อ)	- เลือกใช้โคมไฟภายในห้องพักหรือบริเวณที่ควรใช้จะเลือกใช้โคมไฟแบบมีแผ่นสะท้อนแสง เพื่อช่วยให้แสงสว่างจากหลอดไฟกระจายได้อย่างเต็มประสิทธิภาพ ทำให้ไม่จำเป็นต้องใช้หลอดไฟวัตต์สูง จึงช่วยประหยัดพลังงานได้เป็นอย่างดี	✓	- โครงการเลือกใช้โคมไฟแบบมีแผ่นสะท้อนแสงภายในบริเวณห้องพักและสำนักงาน เพื่อช่วยในเรื่องของการกระจายแสงสว่างจากหลอดไฟ	ภาพที่ 2.2-8 การจัดการระบบไฟฟ้าและการอนุรักษ์พลังงาน
	- หมั่นตรวจเช็คทำความสะอาดหลอดไฟและโคมไฟอยู่เสมอ เพราะฝุ่นละอองที่เกาะหลอดไฟและโคมไฟจะทำให้แสงสว่างลดน้อยลง	✓	- โครงการจัดให้มีเจ้าหน้าที่และพนักงานทำความสะอาดทำการตรวจเช็ค และทำความสะอาดหลอดไฟ โคมไฟอยู่เสมอ	ภาพที่ 2.2-8 การจัดการระบบไฟฟ้าและการอนุรักษ์พลังงาน
	- ตั้งสวิตช์ไฟให้สะดวกในการเปิด-ปิด (ให้อยู่ที่ประตูทางเข้าออก) และแยกสวิตช์ควบคุมเป็นแถว ไม่ใช้สวิตช์เดียวควบคุมการเปิดปิดทั้งชั้น	✓	- โครงการได้ทำการติดตั้งสวิตช์เปิด-ปิด วิทยิ่งบริเวณประตูทางเข้า-ออกสำนักงาน เพื่อความสะดวกในการใช้งาน และมีการแยกสวิตช์ควบคุมเป็นแถว ไม่ใช้สวิตช์เดียวควบคุมการเปิดปิดทั้งชั้น เพื่อการประหยัดพลังงาน	-
	- การออกแบบพื้นผิวของหลังคาและพื้นผิวภายนอกอาคารเพื่อลดผลกระทบจากปรากฏการณ์เกาะความร้อน	✓	- โครงการได้มีการออกแบบและดำเนินการก่อสร้างโครงการโดยคำนึงถึงหลักการอนุรักษ์พลังงานภายในอาคารเป็นหลัก และหลักเกณฑ์ตามมาตรฐาน LEED (Leadership in Energy and Environmental Design)	ภาพผนวก ค-4 ใบรับรองมาตรฐาน LEED
	การใช้น้ำให้มีประสิทธิภาพ	✓	- ทางโครงการมีมาตรการนำน้ำที่ผ่านการบำบัดน้ำเสียกลับมาใช้ประโยชน์ในโครงการ โดยจะไม่ปล่อยทิ้งออกสู่ภายนอกโครงการ โดยนำน้ำที่ผ่านการบำบัดแล้วเข้าสู่ระบบกรองน้ำ เพื่อสูกลับไปใช้เติมระบบปรับอากาศ (Cooling tower) และบางส่วนนำไปใช้ประโยชน์ในการรดน้ำต้นไม้ในพื้นที่โครงการ	ภาพที่ 2.2-5 การจัดการน้ำเสีย
	- ลดปริมาณการใช้น้ำที่เกิดจากการใช้สุขภัณฑ์ต่างๆ โดยเลือกใช้สุขภัณฑ์ประหยัดน้ำต่างๆ	✓	- โครงการมีการพิจารณาเลือกใช้เครื่องสุขภัณฑ์สำหรับห้องน้ำ/ห้องส้วม เป็นแบบชนิดประหยัดน้ำ	ภาพที่ 2.2-5 การจัดการน้ำเสีย

ตารางที่ 2.2-1 (ต่อ) มาตรการป้องกันและแก้ไขผลกระทบสิ่งแวดล้อม โครงการก่อสร้างอาคารสำนักงานใหญ่ ตลาดหลักทรัพย์แห่งประเทศไทย (ระยะดำเนินการ)

องค์ประกอบทางสิ่งแวดล้อม	มาตรการป้องกันและแก้ไขผลกระทบสิ่งแวดล้อม	ผลการปฏิบัติและรายละเอียดการปฏิบัติตามมาตรการฯ ✓ = ปฏิบัติ ✕ = ไม่ได้ปฏิบัติ ○ = ปฏิบัติไม่ได้ ◎ = ปฏิบัติได้แต่ไม่มีประสิทธิภาพ ● = ยังไม่ถึงเวลาปฏิบัติ	ปัญหา/อุปสรรค/แนวทางแก้ไข	เอกสารอ้างอิง	
3.4 การใช้ไฟฟ้าและการอนุรักษ์พลังงาน (ต่อ)	<p>มาตรการด้านอนุรักษ์พลังงานที่เจ้าของโครงการสมัครให้พนักงาน</p> <p>โครงการปฏิบัติ</p> <p><u>มาตรการด้านอนุรักษ์ไฟฟ้า</u></p> <ul style="list-style-type: none">- อย่าเปิดไฟทิ้งไว้เมื่อไม่มีคนอยู่- ขึ้น-ลง ชั้นเดียวให้ใช้บันไดแทนการใช้ลิฟต์- ไม่เปิดเครื่องคอมพิวเตอร์ทิ้งไว้นานๆ เพราะทำให้สิ้นเปลืองไฟฟ้าถอดปลั๊กเมื่อเลิกใช้งาน และปิดจอภาพเมื่อไม่ใช้งานนานเกินกว่า 15 นาที- ถ่ายเอกสารเฉพาะที่จำเป็นเท่านั้น และกดปุ่มพัก (Standby Mode)- เครื่องถ่ายเอกสารเมื่อใช้งานเสร็จ และหากเครื่องถ่ายเอกสารมีระบบปิดเครื่องอัตโนมัติ (Auto Power Off) ควรตั้งเวลาหน่วง 30 นาที ก่อนเข้าสู่ระบบ ประหยัดพลังงาน- ปิดเครื่องถ่ายเอกสารหลังจากเลิกงานและถอดปลั๊กออกด้วย- ปิดประตูและหน้าต่างให้สนิท ขณะเปิดเครื่องปรับอากาศคนที่ออกจากสำนักงานเป็นคนสุดท้ายในแต่ละวัน จะต้องตรวจสอบว่าประตูหน้าต่างปิดสนิทแล้ว <p><u>มาตรการด้านอนุรักษ์น้ำ</u></p> <ul style="list-style-type: none">- ใช้น้ำอย่างประหยัด หมั่นตรวจสอบการรั่วไหลของน้ำ เพื่อลดการสูญเสียอย่างล่าช้า- ปิดก๊อกน้ำให้สนิท ไม่ปล่อยให้น้ำไหลทิ้ง <p><u>มาตรการด้านอนุรักษ์ด้านอื่นๆ</u></p> <p>1) แยกประเภทมูลฝอย อาทิเช่น มูลฝอยแห้ง มูลฝอยเปียก มูลฝอยอันตราย ตลอดจนสิ่งมูลฝอยที่สามารถนำกลับไปใช้ใหม่ได้</p>	✓	<ul style="list-style-type: none">- สำหรับในส่วนของการดำเนินการสำนักงานและพนักงาน ทางโครงการได้ดำเนินการจัดกิจกรรมรณรงค์ด้านการอนุรักษ์พลังงาน และสิ่งแวดล้อมอย่างต่อเนื่อง รวมทั้งมีมาตรการขอความร่วมมือพนักงานในการปฏิบัติ อาทิเช่น<ul style="list-style-type: none">• ปิดไฟฟ้ามืดลงในช่วงเวลาพักเที่ยงหรือไม่มีคนอยู่• ถอดปลั๊กเครื่องใช้ไฟฟ้าทุกครั้งหลังเลิกใช้งาน• ปิดประตูและหน้าต่างให้สนิทขณะเปิดเครื่องปรับอากาศ และตรวจสอบความเรียบร้อยก่อนออกจากสำนักงานทุกครั้ง	-	ภาพที่ 2.2-8 การจัดการระบบไฟฟ้าและการอนุรักษ์พลังงาน ภาคผนวก ค-3 เอกสารการรณรงค์แยกขยะ และประหยัดพลังงาน
		✓	<ul style="list-style-type: none">- ทางโครงการได้จัดกิจกรรมด้านการอนุรักษ์พลังงานและสิ่งแวดล้อมอย่างต่อเนื่อง และได้มีการจัดทำป้ายเตือนและเชิญชวนในด้านการใช้น้ำอย่างประหยัดไว้บริเวณ ห้องน้ำ อ่างล้างมือ ก๊อกน้ำ เป็นต้น	-	ภาคผนวก ค-3 เอกสารการรณรงค์แยกขยะ และประหยัดพลังงาน
		✓	<ul style="list-style-type: none">- ทางโครงการได้มีการแยกประเภทมูลฝอย ได้แก่ มูลฝอยแห้ง มูลฝอยเปียก มูลฝอยอันตราย และมูลฝอยที่สามารถนำกลับไปใช้ใหม่ได้	-	ภาพที่ 2.2-9 การจัดการมูลฝอย

ตารางที่ 2.2-1 (ต่อ) มาตรการป้องกันและแก้ไขผลกระทบสิ่งแวดล้อม โครงการก่อสร้างอาคารสำนักงานใหญ่ ตลาดหลักทรัพย์แห่งประเทศไทย (ระยะดำเนินการ)

องค์ประกอบทางสิ่งแวดล้อม	มาตรการป้องกันและแก้ไขผลกระทบสิ่งแวดล้อม	ผลการปฏิบัติตามและรายละเอียดการปฏิบัติตามมาตรการฯ ✓ = ปฏิบัติ ✕ = ไม่ได้ปฏิบัติ ○ = ปฏิบัติไม่ได้ ◎ = ปฏิบัติได้แต่ไม่มีประสิทธิภาพ ● = ยังไม่เริ่มปฏิบัติตาม	ปัญหา/อุปสรรค/แนวทางแก้ไข	เอกสารอ้างอิง
3.4 การใช้ไฟฟ้าและการอนุรักษ์พลังงาน (ต่อ)	2) ลดการใช้พลังงานพลาสติกโดยใช้ถุงผ้าแทน	✓	- โครงการได้จัดให้มีการรณรงค์ลดการใช้พลาสติกโดยใช้ผ้าแทน	-
	3) ตรวจสอบสภาพแพนโซลาร์เซลล์ก่อนการติดตั้ง ตรวจสอบเอกสารที่พิมพ์จากเครื่องพิมพ์จะช่วยลดการสิ้นเปลือง พลังงาน กระดาษ หมึกพิมพ์ และการสึกหรอของเครื่องพิมพ์ได้มาก	✓	- ทางโครงการได้ให้มีการตรวจแก้อุปกรณ์การพิมพ์คุณภาพแพนโซลาร์เซลล์ก่อนการพิมพ์ และจัดให้มีโครงการ Paperless ลดการใช้กระดาษอย่างต่อเนื่อง	-
	4) อย่ใช้กระดาษหน้าเดียวทิ้ง ให้ใช้กระดาษอย่างคุ้มค่าใช้ทั้งสองหน้า	✓	- ทางโครงการมีการรณรงค์ในส่วนพื้นที่ของสำนักงานนำกระดาษที่ใช้เข้าไปแล้ว 1 หน้า กลับมาใช้เป็นกระดาษ Reuse	ภาพที่ 2.2-9 การจัดการมูลฝอย
	5) รณรงค์สร้างจิตสำนึกในการประหยัดพลังงานไฟฟ้าจาก การใช้เครื่องปรับอากาศอย่างจริงจังและต่อเนื่องด้วยวิธีการต่างๆ เช่น ติดสติ๊กเกอร์ประชาสัมพันธ์ จัดบอร์ด นิทรรศการ เสียตามสาย หรือให้ความรู้โดยการจัดอบรม เป็นต้น	✓	- ทางโครงการมีการประชาสัมพันธ์และรณรงค์ ให้พนักงานรับทราบถึงความสำคัญเกี่ยวกับสิ่งแวดล้อม ซึ่งมีหลากหลายช่องทาง เช่น บอร์ดประชาสัมพันธ์ E-Mail Website การจัดอบรมและกิจกรรมที่เกี่ยวข้องกับสิ่งแวดล้อม	ภาคผนวก ค-3 เอกสารการรณรงค์เผยแพร่ประชาสัมพันธ์
	1) จัดให้พนักงานรณรงค์รับมูลฝอยทิ้งไว้บริเวณทุกส่วนของอาคาร เช่น บริเวณสำนักงาน โถงทางเดิน โถงลิฟต์ โถงพักคอย และพื้นที่สาธารณะ เป็นต้น โดยจะจัดภาชนะรองรับมูลฝอยให้เพียงพอกับปริมาณมูลฝอยที่เกิดขึ้นจริง	✓	- โครงการจัดให้มีการรณรงค์รับมูลฝอยทิ้งบริเวณอาคารสำนักงานพื้นที่ทางเดิน และพื้นที่สาธารณะ โดยแยกประเภทของถังรองรับมูลฝอยออกเป็น 4 ประเภท ได้แก่ มูลฝอยแห้ง มูลฝอยเปียก มูลฝอยรีไซเคิล และมูลฝอยอันตราย	ภาพที่ 2.2-9 การจัดการมูลฝอย
3.5 การจัดการมูลฝอยและสิ่งปฏิกูล	2) รณรงค์ให้มีการคัดแยกประเภทมูลฝอย โดยจัดให้มีถังรองรับมูลฝอยแยกประเภท ภายในห้องพักมูลฝอยชั่วคราวประจำชั้น ที่ตึกยังมีตัวอักษรแสดงประเภทถังรองรับมูลฝอยใช้ชัดเจน โดยกำหนดสีของถังรองรับมูลฝอย ดังนี้ - ถังรองรับมูลฝอยแห้ง สีเหลือง ภายในมีถังสีเหลืองรองรับมูลฝอยอีกชั้น - ถังรองรับมูลฝอยเปียก สีเขียว ภายในมีถังสีเขียวรองรับมูลฝอยอีกชั้น - ถังรองรับมูลฝอยอันตราย สีแดง ภายในมีถังสีแดงรองรับมูลฝอยอันตราย	✓	- โครงการจัดให้มีการรณรงค์เกี่ยวกับการคัดแยกมูลฝอยโดยการติดป้ายประชาสัมพันธ์ การจัดอบรมเกี่ยวกับการคัดแยกมูลฝอย และจัดให้มีถังรองรับมูลฝอยแยกประเภทพร้อมติดป้ายบอกประเภทอย่างชัดเจนไว้ทั่วบริเวณโครงการ	ภาพที่ 2.2-9 การจัดการมูลฝอย ภาคผนวก ค-3 เอกสารการรณรงค์เผยแพร่ประชาสัมพันธ์

ตารางที่ 2.2-1 (ต่อ) มาตรการป้องกันและแก้ไขผลกระทบสิ่งแวดล้อม โครงการก่อสร้างอาคารสำนักงานใหญ่ ตลาดหลักทรัพย์แห่งประเทศไทย (ระยะดำเนินการ)

องค์ประกอบทางสิ่งแวดล้อม	มาตรการป้องกันและแก้ไขผลกระทบสิ่งแวดล้อม	ผลการปฏิบัติและรายละเอียดการปฏิบัติตามมาตรการฯ ✓ = ปฏิบัติ ✕ = ไม่ได้ปฏิบัติ ○ = ปฏิบัติไม่ได้ ◎ = ปฏิบัติได้แต่ไม่มีประสิทธิภาพ ● = ยังไม่ถึงเวลาปฏิบัติ	ปัญหา/อุปสรรค/ แนวทางแก้ไข	เอกสารอ้างอิง
3.5 การจัดการมูลฝอยและสิ่ง ปฏิกูล (ต่อ)	3) จัดให้มีห้องพักมูลฝอยรวมของโครงการ ซึ่งมีความจุอย่างน้อย เท่ากับ 54 ลบ.ม. หรือสามารถเก็บมูลฝอยที่เกิดขึ้นได้ไม่น้อยกว่า 3 วัน โดยแบ่งเป็นห้องพักมูลฝอยแห้งและห้องพักมูลฝอยเปียกความจุห้องจะ 27 ลบ.ม. (คิดความสูงก็เก็บขยะ 1.5 ม.) 4) จัดให้มีถังมูลฝอยอันตราย ขนาด 200 ลิตร จำนวน 1 ถึง ตั้งไว้ใน ห้องพักมูลฝอยแห้ง ซึ่งมีตัวอักษรพิมพ์อยู่ข้างถังว่า “ถังขยะมูลฝอย อันตราย” โดยภายในถังจะรองด้วยถุงพลาสติกสีส้ม/แดง ซึ่งเป็นถุง สำหรับใส่มูลฝอย อันตราย เพื่อเก็บรวบรวมมูลฝอยอันตรายไว้ รอการ เก็บขนไปกำจัดโดยสำนักงานเขตฯ ซึ่งมีรถเก็บขนมูลฝอยอันตราย โดยเฉพาะ โดยจะเข้ามาทำการเก็บขนภายในโครงการเดือนละ 2 ครั้ง	✓	- โครงการจัดให้มีห้องพักมูลฝอยรวมจำนวน 2 ห้อง โดย แบ่งเป็นห้องพักขยะมูลฝอยเปียก (ขยะทั่วไป) และ ห้องพักขยะ แห้ง (ขยะรีไซเคิล) โดยสามารถเก็บมูลฝอยที่เกิดขึ้นได้ประมาณ 5 วัน ตั้งอยู่บริเวณชั้นล่าง/ชั้นที่ 1 ของโครงการ	ภาพที่ 2.2-9 การจัดการมูล ฝอย
	5) จัดให้มีรางระบายน้ำภายในห้องพักมูลฝอยเชื่อมต่อระบบบำบัดน้ำ เสียของโครงการ 6) กำชับให้พนักงานจัดเก็บมูลฝอยภายในอาคารทุกวัน วันละ 1 ครั้ง โดยต้องรวบรวมใส่ถุงแยกตามประเภทมูลฝอยและมีป้ายระบุให้แน่น จากนั้นจะบรรจุใส่ภาชนะรองรับมูลฝอย เพื่อป้องกันการปนเปื้อนหรือ การรั่วไหลของน้ำขยะขยะมูลฝอยลงสู่พื้น แล้ววางบนรถเข็นเพื่อรวบรวม ไปยังห้องพักมูลฝอย	✓	- โครงการได้มีการจัดการถังรองรับมูลฝอยอันตรายพร้อมป้ายบอก ประเภทอย่างชัดเจน ตั้งไว้บริเวณทางเข้าอาคาร C เมื่อพบว่า ปริมาณมาก จะนำไปเก็บไว้ที่ห้องพักมูลฝอยรวมเพื่อรอทาง บริษัท อัครีปราการ จำกัด (มหาชน) ซึ่งเป็นศูนย์บริหารจัดการ วัสดุเหลือใช้อุตสาหกรรม (เตาเผาขยะอุตสาหกรรม) เข้ามารับ ไปกำจัดอย่างถูกวิธี	ภาพที่ 2.2-9 การจัดการมูล ฝอย
	7) จัดให้มีเจ้าหน้าที่ตรวจสอบดูแลความสะอาด บริเวณห้องพักมูลฝอย รวมของโครงการ ทุกครั้งที่มีการเก็บขนมูลฝอยเพื่อป้องกันขยะมูลฝอย ตกหล่น และเพื่อความสะดวกเรียบร้อย	✓	- โครงการได้มีการจัดให้มีพนักงานทำความสะอาดคอยตรวจสอบ และทำความสะอาดบริเวณห้องพักมูลฝอยรวมทุกครั้งที่มีการ เก็บขนมูลฝอย เพื่อความสะดวกเรียบร้อยและป้องกันการตก หล่นของมูลฝอย	ภาพที่ 2.2-9 การจัดการมูล ฝอย

ตารางที่ 2.2-1 (ต่อ) มาตรการป้องกันและแก้ไขผลกระทบสิ่งแวดล้อม โครงการก่อสร้างอาคารสำนักงานใหญ่ ตลาดหลักทรัพย์แห่งประเทศไทย (ระยะดำเนินการ)

องค์ประกอบทางสิ่งแวดล้อม	มาตรการป้องกันและแก้ไขผลกระทบสิ่งแวดล้อม	ผลการปฏิบัติตามและรายละเอียดการปฏิบัติตามมาตรการฯ ✓ = ปฏิบัติ ✕ = ไม่ได้ปฏิบัติ ○ = ปฏิบัติไม่ได้ ◎ = ปฏิบัติได้แต่ไม่มีประสิทธิภาพ ● = ยังไม่เริ่มเวลาปฏิบัติ	ปัญหา/อุปสรรค/แนวทางแก้ไข	เอกสารอ้างอิง
3.5 การจัดการมูลฝอยและสิ่งปฏิกูล (ต่อ)	8) จัดให้มีอุปกรณ์ป้องกันอันตรายส่วนบุคคลสำหรับพนักงานเก็บขนมูลฝอยของโครงการ ได้แก่ ผ้ากันเปื้อน ผ้าปิดปาก - จมูก ถุงมือยางหนา และรองเท้ายาง โดยจะต้องมีกฎระเบียบบังคับอย่างเข้มงวดให้พนักงานเก็บขนมูลฝอยของโครงการสวมอุปกรณ์ป้องกันอันตรายส่วนบุคคลที่โครงการจัดไว้ให้ 9) จัดให้พนักงานเก็บขนมูลฝอยของโครงการ เข้ารับการฝึกอบรมการจัดเก็บมูลฝอยอย่างถูกหลักสุขาภิบาล ก่อนเริ่มปฏิบัติงานเมื่อโครงการเปิดดำเนินการ 10) จัดให้มีการล้างทำความสะอาดห้องพักมูลฝอยทุกสัปดาห์ 11) จัดให้มีเจ้าหน้าที่คอยควบคุมและอำนวยความสะดวกบริเวณที่จอดรถเก็บขนมูลฝอยของสำนักงานฯ โดยจะต้องคอยให้สัญญาณกับรถที่ใช้เส้นทางผ่านบริเวณจุดจอดรถเก็บขนมูลฝอย ให้เดินรถด้วยความระมัดระวัง 12) ในขณะที่ปฏิบัติงานถ่ายขยะมูลฝอยเข้าสู่จัดเก็บมูลฝอยต้องติดตั้งกรวยสี่สั้ม เพื่อเป็นสัญญาณแจ้งให้รถที่วิ่งผ่านมาราบ และเพื่อให้เพิ่มความระมัดระวังในการขับขี่	✓	-	ภาพที่ 2.2-9 การจัดการมูลฝอย
	1) จัดให้มีการบำบัดน้ำเสียที่เกิดขึ้นจากโครงการ ด้วยระบบบำบัดน้ำเสียแบบตะกอนเร่ง (Activated Sludge) ที่ประกอบด้วยหน่วยบำบัดต่างๆ ได้แก่ บ่อตกไขมัน (Grease Trap Tank) บ่อเกรอะ (Septic Tank) บ่อเติมอากาศ (Aeration Tank) ถึงตกตะกอน (Sedimentation Tank) ถึงเก็บตะกอนส่วนเกิน (Excess Sludge Tank) และถังน้ำใส	✓	-	ภาพที่ 2.2-5 การจัดการน้ำเสีย

ตารางที่ 2.2-1 (ต่อ) มาตรการป้องกันและแก้ไขผลกระทบสิ่งแวดล้อม โครงการก่อสร้างอาคารสำนักงานใหญ่ ตลาดหลักทรัพย์แห่งประเทศไทย (ระยะดำเนินการ)

องค์ประกอบทางสิ่งแวดล้อม	มาตรการป้องกันและแก้ไขผลกระทบสิ่งแวดล้อม	ผลการปฏิบัติและรายละเอียดการปฏิบัติตามมาตรการฯ ✓ = ปฏิบัติ ✕ = ไม่ได้ปฏิบัติ ○ = ปฏิบัติไม่ได้ ◎ = ปฏิบัติได้แต่ไม่มีประสิทธิภาพ ● = ยังไม่เริ่มเวลาปฏิบัติ	ปัญหา/อุปสรรค/ แนวทางแก้ไข	เอกสารอ้างอิง
3.6 การบำบัดน้ำเสีย (ต่อ)	(Effluent Tank) ระบบบำบัดของโครงการออกแบบให้สามารถรองรับปริมาณน้ำเสียจากโครงการประมาณ 308.14 ลบ.ม./วัน ได้อย่างเพียงพอ โดยสามารถรับอัตราไหลของน้ำเสียได้สูงสุด 250 ลบ.ม./วัน			
	2) จัดให้มีเจ้าหน้าที่ที่มีความรู้ความชำนาญในการควบคุมระบบบำบัดน้ำเสีย เพื่อควบคุมดูแลการทำงานของระบบบำบัดน้ำเสียของโครงการให้บำบัดน้ำเสียได้ตามมาตรฐานการออกแบบ โดยน้ำทิ้งต้องมีค่าซีพีต่างๆ อยู่ในมาตรฐานน้ำทิ้งจากอาคารประเภท ก.	✓	- โครงการจัดให้มีเจ้าหน้าที่ที่มีความรู้ความชำนาญชำนาญคอยดูแลและควบคุมระบบบำบัดน้ำเสีย เพื่อให้สามารถทำงานได้อย่างมีประสิทธิภาพ และจัดให้มีการตรวจวิเคราะห์คุณภาพน้ำทิ้งทุกเดือน เพื่อติดตามประสิทธิภาพการทำงานของระบบบำบัดและควบคุมคุณภาพน้ำทิ้งให้อยู่ในเกณฑ์มาตรฐานกำหนด	ภาคผนวก ค-1 Check Sheet ระบบสุขาภิบาลและสาธารณูปโภค ภาคผนวก ง-1 ผลการตรวจวิเคราะห์คุณภาพน้ำทิ้ง
	3) ประสานงานให้ทรูปลูกสร้างสิ่งปลูกสร้างสำนักงานเขตฯ เข้าสู่ตะกอนออกจากระบบบำบัดน้ำเสียทุกๆ เดือน หรือตามความเหมาะสม	✓	- โครงการได้จัดให้มีเจ้าหน้าที่คอยตรวจสอบปริมาณตะกอนส่วนเกินระบบบำบัดน้ำเสียอย่างสม่ำเสมอ หากพบว่ามีปริมาณมากจะประสานงานให้ทรูปลูกสร้างสิ่งปลูกสร้างมาสูบล้างออกทันที	ภาพที่ 2.2-5 การจัดการน้ำเสีย
	4) จัดให้มีการตรวจสอบ และบำรุงรักษาบ่อดักไขมัน ให้มีประสิทธิภาพดียอยู่เสมอ โดยเฉพาะระบบระบายอากาศ และตามรอยรั่วซึมต่างๆ เพื่อป้องกันกลิ่นรบกวน และหมั่นดักไขมันออกทิ้งอย่างน้อยสัปดาห์ละ 1 ครั้ง	✓	- ในส่วนของบ่อดักไขมันของโครงการแบ่งออกเป็น 2 ส่วน คือ ส่วนของระบบบำบัดน้ำเสีย จะทำการสูบน้ำทิ้งพร้อมกับตะกอน และส่วนถังดักไขมันของอ่างล้างจานในสำนักงาน จะมีแม่บ้านคอยตรวจสอบและดำเนินการตักทิ้งเป็นประจำ	ภาพที่ 2.2-5 การจัดการน้ำเสีย
	5) จัดให้มีการติดตามตรวจสอบประสิทธิภาพของระบบบำบัดน้ำเสียของโครงการโดยการปฏิบัติตามมาตรการติดตามตรวจสอบผลกระทบสิ่งแวดล้อมของโครงการอย่างเคร่งครัด และรายงานผลให้สำนักงานนโยบายและแผนทรัพยากรธรรมชาติและสิ่งแวดล้อมทราบทุก 6 เดือน	✓	- โครงการได้จัดให้มีการติดตามตรวจสอบประสิทธิภาพของระบบบำบัดน้ำเสีย โดยการตรวจวิเคราะห์น้ำทิ้งทุกเดือน และมีการปฏิบัติตามมาตรการติดตามตรวจสอบผลกระทบสิ่งแวดล้อมอย่างเคร่งครัด และมีการรายงานผลให้สำนักงานนโยบายและแผนทรัพยากรธรรมชาติและสิ่งแวดล้อมทราบทุก 6 เดือน	ภาคผนวก ง-1 ผลการวิเคราะห์คุณภาพน้ำทิ้ง ภาคผนวก ข-3 เอกสารยืนยันการส่งรายงานผลการปฏิบัติตามมาตรการ

ตารางที่ 2.2-1 (ต่อ) มาตรการป้องกันและแก้ไขผลกระทบสิ่งแวดล้อม โครงการก่อสร้างอาคารสำนักงานใหญ่ ตลาดหลักทรัพย์แห่งประเทศไทย (ระยะดำเนินการ)

องค์ประกอบทางสิ่งแวดล้อม	มาตรการป้องกันและแก้ไขผลกระทบสิ่งแวดล้อม	ผลการปฏิบัติและรายละเอียดการปฏิบัติตามมาตรการฯ ✓ = ปฏิบัติ ✕ = ไม่ได้ปฏิบัติ ○ = ปฏิบัติไม่ได้ ◎ = ปฏิบัติได้แต่ไม่มีประสิทธิภาพ ● = ยังไม่เริ่มเวลาปฏิบัติ	ปัญหา/อุปสรรค/แนวทางแก้ไข	เอกสารอ้างอิง
3.6 การบำบัดน้ำเสีย (ต่อ)	6) ติดตั้งตะแกรงดักขยะที่บ่อพักน้ำ (Manhole) สุดท้ายก่อนที่ขยะจะระบายน้ำออกสู่ที่ระบายน้ำสาธารณะ และหมั่นตรวจสอบ ดักขยะออกเป็นประจำ	✓	- โครงการมีการติดตั้งตะแกรงดักขยะที่บ่อพักน้ำสุดท้ายก่อนที่ขยะจะระบายน้ำออกสู่ที่ระบายน้ำสาธารณะ และมีเจ้าหน้าที่คอยตรวจสอบและทำการดักขยะที่บริเวณตะแกรงเป็นประจำ เพื่อป้องกันการกีดขวางการระบายน้ำ	ภาพที่ 2.2-5 การจัดการน้ำเสีย
	7) จัดให้มีการนำน้ำทิ้งที่ผ่านการบำบัดมาใช้ประโยชน์ โดยนำน้ำทิ้งมาผ่านระบบกรองน้ำเพื่อนำกลับมารดน้ำต้นไม้ในพื้นที่โครงการและเติมระบบปรับอากาศ ซึ่งโครงการจะติดตั้งระบบรดน้ำต้นไม้อัตโนมัติโดยใช้ระบบน้ำหยด โดยน้ำทิ้งจากระบบบำบัดน้ำเสียของโครงการจะถูกปั๊มผ่านระบบท่อเพื่อไปใช้รดน้ำต้นไม้พื้นที่สีเขียวของโครงการวันละ 2 ครั้ง ในช่วงเวลาเช้าและเย็น (เฉพาะในวันที่ไม่ฝนตก) น้ำที่ทิ้งดังกล่าวจะไม่ส่งกลิ่นเหม็นรบกวนต่อพนักงานโครงการ เนื่องจากได้ผ่านการบำบัดจนมีคุณภาพอยู่ในมาตรฐานแล้ว จึงไม่มีกลิ่นเหม็นรุนแรง และโครงการเลือกเวลาในการรดน้ำต้นไม้ในช่วงเช้าและช่วงบ่ายคล้อย จึงคาดว่าจะไม่รบกวนพนักงานและผู้มาติดต่อโครงการ	✓	- โครงการมีการนำน้ำทิ้งที่ผ่านการบำบัดมาใช้ประโยชน์ ในการรดน้ำต้นไม้ โดยจะติดตั้งระบบรดน้ำต้นไม้อัตโนมัติ โดยใช้ระบบน้ำหยดรดน้ำต้นไม้ในพื้นที่สีเขียวบนอาคารสำนักงาน วันละ 2 ครั้ง ในช่วงเวลาเช้าและเย็น	ภาพที่ 2.2-5 การจัดการน้ำเสีย
3.7 การระบายน้ำและ การป้องกันท่วม	1) จัดให้มีระบบหนองน้ำฝนไว้ภายในโครงการ ด้วยระบบท่อระบายน้ำ สามารถรองรับปริมาณน้ำฝนได้ไม่ต่ำกว่า 170 ลบ.ม. โดยโครงการออกแบบท่อระบายน้ำออกจากโครงการขนาดเส้นผ่านศูนย์กลาง 0.60 เมตร ความลาดเอียง 1:400 เชื่อมต่อกับท่อระบายน้ำสาธารณะของสำนักงานเขตดินแดง ขนาดเส้นผ่านศูนย์กลาง 1 เมตร เพื่อให้มีอัตราการระบายน้ำภายหลังการพัฒนาโครงการเท่ากับ 0.1540 ลบ.ม./วินาที ไม่เกินอัตราการระบายน้ำก่อนการพัฒนาโครงการ (0.1543 ลบ.ม./วินาที)	✓	- โครงการได้จัดให้มีบ่อหนองน้ำขนาดความจุ 170 ลบ.ม. ซึ่งเพียงพอในการชะลอน้ำไว้ภายในโครงการก่อนระบายออกโดยการระบายน้ำออกจากโครงการใช้ระบบ Gravity Flow น้ำฝนส่วนเกินที่กักเก็บไว้ในบ่อหนองน้ำของโครงการจะถูกปั๊มกลับเข้าสู่ถังน้ำใสของโครงการ เพื่อนำไปเข้าสู่ระบบกรองน้ำและหมุนเวียนไปใช้ในการรดน้ำต้นไม้และเติมระบบปรับอากาศ นอกจากนี้จะมีปริมาณน้ำฝนที่ตกลงมาในพื้นที่โครงการในปริมาณมากเกินความสามารถในการรองรับ จึงจะทำการระบายน้ำออกจากโครงการลงสู่รางระบายน้ำสาธารณะนอกโครงการ	ภาพที่ 2.2-10 การจัดการระบบระบายน้ำและป้องกันท่วม

ตารางที่ 2.2-1 (ต่อ) มาตรการป้องกันและแก้ไขผลกระทบสิ่งแวดล้อม โครงการก่อสร้างอาคารสำนักงานใหญ่ ตลาดหลักทรัพย์แห่งประเทศไทย (ระยะดำเนินการ)

องค์ประกอบทางสิ่งแวดล้อม	มาตรการป้องกันและแก้ไขผลกระทบสิ่งแวดล้อม	ผลการปฏิบัติตามและรายละเอียดการปฏิบัติตามมาตรการฯ ✓ = ปฏิบัติ ✕ = ไม่ได้ปฏิบัติ ○ = ปฏิบัติไม่ได้ ◎ = ปฏิบัติได้แต่ไม่มีประสิทธิภาพ ● = ยังไม่เริ่มเวลาปฏิบัติ	ปัญหา/อุปสรรค/แนวทางแก้ไข	เอกสารอ้างอิง
3.7 การระบายน้ำและการป้องกันน้ำท่วม (ต่อ)	2) หมั่นตรวจสอบสิ่งอุดต้นหรือกีดขวางทางไหลของน้ำในรางระบายน้ำและภายในบ่อพักน้ำ และทำความสะอาดอย่างน้อยเดือนละครั้ง	✓	- ทางโครงการจัดให้มีเจ้าหน้าที่คอยตรวจสอบบริเวณรางระบายน้ำและบ่อพักน้ำอย่างสม่ำเสมอ หากพบว่าสิ่งอุดต้นจะดำเนินการทำความสะอาดทันที	ภาพที่ 2.2-11 การจัดการระบบระบายน้ำและป้องกันน้ำท่วม
	3) ติดตั้งตะแกรงดักขยะที่บ่อพักน้ำ (Manhole) สุดท้ายก่อนที่ระบายน้ำออกสู่ท่อสาธารณะ และหมั่นตรวจสอบดักขยะออกเป็นประจำ	✓	- โครงการมีการติดตั้งตะแกรงดักขยะที่บ่อพักน้ำสุดท้ายก่อนที่ระบายน้ำออกสู่ระบบน้ำสาธารณะ และมีเจ้าหน้าที่คอยตรวจสอบและทำการดักขยะที่บริเวณตะแกรงเป็นประจำ เพื่อป้องกันการกีดขวางการระบายน้ำ	ภาพที่ 2.2-11 การจัดการระบบระบายน้ำและป้องกันน้ำท่วม
	4) เมื่อฝนหยุดตกแล้วให้ทำความสะอาดไม่ให้มีดินตะกอนหรือเศษวัสดุต่างๆ ตกค้างอยู่ภายในท่อระบายน้ำและบ่อพักน้ำ	✓	- ทางโครงการจัดให้มีเจ้าหน้าที่คอยตรวจสอบบริเวณท่อระบายน้ำภายในโครงการและรอบโครงการอย่างสม่ำเสมอ หากพบตะกอนดินในปริมาณมากหรือพบเศษวัสดุตกค้างอยู่ที่อาจกีดขวางการระบายน้ำและส่งผลต่อประสิทธิภาพการระบายน้ำทางเจ้าหน้าที่จะดำเนินการแก้ไขทันที	ภาพที่ 2.2-11 การจัดการระบบระบายน้ำและป้องกันน้ำท่วม
	1) จัดให้มีอุปกรณ์ป้องกันอันคึกภัยเป็นไปตามข้อกำหนดที่เกี่ยวข้องให้ครบถ้วน ประกอบด้วย - ระบบสัญญาณเตือนภัย เช่น แผงควบคุมระบบสัญญาณแจ้งเหตุเพลิงไหม้ เครื่องตรวจจับความร้อน เครื่องตรวจจับควัน และอุปกรณ์ส่งเสียงสัญญาณแจ้งเหตุอันคึกภัย - ระบบป้องกันอันคึกภัย/ผจญเพลิง เช่น ระบบน้ำสำรองดับเพลิง ตู้เก็บสายฉีดน้ำดับเพลิง ถึงดับเพลิง และทางหนีไฟ ตาม พรบ.ควบคุมอาคารและกฎหมาย/ข้อบังคับอื่นๆ ที่เกี่ยวข้อง โดยอุปกรณ์/เครื่องมือในระบบดังกล่าว ต้องได้รับการออกและติดตั้งให้มีประสิทธิภาพการทำงาน ตามมาตรฐานที่เป็นที่ยอมรับ	✓	- ทางโครงการได้จัดให้มีอุปกรณ์ป้องกันอันคึกภัยภายในโครงการเป็นไปตามข้อกำหนดที่เกี่ยวข้องอย่างครบถ้วน ซึ่งประกอบด้วยระบบสัญญาณเตือนอันคึกภัย และระบบป้องกันอันคึกภัย/ผจญเพลิงที่มีประสิทธิภาพและได้มาตรฐาน	ภาพที่ 2.2-11 การจัดการระบบป้องกันและแจ้งเตือนอันคึกภัย

ตารางที่ 2.2-1 (ต่อ) มาตรการป้องกันและแก้ไขผลกระทบสิ่งแวดล้อม โครงการก่อสร้างอาคารสำนักงานใหญ่ ตลาดหลักทรัพย์แห่งประเทศไทย (ระยะดำเนินการ)

องค์ประกอบทางสิ่งแวดล้อม	มาตรการป้องกันและแก้ไขผลกระทบสิ่งแวดล้อม	ผลการปฏิบัติตามและรายละเอียดการปฏิบัติตามมาตรการฯ ✓ = ปฏิบัติ ✗ = ไม่ได้ปฏิบัติ ○ = ปฏิบัติไม่ได้ ◎ = ปฏิบัติได้แต่ไม่มีประสิทธิภาพ ● = ยังไม่เริ่มเวลาปฏิบัติ	ปัญหา/อุปสรรค/ แนวทางแก้ไข	เอกสารอ้างอิง
3.8 อากาศไว้มียและควมปลอดภัย/การป้องกันอัคคีภัย (ต่อ)	2) จัดตั้งทีมปฏิบัติการฉุกเฉินของโครงการ และให้มีการฝึกอบรมเจ้าหน้าที่ภายในทีม รวมถึงเจ้าหน้าที่ที่เกี่ยวข้อง ให้ความรู้ความชำนาญในการปฏิบัติตามมาตรการ/แผนฉุกเฉิน	✓	- หากโครงการได้มีการแต่งตั้งทีมปฏิบัติการฉุกเฉินของโครงการพร้อมทั้งจัดให้มีการฝึกอบรมเจ้าหน้าที่ภายในทีมและเจ้าหน้าที่ที่เกี่ยวข้องทุกฝ่าย ให้ความรู้ความชำนาญในการปฏิบัติตามมาตรการ/แผนฉุกเฉิน	ภาคผนวก ค-5 แผนผังทีมปฏิบัติการฉุกเฉิน
	3) ตรวจสอบประสิทธิภาพของระบบป้องกันอัคคีภัยต่างๆ เป็นประจำตามทีระบุในคู่มือให้พร้อมใช้งานอยู่เสมอ	✓	- โครงการจัดให้มีเจ้าหน้าที่คอยตรวจสอบระบบป้องกันอัคคีภัยเป็นประจำ เพื่อให้อุปกรณ์ในระบบทำงานได้อย่างมีประสิทธิภาพและมีสภาพพร้อมใช้งานอยู่เสมอ	ภาคผนวก ค-1 Check Sheet ระบบสุขภาพอาคารและอาคารอุปโภค
	4) จัดทำป้ายเตือนหรือสัญลักษณ์เตือนให้ระวังอันตรายจากไฟฟ้า ติดไว้หน้าห้องเครื่องกำเนิดไฟฟ้า	✓	- โครงการได้จัดทำป้ายเตือน “ระวังอันตรายจากไฟฟ้า” ติดไว้หน้าห้องไฟฟ้าและบริเวณที่อาจเกิดอันตรายจากไฟฟ้า	ภาพที่ 2.2-8 การจัดการระบบไฟฟ้าและพลังงาน
	5) ประชาสัมพันธ์ให้ความรู้แก่พนักงานโครงการทราบบริการปฏิบัติตนเมื่อเกิดไฟไหม้ และการใช้อุปกรณ์ดับเพลิง โดยจัดให้มีคู่มือฉุกเฉิน และติดตั้งแผนผังอาคารแสดงตำแหน่งทางหนีไฟ และอุปกรณ์ดับเพลิงประจำบริเวณโถงลิฟต์ของทุกชั้น รวมทั้งจัดทำป้ายเรื่องแสงแสดงเส้นทางหนีไฟออกเป็นระยะๆ	✓	- ทางโครงการได้มีการติดตั้งแผนผังอาคารแสดงจุดอยู่เส้นทางหนีไฟ และตำแหน่งที่ตั้งอุปกรณ์ดับเพลิงไว้บริเวณโถงลิฟต์ของทุกชั้น พร้อมทั้งติดป้ายแนะนำวิธีการใช้อุปกรณ์เพื่อให้สามารถใช้งานได้ในทันที รวมทั้งจัดทำป้ายเรื่องแสงแสดงเส้นทางหนีไฟออกเป็นระยะๆ ตลอดเส้นทางอีกด้วย	ภาพที่ 2.2-11 การจัดการระบบป้องกันและแจ้งเตือนอัคคีภัย
	6) จัดให้มีจุดรวมพลภายในโครงการขนาด 210 ตร.ม. ซึ่งจะอยู่บริเวณด้านหน้าอาคาร ในช่วงเวลาปกติพื้นที่ดังกล่าวเป็นพื้นที่จัดสวน ดังนั้นเมื่อพิจารณาเนื้อที่จุดรวมพลต่อจำนวนพนักงานภายในอาคารสำนักงานใหญ่แห่งใหม่ ของตลาดหลักทรัพย์แห่งประเทศไทย (840 คน) จะมีอัตรา 0.25 ตร.ม.ต่อคน หรือประมาณ 0.50 x 0.50 ม. ต่อคน ทั้งนี้ โครงการจะจัดให้มีการซ้อมอพยพหนีไฟ เป็นประจำ อย่างน้อยปีละ 1 ครั้ง และจัดให้มีการติดตั้งป้ายแสดงตำแหน่งจุดรวมพล ให้พนักงานโครงการเห็นอย่างชัดเจน	✓	- ปัจจุบันโครงการได้กำหนดให้จุดรวมพลของโครงการอยู่บริเวณซอยเจริญ 6 ซึ่งตั้งอยู่บริเวณหลังโครงการ ซึ่งจุดดังกล่าวมีพื้นที่เพียงพอต่อการรองรับพนักงานในโครงการ โดยทางโครงการได้จัดให้มีการซ้อมอพยพหนีไฟปีละ 1 ครั้ง และจัดให้มีการติดตั้งป้ายแสดงตำแหน่งจุดรวมพล ให้พนักงานโครงการเห็นอย่างชัดเจน	ภาพที่ 2.2-11 การจัดการระบบป้องกันและแจ้งเตือนอัคคีภัย ภาคผนวก ค-6 ใบรับรองการซ้อมดับเพลิงและอพยพหนีไฟ

ตารางที่ 2.2-1 (ต่อ) มาตรการป้องกันและแก้ไขผลกระทบสิ่งแวดล้อม โครงการก่อสร้างอาคารสำนักงานใหญ่ ตลาดหลักทรัพย์แห่งประเทศไทย (ระยะดำเนินการ)

องค์ประกอบทางสิ่งแวดล้อม	มาตรการป้องกันและแก้ไขผลกระทบสิ่งแวดล้อม	ผลการปฏิบัติและรายละเอียดการปฏิบัติตามมาตรการฯ ✓ = ปฏิบัติ ✗ = ไม่ได้ปฏิบัติ ○ = ปฏิบัติไม่ได้ ◎ = ปฏิบัติได้แต่ไม่มีประสิทธิภาพ ● = ยังไม่เริ่มเวลาปฏิบัติ	ปัญหา/อุปสรรค/แนวทางแก้ไข	เอกสารอ้างอิง
3.8 อากาศไว้มลพิษและความปลอดภัย/การป้องกันอัคคีภัย (ต่อ)	7) ติดตั้งหัวรับน้ำดับเพลิง จำนวน 3 หัว บริเวณด้านหน้าอาคาร	✓	- โครงการติดตั้งหัวรับน้ำดับเพลิง จำนวน 4 หัว ด้านหน้าอาคาร และยังมีบริเวณ ด้านข้างอาคารสำนักงานเพิ่มเติม เพื่อความสะดวกและการเข้าถึงทุกพื้นที่ของอาคาร	ภาพที่ 2.2-11 การจัดการระบบป้องกันและแจ้งเตือนอัคคีภัย
	8) จัดให้มีการติดป้าย ชื่อ สถานที่ติดต่อ หรือเบอร์โทรติดต่อ เครื่องกำเนิดไฟฟ้าสำรอง ในกรณีที่เกิดอุบัติเหตุ หรือกระแสไฟฟ้าขัดข้อง	✓	- มีการการติดป้าย ชื่อ สถานที่ติดต่อ หรือเบอร์โทรติดต่อ บริเวณเครื่องกำเนิดไฟฟ้าสำรอง และห้องช่างประจำอาคาร สำหรับติดต่อในกรณีที่เกิดอุบัติเหตุ หรือกระแสไฟฟ้าขัดข้อง	ภาพที่ 2.2-8 การจัดการระบบไฟฟ้าและการอนุรักษ์พลังงาน
	9) จัดให้มีการตรวจสอบความปลอดภัยของหม้อแปลงไฟฟ้า อย่างน้อยปีละ 1 ครั้ง	✓	- ทางโครงการจัดให้มีการตรวจสอบความปลอดภัยของหม้อแปลงไฟฟ้าปีละ 1 ครั้ง และจัดให้มีเจ้าหน้าที่คอยตรวจสอบการทำงานของหม้อแปลงอย่างสม่ำเสมอ	ภาพ ค ผ น ว ก ค -7 การบำรุงรักษาระบบไฟฟ้า ประจำปี 2567
	10) ติดตั้งหัวรับน้ำดับเพลิง จำนวน 3 หัว บริเวณด้านหน้าอาคาร	✓	- โครงการติดตั้งหัวรับน้ำดับเพลิง จำนวน 4 หัว ด้านหน้าอาคาร และยังมีบริเวณ ด้านข้างอาคารสำนักงานเพิ่มเติม เพื่อความสะดวกและการเข้าถึงทุกพื้นที่ของอาคาร	ภาพที่ 2.2-11 การจัดการระบบป้องกันและแจ้งเตือนอัคคีภัย
4. คุณค่าต่อคุณภาพชีวิต				
4.1 สภาพเศรษฐกิจ สังคมและ การมีส่วนร่วมของประชาชน	1) จัดให้มีมาตรการชดเชยความเสียหายต่อชุมชนโดยรอบในกรณีที่ตรวจสอบพบว่าการเกิดจากกิจกรรมการค้าในโครงการ	✓	- ทางโครงการมีมาตรการการชดเชยความเสียหายต่อชุมชนโดยรอบในกรณีที่ตรวจสอบพบว่าการเกิดจากกิจกรรมการค้าในโครงการ ซึ่งจากการดำเนินการที่ผ่านมา ยังไม่พบข้อร้องเรียนจากชุมชนข้างเคียงพื้นที่โครงการ	-
4.2 สุขภาพและการสาธารณสุข	1) มาตรการในการจัดการระบบสาธารณสุขโรคสุขภาพ และอนามัย สิ่งแวดล้อม ได้แก่ - จัดระบบสุขาภิบาล และอนามัยสิ่งแวดล้อมภายใต้โครงการให้ถูกสุขลักษณะเพียงพอต่อพนักงานภายในโครงการ และผู้มาติดต่อหรือผู้ที่มาใช้บริการส่วนพื้นที่สาธารณะ	✓	- โครงการได้จัดให้มีระบบสุขาภิบาลและอนามัยสิ่งแวดล้อม ภายใต้โครงการที่ถูกสุขลักษณะเพียงพอต่อพนักงานภายในโครงการ และผู้มาติดต่อหรือผู้ที่มาใช้บริการส่วนพื้นที่สาธารณะให้มีความสะอาดและเรียบร้อยอยู่เสมอ	ภาพที่ 2.2-7 การจัดการน้ำใช้ ภาพที่ 2.2-12 การจัดการด้านสุขภาพและ การสาธารณสุข

ตารางที่ 2.2-1 (ต่อ) มาตรการป้องกันและแก้ไขผลกระทบสิ่งแวดล้อม โครงการก่อสร้างอาคารสำนักงานใหญ่ ตลาดหลักทรัพย์แห่งประเทศไทย (ระยะดำเนินการ)

องค์ประกอบทางสิ่งแวดล้อม	มาตรการป้องกันและแก้ไขผลกระทบสิ่งแวดล้อม	ผลการปฏิบัติตามและรายละเอียดการปฏิบัติตามมาตรการฯ ✓ = ปฏิบัติ ✕ = ไม่ปฏิบัติตาม ○ = ปฏิบัติไม่ได้ ◎ = ปฏิบัติได้แต่ไม่มีประสิทธิภาพ ● = ยังไม่เริ่มเวลาปฏิบัติ	ปัญหา/อุปสรรค/ แนวทางแก้ไข	เอกสารอ้างอิง
4.2 สุขภาพและการสาธารณสุข (ต่อ)	- จัดเตรียมระบบการปฐมพยาบาล และอุปกรณ์ต่างที่จำเป็นเบื้องต้น รวมทั้งพาหนะสำรองในกรณีฉุกเฉินที่ต้องนำส่งสถานพยาบาล	✓	-	ภาพที่ 2.2-11 การจัดการระบบป้องกันและแจ้งเตือนอัคคีภัย
	- ประสานงานกับสถานบริการทางสาธารณสุข ทั้งรัฐและเอกชนในบริเวณใกล้เคียง เพื่อสำรองยามฉุกเฉินและสามารถนำส่งผู้ที่ได้รับบาดเจ็บเข้ารับการรักษาทันทีได้อย่างรวดเร็ว	✓	-	-
	2) ตรวจสอบสภาพการทำงานของบริษัทฯ และอนามัยสิ่งแวดล้อมให้มีประสิทธิภาพดีอยู่เสมอ	✓	-	ภาพผนวก ค-1 Check Sheet ระบบสุขภาพและสาธารณสุข
	3) การควบคุมระบบการจราจรภายในโครงการไม่ให้ติดขัด โดยเฉพาะบริเวณทางเข้า-ออกโครงการ ให้สะดวก และไม่เกิดขบวนจราจรสะสม และห้ามติดเครื่องยนต์ขณะจอดรถ เพื่อลดมลพิษทางอากาศและอากาศเสียจากเครื่องยนต์อีกด้วย	✓	-	ภาพที่ 2.2-2 การจัดการด้านจราจร
	4) จัดให้มีเจ้าหน้าที่ที่มีความรู้ความชำนาญในการควบคุมระบบบำบัดน้ำเสีย เพื่อควบคุมดูแลการทำงานของระบบบำบัดน้ำเสียของโครงการให้บำบัดน้ำเสียได้ตามมาตรฐานการออกแบบ โดยน้ำทิ้งต้องมีค่าดัชนีต่างๆ อยู่ตามมาตรฐานน้ำทิ้งจากอาคารประเภท ก.	✓	-	ภาพผนวก ค-1 Check Sheet ระบบสุขภาพและสาธารณสุข
	5) จัดให้มีการติดตั้งมิเตอร์วัดกระแสไฟฟ้าที่ระบบบำบัดน้ำเสีย เพื่อให้ง่ายในการติดตามตรวจสอบ	✓	-	ภาพที่ 2.2-5 การจัดการน้ำเสีย

ตารางที่ 2.2-1 (ต่อ) มาตรการป้องกันและแก้ไขผลกระทบสิ่งแวดล้อม โครงการก่อสร้างอาคารสำนักงานใหญ่ ตลาดหลักทรัพย์แห่งประเทศไทย (ระยะดำเนินการ)

องค์ประกอบทางสิ่งแวดล้อม	มาตรการป้องกันและแก้ไขผลกระทบสิ่งแวดล้อม	ผลการปฏิบัติและรายละเอียดการปฏิบัติตามมาตรการฯ ✓ = ปฏิบัติ ✕ = ไม่ได้ปฏิบัติ ○ = ปฏิบัติไม่ได้ ◎ = ปฏิบัติได้แต่ไม่มีประสิทธิภาพ ● = ยังไม่เริ่มเวลาปฏิบัติ	ปัญหา/อุปสรรค/ แนวทางแก้ไข	เอกสารอ้างอิง
4.2 สุขภาพและการสาธารณสุข (ต่อ)	6) ประสานงานให้รถสูบล้างถังเก็บน้ำเสียของสำนักงานเขตฯ เข้าสูบตะกอน ออกจากระบบบำบัดน้ำเสีย 1 ครั้งต่อเดือน หรือตามความเหมาะสม	✓	- โครงการได้จัดให้มีเจ้าหน้าที่คอยตรวจสอบปริมาณตะกอน ส่วนเกินระบบบำบัดน้ำเสียอย่างสม่ำเสมอ หากพบว่ามีปริมาณ มากจะประสานงานให้รถสูบล้างถังเก็บน้ำเสียเข้ามาสูบออกทันที	ภาพที่ 2.2-5 การจัดการน้ำ เสีย
	7) จัดให้มีการตรวจสอบ คูแฉ และบำรุงรักษาดักไขมัน ให้มี ประสิทธิภาพดีอยู่เสมอ โดยเฉพาะระบบระบายอากาศ และตามรอย รั่วซึมต่างๆ เพื่อป้องกันกลิ่นรบกวน	✓	- โครงการจัดให้มีเจ้าหน้าที่ตรวจสอบ คูแฉ และบำรุงรักษาดัก ไขมันให้มีประสิทธิภาพดีอยู่เสมอ	ภาพที่ 2.2-5 การจัดการน้ำ เสีย
	8) ติดตั้งตะแกรงดักขยะที่บ่อบ้าน (Manhole) สุดท้ายก่อนที่จะ ระบายน้ำออกสู่ระบบระบายน้ำสาธารณะ และหมั่นตรวจสอบให้ตก ขยะออกเป็นประจำ	✓	- โครงการมีการติดตั้งตะแกรงดักขยะที่บ่อบ้านสุดท้ายก่อนที่ จะระบายน้ำออกสู่ที่ระบายน้ำสาธารณะ และมีเจ้าหน้าที่คอย ตรวจสอบและทำการดักขยะที่บริเวณตะแกรงเป็นประจำ เพื่อ ป้องกันกริดขวางการระบายน้ำ	ภาพที่ 2.2-10 การจัดการ ระบบระบายน้ำและป้องกัน น้ำท่วม
	9) บำรุงรักษาอุปกรณ์ไฟฟ้าต่างๆ และลิฟต์ ตามระยะเวลาที่เหมาะสม อุปกรณ์บำรุงรักษาเปลี่ยนทันทีเมื่อครบกำหนดอายุการใช้งาน	✓	- โครงการมีเจ้าหน้าที่คอยตรวจสอบบำรุงรักษาอุปกรณ์ไฟฟ้า ต่างๆ และลิฟต์ ตามระยะเวลาที่เหมาะสมสมอุปกรณ์	-
	10) จัดให้มีพนักงานทำความสะอาดภายในห้องพักขยะชั่วคราวประจำ ชั้นและรวบรวมขยะจากถังขยะแต่ละชั้น ไปพักไว้ยังบริเวณที่พักขยะ รวมและจัดให้มีพนักงานคอยล้างทำความสะอาดห้องพักขยะรวม อย่าง น้อยสัปดาห์ละ 1 ครั้ง	✓	- โครงการจัดให้เจ้าหน้าที่ตรวจสอบคูแฉและล้างทำความสะอาด สะอาดบริเวณห้องพักขยะรวมชั่วคราวและห้องพักขยะรวม ของโครงการเป็นประจำ	ภาพที่ 2.2-9 การจัดการมูล ฝอย
	11) จัดให้ห้องพักขยะรวมของโครงการมีประตูเปิดเปิดอย่างมีจิตพิณ และผนังห้องเป็นคอนกรีต ซึ่งจะช่วยให้สะดวกในการทำความสะอาด และใช้ระดับลาดเทลงสู่ท่อระบายน้ำเพื่อรวบรวมน้ำล้างจากการทำ ความสะอาดห้องพักขยะรวมหรือน้ำขยะมูลฝอย (ถ้ามี) เชื้อสู่ระบบบำบัด น้ำเสียเพื่อบำบัดให้ได้มาตรฐานก่อนระบายทิ้งต่อไป เพื่อช่วยป้องกัน กลิ่น และการแพร่กระจายเชื้อโรคจากน้ำขยะมูลฝอย	✓	- ห้องพักขยะรวมของโครงการมีประตูเปิดเปิดอย่างมีจิตพิณ และผนังห้องเป็นคอนกรีต และใช้มีระดับลาดเทลงสู่ท่อระบาย น้ำเพื่อรวบรวมน้ำล้างจากการทำความสะอาดห้องพักขยะรวม หรือน้ำขยะมูลฝอยเข้าสู่ระบบบำบัดน้ำเสียเพื่อบำบัดให้ได้ มาตรฐานก่อนระบายทิ้ง	ภาพที่ 2.2-9 การจัดการมูล ฝอย

ตารางที่ 2.2-1 (ต่อ) มาตรการป้องกันและแก้ไขผลกระทบสิ่งแวดล้อม โครงการก่อสร้างอาคารสำนักงานใหญ่ ตลาดหลักทรัพย์แห่งประเทศไทย (ระยะดำเนินการ)

องค์ประกอบทางสิ่งแวดล้อม	มาตรการป้องกันและแก้ไขผลกระทบสิ่งแวดล้อม	ผลการปฏิบัติและรายละเอียดการปฏิบัติตามมาตรการฯ ✓ = ปฏิบัติ ✗ = ไม่ได้ปฏิบัติ ○ = ปฏิบัติไม่ได้ ◎ = ปฏิบัติได้แต่ไม่มีประสิทธิภาพ ● = ยังไม่เริ่มเวลาปฏิบัติ	ปัญหา/อุปสรรค/แนวทางแก้ไข	เอกสารอ้างอิง
4.2 สุขภาพและการสาธารณสุข (ต่อ)	12) จัดให้มีเวรยามรักษาความปลอดภัยตลอด 24 ชั่วโมง ออกตรวจดูแลความเรียบร้อยภายในโครงการ	✓	- โครงการได้ติดตั้งระบบกล้องวงจรปิด (CCTV) ทั่วบริเวณโครงการ และจัดให้มีเจ้าหน้าที่รักษาความปลอดภัยเดินตรวจสอบความเรียบร้อยและความปลอดภัยภายในพื้นที่โครงการตลอด 24 ชั่วโมง	ภาพที่ 2.2-6 การจัดการด้านความปลอดภัย
	13) ตรวจสอบการติดตั้งหอผึ่งเย็นของโครงการให้มีรายละเอียดเป็นไปตามที่วิศวกรได้ออกแบบไว้ เพื่อการควบคุมเชื้อลิจิเอนตามข้อกำหนดในประกาศรณามัย ดังนี้ 13.1 ติดตั้งอุปกรณ์กำจัดละอองปลิว (Drift Eliminator) ที่หอผึ่งเย็นเพื่อให้มีการกระเซ็นของน้ำน้อย และออกแบบให้หอผึ่งเย็นสามารถเข้าตรวจสอบและปฏิบัติการได้ง่าย โดยกำหนดให้มีการทำลายเชื้อและทำความสะอาดหอผึ่งเย็นเป็นประจำทุก 6 เดือน	✓	- โครงการได้ดำเนินการติดตั้งอุปกรณ์กำจัดละอองปลิว (Drift Eliminator) ที่หอผึ่งเย็นเพื่อให้มีการกระเซ็นของน้ำน้อย และออกแบบให้หอผึ่งเย็นสามารถเข้าตรวจสอบและปฏิบัติการได้ง่าย โดยทางโครงการจัดให้มีการทำลายเชื้อและทำความสะอาดหอผึ่งเย็นเป็นประจำทุก 6 เดือน	ภาพที่ 2.2-3 การจัดการระบบปรับอากาศและระบายอากาศ
	13.2 ติดตั้งหอผึ่งเย็นสำหรับฐานจากโรงงานผู้ผลิต เพื่อให้ใช้งานง่าย และสะดวก โดยหลีกเลี่ยงอุปกรณ์ของระบบผึ่งเย็นที่เป็นท่อปลายตัน วงท่ง และข้องอ	✓	- โครงการติดตั้งหอผึ่งเย็นเป็นแบบ Multi Cell, Cross Flow Noise, Vertical Discharge ติดตั้งภายนอกอาคาร เป็นผลิตภัณฑ์ที่ได้มาตรฐานและรับรองโดย C.T.I (Cooling Tower Institute) และตัวอุปกรณ์สามารถนำชิ้นส่วนมาประกอบ ณ สถานที่ติดตั้งได้สะดวก	ภาพที่ 2.2-3 การจัดการระบบปรับอากาศและระบายอากาศ
	13.3 ติดตั้งหอผึ่งเย็นให้สามารถเข้าตรวจสอบ และปฏิบัติการเข้าซ่อมบำรุงได้	✓	- โครงการทำการติดตั้งหอผึ่งเย็น Cooling Tower บริเวณชั้นดาดฟ้าของอาคารที่มีพื้นที่เพียงพอต่อการติดตั้ง และสามารถเข้าตรวจสอบ ซ่อมแซม และบำรุงรักษาได้ง่าย	ภาพที่ 2.2-3 การจัดการระบบปรับอากาศและระบายอากาศ
	13.4 กำหนดให้หอผึ่งเย็นมีการกระเซ็นของน้ำเพียง 0.005% ของน้ำหมุนเวียน	✓	- โครงการติดตั้งหอผึ่งเย็นเป็นแบบ Multi Cell, Cross Flow Noise, Vertical Discharge ติดตั้งภายนอกอาคาร เป็นผลิตภัณฑ์ที่ได้มาตรฐาน	ภาพที่ 2.2-3 การจัดการระบบปรับอากาศและระบายอากาศ

ตารางที่ 2.2-1 (ต่อ) มาตรการป้องกันและแก้ไขผลกระทบสิ่งแวดล้อม โครงการก่อสร้างอาคารสำนักงานใหญ่ ตลาดหลักทรัพย์แห่งประเทศไทย (ระยะดำเนินการ)

องค์ประกอบทางสิ่งแวดล้อม	มาตรการป้องกันและแก้ไขผลกระทบสิ่งแวดล้อม	ผลการปฏิบัติและรายละเอียดการปฏิบัติตามมาตรการฯ ✓ = ปฏิบัติ ✗ = ไม่ได้ปฏิบัติ ○ = ปฏิบัติไม่ได้ ◎ = ปฏิบัติได้แต่ไม่มีประสิทธิภาพ ● = ยังไม่ถึงเวลาปฏิบัติ	ปัญหา/อุปสรรค/ แนวทางแก้ไข	เอกสารอ้างอิง
4.2 สุขภาพและการสาธารณสุข (ต่อ)	13.5 ติดตั้งอุปกรณ์กำจัดละอองปลิว (Drift Eliminator) ที่มีประสิทธิภาพสูง	✓	-	ภาพที่ 2.2-3 การจัดการระบบปรับอากาศและระบายอากาศ
	13.6 กำหนดให้ก่อสร้างผนังที่รอบข้างเหนืออ่างรองรับน้ำในหอผึ่งเย็น เพื่อไม่ให้เกิดการกระเซ็นน้ำด้านข้าง และลดการเจริญเติบโตของแสงแดด	✓	-	ภาพที่ 2.2-3 การจัดการระบบปรับอากาศและระบายอากาศ
	13.7 วัสดุที่ใช้สำหรับหอผึ่งเย็นเป็นโครงสร้างเหล็กชุบกัลวาไนส์และพลาสติกพีวีซี ซึ่งทนทานสารเคมี และไม่เพิ่มการเจริญเติบโตของเชื้อ	✓	-	-
	13.8 ระบบระบายน้ำทิ้งของหอผึ่งเย็นต้องอยู่ตำแหน่งล่างสุดของอ่างรองรับน้ำในหอผึ่งเย็น เพื่อให้สามารถระบายน้ำทั้งหมดในระบผึ่งเย็นได้ง่ายและสะดวก	✓	-	ภาพที่ 2.2-3 การจัดการระบบปรับอากาศและระบายอากาศ
	13.9 ติดตั้งหอผึ่งเย็นเหนือชั้นห้องเครื่องซึ่งไม่มีคนอาศัยอยู่ และมีระยะห่างจากทางลมเข้าท่อส่งลมเย็น ช่องระบายอากาศ และถึงเก็บน้ำ มากกว่า 5 เมตร	✓	-	ภาพที่ 2.2-3 การจัดการระบบปรับอากาศและระบายอากาศ
	13.10 กำหนดให้น้ำที่ใช้เติมชุดเขยในระบบบหมุนเวียนนี้ต้องเป็นน้ำจากแหล่งน้ำเดียวกับที่ใช้ในหอผึ่งเย็น โดยใช้จากกระบวนการของอาคารเท่านั้น	✓	-	ภาพที่ 2.2-3 การจัดการระบบปรับอากาศและระบายอากาศ

ตารางที่ 2.2-1 (ต่อ) มาตราการป้องกันและแก้ไขผลกระทบสิ่งแวดล้อม โครงการก่อสร้างอาคารสำนักงานใหญ่ ตลาดหลักทรัพย์แห่งประเทศไทย (ระยะดำเนินการ)

องค์ประกอบทางสิ่งแวดล้อม	มาตรการป้องกันและแก้ไขผลกระทบสิ่งแวดล้อม	ผลการปฏิบัติและรายละเอียดการปฏิบัติตามมาตรการฯ ✓ = ปฏิบัติ ✗ = ไม่ได้ปฏิบัติ ○ = ปฏิบัติไม่ได้ ⊙ = ปฏิบัติได้แต่ไม่มีประสิทธิภาพ ● = ยังไม่ถึงเวลาปฏิบัติ	ปัญหา/อุปสรรค/แนวทางแก้ไข	เอกสารอ้างอิง
4.2 สุขภาพและการสาธารณสุข (ต่อ)	13.11 น้ำที่จากเครื่องปรับอากาศจะทำการระบายลงสู่ระบบรวบรวม น้ำทิ้ง (ไม่เข้าสู่ระบบบำบัดน้ำเสีย) โดยจัดให้มีท่อระบายน้ำที่แยกออกจากน้ำทิ้งอื่นๆ โดยอาศัยแรงโน้มถ่วงน้ำทิ้งจึงไม่สามารถไหลย้อนกลับได้	✓	- ทางโครงการจัดให้มีท่อระบายน้ำจากเครื่องปรับอากาศจะทำการระบายลงสู่ระบบรวมน้ำทิ้งแยกออกจากน้ำทิ้งอื่นๆ	ภาพที่ 2.2-3 การจัดการระบบปรับอากาศและระบายอากาศ
	14) กำหนดให้โครงการปฏิบัติตามข้อปฏิบัติในการควบคุมเชื้อลิจิโนแอลในหอผึ่งเย็น รวมถึงการดูแลระบบปรับอากาศตามที่กำหนดไว้ในข้อมูลเกี่ยวกับการดูแลบำรุงรักษา และตรวจสอบแผนะวงจรระบบผึ่งเย็น ตามประกาศของกรมอนามัยอย่างเคร่งครัด โดยมีรายละเอียดดังนี้ 14.1 กำหนดให้โครงการมีการบำรุงรักษาระบบผึ่งเย็น ดังต่อไปนี้ 14.1.1 ช่อมแซม ดูแล และบำรุงรักษาหอผึ่งเย็นให้อยู่ในสภาพที่ดีและสะอาดพร้อมที่จะใช้งานได้ตลอดเวลา	✓	- โครงการได้จัดให้มีเจ้าหน้าที่คอยตรวจสอบ ช่อมแซม และบำรุงรักษาหอผึ่งเย็นให้อยู่ในสภาพที่ดีและสะอาดพร้อมที่จะใช้งานได้ตลอดเวลา	ภาพผนวก ค-1 Check Sheet ระบบสุขภาพอาคารและสาธารณูปโภค
	14.1.2 คู่มือการบำรุงรักษาประจาระบบผึ่งเย็นทุกระบบ ซึ่งอย่างน้อยต้องประกอบด้วย (1) แผนผังโครงสร้างที่สมบูรณ์ของระบบการระบายอากาศและระบบผึ่งเย็น (2) วิธีการทำความสะอาด การทำลายเชื้อ และขั้นตอนการกำจัดสิ่งปนเปื้อนพร้อมทั้งคำแนะนำในการถอดถอนส่วนประกอบ (3) วิธีการบำบัดน้ำในหอผึ่งเย็น (4) วิธีการปิด-เปิด และเดินเครื่อง	✓	- ในคู่มือการบำรุงรักษาระบบหอหล่อเย็น Cooling Tower จะบอกถึงหลักการทำงานของระบบ การเตรียมพร้อมก่อนติดตั้ง การใช้จาระบบ การบำรุงรักษาและการทำความสะอาด เป็นต้น	ภาพผนวก ค-8 คู่มือ Cooling Tower
	14.1.3 การบำรุงรักษาระบบผึ่งเย็นเป็นประจาต้องดำเนินการโดยผู้มีความรู้ความสามารถ ความชำนาญและความประสพการณ์	✓	- ทางโครงการได้จัดให้มีเจ้าหน้าที่ที่มีความรู้ความสามารถ ความชำนาญและประสพการณ์เข้ามาตรวจสอบ ช่อมแซม ดูแล และบำรุงรักษาหอผึ่งเย็นของโครงการ	ภาพผนวก ค-1 Check Sheet ระบบสุขภาพอาคารและสาธารณูปโภค

ตารางที่ 2.2-1 (ต่อ) มาตรการป้องกันและแก้ไขผลกระทบสิ่งแวดล้อม โครงการก่อสร้างอาคารสำนักงานใหญ่ ตลาดหลักทรัพย์แห่งประเทศไทย (ระยะดำเนินการ)

องค์ประกอบทางสิ่งแวดล้อม	มาตรการป้องกันและแก้ไขผลกระทบสิ่งแวดล้อม	ผลการปฏิบัติและรายละเอียดการปฏิบัติตามมาตรการฯ ✓ = ปฏิบัติ ✗ = ไม่ได้ปฏิบัติ ○ = ปฏิบัติไม่ได้ ◎ = ปฏิบัติได้แต่ไม่มีประสิทธิภาพ ● = ยังไม่เริ่มเวลาปฏิบัติ	ปัญหา/อุปสรรค/ แนวทางแก้ไข	เอกสารอ้างอิง
4.2 สุขภาพและการสาธารณสุข (ต่อ)	14.1.4 ตรวจตราทำความสะอาด ดูแลความสะอาด รวมถึงภาชนะที่ ที่เกิดขึ้นใหม่เมื่อสิ่งเย็นทุกเครื่องสับดาห้ละครั้ง โดยใช้สายตา	✓	- โครงการจัดให้มีเจ้าหน้าที่ฝ่ายช่างประจำอาคารทำการ ตรวจสอบดูแลทำความสะอาดห้องเย็นอย่างน้อยเดือนละ 1 ครั้ง และทำความสะอาดเมื่อพบว่ามีฝุ่นหรือตะกอนปริมาณมาก	ภาพที่ 2.2-3 การจัดการ ระบบปรับอากาศและ ระบายอากาศ
	14.1.5 กำหนดให้โครงการดำเนินการตามแผนการบำรุงรักษาห้อง เย็น รวมถึงทำความสะอาด การทำลายเชื้อและการบำบัดน้ำ ห้องเย็นทุกเครื่อง เพื่อเป็นการป้องกันการเพิ่มจำนวนของเชื้อจุลินทรีย์ ในอาคาร	✓	- โครงการจัดให้มีเจ้าหน้าที่คอยตรวจสอบและบำรุงรักษาห้อง เย็น รวมถึงทำความสะอาด การทำลายเชื้อและการบำบัดน้ำ สำหรับห้องเย็นทุกเครื่อง เพื่อเป็นการป้องกันการเพิ่มจำนวน ของเชื้อจุลินทรีย์ในอาคาร	ภาพที่ 2.2-3 การจัดการ ระบบปรับอากาศและ ระบายอากาศ
	14.2 กำหนดให้โครงการมีการทำความสะอาดและการทำลายเชื้อ ใน ระบบห้องเย็นของอาคาร ด้วยการใช้วิธี ดังนี้	✓	- โครงการจัดให้มีเจ้าหน้าที่ในการควบคุมดูแล ทำความสะอาด กำจัดเชื้อในระบบห้องเย็นตามที่มีมาตรการที่กำหนด	ภาพที่ 2.2-3 การจัดการ ระบบปรับอากาศและ ระบายอากาศ
	14.2.1 ทำลายเชื้อ ทำความสะอาด และกำจัดตะกอนในห้องเย็น อย่างน้อย 1 ครั้งภายใน 6 เดือน	✓	- โครงการจัดให้มีเจ้าหน้าที่ฝ่ายช่างประจำอาคารทำการ ตรวจสอบดูแลทำความสะอาดห้องเย็นอย่างน้อยเดือนละ 1 ครั้ง และทำความสะอาดเมื่อพบว่ามีฝุ่นหรือตะกอนปริมาณมาก	ภาพที่ 2.2-3 การจัดการ ระบบปรับอากาศและ ระบายอากาศ
	14.2.2 ทำความสะอาดและทำลายเชื้อในกรณีที่มีสิ่งเย็นมีสภาพ ดังนี้ (1) มีการปนเปื้อนในระหว่างการก่อสร้างจากฝุ่นหรือสารอินทรีย์ต่างๆ (2) หยุดใช้งานมานานกว่า 1 เดือน (3) ถูกดัดแปลงแก้ไข หรือถอดชิ้นส่วนออกในลักษณะที่อาจทำให้ห้อง เย็นได้รับการปนเปื้อน (4) เมื่อสภาพแวดล้อมรอบห้องเย็นเต็มไปด้วยฝุ่นหรือไม่สามารถ ควบคุมคุณภาพน้ำได้หรือเมื่อห้องเย็นที่อยู่ใกล้เคียงกันเป็นแหล่งการ ระบาดของโรคติดเชื้อ	✓	- โครงการจัดให้มีเจ้าหน้าที่ฝ่ายช่างประจำอาคารทำการ ตรวจสอบดูแลทำความสะอาดห้องเย็นอย่างน้อยเดือนละ 1 ครั้ง และทำความสะอาดเมื่อพบว่ามีฝุ่นหรือตะกอนปริมาณมาก	ภาพที่ 2.2-3 การจัดการ ระบบปรับอากาศและ ระบายอากาศ
	14.2.3 จัดให้มีระบบเก็บกักน้ำพิเศษ ซึ่งต่อเชื่อมกับระบบห้องเย็น โดย ต้องได้รับการทำความสะอาดและฆ่าเชื้อก่อนนำมาใช้งานในสภาพปกติ	✓	- โครงการมีการนำน้ำที่ผ่านการบำบัดแล้วเข้าสู่ระบบกรองน้ำ โดย จะผ่านกระบวนการปรับปรุงคุณภาพน้ำก่อนสูบกลับไปใช้เดิมระบบ ปรับอากาศ (Cooling tower)	ภาพที่ 2.2-5 การจัดการน้ำ เสีย

ตารางที่ 2.2-1 (ต่อ) มาตรการป้องกันและแก้ไขผลกระทบสิ่งแวดล้อม โครงการก่อสร้างอาคารสำนักงานใหญ่ ตลาดหลักทรัพย์แห่งประเทศไทย (ระยะดำเนินการ)

องค์ประกอบทางสิ่งแวดล้อม	มาตรการป้องกันและแก้ไขผลกระทบสิ่งแวดล้อม	ผลการปฏิบัติและรายละเอียดการปฏิบัติตามมาตรการฯ ✓ = ปฏิบัติ ✕ = ไม่ได้ปฏิบัติ ○ = ปฏิบัติไม่ได้ ◎ = ปฏิบัติได้แต่ไม่มีประสิทธิภาพ ● = ยังไม่ถึงเวลาปฏิบัติ	ปัญหา/อุปสรรค/แนวทางแก้ไข	เอกสารอ้างอิง
4.2 สุขภาพและการสาธารณสุข (ต่อ)	<p>1.4.2.4 การทำความสะอาดและทำลายเชื้อ ต้องปฏิบัติ ดังนี้</p> <p>(1) เติมน้ำคลอรีนครั้งแรกในน้ำในระบบฝังเย็นเพื่อให้มีคลอรีนอิสระตกค้าง (Residual free chlorine) อยู่ในระดับ 5 มก./ลิตร เพื่อลดความเสี่ยงต่อสุขภาพกับผู้ทำความสะอาด แล้วทำการหมุนเวียนน้ำพร้อมๆ กับเติมตัวกระจายสารเพื่อเพิ่มประสิทธิภาพในการทำลายเชื้อโรคของคลอรีน โดยหมุนเวียนน้ำเป็นระยะเวลา 6 ชม. ทำการรักษาปริมาณคลอรีนอิสระให้อยู่ในระดับไม่น้อยกว่า 5 มก./ลิตร ตลอดเวลาในกรณี ที่ค่าความเป็นกรดต่าง (pH) ของน้ำมากกว่า 8.0 ปริมาณความเข้มข้นของคลอรีนอิสระตกค้างที่วัดได้ต้องอยู่ระหว่าง 15 ถึง 20 มิลลิกรัมต่อลิตรเป็นเวลา 2 ชม. หรือใช้วิธีการระบายน้ำออกจากระบบอย่างเต็มที่เป็นเวลาหลายๆ ชั่วโมง เพื่อลดค่าความเป็นกรดต่างและปริมาณคลอรีนในระบบลง</p> <p>(2) ระบายน้ำทิ้งออกจากเส้นท่อและทำความสะอาดระบบจ่ายน้ำ บ่อสูบน้ำและท่อฝังเย็น ล้างบริเวณหรือทางที่จะเข้าไปยังท่อฝังเย็นและอุปกรณ์ต่างๆ สำหรับตะกอนและตะกอนอื่นๆ ที่ไม่สามารถกำจัดออกไปได้ให้ใช้สารเคมีสำหรับกำจัดตะกอนที่ไม่ทำให้เกิดความเสียหายแก่ท่อฝังเย็นและเส้นท่อ หลีกเลี่ยงวิธีทำความสะอาดที่ก่อให้เกิดละอองน้ำล่องลอยมากเกินไป เช่น ระบบฉีดน้ำแรงดันสูง เป็นต้น หากไม่สามารถหลีกเลี่ยงได้ให้ปิดประตูหน้าต่าง และช่องลมที่อยู่ใกล้เคียงให้สนิทก่อนการทำความสะอาด ผู้ที่ต้องฉีดน้ำด้วยระบบแรงดันสูงต้องได้รับการฝึกอบรมและต้องสวมอุปกรณ์ป้องกันอันตรายส่วนบุคคลในขณะปฏิบัติงานทุกครั้ง</p>	✓ 		

ตารางที่ 2.2-1 (ต่อ) มาตรการป้องกันและแก้ไขผลกระทบสิ่งแวดล้อม โครงการก่อสร้างอาคารสำนักงานใหญ่ ตลาดหลักทรัพย์แห่งประเทศไทย (ระยะดำเนินการ)

องค์ประกอบทางสิ่งแวดล้อม	มาตรการป้องกันและแก้ไขผลกระทบสิ่งแวดล้อม	ผลการปฏิบัติและรายละเอียดการปฏิบัติตามมาตรการฯ ✓ = ปฏิบัติ ✕ = ไม่ได้ปฏิบัติ ○ = ปฏิบัติไม่ได้ ◎ = ปฏิบัติได้แต่ไม่มีประสิทธิภาพ ● = ยังไม่ถึงเวลาปฏิบัติ	ปัญหา/อุปสรรค/แนวทางแก้ไข	เอกสารอ้างอิง
4.2 สุขภาพและการสาธารณสุข (ต่อ)	<ul style="list-style-type: none">- เติมน้ำสะอาดและคลอรีนขึ้นเพื่อให้ระดับคลอรีนอิสระตกค้างไม่น้อยกว่า 5 มก./ลิตร เป็นเวลา 6 ชม.- ระบายและถ่ายเทน้ำทิ้ง แล้วเปลี่ยนถ่ายเติมน้ำสะอาดสารเคมีและสารชีวฆาตที่ใช้ในการบำบัดคุณภาพน้ำให้อยู่ในระดับเหมาะสมก่อนเปิดเดินเครื่องระบบ- ในระหว่างการทำความสะดวกและการทำลายเชื้อต้องปิดพัดลมของห้องเลี้ยงเย็นทุกครั้ง- ตรวจสอบให้น้ำในหม้อฝั่งเย็นต้องมีปริมาณความเข้มข้นของคลอรีน <p>14.3 กำหนดให้โครงการทำการบำบัดน้ำ ในระบบฝั่งเย็นของอาคารต้องปฏิบัติตามดังต่อไปนี้</p> <p>14.3.1 ควบคุมเชื้อลีสจีโอเนลลาการมีวิธีการบำบัดต้องลดหรือป้องกันการเกิดขึ้นของสิ่งต่างๆ ในระบบฝั่งเย็นดังต่อไปนี้</p> <p>(1) ตะกอน และสิ่งที่เป็นผลผลิตจากการกัดกร่อน ซึ่งอาจเป็นแหล่งอาศัยและคุ้มครองเชื้อลีสจีโอเนลลาในระบบ</p> <p>(2) ตะกอนซึ่งอาจไปลดประสิทธิภาพการมีวิธีการบำบัดน้ำ</p> <p>(3) แบคทีเรียและจุลินทรีย์อื่น ๆ</p> <p>14.3.2 ใช้สารชีวฆาตเพื่อควบคุมการเจริญเติบโตของตะไคร้และสาหร่ายสำหรับกรณีที่มีการเจริญเติบโตของตะไคร้และสาหร่ายอย่างรวดเร็ว ให้ใช้สารทำความสะอาดที่มีฤทธิ์เป็นด่างกำจัดและทำให้แตกกระจายออกไปแล้วจึงจะล้างทำความสะอาดและเติมสารชีวฆาตซ้ำอีกครั้ง</p> <p>14.3.3 ในการกำจัดตะกอนเลนอาจใช้ตัวกระจายสาร หรือสารเคมีที่ช่วยให้เกิดการรวมตัวก็ได้</p>	<p>✓</p> <p>✓</p>	<p>- ทางโครงการจัดให้มีเจ้าหน้าที่ฝ่ายช่างดำเนินการล้างทำความสะอาดและกำจัดคราบตะกอนหรือตะกรันภายในระบบหอผึ่งเย็นเป็นประจำทุกเดือน เดือนละ 1 ครั้ง พร้อมทั้งมีการดำเนินการตรวจวิเคราะห์ตัวอย่างน้ำในระบบปรับอากาศ เดือนละ 1 ครั้ง และตรวจวิเคราะห์เชื้อลีสจีโอเนลลา แบคทีเรียและจุลินทรีย์ ทุก 6 เดือน</p> <p>- โครงการเลือกใช้เคมีภัณฑ์ที่มีคุณสมบัติในการกำจัดตะไคร้หรือสาหร่าย โดยจะใช้เคมีภัณฑ์ที่ตรวจสอบแล้วพบว่ามีการเจริญเติบโตของตะไคร้และสาหร่าย</p>	<p>-</p> <p>-</p> <p>ภาพที่ 2.2-3 การจัดการระบบปรับอากาศและระบายอากาศ</p> <p>ภาพที่ 2.2-3 การจัดการระบบปรับอากาศและระบายอากาศ</p>

ตารางที่ 2.2-1 (ต่อ) มาตรการป้องกันและแก้ไขผลกระทบสิ่งแวดล้อม โครงการก่อสร้างอาคารสำนักงานใหญ่ ตลาดหลักทรัพย์แห่งประเทศไทย (ระยะดำเนินการ)

องค์ประกอบทางสิ่งแวดล้อม	มาตรการป้องกันและแก้ไขผลกระทบสิ่งแวดล้อม	ผลการปฏิบัติและรายละเอียดการปฏิบัติตามมาตรการฯ ✓ = ปฏิบัติ ✕ = ไม่ได้ปฏิบัติ ○ = ปฏิบัติไม่ได้ ◎ = ปฏิบัติได้แต่ไม่มีประสิทธิภาพ ● = ยังไม่เริ่มปฏิบัติตาม	ปัญหา/อุปสรรค/แนวทางแก้ไข	เอกสารอ้างอิง
4.2 สุขภาพและการสาธารณสุข (ต่อ)	14.3.4 สารเคมีที่ใช้ในการบำบัดน้ำต้องไม่มีฤทธิ์ที่เป็นผลเสียต่อวัสดุอุปกรณ์ที่เป็นโลหะที่ใช้ในระบบเส้นท่อ เช่น ยาง และโลหะที่เคลือบสารอีพ็อกซีป้องกันการกัดกร่อนเป็นต้น และต้องเหมาะสมเป็นกลางต่อวัสดุอุปกรณ์ที่ใช้ในระบบเส้นท่อ	✓	- สารเคมีที่เลือกใช้ไม่มีผลต่ออุปกรณ์หรือฤทธิ์กัดกร่อนทำให้เกิดความเสียหาย	-
	14.3.5 การบรรจุ เก็บสะสมและควบคุมดูแลสารเคมีต้องปฏิบัติตามข้อกำหนดของกฎหมายที่เกี่ยวข้อง	✓	- ทางโครงการมีการจัดพื้นที่และจัดห้องสำหรับจัดเก็บสารเคมี มีการจัดทำป้ายบ่งชี้ไว้อย่างชัดเจน และมีการติดตั้งระบบความปลอดภัยเป็นไปตามที่กฎหมายกำหนด	ภาพที่ 2.2-4 ห้องเก็บสารเคมีและป้ายห้ามสูบบุหรี่
	14.4 กำหนดให้การใช้สารชีวภาพต้องปฏิบัติตามดังต่อไปนี้ 14.4.1 ต้องใช้สารชีวภาพอย่างน้อย 2 ชนิด โดยใช้สลับกันสัปดาห์ละครั้ง เพื่อป้องกัน วัตถุประสงค์ของสารเคมีของเชื้อจุลินทรีย์	✓	- โครงการมีการดูแลบำรุงรักษาระบบพองน้ำตามผู้ผลิต กำหนดรวมไปถึงการดูแลในเรื่องของการควบคุมจุลินทรีย์ที่มีความสามารถในการก่อโรค ทั้งนี้การควบคุมดูแลดังกล่าวครอบคลุมในเรื่องของการทำความสะอาด การใช้สารชีวฆาตครั้งนี้สารเคมีที่ใช้จะต้องส่งผลกระทบต่อพองน้ำในระดัต่ำ และมีการปฏิบัติตามข้อกำหนดอย่างเคร่งครัด	ภาพที่ 2.2-3 การจัดการระบบปรับอากาศและระบายอากาศ
	14.4.3 การป้องกันการปรับตัวเข้ากับสิ่งแวดล้อมของสิ่งมีชีวิตขนาดเล็กในระบบฝังเอ็นต้องให้สารชีวภาพด้วยวิธีการเดิมใส่เป็นครั้งๆ แบบไม่ต่อเนื่อง (Shot/Slug dose) และให้รวมถึงการเดิมสารชีวภาพใส่ลงในอ่างรองรับน้ำของพองน้ำโดยตรงเป็นระยะสลับกันด้วยวิธีแบบเดียวกัน			
	14.4.4 สารชีวภาพที่ใช้ในการกำจัดและควบคุมการเจริญเติบโตของเชื้อลิจิโอเนลลา ต้องมีคุณสมบัติดังนี้ (1) เป็นผลิตภัณฑ์ที่ได้มาตรฐานและได้รับการจดทะเบียนอย่างถูกต้อง โดยสารเคมีทุกชนิดที่ใช้ในการบำบัดน้ำต้องได้รับอนุญาตให้ใช้และปฏิบัติตามข้อกำหนดของหน่วยงานที่เกี่ยวข้อง	✓	- โครงการมีการดูแลบำรุงรักษาระบบพองน้ำตามผู้ผลิต กำหนดรวมไปถึงการดูแลในเรื่องของการควบคุมจุลินทรีย์ที่มีความสามารถในการก่อโรค ทั้งนี้การควบคุมดูแลดังกล่าวครอบคลุมในเรื่องของการทำความสะอาด การใช้สารชีวฆาต ซึ่งสารเคมีที่ใช้จะต้องส่งผลกระทบต่อพองน้ำในระดัต่ำ และมีการปฏิบัติตามข้อกำหนดอย่างเคร่งครัด	ภาพที่ 2.2-3 การจัดการระบบปรับอากาศและระบายอากาศ

ตารางที่ 2.2-1 (ต่อ) มาตรการป้องกันและแก้ไขผลกระทบสิ่งแวดล้อม โครงการก่อสร้างอาคารสำนักงานใหญ่ ตลาดหลักทรัพย์แห่งประเทศไทย (ระยะดำเนินการ)

องค์ประกอบทางสิ่งแวดล้อม	มาตรการป้องกันและแก้ไขผลกระทบสิ่งแวดล้อม	ผลการปฏิบัติและรายละเอียดการปฏิบัติตามมาตรการฯ ✓ = ปฏิบัติ ✕ = ไม่ได้ปฏิบัติ ○ = ปฏิบัติไม่ได้ ◎ = ปฏิบัติได้แต่ไม่มีประสิทธิภาพ ● = ยังไม่ถึงเวลาปฏิบัติ	ปัญหา/อุปสรรค/ แนวทางแก้ไข	เอกสารอ้างอิง
4.2 สุขภาพและการสาธารณสุข (ต่อ)	(2) มีประสิทธิภาพที่เชื่อถือได้ในการทำลายเชื้อลิสต์โอเนลลาและเชื้อจุลินทรีย์อื่นๆ ได้กว้างขวางเมื่อใช้ในปริมาณหรือขนาดตามที่ผู้ผลิตหรือผู้จำหน่ายได้กำหนดหรือแนะนำไว้ (3) สารชีวฆาตอื่นที่นำมาใช้ต้องมีส่วนช่วยสนับสนุนให้สารชีวฆาตที่ใช้สำหรับทำลายเชื้อลิสต์โอเนลลาทำงานอย่างมีประสิทธิภาพสมบูรณ์ยิ่งขึ้น และช่วยให้ระบบฝังเย็นปลอดจากภาวะใดๆ ทางจุลชีววิทยา (4) ไม่รบกวนต่อวิธีการขั้นสุดหรือการบำบัดและประเภทของเชื้อลิสต์โอเนลลา 14.4.5 เหมาะสมทั้งทางด้านกายภาพและเคมีกับน้ำ ที่ผ่านกรรมวิธีการบำบัดแล้ว 14.5 สารเคมีที่ใช้และผลิตภัณฑ์สุดท้าย (End-Products) ที่เกิดขึ้นภายหลังจากการบำบัดน้ำนั้นต้องสามารถย่อยสลายทางชีวภาพและเคมีได้ โดยก่อให้เกิดอันตรายต่อสุขภาพและสิ่งแวดล้อมน้อยที่สุด สำหรับในกรณีที่มีการระบายหรือเกิดอุบัติเหตุรั่วไหลของสารเคมีหรือผลิตภัณฑ์สุดท้ายลงสู่ระบบบำบัดน้ำ น้ำทิ้งจากระบบต้องผ่านการบำบัดคุณภาพน้ำ ก่อนระบายลงสู่ระบบระบายน้ำสาธารณะ	✓ 		

ตารางที่ 2.2-1 (ต่อ) มาตรการป้องกันและแก้ไขผลกระทบสิ่งแวดล้อม โครงการก่อสร้างอาคารสำนักงานใหญ่ ตลาดหลักทรัพย์แห่งประเทศไทย (ระยะดำเนินการ)

องค์ประกอบทางสิ่งแวดล้อม	มาตรการป้องกันและแก้ไขผลกระทบสิ่งแวดล้อม	ผลการปฏิบัติตามและรายละเอียดการปฏิบัติตามมาตรการฯ ✓ = ปฏิบัติ ✕ = ไม่ได้ปฏิบัติ ○ = ปฏิบัติไม่ได้ ◎ = ปฏิบัติได้แต่ไม่มีประสิทธิภาพ ● = ยังไม่ถึงเวลาปฏิบัติ	ปัญหา/อุปสรรค/แนวทางแก้ไข	เอกสารอ้างอิง
4.2 สุขภาพและการสาธารณสุข (ต่อ)	(2) ชื่อผู้บันทึกและเก็บรักษาสมุดบันทึกข้อมูล (3) ชื่อบุคคลหรือบริษัทที่รับผิดชอบในการประเมินความเสี่ยง (4) แผนปฏิบัติการ การจัดทำมาตรการป้องกันและขอความร่วมมือ (5) ชื่อบุคคลหรือบริษัทที่ดำเนินการบำบัดน้ำ 14.6.2 การบันทึกข้อมูลต้องมีลายเซ็นของผู้ปฏิบัติงานหรือผู้ที่รับผิดชอบรับรองกำกับว่าได้มีการดำเนินงานจริง 14.6.3 สมุดบันทึกต้องเก็บรักษาไว้อย่างน้อย 2 ปี 14.7 จัดให้มีแผนการดำเนินงานเมื่อเกิดการระบาดของโรคเลิเจียนเนอร์ในอาคาร ต้องปฏิบัติตามดังต่อไปนี้ 14.7.1 ถ้าปรากฏว่ามีหรือสงสัยว่าจะมีการระบาดของโรคเลิเจียนเนอร์เกิดขึ้นผู้ได้รับใบอนุญาต ผู้ดำเนินการ เจ้าของหรือผู้ครอบครองอาคารต้องแจ้งพนักงานเจ้าหน้าที่ทราบทันที 14.7.2 ในกรณีที่สงสัยว่ามีการระบาดของโรคเลิเจียนเนอร์ อันเนื่องมาจากหอผู้ป่วยของอาคารให้พนักงานเจ้าหน้าที่เรียกหรือขอเอกสารหรือหลักฐานจากผู้ได้รับใบอนุญาตหรือผู้ครอบครองอาคาร ดังนี้ (1) แบบแปลนอาคารที่แสดงรายละเอียดพื้นที่ต่าง ๆ ในอาคาร ที่ตั้งของหอผู้ป่วย และช่องทางสำหรับอากาศภายนอกระบายเข้าสู่อาคาร (2) แผนผังวงจรของหอผู้ป่วยสมุดบันทึกประจำหอผู้ป่วย (3) หอผู้ป่วยที่สงสัยเป็นต้นเหตุของการระบาดของโรคต้องไม่มีการระบายน้ำทิ้งหรือทำลายเชื้อก่อนพนักงานเจ้าหน้าที่จะดำเนินการเก็บตัวอย่างน้ำส่งตรวจ (4) ข้อมูลอื่นๆ ที่จำเป็นสำหรับการสอบสวนทางวิทยาการระบาด	✓ ✓ ✓ ✓ ✓	- ทางบริษัทมีการบันทึกข้อมูลโดยมีลายเซ็นของผู้ปฏิบัติงานหรือผู้ที่รับผิดชอบรับรองกำกับว่าได้มีการดำเนินงานจริง - โครงการมีการบันทึกและเก็บรักษาข้อมูลไว้อย่างน้อย 2 ปี - โครงการจัดทำแผนป้องกันโรคระบาดภายใต้มาตรการ และการระบาดของโรคที่เกิดขึ้น จะดำเนินการมาตรการและแผนที่วางไว้ เพื่อลดการแพร่กระจายของเชื้อโรค - ทางโครงการได้มีข้อมูลแบบแปลนแสดงตำแหน่งที่ติดตั้งลักษณะอุปกรณ์และรุ่นของหอผู้ป่วยที่บริษัทผู้ติดตั้งมอบให้ พร้อมทั้งมีการถ่ายทอดความรู้ในการดูแลระบบบำบัดน้ำเสียเบื้องต้นให้แก่เจ้าหน้าที่ฝ่ายช่างประจำโครงการ ให้สามารถดำเนินการตรวจสอบบำรุงรักษาได้อย่างถูกต้องและมีประสิทธิภาพ พร้อมทั้งมีการบันทึกการตรวจสอบระบบหอผู้ป่วยไว้เสมอ	ภาคผนวก ค-1 Check Sheet ระบบสุขภาพ ภาคผนวก ค-9 แผนรับมือสถานการณ์ฉุกเฉินพบโรคระบาด

ตารางที่ 2.2-1 (ต่อ) มาตรการป้องกันและแก้ไขผลกระทบสิ่งแวดล้อม โครงการก่อสร้างอาคารสำนักงานใหญ่ ตลาดหลักทรัพย์แห่งประเทศไทย (ระยะดำเนินการ)

องค์ประกอบทางสิ่งแวดล้อม	มาตรการป้องกันและแก้ไขผลกระทบสิ่งแวดล้อม	ผลการปฏิบัติและรายละเอียดการปฏิบัติตามมาตรการฯ ✓ = ปฏิบัติ ✕ = ไม่ได้ปฏิบัติ ○ = ปฏิบัติไม่ได้ ◎ = ปฏิบัติได้แต่ไม่มีประสิทธิภาพ ● = ยังไม่ถึงเวลาปฏิบัติ	ปัญหา/อุปสรรค/ แนวทางแก้ไข	เอกสารอ้างอิง
4.2 สุขภาพและการสาธารณสุข (ต่อ)	14.7.3 เมื่อได้ขึ้นสูดดมเช็ดแล้วหัวหอมซึ่งเย็นได้เป็นต้นเหตุการระบาดของโรคสลิเจียนแวนให้พนักงานเจ้าหน้าที่ออกคำสั่งให้ผู้ได้รับใบอนุญาตผู้ดำเนินการ เจ้าของหรือผู้ครอบครองอาคารทำความสะอาดและทำลายเชื้อทันทีในหอผึ่งเย็นที่เกี่ยวข้องกับการระบาดของโรคตามขั้นตอน ดังนี้ (1) เติมน้ำสารคลอรีนหรือสารประกอบคลอรีนลงในน้ำของระบบ เพื่อให้มีคลอรีนอิสระในน้ำอยู่ที่ระดับ 20-50 มก./ลิตร เป็นเวลานาน 1-2 ชม. พร้อมกับเติมตัวกระจายสารทางชีวภาพ (bio dispersant) ทันทีหรือในเวลาเดียวกัน (2) หมุนเวียนน้ำในระบบโดยปิดพัฒนานานอย่างน้อย 6 ชม. และรักษาระดับคลอรีนอิสระให้อยู่ต่ำสุดที่ 10 มก./ลิตร ตลอดเวลา (3) หลังกัก 6 ชม. แล้วให้จัดคลอรีน (dechlorinate) และระบายน้ำออกจากระบบ (4) ทำความสะอาดหอผึ่งเย็น บ่อสูบน้ำ และระบบจ่ายน้ำ ทั้งนี้ผู้ปฏิบัติงาน จะต้องสวมใส่อุปกรณ์ป้องกันอันตรายส่วนบุคคล (5) เติมน้ำสะอาดใส่สารคลอรีนหรือสารประกอบคลอรีน (6) หมุนเวียนน้ำซึ่งมีคลอรีนอิสระที่ 5 มก./ลิตร อีกครั้งในขณะปิดพัดลมเป็นเวลา 6 ชม. หรือ 10 มก./ลิตรเป็นเวลา 1 ชม. (7) จัดคลอรีนและระบายน้ำออกจากระบบ (8) เติมน้ำและหมุนเวียนน้ำสะอาดอีกครั้งแล้วเก็บตัวอย่างน้ำไปตรวจวิเคราะห์ (9) เปิดใช้งานระบบผึ่งเย็นตามปกติใหม่โดยทั่วไปในหอผึ่งเย็นต้องมีปริมาณความเข้มข้นของคลอรีนอิสระตกค้างไม่น้อยกว่า 1.0 มก./ลิตร ตลอดเวลา	✓ - หากโครงการจัดให้ใหม่เจ้าหน้าที่ฝ่ายช่างดำเนินการล้างทำความสะอาดและกำจัดคราบตะกอนหรือตะกอนภายในระบบหอผึ่งเย็นเป็นประจำทุกวัน เดือน เดือน 1 ครั้ง พร้อมทั้งมีการดำเนินการตรวจวิเคราะห์ตัวอย่างน้ำในระบบปรับอากาศ เดือนละ 1 ครั้ง และตรวจวิเคราะห์เชื้อสลิเจียนเซลล์ แบคทีเรียและจุลินทรีย์ในทุก 6 เดือน หากตรวจพบเชื้อสลิเจียนเซลล์ แบคทีเรียและจุลินทรีย์ในระบบหอผึ่งเย็น ทางเจ้าหน้าที่จะทำการล้างทำความสะอาดและฆ่าเชื้อด้วยคลอรีนตามคำแนะนำจากผู้เชี่ยวชาญเพื่อป้องกันการแพร่ระบาดทันที	-	ภาพที่ 2.2-3 การจัดการระบบปรับอากาศและระบายอากาศ

ตารางที่ 2.2-1 (ต่อ) มาตรการป้องกันและแก้ไขผลกระทบสิ่งแวดล้อม โครงสร้างอาคารสำนักงานใหญ่ ตลาดหลักทรัพย์แห่งประเทศไทย (ระยะดำเนินการ)

องค์ประกอบทางสิ่งแวดล้อม	มาตรการป้องกันและแก้ไขผลกระทบสิ่งแวดล้อม	ผลการปฏิบัติและรายละเอียดการปฏิบัติตามมาตรการ ✓ = ปฏิบัติ ✕ = ไม่ได้ปฏิบัติ ○ = ปฏิบัติไม่ได้ ● = ปฏิบัติได้แต่ไม่มีประสิทธิภาพ ● = ยังไม่ถึงเวลาปฏิบัติ	ปัญหา/อุปสรรค/ แนวทางแก้ไข	เอกสารอ้างอิง
4.2 สุขภาพและการสาธารณสุข (ต่อ)	14.8 การเก็บตัวอย่างน้ำและการตรวจสอบฝักร่วงทางจุลชีววิทยา ต้องปฏิบัติตามดังต่อไปนี้ 14.8.1 โครงการต้องจัดให้มีและดำเนินการทดสอบหาเชื้อลิสต์ไอเนลลา และการตรวจนับแบบที่เร็วทั้งหมดตามแผนเป็นประจำ เพื่อตรวจสอบ ประสิทธิภาพของระบบบำบัดน้ำ โดยให้มีการตรวจวัดทุกๆ 6 เดือน 14.8.2 การเก็บตัวอย่างน้ำเพื่อการฝักร่วงทางจุลชีววิทยา ต้องปฏิบัติตาม ดังนี้ (1) เก็บตัวอย่างน้ำก่อนมีการใช้สารชีวฆาต หรือเก็บตัวอย่างน้ำใน ขณะที่เปิดเดินเครื่องระบบและมีน้ำไหลเวียนในระบบแล้วอย่างน้อย 1 ชั่วโมง (2) ในกรณีที่มีการทำลายเชื้อจะต้องเก็บตัวอย่างน้ำหลังจากการทำลาย เชื้อแล้วไม่น้อยกว่า 3 วัน (3) เก็บรักษาตัวอย่างน้ำไว้ที่อุณหภูมิ 2-8 องศาเซลเซียส หรือแช่เย็น และนำส่งเข้าห้องปฏิบัติการเพื่อการตรวจวิเคราะห์ทันทีหรืออย่างช้า ภายใน 5 วัน (4) เก็บตัวอย่างน้ำ ณ จุดที่น้ำไหลเข้ามาเติมขดเขยในระบบ ในอ่าง รองรับน้ำและท่อเข้าทิ้งจากหอผึ่งเย็นแต่ละเครื่องอย่างน้อย 3 ตัวอย่าง 14.8.3 ห้องปฏิบัติการเอกชนที่ตรวจวิเคราะห์เชื้อลิสต์ไอเนลลาต้อง ได้รับการรับรองจากกรมวิทยาศาสตร์การแพทย์	✓ - ทางโครงการได้ดำเนินการเก็บตัวอย่างน้ำเพื่อตรวจวิเคราะห์ เชื้อลิสต์ไอเนลลา และการตรวจนับแบบเคทีเรีย ซึ่งทางโครงการมี แผนที่จะดำเนินการตรวจวิเคราะห์อย่างน้อยปีละ 2 ครั้ง	-	ภาคผนวก ง-2 ผลตรวจ วิเคราะห์น้ำจากหอผึ่งเย็น
		✓ - ทางโครงการได้จ้างห้องปฏิบัติการวิเคราะห์เอกชนที่มีความ เชี่ยวชาญและได้รับการขึ้นทะเบียนจากกรมวิทยาศาสตร์ การแพทย์ เข้าดำเนินการเก็บตัวอย่างน้ำจากหอผึ่งเย็นตาม กระบวนการและวิธีที่ถูกต้อง	-	-
		✓ - โครงการได้จ้างห้องปฏิบัติการวิเคราะห์เอกชนที่มีความ เชี่ยวชาญ มีมาตรฐาน และได้รับรับรองจากกรมวิทยาศาสตร์ การแพทย์ เข้าดำเนินการเก็บตัวอย่างน้ำจากหอผึ่งเย็นตาม กระบวนการและวิธีที่ถูกต้อง เพื่อวิเคราะห์เชื้อลิสต์ไอเนลลา	-	ภาคผนวก จ หนังสือรับรอง ห้องปฏิบัติการเอกชน

ตารางที่ 2.2-1 (ต่อ) มาตรการป้องกันและแก้ไขผลกระทบสิ่งแวดล้อม โครงการก่อสร้างอาคารสำนักงานใหญ่ ตลาดหลักทรัพย์แห่งประเทศไทย (ระยะดำเนินการ)

องค์ประกอบทางสิ่งแวดล้อม	มาตรการป้องกันและแก้ไขผลกระทบสิ่งแวดล้อม	ผลการปฏิบัติตามและเฝ้าระวังการปฏิบัติตามมาตรการฯ ✓ = ปฏิบัติ ✕ = ไม่ได้ปฏิบัติ ○ = ปฏิบัติไม่ได้ ◎ = ปฏิบัติได้แต่ไม่มีประสิทธิภาพ ● = ยังไม่เริ่มปฏิบัติตาม	ปัญหา/อุปสรรค/ แนวทางแก้ไข	เอกสารอ้างอิง
4.2 สุขภาพและการสาธารณสุข (ต่อ)	14.8.4 โครงการต้องจัดส่งรายงานผลการตรวจสอบให้พนักงานเจ้าหน้าที่ หรือกรมอนามัยและกรมควบคุมโรคติดต่อ หน่วยงานและ 1 ชุด ตามเวลาที่กำหนดในข้อ 14.8.1 พร้อมกับข้อมูลที่เป็นไปตามรายละเอียดในแบบบันทึกข้อมูลสำหรับการควบคุมเชื้อลิวอีโณแลลาในระบบฝังเยื่อ	✓	- หากโครงการได้ดำเนินการส่งจัดส่งรายงานผลการตรวจสอบและบันทึกตามรายละเอียดในแบบบันทึกข้อมูลสำหรับการควบคุมเชื้อลิวอีโณแลลาในระบบฝังเยื่อให้กรมอนามัยและกรมควบคุมโรคติดต่อเป็นที่ยอมรับ และจะดำเนินการส่งอย่างสม่ำเสมอทุกๆ 6 เดือน	ภาคผนวก ค-10 หลักฐานการส่งรายงานแบบบันทึกข้อมูลการควบคุมเชื้อลิวอีโณแลลา
	14.8.5 การตรวจสอบเฝ้าระวังเชื้อลิวอีโณแลลาในหอฝังเยื่อเป็นประจำ ต้องเป็นส่วนหนึ่งของแผนปฏิบัติการด้านการบำรุงรักษา การทำความสะอาด และการติดตามผลอย่างสม่ำเสมอ	✓	- หากโครงการจัดให้ตรวจสอบเฝ้าระวังเชื้อลิวอีโณแลลาในหอฝังเยื่อเป็นประจำของแผนปฏิบัติการด้านการบำรุงรักษา และการติดตามผลอย่างสม่ำเสมอ	ภาคผนวก ง-2 ตารางวัดคุณภาพน้ำหอฝังเยื่อ
4.3 สุขภาพ	1) จัดให้มีพื้นที่สีเขียวภายในโครงการ ประมาณ 1,027 ตร.ม. เป็นพื้นที่สีเขียวบริเวณชั้นล่าง 747 ตร.ม. และเป็นพื้นที่สีเขียวบริเวณชั้นที่ 27 ประมาณ 280 ตร.ม.	✓	- โครงการได้จัดให้มีพื้นที่สีเขียวบริเวณชั้นล่างและพื้นที่สีเขียวบนอาคาร เพื่อให้เกิดความร่มรื่นและช่วยดูดซับมลพิษได้ โดยทุกบริเวณมีการปลูกพันธุ์ไม้ที่เหมาะสมทุกบริเวณ	ภาพที่ 2.2-1 การจัดการพื้นที่สีเขียว
	2) จัดให้มีต้นไม้ต้นบริเวณชั้นล่าง เพื่อช่วยลดปริมาณความร้อนที่ระบายออกจากเครื่องปรับอากาศภายในโครงการ โดยไม่ยื่นต้นที่โครงการเลือกปลูก ได้แก่ ประดู่ ไม้ อินทนิลน้ำ และพิกุล เป็นต้น	✓	- ทางโครงการมีการปลูกยืนต้นบริเวณชั้นล่าง เพื่อช่วยลดปริมาณความร้อนที่ระบายออกจากเครื่องปรับอากาศภายในโครงการ	ภาพที่ 2.2-1 การจัดการพื้นที่สีเขียว
	3) ดูแลรักษา บำรุงพันธุ์ไม้ในพื้นที่โครงการให้คงอยู่เสมอ	✓	- ทางโครงการได้จัดให้มีเจ้าหน้าที่คอยดูแลรักษาและบำรุงพันธุ์ไม้ในพื้นที่โครงการให้สมบูรณ์และคงอยู่เสมอ	ภาพที่ 2.2-1 การจัดการพื้นที่สีเขียว
	4) เลือกใช้วัสดุตกแต่งภายนอกอาคารให้กลมกลืน สอดคล้องกับอาคารอื่นๆ โดยรอบ เพื่อลดความขัดแย้งทางสายตา โดยควรใช้สีอ่อน ตกแต่งอาคาร ทาผนังนอกอาคารส่วนที่เป็นคอนกรีต เพื่อการสะท้อนแสงที่ดี และทาสีภายในอาคารเพื่อให้ห้องสว่างยิ่งขึ้น	✓	- ทางโครงการพิจารณาเลือกใช้วัสดุตกแต่งภายนอกอาคารให้กลมกลืน สอดคล้องกับอาคารอื่นๆ โดยรอบ เพื่อลดความขัดแย้งทางสายตา และเลือกใช้กระจกที่มีค่าสะท้อนแสงน้อย แต่ให้ความสว่างภายในอาคารได้ดี	-
	5) ออกแบบอาคารเพื่อลดมลภาวะทางแสงจากอาคารออกไปสู่พื้นที่ข้างเคียง	✓	- โครงการมีการออกแบบและดำเนินการก่อสร้างอาคารสำนักงานเป็นไปตามข้อกำหนด	-

ตารางที่ 2.2-1 (ต่อ) มาตรการป้องกันและแก้ไขผลกระทบสิ่งแวดล้อม โครงการก่อสร้างอาคารสำนักงานใหญ่ ตลาดหลักทรัพย์แห่งประเทศไทย (ระยะดำเนินการ)

องค์ประกอบทางสิ่งแวดล้อม	มาตรการป้องกันและแก้ไขผลกระทบสิ่งแวดล้อม	ผลการปฏิบัติตามและรายละเอียดการปฏิบัติตามมาตรการฯ ✓ = ปฏิบัติ ✕ = ไม่ได้ปฏิบัติ ○ = ปฏิบัติไม่ได้ ◎ = ปฏิบัติได้แต่ไม่มีประสิทธิภาพ ● = ยังไม่ถึงเวลาปฏิบัติ	ปัญหา/อุปสรรค/แนวทางแก้ไข	เอกสารอ้างอิง
4.4 การปรับปรุงสิ่งแวดล้อม	- จัดให้มีมาตรการชดเชยความเสียหายต่อชุมชนโดยรอบระยะ 100 เมตร ในกรณีที่พิสูจน์ได้ว่าโครงการก่อให้เกิดผลกระทบด้านการบดบังแสงแดดซึ่งจะส่งผลต่อกิจกรรมประจำวันและการพักอาศัยไปจากเดิมอย่างเห็นได้ชัด อาทิเช่น การตากผ้าไม่แห้ง เป็นต้น โดยโครงการจะมีการจัดส่งจดหมายไปยังผู้อยู่อาศัยโดยรอบพื้นที่โครงการในระยะ 100 ม. เพื่อให้รับทราบว่าหากมีปัญหาร้องผลกระทบจากการบดบังแสงแดดเนื่องมาจากอาคารของโครงการนั้น ให้ดำเนินการแจ้งกับโครงการ ซึ่งโครงการจะทำการตรวจสอบและแก้ไข โดยมีกำหนดระยะเวลาให้แจ้งกับโครงการตั้งแต่งานการดำเนินการก่อสร้างจนถึง 1 ปีแรก นับจากที่โครงการเปิดดำเนินการใช้อาคาร	✓ - ทางโครงการมีการดำเนินการเรียบร้อยแล้วตั้งแต่ปีแรกที่เปิดดำเนินการ ทั้งนี้โครงการจัดให้มีเจ้าหน้าที่รับเรื่องร้องเรียนจากบุคคลภายนอก โดยสามารถแจ้งเรื่องร้องเรียนแก่เจ้าหน้าที่บริเวณสำนักงานโครงการ ทั้งนี้จากการดำเนินการที่ผ่านมา ยังไม่พบข้อร้องเรียนจากอาคารและผู้พักอาศัยข้างเคียงแต่อย่างใด	-	-
4.5 การปรับปรุงทัศนียภาพ	1) ออกแบบรูปทรงอาคาร ความสูง ระยะถอยร่น และวัสดุที่ใช้ โดยคำนึงถึงการประหยัดพลังงานและลดแรงต้านทานลม 2) จัดให้มีมาตรการชดเชยความเสียหายต่อชุมชนโดยรอบระยะ 100 ม. ในกรณีที่พิสูจน์ได้ว่าโครงการก่อให้เกิดผลกระทบด้านการบดบังลม ซึ่งจะส่งผลต่อกิจกรรมประจำวันและการพักอาศัยไปจากเดิมอย่างเห็นได้ชัด อาทิเช่น การระบายอากาศ และการถ่ายเทอากาศ เป็นต้น โดยโครงการจะมีการจัดส่งจดหมายไปยังผู้อยู่อาศัยโดยรอบพื้นที่โครงการในระยะ 100 ม. เพื่อให้รับทราบว่าหากมีปัญหาร้องผลกระทบจากการบดบังลมอันเนื่องมาจากอาคารของโครงการนั้น ให้ดำเนินการแจ้งกับโครงการ ซึ่งโครงการจะตรวจสอบและแก้ไข โดยมีกำหนดระยะเวลาให้แจ้งกับโครงการตั้งแต่งานการดำเนินการก่อสร้างจนถึง 1 ปีแรก นับจากที่โครงการเปิดใช้อาคาร	✓ - โครงการถูกออกแบบและก่อสร้างอาคารเป็นไปตามที่กฎหมายกำหนด พร้อมทั้งเลือกใช้วัสดุที่ประหยัดพลังงาน - ทางโครงการมีการดำเนินการเรียบร้อยแล้วตั้งแต่ปีแรกที่เปิดดำเนินการ ทั้งนี้โครงการจัดให้มีเจ้าหน้าที่รับเรื่องร้องเรียนจากบุคคลภายนอก โดยสามารถแจ้งเรื่องร้องเรียนแก่เจ้าหน้าที่บริเวณสำนักงานโครงการ ทั้งนี้จากการดำเนินการที่ผ่านมา ยังไม่พบข้อร้องเรียนจากอาคารและผู้พักอาศัยข้างเคียงแต่อย่างใด	- -	- -

ตารางที่ 2.2-1 (ต่อ) มาตรการป้องกันและแก้ไขผลกระทบสิ่งแวดล้อม โครงการก่อสร้างอาคารสำนักงานใหญ่ ตลาดหลักทรัพย์แห่งประเทศไทย (ระยะดำเนินการ)

องค์ประกอบทางสิ่งแวดล้อม	มาตรการป้องกันและแก้ไขผลกระทบสิ่งแวดล้อม	ผลการปฏิบัติตามและรายละเอียดการปฏิบัติตามมาตรการฯ ✓ = ปฏิบัติ ✕ = ไม่ได้ปฏิบัติ ○ = ปฏิบัติไม่ได้ ◎ = ปฏิบัติได้แต่ไม่มีประสิทธิภาพ ● = ยังไม่ถึงเวลาปฏิบัติ	ปัญหา/อุปสรรค/แนวทางแก้ไข	เอกสารอ้างอิง
4.6 การบำบัดบึงเสียญวนวิทย์ โทรทัศน์	<p>- ในกรณีที่อาคารของโครงการทำให้เกิดการรบกวน หรือกีดขวางแนวรับสัญญาณโทรทัศน์ของผู้พักอาศัยที่อยู่ใกล้เคียง โครงการมีมาตรการแก้ไขและลดผลกระทบเป็นขั้นตอนดังนี้</p> <p>1) มาตรการทั่วไป</p> <p>- จัดให้มีช่องทางรับเรื่องเรียนที่บุคคลภายนอกสามารถเข้ามาร้องเรียนปัญหาที่เกิดจากการดำเนินการของโครงการ เช่น ที่สำนักงานของโครงการ</p> <p>- มีการบันทึกรายละเอียดการเรียน เช่น ชื่อผู้ร้องเรียน หมายเลขโทรศัพท์ติดต่อ รายละเอียดเรื่องเรียน และการตอบสนองหรือการดำเนินการแก้ไขตามเรื่องเรียน พร้อมรายงานผลการดำเนินการแก้ไขให้ผู้ร้องเรียนทราบ</p> <p>2) มาตรการแก้ไข (เมื่อมีการร้องเรียน)</p> <p>- จัดให้มีการจัดส่งจดหมายไปยังผู้อยู่อาศัยโดยรอบพื้นที่โครงการในระยะ 100 ม. เพื่อให้รับทราบว่าในกรณีเกิดปัญหาเรื่องสัญญาณโทรทัศน์นั้น ให้ดำเนินการแจ้งกับโครงการ</p> <p>- กำหนดช่องทางรับเรื่องเรียนให้แก่บุคคลภายนอก โดยติดตั้งกล่องรับความคิดเห็นบริเวณทางเข้าพื้นที่ก่อสร้างและภายในสำนักงานโครงการในช่วงก่อสร้างและบริเวณด้านหน้าทางเข้า-ออกโครงการในช่วงดำเนินการ</p>	<p>✓</p> <p>- หากโครงการมีเจ้าหน้าที่รับเรื่องเรียนจากบุคคลภายนอก โดยสามารถแจ้งเรื่องเรียนแก่เจ้าหน้าที่บริเวณสำนักงานโครงการชั้น 1 อาคาร A ทั้งนี้จากการดำเนินการที่ผ่านมายังไม่พบข้อร้องเรียนจากอาคารและผู้พักอาศัยข้างเคียงแต่อย่างใด</p>	-	-
		<p>✓</p> <p>- มาตรการดังกล่าวทางโครงการได้ดำเนินการตั้งแต่ระยะก่อสร้างแล้ว ปัจจุบันได้ดำเนินการเปิดใช้อาคารเป็นที่เรียบร้อยแล้ว และยังไม่พบข้อร้องเรียนจากการดำเนินการของอาคารและผู้พักอาศัยข้างเคียงแต่อย่างใด</p>	-	-
		<p>✓</p> <p>- ปัจจุบันอาคารโครงการได้เปิดดำเนินการเป็นที่เรียบร้อยแล้ว พร้อมจัดให้มีเจ้าหน้าที่บริเวณด้านหน้าทางเข้า-ออกโครงการ รวมถึงจัดให้มีช่องทาง การติดต่อต่างๆ หากได้รับผลกระทบจากโครงการ สามารถติดต่อเข้ามายังโครงการได้โดยตรง ซึ่งปัจจุบันยังไม่พบข้อร้องเรียนที่เกิดขึ้นจากผลกระทบของตัวอาคารและการดำเนินการต่างๆ ภายในโครงการ จากผู้ที่ได้รับผลกระทบและผู้พักอาศัยข้างเคียงแต่อย่างใด</p>	-	-

ตารางที่ 2.2-1 (ต่อ) มาตรการป้องกันและแก้ไขผลกระทบสิ่งแวดล้อม โครงการก่อสร้างอาคารสำนักงานใหญ่ ตลาดหลักทรัพย์แห่งประเทศไทย (ระยะดำเนินการ)

องค์ประกอบทางสิ่งแวดล้อม	มาตรการป้องกันและแก้ไขผลกระทบสิ่งแวดล้อม	ผลการปฏิบัติและรายละเอียดการปฏิบัติตามมาตรการฯ ✓ = ปฏิบัติ ✗ = ไม่ได้ปฏิบัติ ○ = ปฏิบัติไม่ได้ ◎ = ปฏิบัติได้แต่ไม่มีประสิทธิภาพ ● = ยังไม่เริ่มเวลาปฏิบัติ	ปัญหา/อุปสรรค/ แนวทางแก้ไข	เอกสารอ้างอิง
4.6 การบำบัดบึงสัญญาณวิทยุ โทรทัศน์ (ต่อ)	- ตรวจสอบและปรับปรุงสัญญาณโทรทัศน์ โดยมีกำหนดระยะเวลาให้ แจ้งกับโครงการตั้งแต่ช่วงการก่อสร้างจนถึง 1 ปี แรกนับจากวันเปิดใช้ อาคารเท่านั้น โดยค่าใช้จ่ายในการดำเนินการดังกล่าวจะอยู่ในความ รับผิดชอบของตลาดหลักทรัพย์แห่งประเทศไทย ซึ่งจะดำเนินการ ปรับปรุงแก้ไขจนกว่าจะสามารถรับสัญญาณได้เหมือนเดิม	✓ - โครงการได้สิ้นสุดระยะก่อสร้างและได้เปิดดำเนินการใช้อาคาร มากกว่า 1 ปีแล้ว ซึ่งจากการดำเนินการที่ผ่านมาไม่พบข้อ ร้องเรียนเรื่องของการบดบังสัญญาณวิทยุโทรทัศน์แต่อย่างใด	-	-



ภาพที่ 2.2-1 การจัดการพื้นที่สีเขียว



พื้นที่สีเขียวชั้นที่ 5



พื้นที่สีเขียวชั้นที่ 9



พื้นที่สีเขียวชั้นที่ 26

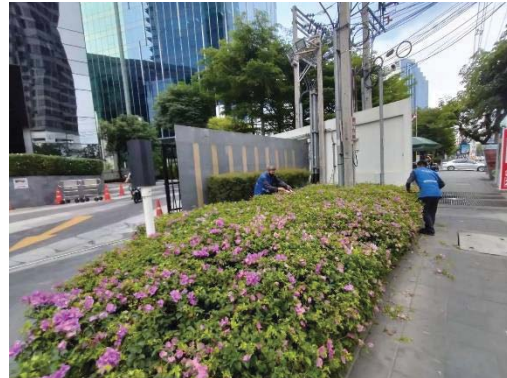

การดูแลบำรุงรักษาพื้นที่สีเขียวภายในโครงการ

ภาพที่ 2.2-1 (ต่อ) การจัดการพื้นที่สีเขียว



ทางเข้า-ออกโครงการและเจ้าหน้าที่อำนวยความสะดวก



ถนนรอบอาคารโครงการ

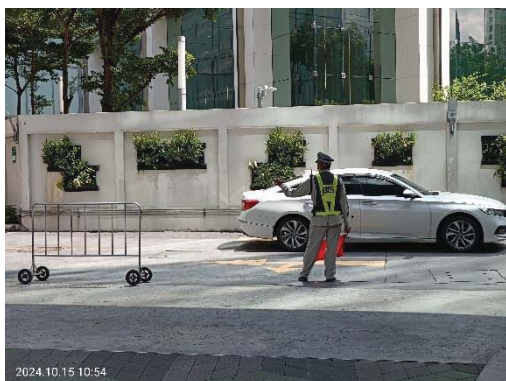

เจ้าหน้าที่ประจำจุดทางแยก

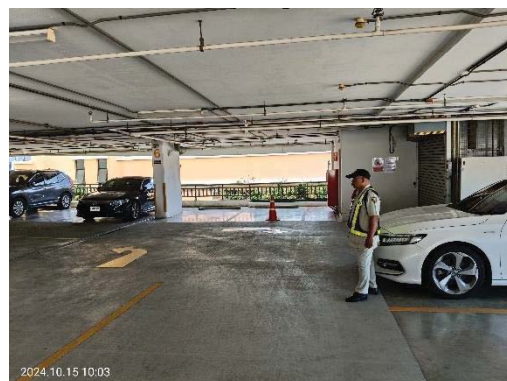

เจ้าหน้าที่ประจำชั้นจอดรถ

ภาพที่ 2.2-2 การจัดการด้านจราจร

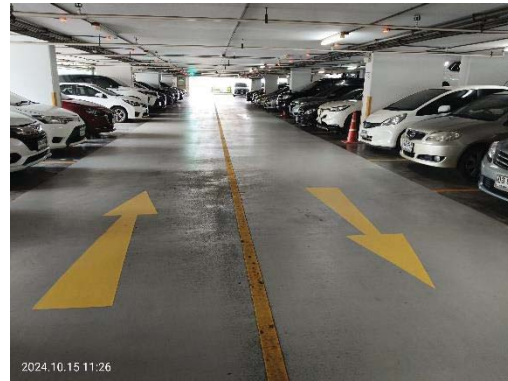

พื้นที่อาคารจอดรถของโครงการ



กระจกโค้งบริเวณทางแยก



ป้ายเตือน “กรุณาดับเครื่องยนต์”



ป้ายสัญลักษณ์ทางด้านจราจร

ภาพที่ 2.2-2 (ต่อ) การจัดการด้านจราจร



พัดลมระบายอากาศที่จอดรถ



พัดลมระบายอากาศภายในห้อง



ระบบปรับอากาศชนิดเครื่องจักรทำความเย็นแบบรวมศูนย์ระบายความร้อนด้วยน้ำ



หอผึ่งเย็น (Cooling Tower)



บริเวณท่อน้ำทิ้งจากหอผึ่งเย็น



แผงป้องกันละอองปลิวออกนอกโครงการ



อุปกรณ์กำจัดละอองปลิว (Drift Eliminator)

ภาพที่ 2.2-3 การจัดการระบบปรับอากาศและระบายอากาศ



การเติมสารเคมีชีวฆาต



การทำความสะอาดห้องเย็น

ภาพที่ 2.2-3 (ต่อ) การจัดการระบบปรับอากาศและระบายอากาศ



การล้างทำความสะอาดระบบปรับอากาศ

ภาพที่ 2.2-3 (ต่อ) การจัดการระบบปรับอากาศและระบายอากาศ



ภาพที่ 2.2-4 ห้องเก็บสารเคมีและป้ายห้ามสูบบุหรี่



จุดที่ตั้งระบบบำบัดน้ำเสียของโครงการ



บ่อพักน้ำสุดท้ายพร้อมตะแกรงดักขยะ



มิเตอร์ไฟระบบบำบัดน้ำเสีย



ระบบกรองน้ำทิ้งที่ผ่านการบำบัดแล้ว



เครื่องสูบน้ำ Reuse

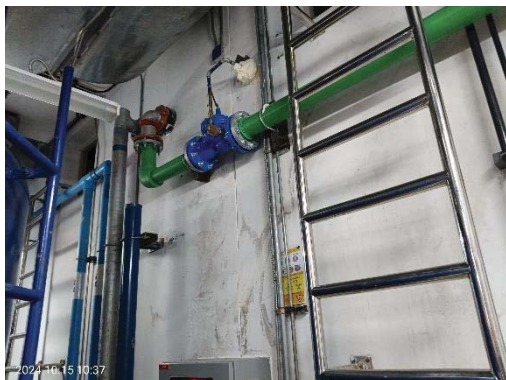

ถังเก็บน้ำหมุนเวียนชั้นใต้ดิน (Reuse Tank)

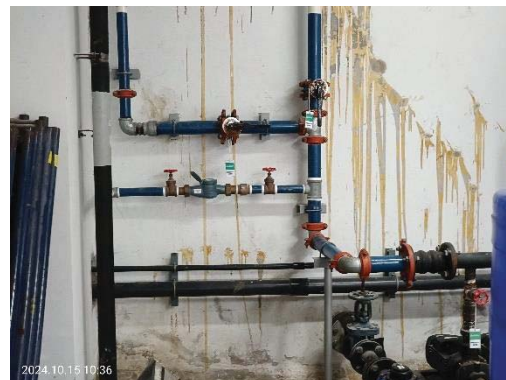

ระบบรดน้ำต้นไม้อัตโนมัติ

ภาพที่ 2.2-5 การจัดการน้ำเสีย



การสูบน้ำส่วนเกินระบบบำบัดน้ำเสีย



การตรวจสอบถึงดักไขมันและดักไขมันออก



ป้ายรณรงค์ประหยัดน้ำ



การตรวจสอบและบำรุงรักษาระบบบำบัดน้ำเสีย

ภาพที่ 2.2-5 (ต่อ) การจัดการน้ำเสีย



ระบบกล้องวงจรปิด (CCTV)



เจ้าหน้าที่ประจำทางเข้า-ออกโครงการ



เจ้าหน้าที่ประจำทางเข้า-ออกอาคาร



เจ้าหน้าที่คอยเดินตรวจตราตามจุดต่างๆ ตลอด 24 ชั่วโมง

ภาพที่ 2.2-6 การจัดการด้านความปลอดภัย



มิเตอร์รับน้ำประปา



ถังเก็บน้ำชั้นใต้ดิน



ปั๊มสูบน้ำใช้ชั้นใต้ดิน



การตรวจเช็คและบำรุงรักษาระบบน้ำใช้



การล้างทำความสะอาดถังเก็บน้ำใช้ชั้นดาดฟ้า



การล้างทำความสะอาดถังเก็บน้ำใช้ชั้นใต้ดิน

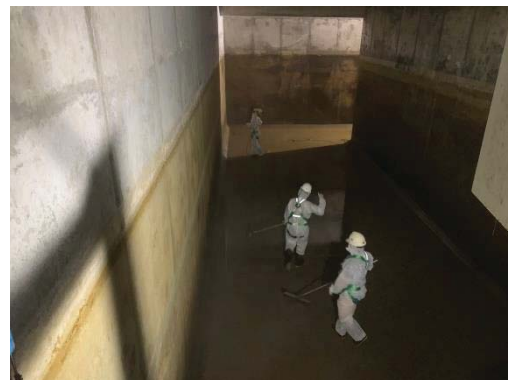

ภาพที่ 2.2-7 การจัดการน้ำใช้



ป้ายเตือน “ระวังอันตรายจากไฟฟ้า”



ป้ายวิธีปฏิบัติตนเมื่อประสบอันตรายจากไฟฟ้า



การออกแบบอาคารให้มีการรับแสงจากธรรมชาติเพื่อประหยัดพลังงาน



หลอดไฟแบบมีแผ่นสะท้อนแสง



การทำความสะอาดโคมไฟ



อุปกรณ์ไฟฟ้าชนิดประหยัดไฟเบอร์ 5



ตั้งอุณหภูมิเครื่องปรับอากาศที่ 23-25°C

ภาพที่ 2.2-8 การจัดการระบบไฟฟ้าและการอนุรักษ์พลังงาน



ป้ายรณรงค์เกี่ยวกับการประหยัดพลังงาน

ภาพที่ 2.2-8 (ต่อ) การจัดการระบบไฟฟ้าและการอนุรักษ์พลังงาน



ถังรองรับมูลฝอยประจำชั้นส่วนงานระบบ



จุดรวบรวมมูลฝอยพลาสติก



จุดรวบรวมมูลฝอยยอสูมเนียมและอิเล็กทรอนิกส์



จุดรวบรวมมูลฝอยอันตราย



ถังรองรับมูลฝอยประจำชั้นส่วนสำนักงาน

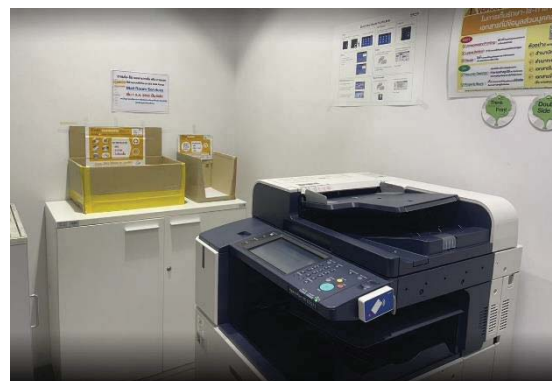

การใช้กระดาษ Reuse

ภาพที่ 2.2-9 การจัดการมูลฝอย



ห้องแปรรูปมูลฝอยอินทรีย์เป็นปุ๋ย



ห้องพักมูลฝอยรวม

จุดคัดแยกขยะ



การรวบรวมและขนย้ายมูลฝอยภายในโครงการ

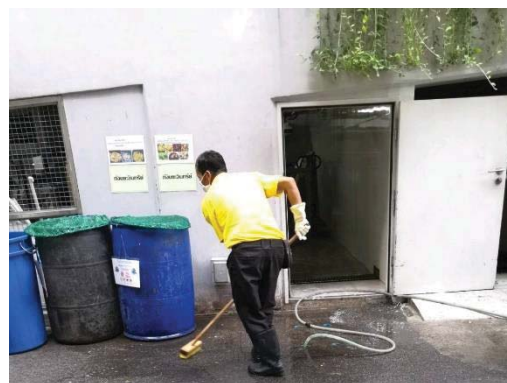

การทำความสะอาดห้องพักมูลฝอยรวม

ภาพที่ 2.2-9 (ต่อ) การจัดการมูลฝอย



กิจกรรมเกี่ยวกับการจัดการมูลฝอยภายในโครงการ

ภาพที่ 2.2-9 (ต่อ) การจัดการมูลฝอย

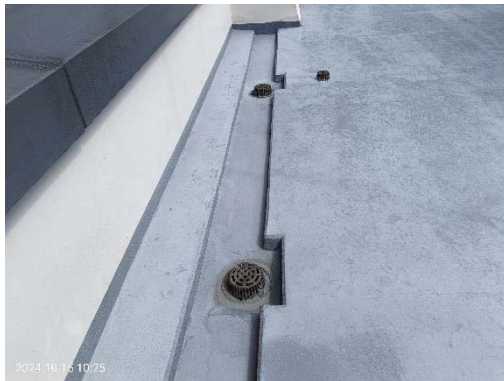

หัวรับน้ำฝน



ท่อระบายน้ำฝน (RL)



ท่อระบายน้ำและบ่อพักน้ำรอบโครงการ



บ่อหน่วงน้ำ



ตะแกรงดักขยะบ่อสุดท้ายก่อนออกจากโครงการ



ทำความสะอาดบริเวณท่อระบายน้ำฝน

ภาพที่ 2.2-10 การจัดการระบบระบายน้ำและป้องกันน้ำท่วม



การทำความสะอาดและตักเศษขยะออกจากตะแกรงดักขยะ

ภาพที่ 2.2-10 (ต่อ) การจัดการระบบระบายน้ำและป้องกันน้ำท่วม

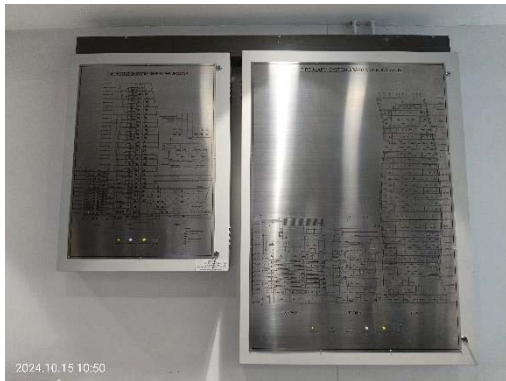

แผงควบคุมระบบแจ้งเหตุอัคคีภัย



อุปกรณ์ส่งเสียงสัญญาณแจ้งเหตุอัคคีภัย



เครื่องตรวจจับความร้อน (Heat Detector)

จุดเชื่อมต่อโทรศัพท์ฉุกเฉิน

ภาพที่ 2.2-11 การจัดการระบบป้องกันและแจ้งเตือนอัคคีภัย



ระบบน้ำสำรองดับเพลิงและเครื่องสูบน้ำดับเพลิง



หัวกระจายน้ำดับเพลิง (Sprinkler System)



หัวรับน้ำดับเพลิง

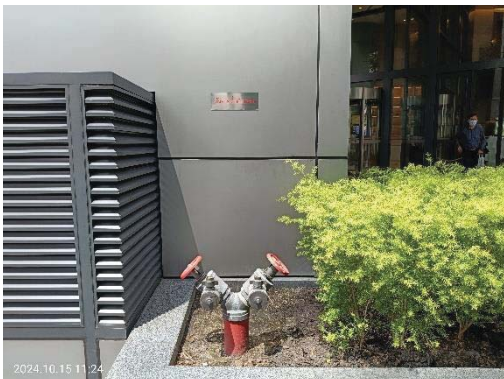

หัวจ่ายน้ำดับเพลิง



หัวจ่ายน้ำดับเพลิงชั้นดาดฟ้า (Roof Manifold)



ถังดับเพลิง



ตู้เก็บสายฉีดน้ำดับเพลิง (Fire Hose Cabinet)

ภาพที่ 2.2-11 (ต่อ) การจัดการระบบป้องกันและแจ้งเตือนอัคคีภัย



ไฟส่องสว่างฉุกเฉิน



แผนผังเส้นทางหนีไฟและจุดที่ติดตั้งอุปกรณ์



ป้ายไฟแสดงเส้นทางหนีไฟ



ประตูหนีไฟ

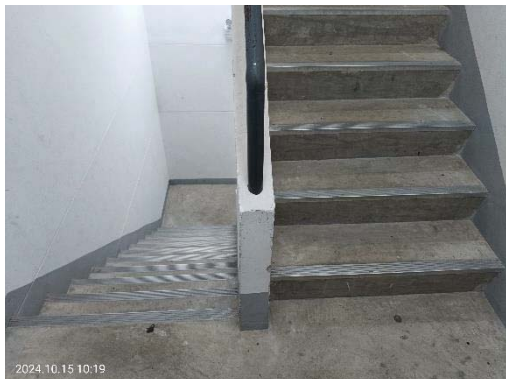

บันไดหนีไฟ



ลิฟต์ดับเพลิง (Fireman Lift)

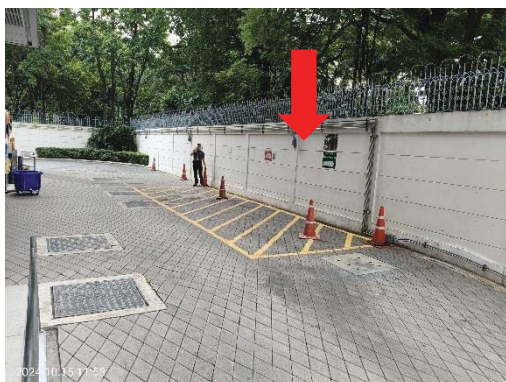

จุดจอดรถดับเพลิงด้านหลังอาคาร



จุดจอดรถดับเพลิงด้านหน้าอาคาร

ภาพที่ 2.2-11 (ต่อ) การจัดการระบบป้องกันและแจ้งเตือนอัคคีภัย



จุดจอดรถฉุกเฉิน



ประตูฉุกเฉินออกไปยังจุดรวมพล



ประตูฉุกเฉิน
(ด้านหลังอาคาร)

จุดรวมพล
ซอย 3 แยก 4-2
(ช.อยู่เจริญ 6)



จุดรวมพล



การซ้อมอพยพหนีไฟ



การบำรุงรักษาอุปกรณ์ในระบบอัคคีภัย

ภาพที่ 2.2-11 (ต่อ) การจัดการระบบป้องกันและแจ้งเตือนอัคคีภัย



การทำความสะอาดบริเวณพื้นที่สาธารณะ



การตรวจวัดคุณภาพอากาศภายในพื้นที่โครงการ

ภาพที่ 2.2-12 การจัดการด้านสุขภาพและการสาธารณสุข

ผลการปฏิบัติตามมาตรการติดตามตรวจสอบผลกระทบ

สิ่งแวดล้อม

บทที่ 3

ผลการปฏิบัติตามมาตรการติดตามตรวจสอบผลกระทบสิ่งแวดล้อม

3.1 การปฏิบัติตามมาตรการติดตามตรวจสอบผลกระทบสิ่งแวดล้อม

ตลาดหลักทรัพย์แห่งประเทศไทย เป็นผู้พัฒนา โครงการก่อสร้างอาคารสำนักงานใหญ่ ตลาดหลักทรัพย์แห่งประเทศไทย ปัจจุบันโครงการฯ ได้ดำเนินการก่อสร้างแล้วเสร็จและเปิดดำเนินการเป็นที่เรียบร้อยแล้ว โดยตัวอาคารเป็นคอนกรีตเสริมเหล็ก 1 อาคาร ประกอบด้วยอาคารสำนักงานสูง 29 ชั้นและชั้นใต้ดิน 1 ชั้น มีที่จอดรถยนต์รวม 463 คัน มีพื้นที่อาคารรวมประมาณ 59,400 ตารางเมตร อาคารโครงการมีความสูงจากพื้นดินที่ก่อสร้างถึงจุดสูงสุดของอาคาร 129.8 ม. ตั้งอยู่ที่ ถนนรัชดาภิเษก แขวงดินแดง เขตดินแดง กรุงเทพมหานคร โดยโครงการได้จัดทำรายงานการวิเคราะห์ผลกระทบสิ่งแวดล้อม และได้ผ่านการพิจารณาเห็นชอบรายงานฯ เมื่อวันที่ 2 มีนาคม 2555 ตามหนังสือจากสำนักงานนโยบายและแผนทรัพยากรธรรมชาติและสิ่งแวดล้อม ที่ ทส. 1009.5/2022 โดย หนังสือเห็นชอบได้กำหนดมาตรการป้องกันและแก้ไขผลกระทบสิ่งแวดล้อมและมาตรการติดตามตรวจสอบผลกระทบสิ่งแวดล้อม เพื่อเป็นแนวทางให้โครงการปฏิบัติ รวมไปถึงเสนอรายงานผลการปฏิบัติตามมาตรการฯ ต่อหน่วยงานอนุญาต และหน่วยงานที่เกี่ยวข้อง รวมทั้งสำนักงานนโยบายและแผนทรัพยากรธรรมชาติและสิ่งแวดล้อม (สผ.) ทุก 6 เดือนนั้น

บัดนี้ ตลาดหลักทรัพย์แห่งประเทศไทย ได้มอบหมายให้ บริษัท ศูนย์วิเคราะห์น้ำ จำกัด ดำเนินการติดตามตรวจสอบผลการปฏิบัติตามมาตรการฯ โครงการก่อสร้างอาคารสำนักงานใหญ่ ตลาดหลักทรัพย์แห่งประเทศไทย (ระยะดำเนินการ) ระหว่างเดือน กรกฎาคม - ธันวาคม พ.ศ. 2567 ตามที่กำหนดไว้ในรายงานการวิเคราะห์ผลกระทบสิ่งแวดล้อม โดยเนื้อหาบทนี้จะแสดงผลการปฏิบัติตามมาตรการติดตามตรวจสอบผลกระทบสิ่งแวดล้อม ซึ่งทาง บริษัท ศูนย์วิเคราะห์น้ำ จำกัด ทำการตรวจประเมินด้วยวิธี Walk through Survey พร้อมทั้งรวบรวมเอกสารหลักฐานต่างๆ และภาพถ่ายประกอบผลการปฏิบัติตามมาตรการฯ

3.2 วัตถุประสงค์

เพื่อตรวจสอบการทำงานของระบบสาธารณูปโภค การทำงานของระบบสนับสนุนและบำรุงรักษา และการวิเคราะห์มลพิษสิ่งแวดล้อม ประเมินผลและจัดทำรายงานการปฏิบัติตามมาตรการติดตามตรวจสอบผลกระทบสิ่งแวดล้อมเสนอต่อสำนักงานนโยบายและแผนทรัพยากรธรรมชาติและสิ่งแวดล้อม และหน่วยงานที่เกี่ยวข้อง รับทราบถึงสถานการณ์คุณภาพสิ่งแวดล้อมของโครงการก่อสร้างอาคารสำนักงานใหญ่ ตลาดหลักทรัพย์แห่งประเทศไทย

3.3 ขอบเขตการติดตามตรวจสอบผลกระทบสิ่งแวดล้อม

ทางโครงการมีแผนในการติดตามตรวจสอบผลกระทบสิ่งแวดล้อมระหว่างเดือน กรกฎาคม - ธันวาคม พ.ศ. 2567 ซึ่งประกอบด้วยเรื่องการใช้น้ำ การใช้ไฟฟ้าและการอนุรักษ์พลังงาน การจัดการมูลฝอยและสิ่งปฏิกูล การบำบัดน้ำเสีย การระบายน้ำและป้องกันน้ำท่วม อาชีวอนามัยและความปลอดภัย/การป้องกันอัคคีภัย สุขภาพ และผลกระทบด้านสุขภาพ

3.4 ผลการปฏิบัติตามมาตรการติดตามตรวจสอบผลกระทบสิ่งแวดล้อม

ตามหนังสือเห็นชอบรายงานการวิเคราะห์ผลกระทบสิ่งแวดล้อมได้กำหนดให้มีการทบทวนการปฏิบัติตามมาตรการฯ เป็นประจำทุก 6 เดือน ดังนั้น เพื่อเป็นการปฏิบัติตามข้อกำหนด โครงการจึงกำหนดให้มีการจัดทำรายงานผลการปฏิบัติตามมาตรการป้องกันและแก้ไขผลกระทบสิ่งแวดล้อมและมาตรการติดตามตรวจสอบผลกระทบสิ่งแวดล้อมฉบับนี้ขึ้น เพื่อเป็นการรายงานผลการปฏิบัติระหว่างเดือน กรกฎาคม - ธันวาคม พ.ศ. 2567 โดยมีรายละเอียดดังต่อไปนี้

ตารางที่ 3.4-1 มาตรการติดตามตรวจสอบผลกระทบสิ่งแวดล้อม โครงการก่อสร้างอาคารสำนักงานใหญ่ ตลาดหลักทรัพย์แห่งประเทศไทย (ระยะดำเนินการ)

องค์ประกอบสิ่งแวดล้อม	ดัชนีตรวจวัด/ความถี่	บริเวณที่ตรวจวัด	ผลการปฏิบัติตามและรายละเอียดการปฏิบัติตามมาตรการฯ ✓ = ปฏิบัติ ✕ = ไม่ได้ปฏิบัติ ○ = ปฏิบัติไม่ได้ ◎ = ปฏิบัติได้แต่ไม่มีประสิทธิภาพ ● = ยังไม่ลงมือปฏิบัติ	ปัญหา/อุปสรรค/ แนวทางแก้ไข	เอกสารอ้างอิง
1. การใช้ไฟฟ้า	ดัชนีที่ตรวจวัด - ห่อจ่ายน้ำประปา ความถี่ - อย่างน้อย 1 เดือน/ครั้ง	- ตรวจสอบการรั่วซึม หรือรอยแตก ของท่อจ่ายน้ำประปา	✓ - โครงการได้จัดให้มีเจ้าหน้าที่ตรวจสอบรอยรั่ว รอยแตกหักของท่อระบายน้ำเป็นประจำ หากพบว่ามีอาการชำรุด แตกหัก โครงการจะดำเนินการแก้ไขหรือเปลี่ยนใหม่ทันที - โครงการมีการล้างถังสำรองน้ำใช้ประ 1 ครั้ง	-	ภาคผนวก ค-1 Check Sheet ระบบสุขภิบาลและสาธารณสุขโรค
2. การใช้ไฟฟ้าและงานอนุรักษ์พลังงาน	ดัชนีที่ตรวจวัด - ระบบไฟฟ้าโครงการ ความถี่ - ตลอดระยะดำเนินการ	- ตรวจสอบการทำงานจากระบบไฟฟ้าโครงการ	✓ - โครงการมีการตรวจสอบระบบไฟฟ้าภายในโครงการ รวมไปถึงเครื่องจักรที่เกี่ยวข้องกับระบบไฟฟ้าเป็นประจำ ซึ่งกระทำในรูปแบบเช็คลิสต์ ตามแผนบำรุงรักษาประจำโครงการ (Preventive Maintenance) ทั้งนี้หากพบสิ่งผิดปกติโครงการจะปฏิบัติตามขั้นตอนเพื่อดำเนินการแก้ไขต่อไป	-	ภาคผนวก ค-1 Check Sheet ระบบสุขภิบาลและสาธารณสุขโรค
3. การจัดการมูลฝอยและสิ่งปฏิกูล	ดัชนีที่ตรวจวัด - ปริมาณมูลฝอยและสภาพห้องพักมูลฝอย ความถี่ - อย่างน้อยสัปดาห์ละ 1 ครั้ง	- ตรวจสอบสภาพห้องพักขยะมูลฝอยให้ถูกสุขลักษณะ และไม่มีมีมูลฝอยตกค้าง	✓ - พนักงานของโครงการจะทำการเก็บขนมูลฝอยจากห้องพักมูลฝอยประจำชั้นมายังห้องพักมูลฝอยรวมทุกวัน ทำให้ไม่มีมูลฝอยตกค้างข้ามวัน หลังเก็บขนเรียบร้อยแล้วมีการทำความสะอาด รวมถึงตรวจสอบสภาพห้องพักมูลฝอย และภาชนะรองรับมูลฝอยอย่างสม่ำเสมอ หากพบว่ามีการชำรุด แตกหัก จะดำเนินการแก้ไขหรือเปลี่ยนใหม่ทันที	-	ภาพที่ 2.2-9 การจัดการมูลฝอย

ตารางที่ 3.4-1 (ต่อ) มาตรฐานตรวจสอบผลกระทบสิ่งแวดล้อม โครงการก่อสร้างอาคารสำนักงานใหญ่ ตลาดหลักทรัพย์แห่งประเทศไทย (ระยะดำเนินการ)

องค์ประกอบสิ่งแวดล้อม	ดัชนีตรวจวัด/ความถี่	บริเวณที่ตรวจวัด	ผลการปฏิบัติและรายละเอียดการปฏิบัติตามมาตรการฯ ✓ = ปฏิบัติ ✕ = ไม่ได้ปฏิบัติ ○ = ปฏิบัติไม่ได้ ◎ = ปฏิบัติได้แต่ไม่มีประสิทธิภาพ ● = ยังไม่ถึงเวลาปฏิบัติ	ปัญหา/อุปสรรค/ แนวทางแก้ไข	เอกสารอ้างอิง
4. การบำบัดน้ำเสีย	ดัชนีที่ตรวจวัด - ความเป็นกรด - ด่าง (pH) - บิโอดี (BOD) - ของแข็งแขวนลอย (Suspended Solids) - ซัลไฟด์ (Sulfide) - ของแข็งละลายน้ำ (Total Dissolved Solids) - ของแข็งจมตัวได้ (Settleable Solids) - น้ำมันและไขมัน (Fat Oil and Grease) - ไนโตรเจนทั้งหมด (TKN) - ฟิคัลโคลิฟอร์มแบคทีเรีย (FCB) - โคลิฟอร์มแบคทีเรีย (TCB) - อัตราการไหลของน้ำเสีย (Flow rate) ความถี่ - ทุกเดือน ตลอดช่วงดำเนินการ	- จุดรวบรวมน้ำเสียเข้าระบบบำบัดน้ำเสีย - จุดระบายน้ำออกจากระบบบำบัดน้ำเสีย - บ่อพักน้ำสุดท้ายของระบบระบายน้ำของโครงการก่อนระบายลงสู่ระบบระบายน้ำสาธารณะ	✓ - โครงการได้จัดให้มีการตรวจวิเคราะห์คุณภาพน้ำเสีย จำนวน 3 จุด ได้แก่ น้ำเข้าระบบบำบัดน้ำเสีย น้ำออกจากระบบบำบัดน้ำเสีย และน้ำบ่อพักน้ำสุดท้ายก่อนระบาย โดยระหว่างเดือน กรกฎาคม - ธันวาคม พ.ศ. 2567 มีการตรวจวิเคราะห์ทุกเดือน ซึ่งมีพารามิเตอร์ครบถ้วนตามที่ได้ระบุไว้ในมาตรการฯ	-	ผลการตรวจวัดตั้งหัวข้อที่ 3.5.3 ภาคผนวก ง-1 ผลการตรวจวิเคราะห์คุณภาพน้ำทิ้ง ภาคผนวก ค-1 อัตราการไหลของน้ำเสีย (Flow rate)
	ดัชนีที่ตรวจวัด - ตรวจสอบปริมาณไขมัน/น้ำมันที่บ่อดักไขมัน ถ้ามีปริมาณมากให้คัดออก นำมาตากและประสานให้สำนักงานเขตฯ เก็บขนต่อไป ความถี่ - ทุกวัน ตลอดช่วงดำเนินการ	- บ่อดักไขมัน	✓ - ในส่วนของบ่อดักไขมันของโครงการแบ่งออกเป็น 2 ส่วน คือ ส่วนของระบบบำบัดน้ำเสีย จะทำการสูบน้ำทิ้งพร้อมกับตะกอน และส่วนของอ่างล้างจานในสำนักงานจะมีแม่บ้านดำเนินการตักทิ้งเป็นประจำ โดยพิจารณาจากปริมาณไขมันตกค้าง	-	ภาพที่ 2.2-5 การจัดการน้ำเสีย

ตารางที่ 3.4-1 (ต่อ) มาตรการติดตามตรวจสอบผลกระทบสิ่งแวดล้อม โครงการก่อสร้างอาคารสำนักงานใหญ่ ตลาดหลักทรัพย์แห่งประเทศไทย (ระยะดำเนินการ)

องค์ประกอบสิ่งแวดล้อม	ดัชนีชี้วัด/ความถี่	บริเวณที่ตรวจวัด	ผลการปฏิบัติตามและรายละเอียดการปฏิบัติตามมาตรการฯ ✓ = ปฏิบัติ ✕ = ไม่ได้ปฏิบัติ ○ = ปฏิบัติไม่ได้ ◎ = ปฏิบัติได้แต่ไม่มีประสิทธิภาพ ● = ยังไม่ถึงเวลาปฏิบัติ	ปัญหา/อุปสรรค/ แนวทางแก้ไข	เอกสารอ้างอิง
4. การบำบัดน้ำเสีย (ต่อ)	ดัชนีชี้วัดตรวจวัด - ตรวจวัดค่าสิ่งตกตะกอน ถ้าตะกอนในถังเต็ม ต้องรีบสูบน้ำออก ความถี่ - ทุกเดือน ตลอดช่วงดำเนินการ	- ถึงเก็บตะกอน	✓ - โครงการมีการตรวจวัดสิ่งตกตะกอนเป็นประจำ ทั้งนี้ ในการสูบน้ำตะกอนจากระบบบำบัดน้ำเสียจะพิจารณาจาก ปริมาณตะกอน เมื่อมีปริมาณตะกอนที่มากเกินไปหรือ อาจส่งผลต่อประสิทธิภาพการบำบัดน้ำเสีย โครงการจะ ดำเนินการสูบน้ำออกทันที	-	ภาพที่ 2.2-5 การจัดการ น้ำเสีย
	ดัชนีชี้วัดตรวจวัด - จัดเก็บสถิติปริมาณการใช้ไฟฟ้าที่ใช้เดินระบบบำบัดน้ำเสียทุกเดือน ความถี่ - ทุกเดือนตลอดช่วงดำเนินการ	- ระบบบำบัดน้ำเสีย	✓ - โครงการจัดให้มีการเก็บสถิติปริมาณการใช้ไฟฟ้าที่ใช้เดินระบบบำบัดน้ำเสีย เพื่อจัดทำรายงานสรุปผลการ ทำงานของระบบบำบัดน้ำเสียเพื่อเสนอต่อเจ้าพนักงาน ท้องถิ่นเป็นประจำทุกเดือน	-	ภาพที่ 2.2-5 การจัดการ น้ำเสีย ภาคผนวก ค-12 รายงาน ทส.1 และ ทส.2
5. การระบายน้ำและป้องกัน น้ำท่วม	ดัชนีชี้วัดตรวจวัด - รอยรั่วหรือรอยแตกหักของท่อระบายน้ำ ความถี่ - อย่างน้อยเดือนละ 1 ครั้ง ตลอดระยะ ดำเนินการ	- ตรวจสอบการรั่วซึมหรือแตกของ ท่อระบายน้ำ	✓ - โครงการได้จัดให้มีเจ้าหน้าที่คอยตรวจสอบท่อระบาย น้ำอย่างสม่ำเสมอ หากพบว่ามีปัญหาเกิดการชำรุดหรือ อุดตัน ทางโครงการจะดำเนินการแก้ไขหรือดำเนินการ ขุดลอกตะกอนออกทันที เพื่อให้ระบบระบายน้ำภายใน โครงการมีสภาพดีและมีประสิทธิภาพในการระบายน้ำ อย่างสมบูรณ์อยู่เสมอ	-	ภาคผนวก ค-1 Check Sheet ระบบสุขาภิบาล และสาธารณสุขปโภค
6. อาชีวอนามัยและความ ปลอดภัย/การป้องกันอัคคีภัย	ดัชนีชี้วัดตรวจวัด - อุปกรณ์ป้องกันอัคคีภัย ความถี่ - ตรวจสอบอุปกรณ์ป้องกันอัคคีภัย ประมาณ 2 ครั้ง/ปี	- ตรวจสอบอุปกรณ์ป้องกันอัคคีภัย ให้พร้อมใช้งานอยู่เสมอ	✓ - โครงการจัดให้มีเจ้าหน้าที่ตรวจสอบและบำรุงรักษา ระบบป้องกันอัคคีภัยและระบบสัญญาณเตือนภัยภายใน โครงการอย่างสม่ำเสมอและต่อเนื่อง เพื่อให้มีสภาพ พร้อมใช้งานอยู่เสมอและสามารถทำงานได้อย่างมี ประสิทธิภาพ หากพบว่ามี การชำรุดหรือหมดอายุการใช้ งานจะดำเนินการแก้ไขหรือเปลี่ยนใหม่ทันที	-	ภาคผนวก ค-1 Check Sheet ระบบสุขาภิบาล และสาธารณสุขปโภค

ตารางที่ 3.4-1 (ต่อ) มาตรการติดตามตรวจสอบผลกระทบสิ่งแวดล้อม โครงการก่อสร้างอาคารสำนักงานใหญ่ ตลาดหลักทรัพย์แห่งประเทศไทย (ระยะดำเนินการ)

องค์ประกอบสิ่งแวดล้อม	ดัชนีตรวจวัด/ความถี่	บริเวณที่ตรวจวัด	ผลการปฏิบัติและรายละเอียดการปฏิบัติตามมาตรการฯ	ปัญหา/อุปสรรค/แนวทางแก้ไข	เอกสารอ้างอิง
6. อาชีวอนามัยและความปลอดภัย/การป้องกันอันตราย (ต่อ)	ดัชนีที่ตรวจวัด - อุปกรณ์ป้องกันอันตราย	ความถี่ - อบรมวิธีการใช้อุปกรณ์ของระบบป้องกันอันตราย อย่างน้อยปีละ 1 ครั้ง	<ul style="list-style-type: none"> - จัดให้มีการอบรมวิธีการใช้อุปกรณ์ของระบบป้องกันอันตราย 	-	ภาคผนวก ค-8 หนังสือรับรองการซ้อมดับเพลิงและซ้อมอพยพหนีไฟ
	ดัชนีที่ตรวจวัด - พื้นที่เสี่ยงของโครงการ				
7. สุขภาพ	ความถี่ - อย่างน้อยเดือนละ 1 ครั้ง ตลอดระยะดำเนินการ	- ความสมบูรณ์พื้นที่สีเขียว	✓	-	ภาพที่ 2.2-1 การจัดการพื้นที่สีเขียว
8. ผลกระทบด้านสุขภาพ	ดัชนีที่ตรวจวัด - ทดสอบเชื้อสลิโอเนลลาและการตรวจนับแบคทีเรียทั้งหมด โดยเก็บตัวอย่างน้ำก่อนมีการใช้สารชีวฆาต หรือเก็บตัวอย่างน้ำในขณะเปิดเดินเครื่องระบบและมีน้ำไหลเวียนในระบบแล้วอย่างน้อย 1 ชั่วโมง จุดที่นำไหลเข้ามาเดิมชดเชยในระบบ ในอ่างรองรับน้ำและท่อน้ำทิ้งจากหอผึ่งเย็นแต่ละเครื่องอย่างน้อย 3 ตัวอย่าง	<ul style="list-style-type: none"> - กำหนดมาตรการการติดตามตรวจสอบเพื่อป้องกันการแพร่กระจายของเชื้อสลิโอเนลลาจากระบบปรับอากาศของโครงการ ดังนี้ - ทำการเก็บตัวอย่างน้ำ และการตรวจสอบน้ำระงังทางจุลชีววิทยาในหอผึ่งเย็น โดยต้องปฏิบัติตามนี้ - จัดให้มีและดำเนินการทดสอบหาเชื้อสลิโอเนลลาและตรวจนับแบคทีเรียทั้งหมดตามแผนเป็นประจำเพื่อตรวจสอบประสิทธิภาพของระบบบำบัดน้ำ โดยให้มีการตรวจทุก 6 เดือน 	✓	-	ผลการตรวจวัดดังหัวข้อที่ 3.5.4 ภาคผนวก ง-2 ผลการตรวจวิเคราะห์คุณภาพน้ำจากหอผึ่งเย็น

ตารางที่ 3.4-1 (ต่อ) มาตราการติดตามตรวจสอบผลกระทบสิ่งแวดล้อม โครงการก่อสร้างอาคารสำนักงานใหญ่ ตลาดหลักทรัพย์แห่งประเทศไทย (ระยะดำเนินการ)

องค์ประกอบสิ่งแวดล้อม	ดัชนีตรวจวัด/ความถี่	บริเวณที่ตรวจวัด	ผลการปฏิบัติตามและรายละเอียดการปฏิบัติตามมาตรการฯ ✓ = ปฏิบัติ ✕ = ไม่ได้ปฏิบัติ ○ = ปฏิบัติไม่ได้ ◎ = ปฏิบัติได้แต่ไม่มีประสิทธิภาพ ● = ยังไม่ถึงเวลาปฏิบัติ	ปัญหา/อุปสรรค/ แนวทางแก้ไข	เอกสารอ้างอิง
8. ผลกระทบด้านสุขภาพ (ต่อ)	ดัชนีที่ตรวจวัด - ทดสอบเชื้อสลิโคโนเนลลาและการตรวจนับแบคทีเรียทั้งหมด โดยเก็บตัวอย่างน้ำก่อนมีการใช้สารชีวสชาติ หรือเก็บตัวอย่างน้ำในขณะเปิดเครื่องระบบและน้ำไหลเวียนในเครื่องอย่างน้อย 1 ชั่วโมง - จุดที่น้ำไหลเข้ามาเติมชุดเขยในระบบในอ่างรองรับน้ำและท่อน้ำทิ้งจากหอผึ่งเย็นแต่ละเครื่องอย่างน้อย 3 ตัวอย่าง	ดัชนีที่ตรวจวัด - เก็บตัวอย่างเพื่อผึ่งรังทางจุลชีววิทยา ต่อปฏิบัติการดังนี้ - เก็บตัวอย่างก่อนมีการใช้สารชีวสชาติ หรือเก็บตัวอย่างในขณะเปิดเครื่องระบบและน้ำไหลเวียนในระบบแล้วอย่างน้อย 1 ชั่วโมง - ในกรณีที่มีการทำลายเชื้อจะต้องเก็บตัวอย่างนำส่งจากการทำลายเชื้อแล้วไม่น้อยกว่า 3 วัน - เก็บรักษาตัวอย่างไว้ที่อุณหภูมิ 2-8 องศาเซลเซียส หรือแช่เย็น และนำเข้าห้องปฏิบัติการเพื่อตรวจสอบวิเคราะห์พื้นที่หรืออย่างภายใน 5 วัน - เก็บตัวอย่างน้ำ ณ จุดที่น้ำไหลเข้ามาเติมชุดเขยในระบบ ในอ่างรองรับน้ำและท่อน้ำทิ้งจากหอผึ่งเย็นและเครื่องอย่างน้อย 3 ตัวอย่าง	✓ - โครงการได้จัดให้มีการตรวจวิเคราะห์น้ำจากหอผึ่งเย็นความถี่ปีละ 2 ครั้ง โดยในช่วงเดือน กรกฎาคม - ธันวาคม พ.ศ. 2567 ทำการตรวจวัด เมื่อวันที่ 8 พฤศจิกายน พ.ศ. 2567	-	ผลการตรวจวัดดังหัวข้อที่ 3.5.4 ภาคผนวก ง-2 ผลการตรวจวิเคราะห์คุณภาพน้ำจากหอผึ่งเย็น
	ความถี่ - ตรวจวัดทุกๆ 6 เดือน	- ห้องปฏิบัติการเอกชนที่ตรวจวิเคราะห์เชื้อสลิโคโนเนลลาต้องได้รับการรับรองจากกรมวิทยาศาสตร์การแพทย์ตรวจวิเคราะห์เชื้อสลิโคโนเนลลานั้นจากระบบหอผึ่งเย็น	✓ - โครงการได้เลือกใช้ห้องปฏิบัติการที่ได้รับการรับรองจากกรมวิทยาศาสตร์การแพทย์ตรวจวิเคราะห์เชื้อสลิโคโนเนลลานั้นจากระบบหอผึ่งเย็น	-	ภาคผนวก จ หนังสือรับรองห้องปฏิบัติการ

ตารางที่ 3.4-1 (ต่อ) มาตรการติดตามตรวจสอบผลกระทบสิ่งแวดล้อม โครงการก่อสร้างอาคารสำนักงานใหญ่ ตลาดหลักทรัพย์แห่งประเทศไทย (ระยะดำเนินการ)

องค์ประกอบสิ่งแวดล้อม	ดัชนีชี้ตรวจวัด/ความถี่	บริเวณที่ตรวจวัด	ผลการปฏิบัติและรายละเอียดการปฏิบัติตามมาตรการฯ ✓ = ปฏิบัติ ✕ = ไม่ได้ปฏิบัติ ○ = ปฏิบัติไม่ได้ ◎ = ปฏิบัติได้แต่ไม่มีประสิทธิภาพ ● = ยังไม่ถึงเวลาปฏิบัติ	ปัญหา/อุปสรรค/ แนวทางแก้ไข	เอกสารอ้างอิง
8. ผลกระทบด้านสุขภาพ (ต่อ)	ดัชนีชี้ตรวจวัด - ทดสอบเชื้อลีสทีโอเนลลาและการตรวจนับแบคทีเรียทั้งหมด โดยเก็บตัวอย่างน้ำก่อนมีการใช้สารชีวฆาต หรือเก็บตัวอย่างน้ำในขณะเปิดเดินเครื่องระบบและมีน้ำไหลเวียนในระบบแล้วอย่างน้อย 1 ชั่วโมง จุดที่น้ำไหลเข้ามาเติมขดเชยในระบบ ในอ่างรองรับน้ำและท่อน้ำทิ้งจากหอผึ่งเย็นแต่ละเครื่องอย่างน้อย 3 ตัวอย่าง ความถี่ - ตรวจวัดทุกๆ 6 เดือน	- กำหนดให้วิศวกรต้องจัดทำรายงานผลการตรวจสอบให้หน่วยงานที่เกี่ยวข้องตามเวลาที่กำหนดในข้อที่ 1.1 พร้อมกับข้อมูลที่บันทึกตามรายละเอียดในแบบบันทึกข้อมูลสำหรับการควบคุมเชื้อลีสทีโอเนลลาในหอผึ่งเย็น - การตรวจสอบแผ้วราระวังเชื้อลีสทีโอเนลลาในหอผึ่งเย็นเป็นประจำต้องเป็นส่วนหนึ่งของแผนปฏิบัติการที่ดีด้านบำรุงรักษา การทำความสะอาดและการติดตามผลอย่างสม่ำเสมอ	✓ - ทางโครงการได้จัดให้มีการตรวจวิเคราะห์หาเชื้อลีสทีโอเนลลาและดำเนินการจัดส่งรายงานผลการตรวจสอบให้แก่กรมอนามัยและกรมควบคุมโรค ทุก 6 เดือน และมีแผนการเพื่อแผ้วราระวังเชื้อลีสทีโอเนลลาในหอผึ่งเย็นอย่างต่อเนื่อง รวมถึงมีการทำความสะอาด บำรุงรักษา และติดตามผลการดำเนินการอย่างสม่ำเสมอ	-	ภาคผนวก ค-11 หลักฐานการนำส่งรายงานผลการตรวจคุณภาพน้ำจากหอผึ่งเย็น ภาคผนวก ง-2 ผลการตรวจวิเคราะห์คุณภาพน้ำจากหอผึ่งเย็น

3.5 ผลการวิเคราะห์คุณภาพสิ่งแวดล้อมตามมาตรการติดตามตรวจสอบผลกระทบสิ่งแวดล้อม

3.5.1 ขอบเขตการตรวจวัดคุณภาพสิ่งแวดล้อม

มาตรการติดตามตรวจสอบผลกระทบสิ่งแวดล้อม โครงการก่อสร้างสำนักงานใหญ่ ตลาดหลักทรัพย์แห่งประเทศไทย ได้มีการกำหนดให้ตรวจติดตามคุณภาพสิ่งแวดล้อม ดังนี้

1) **คุณภาพน้ำทิ้ง** โดยทางโครงการได้ดำเนินการตรวจวัด ทั้งหมด 3 จุด คือ จุดรวบรวมน้ำเสียเข้าระบบบำบัดน้ำเสีย จุดระบายน้ำออกจากระบบบำบัดน้ำเสีย และจุดปล่อยน้ำสุดท้ายก่อนระบายลงรางสาธารณะ ความถี่เดือนละ 1 ครั้ง ตลอดระยะเวลาเปิดดำเนินการ โดยมีพารามิเตอร์ที่ต้องทำการตรวจวัดดังนี้ ความเป็นกรด - ด่าง (pH) บีโอดี (BOD) ปริมาณสารแขวนลอยทั้งหมด (Total Suspended Solid) ปริมาณของแข็งละลายน้ำทั้งหมด (Total Dissolved Solid) น้ำมันและไขมัน (Oil & Grease) ปริมาณไนโตรเจน (Total Kjeldahl Nitrogen ;TKN) ปริมาณซัลไฟด์ (Sulfide), Settleable Solid, Total Coliform Bacteria, Fecal Coliform Bacteria และอัตราการไหลของน้ำเสีย (Flow rate)

2) **คุณภาพน้ำหล่อเลี้ยง** โดยทางโครงการได้ดำเนินการตรวจวัด ทั้งหมด 3 จุด คือ น้ำ Softener Tank, น้ำ Chiller Tank, น้ำ Cooling Tower ความถี่ 6 เดือนครั้ง ตลอดระยะเวลาเปิดดำเนินการ โดยมีพารามิเตอร์ที่ต้องทำการตรวจวัดดังนี้ Coliform Bacteria, *E.coli* และ *Legionella spp.*

3.5.2 วิธีการตรวจวัดและวิธีการวิเคราะห์

โครงการก่อสร้างสำนักงานใหญ่ ตลาดหลักทรัพย์แห่งประเทศไทย ได้มอบหมายให้ บริษัท เอ็นไวรอนเม้นท์ แอนด์ แลบลอราตอรี จำกัด เป็นผู้ดำเนินการเก็บและวิเคราะห์ตัวอย่างน้ำทิ้ง ทางบริษัทฯ จะดำเนินการเก็บตัวอย่างน้ำโดยวิธี Grab Sampling โดยตัวอย่างทั้งหมดจะถูกแช่ในถังน้ำแข็ง เพื่อรักษาสภาพก่อนนำมาวิเคราะห์ในห้องปฏิบัติการภายใน 24 ชั่วโมง บริษัทฯ ได้ปิดผนึกและแสดงรายละเอียดของตัวอย่างโดยละเอียด พร้อมทั้งจดบันทึกข้อมูลในแบบกำกับตัวอย่าง ที่ใช้ควบคุมคุณภาพภายนอกห้องปฏิบัติการวิเคราะห์ และนำส่งไปวิเคราะห์ยังห้องปฏิบัติการของบริษัทฯ ต่อไป โดยการเก็บตัวอย่างและวิเคราะห์คุณภาพน้ำ ดำเนินตามมาตรฐานที่กำหนดไว้ใน Standard Method for the Examination of Water and Wastewater ฉบับล่าสุด ของ American Public Health Association ซึ่งเป็นมาตรฐานวิธีการวิเคราะห์คุณภาพน้ำที่ได้รับการยอมรับกันโดยทั่วไป อนึ่งผู้จัดทำรายงานจะนำเสนอพารามิเตอร์ ตำแหน่งการเก็บตัวอย่าง และวิธีวิเคราะห์ ดังแสดงในตารางที่ 3.5.2-1

ตารางที่ 3.5.2-1 ขอบเขตวิธีวิเคราะห์คุณภาพสิ่งแวดล้อม

จุดตรวจวัด	ดัชนีการตรวจวัด	วิธีการตรวจวัดและวิเคราะห์	วันที่ตรวจวัด	มาตรฐานวิธีวิเคราะห์
- คุณภาพน้ำทิ้ง	- pH - BOD - TSS - TDS - Oil & Grease - TKN - Settleable Solids - Sulfide - Total Coliform - Fecal Coliform	- Electrometric - Azide Modification - Dried at 103-105 °C - Dried at 180 °C - Soxhlet Extraction - Macro Kjeldahl - Volumetric Test - Iodometric - APHA-9921 B - APHA-9921 E	12/07/67 09/08/67 13/09/67 11/10/67 08/11/67 13/12/67	APHA, AWWA & WEF, 23rd ed, 2017
- คุณภาพน้ำหล่อเลี้ยง	- Coliform Bacteria - <i>E. coli</i> - <i>Legionella spp.</i>	- APHA-9921 B - APHA-9921 G - APHA 2017 : 9260 J	08/11/67	APHA, AWWA & WEF, 23rd ed, 2017

3.5.3 ผลการตรวจวิเคราะห์คุณภาพน้ำทิ้ง

ตามมาตรการติดตามตรวจสอบผลกระทบสิ่งแวดล้อมและมาตรการป้องกันและแก้ไขผลกระทบสิ่งแวดล้อม โครงการก่อสร้างสำนักงานใหญ่ ตลาดหลักทรัพย์แห่งประเทศไทย กำหนดให้โครงการต้องเก็บตัวอย่างและตรวจวิเคราะห์คุณภาพน้ำเสียเดือนละ 1 ครั้ง จำนวน 3 จุด ได้แก่ 1) จุดรวบรวมน้ำเสียเข้าระบบบำบัดน้ำเสีย 2) จุดระบายน้ำออกจากระบบบำบัดน้ำเสีย และ 3) จุดบ่อกักน้ำสุดท้ายก่อนระบายลงรางสาธารณะ กำหนดให้มีการตรวจวิเคราะห์ จำนวน 11 พารามิเตอร์ ได้แก่ ความเป็นกรด - ด่าง (pH) บีโอดี (BOD) ปริมาณสารแขวนลอยทั้งหมด (Total Suspended Solid) ปริมาณของแข็งละลายน้ำทั้งหมด (Total Dissolved Solid) น้ำมันและไขมัน (Oil & Grease) ปริมาณไนโตรเจน (Total Kjeldahl Nitrogen ;TKN) ปริมาณซัลไฟด์ (Sulfide), Settleable Solid, Total Coliform Bacteria, Fecal Coliform Bacteria และอัตราการไหลของน้ำเสีย (Flow rate) ความถี่เดือนละ 1 ครั้ง ตลอดระยะเวลาดำเนินการ ปัจจุบันโครงการได้จัดให้มีการตรวจวิเคราะห์คุณภาพน้ำทิ้ง จำนวน 3 จุด ได้แก่ จุดรวบรวมน้ำเสียเข้าระบบบำบัดน้ำเสีย จุดระบายน้ำออกจากระบบบำบัดน้ำเสียและจุดบ่อกักน้ำสุดท้ายก่อนระบายลงรางสาธารณะ (ภาพที่ 3.5.3-1) ความถี่เดือนละ 1 ครั้ง ใน 11 พารามิเตอร์ ได้แก่ ความเป็นกรด - ด่าง (pH) บีโอดี (BOD) ปริมาณสารแขวนลอยทั้งหมด (Total Suspended Solid) ปริมาณของแข็งละลายน้ำทั้งหมด (Total Dissolved Solid) น้ำมันและไขมัน (Oil & Grease) ปริมาณไนโตรเจน (Total Kjeldahl Nitrogen ;TKN) ปริมาณซัลไฟด์ (Sulfide), Settleable Solid, Total Coliform Bacteria, Fecal Coliform Bacteria และอัตราการไหลของน้ำเสีย (Flow rate) ครอบคลุมตามที่ระบุไว้ในมาตรการฯ ซึ่งผลการตรวจวิเคราะห์มีค่าดังตารางที่ 3.5.3-1 และค่าอัตราการไหลของน้ำเสีย (Flow rate) ดังภาคผนวก ค-11

สรุปผลการตรวจการวิเคราะห์คุณภาพน้ำทิ้ง

จากผลการตรวจวิเคราะห์คุณภาพน้ำทิ้ง ระหว่างเดือน กรกฎาคม ถึง ธันวาคม พ.ศ.2567 พบว่า คุณภาพน้ำทิ้งหลังบำบัดและน้ำทิ้งบ่อพักน้ำสุดท้ายก่อนระบายออกจากโครงการทุกพารามิเตอร์มีค่าอยู่ในเกณฑ์ มาตรฐาน อ้างอิงตามประกาศกระทรวงทรัพยากรธรรมชาติและสิ่งแวดล้อม เรื่อง กำหนดมาตรฐานควบคุมการ ระบายน้ำทิ้งจากอาคารบางประเภทและบางขนาด (อาคารประเภท ก) ตีพิมพ์ในราชกิจจานุเบกษา เล่มที่ 141 ตอน พิเศษ 233 ง ลงวันที่ 27 สิงหาคม 2567 ดังแสดงในตารางที่ 3.5.3-1



จุดรวบรวมน้ำเสียเข้าระบบบำบัดน้ำเสีย



จุดระบายน้ำออกจากระบบบำบัดน้ำเสีย



จุดบ่อบำบัดน้ำสุดท้ายก่อนระบายลงรางสาธารณะ

ภาพที่ 3.5.3-1 แสดงตำแหน่งและวิธีการเก็บตัวอย่างน้ำทิ้ง

ตารางที่ 3.5.3-1 ผลการตรวจวิเคราะห์คุณภาพน้ำทิ้ง ระหว่างเดือน กรกฎาคม - ธันวาคม พ.ศ. 2567

จุดเก็บตัวอย่าง	วัน/เดือน/ปี	ผลการตรวจวิเคราะห์									
		pH	BOD (mg/L)	TSS (mg/L)	TDS (mg/L)	Grease & Oil (mg/L)	TKN (mg/L)	Settleable Solids (mg/L)	Sulfide (mg/L)	TCB (MPN/100 ml)	FCB (MPN/100 ml)
น้ำเสียเข้าระบบบำบัด น้ำเสีย (Influent)	12/07/67	7.1	159	103	410	5.1	81	1.2	5.4	> 160000	>160000
	09/08/67	7.1	170	89	342	26	80	0.5	4.7	>160000	>160000
	13/09/67	7.3	176	87	430	6.6	88	0.1	3.9	>160000	>160000
	11/10/67	7.1	94	77	420	8.1	86	0.8	5.8	>160000	>160000
	08/11/67	7.1	229	107	390	10	86	0.9	5.3	>160000	>160000
	13/12/67	7.1	112	86	450	5.3	71	0.9	7.3	>160000	>160000
ค่าต่ำสุด-สูงสุด		7.1-7.3	94-229	77-107	342-450	5.1-26	71-88	0.5-1.2	4.7-7.3	>160000	>160000
น้ำเสียหลังผ่านระบบ บำบัดน้ำเสีย (Effluent)	12/07/67	7.1	17	14	275	2.3	20	<0.1	<1.0	>16000	>16000
	09/08/67	6.7	18	18	322	1.4	6.4	<0.1	<1.0	22000	3200
	13/09/67	6.6	7.5	23	440	<0.5	6.2	0.1	<1.0	>160000	>160000
	11/10/67	6.8	2.8	15	425	2.1	10	<0.1	<1.0	>160000	>160000
	08/11/67	7.4	3.4	12	385	2.6	47	<0.1	<1.0	>160000	>160000
	13/12/67	7.3	8.4	<5.0	310	3.4	7.6	<0.1	<1.0	1100	1100
ค่าต่ำสุด-สูงสุด		6.6-7.4	3.4-18	<5.0-23	275-440	<0.50-3.4	6.2-47	<0.1-0.1	<1.0	1100->160000	1100->160000
มาตรฐาน		5.0-9.0	≤20	≤30	≤1000	≤20	≤35	-	≤1.0	-	-

ตารางที่ 3.5.3-1 (ต่อ) ผลการตรวจวิเคราะห์คุณภาพน้ำทิ้ง ระหว่างเดือน กรกฎาคม พ.ศ. 2567

จุดเก็บตัวอย่าง	วัน/เดือน/ปี	ผลการตรวจวิเคราะห์									
		pH	BOD (mg/L)	TSS (mg/L)	TDS (mg/L)	Grease & Oil (mg/L)	TKN (mg/L)	Settleable Solids (mg/L)	Sulfide (mg/L)	TCB (MPN/100 ml)	FCB (MPN/100 ml)
- บ่อพักน้ำสุดท้ายก่อน ระบายลงรางสาธารณะ	12/07/67	7.3	7.5	8.5	320	1.0	9.2	<0.1	<1.0	>16000	>16000
	09/08/67	7.1	11	10	302	<0.5	<0.28	<0.1	<1.0	28000	1700
	13/09/67	7.2	5.6	10	225	<0.5	0.84	<0.1	<1.0	>160000	92000
	11/10/67	7.0	3.2	7.0	395	1.7	10	<0.1	<1.0	>160000	>160000
	08/11/67	7.3	4.5	8.2	400	2.5	24	<0.1	<1.0	>16000	>16000
	13/12/67	7.4	9.3	22	445	1.9	2.0	0.8	<1.0	>160000	>160000
ค่าต่ำสุด-สูงสุด		7.0-7.4	3.2-11	7.0-10	225-445	<0.5-2.5	<0.28-24	<0.1-0.8	<1.0	28000->160000	1700->160000
มาตรฐาน		5.0-9.0	≤20	≤30	≤1000	≤20	≤35	-	≤1.0	-	-

หมายเหตุ : อ้างอิงตามประกาศกระทรวงทรัพยากรธรรมชาติและสิ่งแวดล้อม เรื่อง กำหนดมาตรฐานควบคุมการระบายน้ำทิ้งจากอาคารบางประเภทและบางขนาด (อาคารประเภท ก) ตีพิมพ์ในราชกิจจานุเบกษา เล่มที่ 141
 ตอนพิเศษ 233 ง ลงวันที่ 27 สิงหาคม 2567

ชื่อผู้เก็บตัวอย่าง : บริษัท เอ็นไวรอนเม้นท์ แอนด์ แลบอราตอรี จำกัด ทะเบียนเลขที่ : ว-029
 ชื่อผู้ควบคุม/ตรวจสอบ : นางสาวอลิสรา ทรงสวัสดิ์ ทะเบียนเลขที่ : ว-029-ค-2407
 ชื่อบริษัทผู้ตรวจวัดและวิเคราะห์ : บริษัท เอ็นไวรอนเม้นท์ แอนด์ แลบอราตอรี จำกัด

เปรียบเทียบผลการตรวจวิเคราะห์คุณภาพน้ำทิ้งย้อนหลัง

เมื่อเปรียบเทียบผลการตรวจวิเคราะห์คุณภาพน้ำทิ้ง ในปี 2565-ปัจจุบัน พบว่า พารามิเตอร์ที่ตรวจวิเคราะห์ส่วนใหญ่มีค่าอยู่ในเกณฑ์มาตรฐานฯ อ้างอิงตามประกาศกระทรวงทรัพยากรธรรมชาติและสิ่งแวดล้อม เรื่อง กำหนดมาตรฐานควบคุมการระบายน้ำทิ้งจากอาคารบางประเภทและบางขนาด (อาคารประเภท ก) ตีพิมพ์ในราชกิจจานุเบกษา เล่มที่ 141 ตอนพิเศษ 233 ง ลงวันที่ 27 สิงหาคม 2567 ดังตารางที่ 3.5.3-2 และภาพที่ 3.5.3-2 อันเนื่องมาจากทางโครงการได้มีการดูแลบำรุงรักษาและติดตามตรวจสอบคุณภาพน้ำทิ้งอย่างต่อเนื่อง รวมถึงจัดให้มีการสุบตะกอนส่วนเกินในระบบบำบัดน้ำเสียอย่างสม่ำเสมอทุกปี ทำให้ปัจจุบันระบบบำบัดน้ำเสียของโครงการสามารถทำงานได้อย่างต่อเนื่องและมีประสิทธิภาพ

ตารางที่ 3.5.3-2 เปรียบเทียบผลการตรวจวิเคราะห์คุณภาพน้ำทิ้ง ในปี 2565-ปัจจุบัน

จุดเก็บตัวอย่าง	วัน/เดือน/ปี	พารามิเตอร์									
		pH	BOD (mg/L)	TSS (mg/L)	TDS (mg/L)	Oil & Grease (mg/L)	TKN (mg/L)	Settleable Solids (mg/L)	Sulfide (mg/L)	TCB (MPN/100 ml)	FCB (MPN/100 ml)
น้ำเสียเข้าระบบบำบัด น้ำเสีย (Influent)	14/01/65	7.5	54	22.5	191	1.3	83	0.2	5.9	>160,000	>160,000
	11/02/65	7.5	46	28.5	165	1.1	75	0.4	9.9	>160,000	160,000
	11/03/65	7.6	20.8	18.7	172	3	63	0.3	7.8	>160,000	160,000
	22/04/65	7.6	18.5	8.7	218	0.9	60	<0.1	6	35,000	11,000
	13/05/65	7.5	35.8	30.7	177	1.8	62	1.3	5.1	92,000	22,000
	10/06/65	7.6	15	23.2	192	4.7	50	<0.1	<1	>160,000	>160,000
	08/07/65	7.4	48	45.5	134	1.3	46	0.4	8.2	>160000	>160000
	19/08/65	7.4	110	275	137	6.7	72	8.6	8.1	>160000	>160000
	09/09/65	7.3	147	62.7	260	6.4	61	1.8	4.5	>160000	>160000
	07/10/65	7.2	158	200	284	4.7	87	7	5.9	>160000	>160000
	11/11/65	7.4	86.5	49	234	1.8	82	0.7	6.5	>160000	>160000
	09/12/65	7.2	129	114	187	7.5	84	0.5	6.2	>160000	>160000
	13/01/66	7.4	200	107	213	2.1	119	2.0	11	>160000	>160000
	10/02/66	7.4	141	44.0	345	2.0	101	<0.1	10	>160000	160000
	10/03/66	7.4	127	64.7	297	1.5	90	<0.1	6.8	>160000	>160000
	21/04/66	7.3	194	108	324	2.3	98	1.1	9.7	>160000	>160000
	12/05/66	7.2	80.5	75.0	233	2.0	96	1.3	7.0	>160000	>160000
	09/06/66	7.1	112	169	316	2.7	102	3.3	9.7	>160000	>160000

ตารางที่ 3.5.3-2 (ต่อ) เปรียบเทียบผลการตรวจวิเคราะห์คุณภาพน้ำทิ้ง ในปี 2565-ปัจจุบัน

จุดเก็บตัวอย่าง	วัน/เดือน/ปี	พารามิเตอร์									
		pH	BOD (mg/L)	TSS (mg/L)	TDS (mg/L)	Oil & Grease (mg/L)	TKN (mg/L)	Settleable Solids (mg/L)	Sulfide (mg/L)	TCB (MPN/100 ml)	FCB (MPN/100 ml)
น้ำเสียเข้าระบบบำบัด น้ำเสีย (Influent)	14/07/66	7.2	116	47.3	309	1.9	87	0.4	9.1	>160000	>160000
	11/08/66	7.3	165	66	290	5.1	79	<0.1	6.0	>160000	160000
	08/09/66	7.6	135	59.3	252	4.3	93	0.2	13	>160000	>160000
	20/10/66	7.2	145	60	307	4.5	74	0.2	7.4	>160000	>160000
	10/11/66	7.3	147	70	299	5.1	88	<0.1	9.1	>160000	>160000
	15/12/66	7.4	128	67	328	8.9	98	<0.1	11	>160000	>160000
	12/01/67	7.3	188	135	341	4.5	103	2.2	15	>160000	>160000
	16/02/67	7.2	182	220	289	2.3	84	3.9	9.4	>160000	160000
	08/03/67	7.5	170	76	335	5.0	101	0.2	13	>160000	>160000
	11/04/67	7.3	141	94	300	4.6	96	0.4	12	>160000	>160000
	10/05/67	7.5	194	162	320	10	107	1.9	11	>160000	>160000
	14/06/67	7.3	165	78	321	1.5	76	0.2	8.5	>160000	>160000
	12/07/67	7.1	159	103	410	5.1	81	1.2	5.4	>160000	>160000
	09/08/67	7.1	170	89	342	26	80	0.5	4.7	>160000	>160000
	13/09/67	7.3	176	87	430	6.6	88	0.1	3.9	>160000	>160000
	11/10/67	7.1	94	77	420	8.1	86	0.8	5.8	>160000	>160000
	08/11/67	7.1	229	107	390	10	86	0.9	5.3	>160000	>160000
	13/12/67	7.1	112	86	450	5.3	71	0.9	7.3	>160000	>160000

ตารางที่ 3.5.3-2 (ต่อ) เปรียบเทียบผลการตรวจวิเคราะห์คุณภาพน้ำทิ้ง ในปี 2565-ปัจจุบัน

จุดเก็บตัวอย่าง	วัน/เดือน/ปี	พารามิเตอร์									
		pH	BOD (mg/L)	TSS (mg/L)	TDS (mg/L)	Oil & Grease (mg/L)	TKN (mg/L)	Settleable Solids (mg/L)	Sulfide (mg/L)	TCB (MPN/100 ml)	FCB (MPN/100 ml)
น้ำเสียหลังผ่านระบบ บำบัดน้ำเสีย (Effluent)	14/01/65	7.5	<2	<5	121	<0.5	12	<0.1	<1	45	20
	11/02/65	7.5	2.2	<5	60	<0.5	9.2	<0.1	<1	210	110
	11/03/65	7.4	4	<5	67	1.3	2.8	<0.1	<1	170	30
	22/04/65	7.2	<2	<5	43	0.5	<0.28	<0.1	<1	78	45
	13/05/65	7.2	3.2	<5	47	<0.5	<0.28	<0.1	<1	70	22
	10/06/65	7	<2	<5	152	1.4	<0.28	<0.1	<1	>16,000	>16,000
	08/07/65	6.7	6.5	<5	<5	0.8	<0.28	<0.1	<1	170	78
	19/08/65	7.1	2.4	<5	62	0.8	<0.28	<0.1	<1.0	260	68
	09/09/65	6.5	2.8	<5	<5	2	<0.28	<0.1	<1	9200	5400
	07/10/65	6.8	<2.0	<5	104	1.3	<0.28	<0.1	<1	3500	330
	11/11/65	6.9	<2.0	<5.0	<5	1	<0.28	<0.1	<1.0	9200	2200
	09/12/65	6.9	<2.0	<5	2.2	<0.28	<0.1	<0.1	<1.0	170	11
	13/01/66	7.1	2.9	<5.0	8	1.8	<0.28	<0.1	<1.0	1700	110
	10/02/66	7.4	4.3	<5.0	250	1.5	<0.28	<0.1	<1.0	130	ND
	10/03/66	7.2	2.0	<5.0	57	<0.5	<0.28	<0.1	<1.0	78	ND
	21/04/66	7.2	7.2	<5.0	374	<0.5	<0.28	<0.1	<1.0	1600	1600
	12/05/66	6.8	3.0	<5.0	18	1.7	<0.28	<0.1	<1.0	1600	ND
	09/06/66	7.2	3.7	<5.0	136	<5.0	<0.28	<0.1	<1.0	700	68

ตารางที่ 3.5.3-2 (ต่อ) เปรียบเทียบผลการตรวจวิเคราะห์คุณภาพน้ำทิ้ง ในปี 2565-ปัจจุบัน

จุดเก็บตัวอย่าง	วัน/เดือน/ปี	พารามิเตอร์									
		pH	BOD (mg/L)	TSS (mg/L)	TDS (mg/L)	Oil & Grease (mg/L)	TKN (mg/L)	Settleable Solids (mg/L)	Sulfide (mg/L)	TCB (MPN/100 ml)	FCB (MPN/100 ml)
น้ำเสียหลังผ่านระบบ บำบัดน้ำเสีย (Effluent)	14/07/66	6.4	4.8	18.0	389	1.5	11	<0.1	<1.0	28000	2600
	11/08/66	6.5	6.3	9.0	370	3.0	19	<0.1	<1.0	792	220
	08/09/66	7.2	2.9	13	337	<0.5	22	<0.1	<1.0	1100	1100
	20/10/66	3.6	3.6	14	457	0.8	9.0	<0.1	<1.0	700	220
	10/11/66	5.9	4.3	18	399	1.1	21	<0.1	<1.0	1100	450
	15/12/66	7.1	<2.0	6.2	93	0.8	<0.28	<0.1	<1.0	920	23
	12/01/67	7.9	4.6	<5.0	281	1.5	11	<0.1	<1.0	>160000	>160000
	16/02/67	7.3	12	25	234	1.6	36	<0.1	<1.0	>160000	>160000
	08/03/67	7.3	14	23	280	<0.5	32	<0.1	<1.0	92000	22000
	11/04/67	7.2	17	28	250	2.4	39	<0.1	1.0	92000	92000
	10/05/67	7.1	5.4	15	470	4.1	26	<0.1	<1.0	>160000	>160000
	14/06/67	7.3	16	10	256	0.7	25	<0.1	<1.0	>160000	>160000
	12/07/67	7.1	17	14	275	2.3	20	<0.1	<1.0	>16000	>16000
	09/08/67	6.7	18	18	322	1.4	6.4	<0.1	<1.0	22000	3200
	13/09/67	6.6	7.5	23	440	<0.5	6.2	0.1	<1.0	>160000	>160000
	11/10/67	6.8	2.8	15	425	2.1	10	<0.1	<1.0	>160000	>160000
	08/11/67	7.4	3.4	12	385	2.6	47	<0.1	<1.0	>160000	>160000
	13/12/67	7.3	8.4	<5.0	310	3.4	7.6	<0.1	<1.0	1100	1100

ตารางที่ 3.5.3-2 (ต่อ) เปรียบเทียบผลการตรวจวิเคราะห์คุณภาพน้ำทิ้ง ในปี 2565-ปัจจุบัน

จุดเก็บตัวอย่าง	วัน/เดือน/ปี	พารามิเตอร์									
		pH	BOD (mg/L)	TSS (mg/L)	TDS (mg/L)	Oil & Grease (mg/L)	TKN (mg/L)	Settleable Solids (mg/L)	Sulfide (mg/L)	TCB (MPN/100 ml)	FCB (MPN/100 ml)
บ่อพักน้ำสุดท้ายก่อน ระบายลงรางสาธารณะ	14/1/2565	7.6	3.2	17.3	176	<0.5	11	<0.1	<1	>16,000	>16,000
	11/2/2565	7.7	3	<5	290	<0.5	3.1	<0.1	<1	1,400	1,100
	11/3/2565	7.7	2.5	<5	297	<0.5	<0.28	<0.1	<1	16,000	5,400
	22/4/2565	7.7	2.6	<5.0	193	3.5	<0.28	<0.1	<1	9,200	1,400
	13/5/2565	7.5	3.4	5.8	197	<0.5	<0.28	<0.1	<1	140	20
	10/6/2565	7.8	2.1	<5	232	0.8	<0.28	<0.1	<1	>16,000	>16,000
	08/07/65	6.9	<2	31	439	<0.5	7.3	<0.1	<1	>160000	>16,000
	19/08/65	7	8.5	23.3	232	<0.5	6.7	<0.1	<1	>160000	>16,000
	09/09/65	7.4	<2	<5	145	1.6	<0.28	<0.1	<1	1700	110
	07/10/65	7	5.7	13	139	1.1	7.6	<0.1	<1	>16000	>16000
	11/11/65	7.1	18.5	18	354	0.9	6.2	<0.1	<1	>160000	92000
	09/12/65	6.9	11	17.2	292	1.1	12	<0.1	<1	92000	11000
	13/01/66	7.1	21.0	21.2	208	1.5	8.4	<0.1	1.0	>160000	160000
	10/02/66	7.2	10.5	23.3	370	1.5	11	<0.1	1.2	780	ND
	10/03/66	7.2	12	16	312	0.7	8.7	<0.1	<1.0	>160000	160000
	21/04/66	7.6	12.3	8.2	314	<0.5	<0.28	<0.1	1.0	>16000	>16000
	12/05/66	7.5	3.6	<5.0	173	1.1	<0.28	<0.1	<1.0	1600	ND
	09/06/66	6.8	14.0	28.0	376	<0.5	17	<0.1	<1.0	92000	450
	14/07/66	7.4	2.8	19.3	254	<0.5	1.7	<0.1	<1.0	>16000	16000

ตารางที่ 3.5.3-2 (ต่อ) เปรียบเทียบผลการตรวจวิเคราะห์คุณภาพน้ำทิ้ง ในปี 2565-ปัจจุบัน

จุดเก็บตัวอย่าง	วัน/เดือน/ปี	พารามิเตอร์									
		pH	BOD (mg/L)	TSS (mg/L)	TDS (mg/L)	Oil & Grease (mg/L)	TKN (mg/L)	Settleable Solids (mg/L)	Sulfide (mg/L)	TCB (MPN/100 ml)	FCB (MPN/100 ml)
บ่อพักน้ำสุดท้ายก่อน ระบายลงรางสาธารณะ	11/08/66	7.3	2.4	<5.0	320	1.1	8.1	<0.1	<1.0	210	11
	08/09/66	7.3	2.9	<5.0	277	<0.5	14	<0.1	<1.0	14000	11000
	20/10/66	6.3	2.9	<5	397	3.4	7.0	<0.1	<1.0	>16000	>16000
	10/11/66	7.3	3.4	<5	194	1.1	<0.28	<0.1	<1.0	9200	5400
	15/12/66	7.6	5.2	5.6	258	1.5	<0.28	<0.1	<1.0	>16000	>16000
	12/01/67	7.2	4.8	<5.0	256	0.7	7.6	<0.1	<1.0	>16000	>16000
	16/02/67	7.6	9.0	8.8	279	1.5	15	<0.1	<1.0	>16000	>16000
	08/03/67	7.5	9.2	11	215	0.8	4.8	<0.1	<1.0	>16000	>16000
	11/04/67	7.3	16	20	210	1.4	29	<0.1	1.0	>160000	160000
	10/05/67	7.4	11	12	670	1.6	10	<0.1	<1.0	>160000	>160000
	14/06/67	7.4	16	9.8	291	<0.5	13	<0.1	<1.0	>160000	>160000
	12/07/67	7.3	7.5	8.5	320	1.0	9.2	<0.1	<1.0	>16000	>16000
	09/08/67	7.1	11	10	302	<0.5	<0.28	<0.1	<1.0	28000	1700
	13/09/67	7.2	5.6	10	225	<0.5	0.84	<0.1	<1.0	>160000	92000
	11/10/67	7.0	3.2	7.0	395	1.7	10	<0.1	<1.0	>160000	>160000
	08/11/67	7.3	4.5	8.2	400	2.5	24	<0.1	<1.0	>16000	>16000
	13/12/67	7.4	9.3	22	445	1.9	2.0	0.8	<1.0	>160000	>160000
มาตรฐาน		5.0-9.0	≤20	≤30	≤1000	≤20	≤35	-	≤1	-	-

หมายเหตุ : อ้างอิงตามประกาศกระทรวงทรัพยากรธรรมชาติและสิ่งแวดล้อม เรื่อง กำหนดมาตรฐานควบคุมการระบายน้ำทิ้งจากอาคารบางประเภทและบางชนิด (อาคารประเภท ก) ที่เพิ่มไว้ในราชกิจจานุเบกษา เล่มที่ 141

ตอนที่พิเศษ 233 ง ลงวันที่ 27 สิงหาคม 2567

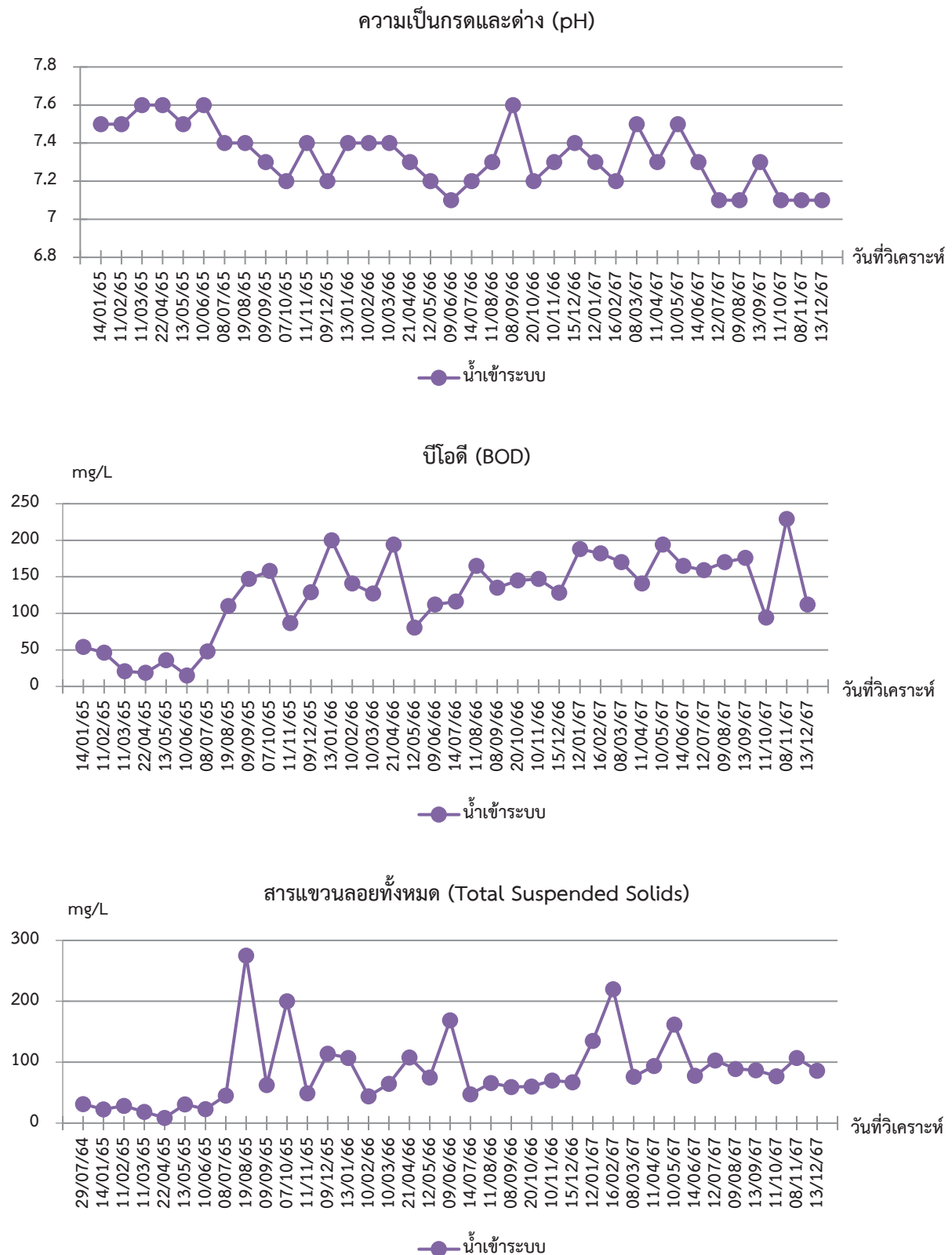

ภาพที่ 3.5.3-2 กราฟเปรียบเทียบผลการตรวจวิเคราะห์คุณภาพน้ำทิ้งก่อนการบำบัด ในปี 2565-ปัจจุบัน

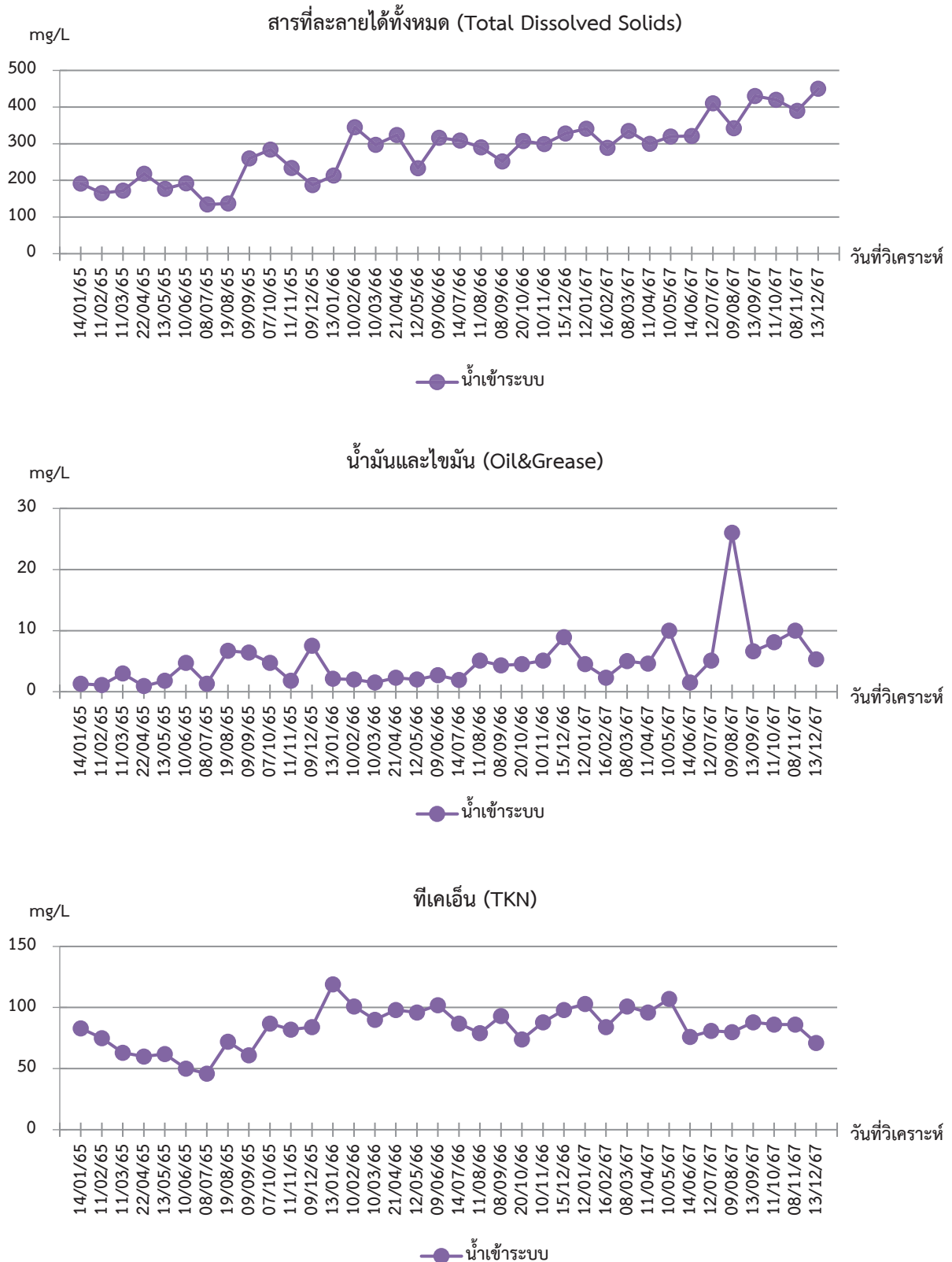

ภาพที่ 3.5.3-2 (ต่อ) กราฟเปรียบเทียบผลการตรวจวัดคุณภาพน้ำเสียก่อนการบำบัด ในปี 2565-ปัจจุบัน

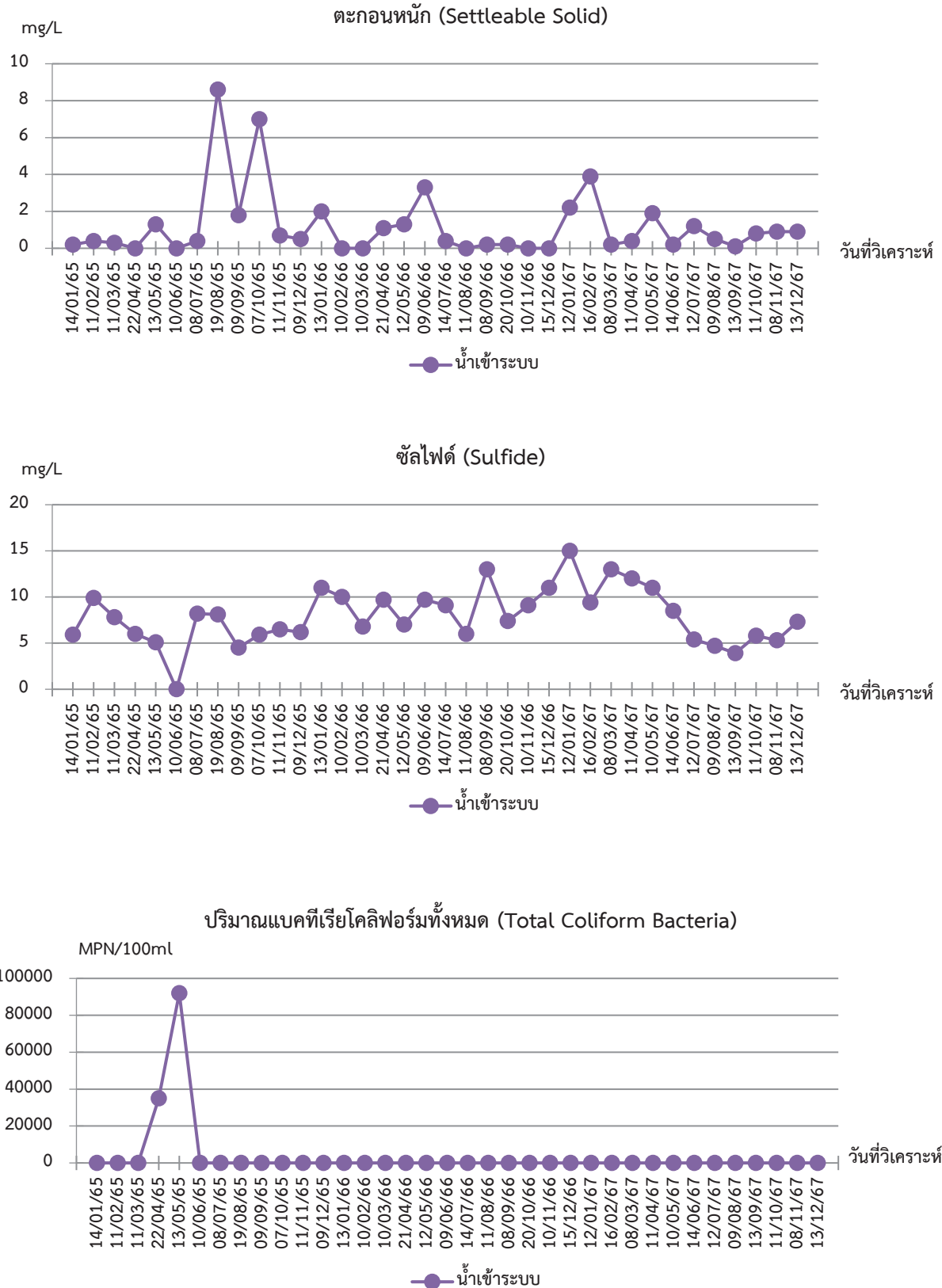

ภาพที่ 3.5.3-2 (ต่อ) กราฟเปรียบเทียบผลการตรวจวัดคุณภาพน้ำเสียก่อนการบำบัด ในปี 2565-ปัจจุบัน

ปริมาณแบคทีเรียฟีคัลโคลิฟอร์ม (Fecal Coliform Bacteria)

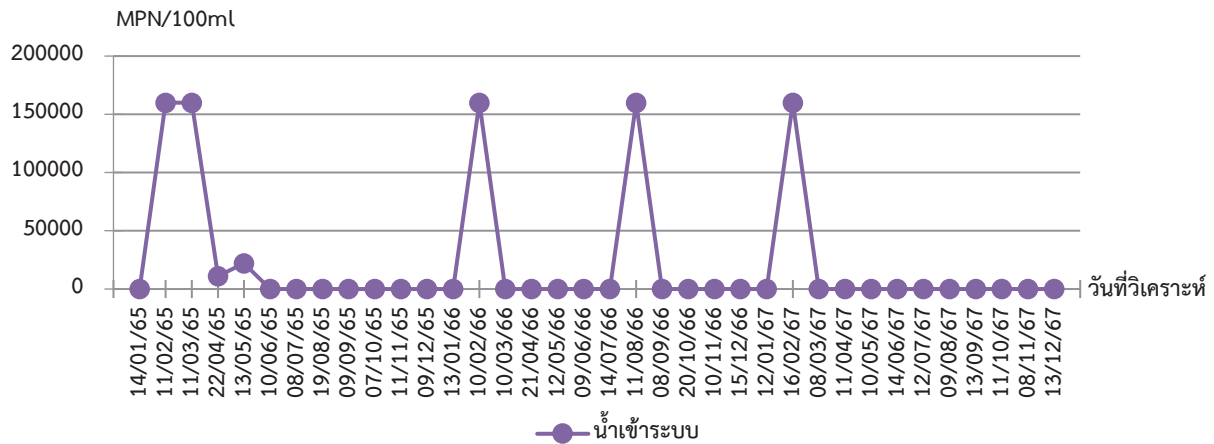

ภาพที่ 3.5.3-2 (ต่อ) กราฟเปรียบเทียบผลการตรวจวัดคุณภาพน้ำเสียก่อนการบำบัด ในปี 2565-ปัจจุบัน

ความเป็นกรดและด่าง (pH)

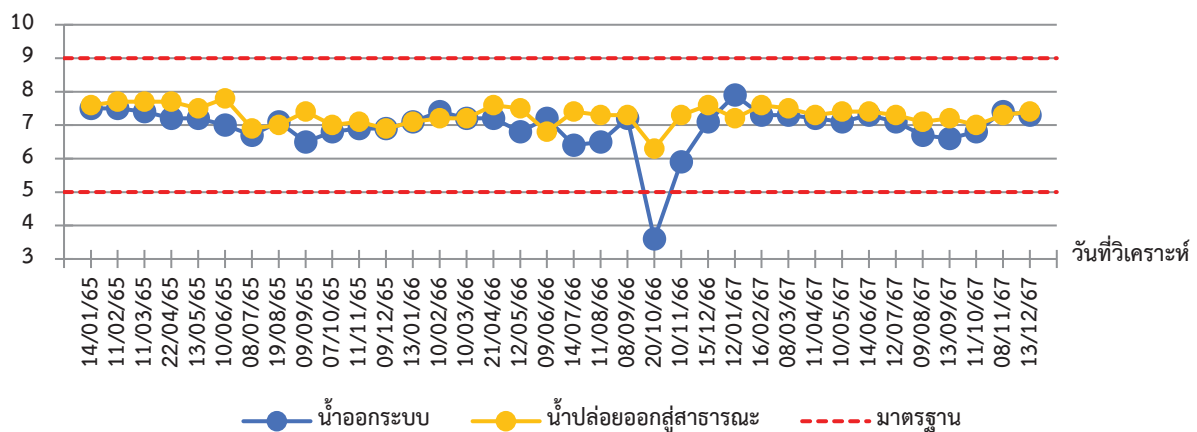

บีโอดี (BOD)

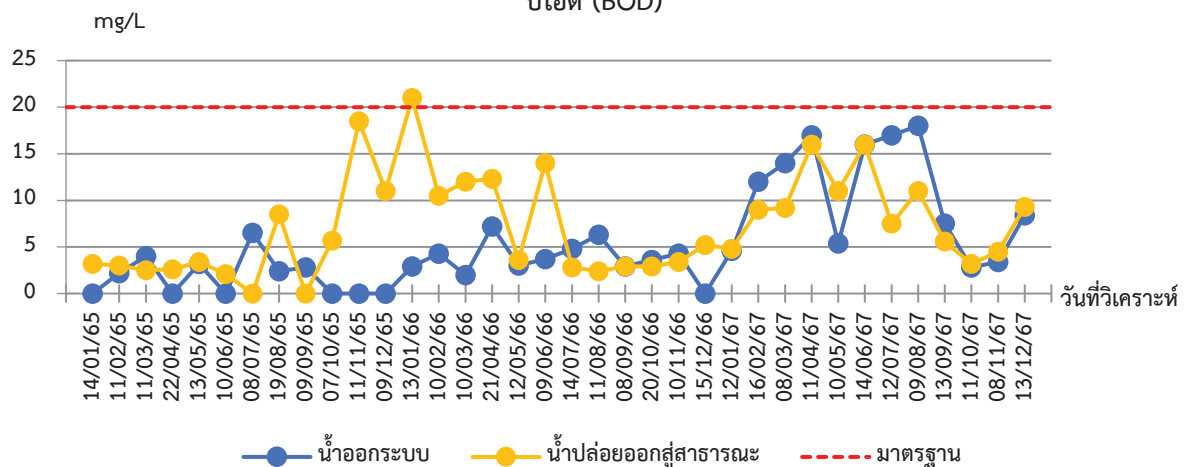

ภาพที่ 3.5.3-3 กราฟเปรียบเทียบผลการตรวจวิเคราะห์คุณภาพน้ำทิ้งหลังบำบัด ในปี 2565-ปัจจุบัน

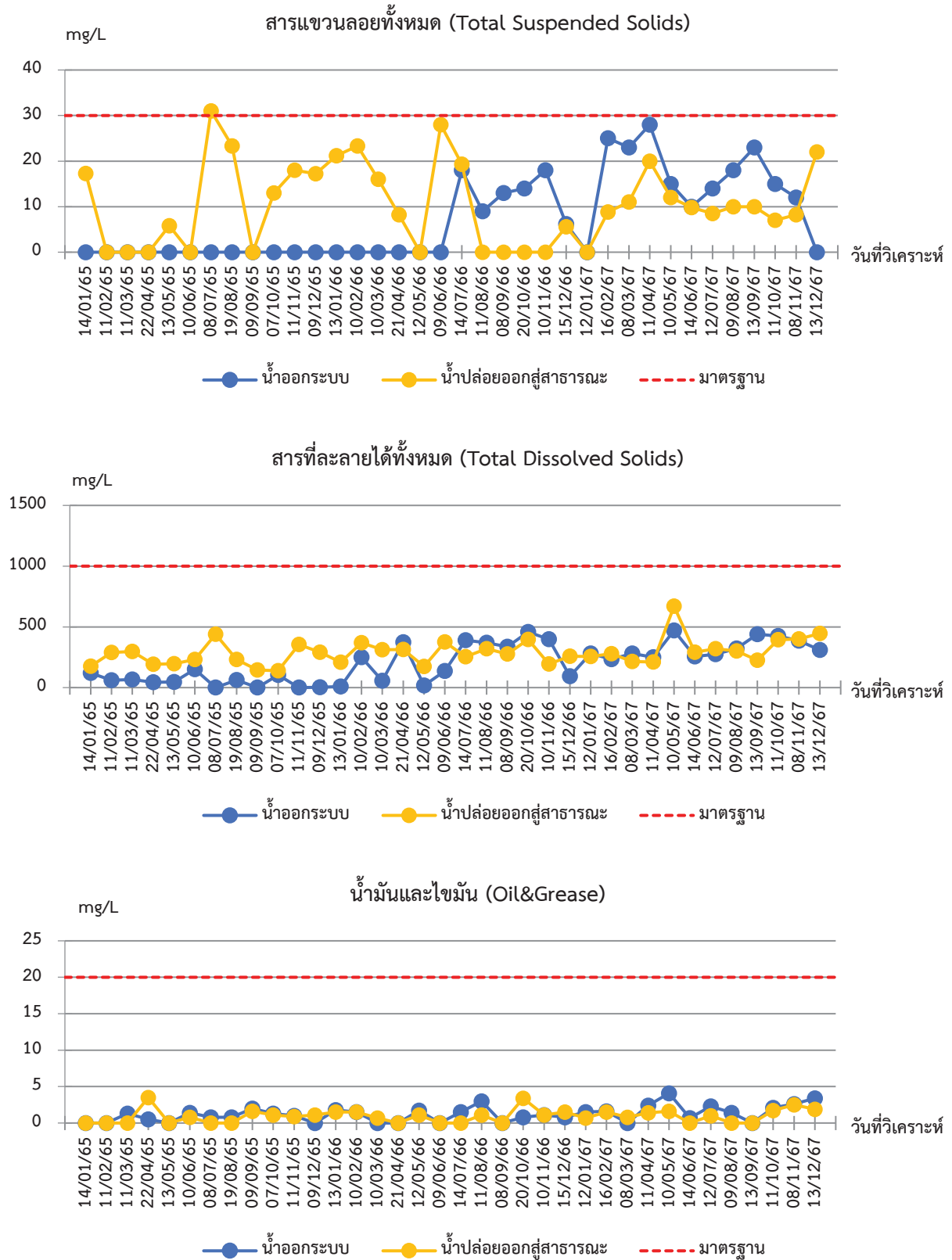

ภาพที่ 3.5.3-3 (ต่อ) กราฟเปรียบเทียบผลการตรวจวิเคราะห์คุณภาพน้ำทิ้งหลังบำบัด ในปี 2565-ปัจจุบัน

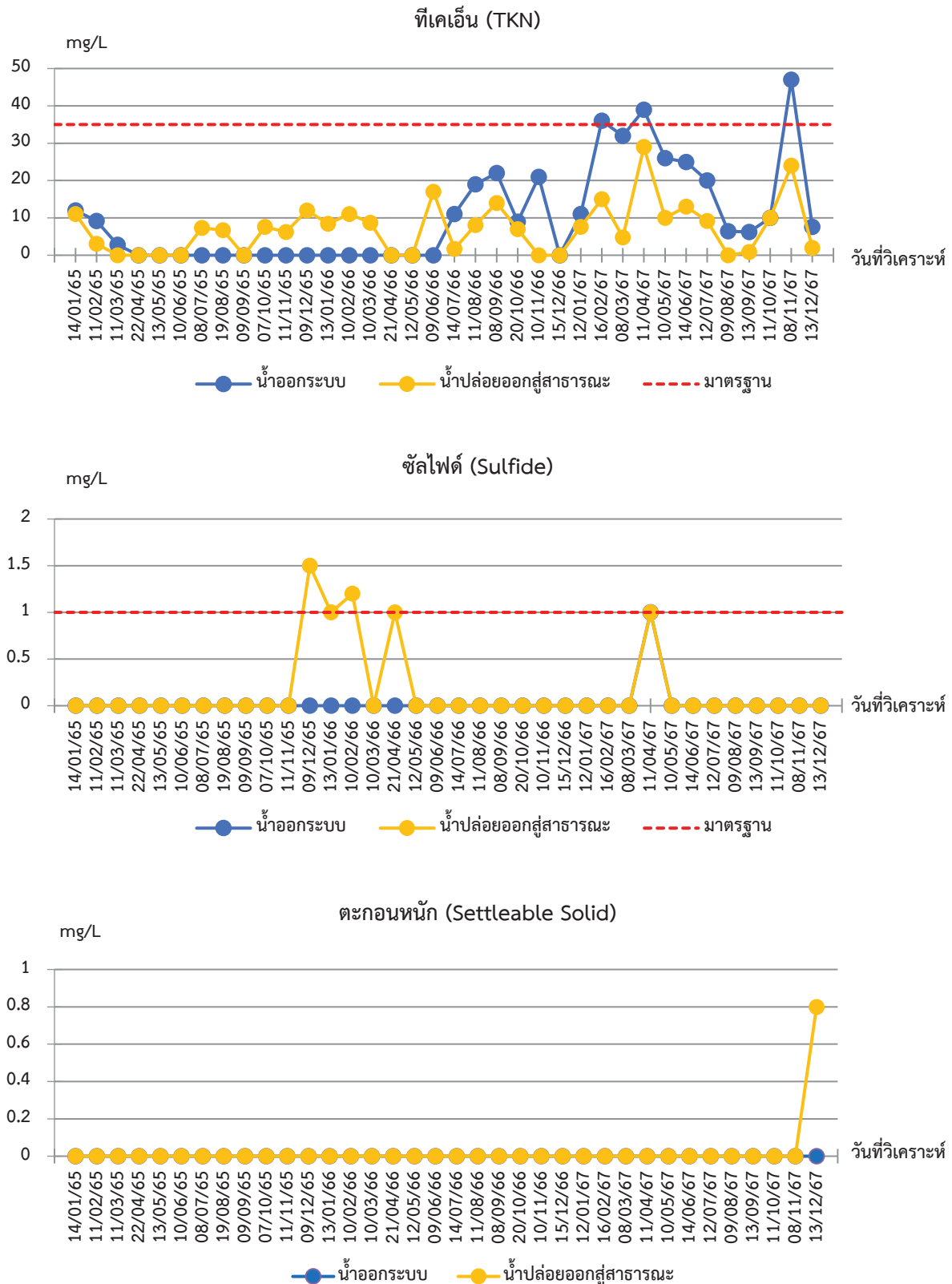

ภาพที่ 3.5.3-3 (ต่อ) กราฟเปรียบเทียบผลการตรวจวิเคราะห์คุณภาพน้ำทิ้งหลังบำบัด ในปี 2565-ปัจจุบัน

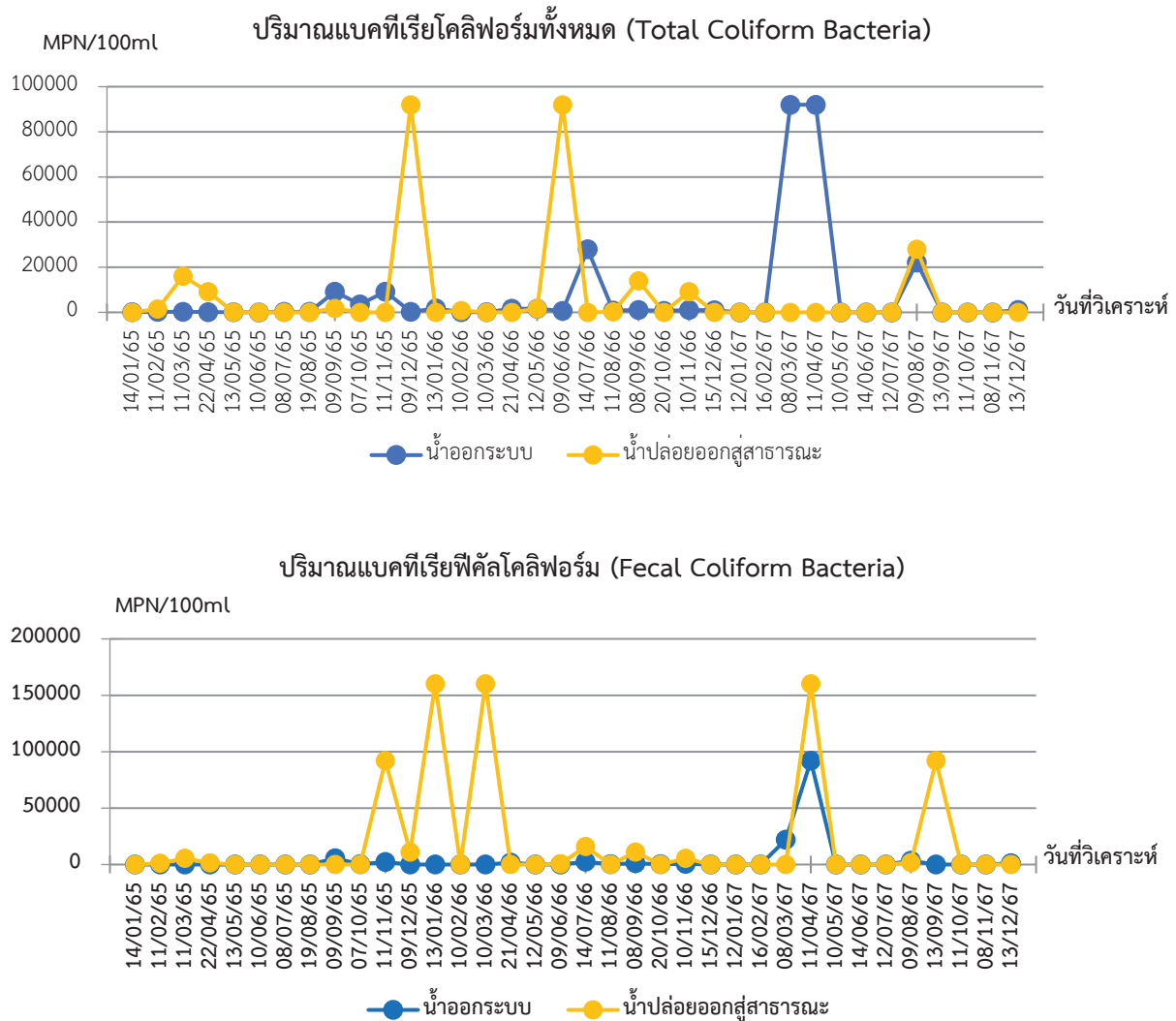

ภาพที่ 3.5.3-3 (ต่อ) กราฟเปรียบเทียบผลการตรวจวิเคราะห์คุณภาพน้ำทิ้งหลังบำบัด ในปี 2565-ปัจจุบัน

3.5.4 ผลการตรวจวัดวิเคราะห์คุณภาพน้ำจากหอผึ่งเย็น

ตามมาตรการติดตามตรวจสอบผลกระทบสิ่งแวดล้อมและมาตรการป้องกันและแก้ไขผลกระทบสิ่งแวดล้อม โครงการก่อสร้างสำนักงานใหญ่ ตลาดหลักทรัพย์แห่งประเทศไทย กำหนดให้โครงการต้องเก็บตัวอย่างและตรวจวิเคราะห์คุณภาพน้ำจากหอผึ่งเย็น 6 เดือนครั้ง สำหรับพารามิเตอร์ที่ให้ดำเนินการตรวจวิเคราะห์ประกอบไปด้วย Coliform Bacteria, *E.coli* และ *Legionella spp.* ความถี่ 6 เดือนครั้ง ตลอดระยะเวลาดำเนินการ ปัจจุบัน โดยปัจจุบันโครงการได้มีการปฏิบัติตามข้อกำหนดดังกล่าวเป็นที่เรียบร้อยแล้ว โดยโครงการได้จัดให้มีการตรวจวิเคราะห์คุณภาพน้ำจากหอผึ่งเย็น ทุก 6 เดือน ในช่วงระหว่างเดือน กรกฎาคม - ธันวาคม พ.ศ. 2567 ได้ดำเนินการตรวจวิเคราะห์ในวันที่ 13 ธันวาคม พ.ศ. 2567 แต่ไม่ได้มีการตรวจวัด Coliform Bacteria และ *E.coli*



ภาพที่ 3.5.4-1 ตำแหน่งและวิธีการเก็บตัวอย่างน้ำจากห้องน้ำ

สรุปผลการตรวจวิเคราะห์คุณภาพน้ำจากห้องน้ำ

จากการตรวจวิเคราะห์คุณภาพน้ำจากห้องน้ำ ในช่วงระหว่างเดือน กรกฎาคม - ธันวาคม พ.ศ. 2567 ได้ดำเนินการตรวจวิเคราะห์ ในวันที่ 8 พฤศจิกายน พ.ศ. โดยผลการตรวจไม่พบเชื้อลีจิโอเนลลาในน้ำจากห้องน้ำ ซึ่งเป็นไปตามข้อกำหนดในประกาศกรมอนามัยเรื่องข้อปฏิบัติการควบคุมเชื้อลีจิโอเนลลาในน้ำจากห้องน้ำของอาคาร ผลการวิเคราะห์ดังแสดงในตารางที่ 3.5.4-1

ตารางที่ 3.5.4-1 ผลการตรวจวิเคราะห์คุณภาพน้ำจากห้องน้ำปลายปี 2567

วัน/เดือน/ปี	พารามิเตอร์		
	<i>Coliform Bacteria</i> (MPN/100mL)	<i>E. coli</i> (MPN/100mL)	<i>Legionella spp.</i> (CFU/L)
13/12/67	23	Not Detectable	Not Found

หมายเหตุ : ตามข้อกำหนดในประกาศกรมอนามัยเรื่องข้อปฏิบัติการควบคุมเชื้อลีจิโอเนลลาในน้ำจากห้องน้ำของอาคาร

ชื่อผู้เก็บตัวอย่าง : บริษัท เอ็นไวรอนเม้นท์ แอนด์ แลборาตอรี จำกัด ทะเบียนเลขที่ : ว-029

ชื่อผู้ควบคุม/ตรวจสอบ : นางสาวอลิสา ทรงสวัสดิ์ ทะเบียนเลขที่ : ว-029-ค-2407

ชื่อบริษัทผู้ตรวจวัดและวิเคราะห์ : บริษัท เอ็นไวรอนเม้นท์ แอนด์ แลборาตอรี จำกัด

เปรียบเทียบผลการตรวจวิเคราะห์คุณภาพน้ำจากห้องน้ำย้อนหลัง

เมื่อเปรียบเทียบผลการตรวจวิเคราะห์คุณภาพน้ำจากห้องน้ำ ในระหว่างปี 2565-ปัจจุบัน พบว่าตรวจไม่พบเชื้อ *Legionella spp.* ซึ่งเป็นไปตามข้อกำหนดในประกาศกรมอนามัยเรื่องข้อปฏิบัติการควบคุมเชื้อลีจิโอเนลลาในน้ำจากห้องน้ำของอาคาร ผลดังแสดงในตารางที่ 3.5.4-2

ตารางที่ 3.5.4-2 เปรียบเทียบผลการตรวจวิเคราะห์คุณภาพน้ำจากหอผึ่งเย็น ในปี 2565-ปัจจุบัน

วัน/เดือน/ปี	พารามิเตอร์		
	<i>Coliform Bacteria</i> (MPN/100mL)	<i>E. coli</i> (MPN/100mL)	<i>Legionella spp.</i> (CFU/L)
29/04/65	Not Found	Not Found	Not Found
11/11/65	Not Found	Not Found	Not Found
12/05/66	Not Found	Not Found	Not Found
08/11/66	4.5	Not Found	Not Found
26/04/67	Not Found	Not Found	Not Found
13/12/67	23	Not Detectable	Not Found

หมายเหตุ : ตามข้อกำหนดในประกาศรณนัยเรื่องข้อปฏิบัติการควบคุมเชื้อลีเจียนเนลลาในหอผึ่งเย็นของอาคาร

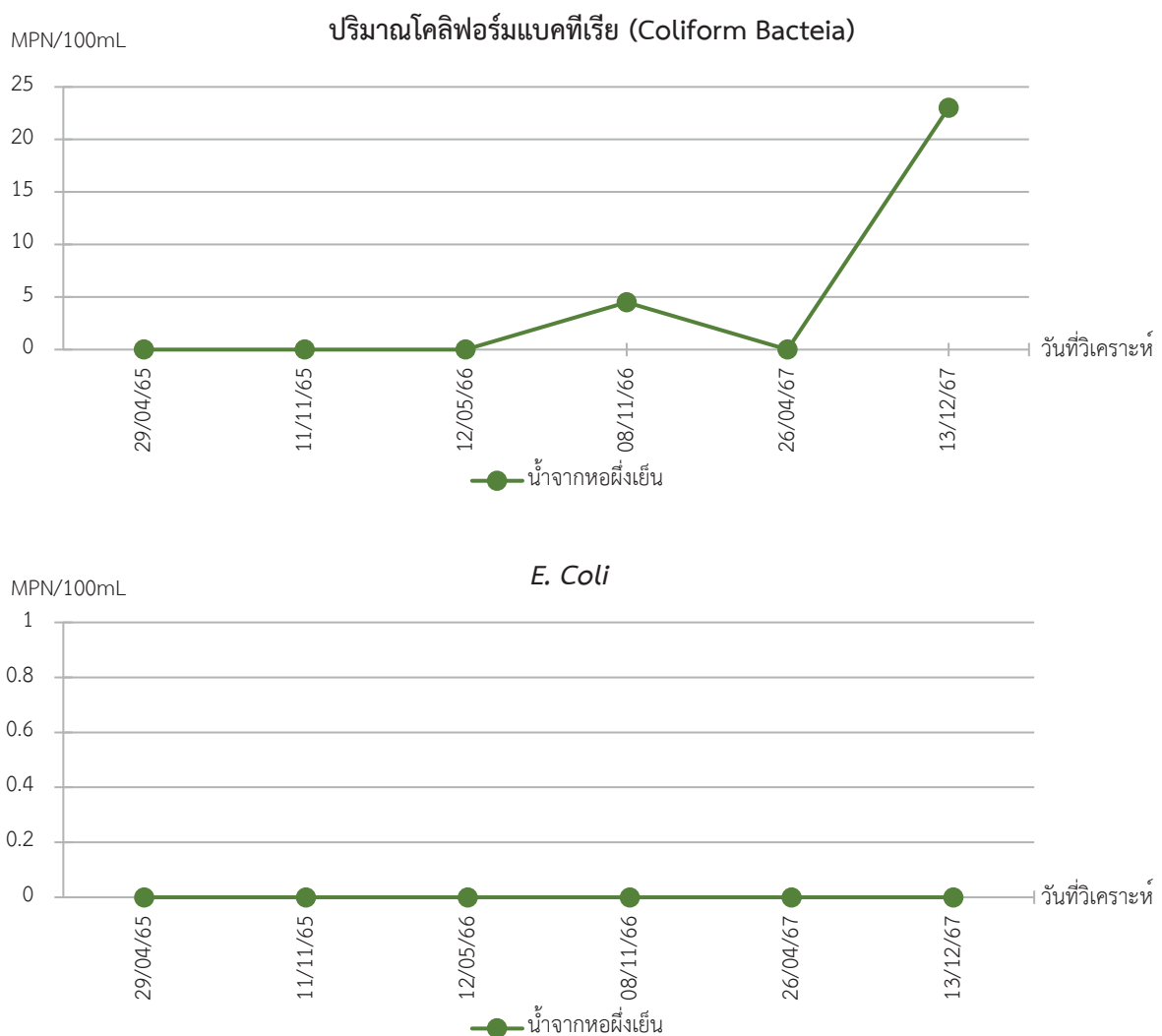

ภาพที่ 3.5.4-2 กราฟเปรียบเทียบผลการตรวจวิเคราะห์คุณภาพน้ำจากหอผึ่งเย็น ในปี 2565-ปัจจุบัน



ภาพที่ 3.5.4-2 (ต่อ) กราฟเปรียบเทียบผลการตรวจวิเคราะห์คุณภาพน้ำจากหอผึ่งเย็น ในปี 2565-ปัจจุบัน

สรุปผลการปฏิบัติตามมาตรการฯ และข้อเสนอแนะ

บทที่ 4

สรุปผลการปฏิบัติตามมาตรการฯ และข้อเสนอแนะ

จากผลการติดตามตรวจสอบผลการปฏิบัติตามมาตรการป้องกันและแก้ไขผลกระทบสิ่งแวดล้อมและมาตรการติดตามตรวจสอบผลกระทบสิ่งแวดล้อม โครงการก่อสร้างอาคารสำนักงานใหญ่ ตลาดหลักทรัพย์แห่งประเทศไทย (ระยะดำเนินการ) ระหว่างเดือน กรกฎาคม - ธันวาคม พ.ศ. 2567 พบว่าโครงการฯ ปฏิบัติตามมาตรการป้องกันและแก้ไขผลกระทบสิ่งแวดล้อมและมาตรการติดตามตรวจสอบผลกระทบสิ่งแวดล้อมอย่างครบถ้วน โดยสามารถสรุปได้ดังตารางที่ 4-1

ตารางที่ 4-1 มาตรการที่ทางโครงการฯ ไม่ได้ปฏิบัติ ปฏิบัติไม่ได้ ปฏิบัติได้แต่ไม่มีประสิทธิภาพ และยังไม่ถึงเวลาปฏิบัติ

รายงานฉบับ/มาตรการ	มาตรการป้องกันและแก้ไขผลกระทบสิ่งแวดล้อม				มาตรการติดตามตรวจสอบผลกระทบสิ่งแวดล้อม			
	✕	○	⊙	●	✕	○	⊙	●
ฉบับเดือน ก.ค. - ธ.ค. 67	-	-	-	-	-	-	-	-

หมายเหตุ : ✕ = ไม่ได้ปฏิบัติ ○ = ปฏิบัติไม่ได้ ⊙ = ปฏิบัติได้แต่ไม่มีประสิทธิภาพ ● = ยังไม่ถึงเวลาปฏิบัติ

ข้อเสนอแนะ

ให้โครงการฯ ปฏิบัติตามมาตรการป้องกันและแก้ไขผลกระทบสิ่งแวดล้อมและมาตรการติดตามตรวจสอบผลกระทบสิ่งแวดล้อมอย่างเคร่งครัดต่อเนื่องสม่ำเสมอ โดยหากโครงการจะมีการเปลี่ยนแปลงรายละเอียดโครงการหรือจะขอเปลี่ยนแปลงมาตรการฯ ให้ทำหนังสือแจ้งขออนุญาตไปยังหน่วยงานอนุญาตก่อนที่จะดำเนินการ

ภาคผนวก

ภาคผนวก ก	สำเนาหนังสือเห็นชอบรายงานการประเมินผลกระทบสิ่งแวดล้อม และมาตรการฯ (ระยะดำเนินการ)
ภาคผนวก ข	เอกสารจากหน่วยงานราชการ
ภาคผนวก ข-1	พระราชบัญญัติหลักทรัพย์และตลาดหลักทรัพย์ พ.ศ. 2535
ภาคผนวก ข-2	ใบอนุญาตก่อสร้างอาคาร ดัดแปลงอาคาร รื้อถอนอาคาร
ภาคผนวก ข-3	เอกสารยืนยันการส่งรายงานผลการปฏิบัติตามมาตรการฯ ฉบับเดือน มกราคม - มิถุนายน พ.ศ. 2567
ภาคผนวก ค	เอกสารประกอบการปฏิบัติตามมาตรการฯ
ภาคผนวก ค-1	Check Sheet ระบบสุขาภิบาลและสาธารณสุขภาค
ภาคผนวก ค-2	ใบรับรองการตรวจสอบอาคาร
ภาคผนวก ค-3	เอกสารการรณรงค์แยกขยะและประหยัดพลังงาน
ภาคผนวก ค-4	ใบรับรองมาตรฐาน LEED
ภาคผนวก ค-5	แผนผังทีมปฏิบัติการฉุกเฉิน
ภาคผนวก ค-6	ใบรับรองการซ้อมดับเพลิงและอพยพหนีไฟ
ภาคผนวก ค-7	การบำรุงรักษาระบบไฟฟ้าประจำปี 2567
ภาคผนวก ค-8	คู่มือ Cooling Tower
ภาคผนวก ค-9	แผนรับมือสถานการณ์ฉุกเฉินพบโรคระบาด
ภาคผนวก ค-10	หลักฐานการส่งรายงานแบบบันทึกข้อมูลการควบคุมเชื้อลีสอีโคเนลลา
ภาคผนวก ค-11	อัตราการไหลของน้ำเสีย (Flow rate)
ภาคผนวก ค-12	รายงาน ทส.1 และ ทส.2
ภาคผนวก ง	ผลการตรวจวิเคราะห์คุณภาพสิ่งแวดล้อม
ภาคผนวก ง-1	ผลวิเคราะห์คุณภาพน้ำทิ้ง
ภาคผนวก ง-2	ผลวิเคราะห์คุณภาพน้ำห่อฝังเย็น
ภาคผนวก จ	สำเนาหนังสือรับรองห้องปฏิบัติการวิเคราะห์เอกชน
ภาคผนวก ฉ	กฎหมายที่เกี่ยวข้อง
ภาคผนวก ช	เอกสารสอบเทียบเครื่องมือที่ใช้ในการวิเคราะห์

สำเนาหนังสือเห็นชอบรายงานการประเมินผลกระทบสิ่งแวดล้อม
และมาตรการฯ (ระยะดำเนินการ)



ที่ ทส 1009.5/ 2022

สำนักงานนโยบายและแผน
ทรัพยากรธรรมชาติและสิ่งแวดล้อม
60/1 ซอยพินิตวัฒนา 7
ถนนพระรามที่ 6 กรุงเทพฯ 10400

2 มีนาคม 2555

เรื่อง รายงานการวิเคราะห์ผลกระทบสิ่งแวดล้อมโครงการก่อสร้างอาคารสำนักงานใหญ่ ตลาดหลักทรัพย์แห่งประเทศไทย

เรียน กรรมการและผู้จัดการตลาดหลักทรัพย์แห่งประเทศไทย

อ้างถึง 1. หนังสือสำนักงานนโยบายและแผนทรัพยากรธรรมชาติและสิ่งแวดล้อม ที่ ทส 1009.5/8317

ลงวันที่ 12 กันยายน 2554

2. หนังสือบริษัท โปร เอ็น เทคโนโลยี จำกัด ที่ ENV/๑๖/53053.SET/11/438

ลงวันที่ 29 ธันวาคม 2554

- สิ่งที่ส่งมาด้วย 1. สรุปมาตรการป้องกันและแก้ไขผลกระทบสิ่งแวดล้อม และมาตรการติดตามตรวจสอบผลกระทบสิ่งแวดล้อมที่โครงการ ก่อสร้างอาคารสำนักงานใหญ่ ตลาดหลักทรัพย์แห่งประเทศไทย ของตลาดหลักทรัพย์แห่งประเทศไทยต้องยึดถือปฏิบัติอย่างเคร่งครัด
2. แนวทางการเสนอรายงานผลการปฏิบัติตามมาตรการป้องกันและแก้ไขผลกระทบสิ่งแวดล้อม และมาตรการติดตามตรวจสอบผลกระทบสิ่งแวดล้อม โครงการด้านอาคาร การจัดสรรที่ดิน และบริการชุมชน

ตามหนังสือที่อ้างถึง 1 ถึง 2 สำนักงานนโยบายและแผนทรัพยากรธรรมชาติและสิ่งแวดล้อม ได้แจ้งมติคณะกรรมการผู้ชำนาญการพิจารณารายงานการวิเคราะห์ผลกระทบสิ่งแวดล้อมด้านอาคาร การ จัดสรรที่ดิน และบริการชุมชน ในการประชุมครั้งที่ 63/2554 เมื่อวันที่ 1 กันยายน 2554 ไม่ให้ความเห็นชอบ รายงานการวิเคราะห์ผลกระทบสิ่งแวดล้อมโครงการ ก่อสร้างอาคารสำนักงานใหญ่ ตลาดหลักทรัพย์แห่งประเทศไทย ของ ตลาดหลักทรัพย์แห่งประเทศไทย ตั้งอยู่ที่ถนนรัชดาภิเษก แขวงดินแดง เขตดินแดง กรุงเทพมหานคร เป็นอาคาร สำนักงาน และให้บริษัทเพิ่มเติมรายละเอียดในรายงานให้ครบถ้วนสมบูรณ์ ต่อมาบริษัท โปร เอ็น เทคโนโลยี จำกัด ผู้ได้รับมอบอำนาจจากตลาดหลักทรัพย์แห่งประเทศไทย ได้เสนอรายงานชี้แจงเพิ่มเติม ให้สำนักงานฯ ดำเนินการตามขั้นตอนการพิจารณารายงาน รายละเอียดดังกล่าวแล้ว นั้น

สำนักงาน...

สำนักงานนโยบายและแผนทรัพยากรธรรมชาติและสิ่งแวดล้อม ได้พิจารณาและนำเสนอ รายงานการวิเคราะห์ผลกระทบสิ่งแวดล้อมดังกล่าวต่อคณะกรรมการผู้ชำนาญการพิจารณารายงานการวิเคราะห์ ผลกระทบสิ่งแวดล้อมด้านอาคาร การจัดสรรที่ดิน และบริการชุมชน ตามลำดับขั้นตอนการพิจารณาและในการ ประชุมครั้งที่ 6/2555 เมื่อวันที่ 26 มกราคม 2555 คณะกรรมการผู้ชำนาญการฯ มีมติให้ความเห็นชอบ รายงานการวิเคราะห์ผลกระทบสิ่งแวดล้อมโครงการ ก่อสร้างอาคารสำนักงานใหญ่ ตลาดหลักทรัพย์แห่งประเทศไทย ของตลาดหลักทรัพย์แห่งประเทศไทย โดยให้ตลาดหลักทรัพย์แห่งประเทศไทย เจ้าของโครงการปฏิบัติตาม มาตรการป้องกันและแก้ไขผลกระทบสิ่งแวดล้อม และมาตรการติดตามตรวจสอบผลกระทบสิ่งแวดล้อมที่เสนอ ไว้ในรายงานฯ อย่างเคร่งครัด ทั้งนี้ เมื่อมีการเริ่มต้นโครงการแล้วจะต้องเสนอรายงานผลการปฏิบัติตาม มาตรการป้องกันและแก้ไขผลกระทบสิ่งแวดล้อม และมาตรการติดตามตรวจสอบผลกระทบสิ่งแวดล้อมตามที่ ส่งมาด้วย 1 และ 2 รวมทั้งโครงการจะต้องปฏิบัติตามกฎหมายอื่นใดที่เกี่ยวข้องด้วย และประสานกับ ผู้จัดทำรายงานฯ ให้ดำเนินการรวบรวมรายละเอียดข้อมูลทั้งหมดตามลำดับการพิจารณาของคณะกรรมการ ผู้ชำนาญการฯ จัดทำเป็นรายงานฉบับสมบูรณ์ พร้อมแนบบันทึกข้อมูล (CD-ROM) ในรูปของ Digital File (pdf) Adobe Acrobat และเสนอต่อสำนักงานฯ ภายในเวลา 1 เดือน เพื่อใช้เป็นเอกสารอ้างอิงและส่งให้ หน่วยงานที่เกี่ยวข้องต่อไป ทั้งนี้ สำนักงานฯ ได้สำเนาหนังสือแจ้งบริษัท โปร เอ็น เทคโนโลยี จำกัด เพื่อ ดำเนินการต่อไปด้วยแล้ว

จึงเรียนมาเพื่อโปรดพิจารณาดำเนินการต่อไป

ขอแสดงความนับถือ



รองเลขาธิการ ปฏิบัติราชการแทน
เลขาธิการสำนักงานนโยบายและแผนทรัพยากรธรรมชาติและสิ่งแวดล้อม

สำนักวิเคราะห์ผลกระทบสิ่งแวดล้อม
โทรศัพท์ 0 2265 6500 ต่อ 6815
โทรสาร 0 2265 6616

ภาคผนวก ข

หนังสืออนุญาตจากหน่วยงานราชการ

พระราชบัญญัติหลักทรัพย์และตลาดหลักทรัพย์ พ.ศ. 2535

- มาตรา ๔ ในพระราชบัญญัตินี้
- “หลักทรัพย์” หมายความว่า
- (๑) ตัวเงินคลัง
 - (๒) พันธบัตร
 - (๓) ตัวเงิน
 - (๔) หุ้น
 - (๕) หุ้นกู้
 - (๖) หน่วยลงทุนอื่นใดแก่ ราชการหรือหลักฐานแสดงสิทธิในทรัพย์สินของกองทุน
 - (๗) ใบสำคัญแสดงสิทธิที่จะซื้อหุ้น
 - (๘) ใบสำคัญแสดงสิทธิที่จะซื้อหุ้นกู้
 - (๙) ใบสำคัญแสดงสิทธิที่จะซื้อหน่วยลงทุน
 - (๑๐) ตราสารอื่นใดที่คณะกรรมการ ก.ล.ด. กำหนด
- “ตัวเงิน” หมายความว่า ตัวเงินที่ออกเพื่อจัดหาเงินทุนจากประชาชนเป็นการทั่วไป
- ตามที่คณะกรรมการ ก.ล.ด. ประกาศกำหนด
- “หุ้นกู้” หมายความว่า ตราสารแห่งหนึ่งไม่ว่าจะเรียกชื่อใดที่แบ่งเป็นหน่วยแต่ละหน่วยมีมูลค่าเท่าเทียมและกำหนดประโยชน์ตอบแทนไว้เป็นการล่วงหน้าในอัตราเท่ากันทุกหน่วย โดยบริษัทออกให้แก่ผู้ให้กู้ยืมเงินหรือผู้ซื้อ เพื่อแสดงสิทธิที่จะได้รับเงินหรือผลประโยชน์ของผู้ถือตราสารดังกล่าว แต่ไม่รวมถึงตัวเงิน
- “ผู้จัดการจำหน่ายหลักทรัพย์” หมายความว่า ผู้ที่บริหารจัดการจำหน่ายหลักทรัพย์ให้แก่ประชาชน
- “หนังสือชี้ชวน” หมายความว่า เอกสารใด ๆ ที่ออกโดยมีวัตถุประสงค์เพื่อโฆษณาชี้ชวนให้ผู้บุคคลอื่นจองซื้อหรือซื้อหลักทรัพย์ที่ตนหรือบุคคลอื่นออกหรือเสนอขาย
- “บริษัท” หมายความว่า บริษัทจำกัด บริษัทจำกัด บริษัทมหาชนจำกัด และให้หมายความรวมถึง
- (๑) องค์การมหาชน
 - (๒) องค์การบริหารส่วนจังหวัด เทศบาล กรุงเทพมหานคร เมืองพัทยา และองค์กรปกครองส่วนท้องถิ่นที่มีกฎหมายกำหนดให้เป็นองค์กรปกครองส่วนท้องถิ่นรูปแบบพิเศษ
 - (๓) หน่วยงานหรือองค์การของรัฐบาลต่างประเทศ องค์การระหว่างประเทศ และนิติบุคคลตามกฎหมายต่างประเทศ

^๔ แสดงการแก้ไขเพิ่มเติม โดยพระราชบัญญัติหลักทรัพย์และตลาดหลักทรัพย์ (ฉบับที่ ๔) พ.ศ. ๒๕๕๑

พระราชบัญญัติ
หลักทรัพย์และตลาดหลักทรัพย์
พ.ศ. ๒๕๓๕

ภูมิพลอดุลยเดช ป.ร.
ให้ไว้ ณ วันที่ ๑๒ มีนาคม พ.ศ. ๒๕๓๕
เป็นปีที่ ๔๗ ในรัชกาลปัจจุบัน

พระบาทสมเด็จพระปรมินทรมหาภูมิพลอดุลยเดช มีพระบรมราชโองการโปรดเกล้าฯ ให้ประกาศว่า

โดยที่เป็นการสมควรมีกฎหมายว่าด้วยหลักทรัพย์และตลาดหลักทรัพย์

จึงทรงพระกรุณาโปรดเกล้าฯ ให้ตราพระราชบัญญัติขึ้นไว้โดยคำแนะนำและยินยอมของสภานิติบัญญัติแห่งชาติ ทำหน้าที่รัฐสภา ดังต่อไปนี้

มาตรา ๑ พระราชบัญญัตินี้เรียกว่า “พระราชบัญญัติหลักทรัพย์และตลาดหลักทรัพย์ พ.ศ. ๒๕๓๕”

มาตรา ๒* พระราชบัญญัตินี้ให้ใช้บังคับเมื่อพ้นหกลิขวันนับแต่วันประกาศในราชกิจจานุเบกษาเป็นต้นไป เว้นแต่มาตรา ๔ มาตรา ๗ ถึงมาตรา ๑๖ มาตรา ๑๗ ถึงมาตรา ๓๑ มาตรา ๒๖๒ มาตรา ๒๖๓ มาตรา ๓๑๔ ถึงมาตรา ๓๒๐ และมาตรา ๓๓๒ ให้ใช้บังคับตั้งแต่วันถัดจากวันประกาศในราชกิจจานุเบกษาเป็นต้นไป

มาตรา ๓ ให้ยกเลิก

- (๑) พระราชบัญญัติตลาดหลักทรัพย์แห่งประเทศไทย พ.ศ. ๒๕๑๗
- (๒) พระราชบัญญัติตลาดหลักทรัพย์แห่งประเทศไทย (ฉบับที่ ๒) พ.ศ. ๒๕๒๗

* ประกาศในราชกิจจานุเบกษา เล่มที่ ๑๑๔ ตอน ๒๒ ลงวันที่ ๑๖ มีนาคม ๒๕๓๕ มีผลใช้บังคับเมื่อวันที่ ๑๖ พฤษภาคม ๒๕๓๕

“การจัดการกองทุนรวม”^๘ หมายความว่า การจัดการลงทุนโครงการจัดการกองทุนรวมโดยการออกนำวงลงทุนของแต่ละ โครงการจำกัดประเภทเพื่อเงินที่ได้จากการจำหน่ายวงลงทุนนั้น ไปลงทุนหรือแสวงหาประโยชน์จากหลักทรัพย์ สัญญาซื้อขายล่วงหน้า หรือไปหาผลตอบแทนหรือประโยชน์อื่น

“การจัดการกองทุนส่วนบุคคล”^๙ หมายความว่า การจัดการเงินลงทุนของบุคคลหรือคณะบุคคลที่ได้อนุมัติให้จัดการลงทุนเพื่อแสวงหาผลประโยชน์จากหลักทรัพย์ ไม่ว่าจะเป็นการลงทุนในทรัพย์สินอื่นด้วยหรือไม่ตามซึ่งกระทำเป็นทางปกติโดยได้รับค่าธรรมเนียมหรือค่าตอบแทนอื่น แต่ไม่รวมถึงการจัดการลงทุนตามที่คณะกรรมการ ก.ล.ด. ประกาศกำหนด

“หลักทรัพย์จดทะเบียน” หมายความว่า หลักทรัพย์ที่ได้รับการจดทะเบียน หรือได้รับการอนุญาตให้ทำการซื้อขายได้ในตลาดหลักทรัพย์

“พนักงานเจ้าหน้าที่” หมายความว่า ผู้ซึ่งรัฐมนตรีแต่งตั้งให้ปฏิบัติการตามพระราชบัญญัตินี้โดยประกาศในราชกิจจานุเบกษา

“สำนักงาน” หมายความว่า สำนักงานคณะกรรมการกำกับหลักทรัพย์และตลาดหลักทรัพย์

“เลขธิการ” หมายความว่า เลขธิการสำนักงานคณะกรรมการกำกับหลักทรัพย์และตลาดหลักทรัพย์

“รัฐมนตรี” หมายความว่า รัฐมนตรีผู้รักษาการตามพระราชบัญญัตินี้

มาตรา ๔/๑^๑ ให้คณะกรรมการ ก.ล.ด. มีอำนาจประกาศกำหนดให้การประกอบกิจการในลักษณะใดลักษณะหนึ่งไม่เป็นธุรกิจหลักทรัพย์ตามพระราชบัญญัตินี้

มาตรา ๔/๒^๒ เว้นแต่จะมีบทบัญญัติในพระราชบัญญัตินี้กำหนดไว้เป็นอย่างอื่น ในการออกใบอนุญาตและการให้ความเห็นชอบตามพระราชบัญญัตินี้ ให้คณะกรรมการ ก.ล.ด. คณะกรรมการกำกับตลาดทุน สำนักงาน คณะกรรมการตลาดหลักทรัพย์ และตลาดหลักทรัพย์ ประกาศกำหนดระยะเวลาในการพิจารณาและการสั่งการให้เป็นที่ยอมรับโดยทั่วไป และในกรณีที่ไม่อนุญาตหรือไม่ให้ความเห็นชอบให้แจ้งเหตุผลให้ผู้ยื่นคำขอทราบด้วย

^๘ แสดงการแก้ไขเพิ่มเติมโดยพระราชบัญญัติหลักทรัพย์และตลาดหลักทรัพย์ (ฉบับที่ ๓) พ.ศ. ๒๕๕๖

^๙ แสดงการแก้ไขเพิ่มเติมโดยพระราชบัญญัติหลักทรัพย์และตลาดหลักทรัพย์ (ฉบับที่ ๒) พ.ศ. ๒๕๕๒

^{๑๐} แสดงการแก้ไขเพิ่มเติมโดยพระราชบัญญัติหลักทรัพย์และตลาดหลักทรัพย์ (ฉบับที่ ๖) พ.ศ. ๒๕๖๒

- (๔) นิติบุคคลที่มีกฎหมายเฉพาะจัดตั้งขึ้น และ
- (๕) ผู้ออกหลักทรัพย์ที่จัดตั้งขึ้นในรูปแบบอื่นใดตามที่คณะกรรมการ ก.ล.ด. ประกาศกำหนด

“บริษัทหลักทรัพย์” หมายความว่า บริษัทหรือสถาบันการเงินที่ได้รับใบอนุญาต

ให้ประกอบธุรกิจหลักทรัพย์ตามพระราชบัญญัตินี้

“ธุรกิจหลักทรัพย์” หมายความว่า ธุรกิจหลักทรัพย์ประเภทดังต่อไปนี้

- (๑) การเป็นนายหน้าซื้อขายหลักทรัพย์
- (๒) การทำหลักทรัพย์
- (๓) การเป็นที่ปรึกษาการลงทุน
- (๔) การจัดจำหน่ายหลักทรัพย์
- (๕) การจัดการกองทุนรวม
- (๖) การจัดการกองทุนส่วนบุคคล
- (๗) กิจกรรมอื่นที่เกี่ยวข้องกับหลักทรัพย์ตามที่รัฐมนตรีกำหนดเพื่อเสนอแนะของคณะกรรมการ ก.ล.ด.

“การเป็นนายหน้าซื้อขายหลักทรัพย์” หมายความว่า การเป็นนายหน้าหรือตัวแทนเพื่อซื้อ ขาย หรือแลกเปลี่ยนหลักทรัพย์ให้แก่บุคคลอื่นเป็นทางปกติโดยได้รับค่าตอบแทนค่าธรรมเนียม หรือค่าตอบแทนอื่น

“การทำหลักทรัพย์” หมายความว่า การซื้อ ขาย หรือแลกเปลี่ยนหลักทรัพย์ในนามของตนเองเป็นทางปกติโดยกระทำนอกตลาดหลักทรัพย์หรือศูนย์ซื้อขายหลักทรัพย์

“การเป็นที่ปรึกษาการลงทุน” หมายความว่า การให้คำแนะนำแก่ประชาชนไม่ว่าโดยทางตรงหรือทางอ้อมเกี่ยวกับมูลค่าของหลักทรัพย์หรือความเหมาะสมในการลงทุนที่เกี่ยวกับหลักทรัพย์นั้น หรือที่เกี่ยวกับการซื้อขายหรือขายหลักทรัพย์ใด ๆ เป็นทางปกติ ทั้งนี้ โดยได้รับค่าธรรมเนียมหรือค่าตอบแทนอื่น แต่ไม่รวมถึงการให้คำแนะนำแก่ประชาชนในลักษณะที่คณะกรรมการ ก.ล.ด. ประกาศกำหนด

“การจัดจำหน่ายหลักทรัพย์” หมายความว่า การรับหลักทรัพย์ซึ่งหมดหรือบางส่วนจากบริษัทหรือผู้ออกหลักทรัพย์ไปเสนอขายต่อประชาชน โดยได้รับค่าธรรมเนียมหรือค่าตอบแทนอื่น ทั้งนี้ ไม่ว่าจะมีส่วนใดอย่างหนึ่งหรือไม่ก็ตาม

ศูนย์ข้อมูลข่าวสารล่วงหน้า สำนักกักขังบัญชีข้อมูลข่าวสารล่วงหน้า สมาคมกักขังผู้ประณามธุรกิจ
สัญญาข้อมูลข่าวสารล่วงหน้า หรือบริษัทอื่นใดซึ่งอยู่ภายใต้การกำกับดูแลของคณะกรรมการ ก.ล.ด.
คณะกรรมการกำกับตลาดทุน หรือสำนักงาน

ในกรณีที่มีการแต่งตั้งบุคคลตาม (๕) หรือ (๖) ผู้ได้รับการแต่งตั้งจะเริ่มปฏิบัติหน้าที่
ได้ต่อเมื่อ ได้ลาออกจากตำแหน่งตาม (๕) หรือ (๖) แล้ว โดยต้องงกรทำภายในสามสิบวันนับแต่วันที่
ได้รับการแต่งตั้ง แต่ผู้ผู้นั้นมิได้ลาออกจากในระยะเวลาที่กำหนด ให้ถือว่าผู้นั้น ไม่เคยได้รับแต่งตั้ง
ให้เป็นประธานกรรมการ ก.ล.ด. หรือกรรมการผู้ทรงคุณวุฒิ และให้ดำเนินการแต่งตั้งประธาน
กรรมการ ก.ล.ด. หรือกรรมการผู้ทรงคุณวุฒิใหม่แทนแล้วแต่กรณี

มาตรา ๑๐๔ ประธานกรรมการ ก.ล.ด. และกรรมการผู้ทรงคุณวุฒิซึ่งได้รับ
การแต่งตั้งตามมาตรา ๘ มีวาระการดำรงตำแหน่งคราวละสี่ปี และอาจได้รับแต่งตั้งอีกได้ แต่จะแต่งตั้ง
ให้ดำรงตำแหน่งติดต่อกันเกินสองวาระมิได้

เมื่อประธานกรรมการ ก.ล.ด. และกรรมการผู้ทรงคุณวุฒิพ้นจากตำแหน่งตามวาระ
ให้ดำเนินการแต่งตั้งใหม่ภายในหกสิบวัน ในระหว่างที่ยังมิได้มีการแต่งตั้งขึ้นใหม่ ให้ประธาน
กรรมการ ก.ล.ด. และกรรมการผู้ทรงคุณวุฒิ แล้วแต่กรณี อยู่ในตำแหน่งเพื่อดำเนินงานต่อไปจนกว่า
ประธานกรรมการ ก.ล.ด. และกรรมการผู้ทรงคุณวุฒิซึ่งได้รับการแต่งตั้งใหม่เข้ารับหน้าที่

มาตรา ๑๐๕ นอกจากการพ้นจากตำแหน่งตามวาระ ประธานกรรมการ ก.ล.ด.
และกรรมการผู้ทรงคุณวุฒิซึ่งได้รับการแต่งตั้งตามมาตรา ๘ พ้นจากตำแหน่งเมื่อ

- (๑) ตาย
- (๒) ลาออก
- (๓) มีอายุครบเจ็ดสิบปีบริบูรณ์
- (๔) เป็นผู้ล้มละลายต้องห้ามตามมาตรา ๘
- (๕) คณะรัฐมนตรีมีมติให้ออกโดยคำแนะนำของรัฐมนตรีสำหรับประธานกรรมการ ก.ล.ด.

หรือรัฐมนตรีมีคำสั่งให้ออกโดยคำแนะนำของคณะกรรมการ ก.ล.ด. ที่มีมติด้วยคะแนนเสียงไม่น้อยกว่า
สองในสามของจำนวนกรรมการทั้งหมดสำหรับกรรมการผู้ทรงคุณวุฒิ ทั้งนี้ มติและคำสั่งให้ออกดังกล่าว
ต้องแสดงเหตุผลอย่างชัดเจน

ในกรณีที่ประธานกรรมการ ก.ล.ด. หรือกรรมการผู้ทรงคุณวุฒิพ้นจากตำแหน่ง
ก่อนวาระ คณะรัฐมนตรีอาจแต่งตั้งผู้อื่นเป็นประธานกรรมการ ก.ล.ด. แทน หรือรัฐมนตรีอาจแต่งตั้ง
ผู้อื่นเป็นกรรมการผู้ทรงคุณวุฒิแทน แล้วแต่กรณี และให้ผู้ได้รับการแต่งตั้งให้ดำรงตำแหน่งแทนอยู่ใน
ตำแหน่งเท่าที่วาระที่เหลืออยู่ของประธานกรรมการ ก.ล.ด. หรือกรรมการผู้ทรงคุณวุฒิที่ตนแทน

มาตรา ๖๔ การลงมติชื่อของกรรมการหรือนายทะเบียนในใบหลักทรัพย์
ตามพระราชบัญญัตินี้จะใช้วิธีการประทับหรือ โดยวิธีอื่นใดแทนตามที่คณะกรรมการกำกับตลาดทุน
กำหนดก็ได้ ทั้งนี้ ตามหลักเกณฑ์และวิธีการที่คณะกรรมการกำกับตลาดทุนประกาศกำหนด

มาตรา ๖๕ ให้รัฐมนตรีว่าการกระทรวงการคลังรักษาการตามพระราชบัญญัตินี้
และให้มีอำนาจออกกฎกระทรวงและแต่งตั้งพนักงานเจ้าหน้าที่เพื่อปฏิบัติการตามพระราชบัญญัตินี้
กฎกระทรวงนั้น เมื่อได้ประกาศในราชกิจจานุเบกษาแล้วให้ใช้บังคับได้

หมวด ๑
การกำกับหลักทรัพย์และตลาดหลักทรัพย์
ส่วนที่ ๑
คณะกรรมการกำกับหลักทรัพย์และตลาดหลักทรัพย์

มาตรา ๘๔ ให้มีคณะกรรมการกำกับหลักทรัพย์และตลาดหลักทรัพย์คณะหนึ่ง
เรียกโดยย่อว่า “คณะกรรมการ ก.ล.ด.” ประกอบด้วย ประธานกรรมการซึ่งคณะรัฐมนตรีแต่งตั้ง
โดยคำแนะนำของรัฐมนตรี ปลัดกระทรวงการคลัง ปลัดกระทรวงพาณิชย์ ผู้ว่าการธนาคารแห่งประเทศไทย
และกรรมการผู้ทรงคุณวุฒิซึ่งรัฐมนตรีแต่งตั้ง โดยผ่านการคัดเลือกตามที่กำหนดในมาตรา ๑๐๗/๑
จำนวน ไม่น้อยกว่าสี่คนแต่ไม่เกินหกคน เป็นกรรมการ โดยในจำนวนนี้อย่างน้อยต้องเป็นผู้ทรงคุณวุฒิ
ด้านกฎหมาย ด้านบัญชี และด้านการเงิน ด้านละหนึ่งคน และให้เลขธิการเป็นกรรมการและเลขานุการ

มาตรา ๘๕ ประธานกรรมการ ก.ล.ด. และกรรมการผู้ทรงคุณวุฒิซึ่งได้รับการแต่งตั้ง
ตามมาตรา ๘ ต้องมีสัญชาติไทยและไม่มีลักษณะต้องห้าม ดังต่อไปนี้

- (๑) เป็นคนไร้ความสามารถหรือคนเสมือนไร้ความสามารถ
- (๒) เป็นหรือเคยเป็นบุคคลล้มละลาย
- (๓) เคยต้องคำพิพากษาถึงที่สุดให้จำคุก ไม่ว่าจะมีการอรรถลงโทษหรือไม่ก็ตาม
- (๔) เป็นหรือเคยเป็นผู้ดำรงตำแหน่งทางการเมือง หรือผู้ดำรงตำแหน่งใด
ในพรรคการเมือง เว้นแต่จะได้พ้นจากตำแหน่งดังกล่าว ไม่น้อยกว่าหนึ่งปี
- (๕) เป็นพนักงานหรือลูกจ้างของสำนักงาน
- (๖) ดำรงตำแหน่งผู้จัดการหรือบุคคลผู้มีอำนาจในการจัดการในธุรกิจหลักทรัพย์
ตลาดหลักทรัพย์ ศูนย์ข้อมูลข่าวสารหลักทรัพย์ องค์การที่เกี่ยวข้องกับธุรกิจหลักทรัพย์ ธุรกิจข้อมูลข่าวสารล่วงหน้า

(๔.๑)^๔ กำหนดหลักเกณฑ์เพื่อให้เป็นแนวทางในการพิจารณาปัญหาที่อาจเกิดขึ้นอันเนื่องมาจากการใช้บังคับพระราชบัญญัตินี้

(๕) ปฏิบัติการอื่นใดเพื่อให้เป็นไปตามวัตถุประสงค์ของพระราชบัญญัตินี้ บรรดาระเบียบ ข้อบังคับ ประกาศ คำสั่ง หรือข้อกำหนดใด ๆ ที่ใช้บังคับเป็นการทั่วไปเมื่อได้ประกาศในราชกิจจานุเบกษาแล้วให้ใช้บังคับได้

มาตรา ๑๔/๑^๔ ให้มีคณะกรรมการตรวจสอบที่คณะกรรมการ ก.ล.ด. แต่งตั้งจำนวนไม่น้อยกว่าสามคนแต่ไม่เกินห้าคน ในจำนวนนี้ต้องเป็นกรรมการผู้ทรงคุณวุฒิในคณะกรรมการ ก.ล.ด. อย่างน้อยสองคน

ให้คณะกรรมการตรวจสอบแต่งตั้งพนักงานของสำนักงานคนหนึ่งเป็นเลขานุการคณะกรรมการตรวจสอบ

- มาตรา ๑๔/๒^๔ ให้คณะกรรมการตรวจสอบมีอำนาจและหน้าที่ดังต่อไปนี้
- (๑) ทบทวนและให้ความเห็นต่อคณะกรรมการ ก.ล.ด. เกี่ยวกับระบบการควบคุมภายใน
 - (๒) สอบทานรายงานการเงินและข้อมูลทางการเงินของสำนักงาน
 - (๓) ประสานงานกับสำนักงานตรวจเงินแผ่นดินในเรื่องการตรวจสอบงบการเงิน
 - (๔) ทบทวนและสอบทานการปฏิบัติตามกฎระเบียบ
 - (๕) กำกับดูแลหน่วยงานตรวจสอบภายใน
 - (๖) ปฏิบัติหน้าที่อื่นใดตามที่ได้รับมอบหมายจากคณะกรรมการ ก.ล.ด. ในการปฏิบัติหน้าที่ตามวรรคหนึ่ง ให้คณะกรรมการตรวจสอบรายงานต่อคณะกรรมการ ก.ล.ด.

มาตรา ๑๕^๔ ให้คณะกรรมการ ก.ล.ด. มีอำนาจแต่งตั้งคณะกรรมการเพื่อปฏิบัติอย่างหนึ่งอย่างใดตามที่คณะกรรมการ ก.ล.ด. มอบหมายได้ โดยอนุโลม

มาตรา ๑๖ ให้ประธานกรรมการ ก.ล.ด. กรรมการ ก.ล.ด. และคณะกรรมการได้รับประโยชน์ตอบแทนที่รัฐมนตรีกำหนด และให้ถือว่าเป็นค่าใช้จ่ายในการดำเนินงานสำนักงาน

“ในระหว่างที่ยังมิได้แต่งตั้งประธานกรรมการ ก.ล.ด. หรือกรรมการผู้ทรงคุณวุฒิขึ้นใหม่ ให้กรรมการ ก.ล.ด. เท่าที่เหลืออยู่ปฏิบัติหน้าที่ต่อไปได้ แต่ต้องไม่น้อยกว่าหกคน

มาตรา ๑๒ การประชุมของคณะกรรมการ ก.ล.ด. ต้องมีกรรมการมาประชุมไม่น้อยกว่ากึ่งหนึ่งของจำนวนกรรมการ ก.ล.ด. ทั้งหมด จึงจะเป็นองค์ประชุม

ในการประชุมของคณะกรรมการ ก.ล.ด. ถ้าประธานกรรมการ ก.ล.ด. ไม่มาประชุมหรือไม่อาจปฏิบัติหน้าที่ได้ ถ้ามีรองประธานหรือรองประธานทำหน้าที่ประธานในที่ประชุม ถ้าไม่มีรองประธานหรือผู้อำนวยการไม่อาจปฏิบัติหน้าที่ได้ ให้กรรมการ ก.ล.ด. ที่มาประชุมเลือกกรรมการ ก.ล.ด. คนหนึ่งเป็นประธานในที่ประชุม

การวินิจฉัยชี้ขาดของที่ประชุมให้ถือเสียงข้างมาก กรรมการ ก.ล.ด. คนหนึ่งให้มีเสียงหนึ่งในการลงคะแนน ถ้าคะแนนเสียงเท่ากัน ให้ประธานในที่ประชุมออกเสียงเพิ่มขึ้นอีกเสียงหนึ่งเป็นเสียงชี้ขาด

มาตรา ๑๔^๔ กรรมการ ก.ล.ด. ผู้ใดมีส่วนได้เสียในเรื่องที่พิจารณา ให้แจ้งการมีส่วนได้เสียนั้นและห้ามมิให้เข้าร่วมพิจารณาในเรื่องนั้น

แนวทางทางพิจารณาส่วนได้เสียตามวรรคหนึ่ง ให้เป็นไปตามที่คณะกรรมการ ก.ล.ด. กำหนด

มาตรา ๑๔ ให้คณะกรรมการ ก.ล.ด. มีอำนาจหน้าที่วางนโยบายการส่งเสริมและพัฒนา ตลอดจนกำกับดูแล ในเรื่องหลักทรัพย์ ธุรกิจหลักทรัพย์ ตลาดหลักทรัพย์ ศูนย์ซื้อขายหลักทรัพย์ และธุรกิจที่เกี่ยวข้อง องค์กรที่เกี่ยวข้องกับธุรกิจหลักทรัพย์ การออกหรือเสนอขายหลักทรัพย์ ต่อประชาชน การเชื่อถือหลักทรัพย์เพื่อครองกิจการ และการป้องกันการกระทำอันไม่เป็นธรรมเกี่ยวกับการซื้อขายหลักทรัพย์ อำนาจดังกล่าวให้รวมถึง

- (๑) ออกระเบียบ ข้อบังคับ ประกาศ คำสั่ง หรือข้อกำหนดตามพระราชบัญญัตินี้
- (๒) กำหนดค่าธรรมเนียมสำหรับค่าขออนุญาต ค่าขอรับใบอนุญาต ในอนุญาต หรือการประกอบกิจการตามที่ได้รับใบอนุญาต
- (๓) วางระเบียบเกี่ยวกับการปฏิบัติหน้าที่ของคณะกรรมการ
- (๔) ออกระเบียบ คำสั่ง และข้อบังคับเกี่ยวกับการพนันงาน ระบบพนักงานสัมพันธ์ การบรรจุแต่งตั้งถอดถอน และวินัยพนักงานและลูกจ้างของสำนักงาน การกำหนดเงินเดือนและเงินอื่น ๆ รวมตลอดถึงการสงเคราะห์และสวัสดิการต่าง ๆ

^๔ แสดงการแก้ไขเพิ่มเติม โดยพระราชบัญญัติหลักทรัพย์และตลาดหลักทรัพย์ (ฉบับที่ ๕) พ.ศ. ๒๕๕๕

ในมาตรา ๑๑/๑ ทั้งนี้ ให้กรรมการผู้ทรงคุณวุฒิซึ่งพ้นจากตำแหน่งอยู่ในตำแหน่งเพื่อปฏิบัติหน้าที่ต่อไปจนกว่ากรรมการผู้ทรงคุณวุฒิซึ่งได้รับแต่งตั้งใหม่เข้ารับหน้าที่

ให้นำความในมาตรา ๑๒ และมาตรา ๑๓ มาใช้บังคับกับการประชุมของคณะกรรมการกำกับตลาดทุน โดยอนุโลม

มาตรา ๑๖/๔ นอกจากการพ้นจากตำแหน่งตามวาระ กรรมการผู้ทรงคุณวุฒิ

ตามมาตรา ๑๖/๑ พ้นจากตำแหน่งเมื่อ

- (๑) ตาย
- (๒) ลาออก
- (๓) มีอายุครบเจ็ดสิบปีบริบูรณ์
- (๔) รัฐมนตรีมีคำสั่งให้ออกโดยคำแนะนำของคณะกรรมการ ก.ล.ด.

ที่มีมติให้ออกด้วยคะแนนเสียงไม่น้อยกว่าสองในสามของจำนวนกรรมการทั้งหมด ทั้งนี้ คำสั่งให้ออกดังกล่าวต้องแสดงเหตุผลอย่างชัดเจน

(๕) เป็นผู้ล้มละลายต้องห้ามตามมาตรา ๑๖/๒

ในกรณีที่กรรมการผู้ทรงคุณวุฒิพ้นจากตำแหน่งก่อนวาระ รัฐมนตรีอาจแต่งตั้งผู้เป็นกรรมการผู้ทรงคุณวุฒิแทน และให้ผู้ได้รับการแต่งตั้งให้ดำรงตำแหน่งแทนอยู่ในตำแหน่งเท่ากับวาระที่เหลืออยู่ของกรรมการผู้ทรงคุณวุฒิที่ตนแทน

“ในระหว่างที่ยังมิได้แต่งตั้งกรรมการผู้ทรงคุณวุฒิขึ้นใหม่ ให้กรรมการกำกับตลาดทุนทำหน้าที่อยู่ปฏิบัติหน้าที่ต่อไปได้ แต่ต้องไม่น้อยกว่าห้าคน

มาตรา ๑๖/๕ ให้กรรมการกำกับตลาดทุนจัดทำรายงานงานการถือหลักทรัพย์ของตนเอง ผู้สมรส และบุตรที่ยังไม่บรรลุนิติภาวะยื่นต่อคณะกรรมการ ก.ล.ด. ตามหลักเกณฑ์และระยะเวลาที่คณะกรรมการ ก.ล.ด. กำหนด

มาตรา ๑๖/๖ ให้คณะกรรมการกำกับตลาดทุนมีอำนาจหน้าที่ในการปฏิบัติการเพื่อให้เป็นไปตามพระราชบัญญัตินี้และกฎหมายอื่น โดยต้องรับผิดชอบต่อคณะกรรมการ ก.ล.ด. อำนาจและหน้าที่ของคณะกรรมการกำกับตลาดทุนตามวรรคหนึ่งให้รวมถึง (๑) ออกระเบียบ ข้อบังคับ ประกาศ คำสั่ง หรือข้อกำหนดในเรื่องการประกอบธุรกิจหลักทรัพย์ การออกและเสนอขายหลักทรัพย์ ตลาดหลักทรัพย์ ศูนย์รับฝากหลักทรัพย์ สำนักกำกับบัญชี นายทะเบียนหลักทรัพย์ สมาคมที่เกี่ยวข้องกับธุรกิจหลักทรัพย์ และการเชื่อถือหลักทรัพย์

เพื่อประกอบกิจการ

ส่วนที่ ๑๔
คณะกรรมการกำกับตลาดทุน

มาตรา ๑๖/๖ ให้มีคณะกรรมการกำกับตลาดทุนคณะหนึ่ง ประกอบด้วย เลขาธิการเป็นประธานกรรมการ รองเลขาธิการซึ่งเลขาธิการมอบหมายหนึ่งคน ผู้อำนวยการสำนักงานเศรษฐกิจการคลัง และกรรมการผู้ทรงคุณวุฒิซึ่งรัฐมนตรีแต่งตั้ง โดยผ่านการคัดเลือกตามที่กำหนดในมาตรา ๑๑/๑ อีกไม่เกินสี่คน เป็นกรรมการ ทั้งนี้ ผู้ทรงคุณวุฒิอย่างน้อยสองคนต้องมีประสบการณ์ในการบริหารกิจการบริษัทที่มีหลักทรัพย์จดทะเบียนในตลาดหลักทรัพย์หรือบริษัทหลักทรัพย์

ให้เลขาธิการแต่งตั้งพนักงานของสำนักงานคนหนึ่งเป็นเลขานุการคณะกรรมการกำกับตลาดทุน

มาตรา ๑๖/๒ กรรมการผู้ทรงคุณวุฒิซึ่งรัฐมนตรีแต่งตั้งต้องมีสัญชาติไทยและไม่มีลักษณะต้องห้ามตามมาตรา ๕ และต้องไม่ดำรงตำแหน่งกรรมการ ผู้จัดการ บุคคลผู้มีอำนาจในการจัดการ พนักงาน ลูกจ้าง ที่ปรึกษา หรือตำแหน่งอื่นใดในธุรกิจหลักทรัพย์ ตลาดหลักทรัพย์ ศูนย์ซื้อขายหลักทรัพย์ องค์การที่เกี่ยวข้องกับธุรกิจหลักทรัพย์ ธุรกิจสัญญาซื้อขายล่วงหน้า ศูนย์ซื้อขายสัญญาซื้อขายล่วงหน้า สำนักหักบัญชีสัญญาซื้อขายล่วงหน้า สมาคมกำกับผู้ประกอบการธุรกิจสัญญาซื้อขายล่วงหน้า หรือบริษัทอื่นใดซึ่งอยู่ภายใต้การกำกับดูแลของคณะกรรมการ ก.ล.ด.

คณะกรรมการกำกับตลาดทุน หรือสำนักงาน

ผู้ซึ่งรัฐมนตรีแต่งตั้งให้ดำรงตำแหน่งกรรมการผู้ทรงคุณวุฒิผู้ใดที่มีลักษณะต้องห้ามตามมาตรา ๕ (๕) หรือตามวรรคหนึ่ง ต้องลาออกจากการเป็นบุคคลตามมาตรา ๕ (๕) หรือตามวรรคหนึ่งแล้วแต่กรณี ภายในสามสิบวันนับแต่วันที่ได้รับการแต่งตั้ง แต่ถ้าผู้นั้นมิได้ลาออกภายในระยะเวลาที่กำหนด ให้ถือว่าผู้นั้น ไม่เคยได้รับแต่งตั้งให้เป็นกรรมการผู้ทรงคุณวุฒิ และให้ดำเนินการแต่งตั้งกรรมการผู้ทรงคุณวุฒิใหม่แทน

มาตรา ๑๖/๓ ให้กรรมการผู้ทรงคุณวุฒิซึ่งรัฐมนตรีแต่งตั้งตามมาตรา ๑๖/๑ มีวาระการดำรงตำแหน่งคราวละสี่ปี และเมื่อพ้นจากตำแหน่งแล้วอาจได้รับการแต่งตั้งอีกได้ แต่จะแต่งตั้งให้ดำรงตำแหน่งติดต่อกันเกินสองวาระมิได้ โดยในวาระแรกเมื่อครบสองปี ให้กรรมการออกจากรับตำแหน่งเป็นจำนวนหนึ่งโดยวิธีจับสลาก และให้ถือว่ากรรมการที่ดำรงตำแหน่งโดยการจับสลากเป็นการออกตามวาระ

เมื่อกรรมการผู้ทรงคุณวุฒิพ้นจากตำแหน่งตามวาระ ให้คณะกรรมการ ก.ล.ด. เสนอรายชื่อผู้ทรงคุณวุฒิต่อคณะกรรมการคัดเลือกภายในหกสิบวันเพื่อดำเนินการตามที่กำหนด

มาตรา ๒๑^๔ ให้คณะรัฐมนตรีแต่งตั้งเลขาธิการโดยการโดยคำแนะนำของรัฐมนตรีตามข้อเสนอแนะของคณะกรรมการ ก.ล.ด. และให้เลขาธิการมีวาระการดำรงตำแหน่งคราวละสี่ปีและอาจได้รับการแต่งตั้งใหม่อีกได้ และจะแต่งตั้งให้ดำรงตำแหน่งติดต่อกันเกินสองวาระมิได้

มาตรา ๒๑ เลขาธิการต้องมีคุณสมบัติและไม่มีลักษณะต้องห้ามดังต่อไปนี้

- (๑) เป็นผู้สามารถปฏิบัติงานเป็นเวลาให้แก่สำนักงาน
- (๑๑)^๕ มีอายุไม่เกินหกสิบปีบริบูรณ์ในวันที่ได้รับการแต่งตั้ง
- (๑/๒)^๖ เป็นผู้มีความรู้ความสามารถและความเชี่ยวชาญด้านตลาดทุน เศรษฐศาสตร์ หรือการเงินการธนาคาร

(๒) ไม่เป็นหรือเคยเป็นบุคคลล้มละลาย

(๓) ไม่เป็นข้าราชการการเมือง หรือสมาชิกสภาท้องถิ่น หรือผู้บริหารท้องถิ่น ซึ่งได้รับเลือกตั้ง หรือเป็นสมาชิก หรือเจ้าหน้าที่ในพรรคการเมือง

(๔) ไม่เป็นข้าราชการซึ่งมีตำแหน่งหรือเงินเดือนประจำ พนักงานหรือลูกจ้างของรัฐบาลหรือหน่วยงานของรัฐอื่นหรือของราชการส่วนท้องถิ่น

(๕) ไม่ดำรงตำแหน่งหรือหน้าที่ใดหรือมีผลประโยชน์เกี่ยวข้องกับบริษัท

หลักทรัพย์

มาตรา ๒๒ นอกจากการพ้นจากตำแหน่งตามวาระ เลขาธิการพ้นจากตำแหน่งเมื่อ

- (๑) ตาย
- (๒) ลาออก
- (๓)^๖ ถูกยกเลิกโดยพระราชบัญญัติหลักทรัพย์และตลาดหลักทรัพย์ (ฉบับที่ ๖)

พ.ศ. ๒๕๖๒

(๔) ขาดคุณสมบัติหรือมีลักษณะต้องห้ามตามมาตรา ๒๑

(๕)^๔ คณะรัฐมนตรีมีมติให้ออกโดยคำแนะนำของรัฐมนตรีตามข้อเสนอแนะของคณะกรรมการ ก.ล.ด. เพราะบกพร่องในหน้าที่อย่างร้ายแรง หรือหย่อนความสามารถ โดยมติดังกล่าวต้องแสดงเหตุผลในการให้ออกอย่างชัดเจน

มาตรา ๒๒/๑^๕ ภายในสองปีนับแต่วันพ้นจากตำแหน่ง เลขาธิการจะประกอบธุรกิจหรือทำงานให้แก่ผู้ประกอบการ อสังหาริมทรัพย์ หรือดำรงตำแหน่งที่กำหนดไว้ตามมาตรา ๑๖/๒ วรคหนึ่ง มิได้

^๖วรรคสองถูกยกเลิกโดยพระราชบัญญัติหลักทรัพย์และตลาดหลักทรัพย์ (ฉบับที่ ๖)

พ.ศ. ๒๕๖๒

(๒) รายงานผลการดำเนินงานเป็นระยะต่อคณะกรรมการ ก.ล.ด.ตามหลักเกณฑ์เงื่อนไข และวิธีการที่คณะกรรมการ ก.ล.ด. กำหนด

(๓) ปฏิบัติการอื่นใดตามที่ได้รับมอบหมายจากคณะกรรมการ ก.ล.ด. หรือเพื่อให้เป็นไปตามวัตถุประสงค์ของพระราชบัญญัตินี้

มาตรา ๑๖/๑^๗ ให้คณะกรรมการกำกับตลาดทุนมีอำนาจแต่งตั้งคณะกรรมการเพื่อปฏิบัติการอย่างหนึ่งอย่างใดตามที่คณะกรรมการกำกับตลาดทุนมอบหมายได้

ให้นำความในมาตรา ๑๒ มาใช้บังคับกับการประชุมของคณะกรรมการโดยอนุโลม

มาตรา ๑๖/๔^๘ ให้กรรมการกำกับตลาดทุนและอนุกรรมการ ได้รับประโยชน์ตอบแทนตามที่คณะกรรมการ ก.ล.ด. กำหนด และให้ถือว่าเป็นค่าใช้จ่ายในการดำเนินงานของสำนักงาน

ส่วนที่ ๒

สำนักงานคณะกรรมการกำกับหลักทรัพย์และตลาดหลักทรัพย์

มาตรา ๑๗^๙ ให้จัดตั้งสำนักงานขึ้นเรียกว่า “สำนักงานคณะกรรมการกำกับหลักทรัพย์และตลาดหลักทรัพย์” และให้มีฐานะเป็นนิติบุคคล

มาตรา ๑๘^{๑๐} ให้สำนักงานมีสำนักงานใหญ่ในกรุงเทพมหานครหรือจังหวัดใกล้เคียง และตั้งสาขาหรือตัวแทนขึ้น ณ ที่อื่นใดก็ได้

มาตรา ๑๙^{๑๑} ให้สำนักงานมีอำนาจและหน้าที่ดังต่อไปนี้

- (๑) ปฏิบัติการเพื่อให้เป็นไปตามมติของคณะกรรมการ ก.ล.ด.
- (๒) กำกับดูแลให้มีการปฏิบัติตามและดำเนินการบังคับใช้กฎหมายกับบุคคลที่กระทำความผิดตามพระราชบัญญัตินี้
- (๓) กำหนดค่าธรรมเนียมเกี่ยวกับการขึ้นแบบแสดงรายการข้อมูลการเสนอขายหลักทรัพย์ การขึ้นแบบแสดงรายการข้อมูลประจำปี การจดทะเบียน และการยื่นคำขอต่าง ๆ
- (๔) รับค่าธรรมเนียม
- (๕) ปฏิบัติงานอื่นตามบทบัญญัติแห่งพระราชบัญญัตินี้ หรือตามกฎหมายอื่น

ในกรณีที่มีเหตุผลสมควรความเมื่อถึงถึงตำแหน่งหรือลักษณะงานใดที่พนักงาน
รับผิดชอบก่อนพ้นตำแหน่งหรือหน้าที่ในสำนักงาน ให้คณะกรรมการ ก.ด.ด. มีอำนาจออกข้อบังคับ
กำหนดให้น้ำความในมาตรา ๒๒/๑ มาใช้บังคับกับพนักงานนั้น โดยอนุโลม

มาตรา ๒๕ มีให้น้ำกฎหมายว่าด้วยการคุ้มครองแรงงานในส่วนที่เกี่ยวกับ
การจ้างค่าตอบแทนและเงินสมทบกองทุนเงินทดแทน กฎหมายว่าด้วยแรงงานสัมพันธ์
และกฎหมายว่าด้วยพนักงานรัฐวิสาหกิจสัมพันธ์ มาใช้บังคับกับเลขาธิการ พนักงาน และลูกจ้าง
ของสำนักงาน

มาตรา ๒๕/๑๔ ในการปฏิบัติการตามพระราชบัญญัตินี้ ให้ประธานกรรมการ ก.ด.ด.
กรรมการ ก.ด.ด. กรรมการกำกับตลาดทุน และเลขาธิการเป็นเจ้าพนักงานตามประมวลกฎหมายอาญา

มาตรา ๓๐ ให้สำนักงานจัดให้มีระบบบัญชีที่เหมาะสมกับกิจการของสำนักงาน
และจัดให้มีการสอบบัญชีภายในเป็นประจำ

มาตรา ๓๑ ให้สำนักงานตรวจเงินแผ่นดินเป็นผู้สอบบัญชีของสำนักงาน
และเสนอรายงานผลการสอบบัญชีต่อรัฐมนตรีภายในเก้าสิบวันนับจากวันสิ้นปีบัญชี

มาตรา ๓๑/๑๔ ให้สำนักงานจัดทำรายงานประจำปีซึ่งแสดงถึงฐานะการเงิน
และผลการดำเนินงานเสนอรัฐมนตรีภายในหนึ่งร้อยสี่วันนับจากวันสิ้นปีบัญชี

มาตรา ๓๑/๒ ให้สำนักงานด้วยความเห็นชอบของคณะกรรมการ ก.ด.ด.
จัดทำแผนการดำเนินงานของสำนักงานเสนอรัฐมนตรีเพื่อทราบเป็นประจำปี และเปิดเผยไว้
ในลักษณะที่ประชาชนสามารถหรืออาจได้

ในกรณีที่เมื่อคุณสมบัติสมควรหรืออาจเป็น สำนักงานด้วยความเห็นชอบของคณะกรรมการ
ก.ด.ด. อาจแก้ไขเพิ่มเติมแผนการดำเนินงานของสำนักงานได้ โดยให้น้ำความในวรรคหนึ่งมาใช้บังคับ
โดยอนุโลม

แผนการดำเนินงานของสำนักงานที่จัดทำขึ้นตามวรรคหนึ่ง ให้จัดทำเป็นแผนสามปี
เพื่อส่งเสริมให้ก้าวไปกับยุคและพัฒนตลาดทุนเป็นไปตามวัตถุประสงค์ในการคุ้มครองผู้ลงทุน
เสริมสร้างความเชื่อมั่นระบบ ความมีประสิทธิภาพ ความโปร่งใสของตลาดทุน และลดความเสี่ยงของ
ระบบการเงิน ซึ่งต้องสอดคล้องกับยุทธศาสตร์ชาติและแผนพัฒนาเศรษฐกิจและสังคมแห่งชาติ

มาตรา ๒๒/๒ ให้เลขาธิการได้รับเงินเดือนและประโยชน์ตอบแทนอื่นตามที่
คณะกรรมการ ก.ด.ด. กำหนดโดยความเห็นชอบของรัฐมนตรี ทั้งนี้ ในการกำหนดเงินเดือนและ
ประโยชน์ตอบแทนอื่นของเลขาธิการ ให้คำนึงถึงข้อห้ามมิให้ประกอบอาชีพตามที่กำหนดไว้ใน
มาตรา ๒๒/๑ ด้วย

มาตรา ๒๓ ให้เลขาธิการเป็นผู้บังคับบัญชาพนักงานและลูกจ้างและรับผิดชอบ
ในการดำเนินงานกิจการทั้งปวงของสำนักงาน

ในการดำเนินกิจการ เลขาธิการต้องรับผิดชอบคณะกรรมการ ก.ด.ด.

มาตรา ๒๔ ในกิจการของสำนักงานที่เกี่ยวกับบุคคลภายนอก ให้เลขาธิการ
เป็นผู้แทนของสำนักงาน และเพื่อการนี้เลขาธิการจะมอบอำนาจให้ตัวแทน หรือบุคคลใดกระทำการ
เฉพาะอย่างแทนก็ได้

มาตรา ๒๔/๑๔ เพื่อรักษาประโยชน์ของประชาชนหรือเพื่อคุ้มครองผู้ลงทุน
ให้สำนักงานหรือบุคคลที่ได้รับมอบหมายเป็นหนังสือจากสำนักงานมีอำนาจเปิดเผยข้อมูลที่เกี่ยวข้องกับ
การออกหรือเสนอขายหลักทรัพย์ บริษัทที่ออกหรือเสนอขายหลักทรัพย์ บริษัทหลักทรัพย์
ตลาดหลักทรัพย์ ศูนย์ซื้อขายหลักทรัพย์ องค์การที่เกี่ยวข้องกับธุรกิจหลักทรัพย์ การกระทำความผิด
และการลงโทษบุคคลที่กระทำความผิด หรือข้อมูลอื่นใดที่ได้รับมอบหมายจากการทำงาน
พระราชบัญญัตินี้

มาตรา ๒๕ ให้สำนักงานมีทุนเพิ่มเติมประกอบด้วยเงินที่โอนตามมาตรา ๓๑
และมาตรา ๓๑๐

มาตรา ๒๖ ให้สำนักงานจัดให้มีเงินสำรองประเภทต่าง ๆ ตามหลักเกณฑ์
และวิธีการที่คณะกรรมการ ก.ด.ด. กำหนดด้วยความเห็นชอบของรัฐมนตรี

มาตรา ๒๗ บรรดากำหนดค่าธรรมเนียมตามที่กำหนดในกฎกระทรวงและค่าธรรมเนียมอื่น
ที่สำนักงานได้รับและรายได้อื่นอันได้มาจากการดำเนินงานของคณะกรรมการ ก.ด.ด. และสำนักงาน
ให้ตกเป็นของสำนักงาน และเมื่อได้จัดชำระจ่ายและหักเป็นเงินสำรองตามมาตรา ๒๖ แล้ว
เหลือเท่าใดให้นำส่งเป็นรายได้ของรัฐ

มาตรา ๒๘ การพ้นจากตำแหน่งของพนักงานของสำนักงาน รวมทั้งการพ้น
จากตำแหน่งเนื่องจากเกษียณอายุให้เป็นไปตามข้อบังคับที่คณะกรรมการ ก.ด.ด. กำหนด

การแก้ไขเพิ่มเติม ภายหลัง หรือการกำหนดระเบียบขึ้นใหม่ จะกระทำ ได้ก็โดยคณะกรรมการคัดเลือกมีมติคะแนนเสียง ไม่น้อยกว่าสอง ในสามของจำนวนกรรมการทั้งหมด และให้มีผลใช้บังคับเมื่อได้รับความเห็นชอบจากรัฐมนตรี

ให้คณะกรรมการคัดเลือกเปิดเผยระเบียบที่กำหนดนามตราขึ้นไว้ ณ ถัดมา เพื่อให้ประชาชนสามารถเข้าถึงได้

มาตรา ๓๑/๕ คณะกรรมการคัดเลือกทั้งคณะพ้นจากตำแหน่งเมื่อดำเนินการคัดเลือก และได้มีการแจ้งผลการผู้ทรงคุณวุฒิในคณะกรรมการ ก.ด.ด. หรือในคณะกรรมการกำกับตลาดทุนเสร็จสิ้นตามที่ได้รับการแต่งตั้งคณะกรรมการคัดเลือกเพื่อดำเนินการคัดเลือกในครั้งนั้น

มาตรา ๓๑/๖ การประชุมของคณะกรรมการคัดเลือกต้องมีกรรมการมาประชุม ไม่น้อยกว่าสอง ในสามของจำนวนกรรมการคัดเลือกทั้งหมด จึงจะเป็นองค์ประชุม

ให้ในความในมาตรา ๑๒ มาใช้บังคับกับการประชุมของคณะกรรมการคัดเลือก โดยอนุโลม

มาตรา ๓๑/๗ ในการคัดเลือกกรรมการผู้ทรงคุณวุฒิในคณะกรรมการ ก.ด.ด. และคณะกรรมการกำกับตลาดทุน ให้บุคคลดังต่อไปนี้ร่วมกันเสนอรายชื่อผู้ทรงคุณวุฒิจำนวนสองเท่า ของจำนวนกรรมการผู้ทรงคุณวุฒิที่จะแต่งตั้งต่อคณะกรรมการคัดเลือก

- (๑) การคัดเลือกกรรมการผู้ทรงคุณวุฒิในคณะกรรมการ ก.ด.ด. ให้ประธาน กรรมการ ก.ด.ด. และกรรมการ ก.ด.ด. ที่มีชื่อกรรมการผู้ทรงคุณวุฒิ ร่วมกันเสนอรายชื่อ
- (๒) การคัดเลือกกรรมการผู้ทรงคุณวุฒิในคณะกรรมการกำกับตลาดทุน

ให้คณะกรรมการ ก.ด.ด. เสนอรายชื่อ

ในกรณีที่คณะกรรมการคัดเลือกไม่เห็นชอบกับรายชื่อผู้ทรงคุณวุฒิที่เสนอ ตามวรรคหนึ่ง คณะกรรมการคัดเลือกมีอำนาจ ให้มีการดำเนินการเสนอรายชื่อใหม่ได้

เมื่อคณะกรรมการคัดเลือกพิจารณาคัดเลือกผู้ทรงคุณวุฒิที่สมควรได้รับการแต่งตั้ง เป็นกรรมการผู้ทรงคุณวุฒิในคณะกรรมการ ก.ด.ด. หรือคณะกรรมการกำกับตลาดทุน แล้วแต่กรณีแล้ว ให้เสนอชื่อต่อรัฐมนตรีเพื่อแต่งตั้ง

ส่วนที่ ๓^๔

คณะกรรมการคัดเลือก

มาตรา ๑๑/๑ ในกรณีที่จะต้องมีการแต่งตั้งกรรมการผู้ทรงคุณวุฒิในคณะกรรมการ ก.ด.ด. หรือในคณะกรรมการกำกับตลาดทุน ให้รัฐมนตรีแต่งตั้งคณะกรรมการคัดเลือกจำนวนเจ็ดคน เพื่อทำหน้าที่คัดเลือกผู้ทรงคุณวุฒิเป็นกรรมการผู้ทรงคุณวุฒิในคณะกรรมการดังกล่าว

คณะกรรมการคัดเลือกตามวรรคหนึ่ง ให้แต่งตั้งจากบุคคลซึ่งสมควรแต่งตั้งแห่ง ปลัดกระทรวงการคลัง ปลัดกระทรวงพาณิชย์ ปลัดกระทรวงอุตสาหกรรม เลขธิการคณะกรรมการกฤษฎีกา เลขธิการพัฒนาการเศรษฐกิจและสังคมแห่งชาติ ผู้ว่าการชน ทหารแห่งประเทไทย เลขธิการ คณะกรรมการกำกับและส่งเสริมการประกอบธุรกิจประกันภัย เลขธิการสำนักงานคณะกรรมการกำกับหลักทรัพย์และตลาดหลักทรัพย์ หรือผู้ดำรงตำแหน่งกรรมการผู้ทรงคุณวุฒิในคณะกรรมการ ก.ด.ด. ทั้งนี้ ไม่เกินตำแหน่งละหนึ่งคน

บุคคลซึ่งเคยดำรงตำแหน่งเลขธิการสภาพัฒนาการเศรษฐกิจและสังคมแห่งชาติด ตามวรรคสอง ให้พ้นความรวมถึงบุคคลซึ่งเคยดำรงตำแหน่งเลขธิการคณะกรรมการพัฒนาการ เศรษฐกิจและสังคมแห่งชาติตามกฎหมายว่าด้วยการพัฒนาการเศรษฐกิจและสังคมแห่งชาติด้วย

กรรมการคัดเลือกต้องไม่เป็นข้าราชการซึ่งมีตำแหน่งหรือเงินเดือนประจำ ข้าราชการการเมือง สมาชิกสภาผู้แทนราษฎร หรือสมาชิกวุฒิสภา และ ไม่เป็นผู้มีผลประโยชน์ หรือส่วน ได้เสียอย่างมีนัยสำคัญ ในการปฏิบัติหน้าที่ตามวรรคหนึ่ง

ให้คณะกรรมการคัดเลือกตามวรรคหนึ่งพิจารณาเลือกกรรมการคนหนึ่ง เป็นประธานกรรมการคัดเลือก

ให้คณะกรรมการคัดเลือก ได้รับคำตอบแทนจกสำนักงานที่ดินกรมที่ดินกำหนด และให้ถือว่าเป็นค่าใช้จ่ายในการดำเนินงานของสำนักงาน

มาตรา ๑๑/๔ ให้คณะกรรมการคัดเลือกกำหนดระเบียบว่าด้วยการเสนอชื่อ การพิจารณา และการคัดเลือกกรรมการผู้ทรงคุณวุฒิในคณะกรรมการ ก.ด.ด. หรือในคณะกรรมการ กำกับตลาดทุน ให้แล้วเสร็จภายในสามสิบ วันนับแต่วันที่ ได้รับแต่งตั้ง โดยระเบียบดังกล่าวอย่างน้อย ต้องกำหนดให้มีการระบุข้อมูลเกี่ยวกับความรู้และประสบการณ์ของผู้ทรงคุณวุฒิอันเป็นประโยชน์ ต่อการปฏิบัติหน้าที่ในตำแหน่งที่ได้รับเสนอชื่ออย่างเพียงพอที่คณะกรรมการคัดเลือกจะดำเนินการ พิจารณาพิเคราะห์ได้

ระเบียนตามวรรคหนึ่ง ต้องได้รับความเห็นชอบจากรัฐมนตรี และให้มีผลใช้บังคับ ต่อไป แม้คณะกรรมการคัดเลือกที่กำหนดระเบียบดังกล่าวจะพ้นจากตำแหน่งแล้ว

ของบริษัทยและหมวด ๑ การเสนอขายหลักทรัพย์ต่อประชาชน เช่นเดียวกับที่กำหนดให้เป็นหน้าที่และความรับผิดชอบของบริษัที่ออกหลักทรัพย์

ในกรณีที่คณะกรรมการ ก.ล.ด. เห็นสมควรเพื่อให้เหมาะสมกับลักษณะของหลักทรัพย์ที่บริษัที่ออกหลักทรัพย์ผู้ลงทุน และการเสนอขายหลักทรัพย์นั้น คณะกรรมการ ก.ล.ด. อาจกำหนดให้บุคคลตาม (๑) และ (๒) ได้รับยกเว้นการปฏิบัติตามกฏหรือกติกาต่างไปจากบทบัญญัติในส่วนที่ ๔ การจัดทำทะเบียนและกร โอน ของหมวด ๒ การออกหลักทรัพย์ของบริษัที่ หรือ มาตรา ๔๔ ทั้งหมดหรือแต่เพียงบางส่วนก็ได้

มาตรา ๑๓/๒^๕ ในกรณีที่เป็นการเสนอขายหลักทรัพย์ที่ออกไปใหม่ตามประเภทที่คณะกรรมการ ก.ล.ด. ประกาศกำหนด ซึ่งผลตอบแทนของหลักทรัพย์นั้นขึ้นอยู่กับฐานะทางการเงินและผลการดำเนินงานของบุคคลอื่นที่มี ะบริษัทที่ออกหลักทรัพย์โดยบุคคลอื่นนั้นอันยอม คณะกรรมการ ก.ล.ด. อาจกำหนดให้บุคคลอื่นมีหน้าที่และความรับผิดชอบร่วมกับบริษัที่ที่ออกหลักทรัพย์ในการเปิดเผยข้อมูลที่เป็นประโยชน์ต่อการตัดสินใจของผู้ลงทุน ซึ่งรวมถึงการเปิดเผยข้อมูลก่อนและภายหลังที่ได้รับอนุญาต ให้เสนอขายหลักทรัพย์ที่ออกไปนี้ด้วยก็ได้

มาตรา ๑๔^๕ การเสนอขายหุ้นของบริษัที่จำกัดตามประมวลกฎหมายแพ่งและพาณิชย์ไม่ว่าจะกระทำโดยบริษัที่จำกัดที่ออกไปนั้น หรือผู้ถือหุ้นของบริษัที่ดังกล่าว มีให้กระทำเป็นการทั่วไปหรือต่อบุคคลในวงกว้าง เว้นแต่จะได้รับยกเว้นหรือปฏิบัติตามหลักเกณฑ์เงื่อนไขและวิธีการที่คณะกรรมการกำกับตลาดทุนประกาศกำหนด

มาตรา ๑๕^๕ การเสนอขายหลักทรัพย์ที่ออกไปใหม่และการอนุญาตตามมาตรา ๑๒ และมาตรา ๑๓ ให้เป็นไปตามหลักเกณฑ์ เงื่อนไข และวิธีการที่คณะกรรมการกำกับตลาดทุนประกาศกำหนด ในการนี้คณะกรรมการกำกับตลาดทุนอาจประกาศกำหนดรายละเอียดในเรื่องดังต่อไปนี้ไว้ด้วยก็ได้

- (๑) กัดส่วนของหนี้สินต่อส่วนของผู้ออก
- (๒) ระยะเวลาในการเสนอขายหลักทรัพย์
- (๓) การจอง การจำหน่าย และการจัดสรรหลักทรัพย์
- (๔) การรับชำระราคาและการส่งมอบหลักทรัพย์
- (๕) การเก็บรักษาและการปฏิบัติเกี่ยวกับเงินค่าจองหลักทรัพย์
- (๖) เงื่อนไขอื่นที่จำเป็นในการรักษาผลประโยชน์ประชาชนผู้ลงทุน

หมวด ๒
การออกหลักทรัพย์ของบริษัที่

ส่วนที่ ๑
การอนุญาตให้เสนอขายหลักทรัพย์ที่ออกไปใหม่

มาตรา ๑๒ ห้ามมิให้ผู้เริ่มจัดตั้งบริษัทมหาชนจำกัดเสนอขายหุ้นที่ออกไปใหม่ต่อประชาชนหรือบุคคลใด ๆ เว้นแต่จะได้รับอนุญาตจากสำนักงานและปฏิบัติตามมาตรา ๖๕ การขออนุญาตตามวรรคหนึ่ง จะกระทำได้อต่อเมื่อผู้เริ่มจัดตั้งบริษัทดังกล่าวได้จดทะเบียนหนังสือบริคณห์สนธิตามกฎหมายว่าด้วยบริษัทมหาชนจำกัดแล้ว

มาตรา ๑๓^๕ ห้ามมิให้บริษัทเสนอขายหลักทรัพย์ที่ออกไปใหม่ ประเภทหุ้น หุ้นกู้ ตั๋วเงิน ใบสำคัญแสดงสิทธิที่จะซื้อหุ้น ใบสำคัญแสดงสิทธิที่จะซื้อหุ้นกู้ และหลักทรัพย์อื่นใดที่คณะกรรมการ ก.ล.ด. กำหนด เว้นแต่

- (๑) เป็นการเสนอขายหลักทรัพย์ที่ขั้ที่ลักษณะตามมาตรา ๖๓
- (๒) ได้รับอนุญาตจากสำนักงานและปฏิบัติตามมาตรา ๖๕ หรือ
- (๓) เป็นการเสนอขายหลักทรัพย์ที่ออกไปใหม่ทั้งหมด โดยบริษัทมหาชนจำกัดต่อผู้ถือหุ้นตามสัดส่วนการถือหุ้น โดยได้รับชำระราคาเต็มมูลค่าที่เสนอขายจากผู้ถือหุ้น

มาตรา ๑๓/๑^๕ ในกรณีที่เป็นการเสนอขายหลักทรัพย์ที่ออกไปใหม่สำหรับกองทรัสต์ตามกฎหมายว่าด้วยทรัสต์เพื่อธุรกรรมในตลาดทุนตามประเภทกองทรัสต์และประเภทหลักทรัพย์ที่คณะกรรมการ ก.ล.ด. ประกาศกำหนด คณะกรรมการ ก.ล.ด. อาจกำหนดให้บุคคลดังต่อไปนี้เป็นผู้ยื่นคำขออนุญาตเสนอขายหลักทรัพย์ด้วยตามมาตรา ๓๑

(๑) ผู้ที่จะเป็นผู้ก่อตั้งทรัสต์หรือผู้ก่อตั้งทรัสต์ เฉพาะกรณีที่เป็นการเสนอขายหลักทรัพย์ที่ออกไปใหม่ต่อประชาชนเป็นครั้งแรก

(๒) ผู้มีหน้าที่จัดการกองทรัสต์
เมื่อยื่นคำขอแล้ว ก่อนที่จะได้รับอนุญาตให้เสนอขายหลักทรัพย์ที่ออกไปใหม่ให้บุคคลตาม (๑) และ (๒) มีหน้าที่และความรับผิดชอบในการเปิดเผยข้อมูลเช่นเดียวกับบริษัที่ที่ออกหลักทรัพย์ และภายหลังที่ได้รับอนุญาต ให้บุคคลตาม (๒) มีหน้าที่และความรับผิดชอบในการเปิดเผยข้อมูล รวมทั้งหน้าที่ที่ต้องปฏิบัติตามบทบัญญัติในหมวด ๒ การออกหลักทรัพย์

- (๕) ชนิด มูลค่า เลขที่ใบหุ้นกู้ จำนวนหุ้นกู้ และจำนวนเงินอัตราดอกเบี้ย และระยะเวลาการชำระคืน
- (๖) วิธีการ เวลา และสถานที่สำหรับการชำระดอกเบี้ยหุ้นกู้ และการ ถอนหุ้นกู้
- (๗) สิทธิของผู้ถือหุ้นกู้ในกรณีที่มีวิธีที่มีก่อนการออกหุ้นกู้
- (๘) วิธีการแปลงสภาพแห่งสิทธิ (ถ้ามี)
- (๙) รายละเอียดกรรมการผู้มีอำนาจลงนามผูกพันบริษัท หรือนายทะเบียนหุ้นกู้
- (๑๐) วันเดือนปีที่ออกหุ้นกู้
- (๑๑) รายการอื่นที่คณะกรรมการกำกับตลาดทุนประกาศกำหนด

ส่วนที่ ๓

การออกหุ้นกู้มีประกัน

มาตรา ๔๑^๕ ในการขออนุญาตตามมาตรา ๓๓ เพื่อออกหุ้นกู้มีประกัน ผู้ขออนุญาต ต้องดำเนินการดังต่อไปนี้ด้วย

- (๑) เสนอวางข้อกำหนดว่าด้วยสิทธิและหน้าที่ของผู้ออกหุ้นกู้และผู้ถือหุ้นกู้
- (๒) เสนอวางสัญญาแต่งตั้งผู้แทนผู้ถือหุ้นกู้
- (๓) ขอความเห็นชอบบุคคลซึ่งมีคุณสมบัติตามที่คณะกรรมการกำกับตลาดทุน ประกาศกำหนดเป็นผู้แทนผู้ถือหุ้นกู้
- (๔) ดำเนินการอื่นใดตามที่คณะกรรมการกำกับตลาดทุนประกาศกำหนด

ในกรณีที่บริษัทมหาชนจำกัดจะเสนอขายหุ้นกู้มีประกันที่ออกใหม่ต่อผู้ถือหุ้น ซึ่งไม่ต้องขออนุญาตตามมาตรา ๓๓ ให้บริษัทมหาชนจำกัดดำเนินการตามวรรคหนึ่ง ก่อนการเสนอขาย หุ้นกู้ด้วย

มาตรา ๔๒^๕ ข้อกำหนดว่าด้วยสิทธิและหน้าที่ของผู้ออกหุ้นกู้และผู้ถือหุ้นกู้

อย่างน้อยต้องมีสาระสำคัญดังต่อไปนี้

- (๑) สิทธิและเงื่อนไขตามหุ้นกู้
- (๒) ผลประโยชน์ตอบแทน
- (๓) ทรัพย์สินที่เป็นประกันหรือหลักประกันอื่น
- (๔) การแต่งตั้งและอำนาจหน้าที่ของผู้แทนผู้ถือหุ้นกู้
- (๕) เงื่อนไขการเปลี่ยนตัวผู้แทนผู้ถือหุ้นกู้

มาตรา ๑๕/๑^๕ ภายใต้บังคับมาตรา ๓๓ คณะกรรมการ ก.ล.ด. อาจกำหนดให้ บริษัทที่จัดตั้งขึ้นตามกฎหมายต่างประเทศและอยู่ภายใต้บังคับกฎหมายต่างประเทศที่มีมาตรการคุ้มครองผู้ลงทุนในทางตรงกันข้ามกับที่คณะกรรมการ ก.ล.ด. ประกาศกำหนด ได้รับยกเว้นการปฏิบัติตามหรือปฏิบัติแตกต่างไปจากบทบัญญัติในส่วนที่ ๒ หุ้นกู้ ส่วนที่ ๓ การออกหุ้นกู้มีประกัน ส่วนที่ ๔ การจัดทำทะเบียนและการโอน หรือส่วนที่ ๕ การเปิดเผยข้อมูลและผู้สอบบัญชี ของหมวดนี้ หรือตามหมวด ๓ การเสนอขายหลักทรัพย์ต่อประชาชน ทั้งหมดหรือแต่เพียงบางส่วนก็ได้ ทั้งนี้ เพื่อให้เหมาะสมกับลักษณะของหลักทรัพย์ บริษัทที่ออกหลักทรัพย์ ผู้ลงทุน และการเสนอขายหลักทรัพย์นั้น

มาตรา ๑๖ ในการพิจารณาทำขออนุญาต ให้สำนักงานแจ้งผลการพิจารณา

ให้ผู้ยื่นคำขอทราบภายในสัปดาห์วันนับแต่วันที่ได้รับคำขอพร้อมทั้งเอกสารหลักฐานที่ถูกต้อง และครบถ้วนตามมาตรา ๓๕

มาตรา ๑๗^๕ มีให้นับบทบัญญัติมาตรา ๑๒๒๘ แห่งประมวลกฎหมายแพ่ง และพาณิชย์ที่ห้ามมิให้บริษัทจำกัดออกหุ้นกู้ มาใช้บังคับกับหลักทรัพย์ที่ออกให้โดยผู้ถือหุ้น ตามพระราชบัญญัตินี้

มาตรา ๑๘^๕ มีให้นับบทบัญญัติมาตรา ๖๕๔ แห่งประมวลกฎหมายแพ่งและพาณิชย์ ที่ห้ามมิให้บุคคลออกใบเกินอัตรา มาใช้บังคับกับหลักทรัพย์ประเภทหุ้นกู้และตัวเงินที่เสนอขาย ตามพระราชบัญญัตินี้

ส่วนที่ ๒

หุ้นกู้

มาตรา ๑๙ หุ้นกู้ของบริษัทต้องมีมูลค่าไม่น้อยกว่าฉบับละหนึ่งร้อยบาทโดยชำระ เป็นเงิน และผู้ซื้อจะขอหักกลบหนี้กับบริษัทมิได้

มาตรา ๔๐^๕ ใบหุ้นกู้อย่างน้อยต้องมีรายการดังต่อไปนี้

- (๑) ชื่อบริษัท
- (๒) เลขทะเบียนบริษัท และวันที่นายทะเบียนรับจดทะเบียนบริษัท
- (๓) จำนวนเงินที่ออกหุ้นกู้
- (๔) ชื่อผู้ถือหุ้นกู้ หรือถ้าแสดงว่าได้ออกหุ้นกู้นับให้แก่ผู้ถือ

ในกรณีให้ผู้แทนผู้ถือหุ้นกู้กระทำการ งดเว้นกระทำการ หรือละเลย ไม่ปฏิบัติตามหน้าที่ ตามวรรคหนึ่ง จนก่อให้เกิดความเสียหายแก่ผู้ถือหุ้นกู้ ให้ผู้ถือหุ้นกู้หรือสำนักงานมีสิทธิฟ้องร้อง บังคับคดีกับผู้แทนผู้ถือหุ้นกู้ เพื่อประโยชน์ของผู้ถือหุ้นกู้ดังต่อไปนี้

ในกรณีที่ผู้ถือหุ้นกู้เป็นผู้ฟ้องร้องบังคับคดี ผู้ถือหุ้นกู้ดังกล่าวต้องมีจำนวนหุ้นผู้ มีประกันหรือ ได้รับแต่งตั้งจากผู้ถือหุ้นกู้อื่นซึ่งมีจำนวนหุ้นผู้ประกันรวมกัน ไม่ต่ำกว่าร้อยละสิบ ของจำนวนหุ้นผู้ประกันที่จำหน่ายได้แล้วทั้งหมด

มาตรา ๔๘ ในกรณีที่ผู้แทนผู้ถือหุ้นกู้กระทำความผิดเกี่ยวกับทรัพย์สินตามบทบัญญัติ ในหมวด ๑ หมวด ๔ หมวด ๕ หรือหมวด ๗ ของกฎหมาย ๑๒ แห่งประมวลกฎหมายอาญา ให้สำนักงานเป็นผู้เสียหายตามประมวลกฎหมายวิธีพิจารณาความอาญาด้วย

ในการพิจารณาว่ากรณีหนึ่ง เมื่อพนักงานอัยการยื่นฟ้องคดีอาญา ให้พนักงานอัยการ

มีอำนาจเรียกทรัพย์สินหรือค่าเสียหายแทนผู้เสียหายแทนผู้ได้รับความเสียหายด้วย

ในการนี้ ให้สำนักงานเป็นผู้ฟ้องคดีแพ่งที่เกิดขึ้นจากความเสียหายแทนผู้ได้รับความเสียหาย

วิธีพิจารณาความอาญามาใช้บังคับ โดยอนุโลม

มาตรา ๔๙ ในการออกหุ้นกู้ลักษณะอื่นนอกจากหุ้นกู้ประกัน หากผู้ถือหุ้นกู้ ประสงค์จะจัดให้มีผู้แทนผู้ถือหุ้นกู้ ผู้ถือหุ้นกู้ต้องแสดงความจำนงในขณะซื้อของผู้นออกหุ้นกู้ และให้นำบทบัญญัติมาตรา ๔๑ มาตรา ๔๒ มาตรา ๔๓ มาตรา ๔๔ มาตรา ๔๕ มาตรา ๔๖ มาตรา ๔๗ และมาตรา ๔๘ รวมทั้งบทกำหนดโทษที่เกี่ยวกับหุ้นกู้ใช้บังคับกับการขออนุญาต การทำข้อตกลง และการสัญญาแต่งตั้งผู้แทนผู้ถือหุ้นกู้ อำนาจหน้าที่ของผู้แทนผู้ถือหุ้นกู้ และการฟ้องร้องบังคับคดีกับ ผู้แทนผู้ถือหุ้นกู้ โดยอนุโลม

ส่วนที่ ๔

การจัดทำทะเบียนและการโอน

มาตรา ๕๐^๔ ให้บริษัทที่ออกหุ้นกู้ในหลักทรัพย์ที่จะซื้อหุ้น หรือใบสำคัญแสดงสิทธิ ที่จะซื้อหุ้นตามตรา ๓๑ จัดให้มีทะเบียนผู้ถือหลักทรัพย์ดังกล่าวตามหลักเกณฑ์และวิธีการที่สำนักงาน ประกาศกำหนด

มาตรา ๕๑^๕ การโอนหุ้นกู้ ใบสำคัญแสดงสิทธิที่จะซื้อหุ้น หรือใบสำคัญแสดงสิทธิ ที่จะซื้อหุ้นกู้ชนิดระบุชื่อผู้ถือ ที่ออกตามตรา ๓๑ จะสมบูรณ์ต่อเมื่อผู้ซื้อหรือผู้โอนแสดงว่าเป็นเจ้าของหรือ ผู้รับโอนคนสุดท้ายได้ส่งมอบใบหลักทรัพย์ดังกล่าวแก่ผู้รับ โอน โดยลงลายมือชื่อต่อหลังแสดงการโอน

(๖) ค่ายินยอมของผู้ถือหุ้นกู้ที่จะ ให้ผู้ออกหุ้นกู้มีประกันที่จะจ่ายเอง จำนำ หรือ ให้หลักประกันอย่างอื่น ที่ได้รับความเห็นชอบ ให้ตามมาตรา ๔๑(๓)

(๗) กรณีรับรองของผู้ออกหุ้นกู้มีประกันที่จะจ่ายเอง จำนำ หรือ ให้หลักประกันอย่างอื่น

เพื่อเป็นประกันหุ้นกู้ภายหลังเวลาที่กำหนด ให้ตามมาตรา ๔๔

(๘) วิธีการ เวลา และสถานที่สำหรับการชำระหนี้

(๙) วิธีการแปลงสภาพแห่งสิทธิ (ถ้ามี)

(๑๐) รายการอื่นตามที่คณะกรรมการกำกับตลาดทุนประกาศกำหนด

มาตรา ๔๓^๔ สัญญาแต่งตั้งผู้แทนผู้ถือหุ้นกู้ต้องมีสาระสำคัญดังต่อไปนี้

(๑) อำนาจและหน้าที่ของผู้แทนผู้ถือหุ้นกู้ในการรับจ้างเอง รับจำนำ หรือ

รับหลักประกันอย่างอื่น การ ใช้สิทธิบังคับกับหลักประกันดังกล่าว หรือการดำเนินการ ให้ผู้ออกหุ้นกู้ มีประกันปฏิบัติตามเงื่อนไขไปจนข้อกำหนดที่ให้ผู้ถือหุ้นกู้ ร่วมพิจารณาเสียหาย

(๒) อัตราและวิธีการจ่ายค่าตอบแทนและบำเหน็จในการเป็นผู้แทนผู้ถือหุ้นกู้

(๓) รายการอื่นตามที่คณะกรรมการกำกับตลาดทุนประกาศกำหนด

มาตรา ๔๔ เมื่อผู้ออกหุ้นกู้ประกัน ได้เสนอขายหุ้นกู้ประกันต่อผู้ถือหุ้นหรือ ต่อประชาชนหรือบุคคลใด ๆ แล้ว ให้ผู้ออกหุ้นกู้มีสิทธิและหน้าที่ที่ตนซื้อกำหนดตามมาตรา ๔๑(๑) และตามที่บัญญัติไว้ในพระราชบัญญัตินี้ และให้ผู้ออกหุ้นกู้มีประกันแต่งตั้งผู้แทนผู้ถือหุ้นกู้ตาม ค่ายินยอมของผู้ถือหุ้นกู้พร้อมกันดำเนินการจ้างเอง จำนำ หรือจัดให้มีหลักประกันอย่างอื่น ให้กับ ผู้แทนผู้ถือหุ้นกู้ดังกล่าวภายในแต่วันนับแต่วันที่มีการเสนอขาย

มาตรา ๔๕ ให้ผู้แทนผู้ถือหุ้นกู้มีอำนาจกระทำการ ในนามของตนเองเพื่อประโยชน์ ของผู้ถือหุ้นกู้ทั้งปวงในการรับจ้างเอง รับจำนำ หรือรับหลักประกันอย่างอื่น การใช้สิทธิบังคับ กับหลักประกัน และการดำเนินการ ให้ผู้ออกหุ้นกู้มีประกันปฏิบัติตามข้อกำหนดที่ให้ผู้ถือหุ้นกู้ ร่วมพิจารณาเสียหาย

การกระทำของผู้แทนผู้ถือหุ้นกู้ตามวรรคหนึ่ง ให้ถือว่าเป็นการกระทำของผู้ถือหุ้นกู้ โดยตรง

มาตรา ๔๖^๕ ให้คณะกรรมการกำกับตลาดทุนมีอำนาจประกาศกำหนดหลักเกณฑ์ เงื่อนไข และวิธีการในการการกำหนดอำนาจหน้าที่ของผู้แทนผู้ถือหุ้นกู้ได้

มาตรา ๔๗ นอกจากหน้าที่ตามที่กำหนดไว้ในสัญญาแต่งตั้ง ผู้แทนผู้ถือหุ้นกู้ มีหน้าที่ดูแลรักษาประโยชน์ของผู้ถือหุ้นกู้

ส่วนที่ ๕
การเปิดเผยข้อมูลและข้อมูลบัญชี

มาตรา ๕๖^๕ ให้บริษัทที่ออกหลักทรัพย์ด้วยตามมาตรา ๓๒ หรือมาตรา ๓๓ จัดทำและส่งงบการเงินและรายงานเกี่ยวกับฐานะการเงิน และผลการดำเนินงานของบริษัทต่อสำนักงานดังต่อไปนี้

- (๑) งบการเงินรายไตรมาสที่ผู้สอบบัญชีได้สอบทานแล้ว
- (๒) งบการเงินประจำงวดการบัญชีที่ผู้สอบบัญชีตรวจสอบและแสดงความเห็นแล้ว
- (๓) รายงานประจำปี
- (๔) รายงานการเปิดเผยข้อมูลอื่นใดเกี่ยวกับบริษัทตามที่คณะกรรมการกำกับ

ตลาดทุนประกาศกำหนด

งบการเงินและรายงานตามวรรคหนึ่ง ให้เป็นไปตามหลักเกณฑ์ เงื่อนไข และวิธีการที่คณะกรรมการกำกับตลาดทุนประกาศกำหนด การกำหนดดังกล่าวให้คำนึงถึงมาตรฐานที่คณะกรรมการควบคุมการประกอบวิชาชีพสอบบัญชีตามกฎหมายว่าด้วยผู้สอบบัญชีได้ให้ความเห็นชอบไว้แล้วด้วย

คณะกรรมการกำกับตลาดทุนอาจออกประกาศเพื่อผ่อนผันหรือยกเว้นหน้าที่การจัดทำหรือส่งข้อมูลตามวรรคหนึ่ง โดยคำนึงถึงความจำเป็นเพื่อประกอบการตัดสินใจของผู้ลงทุนก็ได้

มาตรา ๕๗^๕ ให้บริษัทที่ออกหลักทรัพย์ด้วยตามมาตรา ๓๒ หรือมาตรา ๓๓

รายงานพร้อมเหตุผลต่อสำนักงานโดยไม่ชักช้า เมื่อมีเหตุการณ์ดังต่อไปนี้เกิดขึ้น

- (๑) บริษัทประสบความเสียหายอย่างร้ายแรง
- (๒) บริษัทหยุดประกอบกิจการทั้งหมดหรือบางส่วน
- (๓) บริษัทเปลี่ยนแปลงวัตถุประสงค์หรือลักษณะการประกอบธุรกิจ
- (๔) บริษัททำสัญญาให้บุคคลอื่นมีอำนาจทั้งหมดหรือบางส่วนในการบริหารงาน

ของบริษัท

(๕) บริษัทกระทำหรือถูกระทำอันมีลักษณะเป็นการครอบงำหรือถูกครอบงำ

กิจการตามมาตรา ๒๔๘

(๖) กรณีใด ๆ ที่มีหรือจะมีผลกระทบต่อกิจการประโยชน์ของผู้ถือหลักทรัพย์ หรือต่อการตัดสินใจในการลงทุนหรือต่อการเปลี่ยนแปลงในราคาของหลักทรัพย์ของบริษัท ตามที่สำนักงานประกาศกำหนด

มาตรา ๕๒^๕ ผู้ใดครอบครองใบหุ้น ใบสำคัญแสดงสิทธิที่จะซื้อหุ้น หรือใบสำคัญแสดงสิทธิที่จะซื้อหุ้นกู้ชนิดระบุชื่อผู้ถือ ที่ออกตามมาตรา ๓๑ ที่มีการสลักหลังตามมาตรา ๕๑ แล้ว ให้สันนิษฐานไว้ก่อนว่าผู้นั้นเป็นเจ้าของหลักทรัพย์นั้น

มาตรา ๕๓^๕ ผู้รับ ใบหุ้น ใบสำคัญแสดงสิทธิที่จะซื้อหุ้น หรือใบสำคัญแสดงสิทธิที่จะซื้อหุ้นกู้ชนิดระบุชื่อผู้ถือ ที่ออกตามมาตรา ๓๑ ผู้ใดประสงค์จะลงทะเบียนการ โอน ให้ยื่นคำขอต่อบริษัทที่ออกหลักทรัพย์หรือนามทะเบียน พร้อมทั้งส่งมอบใบหลักทรัพย์ที่ตน ได้ลงลายมือชื่อเป็น ผู้รับ โอนในคำนำหน้าของใบหลักทรัพย์นั้นแล้ว และให้บริษัทที่ออกหลักทรัพย์หรือนามทะเบียนแล้วแต่กรณี ลงทะเบียนการ โอนพร้อมทั้งรับรองการ โอนไว้ในใบหลักทรัพย์นั้นหรือออกใบหลักทรัพย์ให้ใหม่ ทั้งนี้ ภายในกำหนดระยะเวลาที่สำนักงานประกาศกำหนด เว้นแต่การ โอนหลักทรัพย์นั้น จะขัดต่อกฎหมายหรือขัดต่อข้อกำหนดในเรื่องการ โอนของบริษัทที่ออกหลักทรัพย์ซึ่งได้ลงทะเบียน ข้อกำหนดนั้นไว้กับสำนักงานแล้ว

เมื่อบริษัทที่ออกหลักทรัพย์หรือนามทะเบียน ได้รับคำขอโอนตามวรรคหนึ่งแล้ว ให้การ โอนนั้น ใช้ขึ้นกับบริษัทที่ออกหลักทรัพย์ได้ แต่จะใช้นับผลภายนอกได้เมื่อมีการลงทะเบียนการ โอนแล้ว

มาตรา ๕๔^๕ ห้ามมิให้บริษัทที่ออกหลักทรัพย์จ่ายผลประโยชน์ใด ๆ

แก่บุคคลที่มีชื่ออยู่ในทะเบียนผู้ถือหลักทรัพย์ตามมาตรา ๕๓ เว้นแต่เป็นการมีชื่อของหุ้นกู้ชนิด "ไม่ระบุชื่อผู้ถือ" ให้จ่ายได้เมื่อผู้ครอบครองได้ยื่น ใบหุ้นต่อบริษัทที่ออกหลักทรัพย์ ในกรณีเช่นนี้ ให้บริษัทที่ออกหลักทรัพย์ส่งค่าหลักหักการจ่ายไว้ด้วย

มาตรา ๕๕^๕ การ โอนหุ้น ใบสำคัญแสดงสิทธิที่จะซื้อหุ้น หรือใบสำคัญแสดงสิทธิที่จะซื้อหุ้นกู้ชนิด "ไม่ระบุชื่อผู้ถือ" ที่ออกตามมาตรา ๓๑ จะสมบูรณ์ต่อเมื่อ ได้ส่งมอบใบหลักทรัพย์ดังกล่าวให้แก่ผู้รับ โอน

มาตรา ๕๕/๑^๕ ให้สำนักงานในส่วนนี้และบทกำหนดโทษที่เกี่ยวข้องไปใช้บังคับ

แก่การจัดทำทะเบียนและการ โอนหลักทรัพย์อื่นใดที่คณะกรรมการ ก.ล.ด. ประกาศกำหนดตามมาตรา ๓๑ ด้วยโดยอนุ โល

ในกรณีที่คณะกรรมการ ก.ล.ด. เห็นสมควรเพื่อให้เหมาะสมกับลักษณะของหลักทรัพย์ ให้คณะกรรมการ ก.ล.ด. มีอำนาจประกาศกำหนดหลักเกณฑ์ เงื่อนไข และวิธีการเกี่ยวกับการจัดทำทะเบียนและการ โอนหลักทรัพย์ด้วยวรรคหนึ่งแตกต่างไปจากบทบัญญัติในส่วนนี้ได้

หรือมาตรา ๓๓ โดยอนุโลม และในกรณีที่บุคคลดังกล่าวเป็นนิติบุคคล ผู้มีหน้าที่ตามมาตราหนึ่งให้รวมถึงกรรมการ ผู้จัดการ และผู้บริหารของนิติบุคคลนั้นตามที่สำนักงานประกาศกำหนดด้วย

มาตรา ๖๐^๔ เพื่อประโยชน์ในการเปิดเผยข้อมูลต่อประชาชนเกี่ยวกับฐานะและผลการดำเนินงานของบริษัทที่ออกหลักทรัพย์ รวมทั้งการถือหลักทรัพย์ในบริษัทดังกล่าว ให้สำนักงานเปิดเผยแพร่บนเว็บไซต์ที่ได้รับตามมาตรา ๕๖ มาตรา ๕๗ มาตรา ๕๘ มาตรา ๕๙ ได้ ทั้งนี้ ตามหลักเกณฑ์และวิธีการที่คณะกรรมการกำกับตลาดทุนประกาศกำหนด

มาตรา ๖๑ ผู้สอบบัญชีตามมาตรา ๕๖ ต้องเป็นผู้สอบบัญชีที่สำนักงานให้ความเห็นชอบ

เมื่อได้รับความเห็นชอบตามวรรคหนึ่งแล้ว ผู้สอบบัญชีนั้นมีสิทธิสอบบัญชีบริษัทหลักทรัพย์ตามมาตรา ๑๐๖ บริษัทที่ออกหลักทรัพย์จดทะเบียนในตลาดหลักทรัพย์ชุดแรกที่กำหนดในมาตรา ๑๔๘ และบริษัทที่มีหลักทรัพย์ซื้อขายในศูนย์ซื้อขายหลักทรัพย์ตามที่กำหนดในมาตรา ๒๑๑ ได้ด้วย

มาตรา ๖๒^๕ ในกรณีที่ผู้สอบบัญชีสอบแทนหรือสอบบัญชีพบว่าบริษัทที่ออกหลักทรัพย์ตามมาตรา ๑๒ หรือมาตรา ๓๓ จัดตั้งงบการเงินรายไตรมาสหรืองบการเงินประจำงวดการบัญชีไม่ตรงตามความเป็นจริง ให้ผู้สอบบัญชีรายงานข้อสังเกตหรือเปิดเผยข้อเท็จจริงเป็นสาระสำคัญของงบการเงิน และแจ้งพฤติกรรมไว้ในรายงานการสอบทานหรือรายงานการสอบบัญชีที่ตนจะต้องลงลายมือชื่อเพื่อแสดงความเห็น พร้อมทั้งแจ้งให้สำนักงานทราบ

ในการแสดงความเห็นต้องบการเงินประจำงวดการบัญชี ผู้สอบบัญชีใดไปปฏิบัติตามความในวรรคหนึ่ง ให้สำนักงานมีอำนาจเพิกถอนการให้ความเห็นชอบผู้สอบบัญชีนั้นได้

หมวด ๓
การเสนอขายหลักทรัพย์ต่อประชาชน

มาตรา ๖๓ บทบัญญัติในหมวดนี้มีให้ใช้บังคับแก่การเสนอขายหลักทรัพย์

ดังต่อไปนี้

- (๑) ตัวเงินค้ำ
- (๒) พันธบัตรรัฐบาล
- (๓) พันธบัตรธนาคารแห่งประเทศไทย
- (๔) พันธบัตรที่กระทรวงการคลังกำกับประกันเงินและดอกเบี้ย

มาตรา ๕๘^๖ ในกรณีที่สำนักงานเห็นว่าเอกสารหรือรายงานที่บริษัทที่ออกหลักทรัพย์ตามมาตรา ๑๒ หรือมาตรา ๓๓ จัดส่งให้ข้อมูลไม่ครบถ้วนหรือมีข้อความคลุมเครือ ไม่ชัดเจน หรือในกรณีใดๆ เป็นเรื่องด่วน หรือมีการฉ้อฉล ได้ที่จะมีผลกระทบต่อสิทธิประโยชน์ของผู้ถือหุ้นหรือผู้ออกหลักทรัพย์ หรือต่อการเปลี่ยนแปลงในราคาของหลักทรัพย์ของบริษัท ให้สำนักงานมีอำนาจที่จะดำเนินการเปลี่ยนแปลงในราคาของหลักทรัพย์ของบริษัท ให้สำนักงานมีอำนาจที่จะดำเนินการประการหนึ่ง หรือหลายประการดังนี้

- (๑) ให้บริษัทรายงานหรือส่งเอกสารหลักฐานเพิ่มเติม
- (๒) ให้กรรมการ ผู้จัดการ หรือบุคคลผู้มีอำนาจในการจัดการของบริษัทเพิ่มเติม
- (๓) ให้บริษัทจัดให้มีการสอบบัญชีโดยผู้สอบบัญชี และรายงานผลการสอบบัญชีนั้นให้สำนักงานทราบ และเปิดเผยข้อมูลแก่ประชาชนทั่วไป

มาตรา ๕๙^๗ ให้กรรมการ ผู้จัดการ ผู้ดำรงตำแหน่งบริหารตามที่สำนักงานประกาศกำหนด และผู้สอบบัญชีของบริษัทที่ออกหลักทรัพย์ตามมาตรา ๑๒ หรือมาตรา ๓๓ มีหน้าที่จัดทำและเปิดเผยรายงานการถือและการเปลี่ยนแปลงการถือหลักทรัพย์และสัญญาซื้อขายล่วงหน้าของตน คู่สมรสหรือผู้ที่อยู่ภายใต้การบังคับสมาชิกวิธา และบุตรที่ยังไม่บรรลุนิติภาวะต่อสำนักงาน ตามหลักเกณฑ์และวิธีการที่สำนักงานประกาศกำหนด

หลักทรัพย์และสัญญาซื้อขายล่วงหน้าตามวรรคหนึ่ง ได้แก่

(๑) หลักทรัพย์ของบริษัทที่ออกหลักทรัพย์ตามมาตรา ๑๒ หรือมาตรา ๓๓

ตามที่สำนักงานประกาศกำหนด

(๒) หลักทรัพย์ใดๆ ที่ออกโดยบุคคลอื่นที่ให้สิทธิแก่ผู้ถือหลักทรัพย์นั้น

ที่จะซื้อ ขาย ให้มา หรือจำหน่ายไปซึ่งหลักทรัพย์ตาม (๑) หรือได้รับผลตอบแทนที่ยังอิงกับราคา หรือผลตอบแทนของหลักทรัพย์ตาม (๑)

(๓) สัญญาซื้อขายล่วงหน้าตามกฎหมายว่าด้วยสัญญาซื้อขายล่วงหน้าที่กำหนดให้ส่งมอบหลักทรัพย์ หรือที่กำหนดให้ผลตอบแทนของสัญญาซื้อขายล่วงหน้าอิงกับราคาหรือผลตอบแทนของหลักทรัพย์ตาม (๑) หรือ (๒)

การรายงานตามวรรคหนึ่ง ให้รวมถึงการเปลี่ยนแปลงการถือหลักทรัพย์ และสัญญาซื้อขายล่วงหน้า โดยนิติบุคคลซึ่งบุคคลตามวรรคหนึ่งเป็นผู้ถือหุ้นเกินร้อยละสามสิบ ของจำนวนสิทธิออกเสียงทั้งหมดของนิติบุคคลดังกล่าว โดยให้นับรวมสิทธิออกเสียงของคู่สมรส หรือผู้ที่อยู่ภายใต้การบังคับสมาชิกวิธา และบุตรที่ยังไม่บรรลุนิติภาวะของบุคคลนั้นด้วย

ให้สำนักงานในวรรคหนึ่งมาใช้บังคับแก่ผู้บริหารชั่วคราว ผู้แทน ผู้บริหารแผน และผู้บริหารแผนชั่วคราวตามกฎหมายว่าด้วยล้มละลายของบริษัทที่ออกหลักทรัพย์ตามมาตรา ๑๒

มาตรา ๖๑^๔ ภายใต้บังคับมาตรา ๖๘ แบบแสดงรายการข้อมูลการเสนอขายหลักทรัพย์และร่างหนังสือชวน ให้มีผล ใช้บังคับเมื่อพ้นกำหนดสี่สิบห้าวันนับจากวันที่สำนักงานได้รับแบบแสดงรายการข้อมูลการเสนอขายหลักทรัพย์และร่างหนังสือชวน เว้นแต่คณะกรรมการกำกับตลาดทุนจะประกาศกำหนดให้มีผลใช้บังคับก่อนครบกำหนดเวลาดังกล่าว

มาตรา ๖๑^๕ ในกรณีที่ผู้ร่วมจัดตั้งบริษัทมหาชนจำกัดหรือบริษัท ได้ยื่นแบบแสดงรายการข้อมูลการเสนอขายหลักทรัพย์และร่างหนังสือชวนพร้อมกับการยื่นคำขออนุญาตให้เสนอขายหลักทรัพย์ที่ออกให้ตามกฎหมายตรา ๓๑ หรือมาตรา ๓๒ หากสำนักงานยังมิได้อนุญาตให้เสนอขายหลักทรัพย์ที่ออกให้เมื่อพ้นระยะเวลาตามที่กำหนดไว้ในมาตรา ๖๑ ให้แบบแสดงรายการข้อมูลการเสนอขายหลักทรัพย์และร่างหนังสือชวนดังกล่าวมีผลใช้บังคับต่อเมื่อผู้ร่วมจัดตั้งบริษัทมหาชนจำกัดหรือบริษัทนั้นได้รับอนุญาตให้เสนอขายหลักทรัพย์ที่ออกใหม่ได้

มาตรา ๖๑^๕ แบบแสดงรายการข้อมูลการเสนอขายหลักทรัพย์ให้เป็นไปตามแบบ

ที่คณะกรรมการกำกับตลาดทุนประกาศกำหนด โดยให้มีรายละเอียดของรายการดังนี้

(๑) วัตถุประสงค์ของการเสนอขายหลักทรัพย์ต่อประชาชนหรือบุคคลใด ๆ

(๒) ชื่อบริษัทที่ออกหลักทรัพย์

(๓) ชุมของบริษัท

(๔) จำนวนและประเภทหลักทรัพย์ที่เสนอขาย

(๕) ราคาที่คาดว่าจะขายของหลักทรัพย์ต่อหน่วย

(๖) ลักษณะการประกอบธุรกิจ

(๗) ฐานะทางการเงิน การดำเนินงาน และข้อมูลที่สำคัญของธุรกิจ

(๘) ผู้บริหารและผู้ถือหุ้นรายใหญ่ของบริษัทที่ออกหลักทรัพย์

(๙) ผู้สอบบัญชี สถาบันการเงินที่ติดต่อประจำ และที่ปรึกษากฎหมายของ

บริษัทที่ออกหลักทรัพย์

(๑๐) วิธีการจอง จัดจำหน่าย และจัดสรรหลักทรัพย์

(๑๑) ข้อมูลอื่นใดตามที่คณะกรรมการกำกับตลาดทุนประกาศกำหนด

ในการยื่นแบบแสดงรายการข้อมูลการเสนอขายหลักทรัพย์ สำนักงานจะกำหนดให้ผู้ร่วมจัดตั้งบริษัทมหาชนจำกัด บริษัท หรือเจ้าของหลักทรัพย์แนบเอกสารหลักฐานอื่น นอกจากที่ระบุไว้ในแบบแสดงรายการข้อมูลการเสนอขายหลักทรัพย์ก็ได้

(๕) หลักทรัพย์อื่นใดที่คณะกรรมการ ก.ล.ด. ประกาศกำหนด

มาตรา ๖๔ บทบัญญัติในหมวดนี้มีให้ใช้บังคับแก่การเสนอขายหลักทรัพย์ในลักษณะดังต่อไปนี้

(๑) การเสนอขายหุ้นลงทุนที่ออกใหม่ของบริษัทหลักทรัพย์ที่ได้รับอนุญาตให้ประกอบบริหารจัดการกองทุนรวม

(๒) การเสนอขายหลักทรัพย์ต่อประชาชนหรือบุคคลใด ๆ ที่มีมูลค่าของหลักทรัพย์ทั้งหมดน้อยกว่าจำนวนเงินที่คณะกรรมการ ก.ล.ด. ประกาศกำหนด

(๓) การเสนอขายหลักทรัพย์ที่มีลักษณะ ประเภท หรือจำนวนของผู้ลงทุนตามที่คณะกรรมการ ก.ล.ด. ประกาศกำหนด

การเสนอขายหลักทรัพย์ตาม (๒) และ (๓) ผู้ร่วมจัดตั้งบริษัทมหาชนจำกัด บริษัท หรือเจ้าของหลักทรัพย์ต้องรายงานผลการขายให้สำนักงานทราบภายในสิบห้าวันนับแต่วันเปิดการเสนอขาย

มาตรา ๖๕ การเสนอขายหลักทรัพย์ต่อประชาชนหรือบุคคลใด ๆ จะกระทำได้ต่อเมื่อผู้ร่วมจัดตั้งบริษัทมหาชนจำกัด บริษัท หรือเจ้าของหลักทรัพย์ได้ยื่นแบบแสดงรายการข้อมูลการเสนอขายหลักทรัพย์และร่างหนังสือชวนต่อสำนักงาน และแบบแสดงรายการข้อมูลการเสนอขายหลักทรัพย์ และร่างหนังสือชวนดังกล่าวมีผลใช้บังคับแล้ว

มาตรา ๖๖^๔ ในกรณีที่เป็นการเสนอขายหลักทรัพย์ต่อประชาชนหรือบุคคลใด ๆ

ตามมาตรา ๖๕ ที่ผู้ร่วมจัดตั้งบริษัทมหาชนจำกัดหรือบริษัทต้องได้รับอนุญาตตามมาตรา ๑๒ หรือมาตรา ๓๑ ผู้ร่วมจัดตั้งบริษัทมหาชนจำกัดหรือบริษัทอาจยื่นแบบแสดงรายการข้อมูลการเสนอขายหลักทรัพย์และร่างหนังสือชวนพร้อมกับการยื่นคำขออนุญาตตามมาตรา ๑๒ หรือมาตรา ๓๑ หรือจะยื่นภายหลังการวันที่ได้รับอนุญาตให้เสนอขายหลักทรัพย์ที่ออกใหม่ก็ได้

ในกรณีที่บริษัทได้รับอนุญาตให้เสนอขายหลักทรัพย์ที่ออกใหม่ตามมาตรา ๓๑ ต่อประชาชนหรือบุคคลใด ๆ ได้หลายครั้งภายในวงเงินและระยะเวลาที่สำนักงานกำหนด และหลักทรัพย์ดังกล่าวเป็นหลักทรัพย์ที่มีกำหนดเวลาการชำระคืน ไม่เกินสองร้อยเจ็ดสิบวัน บริษัท ไม่จำเป็นต้องยื่นแบบแสดงรายการข้อมูลการเสนอขายหลักทรัพย์และร่างหนังสือชวนทุกครั้งที่มีการเสนอขายหลักทรัพย์ดังกล่าว แต่ต้องจัดส่งข้อมูลเปลี่ยนแปลงจากแบบแสดงรายการข้อมูลและร่างหนังสือชวนที่ยื่นไว้ครั้งแรกให้แก่สำนักงานล่วงหน้าไม่น้อยกว่าห้าวันทำการก่อนวันจัดส่งหรือแจกจ่ายหนังสือชวน

เพิ่มเติมให้ครบถ้วน แต่สำนักงานจะส่งภายหลังหากที่แบบแสดงรายการข้อมูลการเสนอขายหลักทรัพย์ และร่างหนังสือชี้ชวนมีผล ใช้บังคับตามมาตรา ๖๑ หรือมาตรา ๖๔ แล้ว มีได้

มาตรา ๖๔ ก่อนวันที่แบบแสดงรายการข้อมูลการเสนอขายหลักทรัพย์และร่างหนังสือชี้ชวนมีผลใช้บังคับ หากผู้รับผิดชอบจัดทำขายหลักทรัพย์ หรือเจ้าของหลักทรัพย์ประสงค์แก้ไขเพิ่มเติมรายการหรือข้อมูลในแบบแสดงรายการข้อมูลการเสนอขายหลักทรัพย์ และร่างหนังสือชี้ชวนดังกล่าว ให้ยื่นขอแก้ไขเพิ่มเติมรายการหรือข้อมูลที่ได้ยื่นไว้ต่อสำนักงานได้ เว้นแต่การขอแก้ไขเพิ่มเติมดังกล่าวเป็นการขอแก้ไขเพิ่มเติมในสาระสำคัญ สำนักงานอาจกำหนดให้การขอแก้ไขเพิ่มเติมนั้นเป็นผลเป็นการยื่นแบบแสดงรายการข้อมูลการเสนอขายหลักทรัพย์และร่างหนังสือชี้ชวนเข้ามาใหม่ โดยให้ถือว่าวันที่สำนักงานได้รับคำขอแก้ไขเพิ่มเติมนั้นเป็นวันเริ่มต้นในการนับระยะเวลาตามมาตรา ๖๑ ด้วย

ในกรณีที่สำนักงานเห็นว่าการขอแก้ไขเพิ่มเติมตามวรรคหนึ่งจะมีผลกระทบ ต่อผลประโยชน์ของผู้ลงทุน ให้สำนักงานมีอำนาจสั่งให้ผู้รับผิดชอบจัดทำขายหลักทรัพย์ หรือเจ้าของหลักทรัพย์ดังกล่าว ยื่นเอกสารหลักฐานหรือข้อมูลใด ๆ เพิ่มเติมได้

มาตรา ๖๕ ในการนับระยะเวลามาตรา ๖๑ มีให้ับระยะเวลาดังต่อไปนี้ สำนักงานให้ส่งการตามมาตรา ๖๑ หรือมาตรา ๖๔ วรรคสอง จนถึงวันที่สำนักงานได้รับเอกสาร หลักฐานหรือข้อมูล โดยครบถ้วน

มาตรา ๖๖ ภายหลังจากวันที่แบบแสดงรายการข้อมูลการเสนอขายหลักทรัพย์ และร่างหนังสือชี้ชวนมีผลใช้บังคับ ให้สำนักงานมีอำนาจดำเนินการดังต่อไปนี้

(๑)^๔ ในกรณีที่สำนักงานตรวจพบว่าข้อความหรือรายการในแบบแสดงรายการ ข้อมูลการเสนอขายหลักทรัพย์และหนังสือชี้ชวนเป็นเท็จ หรือขาดข้อความที่ควรต้องแจ้งในสาระสำคัญ อันอาจทำให้บุคคลผู้ซื้อหลักทรัพย์เสียหาย ให้สำนักงานมีอำนาจสั่งระงับการมีผล ใช้บังคับ ของแบบแสดงรายการข้อมูลการเสนอขายหลักทรัพย์และร่างหนังสือชี้ชวน และในกรณีที่การเสนอ ขายหลักทรัพย์นั้น ได้รับอนุญาตตามมาตรา ๓๒ หรือมาตรา ๓๓ ให้สำนักงานมีอำนาจสั่งเพิกถอน การอนุญาตนั้นได้ในทันที

(๒) ในกรณีที่สำนักงานตรวจพบว่าข้อความหรือรายการในแบบแสดงรายการ ข้อมูลการเสนอขายหลักทรัพย์และหนังสือชี้ชวนคลาดเคลื่อนในสาระสำคัญหรือมีเหตุการณ์มีผล ให้ข้อมูลในแบบแสดงรายการข้อมูลการเสนอขายหลักทรัพย์และหนังสือชี้ชวนเปลี่ยนแปลงไป ในสาระสำคัญ ทั้งนี้ อาจมีผลกระทบต่อการตัดสินใจในการลงทุนของบุคคลผู้ซื้อหลักทรัพย์

มาตรา ๖๐^๔ แบบแสดงรายการข้อมูลการเสนอขายหลักทรัพย์ประเภทตัวเงิน หรือหุ้นกู้ นอกจากจะต้องมีรายละเอียดของรายการตามมาตรา ๖๕ แล้ว ให้มีรายละเอียดของรายการ ดังต่อไปนี้ด้วย

- (๑) สิทธิและข้อจำกัดในการโอนตามตัวเงินหรือหุ้นกู้
- (๒) ผลประโยชน์ตอบแทน
- (๓) ทรัพย์สินหรือหลักประกันอื่นที่เป็นการออกหลักทรัพย์ (ถ้ามี)
- (๔) ผู้แทนผู้ถือหุ้นกู้ (ถ้ามี)
- (๕) การผูกพันในทรัพย์สินของบริษัทที่ออกหลักทรัพย์เฉพาะกรณีหลักทรัพย์ ที่ไม่มีประกัน
- (๖) ข้อหนึ่งข้อต่าง ในการออกตัวเงินหรือหุ้นกู้ครั้งก่อน
- (๗) วิธีการ เวลา และสถานที่สำหรับการชำระหนี้
- (๘) วิธีการแปลงสภาพแห่งสิทธิ (ถ้ามี)
- (๙) ข้อมูลอื่นตามที่คณะกรรมการกำกับตลาดทุนประกาศกำหนด

มาตรา ๖๑^๔ แบบแสดงรายการข้อมูลการเสนอขายหลักทรัพย์ประเภทใบสำคัญ แสดงสิทธิที่จะซื้อหุ้น ใบสำคัญแสดงสิทธิที่จะซื้อหุ้นกู้ หรือใบสำคัญแสดงสิทธิที่จะซื้อหน่วยลงทุน นอกจากจะต้องมีรายละเอียดของรายการตามมาตรา ๖๕ แล้ว ให้มีรายละเอียดของรายการดังต่อไปนี้ด้วย

- (๑) สิทธิและเงื่อนไขตามใบสำคัญแสดงสิทธิ
- (๒) มติของที่ประชุมผู้ถือหุ้นที่ให้ออกหุ้นหรือหุ้นกู้ หรือคำอนุมัติของสำนักงาน กิจการให้ออกหน่วยลงทุนเพื่อให้อำนาจในการออกหุ้นกู้หรือหน่วยลงทุนทั้งนี้ที่จะออกตามใบสำคัญแสดงสิทธิ
- (๓) จำนวนหุ้นหรือหุ้นกู้หรือหน่วยลงทุนทั้งสิ้นที่จะออกตามใบสำคัญแสดงสิทธิ
- (๔) วิธีการแปลงสภาพแห่งสิทธิ
- (๕) ข้อมูลอื่นตามที่คณะกรรมการกำกับตลาดทุนประกาศกำหนด

มาตรา ๖๒ ร่างหนังสือชี้ชวนต้องเป็นไปตามแบบที่สำนักงานประกาศกำหนด สำหรับรายการในร่างหนังสือชี้ชวนที่ตรงกับแบบแสดงรายการข้อมูลการเสนอขายหลักทรัพย์ ต้องมีสาระสำคัญของข้อมูลไม่ต่างกัน

มาตรา ๖๓ ในกรณีที่สำนักงานเห็นว่าข้อความหรือรายการในแบบแสดงรายการ ข้อมูลการเสนอขายหลักทรัพย์และร่างหนังสือชี้ชวนไม่สมบูรณ์หรือไม่ครบถ้วน ให้สำนักงานมีอำนาจ สั่งให้ผู้ยื่นแบบแสดงรายการข้อมูลการเสนอขายหลักทรัพย์และร่างหนังสือชี้ชวนยื่นรายการหรือแก้ไข

- (๑) จำนวน ชนิด ราคาเสนอขายหลักทรัพย์ต่อหน่วย และมูลค่าของหลักทรัพย์ทั้งหมดที่โฆษณาไว้หรือ
- (๒) ชื่อผู้เริ่มต้นรับโฆษณาจาก บริษัท หรือเจ้าของหลักทรัพย์
- (๓) ประเภทของธุรกิจที่จะดำเนินการหรือกำลังดำเนินการ
- (๔) สถานที่และวันเวลาที่ขอรับหนังสือชี้ชวนได้
- (๕) ชื่อผู้จัดทำโฆษณาหลักทรัพย์ (ถ้ามี)
- (๖) รายการอื่นตามที่คณะกรรมการกำกับตลาดทุนประกาศกำหนด

มาตรา ๔๑ เมื่อได้เสนอขายหลักทรัพย์ต่อประชาชนแล้ว ผู้เริ่มต้นรับโฆษณาจาก บริษัท หรือเจ้าของหลักทรัพย์ ต้องรายงานผลการขายหลักทรัพย์ต่อสำนักงาน และในกรณีที่ผู้เริ่มต้นรับโฆษณาจาก บริษัท หรือเจ้าของหลักทรัพย์เสนอขายหลักทรัพย์ผ่านผู้จัดทำโฆษณาหลักทรัพย์ ให้ผู้เริ่มต้นรับโฆษณาจาก บริษัท หรือเจ้าของหลักทรัพย์แจ้งจำนวนหลักทรัพย์และจำนวนเงินส่วนที่ผู้จัดทำโฆษณาได้รับซื้อไว้ก่อน

การรายงานตามวรรคหนึ่ง ให้เป็นไปตามหลักเกณฑ์และวิธีการที่สำนักงานประกาศกำหนด

มาตรา ๔๒ ในกรณีที่แบบแสดงรายการข้อมูลเสนอขายหลักทรัพย์และหนังสือชี้ชวนมีข้อความหรือรายการที่เป็นเท็จ หรือขาดข้อมูลที่ควรต้องแจ้งในสาระสำคัญ ให้บุคคลใด ๆ ที่ซื้อหลักทรัพย์จากผู้เริ่มต้นรับโฆษณาจาก บริษัท หรือเจ้าของหลักทรัพย์ และส่งเป็นเจ้าของหลักทรัพย์อยู่และ ได้รับความเสียหายจากการนั้น มีสิทธิเรียกร้องค่าเสียหายจากบริษัทหรือเจ้าของหลักทรัพย์ดังกล่าวได้

บุคคลผู้ซื้อหลักทรัพย์ที่มีสิทธิเรียกร้องค่าเสียหายตามวรรคหนึ่งต้องเป็นผู้ซื้อหลักทรัพย์ก่อนที่จะปรากฏข้อเท็จจริงตามวรรคหนึ่ง แต่ต้องไม่เกินหนึ่งปีนับแต่วันที่แบบแสดงรายการข้อมูลการเสนอขายหลักทรัพย์และร่างหนังสือชี้ชวนมีผลใช้บังคับ

มาตรา ๔๓ ให้บุคคลดังต่อไปนี้รับผิดชอบตามมาตรา ๔๒ ร่วมกับบริษัทหรือ

เจ้าของหลักทรัพย์ เว้นแต่จะพิสูจน์ได้ว่าตนไม่ส่วนรู้เห็น หรือโดยตำแหน่งนั้นที่ตนไม่อาจล่วงรู้ถึงความจริงของข้อมูลหรือการขาดข้อมูลที่ควรต้องแจ้งนั้น

- (๑) กรรมการผู้มีอำนาจลงนามผูกพันบริษัทซึ่งลงลายมือชื่อไว้ในแบบแสดงรายการข้อมูลการเสนอขายหลักทรัพย์และหนังสือชี้ชวน
- (๒) ผู้เริ่มต้นรับโฆษณาจาก บริษัทซึ่งลงลายมือชื่อไว้ในแบบแสดงรายการข้อมูลการเสนอขายหลักทรัพย์และหนังสือชี้ชวน

ให้สำนักงานเป็นอำนาจสั่งระงับการเปิดเผยข้อมูลแบบแสดงรายการข้อมูลการเสนอขายหลักทรัพย์และร่างหนังสือชี้ชวนเป็นการชั่วคราวจนกว่าจะ "ได้มีการดำเนินการแก้ไขข้อมูลให้ถูกต้องและดำเนินการอื่นใดตามที่สำนักงานกำหนดเพื่อให้ประชาชน ได้ทราบถึงการแก้ไขข้อมูลดังกล่าว"

(๓) ในกรณีที่สำนักงานตรวจพบว่าข้อความหรือรายการในแบบแสดงรายการข้อมูลการเสนอขายหลักทรัพย์และหนังสือชี้ชวนคลาดเคลื่อนในลักษณะอื่น ให้สำนักงานมีอำนาจสั่งให้ผู้เริ่มต้นรับโฆษณาจาก บริษัท หรือเจ้าของหลักทรัพย์ที่ขึ้นแบบดังกล่าวแก้ไขข้อมูลให้ถูกต้อง

การสั่งการของสำนักงานตามวรรคหนึ่ง ไม่กระทบถึงการดำเนินการใด ๆ ของผู้เริ่มต้นรับโฆษณาจาก บริษัท หรือเจ้าของหลักทรัพย์ก่อนที่จะมีการสั่งการดังกล่าว และไม่กระทบถึงสิทธิในการเรียกร้องค่าเสียหายของบุคคลตามที่บัญญัติไว้ในมาตรา ๔๒

มาตรา ๑๑๑ เมื่อผู้เริ่มต้นรับโฆษณาจาก บริษัท หรือเจ้าของหลักทรัพย์ให้ยื่นแบบแสดงรายการข้อมูลการเสนอขายหลักทรัพย์และร่างหนังสือชี้ชวนแล้ว การเผยแพร่ข้อมูลเกี่ยวกับการเสนอขายหลักทรัพย์ก่อนวันที่แบบแสดงรายการข้อมูลการเสนอขายหลักทรัพย์และร่างหนังสือชี้ชวนดังกล่าวมีผลใช้บังคับให้กระทำได้ แต่ต้องมีสาระสำคัญของข้อมูลตามที่สำนักงานประกาศกำหนดพร้อมทั้งข้อความให้ห้ามชัดเจนว่าการเผยแพร่ดังกล่าวมิใช่เป็นหนึ่งในหนังสือชี้ชวน ทั้งนี้ ตามหลักเกณฑ์และวิธีการที่สำนักงานประกาศกำหนด

มาตรา ๑๑๒ ผู้ใดประสงค์จะขอตรวจหรือขอสำเนาแบบแสดงรายการข้อมูลการเสนอขายหลักทรัพย์และร่างหนังสือชี้ชวนที่ขึ้นไว้ต่อสำนักงานให้กระทำได้เมื่อได้ปฏิบัติตามระเบียบที่สำนักงานประกาศกำหนด

มาตรา ๑๑๓ เมื่อแบบแสดงรายการข้อมูลการเสนอขายหลักทรัพย์และร่างหนังสือชี้ชวนมีผลใช้บังคับ การเสนอขายหลักทรัพย์ต่อประชาชนจะกระทำได้อเมื่อให้มีการจัดส่งหรือแจกจ่ายหนังสือชี้ชวน พร้อมทั้งระบุวันที่ขึ้นแบบแสดงรายการข้อมูลการเสนอขายหลักทรัพย์และร่างหนังสือชี้ชวนไว้ด้วย

มาตรา ๑๑๔ การโฆษณาเพื่อประชาชนหรือบุคคลใด ๆ ให้ซื้อหลักทรัพย์ของผู้เริ่มต้นรับโฆษณาจาก บริษัท หรือเจ้าของหลักทรัพย์ โดยมิใช่ใช้วิธีการตามมาตรา ๑๑๓ จะกระทำได้อเมื่อแบบแสดงรายการข้อมูลการเสนอขายหลักทรัพย์และร่างหนังสือชี้ชวนมีผลใช้บังคับตามมาตรา ๖๑ หรือมาตรา ๖๔ แล้ว และต้องไม่ใช่ข้อความที่เกินความจริง หรือเป็นเท็จ หรืออาจทำให้บุคคลอื่นสำคัญผิด และถ้าเป็นการโฆษณาทางสิ่งพิมพ์ต้องมีรายละเอียดตามรายการดังต่อไปนี้

มาตรา ๔๕ ผู้สอบบัญชีที่แสดงความเห็นต่องบการเงินซึ่งเผยแพร่ไว้ในแบบแสดงรายการข้อมูลการเสนอขายหลักทรัพย์ชี้แจงและหนังสือชี้ชวน ในหมวดนี้ต้องเป็นผู้สอบบัญชีที่สำนักงานให้ความเห็นชอบ

หมวด ๓/๑
การบริหารกิจการของบริษัทที่ออกหลักทรัพย์

- มาตรา ๔๕/๑ ในหมวดนี้
- “บริษัท” หมายความว่า
- (๑) บริษัทมหาชนจำกัดที่ได้รับอนุญาตให้เสนอขายหุ้นต่อประชาชน
- เว้นแต่บริษัทมหาชนจำกัดที่มีลักษณะตามที่คณะกรรมการกำกับตลาดทุนประกาศกำหนด
- (๒) บริษัทมหาชนจำกัดที่มีหุ้นเป็นหลักทรัพย์จดทะเบียนในตลาดหลักทรัพย์
- หรือหลักทรัพย์ซื้อขายในศูนย์ซื้อขายหลักทรัพย์
- “บริษัทย่อย” หมายความว่า
- (๑) บริษัทจำกัดหรือบริษัทมหาชนจำกัดที่บริษัทมีอำนาจควบคุมกิจการ
- (๒) บริษัทจำกัดหรือบริษัทมหาชนจำกัดที่บริษัทย่อยตาม (๑)

มีอำนาจควบคุมกิจการ

- (๓) บริษัทจำกัดหรือบริษัทมหาชนจำกัดที่อยู่ภายใต้อำนาจควบคุมกิจการ
- ต่อไปนี้อาจการอยู่ภายใต้อำนาจควบคุมกิจการของบริษัทย่อยตาม (๒)
- “คณะกรรมการ” หมายความว่า คณะกรรมการของบริษัท
- “กรรมการ” หมายความว่า กรรมการของบริษัท
- “ผู้บริหาร” หมายความว่า ผู้จัดการหรือบุคคลซึ่งรับผิดชอบในการบริหารงานของบริษัท ไม่ว่าโดยพฤตินัย หรือโดยได้รับมอบหมายจากคณะกรรมการ ทั้งนี้ ตามที่คณะกรรมการกำกับตลาดทุนประกาศกำหนด

“บุคคลที่มีความเกี่ยวข้อง” หมายความว่า บุคคลที่มีความสัมพันธ์ในลักษณะใดลักษณะหนึ่งดังต่อไปนี้

- (๑) บุคคลที่มีอำนาจควบคุมกิจการบริษัท และในกรณีที่บุคคลนั้นเป็นนิติบุคคล ให้หมายความรวมถึงกรรมการของนิติบุคคลนั้นด้วย
- (๒) คู่สมรส บุตรหรือบุตรบุญธรรมที่ยังไม่บรรลุนิติภาวะของกรรมการ ผู้บริหาร หรือบุคคลตาม (๑)
- (๓) นิติบุคคลที่บุคคลตาม (๑) หรือ (๒) มีอำนาจควบคุมกิจการ

(๓) ผู้จัดจำหน่ายหลักทรัพย์ ผู้สอบบัญชี ที่ปรึกษาทางการเงินหรือผู้ประเมินราคาหลักทรัพย์ ซึ่งจงใจหรือประมาทเลินเล่ออย่างร้ายแรงกลางมือซื้อหรือรับซื้อในรูปแบบแสดงรายการข้อมูลการเสนอขายหลักทรัพย์และหนังสือชี้ชวน

มาตรา ๔๔ บริษัทหรือเจ้าของหลักทรัพย์และบุคคลตามมาตรา ๔๓ ไม่ต้องรับผิดชอบใดหากเลืหาตามมาตรา ๔๒ ในกรณีดังต่อไปนี้

- (๑) ผู้ซื้อหลักทรัพย์ที่ได้รับหรือควรจะได้รับว่าข้อความหรือรายการเป็นเท็จ หรือข้อความที่ควรต้องแจ้งในสาระสำคัญ หรือ
- (๒) ความเสียหายที่เกิดขึ้นอันมีสาเหตุเป็นผลมาจากการได้รับข้อความหรือรายการที่เป็นเท็จ หรือการไม่แจ้งข้อความที่ควรต้องแจ้งในสาระสำคัญ

มาตรา ๔๕ ความรับผิดชอบใช้กำหนดตามมาตรา ๔๒ ให้ผลเป็นจำนวนเท่ากับส่วนต่างของเงินที่ผู้ซื้อหลักทรัพย์หรือผู้ขายได้ขายไปสำหรับการได้มาซึ่งหลักทรัพย์นั้นกับราคาที่เราจะเป็นหากมีการเปิดเผยข้อมูลที่ถูกต้องตามที่สำนักงานกำหนด ซึ่งต้องไม่ต่ำกว่ามูลค่าที่ตราไว้ของหลักทรัพย์นั้นนับจากตัวออกเบ็ดของจำนวนส่วนต่างดังกล่าวสำหรับระยะเวลาที่ถือหลักทรัพย์จนอัตราดอกเบี้ยสูงสุดโดยเฉลี่ยที่ธนาคารพาณิชย์อย่างน้อยสี่แห่งตามที่สำนักงานกำหนด ที่จ่ายสำหรับเงินฝากประเภทยืมเมื่อสิ้นระยะเวลาหนึ่งปีขึ้นไป

มาตรา ๔๖ สิทธิเรียกร้องให้ชดเชยให้กำหนดตามมาตรา ๔๒ ให้มีอายุความหนึ่งปีนับจากวันที่ได้รับหรือควรจะได้รับว่าแบบแสดงรายการข้อมูลการเสนอขายหลักทรัพย์และหนังสือชี้ชวนมีข้อความหรือรายการที่เป็นเท็จหรือข้อความที่ควรต้องแจ้ง แต่ไม่เกินสองปีนับจากวันที่แบบแสดงรายการข้อมูลการเสนอขายหลักทรัพย์และร่างหนังสือชี้ชวนมีผลใช้บังคับ

มาตรา ๔๗ การมีผลใช้บังคับของแบบแสดงรายการข้อมูลการเสนอขายหลักทรัพย์และร่างหนังสือชี้ชวน มิได้เป็นการแสดงว่าคณะกรรมการ ก.ล.ด. และสำนักงานได้รับรองถึงความถูกต้องของข้อมูลในแบบแสดงรายการข้อมูลการเสนอขายหลักทรัพย์และในหนังสือชี้ชวนดังกล่าว หรือคณะกรรมการ ก.ล.ด. และสำนักงานได้ประกันราคาของหลักทรัพย์ที่เสนอขายนั้น

มาตรา ๔๘ บริษัทหรือเจ้าของหลักทรัพย์ต้องส่งมอบหลักทรัพย์ให้แก่ผู้ซื้อหลักทรัพย์ตามหลักเกณฑ์ (๑) และวิธีการที่คณะกรรมการกำกับตลาดทุนประกาศกำหนด

ที่จะได้รับความไว้วางใจให้บริหารจัดการกิจการที่มีมหาชนเป็นผู้ถือหุ้นตามที่คณะกรรมการ ก.ด.ด. ประกาศกำหนด

มาตรา ๔๕/๔ นอกจากการพ้นจากตำแหน่งของกรรมการแล้วเหตุตามที่กำหนดในกฎหมายว่าด้วยบริษัทมหาชนจำกัดแล้ว กรรมการย่อมพ้นจากตำแหน่งเมื่อมีลักษณะที่แสดงถึงการขาดความเหมาะสมที่จะได้รับความไว้วางใจให้บริหารจัดการกิจการที่มีมหาชนเป็นผู้ถือหุ้นตามที่กำหนดในมาตรา ๔๕/๓ และจะดำรงตำแหน่งกรรมการในบริษัทต่อไปไม่ได้

มาตรา ๔๕/๕ บรรดากิจการของบริษัทที่คณะกรรมการ กรรมการ หรือ บุคคลซึ่งได้รับมอบหมายจากคณะกรรมการได้กระทำไปในนามของบริษัท ข้อมีผลสมบูรณ์ และผูกพันบริษัท แม้จะปรากฏในภายหลังว่ากรรมการขาดคุณสมบัติ หรือมีลักษณะต้องห้าม หรือขาดความเหมาะสมตามมาตรา ๔๕/๓

มาตรา ๔๕/๖ ผู้บริหารต้องมิใช่บุคคลธรรมดาและไม่ลักษณะต้องห้ามที่แสดงถึงการขาดความเหมาะสมที่จะได้รับความไว้วางใจให้บริหารจัดการกิจการที่มีมหาชนเป็นผู้ถือหุ้นตามที่คณะกรรมการ ก.ด.ด. ประกาศกำหนด

ผู้บริกรคนใดขาดคุณสมบัติหรือมีลักษณะต้องห้ามตามวรรคหนึ่ง ให้ผู้บริหารคนนั้นพ้นจากตำแหน่งและดำรงตำแหน่งผู้บริหารในบริษัทต่อไปไม่ได้

ส่วนที่ ๒^๔

หน้าที่และความรับผิดชอบของกรรมการและผู้บริหาร

มาตรา ๔๕/๗ ในการดำเนินกิจการของบริษัท กรรมการและผู้บริหารต้องปฏิบัติตามหน้าที่ด้วยความรับผิดชอบ ความระมัดระวัง และความซื่อสัตย์สุจริต รวมทั้งต้องปฏิบัติให้เป็นไปตามกฎหมาย วัตถุประสงค์ ข้อบังคับของบริษัท และมติคณะกรรมการ ตลอดจนมติที่ประชุมผู้ถือหุ้น

มาตรา ๔๕/๘ ในการปฏิบัติหน้าที่ด้วยความรับผิดชอบและความระมัดระวัง กรรมการและผู้บริหารต้องกระทำซึ่งเจตนาชอบด้วยประการที่ตนจะพึงกระทำภายใต้สถานการณ์อย่างเดียวกัน

การใดที่กรรมการหรือผู้บริหารพิสูจน์ได้ว่า ณ เวลาที่พิจารณาเรื่องดังกล่าว การตัดสินใจของตนมีลักษณะครบถ้วนดังต่อไปนี้ ให้ถือว่ากรรมการหรือผู้บริหารผู้นั้น ได้ปฏิบัติหน้าที่ด้วยความรับผิดชอบและความระมัดระวังตามวรรคหนึ่งแล้ว

(๔) บุคคลอื่นที่มีลักษณะตามที่คณะกรรมการกำกับตลาดทุนประกาศกำหนด เมื่อบุคคลใดกระทำด้วยความเข้าใจหรือความตกลงว่า หากบริษัททำธุรกรรม

ที่ให้ประโยชน์ทางการเงินแก่บุคคลดังกล่าว กรรมการ ผู้บริหาร หรือบุคคลตาม (๑) หรือ (๒) จะได้รับประโยชน์ทางการเงินด้วย ให้ถือว่าบุคคลดังกล่าวเป็นบุคคลที่มีความเกี่ยวข้องสำหรับการทำธุรกรรมนั้น

“อำนาจควบคุมกิจการ” หมายความว่า

(๑) การถือหุ้นที่มีสิทธิออกเสียงในนิติบุคคลหนึ่งเกินกว่าร้อยละห้าสิบของจำนวนสิทธิออกเสียงทั้งหมดของนิติบุคคลนั้น

(๒) การมีอำนาจควบคุมคะแนนเสียงส่วนใหญ่ในที่ประชุมผู้ถือหุ้นของนิติบุคคลหนึ่ง ไม่ว่าโดยตรงหรือโดยอ้อม หรือไม่ว่าเพราะเหตุอื่นใด

(๓) การมีอำนาจควบคุมการแต่งตั้งหรือถอดถอนกรรมการตั้งแต่หนึ่งของกรรมการทั้งหมด ไม่ว่าโดยตรงหรือโดยอ้อม

มาตรา ๔๕/๒ ห้ามมิให้บริษัทหลักทรัพย์หรือบริษัทกระทำการใดอันเป็นการปฏิบัติอย่างไม่เป็นธรรมต่อพนักงาน ลูกจ้าง หรือบุคคลอื่นใดที่รับจ้างทำงานให้แก่บริษัทหลักทรัพย์หรือบริษัทที่ออกหลักทรัพย์ ไม่ว่าจะได้โดยการเปลี่ยนแปลงตำแหน่งงาน ลักษณะงาน หรือสถานที่ทำงาน จนอยู่รวมกับการปฏิบัติงาน เลิกจ้าง หรือกระทำการอื่นใดที่มีลักษณะเป็นการปฏิบัติอย่างไม่เป็นธรรมต่อบุคคลดังกล่าว ด้วยเหตุที่บุคคลนั้น

(๑) ให้ข้อมูล ให้ความร่วมมือ หรือให้ความช่วยเหลือ ไม่ว่าด้วยประการใด ๆ แก่คณะกรรมการ ก.ด.ด. คณะกรรมการกำกับตลาดทุน หรือสำนักงาน อันเกี่ยวข้องกับการที่พนักงาน ลูกจ้าง หรือบุคคลอื่นใดนั้นเชื่อหรือมีเหตุอันควรเชื่อ โดยสุจริตว่ามีการฝ่าฝืนหรือไม่ปฏิบัติตามพระราชบัญญัตินี้

(๒) ให้ยืมค่า อื่นเอกสารหลักฐาน หรือให้ความช่วยเหลือ ไม่ว่าด้วยประการใด ๆ แก่คณะกรรมการ ก.ด.ด. คณะกรรมการกำกับตลาดทุน หรือสำนักงาน เพื่อประโยชน์ในการพิจารณา หรือตรวจสอบกรณีที่บุคคลซึ่งมีส่วนเกี่ยวข้องไม่ปฏิบัติตามพระราชบัญญัตินี้ ไม่ว่าจะทำไปโดยที่คณะกรรมการ ก.ด.ด. คณะกรรมการกำกับตลาดทุน หรือสำนักงานมีกำลังให้ปฏิบัติหรือไม่

ส่วนที่ ๔^๔

กรรมการและผู้บริหาร

มาตรา ๔๕/๑ กรรมการต้องมิใช่บุคคลธรรมดาและไม่ลักษณะต้องห้ามตามที่กำหนดไว้ในกฎหมายว่าด้วยบริษัทมหาชนจำกัด รวมทั้งต้องไม่มีลักษณะที่แสดงถึงการขาดความเหมาะสม

มาตรา ๘๕/๑๒ กรรมการ ผู้บริหาร หรือบุคคลที่มีความเกี่ยวข้องจะกระทำการร่วมกับบริษัทหรือบริษัทย่อย ได้ต่อเมื่อธุรกรรมดังกล่าวได้รับอนุมัติจากที่ประชุมผู้ถือหุ้นของบริษัทแล้ว เว้นแต่ธุรกรรมดังกล่าวจะเข้าลักษณะใดลักษณะหนึ่งดังต่อไปนี้

(๑) ธุรกรรมที่เป็นข้อตกลงทางการค้าในลักษณะเดียวกับที่วิญญูชนจะพึงกระทำกับผู้ถือหุ้นทั่วไปในสถานการณ์เดียวกัน ด้วยอำนาจรองทางการที่ที่ปรึกษาสิทธิพิเศษในการที่ตนมีสถานะเป็นกรรมการ ผู้บริหาร หรือบุคคลที่มีความเกี่ยวข้อง แล้วแต่กรณี และเป็นข้อตกลงทางการค้าที่ได้รับอนุมัติจากคณะกรรมการหรือเป็นไปตามหลักการที่คณะกรรมการอนุมัติไว้แล้ว

(๒) การให้กู้ยืมเงินตามระเบียบสงเคราะห์พนักงานและลูกจ้าง

(๓) ธุรกรรมที่ผู้ถือหุ้นอีกฝ่ายหนึ่งของบริษัทหรือผู้ถือหุ้นทั้งสองฝ่ายมีสถานะเป็น

(ก) บริษัทย่อยที่บริษัทเป็นผู้ถือหุ้น ไม่น้อยกว่าร้อยละเก้าสิบของหุ้นที่จำหน่ายได้แล้วทั้งหมดของบริษัทย่อย หรือ

(ข) บริษัทย่อยที่กรรมการ ผู้บริหาร หรือบุคคลที่มีความเกี่ยวข้องถือหุ้น

หรือมีส่วนได้เสียอยู่ด้วย ไม่ว่าโดยตรงหรือโดยอ้อม ไม่เกินจำนวน อัตรา หรือมีลักษณะตามที่

คณะกรรมการกำหนดจากข้อมูลประกาศกำหนด

(๔) ธุรกรรมในประเภทหรือที่มีมูลค่า ไม่เกินจำนวนหรืออัตราที่คณะกรรมการ

กำหนดจากข้อมูลประกาศกำหนด

ในการประกาศกำหนดตาม (๓) (ข) หรือ (๔) คณะกรรมการกำหนดจากข้อมูลจากกำหนด

ให้ธุรกรรมที่กำหนดต้องได้รับอนุมัติจากคณะกรรมการด้วยก็ได้

นี่ให้นำความในมาตรา ๘๑ แห่งพระราชบัญญัติบริษัทมหาชนจำกัด พ.ศ. ๒๕๓๕

มาใช้บังคับกับการทำธุรกรรมระหว่างกรรมการกับบริษัทหรือบริษัทย่อย

มาตรา ๘๕/๑๓ ในกรณีมีเหตุสมควร โดยพิจารณาจากผลของธุรกรรมที่มีนัยสำคัญต่อบริษัท หรือความสัมพันธ์ของธุรกรรมกับธุรกิจปกติของบริษัท ให้คณะกรรมการกำหนดทุน มีอำนาจประกาศกำหนดลักษณะที่เกี่ยวข้องต่อไป เพื่อให้ใช้บังคับกับการทำธุรกรรมระหว่างบริษัทหรือบริษัทย่อยกับกรรมการ ผู้บริหาร หรือบุคคลที่มีความเกี่ยวข้องได้

(๑) การเปิดเผยข้อมูลที่เกี่ยวข้องกับการทำธุรกรรมดังกล่าวต่อผู้ลงทุนเป็นการทั่วไป หรือในหนังสือแนะนำคณะกรรมการหรือหนังสือแนบเสนอแนะผู้ถือหุ้น

(๒) จำนวนคะแนนเสียงของที่ประชุมผู้ถือหุ้นในการลงมติอนุมัติการทำธุรกรรม

ดังกล่าว

(๑) การตัดสินใจได้กระทำได้กระทำได้ความเชื่อโดยสุจริตและสมเหตุสมผลว่าเป็นไปเพื่อประโยชน์สูงสุดของบริษัทเป็นสำคัญ

(๒) การตัดสินใจได้กระทำได้กับพื้นฐานข้อมูลที่เกี่ยวข้องโดยสุจริตว่าเพียงพอ และ

(๓) การตัดสินใจได้กระทำได้กระทำได้โดยไม่มีส่วนได้เสีย ไม่ว่าโดยตรงหรือโดยอ้อมในเรื่องที่ตัดสินใจนั้น

มาตรา ๘๕/๘ ในการพิจารณาว่ากรรมการหรือผู้บริหารแต่ละคนได้ปฏิบัติหน้าที่ด้วยความรับผิดชอบและความระมัดระวังหรือไม่ ให้คำนึงถึงปัจจัยดังต่อไปนี้ด้วย

(๑) ตำแหน่งในบริษัทที่บุคคลดังกล่าวดำรงอยู่ ณ เวลานั้น

(๒) ขอบเขตความรับผิดชอบของตำแหน่งในบริษัทของบุคคลดังกล่าว

ตามที่กำหนดโดยกฎหมายหรือตามที่ได้รับมอบหมายจากคณะกรรมการ และ

(๓) คุณสมบัติ ความรู้ ความสามารถ และประสบการณ์ รวมทั้งวิสัยทัศน์

ของการแต่งตั้ง

มาตรา ๘๕/๑๐ ในการปฏิบัติหน้าที่ด้วยความซื่อสัตย์สุจริต กรรมการและผู้บริหารต้อง

(๑) กระทำการโดยสุจริตเพื่อประโยชน์สูงสุดของบริษัทเป็นสำคัญ

(๒) กระทำการที่มีจุดมุ่งหมายโดยชอบและเหมาะสม และ

(๓) ไม่กระทำการใดอันเป็นการขัดหรือแย้งกับผลประโยชน์ของบริษัท

อย่างมีนัยสำคัญ

มาตรา ๘๕/๑๑ การกระทำดังต่อไปนี้ ซึ่งเป็นผลให้กรรมการ ผู้บริหาร หรือบุคคลที่มีความเกี่ยวข้อง ได้รับประโยชน์ทางการเงินนอกเหนือจากที่พึงได้ตามปกติ หรือเป็นเหตุให้บริษัทได้รับความเสียหาย ให้สันนิษฐานว่าเป็นการกระทำที่ขัดหรือแย้งกับประโยชน์ของบริษัทอย่างมีนัยสำคัญ

(๑) การทำธุรกรรมระหว่างบริษัท หรือบริษัทย่อยกับกรรมการ ผู้บริหาร หรือ

บุคคลที่มีความเกี่ยวข้องโดยไม่เป็นไปตามมาตรา ๘๕/๑๒ หรือ มาตรา ๘๕/๑๓

(๒) การใช้ข้อมูลของบริษัทที่ล่วงรู้มา เว้นแต่เป็นข้อมูลที่เปิดเผยมต่อสาธารณชนแล้ว หรือ

(๓) การให้ทรัพย์สินหรือโอกาสทางธุรกิจของบริษัทในลักษณะที่เป็นการฝ่าฝืน

หลักเกณฑ์หรือหลักปฏิบัติทั่วไปตามที่คณะกรรมการกำหนดกับตลาดทุนประกาศกำหนด

มาตรา ๔๕/๑๑ บริษัทต้องจัดให้มีระบบการเก็บรักษาเอกสารและหลักฐานที่เกี่ยข้องกับการแสดงข้อมูลตามมาตรา ๔๕/๒๐ รวมทั้งดูแลให้มีการเก็บรักษาเอกสารหรือหลักฐานดังกล่าวให้ถูกต้องครบถ้วนและสามารถตรวจสอบได้ภายในระยะเวลาไม่น้อยกว่าห้าปีนับแต่วันที่มีการจัดทำเอกสารหรือข้อมูลดังกล่าว

การเก็บรักษาเอกสารและหลักฐานตามวรรคหนึ่ง ให้หมายความรวมถึงการเก็บรักษาด้วยระบบคอมพิวเตอร์หรือระบบอื่นใดที่สามารถเรียกดูได้โดยไม่ต้องมีการเปลี่ยนแปลงข้อความ

มาตรา ๔๕/๑๒ นอกจากการดำเนินการกับการรวมการตามมาตรา ๔๕ และมาตรา ๔๖ แห่งพระราชบัญญัติบริษัทมหาชนจำกัด พ.ศ. ๒๕๕๔ แล้ว ในกรณีที่กรรมการกระทำการหรือละเว้นกระทำการใด อันเป็นการไม่ปฏิบัติตามหน้าที่ตามมาตรา ๔๕/๑ จนเป็นเหตุให้กรรมการ ผู้บริหาร หรือบุคคลที่มีความเกี่ยวข้อง ได้ประนีประนอมไปโดยมิชอบ บริษัทอาจฟ้องเรียกให้กรรมการรับผิดชอบในการส่งเงินประโยชน์ดังกล่าวให้แก่บริษัทได้

ในกรณีที่ผู้ถือหุ้นคนหนึ่งหรือหลายคนซึ่งถือหุ้นและมีสิทธิออกเสียงนับรวมกันได้ไม่น้อยกว่าร้อยละห้าของจำนวนสิทธิหรือยกเสียงทั้งหมดของบริษัทได้แจ้งเป็นหนังสือให้บริษัทดำเนินการตามวรรคหนึ่งแล้ว และบริษัท ไม่ดำเนินการตามที่ผู้ถือหุ้นแจ้งภายในหนึ่งเดือนนับแต่วันแจ้ง ผู้ถือหุ้นดังกล่าวสามารถใช้อิทธิพลเรียกร้องเรียกประโยชน์ตามวรรคหนึ่งแทนบริษัทได้

ในกรณีที่ผู้ถือหุ้นใช้สิทธิดำเนินการกับการรวมการตามมาตรานี้แทนบริษัท หากศาลเห็นว่าการใช้สิทธิของผู้ถือหุ้นเป็นไปโดยสุจริต ให้ศาลมีอำนาจกำหนดให้บริษัททะเลใช้ค่าใช้ตามจำนวนที่เห็นสมควรซึ่งเกิดขึ้นจริง ให้แก่ผู้ถือหุ้นที่ใช้สิทธิดังกล่าว และเพื่อประโยชน์ในการกำหนดค่าใช้ดังกล่าว ให้ศาลมีอำนาจเรียกให้บริษัทเข้ามาเป็นคู่ความในคดีด้วย

มาตรา ๔๕/๑๓ ให้นำความในมาตรา ๔๕/๑๒ มาใช้บังคับกับการฟ้องเรียกให้ผู้บริหารกระทำการหรือละเว้นกระทำการใดอันเป็นการไม่ปฏิบัติตามหน้าที่ตามมาตรา ๔๕/๑ รับผิดชอบในการส่งเงินประโยชน์ที่ตนหรือกรรมการหรือบุคคลที่มีความเกี่ยวข้อง ได้ไปโดยมิชอบ โดยอนุ โท

มาตรา ๔๕/๒๐ กรรมการและผู้บริหารต้องร่วมกันรับผิดชอบบุคคลที่ซื้อขายหลักทรัพย์ของบริษัทในความเสียหายใด ๆ อันเกิดขึ้นเนื่องจากการเปิดเผยข้อมูลต่อผู้ถือหุ้นหรือประชาชนทั่วไป โดยแสดงข้อความที่เป็นเท็จในสาระสำคัญหรือปกปิดข้อเท็จจริงที่ควรบอกให้แจ้งในสาระสำคัญในการฉ้อฉลไปนี้ เว้นแต่กรรมการหรือผู้บริหารดังกล่าวจะพิสูจน์ได้ว่าโดยตำแหน่งหน้าที่ตนไม่อาจล่วงรู้ถึงความเท็จจริงของข้อมูลหรือการขาดข้อมูลที่ควรต้องแจ้งนั้น

(๓) หลักเกณฑ์ในการประชุมผู้ถือหุ้นซึ่งรวมถึงการจัดให้มีบัตรออกเสียงลงคะแนนของผู้ถือหุ้น การจัดให้ผู้ตรวจการการประชุม หรือการพิจารณาส่วนได้เสียเป็นพิเศษของผู้ถือหุ้นซึ่ง ไม่มีสิทธิออกเสียง

มาตรา ๔๕/๑๔ กรรมการและผู้บริหารต้องรายงานให้บริษัททราบถึงการมีส่วนได้เสียของตนหรือบุคคลที่มีความเกี่ยวข้อง ซึ่งเป็นส่วน ได้เสียที่เกี่ยวข้องกับการบริหารจัดการของบริษัทหรือบริษัทย่อย ทั้งนี้ ตามหลักเกณฑ์ เงื่อนไข และวิธีการที่คณะกรรมการกำกับตลาดทุนประกาศกำหนด

มาตรา ๔๕/๑๕ คณะกรรมการต้องจัดให้มีเลขานุการบริษัทรับผิดชอบดำเนินการดังต่อไปนี้ในนามของบริษัทหรือคณะกรรมการ

(๑) จัดทำและเก็บรักษาเอกสารดังต่อไปนี้

(ก) ทะเบียนกรรมการ

(ข) หนังสือนัดประชุมคณะกรรมการ รายงานการประชุมคณะกรรมการ และรายงานประจำปีที่ของบริษัท

(ค) หนังสือนัดประชุมผู้ถือหุ้น และรายงานการประชุมผู้ถือหุ้น

(๒) เก็บรักษาของงานการมีส่วนได้เสียที่รายงาน โดยกรรมการหรือผู้บริหาร

(๓) ดำเนินการอื่น ๆ ตามที่คณะกรรมการกำกับตลาดทุนประกาศกำหนด

ในกรณีที่เลขานุการบริษัทพ้นจากตำแหน่งหรือ ไม่อาจปฏิบัติหน้าที่ได้ ให้คณะกรรมการแต่งตั้งเลขานุการบริษัทคนใหม่ภายในเก้าสิบวันนับแต่วันที่เลขานุการบริษัทคนเดิมพ้นจากตำแหน่งหรือ ไม่อาจปฏิบัติหน้าที่ และให้คณะกรรมการมีอำนาจมอบหมายให้กรรมการคนใดคนหนึ่งปฏิบัติหน้าที่แทนในช่วงเวลาดังกล่าว

ให้ประธานกรรมการแจ้งชื่อเลขานุการบริษัทต่อสำนักงานภายในสิบวันนับแต่วันที่ได้ให้ผู้รับผิดชอบในตำแหน่งดังกล่าว และ ให้แจ้งให้สำนักงานทราบถึงสถานที่เก็บเอกสารตามวรรคหนึ่ง (๑) และ (๒) ด้วย

มาตรา ๔๕/๑๖ ให้เลขานุการบริษัทจัดตั้งสำนักงานการมีส่วน ได้เสียตามมาตรา ๔๕/๑๔ ให้ประธานกรรมการและประธานกรรมการตรวจสอบทราบภายในเจ็ดวันทำการนับแต่วันที่ได้รับหน้าที่ได้รับรายงานนั้น

และให้นำความในมาตรา ๘๘/๘ ววรรคสอง มาตรา ๘๘/๑๐ มาตรา ๘๘/๑๑ (๒) และ (๓) และมาตรา ๘๘/๑๔ มาใช้บังคับ โดยอนุโลม

มาตรา ๘๘/๒๕ ในการปฏิบัติหน้าที่ของกรรมการของบริษัทย่อยและผู้บริหารของบริษัทย่อยให้นำความในมาตรา ๘๘/๑ มาตรา ๘๘/๘ มาตรา ๘๘/๙ และมาตรา ๘๘/๑๐ รวมทั้งบทกำหนดโทษที่เกี่ยวข้องมาใช้บังคับ โดยอนุโลม

ให้นำความในวรรคหนึ่งมาใช้บังคับกับบทบัญญัติตามมาตรา ๘๘/๒๒ (๑) และ (๒) ของบริษัทย่อย โดยอนุโลม

มาตรา ๘๘/๒๕ ในการสอบบัญชีของบริษัทหลักทรัพย์หรือบริษัทตามมาตรฐานการสอบบัญชี ไม่ว่าจะกระทำในฐานะเป็นผู้สอบบัญชีของนิติบุคคลดังกล่าวหรือในฐานะอื่น ซึ่งมีนิติบุคคลดังกล่าวยินยอมให้สอบบัญชีก็ตาม ถ้าผู้สอบบัญชีพบพฤติการณ์อันควรสงสัยว่ากรรมการผู้จัดการ หรือบุคคลซึ่งรับผิดชอบในการดำเนินงานของนิติบุคคลดังกล่าวได้กระทำความผิดตามมาตรา ๒๕๑/๒ ววรรคสอง มาตรา ๓๐๕ มาตรา ๓๐๖ มาตรา ๓๐๘ มาตรา ๓๐๙ มาตรา ๓๑๐ มาตรา ๓๑๑ หรือมาตรา ๓๑๓ ให้ผู้สอบบัญชีแจ้งข้อเท็จจริงเกี่ยวกับพฤติการณ์ดังกล่าวให้คณะกรรมการตรวจสอบของบริษัทหลักทรัพย์หรือบริษัทนั้นทราบเพื่อดำเนินการตรวจสอบต่อไป โดยไม่ชักช้า และให้คณะกรรมการตรวจสอบรายงานผลการตรวจสอบในเบื้องต้นให้แก่สำนักงานและผู้สอบบัญชีทราบภายในสามสิบวันนับแต่วันที่ได้รับการแจ้งจากผู้สอบบัญชี

ในกรณีที่คณะกรรมการตรวจสอบไม่ดำเนินการตามวรรคหนึ่ง ให้ผู้สอบบัญชีแจ้งให้สำนักงานทราบ

พฤติการณ์อันควรสงสัยที่ร้องแจ้งตามวรรคหนึ่งและวิธีการเพื่อให้ได้มาซึ่งข้อเท็จจริงเกี่ยวกับพฤติการณ์ดังกล่าว ให้เป็นไปตามที่คณะกรรมการกำกับตลาดทุนประกาศกำหนด

ส่วนที่ ๓^๔
การประชุมผู้ถือหุ้น

มาตรา ๘๘/๒๖ ในการประชุมผู้ถือหุ้น บุคคลที่มีสิทธิออกเสียงลงคะแนนต้องเป็นผู้ถือหุ้นที่มีชื่ออยู่ในทะเบียนผู้ถือหุ้น ณ วันที่คณะกรรมการประกาศกำหนด และจำนวนหุ้นของผู้ถือหุ้นแต่ละรายจะมีสิทธิออกเสียงลงคะแนนให้เป็นไปตามที่ปรากฏในทะเบียนผู้ถือหุ้น ณ วันที่เข้านับนั้น ทั้งนี้ สิทธิของบุคคลดังกล่าวย่อมไม่ได้รับผลกระทบ แม้ว่าทะเบียนผู้ถือหุ้น ณ วันที่ประชุมผู้ถือหุ้นจะมีข้อมูลที่ไม่ถูกต้องไปแล้ว

- (๑) การให้ข้อมูลประกอบเอกสารขอมติที่ประชุมผู้ถือหุ้น
- (๒) งบการเงินและรายงานเกี่ยวกับฐานะการเงินและผลการดำเนินงานของบริษัทหรือรายงานอื่นใดที่ต้องเปิดเผยตามมาตรา ๕๖ มาตรา ๕๗ มาตรา ๕๘ หรือมาตรา ๑๔๕
- (๓) ความเห็นของกิจการเมื่อมีผู้ทำข้อเสนอซื้อหุ้นของบริษัทจากผู้ถือหุ้นเป็นการทั่วไป

- (๔) การให้ข้อมูลหรือรายงานอื่นใดเกี่ยวกับกิจการที่บริษัทจัดทำขึ้นเพื่อเผยแพร่ต่อผู้ถือหุ้นหรือประชาชนเป็นการทั่วไป ตามที่คณะกรรมการกำกับตลาดทุนประกาศกำหนดในการฟ้องเรียกค่าเสียหายวรรคหนึ่ง ห้ามมิให้ฟ้องคดีฟ้องเพิกถอนคสนึ่งนับแต่วันที่ผู้เสียหายรู้ถึงการเปิดเผยข้อมูลอันเป็นเท็จหรือปกปิดข้อความจริงตามวรรคหนึ่งหรือเมื่อพ้นกำหนดห้าปีนับแต่วันที่ได้มีการกระทำนั้น

มาตรา ๘๘/๒๑ กรรมการหรือผู้บริหารที่กระทำการหรือละเว้นกระทำการโดยทุจริตหรือประมาทเลินเล่ออย่างร้ายแรง จนเป็นเหตุให้บริษัทเสียหายหรือเสียประโยชน์ที่ควรจะได้จะยกเหตุที่ได้รับอนุญาตหรือให้สัตยาบันโดยที่ประชุมผู้ถือหุ้นหรือคณะกรรมการมาทำให้ตนหลุดพ้นจากความรับผิดชอบไม่ได้

การกระทำการหรือละเว้นกระทำการตามวรรคหนึ่ง ให้รวมถึงกรณีดังต่อไปนี้ด้วย

- (๑) การขอมติคณะกรรมการหรือที่ประชุมผู้ถือหุ้น โดยแสดงข้อความที่เป็นเท็จในสาระสำคัญหรือปกปิดข้อความจริงที่ควรบอกให้แจ้งในสาระสำคัญ

- (๒) กรณีที่เกี่ยวข้องกับการเปิดบัญชีเงินหรือประโยชน์ของบริษัท
- (๓) กรณีที่เกี่ยวข้องกับการแสวงหาประโยชน์จากทรัพย์สินของบริษัท

มาตรา ๘๘/๒๒ ให้นำบทบัญญัติในส่วนที่เกี่ยวข้องกับหน้าที่และความรับผิดชอบของกรรมการและผู้บริหารตามมาตรา ๘๘/๑ ถึงมาตรา ๘๘/๒๑ รวมทั้งบทกำหนดโทษที่เกี่ยวข้องมาใช้บังคับกับบุคคลดังต่อไปนี้ โดยอนุโลม

- (๑) ผู้บริหารชั่วคราว ผู้แทน ผู้บริหารแผน และผู้บริหารแผนชั่วคราวตามกฎหมายว่าด้วยล้มละลาย และในกรณีที่ผู้บริหารชั่วคราว ผู้แทน ผู้บริหารแผน หรือผู้บริหารแผนชั่วคราวเป็นนิติบุคคล ให้หมายตามความรวมถึงกรรมการและผู้บริหารที่เกี่ยวข้องของนิติบุคคลนั้นด้วย
- (๒) ผู้ชำระบัญชี

มาตรา ๘๘/๒๓ เลขานุการบริษัทต้องปฏิบัติตามมาตรา ๘๘/๑๕

ด้วยความรับผิดชอบ ความระมัดระวัง และความซื่อสัตย์สุจริต รวมทั้งต้องปฏิบัติตามกฎหมาย วัตถุประสงค์ ขอบข่ายของบริษัท มติคณะกรรมการ ตลอดจนมติที่ประชุมผู้ถือหุ้น

ในกรณีที่ต้องให้เงินในการประชุมคณะกรรมการสามัญคดีด้วยคะแนนเสียงข้างมากของจำนวนเสียงทั้งหมดของผู้ถือหุ้นซึ่งมาประชุมและมีสิทธิออกเสียงเห็นชอบให้มีการบรรจุเรื่องที่เสนอโดยผู้ถือหุ้นตามวรรคหนึ่งเป็นวาระการประชุมของผู้ถือหุ้น ให้คณะกรรมการบรรจุเรื่องดังกล่าวเป็นวาระในการประชุมผู้ถือหุ้นที่บริษัทจะจัดให้มีขึ้นในครั้งถัดไป

มาตรา ๘๙/๒๕ การดำเนินการในเรื่องดังต่อไปนี้ หากเป็นกรณีที่มีนัยสำคัญต่อบริษัทตามหลักเกณฑ์ที่คณะกรรมการกำกับตลาดทุนประกาศกำหนด ต้องได้รับอนุมัติจากที่ประชุมผู้ถือหุ้น

- ของบริษัทหรือบริษัทย่อย
- (๑) การได้มาหรือจำหน่ายไปซึ่งทรัพย์สิน ไม่ว่าทรัพย์สินนั้นจะเป็นทรัพย์สินของบริษัทหรือบริษัทย่อย
 - (๒) การโอนหรือสละสิทธิประโยชน์ รวมนดอคลังการสละสิทธิหรือทรัพย์สินที่มั่วผู้ถือความเสียหายแก่บริษัท ไม่ว่าสิทธิประโยชน์นั้นจะเกี่ยวข้องกับบริษัทหรือบริษัทย่อย
 - (๓) การเข้าทำแก้ไข หรือเลิกสัญญาเกี่ยวกับการให้เช่า หรือให้ทรัพย์สินหรือทรัพย์สินทั้งหมดหรือบางส่วน ไม่ว่ากิจการหรือทรัพย์สินนั้นจะดำเนินการโดยบริษัทหรือบริษัทย่อย
 - (๔) การมอบหมายให้บุคคลอื่นเข้าบริหารจัดการธุรกิจทั้งหมดหรือบางส่วน ไม่ว่าธุรกิจนั้นจะดำเนินการโดยบริษัทหรือบริษัทย่อย
 - (๕) การรวมกิจการกับบุคคลอื่นซึ่งจะมีผลกระทบต่อโครงสร้างการบริหารจัดการบริษัท
 - (๖) การให้กู้ยืมเงิน การให้สินเชื่อ การค้ำประกัน การทำนิติกรรมผูกพันบริษัทให้ต้องรับภาระทางการเงินเพิ่มขึ้น ในกรณีที่บุคคลภายนอกขาดสภาพคล่องหรือ ไม่สามารถปฏิบัติตามภาระหนี้ให้ หรือการให้ความช่วยเหลือด้านการเงินในลักษณะอื่นใดแก่บุคคลอื่น และมีใช้ธุรกิจของบริษัท ไม่ว่าการนั้นจะดำเนินการโดยบริษัทหรือบริษัทย่อย
 - (๗) การดำเนินการอื่นใดตามที่คณะกรรมการกำกับตลาดทุนประกาศกำหนด ให้คณะกรรมการกำกับตลาดทุนมีอำนาจประกาศกำหนดหลักเกณฑ์เพิ่มเติมในเรื่องดังต่อไปนี้ เพื่อให้รับบังคับกับการดำเนินการของบริษัทตามวรรคหนึ่งได้
 - (๘) การเปิดเผยข้อมูลต่อผู้ลงทุนเป็นการทั่วไป ที่เกี่ยวข้องกับการดำเนินการของบริษัทตามวรรคหนึ่ง หรือข้อมูลในหนังสือเสนอประชุมหรือหนังสือเสนอประชุมผู้ถือหุ้น
 - (๙) จำนวนคะแนนเสียงของที่ประชุมผู้ถือหุ้นในการลงมติอนุมัติการทำธุรกรรมดังกล่าว

วันที่กำหนดโดยคณะกรรมการตามวรรคหนึ่งต้องเป็นวันที่ล่วงหน้าก่อนวันประชุมผู้ถือหุ้น ไม่เกินสองเดือน แต่ต้องไม่ก่อนวันที่คณะกรรมการอนุมัติให้มีการเรียกประชุมผู้ถือหุ้น และเมื่อคณะกรรมการกำหนดวันเพื่อกำหนดผู้ถือหุ้นที่มีสิทธิเข้าประชุมแล้วจะเปลี่ยนแปลงได้

มาตรา ๘๙/๒๖ ให้คณะกรรมการกำกับตลาดทุนมีอำนาจประกาศกำหนดประเภทหรือรายละเอียดของข้อมูลที่คณะกรรมการต้องแจ้งต่อผู้ถือหุ้น ในหนังสือนัดประชุม และระยะเวลาในการจัดส่งหนังสือนัดประชุม

มาตรา ๘๙/๒๗ ผู้ถือหุ้นคนหนึ่งหรือหลายคนซึ่งถือหุ้นและมีสิทธิออกเสียงนับรวมกัน ได้ไม่ว่าในข้อกล่าวหาของจำนวนสิทธิออกเสียงทั้งหมดของบริษัท จะทำหนังสือเสนอเรื่องที่จะขอให้คณะกรรมการบรรจุเป็นวาระการประชุมผู้ถือหุ้นซึ่งต้องระบุว่าเป็นเรื่องที่จะเสนอเพื่อทราบ เพื่ออนุมัติ หรือเพื่อพิจารณา แล้วแต่กรณี พร้อมแนบรายละเอียดของเรื่องที่เสนอสำหรับการประชุมสามัญประจำปีหรือการประชุมวิสามัญก็ได้ โดยต้องปฏิบัติตามหลักเกณฑ์ที่คณะกรรมการกำกับตลาดทุนประกาศกำหนด

ให้คณะกรรมการบรรจุเรื่องที่เสนอโดยผู้ถือหุ้นตามวรรคหนึ่งเป็นวาระในการประชุมผู้ถือหุ้นที่จะจัดให้มีขึ้น เว้นแต่ในกรณีดังต่อไปนี้ คณะกรรมการจะปฏิเสธการบรรจุเรื่องดังกล่าวเสนอเป็นวาระในการประชุมผู้ถือหุ้นก็ได้

- (๑) เป็นเรื่องที่ไม่น่าสนใจตามหลักเกณฑ์ที่กำหนดในวรรคหนึ่ง
 - (๒) เป็นเรื่องที่เกี่ยวกับความสุจริตของบริษัทของบริษั และข้อเท็จจริงที่กล่าวอ้างโดยผู้ถือหุ้นมิได้แสดงถึงเหตุอันควรสงสัยเกี่ยวกับความไม่ปกติของเรื่องดังกล่าว
 - (๓) เป็นเรื่องที่อยู่นอกเหนืออำนาจที่บริษัทจะดำเนินการให้เกิดผลตามที่ประสงค์
 - (๔) เป็นเรื่องที่ผู้ถือหุ้นได้เคยเสนอต่อที่ประชุมผู้ถือหุ้นเพื่อพิจารณาแล้วในรอบสิบสองเดือนที่ผ่านมา และเรื่องดังกล่าวได้รับมติสนับสนุนด้วยคะแนนเสียงน้อยกว่าร้อยละสิบของจำนวนสิทธิออกเสียงทั้งหมดของบริษัท เว้นแต่ข้อเท็จจริงในการนำเสนอครั้งใหม่จะได้เปลี่ยนแปลงไปอย่างมีนัยสำคัญจากข้อเท็จจริงในขณะที่น่าเสนอต่อที่ประชุมผู้ถือหุ้นในครั้งก่อน
 - (๕) กรณีอื่นใดตามที่คณะกรรมการกำกับตลาดทุนประกาศกำหนด
- ในกรณีที่คณะกรรมการปฏิเสธการบรรจุเรื่องที่เสนอโดยผู้ถือหุ้นตามวรรคหนึ่งเป็นวาระในการประชุมผู้ถือหุ้นครั้งใด ให้แจ้งกรณีดังกล่าวเป็นเรื่องเพื่อทราบในการประชุมผู้ถือหุ้นในครั้งนั้น โดยต้องระบุเหตุผลในการปฏิเสธการบรรจุเรื่องดังกล่าวไว้ด้วย

มาตรา ๕๑ ในกรณีที่มีความจำเป็นเพื่อรักษาเสถียรภาพทางเศรษฐกิจและการเงินของประเทศหรือเพื่อพิทักษ์ประโยชน์ของประชาชน ให้รัฐมนตรีตามข้อเสนอแนะของคณะกรรมการ ก.ด.ด. มีอำนาจกำหนดเงื่อนไขให้ผู้รับใบอนุญาตต้องปฏิบัติตามการประกอบธุรกิจหลักทรัพย์ได้

ในกรณีที่สภาพการณ์ก่อให้เกิดความจำเป็นตามวรรคหนึ่งเปลี่ยนแปลงไป รัฐมนตรีตามข้อเสนอแนะของคณะกรรมการ ก.ด.ด. อาจแก้ไขหรือเปลี่ยนแปลงเงื่อนไขที่กำหนดไว้ได้นั้นได้

มาตรา ๕๑^๖ เพื่อให้การกำกับดูแลการประกอบธุรกิจหลักทรัพย์เหมาะสมกับรูปแบบการประกอบธุรกิจและได้สัดส่วนกับความเป็นในการคุ้มครองผู้ลงทุน คณะกรรมการ ก.ด.ด. อาจประกาศกำหนดให้ผู้รับใบอนุญาตที่ประกอบธุรกิจในลักษณะตามที่กำหนด ได้รับยกเว้นการปฏิบัติ หรือปฏิบัติแตกต่างไปจากบทบัญญัติในส่วนที่ ๒ การกำกับดูแลควบคุม ของหมวดนี้ ทั้งหมดหรือ แต่เพียงบางส่วนก็ได้

ให้คณะกรรมการ ก.ด.ด. มีอำนาจประกาศกำหนดหลักเกณฑ์หรือเงื่อนไขใด ๆ ให้ผู้รับใบอนุญาตตามวรรคหนึ่งถือปฏิบัติด้วยก็ได้

มาตรา ๕๒^๖ บริษัทหลักทรัพย์ซึ่งมีสำนักงานสาขาได้ จะต้องได้รับอนุญาต

จากสำนักงาน

การขออนุญาตและการอนุญาตให้เข้าไปตามหลักเกณฑ์ เงื่อนไข และวิธีการ ที่คณะกรรมการกำกับตลาดทุนกำหนด

การจัดตั้งสำนักงานสาขาของสถาบันการเงินที่จัดตั้งขึ้นตามกฎหมายอื่น ให้เป็นไปตามกฎหมายว่าด้วยการนั้น

มาตรา ๕๓ ผู้ใดจะกระทำการแทนบริษัทซึ่งจัดตั้งและประกอบธุรกิจหลักทรัพย์ ตามกฎหมายต่างประเทศ โดยมีสำนักงานติดต่อกับบุคคลทั่วไปในราชอาณาจักรต้องได้รับอนุญาต จากสำนักงาน

ให้ผู้กระทำการแทนตามวรรคหนึ่งทำกิจการได้เฉพาะที่ระบุไว้ในการอนุญาต มิให้มีความเป็นมาตรา ๕๕ มาใช้บังคับแก่ผู้ได้รับอนุญาตตามมาตรานี้ แต่ผู้ได้รับอนุญาตต้องปฏิบัติตามหลักเกณฑ์ที่สำนักงานกำหนด

มาตรา ๕๔/๑๐ ในการประชุมผู้ถือหุ้นครั้งใด ถ้าได้มีการส่งหนังสือนัดประชุมหรือ ลงมติโดยไม่ปฏิบัติตามหรือฝ่าฝืนบทบัญญัติในหมวดนี้ ผู้ถือหุ้นคนหนึ่งหรือหลายคนซึ่งมีสิทธิออกเสียง นับรวมกันได้ในบอยคว่ำหรือจะห้าของจำนวนสิทธิออกเสียงทั้งหมดของบริษัทจะร้องขอให้ศาลสั่งเพิกถอน มติในการประชุมครั้งนั้นก็ได้ ทั้งนี้ให้นำบทบัญญัติในส่วนที่เกี่ยวกับการร้องขอให้ศาลสั่งเพิกถอน มติที่ประชุมผู้ถือหุ้นตามกฎหมายว่าด้วยบริษัทมหาชนจำกัดมาใช้บังคับ โดยอนุโลม

มาตรา ๕๔/๑๑ การชักชวน ชื่นนำ หรือกระทำได้ด้วยการใด ๆ จัดผู้ถือหุ้น ของบริษัทเป็นการทั่วไปเพื่อให้ผู้ถือหุ้นมอบอำนาจให้ตนหรือบุคคลอื่นเข้าประชุมผู้ถือหุ้น และออกเสียงลงคะแนนแทน ต้องปฏิบัติตามหลักเกณฑ์ เงื่อนไข และวิธีการที่คณะกรรมการ กำกับตลาดทุนประกาศกำหนด

มาตรา ๕๔/๑๒ ในการประชุมผู้ถือหุ้น บริษัทอาจดำเนินการในเรื่องประชุม มากกว่าหนึ่งห้อง แต่ต้องให้ผู้เข้าประชุมในห้องซึ่งสามารถแสดงความคิดเห็น ให้ปรากฏต่อผู้ถือหุ้นอื่น ในแต่ละห้องได้ ทั้งนี้ ตามหลักเกณฑ์ เงื่อนไข และวิธีการที่คณะกรรมการกำกับตลาดทุนประกาศกำหนด

หมวด ๔
ธุรกิจหลักทรัพย์

ส่วนที่ ๑
การจัดตั้งและการออกใบอนุญาต

มาตรา ๕๐ การประกอบธุรกิจหลักทรัพย์จะกระทำได้อเมื่อได้จัดตั้งในรูปแบบ บริษัทจำกัดหรือบริษัทมหาชนเป็นสถาบันการเงินที่จัดตั้งขึ้นตามกฎหมายอื่น ทั้งนี้ โดยได้รับใบอนุญาตจากรัฐมนตรีตามข้อเสนอแนะของคณะกรรมการ ก.ด.ด.

“วรรคสองยกเลิกโดยพระราชบัญญัติหลักทรัพย์และตลาดหลักทรัพย์ (ฉบับที่ ๔)

พ.ศ. ๒๕๕๑

แล้วแต่กรณี

การขอรับใบอนุญาต การขอความเห็นชอบ การออกใบอนุญาต และการให้ความเห็นชอบ ตามมาตรานี้ให้เป็นไปตามหลักเกณฑ์ เงื่อนไข และวิธีการ ตลอดจนเสียค่าธรรมเนียมตามที่กำหนด ในกฎกระทรวง

- (๗) เป็นการได้มาโดยไม่ได้รับก่อนต้นจากสำนักงานตามหลักเกณฑ์ เงื่อนไข และวิธีการที่คณะกรรมการกำกับตลาดทุนประกาศกำหนด
- (๘) ประกอบกิจการอื่นใดที่มีให้ธุรกิจหลักทรัพย์ในประเภทที่ได้รับอนุญาต เว้นแต่จะได้รับอนุญาตจากคณะกรรมการกำกับตลาดทุน
- การประกอบกิจการอื่นใดตามวรรคหนึ่ง ไม่รวมถึงการให้กู้ยืมเงินเพื่อการซื้อขายหรือแลกเปลี่ยนหลักทรัพย์ที่เกี่ยวข้องกับการประกอบกิจการเป็นนายหน้าซื้อขายหลักทรัพย์หรือการซื้อหลักทรัพย์ หรือการซื้อขายหรือแลกเปลี่ยนหลักทรัพย์ในตลาดหลักทรัพย์และ ในศูนย์ซื้อขายหลักทรัพย์ของ บริษัทหลักทรัพย์ที่ได้รับอนุญาตให้ประกอบกิจการหลักทรัพย์
- (๙) ชัยที่หนึ่งสำนักงานใหญ่หรือสำนักงานสาขา โดยมีได้รับอนุญาตสำนักงาน
- (๑๐) โฆษณากิจการของบริษัทหลักทรัพย์นั้น เว้นแต่การโฆษณาอื่นจะได้กระทำ ตามหลักเกณฑ์ เงื่อนไข และวิธีการที่สำนักงานประกาศกำหนด

มาตรา ๕๘ ในกรณีที่มีปัญหาเกี่ยวกับหลักทรัพย์ที่บริษัทหลักทรัพย์ ครอบครองอยู่ในขณะใดขณะหนึ่งว่า บริษัทหลักทรัพย์ได้ครอบครองไว้เพื่อตนเองหรือเพื่อลูกค้า ของบริษัทหลักทรัพย์ หรือบริษัทได้ครอบครองไว้เพื่อลูกค้ารายใด ให้เป็นไปตามลำดับก่อนหลัง ดังต่อไปนี้

- (๑) ให้การครอบครองของบริษัทหลักทรัพย์เพื่อลูกค้าของบริษัทหลักทรัพย์ อยู่ในลำดับก่อนการครอบครองของบริษัทหลักทรัพย์เพื่อตนเอง
- (๒) ให้ลูกค้าที่สั่งซื้อก่อนได้รับประโยชน์ตามลำดับก่อนหลังหลักทรัพย์ที่ซื้อ ทั้งนี้ ไม่ว่าบริษัทหลักทรัพย์นั้นจะยึดถือหลักทรัพย์ดังกล่าวไว้เป็นประกันการชำระหนี้เงินกู้ยืม หรือไม่มีก็ตาม

มาตรา ๑๐๐^๖ การส่งบุคคลใดเป็นตัวแทนหรือนายหน้าของบริษัทหลักทรัพย์ ต้องได้รับอนุญาตจากสำนักงานก่อน

การขอรับอนุญาตและการอนุญาตให้เป็นไปตามหลักเกณฑ์ เงื่อนไข และวิธีการ ที่คณะกรรมการกำกับตลาดทุนประกาศกำหนด

มาตรา ๑๐๑ ให้บริษัทหลักทรัพย์แจ้งเป็นหนังสือต่อสำนักงานภายในสิบห้าวัน นับแต่มีการแก้ไขเพิ่มเติมหนังสือบริคณห์สนธิหรือข้อบังคับของบริษัทหลักทรัพย์

มาตรา ๑๐๑^๔ การให้กู้ยืมเงินเพื่อการซื้อขายหรือแลกเปลี่ยนหลักทรัพย์

บริษัทหลักทรัพย์ต้องดำเนินการตามหลักเกณฑ์ เงื่อนไข และวิธีการที่คณะกรรมการกำกับตลาดทุน กำหนด

ส่วนที่ ๒

การกำกับและความคุ้มครอง

มาตรา ๕๔ บริษัทหลักทรัพย์ต้องให้ข้อซึ่งมีคำว่า “บริษัทหลักทรัพย์” นำหน้า และ “จำกัด” ต่อท้าย

มาตรา ๕๕ ห้ามมิให้ผู้ใดนอกจากบริษัทหลักทรัพย์ใช้ชื่อหรือคำแสดงชื่อในธุรกิจว่า “บริษัทหลักทรัพย์” หรือคำอื่นใดที่มีความหมายเช่นเดียวกัน

มาตรา ๕๖ คณะกรรมการ ก.ล.ด. อาจประกาศกำหนดให้บริษัทหลักทรัพย์ ต้องมีบุคคลที่เป็นซึ่งชำระแ่ละตามจำนวนที่กำหนดสำหรับการประกอบธุรกิจหลักทรัพย์ แต่ละประเภทหรือแต่ละลักษณะก็ได้

มาตรา ๕๗ ให้บริษัทหลักทรัพย์ดำรงเงินกองทุนให้เพียงพอตามหลักเกณฑ์ เงื่อนไข และวิธีการที่คณะกรรมการ ก.ล.ด. กำหนด

มาตรา ๕๘^๔ ห้ามมิให้บริษัทหลักทรัพย์กระทำการดังต่อไปนี้

- (๑) ลดทุนโดยมิได้รับอนุญาตจากคณะกรรมการกำกับตลาดทุน
- (๒) กระทำการใด ๆ อันจะทำให้ลูกค้า หรือบุคคลทั่วไปเข้าใจผิดเกี่ยวกับราคา คุณค่า และลักษณะของหลักทรัพย์ที่เกี่ยวข้อง
- (๓) กระทำการใด ๆ อันมีลักษณะที่อาจก่อให้เกิดความเสียหาย หรือ เป็นการเอาเปรียบลูกค้าหรือบุคคลที่เกี่ยวข้องจนที่คณะกรรมการกำกับตลาดทุนประกาศกำหนด
- (๔) ชื่อขายหลักทรัพย์ล่วงหน้า ไม่ว่าจะเป็นการซื้อขายในนามของตนเองหรือลูกค้า เว้นแต่คณะกรรมการกำกับตลาดทุนประกาศกำหนดให้กระทำได้
- (๕) ขายหลักทรัพย์โดยที่บริษัทยังไม่มียุติหลักทรัพย์นั้นอยู่ในครอบครองหรือ มิได้มีบุคคลใดมอบหมายให้ขายหลักทรัพย์นั้น เว้นแต่คณะกรรมการกำกับตลาดทุนประกาศกำหนด ให้กระทำได้
- (๖) รับคำสั่งซื้อหรือขายหลักทรัพย์จากลูกค้าออกสถานที่ทำการของสำนักงานใหญ่ หรือสำนักงานสาขา เว้นแต่สำนักงานจะกำหนดเป็นอย่างอื่น
- (๗) ชื่อหรือมีหุ้น เว้นแต่
- (ก) เป็นการได้มาเนื่องจากประกอบการค้าหลักทรัพย์ การจัดจำหน่ายหลักทรัพย์ หรือธุรกิจหลักทรัพย์อื่นตามที่คณะกรรมการกำกับตลาดทุนประกาศกำหนด หรือ

ในกรณีที่ปรากฏในภายหลังว่าบุคคลตามวรรคหนึ่ง มีลักษณะต้องห้ามตาม มาตรา ๑๐๓ ให้สำนักงานมีอำนาจเพิกถอนความเห็นชอบที่ได้ให้ไว้แล้วได้ และให้บริษัทหลักทรัพย์ เสนอข้อมูลอื่นแทนเพื่อขอความเห็นชอบจากสำนักงานภายในสิบห้าวันนับแต่วันที่ถูกเพิกถอนความเห็นชอบ

ให้นำความในมาตรา ๑๐๓ มาใช้บังคับแก่บุคคลซึ่งบริษัทหลักทรัพย์ยกสัญญา ให้มีอำนาจทั้งหมดหรือบางส่วนในการบริหารงานของบริษัทหลักทรัพย์นั้น ตลอดจนผู้ซึ่งปฏิบัติงาน ให้แก่บุคคลนั้นด้วย โดยอนุ โทม

มาตรา ๑๐๕ ให้บริษัทหลักทรัพย์จัดทำบัญชีเพื่อแสดงผลการดำเนินงานและ ฐานะการเงินที่เป็นอยู่ตามความเป็นจริง โดยถือปฏิบัติตามมาตรฐานการบัญชีที่กำหนด โดยสถาบันวิชาชีพ ที่หน่วยงานที่เกี่ยวข้อง ให้ความเห็นชอบและข้อกำหนดเพิ่มเติมตามที่คณะกรรมการ ก.ล.ด. ประกาศกำหนด

มาตรา ๑๐๖ ให้บริษัทหลักทรัพย์จัดทำบัญชีกำไรขาดทุนทุกงวดการบัญชี ในรอบระยะเวลาหนึ่งตามแบบที่สำนักงานประกาศกำหนด บัญชีนั้นต้องมีการตรวจสอบและ แสดงความเห็น โดยผู้สอบบัญชีที่สำนักงานให้ความเห็นชอบเป็นผู้สอบบัญชีในรอบปีบัญชีนั้นและ ผู้สอบบัญชีดังกล่าวต้องมีใบกรรมการ พนักงาน หรือลูกจ้างของบริษัทหลักทรัพย์นั้น

ให้บริษัทหลักทรัพย์ประกาศงบดุลและบัญชีกำไรขาดทุนที่จัดทำขึ้นตามวรรคหนึ่ง ทุกงวดการบัญชีในรอบระยะเวลาหนึ่งเดือน โดยให้ปิดประกาศไว้ในที่เปิดเผย ณ สำนักงานของ บริษัทหลักทรัพย์นั้น ลงประกาศในหนังสือพิมพ์รายวันแห่งท้องถิ่นอย่างน้อยหนึ่งฉบับ และเสนอต่อ สำนักงานหนึ่งฉบับ

การจัดทำงบดุลและบัญชีกำไรขาดทุนสำหรับงวดการบัญชีรอบระยะเวลาหนึ่งเดือน ของปีบัญชีตามวรรคหนึ่งและการประกาศตามวรรคสอง ให้ดำเนินการให้แล้วเสร็จภายในสามเดือน นับแต่วันสิ้นสุดงวดการบัญชี และสำหรับงวดประจำปีบัญชี ให้ดำเนินการให้แล้วเสร็จภายใน ี่สิบเอ็ดวันนับแต่วันที่ได้รับอนุมัติจากที่ประชุมใหญ่ และระยะเวลาทั้งหมดต้องไม่เกินสี่เดือนนับแต่ วันสิ้นปีบัญชีนั้น ทั้งนี้ เว้นแต่สำนักงานจะได้กำหนดไว้เป็นอย่างอื่น

มาตรา ๑๐๗ ผู้สอบบัญชีตามมาตรา ๑๐๖ ต้องรักษามรรยาทและปฏิบัติตาม สอบบัญชีเพื่อแสดงความเห็นต่องบการเงินให้เป็นไปตามข้อกำหนดของกฎหมายว่าด้วยผู้สอบบัญชี และข้อกำหนดเพิ่มเติมตามที่คณะกรรมการ ก.ล.ด. ประกาศกำหนด

มาตรา ๑๐๘ ห้ามมิให้บริษัทหลักทรัพย์ส่งหรือยอมให้บุคคลซึ่งมีลักษณะ ดังต่อไปนี้ เป็นหรือทำหน้าที่กรรมการ ผู้จัดการ หรือบุคคลผู้มีอำนาจในการจัดการหรือที่ปรึกษา ของบริษัทหลักทรัพย์

- (๑) เป็นหรือเคยเป็นบุคคลล้มละลาย
- (๒) เคยได้รับโทษจำคุก โดยคำพิพากษาถึงที่สุดให้จำคุกในความผิดเกี่ยวกับทรัพย์ ที่กระทำโดยทุจริต
- (๓) เคยเป็นกรรมการ ผู้จัดการ หรือบุคคลผู้มีอำนาจในการจัดการของสถาบัน การเงินที่ถูกเพิกถอนใบอนุญาต เว้นแต่จะได้รับยกเว้นจากคณะกรรมการกำกับตลาดทุน
- (๔) เป็นกรรมการ ผู้จัดการ หรือบุคคลผู้มีอำนาจในการจัดการของบริษัท หลักทรัพย์อื่น เว้นแต่จะเป็นไปตามหลักเกณฑ์ เงื่อนไข และวิธีการที่คณะกรรมการกำกับตลาดทุน ประกาศกำหนด

(๕) เคยถูกถอดถอนจากการเป็นประธานกรรมการ กรรมการ หรือผู้จัดการ ตามมาตรา ๑๔๔ หรือมาตรา ๑๔๕ หรือเคยถูกถอดถอนตามบทบัญญัติแห่งกฎหมายอื่น

(๖) เป็นข้าราชการการเมือง

(๗) เป็นข้าราชการซึ่งมีหน้าที่เกี่ยวกับการควบคุมบริษัทหลักทรัพย์ พนักงานของ ธนาคารแห่งประเทศไทยหรือสำนักงาน เว้นแต่

(ก) เป็นกรณีที่ได้รับแต่งตั้งโดยได้รับความเห็นชอบจากคณะกรรมการ กำกับตลาดทุนเพื่อเข้าไปช่วยเหลือในการดำเนินงานของบริษัทหลักทรัพย์ หรือ

(ข) เป็นกรณีที่ได้รับการแต่งตั้งตามมาตรา ๑๔๕

(ค) เป็นกรณีของบริษัทหลักทรัพย์ที่เป็นรัฐวิสาหกิจตามกฎหมายว่าด้วย

วิธีการงบประมาณ

(๗) ถูกยกเลิกโดยพระราชบัญญัติหลักทรัพย์และตลาดหลักทรัพย์ (ฉบับที่ ๔)

พ.ศ. ๒๕๕๑

(๘) เป็นบุคคลซึ่งมิได้มีคุณสมบัติทางการศึกษา ประสิทธิภาพในการทำงาน หรือคุณสมบัติอื่น ทั้งนี้ ตามที่คณะกรรมการกำกับตลาดทุนประกาศกำหนด

(๑๐) มีลักษณะต้องห้ามอย่างอื่นตามที่คณะกรรมการกำกับตลาดทุนประกาศกำหนด

มาตรา ๑๐๙ บริษัทหลักทรัพย์จะแต่งตั้งกรรมการหรือผู้จัดการ หรือทำสัญญา ให้บุคคลอื่นมีอำนาจทั้งหมดหรือบางส่วนในการบริหารงานของบริษัทหลักทรัพย์ได้ต่อเมื่อได้รับ ความเห็นชอบจากสำนักงาน

คณะกรรมการกำกับตลาดทุนประกาศกำหนดเป็นรายการและจำนวนที่ถูกต้อง เว้นแต่จะพิสูจน์ให้เห็นเป็นอย่างอื่น

เพื่อประโยชน์แห่งมาตรานี้

“ลูกค้า” หมายความว่า

- (๑) บุคคลที่ใช้บริการด้านธุรกิจหลักทรัพย์จากบริษัทหลักทรัพย์ประเภทการเป็นนายหน้าซื้อขายหลักทรัพย์หรือธุรกิจหลักทรัพย์ประเภทอื่น ตามที่คณะกรรมการกำกับตลาดทุนประกาศกำหนด และมีฐานะสุทธิเป็นเจ้าหน้าที่ของบริษัทหลักทรัพย์ โดยมีสิทธิเรียกเงิน หลักทรัพย์ ตราสารทางการเงิน หรือทรัพย์สินอื่นที่บริษัทหลักทรัพย์ได้รับ ได้มา หรือมีไว้เพื่อบุคคลดังกล่าว
- (๒) บุคคลอื่นนอกจากบุคคลตาม (๑) ซึ่งมีฐานะสุทธิเป็นเจ้าหน้าที่ของบริษัทหลักทรัพย์ อันเนื่องมาจากการซื้อขายหลักทรัพย์ในตลาดหลักทรัพย์หรือศูนย์ซื้อขายหลักทรัพย์ที่บริษัทหลักทรัพย์ดำเนินการเพื่อประโยชน์ของบุคคลตาม (๑)

“ทรัพย์สินที่ถือว่าเป็นของลูกค้า” หมายความว่า

- (๑) บรรดาทรัพย์สินดังกล่าวที่อยู่ในความครอบครอง หรืออำนาจสั่งการหรือสั่งจำหน่ายของ ตลอดจนดอกผลของทรัพย์สินดังกล่าวที่อยู่ในความครอบครอง หรืออำนาจสั่งการหรือสั่งจำหน่ายของบริษัทหลักทรัพย์ อันเนื่องมาจากการประกอบธุรกิจหลักทรัพย์ประเภทการเป็นนายหน้าซื้อขายหลักทรัพย์ หรือธุรกิจหลักทรัพย์ประเภทอื่นตามที่คณะกรรมการกำกับตลาดทุนประกาศกำหนด
- (๒) หลักทรัพย์หรือตราสารทางการเงินใดที่บริษัทหลักทรัพย์ถือไว้ในลักษณะเป็นเจ้าหนี้ซึ่งบริษัทหลักทรัพย์หรือตราสารทางการเงินที่ออกโดยนิติบุคคลเดียวกัน หรือโครงการจัดการกองทุนเดียวกัน ประเภท และชนิดเดียวกันกับหลักทรัพย์หรือตราสารทางการเงินของลูกค้า ทั้งนี้ ในจำนวนที่จำเป็นเพื่อการส่งคืนหลักทรัพย์หรือตราสารทางการเงินประเภทและชนิดเดียวกันนั้น แก่ลูกค้าตามสิทธิเรียกร้องที่ลูกค้านั้นต่อบริษัทหลักทรัพย์

ส่วนที่ ๓

การเป็นนายหน้าซื้อขายหลักทรัพย์

มาตรา ๑๑๒^๔ ในการเป็นนายหน้าซื้อขายหลักทรัพย์ บริษัทหลักทรัพย์ต้องทำสัญญาเป็นหนังสือกับลูกค้าที่มอบหมายให้ทำการเป็นนายหน้าซื้อขายหลักทรัพย์ ในการนี้ คณะกรรมการกำกับตลาดทุนอาจกำหนดรายการอันเป็นสาระสำคัญแห่งสัญญาเพื่อให้เกิดความเป็นธรรม แก่ผู้สัญญาดังกล่าวไว้ได้

มาตรา ๑๑๓^๕ ในการเป็นนายหน้าซื้อขายหลักทรัพย์ บริษัทหลักทรัพย์ต้องดำเนินการตามหลักเกณฑ์ เงื่อนไข และวิธีการที่คณะกรรมการกำกับตลาดทุนประกาศกำหนด

ในการที่บริษัทหลักทรัพย์ได้ทำเอกสารประกอบการลงบัญชีและหรือลงบัญชีไม่ตรงกับความเป็นจริง ให้ผู้สอบบัญชีเปิดเผยข้อเท็จจริงอันเป็นสาระสำคัญของบัญชีที่มีผลกระทบต่อการเงินไว้ในรายงานการสอบบัญชีที่ตนจะต้องลงชื่อเพื่อแสดงความเห็น

ผู้สอบบัญชีผู้ใดไม่ปฏิบัติตามวรรคหนึ่งหรือวรรคสอง ให้สำนักงานมีอำนาจเพิกถอนการให้ความเห็นชอบผู้สอบบัญชีผู้นั้นได้

มาตรา ๑๑๔ ให้บริษัทหลักทรัพย์ประกาศการหรือเปิดเผยข้อมูลอันใดเกี่ยวกับบริษัทหลักทรัพย์นั้นตามหลักเกณฑ์และระยะเวลาที่สำนักงานกำหนด ประกาศาการหรือข้อมูลดังกล่าวให้แสดงไว้ในที่เปิดเผย ณ สำนักงานของบริษัทหลักทรัพย์นั้น และให้รายงานต่อสำนักงานทราบพร้อมด้วยสำเนาประกาศาการหรือข้อมูลที่เป็นเปิดเผย

มาตรา ๑๑๕^๖ สำนักงานจะกำหนดให้บริษัทหลักทรัพย์ยื่นรายงานหรือแสดงเอกสารใดตามระยะเวลาหรือเป็นครั้งคราวตามที่สำนักงานกำหนดก็ได้ และสำนักงานจะให้หลักชี้แจงเพื่ออธิบายหรือขยายความแห่งรายงานหรือเอกสารนั้นด้วยก็ได้ ทั้งนี้ ตามหลักเกณฑ์และภายในกำหนดเวลาที่คณะกรรมการกำกับตลาดทุนประกาศกำหนด

รายงานและเอกสารที่ขึ้นหรือแสดงหรือคำชี้แจงเพื่ออธิบายหรือขยายความ

ตามวรรคหนึ่ง บริษัทหลักทรัพย์ต้องทำให้ครบถ้วนและตรงต่อความเป็นจริง

มาตรา ๑๑๖ บริษัทหลักทรัพย์ต้องเปิดทำการตามเวลาและหยุดทำการตามวัน ที่สำนักงานกำหนด เว้นแต่จะได้รับอนุญาตจากสำนักงานให้ปิดทำการหรือหยุดทำการในเวลา หรือวันอื่น

มาตรา ๑๑๗ มิให้นำความในมาตรา ๕๔ มาตรา ๕๕(๑) (๒) (๔) และ (๕) มาตรา ๑๐๔ มาตรา ๑๐๖ มาตรา ๑๐๗ มาตรา ๑๐๘ และมาตรา ๑๑๐ มาใช้บังคับแก่สถาบันการเงินที่จัดตั้งตามกฎหมายอื่นและได้รับใบอนุญาตตามมาตรา ๕๐

มาตรา ๑๑๗/๑^๗ เมื่อบริษัทหลักทรัพย์ยังคงเป็นลูกหนี้ตามคำพิพากษา ถูกศาลสั่งพิทักษ์ทรัพย์ หรือถูกทางการหรือหน่วยงานที่มีหน้าที่กำกับดูแลตามกฎหมายอื่น สั่งระงับการดำเนินกิจการบางด้านหรือทั้งหมด ให้มีความในมาตรา ๕๓ มาตรา ๕๔ มาตรา ๕๕ และมาตรา ๕๖ แห่งพระราชบัญญัติสัญญาซื้อขายล่วงหน้า พ.ศ. ๒๕๕๖ มาใช้บังคับแก่ลูกค้าและทรัพย์สินที่ถือว่า เป็นของลูกค้าของบริษัทหลักทรัพย์ แล้วแต่กรณี โดยอนุโลม ในการนี้ให้สันนิษฐานว่ารายการและจำนวนทรัพย์สินของลูกค้า ซึ่งปรากฏตามบัญชีของบริษัทหลักทรัพย์จัดทำขึ้นตามหลักเกณฑ์ที่

มาตรา ๑๑๘ ในการยื่นคำขอจัดตั้งกองทุนรวมตามมาตรา ๑๑๖ บริษัทหลักทรัพย์
ต้องส่งเอกสารหลักฐานดังต่อไปนี้ด้วย

- (๑) รายละเอียดของโครงการจัดการกองทุนรวมตามรายการที่สำนักงานประกาศ
กำหนด
- (๒) ร่างข้อผูกพันระหว่างผู้ถือหุ้นหน่วยลงทุนกับบริษัทหลักทรัพย์
- (๓) ร่างสัญญาจัดตั้งผู้ดูแลผลประโยชน์ของกองทุนรวม

มาตรา ๑๑๙ ข้อผูกพันระหว่างผู้ถือหุ้นหน่วยลงทุนกับบริษัทหลักทรัพย์อย่างน้อย
ต้องมีสาระสำคัญดังต่อไปนี้

- (๑) อำนาจหน้าที่และความรับผิดชอบของบริษัทหลักทรัพย์
- (๒) การแต่งตั้งเจ้าหน้าที่การเปลี่ยนตัว และกำหนดตอบแทนผู้ดูแลผลประโยชน์
ของกองทุนรวม
- (๓) อัตรา และวิธีการจ่ายค่าตอบแทนและบำเหน็จในการจัดการกองทุนรวม
- (๔) สิทธิของผู้ถือหุ้นหน่วยลงทุน
- (๕) การเลิกกองทุนรวม ไม่ว่าเพราะเหตุครบกำหนดอายุของโครงการจัดการ
กองทุนรวมหรือเพราะเหตุอื่นใด
- (๖)^๔ รายการอื่นตามที่คณะกรรมการกำกับตลาดทุนประกาศกำหนด

มาตรา ๑๒๐ ข้อผูกพันตามมาตรา ๑๑๙ และสัญญาแต่งตั้งผู้ดูแลผลประโยชน์
ของกองทุนรวมต้องไม่มีข้อจำกัดความรับผิดชอบของบริษัทหลักทรัพย์และผู้ดูแลผลประโยชน์ที่ลักษณะ
อันไม่เป็นธรรมต่อผู้ถือหุ้นหน่วยลงทุน

ข้อความในข้อผูกพันหรือในสัญญาใดที่มีลักษณะที่ขัดกับบัญญัติห้ามวรรคหนึ่ง
ให้ตกเป็นโมฆะ

มาตรา ๑๒๑ ผู้ดูแลผลประโยชน์ของกองทุนรวมต้องเป็นบรรณาธิการ
หรือสถาบันการเงินที่มีคุณสมบัติตามที่สำนักงานประกาศกำหนด

- ในการประกาศกำหนดวรรคหนึ่ง สำนักงานจะกำหนดในเรื่องต่อไปนี้ที่สำคัญ
- (๑) เงินกองทุน สินทรัพย์รวมสุทธิ และผลการดำเนินงานของผู้ที่จะเป็นผู้ดูแล
ผลประโยชน์
- (๒) ความสัมพันธ์ของผู้ดูแลผลประโยชน์กับบริษัทหลักทรัพย์
- (๓) การจ้องกันและการควบคุมภายในเพื่อการปฏิบัติงานนี้ที่เป็นผู้ดูแล
ผลประโยชน์

ส่วนที่ ๔
การค้าหลักทรัพย์

มาตรา ๑๑๔^๔ ในการค้าหลักทรัพย์ บริษัทหลักทรัพย์ต้องดำเนินการค้าหลักทรัพย์
ตามหลักเกณฑ์ เงื่อนไข และวิธีการที่คณะกรรมการกำกับตลาดทุนประกาศกำหนด

ส่วนที่ ๕
การเป็นที่ปรึกษาการลงทุน

มาตรา ๑๑๕^๔ ในการเป็นที่ปรึกษาการลงทุน บริษัทหลักทรัพย์ซึ่งดำเนินการตาม
หลักเกณฑ์ เงื่อนไข และวิธีการที่คณะกรรมการกำกับตลาดทุนประกาศกำหนด และคณะกรรมการ
กำกับตลาดทุนจะกำหนดค่าธรรมเนียมหรือค่าบริการที่บริษัทหลักทรัพย์อาจเรียกจากลูกค้า
ในการเป็นที่ปรึกษาการลงทุนด้วยก็ได้

ส่วนที่ ๖
การจัดจำหน่ายหลักทรัพย์

มาตรา ๑๑๖^๔ ในการจำหน่ายหลักทรัพย์ บริษัทหลักทรัพย์ซึ่งดำเนินการตาม
หลักเกณฑ์ เงื่อนไข และวิธีการที่คณะกรรมการกำกับตลาดทุนประกาศกำหนด และคณะกรรมการ
กำกับตลาดทุนจะกำหนดค่าธรรมเนียมหรือค่าบริการที่บริษัทหลักทรัพย์อาจเรียกจากลูกค้า
ในการจำหน่ายหลักทรัพย์ด้วยก็ได้

ส่วนที่ ๗
การจัดการกองทุนรวม

มาตรา ๑๑๗^๔ ในการจัดการกองทุนรวม บริษัทหลักทรัพย์จะจัดตั้งและจัดการ
กองทุนรวมได้ เมื่อคำขอจัดตั้งกองทุนนั้น ได้รับอนุมัติจากสำนักงาน ทั้งนี้ ตามหลักเกณฑ์ เงื่อนไข
และวิธีการที่คณะกรรมการกำกับตลาดทุนประกาศกำหนด

- (๓) จัดทำบัญชีแสดงรายการของกองทุนรวมไว้โดยถูกต้องครบถ้วน
(๔) จัดทำรายงานการของกองทุนรวมให้ผู้ดูแลผลประโยชน์ของกองทุนรวมทราบ
ทั้งนี้ ตามหลักเกณฑ์และวิธีการที่สำนักงานประกาศกำหนด

(๕)^๔ จัดให้มีทะเบียนผู้ถือหุ้นของทุนตามหลักเกณฑ์และวิธีการที่สำนักงาน

ประกาศกำหนดด้วยความเห็นชอบของคณะกรรมการกำกับตลาดทุน

- (๖) จัดให้ได้มาซึ่งผลประโยชน์ที่ได้จากการนำทรัพย์สินของกองทุนรวมไปลงทุน
และนำผลประโยชน์ดังกล่าวมาทำไว้กับผู้ดูแลผลประโยชน์

มาตรา ๑๒๖ ในการจัดการกองทุนรวม ห้ามมิให้บริษัทหลักทรัพย์กระทำการ
ดังต่อไปนี้

- (๑) กระทำการใด ๆ อันมีลักษณะที่อาจก่อให้เกิดความขัดแย้งทางผลประโยชน์
แก่ผู้ถือหุ้นของกองทุนตามที่สำนักงานประกาศกำหนด

- (๒) ลงทุนในหรือมีไว้ซึ่งหุ้นของบริษัทหลักทรัพย์ที่เป็นผู้รับผิดชอบ

ดำเนินการใน

- (๓)^๕ ถูกยกเลิกโดยพระราชบัญญัติหลักทรัพย์และตลาดหลักทรัพย์ (ฉบับที่ ๕)

พ.ศ. ๒๕๕๕

(๔) ลงทุนในหรือมีไว้ซึ่งหลักทรัพย์ของบริษัทใดเกินอัตราส่วนที่สำนักงาน
ประกาศกำหนด ทั้งนี้ สำนักงานจะกำหนดประเภทของหลักทรัพย์ หรือตามประเภทของกิจการ
ของบริษัทนั้นก็ได้

(๕)^๖ ปล่อยเงินในนามของกองทุนรวมหรือก่อการผูกพันใด ๆ แก่ทรัพย์สินของ
กองทุนรวม เว้นแต่เป็นการเข้าผูกพันตามสัญญาซื้อขายล่วงหน้า หรือตามหลักเกณฑ์ เงื่อนไข และ
วิธีการที่คณะกรรมการ ก.ล.ด. ประกาศกำหนด

การประกาศตาม (๔) สำนักงานจะประกาศกำหนดให้บริษัทหลักทรัพย์ถือปฏิบัติ
สำหรับแต่ละกองทุนรวมหรือรวมทุกกองทุนรวมที่บริษัทหลักทรัพย์เป็นผู้รับผิดชอบดำเนินการก็ได้

มาตรา ๑๒๖.๑ ในการจัดการกองทุนรวม บริษัทหลักทรัพย์จะลงทุนในหรือมีไว้

ซึ่งหน่วยลงทุนของกองทุนรวมอื่นที่บริษัทหลักทรัพย์ถือไว้ด้วยนั้นเป็นผู้รับผิดชอบในการดำเนินการ
ได้หรือไม่ ให้นำไปโดยชัดแจ้งใน โครงการจัดการกองทุนรวมที่ได้รับอนุมัติและในหนังสือชี้ชวน
และปฏิบัติตามหลักเกณฑ์ เงื่อนไข และวิธีการที่สำนักงานประกาศกำหนด

มาตรา ๑๒๖ ให้ผู้ดูแลผลประโยชน์ของกองทุนรวมมีอำนาจหน้าที่ดังต่อไปนี้

- (๑) ดูแลให้บริษัทหลักทรัพย์ปฏิบัติตามมาตรา ๑๒๕ โดยเคร่งครัด

มาตรา ๑๒๒ เมื่อบริษัทหลักทรัพย์ได้รับอนุมัติให้จัดตั้งและจัดการกองทุนรวม
ตามมาตรา ๑๑๑ แล้ว และก่อนการเสนอขายหน่วยลงทุนต่อประชาชน ให้บริษัทหลักทรัพย์จัดทำ
ผู้ดูแลผลประโยชน์ของกองทุนรวม

มาตรา ๑๒๓ การเสนอขายหน่วยลงทุนต่อประชาชนจะกระทำได้อีกเมื่อ

บริษัทหลักทรัพย์ได้จัดส่งหรือแจกจ่ายหนังสือชี้ชวน พร้อมทั้งระบุวันที่ได้รับอนุมัติให้จัดตั้ง
และจัดการกองทุนรวมไว้ด้วย

หนังสือชี้ชวนต้องเป็นไปตามแบบที่สำนักงานประกาศกำหนด สำหรับรายการ

ในหนังสือชี้ชวนที่ตรงกับรายการใน โครงการจัดการกองทุนรวมต้องมีสาระสำคัญของข้อมูลไม่ต่างกัน

มาตรา ๑๒๔^๔ เงินที่ได้รับจากการจำหน่ายหน่วยลงทุนในแต่ละโครงการจัดการ
กองทุนรวมให้รวมเข้าเป็นกองทรัพย์สิน และให้บริษัทหลักทรัพย์จัดทะเบียนกองทรัพย์สินดังกล่าว
เป็นกองทุนรวมกับสำนักงานหลักเกณฑ์และวิธีการที่คณะกรรมการกำกับตลาดทุนประกาศ
กำหนด

กองทุนรวมที่ได้จัดทะเบียนแล้ว ให้เป็นนิติบุคคล ซึ่งมีวัตถุประสงค์เพื่อให้
บริษัทหลักทรัพย์นำทรัพย์สินของกองทุนรวมไปลงทุนตาม โครงการจัดการกองทุนรวมตามที่ได้รับอนุมัติ
โดยให้บริษัทหลักทรัพย์เป็นผู้รับผิดชอบในการดำเนินการของกองทุนรวม

ให้กองทุนรวมตามวรรคสองมีลักษณะเดียวกับบริษัทหลักทรัพย์ซึ่งเป็นผู้รับผิดชอบ
ในการดำเนินการของกองทุนรวม

มาตรา ๑๒๔.๑^๖ ในการจัดการกองทุนรวม ให้บริษัทหลักทรัพย์จัดการ
ด้วยความซื่อสัตย์สุจริตและระมัดระวังรักษาประโยชน์ของผู้ถือหุ้นของกองทุนทั้งปวง โดยให้ความรู้
ความสามารถแก่ผู้ประกอบวิชาชีพ

ให้บริษัทหลักทรัพย์จัดทำให้นับ โยบายการป้องกันความขัดแย้งทางผลประโยชน์
ในการจัดการกองทุนรวม รวมทั้งติดตามดูแลการกระทำที่อาจก่อให้เกิดความขัดแย้งทางผลประโยชน์
แก่ผู้ถือหุ้นของกองทุนและการกระทำที่อาจมีลักษณะไม่เป็นธรรมต่อผู้ถือหุ้นของกองทุนหรืออาจทำให้
ผู้ถือหุ้นของกองทุนเสียประโยชน์พึงได้รับ ทั้งนี้ ตามหลักเกณฑ์ เงื่อนไข และวิธีการที่คณะกรรมการ
กำกับตลาดทุนประกาศกำหนด

มาตรา ๑๒๕ ในการจัดการกองทุนรวม บริษัทหลักทรัพย์ต้องดำเนินการดังต่อไปนี้
(๑) จัดการให้เป็นไปตามโครงการจัดการกองทุนรวมที่ได้รับอนุมัติ ตลอดจน
ข้อมูลพื้นที่ทำไว้กับผู้ถือหุ้นของกองทุนอย่างเคร่งครัด
(๒) จัดให้มีการฝากทรัพย์สินของกองทุนรวมไว้กับผู้ดูแลผลประโยชน์ของกองทุนรวม

ให้บริษัทหลักทรัพย์แจ้งการแก้ไขเพิ่มเติมโครงการจัดการกองทุนหรือวิธีการจัดการให้สำนักงานทราบ รวมทั้งแจ้งไปยังผู้ถือหุ้นหน่วยลงทุนทุกคนและเผยแพร่ในลักษณะที่ผู้ลงทุนทั่วไปสามารถเข้าถึงได้ ทั้งนี้ ภายในสิบห้าวันนับแต่วันที่มีมติให้แก้ไข

มาตรา ๑๒๙/๑ การแก้ไขเพิ่มเติมโครงการจัดการกองทุนหรือแก้ไขวิธีการจัดการในกรณีดังต่อไปนี้ บริษัทหลักทรัพย์ต้องขอให้สำนักงานให้ความเห็นชอบแผนการขอมติของผู้ถือหุ้นหน่วยลงทุนตามมาตรา ๑๒๙ วรรคสองก็ได้

- (๑) การเปลี่ยนแปลงข้อกำหนดเกี่ยวกับการขายและการรับซื้อคืนหน่วยลงทุน
- (๒) การเพิ่มชนิดหน่วยลงทุนที่ไม่ทำให้สิทธิของผู้ถือหุ้นหน่วยลงทุนมีผู้เดิมของผู้ถือหุ้น
- (๓) การดำเนินการเพื่อให้สอดคล้องกับบทบัญญัติของพระราชบัญญัตินี้
- (๔) การแก้ไขเพิ่มเติมโครงการจัดการกองทุนหรือแก้ไขวิธีการจัดการ

ในลักษณะที่สำนักงานประกาศกำหนด

มาตรา ๑๒๙/๒ ในการประชุมผู้ถือหุ้นหน่วยลงทุนตามมาตรา ๑๒๙ ต้องมีผู้ถือหุ้นหน่วยลงทุนเข้าร่วมประชุม ไม่น้อยกว่าสี่สิบห้าคนหรือ ไม่น้อยกว่ากึ่งหนึ่งของจำนวนผู้ถือหุ้นหน่วยลงทุนทั้งหมด และต้องมีหน่วยลงทุนหนึ่งหน่วยขึ้นไปมีมูลค่าหนึ่งแสนบาทของจำนวนหน่วยลงทุนที่จำหน่ายได้แล้วทั้งหมดของโครงการจัดการกองทุนรวม จึงจะเป็นองค์ประกอบในการประชุมผู้ถือหุ้นหน่วยลงทุนครั้งใด เมื่อล่วงเวลานัดไปแล้วหนึ่งชั่วโมง แต่ผู้ถือหุ้นหน่วยลงทุนไม่ครบเป็นองค์ประชุมตามที่กำหนดในวรรคหนึ่ง บริษัทหลักทรัพย์อาจนัดประชุมใหม่ โดยในการประชุมครั้งหลังนี้ไม่บังคับว่าจะต้องครบองค์ประชุม

มติของผู้ถือหุ้นหน่วยลงทุน ให้ถือคะแนนเสียงข้างมากของจำนวนหน่วยลงทุนทั้งหมดของผู้ถือหุ้นหน่วยลงทุนซึ่งเข้าร่วมประชุมและมีสิทธิออกเสียงลงคะแนน เว้นแต่คณะกรรมการกำกับตลาดทุนจะประกาศกำหนดให้ต้องได้คะแนนเสียงของจำนวนหน่วยลงทุนที่มากกว่านั้น

ให้นับความในวรรคหนึ่ง วรรคสอง และวรรคสาม มาใช้บังคับกับการขอมติของผู้ถือหุ้นหน่วยลงทุนโดยการประชุม

มาตรา ๑๒๙/๓ การส่งหนังสือนัดประชุมหรือหนังสือขอมติของผู้ถือหุ้นหน่วยลงทุน ข้อมูลที่ต้องแจ้งในหนังสือนัดประชุมหรือหนังสือขอมติของผู้ถือหุ้นหน่วยลงทุน การจัดการประชุม สิทธิในการออกเสียงลงคะแนน การมอบฉันทะ และการดำเนินการอื่นใดที่เกี่ยวข้องกับการขอมติของผู้ถือหุ้นหน่วยลงทุน ให้เป็นไปตามหลักเกณฑ์ เงื่อนไข และวิธีการที่คณะกรรมการกำกับตลาดทุนประกาศกำหนด

(๒) รับฝากทรัพย์สินของกองทุนรวมโดยเฉพาะไว้ต่างหากจากทรัพย์สินอื่น พร้อมหลักฐานให้การเบิกจ่ายทรัพย์สินของกองทุนเป็นไปตามที่ระบุไว้ในโครงการจัดการกองทุนรวม

- (๓) จัดทำบัญชีแสดงการรับจ่ายทรัพย์สินของกองทุนรวม
 - (๔) จัดทำรายงานเสนอต่อสำนักงาน ในกรณีที่บริษัทหลักทรัพย์กระทำการหรือกระทำการจนก่อให้เกิดความเสียหายแก่กองทุนหรือ ไม่ปฏิบัติตามหน้าที่ตามมาตรา ๑๒๕ (๕) ดำเนินการฟ้องร้องบังคับคดีให้บริษัทหลักทรัพย์ปฏิบัติตามหน้าที่ของตน หรือฟ้องเรียกเงินไหมทดแทนความเสียหายจากบริษัทหลักทรัพย์ ทั้งนี้ เพื่อประโยชน์ของผู้ถือหุ้นหน่วยลงทุนทั้งปวง หรือเมื่อได้รับคำสั่งจากสำนักงาน
- ถ้าชำล่าช้าในการฟ้องร้องบังคับคดีเพื่อผลประโยชน์ของผู้ถือหุ้นหน่วยลงทุน ในกองทุนรวมใด ให้เรียกทรัพย์สินของกองทุนรวมนั้น

มาตรา ๑๒๘ ในกรณีที่บริษัทหลักทรัพย์กระทำการหรือเจตนากระทำการจนก่อให้เกิดความเสียหายแก่กองทุนรวม หรือ ไม่ปฏิบัติตามหน้าที่ของตนตามมาตรา ๑๒๕ ให้ผู้ดูแลผลประโยชน์ของกองทุนรวมจัดทำรายงานเกี่ยวกับเรื่องดังกล่าวโดยละเอียดและส่งให้แก่สำนักงานภายในห้าวันนับแต่วันที่ได้รับรู้ผลผลประโยชน์ของกองทุนรวมถึงเหตุการณ์ดังกล่าว

ในกรณีที่สำนักงานได้รับรายงานความวุ่นวายและพิจารณาเห็นว่าการกระทำของบริษัทหลักทรัพย์เป็นการกระทำที่อาจก่อให้เกิดความเสียหายแก่ผลประโยชน์ของผู้ถือหุ้นหน่วยลงทุนทั้งปวง ให้สำนักงานมีอำนาจสั่งให้บริษัทหลักทรัพย์แก้ไขการกระทำหรือดำเนินการกระทำที่อาจก่อให้เกิดความเสียหายหรือเป็นการฝ่าฝืนหน้าที่ของบริษัทหลักทรัพย์ด้วยตามมาตรา ๑๒๕

ในกรณีที่บริษัทหลักทรัพย์ไม่ปฏิบัติตามคำสั่งของสำนักงานที่สั่งตามวรรคสอง ให้สำนักงานมีอำนาจดำเนินการดังต่อไปนี้

- (๑) สั่งเพิกถอนการเป็นผู้รับผิดชอบในการดำเนินการของบริษัทหลักทรัพย์นั้น และแต่งตั้งให้บริษัทหลักทรัพย์อื่นเข้าเป็นผู้รับผิดชอบในการดำเนินการแทน ทั้งนี้ ให้ถือว่าบริษัทหลักทรัพย์ที่สำนักงานแต่งตั้งได้รับไปซึ่งสิทธิและหน้าที่ของบริษัทหลักทรัพย์ที่ถูกสั่งเพิกถอน
- (๒) สั่งให้บริษัทหลักทรัพย์ผู้เลิกกองทุนนั้น

มาตรา ๑๒๙ ในการจัดการกองทุนรวม บริษัทหลักทรัพย์ต้องดำเนินการตามโครงการจัดการกองทุนรวมที่ได้รับอนุมัติจากสำนักงาน

การแก้ไขเพิ่มเติมโครงการกองทุนรวมหรือแก้ไขวิธีการจัดการให้กระทำโดยการขอมติของผู้ถือหุ้นหน่วยลงทุน ซึ่งจะดำเนินการ โดยการจัดประชุมผู้ถือหุ้นหน่วยลงทุนหรือการส่งหนังสือขอมติของผู้ถือหุ้นหน่วยลงทุนก็ได้

มาตรา ๑๓๓^๔ ในการจัดการกองทุนส่วนบุคคล ให้บริษัทหลักทรัพย์จัดการด้วย
 ความซื่อสัตย์สุจริตและระมัดระวังรักษาผลประโยชน์ของผู้มอบหมายให้จัดการกองทุนส่วนบุคคล
 โดยให้ความรู้ความสามารถของผู้ประกอบวิชาชีพ

ให้บริษัทหลักทรัพย์ทำสัญญาเป็นหนังสือกับบุคคลหรือคณะบุคคลที่มอบหมาย
 ให้จัดการกองทุนส่วนบุคคล และต้องดำเนินการจัดการกองทุนส่วนบุคคลตามหลักเกณฑ์ เงื่อนไข
 และวิธีการที่คณะกรรมการกำกับตลาดทุนประกาศกำหนด ในการนี้ ให้คณะกรรมการกำกับตลาดทุน
 มีอำนาจกำหนดมาตรการอันเป็นสาระสำคัญแห่งสัญญาดังกล่าวได้

มาตรา ๑๓๔^๕ ในการจัดการกองทุนส่วนบุคคล บริษัทหลักทรัพย์ต้องจัดให้มี
 ผู้จัดการกองทุนส่วนบุคคล โดยความเห็นชอบของสำนักงาน กนง. ทั้งนี้ ตามหลักเกณฑ์ เงื่อนไข และวิธีการ
 ที่คณะกรรมการกำกับตลาดทุนประกาศกำหนด
 ในการปฏิบัติหน้าที่ของผู้จัดการกองทุนส่วนบุคคล ให้มีความในมาตรา ๑๓๓
 วรรคหนึ่ง มาใช้บังคับ โดยอนุโลม

ให้ผู้จัดการกองทุนส่วนบุคคลดำเนินการจัดการกองทุนส่วนบุคคลตามหลักเกณฑ์
 เงื่อนไข และวิธีการที่คณะกรรมการกำกับตลาดทุนประกาศกำหนด
 ผู้จัดการกองทุนส่วนบุคคลผู้ใดไม่ปฏิบัติตามความในวรรคสองหรือวรรคสาม
 ให้สำนักงานมีอำนาจเพิกถอนการให้ความเห็นชอบผู้จัดการกองทุนส่วนบุคคลนั้นได้

มาตรา ๑๓๕^๕ ในการจัดการกองทุนส่วนบุคคล บริษัทหลักทรัพย์ต้องจัดให้มี
 ผู้รับฝากทรัพย์สิน โดยความเห็นชอบจากสำนักงาน กนง. ทั้งนี้ ตามหลักเกณฑ์ เงื่อนไข และวิธีการ
 ที่คณะกรรมการกำกับตลาดทุนประกาศกำหนด

บริษัทหลักทรัพย์อาจเป็นผู้รับฝากทรัพย์สินของผู้มอบหมายให้จัดการกองทุน
 ส่วนบุคคลที่ตนเป็นผู้รับผิดชอบดำเนินการได้เมื่อได้รับความยินยอมจากผู้มอบหมายให้จัดการ
 กองทุนส่วนบุคคล และได้รับความเห็นชอบจากสำนักงาน กนง. ทั้งนี้ ตามหลักเกณฑ์ เงื่อนไข และวิธีการ
 ที่คณะกรรมการกำกับตลาดทุนประกาศกำหนด

มาตรา ๑๓๖^๖ ให้บริษัทหลักทรัพย์แยกทรัพย์สินของผู้มอบหมายให้จัดการกองทุน
 ส่วนบุคคลออกจากทรัพย์สินของตน และในกรณีที่บริษัทหลักทรัพย์มิได้เป็นผู้รับฝากทรัพย์สินของ
 ผู้มอบหมาย ให้จัดการกองทุนส่วนบุคคลที่ตนเป็นผู้รับผิดชอบดำเนินการ ให้บริษัทหลักทรัพย์

มาตรา ๑๒๘/๔^๖ ในการขอเปิดของผู้ถือหุ้นส่วนบุคคลครั้งใด ไม่ว่าจะโดยการจัดประชุม
 ผู้ถือหุ้นส่วนบุคคลหรือโดยการส่งหนังสือขอเปิดของผู้ถือหุ้นส่วนบุคคล หากผู้ถือหุ้นส่วนบุคคลเห็นว่า

มติของผู้ถือหุ้นส่วนบุคคลในครั้งนั้น ไม่ชอบด้วยกฎหมายหรือบริษัทหลักทรัพย์ฝ่าฝืนหรือไม่ปฏิบัติตาม
 มาตรา ๑๒๘/๒ หรือฝ่าฝืนหรือไม่ปฏิบัติตามหลักเกณฑ์ เงื่อนไข หรือวิธีการที่กำหนดตามมาตรา ๑๒๘/๓
 ผู้ถือหุ้นส่วนบุคคลไม่น้อยกว่าห้าคนและมีหุ้นส่วนบุคคลนับรวมกัน ได้ไม่น้อยกว่าหนึ่งในห้าของจำนวน
 หุ้นส่วนบุคคลที่จำหน่ายได้แล้วทั้งหมดของโครงการจัดการกองทุนรวมนั้น จะร้องขอให้ศาลสั่งเพิกถอน
 มติของผู้ถือหุ้นส่วนบุคคลครั้งนั้นก็ได้ แต่ต้องร้องขอต่อศาลภายในสี่สิบห้าวันนับแต่วันที่ผู้ถือหุ้นส่วนบุคคล
 มีมติให้แก้ไข

มาตรา ๑๓๐^๔ เมื่อเลิกกองทุนรวมแล้ว ให้บริษัทหลักทรัพย์แต่งตั้งผู้ชำระบัญชี
 เพื่อทำหน้าที่รวบรวมและแจกจ่ายทรัพย์สินให้แก่ผู้ถือหุ้นส่วนบุคคล รวมทั้งทำการอย่างอื่น
 ตามแต่จำเป็นเพื่อชำระบัญชีให้เสร็จสิ้น ทั้งนี้ ตามหลักเกณฑ์ เงื่อนไข และวิธีการที่คณะกรรมการ
 กำกับตลาดทุนประกาศกำหนด

ผู้ชำระบัญชีตามวรรคหนึ่งต้องได้รับความเห็นชอบจากสำนักงาน กนง. ก่อน

ค่าใช้ค่าและเงินค่าตอบแทนในการชำระบัญชีของกองทุนรวมใด ให้จ่ายจาก
 ทรัพย์สินของกองทุนรวมนั้น

มาตรา ๑๓๑ เมื่อการชำระบัญชีเสร็จสิ้น ให้ผู้ชำระบัญชีของจดทะเบียนเลิกกองทุนรวม
 กับสำนักงาน

ภายหลังจดทะเบียนเลิกกองทุนรวมแล้ว หากปรากฏว่ายังมีทรัพย์สินคงค้างอยู่
 ให้ผู้ชำระบัญชีจัดการ โอนทรัพย์สินดังกล่าวให้ตกเป็นกรรมสิทธิ์ของสำนักงาน กนง.

มาตรา ๑๓๒ ให้นำความในมาตรา ๔๗ มาตรา ๔๘ มาตรา ๔๙ มาตรา ๕๐ มาตรา ๕๑
 มาตรา ๕๒ มาตรา ๕๓ มาตรา ๕๔ มาตรา ๕๕ มาตรา ๕๖ มาตรา ๕๗ และมาตรา ๕๘ รวมทั้ง
 บทกำหนดโทษที่เกี่ยวข้องมาใช้บังคับแก่การเสนอขายหุ้นส่วนบุคคลต่อประชาชน และการฟ้องร้อง
 บังคับคดีกับผู้ดูแลผลประโยชน์ โดยอนุโลม

ค่าใช้จ่ายในการฟ้องร้องบังคับคดีเพื่อประโยชน์ของกองทุนรวมใดให้เรียกชดเชยได้
 จากทรัพย์สินของกองทุนรวมนั้น

ในการจัดการกองทุนส่วนบุคคลที่มีลักษณะตามที่สำนักงานประกาศกำหนด ให้บริษัทหลักทรัพย์จัดหางบการเงินของกองทุนส่วนบุคคลที่เป็นอยู่ตามความเป็นจริง และต้องปฏิบัติตามหลักเกณฑ์ เงื่อนไข และวิธีการที่คณะกรรมการกำกับตลาดทุนประกาศกำหนด การกำหนดดังกล่าวให้คำนึงถึงมาตรฐานที่คณะกรรมการควบคุมการประกอบวิชาชีพสอบบัญชีตามกฎหมายว่าด้วยผู้สอบบัญชีได้ให้ความเห็นชอบแล้วด้วย

งบการเงินตามวรรคสองต้องมีการตรวจสอบและแสดงความเห็น โดยผู้สอบบัญชี ที่ได้รับความเห็นชอบจากสำนักงาน และผู้สอบบัญชีดังกล่าวต้องมีใบกรรมการ พนักงานหรือลูกจ้างของบริษัทหลักทรัพย์นั้น

ผู้สอบบัญชีของกองทุนส่วนบุคคลต้องรักษามารยาทและปฏิบัติตามเงื่อนไขงานสอบบัญชี เพื่อแสดงความเห็นต่องบการเงินให้เป็นไปตามข้อกำหนดของกฎหมายว่าด้วยผู้สอบบัญชี และข้อกำหนดเพิ่มเติมตามที่คณะกรรมการกำกับตลาดทุนประกาศกำหนด

ในกรณีที่บริษัทหลักทรัพย์ทำเอกสารประกอบการลงบัญชีหรือเปิดเผยข้อมูล ในงบการเงินไม่ตรงกับความเป็นจริงหรือไม่ครบถ้วน ให้ผู้สอบบัญชีเปิดเผยข้อเท็จจริงและผลกระทบที่เป็นสาระสำคัญต่องบการเงินไว้ในรายงานการสอบบัญชีที่ต้นตอของข้อเท็จจริงเพื่อแสดงความเห็น

ผู้สอบบัญชีที่ไม่ปฏิบัติตามวรรคลี้หรือวรรคห้า ให้สำนักงานมีอำนาจเพิกถอน การให้ความเห็นชอบผู้สอบบัญชีนั้นได้

ส่วนที่ ๘/๑

ธุรกิจหลักทรัพย์ในประเภทที่รัฐมนตรีกำหนด

มาตรา ๑๔๐/๑ ให้บริษัทหลักทรัพย์ในประเภทธุรกิจหลักทรัพย์ตาม (๑) ของบทนิยามคำว่า “ธุรกิจหลักทรัพย์” ในมาตรา ๔ ประกอบธุรกิจตามหลักเกณฑ์ เงื่อนไข และวิธีการที่คณะกรรมการกำกับตลาดทุนประกาศกำหนด

ส่วนที่ ๘

การเพิกถอนใบอนุญาตและการเลิกบริษัท

มาตรา ๑๔๑ ในกรณีที่สำนักงานเห็นว่าบริษัทหลักทรัพย์ใด

(๑) จัดทำบัญชีไม่เรียบร้อยหรือไม่ทำให้แล้วเสร็จภายในเวลาอันสมควร

นำทรัพย์สินนั้นไปฝากไว้กับผู้รับฝากทรัพย์สินที่ได้รับความเห็นชอบตามมาตรา ๑๓๕ วรรคหนึ่ง ภายในวันทำการถัดจากวันที่บริษัทหลักทรัพย์ได้รับทรัพย์สินนั้นมา หรือภายในระยะเวลาตามที่สำนักงานประกาศกำหนด

มาตรา ๑๓๗^๒ ในการรับฝากทรัพย์สิน ให้ผู้รับฝากทรัพย์สินแยกทรัพย์สิน ที่ตนรับฝากไว้จากทรัพย์สินอื่นของตน และดำเนินการเกี่ยวกับทรัพย์สินที่รับฝากนั้นตามหลักเกณฑ์ เงื่อนไข และวิธีการที่สำนักงานประกาศกำหนด

ผู้รับฝากทรัพย์สินผู้ใดไม่ปฏิบัติตามความในวรรคหนึ่ง ให้สำนักงานมีอำนาจเพิกถอน การให้ความเห็นชอบผู้รับฝากทรัพย์สินนั้นได้

มาตรา ๑๓๘^๒ บรรดาทรัพย์สินของผู้มอบหมายให้จัดการกองทุนส่วนบุคคล ต้องลงชื่อของผู้มอบหมายให้จัดการกองทุนส่วนบุคคล และชื่อของบริษัทยุติการไว้เป็นหลักฐาน ผู้ทำการแทนไว้ด้วย เว้นแต่ได้รับอนุญาตจากสำนักงานตามหลักเกณฑ์ เงื่อนไข และวิธีการ ที่สำนักงานประกาศกำหนด

มาตรา ๑๓๙^๒ ในการจัดการกองทุนส่วนบุคคล ห้ามมิให้บริษัทหลักทรัพย์ กระทำการดังต่อไปนี้

(๑) ลงทุนในทรัพย์สินประเภทอื่นใดเพื่อเป็นทรัพย์สินของผู้มอบหมายให้จัดการ กองทุนส่วนบุคคล นอกจากที่ได้ตกลงกันไว้ตามสัญญามอบหมายให้จัดการกองทุนส่วนบุคคล

(๒) รับค่าธรรมเนียมหรือค่าบริการอื่นใดจากผู้มอบหมายให้จัดการกองทุนส่วนบุคคล เว้นแต่เป็นค่าธรรมเนียมหรือค่าบริการ ตามอัตราและวิธีการที่กำหนดไว้

ในสัญญามอบหมายให้จัดการกองทุนส่วนบุคคล

(๓) ชื้อหรือขายทรัพย์สินในนามของตนเองให้แก่ผู้มอบหมายให้จัดการ กองทุนส่วนบุคคล โดยมีได้แจ้งให้ทราบล่วงหน้าถึงการกระทำดังกล่าว

(๔) ให้ทำรับรองแก่ผู้มอบหมายให้จัดการกองทุนส่วนบุคคลว่าจะไม่ทำ หรือผลตอบแทนในอัตราที่แน่นอนหรือสัญญาว่าจะไม่มีผลขาดทุนในอัตราที่กำหนดไว้โดยแน่นอน เว้นแต่เป็นการ ให้ทำรับรองตามหลักเกณฑ์ เงื่อนไข และวิธีการที่สำคัญแก่ประกาศกำหนด

(๕) กระทำการอื่นใดที่อาจก่อให้เกิดความขัดแย้งทางผลประโยชน์ตามที่สำนักงาน ประกาศกำหนด

มาตรา ๑๔๐^๔ ให้บริษัทหลักทรัพย์จัดทำบัญชีแสดงฐานะทางการเงินของกองทุนส่วนบุคคลแต่ละรายตามแบบที่สำนักงานประกาศกำหนดและต้องเก็บรักษาเอกสารประกอบบัญชี แสดงให้เห็นความถูกต้องแห่งบัญชีนั้นไว้ด้วย

(๒) แต่งตั้งบุคคลหนึ่งบุคคลใดไปดำรงตำแหน่งแทนผู้ซึ่งถูกถอดถอนเป็นเวลาไม่เกินสามปี และให้บุคคลนั้น ได้รับค่าตอบแทนตามที่คณะกรรมการกำกับตลาดทุนกำหนด โดยให้อัยการรักษาสัญของบริษัทยุติการขึ้นและในระหว่างเวลาที่บุคคลดังกล่าวดำรงตำแหน่งอยู่ ผู้ถือหุ้นของบริษัทยุติการซึ่งจะมีมติเพิกถอนหรือเปลี่ยนแปลงคำสั่งของสำนักงานมีได้ เพื่อประโยชน์แห่งมาตรานี้ ให้ถือว่าคำสั่งของสำนักงานรวมทมนึงเป็นมติของที่ประชุมผู้ถือหุ้นตามประมวลกฎหมายแพ่งและพาณิชย์ หรือตามกฎหมายว่าด้วยบริษัทมหาชนจำกัดแล้วแต่กรณี

บุคคลซึ่งถูกถอดถอนจะเข้าไปเกี่ยวข้องหรือดำเนินการใด ๆ ไม่ว่าโดยทางตรง

และทางอ้อมในบริษัทหลักทรัพย์นั้นมิได้และต้องอ้างความสะดวก และให้ข้อเท็จจริงแก่บุคคลซึ่งได้รับแต่งตั้งแทน

มาตรา ๑๔๖ บริษัทหลักทรัพย์ใดไม่ปฏิบัติตามคำสั่งของสำนักงานมาตรา ๑๔๔ ให้สำนักงานรายงานต่อคณะกรรมการ ก.ล.ด. และให้รัฐมนตรีตามข้อเสนอแนะของคณะกรรมการ ก.ล.ด. มีอำนาจสั่งเพิกถอนใบอนุญาตได้

มาตรา ๑๔๗ ในกรณีที่บริษัทหลักทรัพย์ใดไม่ประกอบกิจการตามประเภทที่ได้รับใบอนุญาตในวิธียุติการคณะกรรมการ ก.ล.ด. ประกาศกำหนดในช่วงระยะเวลาสองปีใด ๆ ให้รัฐมนตรีตามข้อเสนอแนะของคณะกรรมการ ก.ล.ด. มีอำนาจสั่งเพิกถอนใบอนุญาตให้ประกอบกิจการทุกประเภทหรือประเภทใดประเภทหนึ่งที่ได้รับใบอนุญาตนั้นได้

มาตรา ๑๔๘ ในกรณีที่รัฐมนตรีสั่งเพิกถอนใบอนุญาตตามมาตรา ๑๔๓ มาตรา ๑๔๖ หรือมาตรา ๑๔๗ ที่เป็นการสั่งเพิกถอนการประกอบกิจการทุกประเภท ให้บริษัทหลักทรัพย์ที่ถูกละเมิดใบอนุญาตดังกล่าวเป็นอันเลิกบริษัท

ความในวรรคหนึ่งมิให้ใช้บังคับแก่สถาบันการเงินที่อาจประกอบธุรกิจหลักทรัพย์ได้ตามกฎหมายอื่น

มาตรา ๑๔๙ ในการเพิกถอนใบอนุญาตของบริษัทยุติการ ให้รัฐมนตรีแจ้งเป็นหนังสือให้บริษัทหลักทรัพย์นั้นทราบและปิดประกาศไว้ในที่เปิดเผย ณ สำนักงานของบริษัทยุติการขึ้น กับทั้งให้ประกาศในราชกิจจานุเบกษาและในหนังสือพิมพ์รายวันแห่งท้องถิ่นอย่างน้อยหนึ่งฉบับ

(๒) กระทบการหรือไม่กระทบการตามที่สำนักงานประกาศกำหนด

โดยความเห็นชอบของคณะกรรมการกำกับตลาดทุน

ให้สำนักงานมีอำนาจสั่งให้บริษัทหลักทรัพย์ขึ้นแก่การกระทำดังกล่าวหรือกระทำการ หรืองดเว้นการ ตามที่สำนักงานเห็นสมควรภายในเวลาที่กำหนด

มาตรา ๑๔๒ เมื่อปรากฏหลักฐานต่อสำนักงานว่าบริษัทหลักทรัพย์ใดมีฐานะหรือมีการดำเนินงานอยู่ในลักษณะอันอาจเป็นเหตุให้เกิดความเสียหายแก่ประโยชน์ของประชาชน ให้คณะกรรมการกำกับตลาดทุนมีอำนาจสั่งให้บริษัทหลักทรัพย์ดำเนินการแก้ไขการบริหารงาน ให้ถูกต้อง หรือดำเนินการอื่นใดภายในเวลาที่คณะกรรมการกำกับตลาดทุนกำหนด ในกรณีนี้ คณะกรรมการกำกับตลาดทุนจะกำหนดเงื่อนไขใด ๆ ให้บริษัทหลักทรัพย์ต้องปฏิบัติตามเพื่อประโยชน์ในการแก้ไขฐานะ หรือการดำเนินงานของบริษัทหลักทรัพย์ขึ้นด้วยก็ได้

มาตรา ๑๔๓ ในกรณีที่คณะกรรมการกำกับตลาดทุนเห็นว่าบริษัทหลักทรัพย์ใดมีฐานะหรือมีการดำเนินงานอยู่ในลักษณะอันอาจเป็นเหตุให้เกิดความเสียหายแก่ประโยชน์ของประชาชน ให้คณะกรรมการกำกับตลาดทุนมีอำนาจสั่งให้บริษัทหลักทรัพย์ดำเนินการแก้ไขการบริหารงาน ให้ถูกต้อง หรือดำเนินการอื่นใดภายในเวลาที่คณะกรรมการกำกับตลาดทุนกำหนด ในกรณีนี้ คณะกรรมการกำกับตลาดทุนจะกำหนดเงื่อนไขใด ๆ ให้บริษัทหลักทรัพย์ต้องปฏิบัติตามเพื่อประโยชน์ในการแก้ไขฐานะ หรือการดำเนินงานของบริษัทหลักทรัพย์ขึ้นด้วยก็ได้

บริษัทหลักทรัพย์ใดไม่ดำเนินการแก้ไขหรือไม่สามารถแก้ไขการดำเนินงานดังกล่าวได้ ให้รัฐมนตรีตามข้อเสนอแนะของคณะกรรมการ ก.ล.ด. มีอำนาจสั่งเพิกถอนใบอนุญาตของบริษัทหลักทรัพย์นั้นได้

มาตรา ๑๔๔ เมื่อปรากฏหลักฐานต่อสำนักงานว่าบริษัทหลักทรัพย์ใดมีฐานะหรือมีการดำเนินงานในลักษณะอันอาจเป็นเหตุให้เกิดความเสียหายแก่ประโยชน์ของประชาชน หรือกรรมการ ผู้จัดการ หรือบุคคลซึ่งรับผิดชอบในการดำเนินงานของบริษัทหลักทรัพย์ใด ไม่ปฏิบัติตามคำสั่งของสำนักงานมาตรา ๑๔๑ หรือมาตรา ๑๔๒ ให้สำนักงานมีอำนาจสั่งให้บริษัทหลักทรัพย์นั้นถอดถอนกรรมการ ผู้จัดการ หรือบุคคลซึ่งรับผิดชอบในการดำเนินงานของบริษัทหลักทรัพย์ผู้เป็นต้นเหตุดังกล่าวออกจากตำแหน่งได้ และให้บริษัทหลักทรัพย์นั้นแต่งตั้งบุคคลอื่นโดยความเห็นชอบจากสำนักงานเข้าดำรงตำแหน่งแทนภายในเวลาสามสิบวันนับแต่วันถอดถอน

มาตรา ๑๔๕ บริษัทหลักทรัพย์ใดไม่ถอดถอนบุคคล หรือถอดถอนแล้ว

ไม่แต่งตั้งบุคคลอื่นเข้าดำรงตำแหน่งแทนภายในเวลาสามสิบวันนับแต่วันถอดถอน ให้สำนักงานด้วยความเห็นชอบของคณะกรรมการกำกับตลาดทุนมีอำนาจสั่งตั้งต่อไป

(๑) ถอดถอนกรรมการ ผู้จัดการ หรือบุคคลซึ่งรับผิดชอบในการดำเนินงานของบริษัทหลักทรัพย์ซึ่งบริษัทหลักทรัพย์นั้น ไม่ถอดถอน

- คณะกรรมการ ก.ล.ด.
- (๑) ประกอบธุรกิจอื่นได้นอกจาก (๑) และ (๒) โดยได้รับอนุญาตจาก ตลาดหลักทรัพย์ตามวรรคหนึ่งให้ฐานะเป็นนิติบุคคล
- มาตรา ๑๕๔ ให้ตลาดหลักทรัพย์ยื่นอำนาจการทำกรต่าง ๆ ภายในขอบแห่งกฎประสงค์ ตามมาตรา ๑๕๓ อำนาจเช่นว่านี้ให้รวมถึง
- (๑) จัดให้ได้ว่า ถือกรรมสิทธิ์ มีทรัพย์สินต่าง ๆ ครอบครอง เช่าหรือให้เช่า เช่าซื้อ หรือให้เช่าซื้อ โอนหรือรับโอนสิทธิการเช่าหรือสิทธิการเช่าซื้อ จำนวนหรือจำนวนของ ชายหรือ จำนวนด้วยวิธีอื่นใดซึ่งสังหาริมทรัพย์ หรือสังหาริมทรัพย์
- (๒) กู้ยืมเงินหรือให้กู้ยืมเงินและลงทุนหาผลประโยชน์
- มาตรา ๑๕๔/๑ ตลาดหลักทรัพย์ต้องส่งเสริมและรักษาไว้ซึ่งความมั่นคง ความเป็นธรรม การตรวจสอบได้ และความเรียบร้อยในการซื้อขายหลักทรัพย์จดทะเบียน โดยต้องคำนึงถึงประโยชน์ ของตลาดทุนและการคุ้มครองผู้ลงทุนเป็นสำคัญ
- มาตรา ๑๕๔/๒ เพื่อให้การดำเนินงานของตลาดหลักทรัพย์เป็นไปตามมาตรา ๑๕๓ และมาตรา ๑๕๔/๑ ตลาดหลักทรัพย์ต้องดำเนินการอย่างน้อยในเรื่องดังต่อไปนี้
- (๑) มีแหล่งเงินทุนและระบบงานที่เพียงพอต่อการประกอบกิจการ สามารถรองรับ ความเสี่ยงจากการประกอบกิจการตลาดหลักทรัพย์ รวมทั้งมีมาตรการรองรับในสถานการณ์ฉุกเฉิน
- (๒) มีระบบการซื้อขายหลักทรัพย์ ระบบบันทึกและเผยแพร่ข้อมูลเกี่ยวกับการเสนอ ราคาและการซื้อขายหลักทรัพย์ ระบบกำกับตรวจสอบการซื้อขายหลักทรัพย์ และระบบการชำระราคา และส่งมอบหลักทรัพย์ ที่ส่งเสริมและรักษาความมั่นคง ความมีประสิทธิภาพ ตลอดจนความเป็นธรรม ในการซื้อขายหลักทรัพย์
- (๓) มีลักษณะทำการรับสมาชิกที่เป็นธรรม มีลักษณะที่สมาชิกต้องปฏิบัติตามการซื้อขายหลักทรัพย์ รวมทั้งมีมาตรการกำกับดูแลและลงโทษสมาชิกที่ฝ่าฝืนหรือไม่ปฏิบัติตามหลักเกณฑ์ดังกล่าว
- (๔) มีลักษณะทำการรับจดทะเบียนหลักทรัพย์ การดำรงสถานะ และการเกิดถอน หลักทรัพย์จดทะเบียน ตลอดจนการสร้างหลักธรรมาภิบาลและการเปิดเผยข้อมูลของบริษัที่ออก หลักทรัพย์จดทะเบียน
- (๕) มีมาตรการในการป้องกันและจัดการความขัดแย้งทางผลประโยชน์
- (๖) มีการจัดการซื้อขายเงินหรือซื้อพิพาทที่มีประสิทธิภาพและเป็นธรรม

มาตรา ๑๕๐ บริษัทหลักทรัพย์ใดประสงค์จะเลิกประกอบกิจการตามประเภท ที่ได้รับ ใบอนุญาต ให้ยื่นขออนุญาตเลิกประกอบกิจการต่อรัฐมนตรีผ่านคณะกรรมการ ก.ล.ด. ในการอนุญาตรัฐมนตรีจะกำหนดเงื่อนไขใด ๆ ก็ได้

มาตรา ๑๕๑ เมื่อบริษัทหลักทรัพย์ใดเลิกกิจการหรือเลิกประกอบธุรกิจหลักทรัพย์ ให้บริษัทหลักทรัพย์นั้นทำการซื้อขายหรือแลกเปลี่ยนหลักทรัพย์ ชำระราคา และส่งมอบหลักทรัพย์ ในรายการที่ค้างอยู่ให้เสร็จภายในระยะเวลาที่กำหนด

มาตรา ๑๕๒ เมื่อมีการเลิกบริษัทหลักทรัพย์ตามมาตรา ๑๕๑ ให้มีการชำระบัญชี และให้สำนักงานแต่งตั้งผู้ชำระบัญชี

การชำระบัญชีให้เป็นไปตามบทบัญญัติแห่งประมวลกฎหมายแพ่งและพาณิชย์ว่าด้วยการชำระบัญชีบริษัทจำกัด หรือกฎหมายว่าด้วยวิธีพินัยมหาชนจำกัดว่าด้วยการชำระบัญชี แล้วแต่กรณี เว้นแต่การใดที่เป็นอำนาจและหน้าที่ของที่ประชุมใหญ่ ให้เป็นอำนาจและหน้าที่ของสำนักงาน

คำใช้จ่ายในการชำระบัญชีของบริษัทหลักทรัพย์ใด ให้จ่ายจากทรัพย์สินของบริษั หลักทรัพย์นั้น

หมวด ๕	
ตลาดหลักทรัพย์	
ส่วนที่ ๑	
การจัดตั้ง	

มาตรา ๑๕๓ ให้จัดตั้งตลาดหลักทรัพย์ขึ้นเรียกว่า “ตลาดหลักทรัพย์แห่งประเทศไทย” มีวัตถุประสงค์เพื่อประกอบกิจการตลาดหลักทรัพย์โดยไม่牟ผลกำไรมาแบ่งปันกันดังนี้

(๑) จัดให้มีการให้บริการเป็นศูนย์ซื้อขายหลักทรัพย์จดทะเบียน รวมตลอดถึง

การจัดระบบและวิธีการซื้อขายหลักทรัพย์ในศูนย์กลาง

(๒) ประกอบธุรกิจที่เกี่ยวข้องกับตลาดหลักทรัพย์อื่น ได้แก่ ธุรกิจให้บริการ เกี่ยวกับหลักทรัพย์จดทะเบียน โดยเป็นสำนักกักบัญชี ศูนย์ฝากหลักทรัพย์ นายทะเบียนหลักทรัพย์ ธุรกิจให้บริการด้านข้อมูลเกี่ยวกับหลักทรัพย์ หรือธุรกิจทำนองเดียวกัน

ประสบการณ์เงินเป็นเงินดำเนินการของตลาดหลักทรัพย์ รวมทั้งประเภทหรือลักษณะของ
นิติบุคคลหรือคณะบุคคลที่มีความเกี่ยวข้องกับตลาดทุนซึ่งมีสิทธิเสนอชื่อบุคคลเพื่อเข้ารับการศึกษา
และแต่งตั้งเป็นกรรมการตลาดหลักทรัพย์

มาตรา ๑๖๐ กรรมการตลาดหลักทรัพย์ต้องมีคุณสมบัติและไม่มีลักษณะต้องห้าม
ดังต่อไปนี้

- (๑) มีสัญชาติไทย
- (๒) ไม่เป็นหรือเคยเป็นบุคคลล้มละลาย
- (๓) ไม่เคยได้รับโทษจำคุก โดยคำพิพากษาถึงที่สุดให้จำคุก เว้นแต่เป็นโทษ
สำหรับความผิดที่กระทำโดยประมาทหรือความผิดลหุโทษ
- (๔) ไม่เป็นข้าราชการซึ่งมีตำแหน่งหรือเงินเดือนประจำ ข้าราชการการเมือง
หรือพนักงานหรือลูกจ้างของหน่วยงานของรัฐหรือรัฐวิสาหกิจ หรือของราชการส่วนท้องถิ่น
สมาชิกสภาท้องถิ่นหรือผู้บริหารท้องถิ่นซึ่งได้รับเลือกตั้ง
- (๕) ไม่เป็นผู้ที่พ้นจากตำแหน่งเนื่องจากคณะกรรมการ ก.ล.ด. มีมติให้ออก

มาตรา ๑๖๐.๑ ในกรณีที่สมาชิกตามมาตรา ๑๕๕ เห็นว่า การดำเนินงานของ
ตลาดหลักทรัพย์มีความจำเป็นอย่างยิ่งที่ต้องอาศัยความรู้ความเชี่ยวชาญหรือประสบการณ์เฉพาะด้าน
ของบุคคลที่ไม่มีสัญชาติไทย สมาชิกตามมาตรา ๑๕๕ อาจเลือกบุคคลที่ไม่มีสัญชาติไทยจำนวน
ไม่เกินสองคน เป็นกรรมการตลาดหลักทรัพย์ก็ได้

มาตรา ๑๖๑ ให้กรรมการตลาดหลักทรัพย์นอกจากผู้จัดการตลาดหลักทรัพย์
ดำรงตำแหน่งคราวละสามปี และอาจได้รับแต่งตั้งหรือเลือกตั้งได้อีก แต่จะแต่งตั้งหรือเลือกตั้ง
ให้ดำรงตำแหน่งติดต่อกันเกินสองวาระมิได้

มาตรา ๑๖๒ นอกจากการพ้นจากตำแหน่งตามวาระ กรรมการตลาดหลักทรัพย์
พ้นจากตำแหน่งเมื่อ

- (๑) ตาย
- (๒) ลาออก
- (๓) คณะกรรมการ ก.ล.ด. มีมติให้ออก
- (๔) เป็นผู้ขาดคุณสมบัติหรือมีลักษณะต้องห้ามตามมาตรา ๑๖๐

เมื่อกรรมการตลาดหลักทรัพย์พ้นจากตำแหน่งก่อนวาระ ให้คณะกรรมการ ก.ล.ด.
แต่งตั้ง หรือสมาชิกตามมาตรา ๑๕๕ เลือกตั้งบุคคลอื่นเป็นกรรมการตลาดหลักทรัพย์แทน แล้วแต่กรณี

ในกรณีที่คณะกรรมการ ก.ล.ด. เห็นว่า การดำเนินงานของตลาดหลักทรัพย์
ตามวรรคหนึ่งในเรื่องใดประการหนึ่งหรือสองประการ อาจก่อให้เกิดความไม่เป็นธรรม หรืออาจนำมา
ซึ่งความไม่เรียบร้อยในการซื้อขายหลักทรัพย์ซึ่งจะเป็นในตลาดหลักทรัพย์ คณะกรรมการ ก.ล.ด.
จะสั่งให้ตลาดหลักทรัพย์ปรับปรุงแก้ไข หรือยกเลิกการดำเนินงานนั้นก็ได้

มาตรา ๑๕๕ ห้ามมิให้บุคคลใดประกอบกิจการตลาดหลักทรัพย์หรือกิจการ
ที่มีลักษณะคล้ายคลึงกัน นอกจากตลาดหลักทรัพย์ที่ได้จัดตั้งขึ้นตามพระราชบัญญัตินี้

มาตรา ๑๕๖ ห้ามมิให้บุคคลใดนอกจากตลาดหลักทรัพย์ ใช้ชื่อ หรือคำแสดงชื่อ
ในธุรกิจว่า “ตลาดหลักทรัพย์” หรือ “ตลาดหุ้น” หรือคำอื่นใดที่มีความหมายเช่นเดียวกัน

มาตรา ๑๕๗ หลักทรัพย์ที่จะซื้อขายในตลาดหลักทรัพย์ต้องเป็นหลักทรัพย์
ที่จดทะเบียนตามส่วนที่ ๔ แห่งหมวดนี้

มาตรา ๑๕๘ บริษัทหลักทรัพย์ที่จะทำการเป็นนายหน้าหรือตัวแทนซื้อขาย
หลักทรัพย์ในตลาดหลักทรัพย์ต้องเป็นสมาชิกของตลาดหลักทรัพย์

ส่วนที่ ๒
คณะกรรมการตลาดหลักทรัพย์

มาตรา ๑๕๙ ให้มีคณะกรรมการตลาดหลักทรัพย์คณะหนึ่งประกอบด้วย
บุคคลซึ่งคณะกรรมการ ก.ล.ด. แต่งตั้งจำนวน ไม่เกินหกคนตามกระบวนการที่กำหนดในมาตรา ๑๕๙/๑
และบุคคลซึ่งสมาชิกตามมาตรา ๑๕๕ เลือกตั้งอีกจำนวน ไม่เกินสี่คน เป็นกรรมการ และให้ผู้จัดการ
ตลาดหลักทรัพย์เป็นกรรมการตลาดหลักทรัพย์โดยตำแหน่ง

ให้คณะกรรมการตลาดหลักทรัพย์เลือกกรรมการตลาดหลักทรัพย์คนหนึ่ง
นอกจากผู้จัดการตลาดหลักทรัพย์เป็นประธานกรรมการ และจะเลือกกรรมการตลาดหลักทรัพย์
อีกคนหนึ่งเป็นรองประธานกรรมการด้วยก็ได้

มาตรา ๑๕๙/๑ บุคคลซึ่งคณะกรรมการ ก.ล.ด. แต่งตั้งเป็นกรรมการตลาดหลักทรัพย์
ตามมาตรา ๑๕๙ ต้องเป็นผู้มีความรู้และประสบการณ์จำเป็นต่อการดำเนินงานของตลาดหลักทรัพย์
และต้องมาจากอาชีพที่เสนอ โดยนิติบุคคลหรือคณะบุคคลที่มีความเกี่ยวข้องกับผู้ถือหุ้น
ให้คณะกรรมการ ก.ล.ด. ประกาศกำหนดหลักเกณฑ์และวิธีการคัดเลือกและแต่งตั้ง
กรรมการตลาดหลักทรัพย์ด้วยวรรคหนึ่ง โดยอย่างน้อยต้องระบุรายละเอียดเกี่ยวกับความรู้หรือ

มาตรา ๑๖๕ เมื่อต้นแบบผู้จัดการตลาดหลักทรัพย์ฯ เสร็จแล้วไม่อาจปฏิบัติหน้าที่ได้ ให้คณะกรรมการตลาดหลักทรัพย์ฯ แต่งตั้งคณะกรรมการตลาดหลักทรัพย์ฯ หรือพนักงานของตลาดหลักทรัพย์ฯ (คนหนึ่ง) เป็นผู้ทำการแทนเป็นการชั่วคราวได้ ในการนี้ ให้ผู้ทำการแทนมีอำนาจและหน้าที่ที่เหมือนกับผู้จัดการตลาดหลักทรัพย์

มาตรา ๑๖๖ ให้คณะกรรมการตลาดหลักทรัพย์ฯ มีอำนาจหน้าที่วางนโยบายควบคุมดูแลการดำเนินงานของตลาดหลักทรัพย์ฯ และปฏิบัติการอื่นใดเพื่อให้เป็นไปตามพระราชบัญญัตินี้

อำนาจหน้าที่ของคณะกรรมการตลาดหลักทรัพย์ฯ ตามวรรคหนึ่ง ให้รวมถึงการกำหนดระเบียบหรือข้อบังคับในเรื่องดังต่อไปนี้

- (๑) หลักเกณฑ์ เงื่อนไข และวิธีการเกี่ยวกับการรับและเพิกถอนหลักทรัพย์จดทะเบียน
- (๒) อัตราค่าธรรมเนียมในการปฏิบัติหน้าที่ที่เป็นมาตรฐานหรือตัวแทนในการซื้อขายหลักทรัพย์จดทะเบียน
- (๓) หลักเกณฑ์และวิธีการเกี่ยวกับการเป็นสมาชิกในตลาดหลักทรัพย์ การเลือกตั้งกรรมการตลาดหลักทรัพย์ฯ ตามมาตรา ๑๕๕ จำนวน วิธีการรับ คุณสมบัติ สิทธิและหน้าที่ วินัย การไทย การประชุม ตลอดจนการโอนและการพ้นจากสมาชิกภาพของสมาชิกตลาดหลักทรัพย์
- (๔) การกำหนดเกี่ยวกับค่าขึ้นเป็นสมาชิก ค่าบำรุง เงินประกันและค่าบริการต่าง ๆ ที่สมาชิกจะพึงจ่ายให้แก่ตลาดหลักทรัพย์
- (๕) หลักเกณฑ์เกี่ยวกับข้อกำหนดเพิ่มเติมในการบัญชีและการสอบบัญชี โดยไม่ต้องมาตรฐานที่กำหนดโดยสถาบันวิชาชีพแห่งหน่วยงานที่เข้าชื่อให้การรับรองตลาดหลักทรัพย์ฯ ให้ทำการสอบบัญชีของผู้สอบบัญชีที่ได้รับความเห็นชอบจากคณะกรรมการตลาดหลักทรัพย์ฯ หรือของบริษัที่มีหลักทรัพย์จดทะเบียนในตลาดหลักทรัพย์
- (๖) หลักเกณฑ์ เงื่อนไข และวิธีการเกี่ยวกับการจัดทำทะเบียนผู้ถือหลักทรัพย์จดทะเบียน การเปิดเผยฐานะการเงิน และผลการดำเนินงานของบริษัทที่มีหลักทรัพย์จดทะเบียนในตลาดหลักทรัพย์

- (๗) หลักเกณฑ์ เงื่อนไข และวิธีการเกี่ยวกับการทำสัญญาเป็นนายหน้าหรือตัวแทนซื้อขายหลักทรัพย์จดทะเบียนในตลาดหลักทรัพย์ฯ ให้แก่ลูกค้าและบริษัทหลักทรัพย์ที่มี ๕ สมาชิก
- (๘) หลักเกณฑ์ เงื่อนไข และวิธีการเกี่ยวกับการซื้อขายหลักทรัพย์จดทะเบียนในตลาดหลักทรัพย์ฯ การอนุญาตให้สมาชิกหรือซื้อขายหลักทรัพย์จดทะเบียนนอกตลาดหลักทรัพย์ และการชำระราคาและการส่งมอบหลักทรัพย์จดทะเบียนที่ได้มีการซื้อขายในตลาดหลักทรัพย์

มาตรา ๑๖๗ ให้นับความในมาตรา ๑๐ วรรคสอง มาตรา ๑๑ วรรคสอง มาตรา ๑๒ และมาตรา ๑๓ มาใช้บังคับ โดยอนุโลม

มาตรา ๑๖๘ ให้คณะกรรมการตลาดหลักทรัพย์ฯ เป็นผู้แต่งตั้งผู้จัดการตลาดหลักทรัพย์ฯ โดยให้ได้รับเงินเดือนและประโยชน์ตอบแทนอย่างอื่นตามที่คณะกรรมการตลาดหลักทรัพย์ฯ กำหนด ผู้จัดการตลาดหลักทรัพย์ฯ มีวาระอยู่ในตำแหน่งคราวละไม่เกินสี่ปี และอาจได้รับแต่งตั้งอีกได้

- มาตรา ๑๖๙ ผู้จัดการตลาดหลักทรัพย์ฯ ต้อง
- (๑) มีคุณสมบัติและไม่มีลักษณะต้องห้ามตามมาตรา ๑๖๐
 - (๒) เป็นผู้สามารถปฏิบัติงานเต็มเวลาให้เกิดตลาดหลักทรัพย์

มาตรา ๑๖๖ นอกจากการพ้นจากตำแหน่งตามวาระ ผู้จัดการตลาดหลักทรัพย์ฯ พ้นจากตำแหน่งเมื่อ

- (๑) ตาย
 - (๒) ลาออก
 - (๓) มีอาชญากรรมที่มีโทษจำคุกเกินหนึ่งปี
 - (๔) คณะกรรมการตลาดหลักทรัพย์ฯ มีมติให้ออก
 - (๕) ขาดคุณสมบัติหรือมีลักษณะต้องห้ามตามมาตรา ๑๖๐
- มติคณะกรรมการตลาดหลักทรัพย์ฯ ที่ให้ผู้จัดการตลาดหลักทรัพย์ฯ ออกจากตำแหน่ง ต้องประกอบด้วยคะแนนเสียงไม่น้อยกว่าสามในสี่ของจำนวนกรรมการตลาดหลักทรัพย์ฯ ทั้งหมด โดยไม่นับผู้จัดการตลาดหลักทรัพย์

มาตรา ๑๖๗ ผู้จัดการตลาดหลักทรัพย์ฯ มีหน้าที่บริหารกิจการของตลาดหลักทรัพย์ฯ ให้เป็นไปตามนโยบายและระเบียบข้อบังคับของคณะกรรมการตลาดหลักทรัพย์ฯ และมีอำนาจบังคับบัญชาพนักงานและลูกจ้างของตลาดหลักทรัพย์

ในการบริหารกิจการ ผู้จัดการตลาดหลักทรัพย์ฯ ต้องรับผิดชอบต่อคณะกรรมการตลาดหลักทรัพย์

มาตรา ๑๖๘ ในกิจการที่เกี่ยวข้องกับบุคลากรนอก ผู้จัดการตลาดหลักทรัพย์ฯ เป็นผู้แทนของตลาดหลักทรัพย์ฯ และเพื่อการนี้ ผู้จัดการตลาดหลักทรัพย์ฯ จะมอบหมายให้บุคคลใด ๆ ปฏิบัติกิจการบางอย่างแทน โดยไม่ต้องระบุเป็นชื่อหรือบังคับที่คณะกรรมการตลาดหลักทรัพย์ฯ กำหนดไว้ก็ได้

การมอบหมายตามวรรคหนึ่ง ให้ทำเป็นหนังสือ

หรือไม่เพียงพอที่จะคุ้มครองและรักษาความเชื่อมั่นของผู้ลงทุน ให้คณะกรรมการ ก.ล.ด. มีอำนาจสั่งให้ตลาดหลักทรัพย์กำหนดกฎเกณฑ์เพิ่มเติม ยกเลิก หรือแก้ไขเปลี่ยนแปลงกฎเกณฑ์ที่มีอยู่แล้วได้

มาตรา ๑๑๑ ให้คณะกรรมการตลาดหลักทรัพย์มีอำนาจหน้าที่ดังต่อไปนี้

(๑) รับหลักทรัพย์ที่มีคุณสมบัติครบถ้วนตามหลักเกณฑ์ เงื่อนไข และวิธีการเกี่ยวกับการรับหลักทรัพย์จดทะเบียนตามมาตรา ๑๑๑(๑) เป็นหลักทรัพย์จดทะเบียน

(๒) ห้ามการซื้อขายหลักทรัพย์จดทะเบียนรายไตรมาสใดรายหนึ่งในตลาดหลักทรัพย์เป็นการชั่วคราว โดยกำหนดระยะเวลาตามที่เห็นสมควร

(๓) ห้ามสมาชิกรายใดรายหนึ่งเข้าทำการซื้อขายหลักทรัพย์จดทะเบียนในตลาดหลักทรัพย์เป็นการชั่วคราว โดยกำหนดระยะเวลาตามที่เห็นสมควร

(๔) เพิกถอนการเป็นหลักทรัพย์จดทะเบียนในตลาดหลักทรัพย์ตามหลักเกณฑ์ เงื่อนไข และวิธีการเกี่ยวกับการเพิกถอนหลักทรัพย์จดทะเบียนตามมาตรา ๑๑๑(๑)

การสั่งรับหลักทรัพย์หรือเพิกถอนหลักทรัพย์จดทะเบียน ให้ตลาดหลักทรัพย์ประกาศไว้ในที่เปิดเผย ณ สถานที่ทำการของตลาดหลักทรัพย์ และเผยแพร่ให้ประชาชนทั่วไปทราบ ก่อนวันที่หลักทรัพย์ดังกล่าวเป็นหรือถูกเพิกถอนการเป็นหลักทรัพย์จดทะเบียน

มาตรา ๑๑๒ เพื่อให้การดำเนินงานของตลาดหลักทรัพย์เป็นไปโดยเรียบร้อย หรือเพื่อคุ้มครองประโยชน์ของผู้ลงทุน ให้คณะกรรมการตลาดหลักทรัพย์มีอำนาจสั่งให้บริษัทที่มีหลักทรัพย์จดทะเบียนในตลาดหลักทรัพย์กระทำการหรืองดเว้นกระทำการในเรื่องใด ๆ ตามความจำเป็นและสมควร

ในกรณีที่บริษัทที่มีหลักทรัพย์จดทะเบียนในตลาดหลักทรัพย์ฝ่าฝืนคำสั่ง

ของคณะกรรมการตลาดหลักทรัพย์ตามวรรคหนึ่ง คณะกรรมการตลาดหลักทรัพย์จะใช้อำนาจตามมาตรา ๑๑๑(๒) หรือ (๔) ก็ได้

มาตรา ๑๑๓ ในกรณีที่คณะกรรมการตลาดหลักทรัพย์เพิกถอนการเป็นหลักทรัพย์จดทะเบียนเนื่องจากบริษัทฝ่าฝืนคำสั่งตามมาตรา ๑๑๒ ให้บุคคลผู้ถือหลักทรัพย์ที่ถูกลบออกนั้น มีสิทธิเรียกร้องค่าเสียหายจากกรรมการ ผู้จัดการ หรือบุคคลผู้ซึ่งรับผิดชอบในการดำเนินงานของบริษัทผู้เป็นต้นเหตุแห่งการฝ่าฝืนคำสั่งดังกล่าว

บุคคลผู้ถือหลักทรัพย์ที่มีสิทธิเรียกร้องค่าเสียหายตามวรรคหนึ่ง ต้องเป็นผู้ที่หลักทรัพย์นั้นมาก่อนการเพิกถอนและมีมีส่วนร่วมหรือให้ความเห็นชอบหรืออนุมัติแก่การฝ่าฝืนเช่นนั้น

(๑๑) หลักเกณฑ์ เงื่อนไข และวิธีการเกี่ยวกับการห้ามซื้อขายหลักทรัพย์จดทะเบียนในตลาดหลักทรัพย์เป็นการชั่วคราว

(๑๑) หลักเกณฑ์ เงื่อนไข และวิธีการเกี่ยวกับการเข้าไปตรวจสอบเอกสาร

และสมุดบัญชีของตลาดหลักทรัพย์

(๑๒) เวลาทำการประจำวันหยุดทำการสำหรับการซื้อขายหลักทรัพย์ในตลาดหลักทรัพย์

(๑๓) หลักเกณฑ์ เงื่อนไข และวิธีการเกี่ยวกับการจัดทำและเปิดเผยรายงาน

การถือหลักทรัพย์ รวมทั้งกำหนดระยะเวลาการรับรองการโอนหลักทรัพย์และการออกใบหลักทรัพย์ (๑๔) การบรรจุ แฉงตั้ง ถอดถอนพนักงงานและลูกจ้าง วินัยการลงโทษพนักงาน

และลูกจ้างของตลาดหลักทรัพย์ ตลอดจนการร้องทุกข์และระเบียบวิธีปฏิบัติงานของตลาดหลักทรัพย์ (๑๕) การกำหนดตำแหน่ง อัตราเงินเดือน ค่าจ้าง และเงินบำนาญรางวัลพนักงาน

และลูกจ้างของตลาดหลักทรัพย์

(๑๖) การสงเคราะห์พนักงานและลูกจ้าง หรือผู้พ้นจากการเป็นพนักงานและลูกจ้างของตลาดหลักทรัพย์ ตลอดจนครอบครัวของบุคคลเหล่านั้น

(๑๗) การอื่นใดที่จำเป็นต่อการดำเนินงานของตลาดหลักทรัพย์

๖ การกำหนดหรือแก้ไขเปลี่ยนแปลงระเบียบหรือข้อบังคับตามวรรคสอง

ให้มีผลซึ่งกันเมื่อได้รับความเห็นชอบจากคณะกรรมการ ก.ล.ด. โดยให้คณะกรรมการ ก.ล.ด. พิจารณาและแจ้งผลการพิจารณาให้ตลาดหลักทรัพย์ทราบภายในหกสิบวันนับแต่วันที่ได้รับระเบียบหรือข้อบังคับ

๖ ในกรณีที่การกำหนดหรือแก้ไขเปลี่ยนแปลงระเบียบหรือข้อบังคับตามวรรคสอง อาจมีผลกระทบต่อการดำเนินธุรกิจหรือประโยชน์ได้เสียของสมาชิก ผู้ลงทุน หรือบุคคลซึ่งเกี่ยวข้องกับตลาดหลักทรัพย์ ให้ตลาดหลักทรัพย์จัดให้มีการรับฟังความคิดเห็นก่อน พร้อมทั้งจัดส่งรายงานผลการรับฟังความคิดเห็นให้คณะกรรมการ ก.ล.ด. เพื่อประกอบการพิจารณาให้ความเห็นชอบ

๖ ตามวรรคสี่ มิให้ใช้บังคับกับระเบียบหรือข้อบังคับตามวรรคสอง (๑๔) หรือ (๑๖) และระเบียบหรือข้อบังคับอื่นใดตามที่คณะกรรมการ ก.ล.ด. ประกาศกำหนด

๖ หลักเกณฑ์เกี่ยวกับการเลือกตั้งกรรมการตลาดหลักทรัพย์ตามวรรคสอง (๑) ต้องระบุรายละเอียดเกี่ยวกับความรู้หรือประสบการณ์อันจำเป็นต่อการดำเนินงานของตลาดหลักทรัพย์ด้วย

มาตรา ๑๑๑(๑) ในกรณีที่ปรากฏต่อคณะกรรมการ ก.ล.ด. ว่ากฎเกณฑ์ของ

ตลาดหลักทรัพย์อาจก่อให้เกิดความเสียหายหรือกระทบกระเทือนต่อสิทธิประโยชน์ของประชาชน

มาตรา ๑๘๔^๔ ให้คณะกรรมการตลาดหลักทรัพย์ขึ้นงบดุลและบัญชีรายได้อำนาจ
ประจำปี ตลอดจนทำรายงานและจัดส่งเอกสารต่อสำนักงาน ตามหลักเกณฑ์ เงื่อนไข และวิธีการ
ที่คณะกรรมการกำกับตลาดทุนกำหนด

มาตรา ๑๘๕ ให้ตลาดหลักทรัพย์จ่ายเงินให้แก่สำนักงานเพื่อเป็นการอุดหนุน
ตามอัตราที่คณะกรรมการ ก.ล.ด. กำหนด

มาตรา ๑๘๖^๕ ให้ตลาดหลักทรัพย์นำส่งเงินให้แก่กองทุนส่งเสริมการพัฒนา
ตลาดทุนตามมาตรา ๒๑๔/๒ ภายในหนึ่งร้อยห้าสิบวันนับแต่วันสิ้นปีปฏิทิน ในอัตราไม่น้อยกว่า
ร้อยละเก้าสิบของรายได้หลังหักค่าใช้จ่าย และเงินสำรอง ทั้งนี้ ให้ใช้เงินการเงินรวมของ
ตลาดหลักทรัพย์ในการคำนวณจำนวนเงินนำส่ง

การกักเงินสำรองตามวรรคหนึ่ง ให้เป็นไปตามประเภทและจำนวนที่คณะกรรมการ
ตลาดหลักทรัพย์กำหนด และให้ตลาดหลักทรัพย์เปิดเผยข้อมูลเกี่ยวกับการกักเงินสำรองดังกล่าว
ไว้ในลักษณะที่ประชาชนสามารถเข้าถึงตรวจสอบได้

มาตรา ๑๘๗ ให้ตลาดหลักทรัพย์หรือบุคคลที่ได้รับมอบหมายจากคณะกรรมการ
ตลาดหลักทรัพย์มีอำนาจเปิดเผยข้อมูลของบริษัที่มีหลักทรัพย์จดทะเบียนในตลาดหลักทรัพย์
หรือบริษัทหลักทรัพย์ที่เป็นสมาชิกของตลาดหลักทรัพย์ให้แก่ประชาชนทั่วไปได้ทราบเพื่อคุ้มครอง
ประโยชน์หรือส่วนได้เสียของประชาชน ทั้งนี้ ตามหลักเกณฑ์ เงื่อนไข และวิธีการที่คณะกรรมการ
ตลาดหลักทรัพย์กำหนด

มาตรา ๑๘๘ การซื้อหรือการขายหลักทรัพย์จดทะเบียนในตลาดหลักทรัพย์
ให้กระทำได้ในบริษัหลักทรัพย์ที่เป็นสมาชิกของตลาดหลักทรัพย์
ในการซื้อหรือการขายหลักทรัพย์ตามวรรคหนึ่ง สมาชิกจะกระทำการเป็นนายหน้า
หรือตัวแทนของบุคคลใด ๆ หรือของบริษัหลักทรัพย์ที่มีได้เป็นสมาชิกได้^๖

๖คณะกรรมการตลาดหลักทรัพย์อาจประกาศกำหนดให้บุคคลที่มีใช้บริษัหลักทรัพย์
ที่เป็นสมาชิกของตลาดหลักทรัพย์สามารถทำการซื้อหรือขายหลักทรัพย์จดทะเบียนประเภทใด
ประเภทหนึ่งในตลาดหลักทรัพย์ได้

มาตรา ๑๘๙^๗ ห้ามมิให้บริษัหลักทรัพย์ที่เป็นสมาชิกของตลาดหลักทรัพย์
ซื้อหรือขายหลักทรัพย์จดทะเบียนนอกตลาดหลักทรัพย์ ไม่ว่าจะเป็นการซื้อหรือขายในฐานะ
นายหน้าหรือตัวแทนหรือในนามของสมาชิกเอง เว้นแต่จะได้รับอนุญาตจากตลาดหลักทรัพย์

มาตรา ๑๘๔ ความรับผิดชอบให้คำเสียหายตามมาตรา ๑๘๓ ให้เป็นจำนวนเงิน
เท่ากับมูลค่าที่ลดลงจากค่าขายครั้งสุดท้ายในตลาดหลักทรัพย์ของหลักทรัพย์นั้น

มาตรา ๑๘๕ ให้ตลาดหลักทรัพย์มีอำนาจฟ้องร้องบังคับคดีเรียกค่าเสียหาย
ตามมาตรา ๑๘๔ เพื่อประโยชน์ของผู้ถือหลักทรัพย์ทั้งปวง

มาตรา ๑๘๖ ให้คณะกรรมการตลาดหลักทรัพย์มีอำนาจแต่งตั้งคณะกรรมการ
ตลาดหลักทรัพย์เพื่อดำเนินการอย่างใดอย่างหนึ่งของตลาดหลักทรัพย์ตามที่คณะกรรมการ
ตลาดหลักทรัพย์มอบหมายได้ และให้ให้ความไว้วางใจ ๑๒ มาขึ้นบังคับ โดยอนุโลม
ให้คณะกรรมการตลาดหลักทรัพย์ได้รับประโยชน์ตอบแทนตามที่คณะกรรมการ
ตลาดหลักทรัพย์กำหนด

มาตรา ๑๘๗ ให้คณะกรรมการ รองประธานกรรมการ และกรรมการตลาดหลักทรัพย์
ได้รับประโยชน์ตอบแทนตามที่ที่ประชุมสมาชิกของตลาดหลักทรัพย์กำหนด

ส่วนที่ ๓
การดำเนินงาน

มาตรา ๑๘๘ ให้คณะกรรมการตลาดหลักทรัพย์เสนอและบัญชีรายได้
รายจ่ายประจำปีซึ่งผู้สอบบัญชีรับรองที่ประชุมสมาชิกของตลาดหลักทรัพย์ภายในเดือน
นับแต่วันสิ้นปีปฏิทิน

มาตรา ๑๘๙ ให้ที่ประชุมสมาชิกของตลาดหลักทรัพย์แต่งตั้งผู้สอบบัญชีบุคคล
ที่คณะกรรมการตลาดหลักทรัพย์เสนอ และให้ได้รับประโยชน์ตอบแทนตามที่ที่ประชุมสมาชิกกำหนด
ผู้สอบบัญชีต้องเป็นผู้สอบบัญชีรับอนุญาตตามกฎหมายว่าด้วยผู้สอบบัญชี และ
ไม่เป็นกรรมการตลาดหลักทรัพย์ ผู้จัดการตลาดหลักทรัพย์ พนักงานหรือลูกจ้างของตลาดหลักทรัพย์

มาตรา ๑๙๐ ให้ผู้สอบบัญชีมีอำนาจตรวจสอบสรรพสมุดบัญชี และเอกสารหลักฐาน
ของตลาดหลักทรัพย์ และขอแก้ไขแจ้งจากกรรมการตลาดหลักทรัพย์ผู้จัดการตลาดหลักทรัพย์ พนักงาน
หรือลูกจ้างของตลาดหลักทรัพย์ได้

มาตรา ๑๕๐^๔ ในกรณีที่ต้องมีการส่งมอบ การโอน การยึดถือ หรือส่งคืนหลักทรัพย์จดทะเบียน ให้ใช้หลักทรัพย์ของนิติบุคคลเดียวกันหรือของโครงการจัดการกองทุนรวมเดียวกันประเภทและชนิดเดียวกัน และจำนวนเท่ากับแทนกันได้

มาตรา ๑๕๑ ให้บริษัทที่ออกหลักทรัพย์จดทะเบียนจัดให้มีทะเบียนผู้ถือหลักทรัพย์ตามหลักเกณฑ์และวิธีการที่คณะกรรมการตลาดหลักทรัพย์กำหนด

การจัดให้มีทะเบียนผู้ถือหลักทรัพย์ด้านวรรณคดี บริษัทที่ออกหลักทรัพย์จะมอบให้ตลาดหลักทรัพย์ได้รับใบอนุญาตให้บริการเป็นนายทะเบียนหลักทรัพย์ด้านมาตรา ๒๒๑ เป็นผู้ดำเนินการแทนก็ได้

มาตรา ๑๕๒ ในกรณีที่ผู้ถือหุ้นของบริษัทที่ออกหลักทรัพย์จดทะเบียนใด ซึ่งจำนวนรวมกันไม่ต่ำกว่าร้อยละสิบห้าของจำนวนหุ้นที่จำหน่ายได้แล้วทั้งหมดของบริษัทนั้นร้องขอต่อตลาดหลักทรัพย์เพื่อให้ตลาดหลักทรัพย์รับเป็นนายทะเบียนหลักทรัพย์ซึ่งกล่าวให้ตลาดหลักทรัพย์เป็นนายทะเบียนตามคำขอ นั้น และให้บริษัทที่ออกหลักทรัพย์ดำเนินการส่งมอบเอกสารหลักฐานที่เกี่ยวข้องให้ตลาดหลักทรัพย์ภายในหกสิบวันนับแต่วันที่ตลาดหลักทรัพย์แจ้งการรับเป็นนายทะเบียนของบริษัทที่ออกหลักทรัพย์ เมื่อพ้นกำหนดดังกล่าวแล้ว บริษัทที่ออกหลักทรัพย์ดังกล่าวจะทำการนี้ให้นายทะเบียนต่อไปไม่ได้

มาตรา ๑๕๓ ในกรณีที่บริษัทที่ออกหลักทรัพย์จดทะเบียนจะงดรับการลงทุนเป็นการลงทุนหรือการลงทุนหลักทรัพย์ซึ่งมีมูลค่าก่อนวันประชุมผู้ถือหุ้นและ ให้นำผู้ถือหุ้นหลักทรัพย์ของลงทะเบียนการโอนไว้ก่อนวันรับการลงทุนเป็นดังกล่าว บริษัทที่ออกหลักทรัพย์จดทะเบียนจะต้องดำเนินการโอนหลักทรัพย์นั้นให้แล้วเสร็จก่อนวันประชุมผู้ถือหุ้นนั้น

มาตรา ๑๕๔ ห้ามมิให้บริษัทที่ออกหลักทรัพย์จดทะเบียนจ่ายเงินปันผลหรือผลประโยชน์ตอบแทนอย่างอื่นแก่บุคคลที่ไม่ได้ลงทะเบียนเป็นผู้ถือหลักทรัพย์ และในกรณีที่หลักทรัพย์ดังกล่าวเป็นหุ้น ห้ามมิให้บริษัทที่ออกหลักทรัพย์จดทะเบียนดังกล่าวยอมให้บุคคลนั้นออกเสียงลงคะแนน ในที่ประชุมผู้ถือหุ้น

มาตรา ๑๕๕ ในกรณีที่เจ้าของหลักทรัพย์มีสัญญาให้บริษัทหลักทรัพย์ยึดถือหลักทรัพย์จดทะเบียนไว้เป็นประกันการชำระหนี้เงินกู้ บริษัทหลักทรัพย์ต้องปฏิบัติตามเงื่อนไข (๑) จัดให้มีบัญชีหลักทรัพย์จดทะเบียนดังกล่าวตามแบบที่ตลาดหลักทรัพย์กำหนด และต้องลงรายการให้ถูกต้องครบถ้วน ตรงตามความเป็นจริง และเป็นปัจจุบัน

หรือเป็นการปฏิบัติตามหลักเกณฑ์เงื่อนไข และวิธีการ ในการประกอบธุรกิจหลักทรัพย์ตามประเภทที่ได้รับ ใบอนุญาต

มาตรา ๑๕๖ เพื่อป้องกันความเสียหายอันอาจเกิดแก่ประโยชน์ของประชาชน หรือเศรษฐกิจของประเทศ ให้คณะกรรมการ ก.ล.ด. มีอำนาจ

(๑) ห้ามการซื้อขายหลักทรัพย์จดทะเบียนทั้งหมดในตลาดหลักทรัพย์เพื่อการชั่วคราว โดยกำหนดระยะเวลาตามที่เห็นสมควร

(๒) ตั้งให้คณะกรรมการตลาดหลักทรัพย์ หรือผู้จัดการตลาดหลักทรัพย์กระทำการหรืองดเว้นกระทำการอื่นใดตามที่เห็นสมควร

การดำเนินการตาม (๑) ให้คณะกรรมการ ก.ล.ด. ทำเป็นหนังสือและประกาศไว้ในที่เปิดเผย ณ สถานที่ทำการของตลาดหลักทรัพย์ พร้อมทั้งรายงาน ให้รัฐมนตรีทราบ โดยเร็ว ในการนี้ ให้รัฐมนตรีมีอำนาจสั่งแก้ไขหรือเปลี่ยนแปลงการสั่งการดังกล่าวได้

มาตรา ๑๕๗ ในกรณีที่เหตุขัดข้องอันเนื่องมาแต่เครื่องอุปกรณ์ที่ใช้ในระบบซื้อขายหลักทรัพย์ในตลาดหลักทรัพย์ซึ่งเป็นผลให้ไม่อาจซื้อหรือขายหลักทรัพย์จดทะเบียนในตลาดหลักทรัพย์ได้ตามปกติ ให้ผู้จัดการตลาดหลักทรัพย์ยื่นอำนาจสั่งหยุดการซื้อขายหลักทรัพย์จดทะเบียนในตลาดหลักทรัพย์ทั้งหมดเป็นการชั่วคราวได้ แต่ต้องรายงานเหตุดังกล่าว โดยละเอียดต่อคณะกรรมการ ก.ล.ด. ในทันที

มาตรา ๑๕๘ เมื่อสมาชิกของตลาดหลักทรัพย์ย้ายได้พ้นจากสมาชิกภาพ ตลาดหลักทรัพย์ต้องอนุญาตให้สมาชิกนั้นซื้อขายหลักทรัพย์ด้วยการที่ทิ้งอยู่ให้แล้วเสร็จ

ส่วนที่ ๔
หลักทรัพย์จดทะเบียน

มาตรา ๑๕๙ บุคคลใดประสงค์จะนำหลักทรัพย์ที่ตนออกไปซื้อขายในตลาดหลักทรัพย์ จะต้องนำหลักทรัพย์นั้น ไปจดทะเบียนกับตลาดหลักทรัพย์ เมื่อตลาดหลักทรัพย์ได้รับคำจดทะเบียนแล้ว ให้พิจารณาและเสนอความเห็นต่อคณะกรรมการหลักทรัพย์เพื่อสั่งรับหรือไม่รับเป็นหลักทรัพย์จดทะเบียน

ของบริษัทที่ออกหลักทรัพย์จดทะเบียน อันมิใช่พันธบัตรที่ออกโดยหน่วยงานของรัฐหรือรัฐวิสาหกิจ หรือหลักทรัพย์อื่นใดตามที่คณะกรรมการตลาดหลักทรัพย์กำหนด โดยอนุ โลม แต่ในกรณี ที่บริษัทดังกล่าวได้จัดทำและส่งรายงานการเปิดเผยข้อมูลต่อสำนักงานคณะกรรมการ ๕๖ ไว้แล้ว บริษัทจะส่งสำเนารายงานข้อมูลดังกล่าวต่อตลาดหลักทรัพย์ก็ได้

ในกรณีที่พบบัญชีเงินฝากของบรรษัทหนึ่งและตรวจสอบแล้วเห็นว่าสำนักงานที่ของ สำนักงานหรือคณะกรรมการกำกับตลาดทุน ให้ถือว่าบัญชีดังกล่าวเป็นการกำหนดอำนาจหน้าที่ ของตลาดหลักทรัพย์หรือคณะกรรมการตลาดหลักทรัพย์ แล้วแต่กรณี

มาตรา ๒๐๐ ให้บุคคลและบัญชีกำไรขาดทุนประจำรายการบัญชีของบริษัทหลักทรัพย์ หรือสถาบันการเงินที่มีหลักทรัพย์จดทะเบียนในตลาดหลักทรัพย์ที่จัดทำแบบตามที่กำหนดไว้ ตามมาตรา ๑๐๖ วรรคหนึ่ง หรือกฎหมายเกี่ยวกับการประกอบธุรกิจของสถาบันการเงินนั้น เป็นงบการเงินประจำรายการบัญชีตามที่กำหนดในมาตรา ๑๕๕ และให้ถือว่าผู้สอบบัญชีซึ่งได้รับ ความเห็นชอบตามมาตรา ๑๐๖ หรือตามกฎหมายดังกล่าวเป็นผู้สอบบัญชีที่ตลาดหลักทรัพย์ ให้ความเห็นชอบ

ส่วนที่ ๕
การชี้ขาดข้อพิพาทเกี่ยวกับกรณีซื้อขายหลักทรัพย์

มาตรา ๒๐๑ ในกรณีที่สมาชิกของตลาดหลักทรัพย์มีข้อพิพาทที่เกิดขึ้นจากหรือ เกี่ยวเนื่องกับการซื้อขายหลักทรัพย์จดทะเบียนในตลาดหลักทรัพย์ระหว่างสมาชิกด้วยกันเอง หรือระหว่างสมาชิกกับลูกค้าของสมาชิก ผู้พิพาทอาจยื่นคำร้องต่อตลาดหลักทรัพย์เพื่อขอให้มีการชี้ขาดข้อพิพาท โดยอนุญา โคลการ

อนุญา โคลการตามวรรคหนึ่ง ประกอบด้วยบุคคลซึ่งคณะกรรมการตลาดหลักทรัพย์ แต่งตั้งขึ้นเป็นคณะเป็นประธาน และบุคคลซึ่งผู้พิพาทแต่งตั้งอีกฝ่ายละหนึ่งคน

มาตรา ๒๐๒ คำร้องตามมาตรา ๒๐๑ ให้เป็นไปตามแบบที่ตลาดหลักทรัพย์กำหนด และอย่างไม่ต้องระงับเรื่องดังต่อไปนี้

- (๑) ข้อและข้อผู้ของคู่พิพาท
- (๒) ประเด็นข้อพิพาท
- (๓) เอกสารหลักฐานที่เกี่ยวข้อง

(๒) รักษาหลักทรัพย์จดทะเบียนไว้ให้ตรงตามประเภท ชนิด และตามจำนวนสุทธิ ที่ปรากฏในบัญชีหลักทรัพย์เดิม (๑) อยู่ตลอดเวลา เว้นแต่คณะกรรมการตลาดหลักทรัพย์จะประกาศ กำหนดเป็นอย่างอื่น และต้องส่งคืนให้แก่ผู้ผู้ยื่นที่ให้ผู้ผู้ได้ชำระหนี้เงินกู้ครบถ้วนแล้ว

การซื้อหลักทรัพย์จดทะเบียนไว้เป็นประกันการชำระหนี้เงินกู้ตามวรรคหนึ่ง มิให้นำมาตรา ๑๕๒ และมาตรา ๑๕๓ แห่งประมวลกฎหมายแพ่งและพาณิชย์ มาใช้บังคับ ให้นำบทบัญญัติเกี่ยวกับการจำหน่ายตามกฎหมายแพ่งและพาณิชย์ มาใช้บังคับกับการให้ประกันตามวรรคหนึ่ง ทั้งนี้ หากไม่ขัดหรือแย้งกับมาตรานี้และมาตรา ๑๕๖

ให้บริษัทหลักทรัพย์ที่ซื้อหลักทรัพย์จดทะเบียนไว้เป็นประกันการชำระหนี้เงินกู้ ตามวรรคหนึ่ง มีบุริมสิทธิเหนือหลักทรัพย์ดังกล่าวทำนองเดียวกับผู้รับจำนำ

มาตรา ๑๕๖ การบังคับขายหลักทรัพย์จดทะเบียนที่ซื้อไว้เป็นประกัน การชำระหนี้เงินกู้ตามมาตรา ๑๕๕ ผู้ให้กู้ต้องบอกกล่าวเป็นหนังสือไปยังผู้ผู้และผู้ให้ประกันก่อน เพื่อให้มีการชำระหนี้ภายในเวลาอันควร ถ้าผู้ผู้และผู้ให้ประกันไม่ปฏิบัติตามคำบอกกล่าว ผู้ให้กู้มีสิทธิ นำหลักทรัพย์ที่เป็นประกันนั้นไปขายในตลาดหลักทรัพย์ด้วยวิธีการที่ตลาดหลักทรัพย์กำหนด หรือขายทอดตลาดได้

ความในวรรคหนึ่งให้ใช้บังคับกับการบังคับนำหลักทรัพย์จดทะเบียนที่จำนำไว้ ตามประมวลกฎหมายแพ่งและพาณิชย์ด้วย โดยอนุ โลม

มาตรา ๑๕๗ ในการออกใบหลักทรัพย์ ให้รายละเอียดหลักทรัพย์มีอำนาจลงนามชื่อชื่อ ในใบหลักทรัพย์แทนการลงนามชื่อชื่อกรรมการของบริษัทที่ออกหลักทรัพย์จดทะเบียนได้ เมื่อได้รับมอบหมายจากบริษัทดังกล่าว

มาตรา ๑๕๘ บทบัญญัติมาตรา ๑๕๑ มาตรา ๑๕๒ มาตรา ๑๕๓ มาตรา ๑๕๔ และมาตรา ๑๕๖ มิให้ใช้บังคับแก่หลักทรัพย์ดังต่อไปนี้

- (๑) พันธบัตรที่ออกโดยหน่วยงานของรัฐหรือรัฐวิสาหกิจ
- (๒) ตั๋วเงิน
- (๓) หลักทรัพย์อื่นใดตามที่คณะกรรมการตลาดหลักทรัพย์กำหนด

มาตรา ๑๕๙ ให้คำนวณในมาตรา ๕๑ มาตรา ๕๒ มาตรา ๕๓ และมาตรา ๕๕ รวมทั้งบทกำหนดโทษที่เกี่ยวข้อง มาใช้บังคับแก่การโอนและการจดทะเบียนหลักทรัพย์จดทะเบียน ของบริษัทที่ออกหลักทรัพย์จดทะเบียนอันมิใช่ตัวเงิน โดยอนุ โลม

ให้นำความในมาตรา ๕๖ มาตรา ๕๗ มาตรา ๕๘ มาตรา ๕๙ มาตรา ๖๐ และ มาตรา ๖๑ รวมทั้งบทกำหนดโทษที่เกี่ยวข้อง มาใช้บังคับแก่การเปิดเผยข้อมูลและผู้สอบบัญชี

มาตรา ๒๐๘ ห้ามมิให้บุคคลใดให้บริการเป็นศูนย์ซื้อขายหลักทรัพย์หรือกิจการที่มีลักษณะคล้ายคลึงกัน นอกจากศูนย์ซื้อขายหลักทรัพย์ที่ได้รับใบอนุญาตตามส่วนนี้

มาตรา ๒๐๘^๔ เมื่อมีการจัดตั้งศูนย์ซื้อขายหลักทรัพย์ตามมาตรา ๒๐๔ แล้วให้มีคณะกรรมการศูนย์ซื้อขายหลักทรัพย์ลักษณะหนึ่ง ประกอบด้วยกรรมการที่สมาชิกผู้ก่อตั้งเลือกเข้าจำนวนไม่เกินเก้าคน

ให้กรรมการศูนย์ซื้อขายหลักทรัพย์เป็นผู้เลือกประธานกรรมการ รองประธานกรรมการ ผู้จัดการศูนย์ซื้อขายหลักทรัพย์ และตำแหน่งอื่นตามที่เห็นสมควรจากกรรมการตามวรรคหนึ่ง

ให้ศูนย์ซื้อขายหลักทรัพย์แจ้งชื่อและตำแหน่งของกรรมการศูนย์ซื้อขายหลักทรัพย์ให้คณะกรรมการกำกับตลาดทุนทราบ โดยมีชักช้า

มาตรา ๒๑๑ ในกรณีที่ศูนย์ซื้อขายหลักทรัพย์แก้ไขเพิ่มเติมข้อบังคับที่ได้รับสมาชิกให้ศูนย์ซื้อขายหลักทรัพย์รายงานการแก้ไขเพิ่มเติมข้อบังคับกล่าวให้สำนักงานทราบโดยไม่ชักช้า

มาตรา ๒๑๒^๔ ถูกยกเลิก โดยพระราชบัญญัติหลักทรัพย์และตลาดหลักทรัพย์ (ฉบับที่ ๔) พ.ศ. ๒๕๕๑

มาตรา ๒๑๓ ศูนย์ซื้อขายหลักทรัพย์ต้องจัดให้สมาชิกผู้พันว่าจะปฏิบัติตามบทบัญญัติแห่งพระราชบัญญัตินี้ หรือตามระเบียบหรือข้อบังคับของศูนย์ซื้อขายหลักทรัพย์นั้น หรือตามระเบียบหรือข้อบังคับที่คณะกรรมการ ก.ล.ด. กำหนด หากสมาชิกใดฝ่าฝืนหรือไม่ปฏิบัติตามศูนย์ซื้อขายหลักทรัพย์นั้นต้องลงโทษสมาชิกดังกล่าว

โทษตามวรรคหนึ่ง ได้แก่

- (๑) ภาคทัณฑ์
- (๒) ปรับ
- (๓) ห้ามมิให้ซื้อขายหลักทรัพย์เป็นศูนย์ซื้อขายหลักทรัพย์นั้นเป็นการชั่วคราว
- (๔) ให้พ้นจากสมาชิกภาพ

มาตรา ๒๑๔ ศูนย์ซื้อขายหลักทรัพย์ย่อมเลิกกันด้วยเหตุดังต่อไปนี้

- (๑) ถ้าในข้อตกลงในการจัดตั้งศูนย์ซื้อขายหลักทรัพย์มีกำหนดการขึ้นได
- (๒) ที่ประชุมสมาชิกมีมติให้เลิก
- (๓) ถ้าจำนวนสมาชิกลดน้อยลงจนเหลือไม่ถึงสิบห้าราย และคณะกรรมการ ก.ล.ด. มีมติให้เลิก

มาตรา ๒๑๑ ให้นักกฎหมายวิชาชีพอนุญาตโดยสภาการมาใช้บังคับกับการพิจารณาและชี้ขาดข้อพิพาทตามมาตรา ๒๐๑ โดยอนุ โท

หมวด ๖

ศูนย์ซื้อขายหลักทรัพย์

และศูนย์ซื้อขายหลักทรัพย์ล่วงหน้า

ส่วนที่ ๑

ศูนย์ซื้อขายหลักทรัพย์

มาตรา ๒๐๔ บริษัทหลักทรัพย์ร่วมกันไม่น้อยกว่าสิบห้ารายอาจขอรับใบอนุญาตจากคณะกรรมการ ก.ล.ด. จัดตั้งศูนย์ซื้อขายหลักทรัพย์ เพื่อให้บริการเป็นศูนย์ซื้อขายหลักทรัพย์ที่มีได้เป็นหลักทรัพย์จดทะเบียนในตลาดหลักทรัพย์ได้

มาตรา ๒๐๕ การขอรับใบอนุญาตจัดตั้งศูนย์ซื้อขายหลักทรัพย์ตามมาตรา ๒๐๔ ให้ยื่นคำขอต่อคณะกรรมการ ก.ล.ด. โดยมีรายละเอียดดังต่อไปนี้

- (๑) ชื่อของศูนย์ซื้อขายหลักทรัพย์
- (๒) ที่ตั้งสำนักงาน
- (๓) บริษัทหลักทรัพย์ซึ่งเป็นผู้ร่วมจัดตั้ง
- (๔) ทุนและที่มาของทุนในการดำเนินงาน
- (๕) ข้อบังคับของศูนย์ซื้อขายหลักทรัพย์
- (๖) รายละเอียดอื่นใดตามที่คณะกรรมการ ก.ล.ด. ประกาศกำหนด

คำขอตามวรรคหนึ่งให้แนบเอกสารหลักฐานข้อตกลงในการจัดตั้ง ข้อบังคับที่ใช้บังคับกับสมาชิก และหลักฐานอื่นตามที่คณะกรรมการ ก.ล.ด. ประกาศกำหนด

มาตรา ๒๐๖ การขอรับใบอนุญาตและการออกใบอนุญาตให้เป็นไปตามหลักเกณฑ์เงื่อนไขและวิธีการที่คณะกรรมการ ก.ล.ด. ประกาศกำหนด

มาตรา ๒๐๗ ให้คณะกรรมการ ก.ล.ด. มีอำนาจกำหนดค่าธรรมเนียมใบอนุญาตจัดตั้งศูนย์ซื้อขายหลักทรัพย์ได้

มาตรา ๒๐๘ ให้ศูนย์ซื้อขายหลักทรัพย์ที่ได้รับใบอนุญาตแล้วมีฐานะเป็นนิติบุคคล

มาตรา ๒๑๘/๑ ในหมวดนี้^{๕๓}

“กองทุน” หมายความว่า กองทุนส่งเสริมการพัฒนาตลาดทุน

“คณะกรรมการกองทุนฯ หมายความว่า คณะกรรมการกองทุนส่งเสริมการพัฒนา

ตลาดทุน

“คณะกรรมการประเมินผล” หมายความว่า คณะกรรมการประเมินผลดำเนินงาน

ของกองทุน

“ผู้จัดการกองทุน” หมายความว่า ผู้จัดการกองทุนส่งเสริมการพัฒนาศักยภาพ

มาตรา ๒๑๔/๒ ให้จัดกองทุนของทุนหนึ่ง เรียกว่า “กองทุนส่งเสริมการพัฒนาตลาดทุน” มีฐานะเป็นนิติบุคคลและมีวัตถุประสงค์เพื่อส่งเสริมการพัฒนาตลาดทุน

(๑) ส่งเสริมให้มีการพัฒนาองค์กรและโครงสร้างพื้นฐานที่เกี่ยวข้องกับตลาดทุน

ขีดความสามารถในการแข่งขันของตลาดทุน

(๒) ส่งเสริมให้มีการพัฒนาศักยภาพของบุคลากรที่เกี่ยวข้องกับตลาดทุนหรือ

การกำกับดูแลตลาดทุน

(๓) เสริมสร้างความรู้ความเข้าใจเกี่ยวกับตลาดทุน การลงทุน และการพัฒนาตลาดทุน

ให้แก่มูลงทุนประชาชนหน่วยงานและองค์กรที่เกี่ยวข้อง

(๔) ส่งเสริมและสนับสนุนการศึกษา วิจัย อบรม และพัฒนาองค์ความรู้หรืองานวิชาการ

ซึ่งเป็นประโยชน์ต่อตลาดทุน

มาตรา ๒๑๘/๓ กองทุนประกอบไปด้วยเงินและทรัพย์สินดังต่อไปนี้

(๑) เงินหรือทรัพย์สินที่ได้รับโอนมาจากตลาดหลักทรัพย์

(๒) เงินที่ได้รับตามมาตรา ๑๘๒/๑

(๓) เงินหรือทรัพย์สินที่มีบริจาคหรือมอบให้

(๔) ดอกผลหรือผลประโยชน์ใด ๆ ที่เกิดจากเงินหรือทรัพย์สินของกองทุน

มาตรา ๒๘๘/๔ ให้กองทุนมีอำนาจกระทำการต่าง ๆ ภายในขอบวัตถุประสงค์

ตามมาตรา ๒๑๘/๒

(๔) ต้มตะตาด

(๕) คณะกรรมการ ก.ด.ด. ตั้งให้เลขาธิการศูนย์สมคว
การเด็กตาม (๑) และ (๒) จะมีผลต่อเนื่องได้รับความเห็นชอบจากคณะกรรมการ ก.ด.ด.

มาตรา ๒๕๕ เมื่อต้นเชื้อสายหลักภริยาเลิกกันแล้ว หากข้อตกลงในการจัดตั้งหรือข้อบังคับที่ใช้บังคับสมาชิกไว้กำหนดไว้ที่เป็นอย่างอื่น ให้แบ่งทรัพย์สินที่เกิดขึ้นแก่สมาชิกจำนวนเท่า ๆ กัน

[illegible][illegible]

ในการที่บริษัทบัญชีตามบรรทัดนี้กำหนด ให้เป็นอำนาจหน้าที่ของตลาดหลักทรัพย์ที่จะกรรมการตลาดหลักทรัพย์ หรือผู้จัดการตลาดหลักทรัพย์ ให้ถือว่าบัญชีดังกล่าวเป็นการกำหนดอำนาจหน้าที่ของศูนย์ซื้อขายหลักทรัพย์หรือคณะกรรมการศูนย์ซื้อขายหลักทรัพย์ หรือผู้จัดการศูนย์ซื้อขายหลักทรัพย์ แล้วแต่กรณี

ส่วนที่ ๒

ศูนย์ขอขมาลัทธิพว่งหน้า

มาตรา ๒๑๙ การจัด การดำเนินงาน การกำกับ และควบคุมกิจการ^{๔๕}ของรัฐ
หลักทรัพ์^{๔๖}ต่าง^{๔๗}นา^{๔๘}ให้^{๔๙}มี^{๕๐}ป^{๕๑}ตาม^{๕๒}กฎหมาย^{๕๓}ว่า^{๕๔}ด้^{๕๕}การ^{๕๖}นั้น

หรือคณะบุคคลที่มีความเกี่ยวข้องกับตลาดทุนซึ่งมีสิทธิเสนอข้ออุปสรรคเพื่อขอรับการคัดเลือก และแต่งตั้งเป็นกรรมการกองทุน

มาตรา ๒๑๘/๕ ให้นำมาตรา ๑๖๐ และมาตรา ๑๖๐/๑ มาใช้บังคับกับคุณสมบัติ และลักษณะต้องห้ามของกรรมการกองทุนตามมาตรา ๒๑๘/๑ (๔)

มาตรา ๒๑๘/๑๐ กรรมการกองทุนตามมาตรา ๒๑๘/๑ (๔) มีวาระการดำรงตำแหน่งคราวละสามปีและอาจได้รับแต่งตั้งให้ดำรงตำแหน่งติดต่อกันเกินสองวาระมิได้

มาตรา ๒๑๘/๑๑ ในกรณีที่กรรมการกองทุนตามมาตรา ๒๑๘/๑ (๔) พ้นจากตำแหน่งตามวาระและยังมิได้รับการแต่งตั้งกรรมการกองทุนขึ้นใหม่ ให้กรรมการกองทุนที่พ้นจากตำแหน่งตามวาระนั้นอยู่ในตำแหน่งเพื่อดำเนินงานต่อไปจนกว่ากรรมการกองทุนที่ได้รับแต่งตั้งใหม่เข้ารับหน้าที่ ในกรณีที่กรรมการกองทุนตามมาตรา ๒๑๘/๑ (๔) พ้นจากตำแหน่งก่อนวาระ ให้คณะกรรมการกองทุนประกอบด้วยกรรมการกองทุนเท่าที่เหลืออยู่และให้ผู้ที่ได้รับแต่งตั้งให้ดำรงตำแหน่งแทนอยู่ในตำแหน่งเท่ากับวาระที่เหลืออยู่ของผู้ซึ่งตนแทน

ให้ดำเนินการแต่งตั้งกรรมการกองทุนตามมาตรา ๒๑๘/๑ (๔) แทนตำแหน่งที่ว่างภายในหกสิบวันนับแต่วันที่ได้รับตำแหน่งว่างลง

มาตรา ๒๑๘/๑๒ นอกจากการพ้นจากตำแหน่งตามวาระ กรรมการกองทุนตามมาตรา ๒๑๘/๑ (๔) พ้นจากตำแหน่งเมื่อ

- (๑) ตาย
- (๒) ลาออก
- (๓) ขาดคุณสมบัติหรือมีลักษณะต้องห้ามตามมาตรา ๒๑๘/๕
- (๔) คณะกรรมการตลาดหลักทรัพย์มีมติให้ออก เพราะบกพร่องต่อหน้าที่
- (๕) ขาดการประชุมคณะกรรมการกองทุนเกินสามครั้งติดต่อกัน โดยไม่มีเหตุอันสมควร

มาตรา ๒๑๘/๑๓ ให้นำความในมาตรา ๑๒ และมาตรา ๑๓ มาใช้บังคับกับกรรมการกองทุนและการประชุมของคณะกรรมการกองทุนโดยอนุโลม

มาตรา ๒๑๘/๑๔ ให้คณะกรรมการกองทุนมีอำนาจหน้าที่ควบคุมดูแลและดำเนินการของกองทุนให้เป็นไปตามวัตถุประสงค์ที่กำหนดไว้ในมาตรา ๒๑๘/๒ อำนาจหน้าที่ดังกล่าวให้รวมถึง

การกองทุนหาผลประโยชน์จากเงินและทรัพย์สินของกองทุน การจัดตั้งนิติบุคคล การเข้าร่วมกิจการกับบุคคลอื่น หรือการถือหุ้นในบริษัทจำกัดหรือบริษัทมหาชนจำกัด ต้องเป็นไปตามหลักเกณฑ์และวิธีการที่คณะกรรมการกองทุนกำหนด

มาตรา ๒๑๘/๕ ให้กองทุนมีอำนาจจ่ายเงินจากกองทุนในเรื่องดังต่อไปนี้

- (๑) การดำเนินการ ให้เป็นไปตามวัตถุประสงค์ของกองทุน
- (๒) การสนับสนุนทางการเงินแก่ตลาดหลักทรัพย์ซึ่งตามมาตรา ๒๑๘/๖
- (๓) ค่าใช้จ่ายในการบริหารงานของกองทุน
- (๔) ค่าใช้จ่ายอื่น ๆ ตามหลักเกณฑ์ที่คณะกรรมการกองทุนกำหนด

มาตรา ๒๑๘/๖ ในกรณีที่มีความจำเป็นเพื่อกระชับขีดความสามารถในการแข่งขันของตลาดหลักทรัพย์หรือกรณีที่มีพฤติการณ์พิเศษ และตลาดหลักทรัพย์จำเป็นต้องได้รับการสนับสนุนทางการเงินจากกองทุน คณะกรรมการกองทุนอาจพิจารณาให้การสนับสนุนทางการเงินแก่ตลาดหลักทรัพย์โดยอาจกำหนดเงื่อนไขตามที่เห็นสมควรได้

มาตรา ๒๑๘/๗ ให้คณะกรรมการคณะหนึ่ง เรียกว่า “คณะกรรมการกองทุนส่งเสริมการพัฒนาตลาดทุน” ประกอบด้วย

- (๑) ประธานกรรมการตลาดหลักทรัพย์ เป็นประธานกรรมการ
 - (๒) รองเลขาธิการซึ่งเลขาธิการมอบหมาย เป็นรองประธานกรรมการ
 - (๓) ผู้แทนกระทรวงการคลัง ผู้แทนธนาคารแห่งประเทศไทย ผู้แทนสำนักงานคณะกรรมการกำกับและส่งเสริมการประกอบธุรกิจประกันภัย และผู้จัดการตลาดหลักทรัพย์ เป็นกรรมการ
 - (๔) ผู้ทรงคุณวุฒิจำนวนสามคนซึ่งคณะกรรมการตลาดหลักทรัพย์แต่งตั้ง ตามกระบวนการที่กำหนดไว้ในมาตรา ๒๑๘/๘ เป็นกรรมการ
- ให้ผู้จัดการกองทุนเป็นเลขานุการ

มาตรา ๒๑๘/๘ บุคคลซึ่งคณะกรรมการตลาดหลักทรัพย์แต่งตั้งเป็นกรรมการกองทุนตามมาตรา ๒๑๘/๗ (๔) ต้องมาจากรายชื่อที่เสนอ โดยนิติบุคคลหรือคณะบุคคลที่มีความเกี่ยวข้องกับตลาดทุน

ให้คณะกรรมการตลาดหลักทรัพย์มีประกาศกำหนดหลักเกณฑ์และวิธีการคัดเลือก และแต่งตั้งกรรมการกองทุนตามวาระหนึ่ง โดยอย่างน้อยต้องระบุงรายละเอียดเกี่ยวกับความรู้ หรือประสบการณ์อันจำเป็นต่อการดำเนินงานของกองทุน รวมทั้งประเภทหรือลักษณะของนิติบุคคล

ในกิจการที่เกี่ยวกับบุคลากรภายนอก ให้ผู้จัดการกองทุนเป็นผู้แทนของกองทุน เพื่อการนี้ ผู้จัดการกองทุนจะมอบอำนาจให้บุคคลใดปฏิบัติงานเฉพาะอย่างแทนก็ได้ แต่ต้องเป็นไปตามข้อบังคับที่คณะกรรมการกองทุนกำหนด

มาตรา ๒๑๘/๑๙ ให้กองทุนจัดให้มีระบบบัญชีที่เหมาะสมกับกิจการของกองทุน และจัดให้มีการสอบบัญชีเป็นประจำ

ให้กองทุนจัดทำงบการเงินส่งผู้สอบบัญชีภายในเก้าสิบวันนับแต่วันสิ้นปีบัญชี งบการเงินนั้นต้องมีการตรวจสอบและแสดงความเห็น โดยผู้สอบบัญชี

ในทุกรอบปีบัญชี ให้คณะกรรมการตลาดหลักทรัพย์แห่งประเทศไทยเป็นผู้ชี้ซึ่งต้องเป็นผู้สอบบัญชีรับอนุญาต และให้ผู้สอบบัญชีได้รับประโยชน์ตอบแทนที่คณะกรรมการตลาดหลักทรัพย์กำหนด

ให้คณะกรรมการกองทุนแจ้งถึงคณะกรรมการตรวจสอบจำนวนไม่น้อยกว่าสามคน แต่ไม่เกินห้าคน เพื่อทำหน้าที่ตรวจสอบและรายงานผลการตรวจสอบการกองทุน แต่ไม่เกินห้าคน เพื่อการได้มา องค์ประกอบ และอำนาจหน้าที่ของคณะกรรมการตรวจสอบตามวรรคสี่ ให้เป็นไปตามระเบียบที่คณะกรรมการกองทุนกำหนด

มาตรา ๒๑๘/๒๐ ให้มีการประเมินผลสัมฤทธิ์ในการดำเนินงานของกองทุน ทุกหนึ่งปี โดยให้คณะกรรมการตลาดหลักทรัพย์แจ้งถึงคณะกรรมการประเมินผลการดำเนินงานของกองทุน จำนวนไม่น้อยกว่าสามคนแต่ไม่เกินห้าคน เพื่อทำหน้าที่ดังต่อไปนี้

- (๑) ประเมินผลสัมฤทธิ์ตามวัตถุประสงค์และเป้าหมายของกองทุน
 - (๒) รายงานข้อเท็จจริงหรืออุปสรรคในการดำเนินการของกองทุน
 - (๓) รายงานผลการปฏิบัติงานพร้อมทั้งข้อเสนอแนะต่อคณะกรรมการกองทุน
- ให้คณะกรรมการประเมินผลรายงานผลการประเมินให้คณะกรรมการตลาดหลักทรัพย์ทราบภายในหนึ่งร้อยยี่สิบวันนับแต่วันสิ้นรอบการประเมิน และให้กองทุนเผยแพร่รายงานผลการประเมินดังกล่าวต่อสาธารณชน

เมื่อคณะกรรมการประเมินผลได้ดำเนินการตามวรรคสองเสร็จแล้ว

ให้คณะกรรมการประเมินผลพ้นจากหน้าที่

มาตรา ๒๑๘/๒๑ ให้กองทุนจัดทำรายงานประจำปีซึ่งแสดงถึงฐานะการเงิน และผลการดำเนินงานตามต่อคณะกรรมการตลาดหลักทรัพย์ภายในหนึ่งร้อยยี่สิบวัน นับแต่วันสิ้นปีบัญชี และต้องเปิดเผยไว้ในลักษณะที่ประชาชนสามารถเข้าถึงตรวจสอบได้

(๑) กำหนดนโยบายการบริหารงานและให้ความเห็นชอบแผนการดำเนินงานทางการเงิน และงบประมาณประจำปีของกองทุน

(๒) พิจารณาให้ความเห็นชอบโครงการหรือกิจการที่ขอรับการส่งเสริม

หรือสนับสนุนจากกองทุน รวมทั้งติดตามและประเมินผลการดำเนินงานโครงการหรือกิจการดังกล่าว

(๓) ติดตามและประเมินผลการดำเนินงานของกองทุนให้เป็นไปตามวัตถุประสงค์

(๔) ควบคุมดูแลการดำเนินงานและการบริหารงานทั่วไป ตลอดจนออกระเบียบหรือข้อบังคับกองทุนในเรื่องดังต่อไปนี้

(ก) ข้อบังคับว่าด้วยการคัดเลือกผู้จัดการกองทุน การปฏิบัติงานและการมอบอำนาจของผู้จัดการกองทุน

(ข) การกำหนดตำแหน่ง คุณสมบัติเฉพาะ อัตราเงินเดือน ค่าจ้าง และเงินอื่นของพนักงานและลูกจ้างของกองทุน รวมถึงการบริหารงานทั่วไปและการบริหารงานบุคคล

(ค) การบริหารและจัดการการเงิน การพัสดุ การบัญชี การงบประมาณ และทรัพย์สินของกองทุน

(๕) กระทำการอื่นใดที่จำเป็นหรือถือว่าเพื่อให้บรรลุวัตถุประสงค์ของกองทุน

มาตรา ๒๑๘/๑๕ ให้คณะกรรมการกองทุนมีอำนาจแต่งตั้งคณะกรรมการเพื่อปฏิบัติภารกิจอย่างหนึ่งอย่างใดตามที่คณะกรรมการกองทุนมอบหมาย

มาตรา ๒๑๘/๑๖ ให้กรรมการกองทุน อนุกรรมการ กรรมการตรวจสอบ และการกรรมการประเมินผลการดำเนินงานของกองทุน ได้รับประโยชน์ตอบแทนตามที่คณะกรรมการตลาดหลักทรัพย์กำหนด

มาตรา ๒๑๘/๑๗ ให้กองทุนมีผู้จัดการคนหนึ่ง ซึ่งคณะกรรมการกองทุนเป็นผู้แต่งตั้ง ผู้จัดการกองทุนต้องมีคุณสมบัติและไม่มีลักษณะต้องห้ามตามที่คณะกรรมการกองทุนประกาศกำหนด

การดำรงตำแหน่ง การพ้นจากตำแหน่ง การปฏิบัติงาน การกำหนดค่าจ้างและประโยชน์ตอบแทนอื่นใดของผู้จัดการกองทุน ให้เป็นไปตามที่คณะกรรมการกองทุนกำหนด

มาตรา ๒๑๘/๑๘ ให้ผู้จัดการกองทุนเป็นผู้บังคับบัญชาพนักงานและลูกจ้างของกองทุนและรับผิดชอบการบริหารกิจการของกองทุนให้เป็นไปตามวัตถุประสงค์ของกองทุน และตามกฎหมาย ระเบียบ ข้อบังคับ และนโยบายที่คณะกรรมการกองทุนกำหนด

มาตรา ๒๒๓/๒^๔ ในกรณีที่สำคัญที่สุดที่สำนักงานกักกันพืชได้ผูกพันหรือแทนที่เป็นผู้สัญญาในสัญญาซื้อขายหลักทรัพย์ ให้สำนักงานกักกันพืชมีความผูกพันตามสิทธิและหน้าที่ที่เกิดขึ้นตามสัญญาซื้อขายหลักทรัพย์ที่ตนให้บริการในการชำระราคาและส่งมอบหลักทรัพย์เฉพาะกับสมาชิกของตนเท่านั้น ไม่ว่าสมาชิกดังกล่าวจะดำเนินการเพื่อตนเองหรือเพื่อบุคคลอื่น

มาตรา ๒๒๓/๓^๔ ในกรณีที่สำนักงานกักกันพืชได้รับมาหรือมีไว้ซึ่งทรัพย์สินจากสมาชิกเพื่อเป็นการชำระราคาและส่งมอบหลักทรัพย์ที่เกิดจากการซื้อขายหลักทรัพย์ ที่สมาชิกเป็นผู้รับผิดชอบได้นั้นกักกันพืช หรือสินอันเนื่องมาจากการซื้อขายหลักทรัพย์ ทั้งของสมาชิกและของลูกค้า หรือทรัพย์สินที่สมาชิกนำมาวางไว้กับสำนักงานกักกันพืชเพื่อความปลอดภัยของระบบการซื้อขาย และการชำระราคาและส่งมอบหลักทรัพย์ ให้นำความในมาตรา ๘๒ และมาตรา ๘๓ แห่งพระราชบัญญัติสัญญาซื้อขายล่วงหน้า พ.ศ. ๒๕๔๖ มาใช้บังคับกับสำนักงานกักกันพืชในการดูแลรักษาและการใช้ทรัพย์สินดังกล่าว โดยอนุโลม

มาตรา ๒๒๓/๔^๔ เมื่อสมาชิกถูกฟ้องเป็นคดีล้มละลายและศาลมีคำสั่งพิทักษ์ทรัพย์ ให้นำความในมาตรา ๘๔ มาตรา ๘๕ มาตรา ๘๖ และมาตรา ๘๗ แห่งพระราชบัญญัติสัญญาซื้อขายล่วงหน้า พ.ศ. ๒๕๔๖ มาใช้บังคับกับสำนักงานกักกันพืชและทรัพย์สินที่สำนักงานกักกันพืชได้รับมาหรือมีไว้ตามมาตรา ๒๒๓/๑ โดยอนุโลม

มาตรา ๒๒๓/๕^๔ เมื่อสำนักงานกักกันพืชติดเป็นลูกหนี้ตามคำพิพากษา ถูกศาลสั่งพิทักษ์ทรัพย์ หรือถูกทางการหรือหน่วยงานที่มีหน้าที่กำกับดูแลสั่งระงับการดำเนินงานบางส่วนหรือทั้งหมด เพื่อประโยชน์ในการคุ้มครองทรัพย์สินของสมาชิกและลูกค้าของสมาชิกหรือระบบการซื้อขายและส่งมอบหลักทรัพย์ ให้นำความในมาตรา ๔๑ มาตรา ๔๕ และมาตรา ๔๖ แห่งพระราชบัญญัติสัญญาซื้อขายล่วงหน้า พ.ศ. ๒๕๔๖ มาใช้บังคับกับสำนักงานกักกันพืช และทรัพย์สินที่สำนักงานกักกันพืชได้รับมาหรือมีไว้ตามมาตรา ๒๒๓/๑ โดยอนุโลม

มาตรา ๒๒๔^๔ ในกรณีที่ตลาดหลักทรัพย์ประกอบการเป็นสำนักงานกักกันพืช ศูนย์ฝ่าฝืนหลักทรัพย์ หรือนายทะเบียนหลักทรัพย์ ให้ประกอบการ ได้โดยมีต้องได้รับใบอนุญาตจากคณะกรรมการ ก.ด.ด. ทั้งนี้ ให้ตลาดหลักทรัพย์ประกอบการตามหลักเกณฑ์ เงื่อนไข และวิธีการที่คณะกรรมการกำกับตลาดทุนประกาศกำหนดตามมาตรา ๒๒๓

คำว่า "ตลาดหลักทรัพย์" ตามวรรคหนึ่ง และที่จะกล่าวต่อไปในส่วนนี้ ให้หมายความว่า รวมถึงบริษัทที่ตลาดหลักทรัพย์จัดตั้งขึ้นและถือหุ้น ไม่น้อยกว่าร้อยละเจ็ดสิบห้าของจำนวนหุ้นที่จำหน่าย ได้แล้วทั้งของบริษัทจำกัดนั้น

หมวด ๗
องค์กรที่เกี่ยวข้องกับธุรกิจหลักทรัพย์

ส่วนที่ ๑
สำนักกักกันพืช ศูนย์รับฝ่าฝืนหลักทรัพย์
และนายทะเบียนหลักทรัพย์

มาตรา ๒๑๘^๔ ห้ามมิให้บุคคลใดประกอบการเป็นสำนักกักกันพืช เว้นแต่จะได้รับใบอนุญาตจากคณะกรรมการ ก.ด.ด.

สำนักกักกันพืช หมายความว่า สถานที่อื่นเป็นศูนย์กลางการให้บริการเพื่อประโยชน์ในการชำระราคาและส่งมอบหลักทรัพย์ที่ได้มีการซื้อขายกัน รวมทั้งบริการที่เกี่ยวข้อง

มาตรา ๒๒๐ ห้ามมิให้บุคคลใดประกอบการเป็นศูนย์รับฝ่าฝืนหลักทรัพย์ เว้นแต่จะได้รับใบอนุญาตจากคณะกรรมการ ก.ด.ด.

ศูนย์รับฝ่าฝืนหลักทรัพย์ หมายความว่า สถานที่อื่นเป็นศูนย์กลางการให้บริการรับฝากและถอนหลักทรัพย์ รวมทั้งบริการที่เกี่ยวข้องเพื่อประโยชน์ในการกักกันพืช

มาตรา ๒๒๑ ห้ามมิให้บุคคลใดให้บริการเป็นนายทะเบียนหลักทรัพย์ เว้นแต่จะได้รับใบอนุญาตจากคณะกรรมการ ก.ด.ด.

มาตรา ๒๒๒ ให้นำความในมาตรา ๒๐๖ และมาตรา ๒๐๗ รวมทั้งบทกำหนดโทษที่เกี่ยวข้องมาใช้บังคับกับสำนักกักกันพืช ศูนย์รับฝ่าฝืนหลักทรัพย์ และนายทะเบียนหลักทรัพย์ โดยอนุโลม

มาตรา ๒๒๓^๔ ในการประกอบการเป็นสำนักกักกันพืช ศูนย์รับฝ่าฝืนหลักทรัพย์ หรือนายทะเบียนหลักทรัพย์ บุคคลที่ประกอบการค้าจะต้องดำเนินการตามหลักเกณฑ์ เงื่อนไข และวิธีการที่คณะกรรมการกำกับตลาดทุนประกาศกำหนด

มาตรา ๒๒๓/๑^๔ การผูกพันหรือแทนที่เป็นผู้สัญญาในสัญญาซื้อขายหลักทรัพย์ โดยสำนักกักกันพืชและการวางหลักประกัน ซึ่งปฏิบัติตามกฎหมายที่กำหนดให้สำนักกักกันพืชใช้บังคับ โดยความเห็นชอบของคณะกรรมการกำกับตลาดทุนให้มีผลผูกพันและใช้บังคับได้ตามกฎหมาย

เมื่อได้รับคำขอตามวรรคหนึ่ง ให้ตลาดหลักทรัพย์แจ้งรายชื่อผู้เป็นเจ้าของหลักทรัพย์ ให้บริษัทที่ออกหลักทรัพย์ทราบ และให้บริษัทที่ออกหลักทรัพย์ซึ่ง ได้รับแจ้งรายชื่อดังกล่าวแล้ว ดำเนินการแก้ไขชื่อผู้เป็นเจ้าของหลักทรัพย์นั้นลงในสมุดทะเบียนของบริษัท หรือแจ้งออกไปหลักทรัพย์ใหม่ ในชื่อของเจ้าของหลักทรัพย์ดังกล่าว

การยื่นคำขอตามวรรคหนึ่ง ถ้าเจ้าของหลักทรัพย์มิได้เป็นผู้ฝากหลักทรัพย์โดยตรง กับตลาดหลักทรัพย์ ให้ยื่นคำขอผ่านผู้ฝากหลักทรัพย์นั้น

มาตรา ๒๒๔ การโอนหลักทรัพย์จากบัญชีผู้ฝากหลักทรัพย์รายหนึ่งไปยังบัญชีของผู้ฝากหลักทรัพย์อีกรายหนึ่ง จะกระทำ ได้ต่อเมื่อตลาดหลักทรัพย์ได้รับคำร้อง ของจากผู้ฝากหลักทรัพย์ หรือเมื่อสำนักบัญชีของตลาดหลักทรัพย์ได้แจ้งรายการการส่งมอบหลักทรัพย์ระหว่างสมาชิก ที่ได้ซื้อขายหลักทรัพย์ในตลาดหลักทรัพย์ในแต่ละวัน

“การโอนหลักทรัพย์ตามวรรคหนึ่ง หรือภายในบัญชีผู้ฝากหลักทรัพย์รายเดียวกัน ให้ถือว่าไม่ผลสมบูรณ์จนกว่าเมื่อได้ดำเนินการตามหลักเกณฑ์ เงื่อนไข และวิธีการที่คณะกรรมการ กำกับตลาดทุนประกาศกำหนด

มาตรา ๒๒๔/๑ การใช้หลักทรัพย์ที่ฝากไว้กับตลาดหลักทรัพย์เพื่อเป็นประกัน การชำระหนี้ที่มีไปยังลูกหนี้และผู้ให้ประกันตามมาตรา ๑๕๕ ให้มีผลสมบูรณ์เป็นประกันการชำระหนี้ และใช้หนี้ บริษัทที่ออกหลักทรัพย์และบุคคลภายนอกได้ เมื่อตลาดหลักทรัพย์ได้ลงบันทึกบัญชีที่ตลาดหลักทรัพย์ กำหนดขึ้นตามหลักเกณฑ์ เงื่อนไข และวิธีการที่ตลาดหลักทรัพย์ประกาศกำหนดด้วยความเห็นชอบ ของคณะกรรมการกำกับตลาดทุน

การบังคับชำระหนี้จากหลักทรัพย์ที่เป็นประกันตามวรรคหนึ่ง เจ้าหน้าที่ต้องบอกกล่าว เป็นหนังสือไปยังลูกหนี้และผู้ประกันก่อน เพื่อให้มีการชำระหนี้ภายในเวลาอันควร ถ้าลูกหนี้ และผู้ให้ประกัน ไม่ปฏิบัติตามคำบอกกล่าว เจ้าหน้าที่มีสิทธินำหลักทรัพย์ที่เป็นประกันนั้น ไปขาย ในตลาดหลักทรัพย์ด้วยวิธีการที่ตลาดหลักทรัพย์กำหนดหรือขายทอดตลาดได้

ให้นำบทบัญญัติเกี่ยวกับการจำนำตามประมวลกฎหมายแพ่งและพาณิชย์ มาใช้บังคับ กับการใช้หลักทรัพย์เพื่อเป็นประกันการชำระหนี้ตามวรรคหนึ่ง ทั้งนี้ เท่าที่ไม่ขัดหรือแย้งกับมาตราที่ ให้เจ้าหน้าที่รับหลักทรัพย์ไว้เป็นประกันการชำระหนี้ตามวรรคหนึ่ง มิรู้มีสิทธิเหนือ หลักทรัพย์ดังกล่าวเท่านั้นผู้รับจำนำ

มาตรา ๒๒๔/๒ ให้นำความในมาตรา ๒๒๕ มาตรา ๒๒๕/๑ มาตรา ๒๒๖ มาตรา ๒๒๗ และมาตรา ๒๒๘/๑ มาใช้บังคับกับทุนสำรองผู้ฝากหลักทรัพย์ที่ได้ รับใบอนุญาตจากคณะกรรมการ ก.ล.ด. โดยอนุโลม

มาตรา ๒๒๕ ในการฝากหลักทรัพย์ไว้กับตลาดหลักทรัพย์ ให้ผู้ฝากหลักทรัพย์ จัดทำบัญชีรายชื่อบุคคลซึ่งเป็นเจ้าของหลักทรัพย์ที่ได้ฝากไว้กับตลาดหลักทรัพย์ด้วยตนเองและ วิธีการที่ตลาดหลักทรัพย์กำหนด และเมื่อรับฝากหลักทรัพย์ดังกล่าวแล้ว ตลาดหลักทรัพย์อาจรับโอน หลักทรัพย์ที่รับฝากไว้ในชื่อของตนในฐานะที่ถือแทนผู้ฝากหลักทรัพย์หรือลูกค้าของผู้ฝากหลักทรัพย์ ซึ่งเป็นเจ้าของหลักทรัพย์ก็ได้

ให้สันนิษฐานว่าหลักทรัพย์ที่อยู่ในชื่อของตลาดหลักทรัพย์ตามวรรคหนึ่ง เป็นหลักทรัพย์ที่ตลาดหลักทรัพย์ถือแทนบุคคลผู้ซื้อปรากฏ ในบัญชีรายชื่อดังกล่าวที่ผู้ฝากหลักทรัพย์ จัดทำขึ้น ทั้งนี้ ตามชนิด ประเภท และจำนวนที่ปรากฏในบัญชี

ในวันปีละสมุดทะเบียนของบริษัทที่ออกหลักทรัพย์ ให้ตลาดหลักทรัพย์รวบรวม บัญชีหลักทรัพย์ที่รับฝากไว้และรายชื่อบุคคลซึ่งเป็นผู้ถือหลักทรัพย์ดังกล่าว ในวันก่อนวันแรก ที่ปีละสมุดทะเบียนจากผู้ฝากหลักทรัพย์ส่งให้แก่นายทะเบียนของบริษัทที่ออกหลักทรัพย์ และให้ถือว่า บัญชีรายชื่อดังกล่าว เป็นส่วนหนึ่งของบัญชีถือหลักทรัพย์ เว้นแต่รายชื่อของบุคคลที่นายทะเบียน ของบริษัทที่ออกหลักทรัพย์แจ้งคัดค้านภายในสาม วันทำการนับแต่วันที่ได้รับบัญชีเช่นนั้น ว่าการถือหลักทรัพย์ของบุคคลดังกล่าวขัดต่อกฎหมายหรือข้อกำหนดในเรื่องการ โอนที่ได้จดทะเบียนไว้ ตามกฎหมาย

“ในกรณีที่ไม่มีวันปีละสมุดทะเบียน ให้นำความในวรรคสามมาใช้บังคับแก่กรณีที่ คณะกรรมการของบริษัทที่ออกหลักทรัพย์กำหนดวันที่ผู้ถือหุ้นมีสิทธิเข้าร่วมประชุมผู้ถือหุ้นตาม มาตรา ๘๕/๒๖ หรือกำหนดวันที่ผู้ถือหุ้นมีสิทธิได้รับเงินปันผล สิทธิ ในการซื้อหรือได้รับหลักทรัพย์ หรือหุ้นเพิ่มทุน หรือสิทธิประโยชน์อื่นใดตามกฎหมายว่าด้วยบริษัทมหาชนจำกัด

มาตรา ๒๒๕/๑ ในกรณีที่ผู้ฝากหลักทรัพย์ตามมาตรา ๒๒๕ เป็นบริษัทที่ออก หลักทรัพย์ ให้ถือว่าบริษัทที่ออกหลักทรัพย์ได้จัดทำใบหลักทรัพย์มอบให้แก่ผู้ซื้อตามแบบหรือ วิธีการที่กฎหมายกำหนดแล้ว หากได้ปฏิบัติตามหลักเกณฑ์และวิธีการที่ตลาดหลักทรัพย์กำหนด

มาตรา ๒๒๖ เมื่อตลาดหลักทรัพย์ยื่นคำขอบริษัทที่ออกหลักทรัพย์ พร้อมทั้งส่งมอบใบหลักทรัพย์เพื่อให้ลงทะเบียนการ โอนว่าตลาดหลักทรัพย์เป็นผู้ถือหลักทรัพย์ แทนบุคคลตามมาตรา ๒๒๕ วรรคหนึ่งแล้ว ตลาดหลักทรัพย์จะขอให้บริษัทที่ออกหลักทรัพย์ ออกใบรับ โดยมีรายการตามแบบที่ตลาดหลักทรัพย์กำหนดในการออกใบหลักทรัพย์อีกได้ ในกรณีที่เช่นนั้นให้ถือเสมือนว่าบริษัทดังกล่าวได้ออกใบหลักทรัพย์แล้ว

มาตรา ๒๒๗ เจ้าของหลักทรัพย์ที่ฝากไว้กับตลาดหลักทรัพย์อาจขอให้ ตลาดหลักทรัพย์ออกใบหลักทรัพย์ในชื่อของตนได้โดยยื่นคำขอตามแบบที่ตลาดหลักทรัพย์กำหนด

- (๑) ชื่อ
 - (๒) วัตถุประสงค์
 - (๓) ที่ตั้งสำนักงาน
 - (๔) วิธีรับสมาชิก สิทธิและหน้าที่ของสมาชิก
 - (๕) วินัยและการลงโทษสมาชิก
 - (๖) การดำเนินงานของสมาคมที่เกี่ยวกับธุรกิจหลักทรัพย์ การตั้ง
การออกจากตำแหน่ง และการประชุมของกรรมการ ตลอดจนการประชุมใหญ่
 - (๗) ชื่อบริษัทอื่นตามกติกะกรรมการ ก.ล.ด. ประกาศกำหนด
- ข้อบังคับของสมาคมต้องนำไปจดทะเบียนต่อสำนักงานพร้อมกับการยื่นก่อนยื่นขอ
จัดตั้งสมาคมที่เกิดขึ้นเกี่ยวกับธุรกิจหลักทรัพย์ ก่อนออกใบอนุญาตถ้าสำนักงานเห็นสมควรจะสั่งให้
แก้ไขเพิ่มเติมข้อบังคับนั้นก็ได้

มาตรา ๒๓๕ สมาชิกของสมาคมที่เกี่ยวข้องกับธุรกิจหลักทรัพย์ต้องเป็น
บริษัทหลักทรัพย์เท่านั้น

มาตรา ๒๓๖ ชื่อของสมาคมที่เกี่ยวข้องกับธุรกิจหลักทรัพย์จะต้องเป็นชื่อเฉพาะ
ที่ปรากฏในข้อบังคับเท่านั้น และห้ามมิให้ใช้ข้อความ “แห่งประเทศไทย” หรือข้อความที่มีความหมาย
ทำนองเดียวกันประกอบเป็นชื่อของสมาคมที่เกี่ยวข้องกับธุรกิจหลักทรัพย์
ให้สมาคมที่เกี่ยวข้องกับธุรกิจหลักทรัพย์จัดให้มีป้ายชื่ออ่าน ได้ชัดเจนชัดไว้
หน้าสำนักงาน

มาตรา ๒๓๗ ให้นำบทบัญญัติตามกฎหมายว่าด้วยสมาคมการค้าในส่วนที่เกี่ยวกับ
การค้าในกิจการ การควบคุม การเลิก และบทกำหนด โทษที่เกี่ยวข้องมาใช้บังคับ โดยอนุโลม
เท่าที่ไม่ขัดหรือแย้งกับบทบัญญัติในส่วนนี้ ทั้งนี้ ให้ใช้คำว่า “คณะกรรมการ ก.ล.ด.” แทนคำว่า
“รัฐมนตรี” คำว่า “สำนักงาน” แทนคำว่า “นายทะเบียน” คำว่า “สมาคมที่เกี่ยวข้องกับธุรกิจหลักทรัพย์”
แทนคำว่า “สมาคมการค้า” และให้อำนาจหน้าที่ของพนักงานเจ้าหน้าที่ที่ตามกฎหมายว่าด้วย
สมาคมการค้าเป็นอำนาจหน้าที่ของพนักงานเจ้าหน้าที่ตามพระราชบัญญัตินี้

มาตรา ๒๓๘ ในกรณีที่ธนาคารแห่งประเทศไทยประกอบการเป็นสำนักหักบัญชี
ศูนย์ชำระหลักทรัพย์ หรือนายทะเบียนหลักทรัพย์ ให้ประกอบการ ได้โดยมิต้อง ได้รับใบอนุญาต
จากคณะกรรมการ ก.ล.ด. และให้คณะกรรมการธนาคารแห่งประเทศไทยมีอำนาจกำหนดหลักเกณฑ์
เงื่อนไข และวิธีการในการประกอบการดังกล่าว

เพื่อประโยชน์ในการดำเนินการตามวรรคหนึ่ง ให้นำความในมาตรา ๒๒๕
มาตรา ๒๒๖ มาตรา ๒๒๗ มาตรา ๒๒๘ และมาตรา ๒๒๙/๑ มาใช้บังคับ โดยอนุโลม
ทั้งนี้ การใดที่เป็นอำนาจหน้าที่ของคณะกรรมการกำกับตลาดทุนตามกฎหมายบัญญัติดังกล่าว
ให้ใช้อำนาจหน้าที่ของคณะกรรมการธนาคารแห่งประเทศไทย และให้ตลาดหลักทรัพย์
ตามมาตราดังกล่าวมาความถึงธนาคารแห่งประเทศไทย

ส่วนที่ ๒
สมาคมที่เกี่ยวข้องกับธุรกิจหลักทรัพย์

มาตรา ๒๓๐ บริษัทหลักทรัพย์จะรวมกันจัดตั้งสมาคมที่เกี่ยวข้องกับ
ธุรกิจหลักทรัพย์ซึ่งมีวัตถุประสงค์เพื่อทำการส่งเสริมการประกอบธุรกิจหลักทรัพย์อื่นมิใช่
เป็นการหลอกลวงหรือมิใช่ได้แก่ได้โดยที่ผู้อำนวยการตามกฎหมายบัญญัติแห่งพระราชบัญญัตินี้
มาตรา ๒๓๑ การจัดตั้งสมาคมที่เกี่ยวข้องกับธุรกิจหลักทรัพย์ต้อง ได้รับใบอนุญาต
และจดทะเบียนกับสำนักงาน

มาตรา ๒๓๒ การขออนุญาตและการจดทะเบียนนั้น ให้บริษัทหลักทรัพย์
ผู้เริ่มก่อนการจัดตั้งที่มีจำนวนไม่น้อยกว่าสิบห้าชั่งยื่นคำขอต่อสำนักงานหลักเกณฑ์และวิธีการ
ที่คณะกรรมการ ก.ล.ด. ประกาศกำหนด

ให้สำนักงานมีอำนาจออกคำสั่งเป็นหนังสือเรียกบุคคลใด ๆ มาสอบถามหรือ
ให้ส่งเอกสารมาเพื่อประกอบการพิจารณาเกี่ยวกับการขออนุญาตจัดตั้งสมาคมที่เกี่ยวข้องกับ
ธุรกิจหลักทรัพย์ได้

มาตรา ๒๓๓ ให้สมาคมที่เกี่ยวข้องกับธุรกิจหลักทรัพย์ที่ได้รับใบอนุญาต
และจดทะเบียนแล้วเป็นนิติบุคคล

มาตรา ๒๓๔ สมาคมที่เกี่ยวข้องกับธุรกิจหลักทรัพย์ต้องมีข้อบังคับ และข้อบังคับนั้น
อย่างน้อยต้องมีข้อความดังต่อไปนี้

มาตรา ๒๔๒ ห้ามมิให้ผู้บุคคลใดซึ่งรู้หรือควรครองข้อมูลภายในที่เกี่ยวข้องกับบริษัทที่ออกหลักทรัพย์ กระทำการดังต่อไปนี้

(๑) ซื้อหรือขายหลักทรัพย์ หรือเข้าผูกพันตามสัญญาซื้อขายล่วงหน้าที่เกี่ยวข้องกับหลักทรัพย์ ไม่ว่าเพื่อตนเองหรือบุคคลอื่น เว้นแต่

(ก) เป็นการปฏิบัติตามกฎหมาย คำสั่งศาล หรือคำสั่งของหน่วยงานที่มีอำนาจ

ตามกฎหมาย

(ข) เป็นการปฏิบัติตามการผูกพันตามสัญญาซื้อขายล่วงหน้าที่ทำขึ้น

ก่อนที่ตนเองรู้หรือควรครองข้อมูลภายในที่เกี่ยวข้องกับบริษัทที่ออกหลักทรัพย์

(ค) เป็นการกระทำ โดยตนมิได้เป็นผู้รู้เห็นหรือตัดสินใจ แต่ได้มอบหมายให้ผู้ได้รับอนุญาตหรือจดทะเบียนตามกฎหมายให้จัดการเงินทุนหรือการลงทุน ตัดสินใจในการซื้อหรือขายหลักทรัพย์ หรือเข้าผูกพันตามสัญญาซื้อขายล่วงหน้าที่เกี่ยวข้องกับหลักทรัพย์นั้น หรือ

(ง) เป็นการกระทำในลักษณะที่มีได้เป็นการเอาเปรียบบุคคลอื่นหรือในลักษณะตามที่คณะกรรมการ ก.ล.ด. ประกาศกำหนด

(๒) ปิศาจข้อมูลภายในแก่บุคคลอื่น ไม่ว่าโดยทางตรงหรือทางอ้อมและไม่ว่าด้วยวิธีใด โดยรู้หรือควรรู้ว่าผู้รับข้อมูลอาจนำข้อมูลนั้นไปใช้ประโยชน์ในการซื้อหรือขายหลักทรัพย์ หรือเข้าผูกพันตามสัญญาซื้อขายล่วงหน้าที่เกี่ยวข้องกับหลักทรัพย์ ไม่ว่าเพื่อตนเองหรือบุคคลอื่น เว้นแต่เป็นการกระทำในลักษณะที่มีได้เป็นการเอาเปรียบบุคคลอื่นหรือในลักษณะตามที่คณะกรรมการ ก.ล.ด. ประกาศกำหนด

มาตรา ๒๔๓ ให้สันนิษฐานไว้ก่อนว่าบุคคลดังต่อไปนี้ เป็นผู้บุคคลซึ่งรู้หรือ

ครองครองข้อมูลภายในตามมาตรา ๒๔๒

(๑) กรรมการ ผู้บริหาร หรือผู้มีอำนาจควบคุมกิจการของบริษัทที่ออกหลักทรัพย์
(๒) พนักงานหรือลูกจ้างของบริษัทที่ออกหลักทรัพย์ ซึ่งอยู่ในตำแหน่งหรือสายงานที่ได้รับมอบหมายข้อมูลภายในหรือที่สามารถเข้าถึงข้อมูลภายใน

(๓) บุคคลซึ่งอยู่ในฐานะที่สามารถรู้ข้อมูลภายในอันเนื่องมาจากการปฏิบัติหน้าที่เป็นผู้สอบบัญชี ที่ปรึกษาทางการเงิน ที่ปรึกษากฎหมาย ผู้ประเมินราคาทรัพย์สิน หรือบุคคลอื่นใด

ที่ทำหน้าที่ที่เกี่ยวข้องกับข้อมูลภายใน และให้รวมถึงพนักงาน ลูกจ้าง หรือผู้ร่วมงานของบุคคลดังกล่าวที่อยู่ในตำแหน่งหรือสายงานที่มีส่วนร่วมในการทำหน้าที่ที่เกี่ยวข้องกับข้อมูลภายในนั้น

(๔) กรรมการ อนุกรรมการ ผู้แทนนิติบุคคล ตัวแทน ลูกจ้าง พนักงาน ที่ปรึกษา หรือผู้ปฏิบัติงานในหน่วยงานของรัฐ สำนักงาน ตลาดหลักทรัพย์ ศูนย์ซื้อขายหลักทรัพย์ หรือศูนย์ซื้อขายสัญญาซื้อขายล่วงหน้า ซึ่งอยู่ในตำแหน่งหรือฐานะที่สามารถรู้ข้อมูลภายในอันได้มาจาก การปฏิบัติหน้าที่ของตน

หมวด ๘

การกระทำความไม่เป็นธรรมเกี่ยวกับการซื้อขายหลักทรัพย์
และการเข้าถือหลักทรัพย์เพื่อครอบงำกิจการ

ส่วนที่ ๑

การป้องกันการกระทำความไม่เป็นธรรมเกี่ยวกับการซื้อขายหลักทรัพย์

มาตรา ๒๓๘ บทบัญญัติในส่วนนี้ให้ใช้บังคับแก่หลักทรัพย์จดทะเบียนและหลักทรัพย์ที่มีการซื้อขายในศูนย์ซื้อขายหลักทรัพย์

มาตรา ๒๓๙ ในส่วนนี้

“ผู้บริหาร” หมายความว่า ผู้บริหารตามมาตรา ๘๖/๑

“อำนาจควบคุมกิจการ” หมายความว่า อำนาจควบคุมกิจการตามมาตรา ๘๕/๑

“สัญญาซื้อขายล่วงหน้า” หมายความว่า สัญญาซื้อขายล่วงหน้าตามกฎหมาย

ว่าด้วยสัญญาซื้อขายล่วงหน้า

“ข้อมูลภายใน” หมายความว่า ข้อมูลซึ่งมิได้มีการเปิดเผยต่อประชาชนเป็นการทั่วไปซึ่งเป็นสาระสำคัญต่อการเปลี่ยนแปลงราคาหรือมูลค่าของหลักทรัพย์

“ผลกระทบต่อการราคาหลักทรัพย์” หมายความว่า ผลกระทบที่ทำให้ราคาหลักทรัพย์

สูงขึ้น ต่ำลง หรือเป็นการพุงราคาหลักทรัพย์

มาตรา ๒๔๐ ห้ามมิให้ผู้บุคคลใดบอกกล่าว เผยแพร่ หรือให้ได้รับรองข้อความ

อันเป็นเท็จหรือข้อความอันอาจก่อให้เกิดความสับสนผิดในสาระสำคัญเกี่ยวกับฐานะทางการเงิน

ผลการดำเนินงาน ราคาซื้อขายหลักทรัพย์ หรือข้อมูลอื่นใดที่เกี่ยวข้องกับบริษัทที่ออกหลักทรัพย์

โดยประการที่จำเป็นจะทำให้มีผลกระทบต่อการราคาหลักทรัพย์หรือต่อการตัดสินใจลงทุนในหลักทรัพย์

มาตรา ๒๔๑ ห้ามมิให้ผู้บุคคลใดวิเคราะห์หรือคาดการณ์ฐานะทางการเงิน ผลการดำเนินงาน ราคาซื้อขายหลักทรัพย์ หรือข้อมูลอื่นใดที่เกี่ยวข้องกับบริษัทที่ออกหลักทรัพย์ โดยนำข้อมูลที่ว่าเท็จหรือไม่ตรงถ้วนอันอาจก่อให้เกิดความสับสนผิดในสาระสำคัญ มาใช้ในการวิเคราะห์หรือคาดการณ์ หรือเผยแพร่ข้อความของข้อมูลดังกล่าว หรือ โดยบิดเบือนข้อมูลที่ใช้ในการวิเคราะห์หรือคาดการณ์ และได้เปิดเผยหรือให้ความเห็นเกี่ยวกับการวิเคราะห์หรือคาดการณ์นั้นต่อประชาชน โดยประการที่จำเป็นจะมีผลกระทบต่อการราคาหลักทรัพย์หรือต่อการตัดสินใจลงทุนในหลักทรัพย์

มาตรา ๒๔๔/๒ ให้ในทามในมาตรา ๒๔๔/๑ มาใช้บังคับแก่บริษัทหลักทรัพย์ ที่ประกอบธุรกิจหลักทรัพย์ประเภทจัดการกองทุน และพนักงานหรือลูกจ้างของบริษัทหลักทรัพย์ดังกล่าว ซึ่งรู้หรือควรจะคาดเดาได้เกี่ยวกับกระทำความผิดหรือการฝ่าฝืนหรือการทุจริตของกองทุน หรือกิจการอื่นที่มีลักษณะในทำนองเดียวกันกับกองทุน ซึ่งบริษัทหลักทรัพย์นั้นบริหารจัดการทรัพย์สินหรือ การลงทุนให้ด้วย โดยอนุโลม

มาตรา ๒๔๔/๓ ห้ามมิให้บุคคลใดกระทำการ ดังต่อไปนี้

- (๑) ส่งคำสั่งซื้อหรือขายหลักทรัพย์ หรือซื้อหรือขายหลักทรัพย์ อันเป็นการทำให้ บุคคลทั่วไปเข้าใจผิดเกี่ยวกับราคาหรือปริมาณการซื้อขายหลักทรัพย์
- (๒) ส่งคำสั่งซื้อหรือขายหลักทรัพย์ หรือซื้อหรือขายหลักทรัพย์ ในลักษณะต่อเนื่องกัน โดยมุ่งหมายให้ราคาหลักทรัพย์หรือปริมาณการซื้อขายหลักทรัพย์นั้นผิดไปจากสภาพปกติของตลาด

มาตรา ๒๔๔/๔ มิให้ในมาตรา ๒๔๔/๓ มาใช้บังคับแก่กรณีดังต่อไปนี้

- (๑) การซื้อหรือขายหลักทรัพย์เพื่อทำหน้าที่รักษาระดับราคาตามข้อตกลง ในการจัดจำหน่ายหลักทรัพย์ให้กับบริษัทที่ออกหลักทรัพย์ โดยได้ปฏิบัติตามประกาศของคณะกรรมการ กักปิดลดทุนที่ออกตามพระราชบัญญัตินี้
- (๒) การซื้อหุ้นคืน หรือการจำหน่ายหุ้นที่ซื้อคืนในโครงการซื้อหุ้นคืน โดยได้ปฏิบัติตามประกาศของคณะกรรมการตลาดหลักทรัพย์ที่ออกตามพระราชบัญญัตินี้
- (๓) การซื้อหรือขายหลักทรัพย์ที่เป็นไปตามหลักเกณฑ์เงื่อนไข และวิธีการ ที่คณะกรรมการ ก.ล.ด. ประกาศกำหนด

มาตรา ๒๔๔/๕ ให้สันนิษฐานไว้ก่อนว่ากระทำความผิดต่อไปนี้ เป็นการกระทำที่ทำให้ บุคคลทั่วไปเข้าใจผิดเกี่ยวกับราคาหรือปริมาณการซื้อขายหลักทรัพย์ตามมาตรา ๒๔๔/๓ (๑) หรือเป็นการกระทำที่ทำให้ราคาหลักทรัพย์หรือปริมาณการซื้อขายหลักทรัพย์นั้นผิดไปจากสภาพปกติ ของตลาดตามมาตรา ๒๔๔/๓ (๒) แล้วแต่กรณี

(๑) ซื้อหรือขายหลักทรัพย์ซึ่งในที่สุดบุคคลที่ได้ประโยชน์จากการซื้อหรือขาย

หลักทรัพย์ยังคงเป็นบุคคลคนเดียวกัน

- (๒) ส่งคำสั่งซื้อหลักทรัพย์โดยรู้อยู่แล้วว่าตนเองหรือบุคคลซึ่งร่วมกับการทำ การได้ส่งขายหรือจะส่งขายหลักทรัพย์เดียวกัน ในจำนวนใกล้เคียงกัน ราคาใกล้เคียงกัน และภายในเวลา ที่ใกล้เคียงกัน

(๕) นิติบุคคลซึ่งบุคคลตาม (๑) (๒) (๓) หรือ (๔) มีอำนาจควบคุมกิจการ

มาตรา ๒๔๔ ให้สันนิษฐานไว้ก่อนว่าบุคคลดังต่อไปนี้ ซึ่งมีพฤติกรรมการซื้อขาย หลักทรัพย์หรือซื้อหุ้นตามสัญญาซื้อขายล่วงหน้าที่เกิดไปจากใกล้ชิดของตน เป็นบุคคลซึ่งรู้ หรือควรจะคาดเดาได้เกี่ยวกับกระทำความผิดหรือการฝ่าฝืนหรือการทุจริตของกองทุน หรือกิจการอื่นที่มีลักษณะในทำนองเดียวกันกับกองทุน ซึ่งบริษัทหลักทรัพย์นั้นบริหารจัดการทรัพย์สินหรือ การลงทุนให้ด้วย โดยอนุโลม

(๑) ผู้ถือหลักทรัพย์หรือจะหาของหลักทรัพย์ที่จำหน่ายได้แล้วทั้งหมดของ บริษัทที่ออกหลักทรัพย์ โดยให้รวบรวมหลักทรัพย์ที่ถือ โดยผู้สมัครหรือผู้ถือหุ้นด้วยกันสามบริษัท และบุตรที่ยังไม่บรรลุนิติภาวะของผู้ถือหลักทรัพย์

(๒) กรรมการ ผู้บริหาร ผู้มีอำนาจควบคุมกิจการ พนักงาน หรือลูกจ้างของ กิจการในกลุ่มของบริษัทที่ออกหลักทรัพย์ ซึ่งอยู่ในตำแหน่งหรือสายงานที่รับผิดชอบข้อมูลภายใน หรือที่สามารถเข้าถึงข้อมูลภายในได้

(๓) บุพการี ผู้สืบสันดาน ผู้รับบุญธรรม หรือบุญธรรมของบุคคล ตามมาตรา ๒๔๓

(๔) พี่น้องร่วมบิดามารดาเดียวกัน หรือพี่น้องร่วมบิดาหรือร่วมมารดาเดียวกัน ของบุคคลตามมาตรา ๒๔๓

(๕) คู่สมรสหรือผู้ถือหุ้นด้วยกันกับสมาชิกของบุคคลตามมาตรา ๒๔๓ หรือบุคคลตาม (๓) หรือ (๔)

กิจการในกลุ่มของบริษัทที่ออกหลักทรัพย์ตาม (๒) หมายความว่า บริษัทใหญ่ บริษัทย่อย หรือบริษัทร่วมของบริษัทที่ออกหลักทรัพย์ ทั้งนี้ ตามหลักเกณฑ์ที่คณะกรรมการ ก.ล.ด. ประกาศกำหนด

มาตรา ๒๔๔/๑ ห้ามมิให้บริษัทหลักทรัพย์ที่ประกอบธุรกิจเป็นนายหน้าซื้อขาย หลักทรัพย์ รวมทั้งพนักงานหรือลูกจ้างของบริษัทหลักทรัพย์ดังกล่าว ซึ่งรู้หรือควรจะคาดเดาได้ เกี่ยวกับกระทำความผิดหรือการฝ่าฝืนหรือการทุจริตของกองทุนโดยบุคคลที่รับหลักทรัพย์นั้น กระทำการดังต่อไปนี้ ไม่ว่าเพื่อตนเองหรือบุคคลอื่น ในประการที่นาจะทำให้ถูกกล่าวหาว่าดักฟัง การสื่อสารโดยไม่ชอบด้วยกฎหมาย

(๑) ส่ง แก๊ว หรืออิเล็กทรอนิกส์ซึ่งซื้อหรือขายหลักทรัพย์หรือสัญญาซื้อขายล่วงหน้า ที่เกี่ยวกับหลักทรัพย์นั้น โดยใช้โอกาสดำเนินการก่อนที่ตนจะดำเนินการตามคำสั่งของลูกจ้างดังกล่าว แล้วเสร็จ

(๒) เปิดเผยข้อมูลเกี่ยวกับคำสั่งของลูกจ้างดังกล่าวให้แก่บุคคลอื่น โดยรู้หรือ คำนวณว่าบุคคลนั้นจะอาศัยข้อมูลดังกล่าวเพื่อทำการส่ง แก๊ว หรืออิเล็กทรอนิกส์ซึ่งซื้อหรือขายหลักทรัพย์ หรือสัญญาซื้อขายล่วงหน้าเกี่ยวกับหลักทรัพย์นั้น ได้ก่อนที่ตนจะดำเนินการตามคำสั่งของลูกจ้าง หรือกล่าวแล้วเสร็จ

ส่วนที่ ๒
การเข้าถือหลักทรัพย์เพื่อครอบงำกิจการ

มาตรา ๒๔๕ ในส่วนนี้
“หลักทรัพย์” หมายความว่า หุ้น ใบสำคัญแสดงสิทธิที่จะซื้อหุ้น หรือหลักทรัพย์อื่น
ที่อาจแปลงสภาพแห่งสิทธิเป็นหุ้นได้
“กิจการ” หมายความว่า บริษัทที่มีหลักทรัพย์จดทะเบียนในตลาดหลักทรัพย์
บริษัทที่มีหลักทรัพย์ซื้อขายในศูนย์ซื้อขายหลักทรัพย์ หรือบริษัทมหาชนจำกัดที่มีลักษณะตามที่
คณะกรรมการกำกับตลาดทุนประกาศกำหนด

มาตรา ๒๔๖ บุคคลใดกระทำการ ไม่ว่าโดยตนเองหรือร่วมกับบุคคลอื่น
อันเป็นผลให้ตนหรือบุคคลอื่นเป็นผู้ถือหลักทรัพย์ในกิจการในจำนวนที่เพิ่มขึ้นหรือลดลง เมื่อรวมกันแล้ว
มีจำนวนทุกร้อยละห้าของจำนวนสิทธิออกเสียงทั้งหมดของกิจการนั้น ไม่ว่าจะมีการลงทะเบียน
การ โอนหลักทรัพย์นั้นหรือไม่ และไม่ว่าการเพิ่มขึ้นหรือลดลงนั้นจะมีจำนวนเท่าใดในแต่ละครั้ง
บุคคลนั้นต้องรายงานการเพิ่มขึ้นหรือลดลงของจำนวนหลักทรัพย์ในทุกร้อยละห้าของจำนวน
สิทธิออกเสียงทั้งหมดของกิจการดังกล่าวต่อสำนักงานทุกครั้ง ทั้งนี้ การคำนวณจำนวนสิทธิออกเสียง
และการรายงานให้เป็นไปตามหลักเกณฑ์ เงื่อนไข และวิธีการที่คณะกรรมการกำกับตลาดทุน
ประกาศกำหนด

การเป็นผู้ถือหลักทรัพย์ด้านวรรณหนึ่ง ให้หมายความรวมถึง การมีสิทธิที่จะซื้อหรือ
ได้รับการส่งมอบหลักทรัพย์ของกิจการอันเนื่องมาจากการเป็นผู้ถือหลักทรัพย์ที่กิจการมิได้เป็นผู้ออก
หรือจากการเข้าเป็นผู้ถือหุ้นกับบุคคลอื่นใด ทั้งนี้ ตามที่คณะกรรมการกำกับตลาดทุนประกาศกำหนด

มาตรา ๒๔๗ บุคคลใดเสนอซื้อหรือได้มา ไม่ว่าโดยตนเองหรือร่วมกับบุคคลอื่น
หรือกระทำการอื่นใด อันเป็นผลหรือจะเป็นผลให้ตนหรือบุคคลอื่นเป็นผู้ถือหลักทรัพย์ในกิจการ
รวมกันถึงร้อยละสิบห้าขึ้นไปของจำนวนสิทธิออกเสียงทั้งหมดของกิจการนั้น ให้ถือว่าเป็นการเข้าถือ
หลักทรัพย์เพื่อครอบงำกิจการ เว้นแต่การเป็นผู้ถือหลักทรัพย์นั้นเป็นผลจากการได้มาโดยทางมรดก
ในการนี้ ให้คณะกรรมการกำกับตลาดทุนมีอำนาจประกาศกำหนดหลักเกณฑ์ เงื่อนไข และวิธีการ
ในการเข้าถือหลักทรัพย์เพื่อครอบงำกิจการ โดยอาจกำหนดให้บุคคลดังกล่าวหรือบุคคลที่ร่วมกัน
จัดทำข้อเสนอซื้อหลักทรัพย์ก็ได้

(๓) ส่งคำสั่งขายหลักทรัพย์โดยรู้อยู่แล้วว่าตนเองหรือบุคคลซึ่งร่วมกับการทำการ
ได้ส่งซื้อหรือจะส่งซื้อหลักทรัพย์เดียวกัน ในจำนวน ใกล้เคียงกัน ราคา ใกล้เคียงกัน และภายในเวลา
ใกล้เคียงกัน

(๔) ตั้ง แก๊ว หรือยกเลิกคำสั่งซื้อหรือขายหลักทรัพย์ในช่วงก่อนเปิดหรือช่วงก่อน
ปิดตลาดหลักทรัพย์หรือศูนย์ซื้อขายหลักทรัพย์ แล้วแต่กรณี โดยมุ่งหมายให้ราคาเปิดหรือราคาปิด
ของหลักทรัพย์นั้นสูงหรือต่ำกว่าที่ควรจะเป็น

(๕) ตั้ง แก๊ว หรือยกเลิกคำสั่งซื้อหรือขายหลักทรัพย์ในลักษณะที่เป็นการขัดขวาง
การซื้อหรือขายหลักทรัพย์ของบุคคลอื่น ซึ่งมีผลทำให้บุคคลอื่นต้องส่งคำสั่งซื้อหรือขายหลักทรัพย์
ในราคาที่สูงกว่าหรือต่ำกว่าที่ควรจะเป็น

มาตรา ๒๔๘/๖ ให้สันนิษฐานไว้ก่อนว่าผู้กระทำการดังต่อไปนี้ เป็นตัวการ
ในการกระทำความผิดตามมาตรา ๒๔๘/๓

(๑) เปิดบัญชีธนาคารร่วมกันเพื่อการชำระเงินหรือรับชำระเงินที่เกี่ยวกับหรือ
เนื่องจากการซื้อขายหลักทรัพย์

(๒) ขอนให้บุคคลอื่น ใช้ประโยชน์จากบัญชีธนาคารของตนเพื่อการชำระเงินหรือ
รับชำระเงินที่เกี่ยวกับหรือเนื่องจากการซื้อขายหลักทรัพย์

(๓) ขอนให้บุคคลอื่น ใช้บัญชีซื้อขายหลักทรัพย์ของตน

(๔) ชำระเงินหรือรับชำระเงินค่าซื้อขายหลักทรัพย์แทนกัน

(๕) นำเงินหรือทรัพย์สินอื่นมาวางเป็นประกันในการซื้อขายหลักทรัพย์แทนกัน

(๖) ขอนให้บุคคลอื่นรับประโยชน์หรือรับผลประโยชน์ในการชำระเงินที่เกี่ยวกับหรือ
เนื่องจากการซื้อขายหลักทรัพย์ของตน หรือ

(๗) โอนหรือรับโอนหลักทรัพย์ระหว่างกัน

มาตรา ๒๔๘/๗ ห้ามมิให้บุคคลใดส่ง แก๊ว หรือยกเลิกคำสั่งซื้อหรือขายหลักทรัพย์
เข้าไปในระบบซื้อขายหลักทรัพย์ของตลาดหลักทรัพย์หรือศูนย์ซื้อขายหลักทรัพย์ โดยรู้หรือควรรู้ว่า
การกระทำดังกล่าวนี้จะทำให้ราคาหลักทรัพย์หรือปริมาณการซื้อขายหลักทรัพย์มีผิดไปจาก
สภาพปกติของตลาด และเป็นเหตุให้ระบบซื้อขายหลักทรัพย์ล่าช้าหรือหยุดชะงัก

(๑) ในกรณีที่ทำสัญญาซื้อขายล่วงหน้าเป็นหลักทรัพย์จดทะเบียนหรือหลักทรัพย์ที่ซื้อขายในศูนย์ซื้อขายหลักทรัพย์ และผู้ทำสัญญาซื้อขายหลักทรัพย์มีความประสงค์จะมิให้หลักทรัพย์นั้นเป็นหลักทรัพย์จดทะเบียนหรือหลักทรัพย์ที่ซื้อขายในศูนย์ซื้อขายหลักทรัพย์ต่อไป

(๒) ผู้ทำสัญญาซื้อขายหลักทรัพย์ที่มีความประสงค์จะเปลี่ยนวัตถุประสงค์การใช้หลักทรัพย์ของกิจการ

(๓) ผู้ทำสัญญาซื้อขายหลักทรัพย์ที่มีความประสงค์จะเป็นผู้ถือหลักทรัพย์ของกิจการนั้น ไม่บอกหรือจะเจตนาให้ของจำนวนหลักทรัพย์ที่จำหน่ายได้แก่ทั้งหมดยกของกิจการ

(๔) กรณีอื่นตามที่คณะกรรมการกำกับตลาดทุนประกาศกำหนด

ผู้ทำสัญญาซื้อขายหลักทรัพย์จะต้องชำระราคาหลักทรัพย์แก่ผู้ขายหลักทรัพย์โดยทันทีที่ได้รับมอบหลักทรัพย์ และในกรณีที่หลักทรัพย์ที่ซื้อขายดังกล่าวเป็นหลักทรัพย์ที่จดทะเบียนในตลาดหลักทรัพย์ ถือว่าเป็นการซื้อขายในตลาดหลักทรัพย์

มาตรา ๒๕๓ เมื่อผู้ทำสัญญาซื้อขายหลักทรัพย์ได้เสนอซื้อหลักทรัพย์ไว้ในราคาดังแต่ปรากฏว่าผู้ถือหลักทรัพย์แสดงเจตนาขายหลักทรัพย์ไม่ครบตามจำนวนในคำเสนอซื้อหลักทรัพย์ หากผู้ทำสัญญาซื้อขายหลักทรัพย์ต้องการจะซื้อ ให้ครบตามจำนวน ผู้ทำสัญญาซื้อขายหลักทรัพย์จะเสนอราคาใหม่ที่สูงกว่าเดิมก็ได้ ในกรณีที่เห็นว่า ผู้ทำสัญญาซื้อขายหลักทรัพย์ต้องชำระราคาหลักทรัพย์ในส่วนที่เพิ่มขึ้นแก่ผู้ถือหลักทรัพย์ที่ได้แสดงเจตนาเสนอขายหลักทรัพย์ในครั้งก่อนแล้ว

มาตรา ๒๕๔ ในกรณีที่ผู้ทำสัญญาซื้อขายหลักทรัพย์เพื่อเข้าครอบงำกิจการ มีความประสงค์มิให้หลักทรัพย์นั้นเป็นหลักทรัพย์ที่จดทะเบียนในตลาดหลักทรัพย์หรือที่ซื้อขายในศูนย์ซื้อขายหลักทรัพย์ต่อไป ผู้ทำสัญญาซื้อขายหลักทรัพย์ต้องระบุวัตถุประสงค์ชัดเจนในคำเสนอซื้อหลักทรัพย์ไว้ด้วย

มาตรา ๒๕๕ บุคคลที่เคยมักทำสัญญาซื้อขายหลักทรัพย์เพื่อเข้าครอบงำกิจการ ไม่ว่าจะดำเนินการสำเร็จหรือไม่ จะทำสัญญาซื้อขายหลักทรัพย์เพื่อเข้าครอบงำกิจการ ได้อย่างหลังระยะเวลาหนึ่งปีนับตั้งแต่วันที่ทำกำหนดระยะเวลาไว้ที่กำหนดไว้ คำเสนอซื้อหลักทรัพย์ก่อนวันแต่คณะกรรมการกำกับตลาดทุนจะอนุมัติเป็นประการอื่น

มาตรา ๒๕๖ ให้ผู้ทำสัญญาซื้อขายหลักทรัพย์ที่ได้ซื้อหลักทรัพย์ไว้เรียบร้อยแล้ว รายงานผลการซื้อหลักทรัพย์ต่อสำนักงานภายในระยะเวลาที่คณะกรรมการกำกับตลาดทุนกำหนด กรรมการตามวรรคหนึ่ง ให้เป็นไปตามหลักเกณฑ์และวิธีการที่คณะกรรมการกำกับตลาดทุนประกาศกำหนด

ในกรณีที่คณะกรรมการกำกับตลาดทุนกำหนด ให้จัดทำเสนอซื้อหลักทรัพย์ที่ซื้อขายตามวรรคหนึ่ง คำเสนอดังกล่าวต้องยื่นต่อสำนักงาน และ ให้มีผล ใช้บังคับเมื่อพ้นกำหนดเวลาที่คณะกรรมการกำกับตลาดทุนประกาศกำหนด

มาตรา ๒๕๗ ให้ผู้ทำสัญญาซื้อขายหลักทรัพย์ประกาศหรือแจ้งการเสนอซื้อหลักทรัพย์ต่อหลักเกณฑ์และวิธีการที่คณะกรรมการกำกับตลาดทุนประกาศกำหนด

มาตรา ๒๕๘ ให้ผู้ทำสัญญาซื้อขายหลักทรัพย์ส่งสำเนาเสนอซื้อหลักทรัพย์ให้แก่อธิการที่เสนอซื้อหลักทรัพย์นั้น โดยทันทีที่ได้ยื่นคำเสนอซื้อหลักทรัพย์ต่อสำนักงาน

มาตรา ๒๕๙ เมื่อได้รับคำเสนอซื้อหลักทรัพย์ตามมาตรา ๒๕๘ ให้กิจการนั้นจัดทำความเห็นเกี่ยวกับคำเสนอซื้อหลักทรัพย์ และให้เสนอสำเนารวมทั้งส่งสำเนาให้แก่ผู้ถือหุ้นทุกคน ทั้งนี้ ตามหลักเกณฑ์ เงื่อนไข และวิธีการที่คณะกรรมการกำกับตลาดทุนประกาศกำหนด

มาตรา ๒๕๙/๑ กิจการจะกระทำการหรืองดเว้นกระทำการใดในประการที่น่าจะมีผลต่อการทำสัญญาซื้อขายหลักทรัพย์ของกิจการ ได้ ก็ต่อเมื่อได้รับอนุมัติจากที่ประชุมผู้ถือหุ้นของกิจการ ทั้งนี้ ตามหลักเกณฑ์ เงื่อนไข และวิธีการที่คณะกรรมการกำกับตลาดทุนประกาศกำหนด การกระทำการหรืองดเว้นกระทำการที่ฝ่าฝืนต้องพบปัญญัตติในมาตรานี้ ไม่มีผลผูกพันกิจการ และให้กรรมการของกิจการต้องรับผิดชอบของบุคคลภายนอกที่ทุจริตและเสียหายตอบแทน

มาตรา ๒๕๑ ห้ามมิให้ผู้ทำสัญญาซื้อขายหลักทรัพย์ซื้อหลักทรัพย์ของกิจการ ก่อนที่คำเสนอซื้อหลักทรัพย์ที่ยื่นต่อสำนักงานจะมีผลใช้บังคับและได้ดำเนินการตามมาตรา ๒๕๘ ในระหว่างเวลานับจากวันที่คำเสนอซื้อหลักทรัพย์มีผลใช้บังคับจนถึงวันที่พ้นกำหนดระยะเวลาไว้ซื้อที่กำหนดไว้ในคำเสนอซื้อหลักทรัพย์ ห้ามมิให้ผู้ทำสัญญาซื้อขายหลักทรัพย์ซื้อหลักทรัพย์นั้น โดยวิธีการอื่นใดนอกจากที่ได้กำหนดไว้ คำเสนอซื้อหลักทรัพย์นั้น

มาตรา ๒๕๒ เมื่อครบกำหนดระยะเวลาไว้ซื้อที่กำหนดไว้ในคำเสนอซื้อหลักทรัพย์แล้ว หากปรากฏว่าผู้ถือหลักทรัพย์ได้แสดงเจตนาขายหลักทรัพย์ที่ตนเองถืออยู่ให้แก่ผู้ทำสัญญาซื้อขายหลักทรัพย์มากกว่าจำนวนที่ได้ทำสัญญาซื้อขายหลักทรัพย์ไว้ ผู้ทำสัญญาซื้อขายหลักทรัพย์ต้องซื้อหลักทรัพย์นั้น ไว้ทั้งหมดเฉพาะในกรณีดังต่อไปนี้

มาตรา ๒๕๕ ในกรณีเป็นที่สงสัยว่ามีกรณีหรือหลักทรัพย์สินที่มีลักษณะที่นับรวมเป็นหลักทรัพย์สินของบุคคลเดียวกันตามมาตรา ๒๕๔ ให้สำนักงานแจ้งให้บุคคลที่เกี่ยวข้องดังกล่าวชี้แจงหรือดำเนินการแก้ไขให้ถูกต้อง หากบุคคลดังกล่าวมิได้ชี้แจงหรือดำเนินการแก้ไขภายในกำหนดเวลาที่สำนักงานกำหนด ให้ถือว่าเป็นการถือหุ้นอันเข้าลักษณะที่กำหนดให้ตามมาตรา ๒๕๔

หมวด ๕
คณะกรรมการวิจัยยุทธวิธี

มาตรา ๒๖๐ ถูกยกเลิกโดยพระราชบัญญัติหลักทรัพย์และตลาดหลักทรัพย์
(ฉบับที่ ๔) พ.ศ. ๒๕๕๑

มาตรา ๒๖๑ ถูกยกเลิกโดยพระราชบัญญัติหลักทรัพย์และตลาดหลักทรัพย์
(ฉบับที่ ๔) พ.ศ. ๒๕๕๑

หมวด ๑๐
การกำกับดูแลความคุม

มาตรา ๒๖๒ ให้รัฐมนตรีมีอำนาจและหน้าที่กำกับและควบคุม โดยทั่วไปเพื่อให้เป็นไปตามบทบัญญัติแห่งพระราชบัญญัตินี้ และให้สอดคล้องกับนโยบายของรัฐบาลหรือมติของคณะรัฐมนตรี

มาตรา ๒๖๒/๑^๔ ให้รัฐมนตรีมีอำนาจสั่งให้คณะกรรมการ ก.ล.ด. คณะกรรมการกำกับตลาดทุน หรือสำนักงาน ซึ่งเกี่ยวข้อง แสดงความคิดเห็น หรือทำรายงานเกี่ยวกับสภาพของตลาดทุนหรือตลาดสัญญาซื้อขายล่วงหน้า หรือแนวทางการกำกับดูแลตลาดทุนหรือตลาดสัญญาซื้อขายล่วงหน้าได้

มาตรา ๒๖๓ บรรดาเรื่องที่ต้องเสนอไปยังคณะรัฐมนตรีตามกฎหมายบัญญัติแห่งพระราชบัญญัตินี้ ให้รัฐมนตรีเป็นผู้เสนอ

มาตรา ๒๕๔ ให้สำนักงานเก็บรักษาข้อมูลสารสนเทศหรือหลักฐานเพื่อให้ประชาชนสามารถตรวจสอบได้เป็นระยะเวลาหนึ่งนับจากวันที่ทำสารสนเทศหรือหลักฐานดังกล่าวไว้กับ

มาตรา ๒๕๔^๕ หลักทรัพย์สินหรือการที่บุคคลหรือห้างหุ้นส่วนตั้งต่อไปมีเนื้ออยู่ให้นับรวมเป็นหลักทรัพย์สินของบุคคลตามมาตรา ๒๕๖ และมาตรา ๒๕๗ ด้วย

(๑) ผู้สมรสและบุตรที่ยังไม่บรรลุนิติภาวะของบุคคลตามมาตรา ๒๕๖ และมาตรา ๒๕๗

(๒) บุคคลธรรมดาซึ่งเป็นผู้ถือหุ้นในบุคคลตามมาตรา ๒๕๖ และมาตรา ๒๕๗ เกินร้อยละสามสิบของจำนวนสิทธิออกเสียงทั้งหมดของบุคคลดังกล่าว โดยให้นับรวมสิทธิออกเสียงของผู้สมรสและบุตรที่ยังไม่บรรลุนิติภาวะของผู้ถือหุ้นนั้นด้วย

(๓) นิติบุคคลที่เป็นผู้ถือหุ้นในบุคคลตามมาตรา ๒๕๖ และมาตรา ๒๕๗ เกินร้อยละสามสิบของจำนวนสิทธิออกเสียงทั้งหมดของบุคคลดังกล่าว

(๔) ผู้ถือหุ้นในบุคคลตาม (๑) ต่อไปเป็นทอด ๆ เริ่มจากการถือหุ้นในนิติบุคคลตาม (๓) โดยการถือหุ้นในแต่ละทอดเกินร้อยละสามสิบของจำนวนสิทธิออกเสียงทั้งหมดของนิติบุคคลที่ถูกถือหุ้น ทั้งนี้ หากการถือหุ้นในทอดใดมีผู้ถือหุ้นเป็นบุคคลธรรมดา ให้นับรวมจำนวนสิทธิออกเสียงของผู้สมรสและบุตรที่ยังไม่บรรลุนิติภาวะของบุคคลดังกล่าวในนิติบุคคลที่ถูกถือหุ้นนั้นด้วย

(๕) นิติบุคคลที่มีบุคคลตามมาตรา ๒๕๖ และมาตรา ๒๕๗ หรือบุคคลตาม (๑) (๒) หรือ (๓) เป็นผู้ถือหุ้นรวมกันเกินร้อยละสามสิบของจำนวนสิทธิออกเสียงทั้งหมดของบุคคลดังกล่าว (๖) นิติบุคคลที่มีบุคคลตาม (๕) เป็นผู้ถือหุ้นต่อไปเป็นทอด ๆ เริ่มจากผู้ถือหุ้น

ในนิติบุคคลตาม (๕) โดยการถือหุ้นในแต่ละทอดเกินร้อยละสามสิบของจำนวนสิทธิออกเสียงทั้งหมดของนิติบุคคลที่ถูกถือหุ้นดังกล่าว

(๗) ห้างหุ้นส่วนสามัญที่บุคคลตามมาตรา ๒๕๖ หรือมาตรา ๒๕๗ หรือบุคคลตาม (๑) (๒) (๓) (๔) (๕) หรือ (๖) หรือห้างหุ้นส่วนจำกัดตาม (๕) เป็นหุ้นส่วน

(๘) ห้างหุ้นส่วนจำกัดที่บุคคลตามมาตรา ๒๕๖ หรือมาตรา ๒๕๗ หรือบุคคลตาม (๑) (๒) (๓) (๔) (๕) หรือ (๖) หรือห้างหุ้นส่วนสามัญตาม (๗) เป็นหุ้นส่วนจำพวกไม่จำกัดความรับผิดชอบ

(๙) นิติบุคคลที่บุคคลตามมาตรา ๒๕๖ และมาตรา ๒๕๗ มีอำนาจในการจัดการเกี่ยวกับการลงทุนในหลักทรัพย์

(๑) สั่งให้บุคคลใด ๆ ที่จะเป็นประโยชน์ต่อการปฏิบัติหน้าที่ของพนักงานเจ้าหน้าที่ให้ข้อคำ หรือส่งสำเนาหรือแสดงสมุดบัญชี เอกสาร หลักฐาน หรือวัตถุใดก็ตามที่เกี่ยวข้องหรือจำเป็นแก่การปฏิบัติหน้าที่ของพนักงานเจ้าหน้าที่

(๒) เข้าไปตรวจสอบฐานะหรือการดำเนินงานในสถานที่ประกอบธุรกิจของลูกหนี้ของบริษัทหลักทรัพย์ ในระหว่างเวลาพระอาทิตย์ขึ้นจนถึงพระอาทิตย์ตกหรือในเวลากำหนดของสถานที่นั้น

ในการปฏิบัติหน้าที่ของพนักงานเจ้าหน้าที่ตามวรรคหนึ่ง ให้บุคคลที่เกี่ยวข้องอำนวยความสะดวกตามสมควร

เมื่อได้เข้าไปและลงมือทำการตรวจสอบตาม (๑) (๒) (๓) หรือ (๔) แล้ว ถ้ายังดำเนินการไม่เสร็จ จะกระทำต่อไปในเวลากลางคืนหรือนอกเวลาทำการของสถานที่นั้นก็ได้

การใช้อำนาจของพนักงานเจ้าหน้าที่ตาม (๑) (๒) และ (๔) จะต้องเป็นการกระทำต่อบุคคลที่เกี่ยวข้องโดยตรงกับเรื่องที่ดำเนินการตรวจสอบ และต้องได้รับความเห็นชอบจากสำนักงานก่อน และในกรณีตาม (๑) และ (๒) พนักงานเจ้าหน้าที่ต้องกำหนดระยะเวลาอันสมควรที่จะให้บุคคลดังกล่าวสามารถปฏิบัติตามคำสั่งได้

มาตรา ๒๖๖.๔^๔ เมื่อหน่วยงานที่มีอำนาจหน้าที่ตามกฎหมายว่าด้วยหลักทรัพย์และตลาดหลักทรัพย์หรือกฎหมายอื่นในทำนองเดียวกันของต่างประเทศหรือในทำนองเดียวกันในความช่วยเหลือในการรวบรวมหรือตรวจสอบมูลหรือหลักฐานที่จำเป็นเพื่อใช้ประกอบการพิจารณาการกระทำอันเป็นการฝ่าฝืนกฎหมายว่าด้วยหลักทรัพย์และตลาดหลักทรัพย์หรือกฎหมายอื่นในทำนองเดียวกันของต่างประเทศหรือของ ทั้งนี้ การให้ความช่วยเหลือในกรณีดังกล่าวต้องอยู่ภายใต้หลักเกณฑ์ดังต่อไปนี้

(๑) การให้ความช่วยเหลือนั้นต้องไม่ขัดต่อประโยชน์สาธารณะหรือการรักษาคำลับของประเทศ

(๒) การกระทำซึ่งเป็นมูลกรณีของความช่วยเหลือนั้นขัดลักษณะประเภทความผิดตามพระราชบัญญัตินี้

(๓) หน่วยงานต่างประเทศที่ร้องขอความช่วยเหลือตกลงหรือยินยอมที่จะให้ความช่วยเหลือในทำนองเดียวกันเป็นการตอบแทนหาที่ได้รับคำร้องขอจากสำนักงาน

^๔เพื่อประโยชน์แห่งมาตรานี้ ให้นำความในมาตรา ๒๖๔ และบทกำหนดโทษที่เกี่ยวข้องมาใช้บังคับ

มาตรา ๒๖๔.๔^๕ พยานหลักฐานที่ได้มาตามความร่วมมือระหว่างหน่วยงานต่างประเทศกับสำนักงาน ให้นำมาใช้ยังเป็นพยานหลักฐานในการดำเนินคดีทั้งปวงได้

หมวด ๑๑
พนักงานเจ้าหน้าที่

มาตรา ๒๖๔ ในการปฏิบัติหน้าที่ ให้พนักงานเจ้าหน้าที่มีอำนาจดังต่อไปนี้

(๑) เข้าไปในสถานที่ประกอบธุรกิจหรือสถานที่ตั้งของบริษัทหลักทรัพย์

ผู้ดูแลประโยชน์ของกองทุนรวม ผู้รับฝากทรัพย์สิน ตลาดหลักทรัพย์ ศูนย์ซื้อขายหลักทรัพย์ สำนักหักบัญชี ศูนย์รับฝากหลักทรัพย์ นายทะเบียนหลักทรัพย์ หรือสถานที่ซึ่งรวบรวมหรือประมวลข้อมูลของบริษัทหลักทรัพย์หรือสถาบันดังกล่าวด้วยเครื่องคอมพิวเตอร์หรือเครื่องมืออื่นใด

ในระหว่างเวลาพระอาทิตย์ขึ้นจนถึงพระอาทิตย์ตกหรือในเวลากำหนดของสถานที่นั้น เพื่อตรวจสอบกิจการ

สินทรัพย์ และหนี้สิน ของบริษัทหลักทรัพย์หรือสถาบันดังกล่าว รวมทั้งเอกสาร หลักฐาน หรือข้อมูลเกี่ยวกับบริษัทหลักทรัพย์หรือสถาบันดังกล่าว

(๒) เข้าไปในสถานที่ประกอบธุรกิจของผู้รับจัดตั้งบริษัทมหาชนจำกัด บริษัทที่ออกหลักทรัพย์ หรือเจ้าของหลักทรัพย์ที่เสนอขายหลักทรัพย์ต่อประชาชนหรือบุคคลใด ๆ หรือสถานที่ซึ่งรวบรวมหรือประมวลข้อมูลของบุคคลดังกล่าวด้วยเครื่องคอมพิวเตอร์หรือ

เครื่องมืออื่นใด ในระหว่างเวลาพระอาทิตย์ขึ้นจนถึงพระอาทิตย์ตกหรือในเวลากำหนดของสถานที่นั้น เพื่อตรวจสอบสมุดบัญชีหรือเอกสารหลักฐานอื่นที่เกี่ยวข้อง

(๓) เข้าไปในธนาคารพาณิชย์ สถาบันการเงิน หรือสถานที่ใดในระหว่างเวลาพระอาทิตย์ขึ้นจนถึงพระอาทิตย์ตกหรือในเวลากำหนดของสถานที่นั้น เพื่อทำการตรวจสอบบัญชีเอกสาร หรือหลักฐานที่อาจเกี่ยวข้องกับการกระทำอันเป็นความผิดตามพระราชบัญญัตินี้

(๔) ปิดหรือขอปิดเอกสารหรือหลักฐานที่เกี่ยวข้องกับการกระทำอันเป็นการกระทำความผิดตามพระราชบัญญัตินี้ เพื่อประโยชน์ในการตรวจสอบหรือดำเนินคดี

(๕) สั่งให้กรรมการ พนักงาน ลูกจ้าง หรือผู้สอบบัญชีของบริษัทหลักทรัพย์ กองทุนรวม ผู้ดูแลผลประโยชน์ของกองทุนรวม ผู้รับฝากทรัพย์สิน ตลาดหลักทรัพย์ ศูนย์ซื้อขายหลักทรัพย์ สำนักหักบัญชี ศูนย์รับฝากหลักทรัพย์ นายทะเบียนหลักทรัพย์ และผู้รวบรวมหรือประมวลข้อมูลของบริษัทหลักทรัพย์หรือสถาบันดังกล่าวด้วยเครื่องคอมพิวเตอร์หรือเครื่องมืออื่นใด

มาให้ข้อคำหรือส่งสำเนา หรือแสดงสมุดบัญชี เอกสาร ค่างวด หรือหลักฐานอื่นเกี่ยวกับการการค้าเงินงาน สินทรัพย์ และหนี้สิน ของบริษัทหลักทรัพย์หรือสถาบันดังกล่าว

(๖) สั่งให้บุคคลใด ๆ ที่ชื่อหรือชื่อย่อของบริษัทหลักทรัพย์หรือสถาบันบริษัทหลักทรัพย์หรือสมาชิกของตลาดหลักทรัพย์หรือศูนย์ซื้อขายหลักทรัพย์มาให้อีกคำหรือส่งสำเนาหรือแสดงสมุดบัญชีเอกสาร และหลักฐานอื่นเกี่ยวกับการซื้อขายหลักทรัพย์

มาตรา ๒๖๖/๑^๔ ผู้ใดฝ่าฝืนมาตรา ๒๒/๑ วรรคหนึ่ง ต้องระวางโทษจำคุกไม่เกินสองปี หรือปรับเป็นเงิน ไม่เกินสองเท่าของราคาของหลักทรัพย์ทั้งหมดซึ่งผู้นั้นได้เสนอขาย แต่ทั้งนี้เงินค่าปรับต้องไม่น้อยกว่าห้าแสนบาท หรือทั้งจำทั้งปรับ

มาตรา ๒๖๘ ผู้ใดฝ่าฝืนมาตรา ๓๒ มาตรา ๓๓ หรือมาตรา ๓๔ ต้องระวางโทษจำคุกไม่เกินสองปี หรือปรับเป็นเงิน ไม่เกินสองเท่าของราคาของหลักทรัพย์ทั้งหมดซึ่งผู้นั้นได้เสนอขาย แต่ทั้งนี้เงินค่าปรับต้องไม่น้อยกว่าห้าแสนบาท หรือทั้งจำทั้งปรับ

มาตรา ๒๖๘/๑^๔ บุคคลตามมาตรา ๓๓/๑ ผู้ใดไม่ปฏิบัติตามหลักเกณฑ์ที่กำหนดตามมาตรา ๓๓/๑ วรรคสอง ในเรื่องหน้าที่และความรับผิดชอบในการเปิดเผยข้อมูล หรือหน้าที่ที่พึงปฏิบัติภายหลังการได้รับอนุญาตเช่นเดียวกับบริษัทที่ออกหลักทรัพย์ ต้องระวางโทษตามที่บัญญัติไว้สำหรับความผิดนั้น และในกรณีที่เป็นความผิดที่เปรียบเทียบ ได้ ให้เปรียบเทียบได้เช่นเดียวกัน

มาตรา ๒๖๘/๒^๔ บุคคลตามมาตรา ๓๓/๒ ผู้ใดฝ่าฝืนหรือไม่ปฏิบัติตามที่คณะกรรมการ ก.ล.ด. กำหนดตามมาตรา ๓๓/๒ ให้มีหน้าที่และความรับผิดชอบร่วมกับบริษัทที่ออกหลักทรัพย์ในการเปิดเผยข้อมูล ต้องระวางโทษตามที่บัญญัติไว้สำหรับความผิดนั้น และในกรณีที่เป็นความผิดที่เปรียบเทียบ ได้ ให้เปรียบเทียบได้เช่นเดียวกัน

มาตรา ๒๖๘^๔ ผู้ใดฝ่าฝืนหรือไม่ปฏิบัติตามมาตรา ๓๓/๑ วรรคสาม มาตรา ๓๕ หรือมาตรา ๓๕/๑ ต้องระวางโทษปรับไม่เกินห้าแสนบาท และปรับอีก ไม่เกินวันละหนึ่งหมื่นบาท ตลอดเวลาที่ยังมีได้ปฏิบัติให้ถูกต้อง

มาตรา ๒๖๑ ผู้ออกหุ้นผู้ใดออกหุ้นผู้ใดมีรายการไม่เป็นไปตามมาตรา ๔๐ หรือ ไม่ปฏิบัติตามมาตรา ๔๑ วรรคสอง หรือทำข้อกำหนดหรือสัญญาซึ่งขัดสาระสำคัญตามที่กำหนดไว้ในมาตรา ๔๒ หรือมาตรา ๔๓ ต้องระวางโทษปรับ ไม่เกินสองแสนบาท

มาตรา ๒๖๑ ผู้ออกหุ้นผู้ใดฝ่าฝืนไม่ปฏิบัติตามมาตรา ๔๔ ต้องระวางโทษปรับไม่เกินห้าแสนบาท และปรับอีก ไม่เกินวันละหนึ่งหมื่นบาท ตลอดเวลาที่ยังมีได้ปฏิบัติให้ถูกต้อง

มาตรา ๒๖๕ ในการปฏิบัติหน้าที่ พนักงานเจ้าหน้าที่ต้องแสดงบัตรประจำตัวแก่บุคคลที่เกี่ยวข้อง

บัตรประจำตัวพนักงานเจ้าหน้าที่ให้เป็นไปตามแบบที่กำหนดในกฎกระทรวง

มาตรา ๒๖๖ ในการปฏิบัติหน้าที่ตามพระราชบัญญัตินี้ ให้พนักงานเจ้าหน้าที่เป็นเจ้าพนักงานตามกฎหมายอาญา

มาตรา ๒๖๖/๑^๔ ข้อมูล ข้อเท็จจริง เอกสาร และหลักฐานต่าง ๆ ที่สำนักงานส่งเสริมการกล่าวโทษผู้กระทำความผิด พนักงานสอบสวนอาจนำไปเป็นส่วนหนึ่งของการสอบสวนคดีอาญาได้

มาตรา ๒๖๗ ในกรณีที่มีปรากฏหลักฐานว่าบุคคลใดกระทำความผิดตาม

พระราชบัญญัตินี้ที่มีลักษณะอันอาจก่อให้เกิดความเสียหายแก่ประโยชน์สาธารณะ และสำนักงานมีเหตุอันควรเชื่อได้ว่ากระทำความผิดจะร้ายแรงหรือจำนำทรัพย์สินของคน ให้สำนักงานด้วยความเห็นชอบของคณะกรรมการ ก.ล.ด. มีอำนาจสั่งยึดหรืออายัดทรัพย์สินของบุคคลนั้นหรือทรัพย์สินซึ่งมีหลักฐานอันควรเชื่อได้ว่าเป็นของบุคคลนั้นได้ แต่จะยึดหรืออายัดทรัพย์สินไว้

เกินหนึ่งร้อยแปดสิบวันไม่ได้ เว้นแต่ในกรณีที่มีการฟ้องคดีต่อศาล ให้คำสั่งยึดหรืออายัดดังกล่าวยังคงมีผลต่อไปจนกว่าศาลจะสั่งเป็นอย่างอื่น และในกรณีเหตุจำเป็น ไม่สามารถฟ้องคดีได้ภายในหนึ่งร้อยแปดสิบวัน ศาลที่มีเขตอำนาจจะสั่งขยายระยะเวลาออกไปอีกตามคำขอของสำนักงานก็ได้ แต่จะขยายเวลาอีกเกินหนึ่งร้อยแปดสิบวันมิได้

ให้สำนักงานมีอำนาจมอบหมายให้พนักงานเจ้าหน้าที่เป็นผู้ดำเนินการยึด

หรืออายัดทรัพย์สินตามวรรคหนึ่ง

การยึดหรืออายัดทรัพย์สินตามวรรคหนึ่ง ให้นำบทบัญญัติแห่งประมวลกฎหมายมาใช้บังคับ โดยอนุโลม

ในกรณีตามวรรคหนึ่ง เมื่อมีเหตุอันควรสงสัยว่าบุคคลดังกล่าวจะหลบหนีออกนอกราชอาณาจักร เมื่อสำนักงานร้องขอ ให้ศาลอาญามีอำนาจสั่งห้ามมิให้บุคคลนั้นออกนอกราชอาณาจักรไว้ก่อนได้ และในกรณีฉุกเฉินที่มีความจำเป็นด่วน ให้คณะกรรมการ ก.ล.ด. มีคำสั่งห้ามมิให้บุคคลนั้นออกนอกราชอาณาจักรไว้ก่อนเป็นการชั่วคราวได้ เป็นเวลาไม่เกินสิบห้าวันจนกว่าศาลอาญาจะมีคำสั่งเป็นอย่างอื่น

มาตรา ๒๑๘ ผู้ใดแสดงข้อความอันเป็นเท็จหรือปกปิดข้อความจริงซึ่งควรบอกให้แจ้งในแบบแสดงรายการข้อมูลการเสนอขายหลักทรัพย์และร่างหนังสือชี้ชวนที่ยื่นตามมาตรา ๖๕ ในสาระสำคัญ ต้องระวางโทษจำคุกไม่เกินห้าปี และปรับเป็นเงินไม่เกินสองเท่าของราคาขายของหลักทรัพย์ทั้งหมดซึ่งผู้ยื่นได้เสนอขาย แต่ทั้งนี้เงินค่าปรับต้องไม่น้อยกว่าห้าแสนบาท

มาตรา ๒๑๙ ผู้ใดฝ่าฝืนหรือไม่ปฏิบัติตามมาตรา ๖๕ วรรคสอง มาตรา ๖๖ วรรคสอง หรือมาตรา ๘๑ วรรคหนึ่ง หรือฝ่าฝืนหรือไม่ปฏิบัติตามหลักเกณฑ์หรือวิธีการที่กำหนดตามมาตรา ๘๑ วรรคสอง ต้องระวางโทษปรับไม่เกินหนึ่งแสนบาท และปรับอีกไม่เกินวันละสามพันบาท ตลอดเวลาที่ยังมีได้ปฏิบัติให้ถูกต้อง

มาตรา ๒๒๐ ผู้ใดฝ่าฝืนหรือไม่ปฏิบัติตามมาตรา ๑๑๒ มาตรา ๑๑๓ หรือมาตรา ๘๐ ต้องระวางโทษจำคุกไม่เกินหนึ่งปี หรือปรับไม่เกินสามแสนบาท หรือทั้งจำทั้งปรับ

มาตรา ๒๒๑ ผู้ใดฝ่าฝืนหรือไม่ปฏิบัติตามมาตรา ๘๘ ต้องระวางโทษปรับไม่เกินสามแสนบาท และปรับอีกไม่เกินวันละหนึ่งหมื่นบาท ตลอดเวลาที่ยังมีได้ปฏิบัติให้ถูกต้อง

มาตรา ๒๔๑/๑ บริษัทหลักทรัพย์หรือบริษัทใดฝ่าฝืนหรือไม่ปฏิบัติตามมาตรา ๘๕๒ ต้องระวางโทษปรับไม่เกินห้าแสนบาท

๙ในกรณีที่บริษัทหลักทรัพย์หรือบริษัทนั้นเกิดจากการสั่งการ หรือการกระทำของบุคคลใด ความผิดของบริษัทหลักทรัพย์หรือบริษัทนั้นเกิดจากการสั่งการ หรือการกระทำของบุคคลใด

หรือไม่สั่งการหรือไม่กระทำการอันเป็นหน้าที่ที่ต้องกระทำของกรรมการ ผู้จัดการ หรือบุคคลใด ซึ่งต้องรับผิดชอบในการดำเนินงานของบริษัทหลักทรัพย์หรือบริษัทนั้น ผู้นั้นต้องระวางโทษจำคุกไม่เกินสองปี หรือปรับไม่เกินห้าแสนบาท หรือทั้งจำทั้งปรับ

มาตรา ๒๔๑/๒ กรรมการหรือผู้บริหารบริษัทใดไปปฏิบัติหน้าที่ด้วย

ความรับผิดชอบ ความระมัดระวัง และความซื่อสัตย์สุจริต ตามมาตรา ๘๕/๑ จนเป็นเหตุให้บริษัทได้รับความเสียหาย หรือทำให้ตนเองหรือผู้อื่นได้รับประโยชน์จากการฝ่าฝืนหรือไม่ปฏิบัติตามดังกล่าว ต้องระวางโทษปรับไม่เกินจำนวนค่าเสียหายที่เกิดขึ้นหรือประโยชน์ที่ได้รับ แต่ทั้งนี้ค่าปรับดังกล่าวต้องไม่ต่ำกว่าห้าแสนบาท

ในกรณีที่ผู้กระทำความผิดตามวรรคหนึ่งได้กระทำโดยทุจริต ต้องระวางโทษจำคุกไม่เกินห้าปี หรือปรับไม่เกินสองเท่าของค่าเสียหายที่เกิดขึ้นหรือประโยชน์ที่ได้รับ แต่ทั้งนี้ค่าปรับดังกล่าวต้องไม่ต่ำกว่าหนึ่งล้านบาท หรือทั้งจำทั้งปรับ

มาตรา ๒๑๒ ผู้แทนผู้ถือหุ้น ผู้ใดฝ่าฝืนหรือไม่ปฏิบัติตามหลักเกณฑ์เงื่อนไขหรือวิธีการที่กำหนดตามมาตรา ๔๖ ต้องระวางโทษปรับไม่เกินห้าแสนบาท และปรับอีกไม่เกินวันละหนึ่งหมื่นบาท ตลอดเวลาที่ยังมีได้ปฏิบัติให้ถูกต้อง

มาตรา ๒๑๓ บริษัทใดฝ่าฝืนหรือไม่ปฏิบัติตามมาตรา ๕๐ มาตรา ๕๑ มาตรา ๑๕๑ หรือมาตรา ๑๕๒ หรือฝ่าฝืนหรือไม่ปฏิบัติตามหลักเกณฑ์เงื่อนไขหรือวิธีการที่กำหนดตามมาตรา ๕๐ มาตรา ๕๑ วรรคสอง หรือมาตรา ๑๕๑ ต้องระวางโทษปรับไม่เกินหนึ่งแสนบาท และปรับอีกไม่เกินวันละสามพันบาท ตลอดเวลาที่ยังมีได้ปฏิบัติให้ถูกต้อง

มาตรา ๒๑๔ บริษัทใดฝ่าฝืน หรือไม่ปฏิบัติตามมาตรา ๕๖ มาตรา ๕๗ หรือมาตรา ๕๘(๑) หรือ (๒) ต้องระวางโทษปรับไม่เกินหนึ่งแสนบาท และปรับอีกไม่เกินวันละสามพันบาท ตลอดเวลาที่ยังมีได้ปฏิบัติให้ถูกต้อง

กรรมการ ผู้จัดการ หรือบุคคลผู้มีอำนาจในการจัดการของบริษัทใด ไม่แท้ที่เลตามหรือปรับตามโทษจำคุก ไม่เกินสามเดือน หรือปรับ ไม่เกินหนึ่งแสนบาท หรือทั้งจำทั้งปรับ

มาตรา ๒๑๕ ผู้ที่มีหน้าที่จัดทำและเปิดเผยรายงานตามมาตรา ๕๘ ผู้ใดฝ่าฝืนหรือไม่ปฏิบัติตามมาตรา ๕๘ หรือฝ่าฝืนหรือไม่ปฏิบัติตามหลักเกณฑ์หรือวิธีการที่กำหนดตามมาตรา ๕๘ ต้องระวางโทษปรับไม่เกินห้าแสนบาท และปรับอีกไม่เกินวันละหนึ่งหมื่นบาท ตลอดเวลาที่ยังมีได้ปฏิบัติให้ถูกต้อง

มาตรา ๒๑๖ ผู้ใดเสนอขายหรือขายหลักทรัพย์ต่อประชาชนหรือบุคคลใด ๆ โดยมีได้แบบแสดงรายการข้อมูลการเสนอขายหลักทรัพย์และร่างหนังสือชี้ชวนต่อสำนักงานตามมาตรา ๖๕ หรือในระหว่างที่สำนักงานส่งรับการมีผลใช้บังคับของแบบแสดงรายการข้อมูลการเสนอขายหลักทรัพย์และร่างหนังสือชี้ชวนตามมาตรา ๑๖ ต้องระวางโทษจำคุกไม่เกินสองปี หรือปรับเป็นเงินไม่เกินสองเท่าของราคาขายของหลักทรัพย์ทั้งหมดซึ่งผู้ยื่นได้เสนอขาย แต่ทั้งนี้เงินค่าปรับต้องไม่น้อยกว่าห้าแสนบาท หรือทั้งจำทั้งปรับ

มาตรา ๒๑๗ ผู้ใดเสนอขายหรือขายหลักทรัพย์ต่อประชาชนหรือบุคคลใด ๆ ก่อนที่แบบแสดงรายการข้อมูลการเสนอขายหลักทรัพย์และร่างหนังสือชี้ชวนที่ยื่นไว้หรือสำเนาตามมาตรา ๖๕ มีผลใช้บังคับ ต้องระวางโทษจำคุกไม่เกินหนึ่งปี หรือปรับเป็นเงินไม่เกินหนึ่งเท่าของราคาขายของหลักทรัพย์ทั้งหมดซึ่งผู้ยื่นได้เสนอขาย แต่ทั้งนี้เงินค่าปรับต้องไม่น้อยกว่าสามแสนบาท หรือทั้งจำทั้งปรับ

วันละหนึ่งหมื่นบาท ตลอดจนที่ยังไม่สิ้นอยู่

มาตรา ๒๕๕ ผู้ใดไม่ปฏิบัติตามคำสั่งของสำนักงานตามตรา ๒๓๒ วรรคสอง ต้องระวางโทษปรับไม่เกินหนึ่งแสนบาท

มาตรา ๒๕๖^๕ ผู้ใดฝ่าฝืนมาตรา ๒๔๐ มาตรา ๒๔๑ มาตรา ๒๔๒ มาตรา ๒๔๔^๑ มาตรา ๒๔๔^๔ หรือมาตรา ๒๔๔^๕(๑) ต้องระวางโทษจำคุกไม่เกินสองปี หรือปรับตั้งแต่ห้าแสนบาท หรือทั้งจำทั้งปรับ

ในกรณีที่ผู้ฝ่าฝืนมาตรา ๒๔๐ หรือมาตรา ๒๔๑ เป็นกรรมการ ผู้จัดการ หรือบุคคลใด ซึ่งรับผิดชอบในการดำเนินงานของบริษัทที่ออกหลักทรัพย์ ต้องระวางโทษจำคุกไม่เกินห้าปี หรือปรับตั้งแต่หนึ่งแสนบาทถึงห้าล้านบาท หรือทั้งจำทั้งปรับ

มาตรา ๒๕๖^๑ ผู้ใดฝ่าฝืนมาตรา ๒๔๔^๑(๒) หรือมาตรา ๒๔๔^๔ ต้องระวางโทษจำคุกไม่เกินห้าปี หรือปรับตั้งแต่หนึ่งแสนบาทถึงห้าล้านบาท หรือทั้งจำทั้งปรับ

มาตรา ๒๕๖^๒ กรณีความผิดตามมาตรา ๒๕๖ หรือมาตรา ๒๕๖^๑ ในส่วนที่เกี่ยวข้องกับการกำหนดโดยปรับ ถ้าผู้กระทำความผิดได้รับหรือพึงได้รับผลประโยชน์จากการกระทำความผิดนั้น ให้รับเป็นเงิน ไม่เกินสองเท่าของผลประโยชน์ ทั้งนี้ ค่าปรับดังกล่าวต้องไม่ต่ำกว่าค่าปรับขั้นต่ำที่บัญญัติไว้ในมาตรา ๒๕๖ หรือมาตรา ๒๕๖^๑ แล้วแต่กรณี

มาตรา ๒๕๗^๕ ผู้ใดยินยอมให้บุคคลอื่นใช้บัญชีซื้อขายหลักทรัพย์หรือบัญชีธนาคาร ที่ใช้ชำระค่าซื้อขายหลักทรัพย์เพื่อปกปิดตัวตนของบุคคลที่ใช้บัญชีดังกล่าว ในประการที่บุคคลนั้นอาจนำบัญชีไปใช้ในการกระทำความผิด เป็นธุรกรรมเกี่ยวกับการซื้อขายหลักทรัพย์ด้วยส่วนที่ ๑ การป้องกัน การกระทำความผิด เป็นธุรกรรมเกี่ยวกับการซื้อขายหลักทรัพย์ ของหมวด ๔ การกระทำความผิด เป็นธุรกรรม เกี่ยวกับการซื้อขายหลักทรัพย์และการเข้าถือหลักทรัพย์เพื่อครอบงำกิจการ ต้องระวางโทษจำคุก ไม่เกินหนึ่งปี หรือปรับไม่เกินหนึ่งแสนบาท หรือทั้งจำทั้งปรับ

ผู้ใดใช้บัญชีซื้อขายหลักทรัพย์หรือบัญชีธนาคารของบุคคลอื่นเพื่อดำเนินการ อันไม่เป็นธุรกรรมวรรคหนึ่ง ต้องระวางโทษเช่นเดียวกัน

มาตรา ๒๕๗^๑ ในกรณีที่ศาลเห็นว่าจำเลยกระทำความผิดตามตรา ๒๗๕

มาตรา ๒๗๕/๒ วรรคหนึ่ง มาตรา ๒๗๕/๑๐ มาตรา ๒๕๖ มาตรา ๒๕๖^๑ หรือมาตรา ๒๕๗ ให้ศาลสั่งให้ผู้กระทำความผิดกระทำการหรืองดเว้นกระทำการตามควรแก่กรณี ดังต่อไปนี้

เพื่อแสดงความเห็นต่อกรรมการเงิน ไม่เป็นไปตามข้อกำหนดของกฎหมายว่าด้วยผู้สอบบัญชีหรือข้อกำหนดเพิ่มเติมตามที่คณะกรรมการ ก.ล.ด. ประกาศกำหนด หรือทำรายงานเท็จหรือฝ่าฝืน มาตรา ๖๒ วรรคหนึ่ง มาตรา ๑๐๗ หรือมาตรา ๔๔๐ วรรคสี่ หรือวรรคห้า ต้องระวางโทษจำคุก ไม่เกินสองปี หรือปรับไม่เกินห้าแสนบาท หรือทั้งจำทั้งปรับ

มาตรา ๒๕๘ ผู้ใดฝ่าฝืนหรือไม่ปฏิบัติตามมาตรา ๕๓ มาตรา ๕๕ หรือมาตรา ๕๖ ต้องระวางโทษจำคุกตั้งแต่หกเดือนถึงสามปี และปรับตั้งแต่หกหมื่นบาทถึงสามแสนบาท และปรับอีก ไม่เกินวันละสามพันบาท ตลอดเวลาที่ยังฝ่าฝืนอยู่

มาตรา ๒๕๙ ผู้ใดประกอบธุรกิจหลักทรัพย์โดยไม่ได้รับใบอนุญาตจากรัฐมนตรี ตามมาตรา ๕๐ หรือฝ่าฝืนมาตรา ๕๕ มาตรา ๒๐๕ มาตรา ๒๑๕ มาตรา ๒๒๐ หรือมาตรา ๒๒๑ ต้องระวางโทษจำคุกตั้งแต่สองปีถึงห้าปี และปรับตั้งแต่สองแสนบาทถึงห้าแสนบาท และปรับอีก ไม่เกินวันละหนึ่งหมื่นบาท ตลอดเวลาที่ยังฝ่าฝืนอยู่

มาตรา ๒๕๙^๑ ศูนย์ซื้อขายหลักทรัพย์ที่ได้ฝ่าฝืนหรือไม่ปฏิบัติตามมาตรา ๑๑๑ วรรคสอง มาตรา ๑๕๙ หรือมาตรา ๒๑๓ หรือฝ่าฝืนหรือไม่ปฏิบัติตามหลักเกณฑ์ เงื่อนไข หรือวิธีการ หรือคำสั่ง ที่กำหนดตามมาตรา ๑๖๖ (๑) หรือมาตรา ๒๐๖ ต้องระวางโทษปรับ ไม่เกินสามแสนบาท และปรับอีกไม่เกินวันละหนึ่งหมื่นบาท ตลอดเวลาที่ยังมิได้ปฏิบัติตามให้ถูกต้อง

มาตรา ๒๕๙^๑ ผู้ใดฝ่าฝืนหรือไม่ปฏิบัติตามคำสั่งที่กำหนดตามตรา ๑๖๖(๒) ต้องระวางโทษจำคุกไม่เกินหนึ่งปี หรือปรับไม่เกินสามแสนบาท หรือทั้งจำทั้งปรับ

มาตรา ๒๕๙^๒ ผู้ประกอบการเป็นสำนักหักบัญชี ศูนย์รับฝากหลักทรัพย์ หรือนายทะเบียนหลักทรัพย์ผู้ใด ไม่ได้ดำเนินงาน ให้เป็นไปตามหลักเกณฑ์ เงื่อนไข หรือวิธีการที่กำหนด ตามมาตรา ๒๒๓ ต้องระวางโทษจำคุกไม่เกินหนึ่งปี หรือปรับไม่เกินสามแสนบาท และปรับอีกไม่เกิน วันละหนึ่งหมื่นบาท ตลอดเวลาที่ยังมิได้ปฏิบัติตามให้ถูกต้อง หรือทั้งจำทั้งปรับ

มาตรา ๒๕๙^๓ สมาคมที่เกี่ยวกับธุรกิจหลักทรัพย์ที่ได้ฝ่าฝืนหรือไม่ปฏิบัติตามตรา ๒๓๖ ต้องระวางโทษปรับไม่เกินหนึ่งแสนบาท และปรับอีกไม่เกินวันละสามพันบาท ตลอดเวลาที่ยังมิได้ปฏิบัติตามให้ถูกต้อง

มาตรา ๒๕๙^๔ บริษัทหลักทรัพย์ที่ได้ตกลงชดเชยกันเพื่อทำการส่งเสริมการประกอบธุรกิจ หลักทรัพย์อันมิใช่เป็นการหลอกลวงได้แบ่งปันกัน โดยมีได้จัดตั้งเป็นสมาคมที่เกี่ยวกับ ธุรกิจหลักทรัพย์ตามพระราชบัญญัตินี้ ต้องระวางโทษปรับไม่เกินห้าแสนบาท และปรับอีกไม่เกิน

มาตรการลงโทษตามบันทึกการยินยอมหรือโดยคำพิพากษาหรือคำสั่งของศาล ต้องระวางโทษปรับไม่เกินสามแสนบาท

มาตรา ๓๐๐^๕ เว้นแต่จะได้กำหนดความรับผิดชอบรวมการ ผู้จัดการ หรือบุคคลใดซึ่งต้องรับผิดชอบในการดำเนินงานของนิติบุคคลไว้ว่าเป็นการเฉพาะในพระราชบัญญัตินี้ ในกรณีที่ผู้กระทำความผิดตามพระราชบัญญัตินี้เป็นนิติบุคคล ถ้าการกระทำผิดของนิติบุคคลนั้นเกิดจากการสั่งการ หรือการกระทำของบุคคลใด หรือ ไม่สั่งการหรือไม่กระทำการอันเป็นหน้าที่ที่ต้องกระทำของกรรมการ ผู้จัดการ หรือบุคคลใดซึ่งต้องรับผิดชอบในการดำเนินงานของนิติบุคคลนั้น ผู้นั้นต้องรับโทษตามที่บัญญัติไว้สำหรับความผิดนั้น ๆ ด้วย

มาตรา ๓๐๑^๕ ถูกยกเลิก โดยพระราชบัญญัติหลักทรัพย์และตลาดหลักทรัพย์

(ฉบับที่ ๕) พ.ศ. ๒๕๕๕

มาตรา ๓๐๒^๕ ผู้ใดแจ้งข้อความหรือให้ถ้อยคำอันเป็นเท็จหรือปกปิดข้อความจริง ซึ่งควรออกให้ถึงในสาระสำคัญต่อพนักงานเจ้าหน้าที่หรือสำนักงาน ต้องระวางโทษจำคุกไม่เกินหนึ่งปี และปรับไม่เกินหนึ่งแสนบาท

มาตรา ๓๐๒^{๕/๑} ผู้ใดนำส่งสารหรือแสดงสมุดบัญชี เอกสาร หรือหลักฐาน ที่แสดงข้อความอันเป็นเท็จหรือข้อความที่ทำให้เกิดความสับสนในสาระสำคัญ หรือปกปิดข้อความจริง ซึ่งควรแสดงในสาระสำคัญต่อพนักงานเจ้าหน้าที่หรือสำนักงาน ต้องระวางโทษจำคุกไม่เกินหนึ่งปี และปรับไม่เกินหนึ่งแสนบาท

มาตรา ๓๐๓^๕ ผู้ใดฝ่าฝืนมาตรา ๑๔๕ วรรคสาม หรือฝ่าฝืนหรือไม่ปฏิบัติตามคำสั่ง หรือไม่วางความระมัดระวังแก่นักงานเจ้าหน้าที่ซึ่งปฏิบัติหน้าที่ตามกฎหมายมาตรา ๒๖๔ ต้องระวางโทษจำคุกไม่เกินหนึ่งปี และปรับไม่เกินหนึ่งแสนบาท

มาตรา ๓๐๔ ผู้ใดถอน ทำให้เสียหาย ทำลาย หรือทำให้ไร้ประโยชน์ซึ่งตราหรือเครื่องหมายซึ่งพนักงานเจ้าหน้าที่ได้ประทับหรือมอบไว้ให้ส่งใด ๆ ในการปฏิบัติหน้าที่ตามมาตรา ๒๖๔ เพื่อเป็นหลักฐานในการยึดหรือยึด หรือรักษาสิ่งนั้น ๆ ต้องระวางโทษจำคุกไม่เกินสามปี และปรับไม่เกินสามแสนบาท

มาตรา ๓๐๕ ผู้ใดทำให้เสียหาย ทำลาย ซ่อนเร้น เอาไปเสีย หรือทำให้สูญหาย หรือไร้ประโยชน์ซึ่งทรัพย์สินหรือเอกสารใด ๆ อันพนักงานเจ้าหน้าที่ได้ยึดยึด รักษาไว้ หรือสั่งให้ส่งเพื่อเป็นพยานหลักฐานตามมาตรา ๒๖๔ ไม่ว่าพนักงานเจ้าหน้าที่จะรักษาทรัพย์สินหรือเอกสารนั้น

(๑) ทดชี้แจงในจำนวนที่เท่ากับผลประโยชน์ที่ได้รับหรือพึงได้รับจากการกระทำความผิดนั้น โดยให้ตกเป็นของแผ่นดิน

(๒) ห้ามเข้าชื่อขอขมเกลียดทรัพย์สินในตลาดหลักทรัพย์หรือศูนย์ซื้อขายหลักทรัพย์ หรือเข้าผูกพันตามสัญญาซื้อขายล่วงหน้าในศูนย์ซื้อขายสัญญาซื้อขายล่วงหน้าภายในระยะเวลาที่กำหนดซึ่งต้องไม่เกินห้าปีนับแต่วันที่คำพิพากษาหรือคำสั่ง

(๓) ห้ามเป็นกรรมการหรือผู้บริหารในบริษัทที่ออกหลักทรัพย์หรือบริษัทหลักทรัพย์ภายในระยะเวลาที่กำหนดซึ่งต้องไม่เกินสิบปีนับแต่วันที่คำพิพากษาหรือคำสั่ง

(๔) ทดชี้แจงค่าใช้จ่ายของสำนักงานเนื่องจากการตรวจสอบการกระทำความผิดนั้นคืนให้แก่สำนักงาน

หากผู้กระทำความผิดไม่ชุดใช้เงินตาม (๑) หรือค่าใช้จ่ายตาม (๔) ให้ศาลมีอำนาจออกหมายบังคับคดี โดยให้นำประมวลกฎหมายวิธีพิจารณาความแพ่งมาใช้บังคับโดยอนุโลม และให้ถือว่าสำนักงานเป็นเจ้าหนี้ตามคำพิพากษา

มาตรา ๒๕๘ ผู้ใดฝ่าฝืนหรือไม่ปฏิบัติตามมาตรา ๒๔๖ มาตรา ๒๔๗ มาตรา ๒๔๘ หรือมาตรา ๒๕๑ มาตรา ๒๕๒ มาตรา ๒๕๓ มาตรา ๒๕๔ มาตรา ๒๕๕ หรือมาตรา ๒๕๖ หรือฝ่าฝืนหรือไม่ปฏิบัติตามเงื่อนไขที่กำหนดตามมาตรา ๒๔๗ ต้องระวางโทษจำคุกไม่เกินสองปี หรือปรับไม่เกินห้าแสนบาท และปรับอีกไม่เกินวันละหนึ่งหมื่นบาท ตลอดเวลาที่ยังมิได้ปฏิบัติตามข้อใด หรือทั้งข้อทั้งปรับ

มาตรา ๒๕๙^๕ ผู้ใดฝ่าฝืนหรือไม่ปฏิบัติตามมาตรา ๒๕๐ หรือมาตรา ๒๕๐/๑ ต้องระวางโทษปรับไม่เกินสามแสนบาท และปรับอีกไม่เกินวันละหนึ่งหมื่นบาท ตลอดเวลาที่ยังมิได้ปฏิบัติตามข้อใด หรือทั้งข้อทั้งปรับ

มาตรา ๒๕๙^{๕/๑} ผู้ใดฝ่าฝืนหรือไม่ปฏิบัติตามบันทึกการยินยอมที่กำหนดมาตรการลงโทษตามพระราชบัญญัติ ๑๑๗/๔ (๓) หรือ (๔) ต้องระวางโทษจำคุกไม่เกินหกเดือน หรือปรับไม่เกินสามแสนบาท หรือทั้งจำทั้งปรับ

มาตรา ๒๕๙/๒^๕ ผู้ใดฝ่าฝืนหรือไม่ปฏิบัติตามคำพิพากษาหรือคำสั่งของศาลที่กำหนดมาตรการลงโทษตามมาตรา ๒๕๗/๑ (๒) หรือ (๓) หรือมาตรา ๒๕๗/๔ (๓) หรือ (๔) ต้องระวางโทษจำคุกไม่เกินหกเดือน หรือปรับไม่เกินสามแสนบาท หรือทั้งจำทั้งปรับ

มาตรา ๒๕๙/๓^๕ บริษัทหลักทรัพย์หรือผู้ประกอบธุรกิจสัญญาซื้อขายล่วงหน้าผู้ใดให้บริการกับคู่กระทำความผิดตามมาตรา ๒๕๙/๑ หรือมาตรา ๒๕๙/๒ โดยรู้หรือควรรู้ว่ามีการกำหนด

ถ้าได้กระทำเพื่อมิให้ฉันนี้ได้รับชားหนี้นี้ทั้งหมดหรือแต่บางส่วน ต้องระวางโทษ จำคุกตั้งแต่หกเดือนถึงสามปี และปรับตั้งแต่ห้าพันบาทถึงสามแสนบาท

มาตรา ๓๑๑ กรรมการ ผู้จัดการ หรือบุคคลใดซึ่งรับผิดชอบในการดำเนินงานของนิติบุคคลใดตามพระราชบัญญัตินี้ กระทำการหรือไม่กระทำการ เพื่อแสวงหาประโยชน์ที่มีควรได้ โดยชอบด้วยกฎหมายเพื่อตนเองหรือผู้อื่นเป็นการเสียหายแก่นิติบุคคลนั้น ต้องระวางโทษจำคุก ตั้งแต่ห้าปีถึงสิบปี และปรับตั้งแต่ห้าแสนบาทถึงหนึ่งล้านบาท

มาตรา ๓๑๒ กรรมการ ผู้จัดการ หรือบุคคลใดซึ่งรับผิดชอบในการดำเนินงาน

ของนิติบุคคลใดตามพระราชบัญญัตินี้ กระทำหรือยินยอมให้กระทำการดังต่อไปนี้

(๑) ทำให้เสียหาย ทำลาย เปลี่ยนแปลง คัดลอก หรือปลอมบัญชีเอกสาร

หรือหลักฐานของนิติบุคคลดังกล่าวหรือที่เกี่ยวข้องกับนิติบุคคลดังกล่าว

(๒) ลงข้อความเท็จหรือไม่ลงข้อความสำคัญในบัญชีหรือเอกสารของนิติบุคคล

หรือที่เกี่ยวข้องกับนิติบุคคลนั้น หรือ

(๓) ทำบัญชีไม่ครบถ้วน ไม่ถูกต้อง ไม่เป็นปัจจุบันหรือไม่ตรงต่อความเป็นจริง

ถ้ากระทำการหรือยินยอมให้กระทำเพื่อลงให้นิติบุคคลดังกล่าวหรือผู้ถือหุ้น

ขาดประโยชน์ควรได้ หรือของบุคคลใด ๆ ต้องระวางโทษจำคุกตั้งแต่ห้าปีถึงสิบปี

และปรับตั้งแต่ห้าแสนบาทถึงหนึ่งล้านบาท

มาตรา ๓๑๓ กรรมการ ผู้จัดการ หรือบุคคลใดซึ่งรับผิดชอบในการดำเนินงาน

ของบริษัทหรือนิติบุคคลที่มีหลักทรัพย์จดทะเบียนในตลาดหลักทรัพย์หรือหลักทรัพย์ซื้อขาย

ในศูนย์ซื้อขายหลักทรัพย์ใด ๆ ไม่เกินมาตรา ๓๐๗ มาตรา ๓๐๘ มาตรา ๓๐๙ หรือมาตรา ๓๑๑

ต้องระวางโทษจำคุกตั้งแต่ห้าปีถึงสิบปี และปรับเป็นเงินสองเท่าของราคาหลักทรัพย์ซึ่งหรือประโยชน์

ที่บุคคลดังกล่าวได้กระทำการฝ่าฝืนในมาตรานั้น ๆ แล้วแต่กรณี แต่ทั้งนี้ถ้าปรับดังกล่าวต้องไม่ต่ำกว่าห้าแสนบาท

มาตรา ๓๑๔^๔ ผู้ใดก่อให้เกิดอันตรายต่อความดีความที่บัญญัติในมาตรา ๒๘๗

มาตรา ๒๘๖ มาตรา ๒๘๖/๑ มาตรา ๓๐๖ มาตรา ๓๐๗ มาตรา ๓๐๘ มาตรา ๓๐๙ มาตรา ๓๑๐

มาตรา ๓๑๑ หรือมาตรา ๓๑๒ ไม่ว่าด้วยประการใด ๆ ผู้ซึ่ง พยายาม หรือด้วยวิธีอื่นใด ต้องระวางโทษ

ตามที่บัญญัติไว้สำหรับความผิดนั้น

มาตรา ๓๑๔^๕ ผู้ใดกระทำการด้วยประการใด ๆ อันเป็นการช่วยเหลือหรือ

ให้ความสะดวกในการให้ผู้ก่อการทำความผิดตามที่บัญญัติในมาตรา ๒๘๗ มาตรา ๒๘๖ มาตรา ๒๘๖/๑

ไว้เอง หรือสั่งให้ผู้อื่นหรือผู้อื่นส่งหรือรักษาไว้ก็ตาม ต้องระวางโทษ จำคุกตั้งแต่หกเดือนถึงสามปี และปรับตั้งแต่ห้าพันบาทถึงสามแสนบาท

มาตรา ๓๐๖ กรรมการ ผู้จัดการ หรือบุคคลใดซึ่งรับผิดชอบในการดำเนินงานของนิติบุคคลใดตามพระราชบัญญัตินี้ โดยทุจริต หลอกลวงด้วยการแสดงข้อความอันเป็นเท็จแก่ประชาชน หรือด้วยการปกปิดความจริงซึ่งควรบอกให้แจ้งแก่ประชาชน และ โดยการหลอกลวงดังกล่าวนั้น ได้ไปซึ่งทรัพย์สินจากประชาชนผู้ถูกหลอกลวงหรือบุคคลที่สาม หรือทำให้ประชาชนผู้ถูกหลอกลวง หรือบุคคลที่สามทำ อนุมัติ หรือทำตามเอกสารสิทธิ ต้องระวางโทษจำคุกตั้งแต่ห้าปีถึงสิบปี และปรับตั้งแต่ห้าแสนบาทถึงหนึ่งล้านบาท

มาตรา ๓๐๗ กรรมการ ผู้จัดการ หรือบุคคลใดซึ่งรับผิดชอบในการดำเนินงานของนิติบุคคลใดตามพระราชบัญญัตินี้ ซึ่งได้รับมอบหมายให้จัดการทรัพย์สินของนิติบุคคลดังกล่าว หรือทรัพย์สินที่นิติบุคคลดังกล่าวเป็นเจ้าของรวมอยู่ด้วย กระทำผิดหน้าที่ของตนด้วยการใด ๆ โดยทุจริตจนเป็นเหตุให้เกิดความเสียหายแก่ประโยชน์ในลักษณะที่เป็นทรัพย์สินของนิติบุคคลนั้น ต้องระวางโทษจำคุกตั้งแต่ห้าปีถึงสิบปี และปรับตั้งแต่ห้าแสนบาทถึงหนึ่งล้านบาท

มาตรา ๓๐๘ กรรมการ ผู้จัดการ หรือบุคคลใดซึ่งรับผิดชอบในการดำเนินงานของนิติบุคคลใดตามพระราชบัญญัตินี้ ครอบครองทรัพย์สินของนิติบุคคลดังกล่าวหรือซึ่งนิติบุคคลดังกล่าวเป็นเจ้าของอยู่ด้วย เป็นองค์อาทริย์อันเป็นของตนเองตนหรือบุคคลที่สาม โดยทุจริต ต้องระวางโทษจำคุกตั้งแต่ห้าปีถึงสิบปี และปรับตั้งแต่ห้าแสนบาทถึงหนึ่งล้านบาท

มาตรา ๓๐๙ กรรมการ ผู้จัดการ หรือบุคคลใดซึ่งรับผิดชอบในการดำเนินงานของนิติบุคคลใดตามพระราชบัญญัตินี้ เอาไปเสียทำให้เสียหาย ทำลาย ทำให้เสื่อมค่า หรือทำให้ไร้ประโยชน์ซึ่งทรัพย์สินอันนิติบุคคลดังกล่าวมีหน้าต่อหรือที่อยู่ในความครอบครองของนิติบุคคลนั้น ถ้าได้กระทำเพื่อให้เกิดความเสียหายแก่ผู้อื่นหรือประชาชน ต้องระวางโทษจำคุกไม่เกินห้าปี และปรับไม่เกินห้าแสนบาท

มาตรา ๓๑๐ กรรมการ ผู้จัดการ หรือบุคคลใดซึ่งรับผิดชอบในการดำเนินงาน

ของนิติบุคคลใดตามพระราชบัญญัตินี้ รู้ว่าเจ้านั้นของนิติบุคคลดังกล่าว หรือเจ้าหน้าที่ของบุคคลอื่น

ซึ่งจะใช้สิทธิของเจ้าหน้าที่นิติบุคคลนั้นมาบังคับการชำระหนี้จากนิติบุคคล ให้หรืออาจจะใช้สิทธิเรียกร้องทางศาลให้ชำระหนี้

(๑) ชั่วไปเสีย ช่อมนั่น หรือโอน ไปให้แก่ผู้อื่นซึ่งทรัพย์สินของนิติบุคคลนั้น หรือ

(๒) แกล้ง ให้นิติบุคคลนั้นเป็นหนี้ซึ่ง ไม่เป็นความจริง

มีอำนาจเปรียบเทียบได้

ผู้คนที่ต้องเป็นพนักงานสอบสวนประมวลกฎหมายวิธีพิจารณาความอาญา คณะกรรมการเปรียบเทียบที่รัฐมนตรีแต่งตั้งตามวรรคหนึ่งให้จำนวนสามคน

เพื่อคณะกรรมการเปรียบเทียบได้ทำการเปรียบเทียบจิตใจ และผู้ต้องหา

ได้ชำระค่าปรับตามคำบริษัทยกยในระยะเวลาที่คณะกรรมการบริษัทกำหนดแล้ว
ให้คืนเงินเป็นอันดับแรก

หน้า ๑๒/๑๕

มาตรการลงโทษทางแพ่ง

มาตรา ๓๑๓/๑ ให้การกระทำที่ผิดดังต่อไปนี้ เป็นการกระทำความผิด

ที่อาจจำเป็นมาตรการลงโทษทางแพ่งกับผู้กระทำความผิดนั้นได้

(๑) กระทำการณ์ไม่เป็นปณธมเกี่ยวกับกาารของชาติทรพย อนุเป็นความผิด

ตามมาตรา ๒๕๖ หรือมาตรา ๒๕๖/๑

(๒๒) แสดงข้อความอันเป็นเท็จหรือปกปิดข้อความจริงซึ่งควรบอกให้แจ้ง

ในสาระสำคัญ อันเป็นความผิดตามมาตรา ๒๘๘ หรือมาตรา ๒๘๙/๑๐

(๓) ไม่ปฏิบัติหน้าที่ในฐานะกรรมการหรือผู้บริหารตามมาตรา ๘๕/๓

อันเป็นความผิดตามมาตรา ๒๘๑/๒ วรรคหนึ่ง

(๔) ขียนยอมให้บุคคลอื่นไปใช้บัญชีอาชญากรรมหรือประวัติอาชญากรรม

คำต่อท้ายหลักทรัพย์ หรือเงินผู้ซื้อของหลักทรัพย์หรือเงินผู้คืนของมูลค่าอื่น อันเป็นความผิด ตามมาตรา ๒๕๖)

การนำมาตรถการลงโทษทางแพ่งมาใช้บังคับแก่ผู้กระทำผิดตามวรรคหนึ่ง

ให้คำนึงถึงความเสี่ยงของการกระทำผิดตลาดทุน พยานหลักฐานที่อาจนำมาใช้พิสูจน์ความผิด และความคุ้มค่าในการดำเนินมาตรการนั้น

ในกรณีที่มีการร้องทุกข์หรือกล่าวโทษต่อพนักงานสอบสวน
มาตรา ๓๔๖/๒

ในคดีเกี่ยวกับการกระทำความผิดตามมาตรา ๓๑๕/๑ ให้พนักงานสอบสวนส่งเรื่องให้สำนักงาน
ภายในสามสิบวันนับแต่วันที่มีการร้องทุกข์หรือกล่าวโทษเพื่อพิจารณาดำเนินการต่อไปตามบทบัญญัติ

มาตรา ๓๐๖ มาตรา ๓๐๗ มาตรา ๓๐๘ มาตรา ๓๑๑ หรือมาตรา ๓๑๒
ไม่ว่าก่อนหรือขณะทำความคิด ต้องระวางโทษตามที่บัญญัติไว้สำหรับความผิดนั้น
เว้นแต่ผู้สนับสนุนได้รู้ถึงการใช้เพื่อให้เกิดความเสียหาย

มาตรา ๓๑๕/๑ ถูกยกเลิกโดยพระราชบัญญัติการแพทย์และตลาดหลักทรัพย์
(ฉบับที่ ๕) พ.ศ. ๒๕๕๕

มาตรา ๓๑๖ ผู้ใดล่วงรู้กิจการของบุคคลใดเนื่องจากการปฏิบัติตามอำนาจหน้าที่ที่ขบถได้ไว้พระราชบัญญัตินี้ หรือล่วงรู้ขอมาได้จากการเปิดเผยของบุคคลที่มีอำนาจ

ตามพระราชบัญญัติฯ อื่นเป็นกิจการหรืออุตสาหกรรม หรือตามปกติสั

ความในวรรณคดีหนึ่ง มีให้นำมาใช้กับแก่การเปิดเผยในกรณีดังต่อไปนี้

(๑) การเปิดเผยตามอำนาจหน้าที่

(๒) การเปิดเผยประโยชน์แก่การสอบสวนหรือการพิจารณาคดี

(๓) การเปิดเผยเกี่ยวกับการกระทำตามพระราชบัญญัติ

(๕) การเปิดเผยเพื่อประโยชน์ในการแก้ไขฐานะหรือการดำเนินงานของ

บริษัทหลักทรัพย์

(๕) การเปิดเผยแก่ผู้สอบบัญชีของนิติบุคคลตามพระราชบัญญัติ

(๖) การเปิดเผยแก่ส่วนราชการ หน่วยงานของรัฐ หน่วยงานทั้งในประเทศ

และต่างประเทศที่ทำงานที่ทั้งปวงเวลานั้นตามลัทธิสินค้านับถือศาสนา
สัญญาซื้อขายล่วงหน้าตามกฎหมายว่าด้วยสัญญาซื้อขายล่วงหน้า หรือหน่วยงานอื่นที่กำหนด
ในกฎกระทรวง

(๓) การเปิดเผยข้อ ๕๓ ได้รับความเห็นชอบจากบุคคลดังกล่าวเป็นลายลักษณ์อักษร

นพทร ๑๑๖๑๕ ความคิดตามนวนิยายที่มีไทยปรับตัวอย่างไร เพื่อความทันใจ
โดยเริ่มนับแต่วันที่สำนักงานวิจัยข่าวที่ความผิดเกิดขึ้นและรู้ตัวกระทำผิด
แต่ต้องเปลี่ยนให้ทันเดี๋ยวนี้ที่ที่มีการกระทำผิดนั้น

[illegible]

ให้สำนักงานเสนอเรื่องให้คณะกรรมการพิจารณามาตรการลงโทษทางแพ่งพิจารณาว่าควรดำเนินการ
มาตรการลงโทษทางแพ่งกับผู้กระทำผิดนั้นหรือไม่ อย่างไร หากคณะกรรมการพิจารณาการ
ลงโทษทางแพ่งพิจารณาแล้วเห็นว่าไม่ควรนำมาตรการลงโทษทางแพ่งมาใช้บังคับ ให้ดำเนินการต่อไป
กับผู้กระทำผิดนั้นต่อไป

มาตรา ๑๑๑/๑ เมื่อคณะกรรมการพิจารณามาตรการลงโทษทางแพ่งเห็นควรให้นำ
มาตรการลงโทษทางแพ่งมาใช้บังคับกับผู้กระทำผิดและได้กำหนดวิธีการในการบังคับตาม
มาตรการลงโทษทางแพ่งตามวรรคที่แล้ว และผู้กระทำความผิดยินยอมที่จะปฏิบัติตามมาตรการ
ลงโทษทางแพ่งตามที่กำหนด ให้สำนักงานจัดทำบันทึกการยินยอมและเมื่อผู้นั้นได้รับเงินครบถ้วนแล้ว
ให้สิทธิในการนำคดีอาญามาฟ้องเป็นอันระงับ

ในกรณีที่ผู้กระทำความผิดไม่ชำระเงินตามบันทึกการยินยอมหรือชำระไม่ครบถ้วน
ให้สำนักงานยื่นคำร้องต่อศาลเพื่อดำเนินการบังคับให้เป็นไปตามที่ยินยอมไว้ภายในสามปีนับแต่วันเกิดนัด

มาตรา ๑๑๑/๒ ในกรณีที่ผู้กระทำความผิดไม่ยินยอมที่จะรับคดีตามมาตรา ๑๑๑/๑
ให้สำนักงานฟ้องผู้กระทำความผิดต่อศาลเพื่อกำหนดมาตรการลงโทษทางแพ่งแก่ผู้กระทำความผิดนั้น
ต่อไป ในกรณีที่ศาลสั่งให้ผู้กระทำความผิดชดเชยใช้เงินตามมาตรา ๑๑๑/๔ (๒) หรือ (๕) ให้คัดลอกใบ
นั้นแต่วันฟ้องจนกว่าจะชำระเสร็จแล้ว

เมื่อศาลมีคำพิพากษาหรือคำสั่งกำหนดมาตรการลงโทษทางแพ่งและผู้กระทำความผิด
ได้ชำระเงินครบถ้วนแล้ว ให้สิทธิในการนำคดีอาญามาฟ้องเป็นอันระงับ

มาตรา ๑๑๑/๕ เมื่อศาลมีคำพิพากษาหรือคำสั่งตามมาตรา ๑๑๑/๑ วรรคสอง
หรือมาตรา ๑๑๑/๒ แล้ว ถ้าความมีสิทธิอุทธรณ์คำพิพากษาหรือคำสั่งของศาลนั้นได้ คำพิพากษา
หรือคำสั่งของศาลอุทธรณ์ให้เป็นที่สุด

มาตรา ๑๑๑/๑๐ เมื่อคณะกรรมการพิจารณามาตรการลงโทษทางแพ่งกำหนด
มาตรการลงโทษทางแพ่งหรือศาลมีคำพิพากษาหรือคำสั่งกำหนดมาตรการลงโทษทางแพ่ง
ตามมาตรา ๑๑๑/๔ (๑) หรือ (๔) ให้สำนักงานแจ้งบริษัทหลักทรัพย์ บริษัทที่ออกหลักทรัพย์
ผู้ประกอบธุรกิจสัญญาซื้อขายล่วงหน้า ตลาดหลักทรัพย์ ศูนย์ซื้อขายหลักทรัพย์ ศูนย์ซื้อขายสัญญา
ซื้อขายล่วงหน้า หรือกรมพัฒนาธุรกิจการค้า ที่เกี่ยวข้อง แล้วแต่กรณี ให้ดำเนินการหรือลดวัน
ดำเนินการ เพื่อให้มีผลตามที่กำหนดไว้บนบันทึกการยินยอม หรือคำพิพากษาหรือคำสั่งของศาลนั้นด้วย

ในหมวดนี้ และในกรณีที่คณะกรรมการพิจารณามาตรการลงโทษทางแพ่งเห็นสมควรใช้มาตรการ
ลงโทษทางแพ่ง ให้สำนักงานแจ้งให้พนักงานสอบสวนทราบด้วย

มาตรา ๑๑๑/๑๑ ให้มีคณะกรรมการคณะหนึ่ง เรียกว่า “คณะกรรมการพิจารณา
มาตรการลงโทษทางแพ่ง” ประกอบด้วย อัยการสูงสุด เป็นประธานกรรมการ ปลัดกระทรวงการคลัง
อธิบดีกรมสอบสวนคดีพิเศษ ผู้ว่าการธนาคารแห่งประเทศไทย และเลขาธิการ เป็นกรรมการ
ให้เลขาธิการแจ้งถึงเจ้าหน้าที่ของสำนักงานคนหนึ่งเป็นเลขานุการ

กรรมการตามวรรคหนึ่งอาจมอบหมายให้ผู้ดำรงตำแหน่งรองมาประชุมแทนได้
ในหน้าที่การงาน

ให้คณะกรรมการพิจารณามาตรการลงโทษทางแพ่ง โดยอนุโลม

ให้คณะกรรมการพิจารณามาตรการลงโทษทางแพ่ง ได้รับประโยชน์ตอบแทน
ตามที่คณะกรรมการ ก.ด. กำหนด และให้ถือเป็นค่าใช้จ่ายในการดำเนินงานของสำนักงาน

มาตรา ๑๑๑/๔ มาตรการลงโทษทางแพ่ง ได้แก่

(๑) ค่าปรับทางแพ่งตามมาตรา ๑๑๑/๕

(๒) ชดเชยเงินในจำนวนที่ทำกับผลประโยชน์ที่ได้รับหรือพึงได้รับจากการกระทำ
ความผิดตามที่บัญญัติไว้ในมาตรา ๑๑๑/๑

(๓) ห้ามเข้าซื้อขายหลักทรัพย์ในตลาดหลักทรัพย์หรือศูนย์ซื้อขายหลักทรัพย์
หรือเข้าผูกพันตามสัญญาซื้อขายล่วงหน้าในศูนย์ซื้อขายสัญญาซื้อขายล่วงหน้าภายในระยะเวลา
ที่กำหนดซึ่งต้องไม่เกินห้าปี

(๔) ห้ามเป็นกรรมการหรือผู้บริหารในบริษัทที่ออกหลักทรัพย์หรือบริษัทหลักทรัพย์
ภายในระยะเวลาที่กำหนดซึ่งต้องไม่เกินสิบปี

(๕) ชดเชยค่าใช้จ้างของสำนักงานเนื่องจากการตรวจสอบการกระทำตามคดีนั้น
คืนให้แก่สำนักงาน

มาตรา ๑๑๑/๕ ให้กำหนดค่าปรับทางแพ่ง ดังนี้

(๑) กรณีตามมาตรา ๑๑๑/๑ (๑) หรือ (๒) ให้ปรับเป็นเงินไม่เกินสองเท่าของ
ผลประโยชน์ที่บุคคลนั้นได้รับไว้หรือพึงได้รับจากการกระทำความผิดนั้น แต่ต้องไม่ต่ำกว่าห้าแสนบาท
ในกรณีที่ไม่สามารถคำนวณผลประโยชน์ได้ ให้ปรับตั้งแต่ห้าแสนบาทถึงสองล้านบาท

(๒) กรณีตามมาตรา ๑๑๑/๑ (๓) หรือ (๔) ให้ปรับตั้งแต่ห้าหมื่นบาทถึงหนึ่งล้านบาท

มาตรา ๑๑๑/๖ ในกรณีที่มีการกระทำความผิดที่อาจดำเนินมาตรการลงโทษทางแพ่ง
ตามมาตรา ๑๑๑/๑ ได้ หากสำนักงานเห็นว่าควรใช้มาตรการลงโทษทางแพ่งกับผู้กระทำความผิดนั้น

มีความประสงค์จะแปลสภาพโครงการลงทุนให้เป็นกองทุนตามพระราชบัญญัติ^๕ บริบทหลักทรัพย์

(๑) เงินคงเหลือจากกองทุนแก้ไขปัญหารูขุมชักหักกระดูกจำนวนห้าร้อยห้าแสนสี่หมื่นพันหกร้อยสี่สิบบาทหกสิบสตางค์พร้อมดอกเบี้ยเงินดังกล่าว

และให้คณะกรรมการตลาดหลักทรัพย์แห่งประเทศไทยกับผู้จัดการตลาดหลักทรัพย์แห่งประเทศไทย ซึ่งดำรงตำแหน่งอยู่ในวันที่พระราชบัญญัตินี้ใช้บังคับ ยังคงปฏิบัติหน้าที่ต่อไปจนกว่าจะมีการแต่งตั้ง และเลือกตั้งคณะกรรมการตลาดหลักทรัพย์และผู้จัดการตลาดหลักทรัพย์ตามพระราชบัญญัตินี้ ซึ่งต้องไม่เกินหนึ่งร้อยสี่สิบวันนับแต่วันที่พระราชบัญญัตินี้ใช้บังคับ

มาตรา ๑๓๐ ให้โอนบรรดากิจการ พูน สินทรัพย์ สิทธิ หนี้สิน ความรับผิดชอบ และพระราชบัญญัติตลาดหลักทรัพย์แห่งประเทศไทย พ.ศ. ๒๕๑๑ ไปเป็นของตลาดหลักทรัพย์ ตลาดพระราชบัญญัตินี้

มาตรา ๑๓๑ ให้โอนบรรดากิจการ พูน สินทรัพย์ สิทธิ หนี้สิน ความรับผิดชอบ และงบประมาณของตลาดหลักทรัพย์ ตลอดจนบรรดาเงินทุนทดแทนความเสียหายที่จัดตั้งขึ้น ตามพระราชบัญญัติตลาดหลักทรัพย์แห่งประเทศไทย พ.ศ. ๒๕๑๑ ไปเป็นของตลาดหลักทรัพย์ ตามพระราชบัญญัตินี้

มาตรา ๑๓๒ ให้ตลาดหลักทรัพย์จ่ายเงินปีละห้าสิบล้านบาทเป็นเวลาห้าปี ให้แก่สำนักงาน โดยในปีแรกให้ดำเนินการภายในสามสิบวันนับแต่วันที่พระราชบัญญัตินี้ประกาศในราชกิจจานุเบกษา และในปีต่อไป ให้ดำเนินการภายในสามสิบวันนับแต่วันสิ้นปีปฏิทิน ของปีที่พระราชบัญญัตินี้ใช้บังคับและของปีถัดไปจนครบห้าปี

เงินที่จ่ายตามวรรคหนึ่ง ให้ถือว่าเป็นเงินที่ตลาดหลักทรัพย์ได้ปฏิบัติตามมาตรา ๑๔๒ ตลอดจนค่าใช้จ่ายในการตามวรรคหนึ่ง

มาตรา ๑๓๓ ให้สมาชิกของตลาดหลักทรัพย์ที่จัดตั้งขึ้นตามพระราชบัญญัต ตลาดหลักทรัพย์แห่งประเทศไทย พ.ศ. ๒๕๑๑ เป็นสมาชิกของตลาดหลักทรัพย์ตามพระราชบัญญัตินี้

มาตรา ๑๓๔ ให้หลักทรัพย์ที่ซื้อขายกันในตลาดหลักทรัพย์ที่จัดตั้งขึ้นตาม พระราชบัญญัติตลาดหลักทรัพย์แห่งประเทศไทย พ.ศ. ๒๕๑๑ เป็นหลักทรัพย์จดทะเบียนตาม พระราชบัญญัตินี้ แต่ในกรณีที่บริษัทที่มีหลักทรัพย์ดังกล่าวจดทะเบียนในตลาดหลักทรัพย์เป็น บริษัทจำกัดตามประมวลกฎหมายแพ่งและพาณิชย์อยู่ในวันที่พระราชบัญญัตินี้ใช้บังคับ ให้บริษัทนั้น แปรสภาพเป็นบริษัทมหาชนจำกัดตามกฎหมายว่าด้วยบริษัทมหาชนจำกัดภายในสองปีนับแต่วันที่ พระราชบัญญัตินี้ใช้บังคับ ในกรณีที่มีความจำเป็นคณะกรรมการ ก.ล.ด. อาจขยายระยะเวลาดังกล่าวได้ แต่จะขยายระยะเวลาเกินกว่าห้าปีนับแต่วันที่พระราชบัญญัตินี้ใช้บังคับไม่ได้

ดังกล่าวต้องปฏิบัติตามหลักเกณฑ์ เงื่อนไข และวิธีการที่คณะกรรมการ ก.ล.ด. กำหนด และเมื่อได้ดำเนินการแล้วให้นำบทบัญญัติว่าด้วยการจัดการกองทุนตามพระราชบัญญัตินี้ มาใช้บังคับ โดยอนุโลม

มาตรา ๑๒๕ ในกรณีที่บริษัทหลักทรัพย์ตามมาตรา ๑๒๑ ที่ได้รับอนุญาต ให้ประกอบกิจการกองทุนรวม ชื่อหรือยี่ห้อเป็นของตนเองโดยมิใช่เพื่อประโยชน์ของ โครงการลงทุนอยู่แล้วก่อนวันที่พระราชบัญญัตินี้ใช้บังคับ จึง ไม่อาจกระทำได้ตามมาตรา ๕๘(๑) แห่งพระราชบัญญัตินี้ ให้บริษัทหลักทรัพย์ดังกล่าวมีสิทธิถือหรือมีไว้ซึ่งหุ้นนั้นต่อไปได้ แต่ถ้ายกหุ้นไปเท่าใดให้มีสิทธิถือหรือมีไว้เพียงจำนวนที่เหลือนั้น

มาตรา ๑๒๖ ให้ถือว่าผู้สอบบัญชีรับอนุญาตของบริษัทหลักทรัพย์หรือบริษัท เงินทุนหลักทรัพย์ซึ่งได้รับความเห็นชอบตามกฎหมายว่าด้วยการประกอบธุรกิจเงินทุน ธุรกิจหลักทรัพย์ และธุรกิจเครดิตฟองซิเอร์ ก่อนวันที่พระราชบัญญัตินี้ใช้บังคับ เป็นผู้สอบบัญชีของบริษัทหลักทรัพย์ ที่ได้รับความเห็นชอบแล้วตามพระราชบัญญัตินี้

มาตรา ๑๒๗ ในกรณีที่บริษัทตามมาตรา ๑๒๑ มีการจัดการ หรือ บุคคลผู้ถือหุ้นในการจัดการหรือที่เรียกซึ่งเป็นบุคคลที่ได้รับความเห็นชอบตามกฎหมายว่าด้วย การประกอบธุรกิจเงินทุน ธุรกิจหลักทรัพย์ และธุรกิจเครดิตฟองซิเอร์ก่อนวันที่พระราชบัญญัตินี้ ใช้บังคับ ให้ถือว่าบุคคลดังกล่าวเป็นผู้ที่ได้รับความเห็นชอบแล้วตามพระราชบัญญัตินี้

มาตรา ๑๒๘ ให้บรรดากฎกระทรวง ประกาศกระทรวงการคลัง หรือประกาศ ธนาคารแห่งประเทศไทยที่เกี่ยวข้องกับการประกอบธุรกิจหลักทรัพย์ที่ออกตามความในกฎหมายว่าด้วย การประกอบธุรกิจเงินทุน ธุรกิจหลักทรัพย์ และธุรกิจเครดิตฟองซิเอร์ บรรดาซึ่งยังใช้บังคับอยู่ก่อน วันที่พระราชบัญญัตินี้ใช้บังคับยังคง ใช้บังคับ ได้ต่อไปจนกว่าจะได้มีกฎกระทรวง ประกาศ ข้อบังคับ ระเบียบ หรือคำสั่งตามพระราชบัญญัตินี้ออกใช้บังคับ

การให้ที่กฎกระทรวงและประกาศตามวรรคหนึ่งกำหนดให้เป็นอำนาจหน้าที่ของ รัฐมนตรีว่าการกระทรวงการคลังหรือธนาคารแห่งประเทศไทยให้ยังคงเป็นอำนาจหน้าที่ของ รัฐมนตรีว่าการกระทรวงการคลังหรือธนาคารแห่งประเทศไทยต่อไป แล้วแต่กรณี จนกว่าจะมีการแต่งตั้งคณะกรรมการ ก.ล.ด. และเลขธิการแล้ว ให้อำนาจหน้าที่ดังกล่าวเป็นอำนาจหน้าที่ ของรัฐมนตรี คณะกรรมการ ก.ล.ด. หรือสำนักงาน แล้วแต่กรณี

มาตรา ๑๒๙ ให้ตลาดหลักทรัพย์แห่งประเทศไทยจัดตั้งขึ้นตามพระราชบัญญัติ ตลาดหลักทรัพย์แห่งประเทศไทย พ.ศ. ๒๕๑๑ เป็นตลาดหลักทรัพย์ตามพระราชบัญญัตินี้

พระราชบัญญัตินี้ใช้บังคับ หรือวิธีที่ได้อนุญาตให้เสนอขงขึ้นใหม่ต่อประธานหรือออกให้ขึ้นตาม มาตรา ๓๖๖ แห่งพระราชบัญญัติ ให้บริษัดังกล่าวดำเนินการเสนอขงขึ้นใหม่ต่อประธานหรือออกให้ขึ้นต่อไปได้ตามหลักเกณฑ์และวิธีการที่กำหนดตาม มาตรา ๑๕ ตรี แห่งพระราชบัญญัติดังกล่าว และในกรณีที่มีเหตุเป็นที่จะต้องแก้ไขเพิ่มเติมหลักเกณฑ์และวิธีการดังกล่าว เพื่อให้การเสนอขงขึ้นใหม่ต่อประธานหรือออกให้ขึ้นได้ว่างไปได้ คณะกรรมการตลาดหลักทรัพย์อาจกำหนดหลักเกณฑ์หรือวิธีการใด ๆ ด้วยความเห็นชอบของคณะกรรมการ ก.ล.ด. ก็ได้

มาตรา ๑๓๘ ให้บรรดากฎกระทรวงและประกาศกระทรวงการคลังที่ออกตามความในพระราชบัญญัติตลาดหลักทรัพย์แห่งประเทศไทย พ.ศ. ๒๕๑๑ ซึ่งแก้ไขเพิ่มเติม โดยพระราชบัญญัติตลาดหลักทรัพย์แห่งประเทศไทย (ฉบับที่ ๒) พ.ศ. ๒๕๒๑ ข้อบังคับตลาดหลักทรัพย์แห่งประเทศไทยระเบียบตลาดหลักทรัพย์แห่งประเทศไทย ระเบียบปฏิบัติการตลาดหลักทรัพย์แห่งประเทศไทย ระเบียบปฏิบัติเกี่ยวกับทะเบียนหุ้น และประกาศตลาดหลักทรัพย์แห่งประเทศไทย บรรดาซึ่งยังใช้บังคับอยู่ก่อนวันที่พระราชบัญญัตินี้ใช้บังคับ ยังคงใช้บังคับได้ต่อไปจนกว่าจะได้มีการกระทรวงประกาศข้อบังคับ ระเบียบ หรือคำสั่งตามพระราชบัญญัตินี้ ออกใช้บังคับ

การใดที่กฎกระทรวง ประกาศ ข้อบังคับ และระเบียบตามวรรคหนึ่งกำหนดให้เป็นอำนาจหน้าที่ของรัฐมนตรีว่าการกระทรวงการคลัง หรือคณะกรรมการตลาดหลักทรัพย์แห่งประเทศไทย ซึ่งยังเป็นอำนาจหน้าที่ของรัฐมนตรีว่าการกระทรวงการคลัง หรือคณะกรรมการหลักทรัพย์แห่งประเทศไทยต่อไป แล้วแต่กรณี จนกว่าจะมีการแต่งตั้งคณะกรรมการ ก.ล.ด. หรือคณะกรรมการตลาดหลักทรัพย์ตามพระราชบัญญัตินี้แล้ว ให้อำนาจหน้าที่ดังกล่าวเป็นอำนาจหน้าที่ของรัฐมนตรีคณะกรรมการ ก.ล.ด. หรือคณะกรรมการตลาดหลักทรัพย์ แล้วแต่กรณี

มาตรา ๑๓๙ บุคคลใดที่ให้บริการเป็นนายทะเบียนหลักทรัพย์อยู่แล้วก่อนวันที่พระราชบัญญัตินี้ใช้บังคับ ให้ดำเนินการได้ต่อไป แต่ต้องยื่นคำขอใบอนุญาตเพื่อประกอบการดังกล่าวภายในหนึ่งร้อยสี่สิบ วันนับแต่วันที่พระราชบัญญัตินี้ใช้บังคับ เมื่อได้ยื่นคำขออนุญาตแล้ว ให้ดำเนินการต่อไปไดจนกว่าจะมีคำสั่งไปอนุญาต

มาตรา ๑๔๐ ให้บรรดาสมาคมที่มีลักษณะหรือวัตถุประสงค์อย่างเดียวกับสมาคมที่เกี่ยวเนื่องกับธุรกิจหลักทรัพย์ซึ่งได้จดทะเบียนเป็นสมาคมการค้าตามกฎหมายว่าด้วยสมาคมการค้า ก่อนวันที่พระราชบัญญัตินี้ใช้บังคับ หากประสงค์จะเป็นสมาคมที่เกี่ยวเนื่องกับธุรกิจหลักทรัพย์ตามพระราชบัญญัตินี้ ต้องขออนุญาตเป็นสมาคมที่เกี่ยวเนื่องกับธุรกิจหลักทรัพย์ภายในเก้าสิบ วันนับแต่วันที่พระราชบัญญัตินี้ใช้บังคับ และเมื่อได้รับอนุญาตให้เป็นสมาคมที่เกี่ยวเนื่องกับธุรกิจหลักทรัพย์

มาตรา ๑๓๔/๑^๔ ให้บริษัที่ออกหลักทรัพย์ที่มีหลักทรัพย์ซึ่งเสนอขงขึ้นในตลาดหลักทรัพย์ในวันทีพระราชบัญญัติหลักทรัพย์และตลาดหลักทรัพย์ พ.ศ. ๒๕๑๕ ใช้บังคับ เป็นบริษัที่ออกหลักทรัพย์ตาม มาตรา ๓๓ และมีอำนาจรับผิดชอบเช่นเดียวกับบริษัที่ออกหลักทรัพย์

มาตรา ๑๓๕ ในกรณีที่บริษัใดดำเนินการยื่นคำขออนุญาตให้รัฐมนตรีว่าการกระทรวงการคลังสร้างหลักทรัพย์ของตนเป็นหลักทรัพย์จดทะเบียนหรือหลักทรัพย์รับอนุญาตต่อคณะกรรมการตลาดหลักทรัพย์ตาม มาตรา ๑๕ และ มาตรา ๑๕ แห่งพระราชบัญญัติตลาดหลักทรัพย์แห่งประเทศไทย พ.ศ. ๒๕๑๑ ซึ่งแก้ไขเพิ่มเติมโดยพระราชบัญญัติตลาดหลักทรัพย์แห่งประเทศไทย (ฉบับที่ ๒) พ.ศ. ๒๕๒๑ และรัฐมนตรีว่าการกระทรวงการคลังยังมีคำสั่งให้รับหลักทรัพย์นั้นเป็นหลักทรัพย์จดทะเบียนหรือหลักทรัพย์รับอนุญาตก่อนวันที่พระราชบัญญัตินี้มีผล ใช้บังคับ ให้ดำเนินการตาม มาตรา ๑๕ และ มาตรา ๑๕ แห่งพระราชบัญญัติดังกล่าวต่อไปได้ และให้อำนาจหน้าที่ของรัฐมนตรีว่าการกระทรวงการคลังเป็นอำนาจหน้าที่ของคณะกรรมการ ก.ล.ด.

เมื่อคณะกรรมการ ก.ล.ด. ได้สั่งรับหลักทรัพย์ของบริษัที่ได้ยื่นขออนุญาตให้เป็นหลักทรัพย์จดทะเบียนหรือหลักทรัพย์รับอนุญาตมารุ่นแล้ว ให้ถือว่าหลักทรัพย์ดังกล่าวเป็นหลักทรัพย์จดทะเบียนตามพระราชบัญญัตินี้ และให้บริษัที่มีหลักทรัพย์จดทะเบียนดังกล่าวต้องดำเนินการประกาศเป็นบริษัมหาชนจำกัดตาม มาตรา ๓๓๔ แห่งพระราชบัญญัติแล้ว

มาตรา ๑๓๖ ในกรณีที่บริษัใดดำเนินการยื่นขออนุญาตเสนอขงขึ้นใหม่ต่อประธานหรือออกให้ขึ้นต่อคณะกรรมการตลาดหลักทรัพย์ตาม มาตรา ๑๕ ตรี แห่งพระราชบัญญัติตลาดหลักทรัพย์แห่งประเทศไทย พ.ศ. ๒๕๑๑ ซึ่งแก้ไขเพิ่มเติม โดยพระราชบัญญัติตลาดหลักทรัพย์แห่งประเทศไทย (ฉบับที่ ๒) พ.ศ. ๒๕๒๑ และคณะกรรมการตลาดหลักทรัพย์ยังมีไดอนุญาตให้บริษัดังกล่าวเสนอขงขึ้นใหม่ต่อประธานหรือออกให้ขึ้นก่อนวันที่พระราชบัญญัตินี้ใช้บังคับ ให้คณะกรรมการตลาดหลักทรัพย์ดำเนินการพิจารณาอนุญาตดังกล่าวต่อไปได้ตามหลักเกณฑ์และวิธีการที่คณะกรรมการตลาดหลักทรัพย์กำหนดด้วยความเห็นชอบของรัฐมนตรีว่าการกระทรวงการคลังตาม มาตรา ๑๕ ตรี แห่งพระราชบัญญัติดังกล่าว แต่ในกรณีที่เห็นควรเป็นที่จะต้องแก้ไขเพิ่มเติมหลักเกณฑ์และวิธีการดังกล่าวเพื่อให้การพิจารณาอนุญาตว่างไปได้ คณะกรรมการตลาดหลักทรัพย์อาจกำหนดหลักเกณฑ์หรือวิธีการใด ๆ ด้วยความเห็นชอบของคณะกรรมการ ก.ล.ด. ก็ได้

มาตรา ๑๓๗ บริษัที่ได้รับอนุญาตให้เสนอขงขึ้นใหม่ต่อประธานหรือออกให้ขึ้นตาม มาตรา ๑๕ ตรี แห่งพระราชบัญญัติตลาดหลักทรัพย์แห่งประเทศไทย พ.ศ. ๒๕๑๑ ซึ่งแก้ไขเพิ่มเติม โดยพระราชบัญญัติตลาดหลักทรัพย์แห่งประเทศไทย (ฉบับที่ ๒) พ.ศ. ๒๕๒๑ ก่อนวันที่

มาตรา ๑๔๑ บริษัทหลักทรัพย์ใดที่ไม่ดำเนินการตามหลักเกณฑ์ และวิธีการตามมาตรา ๑๒๔ วรรคหนึ่ง ต้องระวางโทษปรับ ไม่เกินสามแสนบาท และปรับอีก ไม่เกินวันละหนึ่งหมื่นบาทจนกว่าจะ ได้ปฏิบัติตามข้อกำหนด

ในกรณีที่มีบริษัทหลักทรัพย์ฝ่าฝืนหรือไม่ปฏิบัติตามวรรคหนึ่ง ถ้าพิสูจน์ได้ว่า การกระทำความผิดของบริษัทหลักทรัพย์นั้นเกิดจากการสั่งการ การกระทำ การ หรือ ไม่สั่งการ หรือ ไม่กระทำการอันเป็นหน้าที่ที่ต้องกระทำของกรรมการ ผู้จัดการ หรือบุคคลใดซึ่งรับผิดชอบ ในการดำเนินงานของบริษัทหลักทรัพย์นั้นผู้ใด ผู้หนึ่งต้องระวางโทษจำคุก ไม่เกินหนึ่งปี หรือปรับ ไม่เกินสามแสนบาท หรือทั้งจำทั้งปรับ

มาตรา ๑๔๔ ความผิดตามมาตรา ๑๔๑ ให้คณะกรรมการปรับเทียบ ตามมาตรา ๑๑๑ มีอำนาจปรับเทียบได้

ผู้รับสนองพระบรมราชโองการ
อานันท์ ปันยารชุน
นายกรัฐมนตรี

หมายเหตุ :- เหตุผลในการประกาศใช้พระราชบัญญัติฉบับนี้ คือ โดยที่การพัฒนาตลาดทุนของประเทศไทยที่ผ่านมาได้มุ่งเน้นการพัฒนาตลาดรอง ซึ่งเป็นตลาดซื้อขายหลักทรัพย์เป็นหลัก แต่ยังคงการพัฒนาตลาดแรกอันเป็นตลาดสำหรับหลักทรัพย์ที่ออกใหม่ควบคู่กัน ไม่ได้ช่วยให้บทบาทที่สำคัญของตลาดรองในการเป็นตลาดที่สนับสนุนตลาดแรก ไม่เกิดประสิทธิภาพอย่างเต็มที่ ด้วยเหตุนี้จึงต้องเปิดโอกาสให้มีการพัฒนาตลาดแรก ได้กว้างขวางขึ้นและให้มีตลาดประเภทต่าง ๆ ได้มากขึ้น เพื่อใช้เป็นเครื่องมือในการระดมทุน นอกจากนี้ โดยที่การควบคุมดูแลในเรื่องที่เกี่ยวกับตลาดทุนมีกฎหมายที่เกี่ยวข้องหลายฉบับอยู่ภายใต้ความรับผิดชอบของหลายหน่วยงาน ทำให้การกำกับและพัฒนาตลาดทุนขาดความเป็นเอกภาพ ทั้งยังขาดมาตรการที่จะคุ้มครองผลประโยชน์ของผู้ลงทุนได้อย่างมีประสิทธิภาพ สมควรมีกฎหมายและหน่วยงานที่เป็นศูนย์รวมในการกำกับดูแลและพัฒนาตลาดทุน เพื่อให้สามารถดำเนินงานได้อย่างมีประสิทธิภาพมากยิ่งขึ้น จึงจำเป็นต้องตราพระราชบัญญัตินี้

ตามพระราชบัญญัตินี้แล้ว ให้นายทะเบียนสมการการค้าตามกฎหมายว่าด้วยสมการการค้าที่ชื่อสมการการค้านั้นออกเสียจากทะเบียนสมการการค้า

บรรดาทรัพย์สินและหนี้สินของสมาคมที่มีลักษณะหรือวัตถุที่ประสงค์อย่างเดียวกับสมาคมที่เกี่ยวเนื่องกับธุรกิจหลักทรัพย์ที่ได้รับอนุญาตและจดทะเบียนเป็นสมาคมที่เกี่ยวข้องกับธุรกิจหลักทรัพย์ตามพระราชบัญญัตินี้ ให้โอนมาเป็นของสมาคมที่เกี่ยวข้องกับธุรกิจหลักทรัพย์ที่ได้จัดตั้งขึ้นใหม่

ถ้าสมาคมที่มีลักษณะหรือวัตถุที่ประสงค์อย่างเดียวกับสมาคมที่เกี่ยวข้องกับธุรกิจหลักทรัพย์เป็นสมการการค้าตามกฎหมายว่าด้วยสมการการค้า ไม่ชอบอนุญาตเป็นสมาคมที่เกี่ยวข้องกับธุรกิจหลักทรัพย์ตามพระราชบัญญัตินี้ภายในกำหนดเวลาดังกล่าว ในวรรคหนึ่ง ให้ถือว่าเป็นอันเลิก และให้นายทะเบียนสมการการค้าตามกฎหมายว่าด้วยสมการการค้าที่ชื่อสมการการค้านั้นออกเสียจากทะเบียนสมการการค้า

ถ้าสมการการค้าไม่พอใจในคำสั่งของนายทะเบียนสมการการค้าตามกฎหมายว่าด้วยสมการการค้าที่ให้ชื่อออกจากทะเบียน สมการการค้าที่มีสิทธิอุทธรณ์คำสั่งนั้น ได้โดยเหตุหรือข้อคณะกรรมการ ก.ด.ด. ภายในกำหนดสิบห้าวันนับแต่วันที่ได้รับคำสั่ง คำวินิจฉัยของคณะกรรมการ ก.ด.ด. ให้เป็นที่สุด

มาตรา ๑๔๑ ให้พนักงานเจ้าหน้าที่ที่ได้รับแต่งตั้งตามกฎหมายว่าด้วยการประกอบธุรกิจเงินทุน ธุรกิจหลักทรัพย์ และธุรกิจเครดิตฟองซิเอร์ และตามพระราชบัญญัติตลาดหลักทรัพย์แห่งประเทศไทย พ.ศ. ๒๕๑๑ ซึ่งแก้ไขเพิ่มเติม โดยพระราชบัญญัติตลาดหลักทรัพย์แห่งประเทศไทย (ฉบับที่ ๒) พ.ศ. ๒๕๒๑ เป็นพนักงานเจ้าหน้าที่ที่ได้รับแต่งตั้งตามพระราชบัญญัตินี้ จนกว่าคณะกรรมการ ก.ด.ด. จะมีคำสั่งเปลี่ยนแปลง

ในการปฏิบัติหน้าที่ ให้ถือว่าบัตรประจำตัวพนักงานเจ้าหน้าที่ที่ออกให้แก่พนักงานเจ้าหน้าที่ตามวรรคหนึ่ง เป็นบัตรประจำตัวพนักงานเจ้าหน้าที่ตามพระราชบัญญัตินี้ และเมื่อมีการแต่งตั้งเลขาธิการแล้ว ให้พนักงานเจ้าหน้าที่รายงานการปฏิบัติงานที่ต่อสำนักงาน

มาตรา ๑๔๒ ให้คณะกรรมการเปรียบเทียบตามพระราชบัญญัตินี้มีอำนาจเปรียบเทียบคดีที่เปรียบเทียบ ได้ตามกฎหมายว่าด้วยการประกอบธุรกิจเงินทุน ธุรกิจหลักทรัพย์ และธุรกิจเครดิตฟองซิเอร์ เฉพาะที่เกี่ยวข้องกับธุรกิจหลักทรัพย์ หรือตามพระราชบัญญัติตลาดหลักทรัพย์แห่งประเทศไทย พ.ศ. ๒๕๑๑ ซึ่งแก้ไขเพิ่มเติม โดยพระราชบัญญัติตลาดหลักทรัพย์แห่งประเทศไทย (ฉบับที่ ๒) พ.ศ. ๒๕๒๑

มาตรา ๒* พระราชบัญญัตินี้ให้ใช้บังคับตั้งแต่วันถัดจากวันประกาศในราชกิจจานุเบกษาเป็นต้นไป

มาตรา ๓ ถึงมาตรา ๓๗ เป็นการแก้ไขเพิ่มเติมบทบัญญัติในพระราชบัญญัติหลักทรัพย์และตลาดหลักทรัพย์ พ.ศ. ๒๕๓๕ ซึ่งได้กล่าวไว้ข้างต้นแล้ว)

มาตรา ๓๘ ให้คณะกรรมการกำกับหลักทรัพย์และตลาดหลักทรัพย์แต่งตั้งกรรมการตลาดหลักทรัพย์ และให้สมาชิกตามมาตรา ๔๕๘ เลือกตั้งกรรมการตลาดหลักทรัพย์ เพื่อให้ได้มาซึ่งคณะกรรมการตลาดหลักทรัพย์ตามพระราชบัญญัติหลักทรัพย์และตลาดหลักทรัพย์ พ.ศ. ๒๕๓๕ ซึ่งแก้ไขเพิ่มเติม โดยพระราชบัญญัตินี้ให้แล้วเสร็จภายในหนึ่งร้อยสี่สิบวันนับแต่วันที่พระราชบัญญัตินี้ใช้บังคับ

ให้คณะกรรมการตลาดหลักทรัพย์ตามมาตรา ๔๕๘ แห่งพระราชบัญญัติหลักทรัพย์และตลาดหลักทรัพย์ พ.ศ. ๒๕๓๕ ซึ่งดำรงตำแหน่งอยู่ในวันก่อนวันที่พระราชบัญญัตินี้ใช้บังคับอยู่ในตำแหน่งและปฏิบัติหน้าที่ต่อไปจนกว่าจะมีการแต่งตั้งหรือเลือกตั้งกรรมการตลาดหลักทรัพย์ตามวรรคหนึ่ง

กรรมการตลาดหลักทรัพย์ซึ่งดำรงตำแหน่งอยู่ในวันก่อนวันที่พระราชบัญญัตินี้ใช้บังคับ อาจได้รับการพิจารณาเสนอชื่อเพื่อแต่งตั้งและเลือกตั้งให้ดำรงตำแหน่งตามพระราชบัญญัตินี้ได้อีกวาระหนึ่ง

มาตรา ๓๙ เมื่อครบกำหนดหนึ่งปีหกเดือนนับแต่วันที่มีคณะกรรมการตลาดหลักทรัพย์ตามพระราชบัญญัติหลักทรัพย์และตลาดหลักทรัพย์ พ.ศ. ๒๕๓๕ ซึ่งแก้ไขเพิ่มเติมโดยพระราชบัญญัตินี้ ให้กรรมการตลาดหลักทรัพย์ซึ่งคณะกรรมการกำกับหลักทรัพย์และตลาดหลักทรัพย์แต่งตั้ง และกรรมการตลาดหลักทรัพย์ซึ่งสมาชิกตามมาตรา ๔๕๘ เลือกตั้ง พันจกตำแหน่งจำนวนฝ่ายละกึ่งหนึ่งของจำนวนกรรมการแต่ละฝ่ายโดยวิธีจับสลาก หากจำนวนที่คำนวณ ได้มีเศษให้ปัดเศษทั้ง และให้ถือว่า การพ้นจากตำแหน่งโดยการจับสลากดังกล่าวเป็นการพ้นจากตำแหน่งตามวาระ

* ประกาศในราชกิจจานุเบกษา เล่มที่ ๑๓๖ ตอนที่ ๕๐ ก ลงวันที่ ๑๖ เมษายน ๒๕๖๒ มีผลใช้บังคับเมื่อวันที่ ๑๑ เมษายน ๒๕๖๒

พระราชบัญญัติ
หลักทรัพย์และตลาดหลักทรัพย์ (ฉบับที่ ๖)
พ.ศ. ๒๕๖๒

สมเด็จพระเจ้าอยู่หัวมหาวชิราลงกรณ บดินทรเทพยวรางกูร
ให้ไว้ ณ วันที่ ๑๕ เมษายน พ.ศ. ๒๕๖๒
เป็นปีที่ ๔ ในรัชกาลปัจจุบัน

สมเด็จพระเจ้าอยู่หัวมหาวชิราลงกรณ บดินทรเทพยวรางกูร มีพระราชโองการโปรดเกล้าฯ ให้ประกาศว่า

โดยที่เป็นการสมควรแก้ไขเพิ่มเติมกฎหมายว่าด้วยหลักทรัพย์และตลาดหลักทรัพย์

พระราชบัญญัตินี้มีบทบัญญัติบางประการเกี่ยวกับการจัดการสิทธิและเสรีภาพของบุคคล ซึ่งมาตรา ๒๖ ประกอบกับมาตรา ๑๒๒ มาตรา ๓๗ และมาตรา ๔๐ ของรัฐธรรมนูญแห่งราชอาณาจักรไทยบัญญัติให้กระทำได้โดยอาศัยอำนาจตามบทบัญญัติแห่งกฎหมาย

เหตุผลและความเป็นไปในการจัดการสิทธิและเสรีภาพของบุคคลตามพระราชบัญญัตินี้ เพื่อให้การกำกับดูแลตลาดทุนและการดำเนินงานของธุรกิจที่เกี่ยวข้องกับตลาดทุนเป็นไปอย่างมีประสิทธิภาพ โปร่งใส และคุ้มครองประโยชน์ของผู้ลงทุน รวมทั้งเพื่อรองรับการเปลี่ยนแปลงของตลาดทุนและการพัฒนาของนวัตกรรมและเทคโนโลยีทางการเงิน ตลอดจนเสริมสร้างศักยภาพในการแข่งขันและการเติบโตของตลาดทุนไทย ซึ่งการตราพระราชบัญญัตินี้สอดคล้องกับเงื่อนไขที่บัญญัติไว้ในมาตรา ๒๖ ของรัฐธรรมนูญแห่งราชอาณาจักรไทยแล้ว

จึงทรงพระกรุณาโปรดเกล้าฯ ให้ตราพระราชบัญญัติขึ้นไว้โดยคำแนะนำและยินยอมของสภานิติบัญญัติแห่งชาติทำหน้าที่รัฐสภา ดังต่อไปนี้

มาตรา ๑ พระราชบัญญัตินี้เรียกว่า “พระราชบัญญัติหลักทรัพย์และตลาดหลักทรัพย์ (ฉบับที่ ๖) พ.ศ. ๒๕๖๒”

ผู้รับสนองพระราชโองการ
พลเอก ประยุทธ์ จันทร์โอชา
นายกรัฐมนตรี

หมายเหตุ :- เหตุผลในการประกาศใช้พระราชบัญญัติฉบับนี้ คือ โดยที่ปัจจุบันตลาดทุนและเทคโน โลยีทางการเงินมีการพัฒนาและเปลี่ยนแปลงอย่างรวดเร็ว ทำให้การประกอบธุรกิจหลักทรัพย์มีรูปแบบที่หลากหลายมากขึ้น ประกอบกับพระราชบัญญัติหลักทรัพย์และตลาดหลักทรัพย์ พ.ศ. ๒๕๓๕ ซึ่งมีบทบัญญัติบางประการที่ไม่เป็นไปตาม มาตรฐานสากล และไม่เพียงพอที่จะคุ้มครองประโยชน์ของผู้ลงทุนอย่างมีประสิทธิภาพ สมควรแก้ไขเพิ่มเติมบทบัญญัติเกี่ยวกับการประกอบธุรกิจหลักทรัพย์ การจัดการกองทุนรวม และการกำกับดูแลตลาดหลักทรัพย์ เพื่อให้การกำกับดูแลธุรกิจหลักทรัพย์สอดคล้องกับรูปแบบการประกอบธุรกิจ มีการคุ้มครองประโยชน์ของผู้ลงทุนอย่างมีประสิทธิภาพ และเพื่อให้การดำเนินงานของตลาดหลักทรัพย์มีความมั่นคง โปร่งใส และดำเนินเชิงประ โยชน์ ของตลาดทุนและการคุ้มครองผู้ลงทุน รวมทั้งการจัดส่งกองทุนส่งเสริมการพัฒนาตลาดทุน เพื่อเป็นศูนย์กลาง ในการกำหนดนโยบายและบูรณาการงานด้านการพัฒนาตลาดทุน ให้เป็นไป ทั่วถึงและยุติธรรม ตลอดจนปรับปรุงบทกำหนด โทษเพื่อให้สอดคล้องกับการแก้ไขเพิ่มเติมกฎหมาย ดังกล่าว จึงจำเป็นต้องตราพระราชบัญญัตินี้

มาตรา ๔๑ ให้ตลาดหลักทรัพย์โอนเงินหรือหลักทรัพย์อื่นใดเป็นจำนวนหรือนมูลค่าที่พ้นเจ็ดร้อยล้านบาทให้แก่กองทุนส่งเสริมการพัฒนาตลาดทุนตามมาตรา ๒๑๔/๒ แห่งพระราชบัญญัติหลักทรัพย์และตลาดหลักทรัพย์ พ.ศ. ๒๕๓๕ ซึ่งแก้ไขเพิ่มเติมโดยพระราชบัญญัตินี้ ภายในเก้าสิบวันนับแต่วันที่พระราชบัญญัตินี้ใช้บังคับ

ให้คณะกรรมการตลาดหลักทรัพย์และคณะกรรมการกองทุนส่งเสริมการพัฒนาตลาดทุนร่วมกันกำหนดจำนวนหรือมูลค่า ประเภท และลักษณะของเงินหรือหลักทรัพย์ที่จะโอนตามวรรคหนึ่ง

มาตรา ๔๑ ในวาระเริ่มแรก ให้คณะกรรมการกองทุนส่งเสริมการพัฒนาตลาดทุนประกอบด้วย กรรมการตามมาตรา ๒๑๔/๑ (๑) และ (๒) แห่งพระราชบัญญัติหลักทรัพย์และตลาดหลักทรัพย์ พ.ศ. ๒๕๓๕ ซึ่งแก้ไขเพิ่มเติมโดยพระราชบัญญัตินี้ จนกว่าจะมีการแต่งตั้งกรรมการตามมาตรา ๒๑๔/๑ (๔) แห่งพระราชบัญญัติหลักทรัพย์และตลาดหลักทรัพย์ พ.ศ. ๒๕๓๕ ซึ่งแก้ไขเพิ่มเติมโดยพระราชบัญญัตินี้

ให้คณะกรรมการตลาดหลักทรัพย์แต่งตั้งกรรมการตามมาตรา ๒๑๔/๑ (๔) แห่งพระราชบัญญัติหลักทรัพย์และตลาดหลักทรัพย์ พ.ศ. ๒๕๓๕ ซึ่งแก้ไขเพิ่มเติมโดยพระราชบัญญัตินี้ ให้แล้วเสร็จภายในหกสิบวันนับแต่วันที่พระราชบัญญัตินี้ใช้บังคับ

ให้ผู้จัดการตลาดหลักทรัพย์ปฏิบัติหน้าที่ผู้จัดการกองทุนส่งเสริมการพัฒนาตลาดทุน จนกว่าจะมีการแต่งตั้งผู้จัดการกองทุนส่งเสริมการพัฒนาตลาดทุนตามมาตรา ๒๑๔/๑๒ แห่งพระราชบัญญัติหลักทรัพย์และตลาดหลักทรัพย์ พ.ศ. ๒๕๓๕ ซึ่งแก้ไขเพิ่มเติมโดยพระราชบัญญัตินี้

มาตรา ๔๒ บรรดาระเบียบ ข้อบังคับ ประกาศ หรือคำสั่งของคณะกรรมการกำกับหลักทรัพย์และตลาดหลักทรัพย์ คณะกรรมการกำกับตลาดทุน สำนักงานคณะกรรมการกำกับหลักทรัพย์และตลาดหลักทรัพย์ หรือตลาดหลักทรัพย์แห่งประเทศไทย ที่ออกตามพระราชบัญญัติหลักทรัพย์และตลาดหลักทรัพย์ พ.ศ. ๒๕๓๕ ที่ใช้บังคับอยู่ในวันก่อนวันที่พระราชบัญญัตินี้ใช้บังคับให้ยังคงใช้บังคับต่อไป เพียงทำที่ไม่ขัดหรือแย้งกับพระราชบัญญัติหลักทรัพย์และตลาดหลักทรัพย์ พ.ศ. ๒๕๓๕ ซึ่งแก้ไขเพิ่มเติม โดยพระราชบัญญัตินี้ จนกว่าจะระเบียบ ข้อบังคับ ประกาศ หรือคำสั่ง ที่ออกตามพระราชบัญญัตินี้ใช้บังคับและตลาดหลักทรัพย์ พ.ศ. ๒๕๓๕ ซึ่งแก้ไขเพิ่มเติม โดยพระราชบัญญัตินี้ใช้บังคับ

มาตรา ๔๓ ให้รัฐมนตรีว่าการกระทรวงการคลังรักษาการตามพระราชบัญญัตินี้

หนังสือมอบอำนาจช่วง

ปกปิดข้อมูล

ใบอนุญาตก่อสร้างและรับรองการก่อสร้างอาคาร

อาคารประเภทควบคุมการใช้ ตามมาตรา 32 |
อาคารสำนักงานหรือที่ทำการ
อาคารเพื่อพาณิชย์กรรม
หอประชุม 0543



(ต่ออายุ ได้อีกไม่เกิน ๓ ครั้ง)

ตามใบรับแจ้งฯ เดิมเลขที่ ๑๑๑/๒๕๕๕ ลงวันที่ ๖ มีนาคม ๒๕๕๕

ใบอนุญาตก่อสร้างอาคาร ดัดแปลงอาคาร หรือรื้อถอนอาคาร

เลขที่ ๓. ๒๒ / ๒๕๕๗

อนุญาตให้... ตลาดหลักทรัพย์แห่งประเทศไทย โดย [redacted] เจ้าของอาคาร
อยู่บ้านเลขที่ ๖๖... ตรอก/ซอย... ถนน... รัชดาภิเษก หมู่ที่...
ตำบล/แขวง... คลองเตย อำเภอ/เขต... คลองเตย จังหวัด... กรุงเทพมหานคร

ข้อ ๑ ทำการ... ก่อสร้างอาคาร
ที่บ้านเลขที่... ตรอก/ซอย... ถนน... รัชดาภิเษก หมู่ที่...
แขวง... ดินแดง เขต... ดินแดง กรุงเทพมหานคร

ในที่ดินโฉนดที่ดิน เลขที่/น.ส.ร. เลขที่/ส.ร. เลขที่ ๒๑๔๕

เป็นที่ดินของ... ตลาดหลักทรัพย์แห่งประเทศไทย
ข้อ ๒ เป็นอาคาร
(TOWER A ๒๔ ชั้น = อาคารสำนักงาน TOWER B ๑๐ ชั้น = หอประชุม ภัตตาคาร(โรงอาหาร) จอดรถยนต์)

(๑) ชนิด... ตึก ๒๔ ชั้น... จำนวน... ๑ หลัง... เพื่อใช้เป็นอาคารสำนักงาน-อาคารหอประชุม-
พื้นที่/ความยาว... ๒๒,๗๘๐.๐๐ ม.^๒ ที่จอดรถ ที่กั้นรอบ และทางเข้าออกของรถ จำนวน... ๕๖๓... คัน
พื้นที่... ๒,๘๕๔.๐๐... ตารางเมตร

(๒) ชนิด... ท่อระบายน้ำ... จำนวน... เพื่อใช้เป็น...
พื้นที่/ความยาว... ๕๒๐.๐๐ เมตร ที่จอดรถ ที่กั้นรอบ และทางเข้าออกของรถ จำนวน... คัน
พื้นที่... ตารางเมตร

(๓) ชนิด... จำนวน... เพื่อใช้เป็น...
พื้นที่/ความยาว... ที่จอดรถ ที่กั้นรอบ และทางเข้าออกของรถ จำนวน... คัน
พื้นที่... ตารางเมตร

ค่าธรรมเนียมใบอนุญาตต่ออายุก่อสร้างอาคาร ฉบับละ ๒๐.๐๐ บาท

ตามแผนผังบริเวณ แบบแปลน รายการประกอบแบบแปลน และรายการคำนวณ

เลขที่.../... ที่แนบท้ายใบอนุญาตนี้

ข้อ ๓ โดยมี... เป็นผู้ควบคุมงาน

ข้อ ๔ ผู้ได้รับใบอนุญาตต้องปฏิบัติตามเงื่อนไขดังต่อไปนี้

(๑) ผู้ได้รับใบอนุญาตต้องปฏิบัติตามหลักเกณฑ์... และเงื่อนไขตามที่กำหนดใน
กฎกระทรวงและหรือข้อบัญญัติท้องถิ่น ซึ่งออกตามความในมาตรา ๘ (๑๑) มาตรา ๙ หรือมาตรา ๑๐ แห่ง
พระราชบัญญัติควบคุมอาคาร พ.ศ. ๒๕๖๒

(๒) ต้องปฏิบัติตามเงื่อนไขแบบท้ายใบอนุญาตนี้ จำนวน ๑๕ ข้อ

ใบอนุญาตฉบับนี้ให้ใช้ได้จนถึงวันที่... เดือน... - ๗ ส.ค. ๒๕๕๗ พ.ศ.

ออกให้ ณ วันที่... เดือน... - ๕ เม.ย. ๒๕๕๗ พ.ศ.

(ลายมือชื่อ)... (.....)

ตำแหน่ง... (.....)

ตำแหน่ง... (.....)

ตำแหน่ง... (.....)

ตำแหน่ง... (.....)

ตำแหน่ง... (.....)

ตำแหน่ง... (.....)

ตำแหน่ง... (.....)

ตำแหน่ง... (.....)

ตำแหน่ง... (.....)

ตำแหน่ง... (.....)

ตำแหน่ง... (.....)

ตำแหน่ง... (.....)



สำเนาถูกต้อง

อาคารประเภทควบคุมการใช้ ตามมาตรา 82
อาคารสำนักงานหรือที่ทำการ
อาคารเพื่อพาณิชย์กรรม
แบบ อ. 6
หอประชุม 0170



คำเตือน
ให้จัดส่งรายงานผลการตรวจสอบใหญ่ของอาคาร ตามกฎกระทรวง
ว่าด้วยหลักเกณฑ์การตรวจสอบอาคาร พ.ศ. 2548 ภายใน 80 วัน
ก่อนใบรับรองการก่อสร้างอาคารจะมีระยะเวลาครบ 1 ปี

ใบรับรองการก่อสร้างอาคาร ดัดแปลงอาคาร หรือเคลื่อนย้ายอาคาร

เลขที่ ๑๒๑ / ๒๕๕๕

ในรับรองฉบับนี้แสดงว่า ตลาดหลักทรัพย์แห่งประเทศไทย โดย [redacted] เจ้าของอาคาร/ผู้ครอบครองอาคาร

อยู่บ้านเลขที่ ๖๒ ตรอก/ซอย ถนน รัชดาภิเษก หมู่ที่

ต.ปทุมฯ แขวง คลองเตย อ.ปทุมฯ เขต คลองเตย จ.ปทุมฯ กรุงเทพมหานคร

ได้ทำการ ก่อสร้าง อาคาร เป็นไปโดยถูกต้องตามที่ได้รับอนุญาตในใบอนุญาต

เลขที่ ๑๑๑ / ๒๕๕๕ ลงวันที่ ๖ เดือน มีนาคม พ.ศ. ๒๕๕๕
(คืออายุ) ค.ศ. ๒๕๕๕ เมษายน ๒๕๕๕

ซึ่งอาคารดังกล่าวเป็นอาคารประเภทควบคุมการใช้ เจ้าหน้าที่งานท้องถิ่นจึงออกใบรับรองให้ดังต่อไปนี้
(TOWER A ๒๔ ชั้น = อาคารสำนักงาน TOWER B ๑๐ ชั้น = หอประชุม-ภัตตาคาร(โรงอาหาร)-จอดรถยนต์)
ข้อ ๑ เป็นอาคาร

(๑) ชนิด ตึก ๒๔ ชั้น ชั้นใต้ดิน ๑ ชั้น เพื่อใช้เป็น อาคารสำนักงาน-อาคารหอประชุม-ภัตตาคาร (โรงอาหาร)-จอดรถยนต์
โดยมีที่จอดรถ ที่กั้นรถ และทางเข้าออกของรถ จำนวน ๔๖๓ คัน

(๒) ชนิด - จำนวน - เพื่อใช้เป็น -
โดยมีที่จอดรถ ที่กั้นรถ และทางเข้าออกของรถ จำนวน - คัน

(๓) ชนิด - จำนวน - เพื่อใช้เป็น -
โดยมีที่จอดรถ ที่กั้นรถ และทางเข้าออกของรถ จำนวน - คัน

ที่บ้านเลขที่ - ตรอก/ซอย - ถนน รัชดาภิเษก

หมู่ที่ - ต.ปทุมฯ/แขวง ดินแดง อ.ปทุมฯ/เขต ดินแดง จ.ปทุมฯ กรุงเทพมหานคร

โดย ตลาดหลักทรัพย์แห่งประเทศไทย เป็นเจ้าของอาคาร และ ตลาดหลักทรัพย์แห่งประเทศไทย

เป็นผู้ครอบครองอาคาร อยู่ในที่ดิน โฉนดที่ดิน เลขที่/น.ส.๓/เลขที่/น.ส.๓/เลขที่ ๒๑๕๕

เป็นที่ดินของ ตลาดหลักทรัพย์แห่งประเทศไทย

ค่าธรรมเนียมใบรับรองการก่อสร้างอาคาร ๓๓.๐๐ บาท

ข้อ ๒ ผู้ได้รับใบรับรองต้องปฏิบัติตามเงื่อนไข ดังต่อไปนี้

(๑) ผู้ได้รับใบรับรองต้องปฏิบัติตามหลักเกณฑ์ วิธีการ และเงื่อนไขตามที่กำหนดในกฎกระทรวง

และหรือข้อบัญญัติท้องถิ่น ซึ่งออกตามความในมาตรา ๘ (๑๑) มาตรา ๙ หรือมาตรา ๑๐ แห่งพระราชบัญญัติ

ควบคุมอาคาร พ.ศ. ๒๕๒๒ แก้ไขเพิ่มเติมตามพระราชบัญญัติควบคุมอาคาร (ฉบับที่ ๒) พ.ศ. ๒๕๓๕ และ (ฉบับที่ ๓) พ.ศ. ๒๕๔๓

(๒) ต้องปฏิบัติตามรายงานการวิเคราะห์ผลกระทบสิ่งแวดล้อมด้านโครงการที่ทักอาศัย ตามหนังสือสำนักงาน

นโยบายและแผนทรัพยากรธรรมชาติและสิ่งแวดล้อม ที่ พส ๑๐๐๔๕/๒๐๒๒ ลงวันที่ ๒ มีนาคม ๒๕๕๕ และเงื่อนไขจากสำนักงาน

ออกให้ ณ วันที่ เดือน ๑๑ ปี ๒๕๕๕ พ.ศ.

จราชและขนส่ง ตามหนังสือ ที่ กท ๑๐๐๓/๒๐๓๓ ลงวันที่ ๒๖ สิงหาคม ๒๕๕๕ รายละเอียดตามแนบท้ายใบรับรองฉบับนี้

(ลายมือชื่อ)

ตำแหน่ง

เจ้าพนักงานท้องถิ่นผู้อนุญาต



มรดก

คำเตือน

จะผิดกฎหมายหากละเมิดหรือละเมิดทรัพย์สินของผู้อื่นโดยไม่ได้รับอนุญาต
มาตรา ๑๕ มาตรา ๑๖๑๑ .พ.ร.บ. การดูแลคุ้มครองทรัพย์สินของผู้อื่นโดยไม่ได้รับอนุญาต
ใช้ทรัพย์สินของผู้อื่นโดยไม่ได้รับอนุญาต

๒. ห้ามเจ้าของหรือผู้ครอบครองอาคาร เปลี่ยนการใช้อาคารบางประเภท อำนวยความสะดวกสำหรับ
กิจการหนึ่งไปใช้เป็นอาคารประเภทควบคุมการใช้สำหรับอีกกิจการหนึ่ง เว้นแต่จะได้รับอนุญาตจากเจ้าพนักงาน
ท้องถิ่น

๓. ห้ามเจ้าของหรือผู้ครอบครองอาคารที่ต้องมีพื้นที่หรือสิ่งก่อสร้างขึ้นเพื่อใช้เป็นที่จอดรถ ที่กักเก็บ
และทางเข้าออกของรถตามที่กำหนดไว้ในกฎกระทรวง ดัดแปลง หรือใช้ที่จอดรถ ที่กักเก็บ และทางเข้าออกของ
รถนั้นเพื่อการใช้งานไม่ว่าทั้งหมดหรือบางส่วน เว้นแต่จะได้รับใบอนุญาตจากเจ้าพนักงานท้องถิ่น

๔. ผู้ได้รับใบรับรองต้องแสดงใบรับรองฉบับนี้ไว้ในที่เปิดเผยและเห็นได้ง่าย ณ อาคารนั้น

วันที่ ๑๖ มิถุนายน ๒๕๖๕



นายสมศักดิ์ วัฒนศิริกุล
อธิบดีกรมทรัพยากรธรรมชาติและสิ่งแวดล้อม



เงื่อนไขท้ายใบรับรองการก่อสร้างอาคาร เลขที่.....๑๒๑.....๒๕๕๘

ราย ตลาดหลักทรัพย์แห่งประเทศไทย

ผู้ได้รับใบรับรองต้องปฏิบัติตามเงื่อนไขของสำนักงานการจรรยาและขนส่ง ที่ กท ๑๖๐๗/๒๐๓๓ ลงวันที่ ๒๖ สิงหาคม ๒๕๕๔ คือ

๑. ให้ใช้ทางเข้า-ออกเดิมเป็นทางเข้า-ออกโครงการที่ถนนรัชดาภิเษกทำเป็นทางเข้า-ออก กว้าง ๘.๐๐ เมตร ศูนย์กลางทางเข้าห่างจากแนวเขตที่ดินด้านทิศตะวันตกเป็นระยะ ๑๒.๕๙ เมตร รายละเอียด ตามผังบริเวณเลขที่ สวจ.๕๔-๒-๒๐๘

๒. พิจารณาค้นผลกระทบการจราจร เห็นว่าเพื่อไม่ให้เกิดผลกระทบต่อสภาพการจราจรมากขึ้น จากเดิม อันเนื่องมาจากการมีโครงการเกิดขึ้น จึงขอความร่วมมือให้ตลาดหลักทรัพย์แห่งประเทศไทย ดำเนินการ ดังนี้

๒.๑ ให้ตลาดหลักทรัพย์แห่งประเทศไทยกำหนดมาตรการให้เฉพาะรถที่อาศัยในโครงการ สามารถเข้า-ออกได้สะดวก โดยไม่ต้องมีการแลกบัตรเข้า-ออก เช่น มีการติดสติ๊กเกอร์ เป็นต้น และหากตลาด หลักทรัพย์แห่งประเทศไทยมีการติดตั้งจุดรับแลกบัตรเข้า-ออกภายในโครงการสำหรับบุคคลภายนอก ให้ติดตั้งห่าง จากตำแหน่งทางเข้า-ออกถนนเป็นระยะไม่น้อยกว่า ๓๐.๐๐ เมตร ทั้งนี้ ต้องจัดตำแหน่งที่จอดรถยนต์ให้อยู่เลย จุดรับแลกบัตรเข้า-ออกไปแล้ว เพื่อไม่ให้เกิดแถวคอยออกด้านนอกโครงการ

๒.๒ ให้ตลาดหลักทรัพย์แห่งประเทศไทยจัดให้มีที่จอดรถสำหรับให้รถรับจ้างสาธารณะเข้ามา รับ-ส่งไม่น้อยกว่า ๔ คัน ในบริเวณพื้นที่โครงการ เพื่อให้สอดคล้องกับการจัดจำนวนที่จอดรถยนต์ของโครงการ โดยให้ตลาดหลักทรัพย์แห่งประเทศไทยติดตั้งสัญญาณไฟพร้อมป้ายสำหรับเรียกรถรับจ้างสาธารณะให้เข้ามาใน พื้นที่โครงการ

๒.๓ ให้ตลาดหลักทรัพย์แห่งประเทศไทยจัดเจ้าหน้าที่คอยควบคุมและอำนวยความสะดวก บริเวณทางเข้า-ออกถนน เพื่อป้องกันไม่ให้เกิดการจราจรติดขัดและลดกระแสจราจรจากการเลี้ยวเข้า-ออก ถนน โดยเฉพาะในเวลาเร่งด่วน

๒.๔ ให้ตลาดหลักทรัพย์แห่งประเทศไทยบริหารการจราจรภายในให้สะดวก มิให้มีผลกระทบ การจราจรถนนรัชดาภิเษก รวมทั้งโครงข่ายถนนโดยรอบ หากตำแหน่งทางเข้า-ออกถนนของโครงการทำให้เกิดผลกระทบต่อจราจร สำนักงานการจรรยาและขนส่งสามารถให้ตลาดหลักทรัพย์แห่งประเทศไทยปรับปรุงได้ ตลอดเวลา โดยตลาดหลักทรัพย์แห่งประเทศไทยต้องเป็นผู้ออกคำดำเนินการเองทั้งหมด

๒.๕ ให้ตลาดหลักทรัพย์แห่งประเทศไทยทำการยื่นขออนุญาตตามกฎหมายอื่นที่เกี่ยวข้อง ต่อไป และหากการยื่นขออนุญาตตามกฎหมายที่เกี่ยวข้อง มีผลให้เกิดการเปลี่ยนแปลงระบบการจราจรที่ สำนักงานการจรรยาและขนส่งได้พิจารณา ตลาดหลักทรัพย์แห่งประเทศไทยต้องแจ้งให้สำนักงานการจรรยาและขนส่ง พิจารณาใหม่

๒.๖ ให้ตลาดหลักทรัพย์แห่งประเทศไทยจัดการจราจรภายในโครงการตามแบบ สวจ.

๕๔-๒-๒๐๘

เอกสารยืนยันการส่งรายงานผลการปฏิบัติตามมาตรการฯ

ฉบับเดือน มกราคม - มิถุนายน พ.ศ. 2567



ใบรับรองการรับรายงานผลการปฏิบัติตามมาตรการ
ที่กำหนดไว้ในรายงานการประเมินผลกระทบสิ่งแวดล้อม

เลขรับรายงาน : 1ก249/67 วันที่รับรายงาน : 31 กรกฎาคม 2567
ชื่อโครงการ : ก่อสร้างอาคารสำนักงานใหญ่ ตลาดหลักทรัพย์แห่งประเทศไทย
เจ้าของโครงการ : ตลาดหลักทรัพย์แห่งประเทศไทย
เลขที่หนังสือเห็นชอบ : ทส 1009.5/2023 วันที่เห็นชอบ : 2 มีนาคม 2555
ช่วงเดือน : มกราคม-มิถุนายน 2567 เขต : ดินแดง
ระยะโครงการ : ดำเนินการ ประเภทโครงการ : อาคารสูงหรืออาคารขนาดใหญ่พิเศษ
สถานะการรายงาน : ส่งภายในระยะเวลากำหนด ผู้จัดทำรายงาน : บริษัท ศูนย์วิเคราะห์น้ำ จำกัด
ผู้ส่ง : [REDACTED] เบอร์โทรผู้ส่ง : [REDACTED]

รายละเอียดเพิ่มเติม :

ลงชื่อ..... [REDACTED] ผู้รับรายงาน

นักวิชาการสิ่งแวดล้อม
สำนักสิ่งแวดล้อม กรุงเทพมหานคร

หมายเหตุ : เอกสารฉบับนี้เป็นเพียงการรับรองการนำส่งรายงานฯ เท่านั้น ไม่ได้เป็นการรับรองความถูกต้อง สมบูรณ์ของเนื้อหารายงานฯ

กองจัดการคุณภาพอากาศและเสียง สำนักสิ่งแวดล้อม โทร. 0-2203-2953 อีเมล : pc2.bma@gmail.com

วันที่ 15 กรกฎาคม 2567

เรื่อง ขอส่งรายงานผลการปฏิบัติตามมาตรการป้องกันและแก้ไขผลกระทบสิ่งแวดล้อม และมาตรการติดตามตรวจสอบผลกระทบสิ่งแวดล้อม โครงการก่อสร้างอาคารสำนักงานใหญ่ ตลาดหลักทรัพย์แห่งประเทศไทย (ระยะดำเนินการ) ฉบับเดือน มกราคม-มิถุนายน พ.ศ. 2567

เรียน ผู้อำนวยการเขตดินแดง

สิ่งที่ส่งมาด้วย รายงานผลการปฏิบัติตามมาตรการฯ โครงการก่อสร้างอาคารสำนักงานใหญ่ ตลาดหลักทรัพย์แห่งประเทศไทย (ระยะดำเนินการ) ฉบับเดือน มกราคม-มิถุนายน พ.ศ. 2567 จำนวน 1 ชุด และ CD จำนวน 1 แผ่น

ตามหนังสือที่อ้างถึง โครงการก่อสร้างอาคารสำนักงานใหญ่ ตลาดหลักทรัพย์แห่งประเทศไทย ตั้งอยู่เลขที่ 93 ถนนรัชดาภิเษก แขวงดินแดง เขตดินแดง กรุงเทพมหานคร จัดทำรายงานการประเมินผลกระทบสิ่งแวดล้อม และผ่านความเห็นชอบตามหนังสือที่ ทส.1009/2022 ลงวันที่ 2 มีนาคม 2555 ทั้งนี้ โครงการฯ จะต้องจัดทำรายงานผลการปฏิบัติตามมาตรการป้องกันและแก้ไขผลกระทบสิ่งแวดล้อม และมาตรการติดตามตรวจสอบผลกระทบสิ่งแวดล้อม เสนอต่อหน่วยงานอนุญาต และหน่วยงานที่เกี่ยวข้อง ปีละ 2 ครั้ง นั้น

บัดนี้ ตลาดหลักทรัพย์แห่งประเทศไทย ได้ว่าจ้างบริษัท ศูนย์วิเคราะห์น้ำ จำกัด จัดทำรายงานผลการปฏิบัติตามมาตรการป้องกันและแก้ไขผลกระทบสิ่งแวดล้อม และมาตรการติดตามตรวจสอบผลกระทบสิ่งแวดล้อม โครงการก่อสร้างอาคารสำนักงานใหญ่ ตลาดหลักทรัพย์แห่งประเทศไทย (ระยะดำเนินการ) ฉบับเดือน มกราคม-มิถุนายน พ.ศ. 2567 เสร็จเรียบร้อยแล้ว จึงใคร่ขอส่งรายงานดังกล่าวให้หน่วยงานของท่านพิจารณาดำเนินการต่อไป

จึงเรียนมาเพื่อโปรดพิจารณา

ขอแสดงความนับถือ



ผู้อำนวยการ ฝ่ายบริหารทรัพยากรอาคาร

ได้รับเรื่อง

31 ก.ค. 2567

ยืนยันการรับข้อมูลเข้าสู่ระบบอิเล็กทรอนิกส์

เลขที่ Monitor : 256708-457

ชื่อโครงการ : โครงการ ก่อสร้างอาคารสำนักงานใหญ่ ตลาดหลักทรัพย์
แห่งประเทศไทย

รอบรายงาน : ม.ค 67 - มิ.ย. 67

วันที่ยื่นรายงาน : 10/08/2567

เลขที่ IEE/EIA/EHIA : 6336

ผู้ยื่นรายงาน :

อีเมล :

โทรศัพท์ :



QR Code สำหรับเรียกดูข้อมูลรายงานรายงาน Monitor นี้
โดยท่านสามารถเรียกดูข้อมูลรายงานต่างๆ
ที่เกี่ยวข้องกับโครงการได้ผ่านโมบายแอปพลิเคชัน Smart EIA
อีกหนึ่งช่องทาง

สำนักงานนโยบายและแผนทรัพยากรธรรมชาติและสิ่งแวดล้อม



กองพัฒนาระบบการประเมินผลกระทบสิ่งแวดล้อม
Division of Environmental Impact Assessment Development

เอกสารประกอบการปฏิบัติตามมาตรการป้องกัน
และแก้ไขผลกระทบสิ่งแวดล้อม

Check Sheet ระบบสุขาภิบาลและสาธารณูปโภค

ระบบปรับอากาศและระบายอากาศ

ปกปิดข้อมูล

ระบบแจ้งเตือน ป้องกันและระงับอัคคีภัย

ปกปิดข้อมูล

ปกปิดข้อมูล

ระบบบำบัดน้ำเสีย

ปกปิดข้อมูล

ใบรับรองการตรวจสอบอาคาร

เลขที่ ๓๗๗๒, ๒๕๖๗

รายงานผลการตรวจสอบประจำปี ครั้งที่ ๒
ตามใบรับรองการตรวจสอบประจำปี ครั้งที่ ๑
เลขที่ ๓๔๔๔/๒๕๖๖ ลงวันที่ ๒๘ กันยายน ๒๕๖๖

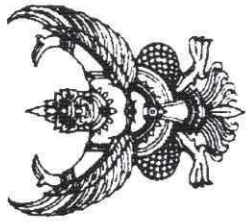

แบบ ร.๑
ตามใบรับรองการตรวจสอบใหญ่เลขที่ ๑๐๓/๒๕๖๖
ลงวันที่ ๖ มกราคม ๒๕๖๖

ใบรับรองการตรวจสอบอาคาร

ใบรับรองฉบับนี้ออกให้เพื่อแสดงว่า

อาคาร.....ตลาดหลักทรัพย์แห่งประเทศไทย โดย ตลาดหลักทรัพย์แห่งประเทศไทย
ตั้งอยู่เลขที่ ๙๙๙ ตรอก/ซอย..... ถนน.....รัชดาภิเษก หมู่ที่.....ตำบล/แขวง.....ดินแดง.....จังหวัด.....กรุงเทพมหานคร
ได้ผ่านการตรวจสอบอาคาร ตามพระราชบัญญัติควบคุมอาคาร พ.ศ. ๒๕๖๒ แล้ว

เจ้าพนักงานท้องถิ่นได้พิจารณาผลการตรวจสอบโดยผู้ตรวจสอบชื่อ.....บริษัท เอ็น.เอส.พลัส เอ็นจิเนียริง จำกัด
เลขทะเบียน.น.๑๑๕๙/๒๕๕๑.ออกให้.ณ.วันที่.๒.เมษายน.๒๕๖๗.แล้วเห็นว่า อาคารนี้มีสภาพปลอดภัยในการใช้งาน

คำเตือน

๑. ใบรับรองฉบับนี้เป็นกรณีสอบเฉพาะการตรวจสอบอาคาร
มิได้เป็นการรับรองความถูกต้องของการก่อสร้างอาคาร
ดัดแปลงอาคาร หรือเคลื่อนย้ายอาคารแต่อย่างใด
๒. ให้จัดส่งรายงานผลการตรวจสอบอาคารภายใน ๓๐ วัน
ก่อนใบรับรองการตรวจสอบอาคาร (แบบ ร.๑) จะมี
ระยะเวลาครบ ๑ ปี

ออกให้ ณ วันที่.....เดือน.....พ.ศ.
ใบรับรองฉบับนี้ให้ใช้ได้จนถึงวันที่.....เดือน.....ปี พ.ศ. ๒๕๖๘



ตำแหน่ง.....ผู้อำนวยการสำนักงานโยธา
ปฏิบัติราชการแทนผู้อำนวยการกรุงเทพมหานคร
เจ้าพนักงานท้องถิ่น

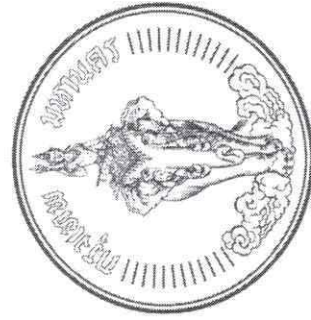

BID 99742E150092

เอกสารรณรงค์แยกขยะและประหยัดพลังงาน

คำสั่งผู้จัดการที่ บทอ. 001-2567

เรื่อง นโยบายอนุรักษ์พลังงานและการจัดการสิ่งแวดล้อม

อาคารตลาดหลักทรัพย์แห่งประเทศไทย และอาคารสถาบันวิทยาการตลาดทุน

ทรัพยากร พลังงาน และสิ่งแวดล้อมเป็นปัจจัยสำคัญที่มีผลต่อการเติบโตทางเศรษฐกิจและสังคม อีกทั้งมีผลต่อคุณภาพชีวิตทั้งในระดับบุคคล องค์กร และประเทศชาติ ดังนั้นการอนุรักษ์และดูแลทรัพยากร พลังงาน และสิ่งแวดล้อมจึงเป็นหน้าที่ของทุกคนที่ต้องช่วยกันป้องกันมลพิษและลดผลกระทบต่อสิ่งแวดล้อมอย่างมีประสิทธิภาพ ตลาดหลักทรัพย์แห่งประเทศไทยตระหนักถึงการดำเนินงานดังกล่าว โดยกำหนดนโยบายอนุรักษ์พลังงาน และการจัดการสิ่งแวดล้อม เพื่อเป็นแนวทางการดำเนินงานและสร้างการมีส่วนร่วมภายในองค์กร ดังนี้

1. กำหนดวัตถุประสงค์และเป้าหมายการอนุรักษ์พลังงานและสิ่งแวดล้อม ปรับปรุงการดำเนินงานตามแนวปฏิบัติที่ดีด้านสิ่งแวดล้อมสอดคล้องกับกฎหมาย ข้อบังคับ และเกณฑ์มาตรฐานที่เกี่ยวข้อง
2. พัฒนาระบบการจัดการพลังงานและสิ่งแวดล้อมอย่างเหมาะสม โดยกำหนดเป็นส่วนหนึ่งของการดำเนินงานสอดคล้องกับธุรกิจและเทคโนโลยีขององค์กร
3. ส่งเสริมความรู้ ความตระหนักด้านการอนุรักษ์พลังงานและสิ่งแวดล้อมแก่พนักงานภายในองค์กรทุกระดับเพื่อสร้างความร่วมมือในการปฏิบัติตามมาตรการที่กำหนด
4. ส่งเสริมเทคโนโลยีและนวัตกรรมด้านพลังงานและสิ่งแวดล้อม เพื่อลดผลกระทบสิ่งแวดล้อมที่เกิดจากการดำเนินธุรกิจทั้งทางตรงและทางอ้อม
5. วางแผนควบคุมและป้องกันปัญหามลพิษด้านสิ่งแวดล้อมที่อาจเกิดขึ้น ลดปริมาณการเกิดของเสีย รวมถึงการจัดจ้างสินค้าและบริการที่เป็นมิตรกับสิ่งแวดล้อม เพื่อลดปริมาณการปล่อยก๊าซเรือนกระจก และเพิ่มประสิทธิภาพการใช้ทรัพยากรให้เกิดประโยชน์สูงสุด
6. ทบทวนนโยบายการจัดการและแนวปฏิบัติอย่างสม่ำเสมอให้สอดคล้องกับสถานการณ์และการดำเนินงานขององค์กร เพื่อให้เกิดการปรับปรุงและพัฒนาอย่างต่อเนื่อง อย่างน้อยปีละ 1 ครั้ง

ประกาศ ณ วันที่ 24 ตุลาคม 2567



กรรมการและผู้จัดการ

ใบรับรองมาตรฐาน LEED

1000016299, Dindaeng, Krung Thep

The Stock Exchange of Thailand Office

LEED BD+C: New Construction (v2009)

GOLD, AWARDED MAR 2016

	SUSTAINABLE SITES AWARDED: 23 / 26		MATERIAL & RESOURCES CONTINUED
	SSp1 Construction activity pollution prevention REQUIRED		MRc5 Regional materials 2 / 2
	SSc1 Site selection 1 / 1		MRc6 Rapidly renewable materials 0 / 1
	SSc2 Development density and community connectivity 5 / 5		MRc7 Certified wood 0 / 1
	SSc3 Brownfield redevelopment 0 / 1		INDOOR ENVIRONMENTAL QUALITY AWARDED: 10 / 23
	SSc4.1 Alternative transportation - public transportation access 6 / 6		EQp1 Minimum IAQ performance REQUIRED
	SSc4.2 Alternative transportation - bicycle storage and changing rooms 1 / 1		EQp2 Environmental Tobacco Smoke (ETS) control REQUIRED
	SSc4.3 Alternative transportation - low-emitting and fuel-efficient vehicles 3 / 3		EQc1 Outdoor air delivery monitoring 1 / 1
	SSc4.4 Alternative transportation - parking capacity 2 / 2		EQc2 Increased ventilation 1 / 1
	SSc5.1 Site development - protect or restore habitat 0 / 1		EQc3.1 Construction IAQ Mgmt plan - during construction 1 / 1
	SSc5.2 Site development - maximize open space 1 / 1		EQc3.2 Construction IAQ Mgmt plan - before occupancy 1 / 1
	SSc6.1 Stormwater design - quantity control 1 / 1		EQc4.1 Low-emitting materials - adhesives and sealants 1 / 1
	SSc6.2 Stormwater design - quality control 0 / 1		EQc4.2 Low-emitting materials - paints and coatings 1 / 1
	SSc7.1 Heat island effect - nonroof 1 / 1		EQc4.3 Low-emitting materials - flooring systems 0 / 1
	SSc7.2 Heat island effect - roof 1 / 1		EQc4.4 Low-emitting materials - composite wood and agrifiber products 0 / 1
	SSc8 Light pollution reduction 1 / 1		EQc5 Indoor chemical and pollutant source control 1 / 1
	WATER EFFICIENCY AWARDED: 10 / 10		EQc6.1 Controllability of systems - lighting 0 / 1
	WEp1 Water use reduction REQUIRED		EQc6.2 Controllability of systems - thermal comfort 0 / 1
	WEc1 Water efficient landscaping 4 / 4		EQc7.1 Thermal comfort - design 1 / 1
	WEc2 Innovative wastewater technologies 2 / 2		EQc7.2 Thermal comfort - verification 1 / 1
	WEc3 Water use reduction 4 / 4		EQc8.1 Daylight and views - daylight 0 / 1
	ENERGY & ATMOSPHERE AWARDED: 7 / 35		EQc8.2 Daylight and views - views 1 / 1
	EAp1 Fundamental commissioning of building energy systems REQUIRED		INNOVATION AWARDED: 5 / 6
	EAp2 Minimum energy performance REQUIRED		IDc1 Innovation in design 4 / 5
	EAp3 Fundamental refrigerant Mgmt REQUIRED		IDc2 LEED Accredited Professional 1 / 1
	EAc1 Optimize energy performance 4 / 19		REGIONAL PRIORITY AWARDED: 4 / 4
	EAc2 On-site renewable energy 0 / 7		EAc1 Optimize energy performance 1 / 1
	EAc3 Enhanced commissioning 0 / 2		EAc5 Measurement and verification 0 / 1
	EAc4 Enhanced refrigerant Mgmt 2 / 2		WEc1 Water efficient landscaping 1 / 1
	EAc5 Measurement and verification 1 / 3		WEc2 Innovative wastewater technologies 1 / 1
	EAc6 Green power 0 / 2		WEc3 Water use reduction 1 / 1
	MATERIAL & RESOURCES AWARDED: 6 / 14	TOTAL 65 / 110	
	MRp1 Storage and collection of recyclables REQUIRED	40-49 Points CERTIFIED	
	MRc1.1 Building reuse - maintain existing walls, floors and roof 0 / 3	50-59 Points SILVER	
	MRc1.2 Building reuse - maintain interior nonstructural elements 0 / 1	60-79 Points GOLD	
	MRc2 Construction waste Mgmt 2 / 2	80+ Points PLATINUM	
	MRc3 Materials reuse 0 / 2		
	MRc4 Recycled content 2 / 2		

แผนผังทีมปฏิบัติการฉุกเฉิน

2024

แผนฉุกเฉินกรณีเกิดเหตุเพลิงไหม้



ขั้นตอนการปฏิบัติกรณีเกิดเหตุเพลิงไหม้

อาคารตลาดหลักทรัพย์

Updated: 01/01/2567

ใบรับรองการซ้อมดับเพลิงและอพยพหนีไฟ

ที่ กท ๑๘๐๔/๖๙๒๕



สำนักป้องกันและบรรเทาสาธารณภัย
๓๒/๑ ถนนพระรามที่ ๖ กทม. ๑๐๕๐๐

๒๐ พฤษภาคม ๒๕๖๗

เรื่อง การฝึกซ้อมดับเพลิงและฝึกซ้อมอพยพหนีไฟ

เรียน ผู้จัดการอาคารตลาดหลักทรัพย์แห่งประเทศไทย

อ้างถึง หนังสือขออนุญาตระดมวิทยากรฝึกซ้อมดับเพลิงและฝึกซ้อมอพยพหนีไฟ

สิ่งที่ส่งมาด้วย หนังสือรับรองผลการฝึกซ้อมดับเพลิงและฝึกซ้อมอพยพหนีไฟ

ตามหนังสือที่อ้างถึงดังกล่าว หนังสือขออนุญาตระดมวิทยากร เพื่อทำการฝึกซ้อมดับเพลิงและอพยพหนีไฟ ให้แก่เจ้าหน้าที่และบุคลากร อาคารตลาดหลักทรัพย์แห่งประเทศไทย

สำนักป้องกันและบรรเทาสาธารณภัย ได้รับใบอนุญาตจากกรมสวัสดิการและคุ้มครองแรงงาน ใบอนุญาตเลขที่ ศพ. - ร ๒๐๒ และ ศพด. - ๒๐๒) ได้จัดวิทยากรพร้อมอุปกรณ์ ไปดำเนินการฝึกซ้อมตามขั้นตอนการสนับสนุนแล้วโดยทำการฝึกซ้อม ณ อาคารตลาดหลักทรัพย์แห่งประเทศไทย เมื่อวันที่ ๗ พฤษภาคม ๒๕๖๗ และได้รับรายงานจากนายวิระพันธ์ วาฬนุส เจ้าพนักงานป้องกันและบรรเทาสาธารณภัยชำนาญการ หัวหน้าคณะวิทยากร ว่ามีเจ้าหน้าที่และบุคลากร อาคารตลาดหลักทรัพย์แห่งประเทศไทย จำนวน ๘๗๔ คน ได้ผ่านการฝึกซ้อมดับเพลิงและฝึกซ้อมอพยพหนีไฟ เพื่อให้เป็นไปตามกฎหมายกระทรวงแรงงาน เรื่อง กำหนดมาตรฐานในการบริหารจัดการและดำเนินการในด้านความปลอดภัย อาชีวอนามัยและสภาพแวดล้อมในการทำงานเกี่ยวกับการป้องกันและระงับอัคคีภัย พ.ศ. ๒๕๕๕ ลงวันที่ ๗ ธันวาคม ๒๕๕๕ เรียบร้อยแล้ว

จึงเรียนมาเพื่อโปรดทราบ

ขอแสดงความนับถือ



รองผู้อำนวยการสำนักป้องกันและบรรเทาสาธารณภัย
รักษาการแทนผู้อำนวยการสำนักป้องกันและบรรเทาสาธารณภัย

กองปฏิบัติการดับเพลิงและกู้ภัย ๑
โทร. / โทรสาร ๐ ๒๓๕๔ ๒๕๕๘ ต่อ ๓๒๒

ที่ กท ๑๘๐๔/๖๙๒๕



สำนักป้องกันและบรรเทาสาธารณภัย
๓๒/๑ ถนนพระรามที่ ๖ กทม. ๑๐๕๐๐

หนังสือฉบับนี้ให้ไว้เพื่อรับรองว่า อาคารตลาดหลักทรัพย์แห่งประเทศไทย ตั้งอยู่เลขที่ ๘๓ ถนนรัชดาภิเษก แขวงดินแดง เขตดินแดง กรุงเทพมหานคร โดยมีเจ้าหน้าที่และบุคลากร อาคารตลาดหลักทรัพย์แห่งประเทศไทย เข้าร่วมอบรมการฝึกซ้อมดับเพลิงและฝึกซ้อมอพยพหนีไฟ จำนวน ๘๗๔ คน (ตามบัญชีรายชื่อแนบท้ายหนังสือฉบับนี้) และได้ผ่านการฝึกซ้อมดับเพลิงและฝึกซ้อมอพยพหนีไฟ เพื่อให้เป็นไปตามกฎหมายกระทรวงแรงงาน เรื่อง กำหนดมาตรฐานในการบริหารจัดการและดำเนินการในด้านความปลอดภัย อาชีวอนามัยและสภาพแวดล้อมในการทำงาน เกี่ยวกับการป้องกันและระงับอัคคีภัย พ.ศ. ๒๕๕๕ ลงวันที่ ๗ ธันวาคม ๒๕๕๕ เรียบร้อยแล้ว เมื่อวันที่ ๗ พฤษภาคม ๒๕๖๗ โดยดำเนินการฝึกซ้อม ณ อาคารตลาดหลักทรัพย์แห่งประเทศไทย ถนนรัชดาภิเษก ผลการดำเนินการ คือ

ให้ไว้ ณ วันที่ ๒๐ พฤษภาคม ๒๕๖๗



รองผู้อำนวยการสำนักป้องกันและบรรเทาสาธารณภัย
รักษาการแทนผู้อำนวยการสำนักป้องกันและบรรเทาสาธารณภัย

ผู้บังคับแห่งที่ ๓๒๒ (๓๒๒.๑) ๕๖๕๕/๓๒๒.๑



กรุงเทพมหานคร



ได้รับใบอนุญาตจากกรมสวัสดิการและคุ้มครองแรงงาน ใบอนุญาตเลขที่ ศพ.ร ๒๐๒

ขอรับรองว่า

อาคารตลาดหลักทรัพย์แห่งประเทศไทย

ตั้งอยู่เลขที่ ๘๓ ถนนรัชดาภิเษก แขวงดินแดง เขตดินแดง กรุงเทพมหานคร

ได้ดำเนินการฝึกซ้อมดับเพลิงและฝึกซ้อมอพยพหนีไฟ

ตามกฎหมายกำหนดมาตรฐานในการบริหาร จัดการ และดำเนินการด้านความปลอดภัย อาชีวอนามัย และสภาพแวดล้อมในการทำงานเกี่ยวกับการป้องกันและระงับอัคคีภัย พ.ศ. ๒๕๕๕ ลงวันที่ ๗ ธันวาคม พ.ศ. ๒๕๕๕

ผู้เข้ารับการฝึกอบรม จำนวน ๘๗๔ คน

เมื่อวันที่ ๗ พฤษภาคม พ.ศ. ๒๕๖๗

ให้ไว้ ณ วันที่ ๒๐ พค ๒๕๖๗



รองผู้อำนวยการสำนักป้องกันและบรรเทาสาธารณภัย
รักษาการแทนผู้อำนวยการสำนักป้องกันและบรรเทาสาธารณภัย
ปฏิบัติราชการแทนผู้ว่าราชการกรุงเทพมหานคร

แบบ ศพด. ๒



ใบอนุญาตต่ออายุเป็นหน่วยงานฝึกซ้อมดับเพลิงและฝึกซ้อมอพยพหนีไฟ

ใบอนุญาตเลขที่ ศพด. - ร ๒๐๒

กรมสวัสดิการและคุ้มครองแรงงาน
ถนนมิตรภาพ เขตดินแดง
กรุงเทพมหานคร ๑๐๕๐๐

อนุญาตให้ กรุงเทพมหานคร ตั้งอยู่เลขที่ ๘๓ ถนนดินสอ แขวงเสาชิงช้า เขตพระนคร กรุงเทพมหานคร ได้รับการต่ออายุเป็นหน่วยงานฝึกซ้อมดับเพลิงและฝึกซ้อมอพยพหนีไฟ ตามกฎกระทรวงการเป็นหน่วยงานฝึกอบรมการดับเพลิงขั้นต้น และการเป็นหน่วยงานฝึกซ้อมดับเพลิงและฝึกซ้อมอพยพหนีไฟ พ.ศ. ๒๕๕๖ แห่งพระราชบัญญัติความปลอดภัย อาชีวอนามัย และสภาพแวดล้อมในการทำงาน พ.ศ. ๒๕๕๔ โดยมีวิทยากรฝึกซ้อมดับเพลิงและฝึกซ้อมอพยพหนีไฟ จำนวน ๘๗๔ ราย ดังรายชื่อแนบท้ายใบอนุญาตนี้

ทั้งนี้ ตั้งแต่วันที่ ๑๑ พฤษภาคม พ.ศ. ๒๕๖๕ ถึงวันที่ ๑๐ พฤษภาคม พ.ศ. ๒๕๖๗

ให้ไว้ ณ วันที่ ๑๒ เมษายน พ.ศ. ๒๕๖๕



ผู้ว่าราชการกรุงเทพมหานคร
รองผู้ว่าราชการกรุงเทพมหานคร

การบำรุงรักษาระบบไฟฟ้าประจำปี 2567

บริษัท พีค เอ็นจิเนียริ่ง จำกัด
PEAK ENGINEERING CO., LTD.



สรุปรายงานผลการดำเนินงานบำรุงรักษาเชิงป้องกันระบบไฟฟ้า
ตลาดหลักทรัพย์แห่งประเทศไทย CMC
ประจำปี 2567

คู่มือ Cooling Tower



LIANG CHI INDUSTRY (THAILAND) CO.,LTD.

CROSS FLOW TYPE

COOLING TOWER U-LC

MAINTENANCE & OPERATING

MANUAL

36/172-172 Motorway Rd., Klong-song-ton-nun, Ladkrabang, Bangkok 10520

Tel.0-2171-7976-91 Fax : 0-2-171-7971 e-mail : cooling@liangchi.co.th

หลักการทำงานของ Cooling Tower

Liang Chi Industry (Thailand) Co., Ltd.

ในการทำงานของเครื่องจักรต่าง ๆ เกิดพลังงานความร้อนที่สูญเสียไป ซึ่งพลังงานความร้อนส่วนหนึ่งจะต้องระบายทิ้ง เพื่อที่จะลดการสึกกร่อนของเครื่องจักร หรือรักษาอุณหภูมิให้คงที่ ไม่ให้ร้อนเกินไป ยกตัวอย่างเช่น ระบบหล่อเย็นในเครื่องจักรต่าง ๆ โดยการไหลเวียนของน้ำที่อุณหภูมิสูงให้ระบายไปเป็นละอองเล็ก ๆ ตกผ่านแผงกระจายและของน้ำ (Fan) และละอองน้ำเล็ก ๆ เหล่านี้จะสัมผัสกับอากาศที่ดูดผ่านแผงกระจายละอองน้ำ และก่อให้เกิดกระบวนการถ่ายเทความร้อน (Sensible Heat) ระหว่างหยดน้ำที่อุณหภูมิสูงกับอากาศที่มีอุณหภูมิต่ำ ขณะที่หยดน้ำนั้นบางส่วนก็จะระเหยกลายเป็นไอ (Latent Heat) เข้าไปในอากาศที่ยังไม่ร้อนตัว ได้อีกซึ่งกระบวนการระเหยกลายเป็นไอของน้ำนี้จะดึงเอาความร้อน ดังนั้นส่วนที่ระเหยแล้วจึงดึงความร้อนจากปริมาณน้ำที่เหลือ ซึ่งตามหลักวิทยาศาสตร์สามารถคำนวณได้ว่าการระเหยของน้ำปริมาณเพียง 1% สามารถลดอุณหภูมิของน้ำที่เหลืออีก 99% ได้ที่ประมาณ 10 °F ดังนั้น Cooling Tower จึงเป็นอุปกรณ์ที่สามารถลดอุณหภูมิของน้ำได้อย่างมีประสิทธิภาพ และขึ้นอยู่กับปัจจัยต่าง ๆ เหล่านี้ไม่ว่าจะเป็นเพียงปัจจัยเดียว หรือทั้งหมดที่จะช่วยในการเพิ่มประสิทธิภาพของ Cooling Tower คือ

1. การแตกตัวเป็นฝอยของน้ำซึ่งจะทำให้พื้นที่ผิวของหยดน้ำที่ถ่ายเทความร้อนมีมากขึ้น
2. การเพิ่มพื้นที่การถ่ายเทความร้อน (Wetted Surface) เพื่อทำให้มีโอกาสมากขึ้นที่หยดน้ำจะสัมผัสกับอากาศ
3. การเพิ่มอัตราการถ่ายเทความร้อน โดยการเพิ่มปริมาณอากาศ

ประเภทของ Cooling Tower

Liang Chi Industry (Thailand) Co., Ltd.

การขับเคลื่อนประเภทของ Cooling Tower สามารถจำแนกได้หลายอย่าง แต่ในส่วนใหญ่แล้วจะพิจารณาจากจำนวน Cooling Tower ออกได้เป็น 2 ประเภท ตามวิธีการที่ทำให้เกิดการเคลื่อนไหวน้ำในอากาศ หรือ Nature Draft หมายถึง Cooling Tower ที่ใช้การเคลื่อนไหวน้ำของอากาศตามธรรมชาติ และอีกประเภทหนึ่ง คือ Mechanical Draft Tower หมายถึง Cooling Tower ที่ใช้พัดลมช่วยในการทำให้อากาศเคลื่อนไหวน้ำ รายละเอียดคร่าว ๆ ของ Cooling Tower มีดังต่อไปนี้

1. Cooling Tower ชนิดอากาศหมุนเวียนตามธรรมชาติ (Atmospheric Or Nature Draft)

Cooling Tower ประเภทนี้จะทำงานโดยอาศัยแรงดันอากาศที่เคลื่อนไหวน้ำในอากาศ

อย่างง่าย ๆ ที่ใช้ในการสลับน้ำจากถังเก็บน้ำ และตัว Cooling Tower จะมีลักษณะเหมือนเป็นแผงไม้ที่ให้อากาศสามารถพัดผ่านได้ โดยอากาศจะพัดผ่านในแนวแนวนอนผ่านแผงกระจายละอองน้ำจากด้านบนไปยังอีกด้านหนึ่ง สำหรับด้านยาวของ Cooling Tower จะอยู่ใกล้กับทางเดินที่ผ่าน ส่วนด้านกว้างของ Cooling Tower ประเภทนี้จะไม่สามารถวางได้มากนัก เพื่อทำให้มีการเคลื่อนที่ตามธรรมชาติของอากาศเคลื่อนไหวน้ำของอากาศน้อยที่สุด การใช้ Cooling Tower ประเภทนี้จะมีเฉพาะในชุดน้ำของ Cooling Tower แต่ในปัจจุบันมีการใช้ Cooling Tower นี้ได้ลดลง เนื่องจากสิ้นเปลืองค่าใช้จ่ายในการทำโครงสร้างและระบบนี้ นอกจากนี้ยังเสี่ยงของความปลอดภัยและความเร็วของลมที่พัดผ่านซึ่งทำให้ยากต่อการควบคุมอุณหภูมิของน้ำ และยังคงมีการถกเถียงกันถึงข้อดีของ Cooling Tower ประเภทนี้ว่ามีใช้หรือไม่แต่เพียงสำหรับระบบปรับอากาศขนาดเล็กเท่านั้น (Figure 1, 2)



POWER LINE ENGINEERING PCL
2 Sukhumvit Rd., Bangkok, Phrakhanong,
10260, Thailand. Tel +66(0)2332-0345,
Fax +66(0)2311-0851
www.ple.co.th

คู่มือการใช้งานและการบำรุงรักษาเครื่องมือและอุปกรณ์

ระบบปรับอากาศและระบายอากาศ

1.4.3 Cooling Tower

ประเภทของ Cooling Tower

Liang Chi Industry (Thailand) Co., Ltd.

Figure 1
Atmospheric Tower

Figure 2
Hyperbolic Tower

2. Cooling Tower ชนิดทวนเวียนด้วยแรงกล (Mechanical Draft Tower)

Cooling Tower ประสิทธิภาพคือ Cooling Tower ที่พัฒนาช่วยในการทำให้อากาศคล่องไหว

Cooling Tower ชนิดนี้ มักจะมีพัดลมกลานที่ติดตั้งไว้บนหีบการออกแบบ หรือจะไม่นับพัดลมก็อาจจะให้เป็นปรมาณมีเปลี่ยนแปลงไปในช่วงที่แตกออกจากกลุ่มเดิมก็ได้ สำหรับ Cooling Tower แบบหีบการออกแบบด้วยแผงเหล็กแข็งได้ใช้โดยหลายประเภทเห็นด้วยกัน แต่จะใช้ประมาณครึ่งของงานน้ำจากหอ Cooling Tower ขนาดปกติหอ (Induced Draft) และประเภทนี้บางครั้งจะยึดตั้งไว้ที่ (Figure 3)

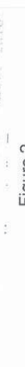

ประเภทของ Cooling Tower

Liang Chi Industry (Thailand) Co., Ltd.



2.1 Cooling Tower ชนิดเป่าอากาศเข้า (Forced Draft)

Cooling Tower ประสิทธิภาพจะขึ้นอยู่กับความสูง น้ำผ่านแผงกระจายละอองน้ำ และอัตราการไหลที่พัดขึ้นบนผ่านแผงละอองน้ำ (Drift Eliminator) แล้วออกสู่อากาศ ส่วนใหญ่แล้วตัวลมนั้นจะอยู่ในแกนบนและเป่าอากาศในแกนบนขึ้นไป แล้วออกทิ้งส่วนบนของ Tower, Cooling Tower ชนิดเป่าอากาศจากข้างใต้ (Under Flow) อากาศจะถูกเป่าในส่วนกลางของ Cooling Tower จากใต้ขึ้น อากาศจะผ่านไปโดยตรง



ประเภทของ Cooling Tower

Liang Chi Industry (Thailand) Co., Ltd.

นอกเหนือจากการแบ่งประเภทของ Cooling Tower โดยอาศัยวิธีการการนำอากาศเข้าสู่ Cooling Tower แล้วเรายังแบ่ง Cooling Tower ออกโดยเปรียบเทียบทิศทาง ในการแลกเปลี่ยน ความร้อนของน้ำของอากาศได้เป็นสองประเภทคือทิศทางสวนกัน (Counter Flow) และทิศทาง (Cross Flow) ซึ่งแต่ละชนิดมีรายละเอียดดังต่อไปนี้

1. Cooling Tower ชนิดอากาศเคลื่อนที่สวนกัน (Counter Flow)

Cooling Tower ประเภทนี้จะมีทิศทางของการเคลื่อนที่ของอากาศกับน้ำเป็นเส้นตรงกันกล่าวคือ น้ำจะถูกปล่อยให้ตกลงสู่แผงกระจายออกนั้นด้วยแรงดึงดูดเป็นแนวตั้งและอากาศจะเคลื่อนที่ผ่านตัว Cooling Tower ในแนวนอน การที่น้ำไม่ได้เคลื่อนที่สวนกับอากาศที่ไหลตรงจึงทำให้ความดันตามของการเคลื่อนที่ของอากาศในแนวอนน้อยกว่า จึงสามารถทำให้ตัว Cooling Tower ดูดหรือเป่าอากาศผ่านได้มากกว่าและให้แรงม้าพัดลมน้อยกว่าตัว Cooling Tower แบบอากาศเคลื่อนที่สวนกัน ซึ่งการที่มีปริมาณของอากาศเคลื่อนที่ผ่าน Cooling Tower มากกว่านี้ จะช่วยลดประสิทธิภาพในการถ่ายเทความร้อนซึ่งมีอัตราแบบอากาศเคลื่อนที่สวนกันนี้ นอกจากมีข้อดีในลักษณะของการที่น้ำตกลงมาใน Cooling Tower จึงทำให้ประหยัดพลังงานของปั๊มน้ำไปได้ แต่เนื่องจากประสิทธิภาพในการระบายความร้อนไม่สูงนัก Cooling Tower ประเภทนี้จึงมักใช้สำหรับการระบายความร้อนเป็นปริมาณไม่มากนัก จึงใช้ Cooling Tower ตัวเล็ก ๆ (Figure 6)

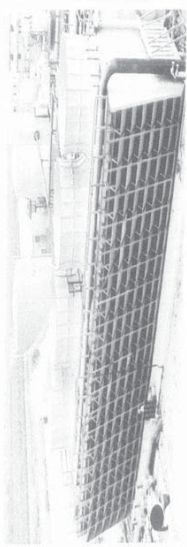

ประเภทของ Cooling Tower

Liang Chi Industry (Thailand) Co., Ltd.

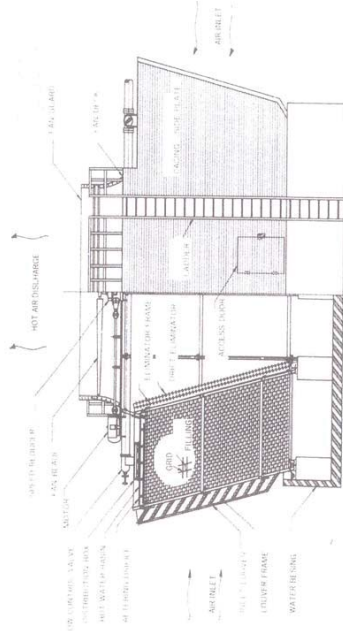

Figure 6
Cross Flow

ประเภทของ Cooling Tower

Liang Chi Industry (Thailand) Co., Ltd.

2. Cooling Tower ชนิดอากาศเคลื่อนที่สวนกันน้ำ (Counter Flow)

Cooling Tower ประเภทนี้เป็น Cooling Tower ชนิดที่อากาศกับทิศทางการเคลื่อนที่สวนกันการเคลื่อนที่ของน้ำกล่าวคือจะถูกลดจากด้านบนซึ่งขึ้นไปด้านบน (สำหรับชนิดอากาศเคลื่อนที่) และอากาศจะถูกเป่าจากด้านล่างซึ่งของ Cooling Tower ขึ้นไป (สำหรับชนิดอากาศเคลื่อนที่) ในขณะที่มีอุณหภูมิสูงจากผ่านตัวกระจายน้ำลงมา เนื่องจากน้ำและอากาศต้องเคลื่อนที่สวนกัน จึงก่อให้เกิดความดันตามของการเคลื่อนที่ของอากาศเคลื่อนที่ซึ่งน้อยกว่าและน้ำเคลื่อนที่ที่ต่ำกว่า ดังนั้นจึงสามารถเป่าผ่าน Cooling Tower ได้เป็นปริมาณน้อยกว่าแต่อย่างไรก็ตามเนื่องจากการเคลื่อนที่สวนกัน จึงทำให้ประสิทธิภาพในการถ่ายเทความร้อนของน้ำและอากาศเป็นได้ดีกว่า แต่จะดีกว่านี้เนื่องจากอากาศของน้ำซึ่งจะผ่านที่ตัว Cooling Tower ซึ่ง Cooling Tower ประเภทนี้เป็นชนิดที่ใช้ระบบระบายความร้อนขนาดใหญ่ และจะไม่เรื่องทิศทางของลมเข้าไปเกี่ยวข้องกับของอากาศจะผ่านตัว Cooling Tower ทางด้านใดหรือทางด้านข้างเท่านั้นไม่เหมือนกับ Cooling Tower แบบที่อากาศและน้ำเคลื่อนที่ตรงกัน ซึ่งอากาศจะผ่านจากด้านบนได้ด้านหนึ่ง (Figure 7)

Description

Liang Chi Industry (Thailand) Co., Ltd.

- | | |
|----------------------------------|-------------------------------|
| 1. Corner Column | 9. Side Plate Middle Beam (L) |
| 2. Middle Column | 10. Tie Rod |
| 3. Horizontal Beam | 11. Tie Rod |
| 4. Inlet Vertical Beam | 12. Tie Retainer (R, L) |
| 5. Hot Water Basin Vertical Beam | 13. Turn Buckle |
| 6. Fan Deck Gricler | 14. Tie Rod Retainer |

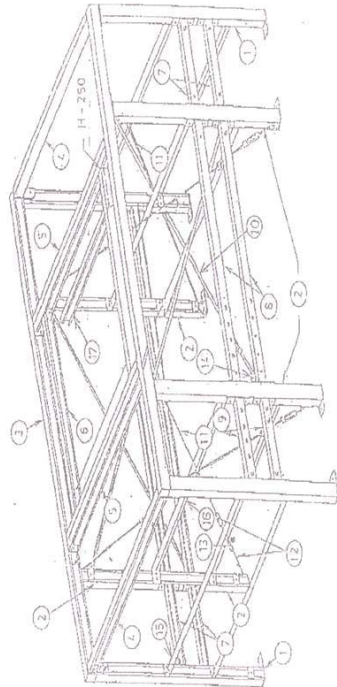

Description

Liang Chi Industry (Thailand) Co., Ltd.

H.D.S.

1. Cold Water Basin Middle Wall
2. Water Basin Lift Wall
3. Water Basin Right Wall
4. Water Basin Side Wall
5. Water Basin Support
6. Water Basin Vertical Support
7. Water Basin Up H. Beam (N)
8. Water Basin Up H. Beam (F)
9. Water Basin Down Horizontal Beam
10. Sump Hook
11. Piping Support

F.R.P.

12. F.R.P. Water Basin Horizontal Beam (M)
13. F.R.P. Water Basin Vertical Axial Beam
14. F.R.P. Water Basin Left Wall
15. F.R.P. Water Basin Right Wall
16. F.R.P. Cold Water Basin Middle Wall
17. F.R.P. Water Basin Side Wall
18. Base Plate
19. I Steel
20. F.R.P.
21. F.R.P.
22. Water Sump



Cross Flow Type Specification

Liang Chi Industry (Thailand) Co., Ltd.

- 1.ทั่วไป (General)
หอส่งน้ำเป็นแบบ Multi Cells, Cross Flow Low Noise, Vertical Discharge ติดตั้งภายนอกอาคาร เป็นผลิตภัณฑ์ที่ได้นวัตกรรมและรับรองโดย C.T.I. (Cooling Tower Institute) และตัวอุปกรณ์สามารถนำชิ้นส่วนมาประกอบ ณ สถานที่ติดตั้งได้โดยตรง
- 2.ตัวถัง (Casing)
ที่ด้วยวัสดุ Fiber Glass Reinforced Polyester (F.R.P.) สามารถทนต่อการกัดกร่อนและสภาพภูมิอากาศได้เป็นอย่างดี
3. Filling
ที่ด้วยวัสดุ PVC Sheet, Vertical Compacted Fill สามารถถอดเพื่อทำความสะอาดได้ง่าย
ได้มีลักษณะของ Filling ได้รับความออกแบบที่ระบบความเร็วลมได้เป็นอย่างดีและสามารถลดการสูญเสียของน้ำได้ 0.005% ของตัวการไหลของน้ำ
4. ถาดรับน้ำ (Basin)
ที่ด้วยวัสดุ Fiber Glass Reinforced Polyester (F.R.P.) ได้รับการออกแบบให้มีขนาดความจุมากกว่าที่จะกันมิให้อากาศถูกดูดตามออกไปทางท่อออกในขณะใช้งาน
5. พัดลม (Fan)
เป็นชนิด Axial Flow ใบพัดแบบ Aero Foil ทำด้วยวัสดุ Aluminium Alloy มีใบพัดเยื้องกันหัน (Fan Guard) ทำด้วยเหล็ก Hot Dip Galvanize ปิดอยู่ด้านบน พัดลมได้รับการตั้งศูนย์ทั้งแบบ Static และ Dynamic

Cross Flow Type Specification

Liang Chi Industry (Thailand) Co., Ltd.

6. มอเตอร์ (Motor)

มอเตอร์ที่ใช้เป็นพัดลมติดตั้งภายนอก (Out Of Air Stream) เป็นแบบ Induction Motor, 380V / 3 / 50Hz. ชนิด Weather Proof Totally Enclosed Fan Cooled (IP55) ขนาดไฟฟ้าเป็น Class F, 1450 RPM. พัดลมเป็นชนิดสามเฟส

7. ระบบการกระจายน้ำ (Water Distribution System)

การกระจายน้ำผ่าน Filling เป็นแบบตกผ่าน Filling ด้วยแรงดึงดูดของโล (Gravity) ถาดน้ำร้อน (Hot Water Basin) ทำด้วย Fiber Glass Reinforced Polyester (F.R.P.) ได้ถอดน้ำร้อนมี Diffusion Deck (P.V.C.) ทำหน้าที่กระจายน้ำให้ทั่ว Filling ส่วนขนาดของถาดน้ำร้อนมีขนาดใหญ่มากเพื่อที่จะรับปริมาณน้ำได้ โดยที่น้ำร้อนไม่สัมผัสหรือกระเด็นออกมา

8. แฉกอากาศเข้า (Air Inlet Louver)

สำหรับให้อากาศที่ถูกพัดลมดูดเข้าเพื่อระบายความร้อนออกจากน้ำ ทำด้วยวัสดุ P.V.C. สามารถป้องกันน้ำไม่ให้กระเด็นออกจากตัวหอหนึ่งได้

9. อุปกรณ์ประกอบอื่น (Accessories)

อุปกรณ์ประกอบต่างๆ เช่น ทางน้ำออก, ทางน้ำขึ้น, ทางระบายน้ำ, ทางเดินน้ำ, วาล์วกลอย เป็นต้น ประกอบมาพร้อมคว้านและหัวตะกั่วด้วยวัสดุที่ทนต่อการกัดกร่อน

10. โครงสร้าง Bolts & Nuts (Structure Bolts & Nuts)

โครงสร้าง โครงขาตั้ง ที่ด้วย Hot Dip Galvanized Steel ผ่านการวิธี Hot Dip Galvanize ตามมาตรฐาน BS 729 (1971) And / Or ASTM A123 (1989) ส่วน Bolts & Nuts ที่ใช้เป็น SUS304

Cross Flow Type Specification

Liang Chi Industry (Thailand) Co., Ltd.

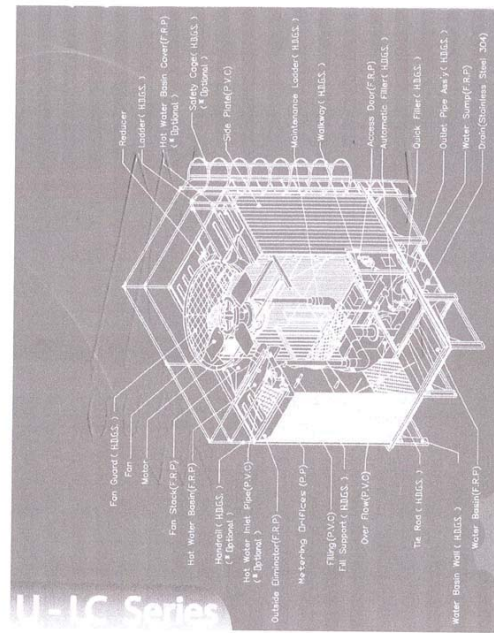

Cooling Tower Equipment

LIANG CHI INDUSTRY (THAILAND) CO., LTD.



- Disbution Box & Hot Water Basin



- Hot Water Basin Cover (HDGS & FRP)



- Internal Pipe (PVC)

Cooling Tower Equipment

LIANG CHI INDUSTRY (THAILAND) CO., LTD.

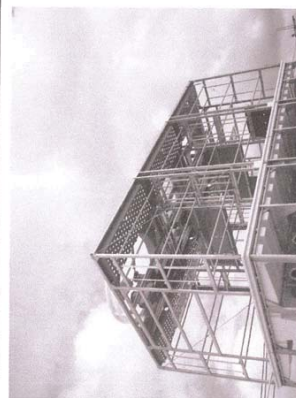

โครงสร้าง ถูลังทาวเวอร์
รุ่น U - LC

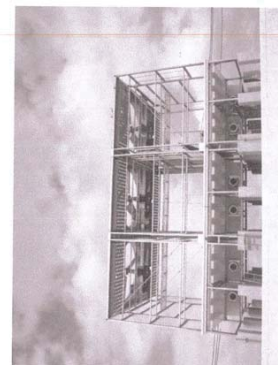

Cooling Tower Equipment

LIANG CHI INDUSTRY (THAILAND) CO., LTD.

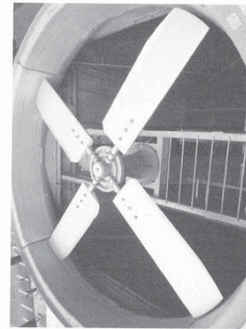

Belt Drive

- Airfoil Section Blade Type



Cooling Tower Mantanace

LIANG CHI INDUSTRY (THAILAND) CO., LTD.

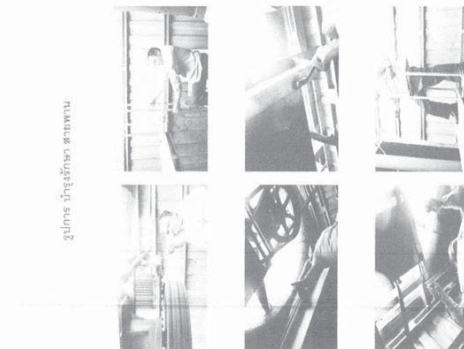

การเตรียมความพร้อมก่อนการติดตั้ง Cooling Tower

Liang Chi Industry (Thailand) Co., Ltd.

- ### สถานที่ติดตั้ง
1. ฐานต้องไร้ระดับ ไม่เอียง และตัว Cooling Tower จะต้องยึดกับฐานอย่างมั่นคง
 2. สถานที่ติดตั้งไม่ให้อยู่ใกล้กับแหล่งความร้อน เช่น ปกติห้อง, Boiler
 3. สถานที่ติดตั้ง Cooling Tower ควรอยู่บนหรือฉาบห้องเครื่องพอดี จะทำให้ช่วยลดภาระการเดินระบบท่อ
 4. สถานที่ติดตั้งจะต้องคำนึงการระบายของน้ำที่ออกจากปฏปัสของ Cooling Tower
 5. สถานที่ติดตั้ง Cooling Tower จะต้องคำนึงระยะห่างระหว่าง Cooling Tower (Inlet Louver) กับหน้าอาคารซึ่งมีผลอย่างมากต่อประสิทธิภาพของ Cooling Tower

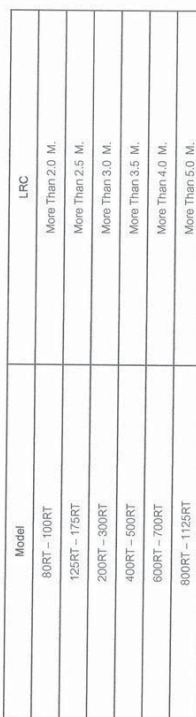

Liang Chi Industry (Thailand) Co., Ltd.

1. การบำรุงรักษาต่อ 1 เดือน (12 ครั้ง/ปี)

- ❖ เติร์ปรับตั้งลำพาน (V-Belt)
- ❖ ติดจานรีดใบเต็ลลดอเตอร์ (Speed Reducer Motor)
- ❖ ปรับตั้งระดับน้ำหัวเข้า ถูลอด (Floate Valve)
- ❖ ตรวจสภาพ Filling ว่าอยู่ในสภาพที่ใช้งานให้หรือไม่ (Filling)
- ❖ ตรวจระดับน้ำมันยี่ห้อและเติมน้ำมันยี่ห้อใหม่ที่เป็นเกียร์ (Speed Gear Reducer)
- ❖ ตรวจสภาพและระดับของชุดสปริงเกียร์ลด, สปริงเกียร์ใบ, เกียร์เคียว (Sprikler Head, Sprinkler Pipe, Tension Devise)
- ❖ ตรวจความหนาแน่นของ Bolt & Nus ที่ติดอุปกรณ์ทุก
- Fan Guard
- Speed Reducer
- Motor
- Fan Blade
- ❖ ตรวจการวิ่ง ขึ้น ของ Basin และ Stump
- ❖ ตรวจการเริ่มร่อนของเกียร์ขึ้นและเกียร์ลง (Inlet Louver)
- ❖ ตรวจค่าเกียร์และใส่ไฟฟ้าของมอเตอร์ (Motor)
- ปรับรังกายต่อ 6 เดือน (2 ครั้ง / ปี)
- ❖ ใช้ High Pressure Pump จัดใส่พักการชะลอ Filling Casing, Basin
- ❖ ตรวจวัดค่าประสิทธิภาพในการทำงานของ Cooling Tower โดยมีการตรวจดังนี้
 - วัดอุณหภูมิของประปาแข็ง (db) °C
 - วัดอุณหภูมิของประปาเย็น (wb) °C
 - วัดอุณหภูมิน้ำเข้า (HWT) °C
 - วัดอุณหภูมิน้ำออก (CWT) °C
 - วัดการไหลของลม (Volume Flow Rate) m/s

Liang Chi Industry (Thailand) Co., Ltd.

การเตรียมความพร้อมก่อนการเดิน Cooling Tower

ถึงและเก็บอากาศเข้าไปให้ขาด
ถังเดิมมาใช้ตัว Cooling Tower จนถูกเอปที่ระดับถังไว้
ควบคุมอุณหภูมิทางหมุนของ Motor ะบัพไฟฟ้าให้ต้อง
ปรับความถี่ของสภาพ

การเดิน Cooling Tower

- 2.1. ตรวจสอบระดับเสียงและการสั่นสะเทือนของตัว Cooling Tower
2.2. ปรับอัตราการไหล (Water Flow Rate) ของน้ำให้ตรงตามที่ได้
2.3. ตรวจสอบระดับน้ำใน Hot Water Basin ให้สูงระหว่าง 5 - 7 cm.
2.4. ตรวจสอบระดับน้ำใน Cold Water Basin ให้อยู่ในระดับปกติ
2.5. ตรวจสอบการทำงานของ Speed Reducer ว่าทำงานปกติหรือไม่ ถ้ามีเสียง
2.6. ตรวจสอบ Filling ว่า Filling ถึงระดับน้ำสูงสุดในสเปกของเครื่อง การสั่นสะเทือน

หลังจากการเดิน Cooling Tower

หลังจากเดินเครื่อง Cooling Tower ไปได้ 1 ชั่วโมงก็ตรวจดูสายพาน Speed Reducer ว่าจะร้อนหรือไม่ ถ้ายังเย็นปรื๋อทั้งนี้และมันก็ลด Speed Down ตรวจดูอัตราการไหลของน้ำ (Water Flow Rate) ตรวจดูน้ำที่ทำการออกมาเป็นสายน้ำ

Inspection Schedule

Liang Chi Industry (Thailand) Co., Ltd.

Cross Flow

[illegible]

Note : D : Daily ประจำวัน
W : Weekly อาทิตย์
M : Monthly เดือน
Q : Quarterly 3 เดือน
S : Semi-yearly ครึ่งปี
Y : Yearly ปี
R : As required ตามที่แจ้งมา

ภาคผนวก ค 8 - 7



บริษัท อุตสาหกรรม อีสาน จำกัด
LIANG CHI INDUSTRY (THAILAND) CO., LTD.

Maintenance Liang Chi Cooling Tower

- ตรวจสอบระดับน้ำ (Water Level) : ตรวจสอบระดับน้ำในถังเก็บน้ำและระบายน้ำ (Strainer)
Clean inside water tank including all connection and strainer
- เช็กลูกปืนหล่อลื่น (Grease) : ตรวจสอบระดับน้ำมันหล่อลื่นในถังเก็บน้ำและระบายน้ำ (Strainer)
Check and adjust belt
- ตรวจสอบระดับน้ำมันหล่อลื่น (Grease) : ตรวจสอบระดับน้ำมันหล่อลื่นในถังเก็บน้ำและระบายน้ำ (Strainer)
Grease and check bearing of speed reducer
- ตรวจสอบระดับน้ำมันหล่อลื่น (Grease) : ตรวจสอบระดับน้ำมันหล่อลื่นในถังเก็บน้ำและระบายน้ำ (Strainer)
Check oil level and fill in for gear in case use Speed reducer and gear
- ตรวจสอบความดันลม (Air Pressure) : ตรวจสอบความดันลมในถังเก็บน้ำและระบายน้ำ (Strainer)
Check and fasten bolts & nuts at Fan guard, Speed reducer and motor
- ตรวจสอบการปนเปื้อนในถังเก็บน้ำและระบายน้ำ (Strainer)
Check impure at motor
- ตรวจสอบสภาพพัดลม : ตรวจสอบสภาพพัดลมในถังเก็บน้ำและระบายน้ำ (Strainer)
Check bling and cleaning to get rid of algae or any destruction

การปฏิบัติงาน

Liang Chi Industry (Thailand) Co., Ltd.

- (ก) สิ่งสกปรกต่าง ๆ อาจสะสมในน้ำได้ เพราะฉะนั้นการตรวจสอบการบำรุงรักษา สิ่งสกปรกต่าง ๆ อาจสะสมในน้ำได้ เพราะฉะนั้นการตรวจสอบการบำรุงรักษา สิ่งสกปรกต่าง ๆ อาจสะสมในน้ำได้ เพราะฉะนั้นการตรวจสอบการบำรุงรักษา
- (ข) การตรวจสอบสภาพของน้ำ
- น้ำดื่ม สด และสะอาด ในน้ำดื่มเป็นอันตรายต่อสุขภาพของ Cooling Tower บริษัท จึงแนะนำให้มีการตรวจสอบสภาพน้ำ และปลอดภัยเป็นระยะ ๆ เพื่อรักษาคุณภาพน้ำในระบบให้อยู่ในเกณฑ์ที่ดีต่อไป

Permissible Value Of Water Analysis (JCI Code)

Parameter	Make-Up Water	Cooling Water
pH (25 °C)	6 - 8	6 - 8
Electrical Conductivity (µm/cm)	200 Below	600 Below
Total Hardness (CaCO ₃) ppm	50 Below	200 Below
Mineralizing (CaCO ₃) ppm	50 Below	100 Below
Chloride ion (Cl ⁻) ppm	50 Below	200 Below
Sulfate ion (SO ₄ ²⁻) ppm	50 Below	200 Below
Silicic acid (SiO ₂) ppm	30 Below	50 Below
Formic (Fe) ppm	0.3 Below	1.0 Below



LIANG CHI INDUSTRY (THAILAND) CO.,LTD.

MAKE-UP WATER CALCULATION FOR COOLING TOWER

CONDITION DESIGN :

COOLING TOWER MODEL	:	
INLET TEMPERATURE	:	11 °C
OUTLET TEMPERATURE	:	12 °C
AMBIENT WETBULB TEMPERATURE	:	°C
WATER FLOW RATE	:	LPM.
1. EVAPORATION LOSS	E =	(T1-T2) / 600 * Water flow (LPM) LPM.
2.DRIFT LOSS	D =	0.02% x Water flow (LPM) LPM.
3.BLOW DOWN	E =	0.3% x Water flow (LPM) LPM.
TOTAL MAKE-UP WATER	=	LPM/SET

Cooling Tower Inspection Checklist

Liang Chi Industry (Thailand) Co., Ltd.

COOLING TOWER INSPECTION CHECKLIST

วันที่ (Date)
ชื่อโครงการ (Project Name)
สถานที่ติดตั้ง (Location)
รุ่นของ Cooling Tower (Model) C/T
ชื่อผู้ตรวจสอบ (DESIGN CONDITION)
ชื่อวิศวกร (Water Flow) LPM อุณหภูมิของน้ำ (Hot Water Temp) °C
อุณหภูมิของน้ำเย็น (Cold Water Temp) °C อุณหภูมิของน้ำเย็น (Wet bulb Temp) °C

โครงสร้างของ COOLING TOWER (STRUCTURE)

โครงสร้างภายใน Cooling Tower	มีการตรวจสอบ	เริ่มมีการตรวจสอบ	ปกติ
ทางเดินขึ้นใน Cooling Tower	มีการตรวจสอบ	เริ่มมีการตรวจสอบ	ปกติ
ความแข็งแรงของโครงสร้าง (Bolts & Nuts)	มีการตรวจสอบ	เริ่มมีการตรวจสอบ	ปกติ
ความสะอาดของอุปกรณ์ระบายน้ำ (Float Valve)	มีการตรวจสอบ	เริ่มมีการตรวจสอบ	ปกติ
บันไดทางขึ้น Cooling Tower (Ladder)	มีการตรวจสอบ	เริ่มมีการตรวจสอบ	ปกติ
พื้นด้านบน Cooling Tower (Fan Deck)	มีการตรวจสอบ	เริ่มมีการตรวจสอบ	ปกติ
ท่อระบายน้ำ (Out Let Pipe)	มีการตรวจสอบ	เริ่มมีการตรวจสอบ	ปกติ

Cooling Tower Inspection Checklist

Liang Chi Industry (Thailand) Co., Ltd.

ระบบจ่ายน้ำ (DISTRIBUTION SYSTEM)

อ่างน้ำร้อน (Hot Water Basin) ☐ มีการจุดค้น ☐ เริ่มมีการจุดค้น ☐ ปกติ ☐

หัว Nozzle (Nozzle) ☐ ชำรุด ☐ มีการจุดค้น ☐ ปกติ ☐

วาล์วปรับอัตราการไหล (Flow Control Valve) ☐ ชำรุด ☐ มีการจุดค้น ☐ ปกติ ☐

ระบบถ่ายเทความร้อน (HEAT TRANSFER SYSTEM)

ฟิลล์ (Filling) ☐ มีการจุดค้นมาก ☐ เริ่มมีการจุดค้น ☐ ปกติ ☐

อินเลท โลเวอร์ (Inlet Lower) ☐ ชำรุด ☐ มีจำนวนไม่ครบ ☐ ปกติ ☐

MECHANIC EQUIPMENT

หม้อลด SPEED REDUCER ☐ ขับตรง (Direct) ☐ ชนิดสายพาน (Belt) ☐ ชนิดเกียร์ (Gear)

ชนิดของสายพาน (Belt Type)

รุ่น (Model) อัตราทด (Ratio)

การตรวจรับสายพาน ☐ สายพานอ่อน ☐ สลักการหมุน ☐ ปกติ ☐

พูลเลย์ (Pulley) ☐ Pulley ยึดศูนย์ ☐ มีจาระบีอยู่ในพูลเลย์ ☐ ปกติ ☐

การอ้างจะมี ☐ จาระบีเสื่อมสภาพ ☐ จาระบีน้อยไป ☐ จัดจามีเพิ่ม

Speed มีเสียงดัง ☐ มี ☐ ไม่มี ☐

Cooling Tower Inspection Checklist

Liang Chi Industry (Thailand) Co., Ltd.

ชนิดเกียร์ (Gear Type)

รุ่น (Model)..... อัตราทด (Ratio)

ระดับน้ำมันหล่อลื่น ☐ สูง ☐ ต่ำ ☐ ปกติ ☐

สภาพของน้ำมันหล่อลื่น ☐ มีน้ำผสม ☐ มีเศษโลหะผสม ☐ ปกติ ☐

Speed มีเสียงดัง ☐ มี ☐ ไม่มี ☐

ใบพัด (Fan Blade)

รุ่น (Model) จำนวนใบ องศาใบพัด.....

U-BOLT ที่ยึดใบพัด ☐ ชำรุด ☐ เริ่มมีการชำรุด ☐ ปกติ ☐

ระดับการกัดเซาะเพื่อกัน ☐ นาก ☐ สันบ้างเล็กน้อย ☐ ปกติ ☐

มีเสียงดัง ☐ มี ☐ ไม่มี ☐

มอเตอร์ (Motor)

ระดับการกัดเซาะเพื่อกัน ☐ นาก ☐ สันเล็กน้อย ☐ ปกติ ☐

ความร้อนของมอเตอร์ ☐ สูงผิดปกติ ☐ ปกติ ☐

มีเสียงดัง ☐ มี ☐ ไม่มี ☐

CHECK BY SIGNATURE NAME DATE

แผนรับมือสถานการณ์ฉุกเฉินพบโรคระบาด

2024

แผนฉุกเฉินเมื่อมีโรคติดต่อ/โรคระบาด



อาคารตลาดหลักทรัพย์

Updated: 01/01/2567

หลักฐานการส่งรายงานแบบบันทึกข้อมูล
การควบคุมเชื้อสปีชีโอเนลลา

วันที่ 6 มิถุนายน 2567

เรื่อง นำส่งรายงานการตรวจสอบเพื่อประเมินความเสี่ยงต่อการเกิดโรคติดเชื้อไวรัสโคโรนา 2019 ประจำปี 2567

เรียน อธิบดีกรมอนามัย

อ้างถึง หนังสือสำนักงานนโยบายและแผนทรัพยากรธรรมชาติและสิ่งแวดล้อม ที่ พ.ศ.1009/2022 ลงวันที่ 2 มีนาคม 2565

สิ่งที่ส่งมาด้วย 1. รายงานการตรวจสอบเพื่อประเมินความเสี่ยงต่อการเกิดโรคติดเชื้อไวรัสโคโรนา 2019 จำนวน 1 ชุด

ตามหนังสือที่อ้างถึง โครงการก่อสร้างอาคารสำนักงานใหญ่ ตลาดหลักทรัพย์แห่งประเทศไทย ตั้งอยู่เลขที่ 93 ถนนรัชดาภิเษก แขวงดินแดง เขตดินแดง กรุงเทพมหานคร เจ้าของโครงการ ตลาดหลักทรัพย์แห่งประเทศไทย ได้รับความเห็นชอบรายงานการประเมินผลกระทบสิ่งแวดล้อม โดยมีเงื่อนไขให้โครงการปฏิบัติตามมาตรการป้องกันและแก้ไขผลกระทบสิ่งแวดล้อม และมาตรการติดตามตรวจสอบผลกระทบสิ่งแวดล้อมที่เสนอไว้ในรายงานฯ อย่างเคร่งครัด ประกอบกับพระราชบัญญัติส่งเสริมและรักษาคุณภาพสิ่งแวดล้อมแห่งชาติ (ฉบับที่ 2) พ.ศ. 2561 มาตรา 51/5 กำหนดให้โครงการจัดทำรายงานผลการปฏิบัติตามมาตรการฯ ระยะดำเนินการ ตามหัวข้อ 4.2 คู่มืออนามัยและการสาธารณสุข โดยโครงการต้องส่งรายงานผลการตรวจสอบ เพื่อประเมินความเสี่ยงต่อการเกิดโรคติดเชื้อไวรัสโคโรนา 2019 ให้กรมอนามัย

ตลาดหลักทรัพย์แห่งประเทศไทย ได้จัดทำรายงานการตรวจสอบเพื่อประเมินความเสี่ยงต่อการเกิดโรคติดเชื้อไวรัสโคโรนา 2019 จำนวน 1 ชุด จึงขอส่งให้กรมอนามัยพิจารณาดำเนินการตามอำนาจหน้าที่ต่อไป

จึงเรียนมาเพื่อโปรดพิจารณา

ขอแสดงความนับถือ

ผู้อำนวยการฝ่ายบริหารทรัพยากรอาคาร

 ตลาดหลักทรัพย์แห่งประเทศไทย The Stock Exchange of Thailand
 93 ถนนรัชดาภิเษก แขวงดินแดง เขตดินแดง กรุงเทพมหานคร 10400 โทร : +662 009 9000 โทรสาร : +662 009 9991 Contact Center : +662 009 9999
 93 Ratchadaphisek Road, Din Daeng, Bangkok 10400 Tel : +662 009 9000 Fax : +662 009 9991 Contact Center : +662 009 9999

วันที่ 6 มิถุนายน 2567

เรื่อง นำส่งรายงานการตรวจสอบเพื่อประเมินความเสี่ยงต่อการเกิดโรคติดเชื้อไวรัสโคโรนา 2019 ประจำปี 2567

เรียน อธิบดีกรมควบคุมโรค

อ้างถึง หนังสือสำนักงานนโยบายและแผนทรัพยากรธรรมชาติและสิ่งแวดล้อม ที่ พ.ศ.1009/2022 ลงวันที่ 2 มีนาคม 2565

สิ่งที่ส่งมาด้วย 1. รายงานการตรวจสอบเพื่อประเมินความเสี่ยงต่อการเกิดโรคติดเชื้อไวรัสโคโรนา 2019 จำนวน 1 ชุด

ตามหนังสือที่อ้างถึง โครงการก่อสร้างอาคารสำนักงานใหญ่ ตลาดหลักทรัพย์แห่งประเทศไทย ตั้งอยู่เลขที่ 93 ถนนรัชดาภิเษก แขวงดินแดง เขตดินแดง กรุงเทพมหานคร เจ้าของโครงการ ตลาดหลักทรัพย์แห่งประเทศไทย ได้รับความเห็นชอบรายงานการประเมินผลกระทบสิ่งแวดล้อม โดยมีเงื่อนไขให้โครงการปฏิบัติตามมาตรการป้องกันและแก้ไขผลกระทบสิ่งแวดล้อม และมาตรการติดตามตรวจสอบผลกระทบสิ่งแวดล้อมที่เสนอไว้ในรายงานฯ อย่างเคร่งครัด ประกอบกับพระราชบัญญัติส่งเสริมและรักษาคุณภาพสิ่งแวดล้อมแห่งชาติ (ฉบับที่ 2) พ.ศ. 2561 มาตรา 51/5 กำหนดให้โครงการจัดทำรายงานผลการปฏิบัติตามมาตรการฯ ระยะดำเนินการ ตามหัวข้อ 4.2 คู่มืออนามัยและการสาธารณสุข โดยโครงการต้องส่งรายงานผลการตรวจสอบ เพื่อประเมินความเสี่ยงต่อการเกิดโรคติดเชื้อไวรัสโคโรนา 2019 ให้สำนักงานโรคติดต่อทั่วไป กรมควบคุมโรค

ตลาดหลักทรัพย์แห่งประเทศไทย ได้จัดทำรายงานการตรวจสอบเพื่อประเมินความเสี่ยงต่อการเกิดโรคติดเชื้อไวรัสโคโรนา 2019 จำนวน 1 ชุด จึงขอส่งกรมควบคุมโรคพิจารณาดำเนินการตามอำนาจหน้าที่ต่อไป

จึงเรียนมาเพื่อโปรดพิจารณา

ขอแสดงความนับถือ

ผู้อำนวยการฝ่ายบริหารทรัพยากรอาคาร

 ตลาดหลักทรัพย์แห่งประเทศไทย The Stock Exchange of Thailand
 93 ถนนรัชดาภิเษก แขวงดินแดง เขตดินแดง กรุงเทพมหานคร 10400 โทร : +662 009 9000 โทรสาร : +662 009 9991 Contact Center : +662 009 9999
 93 Ratchadaphisek Road, Din Daeng, Bangkok 10400 Tel : +662 009 9000 Fax : +662 009 9991 Contact Center : +662 009 9999

พจน 17/6/67



Environment & Laboratory Co., Ltd.

 40 Soi Liangmuanongnonthaburi 13, Talad Kwan, Mueang, Nonthaburi 11000
 Tel : 0-2969-0714, 0-2969-0130-1, 0-2526-1149 Fax : 0-2969-0715
 Website : www.envilab.com E-mail : service@envilab.com

Analysis Report

 Customer Name : ตลาดหลักทรัพย์แห่งประเทศไทย Page 1 of 1
 Address : เลขที่ 93 ชั้น 17 อ.รัชดาภิเษก แขวงดินแดง Report No: 240426072
 เขตดินแดง กรุงเทพมหานคร 10400
 Tel : 0-2596-9482 Fax : -

 Sampling Source : ตลาดหลักทรัพย์แห่งประเทศไทย
 เลขที่ 93 ชั้น 17 ถนนรัชดาภิเษก แขวงดินแดง เขตดินแดง กรุงเทพมหานคร 10400
 Sampling Date : 26-Apr-24 Sampling Method : Garb
 Received Date : 26-Apr-24 Sampling By : Admin-Envilab
 Testing Date : May 7-13, 2024 Approved Date : 13-May-24

Item	Unit	Method of Analysis	Result
Sample Name			น้ำเสียน
Sample Type			น้ำ
Analysis No.			240426072
Sampling Time			3:45 PM
Physical Appearance			Clear yellow sediment
E.coli	MPN/100 mL	APHA:9221 G	ND
Coliform, Total	MPN/100 mL	APHA:9221 B	ND
Legionella Spp.	/L	APHA 2017 : 9260 J	ND®

Remark : APHA : Standard Method for the Examination of Water and Wastewater, APHA, AWWA, WEF, 23rd Edition 2017

ND : Not Detectable

® Analytical by United Analyst and Engineering Consultant Co., Ltd.

Environment & Laboratory Co., Ltd.

Approved By :

Laboratory Manager

FTM48V1 - 5 February, 2010

 Original-Customer : The above results are valid only for the analyzed/tested sample(s) as indicated in this report.
 No part of this report or certificate may be reproduced in any form without written consent from the laboratory.

Environment & Laboratory Co., Ltd.

 40 Soi Liangmuanongnonthaburi 13, Talad Kwan, Mueang, Nonthaburi 11000
 Tel : 0-2969-0714, 0-2969-0130-1, 0-2526-1149 Fax : 0-2969-0715
 Website : www.envilab.com E-mail : service@envilab.com

Analysis Report

 Customer Name : ตลาดหลักทรัพย์แห่งประเทศไทย Page 1 of 1
 Address : เลขที่ 93 ชั้น 17 อ.รัชดาภิเษก แขวงดินแดง Report No: 240426071
 เขตดินแดง กรุงเทพมหานคร 10400

 Tel : 0-2596-9482 Fax : -
 #Sampling Source : ตลาดหลักทรัพย์แห่งประเทศไทย
 เลขที่ 93 ชั้น 17 ถนนรัชดาภิเษก แขวงดินแดง เขตดินแดง กรุงเทพมหานคร 10400
 #Sampling Date : 26-Apr-24 #Sampling Method : Garb
 Received Date : 26-Apr-24 #Sampling By : Admin-Envilab
 Testing Date : Apr 26 - May 2, 2024 Approved Date : 09-May-24

Item	Unit	Method of Analysis	Result
Sample Name			น้ำเสียน
Sample Type			น้ำ
Analysis No.			240426071
#Sampling Time			4:00 PM
Physical Appearance			Turbid yellow sediment
pH at 25 deg C	-	APHA:4500-H(B)	10.7
Conductivity	micro S/cm	APHA:2510 B	2,510
TDS	mg/L	APHA:2540 C	1,520
Total Hardness	mg/L CaCO3	APHA:2340 C	<2
Calcium-H	mg/L CaCO3	APHA:3500-Ca(B)	<2
Alkalinity, Total	mg/L CaCO3	APHA:2320 B	162
Iron	mg/L Fe	APHA:3500-Fe(B)	3.8
Chloride	mg/L Cl	APHA:4500-Cl(B)	28
Total Phosphate	mg/L Phosphate	Digest & Ascorbic	0.15
Nitrite	mg/L NO2	APHA:4500-NO2(B)	505

Remark # : * Test marked # in this report are not included in the TISI Accreditation Schedule for our Laboratory *

APHA : Standard Method for the Examination of Water and Wastewater, APHA, AWWA, WEF, 23rd Edition 2017

Environment & Laboratory Co., Ltd.

Approved By :

Laboratory Manager

FTM48V1 - 5 February, 2010

 Original-Customer : The above results are valid only for the analyzed/tested sample(s) as indicated in this report.
 No part of this report or certificate may be reproduced in any form without written consent from the laboratory.
 Sampling : Sampling is not included in the TISI Accreditation schedule for our Laboratory

ภาคผนวก ค 10 - 1

อัตราการไหลของน้ำเสีย (Flow rate)

วันที่	ปริมาณน้ำทิ้ง (ลูกบาศก์เมตร)											
	มกราคม	กุมภาพันธ์	มีนาคม	เมษายน	พฤษภาคม	มิถุนายน	กรกฎาคม	สิงหาคม	กันยายน	ตุลาคม	พฤศจิกายน	ธันวาคม
1	6.00	58.50	64.50	76.50	28.50	30.00	51.00	76.50	33.00	84.00		
2	46.50	49.50	33.00	106.50	57.00	39.00	27.00	64.50	76.50	90.00		
3	58.50	27.00	21.00	81.00	73.50	10.50	72.00	37.50	84.00	105.00		
4	54.00	40.50	58.50	72.00	22.50	85.50	88.50	27.00	90.00	79.50		
5	46.50	43.50	75.00	58.50	21.00	91.50	118.50	88.50	105.00	72.00		
6	21.00	73.50	60.00	28.50	25.50	82.50	79.50	100.50	79.50	19.50		
7	24.00	76.50	76.50	27.00	79.50	75.00	66.00	88.50	79.50	69.00		
8	51.00	61.50	61.50	7.50	91.50	45.00	58.50	84.00	0.00	85.50		
9	64.50	55.50	28.50	75.00	81.00	27.00	25.50	69.00	91.50	69.00		
10	67.50	27.00	21.00	73.50	67.50	69.00	75.00	37.50	93.00	54.00		
11	51.00	21.00	52.50	66.00	54.00	87.00	85.50	12.00	94.50	12.00		
12	55.50	64.50	90.00	24.00	27.00	87.00	88.50	15.00	82.50	21.00		
13	22.50	79.50	60.00	0.00	76.50	85.50	84.00	84.00	84.00	30.00		
14	25.50	78.00	91.50	6.00	79.50	70.50	70.50	91.50	43.50	64.50		
15	54.00	70.50	70.50	4.50	81.00	31.50	0.00	76.50	33.00	67.50		
16	75.00	63.00	33.00	22.50	72.00	49.50	75.00	67.50	91.50	63.00		
17	75.00	25.50	25.50	73.50	66.00	78.00	15.00	54.00	87.00	73.50		
18	66.00	25.50	61.50	82.50	30.00	93.00	96.00	18.00	93.00	36.00		
19	69.00	63.00	81.00	45.00	34.50	85.50	76.50	69.00	88.50	58.50		
20	22.50	64.50	72.00	48.00	72.00	85.50	82.50	87.00	70.50	16.50		
21	27.00	85.50	90.00	19.50	88.50	82.50	64.50	61.50	37.50	13.50		
22	52.50	69.00	57.00	66.00	25.50	30.00	22.50	108.00	39.00	70.50		
23	73.50	51.00	30.00	79.50	73.50	43.50	40.50	81.00	75.00	69.00		
24	72.00	40.50	28.50	93.00	79.50	69.00	12.00	48.00	102.00	54.00		
25	70.50	24.00	61.50	73.50	31.50	93.00	97.50	16.50	94.50	51.00		
26	67.50	15.00	88.50	60.00	25.50	94.50	85.50	82.50	85.50	27.00		
27	30.00	69.00	78.00	31.50	72.00	91.50	57.00	85.50	67.50	37.50		
28	39.00	70.50	67.50	28.50	82.50	76.50	7.50	88.50	66.00	55.50		
29	61.50	69.00	69.00	72.00	81.00	61.50	37.50	75.00	30.00	64.50		
30	78.00		45.00	76.50	79.50	30.00	19.50	79.50	76.50	88.50		
31	82.50		45.00		60.00		36.00	30.00		75.00		
รวมทั้งหมด	1,609.50	1,561.50	1,797.00	1,578.00	1,839.00	1,980.00	1,815.00	2,004.00	2,173.50	1,776.00	0.00	0.00
ปริมาณ (ลบ.ม./วัน)	51.92	53.84	57.97	52.60	59.32	66.00	60.50	66.80	72.45	59.20	0.00	0.00
ปริมาณ (ลบ.ม./ชม.)	2.16	2.24	2.42	2.19	2.47	2.75	2.52	2.78	3.02	2.47	0.00	0.00

ภาคผนวก ค-12

รายงาน ทส.1 และ ทส.2

แบบบันทึกการละเอียดของสถิติและข้อมูลซึ่งแสดงผลการทำงานของระบบบำบัดน้ำเสีย
ของแหล่งกำเนิดมลพิษ

แหล่งกำเนิดมลพิษตั้งอยู่เลขที่..... หมู่ที่..... ซอย.....
ถนน..... รัชดาภิเษก แขวง/ตำบล..... ดินแดง เขต/อำเภอ..... ดินแดง
จังหวัด..... กรุงเทพมหานคร โทรศัพท์..... ๐๒-๐๐๕๕๐๐๐ โทรสาร..... ๐๒-๐๐๕๕๕๕๕๑
มี..... ตลาดหลักทรัพย์แห่งประเทศไทย..... เป็นเจ้าของหรือผู้ครอบครองแหล่งกำเนิด
มลพิษ ประกอบกิจการประเภท..... องค์การไม่แสวงหาผลกำไร..... ใบอนุญาด
เลขที่ (ถ้ามี)..... ออกให้โดย..... หมดยอายุ..... ซึ่ง..... มี
แผนผังแสดงการทำงานของระบบบำบัดน้ำเสีย ดังนี้

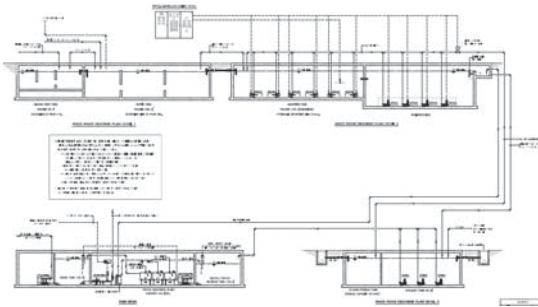

ได้จัดเก็บสถิติและข้อมูลแสดงผลการทำงานของระบบบำบัดน้ำเสียปรากฏตามตาราง ดังนี้

วัน เดือน ปี	สถิติและข้อมูลที่ได้จากแหล่งกำเนิดมลพิษ										ปัญหา อุปสรรค และแนวทาง แก้ไข	ปริมาณตะกอน ส่วนเกิน ที่ติดค้างจาก ระบบบำบัด น้ำเสียที่นำไป กำจัด (ณ.ม.)
	ปริมาณ การใช้น้ำ ของระบบ บำบัดน้ำเสีย (หน่วย)	ปริมาณ น้ำใช้ ในอุปกรณ์ และสิ่ง เหลือ ทิ้ง (ณ.ม.)	ปริมาณน้ำ เสียที่เข้า ระบบ บำบัดน้ำเสีย (ณ.ม.)	ปริมาณน้ำ เสียที่เข้า ระบบ บำบัดน้ำเสีย (ณ.ม.)	ปริมาณน้ำ เสียที่เข้า ระบบ บำบัดน้ำเสีย (ณ.ม.)	ปริมาณน้ำ เสียที่เข้า ระบบ บำบัดน้ำเสีย (ณ.ม.)	ปริมาณน้ำ เสียที่เข้า ระบบ บำบัดน้ำเสีย (ณ.ม.)	ปริมาณน้ำ เสียที่เข้า ระบบ บำบัดน้ำเสีย (ณ.ม.)	ปริมาณน้ำ เสียที่เข้า ระบบ บำบัดน้ำเสีย (ณ.ม.)	ปริมาณน้ำ เสียที่เข้า ระบบ บำบัดน้ำเสีย (ณ.ม.)		
1	313.27	88	72.00	รวม	รวม	รวม	รวม	รวม	รวม	รวม		-
20	227.37	119	-	รวม	รวม	รวม	รวม	รวม	รวม	รวม		-
21	241.79	65	75.00	รวม	รวม	รวม	รวม	รวม	รวม	รวม		-
22	286.79	47	15.00	รวม	รวม	รวม	รวม	รวม	รวม	รวม		-
23	281.61	90	96.00	รวม	รวม	รวม	รวม	รวม	รวม	รวม		-
24	225.64	228	76.50	รวม	รวม	รวม	รวม	รวม	รวม	รวม		-
25	226.17	159	82.50	รวม	รวม	รวม	รวม	รวม	รวม	รวม		-
26	260.40	97	64.50	รวม	รวม	รวม	รวม	รวม	รวม	รวม		-
27	279.10	128	22.50	รวม	รวม	รวม	รวม	รวม	รวม	รวม		-
28	229.57	77	40.50	รวม	รวม	รวม	รวม	รวม	รวม	รวม		-
29	307.93	230	12.00	รวม	รวม	รวม	รวม	รวม	รวม	รวม		-
30	197.40	129	97.50	รวม	รวม	รวม	รวม	รวม	รวม	รวม		-
31	259.16	212	85.50	รวม	รวม	รวม	รวม	รวม	รวม	รวม		-

วัน เดือน ปี	สถิติและข้อมูลที่ได้จากแหล่งกำเนิดมลพิษ										ปัญหา อุปสรรค และแนวทาง แก้ไข	ปริมาณตะกอน ส่วนเกิน ที่ติดค้างจาก ระบบบำบัด น้ำเสียที่นำไป กำจัด (ณ.ม.)
	ปริมาณ การใช้น้ำ ของระบบ บำบัดน้ำเสีย (หน่วย)	ปริมาณ น้ำใช้ ในอุปกรณ์ และสิ่ง เหลือ ทิ้ง (ณ.ม.)	ปริมาณน้ำ เสียที่เข้า ระบบ บำบัดน้ำเสีย (ณ.ม.)	ปริมาณน้ำ เสียที่เข้า ระบบ บำบัดน้ำเสีย (ณ.ม.)	ปริมาณน้ำ เสียที่เข้า ระบบ บำบัดน้ำเสีย (ณ.ม.)	ปริมาณน้ำ เสียที่เข้า ระบบ บำบัดน้ำเสีย (ณ.ม.)	ปริมาณน้ำ เสียที่เข้า ระบบ บำบัดน้ำเสีย (ณ.ม.)	ปริมาณน้ำ เสียที่เข้า ระบบ บำบัดน้ำเสีย (ณ.ม.)	ปริมาณน้ำ เสียที่เข้า ระบบ บำบัดน้ำเสีย (ณ.ม.)	ปริมาณน้ำ เสียที่เข้า ระบบ บำบัดน้ำเสีย (ณ.ม.)		
1	313.27	88	72.00	รวม	รวม	รวม	รวม	รวม	รวม	รวม		-
2	227.37	119	91.50	รวม	รวม	รวม	รวม	รวม	รวม	รวม		-
3	252.30	128	85.50	รวม	รวม	รวม	รวม	รวม	รวม	รวม		-
4	241.41	173	87.00	รวม	รวม	รวม	รวม	รวม	รวม	รวม		-
5	281.63	146	91.50	รวม	รวม	รวม	รวม	รวม	รวม	รวม		-
6	233.47	151	51.00	รวม	รวม	รวม	รวม	รวม	รวม	รวม		-
7	232.99	63	27.00	รวม	รวม	รวม	รวม	รวม	รวม	รวม		-
8	263.78	102	72.00	รวม	รวม	รวม	รวม	รวม	รวม	รวม		-
9	247.32	153	85.50	รวม	รวม	รวม	รวม	รวม	รวม	รวม		-
10	255.03	123	118.50	รวม	รวม	รวม	รวม	รวม	รวม	รวม		-
11	230.97	190	78.50	รวม	รวม	รวม	รวม	รวม	รวม	รวม		-
12	231.70	127	66.00	รวม	รวม	รวม	รวม	รวม	รวม	รวม		-
13	217.07	122	58.50	รวม	รวม	รวม	รวม	รวม	รวม	รวม		-
14	260.43	98	25.50	รวม	รวม	รวม	รวม	รวม	รวม	รวม		-
15	252.73	110	75.00	รวม	รวม	รวม	รวม	รวม	รวม	รวม		-
16	195.07	124	85.50	รวม	รวม	รวม	รวม	รวม	รวม	รวม		-
17	223.98	153	88.50	รวม	รวม	รวม	รวม	รวม	รวม	รวม		-
18	287.22	133	84.00	รวม	รวม	รวม	รวม	รวม	รวม	รวม		-
19	226.63	143	70.50	รวม	รวม	รวม	รวม	รวม	รวม	รวม		-

หมายเหตุ ๑.ให้กรอกสถิติและข้อมูลเฉพาะในกรณีที่มีสถิติและข้อมูลนั้นๆ ในแต่ละวัน
๒.ในการเฝ้าระบบบำบัดน้ำเสียที่มีการติดตั้งเครื่องตรวจวัดคุณภาพน้ำทั้งแบบอัตโนมัติให้แนบผล
การตรวจวัดคุณภาพน้ำทั้งหมดมาแนกตามพารามิเตอร์ที่ตรวจวัด และทำการสรุปผลเป็น
สถิติและข้อมูลรายเดือน

ขอรับรองว่าการบันทึกสถิติและข้อมูลตามตารางข้างต้นถูกต้องทุกประการ
..... เจ้าของหรือผู้ครอบครองแหล่งกำเนิดมลพิษ
..... ผู้ควบคุมระบบบำบัดน้ำเสีย
.....
ใบอนุญาตเลขที่..... หมดยอายุ.....
ออกให้โดย..... ผู้รับจ้างให้บริการบำบัดน้ำเสีย
.....
ใบอนุญาตเลขที่..... หมดยอายุ.....
ออกให้โดย.....

สถิติและข้อมูลที่ได้จากแหล่งกำเนิดมลพิษ										ปัญหาอุปสรรคและแนวทางแก้ไข	ปริมาณและส่วนเกินที่เกิดจากกระบวนการบำบัดน้ำเสีย (ลบ.ม.)	ลายมือชื่อผู้บันทึก
วัน เดือน ปี	ปริมาณน้ำใช้ของระบบบำบัดน้ำเสีย (หน่วย)	ปริมาณน้ำใช้ของระบบบำบัดน้ำเสีย (ลบ.ม.)	ปริมาณน้ำใช้ของระบบบำบัดน้ำเสีย (ลบ.ม.)	ปริมาณน้ำใช้ของระบบบำบัดน้ำเสีย (ลบ.ม.)	ปริมาณน้ำใช้ของระบบบำบัดน้ำเสีย (ลบ.ม.)	ปริมาณน้ำใช้ของระบบบำบัดน้ำเสีย (ลบ.ม.)	ปริมาณน้ำใช้ของระบบบำบัดน้ำเสีย (ลบ.ม.)	ปริมาณน้ำใช้ของระบบบำบัดน้ำเสีย (ลบ.ม.)	ปริมาณน้ำใช้ของระบบบำบัดน้ำเสีย (ลบ.ม.)			
1	243.36	775	76.50	รวม	รวม	รวม	รวม	รวม	รวม	ปกติ	ปกติ	-
19	307.75	112	69.00	รวม	รวม	รวม	รวม	รวม	รวม	ปกติ	ปกติ	-
20	235.02	127	87.00	รวม	รวม	รวม	รวม	รวม	รวม	ปกติ	ปกติ	-
21	209.47	152	61.50	รวม	รวม	รวม	รวม	รวม	รวม	ปกติ	ปกติ	-
22	221.17	196	109.00	รวม	รวม	รวม	รวม	รวม	รวม	ปกติ	ปกติ	-
23	252.43	141	81.00	รวม	รวม	รวม	รวม	รวม	รวม	ปกติ	ปกติ	-
24	226.94	155	48.00	รวม	รวม	รวม	รวม	รวม	รวม	ปกติ	ปกติ	-
25	158.04	88	16.50	รวม	รวม	รวม	รวม	รวม	รวม	ปกติ	ปกติ	-
26	210.42	44	82.50	รวม	รวม	รวม	รวม	รวม	รวม	ปกติ	ปกติ	-
27	249.22	154	85.50	รวม	รวม	รวม	รวม	รวม	รวม	ปกติ	ปกติ	-
28	240.18	157	88.50	รวม	รวม	รวม	รวม	รวม	รวม	ปกติ	ปกติ	-
29	265.39	152	75.00	รวม	รวม	รวม	รวม	รวม	รวม	ปกติ	ปกติ	-
30	257.71	103	79.50	รวม	รวม	รวม	รวม	รวม	รวม	ปกติ	ปกติ	-
31	113.47	131	30.00	รวม	รวม	รวม	รวม	รวม	รวม	ปกติ	ปกติ	-

- หมายเหตุ ๑.ให้กรอกสถิติและข้อมูลเฉพาะในกรณีที่มีสถิติและข้อมูลนั้นๆ ในแต่ละวัน
 ๒.ในกรณีระบบบำบัดน้ำเสียที่มีการติดตั้งเครื่องตรวจวัดคุณภาพน้ำทั้งแบบอัตโนมัติให้แนบผลการตรวจวัดคุณภาพน้ำทั้งทุกวันแยกตามพารามิเตอร์ที่ตรวจวัด และทำการสรุปผลเป็นสถิติและข้อมูลรายเดือน

ขอรับรองว่าการบันทึกสถิติและข้อมูลตามตารางข้างต้นถูกต้องทุกประการ
 เจ้าของหรือผู้ครอบครองแหล่งกำเนิดมลพิษ
 (.....)
 ผู้ควบคุมระบบบำบัดน้ำเสีย
 (.....)
 ใบอนุญาตเลขที่ หมดยอายุ
 ออกให้โดย
 ผู้รับจ้างให้บริการบำบัดน้ำเสีย
 (.....)
 ใบอนุญาตเลขที่ หมดยอายุ
 ออกให้โดย

แบบ ทส. ๒

รายงานสรุปผลการทำงานของระบบบำบัดน้ำเสีย

๑. ข้อมูลทั่วไป

แหล่งกำเนิดมลพิษตั้งอยู่เลขที่..... หมู่ที่..... ซอย..... ถนน..... รัชดาภิเษก แขวง/ตำบล..... ดินแดง จังหวัด..... กรุงเทพฯ..... โทรศัพท์..... ๐๒-๐๐๕๕๐๐๐..... โทรสาร..... ๐๒-๐๐๕๕๕๕๕..... มี..... ตลาดหลักหรือพื้นที่เกษตรกรรม..... เป็นเจ้าของหรือผู้ครอบครองแหล่งกำเนิดมลพิษ ประกอบกิจการประเภท..... องค์การไม่แสวงหาผลกำไร..... ใบอนุญาตเลขที่..... (ถ้ามี)..... ออกให้โดย..... หมดยอายุ..... ในการนี้ขอรายงานสรุปผลการทำงานของระบบบำบัดน้ำเสียของแหล่งกำเนิดมลพิษสำหรับเดือน..... สิงหาคม..... พ.ศ..... ๒๕๖๗..... ตามที่ได้กำหนดในมาตรา ๘๐ แห่งพระราชบัญญัติส่งเสริมและรักษาคุณภาพสิ่งแวดล้อมแห่งชาติ พ.ศ. ๒๕๓๕ ในฐานะ..... เจ้าของหรือผู้ครอบครองแหล่งกำเนิดมลพิษ (.....)..... ผู้ควบคุมระบบบำบัดน้ำเสีย (.....)..... ใบอนุญาตเลขที่..... หมดยอายุ..... ออกให้โดย..... ผู้รับจ้างให้บริการบำบัดน้ำเสีย (.....)..... ใบอนุญาตเลขที่..... หมดยอายุ..... ออกให้โดย.....

๒. ข้อมูลเกี่ยวกับระบบบำบัดน้ำเสีย และแหล่งรองรับน้ำทิ้ง

๒. ข้อมูลเกี่ยวกับระบบบำบัดน้ำเสีย และแหล่งรองรับน้ำทิ้ง

(๑) ประเภท/ชนิดของระบบบำบัดน้ำเสีย..... ตะกอนแขวนลอย..... ความสามารถในการรองรับน้ำเสียของระบบบำบัดน้ำเสีย..... ๓๐๐..... ลบ.ม./วัน (๒) การทำงานของระบบบำบัดน้ำเสีย..... ☒ แบบต่อเนื่อง..... ๒๕..... ชั่วโมง/วัน..... ☐ แบบไม่ต่อเนื่อง (ระบุ)..... (๓) อุปกรณ์และเครื่องมือที่ใช้ในระบบบำบัดน้ำเสีย..... ☒ เครื่องสูบน้ำ..... ☒ เครื่องเติมอากาศ..... ☒ เครื่องกวนผสมน้ำเสีย..... ☒ เครื่องกวนผสมสารเคมี..... ☒ เครื่องสูบลบตะกอน..... ☐ อื่น ๆ (ระบุ)..... (๔) แหล่งรองรับน้ำทิ้ง (ระบุ)..... ท่อรับน้ำเสีย-กรุงเทพมหานคร..... (๕) วิธีการตะกอนที่เกิดขึ้นจากระบบบำบัดน้ำเสียและวิธีการกำจัด..... จัดจ้างผู้รับเหมาสูบ.....

๓. สรุปผลการทำงานของระบบบำบัดน้ำเสียเป็นรายเดือน

(๑) ปริมาณการใช้ไฟฟ้าของระบบบำบัดน้ำเสีย (หน่วย)..... ๕,๐๕๕.๐๑..... (๒) ปริมาณน้ำใช้ทุกกิจกรรมในแหล่งกำเนิดมลพิษ (ลบ.ม.)..... ๕,๓๑๑..... (๓) ปริมาณน้ำเสียที่เข้าระบบบำบัดน้ำเสีย (ลบ.ม.)..... ๒,๐๐๕..... (๔) การระบายน้ำทิ้งจากระบบบำบัดน้ำเสีย..... ระบาย..... (๕) ปริมาณสารเคมีหรือสารสกัดชีวภาพที่ใช้ (ลิตรหรือกิโลกรัม)..... ๓๓..... (๖) การทำงานของระบบบำบัดน้ำเสียและอุปกรณ์..... - ระบบบำบัดน้ำเสีย..... ☒ ปกติ..... ☐ ผิดปกติ (ระบุ)..... - เครื่องสูบน้ำ..... ☒ ปกติ..... ☐ ผิดปกติ (ระบุ)..... - เครื่องเติมอากาศ..... ☒ ปกติ..... ☐ ผิดปกติ (ระบุ)..... - เครื่องกวนผสมน้ำเสีย..... ☒ ปกติ..... ☐ ผิดปกติ (ระบุ)..... - เครื่องกวนผสมสารเคมี..... ☒ ปกติ..... ☐ ผิดปกติ (ระบุ)..... - เครื่องสูบลบตะกอน..... ☒ ปกติ..... ☐ ผิดปกติ (ระบุ)..... - อื่นๆ..... ☐ ปกติ..... ☐ ผิดปกติ (ระบุ)..... (๗) ปริมาณตะกอนส่วนเกินจากระบบบำบัดน้ำเสียที่นำไปกำจัด (ลบ.ม.)..... (๘) ปัญหา อุปสรรค และแนวทางแก้ไข..... หาแนวทางพัฒนาในการอนุรักษ์พลังงาน.....

คำเตือน ๑. เจ้าของหรือผู้ครอบครองแหล่งกำเนิดมลพิษ ผู้ควบคุมระบบบำบัดน้ำเสีย หรือผู้รับจ้างให้บริการบำบัดน้ำเสียผู้ใดไม่จัดทำสถิติข้อมูล หรือไม่ทำบันทึกหรือรายงานตามมาตรา ๘๐ ต้องระวางโทษจำคุกไม่เกินหนึ่งเดือน หรือปรับไม่เกินหนึ่งหมื่นบาทหรือทั้งจำปรับตามมาตรา ๑๐๖
 ๒.ผู้ควบคุมระบบบำบัดน้ำเสียหรือผู้รับจ้างให้บริการบำบัดน้ำเสียผู้ใดทำบันทึกหรือรายงานโดยแสดงข้อความอันเป็นเท็จต้องระวางโทษจำคุกไม่เกินหนึ่งปี หรือปรับไม่เกินหนึ่งแสนบาท หรือทั้งจำทั้งปรับตามมาตรา ๑๐๗

แบบบันทึกรายละเอียดของสถิติและข้อมูลซึ่งแสดงผลการทำงานของระบบบำบัดน้ำเสีย
ของแหล่งกำเนิดมลพิษ

แหล่งกำเนิดมลพิษตั้งอยู่เลขที่..... หมู่ที่..... ซอย.....
ถนน..... รัชดาภิเษก..... แขวง/ตำบล..... ดินแดง..... เขต/อำเภอ..... ดินแดง.....
จังหวัด..... กรุงเทพฯ..... โทรศัพท์..... ๐๒-๐๐๕๕๐๐๐..... โทรสาร..... ๐๒-๐๐๕๕๕๕๕๕
มี..... ตลาดหลักทรัพย์แห่งประเทศไทย..... เป็นเจ้าของหรือผู้ครอบครองแหล่งกำเนิด
มลพิษ ประกอบกิจการประเภท..... องค์การไม่แสวงหาผลกำไร..... ใบอนุญาด
เลขที่ (ถ้ามี)..... ออกให้โดย..... หมดยอายุ..... ซึ่ง มี
แผนผังแสดงการทำงานของระบบบำบัดน้ำเสีย ดังนี้

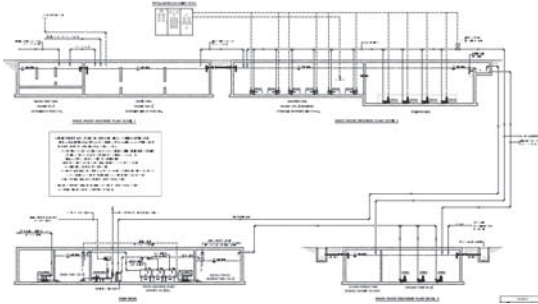

ได้จัดเก็บสถิติและข้อมูลแสดงผลการทำงานของระบบบำบัดน้ำเสียปรากฏตามตาราง ดังนี้

สถิติและข้อมูลที่ได้เก็บจากแหล่งกำเนิดมลพิษ

วัน เดือน ปี	ปริมาณ การให้ไฟฟ้า ของระบบ บำบัดน้ำเสีย (จ.รพ.)	ปริมาณ น้ำใช้ ในกิจกรรม ของ แหล่งกำเนิด มลพิษ (ลบ.ม.)	ปริมาณน้ำ เสียที่เข้า ระบบ บำบัดน้ำเสีย (ลบ.ม.)	การรวม น้ำเสียจากระบบ บำบัดน้ำเสีย (รวม/ไม่รวม)	ปริมาณ สารเคมีหรือ ชีวภาพที่ใช้ (ชื่อปริมาณ) (ลิตรหรือ กิโลกรัม)	การทำงานของระบบบำบัดน้ำเสีย										ปริมาณ สกปรก ส่วนเกิน ที่เคลื่อนจาก ระบบบำบัด น้ำเสียที่นำไป กำจัด (ลบ.ม.)	ปัญหา อุปสรรค และ แนวทาง แก้ไข	ลายมือชื่อ ผู้บันทึก
						ระบบบำบัด น้ำเสีย ดิบ	เครื่องสูบน้ำ น้ำเสีย ดิบ	เครื่องสูบน้ำ น้ำเสีย ดิบ	ถังตกตะกอน น้ำเสีย ดิบ	ถังตกตะกอน น้ำเสีย ดิบ	ถังตกตะกอน น้ำเสีย ดิบ	ถังตกตะกอน น้ำเสีย ดิบ	ถังตกตะกอน น้ำเสีย ดิบ	ถังตกตะกอน น้ำเสีย ดิบ	ถังตกตะกอน น้ำเสีย ดิบ			
1	251.33	93.00	33.00	รวม	ดอริ่น	ปกติ	ปกติ	ปกติ	ปกติ	ปกติ	ปกติ	ปกติ	ปกติ	ปกติ	ปกติ	-		
2	264.03	48.00	76.50	รวม	ดอริ่น	ปกติ	ปกติ	ปกติ	ปกติ	ปกติ	ปกติ	ปกติ	ปกติ	ปกติ	ปกติ	-		
3	245.43	73.00	84.00	รวม	ดอริ่น	ปกติ	ปกติ	ปกติ	ปกติ	ปกติ	ปกติ	ปกติ	ปกติ	ปกติ	ปกติ	-		
4	250.40	12.00	90.00	รวม	ดอริ่น	ปกติ	ปกติ	ปกติ	ปกติ	ปกติ	ปกติ	ปกติ	ปกติ	ปกติ	ปกติ	-		
5	216.74	76.00	105.00	รวม	ดอริ่น	ปกติ	ปกติ	ปกติ	ปกติ	ปกติ	ปกติ	ปกติ	ปกติ	ปกติ	ปกติ	-		
6	223.20	196.00	79.50	รวม	ดอริ่น	ปกติ	ปกติ	ปกติ	ปกติ	ปกติ	ปกติ	ปกติ	ปกติ	ปกติ	ปกติ	-		
7	215.82	124.00	76.50	รวม	ดอริ่น	ปกติ	ปกติ	ปกติ	ปกติ	ปกติ	ปกติ	ปกติ	ปกติ	ปกติ	ปกติ	-		
8	245.49	88.00	0.00	รวม	ดอริ่น	ปกติ	ปกติ	ปกติ	ปกติ	ปกติ	ปกติ	ปกติ	ปกติ	ปกติ	ปกติ	-		
9	239.02	113.00	91.50	รวม	ดอริ่น	ปกติ	ปกติ	ปกติ	ปกติ	ปกติ	ปกติ	ปกติ	ปกติ	ปกติ	ปกติ	-		
10	236.22	149.00	93.00	รวม	ดอริ่น	ปกติ	ปกติ	ปกติ	ปกติ	ปกติ	ปกติ	ปกติ	ปกติ	ปกติ	ปกติ	-		
11	161.52	196.00	94.50	รวม	ดอริ่น	ปกติ	ปกติ	ปกติ	ปกติ	ปกติ	ปกติ	ปกติ	ปกติ	ปกติ	ปกติ	-		
12	247.02	128.00	82.50	รวม	ดอริ่น	ปกติ	ปกติ	ปกติ	ปกติ	ปกติ	ปกติ	ปกติ	ปกติ	ปกติ	ปกติ	-		
13	239.02	126.00	84.00	รวม	ดอริ่น	ปกติ	ปกติ	ปกติ	ปกติ	ปกติ	ปกติ	ปกติ	ปกติ	ปกติ	ปกติ	-		
14	205.82	131.00	43.50	รวม	ดอริ่น	ปกติ	ปกติ	ปกติ	ปกติ	ปกติ	ปกติ	ปกติ	ปกติ	ปกติ	ปกติ	-		
15	208.27	538.00	33.00	รวม	ดอริ่น	ปกติ	ปกติ	ปกติ	ปกติ	ปกติ	ปกติ	ปกติ	ปกติ	ปกติ	ปกติ	-		
16	259.65	17.00	91.50	รวม	ดอริ่น	ปกติ	ปกติ	ปกติ	ปกติ	ปกติ	ปกติ	ปกติ	ปกติ	ปกติ	ปกติ	-		
17	267.45	18.00	87.00	รวม	ดอริ่น	ปกติ	ปกติ	ปกติ	ปกติ	ปกติ	ปกติ	ปกติ	ปกติ	ปกติ	ปกติ	-		
18	234.65	15.00	93.00	รวม	ดอริ่น	ปกติ	ปกติ	ปกติ	ปกติ	ปกติ	ปกติ	ปกติ	ปกติ	ปกติ	ปกติ	-		
19	268.35	150.00	86.50	รวม	ดอริ่น	ปกติ	ปกติ	ปกติ	ปกติ	ปกติ	ปกติ	ปกติ	ปกติ	ปกติ	ปกติ	-		

วัน เดือน ปี	สถิติและข้อมูลที่ได้เก็บจากแหล่งกำเนิดมลพิษ															ปัญหา อุปสรรค และ แนวทาง แก้ไข	ลายมือชื่อ ผู้บันทึก	
	ปริมาณ การให้ไฟฟ้า ของระบบ บำบัดน้ำเสีย (จ.รพ.)	ปริมาณ น้ำใช้ ในกิจกรรม ของ แหล่งกำเนิด มลพิษ (ลบ.ม.)	ปริมาณน้ำ เสียที่เข้า ระบบ บำบัดน้ำเสีย (ลบ.ม.)	การรวม น้ำเสียจากระบบ บำบัดน้ำเสีย (รวม/ไม่รวม)	ปริมาณ สารเคมีหรือ ชีวภาพที่ใช้ (ชื่อปริมาณ) (ลิตรหรือ กิโลกรัม)	การทำงานของระบบบำบัดน้ำเสีย												ปริมาณ สกปรก ส่วนเกิน ที่เคลื่อนจาก ระบบบำบัด น้ำเสียที่นำไป กำจัด (ลบ.ม.)
						รวมบำบัด น้ำเสีย (ปกติ/ ผิดปกติ/ ผิดปกติ)	เครื่องสูบน้ำ (ปกติ/ ผิดปกติ/ ผิดปกติ)	เครื่องเติม อากาศ (ปกติ/ ผิดปกติ/ ผิดปกติ)	เครื่องผสม น้ำเสีย (ปกติ/ ผิดปกติ/ ผิดปกติ)	ถังตกตะกอน ทราย (ปกติ/ ผิดปกติ/ ผิดปกติ)	ถังกรอง ทราย (ปกติ/ ผิดปกติ/ ผิดปกติ)	ถังกรอง โคลน (ปกติ/ ผิดปกติ/ ผิดปกติ)	ถังกรอง โคลน (ปกติ/ ผิดปกติ/ ผิดปกติ)	ถังกรอง โคลน (ปกติ/ ผิดปกติ/ ผิดปกติ)	ถังกรอง โคลน (ปกติ/ ผิดปกติ/ ผิดปกติ)			
1	251.33	93.00	33.00	รวม	ตลอดวัน	ปกติ	ปกติ	ปกติ	ปกติ	ปกติ	ปกติ	ปกติ	ปกติ	ปกติ	ปกติ	ปกติ	-	
20	198.81	241.00	70.50	รวม	ตลอดวัน	ปกติ	ปกติ	ปกติ	ปกติ	ปกติ	ปกติ	ปกติ	ปกติ	ปกติ	ปกติ	ปกติ	-	
21	228.51	130.00	37.50	รวม	ตลอดวัน	ปกติ	ปกติ	ปกติ	ปกติ	ปกติ	ปกติ	ปกติ	ปกติ	ปกติ	ปกติ	ปกติ	-	
22	227.50	433.00	39.00	รวม	ตลอดวัน	ปกติ	ปกติ	ปกติ	ปกติ	ปกติ	ปกติ	ปกติ	ปกติ	ปกติ	ปกติ	ปกติ	-	
23	260.51	94.00	75.00	รวม	ตลอดวัน	ปกติ	ปกติ	ปกติ	ปกติ	ปกติ	ปกติ	ปกติ	ปกติ	ปกติ	ปกติ	ปกติ	-	
24	228.20	151.00	102.00	รวม	ตลอดวัน	ปกติ	ปกติ	ปกติ	ปกติ	ปกติ	ปกติ	ปกติ	ปกติ	ปกติ	ปกติ	ปกติ	-	
25	200.33	139.00	94.50	รวม	ตลอดวัน	ปกติ	ปกติ	ปกติ	ปกติ	ปกติ	ปกติ	ปกติ	ปกติ	ปกติ	ปกติ	ปกติ	-	
26	249.74	127.00	85.50	รวม	ตลอดวัน	ปกติ	ปกติ	ปกติ	ปกติ	ปกติ	ปกติ	ปกติ	ปกติ	ปกติ	ปกติ	ปกติ	-	
27	210.89	71.00	87.50	รวม	ตลอดวัน	ปกติ	ปกติ	ปกติ	ปกติ	ปกติ	ปกติ	ปกติ	ปกติ	ปกติ	ปกติ	ปกติ	-	
28	226.01	186.00	66.00	รวม	ตลอดวัน	ปกติ	ปกติ	ปกติ	ปกติ	ปกติ	ปกติ	ปกติ	ปกติ	ปกติ	ปกติ	ปกติ	-	
29	211.42	120.00	30.00	รวม	ตลอดวัน	ปกติ	ปกติ	ปกติ	ปกติ	ปกติ	ปกติ	ปกติ	ปกติ	ปกติ	ปกติ	ปกติ	-	
30	202.25	111.00	76.50	รวม	ตลอดวัน	ปกติ	ปกติ	ปกติ	ปกติ	ปกติ	ปกติ	ปกติ	ปกติ	ปกติ	ปกติ	ปกติ	-	

หมายเหตุ ๑.ให้กรอกสถิติและข้อมูลเฉพาะในกรณีที่มีสถิติและข้อมูลนั้นๆ ในแต่ละวัน
๒.ในการเฝ้าระบบบำบัดน้ำเสียที่มีการติดตั้งเครื่องตรวจวัดคุณภาพน้ำทั้งแบบอัตโนมัติให้แนบผล
การตรวจวัดคุณภาพน้ำทั้งทุกวันแนกตามพารามิเตอร์ที่ตรวจวัด และทำการสรุปผลเป็น
สถิติและข้อมูลรายเดือน

ขอรับรองว่าการบันทึกสถิติและข้อมูลตามตารางข้างต้นถูกต้องทุกประการ
..... เจ้าของหรือผู้ครอบครองแหล่งกำเนิดมลพิษ
.....
.....ผู้ควบคุมระบบบำบัดน้ำเสีย
.....
ใบอนุญาตเลขที่..... หมดยอายุ.....
ออกให้โดย.....
.....ผู้รับจ้างให้บริการบำบัดน้ำเสีย
.....
ใบอนุญาตเลขที่..... หมดยอายุ.....
ออกให้โดย.....

แบบบันทึกรายละเอียดของสถิติและข้อมูลซึ่งแสดงผลการทำงานของระบบบำบัดน้ำเสีย
ของแหล่งกำเนิดมลพิษ

แหล่งกำเนิดมลพิษตั้งอยู่เลขที่..... หมู่ที่..... ซอย.....
ถนน..... รัชดาภิเษก แขวง/ตำบล..... ดินแดง เขต/อำเภอ..... ดินแดง
จังหวัด..... กรุงเทพมหานคร โทรศัพท์..... ๐๒-๐๐๙๙๐๐๐ โทรสาร..... ๐๒-๐๐๙๙๙๙๙๙
มี..... ตลาดหลักทรัพย์แห่งประเทศไทย..... เป็นเจ้าของหรือผู้ครอบครองแหล่งกำเนิด
มลพิษ ประกอบกิจการประเภท..... องค์การไม่แสวงหาผลกำไร..... ใบอนุญาด
เลขที่ (ถ้ามี)..... ออกให้โดย..... หมดยอายุ..... ปี..... มี
แผนผังแสดงการทำงานของระบบบำบัดน้ำเสีย ดังนี้

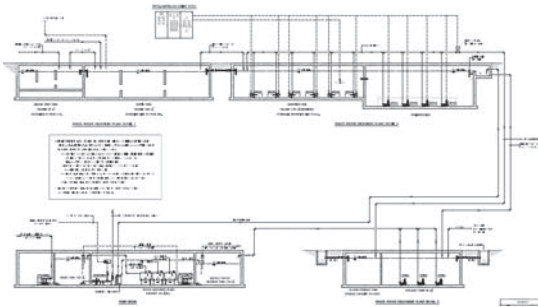

ได้จัดเก็บสถิติและข้อมูลแสดงผลการทำงานของระบบบำบัดน้ำเสียปรากฏตามตาราง ดังนี้

วัน เดือน ปี	สถิติและข้อมูลที่ได้เก็บจากแหล่งกำเนิดมลพิษ										ปริมาณ การปล่อย น้ำเสีย รวม (หน่วย) รวม	ปริมาณน้ำใช้ ในอุตสาหกรรม และ ครัวเรือน (หน่วย) รวม	ปริมาณน้ำใช้ ในครัวเรือน (หน่วย) รวม	ปริมาณน้ำใช้ ในครัวเรือน (หน่วย) รวม	ปริมาณน้ำใช้ ในครัวเรือน (หน่วย) รวม	ปริมาณน้ำใช้ ในครัวเรือน (หน่วย) รวม	ปริมาณน้ำใช้ ในครัวเรือน (หน่วย) รวม	ปริมาณน้ำใช้ ในครัวเรือน (หน่วย) รวม	ปริมาณน้ำใช้ ในครัวเรือน (หน่วย) รวม	ปริมาณน้ำใช้ ในครัวเรือน (หน่วย) รวม	ปริมาณน้ำใช้ ในครัวเรือน (หน่วย) รวม	ปริมาณน้ำใช้ ในครัวเรือน (หน่วย) รวม	ปริมาณน้ำใช้ ในครัวเรือน (หน่วย) รวม	ปริมาณน้ำใช้ ในครัวเรือน (หน่วย) รวม	ปริมาณน้ำใช้ ในครัวเรือน (หน่วย) รวม	ปริมาณน้ำใช้ ในครัวเรือน (หน่วย) รวม	ปริมาณน้ำใช้ ในครัวเรือน (หน่วย) รวม	ปริมาณน้ำใช้ ในครัวเรือน (หน่วย) รวม	ปริมาณน้ำใช้ ในครัวเรือน (หน่วย) รวม	ปริมาณน้ำใช้ ในครัวเรือน (หน่วย) รวม	ปริมาณน้ำใช้ ในครัวเรือน (หน่วย) รวม	ปริมาณน้ำใช้ ในครัวเรือน (หน่วย) รวม	ปริมาณน้ำใช้ ในครัวเรือน (หน่วย) รวม	ปริมาณน้ำใช้ ในครัวเรือน (หน่วย) รวม	ปริมาณน้ำใช้ ในครัวเรือน (หน่วย) รวม	ปริมาณน้ำใช้ ในครัวเรือน (หน่วย) รวม	ปริมาณน้ำใช้ ในครัวเรือน (หน่วย) รวม	ปริมาณน้ำใช้ ในครัวเรือน (หน่วย) รวม	ปริมาณน้ำใช้ ในครัวเรือน (หน่วย) รวม	ปริมาณน้ำใช้ ในครัวเรือน (หน่วย) รวม	ปริมาณน้ำใช้ ในครัวเรือน (หน่วย) รวม	ปริมาณน้ำใช้ ในครัวเรือน (หน่วย) รวม	ปริมาณน้ำใช้ ในครัวเรือน (หน่วย) รวม	ปริมาณน้ำใช้ ในครัวเรือน (หน่วย) รวม	ปริมาณน้ำใช้ ในครัวเรือน (หน่วย) รวม	ปริมาณน้ำใช้ ในครัวเรือน (หน่วย) รวม	ปริมาณน้ำใช้ ในครัวเรือน (หน่วย) รวม	ปริมาณน้ำใช้ ในครัวเรือน (หน่วย) รวม	ปริมาณน้ำใช้ ในครัวเรือน (หน่วย) รวม	ปริมาณน้ำใช้ ในครัวเรือน (หน่วย) รวม	ปริมาณน้ำใช้ ในครัวเรือน (หน่วย) รวม	ปริมาณน้ำใช้ ในครัวเรือน (หน่วย) รวม	ปริมาณน้ำใช้ ในครัวเรือน (หน่วย) รวม	ปริมาณน้ำใช้ ในครัวเรือน (หน่วย) รวม	ปริมาณน้ำใช้ ในครัวเรือน (หน่วย) รวม	ปริมาณน้ำใช้ ในครัวเรือน (หน่วย) รวม	ปริมาณน้ำใช้ ในครัวเรือน (หน่วย) รวม	ปริมาณน้ำใช้ ในครัวเรือน (หน่วย) รวม	ปริมาณน้ำใช้ ในครัวเรือน (หน่วย) รวม	ปริมาณน้ำใช้ ในครัวเรือน (หน่วย) รวม	ปริมาณน้ำใช้ ในครัวเรือน (หน่วย) รวม	ปริมาณน้ำใช้ ในครัวเรือน (หน่วย) รวม	ปริมาณน้ำใช้ ในครัวเรือน (หน่วย) รวม	ปริมาณน้ำใช้ ในครัวเรือน (หน่วย) รวม	ปริมาณน้ำใช้ ในครัวเรือน (หน่วย) รวม	ปริมาณน้ำใช้ ในครัวเรือน (หน่วย) รวม	ปริมาณน้ำใช้ ในครัวเรือน (หน่วย) รวม	ปริมาณน้ำใช้ ในครัวเรือน (หน่วย) รวม	ปริมาณน้ำใช้ ในครัวเรือน (หน่วย) รวม	ปริมาณน้ำใช้ ในครัวเรือน (หน่วย) รวม	ปริมาณน้ำใช้ ในครัวเรือน (หน่วย) รวม	ปริมาณน้ำใช้ ในครัวเรือน (หน่วย) รวม	ปริมาณน้ำใช้ ในครัวเรือน (หน่วย) รวม	ปริมาณน้ำใช้ ในครัวเรือน (หน่วย) รวม	ปริมาณน้ำใช้ ในครัวเรือน (หน่วย) รวม	ปริมาณน้ำใช้ ในครัวเรือน (หน่วย) รวม	ปริมาณน้ำใช้ ในครัวเรือน (หน่วย) รวม	ปริมาณน้ำใช้ ในครัวเรือน (หน่วย) รวม	ปริมาณน้ำใช้ ในครัวเรือน (หน่วย) รวม	ปริมาณน้ำใช้ ในครัวเรือน (หน่วย) รวม	ปริมาณน้ำใช้ ในครัวเรือน (หน่วย) รวม	ปริมาณน้ำใช้ ในครัวเรือน (หน่วย) รวม	ปริมาณน้ำใช้ ในครัวเรือน (หน่วย) รวม	ปริมาณน้ำใช้ ในครัวเรือน (หน่วย) รวม	ปริมาณน้ำใช้ ในครัวเรือน (หน่วย) รวม	ปริมาณน้ำใช้ ในครัวเรือน (หน่วย) รวม	ปริมาณน้ำใช้ ในครัวเรือน (หน่วย) รวม	ปริมาณน้ำใช้ ในครัวเรือน (หน่วย) รวม	ปริมาณน้ำใช้ ในครัวเรือน (หน่วย) รวม	ปริมาณน้ำใช้ ในครัวเรือน (หน่วย) รวม	ปริมาณน้ำใช้ ในครัวเรือน (หน่วย) รวม	ปริมาณน้ำใช้ ในครัวเรือน (หน่วย) รวม	ปริมาณน้ำใช้ ในครัวเรือน (หน่วย) รวม	ปริมาณน้ำใช้ ในครัวเรือน (หน่วย) รวม	ปริมาณน้ำใช้ ในครัวเรือน (หน่วย) รวม	ปริมาณน้ำใช้ ในครัวเรือน (หน่วย) รวม	ปริมาณน้ำใช้ ในครัวเรือน (หน่วย) รวม	ปริมาณน้ำใช้ ในครัวเรือน (หน่วย) รวม	ปริมาณน้ำใช้ ในครัวเรือน (หน่วย) รวม	ปริมาณน้ำใช้ ในครัวเรือน (หน่วย) รวม	ปริมาณน้ำใช้ ในครัวเรือน (หน่วย) รวม	ปริมาณน้ำใช้ ในครัวเรือน (หน่วย) รวม	ปริมาณน้ำใช้ ในครัวเรือน (หน่วย) รวม	ปริมาณน้ำใช้ ในครัวเรือน (หน่วย) รวม	ปริมาณน้ำใช้ ในครัวเรือน (หน่วย) รวม	ปริมาณน้ำใช้ ในครัวเรือน (หน่วย) รวม	ปริมาณน้ำใช้ ในครัวเรือน (หน่วย) รวม	ปริมาณน้ำใช้ ในครัวเรือน (หน่วย) รวม	ปริมาณน้ำใช้ ในครัวเรือน (หน่วย) รวม	ปริมาณน้ำใช้ ในครัวเรือน (หน่วย) รวม	ปริมาณน้ำใช้ ในครัวเรือน (หน่วย) รวม	ปริมาณน้ำใช้ ในครัวเรือน (หน่วย) รวม	ปริมาณน้ำใช้ ในครัวเรือน (หน่วย) รวม	ปริมาณน้ำใช้ ในครัวเรือน (หน่วย) รวม	ปริมาณน้ำใช้ ในครัวเรือน (หน่วย) รวม	ปริมาณน้ำใช้ ในครัวเรือน (หน่วย) รวม	ปริมาณน้ำใช้ ในครัวเรือน (หน่วย) รวม	ปริมาณน้ำใช้ ในครัวเรือน (หน่วย) รวม	ปริมาณน้ำใช้ ในครัวเรือน (หน่วย) รวม	ปริมาณน้ำใช้ ในครัวเรือน (หน่วย) รวม	ปริมาณน้ำใช้ ในครัวเรือน (หน่วย) รวม	ปริมาณน้ำใช้ ในครัวเรือน (หน่วย) รวม	ปริมาณน้ำใช้ ในครัวเรือน (หน่วย) รวม	ปริมาณน้ำใช้ ในครัวเรือน (หน่วย) รวม	ปริมาณน้ำใช้ ในครัวเรือน (หน่วย) รวม	ปริมาณน้ำใช้ ในครัวเรือน (หน่วย) รวม	ปริมาณน้ำใช้ ในครัวเรือน (หน่วย) รวม	ปริมาณน้ำใช้ ในครัวเรือน (หน่วย) รวม	ปริมาณน้ำใช้ ในครัวเรือน (หน่วย) รวม	ปริมาณน้ำใช้ ในครัวเรือน (หน่วย) รวม	ปริมาณน้ำใช้ ในครัวเรือน (หน่วย) รวม	ปริมาณน้ำใช้ ในครัวเรือน (หน่วย) รวม	ปริมาณน้ำใช้ ในครัวเรือน (หน่วย) รวม	ปริมาณน้ำใช้ ในครัวเรือน (หน่วย) รวม	ปริมาณน้ำใช้ ในครัวเรือน (หน่วย) รวม	ปริมาณน้ำใช้ ในครัวเรือน (หน่วย) รวม	ปริมาณน้ำใช้ ในครัวเรือน (หน่วย) รวม	ปริมาณน้ำใช้ ในครัวเรือน (หน่วย) รวม	ปริมาณน้ำใช้ ในครัวเรือน (หน่วย) รวม	ปริมาณน้ำใช้ ในครัวเรือน (หน่วย) รวม	ปริมาณน้ำใช้ ในครัวเรือน (หน่วย) รวม	ปริมาณน้ำใช้ ในครัวเรือน (หน่วย) รวม	ปริมาณน้ำใช้ ในครัวเรือน (หน่วย) รวม	ปริมาณน้ำใช้ ในครัวเรือน (หน่วย) รวม	ปริมาณน้ำใช้ ในครัวเรือน (หน่วย) รวม	ปริมาณน้ำใช้ ในครัวเรือน (หน่วย) รวม	ปริมาณน้ำใช้ ในครัวเรือน (หน่วย) รวม	ปริมาณน้ำใช้ ในครัวเรือน (หน่วย) รวม	ปริมาณน้ำใช้ ในครัวเรือน (หน่วย) รวม	ปริมาณน้ำใช้ ในครัวเรือน (หน่วย) รวม	ปริมาณน้ำใช้ ในครัวเรือน (หน่วย) รวม	ปริมาณน้ำใช้ ในครัวเรือน (หน่วย) รวม	ปริมาณน้ำใช้ ในครัวเรือน (หน่วย) รวม	ปริมาณน้ำใช้ ในครัวเรือน (หน่วย) รวม	ปริมาณน้ำใช้ ในครัวเรือน (หน่วย) รวม	ปริมาณน้ำใช้ ในครัวเรือน (หน่วย) รวม	ปริมาณน้ำใช้ ในครัวเรือน (หน่วย) รวม	ปริมาณน้ำใช้ ในครัวเรือน (หน่วย) รวม	ปริมาณน้ำใช้ ในครัวเรือน (หน่วย) รวม	ปริมาณน้ำใช้ ในครัวเรือน (หน่วย) รวม	ปริมาณน้ำใช้ ในครัวเรือน (หน่วย) รวม	ปริมาณน้ำใช้ ในครัวเรือน (หน่วย) รวม	ปริมาณน้ำใช้ ในครัวเรือน (หน่วย) รวม	ปริมาณน้ำใช้ ในครัวเรือน (หน่วย) รวม	ปริมาณน้ำใช้ ในครัวเรือน (หน่วย) รวม	ปริมาณน้ำใช้ ในครัวเรือน (หน่วย) รวม	ปริมาณน้ำใช้ ในครัวเรือน (หน่วย) รวม	ปริมาณน้ำใช้ ในครัวเรือน (หน่วย) รวม	ปริมาณน้ำใช้ ในครัวเรือน (หน่วย) รวม	ปริมาณน้ำใช้ ในครัวเรือน (หน่วย) รวม	ปริมาณน้ำใช้ ในครัวเรือน (หน่วย) รวม	ปริมาณน้ำใช้ ในครัวเรือน (หน่วย) รวม	ปริมาณน้ำใช้ ในครัวเรือน (หน่วย) รวม	ปริมาณน้ำใช้ ในครัวเรือน (หน่วย) รวม	ปริมาณน้ำใช้ ในครัวเรือน (หน่วย) รวม	ปริมาณน้ำใช้ ในครัวเรือน (หน่วย) รวม	ปริมาณน้ำใช้ ในครัวเรือน (หน่วย) รวม	ปริมาณน้ำใช้ ในครัวเรือน (หน่วย) รวม	ปริมาณน้ำใช้ ในครัวเรือน (หน่วย) รวม	ปริมาณน้ำใช้ ในครัวเรือน (หน่วย) รวม	ปริมาณน้ำใช้ ในครัวเรือน (หน่วย) รวม	ปริมาณน้ำใช้ ในครัวเรือน (หน่วย) รวม	ปริมาณน้ำใช้ ในครัวเรือน (หน่วย) รวม	ปริมาณน้ำใช้ ในครัวเรือน (หน่วย) รวม	ปริมาณน้ำใช้ ในครัวเรือน (หน่วย) รวม	ปริมาณน้ำใช้ ในครัวเรือน (หน่วย) รวม
--------------------	---	--	--	--	--	--	--	--	--	--	--	--	---	---	---	---	---	---	---	---	---	---	---	---	---	---	---	---	---	---	---	---	---	---	---	---	---	---	---	---	---	---	---	---	---	---	---	---	---	---	---	---	---	---	---	---	---	---	---	---	---	---	---	---	---	---	---	---	---	---	---	---	---	---	---	---	---	---	---	---	---	---	---	---	---	---	---	---	---	---	---	---	---	---	---	---	---	---	---	---	---	---	---	---	---	---	---	---	---	---	---	---	---	---	---	---	---	---	---	---	---	---	---	---	---	---	---	---	---	---	---	---	---	---	---	---	---	---	---	---	---	---	---	---	---	---	---	---	---	---	---	---	---	---	---	---	---	---	---	---	---	---	---	---	---	---	---	---	---	---	---	---	---	---	---	---	---	---	---	---	---	---	---	---	---	---

หมายเหตุ ๑.ให้กรอกสถิติและข้อมูลเฉพาะในกรณีที่มีสถิติและข้อมูลนั้นๆ ในแต่ละวัน
๒.ในกรณีระบบบำบัดน้ำเสียที่มีการติดตั้งเครื่องตรวจวัดคุณภาพน้ำทั้งแบบอัตโนมัติให้แนบผล
การตรวจวัดคุณภาพน้ำทั้งทุกวันแนกตามพารามิเตอร์ที่ตรวจวัด และทำการสรุปผลเป็น
สถิติและข้อมูลรายเดือน

ขอรับรองว่าการบันทึกสถิติและข้อมูลตามตารางข้างต้นถูกต้องทุกประการ
..... เจ้าของหรือผู้ครอบครองแหล่งกำเนิดมลพิษ
..... ผู้ควบคุมระบบบำบัดน้ำเสีย
.....
ใบอนุญาตเลขที่..... หมดยอายุ.....
ออกให้โดย..... ผู้รับจ้างให้บริการบำบัดน้ำเสีย
.....
ใบอนุญาตเลขที่..... หมดยอายุ.....
ออกให้โดย.....

ร.น. (เดือน ปี)	สถิติและข้อมูลที่ได้เก็บจากแหล่งกำเนิดมลพิษ										ปัญหา อุปสรรค และ แนวทาง แก้ไข	ลายมือชื่อ ผู้บันทึก																																																																																																																																																																																																																																																																																																																																																																																																																																																																																																																																																																																																																																																																																																																																																																																																																																																																																																																																																																																																																																																																	
	ปริมาณ การปล่อยน้ำ เสียรวม (หน่วย) รวม	ปริมาณ น้ำใช้ ในครัวเรือน รวม (หน่วย) รวม	ปริมาณ น้ำใช้ ในครัวเรือน (หน่วย) รวม	ปริมาณ น้ำใช้ ในครัวเรือน (หน่วย) รวม	ปริมาณ น้ำใช้ ในครัวเรือน (หน่วย) รวม	ปริมาณ น้ำใช้ ในครัวเรือน (หน่วย) รวม	ปริมาณ น้ำใช้ ในครัวเรือน (หน่วย) รวม	ปริมาณ น้ำใช้ ในครัวเรือน (หน่วย) รวม	ปริมาณ น้ำใช้ ในครัวเรือน (หน่วย) รวม	ปริมาณ น้ำใช้ ในครัวเรือน (หน่วย) รวม			การกักเก็บของระบบบำบัดน้ำเสีย																																																																																																																																																																																																																																																																																																																																																																																																																																																																																																																																																																																																																																																																																																																																																																																																																																																																																																																																																																																																																																																																
													ปริมาณ น้ำเสีย รวม (หน่วย) รวม	ปริมาณ น้ำเสีย รวม (หน่วย) รวม	ปริมาณ น้ำเสีย รวม (หน่วย) รวม	ปริมาณ น้ำเสีย รวม (หน่วย) รวม	ปริมาณ น้ำเสีย รวม (หน่วย) รวม	ปริมาณ น้ำเสีย รวม (หน่วย) รวม	ปริมาณ น้ำเสีย รวม (หน่วย) รวม	ปริมาณ น้ำเสีย รวม (หน่วย) รวม	ปริมาณ น้ำเสีย รวม (หน่วย) รวม	ปริมาณ น้ำเสีย รวม (หน่วย) รวม	ปริมาณ น้ำเสีย รวม (หน่วย) รวม	ปริมาณ น้ำเสีย รวม (หน่วย) รวม																																																																																																																																																																																																																																																																																																																																																																																																																																																																																																																																																																																																																																																																																																																																																																																																																																																																																																																																																																																																																																																					
1	158.50	84	150.00	รวม	รวม	รวม	รวม	รวม	รวม	รวม	รวม	รวม	รวม	รวม	รวม	รวม	รวม	รวม	รวม	รวม	รวม	รวม	รวม	รวม	รวม	รวม	รวม	รวม	รวม	รวม	รวม	รวม	รวม	รวม	รวม	รวม	รวม	รวม	รวม	รวม	รวม	รวม	รวม	รวม	รวม	รวม	รวม	รวม	รวม	รวม	รวม	รวม	รวม	รวม	รวม	รวม	รวม	รวม	รวม	รวม	รวม	รวม	รวม	รวม	รวม	รวม	รวม	รวม	รวม	รวม	รวม	รวม	รวม	รวม	รวม	รวม	รวม	รวม	รวม	รวม	รวม	รวม	รวม	รวม	รวม	รวม	รวม	รวม	รวม	รวม	รวม	รวม	รวม	รวม	รวม	รวม	รวม	รวม	รวม	รวม	รวม	รวม	รวม	รวม	รวม	รวม	รวม	รวม	รวม	รวม	รวม	รวม	รวม	รวม	รวม	รวม	รวม	รวม	รวม	รวม	รวม	รวม	รวม	รวม	รวม	รวม	รวม	รวม	รวม	รวม	รวม	รวม	รวม	รวม	รวม	รวม	รวม	รวม	รวม	รวม	รวม	รวม	รวม	รวม	รวม	รวม	รวม	รวม	รวม	รวม	รวม	รวม	รวม	รวม	รวม	รวม	รวม	รวม	รวม	รวม	รวม	รวม	รวม	รวม	รวม	รวม	รวม	รวม	รวม	รวม	รวม	รวม	รวม	รวม	รวม	รวม	รวม	รวม	รวม	รวม	รวม	รวม	รวม	รวม	รวม	รวม	รวม	รวม	รวม	รวม	รวม	รวม	รวม	รวม	รวม	รวม	รวม	รวม	รวม	รวม	รวม	รวม	รวม	รวม	รวม	รวม	รวม	รวม	รวม	รวม	รวม	รวม	รวม	รวม	รวม	รวม	รวม	รวม	รวม	รวม	รวม	รวม	รวม	รวม	รวม	รวม	รวม	รวม	รวม	รวม	รวม	รวม	รวม	รวม	รวม	รวม	รวม	รวม	รวม	รวม	รวม	รวม	รวม	รวม	รวม	รวม	รวม	รวม	รวม	รวม	รวม	รวม	รวม	รวม	รวม	รวม	รวม	รวม	รวม	รวม	รวม	รวม	รวม	รวม	รวม	รวม	รวม	รวม	รวม	รวม	รวม	รวม	รวม	รวม	รวม	รวม	รวม	รวม	รวม	รวม	รวม	รวม	รวม	รวม	รวม	รวม	รวม	รวม	รวม	รวม	รวม	รวม	รวม	รวม	รวม	รวม	รวม	รวม	รวม	รวม	รวม	รวม	รวม	รวม	รวม	รวม	รวม	รวม	รวม	รวม	รวม	รวม	รวม	รวม	รวม	รวม	รวม	รวม	รวม	รวม	รวม	รวม	รวม	รวม	รวม	รวม	รวม	รวม	รวม	รวม	รวม	รวม	รวม	รวม	รวม	รวม	รวม	รวม	รวม	รวม	รวม	รวม	รวม	รวม	รวม	รวม	รวม	รวม	รวม	รวม	รวม	รวม	รวม	รวม	รวม	รวม	รวม	รวม	รวม	รวม	รวม	รวม	รวม	รวม	รวม	รวม	รวม	รวม	รวม	รวม	รวม	รวม	รวม	รวม	รวม	รวม	รวม	รวม	รวม	รวม	รวม	รวม	รวม	รวม	รวม	รวม	รวม	รวม	รวม	รวม	รวม	รวม	รวม	รวม	รวม	รวม	รวม	รวม	รวม	รวม	รวม	รวม	รวม	รวม	รวม	รวม	รวม	รวม	รวม	รวม	รวม	รวม	รวม	รวม	รวม	รวม	รวม	รวม	รวม	รวม	รวม	รวม	รวม	รวม	รวม	รวม	รวม	รวม	รวม	รวม	รวม	รวม	รวม	รวม	รวม	รวม	รวม	รวม	รวม	รวม	รวม	รวม	รวม	รวม	รวม	รวม	รวม	รวม	รวม	รวม	รวม	รวม	รวม	รวม	รวม	รวม	รวม	รวม	รวม	รวม	รวม	รวม	รวม	รวม	รวม	รวม	รวม	รวม	รวม	รวม	รวม	รวม	รวม	รวม	รวม	รวม	รวม	รวม	รวม	รวม	รวม	รวม	รวม	รวม	รวม	รวม	รวม	รวม	รวม	รวม	รวม	รวม	รวม	รวม	รวม	รวม	รวม	รวม	รวม	รวม	รวม	รวม	รวม	รวม	รวม	รวม	รวม	รวม	รวม	รวม	รวม	รวม	รวม	รวม	รวม	รวม	รวม	รวม	รวม	รวม	รวม	รวม	รวม	รวม	รวม	รวม	รวม	รวม	รวม	รวม	รวม	รวม	รวม	รวม	รวม	รวม	รวม	รวม	รวม	รวม	รวม	รวม	รวม	รวม	รวม	รวม	รวม	รวม	รวม	รวม	รวม	รวม	รวม	รวม	รวม	รวม	รวม	รวม	รวม	รวม	รวม	รวม	รวม	รวม	รวม	รวม	รวม	รวม	รวม	รวม	รวม	รวม	รวม	รวม	รวม	รวม	รวม	รวม	รวม	รวม	รวม	รวม	รวม	รวม	รวม	รวม	รวม	รวม	รวม	รวม	รวม	รวม	รวม	รวม	รวม	รวม	รวม	รวม	รวม	รวม	รวม	รวม	รวม	รวม	รวม	รวม	รวม	รวม	รวม	รวม	รวม	รวม	รวม	รวม	รวม	รวม	รวม	รวม	รวม	รวม	รวม	รวม	รวม	รวม	รวม	รวม	รวม	รวม	รวม	รวม	รวม	รวม	รวม	รวม	รวม	รวม	รวม	รวม	รวม	รวม	รวม	รวม	รวม	รวม	รวม	รวม	รวม	รวม	รวม	รวม	รวม	รวม	รวม	รวม	รวม	รวม	รวม	รวม	รวม	รวม	รวม	รวม	รวม	รวม	รวม	รวม	รวม	รวม	รวม	รวม	รวม	รวม	รวม	รวม	รวม	รวม	รวม	รวม	รวม	รวม	รวม	รวม	รวม	รวม	รวม	รวม	รวม	รวม	รวม	รวม	รวม	รวม	รวม	รวม	รวม	รวม	รวม	รวม	รวม	รวม	รวม	รวม	รวม	รวม	รวม	รวม	รวม	รวม	รวม	รวม	รวม	รวม	รวม	รวม	รวม	รวม	รวม	รวม	รวม	รวม	รวม	รวม	รวม	รวม	รวม	รวม	รวม	รวม	รวม	รวม	รวม	รวม	รวม	รวม	รวม	รวม	รวม	รวม	รวม	รวม	รวม	รวม	รวม	รวม	รวม	รวม	รวม	รวม	รวม	รวม	รวม	รวม	รวม	รวม	รวม	รวม	รวม	รวม	รวม	รวม	รวม	รวม	รวม	รวม	รวม	รวม	รวม	รวม	รวม	รวม	รวม	รวม	รวม	รวม	รวม	รวม	รวม	รวม	รวม	รวม	รวม	รวม	รวม	รวม	รวม	รวม	รวม	รวม	รวม	รวม	รวม	รวม	รวม	รวม	รวม	รวม	รวม	รวม	รวม	รวม	รวม	รวม	รวม	รวม	รวม	รวม	รวม	รวม	รวม	รวม	รวม	รวม	รวม	รวม	รวม	รวม	รวม	รวม	รวม	รวม	รวม	รวม	รวม	รวม	รวม	รวม	รวม	รวม	รวม	รวม	รวม	รวม	รวม	รวม	รวม	รวม	รวม	รวม	รวม	รวม	รวม	รวม	รวม	รวม	รวม	รวม	รวม	รวม	รวม	รวม	รวม	รวม	รวม	รวม	รวม	รวม	รวม	รวม	รวม	รวม	รวม	รวม	รวม	รวม	รวม	รวม	รวม	รวม	รวม	รวม	รวม	รวม	รวม	รวม	รวม	รวม	รวม	รวม	รวม	รวม	รวม	รวม	รวม	รวม	รวม	รวม	รวม	รวม	รวม	รวม	รวม	รวม	รวม	รวม	รวม	รวม	รวม	รวม	รวม	รวม	รวม	รวม	รวม	รวม	รวม	รวม	รวม	รวม	รวม	รวม	รวม	รวม	รวม	รวม	รวม	รวม	รวม	รวม	รวม	รวม	รวม	รวม	รวม	รวม	รวม	รวม	รวม	รวม	รวม	รวม	รวม	รวม	รวม	รวม	รวม	รวม	รวม	รวม	รวม	รวม	รวม	รวม	รวม	รวม	รวม	รวม	รวม	รวม	รวม	รวม	รวม	รวม	รวม	รวม	รวม	รวม	รวม	รวม	รวม	รวม	รวม	รวม	รวม	รวม	รวม	รวม	รวม	รวม	รวม	รวม	รวม	รวม	รวม	รวม	รวม	รวม	รวม	รวม	รวม	รวม	รวม	รวม	รวม	รวม	รวม	รวม	รวม	รวม	รวม	รวม	รวม	รวม	รวม	รวม	รวม	รวม	รวม	รวม	รวม	รวม	รวม	รวม	รวม	รวม	รวม	รวม	รวม	รวม	รวม	รวม	รวม	รวม	รวม	รวม	รวม	รวม	รวม	รวม	รวม	รวม	รวม	รวม	รวม	รวม	รวม	รวม	รวม	รวม	รวม	รวม	รวม	รวม	รวม	รวม	รวม	รวม	รวม

สถิติและข้อมูลเกี่ยวกับจากแหล่งกำเนิดมลพิษ										ปัญหาอุปสรรคและแนวทางแก้ไข	ปริมาณและคุณสมบัติสิ่งของที่จัดตั้งจากระบบบำบัดน้ำเสียที่นำไปใช้ (ลบ.ม.)	ปริมาณและคุณสมบัติสิ่งของที่จัดตั้งจากระบบบำบัดน้ำเสียที่นำไปใช้ (ลบ.ม.)
วันเดือนปี	ปริมาณน้ำใช้สำหรับบำบัดน้ำเสีย (ลบ.ม.)	ปริมาณน้ำใช้สำหรับบำบัดน้ำเสีย (ลบ.ม.)	ปริมาณน้ำใช้สำหรับบำบัดน้ำเสีย (ลบ.ม.)	ปริมาณน้ำใช้สำหรับบำบัดน้ำเสีย (ลบ.ม.)	ปริมาณน้ำใช้สำหรับบำบัดน้ำเสีย (ลบ.ม.)	ปริมาณน้ำใช้สำหรับบำบัดน้ำเสีย (ลบ.ม.)	ปริมาณน้ำใช้สำหรับบำบัดน้ำเสีย (ลบ.ม.)	ปริมาณน้ำใช้สำหรับบำบัดน้ำเสีย (ลบ.ม.)	ปริมาณน้ำใช้สำหรับบำบัดน้ำเสีย (ลบ.ม.)			
1	144.77	155	15.00	15.00	15.00	15.00	15.00	15.00	15.00	ปกติ	ปกติ	ปกติ
20	203.33	162	25.50	25.50	25.50	25.50	25.50	25.50	25.50	ปกติ	ปกติ	ปกติ
21	92.84	115	16.50	16.50	16.50	16.50	16.50	16.50	16.50	ปกติ	ปกติ	ปกติ
22	110.17	79	10.50	10.50	10.50	10.50	10.50	10.50	10.50	ปกติ	ปกติ	ปกติ
23	170.33	65	27.00	27.00	27.00	27.00	27.00	27.00	27.00	ปกติ	ปกติ	ปกติ
24	137.62	75	30.00	30.00	30.00	30.00	30.00	30.00	30.00	ปกติ	ปกติ	ปกติ
25	125.60	70	30.00	30.00	30.00	30.00	30.00	30.00	30.00	ปกติ	ปกติ	ปกติ
26	122.27	83	30.00	30.00	30.00	30.00	30.00	30.00	30.00	ปกติ	ปกติ	ปกติ
27	146.13	130	21.00	21.00	21.00	21.00	21.00	21.00	21.00	ปกติ	ปกติ	ปกติ
28	134.10	171	13.50	13.50	13.50	13.50	13.50	13.50	13.50	ปกติ	ปกติ	ปกติ
29	108.97	148	12.00	12.00	12.00	12.00	12.00	12.00	12.00	ปกติ	ปกติ	ปกติ
30	128.51	91	15.00	15.00	15.00	15.00	15.00	15.00	15.00	ปกติ	ปกติ	ปกติ
31	127.24	108	6.00	6.00	6.00	6.00	6.00	6.00	6.00	ปกติ	ปกติ	ปกติ

หมายเหตุ ๑.ให้กรอกสถิติและข้อมูลเฉพาะในกรณีที่มีสถิติและข้อมูลนั้น ๆ ในแต่ละวัน
 ๒.ในกรณีระบบบำบัดน้ำเสียที่มีการติดตั้งเครื่องตรวจวัดคุณภาพน้ำทั้งแบบอัตโนมัติให้แนบผลการตรวจวัดคุณภาพน้ำทั้งทุกวันแยกตามพารามิเตอร์ที่ตรวจวัด และทำการสรุปผลเป็นสถิติและข้อมูลรายเดือน

ขอรับรองว่าการบันทึกสถิติและข้อมูลตามตารางข้างต้นถูกต้องทุกประการ
 เจ้าของหรือผู้ครอบครองแหล่งกำเนิดมลพิษ
 (.....)
 ผู้ควบคุมระบบบำบัดน้ำเสีย
 (.....)
 ใบอนุญาตเลขที่ หมดยอายุ
 ออกให้โดย
 ผู้รับจ้างให้บริการบำบัดน้ำเสีย
 (.....)
 ใบอนุญาตเลขที่ หมดยอายุ
 ออกให้โดย

แบบ ทส. ๒

รายงานสรุปผลการทำงานของระบบบำบัดน้ำเสีย

๑. ข้อมูลทั่วไป

แหล่งกำเนิดมลพิษตั้งอยู่เลขที่ หมู่ที่ ซอย ถนน รัชดาภิเษก แขวง/ตำบล ดินแดง จังหวัด กรุงเทพมหานคร โทรศัพท์ ๐๒-๐๐๕๕๐๐๐ โทรสาร ๐๒-๐๐๕๕๕๕๕ มี ตลาดหลักหรือศูนย์รวมการค้า เป็นเจ้าของหรือผู้ครอบครองแหล่งกำเนิดมลพิษประกอบกิจการประเภท องค์การไม่แสวงหาผลกำไร ใบอนุญาตเลขที่ (ถ้ามี) ออกให้โดย หมดยอายุ ในการนี้ขอรายงานสรุปผลการทำงานของระบบบำบัดน้ำเสียของแหล่งกำเนิดมลพิษสำหรับเดือน ธันวาคม พ.ศ. ๒๕๖๓ ตามที่ได้กำหนดในมาตรา ๘๐ แห่งพระราชบัญญัติส่งเสริมและรักษาคุณภาพสิ่งแวดล้อมแห่งชาติ พ.ศ. ๒๕๓๕ ในฐานะ เจ้าของหรือผู้ครอบครองแหล่งกำเนิดมลพิษ

(.....)
 ผู้ควบคุมระบบบำบัดน้ำเสีย
 (.....)
 ใบอนุญาตเลขที่ หมดยอายุ
 ออกให้โดย
 ผู้รับจ้างให้บริการบำบัดน้ำเสีย
 (.....)
 ใบอนุญาตเลขที่ หมดยอายุ
 ออกให้โดย

๒. ข้อมูลเกี่ยวกับระบบบำบัดน้ำเสีย และแหล่งรองรับน้ำทิ้ง

๒. ข้อมูลเกี่ยวกับระบบบำบัดน้ำเสีย และแหล่งรองรับน้ำทิ้ง

(๑) ประเภทชนิดของระบบบำบัดน้ำเสีย ตะกอนแขวน ความสามารถในการรองรับน้ำเสียของระบบบำบัดน้ำเสีย ๓๐๐ ลบ.ม./วัน
 (๒) การทำงานของระบบบำบัดน้ำเสีย ☒ แบบต่อเนื่อง ๒๕๕ ชั่วโมง/วัน ☐ แบบไม่ต่อเนื่อง (ระบุ)
 (๓) อุปกรณ์และเครื่องมือที่ใช้ในระบบบำบัดน้ำเสีย ☒ เครื่องสูบน้ำ ☒ เครื่องเติมอากาศ ☒ เครื่องกวนผสมน้ำเสีย ☒ เครื่องกวนผสมสารเคมี ☒ เครื่องสูบลบตะกอน ☐ อื่น ๆ (ระบุ)
 (๔) แหล่งรองรับน้ำทิ้ง (ระบุ) ท่อรับน้ำเสีย-กรุงเทพฯ
 (๕) วิธีจัดการตะกอนที่เกิดขึ้นจากระบบบำบัดน้ำเสียและวิธีการกำจัด จัดจ้างผู้รับเหมาสูบ

๓. สรุปผลการทำงานของระบบบำบัดน้ำเสียเป็นรายเดือน

(๑) ปริมาณการใช้ไฟฟ้าของระบบบำบัดน้ำเสีย (หน่วย) ๕,๐๓๕.๗๖
 (๒) ปริมาณน้ำใช้ทุกกิจกรรมในแหล่งกำเนิดมลพิษ (ลบ.ม.) ๓,๕๕๒
 (๓) ปริมาณน้ำเสียที่เข้าระบบบำบัดน้ำเสีย (ลบ.ม.) ๗๒๖
 (๔) การระบายน้ำทิ้งจากระบบบำบัดน้ำเสีย ระบาย
 (๕) ปริมาณสารเคมีหรือสารสกัดชีวภาพที่ใช้ (ลิตรหรือกิโลกรัม) ๓๑
 (๖) การทำงานของระบบบำบัดน้ำเสียและอุปกรณ์
 - ระบบบำบัดน้ำเสีย ☒ ปกติ ☐ ผิดปกติ (ระบุ)
 - เครื่องสูบน้ำ ☒ ปกติ ☐ ผิดปกติ (ระบุ)
 - เครื่องเติมอากาศ ☒ ปกติ ☐ ผิดปกติ (ระบุ)
 - เครื่องกวนผสมน้ำเสีย ☒ ปกติ ☐ ผิดปกติ (ระบุ)
 - เครื่องกวนผสมสารเคมี ☒ ปกติ ☐ ผิดปกติ (ระบุ)
 - เครื่องสูบลบตะกอน ☒ ปกติ ☐ ผิดปกติ (ระบุ)
 - อื่นๆ ☐ ปกติ ☐ ผิดปกติ (ระบุ)
 (๗) ปริมาณตะกอนส่วนเกินจากระบบบำบัดน้ำเสียที่นำไปกำจัด (ลบ.ม.)
 (๘) ปัญหา อุปสรรค และแนวทางแก้ไข หาแนวทาง พัฒนาในการอนุรักษ์พลังงาน

คำเตือน ๑. เจ้าของหรือผู้ครอบครองแหล่งกำเนิดมลพิษ ผู้ควบคุมระบบบำบัดน้ำเสีย หรือผู้รับจ้างให้บริการบำบัดน้ำเสียผู้ใดไม่จัดเก็บสถิติข้อมูล หรือไม่ทำบันทึกหรือรายงานตามมาตรา ๘๐ ต้องระวางโทษจำคุกไม่เกินหนึ่งเดือน หรือปรับไม่เกินหนึ่งหมื่นบาทหรือทั้งจำทั้งปรับตามมาตรา ๑๐๖
 ๒.ผู้ควบคุมระบบบำบัดน้ำเสียหรือผู้รับจ้างให้บริการบำบัดน้ำเสียผู้ใดทำบันทึกหรือรายงานโดยแสดงข้อความอันเป็นเท็จต้องระวางโทษจำคุกไม่เกินหนึ่งปี หรือปรับไม่เกินหนึ่งแสนบาท หรือทั้งจำทั้งปรับตามมาตรา ๑๐๗

ผลการตรวจวิเคราะห์คุณภาพสิ่งแวดล้อม

ผลวิเคราะห์คุณภาพน้ำทิ้ง



Environment & Laboratory Co., Ltd.

40 Soi Liangmueangnonthaburi 13, Talad Kwan, Mueang, Nonthaburi 11000
Tel : 0-2969-0714, 0-2969-0130-1, 0-2526-1149 Fax : 0-2969-0715
Website : www.envilab.com E-mail : service@envilab.com

EnviLab
One Stop Service



Analysis Report

Customer Name : ตลาดหลักทรัพย์แห่งประเทศไทย
Address : เลขที่ 93 ชั้น 17 ถนนรัชดาภิเษก แขวงดินแดง เขตดินแดง กรุงเทพมหานคร 10400
Tel : 0-2596-9482 Fax : -
#Sampling Source : WWTP / ตลาดหลักทรัพย์แห่งประเทศไทย
#Sampling Date : 12-Jul-24 : เลขที่ 93 ชั้น 17 ถนนรัชดาภิเษก แขวงดินแดง เขตดินแดง กรุงเทพมหานคร 10400
Received Date : 12-Jul-24 : Grab : #Sampling Method : Grab
Testing Date : Jul 12-17, 2024 : นานทีสิษฐ์ นฤนาท ว-029-ค-0004 : #Sampling By : นานทีสิษฐ์ นฤนาท ว-029-ค-0004 : Approved Date : 26-Jul-24

Item	Unit	Method of Analysis	Result
Sample Name	Influent		Standard
Sample Type	Wastewater		Wastewater
Analysis No.	240712018		240712019
#Sampling Time	2:10 PM		2:25 PM
Physical Appearance	Turbid yellow odour sediment		Turbid yellow sediment
pH at 25 deg C	-	APHA:4500-H(B)	7.1 7.1 5.0-9.0
BOD 5 Days*	mg/L	APHA:4500-O(C)5210 B	159 17 ≤20
TSS	mg/L	APHA:2540 D	103 14 ≤30
#TDS@	mg/L	Dried 103-105 C	410 275 ≤500
#Fat,Oil & Grease	mg/L	APHA:5520 B	5.1 2.3 ≤20
#N-TKN	mg/L N	APHA:4500-Norg(B)	81 20 ≤35
#Settleable Solid	ml/L	APHA:2540 F	1.2 <0.1 ≤0.5
#Sulfide	mg/L S	APHA:4500-S(F)	5.4 <1.0 ≤1.0
#Coliform, Total	MPN/100 mL	APHA:9221 B	>160,000 >16,000 ไม่ได้กำหนด
#Coliform, Fecal	MPN/100 mL	APHA:9221 E	>160,000 >16,000 ไม่ได้กำหนด

Standard : กำหนดตามมาตรฐานการควบคุมการระบายน้ำทิ้งจากอาคารบางประเภท และบางขนาด ตามประกาศกระทรวงสาธารณสุข และสิ่งแวดล้อม
พ.ศ.2548 อาคารประเภท ก

Remark # : " Test marked # in this report are not included in the TISI Accreditation Schedule for our Laboratory "

APHA : Standard Method for the Examination of Water and Wastewater, APHA, AWWA, WEF, 23rd Edition 2017

@ : ปริมาณสารละลายทั้งหมด (TDS) ที่เพิ่มขึ้นจากน้ำใช้ปกติ (TDS น้ำเสียที่ตกกับ TDS ของน้ำใช้แล้ว)

* Add AUT of Nitrification inhibitor

Environment & Laboratory Co., Ltd.

Approved By :

Laboratory Manager

FTM48V1 - 5 February, 2010

Original-Customer : The above results are valid only for the analyzed/tested sample(s) as indicated in this report.

No part of this report or certificate may be reproduced in any form without written consent from the laboratory.

Sampling

: Sampling is not included in the TISI Accreditation schedule for our Laboratory



Environment & Laboratory Co., Ltd.

40 Soi Liangmueangnonthaburi 13, Talad Kwan, Mueang, Nonthaburi 11000
Tel : 0-2969-0714, 0-2969-0130-1, 0-2526-1149 Fax : 0-2969-0715
Website : www.envilab.com E-mail : service@envilab.com

EnviLab
One Stop Service



Analysis Report

Customer Name : ตลาดหลักทรัพย์แห่งประเทศไทย
Address : เลขที่ 93 ชั้น 17 ถนนรัชดาภิเษก แขวงดินแดง เขตดินแดง กรุงเทพมหานคร 10400
Tel : 0-2596-9482 Fax : -
#Sampling Source : WWTP / ตลาดหลักทรัพย์แห่งประเทศไทย
#Sampling Date : 12-Jul-24 : เลขที่ 93 ชั้น 17 ถนนรัชดาภิเษก แขวงดินแดง เขตดินแดง กรุงเทพมหานคร 10400
Received Date : 12-Jul-24 : Grab : #Sampling Method : Grab
Testing Date : Jul 12-17, 2024 : นานทีสิษฐ์ นฤนาท ว-029-ค-0004 : #Sampling By : นานทีสิษฐ์ นฤนาท ว-029-ค-0004 : Approved Date : 26-Jul-24

Item	Unit	Method of Analysis	Result
Sample Name	Wastewater		Standard
Sample Type	Wastewater		Wastewater
Analysis No.	240712020		240712020
#Sampling Time	2:20 PM		2:20 PM
Physical Appearance	Turbid yellow sediment		Turbid yellow sediment
pH at 25 deg C	-	APHA:4500-H(B)	7.3 7.3 5.0-9.0
BOD 5 Days*	mg/L	APHA:4500-O(C)5210 B	7.5 7.5 ≤20
TSS	mg/L	APHA:2540 D	8.5 8.5 ≤30
#TDS@	mg/L	Dried 103-105 C	320 320 ≤500
#Fat,Oil & Grease	mg/L	APHA:5520 B	1.0 1.0 ≤20
#N-TKN	mg/L N	APHA:4500-Norg(B)	9.2 9.2 ≤35
#Settleable Solid	ml/L	APHA:2540 F	<0.1 <1.0 ≤0.5
#Sulfide	mg/L S	APHA:4500-S(F)	<1.0 <1.0 ≤1.0
#Coliform, Total	MPN/100 mL	APHA:9221 B	>16,000 >16,000 ไม่ได้กำหนด
#Coliform, Fecal	MPN/100 mL	APHA:9221 E	>16,000 >16,000 ไม่ได้กำหนด

Standard : กำหนดตามมาตรฐานการควบคุมการระบายน้ำทิ้งจากอาคารบางประเภท และบางขนาด ตามประกาศกระทรวงสาธารณสุข และสิ่งแวดล้อม
พ.ศ.2548 อาคารประเภท ก

Remark # : " Test marked # in this report are not included in the TISI Accreditation Schedule for our Laboratory "

APHA : Standard Method for the Examination of Water and Wastewater, APHA, AWWA, WEF, 23rd Edition 2017

@ : ปริมาณสารละลายทั้งหมด (TDS) ที่เพิ่มขึ้นจากน้ำใช้ปกติ (TDS น้ำเสียที่ตกกับ TDS ของน้ำใช้แล้ว)

* Add AUT of Nitrification inhibitor

Environment & Laboratory Co., Ltd.

Approved By :

Laboratory Manager

FTM48V1 - 5 February, 2010

Original-Customer : The above results are valid only for the analyzed/tested sample(s) as indicated in this report.

No part of this report or certificate may be reproduced in any form without written consent from the laboratory.

Sampling

: Sampling is not included in the TISI Accreditation schedule for our Laboratory



Environment & Laboratory Co., Ltd.

40 Soi Liangmueangnonthaburi 13, Talad Kwan, Mueang, Nonthaburi 11000
Tel : 0-2969-0714, 0-2969-0130-1, 0-2526-1149 Fax : 0-2969-0715
Website : www.envilab.com E-mail : service@envilab.com



Analysis Report

Customer Name : ตลาดหลักทรัพย์แห่งประเทศไทย
Address : เลขที่ 93 ชั้น 17 ถนนรัชดาภิเษก แขวงดินแดง เขตดินแดง กรุงเทพมหานคร 10400
Tel : 0-2596-9482 Fax : -

Page 1 of 1

Report No: 240809042

#Sampling Source : ตลาดหลักทรัพย์แห่งประเทศไทย
: เลขที่ 93 ชั้น 17 ถนนรัชดาภิเษก แขวงดินแดง เขตดินแดง กรุงเทพมหานคร 10400
#Sampling Date : 09-Aug-24 #Sampling Method : Grab
Received Date : 09-Aug-24 #Sampling By : นายพิสิษฐ์ บุญขาด ๖-029-๐-0004
Testing Date : Aug 9-15, 2024 Approved Date : 21-Aug-24

Item	Unit	Method of Analysis	Result	Standard
Sample Name			Influent	
Sample Type			Wastewater	
Analysis No.			240809042	
#Sampling Time			2:40 PM	
Physical Appearance			Turbid black odour sediment	
pH at 25 deg C	-	APHA:4500-H(B)	7.1	5.0-9.0
BOD 5 Days*	mg/L	APHA:4500-O(C)5210 B	170	18
TSS	mg/L	APHA:2540 D	89	18
#TDS@	mg/L	Dried 103-105 C	342	322
#Fat,Oil & Grease	mg/L	APHA:5520 B	26	1.4
#N-TKN	mg/L N	APHA:4500-Norg(B)	80	6.4
#Settleable Solid	mg/L	APHA:2540 F	0.5	<0.1
#Sulfide	mg/L S	APHA:4500-S(F)	4.7	<1.0
#Coliform, Total	MPN/100 mL	APHA:9221 B	> 160,000	22,000
#Coliform, Fecal	MPN/100 mL	APHA:9221 E	> 160,000	3,200

Standard : กำหนดมาตรฐานคุณภาพระบบน้ำทิ้งจากอาคารบางประเภท และบางขนาด ตามประกาศกระทรวงทรัพยากรธรรมชาติและสิ่งแวดล้อม พ.ศ.2548 อาคารประเภท ก

Remark # : "Test marked # in this report are not included in the TISI Accreditation Schedule for our Laboratory"

APHA : Standard Method for the Examination of Water and Wastewater, APHA, AWWA, WEF, 23rd Edition 2017

@ : ปริมาณสารละลายทั้งหมด (TDS) ที่เพิ่มขึ้นจากน้ำใช้ปกติ (TDS น้ำเสียที่เทียบกับ TDS ของน้ำใช้แล้ว)

* Add AUT of Nitrification inhibitor

Environment & Laboratory Co., Ltd.

Approved By :

Laboratory Manager

FTM48V1 - 5 February, 2010

Original-Customer : The above results are valid only for the analyzed/tested sample(s) as indicated in this report.

No part of this report or certificate may be reproduced in any form without written consent from the laboratory.

Sampling

: Sampling is not included in the TISI Accreditation schedule for our Laboratory



Environment & Laboratory Co., Ltd.

40 Soi Liangmueangnonthaburi 13, Talad Kwan, Mueang, Nonthaburi 11000
Tel : 0-2969-0714, 0-2969-0130-1, 0-2526-1149 Fax : 0-2969-0715
Website : www.envilab.com E-mail : service@envilab.com



Analysis Report

Customer Name : ตลาดหลักทรัพย์แห่งประเทศไทย
Address : เลขที่ 93 ชั้น 17 ถนนรัชดาภิเษก แขวงดินแดง เขตดินแดง กรุงเทพมหานคร 10400
Tel : 0-2596-9482 Fax : -

Page 1 of 1

Report No: 240809044

#Sampling Source : ตลาดหลักทรัพย์แห่งประเทศไทย
: เลขที่ 93 ชั้น 17 ถนนรัชดาภิเษก แขวงดินแดง เขตดินแดง กรุงเทพมหานคร 10400
#Sampling Date : 09-Aug-24 #Sampling Method : Grab
Received Date : 09-Aug-24 #Sampling By : นายพิสิษฐ์ บุญขาด ๖-029-๐-0004
Testing Date : Aug 9-15, 2024 Approved Date : 21-Aug-24

Item	Unit	Method of Analysis	Result	Standard
Sample Name			น้ำปล่อยออกสู่สาธารณะ	
Sample Type			Wastewater	
Analysis No.			240809044	
#Sampling Time			2:25 PM	
Physical Appearance			Turbid yellow sediment	
pH at 25 deg C	-	APHA:4500-H(B)	7.1	5.0-9.0
BOD 5 Days*	mg/L	APHA:4500-O(C)5210 B	11	≤20
TSS	mg/L	APHA:2540 D	10	≤30
#TDS@	mg/L	Dried 103-105 C	302	≤500
#Fat,Oil & Grease	mg/L	APHA:5520 B	<0.5	≤20
#N-TKN	mg/L N	APHA:4500-Norg(B)	<0.28	≤35
#Settleable Solid	mg/L	APHA:2540 F	<0.1	≤0.5
#Sulfide	mg/L S	APHA:4500-S(F)	<1.0	≤1.0
#Coliform, Total	MPN/100 mL	APHA:9221 B	28,000	ไม่ได้กำหนด
#Coliform, Fecal	MPN/100 mL	APHA:9221 E	1,700	ไม่ได้กำหนด

Standard : กำหนดมาตรฐานคุณภาพระบบน้ำทิ้งจากอาคารบางประเภท และบางขนาด ตามประกาศกระทรวงทรัพยากรธรรมชาติและสิ่งแวดล้อม พ.ศ.2548 อาคารประเภท ก

Remark # : "Test marked # in this report are not included in the TISI Accreditation Schedule for our Laboratory"

APHA : Standard Method for the Examination of Water and Wastewater, APHA, AWWA, WEF, 23rd Edition 2017

@ : ปริมาณสารละลายทั้งหมด (TDS) ที่เพิ่มขึ้นจากน้ำใช้ปกติ (TDS น้ำเสียที่เทียบกับ TDS ของน้ำใช้แล้ว)

* Add AUT of Nitrification inhibitor

Environment & Laboratory Co., Ltd.

Approved By :

Laboratory Manager

FTM48V1 - 5 February, 2010

Original-Customer : The above results are valid only for the analyzed/tested sample(s) as indicated in this report.

No part of this report or certificate may be reproduced in any form without written consent from the laboratory.

Sampling

: Sampling is not included in the TISI Accreditation schedule for our Laboratory



Environment & Laboratory Co., Ltd.
40 Soi Liangmueangnonhaburi 13, Talad Kwan, Mueang, Nonthaburi 11000
Tel : 0-2969-0714, 0-2969-0130-1, 0-2526-1149 Fax : 0-2969-0715
Website : www.envilab.com E-mail : service@envilab.com



Analysis Report

Customer Name : ตลาดหลักทรัพย์แห่งประเทศไทย
Address : เลขที่ 93 ชั้น 17 ถนนรัชดาภิเษก แขวงดินแดง เขตดินแดง กรุงเทพมหานคร 10400
Tel : 0-2596-9482 Fax : -

Page 1 of 1
Report No: 240913022

#Sampling Source : WWTP / ตลาดหลักทรัพย์แห่งประเทศไทย
: เลขที่ 93 ชั้น 17 ถนนรัชดาภิเษก แขวงดินแดง เขตดินแดง กรุงเทพมหานคร 10400
#Sampling Date : 13-Sep-24 #Sampling Method : Grab
#Received Date : 13-Sep-24 #Sampling By : นายศิวิทธิ์ นพนาถ ว-029-ค-0004
Testing Date : Sep 13-19-2024 Approved Date : 24-Sep-24

Item	Unit	Method of Analysis	Result
Sample Name			น้ำเสียออกสู่สาธารณะ
Sample Type			Wastewater
Analysis No.			240913023
#Sampling Time			1:55 PM
Physical Appearance			Turbid black odour sediment
pH at 25 deg C	-	APHA:4500-H(B)	7.3
BOD 5 Days*	mg/L	APHA:4500-O(C)5210 B	176
TSS	mg/L	APHA:2540 D	87
#TDS	mg/L	APHA:2540 C	430
#Fat,Oil & Grease	mg/L	APHA:5520 B	6.6
#N-TKN	mg/L N	APHA:4500-Norg(B)	88
#Sulfide	mg/L S	APHA:4500-S(F)	3.9
#Settleable Solid	mg/L	APHA:2540 F	0.1
#Coliform, Total	MPN/100 mL	APHA:9221 B	>160,000
#Coliform, Fecal	MPN/100 mL	APHA:9221 E	>160,000

Standard : ประกาศกระทรวงสาธารณสุขเรื่องกำหนดมาตรฐานคุณภาพการระบายน้ำทิ้งจากอาคารประเภทและขนาด พ.ศ. 2567 มาตรฐาน ก.

Remark # : * Test marked # in this report are not included in the TISI Accreditation Schedule for our Laboratory"

APHA : Standard Method for the Examination of Water and Wastewater, APHA, AWWA, WEF, 23rd Edition 2017
* Add AUT of Nitrification inhibitor

Environment & Laboratory Co., Ltd.

Approved By :
Laboratory Manager

FTM48V1 - 5 February, 2010

Original-Customer : The above results are valid only for the analyzed/tested sample(s) as indicated in this report.
No part of this report or certificate may be reproduced in any form without written consent from the laboratory.
Sampling : Sampling is not included in the TISI Accreditation schedule for our Laboratory



Environment & Laboratory Co., Ltd.
40 Soi Liangmueangnonhaburi 13, Talad Kwan, Mueang, Nonthaburi 11000
Tel : 0-2969-0714, 0-2969-0130-1, 0-2526-1149 Fax : 0-2969-0715
Website : www.envilab.com E-mail : service@envilab.com



Analysis Report

Customer Name : ตลาดหลักทรัพย์แห่งประเทศไทย
Address : เลขที่ 93 ชั้น 17 ถนนรัชดาภิเษก แขวงดินแดง เขตดินแดง กรุงเทพมหานคร 10400
Tel : 0-2596-9482 Fax : -

Page 1 of 1
Report No: 240913024

#Sampling Source : WWTP / ตลาดหลักทรัพย์แห่งประเทศไทย
: เลขที่ 93 ชั้น 17 ถนนรัชดาภิเษก แขวงดินแดง เขตดินแดง กรุงเทพมหานคร 10400
#Sampling Date : 13-Sep-24 #Sampling Method : Grab
#Received Date : 13-Sep-24 #Sampling By : นายศิวิทธิ์ นพนาถ ว-029-ค-0004
Testing Date : Sep 13-19-2024 Approved Date : 24-Sep-24

Item	Unit	Method of Analysis	Result
Sample Name			น้ำเสียออกสู่สาธารณะ
Sample Type			Wastewater
Analysis No.			240913024
#Sampling Time			1:40 PM
Physical Appearance			Turbid yellow sediment
pH at 25 deg C	-	APHA:4500-H(B)	7.2
BOD 5 Days*	mg/L	APHA:4500-O(C)5210 B	5.6
TSS	mg/L	APHA:2540 D	10
#TDS	mg/L	APHA:2540 C	225
#Fat,Oil & Grease	mg/L	APHA:5520 B	<0.5
#N-TKN	mg/L N	APHA:4500-Norg(B)	0.84
#Sulfide	mg/L S	APHA:4500-S(F)	<1.0
#Settleable Solid	mg/L	APHA:2540 F	<0.1
#Coliform, Total	MPN/100 mL	APHA:9221 B	>160,000
#Coliform, Fecal	MPN/100 mL	APHA:9221 E	92,000

Standard : ประกาศกระทรวงสาธารณสุขเรื่องกำหนดมาตรฐานคุณภาพการระบายน้ำทิ้งจากอาคารประเภทและขนาด พ.ศ. 2567 มาตรฐาน ก.

Remark # : * Test marked # in this report are not included in the TISI Accreditation Schedule for our Laboratory"

APHA : Standard Method for the Examination of Water and Wastewater, APHA, AWWA, WEF, 23rd Edition 2017
* Add AUT of Nitrification inhibitor

Environment & Laboratory Co., Ltd.

Approved By :
Laboratory Manager

FTM48V1 - 5 February, 2010

Original-Customer : The above results are valid only for the analyzed/tested sample(s) as indicated in this report.
No part of this report or certificate may be reproduced in any form without written consent from the laboratory.
Sampling : Sampling is not included in the TISI Accreditation schedule for our Laboratory



Environment & Laboratory Co., Ltd.

40 Soi Liangmueangnonhaburi 13, Talad Kwan, Mueang, Nonthaburi 11000
Tel : 0-2969-0714, 0-2969-0130-1, 0-2526-1149 Fax : 0-2969-0715
Website : www.envilab.com E-mail : service@envilab.com



Analysis Report

Customer Name : ตลาดหลักทรัพย์แห่งประเทศไทย
Address : เลขที่ 93 ชั้น 17 ถนนรัชดาภิเษก แขวงดินแดง เขตดินแดง กรุงเทพมหานคร 10400
Tel : 0-2596-9482 Fax : -
Page 1 of 1
Report No: 241011047

#Sampling Source : WWTP / ตลาดหลักทรัพย์แห่งประเทศไทย
: เลขที่ 93 ชั้น 17 ถนนรัชดาภิเษก แขวงดินแดง เขตดินแดง กรุงเทพมหานคร 10400
#Sampling Date : 11-Oct-24 #Sampling Method : Grab
Received Date : 11-Oct-24 #Sampling By : นายศิษฐ์ นุณนาค 0-029-0-0004
Testing Date : Oct 11-17, 2024 Approved Date : 28-Oct-24

Item	Unit	Method of Analysis	Result
Sample Name	Influent		Standard
Sample Type	Wastewater		
Analysis No.	241011047		241011048
#Sampling Time	2:35 PM		2:20 PM
Physical Appearance	Turbid black odour sediment		Turbid yellow sediment
pH at 25 deg C	-	APHA:4500-H(B)	7.1 6.8 5.5-9.0
BOD 5 Days*	mg/L	APHA:4500-O(C)5210 B	94 2.8# <20
TSS	mg/L	APHA:2540 D	77 15 <30
#TDS	mg/L	APHA:2540 C	420 425 <1,000
#Fat,Oil & Grease	mg/L	APHA:5520 B	8.1 2.1 <20
#N-TKN	mg/L N	APHA:4500-Norg(B)	86 10 <35
#Sulfide	mg/L S	APHA:4500-S(F)	5.8 <1.0 <1.0
#Settleable Solid	mg/L	APHA:2540 F	0.8 <0.1 -
#Coliform, Total	MPN/100 mL	APHA:9221 B	>160,000 >160,000 ไม่ได้กำหนด
#Coliform, Fecal	MPN/100 mL	APHA:9221 E	>160,000 >160,000 ไม่ได้กำหนด

Standard :
ปฏิกิริยาของสารเคมีที่ใช้ในการวิเคราะห์
พ.ร.บ. 2567 อนุกรมก. ก.

Remark : * Test marked # in this report are not included in the TISI Accreditation Schedule for our Laboratory
APHA : Standard Method for the Examination of Water and Wastewater, APHA, AWWA, WEF, 23rd Edition 2017
* Add AUT of Nitrification inhibitor

Environment & Laboratory Co., Ltd.
Approved By :
Laboratory Manager



Environment & Laboratory Co., Ltd.

40 Soi Liangmueangnonhaburi 13, Talad Kwan, Mueang, Nonthaburi 11000
Tel : 0-2969-0714, 0-2969-0130-1, 0-2526-1149 Fax : 0-2969-0715
Website : www.envilab.com E-mail : service@envilab.com



Analysis Report

Customer Name : ตลาดหลักทรัพย์แห่งประเทศไทย
Address : เลขที่ 93 ชั้น 17 ถนนรัชดาภิเษก แขวงดินแดง เขตดินแดง กรุงเทพมหานคร 10400
Tel : 0-2596-9482 Fax : -
Page 1 of 1
Report No: 241011049

#Sampling Source : WWTP / ตลาดหลักทรัพย์แห่งประเทศไทย
: เลขที่ 93 ชั้น 17 ถนนรัชดาภิเษก แขวงดินแดง เขตดินแดง กรุงเทพมหานคร 10400
#Sampling Date : 11-Oct-24 #Sampling Method : Grab
Received Date : 11-Oct-24 #Sampling By : นายศิษฐ์ นุณนาค 0-029-0-0004
Testing Date : Oct 11-17, 2024 Approved Date : 28-Oct-24

Item	Unit	Method of Analysis	Result
Sample Name	น้ำเสีย		Standard
Sample Type	น้ำเสีย		
Analysis No.	241011049		241011049
#Sampling Time	2:15 PM		2:15 PM
Physical Appearance	Turbid yellow sediment		
pH at 25 deg C	-	APHA:4500-H(B)	7.0 5.5-9.0
#BOD 5 Days*	mg/L	APHA:4500-O(C)5210 B	3.2 <20
TSS	mg/L	APHA:2540 D	7.0 <30
#TDS	mg/L	APHA:2540 C	395 <1,000
#Fat,Oil & Grease	mg/L	APHA:5520 B	1.7 <20
#N-TKN	mg/L N	APHA:4500-Norg(B)	10 <35
#Sulfide	mg/L S	APHA:4500-S(F)	<1.0 <1.0
#Settleable Solid	mg/L	APHA:2540 F	<0.1 -
#Coliform, Total	MPN/100 mL	APHA:9221 B	>160,000 ไม่ได้กำหนด
#Coliform, Fecal	MPN/100 mL	APHA:9221 E	>160,000 ไม่ได้กำหนด

Standard :
ปฏิกิริยาของสารเคมีที่ใช้ในการวิเคราะห์
พ.ร.บ. 2567 อนุกรมก. ก.

Remark : * Test marked # in this report are not included in the TISI Accreditation Schedule for our Laboratory
APHA : Standard Method for the Examination of Water and Wastewater, APHA, AWWA, WEF, 23rd Edition 2017
* Add AUT of Nitrification inhibitor

Environment & Laboratory Co., Ltd.
Approved By :
Laboratory Manager



Analysis Report

Customer Name : ตลาดหลักทรัพย์แห่งประเทศไทย
Address : เลขที่ 93 ชั้น 17 ถนนรัชดาภิเษก แขวงดินแดง เขตดินแดง กรุงเทพมหานคร 10400
Tel : 0-2596-9482 Fax : -

Page 1 of 1

Report No: 241108061

#Sampling Source : WWTP / ตลาดหลักทรัพย์แห่งประเทศไทย
: เลขที่ 93 ชั้น 17 ถนนรัชดาภิเษก แขวงดินแดง เขตดินแดง กรุงเทพมหานคร 10400
#Sampling Date : 08-Nov-24 : Grab
#Received Date : 08-Nov-24 : นานทีสิริภรณ์ นพมาศ ว-029-ค-0004
#Testing Date : Nov 8-13, 2024 : Approved Date : 22-Nov-24

Item	Unit	Method of Analysis	Result	Standard
Sample Name			Influent	
Sample Type			Wastewater	
Analysis No.			241108061	241108062
#Sampling Time			2:05 PM	1:45 PM
Physical Appearance			Turbid yellow odour sediment	Turbid yellow sediment
pH at 25 deg C	-	APHA:4500-H(B)	7.1	7.4
BOD 5 Days*	mg/L	APHA:4500-O(C)5210 B	229	3.4#
TSS	mg/L	APHA:2540 D	107	12
#TDS	mg/L	APHA:2540 C	390	385
#Fat,Oil & Grease	mg/L	APHA:5520 B	10	2.6
#N-TKN	mg/L N	APHA:4500-Norg(B)	86	47
#Sulfide	mg/L S	APHA:4500-S(F)	5.3	<1.0
#Settleable Solid	m/L	APHA:2540 F	0.9	<0.1
#Coliform, Total	MPN/100 mL	APHA:9221 B	> 160,000	> 160,000
#Coliform, Fecal	MPN/100 mL	APHA:9221 E	> 160,000	> 160,000

Standard : ประกาศกระทรวงทรัพยากรธรรมชาติและสิ่งแวดล้อม เรื่อง กำหนดมาตรฐานคุณภาพการระบายน้ำจากอาคารบางประเภทและบางภาค พ.ศ. 2567 อาคารประเภท ก.

Remark # : * Test marked # in this report are not included in the TISI Accreditation Schedule for our Laboratory*

APHA : Standard Method for the Examination of Water and Wastewater, APHA, AWWA, WEF, 23rd Edition 2017

* Add AUT of Nitrification inhibitor

Environment & Laboratory Co., Ltd.

Approved By :

Laboratory Manager



Analysis Report

Customer Name : ตลาดหลักทรัพย์แห่งประเทศไทย
Address : เลขที่ 93 ชั้น 17 ถนนรัชดาภิเษก แขวงดินแดง เขตดินแดง กรุงเทพมหานคร 10400
Tel : 0-2596-9482 Fax : -

Page 1 of 1

Report No: 241108063

#Sampling Source : WWTP / ตลาดหลักทรัพย์แห่งประเทศไทย
: เลขที่ 93 ชั้น 17 ถนนรัชดาภิเษก แขวงดินแดง เขตดินแดง กรุงเทพมหานคร 10400
#Sampling Date : 08-Nov-24 : Grab
#Received Date : 08-Nov-24 : นานทีสิริภรณ์ นพมาศ ว-029-ค-0004
#Testing Date : Nov 8-13, 2024 : Approved Date : 22-Nov-24

Item	Unit	Method of Analysis	Result	Standard
Sample Name			Wastewater	
Sample Type			Wastewater	
Analysis No.			241108063	241108063
#Sampling Time			1:40 PM	1:40 PM
Physical Appearance			Turbid yellow sediment	
pH at 25 deg C	-	APHA:4500-H(B)	7.3	5.5-9.0
#BOD 5 Days*	mg/L	APHA:4500-O(C)5210 B	4.5	≤20
TSS	mg/L	APHA:2540 D	8.2	≤30
#TDS	mg/L	APHA:2540 C	400	≤1,000
#Fat,Oil & Grease	mg/L	APHA:5520 B	2.5	≤20
#N-TKN	mg/L N	APHA:4500-Norg(B)	24	≤35
#Sulfide	mg/L S	APHA:4500-S(F)	<1.0	≤1.0
#Settleable Solid	m/L	APHA:2540 F	<0.1	-
#Coliform, Total	MPN/100 mL	APHA:9221 B	> 16,000	-
#Coliform, Fecal	MPN/100 mL	APHA:9221 E	> 16,000	-

Standard : ประกาศกระทรวงทรัพยากรธรรมชาติและสิ่งแวดล้อม เรื่อง กำหนดมาตรฐานคุณภาพการระบายน้ำจากอาคารบางประเภทและบางภาค พ.ศ. 2567 อาคารประเภท ก.

Remark # : * Test marked # in this report are not included in the TISI Accreditation Schedule for our Laboratory*

APHA : Standard Method for the Examination of Water and Wastewater, APHA, AWWA, WEF, 23rd Edition 2017

* Add AUT of Nitrification inhibitor

Environment & Laboratory Co., Ltd.

Approved By :

Laboratory Manager



Environment & Laboratory Co., Ltd.
40 Soi Liangmueangnonthaburi 13, Talad Kwan, Mueang, Nonthaburi 11000
Tel : 0-2969-0714, 0-2969-0130-1, 0-2526-1149 Fax : 0-2969-0715
Website : www.envilab.com E-mail : service@envilab.com

EnviLab
One Stop Service



Analysis Report

Customer Name : ตลาดหลักทรัพย์แห่งประเทศไทย
Address : เลขที่ 93 ชั้น 17 ถนนรัชดาภิเษก แขวงดินแดง เขตดินแดง กรุงเทพมหานคร 10400
Tel : 0-2596-9482 Fax :
#Sampling Source : WWTP / ตลาดหลักทรัพย์แห่งประเทศไทย
#Sampling Date : เลขที่ 93 ชั้น 17 ถนนรัชดาภิเษก แขวงดินแดง เขตดินแดง กรุงเทพมหานคร 10400
#Sampling Method : Grab
#Received Date : 13-Dec-24
#Sampling By : นานทิษฐ์ นพนาถ ว-029-ค-0004
#Testing Date : Dec 13-19, 2024 Approved Date : 26-Dec-24

Item	Unit	Method of Analysis	Result
Sample Name	Influent		Standard
Sample Type	Wastewater		
Analysis No.	241213062		241213063
#Sampling Time	2:55 PM		2:50 PM
Physical Appearance	Turbid black odour sediment		Clear yellow sediment
pH at 25 deg C	-	APHA:4500-H(B)	7.1 7.3 5.5-9.0
BOD 5 Days*	mg/L	APHA:4500-O(C)5210 B	112 8.4 <20
TSS	mg/L	APHA:2540 D	86 <5.0 <30
#TDS	mg/L	APHA:2540 C	450 310 ≤1,000
#Fat,Oil & Grease	mg/L	APHA:5520 B	5.3 3.4 <20
#N-TKN	mg/L N	APHA:4500-Norg(B)	71 7.6 <35
#Sulfide	mg/L S	APHA:4500-S(F)	7.3 <1.0 <1.0
#Settleable Solid	mg/L	APHA:2540 F	0.9 <0.1 -
#Coliform, Total	MPN/100 mL	APHA:9221 B	>160,000 1,100 ไม่ได้กำหนด
#Coliform, Fecal	MPN/100 mL	APHA:9221 E	>160,000 1,100 ไม่ได้กำหนด

Standard : ประกาศกระทรวงทรัพยากรธรรมชาติและสิ่งแวดล้อม เรื่อง กำหนดมาตรฐานควบคุมการระบายน้ำทิ้งจากอาคารบางประเภทและบางชนิด พ.ศ. 2567 อาคารประเภท ก.

Remark # : * Test marked # in this report are not included in the TISI Accreditation Schedule for our Laboratory *

APHA : Standard Method for the Examination of Water and Wastewater, APHA, AWWA, WEF, 23rd Edition 2017

* Add AUT of Nitrification inhibitor

Environment & Laboratory Co.,Ltd.

Approved By :

Laboratory Manager

FTM48V1 - 5 February, 2010

Original-Customer : The above results are valid only for the analyzed/tested sample(s) as indicated in this report.
No part of this report or certificate may be reproduced in any form without written consent from the laboratory.
Sampling : Sampling is not included in the TISI Accreditation schedule for our Laboratory



Environment & Laboratory Co., Ltd.
40 Soi Liangmueangnonthaburi 13, Talad Kwan, Mueang, Nonthaburi 11000
Tel : 0-2969-0714, 0-2969-0130-1, 0-2526-1149 Fax : 0-2969-0715
Website : www.envilab.com E-mail : service@envilab.com

EnviLab
One Stop Service



Analysis Report

Customer Name : ตลาดหลักทรัพย์แห่งประเทศไทย
Address : เลขที่ 93 ชั้น 17 ถนนรัชดาภิเษก แขวงดินแดง เขตดินแดง กรุงเทพมหานคร 10400
Tel : 0-2596-9482 Fax :
#Sampling Source : WWTP / ตลาดหลักทรัพย์แห่งประเทศไทย
#Sampling Date : เลขที่ 93 ชั้น 17 ถนนรัชดาภิเษก แขวงดินแดง เขตดินแดง กรุงเทพมหานคร 10400
#Sampling Method : Grab
#Received Date : 13-Dec-24
#Sampling By : นานทิษฐ์ นพนาถ ว-029-ค-0004
#Testing Date : Dec 13-19, 2024 Approved Date : 26-Dec-24

Item	Unit	Method of Analysis	Result
Sample Name	น้ำเสียออกสู่สาธารณะ		Standard
Sample Type	Wastewater		
Analysis No.	241213064		241213064
#Sampling Time	2:40 PM		2:40 PM
Physical Appearance	Turbid yellow sediment		
pH at 25 deg C	-	APHA:4500-H(B)	7.4 5.5-9.0
BOD 5 Days*	mg/L	APHA:4500-O(C)5210 B	9.3 <20
TSS	mg/L	APHA:2540 D	22 <30
#TDS	mg/L	APHA:2540 C	445 ≤1,000
#Fat,Oil & Grease	mg/L	APHA:5520 B	1.9 <20
#N-TKN	mg/L N	APHA:4500-Norg(B)	2.0 <35
#Sulfide	mg/L S	APHA:4500-S(F)	<1.0 <1.0
#Settleable Solid	mg/L	APHA:2540 F	0.8 -
#Coliform, Total	MPN/100 mL	APHA:9221 B	>160,000 ไม่ได้กำหนด
#Coliform, Fecal	MPN/100 mL	APHA:9221 E	>160,000 ไม่ได้กำหนด

Standard : ประกาศกระทรวงทรัพยากรธรรมชาติและสิ่งแวดล้อม เรื่อง กำหนดมาตรฐานควบคุมการระบายน้ำทิ้งจากอาคารบางประเภทและบางชนิด พ.ศ. 2567 อาคารประเภท ก.

Remark # : * Test marked # in this report are not included in the TISI Accreditation Schedule for our Laboratory *

APHA : Standard Method for the Examination of Water and Wastewater, APHA, AWWA, WEF, 23rd Edition 2017

* Add AUT of Nitrification inhibitor

Environment & Laboratory Co.,Ltd.

Approved By :

Laboratory Manager

FTM48V1 - 5 February, 2010

Original-Customer : The above results are valid only for the analyzed/tested sample(s) as indicated in this report.
No part of this report or certificate may be reproduced in any form without written consent from the laboratory.
Sampling : Sampling is not included in the TISI Accreditation schedule for our Laboratory

ผลวิเคราะห์คุณภาพน้ำหอฝิ่งเย็น



Analysis Report

Customer Name : ตลาดหลักทรัพย์แห่งประเทศไทย
Address : เลขที่ 93 ชั้น 17 ถ.รัชดาภิเษก แขวงดินแดง
เขตดินแดง กรุงเทพมหานคร 10400
Tel : 0-2596-9482 Fax: -

Page 1 of 2

Report No: 241108069V1

#Sampling Source : ตลาดหลักทรัพย์แห่งประเทศไทย
: เลขที่ 93 ชั้น 17 ถนนรัชดาภิเษก แขวงดินแดง เขตดินแดง กรุงเทพมหานคร 10400
#Sampling Date : 08-Nov-24 #Sampling Method : Grab
Received Date : 08-Nov-24 #Sampling By : นายพิสิษฐ์ บุญนาค ว-029-ค-0004
Testing Date : Nov 8 - Dec 25, 2024 Approved Date : 26-Dec-24

Item	Unit	Method of Analysis	Result
Sample Name			น้ำหล่อเย็น
Sample Type			น้ำ
Analysis No.			241108069
#Sampling Time			1:35 PM
Physical Appearance			Clear yellow sediment
pH at 25 deg C	-	APHA:4500-H(B)	9.3
#Conductivity	micro S/cm	APHA:2510 B	2,620
#TDS	mg/L	APHA:2540 C	1,580
#Total Hardness	mg/L CaCO ₃	APHA:2340 C	8
#Calcium-H	mg/L Ca	APHA:3500-Ca(B)	<2
#Alkalinity, Total	mg/L CaCO ₃	APHA:2320 B	621
#Iron	mg/L Fe	APHA:3500-Fe(B)	0.18
#Total Phosphate	mg/L Phosphate	Digest. & Ascorbic	0.61
#Silica	mg/L SiO ₂	APHA:4500-SiO ₂ (C)	94
#Chloride	mg/L Cl	APHA:4500-Cl(B)	209
#E.coli	MPN/100 mL	APHA:9221 G	ND
#Coliform, Total	MPN/100 mL	APHA:9221 B	23
#Legionella Spp.	/L	เพาะเชื้อ, ทดสอบคุณสมบัติทางชีวเคมี พร้อมรายงาน ชนิดเชื้อระดับ genus และจำนวนที่พบ	ND [®]

Remark # : " Test marked # in this report are not included in the TISI Accreditation Schedule for our Laboratory "

Environment & Laboratory Co., Ltd.

Approved By :



Laboratory Manager

FTM48V1 - 5 February, 2010



Analysis Report

Customer Name : ตลาดหลักทรัพย์แห่งประเทศไทย
Address : เลขที่ 93 ชั้น 17 ถ.รัชดาภิเษก แขวงดินแดง

Page 2 of 2

Report No: 241108069V1

เขตดินแดง กรุงเทพมหานคร 10400

Tel : 0-2596-9482

Fax: -

#Sampling Source : ตลาดหลักทรัพย์แห่งประเทศไทย
: เลขที่ 93 ชั้น 17 ถนนรัชดาภิเษก แขวงดินแดง เขตดินแดง กรุงเทพมหานคร 10400
#Sampling Date : 08-Nov-24 #Sampling Method : Grab
Received Date : 08-Nov-24 #Sampling By : นายพิสิษฐ์ บุญนาค ว-029-ค-0004
Testing Date : Nov 8 - Dec 25, 2024 Approved Date : 26-Dec-24

Item	Unit	Method of Analysis	Result
Sample Name			น้ำหล่อเย็น
Sample Type			น้ำ
Analysis No.			241108069
#Sampling Time			1:35 PM
Physical Appearance			Clear yellow sediment

APHA : Standard Method for the Examination of Water and Wastewater, APHA, AWWA, WEF, 23rd Edition 2017

Ⓢ : Analytical by National Institute of Health, Department of Medical Sciences, Ministry of Public Health

ND : Not Detectable

r : ลูกค้าส่งตัวอย่างน้ำมาทำการทดสอบห่อหุ้ม Legionella Spp. วันที่ 13 ธ.ค.67 Analysis No. 141213071

รายงานฉบับทดแทนจากฉบับเดิมของรายงานผลการทดสอบ Report No.241108069

Environment & Laboratory Co.,Ltd.

Approved By :

Laboratory Manager

FTM48V1 - 5 February, 2010

สำเนาหนังสือรับรองห้องปฏิบัติการวิเคราะห์เอกชน

สำนักมาตรฐานห้องปฏิบัติการ
กระทรวงสาธารณสุข

หนังสือฉบับนี้ให้ไว้เพื่อแสดงว่า
ห้องปฏิบัติการ
บริษัท ยูไนเต็ด แอนาไลสต์ แอนด์ เอ็นจิเนียริง คอนซัลแตนท์ จำกัด
เลขที่ 3 ซอย อุดมสุข 41 ถนนสุขุมวิท แขวงบางจาก
เขตพระโขนง กรุงเทพมหานคร 10260

 ได้รับการขึ้นทะเบียนเป็นห้องปฏิบัติการที่ผ่านการรับรองความสามารถ
 ตามมาตรฐาน ISO/IEC 17025 : 2017 และข้อกำหนดและเงื่อนไขการรับรองความสามารถ
 ห้องปฏิบัติการทดสอบด้านการแพทย์และสาธารณสุขของสำนักมาตรฐานห้องปฏิบัติการ
 ตามรายการและวิธีทดสอบที่กำหนดในเอกสารแนบท้ายในด้าน
การทดสอบอาหาร

 ผู้อำนวยการสำนักมาตรฐานห้องปฏิบัติการ
 โทร ๐๒-๒๕๖ ๒๕๖๕
 ถึงวันที่ 21 เมษายน 2569

UAE
 UNITED ANALYST AND ENGINEERING
 CONSULTANT COMPANY LIMITED

 ผู้อำนวยการ
 โทร ๐๒-๒๕๖ ๒๕๖๕
 หมายเลขทะเบียน 1349/65

ห้องปฏิบัติการบริษัท ยูไนเต็ด แอนาไลสต์ แอนด์ เอ็นจิเนียริง คอนซัลแตนท์ จำกัด
ได้รับการรับรองความสามารถในการทดสอบอาหาร ดังรายการต่อไปนี้

ลำดับ	ชนิดผลิตภัณฑ์/ตัวอย่าง	รายการทดสอบ	วิธีทดสอบ
1.	<ul style="list-style-type: none"> • น้ำบริโภค - น้ำที่ใช้ในกระบวนการผลิต - น้ำบริโภคในภาชนะบรรจุปิดสนิท - น้ำดื่ม - น้ำประปา - น้ำกรอง • น้ำอุปโภค - น้ำประปา - น้ำที่ผ่านการกรอง - น้ำสระว่ายน้ำ - น้ำผิวดิน - น้ำใต้ดิน • น้ำแข็ง • น้ำหล่อเย็น 	1. <i>Legionella</i> spp. (CFU)	ISO 11731:2017
		2. <i>Staphylococcus aureus</i> (Detected or not detected/ CFU)	Standard Methods for the Examination of Water and Wastewater. APHA, AWWA, WEF. 23 rd Edition. 2017. Part 9213 B

สำนักมาตรฐานห้องปฏิบัติการ

หน้า 1 ของทั้งหมด 1 หน้า

แก้ไขครั้งที่ 00

วันที่ 22 เมษายน 2565



ถึงวันที่

21 เมษายน 2569

ตรวจสอบความถูกต้องโดย ผู้อำนวยการสำนักมาตรฐานห้องปฏิบัติการ

(นางสุรศักดิ์ พันธ์ทอง)

สำนักมาตรฐานห้องปฏิบัติการ
กระทรวงสาธารณสุข

หนังสือฉบับนี้ให้ไว้เพื่อแสดงว่า
ห้องปฏิบัติการ
บริษัท ยูไนเต็ด แอนาไลสต์ แอนด์ เอ็นจิเนียริง คอนซัลแตนท์ จำกัด
เลขที่ 3 ซอย อุดมสุข 41 ถนนสุขุมวิท แขวงบางจาก
เขตพระโขนง กรุงเทพมหานคร 10260

 ได้รับการขึ้นทะเบียนเป็นห้องปฏิบัติการที่ผ่านการรับรองความสามารถ
 ตามมาตรฐาน ISO/IEC 17025 : 2017 และข้อกำหนดและเงื่อนไขการรับรองความสามารถ
 ห้องปฏิบัติการทดสอบด้านการแพทย์และสาธารณสุขของสำนักมาตรฐานห้องปฏิบัติการ
 ตามรายการและวิธีทดสอบที่กำหนดในเอกสารแนบท้ายในด้าน
การทดสอบอาหาร

 ผู้อำนวยการสำนักมาตรฐานห้องปฏิบัติการ
 โทร ๐๒-๒๕๖ ๒๕๖๕
 ถึงวันที่ 21 เมษายน 2569

UAE
 UNITED ANALYST AND ENGINEERING
 CONSULTANT COMPANY LIMITED

 ผู้อำนวยการ
 โทร ๐๒-๒๕๖ ๒๕๖๕
 หมายเลขทะเบียน 1349/65

ห้องปฏิบัติการบริษัท ยูไนเต็ด แอนาไลสต์ แอนด์ เอ็นจิเนียริง คอนซัลแตนท์ จำกัด
ได้รับการรับรองความสามารถในการทดสอบอาหาร ดังรายการต่อไปนี้

ลำดับ	ชนิดผลิตภัณฑ์/ตัวอย่าง	รายการทดสอบ	วิธีทดสอบ
1	น้ำบริโภคในภาชนะบรรจุปิดสนิท	1. Total Solids	Standard Methods for the Examination of Water and Wastewater. APHA, AWWA, WEF. 23 rd Edition, 2017. Part 2540 B.
		2. Phenol	ISO 14402:1999
		3. Cyanide	ISO 14403-2:2012
		4. pH	Standard Methods for the Examination of Water and Wastewater. APHA, AWWA, WEF. 23 rd Edition, 2017. Part 4500-H ⁺ B.
		5. Total Hardness (Calculated as CaCO ₃)	Standard Methods for the Examination of Water and Wastewater. APHA, AWWA, WEF. 23 rd Edition, 2017. Part 2340 C.
		6. Chloride	Standard Methods for the Examination of Water and Wastewater. APHA, AWWA, WEF. 23 rd Edition, 2017. Part 4500-Cl ⁻ B.
		7. Mercury	Standard Methods for the Examination of Water and Wastewater. APHA, AWWA, WEF. 23 rd Edition, 2017. Part 3112 B.
		8. Fluoride	Standard Methods for the Examination of Water and Wastewater. APHA, AWWA, WEF. 23 rd Edition, 2017. Part 4500-F ⁻ D.
		9. Arsenic	Standard Methods for the Examination of Water and Wastewater. APHA, AWWA, WEF. 23 rd Edition, 2017. Part 3114 C.

สำนักมาตรฐานห้องปฏิบัติการ

หน้า 1 ของทั้งหมด 2 หน้า

แก้ไขครั้งที่ 00

วันที่แก้ไข 10 มีนาคม 2566



โทร ๐๒-๒๕๖ ๒๕๖๕

ถึงวันที่

10 มีนาคม 2566

21 เมษายน 2569

ตรวจสอบความถูกต้องโดย ผู้อำนวยการสำนักมาตรฐานห้องปฏิบัติการ

(นางสาวดารณี ตารนชัย)

ห้องปฏิบัติการบริษัท ยูไนเท็ด แอนาไลส์ แอนด์ เอ็นจิเนียริง คอนซัลแตนท์ จำกัด
ได้รับการรับรองความสามารถในการทดสอบอาหาร ดังรายการต่อไปนี้

ลำดับ	ชนิดผลิตภัณฑ์/ตัวอย่าง	รายการทดสอบ	วิธีทดสอบ
1	น้ำบริโภคในภาชนะบรรจุ ปิดสนิท	10. Cadmium 11. Chromium 12. Copper 13. Iron 14. Manganese 15. Lead 16. Zinc 17. Coliform (MPN) 18. Fecal coliform (MPN) 19. <i>Escherichia coli</i> (MPN) 20. <i>Salmonella</i> spp. (Detected or not detected)	Standard Methods for the Examination of Water and Wastewater. APHA, AWWA, WEF. 23 rd Edition, 2017. Part 3210 B. Standard Methods for the Examination of Water and Wastewater. APHA, AWWA, WEF. 23 rd Edition, 2017. Part 9221 B. Standard Methods for the Examination of Water and Wastewater. APHA, AWWA, WEF. 23 rd Edition, 2017. Part 9221 E. Standard Methods for the Examination of Water and Wastewater. APHA, AWWA, WEF. 23 rd Edition, 2017. Part 9221 F. ISO 19250:2010

สำนักมาตรฐานห้องปฏิบัติการ

แก้ไขครั้งที่ 00

วันที่แก้ไข 10 มีนาคม 2566



หมายเลขใบ
อนุญาต

วันที่

10 มีนาคม 2566

ถึงวันที่ 21 เมษายน 2569

หน้า 2 ของทั้งหมด 2 หน้า

ตรวจสอบความถูกต้องโดยหัวหน้าผู้รับรองห้องปฏิบัติการ...

..... (นางสาวสารนิษฐ์ อารมย์สุข)

ภาคผนวก จ

กฎหมายที่เกี่ยวข้อง

ประกาศกระทรวงทรัพยากรธรรมชาติและสิ่งแวดล้อม

เรื่อง กำหนดมาตรฐานควบคุมการระบายน้ำทิ้งจากอาคารบางประเภทและบางขนาด

พ.ศ. ๒๕๖๗

โดยที่เป็นการสมควรปรับปรุงการกำหนดมาตรฐานควบคุมการระบายน้ำทิ้งจากอาคาร ให้เหมาะสม
ตามความก้าวหน้าในทางวิทยาศาสตร์ เทคโนโลยี และความเปลี่ยนแปลงทางเศรษฐกิจ สังคม ของประเทศ
และให้สอดคล้องกับสภาพการณปัจจุบัน

อาศัยอำนาจตามความในมาตรา ๕๕ แห่งพระราชบัญญัติส่งเสริมและรักษาคุณภาพ
สิ่งแวดล้อมแห่งชาติ พ.ศ. ๒๕๓๕ รัฐมนตรีว่าการกระทรวงทรัพยากรธรรมชาติและสิ่งแวดล้อม
โดยคำแนะนำของคณะกรรมการควบคุมมลพิษ และโดยความเห็นชอบของคณะกรรมการสิ่งแวดล้อม
แห่งชาติ จึงออกประกาศไว้ ดังต่อไปนี้

ข้อ ๑ ให้ยกเลิกประกาศกระทรวงทรัพยากรธรรมชาติและสิ่งแวดล้อม เรื่อง กำหนดมาตรฐาน
ควบคุมการระบายน้ำทิ้งจากอาคารบางประเภทและบางขนาด ฉบับลงวันที่ ๗ พฤศจิกายน พ.ศ. ๒๕๔๘

ข้อ ๒ ในประกาศนี้

“อาคาร” หมายความว่า อาคารที่ก่อสร้างขึ้น ไม่ว่าจะมิลักษณะเป็นอาคารหลังเดียวหรือ
เป็นกลุ่มของอาคารซึ่งตั้งอยู่ภายในพื้นที่ซึ่งเป็นบริเวณเดียวกัน และไม่ว่าจะมีท่อระบายน้ำพ้อเดียวหรือ
มีหลายท่อที่เชื่อมติดต่อกันระหว่างอาคารหรือไม่ก็ตาม

“น้ำทิ้ง” หมายความว่า น้ำที่เกิดจากกิจกรรมของอาคารที่ระบายหรือจะระบายสู่แหล่งน้ำ
สาธารณะหรือออกสู่สิ่งแวดล้อม

ข้อ ๓ ให้แบ่งอาคาร ออกเป็น ๓ ชนิด คือ

ชนิดที่ ๑ อาคารอยู่อาศัย หมายถึง อาคารที่มีวัตถุประสงค์ให้เป็นที่พักอาศัยของบุคคล
ทั้งการอยู่อาศัยอย่างถาวรหรือชั่วคราว ได้แก่

(๑) อาคารชุด ตามกฎหมายว่าด้วยอาคารชุด

(๒) หอพัก ตามกฎหมายว่าด้วยหอพัก

(๓) หอพัก ห้องเช่า ห้องแบ่งเช่า หรือกิจการอื่นในทำนองเดียวกันตามกฎหมายว่าด้วย
การสาธารณสุข

(๔) สถานรับเลี้ยงเด็ก ตามกฎหมายว่าด้วยคุ้มครองเด็ก

(๕) สถานดูแลผู้สูงอายุหรือผู้มีความพิการ ตามกฎหมายว่าด้วยสถานประกอบการเพื่อสุขภาพ

(๖) ที่พักอาศัยสำหรับลูกจ้างประเภทกิจกรรมก่อสร้าง ตามกฎหมายว่าคุ้มครองแรงงาน

ชนิดที่ ๒ อาคารพาณิชย์ หมายถึง อาคารที่ใช้ประโยชน์ในการพาณิชย์กรรม หรือบริการธุรกิจ
อย่างเดียวหรือหลายอย่าง ได้แก่

(๑) โรงแรม ตามกฎหมายว่าด้วยโรงแรม

ประเภทอาคาร	หน่วย	อาคาร ประเภท ก.	อาคาร ประเภท ข.	อาคาร ประเภท ค.	อาคาร ประเภท ง.
อาคารที่ทำการของทาง ราชการ รัฐวิสาหกิจ หรือ องค์การระหว่างประเทศและ ของเอกชน		ตั้งแต่ ๕,๐๐๐ ขึ้นไป	ตั้งแต่ ๑๐,๐๐๐ แต่ไม่ถึง ๕๕,๐๐๐	ตั้งแต่ ๕,๐๐๐ แต่ไม่ถึง ๑๐,๐๐๐	ไม่ถึง ๕,๐๐๐
ศูนย์การค้า หรือห้างสรรพสินค้า		ตั้งแต่ ๒๕,๐๐๐ ขึ้นไป	ตั้งแต่ ๕,๐๐๐ แต่ไม่ถึง ๒๕,๐๐๐	-	ไม่ถึง ๕,๐๐๐
ตลาด		ตั้งแต่ ๒,๕๐๐ ขึ้นไป	ตั้งแต่ ๑,๕๐๐ แต่ไม่ถึง ๒,๕๐๐	ตั้งแต่ ๑,๐๐๐ แต่ไม่ถึง ๑,๕๐๐	ไม่ถึง ๑,๐๐๐
ภัตตาคารหรือร้านอาหาร		ตั้งแต่ ๒,๕๐๐ ขึ้นไป	ตั้งแต่ ๕๐๐ แต่ไม่ถึง ๒,๕๐๐	ตั้งแต่ ๒๕๐ แต่ไม่ถึง ๕๐๐	ไม่ถึง ๒๕๐
๓. อาคารสถานพยาบาล	เตียง	ตั้งแต่ ๓๐ ขึ้นไป	ตั้งแต่ ๑๐ แต่ไม่ถึง ๓๐	-	ไม่ถึง ๑๐

ข้อ ๕ กำหนดมาตรฐานควบคุมการระบายน้ำทิ้งจากอาคารไว้ ดังต่อไปนี้

พารามิเตอร์	ค่ามาตรฐาน			
	อาคาร ประเภท ก.	อาคาร ประเภท ข.	อาคาร ประเภท ค.	อาคาร ประเภท ง.
๑. ความเป็นกรดและด่าง (pH)	๕.๕ - ๘.๐	๕.๕ - ๘.๐	๕.๕ - ๘.๐	๕.๕ - ๘.๐
๒. บีโอดี (Biochemical Oxygen Demand)	ไม่เกิน ๒๐ มิลลิกรัมต่อลิตร	ไม่เกิน ๓๐ มิลลิกรัมต่อลิตร	ไม่เกิน ๔๐ มิลลิกรัมต่อลิตร	ไม่เกิน ๕๐ มิลลิกรัมต่อลิตร สำหรับอาคารอยู่อาศัย
				ไม่เกิน ๑๐๐ มิลลิกรัมต่อลิตร สำหรับอาคารพาณิชย์ และอาคารสถานพยาบาล
๓. ของแข็งแขวนลอยทั้งหมด (Total Suspended Solids)	ไม่เกิน ๓๐ มิลลิกรัมต่อลิตร	ไม่เกิน ๔๐ มิลลิกรัมต่อลิตร	ไม่เกิน ๕๐ มิลลิกรัมต่อลิตร	ไม่เกิน ๖๐ มิลลิกรัมต่อลิตร
๔. ของแข็งละลายน้ำทั้งหมด (Total Dissolved Solids)	ไม่เกิน ๑,๐๐๐ มิลลิกรัมต่อลิตร	ไม่เกิน ๑,๐๐๐ มิลลิกรัมต่อลิตร	ไม่เกิน ๑,๓๐๐ มิลลิกรัมต่อลิตร	-

- (๒) ศูนย์การค้าหรือห้างสรรพสินค้า
- (๓) ตลาด ตามกฎหมายว่าด้วยการสาธารณสุข
- (๔) สถานบริการประเภทสถานอาบน้ำ นวดหรืออบตัว ตามกฎหมายว่าด้วยสถานบริการ
- (๕) ภัตตาคารหรือร้านอาหาร
- (๖) อาคารที่ทำการของทางราชการ รัฐวิสาหกิจ หรือองค์การระหว่างประเทศและของเอกชน
- (๗) อาคารโรงเรียนเอกชน ตามกฎหมายว่าด้วยโรงเรียนเอกชน โรงเรียนของทางราชการ
- อาคารสถานศึกษาของเอกชน ตามกฎหมายว่าด้วยสถานศึกษาของเอกชนและสถานศึกษา
ของทางราชการ
- ชนิดที่ ๓ อาคารสถานพยาบาล หมายถึง สถานพยาบาล ตามกฎหมายว่าด้วยสถานพยาบาล
- ประเภทที่รับผู้ป่วยไว้ค้างคืน
- ข้อ ๔ ให้แบ่งขนาดของอาคาร ออกเป็น ๔ ประเภท ดังต่อไปนี้

ประเภทอาคาร	หน่วย	อาคาร ประเภท ก.	อาคาร ประเภท ข.	อาคาร ประเภท ค.	อาคาร ประเภท ง.
๑. อาคารอยู่อาศัย					
อาคารชุด	ห้องชุด	ตั้งแต่ ๕๐๐ ขึ้นไป	ตั้งแต่ ๑๐๐ แต่ไม่ถึง ๕๐๐	ไม่ถึง ๑๐๐	-
หอพัก	ห้อง	-	ตั้งแต่ ๒๕๐ ขึ้นไป	ตั้งแต่ ๕๐ แต่ไม่ถึง ๒๕๐	ไม่ถึง ๕๐
หอพัก ห้องเช่า ห้องแบ่งเช่า หรือกิจการอื่นในทำนอง เดียวกัน ตามกฎหมาย ว่าด้วยการสาธารณสุข	ห้อง	-	ตั้งแต่ ๒๕๐ ขึ้นไป	ตั้งแต่ ๕๐ แต่ไม่ถึง ๒๕๐	ไม่ถึง ๕๐
สถานรับเลี้ยงเด็ก	-	-	-	-	ทุกขนาด
สถานดูแลผู้สูงอายุหรือ ผู้มีความพิการ	-	-	-	-	ทุกขนาด
ที่พักอาศัยสำหรับลูกจ้าง ประเภทกิจกรรมก่อสร้าง	-	-	-	-	ทุกขนาด
๒. อาคารพาณิชย์					
โรงแรม	ห้อง	ตั้งแต่ ๒๐๐ ขึ้นไป	ตั้งแต่ ๖๐ แต่ไม่ถึง ๒๐๐	ไม่ถึง ๖๐	-
สถานบริการประเภท สถานอาบน้ำ นวดหรืออบตัว	ตาราง เมตร	-	ตั้งแต่ ๕,๐๐๐ ขึ้นไป	ตั้งแต่ ๑,๐๐๐ แต่ไม่ถึง ๕,๐๐๐	ไม่ถึง ๑,๐๐๐
โรงเรียนเอกชน โรงเรียนของ ทางราชการ สถานศึกษา ของเอกชนหรือสถาบัน อุดมศึกษาของทางราชการ		ตั้งแต่ ๒๕,๐๐๐ ขึ้นไป	ตั้งแต่ ๕,๐๐๐ แต่ไม่ถึง ๒๕,๐๐๐	-	ไม่ถึง ๕,๐๐๐

พารามิเตอร์	ค่ามาตรฐาน			
	อาคาร ประเภท ก.	อาคาร ประเภท ข.	อาคาร ประเภท ค.	อาคาร ประเภท ง.
	สำหรับอาคารอยู่ อาศัยและอาคาร พาณิชย์	สำหรับอาคารอยู่ อาศัยและอาคาร พาณิชย์	สำหรับอาคารอยู่ อาศัยและอาคาร พาณิชย์	
	เพิ่มขึ้นจาก ปริมาณในน้ำใช้ ปกติไม่เกิน ๑,๐๐๐ สำหรับอาคาร สถานพยาบาล	เพิ่มขึ้นจาก ปริมาณในน้ำใช้ ปกติไม่เกิน ๑,๐๐๐ สำหรับอาคาร สถานพยาบาล	-	-
๕. ซัลไฟด์ (Sulfide)	ไม่เกิน ๑.๐ มิลลิกรัมต่อลิตร	ไม่เกิน ๑.๐ มิลลิกรัมต่อลิตร	ไม่เกิน ๑.๐ มิลลิกรัมต่อลิตร	-
๖. ทิตเร็น (Total Kjeldahl Nitrogen)	ไม่เกิน ๓๕ มิลลิกรัมต่อลิตร	ไม่เกิน ๓๕ มิลลิกรัมต่อลิตร	ไม่เกิน ๔๐ มิลลิกรัมต่อลิตร	-
๗. น้ำมันและไขมัน (Oil and Grease)	ไม่เกิน ๒๐ มิลลิกรัมต่อลิตร	ไม่เกิน ๒๐ มิลลิกรัมต่อลิตร	ไม่เกิน ๒๐ มิลลิกรัมต่อลิตร	ไม่เกิน ๒๐ มิลลิกรัมต่อลิตร สำหรับอาคารอยู่อาศัย
				ไม่เกิน ๕๐ มิลลิกรัม ต่อลิตร สำหรับอาคาร พาณิชย์และอาคาร สถานพยาบาล
๘. แบคทีเรียกลุ่มโคลิฟอร์มทั้งหมด (Total Coliform Bacteria) (สำหรับอาคารสถานพยาบาล)	ไม่เกิน ๕,๐๐๐ (เอ็นทีเอเอ็นต่อ ๑๐๐ มิลลิกรัม)	ไม่เกิน ๕,๐๐๐ (เอ็นทีเอเอ็นต่อ ๑๐๐ มิลลิกรัม)	-	-
๙. แบคทีเรียกลุ่มฟีคัลโคลิฟอร์ม (Fecal Coliform Bacteria) (สำหรับอาคารสถานพยาบาล)	ไม่เกิน ๑,๐๐๐ (เอ็นทีเอเอ็นต่อ ๑๐๐ มิลลิกรัม)	ไม่เกิน ๑,๐๐๐ (เอ็นทีเอเอ็นต่อ ๑๐๐ มิลลิกรัม)	-	-
๑๐. คลอรีนอิสระ (Free Chlorine) (สำหรับอาคารสถานพยาบาล)	ไม่เกิน ๑.๐ มิลลิกรัมต่อลิตร	ไม่เกิน ๑.๐ มิลลิกรัมต่อลิตร	-	-

หน้า ๕

เล่ม ๑๔๑ ตอนพิเศษ ๒๓๓ ง ราชกิจจานุเบกษา

๒๗ สิงหาคม ๒๕๖๗

ข้อ ๖ การตรวจสอบมาตรฐานควบคุมการระบายน้ำที่จากอาคารให้ใช้วิธีการ ดังต่อไปนี้

๖.๑ ความเป็นกรดและด่าง ให้ใช้เครื่องวัดความเป็นกรดและด่างของน้ำ (pH Meter) ที่มีความละเอียดไม่ต่ำกว่า ๐.๑ หน่วย

๖.๒ บีโอดี ให้ใช้วิธีบ่มตัวอย่างที่อุณหภูมิ ๒๐ องศาเซลเซียส เป็นเวลา ๕ วันติดต่อกัน และหาค่าออกซิเจนละลายด้วยวิธีเอไซด์มอดิฟิเคชัน (Azide Modification) หรือวิธีเมมเบรนอิเล็กโทรด (Membrane Electrode) หรือวิธีออปติคัลโพรบ (Optical Probe)

๖.๓ ของแข็งแขวนลอยทั้งหมด ให้ใช้วิธีการกรองผ่านกระดาษกรองใยแก้ว (Glass Fiber Filter) และอบแห้งที่อุณหภูมิ ตั้งแต่ ๑๐๓ ถึง ๑๐๕ องศาเซลเซียส เป็นเวลาอย่างน้อย ๑ ชั่วโมง

๖.๔ ของแข็งละลายน้ำทั้งหมด ให้ใช้วิธีระเหยตัวอย่างที่กรองผ่านกระดาษกรองใยแก้ว (Glass Fiber Filter) และอบแห้งที่อุณหภูมิ ๑๘๐ องศาเซลเซียส เป็นเวลาอย่างน้อย ๑ ชั่วโมง

๖.๕ ซัลไฟด์ ให้ใช้วิธีไอโอดิเมตริก (Iodometric Method) หรือวิธีเมทิลีนบลู (Methylene Blue Method)

๖.๖ ทีเคเอ็น ให้ใช้วิธีเจลดาล์ (Kjeldahl)

๖.๗ น้ำมันและไขมัน ให้ใช้วิธีสกัดด้วยตัวทำละลายแล้วแยกน้ำมันของน้ำมันและไขมัน

๖.๘ แบคทีเรียกลุ่มโคลิฟอร์มทั้งหมดและแบคทีเรียกลุ่มฟิคอลโคลิฟอร์ม ให้ใช้วิธี มัลติเทิล ทิวบ์ เฟอริเมนเทชัน เทคนิค (Multiple Tube Fermentation Technique)

๖.๙ คลอรีนอิสระ ให้ใช้วิธีไทเทรต (Titrimetric method) หรือวิธีเทียบสี (Colorimetric method) หรือวิธีไอโอดิเมตริก อิเล็กโทรด (Iodometric Electrode Technique)

ข้อ ๗ การคิดคำนวณขนาดของอาคารตามข้อ ๔ ให้เป็นไปตามวิธีการที่คณะกรรมการควบคุม มลพิษกำหนด โดยประกาศในราชกิจจานุเบกษา

ข้อ ๘ การตรวจสอบค่ามาตรฐานน้ำที่ตามข้อ ๖ ต้องเป็นไปตามคู่มือวิเคราะห์น้ำและน้ำเสีย ของสมาคมวิศวกรรมสิ่งแวดล้อมแห่งประเทศไทย หรือ Standard Methods for the Examination of Water and Wastewater ซึ่ง American Public Health Association, American Water Works Association และ Water Environment Federation ของประเทศสหรัฐอเมริกากำหนดฉบับล่าสุด หรือตามที่คณะกรรมการควบคุมมลพิษประกาศในราชกิจจานุเบกษา

ข้อ ๙ การเก็บตัวอย่างน้ำเพื่อการตรวจสอบมาตรฐานควบคุมการระบายน้ำที่ตามข้อ ๕ ให้เป็น ดังต่อไปนี้

๙.๑ ให้เก็บในจุดระบายที่ลงสู่แหล่งน้ำสาธารณะหรือออกสู่สิ่งแวดล้อมหรือจุดอื่น ที่สามารถใช้เป็นตัวแทนของน้ำที่ระบายออกจากอาคาร ในกรณีมีการระบายที่หลายจุดให้เก็บทุกจุด

๙.๒ วิธีการเก็บตัวอย่างน้ำที่ ณ จุดเก็บตัวอย่างตามข้อ ๙.๑ ให้เก็บแบบจับวง (Grab Sampling)

หน้า ๖			
เล่ม ๑๔๑	ตอนพิเศษ ๒๓๓ ง	ราชกิจจานุเบกษา	๒๗ สิงหาคม ๒๕๖๗
ข้อ ๑๐ ประกาศนี้ให้ใช้บังคับตั้งแต่วันถัดจากวันประกาศในราชกิจจานุเบกษาเป็นต้นไป			
ประกาศ ณ วันที่ ๒๘ มิถุนายน พ.ศ. ๒๕๖๗			
พลตำรวจเอก พัชรวาท วงษ์สุวรรณ			
รัฐมนตรีว่าการกระทรวงทรัพยากรธรรมชาติและสิ่งแวดล้อม			



ประกาศกรมอนามัย
เรื่อง ข้อปฏิบัติการควบคุมเชื้อลิจิโอนেলা
ในหอฝั้นเย็นของอาคารในประเทศไทย
.....

โดยที่เป็นการสมควรกำหนดข้อปฏิบัติสำหรับควบคุมการแพร่ระบาดของ
เชื้อลิจิโอนেলাในหอฝั้นเย็นของอาคารเพื่อเป็นประโยชน์ต่อการคุ้มครอง
สุขภาพอนามัยของประชาชนที่อยู่ในและนอกอาคาร กรมอนามัยจึงออก
ประกาศกำหนดข้อปฏิบัติการควบคุมเชื้อลิจิโอนেলাในหอฝั้นเย็นของอาคาร
ในประเทศไทยไว้ โดยมีรายละเอียดดังนี้

ส่วนที่ 1
บทนำ

ข้อ 1 คำนำ

โรคลิจิเียนแนร์ (Legionnaires' disease) เป็นโรคติดเชื้อจาก
แบคทีเรียในจีนัสลิจิโอนেলাอย่างเฉียบพลันในทางเดินหายใจส่วนล่าง โดย
กลุ่มคนที่มีความเสี่ยงต่อการติดเชื้อหรือเกิดโรคนี้นี้ ได้แก่ ผู้สูงอายุ เช่น
ผู้ที่ได้รับการปลูกถ่ายอวัยวะ ผู้ที่มีร่างกายอ่อนแอหรือกำลังอยู่ในระหว่าง
การรักษาโรคบางชนิด เช่น มะเร็ง เบาหวาน โรคไต และเอชไอวี เป็นต้น

ผู้ที่ดื่มสุราหรือสูบบุหรี่จัด และผู้ที่ได้รับการรักษาด้วยยาบางชนิด การติดเชื้อ
อาจมีอันตรายร้ายแรงถึงขั้นเสียชีวิตได้ โดยโรคนี้มีสาเหตุมาจากการหายใจ
เอาละอองน้ำที่ปนเปื้อนเชื้อลิจิโอนেলা ซึ่งเจริญเติบโตได้ดีในหอฝั้นเย็น
ที่ไม่มีการดูแลบำรุงรักษาอย่างถูกต้องเข้าสู่ร่างกาย

ดังนั้น ข้อปฏิบัติการควบคุมเชื้อลิจิโอนেলাในหอฝั้นเย็นของอาคารนี้
กำหนดขึ้นเพื่อลดอุบัติการณ์และลดความเสี่ยงต่อการระบาดของโรคลิจิเียนแนร์
ในประเทศไทย เพื่อเป็นแนวทางให้เจ้าหน้าที่ของรัฐ ผู้ได้รับใบอนุญาต ผู้ดำเนินการ
เจ้าของหรือผู้ครอบครองอาคารที่ใช้หอฝั้นเย็น และภาคเอกชนที่เกี่ยวข้อง
กับการให้บริการและการบำรุงรักษาหอฝั้นเย็น ตลอดจนผู้ที่รับผิดชอบในการ
ออกแบบ การปฏิบัติการและการดูแลรักษาอาคารได้ถือปฏิบัติ

ข้อ 2 วัตถุประสงค์และการบังคับใช้

(1) ข้อปฏิบัติฉบับนี้จัดทำขึ้นเพื่อเป็นแนวปฏิบัติสำหรับการป้องกัน
และควบคุมเชื้อลิจิโอนেলাในหอฝั้นเย็นเพื่อลดการปนเปื้อนและความเสี่ยง
ต่อการระบาดของโรคลิจิเียนแนร์

(2) ข้อปฏิบัติฉบับนี้ให้ใช้บังคับกับหอฝั้นเย็นทุกชนิดที่ติดตั้งอยู่ใน
อาคาร

ข้อ 3 คำนยามในข้อปฏิบัติมีดังนี้

“ละอองฝอย (Aerosol)” หมายถึง อนุภาคใดๆ ที่มีขนาดเล็กกว่า
10 ไมครอน

“การปรับอากาศ (Air-conditioning)” หมายถึง การควบคุม
อุณหภูมิ ความชื้น การระบายอากาศและการฟอกอากาศในบริเวณที่ต้องการ
ให้อยู่ในเกณฑ์คุณภาพที่กำหนด

“ช่องดูดอากาศเข้า (Air intake)” หมายถึง ช่องเปิดใดๆ ที่ดูดอากาศ
เข้าสู่ระบบส่งลมเย็นในอาคาร

“สาหร่าย (Algae)” หมายถึง พืชน้ำที่มีขนาดเล็ก ซึ่งต้องการ
แสงสว่างในการเจริญเติบโต

“สารชีวฆาต (Biocide)” หมายถึง สารเคมีที่มีประสิทธิภาพทำลาย
จุลินทรีย์หรือสิ่งมีชีวิตขนาดเล็ก

“น้ำที่ระบายออก (Bleed)” หมายถึง น้ำซึ่งถูกระบายออกจากระบบ
ทำความเย็นอย่างช้าๆ เพื่อควบคุมความเข้มข้นของสารละลายในน้ำ

“สะอาด” หมายถึง ปราศจากกากตะกอน เมือก สาหร่าย รา สนิม
ตะกอน ฝุ่น สิ่งสกปรก และสิ่งแปลกปลอมใดๆ โดยการตรวจสอบด้วยตาเปล่า

“หอฝั้นเย็น (Cooling tower)” หมายถึง อุปกรณ์ที่ใช้ลดอุณหภูมิ
ของน้ำ โดยอาศัยหลักการคายความร้อนของละอองน้ำขณะผ่านอากาศ

“สารยับยั้งการกัดกร่อน (Corrosion inhibitors)” ได้แก่ สารเคมี
ที่ใช้ป้องกัน หรือชะลอการกัดกร่อนของโลหะด้านที่สัมผัสกับน้ำ

“ท่อปลายตัน (Deadleg)” หมายถึง ท่อที่มีปลายปิดข้างหนึ่งหรือ
ติดอยู่กับเครื่องอุปกรณ์ต่างๆ เช่น ลิ้น ก๊อก มาตร เป็นต้น

“ตัวกระจายสาร (Dispersant)” หมายถึง สารเคมีซึ่งเติมร่วมกับ
สารเคมีที่ใช้บำบัดน้ำ เพื่อทำให้สารอินทรีย์ที่เกาะติดบริเวณพื้นผิวหน้าของ
โลหะหลุดออกมา และช่วยป้องกันการจับตัวเป็นก้อนของกากตะกอน

“การทำลายเชื้อ” หมายถึง การลดจำนวนจุลินทรีย์โดยใช้สารเคมี
หรือวิธีการทางกายภาพ

“ละอองปลิว (Drift)” หมายถึง ละอองน้ำที่ล่องลอยออกจากช่อง
ระบายลมของหอฝั้นเย็น

“อุปกรณ์กำจัดละอองปลิว (Drift eliminator)” หมายถึง แผงดัก
ละอองน้ำที่ล่องลอยออกจากหอฝั้นเย็นทางช่องระบายลม

“ความสกปรก” หมายถึง การปนเปื้อนด้วยสิ่งมีชีวิตหรือการสะสม
ตะกอนดินบนผิวหน้าของวัตถุ ที่ใช้ในการถ่ายเทความร้อน อันเป็นสาเหตุให้
เกิดการสูญเสียประสิทธิภาพในการทำงานของหอฝั้นเย็น

“ลิจิโอนেলা (Legionella)” เป็นชื่อจีนัสของแบคทีเรียซึ่งพบได้
ในแหล่งน้ำธรรมชาติ และระบบน้ำที่มนุษย์สร้างขึ้น และอาจก่อโรคได้โดย
เฉพาะที่พบบ่อยคือ ลิจิโอนেলা นิวโมฟิลา (*Legionella pneumophila*)

“โรคลิจิเียนแนร์ (Legionnaires' disease)” เป็นโรคติดเชื้ออย่าง
เฉียบพลันจากแบคทีเรียกลุ่มลิจิโอนেলা สปีชีส์ ซึ่งส่วนใหญ่เกิดจากลิจิโอนেলা
นิวโมฟิลา มักเกิดในผู้สูงอายุโดยเฉพาะผู้ที่สูบบุหรี่ หรือผู้ที่ภูมิคุ้มกัน
บกพร่องเนื่องจากเป็นโรคบางชนิดหรือการใช้สารเคมี ทั้งนี้ในระยะแรกจะมี
อาการคล้ายไข้หวัดใหญ่ ได้แก่ มีไข้เล็กน้อย ปวดศีรษะ ปวดกล้ามเนื้อและข้อต่อ
หมดแรง อ่อนเพลีย และเบื่ออาหาร ต่อมาจะมีอาการคล้ายปอดอักเสบ ได้แก่
มีไข้สูง ไอแห้งๆ หรืออาจมีเสมหะ หายใจไม่สะดวก ทาน้ำหนักและเจ็บหน้าอก

“น้ำที่เติมซดเชย (Make-up water)” หมายถึง น้ำสะอาดที่เติมลงไป
ในหอฝั้นเย็นเพื่อทดแทนน้ำที่สูญเสียไปจากการระเหย การระบาย การรั่วไหล
หรือเป็นละอองปลิว

“การระบาดของโรคลิจิเียนแนร์” หมายถึง การเกิดโรคตั้งแต่ 1 ราย
ขึ้นไป

“สารยับยั้งตะกอน (Scale inhibitor)” หมายถึง สารเคมีที่เติมลงใน
น้ำเพื่อป้องกันการเกิดตะกอน

“สารกำจัดตะกอน (Descalants)” หมายถึง สารเคมีที่เติมลงไป
เพื่อใช้กำจัดตะกอน

“อาคาร” หมายถึง

- (1) อาคารตามกฎหมายว่าด้วยอาคารชุด
- (2) อาคารกิจการที่เป็นอันตรายต่อสุขภาพตามกฎหมายว่าด้วยการสาธารณสุข
- (3) อาคารโรงพยาบาลของทางราชการหรือสถานพยาบาลตามกฎหมายว่าด้วยสถานพยาบาล
- (4) อาคารโรงงานอุตสาหกรรมตามกฎหมายว่าด้วยโรงงานหรือนิคมอุตสาหกรรม
- (5) อาคารโรงเรียนและสถาบันการศึกษาของทางราชการ และเอกชนตามกฎหมายว่าด้วยโรงเรียนราษฎร์ และกฎหมายว่าด้วยสถาบันอุดมศึกษาของทางราชการ
- (6) อาคารของศูนย์การค้าหรือห้างสรรพสินค้า
- (7) อาคารตามกฎหมายควบคุมอาคารหรือการสาธารณสุข

“พนักงานเจ้าหน้าที่” หมายถึง

- (1) เจ้าพนักงานท้องถิ่นหรือเจ้าพนักงานสาธารณสุขหรือผู้ซึ่งได้รับแต่งตั้งจากเจ้าพนักงานท้องถิ่นตามกฎหมายว่าด้วยการสาธารณสุข
- (2) ผู้ซึ่งรัฐมนตรีว่าการกระทรวงสาธารณสุขแต่งตั้งให้ปฏิบัติการตามกฎหมายสถานพยาบาล
- (3) เจ้าพนักงานสาธารณสุข หรือผู้ซึ่งรัฐมนตรีว่าการกระทรวงสาธารณสุขแต่งตั้งให้เป็นพนักงานเจ้าหน้าที่ปฏิบัติการตามกฎหมายโรคติดต่อ

ข้อ 4 หน้าที่ความรับผิดชอบ

- (1) ผู้ได้รับใบอนุญาต ผู้ดำเนินการ เจ้าของหรือผู้ครอบครองอาคารที่มีการติดตั้งหอฝิ่นเย็นมีหน้าที่ต้องปฏิบัติตามดังต่อไปนี้

- (3) ผู้ได้รับใบอนุญาต ผู้ดำเนินการ เจ้าของหรือผู้ครอบครองอาคารต้องจัดให้มีคู่มือคำแนะนำไว้ประจำระบบปรับอากาศทุกระบบ โดยคู่มือคำแนะนำอย่างน้อยต้องมีเนื้อหารายละเอียด ดังต่อไปนี้
 - (ก) แผนผังของระบบปรับอากาศ
 - (ข) วิธีการใช้งานของระบบ
 - (ค) ข้อควรระวังที่จำเป็นซึ่งระบุวิธีการและความถี่ในการตรวจสอบสภาพของระบบ รวมถึงขั้นตอนการปรับปรุงแก้ไขข้อบกพร่องต่างๆ ของระบบ
 - (ง) รายละเอียดของผู้จำหน่ายอุปกรณ์ระบบปรับอากาศที่อยู่ที่อยู่ และหมายเลขโทรศัพท์ที่ใช้ติดต่อ
- (4) ผู้ได้รับใบอนุญาต ผู้ดำเนินการ เจ้าของหรือผู้ครอบครองอาคารต้องปฏิบัติหรือแก้ไข หรือปรับปรุงให้ถูกต้องตามข้อปฏิบัติฉบับนี้ทุกประการ

ส่วนที่ 2

หอฝิ่นเย็น

ข้อ 5 การออกแบบ และก่อสร้างหอฝิ่นเย็นต้องปฏิบัติดังนี้

- (1) เพื่อให้ไม่เกิดความเสี่ยงต่อสุขภาพน้อยที่สุดต่อผู้อยู่ในอาคารและประชาชนทั่วไป การติดตั้งระบบฝิ่นเย็นของอาคาร ต้องได้รับความเห็นชอบจากผู้อนุญาตตามกฎหมายที่เกี่ยวข้องก่อน
- (2) ระบบฝิ่นเย็นควรได้รับการออกแบบ และก่อสร้างในลักษณะช่วยลดการแพร่กระจายของละอองปฏิกิริยาจากระบบ และช่วยให้เกิดความสะอาดและปลอดภัยต่อการปฏิบัติงานการทำความเย็นและการทำความสะอาดเป็นประจำ
- (3) การออกแบบระบบฝิ่นเย็น ควรมีลักษณะดังต่อไปนี้
 - (ก) ง่าย ใช้งานสะดวก ทั้งนี้ให้หลีกเลี่ยงการออกแบบอุปกรณ์ของระบบฝิ่นเย็นที่เป็นท่อปลายตัน วง ห่วง และช่อง

- (ก) จัดทำแผนหรือโครงการควบคุมป้องกันโรคลิจิเียนแนร์ประจำอาคาร โดยอย่างน้อยต้องมีองค์ประกอบดังนี้

- การประเมินความเสี่ยงต่อสุขภาพของโรคลิจิเียนแนร์ จากหอฝิ่นเย็นตามแบบฟอร์มรายการตรวจสอบเพื่อประเมินความเสี่ยงต่อการเกิดโรคลิจิเียนแนร์ของหอฝิ่นเย็นท้ายข้อปฏิบัติ

- การจัดเก็บรวบรวมสถิติ ข้อมูล และจัดทำบันทึกรายละเอียดของกิจกรรมที่ได้ดำเนินการตามโครงการหรือแผนปฏิบัติการทั้งหมด

(ข) จัดให้มีและใช้มาตรการคุ้มครองความปลอดภัยแก่ผู้ควบคุมและบำรุงรักษาหอฝิ่นเย็นของอาคาร โดยผู้ควบคุมจะต้องผ่านการฝึกอบรมหลักสูตรผู้ควบคุมและบำรุงรักษาหอฝิ่นเย็น ด้านการป้องกันและควบคุมเชื้อลิจิโอนেলা ที่กรมอนามัยและกรมควบคุมโรคติดต่อร่วมกันกำหนด

(ค) จัดให้มีผู้ควบคุมและบำรุงรักษาหอฝิ่นเย็นด้านการป้องกันและควบคุมเชื้อลิจิโอนেলা ที่มีความรู้ความสามารถ และมีคุณวุฒิระดับปริญญาตรี ด้านวิทยาศาสตร์สุขภาพ อานามัยสิ่งแวดล้อม อาชีวอนามัย สาธารณสุขศาสตร์ หรือสาขาอื่นๆ ที่มีประสบการณ์และความรู้ด้านการสาธารณสุข

ในกรณีที่ไม่สามารถจัดหาผู้ควบคุมและบำรุงรักษาหอฝิ่นเย็นไว้เป็นการประจำได้ ผู้ได้รับใบอนุญาต ผู้ดำเนินการ เจ้าของหรือผู้ครอบครองอาคาร อาจมอบหมายให้ บุคคลอื่นหรือผู้รับจ้าง ที่มีความชำนาญ ประสบการณ์ และคุณวุฒิดังกล่าว รวมทั้งผ่านการฝึกอบรมหลักสูตรผู้ควบคุมและบำรุงรักษาหอฝิ่นเย็นด้านการป้องกันและควบคุมเชื้อลิจิโอนেলা เพื่อควบคุมและบำรุงรักษาหอฝิ่นเย็นแทนได้

(2) ผู้ได้รับใบอนุญาต ผู้ดำเนินการ เจ้าของหรือผู้ครอบครองอาคารมีหน้าที่ต้องจัดทะเบียนระบบฝิ่นเย็นทุกระบบของอาคาร กับพนักงานเจ้าหน้าที่ตามแบบฟอร์มการจดทะเบียนหอฝิ่นเย็นท้ายข้อปฏิบัติ

(ข) มีช่องทางเข้าไปบริเวณส่วนต่างๆ ของระบบได้โดยสะดวกเพื่อการตรวจสอบ การเก็บตัวอย่าง การทำความสะอาด การทำลายเชื้อ การซ่อมบำรุงและการปรับปรุงแก้ไข

(4) หอฝิ่นเย็นที่ติดตั้งใหม่หรือได้รับการปรับปรุงแก้ไขใหม่ต้องมีอุปกรณ์ที่จะช่วยลดการเกิด และการกระจายละอองของละอองปลิวดังต่อไปนี้

(ก) ระบบจ่ายน้ำภายในหอฝิ่นเย็นที่มีการพ่นละอองปลิวออกจากหอฝิ่นเย็นน้อยที่สุด

(ข) อุปกรณ์กำจัดละอองปลิวที่มีประสิทธิภาพสูงในการดักละอองปลิว

(ค) ผนังล้อมรอบด้านข้างเหนืออ่างรองรับน้ำในหอฝิ่นเย็นเพื่อลดผลกระทบจากแรงลมภายนอกที่จะพัดพาละอองปลิวออกทางด้านข้างของหอฝิ่นเย็นได้ โดยผนังดังกล่าวควรทึบแสงเพื่อป้องกันไม่ให้แสงแดดผ่านเข้าไป ทำให้เกิดการเจริญเติบโตของสาหร่ายและเชื้อลิจิโอนেলা

(5) วัสดุที่ใช้ก่อสร้างหอฝิ่นเย็นต้องไม่สึกกร่อนง่าย ต้องทนทานต่อสารเคมี ระบาย ไม่มีรูพรุน ทึบแสง และผ่านการทำลายเชื้อแล้ว รวมทั้งต้องไม่เป็นวัสดุที่จะเอื้ออำนวยต่อการเจริญเติบโต และการเพิ่มขยายตัวอย่างรวดเร็วของจุลินทรีย์ต่างๆ ได้

(6) ระบบระบายน้ำทิ้ง ต้องอยู่ตำแหน่งล่างสุดของอ่างรองรับน้ำในหอฝิ่นเย็น เพื่อให้สามารถระบายน้ำทั้งหมดในระบบฝิ่นเย็น ได้ง่าย และสะดวก

ข้อ 6 สถานที่ติดตั้งหอฝิ่นเย็น ต้องมีลักษณะดังต่อไปนี้

- (1) ตำแหน่งที่ตั้งหอฝิ่นเย็นต้องอยู่ห่างจากบริเวณต่อไปนี้ไม่น้อยกว่า 5 เมตร โดยวัดจากฐานตั้งหอฝิ่นเย็น

(ก) ทางลมเข้า (Air inlets) เพื่อระบาย และหมุนเวียนอากาศ
ในอาคาร

(ข) พื้นที่ที่มีคนอยู่อาศัยและเปิดหน้าต่าง

(ค) ทางเท้า และบริเวณการจราจร

(ง) ที่หรือทางสาธารณะ

(จ) ช่องระบายอากาศทั้งจากห้องครัว

(ฉ) ระบบส่งลมเย็นหรือบริเวณอื่นๆ ของระบบรวมทั้งช่องดูด
อากาศเข้าของอาคารที่อาจมีสารอาหาร เหมาะสำหรับการเจริญเติบโตของ
เชื้อลิจิโอนัลลา

(ซ) ถังเก็บกักหรือพักน้ำของอาคาร

ในกรณีที่อาคารเดิมที่ไม่มีการดัดแปลงหรือถอนและเปลี่ยนแปลง
การใช้อาคาร ซึ่งไม่สามารถติดตั้งหอฝั้งเย็นให้อยู่ห่างจากบริเวณดังกล่าว
ในระยะที่กำหนดได้ ต้องจัดให้มีมาตรการป้องกันการแพร่กระจายของละอองปลิว
จากหอฝั้งเย็น

(2) ในการกำหนดตำแหน่งที่ตั้งของหอฝั้งเย็น ต้องคำนึงถึงอิทธิพลจาก
ผลกระทบของอาคารที่อยู่ใกล้เคียงทิศทางของกระแสลม และการพัดกระจาย
ตัวของลมที่อยู่เหนืออาคารเหล่านี้ด้วย รวมทั้งหอฝั้งเย็นต้องติดตั้งอยู่ห่าง
และอยู่ใต้ทิศทางลมจากช่องดูดอากาศเข้าของอาคารด้วย

ข้อ 7 น้ำที่เติมขดเซย ในระบบหมุนเวียนน้ำต้องเป็นน้ำจากแหล่งน้ำเดียวกัน
ที่ใช้ในหอฝั้งเย็น

ข้อ 8 การระบายน้ำทั้งจากหอฝั้งเย็น ต้องปฏิบัติดังต่อไปนี้

(1) น้ำทั้งจากหอฝั้งเย็นต้องมีคุณภาพได้มาตรฐานตามกฎหมายว่าด้วย
โรงงาน

(2) น้ำจากท่อส่งน้ำและน้ำทั้งจากระบบปรับอากาศหรือระบาย
อากาศ ต้องระบายทิ้งลงสู่ที่ระบายที่มีอุปกรณ์หรือข้อต่อที่ป้องกันมิให้น้ำทั้ง
ไหลย้อนกลับเข้าสู่ระบบปรับอากาศหรือระบายอากาศ

ข้อ 9 การทดสอบก่อนใช้งาน ระบบปรับอากาศต้องปฏิบัติดังต่อไปนี้

(1) ระบบปรับอากาศของอาคารต้องมีคุณลักษณะ และการใช้งาน
เป็นไปตามกฎหมายว่าด้วยการควบคุมอาคาร

(2) หอฝั้งเย็นต้องได้รับการทดสอบอย่างเหมาะสมก่อนใช้งาน เพื่อ
ให้มั่นใจว่าสามารถทำงานได้อย่างมีประสิทธิภาพและปลอดภัย

(3) ระบบปรับอากาศทั้งหมดภายในอาคารต้องอยู่ในสภาพสะอาด
ปราศจากสิ่งสกปรกก่อนใช้งาน

(4) ผู้ได้รับใบอนุญาต ผู้ดำเนินการ เจ้าของหรือผู้ครอบครองอาคาร
ต้องจัดให้มีมาตรการควบคุมความเสี่ยงต่อสุขภาพ ที่อาจเกิดขึ้นในระหว่าง
ดำเนินการทดสอบก่อนใช้งาน การเริ่มต้นใช้งาน และในระหว่างการใช้งานตาม
ปกติของระบบปรับอากาศ

(5) การใช้งานหอฝั้งเย็นของอาคารต้องปฏิบัติดังต่อไปนี้

(ก) กรณีที่ใช้งานหอฝั้งเย็นสลับกันเป็นช่วงๆ อย่างน้อยต้อง
เปิดใช้งานสัปดาห์ละครั้งและน้ำที่ใช้ในหอฝั้งเย็นต้องผ่านการบำบัด และ
ตรวจสอบคุณภาพแล้ว

(ข) กรณีที่หยุดใช้งานหอฝั้งเย็นนานกว่า 1 สัปดาห์ น้ำใน
หอฝั้งเย็นต้องผ่านการบำบัดด้วยสารชีวฆาตพันธุ์เมื่อมีการใช้งานหอฝั้งเย็นใหม่

(ค) กรณีที่หยุดใช้งานหอฝั้งเย็นนานกว่า 1 เดือน ต้องระบายน้ำ
ในหอฝั้งเย็นทิ้ง แล้วทำความสะอาด และทำลายเชื้อในหอฝั้งเย็นนั้น อย่างน้อย
เดือนละ 1 ครั้ง

(ง) กรณีที่หยุดใช้งานหอฝั้งเย็น โดยไม่มีกำหนด ต้องระบายน้ำ
ในหอฝั้งเย็นทิ้ง โดยไม่ปล่อยให้มีน้ำขัง

ส่วนที่ 3

การดูแลบำรุงรักษาและตรวจสอบเฝ้าระวังระบบฝั้งเย็น

ข้อ 10 ผู้ได้รับใบอนุญาต ผู้ดำเนินการ เจ้าของหรือผู้ครอบครองอาคารต้อง
ดำเนินการและบำรุงรักษาระบบฝั้งเย็นดังต่อไปนี้

(1) ซ่อมแซม ดูแล และบำรุงรักษาหอฝั้งเย็นให้อยู่ในสภาพที่ดี
และสะอาดพร้อมที่จะใช้งานได้ตลอดเวลา

(2) จัดหาคู่มือการบำรุงรักษาประจาระบบฝั้งเย็นทุกระบบซึ่งอย่างน้อย
ต้องประกอบด้วย

(ก) แผนผังโครงสร้างที่สมบูรณ์ของระบบการระบายอากาศและ
ระบบฝั้งเย็น

(ข) วิธีการทำความสะอาด การทำลายเชื้อ และขั้นตอนการจัด
ล้างปนเปื้อนพร้อมทั้งคำแนะนำในการรื้อถอดส่วนประกอบ

(ค) วิธีการบำบัดน้ำในหอฝั้งเย็น

(ง) วิธีการปิด-เปิด และเดินเครื่อง

(3) การบำรุงรักษาระบบฝั้งเย็นเป็นประจาต้องดำเนินการโดยผู้ที่มี
ความรู้ความสามารถ ความชำนาญและประสบการณ์ในการป้องกันอันตรายที่
เกิดขึ้นจากการปฏิบัติงานได้

(4) ตรวจสอบความสะอาด ความสกปรก และกากตะกอนในหอฝั้งเย็น
ทุกเครื่อง สัปดาห์ละครั้งโดยใช้สายตา

(5) ต้องจัดทำและดำเนินการตามแผนการบำรุงรักษาหอฝั้งเย็น
รวมถึง การทำความสะอาด การทำลายเชื้อ และการบำบัดน้ำสำหรับหอฝั้งเย็น
ทุกเครื่องเพื่อเป็นการป้องกันการเพิ่มจำนวนของเชื้อลิจิโอนัลลา และทำให้
สารเคมีที่ใช้ในการบำบัดน้ำมีประสิทธิภาพสูงสุด

(6) อาจนำเครื่องกรองน้ำ แสงอุลตราไวโอเลต ก๊าซโอโซนและอื่นๆ
มาช่วยในการบำรุงรักษาหอฝั้งเย็น แต่ต้องไม่เป็นการนำมาใช้เพื่อทดแทนการ
ทำความสะอาด การทำลายเชื้อและการบำบัดน้ำตามแผนการประจาในข้อ 10(5)

ข้อ 11 การทำความสะอาดและการทำลายเชื้อ ในระบบฝั้งเย็นของอาคารต้อง
ปฏิบัติ ดังนี้

(1) การทำลายเชื้อ การทำความสะอาดและการกำจัดตะกอนในหอ
ฝั้งเย็น โดยปกติทั่วไปต้องกระทำอย่างน้อย 1 ครั้งภายใน 6 เดือน หรือมากกว่า
เมื่อจำเป็น

(2) การทำความสะอาดและการทำลายเชื้อต้องกระทำในหอฝั้งเย็นที่
มีสภาพ ดังต่อไปนี้

(ก) มีการปนเปื้อนในระหว่างการก่อสร้างจากฝุ่นหรือสารอินทรีย์
ต่างๆ

(ข) หยุดใช้งานมานานกว่า 1 เดือน

(ค) ถูกดัดแปลงแก้ไขทางกลไกหรือถอดชิ้นส่วนออกในลักษณะ
ที่อาจทำให้หอฝั้งเย็น ได้รับการปนเปื้อนได้

(ง) เมื่อสภาพแวดล้อมรอบหอฝั้งเย็นเต็มไปด้วยฝุ่นหรือ
ไม่สามารถควบคุมคุณภาพน้ำได้หรือ เมื่อหอฝั้งเย็นที่อยู่ใกล้เคียงกันเป็นแหล่ง
การระบาดของโรคลิจิเียนแนร์

(จ) อื่นๆ ตามที่พนักงานเจ้าหน้าที่เห็นควร

(3) ระบบเก็บกักน้ำพิเศษซึ่งต้องเชื่อมกับระบบฝั่มเย็น และมีลักษณะน้ำ
ซึ่งนี้ ต้องได้รับการทำความสะอาดและฆ่าเชื้อก่อนนำมาใช้งานในสภาพปกติ

(4) การทำความสะอาดและทำลายเชื้อ ต้องปฏิบัติ ดังนี้

(ก) เติมน้ำคลอรีนครั้งแรกในน้ำในระบบฝั่มเย็นเพื่อให้มีคลอรีนอิสระ
ตกค้าง (residual free chlorine) อยู่ในระดับ 5 มิลลิกรัมต่อลิตร เพื่อลดความ
เสี่ยงต่อสุขภาพกับผู้ที่ทำความสะอาด แล้วทำการหมุนเวียนน้ำพร้อมๆ กับเติม
ตัวกระจายสารเพื่อเพิ่มประสิทธิภาพในการทำลายเชื้อโรคของคลอรีน โดย
หมุนเวียนน้ำเป็นระยะเวลา 6 ชั่วโมง ทำการรักษาระดับคลอรีนอิสระ
ให้อยู่ในระดับไม่น้อยกว่า 5 มิลลิกรัมต่อลิตรตลอดเวลา

ถ้าในกรณีที่มีความเป็นกรดต่าง (pH) ของน้ำมากกว่า 8.0
ปริมาณความเข้มข้นของคลอรีนอิสระตกค้างที่วัดได้ต้องอยู่ระหว่าง 15 ถึง
20 มิลลิกรัมต่อลิตรเป็นเวลา 2 ชั่วโมง หรือใช้วิธีการระบายน้ำออกจาก
ระบบอย่างเต็มที่ เป็นเวลาหลายๆ ชั่วโมง เพื่อลดค่าความเป็นกรดต่างและ
ปริมาณคลอรีนในระบบลง

(ข) ระบายน้ำทั้งออกจากเส้นท่อและทำความสะอาดระบบจ่ายน้ำ
บ่อสูบน้ำและหอฝั่มเย็นทำการล้างบริเวณหรือทางที่จะเข้าไปยังหอฝั่มเย็นและ
อุปกรณ์ต่างๆ สำหรับตะกรันและตะกอนอื่นๆ ที่ไม่สามารถกำจัดออกไปได้
ให้ใช้สารเคมีสำหรับกำจัดตะกรัน ที่ไม่ทำให้เกิดความเสียหายแก่หอฝั่มเย็น
และเส้นท่อ

ให้หลีกเลี่ยงวิธีทำความสะอาดที่ก่อให้เกิดละอองน้ำล่องลอย
มากเกินไป เช่น ระบบฉีดน้ำแรงดันสูง เป็นต้น หากไม่สามารถหลีกเลี่ยงได้ให้ปิด
ประตู หน้าต่าง และช่องลมที่อยู่ใกล้เคียงให้สนิทก่อนการทำความสะอาด

ผู้ที่ต้องฉีดน้ำด้วยระบบแรงดันสูงต้องได้รับการฝึกอบรมและต้อง
สวมอุปกรณ์ป้องกันอันตรายส่วนบุคคลตามข้อ 19(2) ในขณะที่ปฏิบัติงาน
ทุกครั้ง

(5) เติมน้ำสะอาดและคลอรีนซ้ำเพื่อให้ระดับคลอรีนอิสระตกค้าง
ไม่น้อยกว่า 5 มิลลิกรัมต่อลิตร เป็นเวลา 6 ชั่วโมง

(6) ระบายและถ่ายเทน้ำทิ้ง แล้วเปลี่ยนถ่ายเติมน้ำสะอาด สารเคมี
และสารชีวฆาตที่ใช้ในการบำบัดคุณภาพน้ำให้อยู่ในระดับเหมาะสมก่อนเปิด
เดินเครื่องระบบ

(7) ในระหว่างการทำความสะอาดและการทำลายเชื้อ ควรปิดพัดลม
ของหอฝั่มเย็นทุกครั้ง

(8) โดยทั่วไปน้ำในหอฝั่มเย็นต้องมีปริมาณความเข้มข้นของคลอรีน
อิสระตกค้างไม่น้อยกว่า 1.0 มิลลิกรัมต่อลิตรตลอดเวลา

ข้อ 12 การบำบัดน้ำ ในระบบฝั่มเย็นของอาคารต้องปฏิบัติตามต่อไปนี้

(1) เพื่อควบคุมเชื้อลิจิโอนেলা กรรมวิธีการบำบัดน้ำต้องลดหรือ
ป้องกันการเกิดขึ้นของสิ่งต่างๆ ในระบบฝั่มเย็นดังต่อไปนี้

(ก) ตะกรัน และสิ่งที่เป็นผลผลิตจากการกัดกร่อน ซึ่งอาจจะเป็น
แหล่งอาศัยและคุ้มครองเชื้อลิจิโอนেলাในระบบ

(ข) ตะกอนซึ่งอาจไปลดประสิทธิภาพกรรมวิธีการบำบัดน้ำ

(ค) แบคทีเรียและจุลินทรีย์อื่นๆ

(2) ใช้สารชีวฆาตเพื่อควบคุมการเจริญเติบโตของตะไคร่ และสาหร่าย
สำหรับกรณีที่มีการเจริญเติบโตของตะไคร่และสาหร่ายอย่างรวดเร็ว ให้ใช้สาร
ทำความสะอาดที่มีฤทธิ์เป็นด่างกำจัด และทำให้แตกกระจายออกไป แล้วจึง
ชะล้างทำความสะอาดและเติมสารชีวฆาตซ้ำอีกครั้ง

(3) ในการกำจัดตะกอนเลนอาจใช้ตัวกระจายสาร หรือสารเคมีที่
ช่วยให้เกิดการรวมตัวก็ได้

(4) สารเคมีที่ใช้ในการบำบัดน้ำต้องมีฤทธิ์ที่เป็นผลเสียต่อวัสดุ
อุปกรณ์ที่เป็นโลหะที่ใช้ในระบบเส้นท่อ เช่น ยาง และโลหะที่เคลือบสาร
ป้องกันการกัดกร่อนเป็นต้น และต้องเหมาะสมเป็นกลางต่อวัสดุ
อุปกรณ์ที่ใช้ในงานระบบเส้นท่อ

(5) การบรรจุ เก็บสะสมและควบคุมดูแลสารเคมีต้องปฏิบัติตาม
ข้อกำหนดของกฎหมายที่เกี่ยวข้อง

ข้อ 13 การใช้สารชีวฆาตต้องปฏิบัติตามต่อไปนี้

(1) ต้องใช้สารชีวฆาตอย่างน้อย 2 ชนิด โดยใส่สลับกันสัปดาห์ละครั้ง
เพื่อป้องกัน อุบัติการณ์คือสารเคมีของเชื้อจุลินทรีย์

(2) ก่อนเริ่มดำเนินการบำบัดน้ำด้วยสารชีวฆาต ต้องมั่นใจว่าระบบ
ฝั่มเย็นอยู่ในสภาวะที่สะอาด

(3) การป้องกันการปรับตัวเข้ากับสิ่งแวดล้อมของสิ่งมีชีวิตขนาดเล็ก
ในระบบฝั่มเย็นต้องใช้สารชีวฆาตด้วยวิธีการเติมใส่เป็นครั้ง แบบไม่ต่อเนื่อง
(Shot/Slug dose) และให้รวมถึงการเติมสารชีวฆาตใส่ลงในอ่างรองรับน้ำของ
หอฝั่มเย็นโดยตรง เป็นระยะสลับกันด้วยวิธีแบบเดียวกัน

(4) สารชีวฆาตที่ใช้ในการกำจัดและควบคุมการเจริญเติบโตของเชื้อ
ลิจิโอนেলা ต้องมีคุณสมบัติดังนี้

(ก) เป็นผลิตภัณฑ์ที่ได้มาตรฐานและได้รับการจดทะเบียนอย่าง
ถูกต้อง โดยสารเคมีทุกชนิดที่ใช้ในการบำบัดน้ำต้องได้รับอนุญาตให้ใช้และ
ปฏิบัติตามข้อกำหนดของหน่วยงานที่เกี่ยวข้อง

(ข) มีประสิทธิภาพที่เชื่อถือได้ในการทำลายเชื้อลิจิโอนেলাและ
เชื้อจุลินทรีย์อื่นๆ ได้กว้างขวางเมื่อใช้ในปริมาณหรือขนาดตามที่ผู้ผลิตหรือ
ผู้จำหน่ายได้กำหนดหรือแนะนำไว้

(ค) สารชีวฆาตอื่นที่นำมาใช้ต้องมีส่วนช่วยสนับสนุน ให้สาร
ชีวฆาตที่ใช้สำหรับทำลายเชื้อลิจิโอนেলাทำงานอย่างมีประสิทธิภาพสมบูรณ์
ยิ่งขึ้น และช่วยให้ระบบฝั่มเย็นปลอดจากภาวะใดๆ ทางจุลชีววิทยา

(ง) ไม่รบกวนต่อวิธีการขนสูตรเพื่อจำแนกชนิดและประเภทของ
เชื้อลิจิโอนেলা

(จ) เหมาะสมทั้งทางด้านกายภาพและเคมีกับน้ำที่ผ่านกรรมวิธี
การบำบัดแล้ว

(5) สารเคมีที่ใช้และผลิตภัณฑ์สุดท้าย (End-Products) ที่เกิดขึ้น
ภายหลังจากการบำบัดน้ำต้องสามารถย่อยสลายทางชีวภาพและเคมีได้ โดย
ก่อให้เกิดอันตรายต่อสุขภาพและสิ่งแวดล้อมน้อยที่สุด สำหรับในกรณีที่มี
การระบาย หรือเกิดอุบัติเหตุรั่วไหลของสารเคมี หรือผลิตภัณฑ์สุดท้ายลงสู่
ระบบบำบัดน้ำ น้ำทิ้งจากระบบต้องผ่านการบำบัดคุณภาพน้ำก่อนระบายลงสู่
แหล่งรองรับน้ำสาธารณะ

ข้อ 14 การบันทึกข้อมูล ต้องปฏิบัติตามต่อไปนี้

(1) ผู้ได้รับใบอนุญาต ผู้ดำเนินการ เจ้าของหรือผู้ครอบครองอาคาร
ต้องจัดทำบันทึกในสมุดบันทึกประจำหอฝั่มเย็นทุกเครื่อง พร้อมให้ข้อมูล
ที่ถูกต้องเพียงพอ และสะดวกต่อการตรวจสอบข้อมูลของพนักงาน เจ้าหน้าที่
ตลอดเวลา การบันทึกข้อมูลต้องครอบคลุมรายละเอียด ดังต่อไปนี้

(ก) รายละเอียดเกี่ยวกับหอฝั่มเย็น เช่น ที่ตั้ง แบบ รุ่น และขนาด
เป็นต้น

(ข) ชื่อผู้บันทึกและเก็บรักษาสมุดบันทึกข้อมูล

(ค) ชื่อบุคคลหรือบริษัทที่รับผิดชอบในการประเมินความเสี่ยง
แผนปฏิบัติการ การจัดการการป้องกันและข้อควรระวัง

- (ง) ช้อนบุคคลหรือบริษัทที่ดำเนินการบำบัดน้ำ
- (จ) รายละเอียดในการบำรุงรักษา เช่น
- วันที่และผลในการตรวจตราเบื้องต้น โดยสายตา
 - วันที่ทำความสะอาดและทำลายเชื้อ
 - วันที่ทำการบำบัดน้ำด้วยสารเคมีและสารชีวฆาต
 - วันที่ทำการเก็บตัวอย่างเพื่อตรวจสอบเฝ้าระวังคุณภาพน้ำ

และเชื้อลิจิโอนেলা รวมทั้งวันที่รายงานผลการตรวจสอบ

- (ฉ) รายละเอียดในการปรับปรุงแก้ไข และวันที่เริ่มดำเนินการ

(2) การบันทึกข้อมูลตามข้อ 14 (1) ต้องมีลายเซ็นของผู้ปฏิบัติงาน หรือผู้ที่รับผิดชอบรับรองกำกับว่าได้มีการดำเนินงานจริง

- (3) สมุดบันทึกต้องเก็บรักษาไว้อย่างน้อย 2 ปี

ข้อ 15 แผนการดำเนินงานเมื่อเกิดการระบาดของโรคลิจิเณนแนร์ในอาคาร ต้องปฏิบัติดังต่อไปนี้

(1) ถ้าปรากฏว่ามีหรือสงสัยว่าจะมีการระบาดของโรคลิจิเณนแนร์เกิดขึ้น ผู้ได้รับใบอนุญาต ผู้ดำเนินการ เจ้าของหรือผู้ครอบครองอาคารต้องแจ้งพนักงานเจ้าหน้าที่ทราบทันที

(2) ในกรณีที่ยังสงสัยว่ามีการระบาดของโรคลิจิเณนแนร์อันเนื่องมาจากหอฝั่มเย็นของอาคาร ให้พนักงานเจ้าหน้าที่เรียก หรือขอคูเอกสาร หรือหลักฐานจากผู้ได้รับใบอนุญาต ผู้ดำเนินการ เจ้าของหรือผู้ครอบครองอาคาร ดังนี้

(ก) แบบแปลนอาคารที่แสดงรายละเอียดชั้นต่างๆ ในอาคาร ที่ตั้งของหอฝั่มเย็น และช่องทางสำหรับอากาศภายนอกระบายเข้าสู่อาคาร

- (ข) แผนผังวงจรของหอฝั่มเย็น

- (ค) สมุดบันทึกประจำหอฝั่มเย็น

(ง) หอฝั่มเย็นที่สงสัยเป็นต้นเหตุของการระบาดของโรคต้องไม่มีกระบวนการบำบัดน้ำทิ้ง หรือทำลายเชื้อก่อนพนักงานเจ้าหน้าที่จะดำเนินการเก็บตัวอย่างน้ำส่งตรวจ

- (จ) ข้อมูลอื่นๆ ที่จำเป็นสำหรับการสอบสวนทางวิทยาการระบาด

(3) เมื่อได้ชั้นสูตรแน่ชัดแล้วว่าหอฝั่มเย็นใดเป็นต้นเหตุการระบาดของโรคลิจิเณนแนร์ให้พนักงานเจ้าหน้าที่ออกคำสั่งให้ผู้ได้รับใบอนุญาต ผู้ดำเนินการ เจ้าของหรือผู้ครอบครองอาคารทำความสะอาดและทำลายเชื้อทันที ในหอฝั่มเย็นที่เกี่ยวข้องกับการระบาดของโรคตามขั้นตอน ดังนี้

เติมสารคลอรีนหรือสารประกอบคลอรีนลงในน้ำของระบบ เพื่อให้มีคลอรีนอิสระในน้ำอยู่ที่ระดับ 20-50 มิลลิกรัมต่อลิตร เป็นเวลานาน 1-2 ชั่วโมง พร้อมกับเติมตัวกระจายสารทางชีวภาพ (biodispersant) ทันที หรือในเวลาเดียวกัน

(ก) หมุนเวียนน้ำในระบบโดยปิดพัฒมนานอย่างน้อย 6 ชั่วโมง และรักษาระดับคลอรีนอิสระให้อยู่ต่ำสุดที่ 10 มิลลิกรัมต่อลิตร ตลอดเวลา

(ข) หลังจาก 6 ชั่วโมงแล้วให้ขจัดคลอรีน (dechlorinate) และระบายน้ำออกจากกระบบ

(ค) ทำความสะอาดหอฝั่มเย็น บ่อสูบน้ำ และระบบจ่ายน้ำ ทั้งนี้ ผู้ปฏิบัติงาน จะต้องสวมใส่อุปกรณ์ป้องกันอันตรายส่วนบุคคลตามข้อ 19(2)

- (ง) เติมน้ำสะอาด ใส่สารคลอรีนหรือสารประกอบคลอรีน

(จ) หมุนเวียนน้ำซึ่งมีคลอรีนอิสระที่ 5 มิลลิกรัมต่อลิตรอีกครั้ง ในขณะที่ปิดพัฒน์เป็นเวลา 6 ชั่วโมง หรือ 10 มิลลิกรัมต่อลิตร เป็นเวลา 1 ชั่วโมง

- (ฉ) ขจัดคลอรีนและระบายน้ำออกจากกระบบ

(ช) เติมน้ำและหมุนเวียนน้ำสะอาดอีกครั้งแล้วเก็บตัวอย่างน้ำไปตรวจวิเคราะห์

- (ซ) เปิดใช้งานระบบฝั่มเย็นตามปกติใหม่

(ฉ) โดยทั่วไปน้ำในหอฝั่มเย็นต้องมีปริมาณความเข้มข้นของคลอรีนอิสระตกค้างไม่น้อยกว่า 1.0 มิลลิกรัมต่อลิตรตลอดเวลา

ข้อ 16 การเก็บตัวอย่างน้ำและการตรวจสอบเฝ้าระวังทางจุลชีววิทยา ต้องปฏิบัติดังต่อไปนี้

(1) ผู้ได้รับใบอนุญาต ผู้ดำเนินการ เจ้าของหรือผู้ครอบครองอาคาร ต้องจัดให้มีและดำเนินการทดสอบหาเชื้อลิจิโอนেলা และการตรวจนับแบคทีเรียทั้งหมดตามแผนเป็นประจำ เพื่อตรวจสอบประสิทธิภาพของระบบบำบัดน้ำ โดยให้มีการตรวจวัดทุกๆ 3 เดือน สำหรับอาคารสถานพยาบาล และตรวจวัดทุกๆ 6 เดือน สำหรับอาคารอื่นๆ

- (2) การเก็บตัวอย่างน้ำเพื่อการเฝ้าระวังทางจุลชีววิทยาต้องปฏิบัติดังนี้

(ก) เก็บตัวอย่างน้ำก่อนมีการใช้สารชีวฆาต หรือเก็บตัวอย่างน้ำในขณะที่เปิดเดินเครื่องระบบ และน้ำไหลเวียนในระบบแล้วอย่างน้อย 1 ชั่วโมง

(ข) ในกรณีที่มีการทำลายเชื้อจะต้องเก็บตัวอย่างน้ำหลังจากการทำลายเชื้อแล้วไม่น้อยกว่า 3 วัน

(ค) เก็บรักษาตัวอย่างน้ำไว้ที่อุณหภูมิ 2-8 องศาเซลเซียส หรือแช่เย็น และนำส่งเข้าห้องปฏิบัติการเพื่อการตรวจวิเคราะห์ทันที หรืออย่างช้าภายใน 5 วัน

(ง) เก็บตัวอย่างน้ำ ณ จุดที่น้ำไหลเข้ามาเติมขดเขยในระบบในอ่างรองรับน้ำและท่อน้ำทิ้ง จากหอฝั่มเย็นแต่ละเครื่องอย่างน้อย 3 ตัวอย่าง

(3) ห้องปฏิบัติการเอกชนที่ตรวจวิเคราะห์เชื้อลิจิโอนেলাต้องได้รับการรับรองจากกรมวิทยาศาสตร์การแพทย์

(4) ผู้ได้รับใบอนุญาต ผู้ดำเนินการ เจ้าของหรือผู้ครอบครองอาคารต้องจัดส่งรายงานผลการตรวจสอบให้พนักงานเจ้าหน้าที่ หรือกรมอนามัยและกรมควบคุมโรคติดต่อ หน่วยงานละ 1 ชุด ตามเวลาที่กำหนดใน 16(1) พร้อมกับข้อมูลบันทึกตามรายละเอียดในแบบบันทึกข้อมูลสำหรับการควบคุมเชื้อลิจิโอนেলাในระบบฝั่มเย็นที่แนบท้ายข้อปฏิบัติ

(5) การตรวจสอบเฝ้าระวังเชื้อลิจิโอนেলাในหอฝั่มเย็นเป็นประจำต้องเป็นส่วนหนึ่งของแผนปฏิบัติที่ดำเนินการบำรุงรักษา การทำความสะอาด และการติดตามผลอย่างสม่ำเสมอ

ข้อ 17 การแก้ไขการปนเปื้อนจากเชื้อลิจิโอนেলা ต้องปฏิบัติ ดังต่อไปนี้

(1) ในกรณีที่ตรวจพบเชื้อลิจิโอนেলাในระบบฝั่มเย็นให้พนักงานเจ้าหน้าที่ออกหนังสือให้ผู้ได้รับใบอนุญาต ผู้ดำเนินการ เจ้าของหรือผู้ครอบครองอาคารต้องดำเนินการแก้ไขด้วยมาตรการต่างๆ ตามระดับการปนเปื้อนของเชื้อลิจิโอนেলা ดังนี้

(ก) กรณีตรวจพบเชื้อลิจิโอนেলা น้อยกว่า 100,000 ซี เอฟ ยู (Colony Forming Unit) ต่อลิตรให้ถือว่าการใช้มาตรการบำรุงรักษาอย่างเดียวยังไม่เพียงพอ ต้องแนะนำให้มีการแก้ไขเพิ่มเติมแผนการบำรุงรักษา การตรวจสอบเฝ้าระวังและการติดตามผลของระบบฝั่มเย็นให้ถูกต้องใหม่

(ข) กรณี ตรวจพบเชื้อลิจิโอนেলা ตั้งแต่ 100,000 ถึงไม่มากกว่า 1,000,000 ซี เอฟ ยู ต่อลิตร ให้ถือว่าอยู่ในสภาวะที่จะมีอันตรายเกิดขึ้นได้ ต้องออกหนังสือแจ้งเตือนให้มีการประเมินผลวิธีการบำรุงรักษาใหม่ รวมทั้ง กระบวนการทำลายเชื้อในน้ำที่ใช้อยู่ การแก้ไขให้ถูกต้อง การตรวจสอบเฝ้าระวัง และการติดตามผล

(ค) กรณีตรวจพบเชื้อลีสซีโอนেলা ตั้งแต่ 1,000,000 ซี เอฟ ยู ต่อลิตรขึ้นไป ให้ถือว่าอยู่ในสภาวะที่เป็นอันตรายร้ายแรง ต้องออกคำสั่งปิดระบบทันทีเพื่อกำจัดสิ่งปนเปื้อน ทำความสะอาด ทำลายเชื้อ ตรวจสอบเฝ้าระวังและ ติดตามผล

(2) มาตรการแก้ไขในข้อ 17 (1) (ก) และ (ข) ต้องดำเนินการภายใน 24 ชั่วโมง หลังจากได้รับรายงานการตรวจพบเชื้อ และภายหลังดำเนินการตามมาตรการดังกล่าวแล้วหากยังคงตรวจพบเชื้ออีกต้องแก้ไขซ้ำจนกระทั่งระบบผึ่งเย็นปราศจากการปนเปื้อน

(3) ในกรณีที่ไม่ปฏิบัติตามคำแนะนำหรือคำตักเตือน และต่อมาในภายหลังตรวจพบว่ามีการปนเปื้อนจากเชื้อลีสซีโอนেলাอีก ให้พนักงานเจ้าหน้าที่ต้องสั่งปิดระบบทันที

ส่วนที่ 4

ความปลอดภัยของผู้ปฏิบัติงาน

ข้อ 18 การฝึกอบรม

บุคคลซึ่งมีหน้าที่ในการดูแลบำรุงรักษา การตรวจสอบเฝ้าระวัง การบำบัดน้ำ และการทำงานของระบบผึ่งเย็น ต้องผ่านการฝึกอบรมตามหลักสูตรที่กรมอนามัยและกรมควบคุมโรคติดต่อกำหนด

ข้อ 19 ผู้ได้รับใบอนุญาต ผู้ดำเนินการ เจ้าของหรือผู้ครอบครองอาคาร หรือผู้ที่ได้รับมอบหมายตามข้อ 4(1) (ค) ต้องจัดให้มีและใช้มาตรการป้องกันอันตรายส่วนบุคคล ดังต่อไปนี้

(1) ผู้ปฏิบัติงานซึ่งมีหน้าที่ในการบำรุงรักษาหอผึ่งเย็นต้องได้รับทราบถึงความเสี่ยงอันตรายของโรคลีเจียนเนร์ และได้รับคำแนะนำการใช้อุปกรณ์ป้องกันอันตรายส่วนบุคคลที่ถูกต้อง

(2) ผู้ปฏิบัติงานต้องได้รับและใช้อุปกรณ์ป้องกันอันตรายส่วนบุคคลที่เหมาะสมตามประเภทของงานและลักษณะสภาวะอันตรายดังต่อไปนี้

(ก) งานตรวจสอบ สภาวะอันตราย ได้แก่ ละอองฝอย ซึ่งผู้ปฏิบัติงานต้องได้รับ และใช้อุปกรณ์ป้องกันอันตรายส่วนบุคคลในขณะทำงาน ประกอบด้วยชุดหน้ากากสวมครึ่งหน้าที่สามารถกรองอนุภาคขนาดเล็กกว่า 5 ไมครอนได้ พร้อมชุดแต่งกายทำงานทั่วไป

(ข) งานบำบัดน้ำ สภาวะอันตราย ได้แก่ ละอองฝอย และละอองสารเคมี ซึ่งผู้ปฏิบัติงานต้องได้รับและใช้อุปกรณ์ป้องกันอันตรายส่วนบุคคลในขณะทำงานประกอบด้วย ชุดหน้ากากสวมครึ่งหน้า เช่นเดียวกับข้อ 19 (2) (ก) ถุงมือ รองเท้าครึ่งแข้งซึ่งทำจากวัสดุกันน้ำ และแว่นครอบตาทั้ง 2 ข้าง

(ค) งานฉีดน้ำแรงดันสูง สภาวะอันตราย ได้แก่ ละอองฝอย ซึ่งผู้ปฏิบัติงานต้องได้รับและใช้อุปกรณ์ป้องกันอันตรายส่วนบุคคลในขณะทำงานประกอบด้วยชุดหน้ากากสวมครึ่งหน้า ชุดหมวกกันน้ำได้ ถุงมือและรองเท้าครึ่งแข้งซึ่งทำจากวัสดุกันน้ำ และแว่นครอบตาทั้ง 2 ข้าง

(ง) งานทำความสะอาดและบำบัดน้ำด้วยสารเคมีสภาวะอันตราย ได้แก่ ละอองสารเคมีซึ่งผู้ปฏิบัติงานต้องได้รับ และใช้อุปกรณ์ป้องกันอันตรายส่วนบุคคลในขณะทำงาน ประกอบด้วยชุดหน้ากากสวมเต็มหน้าที่มีดัดลบุดซึมชนิดที่กันไอระเหยสารคลอรีนหรือสารเคมี ชุดหมวกกันน้ำได้ ถุงมือ และรองเท้าครึ่งแข้ง ซึ่งทำจากวัสดุกันน้ำ

(3) เมื่อเกิดอุบัติเหตุสารเคมีหรือกรดฉีกผิวหนังต้องล้างด้วยน้ำสะอาดมากๆ ทันที

(4) ผู้ปฏิบัติงานต้องปฏิบัติตนให้มีความปลอดภัยส่วนบุคคลตามมาตรฐานรวมทั้งสถานที่ที่ปฏิบัติงานต้องมีอ่างล้างมือและห้องอาบน้ำอย่างเพียงพอ

(5) ห้ามบริโภคอาหาร เครื่องดื่ม หรือสูบบุหรี่ ขณะปฏิบัติงานดูแลบำรุงรักษา

(6) ต้องล้างและเช็ดมือให้แห้งก่อนบริโภคอาหาร เครื่องดื่มหรือสูบบุหรี่

(7) ผู้ปฏิบัติงานที่ได้สัมผัสกับสารเคมีหรือสารอันตรายหรือได้รับมอบหมายให้ปฏิบัติงานตามข้อ 11 และข้อ 12 ต้องได้รับการตรวจสอบสุขภาพตามข้อกำหนดของกฎหมายคุ้มครองแรงงาน

(8) ในกรณีที่ผู้ปฏิบัติงานรู้สึกว่ามีอาการผิดปกติทางผิวหนัง ระบบการหายใจ และอื่นๆ เมื่อต้องสัมผัสกับสารเคมีหรือสารอันตราย ต้องได้รับการตรวจรักษาจากแพทย์ทันที

ประกาศ ณ วันที่ 8 มกราคม 2544



(นายวัลลภ ไทยเหนือ)
อธิบดีกรมอนามัย

เอกสารสอบเทียบเครื่องมือที่ใช้ในการวิเคราะห์



TECHNOLOGY PROMOTION ASSOCIATION (THAILAND-JAPAN)
CORPORATE SERVICES 3: EQUIPMENT CALIBRATION AND TESTING SERVICES
534/4 PATTANAKARN ROAD SOI 18, SUANLUANG, SUANLUANG BANGKOK 10250
TEL. 0-2717-3000-29 FAX. 0-2719-9484



Cert. No.: 23TM1099
Page : 1 of 3

Certificate of Calibration

Equipment : Autoclave
Manufacturer : Rexall
Model : LS-2D
Serial No. : 04131
ID No. : AUT-01
Submitted by : Environment & Laboratory Co., Ltd.
40 Soi Liangmueangnonthaburi 13,
Talat Kwan, Mueang,
Nonthaburi 11000
Location : Room No. 205
Received Order : 12 July 2023
Calibration Date : 12 July 2023
Ambient Temperature : (26 ± 10) °C
Relative Humidity : (50 ± 30) %

Calibrated by : Preecha Hlahib

Approved by :
Approved Signatory

() Pornthippa Tameyakul
(✓) Malee Butkruea
() Suwit Imjai

Issue Date : 24 July 2023

The Uncertainties are for a confidence probability of approximately 95%

This certificate may not be reproduced other than in full, except with the prior written
Approval of the head of Corporate Services 3: Equipment Calibration and Testing Services.

A 0056477



Equipment : Autoclave
Condition As-Received : Used Item
Reference : 2307-0094OC-7
Procedure Used :-

Cert. No.: 23TM1099
Page : 2 of 3

Calibration were conducted using in-house calibration procedure CP-OT03 according to direct measurement method with Data Acquisition which connected with Thermocouple Type T. The temperature scale used was based on ITS-90.

Condition of this result of calibration

1. Reference standard instrument:-

Instrument	Serial No.	Cert. No.	Traceable	Due Date
1) Data Acquisition	MY41021843	22LM172	TPA	27 Dec 2023

2. This certificate is valid only to the item calibrated on date and place of calibration.

3. This certification is traceable to the International System of Unit.

4. This result of calibration covers laboratory autoclaves for the sterilization of goods and material which could be infected with organisms categorized as Hazard Group 1, 2 and 3**

(** = Categorization of pathogens according to hazard and categories of containment, second edition, 1990) It does not cover autoclaves for use with material infect with organisms in Hazard Group 4, for which complete containment and sterilization of infected condensate is considered to be essential. This result of calibration does not apply to sterilizers or disinfectors used for medical, dental, pharmaceutical or veterinary purposes which are directly concerned with patient care, or those used for fabrics subjected to sterilization which are required to be dry at the end of cycle.

Remark : TPA : Technology Promotion Association (Thailand - Japan)

Result of Calibration :- (*) Without Adjustment

Function of UUC* : Temperature Source

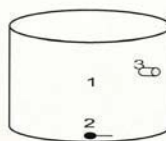

	Environmental		
	(°C)	(%R.H.)	(Volt)
Beginning of Calibration	30	55	220
Finished of Calibration	30	57	220

Position	Description	Ref. Std. ID No.:
1 =	Center of chamber	21-04TC-01
2 =	Temperature sensor	21-04TC-02
3 =	Exhaust port	21-04TC-03

a 1172213



Equipment : Autoclave
Condition As-Received : Used Item
Reference : 2307-0094OC-7
Result of Calibration :- (*) Without Adjustment
Function of UUC* : Temperature Source

Cert. No.: 23TM1099
Page : 3 of 3

Operating parameter Set : Temperature = 121 °C
Sterilization period = 15 minute

UUC* Setting (°C)	UUC* Reading (°C)	Position	Average* Standard Reading (°C)	Stability (± °C)	Pressure Reading (kg/cm²)	Uncertainty (± °C)	Coverage Factor k
121	-	1	121.837	0.89	1.2	1.3	2
		2	121.869				
		3	121.875				

Average* : The average of 30 values in each position.

Stability : One-half of the greatest maximum difference of measured temperature at any one probe.

UUC* : Unit Under Calibration

Note : The reported uncertainty of measurement was included stability and excluded uniformity .

The reported uncertainty of measurement was based on a standard uncertainty multiplied by a coverage factor k, providing a level of confidence of approximately 95 %.

-o0o-

a 1172212 ภาคผนวก ข - 1



TECHNOLOGY PROMOTION ASSOCIATION (THAILAND-JAPAN)
CORPORATE SERVICES 3: EQUIPMENT CALIBRATION AND TESTING SERVICES
534/4 PATTANAKARN ROAD SOI 18, SUANLUANG, SUANLUANG BANGKOK 10250
TEL. 0-2717-3000-29 FAX. 0-2719-9484



Cert. No.: 23TM1173
Page : 1 of 3

Certificate of Calibration

Equipment : Water Bath
Manufacturer : Memmert
Model : WB 22
Serial No. : I505.0053
ID No. : WAB-01
Submitted by : Environment & Laboratory Co., Ltd.
40 Soi Liangmueangnonthaburi 13,
Talat Kwan, Mueang,
Nonthaburi 11000
Location : Room No. 303
Received Order : 12 July 2023
Calibration Date : 12 - 13 July 2023
Ambient Temperature : (26 ± 10) °C
Relative Humidity : (50 ± 30) %

Calibrated by : Khit Rutanaprapachai

Approved by :
Approved Signatory

() Pornthippa Tameyakul
(✓) Malee Butkruea
() Suwit Imjai

Issue Date : 24 July 2023

The Uncertainties are for a confidence probability of approximately 95%

This certificate may not be reproduced other than in full, except with the prior written
Approval of the head of Corporate Services 3: Equipment Calibration and Testing Services.

A 0056487



Equipment : Water Bath
Condition As-Received : Used Item
Reference : 2307-0094OC-3
Cert. No.: 23TM1173
Page : 2 of 3

Procedure Used :-

Calibration were conducted using in-house calibration procedure CP-OT04 according to direct measurement method with Data Acquisition which connected with Industrial Platinum Resistance Thermometer (IPRT).

The temperature scale used was based on ITS-90.

Condition of this result of calibration

1. Reference standard instrument:-

Instrument **Serial No.** **Cert. No.** **Traceable** **Due Date**
1) Data Acquisition MY44073381 23LM95 TPA 19 May 2024

2. This certificate is valid only to the item calibrated on date and place of calibration.

3. This certification is traceable to the International System of Unit.

Remark : TPA : Technology Promotion Association (Thailand - Japan)

Result of Calibration :- (*) Without Adjustment

Function of UUC* : Temperature Source

Heat transfer medium used : Water

	Environmental		AC Voltage Supply
	(°C)	(%R.H.)	(Volt)
Beginning of Calibration	30	47	220
Finished of Calibration	31	50	221

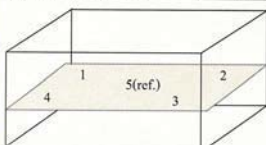

Front

Position :	Ref. Std. S/N.:
1	4803988-006
2	4803988-007
3	4804539-014
4	4804539-015
5(ref.)	4804539-016

Malee

a 1172193



Equipment : Water Bath
Condition As-Received : Used Item
Reference : 2307-0094OC-3
Cert. No.: 23TM1173
Page : 3 of 3

Result of Calibration :- (*) Without Adjustment
Function of UUC* : Temperature Source

Calibration point (°C)	UUC* Setting (°C)	UUC* Reading (°C)	Average* Standard Reading (°C)					Uncertainty (± °C)
			1	2	3	4	5 (ref.)	
44.5	44.5	44.5	44.507	44.503	44.498	44.509	44.502	0.15
60.0	60.0	60.0	59.914	59.926	59.912	59.899	59.894	0.15

Calibration point (°C)	Uniformity (°C)	Stability (± °C)	Coverage Factor k
44.5	0.039	0.023	2
60.0	0.098	0.042	2

Average* : The average of 30 values in each position.

Uniformity : The maximum difference of measured temperatures at any sensors and the measured temperature at the reference location which are observed at the same time or at as close an observation time as possible to determine the temperature pattern or homogeneity within the chamber under steady-state conditions.

Stability : One-half of the greatest maximum difference of measured temperature at any one probe.

UUC* : Unit Under Calibration

Note : The reported uncertainty of measurement was included stability and excluded uniformity.

The reported uncertainty of measurement was based on a standard uncertainty multiplied by a coverage factor *k*, providing a level of confidence of approximately 95 %.

-o-o-

Malee

a 1172192



TECHNOLOGY PROMOTION ASSOCIATION (THAILAND-JAPAN)
CORPORATE SERVICES 3: EQUIPMENT CALIBRATION AND TESTING SERVICES
534/4 PATTANAKARN ROAD SOI 18, SUANLUANG, SUANLUANG BANGKOK 10250
TEL. 0-2717-3000-29 FAX. 0-2719-9484



Cert. No.: 23CH276
Page.: 1 of 2

Certificate of Calibration

Equipment : pH Meter
Manufacturer : Eutech
Model : pH 510
Serial No. : 293152
ID No. : pHM-03
Condition As-Received: Used Item
Received Date : 10 February 2023
Calibration Date : 27 February 2023
Reference : 2302-0368DC-1
Submitted by : Environment & Laboratory Co., Ltd.
40 Soi Liangmueangnonthaburi 13 Talad Kwan,
Mueang, Nonthaburi 11000
Ambient Temperature : (25 ± 2.5) °C
Relative Humidity : (50 ± 15) %
Calibration Procedure : In - house method :
- CP-CH5 by direct measurement with standard voltage calibrator and direct measurement with certified reference material (CRM)

Calibrated by : Warakorn Lernagatrakul

Approved by :
Approved Signatory

(/) Malee Butkruea
() Sathip Meangmai
() Warakorn Lernagatrakul

Issue Date : 7 March 2023

The Uncertainties are for a confidence probability of approximately 95 %

This certificate may not be reproduced other than in full, except with the prior written Approval of the head of Corporate Services 3: Equipment Calibration and Testing Services.



Cert. No.: 23CH276
Page.: 2 of 2

Condition of this calibration result

1. Reference Standard Instrument :-

Instrument **Serial No.** **ID No.** **Cert. No.** **Due Date**
1) Document Process Calibrator 54030049 130RC116 22E2769 24 Aug 2023

This certification is traceable to the International System of Unit maintained at:-
- Traceable to National Institute of Metrology (Thailand), NIMT

2. Certified Reference Materials : The measurement results are traceable to SI through CPA chem Ltd., ANSI-ASQ National Accreditation Board, Accredited No. AR-1835

Buffer Solution	Manufacturer	Lot No.	Exp. date
pH 4.008	CPA chem	826588	09 July 2024
pH 6.987	CPA chem	826589	09 July 2023
pH 10.010	CPA chem	863835	28 Dec 2023

3. This certificate is valid only to the item calibrated on date and place of calibration.

Calibration Results

Function : mV Measurement

Performing standard curve by Fluke at pH (4,7,10)

Unit Under Calibration	Nominal Value	Standard Voltage Input	Actual Reading		Uncertainty of Measurement (± mV)	Coverage factor k
	pH	mV	mV	pH		
pH Meter S/N.: 293152	4.00	177.48	177.4	4.01	0.058	2.00
	7.00	0.00	0.0	7.00	0.058	2.00
	10.00	-177.48	-177.3	10.01	0.058	2.00

Function : pH Measurement

Performing three buffers standard curve by using buffer nominal pH (4,7,10)

Unit Under Calibration	Standard pH Buffer Solution	Actual pH Reading	Actual mV Reading (mV)	Uncertainty of pH measurement (±)	Coverage factor k
pH Electrode S/N.: ECFC7252101B 262	4.008	4.01	176.5	0.0085	2.05
	6.987	7.00	1.7	0.011	2.00
	10.010	10.01	-173.6	0.0092	2.00

The reported uncertainty of measurement was based on a standard uncertainty multiplied by a coverage factor *k*, providing a level of confidence of approximately 95 %.

-o-o-

Malee

a 1150714

A 0051726ภาคผนวก ข-2



TECHNOLOGY PROMOTION ASSOCIATION (THAILAND-JAPAN)
CORPORATE SERVICES & EQUIPMENT CALIBRATION AND TESTING SERVICES
534/4 PATTANAKARN ROAD SOI 18, SUANLUANG, SUANLUANG BANGKOK 10250
TEL. 0-2717-3000-29 FAX. 0-2719-9484



Cert. No.: 23TM1101
Page : 1 of 3

Certificate of Calibration

Equipment : Incubator
Manufacturer : Songserm Intercool
Model : -
Serial No. : -
ID No. : CHI-001
Submitted by : Environment & Laboratory Co.,Ltd.
40 Soi Liangmueangnonthaburi 13,
Talat Kwan, Mueang,
Nonthaburi 11000
Location : Room No. 301
Received Order : 12 July 2023
Calibration Date : 13 July 2023
Ambient Temperature : $(26 \pm 10) ^\circ\text{C}$
Relative Humidity : $(50 \pm 30) \%$
Calibrated by : Preecha Hlahib
Approved by :
() Pornthippa Tameyakul
() Malee Butkruea
() Suwit Imjai
Issue Date : 24 July 2023

The Uncertainties are for a confidence probability of approximately 95%

This certificate may not be reproduced other than in full, except with the prior written
Approval of the head of Corporate Services 3 : Equipment Calibration and Testing Services.

A 0056479



Equipment : Incubator
Condition As-Received : Used Item
Reference : 2307-0094OC-5
Procedure Used :-

Cert. No.: 23TM1101
Page : 2 of 3

Calibration were conducted using calibration procedure CP-OT02 according to direct measurement method with Data Acquisition which connected with Resistance Temperature Detector (RTD).
The temperature scale used was based on ITS-90.

Condition of this result of calibration

1. Reference standard instrument:-

Instrument	Serial No.	Cert. No.	Traceable	Due Date
1) Data Acquisition	MY41021843	22LM172	TPA	27 Dec 2023

2. This certificate is valid only to the item calibrated on date and place of calibration.

3. This certification is traceable to the International System of Unit.

Remark : TPA : Technology Promotion Association (Thailand - Japan)

Result of Calibration :- (*) Without Adjustment

Function of UUC* : Temperature Source

Fresh air setting : Not Available

Environment during calibration		
	Beginning	Finished
Temp. (°C)	32	33
REL.Humi. (%)	50	53
AC Supply (Volt)	221	221

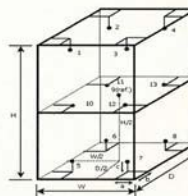

Dimension of Chamber :

D = 0.60 m
W = 0.60 m
H = 1.2 m

Capacity = 0.43 m³

Probe Installation Details :

a = 10 cm
b = 10 cm
c = 10 cm

Position :	Ref. Std. ID No.:
1	18-04RTD-01
2	18-04RTD-02
3	18-04RTD-03
4	18-04RTD-04
5	18-04RTD-05
6	18-04RTD-06
7	18-04RTD-07
8	18-04RTD-08
9 (ref.)	18-04RTD-09
10	18-04RTD-10
11	21-04RTD-11
12	21-04RTD-12
13	21-04RTD-13

a 1172209



Equipment : Incubator
Condition As-Received : Used Item
Reference : 2307-0094OC-5
Result of Calibration :- (*) Without Adjustment
Function of UUC* : Temperature Source
Fresh air setting : Not Available

Cert. No.: 23TM1101
Page : 3 of 3

Calibration Point (°C)	UUC* Setting (°C)	UUC* Reading (°C)	Temperature stability (± °C)	Temperature uniformity (°C)	Overall Variation (°C)	Coverage Factor k
20.0	20.0	20.0	0.12	0.56	0.92	2

Calibration Point (°C)	Measured Temperature (°C)									Uncertainty (± °C)
	Position									
	1	2	3	4	5	6	7	8	9 (ref.)	
20.0	19.805	19.696	20.297	20.050	19.622	20.160	19.570	19.567	19.762	0.30
	10	11	12	13						
	19.646	19.865	19.923	19.820						

Average* : The average of 30 values in each position.

Temperature stability : One-half of the greatest maximum difference of measured temperature at any one sensor.

Temperature uniformity : The maximum difference of measured temperatures at any sensors and the measured temperature at the reference location which are observed at the same time or at as close an observation time as possible to determine the temperature pattern or homogeneity within the chamber under steady-state conditions.

Overall Variation : The Difference of the maximum and minimum measured temperatures throughout observation.

UUC* : Unit Under Calibration

Note : The reported uncertainty of measurement was included stability and excluded uniformity.

The reported uncertainty of measurement was based on a standard uncertainty multiplied by a coverage factor k, providing a level of confidence of approximately 95 %.

-000-

a 1172208

ภาคผนวก ข - 3



TECHNOLOGY PROMOTION ASSOCIATION (THAILAND-JAPAN)
CORPORATE SERVICES 3: EQUIPMENT CALIBRATION AND TESTING SERVICES
534/4 PATTANAKARN ROAD SOI 18, SUANLUANG, SUANLUANG BANGKOK 10250
TEL. 0-2717-3000-29 FAX. 0-2719-9484



Cert. No.: 23TM1273
Page : 1 of 3

Certificate of Calibration

Equipment : Incubator
Manufacturer : Envilab-Intelligent
Model : -
Serial No. : -
ID No. : CHI-005
Submitted by : Environment & Laboratory Co.,Ltd.
40 Soi Liangmueangnonthaburi 13,
Talat Kwan, Mueang,
Nonthaburi 11000
Location : Room No. 204
Received Order : 24 August 2023
Calibration Date : 24 August 2023
Ambient Temperature : $(26 \pm 10) ^\circ\text{C}$
Relative Humidity : $(50 \pm 30) \%$
Calibrated by : Preecha Hlahib
Approved by :
() Pornthippa Tameyakul
() Ponpan Palipim
() Suwit Imjai
Issue Date : 29 August 2023

The Uncertainties are for a confidence probability of approximately 95%

This certificate may not be reproduced other than in full, except with the prior written
Approval of the head of Corporate Services 3 : Equipment Calibration and Testing Services.

A 0057741



Equipment : Incubator
Condition As-Received : Used Item
Reference : 2308-0600OC-1

Cert. No.: 23TM1273
Page : 2 of 3

Procedure Used :-

Calibration were conducted using calibration procedure CP-OT02 according to direct measurement method with Data Acquisition which connected with Resistance Temperature Detector (RTD).
The temperature scale used was based on ITS-90.

Condition of this result of calibration

1. Reference standard instrument-

Instrument	Serial No.	Cert. No.	Traceable	Due Date
1) Data Acquisition	MY44035217	22LM170	TPA	16 Dec 2023

2. This certificate is valid only to the item calibrated on date and place of calibration.

3. This certification is traceable to the International System of Unit.

Remark : TPA : Technology Promotion Association (Thailand - Japan)

Result of Calibration :- (*) Without Adjustment

Function of UUC* : Temperature Source

Fresh air setting : Not Available

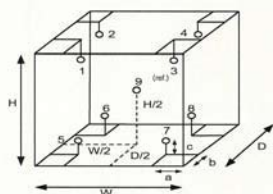

Probe Installation Details :

a = 5.0 cm
b = 5.0 cm
c = 5.0 cm

Dimension of Chamber :

D = 0.40 m
W = 0.70 m
H = 1.0 m
Capacity = 0.28 m³

Environment during calibration		
	Beginning	Finished
Temp. (°C)	23	23
REL.Humid. (%)	50	54
AC Supply (Volt)	220	220

Position :	Ref. Std. ID No.:
1	18-10RTD-01
2	18-10RTD-02
3	18-10RTD-03
4	18-10RTD-04
5	18-10RTD-05
6	18-10RTD-06
7	18-10RTD-07
8	18-10RTD-08
9 (ref.)	18-10RTD-09

Signature

a 1176747



Equipment : Incubator
Condition As-Received : Used Item
Reference : 2308-0600OC-1
Result of Calibration :- (*) Without Adjustment
Function of UUC* : Temperature Source
Fresh air setting : Not Available

Cert. No.: 23TM1273
Page : 3 of 3

Calibration Point (°C)	UUC* Setting (°C)	UUC* Reading (°C)	Temperature stability (± °C)	Temperature uniformity (°C)	Overall Variation (°C)	Coverage Factor k
35.0	35.0	35.0	0.47	1.2	1.8	2

Calibration Point (°C)	Measured Temperature (°C)									Uncertainty (± °C)
	1	2	3	4	5	6	7	8	9 (ref.)	
35.0	34.805	34.737	34.701	34.435	34.724	34.783	35.228	35.604	34.816	0.71

Average* : The average of 30 values in each position.

Temperature stability : One-half of the greatest maximum difference of measured temperature at any one sensor.
Temperature uniformity : The maximum difference of measured temperatures at any sensors and the measured temperature at the reference location which are observed at the same time or at as close an observation time as possible to determine the temperature pattern or homogeneity within the chamber under steady-state conditions.

Overall Variation : The Difference of the maximum and minimum measured temperatures throughout observation.

UUC* : Unit Under Calibration

Note : The reported uncertainty of measurement was included stability and excluded uniformity .

The reported uncertainty of measurement was based on a standard uncertainty multiplied by a coverage factor *k*, providing a level of confidence of approximately 95 %.

-o0o-

Signature

a 1176746



TECHNOLOGY PROMOTION ASSOCIATION (THAILAND-JAPAN)
CORPORATE SERVICES 3: EQUIPMENT CALIBRATION AND TESTING SERVICES
534/4 PATTANAKARN ROAD SOI 18, SUANLUANG, SUANLUANG BANGKOK 10250
TEL: 0-2717-3000-29 FAX: 0-2719-9484



Cert. No.: 23TM1171
Page : 1 of 3

Certificate of Calibration

Equipment : Hot Air Oven
Manufacturer : FRANCE ETUVES
Model : XU058
Serial No. : P427
ID No. : CHO-003
Submitted by : Environment & Laboratory Co.,Ltd.
40 Soi Liangmueangnonthaburi 13,
Talat Kwan, Mueang,
Nonthaburi 11000
Location : Room No. 303
Received Order : 12 July 2023
Calibration Date : 12 July 2023
Ambient Temperature : (26 ± 10) °C
Relative Humidity : (50 ± 30) %
Calibrated by : Khit Rutanaprapachai

Approved by : *Malee*
Approved Signatory

() Pornthippa Tameyakul
(✓) Malee Butkruea
() Suwit Imjai

Issue Date : 24 July 2023

The Uncertainties are for a confidence probability of approximately 95%

This certificate may not be reproduced other than in full, except with the prior written
Approval of the head of Corporate Services 3: Equipment Calibration and Testing Services.



Equipment : Hot Air Oven
Condition As-Received : Used Item
Reference : 2307-0094OC-1

Cert. No.: 23TM1171
Page : 2 of 3

Procedure Used :-

Calibration were conducted using calibration procedure CP-OT02 according to direct measurement method with Data Acquisition which connected with Resistance Temperature Detector (RTD) and Thermocouple Type T.

The temperature scale used was based on ITS-90.

Condition of this result of calibration

1. Reference standard instrument-

Instrument	Serial No.	Cert. No.	Traceable	Due Date
1) Data Acquisition	MY44073381	23LM95	TPA	19 Jun 2024

2. This certificate is valid only to the item calibrated on date and place of calibration.

3. This certification is traceable to the International System of Unit.

Remark : TPA : Technology Promotion Association (Thailand - Japan)

Result of Calibration :- (*) Without Adjustment

Function of UUC* : Temperature Source

Fresh air setting : Close

Environment during calibration		
	Beginning	Finished
Temp. (°C)	30	31
REL.Humid. (%)	47	50
AC Supply (Volt)	220	221

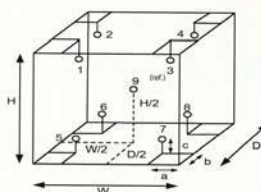

Probe Installation Details :

a = 5.0 cm
b = 5.0 cm
c = 5.0 cm

Dimension of Chamber :

D = 0.36 m
W = 0.40 m
H = 0.40 m
Capacity = 0.058 m³

Ref. Std. ID No. : @ Calibration Point		
Position :	(104) °C	(180) °C
1	1RTD-2/1	23-01TC-01
2	1RTD-2/2	23-01TC-02
3	22-01RTD-03	23-01TC-03
4	1RTD-2/4	23-01TC-04
5	1RTD-2/5	23-01TC-05
6	1RTD-2/6	23-01TC-06
7	23-01RTD-07	23-01TC-07
8	1RTD-2/8	23-01TC-08
9 (ref.)	23-01RTD-09	23-01TC-09

Signature

a 1172203

A 0056482ภาคผนวก ข - 4



Equipment : Hot Air Oven
Condition As-Received : Used Item
Reference : 2307-0094OC-1
Result of Calibration : (*) Without Adjustment
Function of UUC* : Temperature Source
Fresh air setting : Close

Cert. No.: 23TM1171
Page : 3 of 3

Calibration Point (°C)	UUC* Setting (°C)	UUC* Reading (°C)	Temperature stability (± °C)	Temperature uniformity (°C)	Overall Variation (°C)	Coverage Factor k
104.0	104.0	104.0	0.11	0.78	1.1	2
180.0	180.0	180.0	0.16	1.2	1.4	2

Calibration Point (°C)	Measured Temperature (°C)									Uncertainty (± °C)
	1	2	3	4	5	6	7	8	9 (ref.)	
104.0	104.477	104.168	104.138	103.871	103.794	103.878	103.580	104.030	104.311	0.42
180.0	180.089	180.200	179.313	179.510	179.867	180.455	179.576	180.135	180.394	1.1

Average* : The average of 30 values in each position.
Temperature stability : One-half of the greatest maximum difference of measured temperature at any one sensor.
Temperature uniformity : The maximum difference of measured temperatures at any sensors and the measured temperature at the reference location which are observed at the same time or at as close an observation time as possible to determine the temperature pattern or homogeneity within the chamber under steady-state conditions.
Overall Variation : The Difference of the maximum and minimum measured temperatures throughout observation.
UUC* : Unit Under Calibration

Note : The reported uncertainty of measurement was included stability and excluded uniformity .

The reported uncertainty of measurement was based on a standard uncertainty multiplied by a coverage factor k , providing a level of confidence of approximately 95 %.

-o0o-

Malee

a 1172202



TECHNOLOGY PROMOTION ASSOCIATION (THAILAND-JAPAN)
CORPORATE SERVICES 3: EQUIPMENT CALIBRATION AND TESTING SERVICES
534/4 PATTANAKARN ROAD SOI 18, SUANLUANG, SUANLUANG BANGKOK 10250
TEL. 0-2717-3000-29 FAX. 0-2719-9484



Cert.No.: 23MM176
Page.: 1 of 3

Certificate of Calibration

Equipment : Electronic Balance
Manufacturer : Mettler Toledo
Model : ML204T /00
Serial No. : B647342339
ID No. : ANB-003
Submitted by : Environment & Laboratory Co.,Ltd.
40 Soi Liangmueangnonthaburi 13,
Talat Kwan, Mueang,
Nonthaburi 11000
Location : Room No. 304
Received order : 12 July 2023
Calibration Date : 13 July 2023
Ambient Temperature : 15 °C to 40 °C
Relative Humidity : 30 % to 90 %
Calibrated by : Khit Ruttanaprapachai
Approved by :
Approved Signatory
() Pornthippa Tameyakul
(✓) Malee Butkrua
() Suwit Imjai
Issue Date : 24 July 2023

The Uncertainties are for a confidence probability of approximately 95%

This certificate may not be reproduced other than in full, except with the prior written
Approval of the head of Corporate Services 3: Equipment Calibration and Testing Services.

A 0056485



Equipment : Electronic Balance
Condition As-Received : Used Item
Reference : 2307-0094OC-8
Procedure used :-

Calibration were conducted using in-house calibration procedure CP-OB01 according to direct measurement method against standard weight.

Condition of this result of calibration

1. Reference standard instruments:-

Instruments	Model	Serial No.	ID No.	Test report No.	Due date
1) Standard Weight Set (E2)	15884	24053	70RC007	MM-0010-22	20 Jan 2024

- This certificate is valid only to the item calibrated on date and place of calibration.
- This result of calibration was made on requested at the point specified by customer.
- This certificate is not certified for any commercial transaction.
- This certification is traceable to the International System of Unit.

Result of calibration () Without Adjustment (*) After Adjustment by Internal Calibration

Range capacity : 0 g to 220 g Resolution 0.0001 g

Before Adjustment :

Applied Weight (g)	Balance Reading (g)	Correction (g)	Measurement Uncertainty (± mg)	Coverage Factor (k)
100	99.9999	+0.0001	0.17	2.00
200	199.9998	+0.0002	0.29	2.00

After Adjustment :

1. Determination of the standard deviation of weighing machine

(n = 10)

Applied Weight (g)	Standard Deviation of Reading (g)
100	0.00005
200	0.00007

Malee

a 1172197 ภาคผนวก ข - 5



Equipment : Electronic Balance
Condition As-Received : Used Item
Reference : 2307-0094OC-8
Result of calibration

2. Effect of off center loading

A mass of 100 g was placed to various position on the pan.
The weighing machine reading error obtained is given in the table

Position 1 (g)	Position 2 (g)	Position 3 (g)	Position 4 (g)	Position 5 (g)
-0.0003	-0.0001	-0.0004	-0.0004	-0.0003

3. Departure from nominal value

Applied Weight (g)	Balance Reading (g)	Correction (g)	Measurement Uncertainty (± mg)	Coverage Factor (k)
Unload	0.0000	0.0000	0.11	2.05
0.2	0.2000	0.0000	0.11	2.05
0.5	0.5000	0.0000	0.11	2.05
2	2.0001	-0.0001	0.11	2.05
5	5.0000	0.0000	0.12	2.05
10	9.9999	+0.0001	0.12	2.05
20	20.0001	-0.0001	0.12	2.04
50	50.0001	-0.0001	0.14	2.00
100	100.0000	0.0000	0.17	2.00
150	149.9999	+0.0001	0.29	2.00
200	200.0000	0.0000	0.29	2.00

The reported uncertainty of measurement was based on a standard uncertainty multiplied by a coverage factor k , providing a level of confidence of approximately 95 %.

-o0o-

Malee

a 1172196

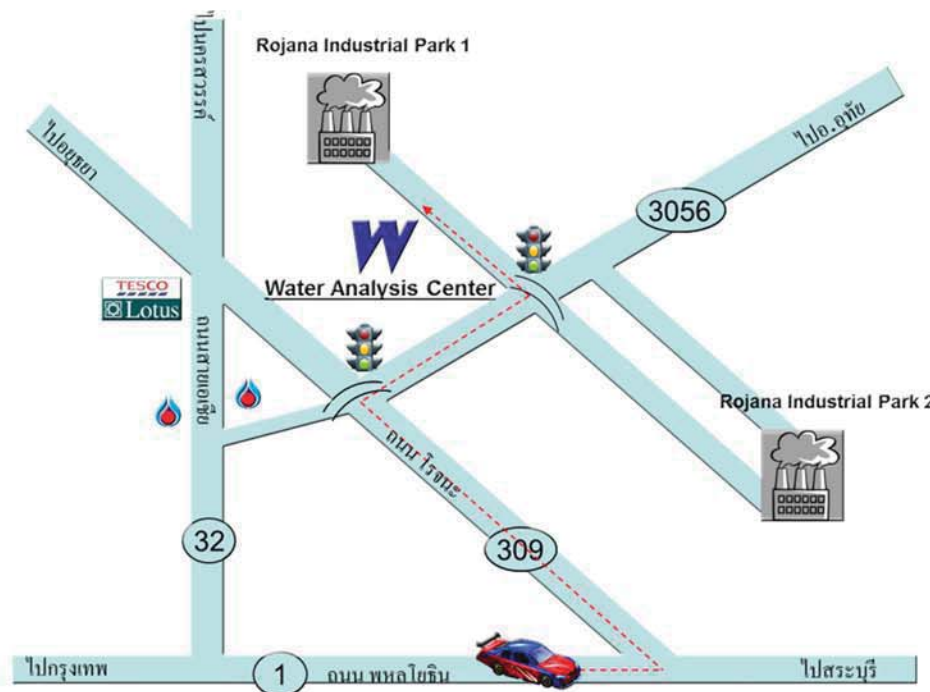

บริษัท ศูนย์วิเคราะห์น้ำ จำกัด

1/94 หมู่ที่ 5 ต.คานหาม อ.อุทัย จ.พระนครศรีอยุธยา 13210

โทรศัพท์ 035-800593, 081-9917119 โทรสาร 035-800594

Email : wac@wachai.com Website : www.wachai.com