

เอกสารแนบ

เอกสารแนบ

1

ผลการพิจารณารายงานการวิเคราะห์ผลกระทบสิ่งแวดล้อม
และเงื่อนไขมาตรการด้านสิ่งแวดล้อมแนบท้าย
ประทานบัตรที่ 24016/15954
ของนายนรินทร์ เก่งธนทรัพย์

ที่ ทส ๑๐๐๙.๒/

๗๖๓๕



สำนักงานนโยบายและแผน

ทรัพยากรธรรมชาติและสิ่งแวดล้อม

๖๐/๑ ซอยพิบูลวัฒนา ๗ ถนนพระรามที่ ๖

กรุงเทพฯ ๑๐๔๐๐

๒๘ ตุลาคม ๒๕๕๓

เรื่อง การพิจารณารายงานการวิเคราะห์ผลกระทบสิ่งแวดล้อม

เรียน นายณรินทร์ เก่งธนทรัพย์

อ้างถึง ๑. หนังสือ บริษัท วี คอนซัลติ้ง เซอร์วิส จำกัด

ที่ ๕๓WE๐๐๑/๐๐๖ ลงวันที่ ๒๕ มกราคม ๒๕๕๓

๒. หนังสือ บริษัท วี คอนซัลติ้ง เซอร์วิส จำกัด

ที่ ๕๓WE๐๐๗/๐๔๗ ลงวันที่ ๒๒ กรกฎาคม ๒๕๕๓

สิ่งที่ส่งมาด้วย มาตรการป้องกันและแก้ไขผลกระทบสิ่งแวดล้อมและมาตรการติดตามตรวจสอบผลกระทบสิ่งแวดล้อม โครงการเหมืองแร่หินอุตสาหกรรมชนิดหินปูนเพื่ออุตสาหกรรมก่อสร้าง ของนายณรินทร์ เก่งธนทรัพย์ คำขอประทานบัตรที่ ๓/๒๕๔๙ ตั้งอยู่ที่หมู่ที่ ๗ ตำบลนาเมืองเพชร อำเภอสีเกา จังหวัดตรัง

ตามหนังสือที่อ้างถึง ๑ และ ๒ นายณรินทร์ เก่งธนทรัพย์ ได้มอบหมายให้ บริษัท วี คอนซัลติ้ง เซอร์วิส จำกัด จัดทำและเสนอรายงานการวิเคราะห์ผลกระทบสิ่งแวดล้อมโครงการเหมืองแร่หินอุตสาหกรรมชนิดหินปูนเพื่ออุตสาหกรรมก่อสร้าง ของนายณรินทร์ เก่งธนทรัพย์ คำขอประทานบัตรที่ ๓/๒๕๔๙ ตั้งอยู่ที่หมู่ที่ ๗ ตำบลนาเมืองเพชร อำเภอสีเกา จังหวัดตรัง ให้สำนักงานนโยบายและแผนทรัพยากรธรรมชาติและสิ่งแวดล้อมพิจารณา ดังความละเอียดแจ้งแล้วนั้น

สำนักงานนโยบายและแผนทรัพยากรธรรมชาติและสิ่งแวดล้อมได้เสนอรายงานการวิเคราะห์ผลกระทบสิ่งแวดล้อม โครงการดังกล่าว ให้คณะกรรมการผู้ชำนาญการพิจารณารายงานการวิเคราะห์ผลกระทบสิ่งแวดล้อม ด้านเหมืองแร่ และอุตสาหกรรมถลุงหรือแต่งแร่ พิจารณาตามลำดับขั้นตอนการพิจารณารายงาน และในการประชุมครั้งที่ ๒๓/๒๕๕๓ เมื่อวันที่ ๑๗ สิงหาคม ๒๕๕๒ คณะกรรมการผู้ชำนาญการฯ มีมติเห็นชอบรายงานการวิเคราะห์ผลกระทบสิ่งแวดล้อมโครงการเหมืองแร่หินอุตสาหกรรมชนิดหินปูนเพื่ออุตสาหกรรมก่อสร้าง ของนายณรินทร์ เก่งธนทรัพย์ คำขอประทานบัตรที่ ๓/๒๕๔๙ ตั้งอยู่ที่หมู่ที่ ๗ ตำบลนาเมืองเพชร อำเภอสีเกา จังหวัดตรัง โดยให้ปฏิบัติตามมาตรการป้องกันและแก้ไขผลกระทบ

สิ่งแวดล้อม...

สิ่งแวดล้อม และมาตรการติดตามตรวจสอบผลกระทบสิ่งแวดล้อมอย่างเคร่งครัด ดังรายละเอียดตามสิ่งที่ส่งมาด้วย พร้อมทั้งประสานผู้จัดทำรายงาน (บริษัท วี คอนซัลติ้ง เซอร์วิส จำกัด) จัดทำรายงานฉบับสมบูรณ์จำนวน ๒ ชุด และแผ่นบันทึกข้อมูล จำนวน ๘ แผ่น และรายงานภาคผนวกโดยรวบรวมเอกสารข้อมูลเพิ่มเติมตามลำดับการพิจารณาจำนวน ๑ ชุด เสนอต่อสำนักงานฯ ภายในเวลา ๑ เดือน เพื่อเป็นเอกสารอ้างอิงและส่งให้หน่วยงานที่เกี่ยวข้องต่อไป ทั้งนี้ สำนักงานฯ ได้สำเนาหนังสือแจ้งให้ บริษัท วี คอนซัลติ้ง เซอร์วิส จำกัด พิจารณาดำเนินการด้วยแล้ว

จึงเรียนมาเพื่อโปรดพิจารณาดำเนินการต่อไป

ขอแสดงความนับถือ



สำนักวิเคราะห์ผลกระทบสิ่งแวดล้อม

โทรศัพท์ ๐-๒๒๖๕-๖๕๐๐ ต่อ ๖๗๙๒

โทรสาร ๐-๒๒๖๕-๖๖๑๖

มาตรการป้องกันและแก้ไขผลกระทบสิ่งแวดล้อม และมาตรการติดตามตรวจสอบผลกระทบสิ่งแวดล้อม

โครงการเหมืองแร่หินอุตสาหกรรมชนิดหินปูน เพื่ออุตสาหกรรมก่อสร้าง

คำขอประทานบัตรที่ 3/2549

ตั้งอยู่หมู่ที่ 7 ตำบลนาเมืองเพชร อำเภอสีเกา จังหวัดตรัง

นายรินทร์ เก่งธนทรัพย์

122 หมู่ที่ 7 ตำบลนาเมืองเพชร อำเภอสีเกา จังหวัดตรัง

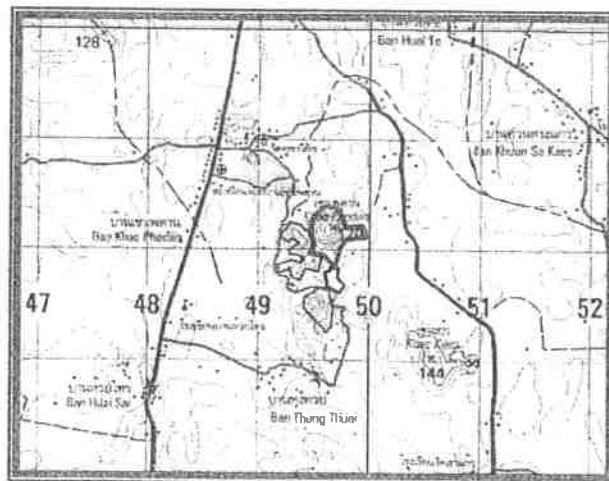

**รับรองการจัดทำมาตรการป้องกันและแก้ไขผลกระทบสิ่งแวดล้อม
และมาตรการติดตามตรวจสอบผลกระทบสิ่งแวดล้อม**

หนังสือฉบับนี้ ขอรับรองว่า บริษัท วี คอนซัลติ้ง เซอร์วิส จำกัด เป็นผู้จัดทำรายงานการวิเคราะห์ผลกระทบสิ่งแวดล้อม โครงการเหมืองแร่หินอุตสาหกรรมชนิดหินปูน เพื่ออุตสาหกรรมก่อสร้าง ของ นายนิรันดร์ เก่งชนทรัพย์ คำขอประทานบัตรที่ 3/2549 ตั้งอยู่ที่หมู่ที่ 7 ตำบลนาเมืองเพชร อำเภอสีเกา จังหวัดตรัง



532 บิน
Co., Ltd.

มาตรการป้องกันและแก้ไขผลกระทบสิ่งแวดล้อม และมาตรการติดตามตรวจสอบผลกระทบสิ่งแวดล้อม

โครงการเหมืองแร่หินอุตสาหกรรมชนิดหินปูน เพื่ออุตสาหกรรมก่อสร้าง คำขอประทานบัตรที่ 3/2549

ของ นายนรินทร์ เก่งธนทรัพย์

ตั้งอยู่ที่หมู่ที่ 7 ตำบลนาเมืองเพชร อำเภอสีเกา จังหวัดตรัง

ตารางที่ 1 มาตรการป้องกันและแก้ไขผลกระทบสิ่งแวดล้อม

ตารางที่ 1.1 มาตรการป้องกันและแก้ไขผลกระทบสิ่งแวดล้อมทั่วไป

ผลกระทบสิ่งแวดล้อม	มาตรการป้องกันและแก้ไขผลกระทบสิ่งแวดล้อม	สถานที่ดำเนินการ	ระยะเวลาดำเนินการ	งบประมาณ	ผู้รับผิดชอบ
- ระยะดำเนินการทำเหมือง และสิ้นสุดการทำเหมือง	1. ให้มีจุดรับเรื่องราวร้องทุกข์ความเดือดร้อนของประชาชนที่เกิดจากกิจกรรมการทำเหมืองแร่ และกิจกรรมที่เกี่ยวข้อง และในกรณีที่มีผู้ร้องเรียน ผู้ถือประทานบัตรจะต้องดำเนินการแก้ไข และให้ความช่วยเหลือด้วยความเป็นธรรม	- ชุมชนในบริเวณใกล้เคียง	- ตลอดอายุประทานบัตร	-	- นายนรินทร์ เก่งธนทรัพย์
	2. หากได้รับการร้องเรียนจากประชาชนที่อาศัยอยู่ในบริเวณใกล้เคียงว่าได้รับความเดือดร้อนรำคาญจากการดำเนินโครงการ และกรมอุตสาหกรรมพื้นฐานและการเหมืองแร่ หรือสำนักงานนโยบายและแผนทรัพยากรธรรมชาติและสิ่งแวดล้อมได้ตรวจสอบแล้ว พบว่า ผู้ถือประทานบัตรไม่ปฏิบัติตามมาตรการป้องกันและแก้ไขผลกระทบสิ่งแวดล้อมที่กำหนด จะต้องหยุดการทำเหมืองแล้วแก้ไขเหตุแห่งความเดือดร้อนให้เสร็จสิ้นก่อนที่จะดำเนินการต่อไป	- บริเวณพื้นที่โครงการ และ ชุมชนในบริเวณใกล้เคียง	- ตลอดอายุประทานบัตร	-	- นายนรินทร์ เก่งธนทรัพย์
	3. ให้ปรับปรุงฟื้นฟูพื้นที่โครงการที่ผ่านการทำเหมืองแร่แล้ว และพื้นที่สิ้นสุดการใช้ประโยชน์แล้วตามแผนงานที่ได้เสนอไว้ในรายงานการวิเคราะห์ผลกระทบสิ่งแวดล้อม พร้อมทั้งให้รายงานผลการดำเนินงานให้สำนักงานนโยบายและแผนทรัพยากรธรรมชาติและสิ่งแวดล้อม และกรมอุตสาหกรรมพื้นฐานและการเหมืองแร่ทราบทุกปี	- บริเวณพื้นที่โครงการ	- ตลอดอายุประทานบัตร	1,050,000 บาท	- นายนรินทร์ เก่งธนทรัพย์

ตารางที่ 1.1 มาตรการป้องกัน แก้ไขและลดผลกระทบสิ่งแวดล้อมทั่วไป (ต่อ)

ผลกระทบสิ่งแวดล้อม	มาตรการป้องกันและแก้ไขผลกระทบสิ่งแวดล้อม	สถานที่ดำเนินการ	ระยะเวลาดำเนินการ	งบประมาณ	ผู้รับผิดชอบ
	4. หากผู้ถือประทานบัตรมีความประสงค์ที่จะเปลี่ยนแปลงวิธีการทำเหมือง หรือเปลี่ยนแปลงเพิ่มเติมชนิดแร่ หรือการดำเนินงานที่แตกต่างจากที่เสนอไว้ในรายงานการวิเคราะห์ผลกระทบสิ่งแวดล้อม จะต้องเสนอรายละเอียดเกี่ยวกับการเปลี่ยนแปลงดังกล่าว ประกอบ มาตรการป้องกันและแก้ไขผลกระทบที่สอดคล้องกับการเปลี่ยนแปลงให้คณะกรรมการผู้ชำนาญการพิจารณารายงานการวิเคราะห์ผลกระทบสิ่งแวดล้อมพิจารณาให้ความเห็นชอบด้านสิ่งแวดล้อมก่อน	- บริเวณพื้นที่โครงการ	- ตลอดอายุประทานบัตร	-	- นายนรินทร์ เก่งธนทรัพย์
	5. ในระหว่างการทำเหมือง หากพบโบราณวัตถุ ร่องรอยทางประวัติศาสตร์ หรือโบราณคดี จะต้องรายงานและขอความร่วมมือจากกรมศิลปากร เข้าไปดำเนินการตรวจสอบพื้นที่ ทั้งนี้ ในระหว่างการสำรวจจะต้องหยุดการทำเหมืองชั่วคราว และหากพิสูจน์แล้ว พบว่า เป็นแหล่งที่มีความสำคัญทางประวัติศาสตร์โบราณคดี ผู้ถือประทานบัตรจะต้องปฏิบัติตามเงื่อนไขของหน่วยงานที่เกี่ยวข้อง โดยไม่มีข้อเรียกร้องใดๆ	- บริเวณพื้นที่โครงการ	- ตลอดอายุประทานบัตร	-	- นายนรินทร์ เก่งธนทรัพย์
	6. ให้รายงานผลการปฏิบัติตามมาตรการป้องกันและแก้ไขผลกระทบสิ่งแวดล้อมและมาตรการติดตามตรวจสอบคุณภาพสิ่งแวดล้อมให้สำนักงานนโยบายและแผนทรัพยากรธรรมชาติและสิ่งแวดล้อม และกรมอุตสาหกรรมพื้นฐานและการเหมืองแร่ทราบอย่างน้อยปีละ 2 ครั้ง	- บริเวณพื้นที่โครงการ	- ตลอดอายุประทานบัตร	128,900 บาทต่อปี	- นายนรินทร์ เก่งธนทรัพย์
	7. ให้โครงการจัดเตรียมงบประมาณเพื่อใช้จ่ายในด้านกองทุนชุมชนสัมพันธ์ ปีละ 100,000 บาท และกองทุนเผื่อไว้ภาวะสุขภาพปีละ 70,000 บาท	- ชุมชนที่อยู่บริเวณใกล้เคียง	- ตลอดอายุประทานบัตร	170,000 บาทต่อปี	- นายนรินทร์ เก่งธนทรัพย์

ตารางที่ 1.2 มาตรการป้องกัน แก๊ส และลดผลกระทบสิ่งแวดล้อม

ผลกระทบสิ่งแวดล้อม	มาตรการป้องกันและแก้ไขผลกระทบสิ่งแวดล้อม	สถานที่ดำเนินการ	ระยะเวลาดำเนินการ	งบประมาณ	ผู้รับผิดชอบ
1. ทรัพยากรสิ่งแวดล้อมทางกายภาพ					
1.1 ลักษณะภูมิประเทศ					
- ระยะเตรียมการ	<ol style="list-style-type: none"> กำหนดขอบเขตพื้นที่เปิดทำเหมือง และพื้นที่รองรับกิจกรรมที่เกี่ยวข้องแต่ละบริเวณให้ชัดเจน (รูปที่ 1) ให้จัดเตรียมพื้นที่เก็บกองเปลือกดินเศษหิน ไว้ทางด้านทิศใต้บริเวณหมายเลข ศ เนื้อที่ 9.6 ไร่ โดยกำหนดให้ทำการเก็บกองเปลือกดินเศษหินสูงไม่เกิน 6 เมตร กำหนดให้สร้างคันทำนบดินอัดแน่นและขุดคูระบายน้ำ ตามแนวเขตโครงการด้านทิศใต้ของลานเก็บกองเปลือกดินเศษหิน โดยคันทำนบดินให้มีลักษณะพื้นที่หน้าตัดรูปทรงสี่เหลี่ยมคางหมู ขนาดกว้างประมาณ 2.0 เมตร สูง 1.0 เมตร และสันคันทำนบด้านบนกว้าง ประมาณ 1.0 เมตร และคูระบายน้ำขนาดกว้าง 2 เมตร ลึกประมาณ 1 เมตร พร้อมทั้งขุดบ่อตกตะกอนขนาดพื้นที่ 1 ไร่ ลึก 3 เมตร บริเวณหมายเลข บ เพื่อป้องกันการชะล้างตะกอนมูลดินออกสู่ภายนอก 	- บริเวณพื้นที่โครงการ - บริเวณพื้นที่โครงการ - บริเวณพื้นที่โครงการ	- ปีที่ 1 - ปีที่ 1 - ปีที่ 1	-	- นายรินทร์ เก่งธนทรัพย์ - นายรินทร์ เก่งธนทรัพย์ - นายรินทร์ เก่งธนทรัพย์
- ระยะดำเนินการ	<ol style="list-style-type: none"> ให้เปิดดำเนินการทำเหมืองตามแผนผังโครงการที่กำหนดไว้อย่างเคร่งครัด การออกแบบหน้าเหมืองให้มีลักษณะเป็นขั้นบันได (Benching Method) ให้มีความสูงขั้นละไม่เกิน 10 เมตร และความกว้างขั้นละไม่น้อยกว่า 7 เมตร และควบคุมความลาดชันรวม (Overall Slope) ไม่ให้เกิน 45 องศา พร้อมทั้งตรวจสอบสภาพหน้าเหมืองให้อยู่ในสภาพที่ปลอดภัยจากการพังทลาย ให้เริ่มเปิดการทำเหมืองจากยอดเขาทางด้านทิศตะวันออก โดยออกแบบให้หน้าเหมืองหันไปทางทิศตะวันออกเฉียงใต้เพื่อลดผลกระทบต่อน้ำที่ขังเคียงทางด้านทิศตะวันตก 	- บริเวณพื้นที่ทำเหมือง - บริเวณพื้นที่ทำเหมือง - บริเวณพื้นที่โครงการ	- ตลอดอายุประทานบัตร - ตลอดอายุประทานบัตร - ตลอดอายุประทานบัตร	-	- นายรินทร์ เก่งธนทรัพย์ - นายรินทร์ เก่งธนทรัพย์ - นายรินทร์ เก่งธนทรัพย์

ลงนาม



วันที่ 20 กันยายน 2553 รับรองจำนวนหน้า3 / 28....

ตารางที่ 1.2 มาตรการป้องกัน แก๊ส และลดผลกระทบสิ่งแวดล้อม (ต่อ)

ผลกระทบสิ่งแวดล้อม	มาตรการป้องกันและแก้ไขผลกระทบสิ่งแวดล้อม	สถานที่ดำเนินการ	ระยะเวลาดำเนินการ	งบประมาณ	ผู้รับผิดชอบ
- ระยะสิ้นสุดการทำเหมือง	4. ให้ดูแลรักษาแนวต้นไม้ธรรมชาติบริเวณโดยรอบโครงการ และปลูกเสริมบริเวณพื้นที่ว่าง ถ้าหากพบว่าบริเวณใดตายลงให้ดำเนินการปลูกทดแทนโดยทันที	- บริเวณพื้นที่โครงการ	- ตลอดอายุประทานบัตร	-	- นายรินทร์ เก่งธนทรัพย์
	5. ให้ตรวจสอบและปรับปรุงสภาพคันทำนบดิน คูระบายน้ำ และบ่อดักตะกอน ให้สามารถใช้งานหรือรองรับน้ำได้ดียิ่งขึ้น โดยตรวจสอบเสถียรภาพของคันทำนบ และขุดลอกคูระบายน้ำ รวมทั้งบ่อดักตะกอนเมื่อมีปริมาณตะกอนเกินครึ่งหนึ่งของปริมาตรบ่อ	- บริเวณพื้นที่โครงการ	- ตลอดอายุประทานบัตร	-	- นายรินทร์ เก่งธนทรัพย์
	- บริเวณพื้นที่ที่ทำเหมืองเสร็จสิ้นแล้ว ให้ดำเนินการตามแผนการฟื้นฟูสภาพพื้นที่ภายหลังการทำเหมือง ตามรายละเอียดที่เสนอในแผนการฟื้นฟูสภาพพื้นที่ภายหลังการทำเหมืองอย่างเคร่งครัด	- บริเวณพื้นที่ที่เสร็จสิ้นการทำเหมืองแล้ว	- ตลอดอายุประทานบัตร	1,050,000 บาท	- นายรินทร์ เก่งธนทรัพย์
1.2 คุณภาพอากาศ	<p>1. ให้ใช้เครื่องเจาะระเบิดที่มีอุปกรณ์เก็บฝุ่นติดไว้กับหัวเจาะ เพื่อป้องกันการฟุ้งกระจายของฝุ่นละอองขณะทำการเจาะระเบิด</p> <p>2. ควบคุมความเร็วรถบรรทุกขนส่งแร่ที่วิ่งไป-มา ระหว่างหน้าเหมืองถึงโรงโม่หิน และการขนส่งหินออกสู่แหล่งรับซื้อภายนอกในช่วงถนนลูกรังให้ใช้ความเร็วไม่เกิน 30 กิโลเมตร/ชั่วโมง โดยการติดตั้งป้ายเตือนไว้ริมเส้นทางให้เห็นอย่างชัดเจน</p> <p>3. ให้ฉีดพรมน้ำบนเส้นทางขนส่งแร่ที่เป็นลูกรังและเส้นทางภายในบริเวณโรงโม่หิน วันละ 4 ครั้ง หรือขึ้นอยู่กับสภาพอากาศในแต่ละวัน</p> <p>4. ให้ดูแลรักษาและปรับปรุงระบบป้องกันผลกระทบสิ่งแวดล้อมให้มีประสิทธิภาพที่ดีอยู่เสมอ ดังนี้</p> <p>4.1 ให้สร้างอาคารปิดคลุม 3 ด้าน และหลังคาสำหรับเครื่องบดชุดแรก (Primary Crusher) ยักรับหินใหญ่ (Hopper) และตะแกรงร่อนคัดเศษหิน ดิน ทรายน (Scalping Screen) พร้อมทั้งติดตั้งเครื่องฉีดสเปรย์น้ำบริเวณปากยักรับหินใหญ่ และบริเวณ</p> <p>1 จุดกำเนิดฝุ่นหลัก</p>	<p>- บริเวณพื้นที่โครงการ</p> <p>- เส้นทางขนส่งแร่ในช่วงถนนลูกรัง</p> <p>- เส้นทางขนส่งแร่ในช่วงถนนลูกรัง</p> <p>- โรงโม่หินของโครงการ</p> <p>- โรงโม่หินของโครงการ</p>	<p>- ตลอดอายุประทานบัตร</p> <p>- ตลอดอายุประทานบัตร</p> <p>- ตลอดอายุประทานบัตร</p> <p>- ตลอดอายุประทานบัตร</p> <p>- ตลอดอายุประทานบัตร</p>	<p>-</p> <p>-</p> <p>200 บาท/เที่ยว</p> <p>-</p> <p>-</p>	<p>- นายรินทร์ เก่งธนทรัพย์</p> <p>- นายรินทร์ เก่งธนทรัพย์</p> <p>- นายรินทร์ เก่งธนทรัพย์</p> <p>- นายรินทร์ เก่งธนทรัพย์</p> <p>- นายรินทร์ เก่งธนทรัพย์</p>



ตารางที่ 1.2 มาตรการป้องกัน แก๊ส และลดผลกระทบสิ่งแวดล้อม (ต่อ)

ผลกระทบสิ่งแวดล้อม	มาตรการป้องกันและแก้ไขผลกระทบสิ่งแวดล้อม	สถานที่ดำเนินการ	ระยะเวลาดำเนินการ	งบประมาณ	ผู้รับผิดชอบ
1.2 คุณภาพอากาศ (ต่อ)	4.2 เครื่องบดชุดที่ 2 (Secondary Crusher) เครื่องบดชุดที่ 3 (Tertiary Crusher) ตะแกรงร่อนคัดเศษหิน ดิน หินทราย ตะแกรงร่อนคัดขนาดหินจะต้องมีฝาครอบหรืออุปกรณ์ปิดคลุม ป้องกันฝุ่น ต้องสร้างอาคารปิดคลุมเครื่องจักรอุปกรณ์ทั้งหมดอย่างมิดชิด และต้องติดตั้งเครื่องฉีดสเปรย์น้ำบริเวณจุดกำเนิดฝุ่นทุกจุด	- โรงโม่หินของโครงการ	- ตลอดอายุประทานบัตร	-	- นายณรินทร์ เก่งชนทรัพย์
	4.3 ระบบสายพานลำเลียง ต้องสร้างอุปกรณ์ปิดคลุมโดยตลอด พร้อมทั้งติดตั้งเครื่องฉีดสเปรย์น้ำบริเวณจุดต่างๆ ที่ก่อให้เกิดฝุ่นละอองภายนอกอาคารทุกจุด	- โรงโม่หินของโครงการ	- ตลอดอายุประทานบัตร	-	- นายณรินทร์ เก่งชนทรัพย์
	4.4 บริเวณปลายสายพานลำเลียงที่เทกองหินคัดขนาดแล้ว ต้องติดตั้งเครื่องฉีดสเปรย์น้ำ หรือเครื่องป้องกันฝุ่นในการเทกองหินคัดขนาดแล้ว	- โรงโม่หินของโครงการ	- ตลอดอายุประทานบัตร	-	- นายณรินทร์ เก่งชนทรัพย์
	4.5 มีระบบสเปรย์น้ำ หรือใช้การฉีดพรมน้ำบริเวณลานเก็บกองหินที่คัดขนาดแล้ว และตามเส้นทางขนส่งลำเลียงหิน ในขณะที่เครื่องจักรกลและยานพาหนะทำงานอยู่ เพื่อป้องกันการฟุ้งกระจายของฝุ่น พร้อมทั้งมีการล้างและทำความสะอาดหรือใช้รถดูดฝุ่นบริเวณพื้นของโรงโม่หิน ลานเก็บกองหินและเส้นทางลำเลียงขนส่งหินอย่างสม่ำเสมอ เพื่อนำฝุ่นที่ตกสะสมอยู่ไปฝังกลบในที่ที่เหมาะสม	- โรงโม่หินของโครงการ	- ตลอดอายุประทานบัตร	-	- นายณรินทร์ เก่งชนทรัพย์
	4.6 บำรุงรักษาและปลูกต้นไม้โตเร็วเสริมตามแนวเขตพื้นที่โดยรอบโรงโม่หิน เพื่อปิดกั้นทิศทางลมและเสียงตามความเหมาะสมของสภาพพื้นที่	- โรงโม่หินของโครงการ	- ตลอดอายุประทานบัตร	-	- นายณรินทร์ เก่งชนทรัพย์
	4.7 จะต้องเอาใจใส่และดูแลบำรุงรักษาอาคารและอุปกรณ์ตลอดจนระบบป้องกันผลกระทบสิ่งแวดล้อมตลอดระยะเวลาทำงานอย่างเข้มงวด	- โรงโม่หินของโครงการ	- ตลอดอายุประทานบัตร	-	- นายณรินทร์ เก่งชนทรัพย์

ตารางที่ 1.2 มาตรการป้องกัน แก๊ส และลดผลกระทบสิ่งแวดล้อม (ต่อ)

ผลกระทบสิ่งแวดล้อม	มาตรการป้องกันและแก้ไขผลกระทบสิ่งแวดล้อม	สถานที่ดำเนินการ	ระยะเวลาดำเนินการ	งบประมาณ	ผู้รับผิดชอบ
1.3 เสียง แร่สั่นสะเทือน และหินปลิว	4.8 รถบรรทุกที่ขนหินออกจากโรงโม่บดหรือย่อยหิน ต้องอยู่ในสภาพที่ดีไม่มีรอยรั่วให้หินร่วงหล่นได้ และมีผ้าใบปิดคลุมแร่ให้มิดชิด	- โรงโม่หินของโครงการ	- ตลอดอายุประทานบัตร	-	- นายรินทร์ เก่งธนทรัพย์
	1. ดูแลรักษาสภาพเครื่องจักรและอุปกรณ์ต่างๆ ให้อยู่ในสภาพที่สมบูรณ์สามารถใช้งานได้ตามสภาพปกติ เพื่อลดระดับเสียงจากการทำงานของเครื่องจักรต่างๆ	- เครื่องจักร/อุปกรณ์การทำเหมืองและโรงโม่หิน	- ตลอดอายุประทานบัตร	-	- นายรินทร์ เก่งธนทรัพย์
	2. หลีกเลี่ยงการทำเหมืองและกิจกรรมที่เกี่ยวข้องในช่วงเวลากลางคืน ซึ่งเป็นเวลาพักผ่อนของราษฎรในชุมชนใกล้เคียง โดยกำหนดให้ดำเนินการทำเหมืองและกิจกรรมที่เกี่ยวข้องในช่วงเวลา 08.00-17.00 น.	- บริเวณพื้นที่ทำเหมืองและพื้นที่โรงโม่หิน	- ตลอดอายุประทานบัตร	-	- นายรินทร์ เก่งธนทรัพย์
	3. ปฏิบัติตามมาตรการเพื่อลดผลกระทบจากการใช้วัตถุระเบิดอย่างเคร่งครัดดังนี้ <ul style="list-style-type: none"> กำหนดให้มีวิศวกรควบคุมหรือผู้ที่ผ่านการอบรมการใช้วัตถุระเบิดจากกรมอุตสาหกรรมพื้นฐานและการเหมืองแร่ เป็นผู้ควบคุมการออกแบบการระเบิดให้มีความถูกต้องตามหลักวิชาการทุกครั้ง จัดทำบันทึกหรือรายงานการเจาะระเบิด ไว้ตรวจสอบทุกครั้ง เพื่อใช้เป็นข้อมูลประกอบการวางแผนการเจาะระเบิดในครั้งต่อไป ออกแบบการระเบิดแบบต่างเวลา โดยใช้เก็บไฟฟ้าต่างเวลาแบบมิลลิวินาที และกำหนดให้ใช้ปริมาณวัตถุระเบิดสูงสุดไม่เกิน 68 กิโลกรัม/จังหวะต่าง กำหนดให้ทำการระเบิดไม่เกินวันละ 1 ครั้ง ในช่วงเวลา 16:00 – 17:00 น. และก่อนการระเบิดทุกครั้งจะต้องมีสัญญาณเสียงเตือนให้ได้ยินในระยะรัศมี 500 เมตร ให้จัดทำป้ายเตือน "อันตรายจากการระเบิด" และระบุเวลาการระเบิดไว้ตามแนวเขตโดยรอบพื้นที่โครงการและริมเส้นทางเข้า-ออกพื้นที่โครงการให้สามารถมองเห็นได้ชัดเจน 	- บริเวณพื้นที่ทำเหมือง	- ตลอดอายุประทานบัตร	-	- นายรินทร์ เก่งธนทรัพย์

ลง

Service Co., Ltd.

วันที่ 20 กันยายน 2553 รับรองจำนวนหน้า 6 / 28

ตารางที่ 1.2 มาตรการป้องกัน แก้ไข และลดผลกระทบสิ่งแวดล้อม (ต่อ)

ผลกระทบสิ่งแวดล้อม	มาตรการป้องกันและแก้ไขผลกระทบสิ่งแวดล้อม	สถานที่ดำเนินการ	ระยะเวลาดำเนินการ	งบประมาณ	ผู้รับผิดชอบ
1.4 อุทกวิทยาและคุณภาพน้ำ	1. ให้ความสำคัญความลาดเอียงของหน้าเหมืองโดยรวมไปทางด้านทิศใต้ เพื่อเบี่ยงเบนน้ำไหลบ่าผิวดินลงสู่บ่อดักตะกอน ดังรูปที่ 1	- บริเวณพื้นที่ทำเหมือง	- ตลอดอายุประทานบัตร	-	- นายนรินทร์ เก่งธนทรัพย์
	2. กำหนดให้สร้างคันทำนบดินอัดแน่นและชุดระบายน้ำ ตามแนวเขตโครงการด้านทิศใต้ของลานเก็บกองเปลือกดินเศษหิน โดยคันทำนบดินให้มีลักษณะพื้นที่หน้าตัดรูปทรงสี่เหลี่ยมคางหมู ขนาดกว้างประมาณ 2.0 เมตร สูง 1.0 เมตร และสันคันทำนบด้านบนกว้างประมาณ 1.0 เมตร และชุดระบายน้ำขนาดกว้าง 2 เมตร ลึกประมาณ 1 เมตร พร้อมทั้งชุดบ่อดักตะกอนขนาดพื้นที่ 1 ไร่ ลึก 3 เมตร บริเวณหมายเลข บ เพื่อป้องกันการชะล้างตะกอนมูลดินออกสู่ภายนอก ซึ่งจะรองรับน้ำได้ทั้งหมด โดยไม่มีการระบายออกสู่ภายนอก	- บริเวณเก็บกองเปลือกดินเศษหิน	- ปีที่ 1	-	- นายนรินทร์ เก่งธนทรัพย์
	3. ให้ปลูกพืชคลุมดินจำพวกหญ้าแฝก หรือพืชตระกูลถั่ว บนแนวคันทำนบและกองเปลือกดิน เพื่อลดการกัดเซาะพังทลายจากน้ำฝนที่ตกลงมาตลอดช่วงฤดูฝน	- บริเวณเก็บกองเปลือกดินเศษหิน	- ตลอดอายุประทานบัตร	-	- นายนรินทร์ เก่งธนทรัพย์
	4. ให้ตรวจสอบและปรับปรุงสภาพคันทำนบดิน ชุดระบายน้ำ และบ่อดักตะกอน ให้สามารถใช้งานหรือรองรับน้ำได้ดียิ่งขึ้น โดยตรวจสอบเสถียรภาพของคันทำนบ และชุดลอกชุดระบายน้ำ รวมทั้งบ่อดักตะกอนเมื่อมีปริมาณตะกอนเกินครึ่งหนึ่งของปริมาณบ่อ	- บริเวณคันทำนบดินและชุดระบายน้ำ	- ตลอดอายุประทานบัตร	-	- นายนรินทร์ เก่งธนทรัพย์
	5. ให้ติดตามตรวจสอบคุณภาพน้ำในบ่อดักตะกอนปีละ 2 ครั้ง หากมีความต้องการใช้น้ำในบ่อเหมืองเพื่อประโยชน์ในด้านต่างๆ จะต้องพิจารณาผลการตรวจวัดคุณภาพน้ำก่อน หากพบว่าน้ำมีคุณภาพไม่อยู่ในเกณฑ์มาตรฐานกำหนด ห้ามนำไปใช้ประโยชน์โดยเด็ดขาด และติดป้ายเตือนให้มองเห็นชัดเจน	- บริเวณพื้นที่โครงการ	- ตลอดอายุประทานบัตร	-	- นายนรินทร์ เก่งธนทรัพย์

ตารางที่ 1.2 มาตรการป้องกัน แก้ไข และลดผลกระทบสิ่งแวดล้อม (ต่อ)

ผลกระทบสิ่งแวดล้อม	มาตรการป้องกันและแก้ไขผลกระทบสิ่งแวดล้อม	สถานที่ดำเนินการ	ระยะเวลาดำเนินการ	งบประมาณ	ผู้รับผิดชอบ
1.5 ทรัพยากรดิน	1. ให้นำเปลือกดินและเศษหินที่เกิดขึ้นจากการทำเหมืองไปเก็บกองไว้ยังบริเวณหมายเลข "ค" กำหนดให้เก็บกองสูงไม่เกิน 6 เมตร และควบคุมความลาดเอียงไม่เกิน 45 องศา และให้จัดทำคันทำนบดิน ขุดคูระบายน้ำ และบ่อดักตะกอน เพื่อป้องกันการชะล้างออกสู่ภายนอก	- บริเวณพื้นที่โครงการ	- ตลอดอายุประทานบัตร	-	- นายรินทร์ เก่งธนทรัพย์
	2. รักษาสภาพป่าไม้เดิมบริเวณพื้นที่เว้นการทำเหมือง (Buffer Zone) พร้อมทั้งปลูกพืชคลุมดินและพันธุ์ไม้โตเร็วบนแนวคันทำนบดิน และบนพื้นที่เก็บกองเปลือกดิน เพื่อลดการกัดเซาะพังทลายจากน้ำฝน	- บริเวณพื้นที่โครงการ	- ตลอดอายุประทานบัตร	-	- นายรินทร์ เก่งธนทรัพย์
	3. ให้นำเปลือกดินไปทำการฟื้นฟูพื้นที่ภายหลังการทำเหมืองตามแผนการฟื้นฟูที่กำหนด	- พื้นที่เก็บกองเปลือกดินและเศษหิน	- ภายหลังสิ้นสุดการทำเหมือง	-	- นายรินทร์ เก่งธนทรัพย์
2. ทรัพยากรสิ่งแวดล้อมทางชีวภาพ					
2.1 ทรัพยากรป่าไม้และสัตว์ป่า	1. จัดทำป้ายแสดงแนวเขตพื้นที่โครงการและพื้นที่ที่จะเปิดทำเหมืองให้ชัดเจน โดยเฉพาะแนวเขตไม่ทำเหมือง เพื่อเป็นแนว Buffer Zone ป้องกันผลกระทบต่อพื้นที่ข้างเคียง	- บริเวณพื้นที่โครงการ	- ตลอดอายุประทานบัตร	-	- นายรินทร์ เก่งธนทรัพย์
	2. ออกกฎข้อบังคับเพื่อควบคุมคนงานเหมืองมิให้บุกรุก หรือทำกิจกรรมใดๆ ที่จะก่อให้เกิดความเสียหายขึ้นในบริเวณพื้นที่ป่าไม้ที่อยู่ใกล้เคียง รวมทั้งห้ามล่าสัตว์ป่าเพื่อนำมาบริโภคหรือเพื่อวัตถุประสงค์อื่นเด็ดขาด	- บริเวณพื้นที่โครงการ	- ตลอดอายุประทานบัตร	-	- นายรินทร์ เก่งธนทรัพย์
	3. ต้องคอยสอดส่องตรวจตราระมัดระวังมิให้มีการบุกรุกแผ้วถางป่าในพื้นที่ที่ได้รับอนุญาตและบริเวณติดต่อใกล้เคียง รวมทั้งประชาสัมพันธ์ให้ราษฎรเข้าใจถึงกฎหมายป่าไม้และบทลงโทษต่างๆ ที่เกี่ยวกับป่าไม้และการล่าสัตว์ป่า	- พนักงานของโครงการ	- ตลอดอายุประทานบัตร	-	- นายรินทร์ เก่งธนทรัพย์

ตารางที่ 1.2 มาตรการป้องกัน แก๊ส และลดผลกระทบสิ่งแวดล้อม (ต่อ)

ผลกระทบสิ่งแวดล้อม	มาตรการป้องกันและแก้ไขผลกระทบสิ่งแวดล้อม	สถานที่ดำเนินการ	ระยะเวลาดำเนินการ	งบประมาณ	ผู้รับผิดชอบ
2.1 ทรัพยากรป่าไม้ และสัตว์ป่า (ต่อ)	4. จัดให้มีเจ้าหน้าที่เหมืองคอยตรวจตราบริเวณพื้นที่โครงการและใกล้เคียง และจัดให้มีรถบรรทุกน้ำเตรียมพร้อมในกรณีที่เกิดไฟป่า 5. บริเวณใดที่ไม่เกี่ยวข้องกับการทำเหมือง หรือยังเดินทางเหมืองไปไม่ถึงให้รักษาสภาพเดิมไว้ให้มากที่สุดเป็นไปได้ให้ทำการปรับปรุงสภาพพื้นที่โดยการปลูกต้นไม้โตเร็วไว้ในบริเวณดังกล่าวด้วย 6. ดำเนินการฟื้นฟูสภาพพื้นที่ที่ผ่านการทำเหมืองตามแผนการฟื้นฟูที่กำหนดไว้อย่างเคร่งครัด	- บริเวณพื้นที่โครงการ - บริเวณพื้นที่โครงการ - พื้นที่ที่ผ่านการทำเหมือง	- ตลอดอายุประทานบัตร - ตลอดอายุประทานบัตร - ตลอดอายุประทานบัตร	-	- นายณรินทร์ เก่งธนทรัพย์ - นายณรินทร์ เก่งธนทรัพย์ - นายณรินทร์ เก่งธนทรัพย์
3. คุณค่าการใช้ประโยชน์ของมนุษย์					
3.1 การเกษตรกรรม	1. ให้เจรจากับเจ้าของพื้นที่เกษตรกรรมบริเวณใกล้เคียง โดยการทำหนังสือยินยอมชดเชยค่าเสียหายที่อาจเกิดจากการทำเหมือง ตามมูลค่าความเสียหายที่สามารถตกลงกันได้ด้วยความยุติธรรม 2. ในกรณีที่เกิดความเสียหายแก่พื้นที่เกษตรกรรมบริเวณใกล้เคียง จะต้องแจ้งให้เจ้าของพื้นที่รับทราบ เพื่อชดเชยความเสียหายที่เกิดขึ้น ถ้าหากไม่สามารถตกลงกันได้จะต้องแจ้งหน่วยงานราชการที่เกี่ยวข้องช่วยตรวจสอบกับคณะกรรมการชุมชนสัมพันธ์เพื่อไกล่เกลี่ยข้อพิพาทและให้มีการชดเชยค่าเสียหายโดยเร็ว	- พื้นที่เกษตรกรรมที่อยู่ใกล้เคียงพื้นที่โครงการ - พื้นที่เกษตรกรรมที่อยู่ใกล้เคียงพื้นที่โครงการ	- ปีที่ 1 - ตลอดอายุประทานบัตร	- ตามข้อตกลง - ขึ้นอยู่กับความเสียหายที่เกิดขึ้น	- นายณรินทร์ เก่งธนทรัพย์ - นายณรินทร์ เก่งธนทรัพย์
3.2 การคมนาคม	1. ให้ควบคุมความเร็วรถบรรทุกขนส่งแร่ที่วิ่งไป-มา ระหว่างหน้าเหมืองถึงโรงโม่หิน และการขนส่งหินออกสู่แหล่งรับซื้อภายนอกในช่วงถนนลูกรังให้ใช้ความเร็วไม่เกิน 30 กิโลเมตรต่อชั่วโมง โดยการติดตั้งป้ายเตือนไว้ริมเส้นทางให้เห็นอย่างชัดเจน 2. ให้อบรมพนักงานขับรถบรรทุกแร่ ให้ขับรถด้วยความระมัดระวัง และมีมารยาทในการใช้รถใช้ถนน และปฏิบัติตามกฎหมายการจราจรอย่างเคร่งครัด ถ้าหากมีการฝ่าฝืนจะต้องมีบทลงโทษอย่างเข้มงวด	- พนักงานขับรถบรรทุกแร่ของโครงการทุกคน - พนักงานขับรถบรรทุก	- ตลอดอายุประทานบัตร - ตลอดอายุประทานบัตร	-	- นายณรินทร์ เก่งธนทรัพย์ - นายณรินทร์ เก่งธนทรัพย์

บริษัท เจริญวิทย์
Engineering Service Co., Ltd.

ตารางที่ 1.2 มาตรการป้องกัน แก๊ส และลดผลกระทบสิ่งแวดล้อม (ต่อ)

ผลกระทบสิ่งแวดล้อม	มาตรการป้องกันและแก้ไขผลกระทบสิ่งแวดล้อม	สถานที่ดำเนินการ	ระยะเวลาดำเนินการ	งบประมาณ	ผู้รับผิดชอบ
3.3 การคมนาคม (ต่อ)	<p>3. ให้อุบัติการณ์น้ำหนักรถบรรทุกไม่ให้เกินพิกัดน้ำหนักที่กฎหมายกำหนด เพื่อป้องกันการชำรุดเสียหายของเส้นทางเร็วกว่าที่ควรจะเป็นและป้องกันการเกิดอุบัติเหตุ</p> <p>4. ตรวจสอบเช็คสภาพรถยนต์ เช่น ระบบห้ามล้อ ระบบไฟฟ้า การทำงานของเครื่องยนต์ ระบบเกียร์ พร้อมทั้งตัวถังรถ และอื่นๆ ให้อยู่ในสภาพที่ใช้งานได้ดีและปลอดภัยอยู่เสมอ</p> <p>5. ให้อุบัติการณ์เส้นทางขนส่งให้อยู่ในสภาพพร้อมใช้งานได้ดีอยู่เสมอหากเกิดการชำรุดเสียหาย ทางโครงการต้องซ่อมแซมโดยปรับปรุงเส้นทางดังกล่าวทันที</p> <p>6. การขนส่งจากโรงโม่หินไปยังแหล่งรับซื้อภายนอกทุกครั้ง จะต้องทำการปิดคลุมแร่ด้วยผ้าใบให้มิดชิด ทั้งนี้ เพื่อป้องกันการตกหล่นของแร่และการฟุ้งกระจายของฝุ่นละออง</p> <p>7. ให้จัดทำป้ายสัญญาณเตือน เช่น ป้ายเตือนชะลอความเร็ว และหรือสัญญาณไฟกระพริบบริเวณริมทางหลวงหมายเลข 4159 ก่อนเลี้ยวเข้า-ออกถนนลูกรังเข้าพื้นที่โครงการ พร้อมทั้งดูแลป้ายและสัญญาณไฟให้อยู่ในสภาพใช้งานได้ดีอยู่เสมอ</p>	<p>- รถบรรทุกทุกคัน</p> <p>- รถบรรทุกแร่ของโครงการทุกคัน</p> <p>- เส้นทางขนส่งแร่</p> <p>- รถบรรทุกแร่ของโครงการทุกคัน</p> <p>- เส้นทางขนส่งแร่</p>	<p>- ตลอดอายุประทานบัตร</p> <p>- ตลอดอายุประทานบัตร</p> <p>- ตลอดอายุประทานบัตร</p> <p>- ตลอดอายุประทานบัตร</p> <p>- ดำเนินการให้แล้วเสร็จก่อนเริ่มเปิดทำเหมือง</p>	-	<p>- นายรินทร์ เก่งธนทรัพย์</p> <p>- นายรินทร์ เก่งธนทรัพย์</p> <p>- นายรินทร์ เก่งธนทรัพย์</p> <p>- นายรินทร์ เก่งธนทรัพย์</p> <p>- นายรินทร์ เก่งธนทรัพย์</p>
4. คุณค่าต่อคุณภาพชีวิต					
4.1 เศรษฐกิจ-สังคม และการมีส่วนร่วมของประชาชน	<p>1. ให้มีการจ้างแรงงานในท้องถิ่นให้มากที่สุดและให้อัตราราคาแรงเป็นไปตามประกาศกระทรวงแรงงาน</p> <p>2. ให้กำหนดกฎระเบียบ ข้อบังคับที่ชัดเจนและเข้มงวดเพื่อควบคุมพฤติกรรมของพนักงานไม่ให้ก่อปัญหาแก่ชุมชน</p> <p>3. ให้ความร่วมมือกับผู้นำชุมชน เพื่อพัฒนาสภาพความเป็นอยู่ของชุมชน และพัฒนาระบบสาธารณูปโภคต่างๆ ให้ดี</p>	<p>- ชุมชนในบริเวณใกล้เคียง</p> <p>- พนักงานของโครงการทุกคน</p> <p>- ชุมชนในบริเวณใกล้เคียง</p>	<p>- ตลอดอายุประทานบัตร</p> <p>- ตลอดอายุประทานบัตร</p> <p>- ตลอดอายุประทานบัตร</p>	<p>ตามความเหมาะสม</p> <p>-</p> <p>ตามความเหมาะสม</p>	<p>- นายรินทร์ เก่งธนทรัพย์</p> <p>- นายรินทร์ เก่งธนทรัพย์</p> <p>- นายรินทร์ เก่งธนทรัพย์</p>



ตารางที่ 1.2 มาตรการป้องกัน แก๊ส และลดผลกระทบสิ่งแวดล้อม (ต่อ)

ผลกระทบสิ่งแวดล้อม	มาตรการป้องกันและแก้ไขผลกระทบสิ่งแวดล้อม	สถานที่ดำเนินการ	ระยะเวลาดำเนินการ	งบประมาณ	ผู้รับผิดชอบ
4.1 เศรษฐกิจ-สังคม และการมีส่วนร่วมของประชาชน (ต่อ)	4. ให้สร้างความสัมพันธ์อันดีระหว่างโครงการกับประชาชน ผ่านการเข้าร่วมกิจกรรมต่างๆ ภายในชุมชน เช่น การบริจาคสิ่งของ การส่งเสริมด้านการกีฬา ทำนุบำรุงศาสนา เข้าร่วมกิจกรรมตามประเพณีต่างๆ ของชุมชน เป็นต้น	- ชุมชนในบริเวณใกล้เคียง	- ตลอดอายุประทานบัตร	100,000 บาทต่อปี	- นายนรินทร์ เก่งชนทรัพย์
	5. ให้ดำเนินการตามมาตรการป้องกันและแก้ไขผลกระทบสิ่งแวดล้อมในประเด็นต่างๆ ที่ประชาชนวิตกกังวลอย่างเคร่งครัด ดังนี้	- ชุมชนในบริเวณใกล้เคียง	- ตลอดอายุประทานบัตร	-	- นายนรินทร์ เก่งชนทรัพย์
	5.1 ให้ปรับปรุงมาตรการการกำจัดฝุ่นละอองของโรงโม่หินของโครงการ ให้สามารถป้องกันผลกระทบด้านฝุ่นละอองจากการบดย่อยหินได้อย่างมีประสิทธิภาพ	- บริเวณโรงโม่หินของโครงการ	- ตลอดอายุประทานบัตร	-	- นายนรินทร์ เก่งชนทรัพย์
	5.2 ให้โครงการกำชับพนักงานขับรถบรรทุกให้เพิ่มความระมัดระวัง ในช่วงที่ขนส่งผ่านเขตชุมชนเพื่อป้องกันอันตรายที่อาจจะเกิดขึ้นได้	- พนักงานขับรถบรรทุกของโครงการ	- ตลอดอายุประทานบัตร	-	- นายนรินทร์ เก่งชนทรัพย์
	5.3 ให้ทำการระเบิดแร่เป็นเวลา คือช่วงเวลา 16.00-17.00 นาฬิกา และก่อนระเบิดทุกครั้งให้มีสัญญาณเสียงเตือนให้ได้ยินโดยทั่วถึงกัน	- บริเวณพื้นที่โครงการ	- ตลอดอายุประทานบัตร	-	- นายนรินทร์ เก่งชนทรัพย์
	5.4 ให้รักษาสภาพพื้นที่ป่าไม้ในส่วนที่ไม่มีการทำเหมืองหรือกิจกรรมที่เกี่ยวข้องไว้ให้มากที่สุด	- บริเวณพื้นที่โครงการและป่าไม้ข้างเคียง	- ตลอดอายุประทานบัตร	-	- นายนรินทร์ เก่งชนทรัพย์
	6. จัดทำแผนชุมชนสัมพันธ์ เพื่อเป็นการสร้างความเข้าใจ และสร้างความสัมพันธ์ที่ดีระหว่างโครงการกับประชาชนที่อยู่ใกล้เคียง โดยจัดตั้งคณะกรรมการเพื่อทำหน้าที่ประชาสัมพันธ์ข้อมูลข่าวสารเกี่ยวกับโครงการ การติดตามตรวจสอบผลกระทบ รวมทั้งรับเรื่องร้องเรียนต่างๆ ที่เกิดจากการดำเนินโครงการ ซึ่งเรียกคณะกรรมการชุดนี้ว่า คณะกรรมการชุมชนสัมพันธ์ ซึ่งหากประชาชนมีปัญหาหรือข้อร้องเรียนต่างๆ จากการดำเนินโครงการ	- ชุมชนในบริเวณใกล้เคียง	- ตลอดอายุประทานบัตร	100,000 บาทต่อปี	- นายนรินทร์ เก่งชนทรัพย์

ตารางที่ 1.2 มาตรการป้องกัน แก้ไข และลดผลกระทบสิ่งแวดล้อม (ต่อ)

ผลกระทบสิ่งแวดล้อม	มาตรการป้องกันและแก้ไขผลกระทบสิ่งแวดล้อม	สถานที่ดำเนินการ	ระยะเวลาดำเนินการ	งบประมาณ	ผู้รับผิดชอบ
4.1 เศรษฐกิจ-สังคม และการมีส่วนร่วมของประชาชน (ต่อ)	<p>ทางคณะทำงานจะมีเจ้าหน้าที่คอยรับเรื่องร้องเรียนดังกล่าวและนำเข้าสู่ที่ประชุม เพื่อหาข้อยุติและหาแนวทางแก้ไขในระหว่างกระบวนการตรวจสอบข้อเท็จจริงเรื่องร้องเรียนจะมีเจ้าหน้าที่จากส่วนราชการและชุมชนรวมถึงผู้ที่ร้องเรียนเข้าร่วมตรวจสอบและหาแนวทางแก้ไข ซึ่งประกอบด้วย (1) อุตสาหกรรมจังหวัดหรือตัวแทน (2) ทรัพยากรธรรมชาติและสิ่งแวดล้อมจังหวัดหรือตัวแทน (3) นายกองค์การบริหารส่วนตำบลนาเมืองเพชร หรือตัวแทน (4) ผู้ใหญ่บ้านหมู่ที่ 7 และ (5) เจ้าหน้าที่สาธารณสุขประจำชุมชน โดยมีขั้นตอนการรับเรื่องร้องเรียนดังรูปที่ 2</p> <p>แผนมวลชนสัมพันธ์</p> <p>1) วัตถุประสงค์</p> <ul style="list-style-type: none"> - เพื่อประชาสัมพันธ์ข้อมูลเกี่ยวกับการดำเนินโครงการให้ประชาชนบริเวณใกล้เคียงรับทราบอย่างทั่วถึง - เพื่อรับฟังความคิดเห็นหรือข้อเสนอแนะของประชาชน - เพื่อให้การดำเนินโครงการสอดคล้องกับความต้องการของชุมชน ป้องกันปัญหาความขัดแย้งต่อชุมชนหรือประชาชนที่อาศัยอยู่บริเวณใกล้เคียง <p>2) พื้นที่ชุมชนเป้าหมาย</p> <ul style="list-style-type: none"> - บ้านเขาเพดาน หมู่ที่ 7 (กลุ่มบ้านหนองห้างค้อ บ้านทุ่งทวย และบ้านเขาเพดาน) ตำบลนาเมืองเพชร - บ้านห้วยไทร หมู่ที่ 1 ตำบลนาเมืองเพชร 	- ชุมชนในบริเวณใกล้เคียง	- อย่างน้อยปีละ 2 ครั้ง	100,000 บาทต่อปี	- นายรินทร์ เก่งธนทรัพย์

ตารางที่ 1.2 มาตรการป้องกัน แก๊ส และลดผลกระทบสิ่งแวดล้อม (ต่อ)

ผลกระทบสิ่งแวดล้อม	มาตรการป้องกันและแก้ไขผลกระทบสิ่งแวดล้อม	สถานที่ดำเนินการ	ระยะเวลาดำเนินการ	งบประมาณ	ผู้รับผิดชอบ
4.1 เศรษฐกิจ-สังคม และการมีส่วนร่วม ของประชาชน (ต่อ)	<p>แผนการดำเนินการ</p> <p>1) จัดตั้งคณะกรรมการชุมชนสัมพันธ์</p> <p>คณะกรรมการชุมชนสัมพันธ์แบ่งออกเป็น 2 ฝ่าย ได้แก่ คณะกรรมการฝ่ายผู้ประกอบการเหมืองและคณะกรรมการชุมชนสัมพันธ์ฝ่ายชุมชนประกอบด้วย คณะกรรมการชุมชนสัมพันธ์บ้านเขาเพดาน และคณะกรรมการชุมชนสัมพันธ์บ้านห้วยไทร ทั้งนี้คณะกรรมการชุมชนสัมพันธ์ของแต่ละชุมชนจะต้องประกอบด้วย กลุ่มผู้นำชุมชน ได้แก่ กำนันหรือผู้ใหญ่บ้าน สมาชิกองค์การบริหารส่วนตำบล และหัวหน้าอาสาสมัครสาธารณสุขประจำหมู่บ้าน การจัดตั้งคณะกรรมการชุมชนสัมพันธ์จะต้องดำเนินการให้แล้วเสร็จภายในระยะเวลา 1 เดือนภายหลังจากได้รับอนุญาตประทานบัตร</p> <p>2) บทบาท/หน้าที่ของคณะกรรมการชุมชนสัมพันธ์</p> <p>(1) การประชาสัมพันธ์ข้อมูลโครงการ</p> <p>การประชาสัมพันธ์ข้อมูลโครงการ จะต้องดำเนินการอย่างต่อเนื่อง ตั้งแต่ระยะก่อนเปิดดำเนินการทำเหมือง ระยะดำเนินการทำเหมือง และระยะสิ้นสุดการทำเหมือง ดังนี้</p> <ul style="list-style-type: none"> • ระยะก่อนการทำเหมือง <p>ทางโครงการจะต้องดำเนินการประชาสัมพันธ์ให้ราษฎรในชุมชนที่จัดตั้งคณะกรรมการชุมชนสัมพันธ์รับทราบข้อมูลข่าวสาร เกี่ยวกับรายละเอียดการทำเหมือง มาตรการป้องกันและแก้ไขผลกระทบสิ่งแวดล้อม และมาตรการติดตามตรวจสอบคุณภาพสิ่งแวดล้อม โดยจะต้องดำเนินการประชาสัมพันธ์ให้แล้วเสร็จภายในระยะเวลา 3 เดือน นับตั้งแต่ได้รับอนุญาตประทานบัตร</p>	- ชุมชนในบริเวณใกล้เคียง	- อย่างน้อยปีละ 2 ครั้ง	100,000 บาทต่อปี	- นายรินทร์ เก่งชนทรัพย์

 WE
 Consulting Service Co., Ltd.

ตารางที่ 1.2 มาตรการป้องกัน แก้ไข และลดผลกระทบสิ่งแวดล้อม (ต่อ)

ผลกระทบสิ่งแวดล้อม	มาตรการป้องกันและแก้ไขผลกระทบสิ่งแวดล้อม	สถานที่ดำเนินการ	ระยะเวลาดำเนินการ	งบประมาณ	ผู้รับผิดชอบ
4.1 เศรษฐกิจ-สังคม และการมีส่วนร่วม ของประชาชน (ต่อ)	<ul style="list-style-type: none"> • ระยะดำเนินการทำเหมือง ระหว่างดำเนินการทำเหมืองจะต้องประชาสัมพันธ์ให้ประชาชนรับทราบข้อมูลเกี่ยวกับผลการปฏิบัติตามมาตรการป้องกันและแก้ไขผลกระทบสิ่งแวดล้อม ผลการติดตามตรวจสอบคุณภาพสิ่งแวดล้อม ผลการตรวจสอบข้อร้องเรียนและการแก้ไขปัญหา (ถ้ามี) และผลการดำเนินการมีส่วนร่วมกับกิจกรรมของชุมชน โดยกำหนดให้ประชาสัมพันธ์ข้อมูลดังกล่าว ปีละ 1 ครั้ง • ระยะสิ้นสุดการทำเหมือง เมื่อสิ้นสุดการทำเหมือง ทางโครงการต้องดำเนินการประชาสัมพันธ์ ผลการดำเนินงานด้านการฟื้นฟูสภาพพื้นที่ภายหลังการทำเหมือง และจัดทำป้ายชื่อผู้ประกอบการ เลขที่ประทานบัตร ที่ตั้งและขนาดพื้นที่ ช่วงระยะเวลาที่ได้รับอนุญาตประทานบัตร <p>(2) การรับเรื่องร้องเรียนและการตรวจสอบข้อร้องเรียน</p> <ul style="list-style-type: none"> • การรับเรื่องร้องเรียน คณะกรรมการชุมชนสัมพันธ์จะต้องคอยรับฟังความคิดเห็น หรือข้อร้องเรียนจากชุมชน กรณีที่มีประชาชนได้รับผลกระทบจากการดำเนินโครงการโดยสามารถให้ประชาชนร้องเรียนผ่านช่องทางต่างๆ ดังนี้ <ul style="list-style-type: none"> - เจ้าหน้าที่ประชาสัมพันธ์ของโครงการรับเรื่องร้องเรียนโดยตรง - คณะกรรมการชุมชนสัมพันธ์ของแต่ละชุมชน เป็นผู้รับเรื่องร้องเรียนจากชุมชนโดยตรง - รับเรื่องร้องเรียนจากหน่วยงานที่เกี่ยวข้อง เช่น สำนักงานอุตสาหกรรมจังหวัดตรัง สำนักงานทรัพยากรธรรมชาติและสิ่งแวดล้อมจังหวัดตรัง และศูนย์ดำรงธรรมจังหวัดตรัง เป็นต้น 	<ul style="list-style-type: none"> - ชุมชนในบริเวณใกล้เคียง 	<ul style="list-style-type: none"> - อย่างน้อยปีละ 2 ครั้ง 	100,000 บาทต่อปี	<ul style="list-style-type: none"> - นายรินทร์ เก่งชนทรัพย์

ลง

สอบด้วย 100%
WES
Consulting Service Co., Ltd.

วันที่ 20 กันยายน 2553 รับรองจำนวนหน้า 14 / 28...

ตารางที่ 1.2 มาตรการป้องกัน แก้ไข และลดผลกระทบสิ่งแวดล้อม (ต่อ)

ผลกระทบสิ่งแวดล้อม	มาตรการป้องกันและแก้ไขผลกระทบสิ่งแวดล้อม	สถานที่ดำเนินการ	ระยะเวลาดำเนินการ	งบประมาณ	ผู้รับผิดชอบ
4.1 เศรษฐกิจ-สังคม และการมีส่วนร่วม ของประชาชน (ต่อ)	<ul style="list-style-type: none"> การตรวจสอบข้อร้องเรียน <p>เมื่อคณะกรรมการชุมชนสัมพันธ์ได้รับข้อร้องเรียนจากประชาชน จะต้องดำเนินการตรวจสอบข้อเท็จจริง ในชั้นตอนนี้จะต้องประสานงานเจ้าหน้าที่ของหน่วยงานราชการที่เกี่ยวข้องร่วมตรวจสอบและวางแผนหาแนวทางแก้ไขปัญหให้กับผู้ร้องเรียนด้วยความเป็นธรรม ตามขั้นตอนดังรูปที่ 2 ซึ่งคณะกรรมการชุมชนสัมพันธ์จะต้องรีบดำเนินการตรวจสอบข้อร้องเรียนให้แล้วเสร็จในระยะเวลาไม่เกิน 30 วัน นับตั้งแต่ได้รับเรื่องร้องเรียน</p>	- ชุมชนในบริเวณใกล้เคียง	- อย่างน้อยปีละ 2 ครั้ง	100,000 บาทต่อปี	- นายนิรินทร์ เก่งชนทรัพย์
	7. ให้ดำเนินการประชาสัมพันธ์ข้อมูลเกี่ยวกับโครงการ ในประเด็นการปฏิบัติตามมาตรการป้องกันและแก้ไขผลกระทบสิ่งแวดล้อม ผลการติดตามตรวจสอบผลกระทบสิ่งแวดล้อม และผลการตรวจสอบข้อร้องเรียน (ถ้ามี) เพื่อให้ประชาชนร่วมแสดงความคิดเห็น และนำข้อมูลไปปรับปรุงมาตรการต่อไป	- ชุมชนในบริเวณใกล้เคียง	- อย่างน้อยปีละ 2 ครั้ง	100,000 บาทต่อปี	- นายนิรินทร์ เก่งชนทรัพย์
4.2 สาธารณสุข/สุขภาพ อนามัยของประชาชน	<p>1. ให้จัดตั้งกองทุนเฝ้าระวังภาวะสุขภาพ โดยการเปิดบัญชีชื่อกองทุนเฝ้าระวังภาวะสุขภาพ โครงการเหมืองแร่หินอุตสาหกรรมชนิดหินปูนเพื่ออุตสาหกรรมก่อสร้าง ของ นายนิรินทร์ เก่งชนทรัพย์ เพื่อให้ความช่วยเหลือด้านงบประมาณแก่ประชาชนในบริเวณใกล้เคียง ในกิจกรรมการเฝ้าระวังภาวะสุขภาพจากการทำเหมือง ทั้งนี้ให้นำเงินเข้าบัญชีปีละ 70,000 บาท ในเดือนแรกของแต่ละปี</p> <p>2. ให้ปฏิบัติตามมาตรการป้องกันและแก้ไขผลกระทบและแก้ไขผลกระทบสิ่งแวดล้อมด้านคุณภาพอากาศ เสียง แรงสั่นสะเทือน/หินปลิว และมาตรการด้านการคมนาคมอย่างเคร่งครัด เพื่อป้องกันและแก้ไขลดผลกระทบต่อสิ่งแวดล้อมในภาพรวมให้อยู่ในระดับต่ำ</p>	<p>- หน่วยงานด้านสาธารณสุขในท้องถิ่น</p> <p>- บริเวณพื้นที่โครงการและพื้นที่ประกอบกิจกรรมที่เกี่ยวข้อง</p>	<p>- ตลอดอายุประทานบัตร</p> <p>- ตลอดอายุประทานบัตร</p>	<p>70,000 บาท/ปี</p> <p>ขึ้นอยู่กับความเสียหายที่เกิดขึ้น</p>	<p>- นายนิรินทร์ เก่งชนทรัพย์</p> <p>- นายนิรินทร์ เก่งชนทรัพย์</p>

ตารางที่ 1.2 มาตรการป้องกัน แก้ไข และลดผลกระทบสิ่งแวดล้อม (ต่อ)

ผลกระทบสิ่งแวดล้อม	มาตรการป้องกันและแก้ไขผลกระทบสิ่งแวดล้อม	สถานที่ดำเนินการ	ระยะเวลาดำเนินการ	งบประมาณ	ผู้รับผิดชอบ
4.2 สุขภาพอนามัยของประชาชน (ต่อ)	<p>3. กำหนดช่วงเวลาดำเนินการทำเหมืองและกิจกรรมที่เกี่ยวข้อง ซึ่งรวมทั้งการขนส่งแร่ไปยังแหล่งรับซื้อภายนอก เฉพาะในช่วงเวลา 08.00-17.00 นาฬิกา เท่านั้น</p> <p>4. ให้ประสานงานกับสถานีอนามัยบ้านเขาเพดาน เพื่อจัดทำฐานข้อมูลด้านภาวะสุขภาพของประชาชน ประกอบด้วย อายุ เพศ อาชีพ รายได้ การศึกษา พฤติกรรมการบริโภค การสูบบุหรี่ การดื่มสุรา การเจ็บป่วยด้วยโรคที่คาดว่าจะเกิดจากการทำเหมือง และกิจกรรมที่เกี่ยวข้อง อุบัติเหตุ บาดเจ็บ และสภาวะทางสุขภาพจิตของประชาชนที่เข้ามารับการรักษาอย่างต่อเนื่องตลอดอายุประจําตนบัตร เพื่อทราบสถานการณ์ภาวะสุขภาพอนามัยของชุมชนว่าได้รับผลกระทบจากโครงการหรือไม่ และต้องการความร่วมมือหรือการสนับสนุนจากโครงการในด้านใด</p> <p>5. ให้เผยแพร่ข้อมูล ผลการติดตามตรวจสอบคุณภาพสิ่งแวดล้อมต่อสำนักงานสาธารณสุขจังหวัดตรัง สาธารณสุขอำเภอสิเกา และสถานีอนามัยบ้านเขาเพดาน ปีละ 2 ครั้ง พร้อมทั้งติดตั้งป้ายแสดงผลการตรวจวัดคุณภาพสิ่งแวดล้อม บริเวณศาลาประชาคมหมู่บ้าน และบริเวณที่ไวต่อผลกระทบ ได้แก่ วัด และสถานีอนามัยบ้านเขาเพดาน เป็นต้น</p> <p>6. ให้ปฏิบัติตามแผนมวลชนสัมพันธ์อย่างต่อเนื่อง เพื่อรับฟังความคิดเห็นข้อเสนอแนะ หรือความต้องการของประชาชนในด้านต่างๆ เพื่อลดความตึงเครียด หรือความขัดแย้งจากการได้รับผลกระทบสิ่งแวดล้อมจากการทำเหมืองและกิจกรรมที่เกี่ยวข้องของโครงการ</p>	<p>- บริเวณพื้นที่โครงการและพื้นที่ประกอบกิจกรรมที่เกี่ยวข้อง</p> <p>- สถานีอนามัยบ้านเขาเพดาน</p> <p>- สำนักงานสาธารณสุขจังหวัดตรัง</p> <p>- สำนักงานสาธารณสุขอำเภอสิเกา</p> <p>- สถานีอนามัยบ้านเขาเพดาน</p> <p>- บริเวณพื้นที่โครงการและพื้นที่ประกอบกิจกรรมที่เกี่ยวข้อง</p>	<p>- ตลอดอายุประจําตนบัตร</p> <p>- ปีละ 2 ครั้ง</p> <p>- ปีละ 2 ครั้ง</p> <p>- ตลอดอายุประจําตนบัตร</p>	<p>ขึ้นอยู่กับความเสียหายที่เกิดขึ้น</p> <p>-</p> <p>-</p> <p>ขึ้นอยู่กับความเสียหายที่เกิดขึ้น</p>	<p>- นายรินทร์ เก่งชนทรัพย์</p> <p>- นายรินทร์ เก่งชนทรัพย์</p> <p>- นายรินทร์ เก่งชนทรัพย์</p> <p>- นายรินทร์ เก่งชนทรัพย์</p>

ตารางที่ 1.2 มาตรการป้องกัน แก๊ส และลดผลกระทบสิ่งแวดล้อม (ต่อ)

ผลกระทบสิ่งแวดล้อม	มาตรการป้องกันและแก้ไขผลกระทบสิ่งแวดล้อม	สถานที่ดำเนินการ	ระยะเวลาดำเนินการ	งบประมาณ	ผู้รับผิดชอบ
4.3 อาชีวอนามัย และความปลอดภัย	1. ให้จัดหาอุปกรณ์ป้องกันอันตรายส่วนบุคคลให้กับพนักงานในขณะที่ปฏิบัติงานอยู่ในพื้นที่หน้าเหมือง เช่น ผ้าปิดจมูก ที่อุดหู หมวกนิรภัย และรองเท้านิรภัย เป็นต้น	- พนักงานของโครงการ ทุกคน	- ดำเนินการให้แล้วเสร็จ ก่อนเริ่มเปิดทำเหมือง	-	- นายนรินทร์ เก่งธนทรัพย์
	2. จัดทำป้ายมาตรการ/นโยบายด้านสิ่งแวดล้อมบริเวณพื้นที่เหมืองแร่ และโรงโม่หินของโครงการ เพื่อใช้เป็นแนวทางก่อนการปฏิบัติงานของพนักงาน	- บริเวณพื้นที่โครงการ	- ปีแรกของการทำเหมือง	-	- นายนรินทร์ เก่งธนทรัพย์
	3. ให้การฝึกอบรมแก่พนักงานถึงวิธีการทำงานของเครื่องจักรกล และอุปกรณ์แต่ละประเภท	- พนักงานของโครงการ ทุกคน	- ก่อนปฏิบัติงานทุกครั้ง	-	- นายนรินทร์ เก่งธนทรัพย์
	4. ให้จัดเตรียมอุปกรณ์ หรือเครื่องมือต่างๆ เพื่อใช้ในการปฐมพยาบาลเบื้องต้นไว้ให้พร้อม	- พนักงานของโครงการ ทุกคน	- ดำเนินการให้แล้วเสร็จ ก่อนเริ่มเปิดทำเหมือง	-	- นายนรินทร์ เก่งธนทรัพย์
	5. ให้ตรวจสอบประสิทธิภาพ และความพร้อมของเครื่องมือเครื่องจักร ก่อนดำเนินการเพื่อมิให้เกิดอันตรายต่อผู้ใช้เครื่องจักรนั้นๆ	- เครื่องจักรของโครงการ	- ก่อนปฏิบัติงานทุกครั้ง	-	- นายนรินทร์ เก่งธนทรัพย์
	6. ให้จัดหาน้ำดื่มที่สะอาด และสร้างห้องสุขาไว้บริการคนงานอย่างเพียงพอ	- บริเวณพื้นที่โครงการ	- ตลอดอายุประทานบัตร	-	- นายนรินทร์ เก่งธนทรัพย์
	7. ให้ปฏิบัติตามวิธีการให้ความคุ้มครองแก่พนักงานและความปลอดภัยแก่บุคคลภายนอก ตามกฎกระทรวงฉบับที่ 9 (พ.ศ. 2513) และกฎกระทรวงฉบับที่ 50 (พ.ศ. 2525) ออกตามความในมาตราที่ 17 แห่งพระราชบัญญัติแร่ พ.ศ. 2510 ในส่วนที่เกี่ยวข้องกับการทำเหมืองอย่างเคร่งครัด	- บริเวณพื้นที่โครงการ	- ตลอดอายุประทานบัตร	-	- นายนรินทร์ เก่งธนทรัพย์

ตารางที่ 1.2 มาตรการป้องกัน แก้ไข และลดผลกระทบสิ่งแวดล้อม (ต่อ)

ผลกระทบสิ่งแวดล้อม	มาตรการป้องกันและแก้ไขผลกระทบสิ่งแวดล้อม	สถานที่ดำเนินการ	ระยะเวลาดำเนินการ	งบประมาณ	ผู้รับผิดชอบ
4.4 ประวัติศาสตร์และสุนทรียภาพ	1. กำชับเจ้าหน้าที่ผู้ปฏิบัติงานบริเวณหน้าเหมือง ให้หมั่นสังเกต หากพบโบราณวัตถุอย่างหนึ่งอย่างใดที่ฝังอยู่ใต้ดิน หรือในชั้นหิน จะต้องหยุดดำเนินการทำเหมือง และรีบแจ้งต่อนักศิลปากรที่ 15 ภูเก็ต เพื่อตรวจสอบก่อนที่จะดำเนินการทำเหมืองต่อไป	- บริเวณพื้นที่โครงการ	- ตลอดอายุประทานบัตร	-	- นายนรินทร์ เก่งธนทรัพย์
	2. ดำเนินการฟื้นฟูสภาพพื้นที่ที่ผ่านการทำเหมืองตามแผนการฟื้นฟูที่กำหนดไว้อย่างเคร่งครัด เพื่อปรับปรุงสภาพภูมิทัศน์ให้สอดคล้องกับพื้นที่ข้างเคียง และสามารถใช้ประโยชน์พื้นที่ในด้านอื่นๆ ที่เหมาะสมต่อไป	- บริเวณพื้นที่โครงการ	- ตลอดอายุประทานบัตร	-	- นายนรินทร์ เก่งธนทรัพย์
	3. ให้เริ่มเปิดการทำเหมืองจากยอดเขาทางด้านทิศตะวันออก โดยออกแบบให้หน้าเหมืองหันไปทางทิศตะวันออกเฉียงใต้เพื่อลดผลกระทบต่อนพื้นที่ข้างเคียงทางด้านทิศตะวันตก	- บริเวณพื้นที่โครงการ	- ตลอดอายุประทานบัตร	-	- นายนรินทร์ เก่งธนทรัพย์
	4. ให้ดูแลรักษาแนวต้นไม้ธรรมชาติบริเวณโดยรอบโครงการ และปลูกเสริมบริเวณพื้นที่ว่างถ้าหากพบว่าบริเวณใดตายลงให้ดำเนินการปลูกทดแทนโดยทันที	- บริเวณพื้นที่โครงการ	- ตลอดอายุประทานบัตร	-	- นายนรินทร์ เก่งธนทรัพย์
	5. ให้หลีกเลี่ยงงานระเบิดหินและกิจกรรมที่เกี่ยวข้องในช่วงวันสำคัญทางพุทธศาสนา เพื่อมิให้เกิดการรบกวนการประกอบกิจกรรมทางศาสนาของราษฎรบริเวณวัดคูหาวิสัย (เขาพีดาน)	- บริเวณพื้นที่โครงการ	- ตลอดอายุประทานบัตร	-	- นายนรินทร์ เก่งธนทรัพย์
	6. ให้โครงการจัดทำป้ายแสดง "ประวัติความเป็นมาของวัดคูหาวิสัย (เขาพีดาน) และถ้ำเขาพีดาน" ติดตั้งไว้บริเวณใกล้กับบันไดทางขึ้นถ้ำ	- วัดคูหาวิสัย (เขาพีดาน) และถ้ำเขาพีดาน	- ตลอดอายุประทานบัตร	-	- นายนรินทร์ เก่งธนทรัพย์
	7. ให้จัดทำป้ายรณรงค์ในเรื่องการดูแลรักษาความสะอาด และป้ายเตือนห้ามทุบทำลายหรือขีดเขียนผนังถ้ำ ไว้บริเวณวัดคูหาวิสัยและบริเวณถ้ำเขาพีดาน	- วัดคูหาวิสัย (เขาพีดาน) และถ้ำเขาพีดาน	- ตลอดอายุประทานบัตร	-	- นายนรินทร์ เก่งธนทรัพย์
	8. ให้จัดสรรงบประมาณสนับสนุนบำรุงกิจการของทางวัด และมีส่วนร่วมในกิจกรรมสาธารณกุศลต่างๆ ที่ทางวัดจัดขึ้น โดยงบประมาณในส่วนนี้จะเป็นส่วนหนึ่งของงบประมาณด้านมวลชนสัมพันธ์	- วัดคูหาวิสัย (เขาพีดาน) และถ้ำเขาพีดาน	- ตลอดอายุประทานบัตร	-	- นายนรินทร์ เก่งธนทรัพย์

ลงนาม

ME
Consulting Service Co., Ltd.

วันที่ 20 กันยายน 2553 รับรองจำนวนหน้า 18 / 28...

ตารางที่ 2 มาตรการติดตามตรวจสอบผลกระทบสิ่งแวดล้อม

คุณภาพสิ่งแวดล้อม	วิธีการติดตามตรวจสอบ	สถานที่ดำเนินการ	ระยะเวลาและความถี่ในการตรวจวัด	งบประมาณ	ผู้รับผิดชอบ
1. คุณภาพอากาศ	- ใช้เครื่องมือ High Volume Air Sampler ตรวจวัดปริมาณฝุ่นละอองแขวนลอยทั้งหมดในบรรยากาศ (TSP) และปริมาณฝุ่นละอองขนาดเล็กกว่า 10 ไมครอน (PM-10) เฉลี่ยในคาบ 24 ชั่วโมง เป็นระยะเวลา 3 วันต่อเนื่อง ในช่วงที่มีการตรวจวัดจะต้องมีกิจกรรมแต่งแร่ และจัดบันทึกสภาพแวดล้อมบริเวณพื้นที่ทำการตรวจวัดและบริเวณโดยรอบ	- จำนวน 4 สถานี ได้แก่ 1. บ้านเรือนราษฎรที่ใกล้โครงการที่สุดทางด้านทิศตะวันออกเฉียงเหนือ (บ้านหนองห่างต่อ) 2. สถานีอนามัยบ้านเขาเพดาน 3. บ้านทุ่งทวย 4. โรงไม้หินของโครงการ	- กำหนดให้ทำการตรวจวัดเป็นระยะเวลา 3 วัน ต่อเนื่อง ปีละ 2 ครั้ง ในช่วงเดือนเมษายนและในช่วงเดือนพฤศจิกายน	- 27,000 บาท/ครั้ง	- นายรินทร์ เก่งธนทรัพย์
2. ระดับเสียง	- ใช้เครื่องมือวัดระดับเสียง (Sound Level Meter) ตรวจวัดระดับเสียงเฉลี่ยในคาบ 24 ชั่วโมง (Leq 24 hrs.) และระดับเสียงสูงสุด (Lmax) เป็นระยะเวลา 3 วัน ต่อเนื่อง ในช่วงที่มีการตรวจวัดจะต้องมีกิจกรรมแต่งแร่ และจัดบันทึกสภาพแวดล้อมบริเวณพื้นที่ทำการตรวจวัดและบริเวณโดยรอบ	- จำนวน 4 สถานี ได้แก่ 1. บ้านเรือนราษฎรที่ใกล้โครงการที่สุดทางด้านทิศตะวันออกเฉียงเหนือ (บ้านหนองห่างต่อ) 2. สถานีอนามัยบ้านเขาเพดาน 3. บ้านทุ่งทวย 4. โรงไม้หินของโครงการ	- กำหนดให้ทำการตรวจวัดเป็นระยะเวลา 3 วัน ต่อเนื่อง ปีละ 2 ครั้ง ในช่วงเดือนเมษายนและในช่วงเดือนพฤศจิกายน	- 13,500 บาท/ครั้ง	- นายรินทร์ เก่งธนทรัพย์
3. แรงสั่นสะเทือน	- ใช้เครื่องมือวัดแรงสั่นสะเทือน (Vibration Meter) ทำการตรวจวัดค่าความเร็วอนุภาค (Particle Velocity) ค่าความถี่ (Frequency) ค่าการขจัด (Displacement) และแรงอัดอากาศ (Air Pressure) จากการระเบิดหิน บริเวณหน้าเหมืองโครงการ	- จำนวน 1 สถานี ได้แก่ 1. บ้านเรือนราษฎรที่ใกล้โครงการที่สุดทางด้านทิศตะวันออกเฉียงเหนือ (บ้านหนองห่างต่อ)	- กำหนดให้ทำการตรวจวัดปีละ 2 ครั้ง ในช่วงเดือนเมษายนและในช่วงเดือนพฤศจิกายน	- 7,000 บาท/ครั้ง	- นายรินทร์ เก่งธนทรัพย์

ตารางที่ 2 มาตรการติดตามตรวจสอบผลกระทบสิ่งแวดล้อม (ต่อ)

คุณภาพสิ่งแวดล้อม	วิธีการติดตามตรวจสอบ	สถานที่ดำเนินการ	ระยะเวลาและความถี่ในการตรวจวัด	งบประมาณ	ผู้รับผิดชอบ
4. คุณภาพน้ำ	- เก็บตัวอย่างน้ำผิวดินเพื่อนำไปวิเคราะห์ดัชนีคุณภาพน้ำ ได้แก่ ความเป็นกรด-ด่าง (pH) ความขุ่น (Turbidity) ปริมาณตะกอนแขวนลอยทั้งหมด (Total Suspended Solids) ปริมาณตะกอนละลายทั้งหมด (Total Dissolved Solids) ความกระด้างทั้งหมด (Total Hardness) ซัลเฟต (Sulfate) เหล็กทั้งหมด (Total Iron) ตะกั่ว (Lead) แคดเมียม (Cadmium) และสารหนู (Arsenic)	- จำนวน 2 สถานี ได้แก่ 1. คลองบอน 2. บ่อดักตะกอนของโครงการ	- กำหนดให้ทำการเก็บตัวอย่าง ปีละ 2 ครั้ง ในช่วงเดือน เมษายน และในช่วงเดือน พฤศจิกายน	- 4,500 บาท/ครั้ง	- นายนรินทร์ เก่งธนทรัพย์
5. สุขภาพอนามัยของประชาชน	- ให้โครงการประสานกับสถานีอนามัยบ้านเขาเพดานที่รับผิดชอบทางด้านสาธารณสุขแก่ชุมชนที่อยู่ใกล้เคียงพื้นที่โครงการ ในการจัดทำฐานข้อมูลด้านภาวะสุขภาพของชุมชนบ้านเขาเพดาน บ้านหนองห้างค้อ และบ้านทุ่งทวย ประกอบด้วย อายุ เพศ อาชีพ รายได้ การศึกษา พฤติกรรมการบริโภค การสูบบุหรี่ การดื่มสุรา การเจ็บป่วยด้วยโรคที่คาดว่าจะเกิดจากการทำเหมืองและกิจกรรมที่เกี่ยวข้อง อุบัติเหตุ การบาดเจ็บ และสภาวะทางสุขภาพจิตของประชาชนที่เข้ามารับการรักษาอย่างต่อเนื่องตลอดอายุประทานบัตร เพื่อให้ทราบสถานการณ์ภาวะสุขภาพอนามัยของชุมชนว่ามีผลกระทบจากโครงการหรือไม่ อย่างไร	- สถานีอนามัยบ้านเขาเพดาน	- ปีละ 2 ครั้ง ในช่วงเดือน เมษายน และในช่วงเดือน พฤศจิกายน	-	- นายนรินทร์ เก่งธนทรัพย์
5. อาชีวอนามัย	- กำหนดให้มีการตรวจสอบสุขภาพประจำปีของพนักงานเหมืองและโรงโม่หิน ได้แก่ สุขภาพทั่วไป สมรรถภาพการได้ยิน สมรรถภาพปอด และ Silicosis	- พนักงานของโครงการ	- อย่างน้อยปีละ 1 ครั้ง	- 24,000 บาท/ครั้ง	- นายนรินทร์ เก่งธนทรัพย์

หมายเหตุ: - ในช่วงที่มีการตรวจวัดจะต้องมีกิจกรรมการทำเหมืองและบดย่อยหิน และจัดบันทึกสภาพแวดล้อมบริเวณพื้นที่ทำการตรวจวัดและบริเวณใกล้เคียงโดยรอบ
- ให้รายงานผลการตรวจวัดคุณภาพสิ่งแวดล้อมเสนอต่อสำนักงานนโยบายและแผนทรัพยากรธรรมชาติและสิ่งแวดล้อม กรมอุตสาหกรรมพื้นฐานและการเหมืองแร่ สำนักงานสาธารณสุขจังหวัดตั้ง
สำนักงานสาธารณสุขอำเภอสีเกา และสถานีอนามัยประจำชุมชนที่อยู่ใกล้เคียง (สถานีอนามัยบ้านเขาเพดาน) ทราบทุกครั้ง

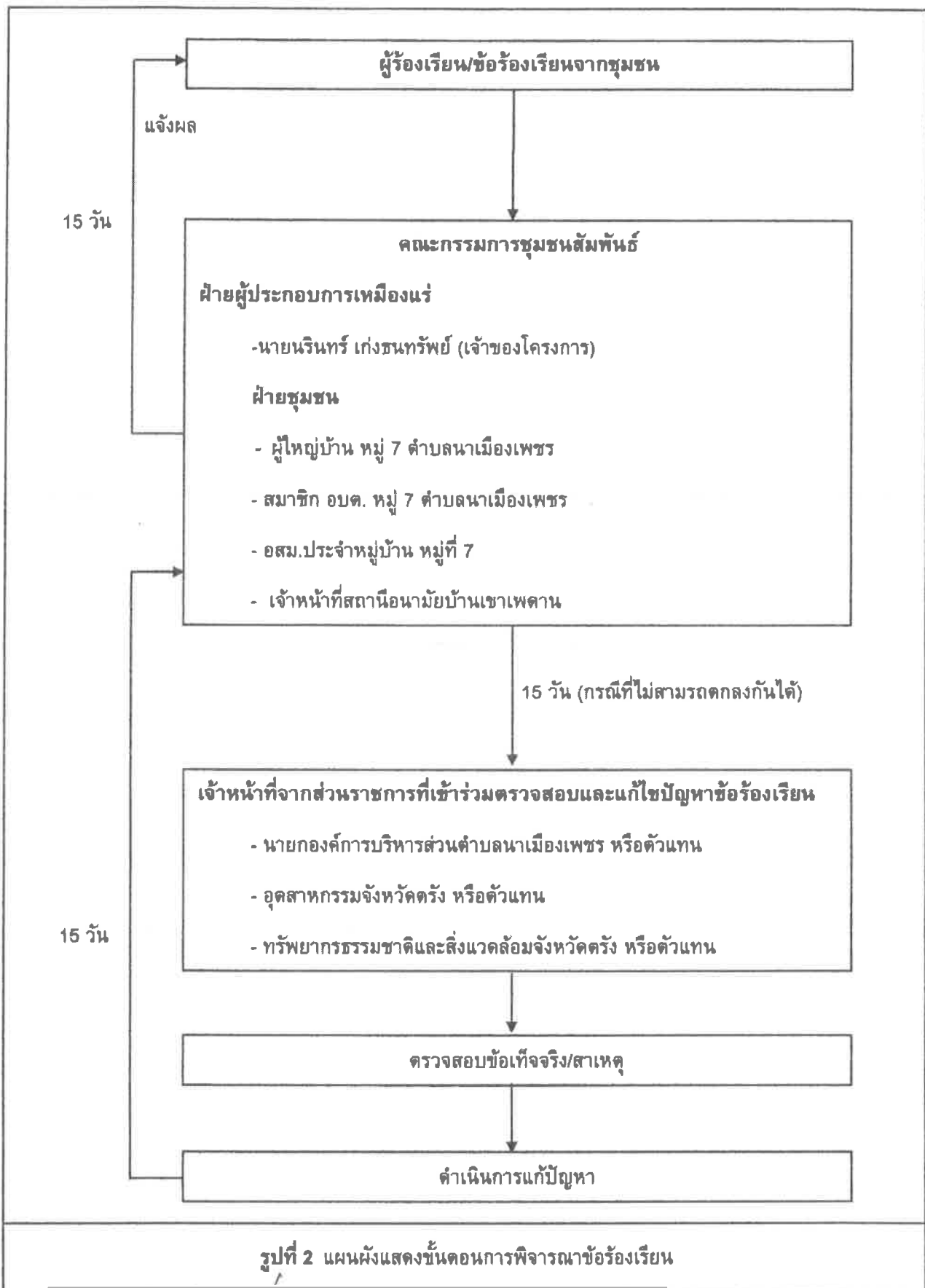

รูปที่ 2 แผนผังแสดงขั้นตอนการพิจารณาข้อร้องเรียน

วันที่.....20 กันยายน 2553....

รับรองจำนวนหน้า.....22/28....

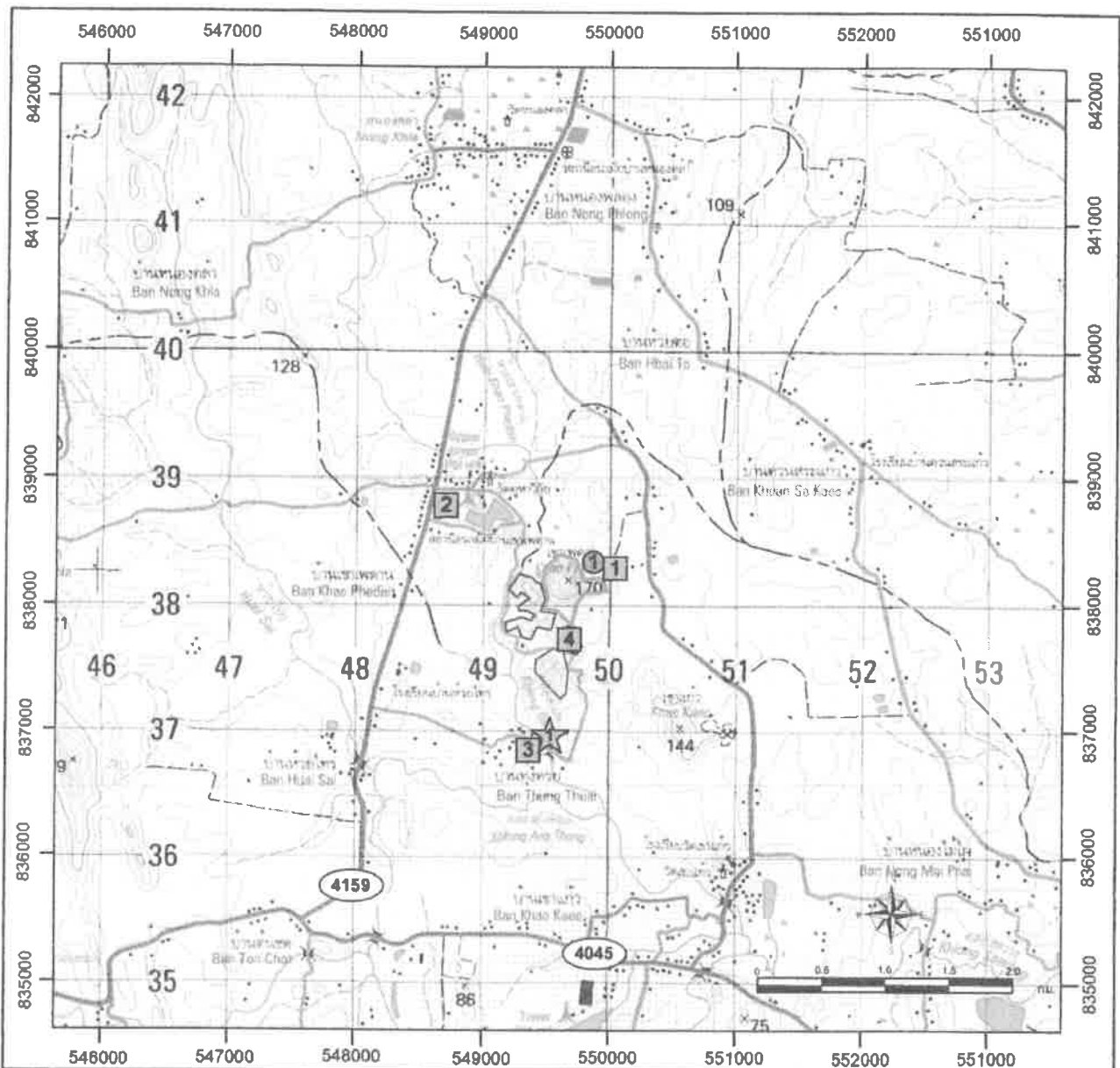

ที่มา: แผนที่ภูมิประเทศมาตราส่วน 1: 50,000 ของกรมแผนที่ทหาร ลำดับชุด L7018 ราววง 4824 II

สัญลักษณ์:

- พื้นที่โครงการ
- ค่าขอประทานบัตรที่ยังเคียง
- ประทานบัตรที่ยังเคียง
- โรงไม้หินของโครงการ

จุดตรวจวัดคุณภาพอากาศและเสียง

- 1 บ้านหนองห้างต่อ (หลังคาเรือนที่ตั้งอยู่ใกล้ที่สุด)
- 2 สถานีอนามัยบ้านเขาเพดาน
- 3 บ้านทุ่งทวย
- 4 โรงไม้หินของโครงการ

จุดตรวจวัดแรงสั่นสะเทือน

- 1 บ้านราษฎรหลังที่ใกล้ที่สุด (บ้านหนองห้างต่อ)

จุดเก็บตัวอย่างน้ำผิวดิน

- คลองบอน

รูปที่ 8 จุดติดตามตรวจสอบคุณภาพสิ่งแวดล้อมบริเวณพื้นที่ศึกษา

ลงน

วันที่.....20.กันยายน.2553....

รับรองจำนวนหน้า.....23/28...

เอกสารแนบ 2

สำเนาประธานบัตร



ประทานบัตร

นบัตรที่ ๒๔๐๑๖/๑๕๕๕๕

นบัตรฉบับนี้ออกให้แก่ นายธนรินทร์ เก่งธนทรัพย์ อายุ ๕๓ ปี สัญชาติ ไทย

นเลขที่ ๑๙๐/๒๑ ตรอก/ชอย

หมู่ที่ ๑๒ ตำบล/แขวง คอนมาย

กอ/พด. ปะทิว จังหวัด ชุมพร

เพื่อให้ทำเหมือง (บนบก/ในทะเล) บนบก

ณ ตำบล นาเมืองเพชร อำเภอ สีเกา จังหวัด ตรัง

มีอายุ ๑๐ ปี นับแต่วันที่ ๒๑ เดือน เมษายน พ.ศ. ๒๕๕๕

และสิ้นอายุวันที่ ๒๐ เดือน เมษายน พ.ศ. ๒๕๖๕

เป็นเนื้อที่ ๔๓ ไร่ ๒ งาน ๖๙ ตารางวา

ภายในเขตที่กำหนดตามแผนที่แนบท้ายประทานบัตร โดยมีรายละเอียดที่กำหนดไว้ตามลำดับดังต่อไปนี้

- (1) แผนที่แนบท้ายประทานบัตร แสดงไว้ในลำดับที่ 1
- (2) เงื่อนไขการอนุญาตประทานบัตร แสดงไว้ในลำดับที่ 2
- (3) แผนผังโครงการทำเหมือง แสดงไว้ในลำดับที่ 3
- (4) มาตรการป้องกันและแก้ไขผลกระทบต่อสิ่งแวดล้อม แสดงไว้ในลำดับที่ 4
- (5) การชำระค่าธรรมเนียมเพื่อใช้เนื้อที่
ในการทำเหมืองประจำปี แสดงไว้ในลำดับที่ 5
- (6) การเพิ่มเติมชนิดของแร่ที่จะทำเหมือง
การเปลี่ยนแปลงวิธีการทำเหมือง
แผนผังโครงการทำเหมืองและเงื่อนไข แสดงไว้ในลำดับที่ 6
- (7) บันทึกการต่ออายุประทานบัตร แสดงไว้ในลำดับที่ 7
- (8) บันทึกการโอนประทานบัตร แสดงไว้ในลำดับที่ 8
- (9) บันทึกการหยุดการทำเหมือง แสดงไว้ในลำดับที่ 9

ออกให้ ณ วันที่ ๒๑ เดือน เมษายน พ.ศ. ๒๕๕๕

แผนที่แนบท้ายประทานบัตรที่

คำขอที่..... ๓ / ๒๕๕๗

ระวางที่ 4824 ॥

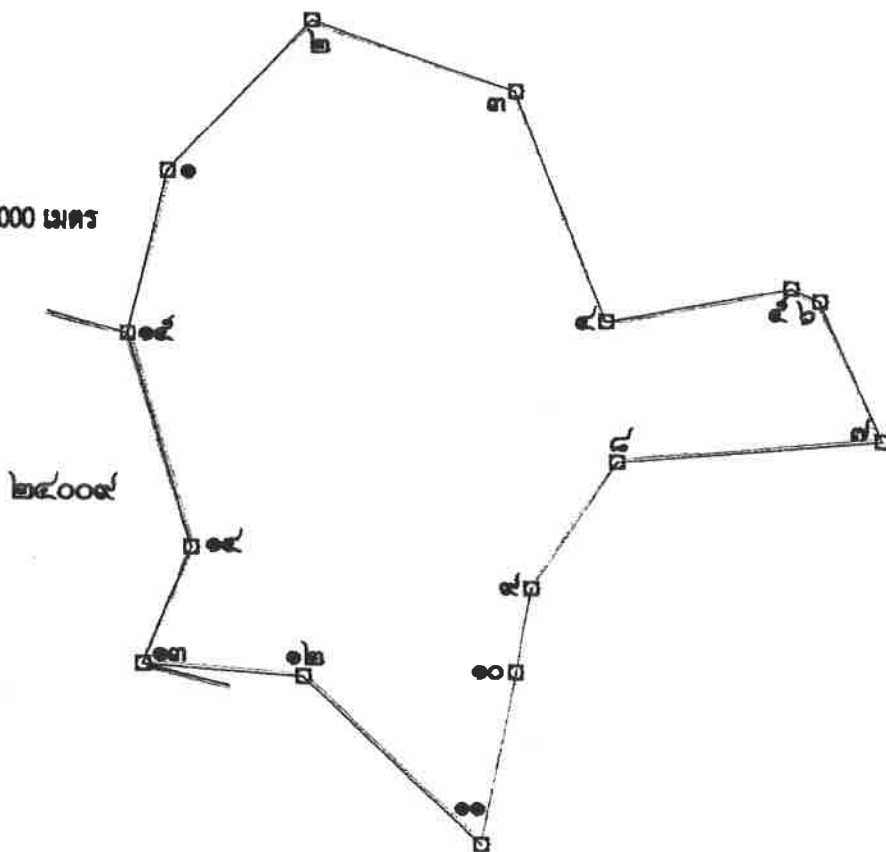
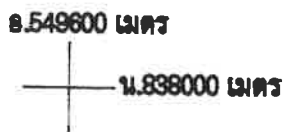

GN.

หน้า ๔๓ ไร่ ๒ งาน ๖๘ ตารางวา

อัตราส่วน ๑:๕,๐๐๐

ากุมหมายเลข.....๑.....ถึงมหมายเลข.....๒.....	ทศ.....๔๒.....องศา.....๔๗.....	ลิปดา.....	ระยะ.....๖๙.....	๕๕๑.....	วา.....
ากุมหมายเลข.....๒.....ถึงมหมายเลข.....๓.....	ทศ.....๑๐๙.....องศา.....๐๒.....	ลิปดา.....	ระยะ.....๗๑.....	๖๐๐๐.....	วา.....
ากุมหมายเลข.....๓.....ถึงมหมายเลข.....๔.....	ทศ.....๑๔๘.....องศา.....๐๗.....	ลิปดา.....	ระยะ.....๘๒.....	๖๐๐๐.....	วา.....
ากุมหมายเลข.....๔.....ถึงมหมายเลข.....๕.....	ทศ.....๗๙.....องศา.....๐๓.....	ลิปดา.....	ระยะ.....๖๑.....	๕๐๖.....	วา.....
ากุมหมายเลข.....๕.....ถึงมหมายเลข.....๖.....	ทศ.....๑๑๔.....องศา.....๐๕.....	ลิปดา.....	ระยะ.....๑๐.....	๗๖๒.....	วา.....

324 //

[illegible]

เงื่อนไขในการออกประทานบัตร

ผู้ถือประทานบัตรต้องปฏิบัติตามเงื่อนไขในการออกประทานบัตรเกี่ยวกับเรื่องที่กำหนดไว้

ข้อ 1 ชนิดแร่ที่ทำเหมืองและวิธีการทำเหมือง

หินอุตสาหกรรมชนิดหินปูน (เพื่ออุตสาหกรรมก่อสร้าง) โดยวิธีเหมืองทาบ

ข้อ 2 วันเปิดการทำเหมืองครั้งแรกหลังได้รับประทานบัตร

ต้องเปิดการทำเหมืองภายในเวลา 1 ปี นับตั้งแต่วันที่ได้รับประทานบัตร

ข้อ 3 การให้ความคุ้มครองแก่คนงานและความปลอดภัยแก่บุคคลภายนอกที่มีได้กำหนดไว้แล้ว

ในกฎกระทรวง

ต้องปฏิบัติตามมาตรการรักษาความปลอดภัยในเรื่องการรักษาความปลอดภัยในการทำเหมือง และส่งเสริมสวัสดิภาพของคนงาน ตามข้อ 5 แห่งแผนผังโครงการทำเหมืองแร่ แยกทำประทานบัตรฉบับนี้

ข้อ 4 การจัดการกับขุม หลุม ปล่อง น้ำขุ่นข้นหรือมูลดินทราย ที่เกิดจากการทำเหมืองแร่และแต่งแร่

ต้องดำเนินการปรับสภาพพื้นที่ที่ทำเหมืองแล้ว ตามมาตรการที่กำหนดไว้ในข้อ 7 แห่งแผนผังโครงการทำเหมืองแร่ แยกทำประทานบัตรฉบับนี้

ข้อ 5 การปรับสภาพพื้นที่ที่เกิดจากการทำเหมืองแร่และแต่งแร่

ต้องดำเนินการปรับสภาพพื้นที่ที่เกิดจากการทำเหมืองแร่และการแต่งแร่ พร้อมค่า
การทำเหมือง โดยปฏิบัติตามมาตรการที่กำหนดไว้ในข้อ 7 แห่งแผนผังโครงการทำเหมืองแร่ แยกทำ
ประทานบัตรฉบับนี้

ข้อ 10 ก
ผู้ถือ

ข้อ 6 มาตรการในการป้องกันและแก้ไขผลกระทบต่อสิ่งแวดล้อม

ต้องปฏิบัติตามเงื่อนไขและมาตรการป้องกันและแก้ไขผลกระทบต่อสิ่งแวดล้อมที่กำหนดไว้
รายงานการวิเคราะห์ผลกระทบต่อสิ่งแวดล้อมและปฏิบัติตามมาตรการป้องกันและแก้ไขผลกระทบต่อ
ที่กำหนดโดย สำนักงานนโยบายและแผนทรัพยากรธรรมชาติและสิ่งแวดล้อม พร้อมทั้งปฏิบัติตามวิธีการทำ
และแผนการทำเหมืองตามที่กำหนดไว้ในข้อ 4 แห่งแผนผังโครงการทำเหมืองแร่ แยกทำประทานบัตรฉบับนี้

ข้อ 11

และเงื่อนไขเกี่ยวกับเรื่องดังต่อไปนี้ด้วย ถ้ามี

ข้อ 7 การให้ผลประโยชน์พิเศษเพื่อประโยชน์แก่รัฐ

ต้องให้ผลประโยชน์พิเศษเพื่อประโยชน์แก่รัฐ ตามข้อตกลงการจ่ายผลประโยชน์พิเศษ
เพื่อประโยชน์แก่รัฐ แยกทำประทานบัตรฉบับนี้

ข้อ 8 การใช้ที่ดินในเขตเหมืองแร่

ข้อ 9 การทำเหมืองใกล้ทางหลวงหรือทางน้ำสาธารณะ

ข้อ 10 การเข้าทำประโยชน์ในพื้นที่ป่าตามกฎหมายว่าด้วยป่าไม้

ผู้ถือประทานบัตรจะต้องได้รับอนุญาตให้แผ้วถางป่าก่อนทำเหมืองแร่

ข้อ 11 เงื่อนไขพิเศษสำหรับประทานบัตรทำเหมืองในทะเลตาม มาตรา 45 แห่งพระราชบัญญัติแร่

ผลการพิจารณารายงานการวิเคราะห์ผลกระทบ
สิ่งแวดล้อม และเงื่อนไขมาตรการด้านสิ่งแวดล้อม
แนบท้ายประทานบัตรที่ 33383/16180
ของห้างหุ้นส่วนจำกัด โรงไม้ตรังภูทอง

กลุ่มบริหารเภสัช
สำนักเลขาธิการและสำนักงาน
เลขที่ ๒๕ ก.ย. ๒๕๕๘
วันที่ ๒๕ ก.ย. ๒๕๕๘
เวลา ๑๐.๐๐ น.



กรมส่งเสริมการค้าระหว่างประเทศ
เลขที่ ๒๕ ก.ย. ๒๕๕๘
วันที่ ๒๕ ก.ย. ๒๕๕๘
เวลา ๑๔.๓๓ น.

ที่ ทส ๑๐๐๙.๒/ ๑๑ ๒๗๔

สำนักงานนโยบายและแผน
ทรัพยากรธรรมชาติและสิ่งแวดล้อม
ถนนพระรามที่ ๖ แขวงสามเสนใน
เขตพญาไท กรุงเทพฯ ๑๐๕๐๐

๑๘ กันยายน ๒๕๕๘

สำนักเลขาธิการและสำนักงาน
หนังสือเข้าที่ (บท.) ๔๑๕๘
วันที่ ๒๕ ก.ย. ๒๕๕๘
เลขที่ ๑๕๐๐ น.

เรื่อง การพิจารณารายงานการวิเคราะห์ผลกระทบสิ่งแวดล้อม โครงการเหมืองแร่หินอุตสาหกรรมชนิดหินปูน เพื่ออุตสาหกรรมก่อสร้าง ของห้างหุ้นส่วนจำกัด โรงไม้ตรังภูทอง

เรียน อธิบดีกรมอุตสาหกรรมพื้นฐานและการเหมืองแร่

- สิ่งที่ส่งมาด้วย ๑. สำเนาหนังสือบริษัท วี คอนซัลติ้ง เซอร์วิส จำกัด ที่ ๕๘WE๐๕/๐๐๗ ลงวันที่ ๖ พฤษภาคม ๒๕๕๘
๒. สำเนาหนังสือบริษัท วี คอนซัลติ้ง เซอร์วิส จำกัด ที่ ๕๘WE๐๗/๐๐๑ ลงวันที่ ๖ กรกฎาคม ๒๕๕๘
๓. มาตรการป้องกันและแก้ไขผลกระทบสิ่งแวดล้อม และมาตรการติดตามตรวจสอบผลกระทบสิ่งแวดล้อม โครงการเหมืองแร่หินอุตสาหกรรมชนิดหินปูน เพื่ออุตสาหกรรมก่อสร้าง คำขอประทานบัตรที่ ๑/๒๕๕๕ ของห้างหุ้นส่วนจำกัด โรงไม้ตรังภูทอง ตั้งอยู่ที่ตำบลนาเมืองเพชร อำเภอสีเกา จังหวัดตรัง

ด้วย ห้างหุ้นส่วนจำกัด โรงไม้ตรังภูทอง ได้มอบอำนาจให้บริษัท วี คอนซัลติ้ง เซอร์วิส จำกัด จัดทำและเสนอรายงานการวิเคราะห์ผลกระทบสิ่งแวดล้อม โครงการเหมืองแร่หินอุตสาหกรรมชนิดหินปูน เพื่ออุตสาหกรรมก่อสร้าง คำขอประทานบัตรที่ ๑/๒๕๕๕ ของห้างหุ้นส่วนจำกัด โรงไม้ตรังภูทอง ตั้งอยู่ที่ตำบลนาเมืองเพชร อำเภอสีเกา จังหวัดตรัง ให้สำนักงานนโยบายและแผนทรัพยากรธรรมชาติและสิ่งแวดล้อมพิจารณาดำเนินการตามลำดับขั้นตอนการพิจารณารายงาน รายละเอียดตามสิ่งที่ส่งมาด้วย ๑ และ ๒

สำนักงานนโยบายและแผนทรัพยากรธรรมชาติและสิ่งแวดล้อม ได้เสนอรายงานการวิเคราะห์ผลกระทบสิ่งแวดล้อมโครงการดังกล่าว ให้คณะกรรมการผู้ชำนาญการพิจารณารายงานการวิเคราะห์ผลกระทบสิ่งแวดล้อม ด้านเหมืองแร่ พิจารณาตามลำดับขั้นตอนการพิจารณารายงาน และในการประชุมครั้งที่ ๑๘/๒๕๕๘ เมื่อวันที่ ๑๔ กรกฎาคม ๒๕๕๘ คณะกรรมการผู้ชำนาญการฯ มีมติให้ความเห็นชอบรายงานการวิเคราะห์ผลกระทบสิ่งแวดล้อม โครงการเหมืองแร่หินอุตสาหกรรมชนิดหินปูน เพื่ออุตสาหกรรมก่อสร้าง คำขอประทานบัตรที่ ๑/๒๕๕๕ ของห้างหุ้นส่วนจำกัด โรงไม้ตรังภูทอง ตั้งอยู่ที่

ตำบล...

ตำบลนาเมืองเพชร อำเภอสีเกา จังหวัดตรัง โดยให้ปฏิบัติตามมาตรการป้องกันและแก้ไขผลกระทบสิ่งแวดล้อมและมาตรการติดตามตรวจสอบผลกระทบสิ่งแวดล้อมอย่างเคร่งครัด รายละเอียดตามสิ่งที่ส่งมาด้วย ๓ อเนก ตามมาตรา ๕๐ วรรคสอง แห่งพระราชบัญญัติส่งเสริมและรักษาคุณภาพสิ่งแวดล้อมแห่งชาติ พ.ศ. ๒๕๓๕ กำหนดไว้ว่าเมื่อคณะกรรมการผู้ชำนาญการได้ให้ความเห็นชอบในรายงานการวิเคราะห์ผลกระทบสิ่งแวดล้อมตามมาตรา ๔๙ แล้ว ให้เจ้าหน้าที่ซึ่งมีอำนาจตามกฎหมายในการพิจารณาสั่งอนุญาตหรือต่ออายุใบอนุญาตนำมาตรการที่เสนอไว้ในรายงานการวิเคราะห์ผลกระทบสิ่งแวดล้อมไปกำหนดเป็นเงื่อนไขในการสั่งอนุญาตหรือต่ออายุใบอนุญาต โดยให้ถือว่าเป็นเงื่อนไขที่กำหนดตามกฎหมายในเรื่องนั้นด้วย และหากกรมอุตสาหกรรมพื้นฐานและการเหมืองแร่ได้อนุญาตประทานบัตรแล้ว สำนักงานนโยบายฯ ขอความร่วมมือส่งสำเนาใบอนุญาตประทานบัตรพร้อมเงื่อนไขให้สำนักงานนโยบายฯ ทราบด้วย ทั้งนี้ สำนักงานนโยบายฯ ได้มีหนังสือแจ้งให้ห้างหุ้นส่วนจำกัด โรงไม้ตรังภูทอง และสำเนาหนังสือแจ้งให้บริษัท วี คอนซัลติ้ง เซอร์วิส จำกัด พิจารณาดำเนินการด้วยแล้ว

จึงเรียนมาเพื่อโปรดพิจารณาดำเนินการต่อไป

ขอแสดงความนับถือ



สำนักวิเคราะห์ผลกระทบสิ่งแวดล้อม

โทรศัพท์ ๐ ๒๒๖๕ ๖๕๐๐ ต่อ ๖๗๙๑

โทรสาร ๐ ๒๒๖๕ ๖๖๑๖

รับ ผ.บ.

- เติง กลุ่ม ดร. เติง ทรบคช
- ๑



มาตรการป้องกันและแก้ไขผลกระทบสิ่งแวดล้อม และมาตรการติดตามตรวจสอบผลกระทบสิ่งแวดล้อม

โครงการเหมืองแร่หินอุตสาหกรรมชนิดหินปูน เพื่ออุตสาหกรรมก่อสร้าง คำขอประทานบัตรที่ 1/2555

ของ ห้างหุ้นส่วนจำกัด โรงไม้ตรึงกูทอง

ตั้งอยู่ที่หมู่ที่ 7 ตำบลนาเมืองเพชร อำเภอสีเกา จังหวัดตรัง

ตารางที่ 1 มาตรการป้องกันและแก้ไขผลกระทบสิ่งแวดล้อมทั่วไป

ผลกระทบสิ่งแวดล้อม	มาตรการป้องกันและแก้ไขผลกระทบสิ่งแวดล้อม	สถานที่ดำเนินการ	ระยะเวลาดำเนินการ	งบประมาณ	ผู้รับผิดชอบ
	1. ให้มีจุดรับเรื่องราวร้องทุกข์ความเดือดร้อนของประชาชนที่เกิดจากกิจกรรมการทำเหมืองแร่ และกิจกรรมที่เกี่ยวข้อง และในกรณีที่มีผู้ร้องเรียน ผู้ถือประทานบัตรจะต้องดำเนินการแก้ไขและให้ความช่วยเหลือด้วยความเป็นธรรม	- กลุ่มบ้านเขาพุดาน (กลุ่มบ้านห้างค้อ บ้านทุ่งหวาย และบ้านเขาพุดาน) และบ้านห้วยไทร	- ตั้งแต่ก่อนเปิดทำเหมืองตลอดอายุประทานบัตร	-	- ห้างหุ้นส่วนจำกัด โรงไม้ตรึงกูทอง
	2. หากได้รับการร้องเรียนจากประชาชนที่อาศัยอยู่ในบริเวณใกล้เคียงว่าได้รับความเดือดร้อนรำคาญจากการดำเนินโครงการ และกรมอุตสาหกรรมพื้นฐานและการเหมืองแร่ หรือสำนักงานนโยบายและแผนทรัพยากรธรรมชาติและสิ่งแวดล้อมได้ตรวจสอบแล้ว พบว่า ผู้ถือประทานบัตรไม่ปฏิบัติตามมาตรการป้องกันและแก้ไขผลกระทบสิ่งแวดล้อมที่กำหนด จะต้องหยุดการทำเหมืองแล้วแก้ไขเหตุแห่งความเดือดร้อนให้เสร็จสิ้นก่อนที่จะดำเนินการต่อไป	- บริเวณพื้นที่โครงการ	- ตลอดอายุประทานบัตร	-	- ห้างหุ้นส่วนจำกัด โรงไม้ตรึงกูทอง
	3. ให้ปรับปรุงฟื้นฟูพื้นที่โครงการที่ผ่านการทำเหมืองแร่แล้ว และพื้นที่สิ้นสุดการใช้ประโยชน์แล้วตามแผนงานที่ได้เสนอไว้ในรายงานการวิเคราะห์ผลกระทบสิ่งแวดล้อม พร้อมทั้งให้รายงานผลการดำเนินงานให้สำนักงานนโยบายและแผนทรัพยากรธรรมชาติและสิ่งแวดล้อมและกรมอุตสาหกรรมพื้นฐานและการเหมืองแร่ทราบทุกปี	- บริเวณพื้นที่โครงการ	- ตลอดอายุประทานบัตร	ตามแผนการฟื้นฟูสภาพพื้นที่ภายหลังการทำเหมือง	- ห้างหุ้นส่วนจำกัด โรงไม้ตรึงกูทอง
	4. ในกรณีที่โครงการมีความจำเป็นต้องเปลี่ยนแปลงรายละเอียดโครงการหรือมาตรการป้องกันและแก้ไขผลกระทบสิ่งแวดล้อม หรือมาตรการติดตามตรวจสอบผลกระทบสิ่งแวดล้อม ตามที่ได้เสนอไว้ในรายงานการวิเคราะห์ผลกระทบสิ่งแวดล้อมที่ได้รับความเห็นชอบไว้แล้ว ให้โครงการดำเนินการดังนี้	- บริเวณพื้นที่โครงการ	- ตลอดอายุประทานบัตร	-	- ห้างหุ้นส่วนจำกัด โรงไม้ตรึงกูทอง
	4.1 หากหน่วยงานผู้อนุมัติหรืออนุญาตเห็นว่าการเปลี่ยนแปลงดังกล่าวเกิดผลดีต่อสิ่งแวดล้อมมากกว่า หรือเทียบเท่ามาตรการที่กำหนดไว้ในรายงานการวิเคราะห์ผลกระทบสิ่งแวดล้อมที่ได้รับความเห็นชอบไว้แล้ว ให้หน่วยงานผู้อนุมัติหรืออนุญาตรับจดทะเบียนไปดำเนินการตามหลักเกณฑ์ เงื่อนไขที่กำหนดไว้	- บริเวณพื้นที่โครงการ	- ตลอดอายุประทานบัตร	-	- ห้างหุ้นส่วนจำกัด โรงไม้ตรึงกูทอง

ตารางที่ 1 มาตรการป้องกันและแก้ไขผลกระทบสิ่งแวดล้อมทั่วไป (ต่อ)

ผลกระทบสิ่งแวดล้อม	มาตรการป้องกันและแก้ไขผลกระทบสิ่งแวดล้อม	สถานที่ดำเนินการ	ระยะเวลาดำเนินการ	งบประมาณ	ผู้รับผิดชอบ
	ในกฎหมายนั้นๆ ต่อไป พร้อมกับให้จัดทำสำเนาการเปลี่ยนแปลงดังกล่าวข้างต้นที่รับจดแจ้งไว้ แจ้งให้สำนักงานนโยบายและแผนทรัพยากรธรรมชาติและสิ่งแวดล้อมเพื่อทราบ	- บริเวณพื้นที่โครงการ	- ตลอดอายุประทานบัตร	-	- ห้างหุ้นส่วนจำกัด โรงไม้ตรังภูทอง
	4.2 หากหน่วยงานผู้อนุมัติหรืออนุญาตเห็นว่าการเปลี่ยนแปลงดังกล่าวอาจกระทบต่อสาระสำคัญในรายงานการวิเคราะห์ผลกระทบสิ่งแวดล้อมที่ได้รับความเห็นชอบไว้แล้ว ให้หน่วยงานผู้อนุมัติหรืออนุญาตจัดส่งรายงานการเปลี่ยนแปลงดังกล่าวให้สำนักงานนโยบายและแผนทรัพยากรธรรมชาติและสิ่งแวดล้อม เพื่อเสนอให้คณะกรรมการผู้ชำนาญการพิจารณารายงานการวิเคราะห์ผลกระทบสิ่งแวดล้อม ให้ความเห็นชอบประกอบก่อนดำเนินการเปลี่ยนแปลง และเมื่อโครงการได้รับอนุมัติหรืออนุญาตให้มีการเปลี่ยนแปลง ให้หน่วยงานผู้อนุมัติหรืออนุญาตแจ้งผลการเปลี่ยนแปลงดังกล่าวให้สำนักงานนโยบายและแผนทรัพยากรธรรมชาติและสิ่งแวดล้อมเพื่อทราบ	- บริเวณพื้นที่โครงการ	- ตลอดอายุประทานบัตร	-	- ห้างหุ้นส่วนจำกัด โรงไม้ตรังภูทอง
	5. ในระหว่างการทำเหมือง หากพบโบราณวัตถุ ร่องรอยทางประวัติศาสตร์ หรือโบราณคดี จะต้องรายงานและขอความร่วมมือจากกรมศิลปากรเข้าไปดำเนินการตรวจสอบพื้นที่ ทั้งนี้ ในระหว่างการสำรวจจะต้องหยุดการทำเหมืองชั่วคราว และหากพิสูจน์แล้ว พบว่า เป็นแหล่งที่มีความสำคัญทางประวัติศาสตร์ โบราณคดี ผู้ถือประทานบัตรจะต้องปฏิบัติตามเงื่อนไขของหน่วยงานที่เกี่ยวข้อง โดยไม่มีข้อเรียกร้องใดๆ	- บริเวณพื้นที่โครงการ	- ตลอดอายุประทานบัตร	-	- ห้างหุ้นส่วนจำกัด โรงไม้ตรังภูทอง
	6. ให้รายงานผลการปฏิบัติตามมาตรการป้องกันและแก้ไขผลกระทบสิ่งแวดล้อม และมาตรการติดตามตรวจสอบผลกระทบสิ่งแวดล้อมให้สำนักงานนโยบายและแผนทรัพยากรธรรมชาติและสิ่งแวดล้อม และกรมอุตสาหกรรมพื้นฐานและการเหมืองแร่ทราบอย่างน้อยปีละ 2 ครั้ง	- บริเวณพื้นที่โครงการ	- ตลอดอายุประทานบัตร	176,000 บาทต่อปี	- ห้างหุ้นส่วนจำกัด โรงไม้ตรังภูทอง
	7. ให้มีการวางแผนการทำเหมืองร่วมกับแปลงประทานบัตรข้างเคียง (ประทานบัตรที่ 24016/15954) ด้านทิศตะวันออก ซึ่งเป็นของผู้ประกอบการรายเดียวกัน เพื่อให้หน้าเหมืองมีความต่อเนื่องกัน เมื่อสิ้นสุดการทำเหมืองในปีที่ 3 หรือเมื่อเปิดทำเหมืองลดระดับลงมาถึงระดับความสูงประมาณ 60 เมตรจากระดับน้ำทะเลปานกลาง ในบริเวณพื้นที่เหมือง	- บริเวณพื้นที่โครงการ	- ตลอดอายุประทานบัตร	-	- ห้างหุ้นส่วนจำกัด โรงไม้ตรังภูทอง

กองขุดค้น เหมือง

ตารางที่ 2 มาตรการป้องกันและแก้ไขผลกระทบสิ่งแวดล้อมในระยะเตรียมการทำเหมือง

ผลกระทบสิ่งแวดล้อม	มาตรการป้องกันและแก้ไขผลกระทบสิ่งแวดล้อม	สถานที่ดำเนินการ	ระยะเวลาดำเนินการ	งบประมาณ	ผู้รับผิดชอบ
1. ทรัพยากรสิ่งแวดล้อมทางกายภาพ					
1.1 ลักษณะภูมิประเทศ	- ให้กำหนดขอบเขตพื้นที่เปิดทำเหมือง พื้นที่รองรับกิจกรรมที่เกี่ยวข้อง และพื้นที่เว้นไม่ทำเหมืองให้ชัดเจน	- บริเวณพื้นที่โครงการ ดังรูปที่ 1	- ก่อนเปิดการทำเหมือง	-	- ห้างหุ้นส่วนจำกัด โรงไม้ตรังภูทอง
1.2 คุณภาพอากาศ	1. ให้ปลูกพืชคลุมดินและไม่ย่นคันไถเร็วบนคันทำนบดิน และบริเวณพื้นที่เว้นไม่ทำเหมืองหรือพื้นที่ว่างอื่นๆ เพื่อเป็นแนวกันชนป้องกันฝุ่นละอองแพร่กระจายออกสู่ภายนอก	- บริเวณพื้นที่โครงการ	- ก่อนเปิดการทำเหมือง	-	- ห้างหุ้นส่วนจำกัด โรงไม้ตรังภูทอง
	2. ให้ปรับปรุงซ่อมแซมระบบป้องกันผลกระทบสิ่งแวดล้อมของโรงไม้หิน ตามระเบียบข้อกำหนดของประกาศกรมอุตสาหกรรมพื้นฐานและการเหมืองแร่ เรื่อง ให้โรงไม้บดย่อยหินมีระบบป้องกันผลกระทบสิ่งแวดล้อม เมื่อวันที่ 12 มกราคม พ.ศ. 2548 ที่กำหนดไว้อย่างเคร่งครัด	- บริเวณโรงไม้หินของ โครงการ	- ก่อนเปิดการทำเหมือง	-	- ห้างหุ้นส่วนจำกัด โรงไม้ตรังภูทอง
1.3 ระดับเสียง แสง สั่นสะเทือน และหินปลิว	1. ให้มีวิศวกรควบคุมหรือผู้ที่ผ่านการอบรมการใช้วัตถุระเบิดจากกรมอุตสาหกรรมพื้นฐานและการเหมืองแร่ เป็นผู้ควบคุมการออกแบบการระเบิดให้มีความถูกต้องตามหลักวิชาการ	- บริเวณพื้นที่โครงการ	- ก่อนเปิดการทำเหมือง	-	- ห้างหุ้นส่วนจำกัด โรงไม้ตรังภูทอง
	2. ให้จัดทำป้ายเตือน "อันตรายจากการระเบิด" พร้อมทั้งระบุช่วงเวลาที่ทำการระเบิด ติดตั้งไว้ริมเส้นทางเข้า-ออกโครงการและตามแนวเขตพื้นที่โครงการ บริเวณที่สามารถมองเห็นได้ชัดเจน	- บริเวณพื้นที่โครงการ	- ก่อนเปิดการทำเหมือง	-	- ห้างหุ้นส่วนจำกัด โรงไม้ตรังภูทอง
1.4 อุทกวิทยาและคุณภาพน้ำ	1. ให้ขุดบ่อดักตะกอน จำนวน 3 บ่อ คือ "บ1", "บ2" และ "บ3" ให้มีขนาดบ่อละ 0.3 ไร่ , 2.0 ไร่ และ 0.5 ไร่ ตามลำดับ และให้แต่ละบ่อมีความลึกประมาณ 3 เมตร เพื่อให้สามารถรองรับน้ำที่ไหลบ่าผิวดินได้อย่างเพียงพอ	- บริเวณพื้นที่โครงการ	- ก่อนเปิดการทำเหมือง	-	- ห้างหุ้นส่วนจำกัด โรงไม้ตรังภูทอง
	2. ให้ขุดระบายน้ำพร้อมคันทำนบดินอัดแน่นระหว่างหลักหมุดที่ 18-19 และระหว่างหลักหมุดที่ 20-22 เพื่อระบายน้ำไหลบ่าจากบริเวณหน้าเหมืองลงสู่บ่อดักตะกอน โดยคันทำนบดินอัดแน่นมีขนาดความกว้างที่ฐาน 5 เมตร สูง 1 เมตร และสันคันดินกว้าง 3 เมตร และระบายน้ำมีขนาดความกว้าง 2 เมตร ลึก 1 เมตร	- บริเวณพื้นที่โครงการ	- ก่อนเปิดการทำเหมือง	-	- ห้างหุ้นส่วนจำกัด โรงไม้ตรังภูทอง

ตารางที่ 2 มาตรการป้องกันและแก้ไขผลกระทบสิ่งแวดล้อมในระยะเตรียมการทำเหมือง (ต่อ)

ผลกระทบสิ่งแวดล้อม	มาตรการป้องกันและแก้ไขผลกระทบสิ่งแวดล้อม	สถานที่ดำเนินการ	ระยะเวลาดำเนินการ	งบประมาณ	ผู้รับผิดชอบ
2. ทรัพยากรสิ่งแวดล้อมทางชีวภาพ					
2.1 ป่าไม้และสัตว์ป่า	1. ให้กำหนดกฎระเบียบข้อบังคับพนักงานของโครงการ ห้ามทำการล่าสัตว์หรือกระทำการอื่นใดอันเป็นการคุกคามต่อชีวิต และถิ่นที่อยู่อาศัยของสัตว์ป่า หรือกระทำการอื่นใดซึ่งเป็นความผิดตามกฎหมายว่าด้วยการป่าไม้ โดยให้จัดทำป้ายแสดงอย่างชัดเจนและดูแลรักษาป้ายดังกล่าวให้อยู่ในสภาพดีตลอดอายุประทานบัตร	- บริเวณพื้นที่โครงการ	- ตลอดอายุประทานบัตร	-	- ห้างหุ้นส่วนจำกัดโรงไม้ตรังภูทอง
	2. ให้กำหนดขอบเขตพื้นที่ที่ใช้ประโยชน์เพื่อทำเหมืองและกิจกรรมที่เกี่ยวข้องให้ชัดเจน	- บริเวณพื้นที่โครงการ	- ตลอดอายุประทานบัตร	-	- ห้างหุ้นส่วนจำกัดโรงไม้ตรังภูทอง
	3. ให้ตัดฟันต้นไม้และเปิดพื้นที่เฉพาะบริเวณที่ทำการเปิดหน้าเหมืองเท่านั้น และดูแลรักษาพันธุ์ไม้ในบริเวณอื่นที่ไม่ใช้ในการทำเหมืองและกิจกรรมเกี่ยวเนื่องให้อยู่ตามธรรมชาติโดยเคร่งครัด	- บริเวณพื้นที่โครงการ	- ตลอดอายุประทานบัตร	-	- ห้างหุ้นส่วนจำกัดโรงไม้ตรังภูทอง
3. คุณค่าการใช้ประโยชน์ของมนุษย์					
3.1 การเกษตรกรรม	- ให้สำรวจพื้นที่เกษตรกรรมที่อยู่บริเวณข้างเคียงโดยรอบที่อาจจะได้รับผลกระทบจากการปลิวกระเด็นของเศษหิน ในระยะรัศมีประมาณ 100 เมตร เพื่อแจ้งให้เจ้าของที่ดินดังกล่าวได้รับทราบถึงผลกระทบที่อาจเกิดขึ้นไว้เป็นข้อมูลพื้นฐานก่อนเริ่มเปิดการทำเหมือง	- บริเวณข้างเคียงโดยรอบพื้นที่โครงการ	- ก่อนเปิดการทำเหมือง	-	- ห้างหุ้นส่วนจำกัดโรงไม้ตรังภูทอง
3.2 การคมนาคม	1. ให้จัดทำป้ายสัญญาณเตือนภัย เช่น "ป้ายชะลอความเร็ว", "ระวังมีรถบรรทุกเข้า-ออก" และหรือสัญญาณไฟกระพริบบริเวณก่อนถึงจุดเชื่อมต่อทางหลวงหมายเลข 4159 ช่วงก่อนถึงทางเลี้ยวเข้า – ออกจากพื้นที่โครงการ ในระยะประมาณ 100 เมตร ทั้ง 2 ด้าน พร้อมทั้งดูแลป้ายและ/หรือสัญญาณไฟให้อยู่ในสภาพใช้งานได้ดียู่เสมอ	- บริเวณทางหลวงหมายเลข 4159 และถนนคอนกรีตทางเข้าโครงการ	- ก่อนเปิดการทำเหมือง	-	- ห้างหุ้นส่วนจำกัดโรงไม้ตรังภูทอง
	2. ให้จัดทำป้ายเตือนจำกัดความเร็วของรถบรรทุกที่ออกสู่แหล่งรับซื้อภายนอกในช่วงที่เป็นถนนคอนกรีตทางเข้า-ออกโครงการ ให้ใช้ความเร็วไม่เกิน 30 กิโลเมตรต่อชั่วโมง โดยการติดตั้งป้ายเตือนไว้ริมเส้นทางให้เห็นอย่างชัดเจน	- เส้นทางขนส่งแร่	- ก่อนเปิดการทำเหมือง	-	- ห้างหุ้นส่วนจำกัดโรงไม้ตรังภูทอง

ตารางที่ 2 มาตรการป้องกันและแก้ไขผลกระทบสิ่งแวดล้อมในระยะเตรียมการทำเหมือง (ต่อ)

ผลกระทบสิ่งแวดล้อม	มาตรการป้องกันและแก้ไขผลกระทบสิ่งแวดล้อม	สถานที่ดำเนินการ	ระยะเวลาดำเนินการ	งบประมาณ	ผู้รับผิดชอบ
3.2 การคมนาคม (ต่อ)	3. ให้จัดทำป้ายแสดงรายละเอียดเกี่ยวกับรถบรรทุกแร่ของโครงการ ได้แก่ ชื่อผู้ประกอบการ เบอร์โทรศัพท์ติดต่อ ชื่อพนักงานขับรถ และหมายเลขทะเบียนรถ ติดไว้กับตัวรถในตำแหน่งที่สามารถมองเห็นชัดเจน เพื่อให้ราษฎรที่อยู่ริมเส้นทางสามารถร้องเรียนได้ ในกรณีที่มีการขับรถเร็วและสร้างความเดือดร้อนแก่ราษฎรที่ใช้เส้นทางร่วมกับโครงการ	- รถบรรทุกแร่ของโครงการ	- ก่อนเปิดการทำเหมือง	-	- ห้างหุ้นส่วนจำกัด โรงไม้ตรังภูทอง
4. คุณค่าต่อคุณภาพชีวิต					
4.1 เศรษฐกิจและสังคม และการมีส่วนร่วมของประชาชน	1. ให้กำหนดกฎระเบียบ ข้อบังคับที่ชัดเจน และเข้มงวดเพื่อควบคุมพฤติกรรมของพนักงานไม่ให้ก่อปัญหาแก่ชุมชน	- พนักงานของโครงการ	- ก่อนเปิดการทำเหมือง	-	- ห้างหุ้นส่วนจำกัด โรงไม้ตรังภูทอง
	2. ให้จัดทำป้ายแสดงข้อมูลเกี่ยวกับโครงการ ได้แก่ หมายเลขประธานบัตรเนื้อที่ ระยะเวลาก่อทำเหมือง และผู้รับผิดชอบ ไว้บริเวณด้านหน้าพื้นที่โครงการหรือบริเวณที่สามารถพบเห็นได้ทั่วไป ให้แล้วเสร็จก่อนเปิดการทำเหมือง	- บริเวณพื้นที่โครงการ	- ก่อนเปิดการทำเหมือง	-	- ห้างหุ้นส่วนจำกัด โรงไม้ตรังภูทอง
	3. ให้จัดตั้งกองทุนพัฒนาหมู่บ้านรอบพื้นที่เหมืองแร่ เพื่อเป็นงบประมาณในการดำเนินโครงการพัฒนาคุณภาพชีวิตของประชาชนในชุมชนโดยรอบพื้นที่เหมืองแร่ตามหลักเกณฑ์ที่กรมอุตสาหกรรมพื้นฐานและการเหมืองแร่กำหนด โดยมีคณะกรรมการมวลชนสัมพันธ์เป็นผู้กำกับดูแลในการใช้จ่ายงบประมาณของแต่ละปี	- บ้านเขาเพดาน (กลุ่มบ้านหังต้อ บ้านทุ่งหวาย และบ้านเขาเพดาน) และบ้านห้วยไทร	- ก่อนเปิดการทำเหมือง	ตามหลักเกณฑ์ที่กรมอุตสาหกรรมพื้นฐานและการเหมืองแร่กำหนด	- ห้างหุ้นส่วนจำกัด โรงไม้ตรังภูทอง
	4. ให้จัดตั้งคณะกรรมการมวลชนสัมพันธ์ เพื่อเป็นการสร้างความเข้าใจ และสร้างความสัมพันธ์ที่ดีระหว่างโครงการกับประชาชนที่อยู่ใกล้เคียง โดยคณะกรรมการจะทำหน้าที่ประชาสัมพันธ์ข้อมูลข่าวสารเกี่ยวกับโครงการ การติดตามตรวจสอบผลกระทบ รวมทั้งรับเรื่องร้องเรียนต่างๆ และนำเข้าที่ประชุม เพื่อหาข้อยุติและหาแนวทางแก้ไขในระหว่างกระบวนการตรวจสอบข้อเท็จจริง โดยมีเจ้าหน้าที่จากส่วนราชการ ผู้นำชุมชน รวมถึงผู้ที่ร้องเรียนเข้าร่วมตรวจสอบและหาแนวทางแก้ไขที่เกิดจากการดำเนินโครงการ ตั้งระยะก่อนทำเหมืองชื่อว่า "คณะกรรมการมวลชนสัมพันธ์"	- กลุ่มบ้านเขาเพดาน (กลุ่มบ้านหนองหังต้อ บ้านทุ่งหวาย และบ้านเขาเพดาน) และบ้านห้วยไทร	- ก่อนเปิดการทำเหมือง	-	- ห้างหุ้นส่วนจำกัด โรงไม้ตรังภูทอง

ตารางที่ 2 มาตรการป้องกันและแก้ไขผลกระทบสิ่งแวดล้อมในระยะเตรียมการทำเหมือง (ต่อ)

ผลกระทบสิ่งแวดล้อม	มาตรการป้องกันและแก้ไขผลกระทบสิ่งแวดล้อม	สถานที่ดำเนินการ	ระยะเวลาดำเนินการ	งบประมาณ	ผู้รับผิดชอบ
4.1 เศรษฐกิจและสังคม และการมีส่วนร่วมของประชาชน (ต่อ)	แบ่งออกเป็น 3 ฝ่าย ได้แก่ 1) ฝ่ายผู้ประกอบการเหมือง (ห้างหุ้นส่วนจำกัด โรงไม้ตรึงภูทอง) 2) ฝ่ายชุมชน ประกอบด้วย กำนัน ผู้ใหญ่บ้าน และอาสาสมัครสาธารณสุขประจำหมู่บ้าน (อสม.) จากชุมชนบ้านเขาเพดาน บ้านเขาแก้ว และบ้านห้วยไทร 3) หน่วยงานราชการในท้องถิ่นที่เกี่ยวข้อง ได้แก่ ผู้อำนวยการโรงพยาบาลส่งเสริมสุขภาพตำบลบ้านเขาเพดาน นายกองค์การบริหารส่วนตำบลนาเมืองเพชร และพัฒนาการอำเภอสิเกา				
4.2 สาธารณสุขและสุขภาพอนามัยของประชาชน	- ให้จัดตั้งกองทุนเฝ้าระวังภาวะสุขภาพตามหลักเกณฑ์ที่กรมอุตสาหกรรมพื้นฐานและการเหมืองแร่กำหนด เพื่อใช้ในการกิจกรรมการเฝ้าระวังภาวะสุขภาพของประชาชน	- กลุ่มบ้านเขาเพดาน (กลุ่มบ้านหนองหังต่อ บ้านทุ่งทวย และบ้านเขาเพดาน) และบ้านห้วยไทร	- ก่อนเปิดการทำเหมือง	ตามหลักเกณฑ์ที่กรมอุตสาหกรรมพื้นฐานและการเหมืองแร่กำหนด	- ห้างหุ้นส่วนจำกัด โรงไม้ตรึงภูทอง
4.3 อาชีวอนามัยและความปลอดภัย	1. ให้จัดหาอุปกรณ์ป้องกันอันตรายส่วนบุคคลให้กับพนักงานในขณะที่ปฏิบัติงานอยู่ในพื้นที่หน้าเหมือง เช่น ผ้าปิดจมูก ที่อุดหู หมวกนิรภัย และรองเท้านิรภัย เป็นต้น และกำหนดเป็นระเบียบปฏิบัติให้พนักงานของโครงการต้องสวมใส่อุปกรณ์และเครื่องมือป้องกันอันตรายส่วนบุคคลเมื่อเข้าเขตการทำเหมือง	- พนักงานของโครงการ	- ก่อนเปิดการทำเหมือง	-	- ห้างหุ้นส่วนจำกัด โรงไม้ตรึงภูทอง
	2. ให้จัดทำป้ายมาตรการ/นโยบายด้านสิ่งแวดล้อมบริเวณพื้นที่เหมืองแร่ของโครงการ เพื่อใช้เป็นแนวทางก่อนการปฏิบัติงานของพนักงาน	- บริเวณพื้นที่โครงการ	- ก่อนเปิดการทำเหมือง	-	- ห้างหุ้นส่วนจำกัด โรงไม้ตรึงภูทอง
	3. ให้มีการตรวจสอบสุขภาพของพนักงานก่อนเข้าทำงานกับโครงการ โดยเฉพาะด้านการได้ยินและสมรรถภาพปอด เพื่อเป็นการตรวจคัดกรองโรคเบื้องต้น และเป็นข้อมูลพื้นฐานสำหรับเปรียบเทียบระหว่างการดำเนินโครงการต่อไป	- พนักงานของโครงการ	- ก่อนเปิดการทำเหมือง	-	- ห้างหุ้นส่วนจำกัด โรงไม้ตรึงภูทอง
4.4 ประวัติศาสตร์และสุนทรียภาพ	- ดำเนินการปลูกต้นไม้โตเร็วไว้ตามแนวคันดิน และบริเวณที่ว่างในเขตพื้นที่เวนไม่ทำเหมือง ทั้งทางด้านทิศตะวันตกของพื้นที่โครงการและด้านอื่นๆ เพื่อเป็นแนวคั่นบังทัศนียภาพจากการทำเหมืองของโครงการ	- บริเวณพื้นที่โครงการ	- ก่อนเปิดการทำเหมือง	-	- ห้างหุ้นส่วนจำกัด โรงไม้ตรึงภูทอง

หน้า ๒๖

ตารางที่ 3 มาตรการป้องกันและแก้ไขผลกระทบสิ่งแวดล้อมในระยะดำเนินการทำเหมือง

ผลกระทบสิ่งแวดล้อม	มาตรการป้องกันและแก้ไขผลกระทบสิ่งแวดล้อม	สถานที่ดำเนินการ	ระยะเวลาดำเนินการ	งบประมาณ	ผู้รับผิดชอบ
1. ทรัพยากรสิ่งแวดล้อมทางกายภาพ					
1.1 ลักษณะภูมิประเทศ	1. ให้ออกแบบหน้าเหมืองให้มีลักษณะเป็นขั้นบันได (Benching Method) ให้มีความสูงชันไม่เกิน 10 เมตร และความกว้างขั้นละไม่น้อยกว่า 8 เมตร และควบคุมความลาดชันรวม (Overall Slope) ไม่ให้เกิน 45 องศา พร้อมทั้งตรวจสอบสภาพหน้าเหมืองให้อยู่ในสภาพที่ปลอดภัยจากการพังทลาย	- บริเวณพื้นที่โครงการ	- ตลอดอายุประทานบัตร	-	- ห้างหุ้นส่วนจำกัด โรงไม้ตรังภูทอง
	2. ให้ออกแบบการเปิดหน้าเหมือง ให้หันหน้าอิสระไปทางทิศตะวันออกหรือตะวันออกเฉียงใต้ เพื่อลดผลกระทบต่อน้ำที่ขังเคียงทางด้านทิศตะวันตก	- บริเวณพื้นที่โครงการ	- ตลอดอายุประทานบัตร	-	- ห้างหุ้นส่วนจำกัด โรงไม้ตรังภูทอง
	3. ให้ดูแลรักษาแนวต้นไม้ธรรมชาติบริเวณโดยรอบโครงการ และปลูกเสริมบริเวณพื้นที่ว่างถ้าหากพบว่าบริเวณใดตายลงให้ดำเนินการปลูกทดแทนโดยทันที	- บริเวณพื้นที่โครงการ	- ตลอดอายุประทานบัตร	-	- ห้างหุ้นส่วนจำกัด โรงไม้ตรังภูทอง
	4. ให้ดำเนินการตามแผนการฟื้นฟูสภาพพื้นที่ภายหลังการทำเหมือง ตามรายละเอียดที่เสนอในแผนการฟื้นฟูสภาพพื้นที่ภายหลังการทำเหมืองอย่างเคร่งครัด	- บริเวณพื้นที่โครงการ	- ตลอดอายุประทานบัตร	-	- ห้างหุ้นส่วนจำกัด โรงไม้ตรังภูทอง
1.2 คุณภาพอากาศ	1. ให้ใช้เครื่องเจาะระเบิดที่มีอุปกรณ์เก็บฝุ่นติดไว้กับหัวเจาะ เพื่อป้องกันการฟุ้งกระจายของฝุ่นละอองขณะทำการเจาะระเบิด	- บริเวณพื้นที่โครงการ	- ตลอดอายุประทานบัตร	-	- ห้างหุ้นส่วนจำกัด โรงไม้ตรังภูทอง
	2. ให้ออกแบบความเร็วรถบรรทุกขนส่งแร่ที่วิ่งไป-มา ระหว่างหน้าเหมืองถึงโรงโม่หิน และการขนส่งหินออกสู่แหล่งรับซื้อภายนอกในช่วงถนนคอนกรีตที่เป็นทางเข้าออกโครงการ ระยะทาง 2.0 กิโลเมตร ให้ใช้ความเร็วไม่เกิน 30 กิโลเมตรต่อชั่วโมง โดยการติดตั้งป้ายเตือนไว้ริมเส้นทางให้เห็นอย่างชัดเจน	- เส้นทางเข้าออกโครงการ	- ตลอดอายุประทานบัตร	-	- ห้างหุ้นส่วนจำกัด โรงไม้ตรังภูทอง
	3. ให้ฉีดพรมน้ำบนเส้นทางขนส่งแร่ในช่วงลูกรังระหว่างหน้าเหมืองกับพื้นที่โรงโม่หินประมาณวันละ 4 ครั้ง หรือขึ้นอยู่กับสภาพอากาศในแต่ละวัน	- บริเวณพื้นที่โครงการ	- ตลอดอายุประทานบัตร	-	- ห้างหุ้นส่วนจำกัด โรงไม้ตรังภูทอง
	4. ในการขนส่งแร่ไปยังแหล่งรับซื้อภายนอกทุกครั้ง จะต้องใช้ผ้าใบปิดคลุม	- รอบรถบรรทุก	- ตลอดอายุประทานบัตร	-	- ห้างหุ้นส่วนจำกัด โรงไม้ตรังภูทอง

ลงนาม

วันที่ 8 กันยายน 2558

รับรองจำนวนหน้า 7 / 30

ตารางที่ 3 มาตรการป้องกันและแก้ไขผลกระทบสิ่งแวดล้อมในระยะดำเนินการทำเหมือง (ต่อ)

ผลกระทบสิ่งแวดล้อม	มาตรการป้องกันและแก้ไขผลกระทบสิ่งแวดล้อม	สถานที่ดำเนินการ	ระยะเวลาดำเนินการ	งบประมาณ	ผู้รับผิดชอบ
1.2 คุณภาพอากาศ (ต่อ)	5. ให้ดูแลรักษาระบบป้องกันผลกระทบสิ่งแวดล้อมของโรงโม่หินให้มีประสิทธิภาพที่ดีอยู่เสมอ	- บริเวณโรงโม่หินของโครงการ	- ตลอดอายุประทานบัตร	-	- ห้างหุ้นส่วนจำกัด โรงโม่ตรงภูทอง
1.3 ระดับเสียง แรงสั่นสะเทือน และหินปลิว	1. ให้มีวิศวกรควบคุมหรือผู้ที่ผ่านการอบรมการใช้วัตถุระเบิดจากกรมอุตสาหกรรมพื้นฐานและการเหมืองแร่ เป็นผู้ควบคุมการออกแบบการระเบิดให้มีความถูกต้องตามหลักวิชาการ	- บริเวณพื้นที่โครงการ	- ก่อนเปิดการทำเหมือง	-	- ห้างหุ้นส่วนจำกัด โรงโม่ตรงภูทอง
	2. ให้ดูแลรักษาสภาพเครื่องจักรและอุปกรณ์ต่างๆ ให้อยู่ในสภาพที่สมบูรณ์ สามารถใช้งานได้ตามสภาพปกติ เพื่อลดระดับเสียงจากการทำงานของเครื่องจักรต่างๆ	- เครื่องจักรและอุปกรณ์ต่างๆ	- ตลอดอายุประทานบัตร	-	- ห้างหุ้นส่วนจำกัด โรงโม่ตรงภูทอง
	3. ให้ดำเนินการทำเหมืองและกิจกรรมที่เกี่ยวข้องในช่วงเวลา 08.00-17.00 นาฬิกา ห้ามทำเหมืองและกิจกรรมที่เกี่ยวข้องในช่วงเวลากลางคืน ซึ่งเป็นเวลาพักผ่อนของราษฎรในชุมชนใกล้เคียง	- บริเวณพื้นที่โครงการ	- ตลอดอายุประทานบัตร	-	- ห้างหุ้นส่วนจำกัด โรงโม่ตรงภูทอง
	4. ให้ปฏิบัติตามมาตรการเพื่อลดผลกระทบจากการใช้วัตถุระเบิดอย่างเคร่งครัด ดังนี้	- บริเวณพื้นที่โครงการ	- ตลอดอายุประทานบัตร	-	- ห้างหุ้นส่วนจำกัด โรงโม่ตรงภูทอง
	4.1 ให้จัดทำป้ายเตือน "อันตรายจากการระเบิด" พร้อมทั้งระบุช่วงเวลาทำการระเบิด ติดตั้งไว้ริมเส้นทางเข้า-ออกโครงการและตามแนวเขตพื้นที่โครงการบริเวณที่สามารถมองเห็นได้ชัดเจน				
	4.2 ให้ควบคุมทิศทางด้านหน้าเหมืองบริเวณพื้นที่ส่วนเหนือ โดยให้ออกแบบหน้าเหมืองหันไปทางทิศตะวันออกหรือทิศตะวันออกเฉียงใต้	- บริเวณพื้นที่โครงการ	- ตลอดอายุประทานบัตร	-	- ห้างหุ้นส่วนจำกัด โรงโม่ตรงภูทอง
	4.3 ให้จัดทำบันทึกหรือรายงานการเจาะระเบิดไว้ตรวจสอบทุกครั้ง พร้อมทั้งตรวจสอบลักษณะทางธรณีวิทยา เพื่อใช้เป็นข้อมูลประกอบการวางแผนการเจาะระเบิดในครั้งต่อไป	- บริเวณพื้นที่โครงการ	- ตลอดอายุประทานบัตร	-	- ห้างหุ้นส่วนจำกัด โรงโม่ตรงภูทอง
	4.4 ให้ออกแบบการระเบิดแบบถ่วงเวลา กำหนดให้ใช้ปริมาณวัตถุระเบิดสูงสุดไม่เกิน 128 กิโลกรัม/จังหวะถ่วง ทั้งนี้ เมื่อเปิดหน้าเหมืองเข้าใกล้บ้านเรือนราษฎรในระยะ 160 – 200 เมตร ให้ลดปริมาณจังหวะถ่วงลงเหลือ 64 กิโลกรัม/จังหวะถ่วง เพื่อความปลอดภัยของ	- บริเวณพื้นที่โครงการ	- ตลอดอายุประทานบัตร	-	- ห้างหุ้นส่วนจำกัด โรงโม่ตรงภูทอง

ตารางที่ 3 มาตรการป้องกันและแก้ไขผลกระทบสิ่งแวดล้อมในระยะดำเนินการทำเหมือง (ต่อ)

ผลกระทบสิ่งแวดล้อม	มาตรการป้องกันและแก้ไขผลกระทบสิ่งแวดล้อม	สถานที่ดำเนินการ	ระยะเวลาดำเนินการ	งบประมาณ	ผู้รับผิดชอบ
1.3 ระดับเสียง แรงสั่นสะเทือน และหินปลิว (ต่อ)	4.4 ให้ทำการระเบิดไม่เกินวันละ 1 ครั้ง ในช่วงเวลา 16.00-17.00 นาฬิกา ก่อนและหลังการระเบิดทุกครั้งจะต้องให้มีพนักงานตรวจสอบการใช้เส้นทางสาธารณะทางด้านทิศใต้ ทิศตะวันตกและพื้นที่ใกล้เคียงในรัศมี 100 เมตร และเปิดสัญญาณเสียงเตือนให้ได้ยินในระยะรัศมี 500 เมตร	- บริเวณพื้นที่โครงการ	- ตลอดอายุประทานบัตร	-	- ห้างหุ้นส่วนจำกัด โรงไม้ตรังภูทอง
	4.5 ให้ตรวจสอบระยะหินปลิวภายหลังการระเบิดทุกครั้ง เพื่อใช้เป็นข้อมูลในการออกแบบการเจาะระเบิด ให้มีความเหมาะสมและปลอดภัยในครั้งต่อไป และหากพบว่าเป็นอันตรายต้องขอความเห็นชอบจากหน่วยงานที่เกี่ยวข้อง	- บริเวณพื้นที่โครงการ	- ตลอดอายุประทานบัตร	-	- ห้างหุ้นส่วนจำกัด โรงไม้ตรังภูทอง
1.4 อุทกวิทยาและคุณภาพน้ำ	1. ให้ตรวจสอบเสถียรภาพแนวคันดินและปรับปรุงให้มีความมั่นคงแข็งแรงอยู่เสมอ พร้อมทั้งตรวจสอบสภาพคูระบายน้ำ และบ่อดักตะกอน โดยการขุดลอกตะกอนออกอย่างน้อยปีละ 1 ครั้ง เพื่อให้สามารถระบายน้ำได้ดีอยู่เสมอ และมีประสิทธิภาพเพียงพอสำหรับการรองรับน้ำไหลบ่าผิวดินจากบริเวณหน้าเหมือง	- บริเวณพื้นที่โครงการ	- ตลอดอายุประทานบัตร	-	- ห้างหุ้นส่วนจำกัด โรงไม้ตรังภูทอง
	2. ให้มีระบบการระบายน้ำร่วมกับประทานบัตรที่ 24016/15954 โดยให้ขุดคูระบายน้ำจากบริเวณหลักหมุดที่ 23 – 25 เชื่อมต่อกับคูระบายน้ำของประทานบัตรที่ 24016/15954 บริเวณหลักหมุดที่ 13 – 14 และการทำเหมืองตั้งแต่ปีที่ 3 ให้ใช้พื้นที่บ่อเหมืองบริเวณ “ห1” รองรับน้ำไหลบ่าผิวดิน โดยการจะระบายน้ำจากบริเวณ “บ” ของประทานบัตรที่ 24016/15954 เข้าสู่คูระบายน้ำภายในโรงไม้หิน และส่งต่อไปยังบ่อเหมือง “ห1” ดังรูปที่ 2	- บริเวณพื้นที่โครงการ	- ตลอดอายุประทานบัตร	-	- ห้างหุ้นส่วนจำกัด โรงไม้ตรังภูทอง
1.5 ธรณีวิทยา/หินถล่มและหลุมยุบ	1. ให้มีวิศวกรควบคุมการทำเหมืองอย่างเคร่งครัด เพื่อให้การทำเหมืองเป็นไปตามที่แผนผังโครงการกำหนด	- บริเวณพื้นที่โครงการ	- ตลอดอายุประทานบัตร	-	- ห้างหุ้นส่วนจำกัด โรงไม้ตรังภูทอง
	2. ให้เปิดหน้าเหมืองในลักษณะขั้นบันได โดยให้แต่ละขั้นมีความสูงไม่เกิน 10 เมตร และมีความกว้างไม่น้อยกว่า 10 เมตร และต้องควบคุมความลาดเอียงทั้งหมดของหน้าเหมือง (Overall Slope) ไม่ให้เกิน 45 องศา	- บริเวณพื้นที่โครงการ	- ตลอดอายุประทานบัตร	-	- ห้างหุ้นส่วนจำกัด โรงไม้ตรังภูทอง

ตารางที่ 3 มาตรการป้องกันและแก้ไขผลกระทบสิ่งแวดล้อมในระยะดำเนินการทำเหมือง (ต่อ)

ผลกระทบสิ่งแวดล้อม	มาตรการป้องกันและแก้ไขผลกระทบสิ่งแวดล้อม	สถานที่ดำเนินการ	ระยะเวลาดำเนินการ	งบประมาณ	ผู้รับผิดชอบ
1.5 ธรณีวิทยา/หินถล่มและหลุมยุบ (ต่อ)	ทำให้บริเวณหน้าเหมืองมีสภาพที่ปลอดภัยอยู่เสมอ				
	3. ให้ตรวจสอบเสถียรภาพบริเวณหน้าเหมืองให้มีความมั่นคงแข็งแรงและปลอดภัยอยู่เสมอ โดยสังเกตจากสิ่งบ่งชี้ที่มักเกิดขึ้นก่อนการพังทลายของหน้าเหมือง ดังนี้	- บริเวณพื้นที่โครงการ	- ตลอดอายุประทานบัตร	-	- ห้างหุ้นส่วนจำกัด โรงไม้ตรังภูทอง
	3.1 เกิดรอยแยกบน หรือด้านหลังขุดของชั้นบันได หรือหน้า ความลาดชันมีน้ำไหลผ่านออกที่มีลักษณะพุ่งขึ้น	- บริเวณพื้นที่โครงการ	- ตลอดอายุประทานบัตร	-	- ห้างหุ้นส่วนจำกัด โรงไม้ตรังภูทอง
	3.2 หน้าความลาดชันเกิดการโป่งบวมหรือมีการเคลื่อนที่ขยับออกจากกันของรอยชั้นไม่ต่อเนื่อง	- บริเวณพื้นที่โครงการ	- ตลอดอายุประทานบัตร	-	- ห้างหุ้นส่วนจำกัด โรงไม้ตรังภูทอง
	3.3 มีวัสดุตกลงลงมาหรือมีน้ำไหลซึมออกจากหน้าเหมือง	- บริเวณพื้นที่โครงการ	- ตลอดอายุประทานบัตร	-	- ห้างหุ้นส่วนจำกัด โรงไม้ตรังภูทอง
	3.4 มีมวลวัสดุที่ขยับเคลื่อนที่หรือมีน้ำไหลออกบริเวณด้านหน้าของดินชั้นบันไดหรือหน้าความลาดชัน	- บริเวณพื้นที่โครงการ	- ตลอดอายุประทานบัตร	-	- ห้างหุ้นส่วนจำกัด โรงไม้ตรังภูทอง
	3.5 หน้าความลาดชันมีความขรุขระไม่สม่ำเสมอหรือมีความราบเรียบเป็นเงา	- บริเวณพื้นที่โครงการ	- ตลอดอายุประทานบัตร	-	- ห้างหุ้นส่วนจำกัด โรงไม้ตรังภูทอง
	4. เมื่อมีการสังเกตเห็นสิ่งบ่งชี้ข้างต้น ซึ่งอาจก่อให้เกิดความไม่เสถียรภาพของหน้าเหมืองได้ ให้หลีกเลี่ยงการปฏิบัติงานในบริเวณดังกล่าว พร้อมทั้งรีบแจ้งให้วิศวกรควบคุมเหมืองเข้ามตรวจสอบอย่างละเอียดเพื่อแก้ไขปัญหา หรือดำเนินการวิเคราะห์เสถียรภาพของหน้าเหมืองโดยละเอียด เพื่อประเมินว่าการทำงานภายในสภาพดังกล่าวมีความปลอดภัยหรือไม่ หากไม่มีความปลอดภัยให้ดำเนินการปรับปรุงความลาดชันหน้าเหมืองใหม่ให้สามารถทำงานได้โดยปลอดภัย	- บริเวณพื้นที่โครงการ	- ตลอดอายุประทานบัตร	-	- ห้างหุ้นส่วนจำกัด โรงไม้ตรังภูทอง
	5. ให้กำกับพนักงานเจาะระเบิดให้คอยสังเกต และจดบันทึกลักษณะหลุมเจาะระเบิดไว้ตรวจสอบทุกครั้ง หากพบว่าในพื้นที่ปฏิบัติการมีแนวโน้มหรือความเสี่ยงว่าจะมีโพรงขนาดใหญ่ เช่น มีเสียงดังกังวานจากเนื้อหิน	- บริเวณพื้นที่โครงการ	- ตลอดอายุประทานบัตร	-	- ห้างหุ้นส่วนจำกัด โรงไม้ตรังภูทอง

ตารางที่ 3 มาตรการป้องกันและแก้ไขผลกระทบสิ่งแวดล้อมในระยะดำเนินการทำเหมือง (ต่อ)

ผลกระทบสิ่งแวดล้อม	มาตรการป้องกันและแก้ไขผลกระทบสิ่งแวดล้อม	สถานที่ดำเนินการ	ระยะเวลาดำเนินการ	งบประมาณ	ผู้รับผิดชอบ
1.5 ธรณีวิทยา/หินถล่มและหลุมยุบ (ต่อ)	ให้ดำเนินการกันเขตเป็นพื้นที่อันตรายโดยทำสัญลักษณ์หรือแสดงเขตให้เห็นอย่างชัดเจน และห้ามบุคคลที่ไม่เกี่ยวข้องหรือเครื่องจักรที่มีน้ำหนักมากเข้าไปในบริเวณดังกล่าว พร้อมทั้งทำการตรวจสอบความปลอดภัยโดยวิศวกรควบคุมที่รับผิดชอบการทำเหมืองของโครงการให้เรียบร้อย ก่อนดำเนินการทำเหมืองในบริเวณดังกล่าวต่อไป	- บริเวณพื้นที่โครงการ	- ตลอดอายุประทานบัตร	-	- ห้างหุ้นส่วนจำกัด โรงไม่ตรงภูทอง
2. ทรัพยากรสิ่งแวดล้อมทางชีวภาพ					
2.1 ป่าไม้และสัตว์ป่า	1. หากพบเห็นการเกิดไฟป่า การลักลอบจุดไฟเผาป่า หรือการกระทำผิดตามกฎหมายว่าด้วยการป่าไม้ อื่นๆ เช่น การบุกรุก แผ้วถางป่า การตัดไม้ การล่าสัตว์ป่า เป็นต้น ให้รีบแจ้งหน่วยงานที่เกี่ยวข้อง เพื่อดำเนินการตามอำนาจหน้าที่โดยทันที	- บริเวณพื้นที่โครงการ	- ตลอดอายุประทานบัตร	-	- ห้างหุ้นส่วนจำกัด โรงไม่ตรงภูทอง
	2. ให้กำหนดกฎระเบียบข้อบังคับพนักงานของโครงการ ห้ามทำการล่าสัตว์หรือกระทำการอื่นใดอันเป็นการคุกคามต่อชีวิตและถิ่นที่อยู่อาศัยของสัตว์ป่า หรือกระทำการอื่นใดซึ่งมีความผิดตามกฎหมายว่าด้วยการป่าไม้ โดยให้จัดทำป้ายแสดงอย่างชัดเจน และดูแลรักษาป้ายดังกล่าวให้อยู่ในสภาพดีตลอดอายุประทานบัตร	- บริเวณพื้นที่โครงการ	- ตลอดอายุประทานบัตร	-	- ห้างหุ้นส่วนจำกัด โรงไม่ตรงภูทอง
	3. ให้การตัดต้นไม้เฉพาะบริเวณพื้นที่กิจกรรมที่เกี่ยวข้องกับการทำเหมือง ส่วนบริเวณอื่นต้องดูแลรักษาให้อยู่ในสภาพเดิมและให้ปลูกต้นไม้เพิ่มเติมในบริเวณที่ไม่ใช่ประโยชน์	- บริเวณพื้นที่โครงการ	- ตลอดอายุประทานบัตร	-	- ห้างหุ้นส่วนจำกัด โรงไม่ตรงภูทอง
	4. ให้ความร่วมมือกับหน่วยงานต่างๆ เพื่อให้ความรู้แก่ประชาชน โดยเฉพาะบริเวณรอบๆ พื้นที่โครงการ ให้เห็นคุณค่าของป่าไม้และสัตว์ป่าที่มีอยู่และช่วยป้องกันดูแลรักษาป่าเพื่อลดการบุกรุกทำลายป่า	- กลุ่มบ้านเขาเพดาน (กลุ่มบ้านห้างต่อ บ้านทุ่งทวย และบ้านเขาเพดาน) และบ้านห้วยไทร	- ตลอดอายุประทานบัตร	-	- ห้างหุ้นส่วนจำกัด โรงไม่ตรงภูทอง
3. คุณค่าการใช้ประโยชน์ของมนุษย์					
3.1 การเกษตรกรรม	- ในกรณีที่เกิดความเสียหายแก่พื้นที่เกษตรกรรม จะต้องแจ้งให้เจ้าของพื้นที่รับทราบ หรือในกรณีได้รับแจ้งจากเจ้าของที่ดินว่าพืชเกษตรได้รับความเสียหายจากโครงการ จะต้องตรวจสอบและขอชดเชยความเสียหาย	- บริเวณพื้นที่โครงการ	- ตลอดอายุประทานบัตร	-	- ห้างหุ้นส่วนจำกัด โรงไม่ตรงภูทอง

ตารางที่ 3 มาตรการป้องกันและแก้ไขผลกระทบสิ่งแวดล้อมในระยะดำเนินการทำเหมือง (ต่อ)

ผลกระทบสิ่งแวดล้อม	มาตรการป้องกันและแก้ไขผลกระทบสิ่งแวดล้อม	สถานที่ดำเนินการ	ระยะเวลาดำเนินการ	งบประมาณ	ผู้รับผิดชอบ
3.1 การเกษตรกรรม (ต่อ)	เกี่ยวข้องช่วยตรวจสอบกับคณะกรรมการชุมชนสัมพันธ์เพื่อใกล้เคียงข้อพิพาทและให้มีการชดเชยค่าเสียหายโดยเร็ว				
3.2 การคมนาคม	1. ให้อบรมพนักงานขับรถบรรทุกแร่ ให้ขับรถด้วยความระมัดระวัง มีมารยาทในการใช้รถใช้ถนน และปฏิบัติตามกฎหมายการจราจรอย่างเคร่งครัด และห้ามมีการใช้สารเสพติด เช่น ยาบ้า ถ้าหากมีการฝ่าฝืนจะต้องมีบทลงโทษอย่างเข้มงวด	- รถบรรทุกแร่	- ตลอดอายุประทานบัตร	-	- ห้างหุ้นส่วนจำกัด โรงไม้ตรังภูทอง
	2. ให้ตรวจเช็คสภาพรถยนต์ เช่น ระบบห้ามล้อ ระบบไฟฟ้า การทำงานของเครื่องยนต์ ระบบเกียร์ พร้อมทั้งตัวถังรถและอื่นๆ ให้อยู่ในสภาพที่ใช้งานได้ดีและปลอดภัยอยู่เสมอ	- พนักงานของโครงการ ทุกคน	- ตลอดอายุประทานบัตร	-	- ห้างหุ้นส่วนจำกัด โรงไม้ตรังภูทอง
	3. ให้ดูแลรักษาเส้นทางขนส่งแร่ช่วงจากพื้นที่โครงการถึงทางหลวงหมายเลข 4159 ให้อยู่ในสภาพพร้อมใช้งานได้ดีอยู่เสมอ หากเกิดการชำรุดเสียหายทางโครงการต้องซ่อมแซมโดยปรับปรุงเส้นทางดังกล่าวทันที	- รถบรรทุกแร่	- ตลอดอายุประทานบัตร	-	- ห้างหุ้นส่วนจำกัด โรงไม้ตรังภูทอง
	4. ให้กำหนดช่วงเวลาทำการขนส่งแร่ของโครงการเฉพาะในช่วงเวลา 08.00-17.00 น. ห้ามมีการขนส่งแร่ในช่วงเวลากลางคืนโดยเด็ดขาด	- รถบรรทุกแร่	- ตลอดอายุประทานบัตร	-	- ห้างหุ้นส่วนจำกัด โรงไม้ตรังภูทอง
	5. ให้ควบคุมความเร็วรถบรรทุกขนส่งแร่ออกสู่แหล่งรับซื้อภายนอก ให้ใช้ความเร็วไม่เกิน 30 กิโลเมตรต่อชั่วโมง โดยการติดตั้งป้ายเตือนไว้ริมเส้นทางให้เห็นอย่างชัดเจน	- เส้นทางขนส่งแร่	- ตลอดอายุประทานบัตร	-	- ห้างหุ้นส่วนจำกัด โรงไม้ตรังภูทอง
	6. ให้มีการปิดคลุมกระบะรถบรรทุกแร่ด้วยผ้าใบก่อนลำเลียงแร่ออกสู่แหล่งรับซื้อภายนอกทุกคัน เพื่อลดการฟุ้งกระจายของฝุ่นละออง	- รถบรรทุกแร่	- ตลอดอายุประทานบัตร	-	- ห้างหุ้นส่วนจำกัด โรงไม้ตรังภูทอง
	7. ให้ควบคุมน้ำหนักของรถบรรทุกแร่ทุกคัน ไม่ให้มีการบรรทุกน้ำหนักเกินอัตราที่กฎหมายกำหนด เพื่อลดการชำรุดของถนนและป้องกันการเกิดอุบัติเหตุ	- รถบรรทุกแร่	- ตลอดอายุประทานบัตร	-	- ห้างหุ้นส่วนจำกัด โรงไม้ตรังภูทอง
4. คุณค่าต่อคุณภาพชีวิต					
4.1 เศรษฐกิจและสังคมและการมีส่วนร่วมของประชาชน	1. ให้ดำเนินการตามแผนมวลชนสัมพันธ์อย่างต่อเนื่องและสม่ำเสมอ เพื่อสร้างความสัมพันธ์อันดีกับชุมชน โดยการสนับสนุนเงินงบประมาณ	- ชุมชนที่อยู่ใกล้เคียง	- ตลอดอายุประทานบัตร	กองทุนพัฒนาหมู่บ้านรอบพื้นที่เหมืองแร่	- ห้างหุ้นส่วนจำกัด โรงไม้ตรังภูทอง

ตารางที่ 3 มาตรการป้องกันและแก้ไขผลกระทบสิ่งแวดล้อมในระยะดำเนินการทำเหมือง (ต่อ)

ผลกระทบสิ่งแวดล้อม	มาตรการป้องกันและแก้ไขผลกระทบสิ่งแวดล้อม	สถานที่ดำเนินการ	ระยะเวลาดำเนินการ	งบประมาณ	ผู้รับผิดชอบ
4.1 เศรษฐกิจและสังคม และการมีส่วนร่วมของประชาชน (ต่อ)	ทุนการศึกษาแก่เด็กนักเรียน และปรับปรุงซ่อมแซมเส้นทางคมนาคมภายในชุมชน เป็นต้น				
	2. กรณีที่การทำเหมืองของโครงการก่อให้เกิดความเสียหายแก่ประชาชน ให้ผู้ประกอบการรับผิดชอบชดเชยค่าเสียหายอย่างยุติธรรมตามความเสียหายที่เกิดขึ้นจริง	- ชุมชนในบริเวณใกล้เคียง	- ตลอดอายุประทานบัตร	-	- ห้างหุ้นส่วนจำกัด โรงไม้ตรังภูทอง
	3. ให้ประชาสัมพันธ์ข้อมูลเกี่ยวกับการดำเนินงานของโครงการและมาตรการป้องกันและแก้ไขผลกระทบสิ่งแวดล้อมที่ผ่านความเห็นชอบจากสำนักงานนโยบายและแผนทรัพยากรธรรมชาติและสิ่งแวดล้อม ให้ประชาชนในชุมชนใกล้เคียงและหน่วยงานสาธารณสุขในพื้นที่รับทราบอย่างทั่วถึง พร้อมทั้งรับฟังความคิดเห็นของประชาชนปีละ 2 ครั้ง เพื่อปรับปรุงแก้ไขให้สอดคล้องกับความต้องการของชุมชนต่อไป	- ชุมชนในบริเวณใกล้เคียง	- ตลอดอายุประทานบัตร	-	- ห้างหุ้นส่วนจำกัด โรงไม้ตรังภูทอง
	4. การตรวจสอบและแก้ไขปัญหาการร้องเรียน เมื่อคณะกรรมการมวลชนสัมพันธ์ได้รับข้อร้องเรียนจากประชาชน จะต้องดำเนินการตรวจสอบข้อเท็จจริงตามขั้นตอนแสดงไว้ในรูปที่ 3 ในขั้นตอนนี้จะต้องประสานงานเจ้าหน้าที่ของหน่วยงานราชการที่เกี่ยวข้องร่วมตรวจสอบ และให้มีการแก้ไขปัญหาให้กับผู้ร้องเรียนด้วยความเป็นธรรม และจะต้องรีบดำเนินการตรวจสอบข้อร้องเรียนให้แล้วเสร็จในระยะเวลาไม่เกิน 30 วัน นับตั้งแต่ได้รับเรื่องร้องเรียน	- กลุ่มบ้านเขาเพดาน (กลุ่มบ้านห้วยต่อ บ้านทุ่งหวาย และบ้านเขาเพดาน) และบ้านห้วยไทร	- ตลอดอายุประทานบัตร	-	- ห้างหุ้นส่วนจำกัด โรงไม้ตรังภูทอง
4.2 สาธารณสุขและสุขภาพอนามัยของประชาชน	1. ให้ปฏิบัติตามมาตรการป้องกันและแก้ไขผลกระทบสิ่งแวดล้อมด้านคุณภาพอากาศ เสียง แรงสั่นสะเทือนและดินปลิว และมาตรการด้านการคมนาคมอย่างเคร่งครัด	- พนักงานของโครงการทุกคน	- ตลอดอายุประทานบัตร	-	- ห้างหุ้นส่วนจำกัด โรงไม้ตรังภูทอง
	2. ให้โครงการประสานกับโรงพยาบาลส่งเสริมสุขภาพตำบลบ้านเขาเพดาน ในการดำเนินกิจกรรมการเฝ้าระวังภาวะสุขภาพของชุมชนใกล้เคียง โดยการจัดทำฐานข้อมูลด้านภาวะสุขภาพของชุมชน ประกอบด้วย อายุ เพศ อาชีพ รายได้ การศึกษา พฤติกรรมการบริโภค การสูบบุหรี่ การดื่มสุรา การเจ็บป่วยด้วยโรคที่คาดว่าจะเกิดจากการทำเหมืองและกิจกรรมที่เกี่ยวข้อง จากโครงการขุดดินเผา การขุดถ่าน และสุขภาพของสุขภาพจิตของประชาชน โดยเน้นกลุ่ม	- รพ.สต.บ้านเขาเพดาน	- ตลอดอายุประทานบัตร	กองทุนเฝ้าระวังสุขภาพ	- ห้างหุ้นส่วนจำกัด โรงไม้ตรังภูทอง

ตารางที่ 3 มาตรการป้องกันและแก้ไขผลกระทบสิ่งแวดล้อมในระยะดำเนินการทำเหมือง (ต่อ)

ผลกระทบสิ่งแวดล้อม	มาตรการป้องกันและแก้ไขผลกระทบสิ่งแวดล้อม	สถานที่ดำเนินการ	ระยะเวลาดำเนินการ	งบประมาณ	ผู้รับผิดชอบ
4.2 สาธารณสุขและ สุขภาพอนามัย ของประชาชน (ต่อ)	บ้านห้วยไทรที่เข้ามารับการรักษาอย่างต่อเนื่องตลอดอายุประชนบัตร เนื่องจากเป็นชุมชนที่อยู่บริเวณใกล้เคียงพื้นที่โครงการ เพื่อให้ทราบ สถานการณ์ภาวะสุขภาพอนามัยของชุมชนว่ามีผลกระทบจากโครงการ หรือไม่อย่างไร				
	3. ให้เผยแพร่ข้อมูลผลการติดตามตรวจสอบผลกระทบสิ่งแวดล้อมต่อ โรงพยาบาลส่งเสริมสุขภาพตำบลบ้านเขาเพดาน พร้อมทั้งติดตั้งป้าย แสดงผลการตรวจวัดคุณภาพสิ่งแวดล้อมไว้บริเวณศาลาประชาคมหมู่บ้าน (บ้านเขาเพดาน) ให้สามารถมองเห็นได้อย่างชัดเจน ปีละ 2 ครั้ง	- รพ.สต.บ้านเขาเพดาน	- ตลอดอายุประชนบัตร	-	- ห้างหุ้นส่วนจำกัด โรงไม้ตรึงภูทอง
	4. ให้ปฏิบัติตามแผนมวลชนสัมพันธ์อย่างต่อเนื่อง เพื่อรับฟังความคิดเห็น ข้อเสนอแนะ หรือความต้องการของประชาชนในด้านต่างๆ เพื่อลดความตึง เครียด หรือความขัดแย้งจากการได้รับผลกระทบสิ่งแวดล้อมจากการทำ เหมืองและกิจกรรมที่เกี่ยวข้องของโครงการ	- กลุ่มบ้านเขาเพดาน (กลุ่มบ้านห้วยต่อ บ้านทุ่ง ทวย และบ้านเขาเพดาน) และบ้านห้วยไทร	- ตลอดอายุประชนบัตร	-	- ห้างหุ้นส่วนจำกัด โรงไม้ตรึงภูทอง
4.3 อาชีวอนามัยและ ความปลอดภัย	1. ให้การศึกษอบรมแก่พนักงานถึงวิธีการทำงานของเครื่องจักรกล และ อุปกรณ์แต่ละประเภท	- พนักงานของโครงการทุก คน	- ตลอดอายุประชนบัตร	-	- ห้างหุ้นส่วนจำกัด โรงไม้ตรึงภูทอง
	2. ให้จัดเตรียมอุปกรณ์และเครื่องมือป้องกันอันตรายส่วนบุคคล โดยเฉพาะ หมวกกันน็อกกันฝุ่น ปลั๊กอุดหู แว่นตานิรภัย หมวกนิรภัย และรองเท้านิรภัย และให้พนักงานของโครงการทุกคนต้องสวมใส่อุปกรณ์ดังกล่าวเมื่อเข้าเขต การทำเหมือง	- พนักงานของโครงการทุก คน	- ตลอดอายุประชนบัตร	-	- ห้างหุ้นส่วนจำกัด โรงไม้ตรึงภูทอง
	3. ให้สับเปลี่ยนหน้าที่ของคณงานไม่ให้ทำงานในบริเวณที่มีเสียงดังนานเกินไป พร้อมทั้งดูแลรักษาเครื่องจักรอุปกรณ์ต่างๆ ให้อยู่ในสภาพที่สมบูรณ์ใช้งานได้ดี	- พนักงานของโครงการทุก คน	- ตลอดอายุประชนบัตร	-	- ห้างหุ้นส่วนจำกัด โรงไม้ตรึงภูทอง
	4. ให้มีการปิดกั้นอันตรายจากบริเวณต่างๆ เช่น บริเวณสายพาน และพื้นเพื่อง เป็นต้น รวมทั้ง ตรวจสอบประสิทธิภาพ และความพร้อมของเครื่องมือ เครื่องจักรก่อนดำเนินการ เพื่อมิให้เกิดอันตรายต่อผู้ใช้เครื่องจักรนั้นๆ	- บริเวณพื้นที่โครงการ	- ตลอดอายุประชนบัตร	-	- ห้างหุ้นส่วนจำกัด โรงไม้ตรึงภูทอง
	5. ให้จัดเตรียมเวชภัณฑ์และยาตามความจำเป็นและเพียงพอแก่การ รักษาพยาบาลเบื้องต้น เช่น ปวดหัวไข้ สายยางรัดห้ามเลือด สำลี ผ้าก๊อช	- บริเวณพื้นที่โครงการ	- ตลอดอายุประชนบัตร	-	- ห้างหุ้นส่วนจำกัด โรงไม้ตรึงภูทอง

ตารางที่ 3 มาตรการป้องกันและแก้ไขผลกระทบสิ่งแวดล้อมในระยะดำเนินการทำเหมือง (ต่อ)

ผลกระทบสิ่งแวดล้อม	มาตรการป้องกันและแก้ไขผลกระทบสิ่งแวดล้อม	สถานที่ดำเนินการ	ระยะเวลาดำเนินการ	งบประมาณ	ผู้รับผิดชอบ
4.3 อาชีวอนามัยและความปลอดภัย (ต่อ)	เมื่อมีอุบัติเหตุเกิดขึ้น และมีรถสำหรับนำผู้ป่วยส่งโรงพยาบาลได้ทันที				
	6. ให้จัดหาผ้าปิดน้ำใช้ ที่พักอาศัย และสวมที่ถูกต้องสุขลักษณะแก่คนงาน	- บริเวณพื้นที่โครงการ	- ตลอดอายุประทานบัตร	-	- ห้างหุ้นส่วนจำกัด โรงไม้ตรังภูทอง
	7. ให้มีผู้ควบคุมการดำเนินงานเป็นประจำ เพื่อความปลอดภัยและป้องกันอุบัติเหตุสำหรับการทำเหมือง และมีบันทึกผลการตรวจไว้เป็นหลักฐาน เพื่อแสดงแก่พนักงานเจ้าหน้าที่	- บริเวณพื้นที่โครงการ	- ตลอดอายุประทานบัตร	-	- ห้างหุ้นส่วนจำกัด โรงไม้ตรังภูทอง
	8. ให้มีการตรวจสอบสุขภาพประจำปีของพนักงานของโครงการ ได้แก่ สุขภาพทั่วไป การมองเห็น สมรรถภาพการได้ยิน และสมรรถภาพปอด รวมทั้งจัดทำบันทึกสถิติการเกิดอุบัติเหตุ สาเหตุ และสรุปรายงานเป็นประจำทุกปี ตลอดระยะเวลาดำเนินโครงการ -	- พนักงานของโครงการ ทุกคน	- ตลอดอายุประทานบัตร	-	- ห้างหุ้นส่วนจำกัด โรงไม้ตรังภูทอง
	9. ให้ปฏิบัติตามวิธีการให้ความคุ้มครองแก่พนักงานและความปลอดภัยแก่บุคคลภายนอก ตามกฎกระทรวงฉบับที่ 9 (พ.ศ. 2513) และกฎกระทรวงฉบับที่ 50 (พ.ศ. 2525) ออกตามความในมาตรา 17 แห่งพระราชบัญญัติแร่ พ.ศ. 2510 ในส่วนที่เกี่ยวข้องกับการทำเหมืองอย่างเคร่งครัด	- พนักงานของโครงการ	- ตลอดอายุประทานบัตร	-	- ห้างหุ้นส่วนจำกัด โรงไม้ตรังภูทอง
4.4 ประวัติศาสตร์ และสุนทรียภาพ	10. ให้ปฏิบัติตามพระราชบัญญัติความปลอดภัย อาชีวอนามัย และสภาพแวดล้อมในการทำงาน พ.ศ. 2554 พระราชบัญญัติประกันสังคม พ.ศ. 2533 พระราชบัญญัติเงินทดแทน พ.ศ. 2537 และพระราชบัญญัติคุ้มครองแรงงาน พ.ศ. 2541" อย่างเคร่งครัด	- บริเวณพื้นที่โครงการ	- ตลอดอายุประทานบัตร	-	- ห้างหุ้นส่วนจำกัด โรงไม้ตรังภูทอง
	1. ให้กำชับเจ้าหน้าที่ผู้ปฏิบัติงานบริเวณหน้าเหมืองให้หมั่นสังเกตหากพบโบราณวัตถุอย่างหนึ่งอย่างใดที่ฝังอยู่ใต้ดิน จะต้องหยุดดำเนินการทำเหมืองและรีบแจ้งต่อสำนักศิลปากรที่ 15 ภูเก็ต เพื่อตรวจสอบก่อนที่จะดำเนินการทำเหมืองต่อไป	- บริเวณพื้นที่โครงการ	- ตลอดอายุประทานบัตร	-	- ห้างหุ้นส่วนจำกัด โรงไม้ตรังภูทอง
	2. ให้ดำเนินการฟื้นฟูสภาพพื้นที่ที่ผ่านการทำเหมืองตามแผนการฟื้นฟูที่กำหนดไว้อย่างเคร่งครัด เพื่อปรับปรุงสภาพภูมิทัศน์ให้สอดคล้องกับพื้นที่ข้างเคียง และสามารถใช้ประโยชน์พื้นที่ในด้านอื่นๆ ที่เหมาะสมต่อไป	- บริเวณพื้นที่โครงการ	- ตลอดอายุประทานบัตร	ตามแผนการ พัฒนาสภาพ พื้นที่ภายหลัง	- ห้างหุ้นส่วนจำกัด โรงไม้ตรังภูทอง

ตารางที่ 4 มาตรการติดตามตรวจสอบผลกระทบสิ่งแวดล้อม

คุณภาพสิ่งแวดล้อม	วิธีการติดตามตรวจสอบ	สถานที่ดำเนินการ	ระยะเวลาและความถี่	งบประมาณ	ผู้รับผิดชอบ
1. คุณภาพอากาศ	- ใช้เครื่องมือ High Volume Air Sampler ตรวจวัดปริมาณฝุ่นละอองแขวนลอยทั้งหมดในบรรยากาศ (TSP) และปริมาณฝุ่นละอองขนาดเล็กกว่า 10 ไมครอน (PM-10) เฉลี่ยในคาบ 24 ชั่วโมง เป็นระยะเวลา 3 วันต่อเนื่อง	- จำนวน 4 สถานี (รูปที่ 4) คือ 1. บ้านห้างต่อ (บ้านหนองห้างต่อ) 2. บ้านเขาเพดาน (รพ.สต.บ้านเขาเพดาน) 3. บ้านทุ่งทวย 4. โรงไม้หินของโครงการ	- กำหนดให้ทำการตรวจวัดปีละ 2 ครั้ง ในช่วงเดือนมกราคมและเดือนกรกฎาคม	- 48,000 บาท/ครั้ง	- ห้างหุ้นส่วนจำกัดโรงไม้ตรังภูทอง
2. ระดับเสียง	- ใช้เครื่องมือวัดระดับเสียง (Sound Level Meter) ตรวจวัดระดับเสียงเฉลี่ยในคาบ 24 ชั่วโมง (Leq 24 hrs.) และระดับเสียงสูงสุด (Lmax) เป็นระยะเวลา 3 วันต่อเนื่อง	- จำนวน 4 สถานี (รูปที่ 4) คือ 1. บ้านห้างต่อ (บ้านหนองห้างต่อ) 2. บ้านเขาเพดาน (รพ.สต.บ้านเขาเพดาน) 3. บ้านทุ่งทวย 4. โรงไม้หินของโครงการ	- กำหนดให้ทำการตรวจวัดปีละ 2 ครั้ง ในช่วงเดือนมกราคมและเดือนกรกฎาคม	- 24,000 บาท/ครั้ง	- ห้างหุ้นส่วนจำกัดโรงไม้ตรังภูทอง
3. แรงสั่นสะเทือน	- ใช้เครื่องมือวัดแรงสั่นสะเทือน (Vibration Meter) ทำการตรวจวัดค่าความเร็วอนุภาค (Particle Velocity) ค่าความถี่ (Frequency) ค่าการขจัด (Displacement) และแรงอัดอากาศ (Air Pressure) จากการระเบิดหินบริเวณหน้าเหมืองโครงการ	- จำนวน 2 สถานี (รูปที่ 4) คือ 1. บ้านเขาเพดาน (หลังใกล้ที่สุดทางด้านทิศตะวันตกในระยะ 160 เมตร) 2. บ้านห้างต่อ (หลังใกล้ที่สุดทางด้านทิศตะวันออก ในระยะ 400 เมตร)	- กำหนดให้ทำการตรวจวัดปีละ 2 ครั้ง ในช่วงเดือนมกราคมและเดือนกรกฎาคม	- 12,000 บาท/ครั้ง	- ห้างหุ้นส่วนจำกัดโรงไม้ตรังภูทอง
4. คุณภาพน้ำ	- เก็บตัวอย่างน้ำผิวดิน เพื่อนำไปวิเคราะห์ดัชนีคุณภาพน้ำ ได้แก่ ความเป็นกรด-ด่าง (pH) ความขุ่น ปริมาณตะกอนแขวนลอยทั้งหมด ปริมาณตะกอนละลายทั้งหมด ความกระด้าง ชลเฟด เหล็ก และสารหนู	- น้ำผิวดิน จำนวน 3 สถานี (รูปที่ 4) ได้แก่ 1. คลองบ่อนก่อนผ่านพื้นที่โครงการ 2. คลองบ่อนหลังผ่านพื้นที่โครงการ 3. บ่อตกตะกอนของโครงการ	- กำหนดให้ทำการตรวจวัดปีละ 2 ครั้ง ในช่วงเดือนมกราคมและเดือนกรกฎาคม	- 10,000 บาท/ครั้ง	- ห้างหุ้นส่วนจำกัดโรงไม้ตรังภูทอง

ตารางที่ 4 มาตรการติดตามตรวจสอบผลกระทบสิ่งแวดล้อม (ต่อ)

คุณภาพสิ่งแวดล้อม	วิธีการติดตามตรวจสอบ	สถานที่ดำเนินการ	ระยะเวลาและความถี่	งบประมาณ	ผู้รับผิดชอบ
5. คุณค่าต่อคุณภาพชีวิต	- กำหนดให้ทำการสำรวจสภาพเศรษฐกิจ สังคม และความคิดเห็นของประชาชนบ้านเขาเพดาน บ้านห้วยไทร บ้านเขาแก้ว และบ้านควนสระแก้ว ปีละ 1 ครั้ง เพื่อเป็นข้อมูลเปรียบเทียบก่อนและหลังการดำเนินโครงการ	- บ้านเขาเพดาน บ้านห้วยไทร บ้านเขาแก้ว และบ้านควนสระแก้ว - กลุ่มผู้นำชุมชน และกลุ่มประชาชนที่อยู่ในพื้นที่รอบในรัศมี 1.0 กิโลเมตร	- ปีละ 1 ครั้ง ในช่วงเดือนมกราคม	- 10,000 บาท/ครั้ง	- ห้างหุ้นส่วนจำกัดโรงไม้ตรึงภูทอง
6. สุขภาพอนามัยของประชาชน	- ให้โครงการประสานกับโรงพยาบาลส่งเสริมสุขภาพตำบลบ้านเขาเพดาน ในการดำเนินกิจกรรมการเฝ้าระวังภาวะสุขภาพของชุมชนกลุ่มบ้านเขาเพดาน (กลุ่มบ้านห้วยต่อ บ้านทุ่งทวย และบ้านเขาเพดาน) และบ้านห้วยไทร รวมทั้งจัดทำฐานข้อมูล ด้านภาวะสุขภาพของชุมชนดังกล่าว เพื่อเป็นมาตรการเชิงรุกสำหรับชุมชนที่อยู่ใกล้เคียง ประกอบด้วย ข้อมูลด้านอายุ เพศ อาชีพ รายได้ การศึกษา พฤติกรรมการบริโภค การสูบบุหรี่ การดื่มสุรา การเจ็บป่วยด้วยโรคที่คาดว่าจะเกิดจากการทำเหมืองและกิจกรรมที่เกี่ยวข้องจากโครงการ อุบัติเหตุ การบาดเจ็บ และสภาวะทางสุขภาพจิตของประชาชนที่เข้ามารับการรักษาอย่างต่อเนื่องตลอดอายุประชนบัตร เพื่อให้ทราบสถานการณ์ภาวะสุขภาพอนามัยของชุมชนว่ามีผลกระทบจากโครงการหรือไม่ อย่างไร	- โรงพยาบาลส่งเสริมสุขภาพตำบลบ้านเขาเพดาน	- ปีละ 1 ครั้ง ในช่วงเดือนมกราคม	- 10,000 บาท/ครั้ง	- ห้างหุ้นส่วนจำกัดโรงไม้ตรึงภูทอง
7. อาชีวอนามัยและความปลอดภัย	- จัดให้มีการตรวจสอบสุขภาพพนักงานก่อนเข้าทำงานกับโครงการ เพื่อเป็นการตรวจคัดกรองโรคเบื้องต้น และเป็นข้อมูลพื้นฐานสำหรับเปรียบเทียบระหว่างการดำเนินโครงการต่อไป - กำหนดให้มีการตรวจสอบสุขภาพประจำปีของพนักงานของโครงการทุกคน ได้แก่ การตรวจสุขภาพทั่วไป สมรรถภาพการได้ยิน สมรรถภาพปอด และการเอกซเรย์ปอด ปีละ 1 ครั้ง	- พนักงานของโครงการทุกคน - พนักงานของโครงการทุกคน	- ก่อนเข้าทำงานกับโครงการ - ปีละ 1 ครั้ง	- 2,000 บาท/คน - 60,000 บาท/ครั้ง	- ห้างหุ้นส่วนจำกัดโรงไม้ตรึงภูทอง - ห้างหุ้นส่วนจำกัดโรงไม้ตรึงภูทอง

หมายเหตุ: - ให้รายงานผลการตรวจวัดคุณภาพสิ่งแวดล้อมเสนอต่อสำนักงานนโยบายและแผนทรัพยากรธรรมชาติและสิ่งแวดล้อม กรมอุตสาหกรรมพื้นฐานและการเหมืองแร่ สำนักงานสาธารณสุขอำเภอสิเกา และรพ.ส.ต.บ้านเขาเพดานทราบทุกครั้ง
- ในช่วงที่มีการตรวจวัดจะต้องมีกิจกรรมการทำเหมือง และจัดบันทึกสภาพแวดล้อมบริเวณพื้นที่ทำการตรวจวัดและบริเวณใกล้เคียงโดยรอบ

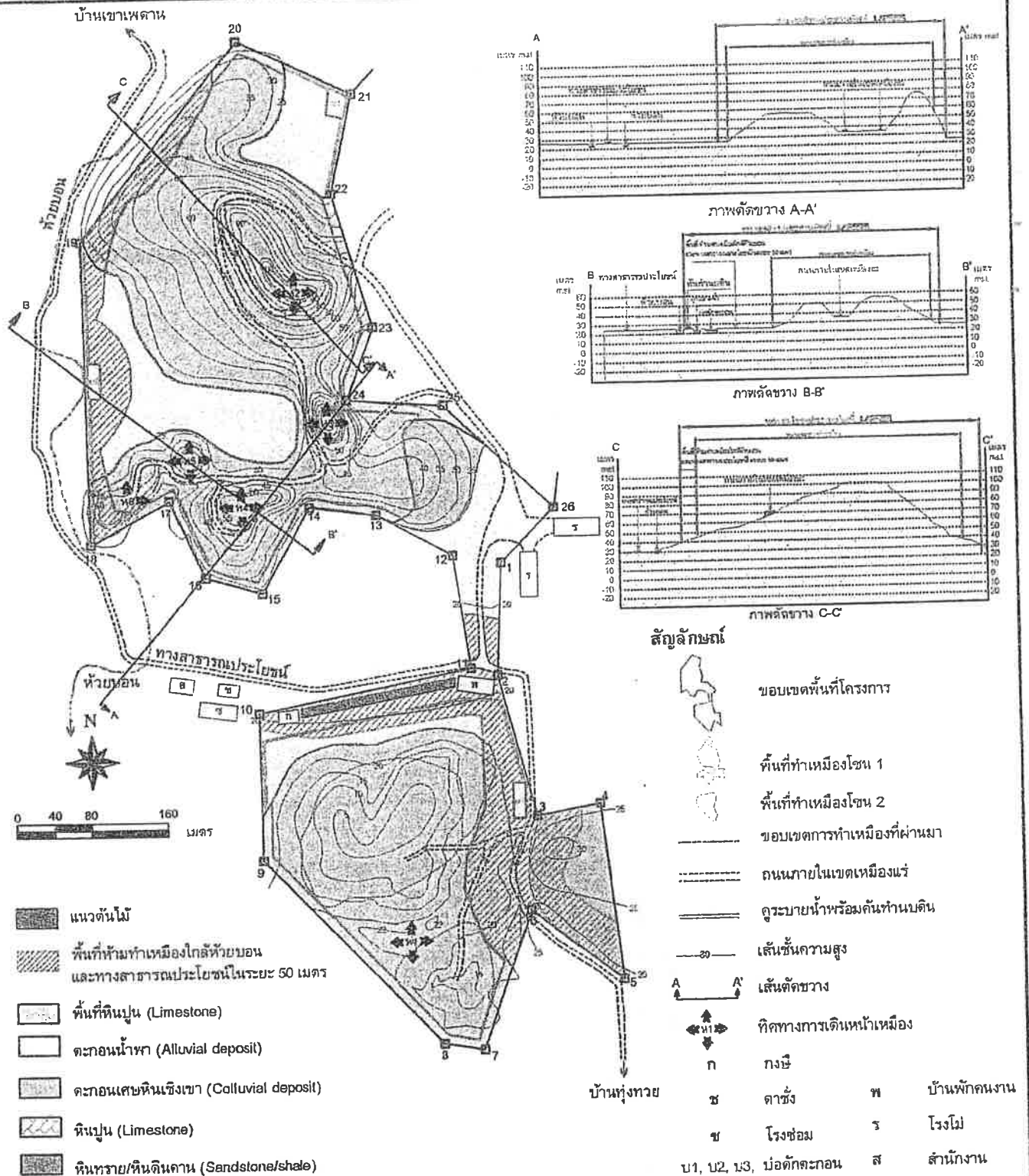

รูปที่ 1 แสดงขอบเขตพื้นที่เปิดทำเหมือง และพื้นที่รองรับกิจกรรมที่เกี่ยวข้อง

วันที่ 8 กันยายน 2558

รับรองจำนวนหน้า 18/30

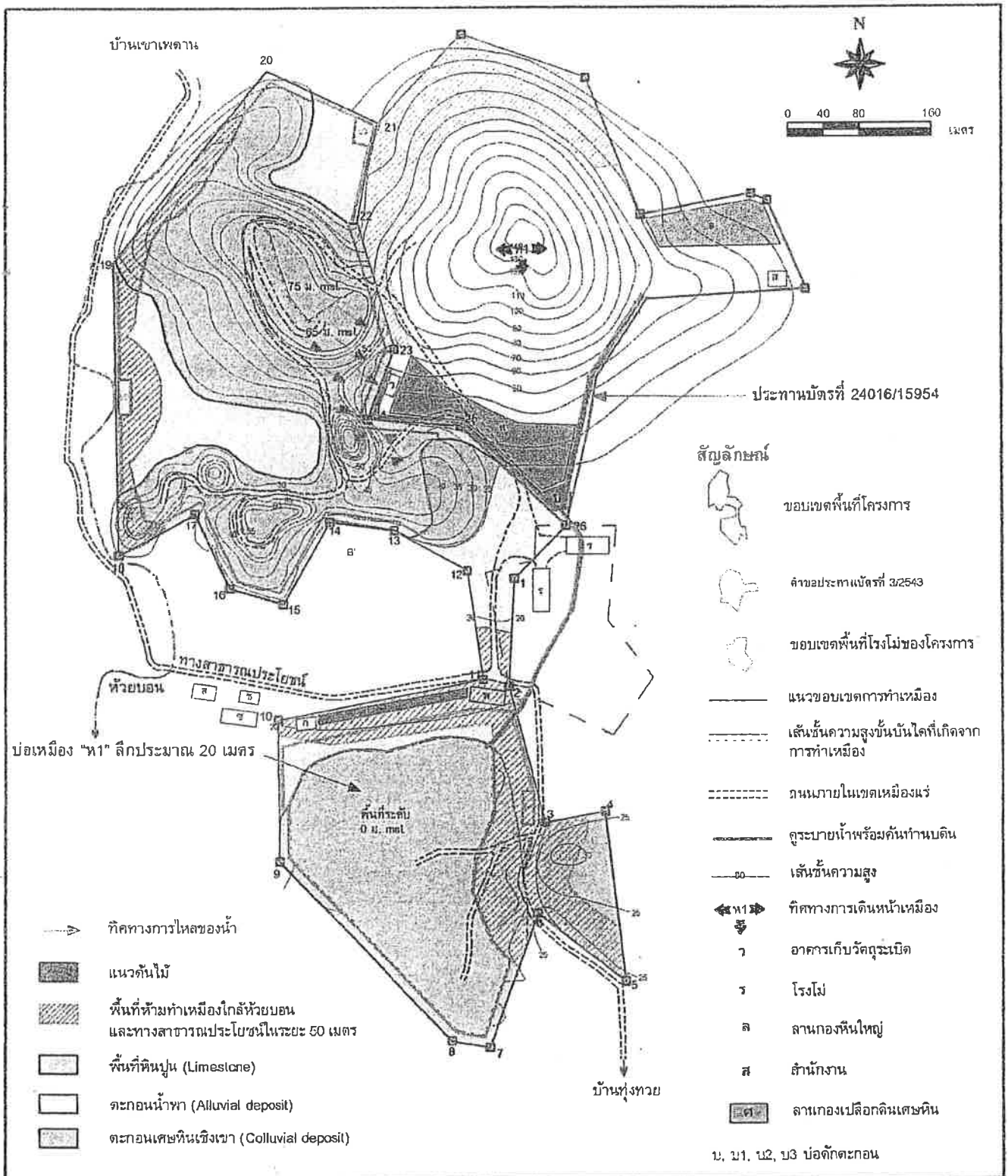

รูปที่ 2 แผนการระบายน้ำของโครงการ

ลงนาม

วันที่ 8 กันยายน 2558

รับรองจำนวนหน้า 19/30

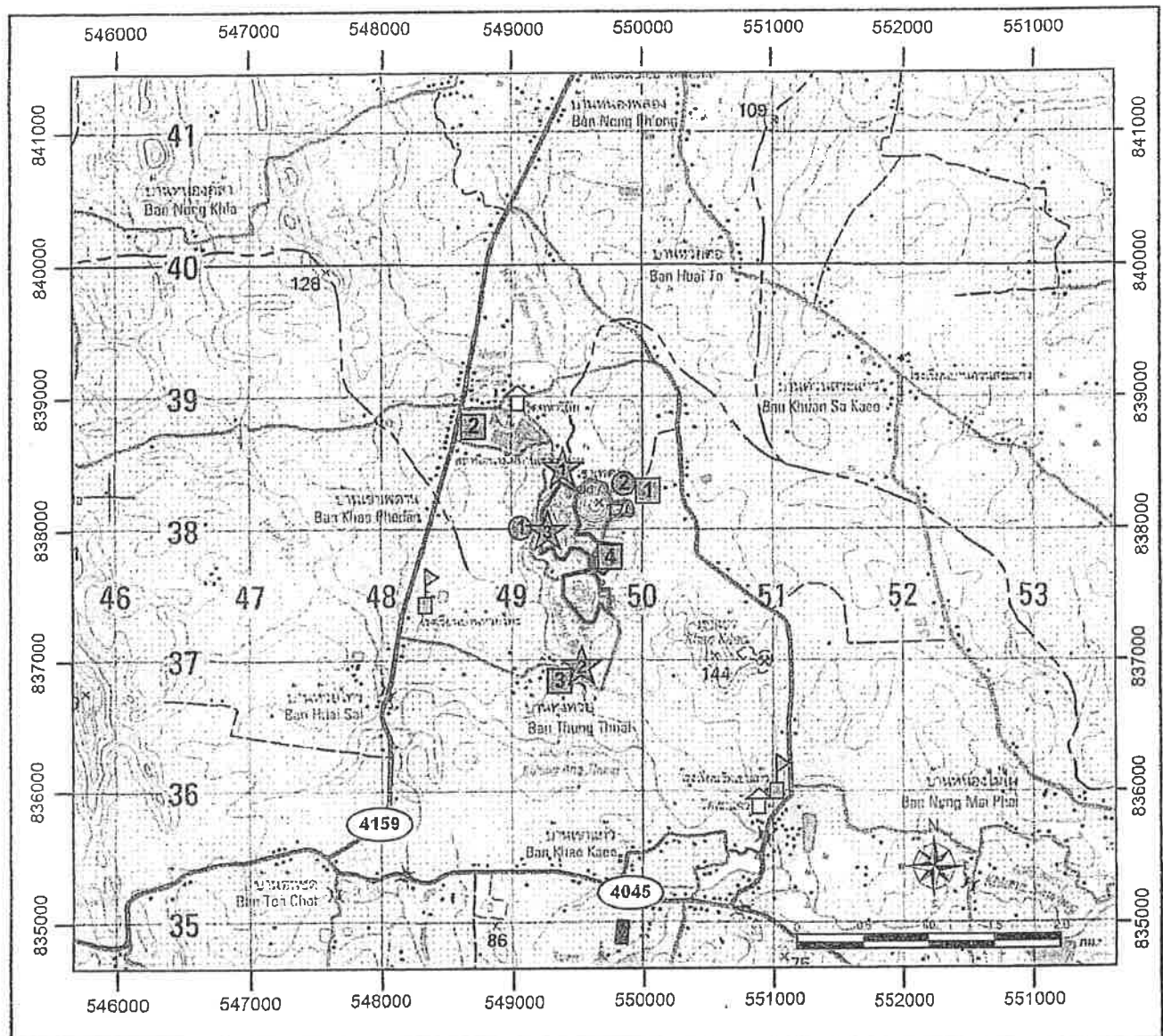

ที่มา: แผนที่ภูมิประเทศมาตราส่วน 1: 50,000 ของกรมแผนที่ทหาร ลำดับชุด L7018 ระวาง 4824 II (2542)

สัญลักษณ์:

- พื้นที่โครงการ
- ประทานบัตรข้ามเคียง
- โรงไม้หินของโครงการ
- วัด
- โรงเรียน

จุดตรวจวัดคุณภาพอากาศและเสียง

- 1 บ้านห้างต่อ (หลังคาเรือนที่ตั้งอยู่ใกล้ที่สุด)
- 2 บ้านเขาเพดาน (รพ.สต.บ้านเขาเพดาน)
- 3 บ้านทุ่งทวย
- 4 โรงไม้หินของโครงการ

จุดเก็บตัวอย่างน้ำผิวดิน

- 1 คลองบ่อนก่อนผ่านพื้นที่โครงการ
- 2 คลองบ่อนหลังผ่านพื้นที่โครงการ
- 3 บ่อดักตะกอนของโครงการ

จุดตรวจวัดแรงสั่นสะเทือน

- 1 บ้านเขาเพดาน (หลังที่ใกล้ที่สุด ระยะ 160 เมตร)
- 2 บ้านห้างต่อ (หลังที่ใกล้ที่สุด ระยะ 400 เมตร)



รูปที่ 4 แสดงจุดติดตามตรวจสอบผลกระทบสิ่งแวดล้อมของโครงการ

วันที่ 8 กันยายน 2558

รับรองจำนวนหน้า 21/30

เอกสารแนบ

4

ผลการพิจารณารายงานสำหรับการขอ
เปลี่ยนแปลงแผนผังการทำเหมือง



เลขรับ.....
วันที่..... ๑๐ ก.ย. ๒๕๖๒
เวลา.....

บันทึกข้อความ

สำนักงานอุตสาหกรรมจังหวัดตรัง
เลขรับที่ ๒๕๐๖
วันที่ ๐๕ ก.ย. ๒๕๖๒
เวลา ๐๙.๓๗ น.

ส่วนราชการ สำนักงานอุตสาหกรรมพื้นฐานและการเหมืองแร่ เขต ๑ (สรข.๑) โทร. ๐-๗๔๓๑-๑๔๑๒
ที่ อก ๐๕๐๖/ ๕๐๕ วันที่ ๕ กันยายน ๒๕๖๒

เรื่อง ผลการพิจารณาการเปลี่ยนแปลงแผนผังโครงการทำเหมืองกับมาตรการป้องกันและแก้ไขผลกระทบ
สิ่งแวดล้อม(เพิ่มเติม) ของนายณรินทร์ เก่งธนทรัพย์ ผู้ถือประทานบัตรที่ ๒๔๐๑๖/๑๕๕๕๔ และ
ห้างหุ้นส่วนจำกัด โรงไม้ตรังภูทอง ผู้ถือประทานบัตรที่ ๓๓๓๘๓/๑๖๑๘๐

เรียน อุตสาหกรรมจังหวัดตรัง

ด้วยกรมอุตสาหกรรมพื้นฐานและการเหมืองแร่ โดยกองบริหารสิ่งแวดล้อม ได้มีหนังสือที่
อก ๐๕๐๖/ป(๑) ๑๖๐ ลงวันที่ ๒๓ สิงหาคม ๒๕๖๒ แจ้งผลการพิจารณาการเปลี่ยนแปลงแผนผังโครงการ
ทำเหมืองทั้งฉบับของนายณรินทร์ เก่งธนทรัพย์ ผู้ถือประทานบัตรที่ ๒๔๐๑๖/๑๕๕๕๔ และห้างหุ้นส่วนจำกัด
โรงไม้ตรังภูทอง ผู้ถือประทานบัตรที่ ๓๓๓๘๓/๑๖๑๘๐ ชนิดแร่หินอุตสาหกรรมชนิดหินปูนเพื่ออุตสาหกรรม
ก่อสร้าง ที่ ตำบลนาเมืองเพชร อำเภอสิเกา จังหวัดตรัง มาให้ สรข. ๑ เพื่อพิจารณาตรวจสอบความสอดคล้อง
กับมาตรการป้องกันและแก้ไขผลกระทบสิ่งแวดล้อม (เพิ่มเติม)

สรข.๑ ได้พิจารณาแล้ว ปรากฏว่า แผนผังโครงการทำเหมืองที่ขอเปลี่ยนแปลงทั้งฉบับที่ได้รับ
การตรวจสอบเมื่อวันที่ ๖ สิงหาคม ๒๕๖๒ มีความสอดคล้องกับมาตรการป้องกันและแก้ไขผลกระทบ
สิ่งแวดล้อมฉบับเดือนสิงหาคม ๒๕๖๒ ที่ได้กำหนดเพิ่มเติมไว้ทุกประการ ดังนั้น สรข.๑ จึงเห็นควรให้
เจ้าพนักงานอุตสาหกรรมแร่ประจำท้องที่จังหวัดตรังดำเนินการตามระเบียบกรมอุตสาหกรรมพื้นฐานและการ
เหมืองแร่ ว่าด้วยการดำเนินการเกี่ยวกับคำขอประทานบัตร การออกประทานบัตร การต่ออายุประทานบัตร
และการการโอนประทานบัตร พ.ศ.๒๕๕๘ ต่อไป

จึงเรียนมาเพื่อโปรดพิจารณา

พร้อมนี้ได้แนบ

๑.แผนผังโครงการทำเหมือง

จำนวน ๑๔ ชุด

๒.สำเนาหนังสือที่ อก ๐๕๐๖/ป (๑) ๑๖๐ ลงวันที่ ๒๓ สิงหาคม ๒๕๖๒

จำนวน ๑ ชุด

เรียน อสจ.ตรัง

☐ เพื่อโปรดทราบ
☒ เพื่อโปรดพิจารณา

ผู้อ่าน

ส่งขลา

ออกโดย ☐ กษ. ☐ ก.ร.
อุตสาหกรรมจังหวัดตรัง



บันทึกข้อความ

ส่วนราชการ กองบริหารสิ่งแวดล้อม กพร. โทร. ๐ ๒๒๐๒ ๓๗๕๓ โทรสาร ๐ ๒๖๔๔ ๘๗๖๒
ที่ อก ๐๕๐๖/ป (๑) ๑๖๐ วันที่ ๒๖ สิงหาคม ๒๕๖๒

เรื่อง การขอเปลี่ยนแปลงแผนผังโครงการทำเหมือง ของนายณรินทร์ เก่งธนทรัพย์ ประธานบัตรที่
๒๔๐๑๖/๑๕๕๕๔ และทำพื้นที่ส่วนจำกัด โรงไม้ตรึงภูทอง ประธานบัตรที่ ๓๓๓๘๓/๑๖๑๘๐

เรียน ผอ.สรข.๑

ตามที่ สรข.๑ ได้มีหนังสือด่วนที่สุด ที่ อก ๐๕๑๐/๕๐๓ ลงวันที่ ๖ สิงหาคม ๒๕๖๒
ส่งเรื่อง การขอเปลี่ยนแปลงแผนผังโครงการทำเหมืองทั้งฉบับ (ฉบับแก้ไข) สำหรับประธานบัตรที่
๒๔๐๑๖/๑๕๕๕๔ ของนายณรินทร์ เก่งธนทรัพย์ และประธานบัตรที่ ๓๓๓๘๓/๑๖๑๘๐ ของทำพื้นที่ส่วน
จำกัด โรงไม้ตรึงภูทอง โครงการเหมืองแร่หินอุตสาหกรรมชนิดหินปูน เพื่ออุตสาหกรรมก่อสร้าง ที่ตำบลนาเมืองเพชร
อำเภอสีดา จังหวัดตรัง ให้กองบริหารสิ่งแวดล้อม (กบส.) พิจารณา ความละเอียดแจ้งแล้ว นั้น

กบส. ได้ตรวจสอบรายละเอียดในแผนผังโครงการทำเหมืองฉบับดังกล่าว และเอกสารอื่น ๆ
ที่เกี่ยวข้องแล้ว ดังนี้

๑. ประธานบัตรที่ ๒๔๐๑๖/๑๕๕๕๔ ของนายณรินทร์ เก่งธนทรัพย์ มีอายุประธานบัตร
๑๐ ปี ตั้งแต่วันที่ ๒๑ เมษายน ๒๕๕๔ สิ้นสุดวันที่ ๒๐ เมษายน ๒๕๖๔ มีเนื้อที่ ๘๓-๒-๖๙ ไร่ ขอร่วม
แผนผังโครงการทำเหมืองเดียวกันกับประธานบัตรที่ ๓๓๓๘๓/๑๖๑๘๐ ของทำพื้นที่ส่วนจำกัด โรงไม้ตรึงภูทอง
มีอายุประธานบัตร ๑๘ ปี ตั้งแต่วันที่ ๒๖ ตุลาคม ๒๕๕๕ สิ้นสุดวันที่ ๒๕ ตุลาคม ๒๕๗๓ มีเนื้อที่
๑๕๘-๓-๙๑ ไร่ ประธานบัตรทั้ง ๒ แปลงมีเนื้อที่รวมทั้งสิ้น ๒๔๑-๖-๖๐ ไร่

๒. แผนผังโครงการทำเหมืองที่ขอเปลี่ยนแปลงทั้งฉบับ (ฉบับแก้ไข) ผู้ประกอบการได้แก้ไขแผนผัง
โครงการทำเหมือง โดยเว้นพื้นที่ Buffer Zone ทางด้านทิศเหนือของประธานบัตรที่ ๒๔๐๑๖/๑๕๕๕๔ ให้อยู่
ในเขต Buffer Zone ตามที่กำหนดไว้ในแผนผังโครงการทำเหมืองเดิม ซึ่ง กบส. ได้พิจารณาให้ความเห็น
ประกอบการขอเปลี่ยนแปลงแผนผังโครงการทำเหมืองทั้งฉบับตามหนังสือ กบส. ที่ อก ๐๕๐๖/ป (๑) ๙๒
ลงวันที่ ๒๖ เมษายน ๒๕๖๒ รวมทั้งยกเลิกการเปิดหน้าเหมืองบริเวณ “หะ” และยกเลิกพื้นที่ Buffer Zone
ทางด้านทิศเหนือบริเวณแนวเขตหลักเขตที่ ๑๘-๑๙ ในเขตประธานบัตรที่ ๓๓๓๘๓/๑๖๑๘๐
ของทำพื้นที่ส่วนจำกัด โรงไม้ตรึงภูทอง เป็นตามแผนผังโครงการเดิม สำหรับการขอเปลี่ยนแปลงแผนผัง
โครงการทำเหมืองทั้งฉบับ (ฉบับแก้ไข) ในครั้งนี้ เป็นการร่วมแผนผังโครงการทำเหมืองเป็นเขตเหมืองแร่เดียวกัน
ของแปลงประธานบัตร ทั้ง ๒ แปลง โดยมีการขยายพื้นที่ทำเหมืองเพิ่มบริเวณแนวเขตประธานบัตรที่ติดกัน
และยกเลิกพื้นที่ Buffer Zone บริเวณเขตหลักเขตที่ ๑๔-๑๕-๑ ของประธานบัตรที่ ๒๔๐๑๖/๑๕๕๕๔
ของนายณรินทร์ เก่งธนทรัพย์ ซึ่งสำนักงานนโยบายและแผนทรัพยากรธรรมชาติและสิ่งแวดล้อม (สผ.)
ได้พิจารณาให้ความเห็นว่า การร่วมแผนผังโครงการทำเหมืองบริเวณรอยต่อประธานบัตร ทั้ง ๒ แปลง กพร.
สามารถพิจารณาความเหมาะสมของแผนผังโครงการได้ นอกจากนี้ ในพื้นที่ประธานบัตรที่ ๒๔๐๑๖/๑๕๕๕๔
มีการปรับเปลี่ยนการใช้ประโยชน์พื้นที่เพื่อให้สอดคล้องกับการเปลี่ยนแปลงการทำเหมืองโดยไม่มีพื้นที่ลานเก็บกอง
หินใหญ่ “ล” และพื้นที่เก็บกองเปลือกดิน “ค” เนื่องจากเปลือกดินและเศษหินสามารถนำไปผลิตเป็นหิน
คลุกเกรดต่ำได้ทั้งหมด

แผนผังโครงการทำเหมืองที่ขอเปลี่ยนแปลงทั้งฉบับ (ฉบับแก้ไข) ได้ผ่านการตรวจสอบและรับรองจากวิศวกร
เหมืองแร่ และ ผอ.สรข.๑ แล้ว เห็นว่ามีความเหมาะสมตามหลักวิศวกรรม กบส. พิจารณาแล้ว เห็นว่า การขอ
เปลี่ยนแปลงแผนผังโครงการทำเหมืองในครั้งนี้ สามารถควบคุมและป้องกันผลกระทบสิ่งแวดล้อมที่อาจเกิดขึ้นให้อยู่

ในระดับ ...

ในระดับที่ปลอดภัยและยอมรับได้ จึงเห็นควรให้ผู้ถือประทานบัตรปฏิบัติตามมาตรการป้องกันและแก้ไขผลกระทบสิ่งแวดล้อมที่กำหนดไว้เดิมตามหนังสือ สผ. ที่ ทส ๑๐๐๙.๒/๗๖๓๔ ลงวันที่ ๒๘ ตุลาคม ๒๕๕๓ ที่ ทส ๑๐๐๙.๒/๑๑๒๗๔ ลงวันที่ ๑๘ กันยายน ๒๕๕๘ และที่กำหนดเพิ่มเติมให้สอดคล้องกับการขอเปลี่ยนแปลงแผนผังโครงการทำเหมืองตามเอกสารแนบ โดยให้ผู้ถือประทานบัตรถือปฏิบัติอย่างเคร่งครัด

จึงเรียนมาเพื่อโปรดทราบและพิจารณาดำเนินการต่อไป



ผู้แทนกรมทรัพยากรธรณี

สำเนาถูกต้อง

(นายคุณพล รามรังษะกุล)
ผู้อำนวยการศูนย์ชำนาญการ

100218 No. 2

มาตรการป้องกันและแก้ไขผลกระทบสิ่งแวดล้อม (เพิ่มเติม)
สำหรับการขอเปลี่ยนแปลงแผนผังโครงการทำเหมือง
ประทานบัตรที่ ๒๔๐๑๖/๑๕๙๕๔ ของนายณรินทร์ เก่งธนทรัพย์

รวมแผนผังโครงการทำเหมืองเดียวกันกับ
ประทานบัตรที่ ๓๓๓๘๘๓/๑๖๑๘๐ ของห้างหุ้นส่วนจำกัด โรงไม้ครึ่งภูทอง
โครงการเหมืองแร่หินอุตสาหกรรมชนิดหินปูน เพื่ออุตสาหกรรมก่อสร้าง
ที่ตำบลนาเมืองเพชร อำเภอสิเกา จังหวัดตรัง

๑. ให้เปิดการทำเหมืองตามแผนผังโครงการทำเหมืองที่กำหนดไว้อย่างเคร่งครัด โดยให้กำหนดขอบเขตพื้นที่เปิดทำเหมือง พื้นที่รองรับกิจกรรมที่เกี่ยวข้อง และพื้นที่เว้นไม่ทำเหมืองให้ชัดเจนตามเอกสารแนบ และให้เว้นพื้นที่ไม่ทำเหมืองเข้าใกล้ห้วยบอนที่อยู่ทางด้านทิศตะวันตก และทางสาธารณประโยชน์ (บ้านเขาแก้ว- บ้านต้นซด) ที่อยู่ทางด้านทิศตะวันตกตลอดแนวมาทางทิศใต้ ในระยะไม่น้อยกว่า ๕๐ เมตร และจัดทำป้ายหรือสัญลักษณ์ที่แสดงให้เห็นแนวเขตที่เว้นไม่มีการทำเหมืองให้มองเห็นชัดเจน พร้อมทั้งให้ดูแลรักษาสภาพต้นไม้ที่มีอยู่ตามธรรมชาติให้อยู่ในสภาพเดิมและปลูกไม้โตเร็วหรือไม้ท้องถิ่นเพิ่มเติมให้เต็มที่ว่างในพื้นที่เว้นการทำเหมืองให้หนาแน่นขึ้น เพื่อป้องกันผลกระทบด้านทัศนียภาพและความปลอดภัยต่อผู้ใช้เส้นทางสาธารณะ

๒. ให้เปิดการทำเหมืองในลักษณะเป็นขั้นบันได โดยให้ขั้นบันไดมีความสูงไม่เกิน ๑๐ เมตร และมีความกว้างน้อยกว่า ๘ เมตร และควบคุมความลาดชันรวมของหน้าเหมืองสุดท้าย (Overall Slope) ไม่เกิน ๔๕ องศา สำหรับบริเวณที่ยังไม่เปิดการทำเหมืองให้รักษาสภาพธรรมชาติเดิมไว้ให้มากที่สุด

๓. ให้ออกแบบการใช้ปริมาณวัตถุระเบิดตามแผนผังโครงการทำเหมือง โดยใช้ปริมาณวัตถุระเบิดไม่เกิน ๑๒๘ กิโลกรัม/จังหวัดหวง โดยการระเบิดวันละ ๑ ครั้ง ในช่วงเวลา ๑๖.๐๐-๑๗.๐๐ น. และหลีกเลี่ยงการระเบิดย่อย โดยให้ใช้เครื่องเจาะกระแทกย่อยแร่แทน โดยก่อนและหลังการระเบิดทุกครั้งจะต้องมีเจ้าหน้าที่ตรวจสอบในรัศมี ๑๐๐ เมตร จากจุดระเบิด และให้มีการเปิดสัญญาณเตือนให้ได้ยินอย่างชัดเจนในรัศมีไม่น้อยกว่า ๕๐๐ เมตร พร้อมทั้งมีป้ายแสดงเวลาการระเบิดภายในพื้นที่ประทานบัตร และบริเวณทางเข้าเหมือง ให้ผู้สัญจรผ่านไปมามองเห็นได้อย่างชัดเจน และห้ามมีการทำเหมืองหรือมีการระเบิดหินในเวลากลางคืนโดยเด็ดขาด

๔. ให้จัดสร้างคันทำนบดินและคุระบายน้ำขนาดตามที่กำหนดไว้ในมาตรการป้องกันและแก้ไขผลกระทบสิ่งแวดล้อม เพื่อป้องกันและรวบรวมน้ำจากพื้นที่ทำเหมือง พื้นที่เว้นการทำเหมืองและพื้นที่กิจกรรมเกี่ยวเนื่อง ให้ไหลลงสู่บ่อดักตะกอน จำนวน ๓ บ่อ บริเวณหมายเลข "บ" "บ๑" และ "บ๒" พร้อมทั้งปลูกพืชคลุมดินและไถย่นดินไถเรียบบนคันดินและห้ามทำการระบายน้ำออกสู่ภายนอกพื้นที่โครงการโดยเด็ดขาด แต่หากจำเป็นต้องระบายน้ำออกนอกพื้นที่โครงการจะต้องระบายน้ำที่ผ่านการตกตะกอนเป็นน้ำใสแล้วเท่านั้น และต้องตรวจสอบคุระบายน้ำและบ่อดักตะกอนให้สามารถใช้งานได้ตลอดเวลา

๕. ให้ฉีดพรมน้ำเพื่อลดการฟุ้งกระจายของฝุ่นละอองบริเวณพื้นที่ทำเหมืองแร่ เส้นทางขนส่งแร่ภายในพื้นที่โครงการ และเส้นทางขนส่งแร่สู่ถนนสายหลัก โดยเฉพาะช่วงที่ผ่านชุมชน วันละ ๓-๔ ครั้ง หรือตามความเหมาะสมของสภาพภูมิอากาศ รวมทั้งให้ตรวจสอบและซ่อมแซมเส้นทางขนส่งแร่ให้อยู่ในสภาพที่ดีอยู่เสมอ

๖. ในการขนส่ง ...

๖. ในการขนส่งแร่ออกนอกพื้นที่โครงการ ให้ควบคุมน้ำหนักบรรทุกให้อยู่ในพิกัดที่ทางราชการกำหนด และควบคุมความเร็วของรถบรรทุกแร่ ไม่เกิน ๓๐ กิโลเมตรต่อชั่วโมง โดยเฉพาะในช่วงที่ผ่านชุมชน พร้อมทั้งใช้ผ้าใบปิดคลุมเพื่อป้องกันการตกหล่นของหิน และลดการฟุ้งกระจายของฝุ่นละออง รวมทั้งห้ามไม่ให้มีการขนส่งแร่ในช่วงเวลา ๐๗.๐๐ - ๐๘.๐๐ น. และ ๑๕.๐๐ - ๑๖.๓๐ น. ซึ่งเป็นช่วงที่นักเรียนและประชาชนเดินทางไป - กลับจากโรงเรียนและที่ทำงาน

๗. ให้จัดหาและกำชับให้พนักงานสวมใส่อุปกรณ์ป้องกันภัยส่วนบุคคล เช่น หมวกนิรภัย รองเท้าป้องกันภัย ถุงมือ และหน้ากากกันฝุ่น ฯลฯ ให้เหมาะสมกับสภาพของงาน พร้อมทั้งจัดให้มีการตรวจสุขภาพของพนักงานปีละ ๑ ครั้ง ได้แก่ สุขภาพทั่วไป สมรรถภาพการได้ยิน สมรรถภาพปอด และ Silicosis พร้อมทั้งรายงานผลให้กรมอุตสาหกรรมพื้นฐานและการเหมืองแร่ และสำนักงานนโยบายและแผนทรัพยากรธรรมชาติและสิ่งแวดล้อมทราบ

๘. โรงโม่หินของโครงการจะต้องมีการบำรุงรักษาระบบป้องกันและกำจัดฝุ่นให้มีประสิทธิภาพดีอยู่เสมอ ทั้งการปิดคลุมอาคาร อุปกรณ์ และระบบสเปรย์น้ำที่จุดกำเนิดฝุ่นต่าง ๆ และจะต้องเปิดใช้ตลอดเวลาที่ทำการโม่ บด ย่อยหิน ตามประกาศกรมอุตสาหกรรมพื้นฐานและการเหมืองแร่ เรื่อง ให้โรงโม่บด หรือย่อยหิน มีระบบป้องกันผลกระทบสิ่งแวดล้อม ลงวันที่ ๑๒ มกราคม ๒๕๔๘ อย่างครบถ้วน โดยเคร่งครัด

๙. ให้ดำเนินการติดตามตรวจสอบคุณภาพสิ่งแวดล้อม พร้อมทั้งรายงานให้กรมอุตสาหกรรมพื้นฐานและการเหมืองแร่ และสำนักงานนโยบายและแผนทรัพยากรธรรมชาติและสิ่งแวดล้อมทราบทุกครั้ง ดังนี้

๙.๑ ตรวจวัดปริมาณฝุ่นละอองรวม (TSP) และฝุ่นละอองขนาดเล็กไม่เกิน ๑๐ ไมครอน (PM10) เฉลี่ยในคาบ ๒๔ ชั่วโมง เป็นระยะเวลา ๓ วันต่อเนื่อง จำนวน ๔ สถานี ได้แก่ บ้านห้างต่อ (บ้านหนองห้างต่อ) บ้านเขาเพดาน (ร.พ.สต.บ้านเขา) บ้านทุ่งหวาย และโรงโม่หินของโครงการ ปีละ ๒ ครั้ง ในช่วงเดือนเมษายน และเดือนพฤศจิกายน ของทุกปี

๙.๒ ตรวจวัดระดับเสียงเฉลี่ย ๒๔ ชั่วโมง (Leq 24 hr.) และระดับเสียงสูงสุด (Lmax) เป็นระยะเวลา ๓ วัน ต่อเนื่อง จำนวน ๔ สถานี ได้แก่ บ้านห้างต่อ (บ้านหนองห้างต่อ) บ้านเขาเพดาน (ร.พ.สต.บ้านเขา) บ้านทุ่งหวาย และโรงโม่หินของโครงการ ปีละ ๒ ครั้ง ในช่วงเดือนเมษายน และเดือนพฤศจิกายน ของทุกปี

๙.๓ ตรวจวัดแรงสั่นสะเทือนจากการทำเหมือง จำนวน ๒ สถานี ได้แก่ บ้านเขาเพดาน (หลังใกล้ที่สุดทางด้านทิศตะวันตก) บ้านห้างต่อ (หลังใกล้ที่สุดทางด้านทิศตะวันออก) ปีละ ๒ ครั้ง ในช่วงเดือนเมษายน และเดือนพฤศจิกายน ของทุกปี

๙.๔ ตรวจวัดคุณภาพน้ำผิวดิน จำนวน ๔ สถานี ได้แก่ คลองบอนก่อนผ่านพื้นที่โครงการ คลองบอนหลังผ่านพื้นที่โครงการ และบ่อดักตะกอน “บ” และ “บ๒” ของโครงการ โดยตรวจวัดค่าความเป็นกรด-ด่าง (pH) ค่าความขุ่น (Turbidity) ปริมาณตะกอนแขวนลอยทั้งหมด (Total Suspended Solids) ปริมาณตะกอนละลายทั้งหมด (Total Dissolved Solids) ค่าความกระด้างทั้งหมด (Total Hardness) ปริมาณซัลเฟต (Sulfate) ปริมาณเหล็กทั้งหมด (Total Iron) ตะกั่ว (Lead) แคดเมียม (Cadmium) และปริมาณสารหนู (Arsenic) ปีละ ๒ ครั้ง ในช่วงเดือนเมษายน และเดือนพฤศจิกายน ของทุกปี

๑๐. ให้ทำการฟื้นฟูสภาพพื้นที่ที่ใช้ทำเหมืองควบคู่ไปกับการทำเหมือง ดังนี้

๑๐.๑ บริเวณที่ไม่ใช้ในการทำเหมืองแร่และกิจกรรมเกี่ยวเนื่อง และบริเวณพื้นที่เว้นไม่ทำเหมืองให้รักษาสภาพเดิมไว้และปลูกต้นไม้โตเร็วเสริมให้หนาแน่น พร้อมทั้งดูแลบำรุงรักษาต้นไม้ให้มี
การเจริญเติบโตที่ดี

สำเนาถูกต้อง

๑๐.๒ บริเวณพื้นที่ ...

๑๐.๒ บริเวณพื้นที่หน้าเหมืองชั้นบันได เมื่อสิ้นสุดการทำเหมืองแล้วให้ทำการปรับแต่งชั้นบันไดให้มีเสถียรภาพและมีความปลอดภัย และทำการฟื้นฟูโดยการขุดหลุมหรือร่อง และนำเปลือกดินมาใส่หลุมหรือร่อง และพื้นที่ชั้นบันไดดังกล่าว พร้อมทั้งปลูกพืชคลุมดินและไม่ท้องถื่นหรือไม้โตเร็ว เพื่อให้มีสภาพแวดล้อมกลมกลืนกับสภาพธรรมชาติใกล้เคียงโดยรอบ

๑๐.๓ บริเวณที่ต่ำกว่าพื้นราบลงไปเป็นบ่อเหมืองให้ปรับสภาพพื้นที่ให้มีความปลอดภัยเพื่อเป็นแหล่งน้ำใช้ของชุมชน โดยการปรับลดความลาดชัน และสร้างคันทำนบดินล้อมรอบบ่อเหมืองหรือล้อมรั้วลวดหนาม พร้อมทั้งปลูกพืชคลุมดินและไม้ยืนต้นโตเร็วโดยรอบบ่อเหมืองและคันทำนบดินเพื่อป้องกันการพังทลายและเสริมสร้างทัศนียภาพให้กลมกลืนกับสภาพแวดล้อมโดยรอบ

ทั้งนี้ให้รายงานผลการดำเนินการฟื้นฟูพื้นที่เหมืองแร่ให้กรมอุตสาหกรรมพื้นฐานและการเหมืองแร่ และสำนักงานนโยบายและแผนทรัพยากรธรรมชาติและสิ่งแวดล้อมทราบทุกปี โดยมีรายละเอียดของการดำเนินการและตำแหน่งที่ดำเนินการอย่างเพียงพอในปีที่ผ่านมา

๑๑. ให้เรือดอนโยกย้ายสิ่งปลูกสร้าง อาคารโรงเรือน ตลอดจนวัสดุอุปกรณ์ที่ใช้ในการทำเหมืองออกจากพื้นที่ประทานบัตรให้แล้วเสร็จก่อนสิ้นอายุประทานบัตรไม่น้อยกว่า ๑ เดือน และดำเนินการปลูกต้นไม้ยืนต้นโตเร็ว หรือพืชคลุมดินในบริเวณที่สามารถดำเนินการได้

๑๒. ให้ผู้ถือประทานบัตรส่งรายงานผลการปฏิบัติตามมาตรการป้องกันและแก้ไขผลกระทบสิ่งแวดล้อม ๒ ครั้งต่อปี ตามประกาศกระทรวงทรัพยากรธรรมชาติและสิ่งแวดล้อม เรื่อง หลักเกณฑ์ และวิธีการจัดทำรายงานผลการปฏิบัติตามมาตรการที่กำหนดไว้ในรายงานการประเมินผลกระทบสิ่งแวดล้อม ซึ่งผู้ดำเนินการหรือผู้ขออนุญาตจะต้องจัดทำเมื่อได้รับอนุญาตให้ดำเนินโครงการหรือกิจการแล้ว พ.ศ. ๒๕๖๑ ซึ่งได้ประกาศในราชกิจจานุเบกษา เมื่อวันที่ ๔ มกราคม ๒๕๖๒ โดยให้เสนอรายงานฯ ของช่วงเดือนมกราคมถึงเดือนมิถุนายน ภายในเดือนกรกฎาคม และเสนอรายงานฯ ของช่วงเดือนกรกฎาคมถึงเดือนธันวาคม ภายในเดือนมกราคมของปีถัดไป

๑๓. หากได้รับการร้องเรียนจากราษฎรในบริเวณใกล้เคียงว่าได้รับความเดือดร้อนรำคาญจากการดำเนินโครงการ หรือสาธารณสมบัติได้รับความเสียหายจากการทำเหมืองและกิจกรรมที่เกี่ยวข้อง และทางราชการได้ตรวจพบว่า ไม่ปฏิบัติตามมาตรการที่ได้กำหนดไว้ ผู้ถือประทานบัตรจะต้องยุติการทำเหมืองตามคำสั่งของทางราชการ แล้วแก้ไขเหตุแห่งความเดือดร้อนให้เสร็จสิ้นก่อนที่จะดำเนินการต่อไป

๑๔. หากผู้ถือประทานบัตรมีความประสงค์จะเปลี่ยนแปลงรายละเอียดการทำเหมือง หรือการดำเนินกิจกรรมเกี่ยวเนื่องที่แตกต่างจากที่เสนอไว้ในรายงานฯ จะต้องเสนอรายละเอียดที่จะเปลี่ยนแปลงดังกล่าว พร้อมทั้งข้อมูลเหตุผลความจำเป็นและมาตรการป้องกันแก้ไขผลกระทบสิ่งแวดล้อมที่สอดคล้องกับการเปลี่ยนแปลงให้กรมอุตสาหกรรมพื้นฐานและการเหมืองแร่พิจารณาให้ความเห็นชอบก่อน

๑๕. ในระหว่างการทำเหมืองหากขุดพบโบราณวัตถุ หรือร่องรอยโบราณคดี ไม่ว่าจะเป็นภาพเขียนสีหรืออื่น ๆ ที่มีความสำคัญทางประวัติศาสตร์จะต้องรายงานและขอความร่วมมือกรมศิลปากรหรือสำนักงานศิลปากรในท้องที่เข้าไปดำเนินการตรวจสอบพื้นที่ ทั้งนี้ในระหว่างการทำเหมืองจะต้องหยุดการทำเหมืองชั่วคราวและหากพิสูจน์แล้วว่าเป็นแหล่งโบราณคดี ผู้ถือประทานบัตรจะต้องปฏิบัติตามเงื่อนไขของหน่วยงานที่เกี่ยวข้องโดยไม่มีข้อเรียกร้องใด ๆ

แผนผังโครงการทำเหมือง โดยวิธีเหมืองทาบ
ชนิดแร่หินอุตสาหกรรมชนิดหินปูนเพื่ออุตสาหกรรมก่อสร้าง
สำหรับประทานบัตรที่ 24016/15954 ของ นายรินทร์ เก่งธนทรัพย์
รวมแผนผังโครงการทำเหมืองเดียวกันกับประทานบัตรที่ 33383/16180 ของ หจก.โรงไม้ครึ่งภูทอง
ที่ หมู่ที่ 7 ตำบลนาเมืองเพชร อำเภอลำทะเมนชัย จังหวัดนครราชสีมา

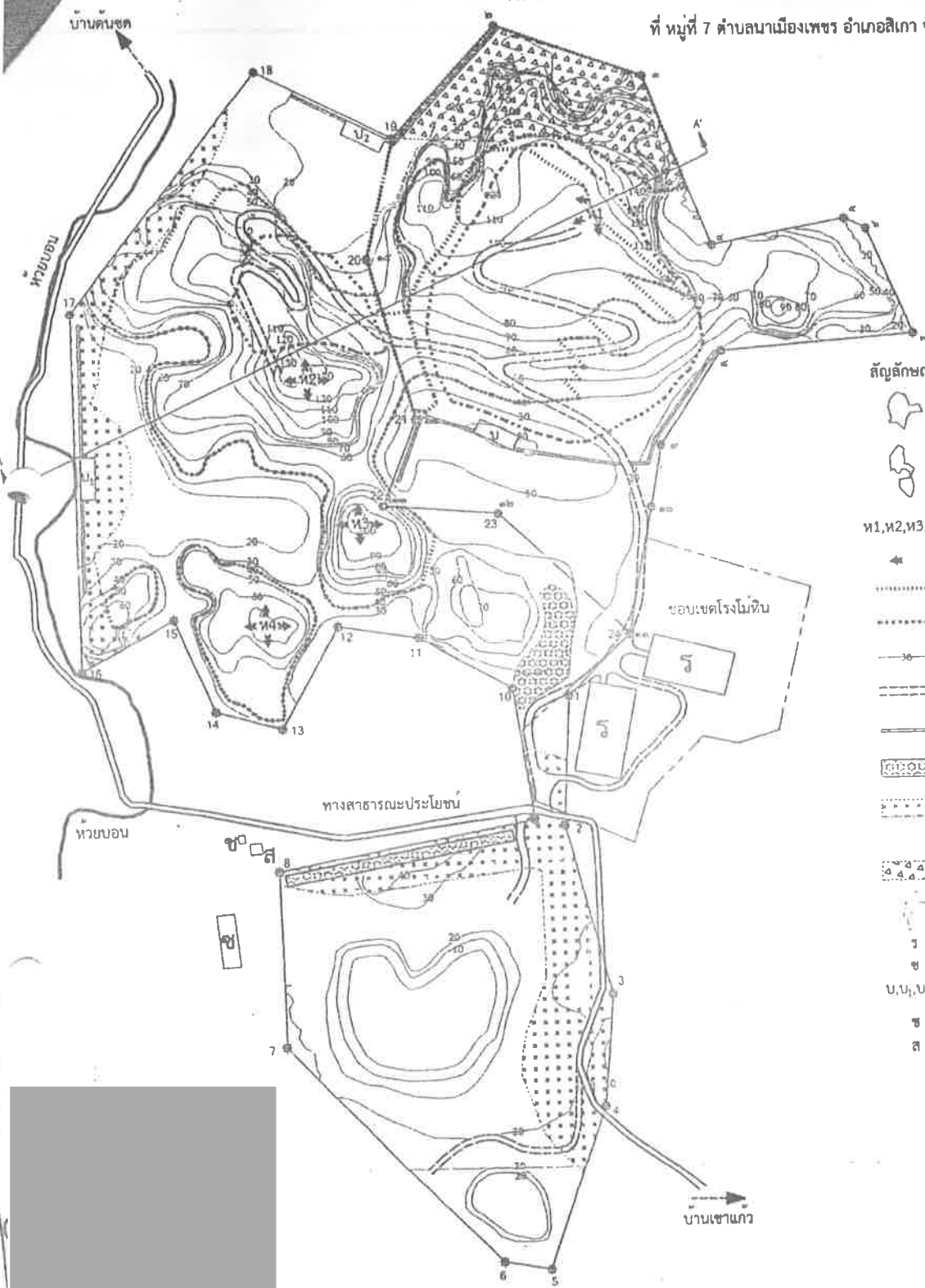

0 40 80 160 meters

SCALE 1 : 4,000

สภาพหน้าเหมืองปัจจุบัน

- สัญลักษณ์**
- ความหมาย
 - ขอบเขตประทานบัตรที่ 24016/15954
 - ขอบเขตประทานบัตรที่ 33383/16180
 - ห1,ห2,ห3,ห4 จุดเริ่มต้นการทำเหมือง
 - ทิศทางการเดินหน้าเหมือง
 - ขอบเขตการทำเหมือง
 - แนวขอบเขตการทำเหมืองที่ผ่านมา
 - เส้นชั้นความสูง
 - ถนนภายในเขตเหมือง
 - คูระบายน้ำพร้อมคันทำนบกั้น
 - แนวคันไม้
 - พื้นที่ห้ามทำเหมืองใกล้ห้วยบอนและทางสาธารณะประโยชน์ในระยะ 50 เมตร
 - Buffer Zone
 - ขอบเขต Buffer Zone เดิม
 - ของประทานบัตรที่ 24016/15954
 - โรงโม่
 - โรงซอม
 - บ่อคัดตะกอน
 - ดาชัง
 - สำนักงาน
 - พื้นที่หินปูน (Limestone)
 - พื้นที่ตะกอนน้ำพา (Alluvial deposit)
 - พื้นที่ตะกอนเศษหินเชิงเขา (Colluvial deposit)
 - หินปูน

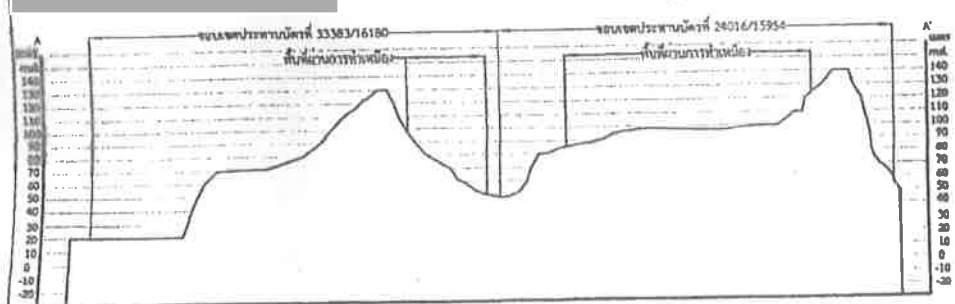

ภาพตัดขวาง A-A'

ภาพแสดงขอบเขตการทำเหมือง และภาพตัดขวางแหล่งแร่

เอกสารแนบ

5

ผลการพิจารณารายงานการศึกษาสิ่งแวดล้อม
สำหรับการต่ออายุประทานบัตร

ที่ อก ๐๕๐๖/จา/๒๐๖

กรมอุตสาหกรรมพื้นฐานและการเหมืองแร่
ถนนพระรามที่ ๖ กทม. ๑๐๔๐๐

๒๐ สิงหาคม ๒๕๖๓

เรื่อง ผลการพิจารณารายงานการศึกษาด้านสิ่งแวดล้อม สำหรับคำขอต่ออายุประทานบัตรที่ ๑/๒๕๖๒ (ประทานบัตรที่ ๒๔๐๑๖/๑๕๕๕๔) ของนายรินทร์ เก่งธนทรัพย์ ร่วมแผนผังโครงการทำเหมืองเดียวกันกับประทานบัตรที่ ๓๓๓๘๓/๑๖๑๘๐ ของห้างหุ้นส่วนจำกัด โรงไม้ตรังภูทอง

เรียน ผู้ว่าราชการจังหวัดตรัง

อ้างถึง หนังสือสำนักงานอุตสาหกรรมจังหวัดตรัง ที่ ตง ๐๐๓๓(๔)/๙๕๗ ลงวันที่ ๓ กรกฎาคม ๒๕๖๓

สิ่งที่ส่งมาด้วย ๑. สำเนาหนังสือสำนักงานอุตสาหกรรมจังหวัดตรัง ที่ ตง ๐๐๓๓(๔)/๙๕๗ ลงวันที่ ๓ กรกฎาคม ๒๕๖๓ จำนวน ๑ ฉบับ
๒. มาตรการป้องกันและแก้ไขผลกระทบสิ่งแวดล้อม สำหรับคำขอต่ออายุประทานบัตรที่ ๑/๒๕๖๒ (ประทานบัตรที่ ๒๔๐๑๖/๑๕๕๕๔) ของนายรินทร์ เก่งธนทรัพย์ ร่วมแผนผังโครงการทำเหมืองเดียวกันกับ ประทานบัตรที่ ๓๓๓๘๓/๑๖๑๘๐ ของห้างหุ้นส่วนจำกัด โรงไม้ตรังภูทอง จำนวน ๑ ฉบับ

ตามหนังสือที่อ้างถึง สำนักงานอุตสาหกรรมจังหวัดตรัง ส่งรายงานการศึกษาด้านสิ่งแวดล้อม สำหรับคำขอต่ออายุประทานบัตรที่ ๑/๒๕๖๒ (ประทานบัตรที่ ๒๔๐๑๖/๑๕๕๕๔) ของนายรินทร์ เก่งธนทรัพย์ ร่วมแผนผังโครงการทำเหมืองเดียวกันกับประทานบัตรที่ ๓๓๓๘๓/๑๖๑๘๐ ของห้างหุ้นส่วนจำกัด โรงไม้ตรังภูทอง ชนิดแร่หินอุตสาหกรรมชนิดหินปูน (เพื่ออุตสาหกรรมก่อสร้าง) ที่ตำบลนาเมืองเพชร อำเภอสิเกา จังหวัดตรัง ให้กรมอุตสาหกรรมพื้นฐานและการเหมืองแร่ (กพร.) พิจารณาดำเนินการ ความละเอียดแจ้งแล้ว นั้น

กพร. ได้พิจารณารายงานดังกล่าวแล้วเห็นว่า มาตรการป้องกันและแก้ไขผลกระทบสิ่งแวดล้อม สำหรับคำขอต่ออายุประทานบัตรดังกล่าว สามารถป้องกันและลดผลกระทบที่จะมีต่อชุมชน การใช้ประโยชน์ที่ดินโดยรอบ และสิ่งแวดล้อมที่จะเกิดจากการทำเหมืองให้อยู่ในระดับที่ปลอดภัยและยอมรับได้ โดยให้ผู้ถือประทานบัตรปฏิบัติตามมาตรการป้องกันและแก้ไขผลกระทบสิ่งแวดล้อมที่กำหนดไว้ในการให้ความเห็นชอบรายงานการวิเคราะห์ผลกระทบสิ่งแวดล้อม ตามหนังสือสำนักงานนโยบายและแผนทรัพยากรธรรมชาติและสิ่งแวดล้อม ที่ ทส ๑๐๐๙.๒/๗๖๓๔ ลงวันที่ ๒๘ ตุลาคม ๒๕๕๓ และ ที่ ทส ๑๐๐๙.๒/๑๑๒๗๔ ลงวันที่ ๑๘ กันยายน ๒๕๕๘ และมาตรการป้องกันและแก้ไขผลกระทบสิ่งแวดล้อมที่กำหนดเพิ่มเติมให้สอดคล้องกับแผนการทำเหมืองและสภาพแวดล้อมของพื้นที่ในการต่ออายุประทานบัตร รายละเอียดตามสิ่งที่ส่งมาด้วย ๒ โดยให้ยกเลิกมาตรการป้องกันและแก้ไขผลกระทบสิ่งแวดล้อม (เพิ่มเติม) สำหรับการขอเปลี่ยนแปลงแผนผังโครงการทำเหมือง ประทานบัตรที่ ๒๔๐๑๖/๑๕๕๕๔) ของนายรินทร์ เก่งธนทรัพย์ ร่วมแผนผังโครงการทำเหมืองเดียวกันกับประทานบัตรที่ ๓๓๓๘๓/๑๖๑๘๐ ของห้างหุ้นส่วนจำกัด โรงไม้ตรังภูทอง ฉบับเดือน สิงหาคม ๒๕๖๒

จึงเรียนมา ...

1. Glucose 2
 2. Fructose 3
 3. Sucrose 4
 4. Lactose 5
 5. Maltose 6
 6. Galactose 7
 7. Starch 8
 8. Cellobiose 9
 9. Cellulose 10
 10. Hemicellulose 11
 11. Pectin 12
 12. Chitin 13
 13. Chondroitin 14
 14. Hyaluronic acid 15
 15. Proteoglycan 16
 16. Glycoprotein 17
 17. Lipopolysaccharide 18
 18. Peptidoglycan 19
 19. Teichoic acid 20
 20. Murein 21
 21. Peptidoglycan 22
 22. Chitin 23
 23. Chondroitin 24
 24. Hyaluronic acid 25
 25. Proteoglycan 26
 26. Glycoprotein 27
 27. Lipopolysaccharide 28
 28. Peptidoglycan 29
 29. Teichoic acid 30
 30. Murein 31
 31. Peptidoglycan 32
 32. Chitin 33
 33. Chondroitin 34
 34. Hyaluronic acid 35
 35. Proteoglycan 36
 36. Glycoprotein 37
 37. Lipopolysaccharide 38
 38. Peptidoglycan 39
 39. Teichoic acid 40
 40. Murein 41
 41. Peptidoglycan 42
 42. Chitin 43
 43. Chondroitin 44
 44. Hyaluronic acid 45
 45. Proteoglycan 46
 46. Glycoprotein 47
 47. Lipopolysaccharide 48
 48. Peptidoglycan 49
 49. Teichoic acid 50
 50. Murein 51
 51. Peptidoglycan 52
 52. Chitin 53
 53. Chondroitin 54
 54. Hyaluronic acid 55
 55. Proteoglycan 56
 56. Glycoprotein 57
 57. Lipopolysaccharide 58
 58. Peptidoglycan 59
 59. Teichoic acid 60
 60. Murein 61
 61. Peptidoglycan 62
 62. Chitin 63
 63. Chondroitin 64
 64. Hyaluronic acid 65
 65. Proteoglycan 66
 66. Glycoprotein 67
 67. Lipopolysaccharide 68
 68. Peptidoglycan 69
 69. Teichoic acid 70
 70. Murein 71
 71. Peptidoglycan 72
 72. Chitin 73
 73. Chondroitin 74
 74. Hyaluronic acid 75
 75. Proteoglycan 76
 76. Glycoprotein 77
 77. Lipopolysaccharide 78
 78. Peptidoglycan 79
 79. Teichoic acid 80
 80. Murein 81
 81. Peptidoglycan 82
 82. Chitin 83
 83. Chondroitin 84
 84. Hyaluronic acid 85
 85. Proteoglycan 86
 86. Glycoprotein 87
 87. Lipopolysaccharide 88
 88. Peptidoglycan 89
 89. Teichoic acid 90
 90. Murein 91
 91. Peptidoglycan 92
 92. Chitin 93
 93. Chondroitin 94
 94. Hyaluronic acid 95
 95. Proteoglycan 96
 96. Glycoprotein 97
 97. Lipopolysaccharide 98
 98. Peptidoglycan 99
 99. Teichoic acid 100
 100. Murein 101
 101. Peptidoglycan 102
 102. Chitin 103
 103. Chondroitin 104
 104. Hyaluronic acid 105
 105. Proteoglycan 106
 106. Glycoprotein 107
 107. Lipopolysaccharide 108
 108. Peptidoglycan 109
 109. Teichoic acid 110
 110. Murein 111
 111. Peptidoglycan 112
 112. Chitin 113
 113. Chondroitin 114
 114. Hyaluronic acid 115
 115. Proteoglycan 116
 116. Glycoprotein 117
 117. Lipopolysaccharide 118
 118. Peptidoglycan 119
 119. Teichoic acid 120
 120. Murein 121
 121. Peptidoglycan 122
 122. Chitin 123
 123. Chondroitin 124
 124. Hyaluronic acid 125
 125. Proteoglycan 126
 126. Glycoprotein 127
 127. Lipopolysaccharide 128
 128. Peptidoglycan 129
 129. Teichoic acid 130
 130. Murein 131
 131. Peptid

มาตรการป้องกันและแก้ไขผลกระทบสิ่งแวดล้อม
สำหรับคำขอต่ออายุประทานบัตรที่ ๑/๒๕๖๒ (ประทานบัตรที่ ๒๔๐๑๖/๑๕๕๕๔)
ของนายณรินทร์ เก่งธนทรัพย์
ร่วมแผนผังโครงการทำเหมืองเดียวกันกับ
ประทานบัตรที่ ๓๓๓๘๘๓/๑๖๑๘๐ ของห้างหุ้นส่วนจำกัด โรงไม้ตรังภูทอง
ชนิดแร่หินอุตสาหกรรมชนิดหินปูน เพื่ออุตสาหกรรมก่อสร้าง
ที่ตำบลนาเมืองเพชร อำเภอเสลภูมิ จังหวัดตรัง

๑. ให้เปิดการทำเหมืองตามแผนผังโครงการทำเหมืองที่กำหนดไว้อย่างเคร่งครัด โดยให้กำหนดขอบเขตพื้นที่เปิดทำเหมือง พื้นที่รองรับกิจกรรมที่เกี่ยวข้อง และพื้นที่เว้นไม่ทำเหมืองให้ชัดเจน โดยให้เว้นพื้นที่ไม่ทำเหมืองเข้าใกล้ห้วยบอนที่อยู่ทางด้านทิศตะวันตก และทางสาธารณประโยชน์ (บ้านเขาแก้ว-บ้านต้นซด) ที่อยู่ทางด้านทิศตะวันตกตลอดแนวมาทางทิศใต้ ในระยะไม่น้อยกว่า ๕๐ เมตร และเว้นพื้นที่ Buffer Zone ทางด้านทิศเหนือของคำขอต่ออายุประทานบัตรที่ ๑/๒๕๖๒ (ประทานบัตรที่ ๒๔๐๑๖/๑๕๕๕๔) ให้อยู่ในขอบเขตพื้นที่ Buffer Zone ตามที่กำหนดไว้ในแผนผังโครงการ พร้อมทั้งจัดทำป้ายหรือสัญลักษณ์ที่แสดงให้เห็นแนวเขตพื้นที่เว้นไม่ทำเหมืองให้มองเห็นอย่างชัดเจน พร้อมทั้งให้ดูแลรักษาสภาพต้นไม้ที่มีอยู่ตามธรรมชาติให้อยู่ในสภาพเดิมและปลูกไม้โตเร็วหรือไม้ท้องถิ่นเพิ่มเติมให้เต็มที่ว่างในพื้นที่เว้นการทำเหมืองให้หนาแน่นขึ้น เพื่อป้องกันผลกระทบด้านทัศนียภาพและความปลอดภัยต่อผู้ใช้เส้นทางสาธารณะ

๒. ให้เปิดการทำเหมืองในลักษณะเป็นชั้นบันได โดยให้ชั้นบันไดมีความสูงไม่เกิน ๑๐ เมตร และมีความกว้างน้อยกว่า ๘ เมตร และควบคุมความลาดชันรวมของหน้าเหมืองสุดท้าย (Overall Slope) ไม่เกิน ๔๕ องศา สำหรับบริเวณที่ยังไม่เปิดการทำเหมืองให้รักษาสภาพธรรมชาติเดิมไว้ให้มากที่สุด

๓. ให้ออกแบบการใช้ปริมาณวัตถุระเบิดตามแผนผังโครงการทำเหมือง โดยใช้ปริมาณวัตถุระเบิดไม่เกิน ๑๒๘ กิโลกรัม/จังหวะถ่วง ทำการระเบิดวันละ ๑ ครั้ง ในช่วงเวลา ๑๖.๐๐-๑๗.๐๐ น. และหลีกเลี่ยงการระเบิดย่อย โดยให้ใช้เครื่องเจาะกระแทกย่อยแร่แทน โดยก่อนและหลังการระเบิดทุกครั้ง จะต้องมิเจ้าหน้าที่ตรวจสอบในรัศมี ๑๐๐ เมตร จากจุดระเบิด และให้มีการเปิดสัญญาณเตือนให้ได้ยินอย่างชัดเจนในรัศมีไม่น้อยกว่า ๕๐๐ เมตร พร้อมทั้งให้มีป้ายเตือน “อันตรายจากการระเบิด” และระบุเวลาการระเบิดไว้ตามแนวเขตโดยรอบพื้นที่โครงการ และริมเส้นทางเข้า-ออก พื้นที่โครงการ ให้ผู้สัญจรผ่านไปมามองเห็นได้อย่างชัดเจน และห้ามมีการทำเหมืองหรือมีการระเบิดหิน ในเวลากลางคืนโดยเด็ดขาด

๔. ให้จัดสร้างคันทำนบกั้นดินและคุระบายน้ำขนาดตามที่กำหนดไว้ในมาตรการป้องกันและแก้ไขผลกระทบสิ่งแวดล้อม ของสำนักงานนโยบายและแผนทรัพยากรธรรมชาติและสิ่งแวดล้อม เพื่อเบี่ยงเบนและรวบรวมน้ำจากพื้นที่ทำเหมือง พื้นที่เว้นการทำเหมือง และพื้นที่กิจกรรมเกี่ยวเนื่อง ให้ไหลลงสู่บ่อตกตะกอนจำนวน ๓ บ่อ บริเวณหมายเลข “บ” “บ๑” และ “บ๒” พร้อมทั้งปลูกพืชคลุมดินและไม้ยืนต้นโตเร็วบนคันดิน และห้ามทำการระบายน้ำออกสู่ภายนอกพื้นที่โครงการโดยเด็ดขาด แต่หากจำเป็นต้องระบายน้ำออกนอกพื้นที่โครงการจะต้องระบายน้ำที่ผ่านการตกตะกอนเป็นน้ำใสและคุณภาพน้ำมีค่าอยู่ในเกณฑ์มาตรฐานแล้วเท่านั้น รวมทั้งต้องตรวจสอบคุระบายน้ำและบ่อตกตะกอนให้สามารถใช้งานได้ดียู่เสมอ

๕. ให้ฉีดพรมน้ำเพื่อลดการฟุ้งกระจายของฝุ่นละอองบริเวณพื้นที่ทำเหมืองแร่ เส้นทางขนส่งแร่ ภายในพื้นที่โครงการ และเส้นทางขนส่งแร่สู่ถนนสายหลัก โดยเฉพาะช่วงที่ผ่านชุมชน วันละ ๓-๔ ครั้ง หรือตามความเหมาะสมของสภาพภูมิอากาศ รวมทั้งให้ตรวจสอบและซ่อมแซมเส้นทางขนส่งแร่ให้อยู่ในสภาพที่ดีอยู่เสมอ

๖. ในการขนส่งแร่ออกนอกพื้นที่โครงการ ให้ควบคุมน้ำหนักบรรทุกให้อยู่ในพิกัดที่ทางราชการกำหนด และควบคุมความเร็วของรถบรรทุกไม่เกิน ๓๐ กิโลเมตรต่อชั่วโมง โดยเฉพาะในช่วงที่

ผ่านชุมชน พร้อมทั้งใช้ผ้าใบปิดคลุมเพื่อป้องกันการตกหล่นของหิน และลดการฟุ้งกระจายของฝุ่นละออง รวมทั้งห้ามไม่ให้มีการขนส่งแร่ในช่วงเวลา ๐๗.๐๐-๐๘.๐๐ น. และ ๑๕.๐๐-๑๖.๓๐ น. ซึ่งเป็นช่วงที่นักเรียน และประชาชนเดินทางไป-กลับจากโรงเรียนและที่ทำงาน

๗. ให้จัดหาและกำชับให้พนักงานสวมใส่อุปกรณ์ป้องกันภัยส่วนบุคคล เช่น หมวกนิรภัย รองเท้าป้องกันภัย ถุงมือ และหน้ากากกันฝุ่น ฯลฯ ให้เหมาะสมกับสภาพของงาน พร้อมทั้งจัดให้มีการตรวจสุขภาพของพนักงานปีละ ๑ ครั้ง ได้แก่ ตรวจสอบสมรรถภาพของร่างกายโดยทั่วไป ความสามารถในการได้ยิน ระบบทางเดินหายใจ ระบบประสาทการรับรู้ และการเอกซเรย์ปอด เป็นต้น พร้อมทั้งรายงานผลให้กรมอุตสาหกรรม พื้นฐานและการเหมืองแร่ และสำนักงานนโยบายและแผนทรัพยากรธรรมชาติและสิ่งแวดล้อมทราบ

๘. ให้สนับสนุนกิจกรรมของชุมชน เพื่อสร้างความสัมพันธ์ที่ดีกับราษฎรในชุมชนใกล้เคียง โครงการ ได้แก่ การให้ทุนการศึกษา การบริจาคสนับสนุนกิจกรรมด้านศาสนา ตลอดจนให้การสนับสนุนและให้ความช่วยเหลือกิจกรรมสาธารณประโยชน์ของชุมชนในด้านอื่น ๆ ตามความเหมาะสม

๙. จัดให้มีเจ้าหน้าที่รับผิดชอบด้านมวลชนสัมพันธ์ เพื่อรับฟังความคิดเห็นและปัญหา ความเดือดร้อนที่อาจเกิดจากการทำเหมือง พร้อมทั้งประชาสัมพันธ์ผลการปฏิบัติตามมาตรการและผลการ ตรวจวัดคุณภาพสิ่งแวดล้อมของโครงการให้ประชาชนภายในชุมชนโดยรอบพื้นที่โครงการฯ ทราบ โดยการ ติดประกาศให้เห็นชัดเจนที่องค์การบริหารส่วนตำบลหรือบริเวณศูนย์รวมของชุมชน

๑๐. ให้ความช่วยเหลือด้านงบประมาณแก่ราษฎรในชุมชนใกล้เคียงหากได้รับผลกระทบ ด้านสุขภาพอนามัยจากการทำเหมืองของโครงการ

๑๑. โรงโม่หินของโครงการจะต้องมีการบำรุงรักษาระบบป้องกันและกำจัดฝุ่นให้มีประสิทธิภาพดี อยู่เสมอ ทั้งการปิดคลุมอาคาร อุปกรณ์ และระบบสเปรย์น้ำที่จุดกำเนิดฝุ่นต่าง ๆ และจะต้องเปิดใช้ตลอดเวลา ที่ทำการโม่ บด ย่อยหิน ตามประกาศกรมอุตสาหกรรมพื้นฐานและการเหมืองแร่ เรื่อง ให้โรงโม่บด หรือย่อยหิน มีระบบป้องกันผลกระทบสิ่งแวดล้อม ลงวันที่ ๑๒ มกราคม ๒๕๔๘ อย่างครบถ้วนโดยเคร่งครัด

๑๒. ให้ดำเนินการจัดตั้งกองทุนต่าง ๆ ดังนี้

๑๒.๑ กองทุนเฝ้าระวังสุขภาพ โดยกำหนดการจัดเก็บจากอัตราการผลิตแร่แต่ละปี ในอัตรา ๐.๕๐ บาทต่อเมตริกตัน แต่ต้องไม่น้อยกว่าปีละ ๒๐๐,๐๐๐ บาท (สองแสนบาทถ้วน) และให้นำเงิน เข้ากองทุนในเดือนแรกหลังได้รับอนุญาตการต่ออายุประทานบัตร และในปีถัดไปจนถึงสิ้นอายุ ประทานบัตร เพื่อใช้สำหรับการดำเนินงานด้านการตรวจสุขภาพของประชาชนบริเวณโดยรอบพื้นที่ทำเหมืองแร่ และการดำเนินงานอื่น ๆ เพื่อการเฝ้าระวังสุขภาพ

๑๒.๒ กองทุนพัฒนาหมู่บ้านรอบพื้นที่เหมืองแร่ โดยกำหนดการจัดเก็บจากอัตราการ ผลิตแร่แต่ละปี ในอัตรา ๑ บาทต่อเมตริกตัน แต่ต้องไม่น้อยกว่าปีละ ๕๐๐,๐๐๐ บาท (ห้าแสนบาทถ้วน) และให้นำเงินเข้ากองทุนในเดือนแรกหลังได้รับอนุญาตการต่ออายุประทานบัตร และในปีถัดไปจนถึงสิ้นอายุ ประทานบัตร เพื่อใช้สำหรับการดำเนินงานด้านมวลชนสัมพันธ์กับชุมชนโดยรอบเหมืองแร่ และเพื่อเป็นกองทุน สำหรับการพัฒนาหมู่บ้านโดยรอบพื้นที่เหมืองแร่

ทั้งนี้ ให้มีหลักฐานทางบัญชีให้เจ้าหน้าที่สามารถตรวจสอบได้ตลอดเวลา และการบริหาร จัดการกองทุนดังกล่าวให้มีคณะกรรมการมวลชนสัมพันธ์ประกอบด้วย ผู้ถือประทานบัตร ผู้แทนภาคประชาชน ผู้แทนส่วนราชการท้องถิ่น และให้เพิ่มเจ้าหน้าที่สาธารณสุข เจ้าหน้าที่พัฒนาชุมชน ผู้แทนวัดและสถานศึกษา เข้าร่วมเป็นคณะกรรมการด้วย โดยจัดให้มีการประชุมคณะกรรมการมวลชนสัมพันธ์ อย่างน้อยปีละ ๑ ครั้ง เพื่อพิจารณาแผนงานและผลการดำเนินกิจกรรมกองทุนฯ พร้อมทั้งรายงานผลการดำเนินงานของแต่ละกองทุน และสำเนาบัญชีธนาคารแสดงสถานะการเงินของกองทุน ส่งให้กรมอุตสาหกรรมพื้นฐานและการเหมืองแร่ สำนักงานอุตสาหกรรมพื้นฐานและการเหมืองแร่เขต ๑ สงขลา สำนักงานอุตสาหกรรมจังหวัดตรัง และหน่วยงาน ที่เกี่ยวข้องทราบทุกปี หรือให้เป็นไปตามแนวทางที่กรมอุตสาหกรรมพื้นฐานและการเหมืองแร่กำหนด

๑๓. ให้ดำเนินการ ...

๑๓. ให้ดำเนินการติดตามตรวจสอบคุณภาพสิ่งแวดล้อม พร้อมทั้งรายงานให้กรมอุตสาหกรรมพื้นฐานและการเหมืองแร่ และสำนักงานนโยบายและแผนทรัพยากรธรรมชาติและสิ่งแวดล้อม ทราบทุกครั้ง ดังนี้

๑๓.๑ ตรวจวัดปริมาณฝุ่นละอองรวม (TSP) และฝุ่นละอองขนาดเล็กไม่เกิน ๑๐ ไมครอน (PM 10) เฉลี่ยในคาบ ๒๔ ชั่วโมง เป็นระยะเวลา ๓ วันต่อเนื่อง จำนวน ๔ สถานี ได้แก่ บ้านห้างต่อ (บ้านหนองห้างต่อ) บ้านเขาเพดาน (รพ.สต.บ้านเขาเพดาน) บ้านทุ่งหวาย และโรงโม่หินของโครงการ ปิละ ๒ ครั้ง ในช่วงเดือนมีนาคมถึงเมษายน และเดือนพฤศจิกายนถึงธันวาคม ของทุกปี

๑๓.๒ ตรวจวัดระดับเสียงเฉลี่ย ๒๔ ชั่วโมง (Leq 24 hr.) และระดับเสียงสูงสุด (Lmax) เป็นระยะเวลา ๓ วัน ต่อเนื่อง จำนวน ๔ สถานี ได้แก่ บ้านห้างต่อ (บ้านหนองห้างต่อ) บ้านเขาเพดาน (รพ.สต.บ้านเขาเพดาน) บ้านทุ่งหวาย และโรงโม่หินของโครงการ ปิละ ๒ ครั้ง ในช่วงเดือนมีนาคมถึงเมษายน และเดือนพฤศจิกายนถึงธันวาคม ของทุกปี

๑๓.๓ ตรวจวัดแรงสั่นสะเทือนจากการทำเหมือง จำนวน ๒ สถานี ได้แก่ บ้านเขาเพดาน (หลังใกล้ที่สุดทางด้านทิศตะวันตก) และบ้านห้างต่อ (หลังใกล้ที่สุดทางด้านทิศตะวันออกเฉียงเหนือ) ปิละ ๒ ครั้ง ในช่วงเดือนมีนาคมถึงเมษายน และเดือนพฤศจิกายนถึงธันวาคม ของทุกปี

๑๓.๔ ตรวจวัดคุณภาพน้ำผิวดิน จำนวน ๔ สถานี ได้แก่ คลองบอนก่อนผ่านพื้นที่โครงการ คลองบอนหลังผ่านพื้นที่โครงการ และบ่อดักตะกอน “บ” และ “บ๒” ของโครงการ โดยตรวจวัดค่าความเป็นกรด-ด่าง (pH) ค่าความขุ่น (Turbidity) ปริมาณตะกอนแขวนลอยทั้งหมด (Total Suspended Solids) ปริมาณตะกอนละลายทั้งหมด (Total Dissolved Solids) ความกระด้างทั้งหมด (Total Hardness) ปริมาณเหล็กทั้งหมด (Total Iron) ปริมาณซัลเฟต (Sulfate) ปริมาณสารหนู (Arsenic) ปริมาณแคดเมียม (Cadmium) และปริมาณตะกั่ว (Lead) ปิละ ๒ ครั้ง ในช่วงเดือนมีนาคมถึงเมษายน และเดือนพฤศจิกายนถึงธันวาคม ของทุกปี

๑๓.๕ ตรวจวัดคุณภาพน้ำใต้ดิน จำนวน ๒ สถานี ได้แก่ บ่อน้ำบาดาลบ้านทุ่งหวาย และ บ่อน้ำบาดาลบ้านหนองห้างต่อ โดยตรวจวัดค่าความเป็นกรด-ด่าง (pH) ค่าความขุ่น (Turbidity) ปริมาณตะกอนแขวนลอยทั้งหมด (Total Suspended Solids) ปริมาณตะกอนละลายทั้งหมด (Total Dissolved Solids) ความกระด้างทั้งหมด (Total Hardness) ปริมาณเหล็กทั้งหมด (Total Iron) ปริมาณซัลเฟต (Sulfate) ปริมาณสารหนู (Arsenic) ปริมาณแคดเมียม (Cadmium) และปริมาณตะกั่ว (Lead) ปิละ ๒ ครั้ง ในช่วงเดือนมีนาคมถึงเมษายน และเดือนพฤศจิกายนถึงธันวาคม ของทุกปี

๑๔. ให้ทำการฟื้นฟูสภาพพื้นที่ที่ใช้ทำเหมืองควบคู่ไปกับการทำเหมือง ดังนี้

๑๔.๑ บริเวณพื้นที่ไม่ใช้ในการทำเหมืองแร่และกิจกรรมเกี่ยวเนื่อง ให้รักษาสภาพเดิมไว้ และปลูกต้นไม้โตเร็วเสริมเพิ่มเติมให้หนาแน่น

๑๔.๒ บริเวณพื้นที่หน้าเหมืองชั้นบันไดที่สิ้นสุดการทำเหมืองแล้ว ให้ทำการปรับแต่งชั้นบันไดให้มีเสถียรภาพและมีความปลอดภัย และทำการฟื้นฟูโดยการขุดหลุมหรือร่อง และนำเปลือกดินมาใส่หลุมหรือร่อง และพื้นที่ชั้นบันไดดังกล่าว พร้อมทั้งปลูกพืชคลุมดินและไม้ท้องถิ่นหรือไม้โตเร็ว เพื่อให้มีสภาพแวดล้อมกลมกลืนกับสภาพธรรมชาติใกล้เคียงโดยรอบ

๑๔.๓ บริเวณบ่อเหมืองให้ปรับสภาพพื้นที่ให้มีความปลอดภัยเพื่อเป็นแหล่งน้ำใช้ของชุมชน โดยก่อนนำน้ำในบ่อเหมืองไปใช้ต้องมีการตรวจวัดและปรับปรุงคุณภาพน้ำก่อน พร้อมทั้งทำการปรับลดความลาดชัน และสร้างคันทำนบดินล้อมรอบบ่อเหมือง หรือล้อมรั้วลวดหนาม และจัดทำป้ายแสดงแนวเขตอันตรายให้มองเห็นชัดเจน ปลูกพืชคลุมดินและไม้ยืนต้นโดยรอบบ่อเหมืองและคันทำนบดิน เพื่อป้องกันการพังทลายและเสริมทัศนียภาพให้กลมกลืนกับสภาพแวดล้อมโดยรอบ

๑๔.๔ พื้นที่ที่ผ่านการทำเหมืองในระยะสุดท้าย และที่ใช้ในกิจกรรมต่าง ๆ ทุกบริเวณ ให้ฟื้นฟูโดยการขุดหลุมหรือร่องใส่ดิน/ปุ๋ย พร้อมทั้งปลูกพืชคลุมดินและไม้โตเร็วเพื่อคืนสภาพป่าไม้

ทั้งนี้ ให้รายงานแผนและผลการดำเนินการฟื้นฟูพื้นที่เหมืองแร่ให้กรมอุตสาหกรรมพื้นฐาน และการเหมืองแร่ สำนักงานอุตสาหกรรมพื้นฐานและการเหมืองแร่เขต ๑ สงขลา และหน่วยงานที่เกี่ยวข้อง ทราบทุกปี นับจากวันที่ได้รับอนุญาตการต่ออายุประทานบัตร โดยคำขอต่ออายุประทานบัตรที่ ๑/๒๕๖๒ (ประทานบัตรที่ ๒๔๐๑๖/๑๕๙๕๔) ของนายนิรินทร์ เก่งธนทรัพย์ ให้ดำเนินการวางหลักประกันการฟื้นฟู สภาพพื้นที่การทำเหมืองและเยียวยาผู้ได้รับผลกระทบจากการทำเหมือง ตามประกาศคณะกรรมการแร่ เรื่อง กำหนดการวางหลักประกันการฟื้นฟูสภาพพื้นที่การทำเหมืองและเยียวยาผู้ได้รับผลกระทบจากการทำเหมือง พ.ศ. ๒๕๖๒ ส่วนประทานบัตรที่ ๓๓๓๘๓/๑๖๑๘๐ ของห้างหุ้นส่วนจำกัด โรงไม้ตรึงภูทอง ให้นำเงินเข้า กองทุนฟื้นฟูสภาพพื้นที่ทำเหมือง เพื่อเป็นค่าใช้จ่ายในการดำเนินการฟื้นฟูตามแผนงานที่กำหนด ซึ่งแผนฟื้นฟู พื้นที่การทำเหมืองตามรายงานการศึกษาด้านสิ่งแวดล้อม ระบุว่า งบประมาณในการฟื้นฟูพื้นที่ทำเหมือง รวมเป็นเงินทั้งสิ้นประมาณ ๔,๗๘๕,๕๒๗ บาท แบ่งออกเป็นค่าใช้จ่ายในการฟื้นฟูในเขตพื้นที่คำขอต่ออายุ พอร์ตบัตรที่ ๑/๒๕๖๒ (ประทานบัตรที่ ๒๔๐๑๖/๑๕๙๕๔) ประมาณ ๑,๘๔๓,๐๗๔ บาท และค่าใช้จ่าย ในการฟื้นฟูในเขตพื้นที่ประทานบัตรที่ ๓๓๓๘๓/๑๖๑๘๐ ประมาณ ๒,๙๔๒,๔๕๓ บาท

๑๕. ให้รื้อถอนโยกย้ายสิ่งปลูกสร้าง อาคารโรงเรือน ตลอดจนวัสดุอุปกรณ์ที่ใช้ในการทำเหมือง ออกจากพื้นที่ประทานบัตรให้แล้วเสร็จก่อนสิ้นอายุประทานบัตรไม่น้อยกว่า ๑ เดือน และดำเนินการปลูกต้นไม้ ยืนต้นโตเร็ว หรือพืชคลุมดินในบริเวณที่สามารถดำเนินการได้

๑๖. ให้ผู้ถือประทานบัตรส่งรายงานผลการปฏิบัติตามมาตรการป้องกันและแก้ไขผลกระทบ สิ่งแวดล้อม ๒ ครั้งต่อปี ตามประกาศกระทรวงทรัพยากรธรรมชาติและสิ่งแวดล้อม เรื่อง หลักเกณฑ์ และ วิธีการจัดทำรายงานผลการปฏิบัติตามมาตรการที่กำหนดไว้ในรายงานการประเมินผลกระทบสิ่งแวดล้อม ซึ่งผู้ดำเนินการหรือผู้ขออนุญาตจะต้องจัดทำเมื่อได้รับอนุญาตให้ดำเนินโครงการหรือกิจการแล้ว พ.ศ. ๒๕๖๑ ซึ่งได้ประกาศในราชกิจจานุเบกษา เมื่อวันที่ ๔ มกราคม ๒๕๖๒ โดยให้เสนอรายงานฯ ของช่วงเดือนมกราคม ถึงเดือนมิถุนายน ภายในเดือนกรกฎาคม และเสนอรายงานฯ ของช่วงเดือนกรกฎาคมถึงเดือนธันวาคม ภายใน เดือนมกราคมของปีถัดไป

๑๗. หากได้รับการร้องเรียนจากราษฎรในบริเวณใกล้เคียงว่าได้รับความเดือดร้อนรำคาญ จากการดำเนินโครงการ หรือสาธารณสมบัติได้รับความเสียหายจากการทำเหมืองและกิจกรรมที่เกี่ยวข้อง และทางราชการได้ตรวจพบว่า ไม่ปฏิบัติตามมาตรการที่ได้กำหนดไว้ ผู้ถือประทานบัตรจะต้องยุติการทำเหมือง ตามคำสั่งของทางราชการ แล้วแก้ไขเหตุแห่งความเดือดร้อนให้เสร็จสิ้นก่อนที่จะดำเนินการต่อไป

๑๘. หากผู้ถือประทานบัตรมีความประสงค์จะเปลี่ยนแปลงรายละเอียดการทำเหมือง หรือ การดำเนินกิจกรรมเกี่ยวเนื่องที่แตกต่างจากที่เสนอไว้ในรายงานฯ จะต้องเสนอรายละเอียดที่จะเปลี่ยนแปลง ดังกล่าว พร้อมทั้งข้อมูลเหตุผลความจำเป็นและมาตรการป้องกันแก้ไขผลกระทบสิ่งแวดล้อมที่สอดคล้องกับ การเปลี่ยนแปลงให้กรมอุตสาหกรรมพื้นฐานและการเหมืองแร่พิจารณาให้ความเห็นชอบก่อน

๑๙. ในระหว่างการทำเหมืองหากขุดพบโบราณวัตถุ หรือร่องรอยโบราณคดี ไม่ว่าจะเป็น ภาพเขียนสีหรืออื่น ๆ ที่มีความสำคัญทางประวัติศาสตร์จะต้องรายงานและขอความร่วมมือกรมศิลปากรหรือ สำนักงานศิลปากรในท้องถิ่นเข้าไปดำเนินการตรวจสอบพื้นที่ ทั้งนี้ในระหว่างการทำเหมืองจะต้องหยุดการ ทำเหมืองชั่วคราวและหากพิสูจน์แล้วว่าเป็นแหล่งโบราณคดี ผู้ถือประทานบัตรจะต้องปฏิบัติตามเงื่อนไข ของหน่วยงานที่เกี่ยวข้องโดยไม่มีข้อเรียกร้องใด ๆ

เอกสารแนบ

6

บันทึกการต่ออายุประทานบัตร

บันทึกการต่ออายุประทานบัตร

ครั้งที่ 1 ประทานบัตรนี้ อธิบดีอนุญาตให้ต่ออายุออกไปอีก..... 20 ปี
ตั้งแต่วันที่ 30 เดือน ธันวาคม พ.ศ. 2564 ถึงวันที่ 29 เดือน ธันวาคม
พ.ศ. 2584 รวมเป็น 30 ปี



ครั้งที่ 2 ประทานบัตรนี้ รัฐมนตรีอนุญาตให้ต่ออายุออกไปอีก..... ปี
ตั้งแต่วันที่ เดือน พ.ศ. ถึงวันที่ เดือน
พ.ศ. รวมเป็น ปี

อธิบดีกรมทรัพยากรธรณี
ผู้บันทึกการต่ออายุ

ครั้งที่ 3 ประทานบัตรนี้ รัฐมนตรีอนุญาตให้ต่ออายุออกไปอีก..... ปี
ตั้งแต่วันที่ เดือน พ.ศ. ถึงวันที่ เดือน
พ.ศ. รวมเป็น ปี

อธิบดีกรมทรัพยากรธรณี
ผู้บันทึกการต่ออายุ

ครั้งที่ 4 ประทานบัตรนี้ รัฐมนตรีอนุญาตให้ต่ออายุออกไปอีก..... ปี
ตั้งแต่วันที่ เดือน พ.ศ. ถึงวันที่ เดือน
พ.ศ. รวมเป็น ปี

อธิบดีกรมทรัพยากรธรณี
ผู้บันทึกการต่ออายุ

เอกสารแนบ

7

ภาพการปฏิบัติตามมาตรการป้องกันและแก้ไข
ผลกระทบสิ่งแวดล้อม และมาตรการติดตาม
ตรวจสอบคุณภาพสิ่งแวดล้อม

รูปที่ 1 กล่องรับเรื่องร้องทุกข์



รูปที่ 2 ป้ายแสดงข้อมูลโครงการและขอบเขตพื้นที่ทำเหมืองและขอบเขตพื้นที่เว้นการทำเหมือง



ประทานบัตรที่ 24016/15954 ของนายณรินทร์ เก่งธนทรัพย์

ประทานบัตรที่ 33383/16180 ของหจก. โรงไม้ตรังภูทอง

รูปที่ 3 บริเวณพื้นที่เว้นไม่ทำเหมือง



พื้นที่ไม่ทำเหมืองเข้าใกล้ห้วยบอนที่อยู่ทางด้านทิศตะวันตก

พื้นที่ไม่ทำเหมืองระยะ 50 เมตร จากทางสาธารณะประโยชน์



พื้นที่ Buffer Zone

รูปที่ 4 คูระบายน้ำ



รูปที่ 5 แนวคันทำนบดิน และแนวต้นไม้บนคันทำนบดิน





รูปที่ 6 ลักษณะหน้าเหมืองของโครงการในปัจจุบัน



ประทานบัตรที่ 24016/15954



ประทานบัตรที่ 33383/16180

รูปที่ 7 แนวต้นไม้บริเวณพื้นที่โครงการ



รูปที่ 8 แนวต้นไม้บริเวณโครงการฟื้นฟูสภาพป่า



รูปที่ 9 เครื่องเจาะรูระเบิด



รูปที่ 10 ป้ายจำกัดความเร็ว



รูปที่ 11 การฉีดพรมน้ำเพื่อลดการฟุ้งกระจายของฝุ่นละออง



รูปที่ 12 ระบบป้องกันผลกระทบด้านสิ่งแวดล้อมบริเวณโรงโม่หินโครงการ



อาคารปิดคลุมยังรับหินใหญ่



หลังคาปิดคลุมสายพานลำเลียง



อาคารปิดคลุมโรงโม่หิน





ระบบสเปรย์น้ำ



ระบบสเปรย์น้ำภายนอกอาคาร



ลานเก็บกองแร่ที่เป็นลานหินบดอัดแน่น



ถนนหินบดอัดแน่นบริเวณโรงโม่หิน



แนวต้นไม้บริเวณโรงโม่หิน

รูปที่ 13 การปิดคลุมผ้าใบรถบรรทุก



รูปที่ 14 ป้ายเตือนเขตระเบิดหิน



รูปที่ 15 พื้นที่เก็บกองเปลือกดินชั่วคราว



รูปที่ 16 ป้ายเตือนเขตห้ามล่าสัตว์ป่า



รูปที่ 17 บริเวณจุดขนถ่ายน้ำหนักรถบรรทุก



รูปที่ 18 เส้นทางขนส่งแร่





รูปที่ 19 ป้ายเตือนระวังรถบรรทุกเข้า-ออก



รูปที่ 20 การบริจาคที่ดินสนับสนุนสาธารณประโยชน์ของชุมชน



รูปที่ 21 การสวมใส่อุปกรณ์ป้องกันอันตรายส่วนบุคคล

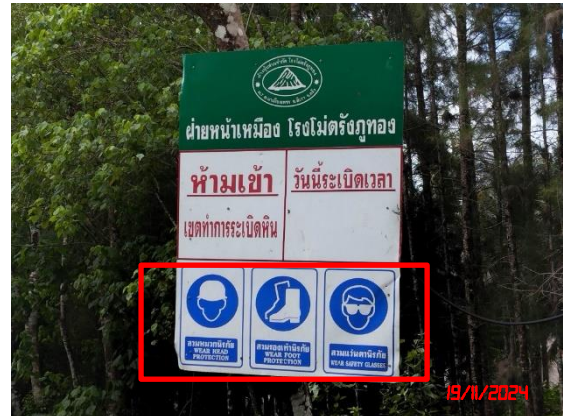

รูปที่ 22 อุปกรณ์ปฐมพยาบาลเบื้องต้น



รูปที่ 23 สุขาที่ถูกสุขลักษณะและบ้านพักพนักงาน



รูปที่ 24 บ่อดักตะกอน



บ่อดักตะกอน บ



บ่อดักตะกอน บ1



บ่อดักตะกอน “บ2”

รูปที่ 25 ป้ายชื่อโครงการที่ติดไว้บริเวณด้านหน้ารถบรรทุก



รูปที่ 26 ป้ายแสดงผลการตรวจวัดคุณภาพสิ่งแวดล้อม

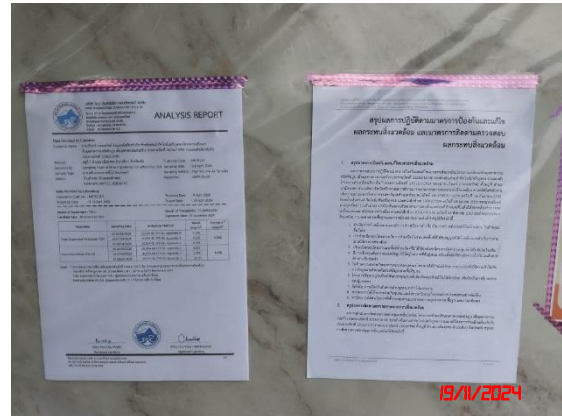

รูปที่ 27 การตรวจวัดคุณภาพอากาศในบรรยากาศโดยทั่วไป ระหว่างวันที่ 19-22 พฤศจิกายน 2567



บ้านห้างต่อ (บ้านหนองห้างต่อ)



บ้านเขาเพดาน (รพ.สต. บ้านเขาเพดาน)



บ้านทุ่งทวย



สำนักงานโรงไม้หินของโครงการ

รูปที่ 28 การตรวจวัดระดับเสียงโดยทั่วไป ระหว่างวันที่ 19-22 พฤศจิกายน 2567



บ้านห้างต่อ (บ้านหนองห้างต่อ)



บ้านเขาเพดาน (รพ.สต. บ้านเขาเพดาน)



บ้านทุ่งทวย



สำนักงานโรงโม่หินของโครงการ

รูปที่ 29 การเก็บตัวอย่างน้ำผิวดิน ในวันที่ 22 พฤศจิกายน 2567



คลองบ่อนก่อนผ่านพื้นที่โครงการ



คลองบอนหลังผ่านพื้นที่โครงการ



บ่อดักตะกอน “บ”



บ่อดักตะกอน “บ2”

รูปที่ 30 การเก็บตัวอย่างน้ำใต้ดิน ในวันที่ 22 พฤศจิกายน 2567



บ่อน้ำบาดาลบ้านทุ่งหวาย



บ่อน้ำบาดาลบ้านห้วยต่อ

เอกสารแนบ

8

รายงานแผนและผลดำเนินการด้านฟื้นฟูพื้นที่ทำเหมือง

รายงานแผนและผลการดำเนินงาน ด้านการฟื้นฟูการทำเหมือง

โครงการเหมืองแร่หินอุตสาหกรรมชนิดหินปูนเพื่ออุตสาหกรรมก่อสร้าง

ประทานบัตรที่ 33383/16180 รวมประทานบัตรที่ 24016/15954

ของ นายนรินทร์ เก่งธนทรัพย์

ตำบลนาเมืองเพชร อำเภอสีเกา จังหวัดตรัง



ประจำปี 2567

แบบรายงานแผนและผลการดำเนินงานด้านการฟื้นฟูพื้นที่ทำเหมือง
เสนอต่อกรมอุตสาหกรรมพื้นฐานเหมืองแร่ และ
สำนักงานนโยบายและแผนทรัพยากรธรรมชาติและสิ่งแวดล้อม

การรายงานครั้งที่ 6 /วันที่ 12 เดือน มกราคม พ.ศ. 2567

1. ข้อมูลประทานบัตร

ชื่อผู้ถือประทานบัตร นายณรินทร์ เก่งธนทรัพย์

ชื่อผู้รับช่วงการทำเหมือง.....

หมายเลขประทานบัตร 24016/15954 หมายเลขคำขอประทานบัตรเดิม ตง3/2549

ที่ตั้ง ตำบลนาเมืองเพชร อำเภอสีเกา จังหวัดตรัง

อายุประทานบัตร 20 ปี เริ่มตั้งแต่ 30 ธันวาคม 2564 วันสิ้นอายุ 29 ธันวาคม 2584

เนื้อที่ประทานบัตรทั้งหมด 83-2-69 ไร่ โดยกรรมสิทธิ์ที่ดินดังนี้

☒ ที่กรรมสิทธิ์ (ระบุประเภท เช่น โฉนด, นส.3ก, นส.3 ฯลฯ) น.ส.3 ประมาณ 14 ไร่

☒ ที่รัฐ (ระบุประเภท เช่น ป่าสงวน, สปก.) ป่าตามพระราชบัญญัติป่าไม้ พ.ศ.2484 19-2-69 ไร่

☐ อื่นๆ (ระบุ)

2. ข้อมูลการทำเหมืองปัจจุบัน

สภาพปัจจุบัน ☒ เปิดการทำเหมือง ☐ หยุดการทำเหมือง

พื้นที่ใช้ในการเหมืองและกิจกรรมเกี่ยวเนื่องทั้งหมดในปัจจุบัน ประมาณ 25 ไร่

จำนวนหน้าเหมือง/บ่อเหมืองปัจจุบัน 1 แห่ง

ขนาด (ระบุขนาดแต่ละแห่งตามลำดับ) ประมาณ 25 ไร่

พื้นที่เก็บกองเปลือกดินและเศษหิน.....แห่ง

ขนาด (ระบุขนาดแต่ละแห่งตามลำดับ).....ไร่

พื้นที่โรงแต่งแร่/สำนักงาน/บ้านพัก ฯลฯ รวม.....ไร่

จำนวนขุมเหมืองที่ไม่ใช้ทำเหมืองแล้ว.....แห่ง ขนาด.....ไร่ ลึก.....เมตร

พื้นที่ผ่านการทำเหมืองแล้ว.....ไร่ พื้นที่ที่ทำการฟื้นฟูแล้ว.....ไร่

3. รูปแบบการใช้ประโยชน์ที่ดินภายหลังสิ้นสุดการทำเหมือง (พร้อมแนบแผนผังการทำเหมือง (พร้อมแนบแผนผังการทำเหมือง โดยส่งเฉพาะครั้งแรกของการรายงาน และ
ทุกครั้งที่มีการเปลี่ยนแปลงรูปแบบการใช้พื้นที่สุดท้าย)

☐ พัฒนาเป็นแหล่งน้ำสาธารณะ

☐ พัฒนาเป็นทุ่งหญ้าธรรมชาติ/ทุ่งหญ้าเลี้ยงสัตว์

☐ พัฒนาเป็นพื้นที่เกษตรกรรม

☒ ปลูกสร้างสวนป่า

☐ อื่น ๆ (ระบุ)

4. ผลการดำเนินการในช่วง 3 ปีที่ผ่านมา (พร้อมแนบแผนผังแสดงพื้นที่ดำเนินการปรับปรุงและฟื้นฟูสภาพพื้นที่ที่ใช้ทำเหมือง และภาพถ่ายการดำเนินงาน)

- การปรับสภาพและฟื้นฟูพื้นที่บริเวณหน้าเหมือง

จำนวน.....แห่ง เนื้อที่.....ไร่

วิธีดำเนินการ (ให้อธิบายลักษณะของหน้าเหมือง, ความปลอดภัย) เป็นการทำให้เหมืองแบบขั้นบันไดจากยอดลงมาสู่พื้น ปัจจุบันทำเหมืองยังไม่ถึงบริเวณพื้น จะทำการดำเนินฟื้นฟูในปีที่มีการทำเหมืองลงถึงพื้นและฟื้นฟูพื้นที่ ที่ไม่ได้ใช้ประโยชน์แล้ว

- การปรับสภาพและฟื้นฟูกองเก็บเปลือกดินและเศษหิน

จำนวน.....แห่ง เนื้อที่.....ไร่

วิธีดำเนินการ เนื่องจากเศษดินและเศษหินสามารถนำมาใช้ผลิตเป็น หินคลุกได้ จึงไม่มีกองเศษดินและเศษหิน

- การปรับสภาพและฟื้นฟูชุมชนเหมืองที่ไม่ใช้ในการทำเหมืองแล้ว

จำนวน.....แห่ง ขนาด (กxยxส).....เมตร

วิธีดำเนินการ ปัจจุบันยังคงดำเนินการผลิตจึงไม่มีชุมชนเหมือง

- การปรับสภาพและฟื้นฟูระบบป้องกันการชะล้างตะกอนดินจากบริเวณหน้าเหมือง ที่เก็บกองเปลือกดิน/เศษหิน และบริเวณอื่นๆ อาทิ เช่น คันทำนบดินและคุระบายน้ำ และบ่อตกตะกอน เป็นต้น

จำนวน.....1.....แห่ง ขนาด (กxยxส).....ประมาณ 50x50x15.....เมตร

วิธีดำเนินการ ขุดบ่อตกตะกอนในพื้นที่รับน้ำให้เหมาะสมกับลักษณะภูมิประเทศ เพื่อรับตะกอนที่เกิดจากการชะล้างเปลือกดินจากการทำเหมือง

- การปลูกต้นไม้ระหว่างพื้นที่ว่างทั่วไปในเขตพื้นที่ประทานบัตร รวมเนื้อที่.....ไร่

วิธีดำเนินการ ปัจจุบันยังไม่ได้ปลูกต้นไม้ในพื้นที่ประทานบัตรเนื่องจากยังต้องใช้เป็นส่วนหนึ่งของพื้นที่รับหินจากการผลิต

- การปรับสภาพและฟื้นฟูพื้นที่บริเวณโรงแต่งแร่/โรงโม่หิน เนื้อที่.....ไร่

วิธีดำเนินการ ไม่มีโรงแต่ง/โรงโม่หินในเขตพื้นที่ประทานบัตร

5. แผนการดำเนินในช่วง 3 ปีข้างหน้า

5.1 แผนการดำเนินงานที่จะจัดทำในช่วง 3 ปีข้างหน้า (พร้อมแนบแผนผังแสดงตำแหน่งที่จะดำเนินการใน 3 ปี ข้างหน้า)

- การปรับสภาพและฟื้นฟูพื้นที่บริเวณหน้าเหมือง

จำนวน.....แห่ง เนื้อที่.....ไร่

วิธีดำเนินการ สำหรับ 3 ปี ข้างหน้า ยังคงไม่มีการฟื้นฟูและปรับสภาพพื้นที่ใดๆ ในเขตประทานบัตร โดยแผนการจะฟื้นฟูหลังสิ้นสุดโครงการ

- การปรับสภาพพื้นฟูกองเก็บเศษหินและเศษดิน
จำนวน.....แห่ง เนื้อที่.....ไร่
วิธีดำเนินการ เนื่องจากการทำเหมืองใช้ประโยชน์จากเศษดินและเศษหินทั้งหมด จึงไม่ต้องฟื้นฟูสภาพ
- การปรับสภาพและฟื้นฟูชุมชนเหมืองที่ไม่ใช้ในการทำเหมืองแล้ว
จำนวน.....แห่ง ขนาด (กxยxส).....เมตร
วิธีดำเนินการ ยังคงใช้ประโยชน์ในการทำเหมือง ยังไม่มีชุมชนเหมืองที่ไม่ใช้แล้ว
- การปรับสภาพและฟื้นฟูระบบป้องกันการชะล้างตะกอนดินจากบริเวณหน้าเหมือง ที่เก็บกองเปลือกดิน/เศษหิน และบริเวณอื่น ๆ อาทิ เช่น คันทำนบดินและคุระบายน้ำ และบ่อตกตะกอน เป็นต้น
จำนวน.....1.....แห่ง ขนาด (กxยxส).....ประมาณ 50x50x15.....เมตร
วิธีดำเนินการ ขุดบ่อตกตะกอนในพื้นที่รับน้ำให้เหมาะสมกับลักษณะภูมิประเทศ เพื่อรับตะกอนที่เกิดจากการชะล้างเปลือกดินจากการทำเหมือง
- การปลูกต้นไม้ระหว่างพื้นที่ว่างทั่วไปในเขตพื้นที่ประทานบัตร รวมเนื้อที่.....ไร่
วิธีดำเนินการ ไม่ได้ปลูกต้นไม้ในพื้นที่ใดๆ ของประทานบัตรเนื่องจากยังคงเป็นส่วนหนึ่งของการใช้ประโยชน์ในการทำเหมืองต่อไป
- การปรับสภาพและฟื้นฟูพื้นที่บริเวณโรงแต่งแร่/โรงโม่หิน เนื้อที่.....ไร่
วิธีดำเนินการ โรงโม่หินอยู่นอกเขตประทานบัตร จึงไม่มีแผนการดำเนินการใด ๆ
- การปรับสภาพและฟื้นฟูพื้นที่บริเวณสำนักงาน/บ้านพัก เนื้อที่.....ไร่
วิธีดำเนินการ ปัจจุบันไม่มีสำนักงานและบ้านพักอยู่ในเขตประทานบัตร จึงไม่ได้ดำเนินการใด ๆ

5.2 การจัดเตรียมงบประมาณ

- งบประมาณสำหรับดำเนินงานตามแผนงาน.....1,050,000.....บาท
- งบประมาณสำหรับการบำรุงรักษาพื้นที่ฟื้นฟูแล้ว.....บาท
- ปัญหาและอุปสรรคที่ต้องการความช่วยเหลือ/สนับสนุนจากกรมอุตสาหกรรมพื้นฐานและการเหมืองแร่ และหรือส่วนราชการอื่น ๆ
- วิธีการดำเนินการ

ภาพประกอบพื้นที่ประทานบัตรประจำปี 2567



สำเนาบัญชีกองทุนมวลชนสัมพันธ์รอบพื้นที่เหมืองแร่

ข้อกำหนดและเงื่อนไขเงินฝากออมทรัพย์ 活期储蓄存款账户的条款与条件 Terms and Conditions of Savings Deposit

1. ไม่ควรนำสมุดบัญชีไปใช้หาหรือติดต่อหน่วยงานราชการ 到本行办理相关业务时，请携带此存折。This passbook is required when contacting our bank.
2. สมุดบัญชีเงินฝากออมทรัพย์เป็นเพียงหลักฐานยืนยันยอดเงินในบัญชีเท่านั้น มิใช่ใบสำคัญรับเงินหรือใบเสร็จรับเงิน 本存折所存余额，除与银行记录一致外，不作为正确的余额。This booklet is only an account passbook. The balance shown herein will not be deemed correct unless verified by the corresponding balance shown in the account kept by and at our bank.
3. สิทธิในการนำเงินฝากออมทรัพย์ไปกู้ยืม หรือใช้เงินฝากออมทรัพย์เป็นหลักทรัพย์ค้ำประกัน 储户不得将本行的书面记录作为可存存款账户及本存折的权益转让他人、转手、变更、或用于其中任何一项，或用作他人的担保品。
The right to funds in this deposit account/passbook is not transferable, nor can it be used as security for a third party unless written consent is given by the Bank. The depositor may not make any changes on, or tear any pages off of, this passbook.
4. การถอนเงินหรือปิดบัญชีจากสำนักงาน 本行或各分行或各支行均须凭此存折及身份证明方可办理。For withdrawals from this account or the closing of it at any branch, please show proper identification.
5. ถ้าสมุดบัญชีสูญหาย ผู้ฝากต้องแจ้งความ และต้องแจ้งให้ธนาคารทราบถึงกรณีนี้เพื่อตามหาหรือตามหาที่ธนาคารที่หมดอายุ 在存折遗失，存款人须报警并立即以书面形式或通过电话通知本行。In case of loss of this passbook, the account owner must file a police report and notify our bank in writing or via the channels specified at the branch where the account was opened.
6. ในกรณีที่มีบัญชีเงินฝากออมทรัพย์เป็นเวลานาน และไม่ได้มีการฝากเงินเข้าบัญชี หรือถอนเงินออกจากบัญชีตามระยะเวลาที่กำหนดไว้ ธนาคารจะปิดบัญชีและอาจคิดค่าธรรมเนียมการบำรุงบัญชีตามหลักเกณฑ์ที่ธนาคารกำหนด 对闲置且余额低于本行规定的账户，本行将按相关规定注销账户，并/或收取账户维护费。An account that has been dormant and has not maintained a minimum balance as specified by our bank will be closed, and/or be subject to a maintenance fee at the rate and in the manner prescribed by our bank.

9951004-03-21 (120 g.) สอบถามข้อมูลเพิ่มเติม K-Contact Center 02-8888888 หรือ www.kasikornbank.com

สำนักงาน สาขาสร้าง
办事处
OFFICE

ธนาคารกสิกรไทย
KASIKORN BANK



เลขที่บัญชี
帐户号码
A/C NO.

ชื่อ 帐户名称 NAME

นาย นรินทร์ เก่งธนุรักษ์
(กองทุนพัฒนาหมู่บ้านรอบพื้นที่เหมืองแร่)

เงินฝากนี้ได้รับความคุ้มครองจากสถาบันคุ้มครองเงินฝากตามจำนวนที่กำหนดไว้ในกฎหมาย
此存款受存款保险机构保护。This deposit shall be protected by the Deposit Protection Agency in the amount specified in the relevant law.

สาขาผู้ให้บริการ 0116
บัญชีเงินฝากออมทรัพย์

K0653372

ธนาคารไม่มี

本行不为客户保管任何客户的存折 The Bank will not hold customer passbooks of any type

วันที่ 日期 DATE	คำย่อ 代码 CODE	ถอน 取款 WITHDRAWAL	ฝาก 存款 DEPOSIT	คงเหลือ 余额 BALANCE	หมายเลข 出纳员号码 TELLER NO.
1	*****B/F			0.00	
2	07/02/22TRD		500,000.00	500,000.00	K0653372
3	17/06/22INN		445.21	500,445.21	PCB09400
4	16/12/22INN		623.84	501,069.05	PCB09400
5	16/12/22TXN		160.36	500,908.69	PCB09400
6	19/05/23CS	498,000.00		2,908.69	K0653356
7	26/05/23PC	500,000.00		502,908.69	K0628365
8	16/06/23INN		607.72	503,516.41	PCB09400
9	15/12/23INN		753.21	504,269.62	PCB09400
10	15/12/23TXN		204.14	504,065.48	PCB09400
11	17/01/24CS	500,000.00		4,065.48	K0628365
12	26/05/24TRN		500,000.00	504,065.48	Q0065523
13					
14					
15					
16					
17					
18					
19					
20					
21					
22					
23					
24					

K-eMail Statement

บริการรับรายการเดินบัญชีทางอีเมลฟรี

K-eMail Statement (บริการรับรายการเดินบัญชีทางอีเมลฟรี)

เช็คทุกความเคลื่อนไหวทางการเงินผ่านอีเมลฟรี ส่งให้ตามรอบโดยอัตโนมัติ

ไม่ต้องไปทีสาขา สมัครง่าย ๆ ผ่าน www.kasikornbank.com และ

K-Contact Center โทร. 0-28888888 กด 02 ได้ทุกวันตลอด 24 ชั่วโมง

"คำย่อ" และ "หมายเลข" โปรดดูปกหลังด้านใน 代码和编号含义, 请阅存折底页 "CODE" and "TELLER NO." Please see inside back cover

เอกสารแนบ10

สำเนาบัญชีกองทุนเผื่อระวางสุขภาพ

ข้อกำหนดและเงื่อนไขเงินฝากออมทรัพย์ 活期储蓄存款账户的条款与条件 Terms and Conditions of Savings Deposit

1. ไม่สามารถกู้ยืมเงินจากบัญชีเงินฝากออมทรัพย์ได้เมื่อติดต่อธนาคาร 到本行办理相关业务时，请携带此存折。This passbook is required when contacting our bank.
2. สมุดนี้เป็นเพียงสมุดบัญชีเท่านั้น มีสิทธิไม่ได้รับความคุ้มครองหรือในสมุดบัญชีถูกต้อง จนกว่าจะได้ตรวจสอบยอดเงินในบัญชีของธนาคารแล้ว
本存折所示余额，除经核实与本行账户记录一致，不视为正确的余额。This booklet is only an account passbook. The balance shown herein will not be deemed correct unless verified by the corresponding balance shown in the account kept by and at our bank.
3. สิทธิของเงินในสมุดบัญชีเงินฝากออมทรัพย์นี้ ไม่สามารถโอนให้ผู้อื่น ได้โดยง่าย แม้ให้ หรือฉีกขาดไปส่วนหนึ่งออก หรือทำสูญหายก็ไม่สามารถนำเงินในสมุดบัญชีนี้ไปใช้
ความยินยอมเป็นหนังสือจากธนาคารแล้วเท่านั้น
储户需将本行的书面同意方可将存款账户及本存折的收益转让给他人，转让、变更、或撕下其中任何一页，或用作他人的担保品。
The right to funds in this deposit account/passbook is not transferable, nor can it be used as security for a third party **unless written consent is given by the Bank.** The depositor may not make any changes on, or tear any pages off of, this passbook.
4. การถอนเงินหรือปิดบัญชีเงินฝากออมทรัพย์นี้ ต้องนำสมุดบัญชีเงินฝากออมทรัพย์นี้มาแสดง 跨分行取款或销户，需出示身份或护照。For withdrawals from this account or the closing of it at any branch, please show proper identification.
5. ถ้าสมุดบัญชีสูญหาย ผู้ฝากต้องแจ้งความ และต้องแจ้งธนาคารทราบถึงกรณีการสูญหายของสมุดบัญชีเงินฝากออมทรัพย์นี้ ณ สาขาที่ออกบัญชี
若存折遗失，存款人需报警并立即以书面形式或通过本行指定的渠道通知开户分行。In case of loss of this passbook, the account owner must file a police report and notify our bank in writing or via the channels specified at the branch where the account was opened.
6. ถ้าหากมีเงินในบัญชีเงินฝากออมทรัพย์นี้ น้อยกว่าจำนวนเงินขั้นต่ำที่กำหนด ธนาคารจะปิดบัญชีเงินฝากออมทรัพย์นี้ตามเงื่อนไขที่กำหนดไว้
若账户资金余额低于本行规定的账户，本行将按相关规定注销账户，并/或收取账户维持费。An account that has been dormant and has not maintained a minimum balance as specified by our bank will be closed, and/or be subject to a maintenance fee at the rate and in the manner prescribed by our bank.

9951004-03-21 (120 g.) สอบถามข้อมูลเพิ่มเติม K-Contact Center 02-8888888 หรือ www.kasikornbank.com

สำนักงาน
办事处
OFFICE

สาขาศรีนคร

ธนาคารกสิกรไทย
泰信 KASIKORNBANK



เลขที่บัญชี
帐户号码
A/C NO.

ชื่อ 帐户名称 NAME

นาย นรินทร์ เก่งธนทรัพย์ (กองทุนเฝ้าระวังสุขภาพ)

เงินฝากนี้ได้รับความคุ้มครองจากสถาบันคุ้มครองเงินฝากตามจำนวนที่กำหนดไว้ในกฎหมาย
此存款将受到存款保护机构的保护，该存款将受到存款保护机构在规定的金额范围内提供的保护。

สาขาผู้ให้บริการ 0116
บัญชีเงินฝากออมทรัพย์



	วันที่ 日期 DATE	คำย่อ 代码 CODE	ถอน 取款 WITHDRAWAL	ฝาก 存款 DEPOSIT	คงเหลือ 余额 BALANCE	หมายเลข 出纳员号码 TELLER NO.
1	*****	B/F			0.00	
2	07/02/22	TRD		200,000.00	200,000.00	K0653372
3	17/06/22	INN		178.08	200,178.08	PCB09400
4	16/12/22	INN		249.54	200,427.62	PCB09400
5	16/12/22	TXN		64.14	200,363.48	PCB09400
6	19/05/23	CS	198,000.00		2,363.48	K0653356
7	26/05/23	PC	200,000.00		202,363.48	K0628365
8	16/06/23	INN		243.33	202,606.81	PCB09400
9	15/12/23	INN		303.08	202,909.89	PCB09400
10	15/12/23	TXN		81.96	202,827.93	PCB09400
11	17/01/24	CS	200,000.00		2,827.93	K0628365
12	26/05/24	TRN		200,000.00	202,827.93	Q0066946
13						
14						
15						
16						
17						
18						
19						
20						
21						
22						
23						
24						

K-eMail Statement

บริการรับรายการเดินบัญชีทางอีเมลจากไทย

K-eMail Statement (บริการรับรายการเดินบัญชีทางอีเมลจากไทย)
เช็คทุกความเคลื่อนไหวทางการเงินผ่านอีเมลฟรี ส่งให้ตามรอบโดยอัตโนมัติ
ไม่ต้องไปที่สาขา สมัครง่าย ๆ ผ่าน www.kasikornbank.com และ
K-Contact Center โทร. 0-28888888 กด 02 ได้ทุกวันตลอด 24 ชั่วโมง

"คำย่อ" และ "หมายเลข" โปรดดูปกหลังด้านใน 代码和编号含义, 请阅存折底页 "CODE" and "TELLER NO." Please see inside back cover

เอกสารแต่งตั้งคณะกรรมการมวชนสัมพันธ์

ประกาศ
เรื่อง แต่งตั้งคณะกรรมการกองทุนโรงไม้ตรังภูทอง

ตามที่กำหนดไว้ในรายงานการวิเคราะห์ผลกระทบสิ่งแวดล้อมของโครงการเหมืองแร่หินอุตสาหกรรมชนิดหินปูนเพื่ออุตสาหกรรมก่อสร้าง สำหรับประเภทบัตรเลขที่ 33383/16180 ของ ห้างหุ้นส่วนโรงไม้ตรังภูทอง ร่วมแผนผังโครงการทำเหมืองเดียวกันกับ ประทานบัตรที่ 24016/15954 ของนายณรินทร์ เก่งธนทรัพย์ ที่ หมู่ที่ 7 ตำบลนาเมืองเพชร อำเภอสิเกา จังหวัดตรัง ให้มีการแต่งตั้งคณะกรรมการชุมชนสัมพันธ์ที่มีรายชื่อต่อไปนี้ เป็นคณะกรรมการชุมชนสัมพันธ์ มีวาระตามตำแหน่ง



ประธานกรรมการ
รองประธานกรรมการ
กรรมการ(ฝ่ายชุมชน)
กรรมการ(ฝ่ายชุมชน)
กรรมการ(ฝ่ายชุมชน)
กรรมการ(ฝ่ายชุมชน)
กรรมการ(ฝ่ายชุมชน)
กรรมการ(ฝ่ายชุมชน)
กรรมการ
กรรมการ
กรรมการ
กรรมการ/เลขานุการ/เหรัญญิก

โดยมีอำนาจหน้าที่ ดังนี้

1. ประชาสัมพันธ์ข่าวสารราย 4 เดือนต่อครั้ง เพื่อสร้างความเข้าใจต่อกิจกรรมของโครงการฯ สู่ชุมชน
2. แจ้งความต้องการใช้หินของชาวบ้านและหน่วยงานต่างๆ เพื่อขอความอนุเคราะห์หินหรือเงินสนับสนุนในกิจกรรมสาธารณะอื่นๆ
3. รับเรื่องร้องเรียนจากประชาชนในชุมชนที่ได้รับผลกระทบจากการดำเนินโครงการฯ ผ่านกล่อ่งรับความคิดเห็น และแจ้งให้ผู้จัดการโครงการฯ ทราบโดยตรง
4. ร่วมกันตรวจสอบข้อร้องเรียน และหาแนวทางแก้ไขปัญหา เพื่อให้กระบวนการตรวจสอบมีความโปร่งใส และเป็นกลางมากที่สุด
5. พิจารณาให้ความเห็นชอบในการเบิกจ่ายเงินจากกองทุน โรงไม้ตรังภูทอง เพื่อสิ่งแวดล้อม สุขภาพอนามัยและพัฒนาชุมชน

โดยขอให้คณะกรรมการรายงานผลการดำเนินการต่อที่ประชุมเพื่อพิจารณาต่อไป

ทั้งนี้ตั้งแต่วันที่ วันที่ 1 ตุลาคม 2562 เป็นต้นไป

สั่ง ณ วันที่ 1 ตุลาคม 2562

(นายณรินทร์ เก่งธนทรัพย์)

ประธานคณะกรรมการชุมชนสัมพันธ์ โรงไม้ตรังภูทอง

เอกสารแนบ 12

ผลตรวจสุขภาพพนักงาน

ข้อมูลส่วนบุคคล ได้รับการคุ้มครองไม่ต้องเปิดเผยตามกฎหมาย

เอกสารแนบ 13

รายงานผลการดำเนินงานกองทุนมวลชนสัมพันธ์
และกองทุนเฝ้าระวังสุขภาพ



รายงานการดำเนินงานบริหาร ประจำปี 2567



โครงการทำเหมืองแร่หินอุตสาหกรรมชนิดหินปูน เพื่ออุตสาหกรรมก่อสร้าง
สำหรับประทานบัตรที่ 24016/15954 ของนายณรินทร์ เก่งธนทรัพย์
ร่วมแผนผังโครงการทำเหมืองเดียวกันกับ
ประทานบัตรที่ 33383/16180 ของห้างหุ้นส่วนจำกัด โรงโม่ตรางูทอง
โครงการเหมืองแร่หินอุตสาหกรรมชนิดหินปูน เพื่ออุตสาหกรรมก่อสร้าง
ที่ หมู่ 7 ตำบลนาเมืองเพชร อำเภอสีเกา จังหวัดตรัง

สารบัญ

เรื่อง	หน้า
รายงานแผนการและผลการดำเนินงานบริหารจัดการกองทุน	1
ข้อมูลสถานประกอบการ	5
เอกสารแนบ 1 - ประกาศ ห้างหุ้นส่วนจำกัด โรงโม่ต้งภูทอง	6
เอกสารแนบ 2 - ภาพถ่ายการประชุมและสำเนารายงานการประชุม	12
เอกสารแนบ 3 - สำเนาบัญชีกองทุนพัฒนาหมู่บ้านและกองทุนเผื่อระวังสุขภาพ	21
เอกสารแนบ 4 - ผลการดำเนินการประจำปี 2567	30
ภาคผนวก	44
เอกสารแนบ ก - มาตรการป้องกันและแก้ไขผลกระทบสิ่งแวดล้อม	45
เอกสารแนบ ข - หนังสือบริจาค	66

รายงานแผนการและผลการดำเนินงานบริหารจัดการกองทุน สำหรับโครงการเหมืองแร่
ตามแนวทางของกรมอุตสาหกรรมพื้นฐานและการเหมืองแร่

1. ข้อมูลประธานบัตร

ชื่อผู้ถือประธานบัตร.....นายณรินทร์ เก่งธนทรัพย์.....ประธานบัตรเลขที่.....24016/15954.....
ชนิดแร่.....หินอุตสาหกรรมชนิดหินปูน (เพื่ออุตสาหกรรมก่อสร้าง) ที่ตั้ง.....ตำบลนาเมืองเพชร.....
อำเภอ.....สีเกา.....จังหวัด.....ตรัง.....
อายุประธานบัตร.....30.....ปี เริ่มตั้งแต่วันที่.....30 ธันวาคม 2564 ถึงวันที่.....29 ธันวาคม 2584.....
สถานภาพปัจจุบัน ☐ ขอเปิดการทำเหมือง ☒ เปิดการ ☐ หยุดการ ☐ ขอต่อยอายุ

2. เงื่อนไขการจัดตั้งกองทุน

- ☒ จัดตั้งกองทุนตามมาตรการป้องกันและแก้ไขผลกระทบสิ่งแวดล้อม
☐ เงื่อนไขแนบท้ายบัตรเพิ่มเติม กรณี.....เมื่อ.....

3. ผลการดำเนินงาน

3.1 คณะกรรมการมวลชนสัมพันธ์

- ☒ ดำเนินการจัดตั้งคณะกรรมการมวลชนสัมพันธ์ (มีรายชื่อ อำนาจหน้าที่ ดังเอกสารแนบ 1)
☐ ยังไม่ได้จัดตั้ง/จัดทำระเบียบ เหตุผล.....

3.2 การประชุมคณะกรรมการมวลชนสัมพันธ์

- ☒ ดำเนินการแล้ว (ตามรายงานการประชุม ดังเอกสารแนบ 2) ครั้งที่.....1.....
☐ ยังไม่ได้ดำเนินการ เหตุผล.....

4. การนำเงินเข้าบัญชีกองทุน

- ☒ ดำเนินการแล้ว (แสดงสำเนาสมุดบัญชีธนาคาร ดังเอกสารแนบ 3)
ธนาคาร.....กสิกรไทย.....สาขา.....ตรัง.....จำนวนเงิน.....500,000.....บาท (ณ วันที่ 26 พ.ค.67)
☐ ยังไม่ได้ดำเนินการ เหตุผล.....

4.1 การจัดกิจกรรมเฝ้าระวังสุขภาพ

- ☐ ไม่ได้ดำเนินการแล้ว
☐ ไม่มีกิจกรรม โครงการตรวจสุขภาพและเอกซเรย์ปอดประชาชนรอบพื้นที่เหมืองแร่
☒ โครงการตรวจเอกซเรย์ปอด เมื่อวันที่.....4.....เดือน.....เมษายน.....พ.ศ.....2567.....
สถานที่.....รพ.สต.บ้านเขาพุดาน.....
ผู้เข้าร่วมโครงการ.....79.....คน ครอบคลุม หมู่บ้าน.....3.....หมู่บ้าน ได้แก่
บ้าน.....บ้านห้วยไทร.....หมู่ที่.....1.....
บ้าน.....บ้านเขาแก้ว.....หมู่ที่.....2.....
บ้าน.....บ้านเขาพุดาน.....หมู่ที่.....7.....
☐ ยังไม่ได้ดำเนินการ เหตุผล.....

4.2 การจัดการกองทุนพัฒนาหมู่บ้านรอบพื้นที่เหมืองแร่

☒ ไม่มีเงื่อนไขให้จัดตั้งกองทุน (ให้ข้ามไม่ต้องกรอกข้อมูลด้านล่าง)

☐ กำหนดให้จัดตั้งกองทุน วงเงิน.....บาท

☐ ดำเนินการแล้ว โดยจัดสรรงบประมาณ ได้แก่

ชุมชน.....ชุมชน ได้แก่

1. หมู่ที่.....ชื่อบ้าน.....จำนวน.....บาท

2. หมู่ที่.....ชื่อบ้าน.....จำนวน.....บาท

3. หมู่ที่.....ชื่อบ้าน.....จำนวน.....บาท

4. หมู่ที่.....ชื่อบ้าน.....จำนวน.....บาท

วัด.....แห่ง ได้แก่

1. วัด.....จำนวน.....บาท

2. วัด.....จำนวน.....บาท

3. วัด.....จำนวน.....บาท

โรงเรียน.....แห่ง ได้แก่

1. โรงเรียน.....จำนวน.....บาท

2. โรงเรียน.....จำนวน.....บาท

3. โรงเรียน.....จำนวน.....บาท

4. อื่นๆ.....จำนวน.....บาท

☐ ยังไม่ได้ดำเนินการจัดสรร เหตุผล.....



☐ ก่อนการทำเหมือง

☒ ครั้งที่.....1/2567.....

รายงานแผนการและผลการดำเนินงานบริหารจัดการกองทุน สำหรับโครงการเหมืองแร่

ตามแนวทางของกรมอุตสาหกรรมพื้นฐานและการเหมืองแร่

1. ข้อมูลประธานบัตร

ชื่อผู้ถือประธานบัตร.....ตำแหน่งส่วนจำกัด โรงโม่ตังกูทอง.....ประธานบัตรเลขที่.....33383/16180.....

ชนิดแร่.....หินอุตสาหกรรมชนิดหินปูน (เพื่ออุตสาหกรรมก่อสร้าง) ที่ตั้ง.....ตำบลนาเมืองเพชร.....

อำเภอ.....สิเกา.....จังหวัด.....ตรัง.....

อายุประธานบัตร.....18.....ปี เริ่มตั้งแต่วันที่.....26 ตุลาคม 2559.....ถึงวันที่.....25 ตุลาคม 2577.....

สถานภาพปัจจุบัน ☐ ขอเปิดการทำเหมือง ☒ เปิดการ ☐ หยุดการ ☐ ขอต่อยอายุ

2. เงื่อนไขการจัดตั้งกองทุน

☒ จัดตั้งกองทุนตามมาตรการป้องกันและแก้ไขผลกระทบสิ่งแวดล้อม

☐ เงื่อนไขแนบท้ายประทานบัตร เพิ่มเติม กรณี.....เมื่อ.....

3. ผลการดำเนินงาน

3.1 คณะกรรมการมวลชนสัมพันธ์

☒ ดำเนินการจัดตั้งคณะกรรมการมวลชนสัมพันธ์ (มีรายชื่อ อำนางหน้าที่ ดังเอกสารแนบ 1)

☐ ยังไม่ได้จัดตั้ง/จัดทำระเบียบ เหตุผล.....

3.2 การประชุมคณะกรรมการมวลชนสัมพันธ์

☒ ดำเนินการแล้ว (ตามรายงานการประชุม ดังเอกสารแนบ 2) ครั้งที่.....1.....

☐ ยังไม่ได้ดำเนินการ เหตุผล.....

4. การนำเงินเข้าบัญชีกองทุน

☒ ดำเนินการแล้ว (แสดงสำเนาสมุดบัญชีธนาคาร ดังเอกสารแนบ 3)

☒ ธนาคาร.....ทหารไทยธนชาติ.....สาขา.....พื้นที่.....จำนวนเงิน.....500,000.....บาท (ณ วันที่ 28 พ.ค.67)

☐ ยังไม่ได้ดำเนินการ เหตุผล.....

4.1 การจัดกิจกรรมเฝ้าระวังสุขภาพ

☐ ไม่ได้ดำเนินการแล้ว

☐ ไม่มีกิจกรรม โครงการตรวจสุขภาพและเอกซเรย์ปอดประชาชนรอบพื้นที่เหมืองแร่

☒ โครงการตรวจเอกซเรย์ปอด เมื่อวันที่.....4.....เดือน.....เมษายน.....พ.ศ.....2566.....

สถานที่.....อนามัยบ้านเขาเพดาน.....

ผู้เข้าร่วมโครงการ.....79.....คน ครอบคลุม หมู่บ้าน.....3.....หมู่บ้าน ได้แก่

บ้าน.....บ้านห้วยไทร.....หมู่ที่.....1.....

บ้าน.....บ้านเขาแก้ว.....หมู่ที่.....2.....

บ้าน.....บ้านเขาเพดาน.....หมู่ที่.....7.....

☐ ยังไม่ได้ดำเนินการ เหตุผล.....

4.2 การจัดการกองทุนพัฒนาหมู่บ้านรอบพื้นที่เหมืองแร่

☒ ไม่มีเงื่อนไขให้จัดตั้งกองทุน (ให้ข้ามไม่ต้องกรอกข้อมูลด้านล่าง)

☐ กำหนดให้จัดตั้งกองทุน วงเงิน.....บาท

☐ ดำเนินการแล้ว โดยจัดสรรงบประมาณ ได้แก่

ชุมชน.....ชุมชน ได้แก่

1. หมู่ที่.....ชื่อบ้าน.....จำนวน.....บาท

2. หมู่ที่.....ชื่อบ้าน.....จำนวน.....บาท

3. หมู่ที่.....ชื่อบ้าน.....จำนวน.....บาท

4. หมู่ที่.....ชื่อบ้าน.....จำนวน.....บาท

วัด.....แห่ง ได้แก่

1. วัด.....จำนวน.....บาท

2. วัด.....จำนวน.....บาท

3. วัด.....จำนวน.....บาท

โรงเรียน.....แห่ง ได้แก่

1. โรงเรียน.....จำนวน.....บาท

2. โรงเรียน.....จำนวน.....บาท

3. โรงเรียน.....จำนวน.....บาท

4. อื่นๆ.....จำนวน.....บาท

☐ ยังไม่ได้ดำเนินการจัดสรร เหตุผล.....



ข้อมูลสถานประกอบการ

ชื่อสถานประกอบการ : ห้างหุ้นส่วนจำกัด โรงโม่ตรังภูทอง

ชื่อโครงการ : เหมืองแร่หินอุตสาหกรรมชนิดหินปูน (เพื่ออุตสาหกรรมก่อสร้าง)

ที่ตั้ง : 121-122 ม.7 ตำบลนาเมืองเพชร อำเภอสีเกา จังหวัดตรัง 92000

โทรศัพท์ : 081-9792252

E-mail : Trangputhong@hotmail.com

Facebook : หจก.โรงโม่ตรังภูทอง

ชื่อผู้ถือประทานบัตร : นายนรินทร์ เก่งธนทรัพย์

เลขที่ประทานบัตร : 24016/15954

วันที่ได้รับอนุญาตประทานบัตร : ตั้งแต่วันที่ 30 ธันวาคม 2564 ถึงวันที่ 29 ธันวาคม 2584

ขนาดพื้นที่โครงการ : พื้นที่เหมืองขนาด 83-2-89 ไร่

เลขทะเบียนโรงงาน : ธ 3-3(1)-1/55 ตง
ประเภทอุตสาหกรรม : โม่ บด และย่อยหิน

ชื่อผู้ถือประทานบัตร : ห้างหุ้นส่วนจำกัดโรงโม่ตริงภูทอง
เลขที่ประทานบัตร : 33383/16180
วันที่ได้รับอนุญาตประทานบัตร : ตั้งแต่วันที่ 26 ตุลาคม 2564 ถึงวันที่ 25 ตุลาคม 2577
ขนาดพื้นที่โครงการ : พื้นที่เหมืองขนาด 158-3-91 ไร่
เลขทะเบียนโรงงาน : ธ 3-3(1)-1/48 ตง
ประเภทอุตสาหกรรม : โม่ บด และย่อยหิน

เอกสารแนบ 1

ประกาศ ห้ามหุ้นส่วนจำกัด โรงโม่ตรางภูทอง

ณ วันที่ 5 พฤษภาคม 2565

เรื่อง การแต่งตั้งคณะกรรมการมวชนสัมพันธ์

จำนวน 2 แผ่น

ประกาศแต่งตั้งคณะกรรมการมวลชนสัมพันธ์

สำหรับประธานบัตรที่ 24016/15954 ของ นายธนรินทร์ เก่งธนทรัพย์ ร่วมแผนผังโครงการทำเหมืองเดียวกัน กับ
ประธานบัตรที่ 33383/16180 ของ ห้างหุ้นส่วนจำกัด โรงไม้ครึ่งภูทอง โครงการเหมืองแร่หินอุตสาหกรรมชนิดหินปูน
(เพื่ออุตสาหกรรมก่อสร้าง) ตำบลนาเมืองเพชร อำเภอสีดา จังหวัดศรีสะเกษ

ด้วย นายธนรินทร์ เก่งธนทรัพย์ ประธานบัตรที่ 24016/15954 เพื่อทำเหมืองแร่หินอุตสาหกรรมชนิดหินปูน
(เพื่ออุตสาหกรรมก่อสร้าง) ตั้งอยู่ที่ ตำบลนาเมืองเพชร อำเภอสีดา จังหวัดศรีสะเกษ มีความประสงค์ จะจัดตั้ง
คณะกรรมการมวลชนสัมพันธ์ ตามเจตนารมณ์ในการออกประทานบัตรของกรมอุตสาหกรรมพื้นฐานและการเหมืองแร่
รวมทั้งมาตรการป้องกันและแก้ไขผลกระทบสิ่งแวดล้อมที่ สำนักงานนโยบายและ
สิ่งแวดล้อม ได้ให้ความเห็นชอบ เกี่ยวกับการดำเนินการแต่งตั้งคณะกรรมการมวลชนสัมพันธ์

ดังนั้น เพื่อให้เป็นไปตามเจตนารมณ์การอนุญาตดังกล่าว และสอดคล้องกับนโยบายของ ข้าพเจ้าฯต้องการ
ส่งเสริมให้ทุกภาคส่วนที่เกี่ยวข้อง มีส่วนร่วมแสดงความคิดเห็น และเสนอแนะการประกอบกิจการเหมืองแร่เพื่อให้
กิจการโครงการเหมืองแร่และชุมชนอยู่ร่วมกันได้ จึงได้ประกาศแต่งตั้งคณะกรรมการมวลชนสัมพันธ์ ดังรายละเอียด
ต่อไปนี้



ประธานกรรมการ

กรรมการ

กรรมการ

กรรมการ

กรรมการ

กรรมการ

กรรมการ

กรรมการ

กรรมการ

กรรมการ

เลขานุการ/เหรัญญิก

ที่ปรึกษาคณะกรรมการ :

1. อุตสาหกรรมจังหวัดศรีสะเกษ หรือตัวแทน
2. นายกเทศบาลตำบลนาเมืองเพชร หรือตัวแทน
3. กำนันตำบลนาเมืองเพชร หรือตัวแทน

อำนาจหน้าที่...

อำนาจหน้าที่ :

1. รายงานผลการดำเนินงานของคณะกรรมการมวลชนสัมพันธ์ และรายงานให้กรมอุตสาหกรรมพื้นฐานและการเหมืองแร่และสำนักงานนโยบายและแผนทรัพยากรธรรมชาติและสิ่งแวดล้อมเป็นประจำทุกปีตลอดระยะเวลาดำเนินโครงการ
2. พิจารณาให้ความเห็นแผนงานพัฒนาหมู่บ้าน สถานศึกษา และวัด โดยรอบหมู่บ้านพื้นที่เหมืองแร่รวมทั้งการดูแลทรัพยากรธรรมชาติและสิ่งแวดล้อม การใช้เงินกองทุน และการกำกับดูแลกิจกรรมของกองทุนให้เป็นไปตามแผนงานที่กำหนด
3. พิจารณาแผนงานการเฝ้าระวังสุขภาพ หรือการตรวจสอบสุขภาพประชาชนโดยรอบที่ตั้งโครงการ การบริหารจัดการกองทุน และการกำกับดูแลกิจกรรมของกองทุนให้เป็นไปตามแผนงานที่กำหนด
4. ประชาสัมพันธ์โครงการ โดยมีกิจกรรม ได้แก่ การประกาศตามหออกระจายข่าว รวบรวมข้อมูลและผลการตรวจวัดคุณภาพสิ่งแวดล้อม พร้อมทั้งปิดประกาศ ณ โรงพยาบาลส่งเสริมสุขภาพตำบล บ้านเขาเพดาน เพื่อให้ประชาชนรับทราบ รวมถึงประสานงานกับสื่อมวลชนท้องถิ่น ผู้นำชุมชน ราษฎรบริเวณโดยรอบโครงการ
5. สร้างความสัมพันธ์ที่ดีกับชุมชน โดยมีกิจกรรม ได้แก่ ให้ความร่วมมือในการพัฒนาชุมชน เช่น เสนอแผนการซ่อมแซมถนนที่ชำรุดเสียหาย ให้การสนับสนุนอุปกรณ์การเรียนทุนการศึกษา ทำนุบำรุง ศาสนสถานต่าง ๆ
6. รับเรื่องร้องเรียนจากชุมชน / ผู้ร้องเรียน ตรวจสอบข้อเท็จจริง-สาเหตุ เพื่อกำหนดแนวทางแก้ไขปัญหปฏิบัติการแก้ไขปัญห ตรวจสอบการแก้ไขปัญห และสรุปผลการดำเนินการแก้ไขปัญห
7. ดำเนินการอื่น ๆ ตามที่ได้รับมอบหมาย

ทั้งนี้ ตั้งแต่บัดนี้เป็นต้นไป

ประกาศ ณ วันที่ 5 เดือน พฤษภาคม พ.ศ.2565



จากแร่หินอุตสาหกรรมหินปูน โดยปริมาณการผลิตแร่ของโครงการฯจะใช้ปริมาณการผลิตที่ได้แจ้งต่อกรมอุตสาหกรรมพื้นฐานและการเหมืองแร่ เพื่อใช้ในการชำระค่าภาคหลวงแร่ โดยแผนการทำเหมืองในช่วงระยะเวลา 18 ปี ให้คิดสัดส่วนจำนวนเงินต่อตันแร่ที่ผลิต

ทั้งนี้ทางโครงการฯได้เริ่มต้นนำส่งเงินเมื่อ

วันที่ 4 กรกฎาคม 2560 เป็นจำนวนเงิน 500,000 บาท โดยหัก.โรงโม่ต้งภูทอง

วันที่ 7 กรกฎาคม 2565 เป็นจำนวนเงิน 500,000 บาท โดยนายณรินทร์ เก่งธนทรัพย์

โดยมีหลักเกณฑ์การเบิกจ่ายเงิน ดังนี้

ตามวัตถุประสงค์ข้อที่ 1 เพื่อฟื้นฟูที่ภายหลังการทำเหมืองแร่ให้ผู้บริหารโครงการฯ มีอำนาจในการสั่งจ่าย

ตามวัตถุประสงค์ข้อที่ 2 เพื่อดูแลสุขภาพอนามัยของชุมชนรอบๆโครงการฯให้ คณะกรรมการชุมชนสัมพันธ์ เป็นผู้พิจารณากลั่นกรองเสนอต่อเสนอต่อผู้บริหารโครงการ เพื่อพิจารณาอนุมัติจากความเห็นของของคณะกรรมการฯ

ตามวัตถุประสงค์ข้อที่ 3 เพื่อพัฒนาสาธารณูปโภคของชุมชนให้ คณะกรรมการชุมชนสัมพันธ์ เป็นผู้พิจารณากลั่นกรองเสนอต่อเสนอต่อผู้บริหารโครงการ เพื่อพิจารณาอนุมัติจากความเห็นของของคณะกรรมการฯ

ทั้งนี้เมื่อโครงการยุติการประกอบกิจการให้นำเงินทั้งหมดของกองทุนถ่ายโอนไปยังเทศบาลตำบลนาเมืองเพชรต่อไป

กองทุนเฝ้าระวังสุขภาพ

รณรงค์สิ่งแวดล้อม ดูแลสุขภาพอนามัย ส่งเสริมพัฒนาชุมชน

หลักการและเหตุผล

ตามที่ได้กำหนดไว้ในรายงานวิเคราะห์ผลกระทบสิ่งแวดล้อมของโครงการเหมืองแร่หินอุตสาหกรรมหินปูนเพื่ออุตสาหกรรมก่อสร้างของ นายณรินทร์ เก่งธนทรัพย์ ประธานบัตรเลขที่ 24016/15954 และ ประธานบัตรที่ 33383/16180 ของ ห้างหุ้นส่วนจำกัด โรงโม่ตรังภูทอง ตำบลนาเมืองเพชร อำเภอสิเกา จังหวัดตรัง ได้จัดตั้งเมื่อ 14 มีนาคม พ.ศ.2556 ได้จัดตั้งกองทุนเฝ้าระวังหรือตรวจสุขภาพที่เกี่ยวข้องกับกิจกรรมการทำเหมืองสำหรับประชาชนที่อยู่อาศัยโดยรอบพื้นที่เหมืองแร่

ดังนั้น ทางโครงการฯจึงได้จัดตั้งกองทุน เฝ้าระวังสุขภาพ เพื่อให้เป็นไปตามวัตถุประสงค์ดังกล่าว เงินที่จะนำเข้ากองทุนได้กำหนดไว้ในรายงานการวิเคราะห์ผลกระทบสิ่งแวดล้อมของโครงการฯ

ทั้งนี้ทางโครงการฯได้เริ่มต้นนำส่งเงินเมื่อ

วันที่ 4 กรกฎาคม 2560 เป็นจำนวนเงิน 200,000 บาท โดยหจก.โรงโม่ตรังภูทอง

วันที่ 7 กรกฎาคม 2565 เป็นจำนวนเงิน 200,000 บาท โดยนายณรินทร์ เก่งธนทรัพย์

โดยมีหลักการเบิกจ่ายตามวัตถุประสงค์ดังนี้

1. เพื่อฟื้นฟูพื้นที่ภายหลังการทำเหมืองแร่ให้ผู้บริหารโครงการเป็นอำนาจในการสั่งจ่าย
2. เพื่อดูแลสุขภาพอนามัยของชุมชนประชาชนที่อยู่อาศัยโดยรอบพื้นที่เหมืองแร่ ให้คณะกรรมการกองทุนเฝ้าระวังสุขภาพเป็นผู้พิจารณากลับกรองเสนอต่อผู้บริหารโครงการเพื่อพิจารณาอนุมัติตามความเห็นชอบของคณะกรรมการ
3. เพื่อพัฒนาสาธารณูปโภคของชุมชนให้ “คณะกรรมการกองทุนเฝ้าระวังสุขภาพ” เป็นผู้พิจารณากลับกรองเสนอต่อผู้บริหารโครงการเพื่อพิจารณาอนุมัติตามความเห็นชอบของคณะกรรมการ

ทั้งนี้เมื่อโครงการฯยุติ การประกอบกิจการให้นำเงินทั้งหมดของกองทุนฯถ่ายโอนไปยังเทศบาลนาเมืองเพชร

เอกสารแนบ 2

ภาพถ่ายการประชุมคณะกรรมการมวชนสัมพันธ์

สำเนารายงานการประชุมคณะกรรมการมวชนสัมพันธ์

ขั้นตอนการบริหารจัดการโดยภาคประชาชน

การประชุมคณะกรรมการมวชนสัมพันธ์ สำหรับประธานบัตรที่ 24016/15954 ของนายณรินทร์ เก่งธนทรัพย์ ร่วมแผนผังโครงการทำเหมืองเดียวกัน กับประธานบัตรที่ 33383/16180 ของห้างหุ้นส่วนจำกัด โรงโม่ตรางูทอง โครงการเหมืองแร่หินอุตสาหกรรมชนิดหินปูนเพื่ออุตสาหกรรมก่อสร้าง ตำบลนาเมืองเพชร อำเภอลีเกา จังหวัด ตรางู

เมื่อวันศุกร์ ที่ 29 เดือน มีนาคม พ.ศ. 2567

ณ ห้องประชุมโรงพยาบาลส่งเสริมสุขภาพตำบลบ้านเขาเพดาน

ตำบลนาเมืองเพชร อำเภอลีเกา จังหวัดตรางู

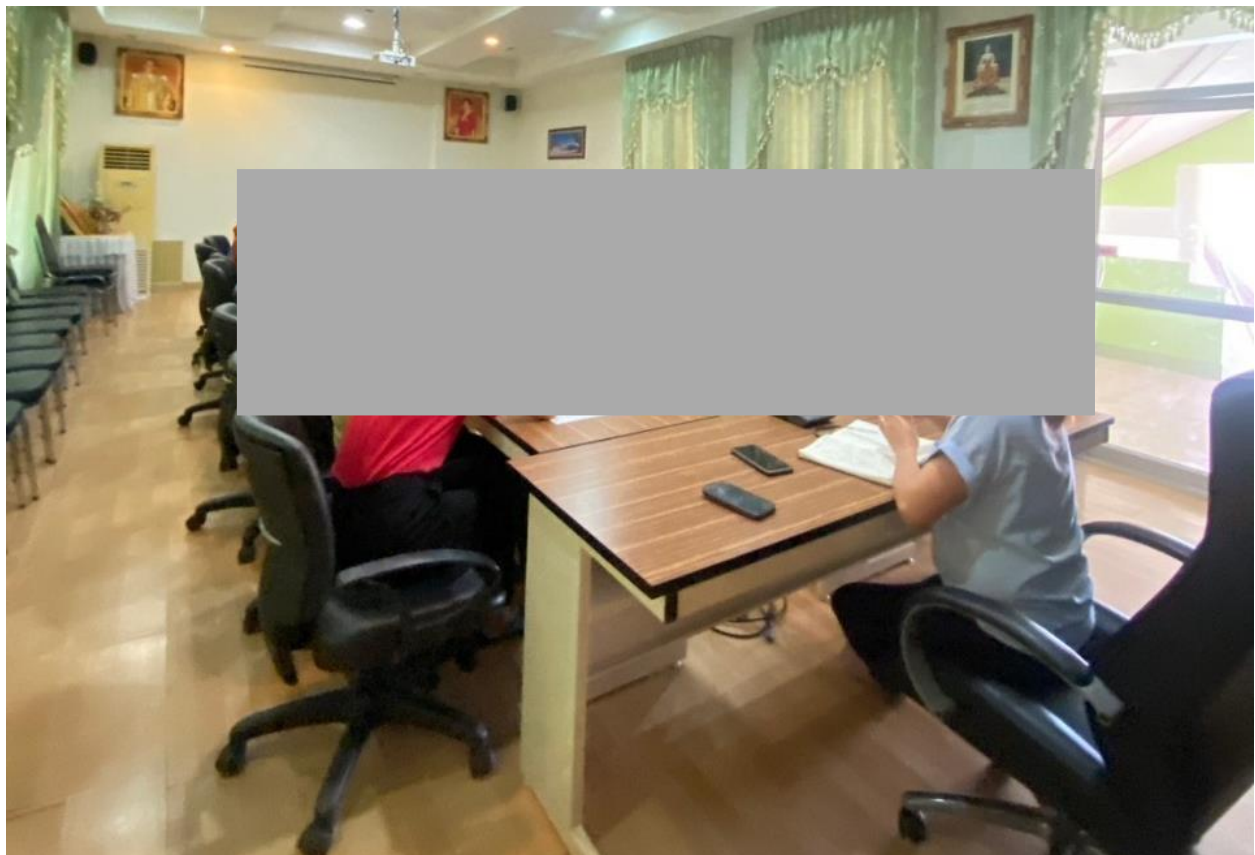





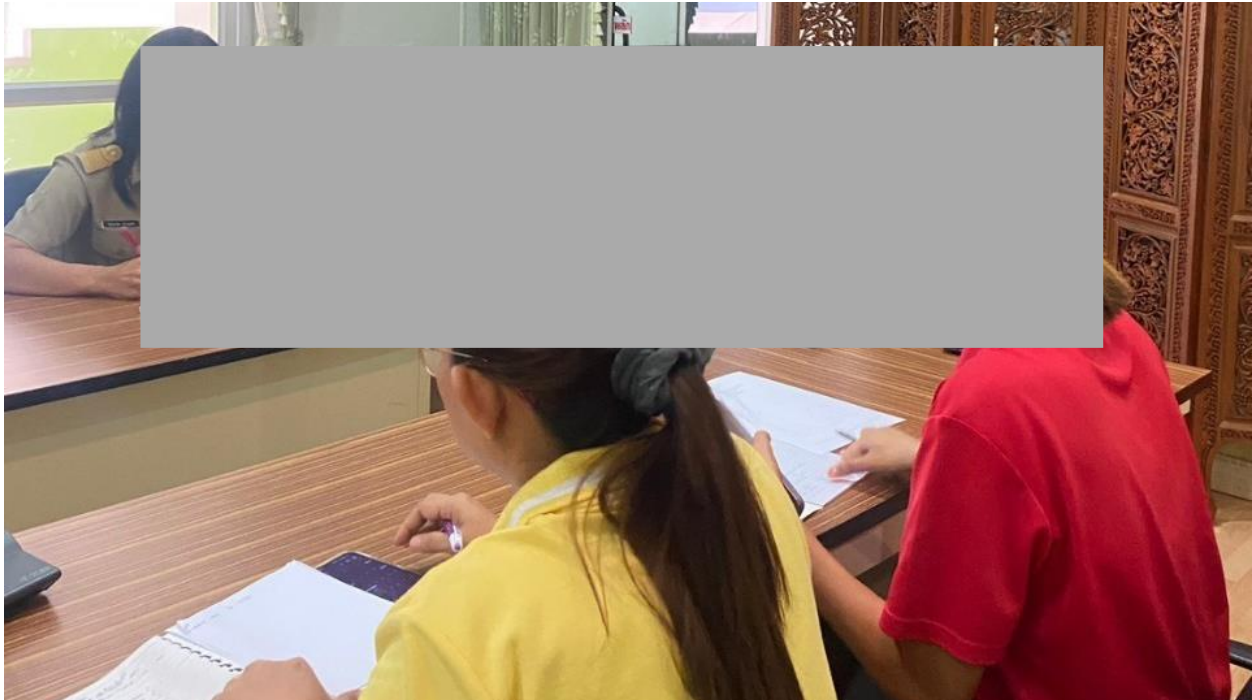

รายงานการประชุมคณะกรรมการมวลชนสัมพันธ์

สำหรับประธานบัตรที่ 24016/15954 ของ นายบรินทร์ เก่งธนทรัพย์ ร่วมแผนผังโครงการทำเหมืองเดียวกัน
กับประธานบัตรที่ 33383/16180 ของ ห้างหุ้นส่วนจำกัด โรงไม้ตรึงภูทอง โครงการเหมืองแร่หินอุตสาหกรรมชนิด
หินปูน (เพื่ออุตสาหกรรมก่อสร้าง) ตำบลนาเมืองเพชร อำเภอสีเกา จังหวัดตรัง
เมื่อวันศุกร์ ที่ 29 มีนาคม 2567 เวลา 13.30 น.
ห้องประชุมโรงพยาบาลส่งเสริมสุขภาพตำบลบ้านเขาเตาดาน (ห้องเก่งธนทรัพย์)
ตำบลนาเมืองเพชร อำเภอสีเกา จังหวัดตรัง

ผู้มาประชุม

- | | | |
|-----|--|---------------------------------------|
| 1. | | ตัวแทนผู้ถือประธานบัตร |
| 2. | | ผู้ใหญ่บ้านหมู่ที่ 7 บ้านเขาเตาดาน |
| 3. | | ตัวแทนผู้อำนวยการ รพ.สต.บ้านเขาเตาดาน |
| 4. | | ผู้อำนวยการโรงเรียนบ้านห้วยไทร |
| 5. | | เจ้าอาวาสวัดถ้ำเขาเตาดาน |
| 6. | | พัฒนาการอำเภอสีเกา |
| 7. | | อาสาสมัครหมู่บ้าน |
| 8. | | ตัวแทนอุตสาหกรรมจังหวัดตรัง |
| 9. | | ตัวแทนนายกเทศบาลตำบลนาเมืองเพชร |
| 10. | | ตัวแทนกำนันตำบลนาเมืองเพชร |

ผู้มาร่วมประชุม

- | | | |
|----|---|---------------------------------|
| 1. |  | นักวิชาการทรัพยากรธรณี สอจ.ตรัง |
| 2. |  | พยาบาลวิชาชีพชำนาญงาน |
| 3. |  | พนักงานโรงโม่ต้งกูทอง |
| 4. |  | พนักงานโรงโม่ต้งกูทอง |

เริ่มการประชุมเวลา 13.30 น.

ที่ประชุมมีความเห็นให้ นางสาวชนิษฐา เก่งธนทรัพย์ ตัวแทนผู้ถือประทานบัตรที่ 24016/15954 และ
ประทานบัตรที่ 33383/16180 เป็นประธานในการประชุมครั้งนี้

ประธานกล่าวเปิดการประชุม และดำเนินการตามระเบียบวาระการประชุม

ระเบียบวาระที่ 1 เรื่องที่ประธานแจ้งให้ที่ประชุมทราบ

การจัดกิจกรรมตรวจสอบสุขภาพประจำปีให้กับชุมชนรอบเหมืองแร่

ในปี 2567 จะมีการจัดกิจกรรมตรวจสอบสุขภาพประจำปีให้กับชุมชนรอบเหมืองแร่ (กิจกรรม โรงโม่ต้งกูทอง ห่วงโย ใส่ใจคุณ) โดยจะจัดกิจกรรมร่วมกับอุตสาหกรรมจังหวัดตรัง ในโครงการเฝ้าระวังสุขภาพของประชาชนโดยรอบเหมืองแร่ ประจำปี 2567 ภายใต้กองทุนเฝ้าระวังสุขภาพสำหรับโครงการเหมืองแร่ ในวันที่ 4 เมษายน 2567 พร้อมทั้งจัดกิจกรรมวันผู้สูงอายุ ประจำปี 2567 ณ โรงพยาบาลส่งเสริมสุขภาพตำบลบ้านเขาเพดาน

โดยมีกิจกรรม ดังนี้

- ผู้ที่มาลงทะเบียนเข้าร่วมงาน มีการแจกอาหารว่าง-เครื่องดื่ม และเสื้อ

ระเบียบวาระที่ 2 เรื่องรับรองรายงานการประชุมครั้งที่แล้ว

เรื่องเพื่อพิจารณาในการประชุมประจำปี 2566 ทางโรงพยาบาลส่งเสริมสุขภาพบ้านเขาเพดาน และคุณนรินทร์ เก่งธนทรัพย์ ได้อนุมัติให้เบิกงบประมาณกองทุนในปี 2566 แล้ว คือ เรื่องที่โรงพยาบาลส่งเสริมสุขภาพบ้านเขาเพดาน ได้ขอให้ช่วยสนับสนุนอุปกรณ์ในการช่วยผู้ป่วย เครื่องวัดความดัน วิวแชร์ ที่นอนสำหรับผู้ป่วยแผลกดทับ ชุดคอมพิวเตอร์ 2 ชุด และ โน้ตบุ๊ก 1 เครื่อง

ระเบียบวาระที่ 3 เรื่องเพื่อพิจารณา

- โรงพยาบาลส่งเสริมสุขภาพบ้านเขาเพดาน ได้ขอให้ช่วยสนับสนุนเตียงสำหรับผู้ป่วย จำนวน 5 หลัง แพมเพิสสำหรับผู้ป่วยติดเตียง 24 คน และเครื่องปรับอากาศ จำนวน 2 เครื่อง
- โรงเรียนบ้านห้วยไทรได้ขอสนับสนุนอุปกรณ์กีฬา

ระเบียบวาระที่ 4 เรื่องอื่นๆ

การจัดกิจกรรมตรวจสุขภาพประชาชนรอบเมืองแร่ ประจำปี 2567 จะจัดใน วันที่ 4 เดือน เมษายน 2567 โดยจะจัดกิจกรรมร่วมกับอุตสาหกรรมจังหวัดตรัง ในโครงการเฝ้าระวังสุขภาพของประชาชนโดยรอบเหมืองแร่ ภายใต้กองทุนเฝ้าระวังสุขภาพสำหรับโครงการเหมืองแร่ พร้อมทั้งจัดกิจกรรมวันผู้สูงอายุ ประจำปี 2567

เลิกประชุมเวลา 15.00 น.

รายชื่อผู้เข้าร่วมประชุมโครงการ เฝ้าระวังภาวะสุขภาพของประชาชนโดยรอบเหมือง ประจำปี 2567

ประทานบัตรที่ 24016/15954 ร่วมกับ ประทานบัตรที่ 33383/16180

วันศุกร์ ที่ 29 มีนาคม 2567 เวลา 13.30 น.

ณ. รพ.สต.บ้านเขาเพดาน ต.นาเมืองเพชร อ.เสิงอ.ตรัง

ลำดับที่	ชื่อ-สกุล	ตำแหน่ง	เบอร์โทรศัพท์	ลายมือชื่อ
1		หุ้นส่วนผู้จัดการ หจก. โรงไม้ตรังภูทอง		
2		ผู้ใหญ่บ้านหมู่ที่ 1 บ้านห้วยไทร หรือตัวแทน		
3		ผู้ใหญ่บ้านหมู่ที่ 2 บ้านเขาแก้วหรือตัวแทน -		
4		ผู้ใหญ่บ้านหมู่ที่ 7 บ้านเขาเพดาน หรือตัวแทน		
5		ผู้อำนวยการโรงเรียนบ้านห้วยไทร หรือตัวแทน		
6		เจ้าอาวาสวัดบ้านเขาเพดาน หรือตัวแทน		
7		พัฒนาการอำเภอเสิงอ. หรือตัวแทน		
8		อาสาสมัครหมู่บ้าน หรือตัวแทน		
9		สมาชิกเทศบาลตำบลนาเมืองเพชร หรือตัวแทน		
10		สมาชิกเทศบาลตำบลนาเมืองเพชร หรือตัวแทน		
11		เจ้าหน้าที่ของ หจก. โรงไม้ตรังภูทอง		
12		อุตสาหกรรมจังหวัดตรัง หรือตัวแทน สำนักงานอุตสาหกรรมจังหวัดตรัง		
13		นายกเทศบาลตำบลนาเมืองเพชร หรือตัวแทน		
14		กำนันตำบลนาเมืองเพชร หรือตัวแทน		
15		เจ้าพนักงานสาธารณสุขท้องถิ่น		
16		พยาบาลวิชาชีพ รพ.นาเมืองเพชร		
17		รพ.ลำตะคอง		
18		พนักงานโทร		
19		หน้าร้านโทร		
20		นักวิทยาศาสตร์สาธารณสุข สอ. ๓๖		
21				
22				
23				
24				
25				
26				
27				

ขั้นตอนการบริหารจัดการ โดยภาคประชาชน

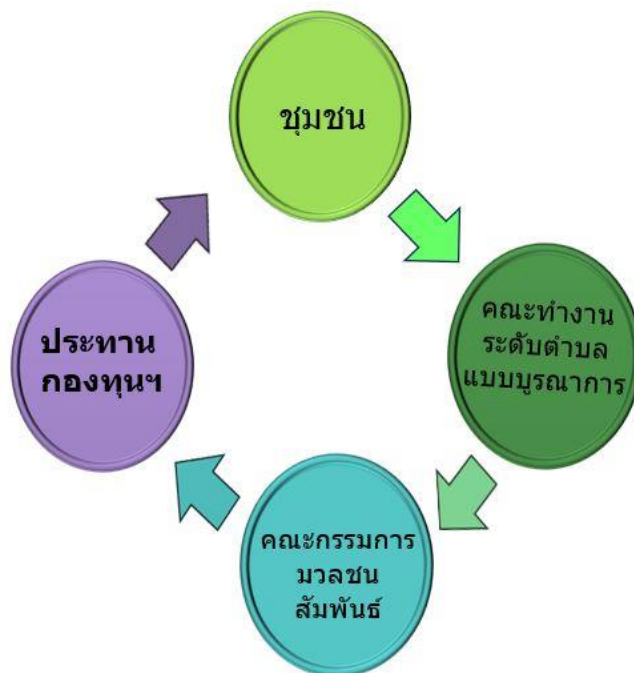

ขั้นตอนการบริหารจัดการโดยภาคประชาชน

สัดส่วนการเบิกจ่าย ของรายรับต่อเดือน (%) ตามระเบียบกองทุนฯ(ร่าง) พ.ศ.2559

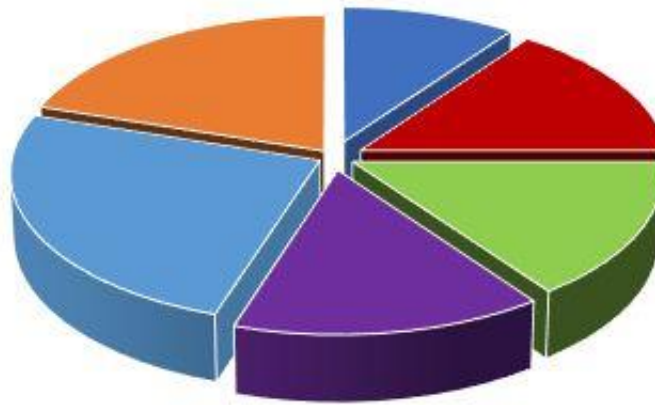

- การบริหารจัดการกองทุน
- การฟื้นฟูพื้นที่ภายหลังการทำเหมือง
- ดูแลสุขภาพอนามัยของชุมชนรอบโครงการ
- พัฒนาสาธารณูปโภคของชุมชน
- ดูแลและช่วยเหลือผู้ได้รับผลกระทบจากการทำเหมืองแร่
- ดูแลและส่งเสริมกิจกรรมสาธารณะของชุมชน

เอกสารแนบ 3

สำเนาบัญชีกองทุนพัฒนาหมู่บ้านรอบพื้นที่เหมืองแร่

- ห้างหุ้นส่วนจำกัดโรงไม้ตรางภูทอง
- นายนรินทร์ เก่งธนทรัพย์

สำเนาบัญชีกองทุนเผื่อระวังสุขภาพ

- ห้างหุ้นส่วนจำกัดโรงไม้ตรางภูทอง
- นายนรินทร์ เก่งธนทรัพย์

บัญชีกองทุนพัฒนาหมู่บ้านรอบพื้นที่เหมืองแร่

หจก.โรงไม้ตรังภูทอง

OLD:

NEW:0109995587 16/08/2564 82710125 Reason:MIGRATE

ระเบียบและข้อปฏิบัติของผู้ฝากเงิน

1. ผู้ฝากจะได้รับดอกเบี้ยตามอัตราและเงื่อนไขที่ธนาคารกำหนด

2. ในการถอนเงินผู้ฝากต้องนำสมุดคู่ฝาก และบัตรประชาชน หรือบัตรประจำตัวราชการ หรือบัตรประจำตัวอื่นๆ ของทางราชการมาแสดงและจะต้องปฏิบัติตามเงื่อนไขที่ไว้กับธนาคาร

3. หากบัญชีไม่มีการเคลื่อนไหว และเงินในบัญชีต่ำกว่าธนาคารกำหนด ธนาคารจะหักเงินจากบัญชีเพื่อชำระค่าธรรมเนียมการรักษานบัญชี ตามเงื่อนไขของผลิตภัณฑ์ที่ธนาคารกำหนด และธนาคารจะดำเนินการปิดบัญชี

4. เช็ครีไฟท์ หรือตราสารทางการเงินอื่นๆ ที่ผู้ฝากเข้าบัญชี ธนาคารจะรับฝากไว้เพื่อการเรียกเก็บเท่านั้น การฝากเงินตามตราสารทางการเงินจะสมบูรณ์ และผู้ฝากสามารถเบิกถอนได้ภายหลังจากธนาคารเรียกเก็บเงินตามตราสารทางการเงิน ดังกล่าวเรียบร้อยแล้ว

5. ยอดเงินในสมุดคู่ฝากจะถือว่าถูกต้อง เมื่อธนาคารได้ตรวจสอบว่าตรงกับบัญชีของธนาคารแล้ว

6. กรณีผู้ฝากเปลี่ยนชื่อ ชื่อสกุล ที่อยู่ หรือสมุดคู่ฝากสูญหาย จะต้องแจ้งให้ธนาคารทราบทันที

7. ผู้ฝากจะแก้ไข เปลี่ยนแปลงหรือเพิ่มเงินข้อความและตัวเลขใดๆ ลงในสมุดคู่ฝาก หรือ โอนเปลี่ยนชื่อ หรือหักเงินหนึ่งแผ่นใดของสมุดคู่ฝากไม่ได้

8. ในกรณีสมุดคู่ฝากสูญหาย ผู้ฝากจะต้องแจ้งให้ธนาคารทราบด้วยตนเองเพื่อขอออกสมุดคู่ฝากเล่มใหม่

9. ระเบียบและข้อปฏิบัติอาจเปลี่ยนแปลงได้ โดยจะประกาศให้ทราบ ณ ที่ทำการของธนาคาร

10. เงินฝากนี้ได้รับความคุ้มครองจากสถาบันคุ้มครองเงินฝากตามจำนวนที่กำหนดไว้ในกฎหมาย

ธนาคารทหารไทยธนชาต จำกัด (มหาชน)

TMBThanachart Bank Public Company Limited

สาขาที่บึง พิกอง (ครึ่ง) (เงินกองทุนหมู่บ้านคัมพบุรี)

บัญชีเลขที่

Account No.

ชื่อบัญชี

หจก. โรงไม้ตรังภูทอง

Account Name

200-บัญชี คัมพบุรี เหมือง

ผู้รับมอบอำนาจลงนามแทนธนาคาร

Authorized Signature

2500,000

บัญชีกองทุนพัฒนาหมู่บ้านรอบพื้นที่เหมืองแร่

หจก.โรงไม้ตรางภูทอง

วันที่/Date	รหัส/Code	ถอน/Withdrawal	ฝาก/Deposit	คงเหลือ/Balance	หมายเลข/TI/D	ผู้อนุมัติ/Auth
02/07/21	BF		*****623,497.25	*****623,497.25	CNVT	
18/08/21	TR	*****500,000.00		*****123,497.25	73710145	
31/12/21	IN		*****68.28	*****123,565.53	001INT	
31/12/21	TX	*****0.68		*****123,564.85	001TAX	
19/04/22	NC		*****500,000.00	*****623,564.85	73710235	
30/06/22	IN		*****80.63	*****623,645.48	001INT	
30/06/22	TX	*****0.81		*****623,644.67	001TAX	
31/12/22	IN		*****186.24	*****623,830.91	001INT	
31/12/22	TX	*****1.86		*****623,829.05	001TAX	
03/04/23	TR	*****500,000.00		*****123,829.05	73710185	
30/06/23	IN		*****281.15	*****124,110.20	001INT	
30/06/23	TX	*****2.81		*****124,107.39	001TAX	
10/07/23	NT		*****500,000.00	*****624,107.39	73710105	
31/12/23	IN		*****453.44	*****624,560.83	001INT	
31/12/23	TX	*****4.54		*****624,556.29	001TAX	
17/01/24	CS	*****500,000.00		*****124,556.29	35979055	
28/05/24	NT		*****500,000.00	*****624,556.29	99149096	

คำเตือน กรุณาดูเงิน โปรดแสดงบัตรประจำตัวต่อเจ้าหน้าที่ และถ้าเป็นการมอบฉันทะ โปรดแสดงบัตรประจำตัวทั้งของผู้อนุมัติ และผู้รับมอบฉันทะ

บัญชีกองทุนพัฒนาหมู่บ้านรอบพื้นที่เหมืองแร่

โดยนายรินทร์ เก่งธนทรัพย์

ข้อกำหนดและเงื่อนไขเงินฝากออมทรัพย์ 活期储蓄存款账户的条款与条件 Terms and Conditions of Savings Deposit	
<p>1. ไม่ควรนำสมุดบัญชีไปกู้ยืมหรือติดต่อกับธนาคาร 到本行办理相关业务时，请携带此存折。This passbook is required when contacting our bank.</p> <p>2. สมุดนี้เป็นเพียงสมุดบัญชีเท่านั้น ยังมิได้อิงด้วยยอดคงเหลือในสมุดนี้ถูกต้อง หากว่าพบได้ตรงแสดงตรงกับบัญชีธนาคารแล้ว 本存折所存余额，除非经核实与本行账户记录一致，不视为正确的余额。This booklet is only an account passbook. The balance shown herein will not be deemed correct unless verified by the corresponding balance shown in the account kept by and at our bank.</p> <p>3. สิทธิตามบัญชีเงินฝากออมทรัพย์นี้ <u>ผู้ฝากจะโอนให้ผู้อื่น แสยบเมื่อ เสีย หรือฉีกขาดโดยฉันทัดมือ</u> หรือทำไปเป็นหลักฐานกับบุคคลอื่นได้ <u>แต่ต้องมีลายเซ็น</u> <u>ความยินยอมเป็นหนังสือจากธนาคารแล้วเท่านั้น</u> 储户储蓄本行的书面记录，可将存款账户及本存折的权益转让给他人、转手、变更、或圈下其中任何一页，或用作他人的担保品。 The right to funds in this deposit account/passbook is not transferable, nor can it be used as security for a third party <u>unless written consent is given by the Bank</u>. The depositor may not make any changes on, or tear any pages off of, this passbook.</p> <p>4. การถอนเงินหรือปิดบัญชีจากสำนักงาน ไม่พบแสดงบัตรประจำตัวผู้ฝากเงินที่ธนาคาร 到分行取款或销户，须出示身份证或护照。For withdrawals from this account or the closing of it at any branch, please show proper identification.</p> <p>5. ถ้าสูญหายหรือชำรุด ผู้ฝากต้องแจ้งความ และต้องแจ้งให้ธนาคารทราบถึงหนังสือหรือตามช่องทางที่ธนาคารกำหนดทันที ณ สาขาเจ้าของบัญชี 若存折遗失，存款人须报警并立即以书面形式或通过本行规定的渠道通知开户分行。In case of loss of this passbook, the account owner must file a police report and notify our bank in writing or via the channels specified at the branch where the account was opened.</p> <p>6. ในกรณีบัญชีขาดการเคลื่อนไหว และยอดคงเหลือในบัญชีต่ำกว่าที่กำหนด ธนาคารจะปิดบัญชีและอาจคิดค่าธรรมเนียมรักษาบัญชีตามหลักเกณฑ์ที่ธนาคารกำหนด 对闲置且余额低于本行规定的账户，本行将视相关规定注销账户，并/或收取账户维持费。An account that has been dormant and has not maintained a minimum balance as specified by our bank will be closed, and/or be subject to a maintenance fee at the rate and in the manner prescribed by our bank.</p>	
9951004-03-21 (120 g.) สอบถามข้อมูลเพิ่มเติม K-Contact Center 02-8888888 หรือ www.kasikornbank.com	

สำนักงาน 办事处 OFFICE	สาขาสร้าง	ธนาคารกสิกรไทย KASIKORN BANK
เลขที่บัญชี 帐户号码 A/C NO.		
ชื่อ 帐户名称 NAME		
นาย นรินทร์ เก่งธนทรัพย์ (กองทุนพัฒนาหมู่บ้านรอบพื้นที่เหมืองแร่)		
เงินฝากนี้ได้รับความคุ้มครองจากสถาบันคุ้มครองเงินฝากตามจำนวนที่กำหนดไว้ในกฎหมาย 此存款受到存款保险机构的保护。This deposit shall be protected by the Deposit Protection Agency in the amount specified in the relevant law.		
สาขาผู้ให้บริการ บัญชีเงินฝากออมทรัพย์	0116 K0653372	77489474
ธนาคารไม่มียกเว้นนโยบายรับฝากสมุดบัญชีทุกประเภทของลูกค้า 本行无为客户保留任何账户类型的政策 The Bank will not hold customer passbooks of any type		

บัญชีกองทุนพัฒนาหมู่บ้านรอบพื้นที่เหมืองแร่

โดยนายรินทร์ เก่งธนทรัพย์

วันที่ 日期 DATE	คำย่อ 代码 CODE	ถอน 取款 WITHDRAWAL	ฝาก 存款 DEPOSIT	คงเหลือ 余额 BALANCE	หมายเลข 出纳员号码 TELLER NO.
1	*****B/F			0.00	
2	07/02/22TRD		500,000.00	500,000.00	K0653372
3	17/06/22INN		445.21	500,445.21	PCB09400
4	16/12/22INN		623.84	501,069.05	PCB09400
5	16/12/22TXN		160.36	500,908.69	PCB09400
6	19/05/23CS	498,000.00		2,908.69	K0653356
7	26/05/23PC	500,000.00		502,908.69	K0628365
8	16/06/23INN		607.72	503,516.41	PCB09400
9	15/12/23INN		753.21	504,269.62	PCB09400
10	15/12/23TXN		204.14	504,065.48	PCB09400
11	17/01/24CS	500,000.00		4,065.48	K0628365
12	26/05/24TRN		500,000.00	504,065.48	Q0065523
13					
14					
15					
16					
17					
18					
19					
20					
21					
22					
23					
24					

K-eMail Statement

บริการรับรายการเดินบัญชีทางอีเมลฟรี

K-eMail Statement (บริการรับรายการเดินบัญชีทางอีเมลฟรี)

เช็คทุกความเคลื่อนไหวทางการเงินผ่านอีเมลฟรี ส่งให้ตามรอบโดยอัตโนมัติ

ไม่ต้องไปที่สาขา สมัครง่าย ๆ ผ่าน www.kasikornbank.com และ

K-Contact Center โทร. 0-28888888 กด 02 ได้ทุกวันตลอด 24 ชั่วโมง

"คำย่อ" และ "หมายเลข" โปรดดูปกหลังด้านใน 代码和编号含义, 请阅存折底页 "CODE" and "TELLER NO." Please see inside back cover

บัญชีกองทุนเพื่อการว่างสุขภาพ

หจก.โรงไม้สร้างภูทอง



OLD:

NEW:0109995588 16/08/2564 82710125 Reason:MIGRATE

ระเบียบและข้อปฏิบัติของผู้ฝากเงิน

1. ผู้ฝากจะได้รับดอกเบี้ยตามอัตราและเงื่อนไขที่ธนาคารกำหนด
2. ในการถอนเงินผู้ฝากต้องนำสมุดผู้ฝาก และบัตรประชาชน หรือบัตรประจำตัวราชการ หรือบัตรประจำตัวอื่นๆ ของทางราชการมาแสดงและจะต้องปฏิบัติตามเงื่อนไขที่มิได้ขัดธนาคาร
3. หากบัญชีไม่มีรายการเคลื่อนไหว และมียอดเงินในบัญชีต่ำกว่าธนาคารกำหนด ธนาคารจะหักเงินจากบัญชีเพื่อชำระค่าธรรมเนียมการรักษานบัญชี ตามเงื่อนไขของผลิตภัณฑ์ที่ธนาคารกำหนด และธนาคารจะดำเนินการปิดบัญชี
4. เมื่อ อดีตราห์ หรือตราสารทางการเงินอื่นๆ ที่นำฝากเข้าบัญชี ธนาคารจะรับฝากไว้เพื่อการเรียกเก็บค่าคืน การฝากเงินตามตราสารทางการเงินจะสมบูรณ์ และผู้ฝากสามารถเบิกถอนได้ภายหลังจากรับการเรียกเก็บเงินตามตราสารทางการเงิน ดังกล่าวเรียบร้อยแล้ว
5. ยอดเงินในสมุดผู้ฝากจะถือว่าถูกต้อง เมื่อธนาคารได้ตรวจสอบว่าตรงกับบัญชีของธนาคารแล้ว
6. กรณีผู้ฝากเปลี่ยนชื่อ ชื่อสกุล ที่อยู่ หรือสมุดผู้ฝากสูญหาย จะต้องแจ้งให้ธนาคารทราบทันที
7. ผู้ฝากจะเสีย เปลี่ยนแปลงหรือเพิ่มเติมข้อความและตัวเลขใดๆ ลงในสมุดผู้ฝาก หรือ โฉนดเปลี่ยนชื่อ หรือฉันทะพิมพ์แผ่นใดของสมุดผู้ฝากไม่ได้
8. ในกรณีสมุดผู้ฝากสูญหาย ผู้ฝากจะต้องแจ้งให้ธนาคารทราบด้วยตนเองเพื่อออกสมุดผู้ฝากฉบับใหม่
9. ระเบียบและข้อปฏิบัตินี้อาจเปลี่ยนแปลงได้ โดยจะประกาศให้ทราบ ณ ที่ทำการของธนาคาร
10. เงินฝากนี้ได้รับความปลอดภัยจากสถาบันคุ้มครองเงินฝากตามจำนวนที่คำนวณไว้ในกฎหมาย

ธนาคารทหารไทยธนชาต จำกัด (มหาชน)
TMBThanachart Bank Public Company Limited

สาขาพิเศษ (คลัง) (กองทุนเพื่อการรังสรรค์ภาพ)

บัญชีเลขที่

Account No.

ชื่อบัญชี หจก. โรงไม้ตรึงทอง

Account Name

200-บัญชี พิธี พิธี เชนิก

ผู้รับมอบอำนาจลงนามแทนธนาคาร
Authorized Signature

200,000 2

บัญชีกองทุนเพื่อการรังสรรค์ภาพ

หจก.โรงไม้ตรึงทอง



วันที่/Date	SR/Code	ถอน/Withdrawal	ฝาก/Deposit	คงเหลือ/Balance	หมายเลข/T.I/D	ผู้อนุมัติ/Auth.
02/07/21	BF		*****321,517.31	*****321,517.31	CNVT	
18/08/21	TR	*****200,000.00		*****121,517.31	7371014S	
31/12/21	IN		*****45.98	*****121,563.29	001INT	
31/12/21	TX	*****0.47		*****121,562.82	001TAX	
19/04/22	NC		*****200,000.00	*****321,562.82	7371023S	
30/06/22	IN		*****50.14	*****321,612.96	001INT	
30/06/22	TX	*****0.50		*****321,612.46	001TAX	
31/12/22	IN		*****96.04	*****321,708.50	001INT	
31/12/22	TX	*****0.96		*****321,707.54	001TAX	
03/04/23	TR	*****200,000.00		*****121,707.54	7371018S	
30/06/23	IN		*****166.15	*****121,873.69	001INT	
30/06/23	TX	*****1.66		*****121,872.03	001TAX	
10/07/23	NT		*****200,000.00	*****321,872.03	7371010S	
31/12/23	IN		*****235.99	*****322,108.02	001INT	
31/12/23	TX	*****2.36		*****322,105.66	001TAX	
17/01/24	CS	*****200,000.00		*****122,105.66	3597905S	
28/05/24	NT		*****200,000.00	*****322,105.66	99149099	
18						
19						
20						
21						
22						
23						
24						

คำเตือน กรุณาก่อนเงิน โปรดแสดงบัตรประจำตัวต่อเจ้าหน้าที่ และถ้าเป็นการมอบเงิน: โปรดแสดงบัตรประจำตัวทั้งของผู้อนุมัติและผู้อนุมัติมอบเงิน:

บัญชีกองทุนเฝ้าระวังสุขภาพ

โดยนายณรินทร์ เก่งธนทรัพย์

ข้อกำหนดและเงื่อนไขเงินฝากออมทรัพย์ 活期储蓄存款账户的条款与条件 Terms and Conditions of Savings Deposit

1. ไม่สามารถกู้ยืมเงินจากบัญชีเงินฝากออมทรัพย์ได้ 到本行办理相关业务时，请携带此存折。This passbook is required when contacting our bank.
2. สมุดนี้เป็นเพียงสมุดคู่มือใช้เท่านั้น มีสิทธิไม่ได้รับความคุ้มครองหรือในสมุดคู่มือนี้ถูกต้อง จงทราบว่าได้ตรวจยอดคงเหลือในบัญชีออมทรัพย์แล้ว
本存折所示余额，除经核实与本行账/户记录一致，不视为正确的余额。This booklet is only an account passbook. The balance shown herein will not be deemed correct unless verified by the corresponding balance shown in the account kept by and at our bank.
3. สิทธิของเงินฝากออมทรัพย์นี้สามารถโอนให้ผู้อื่น ยืมยืม หรือโอนฝากในบัญชีออมทรัพย์อื่น หรือโอนไปเป็นหลักทรัพย์ค้ำประกันการกู้ยืมเงินได้ **แต่ต้องได้รับความยินยอมเป็นหนังสือจากธนาคารแล้วเท่านั้น**
储户若要对本行的书面同意方可将存款账户及本存折的收益转让给他人，转让、变更，或质押其中任何一项，或用作他人的担保品。
The right to funds in this deposit account/passbook is not transferable, nor can it be used as security for a third party **unless written consent is given by the Bank.** The depositor may not make any changes on, or tear any pages off of, this passbook.
4. การถอนเงินหรือปิดบัญชีจากสำนักงานสาขาใดสาขาหนึ่ง โปรดแสดงบัตรประจำตัวต่อเจ้าหน้าที่ธนาคาร 跨分行取款或销户，需出示身份证或护照。For withdrawals from this account or the closing of it at any branch, please show proper identification.
5. ถ้าสมุดคู่มือสูญหาย ผู้ฝากต้องไม่แจ้งความ และต้องแจ้งธนาคารทราบถึงกรณีการสูญหายหรือการถูกผู้อื่นนำออกไปใช้ทันที โดยแจ้งเจ้าหน้าที่
若存折遗失，存款人应报警并立即以书面形式或通过本行指定的渠道通知开户分行。In case of loss of this passbook, the account owner must file a police report and notify our bank in writing or via the channels specified at the branch where the account was opened.
6. ไม่สามารถนำบัญชีเงินฝากออมทรัพย์นี้ไปใช้เป็นหลักทรัพย์ค้ำประกันการกู้ยืมเงินได้ หากบัญชีเงินฝากออมทรัพย์นี้ไม่ได้มีเงินคงเหลือตามที่ธนาคารกำหนด
该账户不能用于本行规定的账户，本行将按相关规定收取账户费。An account that has been dormant and has not maintained a minimum balance as specified by our bank will be closed, and/or be subject to a maintenance fee at the rate and in the manner prescribed by our bank.

9951004-03-21 (120 g.) สอบถามข้อมูลเพิ่มเติม K-Contact Center 02-8888888 หรือ www.kasikornbank.com

สำนักงาน
办事处
OFFICE

สาขาศรีนคร

ธนาคารกสิกรไทย
泰信 IS KASIKORNBANK



เลขที่บัญชี
帐户号码
A/C NO.

ชื่อ 帐户名称 NAME

นาย นรินทร์ เก่งธนทรัพย์ (กองทุนเฝ้าระวังสุขภาพ)

เงินฝากนี้ได้รับความคุ้มครองจากสถาบันคุ้มครองเงินฝากตามจำนวนที่กำหนดไว้ในกฎหมาย
该存款将受到存款保险机构的保护，该存款将受到存款保险机构的保护。This deposit shall be protected by the Deposit Protection Agency in the amount specified in the relevant laws.

สาขาผู้ให้บริการ 0116
บัญชีเงินฝากออมทรัพย์

K0653372

77489473

ธนาคารไม่มีนโยบายรับฝากสมุดบัญชีทุกประเภทของลูกค้า
本行无政策接受所有客户的所有类型的存折 The Bank will not hold customer passbooks of any type

บัญชีกองทุนเฝ้าระวังสุขภาพ

โดยนาย นรินทร์ เก่งธนทรัพย์

	วันที่ 日期 DATE	คำย่อ 代码 CODE	ถอน 取款 WITHDRAWAL	ฝาก 存款 DEPOSIT	คงเหลือ 余额 BALANCE	หมายเลข 出纳员号码 TELLER NO.
1	*****	B/F			0.00	
2	07/02/22	TRD		200,000.00	200,000.00	K0653372
3	17/06/22	INN		178.08	200,178.08	PCB09400
4	16/12/22	INN		249.54	200,427.62	PCB09400
5	16/12/22	TXN		64.14	200,363.48	PCB09400
6	19/05/23	CS	198,000.00		2,363.48	K0653356
7	26/05/23	PC	200,000.00		202,363.48	K0628365
8	16/06/23	INN		243.33	202,606.81	PCB09400
9	15/12/23	INN		303.08	202,909.89	PCB09400
10	15/12/23	TXN		81.96	202,827.93	PCB09400
11	17/01/24	CS	200,000.00		2,827.93	K0628365
12	26/05/24	TRN		200,000.00	202,827.93	Q0066946
13						
14						
15						
16						
17						
18						
19						
20						
21						
22						
23						
24						

K-eMail Statement

บริการรับรายการเดินบัญชีทางอีเมลจากไทย

K-eMail Statement (บริการรับรายการเดินบัญชีทางอีเมลจากไทย)
 เช็กทุกความเคลื่อนไหวทางการเงินผ่านอีเมลฟรี ส่งให้ตามรอบโดยอัตโนมัติ
 ไม่ต้องไปที่สาขา สมัครง่าย ๆ ผ่าน www.kasikornbank.com และ
 K-Contact Center โทร. 0-28888888 กด 02 ได้ทุกวันตลอด 24 ชั่วโมง

"คำย่อ" และ "หมายเลข" โปรดดูปกหลังด้านใน 代码和编号含义, 请阅存折底页 "CODE" and "TELLER NO." Please see inside back cover

เอกสารแนบ 4

ผลการดำเนินการประจำปี 2567

ผลการดำเนินการ

กองทุนสร้างภูทอง

คณะกรรมการกองทุนได้ลงมติการใช้จ่ายเงิน กองทุนสร้างภูทอง โดยโครงการเหมืองแร่หินอุตสาหกรรม ชนิดหินปูน เพื่ออุตสาหกรรมก่อสร้าง สำหรับประธานบัตรที่ 33383/16180 ของ หจก.โรงไม้สร้างภูทอง ร่วม แผนผังโครงการทำเหมืองเดียวกันกับประธานบัตรที่ 24016/15954 ของนายณรินทร์ เก่งธนทรัพย์ ประจำปี 2567

วันพฤหัสบดี ที่ 11 มกราคม 2567 ห้างหุ้นส่วนจำกัด โรงไม้สร้างภูทอง โดยคุณณรินทร์ เก่งธนทรัพย์ และ คุณสุวิมล เก่งธนทรัพย์ ได้จัดกิจกรรมวันเด็ก ให้กับคุณครูและนักเรียนโรงเรียนบ้านห้วยไทร ณ โรงเรียนบ้านห้วยไทร ต.นาเมืองเพชร อ.สีเกา จ.ตรัง





วันเสาร์ ที่ 13 มกราคม 2567 ห้างหุ้นส่วนจำกัดโรงโม่ตรางภูทอง โดยคุณนรินทร์ เก่งธนทรัพย์ และ คุณ
สุวิมล เก่งธนทรัพย์ ไดมอบอาหาร ขนม และของขวัญในงานกิจกรรมวันเด็ก ณ เทศบาลตำบลนาเมืองเพชร
อ.สีเกา จ.ตรัง





วันพฤหัสบดี ที่ 4 เมษายน 2567 ห้างหุ้นส่วนจำกัด โรงโม่ตรางภูทอง โดยคุณนรินทร์ เก่งธนทรัพย์ ได้จัดกิจกรรมโรงโม่ตรางภูทอง ห่วงใย ใส่ใจคุณ (กิจกรรมเฝ้าระวังสุขภาพประชาชนโดยรอบเหมืองแร่) และกิจกรรมวันผู้สูงอายุ ณ โรงพยาบาลส่งเสริมสุขภาพตำบลบ้านเขาเพดาน ม.7 ต.นาเมืองเพชร อ.สีกา จ.ตรัง

โดยมีกิจกรรม ดังนี้

- แจกคู่มืออาหาร-เครื่องดื่ม และสื่อสำหรับผู้ที่มาลงทะเบียนเข้าร่วมงาน
- แจกผ้าขนหนูให้กับผู้ที่เข้าร่วมการตรวจสุขภาพ
- กิจกรรมจับฉลากแจกของรางวัล
- มอบอุปกรณ์กีฬาให้กับโรงเรียนและเยาวชนในหมู่บ้าน
- มอบเครื่องปรับอากาศให้กับ รพ.สต.บ้านเขาเพดาน
- มอบแอมป์ให้กับผู้ป่วยติดเตียง
- มอบทุนการศึกษาให้กับนักเรียน









วันพฤหัสบดี ที่ 11 เมษายน 2567 ห้างหุ้นส่วนจำกัด โรงไม้ตรังภูทอง โดยคุณนรินทร์ เก่งธนทรัพย์ และ คุณสุวิมล เก่งธนทรัพย์ ได้จัดกิจกรรมแจกข้าวสารและผ้าห่มให้กับพนักงานของโรงไม้ตรังภูทอง ณ โรงไม้ตรังภูทอง ม.7 ต.นาเมืองเพชร อ.สิเกา จ.ตรัง



วันศุกร์ ที่ 12 เมษายน 2567 ห้างหุ้นส่วนจำกัดโรงไม้ตรังภูทอง โดยคุณนรินทร์ เก่งธนทรัพย์ ได้ร่วมสนับสนุน น้ำดื่ม ขนม และกาแฟ ณ จุดตรวจแยกต้นซด ตำบลนาเมืองเพชร อำเภอสิเกา จังหวัดตรัง และสนับสนุนอุปกรณ์การจราจรต่างๆเพื่อปฏิบัติงานอำนวยความสะดวกการจราจรผ่านโครงการส่งเสริมการรณรงค์ และสนับสนุนสร้างความปลอดภัยและลดอุบัติเหตุบนท้องถนน ช่วงเทศกาลสงกรานต์ ประจำปี 2567

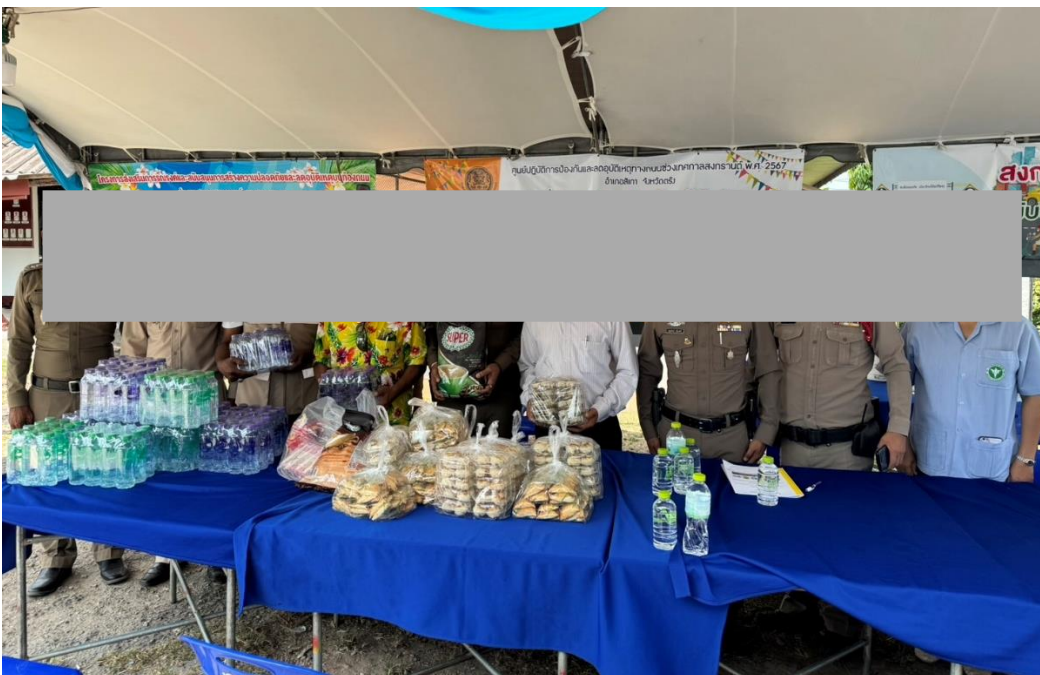
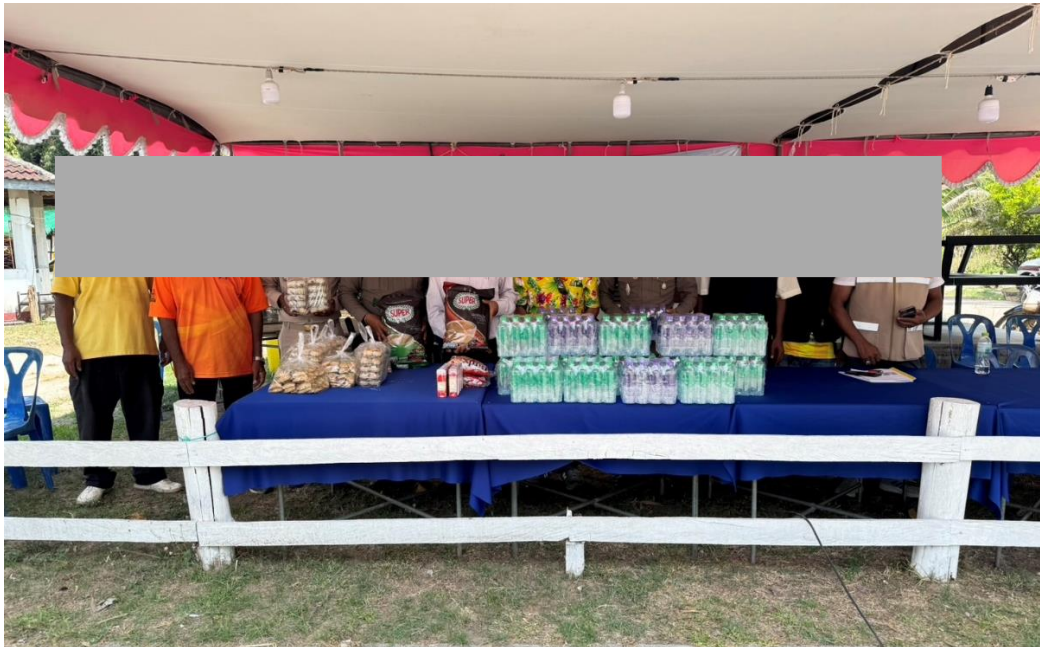





วันพฤหัสบดี ที่ 15 สิงหาคม 2567 ห้างหุ้นส่วนจำกัด โรงโม่ต่งภูทอง โดยคุณนรินทร์ เก่งธนทรัพย์ ได้เข้าร่วม
กิจกรรมทอดผ้าป่า ณ วัดคูหาวิลัย (วัดเขาเพดาน) ม.7 ต.นาเมืองเพชร อ.สีเกา จ.ตรัง



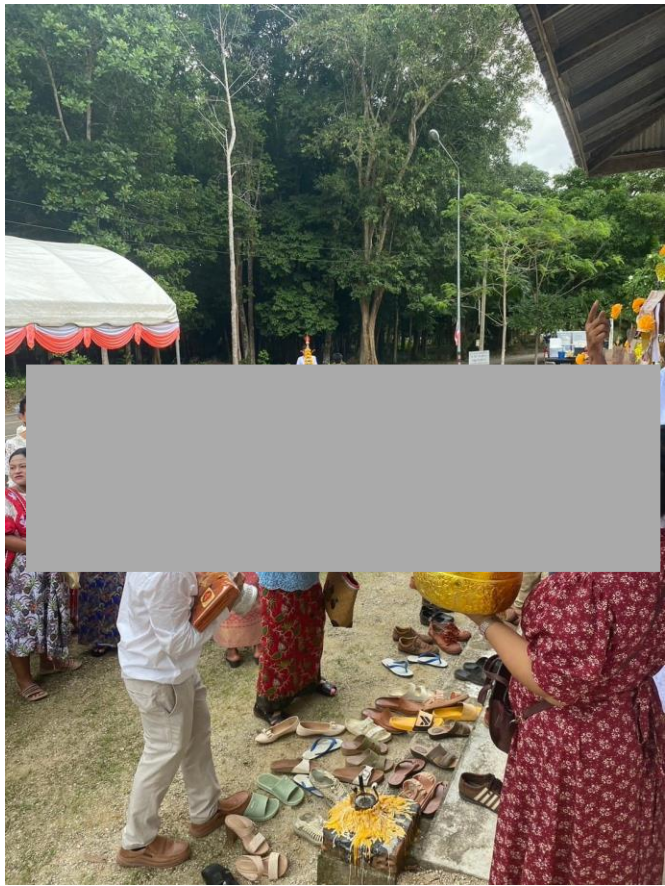



วันศุกร์ ที่ 11 ตุลาคม 2567 ห้างหุ้นส่วนจำกัด โรงโม่ตรางภูทอง โดยคุณนรินทร์ เก่งธนทรัพย์ ได้จัดตรวจสุขภาพตามปัจจัยเสี่ยง ประจำปี 2567 ให้กับพนักงาน ณ โรงพยาบาลธนบุรี ตรี ต.ทับเที่ยง อ.เมือง จ.ตรัง

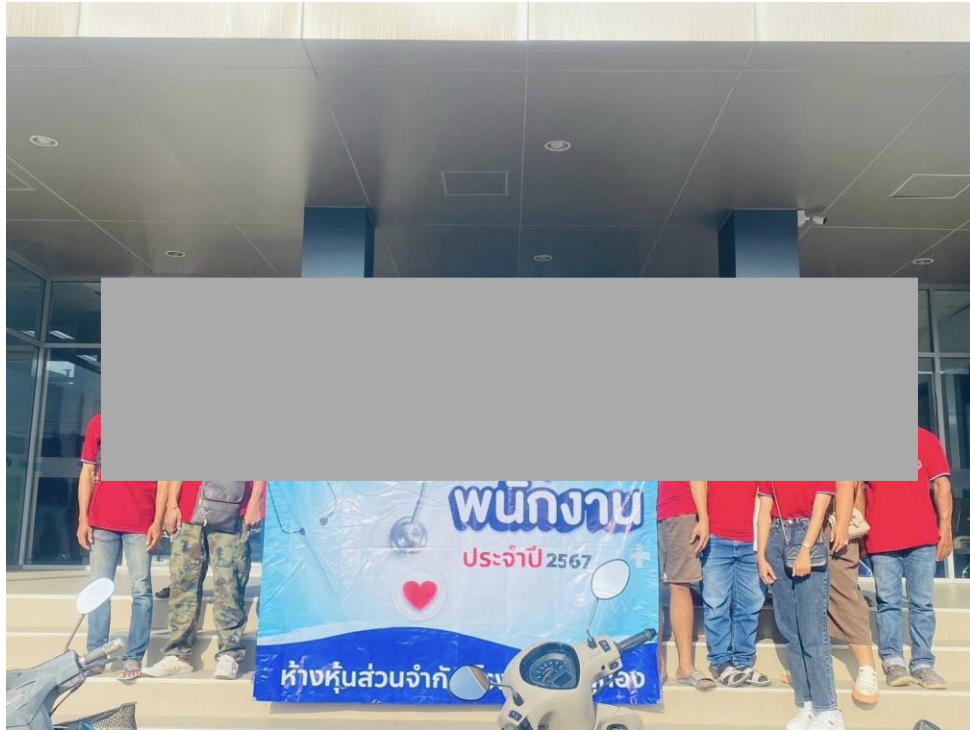

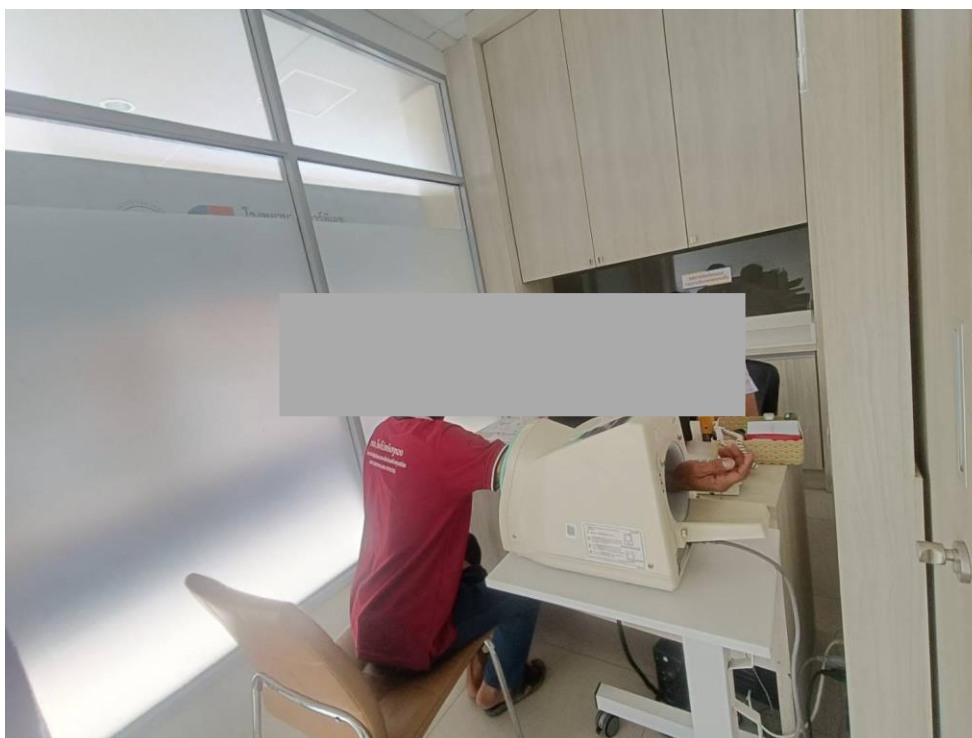



วัน ที่ 2567 ห้างหุ้นส่วนจำกัด โรงไม้ตรางภูทอง โดยคุณนรินทร์ เก่งธนทรัพย์

เอกสารแนบ 14

การวางหลักประกันการฟื้นฟูสภาพพื้นที่การทำเหมือง
และเยียวยาผู้ได้รับผลกระทบจากการทำเหมือง



ธนาคารกสิกรไทย
开泰银行 KASIKORNBANK



หนังสือค้ำประกันของธนาคาร

หลักประกันการฟื้นฟูสภาพพื้นที่การทำเหมืองและเยียวยาผู้ได้รับผลกระทบจากการทำเหมือง

ประเภทที่ 2

ธนาคารกสิกรไทย จำกัด (มหาชน)

เลขที่ 100048056673

วันที่ 15 เดือน กุมภาพันธ์ พ.ศ. 2565

ข้าพเจ้า บริษัท ธนาคารกสิกรไทย จำกัด (มหาชน) สาขาตรง ที่ตั้งสำนักงาน เลขที่ 59 ถนนพระราม 6 ตำบลทับเที่ยง อำเภอเมืองตรัง จังหวัดตรัง โดย นายวิโรจน์ ล้วนแสง และ นางสาวเจนิศตา พันทา ผู้มีอำนาจลงนามผูกพันธนาคาร ขอทำหนังสือค้ำประกันฉบับนี้ไว้ต่อ กรมอุตสาหกรรมพื้นฐานและการเหมืองแร่ ดังมีข้อความต่อไปนี้

ข้อ 1. ตามที่ นาย นรินทร์ เก่งธนทรัพย์ ได้รับอนุญาตประทานบัตร และเป็นผู้ถือประทานบัตรที่ 24016/15954 วันอนุญาต 30 เดือน ธันวาคม พ.ศ. 2564 รวม 1 แปลง เหมืองประเภทที่ 2 ซึ่งตามประกาศคณะกรรมการแร่ เรื่อง การวางหลักประกันการฟื้นฟูสภาพพื้นที่การทำเหมืองและเยียวยาผู้ได้รับผลกระทบจากการทำเหมือง พ.ศ. 2562 จะต้องวางหลักประกันสำหรับการฟื้นฟูสภาพพื้นที่การทำเหมืองตลอดอายุโครงการตามแผนการฟื้นฟูสภาพพื้นที่การทำเหมืองในมาตรการป้องกัน และแก้ไขผลกระทบสิ่งแวดล้อมที่กำหนดไว้ในรายงานการประเมินผลกระทบสิ่งแวดล้อมของแต่ละโครงการ รวมถึงวงเงินสำหรับการเยียวยาผู้ได้รับผลกระทบจากการทำเหมืองของแต่ละโครงการตามบัญชี (3.1) (3.2) แห่งประกาศคณะกรรมการแร่อ้างกล่าว ต่อ กรมอุตสาหกรรมพื้นฐานและการเหมืองแร่ วงเงินหลักประกันก่อนได้รับอนุญาตให้เปิดการทำเหมืองทั้งหมด เป็นเงิน 1,550,000.00 บาท (หนึ่งล้านห้าแสนห้าหมื่นบาทถ้วน)

ข้าพเจ้ายินยอมผูกพันตนโดยไม่มีเงื่อนไขที่จะค้ำประกัน นาย นรินทร์ เก่งธนทรัพย์ ต่อ กรมอุตสาหกรรมพื้นฐานและการเหมืองแร่ เป็นเงินไม่เกิน 1,550,000.00 บาท (หนึ่งล้านห้าแสนห้าหมื่นบาทถ้วน) ในกรณีที่ นาย นรินทร์ เก่งธนทรัพย์ ไม่ได้ปฏิบัติตามภาระหน้าที่ใดๆ หรือปฏิบัติผิดเงื่อนไขข้อใดข้อหนึ่งตามประกาศคณะกรรมการแร่ เรื่อง การวางหลักประกันการฟื้นฟูสภาพพื้นที่การทำเหมืองและเยียวยาผู้ได้รับผลกระทบจากการทำเหมือง พ.ศ. 2562 ซึ่งกรมอุตสาหกรรมพื้นฐานและการเหมืองแร่มีสิทธิปรับเงินหรือเรียก ร้องค่าเสียหายจาก นาย นรินทร์ เก่งธนทรัพย์ ได้แล้ว ข้าพเจ้ายอมชำระเงินแทนให้ทันที โดยไม่จำเป็นต้องเรียกร้องให้ นาย นรินทร์ เก่งธนทรัพย์ ชำระหนี้ก่อน

ข้อ 2. หนังสือค้ำประกันนี้มีผลใช้บังคับตั้งแต่วันที่ 15 เดือน กุมภาพันธ์ พ.ศ. 2565 จนถึงวันที่ 29 เดือน ธันวาคม พ.ศ. 2584 และข้าพเจ้าจะไม่เพิกถอนการค้ำประกันภายในระยะเวลาที่กำหนดไว้

ข้อ 3. หาก กรมอุตสาหกรรมพื้นฐานและการเหมืองแร่ ยินยอมให้ผิด หรือผ่อนเวลา หรือยินยอมให้ นาย นรินทร์ เก่งธนทรัพย์ ปฏิบัติผิดแผนไปจากเงื่อนไขใดๆ ในประกาศคณะกรรมการแร่ ให้ถือว่าข้าพเจ้าได้ยินยอมในกรณีนั้นๆ ด้วย ข้าพเจ้าได้ลงนามและประทับตราไว้ต่อหน้าพยานเป็นสำคัญ

บมจ.ธนาคารกสิกรไทย

ลงลายมือชื่อ

ลงลายมือชื่อ

พยาน ลงลายมือชื่อ

ผู้ค้ำประกัน

พยาน

การขอคืนเงินค้ำประกัน ทาง EMAIL ได้ที่ : LG_SERVICE@KASIKORNBANK.COM

เมื่อหนังสือค้ำประกันฉบับนี้หมดอายุครบ หรือหมดภาระผูกพันแล้ว โปรดส่งคืนธนาคาร

กรณีประสงค์จะให้ธนาคารจ่ายคืนเงินตามภาระหนี้ค้ำประกันฉบับนี้ ขอให้จัดส่งสำเนาของทาง (1) สำเนาที่ออกหนังสือค้ำประกัน โดยการส่งมอบให้แก่เจ้าหน้าที่สาขา (by hand) หรือ (2) ส่งไปรษณีย์และลงทะเบียนตอบรับไปยัง งานหนังสือค้ำประกัน สำนักงานใหญ่ อาคารแจ้งวัฒนะ ชั้น 5 เลขที่ 47/7 หมู่ 3 ตำบลบ้านใหม่ อำเภอปากเกร็ด จังหวัดนนทบุรี 11120

SR-21466138-1-1

100048056673

2334044

K-Contact Center 02-8888888
www.kasikornbank.com

บริการทุกระดับประทับใจ

ทะเบียนเลขที่ 0107536000315

เอกสารแนบ 15

สรุปแบบสำรวจสภาพเศรษฐกิจ-สังคม
และความคิดเห็นของประชาชนที่มีต่อเหมืองแร่

**การสำรวจสภาพเศรษฐกิจ-สังคม และความคิดเห็นของประชาชนที่มีต่อเหมืองแร่
โครงการเหมืองแร่หินอุตสาหกรรมชนิดหินปูน เพื่ออุตสาหกรรมก่อสร้าง
ประทานบัตรที่ 33383/16180 ร่วมแผนผังการทำเหมืองกับประทานบัตรที่ 24016/15954
ของ ห้างหุ้นส่วนจำกัด โรงไม่ตรึงภูทองร่วมแผนผังโครงการทำเดียวกันกับนายณรินทร์ เก่งธนทรัพย์**

การสำรวจสภาพเศรษฐกิจ-สังคม และความคิดเห็นของประชาชนต่อการทำเหมืองของโครงการเหมืองแร่หินอุตสาหกรรมชนิดหินปูน เพื่ออุตสาหกรรมก่อสร้าง ประทานบัตรที่ 33383/16180 ร่วมแผนผังการทำเหมืองกับประทานบัตรที่ 24016/15954 ของห้างหุ้นส่วนจำกัด โรงไม่ตรึงภูทองร่วมแผนผังโครงการทำเดียวกันกับนายณรินทร์ เก่งธนทรัพย์ บริเวณโดยรอบพื้นที่โครงการ จำนวน 4 หมู่บ้าน ได้แก่ หมู่ที่ 7 บ้านเขาเพดาน หมู่ที่ 1 บ้านห้วยไทร หมู่ที่ 2 บ้านเขาแก้ว และหมู่ที่ 6 บ้านควนสระแก้ว ระหว่างวันที่ 19-22 พฤศจิกายน 2567 โดยคิดจากสูตรการคำนวณของกลุ่มตัวอย่างตามวิธีการของทาโร ยามานะ (Yamane, Taro Statistics : An Introductory Analysis. 3rd Tokyo : Harper International Edition, 1973) ตามที่ระบุในรายงานการวิเคราะห์ผลกระทบสิ่งแวดล้อม โครงการเหมืองแร่หินอุตสาหกรรมชนิดหินปูน เพื่ออุตสาหกรรมก่อสร้าง ประทานบัตรที่ 33383/16180 รายละเอียดแสดงดังตารางที่ 1

ตารางที่ 1 จำนวนการสำรวจสภาพเศรษฐกิจ-สังคม และความคิดเห็นของประชาชน

ประชาชนที่ทำการสำรวจ				
อำเภอ	ตำบล	หมู่บ้าน	จำนวนหลังคาเรือนทั้งหมด ¹⁾ (หลัง)	จำนวนแบบสอบถาม (ชุด)
สีเกา	ตำบลนาเมืองเพชร	หมู่ที่ 7 บ้านเขาเพดาน	294	73
		หมู่ที่ 1 บ้านห้วยไทร	322	80
		หมู่ที่ 2 บ้านเขาแก้ว	336	83
เมืองตรัง	ตำบลนาโต๊ะหมิง	หมู่ที่ 6 บ้านควนสระแก้ว	267	66
รวม			1,219	302

ที่มา : ¹⁾ ระบบสถิติทางการทะเบียน สำนักบริหารการทะเบียน กรมการปกครอง (<https://stat.bora.dopa.go.th/stat/statnew/statyear/>) 2566

เครื่องมือที่ใช้ในการสำรวจ คือ แบบสอบถาม ซึ่งมีลักษณะคำถามทั้งรูปแบบปิดและคำถามเปิดประเด็น ประกอบด้วย ประเด็นการสัมภาษณ์ที่สำคัญ คือ

- ข้อมูลทั่วไปของผู้ให้สัมภาษณ์
- ข้อมูลด้านอนามัยครอบครัว
- ข้อมูลความคิดเห็นที่มีต่อการดำเนินกิจกรรมของบริษัท
- ข้อมูลด้านผลกระทบด้านสิ่งแวดล้อมที่ได้รับในปัจจุบัน
- ข้อเสนอแนะเพิ่มเติม

การสัมภาษณ์เป็นแบบบังเอิญพบ (Accidental Sampling) ครอบคลุมพื้นที่ 4 หมู่บ้าน โดยทำการสำรวจทั้งสิ้น 300 ตัวอย่าง แสดงรายชื่อหมู่บ้านและจำนวนแบบสอบถามที่จัดทำดังตารางที่ 1 โดยใช้วิธีการสัมภาษณ์ประกอบกับแบบสำรวจความคิดเห็นของหัวหน้าครัวเรือนหรือตัวแทนครัวเรือนที่อยู่โดยรอบโครงการฯ ซึ่งการคัดเลือกตัวอย่างประชากรใช้หลักการสุ่มตัวอย่างวิธี Simple Random Sampling



บริษัท ไม่น เอ็นจิเนียริ่ง คอนซัลแตนท์ จำกัด

แบบสำรวจความคิดเห็นของชุมชนที่มีต่อการทำเหมืองแร่
โครงการเหมืองแร่หินอุตสาหกรรมชนิดหินปูน เพื่ออุตสาหกรรมก่อสร้าง
ประทานบัตรที่ 33383/16180 ร่วมแผนผังการทำเหมืองกับประทานบัตรที่
24016/15954

ของ ห้างหุ้นส่วนจำกัด โรงโม่ต้งภูทอง
ร่วมแผนผังโครงการทำเหมืองหินกับนายณรินทร์ เก่งธนทรัพย์

หมู่บ้าน.....หมู่ที่.....

ตำบล.....อำเภอ.....จังหวัด.....

1. สภาพทั่วไปทางสังคม-เศรษฐกิจ

- 1.1 เพศ ☐ ชาย ☐ หญิง
1.2 อายุ ☐ น้อยกว่า 20 ปี ☐ 21-30 ปี ☐ 31-40 ปี ☐ 41-50 ปี ☐ 51-60 ปี ☐ มากกว่า 60 ปี
1.3 การศึกษา ☐ ไม่ได้เรียนหนังสือ ☐ ประถมศึกษา ☐ มัธยมศึกษา ☐ อาชีวศึกษา ☐ ปริญญาตรีขึ้นไป

2. อนามัยครอบครัว

- 2.1 ในรอบปีที่ผ่านมาท่าน/สมาชิกในครอบครัวมีใครเจ็บป่วยหรือไม่ ☐ ไม่มี ☐ มี
2.2 ถ้ามี เป็นโรคอะไรบ่อยที่สุด ☐ ระบบทางเดินหายใจ ☐ ระบบทางเดินอาหาร ☐ ระบบกล้ามเนื้อ
☐ โรคผิวหนังและภูมิแพ้ต่างๆ ☐ โรคเกี่ยวกับ หู/ตา/ฟัน ☐ อื่นๆ.....
2.3 วิธีการรักษาที่บ่อยที่สุดเมื่อเกิดการเจ็บป่วย ☐ ปลอมให้หายเอง ☐ ซื้อยากินเอง ☐ ไปสถานอนามัย
☐ ไปคลินิก/โรงพยาบาลเอกชน ☐ ไปโรงพยาบาลของรัฐ
2.4 แหล่งน้ำดื่มในครัวเรือน ☐ น้ำฝน ☐ น้ำบาดาล ☐ น้ำประปา
☐ ชื้อน้ำบรรจุขวด/รถบรรทุกน้ำ ☐ อื่นๆ.....
2.5 ปัญหาเกี่ยวกับน้ำดื่มในครัวเรือน ☐ ไม่มี ☐ น้ำไม่เพียงพอ
☐ น้ำเค็ม ☐ น้ำขุ่น
☐ น้ำมีสี/กลิ่น ☐ อื่นๆ.....
2.6 แหล่งน้ำใช้ในครัวเรือน ☐ น้ำฝน ☐ น้ำบาดาล
☐ น้ำในแม่น้ำ/ลำคลอง ☐ ชื้อน้ำบรรจุขวด/รถบรรทุกน้ำ
☐ น้ำประปา ☐ อื่นๆ.....
2.7 ปัญหาเกี่ยวกับน้ำใช้ในครัวเรือน ☐ ไม่มี ☐ น้ำไม่เพียงพอ
☐ น้ำเค็ม ☐ น้ำขุ่น
☐ น้ำมีสี/กลิ่น ☐ อื่นๆ.....

3. ความคิดเห็นที่มีต่อการดำเนินการของโครงการ

- 3.1 ท่านทราบเกี่ยวกับการทำเหมืองแร่ของโครงการหรือไม่ ☐ ทราบ ☐ ไม่ทราบ
3.2 ท่านคิดว่าการทำเหมืองแร่ใกล้บ้านมีผลดีอย่างไร
☐ เศรษฐกิจดีขึ้น ☐ สร้างงานให้กับประชาชนในท้องถิ่น ☐ ระบบสาธารณูปโภคและอุปโภคดีขึ้น
☐ ไม่แสดงความคิดเห็น ☐ อื่นๆ.....
3.3 ท่านคิดว่าการทำเหมืองแร่ใกล้บ้านมีผลเสียอย่างไร
☐ ฝุ่นละออง ☐ เสียงดังรบกวน ☐ แรงสั่นสะเทือน ☐ การอพยพย้ายถิ่น ☐ การจราจรติดขัด
☐ อื่นๆ.....

4. ผลกระทบด้านสิ่งแวดล้อมที่ได้รับในปัจจุบัน

4.1 ปัจจุบันท่านได้รับผลกระทบหรือไม่ ☐ มี ☐ ไม่มี

4.2 ปัจจุบันท่านได้รับผลกระทบในเรื่องใดบ้าง

ผลกระทบด้าน	แหล่งกำเนิด								
	การจราจร			กิจกรรมของเมือง			กิจกรรมของชุมชน		
	น้อย	ปานกลาง	มาก	น้อย	ปานกลาง	มาก	น้อย	ปานกลาง	มาก
ฝุ่นละออง									
เสียงดัง									
แรงสั่นสะเทือน									
อื่นๆ.....									

4.3 ท่านเห็นด้วยหรือไม่ต่อการทำเหมืองแร่ ☐ เห็นด้วย ☐ ไม่เห็นด้วย

4.4 ข้อเสนอแนะหรือข้อคิดเห็น

.....

.....

.....

.....

.....

สรุปผลการสำรวจความคิดเห็นของชุมชน

1. ข้อมูลทั่วไปของผู้ให้สัมภาษณ์

จากการสัมภาษณ์ พบว่า ผู้ให้สัมภาษณ์ส่วนใหญ่เป็นเพศหญิง ร้อยละ 59.27 และเป็นเพศชาย ร้อยละ 29.80 และส่วนใหญ่มีอายุระหว่าง 41-50 ปี ร้อยละ 29.80 รองลงมา มีอายุระหว่าง 51-60 ปี ร้อยละ 28.81 สำหรับระดับการศึกษาส่วนใหญ่ได้รับการศึกษา โดยได้รับการศึกษาระดับมัธยมศึกษา ร้อยละ 36.75 รองลงมาคือ ระดับประถมศึกษา ร้อยละ 28.57 สรุปผลการสำรวจข้อมูลทั่วไปดังตารางที่ 2

ตารางที่ 2 สรุปผลการสำรวจข้อมูลทั่วไปของผู้ให้สัมภาษณ์

รายละเอียด	จำนวน 300	ร้อยละ 100
1. เพศ		
- ชาย	123	40.73
- หญิง	179	59.27
2. อายุ		
- น้อยกว่า 20 ปี	9	2.98
- 21-30 ปี	21	6.95
- 31-40 ปี	55	18.21
- 41-50 ปี	90	29.80
- 51-60 ปี	87	28.81
- มากกว่า 60 ปี	40	13.25
3. การศึกษา		
- ไม่ได้เรียนหนังสือ	13	4.32
- ประถมศึกษา	86	28.57
- มัธยมศึกษา	111	36.88
- อาชีวศึกษา	45	14.95
- ปริญญาตรีขึ้นไป	46	15.28

2. ข้อมูลด้านอนามัยครอบครัว

จากการสัมภาษณ์ส่วนใหญ่ พบว่า ในรอบปีที่ผ่านมาสมาชิกในครอบครัวไม่มีการเจ็บป่วย ร้อยละ 77.15 และมีการเจ็บป่วย ร้อยละ 22.85 สำหรับผู้ที่เจ็บป่วย พบว่า ส่วนใหญ่เจ็บป่วยด้วยโรคผิวหนังและภูมิแพ้ต่างๆ ร้อยละ 44.93 รองลงมาคือ โรคระบบกล้ามเนื้อ ร้อยละ 24.64 โดยเมื่อมีอาการเจ็บป่วยส่วนใหญ่จะไปรักษาตัวที่โรงพยาบาลของรัฐ ร้อยละ 53.62 รองลงมาคือสถานอนามัย ร้อยละ 18.84 และซื้อยากินเอง 13.04 จากการสัมภาษณ์เกี่ยวกับแหล่งน้ำดื่มในครัวเรือน พบว่า ส่วนใหญ่ซื้อน้ำบรรจุขวด/รถบรรทุกน้ำ ร้อยละ 85.10 ซึ่งส่วนใหญ่ไม่พบปัญหาเกี่ยวกับน้ำดื่มในครัวเรือน คิดเป็นร้อยละ 94.70 ส่วนปัญหาที่พบ คือ น้ำไม่เพียงพอ ร้อยละ 3.31 ปัญหาน้ำมีสี/กลิ่น ร้อยละ 1.99 สำหรับน้ำใช้ในครัวเรือน พบว่า ส่วนใหญ่ใช้น้ำประปาในการอุปโภค ร้อยละ 54.30 รองลงมาคือ การใช้น้ำบาดาลในการอุปโภค ร้อยละ 28.15 โดยส่วนใหญ่ไม่พบปัญหาเกี่ยวกับน้ำใช้ในครัวเรือน คิดเป็นร้อยละ 49.34 ส่วนปัญหาที่พบคือ ปัญหาน้ำใช้ไม่เพียงพอ ร้อยละ 23.51 สรุปผลการสำรวจข้อมูลดังตารางที่ 3

ตารางที่ 3 สรุปผลการสำรวจข้อมูลด้านอนามัยครอบครัว

รายละเอียด	จำนวน 300	ร้อยละ 100
1. ในรอบปีที่ผ่านมาท่าน/สมาชิกในครอบครัวมีใครเจ็บป่วยหรือไม่		
- ไม่มี	233	77.15
- มี	69	22.85
2. ถ้ามี เป็นโรคอะไรบ่อยที่สุด		
- ระบบทางเดินหายใจ	6	8.70
- ระบบทางเดินอาหาร	9	13.04
- ระบบกล้ามเนื้อ	17	24.64
- โรคผิวหนังและภูมิแพ้ต่างๆ	31	44.93
- โรคเกี่ยวกับหู/ตา/ฟัน	5	7.25
- อื่นๆ (เช่น ความดัน, เบาหวาน ฯลฯ)	1	1.45
3. วิธีการรักษาที่บ่อยที่สุดเมื่อเกิดการเจ็บป่วย		
- ปล่อยให้หายเอง	4	5.80
- ซื้อยากิน	9	13.04
- ไปสถานอนามัย	13	18.84
- ไปคลินิก/โรงพยาบาลเอกชน	6	8.70
- ไปโรงพยาบาลของรัฐ	37	53.62
4. แหล่งน้ำดื่มในครัวเรือน		
- น้ำฝน	0	0.00
- น้ำบาดาล	0	0.00
- น้ำประปา	45	14.90
- ชื้อน้ำบรรจุขวด/รถบรรทุกน้ำ	257	85.10
5. ปัญหาเกี่ยวกับน้ำดื่มในครัวเรือน		
- ไม่มี	286	94.70
- น้ำไม่เพียงพอ	10	3.31
- น้ำเค็ม	0	0.00
- น้ำขุ่น	0	0.00
- น้ำมีสี/กลิ่น	6	1.99
6. แหล่งน้ำใช้ในครัวเรือน		
- น้ำฝน	26	8.61
- น้ำบาดาล	85	28.15
- น้ำประปา	164	54.30
- ชื้อน้ำบรรจุขวด/รถบรรทุกน้ำ	27	8.94
7. ปัญหาเกี่ยวกับน้ำใช้ในครัวเรือน		
- ไม่มี	149	49.34
- น้ำไม่เพียงพอ	71	23.51
- น้ำเค็ม	0	0.00
- น้ำขุ่น	47	15.56
- น้ำมีสี/กลิ่น	35	11.59

3. ข้อมูลความคิดเห็นที่มีต่อการดำเนินกิจกรรมของบริษัท

จากการสัมภาษณ์พบว่าส่วนใหญ่ประชาชนรับทราบเกี่ยวกับการทำเหมืองแร่ของบริษัท ร้อยละ 95.35 ซึ่งประชาชนส่วนใหญ่คิดว่าการทำเหมืองแร่ใกล้บ้านมีผลดี คือ สร้างงานให้กับประชาชนในท้องถิ่น ร้อยละ 48.01 รองลงมาคือ ไม่แสดงความเห็น ร้อยละ 25.83 และเศรษฐกิจดีขึ้น ร้อยละ 18.87 ส่วนด้านผลกระทบจากการทำเหมืองแร่ใกล้บ้านคือ ฝุ่นละออง ร้อยละ 43.38 รองลงมาคือ เสียงดังรบกวน ร้อยละ 26.82 และแรงสั่นสะเทือน ร้อยละ 26.49 สรุปผลการสำรวจข้อมูลความคิดเห็นที่มีต่อการดำเนินกิจกรรมของบริษัทดังตารางที่ 4

ตารางที่ 4 สรุปผลการสำรวจข้อมูลความคิดเห็นที่มีต่อการดำเนินกิจกรรมของบริษัท

รายละเอียด	จำนวน 300	ร้อยละ 100
1. ท่านทราบเกี่ยวกับการทำเหมืองแร่ของโครงการหรือไม่		
- ทราบ	287	95.35
- ไม่ทราบ	14	4.65
2. ท่านคิดว่าการทำเหมืองแร่ใกล้บ้านมีผลดีอย่างไร		
- เศรษฐกิจดีขึ้น	57	18.87
- สร้างงานให้กับประชาชนในท้องถิ่น	145	48.01
- ระบบสาธารณูปโภคในท้องถิ่นดีขึ้น	22	7.28
- ไม่แสดงความเห็น	78	25.83
- อื่นๆ.....	0	0.00
3. ท่านคิดว่าการทำเหมืองแร่ใกล้บ้านมีผลเสียอย่างไร		
- ฝุ่นละออง	131	43.38
- เสียงดังรบกวน	81	26.82
- แรงสั่นสะเทือน	80	26.49
- การอพยพย้ายถิ่นฐาน	0	0.00
- การจราจรติดขัด	10	3.31
- อื่นๆ.....	0	0.00

4. ข้อมูลด้านผลกระทบด้านสิ่งแวดล้อมที่ได้รับในปัจจุบัน

จากการสัมภาษณ์พบว่าประชาชนส่วนใหญ่ได้รับผลกระทบจากการทำเหมือง ร้อยละ 60.26 และไม่ได้รับผลกระทบจากการทำเหมือง ร้อยละ 39.74 โดยแบ่งเป็น

- ปัญหาสิ่งแวดล้อมด้านฝุ่นละออง โดยแบ่งเป็นแหล่งที่มาจากการจราจร กิจกรรมของเหมือง และกิจกรรมของชุมชน ซึ่งแหล่งที่มาจากการจราจร พบว่า ได้รับผลกระทบปานกลาง ร้อยละ 55.00 แหล่งที่มาจากกิจกรรมของเหมือง พบว่า ได้รับผลกระทบน้อย ร้อยละ 40.83 และแหล่งที่มาจากกิจกรรมของชุมชน พบว่า ได้รับผลกระทบน้อย ร้อยละ 61.67

- ปัญหาผลกระทบด้านเสียงดังรบกวน โดยแบ่งเป็นแหล่งที่มาจากการจราจร กิจกรรมของเหมือง และกิจกรรมของชุมชน ซึ่งแหล่งที่มาจากการจราจร พบว่า ได้รับผลกระทบน้อย ร้อยละ 55.00 แหล่งที่มาจากกิจกรรมของเหมือง พบว่า ได้รับผลกระทบปานกลาง ร้อยละ 62.50 ได้รับผลกระทบน้อย ร้อยละ 32.50 และได้รับผลกระทบมาก ร้อยละ 5.00 และแหล่งที่มาจากกิจกรรมของชุมชน พบว่า ได้รับผลกระทบน้อย ร้อยละ 64.17

- ปัญหาผลกระทบด้านแรงสั่นสะเทือน โดยแบ่งเป็นแหล่งที่มาจากการจราจร กิจกรรมของเหมือง และกิจกรรมของชุมชน ซึ่งแหล่งที่มาจากการจราจร พบว่า ได้รับผลกระทบปานกลาง ร้อยละ 53.33 แหล่งที่มาจากกิจกรรมของเหมือง พบว่า ได้รับผลกระทบปานกลาง ร้อยละ 55.00 และแหล่งที่มาจากกิจกรรมของชุมชน พบว่า ได้รับผลกระทบน้อย ร้อยละ 55.83

โดยจากการสัมภาษณ์ พบว่า ประชาชนส่วนใหญ่ไม่เห็นด้วยกับการทำเหมือง คิดเป็นร้อยละ 43.71 และสำหรับประชาชนที่เห็นด้วย คิดเป็นร้อยละ 56.29 สรุปผลการสำรวจข้อมูลด้านผลกระทบด้านสิ่งแวดล้อมที่ได้รับในปัจจุบันดังตารางที่ 5

ตารางที่ 5 สรุปผลการสำรวจข้อมูลด้านผลกระทบด้านสิ่งแวดล้อมที่ได้รับในปัจจุบัน

รายละเอียด	จำนวน 300	ร้อยละ 100
1. ปัจจุบันท่านได้รับผลกระทบหรือไม่		
- ไม่มี	182	60.26
- มี	120	39.74
2. ปัจจุบันท่านได้รับผลกระทบในเรื่องใดบ้าง		
2.1 ผู้ละออง		
<u>การจราจร</u>		
- น้อย	49	40.83
- ปานกลาง	66	55.00
- มาก	5	4.17
<u>กิจกรรมของเหมือง</u>		
- น้อย	49	40.83
- ปานกลาง	62	51.67
- มาก	9	7.50
<u>กิจกรรมของชุมชน</u>		
- น้อย	74	61.67
- ปานกลาง	39	32.50
- มาก	7	5.83
2.2 เสียงดัง		
<u>การจราจร</u>		
- น้อย	66	55.00
- ปานกลาง	43	35.83
- มาก	11	9.17
<u>กิจกรรมของเหมือง</u>		
- น้อย	39	32.50
- ปานกลาง	75	62.50
- มาก	6	5.00
<u>กิจกรรมของชุมชน</u>		
- น้อย	77	64.17
- ปานกลาง	36	30.00
- มาก	7	5.83
2.3 แรงสั่นสะเทือน		
<u>การจราจร</u>		
- น้อย	41	34.17
- ปานกลาง	64	53.33
- มาก	15	12.50

ตารางที่ 5 สรุปผลการสำรวจข้อมูลด้านผลกระทบด้านสิ่งแวดล้อมที่ได้รับในปัจจุบัน (ต่อ)

รายละเอียด	จำนวน 300	ร้อยละ 100
กิจกรรมของเหมือง		
- น้อย	46	38.33
- ปานกลาง	66	55.00
- มาก	8	6.67
กิจกรรมของชุมชน		
- น้อย	67	55.83
- ปานกลาง	44	36.67
- มาก	9	7.50
3. ท่านเห็นด้วยหรือไม่ต่อการทำเหมือง		
- เห็นด้วย	170	56.29
- ไม่เห็นด้วย	132	43.71

ข้อเสนอแนะเพิ่มเติม จากการสัมภาษณ์พบว่าประชาชนมีข้อเสนอแนะเพิ่มเติม ดังนี้

1. ให้ชะลอความเร็วรถบรรทุกในบริเวณชุมชน และขับรถบรรทุกเข้า-ออกให้เป็นเวลา
2. ให้ปิดคลุมกระบะรถบรรทุกขนส่งแร่ทุกครั้ง

การสำรวจความคิดเห็นของประชาชนเกี่ยวกับการดำเนินการท่าเหมือง



การสำรวจความคิดเห็นของประชาชนเกี่ยวกับการดำเนินการทำเหมือง



เอกสารแนบ 16

หนังสือรับรองผลการตรวจวัดทางห้องปฏิบัติการเคราะห์

ANALYSIS REPORT

Data Provided by Customer

Customer Name : นายนรินทร์ เก่งธนทรัพย์ ร่วมแผนผังเดียวกันกับห้างหุ้นส่วนจำกัด โรงไม้ตังกูทอง โครงการเหมืองแร่
หินอุตสาหกรรมชนิดหินปูน เพื่ออุตสาหกรรมก่อสร้าง ประทานบัตรที่ 24016/15954 ร่วมแผนผังเดียวกันกับ
ประทานบัตรที่ 33383/16180

Address : หมู่ที่ 7 ตำบลนาเมืองเพชร อำเภอลิเกา จังหวัดตรัง Customer Code : M670121

Sampling By : Sampling Team of Mine Engineering Consultant Co., Ltd. Sampling Date : 19-22 November 2024

Sample Type : อากาศในบรรยากาศทั่วไป (Ambient) Sampling Method : High Volume Air Sampler

Station : บ้านห้างต่อ (บ้านหนองห้างต่อ) Report No. : M670121-02
(UTM 47N 549775 E, 838302 N.)

Data Provided by Laboratory

Laboratory Code No. : M670121/1 Received Date : 25 November 2024

Analytical Date : 25 November - 5 December 2024 Report Date : 5 December 2024

Model of Equipment : TISCH Model of Traceability : TE-5025A/2262

Certified Date : 28 November 2023 Expiration Date : 27 November 2024

Parameter	Sampling Date	Analytical Method	Result (mg/m ³)	Standard ¹⁾ (mg/m ³)
Total Suspended Particulate (TSP)	19-20/11/2024	US.EPA 40 CFR 50, Appendix B	0.043	0.330
	20-21/11/2024	US.EPA 40 CFR 50, Appendix B	0.035	
	21-22/11/2024	US.EPA 40 CFR 50, Appendix B	0.040	
Particulate Matter (PM-10)	19-20/11/2024	US.EPA 40 CFR 50, Appendix J	0.016	0.120
	20-21/11/2024	US.EPA 40 CFR 50, Appendix J	0.012	
	21-22/11/2024	US.EPA 40 CFR 50, Appendix J	0.014	

Note: ¹⁾ ประกาศคณะกรรมการสิ่งแวดล้อมแห่งชาติ ฉบับที่ 24 (พ.ศ. 2547) เรื่อง กำหนดมาตรฐานคุณภาพอากาศในบรรยากาศโดยทั่วไป
ประกาศในราชกิจจานุเบกษา เล่ม 121 ตอนพิเศษ 104 ง ประกาศ ณ วันที่ 9 สิงหาคม พ.ศ. 2547
Total Suspended Particulate (TSP) : ฝุ่นละอองแขวนลอยรวม เฉลี่ย 24 ชั่วโมง
Particulate Matter (PM-10) : ฝุ่นละอองขนาดเล็กกว่า 10 ไมครอน เฉลี่ย 24 ชั่วโมง

ANALYSIS REPORT

Data Provided by Customer

Customer Name : นายณรินทร์ เก่งธนทรัพย์ ร่วมแผนผังเดียวกันกับห้างหุ้นส่วนจำกัด โรงไม้ตังกูทอง โครงการเหมืองแร่
หินอุตสาหกรรมชนิดหินปูน เพื่ออุตสาหกรรมก่อสร้าง ประทานบัตรที่ 24016/15954 ร่วมแผนผังเดียวกันกับ
ประทานบัตรที่ 33383/16180

Address : หมู่ที่ 7 ตำบลนาเมืองเพชร อำเภอลือเสาะ จังหวัดตรัง Customer Code : M670121

Sampling By : Sampling Team of Mine Engineering Consultant Co., Ltd. Sampling Date : 19-22 November 2024

Sample Type : อากาศในบรรยากาศทั่วไป (Ambient) Sampling Method : High Volume Air Sampler

Station : บ้านเขาเพดาน (รพ.สต. บ้านเขาเพดาน) Report No. : M670121-02
(UTM 47N 548625 E, 838702 N.)

Data Provided by Laboratory

Laboratory Code No. : M670121/2 Received Date : 25 November 2024

Analytical Date : 25 November - 5 December 2024 Report Date : 5 December 2024

Model of Equipment : TISCH

Model of Traceability : TE-5025A/2262

Certified Date : 28 November 2023

Expiration Date : 27 November 2024

Parameter	Sampling Date	Analytical Method	Result (mg/m ³)	Standard ¹⁾ (mg/m ³)
Total Suspended Particulate (TSP)	19-20/11/2024	US.EPA 40 CFR 50, Appendix B	0.027	0.330
	20-21/11/2024	US.EPA 40 CFR 50, Appendix B	0.020	
	21-22/11/2024	US.EPA 40 CFR 50, Appendix B	0.027	
Particulate Matter (PM-10)	19-20/11/2024	US.EPA 40 CFR 50, Appendix J	0.010	0.120
	20-21/11/2024	US.EPA 40 CFR 50, Appendix J	0.008	
	21-22/11/2024	US.EPA 40 CFR 50, Appendix J	0.010	

Note: ¹⁾ ประกาศคณะกรรมการสิ่งแวดล้อมแห่งชาติ ฉบับที่ 24 (พ.ศ. 2547) เรื่อง กำหนดมาตรฐานคุณภาพอากาศในบรรยากาศโดยทั่วไป
ประกาศในราชกิจจานุเบกษา เล่ม 121 ตอนพิเศษ 104 ง ประกาศ ณ วันที่ 9 สิงหาคม พ.ศ. 2547
Total Suspended Particulate (TSP) : ฝุ่นละอองแขวนลอยรวม เฉลี่ย 24 ชั่วโมง
Particulate Matter (PM-10) : ฝุ่นละอองขนาดเล็กกว่า 10 ไมครอน เฉลี่ย 24 ชั่วโมง

ANALYSIS REPORT

Data Provided by Customer

Customer Name : นายณรินทร์ เก่งธนทรัพย์ ร่วมแผนผังเดียวกันกับห้างหุ้นส่วนจำกัด โรงโม่ต้งภูทอง โครงการเหมืองแร่
หินอุตสาหกรรมชนิดหินปูน เพื่ออุตสาหกรรมก่อสร้าง ประทานบัตรที่ 24016/15954 ร่วมแผนผังเดียวกันกับ
ประทานบัตรที่ 33383/16180

Address : หมู่ที่ 7 ตำบลนาเมืองเพชร อำเภอสีเกา จังหวัดตรัง Customer Code : M670121

Sampling By : Sampling Team of Mine Engineering Consultant Co., Ltd. Sampling Date : 19-22 November 2024

Sample Type : อากาศในบรรยากาศทั่วไป (Ambient) Sampling Method : High Volume Air Sampler

Station : บ้านทุ่งหวาย (UTM 47N 549397 E, 836941 N.) Report No. : M670121-02

Data Provided by Laboratory

Laboratory Code No. : M670121/3 Received Date : 25 November 2024

Analytical Date : 25 November - 5 December 2024 Report Date : 5 December 2024

Model of Equipment : TISCH

Model of Traceability : TE-5025A/2262

Certified Date : 28 November 2023

Expiration Date : 27 November 2024

Parameter	Sampling Date	Analytical Method	Result (mg/m ³)	Standard ¹⁾ (mg/m ³)
Total Suspended Particulate (TSP)	19-20/11/2024	US.EPA 40 CFR 50, Appendix B	0.034	0.330
	20-21/11/2024	US.EPA 40 CFR 50, Appendix B	0.029	
	21-22/11/2024	US.EPA 40 CFR 50, Appendix B	0.026	
Particulate Matter (PM-10)	19-20/11/2024	US.EPA 40 CFR 50, Appendix J	0.013	0.120
	20-21/11/2024	US.EPA 40 CFR 50, Appendix J	0.011	
	21-22/11/2024	US.EPA 40 CFR 50, Appendix J	0.009	

Note: ¹⁾ ประกาศคณะกรรมการสิ่งแวดล้อมแห่งชาติ ฉบับที่ 24 (พ.ศ. 2547) เรื่อง กำหนดมาตรฐานคุณภาพอากาศในบรรยากาศโดยทั่วไป
ประกาศในราชกิจจานุเบกษา เล่ม 121 ตอนพิเศษ 104 ง ประกาศ ณ วันที่ 9 สิงหาคม พ.ศ. 2547
Total Suspended Particulate (TSP) : ฝุ่นละอองแขวนลอยรวมเฉลี่ย 24 ชั่วโมง
Particulate Matter (PM-10) : ฝุ่นละอองขนาดเล็กกว่า 10 ไมครอน เฉลี่ย 24 ชั่วโมง

ANALYSIS REPORT

Data Provided by Customer

Customer Name : นายณรินทร์ เก่งธนทรัพย์ ร่วมแผนผังเดียวกันกับห้างหุ้นส่วนจำกัด โรงไม้ตรังภูทอง โครงการเหมืองแร่
หินอุตสาหกรรมชนิดหินปูน เพื่ออุตสาหกรรมก่อสร้าง ประทานบัตรที่ 24016/15954 ร่วมแผนผังเดียวกันกับ
ประทานบัตรที่ 33383/16180

Address : หมู่ที่ 7 ตำบลนาเมืองเพชร อำเภอลือเสาะ จังหวัดตรัง Customer Code : M670121

Sampling By : Sampling Team of Mine Engineering Consultant Co., Ltd. Sampling Date : 19-22 November 2024

Sample Type : อากาศในบรรยากาศทั่วไป (Ambient) Sampling Method : High Volume Air Sampler

Station : สำนักงานโรงไม้หินของโครงการ Report No. : M670121-02
(UTM 47N 549337 E, 837562 N.)

Data Provided by Laboratory

Laboratory Code No. : M670121/4 Received Date : 25 November 2024

Analytical Date : 25 November - 5 December 2024 Report Date : 5 December 2024

Model of Equipment : TISCH Model of Traceability : TE-5025A/2262

Certified Date : 28 November 2023 Expiration Date : 27 November 2024

Parameter	Sampling Date	Analytical Method	Result (mg/m ³)	Standard ¹⁾ (mg/m ³)
Total Suspended Particulate (TSP)	19-20/11/2024	US.EPA 40 CFR 50, Appendix B	0.069	0.330
	20-21/11/2024	US.EPA 40 CFR 50, Appendix B	0.051	
	21-22/11/2024	US.EPA 40 CFR 50, Appendix B	0.062	
Particulate Matter (PM-10)	19-20/11/2024	US.EPA 40 CFR 50, Appendix J	0.025	0.120
	20-21/11/2024	US.EPA 40 CFR 50, Appendix J	0.019	
	21-22/11/2024	US.EPA 40 CFR 50, Appendix J	0.023	

Note: ¹⁾ ประกาศคณะกรรมการสิ่งแวดล้อมแห่งชาติ ฉบับที่ 24 (พ.ศ. 2547) เรื่อง กำหนดมาตรฐานคุณภาพอากาศในบรรยากาศโดยทั่วไป
ประกาศในราชกิจจานุเบกษา เล่ม 121 ตอนพิเศษ 104 ง ประกาศ ณ วันที่ 9 สิงหาคม พ.ศ. 2547
Total Suspended Particulate (TSP) : ฝุ่นละอองแขวนลอยรวม เฉลี่ย 24 ชั่วโมง
Particulate Matter (PM-10) : ฝุ่นละอองขนาดเล็กกว่า 10 ไมครอน เฉลี่ย 24 ชั่วโมง

ANALYSIS REPORT

Data Provided by Customer

Customer Name : นายณรินทร์ เก่งธนทรัพย์ ร่วมแผนผังเดียวกันกับ ห้างหุ้นส่วนจำกัด โรงไม้ตั้งภูทอง โครงการเหมืองแร่
หินอุตสาหกรรมชนิดหินปูน เพื่ออุตสาหกรรมก่อสร้าง ประทานบัตรที่ 24016/15954 ร่วมแผนผังเดียวกันกับ
ประทานบัตรที่ 33383/16180

Address : หมู่ที่ 7 ตำบลนาเมืองเพชร อำเภอลือสา จังหวัดตรัง Customer Code : M670121

Sampling By : Sampling Team of Mine Engineering Consultant Co., Ltd. Sampling Date : 19-22 November 2024

Sample Type : ความสั่นสะเทือน (Vibration) Sampling Method : Vibration Recorder

Station : บ้านเขาพาดาน (หลังที่ใกล้ที่สุดด้านทิศตะวันตก) Report No. : M670121-02
(UTM 47N 548625 E, 838702 N.)

Data Provided by Laboratory

Laboratory Code No. : M670121/9 Received Date : 25 November 2024

Analytical Date : 25 November - 4 December 2024 Report Date : 4 December 2024

Parameter	Result		
	TRANSVERSE	VERTICAL	LONGITUDINAL
Frequency (Hz)	-	-	-
Peak Particle Velocity (mm/sec)	-	-	-
Peak Displacement (mm)	-	-	-
Peak Sound Pressure Level ; pa.(L)	-		
	Standard ¹⁾		
Peak Particle Velocity (mm/sec)	-	-	-
Peak Displacement (mm)	-	-	-

Note : ¹⁾ ประกาศกระทรวงทรัพยากรธรรมชาติและสิ่งแวดล้อม เรื่อง กำหนดมาตรฐานควบคุมระดับเสียงและความสั่นสะเทือนจากการทำเหมืองหิน
ตีพิมพ์ในราชกิจจานุเบกษา เล่ม 122 ตอนที่ 125 ง ลงวันที่ 29 ธันวาคม 2548

N/A หมายถึง Frequency < 1 Hz, Velocity <0.130 mm/sec และ Displacement < 0 mm

ไม่มีการระเบิดหน้าเหมือง เนื่องจากไม่มีกิจกรรมการทำเหมือง

ANALYSIS REPORT

Data Provided by Customer

Customer Name : นายณรินทร์ เก่งธนทรัพย์ ร่วมแผนผังเดียวกันกับ ห้างหุ้นส่วนจำกัด โรงไม้ต่งภูทอง โครงการเหมืองแร่
หินอุตสาหกรรมชนิดหินปูน เพื่ออุตสาหกรรมก่อสร้าง ประทานบัตรที่ 24016/15954 ร่วมแผนผังเดียวกันกับ
ประทานบัตรที่ 33383/16180

Address : หมู่ที่ 7 ตำบลนาเมืองเพชร อำเภอลำลูกเกด จังหวัดน่าน Customer Code : M670121

Sampling By : Sampling Team of Mine Engineering Consultant Co., Ltd. Sampling Date : 19-22 November 2024

Sample Type : ความสั่นสะเทือน (Vibration) Sampling Method : Vibration Recorder

Station : บ้านห้วยต่อ (หลังที่ใกล้ที่สุดด้านทิศตะวันออก) Report No. : M670121-02
(UTM 47N 549775 E, 838302 N.)

Data Provided by Laboratory

Laboratory Code No. : M670121/10 Received Date : 25 November 2024

Analytical Date : 25 November - 4 December 2024 Report Date : 4 December 2024

Parameter	Result		
	TRANSVERSE	VERTICAL	LONGITUDINAL
Frequency (Hz)	-	-	-
Peak Particle Velocity (mm/sec)	-	-	-
Peak Displacement (mm)	-	-	-
Peak Sound Pressure Level ; pa(L)	-		
	Standard ¹⁾		
Peak Particle Velocity (mm/sec)	-	-	-
Peak Displacement (mm)	-	-	-

Note : ¹⁾ ประกาศกระทรวงทรัพยากรธรรมชาติและสิ่งแวดล้อม เรื่อง กำหนดมาตรฐานควบคุมระดับเสียงและความสั่นสะเทือนจากการทำเหมืองหิน
ตีพิมพ์ในราชกิจจานุเบกษา เล่ม 122 ตอนที่ 125 ง ลงวันที่ 29 ธันวาคม 2548
N/A หมายถึง Frequency < 1 Hz, Velocity < 0.130 mm/sec และ Displacement < 0 mm
ไม่มีการระเบิดหน้าเหมือง เนื่องจากไม่มีกิจกรรมการทำเหมือง

ANALYSIS REPORT

Data Provided by Customer

Customer Name : นายณรินทร์ เก่งธนทรัพย์ ร่วมแผนผังเดียวกันกับห้างหุ้นส่วนจำกัด โรงไม้ต่งภูทอง โครงการเหมืองแร่
หินอุตสาหกรรมชนิดหินปูน เพื่ออุตสาหกรรมก่อสร้าง ประทานบัตรที่ 24016/15954 ร่วมแผนผังเดียวกันกับ
ประทานบัตรที่ 33383/16180

Address : หมู่ที่ 7 ตำบลนาเมืองเพชร อำเภอลำลูกกา จังหวัดปทุมธานี Customer Code : M670121

Sampling By : Sampling Team of Mine Engineering Consultant Co., Ltd. Sampling Date : 19-22 November 2024

Sample Type : ระดับเสียง (Sound Level) Sampling Method : Sound Level Meter

Station : บ้านห้างต่อ (บ้านหนองห้างต่อ) Report No. : M670121-02
(UTM 47N 549775 E, 838302 N.)

Data Provided by Laboratory

Laboratory Code No. : M670121/5 Received Date : 25 November 2024

Analytical Date : 25 November - 5 December 2024 Report Date : 5 December 2024

Model of Equipment : Scarlet Tech/ST-120 Model of Traceability : ST120C0669E

Reference of level (dB(A)): 94.0 dB/114.0 dB Calibrated Date : 16 July 2024

Measurement of Reading (dB(A)) : 93.99 dB/114.05 dB Certificate No : 20240708J669

Time	Equivalent Sound Pressure Level (dB(A))					
	19-20 November 2024		20-21 November 2024		21-22 November 2024	
	Leq 24 hrs.	Lmax	Leq 24 hrs.	Lmax	Leq 24 hrs.	Lmax
11.00-12.00	55.0	80.6	64.5	83.1	59.8	81.9
12.00-13.00	57.7	71.9	48.8	72.8	53.3	72.4
13.00-14.00	56.3	69.7	50.4	72.0	53.4	70.9
14.00-15.00	57.9	69.8	52.4	75.1	55.2	72.5
15.00-16.00	65.4	87.3	52.0	77.9	58.7	82.6
16.00-17.00	53.4	73.9	48.4	70.8	50.9	72.4
17.00-18.00	57.5	69.4	51.9	70.3	54.7	69.9
18.00-19.00	53.5	67.4	48.5	61.5	51.0	64.5
19.00-20.00	56.2	60.8	55.5	60.1	55.9	60.5
20.00-21.00	54.8	63.3	56.8	64.0	55.8	63.7
21.00-22.00	58.6	75.2	55.9	61.4	57.3	68.3
22.00-23.00	62.7	79.0	55.7	62.9	59.2	71.0
23.00-00.00	51.7	69.0	55.5	63.2	53.6	66.1
00.00-01.00	60.6	76.9	55.0	62.2	57.8	69.6
01.00-02.00	52.7	59.5	54.2	58.8	53.5	59.2
02.00-03.00	54.8	60.5	51.7	59.6	53.3	60.1
03.00-04.00	56.1	60.8	53.9	60.7	55.0	60.8
04.00-05.00	57.3	72.2	55.7	61.0	56.5	66.6
05.00-06.00	57.8	61.0	56.4	60.6	57.1	60.8
06.00-07.00	59.6	77.5	56.8	72.1	58.2	74.8
07.00-08.00	53.4	72.4	53.8	67.4	53.6	69.9
08.00-09.00	48.7	68.7	48.9	71.2	48.8	70.0
09.00-10.00	60.6	77.2	49.9	83.3	55.3	80.3
10.00-11.00	51.4	70.6	47.1	70.5	49.3	70.6
Average 24 hrs.	58.1	-	55.4	-	55.8	-
Maximum	-	87.3	-	83.3	-	82.6
Standard ¹⁾	70.0	115.0	70.0	115.0	70.0	115.0

Note : 1) ประกาศศ...

...
(N ... a)

ANALYSIS REPORT

Data Provided by Customer

Customer Name : นายณรินทร์ เก่งธนทรัพย์ ร่วมแผนผังเดียวกันกับห้างหุ้นส่วนจำกัด โรงไม้ตรงภูทอง โครงการเหมืองแร่
หินอุตสาหกรรมชนิดหินปูน เพื่ออุตสาหกรรมก่อสร้าง ประทานบัตรที่ 24016/15954 ร่วมแผนผังเดียวกันกับ
ประทานบัตรที่ 33383/16180

Address : หมู่ที่ 7 ตำบลนาเมืองเพชร อำเภอลี้เกา จังหวัดตรัง Customer Code : M670121

Sampling By : Sampling Team of Mine Engineering Consultant Co., Ltd. Sampling Date : 19-22 November 2024

Sample Type : ระดับเสียง (Sound Level) Sampling Method : Sound Level Meter

Station : บ้านเขาเพดาน (รพ.สต. บ้านเขาเพดาน) Report No. : M670121-02
(UTM 47N 548625 E, 838702 N.)

Data Provided by Laboratory

Laboratory Code No. : M670121/6 Received Date : 25 November 2024

Analytical Date : 25 November - 5 December 2024 Report Date : 5 December 2024

Model of Equipment : Scarlet Tech/ST-120

Model of Traceability : ST120C0669E

Reference of level (dB(A)): 94.0 dB/114.0 dB

Calibrated Date : 16 July 2024

Measurement of Reading (dB(A)) : 93.99 dB/114.05 dB

Certificate No : 20240708J669

Time	Equivalent Sound Pressure Level (dB(A))					
	19-20 November 2024		20-21 November 2024		21-22 November 2024	
	Leq 24 hrs.	Lmax	Leq 24 hrs.	Lmax	Leq 24 hrs.	Lmax
10.00-11.00	57.3	89.4	64.0	94.6	53.8	72.5
11.00-12.00	57.7	84.5	56.2	75.2	55.8	84.3
12.00-13.00	57.0	76.7	56.2	81.0	55.8	77.2
13.00-14.00	59.1	84.6	56.9	86.8	54.6	77.4
14.00-15.00	57.7	76.0	55.8	75.0	54.8	76.7
15.00-16.00	63.0	84.2	55.2	70.7	55.4	84.5
16.00-17.00	57.5	79.7	56.1	84.3	53.3	71.2
17.00-18.00	59.0	78.3	54.8	75.2	54.8	73.2
18.00-19.00	61.4	100.1	56.8	67.7	63.5	73.4
19.00-20.00	59.5	75.6	66.1	71.1	67.4	69.1
20.00-21.00	60.0	66.8	67.8	73.2	67.3	69.0
21.00-22.00	61.5	80.5	67.6	71.1	67.0	69.0
22.00-23.00	56.4	63.8	66.4	69.6	63.2	68.4
23.00-00.00	56.2	64.3	64.3	72.4	55.2	67.8
00.00-01.00	60.0	80.2	62.9	69.3	53.6	61.3
01.00-02.00	58.0	62.0	58.5	70.7	53.7	66.5
02.00-03.00	55.0	63.3	57.3	62.4	63.6	68.5
03.00-04.00	60.3	65.2	57.0	64.5	60.8	68.9
04.00-05.00	59.7	71.3	56.4	69.3	60.9	83.3
05.00-06.00	61.5	80.2	59.5	79.9	55.5	75.5
06.00-07.00	57.4	73.8	55.0	66.2	54.1	71.0
07.00-08.00	54.6	74.7	54.6	72.5	54.8	73.9
08.00-09.00	61.4	82.0	54.6	75.8	53.0	77.2
09.00-10.00	56.0	80.9	53.9	78.9	53.0	72.8
Average 24 hrs.	59.2	-	61.6	-	60.9	-
Maximum	-	100.1	-	94.6	-	84.5
Standard ¹⁾	70.0	115.0	70.0	115.0	70.0	115.0

Note : ¹⁾ ประกาศคณะกรรมการสิ่งแวดล้อมแห่งชาติ ฉบับที่ 15 (พ.ศ. 2540) เรื่อง กำหนดมาตรฐานระดับเสียงโดยทั่วไป

ANALYSIS REPORT

Data Provided by Customer

Customer Name : นายณรินทร์ เก่งธนทรัพย์ ร่วมแผนผังเดียวกันกับห้างหุ้นส่วนจำกัด โรงไม้ต่งภูทอง โครงการเหมืองแร่
หินอุตสาหกรรมชนิดหินปูน เพื่ออุตสาหกรรมก่อสร้าง ประทานบัตรที่ 24016/15954 ร่วมแผนผังเดียวกันกับ
ประทานบัตรที่ 33383/16180

Address : หมู่ที่ 7 ตำบลนาเมืองเพชร อำเภอลี้เกา จังหวัดตรัง Customer Code : M670121

Sampling By : Sampling Team of Mine Engineering Consultant Co., Ltd. Sampling Date : 19-22 November 2024

Sample Type : ระดับเสียง (Sound Level) Sampling Method : Sound Level Meter

Station : บ้านทุ่งทวย (UTM 47N 549397 E, 836941 N.) Report No. : M670121-02

Data Provided by Laboratory

Laboratory Code No. : M670121/7 Received Date : 25 November 2024

Analytical Date : 25 November - 5 December 2024 Report Date : 5 December 2024

Model of Equipment : Scarlet Tech/ST-120

Model of Traceability : ST120C0669E

Reference of level (dB(A)): 94.0 dB/114.0 dB

Calibrated Date : 16 July 2024

Measurement of Reading (dB(A)) : 93.99 dB/114.05 dB

Certificate No : 20240708J669

Time	Equivalent Sound Pressure Level (dB(A))					
	19-20 November 2024		20-21 November 2024		21-22 November 2024	
	Leq 24 hrs.	Lmax	Leq 24 hrs.	Lmax	Leq 24 hrs.	Lmax
12.00-13.00	50.1	69.3	51.2	73.4	52.4	72.7
13.00-14.00	51.6	63.8	51.3	73.8	55.9	63.2
14.00-15.00	53.2	78.4	49.6	72.4	54.5	71.4
15.00-16.00	49.4	64.4	51.7	67.0	50.0	70.6
16.00-17.00	49.8	70.8	51.6	71.4	50.5	77.5
17.00-18.00	50.4	70.3	51.0	71.5	51.5	76.0
18.00-19.00	52.7	72.7	49.5	70.1	54.5	67.3
19.00-20.00	55.0	68.3	51.5	66.9	54.7	76.1
20.00-21.00	54.2	69.5	52.6	67.1	52.8	68.7
21.00-22.00	52.9	58.3	52.5	66.7	51.5	57.7
22.00-23.00	52.7	62.6	55.3	66.0	50.4	55.3
23.00-00.00	53.0	64.8	54.6	64.0	49.5	61.5
00.00-01.00	52.0	62.3	52.8	57.6	48.9	56.8
01.00-02.00	52.8	61.7	54.5	64.1	48.5	55.6
02.00-03.00	52.5	60.1	52.6	58.6	48.6	58.6
03.00-04.00	53.0	63.8	52.9	59.1	49.0	66.8
04.00-05.00	53.4	67.7	54.3	61.5	50.2	66.4
05.00-06.00	55.3	69.2	53.3	64.7	52.0	74.6
06.00-07.00	56.2	68.3	54.0	66.4	52.6	71.5
07.00-08.00	56.7	65.7	51.1	69.1	62.7	71.2
08.00-09.00	56.2	66.9	50.4	67.2	62.8	70.3
09.00-10.00	55.4	72.7	55.0	65.8	61.4	80.8
10.00-11.00	51.8	69.2	55.6	81.5	55.8	81.7
11.00-12.00	49.7	67.8	54.7	74.3	51.2	71.3
Average 24 hrs.	53.4	-	53.0	-	55.6	-
Maximum	-	78.4	-	81.5	-	81.7
Standard ¹⁾	70.0	115.0	70.0	115.0	70.0	115.0

Note : ¹⁾ ประกาศคณะกรรมการสิ่งแวดล้อมแห่งชาติ ฉบับที่ 15 (พ.ศ. 2540) เรื่อง กำหนดมาตรฐานระดับเสียงโดยทั่วไป

ANALYSIS REPORT

Data Provided by Customer

Customer Name : นายณรินทร์ เก่งธนทรัพย์ ร่วมแผนผังเดียวกันกับห้างหุ้นส่วนจำกัด โรงไม้ตรังภูทอง โครงการเหมืองแร่
หินอุตสาหกรรมชนิดหินปูน เพื่ออุตสาหกรรมก่อสร้าง ประทานบัตรที่ 24016/15954 ร่วมแผนผังเดียวกันกับ
ประทานบัตรที่ 33383/16180

Address : หมู่ที่ 7 ตำบลนาเมืองเพชร อำเภอสีเกา จังหวัดตรัง Customer Code : M670121

Sampling By : Sampling Team of Mine Engineering Consultant Co., Ltd. Sampling Date : 19-22 November 2024

Sample Type : ระดับเสียง (Sound Level) Sampling Method : Sound Level Meter

Station : สำนักงานโรงไม้หินของโครงการ Report No. : M670121-02
(UTM 47N 549337 E, 837562 N.)

Data Provided by Laboratory

Laboratory Code No. : M670121/8 Received Date : 25 November 2024

Analytical Date : 25 November - 5 December 2024 Report Date : 5 December 2024

Model of Equipment : Scarlet Tech/ST-120

Model of Traceability : ST120C0669E

Reference of level (dB(A)): 94.0 dB/114.0 dB

Calibrated Date : 16 July 2024

Measurement of Reading (dB(A)) : 93.99 dB/114.05 dB

Certificate No : 20240708J669

Time	Equivalent Sound Pressure Level (dB(A))					
	19-20 November 2024		20-21 November 2024		21-22 November 2024	
	Leq 24 hrs.	Lmax	Leq 24 hrs.	Lmax	Leq 24 hrs.	Lmax
09.00-10.00	65.8	95.4	66.7	101.7	58.8	91.6
10.00-11.00	64.5	93.4	68.6	94.7	62.2	92.4
11.00-12.00	58.1	83.4	57.3	81.4	63.1	88.4
12.00-13.00	61.6	85.4	60.0	87.8	63.6	92.6
13.00-14.00	60.9	94.6	62.1	96.7	63.8	96.8
14.00-15.00	69.4	100.7	66.7	96.9	67.6	95.4
15.00-16.00	66.5	89.2	66.9	93.2	67.4	93.1
16.00-17.00	64.9	88.5	55.7	84.2	60.3	90.4
17.00-18.00	61.6	91.0	56.5	79.1	56.5	89.3
18.00-19.00	57.1	84.9	57.0	81.9	63.4	87.5
19.00-20.00	63.0	85.8	56.7	60.9	58.5	83.3
20.00-21.00	59.2	84.3	55.2	58.9	55.1	74.2
21.00-22.00	69.5	85.2	55.0	57.5	52.8	55.0
22.00-23.00	61.3	80.7	55.2	57.8	54.3	57.2
23.00-00.00	62.2	81.6	53.7	57.6	54.3	57.0
00.00-01.00	55.5	63.8	54.2	68.4	53.8	56.6
01.00-02.00	55.4	59.2	54.7	71.6	53.3	56.5
02.00-03.00	57.5	81.1	53.1	57.3	51.4	57.3
03.00-04.00	53.8	65.7	55.4	81.2	53.3	56.0
04.00-05.00	53.7	57.4	56.4	84.6	54.9	77.6
05.00-06.00	62.0	80.6	60.0	83.3	64.9	95.6
06.00-07.00	70.7	105.6	62.8	86.6	63.1	89.4
07.00-08.00	61.9	88.8	65.0	93.1	61.0	95.1
08.00-09.00	65.0	87.5	64.4	94.4	60.9	86.0
Average 24 hrs.	64.2	-	62.0	-	61.6	-
Maximum	-	105.6	-	101.7	-	96.8
Standard ¹⁾	70.0	115.0	70.0	115.0	70.0	115.0

Note : ¹⁾ ประกาศกรมอุตุนิยมวิทยา เรื่อง ค่ามาตรฐานระดับเสียง (dB(A)) สำหรับวัดเสียงในชุมชน วันที่ 15 กันยายน 2564

(M

Data Provided by Customer

Customer Name : นายณรินทร์ เก่งธนทรัพย์ ร่วมแผนผังเดียวกันกับ ห้างหุ้นส่วนจำกัด โรงไม้ตั้งภูทอง โครงการเหมืองแร่
หินอุตสาหกรรมชนิดหินปูน เพื่ออุตสาหกรรมก่อสร้าง ประทานบัตรที่ 24016/15954 ร่วมแผนผังเดียวกันกับ
ประทานบัตรที่ 33383/16180

Address : หมู่ที่ 7 ตำบลนาเมืองเพชร อำเภอลำลูกเกด จังหวัดดัตริ่ง Customer Code : M670121

Sampling By : Sampling Team of Mine Engineering Consultant Co., Ltd. Sampling Date : 22 November 2024

Sample Type : น้ำ (Water) Sampling Method : Grab Sampling

Station : น้ำผิวดินบริเวณคลองบอนก่อนผ่านพื้นที่โครงการ Report No. : M670121-02
(UTM 47N 549297 E, 838291 N.)

Data Provided by Laboratory

Laboratory Code No. : M670121/11 Received Date : 25 November 2024

Sample Appearance : เหลืองใส ตะกอนเหลือง ไม่มีกลิ่น Analytical Date : 25 November – 5 December 2024

Report Date : 5 December 2024

Parameters	Units	Analytical Methods ¹⁾	Results	Standard ²⁾
pH @ 25 °C	-	Electrometric Method (4500-H ⁺ B)	6.8	5.0-9.0
Total Suspended Solids	mg/L	Dried at 103-105 °C (2540 D)	<5.0	-
Total Dissolved Solids	mg/L	Dried at 180 °C (2540 C)	104	-
Total Hardness	mg/L as CaCO ₃	EDTA Titrimetric Method (2340 C)	50	-
Turbidity*	NTU	Nephelometric Method (2130 B)	14	-
Sulfate	mg/L	Turbidimetric Method (4500- SO ₄ ²⁻ E)	7.2	-
Total Iron	mg/L	Digestion, Inductively Coupled Plasma Method (3030 F, 3120 B)	0.49	-
Arsenic*	mg/L	Digestion, Inductively Coupled Plasma Method (3030 F, 3120 B)	<0.01	Not more than 0.01
Cadmium*	mg/L	Digestion, Inductively Coupled Plasma Method (3030 F, 3120 B)	<0.002	Not more than 0.005 ³⁾
Lead	mg/L	Digestion, Inductively Coupled Plasma Method (3030 F, 3120 B)	<0.01	Not more than 0.05

Note: ¹⁾ Standard Methods for the Examination of Water and Wastewater. 23rd ed. APHA, AWWA, WEF, 2017.

²⁾ ประกาศคณะกรรมการสิ่งแวดล้อมแห่งชาติ ฉบับที่ 8 (พ.ศ. 2537) ออกตามความในพระราชบัญญัติส่งเสริมและรักษาคุณภาพสิ่งแวดล้อมแห่งชาติ พ.ศ.2535 เรื่อง กำหนดมาตรฐานคุณภาพน้ำในแหล่งน้ำผิวดิน ตีพิมพ์ในราชกิจจานุเบกษา เล่ม 111 ตอนที่ 16 ง ลงวันที่ 24 กุมภาพันธ์ 2537 (ประเภทที่ 3)

³⁾ น้ำที่มีความกระด้างในรูปของ CaCO₃ ไม่เกินกว่า 100 มิลลิกรัมต่อลิตร

* รายการทดสอบนี้อยู่นอกขอบข่ายการรับรอง ISO/IEC 17025 ของห้องปฏิบัติการทดสอบ

Data Provided by Customer

Customer Name : นายณรินทร์ เก่งธนทรัพย์ ร่วมแผนผังเดียวกันกับ ห้างหุ้นส่วนจำกัด โรงไม้ตั้งภูทอง โครงการเหมืองแร่
หินอุตสาหกรรมชนิดหินปูน เพื่ออุตสาหกรรมก่อสร้าง ประทานบัตรที่ 24016/15954 ร่วมแผนผังเดียวกันกับ
ประทานบัตรที่ 33383/16180

Address : หมู่ที่ 7 ตำบลนาเมืองเพชร อำเภอลี้เกา จังหวัดตรัง Customer Code : M670121

Sampling By : Sampling Team of Mine Engineering Consultant Co., Ltd. Sampling Date : 22 November 2024

Sample Type : น้ำ (Water) Sampling Method : Grab Sampling

Station : น้ำผิวดินบริเวณคลองบอนหลังผ่านพื้นที่โครงการ Report No. : M670121-02
(UTM 47N 549530 E, 836830 N.)

Data Provided by Laboratory

Laboratory Code No. : M670121/12 Received Date : 25 November 2024

Sample Appearance : เหลืองใส ตะกอนเหลือง ไม่มีกลิ่น Analytical Date : 25 November – 5 December 2024

Report Date : 5 December 2024

Parameters	Units	Analytical Methods ¹⁾	Results	Standard ²⁾
pH @ 25 °C	-	Electrometric Method (4500-H ⁺ B)	7.0	5.0-9.0
Total Suspended Solids	mg/L	Dried at 103-105 °C (2540 D)	10.8	-
Total Dissolved Solids	mg/L	Dried at 180 °C (2540 C)	106	-
Total Hardness	mg/L as CaCO ₃	EDTA Titrimetric Method (2340 C)	44	-
Turbidity*	NTU	Nephelometric Method (2130 B)	12	-
Sulfate	mg/L	Turbidimetric Method (4500- SO ₄ ²⁻ E)	<5	-
Total Iron	mg/L	Digestion, Inductively Coupled Plasma Method (3030 F, 3120 B)	0.49	-
Arsenic*	mg/L	Digestion, Inductively Coupled Plasma Method (3030 F, 3120 B)	<0.01	Not more than 0.01
Cadmium*	mg/L	Digestion, Inductively Coupled Plasma Method (3030 F, 3120 B)	<0.002	Not more than 0.005 ³⁾
Lead	mg/L	Digestion, Inductively Coupled Plasma Method (3030 F, 3120 B)	<0.01	Not more than 0.05

Note: ¹⁾ Standard Methods for the Examination of Water and Wastewater. 23rd ed. APHA, AWWA, WEF, 2017.

²⁾ ประกาศคณะกรรมการสิ่งแวดล้อมแห่งชาติ ฉบับที่ 8 (พ.ศ. 2537) ออกตามความในพระราชบัญญัติส่งเสริมและรักษาคุณภาพสิ่งแวดล้อมแห่งชาติ พ.ศ.2535 เรื่อง กำหนดมาตรฐานคุณภาพน้ำในแหล่งน้ำผิวดิน ตีพิมพ์ในราชกิจจานุเบกษา เล่ม 111 ตอนที่ 16 ง ลงวันที่ 24 กุมภาพันธ์ 2537 (ประเภทที่ 3)

³⁾ น้ำที่มีความกระด้างในรูปของ CaCO₃ ไม่เกินกว่า 100 มิลลิกรัมต่อลิตร

* รายการทดสอบอยู่นอกขอบข่ายการรับรอง ISO/IEC 17025 ของห้องปฏิบัติการทดสอบ

Data Provided by Customer

Customer Name : นายณรินทร์ เก่งธนทรัพย์ ร่วมแผนผังเดียวกันกับ ห้างหุ้นส่วนจำกัด โรงไม้ต้งภูทอง โครงการเหมืองแร่
หินอุตสาหกรรมชนิดหินปูน เพื่ออุตสาหกรรมก่อสร้าง ประทานบัตรที่ 24016/15954 ร่วมแผนผังเดียวกันกับ
ประทานบัตรที่ 33383/16180

Address : หมู่ที่ 7 ตำบลนาเมืองเพชร อำเภอลำลูกเกด จังหวัดน่าน Customer Code : M670121

Sampling By : Sampling Team of Mine Engineering Consultant Co., Ltd. Sampling Date : 22 November 2024

Sample Type : น้ำ (Water) Sampling Method : Grab Sampling

Station : น้ำผิวดินบริเวณบ่อดักตะกอน "บ"
(UTM 47N 549410 E, 837946 N.) Report No. : M670121-02

Data Provided by Laboratory

Laboratory Code No. : M670121/13 Received Date : 25 November 2024

Sample Appearance : - Analytical Date : -

Report Date : 5 December 2024

Parameters	Units	Analytical Methods ¹⁾	Results	Standard ²⁾
pH @ 25 °C	-	Electrometric Method (4500-H ⁺ B)	**	5.0-9.0
Total Suspended Solids	mg/L	Dried at 103-105 °C (2540 D)	**	-
Total Dissolved Solids	mg/L	Dried at 180 °C (2540 C)	**	-
Total Hardness	mg/L as CaCO ₃	EDTA Titrimetric Method (2340 C)	**	-
Turbidity*	NTU	Nephelometric Method (2130 B)	**	-
Sulfate	mg/L	Turbidimetric Method (4500- SO ₄ ²⁻ E)	**	-
Total Iron	mg/L	Digestion, Inductively Coupled Plasma Method (3030 F, 3120 B)	**	-
Arsenic*	mg/L	Digestion, Inductively Coupled Plasma Method (3030 F, 3120 B)	**	Not more than 0.01
Cadmium*	mg/L	Digestion, Inductively Coupled Plasma Method (3030 F, 3120 B)	**	Not more than 0.005 ³⁾
Lead	mg/L	Digestion, Inductively Coupled Plasma Method (3030 F, 3120 B)	**	Not more than 0.05

Note: ¹⁾ Standard Methods for the Examination of Water and Wastewater. 23rd ed. APHA, AWWA, WEF, 2017.

²⁾ ประกาศคณะกรรมการสิ่งแวดล้อมแห่งชาติ ฉบับที่ 8 (พ.ศ. 2537) ออกตามความในพระราชบัญญัติส่งเสริมและรักษาคุณภาพสิ่งแวดล้อมแห่งชาติ พ.ศ.2535 เรื่อง กำหนดมาตรฐานคุณภาพน้ำในแหล่งน้ำผิวดิน ตีพิมพ์ในราชกิจจานุเบกษา เล่ม 111 ตอนที่ 16 ง ลงวันที่ 24 กุมภาพันธ์ 2537 (ประเภทที่ 3)

³⁾ น้ำที่มีความกระด้างในรูปของ CaCO₃ ไม่เกินกว่า 100 มิลลิกรัมต่อลิตร

* รายการทดสอบอยู่นอกขอบข่ายการรับรอง ISO/IEC 17025 ของห้องปฏิบัติการทดสอบ

** ไม่สามารถเก็บตัวอย่างได้ เนื่องจากน้ำแห้ง

Data Provided by Customer

Customer Name : นายณรินทร์ เก่งธนทรัพย์ ร่วมแผนผังเดียวกันกับ ห้างหุ้นส่วนจำกัด โรงไม้ต้งภูทอง โครงการเหมืองแร่
หินอุตสาหกรรมชนิดหินปูน เพื่ออุตสาหกรรมก่อสร้าง ประทานบัตรที่ 24016/15954 ร่วมแผนผังเดียวกันกับ
ประทานบัตรที่ 33383/16180

Address : หมู่ที่ 7 ตำบลนาเมืองเพชร อำเภอลือเกา จังหวัดตรัง Customer Code : M670121

Sampling By : Sampling Team of Mine Engineering Consultant Co., Ltd. Sampling Date : 22 November 2024

Sample Type : น้ำ (Water) Sampling Method : Grab Sampling

Station : น้ำผิวดินบริเวณบ่อดักตะกอน “บ2” Report No. : M670121-02
(UTM 47N 549489 E, 837443 N.)

Data Provided by Laboratory

Laboratory Code No. : M670121/14 Received Date : 25 November 2024

Sample Appearance :ใส มีตะกอน ไม่มีกลิ่น Analytical Date : 25 November – 5 December 2024

Report Date : 5 December 2024

Parameters	Units	Analytical Methods ¹⁾	Results	Standard ²⁾
pH @ 25 °C	-	Electrometric Method (4500-H ⁺ B)	7.6	5.0-9.0
Total Suspended Solids	mg/L	Dried at 103-105 °C (2540 D)	<5.0	-
Total Dissolved Solids	mg/L	Dried at 180 °C (2540 C)	109	-
Total Hardness	mg/L as CaCO ₃	EDTA Titrimetric Method (2340 C)	63	-
Turbidity*	NTU	Nephelometric Method (2130 B)	<1.0	-
Sulfate	mg/L	Turbidimetric Method (4500- SO ₄ ²⁻ E)	5.8	-
Total Iron	mg/L	Digestion, Inductively Coupled Plasma Method (3030 F, 3120 B)	<0.01	-
Arsenic*	mg/L	Digestion, Inductively Coupled Plasma Method (3030 F, 3120 B)	<0.01	Not more than 0.01
Cadmium*	mg/L	Digestion, Inductively Coupled Plasma Method (3030 F, 3120 B)	<0.002	Not more than 0.005 ³⁾
Lead	mg/L	Digestion, Inductively Coupled Plasma Method (3030 F, 3120 B)	<0.01	Not more than 0.05

Note: ¹⁾ Standard Methods for the Examination of Water and Wastewater. 23rd ed. APHA, AWWA, WEF, 2017.

²⁾ ประกาศคณะกรรมการสิ่งแวดล้อมแห่งชาติ ฉบับที่ 8 (พ.ศ. 2537) ออกตามความในพระราชบัญญัติส่งเสริมและรักษาคุณภาพสิ่งแวดล้อมแห่งชาติ พ.ศ.2535 เรื่อง กำหนดมาตรฐานคุณภาพน้ำในแหล่งน้ำผิวดิน ตีพิมพ์ในราชกิจจานุเบกษา เล่ม 111 ตอนที่ 16 ง ลงวันที่ 24 กุมภาพันธ์ 2537 (ประเภทที่ 3)

³⁾ น้ำที่มีความกระด้างในรูปของ CaCO₃ ไม่เกินกว่า 100 มิลลิกรัมต่อลิตร

* รายการทดสอบนี้อยู่นอกขอบข่ายการรับรอง ISO/IEC 17025 ของห้องปฏิบัติการทดสอบ

Data Provided by Customer

Customer Name : นายณรินทร์ เก่งธนทรัพย์ ร่วมแผนผังเดียวกันกับ ห้างหุ้นส่วนจำกัด โรงโม่ตริงภูทอง โครงการเหมืองแร่
หินอุตสาหกรรมชนิดหินปูน เพื่ออุตสาหกรรมก่อสร้าง ประทานบัตรที่ 24016/15954 ร่วมแผนผังเดียวกันกับ
ประธานบัตรที่ 33383/16180

Address : หมู่ที่ 7 ตำบลนาเมืองเพชร อำเภอลำลูกเกด จังหวัดน่าน Customer Code : M670121
Sampling By : Sampling Team of Mine Engineering Consultant Co., Ltd. Sampling Date : 22 November 2024
Sample Type : น้ำ (Water) Sampling Method : Grab Sampling
Station : บ่อบาดาลบ้านทุ่งหวาย (UTM 47N 549080 E, 836835 N.) Report No. : M670121-02

Data Provided by Laboratory

Laboratory Code No. : M670121/15 Received Date : 25 November 2024
Sample Appearance : ใส มีตะกอน ไม่มีกลิ่น Analytical Date : 25 November – 5 December 2024
Report Date : 5 December 2024

Parameters	Units	Analytical Methods ¹⁾	Results	Standard ²⁾	
				Appropriate Criteria	Maximum Criteria
pH @ 25 °C	-	Electrometric Method (4500-H ⁺ B)	7.7	7.0-8.5	6.5-9.2
Total Suspended Solids	mg/L	Dried at 103-105 °C (2540 D)	<5.0	-	-
Total Dissolved Solids	mg/L	Dried at 180 °C (2540 C)	320	Not more than 600	1,200
Total Hardness	mg/L as CaCO ₃	EDTA Titrimetric Method (2340 C)	299	Not more than 300	500
Turbidity*	NTU	Nephelometric Method (2130 B)	<1.0	5	20
Sulfate	mg/L	Turbidimetric Method (4500- SO ₄ ²⁻ E)	<5	Not more than 200	250
Total Iron	mg/L	Digestion, Inductively Coupled Plasma Method (3030 F, 3120 B)	<0.01	Not more than 0.5	1.0
Arsenic*	mg/L	Digestion, Inductively Coupled Plasma Method (3030 F, 3120 B)	<0.01	Not Detected	0.05
Cadmium	mg/L	Digestion, Inductively Coupled Plasma Method (3030 F, 3120 B)	<0.01	Not Detected	0.01
Lead	mg/L	Digestion, Inductively Coupled Plasma Method (3030 F, 3120 B)	<0.01	Not Detected	0.05

Note: ¹⁾ Standard Methods for the Examination of Water and Wastewater. 23rd ed. APHA, AWWA, WEF, 2017.

²⁾ ประกาศกระทรวงทรัพยากรธรรมชาติและสิ่งแวดล้อม เรื่อง กำหนดหลักเกณฑ์และมาตรฐานการในทางวิชาการสำหรับการป้องกันด้านสาธารณสุขและการป้องกันในสิ่งแวดล้อมเป็นพิษ พ.ศ. 2551 ตีพิมพ์ในราชกิจจานุเบกษา เล่ม 125 ตอนพิเศษ 85 ง ลงวันที่ 21 พฤษภาคม 2551

* รายการทดสอบอยู่นอกขอบข่ายการรับรอง ISO/IEC 17025 ของห้องปฏิบัติการทดสอบ



NSC-TISI-TIS 17025

Testing 0623

ANALYSIS REPORT

Data Provided by Customer

Customer Name : นายณรินทร์ เก่งธนทรัพย์ ร่วมแผนผังเดียวกันกับ ห้างหุ้นส่วนจำกัด โรงโม่ตังภูทอง โครงการเหมืองแร่
หินอุตสาหกรรมชนิดหินปูน เพื่ออุตสาหกรรมก่อสร้าง ประทานบัตรที่ 24016/15954 ร่วมแผนผังเดียวกันกับ
ประธานบัตรที่ 33383/16180

Address : หมู่ที่ 7 ตำบลนาเมืองเพชร อำเภอบางเสาธง จังหวัดสมุทรปราการ

Customer Code : M670121

Sampling By : Sampling Team of Mine Engineering Consultant Co., Ltd. Sampling Date : 22 November 2024

Sample Type : น้ำ (Water)

Sampling Method : Grab Sampling

Station : บ่อบาดาลบ้านหนองหุ้งต่อ (UTM 47N 550268 E, 838460 N.) Report No. : M670121-02

Data Provided by Laboratory

Laboratory Code No. : M670121/16

Received Date : 25 November 2024

Sample Appearance : เหลืองใส ตะกอนเหลือง ไม่มีกลิ่น

Analytical Date : 25 November – 5 December 2024

Report Date : 5 December 2024

Parameters	Units	Analytical Methods ¹⁾	Results	Standard ²⁾	
				Appropriate Criteria	Maximum Criteria
pH @ 25 °C	-	Electrometric Method (4500-H ⁺ B)	7.6	7.0-8.5	6.5-9.2
Total Suspended Solids	mg/L	Dried at 103-105 °C (2540 D)	<5.0	-	-
Total Dissolved Solids	mg/L	Dried at 180 °C (2540 C)	131	Not more than 600	1,200
Total Hardness	mg/L as CaCO ₃	EDTA Titrimetric Method (2340 C)	101	Not more than 300	500
Turbidity*	NTU	Nephelometric Method (2130 B)	5.2	5	20
Sulfate	mg/L	Turbidimetric Method (4500- SO ₄ ²⁻ E)	26.3	Not more than 200	250
Total Iron	mg/L	Digestion, Inductively Coupled Plasma Method (3030 F, 3120 B)	<0.01	Not more than 0.5	1.0
Arsenic*	mg/L	Digestion, Inductively Coupled Plasma Method (3030 F, 3120 B)	<0.01	Not Detected	0.05
Cadmium	mg/L	Digestion, Inductively Coupled Plasma Method (3030 F, 3120 B)	<0.01	Not Detected	0.01
Lead	mg/L	Digestion, Inductively Coupled Plasma Method (3030 F, 3120 B)	<0.01	Not Detected	0.05

Note: ¹⁾ Standard Methods for the Examination of Water and Wastewater. 23rd ed. APHA, AWWA, WEF, 2017.

²⁾ ประกาศกระทรวงทรัพยากรธรรมชาติและสิ่งแวดล้อม เรื่อง กำหนดหลักเกณฑ์และมาตรฐานการในทางวิชาการสำหรับการป้องกันด้านสาธารณสุขและการป้องกันในสิ่งแวดล้อมเป็นพิษ พ.ศ. 2551 ตีพิมพ์ในราชกิจจานุเบกษา เล่ม 125 ตอนพิเศษ 85 ง ลงวันที่ 21 พฤษภาคม 2551

* รายการทดสอบอยู่นอกขอบข่ายการรับรอง ISO/IEC 17025 ของห้องปฏิบัติการทดสอบ

เอกสารแนบ 17

เอกสารสอบเทียบเครื่องมือ

CERTIFICATE OF CALIBRATION

Certificate No. : COF-047-67

Page 1 of 2 Pages

MEASUREMENT ITEM : Top Load Orifice
MANUFACTURER : TISCH
MODEL/TYPE : TE-5025A
SERIAL NUMBER : 2262
ID NUMBER : -
CONDITION AS-RECEIVED : Used item
CUSTOMER : Mine Engineering Consultant Co., Ltd.
2/114, 2/115 JSP City Rangsitklong 1,
Soi. Rangsit-Nakhon Nayok 34/1, Prachathipat, Thanyaburi,
Pathum Thani 12130 Thailand.

RECEIVED DATE : 27 Nov 2024
MEASUREMENT DATE : 28 Nov 2024
ISSUE DATE : 29 Nov 2024

ENVIRONMENTAL CONDITIONS:

Ambient condition in the laboratory are as follow:

Temperature	: 23.0 ± 3.0	°C
Relative Humidity	: 55.0 ± 15.0	%RH
Atmospheric Pressure	: 1010 ± 10	hPa

CALIBRATION CONDITION:

Preconditioning : 24 hours at ambient conditions.
Measurement Condition : The average values during measurement are 24.7 °C and 55.8 %RH.

NOTED: The certificate is valid only to the item calibrated on date and place of calibration.

TABULATION OF RESULTS:

The table on next page give the measured values.

Calibration procedure:

The Orifice gas flow device was calibrated against Standard Rotary Displacement Meter (Roots Meter) Model G65/IMC/W2-dp. The WI-CL-004 was used as a calibration guideline.

Traceability:

This certificate provides a traceability of the measurement to recognized the national standards, and to realization of the international system of units (SI) through the NIMT (National Metrology Institute of Thailand) via Certificate number: MW-0063-23.

Uncertainty of Measurement:

The reported uncertainty of measurement is based on the standard uncertainty multiplied by a coverage factor $k=2$, Which for a normal distribution corresponds to a coverage probability of approximately 95%. The standard uncertainty has been determined in accordance with the GUM 'Evaluation of measurement data - Guide to the expression of uncertainty in measurement'

Calibrated by:

- ☐ Mr. Sorawit Thachalad
☒ Miss Jittraporn Lertsomphol

Approved by:

MEASUREMENT RESULTS:

The Orifice gas flow device was calibrated by direct comparison method with the Standard Rotary Displacement Meter (Roots Meter). The Humid air was used as a medium in the system. The standard conditions are 25°C (298.15 K) and 760 mmHg for standard temperature and standard pressure respectively.

Table 1: The results of Q Standard calibration data

Plate	Flow rate m ³ /min	Pressure [Pa] mmHg	Temperature [Ta] °C	Temperature [Tm] °C	Δp_{meter} mmHg	$\Delta p_{\text{Orifice}}$ inH ₂ O	γ	Standard Flow [Q_s] m ³ /min
1	0.702	759.268	24.51	23.58	55.802	1.742	1.320	0.653
2	1.001	759.347	24.52	23.63	61.117	3.511	1.875	0.924
3	1.117	759.363	24.59	23.82	43.208	4.628	2.152	1.056
4	1.164	759.452	24.69	23.96	31.142	5.207	2.282	1.120
5	1.410	759.442	24.78	24.11	30.680	7.686	2.772	1.356

Slope (m): **2.06451**
 Intercept (b): **-0.02907**
 Correlation coefficient (r): **0.99986**
 Uncertainty ($k=2$): **0.015 m³/min**

Table 2: The results of Q actual calibration data

Plate	Flow rate m ³ /min	Pressure [Pa] mmHg	Temperature [Ta] °C	Temperature [Tm] °C	Δp_{meter} mmHg	$\Delta p_{\text{Orifice}}$ inH ₂ O	γ	Standard Flow [Q_s] m ³ /min
1	0.702	759.268	24.51	23.58	55.802	1.742	0.826	0.652
2	1.001	759.347	24.52	23.63	61.117	3.511	1.173	0.923
3	1.117	759.363	24.59	23.82	43.208	4.628	1.347	1.056
4	1.164	759.452	24.69	23.96	31.142	5.207	1.429	1.119
5	1.410	759.442	24.78	24.11	30.680	7.686	1.736	1.356

Slope (m): **1.29307**
 Intercept (b): **-0.01819**
 Correlation coefficient (r): **0.99986**
 Uncertainty ($k = 2$): **0.015 m³/min**

End of Certificate of Calibration





CALIBRATION LABORATORY Co., LTD.

2/10-11,14,55 Soi Prasert Manukit 29 Yaek 4, Prasert Manukit Rd., Ladphrao, Bangkok 10230
Tel. 02-578-0353-4 Fax: 02-578-2672 www.cal-laboratory.com E-mail:sale@cal-laboratory.com



CERTIFICATE OF CALIBRATION

FOR

NOMENCLATURE : ELECTRONIC BALANCE
MANUFACTURER : METTLER TOLEDO
MODEL / TYPE : AB204-S
SERIAL NO. : 1123163290[MEC-LAB02]
CLID. NO. : 362101622
JOB CONTROL NO. : 240718075310
CALIBRATION SERVICE : ☐ IN-LABORATORY ☒ ON-SITE

CUSTOMER : MINE ENGINEERING CONSULTANT CO., LTD.
2/114,2/115 JSP CITY RANGSITKLONG 1, SOI. RANGSIT-NAKHON NAYOK 34/1,
PRACHATHIPAT, THANYABURI, PATHUM THANI 12130 THAILAND.

DATE OF RECEIVED : 18 July 2024

DATE OF ISSUED : 25 July 2024

The report of calibration shall not be reproduced except in full without approval of the Calibration Laboratory Co., Ltd.

Calibrated By : Nattawadee Baengpech
Calibration Engineer

Approved By :

This Calibration Certificate documents the traceability to national standards, which realize the units of measurement according to
the International System of Units (SI)

Certificate No. Q24075310

F3-011-05/12-23

page 1 of 3



@clccalibration

REPORT OF CALIBRATION FOR

NOMENCLATURE	:	ELECTRONIC BALANCE
MANUFACTURER	:	METTLER TOLEDO
MODEL / TYPE	:	AB204-S
SERIAL NO.	:	1123163290[MEC-LAB02]
LOCATION SITE	:	LABORATORY
DATE OF CALIBRATION	:	20 July 2024

ENVIRONMENT CONDITIONS :

Temperature : 23 °C to 24 °C

Relative Humidity : 53 % to 56 %

PROCEDURE USED :

This instrument was calibrated under procedure No. CLC-CPMB-01 based on EURAMET/cg-18/Version 4.0 (11/2015).
The calibration was performed by Comparison with Weight Set which maintained by the Calibration Laboratory Co., Ltd.

REFERENCE STANDARD USED :

1. Weight Set, Phoenix Class E2 S/N. WBS-SET-E2-01.
2. Weight, Sartorius Class E2 S/N. 44329129, 43529037, 44329167, 43529293.

TRACEABILITY :

1. The measurements are traceable to International System of Units (SI), through National Institute of Metrology (Thailand).
Certificate No. MM-0123-22, Due Date 22 August 2024.
2. The measurements are traceable to International System of Units (SI) , through Sartorius Lab Instruments GmbH & Co. KG.
Certificate No. M141607, M141608, M141609, M141611. Due Date 15 September 2025.

UNCERTAINTY :

The reported expanded uncertainty of measurement is stated as the standard uncertainty of measurement multiplied by the coverage factor complies with the table which for a normal distribution corresponds to a coverage probability of approximately 95%. It has been evaluated according to the "Evaluation of the Uncertainty of Measurement in Calibration (EA-4/02 M:2022)"

Certificate No. Q24075310

F3-011-05/12-23

page 2 of 3



@clccalibration



CLC
Accredited
ISO/IEC 17025

CALIBRATION LABORATORY Co., LTD.

2/10-11,14,55 Soi Prasert Manukit 29 Yaek 4, Prasert Manukit Rd., Ladphrao, Bangkok 10230
Tel. 02-578-0353-4 Fax: 02-578-2672 www.cal-laboratory.com E-mail:sale@cal-laboratory.com



CONDITION OF CALIBRATION ITEM : RECEIVED IN GOOD OPERATIONAL CONDITION

MEASUREMENT RESULTS : (X) without adjustment () adjustment

CALIBRATION DATA

1. Error of indications

Nominal Test Value (g)	Conventional mass (g)	Display Value (g)	Error of Balance (g)	Uncertainty \pm (mg)	Coverage factor <i>k</i>
Unload	0.0000	0.0000	0.0000	0.04	2,28
0.0010	0.0010	0.0010	0.0000	0.07	2,00
0.0100	0.0100	0.0100	0.0000	0.07	2,00
0.1000	0.1000	0.1000	0.0000	0.07	2,00
1.0000	1.0000	1.0000	0.0000	0.07	2,00
5.0000	5.0000	5.0000	0.0000	0.07	2,00
10.0000	10.0000	10.0001	+0.0001	0.07	2,00
50.0000	50.0000	50.0000	0.0000	0.11	2,00
100.0000	100.0000	100.0000	0.0000	0.18	2,00
150.0000	150.0000	150.0000	0.0000	0.26	2,00
200.0000	200.0001	200.0000	-0.0001	0.33	2,00

2. Repeatability of indications

Nominal Test Value (g)	Standard Deviation of Reading (g)
200.0000	0.00005

3. Effect of eccentric application of a load on the indication

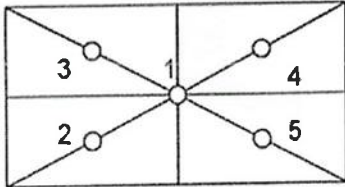
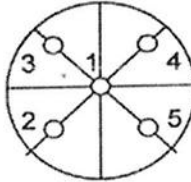
<div style="display: flex; justify-content: space-around; align-items: center;"> <div style="text-align: center;"> <input type="checkbox"/>  </div> <div style="text-align: center;"> <input checked="" type="checkbox"/>  </div> </div>						
Nominal Test Value (g)	Display Value (g)					Maximum Difference of Center Value (g)
	Position 1	Position 2	Position 3	Position 4	Position 5	
50.0000	50.0000	50.0001	50.0001	50.0000	50.0000	0.0001

Note. The Scope of Accredited ANAB Certificate No. ACDM-2814 Version 012 Page 49 of 67

This report is valid for the above stated instrument/s only.

End of Certificate

Certificate No. Q24075310

F3-011-05/12-23

page 3 of 3



@clccalibration

Certificate of Calibrator

for ST-120 Sound Calibrator

No. 20240708J669

Name of Product Sound Calibrator

Type ST-120

Serial Number ST120C0669E

Specification Class 1

Date 2024/07/16

Tested by

Jim Lin



1. Outside : OK

2. Sound Pressure Level : 93.99 dB ; 114.05 dB

3. Frequency : 999.66 Hz

4. Distortion : 1.1 % ; 1.2 %

Environment conditions :

Air temperature : 25 °C

Relative humidity : 60 %

Static pressure : 101.8 kPa

Scarlet Tech Co., Ltd.

4F-3, No. 347, HePing E Rd, 2nd Sec, DaAn District, Taipei City 106, Taiwan
E-mail: info@scarlet.com.tw www.scarlet-tech.com



CERTIFICATE OF CALIBRATION

NO. 20240708149

Name of Product:	Sound Level Meter
Model:	ST-21D
Serial Number:	820798
Specification:	Class 2
Conclusion:	Pass
Date of calibration:	2024-07-17
Due Date:	2025-07-16

Calibrated by: Jim Lin

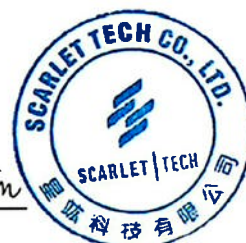

- I. This report certifies that all calibration equipment used in the test is traceable with the internal ISO9001 procedures and meets all specification given in the Manual(s) or respectively surpass then, and applies only to the unit identified above.
- II. This certificate is produced with advanced equipment & procedures which permit comprehensive quality assurance verification of all data supplied herein.
- III. This certificate of calibration shall not be reproduced except in full, without written permission of the Scarlet Tech Co Ltd Taiwan.

1. Preliminary inspection: OK

2. Type & serial No. of Microphone: AWA14421A-000682

3. Adjustments to indicated sound levels:

Type of Calibrator B&K 4231

Sound Pressure Level 94.0 dB

4. Measuring up limit: 138 dBA

5. Frequency weightings (Acoustic signal tests for Z weighting, other electric signal tests.)

Equivalent Free-field Sound Level (reference environment conditions) 93.8 dB

Nominal frequency /Hz	Frequency weighting / dB			Nominal frequency /Hz	Frequency weighting / dB		
	A	C	Z		A	C	Z
20	-50.4	-6.1	-0.2	1000	0.0	0.0	0.0
31.5	-39.4	-3.1	0.0	2000	1.4	-0.1	0.0
63	-26.2	-0.8	0.0	4000	1.3	-0.6	0.0
125	-16.2	-0.2	0.0	8000	-1.2	-3.1	0.1
250	-8.6	0.0	0.0	12500	-11.0	-13.0	0.0
500	-3.2	0.0	0.0	/	/	/	/

6. Self-generated noise

Microphone replaced by electrical input signal device

24.6 dB(A)	26.4 dB(C)	37.0 dB(Z)
------------	------------	------------

7. F&S Weighting

Rate of the F weighting decrease (dB/s)	34.5
Rate of the S weighting decrease (dB/s)	4.2
Deviation of F&S	-0.1

8. Level Linearity (A-weighting at frequency 1 kHz)

Reference sound level 90.0 dB

Max error at 10dB steps upper reference sound level 0.1 dB

Max error at 1dB steps within 5dB of the upper limit linear operating range 0.0 dB

Max error at 10dB steps below reference sound level 0.1 dB

Max error at 1dB steps within 5dB upper the lower limit linear operating range 0.1 dB

9. Tone burst response (A Weighting) :

Single Toneburst duration /ms	Toneburst response /dB			
	LAFmax-LA	LASmax-LA	LAE-LA	LAeqT-LA
500	0.0	-4.0	-2.9	-7.0
200	-1.0	-7.4	-6.9	-7.0
2	-18.2	-26.9	-26.9	-7.0
0.25	-27.1	/	-36.1	-7.0

10. Peak C sound level (500Hz) :

Cycle	One cycle	nominal value	Positive half	nominal value	Negative half	nominal value
LCpeak-LC(dB)	3.5	3.5	2.3	2.4	2.3	2.4

11. Overload indication: Pass

12. Statistical analysis function

Sweep signal maximum indicated sound level: 123.0 dB

Sweep amplitude: 40 dB

Scan cycle time: 60 S; Measurement period: 180 S

Items	Measured value/dB	Theoretical calculated value/dB	Error/dB
LAeq,T	113.3	113.4	-0.1
L5	121.0	121.0	0.0
L10	119.0	119.0	0.0
L50	103.0	103.0	0.0
L90	87.1	87.0	0.1
L95	85.1	85.0	0.1

Uncertainty of measurement results: 0.4 dB (k=2)

Environment conditions

:

Air temperature: 20 °C

Relative humidity: 50 %

Static pressure: 101.8 kPa

Test specifications:

1. All **Scarlet's** Sound level Meter has been calibrated in accordance with the requirements as specified in ISO 17025 and the lab calibration procedure SMTP004-CA-152.
2. The electrical tests were performed using an electrical signal substituted for the microphone which was removed and replaced by an equivalent capacitance within a tolerance of $\pm 20\%$.
3. The acoustic calibration was performed using an B&K 4226 sound calibrator and corrections was applied for the difference between the free-field and pressure responses of the Sound Level Meter.

References:

IEC 61672-3 Sound Level Meters Part 3: Periodic tests



CALIBRATION LABORATORY Co., LTD.

2/10-11,14,55 Soi Prasert Manukit 29 Yaek 4, Prasert Manukit Rd., Ladphrao, Bangkok 10230
Tel. 02-578-0353-4 Fax: 02-578-2672 www.cal-laboratory.com E-mail:sale@cal-laboratory.com



CERTIFICATE OF CALIBRATION FOR

NOMENCLATURE : pH METER
MANUFACTURER : EUTECH INSTRUMENTS
MODEL / TYPE : PH700
SERIAL NO. : 983068/93X218814/93X052911[MEC-LAB06]
CLID. NO. : 372200480
JOB CONTROL NO. : 240718075312
CALIBRATION SERVICE : ☐ IN-LABORATORY ☒ ON-SITE

CUSTOMER : MINE ENGINEERING CONSULTANT CO., LTD.
2/114,2/115 JSP CITY RANGSITKLONG 1, SOI. RANGSIT-NAKHON NAYOK 34/1,
PRACHATHIPAT, THANYABURI, PATHUM THANI 12130 THAILAND.

DATE OF RECEIVED : 18 July 2024

DATE OF ISSUED : 25 July 2024

The report of calibration shall not be reproduced except in full without approval of the Calibration Laboratory Co., Ltd.

Calibrated By : Sukgasem Seehanart
Wenick Inchaisri
Calibration Engineer

Approved By :

This Calibration Certificate documents the traceability to national standards, which realize the units of measurement according to
the International System of Units (SI)

Certificate No. Q24075312

F3-011-05/12-23

page 1 of 4



@clccalibration



CALIBRATION LABORATORY Co., LTD.

2/10-11,14, 55 Soi Prasert Manukit 29 Yaek 4, Prasert Manukit Rd., Ladphrao, Bangkok 10230
Tel. 02-578-0353-4 Fax: 02-578-2672 www.cal-laboratory.com E-mail:sale@cal-laboratory.com



REPORT OF CALIBRATION

FOR

NOMENCLATURE : pH METER
MANUFACTURER : EUTECH INSTRUMENTS
MODEL / TYPE : PH700
SERIAL NO. : 983068/93X218814/93X052911[MEC-LAB06]
LOCATION SITE : LABORATORY
DATE OF CALIBRATION : 20 July 2024

ENVIRONMENT CONDITIONS :

Temperature : 21°C to 22°C

Relative Humidity : 50% to 53%

PROCEDURE USED :

This instrument was calibrated under procedure No. CLC-CPCH-01, CLC-CPTH-03 based on ASTM E 644-04 as calibration guidelines. The calibration was performed by direct measurement with Certified Reference Material (CRM) and comparison with Micro Calibration Bath, Precision Thermometer and IPRT which maintained by the Calibration Laboratory Co., Ltd.

REFERENCE STANDARD USED :

1. pH Standard Solution, NIMT TRM CODE TRM-S-2002, TRM CODE TRM-S-2003, TRM CODE TRM-S-2007.
2. pH Standard Solution, Control Company Catalog Number 06664260,11754256, Lot Number CC787362.
3. Micro Calibration Bath, Kambic Model OBM-LT S/N. 18015718.
4. IPRT, SDL Model T100-450-1D S/N. K0897A-1-19.
5. Precision Thermometer, Wika Model CTH 7000 S/N. 014471/18.

Certificate No. Q24075312

F3-011-05/12-23

page 2 of 4



@clccalibration



CALIBRATION LABORATORY Co., LTD.

2/10-11,14,55 Soi Prasert Manukit 29 Yaek 4, Prasert Manukit Rd., Ladphrao, Bangkok 10230
Tel. 02-578-0353-4 Fax: 02-578-2672 www.cal-laboratory.com E-mail:sale@cal-laboratory.com



TRACEABILITY :

1. The measurements are traceable to International System of Units (SI) , through National Institute of Metrology (Thailand).
Lot Number. 260124, 040822 , 120124. Due Date 04 March 2025.
2. The measurements are traceable to International System of Units (SI) , through Control Company.
Certificate No. 4281-14495731 , Due Date 27 September 2025.
3. The measurements are traceable to International System of Units (SI) , through Calibration Laboratory Co., Ltd.
Certificate No. Q23136343 , Due Date 25 December 2024.
4. The measurements are traceable to International System of Units (SI) , through National Institute of Metrology (Thailand).
Certificate No. TT-0100-23, Due Date 23 August 2024.
5. The measurements are traceable to International System of Units (SI) , through Thailand Institute of Scientific and Technological Research (TISTR). Certificate No. PSL-T 0961/66, Due Date 30 August 2024.

UNCERTAINTY :

The reported expanded uncertainty of measurement is stated as the standard uncertainty of measurement multiplied by the coverage factor complies with the table which for a normal distribution corresponds to a coverage probability of approximately 95 %.

It has been evaluated according to the "Evaluation of the Uncertainty of Measurement in Calibration (EA-4/02 M:2022)"





CLC
Accredited
ISO/IEC 17025

CALIBRATION LABORATORY Co., LTD.

2/10-11,14, 55 Soi Prasert Manukit 29 Yaek 4, Prasert Manukit Rd., Ladphrao, Bangkok 10230
Tel. 02-578-0353-4 Fax: 02-578-2672 www.cal-laboratory.com E-mail:sale@cal-laboratory.com



CONDITION OF CALIBRATION ITEM : RECEIVED IN GOOD OPERATIONAL CONDITION

MEASUREMENT RESULTS : (X) without adjustment () adjustment

The table in the following gives the calibration results and associated measurement uncertainties of pH meter.

CALIBRATION DATA

1. pH METER RESULT @ 25 °C

Standard pH Buffer Solution (pH)	pH Meter Reading (pH)	pH Meter Reading (mV)	Correction (pH)	Uncertainty of pH Measurement (\pm pH)	k Factor
1.684	1.67	306	+0.014	0.013	2,20
4.003	4.00	173.0	+0.003	0.013	2,15
7.005	7.02	-4.7	-0.015	0.015	2,06
10.015	9.98	-176.3	+0.035	0.016	2,05

Note. The Scope of Accredited ANAB Certificate No. ACDM-2814 Version 012 Page 4 of 67

2. TEMPERATURE RESULT [THERMISTOR]

Immersion depth (mm)	Actual Temperature (°C)	DUC Reading (°C)	Correction (°C)	Uncertainty \pm (°C)
100	25.00	25.0	0.00	0.13

Note. Probe \varnothing 4 mm

Materials : Metal Sheath.

The Scope of Accredited ANAB Certificate No. ACDM-2814 Version 012 Page 56 of 67

The reported uncertainty is based on a standard uncertainty multiplied by coverage factor of $k = 2,00$.

This report is valid for the above stated instrument/s only.

End of Certificate

Certificate No. Q24075312

F3-011-05/12-23

page 4 of 4



@clccalibration

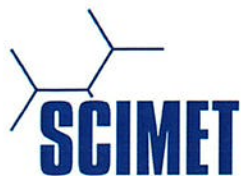

SCIMET Co., Ltd.
1194 Soi Wachirathamsathit 57, Bangchak,
Phrakhanong, Bangkok 10260 Thailand
Email:scimet2022@gmail.com, Tel:095-552-4939



Certificate No. C07240005

Calibration Certificate

Equipment: SPECTROPHOTOMETER

Model: 723C

Serial No.(or ID): 2C41301043 (MEC-LAB11)

Manufacturer: KWF

Condition: In Condition

Job No.: KSMT2300974

Received Date: 12 January 2024

Issued Date: 13 January 2024

Page: 1 of 3

Customer

MINE ENGINEERING CONSULTANT CO.,LTD.

2/114, 2/115 Soi Rangsit-Nakornnayok 34/1, Prachathipat, Thanyaburi, Pathumthani 12130

Calibration Place

Environment Laboratory, SCIMET Co., Ltd.

1194 Soi Wachirathamsathit 57, Bangchak, Prakhnong, Bangkok 10260 Thailand

Calibration Date

13 January 2024

Environment Condition

Temperature: 23 °C \pm 2 °C

Humidity: 50 %RH \pm 15 %RH

The Method used

In-house method, WI07, based on ASTM E 275-08 and
ASTM E 387-04

Traceability

This certificate is traceable to the CRM maintained by National Institute
of Standards and Technology (NIST) through Starna Scientific Limited.

The standard for Wavelength Certificate No. 108691 and 108692

The standard for Photometric Certificate No. 109010 , 114655

This certificate is issued the units of measurement according to the International System of Units (SI). It provides traceability of measurement to international or national standard or other recognized national standard laboratories.

The measurement uncertainty stated is the expanded uncertainty which is obtained from the standard uncertainty multiplied by the coverage factor ($k=2$) to provide a level of confidence of approximately 95%. It is determined in accordance with the Guide to Expression of Uncertainty in Measurement (GUM).

These results may be affected by deviations from specified conditions. The results relate only to the items tested, calibrated or sampled. The report shall not be reproduced except in full without approval of SCIMET Co., Ltd.

Calibration Results:

Without Adjustment

Wavelength Accuracy (nm), The spectral bandwidth of Std at 4 nm and UUC at 4 nm

Standard Wavelength (nm)	Unit Under Calibration (nm)	Correction (nm)	Uncertainty of Measurement (± nm)
417.67	417.9	-0.23	0.14
440.74	440.9	-0.16	0.14
448.99	448.6	0.39	0.14
472.22	472.3	-0.08	0.14
513.70	513.7	0.00	0.14
537.49	537.5	-0.01	0.14
574.60	574.6	0.00	0.14
641.76	641.9	-0.14	0.14
684.63	684.8	-0.17	0.14
740.27	740.4	-0.13	0.14
748.28	748.5	-0.22	0.14
807.16	807.4	-0.24	0.14
879.70	879.9	-0.20	0.14

Calibration Results:

Without Adjustment

Photometric Accuracy (Absorbance)

Wavelength	Standard absorbance (Abs)	Unit Under Calibration (Abs)	Correction (Abs)	Uncertainty of Measurement(\pm Abs)
420 nm	0.0000	0.000	0.0000	0.0045
	0.2373	0.237	0.0003	0.0045
	0.5617	0.563	-0.0013	0.0045
	0.7392	0.738	0.0012	0.0045
	1.0550	1.057	-0.0020	0.0045
440 nm	0.0000	0.000	0.0000	0.0045
	0.2335	0.234	-0.0005	0.0045
	0.5513	0.553	-0.0017	0.0045
	0.7230	0.722	0.0010	0.0045
	1.0324	1.035	-0.0026	0.0045
465 nm	0.0000	0.000	0.0000	0.0045
	0.2126	0.213	-0.0004	0.0045
	0.5036	0.506	-0.0024	0.0045
	0.6735	0.673	0.0005	0.0000
	0.9615	0.964	-0.0025	0.0045
546.1 nm	0.0000	0.000	0.0000	0.0045
	0.2201	0.220	0.0001	0.0045
	0.5176	0.519	-0.0014	0.0045
	0.6930	0.692	0.0010	0.0045
	0.9908	0.991	-0.0002	0.0045
590 nm	0.0000	0.000	0.0000	0.0045
	0.2443	0.244	0.0003	0.0045
	0.5530	0.554	-0.0010	0.0045
	0.7196	0.718	0.0016	0.0045
	1.0301	1.029	0.0011	0.0045
635 nm	0.0000	0.000	0.0000	0.0045
	0.2646	0.264	0.0006	0.0045
	0.5370	0.538	-0.0010	0.0045
	0.6862	0.685	0.0012	0.0045
	0.9822	0.982	0.0002	0.0045

The End of Certificate

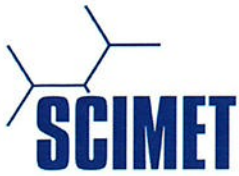

Refer to Certificate No.: C07240005

Page: 1 of 3

Statements of conformity:

This conformity certificate documents the validity of the following statements of conformity based on the measurement results of corresponding calibration certificate:

The error of temperature determined during calibration are under given measurement and environmental conditions and considering the expanded measurement uncertainty (coverage probability 95%) within the specification. The given measurement uncertainty already includes other all effects by according to the standard method, ASTM E 275-08 and ASTM E 387-04. Therefore, those parameters have not been assessed separately.

Tolerance and Decision rules:

Assessment of the conformity of the measurement device are done based on direct comparison of the relevant measurement results with the tolerances and decision rule are prescribed by the customer.

- Decision rule :** ☐ Choice A Binary Statement for Simple Acceptance Rule ($w = 0$), Specific Risk $< 50\%$ PFA.
- ☒ Choice B Non-binary statement with guard band ($w = 1 U$), Pass or Fail Specific Risk $< 2.5\%$ PFA and Condition Pass or Condition Fail Specific Risk $< 50\%$ PFA.
- ☐ Choice C Customer defined, Customers may define arbitrary multiple of r to have applied as guard band ($w = r U$).
- ; PFA – Probability of False Accept



Without Adjustment

Wavelength Accuracy (nm), The spectral bandwidth of Std at 4 nm and UUC at 4 nm

Unit Under Calibration	Correction	Guard Band (w)	Tolerance (\pm)	Conformity
417.9	-0.23	0.14	1.0	Pass
440.9	-0.16	0.14	1.0	Pass
448.6	0.39	0.14	1.0	Pass
472.3	-0.08	0.14	1.0	Pass
513.7	0.00	0.14	1.0	Pass
537.5	-0.01	0.14	1.0	Pass
574.6	0.00	0.14	1.0	Pass
641.9	-0.14	0.14	1.0	Pass
684.8	-0.17	0.14	1.0	Pass
740.4	-0.13	0.14	1.0	Pass
748.5	-0.22	0.14	1.0	Pass
807.4	-0.24	0.14	1.0	Pass
879.9	-0.20	0.14	1.0	Pass

Without Adjustment

Photometric Accuracy (Absorbance)

Wavelength	Unit Under Calibration	Correction	Guard Band (w)	Tolerance (\pm)	Conformity
420 nm	0.000	0.0000	0.0045	0.010	Pass
	0.237	0.0003	0.0045	0.010	Pass
	0.563	-0.0013	0.0045	0.010	Pass
	0.738	0.0012	0.0045	0.010	Pass
	1.057	-0.0020	0.0045	0.010	Pass
440 nm	0.000	0.0000	0.0045	0.010	Pass
	0.234	-0.0005	0.0045	0.010	Pass
	0.553	-0.0017	0.0045	0.010	Pass
	0.722	0.0010	0.0045	0.010	Pass
	1.035	-0.0026	0.0045	0.010	Pass
465 nm	0.000	0.0000	0.0045	0.010	Pass
	0.213	-0.0004	0.0045	0.010	Pass
	0.506	-0.0024	0.0045	0.010	Pass
	0.673	0.0005	0.0000	0.010	Pass
	0.964	-0.0025	0.0045	0.010	Pass
546.1 nm	0.000	0.0000	0.0045	0.010	Pass
	0.220	0.0001	0.0045	0.010	Pass
	0.519	-0.0014	0.0045	0.010	Pass
	0.692	0.0010	0.0045	0.010	Pass
	0.991	-0.0002	0.0045	0.010	Pass
590 nm	0.000	0.0000	0.0045	0.010	Pass
	0.244	0.0003	0.0045	0.010	Pass
	0.554	-0.0010	0.0045	0.010	Pass
	0.718	0.0016	0.0045	0.010	Pass
	1.029	0.0011	0.0045	0.010	Pass
635 nm	0.000	0.0000	0.0045	0.010	Pass
	0.264	0.0006	0.0045	0.010	Pass
	0.538	-0.0010	0.0045	0.010	Pass
	0.685	0.0012	0.0045	0.010	Pass
	0.982	0.0002	0.0045	0.010	Pass

The validity of the statements of conformity cannot be guaranteed for different places of use, environmental conditions or improper use.

The End of Statements of Conformity



ใบตรวจสอบสภาพเครื่อง Spectrophotometer

เลขที่ใบงาน: KSMT2300974

ชนิดเครื่องมือ: SPECTROPHOTOMETER

รุ่น: 723C

หมายเลขเครื่อง: 2C41301043

ตรวจสอบ (รับ)		รายการตรวจเช็ค	ตรวจสอบ (ส่ง)		หมายเหตุ
12 Jan 2024			13 Jan 2024		
ปกติ	ไม่ปกติ		ปกติ	ไม่ปกติ	
<input checked="" type="checkbox"/>	<input type="checkbox"/>	1. ความสมบูรณ์เครื่อง	<input checked="" type="checkbox"/>	<input type="checkbox"/>	
<input checked="" type="checkbox"/>	<input type="checkbox"/>	2. ความสะอาด (ช่องใส่ตัวอย่าง, ภายใน-นอกเครื่อง)	<input checked="" type="checkbox"/>	<input type="checkbox"/>	
<input checked="" type="checkbox"/>	<input type="checkbox"/>	3. สวิตซ์ ปิด – เปิด เครื่อง (On-Off Swicth)	<input checked="" type="checkbox"/>	<input type="checkbox"/>	
<input checked="" type="checkbox"/>	<input type="checkbox"/>	4. ปุ่มกด (Keypad)	<input checked="" type="checkbox"/>	<input type="checkbox"/>	
<input checked="" type="checkbox"/>	<input type="checkbox"/>	5. หน้าจอ (Display, Screen Contrast)	<input checked="" type="checkbox"/>	<input type="checkbox"/>	
<input type="checkbox"/>	<input type="checkbox"/>	6. ตัวหมุนเลือกความยาวคลื่น (Wavelength Control)	<input type="checkbox"/>	<input type="checkbox"/>	-
<input type="checkbox"/>	<input type="checkbox"/>	7. ความยาวคลื่น (Wavelength Check)	<input type="checkbox"/>	<input type="checkbox"/>	-
<input type="checkbox"/>	<input type="checkbox"/>	8. แหล่งกำเนิดแสง (UV < 3,000 hour)	<input type="checkbox"/>	<input type="checkbox"/>	-
<input checked="" type="checkbox"/>	<input type="checkbox"/>	9. แหล่งกำเนิดแสง (Visible < 5,000 hour)	<input checked="" type="checkbox"/>	<input type="checkbox"/>	
<input checked="" type="checkbox"/>	<input type="checkbox"/>	10. ช่องวัดหลายตัวอย่าง (Carousel Module)	<input checked="" type="checkbox"/>	<input type="checkbox"/>	

เพิ่มเติม/ข้อแนะนำ :

Mr. Hattapong Pumnil

Service Engineer



Avio200 Preventive Maintenance Report



ICP-OES/Avio200 Preventive Maintenance (PM)

Company Name:			
Address (Instrument Location):			
Serial Number:		PM Number:	
Customer Name (if applicable):		Telephone Number:	
Service Engineer Name:		Service Order Number:	
Date PM Performed: (DD-MMM-YYYY)		Next PM Due Date: (DD-MMM-YYYY)	
Standard Labor Hours to Complete PM :	4 hours		

Part Number	Release	Publication Date	
09370140 Rev.5	B	January 2018	

Scope

The purpose of this PM is to ensure the continued functionality of the PerkinElmer/Avio200 by inspecting and replacing any worn or damaged parts. This service should only be performed by a trained representative of PerkinElmer.

The customer should save their method before the PM begins.

General Instructions:

The customer must provide the engineer operational data to demonstrate recent instrument performance prior to starting the PM. Always check with the customer before making any changes that may affect the customer's analysis or calibration, including a current back-up of system software and/or data files. The completed document should be signed by an authorized PerkinElmer and customer representative and left with the customer. Update the PM sticker and instrument logbook as required.

Copyright Information

This document contains proprietary information that is protected by copyright. All rights are reserved. No part of this publication may be reproduced in any form whatsoever or translated into any language without the prior, written permission of PerkinElmer, Inc. **Copyright © 2013 PerkinElmer, Inc.**

Trademarks

Registered names, trademarks, etc. used in this document, even when not specifically marked as such, are protected by law. PerkinElmer is a registered trademark of PerkinElmer, Inc. All other trademarks and registered trademarks not owned by PerkinElmer, Inc. or its subsidiaries that are depicted herein are the property of their respective owners.

Except as specifically set forth in its terms and conditions of sale, PerkinElmer makes no Warranty of any kind with regard to this document, including, but not limited to, the implied warranties of merchantability and fitness for a particular purpose.

PerkinElmer shall not be liable for incidental or consequential damages in connection with the furnishing or use of this document.

Component List

Component / Specific Model	Serial #	Configuration Notes

Parts Lists

Parts Included with the PM		
Part Number (if applicable)	Description	Quantity
09995098	Air Filter-Spectrometer	
N077520	Air Filter-RF Generator	
09992731	Axial Window	
B0810377	Radial Window	
N0770438	O-ring kit, injector support adapter	
N0780437	O-ring kit, torch	

Additional Reagents and Standards Required for PM				
Part Number (if applicable)	Description	Quantity	Batch/Lot #	Expiration Date: (MM/YY)
N0691579	Multi-Element Standard (N069-1579 diluted 10X)	1		
N9300221	Instrument Calibration-4 (N9300221 diluted 100X)	1		

Procedure Checklist

Use (✓) to check off those steps in the checklist that have been completed.

1. General:

- ☐ Ask customer about unit's performance since last visit.
- ☐ Check incoming AC line voltage under load for proper levels and grounding.
- ☐ Is the instrument operational?

2. Mechanical:

- ☐ Inspect and clean all fans and filters.
- ☐ Inspect and replace torch components and necessary.

Torch Components Replaced: ☐ Yes ☐ No

If yes, list components replaced:

- ☐ Inspect all tubing for signs of cracking or leaking and replace as necessary.

Tubing Replaced: ☐ Yes ☐ No

If yes, list tubing replaced:

- ☐ Inspect the peristaltic pump for proper operation.
- ☐ Check and adjust if necessary, the external nitrogen, argon shear gas and water supply pressures.
- ☐ Check and adjust if necessary, the internal nitrogen, main argon, torch argon and shear gas pressures

Regulator	Measured Pressure	Set Pressure
Nitrogen	N/A	NA (calibrated in Factory)
Main Argon		76psig
Torch Argon		67psig
Shear Gas		65psig
Water		35psi

- ☐ Check the shear gas nozzle for blockages and proper, uniform flow.
- ☐ Inspect nitrogen Hi/Low purge and shear gas solenoids for proper function.
- ☐ Inspect the function of all spectrometer motors. Drive the motors from the Spectrometer DCM. Check all motors, couplings, set screws, gears or drive assembly located on the spectrometer (prism/grating wavelength drives, slits, shutter, DV mirror, X/Y mirror) if problems are found.
- ☐ Perform preventative maintenance on the chiller as required. Make the customer aware of the importance of maintaining the chiller fluid level and filter replacement.
- ☐ Drain air compressor surge tank.
- ☐ Clean exterior of instrument.

3. Electrical:

- ☐ Visually inspect all PC boards for cleanliness and signs of corrosion.
 - ☐ Check all RF generator and spectrometer power supply voltages.
 - ☐ Run instrument diagnostic checks from the appropriate Device Control Module.

RF Generator:

- ☐ Check the RF generator status screens.
- ☐ Check the function of all interlocks.

Spectrometer:

- ☐ Check the spectrometer status screens.
- ☐ Check for proper function of all motors from the Motor Control window.

4. Optical:

- ☐ Check the neon lamp for proper operation.
- ☐ Ensure that neon initialization passes at power up.
- ☐ Ensure that there is a single, well defined peak of sufficient intensity (approximately 15,000 to 60,000 cts.) for the 703.241nm neon line viewed in the DCM Collect Spectra window. Re-generate the neon correction table if problems are encountered. If problems are still exhibited after the table is re-generated, replace the neon lamp assembly.

Neon Lamp Replaced: ☐Yes ☐No

- ☐ Perform the Initialize Optics routine from the Spectrometer Control window.
- ☐ Insure that the routine passes with no error codes. If it fails, run a manual prism scan from the spectrometer DCM.
- ☐ Insure the Dark Current measurement (Detector Calibration) passes at initialization.
- ☐ Check the shutter home sensor position.
- ☐ Check prism/electronics temperature sensor readback values from the DCM. It is normal for these readings to be shown in red. A typical prism temperature is approximately 29.5 degree C. A typical electronics temperature is approximately 35 degree C.
- ☐ Check the detector temperature from the DCM for -7.0 to -8.5 degree C. If outside of this range the detector cooling fan may not be operational. Further inspection may be necessary.
- ☐ Inspect for proper function of the transfer optics. 1) shutter 2) DV mirror 3) X/Y mirror.
- ☐ Clean or replace the axial and radial view windows as necessary.

Axial Window Replaced: ☐Yes ☐No
Radial Window Replaced: ☐Yes ☐No

5. Post PM Performance Tests:

- ☐ Perform View Align.

5.1 Spectral Resolution:

- ☐ Measure the spectrometers ability to separate two adjacent wavelengths.

Parameter	Specification	Test Result	Pass/Fail
As 193.696 - Resolution	≤0.009		
Ni 231.604 - Resolution	≤0.011		
Ni 341.476 - Resolution	≤0.015		
Ba 455.403 - Resolution	≤0.020		

5.2 Precision:

- ☐ Test for reproducibility of a set of measurement.

Parameter	Specification	Test Result	Pass/Fail
Zn 213.856	%RSD ≤ 1 %		
Mg 280.856	%RSD ≤ 1 %		
Mg 285.207	%RSD ≤ 1 %		
Ba 455.403	%RSD ≤ 1 %		

5.4 Mn BEC:

- ☐ Run Axial and Radial BEC according to the A&T spec, or the commissioning test procedure.

Mn Background Equivalent Concentration:

Method "MnBEC" For Samples "IB (2%HNO3)" and "IS (N069-1579/10)", record intensities.

Calculated BEC: $BEC = (IB * Conc\ of\ Std) / (IS - IB)$. Where Conc of Std = 1,000 PPB

Element	Mode	Conc.	IB	IS	
Mn 257.610	Radial	1,000 ppb			
Mn 257.610	Axial	1,000 ppb			
Mn 257.610	IB*Conc.	IS - IB	BEC	Spec	Pass/Fail
Radial				<30 PPB	
Axial				<30 PPB	

6. Review:

- ☐ Review with the customer PM work performed.
- ☐ Discuss recommended customer supplied materials to have on hand.
- ☐ Attach PM sticker.

Additional Comments

Additional Comments Regarding the PM



Review

The preventive maintenance checks and if applicable performance tests for ICP-OES/Avio200 have been completed.

This ICP-OES/Avio200 Passes ☒ Fails ☐ the preventive maintenance.

Review of Preventive Maintenance:

Author: [REDACTED]	Date: (DD-MMM-YYYY)
Author: [REDACTED]	Date: (DD-MMM-YYYY)

เอกสารแนบ 18

เอกสารอนุญาตขึ้นทะเบียนห้องปฏิบัติการวิเคราะห์



๒ ๑ กุมภาพันธ์ ๒๕๖๕

เรื่อง ต่ออายุหนังสือรับขึ้นทะเบียนห้องปฏิบัติการวิเคราะห์เอกชน

เรียน กรรมการผู้จัดการ บริษัท ไมน์ เอ็นจิเนียริง คอนซัลแตนท์ จำกัด

อ้างถึง ๑. คำขอขึ้นทะเบียน/ต่ออายุ/เปลี่ยนแปลงบุคลากร และชนิดสารมลพิษของห้องปฏิบัติการวิเคราะห์เอกชน
ลงวันที่ ๑๗ ธันวาคม ๒๕๖๔

๒. หนังสือบริษัท ไมน์ เอ็นจิเนียริง คอนซัลแตนท์ จำกัด ที่ MEC ๖๘๖-๖๔ ลงวันที่ ๑๗ ธันวาคม ๒๕๖๔

สิ่งที่ส่งมาด้วย เอกสารแนบท้ายหนังสือรับต่ออายุขึ้นทะเบียนห้องปฏิบัติการวิเคราะห์เอกชน
บริษัท ไมน์ เอ็นจิเนียริง คอนซัลแตนท์ จำกัด จำนวน ๑ แผ่น

ตามหนังสือที่อ้างถึง ๑ และ ๒ บริษัท ไมน์ เอ็นจิเนียริง คอนซัลแตนท์ จำกัด ขอต่ออายุ
หนังสือรับขึ้นทะเบียนห้องปฏิบัติการวิเคราะห์เอกชน เลขทะเบียน ว-๒๘๓ สถานที่ตั้งเลขที่ ๒/๑๑๔, ๒/๑๑๕
โครงการ เจเอสพี ซิตี รังสิต คลอง ๑ ซอยรังสิต-นครนายก ๓๔/๑ ตำบลประชาธิปัตย์ อำเภอธัญบุรี จังหวัด
ปทุมธานี ต่อกรมโรงงานอุตสาหกรรม นั้น

กรมโรงงานอุตสาหกรรมพิจารณาแล้ว ให้บริษัท ไมน์ เอ็นจิเนียริง คอนซัลแตนท์ จำกัด ต่ออายุ
หนังสือรับขึ้นทะเบียนห้องปฏิบัติการวิเคราะห์เอกชน โดยมีองค์ประกอบดังนี้

ก. ผู้ควบคุมดูแลห้องปฏิบัติการวิเคราะห์

๑)

ทะเบียนเลขที่

๒)

ทะเบียนเลขที่

ข. เจ้า

ะห์

๑)

ทะเบียนเลขที่

๒)

ทะเบียนเลขที่

๓)

ทะเบียนเลขที่

๔)

ทะเบียนเลขที่

๕)

ทะเบียนเลขที่

๖)

ทะเบียนเลขที่

๗)

ทะเบียนเลขที่

๘)

ทะเบียนเลขที่

๙)

ทะเบียนเลขที่

๑๐) นายนิพนธ์...

ทะเบียนเลขที่

๑๑) นายนิพนธ์...



๑๑)
๑๒)
๑๓)
๑๔)

ทะเบียนเลขที่
ทะเบียนเลขที่
ทะเบียนเลขที่
ทะเบียนเลขที่

ค. ขอบข่ายสารมลพิษที่ได้รับขึ้นทะเบียนให้วิเคราะห์ในน้ำเสีย ตามสิ่งที่ส่งมาด้วย

หนังสือฉบับนี้จะหมดอายุในวันที่ ๑๔ มกราคม ๒๕๖๘ หากประสงค์จะต่ออายุหนังสือ
รับขึ้นทะเบียนห้องปฏิบัติการวิเคราะห์เอกชน ให้ยื่นคำขอต่ออายุพร้อมเอกสารประกอบคำขอต่อ
กรมโรงงานอุตสาหกรรมภายใน ๓๐ วัน ก่อนวันสิ้นอายุของหนังสือรับขึ้นทะเบียนห้องปฏิบัติการวิเคราะห์เอกชนซึ่ง
คำขอต่ออายุดังกล่าวขอรับได้ที่กรมโรงงานอุตสาหกรรม ทั้งนี้ สามารถยื่นคำขอผ่านระบบอิเล็กทรอนิกส์ได้ที่
หน้าเว็บไซต์กรมโรงงานอุตสาหกรรม ตาม QR Code ท้ายหนังสือฉบับนี้

จึงเรียนมาเพื่อโปรดทราบ

ขอแสดงความนับถือ



(นางจินดา เตชะศรีนทร์)

ผู้อำนวยการกองวิจัยและเตือนภัยมลพิษโรงงาน
ปฏิบัติราชการแทนอธิบดีกรมโรงงานอุตสาหกรรม



ยื่นคำขอผ่านระบบอิเล็กทรอนิกส์

กองวิจัยและเตือนภัยมลพิษโรงงาน

กลุ่มมาตรฐานวิธีการวิเคราะห์ทดสอบมลพิษและทะเบียนห้องปฏิบัติการ

โทร. ๐ ๒๔๓๐ ๖๓๑๒ ต่อ ๒๑๐๓-๕

โทรสาร ๐ ๒๔๓๐ ๖๓๑๒ ต่อ ๒๑๙๙

ไปรษณีย์อิเล็กทรอนิกส์ saraban@diw.mail.go.th



เอกสารแนบท้ายหนังสือรับต่ออายุขึ้นทะเบียนห้องปฏิบัติการวิเคราะห์เอกชน

บริษัท ไมน์ เอ็นจิเนียริง คอนซัลแตนท์ จำกัด

เลขทะเบียน ว-๒๘๓

ที่ ออก ๐๓๑๐(๑)/ ๒๕๑ ๒

ลงวันที่ ๒๑ กุมภาพันธ์ ๒๕๖๕

ขอขยายสารมลพิษที่ได้รับขึ้นทะเบียนจากกรมโรงงานอุตสาหกรรม จำนวน ๒๐ รายการ

น้ำเสีย จำนวน 20 รายการ

ลำดับที่	สารมลพิษ	วิธีวิเคราะห์
1	Arsenic	Digestion, Inductively Coupled Plasma Method
2	Barium	Digestion, Inductively Coupled Plasma Method
3	Biochemical Oxygen Demand	5-Day BOD Test, Azide Modification Method
4	Cadmium	Digestion, Inductively Coupled Plasma Method
5	Chemical Oxygen Demand	Closed Reflux, Titrimetric Method
6	Chromium (III)	Digestion, Inductively Coupled Plasma Method; Colorimetric Method; Calculation Method
7	Chromium (VI)	Colorimetric Method
8	Copper	Digestion, Inductively Coupled Plasma Method
9	Free Chlorine	Iodometric Method
10	Lead	Digestion, Inductively Coupled Plasma Method
11	Manganese	Digestion, Inductively Coupled Plasma Method
12	Nickel	Digestion, Inductively Coupled Plasma Method
13	Oil & Grease	Liquid-Liquid, Partition-Gravimetric Method
14	pH	Electrometric Method
15	Selenium	Digestion, Inductively Coupled Plasma Method
16	Sulfide	Iodometric Method
17	Temperature	Laboratory and Field Methods
18	Total Dissolved Solids	Dried at 180 °C
19	Total Suspended Solids	Dried at 103-105 °C
20	Zinc	Digestion, Inductively Coupled Plasma Method

เอกสารอ้างอิง

APHA, AWWA, WEF. Standard Methods for the Examination of Water and Wastewater. 23rd ed. Washington, DC: APHA, 2017. *วิกรม*



ที่ อก ๐๓๑๐(๑)/ ๕๙๖ ๑

กรมโรงงานอุตสาหกรรม
ถนนพระรามที่ ๖ แขวงทุ่งพญาไท
เขตราชเทวี กรุงเทพฯ ๑๐๔๐๐

๒๐ มีนาคม ๒๕๖๖

เรื่อง เปลี่ยนแปลงบุคลากรและสารมลพิษที่วิเคราะห์

เรียน กรรมการผู้จัดการ บริษัท ไมน์ เอ็นจิเนียริง คอนซัลแตนท์ จำกัด

อ้างถึง คำขอขึ้นทะเบียน/ต่ออายุ/เปลี่ยนแปลงบุคลากร และชนิดสารมลพิษของห้องปฏิบัติการวิเคราะห์เอกชน
ลงวันที่ ๒๔ พฤศจิกายน ๒๕๖๕

สิ่งที่ส่งมาด้วย เอกสารแนบท้ายหนังสือเปลี่ยนแปลงบุคลากรและสารมลพิษที่วิเคราะห์
บริษัท ไมน์ เอ็นจิเนียริง คอนซัลแตนท์ จำกัด จำนวน ๕ แผ่น

ตามหนังสือที่อ้างถึง บริษัท ไมน์ เอ็นจิเนียริง คอนซัลแตนท์ จำกัด ห้องปฏิบัติการวิเคราะห์
เอกชน เลขทะเบียน ว-๒๘๓ สถานที่ตั้งเลขที่ ๒/๑๑๔, ๒/๑๑๕ โครงการเจเอสพี ซิตี รังสิต คลอง ๑ ซอยรังสิต-
นครนายก ๓๔/๑ ตำบลประชาธิปัตย์ อำเภอธัญบุรี จังหวัดปทุมธานี ขอเปลี่ยนแปลงบุคลากรและสารมลพิษ
ที่วิเคราะห์ ความละเอียดแจ้งแล้ว นั้น

กรมโรงงานอุตสาหกรรมพิจารณาแล้ว มีความเห็นดังนี้

๑. ให้ยกเลิกเจ้าหน้าที่ประจำห้องปฏิบัติการวิเคราะห์ จำนวน ๓ ราย

๑		ทะเบียนเลขที่	
๒		ทะเบียนเลขที่	
๓		ทะเบียนเลขที่	
๒. ให้		ระห์ จำนวน ๒ ราย	
๑		ทะเบียนเลขที่	
๒		ทะเบียนเลขที่	
๓. ให้		วิเคราะห์ จำนวน ๕ ร	
๑		ทะเบียนเลขที่	
๒		ทะเบียนเลขที่	
๓		ทะเบียนเลขที่	
๔		ทะเบียนเลขที่	
๕		ทะเบียนเลขที่	

๔. ให้เพิ่มขอบข่ายสารมลพิษที่วิเคราะห์ในน้ำเสีย น้ำใต้ดิน สิ่งปฏิกูลหรือวัสดุที่ไม่ใช้แล้ว
และดิน ตามสิ่งที่ส่งมาด้วย

อนึ่ง หนังสือฉบับนี้จะหมดอายุพร้อมหนังสือต่ออายุรับขึ้นทะเบียนห้องปฏิบัติการวิเคราะห์เอกชน
ที่ อก ๐๓๑๐(๑)/๒๕๑๒ ลงวันที่ ๒๑ กุมภาพันธ์ ๒๕๖๕ คือในวันที่ ๑๔ มกราคม ๒๕๖๘ ทั้งนี้ สามารถยื่นคำขอ
ผ่านระบบอิเล็กทรอนิกส์ได้ที่หน้าเว็บไซต์กรมโรงงานอุตสาหกรรม ตาม QR Code ท้ายหนังสือฉบับนี้

จึงเรียนมาเพื่อทราบ

ขอแสดงความนับถือ



ยื่นคำขอผ่านระบบอิเล็กทรอนิกส์

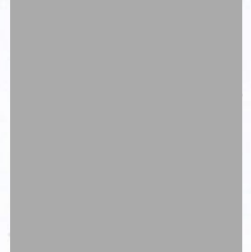

กองวิจัยและเตือนภัยมลพิษโรงงาน
กลุ่มมาตรฐานวิธีการวิเคราะห์ทดสอบมลพิษและทะเบียนห้องปฏิบัติการ
โทร. ๐ ๒๔๓๐ ๖๓๑๒ ต่อ ๒๑๐๓-๕
โทรสาร ๐ ๒๔๓๐ ๖๓๑๒ ต่อ ๒๑๔๙
ไปรษณีย์อิเล็กทรอนิกส์ saraban@diw.mail.go.th



เอกสารแนบท้ายหนังสือเปลี่ยนแปลงบุคลากรและสารมลพิษที่วิเคราะห์

บริษัท ไมน์ เอ็นจิเนียริง คอนซัลแตนท์ จำกัด

เลขทะเบียน ว-๒๘๓

ที่ ออก ๐๓๑๐(๑)/ ๕๕๖ ๑

ลงวันที่ ๒๐ มีนาคม ๒๕๖๖

ขอขยายสารมลพิษที่ได้รับขึ้นทะเบียนจากกรมโรงงานอุตสาหกรรม จำนวน ๕๕ รายการ

น้ำเสีย จำนวน 3 รายการ

ลำดับที่	สารมลพิษ	วิธีวิเคราะห์
1	Cyanide	Distillation, Colorimetric Method ^[3]
2	Formaldehyde	Distillation, Colorimetric Method ^[2]
3	Phenols	1) Distillation, Chloroform Extraction Method ^[3] 2) Distillation, Direct Photometric Method ^[3]

น้ำใต้ดิน จำนวน 18 รายการ

ลำดับที่	สารมลพิษ	วิธีวิเคราะห์
1	Antimony	Digestion, Inductively Coupled Plasma Method ^[3]
2	Arsenic	Digestion, Inductively Coupled Plasma Method ^[3]
3	Barium	Digestion, Inductively Coupled Plasma Method ^[3]
4	Beryllium	Digestion, Inductively Coupled Plasma Method ^[3]
5	Cadmium	Digestion, Inductively Coupled Plasma Method ^[3]
6	Chromium	Digestion, Inductively Coupled Plasma Method ^[3]
7	Chromium (III)	Digestion, Inductively Coupled Plasma Method; Colorimetric Method; Calculation ^[3]
8	Chromium (VI)	Colorimetric Method ^[3]
9	Cyanide	Distillation, Colorimetric Method ^[3]
10	Lead	Digestion, Inductively Coupled Plasma Method ^[3]
11	Manganese	Digestion, Inductively Coupled Plasma Method ^[3]
12	Nickel	Digestion, Inductively Coupled Plasma Method ^[3]
13	Phenols	1) Distillation, Chloroform Extraction Method ^[3] 2) Distillation, Direct Photometric Method ^[3]
14	pH	Electrometric Method ^[3]
15	Selenium	Digestion, Inductively Coupled Plasma Method ^[3]
16	Silver	Digestion, Inductively Coupled Plasma Method ^[3]
17	Vanadium	Digestion, Inductively Coupled Plasma Method ^[3]
18	Zinc	Digestion, Inductively Coupled Plasma Method ^[3]

สิ่งปลูก...

สิ่งปฏิกูลหรือวัสดุที่ไม่ใช้แล้ว จำนวน 19 รายการ

ลำดับที่	สารมลพิษ	วิธีวิเคราะห์
1	Antimony	1) Waste Extraction, Digestion, Inductively Coupled Plasma Method ^[1,4,7]
2	Arsenic	2) Digestion, Inductively Coupled Plasma Method ^[5,7] 1) Waste Extraction, Digestion, Inductively Coupled Plasma Method ^[1,4,7]
3	Barium	2) Digestion, Inductively Coupled Plasma Method ^[5,7] 1) Waste Extraction, Digestion, Inductively Coupled Plasma Method ^[1,4,7]
4	Beryllium	2) Digestion, Inductively Coupled Plasma Method ^[5,7] 1) Waste Extraction, Digestion, Inductively Coupled Plasma Method ^[1,4,7]
5	Cadmium	2) Digestion, Inductively Coupled Plasma Method ^[5,7] 1) Waste Extraction, Digestion, Inductively Coupled Plasma Method ^[1,4,7]
6	Chromium	2) Digestion, Inductively Coupled Plasma Method ^[7,14] 1) Waste Extraction, Digestion, Inductively Coupled Plasma Method ^[1,4,7]
7	Chromium (III)	2) Digestion, Inductively Coupled Plasma Method; Alkaline Digestion, Colorimetric Method; Calculation Method ^[5,6,7,8] 1) Waste Extraction, Digestion, Inductively Coupled Plasma Method; Waste Extraction, Colorimetric Method; Calculation Method ^[1,4,7,8]
8	Chromium (VI)	Alkaline Digestion, Colorimetric Method ^[6,8]
9	Cobalt	1) Waste Extraction, Digestion, Inductively Coupled Plasma Method ^[1,4,7]
10	Copper	2) Digestion, Inductively Coupled Plasma Method ^[5,7] 1) Waste Extraction, Digestion, Inductively Coupled Plasma Method ^[1,4,7] 2) Digestion, Inductively Coupled Plasma Method ^[5,7]

ลำดับที่	สารมลพิษ	วิธีวิเคราะห์
11	Lead	1) Waste Extraction, Digestion, Inductively Coupled Plasma Method ^[1,4,7] 2) Digestion, Inductively Coupled Plasma Method ^[5,7]
12	Molybdenum	1) Waste Extraction, Digestion, Inductively Coupled Plasma Method ^[1,4,7] 2) Digestion, Inductively Coupled Plasma Method ^[5,7]
13	Nickel	1) Waste Extraction, Digestion, Inductively Coupled Plasma Method ^[1,4,7] 2) Digestion, Inductively Coupled Plasma Method ^[5,7]
14	pH	Electrometric Method ^[9,10]
15	Selenium	1) Waste Extraction, Digestion, Inductively Coupled Plasma Method ^[1,4,7] 2) Digestion, Inductively Coupled Plasma Method ^[5,7]
16	Silver	1) Waste Extraction, Digestion, Inductively Coupled Plasma Method ^[1,4,7] 2) Digestion, Inductively Coupled Plasma Method ^[5,7]
17	Thallium	1) Waste Extraction, Digestion, Inductively Coupled Plasma Method ^[1,4,7] 2) Digestion, Inductively Coupled Plasma Method ^[5,7]
18	Vanadium	1) Waste Extraction, Digestion, Inductively Coupled Plasma Method ^[1,4,7] 2) Digestion, Inductively Coupled Plasma Method ^[5,7]
19	Zinc	1) Waste Extraction, Digestion, Inductively Coupled Plasma Method ^[1,4,7] 2) Digestion, Inductively Coupled Plasma Method ^[5,7]

ดิน จำนวน 15 รายการ

ลำดับที่	สารมลพิษ	วิธีวิเคราะห์
1	Antimony	Digestion, Inductively Coupled Plasma Method ^[5,7]
2	Arsenic	Digestion, Inductively Coupled Plasma Method ^[5,7]
3	Barium	Digestion, Inductively Coupled Plasma Method ^[5,7]
4	Beryllium	Digestion, Inductively Coupled Plasma Method ^[5,7]

ลำดับที่	สารมลพิษ	วิธีวิเคราะห์
5	Cadmium	Digestion, Inductively Coupled Plasma Method ^[5,7]
6	Chromium	Digestion, Inductively Coupled Plasma Method ^[5,7]
7	Chromium (III)	Digestion, Inductively Coupled Plasma Method; Alkaline Digestion, Colorimetric Method; Calculation Method ^[5,6,7,8]
8	Chromium (VI)	Alkaline Digestion, Colorimetric Method ^[6,8]
9	Lead	Digestion, Inductively Coupled Plasma Method ^[5,7]
10	Manganese	Digestion, Inductively Coupled Plasma Method ^[5,7]
11	Nickel	Digestion, Inductively Coupled Plasma Method ^[5,7]
12	Selenium	Digestion, Inductively Coupled Plasma Method ^[5,7]
13	Silver	Digestion, Inductively Coupled Plasma Method ^[5,7]
14	Vanadium	Digestion, Inductively Coupled Plasma Method ^[5,7]
15	Zinc	Digestion, Inductively Coupled Plasma Method ^[5,7]

เอกสารอ้างอิง

- กระทรวงอุตสาหกรรม. ประกาศกระทรวงอุตสาหกรรม, พ.ศ. 2548. เรื่อง การกำจัดการสิ่งปนเปื้อนหรือวัสดุที่ไม่ใช่แล้ว.ราชกิจจานุเบกษา. 25 มกราคม 2549. เล่มที่ 123 ตอนพิเศษ 11ง.
- สมาคมวิศวกรรมสิ่งแวดล้อมแห่งประเทศไทย. คู่มือวิเคราะห์น้ำเสีย. พิมพ์ครั้งที่ 4. กรุงเทพฯ: เรือนแก้วการพิมพ์, 2547.
- APHA, AWWA, WEF. **Standard Methods for the Examination of Water and Wastewater**. 23rd ed. Washington, DC: APHA, 2017.
- United States Environmental Protection Agency. **Test Methods for Evaluation Solid Waste Physical/Chemical Methods. SW-846**, 1997.
- United States Environmental Protection Agency. Test Methods for Evaluation Solid Waste Physical/Chemical Methods. **Acid Digestion of Sludges and Sediments and Soils. SW-846 Method 3050B**, 1996.
- United States Environmental Protection Agency. Test Methods for Evaluation Solid Waste Physical/Chemical Methods. **Alkaline Digestion for Hexavalent Chromium. SW-846 Method 3060A**, 1996.
- United States Environmental Protection Agency. Test Methods for Evaluation Solid Waste Physical/Chemical Methods. **Inductively Coupled Plasma-Optical Emission Spectrometry. SW-846 Method 6010D**, 2018.

8. United States Environmental Protection Agency. Test Methods for Evaluation Solid Waste Physical/Chemical Methods. **Chromium, Hexavalent (Colorimetric). SW-846 Method 7196A**, 1992.

9. United States Environmental Protection Agency. Test Methods for Evaluation Solid Waste Physical/Chemical Methods. **pH Electrometric Measurement. SW-846 Method 9040C**, 2004.

10. United States Environmental Protection Agency. Test Methods for Evaluation Solid Waste Physical/Chemical Methods. **Soil and Waste pH. SW-846 Method 9045D**, 2004.

Smul



ที่ อก ๐๓๑๐(๑)/ ๑๔ ๓ ๑๙

กรมโรงงานอุตสาหกรรม
ถนนพระรามที่ ๖ แขวงทุ่งพญาไท
เขตราชเทวี กรุงเทพฯ ๑๐๕๐๐

๑ ๑ ตุลาคม ๒๕๖๖

เรื่อง เปลี่ยนแปลงบุคลากรของห้องปฏิบัติการวิเคราะห์

เรียน กรรมการผู้จัดการ บริษัท ไมน์ เอ็นจิเนียริง คอนซัลแตนท์ จำกัด

อ้างถึง คำขอขึ้นทะเบียน/ต่ออายุ/เปลี่ยนแปลงบุคลากร และชนิดสารมลพิษของห้องปฏิบัติการวิเคราะห์เอกชน
ลงวันที่ ๒๐ กันยายน ๒๕๖๖

ตามหนังสือที่อ้างถึง บริษัท ไมน์ เอ็นจิเนียริง คอนซัลแตนท์ จำกัด ห้องปฏิบัติการวิเคราะห์
เอกชน เลขทะเบียน ว-๒๘๓ สถานที่ตั้งเลขที่ ๒/๑๑๔, ๒/๑๑๕ โครงการ เจเอสพี ซิตี รังสิต คลอง ๑ ซอยรังสิต-
นครนายก ๓๔/๑ ตำบลประชาธิปัตย์ อำเภอธัญบุรี จังหวัดปทุมธานี ขอเปลี่ยนแปลงบุคลากรของห้องปฏิบัติการ
วิเคราะห์ ความละเอียดแจ้งแล้ว นั้น

กรมโรงงานอุตสาหกรรมพิจารณาแล้ว มีความเห็นดังนี้

๑. ให้ยกเลิกผู้ควบคุมดูแลห้องปฏิบัติการวิเคราะห์ จำนวน ๑ ราย

น	ทะเบียนเลขที่
๒. ให้	วิเคราะห์ จำนวน ๔ ราย
๑)	ทะเบียนเลขที่
๒)	ทะเบียนเลขที่
๓)	ทะเบียนเลขที่
๔)	ทะเบียนเลขที่
๓. ให้	วิเคราะห์ จำนวน ๑ ราย
น	ทะเบียนเลขที่
๔. ให้	วิเคราะห์ จำนวน ๕ ราย
๑)	ทะเบียนเลขที่
๒)	ทะเบียนเลขที่
๓)	ทะเบียนเลขที่
๔)	ทะเบียนเลขที่
๕)	ทะเบียนเลขที่

อนึ่ง หนังสือฉบับนี้...

อนึ่ง หนังสือฉบับนี้จะหมดอายุพร้อมหนังสือต่ออายุรับขึ้นทะเบียนห้องปฏิบัติการวิเคราะห์เอกชน
คือในวันที่ ๑๔ มกราคม ๒๕๖๘ ทั้งนี้ สามารถยื่นคำขอผ่านระบบอิเล็กทรอนิกส์ได้ที่หน้าเว็บไซต์กรมโรงงาน
อุตสาหกรรม

จึงเรียนมาเพื่อทราบ

ขอแสดงความนับถือ



กองวิจัยและเตือนภัยมลพิษโรงงาน
กลุ่มมาตรฐานวิธีการวิเคราะห์ทดสอบมลพิษและทะเบียนห้องปฏิบัติการ
โทร. ๐ ๒๔๓๐ ๖๓๑๒ ต่อ ๒๑๐๓-๕
โทรสาร ๐ ๒๔๓๐ ๖๓๑๒ ต่อ ๒๑๙๙
ไปรษณีย์อิเล็กทรอนิกส์ saraban@diw.mail.go.th





ใบรับรองเลขที่ 22-LB0164
(Certificate No.)

ใบรับรองระบบงาน (Certificate of Accreditation)

อาศัยอำนาจตามความในพระราชบัญญัติการมาตรฐานแห่งชาติ พ.ศ. ๒๕๕๑
(By Virtue of National Standardization Act B.E. 2551 (2008))

เลขาธิการสำนักงานมาตรฐานผลิตภัณฑ์อุตสาหกรรม
(Secretary-General, Thai Industrial Standards Institute)

ออกใบรับรองฉบับนี้ให้
(Issues this certificate to)

ห้องปฏิบัติการทดสอบบริษัท ไมน์ เอ็นจิเนียริง คอนซัลแตนท์ จำกัด
(Testing Laboratory, Mine Engineering Consultant Co.,Ltd)

ตั้งอยู่เลขที่



(2/114, 2/115 Soi Rangsit-Nakorn-Nayok 34/1, Rangsit-Nakorn-Nayok Road, Prachathipat, Thanyaburi, Pathumthani)

ได้รับการรับรองความสามารถ
(Certificate of competence)

ตามมาตรฐานเลขที่ มอก. ๑๗๐๒๕ - ๒๕๖๑
(Standard No. TIS 17025-2561 (2018) (ISO/IEC 17025: 2017))

ข้อกำหนดทั่วไปว่าด้วยความสามารถของ ห้องปฏิบัติการทดสอบและห้องปฏิบัติการสอบเทียบ
(General requirements for the competence of testing and calibration laboratories)

หมายเลขการรับรองที่ ทดสอบ ๐๖๒๓
(Accreditation No. Testing 0623)

โดยมีรายละเอียดสาขาและขอบข่ายที่ได้ใบรับรอง แสดงไว้ใน QR CODE และ www.tisi.go.th
(Details of the scheme and scope of the certificate are shown in QR CODE and www.tisi.go.th)

ออกให้ ณ วันที่ ๒ พฤษภาคม พ.ศ. ๒๕๖๕
(Issue date : 2 May B.E. 2565 (2022))



รายละเอียดสาขาและขอบข่ายใบรับรองห้องปฏิบัติการ

(Scope of Accreditation for Testing)

ใบรับรองเลขที่ 22-LB0164

(Certification No. 22-LB0164)



ชื่อห้องปฏิบัติการ

(Laboratory Name)

บริษัท ไมน์ เอ็นจิเนียริง คอนซัลแตนท์ จำกัด

(Mine Engineering Consultant Co., Ltd.)

หมายเลขการรับรองที่

(Accreditation No.)

ทดสอบ 0623

(Testing 0623)

ฉบับที่ 03

(Issue No.)

ออกให้ตั้งแต่วันที่ 21 สิงหาคม พ.ศ. 2566

(Valid from)

(21 August B.E.2566 (2023))

ถึงวันที่ 17 พฤษภาคม พ.ศ. 2571

(Until) (17 May B.E.2571 (2028))

สถานภาพห้องปฏิบัติการ

(Laboratory status)

☒ ถาวร

(Permanent)

☐ นอกสถานที่

(Site)

☐ชั่วคราว

(Temporary)

☐เคลื่อนที่

(Mobile)

☐หลายสถานที่

(Multisite)

สาขาการทดสอบ (Field of Testing)	รายการทดสอบ (Parameter)	วิธีทดสอบ (Test Method)
<p>สาขาสิ่งแวดล้อม (Environment field)</p> <p>1. น้ำ (Water)</p>	<p>- Heavy Metals</p> <ul style="list-style-type: none"> Cadmium (Cd) 0.01 mg/L to 5 mg/L Chromium (Cr) 0.01 mg/L to 5 mg/L Copper (Cu) 0.10 mg/L to 5 mg/L Iron (Fe) 0.01 mg/L to 5 mg/L Lead (Pb) 0.01 mg/L to 5 mg/L Manganese (Mn) 0.10 mg/L to 5 mg/L Nickel (Ni) 0.01 mg/L to 5 mg/L Zinc (Zn) 0.10 mg/L to 5 mg/L 	<p>- Standard Methods for the Examination of Water and Wastewater, APHA, AWWA, WEF, 23rd edition, 2017, part 3120 B, and part 3030 F</p>

รายละเอียดสาขาและขอบข่ายใบรับรองห้องปฏิบัติการ

(Scope of Accreditation for Testing)

ใบรับรองเลขที่ 22-LB0164

(Certification No. 22-LB0164)



ฉบับที่ 03

(Issue No.)

ออกให้ตั้งแต่วันที่ 21 สิงหาคม พ.ศ. 2566

(Valid from)

(21 August B.E.2566 (2023))

ถึงวันที่ 17 พฤษภาคม พ.ศ. 2571

(Until) (17 May B.E.2571 (2028))

สถานภาพห้องปฏิบัติการ

(Laboratory status)

☒ ถาวร

(Permanent)

☐ นอกสถานที่

(Site)

☐ชั่วคราว

(Temporary)

☐เคลื่อนที่

(Mobile)

☐หลายสถานที่

(Multisite)

สาขาการทดสอบ (Field of Testing)	รายการทดสอบ (Parameter)	วิธีทดสอบ (Test Method)
<p>สาขาสิ่งแวดล้อม (Environment field)</p> <p>1. น้ำ (ต่อ) (Water) (Count.)</p>	<p>- Total Suspended Solids 5.0 mg/L to 2 000 mg/L</p> <p>- Total Dissolved Solids 10 mg/L to 2 000 mg/L</p> <p>- Total Solids 10 mg/L to 2 000 mg/L</p> <p>- Total Hardness 1 mg/L to 2 000 mg/L (Expressed as CaCO₃)</p>	<p>- Standard Methods for the Examination of Water and Wastewater, APHA, AWWA, WEF, 23rd edition, 2017, part 2540 D</p> <p>- Standard Methods for the Examination of Water and Wastewater, APHA, AWWA, WEF, 23rd edition, 2017, part 2540 C</p> <p>- Standard Methods for the Examination of Water and Wastewater, APHA, AWWA, WEF, 23rd edition, 2017, part 2540 B</p> <p>- Standard Methods for the Examination of Water and Wastewater, APHA, AWWA, WEF, 23rd edition, 2017, part 2340 C</p>

รายละเอียดสาขาและขอบข่ายใบรับรองห้องปฏิบัติการ

(Scope of Accreditation for Testing)

ใบรับรองเลขที่ 22-LB0164

(Certification No. 22-LB0164)



ฉบับที่ 03

(Issue No.)

ออกให้ตั้งแต่วันที่ 21 สิงหาคม พ.ศ. 2566

(Valid from)

(21 August B.E.2566 (2023))

ถึงวันที่ 17 พฤษภาคม พ.ศ. 2571

(Until) (17 May B.E.2571 (2028))

สถานภาพห้องปฏิบัติการ

(Laboratory status)

☒ ถาวร

(Permanent)

☐ นอกสถานที่

(Site)

☐ชั่วคราว

(Temporary)

☐เคลื่อนที่

(Mobile)

☐หลายสถานที่

(Multisite)

สาขาการทดสอบ (Field of Testing)	รายการทดสอบ (Parameter)	วิธีทดสอบ (Test Method)
<p>สาขาสิ่งแวดล้อม (Environment field)</p> <p>2. น้ำเสีย (Wastewater)</p>	<p>- Heavy Metals</p> <ul style="list-style-type: none"> Cadmium (Cd) 0.01 mg/L to 10 mg/L Chromium (Cr) 0.01 mg/L to 10 mg/L Copper (Cu) 0.10 mg/L to 10 mg/L Lead (Pb) 0.01 mg/L to 10 mg/L Manganese (Mn) 0.10 mg/L to 10 mg/L Nickel (Ni) 0.01 mg/L to 10 mg/L Zinc (Zn) 0.10 mg/L to 10 mg/L <p>- Chemical Oxygen Demand (COD) 40 mg/L to 4 000 mg/L</p>	<p>- Standard Methods for the Examination of Water and Wastewater, APHA, AWWA, WEF, 23rd edition, 2017, part 3120 B, and part 3030 F</p> <p>- Standard Methods for the Examination of Water and Wastewater, APHA, AWWA, WEF, 23rd edition, 2017, part 5220 C</p> <p></p>

รายละเอียดสาขาและขอบข่ายใบรับรองห้องปฏิบัติการ

(Scope of Accreditation for Testing)

ใบรับรองเลขที่ 22-LB0164

(Certification No. 22-LB0164)



ฉบับที่ 03

(Issue No.)

ออกให้ตั้งแต่วันที่ 21 สิงหาคม พ.ศ. 2566

(Valid from)

(21 August B.E.2566 (2023))

ถึงวันที่ 17 พฤษภาคม พ.ศ. 2571

(Until) (17 May B.E.2571 (2028))

สถานภาพห้องปฏิบัติการ

(Laboratory status)

☒ ถาวร

(Permanent)

☐ นอกสถานที่

(Site)

☐ชั่วคราว

(Temporary)

☐เคลื่อนที่

(Mobile)

☐หลายสถานที่

(Multisite)

สาขาการทดสอบ (Field of Testing)	รายการทดสอบ (Parameter)	วิธีทดสอบ (Test Method)
<p>สาขาสิ่งแวดล้อม (Environment field)</p> <p>2. น้ำเสีย (ต่อ) (Wastewater) (Count.)</p>	<p>- Total Suspended Solids 5.0 mg/L to 10 000 mg/L</p> <p>- Total Dissolved Solids 10 mg/L to 10 000 mg/L</p>	<p>- Standard Methods for the Examination of Water and Wastewater, APHA, AWWA, WEF, 23rd edition, 2017, part 2540 D</p> <p>- Standard Methods for the Examination of Water and Wastewater, APHA, AWWA, WEF, 23rd edition, 2017, part 2540 C</p>
<p>3. น้ำ และน้ำเสีย (Water and Wastewater)</p>	<p>- pH 2.0 to 10.0</p>	<p>- Standard Methods for the Examination of Water and Wastewater, APHA, AWWA, WEF, 23rd edition, 2017, part 4500-H⁺ B</p>

รายละเอียดสาขาและขอบข่ายใบรับรองห้องปฏิบัติการ

(Scope of Accreditation for Testing)

ใบรับรองเลขที่ 22-LB0164

(Certification No. 22-LB0164)



ฉบับที่ 03

(Issue No.)

ออกให้ตั้งแต่วันที่ 21 สิงหาคม พ.ศ. 2566

(Valid from)

(21 August B.E.2566 (2023))

ถึงวันที่ 17 พฤษภาคม พ.ศ. 2571

(Until) (17 May B.E.2571 (2028))

สถานภาพห้องปฏิบัติการ

(Laboratory status)

☒ ถาวร

(Permanent)

☐ นอกสถานที่

(Site)

☐ชั่วคราว

(Temporary)

☐เคลื่อนที่

(Mobile)

☐หลายสถานที่

(Multisite)

สาขาการทดสอบ (Field of Testing)	รายการทดสอบ (Parameter)	วิธีทดสอบ (Test Method)
<p>สาขาสิ่งแวดล้อม (Environment field)</p> <p>3. น้ำ และน้ำเสีย (ต่อ) (Water and Wastewater) (Count.)</p>	<p>- Biochemical Oxygen Demand (BOD) 2 mg/L to 10 000 mg/L</p> <p>- Chromium Hexavalent (Cr^{6+}) 0.10 mg/L to 100 mg/L</p> <p>- Sulfate (SO_4^{2-}) 5 mg/L to 4 000 mg/L</p>	<p>- Standard Methods for the Examination of Water and Wastewater, APHA, AWWA, WEF, 23rd edition, 2017, part 5210 B and part 4500-O C</p> <p>- Standard Methods for the Examination of Water and Wastewater, APHA, AWWA, WEF, 23rd edition, 2017, part 3500-Cr B</p> <p>- Standard Methods for the Examination of Water and Wastewater, APHA, AWWA, WEF, 23rd edition, 2017, part 4500- SO_4^{2-} E</p>

รายละเอียดสาขาและขอบข่ายใบรับรองห้องปฏิบัติการ

(Scope of Accreditation for Testing)

ใบรับรองเลขที่ 22-LB0164

(Certification No. 22-LB0164)



ฉบับที่ 03

(Issue No.)

ออกให้ตั้งแต่วันที่ 21 สิงหาคม พ.ศ. 2566

(Valid from)

(21 August B.E.2566 (2023))

ถึงวันที่ 17 พฤษภาคม พ.ศ. 2571

(Until) (17 May B.E.2571 (2028))

สถานภาพห้องปฏิบัติการ

(Laboratory status)

☒ ถาวร

(Permanent)

☐ นอกสถานที่

(Site)

☐ชั่วคราว

(Temporary)

☐เคลื่อนที่

(Mobile)

☐หลายสถานที่

(Multisite)

สาขาการทดสอบ (Field of Testing)	รายการทดสอบ (Parameter)	วิธีทดสอบ (Test Method)
<p>สาขาสิ่งแวดล้อม (Environment field)</p> <p>4. ดิน (Soils)</p>	<p>- Heavy Metals</p> <ul style="list-style-type: none"> Chromium (Cr) 10 mg/kg sample to 100 mg/kg sample Copper (Cu) 10 mg/kg sample to 100 mg/kg sample Nickel (Ni) 10 mg/kg sample to 100 mg/kg sample Zinc (Zn) 10 mg/kg sample to 100 mg/kg sample 	<p>- MEC-WI-43 based on US EPA Method 3050 B Revision 2: 1996 and US EPA Method 6010 D Revision 5: 2018</p> 