

เอกสารแนบ

เอกสารแนบ

1

ผลการพิจารณารายงานการวิเคราะห์ผลกระทบสิ่งแวดล้อม
และเงื่อนไขมาตรการด้านสิ่งแวดล้อมแนบท้ายประทานบัตร

ที่ ทส ๑๐๑๐.๒/ ๕ ๓ ๒ ๙



สำนักงานนโยบายและแผน

ทรัพยากรธรรมชาติและสิ่งแวดล้อม

๖๐/๑ ซอยพิบูลวัฒนา ๗ ถนนพระรามที่ ๖

แขวงพญาไท เขตพญาไท กรุงเทพฯ ๑๐๕๐๐

๒๕ มีนาคม ๒๕๖๒

เรื่อง แจ้งผลการพิจารณารายงานการประเมินผลกระทบสิ่งแวดล้อม โครงการทำเหมืองแร่หินอุตสาหกรรมชนิด
หินปูนเพื่ออุตสาหกรรมก่อสร้าง ของบริษัท แพร่ศิลา จำกัด คำขอประทานบัตรที่ ๓/๒๕๖๐

เรียน กรรมการผู้จัดการ บริษัท แพร่ศิลา จำกัด

สิ่งที่ส่งมาด้วย ๑. สำเนาหนังสือบริษัท เอ บี อี เอ็น เอ็นจีเนียริง คอนซัลแตนท์ จำกัด ที่ F002/01/2562

ลงวันที่ ๕ มกราคม ๒๕๖๒

๒. สำเนาหนังสือบริษัท เอ บี อี เอ็น เอ็นจีเนียริง คอนซัลแตนท์ จำกัด ที่ E052/03/2562

ลงวันที่ ๑๑ มีนาคม ๒๕๖๒

๓. มาตรการป้องกันและแก้ไขผลกระทบสิ่งแวดล้อมและมาตรการติดตามตรวจสอบผลกระทบ

สิ่งแวดล้อม โครงการทำเหมืองแร่หินอุตสาหกรรมชนิดหินปูนเพื่ออุตสาหกรรมก่อสร้าง ของ

บริษัท แพร่ศิลา จำกัด คำขอประทานบัตรที่ ๓/๒๕๖๐ ตั้งอยู่ที่ หมู่ที่ ๕ และ ๑๒ ตำบลร้องกวาง

อำเภอร้องกวาง จังหวัดแพร่

ตามที่ บริษัท แพร่ศิลา จำกัด ได้มอบอำนาจให้บริษัท เอ บี อี เอ็น เอ็นจีเนียริง คอนซัลแตนท์
จำกัด จัดทำและเสนอรายงานการประเมินผลกระทบสิ่งแวดล้อม โครงการทำเหมืองแร่หินอุตสาหกรรมชนิดหินปูน
เพื่ออุตสาหกรรมก่อสร้าง ของบริษัท แพร่ศิลา จำกัด คำขอประทานบัตรที่ ๓/๒๕๖๐ ตั้งอยู่ที่ หมู่ที่ ๕ และ ๑๒
ตำบลร้องกวาง อำเภอร้องกวาง จังหวัดแพร่ ให้สำนักงานนโยบายและแผนทรัพยากรธรรมชาติและสิ่งแวดล้อม
ดำเนินการตามขั้นตอนการพิจารณารายงาน รายละเอียดตามสิ่งที่ส่งมาด้วย ๑ และ ๒

สำนักงานนโยบายและแผนทรัพยากรธรรมชาติและสิ่งแวดล้อม ได้เสนอรายงานการประเมิน
ผลกระทบสิ่งแวดล้อมดังกล่าว ให้คณะกรรมการผู้ชำนาญการพิจารณารายงานการวิเคราะห์ผลกระทบสิ่งแวดล้อม
โครงการเหมืองแร่ พิจารณาในการประชุมครั้งที่ ๘/๒๕๖๒ เมื่อวันที่ ๑๙ มีนาคม ๒๕๖๒ คณะกรรมการ
ผู้ชำนาญการฯ มีมติให้ความเห็นชอบรายงานการประเมินผลกระทบสิ่งแวดล้อม โครงการทำเหมืองแร่หิน
อุตสาหกรรมชนิดหินปูนเพื่ออุตสาหกรรมก่อสร้าง ของบริษัท แพร่ศิลา จำกัด คำขอประทานบัตรที่ ๓/๒๕๖๐
ตั้งอยู่ที่ หมู่ที่ ๕ และ ๑๒ ตำบลร้องกวาง อำเภอร้องกวาง จังหวัดแพร่ โดยให้ปฏิบัติตามมาตรการป้องกันและ
แก้ไขผลกระทบสิ่งแวดล้อมและมาตรการติดตามตรวจสอบผลกระทบสิ่งแวดล้อมอย่างเคร่งครัด ดังรายละเอียดตาม

สิ่งที่ส่ง...

สิ่งที่ส่งมาด้วย ๓ และให้ประธานบริษัทที่ปรึกษาเพื่อจัดทำรายงานที่ได้รวบรวมรายละเอียดข้อมูลทั้งหมดเรียงตามลำดับการพิจารณา จำนวน ๑ ฉบับ และรายงานฉบับสมบูรณ์ที่ได้แก้ไขเพิ่มเติมตามที่คณะกรรมการผู้ชำนาญการกำหนดแล้ว จำนวน ๓ ฉบับ พร้อมทั้งจัดทำแผ่นบันทึกข้อมูลในรูปแบบ Portable Document Format (PDF File) จำนวน ๑ แผ่น และ ๘ แผ่น ตามลำดับ เสนอต่อสำนักงานนโยบายฯ ภายในเวลา ๑ เดือน เพื่อใช้เป็นเอกสารอ้างอิงและส่งให้หน่วยงานที่เกี่ยวข้องต่อไป และหากได้รับอนุญาตประธานบัตรแล้ว ขอความร่วมมือส่งสำเนาใบอนุญาตพร้อมเงื่อนไขให้สำนักงานนโยบายฯ ทราบด้วย ทั้งนี้ สำนักงานนโยบายฯ ได้มีหนังสือแจ้งบริษัท เอ บี อี เอ็น เอ็นจีเนียริง คอนซัลแตนท์ จำกัด เพื่อดำเนินการในส่วนที่เกี่ยวข้องต่อไปด้วยแล้ว

จึงเรียนมาเพื่อโปรดพิจารณา

ขอแสดงความนับถือ



รองเลขาธิการ ปฏิบัติราชการแทน

เลขาธิการสำนักงานนโยบายและแผนทรัพยากรธรรมชาติและสิ่งแวดล้อม

กองวิเคราะห์ผลกระทบสิ่งแวดล้อม

โทร. ๐ ๒๒๖๕ ๖๕๐๐ ต่อ ๖๗๘๘

โทรสาร ๐ ๒๒๖๕ ๖๖๑๖



บริษัท เอ บี อี เอ็น เอ็นจิเนียริ่ง คอนซัลแตนท์ จำกัด
A B E N ENGINEERING CONSULTANTS CO., LTD.

ที่ E002/01/2562

4 มกราคม 2562

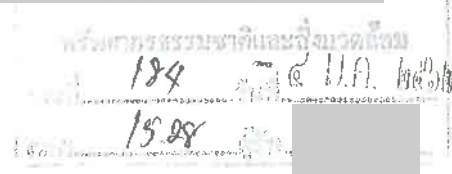

เรื่อง นำส่งรายงานการประเมินผลกระทบสิ่งแวดล้อม

เรียน เลขาธิการสำนักงานนโยบายและแผนทรัพยากรธรรมชาติและสิ่งแวดล้อม

สิ่งที่ส่งมาด้วย 1. หนังสือมอบอำนาจ ลงวันที่ 30 ตุลาคม 2561

2. หนังสือแสดงเจตจำนง

3. หนังสือแจ้งความประสงค์ในการเผยแพร่รายงานการประเมินผลกระทบสิ่งแวดล้อม

4. รายงานการประเมินผลกระทบสิ่งแวดล้อม ฉบับหลัก จำนวน 15 เล่ม

5. รายงานการประเมินผลกระทบสิ่งแวดล้อม ฉบับย่อ จำนวน 15 เล่ม

14
16-18

18

ตามหนังสือมอบอำนาจ ลงวันที่ 30 ตุลาคม 2561 ให้บริษัท เอ บี อี เอ็น เอ็นจิเนียริ่ง คอนซัลแตนท์ จำกัด เป็น
ผู้ดำเนินการจัดส่งรายงานการประเมินผลกระทบสิ่งแวดล้อม โครงการทำเหมืองแร่หินอุตสาหกรรมชนิดหินปูน เพื่อ
อุตสาหกรรมก่อสร้าง ของบริษัท แพร่ศิลา จำกัด คำขอประทานบัตรที่ 3/2560 ตั้งอยู่ที่ หมู่ที่ 5 และ 12 ตำบลร้องกวาง
อำเภอร้องกวาง จังหวัดแพร่ นั้น

บริษัทฯ ใคร่ขอส่งรายงานดังกล่าวเพื่อให้คณะกรรมการผู้ชำนาญการพิจารณารายงานการวิเคราะห์ผลกระทบ
สิ่งแวดล้อมพิจารณาให้ความเห็นชอบ

จึงเรียนมาเพื่อโปรดพิจารณา

ขอแสดงความนับถือ



กรรมการผู้จัดการ

ABEN
ENGINEERING
CONSULTANTS CO., LTD.

สำเนาถูกต้อง



เจ้าพนักงานธุรการอาวุโส

REF



บริษัท เอ บี อี เอ็น เอ็นจิเนียริ่ง คอนซัลแตนท์ จำกัด
A B E N ENGINEERING CONSULTANTS CO., LTD.

ที่ E052/03/2562

11 มีนาคม 2562



เรื่อง นำส่งรายงานการประเมินผลกระทบสิ่งแวดล้อม ฉบับแก้ไขเพิ่มเติม ครั้งที่ 1

เรียน เลขาธิการสำนักงานนโยบายและแผนทรัพยากรธรรมชาติและสิ่งแวดล้อม

สิ่งที่ส่งมา รายงานการประเมินผลกระทบสิ่งแวดล้อม ฉบับแก้ไขเพิ่มเติม ครั้งที่ 1 จำนวน 15 เล่ม
และแผ่นบันทึกข้อมูล CD จำนวน 2 แผ่น

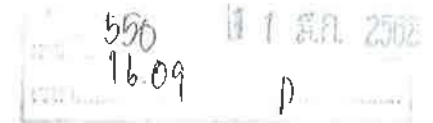

ตามที่บริษัท เอ บี อี เอ็น เอ็นจิเนียริ่ง คอนซัลแตนท์ จำกัด ได้เป็นที่ปรึกษาและจัดทำรายงานการประเมินผลกระทบสิ่งแวดล้อม โครงการทำเหมืองแร่หินอุตสาหกรรมชนิดหินปูน เพื่ออุตสาหกรรมก่อสร้าง ของบริษัท แพร่ศิลา จำกัด คำขอประทานบัตรที่ 3/2560 ตั้งอยู่ที่ หมู่ที่ 5 และ 12 ตำบลร้องกวาง อำเภอร้องกวาง จังหวัดแพร่ นั้น และคณะกรรมการผู้ชำนาญการพิจารณารายงานการวิเคราะห์ผลกระทบสิ่งแวดล้อม โครงการเหมืองแร่ พิจารณารายงานในการประชุมครั้งที่ 5/2562 เมื่อวันที่ 5 กุมภาพันธ์ 2562 มีมติเลื่อนลงมติ โดยเห็นควรให้แก้ไขและเพิ่มเติมข้อมูลรายละเอียดในรายงานให้ครบถ้วนสมบูรณ์

บริษัทฯ ได้จัดส่งรายงานการประเมินผลกระทบสิ่งแวดล้อม ฉบับแก้ไขเพิ่มเติม ครั้งที่ 1 และขอ นำส่งมาพร้อมหนังสือฉบับนี้เพื่อประกอบการพิจารณา

จึงเรียนมาเพื่อโปรดพิจารณา

ขอแสดงความนับถือ



กรรมการผู้จัดการ



สำเนาถูกต้อง



เจ้าพนักงานธุรการอาวุโส

มาตรการป้องกันและแก้ไขผลกระทบสิ่งแวดล้อม และมาตรการติดตามตรวจสอบผลกระทบสิ่งแวดล้อม

โครงการทำเหมืองแร่หินอุตสาหกรรมชนิดหินปูน
เพื่ออุตสาหกรรมก่อสร้าง

ของบริษัท แพร่ศิลา จำกัด คำขอประทานบัตรที่ 3/2560
ตั้งอยู่ที่ หมู่ที่ 5 และ 12 ตำบลร้องกวาง อำเภอร้องกวาง จังหวัดแพร่

บริษัท แพร่ศิลา จำกัด

เลขที่ 54/1 หมู่ที่ 3 ตำบลไผ่โทน อำเภอร้องกวาง จังหวัดแพร่ 54140



สำนักงานนโยบายและแผนทรัพยากรธรรมชาติและสิ่งแวดล้อม



บริษัท แพร่ศิลา จำกัด

221 หมู่ 5 ตำบลร่องกวาง อำเภอร่องกวาง จังหวัดแพร่ 54140
โทร.0-5465-1649 , โทรสาร.0-5465-1552

หนังสือแสดงเจตจำนง

โดยหนังสือแสดงเจตจำนงฉบับนี้ข้าพเจ้า บริษัท แพร่ศิลา จำกัด สำนักงานตั้งอยู่เลขที่ 54/1 หมู่ที่ 3 ตำบลไม้โทน อำเภอร่องกวาง จังหวัดแพร่ 54140 โดยนายปารย์ ปราศจากศัตรู กรรมการผู้จัดการ ผู้มีอำนาจลงนามผูกพันนิติบุคคล ยินดีปฏิบัติตามเงื่อนไขมาตรการป้องกันและแก้ไขผลกระทบสิ่งแวดล้อม และมาตรการติดตามตรวจสอบผลกระทบสิ่งแวดล้อม ตามที่ปรากฏในรายงานการประเมินผลกระทบสิ่งแวดล้อม โครงการทำเหมืองแร่หินอุตสาหกรรมชนิดหินปูน เพื่ออุตสาหกรรมก่อสร้าง ของบริษัท แพร่ศิลา จำกัด คำขอประทานบัตรที่ 3/2560 ตั้งอยู่ที่ หมู่ที่ 5 และ 12 ตำบลร่องกวาง อำเภอร่องกวาง จังหวัดแพร่ และตามที่หน่วยงานราชการที่เกี่ยวข้องกำหนด

เพื่อเป็นหลักฐานจึงได้ลงลายมือชื่อพร้อมประทับตราบริษัทฯ ไว้เป็นหลักฐาน

ลงชื่อ.....

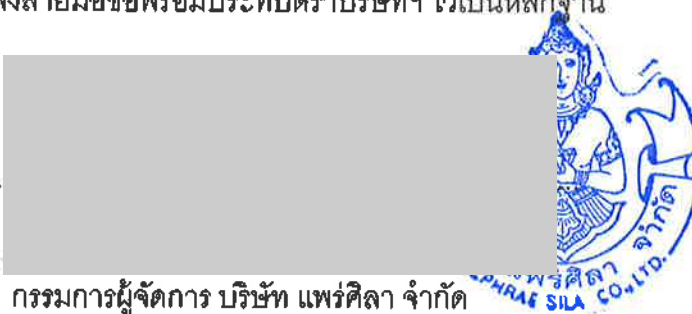

กรรมการผู้จัดการ บริษัท แพร่ศิลา จำกัด

ตารางที่ 1 มาตรการป้องกันและแก้ไขผลกระทบสิ่งแวดล้อมที่กำหนดไว้ในรายงานการประเมินผลกระทบสิ่งแวดล้อม

ตารางที่ 1-1 มาตรการป้องกันและแก้ไขผลกระทบสิ่งแวดล้อมทั่วไป

ทรัพยากรสิ่งแวดล้อม	มาตรการป้องกันและแก้ไขผลกระทบสิ่งแวดล้อม	สถานที่ดำเนินงาน	ระยะเวลาดำเนินการ	งบประมาณ (บาท)	ผู้รับผิดชอบ
ระยะดำเนินการ ทำเหมือง และสิ้นสุด การทำเหมือง	1. ให้มีจุดรับเรื่องราวร้องทุกข์ความเดือดร้อนของ ประชาชนที่เกิดจากกิจกรรมการทำเหมืองแร่และ กิจกรรมที่เกี่ยวข้อง และกรณีผู้ร้องเรียนผู้ถือประทาน บัตรจะต้องดำเนินการแก้ไขและให้ความช่วยเหลือด้วย ความเป็นธรรม	- ที่ทำการกำนันตำบล ร้องกวาง หมู่ที่ 12 บ้านภาคใต้ - ที่ทำการผู้ใหญ่บ้าน หมู่ที่ 1 บ้านวังหม้อ - ที่ทำการผู้ใหญ่บ้าน หมู่ที่ 4 บ้านภาคผาแพร่ - ที่ทำการผู้ใหญ่บ้าน หมู่ที่ 5 บ้านวังโป่ง - ที่ทำการผู้ใหญ่บ้าน หมู่ที่ 6 บ้านห้วยกุลัว - ที่ทำการผู้ใหญ่บ้าน หมู่ที่ 8 บ้านผาหมู - ที่ทำการผู้ใหญ่บ้าน หมู่ที่ 10 บ้านผาหมูเหนือ	- ตั้งแต่เปิดทำเหมืองจนถึง อายุประทานบัตร	-	- บริษัท แพร่ศิลา จำกัด

ลงนาม



ผู้มีอำนาจลงนามของบริษัท แพร่ศิลา จำกัด

ลงนาม.....

รับรองจำนวนหน้า 1/55



ผู้อำนวยการ/กรรมการผู้จัดการ บริษัท เอ บี อี เอ็น เอ็นจิเนียริ่ง คอนซัลแตนท์ จำกัด

ตารางที่ 1-1 มาตรการป้องกันและแก้ไขผลกระทบสิ่งแวดล้อมทั่วไป (ต่อ)

ทรัพยากรสิ่งแวดล้อม	มาตรการป้องกันและแก้ไขผลกระทบสิ่งแวดล้อม	สถานที่ดำเนินงาน	ระยะเวลาดำเนินการ	งบประมาณ (บาท)	ผู้รับผิดชอบ
	2. ให้ทำการปรับปรุงฟื้นฟูพื้นที่โครงการที่ผ่านการทำเหมืองแร่แล้ว และพื้นที่สิ้นสุดการใช้ประโยชน์แล้วตามแผนงานการฟื้นฟูพื้นที่ผ่านการทำเหมืองแร่ ที่ได้เสนอไว้ในรายงานการประเมินผลกระทบสิ่งแวดล้อม พร้อมทั้งให้รายงานผลการดำเนินงานให้สำนักงานนโยบายและแผนทรัพยากรธรรมชาติและสิ่งแวดล้อม และกรมอุตสาหกรรมพื้นฐานและการเหมืองแร่ทราบทุกปี (เอกสารแนบท้าย)	- บริเวณพื้นที่โครงการ	- ตั้งแต่เปิดทำเหมืองจนถึงอายุประทานบัตร	- อยู่ในงบประมาณของโครงการ	- บริษัท แพร่ศิลา จำกัด
	3. ให้วางวงเงินหลักประกันตามประกาศคณะกรรมการแร่ เรื่อง การกำหนดวงเงินและการจัดทำประกันภัยความรับผิดชอบต่อชีวิต ร่างกาย ทรัพย์สินของบุคคลภายนอก พ.ศ.2562 ดังนี้ 3.1 วางวงเงินหลักประกันสำหรับการฟื้นฟูสภาพพื้นที่การทำเหมืองตลอดอายุโครงการตามแผนการฟื้นฟูสภาพพื้นที่การทำเหมืองในมาตรการป้องกันและแก้ไขผลกระทบสิ่งแวดล้อมที่กำหนดไว้ในรายงานการประเมินผลกระทบสิ่งแวดล้อมที่ได้รับความเห็นชอบจากคณะกรรมการผู้ชำนาญการพิจารณารายงาน 3.2 วางวงเงินหลักประกันสำหรับการเยียวยาผู้ได้รับผลกระทบจากการทำเหมืองจำนวนห้าแสนบาท	- บริเวณพื้นที่โครงการ	- ตั้งแต่เปิดทำเหมืองจนถึงอายุประทานบัตร	- อยู่ในงบประมาณของโครงการ	- บริษัท แพร่ศิลา จำกัด

ลงนาม...

(น

ผู้มีอำนาจลงนามของบริษัท แพร่ศิลา จำกัด



ลงนาม...

ผู้ชำนาญการ/กรรมการผู้จัดการ บริษัท เอ บี อี เอ็น เอ็นจิเนียริ่ง คอนซัลแตนท์ จำกัด



ตารางที่ 1-1 มาตรการป้องกันและแก้ไขผลกระทบสิ่งแวดล้อมทั่วไป (ต่อ)

ทรัพยากรสิ่งแวดล้อม	มาตรการป้องกันและแก้ไขผลกระทบสิ่งแวดล้อม	สถานที่ดำเนินงาน	ระยะเวลาดำเนินการ	งบประมาณ (บาท)	ผู้รับผิดชอบ
	3.3 การวางหลักประกันตาม (3.1) และ (3.2) ให้วางหลักประกันเป็นงวด (รายปี) โดยงวดแรกต้องวางร้อยละสามสิบของวงเงินหลักประกันทั้งหมด ก่อนได้รับอนุญาตให้เปิดการทำเหมืองและงวดต่อไปให้วางงวดละเท่า ๆ กัน ไม่เกิน 7 งวด				
	4. ผู้ถือประทานบัตรจะต้องจัดทำประกันภัยความรับผิดชอบต่อชีวิต ร่างกาย ทรัพย์สินของบุคคลภายนอกกับนิติบุคคลที่ได้ใบอนุญาตประกอบธุรกิจประกันภัยที่จดทะเบียนในราชอาณาจักรตามประกาศคณะกรรมการแร่ เรื่อง การกำหนดวงเงินและการจัดทำประกันภัยความรับผิดชอบต่อชีวิต ร่างกาย ทรัพย์สินของบุคคลภายนอก พ.ศ.2562 และจะต้องทำหลักประกันดังกล่าวให้มีระยะเวลาครอบคลุมต่อเนื่องตลอดอายุประทานบัตร ให้มีจำนวนเงินเอาประกันภัยสำหรับความเสียหายที่เกิดขึ้นต่อครั้งสำหรับการเสียชีวิต ทุพพลภาพถาวรสิ้นเชิง หรือค่ารักษาพยาบาล และความเสียหายต่อทรัพย์สินของผู้ได้รับความเสียหายในวงเงินประกันไม่น้อยกว่าห้าล้านบาท	- บริเวณพื้นที่โครงการ	- ตั้งแต่เปิดทำเหมืองจนถึงอายุประทานบัตร	- อยู่ในงบดำเนินงานของโครงการ	- บริษัท แพร่ศิลา จำกัด

ลงนาม



ผู้มีอำนาจลงนามของบริษัท แพร่ศิลา จำกัด

ลงนาม.....

... รับรองจำนวนหน้า ... 3/55 ...



ผู้อำนวยการ/กรรมการผู้จัดการ บริษัท เอ บี อี เอ็น เอ็นจิเนียริง คอนซัลแตนท์ จำกัด

ตารางที่ 1-1 มาตรการป้องกันและแก้ไขผลกระทบสิ่งแวดล้อมทั่วไป (ต่อ)

ทรัพยากรสิ่งแวดล้อม	มาตรการป้องกันและแก้ไขผลกระทบสิ่งแวดล้อม	สถานที่ดำเนินงาน	ระยะเวลาดำเนินการ	งบประมาณ (บาท)	ผู้รับผิดชอบ
	<p>5. ให้ปฏิบัติตามมติคณะกรรมการสิ่งแวดล้อมแห่งชาติตามการประชุมครั้งที่ 5/2561 เมื่อวันที่ 3 ตุลาคม พ.ศ.2561 การเปลี่ยนแปลงรายละเอียดของโครงการ หรือกิจการที่ต้องจัดทำรายงานการประเมินผลกระทบสิ่งแวดล้อมตามมาตรา 48 แห่งพระราชบัญญัติส่งเสริมและรักษาคุณภาพสิ่งแวดล้อมแห่งชาติ (ฉบับที่ 2) พ.ศ.2561 เมื่อคณะกรรมการผู้ชำนาญการพิจารณา รายงานให้ความเห็นชอบรายงานการประเมินผลกระทบสิ่งแวดล้อมแล้วภายหลังที่ได้รับอนุมัติหรืออนุญาตจากเจ้าหน้าที่ตามกฎหมายที่เกี่ยวข้องแล้ว และมีความจำเป็นต้องเปลี่ยนแปลงรายละเอียดโครงการ หรือมาตรการป้องกันและแก้ไขผลกระทบสิ่งแวดล้อม หรือมาตรการติดตามตรวจสอบผลกระทบสิ่งแวดล้อม ให้แตกต่างไปจากที่ได้เสนอไว้ในรายงานการประเมินผลกระทบสิ่งแวดล้อม ตามที่คณะกรรมการผู้ชำนาญการฯ ได้ให้ความเห็นชอบไปแล้วให้เป็นหน้าที่ของหน่วยงานที่มีอำนาจหน้าที่ในการพิจารณาอนุมัติ หรืออนุญาตเป็นผู้พิจารณา ดังนี้</p> <p>5.1 หากเห็นว่า การแก้ไขเปลี่ยนแปลงรายละเอียดโครงการ หรือมาตรการป้องกันและแก้ไขผลกระทบสิ่งแวดล้อม หรือมาตรการติดตามตรวจสอบผลกระทบสิ่งแวดล้อมดังกล่าว ไม่</p>	- บริเวณพื้นที่โครงการ และใกล้เคียง	- ตั้งแต่เปิดทำเหมืองจนถึงอายุประทานบัตร	-	- บริษัท แพร่ศิลา จำกัด

ลงนาม.....

(น

ผู้มีอำนาจลงนามของบริษัท แพร่ศิลา จำกัด



ลงนาม.....

ผู้ชำนาญการ/กรรมการผู้จัดการ บริษัท เอ บี อี เอ็น เอ็นจิเนียริง คอนซัลแตนท์ จำกัด



ตารางที่ 1-1 มาตรการป้องกันและแก้ไขผลกระทบสิ่งแวดล้อมทั่วไป (ต่อ)

ทรัพยากรสิ่งแวดล้อม	มาตรการป้องกันและแก้ไขผลกระทบสิ่งแวดล้อม	สถานที่ดำเนินงาน	ระยะเวลาดำเนินการ	งบประมาณ (บาท)	ผู้รับผิดชอบ
	<p>กระทบต่อสาระสำคัญของการประเมินผลกระทบสิ่งแวดล้อมในรายงานการประเมินผลกระทบสิ่งแวดล้อม และเป็นมาตรการที่เกิดผลดีต่อสิ่งแวดล้อมมากกว่า หรือเทียบเท่ามาตรการที่กำหนดไว้ในรายงานการประเมินผลกระทบสิ่งแวดล้อม ที่ผ่านการพิจารณาให้ความเห็นชอบจากคณะกรรมการผู้ชำนาญการฯ แล้วให้หน่วยงานที่มีอำนาจอนุมัติ หรืออนุญาต รับผิดชอบการปรับปรุงแก้ไขเปลี่ยนแปลงดังกล่าวให้เป็นไปตามหลักเกณฑ์ และเงื่อนไขที่กำหนดไว้ในกฎหมายนั้นๆ ต่อไป พร้อมกับให้จัดทำสำเนาการปรับปรุงแก้ไขมาตรการป้องกันแก้ไขผลกระทบสิ่งแวดล้อม หรือมาตรการติดตามตรวจสอบผลกระทบสิ่งแวดล้อมที่รับผิดชอบไว้ ส่งให้สำนักงานนโยบายและแผนทรัพยากรธรรมชาติและสิ่งแวดล้อม เพื่อทราบ</p> <p>5.2 หากเห็นว่าการปรับปรุงแก้ไขรายละเอียดโครงการหรือมาตรการนั้น ๆ อาจกระทบต่อสาระสำคัญในรายงานการประเมินผลกระทบสิ่งแวดล้อมที่ได้รับความเห็นชอบจากคณะกรรมการผู้ชำนาญการฯ ให้หน่วยงานที่มีอำนาจในการอนุมัติ หรืออนุญาต จัดส่งรายงานการปรับปรุงแก้ไขรายละเอียดโครงการ หรือมาตรการป้องกันและแก้ไขผลกระทบสิ่งแวดล้อม</p>				

ลงนาม.....

(.....)

ผู้มีอำนาจลงนามของบริษัท แพร่ติลา จำกัด



ลงนาม.....

รับทราบ..... 5/55

ผู้ชำนาญการ/กรรมการผู้จัดการ บริษัท เอ บี อี เอ็น เอ็นจิเนียริง แอนด์ คอนซัลแตนท์ จำกัด



ตารางที่ 1-1 มาตรการป้องกันและแก้ไขผลกระทบสิ่งแวดล้อมทั่วไป (ต่อ)

ทรัพยากรสิ่งแวดล้อม	มาตรการป้องกันและแก้ไขผลกระทบสิ่งแวดล้อม	สถานที่ดำเนินงาน	ระยะเวลาดำเนินการ	งบประมาณ (บาท)	ผู้รับผิดชอบ
	หรือมาตรการติดตามตรวจสอบผลกระทบสิ่งแวดล้อมให้สำนักงานนโยบายและแผนทรัพยากรธรรมชาติและสิ่งแวดล้อม เพื่อเสนอให้คณะกรรมการผู้ชำนาญการฯ คณะที่เกี่ยวข้องพิจารณา ให้ความเห็นชอบประกอบก่อนการเปลี่ยนแปลงหรือปรับปรุงมาตรการดังกล่าว และเมื่อโครงการหรือกิจกรรมมีการเปลี่ยนแปลงรายละเอียด หรือปรับปรุงแก้ไขมาตรการป้องกันและแก้ไขผลกระทบสิ่งแวดล้อม และมาตรการติดตามตรวจสอบผลกระทบสิ่งแวดล้อม ตามที่คณะกรรมการผู้ชำนาญการฯ ให้ความเห็นชอบประกอบแล้ว หน่วยงานที่มีอำนาจในการอนุมัติ หรืออนุญาต ต้องแจ้งผลการแก้ไขเปลี่ยนแปลงดังกล่าวให้สำนักงานนโยบายและแผนทรัพยากรธรรมชาติและสิ่งแวดล้อมทราบด้วย				

ลงนาม.....

(ใน

ผู้มีอำนาจลงนามของบริษัท แพร่ติลา จำกัด



ลงนาม.....

ผู้ชำนาญการ/กรรมการผู้จัดการ บริษัท เอ บี อี เอ็น เอ็นจิเนียริง คอนซัลแตนท์ จำกัด



ตารางที่ 1-1 มาตรการป้องกันและแก้ไขผลกระทบสิ่งแวดล้อมทั่วไป (ต่อ)

ทรัพยากรสิ่งแวดล้อม	มาตรการป้องกันและแก้ไขผลกระทบสิ่งแวดล้อม	สถานที่ดำเนินงาน	ระยะเวลาดำเนินการ	งบประมาณ (บาท)	ผู้รับผิดชอบ
	6. ในระหว่างการทำเหมืองหากขุดพบโบราณวัตถุ หรือ ร่องรอยโบราณคดี ไม่ว่าจะเป็นภาพเขียนสีหรืออื่นๆ ที่มีความสำคัญทางประวัติศาสตร์จะต้องรายงานและขอความร่วมมือกรมศิลปากร หรือสำนักศิลปากรในท้องที่เข้าไปดำเนินการตรวจสอบพื้นที่ ทั้งนี้ในระหว่างการสำรวจจะต้องหยุดการทำเหมืองชั่วคราวและหากพิสูจน์แล้วว่าเป็นแหล่งโบราณคดี ผู้ถือประทานบัตรจะต้องปฏิบัติตามเงื่อนไขของหน่วยงานที่เกี่ยวข้องโดยไม่มีข้อเรียกร้องใดๆ	- บริเวณพื้นที่โครงการ	- ตั้งแต่เปิดทำเหมืองจนถึงอายุประทานบัตร	- อยู่ในงบประมาณของโครงการ	- บริษัท แพร่ศิลา จำกัด
	7. ให้ผู้ดำเนินการ หรือผู้ขออนุญาต เสนอรายงานผลการปฏิบัติตามมาตรการป้องกันและแก้ไขผลกระทบสิ่งแวดล้อม เป็นเอกสารพร้อมกับข้อมูลที่เป็นไฟล์อิเล็กทรอนิกส์ที่บันทึกบนอุปกรณ์ตามรูปแบบที่สำนักงานนโยบายและแผนทรัพยากรธรรมชาติและสิ่งแวดล้อมกำหนด ต่อหน่วยงานของรัฐซึ่งมีอำนาจอนุญาตตามกฎหมายให้ดำเนินโครงการหรือกิจการอันเป็นกิจกรรมหลักที่ต้องจัดทำรายงานการประเมินผลกระทบสิ่งแวดล้อม ณ สำนักงานของหน่วยงานของรัฐ ทราบอย่างน้อยปีละ 2 ครั้ง	- บริเวณพื้นที่โครงการและชุมชนใกล้เคียง	- ตั้งแต่เปิดทำเหมืองจนถึงอายุประทานบัตร	- รายละเอียดตามมาตรการติดตามตรวจสอบผลกระทบสิ่งแวดล้อม	- บริษัท แพร่ศิลา จำกัด

ลงนาม.....

(นาย

ผู้มีอำนาจลงนามของบริษัท แพร่ศิลา จำกัด



ลงนาม.....

รับรอง/ทำหนังสือ 7/5



ผู้อำนวยการ/กรรมการผู้จัดการ บริษัท เอ บี อี เอ็น เอ็นจิเนียริ่ง คอนซัลแตนท์ จำกัด

ตารางที่ 1-2 มาตรการป้องกันและแก้ไขผลกระทบสิ่งแวดล้อมในระยะดำเนินการ

ทรัพยากรสิ่งแวดล้อม	มาตรการป้องกันและแก้ไขผลกระทบสิ่งแวดล้อม	สถานที่ดำเนินงาน	ระยะเวลาดำเนินการ	งบประมาณ (บาท)	ผู้รับผิดชอบ
1. สภาพภูมิประเทศ	1.1 ให้เว้นแนวเขตไม่ทำเหมืองระยะ 10 ม. โดยรอบแปลงประทานบัตร เพื่อป้องกันผลกระทบจากการชะล้างหน้าเหมืองที่อาจลงสู่ทางน้ำธรรมชาติ พร้อมทั้งรักษาสภาพพันธุ์ไม้เดิมที่มีอยู่และปลูกเสริมพันธุ์ไม้ท้องถิ่นในพื้นที่เว้นไม่ทำเหมืองเพื่อลดผลกระทบด้านทัศนียภาพและผลกระทบจากฝุ่นการทำเหมืองที่มีต่อทางสาธารณะและพื้นที่โดยรอบ ดังรูปที่ 1	- บริเวณพื้นที่โครงการ	- ตลอดอายุประทานบัตร	- อยู่ในงบดำเนินงานของโครงการ	- บริษัท แพร่ศิลา จำกัด
	1.2 ให้จัดทำป้ายหรือสัญลักษณ์แสดงขอบเขตพื้นที่โครงการและขอบเขตการทำเหมืองให้ชัดเจน และง่ายต่อการตรวจสอบพื้นที่และการปฏิบัติงาน เช่น เสาคอนกรีต เหล็ก หรือวัสดุอื่นๆ ตามความเหมาะสมเพื่อใช้ในการตรวจสอบของเจ้าหน้าที่และพนักงานของโครงการ พร้อมทั้งให้รักษาสภาพภูมิประเทศเดิม	- บริเวณพื้นที่โครงการ	- ตลอดอายุประทานบัตร	- อยู่ในงบดำเนินงานของโครงการ	- บริษัท แพร่ศิลา จำกัด
	1.3 กำหนดการเปิดหน้าเหมืองให้มีทิศทางและลำดับขั้นตอนตลอดจนขอบเขตพื้นที่ทำเหมืองตามแผนผังโครงการทำเหมืองโดยเคร่งครัด โดยให้มีลักษณะแบบขั้นบันได มีความสูงของขั้นบันไดไม่เกิน 10 ม. ความกว้างไม่น้อยกว่า 10 ม. และควบคุมความลาดชันรวมของหน้าเหมืองไม่เกิน 45 องศา	- บริเวณพื้นที่ทำเหมือง	- ตลอดอายุประทานบัตร	- อยู่ในงบดำเนินงานของโครงการ	- บริษัท แพร่ศิลา จำกัด
	1.4 ให้ตรวจสอบเสถียรภาพบริเวณหน้าเหมืองโครงการให้มีความมั่นคงแข็งแรงและปลอดภัยอยู่เสมอ	- บริเวณพื้นที่ทำเหมือง	- ตลอดอายุประทานบัตร	- อยู่ในงบดำเนินงานของโครงการ	- บริษัท แพร่ศิลา จำกัด

ลงนาม.....

(นาย

ผู้มีอำนาจลงนามของบริษัท แพร่ศิลา จำกัด



ลงนาม.....

ผู้อำนวยการ/กรรมการผู้จัดการ บริษัท เอ บี อี เอ็น เอ็นจิเนียริ่ง คอนซัลแตนท์ จำกัด



ตารางที่ 1-2 มาตรการป้องกันและแก้ไขผลกระทบสิ่งแวดล้อมระยะดำเนินการ (ต่อ)

ทรัพยากรสิ่งแวดล้อม	มาตรการป้องกันและแก้ไขผลกระทบสิ่งแวดล้อม	สถานที่ดำเนินงาน	ระยะเวลาดำเนินการ	งบประมาณ (บาท)	ผู้รับผิดชอบ
	1.5 หากพบสิ่งบ่งชี้ที่อาจก่อให้เกิดความไม่เสถียรภาพของหน้าเหมืองได้ ให้หลีกเลี่ยงการปฏิบัติงานในบริเวณดังกล่าว แล้วดำเนินการวิเคราะห์เสถียรภาพของหน้าเหมืองโดยละเอียดเพื่อประเมินว่าการทำงานในสภาพดังกล่าว มีความปลอดภัยหรือไม่ หากไม่มีความปลอดภัยให้ดำเนินการปรับปรุงความลาดชันหน้าเหมือง	-บริเวณพื้นที่ทำเหมือง	-ตลอดอายุประทานบัตร	-	- บริษัท แพร่ศิลา จำกัด
	1.6 ให้ตัดพินต้นไม้เฉพาะบริเวณที่ทำการเปิดหน้าเหมืองเท่านั้น และดูแลรักษาพันธุ์ไม้บริเวณที่ไม่ได้ใช้ประโยชน์ในการทำเหมืองและกิจกรรมเกี่ยวเนื่องให้คงอยู่ตามธรรมชาติ	-บริเวณพื้นที่ทำเหมือง	-ตลอดอายุประทานบัตร	-อยู่ในงบดำเนินงานของโครงการ	- บริษัท แพร่ศิลา จำกัด
	1.7 ให้ทำการปรับปรุงฟื้นฟูพื้นที่โครงการที่ผ่านการทำเหมืองแร่แล้ว และพื้นที่สิ้นสุดการใช้ประโยชน์แล้ว ตามแผนงานที่ได้เสนอไว้ในรายงานการประเมินผลกระทบสิ่งแวดล้อมเอกสารแนบท้าย พร้อมทั้งให้รายงานผลการดำเนินงานให้สำนักงานนโยบายและแผนทรัพยากรธรรมชาติและสิ่งแวดล้อม และกรมอุตสาหกรรมพื้นฐานและการเหมืองแร่ทราบทุกปี	-บริเวณพื้นที่เว้นการทำเหมือง	-ตลอดอายุประทานบัตร	-อยู่ในงบดำเนินงานของโครงการ	- บริษัท แพร่ศิลา จำกัด
	1.8 ให้มีการสำรวจทางธรณีวิทยาเพื่อสำรวจว่าพื้นที่ใดมีความเสี่ยงต่อการเกิดโพรง/หลุมยุบบริเวณหน้าเหมือง เพื่อเพิ่มความเสี่ยงตระวังในการทำเหมือง	-บริเวณพื้นที่โครงการ	-ตลอดอายุประทานบัตร	-อยู่ในงบดำเนินการ	- บริษัท แพร่ศิลา จำกัด

ลงนาม...

(น

ผู้มีอำนาจลงนามของบริษัท แพร่ศิลา จำกัด



ลงนาม.....

ผู้อำนวยการ/กรรมการผู้จัดการ บริษัท เอ บี อี เอ็น เอ็นจิเนียริง คอนซัลแตนท์ จำกัด



ตารางที่ 1-2 มาตรการป้องกันและแก้ไขผลกระทบสิ่งแวดล้อมระยะดำเนินการ (ต่อ)

ทรัพยากรสิ่งแวดล้อม	มาตรการป้องกันและแก้ไขผลกระทบสิ่งแวดล้อม	สถานที่ดำเนินงาน	ระยะเวลาดำเนินการ	งบประมาณ (บาท)	ผู้รับผิดชอบ
2. คุณภาพอากาศ	2.1 ให้ตรวจสอบและบำรุงรักษารถที่ใช้เป็นเส้นทางขนส่งแร่ให้อยู่ในสภาพที่ใช้การได้ต้อยเสมอ พร้อมทั้งจัดให้มีการฉีดพรมน้ำบนเส้นทางขนส่งแร่และบริเวณอื่นๆ ตามความเหมาะสมกับสภาพเส้นทางและสภาพภูมิอากาศเพื่อลดการฟุ้งกระจายของฝุ่นละอองในฤดูแล้งประมาณวันละ 3-4 ครั้ง/วัน หรือตามความเหมาะสม	- พื้นที่หน้าเหมือง - เส้นทางขนส่งแร่	- ตลอดอายุประทานบัตร	- อยู่ในงบดำเนินงานของโครงการ	- บริษัท แพร่ศิลา จำกัด
	2.2 ก่อนการระเบิดทุกครั้งให้ทำความสะอาดหน้างาน และฉีดพรมน้ำด้านบนของหน้าระเบิด เพื่อลดการฟุ้งกระจายของฝุ่น	- บริเวณพื้นที่ทำเหมือง	- ตลอดอายุประทานบัตร	-	- บริษัท แพร่ศิลา จำกัด
	2.3 ให้งดการจุดระเบิดหากมีลมพัดแรง และดำเนินการเกลี่ยหินบนหน้าเหมืองในช่วงที่มีลมสงบหรือมีการฉีดพรมน้ำที่เก็บกองแร่ก่อนตักขนเพื่อลดการฟุ้งกระจายของฝุ่น	- บริเวณพื้นที่ทำเหมือง	- ตลอดอายุประทานบัตร	-	- บริษัท แพร่ศิลา จำกัด
	2.4 กำหนดให้โรงโม่หินและเครื่องโม่หินแบบเคลื่อนย้ายได้ (Mobile Crusher) มีระบบการบำรุงรักษาเครื่องจักรและอุปกรณ์ทั้งหมดแบบป้องกัน คือ ซ่อมบำรุงรักษาเครื่องจักรอุปกรณ์ให้อยู่ในสภาพที่ดีตามข้อกำหนด รวมทั้งมีการซ่อมแซมรอยแตก รอยร้าวต่างๆ เพื่อรักษาประสิทธิภาพในการป้องกันการฟุ้งกระจายของฝุ่นละออง	- โม่หินแบบเคลื่อนย้ายได้ (Mobile Crusher) - โรงโม่ บด และย่อยหินของโครงการ	- ตลอดอายุประทานบัตร	- อยู่ในงบดำเนินงานของโครงการ	- บริษัท แพร่ศิลา จำกัด

ลงนาม.....

(นาย

ผู้มีอำนาจลงนามของบริษัท แพร่ศิลา จำกัด



ลงนาม.....

ผู้อำนวยการ/กรรมการผู้จัดการ บริษัท เอ บี อี เอ็น เอ็นจิเนียริง คอนซัลแตนท์ จำกัด



ตารางที่ 1-2 มาตรการป้องกันและแก้ไขผลกระทบสิ่งแวดล้อมระยะดำเนินการ (ต่อ)

ทรัพยากรสิ่งแวดล้อม	มาตรการป้องกันและแก้ไขผลกระทบสิ่งแวดล้อม	สถานที่ดำเนินงาน	ระยะเวลาดำเนินการ	งบประมาณ (บาท)	ผู้รับผิดชอบ
	2.5 ใช้การฉีดพรมทั่วบริเวณที่เกิดฝุ่นละออง ทั้งบริเวณหน้าเหมืองและถนนที่ใช้เป็นเส้นทางขนส่งหินไปยังโรงโม่หิน และปิดคลุมเครื่องจักรเป็นระบบปิด	- โรงโม่ บด และย่อยหิน ของโครงการ	- ตลอดอายุประทานบัตร	- อยู่ในงบดำเนินงาน ของโครงการ	- บริษัท แพร่ศิลา จำกัด
3. เสียง ความ สั่นสะเทือน และหินปลิว	3.1 ให้ใช้วัตถุระเบิดไม่เกิน 60.4 กก./จังหวัด และให้มีเก็บไฟฟ้าแบบถ่วงเวลาเป็นวัตถุระเบิด ทำการระเบิด วันละ 1 ครั้ง ช่วงเวลาประมาณ 17.00-17.30 น. โดยกำหนดให้ก่อนและหลังการระเบิดต้องจัดให้มีเจ้าหน้าที่ตรวจตรา และสัญญาณไฟเตือนที่สามารถเห็นในรัศมี 200 ม. และมีสัญญาณเสียงเตือนที่ได้ยินชัดเจนในรัศมี 500 ม. พร้อมติดป้ายเตือนเวลาและเขตการใช้วัตถุระเบิดไว้บริเวณทางเข้าเหมืองบริเวณขอบแปลงทางทิศใต้และทิศตะวันออก เพื่อให้ประชาชนที่ใช้ประโยชน์ในบริเวณพื้นที่ใกล้เคียงมองเห็นป้ายเตือนช่วงเวลากการระเบิดหินของโครงการได้อย่างชัดเจน (รูปที่ 2)	- บริเวณพื้นที่ทำเหมือง	- ตลอดอายุประทานบัตร	- อยู่ในงบดำเนินงาน ของโครงการ	- บริษัท แพร่ศิลา จำกัด
	3.2 ให้ตรวจสอบระยะหินปลิว ภายหลังการระเบิดทุกครั้ง พร้อมทั้งจัดทำรายงานการออกแบบการเจาะระเบิดทุกครั้ง เพื่อเป็นข้อมูลสำหรับการออกแบบการเจาะระเบิดครั้งต่อไป พร้อมทั้งให้มีวิศวกรควบคุมเป็นผู้ควบคุมการออกแบบการระเบิดให้มีความถูกต้องตามหลักวิชาการ	- บริเวณพื้นที่ทำเหมือง และใกล้เคียง	- ตลอดอายุประทานบัตร	- อยู่ในงบดำเนินงาน ของโครงการ	- บริษัท แพร่ศิลา จำกัด

ลงนาม.....

(นาย

ผู้มีอำนาจลงนามของบริษัท แพร่ศิลา จำกัด



ลงนาม.....

..... รับรอง..... 11/55



ผู้อำนวยการ/กรรมการผู้จัดการ บริษัท เอ บี อี เอ็น เอ็นจิเนียริง คอนซัลแตนท์ จำกัด

ตารางที่ 1-2 มาตรการป้องกันและแก้ไขผลกระทบสิ่งแวดล้อมระยะดำเนินการ (ต่อ)

ทรัพยากรสิ่งแวดล้อม	มาตรการป้องกันและแก้ไขผลกระทบสิ่งแวดล้อม	สถานที่ดำเนินงาน	ระยะเวลาดำเนินการ	งบประมาณ (บาท)	ผู้รับผิดชอบ
	3.3 งดกิจกรรมที่ก่อให้เกิดเสียงดังในเวลากลางคืน ในช่วงเวลา 18.00-07.00 น. เนื่องจากเป็นเวลาพักผ่อนของประชาชนในชุมชนใกล้เคียง	- บริเวณพื้นที่โครงการ	- ตลอดอายุประทานบัตร	-	- บริษัท แพร่ศิลา จำกัด
	3.4 ให้ตรวจสอบดูแลเครื่องจักรอุปกรณ์ของโครงการให้อยู่ในสภาพดีเสมอเพื่อลดปัญหาด้านเสียงดังรบกวน โดยซ่อมบำรุงรักษาเครื่องจักรและอุปกรณ์ต่างๆ ที่ใช้ให้อยู่ในสภาพสมบูรณ์ สามารถใช้งานได้ตามสภาพปกติ	- เครื่องจักรและอุปกรณ์ของโครงการ	- ตลอดอายุประทานบัตร	- อยู่ในบดำเนินการของโครงการ	- บริษัท แพร่ศิลา จำกัด
	3.5 ให้มีวิศวกรควบคุมการทำเหมืองอย่างเคร่งครัด เพื่อให้การทำเหมืองไปเป็นตามแผนผังโครงการกำหนด และพื้นที่โครงการ	- พื้นที่โครงการ	- ตลอดอายุประทานบัตร	-	- บริษัท แพร่ศิลา จำกัด
4. อุทกวิทยา และคุณภาพน้ำ	4.1 ให้ดูแลคันทำนบบริเวณแนวเขตของโครงการทางด้านทิศตะวันออกและทิศใต้ กำหนดให้คันทำนบดินอัดแน่นมีขนาดฐานกว้างไม่น้อยกว่า 3 ม. ความสูงประมาณ 1 ม. และกำหนดระบายน้ำมีขนาดท้องน้ำความกว้างประมาณ 0.75 ม. ลึก 1 ม.	- ทางด้านทิศตะวันออกและทิศใต้	- ก่อนการทำเหมืองในช่วงต่อไป และตลอดอายุประทานบัตร	- อยู่ในบดำเนินการของโครงการ	- บริษัท แพร่ศิลา จำกัด

ลงนาม.....

(นาย.....)

ผู้มีอำนาจลงนามของบริษัท แพร่ศิลา จำกัด



ลงนาม.....

..... รับรอง..... 12/55

ผู้อำนวยการ/กรรมการผู้จัดการ บริษัท เอ บี อี เอ็น เอ็นจีเนียริ่ง คอนซัลแตนท์ จำกัด



ตารางที่ 1-2 มาตรการป้องกันและแก้ไขผลกระทบสิ่งแวดล้อมระยะดำเนินการ (ต่อ)

ทรัพยากรสิ่งแวดล้อม	มาตรการป้องกันและแก้ไขผลกระทบสิ่งแวดล้อม	สถานที่ดำเนินงาน	ระยะเวลาดำเนินการ	งบประมาณ (บาท)	ผู้รับผิดชอบ
	4.2 ให้จัดสร้างบ่อดักตะกอน จำนวน 8 บ่อ ขนาดเนื้อที่ไม่น้อยกว่า 10×10×3 ลบ.ม. และกำหนดให้สร้างบ่อรองรับน้ำ (sump) ที่จุดต่ำสุดของหน้าเหมืองในแต่ละช่วงปี เพื่อรวบรวมน้ำไหลบ่าจากพื้นที่ทำเหมืองไว้ในจุดเดียวกัน และพักน้ำให้ตกตะกอนก่อนที่จะนำไปใช้ประโยชน์ในพื้นที่โครงการต่อไป	- บ่อดักตะกอนของโครงการ	- ตลอดระยะดำเนินการและตลอดอายุประทานบัตร	- อยู่ในงบดำเนินงานของโครงการ	- บริษัท แพร่ศิลา จำกัด
	4.3 ให้ดูแลรักษาบ่อดักตะกอนของโครงการ โดยให้ดำเนินการขุดลอกตะกอนดินในร่องระบายน้ำและบ่อดักตะกอน หากพบว่าตะกอนมีปริมาณ 1/3 ของบ่อ และร่องระบายน้ำ พร้อมทั้งดูแลรักษาสภาพบ่อดักตะกอนและร่องระบายน้ำให้มีสภาพที่ดีอยู่เสมอ	- บ่อดักตะกอน และร่องระบายน้ำ	- ตลอดระยะดำเนินการและตลอดอายุประทานบัตร	- อยู่ในงบดำเนินงานของโครงการ	- บริษัท แพร่ศิลา จำกัด
	4.4 ให้ปลูกพืชคลุมดินบริเวณขอบบ่อดักตะกอนและบริเวณโดยรอบที่ไม่มีการทำเหมือง บำรุงรักษาให้ต้นไม้สามารถเจริญเติบโตได้ดี	- ขอบบ่อดักตะกอน - บริเวณพื้นที่ไม่ทำเหมือง	- ตลอดระยะดำเนินการและตลอดอายุประทานบัตร	- อยู่ในงบดำเนินงานของโครงการ	- บริษัท แพร่ศิลา จำกัด
5. ทรัพยากรดิน	5.1 จัดให้มีที่เก็บกองเปลือกดินเศษหินในพื้นที่ที่เตรียมไว้ตามที่เสนอในแผนผังโครงการทำเหมือง ขนาดเนื้อที่ประมาณ 9 ไร่ โดยเก็บกองเป็นชั้น ชั้นละ 5 ม. กองสูงไม่เกิน 6 ชั้น สำหรับใช้ในการพัฒนาหน้าเหมืองบางส่วน เช่น จัดทำคันทำนบกั้น ปรับปรุงและขยายถนนให้อยู่ในสภาพใช้งานได้ดี	- บริเวณพื้นที่โครงการ	- ตลอดระยะดำเนินการและตลอดอายุประทานบัตร	- อยู่ในงบดำเนินงานของโครงการ	- บริษัท แพร่ศิลา จำกัด

ลงนาม



ผู้มีอำนาจลงนามของบริษัท แพร่ศิลา จำกัด

ลงนาม.....

..... รับรองโดย..... 13/55



ผู้อำนวยการ/กรรมการผู้จัดการ บริษัท เอ บี อี เอ็น เอ็นจิเนียริ่ง คอนซัลแตนท์ จำกัด

ตารางที่ 1-2 มาตรการป้องกันและแก้ไขผลกระทบสิ่งแวดล้อมระยะดำเนินการ (ต่อ)

ทรัพยากรสิ่งแวดล้อม	มาตรการป้องกันและแก้ไขผลกระทบสิ่งแวดล้อม	สถานที่ดำเนินงาน	ระยะเวลาดำเนินการ	งบประมาณ (บาท)	ผู้รับผิดชอบ
	และฟื้นฟูพื้นที่หน้าเหมืองแบบขั้นบันไดที่ผ่านการทำเหมืองแร่แล้วแต่ละช่วงอย่างต่อเนื่อง				
	5.2 ให้นำเปลือกดินที่เกิดขึ้นจากการเปิดหน้าเหมืองในแต่ละช่วงไปใช้ในการฟื้นฟูพื้นที่ตามแผนฟื้นฟูพื้นที่จากการทำเหมืองแร่ เอกสารแนบท้าย และการฟื้นฟูให้นำไปใช้ประโยชน์ในด้านอื่นๆ ในกรณีที่จำเป็นต้องใช้พื้นที่เก็บกองเปลือกดินเศษหิน หมายอักษร “ศ”ตามที่ระบุไว้ในแผนผังโครงการทำเหมือง	-บริเวณพื้นที่โครงการ -คันทำนบดิน -เส้นทางขนส่งแร่	-ตลอดระยะดำเนินการ และตลอดอายุประทานบัตร	-อยู่ในงบดำเนินงาน ของโครงการ	-บริษัท แพร่ศิลา จำกัด
	5.3 พื้นที่ที่ไม่มีกิจกรรมการทำเหมืองและกิจกรรมที่เกี่ยวข้องให้รักษาสภาพภูมิประเทศเดิมไว้ และปลูกต้นไม้เสริมให้เต็มพื้นที่	-บริเวณพื้นที่โครงการ	-ตลอดระยะดำเนินการ และตลอดอายุประทานบัตร	-อยู่ในงบดำเนินงาน ของโครงการ	-บริษัท แพร่ศิลา จำกัด
	5.4 เพื่อเป็นการเฝ้าระวังด้านทรัพยากรดินและการเกิดดินถล่มกำหนดให้มีมาตรการเพิ่มเติมดังนี้ 1) ในช่วงที่ฝนตกหนักหรือได้รับการแจ้งเตือนจากหน่วยงานทางราชการให้โครงการประสานงานกับผู้นำ 2) ชุมชนจัดตั้งเวรยามเพื่อคอยเฝ้าระวังเหตุการณ์น้ำไหลหลากและดินถล่ม 3) บริเวณใดที่ไม่เกี่ยวข้องกับการทำเหมืองหรือกิจกรรมที่เกี่ยวข้องกับการทำเหมืองต้องรักษาสภาพเดิมไว้มากที่สุด	-บริเวณพื้นที่โครงการ	-ตลอดระยะดำเนินการ และตลอดอายุประทานบัตร	-อยู่ในงบดำเนินงาน ของโครงการ	-บริษัท แพร่ศิลา จำกัด

ลงนาม

(นายบารย บราจจากศตรู)

ผู้มีอำนาจลงนามของบริษัท แพร่ศิลา จำกัด



ลงนาม...

..... รับรองงานฉบับที่ 14/55



ผู้อำนวยการ/กรรมการผู้จัดการ บริษัท เอ บี อี เอ็น เอ็นจิเนียริง คอนซัลตันท์ จำกัด

ตารางที่ 1-2 มาตรการป้องกันและแก้ไขผลกระทบสิ่งแวดล้อมระยะดำเนินการ (ต่อ)

ทรัพยากรสิ่งแวดล้อม	มาตรการป้องกันและแก้ไขผลกระทบสิ่งแวดล้อม	สถานที่ดำเนินงาน	ระยะเวลาดำเนินการ	งบประมาณ (บาท)	ผู้รับผิดชอบ
	4) ตรวจสอบเสถียรภาพบริเวณหน้าเหมืองให้มีความมั่นคงแข็งแรง และปลอดภัยอยู่เสมอเพื่อป้องกันการชะล้างพังทลายของหน้าดินโดยน้ำฝน				
6. คมนาคม	6.1 ให้ดูแลรักษาสภาพเส้นทางขนส่งแร่ให้อยู่ในสภาพที่ใช้งานได้ดีอยู่เสมอ และในกรณีเกิดการชำรุดเสียหายจะต้องรีบดำเนินการปรับปรุงซ่อมแซมทันที	- เส้นทางขนส่งแร่ของโครงการ	- ตลอดระยะดำเนินการและตลอดอายุประทานบัตร	- อยู่ในงบดำเนินงานของโครงการ	- บริษัท แพร่ศิลา จำกัด
	6.2 ให้ตรวจเช็ครถบรรทุกแร่ เช่น ระบบห้ามล้อ ระบบไฟฟ้าการทำงานของเครื่องยนต์ ระบบเกียร์ และอื่นๆ ให้อยู่ในสภาพที่ใช้งานได้ดี และปลอดภัยอยู่เสมอ	- ยานพาหนะ	- ตลอดอายุประทานบัตร	- อยู่ในงบดำเนินงานของโครงการ	- บริษัท แพร่ศิลา จำกัด
	6.3 ให้ดูแลรักษาป้ายเตือนต่างๆ ในด้านการคมนาคมขนส่งของโครงการ และป้ายเตือนให้ระวังรถบรรทุกที่ติดตั้งไว้ริมทางหลวงหมายเลข 101 และระยะ 100 ม. ก่อนถึงทางเข้า-ออกพื้นที่โครงการ ให้มีสภาพที่ดีและมองเห็นอย่างชัดเจน ถ้าหากเกิดการชำรุดเสียหายให้รีบดำเนินการซ่อมแซมโดยทันที (รูปที่ 2)	- พื้นที่โครงการและเส้นทางขนส่งแร่ - ทางหลวงหมายเลข 101	- ตลอดอายุประทานบัตร	- อยู่ในงบดำเนินงานของโครงการ	- บริษัท แพร่ศิลา จำกัด

ลงนาม...

(น)

ผู้มีอำนาจลงนามของบริษัท แพร่ศิลา จำกัด



ลงนาม.....

..... รับรองจำนวนหน้า 15/55

ผู้อำนวยการ/กรรมการผู้จัดการ บริษัท เอ บี อี เอ็น เอ็นจิเนียริ่ง คอนซัลแตนท์ จำกัด



ตารางที่ 1-2 มาตรการป้องกันและแก้ไขผลกระทบสิ่งแวดล้อมระยะดำเนินการ (ต่อ)

ทรัพยากรสิ่งแวดล้อม	มาตรการป้องกันและแก้ไขผลกระทบสิ่งแวดล้อม	สถานที่ดำเนินงาน	ระยะเวลาดำเนินการ	งบประมาณ (บาท)	ผู้รับผิดชอบ
	<p>6.4 การขนส่งแร่ให้ดำเนินการดังนี้</p> <p>1) ควบคุมความเร็วรถบรรทุกที่วิ่งภายในโครงการให้ไม่เกิน 30 กม./ชม. และกำชับให้พนักงานระมัดระวังเพื่อป้องกันอุบัติเหตุที่จะเกิดขึ้น</p> <p>2) ให้ปิดคลุมผ้าใบให้มิดชิด และปิดฝากระบะข้างและท้ายของรถบรรทุกให้เรียบร้อย รวมทั้งติดป้ายชื่อโครงการ และหมายเลขโทรศัพท์ไว้ที่รถให้สามารถมองเห็นได้อย่างชัดเจน เพื่อรับข้อร้องเรียนจากผู้ใช้นร่วมกับโครงการ</p> <p>3) ควบคุมน้ำหนักบรรทุกไม่เกินเกณฑ์ที่กฎหมายกำหนด</p> <p>4) อบรมพนักงานขับรถบรรทุกให้ปฏิบัติตามกฎจราจรอย่างเคร่งครัด</p>	<p>- เส้นทางขนส่งแร่</p> <p>- รถบรรทุกแร่</p> <p>- พนักงานของโครงการ</p>	- ตลอดอายุประทานบัตร	- อยู่ในงบดำเนินงานของโครงการ	- บริษัท แพร่ศิลา จำกัด
7. ป่าไม้ และสัตว์ป่า	<p>7.1 หากพบเห็นการเกิดไฟป่า การลักลอบจุดไฟเผาป่า หรือการกระทำผิดตามกฎหมายว่าด้วยการป่าไม้อื่นๆ เช่น การบุกรุก แผ้วถางป่า การตัดไม้ การล่าสัตว์ป่า เป็นต้น ให้รีบแจ้งหน่วยงานที่เกี่ยวข้อง เพื่อดำเนินการตามอำนาจหน้าที่โดยทันที</p>	<p>- บริเวณพื้นที่โครงการ</p> <p>และบริเวณใกล้เคียง</p>	- ตลอดอายุประทานบัตร	- อยู่ในงบดำเนินงานของโครงการ	- บริษัท แพร่ศิลา จำกัด

ลงนาม...

(น

ผู้มีอำนาจลงนามของบริษัท แพร่ศิลา จำกัด



ลงนาม.....

ผู้อำนวยการ/กรรมการผู้จัดการ บริษัท เอ บี อี เอ็น เอ็นจิเนียริง คอนซัลแตนท์ จำกัด



ตารางที่ 1-2 มาตรการป้องกันและแก้ไขผลกระทบสิ่งแวดล้อมระยะดำเนินการ (ต่อ)

ทรัพยากรสิ่งแวดล้อม	มาตรการป้องกันและแก้ไขผลกระทบสิ่งแวดล้อม	สถานที่ดำเนินงาน	ระยะเวลาดำเนินการ	งบประมาณ (บาท)	ผู้รับผิดชอบ
	7.2 กำหนดกฎระเบียบข้อบังคับให้พนักงานของโครงการห้ามล่าสัตว์ หรือกระทำการอื่นใด อันเป็นการคุกคามต่อชีวิตและถิ่นที่อยู่อาศัยของสัตว์ป่าอย่างเคร่งครัด หากฝ่าฝืนจะได้รับโทษตามกฎหมาย พร้อมทั้งติดป้ายประกาศกฎระเบียบและป้ายประชาสัมพันธ์ช่องทางในการแจ้งเหตุไว้อย่างชัดเจน โดยให้ดูแลรักษาป้ายดังกล่าวให้อยู่ในสภาพดีตลอดอายุประทานบัตร	- บริเวณพื้นที่โครงการและบริเวณใกล้เคียง	- ตลอดอายุประทานบัตร	- อยู่ในงบประมาณของโครงการ	- บริษัท แพร่ศิลา จำกัด
	7.3 ในระหว่างการทำเหมือง หากพบสัตว์ป่าที่ใกล้สูญพันธุ์และสัตว์ป่าที่มีแนวโน้มใกล้จะสูญพันธุ์ ในพื้นที่ที่มีการเปิดหน้าเหมือง หรือได้รับบาดเจ็บในพื้นที่เปิดหน้าเหมือง จะต้องขอความร่วมมือไปยังสำนักบริหารพื้นที่อนุรักษ์ที่ 13 (แพร่) เพื่อจัดส่งผู้ชำนาญการทางด้านสัตว์ป่ามาให้คำแนะนำในการดำเนินการ โดยบริษัท แพร่ศิลา จำกัด จะเป็นผู้รับผิดชอบด้านงบประมาณทั้งหมด	- บริเวณพื้นที่โครงการ	- ตลอดอายุประทานบัตร	-	- บริษัท แพร่ศิลา จำกัด
8. เกษตรกรรม	หากได้รับการร้องเรียนจากราษฎรที่อาศัยอยู่บริเวณพื้นที่เกษตรกรรมที่อยู่ใกล้เคียงโครงการ ว่าได้รับความเดือดร้อนรำคาญหรือได้รับความเสียหายจากการดำเนินโครงการ และทางราชการได้ตรวจพบว่าไม่ปฏิบัติตามมาตรการป้องกันที่	- พื้นที่เกษตรกรรมที่อยู่ใกล้เคียงโครงการ	- ตลอดอายุประทานบัตร	- อยู่ในงบประมาณของโครงการ	- บริษัท แพร่ศิลา จำกัด

ลงนาม...

(ใน

ผู้มีอำนาจลงนามของบริษัท แพร่ศิลา จำกัด



ลงนาม.....

..... รับรองจำนวนหน้า 17/55

ผู้อำนวยการ/กรรมการผู้จัดการ บริษัท เอ บี อี เอ็น เอ็นจิเนียริ่ง คอนซัลแตนท์ จำกัด



ตารางที่ 1-2 มาตรการป้องกันและแก้ไขผลกระทบสิ่งแวดล้อมระยะดำเนินการ (ต่อ)

ทรัพยากรสิ่งแวดล้อม	มาตรการป้องกันและแก้ไขผลกระทบสิ่งแวดล้อม	สถานที่ดำเนินงาน	ระยะเวลาดำเนินการ	งบประมาณ (บาท)	ผู้รับผิดชอบ
	กำหนดไว้ เจ้าของโครงการจะต้องทำตามคำสั่งของทางราชการและแก้ไขเหตุแห่งความเดือดร้อนรำคาญให้เสร็จสิ้นก่อนที่จะดำเนินการต่อไป				
9. เศรษฐกิจ-สังคม	<p>9.1 ให้จัดทำแผนงานมวลชนสัมพันธ์รวมถึงกิจกรรมช่วยเหลือชุมชน กำหนดให้แล้วเสร็จก่อนเริ่มทำเหมือง เพื่อเป็นการสร้างความเข้าใจ และสร้างความสัมพันธ์ที่ดีระหว่างโครงการกับราษฎรที่อยู่ใกล้เคียง ดังรูปที่ 3 ประกอบด้วยแผนงานดังนี้</p> <ol style="list-style-type: none"> 1) แผนงานการจัดการสิ่งแวดล้อม 2) แผนงานจัดการกองทุนเพื่อระงับสุขภาพและกองทุนพัฒนาหมู่บ้านรอบพื้นที่เหมืองแร่ 3) แผนการสร้างความรู้ความเข้าใจ 4) แผนปฏิบัติการด้านสิ่งแวดล้อม 5) แผนการมีส่วนร่วมของประชาชน และการประชาสัมพันธ์โครงการ 	-บริเวณพื้นที่โครงการและชุมชนใกล้เคียง	-กำหนดให้แล้วเสร็จก่อนเริ่มทำเหมือง และดำเนินการตลอดอายุประทานบัตร	-อยู่ในงบดำเนินงานของโครงการ	-บริษัท แพร่ศิลา จำกัด
	<p>9.2 จัดตั้งกองทุนพัฒนาหมู่บ้านรอบพื้นที่เหมืองแร่ ผู้ถือประทานบัตรจะต้องจัดตั้ง “กองทุนพัฒนาหมู่บ้านรอบพื้นที่เหมืองแร่” เพื่อเป็นค่าใช้จ่ายสำหรับการดำเนินโครงการพัฒนาคุณภาพชีวิตของประชาชนในบริเวณพื้นที่</p>	-บริเวณพื้นที่โครงการและชุมชนใกล้เคียง	-กำหนดให้แล้วเสร็จก่อนเริ่มทำเหมืองและดำเนินการตลอดอายุประทานบัตร	-ตามแนวทางปฏิบัติที่ กพร. กำหนด	-คณะกรรมการมวลชนสัมพันธ์ -บริษัท แพร่ศิลา จำกัด

ลงนาม...

(น

ผู้มีอำนาจลงนามของบริษัท แพร่ศิลา จำกัด



ลงนาม.....

ผู้อำนวยการ/กรรมการผู้จัดการ บริษัท เอ บี อี เอ็น เอ็นจิเนียริ่ง คอนซัลแตนท์ จำกัด

รับรองแผนงานนี้ 18/55



ตารางที่ 1-2 มาตรการป้องกันและแก้ไขผลกระทบสิ่งแวดล้อมระยะดำเนินการ (ต่อ)

ทรัพยากรสิ่งแวดล้อม	มาตรการป้องกันและแก้ไขผลกระทบสิ่งแวดล้อม	สถานที่ดำเนินงาน	ระยะเวลาดำเนินการ	งบประมาณ (บาท)	ผู้รับผิดชอบ
	เหมืองแร่ตามยอตวงเงินขึ้นต่ำหรือคิดตามสัดส่วนต่ออัตราการผลิต ซึ่งกำหนดเป็นเงื่อนไขแนบท้าย การอนุญาตประทานบัตรหรือการต่ออายุประทานบัตรโดยให้รวมงบประมาณด้านมลชนสัมพันธ์ของโครงการที่กำหนดอยู่ในเงื่อนไขมาตรการป้องกันและแก้ไขผลกระทบสิ่งแวดล้อมของโครงการอยู่ในกองทุนนี้				
	9.3 ให้มีส่วนร่วมในกิจกรรมบริการต่างๆ ของชุมชนใกล้เคียง เช่น การก่อสร้างสาธารณประโยชน์ การส่งเสริมการศึกษา และการทำนุบำรุงศิลปวัฒนธรรม ด้านสาธารณูปโภค เช่น น้ำดื่ม น้ำใช้ ตลอดจนช่วยเหลือในภาวะขาดแคลน อาทิ เครื่องอุปโภคบริโภค และเครื่องนุ่งห่ม เป็นต้น	-บริเวณชุมชนใกล้เคียง	-ตลอดระยะดำเนินการ และตลอดอายุประทานบัตร	-อยู่ในงบดำเนินงานของโครงการ	-บริษัท แพร่ศิลา จำกัด
	9.4 ให้มีการจ้างแรงงานท้องถิ่นเป็นหลัก โดยพิจารณาจากความรู้ความชำนาญที่เหมาะสมกับประเภทของงาน	-บริเวณชุมชนใกล้เคียง	-ตลอดระยะดำเนินการ และตลอดอายุประทานบัตร	-	-บริษัท แพร่ศิลา จำกัด
	9.5 ให้ทำการประชาสัมพันธ์การทำเหมืองแร่ของโครงการอย่างต่อเนื่องตลอดระยะเวลาดำเนินโครงการ โดยแจ้งผ่านไปยังผู้ใหญ่บ้าน กำนันในเขตท้องที่ตำบลร่องกวาง อำเภอร่องกวาง และชุมชนใกล้เคียง โดยจัดทำเป็นแบบฉบับหมู่บ้าน	-ที่ทำการกำนันตำบลร่องกวาง และชุมชนใกล้เคียง	-กำหนดให้แล้วเสร็จก่อนเริ่มทำเหมืองและดำเนินการตลอดอายุประทานบัตร	-10,000 บาท	-บริษัท แพร่ศิลา จำกัด

ลงนาม..

(น

ผู้มีอำนาจลงนามของบริษัท แพร่ศิลา จำกัด



ลงนาม.....

ผู้อำนวยการ/กรรมการผู้จัดการ บริษัท เอ บี เอ็น เอ็นจิเนียริง คอนซัลแตนท์ จำกัด



ตารางที่ 1-2 มาตรการป้องกันและแก้ไขผลกระทบสิ่งแวดล้อมระยะดำเนินการ (ต่อ)

ทรัพยากรสิ่งแวดล้อม	มาตรการป้องกันและแก้ไขผลกระทบสิ่งแวดล้อม	สถานที่ดำเนินงาน	ระยะเวลาดำเนินการ	งบประมาณ (บาท)	ผู้รับผิดชอบ
	<p>ละ 1 ครั้ง หรือส่งรายงานแผนประชาสัมพันธ์การทำเหมืองแร่ของโครงการไปยังชุมชนเพื่อประชาสัมพันธ์โครงการตามเงื่อนไขระยะเวลาที่ต้องดำเนินการ ทั้งนี้รายละเอียดข้อมูลที่ประชาสัมพันธ์ที่สำคัญ ได้แก่</p> <ol style="list-style-type: none"> 1) รายละเอียดกิจกรรมของโครงการ 2) ผลประโยชน์ต่อชุมชน การจัดตั้งกองทุนเฝ้าระวังสุขภาพและกองทุนพัฒนาหมู่บ้านรอบพื้นที่เหมืองแร่ 3) ผลกระทบต่อสิ่งแวดล้อม และมาตรการป้องกันและแก้ไขผลกระทบสิ่งแวดล้อม 4) ผลการปฏิบัติตามมาตรการป้องกันและแก้ไขผลกระทบสิ่งแวดล้อมและผลการติดตามตรวจสอบผลกระทบสิ่งแวดล้อม 5) ช่องทางการรับเรื่องร้องเรียน 6) ข้อมูลข่าวสารอื่นๆ ที่เกี่ยวข้อง 				
	9.6 รับฟังความคิดเห็นและประสานงานกับผู้นำชุมชนเพื่อป้องกันและการแก้ไขปัญหาจากการดำเนินโครงการ	- ที่ทำการกำนันตำบลร้องกวาง และชุมชนใกล้เคียง	- ตลอดระยะดำเนินการและตลอดอายุประทานบัตร	- อยู่ในงบดำเนินงานของโครงการ	- บริษัท แพร่ศิลา จำกัด

ลงนาม.....

(นาย.....)

ผู้มีอำนาจลงนามของบริษัท แพร่ศิลา จำกัด



ลงนาม.....

รับรองงานเลขที่ 20/55

ผู้ชำนาญการ/กรรมการผู้จัดการ บริษัท เอ บี อี เอ็น เอ็นจิเนียริ่ง คอนซัลแตนท์ จำกัด



ตารางที่ 1-2 มาตรการป้องกันและแก้ไขผลกระทบสิ่งแวดล้อมระยะดำเนินการ (ต่อ)

ทรัพยากรสิ่งแวดล้อม	มาตรการป้องกันและแก้ไขผลกระทบสิ่งแวดล้อม	สถานที่ดำเนินงาน	ระยะเวลาดำเนินการ	งบประมาณ (บาท)	ผู้รับผิดชอบ
	9.7 ให้มีการแต่งตั้งคณะกรรมการมวลชนสัมพันธ์ให้แล้วเสร็จก่อนการดำเนินการทำเหมือง ประกอบด้วย เจ้าของโครงการ ผู้แทนภาครัฐจากหน่วยงานท้องถิ่น และผู้แทนภาคประชาชนจากชุมชน โรงเรียน วัด และเจ้าหน้าที่สาธารณสุขในพื้นที่เข้าร่วมเป็นกรรมการ ทำหน้าที่บริหารจัดการ “กองทุนเฝ้าระวังสุขภาพ” และ “กองทุนพัฒนาหมู่บ้านรอบพื้นที่เหมืองแร่” เพื่อทำหน้าที่สร้างความสัมพันธ์อันดีต่อชุมชน ประชาสัมพันธ์โครงการ รับเรื่องร้องเรียนและตรวจสอบข้อร้องเรียน พิจารณาให้ความเห็นต่อแผนงานที่เกี่ยวข้องกับการใช้เงินกองทุนต่างๆ และการกำกับดูแลกิจกรรมของกองทุนให้เป็นไปตามแผนงานที่กำหนดติดตามตรวจสอบผลกระทบสิ่งแวดล้อมรวมทั้งเสนอรายงานการดำเนินงานของคณะกรรมการมวลชนสัมพันธ์ต่อหน่วยงานที่เกี่ยวข้อง เพื่อให้หน่วยงานดังกล่าวได้รับทราบปีละ 1 ครั้ง โดยโครงสร้างของคณะกรรมการมวลชนสัมพันธ์ อำนาจหน้าที่	-บริเวณพื้นที่โครงการและชุมชนใกล้เคียง	-กำหนดให้แล้วเสร็จก่อนเริ่มทำเหมือง และดำเนินการตลอดอายุประทานบัตร	-อยู่ในงบดำเนินงานของโครงการ	-บริษัท แพร่ศิลา จำกัด

ลงนาม.....

(นาย

ผู้มีอำนาจลงนามของบริษัท แพร่ศิลา จำกัด



ลงนาม.....

รับรองจำนวนหน้า 21/55

ผู้ชำนาญการ/กรรมการผู้จัดการ บริษัท เอ บี อี เอ็น เอ็นจิเนียริง คอนซัลแตนท์ จำกัด



ตารางที่ 1-2 มาตรการป้องกันและแก้ไขผลกระทบสิ่งแวดล้อมระยะดำเนินการ (ต่อ)

ทรัพยากรสิ่งแวดล้อม	มาตรการป้องกันและแก้ไขผลกระทบสิ่งแวดล้อม	สถานที่ดำเนินงาน	ระยะเวลาดำเนินการ	งบประมาณ (บาท)	ผู้รับผิดชอบ
	9.8 ให้ดำเนินการประชาสัมพันธ์ผลการปฏิบัติตามมาตรการป้องกันและแก้ไขผลกระทบสิ่งแวดล้อม และมาตรการติดตามตรวจสอบผลกระทบสิ่งแวดล้อมให้ชุมชนใกล้เคียงรับทราบ ให้ดูแลรักษาป้ายประชาสัมพันธ์คุณภาพสิ่งแวดล้อมที่ติดตั้งไว้บริเวณชุมชนโดยรอบโครงการ	-บริเวณพื้นที่โครงการและชุมชนใกล้เคียง	-กำหนดให้แล้วเสร็จก่อนเริ่มทำเหมือง และดำเนินการตลอดอายุประทานบัตร	-อยู่ในงบดำเนินงานของโครงการ	-บริษัท แพร่ศิลา จำกัด
	9.9 หากได้รับการร้องเรียนจากราษฎรในบริเวณใกล้เคียงว่าได้รับความเดือดร้อนรำคาญจากการดำเนินโครงการ หรือสาธารณสมบัติได้รับความเสียหายจากการทำเหมืองและกิจกรรมที่เกี่ยวข้อง และทางราชการได้ตรวจพบที่ไม่ปฏิบัติตามมาตรการที่ได้กำหนดไว้ผู้ถือประทานบัตรจะต้องยุติการทำเหมืองตามคำสั่งของทางราชการ แล้วแก้ไขเหตุแห่งความเดือดร้อนให้เสร็จสิ้นก่อนที่จะดำเนินการต่อไป	-บริเวณพื้นที่โครงการและชุมชนใกล้เคียง	-ดำเนินการตลอดอายุประทานบัตร	-อยู่ในงบดำเนินงานของโครงการ	-บริษัท แพร่ศิลา จำกัด
10.สาธารณสุข อาชีวอนามัย และ ความปลอดภัย	10.1 จัดตั้งกองทุนเฝ้าระวังสุขภาพ ผู้ถือประทานบัตรจะต้องจัดตั้ง “กองทุนเฝ้าระวังสุขภาพ” เพื่อเป็นค่าใช้จ่ายสำหรับการดำเนินกิจกรรมการเฝ้าระวังสุขภาพอนามัยหรือการตรวจสุขภาพของประชาชนรวมทั้งสนับสนุนกิจกรรมที่เกี่ยวข้องกับสาธารณสุขของชุมชน	-บริเวณพื้นที่โครงการและชุมชนใกล้เคียง	-กำหนดให้แล้วเสร็จก่อนเริ่มทำเหมืองและดำเนินการตลอดอายุประทานบัตร	-ตามแผนแนวทางปฏิบัติที่ กพร. กำหนด	-บริษัท แพร่ศิลา จำกัด

ลงนาม

ลงนาม.....

รับรอง ณ วันที่ 22/55

ผู้มีอำนาจลงนามของบริษัท แพร่ศิลา จำกัด

ผู้อำนวยการ/กรรมการผู้จัดการ บริษัท เอ บี อี เอ็น เอ็นจิเนียริ่ง คอนซัลแตนท์ จำกัด



ตารางที่ 1-2 มาตรการป้องกันและแก้ไขผลกระทบสิ่งแวดล้อมระยะดำเนินการ (ต่อ)

ทรัพยากรสิ่งแวดล้อม	มาตรการป้องกันและแก้ไขผลกระทบสิ่งแวดล้อม	สถานที่ดำเนินงาน	ระยะเวลาดำเนินการ	งบประมาณ (บาท)	ผู้รับผิดชอบ
	10.2 ให้จัดทำนโยบายด้านความปลอดภัยและนโยบายด้านสิ่งแวดล้อม บริเวณพื้นที่โครงการ และป้ายประชาสัมพันธ์ผลการติดตามตรวจสอบผลกระทบสิ่งแวดล้อมบริเวณพื้นที่โครงการและที่ทำการกำนันตำบลร้องกวาง พร้อมทั้งดูแลให้อยู่ในสภาพดีตลอดอายุประทานบัตร ตำแหน่งติดตั้งป้ายดังรูปที่ 2	-พื้นที่โครงการ -ที่ทำการกำนันตำบลร้องกวาง	-กำหนดให้แล้วเสร็จก่อนเริ่มทำเหมืองและดำเนินการตลอดอายุประทานบัตร	-อยู่ในงบดำเนินงานของโครงการ	-บริษัท แพร่ศิลา จำกัด
	10.3 ให้ฝึกอบรมการทำงานและการใช้เครื่องจักรอุปกรณ์อย่างสม่ำเสมอเพื่อป้องกันอุบัติเหตุ เพื่อปลูกจิตสำนึกให้แก่พนักงานใส่ใจเรื่องความปลอดภัยในการทำงานโดยการสวมใส่อุปกรณ์ป้องกันอันตรายส่วนบุคคลขณะปฏิบัติงาน	-บริเวณพื้นที่โครงการ	-ตลอดอายุประทานบัตร	-อยู่ในงบดำเนินงานของโครงการ	-บริษัท แพร่ศิลา จำกัด
	10.4 ให้จัดเตรียมปัจจัยในการปฐมพยาบาลเบื้องต้น พร้อมทั้งจัดเตรียมรถไว้ให้พร้อมสำหรับนำคนเจ็บส่งโรงพยาบาลกรณีคนงานเกิดอุบัติเหตุ	-บริเวณพื้นที่โครงการ	-ตลอดอายุประทานบัตร	-อยู่ในงบดำเนินงานของโครงการ	-บริษัท แพร่ศิลา จำกัด
	10.5 ให้จัดหาและกำชับให้พนักงานสวมใส่อุปกรณ์ป้องกันภัยส่วนบุคคล เช่น หน้ากากกันฝุ่น หมวกนิรภัย ปลั๊กอุดหู ฯลฯ ให้เหมาะสมกับสภาพของงาน	-บริเวณพื้นที่โครงการ	-ตลอดอายุประทานบัตร	-อยู่ในงบดำเนินงานของโครงการ	-บริษัท แพร่ศิลา จำกัด

ลงนาม



ผู้มีอำนาจลงนามของบริษัท แพร่ศิลา จำกัด

ลงนาม

ผู้อำนวยการ/กรรมการผู้จัดการ บริษัท เอ บี อี เอ็น จี เนชั่น คอนซัลแตนท์ จำกัด

รับรองจำนวนหน้า 23/55



ตารางที่ 1-2 มาตรการป้องกันและแก้ไขผลกระทบสิ่งแวดล้อมระยะดำเนินการ (ต่อ)

ทรัพยากรสิ่งแวดล้อม	มาตรการป้องกันและแก้ไขผลกระทบสิ่งแวดล้อม	สถานที่ดำเนินงาน	ระยะเวลาดำเนินการ	งบประมาณ (บาท)	ผู้รับผิดชอบ
	10.6 ต้องควบคุมระดับเสียงที่พนักงานได้รับเฉลี่ยตลอดเวลาการทำงานในแต่ละวัน มิให้เกิน 85 เดซิเบล (เอ) และกรณีที่มีสภาวะการทำงานมีระดับเสียงเกิน 85 เดซิเบล (เอ) ต้องให้พนักงานหยุดทำงานจนกว่าจะปรับปรุงหรือแก้ไขให้ระดับเสียงเป็นไปตามมาตรฐานที่กำหนด หรือจัดให้สวมใส่อุปกรณ์คุ้มครองความปลอดภัยส่วนบุคคลตลอดเวลาที่ทำงาน เพื่อลดระดับเสียงที่สัมผัสในหู และจัดให้มีมาตรการอนุรักษ์การได้ยินตามหลักเกณฑ์และวิธีการตรวจวัดและวิเคราะห์สภาวะการทำงานเกี่ยวกับระดับเสียงภายในสถานประกอบกิจการ	-บริเวณพื้นที่โครงการ	-ตลอดอายุประทานบัตร	-อยู่ในงบดำเนินงานของโครงการ	-บริษัท แพร่ศิลา จำกัด
	10.7 ให้ดูแลและตรวจสอบเครื่องจักรอุปกรณ์ให้อยู่ในสภาพที่ปลอดภัยพร้อมใช้งาน พร้อมจัดทำบันทึกผลการตรวจสอบ	-บริเวณพื้นที่โครงการ	-ตลอดอายุประทานบัตร	-อยู่ในงบดำเนินงานของโครงการ	-บริษัท แพร่ศิลา จำกัด
	10.8 จัดให้มีการปิดกั้นหรือป้องกันอันตรายจากบริเวณมีความเสี่ยงต่างๆ เช่น ที่เก็บวัตถุระเบิด หรือบริเวณที่มีรถขุดตักทำงาน เป็นต้น	-บริเวณพื้นที่โครงการ	-ตลอดอายุประทานบัตร	-อยู่ในงบดำเนินงานของโครงการ	-บริษัท แพร่ศิลา จำกัด
	10.9 ให้เผยแพร่ข้อมูลแก่ ชุมชน โรงพยาบาลส่งเสริมสุขภาพตำบลร้องกวางและสำนักงานสาธารณสุขอำเภอร้องกวางและชุมชนใกล้เคียง อย่างน้อยปีละ 2 ครั้ง ประกอบด้วย ผลการติดตามตรวจสอบผลกระทบสิ่งแวดล้อม และการปฏิบัติตาม	-โรงพยาบาลส่งเสริมสุขภาพตำบลร้องกวาง -สำนักงาน	-ตลอดอายุประทานบัตร	-อยู่ในงบดำเนินงานของโครงการ	-บริษัท แพร่ศิลา จำกัด

ลงนาม



ผู้มีอำนาจลงนามของบริษัท แพร่ศิลา จำกัด

ลงนาม.....

รับรองการขอทุน 24/55



ผู้อำนวยการ/กรรมการผู้จัดการ บริษัท เอ บี เอ็น เอ็นจิเนียริ่ง คอนซัลแตนท์ จำกัด

ตารางที่ 1-2 มาตรการป้องกันและแก้ไขผลกระทบสิ่งแวดล้อมระยะดำเนินการ (ต่อ)

ทรัพยากรสิ่งแวดล้อม	มาตรการป้องกันและแก้ไขผลกระทบสิ่งแวดล้อม	สถานที่ดำเนินงาน	ระยะเวลาดำเนินการ	งบประมาณ (บาท)	ผู้รับผิดชอบ
	มาตรการป้องกันและแก้ไขผลกระทบสิ่งแวดล้อม และประสานงานกับสถานบริการสาธารณสุขในพื้นที่เป็นประจำอย่างต่อเนื่อง เพื่อทราบสถานการณ์ภาวะสุขภาพอนามัยของประชาชนในชุมชน	สาธารณสุขอำเภอ ร้องกวาง -ชุมชนใกล้เคียง			
	10.10 ให้ปฏิบัติตามพระราชบัญญัติหรือกฎหมายที่เกี่ยวข้องกับการดูแลความปลอดภัย อาชีวอนามัยและสภาพแวดล้อม และการดูแลคุ้มครองแรงงาน และเงินชดเชย ในเรื่องที่เกี่ยวข้องกับการทำเหมือง เช่น - พระราชบัญญัติความปลอดภัย อาชีวอนามัยและสภาพแวดล้อมในการทำงาน พ.ศ.2554 - พระราชบัญญัติคุ้มครองแรงงาน พ.ศ.2541 - พระราชบัญญัติประกันสังคม พ.ศ.2533 - พระราชบัญญัติเงินทดแทน พ.ศ.2537	-บริเวณพื้นที่โครงการ	-ตลอดระยะดำเนินการและตลอดอายุประทานบัตร	-อยู่ในงบดำเนินงานของโครงการ	-บริษัท แพร่ศิลา จำกัด
	10.11 ให้จัดสภาพสิ่งแวดล้อมของสำนักงานให้ถูกสุขลักษณะ เช่น จัดวางภาชนะรองรับขยะให้เป็นระเบียบเรียบร้อย จัดให้มีอุปกรณ์ป้องกันอันตรายที่เหมาะสมกับสภาพงาน และมีจำนวนเพียงพอกับพนักงาน	-บริเวณสำนักงานโครงการ	-ตลอดระยะดำเนินการและตลอดอายุประทานบัตร	-อยู่ในงบดำเนินงานของโครงการ	-บริษัท แพร่ศิลา จำกัด

ลงนาม



ผู้มีอำนาจลงนามของบริษัท แพร่ศิลา จำกัด

ลงนาม.....



ผู้อำนวยการ/กรรมการผู้จัดการ บริษัท เอ บี อี เอ็น เอ็นจิเนียริง คอนซัลแตนท์ จำกัด

ตารางที่ 1-2 มาตรการป้องกันและแก้ไขผลกระทบสิ่งแวดล้อมระยะดำเนินการ (ต่อ)

ทรัพยากรสิ่งแวดล้อม	มาตรการป้องกันและแก้ไขผลกระทบสิ่งแวดล้อม	สถานที่ดำเนินงาน	ระยะเวลาดำเนินการ	งบประมาณ (บาท)	ผู้รับผิดชอบ
11. ทัศนียภาพ	11.1 ให้ขุดหลุมหรือร่องบนชั้นบันไดหน้าเหมืองบนภูเขาที่ทำถึงขอบเขตที่ทำเหมืองแล้ว พร้อมทั้งนำเปลือกดินใส่หลุมหรือร่องดังกล่าว รวมทั้งพื้นที่ชั้นบันไดให้เต็มแล้วปลูกพืชคลุมดินไม้พุ่มและไม้โตเร็ว หรือไม้ยืนต้นท้องถิ่นแน่นทึบ โดยให้พื้นที่ชั้นบันไดหน้าเหมือง เพื่อคืนสู่สภาพป่าไม้ และแก้ไขผลกระทบด้านทัศนียภาพพื้นที่ที่ทำเหมืองแล้ว	-บริเวณพื้นที่โครงการ	-ตลอดระยะดำเนินการและตลอดอายุประทานบัตร	-อยู่ในงบดำเนินงานของโครงการ	-บริษัท แพร่ศิลา จำกัด
	11.2 ให้ดำเนินการเปิดทำเหมืองตามแผนที่ระบุไว้ในแผนผังโครงการทำเหมือง เพื่อลดการเปลี่ยนแปลงสภาพภูมิประเทศอย่างรวดเร็ว และให้ดำเนินการปลูกต้นไม้บริเวณพื้นที่เว้นการทำเหมือง	-บริเวณพื้นที่โครงการ	-ตลอดระยะดำเนินการและตลอดอายุประทานบัตร	-อยู่ในงบดำเนินงานของโครงการ	-บริษัท แพร่ศิลา จำกัด
	11.3 ให้ดำเนินการฟื้นฟูพื้นที่ว่างบริเวณโรงโม่หิน บริเวณกองแร่ และแนวต้นไม้ริมเส้นทางขนส่ง รวมทั้งดำเนินการฟื้นฟูพื้นที่หน้าเหมืองชั้นบันไดควบคู่ไปกับการทำเหมืองแร่ และการฟื้นฟูในพื้นที่สิ้นสุดการทำเหมืองในแต่ละช่วงปี ให้เป็นไปตามแผนงานฟื้นฟูพื้นที่จากการทำเหมืองแร่ ตลอดอายุประทานบัตรตามแผนงานฟื้นฟูพื้นที่โครงการที่กำหนดไว้ในรายงานการประเมินผลกระทบสิ่งแวดล้อม	-บริเวณพื้นที่โครงการ	-ตลอดอายุประทานบัตร	-อยู่ในงบดำเนินงานของโครงการ	-บริษัท แพร่ศิลา จำกัด

ลงนาม.....

(1)

ผู้มีอำนาจลงนามของบริษัท แพร่ศิลา จำกัด



ลงนาม.....

รับรองจำนวนหน้า 26/55

ผู้อำนวยการ/กรรมการผู้จัดการ บริษัท เอ บี อี เอ็น เอ็นจิเนียริง คอนซัลแตนท์ จำกัด



ตารางที่ 1-2 มาตรการป้องกันและแก้ไขผลกระทบสิ่งแวดล้อมระยะดำเนินการ (ต่อ)

ทรัพยากรสิ่งแวดล้อม	มาตรการป้องกันและแก้ไขผลกระทบสิ่งแวดล้อม	สถานที่ดำเนินงาน	ระยะเวลาดำเนินการ	งบประมาณ (บาท)	ผู้รับผิดชอบ
	11.4 บริเวณอื่นๆ หลังเลิกใช้ในกิจการเกี่ยวเนื่องกับการทำเหมืองแล้ว ให้รื้อถอนเครื่องจักรอุปกรณ์และโรงเรือนออก พร้อมทั้งปรับสภาพพื้นที่และนำเปลือกดินจากที่เก็บกองไว้มาปิดทับเพื่อปลูกพืชคลุมดินและต้นไม้ท้องถิ่นหรือไม่โตเร็วให้เต็มพื้นที่ โดยให้แล้วเสร็จก่อนประทานบัตรจะสิ้นอายุไม่น้อยกว่า 3 เดือน พร้อมทั้งประสานกรมป่าไม้หรือหน่วยงานที่เกี่ยวข้องเพื่อกำหนดแผนการดูแลรักษาพื้นที่อย่างต่อเนื่อง	-บริเวณพื้นที่โครงการ	-ตลอดอายุประทานบัตร	-	-บริษัท แพร่ศิลา จำกัด
12. ประวัติศาสตร์ โบราณคดี และศาสนสถาน	ขณะดำเนินโครงการ หากพบวัตถุหรือสิ่งบ่งชี้ว่าอาจมีความสำคัญด้านโบราณคดีและคุณค่าทางประวัติศาสตร์ ให้หยุดดำเนินการกิจกรรมแล้วแจ้งให้กับหน่วยงานที่เกี่ยวข้องในกรณีนี้ คือ สำนักศิลปากรที่ 7 เชียงใหม่ ให้ทราบโดยทันทีเพื่อร่วมกันตรวจสอบพิจารณาและวางแผนการดำเนินการตามความเหมาะสมต่อไป	-บริเวณพื้นที่โครงการ	-ตลอดอายุประทานบัตร	-	-บริษัท แพร่ศิลา จำกัด

ลงนาม



ผู้มีอำนาจลงนามของบริษัท แพร่ศิลา จำกัด

ลงนาม.....

..... รับรองจากประธาน 27/55



ผู้อำนวยการ/กรรมการผู้จัดการ บริษัท เอ บี อี เอ็น เอ็นจิเนียริ่ง คอนซัลแตนท์ จำกัด

บริษัท เอ บี อี เอ็นจิเนียริง คอนซัลแตนท์ จำกัด

ผู้ชำนาญการ/กรรมการผู้จัดการ

ABE ENGINEERING & CONSULTANTS CO., LTD.

ลงนาม...

ลงนาม...

ผู้มีอำนาจลงนามของบริษัท แฟร์ริลา จำกัด



ลักษณะหน้าเมืองเมื่อเริ่มต้นการทำเหมือง

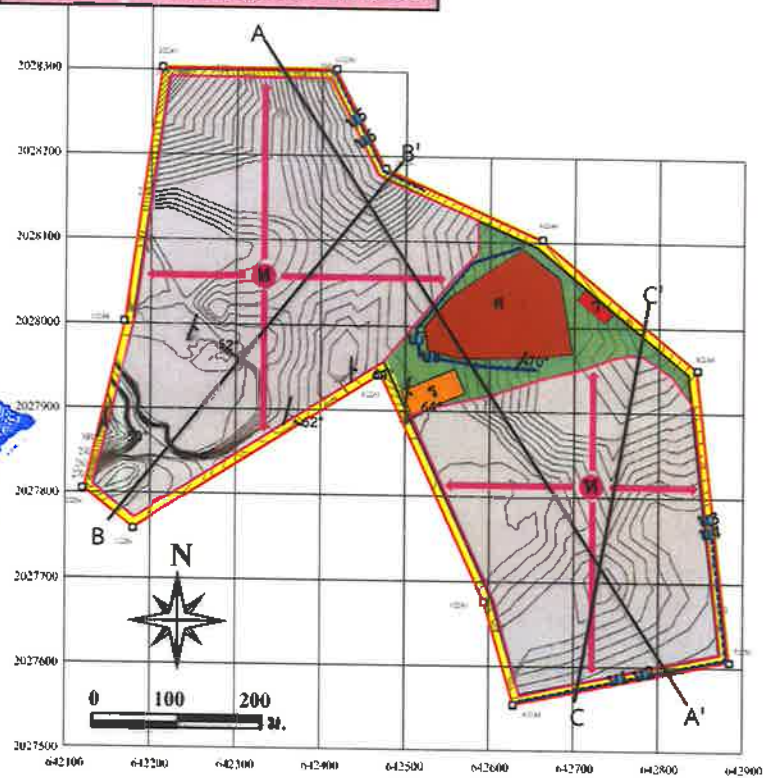

สัญลักษณ์ :



พื้นที่โครงการ



หลักหมุดเมืองแร่



เส้นระดับชั้นความสูง ม.(รทก.)



การวางตัวของชั้นหิน



จุดที่เริ่มการทำเหมืองและทิศทางการเดินหน้าเหมือง



คันทำนบดิน



ร่องระบายน้ำ



แนวเส้นการทำเหมืองระยะ 10 ม.



หินดินดาน



ขอบเขตพื้นที่ทำเหมือง



ที่เก็บกองเปลือกดินเศษหินชั่วคราว



ที่เก็บกองแร่



ที่เก็บวัตถุระเบิด

บ่อดักตะกอน

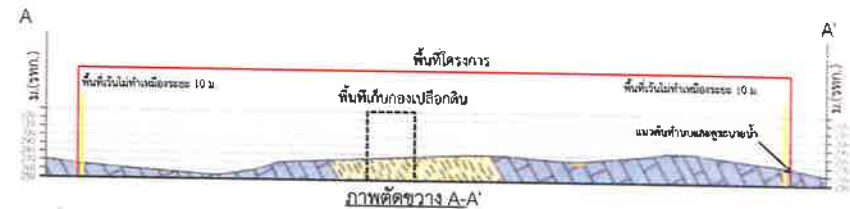

ภาพตัดขวาง A-A'

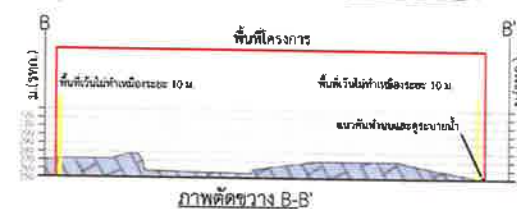

ภาพตัดขวาง B-B'



ภาพตัดขวาง C-C'

-  หินปูนเนื้อละเอียด ชั้นหนาถึงหนามาก สีสดสีเทา ถึงเทาดำ สีสุสีเหลืองถึงน้ำตาลแดง
-  หินดินดานชั้นบาง สีสดสีเทา สีสุสีเหลือง
-  ชั้นดินสีแดง

ที่มา : แผนผังโครงการทำเหมืองชนิดแร่หินอุตสาหกรรมชนิดหินปูน เพื่ออุตสาหกรรมก่อสร้าง ของบริษัท แฟร์ริลา จำกัด (2560)

รูปที่ 1

แสดงลักษณะหน้าเมืองและภาพตัดขวางเมื่อสิ้นสุดการทำเหมืองแต่ละช่วงปี



29/55
ENGINEERING
CONSULTANTS CO., LTD.

ลงนาม.....

ลงนาม.....

ลักษณะหน้าเมืองเมื่อสิ้นสุดการทำเหมืองปี 1



สัญลักษณ์ :



พื้นที่โครงการ



หลักเหมืองแร่



เส้นระดับชั้นความสูง ม.(รทก.)



การวางตัวของชั้นหิน



จุดที่เริ่มการทำเหมืองและ
ทิศทางการเดินหน้าเหมือง



คันหนาบดิน



ร่องระบายน้ำ



แนวเวนการทำเหมืองระยะ 10 ม.



หินดินดาน



ขอบเขตพื้นที่ทำเหมือง



ที่เก็บกองเปลือกดินเศษหินชั่วคราว



ที่เก็บกองแร่



ที่เก็บวัตถุระเบิด



พื้นที่ทำเหมือง



บ่อคัดตะกอน

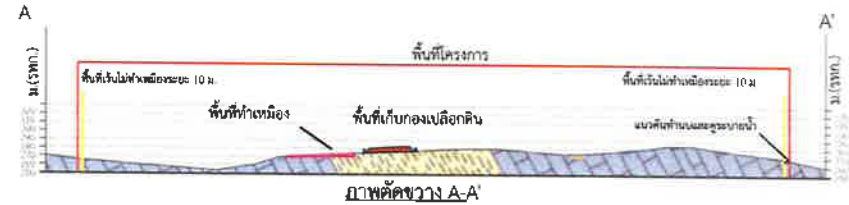

- หินปูนเนื้อละเอียด ชั้นหนาถึงหนามาก สีสดสีเทา ถึงเทาดำ สีสุสีเหลืองถึงน้ำตาลแดง
- หินดินดานชั้นบาง สีสดสีเทา สีสุสีเหลือง
- ชั้นดินสีแดง

ที่มา : แผนผังโครงการทำเหมืองชนิดแร่หินอุตสาหกรรมชนิดหินปูน เพื่ออุตสาหกรรมก่อสร้าง ของบริษัท แพร่ศิลา จำกัด (2560)

รูปที่ 1

แสดงลักษณะหน้าเมืองและภาพตัดขวางเมื่อสิ้นสุดการทำเหมืองแต่ละช่วงปี (ต่อ)

ผู้มีอำนาจลงนามของบริษัท แพร่ศิลา จำกัด

บริษัท เอ บี อี เอ็น เอ็นเจเนียร์จ คอนซัลแตนท์ จำกัด

ลงนาม.....

ลงนาม.....

30/55

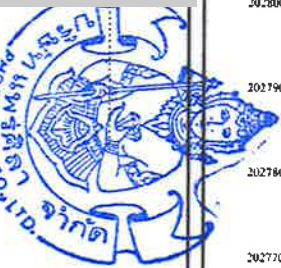

ENGINEERING
CONSULTANTS CO., LTD.

ลักษณะหน้าเมืองเมื่อสิ้นสุดการทำเมืองปี 2

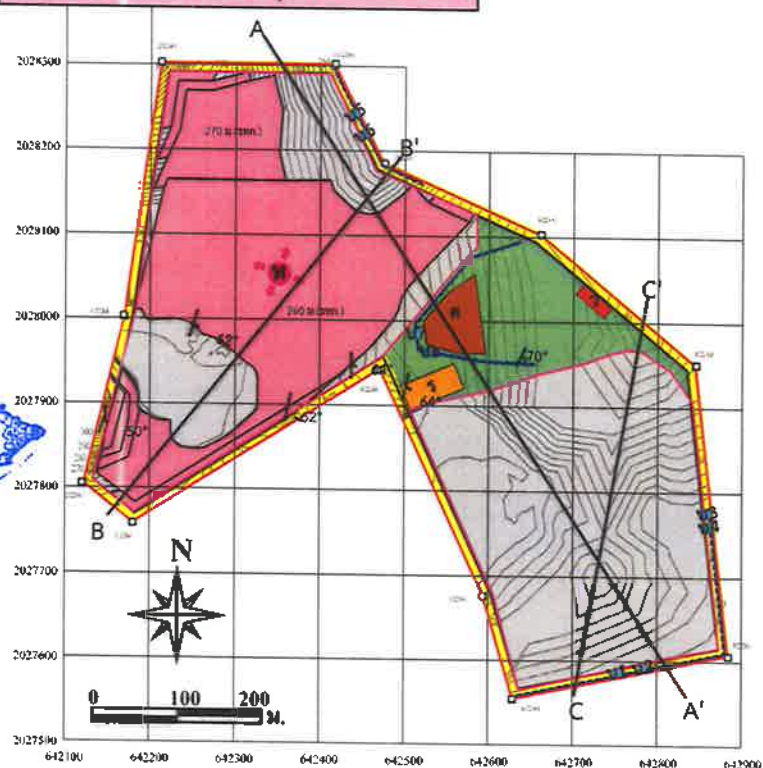

สัญลักษณ์ :



พื้นที่โครงการ



หลักหมุดเมืองแร่



เส้นระดับชั้นความสูง ม.(รทก.)



การวางตัวของชั้นหิน



จุดที่เริ่มการทำเมืองและทิศทางการเดินหน้าเมือง



คันทำนบกั้นดิน



ร่องระบายน้ำ



แนวเส้นการทำเมืองระยะ 10 ม.



หินดินดาน



ขอบเขตพื้นที่ทำเมือง



ที่เก็บกองเปลือกดินเศษหินชั่วคราว



ที่เก็บกองแร่



ที่เก็บวัตถุระเบิด



บ่อตกตะกอน



ภาพตัดขวาง A-A'

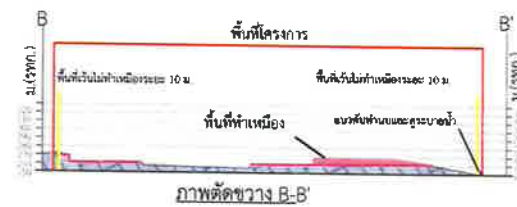

ภาพตัดขวาง B-B'

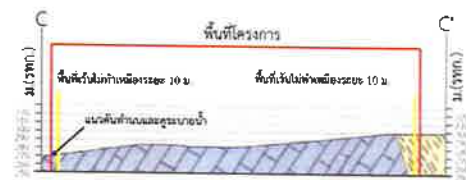

ภาพตัดขวาง C-C'

-  หินปูนเนื้อละเอียด ชั้นหนาถึงหนามาก สีสดสีเทาถึงเทาดำ สีฝุ่นสีเหลืองถึงน้ำตาลแดง
-  หินดินดานชั้นบาง สีสดสีเทา สีฝุ่นสีเหลือง
-  ชั้นดินสีแดง

ที่มา : แผนผังโครงการทำเมืองชนิดแร่หินอุตสาหกรรมชนิดหินปูน เพื่ออุตสาหกรรมก่อสร้าง ของบริษัท แพร่ศิลา จำกัด (2560)

รูปที่ 1

แสดงลักษณะหน้าเมืองและภาพตัดขวางเมื่อสิ้นสุดการทำเมืองแต่ละช่วงปี (ต่อ)

บริษัท เอ บี อี เอ็น เอ็ม เอ็ม อี เอ็ม เอ็ม จำกัด

ผู้ชำนาญการ/กรรมการผู้จัดการ

ENGINEERING
CONSULTANTS CO., LTD.

ลงนาม.....

ลงนาม.....

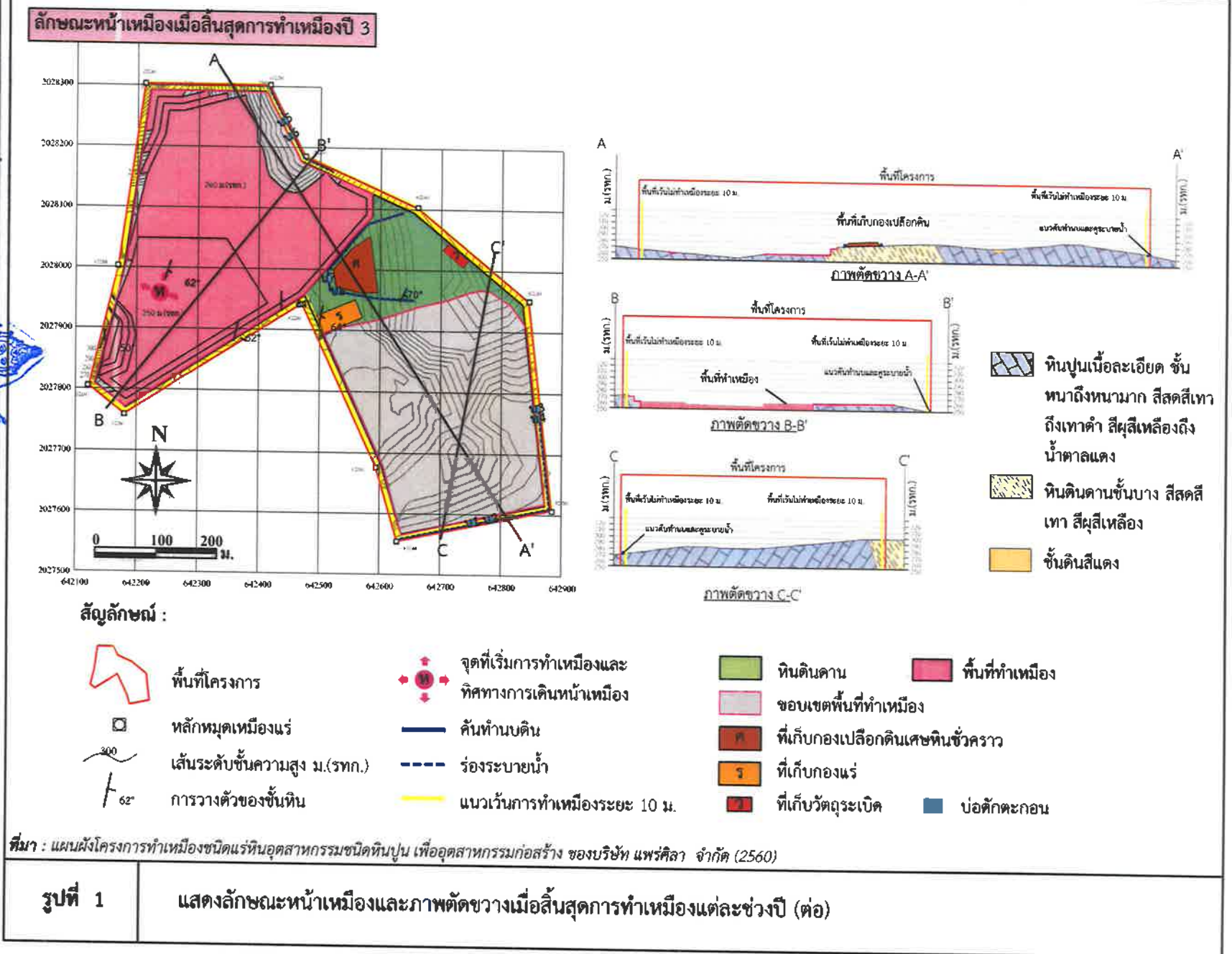

ผู้ชำนาญการของบริษัท แมทริค จำกัด

บริษัท เอ บี อี เอ็ม เอ็ม เอ็ม จำกัด

ผู้อำนวยการ/กรรมการผู้จัดการ

ลงนาม

ลงนาม

รับรองจำนวนหน้า 32/55

ENGINEERING CONSULTANTS CO., LTD.

ลักษณะหน้าเมืองเมื่อสิ้นสุดการทำเมืองปี 4-6

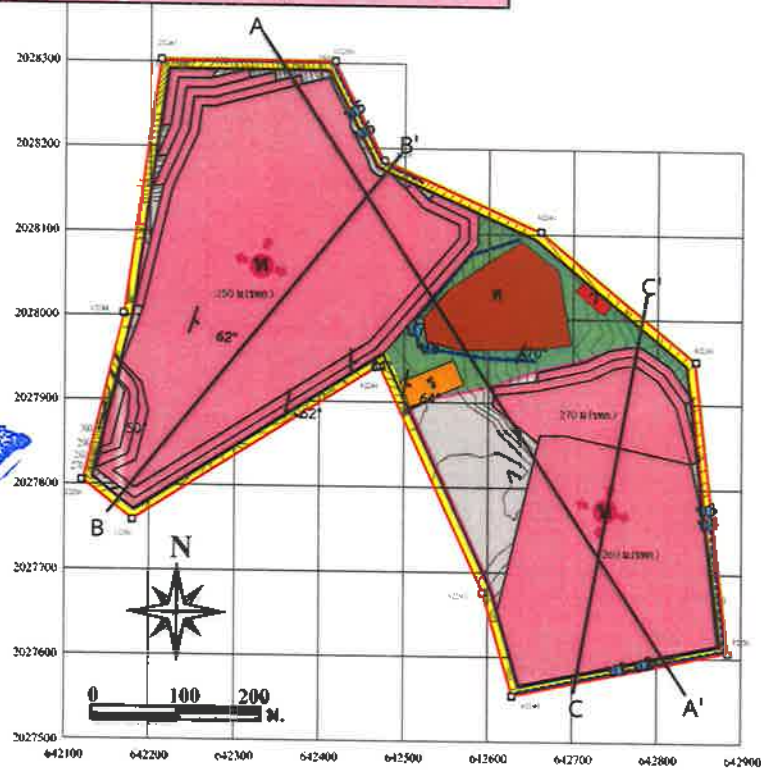

สัญลักษณ์ :



พื้นที่โครงการ



หลักหมุดเมืองแนว



เส้นระดับชั้นความสูง ม.(รทก.)



การวางตัวของชั้นหิน

จุดที่เริ่มการทำเมืองและ
ทิศทางการเดินหน้าเมือง

คันทำนบกั้น



ร่องระบายน้ำ



แนวเส้นการทำเมืองระยะ 10 ม.



หินดินดาน



ขอบเขตพื้นที่ทำเมือง



ที่เก็บกองเปลือกดินเศษหินชั่วคราว



ที่เก็บกองแนว



ที่เก็บวัสดุระเบิด



บ่อคัดตะกอน



พื้นที่ทำเมือง

หินปูนเนื้อละเอียด ชั้น
หนาถึงหนามาก สีสคลีเทา
ถึงเทาดำ สีสุสีเหลืองถึง
น้ำตาลแดงหินดินดานชั้นบาง สีสคลี
เทา สีสุสีเหลือง

ชั้นดินสีแดง

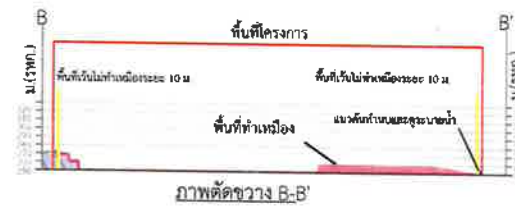

ที่มา : แผนผังโครงการทำเมืองชนิดแนวหินอุตสาหกรรมชนิดหินปูน เพื่ออุตสาหกรรมก่อสร้าง ของบริษัท แมทริค จำกัด (2560)

รูปที่ 1

แสดงลักษณะหน้าเมืองและภาพตัดขวางเมื่อสิ้นสุดการทำเมืองแต่ละช่วงปี (ต่อ)

ผู้มีอำนาจลงนามของบริษัท แพร์ริลา จำกัด

บริษัท เอ บี เอ็ม เอ็นจิเนียริง คอนซัลแตนท์ จำกัด



33/55
ENGINEERING
CONSULTANTS CO., LTD.

ลงนาม.....

ลงนาม.....

ลักษณะหน้าเหมืองเมื่อสิ้นสุดการทำเหมืองปี 7-9

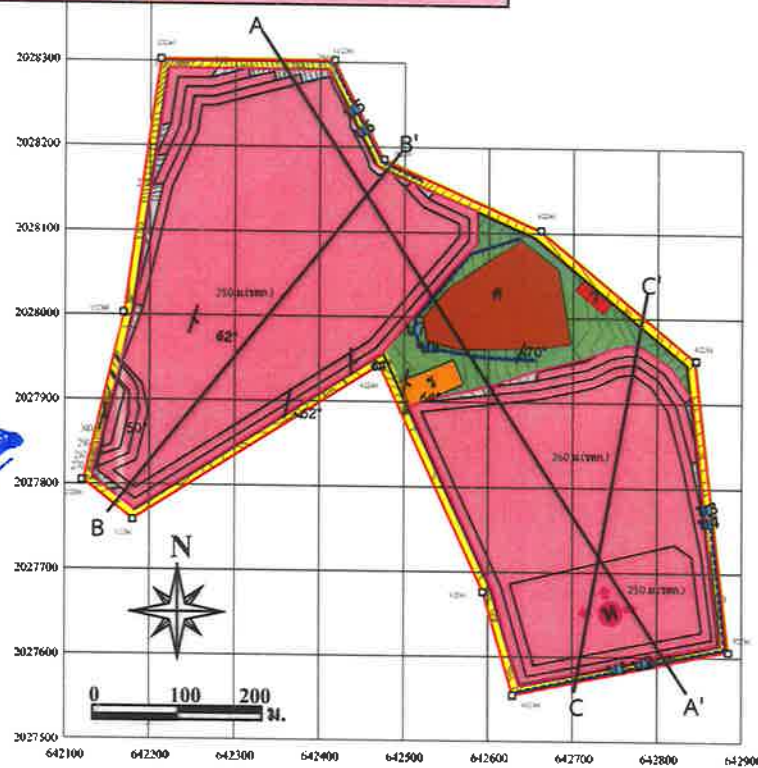

สัญลักษณ์ :

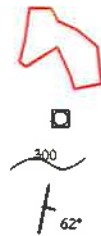

พื้นที่โครงการ

หลักเหมืองแร่

เส้นระดับชั้นความสูง ม.(รทก.)

การวางตัวของชั้นหิน



จุดที่เริ่มการทำเหมืองและทิศทางการเดินหน้าเหมือง



คันทำนบดิน



ร่องระบายน้ำ



แนวเส้นการทำเหมืองระยะ 10 ม.



หินดินดาน



ขอบเขตพื้นที่ทำเหมือง



ที่เก็บกองเปลือกดินเศษหินชั่วคราว



ที่เก็บกองแร่



ที่เก็บวัตถุระเบิด

พื้นที่ทำเหมือง

บ่อคัดตะกอน

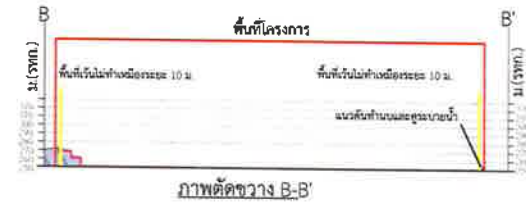

- หินปูนเนื้อละเอียด ชั้นหนาถึงหนามาก สีสตสีเทาถึงเทาดำ สีฝุ่นสีเหลืองถึงน้ำตาลแดง
- หินดินดานชั้นบาง สีสตสีเทา สีฝุ่นสีเหลือง
- ชั้นดินสีแดง

ที่มา : แผนผังโครงการทำเหมืองชนิดแร่หินอุตสาหกรรมชนิดหินปูน เพื่ออุตสาหกรรมก่อสร้าง ของบริษัท แพร์ริลา จำกัด (2560)

รูปที่ 1

แสดงลักษณะหน้าเหมืองและภาพตัดขวางเมื่อสิ้นสุดการทำเหมืองแต่ละช่วงปี (ต่อ)

ผู้มีอำนาจลงนามของบริษัท แพร่ศิลา จำกัด

บริษัท เอ บี อี เอ็น เอ็นจิเนียริง คอนซัลแตนท์ จำกัด

ผู้อำนวยการ/กรรมการผู้จัดการ

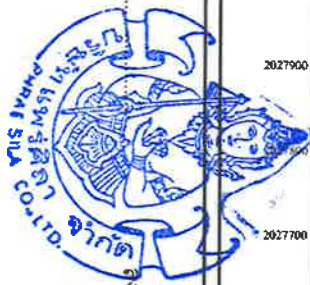

34/55
ENGINEERING
CONSULTANTS CO., LTD.

สถานที่

สถานที่

ลักษณะหน้าเมืองเมื่อสิ้นสุดการทำเหมืองปี 10-11

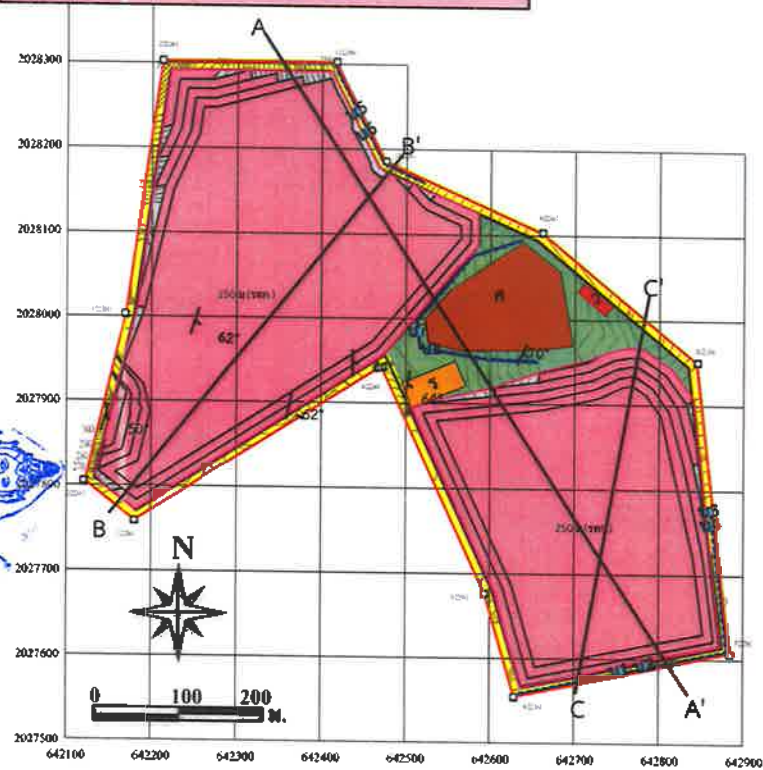

สัญลักษณ์ :



พื้นที่โครงการ



หลักหมุดเหมืองแร่



เส้นระดับชั้นความสูง ม.(รทก.)



การวางตัวของชั้นหิน



จุดที่เริ่มการทำเหมืองและทิศทางการเดินหน้าเหมือง



คันทำนบดิน



ร่องระบายน้ำ



แนวรั้วการทำเหมืองระยะ 10 ม.



หินดินดาน



ขอบเขตพื้นที่ทำเหมือง



ที่เก็บกองเปลือกดินเศษหินชั่วคราว



ที่เก็บกองแร่



ที่เก็บวัตถุระเบิด



บ่อตกตะกอน



พื้นที่ทำเหมือง



หินปูนเนื้อละเอียด ชั้นหนาถึงหนามาก สีสดสีเทาถึงเทาดำ สีฝุ่นสีเหลืองถึงน้ำตาลแดง



หินดินดานชั้นบาง สีสดสีเทา สีฝุ่นสีเหลือง



ชั้นดินสีแดง

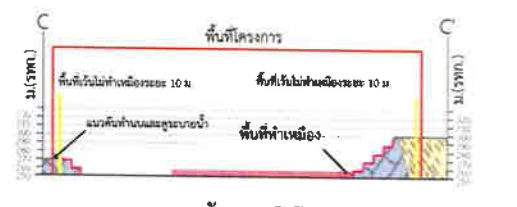
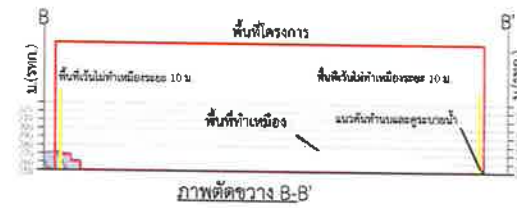

ที่มา : แผนผังโครงการทำเหมืองชนิดแร่หินอุตสาหกรรมชนิดหินปูน เพื่ออุตสาหกรรมก่อสร้าง ของบริษัท แพร่ศิลา จำกัด (2560)

รูปที่ 1

แสดงลักษณะหน้าเมืองและภาพตัดขวางเมื่อสิ้นสุดการทำเหมืองแต่ละช่วงปี (ต่อ)

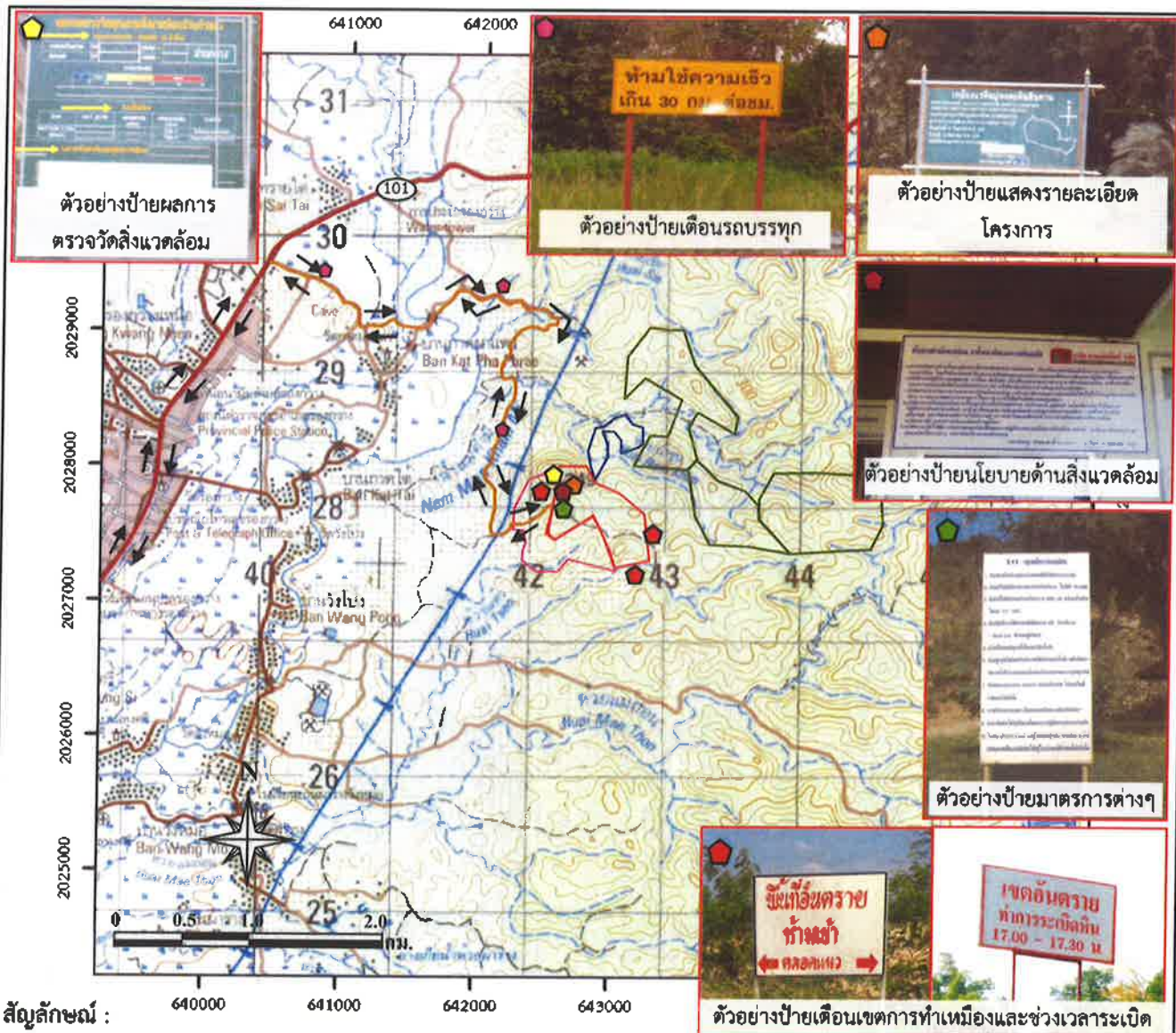

สัญลักษณ์ :

- พื้นที่โครงการ
- แนวถนน
- ทางหลวงหมายเลข 101
- พื้นที่ประทานบัตรใกล้เคียงพื้นที่โครงการ
- พื้นที่คำขอประทานบัตรใกล้เคียงพื้นที่โครงการ
- คำขอใบอนุญาตปลูกสร้างอาคารเกี่ยวกับการทำเหมืองฯ ของบริษัท แพร่ศิลา จำกัด
- ใบอนุญาตปลูกสร้างอาคารเกี่ยวกับการทำเหมืองฯ ของบริษัท ศษารก่อสร้าง จำกัด
- ทิศทางการขนส่งแร่

ตำแหน่งติดตั้งป้าย

- ตำแหน่งติดตั้งเตือนรถบรรทุก 50,100 และ 200 ม.
- ตำแหน่งติดตั้งนโยบายด้านความปลอดภัยและนโยบายด้านสิ่งแวดล้อม
- ตำแหน่งติดตั้งแสดงรายละเอียดโครงการ
- ตัวอย่างป้ายผลการตรวจวัดสิ่งแวดล้อม
- ตัวอย่างป้ายมาตรการต่างๆ
- ตัวอย่างป้ายเตือนเขตการทำเหมืองและช่วงเวลาระเบิด

ที่มา : กรมแผนที่ทหาร (2542) และการสำรวจภาคสนาม (2561)

รูปที่ 2

แสดงตำแหน่งติดตั้งป้ายต่างๆ ของโครงการ

ลงนาม.....



ผู้มีอำนาจลงนามของบริษัท แพร่ศิลา จำกัด



ผู้ชำนาญการ/กรรมการผู้จัดการ
บริษัท เอ บี อี เอ็น เอ็นจิเนียริ่ง คอนซัลแตนท์ จำกัด

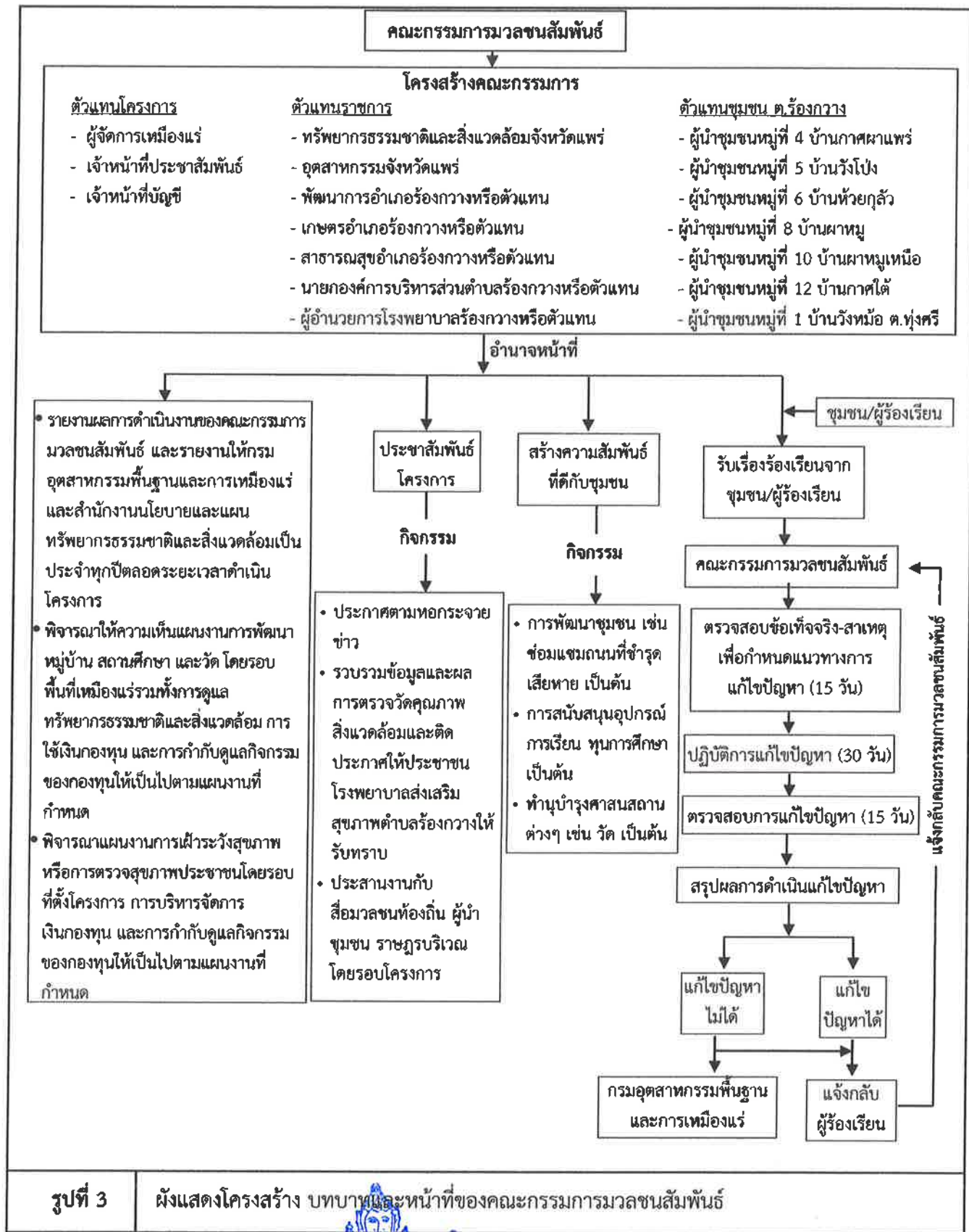

ลงนาม.....

ลงนาม.....

ผู้มีอำนาจลงนามของบริษัท แพร่ศิลา จำกัด

ผู้ชำนาญการ/กรรมการผู้จัดการ

บริษัท เอ บี อี เอ็น เอ็นจิเนียริง คอนซัลแตนท์ จำกัด

36/55
ENGINEERING
CONSULTANTS CO., LTD.

ตารางที่ 2 สรุปมาตรการติดตามตรวจสอบผลกระทบสิ่งแวดล้อมของโครงการ

ทรัพยากร สิ่งแวดล้อม	ดัชนี	สถานที่	ความถี่	ค่าใช้จ่าย (บาท/ปี)	ผู้รับผิดชอบ
1. คุณภาพอากาศ	-ให้ดำเนินการตรวจวัดความ เข้มข้นของฝุ่นละออง แขวนลอยรวมในบรรยากาศ (TSP) -ความเข้มข้นของฝุ่นละออง ขนาดไม่เกิน 10 ไมครอน (PM-10) -ความเร็วและทิศทางลม	คุณภาพอากาศ จำนวน 3 สถานี ได้แก่ (รูปที่ 4) - วัดภาคผาแพร่ - วัดวังโป่ง - วัดผาหมูสามัคคีธรรม - ความเร็วและทิศทางลม จำนวน 1 สถานี (รูปที่ 4)	-ปีละ 2 ครั้ง สถานีละ 3 วันต่อเนื่อง (ช่วง เดือนกุมภาพันธ์-เมษายน และช่วงเดือน กันยายน-พฤศจิกายน) ขณะดำเนินการ ตรวจวัดคุณภาพอากาศต้องตรวจวัดความเร็ว และทิศทางลมอย่างน้อย 1 สถานี และต้อง ดำเนินการในช่วงที่มีการทำเหมือง และบันทึก สภาพแวดล้อมขณะทำการตรวจวัด	-อยู่ในงบประมาณ ของโครงการ	-บริษัท แพร่ศิลา จำกัด
2. เสียง และความ สั่นสะเทือน	-ให้ดำเนินการตรวจวัดระดับ เสียงสูงสุด (L_{max}) -ระดับเสียงเฉลี่ย 24 ชั่วโมง ($L_{eq\ 24\ hr}$)	จำนวน 3 สถานี ได้แก่ (รูปที่ 4) - วัดภาคผาแพร่ - วัดวังโป่ง - วัดผาหมูสามัคคีธรรม	-ปีละ 2 ครั้ง สถานีละ 3 วันต่อเนื่อง (ช่วงเดือน กุมภาพันธ์-เมษายน และช่วงเดือนกันยายน- พฤศจิกายน) ขณะดำเนินการตรวจวัดต้อง ดำเนินการในช่วงที่มีการทำเหมือง และบันทึก สภาพแวดล้อมขณะทำการตรวจวัด	-อยู่ในงบประมาณ ของโครงการ	-บริษัท แพร่ศิลา จำกัด

ลงนาม..

(

ผู้มีอำนาจลงนามของบริษัท แพร่ศิลา จำกัด



ลงนาม.....

.. รับรอง/ลงนาม 37/5

ผู้อำนวยการ/กรรมการผู้จัดการ บริษัท เอ บี อี เอ็น เอ็นจิเนียริ่ง คอนซัลแตนท์ จำกัด



ตารางที่ 2 สรุปมาตรการติดตามตรวจสอบผลกระทบสิ่งแวดล้อมของโครงการ

ทรัพยากร สิ่งแวดล้อม	ดัชนี	สถานที่	ความถี่	ค่าใช้จ่าย (บาท/ปี)	ผู้รับผิดชอบ
	-ความสั่นสะเทือนจากการใช้วัตถุ ระเบิดของโครงการ	จำนวน 2 สถานี ได้แก่ (รูปที่ 4) -บ้านราษฎรใกล้เคียงโครงการด้าน ทิศตะวันตก -ขอบแปลงพื้นที่โครงการด้านทิศ ตะวันตก	-ปีละ 2 ครั้ง (ช่วงเดือนกุมภาพันธ์- เมษายน และช่วงเดือนกันยายน- พฤศจิกายน) โดยทำการตรวจวัด ขณะทำการระเบิด	-อยู่ในงบประมาณ ของโครงการ	-บริษัท แพร่ศิลา จำกัด
3. คุณภาพน้ำผิวดิน	-ความเป็นกรดและด่าง (pH) -ปริมาณสารแขวนลอย (Suspended Solids) -ปริมาณสารทั้งหมดที่ละลายได้ (Total Dissolved Solids) -ความกระด้างทั้งหมด (Total Hardness) -ความขุ่น (Turbidity)	จำนวน 2 สถานี ได้แก่ - บ่อดักตะกอนภายในพื้นที่โครงการ - ห้วยแก้ว (รูปที่ 4)	-ปีละ 2 ครั้ง (ช่วงเดือนกุมภาพันธ์- เมษายน และช่วงเดือนกันยายน- พฤศจิกายน)	-อยู่ในงบประมาณ ของโครงการ	-บริษัท แพร่ศิลา จำกัด

ลงนาม.....

(นาม)

ผู้มีอำนาจลงนามของบริษัท แพร่ศิลา จำกัด



ลงนาม.....

ผู้อำนวยการ/กรรมการผู้จัดการ บริษัท เอ บี อี เอ็น เอ็นจิเนียริง คอนซัลแตนท์ จำกัด



ตารางที่ 2 สรุปมาตรการติดตามตรวจสอบผลกระทบสิ่งแวดล้อมของโครงการ (ต่อ)

ทรัพยากร สิ่งแวดล้อม	ดัชนี	สถานที่	ความถี่	ค่าใช้จ่าย (บาท/ปี)	ผู้รับผิดชอบ
4. คุณภาพน้ำใต้ดิน	- ความเป็นกรดและด่าง (pH) - ปริมาณสารทั้งหมดที่ละลายได้ (Total Dissolved Solids) - ความกระด้างทั้งหมด (Total Hardness) - ความขุ่น (Turbidity)	จำนวน 1 สถานี คือ - บ่อบาดาลวัดผาหมู สามัคคีธรรม (รูปที่ 4)	- ปีละ 2 ครั้ง (ช่วงเดือน กุมภาพันธ์-เมษายน และช่วง เดือนกันยายน-พฤศจิกายน)	- อยู่ในงบดำเนินงาน ของโครงการ	- บริษัท แพร่ศิลา จำกัด
5. อาชีวอนามัยและ ความปลอดภัย	- ให้มีการตรวจสอบสุขภาพของลูกจ้างที่ทำงานเกี่ยวกับปัจจัยเสี่ยง โดยแพทย์แผนปัจจุบันชั้นหนึ่งที่ได้รับใบอนุญาตประกอบ วิชาชีพเวชกรรมด้านอาชีวเวชศาสตร์ หรือที่ผ่านการอบรม ด้านอาชีวเวชศาสตร์ให้ตรวจสอบสุขภาพของพนักงานเป็น ประจำทุกปี ส่วนพนักงานที่จะรับเข้ามารับผิดชอบ ปฏิบัติงานในพื้นที่ที่มีโอกาสสัมผัสกับฝุ่นละอองและเสียงดัง ให้ดำเนินการตรวจสอบสุขภาพก่อนรับเข้าทำงานให้เพิ่มเติม รายการตรวจดังนี้ - สุขภาพทั่วไป - สมรรถภาพการได้ยิน - สมรรถภาพปอด พร้อมทั้งการเอกซเรย์ปอด - โรคเกี่ยวกับระบบทางเดินหายใจ	- พนักงานของโครงการ	- ก่อนรับเข้าทำงาน และ จากนั้นปีละ 1 ครั้ง	- 500,000 บาท/ปี	- บริษัท แพร่ศิลา จำกัด

ลงนาม.....

(นาย

ผู้มีอำนาจลงนามของบริษัท แพร่ศิลา จำกัด



ลงนาม.....

ผู้อำนวยการ/กรรมการผู้จัดการ บริษัท เอ บี อี เอ็น เอ็นจิเนียริ่ง คอนซัลแตนท์ จำกัด

รับรองหน้าซองซอง 39/58



ตารางที่ 2 สรุปมาตรการติดตามตรวจสอบผลกระทบสิ่งแวดล้อมของโครงการ (ต่อ)

ทรัพยากร สิ่งแวดล้อม	ดัชนี	สถานที่	ความถี่	ค่าใช้จ่าย (บาท/ปี)	ผู้รับผิดชอบ
	ทั้งนี้หากผลการตรวจสอบสุขภาพผิปกติให้โครงการส่งพนักงานคนดังกล่าวเข้ารับการตรวจจากแพทย์อาชีวเวชศาสตร์โดยละเอียด เพื่อหาสาเหตุและทำการรักษาต่อไป หากแพทย์วินิจฉัยว่าความผิดปกติมีสาเหตุมาจากการปฏิบัติงานให้สลับหน้าที่ไปปฏิบัติหน้าที่อื่นที่ไม่เป็นเหตุเกี่ยวข้องกับโรคหรือความผิดปกตินั้น รวมทั้งจัดให้คนงานที่ไม่มีส่วนเกี่ยวข้องกับแหล่งกำเนิดผลกระทบต่อสุขภาพด้านฝุ่นละออง เสียง และอุบัติเหตุแยกส่วนจากบริเวณดังกล่าว				
	- จัดให้มีการอบรมเพื่อให้ความรู้เกี่ยวกับความปลอดภัยในการทำงาน และการใช้อุปกรณ์ป้องกันอันตรายส่วนบุคคล และมีการทบทวนฝึกซ้อมอย่างสม่ำเสมอ	- พนักงานของโครงการ	- ปีละ 1 ครั้ง	-	- บริษัท แพรคิลา จำกัด
6. คุณค่าคุณภาพชีวิต (เศรษฐกิจ-สังคม)	- สำรวจความคิดเห็นของผู้นำชุมชน กลุ่มพื้นที่อ่อนไหว และประชาชนในรัศมี 3 กม. ในประเด็น เช่น (1) สภาพเศรษฐกิจ-สังคมและสุขภาพ (2) การวิเคราะห์การเปลี่ยนแปลงสภาพเศรษฐกิจ-สังคม และสุขภาพ (3) ปัญหาและผลกระทบที่ได้รับจากการดำเนินการ	- ผู้นำชุมชนในรัศมี 3 กม. - พื้นที่อ่อนไหวในรัศมี 3 กม. - คราวเรือนในรัศมี 3 กม.	- 1 ครั้ง/ปี	- 100,000 บาท/ปี	- บริษัท แพรคิลา จำกัด

ลงนาม



ผู้มีอำนาจลงนามของบริษัท แพรคิลา จำกัด

ลงนาม.....

... รับรองจากหน้า 40/55



ผู้อำนวยการ/กรรมการผู้จัดการ บริษัท เอ บี อี เอ็น เอ็นจิเนียริ่ง คอนซัลแตนท์ จำกัด

ตารางที่ 2 สรุปมาตรการติดตามตรวจสอบผลกระทบสิ่งแวดล้อมของโครงการ (ต่อ)

ทรัพยากร สิ่งแวดล้อม	ดัชนี	สถานที่	ความถี่	ค่าใช้จ่าย (บาท/ปี)	ผู้รับผิดชอบ
	(4) ความวิตกกังวลเกี่ยวกับผลกระทบจากการทำเหมือง (5) ความคิดเห็นต่อโครงการ (6) ความต้องการของชุมชน (7) ข้อเสนอแนะที่มีต่อโครงการ				
	-ให้จัดทำสรุปสถิติเรื่องร้องเรียนที่เกิดจากโครงการ พร้อม การวิเคราะห์ปัญหา สาเหตุ และวิธีการแก้ไข และร้องเรียน ที่เกิดจากโครงการ เพื่อใช้ประกอบในการจัดทำรายงานผล การปฏิบัติตามมาตรการป้องกันและแก้ไขผลกระทบ สิ่งแวดล้อมและมาตรการติดตามตรวจสอบผลกระทบ สิ่งแวดล้อม	- กลุ่มผู้นำชุมชน - ชุมชนในรัศมี 3 กม.	- ทุกครั้งที่เกิดเรื่องร้องเรียน และรายงานปีละ 2 ครั้ง	-อยู่ในงบดำเนินการ ของโครงการ	-บริษัท แพร่ศิลา จำกัด
7. การท่องเที่ยวและ ทัศนียภาพ	ให้ทำการปรับปรุงฟื้นฟูพื้นที่โครงการที่ผ่านการทำเหมือง แร่แล้ว และพื้นที่สิ้นสุดการใช้ประโยชน์แล้วตามแผนงานที่ ได้เสนอไว้ในรายงานการประเมินผลกระทบสิ่งแวดล้อม เอกสารแนบท้าย พร้อมทั้งให้รายงานผลการดำเนินงานให้ สำนักงานนโยบายและแผนทรัพยากรธรรมชาติและ สิ่งแวดล้อม และกรมอุตสาหกรรมพื้นฐานและการเหมืองแร่ ทราบทุกปี	-บริเวณพื้นที่โครงการ	-ปีละ 1 ครั้ง	-อยู่ในงบดำเนินการ ของโครงการ	-บริษัท แพร่ศิลา จำกัด

ลงนาม..

(น

ผู้มีอำนาจลงนามของบริษัท แพร่ศิลา จำกัด



ลงนาม.....

รับรองจําของหน้า 41/55



ผู้อำนวยการ/กรรมการผู้จัดการ บริษัท เอ บี อี เอ็น เอ็นจิเนียริง คอนซัลแตนท์ จำกัด

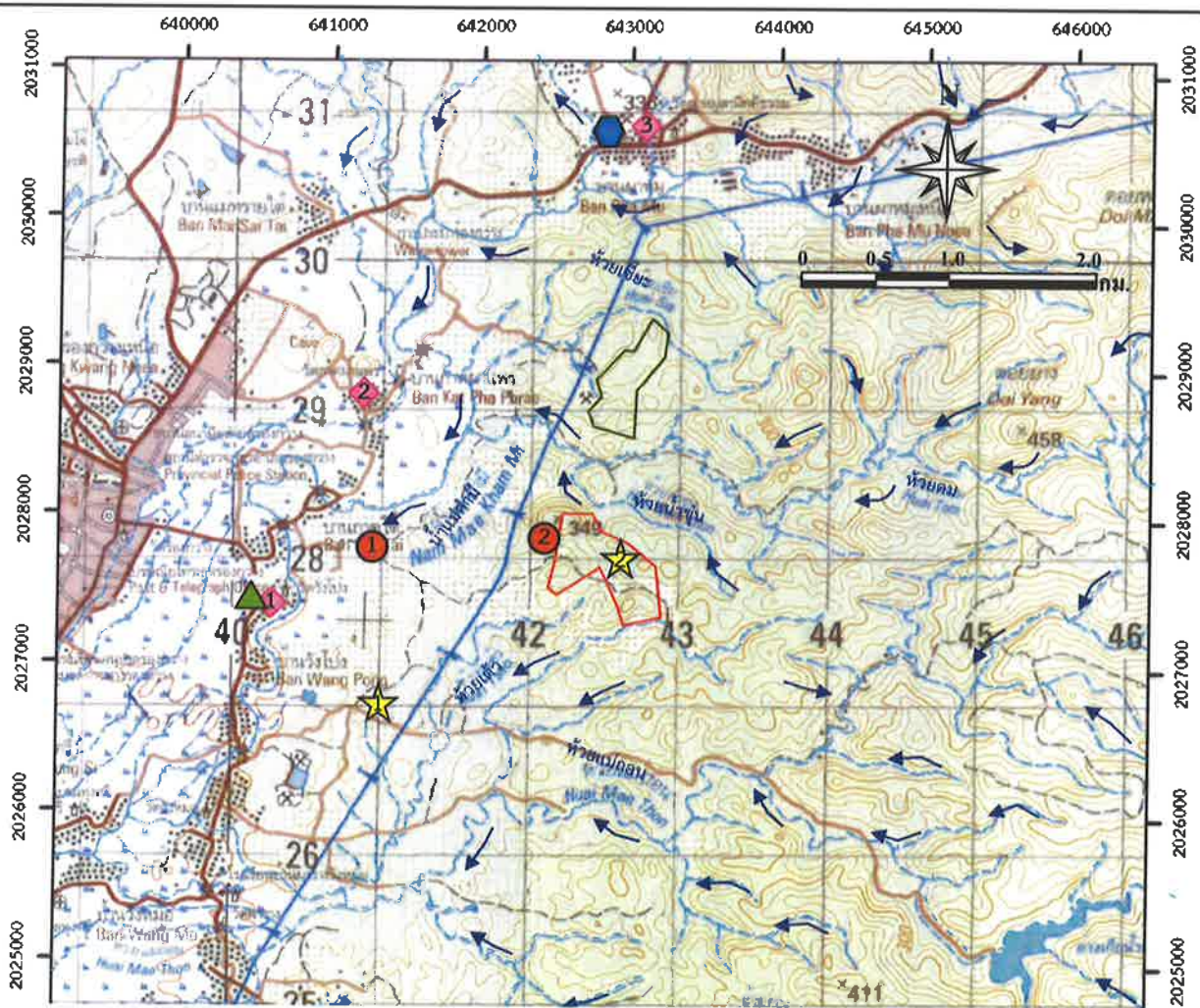

สัญลักษณ์ :



พื้นที่โครงการ



คำขอประทานบัตรใกล้เคียง



ทางน้ำธรรมชาติ



ทิศทางการไหลของน้ำ

สถานีตรวจวัดความเร็วและทิศทางการไหล



วัดวังโป่ง

สถานีตรวจวัดคุณภาพอากาศและระดับเสียง



วัดวังโป่ง



วัดกาตมาแพร่



วัดมหาสมุทรคีรีธรรม

สถานีตรวจวัดระดับความสั่นสะเทือน



บ้านราษฎร์ใกล้เคียงพื้นที่โครงการทางทิศตะวันตก



ขอบแปลงพื้นที่โครงการทางทิศตะวันตก

ตำแหน่งเก็บตัวอย่างน้ำผิวดิน



ห้วยแต้ว



บ่อคักตะกอน

ตำแหน่งเก็บตัวอย่างน้ำใต้ดิน



บ่อบาดาลวัดมหาสมุทรคีรีธรรม

ที่มา : กรมแผนที่ทหาร (2542) และการสำรวจภาคสนาม (2561)

รูปที่ 4

ตำแหน่งติดตามตรวจสอบผลกระทบสิ่งแวดล้อมของพื้นที่โครงการ

ลงนาม.....

ลงนาม.....

ผู้มีอำนาจลงนามของบริษัท แพร่ศิลา จำกัด

ผู้อำนวยการ/กรรมการผู้จัดการ

บริษัท เอ บี อี เอ็น เอ็นจิเนียริง คอนซัลแตนท์ จำกัด

เอกสารแนบ 42/55
ENGINEERING
CONSULTANTS CO., LTD.

เอกสารแนบ 2

สำเนาประธานบัตร



ประทานบัตร

เพื่อการทำเหมืองประเภทที่ ๒

เลขที่ ๒๒๐๖๑/๑๖๔๑๖

บริษัท แพร่ศิลา จำกัด อายุ ปี สัญชาติ ไทย

ทะเบียนนิติบุคคลเลขที่ ๐๕๔๕๕๒๙๐๐๐๐๓๕

สำนักงานเลขที่ ๕๔/๑ ต.รอก/ชอย

หมู่ที่ ๓ ตำบล/แขวง ฝัโทน

รื่องกวาง จังหวัด แพร่

ประเภทที่ ๒ ชนิดแร่ หินอุตสาหกรรมชนิดหินปูนเพื่ออุตสาหกรรมก่อสร้าง

รื่องกวาง อำเภอ รื่องกวาง จังหวัด แพร่

มีอายุ ๑๐ ปี นับแต่วันที่ ๒๒ เดือน พฤษภาคม พ.ศ. ๒๕๖๓ ถึงวันที่ ๒๑ เดือน พฤษภาคม พ.ศ. ๒๕๗๓

จำนวนเนื้อที่ ๑๕๕ ไร่ ๓ งาน ๑๔ ตารางวา ตามแผนที่แนบท้ายประทานบัตรฉบับนี้

โดยมีเงื่อนไขสาระสำคัญที่กำหนดไว้ตามลำดับ ดังต่อไปนี้

- | | |
|---|----------------------|
| (๑) แผนที่แนบท้ายประทานบัตร | แสดงไว้ในลำดับที่ ๒ |
| (๒) เงื่อนไขการอนุญาตประทานบัตร | แสดงไว้ในลำดับที่ ๓ |
| (๓) แผนผังโครงการทำเหมือง | แสดงไว้ในลำดับที่ ๔ |
| (๔) มาตรการป้องกันและแก้ไขผลกระทบสิ่งแวดล้อม | แสดงไว้ในลำดับที่ ๕ |
| (๕) บันทึกข้อตกลงการจ่ายผลประโยชน์พิเศษแก่รัฐ | แสดงไว้ในลำดับที่ ๖ |
| (๖) บันทึกการต่ออายุประทานบัตร | แสดงไว้ในลำดับที่ ๗ |
| (๗) บันทึกการโอนประทานบัตร | แสดงไว้ในลำดับที่ ๘ |
| (๘) บันทึกการสวมสิทธิ | แสดงไว้ในลำดับที่ ๙ |
| (๙) บันทึกการเปลี่ยนชื่อหรือสถานภาพ | แสดงไว้ในลำดับที่ ๑๐ |
| (๑๐) บันทึกการเปลี่ยนแปลง กรณีขอเพิ่มเติมชนิดของแร่ที่จะทำเหมือง
วิธีการทำเหมือง แผนผังโครงการทำเหมือง เงื่อนไขเพิ่มเติม และ
ประเภทของการทำเหมือง | แสดงไว้ในลำดับที่ ๑๑ |
| (๑๑) บันทึกการรับช่วงการทำเหมือง | แสดงไว้ในลำดับที่ ๑๒ |
| (๑๒) บันทึกการเปลี่ยนแปลงการคืนพื้นที่บางส่วน | แสดงไว้ในลำดับที่ ๑๓ |
| (๑๓) แผนงานที่แสดงการเปลี่ยนแปลงเขตการคืนพื้นที่บางส่วน | แสดงไว้ในลำดับที่ ๑๔ |

ออกให้ ณ วันที่ ๒๒ เดือน พฤษภาคม พ.ศ. ๒๕๖๓

อธิบดีกรมอุตสาหกรรมพิเศษและเหมืองแร่

เงื่อนไขในการออกประทานบัตร

ข้อ ๑ พระทานบัตรต้องปฏิบัติตามเงื่อนไขในการออกประทานบัตรเกี่ยวกับเรื่องที่กำหนดไว้ ดังต่อไปนี้

ข้อ ๑.๑ วันเปิดการทำเหมืองครั้งแรกหลังได้รับประทานบัตร ภายในวันที่
ผู้ถือประทานบัตรต้องเปิดการทำเหมืองภายในหนึ่งปีนับตั้งแต่วันที่ได้รับประทานบัตร

ข้อ ๑.๒ การให้ความคุ้มครองแก่คนงานและความปลอดภัยแก่บุคคลภายนอกที่มีได้กำหนดไว้

กระทรวงอุตสาหกรรมที่ออกตามความในมาตรา ๓๒ แห่งพระราชบัญญัติแร่ พ.ศ. ๒๕๖๐

และต้องปฏิบัติตามมาตรการรักษาความปลอดภัยในเรื่องการรักษาความปลอดภัยในการทำเหมือง

และสวัสดิภาพของคนงาน ตามมาตรการที่กำหนดไว้ในแผนผังโครงการทำเหมืองแร่

ข้อ ๑.๓ ประทานบัตรฉบับนี้

ข้อ ๓ มาตรการในการป้องกันและแก้ไขผลกระทบสิ่งแวดล้อม และการเฝ้าระวังให้เป็นไปตาม

ที่กำหนดในรายงานการวิเคราะห์ผลกระทบสิ่งแวดล้อม

ข้อ ๔ ต้องทำและดำเนินการตามแผนการฟื้นฟูทั้งระหว่างการทำเหมืองและสิ้นสุดการทำเหมือง

ข้อ ๕ การให้ผลประโยชน์พิเศษแก่รัฐ

ต้องให้ผลประโยชน์พิเศษแก่รัฐ ตามบันทึกข้อตกลงการจ่ายผลประโยชน์พิเศษแก่รัฐ

การขอประทานบัตร เลขที่ พร.๒๒๓๖๑/๑ ลงวันที่ ๑๘ มีนาคม ๒๕๖๓

ข้อ ๖ ต้องจัดทำประกันภัยความรับผิดชอบต่อชีวิต ร่างกาย ทรัพย์สินของบุคคลภายนอก และต้องวาง
ประกันการฟื้นฟูสภาพพื้นที่ทำเหมือง และเยียวยาผู้ได้รับผลกระทบจากการทำเหมืองตามที่คณะกรรมการแร่
กำหนด ตามมาตรา ๖๘(๙) ส่งให้กรมอุตสาหกรรมพื้นฐานและการเหมืองแร่ ภายใน ๖๐ วันนับแต่วันที่ได้อ
รับอนุญาตประทานบัตร

การชำระเบี้ยประกันตามกรมธรรม์ประกันภัยให้ส่งหลักฐานให้กรมอุตสาหกรรมพื้นฐาน
และการเหมืองแร่ทราบภายในสามสิบวันนับแต่วันที่ครบกำหนดวันชำระแต่ละงวดตามสัญญา

ข้อ ๗ ในการทำเหมือง ถ้าได้พบโบราณวัตถุ ซากดึกดำบรรพ์ แร่หรือสิ่งที่มีโครงสร้างทางธรณีวิทยา
ที่มีลักษณะทางกายภาพเป็นพิเศษอันมีคุณค่าเกี่ยวกับการศึกษา วิจัยหรืออนุรักษ์ นอกจากจะต้องปฏิบัติตาม
กฎหมายว่าด้วยโบราณสถาน โบราณวัตถุ ศิลปวัตถุ และพิพิธภัณฑสถานแห่งชาติ และกฎหมายว่าด้วยการ
คุ้มครองซากดึกดำบรรพ์แล้ว ผู้ถือประทานบัตรจะต้องแจ้งการพบนั้นต่อเจ้าพนักงานอุตสาหกรรมแร่ประจำ
ท้องที่โดยพลัน

ข้อ ๘
.....
.....
.....
.....

เอกสารแนบ

3

ภาพถ่ายประกอบมาตรการ

รูปที่ 1 กล่องรับเรื่องราวร้องทุกข์ของประชาชน



รูปที่ 2 การฟื้นฟูพื้นที่ที่ผ่านการทำเหมือง และพื้นที่ที่ไม่มีการทำเหมือง



ลักษณะหน้าเหมืองแบบขั้นบันไดที่มีความมั่นคง



บริเวณพื้นที่ที่ผ่านการทำเหมืองแล้ว (ถมกลับ)



การปลูกต้นไม้ฟื้นฟูพื้นที่ที่ผ่านการทำเหมือง



การปลูกต้นไม้เสริมบริเวณพื้นที่ฟื้นฟู

รูปที่ 3 พื้นที่เว้นการทำเหมืองในระยะ 10 เมตร จากขอบแปลงประทานบัตร



แนวเว้นทางด้านทิศเหนือ



แนวเว้นทางด้านทิศใต้

รูปที่ 4 พื้นที่ขออนุญาตปลูกสร้างอาคารเกี่ยวกับการทำเหมืองทางด้านทิศตะวันตก



รูปที่ 5 ป้ายแสดงข้อมูลสำคัญเกี่ยวกับโครงการ



รูปที่ 6 ลักษณะหน้าเหมืองของโครงการในปัจจุบัน



รูปที่ 7 สภาพเส้นทางที่ใช้ขนส่งแร่



เส้นทางขนส่งแร่ก่อนเข้าพื้นที่โครงการ



ถนนลูกรังสาธารณะ



ถนนลาดยางก่อนออกสู่ทางหลวงหมายเลข 101



ทางหลวงหมายเลข 101

รูปที่ 8 การฉีดพรมน้ำตามเส้นทางขนส่งแร่และจุดฉีดพรมรถบรรทุกก่อนออกนอกพื้นที่โครงการ



รูปที่ 9 ระบบป้องกันและกำจัดฝุ่นละอองบริเวณโรงโม่หิน



อาคารปิดคลุมโรงโม่หิน



อาคารปิดคลุมยังรับหินใหญ่



หลังคาปิดคลุมสายพานลำเลียง



ถุงครอบปลายสายพานลำเลียง

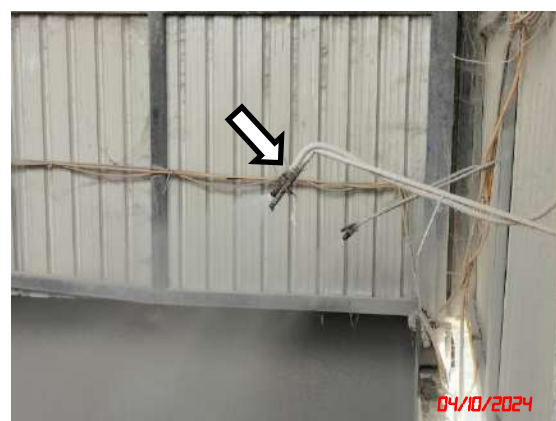

ระบบสเปรย์น้ำบริเวณแหล่งกำเนิดฝุ่นละออง

รูปที่ 10 ป้ายแสดงเวลาระเบิดหิน



รูปที่ 11 สัญญาณกระจายเสียงเตือนก่อนการระเบิด



รูปที่ 12 คั่นทำนบดินของโครงการ





รูปที่ 13 คูระบายน้ำของโครงการ



รูปที่ 14 ปอดักตะกอนของโครงการ





รูปที่ 15 พื้นที่เก็บกองเปลือกดินและเศษหิน



รูปที่ 16 ป้ายเตือนระวางรถบรรทุกเข้า-ออก



รูปที่ 17 ป้ายจำกัดความเร็ว



รูปที่ 18 การปิดคลุมกระบะรถบรรทุกด้วยผ้าใบ



รูปที่ 19 จุดชั่งน้ำหนักรถบรรทุกทุกขนส่งแร่



รูปที่ 20 ป้ายมาตรการสิ่งแวดล้อมของโครงการ



รูปที่ 21 อุปกรณ์ปฐมพยาบาลเบื้องต้น



รูปที่ 22 การสวมใส่อุปกรณ์ป้องกันอันตรายส่วนบุคคล



รูปที่ 23 สถานที่เก็บยุทธภัณฑ์ของโครงการ



รูปที่ 24 น้ำดื่มสำหรับพนักงาน



รูปที่ 25 ห้องสุขาสำหรับพนักงาน



รูปที่ 26 การตรวจวัดคุณภาพอากาศในบรรยากาศโดยทั่วไป ระหว่างวันที่ 4-7 ตุลาคม 2567



วัดกาศผาแพร่



วัดผาหมุสามัคคีธรรม



วัดวังโป่ง

รูปที่ 27 การตรวจวัดความเร็วและทิศทางการจราจร ระหว่างวันที่ 4-7 ตุลาคม 2567



วัดวังโป่ง

รูปที่ 28 การตรวจวัดระดับเสียงโดยทั่วไป ระหว่างวันที่ 4-7 ตุลาคม 2567



วัดกาศผาแพร่



วัดผามุสามัคคีธรรม



วัดวังโป่ง

รูปที่ 29 การตรวจวัดค่าความสั่นสะเทือน ในวันที่ 4 ตุลาคม 2567



บ้านราษฎรใกล้เคียงโครงการด้านทิศตะวันตก



ขอบแปลงพื้นที่โครงการด้านทิศตะวันตก

รูปที่ 30 การเก็บตัวอย่างน้ำผิวดิน ในวันที่ 7 ตุลาคม 2567



บ่อดักตะกอนภายในพื้นที่โครงการ



ห้วยแก้ว

รูปที่ 31 การเก็บตัวอย่างน้ำใต้ดิน ในวันที่ 7 ตุลาคม 2567



บ่อบาดาลวัดผาหมุสามัคคีธรรม

เอกสารแนบ

4

รายงานแผนและผลการดำเนินงาน
ด้านการฟื้นฟูพื้นที่ทำเหมือง

รายงานผลและแผนการปฏิบัติงานด้านการฟื้นฟูพื้นที่การทำเหมือง
สำหรับประทานบัตรที่ 22361/16416
ของ บริษัท แพร่ศิลา จำกัด
หมู่ที่ 5 และหมู่ที่ 12 ตำบลร้องกวาง อำเภอร้องกวาง จังหวัดแพร่



ผลการปฏิบัติงานระหว่างเดือนตุลาคม 2564 - กันยายน 2565
แผนการปฏิบัติงานระหว่างเดือนตุลาคม 2565- กันยายน 2568

รายงานผลและแผนการปฏิบัติงานด้านการฟื้นฟู

พื้นที่การทำเหมือง

ครั้งที่ 2

สำหรับประทานบัตรที่ 22361/16416

ของ บริษัท แพร่ศิลา จำกัด

หมู่ที่ 5 และหมู่ที่ 12 ตำบลร้องกวาง อำเภอร้องกวาง จังหวัดแพร่

ผลการปฏิบัติงานเดือนตุลาคม 2564 – กันยายน 2565

และ

แผนการปฏิบัติงานเดือนตุลาคม 2565 – กันยายน 2568

รายงานผลและแผนการดำเนินงานด้านการฟื้นฟูพื้นที่การทำเหมือง
เสนอต่อ กรมอุตสาหกรรมพื้นฐานและการเหมืองแร่ และสำนักงานนโยบายและแผนทรัพยากรธรรมชาติและสิ่งแวดล้อม

การรายงานครั้งที่ 2 (ตั้งแต่เดือนตุลาคม 2564 – เดือนกันยายน 2565)

1. ข้อมูลประทานบัตร

- ชื่อผู้ถือประทานบัตร...บริษัท แพร่ติลา จำกัด...
- หมายเลขประทานบัตรที่...22361/16416...(เดิมเป็นคำขอประทานบัตรที่ 3/2560)
- ที่ตั้ง...หมู่ที่ 5 และหมู่ที่ 12 ตำบลร้องกวาง อำเภอร้องกวาง จังหวัดแพร่...
- ชนิดแร่...หินอุตสาหกรรมเพื่อการก่อสร้าง ชนิดหินปูน
- อายุประทานบัตร...13 ปี เริ่มตั้งแต่วันที่ 22 พฤษภาคม 2563 จนถึงวันที่ 21 พฤษภาคม 2576
- เนื้อที่ประทานบัตรทั้งหมด
- () ที่กรรมสิทธิ์ (ระบุประเภทเช่น โฉนด น.ส. 3 ก น.ส. 3 ฯลฯ) เนื้อที่.....ไร่
- (/) ที่รัฐ (ระบุประเภทเช่น ป่าสงวน ส.ป.ก.)...อยู่ในเขตป่าสงวนแห่งชาติป่าแม่คำมี เนื้อที่ 187-3-14 ไร่
- () อื่นๆ (ระบุ) เนื้อที่.....ไร่

2. ข้อมูลการทำเหมืองปัจจุบัน

- สภาพปัจจุบัน (/) เปิดการทำเหมือง () หยุดการทำเหมือง
- พื้นที่ที่ใช้ในการทำเหมืองและประกอบกิจกรรมเกี่ยวเนื่องทั้งหมดในปัจจุบันประมาณ...70...ไร่
- จำนวนหน้าเหมือง / บ่อเหมือง ปัจจุบัน...2...แห่ง ขนาด (ระบุขนาดแต่ละแห่งตามลำดับ) มีเนื้อที่ประมาณ 30...ไร่ และมีเนื้อที่ประมาณ 10 ไร่
- พื้นที่เก็บกองเปลือกหินและเศษหิน...1...แห่ง (ระบุขนาดแต่ละแห่งตามลำดับ) มีเนื้อที่...20...ไร่
- พื้นที่โรงแต่งแร่ / สำนักงาน / บ้านพัก ฯลฯ โรงโม่หินขนาด 10 ไร่ (อยู่ในเขตประทานบัตร)
- จำนวนขุมเหมืองที่ไม่ได้ใช้ทำเหมืองแล้ว.....แห่ง ขนาด.....ไร่ ลึก.....เมตร
- พื้นที่ที่ผ่านการทำเหมืองไปแล้ว มีเนื้อที่ประมาณ 40 ไร่ พื้นที่ที่ทำการฟื้นฟูแล้ว.....ไร่ (ยังคงใช้พื้นที่เปิดการทำเหมืองอยู่)

3. รูปแบบการใช้ประโยชน์ที่ดินภายหลังสิ้นสุดการทำเหมือง (พร้อมแนบแผนผังการทำพื้นที่ฟื้นฟูพื้นที่ในภาพรวม
ซึ่งสอดคล้องกับ แผนผังโครงการทำเหมือง โดยเฉพาะครั้งแรกของการรายงานและครั้งที่มีการเปลี่ยนแปลงรูปแบบ
การใช้พื้นที่สุดท้าย

- () พัฒนาแหล่งน้ำสาธารณะ () พัฒนาทุ่งหญ้าธรรมชาติ / ทุ่งหญ้าเลี้ยงสัตว์
- () พัฒนาเป็นพื้นที่เกษตรกรรม (/) ปลูกสร้างสวนป่า

4. ผลการดำเนินงานในช่วงที่ผ่านมา (พร้อมแนบแผนผังแสดงพื้นที่ดำเนินการปรับปรุงและฟื้นฟูสภาพการทำเหมืองและภาพถ่ายการดำเนินงาน)

(/) การปรับสภาพและฟื้นฟูกองเปลือกดินและเศษหิน จำนวน...แห่ง เนื้อที่...20....ไร่

วิธีดำเนินการ รักษาสภาพป่ารอบๆบริเวณที่เก็บกองเปลือกดินให้มีความสมบูรณ์ และให้เป็นพื้นที่สีเขียว

() การปรับสภาพและฟื้นฟูชุมชนเหมืองที่ไม่ได้ใช้ในการทำเหมืองแล้ว จำนวน.....แห่ง

ขนาด (ก X ย X ล).....เมตร

วิธีดำเนินการ สภาพหน้าเหมืองเป็นพื้นที่ภูเขา เปิดการทำเหมืองแบบชันบันได และยังคงใช้พื้นที่สำหรับเปิดการทำเหมือง

(/) การปรับสภาพและฟื้นฟูระบบป้องกันการชะล้างตะกอนดินจากบริเวณหน้าเหมือง ที่เก็บกองเปลือกดิน / เศษหิน และบริเวณอื่นๆ อาทิเช่น คันทำนบดินและอุระบายน้ำและบ่อดักตะกอน เป็นต้น จำนวน 3 แห่ง

วิธีดำเนินการ เลือกพื้นที่บริเวณรับน้ำฝนที่ไหลจากหน้าเหมือง บริเวณรับน้ำฝนจากบริเวณโรงโม่ ทำการตรวจสอบบ่อดักตะกอนสามารถรับน้ำฝนได้เพียงพอหรือไม่ ในระยะเวลาที่ผ่านมาบ่อดักน้ำฝนขึ้นและบ่อดักตะกอนสามารถรองรับน้ำฝนที่ไหลมาจากหน้าเหมือง และบริเวณโรงโม่ได้เพียงพอ

(/) การปลูกต้นไม้ระหว่างพื้นที่ว่างทั่วไปในเขตพื้นที่ประทานบัตร รวมเนื้อที่ 10 ไร่

วิธีดำเนินการ คัดเลือกพื้นที่ที่ไม่มีการเปิดการทำเหมือง พื้นที่ใกล้ที่เก็บกองเปลือกดินและเศษหิน และบริเวณใกล้แนวเขตประทานบัตร บริเวณหลักหมายเลขที่ 1 - หลักหมายเลขที่ 5 หลักหมายเลขที่ 8 - หลักหมายเลขที่ 9

(/) การปรับสภาพและฟื้นฟูพื้นที่บริเวณโรงแต่ง / โรงโม่หิน เนื้อที่ 3 ไร่

วิธีดำเนินการ ปลูกต้นไม้โตเร็วทางด้านทิศใต้ ตามแนวเขตจากหลักหมายเลขที่ 4 ไปยังหลักหมายเลขที่ 5 และบริเวณใกล้เขตประทานบัตร

(/) การปรับสภาพและฟื้นฟูพื้นที่บริเวณสำนักงาน / บ้านพัก เนื้อที่ 1 ไร่

วิธีดำเนินการ ปลูกต้นไม้อาศัยร่มเงาและต้นไม้โตเร็ว

งบประมาณดำเนินการทั้งหมดโดยประมาณ 400,000.- (สี่แสนบาทถ้วน)

5. แผนดำเนินงานในช่วง 3 ปี ข้างหน้า

5.1 แผนการดำเนินงานที่จะทำในช่วง 3 ปี ข้างหน้า (พร้อมแนบแผนผังแสดงตำแหน่งที่จะดำเนินการในช่วง 3 ปี ข้างหน้า)

(/) การปรับสภาพและฟื้นฟูพื้นที่บริเวณหน้าเหมือง จำนวน 2 แห่ง รวมเนื้อที่ประมาณ 10 ไร่

วิธีดำเนินการ ปักไม้ไผ่เร็วเพิ่มเติมบริเวณหน้าเหมืองที่ใกล้แนวเขตประทานบัตร (เขตห้ามทำเหมือง) ตามแนวเขตจากหลักหมายเลขที่ 1 - หลักหมายเลขที่ 3 และตามแนวเขตประทานบัตรบริเวณหลักหมายเลขที่ 6 - หลักหมายเลขที่ 7 ดูแลให้มีการเจริญเติบโต และทำการปักเพิ่มเติมในพื้นที่ว่าง และปักซ่อมต้นไม้ที่ตาย

(/) การปรับสภาพและฟื้นฟูที่เก็บกองเปลือกดินและเศษหิน จำนวน 1 แห่ง เนื้อที่ 3 ไร่

วิธีดำเนินการ ปักต้นไม้ไผ่เร็ว รักษาความเป็นธรรมชาติบริเวณใกล้ที่เก็บกองเปลือกดินและเศษหิน การเก็บกองเปลือกดินและเศษหินให้มีความเอียงลาดประมาณ 45 องศา และปรับสภาพให้เป็นชั้นบันไดเพื่อป้องกันการพังทลาย

() การปรับสภาพและฟื้นฟูเหมืองที่ไม่ได้ใช้ในการทำเหมืองแล้ว จำนวน.....แห่ง

ขนาด (ก X ย X ล).....เมตร

วิธีดำเนินการ.....ยังใช้พื้นที่เปิดการทำเหมือง

(/) การปักต้นไม้ในพื้นที่ว่างทั่วไปในเขตประทานบัตร รวม 10 ไร่

วิธีดำเนินการ ทำการปักต้นไม้เพิ่มเติมทางทิศใต้ของแปลงประทานบัตร และบริเวณหลักหมายเลขที่ 4

ถึงหลักหมายเลขที่ 6 เปิดการทำเหมืองห่างจากแนวเขตประทานบัตร 10 เมตร และดูแลความเป็นธรรมชาติในพื้นที่ที่ไม่มีการเปิดการทำเหมือง

(/) การปรับสภาพและฟื้นฟูพื้นที่บริเวณ โรงแต่ง / โรงโม่หิน เนื้อที่ 5 ไร่

วิธีดำเนินการ ทำแนวคันดินตามขอบหน้าเหมืองด้านทิศใต้ และปักต้นไม้ รักษาความเป็นธรรมชาติบริเวณหลักหมายเลขที่ 4 ถึงหลักหมายเลขที่ 5 และหมายเลขที่ 6 ถึงหลักหมายเลขที่ 7

(/) การปรับสภาพและฟื้นฟูพื้นที่บริเวณสำนักงาน / บ้านพัก เนื้อที่ 2 ไร่

วิธีดำเนินการ พัฒนาสำนักงาน ปรับภูมิทัศน์ ปักต้นไม้อาศัยร่วมเงา บ้านพัก รักษาความสะอาดและ

รักษาความเป็นธรรมชาติบริเวณใกล้เคียง และปักต้นไม้อาศัยร่วมเงาในพื้นที่ว่าง

งบประมาณในการดำเนินการตามแผนงาน 3 ปี ข้างหน้า โดยประมาณ 600,000.- บาท (หกแสนบาทถ้วน)

6.การจัดเตรียมงบประมาณ

งบประมาณสำหรับการบำรุงพื้นที่ที่ฟื้นฟูไปแล้ว (ตุลาคม 2564 – กันยายน 2565) ประมาณ 200,000.- บาท

งบประมาณตามแผนดำเนินงาน 3 ปี ข้างหน้า (ตุลาคม 2565 – กันยายน 2568) ประมาณ 1,000,000.- บาท

ปัญหาและอุปสรรคที่ต้องการความช่วยเหลือ / การสนับสนุนจากกรมอุตสาหกรรมพื้นฐานและการเหมืองแร่
หรือส่วนราชการอื่น.....

(ลงชื่อ)

ผู้รับมอบ

.....จัดทำรายงาน

566

รับรองข้อมูลถูกต้องและเห็นชอบกับแผนการดำเนินการ

(ลงชื่อ).....

วันที่

.....วิศวกรควบคุม

...

เอกสารประกอบรายงาน

สำเนาประธานบัตร



ประทานบัตร

เพื่อการทำเหมืองประเภทที่ ๒

เลขที่.....๒๒๓๖๑/๑๒๔๑/๑
ออกให้แก่.....บริษัท แพร่ศิลา จำกัด.....อายุ.....ปี สัญชาติ ไทย.....
.....ประจำตัวประชาชน/ ทะเบียนนิติบุคคลเลขที่.....๐๕๕๕๕๒๘๐๐๐๓๕
...../สำนักงานเลขที่.....๕๕/๑.....ต.รอก/ชอ.บ.....
.....หมู่ที่.....๓.....ตำบล/แขวง.....ไผ่โพน.....
.....อำเภอ.....ร้องกวาง.....จังหวัด.....แพร่.....
เพื่อให้ทำเหมืองแร่ประเภทที่ ๒ ชนิดแร่.....หินอุตสาหกรรมชนิดหินปูนเพื่ออุตสาหกรรมก่อสร้าง.....
๒ ตำบล.....ร้องกวาง.....อำเภอ.....ร้องกวาง.....จังหวัด.....แพร่.....
มีอายุ ๑๐ ปี นับแต่วันที่ ๒๒ เดือน พฤษภาคม พ.ศ. ๒๕๕๓ ถึงวันที่ ๒๑ เดือน พฤษภาคม พ.ศ. ๒๕๖๓
จำนวนเนื้อที่.....๑๕๗.....ไร่.....๓.....งาน.....๑๔.....ตารางวา ตามแผนที่แนบท้ายประทานบัตรฉบับนี้
โดยมีเงื่อนไขสาระสำคัญที่กำหนดไว้ตามลำดับ ดังต่อไปนี้

- (๑) แผนที่แนบท้ายประทานบัตร
- (๒) เงื่อนไขการอนุญาตประทานบัตร
- (๓) แผนผังโครงการทำเหมือง
- (๔) มาตรการป้องกันและแก้ไขผลกระทบสิ่งแวดล้อม
- (๕) บันทึกข้อตกลงการจ่ายผลประโยชน์พิเศษแก่รัฐ
- (๖) บันทึกการต่ออายุประทานบัตร
- (๗) บันทึกการโอนประทานบัตร
- (๘) บันทึกการสวมสิทธิ
- (๙) บันทึกการเปลี่ยนชื่อหรือสถานภาพ
- (๑๐) บันทึกการเปลี่ยนแปลง กรณีขอเพิ่มเติมชนิดของแร่ที่จะทำเหมือง
วิธีการทำเหมือง แผนผังโครงการทำเหมือง เงื่อนไขเพิ่มเติม และ
ประเภทของการทำเหมือง
- (๑๑) บันทึกการรับช่วงการทำเหมือง
- (๑๒) บันทึกการเปลี่ยนแปลงการคืนพื้นที่บางส่วน
- (๑๓) แผนงานที่แสดงการเปลี่ยนแปลงเขตการคืนพื้นที่บางส่วน

แสดงไว้ในลำดับที่ ๒
แสดงไว้ในลำดับที่ ๓
แสดงไว้ในลำดับที่ ๔
แสดงไว้ในลำดับที่ ๕
แสดงไว้ในลำดับที่ ๖
แสดงไว้ในลำดับที่ ๗
แสดงไว้ในลำดับที่ ๘
แสดงไว้ในลำดับที่ ๙
แสดงไว้ในลำดับที่ ๑๐

แสดงไว้ในลำดับที่ ๑๑
แสดงไว้ในลำดับที่ ๑๒
แสดงไว้ในลำดับที่ ๑๓
แสดงไว้ในลำดับที่ ๑๔

ออกให้ ณ วันที่ ๒๒ เดือน พฤษภาคม พ.ศ. ๒๕๕๓



อธิบดีกรมอุตสาหกรรมพิเศษและเหมืองแร่

ลำดับที่ ๒

แผนที่แนบท้ายประทานบัตรที่ ๒๒๓๖๑ / ๑๖๔๑๖

คำขอที่ ๓ / ๒๕๖๑

ลำดับชุด L 7018 ระวางที่ 5045 I

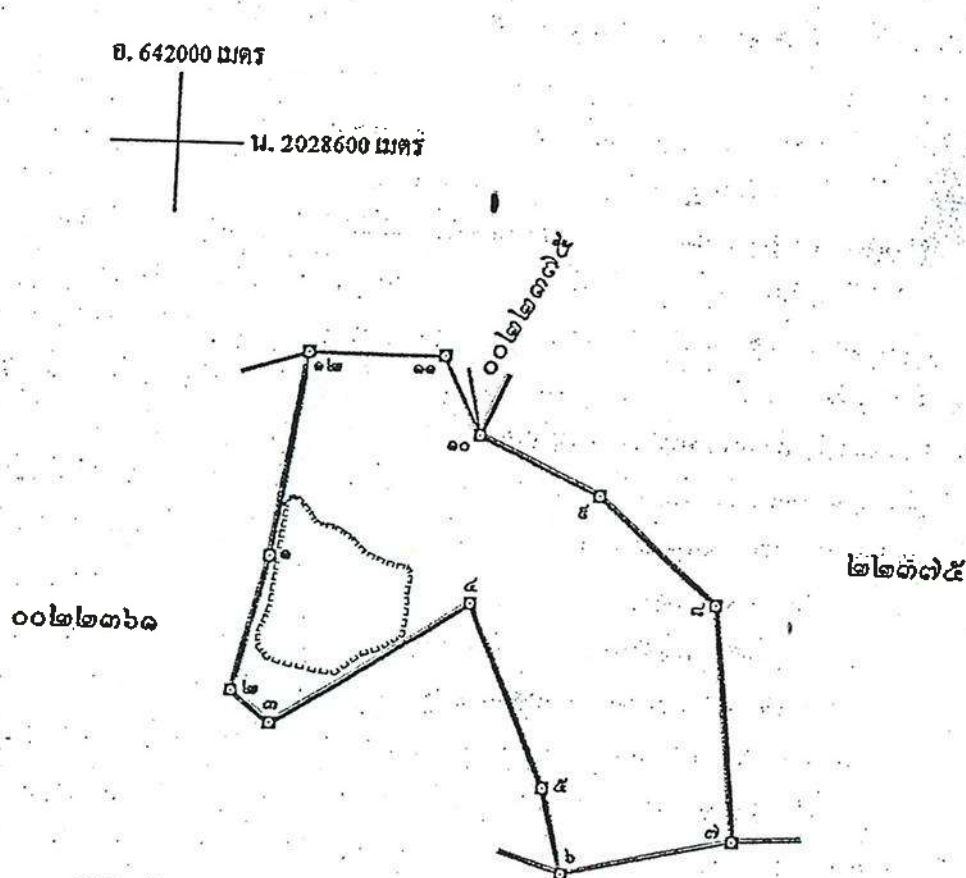

เมื่อที่ ๑๔๙ ไร่ ๓ งาน ๑๔ ตารางวา

มาตราส่วน ๑:๑๐,๐๐๐

จากมุมหมายเลข ๑ ถึงมุมหมายเลข ๒ ทิศ ๑๕๓ องศา ๓๓ ลิปดา ระยะ ๒๐๒,๕๘๐ เมตร

จากมุมหมายเลข ๒ ถึงมุมหมายเลข ๓ ทิศ ๑๒๘ องศา ๑๘ ลิปดา ระยะ ๗๔,๔๖๕ เมตร

จากมุมหมายเลข ๓ ถึงมุมหมายเลข ๔ ทิศ ๕๖ องศา ๓๖ ลิปดา ระยะ ๓๔๓,๕๘๐ เมตร

จากมุมหมายเลข ๔ ถึงมุมหมายเลข ๕ ทิศ ๑๕๕ องศา ๑๔ ลิปดา ระยะ ๒๕๓,๗๕๕ เมตร

จากมุมหมายเลข ๕ ถึงมุมหมายเลข ๖ ทิศ ๑๖๓ องศา ๕๔ ลิปดา ระยะ ๑๒๖,๘๑๗ เมตร

เงื่อนไขในการออกประทานบัตร

เมื่อประทานบัตรต้องปฏิบัติตามเงื่อนไขในการออกประทานบัตรเกี่ยวกับเรื่องที่กำหนดไว้ ดังต่อไปนี้

ข้อ ๑ วันเปิดการทำเหมืองครั้งแรกหลังได้รับประทานบัตร ภายในวันที่
ผู้ถือประทานบัตรต้องเปิดการทำเหมืองภายในหนึ่งปีนับตั้งแต่วันที่ได้รับประทานบัตร

ข้อ ๒ การให้ความคุ้มครองแก่คนงานและความปลอดภัยแก่บุคคลภายนอกที่มีได้กำหนดไว้
ในกฎกระทรวงอุตสาหกรรมที่ออกตามความในมาตรา ๓๒ แห่งพระราชบัญญัติแร่ พ.ศ. ๒๕๖๐
และต้องปฏิบัติตามมาตรการรักษาความปลอดภัยในเรื่องการรักษาความปลอดภัยในการทำเหมือง
ส่งเสริมสวัสดิภาพของคนงาน ตามมาตรการที่กำหนดไว้ในแผนผังโครงการทำเหมืองแร่
ท้ายประทานบัตรฉบับนี้

ข้อ ๓ มาตรการในการป้องกันและแก้ไขผลกระทบสิ่งแวดล้อม และการเฝ้าระวังให้เป็นไปตาม
ข้อกำหนดในรายงานการวิเคราะห์ผลกระทบสิ่งแวดล้อม

ข้อ ๔ ต้องทำและดำเนินการตามแผนการฟื้นฟูที่ระหว่างการทำเหมืองและสิ้นสุดการทำเหมือง

ข้อ ๕ การให้ผลประโยชน์พิเศษแก่รัฐ
ต้องให้ผลประโยชน์พิเศษแก่รัฐ ตามบันทึกข้อตกลงการจ่ายผลประโยชน์พิเศษแก่รัฐ
กรณีการขอประทานบัตร เลขที่ พร.๒๒๓๖๑/๑ ลงวันที่ ๑๘ มีนาคม ๒๕๖๓

ข้อ ๖ ต้องจัดทำประกันภัยความรับผิดชอบต่อชีวิต ร่างกาย ทรัพย์สินของบุคคลภายนอก และต้องวาง
หลักประกันการฟื้นฟูสภาพพื้นที่ทำเหมือง และเยียวยาผู้ได้รับผลกระทบจากการทำเหมืองตามที่คณะกรรมการแร่
กำหนด ตามมาตรา ๖๘(๔) ส่งให้กรมอุตสาหกรรมพื้นฐานและการเหมืองแร่ ภายใน ๖๐ วันนับแต่วันที่ได้อ
รับอนุญาตประทานบัตร

การชำระเบี้ยประกันตามกรมธรรม์ประกันภัยให้ส่งหลักฐานให้กรมอุตสาหกรรมพื้นฐาน
และการเหมืองแร่ทราบภายในสามสิบวันนับแต่วันที่ครบกำหนดวันชำระแต่ละงวดตามสัญญา

ข้อ ๗ ในการทำเหมือง ถ้าได้พบโบราณวัตถุ ซากดึกดำบรรพ์ แร่หรือสิ่งที่มีโครงสร้างทางธรณีวิทยา
ที่มีลักษณะทางกายภาพเป็นพิเศษอันมีคุณค่าเกี่ยวกับการศึกษา วิจัยหรือนันทิย์ นอกจากจะต้องปฏิบัติตาม
กฎหมายว่าด้วยโบราณสถาน โบราณวัตถุ ศิลปวัตถุ และพิพิธภัณฑสถานแห่งชาติ และกฎหมายว่าด้วยการ
คุ้มครองซากดึกดำบรรพ์แล้ว ผู้ถือประทานบัตรจะต้องแจ้งการพบนั้นต่อเจ้าพนักงานอุตสาหกรรมแร่ประจำ
ท้องที่โดยพลัน

ข้อ ๘ อื่น ๆ

แผนผังโครงการทำเหมือง

ตามรายละเอียดแผนผังโครงการทำเหมือง
ชนิดแร่หินอุตสาหกรรมชนิดหินปูนเพื่ออุตสาหกรรมก่อสร้าง

โดยวิธีเหมืองเปิด

สำหรับคำขอประทานบัตรที่ ๓/๒๕๖๐

หมายเลขหลักทนายเขตเหมืองแร่ที่ ๒๒๓๖๑

ของบริษัท แพร่ศิลา จำกัด

ที่ตำบลร่องกวาง อำเภอร่องกวาง จังหวัดแพร่

ฉบับลงวันที่ ๑๕ มกราคม ๒๕๖๓ ที่ผ่านการตรวจสอบ

โดยสำนักงานอุตสาหกรรมพื้นฐานและการเหมืองแร่ เขต ๓

ตามสำเนาหนังสือ ที่ อก ๐๕๑๒/๐๐๐๐๓๘ ลงวันที่ ๑๕ มกราคม ๒๕๖๓

แนบท้ายประทานบัตรฉบับนี้

มาตรการป้องกันและแก้ไขผลกระทบสิ่งแวดล้อม

ตามรายงานการประเมินผลกระทบสิ่งแวดล้อมโครงการทำเหมืองแร่
หินอุตสาหกรรมชนิดหินปูนเพื่ออุตสาหกรรมก่อสร้าง

โดยวิธีเหมืองเปิด

สำหรับคำขอประทานบัตรที่ ๓/๒๕๖๐

หมายเลขหลักหมายเขตเหมืองแร่ที่ ๒๒๓๖๑

ของบริษัท แพร่ศิลา จำกัด

ที่ตำบลร้องกวาง อำเภอร้องกวาง จังหวัดแพร่

และมาตรการป้องกันและแก้ไขผลกระทบสิ่งแวดล้อมที่กำหนดโดย

สำนักงานนโยบายและแผนทรัพยากรธรรมชาติและสิ่งแวดล้อม

ตามหนังสือที่ ทส ๑๐๑๐.๒/๔๓๓๐ ลงวันที่ ๒๕ มีนาคม ๒๕๖๒

และ

ปฏิบัติตามข้อตกลงในการประชุมรับฟังความคิดเห็นของชุมชนในพื้นที่ขอประทานบัตร

เมื่อวันที่ ๑๑ กุมภาพันธ์ ๒๕๖๓ ดังนี้

๑. การพิจารณารับคนในชุมชนเข้าทำงานก่อนเป็นอันดับแรก
 ๒. ถ้ายังไม่ให้รถบรรทุกหินขับผ่านเข้าไปในหมู่บ้าน ไม่ให้ขับเร็ว และเพิ่มจำนวนความถี่ในการ ราดน้ำเส้นทางขนส่ง
 ๓. การตรวจวัดฝุ่นละอองครั้งต่อไปจะทำในหน้าแล้งตามข้อเสนอแนะ และตามที่มาตรการสิ่งแวดล้อมกำหนด
 ๔. ดูแลปรับปรุงเส้นทางขนส่ง และมีแผนการจะลาดยางเส้นทางขนส่งเพิ่ม
 ๕. นำรณโยบายมาตรวจสอบสุขภาพชุมชนตามข้อเสนอแนะ
 ๖. พิจารณาให้การสนับสนุนกองทุนการศึกษาเด็กในชุมชนและส่งเสริมพัฒนาอาชีพแม่บ้าน
- แนบท้ายประทานบัตรฉบับนี้

แผนที่แสดงจุดที่ตั้งประต่านบัตร

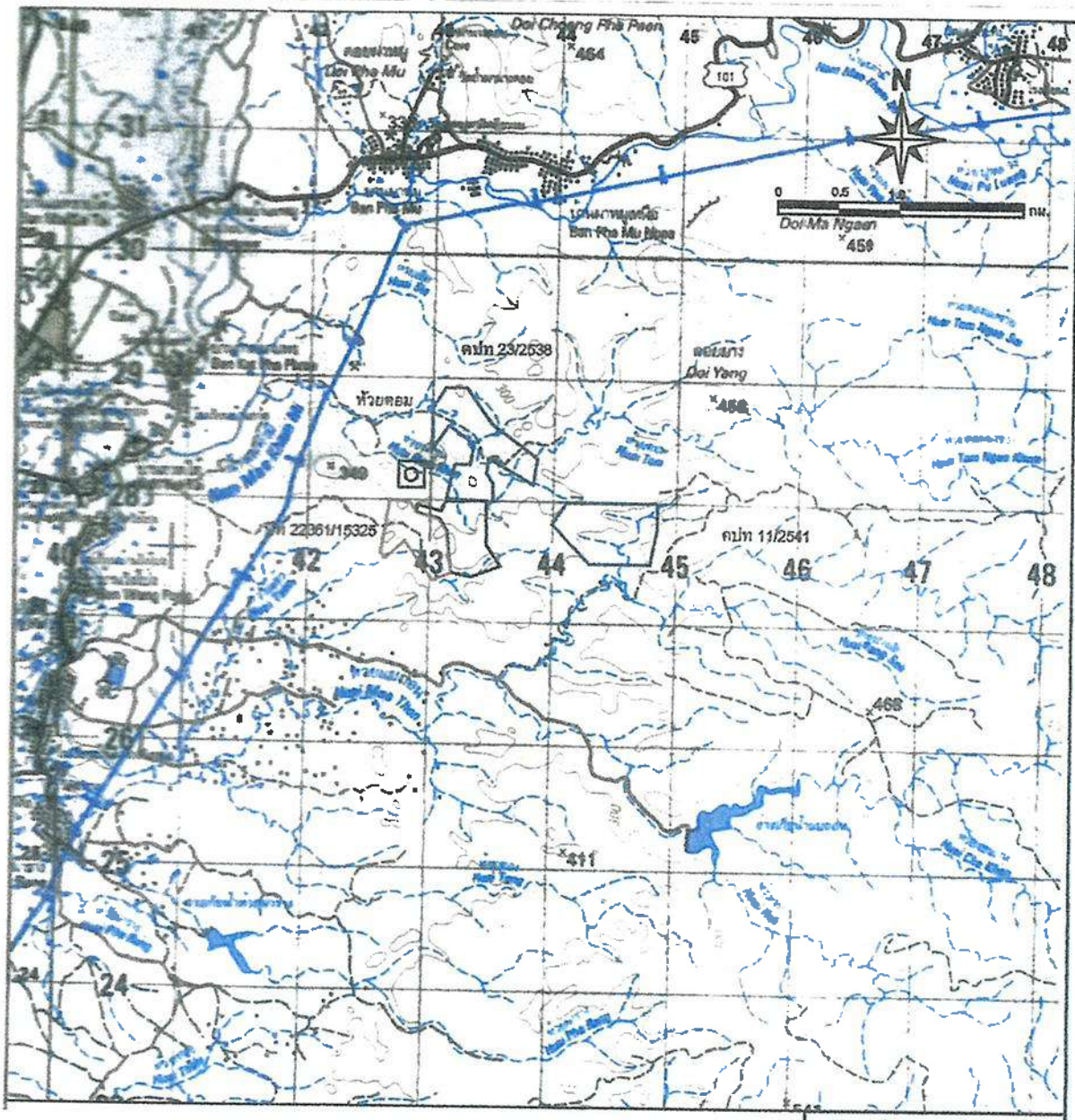

สัญลักษณ์

- ☐ ประต่านบัตรที่ 22361/15325
- ☐ ประต่านบัตรและคำขอประต่านบัตรแปลงใกล้เคียง

แผนที่แสดงผลและแผนการปฏิบัติงานฟื้นฟู

แผนที่แสดงผลการปฏิบัติงานฟื้นฟูในเดือนตุลาคม 2564 - เดือนกันยายน 2565

สำหรับประทานบัตรที่ 22361/16416

ของ บริษัท แพร่ศิลา จำกัด

ท้องที่ตำบลร่องกวาง อำเภอร่องกวาง จังหวัดแพร่

ชนิดแร่หินอุตสาหกรรมชนิดหินปูน เพื่ออุตสาหกรรมก่อสร้าง

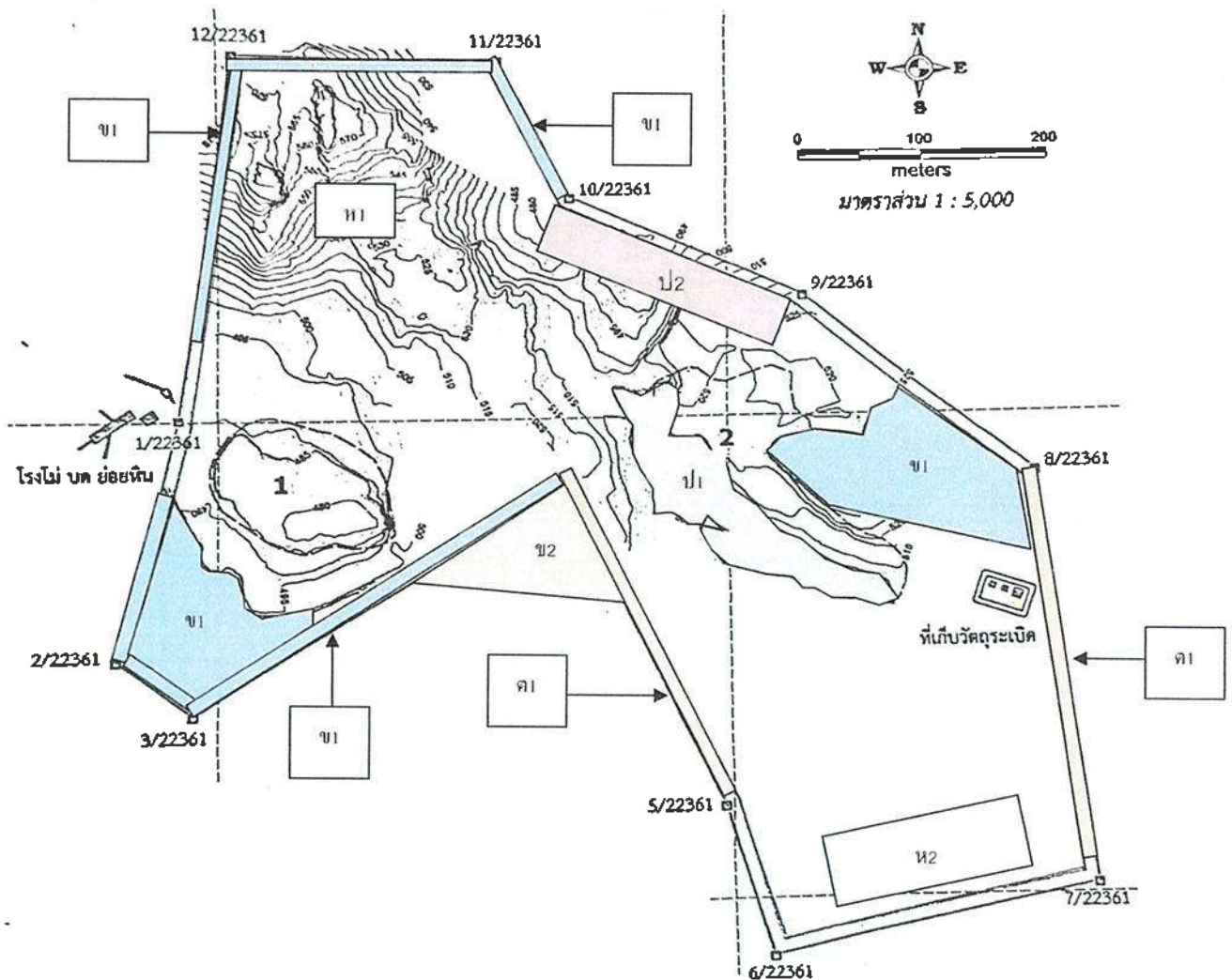

- | | | |
|---------------------|---|--|
| หมายเหตุ ที่ระบายสี | | คือ ข 1 พื้นที่ทำการปลูกต้นไม้ตามแนวเขตประทานบัตรในพื้นที่ห้ามทำเหมือง |
| ที่ระบายสี | | คือ ข 2 พื้นที่รักษาความเป็นธรรมชาติและทำการปลูกต้นไม้เพิ่มเติมในที่ว่าง |
| ที่ระบายสี | | คือ ค1 แนวคันดินและทำการปลูกต้นไม้ได้เร็ว |
| ที่ระบายสี | | คือ ป 1 ที่เก็บกองเปลือกดิน ปรับให้มีความลาดชันไม่เกิน 45 องศา และปลูกต้นไม้ |
| ที่ระบายสี | | คือ ป 2 ที่เก็บกองเปลือกดิน ปรับให้มีความลาดชันไม่เกิน 45 องศา |
| | | ห 1 ห 2 บริเวณที่เปิดการทำเหมือง |

แผนที่แผนปฏิบัติงานฟื้นฟูในพื้นที่เดือนตุลาคม 2565 - เดือนกันยายน 2568

สำหรับประทานบัตรที่ 22361/16416

ของ บริษัท แพร่ศิลา จำกัด

ห้องที่ตำบลร้องกวาง อำเภอร้องกวาง จังหวัดแพร่

ชนิดแร่หินอุตสาหกรรมชนิดหินปูน เพื่ออุตสาหกรรมก่อสร้าง

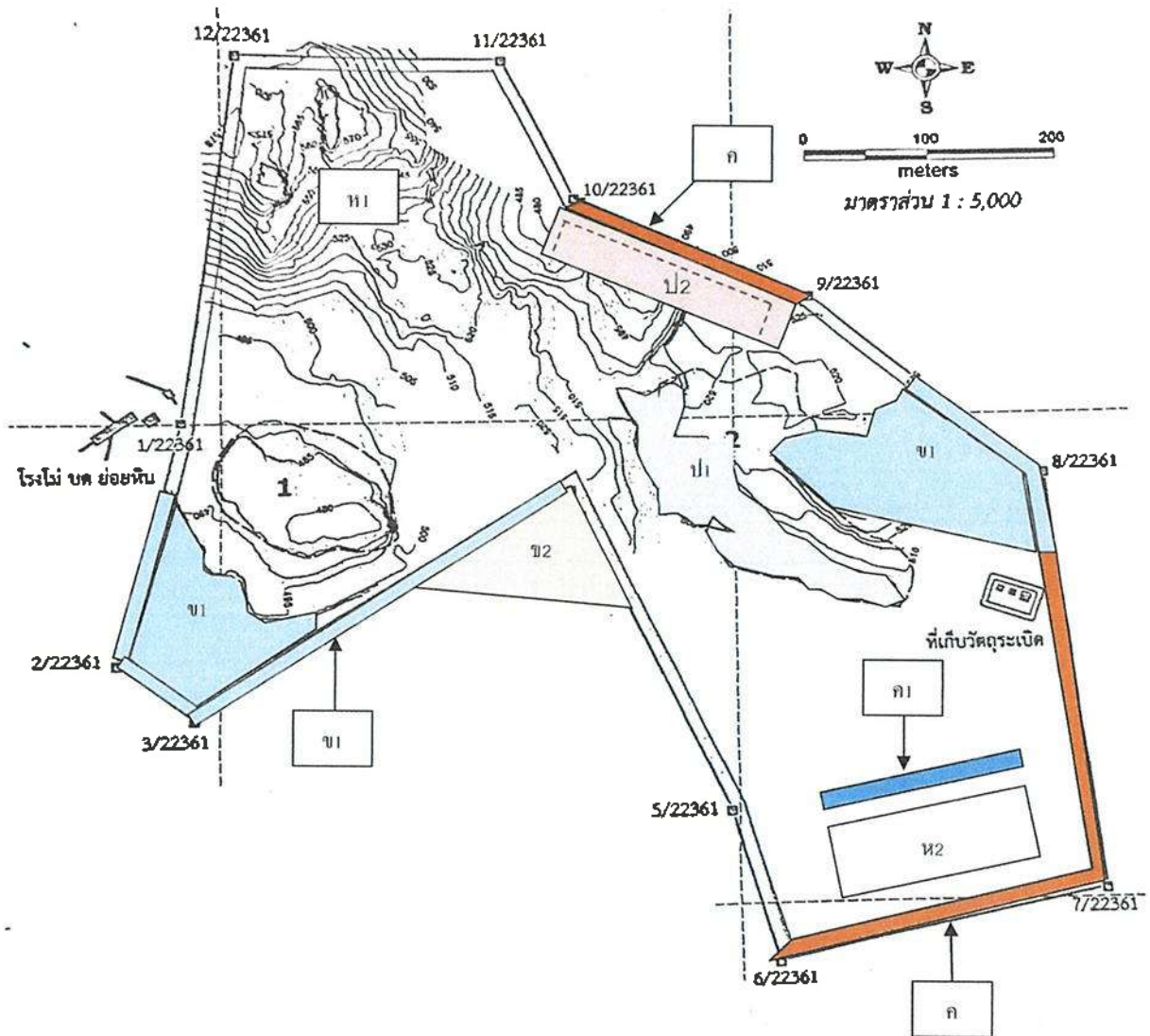

- | | | | | |
|----------|------------|-----|---------|--|
| หมายเหตุ | ที่ระบายสี | คือ | ข 1 | พื้นที่ที่ทำการปลูกต้นไม้ตามแนวเขตประทานบัตรในพื้นที่ห้ามทำเหมือง |
| | ที่ระบายสี | คือ | ข 2 | พื้นที่รักษาความเป็นธรรมชาติและทำการปลูกต้นไม้เพิ่มเติมในที่ว่าง |
| | ที่ระบายสี | คือ | ค | แนวคันดินและทำการปลูกต้นไม้ได้เร็ว |
| | ที่ระบายสี | คือ | ป 1 | ที่เก็บกองเปลือกดิน ปรับให้มีความลาดชันไม่เกิน 45 องศา และปลูกต้นไม้ |
| | ที่ระบายสี | คือ | ป 2 | ที่เก็บกองเปลือกดิน ปรับให้มีความลาดชันไม่เกิน 45 องศา และ |
| | | | ----- | ทำเป็นขั้นบันได เพื่อป้องกันการพังทลายของเปลือกดิน |
| | ที่ระบายสี | | น 1 น 2 | บริเวณที่เปิดการทำเหมือง เปิดการทำเหมืองแบบขั้นบันได |
| | ที่ระบายสี | | ค 1 | ทำแนวคันดินบริเวณขอบหน้าเหมือง น 2 |



หนังสือมอบอำนาจ

เขียนที่ บริษัท แพร่ศิลา จำกัด

วันที่ 15 พฤษภาคม 2566

โดยหนังสือฉบับนี้ ข้าพเจ้า บริษัท แพร่ศิลา จำกัด โดย นายปารย์ ปราศจากศัตรู กรรมการผู้จัดการ
ตั้งสำนักงานอยู่เลขที่ 138 หมู่ที่ 2 ตำบลเหมืองหม้อ อำเภอเมืองแพร่ จังหวัดแพร่ ขอมอบอำนาจให้นายสุพรรณ รัตนานุพงศ์
อยู่บ้านเลขที่ 63 ถนนหมู่บ้านกนกวิมาน ตำบลชมพู อำเภอเมืองลำปาง จังหวัดลำปาง เป็นผู้มีอำนาจ

1. จัดทำรายงานผลและแผนการปฏิบัติงานด้านพื้นที่ทำเหมือง สำหรับประทานบัตรที่ 22361/16416

ท้องที่หมู่ที่ 5 และหมู่ที่ 12 ตำบลร้องกวาง อำเภอร้องกวาง จังหวัดแพร่

2. ลงนามในรายงานตามข้อ 1.

ข้าพเจ้าขอรับรองว่า การกระทำที่ผู้รับมอบอำนาจได้กระทำไปนั้น ให้ถือเสมือนหนึ่งเป็นการกระทำของข้าพเจ้า และ เพื่อเป็น
หลักฐานรับรองหนังสือฉบับนี้ ข้าพเจ้าผู้มอบอำนาจและผู้รับมอบอำนาจได้ลงลายมือชื่อไว้เป็นสำคัญต่อหน้าพยาน

(ลงชื่อ)



(ลงชื่อ)

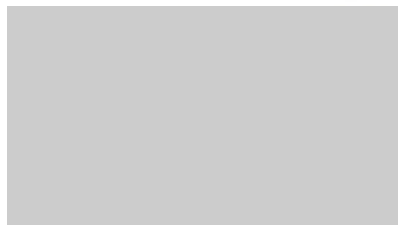

ผู้รับมอบอำนาจ

ข้าพเจ้าขอรับรองว่า เป็นลายมือชื่อของผู้มอบอำนาจและของผู้รับมอบอำนาจจริง ซึ่งได้ลงลายมือชื่อไว้ต่อหน้าข้าพเจ้า

(ลงชื่อ)

(...)

(ลงชื่อ)

(...)

พยาน

.....)

พยาน

.....)

ภาพถ่ายประกอบ

ภาพประกอบ 1

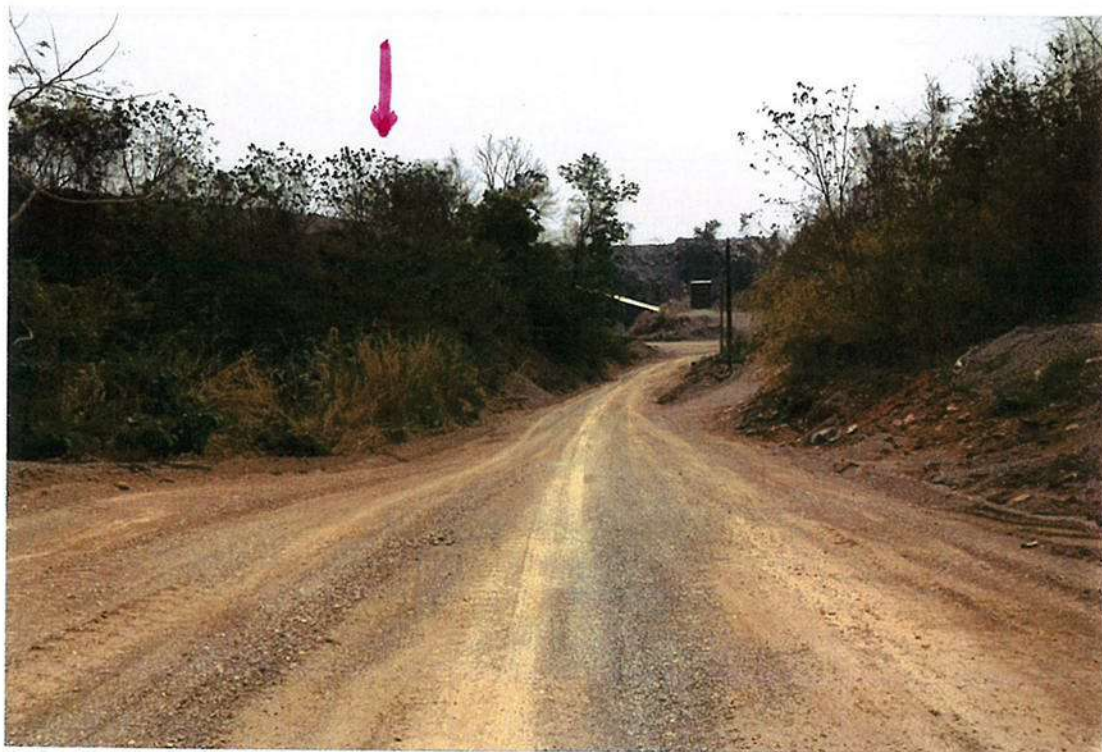

รักษาพื้นที่สีเขียวบริเวณหลักหมยเขตที่ 4

ภาพประกอบ 1



รักษาพื้นที่สีเขียวบริเวณหลักหมายเขตที่ 4

ภาพประกอบ 2



ทำคันดินและปลูกต้นไม้ระหว่างหลักหมายเขตที่ 1 - 2 และมีแผนปฏิบัติงานปลูกต้นไม้เพิ่มเติมในปี 2567

ภาพประกอบ 2



ทำคันดินและปลูกต้นไม้ระหว่างหลักหมายเลขที่ 1 – 2 และมีแผนปฏิบัติงานปลูกต้นไม้เพิ่มเติมในปี 2567

ภาพประกอบ 3



บริเวณที่พักคนงานใช้พื้นที่ปลูกพืช ผักสวนครัว ตามทางขนส่งแร่จากหน้าเหมืองไปโรงโม่

ภาพประกอบ 3



บริเวณที่พนักงานใช้พื้นที่ปลูกพืช ผักสวนครัว ตามทางขนส่งแร่จากหน้าเหมืองไปโรงโม่

ภาพประกอบ 3



บริเวณที่หักคนงานใช้พื้นที่ปลูกพืช ผักสวนครัว ตามทางขนส่งแร่จากหน้าเหมืองไปโรงโม่

ภาพประกอบ 4



การทำคันดินระหว่างหลักหมายเขตที่ 6 - 7 เพื่อป้องกันน้ำจากหน้าเหมืองไหลออกนอกเขตประทานบัตร

ภาพประกอบ 5



แผนปฏิบัติงานปี 2566 - 2569 การทำแนวคันดินระหว่างหลักหมายเลขที่ 9 - 10 พร้อมทั้งปลูกต้นไม้

ภาพประกอบ 5



แผนปฏิบัติงานปี 2566 – 2569 การทำแนวคันดินระหว่างหลักหมายเขตที่ 9 – 10 พร้อมทั้งปลูกต้นไม้

เอกสารแนบ

5

เอกสารการวางหลักประกันการฟื้นฟูพื้นที่ทำเหมือง
และการเยียวยาผู้ได้รับผลกระทบจากการทำเหมือง



ธนาคารกสิกรไทย
开泰银行 KASIKORNBANK



หนังสือคำประกันของธนาคาร

หลักประกันการฟื้นฟูสภาพพื้นที่การทำเหมืองและเยียวยาผู้ได้รับผลกระทบจากการทำเหมือง

เลขที่ 100034019775

วันที่ 14 เดือน กันยายน พ.ศ. 2563

ข้าพเจ้า บริษัท ธนาคารกสิกรไทย จำกัด (มหาชน) สาขาคัดน้ำทอง แพร่ ที่ตั้งสำนักงาน เลขที่ 303/6-7 หมู่ที่ 7 ถนน
น้ำทอง ตำบลนาจักร อำเภอเมืองแพร่ จังหวัดแพร่ โดย นางสาวกวีวรรณ คำรงค์พลสิทธิ์ และ นางสาววัลย์ แก้วน้อย ผู้มีอำนาจลงนาม
ผูกพันธนาคาร ขอทำหนังสือคำประกันฉบับนี้ไว้ต่อ กรมอุตสาหกรรมพื้นฐานและการเหมืองแร่ ดังมีข้อความต่อไปนี้

ข้อ 1. ตามที่ บริษัท แพร่ศิลา จำกัด ได้รับอนุญาตประทานบัตร และเป็นผู้ถือประทานบัตรที่ 22361/16416 วันอนุญาต
22 พฤษภาคม 2563 รวม 1 แปลง เหมืองประเภทที่ 2 ซึ่งความประกาศคณะกรรมการแร่ เรื่อง การวางหลักประกันการฟื้นฟูสภาพพื้นที่
การทำเหมืองและเยียวยาผู้ได้รับผลกระทบจากการทำเหมือง พ.ศ. 2562 จะต้องวางหลักประกันสำหรับการฟื้นฟูสภาพพื้นที่การทำเหมือง
ตลอดอายุโครงการตามแผนการฟื้นฟูสภาพพื้นที่การทำเหมืองในมาตรการป้องกัน และแก้ไขผลกระทบสิ่งแวดล้อมที่กำหนดไว้ในรายงาน
การประเมินผลกระทบสิ่งแวดล้อมของแต่ละโครงการ รวมถึงเงินสำหรับการเยียวยาผู้ได้รับผลกระทบจากการทำเหมืองของแต่ละโครงการ
ตามนัย (4.1) (4.2) แห่งประกาศคณะกรรมการแร่ดังกล่าว ต่อ กรมอุตสาหกรรมพื้นฐานและการเหมืองแร่ งดเว้นร้อยละสามสิบ ของ
วงเงินหลักประกันก่อนได้รับอนุญาตให้เปิดการทำเหมืองทั้งหมด เป็นเงิน 1,397,460.00 บาท (หนึ่งล้านสามแสนเก้าหมื่นเจ็ดพันสี่ร้อย
หกสิบบาทถ้วน)

ข้าพเจ้ายินยอมผูกพันตนโดยไม่มีเงื่อนไขที่จะคำประกัน บริษัท แพร่ศิลา จำกัด ต่อ กรมอุตสาหกรรมพื้นฐานและการเหมือง
แร่ เป็นเงินไม่เกิน 1,397,460.00 บาท (หนึ่งล้านสามแสนเก้าหมื่นเจ็ดพันสี่ร้อยหกสิบบาทถ้วน) ในกรณีที่ บริษัท แพร่ศิลา จำกัด
ไม่ได้ปฏิบัติตามภาระหน้าที่ใด ๆ หรือปฏิบัติผิดเงื่อนไขข้อใดข้อหนึ่งตามประกาศคณะกรรมการแร่ เรื่อง การวางหลักประกันการฟื้นฟูสภาพ
พื้นที่การทำเหมืองและเยียวยาผู้ได้รับผลกระทบจากการทำเหมือง พ.ศ. 2562 ซึ่งกรมอุตสาหกรรมพื้นฐานและการเหมืองแร่มีสิทธิปรับเงิน
หรือเรียกค่าเสียหายจาก บริษัท แพร่ศิลา จำกัด ได้แล้ว ข้าพเจ้ายอมชำระเงินแทนให้ทันที โดยไม่จำเป็นต้องเรียกร้องให้
บริษัท แพร่ศิลา จำกัด ชำระหนี้ก่อน

ข้อ 2. หนังสือคำประกันนี้มีผลใช้บังคับตั้งแต่วันที่ 14 เดือน กันยายน พ.ศ. 2563 จนถึงวันที่ จนกว่าจะหมดภาระผูกพัน
และข้าพเจ้าจะไม่เพิกถอนการคำประกันภายในระยะเวลาที่กำหนดไว้

ข้อ 3. หาก กรมอุตสาหกรรมพื้นฐานและการเหมืองแร่ ยินยอมให้ตัด หรือผ่อนเวลา หรือยินยอมให้ บริษัท แพร่ศิลา จำกัด
ปฏิบัติผิดแผกไปจากเงื่อนไขใด ๆ ในประกาศคณะกรรมการแร่ ให้ถือว่าข้าพเจ้าได้ยินยอมในกรณีนี้ด้วย ด้วย
ข้าพเจ้าได้ลงนามและประทับตราไว้ต่อหน้าพยานเป็นสำคัญ

บมจ.ธนาคารกสิกรไทย

ลงลายมือชื่อ

ลงลายมือชื่อ

พยาน

ลงลายมือชื่อ

ผู้คำประกัน

พยาน



การขอคืนเงินหนังสือคำประกัน ทาง EMAIL ได้

เมื่อหนังสือคำประกันฉบับนี้หมดอายุบังคับ หรือหมดภาระผูกพันแล้ว โปรดส่งคืนธนาคาร

กรณีประสงค์ขอให้อาคารจ่ายเงินแทนตามภาระหนังสือคำประกันฉบับนี้ ขอให้จัดส่งผ่านช่องทาง (1) สาขาที่ออกหนังสือคำประกัน โดยการส่งมอบให้แก่เจ้าหน้าที่สาขา (by Hand) หรือ (2) ส่ง
ไปรษณีย์และลงทะเบียนตอบรับไปยัง งานหนังสือคำประกัน สำนักงานใหญ่ อาคารแจ้งวัฒนะ ชั้น 5 เลขที่ 47/7 หมู่ 3 ตำบลบ้านใหม่ อำเภอปากเกร็ด จังหวัดนนทบุรี 11120

100034019775-2

SR-14156326-1-1

1902024

K-Contact Center 02-8888888

บริการทุกระดับประทับใจ

ทะเบียนเลขที่ 0107536000315

เอกสารแนบ

6

กรรมธรรม์ประกันภัยความรับผิดชอบต่อชีวิต ร่างกาย
และทรัพย์สินของบุคคลภายนอก



บริษัท กรุงเทพประกันภัย จำกัด (มหาชน)
Bangkok Insurance Public Company Limited

25 ถนนสาทรใต้ แขวงทุ่งมหาเมฆ เขตสาทร กรุงเทพฯ 10120 Tel. 0 2285 8888
25 Sathon Tai Road, Thung Maha Mek, Sathon, Bangkok 10120 Fax 0 2610 2100

เริ่มกิจการปี พ.ศ. 2490
Established 1947

ทะเบียนเลขที่ 0107536000625
Registration No. 0107536000625

กรมธรรม์ประกันภัยความรับผิดตามกฎหมายต่อบุคคลภายนอก(สำหรับการทำเหมืองแร่)
PUBLIC LIABILITY INSURANCE FOR MINE

ตารางกรมธรรม์ประกันภัย (THE SCHEDULE)			
รหัสบริษัท Company code	002	<input checked="" type="checkbox"/> ต่ออายุ Renewal	<input type="checkbox"/> ประกันภัยใหม่ New Business
กรมธรรม์ประกันภัยเลขที่			
1. ชื่อผู้เอาประกันภัย บริษัท แพร่ติลา จำกัด Name of the Insured			
ที่อยู่ Address		221 หมู่ 5 ต.ร้องกวาง อ.ร้องกวาง จ.แพร่ 54140	
2. ลักษณะกิจการหรือธุรกิจ การทำเหมืองแร่ The Business			
<input checked="" type="checkbox"/> ประเภท 2 การทำเหมืองประเภทที่ 2 Type 2			
<input type="checkbox"/> ประเภท 3 Type 3			
3. สถานที่ประกอบการที่เอาประกันภัย จำนวนเนื้อที่ 187 ไร่ 3 งาน 14 ตารางวา Insured Premises ต.ร้องกวาง อ.ร้องกวาง จ.แพร่			
4. อาณาเขตที่คุ้มครอง Territorial Limit		จำนวนเนื้อที่ 187 ไร่ 3 งาน 14 ตารางวา ต.ร้องกวาง อ.ร้องกวาง จ.แพร่	
5. ระยะเวลาประกันภัย : เริ่มต้นวันที่ Period of Insurance : From		09/09/2024 เวลา 16.30 น. At Hrs.	
		สิ้นสุดวันที่ To 09/09/2025 เวลา 16.30 น. At Hrs.	
6. ขอบเขตของการเสี่ยงภัย : คุ้มครองความรับผิดตามกฎหมายซึ่งเกิดจากการประกอบธุรกิจและเกิดขึ้นภายในหรือมีสาเหตุจากการใช้สถานที่ประกอบการที่เอาประกันภัย Description of Risk Legal Liability arising from the Business and happening within or caused by the Insured Permits.			
7. จำนวนเงินจำกัดความรับผิด Limit of Liability			
<input checked="" type="checkbox"/> ประเภท 2 5,000,000 บาท/ต่อครั้ง Type 2 Baht			
<input type="checkbox"/> ประเภท 3 บาท/ต่อครั้ง Type 3 Baht			
8. ความรับผิดส่วนแรกที่ผู้เอาประกันภัยต้องรับผิดชอบต่ออุบัติเหตุแต่ละครั้ง (ถ้ามี) Deductible to be Borne by The Insured for each Accident			
9. เบี้ยประกันภัยขั้นต้นคำนวณจาก The First Premium Calculate From		ประมาณ Estimated at The Amount of	
		บาท Baht	
10. เบี้ยประกันภัยสุทธิ Net Premium		อากรแสตมป์ Stamp Duty	
11,169.95 บาท Baht		45.00 บาท Baht	
		ภาษีมูลค่าเพิ่ม VAT.	
		785.05 บาท Baht	
		เบี้ยประกันภัยรวม Total Premium	
		12,000.00 บาท Baht	
11. เอกสารแนบท้ายของกรมธรรม์ประกันภัย Attached endorsements			
วันที่ทำสัญญาประกันภัย Agreement made on		วันออกกรมธรรม์ประกันภัย Policy issued on	
09/09/2024		11/09/2024	
<input type="checkbox"/> ประกันภัยโดยตรง Direct		<input type="checkbox"/> ตัวแทนประกันวินาศภัย Agent	
<input checked="" type="checkbox"/> นายหน้า Broker		ใบอนุญาตเลขที่ : ๖๐๐๐๓๘/๒๕๔๗ License No. :	
บริษัท ธนากรกรุงเทพ จำกัด (มหาชน)			

เพื่อเป็นหลักฐาน บริษัท โดยบุคคลผู้มีอำนาจกระทำการแทนบริษัท ได้ลงลายมือชื่อ และประทับตราของบริษัท ไว้เป็นสำคัญ ณ สำนักงานของบริษัท
As evidence the Company has caused this Policy to be signed by duly authorized persons and the Company's stamp to be affixed at its Office

ชำระอากรแล้ว



บริษัท กรุงเทพประกันภัย จำกัด (มหาชน) Bangkok Insurance Public Company Limited

25 ถนนสาทรใต้ แขวงทุ่งมหาเมฆ เขตสาทร กรุงเทพฯ 10120 Tel. 0 2285 8888
25 Sathon Tai Road, Thung Maha Mek, Sathon, Bangkok 10120 Fax 0 2610 2100

กรมธรรม์ประกันภัยความรับผิดตามกฎหมายต่อบุคคลภายนอก (สำหรับการทำเหมืองแร่)

โดยการซื้อถือข้อแถลงในใบคำขอเอาประกันภัยซึ่งถือเป็นส่วนหนึ่งของกรมธรรม์ประกันภัยนี้ และเพื่อเป็นการตอบแทนเบี้ยประกันภัยที่ผู้เอาประกันภัยต้องชำระให้แก่บริษัท บริษัทตกลงรับประกันภัยความรับผิดตามกฎหมายของผู้เอาประกันภัยภายใต้ข้อตกลงคุ้มครอง ช้อยกเว้น เงื่อนไขและข้อกำหนดทั่วไป และเอกสารแนบท้ายของกรมธรรม์ประกันภัยนี้

หมวดที่ 1 คำจำกัดความ

คำจำกัดความและความหมายเฉพาะที่ได้ให้ไว้ในหมวดนี้จะถือเป็นความหมายเดียวกันทั้งหมด ไม่ว่าจะปรากฏในส่วนใดก็ตามของกรมธรรม์ประกันภัยเว้นแต่จะกำหนดไว้เป็นอย่างอื่นในกรมธรรม์ประกันภัย

กรมธรรม์ประกันภัย	หมายถึง	ใบคำขอเอาประกันภัย ตารางกรมธรรม์ประกันภัย ข้อตกลงคุ้มครอง ช้อยกเว้น เงื่อนไขและข้อกำหนดทั่วไป ข้อระบุพิเศษ ข้อรับรอง เอกสารแนบท้าย และใบสลักหลังกรมธรรม์ประกันภัย ซึ่งถือเป็นส่วนหนึ่งแห่งสัญญาประกันภัย
บริษัท	หมายถึง	ผู้รับประกันภัยตามกรมธรรม์ประกันภัยนี้
ผู้เอาประกันภัย	หมายถึง	บุคคลหรือนิติบุคคลตามที่ปรากฏชื่อเป็นผู้เอาประกันภัยในตารางกรมธรรม์ประกันภัยรวมถึงเจ้าของ หุ่นส่วน กรรมการ พนักงาน ลูกจ้าง ตัวแทนไม่ว่าจะแสดงออกโดยชัดแจ้งหรือโดยปริยายของผู้เอาประกันภัย แต่ทั้งนี้ เฉพาะในขณะที่กระทำการภายในกรอบของหน้าที่ในฐานะดังกล่าวเท่านั้น
บุคคลภายนอก	หมายถึง	บุคคลใด ๆ ที่มีใช้คู่สัญญาประกันภัยฉบับนี้ และไม่ใช่บุคคลที่ระบุไว้ในหมวดที่ 3 ช้อยกเว้น ข้อ 3 ตามกรมธรรม์ประกันภัยนี้
ประเภทการทำเหมือง	หมายถึง	การแบ่งประเภทการทำเหมืองที่กำหนดไว้ตามประกาศกระทรวงอุตสาหกรรมว่าด้วยเรื่องการแบ่งประเภทการทำเหมือง
อุบัติเหตุ	หมายถึง	เหตุการณ์ใด ๆ ที่เกิดขึ้น โดยผู้เอาประกันภัย มิได้มีเจตนาหรือมุ่งหวัง และทำให้เกิดความสูญเสียหรือเสียหายต่อชีวิต ร่างกาย การบาดเจ็บ และ/หรือทรัพย์สินของบุคคลภายนอก



บริษัท กรุงเทพประกันภัย จำกัด (มหาชน) Bangkok Insurance Public Company Limited

25 ถนนสาทรใต้ แขวงทุ่งมหาเมฆ เขตสาทร กรุงเทพฯ 10120 Tel. 0 2285 8888
25 Sathon Tai Road, Thung Maha Mek, Sathon, Bangkok 10120 Fax 0 2610 2100

ความสูญเสียต่อชีวิต ร่างกาย การบาดเจ็บ	หมายถึง	การเสียชีวิต การบาดเจ็บ โดยอุบัติเหตุ แต่ไม่รวมถึงความเสียหายต่อจิตใจ
ความสูญเสียหรือเสียหายต่อทรัพย์สิน	หมายถึง	ความเสียหายทางกายภาพต่อทรัพย์สิน รวมถึงความสูญเสียจากการใช้ประโยชน์จากทรัพย์สินนั้นไม่ว่าจะเป็นบางส่วนหรือทั้งหมดโดยอุบัติเหตุ
ค่าใช้จ่ายในการต่อสู้คดี	หมายถึง	ค่าฤชาธรรมเนียม ค่าทนายความ และค่าใช้จ่ายต่าง ๆ ในการต่อสู้คดี ซึ่งผู้เอาประกันภัยได้จ่ายไป ทั้งนี้ต้องได้รับความยินยอมเป็นลายลักษณ์อักษรจากบริษัทก่อน

หมวดที่ 2 ข้อตกลงคุ้มครอง

ภายใต้จำนวนเงินจำกัดความรับผิดชอบตามที่ระบุไว้ในตารางกรมธรรม์ประกันภัย ข้อยกเว้นในหมวดที่ 3 เงื่อนไขและข้อกำหนดทั่วไปในหมวดที่ 4 บริษัทจะชดเชยค่าสินไหมทดแทนในนามของผู้เอาประกันภัย สำหรับความสูญเสีย หรือความเสียหาย อันเกิดแก่บุคคลภายนอก ซึ่งผู้เอาประกันภัยจะต้องรับผิดชอบตามกฎหมาย ซึ่งเกิดขึ้นจากการประกอบธุรกิจ และเกิดขึ้นภายในหรือมีสาเหตุจากการใช้สถานที่ประกอบการที่เอาประกันภัยภายใต้ขอบเขตของการเสี่ยงภัย ในระหว่างระยะเวลาที่เอาประกันภัย ณ อาณาเขตความคุ้มครอง ซึ่งระบุในตารางกรมธรรม์ประกันภัย สำหรับ

1. ความสูญเสียต่อชีวิต ร่างกาย การบาดเจ็บของบุคคลภายนอก
2. ความสูญเสีย หรือความเสียหายต่อทรัพย์สินของบุคคลภายนอก

ทั้งนี้ ข้อตกลงคุ้มครองข้อ 1 และ 2 ให้หมายรวมถึง ค่าใช้จ่าย ค่าธรรมเนียมในการเรียกร้องค่าสินไหมทดแทน ซึ่งผู้เอาประกันภัยต้องชดเชยตามกฎหมายให้กับผู้เรียกร้อง

3. ค่าใช้จ่ายในการต่อสู้คดี

หมวดที่ 3 ข้อยกเว้น

กรมธรรม์ประกันภัยนี้ไม่คุ้มครองรวมถึง

1. ความรับผิดชอบส่วนแรกที่ผู้เอาประกันภัยต้องรับผิดชอบตามที่ระบุไว้ในตารางกรมธรรม์ประกันภัย
2. ความรับผิดชอบใด ๆ ซึ่งเกิดจาก หรือสืบเนื่องจาก
 - 2.1 สัญญาที่ผู้เอาประกันภัยทำขึ้น ซึ่งถ้าไม่มีสัญญาดังกล่าว ความรับผิดชอบของผู้เอาประกันภัยจะไม่เกิดขึ้น
 - 2.2 คำแนะนำหรือบริการทางเทคนิคหรือวิชาชีพใด ๆ โดยที่ผู้เอาประกันภัย หรือผู้กระทำการแทนผู้เอาประกันภัย
 - 2.3 การที่ผู้เอาประกันภัยหรือผู้กระทำการแทนผู้เอาประกันภัยให้การรักษาเว้นแต่การปฐมพยาบาล



บริษัท กรุงเทพประกันภัย จำกัด (มหาชน) Bangkok Insurance Public Company Limited

25 ถนนสาทรใต้ แขวงทุ่งมหาเมฆ เขตสาทร กรุงเทพฯ 10120 Tel. 0 2285 8888
25 Sathon Tai Road, Thung Maha Mek, Sathon, Bangkok 10120 Fax 0 2610 2100

- 2.4 สินค้าหรือสิ่งของใด ๆ ซึ่งผลิต ขาย จัดหา ซ่อมแซม บริการ หรือดำเนินการโดยผู้เอาประกันภัยหรือผู้กระทำการแทนผู้เอาประกันภัย
- 2.5 งานก่อสร้าง งานบำรุงรักษา งานซ่อมแซม งานต่อเติม หรือรื้อถอน อาคารหรือสิ่งปลูกสร้างใด ๆ หรือการปลูก การบำรุงรักษา หรือการรื้อถอนต้นไม้
- 2.6 การชำรุดบกพร่องของงานหรือทรัพย์สิน ซึ่งผู้เอาประกันภัยเป็นผู้รับจ้าง ก่อสร้างต่อเติม ติดตั้ง ซ่อมแซม ปลูก บำรุงรักษา หรือรื้อถอน ซึ่งได้ส่งมอบงานหรือทรัพย์สินนั้นให้แก่ผู้ว่าจ้างหรือเจ้าของไปแล้ว
- 2.7 แผ่นดินทรุด ความสั่นสะเทือน การเคลื่อนตัวของดิน หรือการเคลื่อนย้ายสิ่งค้ำจุน หรือทำให้สิ่งค้ำจุนอ่อนกำลังลง หรือเป็นผลสืบเนื่องจากสาเหตุดังกล่าว
- 2.8 การทุจริต การฉ้อโกง ของผู้เอาประกันภัย หรือผู้กระทำการแทนผู้เอาประกันภัย
3. ความรับผิดชอบสำหรับความสูญเสียต่อชีวิต ร่างกาย การบาดเจ็บ ของบุคคลต่อไปนี้
 - 3.1 เจ้าของ หุ่นส่วน กรรมการ
 - 3.2 พนักงาน ลูกจ้าง ของผู้เอาประกันภัย ซึ่งอยู่ในระหว่างทางการที่จ้าง หรือผู้กระทำการแทนผู้เอาประกันภัยหรือบุคคลผู้ซึ่งในขณะที่เกิดอุบัติเหตุอยู่ในระหว่างการปฏิบัติงานให้ผู้เอาประกันภัยภายใต้สัญญาว่าจ้างอื่น ๆ หรือการฝึกงาน
 - 3.3 บิดา มารดา บุตร คู่สมรส หรือญาติของผู้เอาประกันภัยที่พักอาศัยอยู่ร่วมกันในสถานที่เอาประกันภัย หรือบุคคลที่อยู่ด้วยกันกับผู้เอาประกันภัยซึ่งเกี่ยวข้องโดยตรงหรือโดยอ้อมกับกิจการของผู้เอาประกันภัยดังระบุไว้ในตารางกรมธรรม์ประกันภัย
4. ความรับผิดชอบสำหรับความสูญเสียหรือเสียหายต่อทรัพย์สินที่เป็นเจ้าของ หรือครอบครอง หรืออยู่ในความดูแล ถูกเก็บรักษา หรือควบคุม หรือกำลังใช้หรือกำลังปฏิบัติงาน โดยบุคคลต่อไปนี้
 - 4.1 ผู้เอาประกันภัย หุ่นส่วน กรรมการ
 - 4.2 พนักงาน ลูกจ้าง ของผู้เอาประกันภัย หรือผู้กระทำการแทนผู้เอาประกันภัย
 - 4.3 บุคคลในครอบครัวหรือบุคคลที่อยู่ด้วยกันกับผู้เอาประกันภัยซึ่งเกี่ยวข้องโดยตรงหรือโดยอ้อมกับกิจการของผู้เอาประกันภัยดังระบุไว้ในตารางกรมธรรม์ประกันภัย
5. ความรับผิดตามกฎหมายซึ่งเกิดจากการกระทำความเสียหายใด ๆ อันเกิดจาก หรือเกี่ยวเนื่องจาก หรือเป็นผลโดยตรงหรือโดยอ้อมจากฝุ่น ควัน ควัน ไอ น้ำ เหม่า กรด ด่าง สารเคมีหรือกากเคมีที่เป็นพิษ ของแข็ง ของเหลว หรือก๊าซที่เป็นพิษ สิ่งปฏิกูล หรือสิ่งที่ทำให้ระคายเคือง



บริษัท กรุงเทพประกันภัย จำกัด (มหาชน) Bangkok Insurance Public Company Limited

25 ถนนสาทรใต้ แขวงทุ่งมหาเมฆ เขตสาทร กรุงเทพฯ 10120 Tel. 0 2285 8888
25 Sathon Tai Road, Thung Maha Mek, Sathon, Bangkok 10120 Fax 0 2610 2100

6. มลพิษ หรือมลภาวะใด ๆ (Pollution Exclusion)
7. ความรับผิดตามกฎหมายซึ่งเกิดขึ้นจากการกระทำความเสียหายใด ๆ อันเกิดจาก หรือเกี่ยวเนื่องจาก หรือเป็นผลโดยตรง หรือโดยอ้อมจากน้ำท่วม
8. ความเสียหายใด ๆ ที่เกิดขึ้น หรือมีผลมาจากแร่ใยหินทุกกรณี
9. ความรับผิดใด ๆ อันเป็นผลมาจากหรือเกิดขึ้นจากการเป็นเจ้าของ หรือครอบครอง หรืออยู่ในความดูแล ถูกเก็บรักษาหรือควบคุม หรือกำลังใช้ หรือกำลังปฏิบัติงาน หรือการบำรุงรักษา หรือการให้สัญญาหรือการชี้แนะ โดยผู้เอาประกันภัย ลูกจ้าง พนักงาน ของผู้เอาประกันภัย หรือผู้กระทำการแทนผู้เอาประกันภัย สำหรับ
 - 9.1 ยานพาหนะทุกชนิดที่ขับเคลื่อนด้วยเครื่องยนต์ รวมทั้งเครื่องจักรหรือยานใด ๆ ที่ดัน หรือลากโดยเครื่องยนต์
 - 9.2 หม้อน้ำที่ใช้กำลังไอน้ำ หรือภาชนะอัดความดันไอน้ำ ทำเทียบเรือ สะพานเทียบเรือ
 - 9.3 ฟอล์คลิฟท์ เครน เครื่องจักรยก บันจัน หรือเครื่องจักรอื่น ๆ ที่ใช้ในการยก
10. ความรับผิดใด ๆ ที่เกิดขึ้นจากคำพิพากษา หรือกระบวนการยุติธรรมนอกเขตอำนาจศาลที่คุ้มครอง หรือที่เกิดขึ้น หรือสืบเนื่อง จากคำพิพากษา ของศาลไทยที่มีผลให้เกิดการบังคับคดีนอกราชอาณาจักรไทย เว้นแต่ได้ระบุเป็นอย่างอื่นในตารางกรมธรรม์ ประกันภัย ภายใต้หัวข้อ "เขตอำนาจศาลที่คุ้มครอง"
11. ค่าปรับทางแพ่ง ค่าปรับทางอาญา ค่าปรับโดยสัญญา หรือค่าสินไหมทดแทนเพื่อการลงโทษ
12. ความเสียหายที่เกิดขึ้น โดยความจงใจ หรือประมาทเลินเล่ออย่างร้ายแรงของผู้เอาประกันภัย
13. การเรียกร้องค่าสินไหมทดแทน ค่าเสียหายหรือค่าใช้จ่ายใด ๆ ที่เป็นเงินตราเพียงอย่างเดียว โดยไม่มีความเสียหายต่อชีวิต ร่างกาย หรือทรัพย์สินอื่นของบุคคลภายนอกเกิดขึ้นก่อน หรือไม่ได้เป็นผลเนื่องมาจากความเสียหายต่อชีวิต ร่างกาย หรือทรัพย์สินอื่นของบุคคลภายนอก
14. ค่าใช้จ่ายต่าง ๆ ที่ต้องเสียไป เพื่อเรียกทรัพย์สินใด ๆ คืนจากบุคคลภายนอก
15. ความรับผิดไม่ว่าลักษณะใด ๆ อันเกิดจาก หรือเกี่ยวเนื่องมาจาก หรือเป็นผลโดยตรงหรือโดยอ้อมจาก
 - 15.1 สงคราม การรุกราน การกระทำที่มุ่งร้ายของศัตรูต่างชาติ หรือการกระทำที่มุ่งร้ายคล้ายสงคราม (ไม่ว่าจะมีการประกาศหรือไม่ก็ตาม) หรือสงครามกลางเมือง
 - 15.2 การแข่งขัน การกบฏ การจลาจล การนัดหยุดงาน การยึดอำนาจ การก่อความวุ่นวาย การก่อการร้าย การกระทำของ ผู้ก่อการร้าย การปฏิวัติ การประกาศกฎอัยการศึก หรือเหตุการณ์ใด ๆ ซึ่งจะเป็นเหตุให้มีการประกาศ หรือคงไว้ซึ่ง กฎอัยการศึก
 - 15.3 ความสูญเสียหรือความเสียหายใด ๆ ที่เกิดขึ้นในระหว่าง หรือสืบเนื่องจากการกระทำโดยเจ้าหน้าที่ของรัฐในการริบ ยึด ทำลาย หรือทำให้ยานพาหนะที่ใช้ในการขนส่งเสียหาย



บริษัท กรุงเทพประกันภัย จำกัด (มหาชน) Bangkok Insurance Public Company Limited

25 ถนนสาทรใต้ แขวงทุ่งมหาเมฆ เขตสาทร กรุงเทพฯ 10120 Tel. 0 2285 8888
25 Sathon Tai Road, Thung Maha Mek, Sathon, Bangkok 10120 Fax 0 2610 2100

15.4 ความสูญเสีย ความเสียหาย ความรับผิดชอบหรือค่าใช้จ่ายไม่ว่าโดยตรงหรือโดยอ้อม อันเกิดจาก หรือมีสาเหตุมาจาก

15.4.1 การแผ่รังสีของสารกัมมภาพรังสี หรือการปนเปื้อนโดยสารกัมมภาพรังสีจากเชื้อเพลิงนิวเคลียร์ใด ๆ หรือจากกากนิวเคลียร์ใด ๆ หรือกระบวนการเผาไหม้ของเชื้อเพลิงนิวเคลียร์

15.4.2 สารกัมมภาพรังสี สารพิษ วัตถุระเบิด หรือวัตถุอันตรายอื่น หรือทรัพย์สินซึ่งปนเปื้อนซึ่งมีสาเหตุมาจากการติดตั้งเครื่องมือทางนิวเคลียร์ เตาปฏิกรณ์นิวเคลียร์ ส่วนประกอบทางนิวเคลียร์ หรือการประกอบชิ้นส่วนทางนิวเคลียร์

15.4.3 อาวุธ หรือเครื่องมือใด ๆ ที่ใช้ปฏิบัติการแตกตัว และ/หรือการรวมตัวของนิวเคลียร์ หรือปรมาณู หรือปฏิกิริยาอย่างอื่นที่เหมือนกัน หรือพลังหรือวัตถุที่มีกัมมภาพรังสี

15.4.4 สารกัมมภาพรังสี สารพิษ วัตถุระเบิด หรือวัตถุอันตรายอื่น หรือทรัพย์สินซึ่งปนเปื้อนซึ่งมีสาเหตุมาจากวัตถุที่มีกัมมภาพรังสี ข้อยกเว้นนี้ไม่ขยายไปถึงสารกัมมภาพรังสีอื่นใดนอกเหนือไปจากเชื้อเพลิงนิวเคลียร์ เมื่อสารกัมมภาพรังสีดังกล่าวถูกเตรียม ขนย้าย จัดเก็บ หรือใช้เพื่อการพาณิชย์กรรม เกษตรกรรม การใช้ในทางการแพทย์ การใช้ในทางวิทยาศาสตร์ หรือวัตถุประสงค์อื่นในทางสันติที่คล้ายคลึงกัน

15.4.5 สารเคมี สารชีวภาพ สารเคมีชีวภาพ อาวุธที่ใช้คลื่นแม่เหล็กไฟฟ้าชนิดใด ๆ

15.5 ความสูญเสียหรือความผิดใดที่เกิดขึ้นจากหรือมีส่วนมาจากโอกาสเสี่ยงภัยจากการโค่นล้มแม่เหล็กไฟฟ้า สนามแม่เหล็กไฟฟ้าหรือการแผ่รังสีคลื่นแม่เหล็กไฟฟ้าโดยตรงหรือทางอ้อมไม่ว่าคลื่นแม่เหล็กไฟฟ้าเหล่านั้นจะเกิดขึ้นจากสาเหตุใด

หมวดที่ 4 เงื่อนไขและข้อกำหนดทั่วไป

1. สัญญาประกันภัย

สัญญาประกันภัยนี้เกิดขึ้นจากการที่บริษัทเชื่อถือข้อแถลงของผู้เอาประกันภัยในใบคำขอเอาประกันภัย และข้อแถลงเพิ่มเติม (ถ้ามี) ที่ผู้เอาประกันภัยมีชื่อไว้ไว้เป็นหลักฐานในการตกลงรับประกันภัยตามสัญญา บริษัทจึงได้ออกกรมธรรม์ประกันภัยนี้ไว้ให้

ในกรณีที่ผู้เอาประกันภัยรู้อยู่แล้ว แต่แถลงข้อความอันเป็นเท็จในข้อแถลงตามวรรคหนึ่ง หรือรู้อยู่แล้วในข้อความจริงใด แต่ปกปิดข้อความจริงนั้นไว้โดยไม่แจ้งให้บริษัททราบ ซึ่งถ้าบริษัททราบข้อความจริงนั้น ๆ อาจจะจงใจให้บริษัทเรียกเบี้ยประกันภัยสูงขึ้นหรือบอกปิดไม่ยอมทำสัญญา สัญญาประกันภัยนี้จะตกเป็นโมฆะ ตามมาตรา 865 แห่งประมวลกฎหมายแพ่งและพาณิชย์ บริษัทมีสิทธิบอกเลิกสัญญาได้

บริษัทจะไม่ปฏิเสธความรับผิดชอบโดยอาศัยข้อแถลงนอกเหนือจากผู้ที่เอาประกันภัยได้แถลงไว้ในเอกสารตามวรรคหนึ่ง

2. การเปลี่ยนแปลงสัญญาประกันภัย

การเปลี่ยนแปลงข้อความใด ๆ ในสัญญาประกันภัยจะต้องได้รับความยินยอมจากบริษัท ทั้งนี้ บริษัทจะได้ออกบันทึกสลักหลังกรมธรรม์ประกันภัยไว้เพื่อเป็นหลักฐาน



บริษัท กรุงเทพประกันภัย จำกัด (มหาชน) Bangkok Insurance Public Company Limited

25 ถนนสาทรใต้ แขวงทุ่งมหาเมฆ เขตสาทร กรุงเทพฯ 10120 Tel. 0 2285 8888
25 Sathon Tai Road, Thung Maha Mek, Sathon, Bangkok 10120 Fax 0 2610 2100

3. เงื่อนไขบังคับก่อน

บริษัทไม่ต้องรับผิดชอบใช้ค่าสินไหมทดแทนตามกรมธรรม์ประกันภัยนี้ เว้นแต่ผู้เอาประกันภัยได้ปฏิบัติตามข้อกำหนดครบถ้วนตามสัญญาประกันภัยและเงื่อนไขแห่งกรมธรรม์ประกันภัย

4. การระงับไปแห่งสัญญาตามกรมธรรม์ประกันภัย

กรมธรรม์ประกันภัยนี้จะสิ้นสุดบังคับทันทีที่มีการเปลี่ยนแปลงในสาระสำคัญใดๆ ที่ระบุรายละเอียดในใบคำขอเอาประกันภัย เช่น สถานที่ประกอบกิจการ กิจการหรืออาชีพที่ระบุไว้ในตารางกรมธรรม์ประกันภัย หรือสาระสำคัญอื่นๆ ซึ่งทำให้การเสี่ยงภัยเพิ่มขึ้น เว้นแต่ผู้เอาประกันภัยจะได้แจ้งให้บริษัททราบเป็นลายลักษณ์อักษรในทันทีที่มีการเปลี่ยนแปลงในสาระสำคัญ และบริษัทได้ตกลงยินยอมประกันภัยต่อไป และบริษัทออกเอกสารแนบท้ายที่ได้ลงลายมือชื่อโดยบุคคลผู้มีอำนาจของบริษัท และประทับตราของบริษัทไว้เป็นสำคัญ

5. การโอนสิทธิตามสัญญาประกันภัย

สิทธิของผู้เอาประกันภัยตามสัญญาประกันภัยนี้ จะโอนได้ต่อเมื่อได้รับความยินยอมเป็นลายลักษณ์อักษรจากบริษัท เว้นแต่การโอนโดยพินัยกรรมหรือโดยบทบัญญัติของกฎหมาย

6. หน้าที่ของผู้เอาประกันภัยในการจัดการป้องกัน

ผู้เอาประกันภัยต้องป้องกันหรือจัดให้มีการป้องกันตามสมควร เพื่อมิให้เกิดอุบัติเหตุ และต้องปฏิบัติตามบทบัญญัติของกฎหมาย และข้อบังคับของเจ้าหน้าที่ราชการ ซึ่งบริษัทจะไม่รับผิดชอบค่าใช้จ่ายในส่วนนี้

7. หน้าที่ของผู้เอาประกันภัยในการเรียกร้องค่าสินไหมทดแทน

ในกรณีที่เหตุการณ์ซึ่งอาจก่อให้เกิดการเรียกร้องค่าสินไหมทดแทนตามสัญญาประกันภัยนี้ ผู้เอาประกันภัยต้อง

7.1 แจ้งให้บริษัททราบโดยไม่ชักช้า

7.2 ส่งต่อไปให้บริษัททันทีเมื่อได้รับหมายศาลหรือคำสั่งหรือคำบังคับของศาล

7.3 ผู้เอาประกันภัยจะต้องไม่ตกลงยินยอมเสนอหรือสัญญาว่าจะชดเชยค่าเสียหายให้แก่บุคคลใดโดยไม่ได้รับความยินยอมจากบริษัท เว้นแต่บริษัทมิได้จัดการต่อเรียกร้องนั้น

7.4 ส่งรายละเอียดในการเรียกร้องค่าสินไหมทดแทนและช่วยเหลือบริษัทในการตกลงชดเชยค่าสินไหมทดแทน หรือการต่อสู้ข้อเรียกร้องใดๆ หรือการฟ้องคดี ในกรณีที่ได้รับการร้องขอ

8. สิทธิของบริษัทในการโต้แย้งข้อกล่าวหาหรือต่อสู้คดีและการตกลงชดเชยค่าสินไหมทดแทน

ในกรณีที่มีการเรียกร้องสิทธิในเหตุการณ์ความเสียหายใด ที่อาจทำให้บริษัทต้องรับผิดชอบตามกรมธรรม์ประกันภัยนี้ บริษัทมีสิทธิดำเนินการตามเงื่อนไขดังต่อไปนี้



บริษัท กรุงเทพประกันภัย จำกัด (มหาชน) Bangkok Insurance Public Company Limited

25 ถนนสาทรใต้ แขวงทุ่งมหาเมฆ เขตสาทร กรุงเทพฯ 10120 Tel. 0 2285 8888
25 Sathon Tai Road, Thung Maha Mek, Sathon, Bangkok 10120 Fax 0 2610 2100

- 8.1 บริษัทมีสิทธิที่จะทำการตรวจสอบการเรียกร้องในเหตุการณ์ความเสียหายนั้นตามดุลพินิจที่บริษัทเห็นสมควรรวมทั้งการเข้าดำเนินการต่อสู้คดีและประนีประนอมยอมความกับผู้เสียหายเกี่ยวกับค่าสินไหมทดแทนในนามของผู้เอาประกันภัย แต่หน้าที่ของบริษัทในการเข้าดำเนินการต่อสู้คดีจะระงับลง เมื่อบริษัทได้ชำระเงินตามคำพิพากษาหรือตามการประนีประนอมยอมความเต็มจำนวนเงินจำกัดความรับผิดชอบต่อเหตุการณ์ ความเสียหายแต่ละครั้ง ตามที่ระบุไว้ในตารางกรมธรรม์ประกันภัย ทั้งนี้ บริษัทไม่มีหน้าที่ต้องดำเนินการต่อสู้ป้องกันผู้เอาประกันภัยจากการเรียกร้องค่าเสียหายสำหรับการเสียชีวิต หรือการบาดเจ็บ เจ็บป่วย อนามัย หรือความเสียหายต่อทรัพย์สินต่อบุคคลภายนอกที่ไม่ได้รับความคุ้มครองภายใต้กรมธรรม์นี้
- 8.2 บริษัทจะไม่ตกลงต่อการเรียกร้องใด โดยมิได้สอบถามความเห็นจากผู้เอาประกันภัยก่อน อย่างไรก็ตามผู้เอาประกันภัยไม่ยินยอมต่อการตกลงในการเรียกร้องใดที่บริษัทสามารถตกลงกับบุคคลภายนอกได้และเลือกที่จะต่อสู้คดีหรือดำเนินการทางกฎหมายต่อไป บริษัทจะชดเชยค่าสินไหมทดแทน และค่าใช้จ่ายในการต่อสู้คดีรวมกันเพียงถึงวันที่ผู้เอาประกันภัยไม่ยินยอมต่อการตกลงดังกล่าว แต่ไม่เกินจำนวนเงินที่บริษัทสามารถตกลงกับบุคคลภายนอกได้ สำหรับการเรียกร้องนั้น หรือไม่เกินจำนวนเงินจำกัดความรับผิดชอบต่อเหตุการณ์ความเสียหายแต่ละครั้งตามที่ระบุไว้ในตารางกรมธรรม์ประกันภัย แล้วแต่จำนวนเงินใดจะน้อยกว่า

9. การรับช่วงสิทธิ

ผู้เอาประกันภัยจะต้องไม่กระทำการใด ๆ ที่จะทำให้การรับช่วงสิทธิของบริษัทต่อผู้กระทำความผิดกระทบกระเทือนและต้องร่วมมือกับบริษัทในการที่บริษัทจะใช้สิทธิไล่เบี้ยจากบุคคลอื่น

10. สิทธิของบริษัท

บริษัทมีสิทธิเข้าดำเนินการต่อสู้คดี และมีสิทธิทำการประนีประนอมในนามของผู้เอาประกันภัยต่อการเรียกร้องใด ๆ

11. จำนวนเงินจำกัดความรับผิดชอบ

ภายใต้สัญญาประกันภัยนี้ บริษัทจะรับผิดชอบครั้งไม่เกินจำนวนเงินจำกัดความรับผิดชอบที่ระบุไว้ในตารางกรมธรรม์ประกันภัย

12. การประกันภัยอื่นและการเฉลี่ยความรับผิด

หากผู้เอาประกันภัยมีกรมธรรม์ประกันภัยฉบับอื่น ซึ่งให้ความคุ้มครองความรับผิดตามกฎหมายอย่างเดียวกันกับกรมธรรม์ประกันภัยฉบับนี้ บริษัทจะรับผิดชอบในค่าสินไหมทดแทนและค่าใช้จ่ายในการต่อสู้คดีตามอัตราส่วนของบริษัทสำหรับจำนวนเงินที่บริษัทจะต้องร่วมเฉลี่ยในความรับผิดนั้น

ทั้งนี้ ไม่ว่ากรณีใด ๆ การชดเชยของบริษัทจะไม่เกินกว่าจำนวนเงินจำกัดความรับผิดชอบที่กำหนดไว้ในตารางกรมธรรม์ประกันภัย



บริษัท กรุงเทพประกันภัย จำกัด (มหาชน) Bangkok Insurance Public Company Limited

25 ถนนสาทรใต้ แขวงทุ่งมหาเมฆ เขตสาทร กรุงเทพฯ 10120 Tel. 0 2285 8888
25 Sathon Tai Road, Thung Maha Mek, Sathon, Bangkok 10120 Fax 0 2610 2100

13. การสิ้นสุดความคุ้มครองโดยอัตโนมัติ

กรณีผู้เอาประกันภัยถูกเพิกถอนประกันบัตร หรือกรณีสิทธิตามประกันบัตรสิ้นสุดลงโดยผลตามกฎหมาย หรือคำสั่งของพนักงานเจ้าหน้าที่ ให้ถือว่ากรมธรรม์ประกันภัยนี้สิ้นสุดความคุ้มครองโดยอัตโนมัติในวันเดียวกันนั้น ผู้เอาประกันภัยมีสิทธิได้รับเบี้ยประกันภัยคืนตามอัตราส่วนซึ่งบริษัทตกลงคืนเบี้ยประกันภัยให้แก่ผู้เอาประกันภัย

กรณีสิทธิตามประกันบัตรสิ้นสุดลงก่อนระยะเวลาเอาประกันภัย ด้วยเหตุผู้เอาประกันภัยเป็นผู้มีความประสงค์ขอคืนประกันบัตรทั้งหมด ให้ถือว่ากรมธรรม์ประกันภัยนี้สิ้นสุดความคุ้มครองโดยอัตโนมัตินับแต่วันที่พนักงานเจ้าหน้าที่ได้มีคำสั่งให้คืนประกันบัตรได้ บริษัทจะคืนเบี้ยประกันภัยหลังจากหักเบี้ยประกันภัยสำหรับระยะเวลาประกันภัยฉบับนี้ออก โดยคิดตามอัตราเบี้ยประกันภัยระยะต้นดังตารางต่อไปนี้

ตารางอัตราเบี้ยประกันภัยระยะต้น

ระยะเวลาประกันภัย (ไม่เกิน/เดือน)	ร้อยละของเบี้ยประกันภัยเต็มปี
1	15
2	25
3	35
4	45
5	55
6	65
7	75
8	80
9	85
10	90
11	95
12	100

14. การบอกเลิกการประกันภัย

สัญญาประกันภัยนี้ไม่สามารถบอกเลิกได้ไม่ว่าโดยผู้เอาประกันภัย หรือผู้รับประกันภัย จนกว่าจะสิ้นสุดระยะเวลาเอาประกันภัย เว้นแต่จะเป็นกรณีการสิ้นสุดความคุ้มครองโดยอัตโนมัติตามเงื่อนไขและข้อกำหนดทั่วไป ข้อ 13 การสิ้นสุดความคุ้มครองโดยอัตโนมัติ

15. การระงับข้อพิพาทโดยอนุญาโตตุลาการ

ในกรณีที่มิข้อพิพาท ข้อขัดแย้ง หรือข้อเรียกร้องใด ๆ ภายใต้อกรมธรรม์ประกันภัยนี้ ระหว่างผู้มีสิทธิเรียกร้องตามกรมธรรม์ประกันภัยกับบริษัท และหากผู้มีสิทธิเรียกร้องประสงค์และเห็นควรยุติข้อพิพาทนั้น โดยวิธีการอนุญาโตตุลาการ บริษัทตกลงยินยอมและให้ทำการวินิจฉัยชี้ขาดโดยอนุญาโตตุลาการตามระเบียบสำนักงานคณะกรรมการกำกับและส่งเสริมการประกอบธุรกิจประกันภัยว่าด้วยอนุญาโตตุลาการ



บริษัท กรุงเทพประกันภัย จำกัด (มหาชน) Bangkok Insurance Public Company Limited

25 ถนนสาทรใต้ แขวงทุ่งมหาเมฆ เขตสาทร กรุงเทพฯ 10120 Tel. 0 2285 8888
25 Sathon Tai Road, Thung Maha Mek, Sathon, Bangkok 10120 Fax 0 2610 2100

สรุปสาระสำคัญ

กรมธรรม์ประกันภัยความรับผิดตามกฎหมายต่อบุคคลภายนอก(สำหรับการทำเหมืองแร่)

คำจำกัดความ

ผู้เอาประกันภัย	หมายถึง	บุคคล หรือนิติบุคคลตามที่ปรากฏชื่อเป็นผู้เอาประกันภัย ในตารางกรมธรรม์ประกันภัย รวมถึงเจ้าของ หุ่นส่วน กรรมการ พนักงาน ลูกจ้าง ตัวแทนไม่ว่าจะแสดงออกโดยชัดแจ้งหรือโดยปริยาย ของผู้เอาประกันภัย แต่ทั้งนี้ เฉพาะในขณะที่กระทำการ ภายใกรอบของหน้าที่ในฐานะดังกล่าวเท่านั้น
บุคคลภายนอก	หมายถึง	บุคคลใด ๆ ที่มีใช้คู่สัญญาประกันภัยฉบับนี้ และไม่ใช่บุคคลที่ระบุไว้ใน หมวดที่ 3 ข้อยกเว้นข้อ 3 ตามกรมธรรม์ประกันภัยนี้
ประเภทการทำเหมือง	หมายถึง	การแบ่งประเภทการทำเหมืองที่กำหนดไว้ตามประกาศกระทรวง อุตสาหกรรม ว่าด้วยเรื่อง การแบ่งประเภทการทำเหมือง

ข้อตกลงคุ้มครอง

ภายใต้จำนวนเงินจำกัดความรับผิดตามที่ระบุไว้ในตารางกรมธรรม์ประกันภัย ข้อยกเว้น เงื่อนไขและข้อกำหนดทั่วไป บริษัทจะชดเชยค่าสินไหมทดแทนในนามของผู้เอาประกันภัย สำหรับความสูญเสียหรือความเสียหาย อันเกิดแก่บุคคลภายนอก ซึ่งผู้เอาประกันภัยจะต้องรับผิดตามกฎหมาย ซึ่งเกิดขึ้นจากการประกอบธุรกิจ และเกิดขึ้นภายในหรือมีสาเหตุจากการใช้สถานที่ ประกอบการที่เอาประกันภัย ภายใต้ขอบเขตของการเสี่ยงภัย ในระหว่างระยะเวลาเอาประกันภัย ณ อาณาเขตความคุ้มครอง ซึ่งระบุไว้ในตารางกรมธรรม์ประกันภัย สำหรับ

1. ความสูญเสียต่อชีวิต ร่างกาย การบาดเจ็บของบุคคลภายนอก
2. ความสูญเสีย หรือเสียหายต่อทรัพย์สินของบุคคลภายนอก

ทั้งนี้ ข้อตกลงคุ้มครองข้อ 1 และ 2 ให้หมายความรวมถึง ค่าใช้จ่าย ค่าธรรมเนียมในการเรียกร้องค่าสินไหมทดแทน ซึ่งผู้เอาประกันภัยต้องชดเชยตามกฎหมายให้กับผู้เรียกร้อง

3. ค่าใช้จ่ายในการต่อสู้คดี



บริษัท กรุงเทพประกันภัย จำกัด (มหาชน) Bangkok Insurance Public Company Limited

25 ถนนสาทรใต้ แขวงทุ่งมหาเมฆ เขตสาทร กรุงเทพฯ 10120 Tel. 0 2285 8888
25 Sathon Tai Road, Thung Maha Mek, Sathon, Bangkok 10120 Fax 0 2610 2100

ข้อยกเว้นที่สำคัญ

กรมธรรม์ประกันภัยนี้ไม่คุ้มครองรวมถึง

1. ความรับผิดชอบแรกที่ผู้เอาประกันภัยต้องรับผิดชอบเอง ตามที่ระบุไว้ในตารางกรมธรรม์ประกันภัย
2. ความรับผิดชอบใด ๆ ซึ่งเกิดจาก หรือสืบเนื่องจาก
 - 2.1 สัญญาที่ผู้เอาประกันภัยทำขึ้น ซึ่งถ้าไม่มีสัญญาดังกล่าว ความรับผิดชอบของผู้เอาประกันภัยจะไม่เกิดขึ้น
 - 2.2 คำแนะนำหรือบริการทางเทคนิคหรือวิชาชีพใด ๆ โดยผู้เอาประกันภัย หรือผู้กระทำการแทนผู้เอาประกันภัย
 - 2.3 การที่ผู้เอาประกันภัยหรือผู้กระทำการแทนผู้เอาประกันภัยให้รักษา เว้นแต่การปฐมพยาบาล
 - 2.4 สินค้าหรือสิ่งของใด ๆ ซึ่งผลิต ขาย จัดหา ซ่อมแซม บริการ หรือดำเนินการโดยผู้เอาประกันภัยหรือผู้กระทำการแทนผู้เอาประกันภัย
 - 2.5 งานก่อสร้าง งานบำรุงรักษา งานซ่อมแซม งานต่อเติม หรือรื้อถอน อาคารหรือสิ่งปลูกสร้างใด ๆ หรือการปลูก การบำรุงรักษา หรือการรื้อถอนต้นไม้
 - 2.6 การชำรุดบกพร่องของงานหรือทรัพย์สิน ซึ่งผู้เอาประกันภัยเป็นผู้ว่าจ้าง ก่อสร้างต่อเติม ติดตั้ง ซ่อมแซม ปลูก บำรุงรักษา หรือรื้อถอน ซึ่งได้ส่งมอบงานหรือทรัพย์สินนั้นให้แก่ผู้ว่าจ้างหรือเจ้าของไปแล้ว
 - 2.7 แผ่นดินไหว ความสั่นสะเทือน การเคลื่อนตัวของดิน หรือการเคลื่อนย้ายสิ่งค้ำจุน หรือทำให้สิ่งค้ำจุนอ่อนกำลัง หรือเป็นผลสืบเนื่องจากสาเหตุดังกล่าว
 - 2.8 การทุจริต การฉ้อโกง ของผู้เอาประกันภัย หรือผู้กระทำการแทนผู้เอาประกันภัย
3. ความรับผิดชอบสำหรับความสูญเสียต่อชีวิต ร่างกาย การบาดเจ็บ ของบุคคลต่อไปนี้
 - 3.1 เจ้าของ หุ่นส่วน กรรมการ
 - 3.2 พนักงาน ลูกจ้าง ของผู้เอาประกันภัย ซึ่งอยู่ในระหว่างทางการที่จ้าง หรือผู้กระทำการแทนผู้เอาประกันภัย หรือบุคคลผู้ซึ่งในขณะที่เกิดอุบัติเหตุอยู่ระหว่างการปฏิบัติงาน ให้ผู้เอาประกันภัยภายใต้สัญญาว่าจ้างอื่น ๆ หรือการฝึกงาน
 - 3.3 บิดา มารดา บุตร คู่สมรส หรือญาติของผู้เอาประกันภัยที่พักอาศัยอยู่ร่วมกันใน สถานที่เอาประกันภัย หรือบุคคลที่อยู่ด้วยกับผู้เอาประกันภัย ซึ่งเกี่ยวข้องโดยตรงหรือโดยอ้อมกับกิจการของผู้เอาประกันภัยดังระบุไว้ในตารางกรมธรรม์ประกันภัย



บริษัท กรุงเทพประกันภัย จำกัด (มหาชน) Bangkok Insurance Public Company Limited

25 ถนนสาทรใต้ แขวงทุ่งมหาเมฆ เขตสาทร กรุงเทพฯ 10120 Tel. 0 2285 8888
25 Sathon Tai Road, Thung Maha Mek, Sathon, Bangkok 10120 Fax 0 2610 2100

4. ความรับผิดชอบสำหรับความสูญเสียหรือเสียหายต่อทรัพย์สิน ที่เจ้าของ หรือครอบครอง หรืออยู่ในความดูแล ถูกเก็บรักษา หรือควบคุม หรือกำลังใช้ หรือกำลังปฏิบัติงาน โดยบุคคลต่อไปนี้
 - 4.1 ผู้เอาประกันภัย หุ่นส่วน กรรมการ
 - 4.2 พนักงาน ลูกจ้าง ของผู้เอาประกันภัย หรือผู้กระทำการแทนผู้เอาประกันภัย
 - 4.3 บุคคลในครอบครัวหรือบุคคลที่อยู่ด้วยกันกับผู้เอาประกันภัยซึ่งเกี่ยวข้องโดยตรงหรือโดยอ้อมกับกิจการของผู้เอาประกันภัยดังระบุไว้ในตารางกรมธรรม์ประกันภัย
5. ความรับผิดตามกฎหมายซึ่งเกิดขึ้นจากการกระทำความเสียหายใด ๆ อันเกิดจากหรือเกี่ยวเนื่องจาก หรือเป็นผลโดยตรง หรือโดยอ้อมจากฝุ่น ค้อน ควัน ไอ น้ำ เหม่า กรด ด่าง สารเคมีหรือกากเคมีที่เป็นพิษ ของแข็ง ของเหลวหรือก๊าซที่เป็นพิษ สิ่งปฏิกูล หรือสิ่งที่ทำให้ระคายเคือง
6. มลพิษ หรือมลภาวะใด ๆ (Pollution Exclusion)
7. ความรับผิดตามกฎหมายซึ่งเกิดขึ้นจากการกระทำความเสียหายใด ๆ อันเกิดจากหรือเกี่ยวเนื่องจาก หรือเป็นผลโดยตรง หรือโดยอ้อมจากน้ำท่วม
8. ความเสียหายใด ๆ ที่เกิดขึ้นหรือมีผลมาจากแร่ใยหินทุกกรณี



บริษัท กรุงเทพประกันภัย จำกัด (มหาชน) Bangkok Insurance Public Company Limited

25 ถนนสาทรใต้ แขวงทุ่งมหาเมฆ เขตสาทร กรุงเทพฯ 10120 Tel. 0 2285 8888
25 Sathon Tai Road, Thung Maha Mek, Sathon, Bangkok 10120 Fax 0 2610 2100

เงื่อนไขและข้อกำหนดทั่วไปที่สำคัญ

1. การรับประกันแห่งสัญญาตามกรมธรรม์ประกันภัย

กรมธรรม์ประกันภัยนี้จะสิ้นสุดผลบังคับทันทีที่มีการเปลี่ยนแปลงในสาระสำคัญใดๆ ที่ระบุรายละเอียดในใบคำขอเอาประกันภัย เช่น สถานที่ประกอบกิจการ กิจการหรืออาชีพที่ระบุไว้ในตารางกรมธรรม์ประกันภัย หรือสาระสำคัญอื่นๆ ซึ่งทำให้การเสี่ยงภัยเพิ่มขึ้น เว้นแต่ผู้เอาประกันภัยจะได้แจ้งให้บริษัททราบเป็นลายลักษณ์อักษรในทันทีที่มีการเปลี่ยนแปลงในสาระสำคัญ และบริษัทได้ตกลงยินยอมรับประกันภัยต่อไป และบริษัทออกเอกสารแนบท้ายได้ลงลายมือชื่อโดยบุคคลผู้มีอำนาจของบริษัทและประทับตราของบริษัทไว้เป็นสำคัญ

2. การสิ้นสุดความคุ้มครองโดยอัตโนมัติ

กรณีผู้เอาประกันภัยถูกเพิกถอนประทานบัตรหรือกรณีสิทธิตามประทานบัตรสิ้นสุดลงโดยผลตามกฎหมาย หรือคำสั่งของพนักงานเจ้าหน้าที่ ให้ถือว่ากรมธรรม์ประกันภัยนี้สิ้นสุดความคุ้มครองโดยอัตโนมัติในวันเดียวกันนั้น ผู้เอาประกันภัยมีสิทธิได้รับเบี้ยประกันภัยคืนตามอัตราส่วนซึ่งบริษัทตกลงคืนเบี้ยประกันภัยให้แก่ผู้เอาประกันภัย

กรณีสิทธิตามประทานบัตรสิ้นสุดลงก่อนระยะเวลาเอาประกันภัย ด้วยเหตุผู้เอาประกันภัยเป็นผู้มีความประสงค์ของคืนประทานบัตรทั้งหมด ให้ถือว่ากรมธรรม์ประกันภัยนี้สิ้นสุดความคุ้มครองโดยอัตโนมัตินับแต่วันที่พนักงานเจ้าหน้าที่ได้มีคำสั่งให้คืนประทานบัตรได้ บริษัทจะคืนเบี้ยประกันภัยหลังจากหักเบี้ยประกันภัยสำหรับระยะเวลาประกันภัยฉบับนี้ออกโดยคิดตามอัตราเบี้ยประกันภัยระยะสั้น

3. การบอกเลิกการประกันภัย

สัญญาประกันภัยนี้ไม่สามารถบอกเลิกได้ไม่ว่าโดยผู้เอาประกันภัย หรือผู้รับประกันภัย จนกว่าจะสิ้นสุดระยะเวลาเอาประกันภัย เว้นแต่จะเป็นกรณีการสิ้นสุดความคุ้มครองโดยอัตโนมัติตามเงื่อนไขและข้อกำหนดทั่วไป ข้อการสิ้นสุดความคุ้มครองโดยอัตโนมัติ

กรุณาตรวจสอบเงื่อนไขความคุ้มครอง และข้อยกเว้น จากกรมธรรม์ประกันภัยโดยละเอียด หากมีข้อความใดในเอกสารนี้ขัดแย้งกับข้อความที่ปรากฏในกรมธรรม์ประกันภัยให้ใช้ข้อความตาม ที่ปรากฏในกรมธรรม์ประกันภัยบังคับแทน



บริษัท กรุงเทพประกันภัย จำกัด (มหาชน)
Bangkok Insurance Public Company Limited

(6900-42)

เลขที่ 5332189

วันที่ 11/09/2024

เลขที่ 2/48-49 ถ.เจริญธรรม ต.ท่าอิฐ อ.เมืองอุตรดิตถ์ จ.อุตรดิตถ์ 53000 Tel. 0 5541 6560
2/48-49 Charoentham Rd., Tha It, Mueang Uttaradit, Uttaradit 53000 Fax 0 5541 6564

ใบแจ้งเบี้ยประกันภัย PREMIUM INVOICE

เลขประจำตัวผู้เสียภาษีอากร 0107536000625

0

ชื่อและที่อยู่ของผู้เอาประกันภัย Insured Name & Address	6840057 1	บาท BAHT
ประกันภัย ความรับผิดชอบตามกฎหมายต่อบุคคลภายนอก (สำหรับการทำเหมืองแร่) บริษัท แพร่ศิลา จำกัด 221 หมู่ 5 ต.ร้องกวาง อ.ร้องกวาง จ.แพร่ 54140 เฉพาะนิติบุคคลกรรณหัทธภักดิ์ ณ ที่จ่าย 112.15 บาท	ทุนประกันภัย Sum Insured อัตรา Rate เบี้ยประกันภัย Premium อากรแสตมป์ Duty Stamp รวม Total	5,000,000.00 - 11,169.95 45.00 11,214.95
กรมธรรม์เลขที่ Policy No. 524-42596-3	ภาษีมูลค่าเพิ่ม VAT 7 %	785.05
เริ่มวันที่ From 09/09/2024 ถึง To 09/09/2025	รวมเป็นเงิน Total	12,000.00
กรุณาเขียนเช็คขีดคร่อม จ่ายให้นาม "บริษัท กรุงเทพประกันภัย จำกัด (มหาชน)" Please make crossed cheque payable to "BANGKOK INSURANCE PUBLIC COMPANY LIMITED" BOT 1010753600062500 524425963 00006900426840057 1200000 เฉพาะที่ทำการประกันภัย เทศบาล 5 สด และเคาน์เตอร์เซอร์วิส ทุกสาขา 1010753600062500 000000000524425963 900006900426840057 1200000		



สำหรับการชำระเงินผ่าน Mobile Banking ของทุกธนาคาร



บริษัท กรุงเทพประกันภัย จำกัด (มหาชน)
Bangkok Insurance Public Company Limited

ประกันภัย เบ็ดเตล็ด (MISCELLANEOUS) (6900-42)

เลขที่ 05-09/5420002

วันที่ 11/09/2024

สาขาที่ 00062

เลขที่ 2/48-49 ถ.เจริญธรรม ต.ท่าอิฐ อ.เมืองอุตรดิตถ์ จ.อุตรดิตถ์ 53000 Tel. 0 5541 6560
2/48-49 Charoentham Rd., Tha It, Mueang Uttaradit, Uttaradit 53000 Fax 0 5541 6564

ใบเสร็จรับเงิน/ใบกำกับภาษี RECEIPT/TAX INVOICE

เลขประจำตัวผู้เสียภาษีอากร 0107536000625

0

ชื่อและที่อยู่ของผู้เอาประกันภัย Insured Name & Address	6840057 1	บาท BAHT
สำนักงานใหญ่ บริษัท แพร่ศิลา จำกัด 221 หมู่ 5 ต.ร้องกวาง อ.ร้องกวาง จ.แพร่ 54140 ถือเป็นภาษีซื้อในเดือนภาษี 9.0.17 เลขประจำตัวผู้เสียภาษีอากร 0545528000039	ทุนประกันภัย Sum Insured อัตรา Rate เบี้ยประกันภัย Premium อากรแสตมป์ Duty Stamp รวม Total	5,000,000.00 - 11,169.95 45.00 11,214.95
กรมธรรม์เลขที่ Policy No. 524-42596-3	ภาษีมูลค่าเพิ่ม VAT 7 %	785.05
เริ่มวันที่ From 09/09/2024 ถึง To 09/09/2025	รวมเป็นเงิน Total	12,000.00
ตัวแทนหรือผู้รับมอบอำนาจจากบริษัทที่ได้รับเบี้ยประกันภัย บริษัท ธนาคารกรุงเทพ จำกัด (มหาชน) ชำระโดย <input type="checkbox"/> เงินสด <input type="checkbox"/> เช็ค <input type="checkbox"/> อื่นๆ เลขที่ ธนาคาร สาขา ลงวันที่ Form of Payment Cash Cheque Other No. Bank Branch Date ใบเสร็จรับเงินนี้จะมีผลบังคับต่อเมื่อบริษัทฯ ได้รับเงินครบถ้วนแล้ว This receipt will be valid only when payment have been received completely. ผู้รับมอบอำนาจ Authorized Signature ผู้รับเงิน Collector		

สำเนาบัญชีกองทุนพัฒนาหมู่บ้านรอบพื้นที่เหมืองแร่

1. บัตรนี้ใช้เพื่อพิสูจน์ว่าคุณเป็นเจ้าของบัญชีธนาคารของเรา กรุณาพกบัตรนี้ติดตัวไว้เสมอ และเก็บรักษาไว้ให้ดี This passbook is required when contacting our bank.

2. บัตรนี้เป็นเพียงบัตรยืนยันการเป็นเจ้าของบัญชีเท่านั้น ยังถือไม่ได้ว่าออกตามเงื่อนไขของสัญญาใดๆ กรุณาตรวจสอบรายการเงินฝากและยอดถอนรายการเงินฝากและยอดถอนในบัตรนี้ให้ถูกต้อง และหากพบความผิดปกติ กรุณาแจ้งกับสาขาหรือสาขาที่บัญชีของคุณเปิดอยู่ทันที This booklet is only an account passbook. The balance shown herein will not be deemed correct unless verified by the corresponding balance shown in the account kept by and at our bank.

3. บัตรนี้สามารถใช้เพื่อถอนเงินได้เฉพาะที่สาขาของธนาคารเท่านั้น มิใช่เป็นบัตรเงินสด และบัตรนี้สามารถใช้เพื่อถอนเงินได้เฉพาะที่สาขาของธนาคารเท่านั้น มิใช่เป็นบัตรเงินสด

ความยินยอมเป็นหนังสือจากธนาคารผู้ให้บริการ

ผู้ฝากเงินต้องได้รับอนุญาตจากธนาคารก่อนจะถอนเงินออกจากบัญชีของตนเอง หรือจะโอนสิทธิ์ในบัญชีของตนเองให้กับผู้อื่น

ผู้ฝากเงินต้องได้รับอนุญาตจากธนาคารก่อนจะถอนเงินออกจากบัญชีของตนเอง หรือจะโอนสิทธิ์ในบัญชีของตนเองให้กับผู้อื่น

The right to funds in this deposit account/passbook is not transferable, nor can it be used as security for a third party **unless written consent is given by the Bank. The depositor may not make any changes on, or tear any pages off of, this passbook**

การถอนเงินหรือการปิดบัญชีที่สาขาใดสาขาหนึ่ง โปรดแสดงบัตรนี้พร้อมทั้งบัตรประชาชนหรือบัตรประจำตัวประชาชน และบัตรประชาชน หรือบัตรประชาชน หรือบัตรประชาชน For withdrawals from this account or the closing of it at any branch, please show proper identification.

การถอนเงินหรือการปิดบัญชีที่สาขาใดสาขาหนึ่ง โปรดแสดงบัตรนี้พร้อมทั้งบัตรประชาชนหรือบัตรประจำตัวประชาชน และบัตรประชาชน หรือบัตรประชาชน หรือบัตรประชาชน

หากบัตรนี้สูญหาย กรุณาแจ้งกับสาขาของธนาคารทันที และขอแจ้งให้สาขาของธนาคารทราบเพื่อปิดบัญชี หรือแจ้งให้สาขาของธนาคารทราบเพื่อปิดบัญชี หรือแจ้งให้สาขาของธนาคารทราบเพื่อปิดบัญชี

If a police report is filed with the bank in writing or via the channels specified at the branch where the account was opened.

If a police report is filed with the bank in writing or via the channels specified at the branch where the account was opened.

หากบัตรนี้สูญหาย กรุณาแจ้งกับสาขาของธนาคารทันที และขอแจ้งให้สาขาของธนาคารทราบเพื่อปิดบัญชี หรือแจ้งให้สาขาของธนาคารทราบเพื่อปิดบัญชี หรือแจ้งให้สาขาของธนาคารทราบเพื่อปิดบัญชี

An account that has been dormant and has not maintained a minimum balance as specified by our bank will be closed, and/or be subject to a maintenance fee at the rate and in the manner prescribed by our bank.

สำนักงาน
办事处
OFFICE
เลขที่บัญชี
帐户号码
A/C NO.

ธนาคารกสิกรไทย
开泰银行 KASIKORNBANK



50. 帐户名称 NAME

บริษัท แพร่ศิลา จำกัด
(กองกนพัฒนาหมู่บ้านรอบพื้นที่เหมืองแร่)

เงินฝากนี้ได้รับความคุ้มครองจากสถาบันคุ้มครองเงินฝากตามจำนวนที่กำหนดไว้ในกฎหมาย

สาขาผู้ให้บริการ 0105
บัญชีเงินฝากออมทรัพย์

K0642527

57220865

ธนาคารไม่มีนโยบายรับฝากสกุลเงินดิจิทัลทุกประเภทของลูกค้า



วันที่ 日期 DATE	คำย่อ 代码 CODE	ถอน 取款 WITHDRAWAL	ฝาก 存款 DEPOSIT	คงเหลือ 余额 BALANCE	หมายเลข 柜员号码 TELLER NO.
1	*****B/F			0.00	
2	09/09/20PCN	500,000.00		500,000.00	K0642527
3	22/10/20CS	480,000.00		20,000.00	K0661682
4	18/12/20INN		31.01	20,031.01	PCB09400+
5	18/12/20TXN		0.31	20,030.70	PCB09400
6	18/06/21INN		4.99	20,035.69	PCB09400
7	18/06/21TXN		0.05	20,035.64	PCB09400*
8	09/11/21PCN	500,000.00		520,035.64	K0125294
9	02/12/21CS	500,000.00		20,035.64	K0749767
10	17/12/21INN		20.75	20,056.39	PCB09400
11	17/12/21TXN		0.21	20,056.18	PCB09400
12	17/06/22INN		5.00	20,061.18	PCB09400
13	17/06/22TXN		0.05	20,061.13	PCB09400
14	16/12/22PC	500,000.00		520,061.13	K0661682
15	16/12/22INN		9.51	520,070.64	PCB09400+
16	16/12/22TXN		0.10	520,070.54	PCB09400*
17	07/04/23CS	460,000.00		60,070.54	K0688973
18	16/06/23INN		506.63	60,577.17	PCB09400
19	16/06/23TXN		5.07	60,572.10	PCB09400
20	15/12/23INN		132.76	60,704.86	PCB09400
21	15/12/23TXN		1.33	60,703.53	PCB09400
22					
23					
24					

K-eMail Statement

บริการรับรายการเดินบัญชีทางอีเมลล์ฟรี

K-eMail Statement (บริการรับรายการเดินบัญชีทางอีเมลล์ฟรีไทย)
เช็คทุกความเคลื่อนไหวทางการเงินผ่านอีเมลล์ฟรี ส่งให้ตามรอบโดยอัตโนมัติ
ไม่ต้องไปที่สาขา สมัครง่าย ๆ ผ่าน www.kasikornbank.com และ
K-Contact Center โทร. 0-28888888 กด 02 ได้ทุกวันตลอด 24 ชั่วโมง

"คำย่อ"และ"หมายเลข" โปรดดูปกหลังด้านใน 代码和编号含义, 请阅背面底页 "CODE" and "TELLER NO." Please see inside back cover

ภาพถ่ายการประชาสัมพันธ์เกี่ยวกับ
เรื่องการตรวจวัดคุณภาพด้านสิ่งแวดล้อม

ภาพถ่ายการประชาสัมพันธ์ผลการตรวจวัดคุณภาพสิ่งแวดล้อม
ประจำเดือนกรกฎาคม-ธันวาคม 2567
โดยบริษัท แพร่ศิลา จำกัด







เอกสารแนบ 9

เอกสารการแต่งตั้งคณะกรรมการมวลชนสัมพันธ์



บริษัท แพร่ศิลา จำกัด

221 หมู่ 5 ตำบลร่องกวาง อำเภอร่องกวาง จังหวัดแพร่ 54140

โทร.0-5465-1649 , โทรสาร.0-5465-1552

ประกาศ บริษัท แพร่ศิลา จำกัด

เรื่อง ให้อุทสาหกรรรมชนดหนพูนเพออุทสาหกรรรมกอสร้าง

สำหรับประทานบัตรท 22361/16416

ทอ่งทหนู่ท 5 และหนู่ท 12 ตำบลร่องกวาง อำเภอร่องกวาง จังหวัดแพร่

ด้วย บริษัท แพร่ศิลา จำกัด ผู้ถือประทานบัตรท 22361/16416 สำหรับโครงการทำเหมืองแร่หิน
อุทสาหกรรรมชนดหนพูน เพออุทสาหกรรรมกอสร้าง ซึ่งตามมาตรการป้องกันและแก้ไผลกระทบ
ลิ่งแวดลอมได้กำหนดให้ประทานบัตรแปลงดังกล่าวจัดให้มีคณะกรรมการมวลงชนสั่มพันธ์ เพอดำเนินการ
ตามเงื่อนไขในมาตรการป้องกันและแก้ไผลกระทบลิ่งแวดลอม ของสำนังานนโยบายและแผน
ทรัพยากรธรรมชาติและลิ่งแวดลอม เงื่อนไขอนุญาตประทานบัตรของกรมอุทสาหกรรรมพืนฐานและการ
เหมืองแร่ ประกอบกับบริษัทฯ.มีนโยบายที่จะส่งเสริมให้ทุกภาคส่วนมีส่วนร่วม มีส่วนร่วม มี
ข้อเสนอแนะ และให้ความคิดเห็นในการประกอบกักิจการเหมืองแร่และประกอบกักิจการโรงงานไม่ บด
และย้อยหิน พร้อมทั้งให้การทำเหมือง โรงม่ และชุมชนอยู่ร่วมกันได้

ดังนั้น บริษัท แพร่ศิลา จำกัด จึงประกาศให้อุทสาหกรรรมชนดหนพูนเพออุทสาหกรรรมกอสร้าง
คณะกรรมการมวลงชนสั่มพันธ์และเป้นคณะกรรมการมวลงชนสั่มพันธ์ สำหรับประทานบัตรท 22361/16416
โดยคณะกรรมการมวลงชนสั่มพันธ์มีองค์ประกอบและหน้าที่ ดังนี้
คณะกรรมการมวลงชนสั่มพันธ์



คณะที่ปรึกษาคณะกรรมการมวชนสัมพันธ์

1. นายชัยวัฒน์ มูลเมือง
2. นางนาวารัตน์ ดันติพันธุ์พิพัฒน์
3. เจ้าพนักงานอุตสาหกรรมแร่ประจำท้องที่ (จังหวัดแพร่)

คณะกรรมการมวชนสัมพันธ์มีหน้าที่ ดังนี้

1. พิจารณาและให้ความเห็นชอบแผนงาน โครงการ และงบประมาณที่เกี่ยวข้องกับการใช้เงินกองทุนพัฒนาพื้นที่รอบเหมืองแร่ การใช้เงินกองทุนเฝ้าระวังสุขภาพ ครอบคลุมพื้นที่หมู่ที่ 4 หมู่ที่ 5 และหมู่ที่ 12

2. ตรวจสอบผลการดำเนินงานของกองทุนพัฒนาพื้นที่รอบเหมืองแร่ กองทุนเฝ้าระวังสุขภาพ พร้อมทั้งให้ข้อคิดเห็น หรือให้แก้ไขรายงานผลการดำเนินงาน ก่อนนำเสนอหน่วยงานที่เกี่ยวข้อง

3. ตรวจสอบและพิจารณาข้อร้องเรียนจากประชาชนว่า ได้รับผลกระทบหรือได้รับความเดือดร้อนจากการประกอบกิจการเหมืองแร่หรือจากการประกอบกิจการโรงโม่หินหรือไม่อย่างไร และแจ้งผลการตรวจสอบ ข้อเท็จจริงหรือการแก้ไขปัญหา ให้ผู้ร้องเรียนทราบ

4. พิจารณาให้ความเห็นชอบระเบียบคณะกรรมการมวชนสัมพันธ์ เพื่อเป็นกรอบการดำเนินการของคณะกรรมการมวชนสัมพันธ์

5. พิจารณาแต่งตั้งผู้มีอำนาจลงนามเบิกจ่ายเงินจากกองทุนพัฒนาพื้นที่รอบเหมืองแร่ และจากกองทุนเฝ้าระวังสุขภาพ

6. ดูแลการบริหารการเบิกจ่ายเงินกองทุนพัฒนาพื้นที่รอบเหมืองแร่ และจากกองทุนเฝ้าระวังสุขภาพ อย่างโปร่งใส สามารถตรวจสอบได้

7. คณะกรรมการมวชนสัมพันธ์และที่ปรึกษาคณะกรรมการมวชนสัมพันธ์ ให้คำปรึกษาข้อเสนอแนะ และแก้ปัญหาในเรื่องที่เกี่ยวกับการบริหารกองทุน และการประกอบกิจการเหมืองแร่ การประกอบกิจการโรงโม่ ให้กรรมการผู้จัดการ บริษัท แพร่ศิลา จำกัด หรือตัวแทนได้รับทราบเพื่อนำไปแก้ไข และให้รายงานผลให้ที่ประชุมคณะกรรมการมวชนสัมพันธ์ทราบ

8. คณะกรรมการมวชนสัมพันธ์ได้ประชุมมีมติให้

8.1. นายพงษ์สวัสดิ์ ศุภศิริ กรรมการผู้จัดการ บริษัท แพร่ศิลา จำกัด เป็นผู้ลงนามเบิกจ่ายกองทุนพัฒนาพื้นที่รอบเหมืองแร่ และจากกองทุนเฝ้าระวังสุขภาพ

8.2. ตัวแทนจากชุมชน หมู่ที่ 4 ร.ท.ธนดล สว่างศัพท์ะ หมู่ที่ 5 นายสุวรรณ วงศ์ปิยะ และหมู่ที่ 12 นางสุมาลย์ เสนาเหนือ เป็นผู้ลงนามเบิกจ่ายเงินกองทุนทั้งสองข้างต้น



8.3.การลงนามเบิกจ่ายเงินกองทุน นายพงษ์สวัสดิ์ ศุภศิริ กรรมการผู้จัดการ บริษัท
แพรวศิลา จำกัด ลงนาม และหรือตัวแทนจากชุมชนคนใดคนหนึ่ง เป็นผู้ลงนามเบิกจ่ายเงินกองทุนพัฒนา
พื้นที่รอบเหมืองแร่ และจากกองทุนเฝ้าระวังสุขภาพ

ประกาศ ณ. วันที่ 9 กันยายน 2563

ลงชื่อ



กรรมการผู้จัดการ

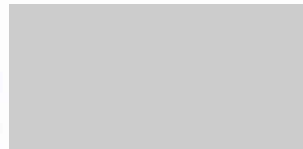

เอกสารแนบ 10

สำเนาบัญชีกองทุนเผื่อระวังสุขภาพ

ข้อกำหนดและเงื่อนไขเงินฝากออมทรัพย์ 活期儲蓄存款賬戶的條款與條件 Terms and Conditions of Savings Deposit

1. ไม่ควรนำสมุดบัญชีนี้ไปกู้ยืมหรือติดต่อกับธนาคาร กรุณาพกติดตัวไว้. This passbook is required when contacting our bank.
2. สมุดนี้เป็นเพียงสมุดบัญชีเท่านั้น ยังใช้ไม่ได้ว่ายอดคงเหลือในสมุดนี้ถูกต้อง จนกว่าจะได้ตรวจสอบตรงกับบัญชีของธนาคารแล้ว
本在貯蓄存款簿，它只是儲蓄與本行賬戶記錄一致，不視為正確的金額。This booklet is only an account passbook. The balance shown herein will not be deemed correct unless verified by the corresponding balance shown in the account kept by and at our bank.
3. สิทธิความเป็นเจ้าของเงินฝากออมทรัพย์ ผู้ฝากจะโอนให้ผู้อื่น ยืมไปใช้ หรือฉีกแผ่นใดแผ่นหนึ่งออก หรือนำไปเป็นหลักฐานกับบุคคลอื่นได้ ต้อง เมื่อได้รับ ความยินยอมเป็นหนังสือจากธนาคารแล้วเท่านั้น
儲戶須獲得本行的書面同意方可將存款賬戶及本在貯的權益轉讓他人、轉手、變更，或撕下其中任何一頁，或用作他人的担保品。
The right to funds in this deposit account/passbook is not transferable, nor can it be used as security for a third party unless written consent is given by the Bank. The depositor may not make any changes on, or tear any pages off of, this passbook.
4. การถอนเงินหรือปิดบัญชีทั้งสำนักงาน โปรดแสดงบัตรประจำตัวต่อเจ้าหน้าที่ธนาคาร สาขาใด(取款或閉戶，須出示身份證或執照。For withdrawals from this account or the closing of it at any branch, please show proper identification.
5. ถ้าสมุดเล่มนี้สูญหาย ผู้ฝากต้องแจ้งความ และต้องแจ้งให้ธนาคารทราบเป็นหนังสือหรือตามช่องทางที่ธนาคารกำหนดวิธีได้ สาขาเจ้าของบัญชี
若存折遺失，存款人須報警，並須以書面通知或通過本行指定的渠道通知本行分行。In case of loss of this passbook, the account owner must file a police report and notify our bank in writing or via the channels specified at the branch where the account was opened.
6. เงินฝากบัญชีเงินฝากออมทรัพย์ และยอดคงเหลือบัญชีที่ต่ำกว่าที่ธนาคาร ธนาคารจะปิดบัญชีและหรือจัดการรวมเงินเข้าบัญชีอื่นหากบัญชีเงินฝากออมทรัพย์มีเงินคงเหลือต่ำกว่าที่ธนาคารกำหนด，本行將按本行規定關閉賬戶，和/或將賬戶款項合併。An account that has been dormant and has not maintained a minimum balance as specified by our bank will be closed, and/or be subject to a maintenance fee at the rate and in the manner prescribed by our bank.

9951004-3-20 (120 g.) สอบถามข้อมูลเพิ่มเติม K-Contact Center 02-8888888 หรือ www.kasikornbank.com

สำนักงาน
办事处
OFFICE

สาขาแพร่

ธนาคารกสิกรไทย
華泰銀行 KASIKORNBANK



เลขที่บัญชี
帳戶號碼
A/C NO.



ชื่อ 帳戶名稱 NAME

บริษัท แพร่ศิลา จำกัด (กองทุนเพื่อการปรับปรุงสภาพ)

เงินฝากนี้ได้รับความคุ้มครองจากสถาบันคุ้มครองเงินฝากตามจำนวนที่กำหนดไว้ในกฎหมาย
此存款受存款保險機構保護。The deposit shall be protected by the Deposit Protection Agency in the amount specified in the relevant laws.

สาขาผู้ให้บริการ 0105
บัญชีเงินฝากออมทรัพย์

K0642527

57220866

ธนาคารไม่จำเป็นต้องรับฝากสมุดบัญชีทุกประเภทของลูกค้า
本行無須為所有客戶辦理各類存款簿。The Bank will not hold customer passbooks of any type.



	วันที่ DATE	คำย่อ CODE	ถอน WITHDRAWAL	ฝาก DEPOSIT	คงเหลือ BALANCE	หมายเลข TELLER NO.
1	*****B/F				0.00	
2	09/09/20PC		200,000.00		200,000.00	K0642527
3	22/10/20CS		190,000.00		10,000.00	K0661682
4	18/12/20INN			12.56	10,012.56	PCB09400+
5	18/12/20TXN			0.13	10,012.43	PCB09400
6	18/06/21INN			2.50	10,014.93	PCB09400
7	18/06/21TXN			0.03	10,014.90	PCB09400x
8	09/11/21PCN		200,000.00		210,014.90	K0125294
9	02/12/21CS		200,000.00		10,014.90	K0749767
10	17/12/21INN			8.80	10,023.70	PCB09400
11	17/12/21TXN			0.09	10,023.61	PCB09400
12	17/06/22INN			2.50	10,026.11	PCB09400
13	17/06/22TXN			0.03	10,026.08	PCB09400
14	16/12/22PC		200,000.00		210,026.08	K0661682
15	16/12/22INN			4.75	210,030.83	PCB09400+
16	16/12/22TXN			0.05	210,030.78	PCB09400x
17	07/04/23CS		199,810.00		10,220.78	K0688973
18	16/06/23INN			195.06	10,415.84	PCB09400
19	16/06/23TXN			1.95	10,413.89	PCB09400
20	15/12/23INN			22.82	10,436.71	PCB09400
21	15/12/23TXN			0.23	10,436.48	PCB09400
22	22/03/24PCN		200,000.00		210,436.48	K0652033
23	29/03/24CS		166,600.00		43,836.48	K0691568
24						

K-eMail Statement

บริการรับรายการเดินบัญชีทางอีเมลฟรี

K-eMail Statement (บริการรับรายการเดินบัญชีทางอีเมลฟรีไทย)
เช็คทุกความเคลื่อนไหวทางการเงินผ่านอีเมลฟรี ส่งให้ตามรอบโดยอัตโนมัติ
ไม่ต้องไปที่สาขา สมัครง่าย ๆ ผ่าน www.kasikornbank.com และ
K-Contact Center โทร. 0-28888888 กด 02 ได้ทุกวันตลอด 24 ชั่วโมง

"คำย่อ" และ "หมายเลข" โปรดดูปกหลังด้านใน 代码和编号含义, 请见背面或 "CODE" and "TELLER NO." Please see inside back cover

เอกสารแนบ 11

ผลตรวจสอบสภาพพนักงาน

ข้อมูลส่วนบุคคลได้รับการคุ้มครองไม่ต้องเปิดเผยตามกฎหมาย

เอกสารแนบ 12

สรุปผลการสำรวจความคิดเห็นของประชาชนต่อการ
ดำเนินการทำเหมืองของโครงการ

**การสำรวจสภาพเศรษฐกิจ-สังคม และความคิดเห็นของประชาชน ที่มีต่อเหมืองแร่
โครงการเหมืองแร่หินอุตสาหกรรมชนิดหินปูน เพื่ออุตสาหกรรมก่อสร้าง
ประทานบัตรที่ 22361/16416
ของบริษัท แพร่ศิลา จำกัด**

การสำรวจสภาพเศรษฐกิจ-สังคม และความคิดเห็นของประชาชนต่อการทำเหมืองของโครงการเหมืองแร่หิน อุตสาหกรรมชนิดหินปูน เพื่ออุตสาหกรรมก่อสร้าง ประทานบัตรที่ 22361/16416 ของบริษัท แพร่ศิลา จำกัด บริเวณโดยรอบพื้นที่โครงการ ระหว่างวันที่ 17-20 เมษายน 2567 จำนวน 7 หมู่บ้าน ได้แก่ หมู่ที่ 4 บ้านกาศมาแพร่ หมู่ ที่ 5 บ้านวังโป่ง หมู่ที่ 6 บ้านห้วยกุลัว หมู่ที่ 8 บ้านผาหมู หมู่ที่ 10 บ้านผาหมูเหนือ หมู่ที่ 12 บ้านกาศใต้ ตำบลร้องกวาง และหมู่ที่ 1 บ้านวังหม้อ ตำบลทุ่งศรี อำเภอร้องกวาง จังหวัดแพร่ โดยคิดจากสูตรการคำนวณของกลุ่มตัวอย่างตามวิธีการ ของทาโร่ ยามาเน่ (Yamane, Taro Statistics : An Introductory Analysis. 3rd Tokyo : Harper International Edition,1973) ตามที่ระบุในรายงานการวิเคราะห์ผลกระทบสิ่งแวดล้อม โครงการเหมืองแร่หินอุตสาหกรรมชนิดหินปูน เพื่ออุตสาหกรรมก่อสร้าง ประทานบัตรที่ 22361/16416 รายละเอียดแสดงดังตารางที่ 1

ตารางที่ 1 จำนวนการสำรวจสภาพเศรษฐกิจ-สังคม และความคิดเห็นของประชาชน

ประชาชนที่ทำการสำรวจ				
อำเภอ	ตำบล	หมู่บ้าน	จำนวนหลังคาเรือนทั้งหมด ¹⁾ (หลัง)	จำนวนแบบสอบถาม (ชุด)
ร้องกวาง	ร้องกวาง	หมู่ที่ 4 บ้านกาศมาแพร่	85	28
		หมู่ที่ 5 บ้านวังโป่ง	46	15
		หมู่ที่ 6 บ้านห้วยกุลัว	240	80
		หมู่ที่ 8 บ้านผาหมู	99	33
		หมู่ที่ 10 บ้านผาหมูเหนือ	85	28
		หมู่ที่ 12 บ้านกาศใต้	13	4
	ทุ่งศรี	หมู่ที่ 1 บ้านวังหม้อ	239	79
รวม			807	267

ที่มา : ¹⁾ ระบบสถิติทางการทะเบียน สำนักบริหารการทะเบียน กรมการปกครอง (<https://stat.bora.dopa.go.th/stat/statnew/statTDD/>), 2566

เครื่องมือที่ใช้ในการสำรวจ คือ แบบสอบถาม ซึ่งมีลักษณะคำถามทั้งรูปแบบปิดและคำถามเปิดประเด็น ประกอบด้วย ประเด็นการสัมภาษณ์ที่สำคัญ คือ

- ข้อมูลทั่วไปของผู้ให้สัมภาษณ์
- ข้อมูลด้านอนามัยครอบครัว
- ข้อมูลความคิดเห็นที่มีต่อการดำเนินกิจกรรมของบริษัท
- ข้อมูลด้านผลกระทบด้านสิ่งแวดล้อมที่ได้รับในปัจจุบัน
- ข้อเสนอแนะเพิ่มเติม

การสัมภาษณ์เป็นแบบบังเอิญพบ (Accidental Sampling) ครอบคลุมพื้นที่ 7 หมู่บ้าน โดยทำการสำรวจทั้งสิ้น 267 ตัวอย่าง แสดงรายชื่อหมู่บ้านและจำนวนแบบสอบถามที่จัดทำดัง**ตารางที่ 1** โดยใช้วิธีการสัมภาษณ์ประกอบกับแบบสำรวจความคิดเห็นของหัวหน้าครัวเรือนหรือตัวแทนครัวเรือนที่อยู่โดยรอบโครงการฯ ซึ่งการคัดเลือกตัวอย่างประชากร ใช้หลักการสุ่มตัวอย่างวิธี Simple Random Sampling



บริษัท ไม่น เอนจิเนียริง คอนซัลแตนท์ จำกัด

แบบสำรวจความคิดเห็นของชุมชนที่มีต่อการทำเหมืองแร่

โครงการเหมืองแร่หินอุตสาหกรรมชนิดหินปูน เพื่ออุตสาหกรรมก่อสร้าง
ประทานบัตรที่ 22361/16416
ของ บริษัท แพร่ศิลา จำกัด

หมู่บ้าน.....หมู่ที่.....

ตำบล.....อำเภอ.....จังหวัด.....

1. สภาพทั่วไปทางสังคม-เศรษฐกิจ

- 1.1 เพศ ☐ ชาย ☐ หญิง
- 1.2 อายุ ☐ น้อยกว่า 20 ปี ☐ 21-30 ปี ☐ 31-40 ปี ☐ 41-50 ปี ☐ 51-60 ปี ☐ มากกว่า 60 ปี
- 1.3 การศึกษา ☐ ไม่ได้เรียนหนังสือ ☐ ประถมศึกษา ☐ มัธยมศึกษา ☐ อาชีวศึกษา ☐ ปริญญาตรีขึ้นไป

2. อนามัยครอบครัว

- 2.1 ในรอบปีที่ผ่านมาท่าน/สมาชิกในครอบครัวมีใครเจ็บป่วยหรือไม่ ☐ ไม่มี ☐ มี
- 2.2 ถ้ามี เป็นโรคอะไรบ่อยที่สุด ☐ ระบบทางเดินหายใจ ☐ ระบบทางเดินอาหาร ☐ ระบบกล้ามเนื้อ
☐ โรคผิวหนังและภูมิแพ้ต่างๆ ☐ โรคเกี่ยวกับ หู/ตา/ฟัน ☐ อื่นๆ.....
- 2.3 วิธีการรักษาที่บ่อยที่สุดเมื่อเกิดการเจ็บป่วย ☐ ปลอมให้หายเอง ☐ ซื้อยากินเอง ☐ ไปสถานอนามัย
☐ ไปคลินิก/โรงพยาบาลเอกชน ☐ ไปโรงพยาบาลของรัฐ
- 2.4 แหล่งน้ำดื่มในครัวเรือน ☐ น้ำฝน ☐ น้ำบาดาล ☐ น้ำประปา ☐ ชื่อน้ำบรรจุขวด/รถบรรทุกน้ำ
- 2.5 ปัญหาเกี่ยวกับน้ำดื่มในครัวเรือน ☐ ไม่มี ☐ น้ำไม่เพียงพอ ☐ น้ำเค็ม ☐ น้ำขุ่น ☐ น้ำมีสี/กลิ่น
- 2.6 แหล่งน้ำใช้ในครัวเรือน ☐ น้ำฝน ☐ น้ำบาดาล ☐ น้ำในแม่น้ำ/ลำคลอง ☐ ชื่อน้ำบรรจุขวด/รถบรรทุกน้ำ
- 2.7 ปัญหาเกี่ยวกับน้ำใช้ในครัวเรือน ☐ ไม่มี ☐ น้ำไม่เพียงพอ ☐ น้ำเค็ม ☐ น้ำขุ่น ☐ น้ำมีสี/กลิ่น

3. ความคิดเห็นที่มีต่อการดำเนินการของโครงการ

- 3.1 ท่านทราบเกี่ยวกับการทำเหมืองแร่ของโครงการหรือไม่ ☐ ทราบ ☐ ไม่ทราบ
- 3.2 ท่านคิดว่าการทำเหมืองแร่ใกล้บ้านมีผลดีอย่างไร
☐ เศรษฐกิจดีขึ้น ☐ สร้างงานให้กับประชาชนในท้องถิ่น ☐ ระบบสาธารณูปโภคและอุปโภคดีขึ้น
☐ ไม่แสดงความคิดเห็น ☐ อื่นๆ.....
- 3.3 ท่านคิดว่าการทำเหมืองแร่ใกล้บ้านมีผลเสียอย่างไร
☐ ฝุ่นละออง ☐ เสียงดังรบกวน ☐ แรงสั่นสะเทือน ☐ การอพยพย้ายถิ่น ☐ การจราจรติดขัด
☐ อื่นๆ.....

4. ผลกระทบด้านสิ่งแวดล้อมที่ได้รับในปัจจุบัน

4.1 ปัจจุบันท่านได้รับผลกระทบหรือไม่ ☐ มี ☐ ไม่มี

4.2 ปัจจุบันท่านได้รับผลกระทบในเรื่องใดบ้าง

ผลกระทบด้าน	แหล่งกำเนิด								
	การจราจร			กิจกรรมของเหมือง			กิจกรรมของชุมชน		
	น้อย	ปานกลาง	มาก	น้อย	ปานกลาง	มาก	น้อย	ปานกลาง	มาก
ฝุ่นละออง									
เสียงดัง									
แรงสั่นสะเทือน									
อื่นๆ.....									

4.3 ท่านเห็นด้วยหรือไม่ต่อการทำเหมืองแร่ ☐ เห็นด้วย ☐ ไม่เห็นด้วย

4.4 ข้อเสนอแนะหรือข้อคิดเห็น

.....

.....

.....

.....

.....

ตัวอย่างแบบสำรวจความคิดเห็น

จากการประมวลผล และวิเคราะห์ผลจากแบบสอบถามโดยใช้การวิเคราะห์ทางสถิติด้วยโปรแกรมสถิติ และนำมาวิเคราะห์ด้วยสถิติเชิงพรรณนา แสดงความถี่โดยใช้ค่าร้อยละ สามารถสรุปผลการสำรวจความคิดเห็น รายละเอียดดังตารางที่ 2

ตารางที่ 2 ผลการสำรวจความคิดเห็นของชุมชน

รายละเอียด	พื้นที่ศึกษา														รวม	
	บ้านกาศมาแพร่		บ้านวังโป่ง		บ้านห้วยกุ่ม		บ้านผาหมู		บ้านผาหมูเหนือ		บ้านกาศได้		บ้านวังหม้อ		จำนวน	ร้อยละ
	จำนวน	ร้อยละ	จำนวน	ร้อยละ	จำนวน	ร้อยละ	จำนวน	ร้อยละ	จำนวน	ร้อยละ	จำนวน	ร้อยละ	จำนวน	ร้อยละ	267	100
	28	100	15	100	80	100	33	100	28	100	4	100	79	100		
1. สภาพทั่วไปทางสังคม-เศรษฐกิจ																
1.1 เพศ																
- ชาย	19	67.86	11	73.33	46	57.50	19	57.58	12	42.86	2	50.00	44	55.70	153	57.30
- หญิง	9	32.14	4	26.67	34	42.50	14	42.42	16	57.14	2	50.00	35	44.30	114	42.70
1.2 อายุ																
- น้อยกว่า 20 ปี	0	0.00	0	0.00	3	3.75	1	3.03	0	0.00	0	0.00	5	6.33	9	3.37
- 21-30 ปี	2	7.14	1	6.67	10	12.50	5	15.15	8	28.57	0	0.00	17	21.52	43	16.10
- 31-40 ปี	13	46.43	5	33.33	17	21.25	10	30.30	3	10.71	2	50.00	16	20.25	66	24.72
- 41-50 ปี	8	28.57	4	26.67	28	35.00	7	21.21	9	32.14	2	50.00	26	32.91	84	31.46
- 51-60 ปี	5	17.86	4	26.67	16	20.00	8	24.24	7	25.00	0	0.00	11	13.92	51	19.10
- มากกว่า 60 ปี	0	0.00	1	6.67	6	7.50	2	6.06	1	3.57	0	0.00	4	5.06	14	5.24
1.3 การศึกษา																
- ไม่ได้เรียนหนังสือ	5	17.86	1	6.67	11	13.75	9	27.27	4	14.29	0	0.00	13	16.46	43	16.10
- ประถมศึกษา	6	21.43	4	26.67	21	26.25	13	39.39	2	7.14	2	50.00	15	18.99	63	23.60
- มัธยมศึกษา	11	39.29	8	53.33	34	42.50	7	21.21	13	46.43	2	50.00	24	30.38	99	37.08
- อาชีวศึกษา	3	10.71	0	0.00	12	15.00	3	9.09	7	25.00	0	0.00	21	26.58	46	17.23
- ปริญญาตรีขึ้นไป	3	10.71	2	13.33	2	2.50	1	3.03	2	7.14	0	0.00	6	7.59	16	5.99

ตารางที่ 2 ผลการสำรวจความคิดเห็นของชุมชน (ต่อ)

รายละเอียด	พื้นที่ศึกษา														รวม	
	บ้านกาศมาแพร่		บ้านวังโป่ง		บ้านห้วยกล้วย		บ้านผาหมู		บ้านผาหมูเหนือ		บ้านกาศใต้		บ้านวังหม้อ		จำนวน	ร้อยละ
	จำนวน	ร้อยละ	จำนวน	ร้อยละ	จำนวน	ร้อยละ	จำนวน	ร้อยละ	จำนวน	ร้อยละ	จำนวน	ร้อยละ	จำนวน	ร้อยละ	267	100
	28	100	15	100	80	100	33	100	28	100	4	100	79	100		
2. อนามัยครอบครัว																
2.1 ในรอบปีที่ผ่านมาท่าน/สมาชิกในครอบครัวมีใครเจ็บป่วยหรือไม่																
- ไม่มี	20	71.43	13	86.67	64	80.00	25	75.76	22	78.57	3	75.00	68	86.08	215	80.52
- มี	8	28.57	2	13.33	16	20.00	8	24.24	6	21.43	1	25.00	11	13.92	52	19.48
2.2 ถ้ามี เป็นโรคอะไรบ่อยที่สุด																
- ระบบทางเดินหายใจ	3	25.00	2	50.00	7	46.67	4	44.44	5	71.43	2	100.00	6	54.55	29	48.33
- ระบบทางเดินอาหาร	0	0.00	1	25.00	0	0.00	0	0.00	0	0.00	0	0.00	0	0.00	1	1.67
- ระบบกล้ามเนื้อ	1	8.33	0	0.00	1	6.67	1	11.11	0	0.00	0	0.00	1	9.09	4	6.67
- โรคผิวหนังและภูมิแพ้ต่างๆ	7	58.33	0	0.00	4	26.67	3	33.33	1	14.29	0	0.00	3	27.27	18	30.00
- โรคเกี่ยวกับหู/ตา/ฟัน	0	0.00	0	0.00	1	6.67	0	0.00	0	0.00	0	0.00	1	9.09	2	3.33
- อื่นๆ.....	1	8.33	1	25.00	2	13.33	1	11.11	1	14.29	0	0.00	0	0.00	6	10.00
2.3 วิธีการรักษาที่บ่อยที่สุดเมื่อเกิดการเจ็บป่วย																
- ปลดปล่อยให้หายเอง	0	0.00	0	0.00	0	0.00	0	0.00	0	0.00	0	0.00	1	9.09	1	1.67
- ซื้อยากิน	1	8.33	0	0.00	2	13.33	2	22.22	1	14.29	0	0.00	4	36.36	10	16.67
- ไปสถานอนามัย	8	66.67	3	75.00	10	66.67	6	66.67	5	71.43	1	50.00	5	45.45	38	63.33
- ไปคลินิก/โรงพยาบาลเอกชน	0	0.00	0	0.00	0	0.00	0	0.00	0	0.00	0	0.00	0	0.00	0	0.00
- ไปโรงพยาบาลของรัฐ	3	25.00	1	25.00	3	20.00	1	11.11	1	14.29	1	50.00	1	9.09	11	18.33
2.4 แหล่งน้ำดื่มในครัวเรือน																
- น้ำฝน	0	0.00	0	0.00	1	1.25	0	0.00	2	7.14	0	0.00	6	7.59	9	3.37
- น้ำบาดาล	1	3.57	1	6.67	0	0.00	3	9.09	4	14.29	0	0.00	4	5.06	13	4.87
- น้ำประปา	0	0.00	0	0.00	0	0.00	0	0.00	0	0.00	0	0.00	0	0.00	0	0.00
- ชื้อน้ำบรรจุขวด/รถบรรทุกน้ำ	27	96.43	14	93.33	79	98.75	30	90.91	22	78.57	4	100.00	69	87.34	245	91.76

ตารางที่ 2 ผลการสำรวจความคิดเห็นของชุมชน (ต่อ)

รายละเอียด	พื้นที่ศึกษา														รวม	
	บ้านกาศผาแพร่		บ้านวังโป่ง		บ้านห้วยกุลัว		บ้านผาหมู		บ้านผาหมูเหนือ		บ้านกาศใต้		บ้านวังหม้อ		จำนวน	ร้อยละ
	จำนวน	ร้อยละ	จำนวน	ร้อยละ	จำนวน	ร้อยละ	จำนวน	ร้อยละ	จำนวน	ร้อยละ	จำนวน	ร้อยละ	จำนวน	ร้อยละ	267	100
	28	100	15	100	80	100	33	100	28	100	4	100	79	100		
2.5 ปัญหาเกี่ยวกับน้ำดื่มในครัวเรือน																
- ไม่มี	26	92.86	15	100.00	79	98.75	30	90.91	26	92.86	4	100.00	78	98.73	258	96.63
- น้ำไม่เพียงพอ	2	7.14	0	0.00	1	1.25	3	9.09	2	7.14	0	0.00	1	1.27	9	3.37
- น้ำเค็ม	0	0.00	0	0.00	0	0.00	0	0.00	0	0.00	0	0.00	0	0.00	0	0.00
- น้ำขุ่น	0	0.00	0	0.00	0	0.00	0	0.00	0	0.00	0	0.00	0	0.00	0	0.00
- น้ำมีสี/กลิ่น	0	0.00	0	0.00	0	0.00	0	0.00	0	0.00	0	0.00	0	0.00	0	0.00
2.6 แหล่งน้ำใช้ในครัวเรือน																
- น้ำฝน	2	7.14	1	6.67	0	0.00	1	3.03	1	3.57	0	0.00	2	2.53	7	2.62
- น้ำบาดาล	24	85.71	12	80.00	68	85.00	24	72.73	17	60.71	4	100.00	67	84.81	216	80.90
- น้ำประปา	2	7.14	2	13.33	12	15.00	8	24.24	10	35.71	0	0.00	10	12.66	44	16.48
- ชื่อน้ำบรรจขวด/รถบรรทุกน้ำ	0	0.00	0	0.00	0	0.00	0	0.00	0	0.00	0	0.00	0	0.00	0	0.00
2.7 ปัญหาเกี่ยวกับน้ำใช้ในครัวเรือน																
- ไม่มี	16	57.14	11	73.33	63	78.75	23	69.70	21	75.00	3	75.00	61	77.22	198	74.16
- น้ำไม่เพียงพอ	8	28.57	2	13.33	9	11.25	5	15.15	4	14.29	1	25.00	6	7.59	35	13.11
- น้ำเค็ม	0	0.00	0	0.00	0	0.00	0	0.00	0	0.00	0	0.00	0	0.00	0	0.00
- น้ำขุ่น	2	7.14	1	6.67	3	3.75	1	3.03	1	3.57	0	0.00	3	3.80	11	4.12
- น้ำมีสี/กลิ่น	2	7.14	1	6.67	5	6.25	4	12.12	2	7.14	0	0.00	9	11.39	23	8.61
3. ความคิดเห็นที่มีต่อการดำเนิน กิจการของโครงการ																
3.1 ท่านทราบเกี่ยวกับการทำเหมืองแร่ ของโครงการหรือไม่																
- ทราบ	27	96.43	15	100.00	78	97.50	33	100.00	27	96.43	4	100.00	76	96.20	260	97.38
- ไม่ทราบ	1	3.57	0	0.00	2	2.50	0	0.00	1	3.57	0	0.00	3	3.80	7	2.62

ตารางที่ 2 ผลการสำรวจความคิดเห็นของชุมชน (ต่อ)

รายละเอียด	พื้นที่ศึกษา														รวม	
	บ้านกาศผาแพร่		บ้านวังโป่ง		บ้านห้วยกล้วย		บ้านผาหมู		บ้านผาหมูเหนือ		บ้านกาศไต้		บ้านวังหม้อ		รวม 267	ร้อยละ 100
	จำนวน 28	ร้อยละ 100	จำนวน 15	ร้อยละ 100	จำนวน 80	ร้อยละ 100	จำนวน 33	ร้อยละ 100	จำนวน 28	ร้อยละ 100	จำนวน 4	ร้อยละ 100	จำนวน 79	ร้อยละ 100		
3.2 ท่านคิดว่าการทำเหมืองแร่ใกล้บ้านมีผลดีอย่างไร																
- เศรษฐกิจดีขึ้น	9	32.14	8	53.33	14	17.50	13	39.39	7	25.00	0	0.00	35	44.30	86	32.21
- สร้างงานให้กับประชาชนในท้องถิ่น	14	50.00	4	26.67	35	43.75	11	33.33	14	50.00	2	50.00	9	11.39	89	33.33
- ระบบสาธารณสุขในท้องถิ่นดีขึ้น	5	17.86	2	13.33	20	25.00	7	21.21	7	25.00	2	50.00	24	30.38	67	25.09
- ไม่แสดงความคิดเห็น	0	0.00	1	6.67	11	13.75	2	6.06	0	0.00	0	0.00	11	13.92	25	9.36
- อื่นๆ.....	0	0.00	0	0.00	0	0.00	0	0.00	0	0.00	0	0.00	0	0.00	0	0.00
3.3 ท่านคิดว่าการทำเหมืองแร่ใกล้บ้านมีผลเสียอย่างไร																
- ฝุ่นละออง	9	32.14	11	73.33	44	55.00	18	54.55	11	39.29	2	50.00	32	40.51	127	47.57
- เสียงดังรบกวน	16	57.14	3	20.00	15	18.75	9	27.27	7	25.00	0	0.00	27	34.18	77	28.84
- แร่สั่นสะเทือน	3	10.71	1	6.67	13	16.25	6	18.18	5	17.86	2	50.00	14	17.72	44	16.48
- การอพยพย้ายถิ่นฐาน	0	0.00	0	0.00	0	0.00	0	0.00	0	0.00	0	0.00	0	0.00	0	0.00
- การจราจรตัดขาด	0	0.00	0	0.00	8	10.00	0	0.00	5	17.86	0	0.00	6	7.59	19	7.12
- อื่นๆ.....	0	0.00	0	0.00	0	0.00	0	0.00	0	0.00	0	0.00	0	0.00	0	0.00
4. ผลกระทบด้านสิ่งแวดล้อมที่ได้รับในปัจจุบัน																
4.1 ปัจจุบันท่านได้รับผลกระทบหรือไม่																
- มี	24	85.71	13	86.67	73	91.25	24	72.73	25	89.29	3	75.00	69	87.34	231	86.52
- ไม่มี	4	14.29	2	13.33	7	8.75	9	27.27	3	10.71	1	25.00	10	12.66	36	13.48

ตารางที่ 2 ผลการสำรวจความคิดเห็นของชุมชน (ต่อ)

รายละเอียด	พื้นที่ศึกษา														รวม	
	บ้านคาศผาแพร่		บ้านวังโป่ง		บ้านห้วยกุ่ม		บ้านผาหมู		บ้านผาหมูเหนือ		บ้านกาศไต้		บ้านวังหม้อ		รวม 267	ร้อยละ 100
	จำนวน 28	ร้อยละ 100	จำนวน 15	ร้อยละ 100	จำนวน 80	ร้อยละ 100	จำนวน 33	ร้อยละ 100	จำนวน 28	ร้อยละ 100	จำนวน 4	ร้อยละ 100	จำนวน 79	ร้อยละ 100		
4.2 ปัจจุบันท่านได้รับผลกระทบในเรื่องใดบ้าง																
1) ฝุ่นละออง																
ไม่มี	23	82.14	12	80.00	63	78.75	25	75.76	18	64.29	3	75.00	66	83.54	210	78.65
มี...สาเหตุ	5	17.86	3	20.00	17	21.25	8	24.24	10	35.71	1	25.00	13	16.46	57	21.35
การจราจร	14	50.00	13	86.67	53	66.25	26	78.79	15	53.57	4	100.00	55	69.62	180	67.42
กิจกรรมของเหมือง	14	50.00	2	13.33	27	33.75	7	21.21	13	46.43	0	0.00	18	22.78	81	30.34
กิจกรรมของชุมชน	0	0.00	0	0.00	0	0.00	0	0.00	0	0.00	0	0.00	6	7.59	6	2.25
ระดับผลกระทบ																
น้อย	19	67.86	12	80.00	65	81.25	25	75.76	25	89.29	3	75.00	41	51.90	190	71.16
ปานกลาง	7	25.00	2	0.00	14	17.50	5	15.15	2	7.14	1	25.00	29	36.71	60	22.47
มาก	2	7.14	1	6.67	1	1.25	3	9.09	1	3.57	0	0.00	9	11.39	17	6.37
2) เสียงดังรบกวน																
ไม่มี	16	57.14	14	93.33	69	86.25	23	69.70	19	67.86	3	75.00	64	81.01	208	77.90
มี...สาเหตุ	12	42.86	1	6.67	11	13.75	10	30.30	9	32.14	1	25.00	15	18.99	59	22.10
การจราจร	20	71.43	11	73.33	63	78.75	25	75.76	16	57.14	4	100.00	55	69.62	194	72.66
กิจกรรมของเหมือง	6	21.43	3	20.00	14	17.50	7	21.21	9	32.14	0	0.00	22	27.85	61	22.85
กิจกรรมของชุมชน	2	7.14	1	6.67	3	3.75	1	3.03	3	10.71	0	0.00	2	2.53	12	4.49
ระดับผลกระทบ																
น้อย	19	67.86	12	80.00	63	78.75	19	57.58	16	57.14	4	100.00	64	81.01	197	73.78
ปานกลาง	7	25.00	3	20.00	14	17.50	12	36.36	10	35.71	0	0.00	10	12.66	56	20.97
มาก	2	7.14	0	0.00	3	3.75	2	6.06	2	7.14	0	0.00	5	6.33	14	5.24

ตารางที่ 2 ผลการสำรวจความคิดเห็นของชุมชน (ต่อ)

รายละเอียด	พื้นที่ศึกษา														รวม	
	บ้านกาศมาแพร่		บ้านวังโป่ง		บ้านห้วยกล้วย		บ้านผาหมู		บ้านผาหมูเหนือ		บ้านกาศใต้		บ้านวังหม้อ		รวม 267	ร้อยละ 100
	จำนวน 28	ร้อยละ 100	จำนวน 15	ร้อยละ 100	จำนวน 80	ร้อยละ 100	จำนวน 33	ร้อยละ 100	จำนวน 28	ร้อยละ 100	จำนวน 4	ร้อยละ 100	จำนวน 79	ร้อยละ 100		
3) แรงสั่นสะเทือน																
ไม่มี	25	89.29	12	80.00	69	86.25	27	81.82	22	78.57	4	100.00	58	73.42	217	81.27
มี...สาเหตุ	3	10.71	3	20.00	11	13.75	6	12.00	6	21.43	0	0.00	21	26.58	50	18.73
การจราจร	8	28.57	3	20.00	14	17.50	8	24.24	7	25.00	1	25.00	11	13.92	52	19.48
กิจกรรมของเหมือง	19	67.86	12	80.00	62	77.50	25	75.76	16	57.14	3	75.00	55	69.62	192	71.91
กิจกรรมของชุมชน	1	3.57	0	0.00	4	5.00	0	0.00	5	17.86	0	0.00	13	16.46	23	8.61
ระดับผลกระทบ																
น้อย	20	71.43	9	60.00	63	78.75	22	66.67	15	53.57	4	100.00	60	75.95	193	72.28
ปานกลาง	7	25.00	5	33.33	12	15.00	7	21.21	11	39.29	0	0.00	14	17.72	56	20.97
มาก	1	3.57	1	6.67	5	6.25	4	12.12	2	7.14	0	0.00	5	6.33	18	6.74
4.3 ท่านเห็นด้วยหรือไม่ต่อการทำเหมือง																
เห็นด้วย	25	89.29	14	93.33	59	73.75	31	93.94	20	71.43	4	100.00	69	87.34	222	83.15
ไม่เห็นด้วย	3	10.71	1	6.67	21	26.25	2	6.06	8	28.57	0	0.00	10	12.66	45	16.85

สรุปผลการสำรวจความคิดเห็นของชุมชน

1. ข้อมูลทั่วไปของผู้ให้สัมภาษณ์

จากการสัมภาษณ์ พบว่า ผู้ให้สัมภาษณ์ส่วนใหญ่เป็นเพศชาย ร้อยละ 57.30 และเป็นเพศหญิง ร้อยละ 42.70 และส่วนใหญ่มีอายุระหว่าง 41-50 ปี ร้อยละ 31.46 รองลงมา มีอายุระหว่าง 31-40 ปี ร้อยละ 24.72 มีอายุระหว่าง 51-60 ปี ร้อยละ 19.10 สำหรับระดับการศึกษาส่วนใหญ่ได้รับการศึกษาระดับมัธยมศึกษา ร้อยละ 37.08 รองลงมา คือ ระดับประถมศึกษา ร้อยละ 23.60 และระดับอาชีวศึกษา ร้อยละ 17.23

ตารางที่ 3 ข้อมูลทั่วไปของผู้ให้สัมภาษณ์

รายละเอียด	ผลการสำรวจ	
	จำนวน 267	ร้อยละ 100
1. สภาพทั่วไปทางสังคม-เศรษฐกิจ		
1.1 เพศ		
- ชาย	153	57.30
- หญิง	114	42.70
1.2 อายุ		
- น้อยกว่า 20 ปี	9	3.37
- 21-30 ปี	43	16.10
- 31-40 ปี	66	24.72
- 41-50 ปี	84	31.46
- 51-60 ปี	51	19.10
- มากกว่า 60 ปี	14	5.24
1.3 การศึกษา		
- ไม่ได้เรียนหนังสือ	43	16.10
- ประถมศึกษา	63	23.60
- มัธยมศึกษา	99	37.08
- อาชีวศึกษา	46	17.23
- ปริญญาตรีขึ้นไป	16	5.99

2. ข้อมูลด้านอนามัยครอบครัว

จากการสัมภาษณ์ส่วนใหญ่ พบว่า ในรอบปีที่ผ่านมามีสมาชิกในครอบครัวไม่มีการเจ็บป่วย ร้อยละ 80.52 และสมาชิกในครอบครัวที่มีการเจ็บป่วย ร้อยละ 19.48 สำหรับผู้ที่เจ็บป่วย พบว่า ส่วนใหญ่เจ็บป่วยด้วยโรคระบบทางเดินหายใจ ร้อยละ 48.33 โรคผิวหนังและภูมิแพ้ต่างๆ ร้อยละ 30.00 และอื่นๆ ร้อยละ 10.00 โดยเมื่อมีอาการเจ็บป่วยส่วนใหญ่จะไปรักษาตัวที่อนามัย ร้อยละ 63.33 รองลงมา คือ ไปโรงพยาบาลรัฐ ร้อยละ 18.33 และซื้อยากินเอง ร้อยละ 16.67 จากการสัมภาษณ์เกี่ยวกับแหล่งน้ำดื่มในครัวเรือน พบว่า ส่วนใหญ่มีการซื้อน้ำบรรจุขวด/รถบรรทุกน้ำในการบริโภค คิดเป็นร้อยละ 91.76 รองลงมา คือ ใช้น้ำบาดาลในการบริโภค ร้อยละ 4.87 และใช้น้ำฝนในการบริโภค ร้อยละ 3.37 ซึ่งส่วนใหญ่ไม่พบปัญหาเกี่ยวกับ น้ำดื่มในครัวเรือน คิดเป็นร้อยละ 96.63 ส่วนปัญหาที่พบส่วนใหญ่ คือ ปัญหาน้ำไม่เพียงพอ ร้อยละ 3.37 สำหรับน้ำใช้ในครัวเรือน พบว่า ส่วนใหญ่ใช้น้ำบาดาลในการบริโภค คิดเป็นร้อยละ 80.90 รองลงมา คือ ใช้น้ำประปา ร้อยละ 16.48 และน้ำฝน ร้อยละ 2.62 โดยส่วนใหญ่ไม่พบปัญหาเกี่ยวกับน้ำใช้ในครัวเรือน คิดเป็นร้อยละ 74.16 ส่วนปัญหาที่พบ คือ น้ำไม่เพียงพอ ร้อยละ 13.11 รองลงมา คือ น้ำมีสี/กลิ่น ร้อยละ 8.61

ตารางที่ 4 ข้อมูลด้านอนามัยครอบครัว

รายละเอียด	ผลการสำรวจ	
	จำนวน 267	ร้อยละ 100
2. อนามัยครอบครัว		
2.1 ในรอบปีที่ผ่านมาท่าน/สมาชิกในครอบครัวมีใครเจ็บป่วยหรือไม่		
- ไม่มี	215	80.52
- มี	52	19.48
2.2 ถ้ามี เป็นโรคอะไรบ่อยที่สุด		
- ระบบทางเดินหายใจ	29	48.33
- ระบบทางเดินอาหาร	1	1.67
- ระบบกล้ามเนื้อ	4	6.67
- โรคผิวหนังและภูมิแพ้ต่างๆ	18	30.00
- โรคเกี่ยวกับหู/ตา/ฟัน	2	3.33
- อื่นๆ.....	6	10.00
2.3 วิธีการรักษาที่บ่อยที่สุดเมื่อเกิดการเจ็บป่วย		
- ปล่อยให้หายเอง	1	1.67
- ซื้อยากิน	10	16.67
- ไปสถานอนามัย	38	63.33
- ไปคลินิก/โรงพยาบาลเอกชน	0	0.00
- ไปโรงพยาบาลของรัฐ	11	18.33
2.4 แหล่งน้ำดื่มในครัวเรือน		
- น้ำฝน	9	3.37
- น้ำบาดาล	13	4.87
- น้ำประปา	0	0.00
- ชื้อน้ำบรรจุขวด/รถบรรทุกน้ำ	245	91.76
2.5 ปัญหาเกี่ยวกับน้ำดื่มในครัวเรือน		
- ไม่มี	258	96.63
- น้ำไม่เพียงพอ	9	3.37
- น้ำเค็ม	0	0.00
- น้ำขุ่น	0	0.00
- น้ำมีสี/กลิ่น	0	0.00
2.6 แหล่งน้ำใช้ในครัวเรือน		
- น้ำฝน	7	2.62
- น้ำบาดาล	216	80.90
- น้ำประปา	44	16.48
- ชื้อน้ำบรรจุขวด/รถบรรทุกน้ำ	0	0.00
2.7 ปัญหาเกี่ยวกับน้ำใช้ในครัวเรือน		
- ไม่มี	198	74.16
- น้ำไม่เพียงพอ	35	13.11
- น้ำเค็ม	0	0.00
- น้ำขุ่น	11	4.12
- น้ำมีสี/กลิ่น	23	8.61

3. ข้อมูลความคิดเห็นที่มีต่อการดำเนินกิจกรรมของบริษัท

จากการสัมภาษณ์พบว่าประชาชนรับทราบเกี่ยวกับการทำเหมืองแร่ของบริษัท ร้อยละ 97.38 ไม่ทราบเกี่ยวกับการทำเหมืองแร่ของบริษัท ร้อยละ 2.62 โดยคิดว่าการทำเหมืองแร่ใกล้บ้านมีผลดี คือ สร้างงานให้กับประชาชนในท้องถิ่น ร้อยละ 33.33 รองลงมา คือ เศรษฐกิจดีขึ้น ร้อยละ 32.21 และสาธารณสุขในท้องถิ่นดีขึ้น ร้อยละ 25.09 ส่วนด้านผลกระทบจากการทำเหมืองแร่ใกล้บ้าน คือ ผลกระทบจากฝุ่นละออง ร้อยละ 47.57 รองลงมาคือ เสียงดังรบกวน ร้อยละ 28.84 และแรงสั่นสะเทือน ร้อยละ 16.48

ตารางที่ 5 ข้อมูลความคิดเห็นที่มีต่อการดำเนินกิจกรรมของบริษัท

รายละเอียด	ผลการสำรวจ	
	จำนวน 267	ร้อยละ 100
3. ความคิดเห็นที่มีต่อการดำเนินการของโครงการ		
3.1 ท่านทราบเกี่ยวกับการทำเหมืองแร่ของโครงการหรือไม่		
- ทราบ	260	97.38
- ไม่ทราบ	7	2.62
3.2 ท่านคิดว่าการทำเหมืองแร่ใกล้บ้านมีผลดีอย่างไร		
- เศรษฐกิจดีขึ้น	86	32.21
- สร้างงานให้กับประชาชนในท้องถิ่น	89	33.33
- ระบบสาธารณสุขในท้องถิ่นดีขึ้น	67	25.09
- ไม่แสดงความคิดเห็น	25	9.36
- อื่นๆ.....	0	0.00
3.3 ท่านคิดว่าการทำเหมืองแร่ใกล้บ้านมีผลเสียอย่างไร		
- ฝุ่นละออง	127	47.57
- เสียงดังรบกวน	77	28.84
- แรงสั่นสะเทือน	44	16.48
- การอพยพย้ายถิ่นฐาน	0	0.00
- การจราจรติดขัด	19	7.12
- อื่นๆ.....	0	0.00

4. ข้อมูลด้านผลกระทบด้านสิ่งแวดล้อมที่ได้รับในปัจจุบัน

จากการสัมภาษณ์พบว่าประชาชนส่วนใหญ่ได้รับผลกระทบจากการทำเหมือง คิดเป็นร้อยละ 86.52 และไม่ได้รับผลกระทบ คิดเป็นร้อยละ 13.48 โดยแบ่งเป็น

- ปัญหาสิ่งแวดล้อมด้านฝุ่นละออง มีความเห็นว่าปัญหาส่วนใหญ่เกิดจากการจราจร ร้อยละ 67.42 กิจกรรมของเหมือง ร้อยละ 30.34 และกิจกรรมของชุมชน ร้อยละ 2.25 โดยระดับผลกระทบที่ได้รับอยู่ในระดับน้อย ร้อยละ 71.16 ระดับปานกลาง ร้อยละ 22.47 และระดับมาก ร้อยละ 6.37

- ปัญหาผลกระทบด้านเสียงดังรบกวน มีความเห็นว่าปัญหาส่วนใหญ่เกิดจากการจราจร ร้อยละ 72.66 กิจกรรมของเหมือง ร้อยละ 22.85 และกิจกรรมของชุมชน ร้อยละ 4.49 โดยระดับผลกระทบที่ได้รับอยู่ในระดับน้อย ร้อยละ 73.78 ระดับปานกลาง ร้อยละ 20.97 และระดับมาก ร้อยละ 5.24

- ปัญหาผลกระทบด้านแรงสั่นสะเทือน มีความเห็นว่าปัญหาส่วนใหญ่เกิดจากกิจกรรมของเหมือง ร้อยละ 71.91 การจราจร ร้อยละ 19.48 และกิจกรรมของชุมชน ร้อยละ 8.61 โดยระดับผลกระทบที่ได้รับอยู่ในระดับน้อย ร้อยละ 72.28 ระดับปานกลาง ร้อยละ 20.97 และระดับมาก ร้อยละ 6.74

โดยจากการสัมภาษณ์ พบว่า ประชาชนส่วนใหญ่เห็นด้วยกับการทำเหมือง คิดเป็นร้อยละ 83.15 สำหรับประชาชนที่ไม่เห็นด้วย คิดเป็นร้อยละ 16.85

ตารางที่ 6 ข้อมูลด้านผลกระทบด้านสิ่งแวดล้อมที่ได้รับในปัจจุบัน

รายละเอียด	ผลการสำรวจ	
	จำนวน 267	ร้อยละ 100
4. ผลกระทบด้านสิ่งแวดล้อมที่ได้รับในปัจจุบัน		
4.1 ปัจจุบันท่านได้รับผลกระทบหรือไม่		
- มี	231	86.52
- ไม่มี	36	13.48
4.2 ปัจจุบันท่านได้รับผลกระทบในเรื่องใดบ้าง		
1) ฝุ่นละออง		
ไม่มี	210	78.65
มี...สาเหตุ	57	21.35
การจราจร	180	67.42
กิจกรรมของเหมือง	81	30.34
กิจกรรมของชุมชน	6	2.25
ระดับผลกระทบ		
น้อย	190	71.16
ปานกลาง	60	22.47
มาก	17	6.37

ตารางที่ 6 ข้อมูลด้านผลกระทบด้านสิ่งแวดล้อมที่ได้รับในปัจจุบัน (ต่อ)

รายละเอียด	ผลการสำรวจ	
	จำนวน 267	ร้อยละ 100
4. ผลกระทบด้านสิ่งแวดล้อมที่ได้รับในปัจจุบัน		
2) เสียงดังรบกวน		
ไม่มี	208	77.90
มี...สาเหตุ	59	22.10
การจราจร	194	72.66
กิจกรรมของเหมือง	61	22.85
กิจกรรมของชุมชน	12	4.49
ระดับผลกระทบ		
น้อย	197	73.78
ปานกลาง	56	20.97
มาก	14	5.24
3) แรงสั่นสะเทือน		
ไม่มี	217	81.27
มี...สาเหตุ	50	18.73
การจราจร	52	19.48
กิจกรรมของเหมือง	192	71.91
กิจกรรมของชุมชน	23	8.61
ระดับผลกระทบ		
น้อย	193	72.28
ปานกลาง	56	20.97
มาก	18	6.74
4.3 ท่านเห็นด้วยหรือไม่ต่อการทำเหมือง		
เห็นด้วย	222	83.15
ไม่เห็นด้วย	45	16.85

ข้อเสนอแนะเพิ่มเติม จากการสัมภาษณ์พบว่าประชาชนมีข้อเสนอแนะเพิ่มเติม ดังนี้

- ให้เพิ่มรอบรถฉีดพรมน้ำในหน้าแล้ง
- ให้ปิดคลุมผ้าใบรถบรรทุกขณะขนส่ง และลดความเร็วในการขับขี่
- ให้ทางโครงการปรับปรุงเส้นทางขนส่งแร่ที่เป็นถนนสาธารณะ หากพบว่ามีรถชำรุดเสียหาย
- ให้มีการสนับสนุนกิจกรรมต่างๆ รวมไปถึงระบบสาธารณูปโภคของชุมชน

ภาพการสำรวจความคิดเห็นของประชาชนต่อการดำเนินการทำเหมืองของโครงการ



ภาพการสำรวจความคิดเห็นของประชาชนต่อการดำเนินการทำเหมืองของโครงการ



ภาพการสำรวจความคิดเห็นของประชาชนต่อการดำเนินการทำเหมืองของโครงการ



เอกสารแนบ 13

หนังสือรับรองผลการวิเคราะห์
ทางห้องปฏิบัติการวิเคราะห์



ANALYSIS REPORT

Data Provided by Customer

Customer Name : บริษัท แพร่ศิลา จำกัด โครงการเหมืองแร่หินอุตสาหกรรมชนิดหินปูน เพื่ออุตสาหกรรมก่อสร้าง ประทานบัตรที่ 22361/16416
Address : ตำบลร้องกวาง อำเภอร้องกวาง จังหวัดแพร่ Customer Code : M670005
Sampling By : Sampling Team of Mine Engineering Consultant Co., Ltd. Sampling Date : 4-7 October 2024
Sample Type : อากาศในบรรยากาศทั่วไป (Ambient) Sampling Method : High Volume Air Sampler
Station : วัดกาศมาแพร่ (UTM 47Q 640890 E, 2029115 N.) Report No. : M670005-02

Data Provided by Laboratory

Laboratory Code No. : M670005/1 Received Date : 8 October 2024
Analytical Date : 8-18 October 2024 Report Date : 18 October 2024

Model of Equipment : TISCH

Model of Traceability : TE-5025A/2262

Certified Date : 28 November 2023

Expiration Date : 27 November 2024

Parameter	Sampling Date	Analytical Method	Result (mg/m ³)	Standard ¹⁾ (mg/m ³)
Total Suspended Particulate (TSP)	04-05/10/2024	US.EPA 40 CFR 50, Appendix B	0.040	0.330
	05-06/10/2024	US.EPA 40 CFR 50, Appendix B	0.039	
	06-07/10/2024	US.EPA 40 CFR 50, Appendix B	0.043	
Particulate Matter (PM-10)	04-05/10/2024	US.EPA 40 CFR 50, Appendix J	0.015	0.120
	05-06/10/2024	US.EPA 40 CFR 50, Appendix J	0.016	
	06-07/10/2024	US.EPA 40 CFR 50, Appendix J	0.017	

Note: ¹⁾ ประกาศคณะกรรมการสิ่งแวดล้อมแห่งชาติ ฉบับที่ 24 (พ.ศ. 2547) เรื่อง กำหนดมาตรฐานคุณภาพอากาศในบรรยากาศโดยทั่วไป
ประกาศในราชกิจจานุเบกษา เล่ม 121 ตอนพิเศษ 104 ง ประกาศ ณ วันที่ 9 สิงหาคม พ.ศ. 2547
Total Suspended Particulate (TSP) : ฝุ่นละอองแขวนลอยรวมเฉลี่ย 24 ชั่วโมง
Particulate Matter (PM-10) : ฝุ่นละอองขนาดเล็กกว่า 10 ไมครอน เฉลี่ย 24 ชั่วโมง

Reviewed signatory

Approved signatory



ANALYSIS REPORT

Data Provided by Customer

Customer Name : บริษัท แพร่ศิลา จำกัด โครงการเหมืองแร่หินอุตสาหกรรมชนิดหินปูน เพื่ออุตสาหกรรมก่อสร้าง ประทานบัตรที่ 22361/16416
Address : ตำบลร่องกวาง อำเภอร่องกวาง จังหวัดแพร่ Customer Code : M670005
Sampling By : Sampling Team of Mine Engineering Consultant Co., Ltd. Sampling Date : 4-7 October 2024
Sample Type : อากาศในบรรยากาศทั่วไป (Ambient) Sampling Method : High Volume Air Sampler
Station : วัดวังโป่ง (UTM 47Q 640355 E, 2027830 N.) Report No. : M670005-02

Data Provided by Laboratory

Laboratory Code No. : M670005/2 Received Date : 8 October 2024
Analytical Date : 8-18 October 2024 Report Date : 18 October 2024

Model of Equipment : TISCH

Model of Traceability : TE-5025A/2262

Certified Date : 28 November 2023

Expiration Date : 27 November 2024

Parameter	Sampling Date	Analytical Method	Result (mg/m ³)	Standard ¹⁾ (mg/m ³)
Total Suspended Particulate (TSP)	04-05/10/2024	US.EPA 40 CFR 50, Appendix B	0.065	0.330
	05-06/10/2024	US.EPA 40 CFR 50, Appendix B	0.054	
	06-07/10/2024	US.EPA 40 CFR 50, Appendix B	0.044	
Particulate Matter (PM-10)	04-05/10/2024	US.EPA 40 CFR 50, Appendix J	0.025	0.120
	05-06/10/2024	US.EPA 40 CFR 50, Appendix J	0.022	
	06-07/10/2024	US.EPA 40 CFR 50, Appendix J	0.017	

Note: ¹⁾ ประกาศคณะกรรมการสิ่งแวดล้อมแห่งชาติ ฉบับที่ 24 (พ.ศ. 2547) เรื่อง กำหนดมาตรฐานคุณภาพอากาศในบรรยากาศโดยทั่วไป
ประกาศในราชกิจจานุเบกษา เล่ม 121 ตอนพิเศษ 104 ง ประกาศ ณ วันที่ 9 สิงหาคม พ.ศ. 2547
Total Suspended Particulate (TSP) : ผุ่นละอองแขวนลอยรวม เฉลี่ย 24 ชั่วโมง
Particulate Matter (PM-10) : ผุ่นละอองขนาดเล็กกว่า 10 ไมครอน เฉลี่ย 24 ชั่วโมง



Reviewed signatory

Approved signatory



ANALYSIS REPORT

Data Provided by Customer

Customer Name : บริษัท แพร่ศิลา จำกัด โครงการเหมืองแร่หินอุตสาหกรรมชนิดหินปูน เพื่ออุตสาหกรรมก่อสร้าง ประทานบัตรที่ 22361/16416
Address : ตำบลร้องกวาง อำเภอร้องกวาง จังหวัดแพร่ Customer Code : M670005
Sampling By : Sampling Team of Mine Engineering Consultant Co., Ltd. Sampling Date : 4-7 October 2024
Sample Type : อากาศในบรรยากาศทั่วไป (Ambient) Sampling Method : High Volume Air Sampler
Station : วัดมหาหมสามัคคีธรรม (UTM 47Q 642958 E, 2030946 N.) Report No. : M670005-02

Data Provided by Laboratory

Laboratory Code No. : M670005/3 Received Date : 8 October 2024
Analytical Date : 8-18 October 2024 Report Date : 18 October 2024

Model of Equipment : TISCH

Model of Traceability : TE-5025A/2262

Certified Date : 28 November 2023

Expiration Date : 27 November 2024

Parameter	Sampling Date	Analytical Method	Result (mg/m ³)	Standard ¹⁾ (mg/m ³)
Total Suspended Particulate (TSP)	04-05/10/2024	US.EPA 40 CFR 50, Appendix B	0.033	0.330
	05-06/10/2024	US.EPA 40 CFR 50, Appendix B	0.036	
	06-07/10/2024	US.EPA 40 CFR 50, Appendix B	0.032	
Particulate Matter (PM-10)	04-05/10/2024	US.EPA 40 CFR 50, Appendix J	0.014	0.120
	05-06/10/2024	US.EPA 40 CFR 50, Appendix J	0.014	
	06-07/10/2024	US.EPA 40 CFR 50, Appendix J	0.013	

Note: ¹⁾ ประกาศคณะกรรมการสิ่งแวดล้อมแห่งชาติ ฉบับที่ 24 (พ.ศ. 2547) เรื่อง กำหนดมาตรฐานคุณภาพอากาศในบรรยากาศโดยทั่วไป
ประกาศในราชกิจจานุเบกษา เล่ม 121 ตอนพิเศษ 104 ง ประกาศ ณ วันที่ 9 สิงหาคม พ.ศ. 2547
Total Suspended Particulate (TSP) : ฝุ่นละอองแขวนลอยรวม เฉลี่ย 24 ชั่วโมง
Particulate Matter (PM-10) : ฝุ่นละอองขนาดเล็กกว่า 10 ไมครอน เฉลี่ย 24 ชั่วโมง



Reviewed signatory

Approved signatory



ANALYSIS REPORT

Data Provided by Customer

Customer Name : บริษัท แพร่ศิลา จำกัด โครงการเหมืองแร่หินอุตสาหกรรมชนิดหินปูน เพื่ออุตสาหกรรมก่อสร้าง ประทานบัตรที่ 22361/16416

Address : ตำบลร่องกวาง อำเภอร่องกวาง จังหวัดแพร่ Customer Code : M670005

Sampling By : Sampling Team of Mine Engineering Consultant Co., Ltd. Sampling Date : 4-7 October 2024

Sample Type : ความเร็วและทิศทางลม (Wind Speed) Sampling Method : Anemometer

Station : วัดวังโป่ง (UTM 47Q 640355 E, 2027830 N.) Report No. : M670005-02

Data Provided by Laboratory

Laboratory Code No. : M670005/4 Received Date : 8 October 2024

Analytical Date : 8-18 October 2024 Report Date : 18 October 2024

Time	Result					
	4-5 October 2024		5-6 October 2024		6-7 October 2024	
	Wind Speed (m/s)	Direction	Wind Speed (m/s)	Direction	Wind Speed (m/s)	Direction
13.00-14.00	N/A	N/A	1.3	S	2.2	NNE
14.00-15.00	N/A	N/A	N/A	N/A	N/A	N/A
15.00-16.00	N/A	N/A	N/A	N/A	1.3	W
16.00-17.00	N/A	N/A	1.3	N	N/A	N/A
17.00-18.00	N/A	N/A	N/A	N/A	N/A	N/A
18.00-19.00	N/A	N/A	1.3	N	N/A	N/A
19.00-20.00	1.3	W	N/A	N/A	N/A	N/A
20.00-21.00	2.6	N	2.6	NNE	N/A	N/A
21.00-22.00	N/A	N/A	2.6	NNE	N/A	N/A
22.00-23.00	N/A	N/A	2.2	NNE	N/A	N/A
23.00-00.00	1.3	ENE	N/A	N/A	N/A	N/A
00.00-01.00	1.3	E	2.2	N	N/A	N/A
01.00-02.00	0.8	SSE	N/A	N/A	N/A	N/A
02.00-03.00	N/A	N/A	N/A	N/A	1.3	SW
03.00-04.00	N/A	N/A	N/A	N/A	3.5	SSW
04.00-05.00	N/A	N/A	N/A	N/A	3.1	SSW
05.00-06.00	1.3	N	N/A	N/A	2.6	SW
06.00-07.00	N/A	N/A	N/A	N/A	N/A	N/A
07.00-08.00	N/A	N/A	N/A	N/A	N/A	N/A
08.00-09.00	2.2	N	N/A	N/A	N/A	N/A
09.00-10.00	N/A	N/A	1.3	NNE	N/A	N/A
10.00-11.00	N/A	N/A	N/A	N/A	N/A	N/A
11.00-12.00	2.2	S	N/A	N/A	N/A	N/A
12.00-13.00	2.2	SSW	N/A	N/A	N/A	N/A

Note : N/A หมายถึง ลมสงบ (Calm) มีค่าต่ำกว่า 0.4 m/s

Infer : ทิศทางลมส่วนใหญ่พัดมาจากทิศ : ทิศเหนือ

ความเร็วลมส่วนใหญ่ มีค่าระหว่าง 0.4-1.8 m/s



Reviewed signatory

Approved signatory



ANALYSIS REPORT

Data Provided by Customer

Customer Name : บริษัท แพร่ศิลา จำกัด โครงการเหมืองแร่หินอุตสาหกรรมชนิดหินปูน เพื่ออุตสาหกรรมก่อสร้าง ประทานบัตรที่ 22361/16416

Address : ตำบลร่องกวาง อำเภอร่องกวาง จังหวัดแพร่

Address : ตำบลร่องกวาง อำเภอร่องกวาง จังหวัดแพร่

Sampling By : Sampling Team of Mine Engineering Consultant Co., Ltd.

Sample Type : ความเร็วและทิศทางลม (Wind Speed)

Station : วัดวังโป่ง (UTM 47Q 640355 E, 2027830 N.)

Customer Code : M670005

Sampling Date : 4-7 October 2024

Sampling Method : Anemometer

Report No. : M670005-02

Data Provided by Laboratory

Laboratory Code No. : M670005/4

Analytical Date : 8-18 October 2024

Received Date : 8 October 2024

Report Date : 18 October 2024

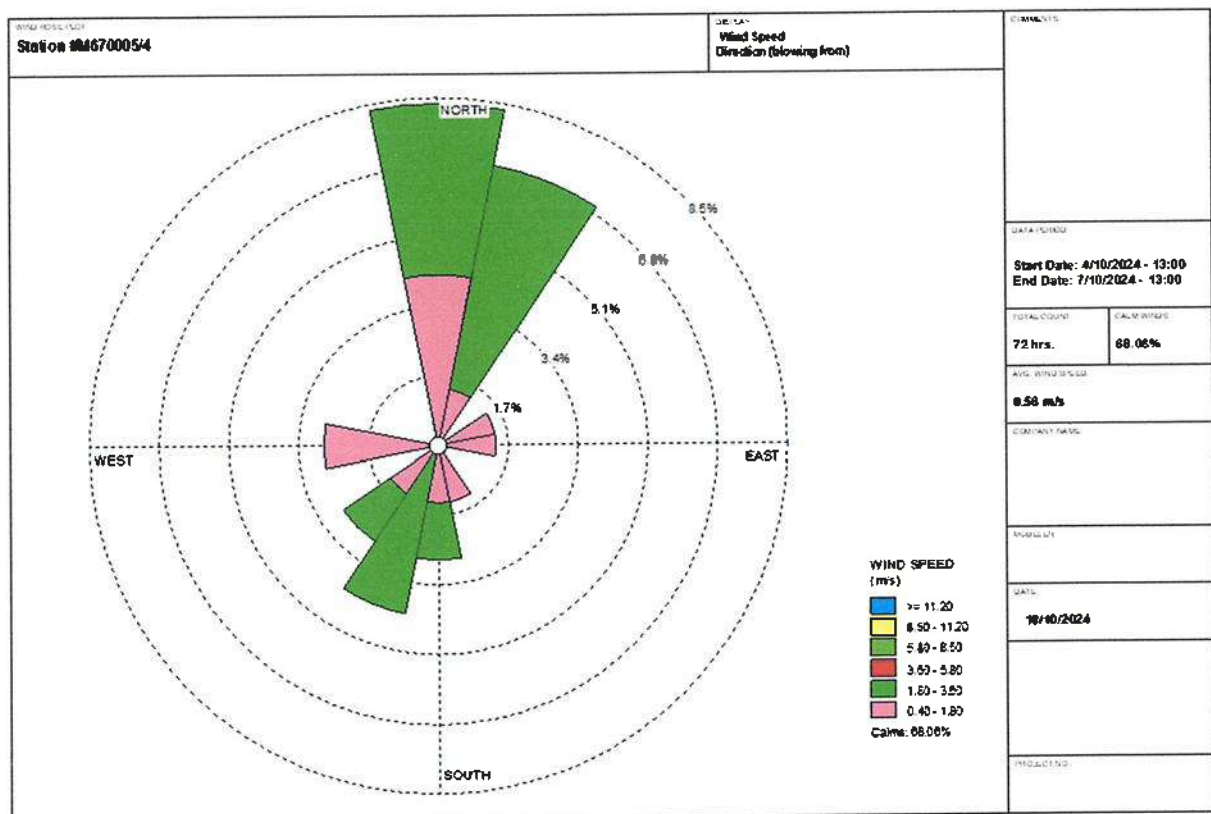

Reviewed signatory

Approved signatory



ANALYSIS REPORT

Data Provided by Customer

Customer Name : บริษัท แพร่ศิลา จำกัด โครงการเหมืองแร่หินอุตสาหกรรมชนิดหินปูน เพื่ออุตสาหกรรมก่อสร้าง ประทานบัตรที่ 22361/16416

Address : ตำบลร่องกวาง อำเภอร่องกวาง จังหวัดแพร่ Customer Code : M670005

Sampling By : Sampling Team of Mine Engineering Consultant Co., Ltd. Sampling Date : 4-7 October 2024

Sample Type : ระดับเสียง (Sound Level) Sampling Method : Sound Level Meter

Station : วัดกาศผาแพร่ (UTM 47Q 640890 E, 2029115 N.) Report No. : M670005-02

Data Provided by Laboratory

Laboratory Code No. : M670005/5 Received Date : 8 October 2024

Analytical Date : 8-18 October 2024 Report Date : 18 October 2024

Model of Equipment : Scarlet Tech/ST-120

Model of Traceability : ST120C0669E

Reference of level (dB(A)): 94.0 dB/114.0 dB

Calibrated Date : 16 July 2024

Measurement of Reading (dB(A)) : 93.99 dB/114.05 dB

Certificate No : 20240708J669

Time	Equivalent Sound Pressure Level (dB(A))					
	4-5 October 2024		5-6 October 2024		6-7 October 2024	
	Leq 24 hrs.	Lmax	Leq 24 hrs.	Lmax	Leq 24 hrs.	Lmax
12.00-13.00	51.1	86.2	44.0	60.4	55.5	90.9
13.00-14.00	44.8	64.1	52.9	81.8	56.8	85.5
14.00-15.00	44.6	59.4	44.9	66.7	53.2	83.0
15.00-16.00	45.0	64.7	43.9	68.0	51.2	81.7
16.00-17.00	45.9	67.7	44.3	70.3	47.1	69.9
17.00-18.00	50.9	71.2	44.7	58.6	47.0	71.1
18.00-19.00	56.8	68.4	58.6	65.8	52.7	74.7
19.00-20.00	55.2	68.0	55.9	73.7	56.2	78.2
20.00-21.00	48.2	71.5	52.0	67.4	47.9	74.6
21.00-22.00	45.6	49.4	45.4	51.7	45.8	53.8
22.00-23.00	45.6	52.7	45.9	51.0	45.7	66.0
23.00-00.00	46.2	58.9	45.4	56.2	45.2	62.4
00.00-01.00	46.4	56.0	44.6	55.2	45.1	54.3
01.00-02.00	46.0	58.3	44.6	52.0	45.2	57.4
02.00-03.00	45.6	56.0	44.9	51.5	44.8	53.7
03.00-04.00	45.6	64.4	45.0	54.0	45.2	54.5
04.00-05.00	45.7	54.6	45.3	54.3	46.5	67.0
05.00-06.00	49.9	68.6	49.5	81.4	47.3	68.0
06.00-07.00	46.5	66.8	52.9	82.1	50.7	79.6
07.00-08.00	49.2	69.7	52.1	79.7	54.1	91.2
08.00-09.00	62.2	94.2	59.3	83.9	57.5	92.8
09.00-10.00	46.5	69.3	63.3	86.6	60.9	94.4
10.00-11.00	48.5	81.5	60.1	84.2	64.3	96.0
11.00-12.00	46.4	80.7	52.1	82.2	67.7	97.6
Average 24 hrs.	51.8	-	54.3	-	57.3	-
Maximum	-	94.2	-	86.6	-	97.6
Standard ¹⁾	70.0	115.0	70.0	115.0	70.0	115.0

Note : ¹⁾ ประกาศคณะกรรมการสิ่งแวดล้อมแห่งชาติ ฉบับที่ 15 (พ.ศ. 2540) เรื่อง กำหนดมาตรฐานระดับเสียงโดยทั่วไป

Reviewed signatory

Approved signatory

Reported results refer to submitted sample(s) only.

Do not copy partial of this analysis report without official approval.

MEC-FM-45 Rev.06 03-04-2566



ANALYSIS REPORT

Data Provided by Customer

Customer Name : บริษัท แพร่ศิลา จำกัด โครงการเหมืองแร่หินอุตสาหกรรมชนิดหินปูน เพื่ออุตสาหกรรมก่อสร้าง ประทานบัตรที่ 22361/16416
Address : ตำบลร้องกวาง อำเภอร้องกวาง จังหวัดแพร่
Sampling By : Sampling Team of Mine Engineering Consultant Co., Ltd.
Sample Type : ระดับเสียง (Sound Level)
Station : วัดวังโป่ง (UTM 47Q 640355 E, 2027830 N.)
Customer Code : M670005
Sampling Date : 4-7 October 2024
Sampling Method : Sound Level Meter
Report No. : M670005-02

Data Provided by Laboratory

Laboratory Code No. : M670005/6
Analytical Date : 8-18 October 2024
Received Date : 8 October 2024
Report Date : 18 October 2024

Model of Equipment : Scarlet Tech/ST-120

Model of Traceability : ST120C0669E

Reference of level (dB(A)): 94.0 dB/114.0 dB

Calibrated Date : 16 July 2024

Measurement of Reading (dB(A)) : 93.99 dB/114.05 dB

Certificate No : 20240708J669

Time	Equivalent Sound Pressure Level (dB(A))					
	4-5 October 2024		5-6 October 2024		6-7 October 2024	
	Leq 24 hrs.	Lmax	Leq 24 hrs.	Lmax	Leq 24 hrs.	Lmax
13.00-14.00	54.2	82.7	46.1	65.3	50.4	76.1
14.00-15.00	49.6	78.0	50.8	76.7	48.0	75.6
15.00-16.00	48.7	74.8	50.7	65.7	49.4	60.5
16.00-17.00	49.6	73.8	49.9	73.8	47.2	67.0
17.00-18.00	47.2	62.4	49.1	80.7	47.5	61.7
18.00-19.00	51.8	82.0	48.6	65.8	47.8	61.9
19.00-20.00	52.4	81.7	49.1	61.4	52.2	82.0
20.00-21.00	49.1	58.4	48.2	58.7	46.6	57.3
21.00-22.00	54.4	91.6	46.9	60.6	52.9	81.1
22.00-23.00	47.4	66.8	51.5	58.4	47.7	57.4
23.00-00.00	47.2	58.3	46.9	58.6	46.2	61.9
00.00-01.00	47.7	52.8	46.7	59.2	46.5	62.2
01.00-02.00	47.5	66.5	46.5	51.3	45.9	60.7
02.00-03.00	47.5	54.5	47.8	63.6	46.6	51.6
03.00-04.00	47.3	52.5	46.7	51.1	46.7	60.2
04.00-05.00	47.5	62.4	46.4	53.0	47.1	56.5
05.00-06.00	48.2	62.7	46.7	69.6	48.4	69.2
06.00-07.00	48.2	67.1	50.2	80.0	48.6	69.6
07.00-08.00	53.3	84.3	51.2	77.0	49.5	72.0
08.00-09.00	50.5	79.4	51.9	78.3	55.5	81.9
09.00-10.00	50.0	73.0	52.4	73.1	63.3	94.9
10.00-11.00	53.8	73.1	50.0	78.9	58.0	83.7
11.00-12.00	48.8	81.5	48.4	77.1	51.1	72.7
12.00-13.00	48.9	71.2	47.3	81.3	50.6	82.8
Average 24 hrs.	50.3	-	49.2	-	53.0	-
Maximum	-	91.6	-	81.3	-	94.9
Standard ¹⁾	70.0	115.0	70.0	115.0	70.0	115.0

Note : ¹⁾ ประกาศคณะกรรมการสิ่งแวดล้อมแห่งชาติ ฉบับที่ 15 (พ.ศ. 2540) เรื่อง กำหนดมาตรฐานระดับเสียงโดยทั่วไป

Reviewed signatory

Approved signatory



ANALYSIS REPORT

Data Provided by Customer

Customer Name : บริษัท แพร่ศิลา จำกัด โครงการเหมืองแร่หินอุตสาหกรรมชนิดหินปูน เพื่ออุตสาหกรรมก่อสร้าง ประทานบัตรที่ 22361/16416
Address : ตำบลร่องกวาง อำเภอร่องกวาง จังหวัดแพร่
Sampling By : Sampling Team of Mine Engineering Consultant Co., Ltd.
Sample Type : ระดับเสียง (Sound Level)
Station : วัดหาหมสามัคคีธรรม (UTM 47Q 642958 E, 2030946 N.)
Customer Code : M670005
Sampling Date : 4-7 October 2024
Sampling Method : Sound Level Meter
Report No. : M670005-02

Data Provided by Laboratory

Laboratory Code No. : M670005/7
Analytical Date : 8-18 October 2024
Received Date : 8 October 2024
Report Date : 18 October 2024

Model of Equipment : Scarlet Tech/ST-120

Model of Traceability : ST120C0669E

Reference of level (dB(A)): 94.0 dB/114.0 dB

Calibrated Date : 16 July 2024

Measurement of Reading (dB(A)) : 93.99 dB/114.05 dB

Certificate No : 20240708J669

Time	Equivalent Sound Pressure Level (dB(A))					
	4-5 October 2024		5-6 October 2024		6-7 October 2024	
	Leq 24 hrs.	Lmax	Leq 24 hrs.	Lmax	Leq 24 hrs.	Lmax
13.00-14.00	59.9	97.5	49.3	70.1	55.6	81.7
14.00-15.00	53.2	72.5	49.9	71.1	54.3	73.5
15.00-16.00	54.7	77.7	50.4	72.1	67.6	95.7
16.00-17.00	54.8	77.6	52.1	77.0	55.5	76.1
17.00-18.00	53.6	73.3	60.6	74.2	53.8	71.4
18.00-19.00	59.0	68.5	59.7	65.5	55.7	76.9
19.00-20.00	51.7	61.7	57.3	72.2	62.8	71.1
20.00-21.00	51.0	61.3	56.6	62.9	66.4	68.8
21.00-22.00	51.4	65.6	58.1	65.5	61.6	68.4
22.00-23.00	50.3	62.8	58.3	63.1	57.1	62.7
23.00-00.00	52.0	66.0	56.7	73.0	56.5	61.0
00.00-01.00	50.7	66.8	55.9	61.0	53.9	64.8
01.00-02.00	52.9	72.4	46.8	51.3	54.3	58.9
02.00-03.00	54.1	72.5	50.0	71.3	54.3	70.3
03.00-04.00	57.4	73.9	57.1	66.5	55.1	71.9
04.00-05.00	59.5	76.0	55.2	66.7	56.1	71.1
05.00-06.00	61.0	92.0	49.2	68.1	56.3	71.7
06.00-07.00	64.8	87.5	50.2	69.2	58.9	78.7
07.00-08.00	70.9	90.7	49.2	67.6	59.4	88.1
08.00-09.00	61.8	89.3	48.5	68.4	59.3	88.2
09.00-10.00	54.7	76.7	49.8	69.9	60.1	88.9
10.00-11.00	61.4	90.7	47.8	69.9	53.3	68.5
11.00-12.00	59.8	82.1	46.1	68.3	54.8	75.2
12.00-13.00	52.3	89.7	50.6	71.5	53.1	67.9
Average 24 hrs.	60.4	-	54.9	-	59.7	-
Maximum	-	97.5	-	77.0	-	95.7
Standard ¹⁾	70.0	115.0	70.0	115.0	70.0	115.0

Note : ¹⁾ ประกาศคณะกรรมการสิ่งแวดล้อมแห่งชาติ ฉบับที่ 15 (พ.ศ. 2540) เรื่อง กำหนดมาตรฐานระดับเสียงโดยทั่วไป

Reviewed signatory

Approved signatory



ANALYSIS REPORT

Data Provided by Customer

Customer Name : บริษัท แพร่ศิลา จำกัด โครงการเหมืองแร่หินอุตสาหกรรมชนิดหินปูน เพื่ออุตสาหกรรมก่อสร้าง ประทานบัตรที่ 22361/16416

Address : ตำบลร่องกวาง อำเภอร่องกวาง จังหวัดแพร่ Customer Code : M670005

Sampling By : Sampling Team of Mine Engineering Consultant Co., Ltd. Sampling Date : 7 October 2024

Sample Type : ความสั่นสะเทือน (Vibration) Sampling Method : Vibration Recorder

Station : บ้านราษฎรใกล้เตียงโครงการด้านทิศตะวันตก Report No. : M670005-02
(UTM 47Q 640624 E, 2028371 N.)

Data Provided by Laboratory

Laboratory Code No. : M670005/8 Received Date : 8 October 2024

Analytical Date : 8-18 October 2024 Report Date : 18 October 2024

Parameter	Result		
	TRANSVERSE	VERTICAL	LONGITUDINAL
Frequency (Hz)	N/A	N/A	N/A
Peak Particle Velocity (mm/sec)	<0.130	<0.130	<0.130
Peak Displacement (mm)	0.000	0.000	0.000
	Standard ¹⁾		
Peak Particle Velocity (mm/sec)	-	-	-
Peak Displacement (mm)	-	-	-

Note : ¹⁾ ประกาศกระทรวงทรัพยากรธรรมชาติและสิ่งแวดล้อม เรื่อง กำหนดมาตรฐานควบคุมระดับเสียงและความสั่นสะเทือนจากการทำเหมืองหิน ดินหินในราชกิจจานุเบกษา เล่ม 122 ตอนที่ 125 ง ลงวันที่ 29 ธันวาคม 2548

N/A หมายถึง Frequency < 1 Hz, Velocity <0.130 mm/sec และ Displacement < 0 mm

เวลาเริ่มเปิดเหมือง 16.38 น.

Reviewed signatory

Approved signatory



ANALYSIS REPORT

Data Provided by Customer

Customer Name : บริษัท แพร่ศิลา จำกัด โครงการเหมืองแร่หินอุตสาหกรรมชนิดหินปูน เพื่ออุตสาหกรรมก่อสร้าง ประทานบัตรที่ 22361/16416
Address : ตำบลร่องกวาง อำเภอร่องกวาง จังหวัดแพร่ Customer Code : M670005
Sampling By : Sampling Team of Mine Engineering Consultant Co., Ltd. Sampling Date : 7 October 2024
Sample Type : ความสั่นสะเทือน (Vibration) Sampling Method : Vibration Recorder
Station : ขอบแปลงพื้นที่โครงการด้านทิศตะวันตก Report No. : M670005-02
(UTM 47Q 641956 E, 2027904 N.)

Data Provided by Laboratory

Laboratory Code No. : M670005/9 Received Date : 8 October 2024
Analytical Date : 8-18 October 2024 Report Date : 18 October 2024

Parameter	Result		
	TRANSVERSE	VERTICAL	LONGITUDINAL
Frequency (Hz)	N/A	N/A	N/A
Peak Particle Velocity (mm/sec)	<0.130	<0.130	<0.130
Peak Displacement (mm)	0.000	0.000	0.000
	Standard ¹⁾		
Peak Particle Velocity (mm/sec)	-	-	-
Peak Displacement (mm)	-	-	-

Note : ¹⁾ ประกาศกระทรวงทรัพยากรธรรมชาติและสิ่งแวดล้อม เรื่อง กำหนดมาตรฐานควบคุมระดับเสียงและความสั่นสะเทือนจากการทำเหมืองหิน ตีพิมพ์ในราชกิจจานุเบกษา เล่ม 122 ตอนที่ 125 ง ลงวันที่ 29 ธันวาคม 2548
N/A หมายถึง Frequency < 1 Hz, Velocity <0.130 mm/sec และ Displacement < 0 mm
เวลาระเบิดเหมือง 16.38 น.

บริษัท ไมน์ เอ็นจิเนียริ่ง คอนซัลแตนท์ จำกัด

Reviewed signatory

Approved signatory



บริษัท ไมน์ เอ็นจิเนียริ่ง คอนซัลแตนท์ จำกัด
MINE ENGINEERING CONSULTANT CO.,LTD.



ANALYSIS REPORT

Data Provided by Customer

Customer Name : บริษัท แพร่ศิลา จำกัด โครงการเหมืองแร่หินอุตสาหกรรมชนิดหินปูน เพื่ออุตสาหกรรมก่อสร้าง ประทานบัตรที่ 22361/16416
Address : ตำบลร้องกวาง อำเภอร้องกวาง จังหวัดแพร่ Customer Code : M670005
Sampling By : Sampling Team of Mine Engineering Consultant Co., Ltd. Sampling Date : 4 October 2024
Sample Type : น้ำ (Water) Sampling Method : Grab Sampling
Station : น้ำผิวดินบริเวณบ่อดักตะกอนภายในพื้นที่โครงการ Report No. : M670005-02
(UTM 47Q 642003 E, 2027850 N.)

Data Provided by Laboratory

Laboratory Code No. : M670005/10 Received Date : 8 October 2024
Sample Appearance : - Analytical Date : -
Report Date : 18 October 2024

Parameters	Units	Analytical Methods ¹⁾	Results	Standard ²⁾
pH @ 25 °C	-	Electrometric Method (4500-H ⁺ B)	**	5.0-9.0
Total Suspended Solids	mg/L	Dried at 103-105 °C (2540 D)	**	-
Total Dissolved Solids	mg/L	Dried at 180 °C (2540 C)	**	-
Total Hardness	mg/L as CaCO ₃	EDTA Titrimetric Method (2340 C)	**	-
Turbidity*	NTU	Nephelometric Method (2130 B)	**	-

Note: ¹⁾ Standard Methods for the Examination of Water and Wastewater. 23rd ed. APHA, AWWA, WEF, 2017.

²⁾ ประกาศคณะกรรมการสิ่งแวดล้อมแห่งชาติ ฉบับที่ 8 (พ.ศ. 2537) ออกตามความในพระราชบัญญัติส่งเสริมและรักษาคุณภาพสิ่งแวดล้อมแห่งชาติ พ.ศ.2535 เรื่อง กำหนดมาตรฐานคุณภาพน้ำในแหล่งน้ำผิวดิน ตีพิมพ์ในราชกิจจานุเบกษา เล่ม 111 ตอนที่ 16 ง ลงวันที่ 24 กุมภาพันธ์ 2537 (ประเภทที่ 3)

* รายการทดสอบอยู่นอกขอบข่ายการรับรอง ISO/IEC 17025 ของห้องปฏิบัติการทดสอบ

** ไม่สามารถเก็บตัวอย่างได้ เนื่องจากน้ำแห้ง

Reviewed signatory

Approved signatory



บริษัท ไมน์ เอ็นจิเนียริง คอนซัลแตนท์ จำกัด
MINE ENGINEERING CONSULTANT CO.,LTD.



ANALYSIS REPORT

Data Provided by Customer

Customer Name : บริษัท แพร่ศิลา จำกัด โครงการเหมืองแร่หินอุตสาหกรรมชนิดหินปูน เพื่ออุตสาหกรรมก่อสร้าง ประทานบัตรที่ 22361/16416
Address : ตำบลร้องกวาง อำเภอร้องกวาง จังหวัดแพร่ Customer Code : M670005
Sampling By : Sampling Team of Mine Engineering Consultant Co., Ltd. Sampling Date : 4 October 2024
Sample Type : น้ำ (Water) Sampling Method : Grab Sampling
Station : น้ำผิวดินบริเวณห้วยแก้ว (UTM 47Q 641356 E, 2026780 N.) Report No. : M670005-02

Data Provided by Laboratory

Laboratory Code No. : M670005/11 Received Date : 8 October 2024
Sample Appearance : เหลืองใส มีตะกอนสีน้ำตาล ไม่มีกลิ่น Analytical Date : 8-18 October 2024
Report Date : 18 October 2024

Parameters	Units	Analytical Methods ¹⁾	Results	Standard ²⁾
pH @ 25 °C	-	Electrometric Method (4500-H* B)	7.9	5.0-9.0
Total Suspended Solids	mg/L	Dried at 103-105 °C (2540 D)	<5.0	-
Total Dissolved Solids	mg/L	Dried at 180 °C (2540 C)	558	-
Total Hardness	mg/L as CaCO ₃	EDTA Titrimetric Method (2340 C)	314	-
Turbidity*	NTU	Nephelometric Method (2130 B)	5.9	-

Note: ¹⁾ Standard Methods for the Examination of Water and Wastewater. 23rd ed. APHA, AWWA, WEF, 2017.

²⁾ ประกาศคณะกรรมการสิ่งแวดล้อมแห่งชาติ ฉบับที่ 8 (พ.ศ. 2537) ออกตามความในพระราชบัญญัติส่งเสริมและรักษาคุณภาพสิ่งแวดล้อมแห่งชาติ พ.ศ.2535 เรื่อง กำหนดมาตรฐานคุณภาพน้ำในแหล่งน้ำผิวดิน ตีพิมพ์ในราชกิจจานุเบกษา เล่ม 111 ตอนที่ 16 ง ลงวันที่ 24 กุมภาพันธ์ 2537 (ประเภทที่ 3)

* รายการทดสอบนี้อยู่นอกขอบข่ายการรับรอง ISO/IEC 17025 ของห้องปฏิบัติการทดสอบ



Reviewed signatory

Approved signatory



ANALYSIS REPORT

Data Provided by Customer

Customer Name : บริษัท แพร่ศิลา จำกัด โครงการเหมืองแร่หินอุตสาหกรรมชนิดหินปูน เพื่ออุตสาหกรรมก่อสร้าง ประทานบัตรที่ 22361/16416

Address : ตำบลร้องกวาง อำเภอร้องกวาง จังหวัดแพร่ Customer Code : M670005

Sampling By : Sampling Team of Mine Engineering Consultant Co., Ltd. Sampling Date : 4 October 2024

Sample Type : น้ำ (Water) Sampling Method : Grab Sampling

Station : บ่อบาดาลวัดผาหมุ่สามัคคีธรรม Report No. : M670005-02
(UTM 47Q 642988 E, 2030864 N.)

Data Provided by Laboratory

Laboratory Code No. : M670005/12 Received Date : 8 October 2024

Sample Appearance : เหลืองใส มีตะกอนสีน้ำตาล ไม่มีกลิ่น Analytical Date : 8-18 October 2024

Report Date : 18 October 2024

Parameters	Units	Analytical Methods ¹⁾	Results	Standard ²⁾	
				Appropriate Criteria	Maximum Criteria
pH @ 25 °C	-	Electrometric Method (4500-H ⁺ B)	7.3	7.0-8.5	6.5-9.2
Total Dissolved Solids	mg/L	Dried at 180 °C (2540 C)	563	Not more than 600	1,200
Total Hardness	mg/L as CaCO ₃	EDTA Titrimetric Method (2340 C)	427	Not more than 300	500
Turbidity*	NTU	Nephelometric Method (2130 B)	3.2	5	20

Note: ¹⁾ Standard Methods for the Examination of Water and Wastewater. 23rd ed. APHA, AWWA, WEF, 2017.

²⁾ ประกาศกระทรวงทรัพยากรธรรมชาติและสิ่งแวดล้อม เรื่อง กำหนดหลักเกณฑ์และมาตรฐานการในทางวิชาการสำหรับการป้องกันด้านสาธารณสุขและการป้องกันในเรื่องสิ่งแวดล้อมเป็นพิษ พ.ศ. 2551 ตีพิมพ์ในราชกิจจานุเบกษา เล่ม 125 ตอนพิเศษ 85 ง ลงวันที่ 21 พฤษภาคม 2551

* รายการทดสอบนี้อยู่นอกขอบข่ายการรับรอง ISO/IEC 17025 ของห้องปฏิบัติการทดสอบ

เอกสารแนบ 14

เอกสารสอบเทียบเครื่องมือ



JIRANATEE ASSOCIATES CO.,LTD.

Jiranatee Associates Co.,Ltd.
63/14-15, 67/35-36
Petchkasem 7,7/1, Rd. Wattapra, Bangkokyai,
Bangkok 10600 (Thailand)
Tel: +6608680812
Mobile: +66863999453
E-mail: jnac-calibration@jiranatee.com
Web site: www.jiranatee.com

Accredited calibration laboratory
ISO/IEC 17025:2017
NSC-TISI-TIS 17025
CALIBRATION 0367

Flow measurement laboratory
Calibration services department.



CERTIFICATE OF CALIBRATION

Certificate No. : COF-017-66

Page 1 of 2 Pages

MEASUREMENT ITEM : Top Load Orifice
MANUFACTURER : TISCH
MODEL/TYPE : TE-5025A
SERIAL NUMBER : 2262
ID NUMBER : -
CONDITION AS-RECEIVED : Used item
CUSTOMER : Mline Engineering Consultant Co., Ltd.

RECEIVED DATE : 17 Nov 2023
MEASUREMENT DATE : 24 Nov 2023
ISSUE DATE : 28 Nov 2023

ENVIRONMENTAL CONDITIONS:

Ambient condition in the laboratory are as follow:

Temperature	: 23.0 ± 3.0	°C
Relative Humidity	: 55.0 ± 15.0	%RH
Atmospheric Pressure	: 1010 ± 10	hPa

CALIBRATION CONDITION:

Preconditioning : 24 hours at ambient conditions.
Measurement Condition : The average values during measurement are 24.6 °C and 60.8 %RH.

NOTED: The certificate is valid only to the item calibrated on date and place of calibration.

TABULATION OF RESULTS:

The table on next page give the measured values.

Calibration procedure:

The Orifice gas flow device was calibrated against Standard Rotary Displacement Meter (Roots Meter) Model G65/IMC/VW2-dp. The WI-CL-004 was used as a calibration guideline.

Traceability:

This certificate provides a traceability of the measurement to recognized the national standards, and to realization of the international system of units (SI) through the NIMT (National Metrology Institute of Thailand) via Certificate number: MW-0063-23.

Uncertainty of Measurement:

The reported uncertainty of measurement is based on the standard uncertainty multiplied by a coverage factor $k=2$, Which for a normal distribution corresponds to a coverage probability of approximately 95%. The standard uncertainty has been determined in accordance with the GUM 'Evaluation of measurement data - Guide to the expression of uncertainty in measurement'

Calibrated by:

- ☐ Mr. Sorawit Thachalad
☒ Miss Jittraporn Lertsomphol



Approved signature

Calibration Department Manager

MEASUREMENT RESULTS:

The Orifice gas flow device was calibrated by direct comparison method with the Standard Rotary Displacement Meter (Roots Meter). The Humid air was used as a medium in the system. The standard conditions are 25°C (298.15 K) and 760 mmHg for standard temperature and standard pressure respectively.

Table 1: The results of Q Standard calibration data

Plate	Flow rate m^3/min	Pressure [Pa] mmHg	Temperature [Ta] °C	Temperature [Tm] °C	Δp_{meter} mmHg	$\Delta p_{Orifice}$ inH ₂ O	Y	Standard Flow [Q_s] m^3/min
1	0.698	759.890	24.66	23.94	55.477	1.718	1.312	0.650
2	1.004	759.879	24.57	24.01	61.424	3.472	1.864	0.926
3	1.119	759.882	24.31	23.73	43.189	4.553	2.136	1.060
4	1.168	759.943	24.01	23.46	31.071	5.141	2.271	1.126
5	1.424	759.971	24.06	23.55	30.843	7.706	2.780	1.373

Slope (m): 2.02970
 Intercept (b): -0.01132
 Correlation coefficient (r): 0.99980
 Uncertainty ($k=2$): 0.015 m^3/min

Table 2: The results of Q actual calibration data

Plate	Flow rate m^3/min	Pressure [Pa] mmHg	Temperature [Ta] °C	Temperature [Tm] °C	Δp_{meter} mmHg	$\Delta p_{Orifice}$ inH ₂ O	Y	Standard Flow [Q_d] m^3/min
1	0.698	759.890	24.66	23.94	55.477	1.718	0.821	0.649
2	1.004	759.879	24.57	24.01	61.424	3.472	1.166	0.924
3	1.119	759.882	24.31	23.73	43.189	4.553	1.335	1.057
4	1.168	759.943	24.01	23.46	31.071	5.141	1.418	1.122
5	1.424	759.971	24.06	23.55	30.843	7.706	1.736	1.368

Slope (m): 1.27130
 Intercept (b): -0.00709
 Correlation coefficient (r): 0.99979
 Uncertainty ($k = 2$): 0.015 m^3/min

End of Certificate of Calibration





CALIBRATION LABORATORY Co., LTD.



CERTIFICATE OF CALIBRATION

FOR

NOMENCLATURE : ELECTRONIC BALANCE
MANUFACTURER : METTLER TOLEDO
MODEL / TYPE : AB204-S
SERIAL NO. : 1123163290[MEC-LAB02]
CLID. NO. : 362101622
JOB CONTROL NO. : 240718075310
CALIBRATION SERVICE : ☐ IN-LABORATORY ☒ ON-SITE

CUSTOMER : MINE ENGINEERING CONSULTANT CO., LTD.

DATE OF RECEIVED : 18 July 2024

DATE OF ISSUED : 25 July 2024

The report of calibration shall not be reproduced except in full without approval of the Calibration Laboratory Co., Ltd.

Calibrated By :

Approved By :

25 July 2024



This Calibration Certificate documents the traceability to national standards, which realize the units of measurement according to the International System of Units (SI)

Certificate No. Q24075310

F3-011-05/12-23

page 1 of 3



@clccalibration

REPORT OF CALIBRATION FOR

NOMENCLATURE	:	ELECTRONIC BALANCE
MANUFACTURER	:	METTLER TOLEDO
MODEL / TYPE	:	AB204-S
SERIAL NO.	:	1123163290[MEC-LAB02]
LOCATION SITE	:	LABORATORY
DATE OF CALIBRATION	:	20 July 2024

ENVIRONMENT CONDITIONS :

Temperature : 23 °C to 24 °C

Relative Humidity : 53 % to 56 %

PROCEDURE USED :

This instrument was calibrated under procedure No. CLC-CPMB-01 based on EURAMET/cg-18/Version 4.0 (11/2015).

The calibration was performed by Comparison with Weight Set which maintained by the Calibration Laboratory Co., Ltd.

REFERENCE STANDARD USED :

1. Weight Set, Phoenix Class E2 S/N. WBS-SET-E2-01.
2. Weight, Sartorius Class E2 S/N. 44329129, 43529037, 44329167, 43529293.

TRACEABILITY :

1. The measurements are traceable to International System of Units (SI), through National Institute of Metrology (Thailand).
Certificate No. MM-0123-22, Due Date 22 August 2024.
2. The measurements are traceable to International System of Units (SI), through Sartorius Lab Instruments GmbH & Co. KG.
Certificate No. M141607, M141608, M141609, M141611. Due Date 15 September 2025.

UNCERTAINTY :

The reported expanded uncertainty of measurement is stated as the standard uncertainty of measurement multiplied by the coverage factor complies with the table which for a normal distribution corresponds to a coverage probability of approximately 95%. It has been evaluated according to the "Evaluation of the Uncertainty of Measurement in Calibration (EA-4/02 M:2022)"

Certificate No. Q24075310

F3-011-05/12-23

page 2 of 3



CONDITION OF CALIBRATION ITEM : RECEIVED IN GOOD OPERATIONAL CONDITION
MEASUREMENT RESULTS : (X) without adjustment () adjustment

CALIBRATION DATA

1. Error of indications

Nominal Test Value (g)	Conventional mass (g)	Display Value (g)	Error of Balance (g)	Uncertainty \pm (mg)	Coverage factor <i>k</i>
Unload	0.0000	0.0000	0.0000	0.04	2,28
0.0010	0.0010	0.0010	0.0000	0.07	2,00
0.0100	0.0100	0.0100	0.0000	0.07	2,00
0.1000	0.1000	0.1000	0.0000	0.07	2,00
1.0000	1.0000	1.0000	0.0000	0.07	2,00
5.0000	5.0000	5.0000	0.0000	0.07	2,00
10.0000	10.0000	10.0001	+0.0001	0.07	2,00
50.0000	50.0000	50.0000	0.0000	0.11	2,00
100.0000	100.0000	100.0000	0.0000	0.18	2,00
150.0000	150.0000	150.0000	0.0000	0.26	2,00
200.0000	200.0001	200.0000	-0.0001	0.33	2,00

2. Repeatability of indications

Nominal Test Value (g)	Standard Deviation of Reading (g)
200.0000	0.00005

3. Effect of eccentric application of a load on the indication

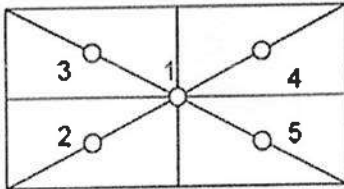
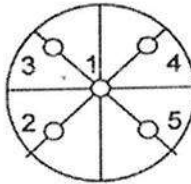
<div style="display: flex; justify-content: space-around; align-items: center;"> <div style="text-align: center;"> <input type="checkbox"/>  </div> <div style="text-align: center;"> <input checked="" type="checkbox"/>  </div> </div>						
Nominal Test Value (g)	Display Value (g)					Maximum Difference of Center Value (g)
	Position 1	Position 2	Position 3	Position 4	Position 5	
50.0000	50.0000	50.0001	50.0001	50.0000	50.0000	0.0001

Note. The Scope of Accredited ANAB Certificate No. ACDM-2814 Version 012 Page 49 of 67

This report is valid for the above stated instrument/s only.

End of Certificate

Certificate No. Q24075310

F3-011-05/12-23

page 3 of 3





THAI METEOROLOGICAL DEPARTMENT

Calibration Certificate

Issued by : Calibration & Test Section : Meteorological Instruments Bureau

Date of Issue 5 August, 2024

Certification No. 286/24

Page : 1 of 2

Object : Wireless Wind Speed and Wind Direction

Manufacturer : SCARLET

Type : WL-21

Serial No. : Wireless Receiver 2306DR0001 ID No. : WS-8
Wind Sensor 2306DT00012

Customer : Mine Engineering Consultant Co.,Ltd.

Calibration Condition : Temperature 25.1 °C Barometric Pressure 1009.5 hPa

NATIONAL STANDARD WIND TUNNEL :

: Micromanometer Theodor Friedrichs FC014 Serial No. 9310119

: HOOK GAGE NO 1425 Pitot Tube Theodor Friedrichs Type 0800.0000 serial 9023

N.I.S.T. Test Reference Number 731/241460 : Standard Velocity at 20 - 30 m/sec

: Ultrasonic Anemometer Model DA-650-3TV (sensor TR-90AH)

Serial Number 110730029 (sensor 120629586)

JAPAN QUALITY ASSURANCE ORGANIZATION

: Standard Velocity at 0 - 20 m/sec

Mechanical Engineer

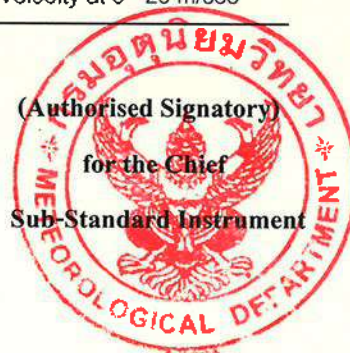



THAI METEOROLOGICAL DEPARTMENT

4353 Sukhumvit, Bangna, Bangkok 10260 Tel. 081-454-2804, 0-2399-0469

The Result of Calibration

Certification No. 286/24

5 August, 2024

Page : 2 of 2

Standard Ultrasonic Anemometer m/sec	HOOK GAGE NO. 1425			TESTED ANEMOMETER	
	Pressure inches H2O	Vacuum inches H2O	Velocity m/sec	Velocity m/sec	Correction m/sec
1.00	-	-	-	1.0	0.00
3.02	-	-	-	3.0	0.02
5.00	-	-	-	5.0	0.00
7.00	-	-	-	7.0	0.00
9.02	-	-	-	9.0	0.12
11.01	-	-	-	10.9	0.11
13.01	-	-	-	13.0	0.01
15.01	-	-	-	15.0	0.01
17.02	-	-	-	17.0	0.02
20.02	-	-	-	20.1	0.02

Wind Aloft Plotting Board.	
US.DEPARTMENT OF COMMERCE WEATHER BUREAU	
WIND DIRECTION	TESTED WIND DIRECTION
0	0
90	90
180	180
270	270

Calib

Mechanical Engineer



Certificate of Calibrator

for ST-120 Sound Calibrator

No. 20240708J669

Name of Product Sound Calibrator
Type ST-120
Serial Number ST120C0669E
Specification Class 1
Date 2024/07/16

Tested by



1. Outside : OK
2. Sound Pressure Level : 93.99 dB ; 114.05 dB
3. Frequency : 999.66 Hz
4. Distortion : 1.1 % ; 1.2 %

Environment conditions :

Air temperature : 25 °C
Relative humidity : 60 %
Static pressure : 101.8 kPa

Scarlet Tech Co., Ltd.

4F-3, No. 347, HePing E Rd, 2nd Sec, DaAn District, Taipei City 106, Taiwan
E-mail: info@scarlet.com.tw www.scarlet-tech.com



Certificate of Calibration

Certificate Number : SPR24070291-5

Page : 1 of 3

Customer : MINE ENGINEERING CONSULTANT COMPANY LIMITED

Equipment Name : Vibration Monitors

Manufacturer : Instantel

Model : 721A3301/721A2601

Serial Number : UM21810

ID. Number : VM-NO.14

Environmental Conditions

Ambient Temperature : $23^{\circ}\text{C} \pm 3^{\circ}\text{C}$

Received Date : 13 Jul 2024

Relative Humidity : 50 % \pm 15 %

Calibration Date : 18 Jul 2024

Location of Calibration : In-Lab

Recommend Due Date : 18 Jul 2025

Calibration Procedure : In-House Method

Date of Issue : 19 Jul 2024

Method of Calibration

This certifies that the above instrument was calibrated in compliance with the calibration system requirement of ISO/IEC 17025:2017 in accordance with reference procedure. Standards used to perform this calibration are certified by to NIST or equivalent, National metrology institute, Natural physical constants, consensus standards. The result reported herein apply only to the calibration of the item described above as received. Our decision rule is to contact the customer if the item pass and fail calibration when the results include the uncertainties and the customer must determine if the results meets their needs.

The calibration certificate shall not be reproduced except in full, without written approval of SP Metrology System (Thailand).

Calibrated by :

Calibration Officer

Approved by

Authorized Signatory



Calibration Report

Certificate Number : SPR24070291-5

Page : 2 of 3

Reference Standards

Equipment Name	Model	Serial No.	Certificate No.	Due. Date
Vibration Calibrator	VC-02	2007014	AV-0048-23	13 Aug 2024

Traceability

This certification is traceable to the International System of Unit maintained at :
NIMT - The National Institute of Metrology, Thailand.



Result of Calibration

Certificate No. : SPR24070291-5

Page : 3 of 3

Geophone P/N 721A3301 S/N UM21810 Functional Performance Test

Functional Performance Test@160Hz

Function	STD Reading	UUC. Reading	Error	Uncertainty (±)
Velocity (mm/s)	5.005	5.034	0.029	0.059

Frequency Response Performance Test @ 5 mm/s

Unit : mm/s

Frequency (Hz)	STD Reading	UUC. Reading	Error	Uncertainty (±)
10.0	5.009	5.042	0.033	0.058
20.0	5.008	5.044	0.036	0.058
50.0	5.007	5.041	0.034	0.058
80.0	5.009	5.036	0.027	0.058
100.0	5.010	5.035	0.025	0.058
160.0	5.008	5.036	0.028	0.058
200.0	5.012	5.042	0.030	0.058

Linearity Performance Test

Unit : mm/s²

Frequency (Hz)	STD Reading	UUC. Reading	Error	Uncertainty (±)
160.0	0.502	0.516	0.014	0.0060
160.0	1.001	1.019	0.018	0.012
160.0	1.501	1.526	0.025	0.017
160.0	2.002	2.032	0.030	0.023
160.0	3.003	3.040	0.037	0.035
160.0	5.005	5.039	0.034	0.058

A- Weighting Acoustic Test

Unit : dB

Nominal Value (dB)	UUC. Reading	Error	Uncertainty (±)
94	95	1	1.2

Note:

The result of calibration was found accurate as show on date and place of calibration only.
This Certificate is not certified for any commercial transaction.

Measurement Uncertainty

The reported uncertainty of measurement is the expanded uncertainty obtained by multiplying the standard uncertainty with the coverage factor $k = 2$, providing a level of confidence approximately 95%.

- End of Certificate -

Calibration Certificate

Part Number: 721A2601

Description: Micromate with DIN Geophone

Serial Number: UM22389

Calibration Date: APR 29 2024

Calibration Reference Equipment: 714J7402

Instantel certifies that the above product was calibrated in accordance with the applicable Instantel procedures. These procedures are part of a quality system that is designed to assure that the product listed above meets or exceeds Instantel specifications.

Instantel further certifies that the measurement instruments used during the calibration of this product are traceable to the National Institute of Standards and Technology; or National Research Council of Canada. Evidence of traceability is on file at Instantel and is available upon request.

The environment in which this product was calibrated is maintained within the operating specifications of the instrument.

Please note that the sensor check function is intended to check that the sensors are connected to the unit, installed in the proper orientation and sufficiently level to operate properly. This function should not be confused with a formal calibration, which requires the sensors be checked against a reference that is traceable to a known standard. Instantel recommends that products be returned to Instantel or an authorized service and calibration facility for annual calibration.

Calibrated By: _____



Instantel

309 Legget Drive, Ottawa, Ontario, K2K 3A3, (613) 592-4642

Frequency Response of UM22389

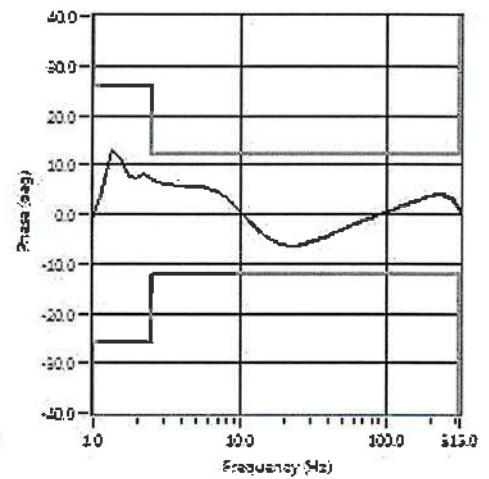
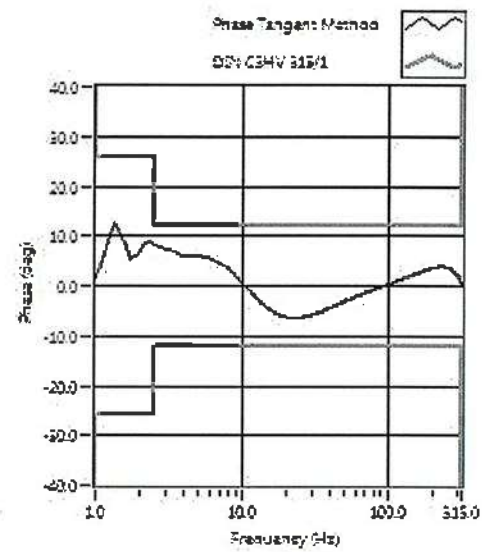
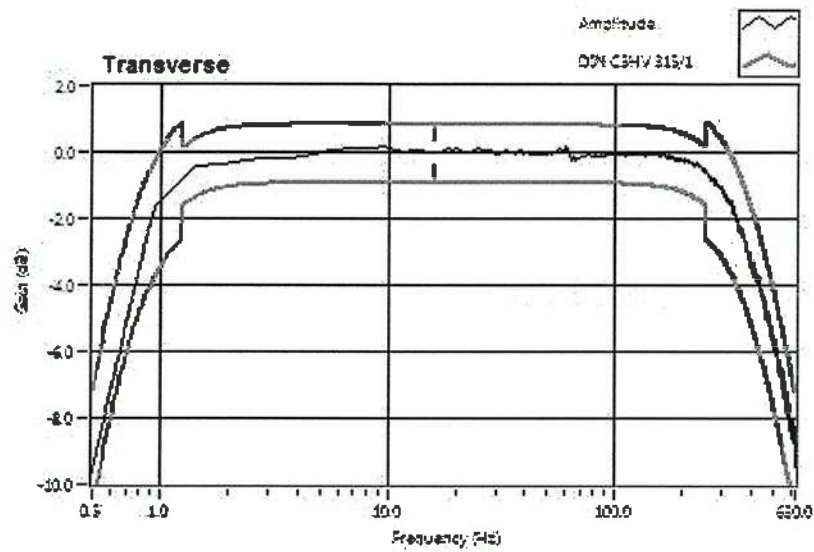



CALIBRATION LABORATORY Co.,LTD.



CERTIFICATE OF CALIBRATION

FOR

NOMENCLATURE : OVEN
MANUFACTURER : MEMMERT
MODEL / TYPE : UF110
SERIAL NO. : B418.1125[MEC-LAB05]
CLID. NO. : 332102410
JOB CONTROL NO. : 240718075311
CALIBRATION SERVICE : ☐ IN-LABORATORY ☒ ON-SITE

CUSTOMER : MINE ENGINEERING CONSULTANT CO., LTD.

DATE OF RECEIVED : 18 July 2024

DATE OF ISSUED : 25 July 2024

The report of calibration shall not be reproduced except in full without approval of the Calibration Laboratory Co., Ltd.

Calibrated By :

Approved By :

Authorized Signatory

25 July 2024



This Calibration Certificate documents the traceability to national standards, which realize the units of measurement according to the International System of Units (SI)

Certificate No. Q24075311

F3-011-05/12-23

page 1 of 4



@clccalibration



REPORT OF CALIBRATION FOR

NOMENCLATURE	:	OVEN
MANUFACTURER	:	MEMMERT
MODEL / TYPE	:	UF110
SERIAL NO.	:	B418.1125[MEC-LAB05]
LOCATION SITE	:	LABORATORY
DATE OF CALIBRATION	:	20 July 2024

ENVIRONMENT CONDITIONS :

Temperature : 27 °C to 28 °C

Relative Humidity : 50% to 54 %

PROCEDURE USED :

This instrument was calibrated under procedure No. CLC-CPTH-07 based on TLAS G-20 as calibration guidelines.

The calibration was performed by using Hydra Data Logger which maintained by the Calibration Laboratory Co., Ltd.

REFERENCE STANDARD USED :

Hydra Data Logger, Fluke Model 2635A S/N. 5499551.

TRACEABILITY :

The measurements are traceable to International System of Units (SI), through Calibration Laboratory Co., Ltd.

Certificate No. Q23116630, Due Date 25 October 2024.

UNCERTAINTY :

The reported expanded uncertainty of measurement is stated as the standard uncertainty of measurement multiplied by the coverage factor complies with the table which for a normal distribution corresponds to a coverage probability of approximately 95 %.

It has been evaluated according to the "Evaluation of the Uncertainty of Measurement in Calibration (EA-4/02 M:2022)"

Certificate No. Q24075311

F3-011-05/12-23





CALIBRATION LABORATORY Co., LTD.



CONDITION OF CALIBRATION ITEM : RECEIVED IN GOOD OPERATIONAL CONDITION

MEASUREMENT RESULTS : (X) without adjustment () adjustment

The table in the following gives the calibration results and associated measurement uncertainties of the measuring oven.

CALIBRATION DATA

1. OVEN PERFORMANCE

DUC		Measured Uniformity	Measured Stability	Measured Overall
Setting (°C)	Indicating (°C)	(°C)	(°C)	Variation (°C)
85.0	85.0	0.63	0.44	1.47
104.0	104.0	0.78	0.11	1.10
180.0	180.0	1.63	0.13	2.30

Certificate No. Q24075311

F3-011-05/12-23

page 3 of 4



@clccalibration



CLC
Accredited
ISO/IEC 17025

CALIBRATION LABORATORY Co., LTD.



CALIBRATION DATA

2. TEMPERATURE DISTRIBUTION

DUC		Measured Temperature (°C)@Probe No.9 is Ref.									Uncertainty \pm (°C)	Coverage factor <i>k</i>
Setting (°C)	Indicating (°C)	1	2	3	4	5	6	7	8	9		
85.0	85.0	84.49	85.15	84.90	85.11	84.84	84.95	84.67	84.81	85.06	0.57	2,00
104.0	104.0	103.32	104.25	103.90	104.17	103.80	103.96	103.57	103.82	104.07	0.46	2,00
180.0	180.0	178.91	181.05	180.19	180.81	179.78	180.41	179.68	180.05	180.48	0.57	2,00

Technical Note : W = 56 cm, D = 40 cm, H = 48 cm.

Note. The Scope of Accredited ANAB Certificate No. ACDM-2814 Version 012 Page 58 of 67

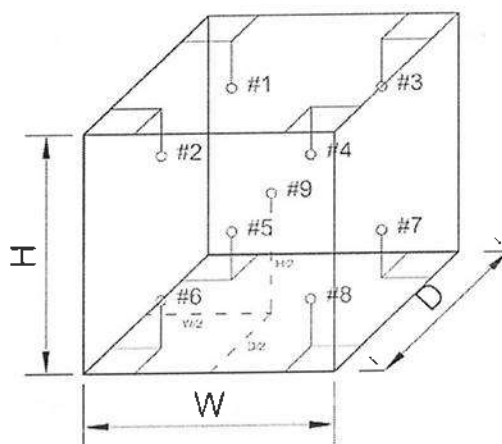

This report is valid for the above stated instrument/s only.

End of Certificate

Certificate No. Q24075311

F3-011-05/12-23

page 4 of 4



@clccalibration



CALIBRATION LABORATORY Co., LTD.



CERTIFICATE OF CALIBRATION

FOR

NOMENCLATURE : pH METER
MANUFACTURER : EUTECH INSTRUMENTS
MODEL / TYPE : PH700
SERIAL NO. : 983068/93X218814/93X052911[MEC-LAB06]
CLID. NO. : 372200480
JOB CONTROL NO. : 240718075312
CALIBRATION SERVICE : ☐ IN-LABORATORY ☒ ON-SITE

CUSTOMER : MINE ENGINEERING CONSULTANT CO., LTD.

DATE OF RECEIVED : 18 July 2024

DATE OF ISSUED : 25 July 2024

The report of calibration shall not be reproduced except in full without approval of the Calibration Laboratory Co., Ltd.

Calibrated By :

Calibration Engineer

Approved By :

Authorized Signatory

25 July 2024



This Calibration Certificate documents the traceability to national standards, which realize the units of measurement according to the International System of Units (SI)

Certificate No. Q24075312

F3-011-05/12-23

page 1 of 4



@clccalibration



REPORT OF CALIBRATION

FOR

NOMENCLATURE : pH METER
MANUFACTURER : EUTECH INSTRUMENTS
MODEL / TYPE : PH700
SERIAL NO. : 983068/93X218814/93X052911[MEC-LAB06]
LOCATION SITE : LABORATORY
DATE OF CALIBRATION : 20 July 2024

ENVIRONMENT CONDITIONS :

Temperature : 21°C to 22°C

Relative Humidity : 50% to 53%

PROCEDURE USED :

This instrument was calibrated under procedure No. CLC-CPCH-01, CLC-CPTH-03 based on ASTM E 644-04 as calibration guidelines. The calibration was performed by direct measurement with Certified Reference Material (CRM) and comparison with Micro Calibration Bath, Precision Thermometer and IPRT which maintained by the Calibration Laboratory Co., Ltd.

REFERENCE STANDARD USED :

1. pH Standard Solution, NIMT TRM CODE TRM-S-2002, TRM CODE TRM-S-2003, TRM CODE TRM-S-2007.
2. pH Standard Solution, Control Company Catalog Number 06664260, 11754256, Lot Number CC787362.
3. Micro Calibration Bath, Kambic Model OBM-LT S/N. 18015718.
4. IPRT, SDL Model T100-450-1D S/N. K0897A-1-19.
5. Precision Thermometer, Wika Model CTH 7000 S/N. 014471/18.

Certificate No. Q24075312

F3-011-05/12-23

page 2 of 4



@clccalibration



TRACEABILITY :

1. The measurements are traceable to International System of Units (SI) , through National Institute of Metrology (Thailand).
Lot Number. 260124, 040822 , 120124. Due Date 04 March 2025.
2. The measurements are traceable to International System of Units (SI) , through Control Company.
Certificate No. 4281-14495731 , Due Date 27 September 2025.
3. The measurements are traceable to International System of Units (SI) , through Calibration Laboratory Co., Ltd.
Certificate No. Q23136343 , Due Date 25 December 2024.
4. The measurements are traceable to International System of Units (SI) , through National Institute of Metrology (Thailand).
Certificate No. TT-0100-23, Due Date 23 August 2024.
5. The measurements are traceable to International System of Units (SI) , through Thailand Institute of Scientific and Technological Research (TISTR). Certificate No. PSL-T 0961/66, Due Date 30 August 2024.

UNCERTAINTY :

The reported expanded uncertainty of measurement is stated as the standard uncertainty of measurement multiplied by the coverage factor complies with the table which for a normal distribution corresponds to a coverage probability of approximately 95 %.

It has been evaluated according to the "Evaluation of the Uncertainty of Measurement in Calibration (EA-4/02 M:2022)"





CLC
Accredited
ISO/IEC 17025

CALIBRATION LABORATORY Co., LTD.



CONDITION OF CALIBRATION ITEM : RECEIVED IN GOOD OPERATIONAL CONDITION

MEASUREMENT RESULTS : (X) without adjustment () adjustment

The table in the following gives the calibration results and associated measurement uncertainties of pH meter.

CALIBRATION DATA

1. pH METER RESULT @ 25 °C

Standard pH Buffer Solution (pH)	pH Meter Reading (pH)	pH Meter Reading (mV)	Correction (pH)	Uncertainty of pH Measurement (\pm pH)	k Factor
1.684	1.67	306	+0.014	0.013	2,20
4.003	4.00	173.0	+0.003	0.013	2,15
7.005	7.02	-4.7	-0.015	0.015	2,06
10.015	9.98	-176.3	+0.035	0.016	2,05

Note. The Scope of Accredited ANAB Certificate No. ACDM-2814 Version 012 Page 4 of 67

2. TEMPERATURE RESULT [THERMISTOR]

Immersion depth (mm)	Actual Temperature (°C)	DUC Reading (°C)	Correction (°C)	Uncertainty \pm (°C)
100	25.00	25.0	0.00	0.13

Note. Probe \varnothing 4 mm

Materials : Metal Sheath.

The Scope of Accredited ANAB Certificate No. ACDM-2814 Version 012 Page 56 of 67

The reported uncertainty is based on a standard uncertainty multiplied by coverage factor of $k = 2,00$.

This report is valid for the above stated instrument/s only.

End of Certificate

Certificate No. Q24075312

F3-011-05/12-23

page 4 of 4



@clccalibration

เอกสารแนบ 15

เอกสารอนุญาตขึ้นทะเบียนห้องปฏิบัติการวิเคราะห์



กรมโรงงานอุตสาหกรรม

๒ ๑ กุมภาพันธ์ ๒๕๖๕

เรื่อง ต่ออายุหนังสือรับขึ้นทะเบียนห้องปฏิบัติการวิเคราะห์เอกชน

เรียน กรรมการผู้จัดการ บริษัท ไมน์ เอ็นจิเนียริง คอนซัลแตนท์ จำกัด

อ้างถึง ๑. คำขอขึ้นทะเบียน/ต่ออายุ/เปลี่ยนแปลงบุคลากร และชนิดสารมลพิษของห้องปฏิบัติการวิเคราะห์เอกชน
ลงวันที่ ๑๗ ธันวาคม ๒๕๖๔

๒. หนังสือบริษัท ไมน์ เอ็นจิเนียริง คอนซัลแตนท์ จำกัด ที่ MEC ๖๘๖-๖๔ ลงวันที่ ๑๗ ธันวาคม ๒๕๖๔

สิ่งที่ส่งมาด้วย เอกสารแนบท้ายหนังสือรับต่ออายุขึ้นทะเบียนห้องปฏิบัติการวิเคราะห์เอกชน
บริษัท ไมน์ เอ็นจิเนียริง คอนซัลแตนท์ จำกัด จำนวน ๑ แผ่น

ตามหนังสือที่อ้างถึง ๑ และ ๒ บริษัท ไมน์ เอ็นจิเนียริง คอนซัลแตนท์ จำกัด ขอต่ออายุ
หนังสือรับขึ้นทะเบียนห้องปฏิบัติการวิเคราะห์เอกชน เลขทะเบียน

ต่อกรมโรงงานอุตสาหกรรม นั้น

กรมโรงงานอุตสาหกรรมพิจารณาแล้ว ให้บริษัท ไมน์ เอ็นจิเนียริง คอนซัลแตนท์ จำกัด ต่ออายุ
หนังสือรับขึ้นทะเบียนห้องปฏิบัติการวิเคราะห์เอกชน โดยมีองค์ประกอบดังนี้

ก. ผู้ควบคุมดูแลห้องปฏิบัติการวิเคราะห์

๑) ทะเบียนเลขที่

๒) ทะเบียนเลขที่

ข. เจ้าหน้าที่ประจำห้องปฏิบัติการวิเคราะห์

๑) ทะเบียนเลขที่

๒) ทะเบียนเลขที่

๓) ทะเบียนเลขที่

๔) ทะเบียนเลขที่

๕) ทะเบียนเลขที่

๖) ทะเบียนเลขที่

๗) ทะเบียนเลขที่

๘) ทะเบียนเลขที่

๙) ทะเบียนเลขที่

๑๐) ทะเบียนเลขที่

๑๑) นายนิพล...



- | | | | |
|-----|--|---------------|--|
| ๑๑) | | ทะเบียนเลขที่ | |
| ๑๒) | | ทะเบียนเลขที่ | |
| ๑๓) | | ทะเบียนเลขที่ | |
| ๑๔) | | ทะเบียนเลขที่ | |

ค. ขอบข่ายสารมลพิษที่ได้รับขึ้นทะเบียนให้วิเคราะห์ในน้ำเสีย ตามสิ่งที่ส่งมาด้วย

หนังสือฉบับนี้จะหมดอายุในวันที่ ๑๔ มกราคม ๒๕๖๘ หากประสงค์จะต่ออายุหนังสือ
รับขึ้นทะเบียนห้องปฏิบัติการวิเคราะห์เอกชน ให้ยื่นคำขอต่ออายุพร้อมเอกสารประกอบคำขอต่อ
กรมโรงงานอุตสาหกรรมภายใน ๓๐ วัน ก่อนวันสิ้นอายุของหนังสือรับขึ้นทะเบียนห้องปฏิบัติการวิเคราะห์เอกชนซึ่ง
คำขอต่ออายุดังกล่าวขอรับได้ที่กรมโรงงานอุตสาหกรรม ทั้งนี้ สามารถยื่นคำขอผ่านระบบอิเล็กทรอนิกส์ได้ที่
หน้าเว็บไซต์กรมโรงงานอุตสาหกรรม ตาม QR Code ท้ายหนังสือฉบับนี้

จึงเรียนมาเพื่อโปรดทราบ

ขอแสดงความนับถือ

ผู้อำนวยการกองวิจัยและเตือนภัยมลพิษโรงงาน
ปฏิบัติราชการแทนอธิบดีกรมโรงงานอุตสาหกรรม



ยื่นคำขอผ่านระบบอิเล็กทรอนิกส์

กองวิจัยและเตือนภัยมลพิษโรงงาน

กลุ่มมาตรฐานวิธีการวิเคราะห์ทดสอบมลพิษและทะเบียนห้องปฏิบัติการ



เอกสารแนบท้ายหนังสือรับต่ออายุขึ้นทะเบียนห้องปฏิบัติการวิเคราะห์เอกชน

บริษัท ไมน์ เอ็นจิเนียริง คอนซัลแตนท์ จำกัด

เลขทะเบียน

ลงวันที่ ๒๑ กุมภาพันธ์ ๒๕๖๕

ขอขยายสารมลพิษที่ได้รับขึ้นทะเบียนจากกรมโรงงานอุตสาหกรรม จำนวน ๒๐ รายการ

น้ำเสีย จำนวน 20 รายการ

ลำดับที่	สารมลพิษ	วิธีวิเคราะห์
1	Arsenic	Digestion, Inductively Coupled Plasma Method
2	Barium	Digestion, Inductively Coupled Plasma Method
3	Biochemical Oxygen Demand	5-Day BOD Test, Azide Modification Method
4	Cadmium	Digestion, Inductively Coupled Plasma Method
5	Chemical Oxygen Demand	Closed Reflux, Titrimetric Method
6	Chromium (III)	Digestion, Inductively Coupled Plasma Method; Colorimetric Method; Calculation Method
7	Chromium (VI)	Colorimetric Method
8	Copper	Digestion, Inductively Coupled Plasma Method
9	Free Chlorine	Iodometric Method
10	Lead	Digestion, Inductively Coupled Plasma Method
11	Manganese	Digestion, Inductively Coupled Plasma Method
12	Nickel	Digestion, Inductively Coupled Plasma Method
13	Oil & Grease	Liquid-Liquid, Partition-Gravimetric Method
14	pH	Electrometric Method
15	Selenium	Digestion, Inductively Coupled Plasma Method
16	Sulfide	Iodometric Method
17	Temperature	Laboratory and Field Methods
18	Total Dissolved Solids	Dried at 180 °C
19	Total Suspended Solids	Dried at 103-105 °C
20	Zinc	Digestion, Inductively Coupled Plasma Method

เอกสารอ้างอิง

APHA, AWWA, WEF. Standard Methods for the Examination of Water and Wastewater. 23rd ed. Washington, DC: APHA, 2017. *วิภาส*



ที่

กรมโรงงานอุตสาหกรรม

๒๐ มีนาคม ๒๕๖๖

เรื่อง เปลี่ยนแปลงบุคลากรและสารมลพิษที่วิเคราะห์

เรียน กรรมการผู้จัดการ บริษัท ไมน์ เอ็นจิเนียริง คอนซัลแตนท์ จำกัด

อ้างถึง คำขอขึ้นทะเบียน/ต่ออายุ/เปลี่ยนแปลงบุคลากร และชนิดสารมลพิษของห้องปฏิบัติการวิเคราะห์เอกชน
ลงวันที่ ๒๔ พฤศจิกายน ๒๕๖๕

สิ่งที่ส่งมาด้วย เอกสารแนบท้ายหนังสือเปลี่ยนแปลงบุคลากรและสารมลพิษที่วิเคราะห์
บริษัท ไมน์ เอ็นจิเนียริง คอนซัลแตนท์ จำกัด จำนวน ๕ แผ่น

ตามหนังสือที่อ้างถึง บริษัท ไมน์ เอ็นจิเนียริง คอนซัลแตนท์ จำกัด ห้องปฏิบัติการวิเคราะห์
เอกชน เลขทะเบียน

ขอเปลี่ยนแปลงบุคลากรและสารมลพิษ
ที่วิเคราะห์ ความละเอียดแจ้งแล้ว นั้น

กรมโรงงานอุตสาหกรรมพิจารณาแล้ว มีความเห็นดังนี้

๑. ให้ยกเลิกเจ้าหน้าที่ประจำห้องปฏิบัติการวิเคราะห์ จำนวน ๓ ราย

- | | | | |
|----|--|---------------|--|
| ๑) | | ทะเบียนเลขที่ | |
| ๒) | | ทะเบียนเลขที่ | |
| ๓) | | ทะเบียนเลขที่ | |

๒. ให้เพิ่มผู้ควบคุมดูแลห้องปฏิบัติการวิเคราะห์ จำนวน ๒ ราย

- | | | | |
|----|--|---------------|--|
| ๑) | | ทะเบียนเลขที่ | |
| ๒) | | ทะเบียนเลขที่ | |

๓. ให้เพิ่มเจ้าหน้าที่ประจำห้องปฏิบัติการวิเคราะห์ จำนวน ๕ ราย

- | | | | |
|----|--|---------------|--|
| ๑) | | ทะเบียนเลขที่ | |
| ๒) | | ทะเบียนเลขที่ | |
| ๓) | | ทะเบียนเลขที่ | |
| ๔) | | ทะเบียนเลขที่ | |
| ๕) | | ทะเบียนเลขที่ | |

๔. ให้เพิ่มขอบข่ายสารมลพิษที่วิเคราะห์ในน้ำเสีย น้ำใต้ดิน สิ่งปฏิกูลหรือวัสดุที่ไม่ใช้แล้ว
และดิน ตามสิ่งที่ส่งมาด้วย

อนึ่ง หนังสือฉบับนี้...

อนึ่ง หนังสือฉบับนี้จะหมดอายุพร้อมหนังสือต่ออายุรับขึ้นทะเบียนห้องปฏิบัติการวิเคราะห์เอกชน
ที่ [REDACTED] ลงวันที่ ๒๑ กุมภาพันธ์ ๒๕๖๕ คือในวันที่ ๑๔ มกราคม ๒๕๖๘ ทั้งนี้ สามารถยื่นคำขอ
ผ่านระบบอิเล็กทรอนิกส์ได้ที่หน้าเว็บไซต์กรมโรงงานอุตสาหกรรม ตาม QR Code ท้ายหนังสือฉบับนี้

จึงเรียนมาเพื่อทราบ

ขอแสดงความนับถือ



ผู้อำนวยการกองวิจัยและเตือนภัยมลพิษโรงงาน
ปฏิบัติราชการแทนอธิบดีกรมโรงงานอุตสาหกรรม

ยื่นคำขอผ่านระบบอิเล็กทรอนิกส์

กองวิจัยและเตือนภัยมลพิษโรงงาน
กลุ่มมาตรฐานวิธีการวิเคราะห์ทดสอบมลพิษและทะเบียนห้องปฏิบัติการ



เอกสารแนบท้ายหนังสือเปลี่ยนแปลงบุคลากรและสารมลพิษที่วิเคราะห์

บริษัท ไมน์ เอ็นจิเนียริง คอนซัลแตนท์ จำกัด

เลขทะเบียน

ที่

ลงวันที่ ๒๐ มีนาคม ๒๕๖๖

ขอขยายสารมลพิษที่ได้รับขึ้นทะเบียนจากกรมโรงงานอุตสาหกรรม จำนวน ๕๕ รายการ

น้ำเสีย จำนวน 3 รายการ

ลำดับที่	สารมลพิษ	วิธีวิเคราะห์
1	Cyanide	Distillation, Colorimetric Method ^[3]
2	Formaldehyde	Distillation, Colorimetric Method ^[2]
3	Phenols	1) Distillation, Chloroform Extraction Method ^[3] 2) Distillation, Direct Photometric Method ^[3]

น้ำใต้ดิน จำนวน 18 รายการ

ลำดับที่	สารมลพิษ	วิธีวิเคราะห์
1	Antimony	Digestion, Inductively Coupled Plasma Method ^[3]
2	Arsenic	Digestion, Inductively Coupled Plasma Method ^[3]
3	Barium	Digestion, Inductively Coupled Plasma Method ^[3]
4	Beryllium	Digestion, Inductively Coupled Plasma Method ^[3]
5	Cadmium	Digestion, Inductively Coupled Plasma Method ^[3]
6	Chromium	Digestion, Inductively Coupled Plasma Method ^[3]
7	Chromium (III)	Digestion, Inductively Coupled Plasma Method; Colorimetric Method; Calculation ^[3]
8	Chromium (VI)	Colorimetric Method ^[3]
9	Cyanide	Distillation, Colorimetric Method ^[3]
10	Lead	Digestion, Inductively Coupled Plasma Method ^[3]
11	Manganese	Digestion, Inductively Coupled Plasma Method ^[3]
12	Nickel	Digestion, Inductively Coupled Plasma Method ^[3]
13	Phenols	1) Distillation, Chloroform Extraction Method ^[3] 2) Distillation, Direct Photometric Method ^[3]
14	pH	Electrometric Method ^[3]
15	Selenium	Digestion, Inductively Coupled Plasma Method ^[3]
16	Silver	Digestion, Inductively Coupled Plasma Method ^[3]
17	Vanadium	Digestion, Inductively Coupled Plasma Method ^[3]
18	Zinc	Digestion, Inductively Coupled Plasma Method ^[3]

สิ่งปลูก...

สิ่งปฏิกูลหรือวัสดุที่ไม่ใช้แล้ว จำนวน 19 รายการ

ลำดับที่	สารมลพิษ	วิธีวิเคราะห์
1	Antimony	1) Waste Extraction, Digestion, Inductively Coupled Plasma Method ^[1,4,7]
2	Arsenic	2) Digestion, Inductively Coupled Plasma Method ^[5,7] 1) Waste Extraction, Digestion, Inductively Coupled Plasma Method ^[1,4,7]
3	Barium	2) Digestion, Inductively Coupled Plasma Method ^[5,7] 1) Waste Extraction, Digestion, Inductively Coupled Plasma Method ^[1,4,7]
4	Beryllium	2) Digestion, Inductively Coupled Plasma Method ^[5,7] 1) Waste Extraction, Digestion, Inductively Coupled Plasma Method ^[1,4,7]
5	Cadmium	2) Digestion, Inductively Coupled Plasma Method ^[5,7] 1) Waste Extraction, Digestion, Inductively Coupled Plasma Method ^[1,4,7]
6	Chromium	2) Digestion, Inductively Coupled Plasma Method ^[7,14] 1) Waste Extraction, Digestion, Inductively Coupled Plasma Method ^[1,4,7]
7	Chromium (III)	2) Digestion, Inductively Coupled Plasma Method; Alkaline Digestion, Colorimetric Method; Calculation Method ^[5,6,7,8] 1) Waste Extraction, Digestion, Inductively Coupled Plasma Method; Waste Extraction, Colorimetric Method; Calculation Method ^[1,4,7,8]
8	Chromium (VI)	Alkaline Digestion, Colorimetric Method ^[6,8]
9	Cobalt	1) Waste Extraction, Digestion, Inductively Coupled Plasma Method ^[1,4,7] 2) Digestion, Inductively Coupled Plasma Method ^[5,7]
10	Copper	1) Waste Extraction, Digestion, Inductively Coupled Plasma Method ^[1,4,7] 2) Digestion, Inductively Coupled Plasma Method ^[5,7]

ลำดับที่	สารมลพิษ	วิธีวิเคราะห์
11	Lead	1) Waste Extraction, Digestion, Inductively Coupled Plasma Method ^[1,4,7] 2) Digestion, Inductively Coupled Plasma Method ^[5,7]
12	Molybdenum	1) Waste Extraction, Digestion, Inductively Coupled Plasma Method ^[1,4,7] 2) Digestion, Inductively Coupled Plasma Method ^[5,7]
13	Nickel	1) Waste Extraction, Digestion, Inductively Coupled Plasma Method ^[1,4,7] 2) Digestion, Inductively Coupled Plasma Method ^[5,7]
14	pH	Electrometric Method ^[9,10]
15	Selenium	1) Waste Extraction, Digestion, Inductively Coupled Plasma Method ^[1,4,7] 2) Digestion, Inductively Coupled Plasma Method ^[5,7]
16	Silver	1) Waste Extraction, Digestion, Inductively Coupled Plasma Method ^[1,4,7] 2) Digestion, Inductively Coupled Plasma Method ^[5,7]
17	Thallium	1) Waste Extraction, Digestion, Inductively Coupled Plasma Method ^[1,4,7] 2) Digestion, Inductively Coupled Plasma Method ^[5,7]
18	Vanadium	1) Waste Extraction, Digestion, Inductively Coupled Plasma Method ^[1,4,7] 2) Digestion, Inductively Coupled Plasma Method ^[5,7]
19	Zinc	1) Waste Extraction, Digestion, Inductively Coupled Plasma Method ^[1,4,7] 2) Digestion, Inductively Coupled Plasma Method ^[5,7]

ดิน จำนวน 15 รายการ

ลำดับที่	สารมลพิษ	วิธีวิเคราะห์
1	Antimony	Digestion, Inductively Coupled Plasma Method ^[5,7]
2	Arsenic	Digestion, Inductively Coupled Plasma Method ^[5,7]
3	Barium	Digestion, Inductively Coupled Plasma Method ^[5,7]
4	Beryllium	Digestion, Inductively Coupled Plasma Method ^[5,7]

ลำดับที่	สารมลพิษ	วิธีวิเคราะห์
5	Cadmium	Digestion, Inductively Coupled Plasma Method ^[5,7]
6	Chromium	Digestion, Inductively Coupled Plasma Method ^[5,7]
7	Chromium (III)	Digestion, Inductively Coupled Plasma Method; Alkaline Digestion, Colorimetric Method; Calculation Method ^[5,6,7,8]
8	Chromium (VI)	Alkaline Digestion, Colorimetric Method ^[6,8]
9	Lead	Digestion, Inductively Coupled Plasma Method ^[5,7]
10	Manganese	Digestion, Inductively Coupled Plasma Method ^[5,7]
11	Nickel	Digestion, Inductively Coupled Plasma Method ^[5,7]
12	Selenium	Digestion, Inductively Coupled Plasma Method ^[5,7]
13	Silver	Digestion, Inductively Coupled Plasma Method ^[5,7]
14	Vanadium	Digestion, Inductively Coupled Plasma Method ^[5,7]
15	Zinc	Digestion, Inductively Coupled Plasma Method ^[5,7]

เอกสารอ้างอิง

- กระทรวงอุตสาหกรรม. ประกาศกระทรวงอุตสาหกรรม, พ.ศ. 2548. เรื่อง การกำจัดสิ่งปฏิกูลหรือวัสดุที่ไม่ใช้แล้ว.ราชกิจจานุเบกษา. 25 มกราคม 2549. เล่มที่ 123 ตอนพิเศษ 11ง.
- สมาคมวิศวกรรมสิ่งแวดล้อมแห่งประเทศไทย. คู่มือวิเคราะห์น้ำเสีย. พิมพ์ครั้งที่ 4. กรุงเทพฯ: เรือนแก้วการพิมพ์, 2547.
- APHA, AWWA, WEF. **Standard Methods for the Examination of Water and Wastewater**. 23rd ed. Washington, DC: APHA, 2017.
- United States Environmental Protection Agency. **Test Methods for Evaluation Solid Waste Physical/Chemical Methods. SW-846**, 1997.
- United States Environmental Protection Agency. **Test Methods for Evaluation Solid Waste Physical/Chemical Methods. Acid Digestion of Sludges and Sediments and Soils. SW-846 Method 3050B**, 1996.
- United States Environmental Protection Agency. **Test Methods for Evaluation Solid Waste Physical/Chemical Methods. Alkaline Digestion for Hexavalent Chromium. SW-846 Method 3060A**, 1996.
- United States Environmental Protection Agency. **Test Methods for Evaluation Solid Waste Physical/Chemical Methods. Inductively Coupled Plasma-Optical Emission Spectrometry. SW-846 Method 6010D**, 2018.

8. United States Environmental Protection Agency. Test Methods for Evaluation Solid Waste Physical/Chemical Methods. **Chromium, Hexavalent (Colorimetric). SW-846 Method 7196A, 1992.**

9. United States Environmental Protection Agency. Test Methods for Evaluation Solid Waste Physical/Chemical Methods. **pH Electrometric Measurement. SW-846 Method 9040C, 2004.**

10. United States Environmental Protection Agency. Test Methods for Evaluation Solid Waste Physical/Chemical Methods. **Soil and Waste pH. SW-846 Method 9045D, 2004.**

Smul



ใบรับรองเลขที่ 22-LB0164
(Certificate No.)

ใบรับรองระบบงาน (Certificate of Accreditation)

อาศัยอำนาจตามความในพระราชบัญญัติการมาตรฐานแห่งชาติ พ.ศ. ๒๕๕๑
(By Virtue of National Standardization Act B.E. 2551 (2008))

เลขาธิการสำนักงานมาตรฐานผลิตภัณฑ์อุตสาหกรรม
(Secretary-General, Thai Industrial Standards Institute)

ออกใบรับรองฉบับนี้ให้
(Issues this certificate to)

ห้องปฏิบัติการทดสอบบริษัท ไมน์ เอ็นจิเนียริง คอนซัลแตนท์ จำกัด
(Testing laboratory, Mine Engineering Consultant Co.,Ltd)

ตั้งอยู่เลขที่
(Address)



ได้รับการรับรองความสามารถ
(Certificate of competence)

ตามมาตรฐานเลขที่ มอก. ๑๗๐๒๕ - ๒๕๖๑
(Standard No. TIS 17025-2561 (2018) (ISO/IEC 17025: 2017))

ข้อกำหนดทั่วไปว่าด้วยความสามารถของ ห้องปฏิบัติการทดสอบและห้องปฏิบัติการสอบเทียบ
(General requirements for the competence of testing and calibration laboratories)

หมายเลขการรับรองที่ ทดสอบ
(Accreditation No. Testing 0623)

โดยมีรายละเอียดสาขาและขอบข่ายที่ได้ใบรับรอง แสดงไว้ใน QR CODE และ www.tisi.go.th
(Details of the scheme and scope of the certificate are shown in QR CODE and www.tisi.go.th)

ออกให้ ณ วันที่ ๒ พฤษภาคม พ.ศ. ๒๕๖๕
(Issue date: 2 May B.E. 2565 (2022))



รองเลขาธิการสำนักงานมาตรฐานผลิตภัณฑ์อุตสาหกรรม
ปฏิบัติราชการแทน
เลขาธิการสำนักงานมาตรฐานผลิตภัณฑ์อุตสาหกรรม



รายละเอียดสาขาและขอบข่ายใบรับรองห้องปฏิบัติการ

(Scope of Accreditation for Testing)

ใบรับรองเลขที่ 2

(Certification No. 2)



ชื่อห้องปฏิบัติการ
(Laboratory Name)

บริษัท ไมน์ เอ็นจิเนียริง คอนซัลแตนท์ จำกัด
(Mine Engineering Consultant Co., Ltd.)

หมายเลขการรับรองที่
(Accreditation No.)

ทดสอบ
(Testing)

ฉบับที่ 03
(Issue No.)

ออกให้ตั้งแต่วันที่ 21 สิงหาคม พ.ศ. 2566
(Valid from) (21 August B.E.2566 (2023))

ถึงวันที่ 17 พฤษภาคม พ.ศ. 2571
(Until) (17 May B.E.2571 (2028))

สถานภาพห้องปฏิบัติการ
(Laboratory status)

☒ ถาวร
(Permanent)

☐ นอกสถานที่
(Site)

☐ชั่วคราว
(Temporary)

☐เคลื่อนที่
(Mobile)

☐หลายสถานที่
(Multisite)

สาขาการทดสอบ (Field of Testing)	รายการทดสอบ (Parameter)	วิธีทดสอบ (Test Method)
<p>สาขาสิ่งแวดล้อม (Environment field)</p> <p>1. น้ำ (Water)</p>	<p>- Heavy Metals</p> <ul style="list-style-type: none"> • Cadmium (Cd) 0.01 mg/L to 5 mg/L • Chromium (Cr) 0.01 mg/L to 5 mg/L • Copper (Cu) 0.10 mg/L to 5 mg/L • Iron (Fe) 0.01 mg/L to 5 mg/L • Lead (Pb) 0.01 mg/L to 5 mg/L • Manganese (Mn) 0.10 mg/L to 5 mg/L • Nickel (Ni) 0.01 mg/L to 5 mg/L • Zinc (Zn) 0.10 mg/L to 5 mg/L 	<p>- Standard Methods for the Examination of Water and Wastewater, APHA, AWWA, WEF, 23rd edition, 2017, part 3120 B, and part 3030 F</p>

รายละเอียดสาขาและขอบข่ายใบรับรองห้องปฏิบัติการ

(Scope of Accreditation for Testing)

ใบรับรองเลขที่

(Certification No.)



ฉบับที่ 03

(Issue No.)

ออกให้ตั้งแต่วันที่ 21 สิงหาคม พ.ศ. 2566

(Valid from)

(21 August B.E.2566 (2023))

ถึงวันที่ 17 พฤษภาคม พ.ศ. 2571

(Until) (17 May B.E.2571 (2028))

สถานภาพห้องปฏิบัติการ

(Laboratory status)

☒ ถาวร

(Permanent)

☐ นอกสถานที่

(Site)

☐ชั่วคราว

(Temporary)

☐เคลื่อนที่

(Mobile)

☐หลายสถานที่

(Multisite)

สาขาการทดสอบ (Field of Testing)	รายการทดสอบ (Parameter)	วิธีทดสอบ (Test Method)
<p>สาขาสีสิ่งแวดล้อม (Environment field)</p> <p>1. น้ำ (ต่อ) (Water) (Count.)</p>	<p>- Total Suspended Solids 5.0 mg/L to 2 000 mg/L</p> <p>- Total Dissolved Solids 10 mg/L to 2 000 mg/L</p> <p>- Total Solids 10 mg/L to 2 000 mg/L</p> <p>- Total Hardness 1 mg/L to 2 000 mg/L (Expressed as CaCO₃)</p>	<p>- Standard Methods for the Examination of Water and Wastewater, APHA, AWWA, WEF, 23rd edition, 2017, part 2540 D</p> <p>- Standard Methods for the Examination of Water and Wastewater, APHA, AWWA, WEF, 23rd edition, 2017, part 2540 C</p> <p>- Standard Methods for the Examination of Water and Wastewater, APHA, AWWA, WEF, 23rd edition, 2017, part 2540 B</p> <p>- Standard Methods for the Examination of Water and Wastewater, APHA, AWWA, WEF, 23rd edition, 2017, part 2340 C</p>

รายละเอียดสาขาและขอบข่ายใบรับรองห้องปฏิบัติการ

(Scope of Accreditation for Testing)

ใบรับรองเลขที่ 2

(Certification No. 2)



ฉบับที่ 03

(Issue No.)

ออกให้ตั้งแต่วันที่ 21 สิงหาคม พ.ศ. 2566

(Valid from)

(21 August B.E.2566 (2023))

ถึงวันที่ 17 พฤษภาคม พ.ศ. 2571

(Until) (17 May B.E.2571 (2028))

สถานภาพห้องปฏิบัติการ

(Laboratory status)

☒ ถาวร

(Permanent)

☐ นอกสถานที่

(Site)

☐ชั่วคราว

(Temporary)

☐เคลื่อนที่

(Mobile)

☐หลายสถานที่

(Multisite)

สาขาการทดสอบ (Field of Testing)	รายการทดสอบ (Parameter)	วิธีทดสอบ (Test Method)
<p>สาขาสิ่งแวดล้อม (Environment field)</p> <p>2. น้ำเสีย (Wastewater)</p>	<p>- Heavy Metals</p> <ul style="list-style-type: none"> Cadmium (Cd) 0.01 mg/L to 10 mg/L Chromium (Cr) 0.01 mg/L to 10 mg/L Copper (Cu) 0.10 mg/L to 10 mg/L Lead (Pb) 0.01 mg/L to 10 mg/L Manganese (Mn) 0.10 mg/L to 10 mg/L Nickel (Ni) 0.01 mg/L to 10 mg/L Zinc (Zn) 0.10 mg/L to 10 mg/L <p>- Chemical Oxygen Demand (COD) 40 mg/L to 4 000 mg/L</p>	<p>- Standard Methods for the Examination of Water and Wastewater, APHA, AWWA, WEF, 23rd edition, 2017, part 3120 B, and part 3030 F</p> <p>- Standard Methods for the Examination of Water and Wastewater, APHA, AWWA, WEF, 23rd edition, 2017, part 5220 C</p>

รายละเอียดสาขาและขอบข่ายใบรับรองห้องปฏิบัติการ

(Scope of Accreditation for Testing)

ใบรับรองเลขที่

(Certification No. [REDACTED])



ฉบับที่ 03

(Issue No.)

ออกให้ตั้งแต่วันที่ 21 สิงหาคม พ.ศ. 2566

(Valid from)

(21 August B.E.2566 (2023))

ถึงวันที่ 17 พฤษภาคม พ.ศ. 2571

(Until) (17 May B.E.2571 (2028))

สถานภาพห้องปฏิบัติการ

(Laboratory status)

☒ ถาวร

(Permanent)

☐ นอกสถานที่

(Site)

☐ชั่วคราว

(Temporary)

☐เคลื่อนที่

(Mobile)

☐หลายสถานที่

(Multisite)

สาขาการทดสอบ (Field of Testing)	รายการทดสอบ (Parameter)	วิธีทดสอบ (Test Method)
<p>สาขาสิ่งแวดล้อม (Environment field)</p> <p>2. น้ำเสีย (ต่อ) (Wastewater) (Count.)</p>	<p>- Total Suspended Solids 5.0 mg/L to 10 000 mg/L</p> <p>- Total Dissolved Solids 10 mg/L to 10 000 mg/L</p>	<p>- Standard Methods for the Examination of Water and Wastewater, APHA, AWWA, WEF, 23rd edition, 2017, part 2540 D</p> <p>- Standard Methods for the Examination of Water and Wastewater, APHA, AWWA, WEF, 23rd edition, 2017, part 2540 C</p>
<p>3. น้ำ และน้ำเสีย (Water and Wastewater)</p>	<p>- pH 2.0 to 10.0</p>	<p>- Standard Methods for the Examination of Water and Wastewater, APHA, AWWA, WEF, 23rd edition, 2017, part 4500-H⁺ B</p>

รายละเอียดสาขาและขอบข่ายใบรับรองห้องปฏิบัติการ

(Scope of Accreditation for Testing)

ใบรับรองเลขที่ ๐๑-๐๑๑-๑๑
(Certification No. 01-011-11)



ฉบับที่ 03
(Issue No.)

ออกให้ตั้งแต่วันที่ 21 สิงหาคม พ.ศ. 2566
(Valid from (21 August B.E.2566 (2023))

ถึงวันที่ 17 พฤษภาคม พ.ศ. 2571
(Until (17 May B.E.2571 (2028))

สถานภาพห้องปฏิบัติการ
(Laboratory status)



ถาวร

(Permanent)



นอกสถานที่

(Site)



ชั่วคราว

(Temporary)



เคลื่อนที่

(Mobile)



หลายสถานที่

(Multisite)

สาขาการทดสอบ (Field of Testing)	รายการทดสอบ (Parameter)	วิธีทดสอบ (Test Method)
<p>สาขาสิ่งแวดล้อม (Environment field)</p> <p>3. น้ำ และน้ำเสีย (ต่อ) (Water and Wastewater) (Count.)</p>	<p>- Biochemical Oxygen Demand (BOD) 2 mg/L to 10 000 mg/L</p> <p>- Chromium Hexavalent (Cr^{6+}) 0.10 mg/L to 100 mg/L</p> <p>- Sulfate (SO_4^{2-}) 5 mg/L to 4 000 mg/L</p>	<p>- Standard Methods for the Examination of Water and Wastewater, APHA, AWWA, WEF, 23rd edition, 2017, part 5210 B and part 4500-O C</p> <p>- Standard Methods for the Examination of Water and Wastewater, APHA, AWWA, WEF, 23rd edition, 2017, part 3500-Cr B</p> <p>- Standard Methods for the Examination of Water and Wastewater, APHA, AWWA, WEF, 23rd edition, 2017, part 4500- SO_4^{2-} E</p>

รายละเอียดสาขาและขอบข่ายใบรับรองห้องปฏิบัติการ

(Scope of Accreditation for Testing)

ใบรับรองเลขที่

(Certification No.)



ฉบับที่ 03

(Issue No.)

ออกให้ตั้งแต่วันที่ 21 สิงหาคม พ.ศ. 2566

(Valid from)

(21 August B.E.2566 (2023))

ถึงวันที่ 17 พฤษภาคม พ.ศ. 2571

(Until) (17 May B.E.2571 (2028))

สถานภาพห้องปฏิบัติการ

(Laboratory status)

☒ ถาวร

(Permanent)

☐ นอกสถานที่

(Site)

☐ชั่วคราว

(Temporary)

☐เคลื่อนที่

(Mobile)

☐หลายสถานที่

(Multisite)

สาขาการทดสอบ (Field of Testing)	รายการทดสอบ (Parameter)	วิธีทดสอบ (Test Method)
<p>สาขาสิ่งแวดล้อม (Environment field)</p> <p>4. ดิน (Soils)</p>	<p>- Heavy Metals</p> <ul style="list-style-type: none"> Chromium (Cr) 10 mg/kg sample to 100 mg/kg sample Copper (Cu) 10 mg/kg sample to 100 mg/kg sample Nickel (Ni) 10 mg/kg sample to 100 mg/kg sample Zinc (Zn) 10 mg/kg sample to 100 mg/kg sample 	<p>- MEC-WI-43 based on US EPA Method 3050 B Revision 2: 1996 and US EPA Method 6010 D Revision 5: 2018</p> 

เอกสารแนบ 16

ผลการพิจารณารายงานผลการปฏิบัติตาม
มาตรการป้องกันและแก้ไขผลกระทบ
สิ่งแวดล้อม 2567

ที่



สำนักงานนโยบายและแผน
ทรัพยากรธรรมชาติและสิ่งแวดล้อม
๑๑๘/๑ อาคารทิปโก้ ๒ ถนนพระรามที่ ๖
แขวงพญาไท เขตพญาไท กรุงเทพฯ ๑๐๕๐๐

๑ ๓ กันยายน ๒๕๖๗

เรื่อง การพิจารณารายงานผลการปฏิบัติตามมาตรการป้องกันและแก้ไขผลกระทบสิ่งแวดล้อม และมาตรการติดตามตรวจสอบผลกระทบสิ่งแวดล้อม โครงการเหมืองแร่หินอุตสาหกรรมชนิดหินปูน เพื่ออุตสาหกรรมก่อสร้าง ประทานบัตรที่ ๒๒๓๖๑/๑๖๔๑๖ ของบริษัท แพร่ศิลา จำกัด

เรียน กรรมการผู้จัดการบริษัท แพร่ศิลา จำกัด

สิ่งที่ส่งมาด้วย ๑. สำเนาหนังสือสำนักงานทรัพยากรธรรมชาติและสิ่งแวดล้อมจังหวัดแพร่
ที่ พร ๐๐๑๔.๓/๖๕๕ ลงวันที่ ๗ มีนาคม ๒๕๖๗

๒. ข้อเสนอแนะต่อรายงานผลการปฏิบัติตามมาตรการป้องกันและแก้ไขผลกระทบสิ่งแวดล้อม และมาตรการติดตามตรวจสอบผลกระทบสิ่งแวดล้อม โครงการเหมืองแร่หินอุตสาหกรรมชนิดหินปูน เพื่ออุตสาหกรรมก่อสร้าง ประทานบัตรที่ ๒๒๓๖๑/๑๖๔๑๖ ของบริษัท แพร่ศิลา จำกัด ตั้งอยู่ที่ตำบลร้องกวาง อำเภอร้องกวาง จังหวัดแพร่ ฉบับประจำเดือนกรกฎาคม-ธันวาคม ๒๕๖๖

ตามที่ สำนักงานทรัพยากรธรรมชาติและสิ่งแวดล้อมจังหวัดแพร่ ได้จัดส่งรายงานผลการปฏิบัติตามมาตรการป้องกันและแก้ไขผลกระทบสิ่งแวดล้อม และมาตรการติดตามตรวจสอบผลกระทบสิ่งแวดล้อม โครงการเหมืองแร่หินอุตสาหกรรมชนิดหินปูน เพื่ออุตสาหกรรมก่อสร้าง ประทานบัตรที่ ๒๒๓๖๑/๑๖๔๑๖ ของบริษัท แพร่ศิลา จำกัด ตั้งอยู่ที่ตำบลร้องกวาง อำเภอร้องกวาง จังหวัดแพร่ ฉบับประจำเดือนกรกฎาคม-ธันวาคม ๒๕๖๖ จัดทำรายงานฯ โดยบริษัท ไมน์ เอ็นจิเนียริ่ง คอนซัลแตนท์ จำกัด ให้สำนักงานนโยบายและแผนทรัพยากรธรรมชาติและสิ่งแวดล้อมพิจารณา รายละเอียดตามสิ่งที่ส่งมาด้วย ๑

สำนักงานนโยบายและแผนทรัพยากรธรรมชาติและสิ่งแวดล้อม พิจารณารายงานดังกล่าวแล้ว มีความเห็นว่า โครงการปฏิบัติตามมาตรการป้องกันและแก้ไขผลกระทบสิ่งแวดล้อม มาตรการติดตามตรวจสอบผลกระทบสิ่งแวดล้อม และผลการตรวจวัดตามมาตรการติดตามตรวจสอบผลกระทบสิ่งแวดล้อม เป็นไปตามที่กำหนดไว้ในรายงานการประเมินผลกระทบสิ่งแวดล้อม โดยมีข้อเสนอแนะต่อรายงานฯ ดังรายละเอียดตามสิ่งที่ส่งมาด้วย ๒ และขอความร่วมมือโครงการให้ปฏิบัติตามมาตรการที่กำหนดไว้ในรายงานการประเมินผลกระทบสิ่งแวดล้อมอย่างเคร่งครัดต่อไป ทั้งนี้ สำนักงานนโยบายฯ ได้มีหนังสือแจ้งกรมอุตสาหกรรมพื้นฐานและการเหมืองแร่ เพื่อทราบด้วยแล้ว อนึ่ง การส่งรายงานผลการปฏิบัติตามมาตรการฯ ขอให้ส่งผ่านทางระบบอิเล็กทรอนิกส์ของสำนักงานนโยบายฯ (ระบบ Smart EIA Plus (<http://eia.onep.go.th/>)) อีกหนึ่งช่องทางด้วยทุกครั้ง

จึงเรียนมาเพื่อโปรดทราบ

ขอแสดงความนับถือ

ผู้อำนวยการกองพัฒนาระบบการประเมินผลกระทบสิ่งแวดล้อม

ปฏิบัติราชการแทน

เลขาธิการสำนักงานนโยบายและแผนทรัพยากรธรรมชาติและสิ่งแวดล้อม

กองพัฒนาระบบการประเมินผลกระทบสิ่งแวดล้อม



สิ่งที่ส่งมาด้วย ๑
<https://rb.gy/3f20r>

ข้อเสนอแนะต่อรายงานผลการปฏิบัติตามมาตรการป้องกันและแก้ไขผลกระทบสิ่งแวดล้อม
และมาตรการติดตามตรวจสอบผลกระทบสิ่งแวดล้อม
โครงการเหมืองแร่หินอุตสาหกรรมชนิดหินปูน เพื่ออุตสาหกรรมก่อสร้าง ประทานบัตรที่ ๒๒๓๖๑/๑๖๔๑๖
ของบริษัท แพร่ศิลา จำกัด
ตั้งอยู่ที่ตำบลร่องกวาง อำเภอร่องกวาง จังหวัดแพร่
ฉบับประจำเดือนกรกฎาคม-ธันวาคม ๒๕๖๖

๑. การปฏิบัติตามมาตรการป้องกันและแก้ไขผลกระทบสิ่งแวดล้อม

ผลการปฏิบัติตามมาตรการป้องกันและแก้ไขผลกระทบสิ่งแวดล้อม เป็นไปตามที่กำหนดไว้ในรายงานการประเมินผลกระทบสิ่งแวดล้อม

๒. การปฏิบัติตามมาตรการติดตามตรวจสอบผลกระทบสิ่งแวดล้อม

ผลการปฏิบัติตามมาตรการติดตามตรวจสอบผลกระทบสิ่งแวดล้อม เป็นไปตามที่กำหนดไว้ในรายงานการประเมินผลกระทบสิ่งแวดล้อม

๓. ผลการตรวจวัดตามมาตรการติดตามตรวจสอบผลกระทบสิ่งแวดล้อม

ผลการตรวจวัดตามมาตรการติดตามตรวจสอบผลกระทบสิ่งแวดล้อมมีค่าเป็นไปตามมาตรฐาน

๔. ข้อเสนอแนะ

๔.๑ สำหรับการนำเสนอรายงานในฉบับถัดไป ให้โครงการแนบรูปถ่าย/เอกสารเพิ่มเติม เพื่อประกอบการพิจารณารายงานฯ ดังนี้

- ๑) การจัดทำป้ายนโยบายด้านความปลอดภัย/นโยบายด้านสิ่งแวดล้อมในบริเวณพื้นที่โครงการ
- ๒) การตรวจสอบสภาพพนักงานประจำปี ให้ดำเนินการตรวจวัดตามปัจจัยความเสี่ยงด้านอาชีวอนามัยและความปลอดภัยตามที่กำหนดไว้ให้ครบถ้วน
- ๓) ให้โครงการนำข้อเสนอแนะเพิ่มเติมจากการสัมภาษณ์ประชาชนที่อาศัยโดยรอบโครงการมาใช้ประกอบการปรับปรุง แก้ไข และพัฒนาการดำเนินโครงการให้ดียิ่งขึ้น พร้อมระบุวันที่ดำเนินการให้ชัดเจน

ผอ.กลุ่มงานประสานการติดตามตรวจสอบ