เอกสารแนบ 3

เอกสารประกอบการปฏิบัติตามมาตรการ
ป้องกันและแก้ไขผลกระทบสิ่งแวดล้อม

ระเบียบนิติบุคคลอาคารชุด เดอะ เบส ดาวน์ทาวน์ ขอนแก่น

ที่ 001/2567 : เรื่อง การใช้ประโยชน์ห้องชุด การอยู่อาศัย และทรัพย์สินส่วนกลาง

House Rules of The Base Downtown Khonkaen Condominium Juristic Person

No. 001/2023 : Using Utilization of Unit, Residence, and Common Property

1. ภายใต้ระเบียบการพักอาศัยของ " **นิติบุคคลอาคารชุด เดอะ เบส ดาวน์ทาวน์ ขอนแก่น**"

Under House Rules of " **The Base Downtown Khonkaen Condominium Juristic Person**" .

1.1 " **เจ้าของร่วม** " หมายถึง เจ้าของกรรมสิทธิ์ห้องชุด ในอาคารชุด เดอะ เบส ดาวน์ทาวน์ ขอนแก่น

" **Co-owner** " means a person who own the ownership of the unit in The Base Downtown Khonkaen Condominium.

1.2 " **บริวาร** " หมายถึง บริวารของเจ้าของร่วม ซึ่งหมายความรวมถึง ผู้แทน ผู้ใช้สิทธิ์แทนเจ้าของร่วม ผู้เช่า และบุคคลใดๆ ที่เจ้าของร่วมเป็นผู้อนุญาตให้เข้ามาในอาคารชุด

" **Follower** " means the follower of the Co-owners which included Co-owner representative, tenant or person entitled of the co-owners and others who was allowed to get in the building by the co-owners.

1.3 " **นิติบุคคลอาคารชุดฯ** " หมายถึง นิติบุคคลอาคารชุด เดอะ เบส ดาวน์ทาวน์ ขอนแก่น ผู้จัดการนิติบุคคลอาคารชุดฯ หรือคณะบุคคลที่ดำเนินการบริหารจัดการนิติบุคคลอาคารชุดฯ และให้หมายความรวมถึงผู้จัดการอาคารชุดฯ พนักงานธุรการ ช่างเทคนิค และพนักงานอื่นๆ ที่ปฏิบัติหน้าที่ในการบริหารจัดการนิติบุคคลอาคารชุดฯ ประจำสำนักงานนิติบุคคลอาคารชุดฯ

"The Juristic Person Condominium" means The Base Downtown Khonkaen Condominium Juristic Person, The of Juristic Person Manager, person or a group of people who entering to supervise and to manage the Juristic Person Condominium " e.g. Building Manager, Administrative Staff, and Technician staffs in Juristic Person office.

1.4 " **บุคคลภายนอก** " หมายถึง บุคคลที่ไม่ใช่เจ้าของร่วม บริวาร และนิติบุคคลอาคารชุดฯ

" **The outsiders** " means the persons who are neither the co-owners, followers nor the Juristic Person Condominium.

2. เจ้าของร่วมและบริวาร จะต้องดูแลรักษาห้องชุด และทรัพย์สินส่วนบุคคลของตนให้อยู่ในสภาพที่ดีเสมอ และไม่กระทำการใดๆ อันก่อให้เกิดการรบกวน ความรำคาญ ก่ออันตราย และ/หรือสร้างมลภาวะทุกชนิด ทั้งต่อส่วนตัว และส่วนรวม

Co-owners and followers shall look after their units and their personal properties regularly, and shall not cause any disturbance, annoyance, or all kinds of pollution.

2.1 ห้องชุดเลขที่ **555/1 – 555/478** กำหนดให้ใช้เพื่อการอยู่อาศัย เท่านั้น

Unit no. **555/1 – 555/478** are preserved for the residential purpose only.

น.3/1

2.2 ห้ามก่อสร้าง ติดตั้ง ดัดแปลง ต่อเติม แก้ไขหรือเปลี่ยนแปลงแบบ / รูปแบบทางด้านสถาปัตยกรรมที่มีอยู่เดิมบริเวณด้านนอกที่ติด และไม่ติดกับทางเดินร่วมหรือผนังห้องชุดบริเวณระเบียงด้านหลัง

The construction, installation, modification, alteration, expansion, or changing the plan - pattern of the existing architecture are not allowed for both connected and not connected areas to the common hallway and balcony's walls.

2.3 เจ้าของร่วมที่มีความประสงค์ในการแก้ไข ปรับปรุง เปลี่ยนแปลง ตกแต่งภายในห้องชุด และ/หรือ ระบบสาธารณูปโภคภายในห้องชุด ต้องส่งแปลนการแก้ไขรวมทั้งรายละเอียดที่เกี่ยวข้อง เพื่อให้นิติบุคคลอาคารชุดฯ พิจารณาอนุมัติก่อนดำเนินการแก้ไขตกแต่งภายในห้องชุด ทั้งนี้ นิติบุคคลอาคารชุดฯ มีสิทธิที่จะเรียกเก็บค่าใช้จ่ายชดเชย หรือค่าธรรมเนียมดำเนินการเข้าตกแต่ง และมีสิทธิ์หน้าที่ในการเข้าไปตรวจสอบได้ตลอดเวลา เพื่อเป็นการป้องกันมิให้การแก้ไขตกแต่งห้องชุดกระทบกระเทือนโครงสร้าง สาธารณูปโภคอื่นๆ และแบบสถาปัตยกรรมของอาคารชุดฯ ตลอดจนความปลอดภัยในชีวิตและทรัพย์สินของเจ้าของร่วมอื่นๆ และห้ามเปลี่ยนแปลงแก้ไขวัสดุ สี ขนาด ตำแหน่ง และทิศทางการเปิด-ปิดของประตูที่ติดกับทางเดินร่วมและหน้าต่างด้านหลังห้องชุดโดยเด็ดขาด

Any co-owners who wish to modify, renovate, and decorate within the unit and/or the public utilities in the unit must submit the plan of such alteration to the Juristic Person Condominium for consideration and approval before the alteration works. However, the Juristic Person Condominium has the right to collect the compensation or fee for decoration, and the right to enter for inspection at all the time to prevent the such alteration from affecting the building structure, other public utilities, architectural plan, and the safety of life and property of others. Any change or alteration of

material, color, size, position, and direction of doors that connected to the common hallway and the back window of units are strictly prohibited.

2.4 ห้ามสกัด เจาะหรือดัดแปลงแก้ไข พื้น เพดานห้องชุด หรือแก้ไขผนังห้องชุดด้านนอกที่ติดทางเดินร่วม ตลอดจนผนังของห้องชุด ด้านที่ใช้ร่วมกับเจ้าของร่วมอื่น ทั้งนี้ เพื่อคงไว้ซึ่งความมั่นคงแข็งแรงของโครงสร้างอาคารและความสวยงามด้านสถาปัตยกรรมของอาคารชุดฯ ทั้งหมดโดยรวม

Do not carve, drill, modify, or amend of the floor and ceiling, or modify of external unit wall which connected to common corridor and also the unit walls that is co-utilized with other co-owners in order to maintain the strength of all condominium structure and building attractiveness all together.

2.5 ห้ามตั้งที่วางรองเท้า วางสิ่งของหรือวัสดุอื่นใดบริเวณเดินร่วม และพื้นที่ส่วนกลางอื่นๆ โดยเด็ดขาด

Do not place shoes storage, personal belongings, or other objects in the common hallway and common areas.

2.6 ห้ามตากผ้าหรือแขวนเสื้อผ้า หรือวางวัสดุหรือสิ่งของใดๆ พาดบริเวณขอบระเบียง และราวกันตก

Do not hang any clothes or place any objects at the balcony rail.

2.7 ห้ามเปลี่ยนแปลงระบบเตือนภัย และระบบป้องกันอัคคีภัยของอาคาร

Alteration of alarm system and fire prevention system of the building are strictly prohibited.

2.8 ห้ามเลี้ยงสัตว์ภายในห้องชุด หรือนำสัตว์ใดๆ เข้ามาภายในบริเวณอาคารชุดฯ กรณีที่ได้รับการร้องเรียนจากเจ้าของร่วม และ/หรือบริวารไปยังนิติบุคคลอาคารชุดฯ กรณีมีการตรวจพบมีโทษปรับ 1,000.- บาท/ครั้ง **(หนึ่งพันบาทถ้วน)** และปรับอีกเป็นรายวัน ในอัตรา 1,000.-บาท ต่อวัน **(หนึ่งพันบาทถ้วน)** จนกว่าจะนำสัตว์นั้น ออกไปจากอาคารชุดฯ

Pets and any animals are not allowed in the condominium. A fine of 1,000.- Baht for each violation will becharged.

" An additional fine of 1000.- Baht per day during the violation will also be charged until the pet leaves the condominium.

2.9 ห้ามใช้ แก๊ส และวัตถุไวไฟ หรือเตาถ่าน ในการประกอบอาหาร และเครื่องดื่มภายในห้องชุด

Gas, flammable objects, or charcoal stove are not allowed for cooking food and beverage in the units.

2.10 ห้ามก่อสร้าง ดัดแปลงต่อเติม บริเวณระเบียง ราวกันตก และราวระเบียง

Construction or alteration to the balcony and the balcony rail is not permitted.

3. ห้ามติดตั้งประตูเหล็กดัดที่ติดกับทางเดินร่วม

Curved steel door is not permitted to be to be installed at the common corridor.

4. ห้ามติดป้ายหรือแผ่นภาพโฆษณาบริเวณทรัพย์ส่วนกลาง ผนังภายนอกห้องชุด หรือระเบียงด้านนอกห้องชุด รวมทั้งบริเวณประตู – หน้าต่างด้านนอกของห้องชุด หรือบริเวณที่สามารถมองเห็นได้จากภายนอกห้องชุด

Signage and advertising poster are not allowed to post at the common areas, balcony, and also the door-window outside the units, or other place which can been seen from outside the unit.

5. ห้ามใช้ห้องชุดผิดวัตถุประสงค์ที่กำหนดไว้ **ตามข้อบังคับของนิติบุคคลอาคารชุดฯ (หมวดที่ 2)**

Do not misapply the unit's propose which was stated in the **Regulations of Juristic Person Condominium (Section 2).**

6. เจ้าของร่วม และบริวาร ต้องยินยอมให้เจ้าหน้าที่ของนิติบุคคลอาคารชุดฯ เข้าตรวจสอบและซ่อมแซมแก้ไขในกรณีที่ทรัพย์สินส่วนกลางที่อยู่ภายในห้องชุดได้รับความเสียหายหรือมีผลกระทบอันเนื่องมาจากวัสดุอุปกรณ์ภายในห้องชุดนั้นชำรุดบกพร่อง

Co-owners or followers must allow the Juristic Person Condominium's staff to enter your unit for inspection and reparation in case the common property are damaged or affected by the defect from material or equipment within such units.

7. ห้ามบุคคลใดๆ เข้าไปในสถานที่ที่ทางนิติบุคคลอาคารชุดฯ กำหนดไว้ เช่น ห้องปั๊มน้ำ ห้องปั๊มสระว่ายน้ำ ห้องไฟฟ้า ห้องเครื่อง ห้องควบคุม พื้นที่ถังเก็บน้ำอาคารโดยมิได้รับอนุญาตจากนิติบุคคลอาคารชุดฯ เพื่อความปลอดภัยของเจ้าของร่วมและบริวาร และเพื่อความสงบเรียบร้อยของอาคารชุด

Any individual is not permitted to enter the forbidden places by the Juristic Person Condominium e.g. water pump room, power room, elevator room, water tank area without approval from the Juristic Person Condominium.

น.3/2

8. นิติบุคคลอาคารชุดฯ สงวนสิทธิ์ที่จะไม่ต้อนรับบุคคลใดๆ ที่แต่งกาย หรือประพฤติตัวไม่สุภาพ หรือกระทำการใดๆ ซึ่งขัดต่อข้อบังคับ ระเบียบ หรือข้อควรปฏิบัติของอาคารชุดฯ แห่งนี้

The Juristic Person Condominium reserved the right not to welcome any individual dressing, behaving improperly, or violating the regulations of the condominium.

9. งดสูบบุหรี่,กัญชา บริเวณระเบียงห้องชุด และห้ามสูบบุหรี่ในพื้นที่ส่วนกลาง ยกเว้นในบริเวณที่กำหนดไว้ เท่านั้น

Smoking, Marijuana is not allowed in the balcony and common areas, except in the designated smoking areas.

10. กรณีฝ่าฝืนระเบียบนี้ นิติบุคคลอาคารชุดฯ สงวนสิทธิ์ในการดำเนินการ ดังต่อไปนี้

In case of violation to above rules, the Juristic Person Condominium reserves the right to proceed as follows;

10.1.1 ครั้งที่ 1 คิดเบี้ยปรับ 1,000 บาท ต่อครั้งที่ฝ่าฝืน (ห้าร้อยบาทถ้วน)

1st Penalty of fine of 1,000.- Baht

10.1.2 ครั้งที่ 2 คิดเบี้ยปรับ 5,000 ต่อครั้งที่ฝ่าฝืน **(ห้าพันบาทถ้วน)**

2nd Penalty of fine of 5,000.- Baht

10.1.3 กรณีเจ้าของร่วม และ/หรือบริวาร ไม่ชำระค่าปรับนิติบุคคลอาคารชุดฯ มีสิทธิ์ในการดำเนินการงดเว้น การให้บริการต่างๆ รวมทั้งการงดให้บริการสาธารณูปโภค และ/หรือการห้ามใช้ทรัพย์ส่วนกลางอย่างใดอย่างหนึ่ง หรือทั้งหมดได้ ตามความเหมาะสม หรือดำเนินการฟ้องร้องตามกฎหมายต่อไป

In case co-owners or followers fail to settle the penalty fine, the Juristic Person Condominium reserves the right to suspend utilities service, and/or one of the common facilities, or all common facilities as deem appropriate. Further legal actions may also be prosecuted.

ประกาศใช้เมื่อวันที่ 20 มีนาคม 2567

Announced on 20 March 2023

หมายเหตุ : ระเบียบการพักอาศัยนี้อาจเพิ่มเติม หรือเปลี่ยนแปลงได้ตามความเหมาะสมโดยความเห็นชอบของคณะกรรมการนิติบุคคลอาคารชุดฯ เพื่อประโยชน์ในการอยู่อาศัยร่วมกันของเจ้าของร่วมและบริวารทุกคน

Remark : These rules may be added, changed reasonably by the Juristic Committees approval for living benefits of the co-owners and the followers.

ระเบียบนิติบุคคลอาคารชุด เดอะ เบส ดาวน์ทาวน์ ขอนแก่น

ที่ 002/2567 : เรื่อง การเข้าพักอาศัยในห้องชุด

House Rules of The Base Downtown Khonkaen Condominium Juristic Person

No. 002/2023 : Using Utilization of Unit for living The Base Downtown Khonkaen

เพื่อความเป็นระเบียบเรียบร้อย และความปลอดภัยในชีวิตและทรัพย์สินภายในอาคารชุดนิติบุคคลอาคารชุดฯ จึงกำหนดระเบียบเรื่องการเข้าพักอาศัยในห้องชุด เพื่อใช้เป็นข้อปฏิบัติ ดังนี้

For the safety of all co-owners, followers, and residents, the Juristic Person Condominium rules and regulations for utilization of the unit are determined as follows;

1. เจ้าของร่วม และบริวาร ต้องใช้ประโยชน์ในห้องชุดตามที่ข้อบังคับ และ/หรือระเบียบกำหนดไว้เท่านั้น ในกรณีที่เจ้าของร่วมนำห้องชุดออกให้เช่า และ/หรือให้บริการจะต้องเป็นให้เช่าเป็นรายเดือนขึ้นไปเท่านั้น และห้ามเจ้าของร่วมนำห้องชุดออกให้เช่า และ/หรือให้บริการรายวันโดยเด็ดขาดตามพระราชบัญญัติโรงแรม

   Co-owners and followers shall use the unit in accordance with Juristic Person Condominium Rules and Regulations. In cases co-owner rents out their unit, the rental period must be on a monthly term or longer only. It is strictly prohibited for to rent out the units on the daily or weekly basis according to the Hotel Act.

2. เจ้าของร่วม และบริวาร มีหน้าที่ในการดูแลรักษาทรัพย์สินของตนเอง และนิติบุคคลฯ ไม่มีหน้าที่ดูแลรักษาทรัพย์สินส่วนบุคคลของเจ้าของร่วม และบริวารทั้งสิ้น

   Co-owners and followers shall be responsible for their own units and personal properties. The Juristic Person Condominium has no responsibility on co-owners and followers' personal properties.

3. ในกรณีที่เจ้าของร่วมอนุญาตให้บุคคลอื่นเข้าพักอาศัยภายในห้องชุด เจ้าของร่วมต้องแจ้งข้อมูลของบริวาร ผู้แทน ผู้ใช้สิทธิ์แทนเจ้าของร่วม และบุคคลใดๆ ที่เจ้าของร่วมเป็นผู้อนุญาตให้เข้ามาภายในอาคารชุดฯ (บริวาร) ให้แก่นิติบุคคลอาคารชุดฯ ทราบ ดังนี้

   In case co-owners allow others to reside in the unit, co-owners shall provide information of such followers to the Juristic Person Condominium. Information of co-owner's representative, tenant, or person entitled of the co-owners, and others who was allowed to get in the condominium by the co-owners must be informed to the Juristic Person Condominium as follows;

   3.1 แจ้งจำนวนผู้เข้าพักอาศัยภายในห้องชุด

   Number of residents within the unit must be reported.

   - ห้องชุดแบบ 1 ห้องนอน ระบุได้ไม่เกิน 2 สิทธิ์

     1 - Bedroom Unit stated that not more than 2 residents are allowed to register.

   - ห้องชุดแบบ 2 ห้องนอน ระบุได้ไม่เกิน 3 สิทธิ์

น.3/3

2- Bedroom Unit stated that not more than 3 residents are allowed to register.

3.2 ส่งสำเนาบัตรประจำตัวประชาชน และสำเนาทะเบียนบ้านของของบุคคล ดังกล่าว พร้อมลงนามรับรองสำเนาถูกต้อง

Provide a copy of ID card and house registration of such followers. Certify all documents as a true copy of the original by getting it signed.

3.3 ส่งสำเนาสัญญาเช่าห้องชุดที่ระบุระยะเวลาเริ่มต้น และสิ้นสุดการเช่าห้องชุด (ถ้ามี)

Provide a copy of leasing agreement specifying the beginning and the end of such leasing (if any).

3.4 แจ้งสถานที่พร้อมหมายเลขโทรศัพท์ที่สามารถติดต่อได้กรณีฉุกเฉินของเจ้าของร่วม และบริวาร

Provide address and telephone number of both co-owners and the followers, which can be contacted in case of emergency.

3.5 แจ้ง หรือ ระบุได้รับสิทธิ์ในการใช้สันทนาการ หรือ สิทธิ์ที่จอดรถ (กรณีได้สิทธิ์)

Report or specify the right to use recreational facilities or the right of using the parking area (in case a right is granted).

3.6 กรณีบริวาร หรือ ผู้เข้าพักอาศัยดังกล่าวเป็นบุคคลต่างด้าว เจ้าของร่วมจะต้องนำส่งเอกสารเพิ่มเติม ดังนี้

In case the followers are foreigners, additional documents are required as follows;

3.6.1 สำเนาบัตรประจำตัวคนต่างด้าว หรือหนังสือเดินทาง

A copy of ID card or valid passport.

3.6.2 สำเนาใบสำคัญแสดงถิ่นที่อยู่ของผู้พักอาศัยที่เป็นบุคคลต่างด้าวดังกล่าว

A copy of residence certificate of the foreign tenants or followers living in the units.

3.6.3 เจ้าของห้องชุดมีหน้าที่แจ้งการรับคนต่างด้าวเข้าพักอาศัยในห้องชุดต่อพนักงานเจ้าหน้าที่ ณ ที่ทำการตรวจคนเข้าเมือง ซึ่งตั้งอยู่ในท้องถิ่นภายใน 24 ชั่วโมง นับแต่เวลาที่คนต่างด้าวเข้าพักอาศัย ตามพระราชบัญญัติคนเข้าเมือง พ.ศ. 2522 และส่งสำเนาใบรับการแจ้งรับคนต่างด้าวเข้าพักอาศัยที่กองตรวจคนเข้าเมืองรับแจ้งเรียบร้อย

The co-owner must notify the competent official of the Immigration Office located in the same area within 24 hours from the time of arrival of the foreigner concerned according to the Immigration Act B.E. 2522 (1979). Then submit a copy of the notification form that was received by the Immigration Office.

3.5 แจ้งให้ผู้เช่าพักอาศัยภายในห้องชุดรวมถึงบริวารทุกคนปฏิบัติตามข้อบังคับ และระเบียบของนิติบุคคลอาคารชุดฯ

Inform the tenants and dependents to strictly abide by the rules and regulations of Juristic Person

Condominium in all respect.

3.5.1 ผู้เช่าพักอาศัยต้องปฏิบัติตามข้อบังคับ และระเบียบของนิติบุคคลอาคารชุด เดอะ เบส ดาวน์ทาวน์ ขอนแก่น ทุกประการ

The tenants must follow the regulations of The Base Downtown Khonkaen Condominium Juristic Person in every respect.

3.5.2 หากผู้เช่าพักอาศัยภายในห้องชุด รวมถึงบริวารทุกคน ทำความเสียหายต่อทรัพย์สินส่วนกลาง ต้องชดเชยความเสียหาย ตามราคาทรัพย์สิน หรือราคาการซ่อมแซมที่ต้องใช้จ่ายจริงทุกประการ หากผู้เช่าพักอาศัยหรือบริวารไม่ชดเชยความเสียหายดังกล่าว เจ้าของห้องชุดต้องรับผิดชอบค่าใช้จ่ายทั้งหมด อย่างลูกหนี้ร่วมโดยไม่มีเงื่อนไขใดๆ ทั้งสิ้น

In case the tenants including all dependents do any damages to the common property, the compensation on such damaged must be made and the unit owners shall be responsible for all costs in all circumstances.

3.5.3 เจ้าของห้องชุด /ตัวแทนจะต้องดูแลลูกจ้าง และ/หรือบริวาร และ/หรือผู้รับเจ้างงานต่างๆ ที่เข้ามาให้บริการภายในห้องชุด ให้ปฏิบัติตามระเบียบเพื่อความเรียบร้อยและเหมาะสมรวมถึงการแต่งกาย และการใช้วัสดุอุปกรณ์ต่างๆ ในการให้บริการภายในห้องชุด

Co-owners and representative must ensure all followers and dependents who service the unit are following the rules and regulations for the neatness and orderliness in the condominium. This includes dressing properly, and using appropriated material and equipment use to service within the unit.

3.5.4 กรณียกเลิกการเช่า เจ้าของห้องชุดหรือผู้เช่าจะต้องคืนทรัพย์สินของนิติบุคคลอาคารชุดฯให้กับนิติบุคคลอาคารชุดฯ ครบถ้วน กรณีเกิดการชำรุดหรือสูญหาย ต้องชดใช้ค่าความเสียหายทั้งหมดดังกล่าว ให้แก่นิติบุคคลอาคารชุดฯ ตามระเบียบที่กำหนดไว้ รวมทั้งต้องชำระค่าใช้จ่ายส่วนกลาง และค่าสาธารณูปโภคต่างๆ ที่ค้างชำระให้กับนิติบุคคลฯ

In case the cancellation of leasing, the co-owners or the tenant must return all properties of the Juristic Person Condominium. In case of lost or damage, all indemnify shall be made for such damage and lost to the Juristic Person Condominium according to the rules and regulations, including the outstanding common fee public utilities expenses.

4 เจ้าของร่วม และ/หรือบริวาร ทำความเสียหายต่อทรัพย์สินส่วนกลาง เจ้าของร่วมอื่น หรือบุคคลอื่นใดในอาคารชุดฯบุคคลที่ทำความเสียหายดังกล่าว และ/หรือเจ้าของร่วมจะต้องร่วมกันรับผิดชอบชดเชยความเสียหายที่เกิดขึ้นทุกประการ โดยไม่มีเงื่อนไขใดๆ ทั้งสิ้น

In case co-owners and/or followers caused any damage to common property or equipment, they shall be liable to the actual cost of damage, which must be compensated to the Juristic Person Condominium.

5 เจ้าของร่วม และ/หรือบริวารคนใด ฝ่าฝืนข้อบังคับ และ/หรือระเบียบการพักอาศัยของนิติบุคคลอาคารชุดฯ สามารถงดการให้บริการ งดการให้บริการสาธารณูปโภค ห้ามใช้ทรัพย์สินส่วนกลางอย่างใดอย่างหนึ่งหรือทั้งหมดได้ รวมทั้งเรียกให้ชำระค่าปรับ และอาจจะดำเนินการแจ้งความฟ้องร้องต่อบริวาร และ/หรือเจ้าของร่วมคนหนึ่งคนใด ที่กระทำการผิดกฎหมายได้

In case of violations of the rules and regulations, the Juristic Person Condominium reserves the right to suspend the co-owner and/or the followers use of any facility and suspend the use of common property, including charging an appropriate fine, or take legal action to enforce the follower and/or co-owner to follow the rules and regulations.

6 เจ้าของร่วม มีหน้าที่ในการดูแลจัดการ กรณีที่มีการย้ายออกจากห้องชุด ไม่ว่าจะเป็นการย้ายถิ่นที่อยู่ของเจ้าของห้องชุด หรือย้ายออกของบริวารของเจ้าของร่วม และนิติบุคคลฯ ไม่มีหน้าที่และความรับผิดในหนี้สินภาระผูกพัน ค่าเสียหาย และสิทธิเรียกร้องอย่างใดๆ ที่เกิดขึ้นจากการกระทำของเจ้าของร่วมหรือบุคคลดังกล่าวข้างต้นทั้งสิ้น

Co-owners are responsible to manage the transfer of residential status of the followers and tenants. The Juristic Person Condominium shall not responsible for any contract, obligation, and damages for the co-owners or any followers / tenants actions.

ประกาศใช้เมื่อวันที่ 20 มีนาคม 2567

Announced on 20 March 2023

หมายเหตุ : ระเบียบการพักอาศัยนี้อาจเพิ่มเติมหรือเปลี่ยนแปลงได้ตามความเหมาะสมโดยความเห็นชอบของคณะกรรมการนิติบุคคลอาคารชุดฯ เพื่อประโยชน์ในการอยู่อาศัยร่วมกันของเจ้าของร่วมและบริวารทุกคน

Remark : These rules may be added, changed reasonably by the Juristic Committees approval for living benefits of the Co-owners and the followers.

น.3/4

ระเบียบนิติบุคคลอาคารชุด เดอะ เบส ดาวน์ทาวน์ ขอนแก่น
ที่ 003/2567 : เรื่อง การชำระเงินกองทุน, ค่าใช้จ่ายส่วนกลาง / ส่วนตัว, และค่าเบี้ยประกันภัย, ค่าบริการบำรุงรักษาลิฟต์

House Rules of The Base Downtown Khonkaen Condominium Juristic Person
No. 003/2023 : Using Payment of Sinking Fund, Common Facility Fee / Personal Fee, and Insurance Premium the Elevators Maintenance Expenses

เพื่อให้นิติบุคคลอาคารชุดฯ สามารถดำเนินกิจการของตนเองในเรื่องการดูแลทรัพย์สินส่วนกลางในการปฏิบัติหน้าที่ดังกล่าว ต้องมีค่าใช้จ่ายประจำ และผันแปรเกิดขึ้นตลอดเวลา ดังนั้น เจ้าของร่วมซึ่งเป็นเจ้าของห้องชุด และทรัพย์สินส่วนกลางจะต้องชำระเงินดังกล่าวให้แก่นิติบุคคลอาคารชุดฯ จะใช้สิทธิ์ตามพระราชบัญญัติอาคารชุด **(มาตรา**18) และตามข้อบังคับนิติบุคคลอาคารชุด เดอะ เบส ดาวน์ทาวน์ ขอนแก่น **(หมวดที่** 10) ได้กำหนดการชำระอัตราส่วนค่าใช้จ่ายร่วมกันของเจ้าของร่วม ดังต่อไปนี้

For the Juristic Person Condominium to operate on the supervision of common properties, such operation contains fix and variable costs; therefore, the co-owner who is the unit owners and common properties shall pay the above expenses, while the Condominium Juristic Person shall use its legal right by the Condominium Act **(Section 18)** with the Juristic Person Regulations of The Base Downtown Khonkaen Condominium Juristic Person **(Chapter 10)** has determined the rate of common fee for those co-owners as follows:

1. อัตราเงินกองทุนเรียกเก็บครั้งแรก ตารางเมตรละ 500.- **บาท (ห้าร้อยบาทถ้วน)** ซึ่งเป็นการเรียกเก็บครั้งแรกครั้งเดียว ครั้งต่อไปให้ขึ้นอยู่กับมติที่ประชุมใหญ่ฯ เจ้าของร่วมพิจารณา
First sinking fund collection is at 500.- **Baht** per square meter. Next collection shall be depended on the resolution of the Annual General Co-Owners Meeting.

2. เจ้าของร่วมจะต้องชำระค่าใช้จ่ายทรัพย์ส่วนกลาง เพื่อเป็นค่าใช้จ่ายในการจัดการทรัพย์ส่วนกลาง โดยชำระล่วงหน้าเป็น รายปี ตามอัตราส่วนที่เจ้าของร่วมแต่ละรายมีกรรมสิทธิ์ในทรัพย์ส่วนกลางดังที่ปรากฏในหนังสือกรรมสิทธิ์ห้องชุด หรือตามมติที่ประชุมเจ้าของร่วมกำหนด โดยอัตราที่เรียกเก็บ นิติบุคคลอาคารชุดฯ จะเป็นผู้ดำเนินการตามมติที่ประชุมเจ้าของร่วม สำหรับการจัดเก็บในคราวแรกให้ชำระนับตั้งแต่วันรับโอนกรรมสิทธิ์ห้องชุดจากเจ้าของโครงการ จนถึงวันที่ 31 **มีนาคม** 2567 โดยชำระในอัตรา 47 บาท (สี่สิบเจ็ดบาทถ้วน) ต่อตารางเมตรต่อเดือน เป็นระยะเวลา 1 (หนึ่ง) ปี ต่อจากนั้นจัดเก็บค่าส่วนกลางในปีที่ 2 จัดเก็บในอัตรา 47 บาท (สี่สิบเจ็ดบาทถ้วน) ต่อตารางเมตรต่อเดือน เป็นระยะเวลา 1 (หนึ่ง) ปี และจัดเก็บค่าส่วนกลางในปีที่ 3 จัดเก็บในอัตรา 53 บาท (ห้าสิบสามบาทถ้วน) ต่อตารางเมตรต่อเดือน เป็นระยะเวลา 1 (หนึ่ง) ปี และ สำหรับในปีต่อไปให้เจ้าของร่วมชำระค่าใช้จ่ายดังกล่าวล่วงหน้าเป็นรายปี โดยชำระภายในวันที่ **31 มีนาคม ของทุกปี** โดยงดรับชำระเป็นเงินสด และสามารถโอนเงินเข้าบัญชีนิติบุคคลอาคารชุดฯ หรือสั่งจ่ายเช็คให้กับนิติบุคคลอาคารชุดฯได้
Co-owners must settle the common facility fee in advance on a yearly basis. The amount collected will be in proportion of the ownership ratio of each co-owner or according to the resolution of Annual General Co-owners Meeting. The

น.3/5

first collection will be collected from the first date of ownership that was transferred from the project owner until 30 March 2024 at collection rate of 47.- Baht per square meter per month. In the 2nd (Second) year, the common facility fee will be collected at 47.- Baht per square meter per month. In the 3rd (Third) year, the common facility fee will be collected at 53.- Baht per square meter per month.The payment due date is 31 March of each year. Co-owner can settle payment through online banking and cheque, however cash is not accepted.

3. อัตราค่าน้ำประปาจัดเก็บทุกๆ 1 เดือน คำนวณตามหน่วยมิเตอร์ ในอัตราหน่วยละ 35.-**บาท (สามสิบห้าบาทถ้วน)** โดยจะต้องชำระภายในวันที่กำหนดไว้ในใบแจ้งหนี้ของนิติบุคคลอาคารชุดฯ ทั้งนี้หากค้างชำระค่าน้ำประปาเกิน 2 รอบบิล โดยนับจากวันที่ครบกำหนดในใบแจ้งหนี้ตามรอบบิลที่ 2 เป็นต้นไป ขอสงวนสิทธิ์ในการระงับการให้บริการน้ำประปาห้องชุด ส่วนอัตราและวิธีการเรียกเก็บนี้อาจเปลี่ยนแปลงได้ โดยการลงมติของที่ประชุมคณะกรรมการฯ
Water expense is collected every 1 months calculating at the rate of 35.- Baht per unit. The payment must be settled by the due date assigned by the Juristic Person Condominium. For overdue payment of more than 2 bills starting from the due date on the second water bill invoice, the Juristic Person Condominium reserves right to suspend the water supply in the unit. The rate and collection method may be altered by the resolution of the committee meeting.

4. การชำระค่าใช้จ่ายส่วนตัว ซึ่งเกิดจากการใช้น้ำประปาส่วนกลาง และกระแสไฟฟ้าส่วนกลาง และค่าใช้จ่ายอื่นๆ ที่เกิดจากการใช้พื้นที่ส่วนกลาง ผู้อยู่อาศัยร่วมต้องจ่ายเงินเพื่อชดเชยค่าใช้จ่ายของนิติบุคคลอาคารชุดฯ ที่ได้ชำระไปก่อนหน้านี้ ทั้งนี้ จะแจ้งให้ชำระเงินในเดือนถัดไป
Payment for private expenses which occurred from using common water supply and common electricity and other expenses occurring from utilization of common areas, the co-owner shall pay to compensate the cost that Juristic Person Condominium has paid. The Juristic Person Condominium will send invoice of such expenses to the co-owner in the following month.

5. ค่าใช้จ่ายการประกันภัยอาคารชุด ตามข้อบังคับนิติบุคคลอาคารชุด เดอะ เบส ดาวน์ทาวน์ ขอนแก่น **(หมวดที่** 11) **การประกันภัย** ได้กำหนดการให้เจ้าของร่วมจะต้องชำระค่าเบี้ยประกันภัยอาคารชุด ตามอัตราส่วนแห่งกรรมสิทธิ์ของแต่ละบุคคลมีในทรัพย์ ส่วนกลาง ซึ่งแยกจากค่าใช้จ่าย **ตามข้อ**. 29 (1), (3) **และ** (4) โดยความเห็นชอบจากคณะกรรมการ หรือ มติที่ประชุมใหญ่ เจ้าของร่วมประจำปี
The building insurance premium according to the Regulations of The Base Downtown Khonkaen Juristic Person Condominium **(Chapter 11) the insurance** had determined that co-owners shall pay the building insurance premium a proportion of the ownership ratio of each co-owner, which is separated from the cost of Article 29 (1), 29 (3), **and Article 29 (4)** by the approval of the board of committees or the resolution of the Annual General Co-Owners Meeting.

6. ค่าบริการบำรุงรักษาลิฟต์ ตามข้อบังคับนิติบุคคลอาคารชุด เดอะ เบส ดาวน์ทาวน์ ขอนแก่น **(หมวดที่**10) อัตราส่วนค่าใช้จ่ายร่วมกันของเจ้าของร่วม ได้กำหนดให้เจ้าของร่วมจะต้องชำระค่าบริการบำรุงรักษาลิฟต์ ตามอัตราส่วนแห่งกรรมสิทธิ์ส่วนกลาง

ของเจ้าของร่วมตามที่ปรากฏในหนังสือกรรมสิทธิ์ห้องชุด ซึ่งแยกจากค่าใช้จ่าย **ตามข้อ** 29 (1), (3) **และ** (4) โดยผู้จัดการหรือคณะกรรมการ หรือนิติบุคคลอาคารชุดฯ จะแจ้งให้ทราบเป็นคราวๆ ตามความเห็นชอบจากคณะกรรมการ หรือ มติที่ประชุมใหญ่สามัญเจ้าของร่วมประจำปี

The elevators maintenance expenses by the Regulations of The Base Downtown Khonkaen Juristic Person Condominium, **(Chapter 10)** the common facilities fee by ownership ratio had determined the co-owners shall pay the elevators maintenance expenses proportion of the ownership ratio of each co-owner stated in the Condominium Title deed, which is separated from the cost of **Article 29 (1), 29 (3) and 29 (4)** by the approval of the Juristic Person Condominium Manager, the committee, or as the Juristic Person Condominium will inform co-owner according to the resolution of the board committee or from the Annual General Co-owners Meeting.

7. การชำระค่าใช้จ่ายต่างๆ ให้ชำระโดยช่องทางที่ฝ่ายจัดการฯ กำหนด หรือชำระโดยการโอนเงินผ่านบัญชีธนาคาร หรือสั่งจ่ายเป็นเช็คขีดคร่อม เข้าบัญชีในนาม " **นิติบุคคลอาคารชุด เดอะ เบส ดาวน์ทาวน์ ขอนแก่น**" ธนาคารทหารไทยธนชาต เลขที่บัญชี 630-1-01773-4

   Payment of various expenses shall be made by channel announced by the Management, TMB Thanachart Bank or cross - cheque order to TMB Thanachart account **No. 180-2-22675-1 " The Base Downtown Condominium Khonkaen Juristic Person".**

8. การชำระค่าใช้จ่ายข้างต้น จะต้องชำระภายในวันที่กำหนดในใบแจ้งหนี้ของนิติบุคคลอาคารชุดฯ หากผิดนัดชำระหนี้ นิติบุคคลอาคารชุดฯ จะใช้สิทธิ์ตามกฎหมาย พรบ. อาคารชุด **ตามมาตราที่** 18/1 เพื่อขอสงวนสิทธิ์ในการงดให้บริการส่วนรวมต่างๆ โดยไม่จำเป็นต้องแจ้งให้ทราบล่วงหน้า

   Such payment above shall be made within the due date in the invoice of the Juristic Person Condominium. In case of failure to pay, the Juristic Person Condominium reserves the legal right according to Condominium Act **section 18/1** to suspend the use of common facility without prior notice.

9. ในกรณีที่มีการค้างชำระค่าใช้จ่าย เจ้าของร่วมจะต้องชำระค่าใช้จ่ายที่ค้างทั้งหมด รวมถึงเบี้ยปรับ , เงินเพิ่มให้แก่นิติบุคคลอาคารชุดฯ ก่อนการโอนกรรมสิทธิ์ห้องชุดให้บุคคลอื่น และต้องแจ้งขอหนังสือรับรองการปลอดหนี้จากผู้จัดการฯ ล่วงหน้าไม่น้อยกว่า 15 วัน รวมทั้งกรอกข้อมูลที่จำเป็นในแบบฟอร์ม หลังจากโอนกรรมสิทธิ์ เจ้าของห้องชุดใหม่จะต้องส่งสำเนาหนังสือกรรมสิทธิ์ห้องชุด, สำเนาทะเบียนบ้าน และสำเนาบัตรประจำตัวประชาชนของเจ้าของห้องชุดใหม่ให้แก่นิติบุคคลอาคารชุดฯ ภายใน 7 วัน หากเจ้าของร่วมรายใดยังมีการฟ้องร้องเป็นข้อพิพาทดำเนินคดีกับนิติบุคคลอาคารชุดฯ อยู่ให้ผู้จัดการฯ ระงับการออกหนังสือรับรอง การปลอดหนี้นั้น จนกว่าคดีจะถึงที่สุด

   In case of outstanding balance, the co-owner shall pay all outstanding costs including the fine and surcharge to the Juristic Person Condominium before transferring the ownership of such unit to other persons. The co-owner must request for the Letter of Debt-Free Certification from the Juristic Person Manager for not less than 15 days in advance, including filling the necessary information in such form. After transferring of the ownership, the new co-owner shall

deliver the copy of ownership title deed, a copy of house registration, and a copy of ID card of the new Co-owners to the Juristic Person Condominium within 7 days. In case any co-owners are still in a prosecution process against the Juristic Person Condominium, and the Juristic Person Condominium Manager shall suspend such Letter of Debt-Free Certificate for the until such case is finalized.

ประกาศใช้เมื่อวันที่ 20 มีนาคม 2567

Announced on 20 March 2023

หมายเหตุ : ระเบียบการพักอาศัยนี้อาจเพิ่มเติม หรือเปลี่ยนแปลงได้ตามความเหมาะสมโดยความเห็นชอบของคณะกรรมการนิติบุคคลอาคารชุดฯ เพื่อประโยชน์ในการอยู่อาศัยร่วมกันของเจ้าของร่วมและบริวารทุกคน

Remark : These rules may be added, changed reasonably by the Juristic Committees approval for living benefits of the Co-owners and the followers.

ระเบียบนิติบุคคลอาคารชุด เดอะ เบส ดาวน์ทาวน์ ขอนแก่น

ที่ 004/2567 : เรื่อง การจอดยานพาหนะ

House Rules of The Base Downtown Khonkaen Juristic Person Condominium

No. 004/2023 : Using the Vehicle Parking

โดยอาศัยอำนาจตามข้อบังคับนิติบุคคลอาคารชุด เดอะ เบส ดาวน์ทาวน์ ขอนแก่น (“นิติบุคคลอาคารชุดฯ”) จึงออกระเบียบนี้ในการใช้บังคับเพื่อความเป็นระเบียบเรียบร้อยในการจอดยานพาหนะ ซึ่งพื้นที่จอดยานพาหนะในอาคารชุดฯ นี้จัดไว้เพื่อการอำนวยความสะดวกในการจอดยานพาหนะของเจ้าของร่วมหรือบริวารของเจ้าของร่วม หรือบุคคลผู้มาติดต่อเจ้าของร่วมหรือติดต่อ นิติบุคคลอาคารชุดฯ เท่านั้น มิได้เป็นการรับฝากยานพาหนะหรือทรัพย์สินใดๆ ทั้งสิ้น โดยเจ้าของร่วมบริวารและ/หรือบุคคลผู้มาติดต่อดังกล่าว ต้องใช้พื้นที่จอดยานพาหนะภายใต้ระเบียบ ดังต่อไปนี้

The parking areas in the Condominium are provided for the convenience of vehicle parking of co-owners or the followers only. It shall not be regarded as the deposit of the vehicle or any properties. The co-owners, followers and/or third party shall use of parking area under the regulations as follows;

1. นิยาม / Definition

“ **ยานพาหนะ** ” หมายถึง รถยนต์ และ/หรือ รถจักรยานยนต์

“ **Vehicle** ” means car and/or motorcycle

“ **รถยนต์** ” หมายความว่า รถ 4 ล้อ และเดินด้วยกำลังเครื่องยนต์กำลังไฟฟ้า หรือพลังงานอื่น

“ **Car** ” means a 4 wheel vehicle run by an electric power or other engine.

“ **รถยนต์สมรรถนะสูง** ” หมายความว่า รถ 4 ล้อ และเดินด้วยกำลังเครื่องยนต์กำลังไฟฟ้า หรือพลังงานอื่น มีเครื่องยนต์ขนาด 6 สูบขึ้นไป อัตราเร่ง 0 - 100 ต่ำกว่า 4 วินาที สามารถเร่งความเร็วสูงสุดได้มากกว่า 300 กิโลเมตร/ชั่วโมง สมรรถนะและการผลิตตัวรถถูกออกแบบมาโดยเฉพาะเป็นเอกลักษณ์ ไม่ได้ถูกสร้างขึ้นจากการดัดแปลง เช่น Ferrari, Lamborghini, McLaren, Aston martin, Rolls Royce, Maserati, Bugatti, Pagani, Koenigsegg, Porsche, Bently, Icona, Lycan, Lotus, Spyker.

“Super Car” means a 4-wheels vehicle run by electric power or other engines. A super car is considered with 6-cylinder engine, blast from 0 -100 within 4 seconds and top reachable speed is over 300 km/hr. All engines and designs refer to factory-built for example; Ferrari, Lamborghini, McLaren, Aston Martin, Rolls Royce, Maserati, Bugatti, Pagani, Koenigsegg, Porsche, Bently, Icona, Lycan, Lotus, and Spyker

“ **รถจักรยานยนต์** ” หมายความว่า รถที่เดินด้วยกำลังเครื่องยนต์ กำลังไฟฟ้า หรือ พลังงานอื่น และมีล้อไม่เกินสองล้อ

“ **Motorcycle** ” means a 2-wheels vehicle run by engine electric power or other engines.

“ **พื้นที่จอดยานพาหนะ** ” หมายความว่า พื้นที่จอดรถยนต์ และ/หรือรถจักรยานยนต์ ของอาคารชุดฯ

“ **Parking areas** ” means the area for parking cars or motorcycles of the condominium.

2. บุคคลที่มีสิทธิ์ในการนำยานพาหนะเข้ามาจอดในพื้นที่จอดยานพาหนะ จะต้องเป็นเจ้าของร่วม/บริวารของเจ้าของร่วม ผู้พักอาศัยในอาคารชุดฯ นี้ ซึ่งได้รับอุปกรณ์ในการผ่านเข้า – ออก รวมถึงมีสติ๊กเกอร์สำหรับจอดยานพาหนะ เท่านั้น ทั้งนี้ สำหรับ

บุคคลผู้มาติดต่อเจ้าของร่วม หรือติดต่อนิติบุคคลอาคารชุดฯ จะต้องจอดยานพาหนะในพื้นที่จอดยานพาหนะเฉพาะบริเวณที่นิติบุคคลอาคารชุดฯ กำหนดไว้เป็นพื้นที่จอดยานพาหนะสำหรับบุคคลผู้มาติดต่อเท่านั้น

Only co-owners and followers of the condominium who have received the parking sticker are allowed to park in the parking areas.

3. บุคคลที่นำยานพาหนะเข้ามาจอดในพื้นที่จอดยานพาหนะตกลงจะให้ความร่วมมือในการติดสัญลักษณ์ หรือ เครื่องหมายอุปกรณ์ การจอดยานพาหนะที่นิติบุคคลอาคารชุดฯ กำหนดที่บริเวณกระจกกึ่งกลางหน้ารถในตำแหน่งของคนขับเพื่อประสิทธิภาพสูงสุดในการตรวจจับสัญญาณไปที่ประตูทาง เข้า – ออก และการตรวจสอบของเจ้าหน้าที่รักษาความปลอดภัย

Please cooperate in placing the access control devices, which issued by the Juristic Person Condominium, in the middle of the windscreen in clearly visible to signal the main gate, and the security guards to inspect.

4. เจ้าของร่วม หรือบริวาร มีสิทธิ์ ดังนี้

- ห้องชุดขนาด 1 ห้องนอน ได้รับบัตร และ/หรือ อุปกรณ์ส่งสัญญาณผ่านระบบเข้า – ออก พื้นที่จอดยานพาหนะสำหรับยานพาหนะ จำนวน 1 คัน
- ห้องชุดขนาด 2 ห้องนอน ได้รับบัตร และ/หรือ อุปกรณ์ส่งสัญญาณผ่านระบบเข้า – ออก พื้นที่จอดยาน พาหนะสำหรับยานพาหนะ จำนวน 1 คัน

โดยเจ้าของร่วม หรือบริวารผู้ได้รับสิทธิ์ ต้องนำยานพาหนะเข้าจอดในบริเวณพื้นที่จอดยานพาหนะที่นิติบุคคลอาคารชุดฯ ได้จัดไว้เป็นการเฉพาะสำหรับยานพาหนะแต่ละประเภทตามที่กำหนดไว้ เท่านั้น

Co-owners or followers are eligible to park per details as follows:

1 - Bedroom unit	is eligible to park	1	vehicle
2 - Bedroom unit	is eligible to park	1	vehicle

Co-owners or followers must park the car in the designated areas that are provided by Juristic Person Condominium. Vehicles must be parked in the provided spaces according to the vehicle types.

5. ยานพาหนะที่ผ่าน เข้า – ออก ในอาคารชุด ต้องมีความสูงไม่เกินกว่าระดับความสูงที่แสดงบริเวณหน้าทางเข้าพื้นที่จอดยานพาหนะของอาคาร ตามค่าป้ายบอกความสูงเข้าภายในพื้นที่จอดยานพาหนะของอาคาร คือ 2.10 **เมตร**

Vehicles entering and exiting the condominium must not exceed the height limit displayed at the entrance to the parking area. The height limit for entering the parking area is 2.10 meters.

6. ผู้นำยานพาหนะเข้ามาจอดบริเวณพื้นที่จอดยานพาหนะต้องปฏิบัติ ดังนี้

Persons who drive vehicles in the parking areas shall abide by the regulations as follows:

6.1 ปฏิบัติตามเครื่องหมายจราจรอย่างเคร่งครัด

Strictly follow the traffic signs.

6.2 จอดยานพาหนะให้ตรงตามช่องจอด หรือ ตรงตามเครื่องหมายสัญลักษณ์ที่จัดเตรียมไว้

Park properly in the parking spaces or exactly as requested by the traffic signs.

6.3 ช่องจอดยานพาหนะพิเศษ มีไว้สำหรับรถยนต์สมรรถนะสูงตามที่กำหนดคุณสมบัติไว้
The Super Car parking areas are designated and arranged for Super Car as described.

6.4 ห้ามจอดยานพาหนะกีดขวาง หรือเป็นอุปสรรคต่อการจอด หรือการผ่าน เข้า - ออก ของยานพาหนะคันอื่น
Do not park in ways that obstruct others.

6.5 ห้ามนำวัตถุไวไฟ วัตถุระเบิด อาวุธ หรือวัตถุอันตรายอื่นๆ และสิ่งผิดกฎหมายเก็บไว้ในยานพาหนะ
Inflammable and explosive items, weapons, hazardous substances, and / or illegal items are not allowed to be left in the vehicles.

6.6 ห้ามติดเครื่องยนต์ยานพาหนะทิ้งไว้ในพื้นที่จอดยานพาหนะ
Vehicle engines are not permitted to be kept running when the vehicle is parked in the parking areas.

6.7 ห้ามซ่อม และ/หรือตกแต่งยานพาหนะ และนำสิ่งของวางไว้บนพื้นที่จอดยานพาหนะ
Reparations and/or modification of vehicles in the parking areas or leaving of any items in the parking area floor are prohibited.

6.8 ห้ามทำเครื่องหมายสัญลักษณ์ หรือวางสิ่งกีดขวาง เพื่อแสดงความเป็นเจ้าของในช่องจอดยานพาหนะของอาคารชุดฯ
Marking any sign or leave any obstacles or items to show ownership of a parking space in the parking area is prohibited.

6.9 ห้ามจอดยานพาหนะที่มีขนาดใหญ่เกินกว่าหนึ่งช่องจอดโดยเด็ดขาด
Large vehicles, which are bigger than a parking space, are prohibited to park in the parking areas.

6.10 ห้ามล้างยานพาหนะบริเวณพื้นที่จอดยานพาหนะ หากมีความจำเป็นอนุญาตให้ใช้ผ้าชุบน้ำหมาดเช็ด เท่านั้น และจะต้องไม่ทำให้พื้นที่จอดยานพาหนะมีน้ำขัง และ/หรือสกปรก
Washing vehicles in the parking area are not allowed. In case of necessity, a wet cloth is allowed without causing the parking floor to be soaked.

6.11 ห้ามเล่นการพนันทุกประเภท รวมถึงการเสพยาเสพติดทุกชนิด หรือกระทำการใด อันผิดกฎหมาย ในบริเวณพื้นที่จอดยานพาหนะของอาคารชุด โดยเด็ดขาด
Any kind of gambling, taking of illegal drugs, or any illegal activity is strictly forbidden in the parking area.

7. ห้ามเจ้าของร่วม หรือบริวาร ที่มีสิทธิ์ถือครองอุปกรณ์ส่งสัญญาณระบบผ่านเข้า – ออกประตูอัตโนมัติพื้นที่จอดยานพาหนะ และ/หรือสติ๊กเกอร์ ภายในอาคารชุด ทำการจำหน่าย และ/หรือ โอนสิทธิ และ/หรือ ให้ยืม หรือกระทำการใดๆ ให้ผู้อื่นได้รับประโยชน์ในการใช้พื้นที่จอดยานพาหนะ ไม่ว่าจะมีค่าตอบแทนหรือไม่ หรือได้รับประโยชน์ใดๆ ไม่ว่าโดยทางตรงหรือทางอ้อมจากการมีสิทธิ์ถือครองอุปกรณ์ส่งสัญญาณระบบผ่านเข้า – ออกประตูอัตโนมัติพื้นที่จอดยานพาหนะ และ/หรือสติ๊กเกอร์ กรณีฝ่าฝืนไม่ว่าโดยจงใจหรือประมาทเลินเล่อ ผู้ฝ่าฝืนจะต้องชำระค่าปรับให้แก่นิติบุคคลอาคารชุดฯ เป็นจำนวนเงิน 2,000.-บาท **(สองพันบาทถ้วน)** หรือ ตามอัตราที่นิติบุคคลอาคารชุดฯ เห็นสมควร รวมถึงดำเนินการตามที่กฎหมายที่เกี่ยวข้องได้
Co-owners or followers who have received the access control device (long range access) and the parking sticker are prohibited to sell, assign, lend, or any action for others to receive both directly or indirectly parking benefits from owning the access control device and the parking sticker. In case of violation whether intentionally or negligently, the

Juristic Person Condominium shall impose a fine 2,000.- Baht or as deem appropriate. Moreover, further legal actions may be prosecuted.

8. กรณีที่มีการจอดยานพาหนะซ้อนคัน และดึงเบรกมือไว้ หรือจอดกีดขวางการจราจรภายในบริเวณอาคารชุดฯ หรือกีดขวางการเดินรถของบุคคลอื่น และนิติบุคคลอาคารชุดฯ ไม่สามารถติดต่อเจ้าของร่วม บริวาร หรือเจ้าของยานพาหนะ เพื่อเคลื่อนย้ายยานพาหนะได้ หรือในกรณีที่เจ้าของยานพาหนะไม่สามารถมาเคลื่อนย้ายยานพาหนะไม่ว่ากรณีใดๆ ก็ตาม นิติบุคคลอาคารชุดฯ ขอสงวนสิทธิ์ที่จะเคลื่อนย้ายยานพาหนะ โดยวิธีการใดๆ ก็ได้ตามที่นิติบุคคลอาคารชุดฯ เห็นสมควร โดยเจ้าของร่วม บริวาร หรือเจ้าของยานพาหนะตกลงไม่เรียกร้องค่าเสียหาย และ/หรือดำเนินการใดๆ ทั้งในทางแพ่งและทางอาญาสำหรับความเสียหายและ/หรือสูญหายใดๆ ต่อนิติบุคคลอาคารชุดฯ ทุกประการ
In case double-parked vehicle with an engaged handbrake, or parked vehicle obstructs the traffic flow or blocks other vehicles and the vehicle's owner could not be contacted, or the vehicle's owner cannot move the vehicle for any reasons, the Juristic Person Condominium reserves the right to move the vehicle by any means deemed reasonable. The vehicle's owner shall have no right to claim for any damage or any loss from the Juristic Person Condominium.

9. กรณีอุปกรณ์ส่งสัญญาณระบบผ่านเข้า – ออกประตูอัตโนมัติพื้นที่จอดยานพาหนะ และ/หรือสติ๊กเกอร์สูญหาย เจ้าของร่วมจะต้องนำใบแจ้งความมาแสดง เพื่อขอทำอุปกรณ์ส่งสัญญาณระบบผ่านเข้า – ออกประตูอัตโนมัติพื้นที่จอดยานพาหนะ ในอัตรา 1,000.- บาท **(หนึ่งพันบาทถ้วน)** และ/หรือสติ๊กเกอร์ (ใหม่) และเสียค่าธรรมเนียมการออกใหม่ ในอัตรา 500.- บาท **(ห้าร้อยบาทถ้วน)**
In case the access control device for the automatic gate system in the parking area and/or the sticker is lost, the co-owner must present a police report to request a new access control device for the automatic gate system in the parking area at a cost of 1,000 Baht and/or a new sticker with a reissue fee of 500 Baht.

10. กรณีมีการปลอมแปลงอุปกรณ์ส่งสัญญาณผ่านเข้า – ออกระบบประตูอัตโนมัติพื้นที่จอดยานพาหนะ และ/หรือสติ๊กเกอร์ นิติบุคคลอาคารชุดฯ มีอำนาจจะระงับสิทธิ์การใช้พื้นที่จอดยานพาหนะของเจ้าของห้องชุด และ/หรือบริวารทันที และปรับเป็นเงิน 20 เท่าของค่าธรรมเนียมการออกอุปกรณ์ส่งสัญญาณผ่านเข้า – ออกระบบประตูอัตโนมัติ และ/หรือสติ๊กเกอร์ รวมทั้งสงวนสิทธิ์ในการดำเนินคดีตามกฎหมาย
Any counterfeit or copy of the access control device (long range access) and/or the parking sticker will result in a fine of 20 times equivalent to the fee of issuing a new access control device and/or the parking sticker, and the offender will be prosecuted. The access control device will be immediately suspended.

11. การอนุญาตให้นำยานพาหนะผ่าน เข้า - ออก และจอดตามระเบียบนี้ ไม่ถือเป็นการรับฝากยานพาหนะหรือทรัพย์สินใดๆ นิติบุคคลอาคารชุดฯ จะไม่รับผิดชอบต่อความเสียหาย และ/หรือสูญหายของยานพาหนะ หรือทรัพย์สินภายในยานพาหนะ ตลอดจนอุบัติเหตุที่เกิดขึ้นทุกกรณีของการเข้าใช้พื้นที่จอดยานพาหนะในอาคารชุดแห่งนี้

Permission to use the parking area according to this rules and regulations shall not be regarded as the deposit of the vehicle or any properties. The Juristic Person Condominium shall not bear any responsibility for damage or loss of car and property including any accidents that may occur in the parking area.

12. อุปกรณ์ส่งสัญญาณผ่านเข้า – ออกระบบประตูอัตโนมัติพื้นที่จอดยานพาหนะ เป็นทรัพย์สินของนิติบุคคลอาคารชุดฯ เมื่อเจ้าของร่วมพ้นสภาพจากการเป็นเจ้าของกรรมสิทธิ์ในห้องชุด หรือบริวาร มิได้พักอาศัยในอาคารชุดแล้ว ให้ถือว่าบุคคลดังกล่าวสิ้นสิทธิ์ในการใช้อุปกรณ์ส่งสัญญาณผ่านเข้า – ออกระบบประตูอัตโนมัติพื้นที่จอดยานพาหนะทันที และเจ้าของร่วมจะต้องนำอุปกรณ์ส่งสัญญาณผ่านเข้า – ออกระบบประตูอัตโนมัติพื้นที่จอดยานพาหนะ มาคืนให้แก่นิติบุคคลอาคารชุดฯ หากไม่นำมาคืนนิติบุคคลอาคารชุดฯ สามารถระงับสัญญาณของอุปกรณ์ดังกล่าวได้ทันที

Access control device (long range access) is considered as property of the Juristic Person Condominium. When a person is no longer the owner of unit or no longer shall a resident in the condominium, such access control device be expired. The access control device must be returned to the Juristic Person Condominium.

13. ยานพาหนะที่ไม่มีสติ๊กเกอร์ และบุคคลผู้มาติดต่อต้องรับบัตรผ่านเข้า – ออกในการจอดยานพาหนะจากเจ้าหน้าที่รักษาความปลอดภัย โดยมีระเบียบการจัดเก็บค่าบริการใช้พื้นที่จอดยานพาหนะ ดังนี้

Visitors and vehicle without the parking sticker shall receive a parking card from the security guards. The parking fee will be charged as follows;

13.1 ไม่มีการประทับตรานิติบุคคลอาคารชุดฯ คิดค่าบริการใช้พื้นที่ อัตราชั่วโมงละ 50.- บาท ต่อคัน เศษของชั่วโมงนับเป็น 1 ชั่วโมง

Without the Condominium Juristic Person stamp, a fee of 50.- Baht per hour will be charged for each vehicle. Fraction of hours will be charged as a full hour.

13.2 ได้รับการประทับตรานิติบุคคลอาคารชุดฯ 4 ชั่วโมงแรกฟรี ชั่วโมงต่อไปคิดค่าบริการใช้พื้นที่ในอัตรา 50.- บาท /คัน/ชั่วโมง เศษของชั่วโมงนับเป็น 1 ชั่วโมง

In case there is a Condominium Juristic Person stamp, parking is free for the first 4 hours only after which each additional hour will incur a charge of 50.- Baht. Fraction of hours will be charged as a full hour.

13.3 กรณีมีญาติมาติดต่อ ให้เจ้าของร่วมแจ้งทะเบียนรถยนต์กับฝ่ายจัดการฯ เพื่อออกคูปองจอดยานพาหนะชั่วคราวให้โดยจะกำหนดสิทธิ์ให้ใช้พื้นที่จอดยานพาหนะฟรีได้ 2 คืน / เดือน / ห้องชุด (24 ชั่วโมง)

In case relatives visit, co-owners should inform the vehicle registration to the Management to issue temporary parking coupons. This grants the right to use the parking space free of charge for up to 2 nights per month per unit (24 hours).

13.4 กรณีที่ต้องการจอดพาหนะค้างคืน คิดค่าใช้พื้นที่จอดยานพาหนะ ในอัตรา 500 บาท (ห้าร้อยบาทถ้วน) ต่อวัน โดยนับจากเวลา เข้าใช้พื้นที่จอดยานพาหนะ แต่ไม่เกินเวลา 12.00 น. ของวันถัดไป หากเกินจากนี้ คิดค่าใช้จ่ายตามเงื่อนไข ข้อ 13.1 และ 13.2 แล้วแต่กรณี

If overnight parking is required, there is a charge of 500 Baht per day, starting from the time of entry into the parking space until 12:00 hrs. of the following day. If the vehicle remains parked beyond this time, additional charges will apply as per conditions 13.1 and 13.2, depending on the circumstances.

14. กรณีบัตรจอดยานพาหนะสำหรับผู้มาติดต่อสูญหาย ต้องแจ้งเหตุต่อนิติบุคคลอาคารชุดฯ และนำหลักฐานการครอบครองยานพาหนะมาแสดง และกรอกแบบฟอร์มการนำยานพาหนะออกจากอาคารชุด พร้อมทั้งต้องชำระค่าปรับบัตรจอดยานพาหนะสูญหายเป็นเงินจำนวน 500.- บาท (**ห้าร้อยบาทถ้วน**) ต่อใบ รวมถึงค่าใช้พื้นที่จอดยานพาหนะตามอัตราที่กำหนดในระเบียบนี้ (ถ้ามี)

If the visitors parking card is lost, proof of vehicle ownership must be presented and a release form shall be completed in order to take the vehicle out of the Condominium. A fine of 500.- Baht per a card including the parking service fee (if any) must be paid.

15. กรณีพบเห็นยานพาหนะที่ไม่ได้ติดสติ๊กเกอร์แม้ว่าจะลงทะเบียนตามสิทธิ์ไว้ก็ตาม นิติบุคคลอาคารชุดฯ สงวนสิทธิ์ในการล็อคล้อและชำระค่าปรับ เป็นเงินจำนวน 500.- บาท (**ห้าร้อยบาทถ้วน**) เพื่อปลดล็อคล้อ ทั้งนี้ เงื่อนไขการพิจารณาล็อคล้อ เมื่อผู้พักอาศัยปฏิบัติ ดังนี้

In case of parking without parking sticker, although the vehicle has been registered, the vehicle will have their wheels cramped and will be charged a fine of 500.- Baht to release the cramped wheel. The wheel cramping policies are as follows:

1. การนำยานพาหนะที่ไม่ติดสติ๊กเกอร์มาจอดในพื้นที่อาคาร

   Parking without the parking sticker in the condominium.

2. การนำยานพาหนะที่ไม่มีป้าย visitor มาจอดรถในพื้นที่อาคาร

   Parking without the visitor sign in the building.

3. การจอดยานพาหนะผิดระเบียบ หรือ จอดในที่ห้ามจอด

   Violating the parking rules or parking in no-parking area.

4. การนำยานพาหนะที่มีสติ๊กเกอร์แต่ไม่ได้รับการลงทะเบียนที่ฝ่ายจัดการฯ มาจอดรถในอาคาร

   Parking in the building with parking sticker but did not register with the Management.

16. ผู้ฝ่าฝืนหรือขัดต่อระเบียบนี้ มีบทลงโทษตามลำดับ ดังนี้

The offenders to the rules and regulations shall be punished as follows;

16.1 ตักเตือนด้วยวาจา

Verbal warning.

16.2 ตักเตือนเป็นลายลักษณ์อักษร

Written warning.

16.3 คิดค่าปรับวันละ 500.- บาท (**ห้าร้อยบาทถ้วน**) ต่อครั้งที่มีการฝ่าฝืนต่อระเบียบนี้ โดยค่าปรับที่กำหนดนี้มิได้รวมกับค่าปรับพิเศษที่กำหนดไว้ในแต่ละหัวข้อข้างต้น

Fine of 500.- Baht per day will be charged for each violation on the mentioned rules and regulations. This fine is additional to the penalty fine charged for each violation that was mentioned above.

ประกาศใช้เมื่อวันที่ 20 มีนาคม 2567

Announced on 20 March 2023

หมายเหตุ : ระเบียบการพักอาศัยนี้อาจเพิ่มเติม หรือเปลี่ยนแปลงได้ตามความเหมาะสมโดยความเห็นชอบของคณะกรรมการนิติบุคคลอาคารชุดฯ เพื่อประโยชน์ในการอยู่อาศัยร่วมกันของเจ้าของร่วมและบริวารทุกคน

Remark : These rules may be added, changed reasonably by the Juristic Committees approval for living benefits of the Co-owners and the followers.

น.3/10

ระเบียบนิติบุคคลอาคารชุด เดอะ เบส ดาวน์ทาวน์ ขอนแก่น

ที่ 005/2567 : เรื่อง การเข้าทำงานต่อเติม หรือ ตกแต่งภายในห้องชุด

House Rules of The Base Downtown Khonkaen Condominium Juristic Person

No. 005/2023 : Using Entering for addition or decoration within the Units

เพื่อความเป็นระเบียบเรียบร้อยในการอยู่อาศัยของอาคารชุดฯ และเพื่อป้องกันความเสียหายต่อทรัพย์ส่วนกลางและทรัพย์สินของนิติบุคคลอาคารชุดฯ ในกรณีที่เจ้าของร่วมมีความประสงค์จะดำเนินการต่อเติมหรือตกแต่งภายในห้องชุด ผู้เกี่ยวข้องทุกส่วนจะต้องปฏิบัติให้ถูกต้องตามกฎหมายที่เกี่ยวข้อง และปฏิบัติตามระเบียบของนิติบุคคลอาคารชุดฯ ดังนี้

For the orderliness and safety of resident and to maintain the standard of the property and facilities within the condominium, a unit co-owner who would like to carry out interior decoration work and all related person shall strictly comply with these regulations and the related Rules and Regulations as follows:

1. ระเบียบนี้บังคับกับเจ้าของร่วม , บริวาร , ผู้แทน , ผู้รับจ้าง , คนงาน , หรือบุคคลใดๆ ก็ตามที่เข้าไปภายใน หรือขอบเขตของอาคารชุด

   These rules apply to co-owners, followers, representatives, employees, workers, or any person who enter the area of the Condominium.

2. บุคคลตาม **ข้อ** 1. ต้องปฏิบัติตามระเบียบอย่างเคร่งครัด และจะปฏิเสธไม่ทราบระเบียบต่างๆ ของอาคารชุดฯ มิได้

   The persons in No. 1 shall be made aware of and strictly abide by the condominium's rules and regulations, and shall not reject the acknowledgement of the regulations.

3. การเข้าไปตกแต่งห้องชุด จะต้องยื่นแบบแปลนการตกแต่ง และแบบระบบไฟฟ้า ประปา (M&E) จำนวน 1 ชุด ส่งให้นิติบุคคลอาคารชุดฯ ล่วงหน้าอย่างน้อย 15 วัน เพื่ออนุมัติการดำเนินการ หากนิติบุคคลอาคารชุดฯ มีเงื่อนไขและวิธีการที่แก้ไขในแบบแปลนการตกแต่งขอให้มีการแก้ไข และส่งแบบใหม่เพื่อพิจารณาอนุมัติอีกครั้ง

   Entering to decorate the unit requires 1 set of interior decoration plan, sanitary system, and M&E (mechanic & engineering system) plan, which shall be submitted to the Juristic Person Condominium at least 15 days prior to the work for approval of such plans. If the Juristic Person Condominium has comments or requires the plan to be amended a new set of the revised plan shall be submitted for approval before work can be commenced.

4. การเข้าไปตกแต่งในห้องชุดจะต้องดำเนินการตามแบบเงื่อนไขที่ได้รับอนุมัติจากนิติบุคคลอาคารชุดฯ เท่านั้น และนิติบุคคลอาคารชุดฯ สามารถเข้าไปตรวจสอบการทำงานได้ตลอดเวลา

   Those entering the property to decorate the units shall abide by the rules and regulations and conditions approved by the Juristic Person Condominium, and the Juristic Person Condominium can enter to inspect such working at any time for the inspection.

5. เจ้าของร่วมต้องแจ้งรายชื่อ และส่งสำเนาบัตรประจำตัวประชาชนของผู้ที่จะเข้ามาตาม **ข้อ** 1. ก่อนเข้ามาทำงานล่วงหน้าเพื่อเขียนใบขอคำร้องและขออนุญาตโดยมีรายละเอียด และเอกสารต่างๆ ดังนี้

The co-owner must submit the list of workers **under no. 1** that will enter the condominium along with their copy of ID cards.

5.1 ชื่อเจ้าของห้อง และเลขที่ห้องชุด

Name of co-owners and unit no.

5.2 ระบุชนิด และประเภทงาน

Specify the type of work.

5.3 ระยะเวลาจะเข้าการทำงานตกแต่ง

Duration for such alteration work.

5.4 ชื่อผู้ควบคุมงานพร้อมสำเนาบัตรประจำตัวประชาชน

Name of supervisor with a copy of their ID Card.

5.5 ชื่อผู้เข้าไปทำงาน (รายบุคคล) พร้อมบัตรประชาชน (หากไม่มีให้นำรูปถ่ายพร้อมหนังสือรับรองจากเจ้าของห้องชุดหรือผู้ควบคุมงานไว้เป็นหลักฐาน)

Name of workers (individuals) with copy of their ID card, (in case they do not own ID card, a photo with a signed certificate from co-owners or the supervisor shall be taken as evidence.)

5.6 เบอร์โทรศัพท์ติดต่อฉุกเฉิน รวมทั้งที่อยู่ของผู้รับเหมา

Telephone number in case of emergency shall be given, including the address of such contractor.

5.7 หนังสืออนุญาตยินยอมจากเจ้าของห้องชุด

Letter of consent from the unit co-owner.

5.8 ชำระค่าใช้จ่ายที่เป็นค่าธรรมเนียมการตกแต่งห้องชุด และการดำเนินการล่วงหน้าเดือนละ 2,000.- บาท **(สองพันบาทถ้วน)** และ/หรือตามระยะเวลาที่ได้ระบุเวลาใน **ข้อ** 5.3

Pay the fee for unit alteration in advance for 2,000.- Baht per month and/or by the duration specified in No. 5.3

6. ระยะเวลาการดำเนินการตกแต่ง กำหนดให้ห้องชุด ดำเนินการให้แล้วเสร็จภายในระยะเวลา 3 เดือน นับจากวันที่เริ่มเข้าดำเนินการ หากการดำเนินการตกแต่งล่าช้าเกินกว่าระยะเวลาที่กำหนด เจ้าของห้องชุดจะต้องชำระค่าปรับเป็นจำนวน 10,000.- บาท/เดือน ทั้งนี้เพื่อรักษาความสงบสุขในการพักอาศัยร่วมกันของท่านเจ้าของร่วม และผู้พักอาศัย

Duration of decoration shall be completed within 3 months from the starting date of work. In case of any delayed, the penalty charge will be applied for units at the amount of 10,000.- Baht per month.

เจ้าของร่วมต้องวางเงินประกันความเสียหายต่อทรัพย์สินส่วนกลาง และประกันการผิดระเบียบล่วงหน้า 30 วันก่อนดำเนินการเข้าตกแต่งห้องชุดแต่ละครั้ง ดังต่อไปนี้

A deposit held against damage and default to the rules shall be pay in advance of 30 days in advance. The rates of deposit are as follows:

- 1	ห้องนอน	วงเงินค้ำประกัน	20,000.- บาท **(สองหมื่นบาทถ้วน)**
- 2	ห้องนอน	วงเงินค้ำประกัน	30,000.- บาท **(สามหมื่นบาทถ้วน)**
- 1	bedroom	unit amount deposit is	20,000.- Baht.
- 2	bedroom	unit amount deposit is	30,000.- Baht.

ทั้งนี้ นิติบุคคลอาคารชุดฯ จะคืนเงินประกันให้เมื่อทำการตกแต่งแล้วเสร็จ และผ่านการตรวจสอบ ไม่มีความเสียหายต่อทรัพย์สินใดๆ จะคืนเงินภายใน 30 วัน โดยไม่มีดอกเบี้ย หลังจากเจ้าของร่วมได้ยื่นขอคืนเงินประกันแต่หากการทำงานดังกล่าวทำให้เกิดความเสียหายแก่ทรัพย์สินส่วนกลาง หรือทรัพย์สินผู้อื่น นิติบุคคลอาคารชุดฯ มีอำนาจพิจารณาหักหรือริบเงินประกันดังกล่าว เพื่อชดเชยค่าเสียหายที่เกิดขึ้นได้ตามสมควรหากความเสียหายเกินกว่าเงินที่วางประกันไว้เจ้าของร่วมต้องรับผิดชอบชำระค่าเสียหายจนครบจำนวน และหากเจ้าของร่วมท่านนั้นมีการขอดำเนินการตกแต่งต่อเติมห้องชุดคราวต่อไปอีกจะต้องวางเงินค้ำประกันเพิ่มจากเดิมอีก 3 เท่าหรือตามจำนวนที่นิติบุคคลอาคารชุดฯ พิจารณาตามความเหมาะสม

The deposit shall be returned when the alteration work has been completed and passed inspection with no damage to the common property or the other property within 30 days (without interest). Should alteration work cause damage to the common property or other property, the Juristic Person Condominium has the right to deduct or confiscate such deposit to compensate the damage. If the cost of repair of such damage is greater than the deposit the Co-owners shall be liable for the full cost of damages. If redecorating work is then required, the deposit shall be increased to 3 times the original deposit or an amount the Juristic Person Condominium deem reasonable.

7. ทุกวันก่อนเข้าทำงาน ผู้ควบคุมงานต้องแจ้งรายชื่อให้เจ้าหน้าที่นิติบุคคลอาคารชุดฯ ตรวจเช็คผู้เข้าไปทำงานทุกวัน (ผู้เข้าทำงานต้องเป็นบุคคลที่มีรายชื่อตรงกับที่ลงทะเบียนไว้ และจะใช้ชื่อทดแทนกันไม่ได้ หากมีการเปลี่ยนแปลงต้องเสนอชื่อใหม่ตาม **ข้อ** 5.4 **และ** 5.5 อีกครั้ง เพื่อให้นิติบุคคลอาคารชุดฯ อนุญาตก่อนเข้าพื้นที่)

Every day before working the supervisor shall notify the names of workers to the Juristic Person Condominium. (The workers shall be the persons with the names registered, the names cannot be replaced, in case of change, the new names shall be submitted by **No. 5.4 and 5.5** for the Juristic Person Condominium to allow before entering the area.)

8. ขณะทำงานต้องมีผู้ควบคุมงานอยู่ตลอดเวลา และผู้รับเหมาต้องติดบัตรไว้บริเวณหน้าอกเสื้อเพื่อให้ตรวจสอบได้ เมื่อออกจากอาคารชุดต้องแลกบัตรคืนหมดทุกคนตามรายชื่อที่แสดงตอนเข้ามาทำงาน

While working, the supervisor shall control the workforce and each worker shall attach a visitor / contractor card clearly on their clothes for easy identification and inspection. Before leaving the building, the card shall be returned and the workers names will be checked off the name list.

น.3/11

9. วันจันทร์ – วันศุกร์ เวลาทำงาน 09.00 น. ถึง 17.00 น. สำหรับวันเสาร์–อาทิตย์ และวันหยุดนักขัตฤกษ์ นิติบุคคลอาคารชุดฯ ของดการอนุญาตให้เข้าทำงานต่อเติม หรือตกแต่งภายในห้องชุด
Working times on Monday-Friday are 09.00 hrs. to 17.00 hrs. For Saturday, Sunday, and holidays the Juristic Person Condominium will not permit interior work within the units.

10. การขนย้ายวัสดุสิ่งของ เครื่องมือสัมภาระ เข้า - ออก ผู้รับเหมาจะต้องเตรียมวัสดุอุปกรณ์ เพื่อใช้ป้องกันความเสียหายแก่ทรัพย์ส่วนกลาง และ/หรือทรัพย์สินของบุคคลอื่นระหว่างการขนย้ายอย่างเคร่งครัด รวมถึงจัดให้มีอุปกรณ์ป้องกันพื้น ผนัง ผ้าเพดาน ลิฟต์ขนของอย่างเพียงพอ และจะต้องทำรายการยื่นต่อเจ้าหน้าที่รักษาความความปลอดภัยทุกครั้งโดยมีผู้จัดการอาคารฯ เป็นผู้อนุมัติ (แบบฟอร์มขอได้ที่นิติบุคคลอาคารชุดฯ) ทั้งนี้ นิติบุคคลอาคารชุดฯ สงวนสิทธิ์ที่จะเข้าตรวจค้นได้ตลอดเวลา หากมีพฤติกรรมน่าสงสัยหรือเกิดทรัพย์สินสูญหายในอาคาร
Materials, tools, and equipment brought into or taken out of the property shall be carried with care to avoid causing damage to the common property and/or the other property. Adequate protection for floors, walls, ceiling and interior of the service lift shall be the responsibility of the contractor. Items being brought into or taken out of the property should be listed and approve by the Building Manager. (The form is available at the Juristic Person Condominium). The Juristic Person Condominium reserves the right to inspect at any time or if the conduct of the workers is suspicious or there is loss of property in the building.

11. ห้ามนำวัสดุอุปกรณ์ทุกชนิดมาวาง หรือเก็บไว้ ณ พื้นที่ส่วนกลางของอาคารโดยเด็ดขาด ยกเว้นในที่ๆ นิติบุคคลอาคารชุดฯ อนุญาตเป็นคราวๆ ไป
It is prohibited to place any material, equipment, or tools in the common area of the building, except at the area permitted by the Juristic Person Condominium from time to time.

12. ห้ามวางวัสดุสิ่งของอุปกรณ์ตกแต่งทุกชนิด เพื่อพักรอขนถ่ายในพื้นที่จอดยานพาหนะ ยกเว้นในบริเวณและเวลาที่นิติบุคคลอาคารชุดฯ กำหนดไว้ให้ และจะพักรอขนถ่ายได้เฉพาะช่วงเวลาที่อนุญาต เท่านั้น
It is prohibited to keep or transfer any material, equipment or tools in the parking areas except at the area and time determined by the Juristic Person Condominium. Transfer of such object is only permitted at designated times.

13. ห้ามขนถ่ายไม้หรือวัสดุที่มีขนาดยาวมากเกินขนาด ขึ้น – ลง ลิฟต์ บันไดและพื้นที่ส่วนกลาง จะต้องตัดให้เหมาะสมกับการเคลื่อนย้าย เพื่อเป็นการป้องกันการเกิดความเสียหายของทรัพย์สินส่วนกลาง และ/หรือทรัพย์สินของบุคคลอื่น
Object larger than the size of freight elevator shall not be carried in the common areas, and shall be cut to an appropriate size in order to avoid damage to the common property and/or the other property.

14. ห้ามนำสิ่งที่เป็นวัตถุไวไฟทุกชนิดมาเก็บรอไว้ในอาคารโดยเด็ดขาด เช่น น้ำมัน ทินเนอร์ แอลกอฮอล์ เมื่อเลิกจากการปฏิบัติงานให้นำกลับไปด้วยทุกครั้งทุกวัน

The inflammable material such as oil, thinners, and alcohol must not be kept on the property and shall be removed by the contractor at the end of each day.

15. ห้ามทิ้งเศษขยะ หรือวัสดุก่อสร้างทุกชนิด ลงในท่อระบายน้ำ ชักโครก อ่างล้างหน้า และทางหน้าต่าง หรือบริเวณอื่นนอกตัวอาคารชุดฯแต่จะต้องรวบรวมบรรจุภาชนะ หรือห่อพลาสติกให้มิดชิดนำกลับไปทิ้งทุกวันซึ่งถือเป็นภาระหน้าที่ของผู้รับเหมา
Construction debris and unused construction materials shall be disposed of properly. It is prohibited to pour waste liquids into the drainage system including sinks and toilets or throw waste items out of the window or leave them lying around. All construction debris shall be collected and placed in plastic cleaning bags to prevent spillage of liquids or dust and removed every day. It is the responsibility of contractor.

16. ระหว่างปฏิบัติงานต้องรักษาความสะอาดทางเดินร่วมและพื้นที่ส่วนกลาง และปิดประตูห้องชุดที่ติดกับทางเดินร่วมให้เรียบร้อยทุกครั้ง หากมีฝนตกหรือพายุต้องปิดประตูและหน้าต่างทุกบานทันที
During the alteration work the common area shall be kept clean and the door of the unit must be kept closed. When it rains all the windows and doors shall be closed immediately.

17. เมื่อเลิกงาน ต้องปิดหน้าต่าง และประตูทุกบานอย่างมิดชิด และเรียบร้อยทุกครั้ง
At the end of each day, all windows and doors shall be closed.

18. เวลาทำงานตั้งแต่เวลา 09.00 น. - 17.00 น. วันจันทร์ – วันศุกร์ เท่านั้น ถ้ามีความจำเป็นจะต้องทำงานเกินกว่าเวลาที่กำหนดในวันเสาร์–อาทิตย์ และวันหยุดนักขัตฤกษ์ ต้องขออนุญาตจากนิติบุคคลอาคารชุดฯ และนิติบุคคลฯ จะพิจารณาอนุมัติตามความเหมาะสมภายใต้เงื่อนไขที่กำหนด เท่านั้น
Working hours are 09.00 - 17.00 hrs. In case it is necessary to work overtime during Saturday, Sunday, or holidays, the contractor shall ask permission from the Juristic Person Condominium. Approval will be given on a case by case basis if the work is necessary under conditions set by the Juristic Person Condominium.

19. ห้ามผู้รับเหมา คนงานพักอาศัยในอาคารชุดไม่ว่าในเวลาใดๆ ยกเว้นระยะเวลาทำงานตามที่กำหนดและได้รับอนุญาตเท่านั้น
Workers are prohibited to reside in the units after the permitted working hours, unless special permission is granted by Juristic Person Condominium.

20. ให้คนงานของผู้รับเหมาใช้ห้องน้ำภายในห้องชุดที่กำลังตกแต่งเท่านั้น และในระหว่างที่ปฏิบัติงานหรือระหว่างพักห้ามดื่มสุรา, เล่นการพนัน, ส่งเสียงดัง หรือเล่นกีฬาทุกชนิดภายในอาคาร และให้อยู่ภายในห้องชุดที่กำลังตกแต่งเท่านั้น
Workers shall use the toilet within the unit being decorated only. While the workers are in the condominium areas the consumption of alcohol and gambling of any sort is strictly prohibited. Workers shall not make a loud noise or play any kind of sport within the building. Workers are restricted to stay within the unit under decoration only.

21. ห้ามกระทำการใดๆ อันอาจเป็นการกระทบกระเทือนต่อโครงสร้าง ระบบประปา, ไฟฟ้า, ความมั่นคง, ระบบการป้องกันความเสียหายของอาคารชุดฯ รวมทั้งความสวยงามทางด้านสถาปัตยกรรมโดยเด็ดขาด

Any action or activity that may cause damaged to the structure, water supply system, electricity, security, fire protection system of the building, including the appearance of architecture are strictly prohibited.

21.1 กรณี เจ้าของร่วม หรือ ผู้พักอาศัย ประสงค์ที่จะติดแผ่นกรองแสง บริเวณหน้าต่างห้องชุด นิติบุคคลฯ อนุญาตให้ติดแผ่นกรองแสงที่ไม่กระทบต่อภาพลักษณ์ภายนอกของอาคารชุดฯดังนี้

In case co-owner or resident would like to install tinted film at the unit's window, the Juristic Person Condominium allow only the tinited film that does not impact the exterior appearance of the condominium as follows:

21.1.1 แผ่นกรองแสง ความโปร่งใสไม่เกิน 60% แผ่นกรองแสงการสะท้อนแสงไม่เกิน 7.5 %

Up to 60% transparent tinted film and reflective film not over 7.5%

21.1.2 แผ่นกรองแสงให้เป็นแบบใสเท่านั่น ห้ามเป็นสีสะท้อนแสง, สีปรอท และสีเขียว หรือ สีอื่นๆ

The tinted film must be transparent. Reflective, mercury, green, or other colors are prohibited.

22. ห้ามผู้รับเหมาตกแต่งใช้กระแสไฟฟ้าและน่ำประปาจากจุดที่เป็นทรัพย์สินส่วนกลางให้ใช้ภายในห้องชุดที่กำลังตกแต่งเท่านั่น เว้นแต่จะได้รับอนุญาตจากนิติบุคคลอาคารชุดฯ ก่อน ซึ่งจะต้องเสียค่าใช้จ่ายตามที่นิติบุคคลอาคารชุดฯ กำหนด

The contractor is prohibited to use the electricity and water supply of the common property. Contractors shall use only the water supply within the unit being decorating only, unless special permission is granted by the Juristic Person Condominium. The cost shall be determined by the Juristic Person Condominium and paid by the contractor.

23. ห้ามแขวนเสื่อผ้า ตากผ้า หรือวางสิ่งของใดๆ บริเวณระเบียงหรือเฉลียงด้านนอก

It is prohibited to hang clothes or material on the balcony.

24. ห้ามสูบบุหรี่ภายในอาคารชุดฯทุกที่ ไม่ว่าจะเป็นภายในห้องชุด ทางเดินร่วม บันไดหนีไฟ โดยเด็ดขาด

Smoking in the building, in the unit, hallway, and fire escape are strictly prohibited.

25. ห้ามต่อเติมสิ่งใดรุกล่ำ หรือยื่นเข้าไปในบริเวณทรัพย์สินส่วนกลาง รวมทั่งการเปลี่ยนแปลงความสวยงามด้านสถาปัตยกรรมโดยเด็ดขาด

No items or features whether temporary or permanent are allowed to protrude into the common property. Anything that might change or affect the appearance of common areas are strictly prohibited.

26. ในกรณีที่เกิดความเสียหายกับทรัพย์ส่วนกลาง และ/หรือทรัพย์สินของบุคคลอื่นจากตกแต่ง หรือฝ่าฝืนระเบียบ นิติบุคคลอาคารชุดฯ จะดำเนินการเรียกเก็บหรือหักเงินค่ำประกันทันทีตามระเบียบ หรือดำเนินการตามที่เห็นสมควร

If damage to the common property and/ or the other property occurs, or there is a violation of the rules and regulations, the Juristic Person Condominium shall keep or deduct from the reasonable amount from the deposit to cover the cost of damages or as a penalty fine as deem appropriate.

27. ขณะตกแต่ง และหลังจากการตกแต่งแล้วเสร็จ ผู้รับเหมาจะต้องทำความสะอาดทั่งภายใน และภายนอกห้องชุด เช่น โถงลิฟต์ ทางเดินร่วม และบันไดที่ใช้ในการขนย้ายวัสดุ ขึ้น - ลง ให้สะอาดเรียบร้อย และก่อนที่ผู้รับเหมาจะย้ายออกจากหน้างานจะต้องแจ้งให้ทางนิติบุคคลอาคารชุดฯ ทราบเพื่อตรวจเช็คความเรียบร้อย

The contractor is responsible for cleaning the areas they use such as freight elevator, elevator lobby, common hallway, and stairs used for carrying material before leaving the condominium on each day. The Juristic Person Condominium shall be informed to inspect such area before the contractor leave.

28. ต้องนำถังดับเพลิงสภาพพร้อมใช้งานขนาดไม่ต่ำกว่า 10 ปอนด์ มาประจำไว้ภายในห้องชุดตั่งแต่เริ่มงานตกแต่งภายในอย่างน้อยห้องชุดละ 2 ถัง จนกระทั่งงานแล้วเสร็จ

Contractors shall provide fully operating fire extinguishers more than 10 lbs, at least 2 fire extinguishers per unit.

29. การใช้ลิฟต์ขนของ เพื่อขนวัสดุอุปกรณ์ในงานตกแต่งห้องชุดจะต้องปฏิบัติตามระเบียบการใช้ลิฟต์ของนิติบุคคลอาคารชุดฯ

The use of the freight elevator to carry the material, equipment for decoration in the unit is permitted only if the contractor follows the rules and regulations.

30. ในกรณีที่มีการฝ่าฝืนระเบียบนี่ ทางนิติบุคคลอาคารชุดฯ ได้กำหนดบทลงโทษตามลำดับ หรือแล้วแต่พิจารณาตามความรุนแรงของเหตุไว้ ดังนี่

In case of violation of the rules the Juristic Person Condominium has the right to determine the penalty depending on the seriousness of the breach as follows:

30.1 เตือนด้วยวาจาหรือลายลักษณ์อักษร

Verbal or written warnings.

30.2 กรณีไม่ยื่นเอกสารขออนุมัติแบบตกแต่ง รายละเอียดตาม **ข้อ**.3 มีค่าปรับ 1,000.- บาท **(หนึ่งพันบาทถ้วน)**

In case the interior decoration plan is not submitted as detailed in no. 3, a fine of 1,000.- Baht will be charged.

30.3 กรณีละเมิดฝ่าฝืน ปรับครั่งละไม่ต่ำกว่า 1,000.- บาท **(หนึ่งพันบาทถ้วน)**

Violation fine for each violation is at least 1,000.- Baht per violation.

30.4 ปรับกรณีละเมิดข้อห้ามการสูบบุหรี่ในอาคาร ครั่งละไม่ต่ำกว่า 5,000.- บาท **(ห้าพันบาทถ้วน)**

Fine for smoking in the building is at least 5,000.- Baht per violation.

30.5 ริบเงินประกันทั่งหมดกรณีฝ่าฝืนไม่เชื่อฟังซ่ำอีกหรือก่อความรุนแรงอันตรายต่อชีวิตและทรัพย์สินรวมทั่งระงับการตกแต่ง และให้ออกจากอาคารและดำเนินการตามกฎหมายแล้วแต่กรณี

To confiscate all the deposit if violations are repeated or cause seriousness harm to life and property. The Juristic Person Condominium reserves the right to prosecute in serious cases and terminate the decoration as deem appropriate.

31. ในกรณีที่มีการปรับระหว่างการตกแต่งจนมีผลให้วงเงินค้ำประกันลดต่ำกว่าครึ่งหนึ่งของวงเงินประกันเจ้าของร่วมจะต้องวางเงินเพิ่มให้เต็มวงเงินเดิมภายใน 7 วัน

If the total of fines incurred during the alteration work is more than half of the original deposit then the co-owners shall settle the difference to make up the full deposit within 7 days.

ประกาศใช้เมื่อวันที่ 20 มีนาคม 2567

Announced on 20 March 2023

หมายเหตุ : ระเบียบการพักอาศัยนี้อาจเพิ่มเติม หรือเปลี่ยนแปลงได้ตามความเหมาะสมโดยความเห็นชอบของคณะกรรมการนิติบุคคลอาคารชุดฯ เพื่อประโยชน์ในการอยู่อาศัยร่วมกันของเจ้าของร่วมและบริวารทุกคน

Remark : These rules may be added, changed reasonably by the Juristic Committees approval for living benefits of the Co-owners and the followers.

รับทราบ และยินดีปฏิบัติตามระเบียบ ลงชื่อ.....(เจ้าของห้องชุด)

Acknowledged and agreed to abide by the regulations. Signed.....(Co-owner)

Date.....

รับทราบ และยินดีปฏิบัติตามระเบียบ ลงชื่อ.....(ผู้รับเหมา)

Acknowledged and agreed to abide by the regulations. Signed.....(Co-owner)

Date.....

น.3/14

ระเบียบนิติบุคคลอาคารชุด เดอะ เบส ดาวน์ทาวน์ ขอนแก่น

ที่ 006/2567 : เรื่อง การรักษาความสะอาด และการทิ้งขยะมูลฝอย

House Rules of The Base Downtown Khonkaen Condominiums Juristic Person

No. 006/2023: Maintaining cleanliness and throwing garbage

เพื่อสุขอนามัยและสภาพแวดล้อมที่ดี และคงไว้ซึ่งความสวยงาม และความเป็นระเบียบเรียบร้อยของอาคารชุดฯ อันจะยังประโยชน์สุขในการอยู่อาศัยร่วมกัน จึงใคร่ขอความร่วมมือจากทุกท่านเกี่ยวกับการรักษาความสะอาด โดยปฏิบัติดังนี้

For the good hygiene and the safety of all co-owners and residents, and to maintain the orderliness of the common properties and facilities within the condominium, please strictly follow these regulations;

1. การทิ้งขยะ ต้องทิ้งขยะลงถังบริเวณที่จัดไว้ให้ เท่านั้น

   Garbage shall be dropped in the provided bins at the designed areas only.

2. ให้บรรจุขยะเปียก ขยะแห้งใส่ถุงหรือภาชนะที่เหมาะสมพร้อมรัดหรือปิดปากถุงให้เรียบร้อย ส่วนขยะมีพิษและอันตรายให้บรรจุในภาชนะที่สามารถป้องกันอันตราย เมื่อทิ้งขยะลงถังเรียบร้อยแล้วให้ปิดฝาทุกครั้ง

   General wastes should be put in the properly sealed containers or garbage bags. For hazardous and toxic wastes, please put them in secure containers. Hazardous and toxic wastes must be dropped in the provided bins.

3. ถังขยะแบ่งเป็น 4 ประเภท คือ ขยะทั่วไป, ขยะรีไซเคิล, ขยะอันตราย และขยะเปียก โดยมีข้อความและสัญลักษณ์กำหนดไว้ที่บริเวณภาชนะ (ถ้ามี)

   There are 4 types of bin, which are General waste, recyclable waste, infectious waste and wet waste. The types of bin are clearly labeled on the bins (if any).

4. พนักงานดูแลทำความสะอาดจะนำขยะตามชั้นต่างๆ ไปทิ้งยังห้องพักขยะชั้นล่างทุกวันโดยจัดเก็บวันละ 2 ครั้ง ตามความเหมาะสม

   The maids will take the garbage from each floor to drop at the garbage room on ground floor. The collection period is 2 a day.

5. เจ้าของร่วม และบริวาร จะต้องไม่กวาดเศษผง หรือทิ้งขยะออกมาในบริเวณทางเดินร่วมหน้าห้องชุด หรือบริเวณส่วนกลางทั้งหมดของอาคารชุดฯ และหากฝ่าฝืนจะคิดค่าธรรมเนียมบริการจัดเก็บ และทำความสะอาดในจำนวนเงินครั้งละ 500.- บาท **(ห้าร้อยบาทถ้วน)**

   Co-owners and followers must not sweep or drop garbage into the common hallway. Offenders will be charged a fine of 500.- Baht per a violation.

6. ห้ามทิ้งก้นบุหรี่ หรือวัสดุอื่นใดที่เป็นต้นเหตุของการลุกไหม้ และติดไฟลงในถังขยะ หากสิ่งของหรือวัสดุมีขนาดใหญ่ หรือมีน้ำหนักมาก ไม่สามารถทิ้งลงถังขยะได้ ให้นำลงไปทิ้งที่จุดพักขยะชั้นล่างของอาคารชุดฯ และแจ้งให้นิติบุคคลอาคารชุดฯ ทราบ เพื่อดำเนินการต่อไป

Throwing a cigarette butts or other flammable objects that may cause a fire in a bin is strictly prohibited. In case the garbage size is too large, please drop them at the garbage room on ground floor and kindly inform the Juristic Person Condominium.

7. ห้ามทิ้งเศษอาหาร หรือเศษวัสดุต่างๆ ลงในท่อระบายน้ำทิ้งอ่างล้างหน้า หรือท่อชักโครก กรณีทำให้เกิดการอุดตัน และเป็นเหตุให้เกิดความเสียหายต่อท่านเองและส่วนรวมท่านอื่น เจ้าของร่วม และ/หรือ บริวารซึ่งพักอาศัยในห้องชุดนั้น ต้องรับภาระค่าใช้จ่ายในการซ่อมแซมทั้งสิ้น

Do not throw food waste or any materials in the sink or toilet. In cage of clogged or damages to other units, other co-owners, or common properties, the unit's co-owner and follower shall be responsible for all reparation and damage cost.

8. ห้ามนำขยะทุกชนิด หรือที่มีกลิ่นเหม็น / ฉุน และมีผลต่อสภาพแวดล้อมวางบริเวณหน้าห้องชุด ให้นำไปทิ้งยังถังขยะที่นิติบุคคลอาคารชุดฯ กำหนดไว้โดยวางลงในถังขยะ ห้ามวางด้านข้างถังขยะ หรือบนฝาถังขยะ หากฝ่าฝืนนิติบุคคลอาคารชุดฯ จะดำเนินการปรับไม่ต่ำกว่า 500.- บาท **(ห้าร้อยบาทถ้วน)** ต่อครั้ง

Please refrain from dropping smelly waste in front of the unit and drop them in the designated bins which provided by the Juristic Person Condominium only. Do not leave them by the bins or on the lids. Offenders shall be charged a fine of not less than 500.- Baht.

ประกาศใช้เมื่อวันที่ 20 มีนาคม 2567

Announced on 20 March 2023

หมายเหตุ : ระเบียบการพักอาศัยนี้อาจเพิ่มเติม หรือเปลี่ยนแปลงได้ตามความเหมาะสมโดยความเห็นชอบของคณะกรรมการนิติบุคคลอาคารชุดฯ เพื่อประโยชน์ในการอยู่อาศัยร่วมกันของเจ้าของร่วมและบริวารทุกคน

Remark : These rules may be added, changed reasonably by the Juristic Committees approval for living benefits of the Co-owners and the followers.

ระเบียบนิติบุคคลอาคารชุด เดอะ เบส ดาวน์ทาวน์ ขอนแก่น

ที่ 007/2567 : เรื่อง การใช้ลิฟต์

House Rules of The Base Downtown Khonkaen Condominium Juristic Person

No. 007/2023 : Using of the Elevators

เพื่อความเป็นระเบียบเรียบร้อยความปลอดภัย และการดูแลรักษาลิฟต์ ให้มีสภาพดี และสะอาดอยู่เสมอ นิติบุคคลอาคารชุดฯ จึงกำหนดระเบียบเพื่อใช้เป็นข้อปฏิบัติ ดังนี้

For the orderliness and safety in the condominium, and to maintain the elevators, the following rules and regulations for using the elevators by the Juristic Person Condominium are as follows;

1. ลิฟต์ของอาคารชุด เป็นลิฟต์โดยสาร จำนวน อาคารละ 2 ตัว ให้บริการตามที่ฝ่ายจัดการฯ กำหนด

   There are 2 passenger elevators in The Base Downtown Khonkaen Condominium as determined by the Management.

2. การใช้ลิฟต์ขนของจะต้องแจ้งขออนุญาต และรายการสิ่งของที่ขนย้ายทุกครั้ง โดยจะต้องปฏิบัติ ดังนี้

   To use the freight elevator, permission and list of the freights are required. The regulations are as follows;

   2.1 ลิฟต์โดยสาร จะต้องไม่บรรทุกวัสดุที่มีน้ำหนักเกินกว่า 1,000 กิโลกรัม และลิฟต์ขนของจะต้องไม่บรรทุกวัสดุที่มีน้ำหนักเกินกว่า 1,000 กิโลกรัม

   Passenger elevators must not carry over 1,000 kilograms and freight elevators must not carry over 1,000 kilograms.

   2.2 วัสดุที่จะบรรทุกจะต้องมีขนาดความกว้าง ความยาว และความสูงไม่เกินขนาดพอดีของตัวลิฟต์โดยสาร

   Items to be carried shall not exceed the dimensions of the elevators.

   2.3 การใช้ลิฟต์ขนของ เพื่อขนวัสดุอุปกรณ์ในงานตกแต่งห้องชุด สามารถใช้ลิฟต์ได้ในวันจันทร์ ถึงวันศุกร์ ตั้งแต่เวลา 09.00 น. ถึงเวลา 17.00 น. เท่านั้น และห้ามใช้ลิฟต์ขนวัสดุอุปกรณ์ในวันเสาร์ - อาทิตย์ และวันหยุดนักขัตฤกษ์ เว้นแต่ได้รับอนุญาตเป็นลายลักษณ์อักษรจากนิติบุคคลอาคารชุดฯ

   Using the freight elevator to transfer materials for unit renovation is only permitted on Monday to Friday during 09.00 – 17.00 hrs. To transfer construction materials on Saturday, Sunday, and public holidays, written permission from the Juristic Person Condominium is required.

3. ห้ามกระทำการใดๆ อันก่อให้เกิดความเสียหายต่อห้องโดยสาร และระบบลิฟต์

   Causing any damage to the elevators is prohibited.

4. โปรดปฏิบัติตามข้อแนะนำภายในลิฟต์ และกฎระเบียบการใช้ลิฟต์ของนิติบุคคลอาคารชุดฯ อย่างเคร่งครัด

   Please strictly follow the elevators instructions.

5. ขอความร่วมมือในการรักษาความสะอาด และโปรดใช้ลิฟต์ด้วยความระมัดระวัง และสุภาพเรียบร้อย

   Please keep clean and properly use the elevators in polite manners.

6. ห้ามใช้ลิฟต์ขณะเกิดเพลิงไหม้โดยเด็ดขาด

   Do not use the elevators in case of fire.

7. หากลิฟต์เกิดความเสียหายใดๆ ผู้กระทำ และผู้มีส่วนเกี่ยวข้องจะต้องรับผิดชอบและชดใช้ค่าเสียหายให้กับนิติบุคคลอาคารชุดฯ ตามความเสียหายที่เกิดขึ้นจริง

   In anyone caused damage to the elevators, they will be liable for the actual cost of damage.

8. นิติบุคคลอาคารชุดฯ ขอสงวนสิทธิ์ในการปิดให้บริการลิฟต์โดยสารชั่วคราว เพื่อซ่อมบำรุงรักษาลิฟต์ตามความเหมาะสม

   The Juristic Person Condominium reserves the right to temporarily suspense the elevator service in order to carry out maintenance as deem appropriate.

9. กรณีเกิดเหตุขัดข้อง กรุณาแจ้งนิติบุคคลอาคารชุดฯ โดยเร็วทันที

   In case the elevator is malfunction, please notify to the Juristic Person Condominium immediately.

10. หากมีการฝ่าฝืนระเบียบนี้นิติบุคคลอาคารชุดฯ ได้กำหนดบทลงโทษตามลำดับหรือแล้วแต่พิจารณาตามความเหมาะสมไว้ดังนี้

    Violation of the rules and regulation will result in penalties as follows;

    10.1 เตือนด้วยวาจา และลายลักษณ์อักษร

    Verbal or written warning.

    10.2 ปรับกรณีฝ่าฝืนระเบียบฯ ครั้งละไม่ต่ำกว่า 1,000.- บาท **(หนึ่งพันบาทถ้วน)**

    A fine of 1,000.- Baht will be charged per a violation.

    10.3 กรณีใช้ลิฟต์โดยสารเพื่องานตกแต่ง นิติบุคคลอาคารชุดฯ จะริบเงินประกันการตกแต่งห้องชุดทั้งหมด รวมทั้งระงับการตกแต่ง และให้ออกจากอาคารชุดฯ และดำเนินการตามกฎหมาย แล้วแต่กรณี

    In case using the passenger elevators for unit's renovation, the Juristic Person Condominium will confiscate all security deposit of the unit. The unit renovation will be suspended and will be asked to leave the building. " Furthur legal actions may also be prosecuted.

ประกาศใช้เมื่อวันที่ 20 มีนาคม 2567

Announced on 20 March 2023

หมายเหตุ : ระเบียบการพักอาศัยนี้อาจเพิ่มเติม หรือเปลี่ยนแปลงได้ตามความเหมาะสมโดยความเห็นชอบของคณะกรรมการนิติบุคคลอาคารชุดฯ เพื่อประโยชน์ในการอยู่อาศัยร่วมกันของเจ้าของร่วมและบริวารทุกคน

Remark : These rules may be added, changed reasonably by the Juristic Committees approval for living benefits of the Co-owners and the followers.

น.3/16

ระเบียบนิติบุคคลอาคารชุด เดอะ เบส ดาวน์ทาวน์ ขอนแก่น

ที่ 008/2567 : เรื่อง การใช้อุปกรณ์เครื่องชาร์จไฟฟ้าสำหรับรถยนต์

House Rules of The Base Downtown Khonkaen Condominium Juristic Person

No. 008/2023 : Using the EV Charging Station

เจ้าของร่วมและบริวาร มีสิทธิเข้าใช้บริการ อุปกรณ์เครื่องชาร์จไฟฟ้าสำหรับรถยนต์ ลานจอดรถ ชั้น 1 ภายใต้ระเบียบ ดังนี้

Co-owners and followers shall use the **EV Charging Station** on Floor 1 of parking lots under following rules:

1. ตำแหน่งจุดให้บริการอุปกรณ์เครื่องชาร์จไฟฟ้าสำหรับรถยนต์ ให้บริการ ณ บริเวณลานจอดรถ ชั้น 1 จำนวน 2 ช่องจอด ให้บริการตลอด 24 ชั่วโมง หรือตามเวลาที่นิติบุคคลอาคารชุดฯ จะแจ้งประกาศเปลี่ยนแปลงต่อไป โดยให้บริการเฉพาะท่านเจ้าของร่วม และ/หรือผู้พักอาศัยภายในอาคารชุดฯ เท่านั้น

   The EV charging stations are provided in the parking area on Floor 1, providing service at 2 parking spots. The service is available 24 hours a day or as announced by the Condominium Juristic Person. It is exclusively for use by co-owners and/or residents within the condominium.

2. ข้อกำหนดในการใช้บริการอุปกรณ์เครื่องชาร์จไฟฟ้าสำหรับรถยนต์

   Co-owners and residents may use EV charging under the following rules;

   2.1 ผู้ใช้บริการสามารถตรวจสอบการจองได้ผ่านระบบ Application SHARGE ล่วงหน้า เมื่อผู้ใช้บริการได้จองใช้บริการแล้ว หากปรากฏว่าผู้ใช้บริการไม่เข้าใช้บริการภายใน 30 นาที นับจากเวลาที่ระบุจองไว้แล้ว นิติบุคคลอาคารชุดฯ สงวนสิทธิ์ยกเลิกการจองโดยไม่จำต้องแจ้งล่วงหน้าแต่ประการใด

   Users may book the service in advance using SHARGE Application. If the user is late for over 30 minutes, the Juristic Person reserves the right to cancel the booking without prior notice.

   2.2 กรณีที่มีผู้ใช้บริการมากกว่าจำนวนอุปกรณ์เครื่องชาร์จไฟฟ้าที่พร้อมให้บริการ และมีระยะเวลาการขอใช้บริการตรงกันหรือทับซ้อนกัน นิติบุคคลอาคารชุดฯ จะให้สิทธิแก่ผู้ใช้บริการที่ได้จองใช้บริการก่อนตามลำดับ

   The EV charging station will be served on a first come, first serve basis due to the limited space. The Juristic Person Condominium reserves the right to serve the first co-owner or resident to reserve the station.

   2.3 ผู้ใช้บริการตกลงชำระค่าใช้บริการ ตามอัตราค่าบริการที่กำหนดไว้ โดยคูณ (X) คำนวณจากปริมาณจำนวนกิโลวัตต์การใช้บริการ ในอัตราค่าบริการ 7.5 บาท/กิโลวัตต์ พร้อมค่าจอง ในอัตรา 5.- บาท/ชั่วโมง กรณีเกินระยะเวลาการชาร์จคิดในอัตรา 100.- บาท/ชั่วโมง ทั้งนี้อัตราค่าบริการดังกล่าว อาจจะมีการเปลี่ยนแปลงตามที่นิติบุคคลอาคารชุดฯ จะประกาศแจ้งให้ทราบต่อไป (กรณีที่ชาร์จเกิน เช่น จอง 3 ชม ชาร์จเกิน 1 ชม.เสียบหัวชาร์จค่าปรับ 100/ชม. บาท ระบบชาร์จคำนวนอัตโนมัติ ส่วนเกินจ่ายเข้านิติบุคคลฯ)

   Users agreed to pay the service fee which calculated by the product of the amount of usage in hour and the fee of 7.5 Baht per kilowatts. Booking fee is 5 Baht per hour. In case a user over charges the booked service, a fee of 100 Baht per hour would be charged. However, the fee may be altered by the Condominium Juristic Person

announcement. (In case of exceeding the charging time, for example, booking for 3 hours and exceeding by 1 hour, an additional charge of 100 Baht per hour will apply. The charging system calculates automatically, and any excess fees are payable to the Condominium Juristic Person.)

2.4 ผู้ใช้บริการต้องปฏิบัติตามคำแนะนำ, ข้อเสนอแนะตลอดจนวิธีการใช้อุปกรณ์เครื่องชาร์จไฟฟ้า และตำแหน่งที่อุปกรณ์เครื่องชาร์จไฟฟ้าสำหรับรถยนต์ที่ถูกต้อง และรถยนต์ที่ใช้บริการต้องเป็นรถยนต์ที่ออกแบบมาสำหรับรองรับการชาร์จพลังงานด้วยไฟฟ้าเท่านั้น

The users must strictly follow the suggestions and instructions on how to use the EV charger. The charging device must be placed properly and the car must be designed for the electricity charging only.

2.5 เมื่อผู้ใช้บริการใช้บริการชาร์จไฟฟ้าเรียบร้อยแล้ว ผู้ใช้บริการจะต้องเคลื่อนย้ายรถยนต์ออกจากจุดให้บริการชาร์จไฟฟ้าภายใน 30 นาที เพื่อให้ผู้ใช้บริการท่านอื่นสามารถเข้าใช้งานได้ต่อไป หากผู้ใช้บริการไม่ดำเนินการเคลื่อนย้ายรถยนต์ออกจากจุดให้บริการภายในระยะเวลาที่กำหนด นิติบุคคลอาคารชุดฯ ขอสงวนสิทธิ์ในการคิดค่าปรับ ในอัตรา 500.- บาท (ห้าร้อยบาทถ้วน) ต่อ/ครั้ง (ปรับ 500 กรณีที่ชาร์จแล้ว ดึงหัวชาร์จออกแต่ไม่เอารถออกจากพื้นที่ภายใน 30 นาที)

The user must remove the vehicle from the charging station within 30 minutes after the service is completed. Failure to remove your vehicle will result in a fine of 500.- Baht per violation.

2.6 กรณีผู้ใช้บริการพบความผิดปกติ และ/หรือความชำรุดบกพร่อง และ/หรือ เกิดความไม่สะดวกในการใช้ของอุปกรณ์เครื่องชาร์จไฟฟ้า กรุณาแจ้งฝ่ายจัดการฯ ให้ทราบทันที

In case of damage or malfunction, please notify to the Juristic Person Condominium immediately.

3. หากผู้ใช้บริการทำความเสียหายให้แก่อุปกรณ์หรือทรัพย์ส่วนกลาง ผู้ใช้บริการจะต้องรับผิดชอบชดใช้ให้แก่นิติบุคคลอาคารชุดฯ ตามจำนวนค่าความเสียหายที่เกิดขึ้นจริง

If case users caused any damage to common property or equipment, they shall be liable to the actual cost of damage, which must be compensated to the Juristic Person Condominium.

4. ผู้ใช้บริการจะต้องเป็นผู้รับผิดชอบดูแลรถยนต์ ตลอดจนทรัพย์สินของตนเองที่อยู่ภายในรถยนต์ (ถ้ามี) ตลอดระยะเวลาการใช้บริการนิติบุคคลอาคารชุดฯ และฝ่ายจัดการฯ สงวนสิทธิ์ไม่รับผิดชอบในความเสียหายใดๆ ที่อาจเกิดขึ้นจากการใช้บริการอุปกรณ์เครื่องชาร์จไฟฟ้าสำหรับรถยนต์

The users are responsible for their own vehicles and assets in the vehicles (if any). The Management and the Juristic Person Condominium reserve the right to not be responsible for any damage that may occur from the use of the EV chargers.

5. นิติบุคคลอาคารชุดฯ สงวนสิทธิ์ที่จะไม่อนุญาตให้บุคคลใดที่ไม่ปฏิบัติตามระเบียบการพักอาศัยนี้ ใช้จุดบริการชาร์จไฟฟ้าสำหรับรถยนต์ได้ตามความเหมาะสม

The Juristic Person Condominium will not allow any person who is unable to abide by these rules and regulations of the EV chargers as deem appropriate.

ประกาศใช้เมื่อวันที่ 20 มีนาคม 2567

Announced on 20 March 2023

หมายเหตุ : ระเบียบการพักอาศัยนี้อาจเพิ่มเติม หรือเปลี่ยนแปลงได้ตามความเหมาะสมโดยความเห็นชอบของคณะกรรมการนิติบุคคลอาคารชุดฯ เพื่อประโยชน์ในการอยู่อาศัยร่วมกันของเจ้าของร่วมและบริวารทุกคน

Remark : These rules may be added, changed reasonably by the Juristic Committees approval for living benefits of the Co-owners and the followers.

น.3/17

ระเบียบนิติบุคคลอาคารชุด เดอะ เบส ดาวน์ทาวน์ ขอนแก่น

ที่ 009/2567 : **เรื่องการใช้** Co-Working Space

House Rules of The Base Downtown Khonkaen Juristic Person Condominium

No. 009/2023 : Using Co-Working Space

เจ้าของร่วมและบริวาร มีสิทธิเข้าใช้บริการพื้นที่ Co-Working Space ภายใต้ระเบียบดังนี้

Co-owners and followers shall use the Co-Working Space under following rules:

1. ห้อง Co-Working Space เปิดบริการตั้งแต่เวลา 07.00 - 22.00 น.

   Co-Working Space is opened from 07.00 - 22.00 hrs.

2. อนุญาตให้เจ้าของร่วมและ/หรือบริวารผู้พักอาศัย และ/หรือแขกที่มาพร้อมกับเจ้าของร่วมและ/หรือบริวารดังกล่าวใช้บริการได้เท่านั้น

   Only co-owners, followers, and co-owners' guests, who are escorted by co-owners/followers, are allowed to use the Co-Working Space.

3. เจ้าของร่วม บริวาร และแขกผู้ใช้บริการ จะต้องศึกษาคำแนะนำ, ข้อเสนอแนะตลอดจนวิธีการใช้อุปกรณ์ก่อนการใช้บริการ

   The co-owners, followers, and visitors must abide by the instructions of the equipment in the Co-Working Space before using the service.

4. ห้ามสูบบุหรี่,กัญชา ภายใน Co-Working Space โดยเด็ดขาด

   Do not smoke, marijuana in the Co-Working Space.

5. ห้ามนำอาหาร และเครื่องดื่มที่มีแอลกอฮอล์ทุกชนิด เข้าไปรับประทานใน Co-Working Space โดยเด็ดขาด

   Food and beverage are prohibited from the Co-Working Space.

6. ให้ความร่วมมือในการรักษาความสะอาด และโปรดใช้บริการด้วยความสุภาพ

   Please keep the area clean and be considerate.

7. กรณีที่เจ้าของร่วม บริวาร และ/หรือ แขกผู้ใช้บริการ ทำความเสียหายให้แก่ทรัพย์สินส่วนกลาง เจ้าของร่วมและบริวารจะต้องรับผิดชอบชดใช้ให้แก่นิติบุคคลอาคารชุดฯ ตามจำนวนค่าใช้จ่ายที่เกิดขึ้นจริง

   If case co-owners, followers, and/or visitors caused any damage to common property, they shall be liable to the actual cost of damage, which must be compensated to the Juristic Person Condominium.

8. นิติบุคคลอาคารชุดฯ และฝ่ายจัดการฯ ไม่มีหน้าที่รับผิดชอบในความเสียหาย สูญหายของทรัพย์สิน ของเจ้าของร่วม บริวาร และ/หรือแขกผู้ใช้บริการ รวมถึงความเสียหายต่อชีวิต ร่างกายของ เจ้าของร่วม บริวาร และ/หรือแขกผู้ใช้บริการ อันเนื่องมาจากการใช้งานที่ผิดประเภทหรือใช้งานโดยขาดความระมัดระวังของบุคคลดังกล่าว

   The Juristic Person Condominium and the Management shall not be responsible for any damage or loss of private property, and will not responsible for any injury or death caused by inappropriate or careless use of Co-Working Space

9. นิติบุคคลอาคารชุดฯสงวนสิทธิ์ที่จะไม่อนุญาตให้บุคคลที่ไม่ปฏิบัติตามระเบียบนี้ใช้ Co-Working Space ได้ตามความเหมาะสม

The Juristic Person Condominium will not allow any person who is unable to abide by these rules and regulations of the Co-Working Space as deem appropriate.

10. ขอความร่วมมืองดบันทึกภาพวีดีโอ หรือถ่ายภาพเชิงพาณิชย์ หากมีความจำเป็นให้แจ้งความประสงค์ต่อนิติบุคคลอาคารชุดฯ ก่อนดำเนินการ

    Ask for cooperation in order to avoid making a video recording for commercial photography. If you need to use, make a request to the condominium juristic before using.

ประกาศใช้เมื่อวันที่ 20 มีนาคม 2567

Announced on 20 March 2023

หมายเหตุ : ระเบียบการพักอาศัยนี้อาจเพิ่มเติม หรือเปลี่ยนแปลงได้ตามความเหมาะสมโดยความเห็นชอบของคณะกรรมการนิติบุคคลอาคารชุดฯ เพื่อประโยชน์ในการอยู่อาศัยร่วมกันของเจ้าของร่วมและบริวารทุกคน

Remark : These rules may be added, changed reasonably by the Juristic Committees approval for living benefits of the Co-owners and the followers.

น.3/18

ระเบียบนิติบุคคลอาคารชุด เดอะ เบส ดาวน์ทาวน์ ขอนแก่น

ที่ 010/2567 : เรื่อง การใช้สระว่ายน้ำ

House Rules of The Base Downtown Khonkaen Condominium Juristic Person

No. 010/2023 : Using the Swimming Pool

เจ้าของร่วม และบริวาร มีสิทธิเข้าใช้บริการสระว่ายน้ำ (ซึ่งต่อไปนี้จะรวมเรียกว่า “สระว่ายน้ำ”) ภายใต้ระเบียบ ดังนี้

The co-owners and followers shall use the swimming pool and slide on Floor 4 (hereinafter referred to as the "swimming pool") under the following rules.

1. สระว่ายน้ำเปิดใช้บริการ ตั้งแต่เวลา 07.00 - 22.00 น.

   The swimming pool is opened from 07.00 - 22.00 hrs.

2. อนุญาตให้เจ้าของร่วม และ/หรือบริวารผู้พักอาศัย และ/หรือแขกที่มาพร้อมกับเจ้าของร่วม และ/หรือบริวาร ดังกล่าวใช้บริการได้เท่านั้น

   Only co-owners, followers, and their guest, who are escorted by the co-owners and/or the followers, are allowed to use swimming pool.

3. ในกรณีที่มีการปิดสระว่ายน้ำเป็นการชั่วคราว นิติบุคคลอาคารชุดฯ จะติดประกาศให้ทราบล่วงหน้า

   In case the swimming pool will be temporarily closed, the Juristic Person Condominium shall give prior notice.

4. ผู้ใช้บริการสระว่ายน้ำจะต้องสวมชุดว่ายน้ำตามมาตรฐาน และกรณีผมยาวให้สวมหมวกว่ายน้ำทุกครั้ง

   Users of the swimming pool must wear proper swimming suit and bathing cap.

5. ก่อนลงสระว่ายน้ำ จะต้องอาบน้ำชำระร่างกายให้สะอาดทุกครั้ง

   Users of the swimming pool shall shower at the provided area before entering the pool.

6. ห้ามสูบบุหรี่,กัญชา ภายในบริเวณสระว่ายน้ำโดย เด็ดขาด หากท่านเจ้าของร่วม และ/หรือบริวาร ต้องการสูบบุหรี่จะต้องไปสูบยังสถานที่ที่กำหนดไว้ เท่านั้น

   Smoking, marijuana in the swimming pool area is strictly prohibited. Please smoke at designed area only.

7. ห้ามผู้ใช้บริการสระว่ายน้ำปฏิบัติดังนี้ โดยเด็ดขาด

   Swimming pool users are prohibited from the following actions:

   7.1 ใช้บริการสระว่ายน้ำขณะที่ฝนตกและฟ้าคะนอง

   Using the swimming pool when it is raining or during a thunderstorm.

   7.2 ผู้ป่วยที่เป็นโรคติดต่อ หรือโรคผิวหนัง

   Sick person with a skin disease or contagious disease.

   7.3 สวมรองเท้าเดินรอบบริเวณขอบสระว่ายน้ำ

   Wear shoes while walking around the pool edges are not allowed.

   7.4 นำอาหารและเครื่องดื่มทุกชนิดเข้าไปรับประทานในบริเวณสระว่ายน้ำ

   Food and beverage are prohibited from the swimming pool.

8. เด็กที่อายุต่ำกว่า 12 ปี ต้องมีผู้ปกครองดูแลอย่างใกล้ชิดตลอดระยะเวลาที่ใช้บริการสระว่ายน้ำ

   Children under 12 years old must be accompanied by a responsible adult at all times while using the swimming pool.

9. ผู้ใช้บริการสระว่ายน้ำต้องรับผิดชอบต่อความปลอดภัยของบุตร – ธิดาของท่านที่มาใช้บริการ และต้องใช้ความระมัดระวังไม่ปล่อยให้เด็กเล็กอยู่ในสระว่ายน้ำตามลำพัง

   Swimming pool users are fully responsible for their children’s safety. Children are not allowed to be left alone in the swimming pool.

10. ห้ามวิ่งเล่นบริเวณสระว่ายน้ำ หรือ ส่งเสียงดังรบกวนผู้อื่น

    Do not run around the swimming pool or make loud noises that disturb others.

11. กรณีที่เจ้าของร่วม บริวาร และ/หรือแขกผู้ใช้บริการ ทำความเสียหายให้แก่สระว่ายน้ำหรือทรัพย์สินส่วนกลาง เจ้าของร่วม และ/หรือบริวาร จะต้องรับผิดชอบชดใช้ให้แก่นิติบุคคลอาคารชุดฯ ตามจำนวนค่าใช้จ่ายที่เกิดขึ้นจริง

    In case co-owners, followers and/or visitors cause any damage to the swimming pool or any common properties, they will be liable for the actual cost of damage.

12. นิติบุคคลอาคารชุดฯ และฝ่ายจัดการไม่มีหน้าที่รับผิดชอบในความเสียหาย สูญหายของทรัพย์สิน ของเจ้าของร่วม บริวาร และ/หรือแขกผู้ใช้บริการ รวมถึงความเสียหายต่อชีวิต ร่างกาย ของเจ้าของร่วม บริวาร และ/หรือแขกผู้ใช้บริการ อันเนื่องมาจากการใช้งานที่ผิดประเภทหรือใช้งานโดยขาดความระมัดระวังของบุคคลดังกล่าว

    The Juristic Person Condominium and the Management are not responsible for any damage and loss of personal properties, or any injury or death caused by inappropriate or careless use of the swimming pool.

13. ให้ความร่วมมือในการดูแลรักษาความสะอาด และใช้อุปกรณ์ด้วยความสุภาพ

    Please keep clean and properly use the pool in polite manners.

14. นิติบุคคลอาคารชุดฯ สงวนสิทธิ์ที่จะจำกัดจำนวนคนที่ใช้บริการสระว่ายน้ำหรือเข้าไปในบริเวณสระว่ายน้ำตลอดจนไม่อนุญาตให้บุคคลที่ไม่ปฏิบัติตามระเบียบข้อบังคับนี้ ใช้บริการสระว่ายน้ำได้ตามความเหมาะสม

    The Juristic Person Condominium may refuse any person who is unable to abide by the rules and regulations to enter or use the swimming pool.

ประกาศใช้เมื่อวันที่ 20 มีนาคม 2567

Announced on 20 March 2023

หมายเหตุ : ระเบียบการพักอาศัยนี้อาจเพิ่มเติม หรือเปลี่ยนแปลงได้ตามความเหมาะสมโดยความเห็นชอบของคณะกรรมการนิติบุคคลอาคารชุดฯ เพื่อประโยชน์ในการอยู่อาศัยร่วมกันของเจ้าของร่วมและบริวารทุกคน

Remark : These rules may be added, changed reasonably by the Juristic Committees approval for living benefits of the Co-owners and the followers.

ระเบียบนิติบุคคลอาคารชุด เดอะ เบส ดาวน์ทาวน์ ขอนแก่น

ที่ 011/2567 : เรื่อง การใช้ห้องออกกำลังกาย

House Rules of The Base Downtown Khonkaen Condominium Juristic Person

No. 011/2023 : Using of the Fitness Room

เจ้าของร่วมและบริวาร มีสิทธิเข้าใช้บริการห้องออกกำลังกาย ชั้น 2 ภายใต้ระเบียบ ดังนี้

Co-owners and followers shall use the fitness room on Floor 2 under the following rules:

1. ห้องออกกำลังกาย เปิดบริการ ตั้งแต่เวลา 07.00 - 22.00 น.

   The Fitness Room is open from 07.00 - 22.00 hrs.

2. อนุญาตให้เฉพาะเจ้าของร่วม และ/หรือบริวารผู้พักอาศัย และ/หรือแขก ที่มาพร้อมกับเจ้าของร่วม และ/หรือบริวารดังกล่าว ใช้บริการได้เท่านั้น

   Only co-owners, followers, and their guest, who are escorted by the co-owners and/ or the followers, are allowed to use the Fitness Room.

3. การใช้บริการต้องแต่งกายด้วยชุดที่เหมาะสม และไม่เปียกน้ำพร้อมทั้งสวมรองเท้าสำหรับเล่นกีฬา และห้ามถอดเสื้อขณะออกกำลังกาย

   Proper sport attires and sport shoes are required. Taking off your shirt is prohibited.

4. ห้ามสูบบุหรี่,กัญชา ภายในห้องออกกำลังกายโดยเด็ดขาด หากท่านเจ้าของร่วม และ/หรือ บริวาร ต้องการสูบบุหรี่จะต้องไปสูบยังสถานที่ที่กำหนดไว้เท่านั้น

   Smoking, marijuana in the Fitness Room is strictly prohibited. Please smoke at designed area only.

5. เจ้าของร่วม บริวาร และ/หรือแขกผู้ใช้บริการต้องศึกษาคำแนะนำ, ข้อเสนอแนะตลอดจนวิธีการใช้เครื่องออกกำลังกายที่ติดอยู่ในห้องออกกำลังกาย ก่อนการใช้บริการทุกครั้ง

   The co-owners and followers must carefully read the instructions before using the equipment or fitness machine.

6. บุคคลต่อไปนี้ ห้ามใช้บริการห้องออกกำลังกายโดยเด็ดขาด

   The following persons are strictly prohibited to use the Fitness Room.

   6.1 ผู้ป่วยที่ร่างกายไม่แข็งแรงหรืออยู่ระหว่างการพักฟื้น

   Person with a variety of serious illnesses and injuries.

   6.2 ผู้ป่วยที่เป็นโรคติดต่อทุกชนิด และโรคหัวใจ

   Person with an infectious diseases or heart conditions.

   6.3 ผู้ที่ดื่มสุรา เบียร์ และของมึนเมาทุกชนิด

   Person under the influence of alcohol or drugs.

7. ห้ามเด็กอายุต่ำกว่า 12 ปี ใช้บริการห้องออกกำลังกายโดยไม่มีผู้ปกครองดูแลโดยเด็ดขาด

   Children under 12 years old must be accompanied by a responsible adult at all times while using the Fitness Room.

8. ห้ามนำอาหาร และเครื่องดื่มที่มีแอลกอฮอล์ทุกชนิด เข้าไปรับประทานในห้องออกกำลังกายโดยเด็ดขาด

   Food and alcohol beverage is prohibited from the Fitness Room.

9. ให้ความร่วมมือในการรักษาความสะอาด และโปรดใช้อุปกรณ์ด้วยความสุภาพรวมทั้งไม่เป็นการรบกวนสมาธิของผู้อื่น

   Please keep clean and properly use the Fitness Room in polite manners.

10. โปรดใช้เครื่องออกกำลังกายตามวิธีที่ถูกต้องหากเกิดความเสียหาย หรือเกิดความไม่สะดวก กรุณาแจ้งนิติบุคคลอาคารชุดฯ ให้ทราบทันที

    Please use the fitness equipment correctly according to the instructions. In case of damage or malfunction, please notify to the Juristic Person Condominium staff immediately.

11. กรณีที่เจ้าของร่วม บริวาร และ/หรือแขกผู้ใช้บริการ ทำความเสียหายให้แก่ห้องออกกำลังกาย หรือทรัพย์สินส่วนกลาง เจ้าของร่วม และ/หรือบริวารจะต้องรับผิดชอบชดใช้ให้แก่นิติบุคคลอาคารชุดฯ ตามจำนวนค่าใช้จ่ายที่เกิดขึ้นจริง

    In case co-owners, followers and/or visitors cause any damage to the Fitness Room or any common properties, they will be liable for the actual cost of damage.

12. นิติบุคคลอาคารชุดฯ และฝ่ายจัดการ ไม่มีหน้าที่รับผิดชอบในความเสียหาย สูญหายของทรัพย์สิน ของเจ้าของร่วม บริวาร และ/หรือแขกผู้ใช้บริการ รวมถึงความเสียหายต่อชีวิต ร่างกายของเจ้าของร่วม บริวาร และ/หรือแขกผู้ใช้บริการ อันเนื่องมาจากการใช้งานที่ผิดประเภท หรือใช้งานโดยขาดความระมัดระวังของบุคคลดังกล่าว

    The Juristic Person Condominium and the Management are not responsible for any damage and loss of personal properties, or any injury or death caused by inappropriate or careless use of the Fitness Room.

13. นิติบุคคลอาคารชุดฯ สงวนสิทธิ์ที่จะไม่อนุญาตให้บุคคลที่ไม่ปฏิบัติตามระเบียบการพักอาศัยนี้ใช้ห้องออกกำลังกายได้ตามความเหมาะสม

    The Juristic Person Condominium may refuse any person who is unable to abide by the rules and regulations to enter or use the Fitness Room.

ประกาศใช้เมื่อวันที่ 20 มีนาคม 2567

Announced on 20 March 2023

หมายเหตุ : ระเบียบการพักอาศัยนี้อาจเพิ่มเติม หรือเปลี่ยนแปลงได้ตามความเหมาะสมโดยความเห็นชอบของคณะกรรมการนิติบุคคลอาคารชุดฯ เพื่อประโยชน์ในการอยู่อาศัยร่วมกันของเจ้าของร่วมและบริวารทุกคน

Remark : These rules may be added, changed reasonably by the Juristic Committees approval for living benefits of the Co-owners and the followers.

น.3/20

ระเบียบนิติบุคคลอาคารชุด เดอะ เบส ดาวน์ทาวน์ ขอนแก่น

ที่ 012/2567 : เรื่อง การรับพัสดุไปรษณีย์

House Rules of The Base Downtown Khonkaen Condominium Juristic Person

No. 012/2023 : Receiving of Mail, Package, and Parcel

1. เมื่อมีพัสดุไปรษณีย์ ฝ่ายจัดการฯ จะแจ้งให้เจ้าของร่วม / ผู้พักอาศัยได้ทราบ ทาง Sansiri Home Application
   The Management will notify co-owners or residents via Sansiri Home Application when the registered mails, packages, or parcels are arrived.
2. เมื่อท่านเจ้าของห้องชุด /ผู้พักอาศัยได้รับข้อความ ทาง Sansiri Home Application มาติดต่อรับพัสดุไปรษณีย์ที่สำนักงานนิติบุคคลอาคารชุดฯ ทุกครั้ง
   After receiving the notification from Sansiri Home Application, please contact the Juristic Person Condominium to receive your package.
3. เมื่อท่านรับพัสดุไปรษณีย์ แล้วโปรดตรวจสอบความเรียบร้อย และความถูกต้อง และลงชื่อรับพัสดุทุกครั้ง
   Before signing your name, please check the accuracy of the registered mail, package, and parcel.
4. ท่านเจ้าของร่วม และ/หรือผู้พักอาศัย สามารถติดต่อนัดรับพัสดุไปรษณีย์ ได้ที่สำนักงานนิติบุคคลอาคารชุดฯ ตั้งแต่เวลา 09.30 น. ถึงเวลา 17.30 น. เท่านั้น นอกเวลาที่ระบุกรุณาแจ้งความประสงค์นัดหมายรับพัสดุนอกเวลาทำการกับเจ้าหน้าที่ฝ่ายจัดการฯ ทุกครั้ง ผ่านตู้รับฝากพัสดุ
   Co-owners/residents can collect appointment your delivered items at the Juristic Office from 09.30 – 17.30 hrs. To receive your registered mail, packages, and parcel after the office hours, please inform the Management to deposit your item in the deposit box.
5. กรณีที่ท่านไม่ติดต่อรับพัสดุไปรษณีย์ภายใน 15 วัน ฝ่ายจัดการฯ ขอสงวนสิทธิ์ในการส่งคืนพัสดุของท่านกลับที่ทำการไปรษณีย์
   If your item is not collected within 15 days after the delivery date, the item will be sent back to the post office.
6. หากพัสดุไปรษณีย์ได้รับความเสียหาย/สูญหาย ฝ่ายจัดการฯ จะไม่รับผิดชอบใดๆ ทั้งสิ้น
   The Management will not be held responsible for any

ประกาศใช้เมื่อวันที่ 20 มีนาคม 2567

Announced on 20 March 2023

หมายเหตุ : ระเบียบการพักอาศัยนี้อาจเพิ่มเติม หรือเปลี่ยนแปลงได้ตามความเหมาะสมโดยความเห็นชอบของคณะกรรมการนิติบุคคลอาคารชุดฯ เพื่อประโยชน์ในการอยู่อาศัยร่วมกันของเจ้าของร่วมและบริวารทุกคน

Remark : These rules may be added, changed reasonably by the Juristic Committees approval for living benefits of the Co-owners and the followers.

damage or loss of parcels.

ระเบียบนิติบุคคลอาคารชุด เดอะ เบส ดาวน์ทาวน์ ขอนแก่น

ที่ 013/2567 : เรื่อง ระเบียบอื่นๆ

House Rules of The Base Downtown Khonkaen Condominium Juristic Person

No. 013/2023 : Other Regulations

1. ไม่อนุญาตให้ผู้ให้บริการส่งอาหาร Delivery ขึ้นส่งให้ลูกค้าบนห้องชุด ขอให้ท่านผู้พักอาศัยลงมารอรับด้านล่างบริเวณล็อบบี้ โดยจุดรับส่งอาหารอยู่บริเวณหลังสำนักงานนิติบุคคลฯ
   Delivery driver is not allowed to deliver on the residential floors. Residents must pick up foods and items at the lobby only. Pick-up point is behind the Juristic Office.
2. ค่าบริการไฟฟ้า โทรศัพท์ และอินเทอร์เน็ตของห้องชุด ท่านเจ้าของร่วมสามารถชำระค่าใช้จ่ายได้ โดยตรงกับหน่วยงานนั้นๆ หรือชำระโดยวิธีการอื่นใดตามตกลงกับผู้ให้บริการท่านเจ้าของร่วม และ/หรือบริวาร
   Co-owners can settle the telephone and internet bills directly with the service providers or other methods that were agreed by the service providers.
3. สามารถชำระค่าใช่จ่ายสำหรับค่าสาธารณูปโภคต่างๆ (ค่าน้ำ, ค่าไฟฟ้า, ค่าอินเทอร์เน็ต, ฯลฯ) ได้โดยตรงกับหน่วยงานผู้ให้บริการนั้นๆ หรือฝากชำระค่าใช้จ่ายผ่านนิติบุคคลอาคารชุดฯ ได้ โดยมีค่าบริการใบแจ้งหนี้ ใบละ 50.- บาท (ห้าสิบบาทถ้วน)
   Utility bills (electricity bill, water supply bill, and internet bills) can be paid with the service providers or with the Condominium. To settle the fee at the Juristic Person Condominium a fee of 50 Baht per bill will be charged.
4. ท่านเจ้าของร่วม และ/หรือบริวาร สามารถสมัครลงทะเบียนติดตั้งระบบ Sansiri Home Application บนสมาร์ทโฟน (ด้วยการรองรับระบบ IOS และ Android) เพื่อช่วยให้ท่านรับทราบข่าวสาร ติดต่อสื่อสาร ตรวจสอบค่าใช้จ่าย ฯลฯ ของห้องชุดผ่านมือถือของท่าน
   Co-owners and residents may use the Sansiri Home Application on your smartphones (available for both IOS and Android) in order to receive the news, announcements, invoice nortification, etc.
5. บริการส่วนกลางที่นิติบุคคลอาคารชุดฯ จัดให้บริการ สามารถกำหนดค่าบริการ เงื่อนไขการให้บริการ และยกเลิกการบริการได้ ทั้งนี้ โดยมติของคณะกรรมการนิติบุคคลอาคารชุดฯ
   Service fees, terms and conditions, and the cancellation of common services provided by the Juristic Person Condominium may be altered by the resolution of the Juristic Person Condominium Board of Committees.

น.3/21

6. สำนักงานนิติบุคคลฯ เปิดให้บริการทุกวัน ยกเว้นวันนักขัตฤกษ์ ตั้งแต่เวลา 09.00 – 18.00 น. และมีช่างบริการ 24 ชั่วโมง หมายเลขติดต่อ มือถือ 081-574-6162 , อีเมล PM-TB-DK@plus.co.th
The Juristic Person Condominium Office is open daily from 09.00 – 18.00 hrs. (Except on public holidays). Building technicians will operate 24 hours. Juristic Person Condominium contact information is Tel. 081-574-6162,
E-mail: PM-TB-DK@plus.co.th

ประกาศใช้เมื่อวันที่ 20 มีนาคม 2567

Announced on 20 March 2023

หมายเหตุ : ระเบียบการพักอาศัยนี้อาจเพิ่มเติม หรือเปลี่ยนแปลงได้ตามความเหมาะสมโดยความเห็นชอบของคณะกรรมการนิติบุคคลอาคารชุดฯ เพื่อประโยชน์ในการอยู่อาศัยร่วมกันของเจ้าของร่วม และบริวารทุกคน

Remark : These rules may be added, changed reasonably by the Juristic Committees approval for living benefits of the co-owners and the followers.

PLUS+

บริษัท พลัส พร็อพเพอร์ตี้ จำกัด

วิธีการปฏิบัติเมื่อเกิดเหตุเพลิงไหม้

Document No.	SOP-PMR-046	Revision	03	Update Date	01/06/2023
Head of Department	... *นฤมล อาภรณ์ธนกุล* ... (นฤมล อาภรณ์ธนกุล) ฝ่ายบริหารอาคารที่พักอาศัย (คอนโดมิเนียมและโครงการต่างจังหวัด / บ้านเดี่ยวและทาวน์เฮ้าส์) ... *เดชศักดิ์ หล่อวัฒนศิริกุล* ... (เดชศักดิ์ หล่อวัฒนศิริกุล) ฝ่ายบริหารอาคารที่พักอาศัย (คอนโดมิเนียมและโครงการต่างจังหวัด)				
QMR/FMR/EMR Approve	... *อัมพิกา พรพรหมประทาน* ... (อัมพิกา พรพรหมประทาน) ตัวแทนฝ่ายบริหารระบบงานคุณภาพ, ทรัพยากรกายภาพ และการจัดการสิ่งแวดล้อม				

1. วัตถุประสงค์

1.1 เพื่อกำหนดขั้นตอนการปฏิบัติเป็นมาตรฐานเดียวกัน และเป็นแนวทางในกระบวนการทำงาน ของ บริษัท พลัส พร็อพเพอร์ตี้ จำกัด
1.2 เพื่อให้ผู้ปฏิบัติงาน เข้าใจในหน้าที่และความรับผิดชอบของ วิธีการปฏิบัติเมื่อเกิดเหตุเพลิงไหม้
1.3 เพื่อกำหนดมาตรฐานสำหรับความปลอดภัย/เหตุฉุกเฉิน ในการปฏิบัติงานภายในโครงการ

2. ขอบข่าย

ครอบคลุมขั้นตอนการปฏิบัติในการตรวจสอบเหตุ ระงับเหตุ และการจัดการเหตุหลังเพลิงไหม้สงบลง ในทุกโครงการ (C, HT)

3. เอกสาร ISO ที่เกี่ยวข้อง

3.1 SOP-PMR-033 วิธีการแจ้งเคลมสินไหมทดแทน
3.2 FRM-PMR-137 แบบฟอร์มรายงานเหตุการณ์ฉุกเฉิน
3.3 WI-PMR-001 การจำลองแผนการดับเพลิง

4. ระยะเวลาในการดำเนินการ ทันทีที่พบเห็น/ได้รับแจ้งเหตุ และจัดทำสรุปรายงานภายใน 1 วัน หลังเกิดเหตุ

เอกสารฉบับนี้ใช้ภายใน บริษัท พลัส พร็อพเพอร์ตี้ จำกัด เท่านั้น ห้ามทำซ้ำ หรือเผยแพร่ส่วนใดส่วนหนึ่ง หรือ ทั้งหมด โดยไม่ได้รับอนุญาต

CODE	ORANGE					
ขั้นตอนที่	หัวข้อปฏิบัติ	วิธีการปฏิบัติ	ระยะเวลา	เอกสาร	ผู้รับผิดชอบ	หมายเหตุ
1	ได้รับสัญญาณแจ้งเตือนเพลิงไหม้ หรือ ได้รับแจ้งเหตุเพลิงไหม้	1.1 ฝ่ายจัดการ, รปภ. ได้รับสัญญาณแจ้งเตือนเพลิงไหม้ หรือ ได้รับแจ้งเหตุเพลิงไหม้จากผู้พักอาศัย 1.2 ฝ่ายจัดการ / รปภ.หรือผู้พบเหตุ แจ้ง BM/VM 1.3 BM/VM รายงานผลให้ OM และ SSI ทราบเบื้องต้น	ทันทีที่ได้รับสัญญาณเตือน / ได้รับแจ้ง	N/A	-BM/VM -ฝ่ายจัดการ -รปภ.	
2	เข้าตรวจสอบ ณ จุดเกิดเหตุที่ได้รับแจ้งว่ามีเหตุเพลิงไหม้	2.1 BM/VM, ฝ่ายจัดการ, รปภ. และ SSI เข้าตรวจสอบ ณ จุดเกิดเหตุที่ได้รับแจ้งว่ามีเหตุเพลิงไหม้ และให้นำถังอุปกรณ์ดับเพลิง และ ไฟฉายไปด้วยทุกครั้ง 2.2 ดำเนินการตามเหตุที่พบ <u>กรณีพบว่าเป็นเหตุเพลิงไหม้จริง</u> ดำเนินการตามขั้นตอนที่ 3 <u>กรณีไม่ใช่เหตุเพลิงไหม้ แต่เกิดจากระบบผิดพลาด</u> ช่างประจำหน่วยงาน ถอดอุปกรณ์ออกมาทำตรวจเช็คและทำการ Reset ระบบใหม่อีกครั้ง *2.2.1 กรณี Reset ระบบ แล้วยังคงมีปัญหา* ช่างประจำหน่วยงานแจ้งบริษัทฯ ที่ดูแลมาตรวจสอบอย่างละเอียด และ แก้ไขหรือเปลี่ยนอุปกรณ์ หากอุปกรณ์ชำรุด *2.2.2 กรณี Reset ระบบแล้วไม่มีปัญหา* ช่างประจำหน่วยงาน ติดตามผลจนกว่าอุปกรณ์จะเข้าสู่สถานะปกติ และจัดทำรายงานตามขั้นตอนที่ 4	ภายใน 5 นาทีที่ได้รับแจ้ง	N/A	-BM/VM -ฝ่ายจัดการ -ช่างเทคนิค -รปภ. -SSI	
3	การเข้าควบคุมเหตุเพลิงไหม้	3.1 BM/VM ฝ่ายจัดการแจ้งเหตุฉุกเฉินโทร.199 3.2 BM/VM, ฝ่ายจัดการ, ช่างเทคนิค, รปภ. และ SSI ดำเนินการควบคุมเพลิงไหม้ตามหน้าที่ที่รับผิดชอบ <u>กรณีควบคุมเพลิงได้</u> เมื่อเข้าระงับเหตุสามารถควบคุมเพลิงให้สงบไม่ลุกลามให้ทำการประเมิน และเฝ้าติดตามสถานการณ์ <u>กรณีควบคุมเพลิงไม่ได้</u> เมื่อเข้าระงับเหตุไม่สามารถควบคุมเพลิงได้ ให้ดำเนินการตามแผนอพยพหนีไฟ และแจ้งสถานีดับเพลิงในเขตพื้นที่รับผิดชอบ พร้อมกับแจ้งผู้บังคับบัญชาตามสายงานทันที (แจ้งเหตุฉุกเฉินโทร.199, แจ้งเหตุแพทย์ฉุกเฉิน โทร.1669 หรือ 1646) <u>เพิ่มเติม</u> ฝ่ายจัดการโทรสอบถามลูกบ้าน/แจ้งลูกบ้านเพื่อขอนุญาต กรณีไม่มีผู้รับสายให้ฝ่ายจัดการทำการแจ้ง 199 เพื่อให้เจ้าหน้าที่นำเข้าพื้นที่ หากไม่สามารถติดต่อลูกค้าได้และต้องทำการเข้าห้องลูกบ้าน ฝ่ายจัดการต้องมีการถ่ายรูปเพื่อเป็นหลักฐาน	ทันทีเมื่อพบว่าเป็นเหตุเพลิงไหม้	N/A	-BM/VM -ฝ่ายจัดการ -ช่างเทคนิค -รปภ.	
4	การจัดการหลังการควบคุมเพลิงไหม้	4.1 ฝ่ายจัดการ สำรวจ และ สรุปความเสียหายที่เกิดขึ้นเบื้องต้น ส่งให้ PMC, OM และ SSI 4.2 ฝ่ายจัดการดำเนินจัดทำประกาศแจ้งให้ผู้พักอาศัยทราบถึงสถานการณ์และการจัดการ 4.3 BM/VM, ฝ่ายจัดการ ดำเนินการติดต่อและจัดทำเอกสารส่งให้บริษัทประกันภัยเคลมสินไหมทดแทน ***<u>ภายใน 24 ชม.</u>*** (หากมี)	เมื่อควบคุมเพลิงไหม้ได้	SOP-PMR-033 วิธีการแจ้งเคลมสินไหมทดแทน	-BM/VM -ฝ่ายจัดการ	
5	การจัดทำรายงานสรุปเหตุการณ์	5.1 BM/VM จัดทำรายงานสรุปเหตุการณ์เพื่อรายงานผู้ว่าจ้าง และผู้บังคับบัญชาตามสายงานส่งให้ PMC, OM และ SSI 5.2 ฝ่ายจัดการ จัดเก็บรายงานสรุปเหตุการณ์เข้าแฟ้มกลาง หรือ ไดร์ฟกลางของหน่วยงาน	ภายใน 1 วันหลังเกิดเหตุ	FRM-PMR-137 แบบฟอร์มรายงานเหตุการณ์ฉุกเฉิน	-BM/VM -ฝ่ายจัดการ	

เอกสารฉบับนี้ใช้ภายใน บริษัท พลัส พร็อพเพอร์ตี้ จำกัด เท่านั้น ห้ามทำซ้ำ หรือเผยแพร่ส่วนใดส่วนหนึ่ง หรือ ทั้งหมด โดยไม่ได้รับอนุญาต

6	จัดทำแผนการฟื้นฟูความเสียหาย และติดตามฟื้นฟูความเสียหาย (หากมี)	BM/VM, ฝ่ายจัดการ จัดทำแผนการฟื้นฟูความเสียหายพร้อมกับติดตามส่วนงานที่เกี่ยวข้องหรือรับผิดชอบในการแก้ไข ฟื้นฟู ให้กลับสู่สภาพเดิม	ภายใน 1 เดือน หลังเกิดเหตุ	N/A	-BM/VM -ฝ่ายจัดการ	

เอกสารฉบับนี้ใช้ภายใน บริษัท พลัส พร็อพเพอร์ตี้ จำกัด เท่านั้น ห้ามทำซ้ำ หรือเผยแพร่ส่วนใดส่วนหนึ่ง หรือ ทั้งหมด โดยไม่ได้รับอนุญาต

วิธีการปฏิบัติเมื่อเกิดเหตุเพลิงไหม้

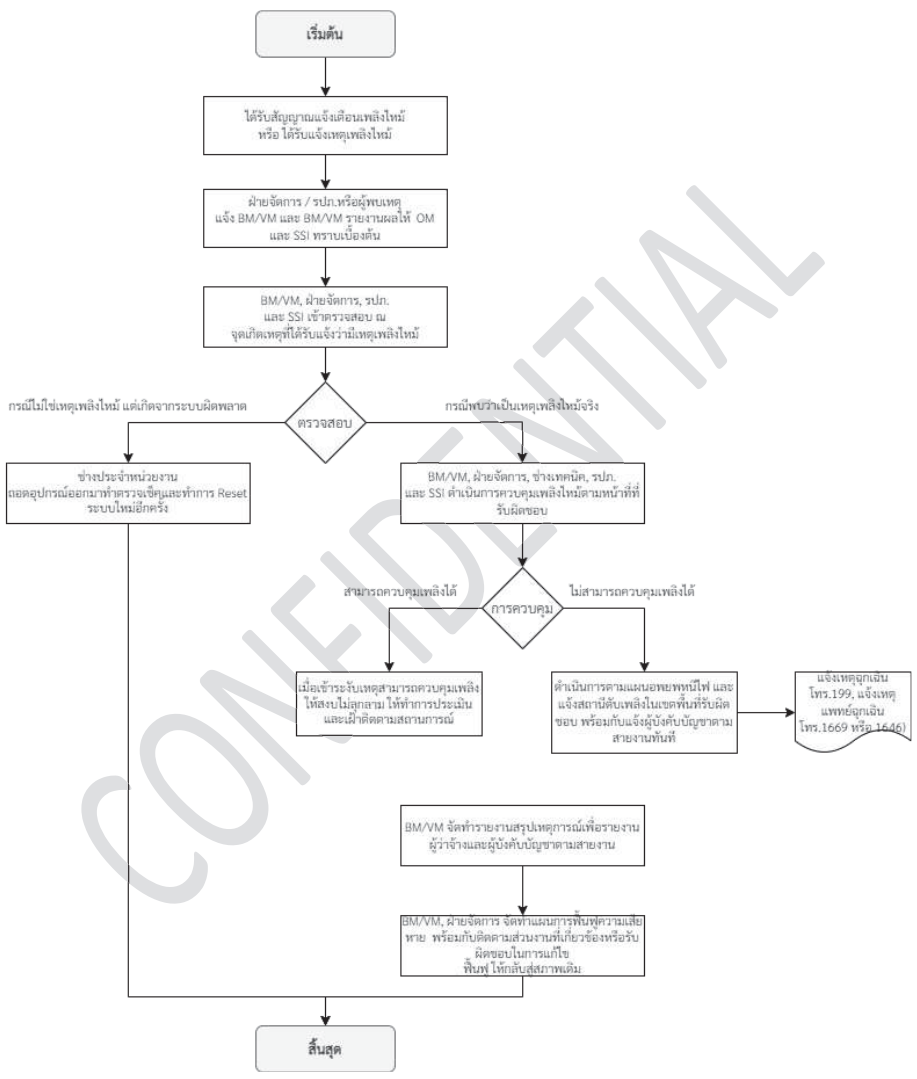

CONFIDENTIAL

รายการแก้ไขเอกสาร

แก้ไขครั้งที่	DAR No.	วันที่ขอแก้ไข	รายละเอียด
00	DAR-PMR-002	29/7/2020	จัดทำเอกสารใหม่ แก้ไขรูปแบบ และรหัสเอกสาร พร้อมกับเพิ่มเติมรายละเอียดในขั้นตอนการปฏิบัติงานให้ครบถ้วนมากยิ่งขึ้น
01	DAR-PMR-039	08/10/2021	เพิ่มตำแหน่ง FMR Approve , เปลี่ยน PMR-HH เป็น PMR-C , เปลี่ยนชื่อ Head of Department จากคุณกฤติยา มิติกาญจน์ เป็นคุณเดชศักดิ์ หล่อวัฒนศิริกุล, เพิ่ม Footer และลายน้ำ
02	DAR-PMR-064	01/06/2023	เพิ่มรายละเอียดขั้นตอนการปฏิบัติงาน และเพิ่ม ขั้นตอนการปฏิบัติงานรูปแบบ Flow

CONFIDENTIAL

เอกสารฉบับนี้ใช้ภายใน บริษัท พลัส พร็อพเพอร์ตี้ จำกัด เท่านั้น ห้ามทำซ้ำ หรือเผยแพร่ส่วนใดส่วนหนึ่ง หรือ ทั้งหมด โดยไม่ได้รับอนุญาต

PLUS+

บริษัท พลัส พร็อพเพอร์ตี้ จำกัด

วิธีการปฏิบัติในการซ้อมอพยพหนีไฟ

Document No.	SOP-PMR-045	Revision	02	Update Date	01/06/2023

Head of Department	... *นฤมล อาภรณ์ธนกุล* ... (นฤมล อาภรณ์ธนกุล) ฝ่ายบริหารอาคารที่พักอาศัย (คอนโดมิเนียมและโครงการต่างจังหวัด / บ้านเดี่ยวและทาวน์เฮ้าส์) ... *เดชศักดิ์ หล่อวัฒนศิริกุล* ... (เดชศักดิ์ หล่อวัฒนศิริกุล) ฝ่ายบริหารอาคารที่พักอาศัย (คอนโดมิเนียมและโครงการต่างจังหวัด)
QMR/FMR/EMR Approve	... *อัมพิกา พรพรหมประทาน* ... (อัมพิกา พรพรหมประทาน) ตัวแทนฝ่ายบริหารระบบงานคุณภาพ, ทรัพยากรกายภาพ และการจัดการสิ่งแวดล้อม

1. วัตถุประสงค์

1.1 เพื่อกำหนดขั้นตอนการปฏิบัติเป็นมาตรฐานเดียวกัน และเป็นแนวทางในกระบวนการทำงาน ของ บริษัท พลัส พร็อพเพอร์ตี้ จำกัด
1.2 เพื่อให้ผู้ปฏิบัติงาน เข้าใจในหน้าที่และความรับผิดชอบของ วิธีการปฏิบัติในการซ้อมอพยพหนีไฟ
1.3 เพื่อกำหนดมาตรฐานสำหรับความปลอดภัย/เหตุฉุกเฉิน ในการปฏิบัติงานภายในโครงการ

2. ขอบข่าย

ครอบคลุมขั้นตอนการปฏิบัติในการจัดทำและซ้อมเหตุฉุกเฉินกรณีเกิดเหตุเพลิงไหม้ ในทุกโครงการ (C, HT)

3. เอกสาร ISO ที่เกี่ยวข้อง

3.1 SOP-PMR-044 วิธีการซ้อมแผนฉุกเฉิน
3.2 FRM-PMR-136 แบบฟอร์มรายงานการซ้อมเหตุการณ์ฉุกเฉิน
3.3 WI-PMR-001การจำลองแผนการดับเพลิง

4. ระยะเวลาในการดำเนินการ จัดทำสรุปรายงานภายใน 3 วัน หลังการซ้อมเหตุเพลิงไหม้

เอกสารฉบับนี้ใช้ภายใน บริษัท พลัส พร็อพเพอร์ตี้ จำกัด เท่านั้น ห้ามทำซ้ำ หรือเผยแพร่ส่วนใดส่วนหนึ่ง หรือ ทั้งหมด โดยไม่ได้รับอนุญาต

ขั้นตอนที่	หัวข้อปฏิบัติ	วิธีการปฏิบัติ	ระยะเวลา	เอกสาร	ผู้รับผิดชอบ	หมายเหตุ
1	กำหนดแผนงานซ้อมอพยพหนีและจัดทำงบประมาณในแผนประจำปี	1.1 BM/VM กำหนดแผนงานซ้อมอพยพหนีไฟและจัดทำงบประมาณในแผนประจำปี - แผนการซ้อมร่วมกับผู้พักอาศัย - แผนการซ้อมเฉพาะฝ่ายจัดการ 1.2 ฝ่ายจัดการ กำหนดแผนการซ้อมอพยพหนีไฟร่วมกับทีม SSI - กำหนดแผนการซ้อมของโครงการร่วมกับผู้พักอาศัย ล่วงหน้าไม่น้อยกว่า 3 เดือน ก่อนการซ้อมจริง - กำหนดแผนการซ้อมเฉพาะฝ่ายจัดการ ล่วงหน้าไม่น้อยกว่า 1 เดือน ก่อนการซ้อมจริง โดยมีรายละเอียดของแผนงาน ประกอบด้วย 1) วัตถุประสงค์ 2) ขอบเขตการฝึกซ้อม 3) ระยะเวลา 4) สถานที่ฝึกซ้อม 5) จำนวนผู้เข้าร่วมฝึกซ้อม 6) รายละเอียดการฝึกซ้อม 6.1) รายละเอียดของการปฏิบัติงาน 6.2) ผู้รับผิดชอบในแต่ละงาน 6.3) วิธีการอพยพ 6.4) จุดรวมพล 7) งบประมาณ 1.3 OM/PMC อนุมัติพิจารณาแผนงานซ้อมอพยพหนีไฟ	ตามรอบการจัดทำแผนงานประจำปีในแต่ละโครงการ	1. แผนงานการซ้อมอพยพหนีไฟ พร้อมงบประมาณ 2. SOP-PMR-044 วิธีการซ้อมแผนฉุกเฉิน	- BM/VM - ฝ่ายจัดการ - ฝ่ายเจ้าของร่วมผู้พักอาศัย	
2	ดำเนินการติดต่อประสาน เตรียมความพร้อมทุกส่วนงานที่เกี่ยวข้อง	2.1 BM/VM ประสานงานกับตำรวจดับเพลิง และ ผู้เชี่ยวชาญที่เกี่ยวข้อง เพื่อเป็นวิทยากรดำเนินการฝึกซ้อมอพยพหนีไฟ 2.2 BM/VM จัดอบรมให้กับพนักงานที่เกี่ยวข้อง เพื่อเตรียมความพร้อมในการซ้อมอพยพหนีไฟ 2.3 BM/VM จัดประกาศแจ้งผ่านช่องทางต่างๆ เพื่อให้เจ้าของร่วมผู้พักอาศัยทราบ	ตามแผนงานที่กำหนดไว้	แผนงานการซ้อมอพยพหนีไฟ	-BM/VM -ฝ่ายจัดการ	
3	ดำเนินการซ้อมหนีไฟตามแผนการซ้อมร่วมกับเจ้าของร่วมผู้พักอาศัย	3.1 ผู้อำนวยการ หรือผู้ช่วยผู้อำนวยการดับเพลิง สั่งใช้แผนอพยพหนีไฟ ไปยัง Reception 3.2 Reception ประกาศพร้อมกดสัญญาณเตือนภัยยาว 3 ครั้ง 3.3 ผู้นำทางจะถือสัญญาณธงสีแดงนำพนักงานออกจากพื้นที่ปฏิบัติงานตามช่องทางที่กำหนด 3.4 ผู้นำทางนำพนักงานไปยังจุดรวมพล 3.5 ผู้นำทาง & ผู้ตรวจสอบยอดทำการตรวจสอบยอด 3.5 ผู้ตรวจสอบยอดแจ้งยอดต่อผู้อำนวยการหรือผู้ช่วยผู้อำนวยการดับเพลิง ณ จุดรวมพล	ตามแผนงานที่กำหนดไว้	1. แผนงานการซ้อมอพยพหนีไฟ 2. ใบลงชื่อผู้เข้าร่วมฝึกซ้อม	BM/VM	ดำเนินการตามหน้าที่ความรับผิดชอบตามแผนอพยพ
4	การจัดทำรายงานการฝึกซ้อม	4.1 BM/VM จัดทำรายงานส่ง OM, PMC และ SSI ทราบ 4.2 ฝ่ายจัดการ จัดเก็บหลักฐานการฝึกซ้อมพร้อมกับรายงานไว้ในแฟ้มกลางของหน่วยงาน	ภายใน 3 วัน หลังจากฝึกซ้อมเหตุ	1. FRM-PMR-136 แบบฟอร์มรายงานการซ้อมเหตุการณ์ฉุกเฉิน 2. ใบลงชื่อผู้เข้าร่วมฝึกซ้อม	- BM/VM - ฝ่ายจัดการ	

CONFIDENTIAL

เอกสารฉบับนี้ใช้ภายใน บริษัท พลัส พร็อพเพอร์ตี้ จำกัด เท่านั้น ห้ามทำซ้ำ หรือเผยแพร่ส่วนใดส่วนหนึ่ง หรือ ทั้งหมด โดยไม่ได้รับอนุญาต

วิธีการปฏิบัติในการซ้อมอพยพหนีไฟ

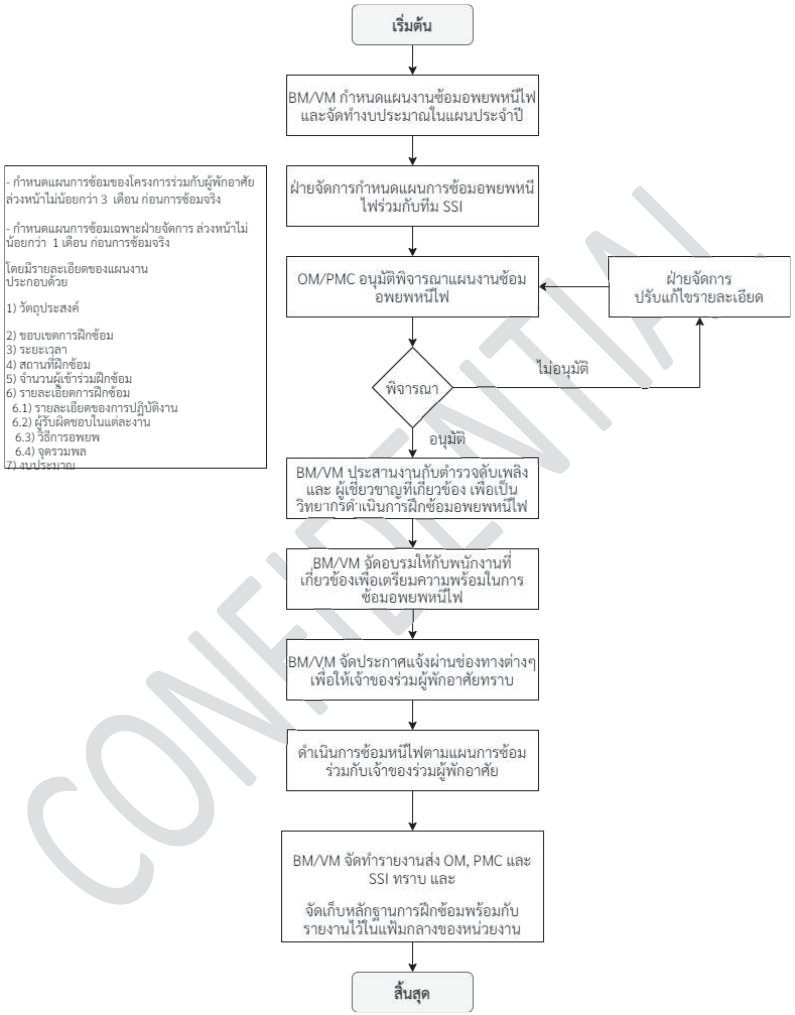

CONFIDENTIAL

รายการแก้ไขเอกสาร

แก้ไขครั้งที่	DAR No.	วันที่ขอแก้ไข	รายละเอียด
00	DAR-PMR-002	29/7/2020	จัดทำเอกสารใหม่ แก้ไขรูปแบบ และรหัสเอกสาร พร้อมกับเพิ่มเติมรายละเอียดในขั้นตอนการปฏิบัติงานให้ครบถ้วนมากยิ่งขึ้น
01	DAR-PMR-039	08/10/2021	เพิ่มตำแหน่ง FMR Approve , เปลี่ยน PMR-HH เป็น PMR-C , เปลี่ยนชื่อ Head of Department จากคุณกฤติยา มิติกาญจน์ เป็นคุณเดชศักดิ์ หล่อวัฒนศิริกุล, เพิ่ม Footer และลายน้ำ
02	DAR-PMR-063	01/06/2023	เพิ่มขั้นตอน “ดำเนินการซ้อมหนีไฟตามแผนการซ้อมร่วมกับเจ้าของร่วมผู้พักอาศัย” และเพิ่มขั้นตอนการปฏิบัติงานรูปแบบ Flow

CONFIDENTIAL

PLUS+

บริษัท พลัส พร็อพเพอร์ตี้ จำกัด

วิธีการปฏิบัติเมื่อเกิดเหตุน้ำท่วมในพื้นที่โครงการ

Document No.	SOP-PMR-048	Revision	03	Update Date	01/06/2023
Head of Department	... *นฤมล อาภรณ์ธนกุล* ... (นฤมล อาภรณ์ธนกุล) ฝ่ายบริหารอาคารที่พักอาศัย (คอนโดมิเนียมและโครงการต่างจังหวัด/ บ้านเดี่ยวและทาวน์เฮ้าส์) ... *เดชศักดิ์ หล่อวัฒนศิริกุล* ... (เดชศักดิ์ หล่อวัฒนศิริกุล) ฝ่ายบริหารอาคารที่พักอาศัย (คอนโดมิเนียมและโครงการต่างจังหวัด)				
QMR/FMR/ EMR Approve	... *อัมพิกา พรพรหมประทาน* ... (อัมพิกา พรพรหมประทาน) ตัวแทนฝ่ายบริหารระบบงานคุณภาพ, ทรัพยากรกายภาพ และการจัดการสิ่งแวดล้อม				

1. วัตถุประสงค์

1.1 เพื่อกำหนดขั้นตอนการปฏิบัติเป็นมาตรฐานเดียวกัน และเป็นแนวทางในกระบวนการทำงาน ของ บริษัท พลัส พร็อพเพอร์ตี้ จำกัด
1.2 เพื่อให้ผู้ปฏิบัติงาน เข้าใจในหน้าที่และความรับผิดชอบของ วิธีการปฏิบัติเมื่อเกิดเหตุน้ำท่วมในพื้นที่โครงการ
1.3 เพื่อกำหนดมาตรฐานสำหรับความปลอดภัย/เหตุฉุกเฉิน ในการปฏิบัติงานภายในโครงการ

2. ขอบข่าย

ครอบคลุมขั้นตอนการปฏิบัติในการจัดการเหตุน้ำท่วมภายในโครงการ จนเข้าสู่สภาวะปกติ ในทุกโครงการ (C, HT)

3. เอกสาร ISO ที่เกี่ยวข้อง

3.1 SOP-PMR-033 วิธีการแจ้งเคลมสินไหมทดแทน
3.2 FRM-PMR-137 แบบฟอร์มรายงานเหตุการณ์ฉุกเฉิน

4. ระยะเวลาในการดำเนินการ ทันทีที่พบเห็น/ได้รับแจ้งเหตุ และจัดทำสรุปรายงานภายใน 3 วัน หลังเกิดเหตุ

เอกสารฉบับนี้ใช้ภายใน บริษัท พลัส พร็อพเพอร์ตี้ จำกัด เท่านั้น ห้ามทำซ้ำ หรือเผยแพร่ส่วนใดส่วนหนึ่ง หรือ ทั้งหมด โดยไม่ได้รับอนุญาต

CODE ORANGE

ขั้นตอนที่	หัวข้อปฏิบัติ	วิธีการปฏิบัติ	ระยะเวลา	เอกสาร	ผู้รับผิดชอบ	หมายเหตุ
1	พบเห็น หรือ ได้รับแจ้งเหตุน้ำท่วมภายในโครงการ	1.1 ฝ่ายจัดการ/ รปภ. พบเห็น หรือ ได้รับแจ้งจากผู้พักอาศัย และ/หรือ เจ้าของบ้านว่ามีเหตุน้ำท่วมภายในโครงการ 1.2 ฝ่ายจัดการ/ รปภ. เข้าตรวจสอบพื้นที่เพื่อหาสาเหตุน้ำท่วมและจัดการตามแนวทางป้องกัน 1.3 BM/VM แจ้ง OM, SSI ให้ทราบ และรายงานผลให้ทราบเบื้องต้น	ทันทีที่พบเห็น/ได้รับแจ้ง	N/A	-BM/VM -ฝ่ายจัดการ -รปภ.	ทุกโครงการต้องจัดเตรียมอุปกรณ์ป้องกันน้ำท่วมไว้
2	การจัดการเหตุน้ำท่วมภายในโครงการ	<u>กรณีเกิดจากภัยธรรมชาติ</u> 1) ฝ่ายจัดการ/รปภ. เข้าดำเนินการจัดแนวเขตห้ามสัญจร และวางกระสอบทรายปิดกั้นบริเวณ พิจารณาเคลื่อนย้ายสารเคมี, ขยะอันตรายและใช้ปั๊มน้ำ ย้ายรถเพื่อป้องกันดูแลพื้นที่ที่สร้างความเสียหายได้ 2) ช่างประจำหน่วยงาน แจ้งผู้บังคับบัญชาตามสายงาน และ คอยเช็คระดับความสูงและปริมาณการระบายน้ำทุก 10 นาทีจนกว่าเหตุการณ์จะกลับเข้าสู่สภาวะปกติ 3) กรณีที่ปริมาณน้ำเกินการควบคุม ต้องปฏิบัติดังนี้ 3.1) หน่วยงานที่เกี่ยวข้องร่วมกันเคลื่อนย้ายลูกค้าและแจ้งลูกค้าให้ไปอยู่ในจุดที่พร้อมจะเคลื่อนย้าย (รถจากหน่วยงานราชการ เช่น กรมป้องกันและบรรเทาสาธารณภัยหรือรถทหาร) 3.2) กรณีลูกค้าที่มีผู้ป่วยติดเตียงฝ่ายจัดการต้องประสานงานกับหน่วยงานราชการให้มารับลูกค้าถึงที่บ้าน (กรณีเกิดโรคระบาด (COVID19) ต้องแจ้งให้เจ้าหน้าที่สวมใส่ชุดป้องกันส่วนบุคคล PPE) 3.3) กรณีลูกค้าที่มีสัตว์เลี้ยงต้องมีกรงหรือสายลากจูงให้เรียบร้อย เพื่ออำนวยความสะดวกให้แก่เจ้าหน้าที่ในการเคลื่อนย้าย 3.4) ฝ่ายจัดการต้องทราบว่าสถานที่ที่ลูกค้าเคลื่อนย้ายไปอยู่ที่ไหน เพื่อให้ข้อมูลแก่ญาติของลูกค้า 3.5) ทีม SSI ต้องจัดกำลังพลเข้าตรวจความปลอดภัยภายในโครงการ เพื่อป้องกันการโจรกรรม และให้การช่วยเหลือลูกค้าที่ไม่มีความประสงค์จะเคลื่อนย้ายออกจากพื้นที่โครงการ 3.6) เมื่อเข้าสู่สภาวะปกติ ฝ่ายจัดการต้องแจ้งให้ลูกค้าทราบว่าสามารถกลับเข้าพักที่โครงการได้เมื่อไหร่ โดยแจ้งผ่านช่องทาง Home Service Application <u>กรณีเกิดจากการชำรุดของอุปกรณ์</u> 1) ฝ่ายจัดการ/รปภ. เข้าดำเนินการจัดแนวเขตห้ามสัญจร และวางกระสอบทรายปิดกั้นบริเวณ และใช้ปั๊มน้ำ ย้ายรถ ดูแลพื้นที่ที่สร้างความเสียหายได้ และให้ช่างประจำหน่วยงานเร่งระงับเหตุในเบื้องต้น เพื่อป้องกันปัญหาต่อเนื่อง เช่น ปิดวาล์วน้ำ และปิดวงจรไฟฟ้า เพื่อป้องกันความเสียหายที่อาจจะเกิดขึ้น จากนั้นให้รีบดำเนินการแก้ปัญหา <u>หมายเหตุ</u> กรณีที่อุปกรณ์ป้องกันภายในโครงการไม่สามารถระงับเหตุได้ ควรร้องขอไปยัง PMC เพื่อประสานงานไปยังผู้เกี่ยวข้องในการจัดหาอุปกรณ์และดำเนินการตัดสินใจด้านงบประมาณค่าใช้จ่ายที่เกิดขึ้น	ทันทีที่พบเห็น/ได้รับแจ้ง	N/A	-ช่างประจำหน่วยงาน / จนท.รปภ. -ฝ่ายจัดการประจำโครงการ -ทีม SSI	
3	การจัดการเมื่อสถานการณ์เข้าสู่สภาวะปกติ	3.1 ฝ่ายจัดการ สำรวจ และ สรุปความเสียหายที่เกิดขึ้นเบื้องต้น ส่งให้ PMC, OM, SSI 3.2 ฝ่ายจัดการดำเนินการจัดทำประกาศแจ้งให้ผู้พักอาศัยทราบถึงสถานการณ์และการจัดการ	ภายใน 24 ชม.	1. SOP-PMR-033 วิธีการแจ้งเคลมสินไหมทดแทน	- BM/VM - ฝ่ายจัดการ - ช่างประจำหน่วยงาน	

CONFIDENTIAL

เอกสารฉบับนี้ใช้ภายใน บริษัท พลัส พร็อพเพอร์ตี้ จำกัด เท่านั้น ห้ามทำซ้ำ หรือเผยแพร่ส่วนใดส่วนหนึ่ง หรือ ทั้งหมด โดยไม่ได้รับอนุญาต

วิธีการปฏิบัติเมื่อเกิดเหตุน้ำท่วมในพื้นที่โครงการ (ต่อ)

CODE	ORANGE					
ขั้นตอนที่	หัวข้อปฏิบัติ	วิธีการปฏิบัติ	ระยะเวลา	เอกสาร	ผู้รับผิดชอบ	หมายเหตุ
		3.3 BM/VM, ฝ่ายจัดการ ดำเนินการติดต่อและจัดทำเอกสารส่งให้บริษัทประกันภัยเคลมสินไหมทดแทนภายใน 24 ชม. (หากมี) 3.4 ฝ่ายจัดการดำเนินการเก็บรวบรวมขยะที่เกิดขึ้นจากเหตุการณ์น้ำท่วมโดยปฏิบัติตาม SOP-PMR-070 การบริหารจัดการของเสีย	ภายใน 24 ชม.	2. SOP-PMR-070 การบริหารจัดการของเสีย		
4	การจัดทำรายงานสรุปเหตุการณ์	4.1 BM/VM รายงานสถานการณ์ให้ผู้บังคับบัญชาตามสายงานทราบ และประชาสัมพันธ์ให้ผู้พักอาศัยทราบข้อมูลในสถานการณ์ปัจจุบัน 4.2 ฝ่ายจัดการ จัดเก็บรายงานสรุปเหตุการณ์เข้าแฟ้มกลาง หรือ ไดร์ฟกลางของหน่วยงาน 4.3 ฝ่ายจัดการ ติดตาม แก้ไข จนกว่าจะเข้าสู่สภาพปกติ	ภายใน 3 วัน หลังเกิดเหตุ	1. ใบเคลมค่าสินไหมทดแทนที่มี BM/VM ลงนาม 2. FRM-PMR-137 แบบฟอร์มรายงานเหตุการณ์ฉุกเฉิน	- BM/VM - ฝ่ายจัดการ - ช่างประจำหน่วยงาน	

CONFIDENTIAL

วิธีการปฏิบัติงาน

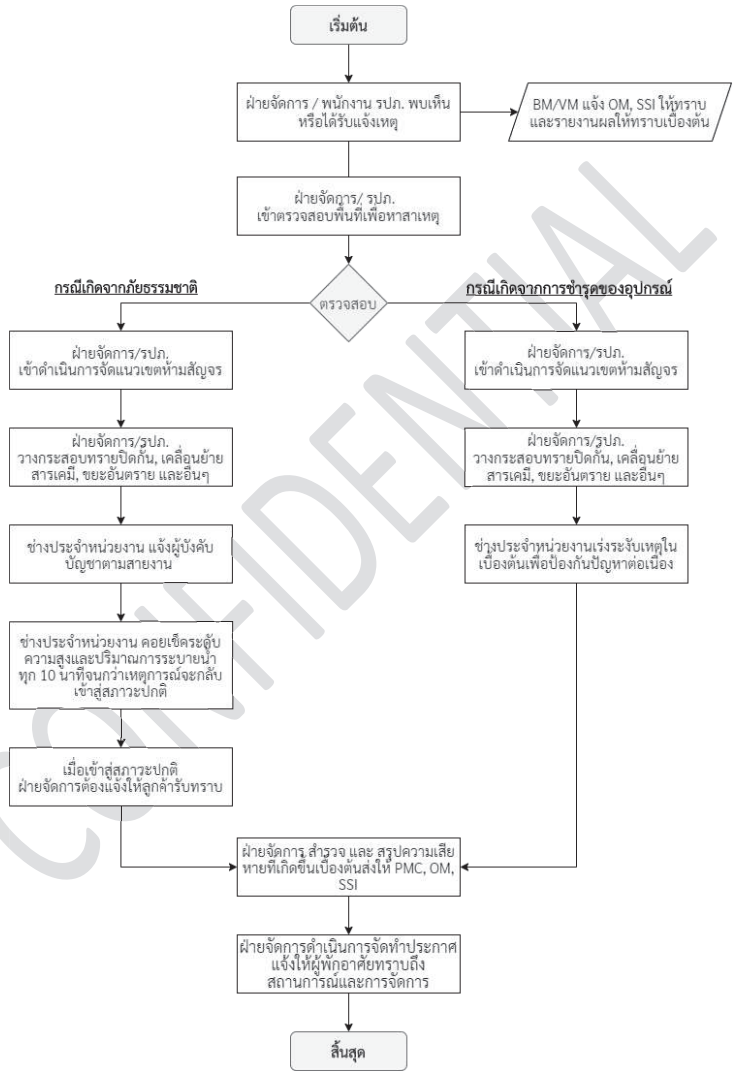

CONFIDENTIAL

รายการแก้ไขเอกสาร

แก้ไขครั้งที่	DAR No.	วันที่ขอแก้ไข	รายละเอียด
00	DAR-PMR-002	29/07/2020	จัดทำเอกสารใหม่ แก้ไขรูปแบบ และรหัสเอกสาร พร้อมกับเพิ่มเติมรายละเอียดในขั้นตอนการปฏิบัติงานให้ครบถ้วนมากยิ่งขึ้น
01	DAR-PMR-002	08/10/2021	เพิ่มตำแหน่ง FMR Approve , เปลี่ยน PMR-HH เป็น PMR-C , เปลี่ยนชื่อ Head of Department จากคุณกฤติยา มิติกาญจน์ เป็น คุณเดชศักดิ์ หล่อวัฒนศิริกุล, เพิ่ม Footer และลายน้ำ
02	DAR-PMR-042	09/02/2022	เพิ่มเติมขั้นตอนการปฏิบัติเมื่อปริมาณน้ำเกินความควบคุมการในจัดการเหตุน้ำท่วมภายในโครงการและการจัดเก็บรวบรวมขยะที่เกิดขึ้นจากเหตุการณ์น้ำท่วมในการจัดการเมื่อสถานการณ์เข้าสู่สภาวะปกติ และเพิ่มตำแหน่ง EMR Approve
03	DAR-PMR-064	01/06/2023	เพิ่ม วิธีการปฏิบัติงานรูปแบบ Flow

CONFIDENTIAL

เอกสารฉบับนี้ใช้ภายใน บริษัท พลัส พร็อพเพอร์ตี้ จำกัด เท่านั้น ห้ามทำซ้ำ หรือเผยแพร่ส่วนใดส่วนหนึ่ง หรือ ทั้งหมด โดยไม่ได้รับอนุญาต

PLUS+

บริษัท พลัส พร็อพเพอร์ตี้ จำกัด

วิธีการปฏิบัติเมื่อเกิดเหตุแผ่นดินไหว

Document No.	SOP-PMR-050	Revision	02	Update Date	01/06/2023

Head of Department	... *นฤมล อาภรณ์ธนกุล* ... (นฤมล อาภรณ์ธนกุล) ฝ่ายบริหารอาคารที่พักอาศัย (คอนโดมิเนียมและโครงการต่างจังหวัด / บ้านเดี่ยวและทาวน์เฮ้าส์) ... *เดชศักดิ์ หล่อวัฒนศิริกุล* ... (เดชศักดิ์ หล่อวัฒนศิริกุล) ฝ่ายบริหารอาคารที่พักอาศัย (คอนโดมิเนียมและโครงการต่างจังหวัด)
QMR/FMR/EMR Approve	... *อัมพิกา พรพรหมประทาน* ... (อัมพิกา พรพรหมประทาน) ตัวแทนฝ่ายบริหารระบบงานคุณภาพ, ทรัพยากรกายภาพ และการจัดการสิ่งแวดล้อม

1. วัตถุประสงค์

1.1 เพื่อกำหนดขั้นตอนการปฏิบัติเป็นมาตรฐานเดียวกัน และเป็นแนวทางในกระบวนการทำงาน ของ บริษัท พลัส พร็อพเพอร์ตี้ จำกัด
1.2 เพื่อให้ผู้ปฏิบัติงาน เข้าใจในหน้าที่และความรับผิดชอบของ วิธีการปฏิบัติเมื่อเกิดเหตุแผ่นดินไหว
1.3 เพื่อกำหนดมาตรฐานสำหรับความปลอดภัย/เหตุฉุกเฉิน ในการปฏิบัติงานภายในโครงการ

2. ขอบข่าย

ครอบคลุมขั้นตอนการปฏิบัติในการเฝ้าติดตามและจัดการหลังเหตุแผ่นดินไหวสงบ ในทุกโครงการ (C, HT)

3. เอกสาร ISO ที่เกี่ยวข้อง

FRM-PMR-137 แบบฟอร์มรายงานเหตุการณ์ฉุกเฉิน
SOP-PMR-033 วิธีการแจ้งเคลมสินไหมทดแทน

4. ระยะเวลาในการดำเนินการ ทันทีที่ได้รับแจ้งเหตุ และจัดทำสรุปรายงานภายใน 3 วัน หลังเกิดเหตุ

เอกสารฉบับนี้ใช้ภายใน บริษัท พลัส พร็อพเพอร์ตี้ จำกัด เท่านั้น ห้ามทำซ้ำ หรือเผยแพร่ส่วนใดส่วนหนึ่ง หรือ ทั้งหมด โดยไม่ได้รับอนุญาต

CODE	ORANGE					
ขั้นตอนที่	หัวข้อปฏิบัติ	วิธีการปฏิบัติ	ระยะเวลา	เอกสาร	ผู้รับผิดชอบ	หมายเหตุ
1	ได้รับข่าวสารการเตือนแผ่นดินไหว	1.1 ฝ่ายจัดการ ได้รับข่าวสารการเตือนแผ่นดินไหว 1.2 BM/VM, ฝ่ายจัดการ ประกาศเตือนให้ลูกบ้านเตรียมพร้อม และ ติดตามความเคลื่อนไหว 1.3 BM/VM รายงานผลให้ OM และ SSI ทราบเบื้องต้น	ทันทีที่ได้รับแจ้ง	N/A	-BM/VM -ฝ่ายจัดการ	
2	ดำเนินการติดตามและเฝ้าระวังเพื่อเตรียมความพร้อมหากเกิดเหตุ	ฝ่ายจัดการ ติดตามสถานการณ์อย่างต่อเนื่อง 2.1 BM/VM จัดทำประกาศแจ้งลูกบ้านตามช่องทางที่สามารถเข้าถึงได้ เพื่อให้ทราบสถานการณ์ และแนวทางการดูแลความปลอดภัย เพื่อเตรียมพร้อมไปรวมตัวที่จุดรวมพลที่เตรียมไว้ หากมีเหตุแผ่นดินไหวเกิดขึ้น 2.2 ฝ่ายจัดการ ตรวจสอบรายชื่อ,จำนวนผู้พักอาศัยในโครงการ และขอให้ลูกบ้านปฏิบัติตามคำแนะนำของทีม SSI หรือเจ้าหน้าที่จากกรมป้องกันบรรเทาสาธารณภัย โทร.1784 เพื่อเตรียมความพร้อมหากเกิดเหตุฉุกเฉิน	หลังจากได้รับแจ้งเตือนเหตุแผ่นดินไหว	N/A	-BM/VM -ฝ่ายจัดการ	
3	การจัดการสำหรับเหตุการณ์	<u>กรณีเกิดเหตุแผ่นดินไหวเกินกว่ามาตรฐาน</u> 3.1 BM/VM ประสานงานกับ SSI และกรมป้องกันบรรเทาสาธารณภัย โทร.1784 เพื่อขอความช่วยเหลือ 3.2 ฝ่ายจัดการดำเนินการตามแผนอพยพไปยังจุดรวมพล 3.3 ฝ่ายจัดการตรวจสอบว่ามีผู้ที่ได้รับบาดเจ็บหรือไม่ หลังเหตุการณ์สงบลง 3.4 หากมีคนบาดเจ็บให้ปฐมพยาบาลเบื้องต้น และประสานงานแจ้งแพทย์ฉุกเฉินโทร.1669 หรือ 1646 เพื่อขอความช่วยเหลือทันที 3.5 ฝ่ายจัดการ สำรวจ และ สรุปความเสียหายของทรัพย์สินที่เกิดขึ้นเบื้องต้น 3.6 ฝ่ายจัดการ แจ้งให้กับ BM รับทราบเพื่อติดต่อบริษัทประกันภัยเคลมสินไหมทดแทนภายใน 24 ชม. 3.7 BM/VM จัดทำเอกสารส่งบริษัทประกันภัย <u>กรณีไม่เกิดเหตุแผ่นดินไหว</u> ดำเนินการต่อตามข้อ 4	ทันทีหลังเหตุการณ์สงบ	SOP-PMR-033 วิธีการแจ้งเคลมสินไหมทดแทน	-BM/VM -ฝ่ายจัดการ -SSI	
4	การจัดทำรายงานสรุปเหตุการณ์	4.1 BM/VM จัดทำรายงานสรุปสถานการณ์ให้ผู้บังคับบัญชาตามสายงานและ SSI ทราบ 4.2 ฝ่ายจัดการประชาสัมพันธ์ให้ผู้พักอาศัยทราบข้อมูลในสถานการณ์ปัจจุบัน 4.3 ฝ่ายจัดการ จัดเก็บรายงานสรุปเหตุการณ์เข้าแฟ้มกลาง หรือ ไดร์ฟกลางของหน่วยงาน 4.4 ฝ่ายจัดการ ติดตามผลการแก้ไข จนกว่าจะเข้าสู่สภาพปกติ (หากมีความเสียหายเกิดขึ้น)	ภายใน 3 วัน หลังเกิดเหตุ	FRM-PMR-137 แบบฟอร์มรายงานเหตุการณ์ฉุกเฉิน	- BM/VM - ฝ่ายจัดการ	

CONFIDENTIAL

วิธีการปฏิบัติเมื่อเกิดเหตุแผ่นดินไหว

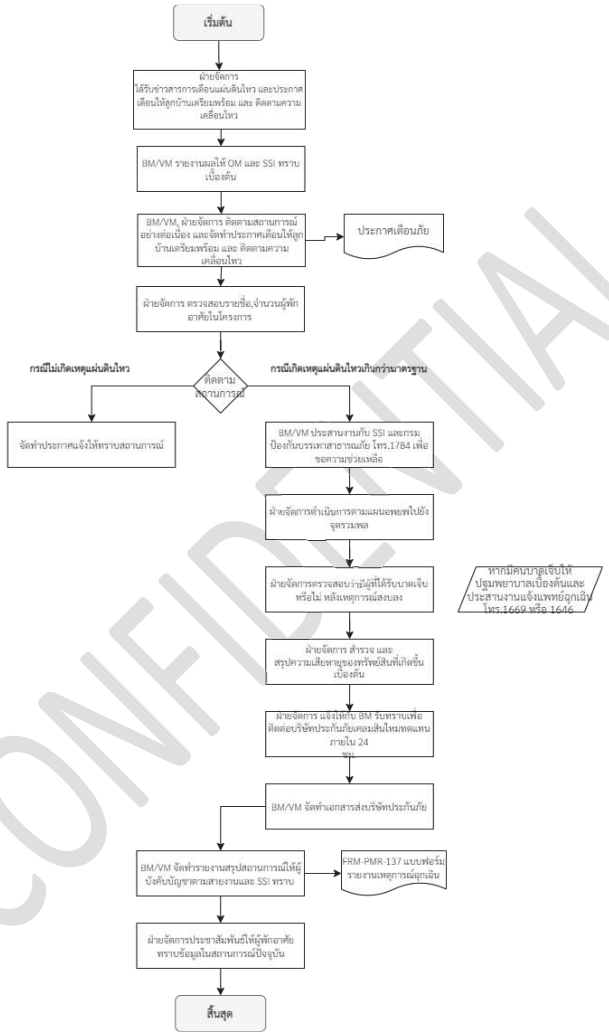

CONFIDENTIAL

เอกสารฉบับนี้ใช้ภายใน บริษัท พลัส พร็อพเพอร์ตี้ จำกัด เท่านั้น ห้ามทำซ้ำ หรือเผยแพร่ส่วนใดส่วนหนึ่ง หรือ ทั้งหมด โดยไม่ได้รับอนุญาต

รายการแก้ไขเอกสาร

แก้ไขครั้งที่	DAR No.	วันที่ขอแก้ไข	รายละเอียด
00	DAR-PMR-003	29/7/2020	จัดทำเอกสารใหม่ แก้ไขรูปแบบ และรหัสเอกสาร เพิ่มเติมรายละเอียดของขั้นตอน การจัดการสำหรับเหตุการณ์ พร้อมกับเพิ่มเติมรายละเอียดในขั้นตอนการปฏิบัติงานให้ครบถ้วนมากยิ่งขึ้น
01	DAR-PMR-039	08/10/2021	เพิ่มตำแหน่ง FMR Approve , เปลี่ยน PMR-HH เป็น PMR-C , เปลี่ยนชื่อ Head of Department จากคุณกฤติยา มิติกาญจน์ เป็นคุณเดชศักดิ์ หล่อวัฒนศิริกุล, เพิ่ม Footer และลายน้ำ
02	DAR-PMR-063	01/06/2023	เพิ่มขั้นตอนการปฏิบัติงานรูปแบบ “Flow”

CONFIDENTIAL

เอกสารฉบับนี้ใช้ภายใน บริษัท พลัส พร็อพเพอร์ตี้ จำกัด เท่านั้น ห้ามทำซ้ำ หรือเผยแพร่ส่วนใดส่วนหนึ่ง หรือ ทั้งหมด โดยไม่ได้รับอนุญาต

PLUS+

บริษัท พลัส พร็อพเพอร์ตี้ จำกัด

วิธีการปฏิบัติเมื่อเกิดโจรกรรมในพื้นที่โครงการ

Document No.	SOP-PMR-057	Revision	03	Update Date	01/06/2023

Head of Department	... *นฤมล อาภรณ์ธนกุล* ... (นฤมล อาภรณ์ธนกุล) ฝ่ายบริหารอาคารที่พักอาศัย (คอนโดมิเนียมและโครงการต่างจังหวัด / บ้านเดี่ยวและทาวน์เฮ้าส์) ... *เดชศักดิ์ หล่อวัฒนศิริกุล* ... (เดชศักดิ์ หล่อวัฒนศิริกุล) ฝ่ายบริหารอาคารที่พักอาศัย (คอนโดมิเนียมและโครงการต่างจังหวัด)
QMR/FMR/EMR Approve	... *อัมพิกา พรพรหมประทาน* ... (อัมพิกา พรพรหมประทาน) ตัวแทนฝ่ายบริหารระบบงานคุณภาพ, ทรัพยากรกายภาพ และการจัดการสิ่งแวดล้อม

1. วัตถุประสงค์

1.1 เพื่อกำหนดขั้นตอนการปฏิบัติเป็นมาตรฐานเดียวกัน และเป็นแนวทางในกระบวนการทำงาน ของ บริษัท พลัส พร็อพเพอร์ตี้ จำกัด
1.2 เพื่อให้ผู้ปฏิบัติงาน เข้าใจในหน้าที่และความรับผิดชอบของ วิธีการปฏิบัติเมื่อเกิดโจรกรรมในพื้นที่โครงการ
1.3 เพื่อกำหนดมาตรฐานสำหรับความปลอดภัย/เหตุฉุกเฉิน ในการปฏิบัติงานภายในโครงการ

2. ขอบข่าย

ครอบคลุมขั้นตอนการปฏิบัติในการยกระดับการรักษาความปลอดภัย แจ้งเจ้าหน้าที่ตำรวจ พร้อมกับตรวจสอบทรัพย์สินภายในห้องชุด/บ้าน ที่เกิดเหตุโจรกรรม ในทุกโครงการ (C, HT)

3. เอกสาร ISO ที่เกี่ยวข้อง

3.1 FRM-PMR-046-C แบบฟอร์มขอตรวจสอบข้อมูลเอกสารและหรือข้อมูลภาพและเสียงจากกล้องวงจรปิด (อาคารชุด)
3.2 FRM-PMR-046-HT แบบฟอร์มขอตรวจสอบข้อมูลเอกสารและหรือข้อมูลภาพและเสียงจากกล้องวงจรปิด (นิติบุคคลหมู่บ้านจัดสรร)
3.3 FRM-PMR-046-UHT แบบฟอร์มขอตรวจสอบข้อมูลเอกสารและหรือข้อมูลภาพและเสียงจากกล้องวงจรปิด (Under Construction)
3.4 FRM-PMR-136 แบบฟอร์มรายงานการซ้อมเหตุการณ์ฉุกเฉิน
3.5 FRM-PMR-137 แบบฟอร์มรายงานเหตุการณ์ฉุกเฉิน

4. ระยะเวลาในการดำเนินการ ทันทีที่พบเห็น/ได้รับแจ้งเหตุ และจัดทำสรุปรายงานภายใน 1 วัน หลังเกิดเหตุ

เอกสารฉบับนี้ใช้ภายใน บริษัท พลัส พร็อพเพอร์ตี้ จำกัด เท่านั้น ห้ามทำซ้ำ หรือเผยแพร่ส่วนใดส่วนหนึ่ง หรือ ทั้งหมด โดยไม่ได้รับอนุญาต

CODE	ORANGE					
ขั้นตอนที่	หัวข้อปฏิบัติ	วิธีการปฏิบัติ	ระยะเวลา	เอกสาร	ผู้รับผิดชอบ	หมายเหตุ
1	ได้รับแจ้งเหตุโจรกรรมในพื้นที่โครงการ	1.1 ผู้พักอาศัย และ/หรือ เจ้าของบ้าน แจ้งให้ฝ่ายจัดการรับทราบว่า บ้าน/ห้องชุด, พื้นที่ส่วนกลาง ถูกโจรกรรมทรัพย์สิน 1.2 BM/VM ดำเนินการสอบถามเบื้องต้น มีทรัพย์สินอะไรบ้างที่สูญหาย จากผู้ที่แจ้งข้อมูล 1.3 BM/VM แจ้ง OM และทีม SSI ให้ทราบ และรายงานผลให้ทราบเบื้องต้น	ทันทีที่ได้รับแจ้ง	N/A	-BM/VM -ฝ่ายจัดการ -รปภ	
2	ดำเนินการตรวจสอบข้อมูลเบื้องต้น	2.1 BM/VM เข้าตรวจสอบกล้องวงจรปิดเพื่อตรวจสอบเหตุการณ์ในการโจรกรรม ตรวจพบว่าทรัพย์สินสูญหาย ให้ผู้เสียหายเข้าแจ้งความกับเจ้าหน้าที่ตำรวจ ที่สถานีตำรวจท้องที่ โดยการแจ้งรายละเอียดของทรัพย์สินที่สูญหายไว้เป็นหลักฐานลงในใบแจ้งความที่ต้องมีเลขที่รับของคดี พร้อมทั้งร้องขอให้เจ้าหน้าที่จากกองพิสูจน์หลักฐานเข้าตรวจสอบที่เกิดเหตุ **กรณีพื้นที่ส่วนกลาง** : นิติเป็นผู้แจ้งความ **กรณีพื้นที่ลูกบ้าน** : ลูกบ้านเป็นแจ้งความ หมายเหตุ ให้คำแนะนำเจ้าทรัพย์ห้ามเคลื่อนย้ายหรือสัมผัสพื้นที่ที่โดนโจรกรรม เพื่อป้องกันลายนิ้วมือแฝง ตรวจพบว่าทรัพย์สินไม่ได้สูญหาย ให้ลงบันทึกประจำวันไว้เป็นหลักฐาน โดยให้เจ้าหน้าที่ที่เกี่ยวข้อง และบริษัท รปภ. จัดทำรายงานบันทึกสรุปเหตุการณ์	ทันทีหลังจากสอบถามผู้ที่แจ้งข้อมูลเบื้องต้นเรียบร้อย	1. FRM-PMR-046-C แบบฟอร์มขอตรวจสอบข้อมูลเอกสารและหรือข้อมูลภาพและเสียงจากกล้องวงจรปิด (อาคารชุด) 2. FRM-PMR-046-HT แบบฟอร์มขอตรวจสอบข้อมูลเอกสารและหรือข้อมูลภาพและเสียงจากกล้องวงจรปิด (นิติบุคคลหมู่บ้านจัดสรร) 3. FRM-PMR-046-UHT แบบฟอร์มขอตรวจสอบข้อมูลเอกสารและหรือข้อมูลภาพและเสียงจากกล้องวงจรปิด (Under Construction) 4. ใบแจ้งความ	- BM/VM - รปภ.	ผู้เสียหาย สามารถขอดูหลักฐานจากกล้อง CCTV โดยกรอกเอกสารที่นิติบุคคล พร้อมแนบใบแจ้งความ โดยหากต้องการบันทึกไว้เป็นหลักฐานจะต้องมีหมายจากเจ้าหน้าที่ตำรวจเพื่อขอบันทึกข้อมูลภาพและเสียง
3	จำกัดพื้นที่เพื่อควบคุมการเข้า-ออกโครงการ	BM/VM แจ้งให้ รปภ.เพิ่มความเข้มงวดกับการตรวจสอบ คน/ยานพาหนะ ที่จะเข้า-ออกพื้นที่มากขึ้นและปิดกั้นสถานที่เกิดเหตุ	ทันทีหลังเกิดเหตุ	N/A	- BM/VM - SSI - รปภ.	
4	อำนวยความสะดวกให้เจ้าหน้าที่เข้าพื้นที่	BM/VM แจ้งให้ รปภ. เตรียมพร้อมรอเจ้าหน้าที่ตำรวจพร้อมอำนวยความสะดวกในการเข้าพื้นที่	ทันทีหลังเกิดเหตุ	N/A	- BM/VM - รปภ.	
5	ดำเนินการเข้าตรวจสอบพื้นที่พร้อมเจ้าหน้าที่ตำรวจ	5.1 BM/VM ฝ่ายจัดการ SSI และ รปภ (สายตรวจบริษัท รปภ) เข้าสังเกตการณ์ พร้อมกับเจ้าหน้าที่ตำรวจ ตรวจสอบ ณ ที่เกิดเหตุ โดยการสังเกตการณ์ห้ามแตะต้องอุปกรณ์ พร้อมกับให้ถ่ายรูป หรือสิ่งของที่ คาดว่าจะเป็นหลักฐาน	ทันทีเมื่อเจ้าหน้าที่ตำรวจมาถึง	N/A	- BM/VM - SSI - รปภ.	
6	การจัดทำรายงานสรุปเหตุกาณ์	6.1 ฝ่ายจัดการ และบริษัท รปภ. จัดทำรายงานบันทึกสรุปเหตุการณ์โดยละเอียดเพื่อเป็นหลักฐานและสรุปความรับผิดชอบต่อความเสียหายที่เกิดขึ้น 6.2 ดำเนินการหามาตรการรักษาความปลอดภัยเพื่อไม่ให้เกิดขึ้นอีก 6.3 BM/VM จัดทำรายงานสรุปเหตุการณ์ เพื่อรายงานผู้ว่าจ้าง และผู้บังคับบัญชาตามสายงาน 6.4 ฝ่ายจัดการ จัดเก็บรายงานสรุปเหตุการณ์เข้าแฟ้มกลางของหน่วยงาน หรือ ไดร์ฟกลางของหน่วยงาน	ภายใน 1 วัน หลังเกิดเหตุ	1. FRM-PMR-137 แบบฟอร์มรายงานเหตุการณ์ฉุกเฉิน 2. มาตรการรักษาความปลอดภัย	- BM/VM - SSI - รปภ.	
7	การติดตามความคืบหน้าหลังเกิดเหตุ	7.1 ฝ่ายจัดการ ติดตามความคืบหน้าของรูปคดีจากตำรวจเจ้าของคดีเป็นระยะ ๆ เดือน เพื่อแจ้งให้ผู้เสียหายได้รับทราบ เป็นลายลักษณ์อักษร	ภายใน 1 เดือน หลังเกิดเหตุ	1. แผนซักซ้อมเหตุฉุกเฉิน 2. FRM-PMR-136 แบบฟอร์มรายงานการซ้อมเหตุการณ์ฉุกเฉิน	- BM/VM - SSI - รปภ.	

		7. BM/VM จัดทำ ทบทวน และซักซ้อมแนวทางการป้องกันการเกิดเหตุซ้ำซ้อน พร้อมกับส่งรายงานหลักฐานการซักซ้อมดังกล่าวให้ OM & PMC ลงนามต่อไป ภายใน 1 เดือนหลังเกิดเหตุ				

CONFIDENTIAL

วิธีการปฏิบัติเมื่อเกิดโจรกรรมในพื้นที่โครงการ

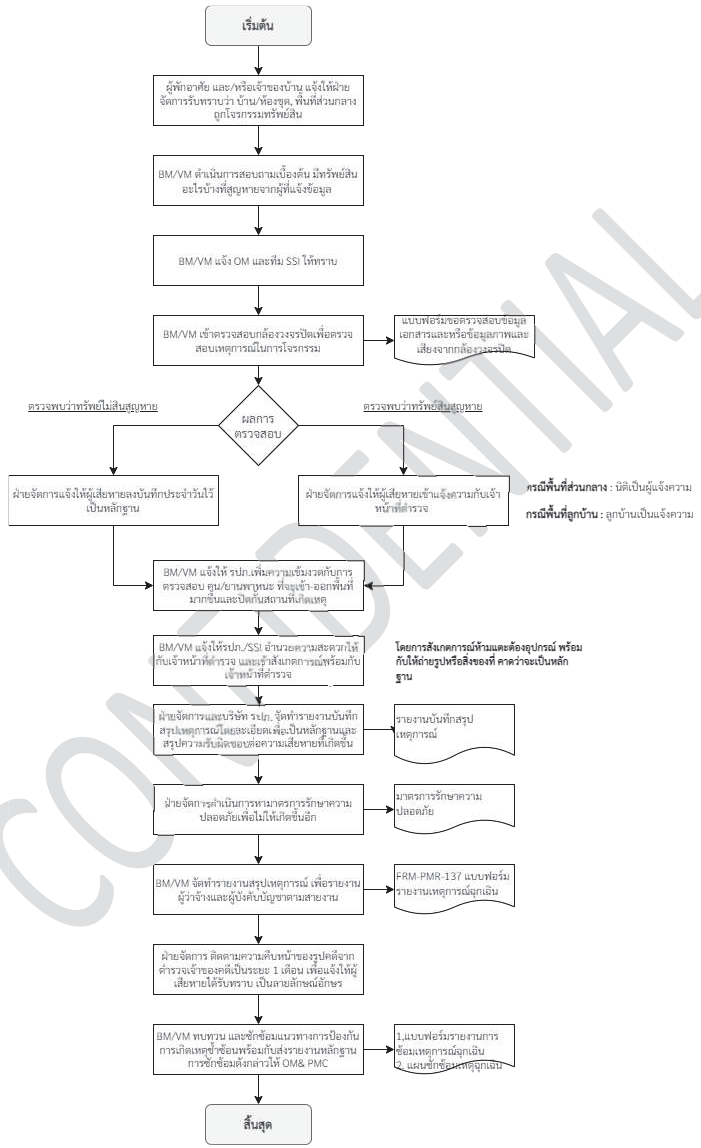

CONFIDENTIAL

รายการแก้ไขเอกสาร

แก้ไขครั้งที่	DAR No.	วันที่ขอแก้ไข	รายละเอียด
00	DAR-PMR-002	29/7/2020	จัดทำเอกสารใหม่ แก้ไขรูปแบบ และรหัสเอกสาร พร้อมกับเพิ่มเติมรายละเอียดในขั้นตอนการปฏิบัติงานให้ครบถ้วนมากยิ่งขึ้น
01	DAR-PMR-022	22/2/2021	แก้ไขชื่อแบบฟอร์ม FRM-PMR-138 แบบคำร้องขอตรวจสอบข้อมูลเอกสาร และ/หรือ ข้อมูลภาพและเสียงจากกล้องวงจรปิด โดยแยกออกเป็น 3 แบบฟอร์ม ได้แก่ (ตามตัวอักษรสีฟ้า) 1. FRM-PMR-046-C แบบฟอร์มขอตรวจสอบข้อมูลเอกสารและหรือข้อมูลภาพและเสียงจากกล้องวงจรปิด (อาคารชุด) 2. FRM-PMR-046-HT แบบฟอร์มขอตรวจสอบข้อมูลเอกสารและหรือข้อมูลภาพและเสียงจากกล้องวงจรปิด (นิติบุคคลหมู่บ้านจัดสรร) 3. FRM-PMR-046-UHT แบบฟอร์มขอตรวจสอบข้อมูลเอกสารและหรือข้อมูลภาพและเสียงจากกล้องวงจรปิด (Under Construction)
02	DAR-PMR-039	08/10/2021	เพิ่มตำแหน่ง FMR Approve , เปลี่ยน PMR-HH เป็น PMR-C , เปลี่ยนชื่อ Head of Department จากคุณกฤติยา มิติกาญจน์ เป็นคุณเดชศักดิ์ หล่อวัฒนศิริกุล, เพิ่ม Footer และลายน้ำ
03	DAR-PMR-064	01/06/2023	เพิ่มขั้นตอนการปฏิบัติงานรูปแบบ Flow

CONFIDENTIAL

PLUS+

บริษัท พลัส พร็อพเพอร์ตี้ จำกัด

วิธีการปฏิบัติในกรณีเกิดเหตุทะเลาะวิวาท / คนคลุ้มคลัง

Document No.	SOP-PMR-058	Revision	02	Update Date	01/06/2023

Head of Department	... *นฤมล อาภรณ์ธนกุล* ... (นฤมล อาภรณ์ธนกุล) ฝ่ายบริหารอาคารที่พักอาศัย (คอนโดมิเนียมและโครงการต่างจังหวัด / บ้านเดี่ยวและทาวน์เฮ้าส์)
	... *เดชศักดิ์ หล่อวัฒนศิริกุล* ... (เดชศักดิ์ หล่อวัฒนศิริกุล) ฝ่ายบริหารอาคารที่พักอาศัย (คอนโดมิเนียมและโครงการต่างจังหวัด)
QMR/FMR/EMR Approve	... *อัมพิกา พรพรหมประทาน* ... (อัมพิกา พรพรหมประทาน) ตัวแทนฝ่ายบริหารระบบงานคุณภาพ, ทรัพยากรกายภาพ และการจัดการสิ่งแวดล้อม

1. วัตถุประสงค์

1.1 เพื่อกำหนดขั้นตอนการปฏิบัติเป็นมาตรฐานเดียวกัน และเป็นแนวทางในกระบวนการทำงาน ของ บริษัท พลัส พร็อพเพอร์ตี้ จำกัด
1.2 เพื่อให้ผู้ปฏิบัติงาน เข้าใจในหน้าที่และความรับผิดชอบของ วิธีการปฏิบัติในกรณีเกิดเหตุทะเลาะวิวาท / คนคลุ้มคลัง
1.3 เพื่อกำหนดมาตรฐานสำหรับความปลอดภัย/เหตุฉุกเฉิน ในการปฏิบัติงานภายในโครงการ

2. ขอบข่าย

ครอบคลุมขั้นตอนการปฏิบัติในการจัดการระงับเหตุทะเลาะวิวาท / คนคลุ้มคลัง จนจบเหตุการณ์ ในทุกโครงการ (C, HT)

3. เอกสาร ISO ที่เกี่ยวข้อง

3.1 SOP-PMR-033 วิธีการแจ้งเคลมค่าสินไหมทดแทน
3.2 FRM-PMR-137 แบบฟอร์มรายงานเหตุการณ์ฉุกเฉิน

4. ระยะเวลาในการดำเนินการ ทันทีที่พบเห็น/ได้รับแจ้งเหตุ และจัดทำสรุปรายงานภายใน 1 วัน หลังเกิดเหตุ

CODE ORANGE

ขั้นตอนที่	หัวข้อปฏิบัติ	วิธีการปฏิบัติ	ระยะเวลา	เอกสาร	ผู้รับผิดชอบ	หมายเหตุ
1	พบเห็น หรือ ได้รับแจ้งเหตุทะเลาะวิวาท/คนคลุ้มคลัง	1.1 ฝ่ายจัดการได้พบเห็น หรือ ได้รับรับแจ้งเหตุทะเลาะวิวาท/คลุ้มคลัง 1.2 ฝ่ายจัดการแจ้งให้ BM/VM 1.3 BM/VM แจ้งให้ OM และ SSI	ทันทีที่พบเห็น / ได้รับแจ้ง	N/A	- ฝ่ายจัดการ - BM/VM - รปภ.	
2	ดำเนินการเข้าพื้นที่ที่ได้รับแจ้ง	2.1 BM/VM, รปภ. และ SSI เข้าพื้นที่เกิดเหตุ เพื่อตรวจสอบและประเมินดูความรุนแรงของสถานการณ์หากสามารถตรวจสอบว่ามีญาติให้แจ้งญาติหรือคู่กรณีทั้งสองฝ่าย 2.2 BM/VM และ รปภ., SSI กันพื้นที่ไม่ให้ผู้ที่ไม่เกี่ยวข้องเข้ามาในบริเวณที่เกิดเหตุ 2.3 ให้ดำเนินการแจ้งตำรวจท้องที่ หรือ 191 ทันที 2.4. ตรวจสอบการเกิดเหตุว่ามีอาวุธหรือไม่ กรณีผู้ก่อเหตุมีอาวุธ -ห้ามเข้าไปห้ามโดยตรง ให้รอเจ้าหน้าที่ตำรวจมาดำเนินการ -ฝ่ายจัดการ, รปภ. ทำการอพยพผู้ที่อยู่ในพื้นที่เกิดเหตุ กรณีผู้ก่อเหตุไม่มีอาวุธ -SSI,รปภ.เข้าห้าม และเจรจาเพื่อระงับเหตุการทะเลาะวิวาท	ทันทีที่พบเห็น / ได้รับแจ้ง	N/A	- ฝ่ายจัดการ - BM/VM - รปภ. - SSI	
3	การเตรียมการระหว่างรอเจ้าหน้าที่เข้าเจรจา	3.1 รปภ. จัดเส้นทางการเข้าพื้นที่ของเจ้าหน้าที่และอำนวยความสะดวกในการเข้าพื้นที่ 3.2 SSI, รปภ. ควบคุมสถานการณ์และห้ามให้ผู้ที่ไม่เกี่ยวข้องเข้าพื้นที่หรือนักข่าวเข้าจนกว่าจะได้รับอนุญาตจาก BM/VM 3.3 ฝ่ายจัดการตรวจสอบว่ามีผู้บาดเจ็บหรือไม่ (ถ้ามี) ให้แจ้งแพทย์ฉุกเฉิน โทร.1669 หรือ 1646	30 นาที	N/A	- ฝ่ายจัดการ - BM/VM - รปภ. - SSI	
4	การดำเนินการเข้าเจรจาหรือสลายการทะเลาะวิวาท	SSI, รปภ. เจ้าหน้าที่ตำรวจเข้าดำเนินการเจรจาหรือสลายการทะเลาะวิวาท กรณีมีผู้บาดเจ็บ หรือเสียชีวิต -ให้ปฏิบัติตามคู่มือการเคลื่อนย้ายผู้ป่วย หรือเสียชีวิตออกนอกพื้นที่ SOP-PMR-052 Rev.01 วิธีการปฏิบัติเมื่อมีผู้เสียชีวิตในโครงการ, SOP-PMR-051 Rev.01 วิธีการปฏิบัติเมื่อเกิดเหตุผู้ป่วยหนักในโครงการ กรณีไม่มีผู้บาดเจ็บหรือเสียชีวิต -ให้คู่กรณีดำเนินการแจ้งความหรือลงบันทึกประจำวันที่สถานีตำรวจ	ทันทีที่เจ้าหน้าที่ตำรวจมา	N/A	- ฝ่ายจัดการ - BM/VM - รปภ. - SSI	
5	การดำเนินการเข้าเจรจาหรือสลายการทะเลาะวิวาท	5.1 ฝ่ายจัดการ เข้าตรวจสอบความเสียหายในสถานที่เกิดเหตุว่ามีทรัพย์สินต่างๆ ในที่เกิดเหตุหรือใกล้เคียง เสียหายหรือไม่ ถ้ามีให้ถ่ายรูปพร้อมบันทึกไว้เป็นหลักฐาน 5.2 หากพบว่ามีความเสียหายเกิดขึ้น ให้ตรวจสอบผู้รับผิดชอบ และการเคลมประกัน *กรณีเกิดความเสียหาย* ฝ่ายจัดการ ดำเนินการตาม SOP-PMR-033 วิธีการแจ้งเคลมค่าสินไหมทดแทน	ทันทีหลังจากเหตุการณ์สงบเรียบร้อย	SOP-PMR-033 วิธีการแจ้งเคลมค่าสินไหมทดแทน	- ฝ่ายจัดการ - BM/VM	
6	การจัดทำรายงานสรุปเหตุกาณ์	6.1 BM/VM จัดทำรายงานสรุปเหตุการณ์ เพื่อรายงานผู้ว่าจ้าง SSI และผู้บังคับบัญชาตามสายงาน	ภายใน 1 วัน หลังเกิดเหตุ	FRM-PMR-137 แบบฟอร์มรายงาน	- BM/VM	

CONFIDENTIAL

		6.2 ฝ่ายจัดการ จัดเก็บรายงานสรุปเหตุการณ์เข้าแฟ้มกลางของหน่วยงาน หรือ ไดร์ฟกลางของหน่วยงาน 6.3 ฝ่ายจัดการติดตามและดำเนินการแก้ไขให้อยู่ในสภาพปกติ		เหตุการณ์ฉุกเฉิน		

CONFIDENTIAL

รายการแก้ไขเอกสาร

แก้ไขครั้งที่	DAR No.	วันที่ขอแก้ไข	รายละเอียด
00	DAR-PMR-002	29/7/2020	จัดทำเอกสารใหม่ แก้ไขรูปแบบ และรหัสเอกสาร พร้อมกับเพิ่มเติมรายละเอียดในขั้นตอนการปฏิบัติงานให้ครบถ้วนมากยิ่งขึ้นเพิ่มตำแหน่ง FMR Approve , เปลี่ยน PMR-HH เป็น PMR-C ,
01	DAR-PMR-039	08/10/2021	เปลี่ยนชื่อ Head of Department จากคุณกฤติยา มิติกาญจน์ เป็นคุณเดชศักดิ์ หล่อวัฒนศิริกุล, เพิ่ม Footer และลายน้ำ
02	DAR-PMR-063	01/06/2023	เพิ่ม ขั้นตอนการปฏิบัติงานรูปแบบ Flow

CONFIDENTIAL

PLUS+

บริษัท พลัส พร็อพเพอร์ตี้ จำกัด

วิธีการปฏิบัติเมื่อมีผู้เสียชีวิตในโครงการ

Document No.	SOP-PMR-052	Revision	02	Update Date	01/06/2023

Head of Department	... *นฤมล อาภรณ์ธนกุล* ... (นฤมล อาภรณ์ธนกุล) ฝ่ายบริหารอาคารที่พักอาศัย (คอนโดมิเนียมและโครงการต่างจังหวัด / บ้านเดี่ยวและทาวน์เฮ้าส์)
QMR/FMR/EMR Approve	... *อัมพิกา พรพรหมประทาน* ... (อัมพิกา พรพรหมประทาน) ตัวแทนฝ่ายบริหารระบบงานคุณภาพ, ทรัพยากรกายภาพ และการจัดการสิ่งแวดล้อม

1. วัตถุประสงค์

1.1 เพื่อกำหนดขั้นตอนการปฏิบัติเป็นมาตรฐานเดียวกัน และเป็นแนวทางในกระบวนการทำงาน ของ บริษัท พลัส พร็อพเพอร์ตี้ จำกัด
1.2 เพื่อให้ผู้ปฏิบัติงาน เข้าใจในหน้าที่และความรับผิดชอบของ วิธีการปฏิบัติเมื่อมีผู้เสียชีวิตในโครงการ
1.3 เพื่อกำหนดมาตรฐานสำหรับความปลอดภัย/เหตุฉุกเฉิน ในการปฏิบัติงานภายในโครงการ

2. ขอบข่าย

ครอบคลุมขั้นตอนการปฏิบัติในการจัดการเมื่อได้รับแจ้งเหตุว่ามีผู้เสียชีวิตภายในโครงการ (C, HT)

3. เอกสาร ISO ที่เกี่ยวข้อง FRM-PMR-137 แบบฟอร์มรายงานเหตุการณ์ฉุกเฉิน

4. ระยะเวลาในการดำเนินการ ทันทีที่ได้รับแจ้งเหตุ และจัดทำสรุปรายงานภายใน 1 วัน หลังเกิดเหตุ

เอกสารฉบับนี้ใช้ภายใน บริษัท พลัส พร็อพเพอร์ตี้ จำกัด เท่านั้น ห้ามทำซ้ำ หรือเผยแพร่ส่วนใดส่วนหนึ่ง หรือ ทั้งหมด โดยไม่ได้รับอนุญาต

CODE ORANGE

ขั้นตอนที่	หัวข้อปฏิบัติ	วิธีการปฏิบัติ	ระยะเวลา	เอกสาร	ผู้รับผิดชอบ	หมายเหตุ
1	ได้รับแจ้งว่ามีผู้เสียชีวิตในโครงการ	1.1 ฝ่ายจัดการ ได้รับแจ้งว่ามีผู้เสียชีวิตในโครงการ 1.2 ฝ่ายจัดการ แจ้ง BM/VM และ SSI ทันที 1.3 BM/VM แจ้ง OM, กรรมการนิติฯ และญาติของผู้เสียชีวิต หากผู้เสียชีวิตเป็นผู้เช่า ให้แจ้งเจ้าของห้อง และรายงานผลให้ทราบ ***ห้ามโทรแจ้งมูลนิธิก่อนได้รับอนุญาตจากเจ้าหน้าที่ตำรวจ***	ทันทีที่ได้รับแจ้ง	N/A	- BM/VM - ฝ่ายจัดการ	
2	ดำเนินการเพื่อเคลื่อนย้ายผู้เสียชีวิต	2.1 BM/VM โทรศัพท์แจ้งตำรวจท้องที่เท่านั้น 2.2 ฝ่ายจัดการ ปิดกั้นแนวเขตหวงห้ามโดยการห้ามผู้ที่ไม่เกี่ยวข้องเข้าในที่เกิดเหตุ พร้อมถ่ายรูปสถานที่เกิดเหตุเบื้องต้น และจัดให้มี รปภ. เฝ้าบริเวณที่เกิดเหตุระหว่างรอตำรวจ ข้อควรระวัง : เมื่อเข้าตรวจสอบและถ่ายรูปแล้ว ควรออกจากห้องที่เกิดเหตุทันที และระวังไม่ให้เกิดลายนิ้วมือขึ้นในบริเวณสถานที่เกิดเหตุ เนื่องจากอาจเข้าไปรบกวนกระบวนการสอบสวนของเจ้าหน้าที่ 2.3 BM/VM แจ้ง รปภ. จัดเตรียมเส้นทางในการขนย้ายผู้เสียชีวิต พร้อมเตรียมอำนวยความสะดวกให้เจ้าหน้าที่ตำรวจเข้าตรวจสอบพื้นที่ ในกรณีที่จะมีรถมูลนิธิต่างๆเข้ามาภายในหน่วยงาน ให้ผู้จัดการโครงการกำชับกับ รปภ.ให้แจ้งรถมูลนิธิต่างๆเหล่านั้นให้ปิดเสียงและสัญญาณไฟฉุกเฉินต่าง ๆ ทั้งหมดก่อนเข้า-ออกโครงการทุกคัน	ทันทีหลังจากแจ้งเจ้าหน้าที่ตำรวจ	N/A	- BM/VM - ฝ่ายจัดการ - SSI - รปภ.	รูปถ่ายที่ถ่ายเก็บไว้เป็นหลักฐาน ห้ามนำไปใช้หรือส่งต่อเด็ดขาด
3	การจัดการเมื่อเจ้าหน้าที่ตำรวจมาถึง	3.1 BM/VM, รปภ นำเจ้าหน้าที่ตำรวจไปที่เกิดเหตุตามเส้นทางที่กำหนดไว้ เช่น ถนน,ลิฟท์,บันไดหนีไฟ 3.2 BM/VM มีหน้าที่ให้ปากคำเจ้าหน้าที่ตำรวจ และจัดหาข้อมูลเบื้องต้น หรือเอกสารที่สามารถ ระบุได้ว่าเป็นของผู้เสียชีวิต เพื่อเป็นข้อมูลในการตรวจสอบ **เพิ่มเติม** : BM/VM ต้องทำการขออนุญาตข้อมูลจากญาติผู้เสียชีวิตก่อนให้ปากคำ 3.3 หลังจากที่เจ้าหน้าที่ตำรวจ กับแพทย์ และเจ้าหน้าที่จากกองพิสูจน์หลักฐานได้เข้าดำเนินการพิสูจน์หลักฐาน และชันสูตรศพเบื้องต้นเรียบร้อยแล้ว ให้ รปภ. / ฝ่ายจัดการ เป็นผู้นำทางในการเคลื่อนย้ายผู้เสียชีวิต ไปทางที่จะมีผู้พบเห็นน้อยที่สุด (ตามเส้นทางที่จัดเตรียมไว้) ทั้งนี้ก็เพื่อป้องกันไม่ให้เกิดความตื่นตระหนกแก่ลูกบ้านคนอื่นๆ **หมายเหตุ** หากมีผู้สอบถามถึงเหตุการณ์ที่เกิดขึ้น -ให้ตอบคำถามเบื้องต้นดังนี้ ***"ขณะนี้ยังไม่สามารถเปิดเผยข้อมูลใดๆได้เนื่องจากยังอยู่ระหว่างการสืบสวนของทางเจ้าหน้าที่ หากได้รับข้อมูลที่ชัดเจนแล้วจะมีการแจ้งให้ทราบอีกครั้งครับ/ค่ะ"*** หรือให้ตอบคำถามตามแนวทาง FAQ ที่กำหนดไว้ ห้ามให้ข้อมูลกับบุคคลที่ไม่เกี่ยวข้อง และไม่ผ่านการเห็นชอบจาก BM/VM หรือผู้บริหาร	ทันทีเมื่อเจ้าหน้าที่ตำรวจเดินทางมาถึง	N/A	- BM/VM - ฝ่ายจัดการ - SSI - รปภ.	ห้ามให้พนักงานในโครงการให้ข้อมูลนักข่าว/บุคคลที่ไม่เกี่ยวข้องเป็นอันขาด
4	การดำเนินการหลังจากเจ้าหน้าที่ตำรวจออกจากพื้นที่	4.1 ฝ่ายจัดการเข้าเคลียร์พื้นที่ให้อยู่ในสภาพปกติ 4.2 ฝ่ายจัดการ งดการให้ข้อมูลหรือตอบคำถามนอกเหนือจากที่กำหนด หรือบุคคลที่ไม่เกี่ยวข้อง	ทันทีเมื่อเจ้าหน้าที่ออกจากพื้นที่	N/A	- BM/VM - ฝ่ายจัดการ - SSI - รปภ.	
5	การจัดทำรายงานสรุปเหตุการณ์	5.1 BM/VM จัดทำรายงานสรุปเหตุการณ์เพื่อรายงานผู้ว่าจ้าง และผู้บังคับบัญชาตามสายงาน 5.2 ฝ่ายจัดการ จัดเก็บรายงานสรุปเหตุการณ์เข้าแฟ้มกลางของหน่วยงาน หรือ ไดร์ฟกลางของหน่วยงาน	ภายใน 1 วัน หลังเกิดเหตุ	FRM-PMR-137 แบบฟอร์มรายงานเหตุการณ์ฉุกเฉิน	- BM/VM - ฝ่ายจัดการ	

CONFIDENTIAL

เอกสารฉบับนี้ใช้ภายใน บริษัท พลัส พร็อพเพอร์ตี้ จำกัด เท่านั้น ห้ามทำซ้ำ หรือเผยแพร่ส่วนใดส่วนหนึ่ง หรือ ทั้งหมด โดยไม่ได้รับอนุญาต

วิธีการปฏิบัติเมื่อมีผู้เสียชีวิต

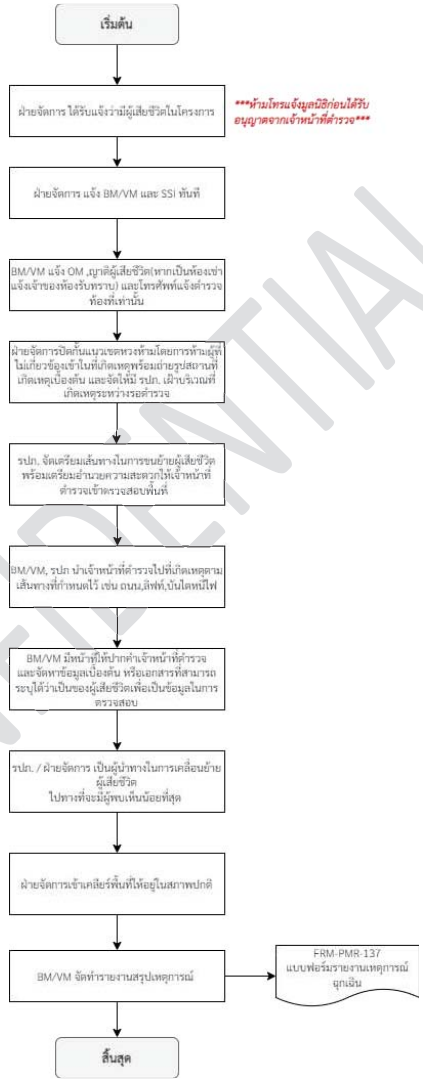

CONFIDENTIAL

รายการแก้ไขเอกสาร

แก้ไขครั้งที่	DAR No.	วันที่ขอแก้ไข	รายละเอียด
00	DAR-PMR-002	29/7/2020	จัดทำเอกสารใหม่ แก้ไขรูปแบบ และรหัสเอกสาร พร้อมกับเพิ่มเติมรายละเอียดในขั้นตอนการปฏิบัติงานให้ครบถ้วนมากยิ่งขึ้น
01	DAR-PMR-039	08/10/2021	เพิ่มตำแหน่ง FMR Approve , เปลี่ยน PMR-HH เป็น PMR-C , เปลี่ยนชื่อ Head of Department จากคุณกฤติยา มิติกาญจน์ เป็นคุณเดชศักดิ์ หล่อวัฒนศิริกุล, เพิ่ม Footer และลายน้ำ
02	DAR-PMR-063	01/06/2023	เพิ่มรายละเอียดขั้นตอนการปฏิบัติงาน และเพิ่ม ขั้นตอนการปฏิบัติงานรูปแบบ Flow

CONFIDENTIAL

PLUS+

บริษัท พลัส พร็อพเพอร์ตี้ จำกัด

วิธีการปฏิบัติเมื่อเกิดเหตุลิฟต์ค้าง

Document No.	SOP-PMR-047	Revision	02	Update Date	01/06/2023

Head of Department	... *นฤมล อาภรณ์ธนกุล* ... (นฤมล อาภรณ์ธนกุล) ฝ่ายบริหารอาคารที่พักอาศัย (คอนโดมิเนียมและโครงการต่างจังหวัด / บ้านเดี่ยวและทาวน์เฮ้าส์)
QMR/FMR/EMR Approve	... *อัมพิกา พรพรหมประทาน* ... (อัมพิกา พรพรหมประทาน) ตัวแทนฝ่ายบริหารระบบงานคุณภาพ, ทรัพยากรกายภาพ และการจัดการสิ่งแวดล้อม

1. วัตถุประสงค์

1.1 เพื่อกำหนดขั้นตอนการปฏิบัติเป็นมาตรฐานเดียวกัน และเป็นแนวทางในกระบวนการทำงาน ของ บริษัท พลัส พร็อพเพอร์ตี้ จำกัด
1.2 เพื่อให้ผู้ปฏิบัติงาน เข้าใจในหน้าที่และความรับผิดชอบของ วิธีการปฏิบัติเมื่อเกิดเหตุลิฟต์ค้าง
1.3 เพื่อกำหนดมาตรฐานสำหรับความปลอดภัย/เหตุฉุกเฉิน ในการปฏิบัติงานภายในโครงการ

2. ขอบข่าย

ครอบคลุมขั้นตอนการปฏิบัติในการจัดการเมื่อเกิดเหตุการณ์ลิฟต์ค้าง เฉพาะโครงการคอนโด (C)

3. เอกสาร ISO ที่เกี่ยวข้อง

3.1 FRM-PMR-054 ใบรับแจ้งบริการ
3.2 FRM-PMR-058 สมุดบันทึกประจำหน่วยงาน
3.3 FRM-PMR-137 แบบฟอร์มรายงานเหตุการณ์ฉุกเฉิน

4. ระยะเวลาในการดำเนินการ ทันทีที่พบเห็น/ได้รับแจ้งเหตุ และจัดทำสรุปรายงานภายใน 1 วัน หลังเกิดเหตุ

เอกสารฉบับนี้ใช้ภายใน บริษัท พลัส พร็อพเพอร์ตี้ จำกัด เท่านั้น ห้ามทำซ้ำ หรือเผยแพร่ส่วนใดส่วนหนึ่ง หรือ ทั้งหมด โดยไม่ได้รับอนุญาต

CODE	ORANGE					
ขั้นตอนที่	หัวข้อปฏิบัติ	วิธีการปฏิบัติ	ระยะเวลา	เอกสาร	ผู้รับผิดชอบ	หมายเหตุ
1	ได้รับแจ้งเหตุว่าลิฟต์ค้าง	1.1 ฝ่ายจัดการ / รปภ. ได้รับแจ้งเหตุว่าลิฟต์ค้าง 1.2 ฝ่ายจัดการ / ช่างประจำหน่วยงาน / รปภ. สอบถามผู้โดยสารในลิฟต์ที่ค้าง ว่าอยู่ชั้นไหนและลิฟต์ตัวที่เท่าไหร่ Intercom และพูดคุยเพื่อลดความวิตกกังวลลง ห้ามวางสายจนกว่าจะมีช่างเข้าไป ณ ที่เกิดเหตุ	ทันทีที่ได้รับแจ้ง	N/A	-BM -ฝ่ายจัดการ -รปภ.	
2	เข้าดำเนินการให้ความช่วยเหลือผู้ที่ติดอยู่ในลิฟต์	ช่างประจำหน่วยงานเตรียมอุปกรณ์เข้าให้การช่วยเหลือ <u>2.1 กรณีไม่ทราบชั้นที่ลิฟต์ค้าง</u> 1) ช่างประจำหน่วยงาน เข้าตรวจสอบห้องควบคุมลิฟต์ โดยใช้กุญแจเปิดประตูลิฟต์ดูว่าลิฟต์โดยสารค้างอยู่ที่ชั้นใด 2) ดำเนินการต่อตามข้อ 2.2 <u>2.2 กรณีทราบชั้นที่ลิฟต์ค้าง</u> <u>*กรณีที่ลิฟต์ค้างตรงชั้น*</u> 1) ช่างประจำหน่วยงาน เปิดประตูลิฟต์ เพื่อช่วยผู้โดยสารออกจากลิฟต์โดยทันที 2) ปิดประตูลิฟต์ และปิด Circuit Breaker ติดป้ายลิฟต์ขัดข้องเพื่อป้องกันผู้โดยสารใช้ลิฟต์ <u>*กรณีที่ลิฟต์ค้างระหว่างชั้น*</u> 1) ช่างประจำหน่วยงาน ปิดประตูลิฟต์ และปิด Circuit Breaker ติดป้ายลิฟต์ขัดข้องเพื่อป้องกันผู้โดยสารใช้ลิฟต์ และแจ้งผู้โดยสารในลิฟต์ให้รอเนื่องจากลิฟต์จอดไม่ตรงชั้น สื่อสารกับผู้โดยสาร ผ่านทาง Intercom และพูดคุยเพื่อลดความวิตกกังวลลง 2) BM/ช่างประจำหน่วยงาน แจ้งบริษัทดูแลลิฟต์ เข้ามาช่วยเหลือโดยด่วนในกรณีฉุกเฉิน หากติดต่อไม่ได้ หรือ ผู้ที่ติดอยู่ในลิฟต์มีโรคประจำตัว หรือ ในลิฟต์ไม่มีอากาศหายใจให้แจ้งเหตุฉุกเฉิน โทร.199 และแจ้งเหตุแพทย์ฉุกเฉิน โทร. 1669 หรือ 1646 เพื่อขอความช่วยเหลือ 3) ระหว่างรอ ช่างบริษัทดูแลลิฟต์ ช่างประจำอาคารเปิดประตูค้างไว้ประมาณ 30-40 เซนติเมตร เพื่อให้อากาศหมุนเวียนในลิฟต์ 4) ช่างบริษัทดูแลลิฟต์ ช่วยผู้โดยสารออกจากลิฟต์โดยทันที	ทันทีที่พบเห็น/ได้รับแจ้ง	N/A	ช่างประจำหน่วยงาน / จนท.รปภ.	ช่างประจำหน่วยงานต้องผ่านการอบรมและต้องได้รับอนุญาตจากบริษัทถึงจะสามารถเปิดลิฟต์ได้ หากไม่อนุญาตก็ต้องห้ามทำเด็ดขาด
3	การจัดการหลังสามารถช่วยเหลือ หรือ แก้ไขลิฟต์ค้างได้	3.1 BM/ ฝ่ายจัดการ แจ้งบริษัทดูแลลิฟต์ แก้ไขเหตุขัดข้องภายใน 24 ชั่วโมง 3.2 หากลิฟต์อยู่ในสภาวะปกติ ให้ดำเนินการเคลียร์พื้นที่ 3.3 ฝ่ายจัดการ / ช่างประจำหน่วยงานจัดทำใบแจ้งบริการ และ สมุดบันทึกประจำหน่วยงาน 3.4 ออกใบงานและสรุปให้พนักงานประจำโครงการรับทราบภายใน 3 วัน	หลังจากช่วยเหลือผู้ที่ติดอยู่ในลิฟต์	1. FRM-PMR-054 ใบรับแจ้งบริการ 2. FRM-PMR-058 สมุดบันทึกประจำหน่วยงาน	-BM -ฝ่ายจัดการ -ช่างประจำหน่วยงาน	
4	การจัดทำรายงานสรุปเหตุการณ์	4.1 BM รายงานสถานการณ์ให้ผู้บังคับบัญชาตามสายงานทราบ และประชาสัมพันธ์ให้ผู้พักอาศัยทราบข้อมูลในสถานการณ์ปัจจุบัน 4.2 ฝ่ายจัดการ จัดเก็บรายงานสรุปเหตุการณ์เข้าแฟ้มกลาง หรือ ไดร์ฟกลางของหน่วยงาน	ภายใน 1 วัน หลังเกิดเหตุ	FRM-PMR-137 แบบฟอร์มรายงานเหตุการณ์ฉุกเฉิน	-BM -ฝ่ายจัดการ	

CONFIDENTIAL

เอกสารฉบับนี้ใช้ภายใน บริษัท พลัส พร็อพเพอร์ตี้ จำกัด เท่านั้น ห้ามทำซ้ำ หรือเผยแพร่ส่วนใดส่วนหนึ่ง หรือ ทั้งหมด โดยไม่ได้รับอนุญาต

วิธีปฏิบัติเมื่อเกิดเหตุลิฟต์ค้าง

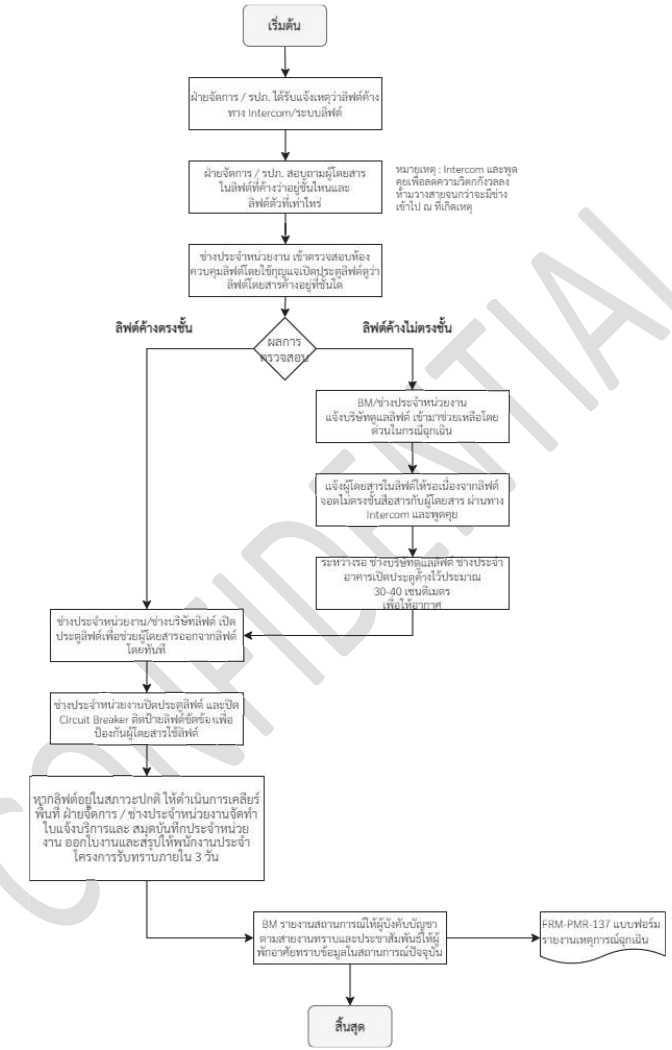

CONFIDENTIAL

รายการแก้ไขเอกสาร

แก้ไขครั้งที่	DAR No.	วันที่ขอแก้ไข	รายละเอียด
00	DAR-PMR-002	29/7/2020	จัดทำเอกสารใหม่ แก้ไขรูปแบบ และรหัสเอกสาร พร้อมกับเพิ่มเติมรายละเอียดในขั้นตอนการปฏิบัติงานให้ครบถ้วนมากยิ่งขึ้น
01	DAR-PMR-039	08/10/2021	เพิ่มตำแหน่ง FMR Approve , เปลี่ยน PMR-HH เป็น PMR-C , เปลี่ยนชื่อ Head of Department จากคุณกฤติยา มิติกาญจน์ เป็นคุณเดชศักดิ์ หล่อวัฒนศิริกุล, เพิ่ม Footer และลายน้ำ
02	DAR-PMR-063	01/06/2023	เพิ่มขั้นตอนการปฏิบัติงานรูปแบบ Flow

CONFIDENTIAL

เอกสารฉบับนี้ใช้ภายใน บริษัท พลัส พร็อพเพอร์ตี้ จำกัด เท่านั้น ห้ามทำซ้ำ หรือเผยแพร่ส่วนใดส่วนหนึ่ง หรือ ทั้งหมด โดยไม่ได้รับอนุญาต

แผนการปฏิบัติงานประจำอาคาร (งานวิศวกรรม) ประจำปี 2567-2568	โครงการ เคอแบสการ์ทราน์ขอนแก่น วันที่ 01/03/2567- 31/02/2568

ลำดับ	รายการ	มี.ค.-67	เม.ย.-67	พ.ค.-67	มิ.ย.-67	ก.ค.-67	ส.ค.-67	ก.ย.-67	ต.ค.-67	พ.ย.-67	ธ.ค.-67	ม.ค.-68	ก.พ.-68	รอบในการตรวจสอบ
		1 2 3	4 5 6	7 8 9	10 11 12	13 14 15	16 17 18	19 20 21	22 23 24	25 26 27	28 29 30	31 32 33	34 35 36	
1	จัดทำแผนการปฏิบัติงานประจำอาคาร (งานวิศวกรรม) ประจำปี													ภายใน 4 เดือนก่อนสิ้นปีงบประมาณ
2	จัดทำบญประมาณค่าใช้จ่ายด้านวิศวกรรมประจำปี													ภายใน 4 เดือนก่อนสิ้นปีงบประมาณ
3	จัดทำแผนบำรุงรักษาเครื่องจักรประจำโครงการ ประจำปี													ภายใน 4 เดือนก่อนสิ้นปีงบประมาณ
	ระบบไฟฟ้า													
	-เปลี่ยนแบตเตอรี่ Main MDB													2Y
	-เปลี่ยน Phase Protection Relay													5Y
	-ตรวจเช็คค่าความสะอาดซ่อง Shaft ไฟฟ้า หรือช่องไฟสื่อสารทั้ง													1Y
	ระบบไฟฟ้าสำรอง													
	-เปลี่ยนแบตเตอรี่ Genrerator													2Y
	-เปลี่ยนถ่ายอากาศ,กรองน้ำมันเครื่องและน้ำยาน้ำมันเชื้อง Genrerator													2Y
	-เปลี่ยนแบตเตอรี่ไฟฉุกเฉินและป้ายทางหนีไฟ													2Y (ทยอยเปลี่ยน)
	-ทดสอบการจ่ายไฟสำรองให้ใช้ไฟฉุกเฉินไฟฟ้าดับ													6M
	-ขอตรวจสอบเสถียรภาพและคุณภาพไฟ													ขนาดตั้งแต่ 1000kva ขึ้นไป
	ระบบน้ำดี													
	-ตรวจสอบสารน้ำดีส่วนกลาง													3M
	-ตรวจสอบสภาพ Shaft ประปาส่งน้ำภายในชั้น													1Y
	-ทำสีเครื่องจักร,ฉนวนเครื่อง,ท่อน้ำและวาล์ว													1Y
	-ทำความสะอาด Strainer CWP,BP													1Y
	-ทำความสะอาด Check Valve CWP,BP													1Y
	-ทำความสะอาด Foot Valve CWP,BP													1Y
	-ทำแผ่นยึดเครื่อง CWP,BP													1Y
	-ทำความสะอาดถังน้ำ Roof Tank													1Y
	-ทำความสะอาดถังน้ำ Underground Tank													อย่างน้อย 2Y
	-ทำ Strainerและ PRV (Pressure Reducing Valve)													1Y
	-ทำ Strainerและ Modulating Float valve													1Y
	-ระบบน้ำบำบัดน้ำเสียและระบบระบายน้ำทิ้ง													
	-ตรวจสอบสภาพเป็นน้ำเสีย เพื่อนำส่งน้ำบำบัดเพื่อของเป็น / ซึม													2Y
	-ทำโปรโมชั่นทำให้เกิดระบบบำบัด													1M
	-ดูแลเรื่องปฏิบัติงานบำบัดน้ำเสีย													1Y
	ระบบโทรศัพท์													
	-เปลี่ยนแบตเตอรี่ PABX													2Y
	-เปลี่ยนแบตเตอรี่ UPS													2Y
	ระบบเตือนภัยอาคารและเพลิงไหม้													
	-เปลี่ยนแบตเตอรี่ FCP													2Y
	-ตรวจสอบและทดสอบ Smoke Detector ส่วนกลาง100%													1Y
	-ตรวจสอบและทดสอบ Heat Detector ส่วนกลาง100%													1Y
	-ตรวจสอบทำความสะอาดตู้ Module ชุดชั้น													1Y
	6 AIR CONDITION													
	-ทำความสะอาดคอยล์ส่วนกลาง													6M
	7 ระบบสื่อสาร													
	-เปลี่ยนแบตเตอรี่ Emergency Light													2Y
	-เปลี่ยนแบตเตอรี่ ARD (Automatic Rescue Device) ถ้ามี													2Y
	8 ระบบCCTV													
	-เปลี่ยนแบตเตอรี่ UPS													2Y
	ระบบสระน้ำพุ													
	-ทำ Surge Tank สระน้ำพุ													1Y
	-ระบายน้ำเขตพลาซาและน้ำพุ ถ้ามี													3M
	ชุดระบบAccess Control													
	ตรวจสอบการทำงาน Access Control ชุดชุด													3M
	-เปลี่ยนแบตเตอรี่ Access Control													2Y
	ระบบเปิดผนังน้ำฝ้า													
	-ตรวจสอบบรรทายาล่อตั้ว,ปรับอุปกรณ์ และค่าความต้องบนส่งน้ำ													1Y
4	สนามหญ้า													
	- จัดขยายและซ่อมร่วมเพื่อเกลี่ยหญ้าที่ทำง													1Y
	- จัดซื้อเมล็ดพรรณไม้ใหม่													1Y
5	มาตรการจัดการด้านสิ่งแวดล้อม													
	- เป็นไปตามระบบบำบัดน้ำเสีย ผ.1,ผ.2 ส่งเข้าหน้าที่ที่ของเป็น													1M
	- ตรวจวิเคราะห์น้ำทะเลน้ำหล่ม													6M
	- ตรวจวัดเชื้อ Legionella ในน้ำ Cooling													1Y
	- ตรวจวิเคราะห์คุณภาพน้ำบำบัดน้ำเสีย													2M

Prepared By : [redacted] (Supervisor) Date : [redacted]

Acknowledged By : [redacted] (BM) Date : [redacted]

Verified By : [redacted] Date : [redacted]

Approved : [redacted] Date : [redacted]

บริหารงานโดย บริษัท หลัล พร็อพเพอร์ตี้ จำกัด

FRM-PMR-067 Rev.02 /30 Feb 2022

ใบตรวจสอบห้องเครื่องจักร CWP สถานที่ ห้อง เครื่องปั๊ม ชั้น1 อาคาร B	หน่วยงาน TB - DK ปี 2567

วันที่	ม.ค.	ก.พ.	มี.ค.	เม.ย.	พ.ค.		มิ.ย.		ก.ค.		ส.ค.		ก.ย.		ต.ค.		พ.ย.		ธ.ค.	
					หัวหน้าช่าง	BM	หัวหน้าช่าง	BM	หัวหน้าช่าง	BM	หัวหน้าช่าง	BM	หัวหน้าช่าง	BM	หัวหน้าช่าง	BM	หัวหน้าช่าง	BM	หัวหน้าช่าง	BM
1	[redacted]																			
2																				
3																				
4																				
5																				
6																				
7																				
8																				
9																				
10																				
11																				
12																				
13																				
14																				
15																				
16																				
17																				
18																				
19																				
20																				
21																				
22																				
23																				
24																				
25																				
26																				
27																				
28																				
29																				
30																				
31																				

ผู้ตรวจสอบ..... (หัวหน้าช่างเทคนิค) ...../...../.....

รับทราบโดย..... (ผู้จัดการ) ...../...../.....

FRM-PMR-067 Rev.01/ 1 Mar 2021

บริหารงานโดย บริษัท หลัล พร็อพเพอร์ตี้ จำกัด

ใบตรวจสอบห้องเครื่องจักร MDB สถานที่ ห้อง MDB ชั้น 1 อาคาร B							หน่วยงาน TB - DK ปี 2567											
วันที่	ม.ค.		ก.พ.	มี.ค.	เม.ย.	พ.ค.	มิ.ย.	ก.ค.		ส.ค.		ก.ย.		ต.ค.		พ.ย.		ธ.ค.	
	หัวหน้าช่าง	BM	[redacted]																
1																			
2																			
3																			
4																			
5																			
6																			
7																			
8																			
9																			
10																			
11																			
12																			
13																			
14																			
15																			
16																			
17																			
18																			
19																			
20																			
21																			
22																			
23																			
24																			
25																			
26																			
27																			
28																			
29																			
30																			
31																			

ผู้ตรวจสอบ..... (หัวหน้าช่างเทคนิค) ...../...../.....

รับทราบโดย..... (ผู้จัดการ) ...../...../.....

FRM-PMR-067 Rev.01/ 1 Mar 2021

บริหารงานโดย บริษัท พลัส พร็อพเพอร์ตี้ จำกัด

Location : C

Type : CO_2

FIRE EXTINGUISHER INSPECTION

Brand : Total Fire

Code : FP-1B-CWP-034

Date	[redacted]			
30/5/67	✓	✓	[redacted]	30/6/67
30/6/67	✓	✓		30/7/67
30/7/67	✓	✓		30/8/67
30/8/67	✓	✓		30/9/67
30/9/67	✓	✓		30/10/67
30/10/67	✓	✓		30/11/67
30/11/67	✓	✓		30/12/67

PLUS+

แบบ ทส. ๑

แบบบันทึกรายละเอียดของสถิติและข้อมูลซึ่งแสดงผลการทำงานของระบบบำบัดน้ำเสียของแหล่งกำเนิดมลพิษ

แหล่งกำเนิดมลพิษ ตั้งอยู่เลขที่ 555 หมู่ที่ - ซอย สุภธีระ ถนน ศรีจันทร์ แขวง/ตำบล ในเมือง เขต/อำเภอ เมือง จังหวัด ขอนแก่น 40000 โทรศัพท์ 081-574-6162 โทรสาร - มี นิติบุคคลอาคารชุด เดอะ เบส ดาวน์ทาวน์ ขอนแก่น เป็นเจ้าของหรือผู้ครอบครองแหล่งกำเนิดมลพิษ ประกอบกิจการประเภท ห้องชุดพักอาศัยเท่านั้น ใบอนุญาตเลขที่ (ถ้ามี) - ออกให้โดย หมดอายุ ไม่มี

ซึ่งมีแผนผังแสดงการทำงานของระบบบำบัดน้ำเสีย ดังนี้

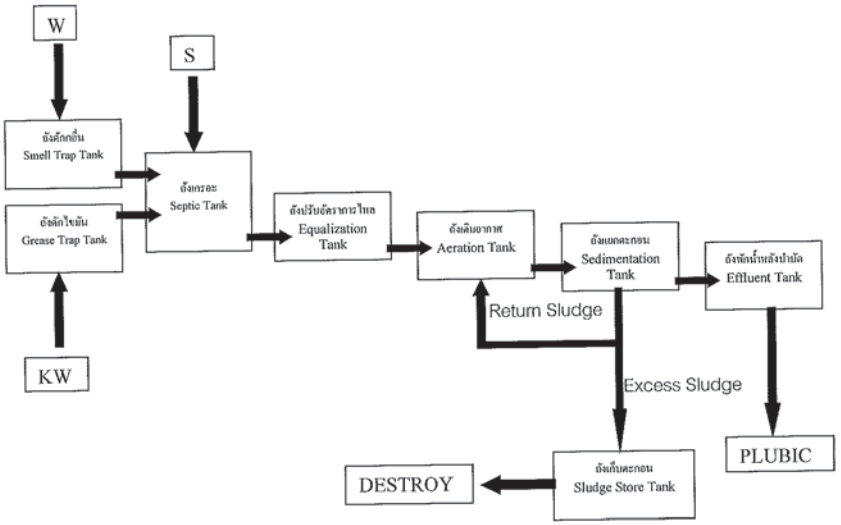

ได้จัดเก็บสถิติและข้อมูลแสดงผลการทำงานของระบบบำบัดน้ำเสียอาคาร A ปรากฏตามตาราง ดังนี้

วัน เดือน ปี	สถิติและข้อมูลที่เก็บจากแหล่งกำเนิดมลพิษ														ลายมือชื่อ ผู้บันทึก
	ปริมาณการใช้ไฟฟ้าของระบบบำบัดน้ำเสีย (หน่วย)	ปริมาณน้ำใช้ในกิจกรรมของแหล่งกำเนิดมลพิษ (ลบ.ม.)	ปริมาณน้ำเสียที่เข้าระบบบำบัดน้ำเสีย (ลบ.ม.)	การระบายน้ำทิ้งจากระบบบำบัดน้ำเสีย (ระบาย/ไม่ระบาย)	ปริมาณสารเคมีหรือสารสกัดชีวภาพที่ใช้ (ชื่อ/ปริมาณ) (ลิตรหรือกิโลกรัม)	การทำงานของระบบบำบัดน้ำเสีย							ปริมาณตะกอนส่วนเกินที่เกิดขึ้นจากระบบบำบัดน้ำเสียที่นำไปกำจัด (ลบ.ม.)	ปัญหาอุปสรรคและแนวทางแก้ไข	
						ระบบบำบัดน้ำเสีย (ปกติ/มีผลปกติ)	เครื่องสูบน้ำ (ปกติ/มีผลปกติ)	เครื่องเติมอากาศ (ปกติ/มีผลปกติ)	เครื่องกรอง/ผสมน้ำเสีย (ปกติ/มีผลปกติ)	เครื่องกรอง/ผสมสารเคมี (ปกติ/มีผลปกติ)	เครื่องสูบตะกอน (ปกติ/มีผลปกติ)	อื่น ๆ (ระบุ) (ปกติ/มีผลปกติ)			
01/07/2567	8	24	23.28	ระบาย	ไม่ใช้	ปกติ	ปกติ	ปกติ	ปกติ	ไม่มี	ปกติ	ปกติ	ยังไม่สูบ	ไม่มี	[redacted]
02/07/2567	9	45	43.65	ระบาย	ไม่ใช้	ปกติ	ปกติ	ปกติ	ปกติ	ไม่มี	ปกติ	ปกติ	ยังไม่สูบ	ไม่มี	[redacted]
03/07/2567	9	86	83.42	ระบาย	ไม่ใช้	ปกติ	ปกติ	ปกติ	ปกติ	ไม่มี	ปกติ	ปกติ	ยังไม่สูบ	ไม่มี	[redacted]
04/07/2567	10	23	22.31	ระบาย	ไม่ใช้	ปกติ	ปกติ	ปกติ	ปกติ	ไม่มี	ปกติ	ปกติ	ยังไม่สูบ	ไม่มี	[redacted]
05/07/2567	8	24	23.28	ระบาย	ไม่ใช้	ปกติ	ปกติ	ปกติ	ปกติ	ไม่มี	ปกติ	ปกติ	ยังไม่สูบ	ไม่มี	[redacted]
06/07/2567	8	25	24.25	ระบาย	ไม่ใช้	ปกติ	ปกติ	ปกติ	ปกติ	ไม่มี	ปกติ	ปกติ	ยังไม่สูบ	ไม่มี	[redacted]
07/07/2567	9	18	17.46	ระบาย	ไม่ใช้	ปกติ	ปกติ	ปกติ	ปกติ	ไม่มี	ปกติ	ปกติ	ยังไม่สูบ	ไม่มี	[redacted]
08/07/2567	9	26	25.22	ระบาย	ไม่ใช้	ปกติ	ปกติ	ปกติ	ปกติ	ไม่มี	ปกติ	ปกติ	ยังไม่สูบ	ไม่มี	[redacted]
09/07/2567	9	24	23.22	ระบาย	ไม่ใช้	ปกติ	ปกติ	ปกติ	ปกติ	ไม่มี	ปกติ	ปกติ	ยังไม่สูบ	ไม่มี	[redacted]
10/07/2567	9	25	24.25	ระบาย	ไม่ใช้	ปกติ	ปกติ	ปกติ	ปกติ	ไม่มี	ปกติ	ปกติ	ยังไม่สูบ	ไม่มี	[redacted]
11/07/2567	9	23	22.31	ระบาย	ไม่ใช้	ปกติ	ปกติ	ปกติ	ปกติ	ไม่มี	ปกติ	ปกติ	ยังไม่สูบ	ไม่มี	[redacted]
12/07/2567	9	32	31.04	ระบาย	ไม่ใช้	ปกติ	ปกติ	ปกติ	ปกติ	ไม่มี	ปกติ	ปกติ	ยังไม่สูบ	ไม่มี	[redacted]
13/05/2567	9	24	23.28	ระบาย	ไม่ใช้	ปกติ	ปกติ	ปกติ	ปกติ	ไม่มี	ปกติ	ปกติ	ยังไม่สูบ	ไม่มี	[redacted]
14/07/2567	8	26	25.22	ระบาย	ไม่ใช้	ปกติ	ปกติ	ปกติ	ปกติ	ไม่มี	ปกติ	ปกติ	ยังไม่สูบ	ไม่มี	[redacted]
15/07/2567	9	27	26.19	ระบาย	ไม่ใช้	ปกติ	ปกติ	ปกติ	ปกติ	ไม่มี	ปกติ	ปกติ	ยังไม่สูบ	ไม่มี	[redacted]

ได้จัดเก็บสถิติและข้อมูลแสดงผลการทำงานของระบบบำบัดน้ำเสียอาคาร A ปรากฏตามตาราง ดังนี้

วัน เดือน ปี	สถิติและข้อมูลที่เก็บจากแหล่งกำเนิดมลพิษ														ลายมือชื่อ ผู้บันทึก
	ปริมาณการใช้ไฟฟ้าของระบบบำบัดน้ำเสีย (หน่วย)	ปริมาณน้ำใช้ในกิจกรรมของแหล่งกำเนิดมลพิษ (ลบ.ม.)	ปริมาณน้ำเสียที่เข้าระบบบำบัดน้ำเสีย (ลบ.ม.)	การระบายน้ำทิ้งจากระบบบำบัดน้ำเสีย (ระบาย/ไม่ระบาย)	ปริมาณสารเคมีหรือสารสกัดชีวภาพที่ใช้ (ชื่อ/ปริมาณ) (ลิตรหรือกิโลกรัม)	การทำงานของระบบบำบัดน้ำเสีย							ปริมาณตะกอนส่วนเกินที่เกิดขึ้นจากระบบบำบัดน้ำเสียที่นำไปกำจัด (ลบ.ม.)	ปัญหาอุปสรรคและแนวทางแก้ไข	
						ระบบบำบัดน้ำเสีย (ปกติ/ผิดปกติ)	เครื่องสูบน้ำ (ปกติ/ผิดปกติ)	เครื่องเติมอากาศ (ปกติ/ผิดปกติ)	เครื่องกวน/ผสมน้ำเสีย (ปกติ/ผิดปกติ)	เครื่องกวน/ผสมสารเคมี (ปกติ/ผิดปกติ)	เครื่องสูบตะกอน (ปกติ/ผิดปกติ)	อื่น ๆ (ระบุ) (ปกติ/ผิดปกติ)			
16/07/2567	9	24	23.28	ระบาย	ไม่ใช้	ปกติ	ปกติ	ปกติ	ปกติ	ไม่มี	ปกติ	ปกติ	ยังไม่สูบ	ไม่มี	[redacted]
17/07/2567	9	23	22.31	ระบาย	ไม่ใช้	ปกติ	ปกติ	ปกติ	ปกติ	ไม่มี	ปกติ	ปกติ	ยังไม่สูบ	ไม่มี	
18/07/2567	8	34	32.98	ระบาย	ไม่ใช้	ปกติ	ปกติ	ปกติ	ปกติ	ไม่มี	ปกติ	ปกติ	ยังไม่สูบ	ไม่มี	
19/07/2567	9	25	24.25	ระบาย	ไม่ใช้	ปกติ	ปกติ	ปกติ	ปกติ	ไม่มี	ปกติ	ปกติ	ยังไม่สูบ	ไม่มี	
20/07/2567	9	24	23.28	ระบาย	ไม่ใช้	ปกติ	ปกติ	ปกติ	ปกติ	ไม่มี	ปกติ	ปกติ	ยังไม่สูบ	ไม่มี	
21/07/2567	9	23	22.31	ระบาย	ไม่ใช้	ปกติ	ปกติ	ปกติ	ปกติ	ไม่มี	ปกติ	ปกติ	ยังไม่สูบ	ไม่มี	
22/07/2567	7	28	27.15	ระบาย	ไม่ใช้	ปกติ	ปกติ	ปกติ	ปกติ	ไม่มี	ปกติ	ปกติ	ยังไม่สูบ	ไม่มี	
23/07/2567	7	27	26.19	ระบาย	ไม่ใช้	ปกติ	ปกติ	ปกติ	ปกติ	ไม่มี	ปกติ	ปกติ	ยังไม่สูบ	ไม่มี	
24/07/2567	7	23	22.31	ระบาย	ไม่ใช้	ปกติ	ปกติ	ปกติ	ปกติ	ไม่มี	ปกติ	ปกติ	ยังไม่สูบ	ไม่มี	
25/07/2567	7	24	23.28	ระบาย	ไม่ใช้	ปกติ	ปกติ	ปกติ	ปกติ	ไม่มี	ปกติ	ปกติ	ยังไม่สูบ	ไม่มี	
26/07/2567	9	28	27.16	ระบาย	ไม่ใช้	ปกติ	ปกติ	ปกติ	ปกติ	ไม่มี	ปกติ	ปกติ	ยังไม่สูบ	ไม่มี	
27/07/2567	8	25	24.25	ระบาย	ไม่ใช้	ปกติ	ปกติ	ปกติ	ปกติ	ไม่มี	ปกติ	ปกติ	ยังไม่สูบ	ไม่มี	
28/07/2567	9	27	26.19	ระบาย	ไม่ใช้	ปกติ	ปกติ	ปกติ	ปกติ	ไม่มี	ปกติ	ปกติ	ยังไม่สูบ	ไม่มี	
29/07/2567	9	35	33.95	ระบาย	ไม่ใช้	ปกติ	ปกติ	ปกติ	ปกติ	ไม่มี	ปกติ	ปกติ	ยังไม่สูบ	ไม่มี	
30/07/2567	9	36	34.92	ระบาย	ไม่ใช้	ปกติ	ปกติ	ปกติ	ปกติ	ไม่มี	ปกติ	ปกติ	ยังไม่สูบ	ไม่มี	
31/07/2567	8	25	24.25	ระบาย	ไม่ใช้	ปกติ	ปกติ	ปกติ	ปกติ	ไม่มี	ปกติ	ปกติ	ยังไม่สูบ	ไม่มี	[redacted]

ได้จัดเก็บสถิติและข้อมูลแสดงผลการทำงานของระบบบำบัดน้ำเสียอาคาร B ปรากฏตามตาราง ดังนี้

วัน เดือน ปี	สถิติและข้อมูลที่เก็บจากแหล่งกำเนิดมลพิษ														ลายมือชื่อ ผู้บันทึก
	ปริมาณการใช้ไฟฟ้าของระบบบำบัดน้ำเสีย (หน่วย)	ปริมาณน้ำใช้ในกิจกรรมของแหล่งกำเนิดมลพิษ (ลบ.ม.)	ปริมาณน้ำเสียที่เข้าระบบบำบัดน้ำเสีย (ลบ.ม.)	การระบายน้ำทิ้งจากระบบบำบัดน้ำเสีย (ระบาย/ไม่ระบาย)	ปริมาณสารเคมีหรือสารสกัดชีวภาพที่ใช้ (ชื่อ/ปริมาณ) (ลิตรหรือกิโลกรัม)	การทำงานของระบบบำบัดน้ำเสีย							ปริมาณตะกอนส่วนเกินที่เกิดขึ้นจากระบบบำบัดน้ำเสียที่นำไปกำจัด (ลบ.ม.)	ปัญหาอุปสรรคและแนวทางแก้ไข	
						ระบบบำบัดน้ำเสีย (ปกติ/ผิดปกติ)	เครื่องสูบน้ำ (ปกติ/ผิดปกติ)	เครื่องเติมอากาศ (ปกติ/ผิดปกติ)	เครื่องกวน/ผสมน้ำเสีย (ปกติ/ผิดปกติ)	เครื่องกวน/ผสมสารเคมี (ปกติ/ผิดปกติ)	เครื่องสูบตะกอน (ปกติ/ผิดปกติ)	อื่น ๆ (ระบุ) (ปกติ/ผิดปกติ)			
01/07/2567	9	24	23.28	ระบาย	ไม่ใช้	ปกติ	ปกติ	ปกติ	ปกติ	ไม่มี	ปกติ	ปกติ	ยังไม่สูบ	ไม่มี	[redacted]
02/07/2567	9	45	43.65	ระบาย	ไม่ใช้	ปกติ	ปกติ	ปกติ	ปกติ	ไม่มี	ปกติ	ปกติ	ยังไม่สูบ	ไม่มี	
03/07/2567	10	86	83.42	ระบาย	ไม่ใช้	ปกติ	ปกติ	ปกติ	ปกติ	ไม่มี	ปกติ	ปกติ	ยังไม่สูบ	ไม่มี	
04/07/2567	9	23	22.31	ระบาย	ไม่ใช้	ปกติ	ปกติ	ปกติ	ปกติ	ไม่มี	ปกติ	ปกติ	ยังไม่สูบ	ไม่มี	
05/07/2567	9	24	23.28	ระบาย	ไม่ใช้	ปกติ	ปกติ	ปกติ	ปกติ	ไม่มี	ปกติ	ปกติ	ยังไม่สูบ	ไม่มี	
06/07/2567	10	25	24.25	ระบาย	ไม่ใช้	ปกติ	ปกติ	ปกติ	ปกติ	ไม่มี	ปกติ	ปกติ	ยังไม่สูบ	ไม่มี	
07/07/2567	9	18	17.46	ระบาย	ไม่ใช้	ปกติ	ปกติ	ปกติ	ปกติ	ไม่มี	ปกติ	ปกติ	ยังไม่สูบ	ไม่มี	
08/07/2567	9	26	25.22	ระบาย	ไม่ใช้	ปกติ	ปกติ	ปกติ	ปกติ	ไม่มี	ปกติ	ปกติ	ยังไม่สูบ	ไม่มี	
09/07/2567	9	24	23.22	ระบาย	ไม่ใช้	ปกติ	ปกติ	ปกติ	ปกติ	ไม่มี	ปกติ	ปกติ	ยังไม่สูบ	ไม่มี	
10/07/2567	10	25	24.25	ระบาย	ไม่ใช้	ปกติ	ปกติ	ปกติ	ปกติ	ไม่มี	ปกติ	ปกติ	ยังไม่สูบ	ไม่มี	
11/07/2567	9	23	22.31	ระบาย	ไม่ใช้	ปกติ	ปกติ	ปกติ	ปกติ	ไม่มี	ปกติ	ปกติ	ยังไม่สูบ	ไม่มี	
12/07/2567	9	32	31.04	ระบาย	ไม่ใช้	ปกติ	ปกติ	ปกติ	ปกติ	ไม่มี	ปกติ	ปกติ	ยังไม่สูบ	ไม่มี	
13/05/2567	10	24	23.28	ระบาย	ไม่ใช้	ปกติ	ปกติ	ปกติ	ปกติ	ไม่มี	ปกติ	ปกติ	ยังไม่สูบ	ไม่มี	
14/07/2567	9	26	25.22	ระบาย	ไม่ใช้	ปกติ	ปกติ	ปกติ	ปกติ	ไม่มี	ปกติ	ปกติ	ยังไม่สูบ	ไม่มี	
15/07/2567	9	27	26.19	ระบาย	ไม่ใช้	ปกติ	ปกติ	ปกติ	ปกติ	ไม่มี	ปกติ	ปกติ	ยังไม่สูบ	ไม่มี	[redacted]

ได้จัดเก็บสถิติและข้อมูลแสดงผลการทำงานของระบบบำบัดน้ำเสียอาคาร B ปรากฏตามตาราง ดังนี้

วัน เดือน ปี	สถิติและข้อมูลที่เก็บจากแหล่งกำเนิดมลพิษ														ลายมือชื่อ ผู้บันทึก
	ปริมาณการใช้ไฟฟ้าของระบบบำบัดน้ำเสีย (หน่วย)	ปริมาณน้ำใช้ในทุกกิจกรรมของแหล่งกำเนิดมลพิษ (ลบ.ม.)	ปริมาณน้ำเสียที่เข้าระบบบำบัดน้ำเสีย (ลบ.ม.)	การระบายน้ำทิ้งจากระบบบำบัดน้ำเสีย (ระบาย/ไม่ระบาย)	ปริมาณสารเคมีหรือสารสกัดชีวภาพที่ใช้ (ชื่อ/ปริมาณ) (ลิตรหรือกิโลกรัม)	การทำงานของระบบบำบัดน้ำเสีย							ปริมาณตะกอนส่วนเกินที่เกิดขึ้นจากระบบบำบัดน้ำเสียที่นำไปกำจัด (ลบ.ม.)	ปัญหาอุปสรรคและแนวทางแก้ไข	
						ระบบบำบัดน้ำเสีย (ปกติ/ผิดปกติ)	เครื่องสูบน้ำ (ปกติ/ผิดปกติ)	เครื่องเติมอากาศ (ปกติ/ผิดปกติ)	เครื่องกวน/ผสมน้ำเสีย (ปกติ/ผิดปกติ)	เครื่องกวน/ผสมสารเคมี (ปกติ/ผิดปกติ)	เครื่องสูบตะกอน (ปกติ/ผิดปกติ)	อื่น ๆ (ระบุ) (ปกติ/ผิดปกติ)			
16/07/2567	9	24	23.28	ระบาย	ไม่ใช้	ปกติ	ปกติ	ปกติ	ปกติ	ไม่มี	ปกติ	ปกติ	ยังไม่สูบ	ไม่มี	[redacted]
17/07/2567	10	23	22.31	ระบาย	ไม่ใช้	ปกติ	ปกติ	ปกติ	ปกติ	ไม่มี	ปกติ	ปกติ	ยังไม่สูบ	ไม่มี	
18/07/2567	9	34	32.98	ระบาย	ไม่ใช้	ปกติ	ปกติ	ปกติ	ปกติ	ไม่มี	ปกติ	ปกติ	ยังไม่สูบ	ไม่มี	
19/07/2567	9	25	24.25	ระบาย	ไม่ใช้	ปกติ	ปกติ	ปกติ	ปกติ	ไม่มี	ปกติ	ปกติ	ยังไม่สูบ	ไม่มี	
20/07/2567	9	24	23.28	ระบาย	ไม่ใช้	ปกติ	ปกติ	ปกติ	ปกติ	ไม่มี	ปกติ	ปกติ	ยังไม่สูบ	ไม่มี	
21/07/2567	10	23	22.31	ระบาย	ไม่ใช้	ปกติ	ปกติ	ปกติ	ปกติ	ไม่มี	ปกติ	ปกติ	ยังไม่สูบ	ไม่มี	
22/07/2567	9	28	27.15	ระบาย	ไม่ใช้	ปกติ	ปกติ	ปกติ	ปกติ	ไม่มี	ปกติ	ปกติ	ยังไม่สูบ	ไม่มี	
23/07/2567	9	27	26.19	ระบาย	ไม่ใช้	ปกติ	ปกติ	ปกติ	ปกติ	ไม่มี	ปกติ	ปกติ	ยังไม่สูบ	ไม่มี	
24/07/2567	10	23	22.31	ระบาย	ไม่ใช้	ปกติ	ปกติ	ปกติ	ปกติ	ไม่มี	ปกติ	ปกติ	ยังไม่สูบ	ไม่มี	
25/07/2567	9	24	23.28	ระบาย	ไม่ใช้	ปกติ	ปกติ	ปกติ	ปกติ	ไม่มี	ปกติ	ปกติ	ยังไม่สูบ	ไม่มี	
26/07/2567	9	28	27.16	ระบาย	ไม่ใช้	ปกติ	ปกติ	ปกติ	ปกติ	ไม่มี	ปกติ	ปกติ	ยังไม่สูบ	ไม่มี	
27/07/2567	9	25	24.25	ระบาย	ไม่ใช้	ปกติ	ปกติ	ปกติ	ปกติ	ไม่มี	ปกติ	ปกติ	ยังไม่สูบ	ไม่มี	
28/07/2567	10	27	26.19	ระบาย	ไม่ใช้	ปกติ	ปกติ	ปกติ	ปกติ	ไม่มี	ปกติ	ปกติ	ยังไม่สูบ	ไม่มี	
29/07/2567	9	35	33.95	ระบาย	ไม่ใช้	ปกติ	ปกติ	ปกติ	ปกติ	ไม่มี	ปกติ	ปกติ	ยังไม่สูบ	ไม่มี	
30/07/2567	9	36	34.92	ระบาย	ไม่ใช้	ปกติ	ปกติ	ปกติ	ปกติ	ไม่มี	ปกติ	ปกติ	ยังไม่สูบ	ไม่มี	
31/07/2567	9	25	24.25	ระบาย	ไม่ใช้	ปกติ	ปกติ	ปกติ	ปกติ	ไม่มี	ปกติ	ปกติ	ยังไม่สูบ	ไม่มี	

หมายเหตุ ๑. ให้กรอกสถิติและข้อมูลเฉพาะในกรณีที่มีสถิติและข้อมูลนั้น ๆ ในแต่ละวัน

๒. ในกรณีระบบบำบัดน้ำเสียที่มีการติดตั้งเครื่องตรวจวัดคุณภาพน้ำทิ้งแบบอัตโนมัติ ให้แนบผลการตรวจวัดคุณภาพน้ำทิ้งทุกวันแยกตามพารามิเตอร์ที่ตรวจวัด และทำการสรุปผลเป็นสถิติและข้อมูลรายเดือน

[redacted]างต้นถูกต้องทุกประการ
เจ้าของหรือผู้ครอบครองแหล่งกำเนิมลพิษ

(ผู้จัดการนิติบุคลอาคารชุด เดอะ เบส ดาวน์ทาวน์ ขอนแก่น)

[redacted] ผู้ควบคุมระบบบำบัดน้ำเสีย

(ช่างเทคนิคประจำอาคาร)

ใบอนุญาตเลขที่ ..... หมดอายุ .....
ออกให้โดย..... ผู้รับจ้างให้บริการบำบัดน้ำเสีย
(.....)

ใบอนุญาตเลขท ..... หมดอายุ .....
ออกให้โดย .....

แบบ ทส. ๑

แบบบันทึกรายละเอียดของสถิติและข้อมูลซึ่งแสดงผลการทำงานของระบบบำบัดน้ำเสียของแหล่งกำเนิดมลพิษ

แหล่งกำเนิดมลพิษ ตั้งอยู่เลขที่ 555 หมู่ที่ - ซอย สุภธีระ ถนน ศรีจันทร์ แขวง/ตำบล ในเมือง เขต/อำเภอ เมือง จังหวัด ขอนแก่น 40000 โทรศัพท์ 081-574-6162 โทรสาร - มี นิติบุคคลอาคารชุด เดอะ เบส ดาวน์ทาวน์ ขอนแก่น เป็นเจ้าของหรือผู้ครอบครองแหล่งกำเนิดมลพิษ ประกอบกิจการประเภท ห้องชุดพักอาศัยเท่านั้น ใบอนุญาตเลขที่ (ถ้ามี) - ออกให้โดย หมดอายุ ไม่มี

ซึ่งมีแผนผังแสดงการทำงานของระบบบำบัดน้ำเสีย ดังนี้

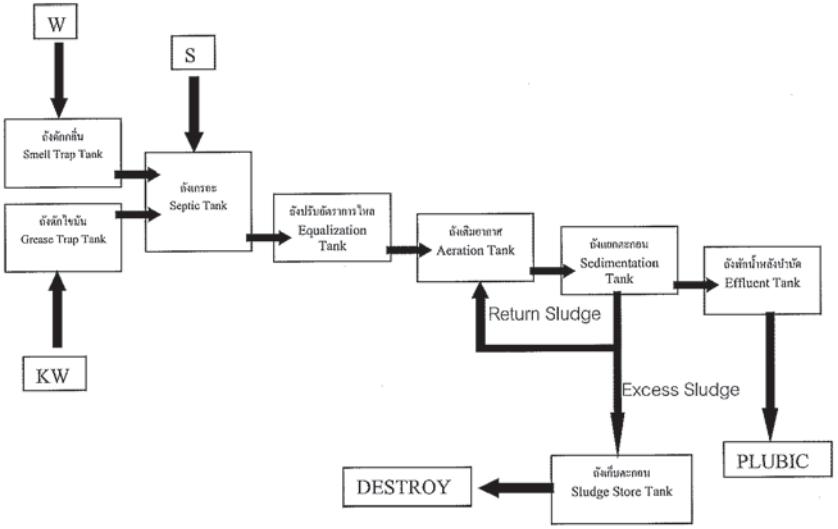

ได้จัดเก็บสถิติและข้อมูลแสดงผลการทำงานของระบบบำบัดน้ำเสียอาคาร A ปรากฏตามตาราง ดังนี้

วัน เดือน ปี	สถิติและข้อมูลที่เก็บจากแหล่งกำเนิดมลพิษ														ลายมือชื่อ ผู้บันทึก
	ปริมาณการใช้ไฟฟ้าของระบบบำบัดน้ำเสีย (หน่วย)	ปริมาณน้ำใช้ในกิจกรรมของแหล่งกำเนิดมลพิษ (ลบ.ม.)	ปริมาณน้ำเสียที่เข้าระบบบำบัดน้ำเสีย (ลบ.ม.)	การระบายน้ำทิ้งจากระบบบำบัดน้ำเสีย (ระบาย/ไม่ระบาย)	ปริมาณสารเคมีหรือสารสกัดชีวภาพที่ใช้ (ชื่อ/ปริมาณ) (ลิตรหรือกิโลกรัม)	การทำงานของระบบบำบัดน้ำเสีย							ปริมาณตะกอนส่วนเกินที่เกิดขึ้นจากระบบบำบัดน้ำเสียที่นำไปกำจัด (ลบ.ม.)	ปัญหาอุปสรรคและแนวทางแก้ไข	
						ระดับบำบัดน้ำเสีย (ปกติ/มีคปกติ)	เครื่องสูบน้ำ (ปกติ/มีคปกติ)	เครื่องเติมอากาศ (ปกติ/มีคปกติ)	เครื่องกวน/ผสมน้ำเสีย (ปกติ/มีคปกติ)	เครื่องกวน/ผสมสารเคมี (ปกติ/มีคปกติ)	เครื่องสูบตะกอน (ปกติ/มีคปกติ)	อื่นๆ (ระบุ) (ปกติ/มีคปกติ)			
01/08/2567	9	23	22.31	ระบาย	ไม่ใช้	ปกติ	ปกติ	ปกติ	ปกติ	ไม่มี	ปกติ	ปกติ	ยังไม่สูบ	ไม่มี	[redacted]
02/08/2567	9	24	23.28	ระบาย	ไม่ใช้	ปกติ	ปกติ	ปกติ	ปกติ	ไม่มี	ปกติ	ปกติ	ยังไม่สูบ	ไม่มี	
03/08/2567	9	24	23.28	ระบาย	ไม่ใช้	ปกติ	ปกติ	ปกติ	ปกติ	ไม่มี	ปกติ	ปกติ	ยังไม่สูบ	ไม่มี	
04/08/2567	8	26	25.22	ระบาย	ไม่ใช้	ปกติ	ปกติ	ปกติ	ปกติ	ไม่มี	ปกติ	ปกติ	ยังไม่สูบ	ไม่มี	
05/08/2567	8	27	26.19	ระบาย	ไม่ใช้	ปกติ	ปกติ	ปกติ	ปกติ	ไม่มี	ปกติ	ปกติ	ยังไม่สูบ	ไม่มี	
06/08/2567	9	25	24.25	ระบาย	ไม่ใช้	ปกติ	ปกติ	ปกติ	ปกติ	ไม่มี	ปกติ	ปกติ	ยังไม่สูบ	ไม่มี	
07/08/2567	9	26	25.22	ระบาย	ไม่ใช้	ปกติ	ปกติ	ปกติ	ปกติ	ไม่มี	ปกติ	ปกติ	ยังไม่สูบ	ไม่มี	
08/08/2567	8	28	27.16	ระบาย	ไม่ใช้	ปกติ	ปกติ	ปกติ	ปกติ	ไม่มี	ปกติ	ปกติ	ยังไม่สูบ	ไม่มี	
09/08/2567	9	28	27.16	ระบาย	ไม่ใช้	ปกติ	ปกติ	ปกติ	ปกติ	ไม่มี	ปกติ	ปกติ	ยังไม่สูบ	ไม่มี	
10/08/2567	9	29	28.13	ระบาย	ไม่ใช้	ปกติ	ปกติ	ปกติ	ปกติ	ไม่มี	ปกติ	ปกติ	ยังไม่สูบ	ไม่มี	
11/08/2567	8	31	30.07	ระบาย	ไม่ใช้	ปกติ	ปกติ	ปกติ	ปกติ	ไม่มี	ปกติ	ปกติ	ยังไม่สูบ	ไม่มี	
12/08/2567	9	33	32.01	ระบาย	ไม่ใช้	ปกติ	ปกติ	ปกติ	ปกติ	ไม่มี	ปกติ	ปกติ	ยังไม่สูบ	ไม่มี	
13/08/2567	9	26	25.22	ระบาย	ไม่ใช้	ปกติ	ปกติ	ปกติ	ปกติ	ไม่มี	ปกติ	ปกติ	ยังไม่สูบ	ไม่มี	
14/08/2567	8	27	26.19	ระบาย	ไม่ใช้	ปกติ	ปกติ	ปกติ	ปกติ	ไม่มี	ปกติ	ปกติ	ยังไม่สูบ	ไม่มี	
15/08/2567	9	30	29.1	ระบาย	ไม่ใช้	ปกติ	ปกติ	ปกติ	ปกติ	ไม่มี	ปกติ	ปกติ	ยังไม่สูบ	ไม่มี	

ได้จัดเก็บสถิติและข้อมูลแสดงผลการทำงานของระบบบำบัดน้ำเสียอาคาร A ปรากฏตามตาราง ดังนี้

วัน เดือน ปี	สถิติและข้อมูลที่เก็บจากแหล่งกำเนิดมลพิษ														ลายมือชื่อ ผู้บันทึก
	ปริมาณการใช้ไฟฟ้าของระบบบำบัดน้ำเสีย (หน่วย)	ปริมาณน้ำใช้ในทุกกิจกรรมของแหล่งกำเนิดมลพิษ (ลบ.ม.)	ปริมาณน้ำเสียที่เข้าระบบบำบัดน้ำเสีย (ลบ.ม.)	การระบายน้ำทิ้งจากระบบบำบัดน้ำเสีย (ระบาย/ไม่ระบาย)	ปริมาณสารเคมีหรือสารสกัดชีวภาพที่ใช้ (ชื่อ/ปริมาณ) (ลิตรหรือกิโลกรัม)	การทำงานของระบบบำบัดน้ำเสีย							ปริมาณตะกอนส่วนเกินที่เกิดขึ้นจากระบบบำบัดน้ำเสียที่นำไปกำจัด (ลบ.ม.)	ปัญหาอุปสรรคและแนวทางแก้ไข	
						ระบบบำบัดน้ำเสีย (ปกติ/ผิดปกติ)	เครื่องสูบน้ำ (ปกติ/ผิดปกติ)	เครื่องเติมอากาศ (ปกติ/ผิดปกติ)	เครื่องกวน/ผสมน้ำเสีย (ปกติ/ผิดปกติ)	เครื่องกวน/ผสมสารเคมี (ปกติ/ผิดปกติ)	เครื่องสูบตะกอน (ปกติ/ผิดปกติ)	อื่น ๆ (ระบุ) (ปกติ/ผิดปกติ)			
16/08/2567	9	28	27.16	ระบาย	ไม่ใช้	ปกติ	ปกติ	ปกติ	ปกติ	ไม่มี	ปกติ	ปกติ	ยังไม่สูบ	ไม่มี	[redacted]
17/08/2567	8	23	22.31	ระบาย	ไม่ใช้	ปกติ	ปกติ	ปกติ	ปกติ	ไม่มี	ปกติ	ปกติ	ยังไม่สูบ	ไม่มี	[redacted]
18/08/2567	9	25	24.25	ระบาย	ไม่ใช้	ปกติ	ปกติ	ปกติ	ปกติ	ไม่มี	ปกติ	ปกติ	ยังไม่สูบ	ไม่มี	[redacted]
19/08/2567	9	24	23.28	ระบาย	ไม่ใช้	ปกติ	ปกติ	ปกติ	ปกติ	ไม่มี	ปกติ	ปกติ	ยังไม่สูบ	ไม่มี	[redacted]
20/08/2567	8	30	29.1	ระบาย	ไม่ใช้	ปกติ	ปกติ	ปกติ	ปกติ	ไม่มี	ปกติ	ปกติ	ยังไม่สูบ	ไม่มี	[redacted]
21/08/2567	9	33	32.01	ระบาย	ไม่ใช้	ปกติ	ปกติ	ปกติ	ปกติ	ไม่มี	ปกติ	ปกติ	ยังไม่สูบ	ไม่มี	[redacted]
22/08/2567	8	32	31.04	ระบาย	ไม่ใช้	ปกติ	ปกติ	ปกติ	ปกติ	ไม่มี	ปกติ	ปกติ	ยังไม่สูบ	ไม่มี	[redacted]
23/08/2567	8	37	35.89	ระบาย	ไม่ใช้	ปกติ	ปกติ	ปกติ	ปกติ	ไม่มี	ปกติ	ปกติ	ยังไม่สูบ	ไม่มี	[redacted]
24/08/2567	8	24	23.28	ระบาย	ไม่ใช้	ปกติ	ปกติ	ปกติ	ปกติ	ไม่มี	ปกติ	ปกติ	ยังไม่สูบ	ไม่มี	[redacted]
25/08/2567	8	24	23.28	ระบาย	ไม่ใช้	ปกติ	ปกติ	ปกติ	ปกติ	ไม่มี	ปกติ	ปกติ	ยังไม่สูบ	ไม่มี	[redacted]
26/08/2567	7	24	23.28	ระบาย	ไม่ใช้	ปกติ	ปกติ	ปกติ	ปกติ	ไม่มี	ปกติ	ปกติ	ยังไม่สูบ	ไม่มี	[redacted]
27/08/2567	8	49	47.53	ระบาย	ไม่ใช้	ปกติ	ปกติ	ปกติ	ปกติ	ไม่มี	ปกติ	ปกติ	ยังไม่สูบ	ไม่มี	[redacted]
28/08/2567	7	23	22.31	ระบาย	ไม่ใช้	ปกติ	ปกติ	ปกติ	ปกติ	ไม่มี	ปกติ	ปกติ	ยังไม่สูบ	ไม่มี	[redacted]
29/08/2567	8	24	23.28	ระบาย	ไม่ใช้	ปกติ	ปกติ	ปกติ	ปกติ	ไม่มี	ปกติ	ปกติ	ยังไม่สูบ	ไม่มี	[redacted]
30/08/2567	8	26	25.22	ระบาย	ไม่ใช้	ปกติ	ปกติ	ปกติ	ปกติ	ไม่มี	ปกติ	ปกติ	ยังไม่สูบ	ไม่มี	[redacted]
31/08/2567	8	24	23.28	ระบาย	ไม่ใช้	ปกติ	ปกติ	ปกติ	ปกติ	ไม่มี	ปกติ	ปกติ	ยังไม่สูบ	ไม่มี	[redacted]

ได้จัดเก็บสถิติและข้อมูลแสดงผลการทำงานของระบบบำบัดน้ำเสียอาคาร B ปรากฏตามตาราง ดังนี้

วัน เดือน ปี	สถิติและข้อมูลที่เก็บจากแหล่งกำเนิดมลพิษ														ลายมือชื่อ ผู้บันทึก
	ปริมาณการใช้ไฟฟ้าของระบบบำบัดน้ำเสีย (หน่วย)	ปริมาณน้ำใช้ในทุกกิจกรรมของแหล่งกำเนิดมลพิษ (ลบ.ม.)	ปริมาณน้ำเสียที่เข้าระบบบำบัดน้ำเสีย (ลบ.ม.)	การระบายน้ำทิ้งจากระบบบำบัดน้ำเสีย (ระบาย/ไม่ระบาย)	ปริมาณสารเคมีหรือสารสกัดชีวภาพที่ใช้ (ชื่อ/ปริมาณ) (ลิตรหรือกิโลกรัม)	การทำงานของระบบบำบัดน้ำเสีย							ปริมาณตะกอนส่วนเกินที่เกิดขึ้นจากระบบบำบัดน้ำเสียที่นำไปกำจัด (ลบ.ม.)	ปัญหาอุปสรรคและแนวทางแก้ไข	
						ระบบบำบัดน้ำเสีย (ปกติ/ผิดปกติ)	เครื่องสูบน้ำ (ปกติ/ผิดปกติ)	เครื่องเติมอากาศ (ปกติ/ผิดปกติ)	เครื่องกวน/ผสมน้ำเสีย (ปกติ/ผิดปกติ)	เครื่องกวน/ผสมสารเคมี (ปกติ/ผิดปกติ)	เครื่องสูบตะกอน (ปกติ/ผิดปกติ)	อื่น ๆ (ระบุ) (ปกติ/ผิดปกติ)			
01/08/2567	10	23	22.31	ระบาย	ไม่ใช้	ปกติ	ปกติ	ปกติ	ปกติ	ไม่มี	ปกติ	ปกติ	ยังไม่สูบ	ไม่มี	[redacted]
02/08/2567	9	24	23.28	ระบาย	ไม่ใช้	ปกติ	ปกติ	ปกติ	ปกติ	ไม่มี	ปกติ	ปกติ	ยังไม่สูบ	ไม่มี	[redacted]
03/08/2567	9	24	23.28	ระบาย	ไม่ใช้	ปกติ	ปกติ	ปกติ	ปกติ	ไม่มี	ปกติ	ปกติ	ยังไม่สูบ	ไม่มี	[redacted]
04/08/2567	9	26	25.22	ระบาย	ไม่ใช้	ปกติ	ปกติ	ปกติ	ปกติ	ไม่มี	ปกติ	ปกติ	ยังไม่สูบ	ไม่มี	[redacted]
05/08/2567	10	27	26.19	ระบาย	ไม่ใช้	ปกติ	ปกติ	ปกติ	ปกติ	ไม่มี	ปกติ	ปกติ	ยังไม่สูบ	ไม่มี	[redacted]
06/08/2567	9	25	24.25	ระบาย	ไม่ใช้	ปกติ	ปกติ	ปกติ	ปกติ	ไม่มี	ปกติ	ปกติ	ยังไม่สูบ	ไม่มี	[redacted]
07/08/2567	9	26	25.22	ระบาย	ไม่ใช้	ปกติ	ปกติ	ปกติ	ปกติ	ไม่มี	ปกติ	ปกติ	ยังไม่สูบ	ไม่มี	[redacted]
08/08/2567	9	28	27.16	ระบาย	ไม่ใช้	ปกติ	ปกติ	ปกติ	ปกติ	ไม่มี	ปกติ	ปกติ	ยังไม่สูบ	ไม่มี	[redacted]
09/08/2567	10	28	27.16	ระบาย	ไม่ใช้	ปกติ	ปกติ	ปกติ	ปกติ	ไม่มี	ปกติ	ปกติ	ยังไม่สูบ	ไม่มี	[redacted]
10/08/2567	9	29	28.13	ระบาย	ไม่ใช้	ปกติ	ปกติ	ปกติ	ปกติ	ไม่มี	ปกติ	ปกติ	ยังไม่สูบ	ไม่มี	[redacted]
11/08/2567	9	31	30.07	ระบาย	ไม่ใช้	ปกติ	ปกติ	ปกติ	ปกติ	ไม่มี	ปกติ	ปกติ	ยังไม่สูบ	ไม่มี	[redacted]
12/08/2567	9	33	32.01	ระบาย	ไม่ใช้	ปกติ	ปกติ	ปกติ	ปกติ	ไม่มี	ปกติ	ปกติ	ยังไม่สูบ	ไม่มี	[redacted]
13/08/2567	10	26	25.22	ระบาย	ไม่ใช้	ปกติ	ปกติ	ปกติ	ปกติ	ไม่มี	ปกติ	ปกติ	ยังไม่สูบ	ไม่มี	[redacted]
14/08/2567	9	27	26.19	ระบาย	ไม่ใช้	ปกติ	ปกติ	ปกติ	ปกติ	ไม่มี	ปกติ	ปกติ	ยังไม่สูบ	ไม่มี	[redacted]
15/08/2567	9	30	29.1	ระบาย	ไม่ใช้	ปกติ	ปกติ	ปกติ	ปกติ	ไม่มี	ปกติ	ปกติ	ยังไม่สูบ	ไม่มี	[redacted]

ได้จัดเก็บสถิติและข้อมูลแสดงผลการทำงานของระบบบำบัดน้ำเสียอาคาร B ปรากฏตามตาราง ดังนี้

วัน เดือน ปี	สถิติและข้อมูลที่เก็บจากแหล่งกำเนิดมลพิษ														ลายมือชื่อ ผู้บันทึก
	ปริมาณการใช้ไฟฟ้าของระบบบำบัดน้ำเสีย (หน่วย)	ปริมาณน้ำใช้ในทุกกิจกรรมของแหล่งกำเนิดมลพิษ (ลบ.ม.)	ปริมาณน้ำเสียที่เข้าระบบบำบัดน้ำเสีย (ลบ.ม.)	การระบายน้ำทิ้งจากระบบบำบัดน้ำเสีย (ระบาย/ไม่ระบาย)	ปริมาณสารเคมีหรือสารสกัดชีวภาพที่ใช้ (ชื่อ/ปริมาณ) (ลิตรหรือกิโลกรัม)	การทำงานของระบบบำบัดน้ำเสีย							ปริมาณตะกอนส่วนเกินที่เกิดขึ้นจากระบบบำบัดน้ำเสียที่นำไปกำจัด (ลบ.ม.)	ปัญหาอุปสรรคและแนวทางแก้ไข	
						ระบบบำบัดน้ำเสีย (ปกติ/ผิดปกติ)	เครื่องสูบน้ำ (ปกติ/ผิดปกติ)	เครื่องเติมอากาศ (ปกติ/ผิดปกติ)	เครื่องกวน/ผสมน้ำเสีย (ปกติ/ผิดปกติ)	เครื่องกวน/ผสมสารเคมี (ปกติ/ผิดปกติ)	เครื่องสูบตะกอน (ปกติ/ผิดปกติ)	อื่นๆ (ระบุ) (ปกติ/ผิดปกติ)			
16/08/2567	9	28	27.16	ระบาย	ไม่ใช้	ปกติ	ปกติ	ปกติ	ปกติ	ไม่มี	ปกติ	ปกติ	ยังไม่สูบ	ไม่มี	[redacted]
17/08/2567	10	23	22.31	ระบาย	ไม่ใช้	ปกติ	ปกติ	ปกติ	ปกติ	ไม่มี	ปกติ	ปกติ	ยังไม่สูบ	ไม่มี	
18/08/2567	9	25	24.25	ระบาย	ไม่ใช้	ปกติ	ปกติ	ปกติ	ปกติ	ไม่มี	ปกติ	ปกติ	ยังไม่สูบ	ไม่มี	
19/08/2567	9	24	23.28	ระบาย	ไม่ใช้	ปกติ	ปกติ	ปกติ	ปกติ	ไม่มี	ปกติ	ปกติ	ยังไม่สูบ	ไม่มี	
20/08/2567	9	30	29.1	ระบาย	ไม่ใช้	ปกติ	ปกติ	ปกติ	ปกติ	ไม่มี	ปกติ	ปกติ	ยังไม่สูบ	ไม่มี	
21/08/2567	10	33	32.01	ระบาย	ไม่ใช้	ปกติ	ปกติ	ปกติ	ปกติ	ไม่มี	ปกติ	ปกติ	ยังไม่สูบ	ไม่มี	
22/08/2567	9	32	31.04	ระบาย	ไม่ใช้	ปกติ	ปกติ	ปกติ	ปกติ	ไม่มี	ปกติ	ปกติ	ยังไม่สูบ	ไม่มี	
23/08/2567	9	37	35.89	ระบาย	ไม่ใช้	ปกติ	ปกติ	ปกติ	ปกติ	ไม่มี	ปกติ	ปกติ	ยังไม่สูบ	ไม่มี	
24/08/2567	9	24	23.28	ระบาย	ไม่ใช้	ปกติ	ปกติ	ปกติ	ปกติ	ไม่มี	ปกติ	ปกติ	ยังไม่สูบ	ไม่มี	
25/08/2567	10	24	23.28	ระบาย	ไม่ใช้	ปกติ	ปกติ	ปกติ	ปกติ	ไม่มี	ปกติ	ปกติ	ยังไม่สูบ	ไม่มี	
26/08/2567	9	24	23.28	ระบาย	ไม่ใช้	ปกติ	ปกติ	ปกติ	ปกติ	ไม่มี	ปกติ	ปกติ	ยังไม่สูบ	ไม่มี	
27/08/2567	9	49	47.53	ระบาย	ไม่ใช้	ปกติ	ปกติ	ปกติ	ปกติ	ไม่มี	ปกติ	ปกติ	ยังไม่สูบ	ไม่มี	
28/08/2567	9	23	22.31	ระบาย	ไม่ใช้	ปกติ	ปกติ	ปกติ	ปกติ	ไม่มี	ปกติ	ปกติ	ยังไม่สูบ	ไม่มี	
29/08/2567	9	24	23.28	ระบาย	ไม่ใช้	ปกติ	ปกติ	ปกติ	ปกติ	ไม่มี	ปกติ	ปกติ	ยังไม่สูบ	ไม่มี	
30/08/2567	10	26	25.22	ระบาย	ไม่ใช้	ปกติ	ปกติ	ปกติ	ปกติ	ไม่มี	ปกติ	ปกติ	ยังไม่สูบ	ไม่มี	
31/08/2567	9	24	23.28	ระบาย	ไม่ใช้	ปกติ	ปกติ	ปกติ	ปกติ	ไม่มี	ปกติ	ปกติ	ยังไม่สูบ	ไม่มี	

หมายเหตุ ๑. ให้กรอกสถิติและข้อมูลเฉพาะในกรณีที่มีสถิติและข้อมูลนั้น ๆ ในแต่ละวัน

๒. ในกรณีระบบบำบัดน้ำเสียที่มีการติดตั้งเครื่องตรวจวัดคุณภาพน้ำทิ้งแบบอัตโนมัติ ให้แนบผลการตรวจวัดคุณภาพน้ำทิ้งทุกวันแยกตามพารามิเตอร์ที่ตรวจวัด และทำการสรุปผลเป็นสถิติและข้อมูลรายเดือน

ขอรับรองว่าการบันทึกสถิติและข้อมูลตามตารางข้างต้นถูกต้องทุกประการ

[redacted] เจ้าของหรือผู้ครอบครองแหล่งกำเนิมลพิษ

(ผู้จัดการนิติบุคลอาคารชุด เดอะ เบส ดาวน์ทาวน์ ขอนแก่น)

[redacted] ผู้ควบคุมระบบบำบัดน้ำเสีย

(ช่างเทคนิคประจำอาคาร)

ใบอนุญาตเลขที่ ..... หมดอายุ .....

ออกให้โดย..... ผู้รับจ้างให้บริการบำบัดน้ำเสีย

(.....)

ใบอนุญาตเลขท ..... หมดอายุ .....

ออกให้โดย .....

แบบ ทส. ๑

แบบบันทึกรายละเอียดของสถิติและข้อมูลซึ่งแสดงผลการทำงานของระบบบำบัดน้ำเสียของแหล่งกำเนิดมลพิษ

แหล่งกำเนิดมลพิษ ตั้งอยู่เลขที่ 555 หมู่ที่ - ซอย สุภาธีระ ถนน ศรีจันทร์ แขวง/ตำบล ในเมือง เขต/อำเภอ เมือง จังหวัด ขอนแก่น 40000 โทรศัพท์ 081-574-6162 โทรสาร - มี นิติบุคคลอาคารชุด เดอะ เบส ดาวน์ทาวน์ ขอนแก่น เป็นเจ้าของหรือผู้ครอบครองแหล่งกำเนิดมลพิษ ประกอบกิจการประเภท ห้องชุดพักอาศัยเท่านั้น ใบอนุญาตเลขที่ (ถ้ามี) - ออกให้โดย หมดอายุ ไม่มี

ซึ่งมีแผนผังแสดงการทำงานของระบบบำบัดน้ำเสีย ดังนี้

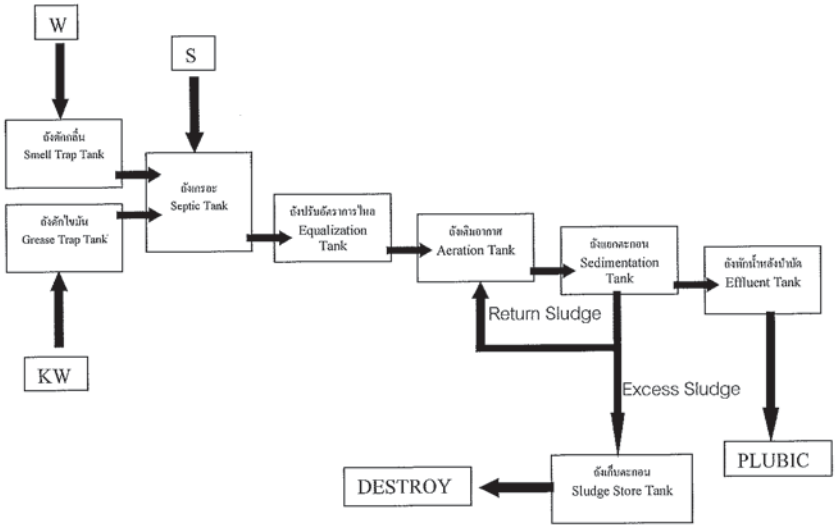

ได้จัดเก็บสถิติและข้อมูลแสดงผลการทำงานของระบบบำบัดน้ำเสียอาคาร A ปรากฏตามตาราง ดังนี้

วัน เดือน ปี	สถิติและข้อมูลที่เก็บจากแหล่งกำเนิดมลพิษ														ลายมือชื่อ ผู้บันทึก
	ปริมาณการใช้ไฟฟ้าของระบบบำบัดน้ำเสีย (หน่วย)	ปริมาณน้ำใช้ในกิจกรรมของแหล่งกำเนิดมลพิษ (ลบ.ม.)	ปริมาณน้ำเสียที่เข้าระบบบำบัดน้ำเสีย (ลบ.ม.)	การระบายน้ำทิ้งจากระบบบำบัดน้ำเสีย (ระบาย/ไม่ระบาย)	ปริมาณสารเคมีหรือสารสกัดชีวภาพที่ใช้ (ชื่อ/ปริมาณ) (สิ่งหรือกิโลกรัม)	การทำงานของระบบบำบัดน้ำเสีย							ปริมาณตะกอนส่วนเกินที่เกิดขึ้นจากระบบบำบัดน้ำเสียที่นำไปกำจัด (ลบ.ม.)	บัญชีคงอุปกรณ์และแนวทางแก้ไข	
						ระบบบำบัดน้ำเสีย (ปกติ/มีผิดปกติ)	เครื่องสูบน้ำ (ปกติ/มีผิดปกติ)	เครื่องเติมอากาศ (ปกติ/มีผิดปกติ)	เครื่องกรอง/ผสมน้ำเสีย (ปกติ/มีผิดปกติ)	เครื่องกรอง/ผสมสารเคมี (ปกติ/มีผิดปกติ)	เครื่องสูบตะกอน (ปกติ/มีผิดปกติ)	อื่นๆ (ระบุ) (ปกติ/มีผิดปกติ)			
01/09/2567	8	35	33.95	ระบาย	ไม่ใช้	ปกติ	ปกติ	ปกติ	ปกติ	ไม่มี	ปกติ	ปกติ	ยังไม่สูบ	ไม่มี	[redacted]
02/09/2567	7	24	23.28	ระบาย	ไม่ใช้	ปกติ	ปกติ	ปกติ	ปกติ	ไม่มี	ปกติ	ปกติ	ยังไม่สูบ	ไม่มี	
03/09/2567	8	24	23.28	ระบาย	ไม่ใช้	ปกติ	ปกติ	ปกติ	ปกติ	ไม่มี	ปกติ	ปกติ	ยังไม่สูบ	ไม่มี	
04/09/2567	8	25	24.25	ระบาย	ไม่ใช้	ปกติ	ปกติ	ปกติ	ปกติ	ไม่มี	ปกติ	ปกติ	ยังไม่สูบ	ไม่มี	
05/09/2567	10	36	34.92	ระบาย	ไม่ใช้	ปกติ	ปกติ	ปกติ	ปกติ	ไม่มี	ปกติ	ปกติ	ยังไม่สูบ	ไม่มี	
06/09/2567	8	26	25.22	ระบาย	ไม่ใช้	ปกติ	ปกติ	ปกติ	ปกติ	ไม่มี	ปกติ	ปกติ	ยังไม่สูบ	ไม่มี	
07/09/2567	8	25	24.25	ระบาย	ไม่ใช้	ปกติ	ปกติ	ปกติ	ปกติ	ไม่มี	ปกติ	ปกติ	ยังไม่สูบ	ไม่มี	
08/09/2567	8	25	24.25	ระบาย	ไม่ใช้	ปกติ	ปกติ	ปกติ	ปกติ	ไม่มี	ปกติ	ปกติ	ยังไม่สูบ	ไม่มี	
09/09/2567	8	25	24.25	ระบาย	ไม่ใช้	ปกติ	ปกติ	ปกติ	ปกติ	ไม่มี	ปกติ	ปกติ	ยังไม่สูบ	ไม่มี	
10/09/2567	7	35	33.95	ระบาย	ไม่ใช้	ปกติ	ปกติ	ปกติ	ปกติ	ไม่มี	ปกติ	ปกติ	ยังไม่สูบ	ไม่มี	
11/09/2567	8	30	29.1	ระบาย	ไม่ใช้	ปกติ	ปกติ	ปกติ	ปกติ	ไม่มี	ปกติ	ปกติ	ยังไม่สูบ	ไม่มี	
12/09/2567	8	24	23.28	ระบาย	ไม่ใช้	ปกติ	ปกติ	ปกติ	ปกติ	ไม่มี	ปกติ	ปกติ	ยังไม่สูบ	ไม่มี	
13/09/2567	8	25	24.25	ระบาย	ไม่ใช้	ปกติ	ปกติ	ปกติ	ปกติ	ไม่มี	ปกติ	ปกติ	ยังไม่สูบ	ไม่มี	
14/09/2567	7	25	24.25	ระบาย	ไม่ใช้	ปกติ	ปกติ	ปกติ	ปกติ	ไม่มี	ปกติ	ปกติ	ยังไม่สูบ	ไม่มี	
15/09/2567	8	34	32.98	ระบาย	ไม่ใช้	ปกติ	ปกติ	ปกติ	ปกติ	ไม่มี	ปกติ	ปกติ	ยังไม่สูบ	ไม่มี	

ได้จัดเก็บสถิติและข้อมูลแสดงผลการทำงานของระบบบำบัดน้ำเสียอาคาร A ปรากฏตามตาราง ดังนี้

วัน เดือน ปี	สถิติและข้อมูลที่เก็บจากแหล่งกำเนิดมลพิษ														ลายมือชื่อ ผู้บันทึก
	ปริมาณการใช้ไฟฟ้าของระบบบำบัดน้ำเสีย (หน่วย)	ปริมาณน้ำใช้ในกิจกรรมของแหล่งกำเนิดมลพิษ (ลบ.ม.)	ปริมาณน้ำเสียที่เข้าระบบบำบัดน้ำเสีย (ลบ.ม.)	การระบายน้ำทิ้งจากระบบบำบัดน้ำเสีย (ระบาย/ไม่ระบาย)	ปริมาณสารเคมีหรือสารสกัดชีวภาพที่ใช้ (ชื่อ/ปริมาณ) (ลิตรหรือกิโลกรัม)	การทำงานของระบบบำบัดน้ำเสีย							ปริมาณตะกอนส่วนเกินที่เกิดขึ้นจากระบบบำบัดน้ำเสียที่นำไปกำจัด (ลบ.ม.)	ปัญหาอุปสรรคและแนวทางแก้ไข	
						ระบบบำบัดน้ำเสีย (ปกติ/ผิดปกติ)	เครื่องสูบน้ำ (ปกติ/ผิดปกติ)	เครื่องเติมอากาศ (ปกติ/ผิดปกติ)	เครื่องกวน/ผสมน้ำเสีย (ปกติ/ผิดปกติ)	เครื่องกวน/ผสมสารเคมี (ปกติ/ผิดปกติ)	เครื่องสูบตะกอน (ปกติ/ผิดปกติ)	อื่น ๆ (ระบุ) (ปกติ/ผิดปกติ)			
16/09/2567	8	25	24.25	ระบาย	ไม่ใช้	ปกติ	ปกติ	ปกติ	ปกติ	ไม่มี	ปกติ	ปกติ	ยังไม่สูบ	ไม่มี	[redacted]
17/09/2567	8	24	23.28	ระบาย	ไม่ใช้	ปกติ	ปกติ	ปกติ	ปกติ	ไม่มี	ปกติ	ปกติ	ยังไม่สูบ	ไม่มี	[redacted]
18/09/2567	7	24	23.28	ระบาย	ไม่ใช้	ปกติ	ปกติ	ปกติ	ปกติ	ไม่มี	ปกติ	ปกติ	ยังไม่สูบ	ไม่มี	[redacted]
19/09/2567	9	23	22.31	ระบาย	ไม่ใช้	ปกติ	ปกติ	ปกติ	ปกติ	ไม่มี	ปกติ	ปกติ	ยังไม่สูบ	ไม่มี	[redacted]
20/09/2567	9	31	30.07	ระบาย	ไม่ใช้	ปกติ	ปกติ	ปกติ	ปกติ	ไม่มี	ปกติ	ปกติ	ยังไม่สูบ	ไม่มี	[redacted]
21/09/2567	9	30	29.1	ระบาย	ไม่ใช้	ปกติ	ปกติ	ปกติ	ปกติ	ไม่มี	ปกติ	ปกติ	ยังไม่สูบ	ไม่มี	[redacted]
22/09/2567	8	25	24.25	ระบาย	ไม่ใช้	ปกติ	ปกติ	ปกติ	ปกติ	ไม่มี	ปกติ	ปกติ	ยังไม่สูบ	ไม่มี	[redacted]
23/09/2567	9	45	43.65	ระบาย	ไม่ใช้	ปกติ	ปกติ	ปกติ	ปกติ	ไม่มี	ปกติ	ปกติ	ยังไม่สูบ	ไม่มี	[redacted]
24/09/2567	7	25	24.25	ระบาย	ไม่ใช้	ปกติ	ปกติ	ปกติ	ปกติ	ไม่มี	ปกติ	ปกติ	ยังไม่สูบ	ไม่มี	[redacted]
25/09/2567	9	24	23.28	ระบาย	ไม่ใช้	ปกติ	ปกติ	ปกติ	ปกติ	ไม่มี	ปกติ	ปกติ	ยังไม่สูบ	ไม่มี	[redacted]
26/09/2567	8	26	25.22	ระบาย	ไม่ใช้	ปกติ	ปกติ	ปกติ	ปกติ	ไม่มี	ปกติ	ปกติ	ยังไม่สูบ	ไม่มี	[redacted]
27/09/2567	9	36	34.92	ระบาย	ไม่ใช้	ปกติ	ปกติ	ปกติ	ปกติ	ไม่มี	ปกติ	ปกติ	ยังไม่สูบ	ไม่มี	[redacted]
28/09/2567	9	21	20.37	ระบาย	ไม่ใช้	ปกติ	ปกติ	ปกติ	ปกติ	ไม่มี	ปกติ	ปกติ	ยังไม่สูบ	ไม่มี	[redacted]
29/09/2567	9	27	26.19	ระบาย	ไม่ใช้	ปกติ	ปกติ	ปกติ	ปกติ	ไม่มี	ปกติ	ปกติ	ยังไม่สูบ	ไม่มี	[redacted]
30/09/2567	8	34	32.98	ระบาย	ไม่ใช้	ปกติ	ปกติ	ปกติ	ปกติ	ไม่มี	ปกติ	ปกติ	ยังไม่สูบ	ไม่มี	[redacted]

ได้จัดเก็บสถิติและข้อมูลแสดงผลการทำงานของระบบบำบัดน้ำเสียอาคาร B ปรากฏตามตาราง ดังนี้

วัน เดือน ปี	สถิติและข้อมูลที่เก็บจากแหล่งกำเนิดมลพิษ														ลายมือชื่อ ผู้บันทึก
	ปริมาณการใช้ไฟฟ้าของระบบบำบัดน้ำเสีย (หน่วย)	ปริมาณน้ำใช้ในกิจกรรมของแหล่งกำเนิดมลพิษ (ลบ.ม.)	ปริมาณน้ำเสียที่เข้าระบบบำบัดน้ำเสีย (ลบ.ม.)	การระบายน้ำทิ้งจากระบบบำบัดน้ำเสีย (ระบาย/ไม่ระบาย)	ปริมาณสารเคมีหรือสารสกัดชีวภาพที่ใช้ (ชื่อ/ปริมาณ) (ลิตรหรือกิโลกรัม)	การทำงานของระบบบำบัดน้ำเสีย							ปริมาณตะกอนส่วนเกินที่เกิดขึ้นจากระบบบำบัดน้ำเสียที่นำไปกำจัด (ลบ.ม.)	ปัญหาอุปสรรคและแนวทางแก้ไข	
						ระบบบำบัดน้ำเสีย (ปกติ/ผิดปกติ)	เครื่องสูบน้ำ (ปกติ/ผิดปกติ)	เครื่องเติมอากาศ (ปกติ/ผิดปกติ)	เครื่องกวน/ผสมน้ำเสีย (ปกติ/ผิดปกติ)	เครื่องกวน/ผสมสารเคมี (ปกติ/ผิดปกติ)	เครื่องสูบตะกอน (ปกติ/ผิดปกติ)	อื่น ๆ (ระบุ) (ปกติ/ผิดปกติ)			
01/09/2567	9	35	33.95	ระบาย	ไม่ใช้	ปกติ	ปกติ	ปกติ	ปกติ	ไม่มี	ปกติ	ปกติ	ยังไม่สูบ	ไม่มี	[redacted]
02/09/2567	9	24	23.28	ระบาย	ไม่ใช้	ปกติ	ปกติ	ปกติ	ปกติ	ไม่มี	ปกติ	ปกติ	ยังไม่สูบ	ไม่มี	[redacted]
03/09/2567	9	24	23.28	ระบาย	ไม่ใช้	ปกติ	ปกติ	ปกติ	ปกติ	ไม่มี	ปกติ	ปกติ	ยังไม่สูบ	ไม่มี	[redacted]
04/09/2567	9	25	24.25	ระบาย	ไม่ใช้	ปกติ	ปกติ	ปกติ	ปกติ	ไม่มี	ปกติ	ปกติ	ยังไม่สูบ	ไม่มี	[redacted]
05/09/2567	9	36	34.92	ระบาย	ไม่ใช้	ปกติ	ปกติ	ปกติ	ปกติ	ไม่มี	ปกติ	ปกติ	ยังไม่สูบ	ไม่มี	[redacted]
06/09/2567	9	26	25.22	ระบาย	ไม่ใช้	ปกติ	ปกติ	ปกติ	ปกติ	ไม่มี	ปกติ	ปกติ	ยังไม่สูบ	ไม่มี	[redacted]
07/09/2567	10	25	24.25	ระบาย	ไม่ใช้	ปกติ	ปกติ	ปกติ	ปกติ	ไม่มี	ปกติ	ปกติ	ยังไม่สูบ	ไม่มี	[redacted]
08/09/2567	9	25	24.25	ระบาย	ไม่ใช้	ปกติ	ปกติ	ปกติ	ปกติ	ไม่มี	ปกติ	ปกติ	ยังไม่สูบ	ไม่มี	[redacted]
09/09/2567	9	25	24.25	ระบาย	ไม่ใช้	ปกติ	ปกติ	ปกติ	ปกติ	ไม่มี	ปกติ	ปกติ	ยังไม่สูบ	ไม่มี	[redacted]
10/09/2567	9	35	33.95	ระบาย	ไม่ใช้	ปกติ	ปกติ	ปกติ	ปกติ	ไม่มี	ปกติ	ปกติ	ยังไม่สูบ	ไม่มี	[redacted]
11/09/2567	9	30	29.1	ระบาย	ไม่ใช้	ปกติ	ปกติ	ปกติ	ปกติ	ไม่มี	ปกติ	ปกติ	ยังไม่สูบ	ไม่มี	[redacted]
12/09/2567	9	24	23.28	ระบาย	ไม่ใช้	ปกติ	ปกติ	ปกติ	ปกติ	ไม่มี	ปกติ	ปกติ	ยังไม่สูบ	ไม่มี	[redacted]
13/09/2567	9	25	24.25	ระบาย	ไม่ใช้	ปกติ	ปกติ	ปกติ	ปกติ	ไม่มี	ปกติ	ปกติ	ยังไม่สูบ	ไม่มี	[redacted]
14/09/2567	9	25	24.25	ระบาย	ไม่ใช้	ปกติ	ปกติ	ปกติ	ปกติ	ไม่มี	ปกติ	ปกติ	ยังไม่สูบ	ไม่มี	[redacted]
15/09/2567	9	34	32.98	ระบาย	ไม่ใช้	ปกติ	ปกติ	ปกติ	ปกติ	ไม่มี	ปกติ	ปกติ	ยังไม่สูบ	ไม่มี	[redacted]

ได้จัดเก็บสถิติและข้อมูลแสดงผลการทำงานของระบบบำบัดน้ำเสียอาคาร B ปรากฏตามตาราง ดังนี้

วัน เดือน ปี	สถิติและข้อมูลที่เก็บจากแหล่งกำเนิดมลพิษ														ลายมือชื่อ ผู้บันทึก
	ปริมาณการใช้ไฟฟ้าของระบบบำบัดน้ำเสีย (หน่วย)	ปริมาณน้ำใช้ในทุกกิจกรรมของแหล่งกำเนิดมลพิษ (ลบ.ม.)	ปริมาณน้ำเสียที่เข้าระบบบำบัดน้ำเสีย (ลบ.ม.)	การระบายน้ำทิ้งจากระบบบำบัดน้ำเสีย (ระบาย/ไม่ระบาย)	ปริมาณสารเคมีหรือสารสกัดชีวภาพที่ใช้ (ชื่อ/ปริมาณ) (ลิตรหรือกิโลกรัม)	การทำงานของระบบบำบัดน้ำเสีย							ปริมาณตะกอนส่วนเกินที่เกิดขึ้นจากระบบบำบัดน้ำเสียที่นำไปกำจัด (ลบ.ม.)	ปัญหาอุปสรรคและแนวทางแก้ไข	
						ระบบบำบัดน้ำเสีย (ปกติ/ผิดปกติ)	เครื่องสูบน้ำ (ปกติ/ผิดปกติ)	เครื่องเติมอากาศ (ปกติ/ผิดปกติ)	เครื่องกวน/ผสมน้ำเสีย (ปกติ/ผิดปกติ)	เครื่องกวน/ผสมสารเคมี (ปกติ/ผิดปกติ)	เครื่องสูบตะกอน (ปกติ/ผิดปกติ)	อื่น ๆ (ระบุ) (ปกติ/ผิดปกติ)			
16/09/2567	9	25	24.25	ระบาย	ไม่ใช้	ปกติ	ปกติ	ปกติ	ปกติ	ไม่มี	ปกติ	ปกติ	ยังไม่สูบ	ไม่มี	[redacted]
17/09/2567	10	24	23.28	ระบาย	ไม่ใช้	ปกติ	ปกติ	ปกติ	ปกติ	ไม่มี	ปกติ	ปกติ	ยังไม่สูบ	ไม่มี	
18/09/2567	9	24	23.28	ระบาย	ไม่ใช้	ปกติ	ปกติ	ปกติ	ปกติ	ไม่มี	ปกติ	ปกติ	ยังไม่สูบ	ไม่มี	
19/09/2567	9	23	22.31	ระบาย	ไม่ใช้	ปกติ	ปกติ	ปกติ	ปกติ	ไม่มี	ปกติ	ปกติ	ยังไม่สูบ	ไม่มี	
20/09/2567	9	31	30.07	ระบาย	ไม่ใช้	ปกติ	ปกติ	ปกติ	ปกติ	ไม่มี	ปกติ	ปกติ	ยังไม่สูบ	ไม่มี	
21/09/2567	9	30	29.1	ระบาย	ไม่ใช้	ปกติ	ปกติ	ปกติ	ปกติ	ไม่มี	ปกติ	ปกติ	ยังไม่สูบ	ไม่มี	
22/09/2567	9	25	24.25	ระบาย	ไม่ใช้	ปกติ	ปกติ	ปกติ	ปกติ	ไม่มี	ปกติ	ปกติ	ยังไม่สูบ	ไม่มี	
23/09/2567	10	45	43.65	ระบาย	ไม่ใช้	ปกติ	ปกติ	ปกติ	ปกติ	ไม่มี	ปกติ	ปกติ	ยังไม่สูบ	ไม่มี	
24/09/2567	12	25	24.25	ระบาย	ไม่ใช้	ปกติ	ปกติ	ปกติ	ปกติ	ไม่มี	ปกติ	ปกติ	ยังไม่สูบ	ไม่มี	
25/09/2567	6	24	23.28	ระบาย	ไม่ใช้	ปกติ	ปกติ	ปกติ	ปกติ	ไม่มี	ปกติ	ปกติ	ยังไม่สูบ	ไม่มี	
26/09/2567	9	26	25.22	ระบาย	ไม่ใช้	ปกติ	ปกติ	ปกติ	ปกติ	ไม่มี	ปกติ	ปกติ	ยังไม่สูบ	ไม่มี	
27/09/2567	9	36	34.92	ระบาย	ไม่ใช้	ปกติ	ปกติ	ปกติ	ปกติ	ไม่มี	ปกติ	ปกติ	ยังไม่สูบ	ไม่มี	
28/09/2567	9	21	20.37	ระบาย	ไม่ใช้	ปกติ	ปกติ	ปกติ	ปกติ	ไม่มี	ปกติ	ปกติ	ยังไม่สูบ	ไม่มี	
29/09/2567	9	27	26.19	ระบาย	ไม่ใช้	ปกติ	ปกติ	ปกติ	ปกติ	ไม่มี	ปกติ	ปกติ	ยังไม่สูบ	ไม่มี	
30/09/2567	9	34	32.98	ระบาย	ไม่ใช้	ปกติ	ปกติ	ปกติ	ปกติ	ไม่มี	ปกติ	ปกติ	ยังไม่สูบ	ไม่มี	

หมายเหตุ ๑. ให้กรอกสถิติและข้อมูลเฉพาะในกรณีที่มีสถิติและข้อมูลนั้น ๆ ในแต่ละวัน

๒. ในกรณีระบบบำบัดน้ำเสียที่มีการติดตั้งเครื่องตรวจวัดคุณภาพน้ำทิ้งแบบอัตโนมัติ ให้แนบผลการตรวจวัดคุณภาพน้ำทิ้งทุกวันแยกตามพารามิเตอร์ที่ตรวจวัด และทำการสรุปผลเป็นสถิติและข้อมูลรายเดือน

[redacted]งต้นถูกต้องทุกประการ

เจ้าของหรือผู้ครอบครองแหล่งกำเนิมลพิษ

(ผู้จัดการนิติบุคลอาคารชุด เดอะ เบส ดาวน์ทาวน์ ขอนแก่น)

[redacted] ผู้ควบคุมระบบบำบัดน้ำเสีย

(ช่างเทคนิคประจำอาคาร)

ใบอนุญาตเลขที่ ..... หมดอายุ .....

ออกให้โดย..... ผู้รับจ้างให้บริการบำบัดน้ำเสีย

(.....)

ใบอนุญาตเลขท ..... หมดอายุ .....

ออกให้โดย .....

แบบ ทส. ๑

แบบบันทึกรายละเอียดของสถิติและข้อมูลซึ่งแสดงผลการทำงานของระบบบำบัดน้ำเสียของแหล่งกำเนิดมลพิษ

แหล่งกำเนิดมลพิษ ตั้งอยู่เลขที่ 555 หมู่ที่ - ซอย สุภธีระ ถนน ศรีจันทร์ แขวง/ตำบล ในเมือง เขต/อำเภอ เมือง จังหวัด ขอนแก่น 40000 โทรศัพท์ 081-574-6162 โทรสาร - มี นิติบุคคลอาคารชุด เดอะ เบส ดาวน์ทาวน์ ขอนแก่น เป็นเจ้าของหรือผู้ครอบครองแหล่งกำเนิดมลพิษ ประกอบกิจการประเภท ห้องชุดพักอาศัยเท่านั้น ใบอนุญาตเลขที่ (ถ้ามี) - ออกให้โดย หมดอายุ ไม่มี ซึ่งมีแผนผังแสดงการทำงานของระบบบำบัดน้ำเสีย ดังนี้

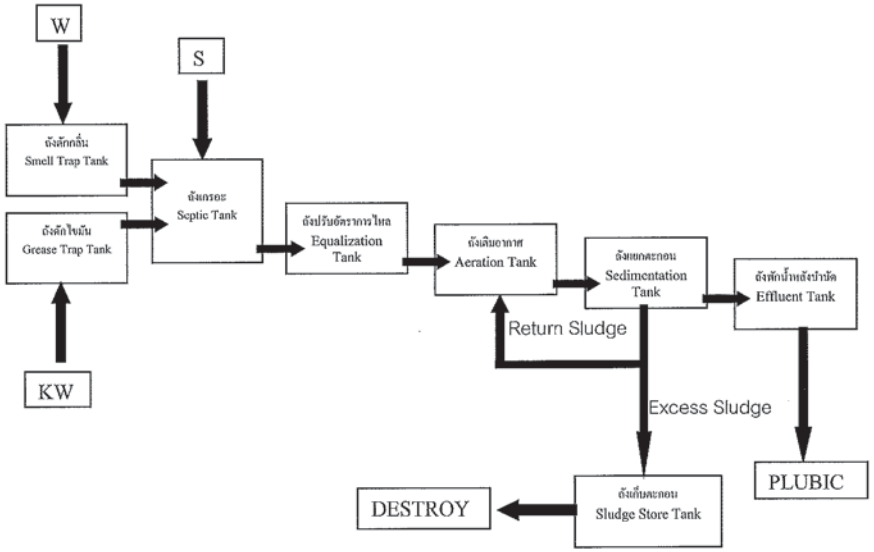

ได้จัดเก็บสถิติและข้อมูลแสดงผลการทำงานของระบบบำบัดน้ำเสียอาคาร A ปรากฏตามตาราง ดังนี้

วัน เดือน ปี	สถิติและข้อมูลที่เก็บจากแหล่งกำเนิดมลพิษ														ลายมือชื่อ ผู้บันทึก
	ปริมาณการใช้ไฟฟ้าของระบบบำบัดน้ำเสีย (หน่วย)	ปริมาณน้ำใช้ในกิจกรรมของแหล่งกำเนิดมลพิษ (ลบ.ม.)	ปริมาณน้ำเสียที่เข้าระบบบำบัดน้ำเสีย (ลบ.ม.)	การระบายน้ำทิ้งจากระบบบำบัดน้ำเสีย (ระบาย/ไม่ระบาย)	ปริมาณสารเคมีหรือสารสกัดชีวภาพที่ใช้ (ชื่อ/ปริมาณ) (ลิตรหรือกิโลกรัม)	การทำงานของระบบบำบัดน้ำเสีย							ปริมาณตะกอนส่วนเกินที่เกิดขึ้นจากระบบบำบัดน้ำเสียที่นำไปกำจัด (ลบ.ม.)	ปัญหาอุปสรรคและแนวทางแก้ไข	
						ระบบบำบัดน้ำเสีย (ปกติ/ผิดปกติ)	เครื่องสูบน้ำ (ปกติ/ผิดปกติ)	เครื่องเติมอากาศ (ปกติ/ผิดปกติ)	เครื่องกรอง/ผสมน้ำเสีย (ปกติ/ผิดปกติ)	เครื่องกรอง/ผสมสารเคมี (ปกติ/ผิดปกติ)	เครื่องสูบตะกอน (ปกติ/ผิดปกติ)	อื่นๆ (ระบุ) (ปกติ/ผิดปกติ)			
01/10/2567	10	24	23.28	ระบาย	ไม่ใช้	ปกติ	ปกติ	ปกติ	ปกติ	ไม่มี	ปกติ	ปกติ	ยังไม่สูบ	ไม่มี	[redacted]
02/10/2567	8	24	23.28	ระบาย	ไม่ใช้	ปกติ	ปกติ	ปกติ	ปกติ	ไม่มี	ปกติ	ปกติ	ยังไม่สูบ	ไม่มี	
03/10/2567	9	31	30.07	ระบาย	ไม่ใช้	ปกติ	ปกติ	ปกติ	ปกติ	ไม่มี	ปกติ	ปกติ	ยังไม่สูบ	ไม่มี	
04/10/2567	10	40	38.8	ระบาย	ไม่ใช้	ปกติ	ปกติ	ปกติ	ปกติ	ไม่มี	ปกติ	ปกติ	ยังไม่สูบ	ไม่มี	
05/10/2567	9	39	37.83	ระบาย	ไม่ใช้	ปกติ	ปกติ	ปกติ	ปกติ	ไม่มี	ปกติ	ปกติ	ยังไม่สูบ	ไม่มี	
06/10/2567	8	29	28.13	ระบาย	ไม่ใช้	ปกติ	ปกติ	ปกติ	ปกติ	ไม่มี	ปกติ	ปกติ	ยังไม่สูบ	ไม่มี	
07/10/2567	10	28	27.16	ระบาย	ไม่ใช้	ปกติ	ปกติ	ปกติ	ปกติ	ไม่มี	ปกติ	ปกติ	ยังไม่สูบ	ไม่มี	
08/10/2567	9	28	27.16	ระบาย	ไม่ใช้	ปกติ	ปกติ	ปกติ	ปกติ	ไม่มี	ปกติ	ปกติ	ยังไม่สูบ	ไม่มี	
09/10/2567	9	31	30.07	ระบาย	ไม่ใช้	ปกติ	ปกติ	ปกติ	ปกติ	ไม่มี	ปกติ	ปกติ	ยังไม่สูบ	ไม่มี	
10/10/2567	9	43	41.71	ระบาย	ไม่ใช้	ปกติ	ปกติ	ปกติ	ปกติ	ไม่มี	ปกติ	ปกติ	ยังไม่สูบ	ไม่มี	
11/10/2567	9	32	31.04	ระบาย	ไม่ใช้	ปกติ	ปกติ	ปกติ	ปกติ	ไม่มี	ปกติ	ปกติ	ยังไม่สูบ	ไม่มี	
12/10/2567	9	30	29.1	ระบาย	ไม่ใช้	ปกติ	ปกติ	ปกติ	ปกติ	ไม่มี	ปกติ	ปกติ	ยังไม่สูบ	ไม่มี	
13/10/2567	9	31	30.07	ระบาย	ไม่ใช้	ปกติ	ปกติ	ปกติ	ปกติ	ไม่มี	ปกติ	ปกติ	ยังไม่สูบ	ไม่มี	
14/10/2567	9	31	30.07	ระบาย	ไม่ใช้	ปกติ	ปกติ	ปกติ	ปกติ	ไม่มี	ปกติ	ปกติ	ยังไม่สูบ	ไม่มี	
15/10/2567	9	33	32.01	ระบาย	ไม่ใช้	ปกติ	ปกติ	ปกติ	ปกติ	ไม่มี	ปกติ	ปกติ	ยังไม่สูบ	ไม่มี	

ได้จัดเก็บสถิติและข้อมูลแสดงผลการทำงานของระบบบำบัดน้ำเสียอาคาร A ปรากฏตามตาราง ดังนี้

วัน เดือน ปี	สถิติและข้อมูลที่เก็บจากแหล่งกำเนิดมลพิษ														ลายมือชื่อ ผู้บันทึก
	ปริมาณการใช้ไฟฟ้าของระบบบำบัดน้ำเสีย (หน่วย)	ปริมาณน้ำใช้ในทุกกิจกรรมของแหล่งกำเนิดมลพิษ (ลบ.ม.)	ปริมาณน้ำเสียที่เข้าระบบบำบัดน้ำเสีย (ลบ.ม.)	การระบายน้ำทิ้งจากระบบบำบัดน้ำเสีย (ระบาย/ไม่ระบาย)	ปริมาณสารเคมีหรือสารสกัดชีวภาพที่ใช้ (ชื่อ/ปริมาณ) (ลิตรหรือกิโลกรัม)	การทำงานของระบบบำบัดน้ำเสีย							ปริมาณตะกอนส่วนเกินที่เกิดขึ้นจากระบบบำบัดน้ำเสียที่นำไปกำจัด (ลบ.ม.)	ปัญหาอุปสรรคและแนวทางแก้ไข	
						ระบบบำบัดน้ำเสีย (ปกติ/ผิดปกติ)	เครื่องสูบน้ำ (ปกติ/ผิดปกติ)	เครื่องเติมอากาศ (ปกติ/ผิดปกติ)	เครื่องกวน/ผสมน้ำเสีย (ปกติ/ผิดปกติ)	เครื่องกวน/ผสมสารเคมี (ปกติ/ผิดปกติ)	เครื่องสูบตะกอน (ปกติ/ผิดปกติ)	อื่นๆ (ระบุ) (ปกติ/ผิดปกติ)			
16/10/2567	9	24	23.28	ระบาย	ไม่ใช้	ปกติ	ปกติ	ปกติ	ปกติ	ไม่มี	ปกติ	ปกติ	ยังไม่สูบ	ไม่มี	[redacted]
17/10/2567	9	39	37.83	ระบาย	ไม่ใช้	ปกติ	ปกติ	ปกติ	ปกติ	ไม่มี	ปกติ	ปกติ	ยังไม่สูบ	ไม่มี	
18/10/2567	9	33	32.01	ระบาย	ไม่ใช้	ปกติ	ปกติ	ปกติ	ปกติ	ไม่มี	ปกติ	ปกติ	ยังไม่สูบ	ไม่มี	
19/10/2567	10	42	40.74	ระบาย	ไม่ใช้	ปกติ	ปกติ	ปกติ	ปกติ	ไม่มี	ปกติ	ปกติ	ยังไม่สูบ	ไม่มี	
20/10/2567	9	26	25.22	ระบาย	ไม่ใช้	ปกติ	ปกติ	ปกติ	ปกติ	ไม่มี	ปกติ	ปกติ	ยังไม่สูบ	ไม่มี	
21/10/2567	9	24	23.28	ระบาย	ไม่ใช้	ปกติ	ปกติ	ปกติ	ปกติ	ไม่มี	ปกติ	ปกติ	ยังไม่สูบ	ไม่มี	
22/10/2567	8	25	24.25	ระบาย	ไม่ใช้	ปกติ	ปกติ	ปกติ	ปกติ	ไม่มี	ปกติ	ปกติ	ยังไม่สูบ	ไม่มี	
23/10/2567	10	28	27.16	ระบาย	ไม่ใช้	ปกติ	ปกติ	ปกติ	ปกติ	ไม่มี	ปกติ	ปกติ	ยังไม่สูบ	ไม่มี	
24/10/2567	9	29	28.13	ระบาย	ไม่ใช้	ปกติ	ปกติ	ปกติ	ปกติ	ไม่มี	ปกติ	ปกติ	ยังไม่สูบ	ไม่มี	
25/10/2567	9	27	26.19	ระบาย	ไม่ใช้	ปกติ	ปกติ	ปกติ	ปกติ	ไม่มี	ปกติ	ปกติ	ยังไม่สูบ	ไม่มี	
26/10/2567	8	38	36.86	ระบาย	ไม่ใช้	ปกติ	ปกติ	ปกติ	ปกติ	ไม่มี	ปกติ	ปกติ	ยังไม่สูบ	ไม่มี	
27/10/2567	10	32	31.04	ระบาย	ไม่ใช้	ปกติ	ปกติ	ปกติ	ปกติ	ไม่มี	ปกติ	ปกติ	ยังไม่สูบ	ไม่มี	
28/10/2567	9	28	27.16	ระบาย	ไม่ใช้	ปกติ	ปกติ	ปกติ	ปกติ	ไม่มี	ปกติ	ปกติ	ยังไม่สูบ	ไม่มี	
29/10/2567	9	23	22.31	ระบาย	ไม่ใช้	ปกติ	ปกติ	ปกติ	ปกติ	ไม่มี	ปกติ	ปกติ	ยังไม่สูบ	ไม่มี	
30/10/2567	9	34	32.98	ระบาย	ไม่ใช้	ปกติ	ปกติ	ปกติ	ปกติ	ไม่มี	ปกติ	ปกติ	ยังไม่สูบ	ไม่มี	
31/10/2567	9	34	32.98	ระบาย	ไม่ใช้	ปกติ	ปกติ	ปกติ	ปกติ	ไม่มี	ปกติ	ปกติ	ยังไม่สูบ	ไม่มี	

ได้จัดเก็บสถิติและข้อมูลแสดงผลการทำงานของระบบบำบัดน้ำเสียอาคาร B ปรากฏตามตาราง ดังนี้

วัน เดือน ปี	สถิติและข้อมูลที่เก็บจากแหล่งกำเนิดมลพิษ														ลายมือชื่อ ผู้บันทึก
	ปริมาณการใช้ไฟฟ้าของระบบบำบัดน้ำเสีย (หน่วย)	ปริมาณน้ำใช้ในทุกกิจกรรมของแหล่งกำเนิดมลพิษ (ลบ.ม.)	ปริมาณน้ำเสียที่เข้าระบบบำบัดน้ำเสีย (ลบ.ม.)	การระบายน้ำทิ้งจากระบบบำบัดน้ำเสีย (ระบาย/ไม่ระบาย)	ปริมาณสารเคมีหรือสารสกัดชีวภาพที่ใช้ (ชื่อ/ปริมาณ) (ลิตรหรือกิโลกรัม)	การทำงานของระบบบำบัดน้ำเสีย							ปริมาณตะกอนส่วนเกินที่เกิดขึ้นจากระบบบำบัดน้ำเสียที่นำไปกำจัด (ลบ.ม.)	ปัญหาอุปสรรคและแนวทางแก้ไข	
						ระบบบำบัดน้ำเสีย (ปกติ/ผิดปกติ)	เครื่องสูบน้ำ (ปกติ/ผิดปกติ)	เครื่องเติมอากาศ (ปกติ/ผิดปกติ)	เครื่องกวน/ผสมน้ำเสีย (ปกติ/ผิดปกติ)	เครื่องกวน/ผสมสารเคมี (ปกติ/ผิดปกติ)	เครื่องสูบตะกอน (ปกติ/ผิดปกติ)	อื่นๆ (ระบุ) (ปกติ/ผิดปกติ)			
01/10/2567	9	24	23.28	ระบาย	ไม่ใช้	ปกติ	ปกติ	ปกติ	ปกติ	ไม่มี	ปกติ	ปกติ	ยังไม่สูบ	ไม่มี	[redacted]
02/10/2567	9	24	23.28	ระบาย	ไม่ใช้	ปกติ	ปกติ	ปกติ	ปกติ	ไม่มี	ปกติ	ปกติ	ยังไม่สูบ	ไม่มี	
03/10/2567	9	31	30.07	ระบาย	ไม่ใช้	ปกติ	ปกติ	ปกติ	ปกติ	ไม่มี	ปกติ	ปกติ	ยังไม่สูบ	ไม่มี	
04/10/2567	9	40	38.8	ระบาย	ไม่ใช้	ปกติ	ปกติ	ปกติ	ปกติ	ไม่มี	ปกติ	ปกติ	ยังไม่สูบ	ไม่มี	
05/10/2567	10	39	37.83	ระบาย	ไม่ใช้	ปกติ	ปกติ	ปกติ	ปกติ	ไม่มี	ปกติ	ปกติ	ยังไม่สูบ	ไม่มี	
06/10/2567	9	29	28.13	ระบาย	ไม่ใช้	ปกติ	ปกติ	ปกติ	ปกติ	ไม่มี	ปกติ	ปกติ	ยังไม่สูบ	ไม่มี	
07/10/2567	9	28	27.16	ระบาย	ไม่ใช้	ปกติ	ปกติ	ปกติ	ปกติ	ไม่มี	ปกติ	ปกติ	ยังไม่สูบ	ไม่มี	
08/10/2567	9	28	27.16	ระบาย	ไม่ใช้	ปกติ	ปกติ	ปกติ	ปกติ	ไม่มี	ปกติ	ปกติ	ยังไม่สูบ	ไม่มี	
09/10/2567	9	31	30.07	ระบาย	ไม่ใช้	ปกติ	ปกติ	ปกติ	ปกติ	ไม่มี	ปกติ	ปกติ	ยังไม่สูบ	ไม่มี	
10/10/2567	9	43	41.71	ระบาย	ไม่ใช้	ปกติ	ปกติ	ปกติ	ปกติ	ไม่มี	ปกติ	ปกติ	ยังไม่สูบ	ไม่มี	
11/10/2567	9	32	31.04	ระบาย	ไม่ใช้	ปกติ	ปกติ	ปกติ	ปกติ	ไม่มี	ปกติ	ปกติ	ยังไม่สูบ	ไม่มี	
12/10/2567	10	30	29.1	ระบาย	ไม่ใช้	ปกติ	ปกติ	ปกติ	ปกติ	ไม่มี	ปกติ	ปกติ	ยังไม่สูบ	ไม่มี	
13/10/2567	9	31	30.07	ระบาย	ไม่ใช้	ปกติ	ปกติ	ปกติ	ปกติ	ไม่มี	ปกติ	ปกติ	ยังไม่สูบ	ไม่มี	
14/10/2567	9	31	30.07	ระบาย	ไม่ใช้	ปกติ	ปกติ	ปกติ	ปกติ	ไม่มี	ปกติ	ปกติ	ยังไม่สูบ	ไม่มี	
15/10/2567	9	33	32.01	ระบาย	ไม่ใช้	ปกติ	ปกติ	ปกติ	ปกติ	ไม่มี	ปกติ	ปกติ	ยังไม่สูบ	ไม่มี	

ได้จัดเก็บสถิติและข้อมูลแสดงผลการทำงานของระบบบำบัดน้ำเสียอาคาร B ปรากฏตามตาราง ดังนี้

วัน เดือน ปี	สถิติและข้อมูลที่เก็บจากแหล่งกำเนิดมลพิษ														ลายมือชื่อ ผู้บันทึก
	ปริมาณการใช้ไฟฟ้าของระบบบำบัดน้ำเสีย (หน่วย)	ปริมาณน้ำใช้ในทุกกิจกรรมของแหล่งกำเนิดมลพิษ (ลบ.ม.)	ปริมาณน้ำเสียที่เข้าระบบบำบัดน้ำเสีย (ลบ.ม.)	การระบายน้ำทิ้งจากระบบบำบัดน้ำเสีย (ระบาย/ไม่ระบาย)	ปริมาณสารเคมีหรือสารสกัดชีวภาพที่ใช้ (ชื่อ/ปริมาณ) (ลิตรหรือกิโลกรัม)	การทำงานของระบบบำบัดน้ำเสีย							ปริมาณตะกอนส่วนเกินที่เกิดขึ้นจากระบบบำบัดน้ำเสียที่นำไปกำจัด (ลบ.ม.)	ปัญหาอุปสรรคและแนวทางแก้ไข	
						ระบบบำบัดน้ำเสีย (ปกติ/ผิดปกติ)	เครื่องสูบน้ำ (ปกติ/ผิดปกติ)	เครื่องเติมอากาศ (ปกติ/ผิดปกติ)	เครื่องกวน/ผสมน้ำเสีย (ปกติ/ผิดปกติ)	เครื่องกวน/ผสมสารเคมี (ปกติ/ผิดปกติ)	เครื่องสูบตะกอน (ปกติ/ผิดปกติ)	อื่นๆ (ระบุ) (ปกติ/ผิดปกติ)			
16/10/2567	9	24	23.28	ระบาย	ไม่ใช้	ปกติ	ปกติ	ปกติ	ปกติ	ไม่มี	ปกติ	ปกติ	ยังไม่สูบ	ไม่มี	[redacted]
17/10/2567	9	39	37.83	ระบาย	ไม่ใช้	ปกติ	ปกติ	ปกติ	ปกติ	ไม่มี	ปกติ	ปกติ	ยังไม่สูบ	ไม่มี	
18/10/2567	9	33	32.01	ระบาย	ไม่ใช้	ปกติ	ปกติ	ปกติ	ปกติ	ไม่มี	ปกติ	ปกติ	ยังไม่สูบ	ไม่มี	
19/10/2567	9	42	40.74	ระบาย	ไม่ใช้	ปกติ	ปกติ	ปกติ	ปกติ	ไม่มี	ปกติ	ปกติ	ยังไม่สูบ	ไม่มี	
20/10/2567	9	26	25.22	ระบาย	ไม่ใช้	ปกติ	ปกติ	ปกติ	ปกติ	ไม่มี	ปกติ	ปกติ	ยังไม่สูบ	ไม่มี	
21/10/2567	10	24	23.28	ระบาย	ไม่ใช้	ปกติ	ปกติ	ปกติ	ปกติ	ไม่มี	ปกติ	ปกติ	ยังไม่สูบ	ไม่มี	
22/10/2567	9	25	24.25	ระบาย	ไม่ใช้	ปกติ	ปกติ	ปกติ	ปกติ	ไม่มี	ปกติ	ปกติ	ยังไม่สูบ	ไม่มี	
23/10/2567	9	28	27.16	ระบาย	ไม่ใช้	ปกติ	ปกติ	ปกติ	ปกติ	ไม่มี	ปกติ	ปกติ	ยังไม่สูบ	ไม่มี	
24/10/2567	9	29	28.13	ระบาย	ไม่ใช้	ปกติ	ปกติ	ปกติ	ปกติ	ไม่มี	ปกติ	ปกติ	ยังไม่สูบ	ไม่มี	
25/10/2567	9	27	26.19	ระบาย	ไม่ใช้	ปกติ	ปกติ	ปกติ	ปกติ	ไม่มี	ปกติ	ปกติ	ยังไม่สูบ	ไม่มี	
26/10/2567	9	38	36.86	ระบาย	ไม่ใช้	ปกติ	ปกติ	ปกติ	ปกติ	ไม่มี	ปกติ	ปกติ	ยังไม่สูบ	ไม่มี	
27/10/2567	10	32	31.04	ระบาย	ไม่ใช้	ปกติ	ปกติ	ปกติ	ปกติ	ไม่มี	ปกติ	ปกติ	ยังไม่สูบ	ไม่มี	
28/10/2567	9	28	27.16	ระบาย	ไม่ใช้	ปกติ	ปกติ	ปกติ	ปกติ	ไม่มี	ปกติ	ปกติ	ยังไม่สูบ	ไม่มี	
29/10/2567	9	23	22.31	ระบาย	ไม่ใช้	ปกติ	ปกติ	ปกติ	ปกติ	ไม่มี	ปกติ	ปกติ	ยังไม่สูบ	ไม่มี	
30/10/2567	9	34	32.98	ระบาย	ไม่ใช้	ปกติ	ปกติ	ปกติ	ปกติ	ไม่มี	ปกติ	ปกติ	ยังไม่สูบ	ไม่มี	
31/10/2567	9	34	32.98	ระบาย	ไม่ใช้	ปกติ	ปกติ	ปกติ	ปกติ	ไม่มี	ปกติ	ปกติ	ยังไม่สูบ	ไม่มี	

หมายเหตุ ๑. ให้กรอกสถิติและข้อมูลเฉพาะในกรณีที่มีสถิติและข้อมูลนั้น ๆ ในแต่ละวัน

๒. ในกรณีระบบบำบัดน้ำเสียที่มีการติดตั้งเครื่องตรวจวัดคุณภาพน้ำทิ้งแบบอัตโนมัติ ให้แนบผลการตรวจวัดคุณภาพน้ำทิ้งทุกวันแยกตามพารามิเตอร์ที่ตรวจวัด และทำการสรุปผลเป็นสถิติและข้อมูลรายเดือน

[redacted]างต้นถูกต้องทุกประการ

เจ้าของหรือผู้ครอบครองแหล่งกำเนิมลพิษ

(ผู้จัดการนิติบุคคลอาคารชุด เดอะ เบส ดาวน์ทาวน์ ซอนแก่น)

[redacted] ผู้ควบคุมระบบบำบัดน้ำเสีย

(ช่างเทคนิคประจำอาคาร)

ใบอนุญาตเลขที่ ..... หมดอายุ .....

ออกให้โดย..... ผู้รับจ้างให้บริการบำบัดน้ำเสีย

(.....)

ใบอนุญาตเลขท ..... หมดอายุ .....

ออกให้โดย .....

แบบ ทส. ๑

แบบบันทึกรายละเอียดของสถิติและข้อมูลซึ่งแสดงผลการทำงานของระบบบำบัดน้ำเสียของแหล่งกำเนิดมลพิษ

แหล่งกำเนิดมลพิษ ตั้งอยู่เลขที่ 555 หมู่ที่ - ซอย สุภธีระ ถนน ศรีจันทร์ แขวง/ตำบล ในเมือง เขต/อำเภอ เมือง จังหวัด ขอนแก่น 40000 โทรศัพท์ 081-574-6162 โทรสาร - มี นิติบุคคลอาคารชุด เดอะ เบส ตาวน์ทาวน์ ขอนแก่น เป็นเจ้าของหรือผู้ครอบครองแหล่งกำเนิดมลพิษ ประกอบกิจการประเภท ห้องชุดพักอาศัยเท่านั้น ใบอนุญาตเลขที่ (ถ้ามี) - ออกให้โดย หมดอายุ ไม่มี

ซึ่งมีแผนผังแสดงการทำงานของระบบบำบัดน้ำเสีย ดังนี้

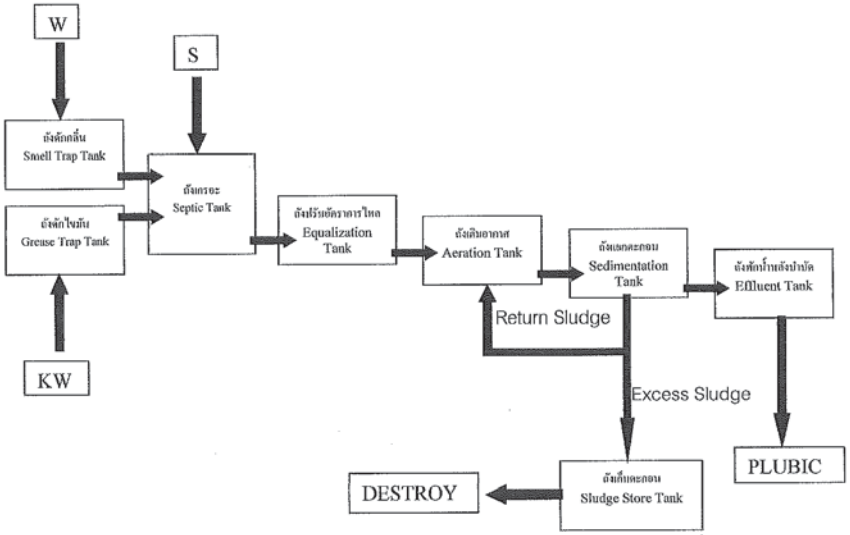

ได้จัดเก็บสถิติและข้อมูลแสดงผลการทำงานของระบบบำบัดน้ำเสียอาคาร A ปรากฏตามตาราง ดังนี้

วัน เดือน ปี	สถิติและข้อมูลที่เก็บจากแหล่งกำเนิดมลพิษ															ลายมือชื่อ ผู้บันทึก
	ปริมาณการใช้ไฟฟ้าของระบบบำบัดน้ำเสีย (หน่วย)	ปริมาณน้ำใช้ในทุกกิจกรรมของแหล่งกำเนิดมลพิษ (ลบ.ม.)	ปริมาณน้ำเสียที่เข้าระบบบำบัดน้ำเสีย (ลบ.ม.)	การระบายน้ำทิ้งจากระบบบำบัดน้ำเสีย (ระบาย/ไม่ระบาย)	ปริมาณสารเคมีหรือสารสกัดชีวภาพที่ใช้ (ชื่อ/ปริมาณ) (ลิตรหรือกิโลกรัม)	การทำงานของระบบบำบัดน้ำเสีย							ปริมาณตะกอนส่วนเกินที่เกิดขึ้นจากระบบบำบัดน้ำเสียที่นำไปกำจัด (ลบ.ม.)	ปัญหาอุปสรรคและแนวทางแก้ไข	
						ระบบบำบัดน้ำเสีย (ปกติ/มีคปกติ)	เครื่องสูบน้ำ (ปกติ/มีคปกติ)	เครื่องเติมอากาศ (ปกติ/มีคปกติ)	เครื่องกวน/ผสมน้ำเสีย (ปกติ/มีคปกติ)	เครื่องกวน/ผสมสารเคมี (ปกติ/มีคปกติ)	เครื่องสูบตะกอน (ปกติ/มีคปกติ)	อื่นๆ (ระบุ) (ปกติ/มีคปกติ)			
01/11/2567	9	32	31.04	ระบาย	ไม่ใช้	ปกติ	ปกติ	ปกติ	ปกติ	ไม่มี	ปกติ	ปกติ	ยังไม่สูบ	ไม่มี	[redacted]
02/11/2567	9	56	54.32	ระบาย	ไม่ใช้	ปกติ	ปกติ	ปกติ	ปกติ	ไม่มี	ปกติ	ปกติ	ยังไม่สูบ	ไม่มี	[redacted]
03/11/2567	9	19	18.43	ระบาย	ไม่ใช้	ปกติ	ปกติ	ปกติ	ปกติ	ไม่มี	ปกติ	ปกติ	ยังไม่สูบ	ไม่มี	[redacted]
04/11/2567	9	50	48.5	ระบาย	ไม่ใช้	ปกติ	ปกติ	ปกติ	ปกติ	ไม่มี	ปกติ	ปกติ	ยังไม่สูบ	ไม่มี	[redacted]
05/11/2567	9	36	34.92	ระบาย	ไม่ใช้	ปกติ	ปกติ	ปกติ	ปกติ	ไม่มี	ปกติ	ปกติ	ยังไม่สูบ	ไม่มี	[redacted]
06/11/2567	9	30	29.1	ระบาย	ไม่ใช้	ปกติ	ปกติ	ปกติ	ปกติ	ไม่มี	ปกติ	ปกติ	ยังไม่สูบ	ไม่มี	[redacted]
07/11/2567	9	31	30.07	ระบาย	ไม่ใช้	ปกติ	ปกติ	ปกติ	ปกติ	ไม่มี	ปกติ	ปกติ	ยังไม่สูบ	ไม่มี	[redacted]
08/11/2567	9	29	28.13	ระบาย	ไม่ใช้	ปกติ	ปกติ	ปกติ	ปกติ	ไม่มี	ปกติ	ปกติ	ยังไม่สูบ	ไม่มี	[redacted]
09/11/2567	9	42	40.74	ระบาย	ไม่ใช้	ปกติ	ปกติ	ปกติ	ปกติ	ไม่มี	ปกติ	ปกติ	ยังไม่สูบ	ไม่มี	[redacted]
10/10/2567	9	32	31.04	ระบาย	ไม่ใช้	ปกติ	ปกติ	ปกติ	ปกติ	ไม่มี	ปกติ	ปกติ	ยังไม่สูบ	ไม่มี	[redacted]
11/11/2567	8	28	27.16	ระบาย	ไม่ใช้	ปกติ	ปกติ	ปกติ	ปกติ	ไม่มี	ปกติ	ปกติ	ยังไม่สูบ	ไม่มี	[redacted]
12/11/2567	9	39	37.83	ระบาย	ไม่ใช้	ปกติ	ปกติ	ปกติ	ปกติ	ไม่มี	ปกติ	ปกติ	ยังไม่สูบ	ไม่มี	[redacted]
13/11/2567	9	34	32.98	ระบาย	ไม่ใช้	ปกติ	ปกติ	ปกติ	ปกติ	ไม่มี	ปกติ	ปกติ	ยังไม่สูบ	ไม่มี	[redacted]
14/11/2567	9	45	43.65	ระบาย	ไม่ใช้	ปกติ	ปกติ	ปกติ	ปกติ	ไม่มี	ปกติ	ปกติ	ยังไม่สูบ	ไม่มี	[redacted]
15/11/2567	9	33	32.01	ระบาย	ไม่ใช้	ปกติ	ปกติ	ปกติ	ปกติ	ไม่มี	ปกติ	ปกติ	ยังไม่สูบ	ไม่มี	[redacted]

น.3/54

ได้จัดเก็บสถิติและข้อมูลแสดงผลการทำงานของระบบบำบัดน้ำเสียอาคาร A ปรากฏตามตาราง ดังนี้

วัน เดือน ปี	สถิติและข้อมูลที่เก็บจากแหล่งกำเนิดมลพิษ														ลายมือชื่อ ผู้บันทึก
	ปริมาณการใช้ไฟฟ้าของระบบบำบัดน้ำเสีย (หน่วย)	ปริมาณน้ำใช้ในทุกกิจกรรมของแหล่งกำเนิดมลพิษ (ลบ.ม.)	ปริมาณน้ำเสียที่เข้าระบบบำบัดน้ำเสีย (ลบ.ม.)	การระบายน้ำทิ้งจากระบบบำบัดน้ำเสีย (ระบาย/ไม่ระบาย)	ปริมาณสารเคมีหรือสารสกัดชีวภาพที่ใช้ (ชื่อ/ปริมาณ) (ลิตรหรือกิโลกรัม)	การทำงานของระบบบำบัดน้ำเสีย							ปริมาณตะกอนส่วนเกินที่เกิดขึ้นจากระบบบำบัดน้ำเสียที่นำไปกำจัด (ลบ.ม.)	ปัญหาอุปสรรคและแนวทางแก้ไข	
						ระบบบำบัดน้ำเสีย (ปกติ/ผิดปกติ)	เครื่องสูบน้ำ (ปกติ/ผิดปกติ)	เครื่องเติมอากาศ (ปกติ/ผิดปกติ)	เครื่องกวน/ผสมน้ำเสีย (ปกติ/ผิดปกติ)	เครื่องกวน/ผสมสารเคมี (ปกติ/ผิดปกติ)	เครื่องสูบตะกอน (ปกติ/ผิดปกติ)	อื่น ๆ (ระบุ) (ปกติ/ผิดปกติ)			
16/11/2567	9	25	24.25	ระบาย	ไม่ใช้	ปกติ	ปกติ	ปกติ	ปกติ	ไม่มี	ปกติ	ปกติ	ยังไม่สูบ	ไม่มี	[redacted]
17/11/2567	9	31	30.07	ระบาย	ไม่ใช้	ปกติ	ปกติ	ปกติ	ปกติ	ไม่มี	ปกติ	ปกติ	ยังไม่สูบ	ไม่มี	
18/11/2567	9	37	35.89	ระบาย	ไม่ใช้	ปกติ	ปกติ	ปกติ	ปกติ	ไม่มี	ปกติ	ปกติ	ยังไม่สูบ	ไม่มี	
19/11/2567	10	43	41.71	ระบาย	ไม่ใช้	ปกติ	ปกติ	ปกติ	ปกติ	ไม่มี	ปกติ	ปกติ	ยังไม่สูบ	ไม่มี	
20/11/2567	9	29	28.13	ระบาย	ไม่ใช้	ปกติ	ปกติ	ปกติ	ปกติ	ไม่มี	ปกติ	ปกติ	ยังไม่สูบ	ไม่มี	
21/11/2567	9	34	41.71	ระบาย	ไม่ใช้	ปกติ	ปกติ	ปกติ	ปกติ	ไม่มี	ปกติ	ปกติ	ยังไม่สูบ	ไม่มี	
22/11/2567	9	55	53.35	ระบาย	ไม่ใช้	ปกติ	ปกติ	ปกติ	ปกติ	ไม่มี	ปกติ	ปกติ	ยังไม่สูบ	ไม่มี	
23/11/2567	9	60	58.2	ระบาย	ไม่ใช้	ปกติ	ปกติ	ปกติ	ปกติ	ไม่มี	ปกติ	ปกติ	ยังไม่สูบ	ไม่มี	
24/11/2567	9	40	38.8	ระบาย	ไม่ใช้	ปกติ	ปกติ	ปกติ	ปกติ	ไม่มี	ปกติ	ปกติ	ยังไม่สูบ	ไม่มี	
25/11/2567	9	59	57.23	ระบาย	ไม่ใช้	ปกติ	ปกติ	ปกติ	ปกติ	ไม่มี	ปกติ	ปกติ	ยังไม่สูบ	ไม่มี	
26/11/2567	8	46	44.62	ระบาย	ไม่ใช้	ปกติ	ปกติ	ปกติ	ปกติ	ไม่มี	ปกติ	ปกติ	ยังไม่สูบ	ไม่มี	
27/11/2567	9	55	53.35	ระบาย	ไม่ใช้	ปกติ	ปกติ	ปกติ	ปกติ	ไม่มี	ปกติ	ปกติ	ยังไม่สูบ	ไม่มี	
28/11/2567	9	46	44.62	ระบาย	ไม่ใช้	ปกติ	ปกติ	ปกติ	ปกติ	ไม่มี	ปกติ	ปกติ	ยังไม่สูบ	ไม่มี	
29/11/2567	9	45	43.65	ระบาย	ไม่ใช้	ปกติ	ปกติ	ปกติ	ปกติ	ไม่มี	ปกติ	ปกติ	ยังไม่สูบ	ไม่มี	
30/11/2567	9	49	47.53	ระบาย	ไม่ใช้	ปกติ	ปกติ	ปกติ	ปกติ	ไม่มี	ปกติ	ปกติ	ยังไม่สูบ	ไม่มี	

ได้จัดเก็บสถิติและข้อมูลแสดงผลการทำงานของระบบบำบัดน้ำเสียอาคาร B ปรากฏตามตาราง ดังนี้

วัน เดือน ปี	สถิติและข้อมูลที่เก็บจากแหล่งกำเนิดมลพิษ														ลายมือชื่อ ผู้บันทึก
	ปริมาณการใช้ไฟฟ้าของระบบบำบัดน้ำเสีย (หน่วย)	ปริมาณน้ำใช้ในทุกกิจกรรมของแหล่งกำเนิดมลพิษ (ลบ.ม.)	ปริมาณน้ำเสียที่เข้าระบบบำบัดน้ำเสีย (ลบ.ม.)	การระบายน้ำทิ้งจากระบบบำบัดน้ำเสีย (ระบาย/ไม่ระบาย)	ปริมาณสารเคมีหรือสารสกัดชีวภาพที่ใช้ (ชื่อ/ปริมาณ) (ลิตรหรือกิโลกรัม)	การทำงานของระบบบำบัดน้ำเสีย							ปริมาณตะกอนส่วนเกินที่เกิดขึ้นจากระบบบำบัดน้ำเสียที่นำไปกำจัด (ลบ.ม.)	ปัญหาอุปสรรคและแนวทางแก้ไข	
						ระบบบำบัดน้ำเสีย (ปกติ/ผิดปกติ)	เครื่องสูบน้ำ (ปกติ/ผิดปกติ)	เครื่องเติมอากาศ (ปกติ/ผิดปกติ)	เครื่องกวน/ผสมน้ำเสีย (ปกติ/ผิดปกติ)	เครื่องกวน/ผสมสารเคมี (ปกติ/ผิดปกติ)	เครื่องสูบตะกอน (ปกติ/ผิดปกติ)	อื่น ๆ (ระบุ) (ปกติ/ผิดปกติ)			
01/11/2567	9	32	31.04	ระบาย	ไม่ใช้	ปกติ	ปกติ	ปกติ	ปกติ	ไม่มี	ปกติ	ปกติ	ยังไม่สูบ	ไม่มี	[redacted]
02/11/2567	9	56	54.32	ระบาย	ไม่ใช้	ปกติ	ปกติ	ปกติ	ปกติ	ไม่มี	ปกติ	ปกติ	ยังไม่สูบ	ไม่มี	
03/11/2567	9	19	18.43	ระบาย	ไม่ใช้	ปกติ	ปกติ	ปกติ	ปกติ	ไม่มี	ปกติ	ปกติ	ยังไม่สูบ	ไม่มี	
04/11/2567	9	50	48.5	ระบาย	ไม่ใช้	ปกติ	ปกติ	ปกติ	ปกติ	ไม่มี	ปกติ	ปกติ	ยังไม่สูบ	ไม่มี	
05/11/2567	10	36	34.92	ระบาย	ไม่ใช้	ปกติ	ปกติ	ปกติ	ปกติ	ไม่มี	ปกติ	ปกติ	ยังไม่สูบ	ไม่มี	
06/11/2567	9	30	29.1	ระบาย	ไม่ใช้	ปกติ	ปกติ	ปกติ	ปกติ	ไม่มี	ปกติ	ปกติ	ยังไม่สูบ	ไม่มี	
07/11/2567	9	31	30.07	ระบาย	ไม่ใช้	ปกติ	ปกติ	ปกติ	ปกติ	ไม่มี	ปกติ	ปกติ	ยังไม่สูบ	ไม่มี	
08/11/2567	9	29	28.13	ระบาย	ไม่ใช้	ปกติ	ปกติ	ปกติ	ปกติ	ไม่มี	ปกติ	ปกติ	ยังไม่สูบ	ไม่มี	
09/11/2567	9	42	40.74	ระบาย	ไม่ใช้	ปกติ	ปกติ	ปกติ	ปกติ	ไม่มี	ปกติ	ปกติ	ยังไม่สูบ	ไม่มี	
10/10/2567	9	32	31.04	ระบาย	ไม่ใช้	ปกติ	ปกติ	ปกติ	ปกติ	ไม่มี	ปกติ	ปกติ	ยังไม่สูบ	ไม่มี	
11/11/2567	8	28	27.16	ระบาย	ไม่ใช้	ปกติ	ปกติ	ปกติ	ปกติ	ไม่มี	ปกติ	ปกติ	ยังไม่สูบ	ไม่มี	
12/11/2567	10	39	37.83	ระบาย	ไม่ใช้	ปกติ	ปกติ	ปกติ	ปกติ	ไม่มี	ปกติ	ปกติ	ยังไม่สูบ	ไม่มี	
13/11/2567	9	34	32.98	ระบาย	ไม่ใช้	ปกติ	ปกติ	ปกติ	ปกติ	ไม่มี	ปกติ	ปกติ	ยังไม่สูบ	ไม่มี	
14/11/2567	9	45	43.65	ระบาย	ไม่ใช้	ปกติ	ปกติ	ปกติ	ปกติ	ไม่มี	ปกติ	ปกติ	ยังไม่สูบ	ไม่มี	
15/11/2567	9	33	32.01	ระบาย	ไม่ใช้	ปกติ	ปกติ	ปกติ	ปกติ	ไม่มี	ปกติ	ปกติ	ยังไม่สูบ	ไม่มี	

ได้จัดเก็บสถิติและข้อมูลแสดงผลการทำงานของระบบบำบัดน้ำเสียอาคาร B ปรากฏตามตาราง ดังนี้

วัน เดือน ปี	สถิติและข้อมูลที่เก็บจากแหล่งกำเนิดมลพิษ														ลายมือชื่อ ผู้บันทึก
	ปริมาณการใช้ไฟฟ้าของระบบบำบัดน้ำเสีย (หน่วย)	ปริมาณน้ำใช้ในทุกกิจกรรมของแหล่งกำเนิดมลพิษ (ลบ.ม.)	ปริมาณน้ำเสียที่เข้าระบบบำบัดน้ำเสีย (ลบ.ม.)	การระบายน้ำทิ้งจากระบบบำบัดน้ำเสีย (ระบาย/ไม่ระบาย)	ปริมาณสารเคมีหรือสารสกัดชีวภาพที่ใช้ (ชื่อ/ปริมาณ) (ลิตรหรือกิโลกรัม)	การทำงานของระบบบำบัดน้ำเสีย							ปริมาณตะกอนส่วนเกินที่เกิดขึ้นจากระบบบำบัดน้ำเสียที่นำไปกำจัด (ลบ.ม.)	บัญหาอุปสรรคและแนวทางแก้ไข	
						ระบบบำบัดน้ำเสีย (ปกติ/ผิดปกติ)	เครื่องสูบน้ำ (ปกติ/ผิดปกติ)	เครื่องเติมอากาศ (ปกติ/ผิดปกติ)	เครื่องกวน/ผสมน้ำเสีย (ปกติ/ผิดปกติ)	เครื่องกวน/ผสมสารเคมี (ปกติ/ผิดปกติ)	เครื่องสูบตะกอน (ปกติ/ผิดปกติ)	อื่นๆ (ระบุ) (ปกติ/ผิดปกติ)			
16/11/2567	9	25	24.25	ระบาย	ไม่ใช้	ปกติ	ปกติ	ปกติ	ปกติ	ไม่มี	ปกติ	ปกติ	ยังไม่สูบ	ไม่มี	[redacted]
17/11/2567	10	31	30.07	ระบาย	ไม่ใช้	ปกติ	ปกติ	ปกติ	ปกติ	ไม่มี	ปกติ	ปกติ	ยังไม่สูบ	ไม่มี	
18/11/2567	9	37	35.89	ระบาย	ไม่ใช้	ปกติ	ปกติ	ปกติ	ปกติ	ไม่มี	ปกติ	ปกติ	ยังไม่สูบ	ไม่มี	
19/11/2567	9	43	41.71	ระบาย	ไม่ใช้	ปกติ	ปกติ	ปกติ	ปกติ	ไม่มี	ปกติ	ปกติ	ยังไม่สูบ	ไม่มี	
20/11/2567	9	29	28.13	ระบาย	ไม่ใช้	ปกติ	ปกติ	ปกติ	ปกติ	ไม่มี	ปกติ	ปกติ	ยังไม่สูบ	ไม่มี	
21/11/2567	9	34	41.71	ระบาย	ไม่ใช้	ปกติ	ปกติ	ปกติ	ปกติ	ไม่มี	ปกติ	ปกติ	ยังไม่สูบ	ไม่มี	
22/11/2567	9	55	53.35	ระบาย	ไม่ใช้	ปกติ	ปกติ	ปกติ	ปกติ	ไม่มี	ปกติ	ปกติ	ยังไม่สูบ	ไม่มี	
23/11/2567	10	60	58.2	ระบาย	ไม่ใช้	ปกติ	ปกติ	ปกติ	ปกติ	ไม่มี	ปกติ	ปกติ	ยังไม่สูบ	ไม่มี	
24/11/2567	9	40	38.8	ระบาย	ไม่ใช้	ปกติ	ปกติ	ปกติ	ปกติ	ไม่มี	ปกติ	ปกติ	ยังไม่สูบ	ไม่มี	
25/11/2567	9	59	57.23	ระบาย	ไม่ใช้	ปกติ	ปกติ	ปกติ	ปกติ	ไม่มี	ปกติ	ปกติ	ยังไม่สูบ	ไม่มี	
26/11/2567	9	46	44.62	ระบาย	ไม่ใช้	ปกติ	ปกติ	ปกติ	ปกติ	ไม่มี	ปกติ	ปกติ	ยังไม่สูบ	ไม่มี	
27/11/2567	9	55	53.35	ระบาย	ไม่ใช้	ปกติ	ปกติ	ปกติ	ปกติ	ไม่มี	ปกติ	ปกติ	ยังไม่สูบ	ไม่มี	
28/11/2567	9	46	44.62	ระบาย	ไม่ใช้	ปกติ	ปกติ	ปกติ	ปกติ	ไม่มี	ปกติ	ปกติ	ยังไม่สูบ	ไม่มี	
29/11/2567	9	45	43.65	ระบาย	ไม่ใช้	ปกติ	ปกติ	ปกติ	ปกติ	ไม่มี	ปกติ	ปกติ	ยังไม่สูบ	ไม่มี	
30/11/2567	10	49	47.53	ระบาย	ไม่ใช้	ปกติ	ปกติ	ปกติ	ปกติ	ไม่มี	ปกติ	ปกติ	ยังไม่สูบ	ไม่มี	

หมายเหตุ ๑. ให้กรอกสถิติและข้อมูลเฉพาะในกรณีที่มีสถิติและข้อมูลนั้น ๆ ในแต่ละวัน

๒. ในกรณีระบบบำบัดน้ำเสียที่มีการติดตั้งเครื่องตรวจวัดคุณภาพน้ำทิ้งแบบอัตโนมัติ ให้แนบผลการตรวจวัดคุณภาพน้ำทิ้งทุกวันแยกตามพารามิเตอร์ที่ตรวจวัด และทำการสรุปผลเป็นสถิติและข้อมูลรายเดือน

[redacted] ต้นถูกต้องทุกประการ

[redacted] ของหรือผู้ครอบครองแหล่งกำเนิมลพิษ

(ผู้จัดการนิติบุคลอาคารชุด เดอะ เบส ดาวน์ทาวน์ ขอนแก่น)

[redacted] ผู้ควบคุมระบบบำบัดน้ำเสีย

(ช่างเทคนิคประจำอาคาร)

ใบอนุญาตเลขที่ ..... หมดอายุ .....

ออกให้โดย..... ผู้รับจ้างให้บริการบำบัดน้ำเสีย

(.....)

ใบอนุญาตเลขท ..... หมดอายุ .....

ออกให้โดย .....

แบบ ทส. 2

รายงานสรุปผลการทำงานของระบบบำบัดน้ำเสีย

ชื่อแหล่งกำเนิดมลพิษ : เดอะ เบส ดาวน์ทาวน์ ขอนแก่น

แหล่งกำเนิดมลพิษ ตั้งอยู่เลขที่ : 555 หมู่ที่ : ซอย : สุภชีระ

ถนน : ศรีจันทร์ แขวง/ตำบล : ในเมือง เขต/ตำบล : เมืองขอนแก่น

จังหวัด : ขอนแก่น โทรศัพท์ : 0815746162 โทรสาร :

มี : เป็นเจ้าของหรือผู้ครอบครองแหล่งกำเนิดมลพิษ

ประกอบกิจการประเภท : อาคารชุด

ประเภทย่อย : ประเภท ข ตั้งแต่ 100 ห้องแต่ไม่ถึง 500 จำนวนห้อง : 478

สังกัด : เอกชน

ใบอนุญาตเลขที่ (ถ้ามี) : ออกให้โดย : หมดอายุ : วว/ดด/ปปปป

ในการนี้ ขอรายงานสรุปผลการทำงานของระบบบำบัดน้ำเสีย ของแหล่งกำเนิดมลพิษสำหรับ เดือน กรกฎาคม พ.ศ. 2567

มที่ได้กำหนดในมาตรา 80 แห่งพ[redacted]งแวดล้อมแห่งชาติ พ.ศ. 2535 ในฐานะ

ลงชื่อ [redacted] ผู้ครอบครองแหล่งกำเนิดมลพิษ

ลงชื่อ [redacted]บคุมระบบบำบัดน้ำเสีย

ใบอนุญาตเ[redacted] หมดอายุ _____

ออกให้โดย _____

ลงชื่อ _____ ผู้รับจ้างให้บริการบำบัดน้ำเสีย

ใบอนุญาตเลขที่ _____ หมดอายุ _____

ออกให้โดย _____

2. ข้อมูลเกี่ยวกับระบบน้ำเสีย และแหล่งรองรับน้ำทิ้ง

(1) ประเภท / ชนิดของระบบบำบัดน้ำเสีย ความสามารถในการบำบัดน้ำเสีย

1. ระบบบำบัดน้ำเสียแบบแอกทิเวเต็ดสลัดจ์ (Activated Sludge Process) 0.00 ลบ.ม./วัน

(2) การทำงานของระบบบำบัดน้ำเสีย [X] แบบต่อเนื่อง 24 ชั่วโมง/วัน

[ ] แบบไม่ต่อเนื่อง (ระบุ)

(3) อุปกรณ์และเครื่องมือที่ใช้ในระบบบำบัดน้ำเสีย [ ] เครื่องสูบน้ำ [X] ระบบเติมอากาศ

[ ] เครื่องกวน/ผสมน้ำเสีย [ ] เครื่องกวน/ผสมสารเคมี

[ ] เครื่องสูบตะกอน [ ] อื่นๆ

[ ] อื่นๆ

[ ] อื่นๆ

(4) แหล่งรองรับน้ำทิ้ง (ระบุ) เทศบาลนครขอนแก่น

(5) วิธีจัดการตะกอนที่เกิดขึ้นจากระบบบำบัดน้ำเสียและวิธีการกำจัด

3. สรุปผลการทำงานของระบบบำบัดน้ำเสียเป็นรายเดือน

(1) ปริมาณการใช้ไฟฟ้าของระบบบำบัดน้ำเสีย (หน่วย) 552.000 หน่วย

(2) ปริมาณน้ำใช้ในทุกกิจกรรมของแหล่งกำเนิดมลพิษ (ลบ.ม.) 842.000 ลบ.ม.

(3) ปริมาณน้ำเสียที่เข้าระบบบำบัดน้ำเสีย (ลบ.ม.) 816.740 ลบ.ม.

(4) การระบายน้ำทิ้งจากระบบบำบัดน้ำเสีย [X] ระบายทุกวัน

[ ] ระบายบางวัน (ระบุจำนวนวันที่ระบาย) วัน

[ ] ไม่ระบายเลย

(5) ปริมาณสารเคมี หรือสารสกัดชีวภาพที่ใช้ ปริมาณ หน่วย

1. 0.000 กิโลกรัม

(6) การทำงานของระบบบำบัดน้ำเสีย

ระบบบำบัดน้ำเสีย [X] ปกติ [ ] ผิดปกติ

ระบบเติมอากาศ [X] ปกติ [ ] ผิดปกติ

(7) ปริมาณตะกอนส่วนเกินที่เกิดขึ้นจากระบบบำบัดน้ำเสียที่นำไปกำจัด 0.00 กิโลกรัม

(8) ปัญหา อุปสรรค และแนวทางแก้ไข

คำเตือน ๑. เจ้าของหรือผู้ครอบครองแหล่งกำเนิดมลพิษ ผู้ควบคุมระบบบำบัดน้ำเสีย หรือผู้รับจ้างให้บริการบำบัดน้ำเสียผู้ใดไม่จัดเก็บสถิติ ข้อมูล หรือไม่ทำบันทึกหรือรายงานตามมาตรา ๘๐ ต้องระวางโทษจำคุกไม่เกินหนึ่งเดือน หรือปรับไม่เกินหนึ่งหมื่นบาท หรือทั้งจำทั้งปรับตามมาตรา ๑๐๖

๒. ผู้ควบคุมระบบบำบัดน้ำเสียหรือผู้รับจ้างให้บริการบำบัดน้ำเสียผู้ใดทำบันทึกหรือรายงานโดยแสดงข้อความอันเป็นเท็จ ต้องระวางโทษจำคุกไม่เกินหนึ่งปี หรือปรับไม่เกินหนึ่งแสนบาท หรือทั้งจำทั้งปรับตามมาตรา ๑๐๗

แบบ ทส. 2

รายงานสรุปผลการทำงานของระบบบำบัดน้ำเสีย

ชื่อแหล่งกำเนิดมลพิษ : เดอะ เบส ดาวน์ทาวน์ ขอนแก่น

แหล่งกำเนิดมลพิษ ตั้งอยู่เลขที่ : 555 หมู่ที่ : ซอย : สุภธีระ

ถนน : ศรีจันทร์ แขวง/ตำบล : ในเมือง เขต/ตำบล : เมืองขอนแก่น

จังหวัด : ขอนแก่น โทรศัพท์ : 0815746162 โทรสาร :

มี : เป็นเจ้าของหรือผู้ครอบครองแหล่งกำเนิดมลพิษ

ประกอบกิจการประเภท : อาคารชุด

ประเภทย่อย : ประเภท ข ตั้งแต่ 100 ห้องแต่ไม่ถึง 500 จำนวนห้อง : 478

สังกัด : เอกชน

ใบอนุญาตเลขที่ (ถ้ามี) : ออกให้โดย : หมดอายุ : วว/ดด/ปปปป

ในการนี้ ขอรายงานสรุปผลการทำงานของระบบบำบัดน้ำเสีย ของแหล่งกำเนิดมลพิษสำหรับ เดือน สิงหาคม พ.ศ. 2567 ามที่ได้กำหนดในมาตรา 80 แห่งพระราชบัญญัติส่งเสริมและรักษาคุณภาพสิ่งแวดล้อมแห่งชาติ พ.ศ. 2535 ในฐานะ

ลงชื่อ [redacted] รอบครองแหล่งกำเนิดมลพิษ

ลงชื่อ [redacted] คุมระบบบำบัดน้ำเสีย

ใบอนุญาตเลขที่ _____ หมดอายุ _____

ออกให้โดย _____

ลงชื่อ _____ ผู้รับจ้างให้บริการบำบัดน้ำเสีย

ใบอนุญาตเลขที่ _____ หมดอายุ _____

ออกให้โดย _____

2. ข้อมูลเกี่ยวกับระบบน้ำเสีย และแหล่งรองรับน้ำทิ้ง

(1) ประเภท / ชนิดของระบบบำบัดน้ำเสีย ความสามารถในการบำบัดน้ำเสีย

1. ระบบบำบัดน้ำเสียแบบแอกทิเวเต็ดสลัดจ์ (Activated Sludge Process) 0.00 ลบ.ม./วัน

(2) การทำงานของระบบบำบัดน้ำเสีย [X] แบบต่อเนื่อง 24 ชั่วโมง/วัน

[ ] แบบไม่ต่อเนื่อง (ระบุ)

(3) อุปกรณ์และเครื่องมือที่ใช้ในระบบบำบัดน้ำเสีย [ ] เครื่องสูบน้ำ [X] ระบบเติมอากาศ

[ ] เครื่องกวน/ผสมน้ำเสีย [ ] เครื่องกวน/ผสมสารเคมี

[ ] เครื่องสูบตะกอน [ ] อื่นๆ

[ ] อื่นๆ

[ ] อื่นๆ

(4) แหล่งรองรับน้ำทิ้ง (ระบุ) เทศบาลนครขอนแก่น

(5) วิธีจัดการตะกอนที่เกิดขึ้นจากระบบบำบัดน้ำเสียและวิธีการกำจัด

3. สรุปผลการทำงานของระบบบำบัดน้ำเสียเป็นรายเดือน

(1) ปริมาณการใช้ไฟฟ้าของระบบบำบัดน้ำเสีย (หน่วย) 584.000 หน่วย

(2) ปริมาณน้ำใช้ในทุกกิจกรรมของแหล่งกำเนิดมลพิษ (ลบ.ม.) 837.000 ลบ.ม.

(3) ปริมาณน้ำเสียที่เข้าระบบบำบัดน้ำเสีย (ลบ.ม.) 811.890 ลบ.ม.

(4) การระบายน้ำทิ้งจากระบบบำบัดน้ำเสีย [X] ระบายทุกวัน

[ ] ระบายบางวัน (ระบุจำนวนวันที่ระบาย) วัน

[ ] ไม่ระบายเลย

(5) ปริมาณสารเคมี หรือสารสกัดชีวภาพที่ใช้ ปริมาณ หน่วย

1. 0.000 กิโลกรัม

(6) การทำงานของระบบบำบัดน้ำเสีย

ระบบบำบัดน้ำเสีย [X] ปกติ [ ] ผิดปกติ

ระบบเติมอากาศ [X] ปกติ [ ] ผิดปกติ

(7) ปริมาณตะกอนส่วนเกินที่เกิดขึ้นจากระบบบำบัดน้ำเสียที่นำไปกำจัด 0.00 กิโลกรัม

(8) ปัญหา อุปสรรค และแนวทางแก้ไข

คำเตือน ๑. เจ้าของหรือผู้ครอบครองแหล่งกำเนิดมลพิษ ผู้ควบคุมระบบบำบัดน้ำเสีย หรือผู้รับจ้างให้บริการบำบัดน้ำเสียผู้ใดไม่จัดเก็บสถิติ ข้อมูล หรือไม่ทำบันทึกหรือรายงาน ตามมาตรา ๘๐ ต้องระวางโทษจำคุกไม่เกินหนึ่งเดือน หรือปรับไม่เกินหนึ่งหมื่นบาท หรือทั้งจำทั้งปรับตามมาตรา ๑๐๖

๒. ผู้ควบคุมระบบบำบัดน้ำเสียหรือผู้รับจ้างให้บริการบำบัดน้ำเสียผู้ใดทำบันทึกหรือรายงาน โดยแสดงข้อความอันเป็นเท็จ ต้องระวางโทษจำคุกไม่เกินหนึ่งปี หรือปรับไม่เกิน หนึ่งแสนบาท หรือทั้งจำทั้งปรับตามมาตรา ๑๐๗

น.3/58

แบบ ทส. 2

รายงานสรุปผลการทำงานของระบบบำบัดน้ำเสีย

ชื่อแหล่งกำเนิดมลพิษ : เดอะ เบส ดาวน์ทาวน์ ขอนแก่น

แหล่งกำเนิดมลพิษ ตั้งอยู่เลขที่ : 555 หมู่ที่ : ซอย : สุภธีระ

ถนน : ศรีจันทร์ แขวง/ตำบล : ในเมือง เขต/ตำบล : เมืองขอนแก่น

จังหวัด : ขอนแก่น โทรศัพท์ : 0815746162 โทรสาร :

มี : เป็นเจ้าของหรือผู้ครอบครองแหล่งกำเนิดมลพิษ

ประกอบกิจการประเภท : อาคารชุด

ประเภทย่อย : ประเภท ข ตั้งแต่ 100 ห้องแต่ไม่ถึง 500 จำนวนห้อง : 478

สังกัด : เอกชน

ใบอนุญาตเลขที่ (ถ้ามี) : ออกให้โดย : หมดอายุ : วว/ดด/ปปปป

ในการนี้ ขอรายงานสรุปผลการทำงานของระบบบำบัดน้ำเสีย ของแหล่งกำเนิดมลพิษสำหรับ เดือน กันยายน พ.ศ. 2567 ตามที่ได้กำหนดในมาตรา 80 แห่งพระราชบัญญัติส่งเสริมและรักษาคุณภาพสิ่งแวดล้อมแห่งชาติ พ.ศ. 2535 ในฐานะ

ลงชื่อ [redacted] ผู้ครอบครองแหล่งกำเนิดมลพิษ

ลงชื่อ [redacted] ควบคุมระบบบำบัดน้ำเสีย

ใบอนุญาตเลขที่ _____ หมดอายุ _____

ออกให้โดย _____

ลงชื่อ _____ ผู้รับจ้างให้บริการบำบัดน้ำเสีย

ใบอนุญาตเลขที่ _____ หมดอายุ _____

ออกให้โดย _____

2. ข้อมูลเกี่ยวกับระบบน้ำเสีย และแหล่งรองรับน้ำทิ้ง

(1) ประเภท / ชนิดของระบบบำบัดน้ำเสีย ความสามารถในการบำบัดน้ำเสีย

1. ระบบบำบัดน้ำเสียแบบแอกทิเวเต็ดสลัดจ์ (Activated Sludge Process) 0.00 ลบ.ม./วัน

(2) การทำงานของระบบบำบัดน้ำเสีย [X] แบบต่อเนื่อง 24 ชั่วโมง/วัน

[ ] แบบไม่ต่อเนื่อง (ระบุ)

(3) อุปกรณ์และเครื่องมือที่ใช้ในระบบบำบัดน้ำเสีย [ ] เครื่องสูบน้ำ [X] ระบบเติมอากาศ

[ ] เครื่องกวน/ผสมน้ำเสีย [ ] เครื่องกวน/ผสมสารเคมี

[ ] เครื่องสูบตะกอน [ ] อื่นๆ

[ ] อื่นๆ

[ ] อื่นๆ

(4) แหล่งรองรับน้ำทิ้ง (ระบุ) เทศบาลนครขอนแก่น

(5) วิธีจัดการตะกอนที่เกิดขึ้นจากระบบบำบัดน้ำเสียและวิธีการกำจัด

3. สรุปผลการทำงานของระบบบำบัดน้ำเสียเป็นรายเดือน

(1) ปริมาณการใช้ไฟฟ้าของระบบบำบัดน้ำเสีย (หน่วย) 525.000 หน่วย

(2) ปริมาณน้ำใช้ในทุกกิจกรรมของแหล่งกำเนิดมลพิษ (ลบ.ม.) 838.000 ลบ.ม.

(3) ปริมาณน้ำเสียที่เข้าระบบบำบัดน้ำเสีย (ลบ.ม.) 812.860 ลบ.ม.

(4) การระบายน้ำทิ้งจากระบบบำบัดน้ำเสีย [X] ระบายทุกวัน

[ ] ระบายบางวัน (ระบุจำนวนวันที่ระบาย) วัน

[ ] ไม่ระบายเลย

(5) ปริมาณสารเคมี หรือสารสกัดชีวภาพที่ใช้ ปริมาณ หน่วย

1. 0.000 กิโลกรัม

(6) การทำงานของระบบบำบัดน้ำเสีย

ระบบบำบัดน้ำเสีย [X] ปกติ [ ] ผิดปกติ

ระบบเติมอากาศ [X] ปกติ [ ] ผิดปกติ

(7) ปริมาณตะกอนส่วนเกินที่เกิดขึ้นจากระบบบำบัดน้ำเสียที่นำไปกำจัด 0.00 กิโลกรัม

(8) ปัญหา อุปสรรค และแนวทางแก้ไข

คำเตือน ๑. เจ้าของหรือผู้ครอบครองแหล่งกำเนิดมลพิษ ผู้ควบคุมระบบบำบัดน้ำเสีย หรือผู้รับจ้างให้บริการบำบัดน้ำเสียผู้ใดไม่จัดเก็บสถิติ ข้อมูล หรือไม่ทำบันทึกหรือรายงาน ตามมาตรา ๘๐ ต้องระวางโทษจำคุกไม่เกินหนึ่งเดือน หรือปรับไม่เกินหนึ่งหมื่นบาท หรือทั้งจำทั้งปรับตามมาตรา ๑๐๖

๒. ผู้ควบคุมระบบบำบัดน้ำเสียหรือผู้รับจ้างให้บริการบำบัดน้ำเสียผู้ใดทำบันทึกหรือรายงาน โดยแสดงข้อความอันเป็นเท็จ ต้องระวางโทษจำคุกไม่เกินหนึ่งปี หรือปรับไม่เกิน หนึ่งแสนบาท หรือทั้งจำทั้งปรับตามมาตรา ๑๐๗

น.3/59

แบบ ทส. 2

รายงานสรุปผลการทำงานของระบบบำบัดน้ำเสีย

ชื่อแหล่งกำเนิดมลพิษ : เดอะ เบส ดาวน์ทาวน์ ขอนแก่น

แหล่งกำเนิดมลพิษ ตั้งอยู่เลขที่ : 555 หมู่ที่ : ซอย : สุภธีระ

ถนน : ศรีจันทร์ แขวง/ตำบล : ในเมือง เขต/ตำบล : เมืองขอนแก่น

จังหวัด : ขอนแก่น โทรศัพท์ : 0815746162 โทรสาร :

มี : เป็นเจ้าของหรือผู้ครอบครองแหล่งกำเนิดมลพิษ

ประกอบกิจการประเภท : อาคารชุด

ประเภทย่อย : ประเภท ข ตั้งแต่ 100 ห้องแต่ไม่ถึง 500 จำนวนห้อง : 478

สังกัด : เอกชน

ใบอนุญาตเลขที่ (ถ้ามี) : ออกให้โดย : หมดอายุ : วว/ดด/ปปปป

ในการนี้ ขอรายงานสรุปผลการทำงานของระบบบำบัดน้ำเสีย ของแหล่งกำเนิดมลพิษสำหรับ เดือน ตุลาคม พ.ศ. 2567 ตา[redacted]วดล้อมแห่งชาติ พ.ศ. 2535 ในฐานะ

ลงชื่อ [redacted]รอบครองแหล่งกำเนิดมลพิษ

ลงชื่อ [redacted]คุมระบบบำบัดน้ำเสีย

ใบอนุญาตเลขที่ _____ หมดอายุ _____

ออกให้โดย _____

ลงชื่อ _____ ผู้รับจ้างให้บริการบำบัดน้ำเสีย

ใบอนุญาตเลขที่ _____ หมดอายุ _____

ออกให้โดย _____

2. ข้อมูลเกี่ยวกับระบบน้ำเสีย และแหล่งรองรับน้ำทิ้ง

(1) ประเภท / ชนิดของระบบบำบัดน้ำเสีย ความสามารถในการบำบัดน้ำเสีย

1. ระบบบำบัดน้ำเสียแบบแอกทิเวเต็ดสลัดจ์ (Activated Sludge Process) 0.00 ลบ.ม./วัน

(2) การทำงานของระบบบำบัดน้ำเสีย [X] แบบต่อเนื่อง 24 ชั่วโมง/วัน

[ ] แบบไม่ต่อเนื่อง (ระบุ)

(3) อุปกรณ์และเครื่องมือที่ใช้ในระบบบำบัดน้ำเสีย [ ] เครื่องสูบน้ำ [X] ระบบเติมอากาศ

[ ] เครื่องกวน/ผสมน้ำเสีย [ ] เครื่องกวน/ผสมสารเคมี

[ ] เครื่องสูบตะกอน [ ] อื่นๆ

[ ] อื่นๆ

[ ] อื่นๆ

(4) แหล่งรองรับน้ำทิ้ง (ระบุ) เทศบาลนครขอนแก่น

(5) วิธีจัดการตะกอนที่เกิดขึ้นจากระบบบำบัดน้ำเสียและวิธีการกำจัด

3. สรุปผลการทำงานของระบบบำบัดน้ำเสียเป็นรายเดือน

(1) ปริมาณการใช้ไฟฟ้าของระบบบำบัดน้ำเสีย (หน่วย) 564.000 หน่วย

(2) ปริมาณน้ำใช้ในทุกกิจกรรมของแหล่งกำเนิดมลพิษ (ลบ.ม.) 962.000 ลบ.ม.

(3) ปริมาณน้ำเสียที่เข้าระบบบำบัดน้ำเสีย (ลบ.ม.) 933.140 ลบ.ม.

(4) การระบายน้ำทิ้งจากระบบบำบัดน้ำเสีย [X] ระบายทุกวัน

[ ] ระบายบางวัน (ระบุจำนวนวันที่ระบาย) วัน

[ ] ไม่ระบายเลย

(5) ปริมาณสารเคมี หรือสารสกัดชีวภาพที่ใช้ ปริมาณ หน่วย

1. 0.000 กิโลกรัม

(6) การทำงานของระบบบำบัดน้ำเสีย

ระบบบำบัดน้ำเสีย [X] ปกติ [ ] ผิดปกติ

ระบบเติมอากาศ [X] ปกติ [ ] ผิดปกติ

(7) ปริมาณตะกอนส่วนเกินที่เกิดขึ้นจากระบบบำบัดน้ำเสียที่นำไปกำจัด 0.00 กิโลกรัม

(8) ปัญหา อุปสรรค และแนวทางแก้ไข

คำเตือน ๑. เจ้าของหรือผู้ครอบครองแหล่งกำเนิดมลพิษ ผู้ควบคุมระบบบำบัดน้ำเสีย หรือผู้รับจ้างให้บริการบำบัดน้ำเสียผู้ใดไม่จัดเก็บสถิติ ข้อมูล หรือไม่ทำบันทึกหรือรายงานตามมาตรา ๘๐ ต้องระวางโทษจำคุกไม่เกินหนึ่งเดือน หรือปรับไม่เกินหนึ่งหมื่นบาท หรือทั้งจำทั้งปรับตามมาตรา ๑๐๖

๒. ผู้ควบคุมระบบบำบัดน้ำเสียหรือผู้รับจ้างให้บริการบำบัดน้ำเสียผู้ใดทำบันทึกหรือรายงานโดยแสดงข้อความอันเป็นเท็จ ต้องระวางโทษจำคุกไม่เกินหนึ่งปี หรือปรับไม่เกินหนึ่งแสนบาท หรือทั้งจำทั้งปรับตามมาตรา ๑๐๗

น.3/60

แบบ ทส. 2

รายงานสรุปผลการทำงานของระบบบำบัดน้ำเสีย

ชื่อแหล่งกำเนิดมลพิษ : เดอะ เบส ดาวน์ทาวน์ ขอนแก่น

แหล่งกำเนิดมลพิษ ตั้งอยู่เลขที่ : 555 หมู่ที่ : ซอย : สุภชีระ

ถนน : ศรีจันทร์ แขวง/ตำบล : ในเมือง เขต/ตำบล : เมืองขอนแก่น

จังหวัด : ขอนแก่น โทรศัพท์ : 0815746162 โทรสาร :

มี : เป็นเจ้าของหรือผู้ครอบครองแหล่งกำเนิดมลพิษ

ประกอบกิจการประเภท : อาคารชุด

ประเภทย่อย : ประเภท ข ตั้งแต่ 100 ห้องแต่ไม่ถึง 500 จำนวนห้อง : 478

สังกัด : เอกชน

ใบอนุญาตเลขที่ (ถ้ามี) : ออกให้โดย : หมดอายุ : วว/ดด/ปปปป

ในการนี้ ขอรายงานสรุปผลการทำงานของระบบบำบัดน้ำเสีย ของแหล่งกำเนิดมลพิษสำหรับ เดือน พฤศจิกายน พ.ศ. 2567 ตามที่ได้กำหนดในมาตรา 80 แห่งพระ[redacted]งหรือผู้ครอบครองแหล่งกำเนิดมลพิษ

ลงชื่อ [redacted] ผู้ควบคุมระบบบำบัดน้ำเสีย

ใบอนุญาตเลขที่ _____ หมดอายุ _____

ออกให้โดย _____

ลงชื่อ _____ ผู้รับจ้างให้บริการบำบัดน้ำเสีย

ใบอนุญาตเลขที่ _____ หมดอายุ _____

ออกให้โดย _____

๒. ข้อมูลเกี่ยวกับระบบน้ำเสีย และแหล่งรองรับน้ำทิ้ง

(1) ประเภท / ชนิดของระบบบำบัดน้ำเสีย ความสามารถในการบำบัดน้ำเสีย

1. ระบบบำบัดน้ำเสียแบบแอกทิเวเต็ดสลัดจ์ (Activated Sludge Process) 0.00 ลบ.ม./วัน

(2) การทำงานของระบบบำบัดน้ำเสีย [X] แบบต่อเนื่อง 24 ชั่วโมง/วัน

[ ] แบบไม่ต่อเนื่อง (ระบุ)

(3) อุปกรณ์และเครื่องมือที่ใช้ในระบบบำบัดน้ำเสีย [ ] เครื่องสูบน้ำ [X] ระบบเติมอากาศ

[ ] เครื่องกวน/ผสมน้ำเสีย [ ] เครื่องกวน/ผสมสารเคมี

[ ] เครื่องสูบตะกอน [ ] อื่นๆ

[ ] อื่นๆ

[ ] อื่นๆ

(4) แหล่งรองรับน้ำทิ้ง (ระบุ) เทศบาลนครขอนแก่น

(5) วิธีจัดการตะกอนที่เกิดขึ้นจากระบบบำบัดน้ำเสียและวิธีการกำจัด

3. สรุปผลการทำงานของระบบบำบัดน้ำเสียเป็นรายเดือน

(1) ปริมาณการใช้ไฟฟ้าของระบบบำบัดน้ำเสีย (หน่วย) 544.000 หน่วย

(2) ปริมาณน้ำใช้ในทุกกิจกรรมของแหล่งกำเนิดมลพิษ (ลบ.ม.) 1,190.000 ลบ.ม.

(3) ปริมาณน้ำเสียที่เข้าระบบบำบัดน้ำเสีย (ลบ.ม.) 1,154.300 ลบ.ม.

(4) การระบายน้ำทิ้งจากระบบบำบัดน้ำเสีย [X] ระบายทุกวัน

[ ] ระบายบางวัน (ระบุจำนวนวันที่ระบาย) วัน

[ ] ไม่ระบายเลย

(5) ปริมาณสารเคมี หรือสารสกัดชีวภาพที่ใช้ ปริมาณ หน่วย

1. 0.000 กิโลกรัม

(6) การทำงานของระบบบำบัดน้ำเสีย

ระบบบำบัดน้ำเสีย [X] ปกติ [ ] ผิดปกติ

ระบบเติมอากาศ [X] ปกติ [ ] ผิดปกติ

(7) ปริมาณตะกอนส่วนเกินที่เกิดขึ้นจากระบบบำบัดน้ำเสียที่นำไปกำจัด 0.00 กิโลกรัม

(8) ปัญหา อุปสรรค และแนวทางแก้ไข

คำเตือน ๑. เจ้าของหรือผู้ครอบครองแหล่งกำเนิดมลพิษ ผู้ควบคุมระบบบำบัดน้ำเสีย หรือผู้รับจ้างให้บริการบำบัดน้ำเสียผู้ใดไม่จัดเก็บสถิติ ข้อมูล หรือไม่ทำบันทึกหรือรายงานตามมาตรา ๘๐ ต้องระวางโทษจำคุกไม่เกินหนึ่งเดือน หรือปรับไม่เกินหนึ่งหมื่นบาท หรือทั้งจำทั้งปรับตามมาตรา ๑๐๖

๒. ผู้ควบคุมระบบบำบัดน้ำเสียหรือผู้รับจ้างให้บริการบำบัดน้ำเสียผู้ใดทำบันทึกหรือรายงานโดยแสดงข้อความอันเป็นเท็จ ต้องระวางโทษจำคุกไม่เกินหนึ่งปี หรือปรับไม่เกินหนึ่งแสนบาท หรือทั้งจำทั้งปรับตามมาตรา ๑๐๗

น.3/61

ตารางจดมิเตอร์ไฟฟ้า ประจำเดือน..กรกฎาคม.....พ.ศ. ....2567.....				หน่วยงาน เดอะเบสดาวน์ทาวน์ ขอนแก่น	
วันที่	No. ..... kWh	จำนวนการใช้ (หน่วย) 185	No. ..... On Peak (kW)	No. ..... Off Peak (kW)	ผู้บันทึก
1	187	2			[redacted]
2	189	2			
3	190	1			
4	191	1			
5	192	1			
6	194	2			
7	196	2			
8	197	1			
9	199	2			
10	200	1			
11	201	1			
12	203	2			
13	204	1			
14	206	2			
15	207	1			
16	209	2			
17	210	1			
18	211	1			
19	213	2			
20	214	1			
21	216	2			
22	217	1			
23	219	2			
24	220	1			
25	221	1			
26	223	2			
27	224	1			
28	226	2			
29	227	1			
30	229	2			
31	230	1			

บันทึกเพิ่มเติม

ผู้ตรวจสอบ [redacted] หัวหน้าช่างเทคนิค 1/8/67 รับทราบโดย [redacted]

ตารางจดมิเตอร์ไฟฟ้า ประจำเดือน สิงหาคม พ.ศ. 2567				หน่วยงาน เดอะเบสดาวน์ทาวน์ ขอนแก่น	
วันที่	No. ..... kWh	จำนวนการใช้ (หน่วย) 230	No. ..... On Peak (kW)	No. ..... Off Peak (kW)	ผู้บันทึก
1	232	2			[redacted]
2	233	1			
3	235	2			
4	236	1			
5	237	1			
6	239	2			
7	240	1			
8	242	2			
9	244	2			
10	245	1			
11	247	2			
12	249	2			
13	251	2			
14	252	1			
15	254	2			
16	256	2			
17	257	1			
18	259	2			
19	261	2			
20	262	1			
21	264	2			
22	265	1			
23	267	2			
24	269	2			
25	270	1			
26	272	2			
27	273	1			
28	275	2			
29	276	1			
30	278	2			
31	279	1			

บันทึกเพิ่มเติม

ผู้ตรวจสอบ [redacted] หัวหน้าช่างเทคนิค 1/9/67 [redacted]

ตารางจดมิเตอร์ไฟฟ้า ประจำเดือน กันยายน พ.ศ. 2567					หน่วยงาน เดอะเบสดาวน์ทาวน์ ขอนแก่น
วันที่	No. ..... kWh	จำนวนการใช้ (หน่วย) 279	No. ..... On Peak (kW)	No. ..... Off Peak (kW)	ผู้บันทึก
1	281	2			[redacted]
2	282	1			
3	284	2			
4	288	1			
5	287	2			
6	289	2			
7	290	1.			
8	292	2			
9	294	2			
10	295	1			
11	297	2			
12	298	1			
13	300	2			
14	301	1			
15	303	2			
16	304	1			
17	306	2			
18	308	2			
19	309	1			
20	311	2.			
21	312	1			
22	314	2			
23	315	1			
24	317	2			
25	318	1			
26	319	1			
27	321	2			
28	323	2			
29	324	2			
30	326	2			
31					

บันทึกเพิ่มเติม

ผู้ตรวจสอบ [redacted] หัวหน้าช่างเทคนิค 1 / 10 / 67 รับทราบโด[redacted]

ตารางจดมิเตอร์ไฟฟ้า ประจำเดือน ตุลาคม พ.ศ. 2567					หน่วยงาน เดอะเบสดาวน์ทาวน์ ขอนแก่น
วันที่	No. ..... kWh	จำนวนการใช้ (หน่วย)	No. ..... On Peak (kW)	No. ..... Off Peak (kW)	ผู้บันทึก
1	328	2			[redacted]
2	329	1			
3	331	2			
4	333	2			
5	334	1			
6	336	2			
7	337	1			
8	339	2			
9	341	2			
10	342	1			
11	344	2			
12	346	2			
13	347	1			
14	349	2			
15	351	2			
16	352	1			
17	354	2			
18	356	2			
19	358	2			
20	359	1			
21	361	2			
22	363	2			
23	364	1			
24	366	2			
25	368	2			
26	369	1			
27	371	2			
28	373	2			
29	374	1			
30	376	2			
31	378	2			

บันทึกเพิ่มเติม

ผู้ตรวจสอบ [redacted] หัวหน้าช่างเทคนิค 1 / 11 / 67 รับทราบโดย [redacted]ดการอาคาร 01 / 11 / 67

ตารางจดมิเตอร์ไฟฟ้า ประจำเดือน พฤศจิกายน พ.ศ. 2567				หน่วยงาน เดอะเบสดาวน์ทาวน์ ขอนแก่น	
วันที่	No. 378 kWh	จำนวนการใช้ (หน่วย) 71000	No. ..... On Peak (kW)	No. ..... Off Peak (kW)	ผู้บันทึก
1	379	1			[redacted]
2	381	2			
3	383	2			
4	384	1			
5	386	2			
6	387	1			
7	389	2			
8	390	1			
9	391	1			
10	393	2			
11	394	1			
12	396	2			
13	398	2			
14	399	1			
15	401	2			
16	403	2			
17	405	2			
18	407	2			
19	408	1			
20	410	2			
21	411	1			
22	413	2			
23	414	1			
24	416	2			
25	417	1			
26	419	2			
27	420	1			
28	422	2			
29	423	1			
30	425	2			
31					

บันทึกเพิ่มเติม

ผู้ตรวจสอบ [redacted] หัวหน้าช่างเทคนิค 1/12/67 รับทราบโดย [redacted] รอาคาร 1/12/67

ตารางจดมิเตอร์น้ำประปา ประจำเดือน ..กรกฎาคม...พ.ศ....2567..			หน่วยงาน.....เดอะเบสดาวน์ทาวน์ ขอนแก่น..... เวลาบันทึก..07.00..... น.			
วันที่	มิเตอร์ 4591		มิเตอร์.....		มิเตอร์.....	
	เลขมิเตอร์	ผลต่าง	เลขมิเตอร์	ผลต่าง	เลขมิเตอร์	ผลต่าง
1	4619	24	23.28			
2	4660	45	43.65			
3	4686	86	83.42			
4	4709	23	22.31			
5	4733	24	23.28			
6	4758	25	24.28			
7	4776	18	17.46			
8	4802	26	25.22			
9	4826	24	23.28			
10	4851	25	24.25			
11	4874	23	22.34			
12	4906	32	31.04			
13	4930	24	23.28			
14	4956	26	25.22			
15	4983	27	26.19			
16	5007	24	23.28			
17	5030	23	22.31			
18	5064	34	32.98			
19	5089	25	24.25			
20	5113	24	23.28			
21	5126	23	22.31			
22	5154	28	27.16			
23	5181	27	26.19			
24	5204	23	22.31			
25	5228	24	23.28			
26	5256	28	27.16			
27	5281	25	24.25			
28	5308	27	26.19			
29	5343	35	33.95			
30	5379	36	34.92			
31	5404	25	24.25			

บันทึกโดย 849 - 31 = 816.74

ช่างเทคนิค [redacted] ผู้จัดการ [redacted]

วันที่ 1/8/67. วันที่

น.3/64

ตารางจดมิเตอร์น้ำประปา ประจำเดือน สิงหาคม พ.ศ 2567	หน่วยงาน.....เดอะเบสดาวน์ทาวน์ ขอนแก่น..... เวลาบันทึก..07.00..... น.

วันที่	มิเตอร์....5404.....		มิเตอร์.....		มิเตอร์.....	
	เลขมิเตอร์	ผลต่าง	เลขมิเตอร์	ผลต่าง	เลขมิเตอร์	ผลต่าง
1	5427	23	22.31			
2	5451	24	23.28			
3	5475	24	23.28			
4	5501	26	25.22			
5	5528	27	26.19			
6	5553	25	24.25			
7	5579	26	25.22			
8	5607	28	27.16			
9	5635	28	27.16			
10	5664	29	28.13			
11	5695	31	30.07			
12	5728	33	32.01			
13	5754	26	25.22			
14	5781	27	26.19			
15	5811	30	29.1			
16	5839	28	27.16			
17	5862	23	22.31			
18	5887	25	24.25			
19	5911	24	23.28			
20	5941	30	29.1			
21	5974	33	32.01			
22	6006	32	31.04			
23	6043	37	35.89			
24	6067	24	23.28			
25	6091	24	23.28			
26	6115	24	23.28			
27	6164	49	47.55			
28	6187	23	22.31			
29	6211	24	23.28			
30	6237	26	25.22			
31	6261	24	23.28			

ช่างเทคนิค วันที่	[redacted]	ผู้จัดการ วันที่	[redacted]

ตารางจดมิเตอร์น้ำประปา ประจำเดือน กันยายน พ.ศ 2567	หน่วยงาน.....เดอะเบสดาวน์ทาวน์ ขอนแก่น..... เวลาบันทึก..07.00..... น.

วันที่	มิเตอร์....6261.....		มิเตอร์.....		มิเตอร์.....	
	เลขมิเตอร์	ผลต่าง	เลขมิเตอร์	ผลต่าง	เลขมิเตอร์	ผลต่าง
1	6296	35	33.99			
2	6320	24	23.28			
3	6344	24	23.28			
4	6369	25	24.25			
5	6405	36	34.92			
6	6431	26	25.22			
7	6456	25	24.25			
8	6481	25	24.25			
9	6506	25	24.25			
10	6541	35	33.99			
11	6571	30	29.1			
12	6595	24	23.28			
13	6620	25	24.25			
14	6645	25	24.25			
15	6679	34	32.98			
16	6704	25	24.25			
17	6728	24	23.28			
18	6752	24	23.28			
19	6775	23	22.31			
20	6806	31	30.07			
21	6836	30	29.1			
22	6861	25	24.25			
23	6906	45	43.65			
24	6931	25	24.25			
25	6955	24	23.28			
26	6981	26	25.22			
27	7017	36	34.92			
28	7038	21	20.37			
29	7065	27	26.19			
30	7099	34	32.98			
31		831	812.86			

ช่างเทคนิค วันที่	[redacted]	ผู้จัดการ วันที่	[redacted]

ตารางจดมิเตอร์น้ำประปา ประจำเดือน ตุลาคม พ.ศ 2567	หน่วยงาน.....เดอะเบสดาวน์ทาวน์ ขอนแก่น..... เวลาบันทึก..07.00..... น.

วันที่	มิเตอร์ 7099		มิเตอร์.....		มิเตอร์.....	
	เลขมิเตอร์	ผลต่าง	เลขมิเตอร์	ผลต่าง	เลขมิเตอร์	ผลต่าง
1	7123	24	23.28			
2	7147	24	23.28			
3	7178	31	30.07			
4	7218	40	38.8			
5	7257	39	37.83			
6	7286	29	28.13			
7	7314	28	27.16			
8	7342	28	27.16			
9	7373	31	30.07			
10	7416	43	41.71			
11	7448	32	31.04			
12	7478	30	29.1			
13	7509	31	30.07			
14	7540	31	30.07			
15	7573	33	32.01			
16	7597	24	23.28			
17	7636	39	37.83			
18	7669	33	32.01			
19	7711	42	40.74			
20	7737	26	25.22			
21	7761	24	23.28			
22	7786	25	24.25			
23	7814	28	27.16			
24	7843	29	28.13			
25	7870	27	26.19			
26	7908	38	36.86			
27	7940	32	31.04			
28	7968	28	27.16			
29	7991	23	22.31			
30	8025	34 928	32.98			
31	8059	34	32.98			

ช่างเทคนิค	[redacted]	933.28	ผู้จัดการ	[redacted]
วันที่			วันที่	

ตารางจดมิเตอร์น้ำประปา ประจำเดือน พฤศจิกายน พ.ศ 2567	หน่วยงาน.....เดอะเบสดาวน์ทาวน์ ขอนแก่น..... เวลาบันทึก..07.00..... น.

วันที่	มิเตอร์ 8059		มิเตอร์.....		มิเตอร์.....	
	เลขมิเตอร์	ผลต่าง	เลขมิเตอร์	ผลต่าง	เลขมิเตอร์	ผลต่าง
1	8091	32	31.04			
2	8135	56	54.32			
3	8154	19	18.43			
4	8204	50	48.5			
5	8240	36	34.92			
6	8270	30	29.1			
7	8301	31	30.07			
8	8330	29	28.13			
9	8372	42	40.74			
10	8404	32	31.04			
11	8432	28	27.16			
12	8471	39	37.83			
13	8505	34	32.98			
14	8550	45	43.65			
15	8583	33	32.01			
16	8608	25	24.25			
17	8639	31	30.07			
18	8676	37	35.89			
19	8719	43	41.71			
20	8748	29	28.13			
21	8782	34	41.71			
22	8837	55	53.35			
23	8897	60	58.2			
24	8937	40	38.8			
25	8996	59	57.23			
26	9042	46	44.62			
27	9097	55	53.35			
28	9143	46	44.62			
29	9188	45	43.65			
30	9237	49	47.53			
		1190				

ช่างเทคนิค	[redacted]	=1154.3	ผู้จัดการ	[redacted]
วันที่			วันที่	

น.3/66

ตารางตรวจเช็คสระว่ายน้ำ .....

เดือน .....กรกฎาคม..... พ.ศ.....2567.....

หน่วยงาน.เดอะเบ้สดาวน์ทาวน์ ขอนแก่น...

วันที่	ค่าเคมีสระว่ายน้ำ CL	PH	Salt	สถานะ ปกติ	แก้ไข	ปริมาณการเติมเคมี (Kg.) CL	โซดาแอช Na_2CO_3	กรดเกลือ	เกลือ	มิเตอร์น้ำ 20	ปริมาณการใช้น้ำ	ผู้ตรวจเช็ค	หมายเหตุ
1	3.0	7.2	4300	/						21	1	[redacted]	
2	3.0	7.2	4300	/						29	7		
3	3.0	7.2	4300	/						30	1		
4	3.0	7.6	4300	/						30	1		
5	3.0	7.6	4300	/						30	0		
6	3.0	7.6	4300	/						30	0		
7	3.0	7.6	4300	/				10 L		30	0		
8	3.0	7.6	4300	/						31	1		
9	3.0	7.6	4300	/						31	0		
10	3.0	7.6	4300	/						31	0		
11	3.0	7.6	4300	/						31	0		
12	3.0	7.6	4300	/						31	0		
13	3.0	7.6	4300	/						31	0		
14	3.0	7.6	4300	✓						31	0		
15	3.0	7.6	4300	/						31	0		
16	3.0	7.8	4300	/						31	0		
17	3.0	7.8	4300	✓						31	0		
18	3.0	7.8	4300	✓						31	0		
19	3.0	7.6	4300	✓						31	0		
20	3.0	7.6	4300	✓						31	0		
21	3.0	7.6	4300	✓						31	0		
22	3.0	7.6	4300	/						31	0		
23	3.0	7.6	4300	/						31	0		
24	3.0	7.6	4300	/						31	0		
25	3.0	7.2	4300	✓						31	0		
26	3.0	7.2	4300	✓						31	0		
27	3.0	7.2	4300	✓						31	0		
28	3.0	7.2	4300	✓						31	0		
29	3.0	7.2	4300	✓						31	0		
30	3.0	7.2	4300	✓						31	0		
31	3.0	7.2	4300	✓						31	0		

ตรวจสอบโดย [redacted]

วันที่ 1-8/67.
01/08/67.

ตารางตรวจเช็คสระว่ายน้ำ .....

เดือน สิงหาคม พ.ศ 2567

หน่วยงาน.เดอะเบ้สดาวน์ทาวน์ ขอนแก่น...

วันที่	ค่าเคมีสระว่ายน้ำ CL	PH	Salt	สถานะ ปกติ	แก้ไข	ปริมาณการเติมเคมี (Kg.) CL	โซดาแอช Na_2CO_3	กรดเกลือ	เกลือ	มิเตอร์น้ำ	ปริมาณการใช้น้ำ	ผู้ตรวจเช็ค	หมายเหตุ
1	3.0	7.2	4300	✓						31	0	[redacted]	
2	3.0	7.2	4300	✓						31	0		
3	3.0	7.2	4300	✓						31	0		
4	3.0	7.2	4300	✓						31	0		
5	3.0	7.2	4300	/						31	0		
6	3.0	7.2	4300	/						31	0		
7	3.0	7.2	4300	/						31	0		
8	3.0	7.2	4300	/						31	0		
9	3.0	7.2	4300	✓						31	0		
10	3.0	7.2	4300	✓						31	0		
11	3.0	7.2	4300	✓						31	0		
12	3.0	7.2	4300	✓						31	0		
13	3.0	7.6	4300	/						31	0		
14	3.0	7.6	4300	✓						31	0		
15	3.0	7.8	4300	✓						31	0		
16	3.0	7.8	4300	✓						31	0		
17	3.0	7.8	4300	/						31	0		
18	3.0	7.8	44.00	/						31	0		
19	3.0	7.8	4400	/						31	0		
20	3.0	7.8	4500	/						31	0		
21	3.0	7.8	4500	/						31	0		
22	3.0	7.6	4500	✓						31	0		
23	3.0	7.6	4500	✓						31	0		
24	3.0	7.6	4500	✓						31	0		
25	3.0	7.6	4500	✓						31	0		
26	3.0	7.6	4500	✓						31	0		
27	3.0	7.6	4500	✓						34	3		
28	3.0	7.6	4600	✓						34	0		
29	3.0	7.6	4600	✓						34	0		
30	1.5	7.8	4600	✓						34	0		
31	1.5	7.8	4600	✓						34	0		

ตรวจสอบโดย [redacted]

วันที่ 1/9/67

น.3/67

ตารางตรวจเช็คสระว่ายน้ำ .....

เดือน กันยายน พ.ศ 2567

หน่วยงาน.เดอะเบสดาวน์ทาวน์ ขอนแก่น...

วันที่	ค่าเคมีสระว่ายน้ำ CL	PH	Salt	สถานะ ปกติ	แก้ไข	ปริมาณการเติมเคมี (Kg.) CL	โซดาแอช Na_2CO_3	กรดเกลือ	เกลือ	มิเตอร์น้ำ	ปริมาณการใช้น้ำ	ผู้ตรวจเช็ค	หมายเหตุ
1	3.0	7.8	4500	✓						34	0	[redacted]	
2	3.0	7.8	4500	/						34	0		
3	3.0	7.8	4500	/						34	0		
4	3.0	7.6	3700	/						34	0		
5	3.0	7.6	3700	/						34	0		
6	3.0	7.6	3700	✓						34	0		
7	3.0	7.6	3700	✓						34	0		
8	3.0	7.6	3700	✓						34	0		
9	3.0	7.6	3700	✓						34	0		
10	3.0	7.6	3700	✓						34	0		
11	3.0	7.6	3600	✓				10k		34	0		
12	3.0	7.6	3600	✓						34	0		
13	3.0	7.6	3600	✓						34	0		
14	3.0	7.6	3700	✓						34	0		
15	3.0	7.6	3300	✓						34	0		
16	3.0	7.6	3400	/						34	0		
17	3.0	7.6	3400	/						34	0		
18	3.0	7.6	3400	/						34	0		
19	3.0	7.6	3300	/						34	0		
20	3.0	7.6	3300	✓						34	0		
21	3.0	7.6	3300	✓						34	0		
22	3.0	7.6	3300	✓						34	0		
23	3.0	7.6	3300	✓						34	0		
24	3.0	7.6	3300	✓						34	0		
25	3.0	7.6	3400	✓						34	0		
26	3.0	7.6	3300	✓						34	0		
27	3.0	7.6	3400	✓						34	0		
28	3.0	7.6	3400	✓						34	0		
29	3.0	7.6	3400	✓						34	0		
30	3.0	7.6	3200	/						34	0		
31													

ตรวจสอบโดย [redacted]

วันที่ 1/10/67.

บริหารงานโดย บริษัท พลัส พร้อพเพอร์ตี้ จำกัด

FRM-PMR-062 Rev.00/ 15 Aug 2020

ตารางตรวจเช็คสระว่ายน้ำ .....

เดือน ตุลาคม พ.ศ 2567

หน่วยงาน.เดอะเบสดาวน์ทาวน์ ขอนแก่น...

วันที่	ค่าเคมีสระว่ายน้ำ CL	PH	Salt	สถานะ ปกติ	แก้ไข	ปริมาณการเติมเคมี (Kg.) CL	โซดาแอช Na_2CO_3	กรดเกลือ	เกลือ	มิเตอร์น้ำ	ปริมาณการใช้น้ำ	ผู้ตรวจเช็ค	หมายเหตุ
1	3.0	7.6	3200	/						34	0	[redacted]	
2	3.0	7.6	3200	/						34	0		
3	3.0	7.6	3300	/						34	0		
4	3.0	7.6	3200	✓						34	0		
5	3.0	7.6	3200	✓						34	0		
6	3.0	7.6	3200	✓						34	0		
7	3.0	7.6	3400	✓						34	0		
8	3.0	7.6	3400	✓						34	0		
9	3.0	7.6	3400	✓						34	0		
10	3.0	7.6	3400	✓						35	1		
11	3.0	7.6	3400	✓						35	0		
12	3.0	7.6	3400	✓						35	0		
13	3.0	7.6	3300	✓						36	1		
14	3.0	7.6	3400	✓						37	1		
15	3.0	7.6	3300	/						37	0		
16	3.0	7.6	3400	✓						38	1		
17	3.0	7.6	3400	✓						38	0		
18	3.0	7.6	3400	✓				10 l		38	0		
19	3.0	7.6	3200	/						39	1		
20	3.0	7.6	3200	/						39	0		
21	3.0	7.6	3200	/						39	0		
22	3.0	7.6	3300	✓						39	0		
23	3.0	7.6	3300	✓						39	0		
24	3.0	7.6	3300	✓						39	0		
25	3.0	7.6	3200	✓						39	0		
26	3.0	7.6	3200	✓						39	0		
27	3.0	7.6	3300	✓						39	0		
28	3.0	7.6	3300	✓						39	0		
29	3.0	7.6	3300	✓						40	1		
30	3.0	7.6	3200	/						40	0		
31	3.0	7.6	3200	/						41	1		

ตรวจสอบโดย [redacted]

วันที่ 1/11/67

01/11/67

บริหารงานโดย บริษัท พลัส พร้อพเพอร์ตี้ จำกัด

FRM-PMR-062 Rev.00/ 15 Aug 2020

1.3/68

ตารางตรวจเช็คสระว่ายน้ำ .....

เดือน พฤศจิกายน พ.ศ 2567

หน่วยงาน.เดอะเบสดาวน์ทาวน์ ขอนแก่น...

รายการ / วันที่	ค่าเคมีสระว่ายน้ำ			สถานะ		ปริมาณการเติมเคมี (Kg.)				มิเตอร์น้ำ	ปริมาณการใช้น้ำ	ผู้ตรวจเช็ค	หมายเหตุ
	CL	PH	Salt	ปกติ	แก้ไข	CL	โซดาแอช Na_2CO_3	กรดเกลือ	เกลือ				
1	3.0	7.6	3200	/						41	0	[redacted]	
2	3.0	7.6	3100	/						41	0		
3	3.0	7.6	3200	/						42	1		
4	3.0	7.6	3200	/						42	0		
5	3.0	7.6	3200	/						43	0		
6	3.0	7.6	3200	✓						43	0		
7	3.0	7.6	3300	✓						44	1		
8	3.0	7.6	3300	✓						44	0		
9	3.0	7.6	3200	/						45	1		
10	3.0	7.6	3100	/						45	0		
11	3.0	7.6	3200	/						45	0		
12	3.0	7.6	3200	/						46	1		
13	3.0	7.6	3100	/						46	0		
14	3.0	7.6	3100	/						46	0		
15	3.0	7.6	3100	/						47	1		
16	3.0	7.6	3100	/						47	0		
17	3.0	7.6	3200	/						47	0		
18	3.0	7.6	3100	/						48	1		
19	3.0	7.6	3100	✓						48	0		
20	3.0	7.6	3100	✓						49	0		
21	3.0	7.6	3100	✓						49	0		
22	3.0	7.6	3100	✓						50	1		
23	3.0	7.6	3100	✓						50	0		
24	3.0	7.6	3100	✓						51	1		
25	3.0	7.6	3100	/						51	0		
26	3.0	7.6	3100	/						52	1		
27	3.0	7.6	3200	/						52	0		
28	3.0	7.6	3100	/						53	1		
29	3.0	7.6	3100	✓						53	0		
30	3.0	7.6	3200	✓						54	1		

ตรวจสอบโดย [redacted] วันที่ 1/12/67

บริหารงานโดย บริษัท พลัส พร็อพเพอร์ตี้ จำกัด

FRM-PMR-062 Rev.00/ 15 Aug 2020

น.3/69

PLUS+

บริษัท พลัส พร็อพเพอร์ตี้ จำกัด

ตารางตรวจเช็ค FHC - 1 เดือน

รหัสงาน	FP/FHC-M
รหัสเครื่องจักร	FHC-A-01
เลขที่ใบงาน	PM240700045
วันที่ปฏิบัติ	30/07/2024
ชื่ออาคาร	เอ | ทุกชั้น | ทุกโซนส่วนกลางเอ | ไม่ระบุ | ไม่ระบุ | ช้างบันไดหนีไฟ ชั้น 1-8 เอ

ลำดับ	รายการ	ผลการตรวจเช็ค			หมายเหตุ
		ดี	แก้ไข	อาการเสีย	
	ชุด Fire Host Cabinet (FHC)				
1	ตรวจเช็คความสะอาด	✔			
2	ตรวจเช็คความปลอดภัย	✔			
3	ตรวจเช็ค (ฟังก์ชั่น) การทำงาน	✔			
4	ตรวจเช็คสภาพ	✔			
5	ตรวจเช็คประสิทธิภาพ	✔			

รายชื่อพนักงานที่ปฏิบัติงาน

[redacted]

ชื่อผู้ควบคุม/ผู้ตรวจสอบ

หมายเหตุ

รายละเอียด ปกติ

สาเหตุ ไม่มี

คำแนะนำ ไม่มี

การแก้ปัญหา ไม่มี

บันทึกผลการปฏิบัติ

☑ 1.ปฏิบัติงานเสร็จเรียบร้อย

☐ 2.ปฏิบัติงานเสร็จแล้วพบสิ่งที่ต้องแก้ไขอีก (CM)

PLUS+

บริษัท พลัส พร็อพเพอร์ตี้ จำกัด

ตารางตรวจเช็ค FHC - 1 เดือน

รหัสงาน	FP/FHC-M
รหัสเครื่องจักร	FHC-A-01
เลขที่ใบงาน	PM240800044
วันที่ปฏิบัติ	30/08/2024
ชื่ออาคาร	เอ | ทุกชั้น | ทุกโซนส่วนกลางเอ | ไม่ระบุ | ไม่ระบุ | ข้างบันไดหนีไฟ ชั้น 1-8 เอ

ลำดับ	รายการ	ผลการตรวจเช็ค			หมายเหตุ
		ดี	แก้ไข	อาการเสีย	
	ชุด Fire Host Cabinet (FHC)				
1	ตรวจเช็คความสะอาด	✔			
2	ตรวจเช็คความปลอดภัย	✔			
3	ตรวจเช็ค (ฟังก์ชั่น) การทำงาน	✔			
4	ตรวจเช็คสภาพ	✔			
5	ตรวจเช็คประสิทธิภาพ	✔			

รายชื่อพนักงานที่ปฏิบัติงาน

[redacted]

ชื่อผู้ควบคุม/ผู้ตรวจสอบ

หมายเหตุ

รายละเอียด ปกติ

สาเหตุ ไม่มี

คำแนะนำ ไม่มี

การแก้ปัญหา ไม่มี

บันทึกผลการปฏิบัติ

☑ 1.ปฏิบัติงานเสร็จเรียบร้อย ☐ 2.ปฏิบัติงานเสร็จแล้วพบสิ่งที่ต้องแก้ไขอีก (CM)

PLUS+

บริษัท พลัส พร็อพเพอร์ตี้ จำกัด

ตารางตรวจเช็ค FHC - 1 เดือน

รหัสงาน	FP/FHC-M
รหัสเครื่องจักร	FHC-A-01
เลขที่ใบงาน	PM240900041
วันที่ปฏิบัติ	30/09/2024
ชื่ออาคาร	เอ | ทุกชั้น | ทุกโซนส่วนกลางเอ | ไม่ระบุ | ไม่ระบุ | ข้างบันไดหนีไฟ ชั้น 1-8 เอ

ลำดับ	รายการ	ผลการตรวจเช็ค			หมายเหตุ
		ดี	แก้ไข	อาการเสีย	
	ชุด Fire Host Cabinet (FHC)				
1	ตรวจเช็คความสะอาด	✔			
2	ตรวจเช็คความปลอดภัย	✔			
3	ตรวจเช็ค (ฟังก์ชั่น) การทำงาน	✔			
4	ตรวจเช็คสภาพ	✔			
5	ตรวจเช็คประสิทธิภาพ	✔			

รายชื่อพนักงานที่ปฏิบัติงาน

[redacted]

ชื่อผู้ควบคุม/ผู้ตรวจสอบ

หมายเหตุ

รายละเอียด ปกติ

สาเหตุ ไม่มี

คำแนะนำ ไม่มี

การแก้ปัญหา ไม่มี

บันทึกผลการปฏิบัติ

☑ 1.ปฏิบัติงานเสร็จเรียบร้อย ☐ 2.ปฏิบัติงานเสร็จแล้วพบสิ่งที่ต้องแก้ไขอีก (CM)

PLUS+

บริษัท พลัส พร็อพเพอร์ตี้ จำกัด

ตารางตรวจเช็ค FHC - 1 เดือน

รหัสงาน	FP/FHC-M
รหัสเครื่องจักร	FHC-A-01
เลขที่ใบงาน	PM241000040
วันที่ปฏิบัติ	30/10/2024
ชื่ออาคาร	เอ | ทุกชั้น | ทุกโซนส่วนกลางเอ | ไม่ระบุ | ไม่ระบุ | ข้างบันไดหนีไฟ ชั้น 1-8 เอ

ลำดับ	รายการ	ผลการตรวจเช็ค			หมายเหตุ
		ดี	แก้ไข	อาการเสีย	
	ชุด Fire Host Cabinet (FHC)				
1	ตรวจเช็คความสะอาด	✔			
2	ตรวจเช็คความปลอดภัย	✔			
3	ตรวจเช็ค (ฟังก์ชั่น) การทำงาน	✔			
4	ตรวจเช็คสภาพ	✔			
5	ตรวจเช็คประสิทธิภาพ	✔			

รายชื่อพนักงานที่ปฏิบัติงาน

[redacted] ----------

ชื่อผู้ควบคุม/ผู้ตรวจสอบ

หมายเหตุ

รายละเอียด ปกติ

สาเหตุ ไม่มี

คำแนะนำ

การแก้ปัญหา ไม่มี

บันทึกผลการปฏิบัติ

☑ 1.ปฏิบัติงานเสร็จเรียบร้อย ☐ 2.ปฏิบัติงานเสร็จแล้วพบสิ่งที่ต้องแก้ไขอีก (CM)

PLUS+

บริษัท พลัส พร็อพเพอร์ตี้ จำกัด

ตารางตรวจเช็ค FHC - 1 เดือน

รหัสงาน	FP/FHC-M
รหัสเครื่องจักร	FHC-A-01
เลขที่ใบงาน	PM241100040
วันที่ปฏิบัติ	30/11/2024
ชื่ออาคาร	เอ | ทุกชั้น | ทุกโซนส่วนกลางเอ | ไม่ระบุ | ไม่ระบุ | ข้างบันไดหนีไฟ ชั้น 1-8 เอ

ลำดับ	รายการ	ผลการตรวจเช็ค			หมายเหตุ
		ดี	แก้ไข	อาการเสีย	
	ชุด Fire Host Cabinet (FHC)				
1	ตรวจเช็คความสะอาด	✔			
2	ตรวจเช็คความปลอดภัย	✔			
3	ตรวจเช็ค (ฟังก์ชั่น) การทำงาน	✔			
4	ตรวจเช็คสภาพ	✔			
5	ตรวจเช็คประสิทธิภาพ	✔			

รายชื่อพนักงานที่ปฏิบัติงาน

[redacted] ----------

ชื่อผู้ควบคุม/ผู้ตรวจสอบ

หมายเหตุ

รายละเอียด ปกติ

สาเหตุ ไม่มี

คำแนะนำ ไม่มี

การแก้ปัญหา ไม่มี

บันทึกผลการปฏิบัติ

☑ 1.ปฏิบัติงานเสร็จเรียบร้อย ☐ 2.ปฏิบัติงานเสร็จแล้วพบสิ่งที่ต้องแก้ไขอีก (CM)

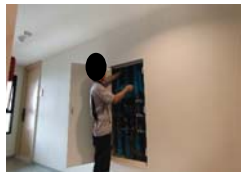

การตรวจเช็คระบบเส้นท่อประปา

การตรวจเช็คระบบกรองสระว่ายน้ำ

การตรวจเช็คระบบบำบัดน้ำเสีย

การตรวจเช็คระบบป้องกันและเตือนอัคคีภัย

การอบรมวิธีการดับเพลิงและซ้อมอพยพหนีไฟ

กิจกรรมเพื่อสังคม (CSR)

การดูแลพื้นที่สีเขียว

การทำความสะอาดเครื่องปรับอากาศ

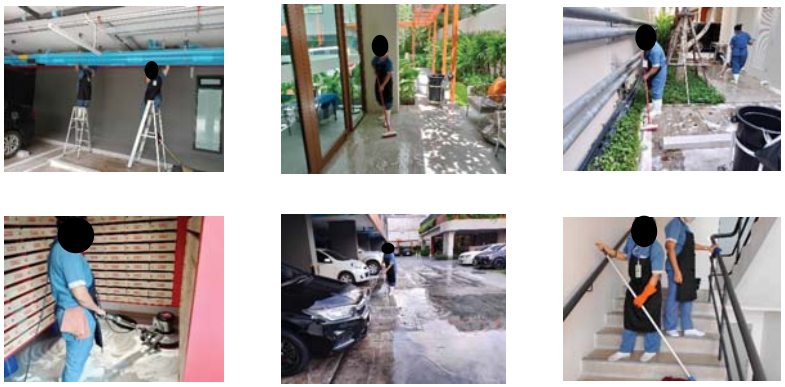

การทำความสะอาดพื้นที่ส่วนกลาง

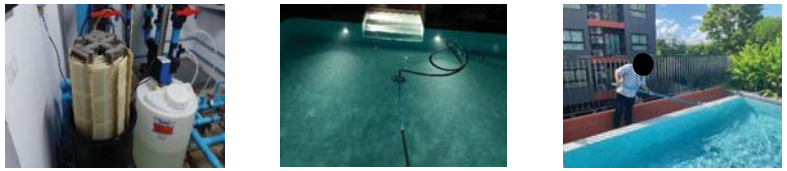

การทำความสะอาดสระว่ายน้ำ

การทำความสะอาดระบบระบายน้ำ

การกำจัดสัตว์พาหะนำโรค

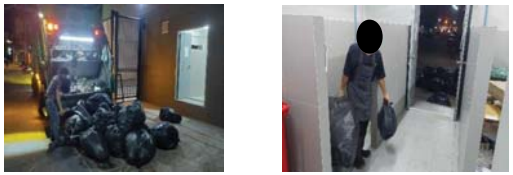

การเก็บขนมูลฝอยจากสำนักงานเขต

ทำความสะอาดห้องพักมูลฝอย

การรณรงค์คัดแยกมูลฝอย

ป้ายระเบียบการใช้ห้องพักมูลฝอย

การซ่อมแซมส่วนงานต่าง ๆ ภายในโครงการ

ห้องเก็บสารเคมีสระว่ายน้ำ

ระบบบลูทูธสำหรับเข้า-ออก โครงการ

สติกเกอร์จอดรถ

ป้ายจำกัดความเร็ว

ป้ายกรุณาดับเครื่องยนต์

ป้ายเฉพาะเจ้าหน้าที่หน้าห้องเครื่องต้าง่ ๆ ภายในโครงการ

อุปกรณ์ปฐมพยาบาลฉุกเฉิน

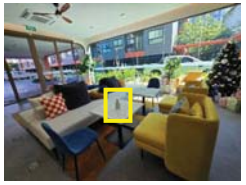

ให้บริการแอลกอฮอล์ล้างมือบริเวณพื้นที่ส้วนกลาง

ป้ายแสดงเบอร์ติดต้อฉุกเฉิน่ และวิธีปฐมพยาบาลกรณีเกิดเหตุคนจมน้ำ่ บริเวณสระว้ายน้ำ