

# เอกสารแนบ

เอกสารแนบ

1

เงื่อนไขมาตรการด้านสิ่งแวดล้อมแนบท้ายประทานบัตร



ที่ ทส 1009.2/ 2560

สำนักงานนโยบายและแผน  
ทรัพยากรธรรมชาติและสิ่งแวดล้อม  
60/1 ซอยพิบูลวัฒนา 7 ถนนพระรามที่ 6  
กรุงเทพฯ 10400

31 มีนาคม 2551

เรื่อง การพิจารณารายงานการวิเคราะห์ผลกระทบสิ่งแวดล้อม

เรียน อธิบดีกรมอุตสาหกรรมพื้นฐานและการเหมืองแร่

อ้างถึง หนังสือสำนักงานนโยบายและแผนทรัพยากรธรรมชาติและสิ่งแวดล้อม ที่ ทส 1009/10168  
ลงวันที่ 14 พฤศจิกายน 2550

- สิ่งที่ส่งมาด้วย 1. สำเนาหนังสือ บริษัท เอส.พี.เอส. คอนซัลติ้ง เซอร์วิส จำกัด  
ที่ SPS\_MI.006/01/2008 ลงวันที่ 10 มกราคม 2551
2. มาตรการป้องกันและแก้ไขผลกระทบสิ่งแวดล้อมและมาตรการติดตามตรวจสอบ  
คุณภาพสิ่งแวดล้อมโครงการเหมืองแร่ ยิปซัมของบริษัท สหชาติเศรษฐกิจ จำกัด  
คำขอประทานบัตรที่ 1/2547 รวมแผนผังโครงการทำเหมืองเดียวกันกับประทานบัตร  
ที่ 29536/15091 และ 29537/ 15092 ที่ตำบลทุ่งทอง อำเภอหนองบัว จังหวัด  
นครสวรรค์

ตามหนังสือที่อ้างถึงสำนักงานนโยบายและแผนทรัพยากรธรรมชาติและสิ่งแวดล้อม  
แจ้งผลการพิจารณารายงานการวิเคราะห์ผลกระทบสิ่งแวดล้อม โครงการเหมืองแร่ยิปซัมของบริษัท  
สหชาติเศรษฐกิจ จำกัด คำขอประทานบัตรที่ 1/2547 รวมแผนผังโครงการทำเหมืองเดียวกันกับ  
ประทานบัตรที่ 29536/15091 และ 29537/ 15092 ที่ตำบลทุ่งทอง อำเภอหนองบัว จังหวัดนครสวรรค์  
ซึ่งเสนอให้คณะกรรมการผู้ชำนาญการพิจารณารายงานการวิเคราะห์ผลกระทบสิ่งแวดล้อมด้าน  
โครงการเหมืองแร่พิจารณาในการประชุมครั้งที่ 20/2550 วันที่ 8 ตุลาคม 2550 คณะกรรมการมีมติไม่  
เห็นชอบกับรายงานโดยให้ผู้ยื่นคำขอประทานบัตรปรับปรุงแก้ไขข้อมูลเพิ่มเติม ความละเอียดแจ้งแล้ว  
นั้น ต่อมาบริษัทได้เสนอรายงานการวิเคราะห์ผลกระทบสิ่งแวดล้อมฉบับเพิ่มเติม ให้สำนักงาน  
พิจารณา รายละเอียดตามสิ่งที่ส่งมาด้วย 1

สำนักงานนโยบายและแผนทรัพยากรธรรมชาติและสิ่งแวดล้อมได้เสนอรายงานการวิเคราะห์ผลกระทบสิ่งแวดล้อมโครงการเหมืองแร่ยิปซัม ของบริษัท สหชาติเศรษฐกิจ จำกัด คำขอประทานบัตรที่ 1/2547 รวมแผนผังโครงการทำเหมืองเดียวกันกับประทานบัตรที่ 29536/15091 และ 29537/ 15092 และความเห็นเบื้องต้นให้คณะกรรมการผู้ชำนาญการพิจารณารายงานการวิเคราะห์ผลกระทบสิ่งแวดล้อมด้านโครงการเหมืองแร่ พิจารณาในการประชุมครั้งที่ 2/2551 เมื่อวันที่ 7 กุมภาพันธ์ 2551 คณะกรรมการมีมติเห็นชอบกับรายงานการวิเคราะห์ผลกระทบสิ่งแวดล้อมโครงการเหมืองแร่ยิปซัม ของบริษัท สหชาติเศรษฐกิจ จำกัด คำขอประทานบัตรที่ 1/2547 รวมแผนผังโครงการทำเหมืองเดียวกันกับประทานบัตรที่ 29536/15091 และ 29537/ 15092 ที่คำบลทุ่งทอง อำเภอนองบัว จังหวัดนครสวรรค์ โดยให้โครงการปฏิบัติตามมาตรการป้องกันและแก้ไขผลกระทบสิ่งแวดล้อมและมาตรการติดตามตรวจสอบคุณภาพสิ่งแวดล้อมอย่างเคร่งครัด ดังรายละเอียดตามสิ่งที่ส่งมาด้วย 2 อันนี้ ตามมาตรา 50 วรรคสอง แห่งพระราชบัญญัติส่งเสริมและรักษาคุณภาพสิ่งแวดล้อมแห่งชาติ พ.ศ. 2535 เมื่อคณะกรรมการผู้ชำนาญการได้ให้ความเห็นชอบในรายงานการวิเคราะห์ผลกระทบสิ่งแวดล้อมตามมาตรา 49 แล้ว ให้เจ้าหน้าที่ซึ่งมีอำนาจตามกฎหมายในการพิจารณาสั่งอนุญาตหรือต่ออายุใบอนุญาตนำมาตรการที่เสนอไว้ในรายงานการวิเคราะห์ผลกระทบสิ่งแวดล้อมไปกำหนดเป็นเงื่อนไขในการสั่งอนุญาต หรือต่ออายุใบอนุญาต โดยให้ถือว่าเป็นเงื่อนไขที่กำหนดตามกฎหมายในเรื่องนั้นด้วย ทั้งนี้ สำนักงานได้แจ้งให้บริษัท สหชาติเศรษฐกิจ จำกัด และสำเนาหนังสือแจ้งให้บริษัท เอส.พี.เอส. คอนสตรัคชั่น เซอร์วิส จำกัด พิจารณาดำเนินการด้วยแล้ว

จึงเรียนมาเพื่อโปรดพิจารณาดำเนินการต่อไป

ขอแสดงความนับถือ





ที่ ทส 1009.2/ 2541

สำนักงานนโยบายและแผน  
ทรัพยากรธรรมชาติและสิ่งแวดล้อม  
60/1 ซอยพินิตวัฒนา 7 ถนนพระรามที่ 6  
กรุงเทพฯ 10400

31 มีนาคม 2551

เรื่อง การพิจารณารายงานการวิเคราะห์ผลกระทบสิ่งแวดล้อม

เรียน กรรมการผู้จัดการ บริษัท สหชาติเศรษฐกิจ จำกัด

อ้างถึง หนังสือสำนักงานนโยบายและแผนทรัพยากรธรรมชาติและสิ่งแวดล้อม ที่ ทส 1009/10169  
ลงวันที่ 14 พฤศจิกายน 2550

- สิ่งที่ส่งมาด้วย 1. สำเนาหนังสือ บริษัท เอส.พี.เอส. คอนสตรัคชั่น เซอร์วิส จำกัด  
ที่ SPS\_MI.006/01/2008 ลงวันที่ 10 มกราคม 2551
2. มาตรการป้องกันและแก้ไขผลกระทบสิ่งแวดล้อมและมาตรการติดตามตรวจสอบ  
คุณภาพสิ่งแวดล้อมโครงการเหมืองแร่ ยิปซัมของบริษัท สหชาติเศรษฐกิจ จำกัด  
คำขอประทานบัตรที่ 1/2547 รวมแผนผังโครงการทำเหมืองเดียวกันกับประทานบัตร  
ที่ 29536/15091 และ 29537/ 15092 ที่ตำบลทุ่งทอง อำเภอหนองบัว จังหวัด  
นครสวรรค์

ตามหนังสือที่อ้างถึงสำนักงานนโยบายและแผนทรัพยากรธรรมชาติและสิ่งแวดล้อม  
แจ้งผลการพิจารณารายงานการวิเคราะห์ผลกระทบสิ่งแวดล้อม โครงการเหมืองแร่ยิปซัมของบริษัท  
สหชาติเศรษฐกิจ จำกัด คำขอประทานบัตรที่ 1/2547 รวมแผนผังโครงการทำเหมืองเดียวกันกับ  
ประทานบัตรที่ 29536/15091 และ 29537/ 15092 ที่ตำบลทุ่งทอง อำเภอหนองบัว จังหวัดนครสวรรค์  
ซึ่งเสนอให้คณะกรรมการผู้ชำนาญการพิจารณารายงานการวิเคราะห์ผลกระทบสิ่งแวดล้อมด้าน  
โครงการเหมืองแร่พิจารณาในการประชุมครั้งที่ 20/2550 วันที่ 8 ตุลาคม 2550 คณะกรรมการมีมติ  
ไม่เห็นชอบกับรายงานโดยให้ผู้ยื่นคำขอประทานบัตรปรับปรุงแก้ไขข้อมูลเพิ่มเติม ความละเอียดแจ้ง  
แล้วนั้น ต่อมาบริษัทได้เสนอรายงานการวิเคราะห์ผลกระทบสิ่งแวดล้อมฉบับเพิ่มเติม ให้สำนักงาน  
พิจารณา รายละเอียดตามสิ่งที่ส่งมาด้วย 1

สำนักงานนโยบายและแผนทรัพยากรธรรมชาติและสิ่งแวดล้อมได้เสนอรายงานการวิเคราะห์ผลกระทบสิ่งแวดล้อมโครงการเหมืองแร่ยิปซัม ของบริษัท สหชาติเศรษฐกิจ จำกัด คำขอประทานบัตรที่ 1/2547 ร่วมแผนผังโครงการทำเหมืองเดียวกันกับประทานบัตรที่ 29536/15091 และ 29537/ 15092 และความเห็นเบื้องต้นให้คณะกรรมการผู้ชำนาญการพิจารณารายงานการวิเคราะห์ผลกระทบสิ่งแวดล้อมด้านโครงการเหมืองแร่ พิจารณาในการประชุมครั้งที่ 2/2551 เมื่อวันที่ 7 กุมภาพันธ์ 2551 คณะกรรมการมีมติเห็นชอบกับรายงานการวิเคราะห์ผลกระทบสิ่งแวดล้อมโครงการเหมืองแร่ยิปซัม ของบริษัท สหชาติเศรษฐกิจ จำกัด คำขอประทานบัตรที่ 1/2547 ร่วมแผนผังโครงการทำเหมืองเดียวกันกับประทานบัตรที่ 29536/15091 และ 29537/ 15092 ที่ตำบลทุ่งทอง อำเภอหนองบัว จังหวัดนครสวรรค์ โดยให้โครงการปฏิบัติตามมาตรการป้องกันและแก้ไขผลกระทบสิ่งแวดล้อมและมาตรการติดตามตรวจสอบคุณภาพสิ่งแวดล้อมอย่างเคร่งครัด ดังรายละเอียดตามสิ่งที่ส่งมาด้วย 2 ทั้งนี้ สำนักงานขอให้บริษัท สหชาติเศรษฐกิจ จำกัด ประสานผู้จัดทำรายงาน (บริษัท เอส.พี.เอส. คอนสตรัคชั่น เซอร์วิส จำกัด) จัดทำรายงานฉบับสมบูรณ์จำนวน 2 ชุด และแผ่นบันทึกข้อมูลจำนวน 8 แผ่น และรายงานภาคผนวกโดยรวบรวมเอกสารข้อมูลเพิ่มเติมตามลำดับการพิจารณาจำนวน 1 ชุด เสนอต่อสำนักงานภายในเวลา 1 เดือน เพื่อเป็นเอกสารอ้างอิงและส่งให้หน่วยงานที่เกี่ยวข้องต่อไป ทั้งนี้ สำนักงานได้สำเนาหนังสือแจ้งให้บริษัท เอส.พี.เอส. คอนสตรัคชั่น เซอร์วิส จำกัด พิจารณาดำเนินการด้วยแล้ว

จึงเรียนมาเพื่อโปรดพิจารณาดำเนินการต่อไป



สำนักวิเคราะห์ผลกระทบสิ่งแวดล้อม  
โทรศัพท์ 0-2265-6500 ต่อ 6788-93  
โทรสาร 0-2265-6616



บริษัท เอส.พี.เอส.คอนซัลติ้ง เซอร์วิส จำกัด  
S.P.S. CONSULTING SERVICE CO., LTD.

เลขที่ 7 ซอยพหลโยธิน 24 ถนนพหลโยธิน แขวงจอมพล เขตจตุจักร กรุงเทพฯ 10000  
7 SOI PHAHOLYOTHIN 24, PHAHOLYOTHIN RD., JOMPOL, CHATECHAIK, BANGKOK 10000  
TEL. 0-2939-4370-1, 0-2939-5058-9, 0-2513-7674-5 FAX : 0-2513-4221  
E-MAIL : CONTACT@SPSCON.COM WEBSITE : WWW.SPSCON.COM

สำนักงานนโยบายและแผน	
ที่ปรึกษา: ทรัพยากรธรรมชาติและสิ่งแวดล้อม	382. 10/01/51
เวลา: 2.55	ผู้: /

SPS\_MI.006/01/2008

ลำดับรายการ	10
วันที่	10
เวลา	2.55

10 มกราคม 2551

เรื่อง ขอส่งรายงานการวิเคราะห์ผลกระทบสิ่งแวดล้อม (ฉบับเพิ่มเติม)

เรียน เลขาธิการสำนักงานนโยบายและแผนทรัพยากรธรรมชาติและสิ่งแวดล้อม

สิ่งที่ส่งมาด้วย รายงานการวิเคราะห์ผลกระทบสิ่งแวดล้อม (ฉบับเพิ่มเติม) จำนวน 19 ชุด

ตามที่ บริษัท เอส.พี.เอส. คอนซัลติ้ง เซอร์วิส จำกัด ได้เป็นผู้จัดทำรายงานการวิเคราะห์ผลกระทบสิ่งแวดล้อม โครงการเหมืองแร่ใยหินของ บริษัท สหชาติเศรษฐกิจ จำกัด สำหรับคำขอประทานบัตรที่ 1/2547 ร่วมแผนผังโครงการทำเหมืองเดียวกันกับประทานบัตรที่ 29536/15091 และ 29537/15092 ซึ่งโครงการฯ ตั้งอยู่ที่ตำบลทุ่งทอง อำเภอหนองบัว จังหวัดนครสวรรค์ นั้น บริษัทฯ ได้จัดทำรายงานเสร็จเรียบร้อยแล้ว จึงใคร่ขอส่งรายงานดังกล่าว จำนวน 19 ชุด และพร้อมกันนี้ บริษัทฯ ได้จัดส่งรายงานจำนวน 2 ชุด ไปยังกรมอุตสาหกรรมพื้นฐานและการเหมืองแร่ ตามหนังสือนำส่งเลขที่ SPS\_MI.007/01/2008 ลงวันที่ 10 มกราคม 2551 เรียบร้อยแล้ว

จึงเรียนมาเพื่อโปรดพิจารณา หวังเป็นอย่างสูงว่า ทุน โอกาสนี้

ขอแสดงความนับถือ



# มาตรการป้องกันและแก้ไขผลกระทบสิ่งแวดล้อม และมาตรการติดตามตรวจสอบคุณภาพสิ่งแวดล้อม

## โครงการเหมืองแร่ยิปซัม

คำขอประทานบัตรที่ 1/2547

ร่วมแผนผังโครงการทำเหมืองเดียวกันกับ

ประทานบัตรที่ 29536/15091 และ 29537/15092

ตำบลทุ่งทอง อำเภอหนองบัว จังหวัดนครสวรรค์

---

บริษัท สหชาติเศรษฐกิจ จำกัด

---

สำนักงานนโยบายและแผนทรัพยากรธรรมชาติและสิ่งแวดล้อม



บริษัท เอส.พี.เอส. คอนซัลติ้ง เซอร์วิส จำกัด  
S.P.S. CONSULTING SERVICE CO., LTD.

7 ซอยพหลโยธิน 24 ถนนพหลโยธิน แขวงจอมพล เขตจตุจักร กรุงเทพมหานคร 10900  
7 SOI PHAHOLYOTHIN 24, PHAHOLYOTHIN RD., JOMPOL, CHATUCHAK, BANGKOK 10900  
TEL: 0-2039-4370-2, 0-2039-5558-9, 0-2513-7874-5 FAX : 0-2513-4221  
E-MAIL : CONTACT@SPSCON.COM WEBSITE : WWW.SPSCON.COM

SPS\_MI.066/03/2008

21 มีนาคม 2551

เรื่อง ขอส่งมาตรการป้องกันและแก้ไขผลกระทบสิ่งแวดล้อม และมาตรการติดตามตรวจสอบคุณภาพสิ่งแวดล้อม  
เรียน เลขาธิการสำนักงานนโยบายและแผนทรัพยากรธรรมชาติและสิ่งแวดล้อม  
สิ่งที่ส่งมาด้วย มาตรการป้องกันและแก้ไขผลกระทบสิ่งแวดล้อม และมาตรการติดตามตรวจสอบคุณภาพ  
สิ่งแวดล้อม จำนวน 8 ชุด

ตามที่ บริษัท เอส.พี.เอส. คอนซัลติ้ง เซอร์วิส จำกัด ได้ดำเนินการจัดทำมาตรการป้องกันและ  
แก้ไขผลกระทบสิ่งแวดล้อม และมาตรการติดตามตรวจสอบคุณภาพสิ่งแวดล้อม โครงการเหมืองแร่ชิปซัม ของ  
บริษัท สหชาติเศรษฐกิจ จำกัด สำหรับคำขอประทานบัตรที่ 1/2547 ร่วมแผนผังโครงการทำเหมืองเดียวกัน  
กับประทานบัตรที่ 29536/15091 และ 29537/15092 ซึ่งโครงการฯ ตั้งอยู่ที่ตำบลทุ่งทอง อำเภอหนองบัว  
จังหวัดนครสวรรค์ นั้น บัดนี้ บริษัทฯ ได้ดำเนินการจัดทำมาตรการป้องกันและแก้ไขผลกระทบสิ่งแวดล้อม  
และมาตรการติดตามตรวจสอบคุณภาพสิ่งแวดล้อมเสร็จเรียบร้อยแล้ว จึงใคร่ขอส่งมาตรการฯ ดังกล่าวมา  
พร้อมนี้

จึงเรียนมาเพื่อโปรดพิจารณา ทางบริษัทฯ ใคร่ขอขอบพระคุณท่านเป็นอย่างสูงมา ณ โอกาสนี้

ขอแสดงความนับถือ



มาตรการป้องกันและแก้ไขผลกระทบสิ่งแวดล้อม และมาตรการติดตามตรวจสอบคุณภาพสิ่งแวดล้อม  
 โครงการเหมืองแร่ิปซัม ตำบลประจักษ์นครที่ 1/2547 <sup>3353</sup> รวมแผนผังโครงการทำเหมืองเดียวกันกับประทานบัตรที่ 29536/15091 และ 29537/15092  
 ของบริษัท สหชาติเศรษฐกิจ จำกัด ตั้งอยู่ที่ตำบลทุ่งทอง อำเภอนองบัว จังหวัดนครสวรรค์

ตารางที่ 1 มาตรการป้องกันและแก้ไขผลกระทบสิ่งแวดล้อมที่กำหนดไว้ในรายงานการวิเคราะห์ผลกระทบสิ่งแวดล้อม  
 ตารางที่ 1.1 มาตรการป้องกันและแก้ไขผลกระทบสิ่งแวดล้อมทั่วไป

ผลกระทบสิ่งแวดล้อม	มาตรการป้องกันและแก้ไขผลกระทบสิ่งแวดล้อม	สถานที่ดำเนินการ	ระยะเวลาดำเนินการ	งบประมาณ	ผู้รับผิดชอบ
- ระยะดำเนินการทำเหมืองและสิ้นสุดการทำเหมือง	1. ให้มีจุดรับเรื่องราวร้องทุกข์ความเดือดร้อนของราษฎรที่เกิดจากกิจกรรมการทำเหมืองแร่ และกิจกรรมที่เกี่ยวข้อง และผู้ถือประทานบัตรจะต้องดำเนินการแก้ไข และให้ความช่วยเหลือด้วยความเป็นธรรม 2. หากได้รับการร้องเรียนจากราษฎรที่อาศัยอยู่ในบริเวณใกล้เคียงว่าได้รับความเดือดร้อนว่าคาบจากการดำเนินโครงการ หรือสาธารณประโยชน์ได้รับความเสียหาย กรมอุตสาหกรรมพื้นฐานและการเหมืองแร่ หรือสำนักงานนโยบายและแผนทรัพยากรธรรมชาติและสิ่งแวดล้อมได้ตรวจสอบแล้ว พบว่า ผู้ถือประทานบัตรไม่ปฏิบัติตามมาตรการป้องกันและแก้ไขผลกระทบสิ่งแวดล้อมที่กำหนด จะต้องหยุดการทำเหมืองแล้วแก้ไขเหตุแห่งความเดือดร้อนให้เสร็จสิ้นก่อนที่จะดำเนินการต่อไป 3. ให้ทำการปรับปรุงพื้นที่พื้นที่โครงการที่ผ่านการทำเหมืองแร่แล้ว และพื้นที่สิ้นสุดการใช้ประโยชน์แล้ว ตามแผนงานที่ได้เสนอไว้ในรายงานการวิเคราะห์ผลกระทบสิ่งแวดล้อม พร้อมทั้งให้รายงานผลการดำเนินงานให้สำนักงานนโยบายและแผนทรัพยากรธรรมชาติ	- บริเวณชุมชนใกล้เคียง  - บริเวณพื้นที่โครงการและชุมชนใกล้เคียง  - บริเวณพื้นที่ผ่านการทำเหมือง	- ตั้งแต่เปิดทำเหมืองจนถึงอายุประทานบัตร  - ตั้งแต่เปิดทำเหมืองจนถึงอายุประทานบัตร  - ตามแผนงานที่เสนอไว้ในรายงานการวิเคราะห์ผลกระทบสิ่งแวดล้อม	-  ขึ้นอยู่กับความเสียหายที่เกิดขึ้น  เป็นไปตามแผนการฟื้นฟู	- บริษัท สหชาติเศรษฐกิจ จำกัด  - บริษัท สหชาติเศรษฐกิจ จำกัด  - บริษัท สหชาติเศรษฐกิจ จำกัด

ตารางที่ 1.1 มาตรการป้องกันและแก้ไขผลกระทบสิ่งแวดล้อมทั่วไป (ต่อ)

ผลกระทบสิ่งแวดล้อม	มาตรการป้องกันและแก้ไขผลกระทบสิ่งแวดล้อม	สถานที่ดำเนินการ	ระยะเวลาดำเนินการ	งบประมาณ	ผู้รับผิดชอบ
	และสิ่งแวดล้อม และกรมอุตสาหกรรมพื้นฐานและการเหมืองแร่ ทรานซูปแรนซ์				
	4. หากผู้ถือประทานบัตรมีความประสงค์ที่จะเปลี่ยนแปลงวิธีการทำเหมือง หรือเปลี่ยนแปลงเพิ่มเติมชนิดแร่ หรือการดำเนินงานที่แตกต่างจากที่เสนอไว้ในรายงานการวิเคราะห์ผลกระทบสิ่งแวดล้อม จะต้องเสนอรายละเอียดเกี่ยวกับการเปลี่ยนแปลงดังกล่าว ประกอบกับ มาตรการ ป้องกันและแก้ไขผลกระทบที่สอดคล้องกับ การเปลี่ยนแปลง ให้คณะกรรมการผู้ชำนาญการพิจารณารายงานการ วิเคราะห์ผลกระทบสิ่งแวดล้อมพิจารณาให้ความเห็นชอบด้าน สิ่งแวดล้อมก่อนดำเนินการ	- บริเวณพื้นที่ทำเหมือง	- ตั้งแต่เปิดทำเหมืองจน สิ้นอายุประทานบัตร	-	- บริษัท สาขาเคมีภัณฑ์ จำกัด
	5. ในระหว่างการทำเหมือง หากพบโบราณวัตถุ หรือร่องรอยทาง ประวัติศาสตร์โบราณคดี จะต้องรายงานและขอความร่วมมือจาก กรมศิลปากรเข้าไปดำเนินการตรวจสอบพื้นที่ ทั้งนี้ ในระหว่าง การสำรวจจะต้องหยุดการทำเหมืองชั่วคราว และหากพิสูจน์แล้ว พบว่า เป็นแหล่งที่มีความสำคัญทางประวัติศาสตร์ โบราณคดี ผู้ถือ ประทานบัตรจะต้องปฏิบัติตามเงื่อนไขของหน่วยงานที่เกี่ยวข้อง โดยไม่มีข้อเรียกร้องใดๆ	- บริเวณพื้นที่ทำเหมือง	- ตั้งแต่เปิดทำเหมืองจน สิ้นอายุประทานบัตร	-	- บริษัท สาขาเคมีภัณฑ์ จำกัด
	6. ให้รายงานผลการปฏิบัติตามมาตรการป้องกันและแก้ไขผลกระทบ สิ่งแวดล้อมและมาตรการติดตามตรวจสอบคุณภาพสิ่งแวดล้อมให้ สำนักงานนโยบายและแผนทรัพยากรธรรมชาติและสิ่งแวดล้อม และ กรมอุตสาหกรรมพื้นฐานและการเหมืองแร่ ทรานซูปแรนซ์ 2 ครั้ง	- บริเวณพื้นที่โครงการและ ชุมชนใกล้เคียง	- ตั้งแต่เปิดทำเหมืองจน สิ้นอายุประทานบัตร	รายละเอียดตาม มาตรการติดตาม ตรวจสอบคุณภาพ สิ่งแวดล้อม	- บริษัท สาขาเคมีภัณฑ์ จำกัด

ตารางที่ 1.1 มาตรการป้องกันและแก้ไขผลกระทบสิ่งแวดล้อมทั่วไป (ต่อ)

ผลกระทบสิ่งแวดล้อม	มาตรการป้องกันและแก้ไขผลกระทบสิ่งแวดล้อม	สถานที่ดำเนินการ	ระยะเวลาดำเนินการ	งบประมาณ	ผู้รับผิดชอบ
	7. ให้โครงการจัดตั้งกองทุนรักษาสภาพแวดล้อมและสุขภาพอนามัย ประกอบด้วย ค่าใช้จ่ายในการฟื้นฟูพื้นที่ผ่านการทำเหมือง ค่าประกันความเสี่ยงสุขภาพ ค่าการปฏิบัติตามมาตรการป้องกันและแก้ไขผลกระทบสิ่งแวดล้อมและมาตรการติดตามตรวจสอบคุณภาพสิ่งแวดล้อมในระหว่างดำเนินการและภายหลังการทำเหมือง โดยโครงการจะจัดตั้งกองทุนขึ้นตั้งแต่เริ่มดำเนินการในปีที่ 1 -15 รวมทั้งหมด 15 ปี จำนวนเงินที่จะนำเข้ากองทุนจะคิดจากสัดส่วนจำนวนเงินต่อแร่ดิบที่ผลิตได้ (ประมาณ 1 บาท/เมตริกตัน)	- บริเวณพื้นที่โครงการและชุมชนใกล้เคียง	- ตั้งแต่เปิดทำเหมืองจนถึงอายุประทานบัตร	ประมาณ 426,000 บาท/ปี	- บริษัท เยาวชาติเศรษฐกิจ จำกัด

ตารางที่ 1.2 มาตรการป้องกันและแก้ไขผลกระทบสิ่งแวดล้อมในระยะดำเนินการและภายหลังเสร็จสิ้นการทำเหมือง

ผลกระทบสิ่งแวดล้อม	มาตรการป้องกันและแก้ไขผลกระทบสิ่งแวดล้อม	สถานที่ดำเนินการ	ระยะเวลาดำเนินการ	งบประมาณ	ผู้รับผิดชอบ
<b>1. ทรัพยากรสิ่งแวดล้อมทางกายภาพ</b> <b>1.1 ลักษณะภูมิประเทศ</b> - ระยะดำเนินการทำเหมือง  - ระยะสิ้นสุดการทำเหมืองและการฟื้นฟูสภาพพื้นที่  <b>1.2 คุณภาพอากาศ เมือง และการใช้วัตถุระเบิด</b> <b>1.2.1 คุณภาพอากาศ</b>	1. ให้เปิดหน้าเหมืองตามแผนผังที่กำหนดไว้ในแต่ละช่วงอย่างเคร่งครัด (ดังรูปที่ 1) และออกแบบการทำเหมืองในลักษณะขั้นบันไดโดยให้ความสูงไม่เกิน 10 เมตร ความกว้างไม่ต่ำกว่า 10 เมตร และความลาดชันรวมประมาณ 45 องศา 2. ไม่ให้นำเปลือกดินมาเก็บกองเพิ่มบริเวณ "ค1" และให้ทำการฟื้นฟูโดยการปลูกพืชคลุมดินและไม้ยืนต้นโตเร็ว 3. เปลือกดินที่เกิดจากการเปิดหน้าเหมืองในช่วงแรก (ปีที่ 1-9) ให้นำไปถมกลับขุมเหมืองเก่า (บ1) ส่วนที่ปริมาณเปลือกดินที่เกิดขึ้นในช่วงปีที่ 10-15 ให้นำไปถมกลับบริเวณพื้นที่ผ่านการทำเหมืองแล้วทางด้านทิศของพื้นที่ทำเหมือง (ดูรูปที่ 1) พร้อมทั้งให้ทำการปลูกพืชคลุมดินและไม้ยืนต้นโตเร็วต่อไป 4. บริเวณใดที่ไม่เกี่ยวข้องกับการทำเหมืองของโครงการ หรือไม่ได้เปิดทำเหมือง ให้รักษาสภาพเดิมไว้ให้มากที่สุด - บริเวณใดที่เปิดทำเหมืองจนเสร็จสิ้นแล้ว ให้ดำเนินการตามแผนการฟื้นฟูสภาพพื้นที่ภายหลังการทำเหมือง ตามรายละเอียดที่เสนอไว้ท้ายตารางมาตรการฯ อย่างเคร่งครัด	- บริเวณพื้นที่ทำเหมือง  - บริเวณพื้นที่เก็บกองเปลือกดิน "ค1" - บริเวณพื้นที่ทำเหมืองและขุมเหมืองเก่า (บ1)  - บริเวณพื้นที่โครงการ - บริเวณพื้นที่โครงการ	- ตลอดอายุประทานบัตร  - ตลอดอายุประทานบัตร - ตลอดอายุประทานบัตร  - ตลอดอายุประทานบัตร - ช่วงปีที่ 10-15 ของการทำเหมือง	-  - อยู่ในงบดำเนินงาน  - เป็นไปตามแผนการฟื้นฟูฯ	- บริษัท สาขาเคมีเศรษฐกิจ จำกัด  - บริษัท สาขาเคมีเศรษฐกิจ จำกัด - บริษัท สาขาเคมีเศรษฐกิจ จำกัด  - บริษัท สาขาเคมีเศรษฐกิจ จำกัด - บริษัท สาขาเคมีเศรษฐกิจ จำกัด
	1. ให้ปรับปรุงอาคารโรงโม่บดและย่อยแร่ของโครงการเป็นระบบปิดให้มากที่สุด โดยไม่ขัดขวางกระบวนการผลิต เช่น	- บริเวณ โรงโม่บดและย่อยแร่	- ดำเนินการให้แล้วเสร็จภายใน 6 เดือน	200,000 บาท	- บริษัท สาขาเคมีเศรษฐกิจ จำกัด

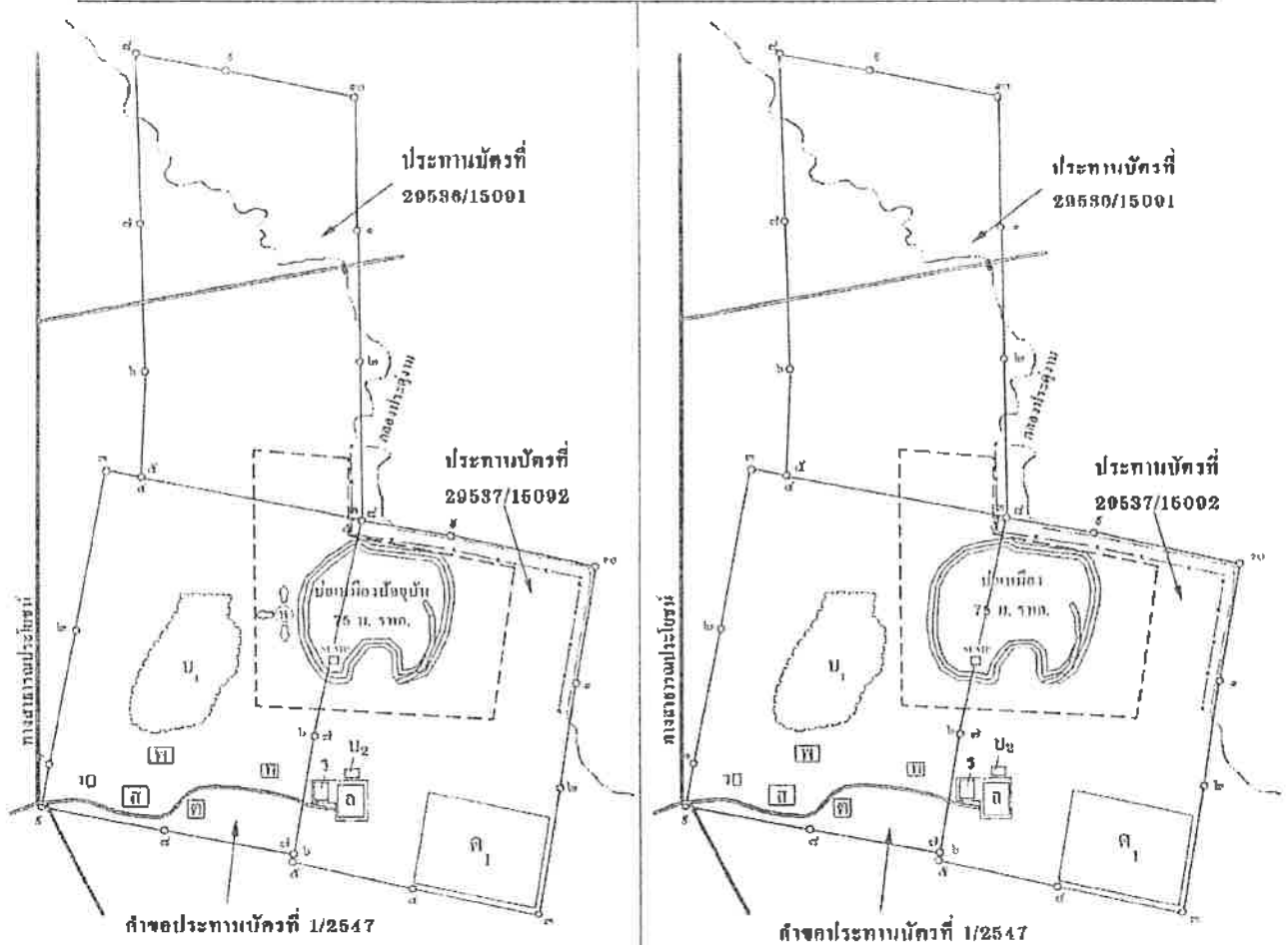

แผนผังการเดินหน้าเหมืองโนบิจูบัน

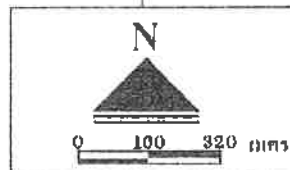

แผนผังการทำเหมืองเมื่อสิ้นสุดปีที่ 1

สัญลักษณ์	ความหมาย
ด	พื้นที่เก็บถลุงเปลือกดิน
ค	โรงแต่งแร่
บ <sub>1</sub>	บ่อเหมืองเก่าใช้เป่าบดคัดตะกอนของ บ่อเหมืองโนบิจูบัน
บ <sub>2</sub>	บ่อดักตะกอนของน้ำจากพื้นที่โรงโม่บด- อ่อนแร่และถลุงแร่
ท	บ้านพักพนักงาน
ร	โรงโม่บดและบ่อแร่

สัญลักษณ์	ความหมาย
ห	จุดเริ่มต้นเปิดแนวทำเหมือง
ก	ถ่านถลุงแร่
ว	ถาวรเก็บวัตถุระเบิด
ธ	สำนักงาน
ร.บ.ม.ป.	บ่อรองรับน้ำในบ่อเหมือง
←	ทิศทางรถเดินเข้าเหมือง
■	ท่อลอด 1 เมตร จำนวน 3 ท่อ
---	ขอบเขตการทำเหมือง
-x-x-	แนวรั้วเขตฯ ในระยะ 50 เมตร
---	กำแพงและประตูระบายน้ำ

จำนวน 5/22 หน้า

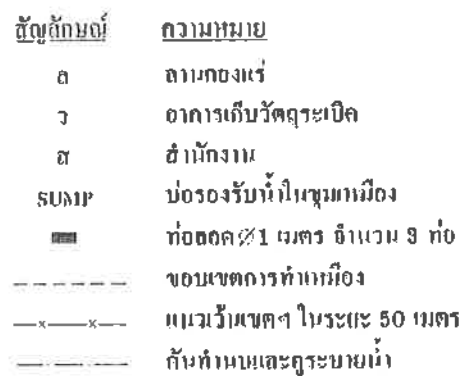

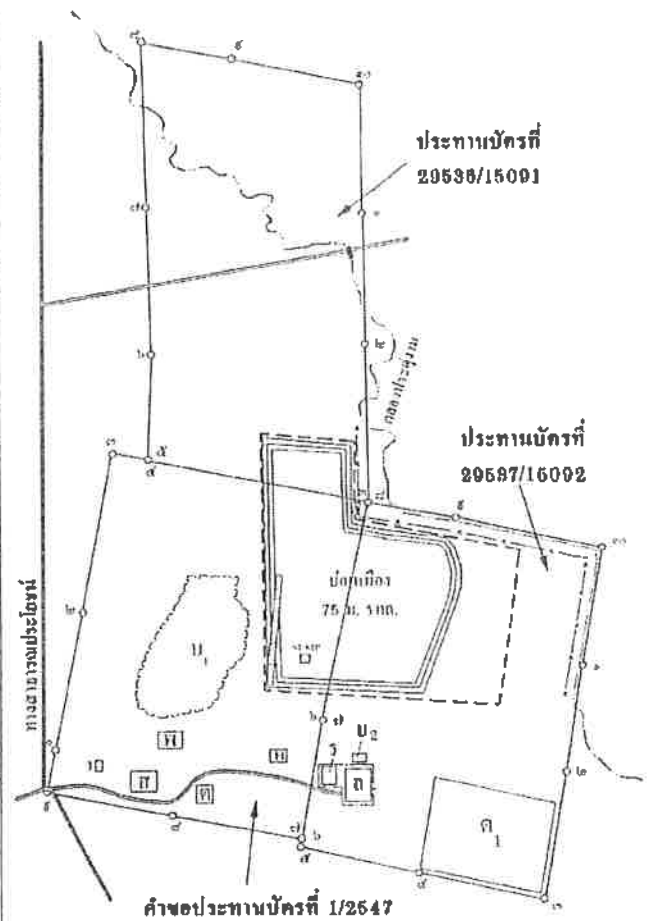
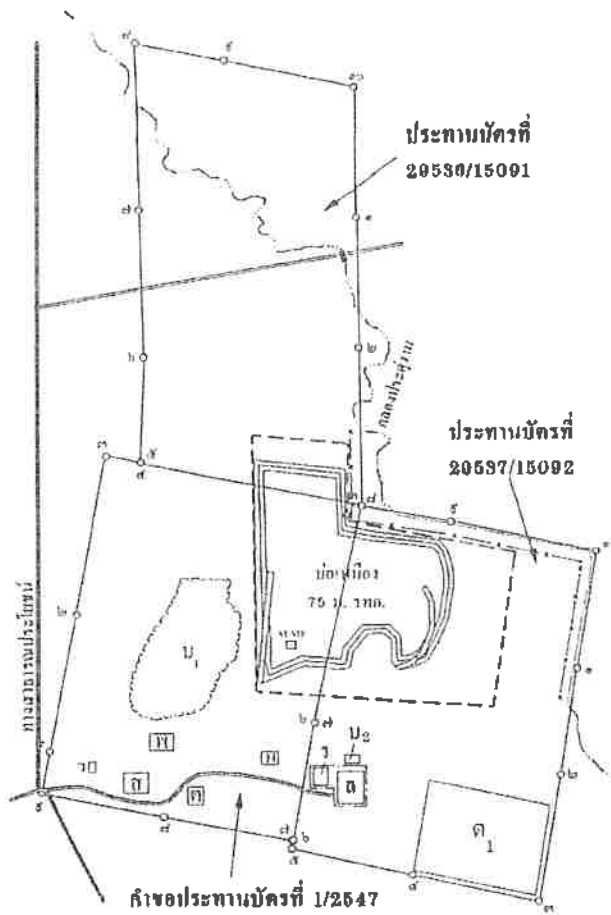

แผนผังการทำเหมืองเมื่อสิ้นสุดปีที่ 0

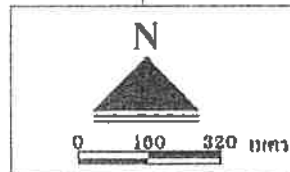

แผนผังการทำเหมืองเมื่อสิ้นสุดปีที่ 9

สัญลักษณ์	ความหมาย
ด	พื้นที่เก็บกองเปลือกดิน
ค	โรงแต่งแร่
บ <sub>1</sub>	ขุมเหมืองเก่าใช้ขุดบ่อคัดตะกอนของน้ำจากหน้าเหมือง
บ <sub>2</sub>	บ่อคัดตะกอนของน้ำจากพื้นที่โรงโม่ค-บ่อแร่และถ่านกองแร่
พ	บ้านพักคนงาน
ร	โรงโม่คและบ่อแร่

สัญลักษณ์	ความหมาย
ถ	ถ่านกองแร่
ว	อาคารเก็บวัสดุระเบิด
ส	สำนักงาน
รูปวงกลม	บ่อน้ำรับน้ำในขุมเหมือง
รูปสี่เหลี่ยม	ท่อลอด 1 เมตร จำนวน 3 ท่อ
เส้นประ	ขอบเขตการทำเหมือง
เส้นทึบ	แนวเว้นเขตฯ ในระยะ 50 เมตร
เส้นประ	คันทำนบและอุโมงค์น้ำ

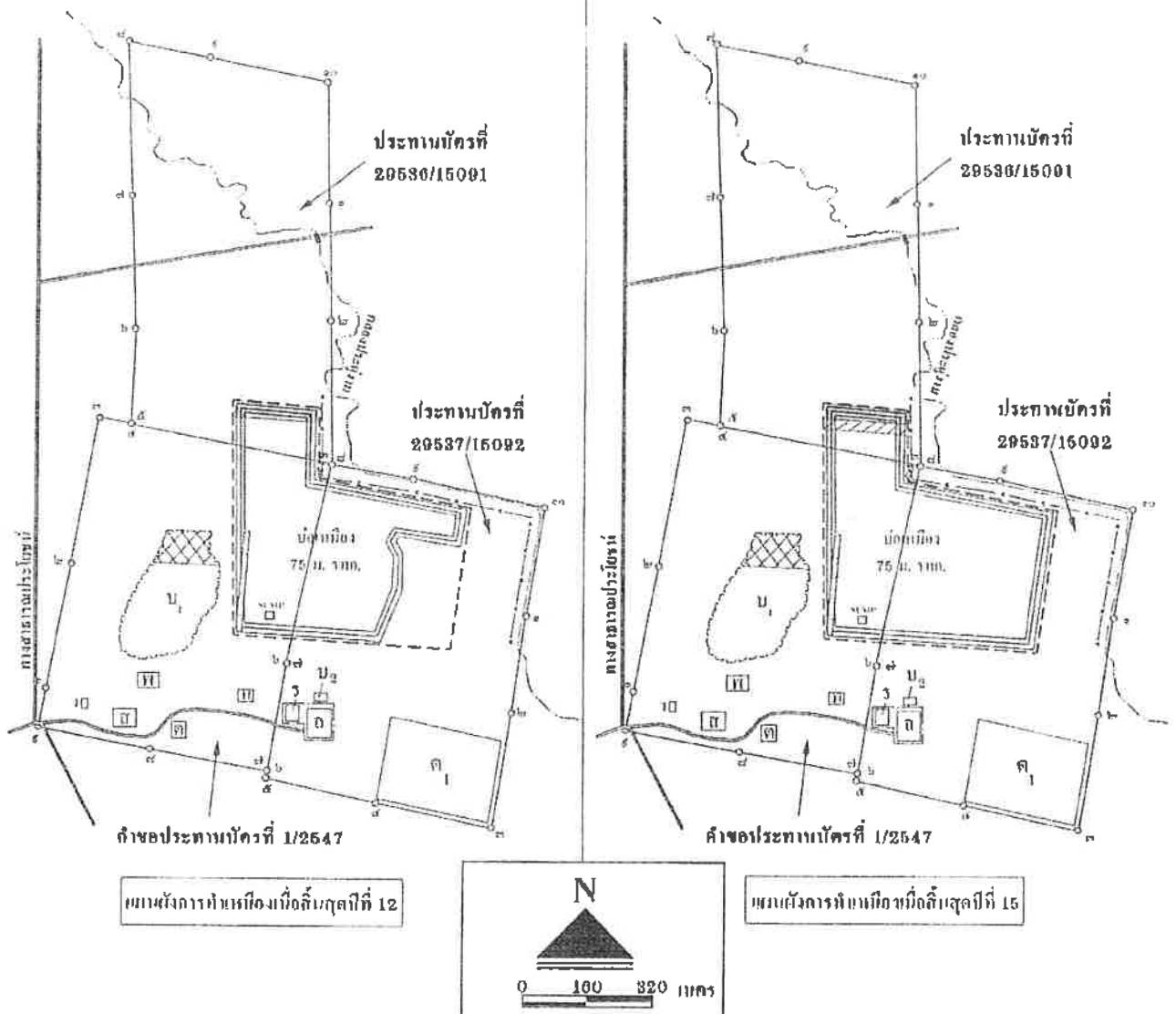

สัญลักษณ์	ความหมาย
ค <sub>1</sub>	พื้นที่เก็บกองเปลือกถั่วลิสง
ค	โรงบดถั่ว
บ <sub>1</sub>	บ่อน้ำดื่มที่ใช้เป็นบ่อพักตะกอนจาก น้ำจากห้วยน้ำหมาก
บ <sub>2</sub>	บ่อพักตะกอนจากน้ำจากพื้นที่โรงบด- ย่อยและลานกองแรม
ท	บ้านพักคนงาน
ร	โรงบดและย่อยแรม

สัญลักษณ์	ความหมาย
ก	ลานกองแรม
ว	อาคารเก็บวัตถุดิบ
ต	สำนักงาน
SUMP	บ่อรองรับน้ำฝนจากพื้นที่
	ที่ลดระดับ 1 เมตร จำนวน 3 บ่อ
	ขอบเขตการทำเหมือง
	แนวรั้วเขตฯ ในระยะ 50 เมตร
	คันทำเหมืองและถนนภายใน
	พื้นที่ถมกลับในช่วงปีที่ 1-9
	พื้นที่ถมกลับในช่วงปีที่ 10-12
	พื้นที่ถมกลับในช่วงปีที่ 13-15

ผู้จัดทำ (ต่อ)

เจ้านาย

ตารางที่ 1.2 มาตรการป้องกันและแก้ไขผลกระทบสิ่งแวดล้อมในระยะดำเนินการและภายหลังเสร็จสิ้นการทำเหมือง (ต่อ)

ผลกระทบสิ่งแวดล้อม	มาตรการป้องกันและแก้ไขผลกระทบสิ่งแวดล้อม	สถานที่ดำเนินการ	ระยะเวลาดำเนินการ	งบประมาณ	ผู้รับผิดชอบ
	<p>สร้างอาคารปิดคลุมบริเวณถังรับหินใหญ่ ปากไม้ และตะแกรงต้นคัดขนาด ตลอดจนปิดครอบปลายสายพานลำเลียง</p> <p>2. ให้ติดตั้งระบบกำจัดฝุ่นละอองบริเวณถังรับหินใหญ่ ปากไม้ และตะแกรงต้นคัดขนาด โดยการติดตั้งเครื่องดูด (Hood) และท่อ เพื่อรวบรวมฝุ่น ไปที่ถุงกรองฝุ่น (Bag Filter) และดูแลให้มีประสิทธิภาพในการกำจัดฝุ่นอยู่เสมอ</p> <p>3. ให้ทำความสะอาดโดยเก็บกวาดเศษแร่และเศษดินที่ตกสะสมอยู่ในเครื่องจักร รวมทั้งบริเวณพื้นที่และใต้อาคาร โรงไม้บดและย่อยแร่ และโรงแต่งแร่ อย่างสม่ำเสมอ</p> <p>4. ให้ปลูกไม้ยืนต้นโตเร็ว ไม้พุ่ม และพืชคลุมดิน ในบริเวณที่ว่างรอบๆ โรงไม้บดและย่อยแร่ อย่างน้อยจำนวน 2 แถวในลักษณะแบบสลับฟันปลา โดยมีระยะห่างระหว่างต้นและแถวประมาณ 2x2 เมตร เพื่อปิดกั้นทิศทางลมและฟุ้งกระจายของฝุ่นละออง</p> <p>5. ให้ฉีดพรมน้ำในบริเวณพื้นที่โครงการและเส้นทางขนส่งแร่เป็นระยะ โดยช่วงฤดูแล้งควรฉีดพรมประมาณวันละ 3-4 ครั้ง ส่วนฤดูฝนอาจฉีดพรมวันละ 1 ครั้ง หรือไม่จำเป็นต้องฉีดพรมหากมีฝนตกสม่ำเสมอ</p> <p>6. เส้นทางที่ใช้ในการขนส่งแร่ช่วงที่เป็นถนนลูกรังก่อนถึงถนนลาดยาง ให้ทำการปรับปรุงและซ่อมแซมให้เป็นถนนที่มีผิวจราจรที่ไม่ก่อให้เกิดฝุ่นฟุ้งกระจายมาก เช่น การบดอัดด้วยดินและหินให้แน่น</p>	<p>- บริเวณ โรง ไม้บดและย่อยแร่ และ โรงแต่งแร่</p> <p>- บริเวณ โรง ไม้บดและย่อยแร่ และ โรงแต่งแร่</p> <p>- บริเวณ โรง ไม้บดและย่อยแร่</p> <p>- บริเวณพื้นที่โครงการ และเส้นทางขนส่งแร่</p> <p>- บริเวณเส้นทางขนส่งแร่</p>	<p>- ปีที่ 1 ของการทำเหมือง</p> <p>- ตลอดอายุประทานบัตร</p> <p>- ตั้งแต่ช่วงปีที่ 1 ของการทำเหมือง</p> <p>- ตลอดอายุประทานบัตร</p> <p>- ปีที่ 1 ของการทำเหมือง</p>	<p>100,000 บาท</p> <p>-</p> <p>อยู่ในงบดำเนินงาน</p> <p>200 บาท/เที่ยว</p> <p>อยู่ในงบ</p>	<p>- บริษัท สหชาติเศรษฐกิจ จำกัด</p> <p>- บริษัท สหชาติเศรษฐกิจ จำกัด</p> <p>- บริษัท สหชาติเศรษฐกิจ จำกัด</p> <p>- บริษัท สหชาติเศรษฐกิจ จำกัด</p> <p>- บริษัท สหชาติเศรษฐกิจ จำกัด</p>

ตารางที่ 1.2 มาตรการป้องกันและแก้ไขผลกระทบสิ่งแวดล้อมในระยะดำเนินการและภายหลังเสร็จสิ้นการทำเหมือง (ต่อ)

ผลกระทบสิ่งแวดล้อม	มาตรการป้องกันและแก้ไขผลกระทบสิ่งแวดล้อม	สถานที่ดำเนินการ	ระยะเวลาดำเนินการ	งบประมาณ	ผู้รับผิดชอบ
1.2.2 เสียง	2. ในการขนส่งแร่ให้ใช้ความเร็วของรถบรรทุกไม่เกิน 25 กิโลเมตร/ชั่วโมง และใช้ผ้าใบปิดคลุมกระบะรถบรรทุกก่อนขนส่งออกนอกพื้นที่ทุกครั้ง	- บริเวณเส้นทางขนส่งแร่	- ตลอดอายุประทานบัตร	-	- บริษัท สหชาติเศรษฐกิจ จำกัด
	1. ให้กำหนดการทำเหมืองเฉพาะในเวลากลางวันเท่านั้น จะไม่มีกิจกรรมใดๆ ในเวลากลางคืน ซึ่งเป็นเวลาพักผ่อนของราษฎรที่อาศัยอยู่ในบริเวณชุมชนใกล้เคียง	- บริเวณพื้นที่โครงการ	- ตลอดอายุประทานบัตร	-	- บริษัท สหชาติเศรษฐกิจ จำกัด
	2. ให้สลับสับเปลี่ยนหน้าที่ของพนักงานไม่ให้ทำงานในแหล่งที่มีเสียงดังนานเกินไป เพื่อลดความเสี่ยงต่ออันตรายจากเสียงดัง	- บริเวณพื้นที่โครงการ	- ตลอดอายุประทานบัตร	-	- บริษัท สหชาติเศรษฐกิจ จำกัด
1.2.3 การใช้วัตถุระเบิด	1. ให้ระเบิดหน้าเหมืองโดยใช้ปริมาณวัตถุระเบิดไม่เกิน 150 กิโลกรัม/จังหวะต่ง ทำการระเบิดวันละ 1 ครั้ง ในช่วงเวลา 16:00-17:00 น. และต้องเปิดสัญญาณเตือนก่อนและหลังการระเบิดทุกครั้งให้ได้ยินในรัศมี 500 เมตร รวมทั้งจัดเจ้าหน้าที่ตรวจตราพื้นที่ในรัศมี 100 เมตร	- บริเวณพื้นที่โครงการ และพื้นที่ใกล้เคียงโดยรอบ	- ตลอดอายุประทานบัตร	-	- บริษัท สหชาติเศรษฐกิจ จำกัด
	2. ให้มีวิศวกรควบคุมการทำเหมืองอยู่เป็นประจำ โดยเฉพาะอย่างยิ่งต้องเป็นผู้วางแผนการระเบิด ทั้งนี้ เพื่อให้การใช้วัตถุระเบิดเป็นไปตามหลักวิชาการ	- บริเวณพื้นที่โครงการ	- ตลอดอายุประทานบัตร	-	- บริษัท สหชาติเศรษฐกิจ จำกัด
	3. ให้ติดป้ายเตือนเขตการใช้วัตถุระเบิด พร้อมทั้งเวลาในการระเบิด บริเวณพื้นที่โครงการ เส้นทางใกล้เคียงพื้นที่โครงการ และภายในบริเวณใกล้เคียงที่อาจได้รับผลกระทบจากการใช้วัตถุระเบิด	- บริเวณพื้นที่โครงการ เส้นทางใกล้เคียง และบริเวณใกล้เคียงที่อาจได้รับผลกระทบ	- ตลอดอายุประทานบัตร	5,000 บาท	- บริษัท สหชาติเศรษฐกิจ จำกัด
1.3 อุทกวิทยา	1. ให้เว้นเขตไม่ทำเหมืองหรือกิจกรรมใดๆ ใกล้ร่องน้ำ (คลอง ประจวบ) ที่เขย่งบนไม่ให้ตัดผ่านพื้นที่โครงการ ในระยะ 50 เมตร เพื่อป้องกันผลกระทบที่อาจเกิดขึ้นต่อร่องน้ำดังกล่าว	- บริเวณใกล้แนวร่องน้ำ (คลองประจวบ)	- ตลอดอายุประทานบัตร	-	- บริษัท สหชาติเศรษฐกิจ จำกัด
	2. ให้สร้างคันทำนบกั้นโดยรอบพื้นที่ทำเหมือง และพื้นที่โรงโม่บดและย่อยแร่ รวมทั้งลานกองแร่ขนาดความสูงประมาณ 1	- บริเวณพื้นที่โครงการ	- ตลอดอายุประทานบัตร	30,000 บาท	- บริษัท สหชาติเศรษฐกิจ จำกัด

7

ตารางที่ 1.2 มาตรการป้องกันและแก้ไขผลกระทบสิ่งแวดล้อมในระยะดำเนินการและภายหลังเสร็จสิ้นการทำเหมือง (ต่อ)

ผลกระทบสิ่งแวดล้อม	มาตรการป้องกันและแก้ไขผลกระทบสิ่งแวดล้อม	สถานที่ดำเนินการ	ระยะเวลาดำเนินการ	งบประมาณ	ผู้รับผิดชอบ
	เมตร ความกว้างที่ฐาน 5 เมตร และสันทันทราบกว้าง 2 เมตร โดยมีพื้นที่หน้าตัดเป็นรูปสี่เหลี่ยมคางหมูทำมุมไม่เกิน 45 องศา เพื่อป้องกันน้ำกัดไหลของน้ำหน้าดิน				
	3. ให้ขุดคูระบายน้ำโดยรอบพื้นที่โรงโม่บดและย่อยแร่ รวมทั้งลานกองแร่ ขนาดความลึกประมาณ 1 เมตร ความกว้างท้องร่อง 0.75 เมตร และด้านบนกว้าง 1 เมตร โดยหน้าตัดเป็นรูปสี่เหลี่ยมคางหมู เพื่อเบี่ยงเบนน้ำที่ไหลบ่าหน้าดินไปสู่บ่อคัดตะกอน	- บริเวณพื้นที่โครงการ	- ปีที่ 1 ของการทำเหมือง	20,000 บาท	- บริษัท สหชาติเศรษฐกิจ จำกัด
	4. ให้สร้างบ่อคัดตะกอน "บ.๒" ขนาดประมาณ 20x20x2 ลูกบาศก์เมตร จำนวน 1 บ่อ เพื่อรองรับน้ำจากพื้นที่โรงโม่บดและย่อยแร่ รวมทั้งลานกองแร่	- บริเวณพื้นที่โครงการ	- ปีที่ 1 ของการทำเหมือง	15,000 บาท	- บริษัท สหชาติเศรษฐกิจ จำกัด
	5. ให้สร้างบ่อรองรับน้ำ (sump) ที่ไหลบ่าจากหน้าเหมืองในบริเวณจุดต่ำสุดของการทำเหมืองแต่ละช่วง ก่อนที่จะทยอยสูบออกไปที่ชุมชนเมืองเก่า "บ.๑"	- บริเวณพื้นที่โครงการ	- ตลอดอายุประทานบัตร	-	- บริษัท สหชาติเศรษฐกิจ จำกัด
	6. หากหน่วยงานส่วนท้องถิ่นขอความร่วมมือในการใช้น้ำหรือจำเป็นต้องมีการระบายน้ำในชุมชนเมืองเก่าออกนอกพื้นที่โครงการ ให้ทำการปรับปรุงคุณภาพน้ำให้อยู่ในเกณฑ์มาตรฐานที่กฎหมายกำหนดก่อนระบายออกทุกครั้ง	- บริเวณพื้นที่โครงการ	- ตลอดอายุประทานบัตร	อยู่ในงบดำเนินงาน	- บริษัท สหชาติเศรษฐกิจ จำกัด และหน่วยงานที่เกี่ยวข้อง
	7. ให้ปลูกพืชคลุมดินจากหญ้าแฝกบนคันทำนบ พื้นที่เก็บกองเปลือกหิน และบริเวณขอบบ่อคัดตะกอน เพื่อป้องกันการชะล้างพังทลายของดิน	- บริเวณพื้นที่โครงการ	- ตลอดอายุประทานบัตร	อยู่ในงบดำเนินงาน	- บริษัท สหชาติเศรษฐกิจ จำกัด
	8. ให้หลีกเลี่ยงการทำกิจกรรมขุดที่มีฝนตกและหลังฝนตกใหม่ๆ	- บริเวณพื้นที่โครงการ	- ตลอดอายุประทานบัตร		- บริษัท สหชาติเศรษฐกิจ จำกัด

ตารางที่ 1.2 มาตรการป้องกันและแก้ไขผลกระทบสิ่งแวดล้อมในระยะดำเนินการและภายหลังเสร็จสิ้นการทำเหมือง (ต่อ)

ผลกระทบสิ่งแวดล้อม	มาตรการป้องกันและแก้ไขผลกระทบสิ่งแวดล้อม	สถานที่ดำเนินการ	ระยะเวลาดำเนินการ	งบประมาณ	ผู้รับผิดชอบ
2. ทรัพยากรสิ่งแวดล้อมทางชีวภาพ	- ให้อำนาจนักวิชาการป้องกันและแก้ไขผลกระทบด้านอุทกวิทยา เพื่อป้องกันการชะล้างบดดินทรายไม่ให้ไหลลงสู่แหล่งน้ำธรรมชาติที่อยู่ใกล้เคียง	- บริเวณพื้นที่โครงการ	- ตลอดอายุประทานบัตร	-	- บริษัท สาขาดีเสรฐกิจ จำกัด
3. คุณค่าการใช้ประโยชน์ของภูมิทัศน์					
3.1 การเกษตรกรรม	- ให้อำนาจนักวิชาการลดผลกระทบในด้านต่างๆ ที่อาจก่อให้เกิดความเสียหายต่อพื้นที่เกษตรกรรม ได้แก่ มาตรการลดผลกระทบด้านคุณภาพอากาศ และมาตรการด้านอุทกวิทยา เป็นต้น	- บริเวณพื้นที่โครงการ	- ตลอดอายุประทานบัตร	-	- บริษัท สาขาดีเสรฐกิจ จำกัด
3.2 การคมนาคม	1. ให้อำนาจนักวิชาการเส้นทางขนส่งและดำเนินการปรับปรุงให้อยู่ในสภาพที่สามารถใช้งานได้ โดยบรรทุกน้ำหนักไม่เกินที่กีดตามราชการกำหนด และหากพบว่าบริเวณใดเกิดการชำรุดจะดำเนินการซ่อมแซมทันที	- บริเวณเส้นทางขนส่ง	- ตลอดอายุประทานบัตร	อยู่ในงบประมาณดำเนินงาน	- บริษัท สาขาดีเสรฐกิจ จำกัด
	2. ให้จัดทำป้ายสัญญาณเตือนภัย เช่น ป้ายเตือนระวังและชะลอความเร็ว และสัญญาณไฟกระพริบ บริเวณริมเส้นทางขนส่ง และก่อนถึงทางร่วมทางแยกในระยะ 50, 100 และ 200 เมตร เพื่อส่งเสริมความปลอดภัยและลดอุบัติเหตุ	- บริเวณเส้นทางขนส่ง	- ตลอดอายุประทานบัตร	5,000 บาท	- บริษัท สาขาดีเสรฐกิจ จำกัด
4. คุณค่าต่อคุณภาพชีวิต					
4.1 เศรษฐกิจ-สังคม และทัศนคติ	1. ให้รับฟังความคิดเห็นเกี่ยวกับปัญหาของราษฎรที่มีต่อโครงการ และประสานงานกับผู้นำชุมชนเพื่อแก้ไขปัญหาที่อาจเกิดจากการดำเนินการทำเหมือง	- บริเวณชุมชนใกล้เคียง	- ตลอดอายุประทานบัตร	-	- บริษัท สาขาดีเสรฐกิจ จำกัด
	2. ให้มีส่วนร่วมในการพัฒนาท้องถิ่นตามความเหมาะสม	- บริเวณชุมชนใกล้เคียง	- ตลอดอายุประทานบัตร	ตามความเหมาะสม	- บริษัท สาขาดีเสรฐกิจ จำกัด
	3. ให้จ้างแรงงานในท้องถิ่นให้มากที่สุดและให้อัตราค่าแรงเป็นไปตามประกาศกรมสวัสดิการและคุ้มครองแรงงาน	- บริเวณชุมชนใกล้เคียง	- ตลอดอายุประทานบัตร	มีค่าจ้างอัตราค่าแรงขั้นต่ำ	- บริษัท สาขาดีเสรฐกิจ จำกัด

ตารางที่ 1.2 มาตรการป้องกันและแก้ไขผลกระทบสิ่งแวดล้อมในระยะดำเนินการและภายหลังเสร็จสิ้นการดำเนินงาน (ต่อ)

ผลกระทบสิ่งแวดล้อม	มาตรการป้องกันและแก้ไขผลกระทบสิ่งแวดล้อม	สถานที่ดำเนินการ	ระยะเวลาดำเนินการ	งบประมาณ	ผู้รับผิดชอบ
4.2 การสาธารณสุข	4. ให้ส่งเสริมทัศนคติที่ดีโดยให้มีกิจกรรมมวลชนสัมพันธ์ เช่น ด้านการศึกษา ศาสนา และด้านสาธารณูปโภค สาธารณูปการ เป็นต้น ให้กับราษฎรในชุมชนใกล้เคียงพื้นที่โครงการ และให้ราษฎรคิดว่าโครงการเป็นส่วนหนึ่งของชุมชน	- บริเวณชุมชนใกล้เคียง	- ตลอดอายุประทานบัตร	ตามความเหมาะสม	- บริษัท สหชาติเศรษฐกิจ จำกัด
4.3 อาริยอนามัยและความปลอดภัย	- ให้ความช่วยเหลือด้านงบประมาณแก่ราษฎรในชุมชนใกล้เคียงหากได้รับผลกระทบด้านสุขภาพอนามัยจากการทำเหมืองของโครงการ	- บริเวณชุมชนใกล้เคียง	- ตลอดอายุประทานบัตร	อย่างน้อยปีละ 50,000 บาท	- บริษัท สหชาติเศรษฐกิจ จำกัด
4.4 ทัศนียภาพ	1. ให้ปฏิบัติงานเป็นไปตามลำดับขั้นตอน และปฏิบัติตามระเบียบข้อบังคับที่ตั้งไว้ รวมทั้งดูแลให้คนงานมีอุปกรณ์ป้องกันอันตรายส่วนบุคคลทุกคนสวมใส่ในขณะปฏิบัติงานทุกครั้ง	- พนักงานทุกคนของโครงการ	- ตลอดอายุประทานบัตร	อยู่ในงบดำเนินงาน	- บริษัท สหชาติเศรษฐกิจ จำกัด
	2. ให้ดูแลรักษาเครื่องจักรอุปกรณ์ต่างๆ ให้อยู่ในสภาพที่สมบูรณ์ใช้งานได้ดี รวมทั้งตรวจสอบประสิทธิภาพ และความพร้อมของเครื่องมือ เครื่องจักรประเภทต่างๆ ก่อนปฏิบัติงานทุกครั้ง	- บริเวณพื้นที่โครงการ	- ตลอดอายุประทานบัตร	อยู่ในงบดำเนินงาน	- บริษัท สหชาติเศรษฐกิจ จำกัด
	3. ให้ปฏิบัติตามวิธีการให้ความคุ้มครองแก่คนงานและความปลอดภัยแก่บุคคลภายนอก ตามกฎกระทรวงฉบับที่ 9 (พ.ศ. 2513) และกฎกระทรวงฉบับที่ 50 (พ.ศ. 2525) ออกตามความในมาตราที่ 7 (6) แห่งพระราชบัญญัติแร่ พ.ศ. 2510	- บริเวณพื้นที่โครงการ	- ตลอดอายุประทานบัตร	-	- บริษัท สหชาติเศรษฐกิจ จำกัด
	- ให้ติดคามดูแลต้นไม้ที่ปลูกไว้โดยรอบและในพื้นที่โครงการ ให้สามารถเจริญเติบโตได้ดี หากต้นไม้ตายให้ทำการปลูกทดแทนทันที	- บริเวณพื้นที่โครงการ	- ตลอดอายุประทานบัตร	อยู่ในงบดำเนินงาน	- บริษัท สหชาติเศรษฐกิจ จำกัด

ตารางที่ 2 มาตรการติดตามตรวจสอบคุณภาพสิ่งแวดล้อม

คุณภาพสิ่งแวดล้อม	วิธีการติดตามตรวจสอบ	สถานที่ดำเนินการ	ความถี่และระยะเวลาในการตรวจวัด	งบประมาณ	ผู้รับผิดชอบ	หมายเหตุ
1. คุณภาพอากาศ	<ul style="list-style-type: none"> <li>- ให้ตรวจวัดฝุ่นละอองแขวนลอยทั้งหมดในบรรยากาศ (TSP) เฉลี่ยในรอบ 24 ชั่วโมง โดยใช้เครื่อง High Volume Air Sampler</li> <li>- ให้ตรวจวัดความเข้มของฝุ่นละอองจากแหล่งกำเนิด ด้วยวิธีตรวจวัดค่าความทึบแสง (Smoke Opacity) ในขณะทำการ</li> </ul>	<ul style="list-style-type: none"> <li>- จำนวน 2 สถานี ได้แก่ บริเวณสถานีอนามัยบ้านหมือมร และบริเวณชุมชนบ้านหมือมใหม่ (ดังรูปที่ 2)</li> <li>- จำนวน 2 สถานี ได้แก่ โรงไม้บดและซอยแร่ และ โรงแต่งแร่ (ดูรูปที่ 2)</li> </ul>	<ul style="list-style-type: none"> <li>- อย่างน้อยปีละ 2 ครั้ง ตรวจวัดเป็นเวลา 3 วันต่อเนื่อง ในช่วงเดือนมีนาคมหรือเมษายน จำนวน 1 ครั้ง และในช่วงเดือนพฤศจิกายนหรือธันวาคม จำนวน 1 ครั้ง</li> <li>- อย่างน้อยปีละ 2 ครั้ง ในช่วงเดือนมีนาคมหรือเมษายน จำนวน 1 ครั้ง และในช่วงเดือนพฤศจิกายนหรือธันวาคม จำนวน 1 ครั้ง</li> </ul>	<p>15,000 บาท/ครั้ง</p> <p>10,000 บาท/ครั้ง</p>	<ul style="list-style-type: none"> <li>- บริษัท สหชาติ เชนธุรกิจ จำกัด</li> <li>- บริษัท สหชาติ เชนธุรกิจ จำกัด</li> </ul>	<ol style="list-style-type: none"> <li>1. ให้ตรวจวัดในช่วงที่เหมือง โรงไม้บด และ โรงแต่งแร่ เปิดทำการเท่านั้น</li> <li>2. ให้ตรวจวัดทิศทางและความเร็วลมในขณะตรวจวัด</li> <li>3. ให้บันทึกสภาพแวดล้อมขณะตรวจวัด ทั้งข้อมูลพื้นที่ทำเหมือง โรงไม้บด โรงแต่งแร่ และบริเวณพื้นที่โดยรอบ</li> </ol>
2. ระดับเสียง	<ul style="list-style-type: none"> <li>- ให้ตรวจวัดระดับเสียงเฉลี่ยโดยทั่วไปในรอบ 24 ชั่วโมง โดยใช้เครื่องวัดเสียง (Sound Level Meter)</li> </ul>	<ul style="list-style-type: none"> <li>- จำนวน 2 สถานี ได้แก่ บริเวณสถานีอนามัยบ้านหมือมร และบริเวณชุมชนบ้านหมือมใหม่ (ดูรูปที่ 2)</li> </ul>	<ul style="list-style-type: none"> <li>- อย่างน้อยปีละ 2 ครั้ง ตรวจวัดเป็นเวลา 3 วันต่อเนื่อง ในช่วงเดือนมีนาคมหรือเมษายน จำนวน 1 ครั้ง และในช่วงเดือนพฤศจิกายนหรือธันวาคม จำนวน 1 ครั้ง</li> </ul>	<p>15,000 บาท/ครั้ง</p>	<ul style="list-style-type: none"> <li>- บริษัท สหชาติ เชนธุรกิจ จำกัด</li> </ul>	
3. แรงสั่นสะเทือน	<ul style="list-style-type: none"> <li>- ให้ตรวจวัดแรงสั่นสะเทือน และแรงอัดอากาศ จากการใช้วัตถุระเบิดของโครงการ โดยใช้เครื่องตรวจวัดแรงสั่นสะเทือน (Seismometer)</li> </ul>	<ul style="list-style-type: none"> <li>- จำนวน 2 สถานี ได้แก่ บ้านหมือมรหลังใกล้ที่สุด และสถานีอนามัยบ้านหมือมร (ดูรูปที่ 2)</li> </ul>	<ul style="list-style-type: none"> <li>- อย่างน้อยปีละ 2 ครั้ง ในช่วงเดือนมีนาคมหรือเมษายน จำนวน 1 ครั้ง และในช่วงเดือนพฤศจิกายนหรือธันวาคม จำนวน 1 ครั้ง</li> </ul>	<p>16,000 บาท/ครั้ง</p>	<ul style="list-style-type: none"> <li>- บริษัท สหชาติ เชนธุรกิจ จำกัด</li> </ul>	
4. คุณภาพน้ำ	<ul style="list-style-type: none"> <li>- ให้ตรวจวัดคุณภาพน้ำผิวดิน โดยการวิเคราะห์ค่า pH, Turbidity, Total Suspended Solids, Total Dissolved Solids, Total Hardness, Total Iron และ Sulfate</li> </ul>	<ul style="list-style-type: none"> <li>- จำนวน 3 สถานี ได้แก่ น้ำชุมชนเมืองเก่า คลองประดู่จามก่อนผ่านพื้นที่โครงการ และคลองประดู่จามหลังผ่านพื้นที่โครงการ (ดูรูปที่ 2)</li> </ul>	<ul style="list-style-type: none"> <li>- อย่างน้อยปีละ 1 ครั้ง ในช่วงเดือนกรกฎาคมหรือสิงหาคม</li> </ul>	<p>4,500 บาท/ครั้ง</p>	<ul style="list-style-type: none"> <li>- บริษัท สหชาติ เชนธุรกิจ จำกัด</li> </ul>	

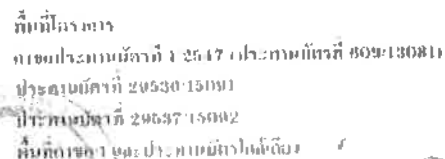

รูปที่ 2 จดติดตามการขอพบคุณภานี

ตารางที่ 2 มาตรการติดตามตรวจสอบคุณภาพสิ่งแวดล้อม (ต่อ)

คุณภาพสิ่งแวดล้อม	วิธีการติดตามตรวจสอบ	สถานที่ดำเนินการ	ความถี่และระยะเวลาในการตรวจวัด	งบประมาณ	ผู้รับผิดชอบ	หมายเหตุ
5. อากาศในร่ม	<ul style="list-style-type: none"> <li>ให้ตรวจวัดคุณภาพน้ำใต้ดิน โดยการวิเคราะห์ค่า pH, Turbidity, Total Suspended Solids, Total Dissolved Solids, Total Hardness, Total Iron และ Sulfate</li> <li>ให้ตรวจสอบสมรรถภาพของร่างกาย โดยทั่วไปของพนักงาน เช่น ความเครียดในการได้ยิน ระบบทางเดินหายใจ ระบบประสาทในการรับรู้ และการเอ็กซเรย์ปอด เป็นต้น</li> </ul>	<ul style="list-style-type: none"> <li>จำนวน 2 สถานี ได้แก่ น้ำประปาบาดาลบ้านเหมืองแร่ และน้ำประปาบาดาลบ้านเหมืองใหม่ (รูปที่ 2)</li> <li>พนักงานทุกคนของโครงการ</li> </ul>	<ul style="list-style-type: none"> <li>อย่างน้อยปีละ 2 ครั้ง ในช่วงเดือนมีนาคมหรือเมษายน จำนวน 1 ครั้ง และในช่วงเดือนพฤศจิกายนหรือธันวาคม จำนวน 1 ครั้ง</li> <li>ปีละ 1 ครั้ง</li> </ul>	3,000 บาท/ครั้ง	<ul style="list-style-type: none"> <li>บริษัท สหชาติ เศรษฐกิจ จำกัด</li> <li>บริษัท สหชาติ เศรษฐกิจ จำกัด</li> </ul>	
6. การคมนาคม	<ul style="list-style-type: none"> <li>ให้หมั่นตรวจสอบสภาพเส้นทางขนส่ง ให้สามารถใช้งานได้ดีอยู่เสมอ ถ้าบริเวณใดชำรุดต้องรีบซ่อมแซมทันที รวมทั้งดูแลรักษาป้ายสัญญาณจราจรให้อยู่ในสภาพใช้การได้คืออย่างมีประสิทธิภาพอยู่เสมอ</li> </ul>	<ul style="list-style-type: none"> <li>เส้นทางขนส่งแร่ของโครงการ</li> </ul>	<ul style="list-style-type: none"> <li>เดือนละ 1 ครั้ง</li> </ul>	-	<ul style="list-style-type: none"> <li>บริษัท สหชาติ เศรษฐกิจ จำกัด</li> </ul>	

หมายเหตุ : - ให้รายงานผลการตรวจวัดคุณภาพสิ่งแวดล้อมต่อสำนักงานนโยบายและแผนทรัพยากรธรรมชาติและสิ่งแวดล้อม และกรมอุตสาหกรรมพื้นฐานและการเหมืองแร่ ทราบทุกครั้ง  
 - งบประมาณที่ระบุเป็นงบประมาณในปัจจุบันโดยคร่าวๆ อาจมีการเปลี่ยนแปลงได้ในอนาคต

จำ  
ลง

# เอกสารแนบ 2

สำเนาประธานบัตร

๗๒๕๐๒



แบบแรก 5

ประทานบัตร

ข้าพเจ้า นาย ๗๒๕๐๒/๑๖๐๕๕  
ข้าพเจ้า บิดา นรินทร์ สหชาติเศรษฐกิจ จำกด อายุ — ปี สัญชาติ ไทย  
อยู่บ้านเลขที่ ๒๕ อาคาร ๔ เจ ครอบครัว พหุโยธิน ๓  
ถนน พหุโยธิน หมู่ที่ — ตำบล/แขวง สามแสนใน  
อำเภอ พญาไท จังหวัด กรุงเทพมหานคร  
เพื่อในทำเหมือง (บนบก/ในทะเล) บนบก  
อ. ตำบล ทุ่งทอง อำเภอ หนองบัว จังหวัด นครสวรรค์  
มีอายุ ๑๐ ปี นับแต่วันที่ ๑๖ เดือน สิงหาคม พ.ศ. ๒๕๕๖  
และสิ้นสุดในวันที่ ๑๕ เดือน สิงหาคม พ.ศ. ๒๕๖๖  
เป็นเนื้อที่ ๒๕๔ ไร่ — งาน ๔๕ ตารางวา

ภายในเขตที่กำหนดตามแผนที่แนบท้ายประทานบัตร โดยมีรายละเอียดกำหนดไว้ตามลำดับดังต่อไปนี้

- |     |  |                     |
|-----|--|---------------------|
| (1) | แผนที่แนบท้ายประทานบัตร  | แสดงไว้ในลำดับที่ 1 |
| (2) | เงื่อนไขการอนุญาตประทานบัตร  | แสดงไว้ในลำดับที่ 2 |
| (3) | แผนผังโครงการทำเหมือง  | แสดงไว้ในลำดับที่ 3 |
| (4) | มาตรการป้องกันและแก้ไขผลกระทบสิ่งแวดล้อม   | แสดงไว้ในลำดับที่ 4 |
| (5) | การชำระค่าธรรมเนียมเพื่อใช้เนื้อที่<br>ในการทำเหมืองประจำปี  | แสดงไว้ในลำดับที่ 5 |
| (6) | การเพิ่มเติมชนิดของแร่ที่จะทำเหมือง<br>การเปลี่ยนแปลงวิธีการทำเหมือง<br>แผนผังโครงการทำเหมืองและเงื่อนไข | แสดงไว้ในลำดับที่ 6 |
| (7) | บันทึกการต่ออายุประทานบัตร   | แสดงไว้ในลำดับที่ 7 |
| (8) | บันทึกการโอนประทานบัตร   | แสดงไว้ในลำดับที่ 8 |
| (9) | บันทึกการหยุดการทำเหมือง   | แสดงไว้ในลำดับที่ 9 |

ออกให้ ณ วันที่ ๑๖ เดือน สิงหาคม พ.ศ. ๒๕๕๖



แผนที่แสดงตำแหน่งที่ดินที่ ๑๒๒๕๓ ๑๐/๑๐๕๕

แผนที่ที่ ๑ ๒๕๕๖

ระวางที่ 5140 IV

๐.682600 เมตร

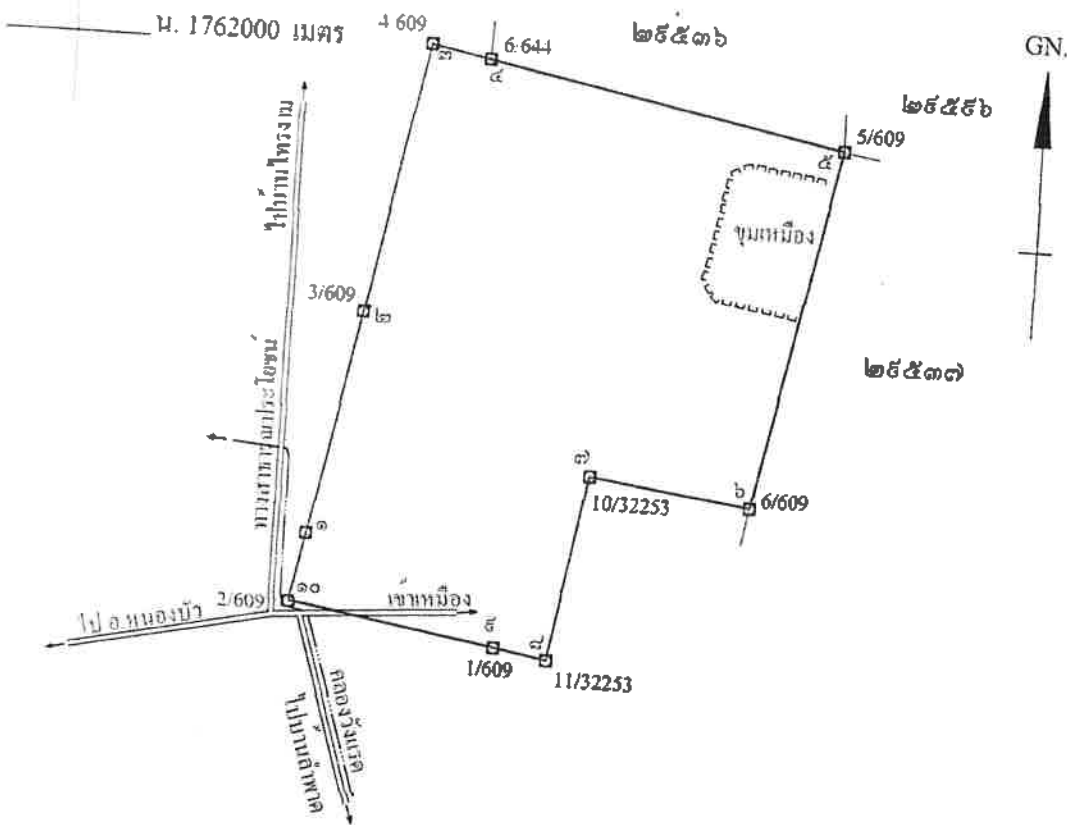

๒๕๕๕

ไร่

งาน

๕๕

ตารางวา

รวม ๑:๑๐๐๐๐

หมายเลข ๑ ถึงมุมหมายเลข ๒ ทิศ ๑๐ องศา ๕๕ ลิปดา ระยะ ๑๕๕ ๓๖๕ วา  
 หมายเลข ๒ ถึงมุมหมายเลข ๓ ทิศ ๑๐ องศา ๕๕ ลิปดา ระยะ ๑๕๑ ๓๗๕ วา  
 หมายเลข ๓ ถึงมุมหมายเลข ๔ ทิศ ๑๐๑ องศา ๒๓ ลิปดา ระยะ ๔๑ ๖๐๘ วา  
 หมายเลข ๔ ถึงมุมหมายเลข ๕ ทิศ ๑๐๑ องศา ๒๑ ลิปดา ระยะ ๒๕๕ ๕๖๕ วา  
 หมายเลข ๕ ถึงมุมหมายเลข ๖ ทิศ ๑๕๑ องศา ๒๕ ลิปดา ระยะ ๒๕๕ ๕๖๕ วา

[illegible]

## เงื่อนไขในการออกประทานบัตร

ผู้ขอประทานบัตรจะต้องปฏิบัติตามเงื่อนไขในการออกประทานบัตรเกี่ยวกับเรื่องที่กำหนดไว้ ดังต่อไปนี้

ข้อ 1 ชนิดแร่ที่ทำเหมืองและวิธีการทำเหมือง  
ชนิดแร่โอปซิม โดยวิธีเหมืองหาบ

ข้อ 2 วันเปิดการทำเหมืองครั้งแรกหลังได้รับประทานบัตร  
ต้องเปิดการทำเหมืองภายในเวลา 1 ปี นับตั้งแต่วันที่ได้รับประทานบัตร

ข้อ 3 การให้ความคุ้มครองแก่คนงานและความปลอดภัยแก่บุคคลภายนอกที่มีได้กำหนดไว้ในกฎกระทรวง  
ต้องปฏิบัติตามมาตรการรักษาความปลอดภัยในเรื่องการรักษาความปลอดภัยในการทำเหมือง

สภาพของคนงาน ตามข้อ 6 แห่งแผนผังโครงการทำเหมืองแร่ แบบท้ายประทานบัตรฉบับนี้

ข้อ 4 การจัดการกับขุม หลุม ปล่อง น้ำขุ่นข้นหรือมูลดินทราย ที่เกิดจากการทำเหมืองแร่และแต่งแร่

ต้องดำเนินการปรับปรุงสภาพพื้นที่ทำเหมืองแล้ว ตามมาตรการที่กำหนดไว้ในข้อ 7 แห่งแผนผังโครงการ

แบบท้ายประทานบัตรฉบับนี้

ข้อ 5 การดำเนินการเพื่อแก้ไขปัญหาการทำให้เมืองและแตงแร

ต้องดำเนินการรับสภาพพื้นที่ที่เกิดจากการทำให้เมืองแรและการแตงแร พร้อมควบคู่ไปกับ  
แผนผังโครงการทำให้เมืองแร แนบท้ายประทานบัตรฉบับนี้

ข้อ 6 มาตรการในการป้องกันและแก้ไขผลกระทบต่อสิ่งแวดล้อม

ต้องปฏิบัติตามเงื่อนไขและมาตรการป้องกันและแก้ไขผลกระทบต่อสิ่งแวดล้อมที่กำหนดไว้ใน  
รายงานการวิเคราะห์ผลกระทบต่อสิ่งแวดล้อม และปฏิบัติตามมาตรการป้องกันและแก้ไขผลกระทบต่อสิ่งแวดล้อมที่กำหนดโดย  
สำนักงานนโยบายและแผนทรัพยากรธรรมชาติและสิ่งแวดล้อม พร้อมทั้ง ปฏิบัติตามวิธีการทำให้เมืองและแผนการทำให้เมือง  
ตามที่กำหนดไว้ในข้อ 4 แห่งแผนผังโครงการทำให้เมืองแร แนบท้ายประทานบัตรฉบับนี้

และเงื่อนไขเกี่ยวกับเรื่องดังต่อไปนี้ด้วย ถ้ามี

ข้อ 7 การให้ผลประโยชน์พิเศษเพื่อประโยชน์แก่รัฐ

ต้องให้ผลประโยชน์พิเศษเพื่อประโยชน์แก่รัฐ ตามข้อตกลงการจ่ายผลประโยชน์พิเศษ  
เพื่อประโยชน์แก่รัฐ แนบท้ายประทานบัตรฉบับนี้

ข้อ 8 การใช้ที่ดินในเขตเหมืองแร

ข้อ 9 การทำให้เมืองใกล้ทางหลวงหรือทางน้ำสาธารณะ

จะไม่ทำให้เมืองใกล้ทางหลวงหรือทางน้ำสาธารณะประโยชน์ ภายในระยะ 50 เมตร  
ตามบันทึกรับรองของผู้ขอ ฉบับลงวันที่ 26 พฤศจิกายน 2547

อมควบคุไปกั

านบัตรฉบับนี้

ข้อ 10 การเข้าทำประโยชน์ในพื้นที่ป่าตามกฎหมายว่าด้วยป่าไม้  
ผู้ถือประทานบัตรจะต้องได้รับอนุญาตให้เข้าทำประโยชน์ในพื้นที่ป่าไม้ก่อนทำเหมืองแร่

เงื่อนไขในการอนุญาตให้เข้าทำประโยชน์ในพื้นที่ป่าไม้

ไว้ใน

โดย

เหมือง

ข้อ 11 เงื่อนไขพิเศษสำหรับประทานบัตรทำเหมืองในทะเลตาม มาตรา 45 แห่งพระราชบัญญัติแร่



ลำ

แผนที่แนบท้ายประทานบัตรที่..... ๒๙๕๓๖, ๑๕๐๙๑

คำขอที่..... ๖, ๒๕๓๗

ระหว่างที่ ๑๖๖๔ เห็นข้อ } ๖๔๔  
๑๖๖๔ เห็นข้อ }

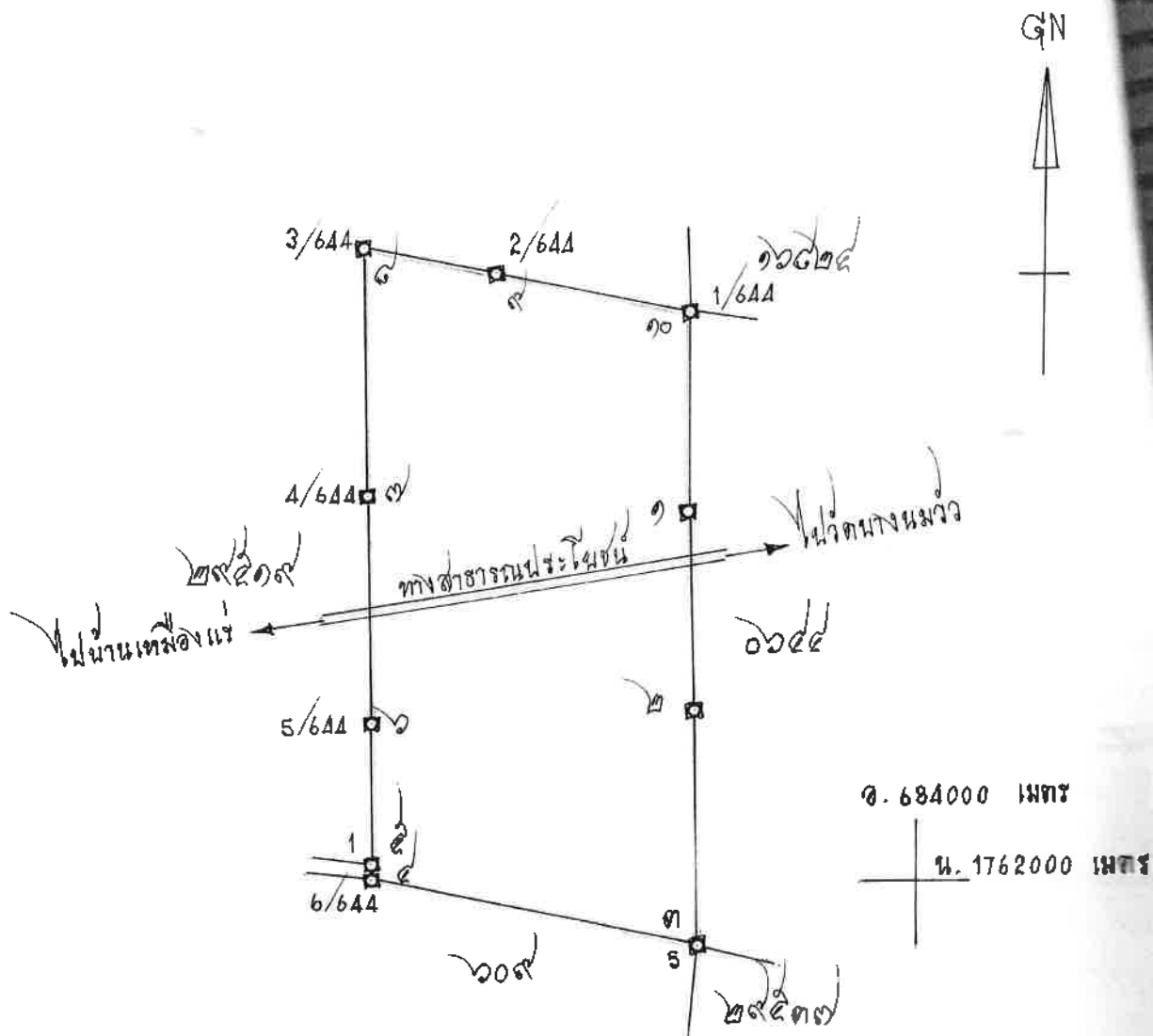

เนื้อที่..... ๒๙๖ ไร่..... งาน..... ตารางวา

มาตราส่วน..... ๑:๑๐,๐๐๐

จากมุมหมายเลข..... ๑.....	ถึงมุมหมายเลข..... ๒.....	ทิศ..... ๑๖๙.....	องศา..... ๐๙.....	ลิบดา..... ๑๕๐.....	ระยะ..... ๑๕๐.....	วา..... ๑๕๐.....
จากมุมหมายเลข..... ๒.....	ถึงมุมหมายเลข..... ๓.....	ทิศ..... ๑๖๙.....	องศา..... ๐๙.....	ลิบดา..... ๑๕๐.....	ระยะ..... ๑๕๐.....	วา..... ๑๕๐.....
จากมุมหมายเลข..... ๓.....	ถึงมุมหมายเลข..... ๔.....	ทิศ..... ๑๖๙.....	องศา..... ๐๙.....	ลิบดา..... ๑๕๐.....	ระยะ..... ๑๕๐.....	วา..... ๑๕๐.....
จากมุมหมายเลข..... ๔.....	ถึงมุมหมายเลข..... ๕.....	ทิศ..... ๑.....	องศา..... ๐๙.....	ลิบดา..... ๑๕๐.....	ระยะ..... ๑๕๐.....	วา..... ๑๕๐.....
จากมุมหมายเลข..... ๕.....	ถึงมุมหมายเลข..... ๖.....	ทิศ..... ๑.....	องศา..... ๐๙.....	ลิบดา..... ๑๕๐.....	ระยะ..... ๑๕๐.....	วา..... ๑๕๐.....



ประธานบัตร

ภายในเขตที่กำหนดตามแผนที่แนบท้ายประทานบัตร โดยมีรายละเอียดที่กำหนดไว้ตามลำดับดัง ต่อไปนี้

- |     |  |                     |
|-----|--|---------------------|
| (1) | แผนที่แนบท้ายประทานบัตร  | แสดงไว้ในลำดับที่ 1 |
| (2) | เงื่อนไขการอนุญาตประทานบัตร  | แสดงไว้ในลำดับที่ 2 |
| (3) | แผนผังโครงการทำเหมือง  | แสดงไว้ในลำดับที่ 3 |
| (4) | มาตรการป้องกันและแก้ไขผลกระทบสิ่งแวดล้อม   | แสดงไว้ในลำดับที่ 4 |
| (5) | การชำระค่าธรรมเนียมเพื่อใช้เนื้อที่<br>ในการทำเหมืองประจำปี  | แสดงไว้ในลำดับที่ 5 |
| (6) | การเพิ่มเติมชนิดของแร่ที่จะทำเหมือง<br>การเปลี่ยนแปลงวิธีการทำเหมือง<br>แผนผังโครงการทำเหมืองและเงื่อนไข | แสดงไว้ในลำดับที่ 6 |
| (7) | บันทึกการต่ออายุประทานบัตร   | แสดงไว้ในลำดับที่ 7 |
| (8) | บันทึกการโอนประทานบัตร   | แสดงไว้ในลำดับที่ 8 |
| (9) | บันทึกการหยุดการทำเหมือง   | แสดงไว้ในลำดับที่ 9 |

ออกให้ ณ วันที่ ๒๓ เดือน เมษายน พ.ศ. ๒๕๕๐

แผนที่แนบท้ายประทานบัตรที่ ๒๙๕๓๗, ๑๕๐๓๒

คำขอที่ ๗, ๒๕๓๗

ระหว่าง ๑๖๖๒ เทนอ ๑๕๐๓๒

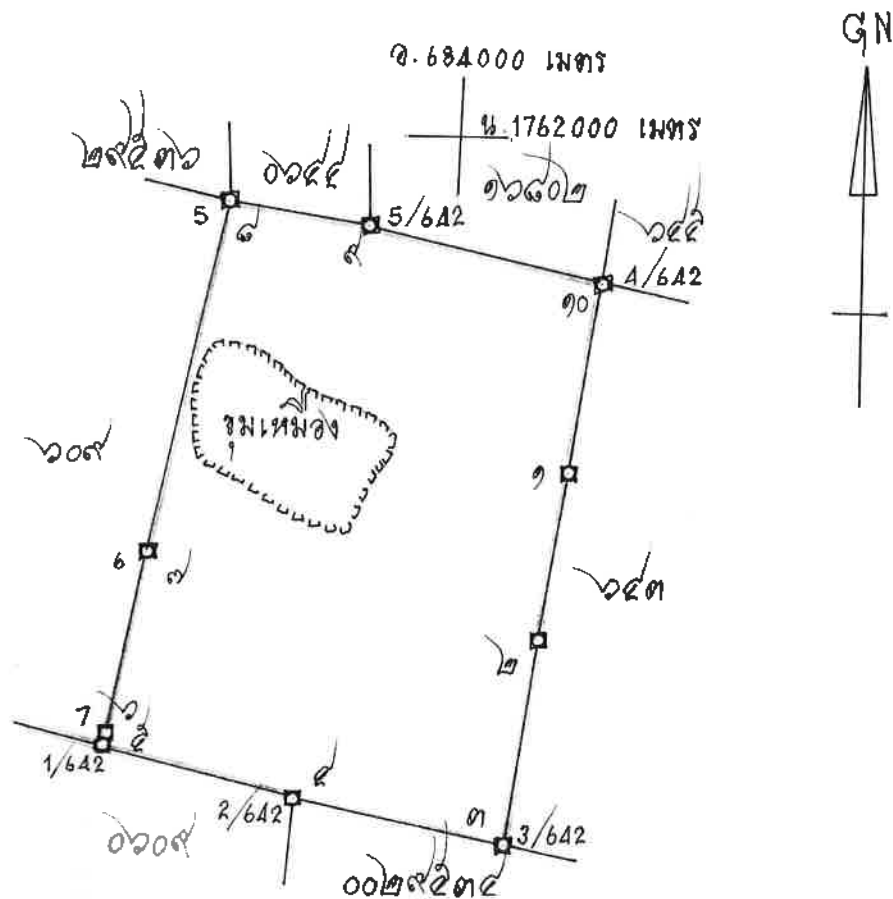

เนื้อที่ ๒๕๕ ไร่ งาน ๓๕ ตารางวา

มาตราส่วน ๑: ๑๐,๐๐๐

จากมุมหมายเลข ๑	ถึงมุมหมายเลข ๒	ทิศ ๑๕๕	องศา ๕๗	ลิบดา ๒๕๕	ระยะ ๑.๕๐๐	วา
จากมุมหมายเลข ๒	ถึงมุมหมายเลข ๓	ทิศ ๑๕๕	องศา ๕๗	ลิบดา ๒๕๕	ระยะ ๑.๕๐๐	วา
จากมุมหมายเลข ๓	ถึงมุมหมายเลข ๔	ทิศ ๑๕๕	องศา ๕๗	ลิบดา ๒๕๕	ระยะ ๑.๕๐๐	วา
จากมุมหมายเลข ๔	ถึงมุมหมายเลข ๕	ทิศ ๑๕๕	องศา ๕๗	ลิบดา ๒๕๕	ระยะ ๑.๕๐๐	วา
จากมุมหมายเลข ๕	ถึงมุมหมายเลข ๖	ทิศ ๑๕๕	องศา ๕๗	ลิบดา ๒๕๕	ระยะ ๑.๕๐๐	วา
จากมุมหมายเลข ๖	ถึงมุมหมายเลข ๗	ทิศ ๑๕๕	องศา ๕๗	ลิบดา ๒๕๕	ระยะ ๑.๕๐๐	วา



## เอกสารแนบ

# 3

ผลการพิจารณารายงานการศึกษาด้านสิ่งแวดล้อม  
สำหรับต่ออายุประทานบัตร

ที่ อก ๐๕๐๖/ ๑๕๔



กรมอุตสาหกรรมพื้นฐานและการเหมืองแร่  
ถนนพระรามที่ ๖ แขวงทุ่งพญาไท  
เขตราชเทวี กรุงเทพฯ ๑๐๔๐๐

๑๐ มกราคม ๒๕๖๖

เรื่อง ผลการพิจารณารายงานการศึกษาด้านสิ่งแวดล้อม สำหรับคำขอต่อยาประทานบัตรที่ ๑/๒๕๖๔  
(ประทานบัตรที่ ๒๔๕๓๖/๑๕๐๙๑) ของบริษัท สหชาติเศรษฐกิจ จำกัด

เรียน ผู้ว่าราชการจังหวัดนครสวรรค์

อ้างถึง หนังสือกรมอุตสาหกรรมพื้นฐานและการเหมืองแร่ ที่ อก ๐๕๐๖/๒๒๔๑ ลงวันที่ ๒๓ มิถุนายน ๒๕๖๕

สิ่งที่ส่งมาด้วย มาตรการป้องกันและแก้ไขผลกระทบสิ่งแวดล้อม สำหรับคำขอต่อยาประทานบัตรที่ ๑/๒๕๖๔  
(ประทานบัตรที่ ๒๔๕๓๖/๑๕๐๙๑) ร่วมแผนผังโครงการทำเหมืองเดียวกันกับคำขอต่อยา  
ประทานบัตรที่ ๒/๒๕๖๔ (ประทานบัตรที่ ๒๔๕๓๗/๑๕๐๙๒) และคำขอต่อยาประทานบัตรที่  
๕/๒๕๖๔ (ประทานบัตรที่ ๓๒๒๕๓/๑๖๐๔๕) ของบริษัท สหชาติเศรษฐกิจ จำกัด  
ฉบับเดือนมกราคม ๒๕๖๖ และแผนการปรับปรุงและฟื้นฟูสภาพพื้นที่ทำเหมืองแร่ จำนวน ๑ ชุด

ตามหนังสือที่อ้างถึง กรมอุตสาหกรรมพื้นฐานและการเหมืองแร่ (กพร.) ได้แจ้งผลการ  
พิจารณารายงานการศึกษาด้านสิ่งแวดล้อมเพื่อประกอบการพิจารณาอนุญาตให้ต่อยาประทานบัตร สำหรับ  
คำขอต่อยาประทานบัตรที่ ๑/๒๕๖๔ (ประทานบัตรที่ ๒๔๕๓๖/๑๕๐๙๑) ร่วมแผนผังโครงการทำเหมืองเดียวกัน  
กับคำขอต่อยาประทานบัตรที่ ๒/๒๕๖๔ (ประทานบัตรที่ ๒๔๕๓๗/๑๕๐๙๒) และคำขอต่อยาประทานบัตรที่  
๕/๒๕๖๔ (ประทานบัตรที่ ๓๒๒๕๓/๑๖๐๔๕) ของบริษัท สหชาติเศรษฐกิจ จำกัด ชนิดแรียบซึม ที่ตำบลทุ่งทอง  
อำเภอหนองบัว จังหวัดนครสวรรค์ นั้น

เนื่องจาก บริษัท สหชาติเศรษฐกิจ จำกัด ได้มีการปรับปรุงแก้ไขแผนผังโครงการทำเหมืองใหม่  
พร้อมทั้งปรับปรุงแก้ไขข้อมูลรายละเอียดในรายงานการศึกษาด้านสิ่งแวดล้อมเพื่อให้ข้อมูลถูกต้องและ  
สอดคล้องกัน กพร. พิจารณาแล้ว เห็นควรกำหนดมาตรการป้องกันและแก้ไขผลกระทบสิ่งแวดล้อมใหม่  
เพื่อให้สอดคล้องกับแผนการทำเหมืองและรายงานการศึกษาด้านสิ่งแวดล้อมที่ได้ปรับปรุงแก้ไขใหม่ เพื่อให้  
สามารถควบคุมและลดผลกระทบต่อสิ่งแวดล้อมที่อาจเกิดจากการทำเหมืองให้อยู่ในระดับที่ปลอดภัยและ  
ยอมรับได้ โดยให้ผู้ถือประทานบัตรปฏิบัติตามมาตรการป้องกันและแก้ไขผลกระทบสิ่งแวดล้อมที่กำหนดไว้เดิม  
ในการให้ความเห็นชอบรายงานการประเมินผลกระทบสิ่งแวดล้อมตามหนังสือสำนักงานนโยบายและ  
แผนทรัพยากรธรรมชาติและสิ่งแวดล้อม ที่ ทส ๑๐๐๙.๒/๒๕๖๐ ลงวันที่ ๓๑ มีนาคม ๒๕๕๑ สำหรับคำขอ  
ประทานบัตรที่ ๑/๒๕๕๗ ร่วมแผนผังโครงการทำเหมืองเดียวกันกับประทานบัตรที่ ๒๔๕๓๖/๑๕๐๙๑ และ  
๒๔๕๓๗/๑๕๐๙๒ ของบริษัท สหชาติเศรษฐกิจ จำกัด และมาตรการป้องกันและแก้ไขผลกระทบสิ่งแวดล้อม  
ฉบับเดือนมกราคม ๒๕๖๖ อย่างเคร่งครัด รายละเอียดตามสิ่งที่ส่งมาด้วย โดยให้ยกเลิกมาตรการป้องกัน  
และแก้ไขผลกระทบสิ่งแวดล้อม (เพิ่มเติม) สำหรับการขอเปลี่ยนแปลงแผนผังโครงการทำเหมือง ประทานบัตรที่  
๒๔๕๕๖/๑๕๙๒๙ ร่วมแผนผังโครงการทำเหมืองเดียวกันกับประทานบัตรที่ ๒๔๕๓๖/๑๕๐๙๑

ของบริษัท ...

ของบริษัท สหชาติเศรษฐกิจ จำกัด ฉบับเดือนพฤษภาคม ๒๕๖๐ และมาตรการป้องกันและแก้ไขผลกระทบสิ่งแวดล้อม ฉบับเดือนมิถุนายน ๒๕๖๕ หากมาตรการฯ สำหรับคำขอต่ออายุประทานบัตรข้อใดแตกต่างหรือเปลี่ยนแปลงไปจากมาตรการฯ ที่กำหนดไว้เดิม ให้ผู้ถือประทานบัตรปฏิบัติตามมาตรการฯ ในการขอต่ออายุประทานบัตร ฉบับเดือนมกราคม ๒๕๖๖ ทั้งนี้ ปัจจุบันอยู่ระหว่างการพิจารณาอนุญาตให้ต่ออายุประทานบัตร

จึงเรียนมาเพื่อโปรดทราบ และพิจารณามอบหมายให้อุตสาหกรรมจังหวัดนครสวรรค์ ดำเนินการต่อไป พร้อมทั้งแจ้งมาตรการป้องกันและแก้ไขผลกระทบสิ่งแวดล้อมที่กำหนดให้ผู้ถือประทานบัตรทราบด้วย จะขอบคุณยิ่ง

ขอแสดงความนับถือ



กองบริหารสิ่งแวดล้อม

โทร. ๐ ๒๔๓๐ ๖๘๔๕ ต่อ ๔๕๒๑

โทรสาร ๐ ๒๖๔๔ ๘๗๖๒

มาตรการป้องกันและแก้ไขผลกระทบสิ่งแวดล้อม

สำหรับคำขอต่ออายุประทานบัตรที่ ๑/๒๕๖๔ (ประทานบัตรที่ ๒๙๕๓๖/๑๕๐๙๑)

รวมแผนผังโครงการทำเหมืองเดียวกันกับคำขอต่ออายุประทานบัตรที่ ๒/๒๕๖๔ (ประทานบัตรที่ ๒๙๕๓๗/๑๕๐๙๒)

และคำขอต่ออายุประทานบัตรที่ ๕/๒๕๖๔ (ประทานบัตรที่ ๓๒๒๕๓/๑๖๐๔๕)

ของบริษัท สหชาติเศรษฐกิจ จำกัด

ชนิดแร่ปิซัม

ที่ตำบลทุ่งทอง อำเภอหนองบัว จังหวัดนครสวรรค์

๑. ให้เว้นพื้นที่ไม่ทำเหมืองจากขอบเขตพื้นที่โครงการในระยะไม่น้อยกว่า ๑๐ เมตร บริเวณด้านที่ไม่มีอาณาเขตติดต่อกับพื้นที่คำขอต่ออายุประทานบัตรที่รวมแผนผังโครงการทำเหมืองเดียวกัน และให้เว้นไม่ทำเหมืองในระยะไม่น้อยกว่า ๕๐ เมตร จากทางสาธารณประโยชน์ (บ้านเหมืองแร่-บ้านหนองนมวัว) และทางน้ำสาธารณประโยชน์ (คลองเทียน) โดยให้จัดทำป้าย หรือสัญลักษณ์ที่แสดงให้เห็นแนวเขตที่เว้นไม่ทำเหมือง ให้มองเห็นชัดเจน พร้อมทั้งดูแลบำรุงรักษาพื้นที่ที่มีอยู่เดิมในบริเวณดังกล่าวให้เจริญเติบโต และปลูกต้นไม้โตเร็ว หรือไม่ท้องถิ่นเสริมเพิ่มเติมตามความเหมาะสม

๒. ให้ออกแบบการใช้ปริมาณวัตถุระเบิดตามแผนผังโครงการทำเหมือง โดยใช้ปริมาณวัตถุระเบิดไม่เกิน ๑๒๐ กิโลกรัมต่อจังหวะถ่วง ทำการระเบิดวันละ ๑ ครั้ง ในช่วงเวลา ๑๖.๐๐-๑๗.๐๐ น. และห้ามใช้ระเบิดย่อย โดยให้ใช้เครื่องเจาะกระแทกหรือเครื่องกระแทกหินทุบย่อยหินแทน โดยก่อนทำการระเบิดทุกครั้ง จะต้องจัดเจ้าหน้าที่ตรวจตราบริเวณที่จะทำการระเบิดเพื่อให้แน่ใจว่าไม่มีบุคคลอื่นเข้าไปอยู่ในบริเวณดังกล่าว และมีการเปิดสัญญาณเสียงแจ้งเตือนให้ได้ยินโดยทั่วถึงกันในรัศมีไม่น้อยกว่า ๕๐๐ เมตร พร้อมทั้งมีป้ายเตือนเขตการใช้วัตถุระเบิด โดยระบุช่วงเวลาการระเบิดในบริเวณต่าง ๆ ที่สามารถมองเห็นได้อย่างชัดเจน เช่น บริเวณริมเส้นทางใกล้เคียงพื้นที่โครงการ และภายในพื้นที่โครงการ เป็นต้น และห้ามมีการทำเหมือง หรือมีการระเบิดแร่ในเวลากลางคืนโดยเด็ดขาด

๓. ให้เตรียมพื้นที่ถมกลับที่ ๑ บริเวณทิศใต้ของแปลงคำขอต่ออายุประทานบัตรที่ ๑/๒๕๖๔ ตามแนวหลักเขตเหมืองแร่ที่ ๒-๖ พื้นที่ประมาณ ๔๑ ไร่ ๑ งาน และพื้นที่ถมกลับที่ ๒ บริเวณทิศเหนือของแปลงคำขอต่ออายุประทานบัตรที่ ๕/๒๕๖๔ พื้นที่ประมาณ ๕๒ ไร่ ๓ งาน โดยให้นำดินทิ้งจากการทำเหมืองทั้งหมดไปถมกลับในช่วงการทำเหมืองปีที่ ๑-๓

๔. ให้เตรียมพื้นที่เก็บกองเปลือกดินที่ ๑ พื้นที่ประมาณ ๒๕ ไร่ ที่อยู่ทางด้านทิศตะวันออกเฉียงเหนือบริเวณหลักเขตเหมืองแร่ที่ ๙-๑๐-๑ ของแปลงคำขอต่ออายุประทานบัตรที่ ๑/๒๕๖๔ พื้นที่เก็บกองเปลือกดินที่ ๒ พื้นที่ประมาณ ๔๙ ไร่ ที่อยู่ทางด้านทิศใต้บริเวณหลักเขตเหมืองแร่ที่ ๒-๖ ของแปลงคำขอต่ออายุประทานบัตรที่ ๑/๒๕๖๔ บริเวณพื้นที่เก็บกองเปลือกดินที่ ๓ พื้นที่ประมาณ ๓๗ ไร่ ๒ งาน ที่อยู่ทางด้านทิศเหนือบริเวณหลักเขตเหมืองแร่ที่ ๒-๖ ของแปลงคำขอต่ออายุประทานบัตรที่ ๕/๒๕๖๔ โดยกองเปลือกดินต้องอยู่ห่างจากแนวเขตประทานบัตร ในระยะไม่น้อยกว่า ๑๐ เมตร โดยความลาดชันของกองดินมีสัดส่วนความสูงต่อระยะราบไม่เกินกว่า ๑:๒ หรือไม่เกิน ๒๗ องศา พร้อมทั้งปลูกพืชคลุมดิน และไม่ย่นดินบริเวณที่เก็บกองให้หนาแน่น

๕. ให้จัดสร้างบ่อดักตะกอน จำนวน ๒ บ่อ เพื่อป้องกันการชะล้างตะกอนมูลดินทราย ออกนอกพื้นที่โครงการ และให้มีบ่อรับน้ำ (Sump) จำนวน ๓ แห่ง เพื่อรองรับน้ำที่จะไหลบ่าในบริเวณหน้าเหมือง ตามที่ระบุไว้ในแผนผังโครงการทำเหมือง และติดตั้งปั้มน้ำ เพื่อสูบน้ำจากบ่อรับน้ำไปใช้ในกิจกรรมต่าง ๆ เช่น ฉีดพรมเส้นทางขนส่งแร่ บริเวณพื้นที่โรงแต่งแร่ และภายในพื้นที่โครงการ โดยห้ามระบายน้ำออกสู่ภายนอกพื้นที่โครงการ แต่หากมีความจำเป็นต้องสูบน้ำออกนอกพื้นที่โครงการ ให้สูบน้ำเฉพาะน้ำใส และต้องบำบัดน้ำให้อยู่ในเกณฑ์มาตรฐานก่อนเท่านั้น

๖. ให้จัดทำ...

๖. ให้จัดทำคันทำนบดินอัดแน่นเพื่อใช้เบี่ยงเบนทางน้ำร่วมกับร่องระบายน้ำ โดยจัดทำในพื้นที่เดียวกันกับแนวคันเขตพื้นที่ไม่ทำเหมืองระยะ ๑๐ และ ๕๐ เมตร มีหน้าตัดเป็นรูปสี่เหลี่ยมคางหมู มีความสูง ๑ เมตร สันของแนวคันดินกว้าง ๒ เมตร ฐานแนวคันดินกว้าง ๕ เมตร มีความลาดชันรวมไม่เกิน ๓๔ องศา และจัดสร้างร่องระบายน้ำรอบบ่อเหมืองและที่ทิ้งดิน โดยกำหนดความกว้างมากกว่า ๒ เมตร ความกว้างท้องร่องมากกว่า ๑.๕ เมตร ลึกมากกว่า ๑ เมตร และให้ตรวจสอบและปรับปรุงสภาพคันทำนบดินอัดแน่น ร่องระบายน้ำ และบ่อดักตะกอนให้สามารถใช้งานหรือรองรับน้ำได้ที่อยู่เสมอ โดยการตรวจสอบความแข็งแรงของคันทำนบดิน และขุดลอกตะกอนดินออกจากร่องระบายน้ำและบ่อดักตะกอน ประมาณปีละ ๑ ครั้ง

๗. การขนส่งแร่บริเวณหน้าเหมืองถึงโรงแต่งแร่ และบริเวณที่ผ่านชุมชนกำหนดให้ใช้ความเร็วไม่เกิน ๓๐ กิโลเมตรต่อชั่วโมง และหลีกเลี่ยงการขนส่งแร่ในช่วงเช้า และช่วงเย็นที่นักเรียนไป-กลับโรงเรียน รวมทั้งติดตั้งป้ายเตือนไว้ริมเส้นทางให้เห็นอย่างชัดเจน

๘. ให้จัดหาและกำชับให้พนักงานสวมใส่อุปกรณ์ป้องกันภัยส่วนบุคคล เช่น ผ้าปิดจมูก ที่อุดหู หมวกนิรภัย และรองเท้านิรภัย ฯลฯ ให้เหมาะสมกับสภาพของงาน และจัดให้มีการตรวจสุขภาพของพนักงาน ปีละ ๑ ครั้ง เช่น การตรวจสุขภาพทั่วไป สมรรถภาพการได้ยิน สมรรถภาพปอด และโรคซิลิโคซิส (Silicosis) พร้อมทั้งรายงานผลให้กรมอุตสาหกรรมพื้นฐานและการเหมืองแร่ และสำนักงานนโยบายและแผนทรัพยากรธรรมชาติและสิ่งแวดล้อมทราบ

๙. โรงแต่งแร่ที่ ๑ เป็นแบบอยู่กับที่ (Fixed Crushing Plant) โรงแต่งแร่ที่ ๒ เป็นโรงแต่งแร่กึ่งเคลื่อนที่ (Semi Mobile Crushing Plant) และโรงแต่งแร่ที่ ๓ เป็นแบบเครื่องจักรบดย่อยแร่เคลื่อนที่ (Mobile Crusher) จะต้องมีการบำรุงรักษาระบบป้องกันและกำจัดฝุ่นให้มีประสิทธิภาพที่อยู่เสมอ ทั้งการปิดคลุมอาคาร อุปกรณ์ และระบบสเปรย์น้ำที่จุดกำเนิดฝุ่นต่าง ๆ และจะต้องเปิดใช้ตลอดเวลาที่ทำการแต่งแร่ โดยนำประกาศกรมอุตสาหกรรมพื้นฐานและการเหมืองแร่ เรื่อง ให้โรงโม่ บด หรือย่อยหิน มีระบบป้องกันผลกระทบสิ่งแวดล้อม ลงวันที่ ๑๒ มกราคม ๒๕๔๘ มาปฏิบัติในการดูแลรักษาสิ่งแวดล้อมโดยอนุโลมด้วย

๑๐. ให้ผู้ถือประทานบัตรดำเนินการจัดตั้งกองทุนเผื่อระวังสุขภาพและกองทุนพัฒนาหมู่บ้านรอบพื้นที่เหมืองแร่ และการบริหารจัดการกองทุนให้เป็นไปตามประกาศกรมอุตสาหกรรมพื้นฐานและการเหมืองแร่

๑๑. ให้รักษามาตรฐานเหมืองแร่สีเขียว (Green Mining) หรือมาตรฐานความรับผิดชอบต่อสังคมของผู้ประกอบการอุตสาหกรรมแร่ (CSR-DPIM) ของกรมอุตสาหกรรมพื้นฐานและการเหมืองแร่ อย่างต่อเนื่อง

๑๒. ให้ดำเนินการติดตามตรวจสอบคุณภาพสิ่งแวดล้อม พร้อมทั้งรายงานให้กรมอุตสาหกรรมพื้นฐานและการเหมืองแร่ และสำนักงานนโยบายและแผนทรัพยากรธรรมชาติและสิ่งแวดล้อม ทราบทุกครั้ง โดยมีรายละเอียด ดังนี้

๑๒.๑ ตรวจวัดปริมาณฝุ่นละอองแขวนลอยรวม (TSP) เฉลี่ยในคาบ ๒๔ ชั่วโมงเป็นระยะเวลา ๓ วันต่อเนื่อง จำนวน ๒ สถานี ได้แก่ บริเวณโรงพยาบาลส่งเสริมสุขภาพตำบลบ้านเหมืองแร่ และบริเวณชุมชนบ้านเหมืองใหม่ ปีละ ๒ ครั้ง ในช่วงเดือนมีนาคม-เมษายน และเดือนพฤศจิกายน-ธันวาคม ของทุกปี

๑๒.๒ ตรวจวัดความเข้มข้นของฝุ่นละอองจากจุดกำเนิด ด้วยวิธีตรวจวัดค่าความทึบแสง (Smoke Opacity) จำนวน ๒ สถานี ได้แก่ โรงแต่งแร่ที่ ๑ และโรงแต่งแร่ที่ ๒ ปีละ ๒ ครั้ง ในช่วงเดือนมีนาคม-เมษายน และเดือนพฤศจิกายน-ธันวาคม ของทุกปี

๑๒.๓ ตรวจวัดระดับเสียงเฉลี่ย ๒๔ ชั่วโมง (Leq 24 hrs.) และระดับเสียงสูงสุด (Lmax) เป็นระยะเวลา ๓ วันต่อเนื่อง จำนวน ๒ สถานี ได้แก่ บริเวณโรงพยาบาลส่งเสริมสุขภาพตำบลบ้านเหมืองแร่ และบริเวณชุมชนบ้านเหมืองใหม่ ปีละ ๒ ครั้ง ในช่วงเดือนมีนาคม-เมษายน และเดือนพฤศจิกายน-ธันวาคม ของทุกปี

๑๒.๔ ตรวจวัด...

๑๒.๔ ตรวจวัดแรงสั่นสะเทือนจากการทำเหมือง จำนวน ๓ สถานี ได้แก่ บ้านเหมืองแร่ หลังที่ใกล้ที่สุด โรงพยาบาลส่งเสริมสุขภาพตำบลบ้านเหมืองแร่ และชุมชนบ้านเหมืองใหม่ ปีละ ๒ ครั้ง ในช่วงเดือนมีนาคม-เมษายน และเดือนพฤศจิกายน-ธันวาคม ของทุกปี

๑๒.๕ ตรวจวัดคุณภาพน้ำผิวดิน จำนวน ๓ สถานี ได้แก่ น้ำชุมเหมืองเก่า คลองเทียน ก่อนผ่านพื้นที่โครงการ และคลองเทียนหลังผ่านพื้นที่โครงการ โดยตรวจวัดค่าความเป็นกรด-ด่าง (pH) ค่าความขุ่น (Turbidity) ปริมาณของแข็งแขวนลอย (Suspended Solids) ปริมาณมวลสารทั้งหมดที่ละลายได้ (Total Dissolved Solids) ค่าความกระด้างทั้งหมด (Total Hardness as CaCO<sub>3</sub>) ซัลเฟต (Sulfate) และปริมาณเหล็ก (Fe) ปีละ ๒ ครั้ง ในช่วงเดือนมีนาคม-เมษายน และเดือนพฤศจิกายน-ธันวาคม ของทุกปี

๑๒.๖ ตรวจวัดคุณภาพน้ำใต้ดิน จำนวน ๒ สถานี ได้แก่ น้ำประปาบาดาลบ้านเหมืองแร่ และน้ำประปาบาดาลบ้านเหมืองใหม่ โดยตรวจวัดค่าความเป็นกรด-ด่าง (pH) ค่าความขุ่น (Turbidity) ปริมาณของแข็งแขวนลอย (Suspended Solids) ปริมาณมวลสารทั้งหมดที่ละลายได้ (Total Dissolved Solids) ค่าความกระด้างทั้งหมด (Total Hardness as CaCO<sub>3</sub>) ซัลเฟต (Sulfate) และปริมาณเหล็ก (Fe) ปีละ ๒ ครั้ง ในช่วงเดือนมีนาคม-เมษายน และเดือนพฤศจิกายน-ธันวาคม ของทุกปี

๑๓. ให้ทำการฟื้นฟูสภาพพื้นที่ที่ใช้ทำเหมืองควบคู่ไปกับการทำเหมือง ดังนี้

๑๓.๑ บริเวณพื้นที่ผ่านการทำเหมืองในช่วงที่ผ่านมา พื้นที่ว่างภายในโครงการ พื้นที่คันทำนบและพื้นที่เว้นไม่ทำเหมืองในระยะ ๑๐ เมตร จากขอบประตันทันตรโดยรอบพื้นที่โครงการ พื้นที่เว้นไม่ทำเหมืองในระยะไม่น้อยกว่า ๕๐ เมตรจากทางสาธารณประโยชน์ (บ้านเหมืองแร่-บ้านหนองนมวัว) และทางน้ำสาธารณประโยชน์ (คลองเทียน) บริเวณริมเส้นทางขนส่งแร่ภายในพื้นที่โครงการ ให้ดูแลรักษา สภาพป่าธรรมชาติเดิม และทำการปลูกต้นไม้โตเร็วหรือไม้ท้องถิ่นเสริมเพิ่มเติมตามความเหมาะสม

๑๓.๒ บริเวณพื้นที่หน้าเหมืองที่สิ้นสุดการทำเหมืองตามแผนผังโครงการทำเหมืองแล้ว ให้ทำการปรับลดความลาดชันหน้าเหมืองให้อยู่ในสภาพที่แข็งแรงและปลอดภัย และทำการฟื้นฟูโดยนำ เปลือกดินและเศษหินผุไปทำการปูทับแล้วทำการปลูกพืชคลุมดินและชุดหลุมปลูกไม้เบิกนำเป็นไม้ยืนต้นโตเร็ว ในท้องถิ่น เพื่อให้มีสภาพแวดล้อมกลมกลืนกับสภาพธรรมชาติใกล้เคียงโดยรอบ

๑๓.๓ บริเวณพื้นที่เก็บกองเปลือกดินที่ ๑ พื้นที่ประมาณ ๒๕ ไร่ บริเวณพื้นที่เก็บกอง เปลือกดินที่ ๒ พื้นที่ประมาณ ๔๔ ไร่ บริเวณพื้นที่เก็บกองเปลือกดินที่ ๓ พื้นที่ประมาณ ๓๗ ไร่ ๒ งาน พื้นที่ ถมกลับที่ ๑ พื้นที่ประมาณ ๔๑ ไร่ ๑ งาน และพื้นที่ถมกลับที่ ๒ พื้นที่ประมาณ ๕๒ ไร่ ๓ งาน ให้ทำการปลูก พืชคลุมดินและไม้ยืนต้นบริเวณพื้นที่เก็บกองเปลือกดิน และพื้นที่ถมกลับให้หนาแน่น และดูแลรักษาต้นไม้ ที่ปลูกไว้แล้วให้มีการเจริญเติบโตที่ดี

๑๓.๔ บริเวณพื้นที่บ่อเหมือง บ่อตกตะกอนและพื้นที่น้ำท่วมขังเป็นบ่อน้ำ เนื้อที่ประมาณ ๓๕๕ ไร่ จะพัฒนาเป็นแหล่งกักเก็บน้ำ โดยให้จัดทำทางขึ้น-ลงไว้สำหรับประชาชน เพื่อสามารถนำไป ใช้ประโยชน์ได้ตามความเหมาะสม และสร้างคันทำนบดินหรือล้อมรั้ว เพื่อป้องกันอันตรายแก่คนและสัตว์ พลัดตกลงไปและจัดทำป้ายแสดงแนวเขตอันตรายให้มองเห็นชัดเจน พร้อมทั้งปลูกพืชคลุมดินและไม้ยืนต้น โดยรอบบ่อตกตะกอนเพื่อป้องกันการพังทลาย และเสริมสร้างทัศนียภาพให้กลมกลืนกับสภาพแวดล้อม โดยรอบ ทั้งนี้ ก่อนจะอนุญาตให้ประชาชนใช้ประโยชน์จากแหล่งน้ำดังกล่าว ทางโครงการจะต้องทำการตรวจสอบ คุณภาพน้ำให้อยู่ในเกณฑ์มาตรฐานคุณภาพน้ำผิวดิน หากพบว่าน้ำในแหล่งดังกล่าวมีคุณภาพไม่เหมาะสม ต่อการใช้ประโยชน์จะต้องทำการติดป้ายเตือนห้ามใช้น้ำให้เห็นอย่างชัดเจนทุกด้าน พร้อมทั้งทำการปรับปรุง คุณภาพน้ำให้อยู่ในเกณฑ์ที่เหมาะสมก่อนให้ราษฎรใช้ประโยชน์ต่อไป

๑๓.๕ บริเวณพื้นที่...

๑๓.๕ บริเวณพื้นที่ที่ผ่านการทำเหมืองในระยะสุดท้าย และที่ใช้ในกิจกรรมต่าง ๆ ทุกบริเวณให้ฟื้นฟู โดยการขุดหลุมหรือร่องใส่ดิน หรือปุ๋ย พร้อมทั้งปลูกพืชคลุมดินและไม่ไถเร็วเพื่อคืนสภาพป่าไม้ ทั้งนี้ ให้รายงานผลการดำเนินการฟื้นฟูพื้นที่เหมืองแร่ ตามแผนการปรับปรุงและฟื้นฟูสภาพพื้นที่ทำเหมืองแร่ที่เสนอในรายงานการศึกษาด้านสิ่งแวดล้อม ให้กรมอุตสาหกรรมพื้นฐานและการเหมืองแร่ สำนักงานนโยบายและแผนทรัพยากรธรรมชาติและสิ่งแวดล้อม และหน่วยงานที่เกี่ยวข้องทราบทุกปี นับจากวันที่ได้รับอนุญาตการต่ออายุประทานบัตร

๑๔. ให้ผู้ถือประทานบัตรส่งรายงานผลการปฏิบัติตามมาตรการป้องกันและแก้ไขผลกระทบสิ่งแวดล้อม ๒ ครั้งต่อปี ตามประกาศกระทรวงทรัพยากรธรรมชาติและสิ่งแวดล้อม เรื่อง หลักเกณฑ์ และวิธีการจัดทำรายงานผลการปฏิบัติตามมาตรการที่กำหนดไว้ในรายงานการประเมินผลกระทบสิ่งแวดล้อม ซึ่งผู้ดำเนินการหรือผู้ขออนุญาตจะต้องจัดทำเมื่อได้รับอนุญาตให้ดำเนินโครงการหรือกิจการแล้ว พ.ศ. ๒๕๖๑ และที่แก้ไขเพิ่มเติม โดยให้เสนอรายงานฯ ของช่วงเดือนมกราคมถึงเดือนมิถุนายน ภายในเดือนกรกฎาคม และเสนอรายงานฯ ของช่วงเดือนกรกฎาคมถึงเดือนธันวาคม ภายในเดือนมกราคมของปีถัดไป

๑๕. ในกรณีผู้ถือประทานบัตรมีความจำเป็นต้องเปลี่ยนแปลงรายละเอียดโครงการ หรือมาตรการป้องกันและแก้ไขผลกระทบสิ่งแวดล้อม หรือมาตรการติดตามตรวจสอบผลกระทบสิ่งแวดล้อมตามที่ได้เสนอไว้ในรายงานการประเมินผลกระทบสิ่งแวดล้อมที่ได้รับความเห็นชอบไว้แล้ว ให้ผู้ถือประทานบัตรดำเนินการ ดังนี้

๑๕.๑ หากเห็นว่าการเปลี่ยนแปลงดังกล่าว เกิดผลดีต่อสิ่งแวดล้อมมากกว่า หรือเทียบเท่ากับมาตรการที่กำหนดไว้ในรายงานการประเมินผลกระทบสิ่งแวดล้อมที่ได้รับความเห็นชอบไว้แล้ว จะต้องเสนอรายละเอียดที่เปลี่ยนแปลงดังกล่าว พร้อมทั้งข้อมูลเหตุผลความจำเป็นและมาตรการป้องกันและแก้ไขผลกระทบสิ่งแวดล้อมที่สอดคล้องกับการเปลี่ยนแปลงให้กรมอุตสาหกรรมพื้นฐานและการเหมืองแร่พิจารณาให้ความเห็นชอบก่อน

๑๕.๒ หากเห็นว่าการเปลี่ยนแปลงดังกล่าว อาจกระทบต่อสาระสำคัญในรายงานการประเมินผลกระทบสิ่งแวดล้อมที่ได้รับความเห็นชอบไว้แล้ว จะต้องเสนอรายละเอียดที่จะเปลี่ยนแปลงดังกล่าว พร้อมทั้งข้อมูลเหตุผลความจำเป็นและมาตรการป้องกันและแก้ไขผลกระทบสิ่งแวดล้อมที่สอดคล้องกับการเปลี่ยนแปลงให้สำนักงานนโยบายและแผนทรัพยากรธรรมชาติและสิ่งแวดล้อม เพื่อเสนอให้คณะกรรมการผู้ชำนาญการพิจารณารายงานการประเมินผลกระทบสิ่งแวดล้อม โครงการเหมืองแร่ พิจารณาให้ความเห็นชอบก่อน

กองบริหารสิ่งแวดล้อม  
กรมอุตสาหกรรมพื้นฐานและการเหมืองแร่  
มกราคม ๒๕๖๖



ที่ อก ๐๕๐๖/ ๖๔๘

กรมอุตสาหกรรมพื้นฐานและการเหมืองแร่  
ถนนพระรามที่ ๖ แขวงทุ่งพญาไท  
เขตราชเทวี กรุงเทพฯ ๑๐๔๐๐

๑๗ มกราคม ๒๕๖๖

เรื่อง ผลการพิจารณารายงานการศึกษาด้านสิ่งแวดล้อม สำหรับคำขอต่อยุประทานบัตรที่ ๒/๒๕๖๔  
(ประทานบัตรที่ ๒๔๕๓๗/๑๕๐๙๒) ของบริษัท สหชาติเศรษฐกิจ จำกัด

เรียน ผู้ว่าราชการจังหวัดนครสวรรค์

อ้างถึง หนังสือกรมอุตสาหกรรมพื้นฐานและการเหมืองแร่ ที่ อก ๐๕๐๖/๒๒๓๙ ลงวันที่ ๒๓ มิถุนายน ๒๕๖๕

สิ่งที่ส่งมาด้วย มาตรการป้องกันและแก้ไขผลกระทบสิ่งแวดล้อม สำหรับคำขอต่อยุประทานบัตรที่ ๒/๒๕๖๔  
(ประทานบัตรที่ ๒๔๕๓๗/๑๕๐๙๒) ร่วมแผนผังโครงการทำเหมืองเดียวกันกับคำขอต่อยุประทานบัตรที่ ๕/๒๕๖๔ (ประทานบัตรที่ ๓๒๒๕๓/๑๖๐๔๕) และคำขอต่อยุประทานบัตรที่ ๑/๒๕๖๔ (ประทานบัตรที่ ๒๔๕๓๖/๑๕๐๙๑) ของบริษัท สหชาติเศรษฐกิจ จำกัด  
ฉบับเดือนมกราคม ๒๕๖๖ และแผนการปรับปรุงและฟื้นฟูสภาพพื้นที่ทำเหมืองแร่ จำนวน ๑ ชุด

ตามหนังสือที่อ้างถึง กรมอุตสาหกรรมพื้นฐานและการเหมืองแร่ (กพร.) ได้แจ้งผลการพิจารณารายงานการศึกษาด้านสิ่งแวดล้อมเพื่อประกอบการพิจารณาอนุญาตให้ต่อยุประทานบัตร สำหรับคำขอต่อยุประทานบัตรที่ ๒/๒๕๖๔ (ประทานบัตรที่ ๒๔๕๓๗/๑๕๐๙๒) ร่วมแผนผังโครงการทำเหมืองเดียวกันกับคำขอต่อยุประทานบัตรที่ ๑/๒๕๖๔ (ประทานบัตรที่ ๒๔๕๓๖/๑๕๐๙๑) และคำขอต่อยุประทานบัตรที่ ๕/๒๕๖๔ (ประทานบัตรที่ ๓๒๒๕๓/๑๖๐๔๕) ของบริษัท สหชาติเศรษฐกิจ จำกัด ชนิดแร่บิซมัท ที่ตำบลทุ่งทอง อำเภอนองบัว จังหวัดนครสวรรค์ นั้น

เนื่องจาก บริษัท สหชาติเศรษฐกิจ จำกัด ได้มีการปรับปรุงแก้ไขแผนผังโครงการทำเหมืองใหม่ พร้อมทั้งปรับปรุงแก้ไขข้อมูลรายละเอียดในรายงานการศึกษาด้านสิ่งแวดล้อมเพื่อให้ข้อมูลถูกต้องและสอดคล้องกัน กพร. พิจารณาแล้ว เห็นควรกำหนดมาตรการป้องกันและแก้ไขผลกระทบสิ่งแวดล้อมใหม่ เพื่อให้สอดคล้องกับแผนการทำเหมืองและรายงานการศึกษาด้านสิ่งแวดล้อมที่ได้ปรับปรุงแก้ไขใหม่ เพื่อให้สามารถควบคุมและลดผลกระทบต่อสิ่งแวดล้อมที่อาจเกิดจากการทำเหมืองให้อยู่ในระดับที่ปลอดภัยและยอมรับได้ โดยให้ผู้ถือประทานบัตรปฏิบัติตามมาตรการป้องกันและแก้ไขผลกระทบสิ่งแวดล้อมที่กำหนดไว้เดิม ในการให้ความเห็นชอบรายงานการประเมินผลกระทบสิ่งแวดล้อมตามหนังสือสำนักงานนโยบายและแผนทรัพยากรธรรมชาติและสิ่งแวดล้อม ที่ ทส ๑๐๐๙.๒/๒๕๖๐ ลงวันที่ ๓๑ มีนาคม ๒๕๕๑ สำหรับคำขอต่อยุประทานบัตรที่ ๑/๒๕๕๗ ร่วมแผนผังโครงการทำเหมืองเดียวกันกับประทานบัตรที่ ๒๔๕๓๖/๑๕๐๙๑ และ ๒๔๕๓๗/๑๕๐๙๒ ของบริษัท สหชาติเศรษฐกิจ จำกัด และมาตรการป้องกันและแก้ไขผลกระทบสิ่งแวดล้อม ฉบับเดือนมกราคม ๒๕๖๖ อย่างเคร่งครัด รายละเอียดตามสิ่งที่ส่งมาด้วย โดยให้ยกเลิกมาตรการป้องกันและแก้ไขผลกระทบสิ่งแวดล้อม ฉบับเดือนมิถุนายน ๒๕๖๕ หากมาตรการฯ สำหรับคำขอต่อยุประทานบัตร

ข้อใด ...

ข้อใดแตกต่างหรือเปลี่ยนแปลงไปจากมาตรการฯ ที่กำหนดไว้เดิม ให้ผู้ถือประทานบัตรปฏิบัติตามมาตรการฯ ในการขอต่ออายุประทานบัตร ฉบับเดือนมกราคม ๒๕๖๖ ทั้งนี้ ปัจจุบันอยู่ระหว่างการพิจารณาอนุญาตให้ต่ออายุประทานบัตร

จึงเรียนมาเพื่อโปรดทราบ และพิจารณามอบหมายให้อุตสาหกรรมจังหวัดนครสวรรค์ ดำเนินการต่อไป พร้อมทั้งแจ้งมาตรการป้องกันและแก้ไขผลกระทบสิ่งแวดล้อมที่กำหนดให้ผู้ถือประทานบัตรทราบด้วย จะขอขอบคุณยิ่ง

ขอแสดงความนับถือ

อธิ

ร

กองบริหารสิ่งแวดล้อม

โทร. ๐-๒๔๓๐ ๖๘๔๕ ต่อ ๔๕๒๑

โทรสาร ๐ ๒๖๔๔ ๘๗๖๒

มาตรการป้องกันและแก้ไขผลกระทบสิ่งแวดล้อม  
สำหรับคำขอต่ออายุประทานบัตรที่ ๒/๒๕๖๔ (ประทานบัตรที่ ๒๙๕๓๗/๑๕๐๙๒)  
ร่วมแผนผังโครงการทำเหมืองเดียวกันกับคำขอต่ออายุประทานบัตรที่ ๕/๒๕๖๔ (ประทานบัตรที่ ๓๒๒๕๓/๑๖๐๔๕)  
และคำขอต่ออายุประทานบัตรที่ ๑/๒๕๖๔ (ประทานบัตรที่ ๒๙๕๓๖/๑๕๐๙๑)  
ของบริษัท สหชาติเศรษฐกิจ จำกัด  
ชนิดแร่ใยหิน  
ที่ตำบลทุ่งทอง อำเภอหนองบัว จังหวัดนครสวรรค์

.....

๑. ให้เว้นพื้นที่ไม่ทำเหมืองจากขอบเขตพื้นที่โครงการในระยะไม่น้อยกว่า ๑๐ เมตร บริเวณด้านที่ไม่มีอาณาเขตติดต่อกับพื้นที่คำขอต่ออายุประทานบัตรที่ร่วมแผนผังโครงการทำเหมืองเดียวกัน และให้เว้นไม่ทำเหมืองในระยะไม่น้อยกว่า ๕๐ เมตร จากทางสาธารณประโยชน์ (บ้านเหมืองแร่-บ้านหนองนมวัว) และทางน้ำสาธารณประโยชน์ (คลองเทียน) โดยให้จัดทำป้าย หรือสัญลักษณ์ที่แสดงให้เห็นแนวเขตที่เว้นไม่ทำเหมือง ให้มองเห็นชัดเจน พร้อมทั้งดูแลบำรุงรักษาพันธุ์ไม้ที่มีอยู่เดิมในบริเวณดังกล่าวให้เจริญเติบโต และปลูกต้นไม้โตเร็ว หรือไม่ท้องถิ่นเสริมเพิ่มเติมตามความเหมาะสม

๒. ให้ออกแบบการใช้ปริมาณวัตถุระเบิดตามแผนผังโครงการทำเหมือง โดยใช้ปริมาณวัตถุระเบิดไม่เกิน ๑๒๐ กิโลกรัมต่อจังหวัดงั่ว่ง ทำการระเบิดวันละ ๑ ครั้ง ในช่วงเวลา ๑๖.๐๐-๑๗.๐๐ น. และห้ามใช้ระเบิดย่อย โดยให้ใช้เครื่องเจาะกระแทกหรือเครื่องกระแทกหินทุบย่อยหินแทน โดยก่อนทำการระเบิดทุกครั้ง จะต้องจัดเจ้าหน้าที่ตรวจตราบริเวณที่จะทำการระเบิดเพื่อให้แน่ใจว่าไม่มีบุคคลอื่นเข้าไปอยู่ในบริเวณดังกล่าว และมีการเปิดสัญญาณเสียงแจ้งเตือนให้ได้ยินโดยทั่วถึงกันในรัศมีไม่น้อยกว่า ๕๐๐ เมตร พร้อมทั้งมีป้ายเตือนเขตการใช้วัตถุระเบิด โดยระบุช่วงเวลาการระเบิดในบริเวณต่าง ๆ ที่สามารถมองเห็นได้อย่างชัดเจน เช่น บริเวณริมเส้นทางใกล้เคียงพื้นที่โครงการ และภายในพื้นที่โครงการ เป็นต้น และห้ามมีการทำเหมืองหรือมีการระเบิดแร่ในเวลากลางคืนโดยเด็ดขาด

๓. ให้เตรียมพื้นที่ถมกลับที่ ๑ บริเวณทิศใต้ของแปลงคำขอต่ออายุประทานบัตรที่ ๑/๒๕๖๔ ตามแนวหลักเขตเหมืองแร่ที่ ๒-๖ พื้นที่ประมาณ ๔๑ ไร่ ๑ งาน และพื้นที่ถมกลับที่ ๒ บริเวณทิศเหนือของแปลงคำขอต่ออายุประทานบัตรที่ ๕/๒๕๖๔ พื้นที่ประมาณ ๕๒ ไร่ ๓ งาน โดยให้นำดินทิ้งจากการทำเหมืองทั้งหมดไปถมกลับในช่วงการทำเหมืองปีที่ ๑-๓

๔. ให้เตรียมพื้นที่เก็บกองเปลือกดินที่ ๑ พื้นที่ประมาณ ๒๕ ไร่ ที่อยู่ทางด้านทิศตะวันออกเฉียงเหนือบริเวณหลักเขตเหมืองแร่ที่ ๙-๑๐-๑ ของแปลงคำขอต่ออายุประทานบัตรที่ ๑/๒๕๖๔ พื้นที่เก็บกองเปลือกดินที่ ๒ พื้นที่ประมาณ ๔๔ ไร่ ที่อยู่ทางด้านทิศใต้บริเวณหลักเขตเหมืองแร่ที่ ๒-๖ ของแปลงคำขอต่ออายุประทานบัตรที่ ๑/๒๕๖๔ บริเวณพื้นที่เก็บกองเปลือกดินที่ ๓ พื้นที่ประมาณ ๓๗ ไร่ ๒ งาน ที่อยู่ทางด้านทิศเหนือบริเวณหลักเขตเหมืองแร่ที่ ๒-๖ ของแปลงคำขอต่ออายุประทานบัตรที่ ๕/๒๕๖๔ โดยกองเปลือกดินต้องอยู่ห่างจากแนวเขตประทานบัตร ในระยะไม่น้อยกว่า ๑๐ เมตร โดยความลาดชันของกองดินมีสัดส่วนความสูงต่อระยะราบไม่เกินกว่า ๑:๒ หรือไม่เกิน ๒๗ องศา พร้อมทั้งปลูกพืชคลุมดิน และไม่ย่นดินบริเวณที่เก็บกองให้หนาแน่น

๕. ให้จัดสร้างบ่อดักตะกอน จำนวน ๒ บ่อ เพื่อป้องกันการชะล้างตะกอนมูลดินทราย ออกนอกพื้นที่โครงการ และให้มีบ่อรับน้ำ (Sump) จำนวน ๓ แห่ง เพื่อบรรจุน้ำที่จะไหลบ่าในบริเวณหน้าเหมือง ตามที่ระบุไว้ในแผนผังโครงการทำเหมือง และติดตั้งปั้มน้ำ เพื่อสูบน้ำจากบ่อรับน้ำไปใช้ในกิจกรรมต่าง ๆ เช่น ฉีดพรมเส้นทางขนส่งแร่ บริเวณพื้นที่โรงแต่งแร่ และภายในพื้นที่โครงการ โดยห้ามระบายน้ำออกสู่ภายนอกพื้นที่โครงการ แต่หากมีความจำเป็นต้องสูบน้ำออกนอกพื้นที่โครงการ ให้สูบน้ำเฉพาะน้ำใส และต้องบำบัดน้ำให้อยู่ในเกณฑ์มาตรฐานก่อนเท่านั้น

๖. ให้จัดทำ...

๖. ให้จัดทำคันทำนบดินอัดแน่นเพื่อใช้เปียงเบนทางน้ำร่วมกับร่องระบายน้ำ โดยจัดทำในพื้นที่เดียวกันกับแนวคันเขตพื้นที่ไม่ทำเหมืองระยะ ๑๐ และ ๕๐ เมตร มีหน้าตัดเป็นรูปสี่เหลี่ยมคางหมู มีความสูง ๑ เมตร สันของแนวคันดินกว้าง ๒ เมตร ฐานแนวคันดินกว้าง ๕ เมตร มีความลาดชันรวมไม่เกิน ๓๔ องศา และจัดสร้างร่องระบายน้ำรอบบ่อเหมืองและที่ทิ้งดิน โดยกำหนดความกว้างมากกว่า ๒ เมตร ความกว้างท้องร่องมากกว่า ๑.๕ เมตร ลึกมากกว่า ๑ เมตร และให้ตรวจสอบและปรับปรุงสภาพคันทำนบดินอัดแน่น ร่องระบายน้ำ และบ่อดักตะกอนให้สามารถใช้งานหรือรองรับน้ำได้ที่อยู่เสมอ โดยการตรวจสอบความแข็งแรงของคันทำนบดิน และขุดลอกตะกอนดินออกจากร่องระบายน้ำและบ่อดักตะกอน ประมาณปีละ ๑ ครั้ง

๗. การขนส่งแร่บริเวณหน้าเหมืองถึงโรงแต่งแร่ และบริเวณที่ผ่านชุมชนกำหนดให้ใช้ความเร็วไม่เกิน ๓๐ กิโลเมตรต่อชั่วโมง และหลีกเลี่ยงการขนส่งแร่ในช่วงเช้า และช่วงเย็นที่นักเรียนไป-กลับโรงเรียน รวมทั้งติดตั้งป้ายเตือนไว้ริมเส้นทางให้เห็นอย่างชัดเจน

๘. ให้จัดหาและกำชับให้พนักงานสวมใส่อุปกรณ์ป้องกันภัยส่วนบุคคล เช่น ผ้าปิดจมูก ที่อุดหู หมวกนิรภัย และรองเท้านิรภัย ฯลฯ ให้เหมาะสมกับสภาพของงาน และจัดให้มีการตรวจสอบสุขภาพของพนักงาน ปีละ ๑ ครั้ง เช่น การตรวจสุขภาพทั่วไป สมรรถภาพการได้ยิน สมรรถภาพปอด และโรคซิลิโคซิส (Silicosis) พร้อมทั้งรายงานผลให้กรมอุตสาหกรรมพื้นฐานและการเหมืองแร่ และสำนักงานนโยบายและแผนทรัพยากรธรรมชาติและสิ่งแวดล้อมทราบ

๙. โรงแต่งแร่ที่ ๑ เป็นแบบอยู่กับที่ (Fixed Crushing Plant) โรงแต่งแร่ที่ ๒ เป็นโรงแต่งแร่กึ่งเคลื่อนที่ (Semi Mobile Crushing Plant) และโรงแต่งแร่ที่ ๓ เป็นแบบเครื่องจักรบดย่อยแร่เคลื่อนที่ (Mobile Crusher) จะต้องมีการบำรุงรักษาระบบป้องกันและกำจัดฝุ่นให้มีประสิทธิภาพที่อยู่เสมอ ทั้งการปิดคลุมอาคาร อุปกรณ์ และระบบสเปรย์น้ำที่จุดกำเนิดฝุ่นต่าง ๆ และจะต้องเปิดใช้ตลอดเวลาที่ทำการแต่งแร่ โดยนำประกาศกรมอุตสาหกรรมพื้นฐานและการเหมืองแร่ เรื่อง ให้โรงโม่ บด หรือย่อยหิน มีระบบป้องกันผลกระทบสิ่งแวดล้อม ลงวันที่ ๑๒ มกราคม ๒๕๔๘ มาปฏิบัติในการดูแลรักษาสิ่งแวดล้อม โดยอนุโลมด้วย

๑๐. ให้ผู้ถือประทานบัตรดำเนินการจัดตั้งกองทุนเพื่อระงับสุขภาพและกองทุนพัฒนาหมู่บ้านรอบพื้นที่เหมืองแร่ และการบริหารจัดการกองทุนให้เป็นไปตามประกาศกรมอุตสาหกรรมพื้นฐานและการเหมืองแร่

๑๑. ให้รักษามาตรฐานเหมืองแร่สีเขียว (Green Mining) หรือมาตรฐานความรับผิดชอบต่อสังคมของผู้ประกอบการอุตสาหกรรมแร่ (CSR-DPIM) ของกรมอุตสาหกรรมพื้นฐานและการเหมืองแร่ อย่างต่อเนื่อง

๑๒. ให้ดำเนินการติดตามตรวจสอบคุณภาพสิ่งแวดล้อม พร้อมทั้งรายงานให้กรมอุตสาหกรรมพื้นฐานและการเหมืองแร่ และสำนักงานนโยบายและแผนทรัพยากรธรรมชาติและสิ่งแวดล้อม ทราบทุกครั้ง โดยมีรายละเอียด ดังนี้

๑๒.๑ ตรวจวัดปริมาณฝุ่นละอองแขวนลอยรวม (TSP) เฉลี่ยในคาบ ๒๔ ชั่วโมงเป็นระยะเวลา ๓ วันต่อเนื่อง จำนวน ๒ สถานี ได้แก่ บริเวณโรงพยาบาลส่งเสริมสุขภาพตำบลบ้านเหมืองแร่ และบริเวณชุมชนบ้านเหมืองใหม่ ปีละ ๒ ครั้ง ในช่วงเดือนมีนาคม-เมษายน และเดือนพฤศจิกายน-ธันวาคม ของทุกปี

๑๒.๒ ตรวจวัดความเข้มข้นของฝุ่นละอองจากจุดกำเนิด ด้วยวิธีตรวจวัดค่าความทึบแสง (Smoke Opacity) จำนวน ๒ สถานี ได้แก่ โรงแต่งแร่ที่ ๑ และโรงแต่งแร่ที่ ๒ ปีละ ๒ ครั้ง ในช่วงเดือนมีนาคม-เมษายน และเดือนพฤศจิกายน-ธันวาคม ของทุกปี

๑๒.๓ ตรวจวัดระดับเสียงเฉลี่ย ๒๔ ชั่วโมง (Leq 24 hrs.) และระดับเสียงสูงสุด (Lmax) เป็นระยะเวลา ๓ วันต่อเนื่อง จำนวน ๒ สถานี ได้แก่ บริเวณโรงพยาบาลส่งเสริมสุขภาพตำบลบ้านเหมืองแร่ และบริเวณชุมชนบ้านเหมืองใหม่ ปีละ ๒ ครั้ง ในช่วงเดือนมีนาคม-เมษายน และเดือนพฤศจิกายน-ธันวาคม ของทุกปี

๑๒.๔ ตรวจวัด...

๑๒.๔ ตรวจวัดแรงดันสะท้อนจากการทำเหมือง จำนวน ๓ สถานี ได้แก่ บ้านเหมืองแร่ หลังที่ใกล้ที่สุด โรงพยาบาลส่งเสริมสุขภาพตำบลบ้านเหมืองแร่ และชุมชนบ้านเหมืองใหม่ ปีละ ๒ ครั้ง ในช่วงเดือนมีนาคม-เมษายน และเดือนพฤศจิกายน-ธันวาคม ของทุกปี

๑๒.๕ ตรวจวัดคุณภาพน้ำผิวดิน จำนวน ๓ สถานี ได้แก่ น้ำชุมเหมืองเก่า คลองเทียน ก่อนผ่านพื้นที่โครงการ และคลองเทียนหลังผ่านพื้นที่โครงการ โดยตรวจวัดค่าความเป็นกรด-ด่าง (pH) ค่าความขุ่น (Turbidity) ปริมาณของแข็งแขวนลอย (Suspended Solids) ปริมาณมวลสารทั้งหมดที่ละลายได้ (Total Dissolved Solids) ค่าความกระด้างทั้งหมด (Total Hardness as CaCO<sub>3</sub>) ซัลเฟต (Sulfate) และปริมาณเหล็ก (Fe) ปีละ ๒ ครั้ง ในช่วงเดือนมีนาคม-เมษายน และเดือนพฤศจิกายน-ธันวาคม ของทุกปี

๑๒.๖ ตรวจวัดคุณภาพน้ำใต้ดิน จำนวน ๒ สถานี ได้แก่ น้ำประปาบาดาลบ้านเหมืองแร่ และน้ำประปาบาดาลบ้านเหมืองใหม่ โดยตรวจวัดค่าความเป็นกรด-ด่าง (pH) ค่าความขุ่น (Turbidity) ปริมาณของแข็งแขวนลอย (Suspended Solids) ปริมาณมวลสารทั้งหมดที่ละลายได้ (Total Dissolved Solids) ค่าความกระด้างทั้งหมด (Total Hardness as CaCO<sub>3</sub>) ซัลเฟต (Sulfate) และปริมาณเหล็ก (Fe) ปีละ ๒ ครั้ง ในช่วงเดือนมีนาคม-เมษายน และเดือนพฤศจิกายน-ธันวาคม ของทุกปี

๑๓. ให้ทำการฟื้นฟูสภาพพื้นที่ที่ใช้ทำเหมืองควบคู่ไปกับการทำเหมือง ดังนี้

๑๓.๑ บริเวณพื้นที่ผ่านการทำเหมืองในช่วงที่ผ่านมา พื้นที่ว่างภายในโครงการ พื้นที่คันทำนบและพื้นที่เว้นไม่ทำเหมืองในระยะ ๑๐ เมตร จากขอบประตันทันตรโดยรอบพื้นที่โครงการ พื้นที่เว้นไม่ทำเหมืองในระยะไม่น้อยกว่า ๕๐ เมตรจากทางสาธารณประโยชน์ (บ้านเหมืองแร่-บ้านหนองนมวัว) และทางน้ำสาธารณประโยชน์ (คลองเทียน) บริเวณริมเส้นทางขนส่งแร่ภายในพื้นที่โครงการ ให้ดูแลรักษา สภาพป่าธรรมชาติเดิม และทำการปลูกต้นไม้โตเร็วหรือไม้ท้องถิ่นเสริมเพิ่มเติมตามความเหมาะสม

๑๓.๒ บริเวณพื้นที่หน้าเหมืองที่สิ้นสุดการทำเหมืองตามแผนผังโครงการทำเหมืองแล้ว ให้ทำการปรับลดความลาดชันหน้าเหมืองให้อยู่ในสภาพที่แข็งแรงและปลอดภัย และทำการฟื้นฟูโดยนำ เปลือกดินและเศษหินผุไปทำการปูทับแล้วทำการปลูกพืชคลุมดินและชุดหลุมปลูกไม้เบิกนำเป็นไม้ยืนต้นโตเร็ว ในท้องถิ่น เพื่อให้มีสภาพแวดล้อมกลมกลืนกับสภาพธรรมชาติใกล้เคียงโดยรอบ

๑๓.๓ บริเวณพื้นที่เก็บกองเปลือกดินที่ ๑ พื้นที่ประมาณ ๒๕ ไร่ บริเวณพื้นที่เก็บกอง เปลือกดินที่ ๒ พื้นที่ประมาณ ๔๔ ไร่ บริเวณพื้นที่เก็บกองเปลือกดินที่ ๓ พื้นที่ประมาณ ๓๗ ไร่ ๒ งาน พื้นที่ ถมกลับที่ ๑ พื้นที่ประมาณ ๔๑ ไร่ ๑ งาน และพื้นที่ถมกลับที่ ๒ พื้นที่ประมาณ ๕๒ ไร่ ๓ งาน ให้ทำการปลูก พืชคลุมดินและไม้ยืนต้นบริเวณพื้นที่เก็บกองเปลือกดิน และพื้นที่ถมกลับให้หนาแน่น และดูแลรักษาต้นไม้ ที่ปลูกไว้แล้วให้มีการเจริญเติบโตที่ดี

๑๓.๔ บริเวณพื้นที่บ่อเหมือง บ่อตกตะกอนและพื้นที่น้ำท่วมขังเป็นบ่อน้ำ เนื้อที่ประมาณ ๓๕๕ ไร่ จะพัฒนาเป็นแหล่งกักเก็บน้ำ โดยให้จัดทำทางขึ้น-ลงไว้สำหรับประชาชน เพื่อสามารถนำไป ใช้ประโยชน์ได้ตามความเหมาะสม และสร้างคันทำนบดินหรือล้อมรั้ว เพื่อป้องกันอันตรายแก่คนและสัตว์ พลัดตกลงไปและจัดทำป้ายแสดงแนวเขตอันตรายให้มองเห็นชัดเจน พร้อมทั้งปลูกพืชคลุมดินและไม้ยืนต้น โดยรอบบ่อตกตะกอนเพื่อป้องกันการพังทลาย และเสริมสร้างทัศนียภาพให้กลมกลืนกับสภาพแวดล้อม โดยรอบ ทั้งนี้ ก่อนจะอนุญาตให้ประชาชนใช้ประโยชน์จากแหล่งน้ำดังกล่าว ทางโครงการจะต้องทำการตรวจสอบ คุณภาพน้ำให้อยู่ในเกณฑ์มาตรฐานคุณภาพน้ำผิวดิน หากพบว่าน้ำในแหล่งดังกล่าวมีคุณภาพไม่เหมาะสม ต่อการใช้ประโยชน์จะต้องทำการติดป้ายเตือนห้ามใช้น้ำให้เห็นอย่างชัดเจนทุกด้าน พร้อมทั้งทำการปรับปรุง คุณภาพน้ำให้อยู่ในเกณฑ์ที่เหมาะสมก่อนให้ราษฎรใช้ประโยชน์ต่อไป

๑๓.๕ บริเวณพื้นที่...

๑๓.๕ บริเวณพื้นที่ที่ผ่านการทำเหมืองในระยะสุดท้าย และที่ใช้ในกิจกรรมต่าง ๆ ทุกบริเวณให้ฟื้นฟู โดยการขุดหลุมหรือร่องไถดิน หรือปุ๋ย พร้อมทั้งปลูกพืชคลุมดินและไม่ไถเร็วเพื่อคืนสภาพป่าไม้ ทั้งนี้ ให้รายงานผลการดำเนินการฟื้นฟูพื้นที่เหมืองแร่ ตามแผนการปรับปรุงและฟื้นฟูสภาพพื้นที่ทำเหมืองแร่ที่เสนอในรายงานการศึกษาด้านสิ่งแวดล้อม ให้กรมอุตสาหกรรมพื้นฐานและการเหมืองแร่ สำนักงานนโยบายและแผนทรัพยากรธรรมชาติและสิ่งแวดล้อม และหน่วยงานที่เกี่ยวข้องทราบทุกปี นับจากวันที่ได้รับอนุญาตการต่ออายุประทานบัตร

๑๔. ให้ผู้ถือประทานบัตรส่งรายงานผลการปฏิบัติตามมาตรการป้องกันและแก้ไขผลกระทบสิ่งแวดล้อม ๒ ครั้งต่อปี ตามประกาศกระทรวงทรัพยากรธรรมชาติและสิ่งแวดล้อม เรื่อง หลักเกณฑ์ และวิธีการจัดทำรายงานผลการปฏิบัติตามมาตรการที่กำหนดไว้ในรายงานการประเมินผลกระทบสิ่งแวดล้อม ซึ่งผู้ดำเนินการหรือผู้ขออนุญาตจะต้องจัดทำเมื่อได้รับอนุญาตให้ดำเนินโครงการหรือกิจการแล้ว พ.ศ. ๒๕๖๑ และที่แก้ไขเพิ่มเติม โดยให้เสนอรายงานฯ ของช่วงเดือนมกราคมถึงเดือนมิถุนายน ภายในเดือนกรกฎาคม และเสนอรายงานฯ ของช่วงเดือนกรกฎาคมถึงเดือนธันวาคม ภายในเดือนมกราคมของปีถัดไป

๑๕. ในกรณีผู้ถือประทานบัตรมีความจำเป็นต้องเปลี่ยนแปลงรายละเอียดโครงการ หรือมาตรการป้องกันและแก้ไขผลกระทบสิ่งแวดล้อม หรือมาตรการติดตามตรวจสอบผลกระทบสิ่งแวดล้อมตามที่ได้เสนอไว้ในรายงานการประเมินผลกระทบสิ่งแวดล้อมที่ได้รับความเห็นชอบไว้แล้ว ให้ผู้ถือประทานบัตรดำเนินการ ดังนี้

๑๕.๑ หากเห็นว่าการเปลี่ยนแปลงดังกล่าว เกิดผลดีต่อสิ่งแวดล้อมมากกว่า หรือเทียบเท่ากับมาตรการที่กำหนดไว้ในรายงานการประเมินผลกระทบสิ่งแวดล้อมที่ได้รับความเห็นชอบไว้แล้ว จะต้องเสนอรายละเอียดที่เปลี่ยนแปลงดังกล่าว พร้อมทั้งข้อมูลเหตุผลความจำเป็นและมาตรการป้องกันและแก้ไขผลกระทบสิ่งแวดล้อมที่สอดคล้องกับการเปลี่ยนแปลงให้กรมอุตสาหกรรมพื้นฐานและการเหมืองแร่พิจารณาให้ความเห็นชอบก่อน

๑๕.๒ หากเห็นว่าการเปลี่ยนแปลงดังกล่าว อาจกระทบต่อสาระสำคัญในรายงานการประเมินผลกระทบสิ่งแวดล้อมที่ได้รับความเห็นชอบไว้แล้ว จะต้องเสนอรายละเอียดที่จะเปลี่ยนแปลงดังกล่าว พร้อมทั้งข้อมูลเหตุผลความจำเป็นและมาตรการป้องกันและแก้ไขผลกระทบสิ่งแวดล้อมที่สอดคล้องกับการเปลี่ยนแปลงให้สำนักงานนโยบายและแผนทรัพยากรธรรมชาติและสิ่งแวดล้อม เพื่อเสนอให้คณะกรรมการผู้ชำนาญการพิจารณารายงานการประเมินผลกระทบสิ่งแวดล้อม โครงการเหมืองแร่ พิจารณาให้ความเห็นชอบก่อน

กองบริหารสิ่งแวดล้อม  
กรมอุตสาหกรรมพื้นฐานและการเหมืองแร่  
มกราคม ๒๕๖๖

ที่ อก ๐๕๐๖/ ๑๗๐



กรมอุตสาหกรรมพื้นฐานและการเหมืองแร่  
ถนนพระรามที่ ๖ แขวงทุ่งพญาไท  
เขตราชเทวี กรุงเทพฯ ๑๐๕๐๐

๑๗ มกราคม ๒๕๖๖

เรื่อง ผลการพิจารณารายงานการศึกษาด้านสิ่งแวดล้อม สำหรับคำขอต่อยอายุประทานบัตรที่ ๕/๒๕๖๔  
(ประทานบัตรที่ ๓๒๒๕๓/๑๖๐๔๕) ของบริษัท สหชาติเศรษฐกิจ จำกัด

เรียน ผู้ว่าราชการจังหวัดนครสวรรค์

อ้างถึง หนังสือกรมอุตสาหกรรมพื้นฐานและการเหมืองแร่ ที่ อก ๐๕๐๖/๒๒๓๗ ลงวันที่ ๒๓ มิถุนายน ๒๕๖๕

สิ่งที่ส่งมาด้วย มาตรการป้องกันและแก้ไขผลกระทบสิ่งแวดล้อม สำหรับคำขอต่อยอายุประทานบัตรที่ ๕/๒๕๖๔  
(ประทานบัตรที่ ๓๒๒๕๓/๑๖๐๔๕) ร่วมแผนผังโครงการทำเหมืองเดียวกันกับคำขอต่อยอายุ  
ประทานบัตรที่ ๑/๒๕๖๔ (ประทานบัตรที่ ๒๙๕๓๖/๑๕๐๙๑) และคำขอต่อยอายุประทานบัตรที่  
๒/๒๕๖๔ (ประทานบัตรที่ ๒๙๕๓๗/๑๕๐๙๒) ของบริษัท สหชาติเศรษฐกิจ จำกัด  
ฉบับเดือนมกราคม ๒๕๖๖ และแผนการปรับปรุงและฟื้นฟูสภาพพื้นที่ทำเหมืองแร่ จำนวน ๑ ชุด

ตามหนังสือที่อ้างถึง กรมอุตสาหกรรมพื้นฐานและการเหมืองแร่ (กพร.) ได้แจ้งผลการ  
พิจารณารายงานการศึกษาด้านสิ่งแวดล้อมเพื่อประกอบการพิจารณาอนุญาตให้ต่ออายุประทานบัตร สำหรับ  
คำขอต่อยอายุประทานบัตรที่ ๕/๒๕๖๔ (ประทานบัตรที่ ๓๒๒๕๓/๑๖๐๔๕) ร่วมแผนผังโครงการทำเหมืองเดียวกัน  
กับคำขอต่อยอายุประทานบัตรที่ ๑/๒๕๖๔ (ประทานบัตรที่ ๒๙๕๓๖/๑๕๐๙๑) และคำขอต่อยอายุประทานบัตรที่  
๒/๒๕๖๔ (ประทานบัตรที่ ๒๙๕๓๗/๑๕๐๙๒) ของบริษัท สหชาติเศรษฐกิจ จำกัด ชนิดแร่ใยหิน ที่ตำบลทุ่งทอง  
อำเภอหนองบัว จังหวัดนครสวรรค์ นั้น

เนื่องจาก บริษัท สหชาติเศรษฐกิจ จำกัด ได้มีการปรับปรุงแก้ไขแผนผังโครงการทำเหมืองใหม่  
พร้อมทั้งปรับปรุงแก้ไขข้อมูลรายละเอียดในรายงานการศึกษาด้านสิ่งแวดล้อมเพื่อให้ข้อมูลถูกต้องและ  
สอดคล้องกัน กพร. พิจารณาแล้ว เห็นควรกำหนดมาตรการป้องกันและแก้ไขผลกระทบสิ่งแวดล้อมใหม่  
เพื่อให้สอดคล้องกับแผนการทำเหมืองและรายงานการศึกษาด้านสิ่งแวดล้อมที่ได้ปรับปรุงแก้ไขใหม่ เพื่อให้  
สามารถควบคุมและลดผลกระทบต่อสิ่งแวดล้อมที่อาจเกิดจากการทำเหมืองให้อยู่ในระดับที่ปลอดภัยและ  
ยอมรับได้ โดยให้ผู้ถือประทานบัตรปฏิบัติตามมาตรการป้องกันและแก้ไขผลกระทบสิ่งแวดล้อมที่กำหนดไว้เดิม  
ในการให้ความเห็นชอบรายงานการประเมินผลกระทบสิ่งแวดล้อมตามหนังสือสำนักงานนโยบายและ  
แผนทรัพยากรธรรมชาติและสิ่งแวดล้อม ที่ ทส ๑๐๐๙.๒/๒๕๖๐ ลงวันที่ ๓๑ มีนาคม ๒๕๕๑ สำหรับคำขอ  
ประทานบัตรที่ ๑/๒๕๕๗ ร่วมแผนผังโครงการทำเหมืองเดียวกันกับประทานบัตรที่ ๒๙๕๓๖/๑๕๐๙๑ และ  
๒๙๕๓๗/๑๕๐๙๒ ของบริษัท สหชาติเศรษฐกิจ จำกัด และมาตรการป้องกันและแก้ไขผลกระทบสิ่งแวดล้อม  
ฉบับเดือนมกราคม ๒๕๖๖ อย่างเคร่งครัด รายละเอียดตามสิ่งที่ส่งมาด้วย โดยให้ยกเลิกมาตรการป้องกัน  
และแก้ไขผลกระทบสิ่งแวดล้อม ฉบับเดือนมิถุนายน ๒๕๖๕ หากมาตรการฯ สำหรับคำขอต่อยอายุประทานบัตร

ข้อใด...

ข้อใดแตกต่างหรือเปลี่ยนแปลงไปจากมาตรการฯ ที่กำหนดไว้เดิมให้ผู้ถือประทานบัตรปฏิบัติตามมาตรการฯ ในการขอต่ออายุประทานบัตร ฉบับเดือนมกราคม ๒๕๖๖ ทั้งนี้ ปัจจุบันอยู่ระหว่างการพิจารณาอนุญาตให้ต่ออายุประทานบัตร

จึงเรียนมาเพื่อโปรดทราบ และพิจารณาอบหมายให้อุตสาหกรรมจังหวัดนครสวรรค์ ดำเนินการต่อไป พร้อมทั้งแจ้งมาตรการป้องกันและแก้ไขผลกระทบสิ่งแวดล้อมที่กำหนดให้ผู้ถือประทานบัตรทราบด้วย จะขอบคุณยิ่ง

ขอแสดงความนับถือ



กองบริหารสิ่งแวดล้อม

โทร. ๐ ๒๔๓๐ ๖๘๔๕ ต่อ ๔๕๒๑

โทรสาร ๐ ๒๖๔๔ ๘๗๖๒

มาตรการป้องกันและแก้ไขผลกระทบสิ่งแวดล้อม  
สำหรับคำขอต่อยอายุประทานบัตรที่ ๕/๒๕๖๔ (ประทานบัตรที่ ๓๒๒๕๓/๑๖๐๔๕)  
ร่วมแผนผังโครงการทำเหมืองเดียวกันกับคำขอต่อยอายุประทานบัตรที่ ๑/๒๕๖๔ (ประทานบัตรที่ ๒๙๕๓๖/๑๕๐๙๑)  
และคำขอต่อยอายุประทานบัตรที่ ๒/๒๕๖๔ (ประทานบัตรที่ ๒๙๕๓๗/๑๕๐๙๒)  
ของบริษัท สหชาติเศรษฐกิจ จำกัด  
ชนิดแร่บิซมิ  
ที่ตำบลทุ่งทอง อำเภอหนองบัว จังหวัดนครสวรรค์

.....

๑. ให้เว้นพื้นที่ไม่ทำเหมืองจากขอบเขตพื้นที่โครงการในระยะไม่น้อยกว่า ๑๐ เมตร บริเวณด้านที่ไม่มีอาณาเขตติดต่อกับพื้นที่คำขอต่อยอายุประทานบัตรที่ร่วมแผนผังโครงการทำเหมืองเดียวกัน และให้เว้นไม่ทำเหมืองในระยะไม่น้อยกว่า ๕๐ เมตร จากทางสาธารณประโยชน์ (บ้านเหมืองแร่-บ้านหนองนมวัว) และทางน้ำสาธารณประโยชน์ (คลองเตียน) โดยให้จัดทำป้าย หรือสัญลักษณ์ที่แสดงให้เห็นแนวเขตที่เว้นไม่ทำเหมือง ให้มองเห็นชัดเจน พร้อมทั้งดูแลบำรุงรักษาพันธุ์ไม้ที่มีอยู่เดิมในบริเวณดังกล่าวให้เจริญเติบโต และปลูกต้นไม้โตเร็ว หรือไม่ท้องถิ่นเสริมเพิ่มเติมตามความเหมาะสม

๒. ให้ออกแบบการใช้ปริมาณวัตถุระเบิดตามแผนผังโครงการทำเหมือง โดยใช้ปริมาณวัตถุระเบิดไม่เกิน ๑๒๐ กิโลกรัมต่อจังหวัดง ทำการระเบิดวันละ ๑ ครั้ง ในช่วงเวลา ๑๖.๐๐-๑๗.๐๐ น. และห้ามใช้ระเบิดย่อย โดยให้ใช้เครื่องเจาะกระแทกหรือเครื่องกระแทกหินทุบย่อยหินแทน โดยก่อนทำการระเบิดทุกครั้ง จะต้องจัดเจ้าหน้าที่ตรวจตราบริเวณที่จะทำการระเบิดเพื่อให้แน่ใจว่าไม่มีบุคคลอื่นเข้าไปอยู่ในบริเวณดังกล่าว และมีการเปิดสัญญาณเสียงแจ้งเตือนให้ได้ยินโดยทั่วถึงกันในรัศมีไม่น้อยกว่า ๕๐๐ เมตร พร้อมทั้งมีป้ายเตือนเขตการใช้วัตถุระเบิด โดยระบุช่วงเวลาการระเบิดในบริเวณต่าง ๆ ที่สามารถมองเห็นได้อย่างชัดเจน เช่น บริเวณริมเส้นทางใกล้เคียงพื้นที่โครงการ และภายในพื้นที่โครงการ เป็นต้น และห้ามมีการทำเหมือง หรือมีการระเบิดแร่ในเวลากลางคืนโดยเด็ดขาด

๓. ให้เตรียมพื้นที่ถมกลับที่ ๑ บริเวณทิศใต้ของแปลงคำขอต่อยอายุประทานบัตรที่ ๑/๒๕๖๔ ตามแนวหลักเขตเหมืองแร่ที่ ๒-๖ พื้นที่ประมาณ ๔๑ ไร่ ๑ งาน และพื้นที่ถมกลับที่ ๒ บริเวณทิศเหนือของแปลงคำขอต่อยอายุประทานบัตรที่ ๕/๒๕๖๔ พื้นที่ประมาณ ๕๒ ไร่ ๓ งาน โดยให้น้ำดินทิ้งจากการทำเหมืองทั้งหมดไปถมกลับในช่วงการทำเหมืองปีที่ ๑-๓

๔. ให้เตรียมพื้นที่เก็บกองเปลือกดินที่ ๑ พื้นที่ประมาณ ๒๕ ไร่ ที่อยู่ทางด้านทิศตะวันออกเฉียงเหนือบริเวณหลักเขตเหมืองแร่ที่ ๙-๑๐-๑ ของแปลงคำขอต่อยอายุประทานบัตรที่ ๑/๒๕๖๔ พื้นที่เก็บกองเปลือกดินที่ ๒ พื้นที่ประมาณ ๔๙ ไร่ ที่อยู่ทางด้านทิศใต้บริเวณหลักเขตเหมืองแร่ที่ ๒-๖ ของแปลงคำขอต่อยอายุประทานบัตรที่ ๑/๒๕๖๔ บริเวณพื้นที่เก็บกองเปลือกดินที่ ๓ พื้นที่ประมาณ ๓๗ ไร่ ๒ งาน ที่อยู่ทางด้านทิศเหนือบริเวณหลักเขตเหมืองแร่ที่ ๒-๖ ของแปลงคำขอต่อยอายุประทานบัตรที่ ๕/๒๕๖๔ โดยกองเปลือกดินต้องอยู่ห่างจากแนวเขตประทานบัตร ในระยะไม่น้อยกว่า ๑๐ เมตร โดยความลาดชันของกองดินมีสัดส่วนความสูงต่อระยะราบไม่เกินกว่า ๑:๒ หรือไม่เกิน ๒๗ องศา พร้อมทั้งปลูกพืชคลุมดิน และไม่ย่นดินบริเวณที่เก็บกองให้หนาแน่น

๕. ให้จัดสร้างบ่อดักตะกอน จำนวน ๒ บ่อ เพื่อป้องกันการชะล้างตะกอนมูลดินทราย ออกนอกพื้นที่โครงการ และให้มีบ่อรับน้ำ (Sump) จำนวน ๓ แห่ง เพื่อรองรับน้ำที่จะไหลบ่าในบริเวณหน้าเหมือง ตามที่ระบุไว้ในแผนผังโครงการทำเหมือง และติดตั้งปั้มน้ำ เพื่อสูบน้ำจากบ่อรับน้ำไปใช้ในกิจกรรมต่าง ๆ เช่น ฉีดพรมเส้นทางขนส่งแร่ บริเวณพื้นที่โรงแต่งแร่ และภายในพื้นที่โครงการ โดยห้ามระบายน้ำออกสู่ภายนอกพื้นที่โครงการ แต่หากมีความจำเป็นต้องสูบน้ำออกนอกพื้นที่โครงการ ให้สูบน้ำเฉพาะน้ำใส และต้องบำบัดน้ำให้อยู่ในเกณฑ์มาตรฐานก่อนเท่านั้น

๖. ให้จัดทำ...

๖. ให้จัดทำคันทำนบดินอัดแน่นเพื่อใช้เบี่ยงเบนทางน้ำร่วมกับร่องระบายน้ำ โดยจัดทำในพื้นที่เดียวกันกับแนวคันเขตพื้นที่ไม่ทำเหมืองระยะ ๑๐ และ ๕๐ เมตร มีหน้าตัดเป็นรูปสี่เหลี่ยมคางหมู มีความสูง ๑ เมตร สันของแนวคันดินกว้าง ๒ เมตร ฐานแนวคันดินกว้าง ๕ เมตร มีความลาดชันรวมไม่เกิน ๓๔ องศา และจัดสร้างร่องระบายน้ำรอบบ่อเหมืองและที่ทิ้งดิน โดยกำหนดความกว้างมากกว่า ๒ เมตร ความกว้างท้องร่องมากกว่า ๑.๕ เมตร ลึกมากกว่า ๑ เมตร และให้ตรวจสอบและปรับปรุงสภาพคันทำนบดินอัดแน่น ร่องระบายน้ำ และบ่อดักตะกอนให้สามารถใช้งานหรือรองรับน้ำได้ต่อเนื่อง โดยการตรวจสอบความแข็งแรงของคันทำนบดิน และขุดลอกตะกอนดินออกจากร่องระบายน้ำและบ่อดักตะกอน ประมาณปีละ ๑ ครั้ง

๗. การขนส่งแร่บริเวณหน้าเหมืองถึงโรงแต่งแร่ และบริเวณที่ผ่านชุมชนกำหนดให้ใช้ความเร็วไม่เกิน ๓๐ กิโลเมตรต่อชั่วโมง และหลีกเลี่ยงการขนส่งแร่ในช่วงเช้า และช่วงเย็นที่นักเรียนไป-กลับโรงเรียน รวมทั้งติดตั้งป้ายเตือนไว้ริมเส้นทางให้เห็นอย่างชัดเจน

๘. ให้จัดหาและกำชับให้พนักงานสวมใส่อุปกรณ์ป้องกันภัยส่วนบุคคล เช่น ผ้าปิดจมูก ที่อุดหู หมวกนิรภัย และรองเท้านิรภัย ฯลฯ ให้เหมาะสมกับสภาพของงาน และจัดให้มีการตรวจสอบสุขภาพของพนักงาน ปีละ ๑ ครั้ง เช่น การตรวจสอบสุขภาพทั่วไป สมรรถภาพการได้ยิน สมรรถภาพปอด และโรคซิลิโคซิส (Silicosis) พร้อมทั้งรายงานผลให้กรมอุตสาหกรรมพื้นฐานและการเหมืองแร่ และสำนักงานนโยบายและแผนทรัพยากรธรรมชาติและสิ่งแวดล้อมทราบ

๙. โรงแต่งแร่ที่ ๑ เป็นแบบอยู่กับที่ (Fixed Crushing Plant) โรงแต่งแร่ที่ ๒ เป็นโรงแต่งแร่กึ่งเคลื่อนที่ (Semi Mobile Crushing Plant) และโรงแต่งแร่ที่ ๓ เป็นแบบเครื่องจักรบดย่อยแร่เคลื่อนที่ (Mobile Crusher) จะต้องมีการบำรุงรักษาระบบป้องกันและกำจัดฝุ่นให้มีประสิทธิภาพที่อยู่เสมอ ทั้งการปิดคลุมอาคาร อุปกรณ์ และระบบสเปรย์น้ำที่จุดกำเนิดฝุ่นต่าง ๆ และจะต้องเปิดใช้ตลอดเวลา ที่ทำการแต่งแร่ โดยนำประกาศกรมอุตสาหกรรมพื้นฐานและการเหมืองแร่ เรื่อง ให้โรงโม่ บด หรือย่อยหิน มีระบบป้องกันผลกระทบสิ่งแวดล้อม ลงวันที่ ๑๒ มกราคม ๒๕๔๘ มาปฏิบัติในการดูแลรักษาสิ่งแวดล้อม โดยอนุโลมด้วย

๑๐. ให้ผู้ถือประทานบัตรดำเนินการจัดตั้งกองทุนเฝ้าระวังสุขภาพและกองทุนพัฒนาหมู่บ้านรอบพื้นที่เหมืองแร่ และการบริหารจัดการกองทุนให้เป็นไปตามประกาศกรมอุตสาหกรรมพื้นฐานและการเหมืองแร่

๑๑. ให้รักษามาตรฐานเหมืองแร่สีเขียว (Green Mining) หรือมาตรฐานความรับผิดชอบต่อสังคมของผู้ประกอบการอุตสาหกรรมแร่ (CSR-DPIM) ของกรมอุตสาหกรรมพื้นฐานและการเหมืองแร่ อย่างต่อเนื่อง

๑๒. ให้ดำเนินการติดตามตรวจสอบคุณภาพสิ่งแวดล้อม พร้อมทั้งรายงานให้กรมอุตสาหกรรมพื้นฐานและการเหมืองแร่ และสำนักงานนโยบายและแผนทรัพยากรธรรมชาติและสิ่งแวดล้อม ทราบทุกครั้ง โดยมีรายละเอียด ดังนี้

๑๒.๑ ตรวจวัดปริมาณฝุ่นละอองแขวนลอยรวม (TSP) เฉลี่ยในคาบ ๒๔ ชั่วโมงเป็นระยะเวลา ๓ วันต่อเนื่อง จำนวน ๒ สถานี ได้แก่ บริเวณโรงพยาบาลส่งเสริมสุขภาพตำบลบ้านเหมืองแร่ และบริเวณชุมชนบ้านเหมืองใหม่ ปีละ ๒ ครั้ง ในช่วงเดือนมีนาคม-เมษายน และเดือนพฤศจิกายน-ธันวาคม ของทุกปี

๑๒.๒ ตรวจวัดความเข้มข้นของฝุ่นละอองจากจุดกำเนิด ด้วยวิธีตรวจวัดค่าความทึบแสง (Smoke Opacity) จำนวน ๒ สถานี ได้แก่ โรงแต่งแร่ที่ ๑ และโรงแต่งแร่ที่ ๒ ปีละ ๒ ครั้ง ในช่วงเดือนมีนาคม-เมษายน และเดือนพฤศจิกายน-ธันวาคม ของทุกปี

๑๒.๓ ตรวจวัดระดับเสียงเฉลี่ย ๒๔ ชั่วโมง (Leq 24 hrs.) และระดับเสียงสูงสุด (Lmax) เป็นระยะเวลา ๓ วันต่อเนื่อง จำนวน ๒ สถานี ได้แก่ บริเวณโรงพยาบาลส่งเสริมสุขภาพตำบลบ้านเหมืองแร่ และบริเวณชุมชนบ้านเหมืองใหม่ ปีละ ๒ ครั้ง ในช่วงเดือนมีนาคม-เมษายน และเดือนพฤศจิกายน-ธันวาคม ของทุกปี

๑๒.๔ ตรวจวัด...

๑๒.๔ ตรวจวัดแรงดันสะท้อนจากการทำเหมือง จำนวน ๓ สถานี ได้แก่ บ้านเหมืองแร่ หลังที่ใกล้ที่สุด โรงพยาบาลส่งเสริมสุขภาพตำบลบ้านเหมืองแร่ และชุมชนบ้านเหมืองใหม่ ปีละ ๒ ครั้ง ในช่วงเดือนมีนาคม-เมษายน และเดือนพฤศจิกายน-ธันวาคม ของทุกปี

๑๒.๕ ตรวจวัดคุณภาพน้ำผิวดิน จำนวน ๓ สถานี ได้แก่ น้ำชุมเหมืองเก่า คลองเตียน ก่อนผ่านพื้นที่โครงการ และคลองเตียนหลังผ่านพื้นที่โครงการ โดยตรวจวัดค่าความเป็นกรด-ด่าง (pH) ค่าความขุ่น (Turbidity) ปริมาณของแข็งแขวนลอย (Suspended Solids) ปริมาณมวลสารทั้งหมดที่ละลายได้ (Total Dissolved Solids) ค่าความกระด้างทั้งหมด (Total Hardness as CaCO<sub>3</sub>) ซัลเฟต (Sulfate) และ ปริมาณเหล็ก (Fe) ปีละ ๒ ครั้ง ในช่วงเดือนมีนาคม-เมษายน และเดือนพฤศจิกายน-ธันวาคม ของทุกปี

๑๒.๖ ตรวจวัดคุณภาพน้ำใต้ดิน จำนวน ๒ สถานี ได้แก่ น้ำประปาบาดาลบ้านเหมืองแร่ และน้ำประปาบาดาลบ้านเหมืองใหม่ โดยตรวจวัดค่าความเป็นกรด-ด่าง (pH) ค่าความขุ่น (Turbidity) ปริมาณของแข็งแขวนลอย (Suspended Solids) ปริมาณมวลสารทั้งหมดที่ละลายได้ (Total Dissolved Solids) ค่าความกระด้างทั้งหมด (Total Hardness as CaCO<sub>3</sub>) ซัลเฟต (Sulfate) และปริมาณเหล็ก (Fe) ปีละ ๒ ครั้ง ในช่วงเดือนมีนาคม-เมษายน และเดือนพฤศจิกายน-ธันวาคม ของทุกปี

๑๓. ให้ทำการฟื้นฟูสภาพพื้นที่ที่ใช้ทำเหมืองควบคู่ไปกับการทำเหมือง ดังนี้

๑๓.๑ บริเวณพื้นที่ผ่านการทำเหมืองในช่วงที่ผ่านมา พื้นที่ว่างภายในโครงการ พื้นที่คันทำนบและพื้นที่เว้นไม่ทำเหมืองในระยะ ๑๐ เมตร จากขอบประทานบัตรโดยรอบพื้นที่โครงการ พื้นที่เว้นไม่ทำเหมืองในระยะไม่น้อยกว่า ๕๐ เมตรจากทางสาธารณประโยชน์ (บ้านเหมืองแร่-บ้านหนองนมวัว) และทางน้ำสาธารณประโยชน์ (คลองเตียน) บริเวณริมเส้นทางขนส่งแร่ภายในพื้นที่โครงการ ให้ดูแลรักษา สภาพป่าธรรมชาติเดิม และทำการปลูกต้นไม้โตเร็วหรือไม่ท้องถิ่นเสริมเพิ่มเติมตามความเหมาะสม

๑๓.๒ บริเวณพื้นที่หน้าเหมืองที่สิ้นสุดการทำเหมืองตามแผนผังโครงการทำเหมืองแล้ว ให้ทำการปรับลดความลาดชันหน้าเหมืองให้อยู่ในสภาพที่แข็งแรงและปลอดภัย และทำการฟื้นฟูโดยนำ เปลือกดินและเศษหินผุไปทำการบุทับแล้วทำการปลูกพืชคลุมดินและชุดหลุมปลูกไม้เบิกนำเป็นไม้ยืนต้นโตเร็ว ในท้องถิ่น เพื่อให้มีสภาพแวดล้อมกลมกลืนกับสภาพธรรมชาติใกล้เคียงโดยรอบ

๑๓.๓ บริเวณพื้นที่เก็บกองเปลือกดินที่ ๑ พื้นที่ประมาณ ๒๕ ไร่ บริเวณพื้นที่เก็บกอง เปลือกดินที่ ๒ พื้นที่ประมาณ ๔๔ ไร่ บริเวณพื้นที่เก็บกองเปลือกดินที่ ๓ พื้นที่ประมาณ ๓๗ ไร่ ๒ งาน พื้นที่ ถมกลับที่ ๑ พื้นที่ประมาณ ๔๑ ไร่ ๑ งาน และพื้นที่ถมกลับที่ ๒ พื้นที่ประมาณ ๕๒ ไร่ ๓ งาน ให้ทำการปลูก พืชคลุมดินและไม้ยืนต้นบริเวณพื้นที่เก็บกองเปลือกดิน และพื้นที่ถมกลับให้หนาแน่น และดูแลรักษาต้นไม้ ที่ปลูกไว้แล้วให้มีการเจริญเติบโตที่ดี

๑๓.๔ บริเวณพื้นที่บ่อเหมือง บ่อดักตะกอนและพื้นที่น้ำท่วมขังเป็นบ่อน้ำ เนื้อที่ประมาณ ๓๕๕ ไร่ จะพัฒนาเป็นแหล่งกักเก็บน้ำ โดยให้จัดทำทางขึ้น-ลงไว้สำหรับประชาชน เพื่อสามารถนำไป ใช้ประโยชน์ได้ตามความเหมาะสม และสร้างคันทำนบดินหรือล้อมรั้ว เพื่อป้องกันอันตรายแก่คนและสัตว์ พลัดตกลงไปและจัดทำป้ายแสดงแนวเขตอันตรายให้มองเห็นชัดเจน พร้อมทั้งปลูกพืชคลุมดินและไม้ยืนต้น โดยรอบบ่อดักตะกอนเพื่อป้องกันการพังทลาย และเสริมสร้างทัศนียภาพให้กลมกลืนกับสภาพแวดล้อม โดยรอบ ทั้งนี้ ก่อนจะอนุญาตให้ประชาชนใช้ประโยชน์จากแหล่งน้ำดังกล่าว ทางโครงการจะต้องทำการตรวจสอบ คุณภาพน้ำให้อยู่ในเกณฑ์มาตรฐานคุณภาพน้ำผิวดิน หากพบว่าน้ำในแหล่งดังกล่าวมีคุณภาพไม่เหมาะสม ต่อการใช้ประโยชน์จะต้องทำการติดป้ายเตือนห้ามใช้น้ำให้เห็นอย่างชัดเจนทุกด้าน พร้อมทั้งทำการปรับปรุง คุณภาพน้ำให้อยู่ในเกณฑ์ที่เหมาะสมก่อนให้ราษฎรใช้ประโยชน์ต่อไป

๑๓.๕ บริเวณพื้นที่...

๑๓.๕ บริเวณพื้นที่ที่ผ่านการทำเหมืองในระยะสุดท้าย และที่ใช้ในกิจกรรมต่าง ๆ ทุกบริเวณให้ฟื้นฟู โดยการขุดหลุมหรือร่องไถดิน หรือปุ๋ย พร้อมทั้งปลูกพืชคลุมดินและไม่ไถเร็วเพื่อคืนสภาพป่าไม้ ทั้งนี้ ให้รายงานผลการดำเนินการฟื้นฟูพื้นที่เหมืองแร่ ตามแผนการปรับปรุงและฟื้นฟูสภาพพื้นที่ ทำเหมืองแร่ที่เสนอในรายงานการศึกษาด้านสิ่งแวดล้อม ให้กรมอุตสาหกรรมพื้นฐานและการเหมืองแร่ สำนักงานนโยบายและแผนทรัพยากรธรรมชาติและสิ่งแวดล้อม และหน่วยงานที่เกี่ยวข้องทราบทุกปี นับจากวันที่ได้รับอนุญาตการต่ออายุประทานบัตร

๑๔. ให้ผู้ถือประทานบัตรส่งรายงานผลการปฏิบัติตามมาตรการป้องกันและแก้ไขผลกระทบสิ่งแวดล้อม ๒ ครั้งต่อปี ตามประกาศกระทรวงทรัพยากรธรรมชาติและสิ่งแวดล้อม เรื่อง หลักเกณฑ์ และวิธีการจัดทำรายงานผลการปฏิบัติตามมาตรการที่กำหนดไว้ในรายงานการประเมินผลกระทบสิ่งแวดล้อม ซึ่งผู้ดำเนินการหรือผู้ขออนุญาตจะต้องจัดทำเมื่อได้รับอนุญาตให้ดำเนินโครงการหรือกิจการแล้ว พ.ศ. ๒๕๖๑ และที่แก้ไขเพิ่มเติม โดยให้เสนอรายงานฯ ของช่วงเดือนมกราคมถึงเดือนมิถุนายน ภายในเดือนกรกฎาคม และเสนอรายงานฯ ของช่วงเดือนกรกฎาคมถึงเดือนธันวาคม ภายในเดือนมกราคมของปีถัดไป

๑๕. ในกรณีผู้ถือประทานบัตรมีความจำเป็นต้องเปลี่ยนแปลงรายละเอียดโครงการ หรือมาตรการป้องกันและแก้ไขผลกระทบสิ่งแวดล้อม หรือมาตรการติดตามตรวจสอบผลกระทบสิ่งแวดล้อมตามที่ได้เสนอไว้ในรายงานการประเมินผลกระทบสิ่งแวดล้อมที่ได้รับความเห็นชอบไว้แล้ว ให้ผู้ถือประทานบัตรดำเนินการ ดังนี้

๑๕.๑ หากเห็นว่าการเปลี่ยนแปลงดังกล่าว เกิดผลดีต่อสิ่งแวดล้อมมากกว่า หรือเทียบเท่ากับมาตรการที่กำหนดไว้ในรายงานการประเมินผลกระทบสิ่งแวดล้อมที่ได้รับความเห็นชอบไว้แล้ว จะต้องเสนอรายละเอียดที่เปลี่ยนแปลงดังกล่าว พร้อมทั้งข้อมูลเหตุผลความจำเป็นและมาตรการป้องกันและแก้ไขผลกระทบสิ่งแวดล้อมที่สอดคล้องกับการเปลี่ยนแปลงให้กรมอุตสาหกรรมพื้นฐานและการเหมืองแร่พิจารณาให้ความเห็นชอบก่อน

๑๕.๒ หากเห็นว่าการเปลี่ยนแปลงดังกล่าว อาจกระทบต่อสาระสำคัญในรายงานการประเมินผลกระทบสิ่งแวดล้อมที่ได้รับความเห็นชอบไว้แล้ว จะต้องเสนอรายละเอียดที่จะเปลี่ยนแปลงดังกล่าว พร้อมทั้งข้อมูลเหตุผลความจำเป็นและมาตรการป้องกันและแก้ไขผลกระทบสิ่งแวดล้อมที่สอดคล้องกับการเปลี่ยนแปลงให้สำนักงานนโยบายและแผนทรัพยากรธรรมชาติและสิ่งแวดล้อม เพื่อเสนอให้คณะกรรมการผู้ชำนาญการพิจารณารายงานการประเมินผลกระทบสิ่งแวดล้อม โครงการเหมืองแร่ พิจารณาให้ความเห็นชอบก่อน

กองบริหารสิ่งแวดล้อม  
กรมอุตสาหกรรมพื้นฐานและการเหมืองแร่  
มกราคม ๒๕๖๖

# เอกสารแนบ 4

บันทึกการต่ออายุประทานบัตร

## บันทึกการต่ออายุประทานบัตร

ครั้งที่ 1 ประทานบัตรนี้ อธิปไตย อนุญาตให้ต่ออายุออกไปอีก.....๑๐.....ปี  
ตั้งแต่วันที่.....๑๖.....เดือน.....สิงหาคม.....พ.ศ. ๒๕๖๖.....ถึงวันที่.....๑๕.....เดือน.....สิงหาคม.....  
พ.ศ. ๒๕๗๖.....รวมเป็น.....๒๐.....ปี

อ

ครั้งที่ 2 ประทานบัตรนี้ รัฐมนตรีอนุญาตให้ต่ออายุออกไปอีก.....ปี  
ตั้งแต่วันที่.....เดือน.....พ.ศ.....ถึงวันที่.....เดือน.....  
พ.ศ.....รวมเป็น.....ปี

ผู้บันทึกการต่ออายุ

ครั้งที่ 3 ประทานบัตรนี้ รัฐมนตรีอนุญาตให้ต่ออายุออกไปอีก.....ปี  
ตั้งแต่วันที่.....เดือน.....พ.ศ.....ถึงวันที่.....เดือน.....  
พ.ศ.....รวมเป็น.....ปี

ผู้บันทึกการต่ออายุ

ครั้งที่ 4 ประทานบัตรนี้ รัฐมนตรีอนุญาตให้ต่ออายุออกไปอีก.....ปี  
ตั้งแต่วันที่.....เดือน.....พ.ศ.....ถึงวันที่.....เดือน.....  
พ.ศ.....รวมเป็น.....ปี

ผู้บันทึกการต่ออายุ

บันทึกการต่ออายุประกันบัตร

ครั้งที่ 1 ประทานบัตรนี้ อธิบดี อนุญาตให้ต่ออายุออกไปอีก.....ปี  
ตั้งแต่วันที่ ๑๓ เดือน มีนาคม พ.ศ. ๒๕๖๖ ถึงวันที่ ๑๒ เดือน มีนาคม  
พ.ศ. ๒๕๗๑ รวมเป็น ๓๐ ปี



ครั้งที่ 2 ประทานบัตรนี้ รัฐมนตรีอนุญาตให้ต่ออายุออกไปอีก.....ปี  
ตั้งแต่วันที่.....เดือน.....พ.ศ.....ถึงวันที่.....เดือน.....  
พ.ศ.....รวมเป็น.....ปี

อธิบดีกรมทรัพยากรธรณี  
ผู้บันทึกการต่ออายุ

ครั้งที่ 3 ประทานบัตรนี้ รัฐมนตรีอนุญาตให้ต่ออายุออกไปอีก.....ปี  
ตั้งแต่วันที่.....เดือน.....พ.ศ.....ถึงวันที่.....เดือน.....  
พ.ศ.....รวมเป็น.....ปี

อธิบดีกรมทรัพยากรธรณี  
ผู้บันทึกการต่ออายุ

ครั้งที่ 4 ประทานบัตรนี้ รัฐมนตรีอนุญาตให้ต่ออายุออกไปอีก.....ปี  
ตั้งแต่วันที่.....เดือน.....พ.ศ.....ถึงวันที่.....เดือน.....  
พ.ศ.....รวมเป็น.....ปี

อธิบดีกรมทรัพยากรธรณี  
ผู้บันทึกการต่ออายุ

บันทึกการต่ออายุประทานบัตร

ครั้งที่ 1 ประทานบัตรนี้ อธิบดีอนุญาตให้ต่ออายุออกไปอีก.....ปี  
วันที่ ๑๓ เดือน มีนาคม พ.ศ. ๒๕๖๖ ถึงวันที่ ๑๓ เดือน มีนาคม  
๒๕๖๗ รวมเป็น ๓๐ ปี



ครั้งที่ 2 ประทานบัตรนี้ รัฐมนตรีอนุญาตให้ต่ออายุออกไปอีก.....ปี  
กวิธี ตั้งแต่วันที่ ..... เดือน ..... พ.ศ. .... ถึงวันที่ ..... เดือน .....  
พ.ศ. .... รวมเป็น ..... ปี

อธิบดีกรมทรัพยากรธรณี

ผู้บันทึกการต่ออายุ

เมืองตาม

ครั้งที่ 3 ประทานบัตรนี้ รัฐมนตรีอนุญาตให้ต่ออายุออกไปอีก.....ปี  
ตั้งแต่วันที่ ..... เดือน ..... พ.ศ. .... ถึงวันที่ ..... เดือน .....  
พ.ศ. .... รวมเป็น ..... ปี

อธิบดีกรมทรัพยากรธรณี

ผู้บันทึกการต่ออายุ

ครั้งที่ 4 ประทานบัตรนี้ รัฐมนตรีอนุญาตให้ต่ออายุออกไปอีก.....ปี  
ตั้งแต่วันที่ ..... เดือน ..... พ.ศ. .... ถึงวันที่ ..... เดือน .....  
พ.ศ. .... รวมเป็น ..... ปี

อธิบดีกรมทรัพยากรธรณี

ผู้บันทึกการต่ออายุ

## เอกสารแนบ

# 5

ภาพประกอบมาตรการป้องกันและแก้ไขผลกระทบ  
สิ่งแวดล้อม และมาตรการติดตามตรวจสอบ  
คุณภาพสิ่งแวดล้อม

## รูปที่ 1 กล่องรับเรื่องราวร้องทุกข์ความเดือดร้อน



## รูปที่ 2 หน้าเหมืองปัจจุบันของโครงการ



พื้นที่ประทานบัตรที่ 32253/16045



พื้นที่ประทานบัตรที่ 29536/15091



พื้นที่ประทานบัตรที่ 29537/15092

### รูปที่ 3 การถมกลับพื้นที่ที่ผ่านการทำเหมือง



### รูปที่ 4 ระบบป้องกันผลกระทบสิ่งแวดล้อมบริเวณโรงโม่บดและย่อยแร่ของโครงการ



อาคารปิดคลุมโรงโม่หิน



อาคารปิดคลุมยังรับหินใหญ่



ระบบสเปรย์น้ำบริเวณยังรับหินใหญ่

รูปที่ 5 แนวต้นไม้บริเวณโรงโม่บดและย่อยแร่



รูปที่ 6 การฉีดพรมน้ำบริเวณพื้นที่โครงการและเส้นทางขนส่งแร่



รูปที่ 7 เส้นทางขนส่งแร่



รูปที่ 8 ป้ายจำกัดความเร็ว



รูปที่ 9 การปิดคลุมผ้าใบรถบรรทุก



รูปที่ 10 เครื่องส่งสัญญาณเตือนการระเบิด



รูปที่ 11 ป้ายเตือนเวลาระเบิดหน้าเหมือง



รูปที่ 12 แนวเขตเว้นไม้ทำเหมือง



รูปที่ 13 คั่นทำนบดินรอบพื้นที่ลานกองแร่

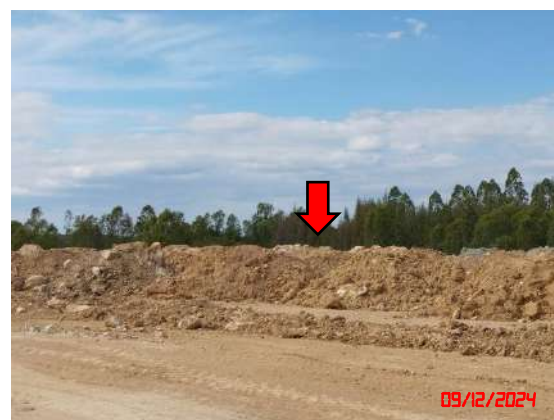

รูปที่ 14 ระบายน้ำรอบพื้นที่การทำเหมือง



รูปที่ 15 บ่อดักตะกอน



รูปที่ 16 บ่อรับน้ำบริเวณต่ำสุดของหน้าเหมือง



รูปที่ 17 แนวต้นไม้บนคันทำนบดินรอบพื้นที่การทำเหมือง



รูปที่ 18 ป้ายเตือนระวังรถบรรทุกเข้า-ออก



รูปที่ 19 การสวมใส่อุปกรณ์ป้องกันอันตรายส่วนบุคคล



## รูปที่ 20 การตรวจวัดคุณภาพอากาศ ระหว่างวันที่ 9-12 ธันวาคม 2567



โรงพยาบาลส่งเสริมสุขภาพตำบลบ้านเหมืองแร่



ชุมชนบ้านเหมืองใหม่

## รูปที่ 21 การตรวจวัดทิศทางและความเร็วลม ระหว่างวันที่ 9-12 ธันวาคม 2567



โรงพยาบาลส่งเสริมสุขภาพตำบลบ้านเหมืองแร่

## รูปที่ 22 การตรวจวัดระดับเสียง ระหว่างวันที่ 9-12 ธันวาคม 2567



โรงพยาบาลส่งเสริมสุขภาพตำบลบ้านเหมืองแร่



ชุมชนบ้านเหมืองใหม่

รูปที่ 23 การตรวจวัดค่าความสั่นสะเทือน วันที่ 9 ธันวาคม 2567



บ้านเหมืองแร่หลังที่ใกล้ที่สุด



โรงพยาบาลส่งเสริมสุขภาพตำบลบ้านเหมืองแร่



ชุมชนบ้านเหมืองใหม่

รูปที่ 24 การเก็บตัวอย่างน้ำผิวดิน วันที่ 12 ธันวาคม 2567



น้ำชุมชนเมืองเก่า



คลองเตียนก่อนผ่านพื้นที่โครงการ



คลองเทียมหลังผ่านพื้นที่โครงการ

รูปที่ 25 การเก็บตัวอย่างน้ำใต้ดิน วันที่ 12 ธันวาคม 2567



น้ำประปาบาดาลบ้านเหมืองแร่



น้ำประปาบาดาลบ้านเหมืองใหม่

รูปที่ 26 พื้นที่เก็บกองเปลือกดิน



พื้นที่เก็บกองเปลือกดินที่ 1



พื้นที่เก็บกองเปลือกดินที่ 2



พื้นที่เก็บกองเปลือกดินที่ 3

รูปที่ 26 การตรวจวัดค่าความทึบแสง (Smoke Opacity) วันที่ 9 ธันวาคม 2567 (โรงแต่งแร่ที่ 2)



บริเวณปากไม้



บริเวณตะแกรงคัดขนาด



สายพานลำเลียง



ปลายสายพาน

# เอกสารแนบ 6

รายงานแผนและผลการดำเนินงาน  
ด้านการฟื้นฟูพื้นที่ทำเหมือง

# รายงานผลและแผนการดำเนินงานด้านการฟื้นฟูพื้นที่ทำเหมือง ประจำปี พ.ศ. 2566

## โครงการเหมืองแร่ิปซัม

ประทานบัตรที่ 32253/16045 ร่วมแผนผังการทำเหมืองเดียวกันกับ  
แปลงประทานบัตรที่ 29536/15091 และแปลงประทานบัตรที่ 29537/15092

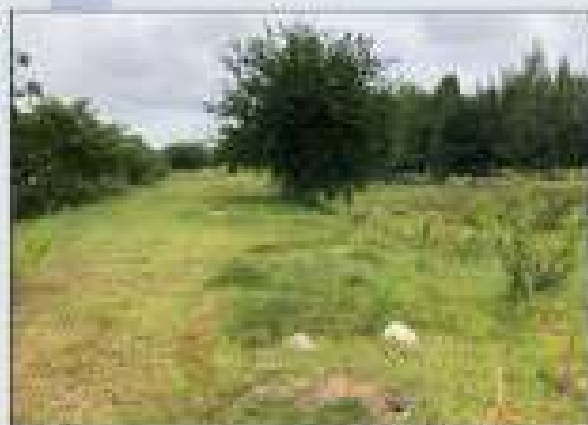

จัดทำโดย

บริษัท สหชาติเศรษฐกิจ จำกัด

174 ม.2 ต.ทุ่งทอง อ.หนองบัว จ.นครสวรรค์



บริษัท สหชาติเศรษฐกิจ จำกัด  
SAHACHART SETHAKIT CO., LTD.

อาคาร 4 เอ, 29 พหลโยธิน 3 ถนนพหลโยธิน แขวงพญาไท เขตพญาไท กรุงเทพฯ 10400 (ประเทศไทย)  
4J Building, 29 Phaholyothin 3, Phaholyothin Road, Phayathai, Bangkok 10400 (THAILAND)  
Tel : (662) 279-6847-51 Fax : (662) 279-5707, 272-3431 Website : www.sahachartgroup.com

ที่ SS-ENV 012/2567

สำเนา

เขียนที่.....บริษัท สหชาติเศรษฐกิจ จำกัด.....

เลขที่ 174 ม.2 ต.ทุ่งทอง อ.หนองบัว จ.นครสวรรค์

วันที่ 25 เดือน มีนาคม..... พ.ศ. 2567...

เรื่อง ส่งรายงานแผนและผลการดำเนินงานการฟื้นฟูพื้นที่ทำเหมือง สำหรับโครงการเหมืองแร่ ของ บริษัท สหชาติเศรษฐกิจ จำกัด ประจำปี 2566

เรียน อธิบดีกรมอุตสาหกรรมพื้นฐานและการเหมืองแร่

สิ่งที่ส่งมาด้วย 1. รายงานแผนและผลการดำเนินงานด้านการฟื้นฟูพื้นที่ทำเหมือง สำหรับโครงการเหมืองแร่ ประทานบัตรที่ 16801/16428 ร่วมแผนผังการทำเหมืองเดียวกันกับแปลงประทานบัตรที่ 29596/15929 และแปลงประทานบัตรที่ 29536/15091 จำนวน 1 เล่ม  
2. รายงานแผนและผลการดำเนินงานด้านการฟื้นฟูพื้นที่ทำเหมือง สำหรับโครงการเหมืองแร่ ประทานบัตรที่ 29538/15093 ร่วมแผนผังการทำเหมืองเดียวกันกับแปลงประทานบัตรที่ 29539/15094 จำนวน 1 เล่ม  
3. รายงานแผนและผลการดำเนินงานด้านการฟื้นฟูพื้นที่ทำเหมือง สำหรับโครงการเหมืองแร่ ประทานบัตรที่ 32253/16045 ร่วมแผนผังการทำเหมืองเดียวกันกับแปลงประทานบัตรที่ 29536/1509 และแปลงประทานบัตรที่ 29537/15092 จำนวน 1 เล่ม

ตามที่ บริษัท สหชาติเศรษฐกิจ จำกัด ผู้ประกอบการเหมืองแร่ยิปซัมและแอนไฮไดรต์ ตั้งอยู่ที่ ตำบลทุ่งทอง อำเภอหนองบัว จังหวัดนครสวรรค์ ได้ดำเนินงานด้านการฟื้นฟูพื้นที่ทำเหมือง ตามมาตรการป้องกันและแก้ไขผลกระทบสิ่งแวดล้อม และมาตรการติดตามตรวจสอบผลกระทบสิ่งแวดล้อม

บัดนี้ ทางบริษัทฯ ได้จัดทำรายงานเสร็จเรียบร้อยแล้ว จึงขอส่งรายงานแผนและผลการดำเนินงานด้านการฟื้นฟูพื้นที่ทำเหมือง ประจำปี พ.ศ. 2566 ของ บริษัท สหชาติเศรษฐกิจ จำกัด ดังรายงาน ที่ส่งมาด้วย

จึงเรียนมาเพื่อทราบและโปรดพิจารณา

ผู้จัดการเหมืองแร่ บริษัท สหชาติเศรษฐกิจ จำกัด



บริษัท สหชาติเศรษฐกิจ จำกัด  
SAHACHART SETHAKIT CO., LTD.

อาคาร 4 เอ, 29 พหลโยธิน 3 ถนนพหลโยธิน แขวงพญาไท เขตพญาไท กรุงเทพฯ 10400 (ประเทศไทย)  
4J Building, 29 Phaholyothin 3, Phaholyothin Road, Phayathai, Bangkok 10400 (THAILAND)  
Tel : (662) 279-6847-51 Fax : (662) 279-5707, 272-3431 Website : www.sahachartgroup.com

ที่ SS-ENV 012/2567

สำเนา

เขียนที่... บริษัท สหชาติเศรษฐกิจ จำกัด

เลขที่ 174 ม.2 ต.ทุ่งทอง อ.หนองบัว จ.นครสวรรค์

วันที่ 25 เดือน มีนาคม พ.ศ. 2567

สรบ.ค  
เลขรับ.....  
วันที่ ๕ เมษายน ๒๕๖๗  
เวลา ๐๘.๕๕ น.

เรื่อง ส่งรายงานแผนและผลการดำเนินงานด้านการฟื้นฟูพื้นที่ทำเหมือง สำหรับโครงการเหมืองแร่ ของ บริษัท สหชาติเศรษฐกิจ จำกัด ประจำปี 2566

เรียน ผู้อำนวยการสำนักงานอุตสาหกรรมพื้นฐานและการเหมืองแร่ เขต 5 พิษณุโลก

- สิ่งที่ส่งมาด้วย
1. รายงานแผนและผลการดำเนินงานด้านการฟื้นฟูพื้นที่ทำเหมือง สำหรับโครงการเหมืองแร่ ประทานบัตรที่ 16801/16428 ร่วมแผนผังการทำเหมืองเดียวกันกับแปลงประทานบัตรที่ 29596/15929 และแปลงประทานบัตรที่ 29536/15091 จำนวน 1 เล่ม
  2. รายงานแผนและผลการดำเนินงานด้านการฟื้นฟูพื้นที่ทำเหมือง สำหรับโครงการเหมืองแร่ ประทานบัตรที่ 29538/15093 ร่วมแผนผังการทำเหมืองเดียวกันกับแปลงประทานบัตรที่ 29539/15094 จำนวน 1 เล่ม
  3. รายงานแผนและผลการดำเนินงานด้านการฟื้นฟูพื้นที่ทำเหมือง สำหรับโครงการเหมืองแร่ ประทานบัตรที่ 32253/16045 ร่วมแผนผังการทำเหมืองเดียวกันกับแปลงประทานบัตรที่ 29536/1509 และแปลงประทานบัตรที่ 29537/15092 จำนวน 1 เล่ม

ตามที่ บริษัท สหชาติเศรษฐกิจ จำกัด ผู้ประกอบการเหมืองแร่ยิปซัมและแอนไฮไดรต์ ตั้งอยู่ที่ ตำบลทุ่งทอง อำเภอหนองบัว จังหวัดนครสวรรค์ ได้ดำเนินงานด้านการฟื้นฟูพื้นที่ทำเหมือง ตามมาตรการป้องกันและแก้ไขผลกระทบสิ่งแวดล้อม และมาตรการติดตามตรวจสอบผลกระทบสิ่งแวดล้อม

บัดนี้ ทางบริษัทฯ ได้จัดทำรายงานเสร็จเรียบร้อยแล้ว จึงขอส่งรายงานแผนและผลการดำเนินงานด้านการฟื้นฟูพื้นที่ทำเหมือง ประจำปี พ.ศ. 2566 ของ บริษัท สหชาติเศรษฐกิจ จำกัด ดังรายงาน ที่ส่งมาด้วย

จึงเรียนมาเพื่อทราบและโปรดพิจารณา





บริษัท สหชาติเศรษฐกิจ จำกัด  
SAHACHART SETHAKIT CO., LTD.

อาคาร 4 เจ, 29 พหลโยธิน 3 ถนนพหลโยธิน แขวงพญาไท เขตพญาไท กรุงเทพฯ 10400 (ประเทศไทย)  
4J Building, 29 Phaholyothin 3, Phaholyothin Road, Phayathai, Bangkok 10400 (THAILAND)  
Tel : (662) 279-6847-51 Fax : (662) 279-5707, 272-3431 Website : www.sahachartgroup.com

ที่ SS-ENV 012/2567

สำเนา



เขียนที่.....บริษัท สหชาติเศรษฐกิจ จำกัด.....

เลขที่ 174.ม.2 ต.ทุ่งทอง อ.หนองบัว จ.นครสวรรค์

วันที่...25... เดือน มีนาคม..... พ.ศ. 2567...

เรื่อง ส่งรายงานแผนและผลการดำเนินงานการฟื้นฟูพื้นที่ทำเหมือง สำหรับโครงการเหมืองแร่ ของ บริษัท สหชาติเศรษฐกิจ จำกัด ประจำปี 2566

เรียน อุตสาหกรรมจังหวัดนครสวรรค์

- สิ่งที่ส่งมาด้วย
1. รายงานแผนและผลการดำเนินงานด้านการฟื้นฟูพื้นที่ทำเหมือง สำหรับโครงการเหมืองแร่ ประทานบัตรที่ 16801/16428 รวมแผนผังการทำเหมืองเดียวกันกับแปลงประทานบัตรที่ 29596/15929 และแปลงประทานบัตรที่ 29536/15091 จำนวน 1 เล่ม
  2. รายงานแผนและผลการดำเนินงานด้านการฟื้นฟูพื้นที่ทำเหมือง สำหรับโครงการเหมืองแร่ ประทานบัตรที่ 29538/15093 รวมแผนผังการทำเหมืองเดียวกันกับแปลงประทานบัตรที่ 29539/15094 จำนวน 1 เล่ม
  3. รายงานแผนและผลการดำเนินงานด้านการฟื้นฟูพื้นที่ทำเหมือง สำหรับโครงการเหมืองแร่ ประทานบัตรที่ 32253/16045 รวมแผนผังการทำเหมืองเดียวกันกับแปลงประทานบัตรที่ 29536/1509 และแปลงประทานบัตรที่ 29537/15092 จำนวน 1 เล่ม

ตามที่ บริษัท สหชาติเศรษฐกิจ จำกัด ผู้ประกอบการเหมืองแร่ยิปซัมและแอนไฮไดรต์ ตั้งอยู่ที่ ตำบลทุ่งทอง อำเภอหนองบัว จังหวัดนครสวรรค์ ได้ดำเนินงานด้านการฟื้นฟูพื้นที่ทำเหมือง ตามมาตรการป้องกันและแก้ไขผลกระทบสิ่งแวดล้อม และมาตรการติดตามตรวจสอบผลกระทบสิ่งแวดล้อม

บัดนี้ ทางบริษัทฯ ได้จัดทำรายงานเสร็จเรียบร้อยแล้ว จึงขอส่งรายงานแผนและผลการดำเนินงานด้านการฟื้นฟูพื้นที่ทำเหมือง ประจำปี พ.ศ. 2566 ของ บริษัท สหชาติเศรษฐกิจ จำกัด ดังรายงาน ที่ส่งมาด้วย

จึงเรียนมาเพื่อทราบและโปรดพิจารณา



ง จำกัด

รายงานผลและแผนการดำเนินงานด้านการฟื้นฟูพื้นที่ทำเหมือง  
ประจำปี พ.ศ. 2566



โครงการเหมืองแร่ใยหิน

ประทานบัตรที่ 32253/16045, ร่วมแผนผังการทำเหมืองเดียวกันกับ  
แปลงประทานบัตรที่ 29536/15091, และแปลงประทานบัตรที่ 29537/15092

ของ

บริษัท สหชาติเศรษฐกิจ จำกัด  
ตำบลทุ่งทอง อำเภอหนองบัว จังหวัดนครสวรรค์

ส่งรายงานเมื่อเดือน มีนาคม 2567

รายงานแผนและผลการดำเนินงานด้านการฟื้นฟูพื้นที่ทำเหมือง  
เสนอต่อกรมอุตสาหกรรมพื้นฐานและการเหมืองแร่ และ  
สำนักงานนโยบายและแผนทรัพยากรธรรมชาติและสิ่งแวดล้อม

---

**1. ความเป็นมาของโครงการ**

สืบเนื่องจากหนังสือสำนักงานนโยบายและแผนทรัพยากรธรรมชาติและสิ่งแวดล้อม ที่ วว 0804/4472 ลงวันที่ 14 กันยายน 2538 และที่ ทส. 1009.2/2541 ลงวันที่ 31 มีนาคม 2551 โดยคณะกรรมการผู้ชำนาญการมีมติเห็นชอบรายงานการวิเคราะห์ผลกระทบสิ่งแวดล้อมโครงการเหมืองแร่โอปซัมของบริษัท สหชาติเศรษฐกิจ จำกัด คำขอประทานบัตรที่ 1/2547 (หมายเลขประทานบัตรที่ 32253/16045) ร่วมแผนผังประทานบัตรที่ 29536/15091, 29537/15092 ซึ่งกำหนดให้ผู้ยื่นคำขอประทานบัตรปฏิบัติตามมาตรการป้องกันและแก้ไขผลกระทบสิ่งแวดล้อมที่เสนอไว้ในรายงานฯ ให้รายงาน ผลการดำเนินการตามแผนการฟื้นฟูสภาพพื้นที่ทุก 1 ปี แก่สำนักงานนโยบายและแผนทรัพยากรธรรมชาติและสิ่งแวดล้อมและกรมอุตสาหกรรมพื้นฐานและการเหมืองแร่ เพื่อจะได้พิจารณาถึงความก้าวหน้าของโครงการในการปรับปรุงสภาพแวดล้อม ตามรูปแบบรายงานที่กรมอุตสาหกรรมพื้นฐานและการเหมืองแร่กำหนด

**2. ข้อมูลการทำเหมืองและการฟื้นฟูในปัจจุบัน**

โครงการเหมืองแร่โอปซัมของบริษัท สหชาติเศรษฐกิจ จำกัด ตั้งอยู่ที่ตำบลทุ่งทอง อำเภอหนองบัว จังหวัดนครสวรรค์ ดังรูปที่ 1 มีพื้นที่ 3 ประทานบัตร ปัจจุบันดำเนินการทำเหมือง 1 ประทานบัตร โดยมีรายละเอียดพื้นที่ดังนี้

- ประทานบัตรที่ 32253/16045 มีเนื้อที่ 254-0-45 ไร่ กำลังดำเนินการทำเหมือง (ดังเอกสารแนบ 1)
- ประทานบัตรที่ 29536/15091 มีเนื้อที่ 296-1-93 ไร่ กำลังดำเนินการทำเหมือง (ดังเอกสารแนบ 2)
- ประทานบัตรที่ 29537/15092 มีเนื้อที่ 288-0-34 ไร่ กำลังดำเนินการทำเหมือง (ดังเอกสารแนบ 3)

โดยทางบริษัทฯ ได้ดำเนินการทำเหมืองตามมาตรการป้องกันและแก้ไขผลกระทบสิ่งแวดล้อม และมาตรการติดตามตรวจสอบคุณภาพสิ่งแวดล้อมกำหนด อย่างเคร่งครัด

# เอกสารแนบ

---

# เอกสารแนบ

1

แบบรายงานแผนและผลการดำเนินงานด้านการฟื้นฟู  
พื้นที่ทำเหมืองประทานบัตรที่ 32253/16045

## 1. ข้อมูลประธานบัตร

เนื้อที่ประมาณบัตรทั้งหมด..... 245 - 0 - 45 .....ไร่ โดยกรรมสิทธิ์ที่ดินมีดังนี้

☐ อื่น ๆ (ระบุ) .....

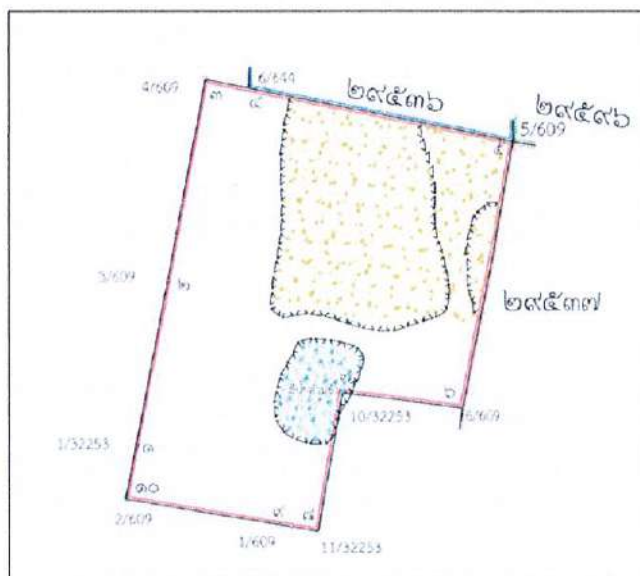

รูปที่ 1 แผนผังประธานบัตร 32253/16045

## 2. ข้อมูลการทำเหมืองปัจจุบัน

สภาพปัจจุบัน

☒ เปิดการทำเหมือง☐ หยุดการทำเหมือง

พื้นที่ที่ใช้ในการทำเหมืองและกิจกรรมเกี่ยวเนื่องทั้งหมดในปัจจุบัน..... 130 - 5 - 24 ไร่

จำนวนหน้าเหมือง/บ่อเหมืองปัจจุบัน..... 1 แห่ง

ขนาด (ระบุขนาดแต่ละแห่งตามลำดับ..... 82 - 0 - 0 ไร่

พื้นที่เก็บกองเปลือกดินและเศษหิน..... แห่ง

ขนาด (ระบุขนาดแต่ละแห่งตามลำดับ..... ไร่

พื้นที่โรงแต่งแร่/สำนักงาน/บ้านพัก/ ฯลฯ รวม..... 36-2-24 ไร่

จำนวนขุมเหมืองที่ไม่ใช่ทำเหมืองแล้ว..... 1 แห่ง ขนาด 24-1-56 ไร่ ลึก 30 เมตร

พื้นที่ที่ผ่านการทำเหมืองแล้ว..... 25 - 3 - 25 ไร่ พื้นที่ที่ทำการฟื้นฟูแล้ว..... 12-3-00 ไร่

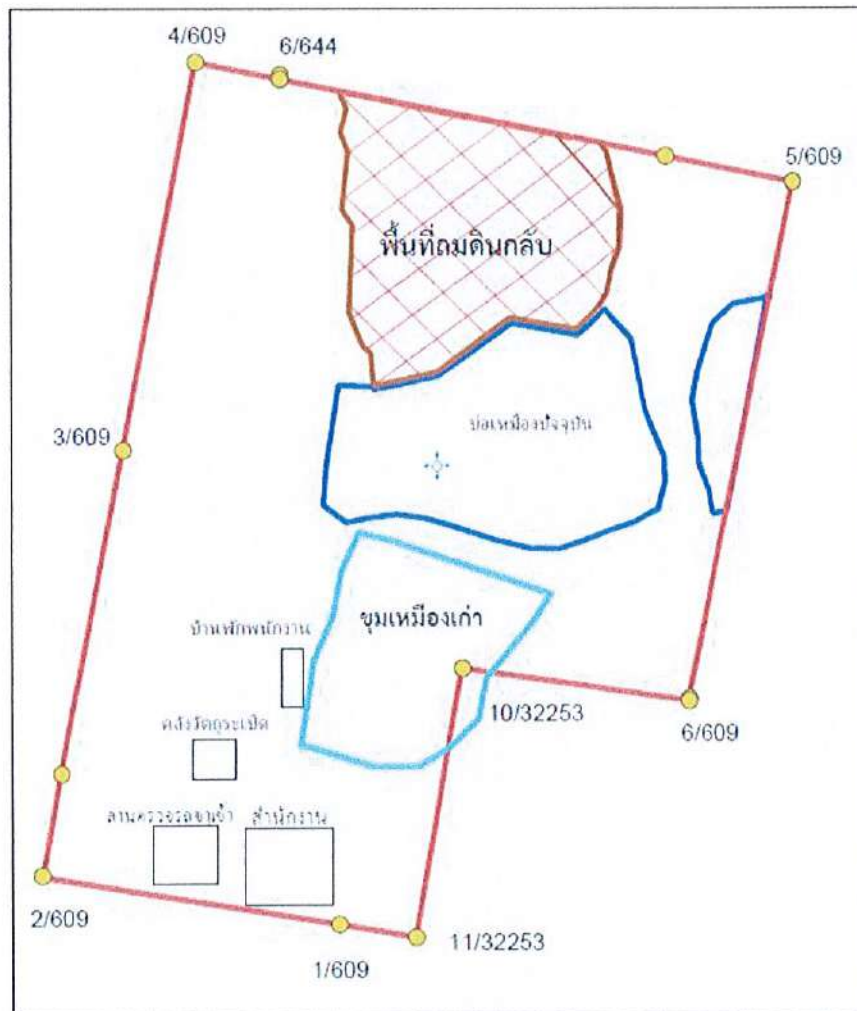

รูปที่ 2 แผนผังการทำเหมืองในปัจจุบัน

3. รูปแบบการใช้ประโยชน์ที่ดินภายหลังสิ้นสุดการทำเหมือง (พร้อมแนบแบบแผนผังการใช้พื้นที่ในภาพรวม ซึ่งสอดคล้องกับแผนผังโครงการทำเหมือง โดยเฉพาะครั้งแรกของการรายงาน และ ทุกครั้งที่มีการเปลี่ยนแปลง รูปแบบการใช้พื้นที่สุดท้าย)

☒ พัฒนาเป็นแหล่งน้ำสาธารณะ

☐ พัฒนาเป็นทุ่งหญ้าธรรมชาติ/ทุ่งหญ้าเลี้ยงสัตว์

☐ พัฒนาเป็นพื้นที่เกษตรกรรม

☒ ปลูกสร้างสวนป่า

อื่น ๆ (ระบุ).....เมื่อสิ้นสุดการทำเหมืองจะทำการปรับปรุงหน้าเหมืองให้เกิดความปลอดภัย.....

.....และทำการปลูกต้นไม้พร้อมกับพืชคลุมดิน เป็นสวนป่าชุมชน ส่วนบริเวณ.....

บ่อเหมืองจะพัฒนาให้เป็นแหล่งกักเก็บน้ำเพื่อประโยชน์ของเกษตรกร.....

.....บริเวณใกล้เคียงต่อไปต่อไป.....

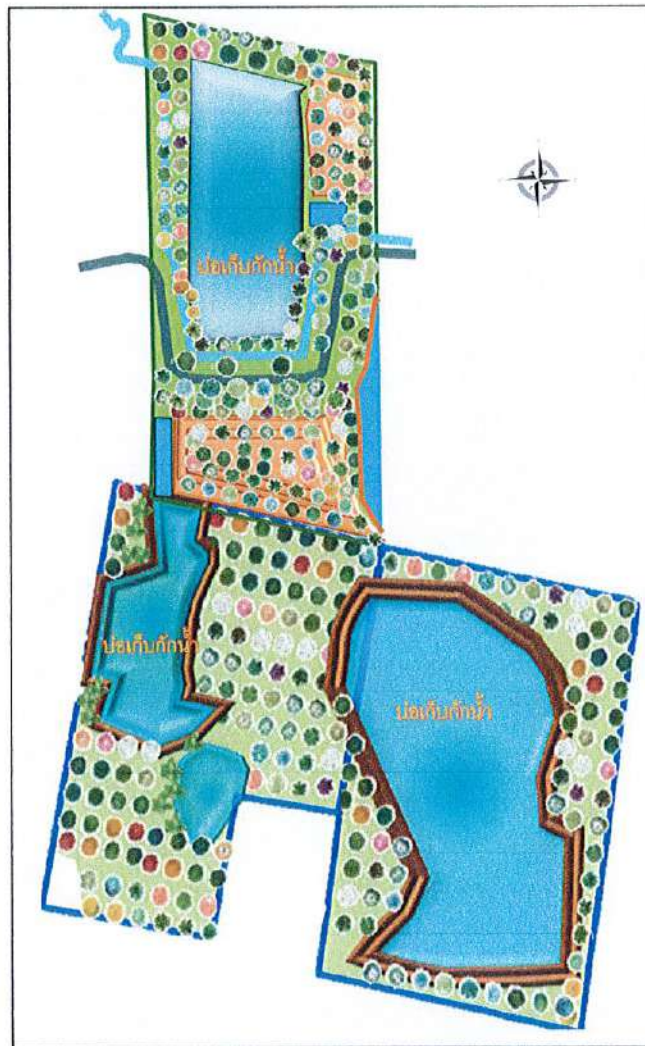

รูปที่ 3 แผนผังการใช้ประโยชน์ที่ดินภายหลังสิ้นสุดการทำเหมือง

4. ผลการดำเนินการในช่วง 1 ปีที่ผ่านมา (พร้อมแนบแผนผังแสดงพื้นที่ดำเนินการปรับปรุงและฟื้นฟูสภาพพื้นที่  
ที่ใช้ทำเหมือง และภาพถ่ายการดำเนินงาน)

- ☒ การปรับสภาพและฟื้นฟูพื้นที่บริเวณหน้าเหมือง  
จำนวน.....1.....แห่ง เนื้อที่.....19-3-28.....ไร่  
วิธีดำเนินการ (ให้อธิบายลักษณะของหน้าเหมือง,ความปลอดภัย).....ปรับสภาพหน้าเหมือง.....  
ควบคู่ไปกับการทำเหมือง ลักษณะเป็นชั้นบันได มีความลาดชัน และความสูงเป็นไปตามที่  
มาตรการในรายงานป้องกันและแก้ไขผลกระทบสิ่งแวดล้อมกำหนด.....
- ☐ การปรับสภาพและฟื้นฟูกองเก็บเปลือกดินและเศษหิน  
จำนวน.....-.....แห่ง เนื้อที่.....-.....ไร่  
วิธีดำเนินการ.....-.....
- ☒ การปรับสภาพและฟื้นฟูชุมชนเมืองที่ไม่ใช้ในการทำเหมืองแล้ว  
จำนวน.....1.....แห่ง ขนาดกxย(ขล).....280 x 110 x (30).....เมตร  
วิธีดำเนินการ.....ถมดินกลับ.....
- ☒ การปรับสภาพและฟื้นฟูระบบป้องกันการชะล้างตะกอนดินจากบริเวณหน้าเหมือง ที่เก็บกอง  
เปลือกดิน/เศษหิน และบริเวณอื่น ๆ อาทิเช่น คันทำนบดินและคูระบายน้ำและบ่อดักตะกอน  
จำนวน.....1.....แห่ง ขนาด (กxยxล).....2 x 850 x 1.....เมตร  
วิธีดำเนินการ.....ขุดลอกร่องระบายน้ำ บริเวณรอบลานเก็บแร่ และรอบบ่อเหมือง และตาม  
แนวคันทำนบดิน.....
- ☐ การปลูกต้นไม้ระหว่างพื้นที่ว่างทั่วไปในเขตพื้นที่ประทานบัตร รวมเนื้อที่.....-.....ไร่  
วิธีดำเนินการ.....-.....
- ☐ การปรับสภาพและฟื้นฟูพื้นที่บริเวณโรงแต่งแร่/โรงโม่หิน เนื้อที่.....-.....ไร่  
วิธีดำเนินการ.....-.....
- ☐ การปรับสภาพและฟื้นฟูพื้นที่บริเวณสำนักงาน/บ้านพัก เนื้อที่.....-.....ไร่  
วิธีดำเนินการ.....-.....  
งบประมาณดำเนินงานทั้งหมดโดยประมาณ.....41,200.....บาท

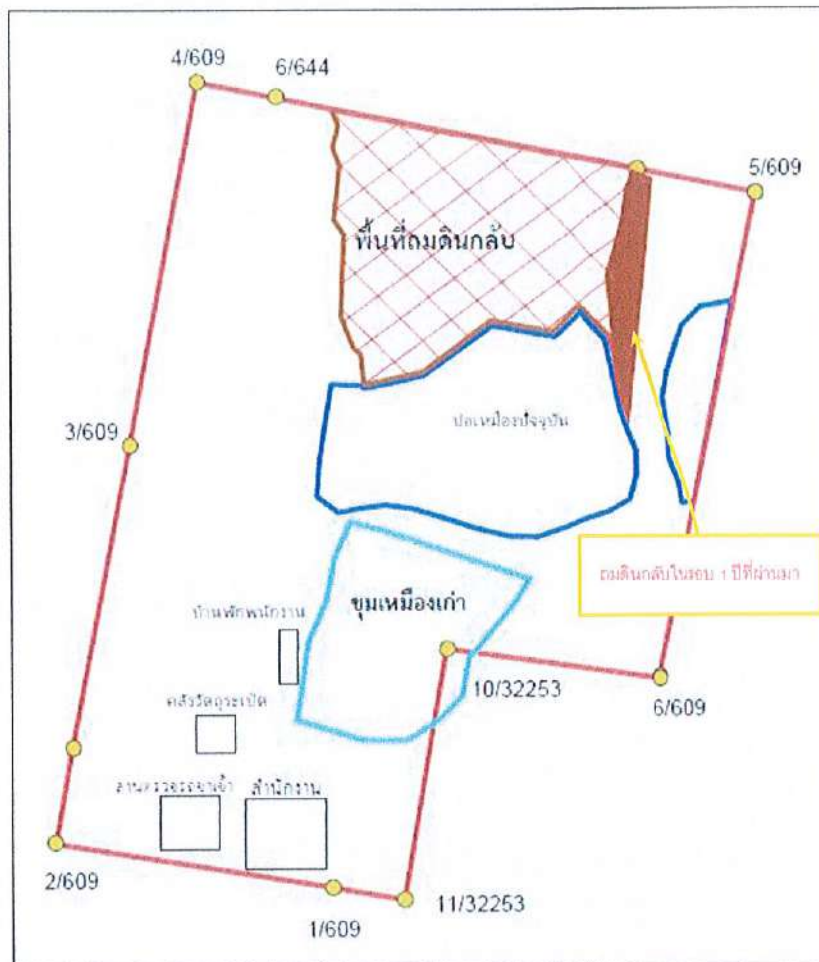

รูปที่ 4 แผนผังการฟื้นฟูพื้นที่ในรอบ 1 ปีที่ผ่านมา

#### 5. แผนการดำเนินงานในช่วง 1 ปีข้างหน้า

5.1 แผนการดำเนินงานที่จะจัดทำในช่วง 1 ปีข้างหน้า (พร้อมแนบแผนผังแสดงตำแหน่งที่จะดำเนินการใน 1 ปีข้างหน้า)

- ☒ การปรับปรุงสภาพและฟื้นฟูพื้นที่บริเวณหน้าเหมือง

จำนวน.....แห่ง เนื้อที่..... 9-1-28 .....ไร่

วิธีดำเนินการ ...ปรับปรุงสภาพของหน้าเหมือง ควบคู่ไปกับการทำเหมือง โดยทำหน้าเหมืองใน

ลักษณะชั้นบันไดขนาดความสูงและความลาดชันตามมาตรการในรายงานป้องกันและแก้ไข

ผลกระทบด้านสิ่งแวดล้อมกำหนด

- ☐ การปรับปรุงสภาพและฟื้นฟูกองเก็บเปลือกดินและเศษหิน

จำนวน.....แห่ง เนื้อที่.....ไร่

วิธีดำเนินการ .....

- ☒ การปรับปรุงสภาพและฟื้นฟูชุมชนเมืองที่ไม่ใช้ในการทำเหมืองแล้ว

จำนวน.....1.....แห่ง ขนาด (กxยxล)..... 300x250x30 .....เมตร

วิธีดำเนินการ ...ถมดินกลับ พื้นที่ที่ไม่ใช้ทำเหมือง

- ☒ การปรับสภาพและฟื้นฟูระบบป้องกันการชะล้างตะกอนดินจากบริเวณหน้าเหมือง ที่เก็บกองเปลือกดิน/เศษหิน และบริเวณอื่น ๆ อาทิเช่น คันทำนบดินและคูระบายน้ำและบ่อดักตะกอน  
จำนวน.....1.....แห่ง ขนาด (กxยxล).....2 x 850 x 1.....เมตร  
วิธีดำเนินการ ขุดลอกร่องระบายน้ำ บริเวณรอบลานเก็บแร่ และรอบบ่อเหมือง และตาม.....  
แนวคันทำนบดิน.....

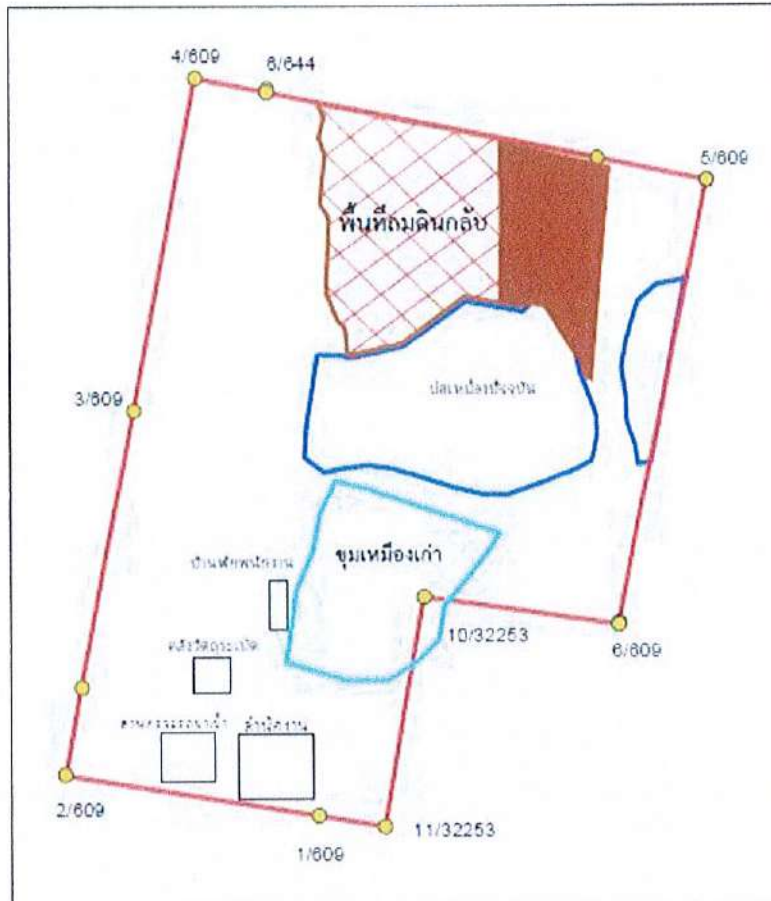

รูปที่ 5 แผนฟื้นฟูใน 1 ปีข้างหน้า

- ☒ การปลูกต้นไม้ระหว่างพื้นที่ว่างทั่วไปในเขตพื้นที่ประทานบัตร รวมเนื้อที่.....ไร่  
วิธีดำเนินการ .....
- ☐ การปรับสภาพและฟื้นฟูพื้นที่บริเวณโรงแต่งแร่/โรงโม่หิน เนื้อที่.....ไร่  
วิธีดำเนินการ .....
- ☐ การปรับสภาพและฟื้นฟูพื้นที่บริเวณสำนักงาน/บ้านพัก เนื้อที่.....ไร่  
วิธีดำเนินการ.....

## 5.2 การจัดเตรียมงบประมาณ

งบประมาณสำหรับดำเนินงานตามแผนงาน.....บาท

งบประมาณสำหรับการบำรุงรักษาพื้นที่ที่ฟื้นฟูแล้ว.....บาท

ปัญหาและอุปสรรคที่ต้องการความช่วยเหลือ/สนับสนุนจากกรมอุตสาหกรรมพื้นฐานและการเหมืองแร่  
และหรือส่วนราชการอื่นๆ

วิธีดำเนินการ .....

(ลงชื่อ).....

(.....นายปรีชา แก้วใหญ่.....)

ตำแหน่ง.....หัวหน้าแผนกสิ่งแวดล้อม.....ผู้จัดทำรายงาน

รับรองข้อมูลถูกต้องและเห็นชอบกับแผนการดำเนินการ

(ลงชื่อ).....

(.....นายณัฐพงษ์ สถาณพันธ์.....)

ตำแหน่ง.....วิศวกรควบคุม.....



ใบอนุญาตประกอบวิชาชีพวิศวกรรมควบคุม

Thai Professional

เลขประจำตัวประชาชน

ชื่อตัวและชื่อสกุล  
Title/Name  
Surname

นายณัฐพงษ์ สถา  
Mr. Natthapong Star



เลขทะเบียน สมม.51  
License No.

ระดับ สามัญวิศวกร  
Level Professional En

วันอนุญาต 15 มิ.ย. 2562 วันหมดอายุ 14 มิ.ย. 2567  
Date of Issue 15 Jun. 2019 Date of Expiry 14 Jun. 2024

ลายมือชื่อผู้ได้รับใบอนุญาต (Signature)

(นายสุชัย สุวรรณสวัสดิ์)  
นายกสภาวิศวกร  
President



## เอกสารแนบ

# 2

แบบรายงานแผนและผลการดำเนินงานด้านการฟื้นฟู  
พื้นที่ทำเหมืองประทานบัตรที่ 29536/15091



พร. 233

รายงานแผนและผลการดำเนินงานด้านการฟื้นฟูพื้นที่ที่ทำเหมือง  
เสนอต่อกรมอุตสาหกรรมพื้นฐานและการเหมืองแร่ และ  
สำนักงานนโยบายและแผนทรัพยากรธรรมชาติและสิ่งแวดล้อม

การรายงานครั้งที่ 1/267 วันที่ เดือน กุมภาพันธ์ พ.ศ. 2567

1. ข้อมูลประทานบัตร

ชื่อผู้ถือประทานบัตร บริษัท สหชาติเศรษฐกิจ จำกัด

ผู้รับช่วงการทำเหมือง

หมายเลขประทานบัตร 29536/15091 หมายเลขคำขอประทานบัตรเดิม 6/2537

หมายเลขคำขอต่ออายุ 1/2564

ที่ตั้ง ตำบล ห้วยทอง อำเภอ หนองบัว จังหวัด นครสวรรค์

ชนิดแร่ ยิปซัมและแอนไฮไดรต์ วิธีการทำเหมือง เหมืองเปิด

อายุประทานบัตร 25 ปี เริ่มตั้งแต่ 27 เมษายน 2540 วันสิ้นอายุ 26 เมษายน 2565

ต่ออายุประทานบัตรครั้งที่ 1 อธิบดีอนุญาตให้ต่ออายุออกไปอีก 5 ปี

เริ่มตั้งแต่ 13 มีนาคม 2566 วันสิ้นอายุ 12 มีนาคม 2571 รวมเป็น 30 ปี

เนื้อที่ประทานบัตรทั้งหมด 296 - 1 - 93 ไร่ โดยกรรมสิทธิ์ที่ดินมีดังนี้

☐ ที่กรรมสิทธิ์ (ระบุประเภท เช่น โฉนด, นส.๓ก., นส.๓ ฯลฯ) ไร่

☒ ที่รัฐ (ระบุประเภท เช่น ป่าสงวน, สปก.) ป่าสงวนเขาสูง-เขาพระ จำนวน 296 - 1 - 93 ไร่

☐ อื่น ๆ (ระบุ) ไร่

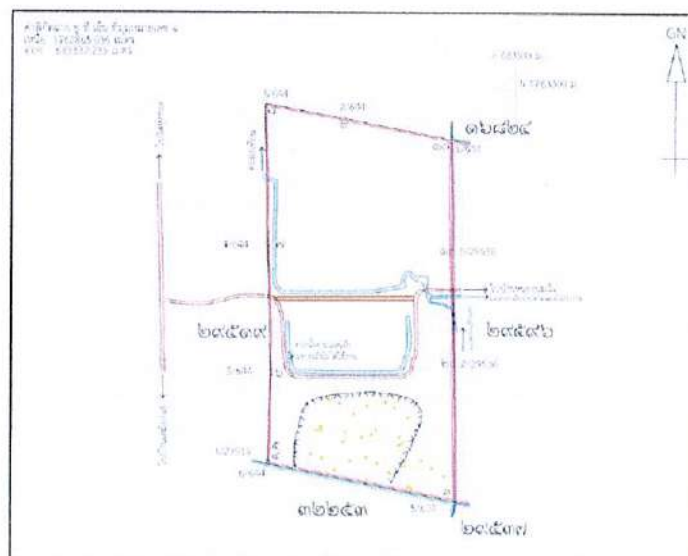

รูปที่ 1 แผนที่พื้นที่ทำเหมือง

## 2. ข้อมูลการทำเหมืองปัจจุบัน

สภาพปัจจุบัน ☒ เปิดการทำเหมือง ☐ หยุดการทำเหมือง  
 พื้นที่ที่ใช้ในการทำเหมืองและกิจกรรมเกี่ยวเนื่องทั้งหมดในปัจจุบัน..... 87 - 3 - 45 ไร่  
 จำนวนหน้าเหมือง/บ่อเหมืองปัจจุบัน..... 1 ..... แห่ง  
 ขนาด (ระบุขนาดแต่ละแห่งตามลำดับ..... 66 - 1 - 95 ..... ไร่  
 พื้นที่เก็บกองเปลือกดินและเศษหิน..... - ..... แห่ง  
 ขนาด (ระบุขนาดแต่ละแห่งตามลำดับ..... - ..... ไร่  
 พื้นที่โรงแต่งแร่/สำนักงาน/บ้านพัก/ ฯลฯ รวม..... - ..... ไร่  
 จำนวนขุมเหมืองที่ไม่ใช่ทำเหมืองแล้ว..... 1 ..... แห่ง ขนาด..... 21 - 1 - 50 ไร่ ลึก..... 30 ..... เมตร  
 พื้นที่ที่ผ่านการทำเหมืองแล้ว..... 53 - 1 - 95 ไร่ พื้นที่ที่ทำการฟื้นฟูแล้ว..... 21 - 1 - 50 ไร่

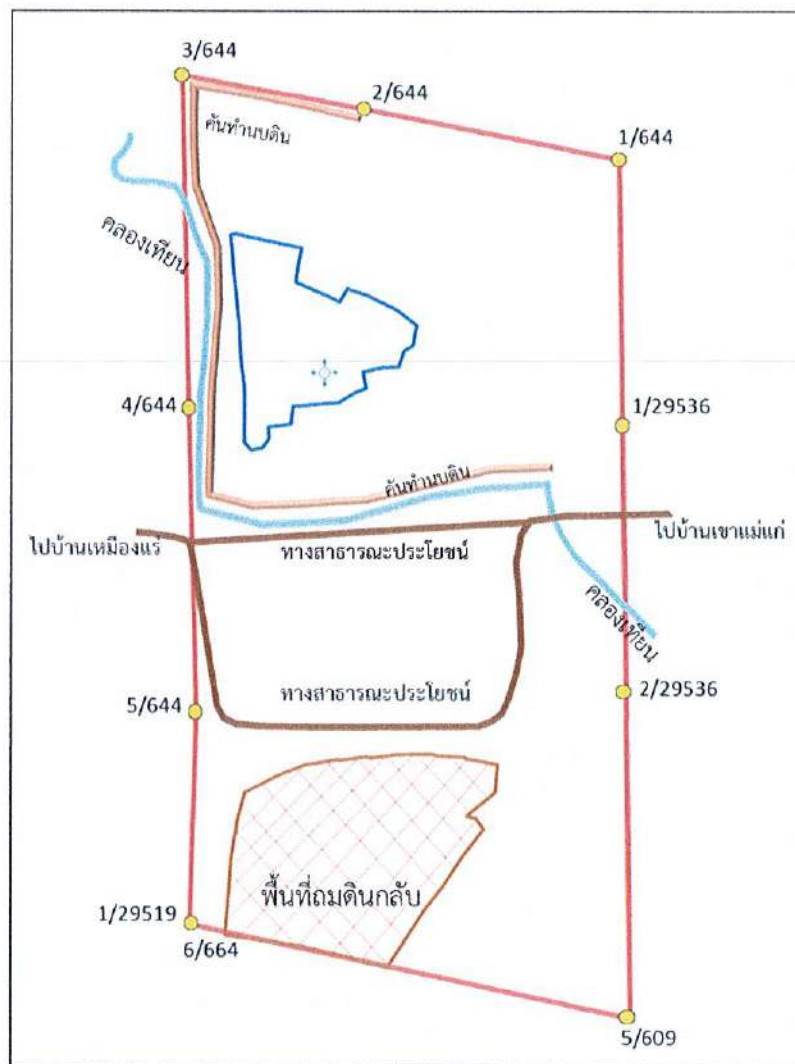

รูปที่ 2 แผนผังบ่อเหมืองในปัจจุบัน

3. รูปแบบการใช้ประโยชน์ที่ดินภายหลังสิ้นสุดการทำเหมือง (พร้อมแนบแบบแผนผังการฟื้นฟูพื้นที่ในภาพรวม ซึ่งสอดคล้องกับแผนผังโครงการทำเหมือง โดยเฉพาะครั้งแรกของการรายงาน และทุกครั้งที่มีการเปลี่ยนแปลงรูปแบบการใช้พื้นที่สุดท้าย)

☒ พัฒนาเป็นแหล่งน้ำสาธารณะ

☐ พัฒนาเป็นทุ่งหญ้าธรรมชาติ/ทุ่งหญ้าเลี้ยงสัตว์

☐ พัฒนาเป็นพื้นที่เกษตรกรรม

☒ ปลูกสร้างสวนป่า

อื่น ๆ (ระบุ).....เมื่อสิ้นสุดการทำเหมืองจะทำการปรับปรุงหน้าเหมืองให้เกิดความปลอดภัย.....

.....และทำการปลูกต้นไม้พร้อมกับพืชคลุมดิน เป็นสวนป่าชุมชน ส่วนบริเวณ.....

บ่อเหมืองจะพัฒนาให้เป็นแหล่งกักเก็บน้ำ เพื่อประโยชน์ของเกษตรกรบริเวณ.....

ใกล้เคียงต่อไปต่อไป.....



รูปที่ 3 แผนผังการใช้ประโยชน์ที่ดินภายหลังสิ้นสุดการทำเหมือง

4. ผลการดำเนินการในช่วง 1 ปีที่ผ่านมา (พร้อมแนบแผนผังแสดงพื้นที่ดำเนินการปรับปรุงและฟื้นฟูสภาพพื้นที่ที่ใช้ทำเหมือง และภาพถ่ายการดำเนินงาน)

- ☒ การปรับสภาพและฟื้นฟูพื้นที่บริเวณหน้าเหมือง

จำนวน.....1.....แห่ง เนื้อที่.....ไร่

วิธีดำเนินการ (ให้อธิบายลักษณะของหน้าเหมือง, ความปลอดภัย).....ปรับสภาพหน้าเหมือง  
ควบคู่ไปกับการทำเหมือง ลักษณะเป็นขั้นบันได มีความลาดชัน และความสูงเป็นไปตามที่มาตรการ  
ในรายงานป้องกันและแก้ไขผลกระทบสิ่งแวดล้อมกำหนด

- ☐ การปรับสภาพและฟื้นฟูกองเก็บเปลือกดินและเศษหิน

จำนวน.....-.....แห่ง เนื้อที่.....ไร่

วิธีดำเนินการ.....-

- ☒ การปรับสภาพและฟื้นฟูชุมชนเมืองที่ไม่ใช้ในการทำเหมืองแล้ว

จำนวน.....1.....แห่ง ขนาดกxย(ขล).....207 x 101 (x 15).....เมตร

วิธีดำเนินการ นำดินถมกลับพื้นที่ที่ไม่ใช้ทำเหมืองแล้วพร้อมปรับสภาพพื้นที่ให้มีความปลอดภัย  
ตามมาตรการรายงานป้องกันและแก้ไขผลกระทบสิ่งแวดล้อม และรอดำเนินการปลูกต้นไม้  
ยืนต้นโตเร็วและพืชคลุมดินในขั้นตอนต่อไป

- ☐ การปรับสภาพและฟื้นฟูระบบป้องกันการชะล้างตะกอนดินจากบริเวณหน้าเหมือง ที่เก็บกองเปลือกดิน/เศษหิน และบริเวณอื่น ๆ อาทิเช่น คันทำนบดินและคูระบายน้ำและบ่อตกตะกอน

จำนวน.....1.....แห่ง ขนาด (กxยxล).....5 x 900 x 0.....เมตร

วิธีดำเนินการ ทำคันทำนบดินอัดแน่นรอบพื้นที่เดียวกันกับแนวเขตพื้นที่ไม่ทำเหมืองระยะ 10 และ  
50 เมตร มีหน้าตัดเป็นรูปสี่เหลี่ยมคางหมู มีความสูง 1 เมตร สันของแนวคันดินกว้าง 2 เมตร  
ฐานแนวคันดินกว้าง 5 เมตร มีความลาดชันรวมไม่เกิน 34 องศา

- ☐ การปลูกต้นไม้ระหว่างพื้นที่ว่างทั่วไปในเขตพื้นที่ประทานบัตร รวมเนื้อที่.....0 - 1 - 15.....ไร่

วิธีดำเนินการ ปลูกต้นไม้ยืนต้นโตเร็ว เสริมแนว Buffer Zone บริเวณทางสาธารณะประโยชน์

- ☐ การปรับสภาพและฟื้นฟูพื้นที่บริเวณโรงแต่งแร่/โรงโม่หิน เนื้อที่.....ไร่

วิธีดำเนินการ.....-

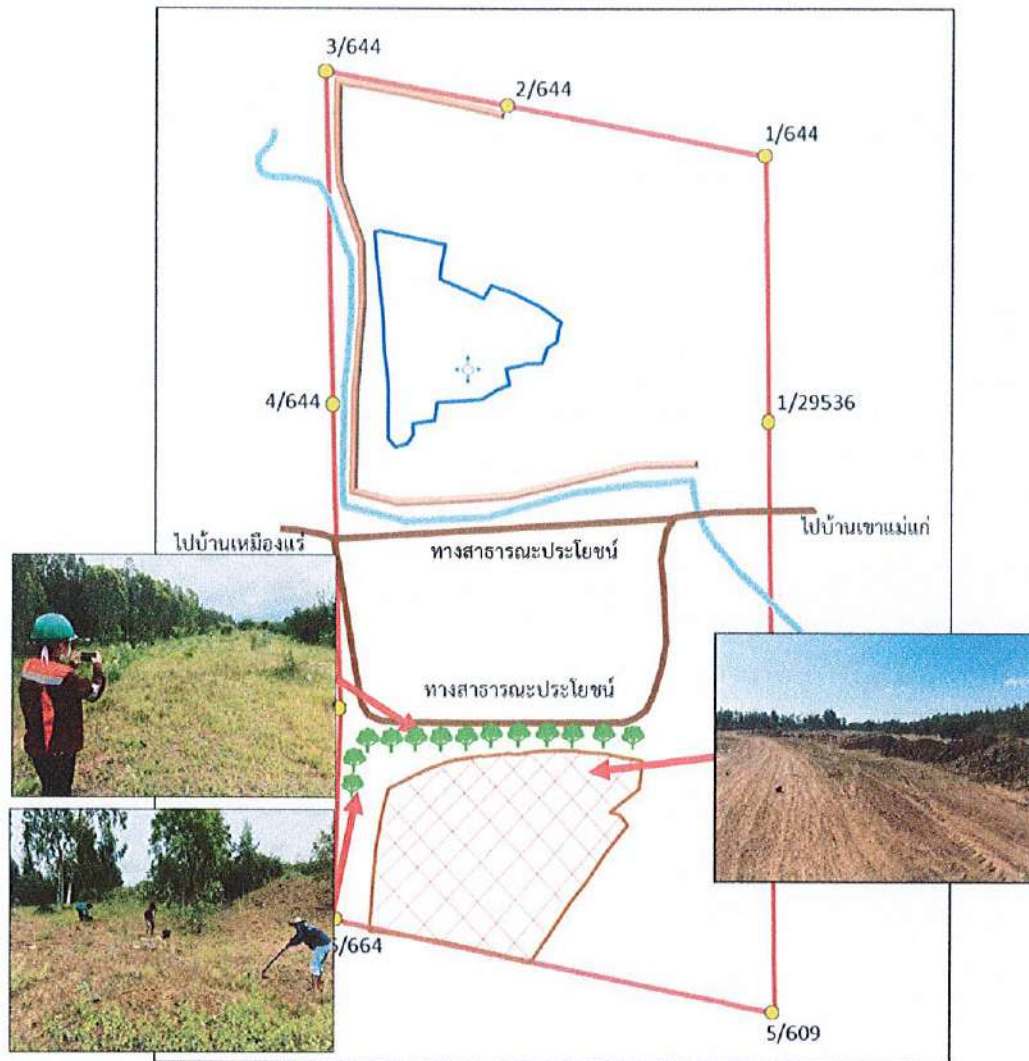

รูปที่ 4 แผนผังแสดงพื้นที่ดำเนินการฟื้นฟูในช่วง 1 ปีที่ผ่านมา

- ☐ การปรับปรุงสภาพและฟื้นฟูพื้นที่บริเวณสำนักงาน/บ้านพัก เนื้อที่.....ไร่  
 วิธีดำเนินการ.....  
 งบประมาณดำเนินงานทั้งหมดโดยประมาณ.....14,350.....บาท

## 5. แผนการดำเนินงานในช่วง 1 ปีข้างหน้า

5.1 แผนการดำเนินงานที่จะจัดทำในช่วง ปีข้างหน้า (พร้อมแนบแผนผังแสดงตำแหน่งที่จะดำเนินการใน 1 ปีข้างหน้า)

- ☒ การปรับปรุงสภาพและฟื้นฟูพื้นที่บริเวณหน้าเหมือง  
 จำนวน.....1.....แห่ง เนื้อที่.....68 - 3 - 0.....ไร่  
 วิธีดำเนินการ.....ปรับปรุงหน้าเหมืองควบคู่ไปกับการทำเหมือง ลักษณะเป็นชั้นบันได มีความลาดชัน.....  
 และความสูงเป็นไปตามที่มาตรการในรายงานป้องกันและแก้ไขผลกระทบสิ่งแวดล้อมกำหนด.....

☒ การปรับสภาพและฟื้นฟูและเศษหิน

จำนวน.....1.....แห่ง เนื้อที่.....8-0-50.....ไร่

วิธีดำเนินการ ..ปรับสภาพพื้นที่เก็บกองเปลือกดิน ให้อยู่ห่างจากแนวเขตประทานบัตร ระยะ

ไม่น้อยกว่า 10 เมตร โดยความลาดชันของกองดินมีสัดส่วนความสูงต่อระยะราบไม่เกินกว่า 1:2

หรือไม่เกิน 27 องศา

☒ การปรับสภาพและฟื้นฟูชุมชนเมืองที่ไม่ใช้ในการทำเหมืองแล้ว

จำนวน.....1.....แห่ง ขนาด (กxยxล).....130 x 220 x 30.....เมตร

วิธีดำเนินการ ..ถมดินกลับ พื้นที่ที่ไม่ใช่ทำเหมือง

☒ การปรับสภาพและฟื้นฟูระบบป้องกันการชะล้างตะกอนดินจากบริเวณหน้าเหมือง ที่เก็บกองเปลือกดิน/เศษหิน และบริเวณอื่น ๆ อาทิเช่น คันทำนบดินและคูระบายน้ำและบ่อดักตะกอน

จำนวน.....1.....แห่ง ขนาด (กxยxล).....5 x 425 x 0.....เมตร

วิธีดำเนินการ ..ทำคันทำนบดินอัดแน่นรอบพื้นที่เดียวกันกับแนวเขตพื้นที่ไม่ทำเหมืองระยะ 10

และ 50 เมตร มีหน้าตัดเป็นรูปสี่เหลี่ยมคางหมู มีความสูง 1 เมตร สันของแนวคันดินกว้าง 2 เมตร

ฐานแนวคันดินกว้าง 5 เมตร มีความลาดชันรวมไม่เกิน 34 องศา และปลูกต้นไม้ยืนต้นโตเร็ว

พร้อมกับชุดบ่อดักตะกอน บ.2 จำนวน 1 บ่อ ขนาด 5,000 ลบ.ม.

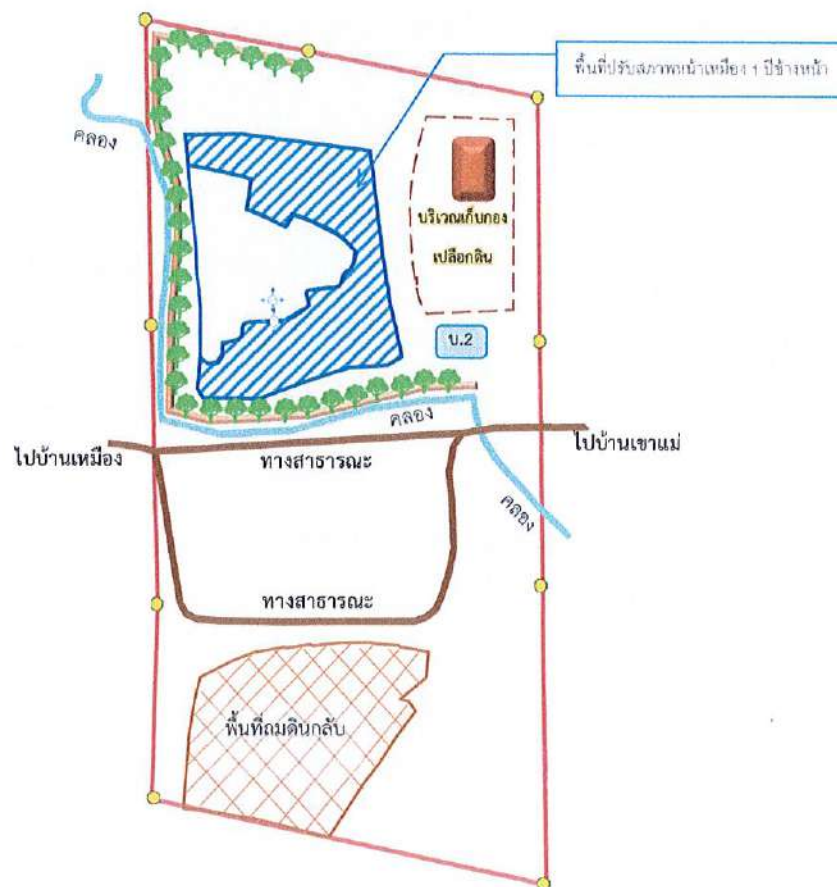

รูปที่ 4 แผนผังแสดงพื้นที่ดำเนินการฟื้นฟูในช่วง 1 ปีข้างหน้า

- ☐ การปลูกต้นไม้ระหว่างพื้นที่ว่างทั่วไปในเขตพื้นที่ประตานบัตร รวมเนื้อที่.....ไร่  
วิธีดำเนินการ .....
- ☐ การปรับสภาพและฟื้นฟูพื้นที่บริเวณโรงแต่งแร่/โรงโม่หิน เนื้อที่.....ไร่  
วิธีดำเนินการ .....
- ☐ การปรับสภาพและฟื้นฟูพื้นที่บริเวณสำนักงาน/บ้านพัก เนื้อที่.....ไร่  
วิธีดำเนินการ.....

## 5.2 การจัดเตรียมงบประมาณ

งบประมาณสำหรับดำเนินงานตามแผนงาน.....100,000.....บาท  
งบประมาณสำหรับการบำรุงรักษาพื้นที่ที่ฟื้นฟูแล้ว.....50,000.....บาท

ปัญหาและอุปสรรคที่ต้องการความช่วยเหลือ/สนับสนุนจากกรมอุตสาหกรรมพื้นฐานและการเหมืองแร่  
และหรือส่วนราชการอื่นๆ

วิธีดำเนินการ .....

(ลงชื่อ).....

(.....นายปรีชา แก้วใหญ่.....)

ตำแหน่ง.....หัวหน้าแผนกสิ่งแวดล้อม.....ผู้จัดทำรายงาน

รับรองข้อมูลถูกต้องและเห็นชอบกับแผนการดำเนินการ

(ลงชื่อ).....

(.....นายณัฐพงษ์ สถานพันธ์.....)

ตำแหน่ง.....วิศวกรควบคุม.....



ใบอนุญาตประกอบวิชาชีพวิศวกรรมควบคุม  
Thai Professional Engineering License

เลขประจำตัว (License No.) 3 1018 00725 09 8

ชื่อตัวและชื่อสกุล  
Title/Name  
Surname

นายณัฐพงษ์  
Mr. Natthapong



เลขทะเบียน  
License No.

ระดับ ศาสตร์วิศวกรรม สาขา เหมืองแร่ งานเหมืองแร่  
Level Professional Eng. Discipline Mining Eng. MN.

วันอนุญาต 15 มิ.ย. 2562 วันหมดอายุ 14 มิ.ย. 2567  
Date of Issue 15 Jun. 2019 Date of Expiry 14 Jun. 2024

ลายมือชื่อผู้ได้รับใบอนุญาต (Signature)  
นายสุชัย สุวรรณสวัสดิ์  
(นายกสภาวิศวกร)  
President



## เอกสารแนบ

# 3

แบบรายงานแผนและผลการดำเนินงานด้านการฟื้นฟู  
พื้นที่ทำเหมืองประทานบัตรที่ 29537/15092



พร. 233

รายงานแผนและผลการดำเนินงานด้านการฟื้นฟูพื้นที่ที่ทำเหมือง  
เสนอต่อกรมอุตสาหกรรมพื้นฐานและการเหมืองแร่ และ  
สำนักงานนโยบายและแผนทรัพยากรธรรมชาติและสิ่งแวดล้อม

การรายงานครั้ง 1/2565 วันที่ เดือน มีนาคม พ.ศ. 2566

1. ข้อมูลประทานบัตร

ชื่อผู้ถือประทานบัตร บริษัท สหชาติเศรษฐกิจ จำกัด  
ผู้รับช่วงการทำเหมือง  
หมายเลขประทานบัตร 29537/15092 หมายเลขคำขอประทานบัตรเดิม 7/2537  
ที่ตั้ง ตำบล ห้วยทอง อำเภอ หนองบัว จังหวัด นครสวรรค์  
ชนิดแร่ ยิปซัม วิธีการทำเหมือง เหมืองเปิด  
อายุประทานบัตร 25 ปี เริ่มตั้งแต่ 27 เมษายน 2537 วันสิ้นอายุ 26 เมษายน 2561  
ต่ออายุประทานบัตรครั้งที่ 1 อธิบดีอนุญาตให้ต่ออายุออกไปอีก 5 ปี  
เริ่มตั้งแต่ 13 มีนาคม 2566 วันสิ้นอายุ 12 มีนาคม 2571 รวมเป็น 30 ปี  
เนื้อที่ประทานบัตรทั้งหมด 288 - 0 - 34 ไร่ โดยกรรมสิทธิ์ที่ดินมีดังนี้  
☐ ที่กรรมสิทธิ์ (ระบุประเภท เช่น โฉนด, นส.๓ก., นส.๓ ฯลฯ) ไร่  
☒ ที่รัฐ (ระบุประเภท เช่น ป่าสงวน, สปก.) ป่าสงวนเขาสูง-เขาพระ จำนวน 288 - 0 - 34 ไร่  
☐ อื่น ๆ (ระบุ) ไร่

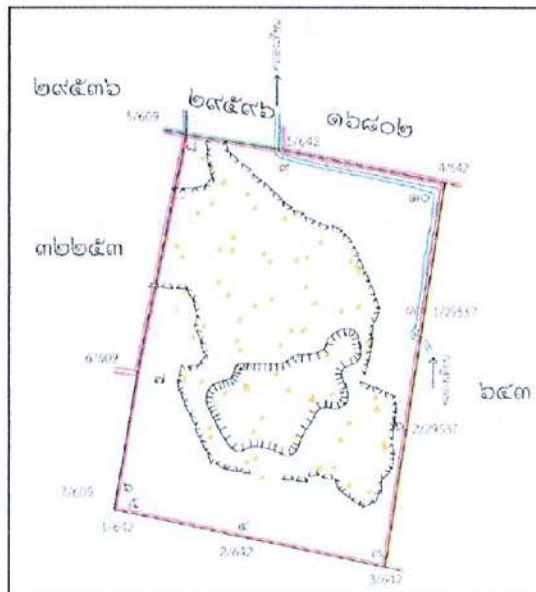

รูปที่ 1 แผนผังประทานบัตรที่ 29537/15092

## 2. ข้อมูลการทำเหมืองปัจจุบัน

สภาพปัจจุบัน

☒ เปิดการทำเหมือง

☐ หยุดการทำเหมือง

พื้นที่ที่ใช้ในการทำเหมืองและกิจกรรมเกี่ยวเนื่องทั้งหมดในปัจจุบัน..... 219 - 12 - 09 .....ไร่

จำนวนหน้าเหมือง/บ่อเหมืองปัจจุบัน..... 1 .....แห่ง

ขนาด (ระบุขนาดแต่ละแห่งตามลำดับ..... 171 - 2 - 80 .....ไร่

พื้นที่เก็บกองเปลือกดินและเศษหิน..... - .....แห่ง

ขนาด (ระบุขนาดแต่ละแห่งตามลำดับ..... - .....ไร่

พื้นที่โรงแต่งแร่/สำนักงาน/บ้านพัก/ฯลฯ รวม..... 38 - 5 - 29 .....ไร่

จำนวนชุมชนเหมืองที่ไม่ใช้ทำเหมืองแล้ว..... - .....แห่ง ขนาด..... - .....ไร่ สึก..... - .....เมตร

พื้นที่ที่ผ่านการทำเหมืองแล้ว..... 169 - 1 - 05 .....ไร่ พื้นที่ที่ทำการฟื้นฟูแล้ว..... 10 - 4 - 0 .....ไร่

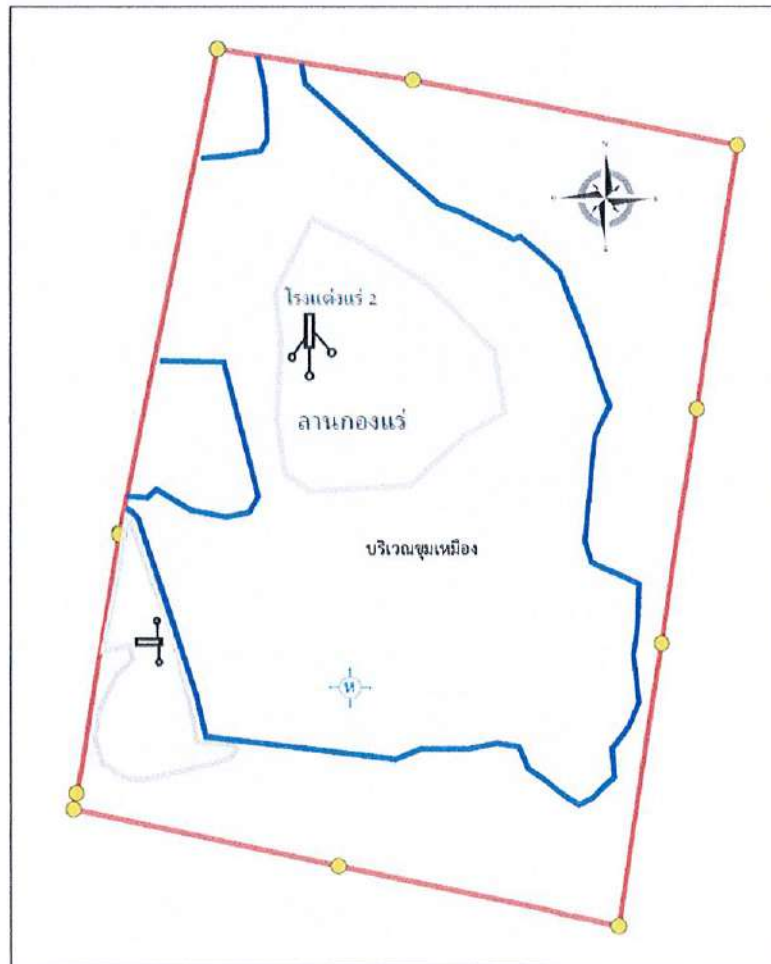

รูปที่ 2 แผนผังบ่อเหมืองในปัจจุบัน

3. รูปแบบการใช้ประโยชน์ที่ดินภายหลังสิ้นสุดการทำเหมือง (พร้อมแนบแผนผังการฟื้นฟูพื้นที่ในภาพรวม ซึ่งสอดคล้องกับแผนผังโครงการทำเหมือง โดยเฉพาะครั้งแรกของการรายงาน และทุกครั้งที่มีการเปลี่ยนแปลงรูปแบบการใช้พื้นที่สุดท้าย)

☒ พัฒนาเป็นแหล่งน้ำสาธารณะ

☐ พัฒนาเป็นทุ่งหญ้าธรรมชาติ/ทุ่งหญ้าเลี้ยงสัตว์

☐ พัฒนาเป็นพื้นที่เกษตรกรรม

☒ ปลูกสร้างสวนป่า

อื่น ๆ (ระบุ).....เมื่อสิ้นสุดการทำเหมืองจะทำการปรับปรุงหน้าเหมืองให้เกิดความปลอดภัย.....

.....และทำการปลูกต้นไม้พร้อมกับพืชคลุมดิน เป็นสวนป่าชุมชน ส่วนบริเวณ.....

บ่อเหมืองจะพัฒนาให้เป็นแหล่งกักเก็บน้ำเพื่อประโยชน์ของเกษตรกรบริเวณ.....

ใกล้เคียงต่อไปต่อไป.....



รูปที่ 3 แผนผังการใช้ประโยชน์ที่ดินภายหลังสิ้นสุดการทำเหมือง

4. ผลการดำเนินการในช่วง 1 ปีที่ผ่านมา (พร้อมแนบแผนผังแสดงพื้นที่ดำเนินการปรับปรุงและฟื้นฟู สภาพพื้นที่  
ที่ใช้ทำเหมือง และภาพถ่ายการดำเนินงาน)

☒ การปรับสภาพและฟื้นฟูพื้นที่บริเวณหน้าเหมือง

จำนวน.....1.....แห่ง เนื้อที่.....2 - 1 - 75.....ไร่

วิธีดำเนินการ (ให้อธิบายลักษณะของหน้าเหมือง, ความปลอดภัย).....ปรับสภาพหน้าเหมือง  
ควบคู่ไปกับการทำเหมือง ลักษณะเป็นชั้นบันได มีความลาดชัน และความสูงเป็นไปตามที่มาตรการ  
ในรายงานป้องกันและแก้ไขผลกระทบสิ่งแวดล้อมกำหนด

☐ การปรับสภาพและฟื้นฟูกองเก็บเปลือกดินและเศษหิน

จำนวน.....-.....แห่ง เนื้อที่.....-.....ไร่

วิธีดำเนินการ.....-

☐ การปรับสภาพและฟื้นฟูชุมชนเหมืองที่ไม่ใช้ในการทำเหมืองแล้ว

จำนวน.....-.....แห่ง ขนาดกขย(ขล).....เมตร

วิธีดำเนินการ.....-

☐ การปรับสภาพและฟื้นฟูระบบป้องกันการชะล้างตะกอนดินจากบริเวณหน้าเหมือง ที่เก็บกอง  
เปลือกดิน/เศษหิน และบริเวณอื่น ๆ อาทิเช่น คันทำนบดินและคูระบายน้ำและบ่อดักตะกอน

จำนวน.....1.....แห่ง ขนาด (กขยขล).....2 x 320 x 1.....เมตร

วิธีดำเนินการ ...ชุดลอกร่องระบายน้ำ บริเวณรอบลานเก็บแร่ และรอบบ่อเหมือง และตาม  
แนวคันทำนบดิน

☐ การปลูกต้นไม้ระหว่างพื้นที่ว่างทั่วไปในเขตพื้นที่ประทานบัตร รวมเนื้อที่.....-.....ไร่

วิธีดำเนินการ.....-

☐ การปรับสภาพและฟื้นฟูพื้นที่บริเวณโรงแต่งแร่/โรงโม่หิน เนื้อที่.....-.....ไร่

วิธีดำเนินการ.....-

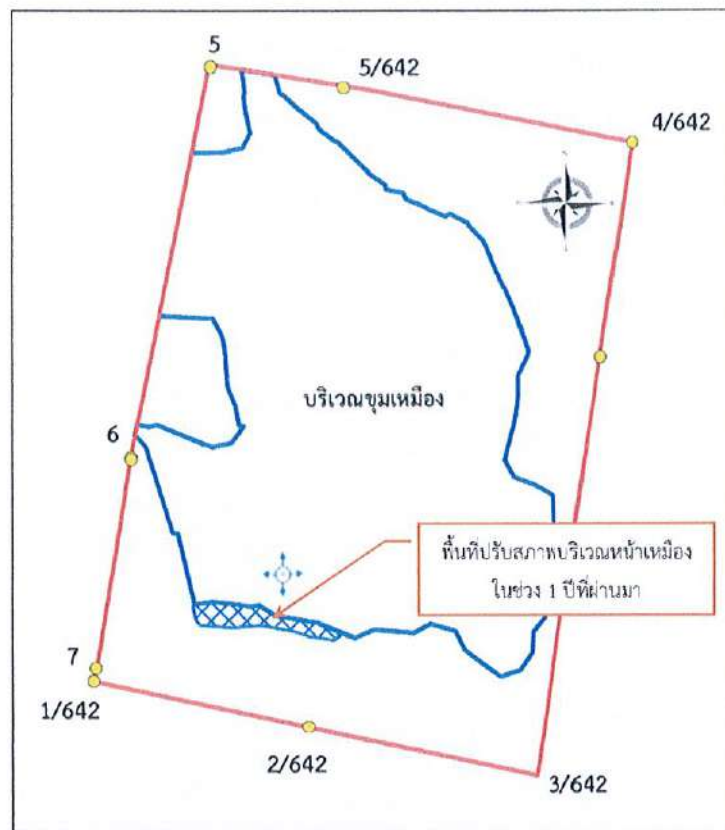

รูปที่ 4 แผนผังการดำเนินการทำเหมืองในช่วง 1 ปีที่ผ่านมา

- ☐ การปรับปรุงสภาพและพื้นที่พื้นที่บริเวณสำนักงาน/บ้านพัก เนื้อที่.....ไร่  
 วิธีดำเนินการ.....  
 งบประมาณดำเนินงานทั้งหมดโดยประมาณ.....บาท

#### แผนการดำเนินงานในช่วง 1 ปีข้างหน้า

5.1 แผนการดำเนินงานที่จะจัดทำในช่วง 1 ปีข้างหน้า (พร้อมแนบแผนผังแสดงตำแหน่งที่จะดำเนินการใน 1 ปีข้างหน้า)

- ☒ การปรับปรุงสภาพและพื้นที่พื้นที่บริเวณหน้าเหมือง  
 จำนวน.....1.....แห่ง เนื้อที่.....6 - 3 - 50.....ไร่  
 วิธีดำเนินการ ..... ปรับสภาพหน้าเหมือง ควบคุมไปกับการทำเหมือง ลักษณะเป็นชั้นบันได  
 มีความลาดชัน และความสูงเป็นไปตามที่มาตรการในรายงานป้องกันและแก้ไขผลกระทบ  
 สิ่งแวดล้อมกำหนด
- ☐ การปรับปรุงสภาพและพื้นที่ฟูกองเก็บเปลือกดินและเศษหิน  
 จำนวน.....-.....แห่ง เนื้อที่.....-.....ไร่  
 วิธีดำเนินการ .....

- ☐ การปรับสภาพและพื้นที่ชุมชนเมืองที่ไม่ใช้ในการทำเหมืองแล้ว  
จำนวน.....แห่ง ขนาด (กxยxล).....เมตร  
วิธีดำเนินการ .....
- ☐ การปรับสภาพและพื้นที่ระบบป้องกันการชะล้างตะกอนดินจากบริเวณหน้าเหมือง ที่เก็บกองเปลือกดิน/เศษหิน และบริเวณอื่น ๆ อาทิเช่น คันทำนบดินและคูระบายน้ำและบ่อดักตะกอน  
จำนวน.....แห่ง ขนาด (กxยxล).....เมตร  
วิธีดำเนินการ .....

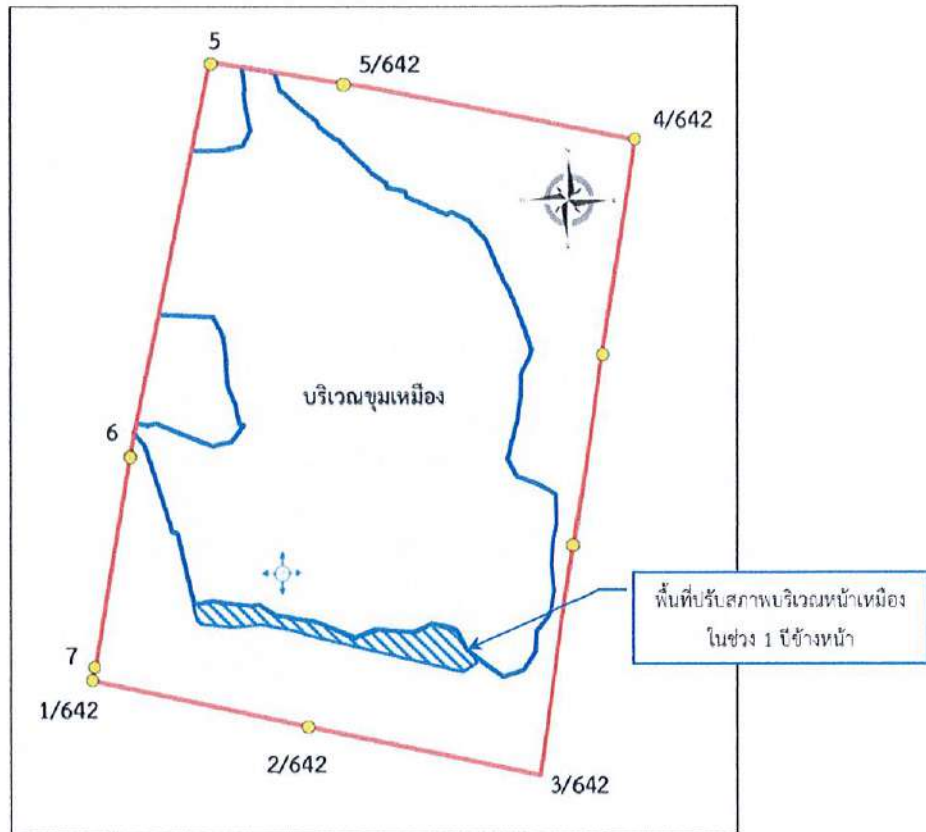

รูปที่ 5 แผนผังการดำเนินการทำเหมืองในช่วง 1 ปีข้างหน้า

- ☐ การปลูกต้นไม้ระหว่างพื้นที่ว่างทั่วไปในเขตพื้นที่ประทานบัตร รวมเนื้อที่.....ไร่  
วิธีดำเนินการ .....
- ☐ การปรับสภาพและพื้นที่พื้นที่บริเวณโรงแต่งแร่/โรงโม่หิน เนื้อที่.....ไร่  
วิธีดำเนินการ .....
- ☐ การปรับสภาพและพื้นที่พื้นที่บริเวณสำนักงาน/บ้านพัก เนื้อที่.....ไร่  
วิธีดำเนินการ.....

## 5.2 การจัดเตรียมงบประมาณ

งบประมาณสำหรับดำเนินงานตามแผนงาน.....บาท

งบประมาณสำหรับการบำรุงรักษาพื้นที่ที่ฟื้นฟูแล้ว.....บาท

ปัญหาและอุปสรรคที่ต้องการความช่วยเหลือ/สนับสนุนจากกรมอุตสาหกรรมพื้นฐานและการเหมืองแร่  
และหรือส่วนราชการอื่นๆ

วิธีดำเนินการ .....

(ลงชื่อ).....

(..... นายปรีชา แก้วใหญ่ .....) .....

ตำแหน่ง..... หัวหน้าแผนกสิ่งแวดล้อม .....ผู้จัดทำรายงาน

รับรองข้อมูลถูกต้องและเห็นชอบกับแผนการดำเนินการ

(ลงชื่อ).....

(..... นายณัฐพงษ์ สถาณพันธ์ .....) .....

ตำแหน่ง..... วิศวกรควบคุม .....



ชื่อตัวและชื่อสกุล  
Title/Name  
Surname



ลายมือชื่อผู้ได้รับใบอนุญาต (Signature)

ใบอนุญาตประกอบวิชาชีพวิศวกรรมควบคุม  
Thai Professional Engineering License

License No. Member No.  
ระดับ ศาสตราจารย์ สาขาเหมืองแร่ งานเหมืองแร่  
Level Professional Eng. Discipline Mining Eng. MN.  
วันอนุญาต 15 มิ.ย. 2562 วันหมดอายุ 14 มิ.ย. 2567  
Date of Issue 15 Jun. 2019 Date of Expiry 14 Jun. 2024

(นายสุชัย สุวรรณสวัสดิ์)  
นายกสภาวิศวกร  
President



สภาวิศวกร  
COUNCIL OF ENGINEERS  
www.coe.or.th

002883



# เอกสารแนบ

# 7

บัญชีกองทุนฟื้นฟูพื้นที่ทำเหมือง

799-2-90097-7 2001 0099 บจก. สหชาติเศรษฐกิจ (กองทุนฟื้นฟูพื้นที่ท่าเหมือง)  
26/05/20 10:50:26 KH028832 CPB  
01d0044592444 New0085602866

Br.0872

ข้อกำหนดและเงื่อนไขเงินฝากออมทรัพย์ 活期储蓄存款账户的条款与条件 Terms and Conditions of Savings Deposit

1. โปรดนำสมุดบัญชีนี้ไปทุกครั้งที่ติดต่อกับธนาคาร 到本行办理相关业务时, 请携带此存折。This passbook is required when contacting our bank.
2. สมุดนี้เป็นเพียงสมุดบัญชีเท่านั้น ยังถือไม่ได้ว่ายอดคงเหลือในสมุดนี้ถูกต้อง จนกว่าจะได้ตรวจสอบตรงกับบัญชีของธนาคารแล้ว  
本存折所示余额, 除非经核实与本行账户记录一致, 不视为正确的余额。This booklet is only an account passbook. The balance shown herein will not be deemed correct unless verified by the corresponding balance shown in the account kept by and at our bank.
3. สิทธิตามบัญชีเงินฝาก/สมุดเล่มนี้ ผู้ฝากจะโอนให้ผู้อื่น เปลี่ยนเมื่อ แก้ว หรือฉีกแผ่นใดแผ่นหนึ่งออก หรือนำไปเป็นหลักประกันแก่บุคคลอื่นได้ ต่อเมื่อได้รับความยินยอมเป็นหนังสือจากธนาคารแล้วเท่านั้น  
储户须获得本行的书面同意方可将存款账户及本存折的权益转让他人、转手、变更、或撕下其中任何一页、或用作他人的担保品。  
The right to funds in this deposit account/passbook is not transferable, nor can it be used as security for a third party unless written consent is given by the Bank. The depositor may not make any changes on, or tear any pages off of, this passbook.
4. การถอนเงินหรือปิดบัญชีทั้งสำนักงาน โปรดแสดงบัตรประจำตัวต่อเจ้าหน้าที่ธนาคาร 跨分行取款或销户, 须出示身份证或护照。For withdrawals from this account or the closing of it at any branch, please show proper identification.
5. ถ้าสมุดเล่มนี้สูญหาย ผู้ฝากต้องไปแจ้งความ และต้องแจ้งให้ธนาคารทราบเป็นหนังสือหรือตามช่องทางที่ธนาคารกำหนดทันที ณ สาขาเจ้าของบัญชี  
若存折遗失, 存款人须报警并立即以书面形式或通过本行指定的渠道通知开户分行。In case of loss of this passbook, the account owner must file a police report and notify our bank in writing or via the channels specified at the branch where the account was opened.
6. ไม่มีการนับบัญชีการเคลื่อนไหว และยอดคงเหลือในบัญชีต่ำกว่าที่กำหนด ธนาคารจะปิดบัญชีและ/หรือคิดค่าธรรมเนียมรักษาสัญชีตามหลักเกณฑ์ที่ธนาคารกำหนด  
对闲置且余额低于本行规定的账户, 本行将按相关规定注销账户, 和/或收取账户维持费。An account that has been dormant and has not maintained a minimum balance as specified by our bank will be closed, and/or be subject to a maintenance fee at the rate and in the manner prescribed by our bank.

9951004-6-19 (120 g.) สอบถามข้อมูลเพิ่มเติม K-Contact Center 02-8888888 หรือ www.kasikornbank.com

สำนักงาน สาขาสำนักขผลโยธิน  
办事处  
OFFICE

ธนาคารกสิกรไทย  
开泰银行 KASIKORNBANK



เลขที่บัญชี  
帐户号码  
A/C NO.



ชื่อ 帐户名称 NAME

บจก. สหชาติเศรษฐกิจ (กองทุนฟื้นฟูพื้นที่ท่าเหมือง)

(32253/16045)

ต่อจากสมุด 0044592444

เงินฝากนี้ได้รับความคุ้มครองจากสถาบันคุ้มครองเงินฝากตามจำนวนที่กำหนดไว้ในกฎหมาย  
此存款在法定限额内获存款担保机构担保。This deposit shall be protected by the Deposit Protection Agency in the amount specified in the relevant law.

สาขาผู้ให้บริการ 0872  
บัญชีเงินฝากออมทรัพย์

KH028832

85602866

ธนาคารไม่ยินยอมรับฝากสมุดบัญชีทุกประเภทของลูกค้า  
本行无为客户保管任何账户存折的政策。The Bank will not hold customer passbooks of any type

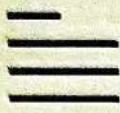

วันที่ 日期 DATE	คำย่อ 代码 CODE	ถอน 取款 WITHDRAWAL	ฝาก 存款 DEPOSIT	คงเหลือ 余额 BALANCE	หมายเลข 出纳员号码 TELLER NO.
1	*****B/F			559,271.16	
2	19/06/20INN		303.06	559,574.22	PCB09400
3	19/06/20TXN		3.03	559,571.19	PCB09400
4	29/06/20PC		2,520.00	562,091.19	K0706903
5	04/08/20CS	ถอนเงินสด	24,000.00	538,091.19	K0752807
6	08/09/20CS	ถอนเงินสด	24,000.00	514,091.19	K0690766
7	12/10/20CS	ถอนเงินสด	24,000.00	490,091.19	K0689791
8	23/11/20PCN		2,893.00	492,984.19	K0691372
9	18/12/20INN		130.21	493,114.40	PCB09400
10	18/12/20TXN		1.30	493,113.10	PCB09400
11	22/01/21TRN		130,000.00	623,113.10	K0653796
12	14/06/21CS	ถอนเงินสด	147,000.00	476,113.10	K0752807
13	18/06/21INN		148.31	476,261.41	PCB09400
14	18/06/21TXN		1.48	476,259.93	PCB09400
15	28/06/21CS		9,700.00	466,559.93	K0690782
16	03/08/21CS		9,700.00	456,859.93	K0210659
17	25/08/21CS		9,700.00	447,159.93	K0690766
18	01/10/21CS		9,700.00	437,459.93	K0750766
19	17/12/21INN		112.11	437,572.04	PCB09400
20	17/12/21TXN		1.12	437,570.92	PCB09400
21	18/01/22TRN		130,000.00	567,570.92	K0689791
22	08/06/22CS		284,000.00	283,570.92	K0734730
23	17/06/22INN		132.30	283,703.22	PCB09400
24	17/06/22TXN		1.32	283,701.90	PCB09400

## K-eMail Statement

บริการรับรายการเงินฝากและถอนอัตโนมัติ

K-eMail Statement (บริการรับรายการเงินฝากและถอนอัตโนมัติทางอีเมลล์ฟรี)  
เช็คทุกความเคลื่อนไหวทางการเงินผ่านอีเมลล์ฟรี ส่งให้ตามรอบโดยอัตโนมัติ  
ไม่ต้องไปที่สาขา สมัครง่าย ๆ ผ่าน [www.kasikornbank.com](http://www.kasikornbank.com) และ  
K-Contact Center โทร. 0-28888888 กด 02 ได้ทุกวันตลอด 24 ชั่วโมง

กรุณาอย่าลืมกรอกหมายเลขบัญชีและรหัสประจำตัวประชาชนลงในช่อง "CODE" และ "TELLER NO." Please see inside back cover

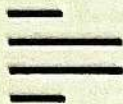

วันที่ 日期 DATE	คำย่อ 代码 CODE	ถอน 取款 WITHDRAWAL	ฝาก 存款 DEPOSIT	คงเหลือ 余额 BALANCE	หมายเลข 出纳员号码 TELLER NO.
1 01/07/22CS			16,150.50	267,551.40	K0726153
2 01/08/22CS			16,150.50	251,400.90	K0690766
3 01/09/22CS			16,150.50	235,250.40	K0734730
4 03/10/22CS			16,150.50	219,099.90	K0689791
5 25/11/22PCN			3,608.00	222,707.90	K0689791
6 16/12/22INN			109.61	222,817.51	PCB09400
7 16/12/22TXN			1.10	222,816.41	PCB09400
8 16/01/23TRN			130,000.00	352,816.41	K0651663
9					
10					
11					
12					
13					
14					
15					
16					
17					
18					
19					
20					
21					
22					
23					
24					



ใช้ง่ายและรู้ใจขึ้น พร้อมด้วยฟีเจอร์ใหม่ที่จะช่วยจดจำและแจ้งเตือน ไม่พลาดธุรกรรมสำคัญ โอน เติม จ่าย  
ถอนเงินไม่ใช้บัตร ทำได้ผ่าน WI-FI สมัครออนไลน์ ได้ทันที ตามขั้นตอนดังนี้ ดาวน์โหลดแอปพลิเคชัน  
K PLUS เลือก "สมัครผ่านมือถือ" กรอกหมายเลขบัตรเดบิต รหัสบัตร และหมายเลขบัตรประชาชน



"คำย่อ"และ"หมายเลข" โปรดดูปกหลังด้านใน 代码和编号含义, 请阅存折底页 "CODE" and "TELLER NO." Please see inside back cover

# เอกสารแนบ 8

อนุโมทนาบัตร

เล่มที่ ๑

# อนุโมทนาบัตร

## ขออนุโมทนา แต่

บริษัท สหชาติเคมส์ จำกัด



เลขที่ ๔

อยู่บ้านเลขที่ ๑๗๕ หมู่ ๒ ซอย ถนน แขวง/ตำบล กุ้งทอง  
เขต/อำเภอ หนองบัว จังหวัด นครสวรรค์ เลขที่ประจำตัวผู้เสียภาษีอากร  
ผู้บริจาคทรัพย์ในการ ร่วมทอดกฐิน วัด สหสามเฉลิมธรรม แขวง/ตำบล กุ้งทอง  
เขต/อำเภอ หนองบัว จังหวัด นครสวรรค์ เลขที่ประจำตัวผู้เสียภาษีอากร  
เป็นจำนวนเงิน ๒๐,๐๐๐ บาท สดางค์ ( สดงหมื่นบาทถ้วน )

ขออำนาจคุณพระศรีรัตนตรัยและบุญกุศลที่บำเพ็ญนี้  
จงอำนวยการให้ท่านเจริญด้วยอายุ วรรณะ สุขะ พละ ปฏิภาณ ธนสารสมบัติ ธรรมสารสมบัติ  
ประสบแต่สิ่งอันพึงปรารถนาทุกทีพาราตริกกาลเทอญ  
วันที่ ๒๗ เดือน ตุลาคม พ.ศ. ๒๕๖๗

ผู้รับเงิน

เจ้าอาวาส



# อนุโมทนาบัตร

ขออนุโมทนาบุญ แต่

เล่มที่ ๑

เลขที่ ๔/๒๕๖๗

ผู้บริจาคเงินในการ บริจาค สหชาติเด่นผู้กิจ จำกัด วัด หนองกะเม่า  
ตำบล ห้วยทอง อำเภอ หนองบัว จังหวัด นครสวรรค์  
เป็นจำนวนเงิน ๒๐,๐๐๐ บาท - สี่ตัว ( สองหมื่นบาทถ้วน )

ขออำนาจคุณพระศรีรัตนตรัยและบุญกุศลที่บำเพ็ญนี้  
จงบันดาลให้ท่านเจริญด้วยอายุ วรรณะ สุขะ พละ ปฏิภาณ ธนสารสมบัติ  
และประสบสิ่งอันพึงปรารถนาทุกทีพาราตริกาลเทอญ

วันที่ ๒๐ เดือน ตุลาคม พ.ศ. ๒๕๖๗

ผู้รับเงิน

เจ้าอาวาส

อนุโมทนาบัตร

# อนุโมทนาบัตร

เล่มที่ ๑

ขออนุโมทนา แต่

เลขที่ ๑๔

บริษัท สหชาติเศรษฐกิจ จำกัด

ผู้บริจาค ทำนุบำรุงศาสนา ณ วัดสามัคคีธรรม

ตำบล ท่งทอง อำเภอ หนองบัว จังหวัด นครสวรรค์

เป็นจำนวนเงิน ๒๐,๐๐๐ บาท สังกัด ( สภามหาวิทยาลัย )

ขออำนาจคุณพระศรีรัตนตรัย และบุญกุศลที่บำเพ็ญนี้ จงบันดาลให้ท่านเจริญด้วยอายุ  
วรรณะ สุขะ พละ ปฏิภาณ ธนสารสมบัติ และประสบแต่สิ่งปรารถนาทุกทีพาราตริกาล เทอญ

วันที่ ๕ เดือน กรกฎาคม พ.ศ. ๒๕๖๗



ผู้รับเงิน

เล่มที่ ๑

เลขที่ ๒๘

วันที่ ๕ เดือน กรกฎาคม พ.ศ. ๒๕๖๗

# อนุโมทนาบัตร

## ขออนุโมทนา

แด่ นริศ สหชาติเศรษฐิกิจ จำกัด

ผู้บริจาคทรัพย์ จำนวน ๒๐,๐๐๐ บาท - สัจจรงค์ (สงฆ์ นามกตัญญู)

เพื่อการทำนุบำรุงศาสนา ณ วัด ท่าทองนารายณ์

ตำบล ท่าทอง อำเภอ หาดใหญ่ จังหวัด นครศรีธรรมราช

ขออำนาจคุณพระศรีรัตนตรัย และบุญกุศลที่บำเพ็ญนี้ คุ้มครองดูแลให้ท่านและครอบครัวเจริญด้วยอายุ วรรณะ สุขะ พละ ปฏิภาณ ธนสารสมบัติ และประสบผลสำเร็จในกิจการงาน ประการใด ๆ ตลอดกาลทุกเมื่อ เทอญ

ผู้รับเงิน

เจ้าอาวาส

ส

ย

เล่มที่ ๑

เลขที่ ๓/๒๕๖๗

อนุโมทนาบัตร

ขออนุโมทนาบุญแด่

บริษัท สหชาติเศรษฐกิจ จำกัด

ผู้บริจาคเงินในการ ทำนุบำรุงศาสนา วัด หลวงกะเปา  
ตำบล ท่งทอง อำเภอ หลวงน้ำดี จังหวัด นครราชสีมา  
เป็นจำนวนเงิน ๒๐,๐๐๐ บาท - สดางค์ ( สองหมื่นบาทถ้วน )

ขออำนาจคุณพระศรีรัตนตรัยและบุญกุศลที่นำมาเพื่ณนี้  
จงบันดาลให้ท่านเจริญด้วยอายุ วรรณะ สุขะ พละ ปฏิภาณ ธนสารสมบัติ  
และประสบสิ่งอันพึงปรารถนาทุกประการเทอญ

วันที่ ๒๑ เดือน พฤษภาคม พ.ศ. ๒๕๖๗



ผู้รับเงิน

เจ้าอาวาส

บุ

ย

อนุโมทนาบัตร

# อนุโมทนาบัตร

เล่มที่ ๑

ขออนุโมทนา แต่

เลขที่ ๒

บริษัท ศรีสวัสดิ์เครื่องจักร จำกัด

ผู้บริจาค วรรณชาติกิจสัมพันธ์ ณ วัดวังมาฆาภิบาล

ตำบล ท่าทอง อำเภอ หางน้ำ จังหวัด นครศรีธรรมราช

เป็นจำนวนเงิน ๒๐,๐๐๐ บาท - สิบ ( สองหมื่นบาทถ้วน )

ขออำนาจคุณพระศรีรัตนตรัย และบุญกุศลที่บำเพ็ญนี้ จงบันดาลให้ท่านเจริญด้วยอายุ  
วรรณะ สุขะ พละ ปฏิภาณ ธนสารสมบัติ และประสบสิ่งอันพึงปรารถนาทุกทีพาราตริกาล เทอญ

วันที่ ๒๗ เดือน ตุลาคม พ.ศ. ๒๕๖๗

ผู้รับเงิน



# อนุโมทนาบัตร

เล่มที่ 1

เลขที่ 2

ขออนุโมทนาบุญแด่

บริษัท สหชาติเศรษฐกิจ จำกัด

ผู้บริจาคเงินในการทำนุบำรุงศาสนา วัด ทนฺตเสวณ

ตำบล ท่งกลม อำเภอ ทนฺตเสวณ จังหวัด นครราชสีมา

เป็นจำนวนเงิน 20,000 บาท - สี่ตัว (สองหมื่นบาทถ้วน)

ขออำนาจคุณพระศรีรัตนตรัยและบุญกุศลที่บำเพ็ญนี้  
จงบันดาลให้ท่านเจริญด้วยอายุ วรรณะ สุขะ พละ ปฏิภาณ ธนสารสมบัติ  
และสมสิ่งอันพึงปรารถนาทุกทีพาราตริกกาลเทอญ

เดือน มิถุนายน พ.ศ. ๒๕๖๗



ผู้รับเงิน

เจ้าอาวาส





## ใบรับเงินบริจาค

ระบบบริจาคอิเล็กทรอนิกส์ (e-Donation) กรมสรรพากร

เลขที่ 0994002135171-2567-A0000006

ผู้บริจาค

บริษัทสหชาติเศรษฐกิจ จำกัด

เลขประจำตัวประชาชน / เลขประจำตัวผู้เสียภาษีอากร

หน่วยรับบริจาค

วัดทรัพย์สวรรค์

ตำบล/แขวง กู่ทอง อำเภอ/เขต หนองบัว จังหวัด นครสวรรค์

เลขประจำตัวหน่วยรับบริจาค 0 9940 02135 17 1

วันที่บริจาค

27 ตุลาคม 2567

จำนวนเงินบริจาค

20,000.00 บาท

( สองหมื่นบาทถ้วน )

DN: 6d4f3fc4

ผู้มีอำนาจลงนาม

วันเดือนปีที่ขอพิมพ์

31 ตุลาคม 2567 17:58:43

หมายเหตุ : 1. ข้อมูลบริจาคของท่านได้บันทึกไว้ในระบบบริจาคอิเล็กทรอนิกส์ (e-Donation) ท่านสามารถตรวจสอบได้ที่เว็บไซต์กรมสรรพากร (www.rd.go.th)

2. กรมสรรพากรเป็นเพียงผู้ให้บริการระบบบริจาคอิเล็กทรอนิกส์ (e-Donation) กรณีที่ท่านต้องการแก้ไข หรือยกเลิกหรือสอบถามเกี่ยวกับรายการบริจาคของท่านสามารถสอบถามได้ที่หน่วยรับบริจาคที่ท่านทำรายการ

เล่มที่ 1

เลขที่

# อนุโมทนาบัตร

ขออนุโมทนา แก่

บริษัท สหชาติเศรษฐกิจ จำกัด

อยู่บ้านเลขที่ ๑๓๔ หมู่ ๒ ซอย ถนน แขวง/ตำบล  
เขต/อำเภอ นนทบุรี จังหวัด นครสวรรค์ เลขที่ประจำตัวผู้เสียภาษีอากร  
ผู้บริจาคทรัพย์ในการ รังษาดอกไม้ วัด หนองส.เอ็ง แขวง/ตำบล ทุ่งทอง  
เขต/อำเภอ นนทบุรี จังหวัด นครสวรรค์ เลขที่ประจำตัวผู้เสียภาษีอากร  
เป็นจำนวนเงิน ๒๐,๐๐๐ บาท - สดางค์ (สองหมื่นบาทถ้วน)

ขออำนาจคุณพระศรีรัตนตรัยและบุญกุศลที่บำเพ็ญนี้  
จงอำนวยพรให้ท่านเจริญด้วยอายุ วรรณะ สุขะ พละ ปฏิภาณ ธนสารสมบัติ ธรรมสารสมบัติ  
ประสบแต่สิ่งอันพึงปรารถนาทุกทีพาราตริกาลเทอญ  
วันที่ ๒๐ เดือน ตุลาคม พ.ศ ๒๕๖๓

ผู้รับเงิน

เจ้าอาวาส

เล่มที่ ๑

เลขที่ ๑๖

# อนุโมทนาบัตร

ขออนุโมทนา แก่

บริษัท สรรพทรัพย์ จำกัด

อยู่บ้านเลขที่ ๑๓๔

หมู่ ๒ ซอย

ถนน

แขวง/ตำบล ท่งทอง

เขต/อำเภอ นนทบุรี

จังหวัด นครสวรรค์

เลขที่ประจำตัวผู้เสียภาษีอากร

ผู้บริจาคทรัพย์ในการ ร่มทอลากัน

วัด ท่งทองวราราม

แขวง/ตำบล ท่งทอง

เขต/อำเภอ นนทบุรี

จังหวัด นครสวรรค์

เลขที่ประจำตัวผู้เสียภาษีอากร

เป็นจำนวนเงิน ๒๐,๐๐๐

บาท - สตางค์ (สองหมื่นบาทถ้วน)

ขออำนาจคุณพระศรีรัตนตรัยและบุญกุศลที่บำเพ็ญนี้  
จงอำนวยการให้ท่านเจริญด้วยอายุ วรรณะ สุขะ พละ ปฏิภาณ ธนสารสมบัติ ธรรมสารสมบัติ  
ประสบแต่สิ่งอันดีปรารถนาทุกประการเทอญ

วันที่ ๓

เดือน

พ.ศ. ๒๕๖๗

ผู้รับเงิน

เจ้าอาวาส

เล่มที่ ๑

เลขที่

# อนุโมทนาบัตร

## ขออนุโมทนา แต่

บริษัท สหชาติเคมสิริ จำกัด

อยู่บ้านเลขที่ ๑๓๕ หมู่ ๒ ซอย ถนน แขวง/ตำบล ตำบล

เขต/อำเภอ นนทบุรี จังหวัด นครสวรรค์ เลขที่ประจำตัวผู้เสียภาษีอากร

ผู้บริจาคทรัพย์ในการ ร่วมทอดกฐิน วัด บ้านคลองธรรมวังนี้ แขวง/ตำบล ตำบล

เขต/อำเภอ นนทบุรี จังหวัด นครสวรรค์ เลขที่ประจำตัวผู้เสียภาษีอากร

เป็นจำนวนเงิน ๒๐,๐๐๐ บาท สตางค์ ( สองพันบาทถ้วน )

ขออำนาจคุณพระศรีรัตนตรัยและบุญกุศลที่บำเพ็ญนี้

จงอำนวยการให้ท่านเจริญด้วยอายุ วรรณะ สุขะ พละ ปฏิภาณ ธนสารสมบัติ ธรรมสารสมบัติ

ประสบแต่สิ่งอันพึงปรารถนาทุกทีพาราตริกกาลเทอญ

วันที่ ๒๐ เดือน พฤษภาคม พ.ศ. ๒๕๖๓

ผู้รับเงิน

เจ้าอาวาส

เล่มที่ ๐๓

เลขที่ ๐๓

# อนุโมทนาบัตร

## ขออนุโมทนา แก่

บริษัท สหชาติเคมิกส์ จำกัด

อยู่บ้านเลขที่ ๑๓๕ หมู่ ๒ ซอย ถนน แขวง/ตำบล ท้อง  
เขต/อำเภอ หนองน้ำ จังหวัด นครสวรรค์ เลขที่ประจำตัวผู้เสียภาษีอากร  
ผู้บริจาคทรัพย์ในการ ร่มกมลกรสิน วัด หนองปรือ แขวง/ตำบล ท้อง  
เขต/อำเภอ หนองน้ำ จังหวัด นครสวรรค์ เลขที่ประจำตัวผู้เสียภาษีอากร  
เป็นจำนวนเงิน ๒๐,๐๐๐ บาท สดางค์ ( สดงเหลืมาทกวัน )

ขออำนาจคุณพระศรีรัตนตรัยและบุญกุศลที่บำเพ็ญนี้  
จงอำนวยการให้ท่านเจริญด้วยอายุ วรรณะ สุขะ พละ ปฏิภาณ ธนสารสมบัติ ธรรมสารสมบัติ  
ประสบแต่สิ่งอันพึงปรารถนาทุกทีพาราตริคุณ  
วันที่ ๑๙ เดือน ตุลาคม

ผู้รับเงิน



## ใบรับเงินบริจาค

ระบบบริจาคอิเล็กทรอนิกส์ (e-Donation) กรมสรรพากร

เลขที่ 0994002135171-2567-A0000006

ผู้บริจาค	บริษัทสหชาติเศรษฐกิจ จำกัด เลขประจำตัวประชาชน / เลขประจำตัวผู้เสียภาษีอากร [REDACTED]
หน่วยรับบริจาค	วัดทรัพย์สวรรค์ ตำบล/แขวง กุ้งทอง อำเภอ/เขต หนองบัว จังหวัด นครสวรรค์ เลขประจำตัวหน่วยรับบริจาค 0 9940 02135 17 1
วันที่บริจาค	27 ตุลาคม 2567
จำนวนเงินบริจาค	20,000.00 บาท ( สองหมื่นบาทถ้วน )

DN: 6d4f3fc4

[REDACTED]  
ผู้มีอำนาจลงนาม

วันเดือนปีที่ขอพิมพ์

31 ตุลาคม 2567 17:58:43

- หมายเหตุ : 1. ข้อมูลบริจาคของท่านได้บันทึกไว้ในระบบบริจาคอิเล็กทรอนิกส์ (e-Donation) ท่านสามารถตรวจสอบได้ที่เว็บไซต์กรมสรรพากร (www.rd.go.th)  
2. กรมสรรพากรเป็นเพียงผู้ให้บริการระบบบริจาคอิเล็กทรอนิกส์ (e-Donation) กรณีที่ท่านต้องการแก้ไข หรือยกเลิกหรือสอบถามเกี่ยวกับรายการบริจาคของท่านสามารถสอบถามได้ที่หน่วยรับบริจาคที่ท่านทำรายการ



เล่มที่ ๒

เลขที่ ๑๕

# อนุโมทนาบัตร

## ขออนุโมทนาแด่

บริษัท สหทัศนศาสตร์ จำกัด

ผู้บริจาคเงินในการ ร่วมทอดกฐิน

วัดทุ่งทอง ตำบลทุ่งทอง อำเภอหนองบัว จังหวัดนครสวรรค์

เป็นจำนวนเงิน ๒๐,๐๐๐ บาท สดางค์ (สองหมื่นบาทถ้วน)

ขออำนาจคุณพระศรีรัตนตรัยและบุญกุศลที่บำเพ็ญนี้ จงบันดาลให้ท่านเจริญด้วยอายุ  
วรรณะ สุขะ พละ ปฏิภาณ ธนสารสมบัติ และประสบสิ่งอันพึงปรารถนาทุกทีพาราตริกกาลเทอญฯ

วันที่ ๒๖ เดือน ธันวาคม พ.ศ. ๒๕๖๗

ผู้รับเงิน

เจ้าอาวาส



๑/๒๕๖๓

## อนุโมทนาบัตร

อนุโมทนาบัตรนี้ ขอมอบให้ไว้เพื่อแสดงว่า

บริษัท สหชาติเศรษฐกิจ จำกัด

ได้บริจาค

เงินสนับสนุน ทุนการศึกษา จำนวน ๓๑๑,๐๐๐ บาท (สามแสนหนึ่งหมื่นหนึ่งพันบาทถ้วน)

ให้เป็นสมบัติของ..... โรงเรียนสหชาติเศรษฐกิจวิทยา..... และได้รับไว้เรียบร้อยแล้ว

จึงขอมอบอนุโมทนาบัตรฉบับนี้ไว้เป็นสำคัญ

ขอให้มีความสุขสวัสดิ์เจริญเทอญ

ให้ไว้ ณ วันที่ ๒๓ เดือน พฤษภาคม พ.ศ. ๒๕๖๓

ผู้อำนวยการ โรงเรียนสหชาติเศรษฐกิจวิทยา

เล่มที่ ๑

เลขที่ ๐๐๕

อนุโมทนาบัตร

ขออนุโมทนาบุญ

แต่ บริษัท สหชาติ เจริญกิจ

ผู้บริจาคทรัพย์ จำนวน ๒๐,๐๐๐ บาท - สดางค์ (สองหมื่นบาทถ้วน)

เพื่อการ บำรุงศาสนสถาน ณ วัด สหชาติประชาธรรม

ตำบล ห่งทอง อำเภอ ขนอมบัว จังหวัด นครสวรรค์

ขออำนาจคุณพระศรีรัตนตรัย และบุญกุศลที่บำเพ็ญนี้

จงดลบันดาลให้ท่านและครอบครัวเจริญด้วย อายุ วรรณะ สุขะ พละ ปฏิภาณ ธนสารสมบัติ

และประสบสิ่งอันพึงปรารถนา ตลอดกาลทุกเมื่อ เทอญ

วันที่ ๓ เดือน พฤษภาคม พ.ศ. ๒๕๖๒

ผู้รับเงิน

ทำบุญ มีกรรมสุข



เล่มที่ ๒

เลขที่ ๑๗

# อนุโมทนาบัตร

ขออนุโมทนา แต่

บริษัท สหชาติเคมิคอล จำกัด

ผู้บริจาคเงินในการ สันสนุนหลวงวรวงศ์ ดมภะราช

วัดทุ่งทอง ตำบลทุ่งทอง อำเภอหนองบัว จังหวัดนครสวรรค์

เป็นจำนวนเงิน ๔,๖๘๐ บาท - สดางค์ ( รั้งสหภาพวัฒนธรรมและศิลปกรรม )

ขออำนาจคุณพระศรีรัตนตรัยและบุญกุศลที่บำเพ็ญนี้ จงบันดาลให้ท่านเจริญด้วยอายุ  
วรรณะ สุขะ พละ ปฏิภาณ ธนสารสมบัติ และประสบสิ่งอันพึงปรารถนาทุกทีพาราตริกาลเทอญฯ

วันที่ ๑๕ เดือน พฤษภาคม พ.ศ. ๒๕๖๗

ผู้รับเงิน

เจ้าอาวาส

เล่มที่ ๑๒

เลขที่ ๑๔/๖๗

# อนุโมทนาบัตร

## ขออนุโมทนา แก่

บริษัท เจริญวิทย์เทรดดิ้ง จำกัด

อยู่บ้านเลขที่ ๑๗๔ หมู่ ๕ ซอย ถนน แขวง/ตำบล บางพล  
เขต/อำเภอ หนองปรือ จังหวัด นนทบุรี เลขที่ประจำตัวผู้เสียภาษีอากร  
ผู้บริจาคทรัพย์ในการ ทอดกฐินสามัคคี วัด ไทรทอง แขวง/ตำบล บางพล  
เขต/อำเภอ หนองปรือ จังหวัด นนทบุรี เลขที่ประจำตัวผู้เสียภาษีอากร  
เป็นจำนวนเงิน ๒๐,๐๐๐ บาท - สิบสอง ( สิบสองหมื่นบาทถ้วน )

ขออำนาจคุณพระศรีรัตนตรัยและบุญกุศลที่บำเพ็ญนี้

จงอำนวยการให้ท่านเจริญด้วยอายุ วรรณะ สุขะ พละ ปฏิภาณ ธนสารสมบัติ ธรรมสารสมบัติ  
ประสบแต่สิ่งอันพึงปรารถนาทุกประการเทอญ

วันที่ ๑๐ เดือน พฤษภาคม พ.ศ. ๒๕๖๗

ผู้รับเงิน

เจ้าอาวาส

# อนุโมทนาบัตร

เล่มที่ ๑

ขออนุโมทนา แต่

เลขที่ ๒

บริษัท สหชาติเศรษฐกิจ จำกัด

ผู้บริจาค ทำนารังศาสนา วัดบ้านคลอง

ตำบล ทุ่งคอง อำเภอ หหมงมั่ง จังหวัด นครราชสีมา

เป็นจำนวนเงิน ๒๐,๐๐๐ บาท - สดางค์ (สองหมื่นบาทถ้วน)

ขออำนาจคุณพระศรีวิรัตนตรัย และบุญกุศลที่บำเพ็ญนี้ จงบันดาลให้ท่านเจริญด้วยอายุ  
วรรณะ สุขะ พละ ปฏิภาณ ธนสารสมบัติ และประสบสิ่งอันพึงปรารถนาทุกทีพาราตริกาล เทอญ

วันที่ ๒๐ เดือน กรกฎาคม พ.ศ. ๒๕๖๗

ผู้รับเงิน



# อนุโมทนาบัตร ขออนุโมทนาแด่

เล่มที่ ๒

เลขที่ ๑๑

บริษัท สหชาติเศรษฐกิจ จำกัด

ผู้บริจาคเงินในการ ทำนบบำรุงศาสนา

วัดทุ่งทอง ตำบลทุ่งทอง อำเภอหนองบัว จังหวัดนครสวรรค์

เป็นจำนวนเงิน ๒๐,๐๐๐ บาท - สดางค์ (สองหมื่นบาทถ้วน)

ขออำนาจคุณพระศรีรัตนตรัยและบุญกุศลที่บำเพ็ญนี้ จงบันดาลให้ท่านเจริญด้วยอายุ  
วรรณะ สุขะ พละ ปฏิภาณ ธนสารสมบัติ และประสบสิ่งอันพึงปรารถนาทุกทีพาราตริกกาลเทอญฯ

วันที่ ๒๐ เดือน กรกฎาคม พ.ศ.

ผู้รับเงิน



๑

๒

เล่มที่ 1

เลขที่ 5

อนุโมทนาบัตร

ขออนุโมทนาบุญแด่

บริษัท สหราชศีลธรรม จำกัด

ผู้บริจาคเงินในการ ทำนุบำรุงศาสนา วัด ทรัพย์มั่งคั่ง

ตำบล ท่งทอง อำเภอ นนทบุรี จังหวัด นครสวรรค์

เป็นจำนวนเงิน 20,000 บาท สี่ตัว ( สดงหมีหมากว้น )

ขออำนาจคุณพระศรีรัตนตรัยและบุญกุศลที่บำเพ็ญนี้  
จงบันดาลให้ท่านเจริญด้วยอายุ วรรณะ สุขะ พละ ปฏิภาณ ธนสารสมบัติ  
และประสบสิ่งอันพึงปรารถนาทุกทีพาราตริกาลเทอญ

วันที่ 21 เดือน กรกฎาคม พ.ศ. 2567

ผู้มอบเงิน

๒๑ เจ้าอาวาส

อนุโมทนาบัตร

๓

๔

เล่มที่ ๐๓

เลขที่ ๐๑

# อนุโมทนาบัตร

ขออนุโมทนา แก่

บริษัท สหชาติเศรษฐกิจ จำกัด

อยู่บ้านเลขที่ ๐๓ หมู่ ๒ ซอย - ถนน - แขวง/ตำบล ท่าวทอง

เขต/อำเภอ หนองบัว จังหวัด นครสวรรค์ เลขที่ประจำตัวผู้เสียภาษีอากร

บริจาคทรัพย์ในการทำนุบำรุงศาสนา วัด หนองบัว แขวง/ตำบล ท่าวทอง

เขต/อำเภอ หนองบัว จังหวัด นครสวรรค์ เลขที่ประจำตัวผู้เสียภาษีอากร

เป็นจำนวนเงิน ๒๐,๐๐๐ บาท - สตางค์ ( สองหมื่นบาทถ้วน - )

ขออำนาจคุณพระศรีรัตนตรัยและบุญกุศลที่บำเพ็ญนี้

จงอำนวยพรให้ท่านเจริญด้วยอายุ วรรณะ สุขะ พละ ปฏิภาณ ธนสารสมบัติ

ประสบแต่สิ่งอันพึงปรารถนาทุกทีพาราตลึงเทอญ

วันที่ ๒๑ เดือน กรกฎาคม

ผู้รับเงิน



เล่มที่ ๑

เลขที่ ๐๐๔

ขออนุโมทนาบุญ

แด่ บริษัทสหชาติเทรดดิ้ง จำกัด

ผู้บริจาคทรัพย์ จำนวน ๒๐,๐๐๐ บาท - สดางค์ (สองหมื่นบาทถ้วน)  
เพื่อการ ทำนุบำรุงพระศาสนา ณ วัดศรีสังฆาล์ประชาราม  
ตำบลทุ่งทอง อำเภอหนองบัว จังหวัด นครสวรรค์

ขออำนาจคุณพระศรีรัตนตรัย และบุญกุศลที่บำเพ็ญนี้

จงบันดาลให้ท่านและครอบครัวเจริญด้วย อายุ วรรณะ สุขะ พละ ปฏิภาณ ธนสารสมบัติ

และประสบสิ่งอันพึงปรารถนา ตลอดกาลทุกเมื่อ เทอญ

วันที่ ๒๐ เดือน กรกฎาคม พ.ศ. ๒๕๕๓

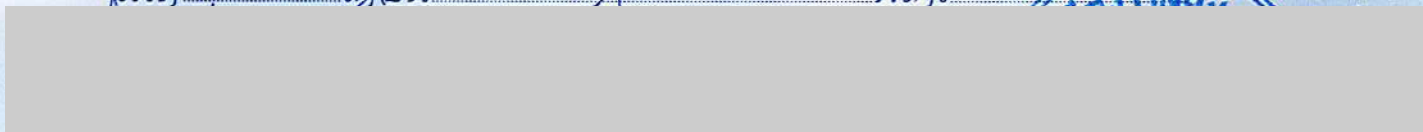

ทำบุญ มีความสุข





เลขที่ ปอ.๐๐๕/๒๕๖๗

## อนุโมทนาบัตร

โรงเรียนประชาอุปถัมภ์ สำนักงานเขตพื้นที่การศึกษาประถมศึกษานครสวรรค์ เขต ๓  
ให้ไว้เพื่อแสดงว่า

### บริษัทสหชาติเศรษฐกิจ จำกัด

ได้ให้ความอนุเคราะห์ สนับสนุนเงินเป็นจำนวน ๓,๐๐๐ บาท (สามพันบาทถ้วน)  
ในการสนับสนุนเงิน เพื่อใช้ในการมอบทุนการศึกษาให้กับนักเรียนโรงเรียนประชาอุปถัมภ์  
จึงมอบใบอนุโมนาฉบับนี้ไว้เป็นสำคัญ

ขออำนวยการให้ท่านมีแต่ความสุขและความเจริญด้วย อายุ วรรณะ สุขะ พละ  
ตลอดกาลนาน ปราศจากสิ่งใดจงสำเร็จความปรารถนานั้นทุกประการ  
วันที่ ๒๖ เดือน กรกฎาคม พุทธศักราช ๒๕๖๗

ผู้อำนวยการโรงเรียนประชาอุปถัมภ์

๑

๗

เล่มที่ ๑

เลขที่ ๗

อนุโมทนาบัตร

ขออนุโมทนาบุญแด่

บริษัท ส่นชาติเศรษฐกิจ จำกัด

ผู้บริจาคเงินในการ ทำนุบำรุงศาสนา วัด เขามั่นแก้วนาราม

ตำบล ทงทอง อำเภอ หนองบัว จังหวัด นครสวรรค์

เป็นจำนวนเงิน ๒๐,๐๐๐ บาท - สี่ตัว ( สองหมื่นบาทถ้วน )

ขออำนาจคุณพระศรีรัตนตรัยและบุญกุศลที่บำเพ็ญนี้  
จงบันดาลให้ท่านเจริญด้วยอายุ วรรณะ สุขะ พละ ปฏิภาณ ธนสารสมบัติ  
และประสบสิ่งอันพึงปรารถนาทุกทีพาราตริกาลเทอญ

วันที่ ๒๙ เดือน มิถุนายน พ.ศ. ๒๕๖๓

ผู้รับเงิน

อนุโมทนาบัตร

๑

๗



เล่มที่ ๒  
เลขที่ ๑๒

## อนุโมทนาบัตร ของอนุโมทนา แต่

น.ล.ก. สหชาติเสนาสุภิก

ผู้บริจาคเงินในการ สร้างอาคารที่สงฆ์ของภิกษุ

วัดทุ่งทอง ตำบลทุ่งทอง อำเภอหนองบัว จังหวัดนครสวรรค์

เป็นจำนวนเงิน ๑๖๕,๔๑๘ บาท สดางค์ (หนึ่งแสนหกหมื่นห้าพันสี่ร้อยสิบแปดบาทถ้วน)

ขออำนาจคุณพระศรีรัตนตรัยและบุญกุศลที่บำเพ็ญนี้ จงบันดาลให้ท่านเจริญด้วยอายุ  
วรรณะ สุขะ พละ ปฏิภาณ ธนสารสมบัติ และประสบสิ่งอันพึงปรารถนาทุกทีพาราตริกกาลเทอญฯ

วันที่ ๑๘ เดือน ตุลาคม พ.ศ. ๒๕๖๗

ผู้รับเงิน



๙

๙

เล่มที่ ๑

เลขที่ ๙

อนุโมทนาบัตร

ขออนุโมทนาบุญแด่

บริษัท สหรัทธาเศรษฐกิจ จำกัด

ผู้บริจาคเงินในการ ทอดกฐิน วัด เขมเพ็กแก่นนาราช

ตำบล ทุ่งทอง อำเภอ ทนดงมณี จังหวัด นครสวรรค์

เป็นจำนวนเงิน ๒๐,๐๐๐ บาท - สดางค์ ( สดงหมื่นบาทถ้วน )

ขออำนาจคุณพระศรีรัตนตรัยและบุญกุศลที่บำเพ็ญนี้

จงบันดาลให้ท่านเจริญด้วยอายุ วรรณะ สุขะ พละ ปฏิภาณ ธนสารสมบัติ

และประสบสิ่งอันพึงปรารถนาทุกทีพาราตริกาลเทอญ

วันที่ ๒๗ เดือน ตุลาคม

ผู้รับเงิน

อนุโมทนาบัตร

๙

สุ

ย

เล่มที่ ๑

เลขที่ ๖

อนุโมทนาบัตร

ขออนุโมทนาบุญแด่

บริษัท สหชาติเศรษฐกิจ จำกัด

ผู้มีบริจาคเงินในการ ทดถุกสิน

วัด ทรัพย์มั่งคั่ง

ตำบล ท่งทอง

อำเภอ ทนดงน้ำ

จังหวัด นครสวรรค์

เป็นจำนวนเงิน ๒๐,๐๐๐ บาท - สี่ตัว (สองหมื่นบาทถ้วน)

ขออำนาจคุณพระศรีรัตนตรัยและบุญกุศลที่นำเพ็ญนี้

จงบันดาลให้ท่านเจริญด้วยอายุ วรรณะ สุขะ พละ ปฏิภาณ ธนสารสมบัติ

และประสบสิ่งอันพึงปรารถนาทุกทีพาราตริกาลเทอญ

วันที่ ๒๕ เดือน ตุลาคม พ.ศ. ๒๕๖๓

ผู้รับเงิน

อ.ก. เจ้าอาวาส

บุ

ย

อนุโมทนาบัตร



## อนุโมทนาบัตร

โรงเรียนประชาอุปถัมภ์ สำนักงานเขตพื้นที่การศึกษาประถมศึกษานครสวรรค์ เขต ๓  
ให้ไว้เพื่อแสดงว่า

### บริษัท สหชาติเศรษฐกิจ จำกัด

ได้ให้ความอนุเคราะห์ สนับสนุนเงินเป็นจำนวน ๑๐๐,๐๐๐ บาท (หนึ่งแสนบาทถ้วน)  
ในการสนับสนุนเงิน เพื่อใช้ในการจัดโครงการจ้างครูและบุคลากรทางการศึกษา ของโรงเรียนประชาอุปถัมภ์  
จึงมอบใบอนุโมทนาฉบับนี้ไว้เป็นสำคัญ

ขออำนาจให้ท่านมีแต่ความสุขและความเจริญด้วย อายุ วรรณะ สุขะ พละ  
ตลอดกาลนาน ปราศจากสิ่งใดจงสำเร็จความปรารถนานั้นทุกประการ  
วันที่ ๓๑ เดือน พฤษภาคม พุทธศักราช ๒๕๖๗

ครุชำนาญการ รักษาการในตำแหน่ง ผู้อำนวยการโรงเรียนประชาอุปถัมภ์

เล่มที่ ๑

เลขที่ ๐๐๖

## อนุโมทนาบัตร

### ขออนุโมทนาบุญ

แต่ บริ จันทะสหชาติเสารุงจิกริ จำกัด

ผู้บริจาคทรัพย์ จำนวน ๔,๓๘๐ บาท - สดางค์ (สี่พันสามร้อยแปดสิบบาท)  
เพื่อการ สร้างรณกศล ณ วัด สหชาติประชาธรรม  
ตำบล กุ้งทอง อำเภอ ขนอมบัว จังหวัด นครสวรรค์  
(สี่พันสามร้อยแปดสิบบาท)  
(สี่พันสามร้อยแปดสิบบาท)

ขออำนาจคุณพระศรีรัตนตรัย และบุญกุศลที่บำเพ็ญนี้

จงดลบันดาลให้ท่านและครอบครัวเจริญด้วย อายุ วรรณะ สุขะ พละ ปฏิภาณ ธนสารสมบัติ

และประสบสิ่งอันพึงปรารถนา ตลอดกาลทุกเมื่อ เทอญ

วันที่ ๑๔ เดือน พฤศจิกายน พ.ศ. ๒๕๖๓

ผู้รับเงิน

ทำบุญ มีกรรมสุข



เล่มที่ ๑๑

เลขที่ ๑๑



ขออนุโมทนาบุญ แต่

9. ପ୍ରତି ପ୍ରାଣୀର ଶରୀରରେ ଯେଉଁ ଶକ୍ତିର ସଂରକ୍ଷଣ ହୁଏ

อยู่บ้านเลขที่ ๑๗๔ หมู่ ๒ ซอย ถนน แขวง/ตำบล กรุงเทพมหานคร  
เขต/อำเภอ หนองบัว จังหวัด หนองบัว เลขที่ประจำตัวผู้เสียภาษีอากร  
ผู้บริจาคทรัพย์สินในการสนับสนุนการดำเนินงานของ มูลนิธิฯ แขวง/ตำบล กรุงเทพมหานคร  
เขต/อำเภอ หนองบัว จังหวัด หนองบัว เลขที่ประจำตัวผู้เสียภาษีอากร  
เป็นจำนวนเงิน ๔๓๕๐ บาท สด ( สี่พันสามร้อยห้าสิบบาทถ้วน )

ขออำนาจคุณพระศรีรัตนตรัยและบุญกุศลที่บำเพ็ญนี้  
จงอำนวยการให้ท่านเจริญด้วยอายุ วรรณะ สุขะ พละ ปฏิภาณ ธนสารสมบัติ ธรรมสารสมบัติ  
ประสบแต่สิ่งอันพึงปรารถนาทุกทีพาราตริกกาลเทอญฯ

วันที่ ๑๕ เดือน กรกฎาคม พ.ศ. ๒๕๖๓

๑๒  
ผู้รับเงิน  
๑

เจ้าอาวาส



ยบนิเมทาชาปัสตร



ที่ ศธ ๐๔๐๗๕.๑๖๐/๐๖๘



โรงเรียนประชาอุปถัมภ์ หมู่ที่ ๔  
ตำบลทุ่งทอง อำเภอนองบัว  
จังหวัดนครสวรรค์ ๖๐๑๑๐

๓๑ พฤษภาคม ๒๕๖๗

เรื่อง ขอบขอบคุณ

เรียน ผู้จัดการ บริษัทสหชาติเศรษฐกิจ จำกัด

ตามที่บริษัทสหชาติเศรษฐกิจ จำกัด ได้มอบเงินสนับสนุน จำนวน ๑๐๐,๐๐๐ บาท (หนึ่งแสนบาทถ้วน) ให้กับโรงเรียนประชาอุปถัมภ์ เพื่อใช้ในการจัดโครงการจ้างครูและบุคลากรทางการศึกษา นั้น

บัดนี้ โรงเรียนประชาอุปถัมภ์ ได้รับเงินจำนวนดังกล่าวเรียบร้อยแล้ว จึงขอขอบคุณในความอนุเคราะห์ของท่านเป็นอย่างยิ่ง และหวังว่าจะได้รับความอนุเคราะห์จากท่านอีกในโอกาสต่อไป

จึงเรียนมาเพื่อทราบและขอขอบพระคุณมา ณ โอกาสนี้

ขอแสดงความนับถือ



ครูชำนาญการ รักษาการในตำแหน่ง  
ผู้อำนวยการโรงเรียนประชาอุปถัมภ์

สถานศึกษา โรงเรียนประชาอุปถัมภ์  
โทร. ๐๙-๘๑๘๕-๕๖๗๔ ผู้อำนวยการสถานศึกษา  
โทร. ๐๙-๕๓๒๓-๖๐๓๖ เจ้าหน้าที่ธุรการโรงเรียน  
Email : ๖๐๐๓๐๐๓@nswm.go.th



ที่ ศธ ๐๔๐๗๕.๑๖๐/๑๔๗

โรงเรียนประชาอุปถัมภ์ หมู่ที่ ๔  
ตำบลทุ่งทอง อำเภอหนองบัว  
จังหวัดนครสวรรค์ ๖๐๑๑๐

๒๘ ตุลาคม ๒๕๖๗

เรื่อง ขอขอบคุณ

เรียน ผู้จัดการ บริษัทสหชาติเศรษฐกิจ จำกัด

ตามที่บริษัทสหชาติเศรษฐกิจ จำกัด ได้มอบเงินสนับสนุน จำนวน ๑๑๓,๓๓๒ บาท (หนึ่งแสนหนึ่งหมื่นสามพันสามร้อยสามสิบสองบาทถ้วน) ให้กับโรงเรียนประชาอุปถัมภ์ เพื่อใช้ในการปรับปรุงอาคารสถานที่ นั้น

บัดนี้ โรงเรียนประชาอุปถัมภ์ ได้รับเงินจำนวนดังกล่าวเรียบร้อยแล้ว จึงขอขอบคุณในความอนุเคราะห์ของท่านเป็นอย่างยิ่ง และหวังว่าจะได้รับความอนุเคราะห์จากท่านอีกในโอกาสต่อไป

จึงเรียนมาเพื่อทราบและขอขอบพระคุณมา ณ โอกาสนี้

ขอแสดงความนับถือ



ผู้อำนวยการโรงเรียนประชาอุปถัมภ์

สถานศึกษา โรงเรียนประชาอุปถัมภ์

โทร. ๐๙-๘๘๘๕-๕๖๗๔ ผู้อำนวยการสถานศึกษา

โทร. ๐๙-๕๓๒๓-๖๐๓๖ เจ้าหน้าที่ธุรการโรงเรียน

Email : ๖๐๐๓๐๐๓@nsw.go.th

“ เรียนดี มีความสุข ”



ที่ ศธ ๐๔๐๗๕.๑๖๐/๑๔๗

โรงเรียนประชาอุปถัมภ์ หมู่ที่ ๔  
ตำบลทุ่งทอง อำเภอนองบัว  
จังหวัดนครสวรรค์ ๖๐๑๑๐

๒๘ ตุลาคม ๒๕๖๗

เรื่อง ขอบขอบคุณ

เรียน ผู้จัดการ บริษัทสหชาติเศรษฐกิจ จำกัด

ตามที่บริษัทสหชาติเศรษฐกิจ จำกัด ได้มอบเงินสนับสนุน จำนวน ๑๑๓,๓๓๒ บาท (หนึ่งแสนหนึ่งหมื่นสามพันสามร้อยสามสิบสองบาทถ้วน) ให้กับโรงเรียนประชาอุปถัมภ์ เพื่อใช้ในการปรับปรุงอาคารสถานที่ นั้น

บัดนี้ โรงเรียนประชาอุปถัมภ์ ได้รับเงินจำนวนดังกล่าวเรียบร้อยแล้ว จึงขอขอบคุณในความอนุเคราะห์ของท่านเป็นอย่างยิ่ง และหวังว่าจะได้รับความอนุเคราะห์จากท่านอีกในโอกาสต่อไป

จึงเรียนมาเพื่อทราบและขอขอบพระคุณมา ณ โอกาสนี้

ขอแสดงความนับถือ

ผู้อำนวยการโรงเรียนประชาอุปถัมภ์

สถานศึกษา โรงเรียนประชาอุปถัมภ์

โทร. ๐๙-๘๑๘๕-๕๖๗๔ ผู้อำนวยการสถานศึกษา

โทร. ๐๙-๕๓๒๓-๖๐๓๖ เจ้าหน้าที่ธุรการโรงเรียน

Email : ๖๐๐๓๐๐๓@nsw.go.th

“ เรียนดี มีความสุข ”

ที่ ศธ ๐๔๐๗๕.๒๒๐/๐๗๙



โรงเรียนสหชาติเศรษฐกิจวิทยา หมู่ที่ ๒  
ต.ทุ่งทอง อ.หนองบัว จ.นครสวรรค์  
๖๐๑๑๐

๑๐ มิถุนายน ๒๕๖๗

เรื่อง ขอขอบคุณ

เรียน ผู้จัดการ บริษัท สหชาติเศรษฐกิจ จำกัด

สิ่งที่ส่งมาด้วย ใบประกาศเกียรติคุณบัตร

จำนวน ๑ ฉบับ

ตามที่โรงเรียนสหชาติเศรษฐกิจวิทยา ได้รับความอนุเคราะห์จากบริษัท สหชาติเศรษฐกิจ จำกัด ในการสนับสนุน เงินทุนการศึกษาสำหรับนักเรียนที่มีผลการเรียนเฉลี่ยตั้งแต่ ๓.๓๐ ขึ้นไป ประจำปี ๒๕๖๖ นั้น

บัดนี้ โรงเรียนสหชาติเศรษฐกิจวิทยา ได้รับเงินทุนการศึกษา จำนวน ๓๑๑,๐๐๐ บาท (สามแสนหนึ่งหมื่นหนึ่งพันบาทถ้วน) จากทางบริษัทฯ เรียบร้อยแล้ว จึงขอขอบพระคุณเป็นอย่างสูงมา ณ โอกาสนี้ และทางโรงเรียนหวังเป็นอย่างยิ่งว่าจะได้รับความอนุเคราะห์จากท่านในโอกาสต่อไป

จึงเรียนมาเพื่อโปรดทราบ

ขอแสดงความนับถือ



ผู้อำนวยการโรงเรียนสหชาติเศรษฐกิจวิทยา

โรงเรียน

โทร. ๐-๕๖๘๘-๐๑๗๙ , ๐๘๔-๘๑๕-๖๔๖๘

ธุรการ ๐๘๗-๑๙๙-๔๙๙๒

ที่ นว ๐๔๑๙ / ๒๕๖



สำนักงานพัฒนาชุมชนอำเภอหนองบัว  
ถนนหนองบัว – ชุมแสง นว ๖๐๑๑๐

พศจิกายน ๒๕๖๗

เรื่อง ขอบขอบคุณที่ให้การสนับสนุนงบประมาณดำเนินโครงการอบรมอาชีพการทำไข่เค็มแก่เยาวชนโรงเรียน  
และกลุ่มเปราะบาง

เรียน บริษัท สหชาติเศรษฐกิจ จำกัด

ตามที่บริษัท สหชาติเศรษฐกิจ จำกัด โดยกองทุนเฟื่อระวังสุขภาพชุมชน ประทานบัตรที่  
๒๙๕๓๙/๑๕๐๙๔ ได้สนับสนุนงบประมาณเพื่อดำเนินโครงการอบรมอาชีพการทำไข่เค็มแก่เยาวชนโรงเรียนและ  
กลุ่มเปราะบาง จำนวนงบประมาณทั้งสิ้น ๔๐,๐๐๐ บาท (สี่หมื่นบาทถ้วน) นั้น

ในการนี้ สำนักงานพัฒนาชุมชนอำเภอหนองบัว ขอขอบคุณในความอนุเคราะห์ของท่าน  
เป็นอย่างยิ่ง และหวังว่าจะได้รับความอนุเคราะห์จากท่านอีกในโอกาสต่อไป

ขอแสดงความนับถือ

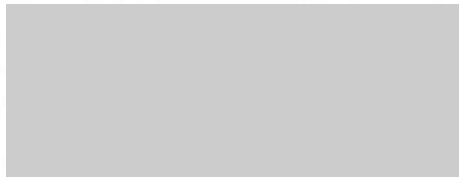

นักวิชาการพัฒนาชุมชนชำนาญการ รักษาการแทน  
พัฒนาการอำเภอหนองบัว

โทร./โทรสาร ๐ ๕๖๒๕ ๑๐๑๔

เศรษฐกิจฐานรากมั่นคง ชุมชนเข้มแข็งอย่างยั่งยืน  
ด้วยหลักปรัชญาของเศรษฐกิจพอเพียง



Change for Good

กรมการพัฒนาชุมชน กระทรวงมหาดไทย

ที่ นว ๐๔๑๙ / ๒๔๔๕



สำนักงานพัฒนาชุมชนอำเภอหนองบัว  
ถนนหนองบัว – ชุมแสง นว ๖๐๑๑๐

พฤตจิกายน ๒๕๖๗

เรื่อง ขอบขอบคุณที่ให้การสนับสนุนงบประมาณดำเนินโครงการอบรมอาชีพเพื่อเพิ่มศักยภาพให้แก่สตรี  
ในพื้นที่ตำบลทุ่งทอง

เรียน บริษัท สหชาติเศรษฐกิจ จำกัด

ตามที่บริษัท สหชาติเศรษฐกิจ จำกัด โดยกองทุนเฝ้าระวังสุขภาพชุมชน ประทานบัตรที่  
๒๕๕๓๘/๑๕๐๙๓ ได้สนับสนุนงบประมาณเพื่อดำเนินโครงการอบรมอาชีพเพื่อเพิ่มศักยภาพให้แก่สตรีในพื้นที่  
ตำบลทุ่งทอง จำนวนงบประมาณทั้งสิ้น ๔๐,๐๐๐ บาท (สี่หมื่นบาทถ้วน) นั้น

ในการนี้ สำนักงานพัฒนาชุมชนอำเภอหนองบัว ขอขอบคุณในความอนุเคราะห์ของท่าน  
เป็นอย่างยิ่ง และหวังว่าจะได้รับความอนุเคราะห์จากท่านอีกในโอกาสต่อไป

ขอแสดงความนับถือ



นักวิชาการพัฒนาชุมชนชำนาญการ รักษาการแทน  
พัฒนาการอำเภอหนองบัว

โทร./โทรสาร ๐ ๕๖๒๕ ๑๐๑๔

เศรษฐกิจฐานรากมั่นคง ชุมชนเข้มแข็งอย่างยั่งยืน  
ด้วยหลักปรัชญาของเศรษฐกิจพอเพียง



Change for Good

กรมการพัฒนาชุมชน กระทรวงมหาดไทย



ที่ ศธ ๐๔๐๗๕.๑๒๐ / ๑๔๕

โรงเรียนบ้านหนองกะเปา ตำบลทุ่งทอง  
อำเภอหนองบัว จังหวัดนครสวรรค์ ๖๐๑๑๐

๑๘ กันยายน ๒๕๖๗

เรื่อง ขอขอบคุณ

เรียน ผู้จัดการบริษัท สหชาติเศรษฐกิจ จำกัด

ตามที่ ผู้จัดการบริษัท สหชาติเศรษฐกิจ จำกัด ได้ให้ความอนุเคราะห์สนับสนุนสมทบทุนเพื่อปรับปรุง  
ซ่อมแซมสนามเด็กเล่น จัดซื้ออุปกรณ์เครื่องเล่น ให้กับนักเรียนโรงเรียนบ้านหนองกะเปา จำนวนเงิน ๕,๐๐๐ บาท  
ทางโรงเรียนบ้านหนองกะเปา ขอขอบพระคุณและอนุโมทนาบุญคุณครั้งนี้เป็นอย่างยิ่ง ขออาราธนาคุณพระศรี  
รัตนตรัยและสิ่งศักดิ์สิทธิ์ทั้งหลายได้โปรดประทานพรให้ท่านและครอบครัว มีสุขภาพร่างกายสมบูรณ์แข็งแรง  
กิจการเจริญรุ่งเรืองและประสบแต่ความสุขสวัสดิ์พัฒนามงคล สมบูรณ์พูนผลในสิ่งอันพึงปรารถนาทุกประการเทอญ

จึงเรียนมาเพื่อโปรดทราบ และหวังเป็นอย่างยิ่งว่าจะได้รับความอนุเคราะห์จากท่านในโอกาสต่อไป

ขอแสดงความนับถือ



ผู้อำนวยการโรงเรียนบ้านหนองกะเปา

สถานศึกษา โรงเรียนบ้านหนองกะเปา

โทร. ๐๘-๐๙๒๗-๒๔๔๔ ผู้อำนวยการสถานศึกษา

โทร. ๐๙-๕๓๒๓-๖๐๓๖ เจ้าหน้าที่ธุรการโรงเรียน

Email : [๖๐๐๓๐๐๔@nswm.go.th](mailto:๖๐๐๓๐๐๔@nswm.go.th)

“เรียนดี มีความสุข”



ที่ นว ๐๔๐๙/๓๓๐

สำนักงานเกษตรอำเภอหนองบัว  
ถนนหนองบัว – ชุมแสง นว. ๖๐๑๑๐

๒๒ สิงหาคม ๒๕๖๗

เรื่อง ขอบขอบคุณ

เรียน ผู้จัดการบริษัทสหชาติเศรษฐกิจ จำกัด

ตามที่บริษัทสหชาติเศรษฐกิจ จำกัด ได้ให้ความอนุเคราะห์สนับสนุนงบประมาณเป็นจำนวนเงิน ๖๐,๐๐๐ บาท (หกหมื่นบาทถ้วน) เพื่อสนับสนุนดำเนินโครงการยุวเกษตรกรปลูกผักปลอดภัยสู่โรงเรียนอาหารกลางวัน ณ โรงเรียนบ้านทุ่งทอง หมู่ ๑ ตำบลทุ่งทอง อำเภอหนองบัว จังหวัดนครสวรรค์ และโรงเรียนบ้านรังงาม หมู่ ๗ ตำบลทุ่งทอง อำเภอหนองบัว จังหวัดนครสวรรค์ นั้น

สำนักงานเกษตรอำเภอหนองบัว ขอขอบคุณบริษัทสหชาติเศรษฐกิจ จำกัด เป็นอย่างสูงมา ณ โอกาสนี้ และหวังเป็นอย่างยิ่งที่จะได้รับความอนุเคราะห์จากท่านในโอกาสต่อไป

จึงเรียนมาเพื่อทราบและขอขอบคุณ ณ โอกาสนี้

ขอแสดงความนับถือ



เกษตรอำเภอหนองบัว

สำนักงานเกษตรอำเภอหนองบัว

โทร. ๐-๕๖๘๗-๖๐๖๖

โทรสาร ๐-๕๖๘๗-๖๐๖๗

ที่ทำการผู้ใหญ่บ้าน หมู่ 1

บ้านทุ่งทอง ตำบลทุ่งทอง

อำเภอหนองบัว จ.นครสวรรค์ 60110

วันที่ 18 เดือน กันยายน พ.ศ. 2567

เรื่อง ขอบขอบคุณ

เรียน ผู้จัดการเหมืองแร่ บริษัท สหชาติเศรษฐกิจ จำกัด

ตามที่ บริษัท สหชาติเศรษฐกิจ จำกัด หมู่ 2 ตำบลทุ่งทอง อำเภอหนองบัว จังหวัดนครสวรรค์ ได้สนับสนุนและดำเนินการก่อสร้างอาคารเอนกประสงค์ให้กับหมู่ 1 บ้านทุ่งทอง เพื่อเป็นสถานที่รองรับกิจกรรมของประชาชนในหมู่บ้าน รวมเป็นงบประมาณ จำนวน 370,000 บาท (สามแสนเจ็ดหมื่นบาทถ้วน)

ในการนี้ หมู่ 1 บ้านทุ่งทอง ตำบลทุ่งทอง อำเภอหนองบัว จังหวัดนครสวรรค์ ขอขอบคุณท่านเป็นอย่างสูง ที่ให้การสนับสนุนการก่อสร้างอาคารเอนกประสงค์ดังกล่าว สำเร็จลุล่วงไปได้ด้วยดี จึงใคร่ขอบพระคุณท่านมา ณ โอกาสนี้

ขอแสดงความนับถือ



ผู้ใหญ่บ้านหมู่ 1 บ้านทุ่งทอง



ที่ ศธ ๐๔๐๗๕.๐๗๐/๑๔๔

โรงเรียนบ้านทุ่งทอง หมู่ ๑  
ตำบลทุ่งทอง อำเภอหนองบัว  
จังหวัดนครสวรรค์ ๖๐๑๑๐

๕ กันยายน ๒๕๖๗

เรื่อง ขอบขอบคุณ

เรียน คณะกรรมการมวชนสัมพันธ์กองทุนพัฒนาหมู่บ้านรอบพื้นที่เหมืองแร่และกองทุนเฝ้าระวังสุขภาพชุมชน

ตามที่ คณะกรรมการมวชนสัมพันธ์กองทุนพัฒนาหมู่บ้านรอบพื้นที่เหมืองแร่และกองทุนเฝ้าระวังสุขภาพชุมชน ให้ความเห็นชอบในโครงการจัดซื้อคอมพิวเตอร์ให้เพียงพอกับการเรียนการสอนระดับหนึ่ง จึงมอบเครื่องคอมพิวเตอร์ จำนวน ๑๑ เครื่อง ให้โรงเรียนบ้านทุ่งทองใช้ในการจัดการเรียนรู้แก่นักเรียน นั้น

บัดนี้ โรงเรียนบ้านทุ่งทอง ได้รับเครื่องคอมพิวเตอร์ จำนวน ๑๑ เครื่อง เป็นที่เรียบร้อยแล้ว ขอขอบคุณท่านเป็นอย่างสูงมา ณ โอกาสนี้ และหวังเป็นอย่างยิ่งว่าคงได้รับความอนุเคราะห์จากท่านในโอกาสต่อไป

จึงเรียนมาเพื่อโปรดทราบและขอบคุณในการปรารภนาดีมา ณ โอกาสนี้

ขอแสดงความนับถือ



ผู้อำนวยการโรงเรียนบ้านทุ่งทอง

งานธุรการ

โทรศัพท์ ๐๘๗-๓๐๙๖๘๖๕

“เรียนดี มีความสุข”



ที่ ศธ ๐๔๐๗๕.๐๗๐/๑๔๔

โรงเรียนบ้านทุ่งทอง หมู่ ๑  
ตำบลทุ่งทอง อำเภอหนองบัว  
จังหวัดนครสวรรค์ ๖๐๑๑๐

๕ กันยายน ๒๕๖๗

เรื่อง ขอบขอบคุณ

เรียน คณะกรรมการมวชนสัมพันธ์กองทุนพัฒนาหมู่บ้านรอบพื้นที่เหมืองแร่และกองทุนเฝ้าระวังสุขภาพชุมชน

ตามที่ คณะกรรมการมวชนสัมพันธ์กองทุนพัฒนาหมู่บ้านรอบพื้นที่เหมืองแร่และกองทุนเฝ้าระวังสุขภาพชุมชน ให้ความเห็นชอบในโครงการจัดซื้อคอมพิวเตอร์ให้เพียงพอกับการเรียนการสอนระดับหนึ่ง จึงมอบเครื่องคอมพิวเตอร์ จำนวน ๑๑ เครื่อง ให้โรงเรียนบ้านทุ่งทองใช้ในการจัดการเรียนรู้แก่นักเรียน นั้น

บัดนี้ โรงเรียนบ้านทุ่งทอง ได้รับเครื่องคอมพิวเตอร์ จำนวน ๑๑ เครื่อง เป็นที่เรียบร้อยแล้ว ขอขอบคุณท่านเป็นอย่างสูงมา ณ โอกาสนี้ และหวังเป็นอย่างยิ่งว่าคงได้รับความอนุเคราะห์จากท่านในโอกาสต่อไป

จึงเรียนมาเพื่อโปรดทราบและขอบคุณในการปรารภนาติมา ณ โอกาสนี้

ขอแสดงความนับถือ

ผู้อำนวยการโรงเรียนบ้านทุ่งทอง

งานธุรการ

โทรศัพท์ ๐๘๗-๓๐๙๖๘๖๕

“เรียนดี มีความสุข”

# เอกสารแนบ

# 9

## ผลตรวจสุขภาพประชาชน

ข้อมูลส่วนบุคคล ได้รับการคุ้มครองไม่ต้องเปิดเผยตามกฎหมาย

# เอกสารแนบ 10

## ผลตรวจสุขภาพพนักงาน

ข้อมูลส่วนบุคคล ได้รับการคุ้มครองไม่ต้องเปิดเผยตามกฎหมาย

# เอกสารแนบ 11

สำเนาบัญชีกองทุนเพื่อระวางสุขภาพ

ข้อกำหนดและเงื่อนไขเงินฝากออมทรัพย์ 活期储蓄存款账户的条款与条件 Terms and Conditions of Savings Deposit

1. โปรดนำสมุดบัญชีนี้ไปทุกครั้งที่ติดต่อธนาคาร 到本行办理相关业务时，请携带此存折。 This passbook is required when contacting our bank.
2. สมุดนี้เป็นเพียงสมุดบัญชีเท่านั้น ยังถือไม่ได้ว่ายอดคงเหลือในสมุดนี้ถูกต้อง จนกว่าจะได้ตรวจสอบตรงกับบัญชีของธนาคารแล้ว  
本存折所示余额，除非经核实与本行账户记录一致，不视为正确的余额。 This booklet is only an account passbook. The balance shown herein will not be deemed correct unless verified by the corresponding balance shown in the account kept by and at our bank.
3. สิทธิตามบัญชีเงินฝาก/สมุดเล่มนี้ ผู้ฝากจะโอนให้ผู้อื่น เปลี่ยนชื่อ แก้อื้อ หรือฉีกแผ่นใดแผ่นหนึ่งออก หรือนำไปเป็นหลักฐานกับบุคคลอื่นได้ เมื่อได้รับความยินยอมเป็นหนังสือจากธนาคารแล้วเท่านั้น  
储户须获得本行的书面同意方可将存款账户及本存折的权益转让他人，转手，变更，或撕下其中任何一页，或用作他人的担保品。  
The right to funds in this deposit account/passbook is not transferable, nor can it be used as security for a third party unless written consent is given by the Bank. The depositor may not make any changes on, or tear any pages off of, this passbook.
4. การถอนเงินหรือปิดบัญชีทั้งสำนักงาน โปรดแสดงบัตรประจำตัวต่อเจ้าหน้าที่ธนาคาร 跨分行取款或销户，须出示身份证或护照。 For withdrawals from this account or the closing of it at any branch, please show proper identification.
5. ถ้าสมุดเล่มนี้สูญหาย ผู้ฝากต้องแจ้งความ และต้องแจ้งให้ธนาคารทราบเป็นหนังสือหรือตามช่องทางที่ธนาคารกำหนดทันที ณ สาขาเจ้าของบัญชี  
若存折遗失，存款人须报警并立即以书面形式或通过本行指定的渠道通知开户分行。 In case of loss of this passbook, the account owner must file a police report and notify our bank in writing or via the channels specified at the branch where the account was opened.
6. ในกรณีที่บัญชีขาดการเคลื่อนไหว และยอดคงเหลือในบัญชีต่ำกว่าที่กำหนด ธนาคารจะปิดบัญชีและหรือคิดค่าธรรมเนียมรักษาสัญชีตามหลักเกณฑ์ที่ธนาคารกำหนด  
对闲置且余额低于本行规定的账户，本行将按相关规定注销账户，和/或收取账户维持费。 An account that has been dormant and has not maintained a minimum balance as specified by our bank will be closed, and/or be subject to a maintenance fee at the rate and in the manner prescribed by our bank.

9951004-11-22 (120 g.) สอบถามข้อมูลเพิ่มเติม K-Contact Center 02-8888888 หรือ www.kasikornbank.com

สำนักงาน  
办事处 สาขาหนองบัว  
OFFICE

ธนาคารกสิกรไทย  
开泰银行 KASIKORNBANK



เลขที่บัญชี  
帐户号码  
A/C NO.



ชื่อ 帐户名称 NAME

บจก. สหชาติเศรษฐกิจ เพื่อ  
กองทุนเฝ้าระวังสุขภาพชุมชน บบ. 32253/16045

เงินฝากนี้ได้รับความคุ้มครองจากสถาบันคุ้มครองเงินฝากตามจำนวนที่กำหนดไว้ในกฎหมาย  
此存款在法定限额内获存款保险机构保障。 This deposit shall be protected by the Deposit Protection Agency in the amount specified in the relevant laws.

สาขาผู้ให้บริการ 0672  
บัญชีเงินฝากออมทรัพย์

KH027269

01717183

ธนาคารไม่มียกยอรับฝากสมุดบัญชีทุกประเภทของลูกค้า  
本行无为客户保管任何账户存折的政策 The Bank will not hold customer passbooks of any type



วันที่ 日期 DATE	คำย่อ 代码 CODE	ถอน 取款 WITHDRAWAL	ฝาก 存款 DEPOSIT	คงเหลือ 余额 BALANCE	หมายเลข 出纳员号码 TELLER NO.
1	*****B/F	SS-PVBK2306-105		0.00	
2	20/06/23TTN		200,000.00	200,000.00	K0690782
3	29/09/23CS		33,334.00✓	166,666.00	K0641149
4	09/10/23CS		20,000.00✓	146,666.00	K0641149
5	26/10/23CS		20,000.00✓	126,666.00	K0597928
6	08/12/23CS		10,000.00✓	116,666.00	K0641149
7	15/12/23INN		361.87	117,027.87	PCB09400
8	15/12/23TXN		3.62	117,024.25	PCB09400
9	22/01/24TRN		200,000.00	317,024.25	ACM10007
10					
11					
12					
13					
14					
15					
16					
17					
18					
19					
20					
21					
22					
23					
24					

## K-eMail Statement

บริการรับรายการเงินฝากเงินฝากอัตโนมัติ

K-eMail Statement (บริการรับรายการเงินฝากเงินฝากอัตโนมัติ)  
เช็คทุกความเคลื่อนไหวทางการเงินผ่านอีเมลฟรี ส่งให้ตามรอบโดยอัตโนมัติ  
ไม่ต้องไปที่สาขา สบายๆ ผ่าน [www.kasikornbank.com](http://www.kasikornbank.com) และ  
K-Contact Center โทร. 0-28888888 กด 02 ได้ทุกวันตลอด 24 ชั่วโมง

"คำย่อ"และ"หมายเลข" โปรดดูปกหลังด้านใน 代码和编号含义, 请阅存折底页 "CODE" and "TELLER NO." Please see inside back cover

**ข้อกำหนดและเงื่อนไขเงินฝากออมทรัพย์ 活期储蓄存款账户的条款与条件 Terms and Conditions of Savings Deposit**

1. โปรดนำสมุดบัญชีนี้ไปทุกครั้งที่ติดต่อกับธนาคาร 到本行办理相关业务时，请携带此存折。This passbook is required when contacting our bank.
2. สมุดนี้เป็นเพียงสมุดบัญชีเท่านั้น ยังถือไม่ได้ว่ายอดคงเหลือในสมุดนี้ถูกต้อง จนกว่าจะได้ตรวจสอบตรงกับบัญชีของธนาคารแล้ว  
本存折所示余额，除非经核实与本行账户记录一致，不视为正确的余额。This booklet is only an account passbook. The balance shown herein will not be deemed correct unless verified by the corresponding balance shown in the account kept by and at our bank.
3. สิทธิทางบัญชีเงินฝาก/สมุดเล่มนี้ ผู้ฝากจะโอนให้ผู้อื่น เปลี่ยนเมื่อ แก้ว หรือฉีกแผ่นใดแผ่นหนึ่งออก หรือนำไปเป็นหลักฐานแก่บุคคลอื่นได้ต่อเมื่อได้รับ **ความยินยอมเป็นหนังสือจากธนาคารแล้วเท่านั้น**  
储户须获得本行的书面同意方可将存款账户及本存折的权益转让他人、转手、变更、或撕下其中任何一页、或用作他人的担保品。  
The right to funds in this deposit account/passbook is not transferable, nor can it be used as security for a third party unless written consent is given by the Bank. The depositor may not make any changes on, or tear any pages off of, this passbook.
4. การถอนเงินหรือปิดบัญชีที่สำนักงาน โปรดแสดงบัตรประจำตัวต่อเจ้าหน้าที่ธนาคาร 跨分行取款或销户，须出示身份证或护照。For withdrawals from this account or the closing of it at any branch, please show proper identification.
5. ถ้าสมุดเล่มนี้สูญหาย ผู้ฝากต้องแจ้งความ และต้องแจ้งให้ธนาคารทราบเป็นหนังสือหรือตามช่องทางที่ธนาคารกำหนดทันที ณ สาขาเจ้าของบัญชี  
若存折遗失，存款人须报警并立即以书面形式或通过本行指定的渠道通知开户分行。In case of loss of this passbook, the account owner must file a police report and notify our bank in writing or via the channels specified at the branch where the account was opened.
6. ในกรณีที่บัญชีขาดการเคลื่อนไหว และยอดคงเหลือในบัญชีต่ำกว่าที่กำหนด ธนาคารจะปิดบัญชีและ/หรือคิดค่าธรรมเนียมรักษาบัญชีตามหลักเกณฑ์ที่ธนาคารกำหนด  
对闲置且余额低于本行规定的账户，本行将按相关规定注销账户，和/或收取账户维持费。An account that has been dormant and has not maintained a minimum balance as specified by our bank will be closed, and/or be subject to a maintenance fee at the rate and in the manner prescribed by our bank.

9951004-11-22 (120 g.) สอบถามข้อมูลเพิ่มเติม K-Contact Center 02-8888888 หรือ [www.kasikornbank.com](http://www.kasikornbank.com)

สำนักงาน  
办事处 สาขาหนองบัว  
OFFICE

ธนาคารกสิกรไทย  
开泰银行 KASIKORN BANK



เลขที่บัญชี  
账户号码  
A/C NO.



ชื่อ 账户名称 NAME

บจก. สหชาติเศรษฐกิจ เพื่อ กองทุนเฝ้าระวังสุขภาพ  
ชุมชน บบ. 29536/15091

เงินฝากนี้ได้รับความคุ้มครองจากสถาบันคุ้มครองเงินฝากตามจำนวนที่กำหนดไว้ในกฎหมาย  
此存款在法定限额内获存款保险机构担保。This deposit shall be protected by the Deposit Protection Agency in the amount specified in the relevant laws.

สาขาผู้ให้บริการ 0872  
บัญชีเงินฝากออมทรัพย์

KH028509

01717187

ธนาคารไม่มีนโยบายรับฝากสมุดบัญชีทุกประเภทของลูกค้า  
本行无为客户保管任何账户存折的政策 The Bank will not hold customer passbooks of any type



วันที่ 日期 DATE	คำย่อ 代码 CODE	ถอน 取款 WITHDRAWAL	ฝาก 存款 DEPOSIT	คงเหลือ 余额 BALANCE	หมายเลข 出纳员号码 TELLER NO.
1	*****B/F		103	0.00	
2	20/06/23TTN		200,000.00	200,000.00	K0690782
3	03/10/23CS		33,333.00	166,667.00	K0566355
4	09/10/23CS		15,000.00	151,667.00	K0641149
5	26/10/23CS		25,000.00	126,667.00	K0597928
6	08/12/23CS		10,000.00	116,667.00	K0641149
7	15/12/23INN		364.50	117,031.50	PCB09400
8	15/12/23TXN		3.65	117,027.85	PCB09400
9	22/01/24TRN		200,000.00	317,027.85	ACM10023
10					
11					
12					
13					
14					
15					
16					
17					
18					
19					
20					
21					
22					
23					
24					

## K-eMail Statement

บริการรับรายการเดินบัญชีทางอีเมลล์จากไทย

K-eMail Statement (บริการรับรายการเดินบัญชีทางอีเมลล์จากไทย)

เช็คทุกความเคลื่อนไหวทางการเงินผ่านอีเมลล์ฟรี ส่งให้ตามรอบโดยอัตโนมัติ

ไม่ต้องไปที่สาขา สมัครง่ายๆ ผ่าน [www.kasikornbank.com](http://www.kasikornbank.com) และ

K-Contact Center โทร. 0-28888888 กด 02 ได้ทุกวันตลอด 24 ชั่วโมง

"คำย่อ"และ"หมายเลข" โปรดดูปกหลังด้านใน 代码和编号含义, 请阅存折底页 "CODE" and "TELLER NO." Please see inside back cover

ข้อกำหนดและเงื่อนไขเงินฝากออมทรัพย์ 活期储蓄存款账户的条款与条件 Terms and Conditions of Savings Deposit

1. โปรดนำสมุดบัญชีนี้ไปทุกครั้งที่ต้องการติดต่อธนาคาร 到本行办理相关业务时，请携带此存折。This passbook is required when contacting our bank.
2. สมุดนี้เป็นเพียงสมุดบัญชีเท่านั้น ถึงถือไม่ได้ว่ายอดคงเหลือในสมุดนี้ถูกต้อง จนกว่าจะได้ตรวจสอบตรงกับบัญชีของธนาคารแล้ว  
本存折所示余额，除非经核实与本行账户记录一致，不视为正确的余额。This booklet is only an account passbook. The balance shown herein will not be deemed correct unless verified by the corresponding balance shown in the account kept by and at our bank.
3. สิทธิตามบัญชีเงินฝากออมทรัพย์นี้ ผู้ฝากจะโอนให้ผู้อื่น เปลี่ยนชื่อ แก่ หรือฉีกแผ่นใดแผ่นหนึ่งออก หรือนำไปเป็นหลักทรัพย์กับบุคคลอื่นได้ ต่อเมื่อได้รับความยินยอมเป็นหนังสือจากธนาคารแล้วเท่านั้น  
储户须获得本行的书面同意方可将存款账户及本存折的权益转让他人、转手、变更、或撕下其中任何一页、或用作他人的担保品。  
The right to funds in this deposit account/passbook is not transferable, nor can it be used as security for a third party unless written consent is given by the Bank. The depositor may not make any changes on, or tear any pages off of, this passbook.
4. การถอนเงินหรือปิดบัญชีต่างสำนักงาน โปรดแสดงบัตรประจำตัวต่อเจ้าหน้าที่ธนาคาร 跨分行取款或销户，须出示身份证或护照。For withdrawals from this account or the closing of it at any branch, please show proper identification.
5. ถ้าสมุดเล่มนี้สูญหาย ผู้ฝากต้องไปแจ้งความ และต้องแจ้งให้ธนาคารทราบเป็นหนังสือหรือตามช่องทางที่ธนาคารกำหนดทันที ณ สาขาเจ้าของบัญชี  
若存折遗失，存款人须报警并立即以书面形式或通过本行指定的渠道通知开户分行。In case of loss of this passbook, the account owner must file a police report and notify our bank in writing or via the channels specified at the branch where the account was opened.
6. ในกรณีที่บัญชีขาดการเคลื่อนไหว และยอดคงเหลือในบัญชีต่ำกว่าที่กำหนด ธนาคารจะปิดบัญชีและ/หรือคิดค่าธรรมเนียมรักษาสถานะบัญชีตามหลักเกณฑ์ที่ธนาคารกำหนด  
对闲置且余额低于本行规定的账户，本行将按相关规定注销账户，和/或收取账户维持费。An account that has been dormant and has not maintained a minimum balance as specified by our bank will be closed, and/or be subject to a maintenance fee at the rate and in the manner prescribed by our bank.

9951004-11-22 (120 g.) สอบถามข้อมูลเพิ่มเติม K-Contact Center 02-8888888 หรือ www.kasikornbank.com

สำนักงาน  
办事处  
OFFICE

เลขที่บัญชี  
账户号码  
A/C NO.

ธนาคารกสิกรไทย  
井泰银行 KASIKORNBANK



ชื่อ 帐户名称 NAME

บจก.สหชาติเศรษฐกิจ เพื่อ กองทุนเฝ้าระวังสุขภาพ  
ชุมชน ปบ. 29537/15092

เงินฝากนี้ได้รับความคุ้มครองจากสถาบันคุ้มครองเงินฝากตามจำนวนที่กำหนดไว้ในกฎหมาย  
此存款在定期限内获存款保险机构担保。This deposit shall be protected by the Deposit Protection Agency in the amount specified in the relevant laws.

สาขาผู้ให้บริการ 0872  
บัญชีเงินฝากออมทรัพย์

KH028509

01717188

ธนาคารไม่มีนโยบายรับฝากสมุดบัญชีทุกประเภทของลูกค้า  
本行无为客户保管任何账户存折的政策 The Bank will not hold customer passbooks of any type



	วันที่ 日期 DATE	คำย่อ 代码 CODE	ถอน 取款 WITHDRAWAL	ฝาก 存款 DEPOSIT	คงเหลือ 余额 BALANCE	หมายเลข 出纳员号码 TELLER NO.
1	*****B/F		104		0.00	
2	20/06/23TTN		200,000.00		200,000.00	K0690782
3	29/09/23CS		33,333.00		166,667.00	K0641149
4	09/10/23CS		15,000.00		151,667.00	K0641149
5	26/10/23CS		25,000.00		126,667.00	K0597928
6	08/12/23CS		10,000.00		116,667.00	K0641149
7	15/12/23INN			363.04	117,030.04	PCB09400
8	15/12/23TXN			3.63	117,026.41	PCB09400
9	22/01/24TRN		200,000.00		317,026.41	ACM10014
10						
11						
12						
13						
14						
15						
16						
17						
18						
19						
20						
21						
22						
23						
24						

## K-eMail Statement

บริการรับรายการเดินบัญชีทางอีเมลจากไทย

K-eMail Statement (บริการรับรายการเดินบัญชีทางอีเมลจากไทย)

เช็คทุกความเคลื่อนไหวทางการเงินผ่านอีเมลฟรี ส่งให้ตามรอบโดยอัตโนมัติ

ไม่ต้องไปที่สาขา สมัครง่ายๆ ผ่าน [www.kasikornbank.com](http://www.kasikornbank.com) และ

K-Contact Center โทร. 0-28888888 กด 02 ได้ทุกวันตลอด 24 ชั่วโมง

"คำย่อ"และ"หมายเลข" โปรดดูปกหลังด้านใน 代码和编号含义, 请阅存折底页 "CODE" and "TELLER NO." Please see inside back cover

# เอกสารแนบ 12

สำเนาบัญชีกองทุนพัฒนาหมู่บ้านรอบพื้นที่เหมืองแร่

**ข้อกำหนดและเงื่อนไขเงินฝากออมทรัพย์ 活期储蓄存款账户的条款与条件 Terms and Conditions of Savings Deposit**

1. โปรดนำสมุดบัญชีไปทุกครั้งที่ติดต่อกับธนาคาร 到本行办理相关业务时，请携带此存折。This passbook is required when contacting our bank.
2. สมุดนี้เป็นเพียงสมุดบัญชีเท่านั้น ยังถือไม่ได้ว่ายอดคงเหลือในสมุดนี้ถูกต้อง จนกว่าจะได้ตรวจสอบตรงกับบัญชีของธนาคารแล้ว  
本存折所示余额，除非经核实与本行账户记录一致，不视为正确的余额。This booklet is only an account passbook. The balance shown herein will not be deemed correct unless verified by the corresponding balance shown in the account kept by and at our bank.
3. สิทธิตามบัญชีเงินฝาก/สมุดเล่มนี้ ผู้ฝากจะโอนให้ผู้อื่น เปลี่ยนมือ แก้ไข หรือฉีกแผ่นใดแผ่นหนึ่งออก หรือถ้าไม่เป็นหลักประกันแก่บุคคลอื่นได้ เมื่อได้รับความยินยอมเป็นหนังสือจากธนาคารแล้วเท่านั้น  
储户须获得本行的书面同意方可将存款账户及本存折的权益转让给他人、转手、变更，或撕下其中任何一页，或用作他人的担保品。  
The right to funds in this deposit account/passbook is not transferable, nor can it be used as security for a third party unless written consent is given by the Bank. The depositor may not make any changes on, or tear any pages off of, this passbook.
4. การถอนเงินหรือมีบัญชีต่างสำนักงาน โปรดแสดงบัตรประจำตัวต่อเจ้าหน้าที่ธนาคาร 跨分行取款或销户，须出示身份证或护照。For withdrawals from this account or the closing of it at any branch, please show proper identification.
5. ถ้าสมุดเล่มนี้สูญหาย ผู้ฝากต้องแจ้งความ และต้องแจ้งให้ธนาคารทราบหนังสือหรือตามช่องทางที่ธนาคารกำหนดทันที ณ สาขาเจ้าของบัญชี  
若存折遗失，存款人须报警并立即以书面形式或通过本行指定的渠道通知开户分行。In case of loss of this passbook, the account owner must file a police report and notify our bank in writing or via the channels specified at the branch where the account was opened.
6. ในกรณีที่บัญชีขาดการเคลื่อนไหว และยอดคงเหลือในบัญชีต่ำกว่าที่กำหนด ธนาคารจะปิดบัญชีและหรือคิดค่าธรรมเนียมรักษานับบัญชีตามหลักเกณฑ์ที่ธนาคารกำหนด  
对闲置且余额低于本行规定的账户，本行将按相关规定注销账户，和/或收取账户维持费。An account that has been dormant and has not maintained a minimum balance as specified by our bank will be closed, and/or be subject to a maintenance fee at the rate and in the manner prescribed by our bank.

9951004-11-22 (120 g.) สอบถามข้อมูลเพิ่มเติม K-Contact Center 02-8888888 หรือ www.kasikornbank.com

สำนักงาน  
办事处  
OFFICE  
สาขาหนองบัว

ธนาคารกสิกรไทย  
开泰银行 KASIKORNBANK



เลขที่บัญชี  
帐户号码  
A/C NO.

[Redacted account number]

ชื่อ 帐户名称 NAME

บจก. สหชาติ เศรษฐกิจ เพื่อ กองทุนพัฒนาหมู่บ้าน  
รอบพื้นที่เหมืองแร่ ปบ. 32253/16045

เงินฝากนี้ได้รับความคุ้มครองจากสถาบันคุ้มครองเงินฝากตามจำนวนที่กำหนดไว้ในกฎหมาย  
此存款在法定限额内获存款机构担保。This deposit shall be protected by the Deposit Protection Agency in the amount specified in the relevant laws.

สาขาผู้ให้บริการ 0872  
บัญชีเงินฝากออมทรัพย์

KH028509

01717185

ธนาคารไม่มีนโยบายรับฝากสมุดบัญชีทุกประเภทของลูกค้า  
本行无为客户保管任何账户存折的政策 The Bank will not hold customer passbooks of any type



วันที่ 日期 DATE	คำย่อ 代码 CODE	ถอน 取款 WITHDRAWAL	ฝาก 存款 DEPOSIT	คงเหลือ 余额 BALANCE	หมายเลข 出纳员号码 TELLER NO.
1	*****B/F		102	0.00	
2	20/06/23TTN	500,000.00		500,000.00	K0690782
3	25/07/23CS	50,000.00		450,000.00	K0597928
4	03/10/23CS	124,250.00		325,750.00	K0566355
5	01/11/23CS	27,750.00		298,000.00	K0566355
6	08/12/23CS	20,000.00		278,000.00	K0641149
7	15/12/23INN		843.20	278,843.20	PCB09400
8	15/12/23TXN		8.43	278,834.77	PCB09400
9	27/12/23PC	29,078.00		307,912.77	K0641149
10	22/01/24TRN	500,000.00		807,912.77	ACM10014
11	24/01/24CS	22,500.00		785,412.77	K0641149
12					
13					
14					
15					
16					
17					
18					
19					
20					
21					
22					
23					
24					

## K-eMail Statement

บริการรับรายการเงินผ่านอีเมลฟรี

K-eMail Statement (บริการรับรายการเงินผ่านอีเมลฟรี)  
เช็คทุกความเคลื่อนไหวทางการเงินผ่านอีเมลฟรี ส่งให้ตามรอบโดยอัตโนมัติ  
ไม่ต้องไปที่สาขา สมัครง่าย ๆ ผ่าน [www.kasikornbank.com](http://www.kasikornbank.com) และ  
K-Contact Center โทร. 0-28888888 กด 02 ได้ทุกวันตลอด 24 ชั่วโมง

"คำย่อ" และ "หมายเลข" โปรดดูปกหลังด้านใน 代码和编号含义, 请阅存折底页 "CODE" and "TELLER NO." Please see inside back cover

**ข้อกำหนดและเงื่อนไขเงินฝากออมทรัพย์ 活期储蓄存款账户的条款与条件 Terms and Conditions of Savings Deposit**

1. โปรดนำสมุดบัญชีนี้ไปทุกครั้งที่คุณติดต่อธนาคาร 到本行办理相关业务时，请携带此存折。This passbook is required when contacting our bank.
2. สมุดนี้เป็นเพียงสมุดบัญชีเท่านั้น ยังถือไม่ได้ว่ายอดคงเหลือในสมุดนี้ถูกต้อง จนกว่าจะได้ตรวจสอบตรงกับบัญชีของธนาคารแล้ว  
本存折所示余额，除非经核实与本行账户记录一致，不视为正确的余额。This booklet is only an account passbook. The balance shown herein will not be deemed correct unless verified by the corresponding balance shown in the account kept by and at our bank.
3. สิทธิตามบัญชีเงินฝาก/สมุดเล่มนี้ ผู้ฝากจะโอนให้ผู้อื่น เปลี่ยนมือ แก่ไข หรือฉีกแผ่นใดแผ่นหนึ่งออก หรือนำไปเป็นหลักฐานประกันแก่บุคคลอื่นได้ต่อเมื่อได้รับ **ความยินยอมเป็นหนังสือจากธนาคารแล้วเท่านั้น**  
**储户须获得本行的书面同意方可将存款账户及本存折的权益转让他人、转手、变更，或撕下其中任何一页，或用作他人的担保品。**  
The right to funds in this deposit account/passbook is not transferable, nor can it be used as security for a third party **unless written consent is given by the Bank. The depositor may not make any changes on, or tear any pages off of, this passbook.**
4. การถอนเงินเพื่อปิดบัญชีที่ต่างสำนักงาน โปรดแสดงบัตรประจำตัวต่อเจ้าหน้าที่ธนาคาร 跨分行取款或销户，须出示身份证或护照。For withdrawals from this account or the closing of it at any branch, please show proper identification.
5. ถ้าสมุดเล่มนี้สูญหาย ผู้ฝากต้องไปแจ้งความ และต้องแจ้งให้ธนาคารทราบเป็นหนังสือหรือตามช่องทางที่ธนาคารกำหนดทันที ณ สาขาเจ้าของบัญชี  
若存折遗失，存款人须报警并立即以书面形式或通过本行指定的渠道通知开户分行。In case of loss of this passbook, the account owner must file a police report and notify our bank in writing or via the channels specified at the branch where the account was opened.
6. ในกรณีที่บัญชีขาดการเคลื่อนไหว และยอดคงเหลือในบัญชีต่ำกว่าที่กำหนด ธนาคารจะปิดบัญชีและหรือคิดค่าธรรมเนียมรักษาสัญชีตามหลักเกณฑ์ที่ธนาคารกำหนด  
若闲置且余额低于本行规定的账户，本行将按相关规定注销账户，和/或收取账户维护费。An account that has been dormant and has not maintained a minimum balance as specified by our bank will be closed, and/or be subject to a maintenance fee at the rate and in the manner prescribed by our bank.

9951004-11-22 (120 g.) สอบถามข้อมูลเพิ่มเติม K-Contact Center 02-8888888 หรือ [www.kasikornbank.com](http://www.kasikornbank.com)

สำนักงาน  
办事处  
OFFICE  
สาขาหนองบัว

ธนาคารกสิกรไทย  
开泰银行 KASIKORNBANK



เลขที่บัญชี  
帐户号码  
A/C NO.

ชื่อ 帐户名称 NAME

บจก. สหชาติเศรษฐกิจ เพื่อ กองทุนพัฒนา  
หมู่บ้านรอบพื้นที่เหมืองแร่ ปบ. 29536/15091

เงินฝากนี้ได้รับความคุ้มครองจากสถาบันคุ้มครองเงินฝากตามจำนวนที่กำหนดไว้ในกฎหมาย  
此存款在法定限额内享有存款机构担保。This deposit shall be protected by the Deposit Protection Agency in the amount specified in the relevant laws.

สาขาผู้ให้บริการ 0872  
บัญชีเงินฝากออมทรัพย์

KH030608

01717186

ธนาคารไม่มียกเว้นนโยบายรับฝากสมุดบัญชีทุกประเภทของลูกค้า  
本行无为客户保留任何账户存折的政策。The Bank will not hold customer passbooks of any type



วันที่ 日期 DATE	คำย่อ 代码 CODE	ถอน 取款 WITHDRAWAL	ฝาก 存款 DEPOSIT	คงเหลือ 余额 BALANCE	หมายเลข 出納員号码 TELLER NO.
1	*****B/F	100		0.00	
2	20/06/23TTN	500,000.00		500,000.00	K0690782
3	25/07/23CS	50,000.00		450,000.00	K0597928
4	03/10/23CS	124,250.00		325,750.00	K0566355
5	01/11/23CS	30,000.00		295,750.00	K0566355
6	08/12/23CS	15,000.00		280,750.00	K0641149
7	15/12/23INN		842.32	281,592.32	PCB09400
8	15/12/23TXN		8.42	281,583.90	PCB09400
9	27/12/23PC	35,451.00		317,034.90	K0641149
10	22/01/24TRN	500,000.00		817,034.90	ACM10023
11	24/01/24CS	22,500.00		794,534.90	K0641149
12					
13					
14					
15					
16					
17					
18					
19					
20					
21					
22					
23					
24					

## K-eMail Statement

บริการรับรายการเดินบัญชีทางอีเมลล์ไทย

K-eMail Statement (บริการรับรายการเดินบัญชีทางอีเมลล์ไทย)

เช็คทุกความเคลื่อนไหวทางการเงินผ่านอีเมลล์ฟรี ส่งให้ตามรอบโดยอัตโนมัติ

ไม่ต้องไปที่สาขา สมัครง่าย ๆ ผ่าน [www.kasikornbank.com](http://www.kasikornbank.com) และ

K-Contact Center โทร. 0-28888888 กด 02 ได้ทุกวันตลอด 24 ชั่วโมง

"คำย่อ" และ "หมายเลข" โปรดดูปกหลังด้านใน 代码和编号含义, 请阅存折底页 "CODE" and "TELLER NO." Please see inside back cover

**ข้อกำหนดและเงื่อนไขเงินฝากออมทรัพย์ 活期储蓄存款账户的条款与条件 Terms and Conditions of Savings Deposit**

1. โปรดนำสมุดบัญชีนี้ไปทุกครั้งที่ต้องติดต่อกับธนาคาร 到本行办理相关业务时，请携带此存折。 This passbook is required when contacting our bank.
2. สมุดนี้เป็นเพียงสมุดบัญชีเท่านั้น ยังถือไม่ได้ว่ายอดคงเหลือในสมุดนี้ถูกต้อง จนกว่าจะได้ตรวจสอบตรงกับบัญชีของธนาคารแล้ว  
本存折所示余额，除非经核实与本行账户记录一致，不视为正确的余额。 This booklet is only an account passbook. The balance shown herein will not be deemed correct unless verified by the corresponding balance shown in the account kept by and at our bank.
3. สิทธิทางบัญชีเงินฝาก/สมุดเล่มนี้ **ผู้ฝากจะโอนให้ผู้อื่น เปลี่ยนเมื่อ แก้วไข หรือฉีกแผ่นใดแผ่นหนึ่งออก หรือนำไปเป็นหลักฐานประกันบุคคลอื่นได้ต่อเมื่อได้รับความยินยอมเป็นหนังสือจากธนาคารแล้วเท่านั้น**  
**储户须获得本行的书面同意方可将存款账户及本存折的权益转让他人、转手、变更、或撕下其中任何一页、或用作他人的担保品。**  
The right to funds in this deposit account/passbook is not transferable, nor can it be used as security for a third party **unless written consent is given by the Bank. The depositor may not make any changes on, or tear any pages off of, this passbook.**
4. การถอนเงินหรือปิดบัญชีต่างสำนักงาน โปรดแสดงบัตรประจำตัวต่อเจ้าหน้าที่ธนาคาร 跨分行取款或销户，须出示身份证护照。 For withdrawals from this account or the closing of it at any branch, please show proper identification.
5. ถ้าสมุดเล่มนี้สูญหาย ผู้ฝากต้องไปแจ้งความ และต้องแจ้งให้ธนาคารทราบเป็นหนังสือหรือตามช่องทางที่ธนาคารกำหนดทันที ณ สาขาเจ้าของบัญชี  
若存折遗失，存款人须报警并立即以书面形式或通过本行指定的渠道通知开户分行。 In case of loss of this passbook, the account owner must file a police report and notify our bank in writing or via the channels specified at the branch where the account was opened.
6. ในกรณีที่บัญชีขาดการเคลื่อนไหว และยอดคงเหลือในบัญชีต่ำกว่าที่กำหนด ธนาคารจะปิดบัญชีและ/หรือคิดค่าธรรมเนียมรักษาบัญชีตามหลักเกณฑ์ธนาคารกำหนด  
对闲置且余额低于本行规定的账户，本行将按相关规定注销账户，并/或收取账户维持费。 An account that has been dormant and has not maintained a minimum balance as specified by our bank will be closed, and/or be subject to a maintenance fee at the rate and in the manner prescribed by our bank.

9951004-11-22 (120 g.) สอบถามข้อมูลเพิ่มเติม K-Contact Center 02-8888888 หรือ [www.kasikornbank.com](http://www.kasikornbank.com)

สำนักงาน  
办事处 สาขาหนองบัว  
OFFICE

ธนาคารกสิกรไทย  
开泰银行 KASIKORNBANK



เลขที่บัญชี  
帐户号码  
A/C NO.

ชื่อ 帐户名称 NAME

บจก. สหชาติเศรษฐกิจ เพื่อ กองทุนพัฒนาหมู่บ้าน  
รอบพื้นที่เหมืองแร่ บบ. 29537/15092

เงินฝากนี้ได้รับความคุ้มครองจากสถาบันคุ้มครองเงินฝากตามจำนวนที่กำหนดไว้ในกฎหมาย  
此存款在法定限额内获存款保险机构担保。 This deposit shall be protected by the Deposit Protection Agency in the amount specified in the relevant laws.

สาขาผู้ให้บริการ 0872  
บัญชีเงินฝากออมทรัพย์

KH028187

01717189

ธนาคารไม่มียกยอรับฝากสมุดบัญชีประเภทของลูกค้า  
本行无为客户保留任何账户存折的优惠 The Bank will not hold customer passbooks of any type



วันที่ 日期 DATE	คำย่อ 代码 CODE	ถอน 取款 WITHDRAWAL	ฝาก 存款 DEPOSIT	คงเหลือ 余额 BALANCE	หมายเลข 出納員号码 TELLER NO.
1	*****B/F		101	0.00	
2	20/06/23TTN	500,000.00		500,000.00	K0690782
3	25/07/23CS	50,000.00		450,000.00	K0597928
4	03/10/23CS	124,250.00		325,750.00	K0566355
5	01/11/23CS	30,000.00		295,750.00	K0566355
6	08/12/23CS	15,000.00		280,750.00	K0641149
7	15/12/23INN		842.32	281,592.32	PCB09400
8	15/12/23TXN		8.42	281,583.90	PCB09400
9	27/12/23PC	48,458.00		330,041.90	K0641149
10	22/01/24TRM	500,000.00		830,041.90	ACM10014
11	24/01/24CS	22,500.00		807,541.90	K0641149
12					
13					
14					
15					
16					
17					
18					
19					
20					
21					
22					
23					
24					

## K-eMail Statement

บริการรับรายการเงินฝากและถอนอัตโนมัติ

K-eMail Statement (บริการรับรายการเงินฝากและถอนอัตโนมัติ)  
เช็คทุกความเคลื่อนไหวทางการเงินผ่านอีเมลฟรี ส่งให้ตามรอบโดยอัตโนมัติ  
ไม่ต้องไปที่สาขา สมัครง่าย ๆ ผ่าน [www.kasikombank.com](http://www.kasikombank.com) และ  
K-Contact Center โทร. 0-23888888 กด 02 ได้ทุกวันตลอด 24 ชั่วโมง

"คำย่อ" และ "หมายเลข" โปรดดูปกหลังด้านใน 代码和编号含义, 请阅存折底页 "CODE" and "TELLER NO." Please see inside back cover

# เอกสารแนบ 13

หนังสือนำเสนอรายงานแผนและผลการดำเนินงาน  
บริหารจัดการกองทุน

# รายงานแผนและผลการดำเนินงานบริหารจัดการกองทุน สำหรับโครงการเหมืองแร่ ประจำปี 2566

โครงการทำเหมืองแร่ใยหิน  
ประทานบัตรที่ 29537/15092



**จัดทำโดย**

บริษัท สหชาติเศรษฐกิจ จำกัด

174 หมู่ 2 ตำบลทุ่งทอง อำเภอหนองบัว จังหวัดนครสวรรค์

รายงานแผนและผลการดำเนินงานบริหารจัดการกองทุน สำหรับโครงการเหมืองแร่

1. ข้อมูลประธานบัตร

ชื่อผู้ถือประธานบัตร.....บริษัท สหชาติเศรษฐกิจ จำกัด..... ประธานบัตรเลขที่.....29537/15092.....  
ชนิดแร่ .....ยิปซัม.....  
ที่ตั้งประธานบัตร ตำบล .....ทุ่งทอง..... อำเภอ .....หนองบัว..... จังหวัด.....นครสวรรค์.....  
อายุประธานบัตร.....5.....ปี เริ่มตั้งแต่วันที่ .....13 มีนาคม 2566..... ถึงวันที่ .....12 มีนาคม 2571.....  
สถานภาพปัจจุบัน ☐ ขอเปิดการทำเหมือง ☒ เปิดการทำเหมือง ☐ หยุดการ ☐ ขอต่อยอายุ  
สถานที่ติดต่อ .....บริษัท สหชาติเศรษฐกิจ จำกัด 174 หมู่ 2 ตำบลทุ่งทอง อำเภอหนองบัว จังหวัดนครสวรรค์...  
โทรศัพท์ .....056-880176..... โทรสาร .....056-8800177..... E-mail .....

2. เงื่อนไขการจัดตั้งกองทุน

- ☐ จัดตั้งกองทุนตามมาตรการป้องกันและแก้ไขผลกระทบสิ่งแวดล้อม
- ☒ เงื่อนไขแนบท้ายประธานบัตร เพิ่มเติม กรณี ต่อยอายุประธานบัตร เมื่อ .....13 มีนาคม 2566.....  
กองทุน .....พัฒนาหมู่บ้านรอบพื้นที่เหมืองแร่..... วงเงิน.....500,000.....บาท  
เงื่อนไข.....  
กองทุน .....เฝ้าระวังสุขภาพชุมชน..... วงเงิน.....200,000 .....บาท  
เงื่อนไข.....

3. ผลการดำเนินงาน

3.1 คณะกรรมการมวลชนสัมพันธ์

- ☒ ดำเนินการจัดตั้งคณะกรรมการมวลชนสัมพันธ์ (มีรายชื่อ อำนาจ หน้าที่ ดังเอกสารแนบ 1)
- ☐ จัดทำระเบียบว่าด้วยการบริหารจัดการกองทุน
- ☒ ยังไม่ได้จัดตั้ง/จัดทำระเบียบ เหตุผล...อยู่ระหว่างการดำเนินการแก้ไขระเบียบ.....

3.2 การบริหารคณะกรรมการมวลชนสัมพันธ์

- ☒ ดำเนินการแล้ว ประชุมครั้งที่ .....1/2566....., 2/2566.....  
(ตามรายงานการประชุม ดังเอกสารแนบ 2)
- ☐ ยังไม่ได้ดำเนินการ เหตุผล .....

### 3.3 การนำเงินเข้าบัญชีกองทุน

☒ ดำเนินการแล้ว (แสดงสำเนาสมุดบัญชีธนาคาร ดังเอกสารแนบ 3)

1) กองทุน .....พัฒนาหมู่บ้านรอบพื้นที่เหมืองแร่.....  
ธนาคาร .....กสิกรไทย..... สาขา .....หนองบัว.....  
อัตราการผลิตแร่.....-.....เมตริกตัน จำนวนเงิน .....500,000.....บาท

2) กองทุน .....เผื่อระวางสุขภาพชุมชน.....  
ธนาคาร .....กสิกรไทย..... สาขา .....หนองบัว.....  
อัตราการผลิตแร่.....-.....เมตริกตัน จำนวนเงิน .....200,000 .....บาท

☐ ยังไม่ได้เปิดบัญชี/นำเงินเข้าบัญชี เหตุผล.....  
.....

### 3.4 รายงานผลการดำเนินงานแผนงาน (รายละเอียด และภาพการจัดกิจกรรม ดังเอกสารแนบ 4)

1).....โครงการจากกองทุนพัฒนาหมู่บ้านรอบพื้นที่เหมืองแร่.....

1.1) .....โครงการจัดซื้อเครื่องขยายเสียงพร้อมติดตั้ง และปรับปรุงอาคารเอนกประสงค์พร้อมปรับปรุงห้องน้ำ.....

หมู่ 1 บ้านทุ่งทอง.....

วันที่ ...14... เดือน .....พฤศจิกายน.....พ.ศ. ....2566.....

สถานที่.....อาคารเอนกประสงค์หมู่ 1 บ้านทุ่งทอง.....

ครอบคลุม หมู่ 1 บ้านทุ่งทอง งบประมาณในการดำเนินโครงการ 50,000 บาท

1.2).....โครงการปรับปรุงระบบแสงสว่างระบบไฟฟ้าภายในศาลาธรรมสังเวชและบริเวณเมรุ วัดสหชาติประชาธรรม

วันที่ ...14... เดือน .....พฤศจิกายน.....พ.ศ. ....2566.....

สถานที่.....วัดสหชาติประชาธรรม.....

ครอบคลุม หมู่ 2 บ้านเหมืองแร่ งบประมาณในการดำเนินโครงการ 29,250 บาท

1.3) .....โครงการก่อสร้างโรงจอดรถขนาด 5 ช่อง ให้กับโรงเรียนประชาอุปถัมภ์.....

วันที่ ...14... เดือน .....พฤศจิกายน.....พ.ศ. ....2566.....

สถานที่.....โรงเรียนประชาอุปถัมภ์.....

ครอบคลุม หมู่ 4 บ้านเขาแม่แก้ว งบประมาณในการดำเนินโครงการ 45,000 บาท

1.4) ....โครงการกั้นห้องฉีดยาเด็ก และปรับปรุงอาคารโรงพยาบาลส่งเสริมสุขภาพตำบลเหมืองแร่.....

วันที่ ...8... เดือน .....ธันวาคม.....พ.ศ. ....2566.....

สถานที่.....โรงพยาบาลส่งเสริมสุขภาพตำบลบ้านเหมืองแร่ หมู่ 2 บ้านเหมืองแร่ .....

ครอบคลุม 10 หมู่บ้าน งบประมาณในการดำเนินโครงการ 30,000 บาท

- 1.5) .....โครงการปรับปรุงอาคารสถานที่และระบบไฟฟ้าแสงสว่างหน่วยบริการ โรงพยาบาลส่งเสริมสุขภาพตำบลบ้านหนองคู.....  
วันที่ ...19... เดือน .....มกราคม.....พ.ศ. ....2567.....  
สถานที่.....โรงพยาบาลส่งเสริมสุขภาพตำบลบ้านหนองคู.....  
ครอบคลุม 4 หมู่บ้าน งบประมาณในการดำเนินโครงการ 15,000 บาท
- 2).....โครงการจากกองทุนเฝ้าระวังสุขภาพชุมชน.....
- 2.1.....โครงการ ส่งเสริมการปลูกพืชผัก อาหาร ปลอดภัย ใส่ใจสุขภาพ จัดอบรมการทำปุ๋ยน้ำ ให้กับเกษตรกรในตำบลทุ่งทอง.....  
วันที่ ....9 – 12 ..... เดือน .....ตุลาคม.....พ.ศ. ....2566....  
สถานที่.....จัดอบรม 14 หมู่บ้าน.....  
ครอบคลุม ....14 หมู่บ้าน..... งบประมาณในการดำเนินโครงการ.....33,333.....บาท
- 2.2) .โครงการเยี่ยมให้กำลังใจผู้ป่วยติดเตียง ผู้พิการ ผู้ป่วยสุขภาพจิตในตำบลทุ่งทอง โดยมอบข้าวสารอาหารแห้ง  
วันที่ ....1 - 3.... เดือน .....พฤศจิกายน.....พ.ศ. ....2566...  
สถานที่.....บ้านผู้ป่วยติดเตียง ผู้พิการ ผู้ป่วยสุขภาพจิต ในตำบลทุ่งทอง.....  
ครอบคลุม ....14 หมู่บ้าน..... งบประมาณในการดำเนินโครงการ.....15,000.....บาท
- 2.3) .....สนับสนุนเครื่องวัดความดันชนิดสอดแขน มอบให้โรงพยาบาลส่งเสริมสุขภาพตำบลบ้านหนองคู.....  
วันที่ .....8..... เดือน .....พฤศจิกายน.....พ.ศ. ....2566...  
สถานที่.....โรงพยาบาลส่งเสริมสุขภาพตำบลบ้านหนองคู.....  
ครอบคลุม ....4 หมู่บ้าน..... งบประมาณในการดำเนินโครงการ.....25,000.....บาท
- 2.4) ....โครงการตรวจสุขภาพชุมชนรอบพื้นที่เหมืองแร่ ประจำปี 2566.....  
วันที่ ....14 - 15.... เดือน ....ธันวาคม.....พ.ศ....2566.....  
สถานที่.....วัดสหชาติประชารธรรม, วัดทุ่งทอง ,โรงเรียนประชาอุปถัมภ์, วัดรังงามปทุมรักษ์.....  
ผู้เข้าร่วมโครงการ ....540.....คน ครอบคลุม...5 หมู่บ้าน  
ได้แก่.....หมู่ 1 บ้านทุ่งทอง, หมู่ 2 บ้านเหมืองแร่ ,หมู่ 4 บ้านเขาแม่แก้ว ,หมู่ 7 บ้านรังงาม และหมู่ 12 บ้านหนองสะเอ้ง.....  
งบประมาณในการดำเนินโครงการ.....10,000.....บาท
- 3) งบประมาณในการดำเนินงาน (รายละเอียดค่าใช้จ่าย ดังเอกสารแนบ 5)

#### 4. แผนการดำเนินงาน

แผนการดำเนินงานในปีต่อไป (รายละเอียด ดังเอกสารแนบ 6)

กิจกรรม .....โครงการตรวจสอบสุขภาพชุมชน ประจำปี 2567.....

งบประมาณ .....200,000 บาท.....



# เอกสารแนบ 1

ประกาศแต่งตั้งคณะกรรมการมวลชนสัมพันธ์

โครงการเหมืองแร่yipซัม

บริษัท สหชาติเศรษฐกิจ จำกัด



# บริษัท สหชาติเศรษฐกิจ จำกัด

## SAHACHART SETHAKIT CO., LTD.

อาคาร 4 เจ, 29 พหลโยธิน 3 ถนนพหลโยธิน แขวงพญาไท เขตพญาไท กรุงเทพฯ 10400 (ประเทศไทย)  
4J Building, 29 Phaholyothin 3, Phaholyothin Road, Phayathai, Bangkok 10400 (THAILAND)  
Tel : (662) 279-6847-51 Fax : (662) 279-5707, 272-3431 Website : www.sahachartgroup.com

### ประกาศแต่งตั้งคณะกรรมการมวลชนสัมพันธ์

เนื่องด้วย บริษัท สหชาติเศรษฐกิจ จำกัด ผู้ประกอบกิจการทำเหมืองแร่ยิปซัม บริเวณหมู่ 2 บ้านเหมืองแร่ ตำบลทุ่งทอง อำเภอหนองบัว จังหวัดนครสวรรค์ แปลงประทานบัตรที่ 29537/15092 (คำขอต่ออายุประทานบัตรที่ 2/2564) มีภาระกิจต้องดำเนินการให้สอดคล้องตามประกาศกรมอุตสาหกรรมพื้นฐานและการเหมืองแร่ เรื่อง แนวทางการบริหารจัดการกองทุนพัฒนาหมู่บ้านรอบพื้นที่เหมืองแร่ พ.ศ.2559 และประกาศกรมอุตสาหกรรมพื้นฐานและการเหมืองแร่ เรื่อง แนวทางการบริหารจัดการกองทุนเฝ้าระวังสุขภาพชุมชนสำหรับโครงการเหมืองแร่ พ.ศ.2559 เพื่อให้การดำเนินงานของคณะกรรมการมวลชนสัมพันธ์เป็นไปด้วยความเรียบร้อย สอดคล้องกับวัตถุประสงค์ของบริษัทฯ ที่ต้องการส่งเสริมให้ทุกภาคส่วนที่เกี่ยวข้องเข้ามามีส่วนร่วมในการให้ความคิดเห็น เสนอแนะการประกอบกิจการเหมืองแร่ พร้อมกับร่วมบริหารจัดการกองทุนพัฒนาหมู่บ้านรอบพื้นที่เหมืองแร่และกองทุนเฝ้าระวังสุขภาพชุมชน เพื่อให้บริษัทฯ และชุมชนอยู่ร่วมกันอย่างเกื้อกูล ก่อให้เกิดการพัฒนาอย่างยั่งยืน ทางบริษัทฯ จึงขอประกาศดังนี้

ข้อ 1. ให้มี “คณะกรรมการมวลชนสัมพันธ์ บริษัท สหชาติเศรษฐกิจ จำกัด” ประกอบด้วย

- |   |                     |
|---|---------------------|
| 1. เจ้าอาวาสวัดสหชาติประชาธรรม หรือผู้แทน                         | กรรมการ             |
| 2. เกษตรอำเภอหนองบัว หรือผู้แทน                                   | กรรมการ             |
| 3. พัฒนาการอำเภอหนองบัว หรือผู้แทน                                | กรรมการ             |
| 4. สาธารณสุขอำเภอหนองบัว หรือผู้แทน                               | กรรมการ             |
| 5. ผู้อำนวยการโรงเรียนสหชาติเศรษฐกิจวิทยา หรือผู้แทน              | กรรมการ             |
| 6. ผู้อำนวยการโรงพยาบาลส่งเสริมสุขภาพตำบลบ้านเหมืองแร่ หรือผู้แทน | กรรมการ             |
| 7. นายกองค์การบริหารส่วนตำบลทุ่งทอง หรือผู้แทน                    | กรรมการ             |
| 8. ผู้ใหญ่บ้านหมู่ 2 บ้านเหมืองแร่ หรือผู้แทน                     | กรรมการ             |
| 9. กำนันตำบลทุ่งทอง หรือผู้แทน                                    | กรรมการ             |
| 10. ผู้จัดการเหมืองแร่ บริษัท สหชาติเศรษฐกิจ จำกัด                | กรรมการ             |
| 11. ผู้จัดการแผนกนิติกรรมสัญญาและคดี บริษัท สหชาติเศรษฐกิจ จำกัด  | กรรมการ             |
| 12. หัวหน้าแผนกสิ่งแวดล้อม บริษัท สหชาติเศรษฐกิจ จำกัด            | กรรมการและเลขานุการ |

ข้อ 2. ให้คณะกรรมการมวลชนสัมพันธ์ บริษัท สหชาติเศรษฐกิจ จำกัด ตามข้อ 1. มีอำนาจหน้าที่และความรับผิดชอบ ดังต่อไปนี้

(1). พิจารณาให้ความเห็นชอบ แก้ไข เพิ่มเติม ระเบียบบริหารกองทุนพัฒนาหมู่บ้านรอบพื้นที่เหมืองแร่ และกองทุนเฝ้าระวังสุขภาพชุมชน เพื่อเป็นกรอบการดำเนินงานของคณะกรรมการฯ รวมทั้งแต่งตั้งผู้มีอำนาจลงนามเบิกจ่ายงบประมาณ

(2). พิจารณาให้ความเห็นชอบแผนการดำเนินกิจกรรม หรือโครงการพัฒนาหมู่บ้านรอบพื้นที่เหมืองแร่ และการเบิกจ่ายงบประมาณกองทุนพัฒนาหมู่บ้านรอบพื้นที่เหมืองแร่ และกองทุนเฝ้าระวังสุขภาพชุมชน



**บริษัท สหชาติเศรษฐกิจ จำกัด**  
**SAHACHART SETHAKIT CO., LTD.**

อาคาร 4 เจ, 29 พหลโยธิน 3 ถนนพหลโยธิน แขวงพญาไท เขตพญาไท กรุงเทพฯ 10400 (ประเทศไทย)  
4J Building, 29 Phaholyothin 3, Phaholyothin Road, Phayathai, Bangkok 10400 (THAILAND)  
Tel : (662) 279-6847-51 Fax : (662) 279-5707, 272-3431 Website : [www.sahachartgroup.com](http://www.sahachartgroup.com)

- (3). ตรวจสอบ เสนอแนะให้ความคิดเห็นผลการดำเนินงานของกองทุนพัฒนาหมู่บ้านรอบพื้นที่  
เหมืองแร่ และกองทุนเฝ้าระวังสุขภาพชุมชน และรายงานผลการดำเนินงานให้กับหน่วยงานที่เกี่ยวข้อง  
รับทราบ
- (4). ประชาสัมพันธ์ข้อมูลโครงการ พร้อมทั้งตรวจสอบข้อร้องเรียนชุมชนว่าได้รับผลกระทบ  
จากการประกอบกิจการโครงการเหมืองแร่ยับยั้งของบริษัท สหชาติเศรษฐกิจ จำกัด หากมีข้อร้องเรียน  
จากชุมชนต้องติดตามการแก้ไขให้เป็นธรรมแก่ทุกฝ่าย จนแล้วเสร็จภายในระยะเวลาที่กำหนด
- (5). ดำเนินการอื่นๆ ตามที่ได้รับมอบหมาย

ประกาศ ณ วันที่ 11 พฤษภาคม พ.ศ.2566



(นางโสภิตา อีระกาญจน์)

กรรมการ

บริษัท สหชาติเศรษฐกิจ จำกัด

## เอกสารแนบ 2

รายงานการประชุมคณะกรรมการมวลชนสัมพันธ์

โครงการเหมืองแร่yipซัม

บริษัท สหชาติเศรษฐกิจ จำกัด

ครั้งที่ 1/2566

ครั้งที่ 2/2566

# สรุปรายงานการประชุมคณะกรรมการมวชนสัมพันธ์

กองทุนพัฒนาหมู่บ้านรอบพื้นที่เหมืองแร่และกองทุนเฝ้าระวังสุขภาพชุมชน

แปลงประทานบัตรที่ 29536/15091, แปลงประทานบัตรที่ 29537/15092

และแปลงประทานบัตรที่ 32253/16045 ของ บริษัท สหชาติเศรษฐกิจ จำกัด ครั้งที่ 1 ประจำปี 2566

ประชุม ณ ห้องประชุมสำนักงาน บริษัท สหชาติเศรษฐกิจ จำกัด อำเภอหนองบัว จังหวัดนครสวรรค์

วันศุกร์ที่ 19 พฤษภาคม 2566 เริ่มประชุมเวลา 10.00 นาฬิกา

## ผู้เข้าร่วมประชุม

- |                             |   |
|-----------------------------|---|
| 1. นางณปภัช จันทรมณี        | ตัวแทนพัฒนาการอำเภอหนองบัว                          |
| 2. นายเจริญชัย อินทร์แดน    | เกษตรอำเภอหนองบัว                                   |
| 3. นายไสว พิกุลศรี          | นายกองค์การบริหารส่วนตำบลทุ่งทอง                    |
| 4. นายสมชาย แยมกุล          | กำนันตำบลทุ่งทอง                                    |
| 5. นายสันติ เหลืองสุรสีสกุล | ผู้ใหญ่บ้าน หมู่ 2 บ้านเหมืองแร่                    |
| 6. นายนพพร รัตนเวชสิทธิ     | ผู้อำนวยการโรงเรียนสหชาติเศรษฐกิจวิทยา              |
| 7. นายอิศรานุวัฒน์ คงเถื่อน | ผู้อำนวยการโรงพยาบาลส่งเสริมสุขภาพตำบลบ้านเหมืองแร่ |
| 8. พระมานะชัย จิตมโน        | พระเลขาฯ ตัวแทนวัดสหชาติประชาธรรม                   |
| 9. นายนพรัตน์ บุรณจันทร์    | ตัวแทนบริษัท สหชาติเศรษฐกิจ จำกัด                   |
| 10. นายปรีชา แก้วใหญ่       | ตัวแทนบริษัท สหชาติเศรษฐกิจ จำกัด                   |

กรรมการที่ไม่มาประชุม      ตัวแทนสาธารณสุขอำเภอหนองบัว

เริ่มเปิดประชุม 10.00 นาฬิกา

ที่ประชุมมีมติให้ นายปรีชา แก้วใหญ่ เป็นประธานในที่ประชุม และได้กล่าวเปิดประชุม พร้อมกับดำเนินการประชุมตามวาระ ดังนี้

## วาระที่ 1 เรื่องที่แจ้งให้ที่ประชุมทราบ

### 1.1. เรื่องประธานในที่ประชุมแจ้งให้ที่ประชุมทราบ

- นายปรีชา แก้วใหญ่ ตัวแทนบริษัท สหชาติเศรษฐกิจ จำกัด ได้ชี้แจงเรื่อง ความเป็นมาของการจัดตั้งกองทุนพัฒนาหมู่บ้านรอบพื้นที่เหมืองแร่ และกองทุนเฝ้าระวังสุขภาพชุมชน ว่าเป็นการต่ออายุประทานบัตร ไม่ใช่การขอประทานบัตรใหม่ ใช้รัศมีจากขอบเขตประทานบัตรระยะ 500 เมตร ตามร่างระเบียบบริหารกองทุนที่เป็นตัวอย่างจะพิจารณาใช้ หรือแก้ไขในวันนี้

### 1.2. เรื่องเลขานุการแจ้งให้ทราบ

- แจ้งเรื่อง ประกาศแต่งตั้งคณะกรรมการมวชนสัมพันธ์ แปลงประทานบัตรที่ 29536/15091 (คำขอต่ออายุประทานบัตรที่ 1/2564) แปลงประทานบัตรที่ 29537/15092 (คำขอต่ออายุประทานบัตรที่ 2/2564) และแปลงประทานบัตรที่ 32253/16045 (คำขอต่ออายุประทานบัตรที่ 5/2564) ลงวันที่ 11 พฤษภาคม 2566

- นายปรีชา แก้วใหญ่ ตัวแทนบริษัท สหชาติเศรษฐกิจ จำกัด แจ้งให้ทราบถึงประกาศแต่งตั้งคณะกรรมการมวชนสัมพันธ์ ทั้ง 3 แปลงประทานบัตร คือ 29536, 29537, 32253 ซึ่งในรัศมี 500 เมตร มีพื้นที่ครอบคลุมผู้ใหญ่บ้านหมู่ 2 เพียงหมู่เดียว และอ้างอิงประกาศคณะกรรมการมวชนสัมพันธ์ที่เคยใช้มาซึ่งประกอบด้วย เจ้าอาวาสวัดสหชาติหรือผู้แทน ซึ่งมีพระมานะชัย ฐิตมโน เป็นผู้แทนวัด, เกษตรอำเภอนองบัว พัฒนาการนองบัว ซึ่งมีพัฒนาการตำบลทุ่งทอง เป็นตัวแทน, สาธารณสุขนองบัว ซึ่งวันนี้ติดภาระกิจไม่สามารถเข้าร่วมประชุมได้ ท่านผู้อำนวยการโรงเรียนสหชาติเศรษฐกิจวิทยา, ท่านผู้อำนวยการโรงพยาบาลส่งเสริมสุขภาพตำบลบ้านเหมืองแร่, ท่านนายกองค์การบริหารส่วนตำบลทุ่งทอง, ท่านผู้ใหญ่บ้านหมู่ 2, ท่านกำนันตำบลทุ่งทอง, ตัวแทนบริษัทฯ ที่มาเพิ่มเติม ผู้จัดการแผนกนิติกรรมสัญญาและคดี คุณนพรัตน์ บุรณจันทร์ ตัวแทนบริษัทฯ, และผมตัวแทนบริษัทฯ หัวหน้าแผนกสิ่งแวดล้อม และเป็นเลขานุการ ประกาศ ณ วันที่ 11 พฤษภาคม 2566 ส่วนอำนาจและหน้าที่ที่อยู่ในประกาศมีท่านเพิ่มเติมหรือไม่

- ในที่ประชุมไม่มีข้อสอบถาม

- นายปรีชา แก้วใหญ่ ตัวแทนบริษัท สหชาติเศรษฐกิจ จำกัด ชี้แจง เรื่องที่ตั้งของแปลงประทานบัตร และรัศมี 500 เมตร โดยอ้างอิงจากระเบียบการประกาศของกรมอุตสาหกรรมพื้นฐานและการเหมืองแร่ จึงครอบคลุมพื้นที่หมู่ 2 เพียงหมู่เดียว

- ในที่ประชุมไม่มีข้อสอบถาม

- นายปรีชา แก้วใหญ่ ตัวแทนบริษัท สหชาติเศรษฐกิจ จำกัด จึงนำที่ประชุมเข้าสู่วาระต่อไป

## วาระที่ 2 รับรองการประชุม

- นายปรีชา แก้วใหญ่ ตัวแทนบริษัท สหชาติเศรษฐกิจ จำกัด ขอมติรับรองการประชุมคณะกรรมการมวชนสัมพันธ์ กองทุนพัฒนาหมู่บ้านรอบพื้นที่เหมืองแร่และกองทุนเฝ้าระวังสุขภาพชุมชน แปลงประทานบัตรที่ 29536/15091, แปลงประทานบัตรที่ 29537/15092 และแปลงประทานบัตรที่ 32253/16045 ของ บริษัท สหชาติเศรษฐกิจ จำกัด ครั้งที่ 1 ประจำปี 2566

- มติ ที่ประชุมลงมติเห็นชอบรับรองการประชุม

### วาระที่ 3 เรื่องสืบเนื่อง – เรื่องค้างการพิจารณา

- ไม่มีเรื่องสืบเนื่อง หรือเรื่องค้างการพิจารณา

### วาระที่ 4 เรื่องเพื่อพิจารณา

#### **4.1. พิจารณาระเบียบกองทุนพัฒนาฯ และกองทุนเฝ้าระวังสุขภาพชุมชน แปลงประธานบัตรที่**

**29536/15091 แปลงประธานบัตรที่ 29537/15092 และแปลงประธานบัตรที่ 32253/16045**

- นายปรีชา แก้วใหญ่ ตัวแทนบริษัท สหชาติเศรษฐกิจ จำกัด แจ้งในที่ประชุมว่า ระเบียบบริหารกองทุนที่แจกให้เป็นเพียงตัวร่างอยู่ จะนำมาพิจารณา แก้ไข เพิ่มเติม หรือไม่ โดยร่างระเบียบบริหารกองทุนฯ นี้อ้างอิงมาจากระเบียบบริหารกองทุนฯ แปลงประธานบัตร 29538, 29539

- นายปรีชา แก้วใหญ่ ตัวแทนบริษัท สหชาติเศรษฐกิจ จำกัด ชี้แจงวัตถุประสงค์กองทุน กองทุนพัฒนาหมู่บ้านรอบพื้นที่เหมืองแร่ มีวัตถุประสงค์เพื่อ เป็นงบประมาณดำเนินงานหรือกิจกรรมเกี่ยวกับการพัฒนาหมู่บ้านรอบพื้นที่ประธานบัตรของบริษัทฯ ในรัศมี 500 เมตร ตามประกาศกรมอุตสาหกรรมพื้นฐานและการเหมืองแร่ เรื่อง แนวทางการบริหารจัดการกองทุนพัฒนาหมู่บ้านรอบพื้นที่เหมืองแร่ พ.ศ.2559

กองทุนเฝ้าระวังสุขภาพชุมชน มีวัตถุประสงค์เพื่อ เป็นงบประมาณดำเนินงานหรือกิจกรรมเกี่ยวกับการเฝ้าระวังสุขภาพอนามัย หรือการตรวจสุขภาพของประชาชน หรือส่งเสริมสุขภาพของประชาชน ตามมติความเห็นชอบของคณะกรรมการฯ รวมทั้งสนับสนุนกิจกรรมสาธารณสุขของชุมชนที่อยู่รอบพื้นที่ประธานบัตรของบริษัทฯ ในรัศมี 500 เมตร ตามประกาศกรมอุตสาหกรรมพื้นฐานและการเหมืองแร่ เรื่อง แนวทาง การบริหารจัดการกองทุนเฝ้าระวังสุขภาพชุมชนสำหรับโครงการเหมืองแร่ พ.ศ.2559

- นายปรีชา แก้วใหญ่ ตัวแทนบริษัท สหชาติเศรษฐกิจ จำกัด สอบถามในที่ประชุม มีข้อเสนอแนะเพิ่มเติมหรือไม่

- คณะกรรมการในที่ประชุมไม่มีข้อเสนอเพิ่มเติม

- นายปรีชา แก้วใหญ่ ตัวแทนบริษัท สหชาติเศรษฐกิจ จำกัด จึงนำในที่ประชุมพิจารณา **หมวดที่ 3** กองทุนพัฒนาฯ และกองทุนเฝ้าระวังฯ ทรัพย์สิน การได้มาซึ่งทรัพย์สิน และรูปแบบการใช้

- ข้อ 5 การนำเงินเข้ากองทุน ให้ผู้ถือประธานบัตรนำเงินเข้ากองทุนพัฒนาฯ และกองทุนเฝ้าระวังฯ ในเดือนแรกหลังจากได้รับอนุญาตประธานบัตร หรือต่ออายุประธานบัตร ตามวงเงินขั้นต่ำที่กำหนดไว้ตามเงื่อนไขแนบท้ายรายงาน โดยกองทุนพัฒนาหมู่บ้านรอบพื้นที่เหมืองแร่ จำนวน 500,000 บาท กองทุนเฝ้าระวังสุขภาพ

ชุมชน จำนวน 200,000 บาท ในช่วงปีที่สองจนถึงสิ้นอายุประธานบัตร ให้นำเงินเข้าบัญชีกองทุนพัฒนาฯ และกองทุนเฝ้าระวังฯ ตามอัตราดังกล่าวในช่วงเดือนมกราคมของทุกปี

- ข้อ 6 การบริหารกองทุน ให้คณะกรรมการฯ เป็นผู้บริหารจัดการกองทุน โดยทำหน้าที่พิจารณาแผนงาน และผลการดำเนินงาน หรือโครงการพัฒนาหมู่บ้านรอบพื้นที่เหมืองแร่ และจัดทำแผนตรวจสอบสุขภาพประชาชน หรือกิจกรรมเฝ้าระวังสุขภาพประชาชนที่อาจได้รับผลกระทบจากการประกอบกิจการเหมืองแร่ พร้อมทั้งรายงานผลการดำเนินงานให้กับหน่วยงานที่เกี่ยวข้องรับทราบ

- หมวดที่ 4 อำนาจ หน้าที่ และความรับผิดชอบ ของคณะกรรมการ

ข้อ 7 คณะกรรมการมีอำนาจหน้าที่และความรับผิดชอบ ดังต่อไปนี้

(1) พิจารณาให้ความเห็นชอบ แก้ไข เพิ่มเติม ระเบียบบริหารกองทุนพัฒนาหมู่บ้านรอบพื้นที่เหมืองแร่ และกองทุนเฝ้าระวังสุขภาพชุมชน เพื่อเป็นกรอบการดำเนินงานของคณะกรรมการฯ รวมทั้งแต่งตั้งผู้มีอำนาจลงนาม เบิกจ่ายงบประมาณ

(2) พิจารณาให้ความเห็นชอบแผนการดำเนินงานหรือโครงการพัฒนาหมู่บ้านรอบพื้นที่เหมืองแร่ และการเบิกจ่ายงบประมาณกองทุนพัฒนาฯ และกองทุนเฝ้าระวังฯ

(3) ตรวจสอบ เสนอแนะให้ความคิดเห็นผลการดำเนินงานของกองทุนพัฒนาฯ และกองทุนเฝ้าระวังฯ และรายงานผลการดำเนินงานให้กับหน่วยงานที่เกี่ยวข้องรับทราบ

(4) ประชาสัมพันธ์ข้อมูลโครงการ พร้อมทั้งตรวจสอบข้อร้องเรียนชุมชนว่าได้รับผลกระทบจากการประกอบกิจการโครงการเหมืองแร่ของบริษัทฯ หากมีข้อร้องเรียนจากชุมชนต้องติดตามการแก้ไข โดยให้ความเป็นธรรมแก่ทุกฝ่าย จนแล้วเสร็จภายในระยะเวลาที่กำหนด

(5) ดำเนินการอื่นๆ ตามที่ได้รับมอบหมาย

- หมวดที่ 5 การประชุม และอัตราค่าเบี้ยของคณะกรรมการ

ข้อ 8 คณะกรรมการ จะต้องจัดให้มีการประชุมตามความเหมาะสม หรือตามมติความเห็นชอบของ คณะกรรมการ แต่ทั้งนี้ต้องจัดให้มีการประชุมอย่างน้อย 1 ครั้งต่อปี และต้องมีคณะกรรมการเข้าร่วมประชุมอย่างน้อยครั้งหนึ่ง ของจำนวนคณะกรรมการทั้งหมดจึงถือว่าครบองค์ประชุม

ข้อ 9 ในการประชุมคณะกรรมการ หากต้องการเชิญบุคคลอื่นเข้าร่วมประชุมเพื่อให้ข้อมูลหรือ ข้อเสนอแนะต่าง ๆ จะต้องได้รับมติเห็นชอบเสียงข้างมากจากคณะกรรมการที่เข้าร่วมประชุม เป็นครั้งคราวไป

ข้อ 10 มติเรื่องต่างๆ ของที่ประชุมคณะกรรมการ ให้ถือเสียงข้างมากของที่ประชุมคณะกรรมการ

ข้อ 11 การกำหนดอัตราค่าเบี้ยประชุมให้เป็นไปตามมติความเห็นชอบคณะกรรมการ โดยอัตราที่กำหนดต้องคำนึงถึงสถานะการเงินของกองทุนพัฒนาฯ และกองทุนเฝ้าระวังฯ และภารกิจตามหน้าที่เป็นสำคัญ ทั้งนี้การจ่ายค่าเบี้ยประชุมให้จ่ายเป็นต่อหน่วยงาน ไม่ใช่ต่อจำนวนบุคคลที่เข้าร่วมประชุม

- หมวดที่ 6 การเงิน

ข้อ 12 คณะกรรมการผู้มีอำนาจลงนามเบิกจ่ายงบประมาณกองทุน จากบัญชีกองทุนพัฒนาฯ และกองทุนเฝ้าระวังฯ จะต้องได้รับการแต่งตั้งตามมติในที่ประชุม ต้องมีคณะกรรมการ 2 ใน 3 ท่าน เป็นผู้มีอำนาจลงนามเบิกจ่ายงบประมาณ

ข้อ 13 หากมีเหตุขัดข้องในการเบิกจ่ายงบประมาณ ให้คณะกรรมการพิจารณา โดยให้ถือเสียงข้างมากของมติในที่ประชุมคณะกรรมการ

- หมวดที่ 7 การแก้ไข เพิ่มเติม ระเบียบการบริหารกองทุน

ข้อ 14 การแก้ไข เพิ่มเติม ระเบียบการบริหารกองทุนพัฒนาฯ และกองทุนเฝ้าระวังฯ จะกระทำได้โดยมีการลงมติในที่ประชุมคณะกรรมการ ด้วยคะแนนเสียงไม่น้อยกว่า 3 ใน 4 ของคณะกรรมการที่เข้าร่วมประชุม

- หมวดที่ 8 การยกเลิกกองทุน

ข้อ 15 การยกเลิกกองทุนพัฒนาฯ และกองทุนเฝ้าระวังฯ ได้ก็ต่อเมื่อหยุดการทำเหมือง หรือสิ้นอายุประทานบัตรที่ระบุให้จัดตั้งกองทุนฯ

ข้อ 16 เงินกองทุนพัฒนาฯ และกองทุนเฝ้าระวังฯ ที่เหลือหลังจากได้ชำระบัญชีเรียบร้อยแล้ว ให้คณะกรรมการพิจารณาตามความเหมาะสมในการนำเงินดังกล่าวมาใช้ประโยชน์แก่ชุมชนในพื้นที่ตำบลทุ่งทองต่อไป

- นายปรีชา แก้วใหญ่ ตัวแทนบริษัท สหชาติเศรษฐกิจ จำกัด สอบถามในที่ประชุม มีข้อเสนอแนะเพิ่มเติมหรือไม่

- นายสันติ เหลืองสุรภิสกุล ผู้ใหญ่บ้าน หมู่ 2 บ้านเหมืองแร่ สอบถามถึง การยกเลิกกองทุนฯ เมื่อหยุดทำเหมือง สมมุติว่า ประทานบัตรได้อายุ 30 ปี แต่หยุดทำเหมืองภายใน 15 ปี ไม่มีการทำเหมืองแล้ว ก็ยกเลิกนำเงินเข้ากองทุนเมื่อนั้นใช่หรือไม่

- นายนพรัตน์ บุรณจันทร์ ตัวแทนบริษัท สหชาติเศรษฐกิจ จำกัด ตอบว่า ใช่ครับ เมื่อได้รับสัมปทาน 30 ปี หรือ 5 ปี ที่ทางบริษัทฯ ได้รับ จะนำเงินเข้าปีละ 500,000 และ 200,000 ไปเรื่อยๆ จนสิ้นสุดอายุประทานบัตร แต่หากภายในอนาคตเกิดเหตุให้ต้องหยุดทำเหมือง กองทุนก็จะยุบตามกฎหมาย เช่น ขอทำเหมือง 30 ปี แล้วขอหยุดตอน 20 ปี ทางบริษัทฯ ขอไม่ดำเนินกิจการ ก็จะไม่มียาได้นำมาใส่กองทุนฯ ก็ต้องหยุดโดยปริยาย

- นายปรีชา แก้วใหญ่ ตัวแทนบริษัท สหชาติเศรษฐกิจ จำกัด กล่าวเสริมว่า หากจะหยุดทำเหมือง ก็จะไม่หยุดทันทีทันใด เพราะมีขั้นตอนตามกฎหมาย

- นายนพรัตน์ บุรณจันทร์ ตัวแทนบริษัท สหชาติเศรษฐกิจ จำกัด กล่าวว่า หากในอนาคตกฎหมายมีการเปลี่ยนแปลง ให้มีดำเนินการต่อทางบริษัทก็ยินดีทำตาม

- เลขานุการ ได้สอบถามคณะกรรมการฯ ว่ามีข้อสอบถามเพิ่มเติมหรือไม่

- นายสมชาย แยมกุล กำนันตำบลทุ่งทอง สอบถามว่า ข้อ 16 เงินเหลือจ่ายหมายถึงอะไร

- นายปรีชา แก้วใหญ่ ตัวแทนบริษัท สหชาติเศรษฐกิจ จำกัด ตอบว่า เงินที่เหลือจากการใช้ที่สะสมมาเมื่อหยุดทำเหมืองแล้ว ซึ่งโดยปกติมีการแบ่งสัดส่วนอยู่แล้ว แต่อาจจะมีเหลือจากกองกลางบริหารส่วนกลาง

- นายเจริญชัย อินทร์แดน เกษตรอำเภอหนองบัว สอบถามเพิ่มเติมว่า เงินที่เหลือสามารถนำไปใช้จ่ายนอกพื้นที่หมู่ 2 ได้หรือไม่

- นายสมชาย แยมกุล กำนันตำบลทุ่งทอง กล่าวว่า เนื้อหาเขียนไว้ว่า ชุมชนในพื้นที่ตำบลทุ่งทอง

- นายเจริญชัย อินทร์แดน เกษตรอำเภอหนองบัว กล่าวว่า หมายถึงไม่ใช่เฉพาะหมู่ 2

- นายสมชาย แยมกุล กำนันตำบลทุ่งทอง กล่าวว่า แต่ต้องเหลือก่อนถึงจะใช้ได้

- นายปรีชา แก้วใหญ่ ตัวแทนบริษัท สหชาติเศรษฐกิจ จำกัด ตอบว่า ใช่ หากเหลืออยู่ และหยุดจากการทำเหมืองแล้ว ไม่เกี่ยวข้องกับประธานบัตรแล้ว สามารถใช้ได้

- เลขานุการ ได้สอบถามคณะกรรมการฯ ว่ามีข้อสอบถามเพิ่มเติมหรือไม่

- คณะกรรมการฯ ไม่มีข้อสอบถามเพิ่มเติม

- เลขานุการ จึงนำเข้าสู่วาระ ต่อไป

#### 4.2. พิจารณาแต่งตั้งผู้มีอำนาจลงนามเบิกจ่ายงบประมาณกองทุน

- เลขานุการ ได้สอบถามในที่ประชุมว่า จะเสนอท่านใดเป็นผู้มีอำนาจลงนามเบิกจ่าย

- นายสันติ เหลืองสุรภิสกุล ผู้ใหญ่บ้าน หมู่ 2 บ้านเหมืองแร่ เสนอให้ใช้ชุดเดิม

- เลขานุการ จึงใส่รายชื่อผู้มีอำนาจลงนามเบิกจ่าย กองทุนพัฒนาหมู่บ้านรอบพื้นที่เหมืองแร่  
ท่านที่ 1.ผู้จัดการเหมืองแร่ บริษัทฯ

2.ผู้ใหญ่บ้านหมู่ 2 บ้านเหมืองแร่ นายสันติ เหลืองสุรภิสกุล

3.ผู้อำนวยการ รพ.สต.บ้านเหมืองแร่

- นายอิศรานุวัฒน์ คงเถื่อน ผู้อำนวยการโรงพยาบาลส่งเสริมสุขภาพตำบลบ้านเหมืองแร่ กล่าวว่า ตนขออยู่ในส่วนของกองทุนเพื่อระงับสุขภาพฯ

- นายสันติ เหลืองสุรสีสกุล ผู้ใหญ่บ้าน หมู่ 2 บ้านเหมืองแร่ จึงเสนอ นายนพพร รัตนเวชสิทธิ ผู้อำนวยการโรงเรียน สหชาติเศรษฐกิจวิทยา และกล่าวต่อไปว่า ในส่วนของกองทุนเฝ้าระวังสุขภาพฯ เสนอให้เป็น นายณัฐพงษ์ สถาณพันธ์ ผู้จัดการเหมืองแร่ บริษัทฯ, นายสันติ เหลืองสุรสีสกุล ผู้ใหญ่บ้านหมู่ 2 บ้านเหมืองแร่, นายอิศรานุวัฒน์ คงเถื่อน ผู้อำนวยการ รพ.สต.บ้านเหมืองแร่

- เลขานุการ จึงกล่าวตอบว่า ถ้าเป็นของแปลงประทานบัตร 29538, 29539 เป็นท่านกำนันตำบลทุ่งทอง
- นายสมชาย แยมกุล กำนันตำบลทุ่งทอง ตอบว่า ให้เป็นท่านผู้ใหญ่บ้านจะสะดวกกว่า
- เลขานุการ จึงขอมติในที่ประชุม ว่าเห็นด้วยหรือไม่

## วาระที่ 4 เรื่องเพื่อพิจารณา

### 4.2. พิจารณาแต่งตั้งผู้มีอำนาจลงนามเบิกจ่ายงบประมาณ

- กองทุนพัฒนาหมู่บ้านรอบพื้นที่เหมืองแร่

ท่านที่ 1. ผู้ใหญ่ หมู่ 2

2. ผู้จัดการเหมืองแร่

3. ผอ.โรงเรียนสหชาติฯ

(โดยต้องมีผู้มีอำนาจลงนาม 2 ใน 3 ท่าน เป็นผู้ลงนามเบิกจ่ายทุกครั้ง)

8

## วาระที่ 4 เรื่องเพื่อพิจารณา

### 4.2. พิจารณาแต่งตั้งผู้มีอำนาจลงนามเบิกจ่ายงบประมาณ

- กองทุนเฝ้าระวังสุขภาพชุมชน

ท่านที่ 1. ผู้จัดการเหมืองแร่

2. ผอ.รพ.สต.บ้านเหมืองแร่

3. ผู้ใหญ่บ้าน หมู่ 2

(โดยต้องมีผู้มีอำนาจลงนาม 2 ใน 3 ท่าน เป็นผู้ลงนามเบิกจ่ายทุกครั้ง)

9

#### 4.3 พิจารณากำหนดอัตราเบี้ยประชุม ตามระเบียบบริหารกองทุนฯ หมวดที่ 5 ข้อที่ 11

- นายสันติ เหลืองสุรสีสกุล ผู้ใหญ่บ้าน หมู่ 2 สอบถามว่า ที่ผ่านมากันไว้ 10% เป็นกองกลางใช้หรือไม่
- เลขานุการ ตอบว่า แปลงประธานบัตร 29538 กับ 29539 กันไว้ 5% และเป็นเบี้ยประชุมครั้งละ 500 บาท ต่อท่านต่อแปลง จะเป็นตามเดิมหรือไม่
- นายอิศรานวัณน์ คงเถื่อน ผู้อำนวยการโรงพยาบาลส่งเสริมสุขภาพตำบลบ้านเหมืองแร่ กล่าวว่า ตามที่ตนเองได้เข้าร่วมประชุมกับบริษัทฯ อื่น กำหนดค่าเบี้ยประชุมอยู่ที่ 1,000 บาทต่อครั้งต่อแปลง
- เลขานุการ กล่าวว่า ถ้าหากรับเบี้ยประชุม 500 บาท รวมแล้วจะได้ 1,500 บาท ต่อหน่วยงาน และได้สอบถามความเห็นเพิ่มเติมจากที่ประชุม
- นายสันติ เหลืองสุรสีสกุล ผู้ใหญ่บ้าน หมู่ 2 บ้านเหมืองแร่ กล่าวว่า เนื่องจากมีอยู่ 3 แปลง อาจจะทำให้ดูเยอะ จึงเสนอให้ 2,000 บาท ต่อ 3 แปลง
- เลขานุการ กล่าวว่า อาจจะทำรายงานยาก ควรสรุปเป็นรายแปลงจะง่ายกว่า
- เลขานุการ จึงเสนอเป็นแปลงละ 700 บาท รวมเป็นทั้งหมด 2,100 บาท
- เลขานุการ สอบถามว่า จะลงมติเลยหรือไม่
- นายอิศรานวัณน์ คงเถื่อน ผู้อำนวยการโรงพยาบาลส่งเสริมสุขภาพตำบลบ้านเหมืองแร่ กล่าวว่า มีกำหนดอัตราเท่าไรบ้าง
- เลขานุการ ตอบว่า 1. 500 บาท, 2. 700 บาท, 3. 1,000 บาท
- นายไสว พิกุลศรี นายกองค์การบริหารส่วนตำบลทุ่งทอง กล่าวว่า ตนเองไม่ได้เป็นคณะกรรมการของบริษัทฯ อื่น แต่ควรเป็นแบบเดียวกันคือ 1,000 บาทต่อแปลงประธานบัตร
- เลขานุการ กล่าวว่า กรรมการทั้งหมด 9 ท่าน ค่าเบี้ยประชุม 1,000 บาทต่อท่าน เป็น 9,000 บาท สมมติประชุม 3 ครั้ง ค่าเบี้ยประชุมทั้งหมด 27,000 บาท
- นายนพรัตน์ บุรณจันทร์ ตัวแทนบริษัท สหชาติเศรษฐกิจ จำกัด จึงเสนอขอให้ลงมติเลือกค่าเบี้ยประชุม
- เลขานุการ จึงขอมติในที่ประชุม ค่าเบี้ยประชุม 1,000 บาท/ครั้ง/หน่วยงาน/แปลงประธานบัตร

## วาระที่ 4 เรื่องเพื่อพิจารณา

4.3. พิจารณากำหนดอัตราเบี้ยประชุม ตามระเบียบบริหารกองทุนฯ หมวดที่ 5 ข้อที่ 11  
ที่ประชุมคณะกรรมการฯ : ค่าเบี้ยประชุม 1,000 บาท/ครั้ง/แปลง

มติที่ประชุม...เห็นชอบ.....

10

- ในที่ประชุมเห็นชอบ 8 เสียง, ไม่เห็นชอบ 0 เสียง, งดออกเสียง 2 เสียง
- เลขานุการ จึงนำเข้าสู่อำนาจ 4.4

### 4.4 พิจารณาการใช้งบประมาณจากกองทุนฯ

- เลขานุการ สอบถามในที่ประชุมว่า ควรจะแบ่งเป็นค่าดำเนินการ เท่าไร เมื่อสักครู่นี้ต้องใช้งบประมาณทั้งหมด 27,000 บาท
- นายณพรัตน์ บุณยจันทร์ ตัวแทนบริษัท สหชาติเศรษฐกิจ จำกัด กล่าวว่า ควรจะใส่เป็นครั้งไปก่อนไม่ควรรับสรุปไป
- เลขานุการ รับทราบ และสอบถามในที่ประชุมว่า ควรพิจารณากันเป็นค่าดำเนินการเท่าใด
- นายอิศรานวัณณ์ คงเถื่อน ผู้อำนวยการโรงพยาบาลส่งเสริมสุขภาพตำบลบ้านเหมืองแร่ เสนอในที่ประชุมสมควรกันไว้ 10% ของกองทุนพัฒนาแต่ละแปลงประทานบัตร
- เลขานุการ กล่าวว่า งบประมาณจะมี 50,000 บาท หากประชุม 3 ครั้ง/ปี ค่าเบี้ยประชุมเป็น 27,000 จะเหลือค่าดำเนินการ เป็นค่ากระดาษ ค่าป้าย ค่าอาหารและเครื่องดื่ม จำนวน 23,000 บาท
- นายสมชาย แยมกุล กำนันตำบลทุ่งทอง สอบถามว่า ต่อแปลงใช้หรือไม่
- เลขานุการ ตอบว่า ต่อแปลงประทานบัตร
- เลขานุการ จึงสอบถามในที่ประชุมว่า งบประมาณที่กันไว้เยอะไปหรือไม่
- นายอิศรานวัณณ์ คงเถื่อน ผู้อำนวยการโรงพยาบาลส่งเสริมสุขภาพตำบลบ้านเหมืองแร่ กล่าวว่า หากมีเหตุฉุกเฉินในหมู่บ้าน เช่น พายุ น้ำท่วม ชุมชนได้รับความเดือดร้อน สามารถนำงบประมาณตรงนี้ไปใช้ได้
- เลขานุการ จึงสอบถามในข้อ 2 เรื่อง การใช้งบประมาณจากกองทุนพัฒนาฯ

- นายสันติ เหลืองสุรภิสกุล ผู้ใหญ่บ้าน หมู่ 2 บ้านเหมืองแร่ กล่าวว่า ควรจะแบ่งเป็น 4 หน่วยงาน บ้าน วัด โรงเรียน และ รพ.สต. แต่ข้อชี้แจงเรื่องน้ำประปาที่หมู่ 2 ได้รับความเดือดร้อนไม่สามารถหาแหล่งน้ำที่สะอาดให้กับหมู่บ้านได้ และมีไม่เพียงพอเมื่อถึงฤดูแล้ง หน้าฝนก็จะเกิดปัญหาน้ำขุ่นแดง ซึ่งหากรองบประมาณจากหน่วยงานราชการเกรงว่าจะไม่พอและล่าช้า จึงความอนุเคราะห์ขอใช้งบประมาณจากทั้ง 3 หน่วยงานก่อนในปี

- นายไสว พิกุลศรี นายกองค์การบริหารส่วนตำบลทุ่งทอง กล่าวเสริมว่า เท่าที่ผู้ใหญ่บ้านได้ศึกษาในเบื้องต้นว่าจะใช้น้ำดิบจากแหล่งน้ำของเหมือง โดยบริษัทฯ เป็นผู้ดำเนินการติดตั้งอุปกรณ์ให้

- นายณพรัตน์ บุณจันทร ตัวแทนบริษัท สหชาติเศรษฐกิจ จำกัด กล่าวว่า ด้วยบริษัทฯ ประกอบกิจการเหมืองแร่อยู่ในพื้นที่ของป่าสงวน การนำน้ำออกไปใช้อาจจะผิดข้อกฎหมายได้ จึงขอให้ทำเรื่องผ่านมาที่องค์การบริหารส่วนตำบล จากนั้นส่งเรื่องไปที่จังหวัด หากจังหวัดส่งเรื่องอนุญาตมาที่บริษัทฯ ทางบริษัทฯ ไม่ขัดข้องใดๆ ที่จะให้ดำเนินการ

- นายสันติ เหลืองสุรภิสกุล ผู้ใหญ่บ้าน หมู่ 2 บ้านเหมืองแร่ กล่าวว่า ขณะนี้ทางหมู่บ้านได้ประชุมลงมติเรียบร้อยแล้ว แต่ยังไม่ได้ดำเนินการส่งเรื่องไปที่อบต.

- เลขานุการ สอบถามในที่ประชุมว่า งบประมาณจะแบ่งเป็น 4 ส่วน ใช้อย่างไรหรือไม่

## วาระที่ 4 เรื่องเพื่อพิจารณา

### 4.4. พิจารณาการใช้งบประมาณจากกองทุนฯ

- กองทุนพัฒนาหมู่บ้านรอบพื้นที่เหมืองแร่ ใช้งบประมาณ 500,000 บาท/ปบ.
  - 1.ค่าดำเนินการ(กองกลาง) : 10% =50,000 บาท ต่อ 1 ประทานบัตร (150,000 บาท)
  - 2.โครงการต่างๆ : ยอดคงเหลือ1,350,000 บาท แปลงละ 450,000 บาทการจัดสรรงบประมาณแบ่งเป็น 4 ส่วน 22.5%
- หมู่ 2 ชุมชน เสนอโครงการจัดทำน้ำประปาหมู่บ้าน
- วัดสหชาติประชารวม
- โรงเรียนสหชาติฯ เสนอโครงการอาหารกลางวันและน้ำดื่ม
- รพ.สต.บ้านเหมืองแร่

มติที่ประชุม.....

11

- เลขานุการ จึงขอมติในที่ประชุม

- ในที่ประชุมเห็นชอบ 8 เสียง, ไม่เห็นชอบ 0 เสียง, งดออกเสียง 2 เสียง

- เลขานุการ จึงสอบถามหน่วยงานต่างๆ ว่าเห็นชอบกับโครงการก่อสร้างประปาหมู่ 2 หรือไม่ โดยเริ่มจากรพ.สต.บ้านเหมืองแร่

- นายอิศรานุวัฒน์ คงเถื่อน ผู้อำนวยการโรงพยาบาลส่งเสริมสุขภาพตำบลบ้านเหมืองแร่ ตอบว่า เห็นด้วย เพราะเป็นโครงการที่ดีต่อชุมชน

- เลขาอนุการ สอบถาม ผู้อำนวยการโรงเรียนสหชาติเศรษฐกิจวิทยา เห็นชอบหรือไม่

- นายณพพร รัตนเวชสิทธิ ผู้อำนวยการโรงเรียนสหชาติเศรษฐกิจวิทยา กล่าวว่า ตนเห็นถึงประโยชน์ของโครงการนี้ที่จะส่งผลดีต่อชุมชน แต่อยากทราบว่าต้องใช้งบประมาณเท่าไร เพราะตนได้ประชุมผู้ปกครองโรงเรียนแล้วมีปัญหาอยู่ 2 ส่วน คือ 1.เรื่องอาหารกลางวันของเด็กมัธยมที่คาดว่าจะใช้งบประมาณ 50,000 บาท 2.และปัญหาเรื่องน้ำดื่มที่มีการเก็บค่าน้ำดื่มคนละ 100 บาท แต่ยังคงต้องซื้อน้ำดื่ม ตนจึงเห็นว่าจะยกเลิกและทางโรงเรียนจะใช้งบประมาณจากกองทุนเพื่อซื้อกระติกน้ำดื่ม พร้อมกับตั้งเป็นจุด เตมน้ำแข่งกับน้ำบริการให้เด็ก โดยไม่ตั้งตู้ขายน้ำเย็น เพราะกลัวปัญหาเรื่องไฟดูดกับค่าไฟที่โรงเรียนต้องรับผิดชอบ ซึ่งคาดว่าจะต้องใช้งบประมาณ 70,000 บาท

- นายไสว พิกุลศรี นายกองค์การบริหารส่วนตำบลทุ่งทอง กล่าวว่า ขณะนี้ทาง อบต.ได้ดำเนินการขออนุญาตพื้นที่ป่า ตั้งเครื่องสูบน้ำพลังงานแสงอาทิตย์ในเขตประตานบตร ซึ่งทางบริษัทฯ ไม่สามารถอนุญาตได้ แต่สามารถทำ MOU ร่วมกันขอใช้พื้นที่ โดยต้องทำแบบแปลนนำเสนอที่คณะกรรมการจังหวัด ซึ่งทางอบต.ได้ดำเนินการทำแบบ และขอใช้พื้นที่ 1 ไร่ส่งมาที่บริษัทฯ จากนั้นบริษัทฯ ส่งเรื่องให้กับสนง.ทสจ.จังหวัด พิจารณาและตรวจสอบพื้นที่อีกครั้ง คาดว่าจะใช้ระยะเวลานาน ซึ่งตอนนี้ตนเองกำลังรอแบบแปลนจากกรมชลฯ เป็นไปตามที่คุณนพรัตน์ได้แจ้งต่อที่ประชุมว่ายินดีให้ แต่ผู้อนุญาตคือป่าไม้ การทำประปาหมู่บ้านควรจะเป็นไปตามขั้นตอนเดียวกัน

- นายณพรัตน์ บุรณจันทร์ ตัวแทนบริษัท สหชาติเศรษฐกิจ จำกัด กล่าวว่า หมู่บ้านควรประชุมหามติจากชุมชน จากนั้นส่งเรื่องผ่านไปทางอบต. แล้วจากนั้นส่งให้บริษัทฯ จะดำเนินการสอบถามและเดินเรื่องให้

- เลขาอนุการ จึงเสนอให้ ศึกษาข้อมูลก่อน

- นายไสว พิกุลศรี นายกองค์การบริหารส่วนตำบลทุ่งทอง กล่าวเสริมว่า ต้องมีข้อมูลเรื่องปริมาณการใช้ด้วย เพราะบริษัทฯ ต้องทำการฟื้นฟู ถ้าหากป่าไม้อนุญาตแล้วจะได้กำหนดพื้นที่ฟื้นฟูใหม่ และต้องขออนุญาตขอใช้พื้นที่รพ.สต.ด้วย

- พระมานะชัย ฐิตมโน พระเลขาฯ ตัวแทนวัดสหชาติประชาธรรม เสนอในที่ประชุมว่า เห็นด้วยกับโครงการประปาหมู่บ้าน แต่เปลี่ยนเป็นประปาจากบ่อบาดาล ได้หรือไม่ เพราะทางวัดใช้น้ำจากบ่อบาดาลอยู่ 2 บ่อ

- นายสันติ เหลืองสุรสีสกุล ผู้ใหญ่บ้าน หมู่ 2 บ้านเหมืองแร่ กล่าวว่า เกรงว่าจะมีปริมาณน้ำดิบไม่เพียงพอ

- นายณพพร รัตนเวชสิทธิ์ ผู้อำนวยการโรงเรียนสหชาติเศรษฐกิจวิทยา กล่าวว่า ประปาบาดาลของกรมทรัพย์ ประมาณ 1,000,000 บาท แต่มีปัญหาเรื่องปั้มน้ำเสียบ่อย ราคาซ่อมประมาณครั้งละ 4,000 บาท และต้องเปลี่ยนไส้กรองบ่อย และคาดว่าจะมีปริมาณไม่เพียงพอ

- พระมานะชัย ฐิตมโน พระเลขาฯ ตัวแทนวัดสหชาติประชาธรรม กล่าวว่า ทางวัดยินดีที่จะสนับสนุนโครงการ

- นายไสว พิกุลศรี นายกองค์การบริหารส่วนตำบลทุ่งทอง กล่าวว่า ให้ทางผู้ใหญ่บ้านนำเสนอวาระการประชุมหมู่บ้านและโครงการคร่าวๆ มายัง อบต. ทางอบต.จะดำเนินการส่งให้กับ สนง.ทสจ.อีกครั้ง

- นายสันติ เหลืองสุรภิสกุล ผู้ใหญ่บ้าน หมู่ 2 บ้านเหมืองแร่ กล่าวว่า ทางตนเองจะทำเรื่องว่าหมู่บ้านได้รับความเดือดร้อนจากปัญหาน้ำใช้ภายในครัวเรือน จึงขอความอนุเคราะห์ขอใช้น้ำจากบริษัท ซึ่งน่าจะใช้ระยะเวลานานไม่ทันในปีนี้ แต่ละหน่วยงานสามารถใช้งบประมาณตามสัดส่วนของตัวเองได้เลย

- เลขานุการ แจ้งในที่ประชุมว่า หากหน่วยงานใดมีความประสงค์จะใช้งบประมาณจากกองทุนพัฒนาฯ สามารถนำเสนอโครงการได้ทันที

- นายสมชาย แยมกุล กำนันตำบลทุ่งทอง สอบถามว่า ได้งบประมาณหน่วยงานละเท่าไร

- เลขานุการ แจ้งว่า ได้หน่วยงานละ 22.5% เป็นเงิน 112,500 บาท

- นายณพพร รัตนเวชสิทธิ์ ผู้อำนวยการโรงเรียนสหชาติเศรษฐกิจวิทยา สอบถามว่า สามารถสะสมให้เหลือในบัญชีได้หรือไม่

- เลขานุการ แจ้งว่า สามารถเหลือสะสมในบัญชีได้

- เลขานุการ ได้สอบถามคณะกรรมการฯ ว่ามีข้อสอบถามเพิ่มเติมหรือไม่

- คณะกรรมการฯ ไม่มีข้อสอบถามเพิ่มเติม

- เลขานุการ จึงนำเข้าสู่การพิจารณาการใช้งบประมาณกองทุนเฝ้าระวังสุขภาพ

- เลขานุการ แจ้งว่า เนื่องจาก กิจกรรมตรวจสุขภาพมีงบประมาณจากแปลงประทานบัตรอื่นๆ อยู่ด้วย จึงขอกันงบประมาณไว้แปลงประทานบัตรละ 50,000 บาท

- เลขานุการ สอบถามในที่ประชุมว่า มีโครงการที่จะนำเสนอ หรือไม่

- นายไสว พิกุลศรี นายกองค์การบริหารส่วนตำบลทุ่งทอง เสนอในที่ประชุม ต้องการให้มีการดำเนินการอบรมทำปุ๋ยน้ำของเกษตรกรอำเภอต่อ

- นายสันติ เหลืองสุรภิสกุล ผู้ใหญ่บ้าน หมู่ 2 บ้านเหมืองแร่ กล่าวว่า ควรจะอบรมเป็นรายหมู่บ้าน

- เลขานุการ กล่าวว่า ขอแจ้งความคืบหน้าผลการดำเนินของโครงการอบรมปุ๋ยน้ำไปเรียบร้อยแล้ว ตอนนี้อยู่ในช่วงติดต่อกับเกษตรกรในการใช้จริงของเกษตรกร แต่มีข้อเสนอให้อบรมเป็นรายหมู่บ้านเช่นกัน

- นายกองค์การบริหารส่วนตำบลทุ่งทอง กล่าวว่า เห็นด้วย เพราะชุมชนอาจจะติดปัญหาเรื่องการ

- นายก อบต. ทุ่งทอง กล่าวว่า ในครั้งแรกมีการตกลงว่าทำเป็นรายหมู่บ้าน แต่ทางบริษัท ขาดคนเดินทาง จึงควรนำข้อผิดพลาดนี้พิจารณาด้วย

- เลขานุการ กล่าวว่า ควรเพิ่มเติมการตรวจสอบการเกิดค่าในผลผลิตด้วย เนื่องจากครั้งก่อนมีปัญหาเรื่องงบประมาณไม่เพียงพอ

- นายก อบต. ทุ่งทอง กล่าวว่า เสริมว่า ควรมีมอบเมล็ดพันธุ์พืชผักให้กับผู้อบรมด้วย

- เลขานุการ จึงสอบถามในที่ประชุมว่า ควรตั้งงบประมาณในโครงการเท่าไร

- นายก อบต. ทุ่งทอง กล่าวว่า ใหญ่บ้าน หมู่ 2 บ้านเหมืองแร่ กล่าวว่า ควรเป็น 150,000 บาท

- นายก อบต. ทุ่งทอง กล่าวว่า จะดำเนินการอบรม 2 ครั้งใช้หรือไม่

- เลขานุการ ตาม และสรุปโครงการครั้งแรกก่อนน่าจะประมาณเดือน ส.ค.

- นายก อบต. ทุ่งทอง กล่าวว่า ควรทำให้เร็วที่สุด

- นายก อบต. ทุ่งทอง กล่าวว่า จะให้เจ้าหน้าที่ผู้รับผิดชอบจัดทำโครงการนำเสนอให้เร็วที่สุด

- นายก อบต. ทุ่งทอง กล่าวว่า ควรอยู่ในช่วงเดือน ก.ค.

- นายก อบต. ทุ่งทอง กล่าวว่า ผู้อำนวยการโรงพยาบาลส่งเสริมสุขภาพตำบลบ้านเหมืองแร่ กล่าวว่า ทางรพ.สต.มีแผนการแพทย์แผนไทย งบประมาณ 60,000 บาท

- เลขานุการ ที่ประชุมว่า มีความคิดเห็นเพิ่มเติมหรือไม่

- นายก อบต. ทุ่งทอง กล่าวว่า ผู้อำนวยการโรงเรียนสหชาติเศรษฐกิจวิทยา กล่าวว่า มีความประสงค์ก่อสร้างสนามเด็กเล่น

- นายก อบต. ทุ่งทอง สอบถามว่า รพ.สต.มีโครงการที่จะใช้งบประมาณจากกองทุนอื่นหรือไม่

- นายก อบต. ทุ่งทอง กล่าวว่า ผู้อำนวยการโรงพยาบาลส่งเสริมสุขภาพตำบลบ้านเหมืองแร่ กล่าวว่า ในตอนนี้ได้ดำเนินการของงบประมาณจัดซื้อเครื่องผลิตออกซิเจนจากแปลงประทานบัตรอื่นแล้ว

ตัวแทนบริษัท สหชาติเศรษฐกิจ จำกัด กล่าวว่า ขณะนี้กำลังพิจารณาโครงการของโรงเรียนอยู่ว่าจะใช้งบประมาณจากกองทุนเฝ้าระวังสุขภาพอย่างไร

ผู้อำนวยการโรงเรียนสหชาติเศรษฐกิจวิทยา กล่าวว่า ทางโรงเรียนพยายามจัดทำสถานที่ออกกำลังกายให้กับเด็กตามงบประมาณที่ได้รับ จัดทำเป็นลู่วิ่ง มีต้นไม้ล้อมรอบ คล้ายกับสวนสุขภาพ ซึ่งทางโรงเรียนยังไม่มี และไม่สามารถเบิกกับ สภ.ได้ เพราะเป็นครุภัณฑ์ จึงเสนอขอเพื่อเป็นการส่งเสริมการออกกำลังกายตั้งแต่ยังเด็ก

ตัวแทนบริษัท สหชาติเศรษฐกิจ จำกัด กล่าวว่า ตอนจัดทำรายงานใช้งบประมาณจากกองทุนเฝ้าระวังสุขภาพอย่างไร แต่ทั้งนี้ขึ้นอยู่กับความเห็นของคณะกรรมการฯ ในที่ประชุม

เถื่อน ผู้อำนวยการโรงพยาบาลส่งเสริมสุขภาพตำบลบ้านเหมืองแร่ กล่าวว่า เมื่อทางบริษัทฯ จัดกิจกรรมตรวจสุขภาพชุมชนเรียบร้อยแล้ว แต่ยังขาดเรื่องการติดตาม ประเมินผล เยี่ยมเยียน เมื่อเราแจ้งและทำเอกสารส่งตัวไปแล้ว หลังจากนั้นเราไม่รู้ว่าเขาไปพบแพทย์จริงหรือไม่ จึงเสนอให้มีกิจกรรมเยี่ยมเยียนผู้ป่วยที่มีผลผิดปกติ งบประมาณ 30,000 บาท

- นายนพรัตน์ บุณจันทร ตัวแทนบริษัท สหชาติเศรษฐกิจ จำกัด สอบถามว่า ทางโรงเรียนมีความประสงค์ใช้งบประมาณจัดทำสนามเด็กเล่นเท่าไร

- นายนพพร รัตนเวชสิทธิ ผู้อำนวยการโรงเรียนสหชาติเศรษฐกิจวิทยา กล่าวว่า ประมาณ 150,000 บาท

- นายอิศรานุวัฒน์ คงเถื่อน ผู้อำนวยการโรงพยาบาลส่งเสริมสุขภาพตำบลบ้านเหมืองแร่ กล่าวว่า งบประมาณที่เหลือควรเก็บในกรณีฉุกเฉิน เช่น โรคระบาดในพื้นที่, ไข้เลือดออก เป็นต้น

## วาระที่ 4 เรื่องเพื่อพิจารณา

### 4.4. พิจารณาการใช้งบประมาณจากกองทุนฯ

#### -กองทุนเฝ้าระวังสุขภาพชุมชน ใช้งบประมาณ 200,000

ลำดับ	โครงการ	งบประมาณ
1	โครงการการอบรมปฎิบัติ	150,000
	โครงการส่งเสริมการปลูกพืชผัก ปลอดภัย	
	โครงการเคมีสารตกค้างในพืชผัก	
2	ศูนย์กักกันทางการแพทย์ห้องขนาดคนไทย	60,000
3	ออกติดตามผลการตรวจสุขภาพ ที่ผิดปกติ	30,000
4	ค่าตรวจสุขภาพชุมชน	150,000
5	โครงการสนามเด็กเล่น	150,000
6	อื่นๆ กรณีฉุกเฉิน เช่น โรคระบาดในพื้นที่	60,000
		600,000

- เลขานุการ จึ่งขอมติในที่ประชุม
- ในที่ประชุมมีมติเห็นชอบ 8 เสียง, ไม่เห็นชอบ 0 เสียง, งดออกเสียง 2 เสียง
- เลขานุการ จึ่งนำเข้าสู่หัวข้อพิจารณา ต่อไป

#### 4.5. พิจารณาความถี่การจัดประชุมฯ

- เลขานุการ สอบถามคณะกรรมการในที่ประชุมว่า เห็นควรให้มีความถี่ในการจัดประชุมกี่ครั้ง ต่อปี
- นายสันติ เหลืองสุรภิสกุล ผู้ใหญ่บ้าน หมู่ 2 บ้านเหมืองแร่ กล่าวว่า อย่างน้อยปีละ 2 ครั้ง

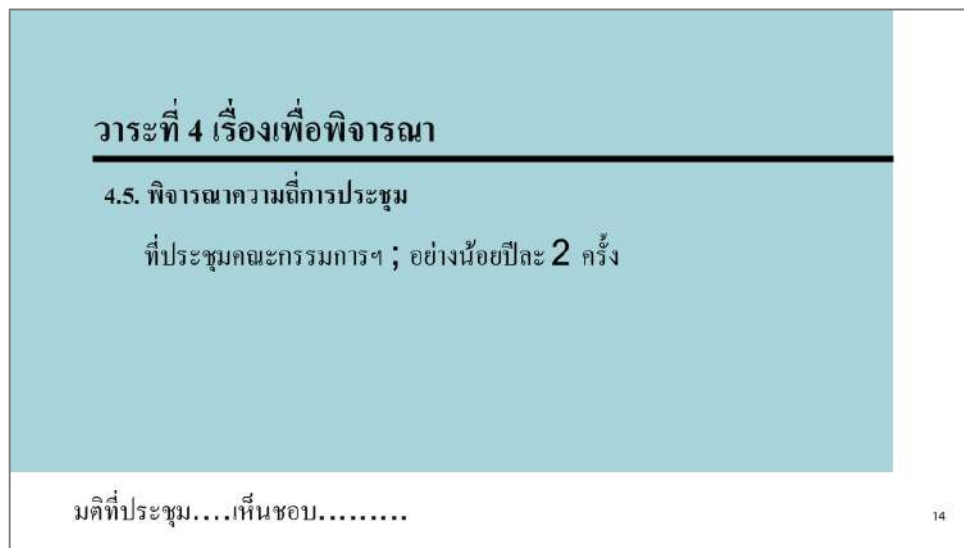

- เลขานุการ จึ่งขอมติในที่ประชุม
- ในที่ประชุมมีมติเห็นชอบ 9 เสียง, ไม่เห็นชอบ 0 เสียง, งดออกเสียง 1 เสียง
- เลขานุการ จึ่งเข้าสู่วาระ ต่อไป

#### วาระที่ 5 เรื่องอื่นๆ

- เลขานุการ สอบถามคณะกรรมการในที่ประชุมว่า มีข้อเสนอแนะอื่นๆ หรือไม่
- นายสมชาย แยมกุล กำนันตำบลทุ่งทอง กล่าวว่า ต้องขอแสดงความดีใจกับหมู่ 2 ด้วยที่มีงบประมาณ อยากจะฝากว่าหากไม่มีโครงการอื่นๆ แล้วปีหน้าขอความอนุเคราะห์หมู่บ้านข้างเคียงที่ได้รับผลกระทบเหมือนกัน ทุกหมู่บ้านมีความเดือดร้อนเหมือนกัน แต่ผู้ใหญ่ กำนัน ไม่มีงบประมาณบริหารเลย แต่ผู้ใหญ่บ้านมีโครงการที่ต้องการทำเพื่อชุมชนเยอะมาก จึ่งฝากคณะกรรมการฯ ทุกท่านพิจารณา คิดถึงบ้าน วัด โรงเรียน โรงเรียนไม่ได้มีโรงเรียน



- นายอิศรานวัฒน์ คงเถื่อน ผู้อำนวยการโรงพยาบาลส่งเสริมสุขภาพตำบลบ้านเหมืองแร่ กล่าวว่า เพราะความไม่ชัดเจนตั้งแต่ต้น เหมืองอื่นๆ เมื่อนำเสนอโครงการ ก็โอนเงินให้เจ้าของโครงการเป็นผู้ดำเนินการ เขาติดตามประเมินผล เช่น บอกไปซื้อน้ำ ชื้อน้ำจริง ก็ปิดจบ นี่คือหลักการของโครงการ

- นายณพรัตน์ บุณจันทร ตัวแทนบริษัท สหชาติเศรษฐกิจ จำกัด เสนอว่า ประชุมครั้งต่อไป มาเลือกว่าใครจะเป็นเป็นผู้รับชอบโครงการ

- เลขาฯ การ ชี้แจงว่า ทางหน่วยงานหากหาผู้รับเหมามาอยู่แล้วทางบริษัทฯ ไม่มีข้อขัดข้องใดๆ แต่ขอให้ทำรายการมาว่าจะใช้อะไรบ้าง ทางบริษัทฯ จะเป็นผู้จัดซื้อให้ เพราะทางบัญชีต้องการทราบถึงรายการต่างๆ ที่เกิดขึ้น

- นายอิศรานวัฒน์ คงเถื่อน ผู้อำนวยการโรงพยาบาลส่งเสริมสุขภาพตำบลบ้านเหมืองแร่ กล่าวว่า เมื่อแบบออกจากผอ.กองช่างแล้ว เขาจะได้อะไรผมไม่รู้ เพราะทางปรีชาคุยกับผู้รับเหมาแล้ว แต่ทางบริษัทฯ มาดำเนินการเองไม่ใช่รูปแบบคณะกรรมการแล้ว รูปแบบคณะกรรมการหากทุกคนเห็นชอบแล้ว เจ้าของโครงการต้องดำเนินโครงการตามโครงการนั้น ทุกที่ก็ทำเช่นนี้ ทุกคนเห็นชอบเหมือนกันหมด ทางบริษัทฯ ก็โอนเงินให้กับชุมชนไปดำเนินการเอง เช่น ที่สร้างอยู่เขาก็โอนเงินให้ทุกปี ปีละ 100,00 บาท

- นายณพรัตน์ บุณจันทร ตัวแทนบริษัท สหชาติเศรษฐกิจ จำกัด กล่าวว่า ทุกท่านคือคณะกรรมการ ใครเป็นผู้แทนกองทุนในการทำสัญญาก็ได้ จะเป็นกำนันหรือใครก็ได้ในการผู้แทน โดยการโหวตเลือกเป็นผู้แทนในการทำสัญญา

- นายสันติ เหลืองสุรภิสกุล ผู้ใหญ่บ้าน หมู่ 2 บ้านเหมืองแร่ กล่าวว่า เขาเป็นผู้เสนอโครงการ เขาต้องเป็นผู้รับผิดชอบโครงการ แต่เม็ดเงินไม่ได้โอนไปให้เขาเป็นผู้ดำเนินการ เช่น รพ.สต.ได้ 75,000 บาท แต่ว่าเหมืองเป็นผู้จ่าย ผู้ดูแล เพราะไม่ได้นำไปให้เขาบริหารจัดการ สมมุติว่า ผอ.โรงเรียนสร้างรั้ว บริษัทฯ สร้างได้ 15 ล็อก แต่ผอ.ทำเองได้ 20 ล็อก ด้วยวงเงินเท่ากัน เพราะเขาเป็นผู้เสนอโครงการ เขาต้องเป็นผู้รับผิดชอบโครงการ

- นายสันติ เหลืองสุรภิสกุล ผู้ใหญ่บ้าน หมู่ 2 บ้านเหมืองแร่ สอบถามเพิ่มเติมว่า เหตุใดวัดทำได้ มันมีข้อแตกต่าง

- นายณพรัตน์ บุณจันทร ตัวแทนบริษัท สหชาติเศรษฐกิจ จำกัด กล่าวว่า หากยังติดประเด็นมีข้อสงสัย จะเชิญทางบัญชีเข้าชี้แจงในการประชุมครั้งต่อไป เพื่อหาแนวทางต่อไป

- เลขาฯ การ ถามในที่ประชุมว่า มีข้อเสนอหรือข้อสอบถามเพิ่มเติมหรือไม่

- นายอิศรานวัฒน์ คงเถื่อน ผู้อำนวยการโรงพยาบาลส่งเสริมสุขภาพตำบลบ้านเหมืองแร่ กล่าวว่า จะประชุมเปิดบัญชีครั้งต่อไปเมื่อใด

- เลขาฯ การ ตอบว่า ขอให้บัญชีดำเนินการเปิดบัญชีเสร็จเรียบร้อย จะเชิญประชุมในครั้งต่อไป

- เลขานุการ จึงสอบถามในที่ประชุมว่ามีข้อสอบถาม หรือข้อเสนอแนะเพิ่มเติมหรือไม่
- คณะกรรมการฯ ในที่ประชุมไม่มีข้อสอบถาม หรือข้อเสนอแนะเพิ่มเติม

ประธานจึงกล่าวปิดการประชุม เวลา 12.20 น. นาฬิกา



สรุปรายงานการประชุมคณะกรรมการมวชนสัมพันธ์  
กองทุนพัฒนาหมู่บ้านรอบพื้นที่เหมืองแร่และกองทุนเฝ้าระวังสุขภาพชุมชน  
แปลงประธานบัตรที่ 29536/15091 แปลงประธานบัตรที่ 29537/15092 และแปลงประธานบัตรที่ 32253/16045  
ของ บริษัท สหชาติเศรษฐกิจ จำกัด ครั้งที่ 2 ประจำปี 2566

ประชุม ณ ห้องประชุมสำนักงาน บริษัท สหชาติเศรษฐกิจ จำกัด อำเภอหนองบัว จังหวัดนครสวรรค์  
วันพฤหัสบดีที่ 17 สิงหาคม 2566 เริ่มประชุมเวลา 9.30 นาฬิกา

ผู้เข้าร่วมประชุม	
1	ตัวแทนสาธารณสุขอำเภอหนองบัว
2	ตัวแทนพัฒนาการอำเภอหนองบัว
3	เกษตรอำเภอหนองบัว
4	นายกองค์การบริหารส่วนตำบลทุ่งทอง
5	กำนันตำบลทุ่งทอง
6	ผู้ใหญ่บ้าน หมู่ 1 บ้านทุ่งทอง
7	ผู้ใหญ่บ้าน หมู่ 2 บ้านเหมืองแร่
8	ผู้ใหญ่บ้าน หมู่ 4 บ้านเขาแม่แก้ว และตัวแทนวัดทุ่งทองวนาราม
9	ผู้ใหญ่บ้าน หมู่ 7 บ้านรังงาม
1	ผู้ใหญ่บ้าน หมู่ 12 บ้านหนองสะเอ้ง และตัวแทนวัดหนองสะเอ้ง
1	ผู้อำนวยการโรงเรียนสหชาติเศรษฐกิจวิทยา
1	ผู้อำนวยการโรงพยาบาลส่งเสริมสุขภาพตำบลบ้านเหมืองแร่
1	ผู้อำนวยการโรงพยาบาลส่งเสริมสุขภาพตำบลบ้านหนองคู
1	พระเลขาฯ ตัวแทนวัดสหชาติประชารธรรม
1	ตัวแทนบริษัท สหชาติเศรษฐกิจ จำกัด
1	ตัวแทนบริษัท สหชาติเศรษฐกิจ จำกัด และเลขานุการ

กรรมการที่ไม่มาประชุม      ไม่มี

เริ่มเปิดประชุมเวลา 9.30 นาฬิกา

ที่ประชุมมีมติให้ นายณัฐพงษ์ สถาณพันธ์ เป็นประธานในที่ประชุม และได้กล่าวเปิดประชุม พร้อมกับได้ให้นายปรีชา แก้วใหญ่ ดำเนินการประชุมตามวาระ ดังนี้

## วาระที่ 1 เรื่องที่แจ้งให้ที่ประชุมทราบ

### 1.1 เรื่องประธานในที่ประชุมแจ้งให้ที่ประชุมทราบ

- นายณัฐพงษ์ สถาณพันธ์ ตัวแทนบริษัท สหชาติเศรษฐกิจ จำกัด ได้กล่าวชี้แจง การกำหนดพื้นที่รอบโครงการทำเหมืองยิปซัม ประธานบัตรที่ 29536/15091 ประธานบัตรที่ 29537/15092 และประธานบัตรที่ 32253/16045 จากการที่กรมอุตสาหกรรมพื้นฐานและการเหมืองแร่ ได้มีการจัดอบรมในวันที่ 13-14 กรกฎาคม 2566 ที่จังหวัดสระบุรี ซึ่งทางบริษัทฯ ได้ส่งเจ้าหน้าที่เข้าร่วมอบรมดังกล่าว จึงได้สอบถามเกี่ยวกับประเด็นการต่ออายุประธานบัตร ลักษณะการต่ออายุประธานบัตร เรื่องของการใช้กองทุนฯ โดยทางเจ้าหน้าที่ได้แจ้งวาระเรียบร้อยแล้วโดยเลิกไป และให้

ยึดตามสำนักงานนโยบายและแผนทรัพยากรธรรมชาติและสิ่งแวดล้อม คือให้ดูชุมชนรอบพื้นที่เหมืองแร่ รัศมี 3 กิโลเมตร เพื่อการพัฒนาต่อไป และกองทุนฯ เมื่อประธานบัตรสิ้นสุดลง เงินจากกองทุนฯ ที่ใช้ไม่หมด จะต้องมอบให้กับองค์กรปกครองส่วนท้องถิ่น โดยทั้งกองทุนพัฒนาหมู่บ้านรอบพื้นที่เหมืองแร่ กองทุนเฝ้าระวังสุขภาพ และกองทุนฟื้นฟูฯ จะต้องมอบให้องค์กรปกครองส่วนท้องถิ่นเช่นกัน ดังนั้นจึงขอให้ทุกท่านใช้งบประมาณให้หมดเพื่อการพัฒนาชุมชนต่อไป

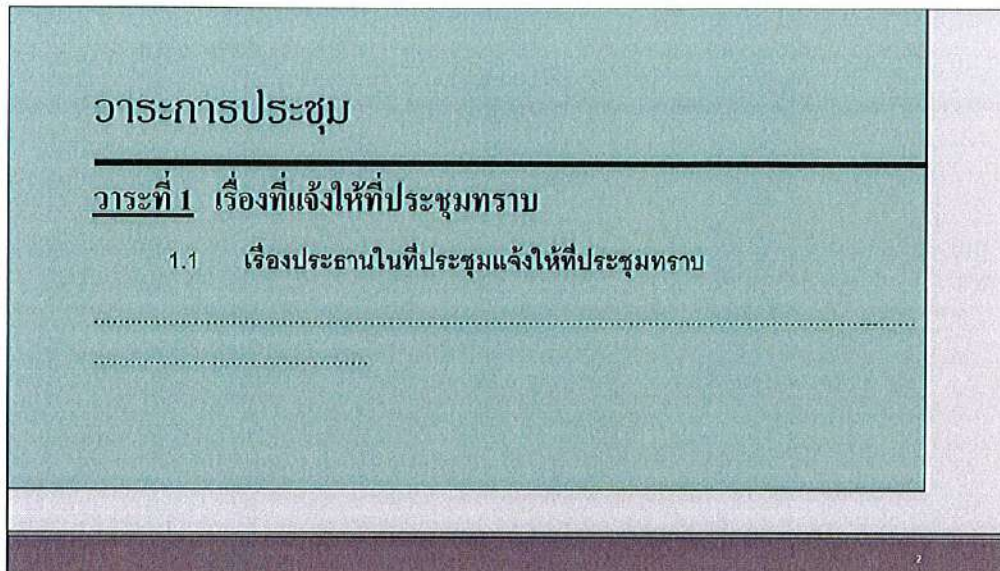

- เลขานุการ ได้กล่าวชี้แจงเพิ่มเติมเกี่ยวกับการกำหนดขอบเขต มี 3 หน่วยงาน ที่เกี่ยวข้อง คือ 1.สำนักงานอุตสาหกรรมพื้นฐานและการเหมืองแร่ เขต 5 และได้ปรึกษากับทางสำนักงานเขต 5 ว่ากฎหมายได้มีการยกเลิกต้องทำอะไร

- นายณัฐพงษ์ สถาณพันธ์ ตัวแทนบริษัท สหชาติเศรษฐกิจ จำกัด ได้ชี้แจงเพิ่มเติมว่า ทางสำนักงานอุตสาหกรรมพื้นฐานและการเหมืองแร่ เขต 5 ได้แนะนำให้ใช้รัศมี 500 เมตร ให้ใช้กฎหมายและระเบียบของกรมอุตสาหกรรมพื้นฐานและการเหมืองแร่ (กพร.)

- เลขานุการ ได้ชี้แจงเพิ่มเติม จากการไปอบรมและได้ประชุมกับทางกรมอุตสาหกรรมพื้นฐานและการเหมืองแร่ ได้ข้อสรุปว่าให้ใช้รัศมี 3 กิโลเมตร เพราะไม่ว่าจะเป็นรัศมี 500 เมตร หรือ 3 กิโลเมตร ก็ถือว่าเป็นการพัฒนาชุมชนเช่นกัน เพื่อจะได้พัฒนาชุมชนได้อย่างครอบคลุมพื้นที่มากยิ่งขึ้น และได้สอบถามทางคณะกรรมการฯ ว่ามีข้อสอบถามเพิ่มเติมหรือไม่

- คณะกรรมการฯ ไม่มีข้อสอบถามเพิ่มเติม

- เลขานุการ ได้กล่าวชี้แจงเกี่ยวกับแผนที่รัศมี 3 กิโลเมตร

- นายณัฐพงษ์ สถาณพันธ์ ตัวแทนบริษัท สหชาติเศรษฐกิจ จำกัด ได้กล่าวชี้แจงแผนที่ รัศมี 3 กิโลเมตร ทางทิศเหนือ เริ่มจากหมู่ 1 บ้านทุ่งทอง รัศมีถึงชุมชน แต่รัศมีไม่ถึงวัดทุ่งทองและโรงเรียนบ้านทุ่งทอง จึงได้เชิญผู้ใหญ่ของหมู่ 1 บ้านทุ่งทอง มาร่วมทางทิศตะวันออก เป็นหมู่ 4 บ้านหนองนมวัว (เขาแม่แก่) รัศมีจะถึงชุมชนและวัดทุ่งทองวนาราม แต่ไม่ถึงโรงเรียนประชาอุปถัมภ์ และต่อมาจะเป็นชุมชนบ้านลำพาด ทางทิศใต้ เป็นหมู่ 12 บ้านหนองสะเอ้ง รัศมีถึงชุมชน และวัดหนองสะเอ้ง ทางทิศตะวันตกจะเป็น หมู่ 7 บ้านรังงาม โดยรัศมีถึงชุมชน แต่

รัศมีไม่ถึงวัดรังงามปทุมรักษ์และโรงเรียนบ้านรังงาม และชุมชนบ้านเนินทอง ,ชุมชนบ้านเหมืองเก่า และหมู่ 2 บ้านเหมืองใหม่ ที่เข้ารัศมี 3 กิโลเมตร



นายณัฐพงษ์ สถาณพันธ์ ตัวแทนบริษัท สหชาติเศรษฐกิจ จำกัด ได้กล่าวชี้แจงเพิ่มเติมว่า ประทานบัตรที่ 29536/15091 และประทานบัตรที่ 29537/15092 มีการต่ออายุประทานบัตร 5 ปี โดยมีงบประมาณเข้ากองทุนพัฒนาฯ ปีละ 500,000 บาท และเข้ากองทุนเฝ้าระวังสุขภาพฯ ปีละ 200,000 บาท ระยะเวลา 5 ปี และประทานบัตรที่ 32253/16045 มีการต่ออายุประทานบัตร 10 ปี มีงบประมาณเข้ากองทุนพัฒนาฯ ปีละ 500,000 บาท และเข้ากองทุนเฝ้าระวังสุขภาพฯ ปีละ 200,000 บาท ระยะเวลา 10 ปี หรือถ้าหากสิ้นสุดการทำเหมืองแร่ ทางกองทุนก็ต้องยกเลิกตามไปด้วย

- เลขานุการ ได้กล่าวสอบถามว่ามีข้อสอบถามเพิ่มเติมหรือไม่
- คณะกรรมการฯ ไม่มีข้อสอบถามเพิ่มเติม
- เลขานุการ ได้กล่าวเข้าสู่วาระต่อไป

## 1.2 เรื่องเลขานุการแจ้งให้ทราบ

### วาระการประชุม

#### วาระที่ 1 เรื่องที่แจ้งให้ที่ประชุมทราบ

##### 1.2 เรื่องเลขานุการแจ้งให้ทราบ

- แจ้งเรื่อง ระเบียบบริหารกองทุน ผู้บริหารของบริษัทฯ

[illegible][illegible][illegible]

นธ์ ตัวแทนบริษัท สหชาติเศรษฐกิจ จำกัด ได้กล่าวชี้แจงว่าได้ เช่น งบประมาณในปี  
ต่อไปในปีต่อไป จนกว่ากองทุนจะถูกยกเลิก  
ติ ผู้ใหญ่บ้าน หมู่ 1 บ้านทุ่งทอง ได้กล่าวว่าเพื่อให้สิทธิในการพัฒนาชุมชนและชาวบ้าน  
ได้รับ

วศนัสสคติ ผู้ใหญ่บ้าน หมู่ 1 บ้านทุ่งทอง ได้รับทราบ

วสันต์สุคติ ผู้ใหญ่บ้าน หมู่ 1 บ้านทุ่งทอง ได้รับทราบ

- เลขานุการ ได้กล่าวชี้แจงเพิ่มเติมว่า หากประธานบัตรโกล์สิ้นสุดอายุ จะดำเนินการแจ้งให้ทราบพร้อมจัดประชุมเพื่อพิจารณาการใช้งบประมาณต่อไป

ผู้ใหญ่บ้าน หมู่ 1 บ้านทุ่งทอง ได้รับทราบ  
กำนันตำบลทุ่งทอง ได้สอบถามในครั้งนี้มีเพิ่มจากการการประชุมมวลชนสัมพันธ์ ครั้งที่  
ผ่านมา จำนวนหมู่บ้าน

- เลขานุการ ได้กล่าวว่าเพิ่มจำนวน 4 หมู่บ้าน คือ หมู่ 1 บ้านทุ่งทอง, หมู่ 4 บ้านเขาแม่แก้ว, หมู่ 7 บ้านรังงาม และหมู่ 12 บ้านหนองสะเอ้ง

- นายสมชาย แยมกุล กำนันตำบลทุ่งทอง ได้กล่าวขอเสนอว่ากองทุนนี้อยู่ศูนย์กลางตำบลทุ่งทอง รัศมีอาจจะไม่ครอบคลุมทุกหมู่บ้าน แต่อยากขอให้แบ่งงบประมาณไปให้ทุกหมู่บ้านที่อยู่ในตำบลทุ่งทองนำไปใช้พัฒนาด้วย ซึ่งไม่แน่ใจว่าจัดต่อระเบียบบริหารกองทุนหรือไม่ และขอความคิดเห็นท่านคณะกรรมการฯ ทุกท่าน ซึ่งแปลงอื่นเราจะยึดระเบียบบริหารกองทุนไว้เหมือนเดิม แต่แปลงนี้เป็นแปลงใหม่อยากให้มีการกระจายงบประมาณให้กับทุกหมู่บ้านด้วย โดยที่ดูจากแผนที่ พื้นที่รัศมีน่าจะถึง หมู่ 9 บ้านทรัพย์สวรรค์ และน่าจะถึงหมู่ 14 บ้านสายฝน และอาจจะถึงหมู่ 6 บ้านหนองกะเปา และไม่แน่ใจว่าอาจจะถึงหมู่ที่ 8 บ้านทรัพย์ย่อย หรือไม่ เพราะว่าพื้นที่หมู่ 8 นั้นจะมาถึงโซนหลังบ้านเรวัต และในส่วนของหมู่ที่ 10 บ้านปากดง พื้นที่บ้านชุมชนอาจจะไม่ถึง แต่พื้นที่อาจจะถึง ซึ่งเป็นพื้นที่ได้รับผลกระทบมากที่สุด เนื่องจากเป็นเส้นทางหลักในการขนส่งแร่ แต่หมู่ 10 บ้านปากดง ไม่เคยได้รับงบประมาณในส่วนนี้สักแปลงประธานบัตรเลย และหมู่ 5 พื้นที่อาจจะไม่ถึงแต่ก็ได้รับผลกระทบจากการขนส่งแร่เช่นกัน และขอให้ท่านคณะกรรมการพิจารณาว่าขอให้จัดสรรงบประมาณจากกองทุนให้กับทุกหมู่บ้านในตำบลทุ่งทองได้หรือไม่ เพื่อที่หมู่บ้านอื่นๆ จะได้นำงบประมาณจากกองทุนพัฒนา ไปพัฒนาหมู่บ้านต่อไป จึงขอความคิดเห็นท่านคณะกรรมการฯ ว่าเห็นด้วยหรือไม่

- นายณัฐพงษ์ สถาณพันธ์ ตัวแทนบริษัท สหชาติเศรษฐกิจ จำกัด ได้กล่าวชี้แจงว่างบประมาณนี้จะไม่เหมือนกับกรมอุตสาหกรรมพื้นฐานและการเหมืองแร่ (กพร.) ถ้ารัศมีเข้าพื้นที่ 500 เมตร ถึงแม้รัศมีจะเข้าไปเพียงเล็กน้อย ก็ถือว่าต้องเข้าทั้งหมู่บ้าน แต่นี้เป็นงบประมาณเพื่อพัฒนาชุมชนรอบพื้นที่เหมืองแร่ นั้นหมายความว่าเราต้องเน้นพื้นที่ชุมชนที่อยู่รอบพื้นที่เหมืองแร่เป็นหลัก เพราะเมื่อมีกิจกรรมต่างๆ เราต้องลงศูนย์กลางของพื้นที่ โดยพัฒนาในภาพรวม ซึ่งตามที่ท่านกำนันได้กล่าวเรื่องเขตพื้นที่การปกครอง ของ อบต. ก็ยังไม่ชัดเจน ชัดกับกรมอุตสาหกรรมพื้นฐานและการเหมืองแร่ และชัดกับเขตการปกครองของทางจังหวัด กระทรวงมหาดไทย ซึ่งจากที่เราได้ตรวจสอบนั้นทำให้แผนที่ชัดเจนไปหมด จึงได้เน้นพัฒนาชุมชนรอบพื้นที่เหมืองเป็นหลัก

- นายสมชาย แยมกุล กำนันตำบลทุ่งทอง ได้กล่าวว่าถ้าเราใช้รัศมีพื้นที่ 3 กิโลเมตร ในกรณีที่รัศมี ไม่ถึงวัดทุ่งทอง ไม่ถึงโรงเรียนบ้านทุ่งทอง ก็จะไม่ได้รับประโยชน์ใช้หรือไม่

- นายณัฐพงษ์ สถาณพันธ์ ตัวแทนบริษัท สหชาติเศรษฐกิจ จำกัด ได้กล่าวชี้แจงว่ายังมีงบประมาณของแปลงประธานอื่นๆที่ทางวัดทุ่งทอง และโรงเรียนบ้านทุ่งทอง ได้รับงบประมาณ แต่อย่างแปลงประธานบัตรนี้เราต้องหาข้อยุติก่อน เพราะว่าถ้าแปลงประธานบัตรด้านบน ก็จะมี หมู่ 1 บ้านทุ่งทอง หมู่ 13 บ้านหนองลก หมู่ 11 บ้านสระตายม และที่จะได้รับงบประมาณในส่วนนี้

- นายสมชาย แยมกุล กำนันตำบลทุ่งทอง ได้กล่าวเพิ่มเติมว่าถ้าเราตีความหมายแบบนั้น เราจะต้องถือคสเปคที่รัศมี นั้นงบประมาณจะใช้ได้แค่ในวงรัศมี 3 กิโลเมตรเท่านั้น เช่น หมู่ 4 บ้านเขาแม่แก้ว จะนำงบประมาณไปใช้ประโยชน์ในหมู่บ้านเองจะไปใช้เกินรัศมี 3 กิโลเมตรก็ไม่ได้ หากตีตามความหมายถูกต้องหรือไม่

- นายณัฐพงษ์ สถาณพันธ์ ตัวแทนบริษัท สหชาติเศรษฐกิจ จำกัด ได้กล่าวชี้แจงว่าก็ต้องจัดการลงในชุมชน

- นายสมชาย แยมกุล กำนันตำบลทุ่งทอง ได้กล่าวเพิ่มเติม ถ้างบประมาณนำมามอบให้กับผู้ใหญ่บ้านอย่างไรก็เข้าชุมชนอยู่แล้ว เพราะให้เกียรติทางผู้ใหญ่บ้านในการตัดสินใจว่าจะนำไปพัฒนาในส่วนไหน ก็ให้ทางผู้ใหญ่บ้านและชาวบ้านเป็นผู้พิจารณาต่อไป โดยมุมมองของผมอยากเสนอให้ทั้ง 3 แปลงนี้ ซึ่งอยู่ในศูนย์กลางในตำบลทุ่งทอง ได้กระจายงบประมาณจากกองทุนไปถึงหมู่บ้านที่ไม่ได้อยู่ในพื้นที่รัศมี 3 กิโลเมตรได้รับผลประโยชน์นี้ด้วย โดยให้แต่ละหมู่บ้านแต่ละชุมชนนำงบประมาณไปบริหารจัดการกันเองว่าจะนำไปพัฒนาในส่วนไหน

- นายณัฐพงษ์ สถาณพันธ์ ตัวแทนบริษัท สหชาติเศรษฐกิจ จำกัด ได้รับทราบ แต่ถ้าเราจะทำแบบนั้น ก็อยากให้ผู้ประกอบการเหมืองแร่ต้องคุยกันทั้งหมด เพราะมีผู้ประกอบการเหมืองแร่หลายเหมือง เช่น เหมืองSK , เหมืองทรัพย์, เหมืองSCG เพื่อจะได้เป็นไปในทิศทางเดียวกัน

- เลขาอนุการ ได้กล่าวสอบถามเป็นกรณีตัวอย่าง โดยสอบถามผู้ใหญ่บ้าน หมู่ 1 บ้านทุ่งทอง ถึงเหมืองSCG ว่าได้เชิญหมู่ 1 บ้านทุ่งทองเข้าร่วมประชุมหรือไม่

- นายสุภชัย นิเวศน์สุคติ ผู้ใหญ่บ้าน หมู่ 1 บ้านทุ่งทอง ได้กล่าวชี้แจงว่ายังไม่เคยเชิญเข้าร่วมประชุม

- เลขาอนุการ ได้กล่าวเพิ่มเติมว่า จากการที่ศึกษาในกรณีของเหมืองSCG ซึ่งมีพื้นที่เข้าหมู่ 1 บ้านทุ่งทองอยู่ด้วย แต่ทางหมู่ 1 บ้านทุ่งทอง ยังไม่เคยได้เข้าร่วมประชุม

- นายสุภชัย นิเวศน์สุคติ ผู้ใหญ่บ้าน หมู่ 1 บ้านทุ่งทอง ได้กล่าวเพิ่มเติมว่าเหมืองSCG ถือว่าใกล้หมู่ 1 บ้านทุ่งทอง มาก และใกล้กว่าเหมืองสหชาติฯ แต่ยังไม่เคยได้เข้าร่วมประชุม แต่อาจมีไปร่วมกิจกรรมธรรมดาทั่วไป มีเพียงเหมืองแร่ บริษัท สหชาติเศรษฐกิจ จำกัด เท่านั้นที่ได้เข้าร่วมประชุมดังกล่าว

- นายสมชาย แยมกุล กำนันตำบลทุ่งทอง ได้กล่าวสอบถามว่า เหมืองSCG ได้ดำเนินการเปิดกองทุนแล้วหรือไม่อย่างไร

- เลขาอนุการ ได้กล่าวชี้แจงว่าได้ดำเนินการเปิดกองทุนเรียบร้อยแล้ว โดยอาจจะมีผู้ได้รับคือ หมู่ 3 ไทรงาม , ดงเจริญ จะโซนฝั่งพิจิตร

- นายไสว พิกุลศรี นายกองค์การบริหารส่วนตำบลทุ่งทอง ได้กล่าวว่าเหมืองSCG แปลงที่อยู่บริเวณหมู่ 3 บ้านไทรงาม ประทานบัตรยังไม่หมดอายุ จะหมดอายุในปี 2568 ซึ่งอาจจะใช้มาตรการเก่า จึงยังไม่มีการจัดตั้งกองทุนพัฒนา และกองทุนเฝ้าระวังสุขภาพฯ แต่ในกรณีเหมืองแร่ทุ่งทองยิปซัม ซึ่งได้ขอประทานบัตรและได้ขอ EIA รอบที่ 2 แล้ว โดยใน EIA ได้ระบุหมู่บ้านที่เข้าเขตรัศมี 3 กิโลเมตร คือ หมู่ 1 บ้านทุ่งทอง , หมู่ 2 บ้านเหมืองแร่ , หมู่ 3 บ้านไทรงาม หมู่ 4 บ้านเขาแม่แก่ และหมู่ 14 บ้านเหมืองแร่ และหมู่ 7 บ้านตลิ่งชัน

- เลขาอนุการ ได้กล่าวสอบถามว่าแต่ในพื้นที่กำหนดในมวลชนสัมพันธ์มีระบุหมู่ 1 บ้านทุ่งทอง แต่ไม่ได้มีการแต่งตั้งผู้ใหญ่บ้านหมู่ 1 บ้านทุ่งทอง เป็นคณะกรรมการมวลชนสัมพันธ์

- นายสุภชัย นิเวศน์สุคติ ผู้ใหญ่บ้าน หมู่ 1 บ้านทุ่งทอง ได้กล่าวชี้แจงว่าต้องสอบถามทางนายกไสว พิกุลศรีว่าอยู่ในรัศมี 3 กิโลเมตรหรือไม่

- นายสมชาย แยมกุล กำนันตำบลทุ่งทอง ได้กล่าวชี้แจงว่าหมู่ 1 บ้านทุ่งทอง เข้ารัศมี 3 กิโลเมตร แน่นนอน

- นายไสว พิกุลศรี นายกองค์การบริหารส่วนตำบลทุ่งทอง ได้กล่าวว่าแต่เหมืองSCG ยังไม่เคยจัดประชุม

- นายสุเทพ พูลสวัสดิ์ ผู้อำนวยการโรงพยาบาลส่งเสริมสุขภาพตำบลบ้านหนองคู ได้กล่าวชี้แจงเพิ่มเติมขยายความจากที่กำนันตำบลทุ่งทองได้อธิบาย โดยงบประมาณจากกองทุนพัฒนา ประทานบัตรละ 500,000 บาท/ปี ให้ทุกหมู่สามารถเขียนโครงการมาใช้งบประมาณสนับสนุนได้ เพราะตามหลักการก็ได้รับผลกระทบทั้งตำบล แต่ตามระเบียบจะได้หรือไม่ได้ อย่างโรงพยาบาลส่งเสริมสุขภาพตำบลบ้านหนองคูไม่เคยเข้าร่วม เป็นการเข้าร่วมประชุมมวลชนสัมพันธ์ของบริษัท สหชาติเศรษฐกิจ จำกัด ครั้งแรกซึ่งถือว่าดีมากและเมื่ออะไรเป็นจุดศูนย์กลาง และเราสามารถนำ

งบประมาณไปบริหารตรงนั้นได้ เพราะบางพื้นที่มีงบประมาณในการพัฒนาที่น้อยมาก หากได้รับงบประมาณจากกองทุนนี้ก็จะได้ไปพัฒนาในพื้นที่ต่อไปได้ แต่ต้องสอบถามว่าหากทุกหมู่สามารถมาเขียนโครงการเพื่อใช้กองทุนพัฒนาฯ จะขัดต่อระเบียบการบริหารกองทุนดังกล่าวหรือไม่ เช่น โรงพยาบาลส่งเสริมสุขภาพตำบลบ้านหนองคู อยู่ในพื้นที่หมู่ 5 บ้านหนองคู แต่ไม่ได้อยู่ในรัศมี 3 กิโลเมตร สามารถเขียนโครงการเพื่อใช้งบประมาณกองทุนเฝ้าระวังฯ เพื่อเป็นศูนย์การของชาวบ้านได้ใช้ประโยชน์ เช่น จัดซื้อเครื่องวัดความดันแบบสอดแขน ชาวบ้านก็ได้ใช้ประโยชน์ , การจัดทำพื้นที่จอตลอด เพื่ออำนวยความสะดวกให้กับชาวบ้านที่มาใช้บริการที่โรงพยาบาลส่งเสริมสุขภาพตำบลบ้านหนองคู เป็นต้น แต่จะขัดต่อระเบียบการบริหารกองทุนของบริษัทฯ หรือไม่อย่างไร

- นายสมชาย แยมกุล กำนันตำบลทุ่งทอง ได้กล่าวว่าอย่างโรงพยาบาลส่งเสริมสุขภาพตำบลบ้านหนองคูอยู่นอกรัศมี 3 กิโลเมตร แต่ได้ยังมีสิทธิ์เข้าร่วมประชุม

- นายณัฐพงษ์ สถาณพันธ์ ตัวแทนบริษัท สหชาติเศรษฐกิจ จำกัด ได้กล่าวชี้แจงว่าโรงพยาบาลส่งเสริมสุขภาพตำบลบ้านหนองคู ก็อยู่ในส่วนของการเฝ้าระวังสุขภาพชุมชน เพราะมีประชากรของหมู่ 7 บ้านวังงาม เขตพื้นที่รับผิดชอบอยู่ในรัศมี 3 กิโลเมตร

- นายสมชาย แยมกุล กำนันตำบลทุ่งทอง ได้กล่าวว่า เช่น วัด รัศมีไม่ถึงแต่ชาวบ้านก็ไปวัดเดียวกัน

- นายณัฐพงษ์ สถาณพันธ์ ตัวแทนบริษัท สหชาติเศรษฐกิจ จำกัด ได้กล่าวชี้แจงว่าต้องดูเป็นแปลงๆ ประทานบัตรไป ไม่งั้นแนวทางการปฏิบัติอาจจะขัดแย้งกันได้ เพราะบริษัท สหชาติเศรษฐกิจ จำกัด จะมีแปลงประทานบัตรอีก 3 ประทานบัตร เพื่อเป็นแนวทางการปฏิบัติที่ชัดเจน

- นายสมชาย แยมกุล กำนันตำบลทุ่งทอง ได้กล่าวว่าเห็นด้วยกับนายสุเทพ พูลสวัสดิ์ ผู้อำนวยการโรงพยาบาลส่งเสริมสุขภาพตำบลบ้านหนองคู ที่อยากให้กระจายงบประมาณไปพัฒนาหมู่บ้าน

- นายสุเทพ พูลสวัสดิ์ ผู้อำนวยการโรงพยาบาลส่งเสริมสุขภาพตำบลบ้านหนองคู ได้กล่าวสอบถามว่าอย่างหมู่ 7 บ้านวังงามอยู่ในเขตพื้นที่รับผิดชอบของโรงพยาบาลส่งเสริมสุขภาพตำบลบ้านหนองคู สามารถเขียนโครงการมาใช้งบประมาณจากกองทุนพัฒนาฯ ได้หรือไม่ หรือสามารถเขียนโครงการใช้งบประมาณจากกองทุนเฝ้าระวังสุขภาพฯ ได้อย่างเดียว

- นายสัตยุตชัย เหลืองสุรภิสกุล ผู้ใหญ่บ้าน หมู่ 2 บ้านเหมืองแร่ ได้กล่าวชี้แจงว่าในการเขียนขอใช้งบประมาณจากกองทุนพัฒนาฯ น่าจะเป็นในส่วนของฝ่ายปกครองฝ่ายผู้นำ แต่ในส่วนของโรงพยาบาลส่งเสริมสุขภาพตำบลบ้านหนองคู สามารถเขียนใช้กองทุนเฝ้าระวังสุขภาพฯ ซึ่งเป็นหน่วยงานของสาธารณสุขที่ดูแลเรื่องนี้

- นายสมชาย แยมกุล กำนันตำบลทุ่งทอง ได้กล่าวสอบถามว่าถ้าโรงพยาบาลส่งเสริมสุขภาพตำบลบ้านหนองคูเขียนใช้งบจากกองทุนเฝ้าระวังสุขภาพฯ ก็สามารถทำได้เพียงหมู่ 7 บ้านวังงามเท่านั้น หรือไม่

- นายสัตยุตชัย เหลืองสุรภิสกุล ผู้ใหญ่บ้าน หมู่ 2 บ้านเหมืองแร่ ได้กล่าวชี้แจงว่าไม่ใช่ ทางโรงพยาบาลส่งเสริมสุขภาพตำบลบ้านหนองคู สามารถนำไปใช้ได้ทุกหมู่ที่อยู่ในเขตรับผิดชอบใช้ได้ เช่น เครื่องวัดความดันสอดแขน ชาวบ้านที่อยู่ในเขตรับผิดชอบก็ได้รับประโยชน์เช่นกัน

- นายภูษิต สุริวงษ์ ผู้ใหญ่บ้าน หมู่ 4 บ้านเขาแม่แก้ว และตัวแทนวัดทุ่งทองวนาราม ได้กล่าวชี้แจงเพิ่มเติมว่ากองทุนพัฒนาฯ ได้รับงบประมาณประทานบัตรละ 500,000 บาท/ปี และมีสมาชิกเท่านี้ โดยสมมติว่าเราแบ่งกัน หมู่ละ 100,000 บาท ซึ่งงบประมาณ 100,000 บาท ของแต่ละหมู่สามารถไปพัฒนาตรงไหนก็ได้ของชุมชน ไม่ว่าจะเป็นโรงเรียน วัด ชุมชน โดยเขียนโครงการเสนอมา และในส่วนของงบประมาณจากกองทุนเฝ้าระวังสุขภาพฯ ได้รับงบประมาณ 200,000 บาท/ปี ก็เป็นหน้าที่ของโรงพยาบาลส่งเสริมสุขภาพตำบลบ้านเหมืองแร่ และโรงพยาบาลส่งเสริมสุขภาพตำบลบ้านหนองคู ที่จะเขียนโครงการเพื่อดูแลชาวบ้านในเขตพื้นที่รับผิดชอบทั้ง 14 หมู่บ้าน

- นายสมชาย แยมกุล กำนันตำบลทุ่งทอง ได้กล่าวว่าถ้าใช้เกณฑ์แบบนั้นอาจจะไม่ถูกต้องหรือไม่

- นายภูษิต สุริวงษ์ ผู้ใหญ่บ้าน หมู่ 4 บ้านเขาแม่แก่ และตัวแทนวัดทุ่งทองวนาราม ได้กล่าวชี้แจงเพิ่มเติมในรัศมีนี้ครอบคลุม 3 กิโลเมตร เช่น หมู่ 1 บ้านทุ่งทอง อยู่ในรัศมีเพียงเล็กน้อยแต่ก็ถือว่าครอบคลุม เพราะถ้าเอาแค่พัฒนาในรัศมีนั้นและบริเวณนั้นไม่มีชุมชนไม่มีบ้านคนแล้วจะนำงบประมาณในส่วนที่ไปพัฒนาอะไร ก็ต้องเอาไปพัฒนานอกรัศมี 3 กิโลเมตร แต่ก็ต้องอยู่ในพื้นที่ของหมู่นั้น โดยตามที่ท่านกำนันตำบลทุ่งทองเสนอคืออยากเสนอให้กระจายงบประมาณไปทั้ง 14 หมู่บ้าน ซึ่งมันจะขัดต่อระเบียบบริหารกองทุนหรือไม่อย่างไร เพราะว่าหมู่อื่นๆนั้นอยู่นอกรัศมี 3 กิโลเมตร เพราะว่าสมมติว่าทั้ง 3 ประธานบัตรนี้ ท่านคณะกรรมการมีมติเห็นชอบให้ทั้ง 14 หมู่บ้านสามารถเขียนโครงการงบประมาณจากกองทุนพัฒนาได้ แต่ในส่วนของประธานบัตรแปลงอื่นๆ เราได้จะทำอย่างไรและในส่วนของบริษัท อื่นๆ จะทำอย่างไร จะใช้แผนเดียวกับเราหรือไม่ เพราะแต่ละแปลงประธานบัตร แต่ละกลุ่มใช้คณะกรรมการมวลชนสัมพันธ์ไม่เหมือนกัน เพราะฉะนั้นจึงสอบถามว่าถ้ามันขัดต่อระเบียบบริหารกองทุนแปลงประธานบัตรอื่นๆ พอจะมีแนวทางที่จะยึดตามเดิมหรือเปลี่ยนแปลงใหม่ได้หรือไม่

- นายสุเทพ พูลสวัสดิ์ ผู้อำนวยการโรงพยาบาลส่งเสริมสุขภาพตำบลบ้านหนองคู ได้สอบถามเพิ่มเติมว่าในงบประมาณจากกองทุนพัฒนา ตามที่นายสัญญาชัย เหลืองสุรภิสกุล ผู้ใหญ่บ้าน หมู่ 2 บ้านเหมืองแร่ ได้กล่าวคือต้องเป็นผู้นำเป็นผู้เขียนโครงการเสนอเท่านั้นใช่หรือไม่ เช่น ผู้ใหญ่บ้าน หมู่ 7 บ้านรังงาม เสนอโครงการปรับปรุงที่จอดรถโรงพยาบาลส่งเสริมสุขภาพตำบลบ้านหนองคู สามารถเขียนได้หรือไม่

- นายณัฐพงษ์ สถาณพันธ์ ตัวแทนบริษัท สหชาติเศรษฐกิจ จำกัด ได้กล่าวชี้แจงว่าจะต้องให้ นายปรีชา เทียมผล ผู้ใหญ่บ้าน หมู่ 7 บ้านรังงาม ดำเนินการไปสอบถามชาวบ้านโดยการจัดประชุมประชาคมหมู่บ้านว่าเราจะนำงบประมาณไปพัฒนาในส่วนไหน

- นายสุเทพ พูลสวัสดิ์ ผู้อำนวยการโรงพยาบาลส่งเสริมสุขภาพตำบลบ้านหนองคู ได้กล่าวว่าพื้นที่ของโรงพยาบาลส่งเสริมสุขภาพบ้านหนองคู มีสหบอยู่ 2 เหมืองด้วยกัน คือเหมืองแร่บุญญวัชร และเหมืองแร่เอ็นนิโก้ ซึ่งทั้ง 2 เหมืองนี้ไม่ได้อยู่ในพื้นที่ของหมู่ 5 บ้านหนองคู แต่เพียงอยู่ในพื้นที่ของหมู่ 7 บ้านรังงาม ในเขตความรับผิดชอบเท่านั้น แต่ทางโรงพยาบาลส่งเสริมสุขภาพตำบลบ้านหนองคูสามารถเขียนโครงการใช้งบจากกองทุนพัฒนาได้ ซึ่งสอบถามว่าอาจจะขัดแย้งกันหรือไม่

- นายนายสัญญาชัย เหลืองสุรภิสกุล ผู้ใหญ่บ้าน หมู่ 2 บ้านเหมืองแร่ ได้กล่าวชี้แจงว่าตามที่ นายภูษิต สุริวงษ์ ผู้ใหญ่บ้าน หมู่ 4 บ้านเขาแม่แก่ และตัวแทนวัดทุ่งทองวนาราม ได้ชี้แจงไว้คือในการประชุมของแต่ละเหมืองอาจจะใช้คณะกรรมการที่ไม่เหมือนกันคนละชุดกัน ความคิดเห็นอาจจะไม่เหมือนกัน เงื่อนไขอาจจะไม่เหมือนกัน จึงทำให้เราต้องมาคุยกันว่าหากเหมืองแร่สหชาติฯ เปลี่ยนแปลงแล้ว เหมืองแร่อื่นๆ จะปฏิบัติตามเงื่อนไขเราหรือไม่ เพราะถ้าเหมืองแร่สหชาติฯ ปฏิบัติเพียงเหมืองเดียวก็ขัดแย้งกับเหมืองอื่นๆที่ไม่ปฏิบัติตาม

- นายสุเทพ พูลสวัสดิ์ ผู้อำนวยการโรงพยาบาลส่งเสริมสุขภาพตำบลบ้านหนองคู ได้กล่าวชี้แจงเพิ่มเติมว่า ดังนั้นโรงพยาบาลส่งเสริมสุขภาพตำบลบ้านหนองคูจะไม่สามารถเขียนโครงการเพื่อใช้งบประมาณจากกองทุนพัฒนาฯ ใช่หรือไม่ เพราะไม่ได้อยู่ในพื้นที่รัศมี 3 กิโลเมตร

- นายสัญญาชัย เหลืองสุรภิสกุล ผู้ใหญ่บ้าน หมู่ 2 บ้านเหมืองแร่ ได้กล่าวชี้แจงว่า ใช่ แต่สามารถใช้งบประมาณจากเฝ้าระวังสุขภาพฯ ได้ โดยจัดเสนอแผนโครงการมาเสนอในที่ประชุมได้

- นายสุเทพ พูลสวัสดิ์ ผู้อำนวยการโรงพยาบาลส่งเสริมสุขภาพตำบลบ้านหนองคู ได้กล่าวสอบถามเพิ่มเติมว่า ในกรณีที่ใช้งบกองทุนพัฒนาฯ จะต้องให้ นายปรีชา เทียมผล ผู้ใหญ่บ้าน หมู่ 7 บ้านรังงาม ไปประชุมกับหมู่บ้าน หาก

มีมติเห็นชอบให้ปรับปรุงพื้นที่โรงพยาบาลส่งเสริมสุขภาพตำบลบ้านหนองคู โดยให้นายปรีชา เทียมผล ผู้ใหญ่บ้าน หมู่ 7 บ้านรังงาม เป็นผู้เขียนเสนอโครงการได้หรือไม่

- นายสัตยุตชัย เหลืองสุรภิสกุล ผู้ใหญ่บ้าน หมู่ 2 บ้านเหมืองแร่ ได้กล่าวชี้แจงว่าได้ โดยชุมชนหมู่ 7 สามารถแบ่งงบประมาณที่ได้รับ ไปพัฒนาในส่วนต่างๆของหมู่บ้านได้

- นายภูษิต สุริวงษ์ ผู้ใหญ่บ้าน หมู่ 4 บ้านเขาแม่แก้ว และตัวแทนวัดทุ่งทองวนาราม ได้กล่าวชี้แจงเพิ่มเติม ยกตัวอย่างหมู่ 4 บ้านเขาแม่แก้ว ได้รับงบประมาณจากประธานบตรอื่นปีละ 100,000 บาท โดยได้นำมอบงบประมาณให้กับวัดทุ่งทองวนารามและโรงเรียนประชาอุปถัมภ์สลับกันคนละปี ซึ่งผู้ใหญบ้านมีหน้าที่นำโครงการมาเสนอในที่ประชุมให้ทั้งวัดและโรงเรียนดังกล่าว

- นายสมชาย แยมกุล กำนันตำบลทุ่งทอง ได้กล่าวสอบถามว่าอย่างรัศมีคาบเกี่ยวกับพื้นที่ของหมู่ 6 บ้านหนองกะเปา ,หมู่ 9 บ้านทรัพย์สวรรค์ มีสิทธิ์ได้รับงบประมาณหรือไม่

- นายภูษิต สุริวงษ์ ผู้ใหญ่บ้าน หมู่ 4 บ้านเขาแม่แก้ว ได้กล่าวสอบถามเพิ่มเติมว่ามีแผนที่แบบดาวเทียมที่เป็นภูมิประเทศหรือไม่

- นายณัฐพงษ์ สถาณพันธ์ ตัวแทนบริษัท สหชาติเศรษฐกิจ จำกัด ได้กล่าวชี้แจงว่าหมู่ 6 บ้านหนองกะเปา และหมู่ 9 บ้านทรัพย์สวรรค์ ส่วนใหญ่ที่ทาง อบต.เป็นผู้จัดสรรจะแบ่งจากพื้นที่คนทำกิน ภาษีดอกหญ้าในอดีต โดยอาจจะไม่ใช่พื้นที่ปกครองจริงตามประกาศราชกิจจานุเบกษาของจังหวัด ซึ่งอาจจะไม่ตรงกัน

- นายภูษิต สุริวงษ์ ผู้ใหญ่บ้าน หมู่ 4 บ้านเขาแม่แก้ว ได้กล่าวชี้แจงว่าในการวัดพื้นที่แต่ละหมู่ สามารถขอพิกัดแนวเขตจากทางอำเภอได้ โดยทางอำเภอจะมีข้อมูลการแบ่งเขตของแต่ละหมู่บ้านไว้อย่างละเอียด หรือทาง อบต. มีหรือไม่อย่างไร

- นายไสว พิกุลศรี นายกองค์การบริหารส่วนตำบลทุ่งทอง ได้กล่าวชี้แจงว่าในการกำหนดแนวเขต เข้าจะกำหนดตามการปกครอง

- นายณัฐพงษ์ สถาณพันธ์ ตัวแทนบริษัท สหชาติเศรษฐกิจ จำกัด ได้กล่าวว่าในการวัดข้อมูลจากทางอำเภอจะไม่มีครบ เช่น หน้าบ้านใครเป็นสี่เทา พิกัดที่สามตัวแรก หลักพันกิโลเมตร

- นายภูษิต สุริวงษ์ ผู้ใหญ่บ้าน หมู่ 4 บ้านเขาแม่แก้ว ได้กล่าวชี้แจงว่าในการวัดพื้นที่ใช้พิกัดPT แต่ไม่ทราบหน่วยงานไหนเป็นผู้วัด

- นายณัฐพงษ์ สถาณพันธ์ ตัวแทนบริษัท สหชาติเศรษฐกิจ จำกัด ได้กล่าวชี้แจงว่าพิกัดPT ได้เคยนำมาพล็อตในระดับพันเมตร ซึ่งมีการ Error ของข้อมูล

- นายสัตยุตชัย เหลืองสุรภิสกุล ผู้ใหญ่บ้าน หมู่ 2 บ้านเหมืองแร่ ได้กล่าวชี้แจงเพิ่มเติมว่าได้ลองใช้พิกัดในการวัดพื้นที่ก็ Error เช่นกัน

- นายณัฐพงษ์ สถาณพันธ์ ตัวแทนบริษัท สหชาติเศรษฐกิจ จำกัด ได้กล่าวเพิ่มเติมว่าในอดีตในการวัดพื้นที่ คือวัดจากบ้านคน และหลักตอไม้ เป็นต้น

- นายสัตยุตชัย เหลืองสุรภิสกุล ผู้ใหญ่บ้าน หมู่ 2 บ้านเหมืองแร่ ได้กล่าวชี้แจงเพิ่มเติมว่า ยกตัวอย่างที่ได้รับคำสั่งให้หาพื้นที่ โดยวิ่งไปทางทิศเหนือ 3 กิโลเมตร และดูหลักตอไม้เก่า ซึ่งจะรู้ได้อย่างไรตอไม้เก่าเป็นแบบไหนถูกต้องหรือไม่

- นายภูษิต สุริวงษ์ ผู้ใหญ่บ้าน หมู่ 4 บ้านเขาแม่แก้ว ได้กล่าวว่าในพิกัดPT นี้จะมีบอกว่าแต่ละทิศทางติดกับพื้นที่ส่วนไหนบ้าง แต่ปัจจุบันค่าพิกัดPT ไม่สามารถหาได้แล้ว

- นายณัฐพงษ์ สถาณพันธ์ ตัวแทนบริษัท สหชาติเศรษฐกิจ จำกัด ได้กล่าวรับทราบ

- นายสมชาย แยมกุล กำนันตำบลทุ่งทอง ได้กล่าวว่าถ้าในการใช้งบประมาณจากกองทุนพัฒนาฯ ในรูปแบบทั้งตำบลไม่สามารถใช้ได้ ขึ้นในส่วนของหมู่ 6 บ้านหนองกะเปา และหมู่ 9 บ้านทรัพย์สวรรค์ มีสิทธิ์ได้รับงบประมาณหรือไม่ โดยขอความคิดเห็นจากท่านคณะกรรมการฯ

- นายสุเทพ พูลสวัสดิ์ ผู้อำนวยการโรงพยาบาลส่งเสริมสุขภาพตำบลบ้านหนองคู ได้กล่าวสอบถามว่าจากที่นายสัตยุติชัย เหลืองสุรภัสกุล ผู้ใหญ่บ้าน หมู่ 2 บ้านเหมืองแร่ ว่าในการประชุมที่ใช้คณะกรรมการฯคนละชุด ซึ่งถ้าวันนี้ท่านคณะกรรมการฯ เห็นชอบให้โรงพยาบาลส่งเสริมสุขภาพตำบลบ้านหนองคูใช้งบประมาณจากกองทุนพัฒนาฯ ก็สามารถใช้ได้หรือไม่ เนื่องจากมีพื้นที่ได้รับผลกระทบคือหมู่ 7 บ้านวังงาม

- นายสัตยุติชัย เหลืองสุรภัสกุล ผู้ใหญ่บ้าน หมู่ 2 บ้านเหมืองแร่ ได้กล่าวชี้แจงว่าในกองทุนพัฒนาฯ หมู่ 7 ได้รับการจัดสรรงบประมาณอยู่แล้ว

- นายภูษิต สุริวงษ์ ผู้ใหญ่บ้าน หมู่ 4 บ้านเขาแม่แก้ว ได้กล่าวชี้แจงเพิ่มเติมว่า หมู่ 7 บ้านวังงาม ได้รับงบประมาณอยู่แล้ว แต่ถ้าจะให้ระบุว่าโรงพยาบาลส่งเสริมสุขภาพตำบลบ้านหนองคูเข้ามามีส่วนร่วมนี้ สมมติว่าเราได้รับการจัดสรรงบประมาณหมู่ละ 100,000 บาท/ปี โดยทางโรงพยาบาลส่งเสริมสุขภาพตำบลบ้านหนองคูสามารถมาแบ่งงบประมาณจากทางหมู่ 7 บ้านวังงามได้ จะไม่งบประมาณเต็มๆ จะต้องผ่านทางผู้ใหญ่บ้าน หมู่ 7 บ้านวังงามก่อน

- นายสุเทพ พูลสวัสดิ์ ผู้อำนวยการโรงพยาบาลส่งเสริมสุขภาพตำบลบ้านหนองคู ได้กล่าวสอบถามว่าถ้าโรงพยาบาลส่งเสริมสุขภาพตำบลบ้านหนองคู จะใช้งบประมาณจากกองทุนพัฒนาฯ เช่นการพัฒนาห้องข้อมูลข่าวสาร 10,000 บาท ก็สามารถเขียนโครงการมาเสนอได้หรือไม่ โดยอยู่ในส่วนของกองทุนพัฒนาฯหมู่ 7 บ้านวังงาม

- นายภูษิต สุริวงษ์ ผู้ใหญ่บ้าน หมู่ 4 บ้านเขาแม่แก้ว ได้กล่าวว่าใช่

- นายสุเทพ พูลสวัสดิ์ ผู้อำนวยการโรงพยาบาลส่งเสริมสุขภาพตำบลบ้านหนองคู ได้รับทราบและไม่มีข้อสงสัยเพิ่มเติม

- นายณัฐพงษ์ สถาณพันธ์ ตัวแทนบริษัท สหชาติเศรษฐกิจ จำกัด ได้กล่าวว่ากองทุนนี้ เป็นกองทุนที่ใช้ในการพัฒนาพื้นที่รอบเหมืองแร่ไม่ใช่พื้นที่ที่ได้รับผลกระทบ เพราะวก่อนหน้านี้ไม่มีกองทุนดังกล่าว ซึ่งทางกรมอุตสาหกรรมพื้นฐานและการเหมืองแร่ (กพร.) อยากให้ผู้ประกอบการพัฒนาพื้นที่เหมืองด้วยตนเอง แต่มีผู้ประกอบการเหมืองแร่หลายๆเหมืองไม่ได้ปฏิบัติตาม ทางกรมอุตสาหกรรมพื้นฐานและการเหมืองแร่ (กพร.) จึงบังคับให้จัดตั้งกองทุนพัฒนาหมู่บ้านรอบพื้นที่เหมืองแร่ เพราะเข้าใจว่าเหมืองแร่ส่วนใหญ่อาจจะอยู่ในพื้นที่ทุรกันดาร ซึ่ง อบต.แต่ละพื้นที่อาจจะไม่มีงบประมาณในการพัฒนาพื้นที่ จึงได้แต่งตั้งกองทุนดังกล่าวขึ้นมา ส่วนเรื่องผู้ได้รับผลกระทบก็จะอยู่ที่ท่านคณะกรรมการฯ เข้าไปดูและจะมีอีกส่วนหนึ่งคือประกันผู้ได้รับผลกระทบ ซึ่งจะอยู่คนละส่วนกัน จึงอยากให้ท่านคณะกรรมการฯ ทำความเข้าใจไปพร้อมกันก่อน

- เลขาธิการ ได้กล่าวชี้แจงเป็นหัวข้อ ประเด็นที่ 1. โรงพยาบาลส่งเสริมสุขภาพตำบลบ้านหนองคู สามารถใช้งบประมาณจากกองทุนพัฒนาฯได้ โดยใช้งบประมาณจากนายปรีชา เทียมผล ผู้ใหญ่บ้าน หมู่ 7 บ้านวังงาม ใช้ร่วมกัน

- นายสุเทพ พูลสวัสดิ์ ผู้อำนวยการโรงพยาบาลส่งเสริมสุขภาพตำบลบ้านหนองคู ได้รับทราบ

- เลขาธิการ ได้กล่าวชี้แจงเป็นหัวข้อ ประเด็นที่ 2. ท่านกำนันตำบลทุ่งทอง ได้เสนอขอมติในที่ประชุมให้ทั้งตำบลทุ่งทอง ได้รับงบประมาณจากกองทุนพัฒนาฯ ท่านคณะกรรมการฯมีมติเห็นชอบหรือไม่

- คณะกรรมการฯ มีมติไม่เห็นชอบ โดยให้อัดชุมชนตามรัศมี 3 กิโลเมตร

- เลขานุการ ได้กล่าวชี้แจงสรุปว่าเป็นไปตามระเบียบการบริหารกองทุน คือรัศมีพื้นที่ 3 กิโลเมตร เพื่อให้ภายในพื้นที่ได้ประโยชน์ เช่น โครงการผลิตน้ำ โดยหมู่บ้านอาจจะได้รับประโยชน์ด้วย โดยขึ้นอยู่กับท่านคณะกรรมการฯ เสนอโครงการเข้ามา

- เลขานุการ ได้สอบถามท่านคณะกรรมการฯ มีประเด็นข้อสอบถามเพิ่มเติมหรือไม่

- นายสมชาย แยมกุล กำนันตำบลทุ่งทอง ได้สอบถามว่าหมู่ 6 บ้านหนองกะเปา และหมู่ 9 บ้านทรัพย์สวรรค์ รัศมี 3 กิโลเมตรถึงหรือไม่

- เลขานุการ ได้กล่าวชี้แจงว่าแผนที่อาจจะไม่ชัดเจน หลักเขตของแต่ละหมู่บ้านอยู่ที่ไหนก็ไม่ทราบ จึงสอบถามท่านคณะกรรมการฯ พิจารณาร่วมกัน

- นายภูษิต สุริวงษ์ ผู้ใหญ่บ้าน หมู่ 4 บ้านเขาแม่แก้ว และตัวแทนวัดทุ่งทองวนาราม ได้กล่าวว่าบริเวณบ้านเขาแม่แก้วนั้นติดกับหมู่ 9 บ้านทรัพย์สวรรค์

- นายสมชาย แยมกุล กำนันตำบลทุ่งทอง ได้สอบถามว่าหมู่ 6 บ้านหนองกะเปา บริเวณฝายตาแถมเป็นพื้นที่ของหมู่ 6 บ้านหนองกะเปา

- นายสัตยดิษฐ์ เหลืองสุรภิสกุล ผู้ใหญ่บ้าน หมู่ 2 บ้านเหมืองแร่ ได้กล่าวสอบถามว่าบริเวณฝายตาแถม มีบ้านคนอาศัยอยู่หรือไม่

- นายสมชาย แยมกุล กำนันตำบลทุ่งทอง ได้กล่าวชี้แจงว่ามีชาวบ้านอาศัยอยู่กลุ่มบ้านตานี

- นายภูษิต สุริวงษ์ ผู้ใหญ่บ้าน หมู่ 4 บ้านเขาแม่แก้ว และตัวแทนวัดทุ่งทองวนาราม ได้กล่าวว่าทางทิศเหนืออาจจะติดบริเวณหมู่ 14 บ้านสายฝน หมู่ 3 บ้านไทรงาม

- นายสมชาย แยมกุล กำนันตำบลทุ่งทอง ได้สอบถามเพิ่มเติมว่า หมู่ 14 บ้านสายฝน หมู่ 3 บ้านไทรงาม อยู่ในรัศมี 3 กิโลเมตรหรือไม่อย่างไร

- นายณัฐพงษ์ สถาณพันธ์ ตัวแทนบริษัท สหชาติเศรษฐกิจ จำกัด ได้กล่าวชี้แจงว่าในรัศมี 3 กิโลเมตรนี้ เราจะพยายามลงในพื้นที่ส่วนกลางของชุมชน ไม่ว่าจะเป็นระบบประปา หรืออะไรก็ตาม

- นายสมชาย แยมกุล กำนันตำบลทุ่งทอง ได้กล่าวสอบถามนายภูษิต สุริวงษ์ ผู้ใหญ่บ้าน หมู่ 4 บ้านเขาแม่แก้ว และตัวแทนวัดทุ่งทองวนาราม อย่างหมู่ 14 บ้านสายฝน อาจจะเข้าชุมชนกลุ่มบ้านในไร่หรือไม่

- นายภูษิต สุริวงษ์ ผู้ใหญ่บ้าน หมู่ 4 บ้านเขาแม่แก้ว ได้กล่าวที่ต้องดูเป็นแผนที่แบบดาวเทียม แต่น่าจะกลุ่มชุมชนบ้านในไร่ของหมู่ 14 บ้านสายฝน

- นายสมชาย แยมกุล กำนันตำบลทุ่งทอง ได้กล่าวว่าจะวัตถุประสงค์ที่มาสอบถามนี้ เพื่อเป็นการกระจายงบประมาณเพื่อให้ชาวบ้านได้รับผลประโยชน์ในการพัฒนาอย่างทั่วถึง

- นายสุเทพ พูลสวัสดิ์ ผู้อำนวยการโรงพยาบาลส่งเสริมสุขภาพตำบลบ้านหนองคู ได้กล่าวเห็นด้วย

- นายสมชาย แยมกุล กำนันตำบลทุ่งทอง ได้กล่าวเพิ่มเติมว่าหาก 3 ประทานบัตรนี้ จะเป็นโครงการนำร่องให้กับเหมืองอื่นๆ ก็จะมียินดี

- นายภูษิต สุริวงษ์ ผู้ใหญ่บ้าน หมู่ 4 บ้านเขาแม่แก้ว และตัวแทนวัดทุ่งทองวนาราม ได้กล่าวว่าอาจจะเข้าหมู่ 14 บ้านสายฝน เพราะระหว่างหมู่ 4 บ้านเขาแม่แก้ว กับหมู่ 14 บ้านสายฝน มีคลองกันอยู่ แต่ไม่แน่ใจว่าเข้าพื้นที่หมู่ 3 บ้านไทรงามหรือไม่

- นายสุเทพ พูลสวัสดิ์ ผู้อำนวยการโรงพยาบาลส่งเสริมสุขภาพตำบลบ้านหนองคู ได้สอบถามว่า เช่น กรณีที่หมู่ 7 บ้านวังงาม เห็นชอบให้พัฒนาหมู่บ้านใกล้เคียงที่ไม่ได้อยู่ในรัศมี 3 กิโลเมตร ได้หรือไม่

- นายภูษิต สุริวงษ์ ผู้ใหญ่บ้าน หมู่ 4 บ้านเขาแม่แก้ว ได้กล่าวชี้แจงว่าสามารถทำได้ โดยขึ้นอยู่กับการยินยอมของชาวบ้านและผู้นำหมู่ 7 บ้านวังงามพิจารณาร่วมกัน

- นายสมชาย แยมกุล กำนันตำบลทุ่งทอง ได้กล่าวว่าความเป็นไปได้ค่อนข้างยาก แต่ถ้าเราแบ่งกันชัดเจนตรงนี้ โดยยึดตามมติที่ประชุมเห็นชอบเรียบร้อยแล้ว โดยแต่ละหมู่ที่ได้รับงบประมาณก็ไปจัดสรรกันเอง และให้สรุปพื้นที่ที่คาบเกี่ยวว่ามีหมู่อะไรบ้าง

- นายภูษิต สุริวงษ์ ผู้ใหญ่บ้าน หมู่ 4 บ้านเขาแม่แก้ว และตัวแทนวัดทุ่งทองวนาราม ได้กล่าวว่าการสรุปพื้นที่คาบเกี่ยวจะต้องขอแผนที่ที่ชัดเจนก่อน

- นายชาคริต พรหมทอง ตัวแทนสาธารณสุขอำเภอหนองบัว ได้กล่าวเสนอว่าจุดไหนที่ผู้ใหญ่เจ้าของพื้นที่มีข้อสงสัยว่าคาบเกี่ยวรัศมี 3 กิโลเมตร ให้ปักหมุดตรงนั้นและนำค่ามาวัด google map เปรียบเทียบกัน เพื่อจะได้มีอ้างอิงกันได้

- นายณัฐพงษ์ สถาณพันธ์ ตัวแทนบริษัท สหชาติเศรษฐกิจ จำกัด ได้กล่าวเสนอว่าจะต้องสำรวจพื้นที่ เพราะถ้าเราต้องการพัฒนาอาจจะต้องแบ่งตามสัดส่วนจำนวนครัวเรือนหรือไม่ เพื่อจะได้ความชัดเจน

- นายสมชาย แยมกุล กำนันตำบลทุ่งทอง ได้กล่าวชี้แจงว่าถ้าใช้การนับหลังคาเรือนดังกล่าว บางหมู่อาจจะเข้ารัศมีเพียง 2-3 ครัวเรือน เกณฑ์นี้อาจจะใช้วัดไม่ได้

- นายสัณติชัย เหลืองสุรภิสกุล ผู้ใหญ่บ้าน หมู่ 2 บ้านเหมืองแร่ ได้กล่าวชี้แจงเพิ่มเติมว่าให้ขึ้นอยู่กับพื้นที่ว่าได้รับผลกระทบมากหรือน้อยดีกว่าหรือไม่

- นายณัฐพงษ์ สถาณพันธ์ ตัวแทนบริษัท สหชาติเศรษฐกิจ จำกัด ได้กล่าวเสนอว่าหรือเราอาจจะจัดเปอร์เซ็นต์ให้กับหมู่ที่ไม่ได้เข้าร่วมประชุมเป็นสัดส่วนไปเลย โดยแบ่งเป็น 80 เปอร์เซ็นต์ และพื้นที่ย่อย 20 เปอร์เซ็นต์

- นายสัณติชัย เหลืองสุรภิสกุล ผู้ใหญ่บ้าน หมู่ 2 บ้านเหมืองแร่ ได้กล่าวเห็นด้วย แต่ต้องเจ้าของพื้นที่ที่ได้รับผลกระทบทุกวัน

- นายภูษิต สุริวงษ์ ผู้ใหญ่บ้าน หมู่ 4 บ้านเขาแม่แก้ว และตัวแทนวัดทุ่งทองวนาราม ได้กล่าวเพิ่มเติมว่าขอให้ดูรัศมีครอบคลุมก็หมู่บ้าน และในส่วนการจัดสรรงบประมาณก็ให้ดูว่าพื้นที่ไหนได้รับผลกระทบมากหรือน้อยไปตามความเหมาะสม ระยะใกล้ ระยะไกลจากประธานบัตร

- นายสมชาย แยมกุล กำนันตำบลทุ่งทอง ได้กล่าวว่าถ้ายึดรัศมี 3 กิโลเมตร หมู่ที่ครอบคลุมที่สามารถชี้ได้ตามแผนที่ ก็คือ หมู่ 6 หนองกะเปา หมู่ 9 ทรัพย์สวรรค์ หมู่ 14 บ้านสายฝน แต่หมู่ 3 ไทรงาม ยังไม่แน่ใจ

- นายณัฐพงษ์ สถาณพันธ์ ตัวแทนบริษัท สหชาติเศรษฐกิจ จำกัด ได้กล่าวชี้แจงว่าถ้าอย่างนี้หมู่ 3 บ้านไทรงาม หมู่ 10 บ้านปากดง ก็อาจจะเข้ารัศมี 3 กิโลเมตร

- นายสัณติชัย เหลืองสุรภิสกุล ผู้ใหญ่บ้าน หมู่ 2 บ้านเหมืองแร่ ได้กล่าวว่าอาจจะต้องดูว่าเข้าเขตพื้นที่ แต่ไม่มีชุมชนหรือไม่

- นายสมชาย แยมกุล กำนันตำบลทุ่งทอง ได้กล่าวว่าเข้าใจ แต่ถ้าเข้าเขตพื้นที่แต่ไม่มีบ้านชุมชน ก็ถือว่าไม่ได้สิทธิ์ตามที่รัศมี 3 กิโลเมตรใช้หรือไม่

- นายสัณติชัย เหลืองสุรภิสกุล ผู้ใหญ่บ้าน หมู่ 2 บ้านเหมืองแร่ ได้กล่าวชี้แจงว่าถ้าเข้าเขตพื้นที่แต่ไม่มีชุมชน ก็ไม่มีชาวบ้านที่ได้รับผลกระทบ แต่ถ้าแบ่งสัดส่วนตามผลกระทบที่ได้รับว่าใกล้หรือไกล ก็จะได้ทุกพื้นที่ตามลำดับไป

- นายสมชาย แยมกุล กำนันตำบลทุ่งทอง ได้กล่าวว่าสอบถามว่าดังนั้นสมมติเข้าพื้นที่หมู่บ้านแค่ 3 หลังคาเรือน ก็จะต้องนำงบประมาณไปพัฒนาแค่ 3 หลังนั้นถูกต้องหรือไม่

- นายไสว พิกุลศรี นายกองค์การบริหารส่วนตำบลทุ่งทอง ได้กล่าวชี้แจงว่า ยกตัวอย่าง เช่น เมืองแร่ทุ่งทอง มีพื้นที่ครอบคลุมแค่ชุมชนบ้านเมืองใหม่ เราอาจจะต้องดูในส่วนของชุมชนบ้านเมืองใหม่ก่อนว่าจะพัฒนาในส่วนไหน

- นายสมชาย แยมกุล กำนันตำบลทุ่งทอง ได้กล่าวยกตัวอย่างเหมือนคุณธวัชนั้นได้จัดซื้อยาพารามอบกับให้ทุกครัวเรือนที่อยู่ในรัศมี 3 กิโลเมตร

- นายไสว พิกุลศรี นายกองค์การบริหารส่วนตำบลทุ่งทอง ได้กล่าวว่าในส่วนนั้นอาจจะใช้งบประมาณจากกองทุนเฝ้าระวังฯ หรือไม่ ไม่น่าจะใช้งบจากกองทุนพัฒนาฯ

- นายสมชาย แยมกุล กำนันตำบลทุ่งทอง ได้กล่าวว่าที่ยกตัวอย่างให้เห็นถึงความเสนอภาคในการมอบ

- นายสุเทพ พูลสวัสดิ์ ผู้อำนวยการโรงพยาบาลส่งเสริมสุขภาพตำบลบ้านหนองตู ได้กล่าวเพิ่มเติมว่ากำนันตำบลทุ่งทองอาจจะมองในรูปแบบทั้งตำบล เช่น โรงพยาบาลส่งเสริมสุขภาพตำบลบ้านหนองตู ก็จะดูในเขตพื้นที่ 4 หมู่บ้าน โรงพยาบาลส่งเสริมสุขภาพตำบลบ้านเมืองแร่ เขตรับผิดชอบ 10 หมู่ ซึ่งทางกำนันและผู้ใหญ่บ้านอาจจะมองกันคนละมุม

- เลขานุการ ได้กล่าวไว้ในหัวข้อเกี่ยวกับระเบียบบริหารกองทุนนั้น ตอนนี้เราได้เข้ามาประชุมถึงวาระที่ 4 คือ พิจารณาระเบียบกองทุนพัฒนาฯ และกองทุนเฝ้าระวังสุขภาพชุมชน จึงขอนำเข้าสู่วาระที่ 2 โดยเรียงตามวาระการประชุมก่อน

- เลขานุการ ได้กล่าวนำเข้าสู่วาระที่ 2

## วาระที่ 2 รับรองการประชุม

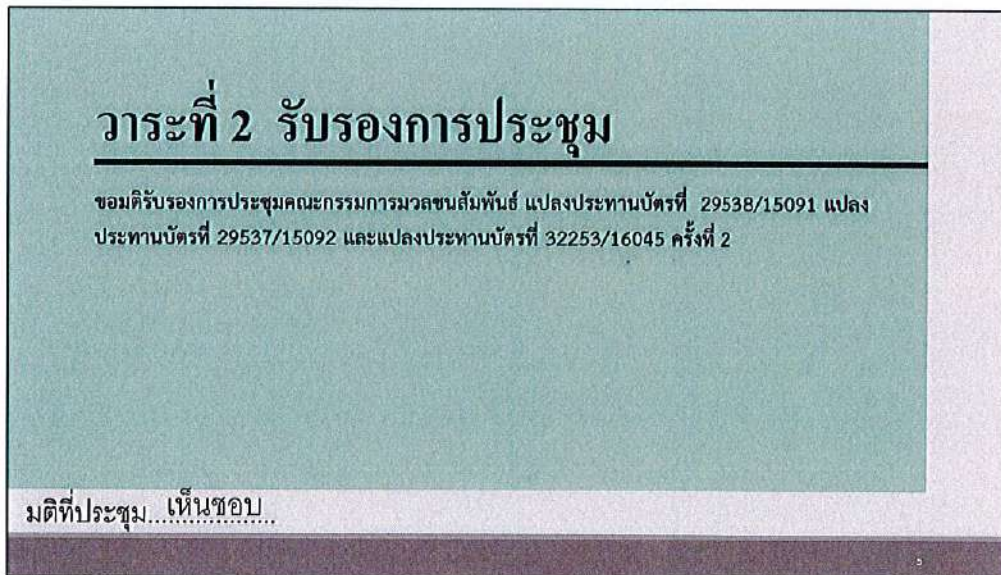

- เลขานุการ ได้กล่าวขอมติรับรองการประชุมคณะกรรมการมวชนสัมพันธ์ แปลงประธานบัตรที่ 29538/15091 แปลงประธานบัตรที่ 29537/15092 และแปลงประธานบัตรที่ 32253/16045 ครั้งที่ 2 โดยตอนนี้ท่านคณะกรรมการฯ ได้เข้าร่วมครบองค์ประชุมแล้ว โดยขอมติเห็นชอบจากท่านคณะกรรมการฯ ว่าเห็นชอบหรือไม่

- คณะกรรมการฯ มีมติเห็นชอบ

- เลขานุการ ได้กล่าวนำเข้าสู่ วาระที่ 3 ขั้นตอนการจัดทำโครงการ และการเบิกจ่ายงบประมาณ

### วาระที่ 3 เรื่องสืบเนื่อง – เรื่องค้างการพิจารณา

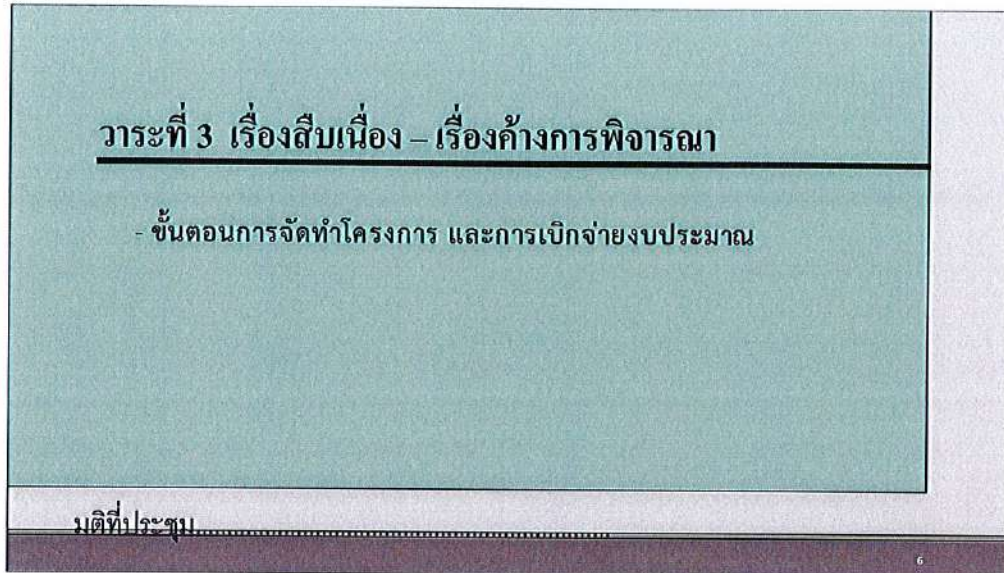

- นายณัฐพงษ์ สถาณพันธ์ ตัวแทนบริษัท สหชาติเศรษฐกิจ จำกัด ได้กล่าวชี้แจงว่าในการจัดทำโครงการอยากให้แต่ละหมู่บ้านไปทำประชาคมกับชาวบ้านว่าภายในหมู่บ้านต้องการที่จะพัฒนาตรงไหนอย่างไร แต่ทั้งนี้โครงการที่ต้องไม่เข้าซ้อนกับทางองค์กรปกครองส่วนท้องถิ่น และในการเบิกจ่ายงบประมาณ การใช้งบประมาณต่างๆ ทางบริษัทจะเป็นผู้ดำเนินการจัดซื้อวัสดุอุปกรณ์ให้ แต่ท่านสามารถจัดหาข้างได้เพื่อเป็นการสร้างรายได้ให้กับคนในชุมชนด้วย และทางบริษัท อาจจะซื้อวัสดุอุปกรณ์ได้ในราคาที่ถูกลงกว่าหรือท่านมีร้านเพื่อมาเปรียบเทียบราคากัน เพื่อให้ได้ของที่ดีที่สุดที่มีประโยชน์สูงสุดได้

- นายภูษิต สุริวงษ์ ผู้ใหญ่บ้าน หมู่ 4 บ้านเขาแม่แก้ว และตัวแทนวัดทุ่งทองวราราม ได้กล่าวว่าในส่วนของการเบิกจ่าย อยากเสนอว่าบริษัท เป็นผู้เบิกจ่ายเท่านั้น แต่ในการจัดหาขอให้เป็นที่หน้าของผู้รับเหมาหรือผู้จัดทำโครงการ เพราะถ้าเกิดทางบริษัท เป็นผู้จัดหาวัสดุอุปกรณ์อาจจะถูกมองได้ 2 แบบ คือ 1.ทางบริษัท นั้นอาจจะมีส่วนได้ส่วนเสียกับร้านค้า 2.ทางบริษัท มีการผูกขาดกับร้านค้าหรือไม่ จึงเสนอขอให้ผู้บริษัท เป็นผู้เบิกจ่ายเพียงอย่างเดียว โดยให้แต่ละหมู่บ้าน ผู้ที่จัดทำโครงการเป็นผู้จัดหาวัสดุอุปกรณ์รวมถึงผู้รับเหมาเอง

- นายณัฐพงษ์ สถาณพันธ์ ตัวแทนบริษัท สหชาติเศรษฐกิจ จำกัด ได้กล่าวชี้แจงเสนอว่าให้เปรียบเทียบราคาวัสดุอุปกรณ์ของทั้ง 2 หน่วยงาน คือเจ้าของโครงการกับบริษัท นำมาเปรียบเทียบราคาให้ได้สิ่งที่ดีที่สุดก็เลือกสิ่งนั้น ถ้าระหว่างหน่วยงานเอกชนกับหน่วยงานถ้าที่ใดหาได้ถูกกว่า ก็ใช้ของหน่วยงานนั้นๆ โดยใช้หลักการจัดซื้อจัดจ้าง

- เลขานุการ ได้กล่าวชี้แจงสรุปเพิ่มเติมว่าในการเบิกจ่ายงบประมาณต่อไปใช้หลักการเดียวกัน ทั้งวัด โรงเรียน ชุมชน โรงพยาบาลส่งเสริมสุขภาพ โดยทางบริษัท จะเป็นผู้ดำเนินการจัดซื้อวัสดุอุปกรณ์ให้ทั้งหมด

- นายณัฐพงษ์ สถาณพันธ์ ตัวแทนบริษัท สหชาติเศรษฐกิจ จำกัด ได้กล่าวชี้แจงเพิ่มเติมว่าทางบริษัท จะส่งรายละเอียดราคาเปรียบเทียบกับทางเจ้าของโครงการก่อน เพื่อให้เปรียบเทียบราคากัน หน่วยงานใดได้ราคาที่ถูกลงกว่าก็ใช้ของหน่วยงานนั้นๆ ซึ่งถ้างบประมาณจากโครงการเหลือก็อาจจะให้หมู่บ้านนั้นๆ นำไปพัฒนาในส่วนอื่นได้ต่อไป

- นายภูษิต สุริวงษ์ ผู้ใหญ่บ้าน หมู่ 4 บ้านเขาแม่แก้ว และตัวแทนวัดทุ่งทองวนาราม ได้กล่าวว่าทางหมู่บ้านก็เขียนโครงการส่งและให้ทางบริษัทฯ เป็นผู้จัดทำเลยใช่ไหม
- เลขานุการ ได้กล่าวว่าใช่ เมื่อท่านได้เขียนโครงการเสนอ ทางบริษัทฯ จะเป็นผู้ดำเนินการให้ โดยทางท่านเป็นผู้ตรวจสอบและตรวจรับพร้อมกับทางบริษัทฯ
- นายภูษิต สุริวงษ์ ผู้ใหญ่บ้าน หมู่ 4 บ้านเขาแม่แก้ว และตัวแทนวัดทุ่งทองวนาราม ได้รับทราบ
- เลขานุการ ได้กล่าวนำสู่วาระที่ 4 ต่อไป

#### วาระที่ 4 เรื่องเพื่อพิจารณา

##### วาระที่ 4 เรื่องเพื่อพิจารณา

4.1. พิจารณาระเบียบกองทุนพัฒนาฯ และกองทุนเพื่อรางวัลสุขภาพชุมชน  
 ปบ.29536/15091 , ปบ.29537/15092 และ ปบ.32253/16045  
 ที่ประชุมคณะกรรมการฯ :

- เลขานุการ ได้กล่าวนำสู่วาระที่ 4 ข้อที่ 4.1 โดยได้สอบถามท่านคณะกรรมการฯ ว่าต้องการแก้ไขหรือเพิ่มเติมระเบียบการบริหารกองทุนหรือไม่อย่างไร
- คณะกรรมการฯ ไม่มีข้อแก้ไขหรือเพิ่มเติมระเบียบบริหารกองทุน
- เลขานุการ ได้กล่าวนำเข้าสู่ข้อ 4.2 พิจารณาแต่งตั้งผู้มีอำนาจลงนามเบิกจ่ายงบประมาณกองทุน เนื่องจากเมื่อประชุมครั้งที่ผ่านมา เราใช้รัศมี 500 เมตร โดยได้แต่งตั้งผู้มีอำนาจเบิกจ่าย 3 ท่าน ดังนี้ 1.ผู้ใหญ่บ้าน หมู่ 2 บ้านเหมืองแร่ 2.ผู้จัดการเหมืองแร่ บริษัท สหชาติเศรษฐกิจ จำกัด และ 3.ผู้อำนวยการโรงเรียนสหชาติเศรษฐกิจวิทยา เป็นผู้ลงนามเบิกจ่าย โดยขอมติเห็นชอบจากท่านคณะกรรมการฯว่าจะใช้ผู้ลงนามเบิกชุดเดิม หรือแต่งตั้งใหม่

##### วาระที่ 4 เรื่องเพื่อพิจารณา

4.2. พิจารณาแต่งตั้งผู้มีอำนาจลงนามเบิกจ่ายงบประมาณ  
 - กองทุนพัฒนาหมู่บ้านรอบพื้นที่เหมืองแร่  
 ท่านที่ 1. ผู้ใหญ่ หมู่ 2  
 2. ผู้จัดการเหมืองแร่  
 3. ผอ.โรงเรียนสหชาติฯ

(โดยต้องมีผู้มีอำนาจลงนาม 2 ใน 3 ท่าน เป็นผู้ลงนามเบิกจ่ายทุกครั้ง)

- นายชาคริต พรหมทอง ตัวแทนสาธารณสุขอำเภอนองบัว ได้กล่าวเสนอเพิ่มรายละเอียดในข้อ 3 ว่าถ้าเราคุยตกลงกันแล้ว ให้เพิ่มคำว่า หมู่บ้านรอบเหมืองแร่ นิยามมันคืออะไร เพื่อจะได้ชัดเจน เช่น หมู่บ้านรอบเหมืองแร่ นิยามว่าคืออยู่ในรัศมี 3 กิโลเมตร เป็นต้น

- เลขาธิการ ได้สอบถามว่า สามารถเขียนอ้างถึงประกาศกรมอุตสาหกรรมพื้นฐานและการเหมืองแร่ได้หรือไม่ เพราะในประกาศนั้นได้กำหนดรัศมี 3 กิโลเมตรไว้เรียบร้อยแล้ว

- นายชาคริต พรหมทอง ตัวแทนสาธารณสุขอำเภอนองบัว ได้กล่าวสอบถามว่าแต่ในรัศมี 3 กิโลเมตร มีต่อท้ายว่าผู้ที่ได้รับผลกระทบต้องมีการตีความหรือไม่ เพราะว่าเรามีประเด็นสงสัย เรื่องของรัศมี 3 กิโลเมตรคือแบบใด คำว่าผลกระทบต้องเป็นแบบไหน ซึ่งจะได้ชัดเจน เพื่อใช้เป็นเกณฑ์ในการพิจารณาต่อไป โดยให้คณะกรรมการฯ ร่วมกันพิจารณา

- นายไสว พิกุลศรี นายกองค์การบริหารส่วนตำบลทุ่งทอง ได้กล่าวว่าในกรณีศึกษา อย่างเช่น การทำ EIA จะลงพื้นที่รัศมี 3 กิโลเมตร จะลงพื้นที่ในรัศมีครอบคลุมเท่านั้น เช่น รัศมีครอบคลุมแค่ชุมชนบ้านเหมืองใหม่ ก็จะลงพื้นที่มาสำรวจแค่ชุมชนบ้านเหมืองใหม่ที่อยู่ในรัศมีครอบคลุมเท่านั้น ว่าได้รับผลกระทบหรือไม่อย่างไร แต่จะไม่ได้สำรวจครอบคลุมทั้งหมู่บ้าน โดยยึดตามพื้นที่ที่อยู่ในรัศมีเท่านั้น

- นายชาคริต พรหมทอง ตัวแทนสาธารณสุขอำเภอนองบัว ได้กล่าวว่าในการขออนุญาตประทานบัตรก็จะมีการจะมีการตีวง และศึกษาแค่นั้นเองเท่านั้น โดยนิยามของเราจะระบุแบบใด ถ้าเราเขียนว่าตามประกาศของอุตสาหกรรมพื้นฐานและการเหมืองแร่ เพราะในการทำที่ได้ทำ EIA นั้นได้ตามประกาศดังกล่าวหรือไม่ และถ้าเราขออนุญาตเนื่องจากที่ระบุไว้ในประกาศนั้นมันสามารถทำได้หรือไม่

- นายณัฐพงษ์ สถาณพันธ์ ตัวแทนบริษัท สหชาติเศรษฐกิจ จำกัด ได้กล่าวชี้แจงว่าเนื่องประทานบัตรนี้เป็นประทานบัตรที่เป็นการต่ออายุ อาจจะเป็นเรื่องที่ยาก เพราะถ้าเรายึดตามกฎหมายเดิม คือรัศมี 500 เมตร ของกรมอุตสาหกรรมพื้นฐานและการเหมืองแร่ คือถ้ารัศมีไปเข้าหมู่บ้านได้ถึงแม้เข้าเพียงเล็กน้อยหมู่บ้านนั้นต้องเข้าทั้งหมด แต่พอเพิ่มเป็นรัศมี 3 กิโลเมตร เนื่องจากไม่เหมือนการขอประทานบัตรใหม่ ถ้าเป็นขอประทานบัตรใหม่จะมีการเข้าศึกษาและระบุพื้นที่ไว้อย่างชัดเจน ข้อนี้จึงเป็นข้อยาก

- เลขาธิการ ได้กล่าวสอบถามว่าดังนั้นเราจะเพิ่มเติมในระเบียบบริหารกองทุน ข้อ 3 หรือไม่ ตามที่นายชาคริต พรหมทอง ตัวแทนสาธารณสุขอำเภอนองบัว ได้เสนอให้เพิ่มคำนิยามรัศมี 3 กิโลเมตร ให้ชัดเจนเลยหรือไม่ แต่โดยระเบียบได้มีกำหนดวัตถุประสงค์ว่าทำอย่างไรก็ได้ให้พื้นที่รอบเหมืองได้รับประโยชน์มากที่สุด และขอให้คณะกรรมการฯ ร่วมกันพิจารณา

- นายสมชาย แยมกุล กำนันตำบลทุ่งทอง ได้กล่าวว่าแล้วแต่ท่านคณะกรรมการฯ พิจารณา โดยเคารพการตัดสินใจของท่าน

- นายณัฐพงษ์ สถาณพันธ์ ตัวแทนบริษัท สหชาติเศรษฐกิจ จำกัด ได้กล่าวเสนอว่าเราอาจจะกำหนดเพื่อความชัดเจนของคณะกรรมการฯ ที่อยู่ในพื้นที่นี้ 80 หรือ 90 เปอร์เซ็นต์ ของกองทุนพัฒนา และส่วนที่เหลืออีก 10 หรือ 20 เปอร์เซ็นต์ ให้จัดสรรให้กับหมู่บ้านที่อยู่ในพื้นที่คาบเกี่ยว เพื่อจะได้เป็นทางออกต่อไป เพราะเข้าใจว่าหมู่ 6 บ้านหนองกะเปา หมู่ 9 บ้านทรัพย์สวรรค์ หมู่ 14 บ้านสายฝน มีส่วนที่อาจจะคาบเกี่ยว และสามารถจะนำไปพัฒนาหมู่บ้านได้เช่นกัน แต่ถ้าจะลงก็ต้องลงในพื้นที่ที่เป็นส่วนการของชุมชน เพราะดูจากรัศมีที่เข้าส่วนใหญ่เป็นพื้นที่ไร่ซึ่งเป็นพื้นที่ส่วนตัวไม่สามารถนำงบประมาณไปพัฒนาได้ ซึ่งคนอื่นไม่ได้จะไม่สามารถเข้าไปใช้ประโยชน์ไม่ได้ กลัวจะเกิดปัญหาตรงนี้

- นายสมชาย แยมกุล กำนันตำบลทุ่งทอง ได้กล่าวชี้แจงว่าถ้าเราสนับสนุนจากกองทุนพัฒนาฯ ให้กับหมู่บ้านแล้ว ทางผู้นำชุมชนจะนำไปปรึกษากับชาวบ้านว่าจะไปพัฒนาในส่วนไหน

- นายสุเทพ พูลสวัสดิ์ ผู้อำนวยการโรงพยาบาลส่งเสริมสุขภาพตำบลบ้านหนองตู๋ ได้สอบถามว่าใครจะเป็นผู้รับผิดชอบในการดำเนินการเขียนโครงการหมู่บ้านที่มีพื้นที่คาบเกี่ยว เพราะว่าผู้นำหมู่บ้านดังกล่าวไม่ได้เข้าร่วมประชุมด้วย

- นายสมชาย แยมกุล กำนันตำบลทุ่งทอง ได้กล่าวว่าถ้ากรณีที่ท่านคณะกรรมการฯ มีความเห็นว่ารัศมีครอบคลุมถึง ก็ต้องเชิญผู้นำของหมู่ 6 บ้านหนองกะเปา หมู่ 9 บ้านทรัพย์สวรรค์ หมู่ 14 บ้านสายฝน เข้าร่วมประชุมด้วย หรืออาจจะให้ผู้นำเขียนโครงการเข้ามาเสนอตามงบประมาณที่ได้รับจัดสรรก็ได้ เพราะก่อนที่จะเสนอโครงการเข้ามาได้ จะต้องปรึกษากับชาวบ้านว่าได้รับงบประมาณจากบริษัทฯจากกองทุนพัฒนาฯ และจะนำไปพัฒนาในส่วนไหนของชุมชน โดยทางบริษัทฯ เป็นผู้รับผิดชอบในการจัดซื้อจัดจ้าง

- นายณัฐพงษ์ สถาณพันธ์ ตัวแทนบริษัท สหชาติเศรษฐกิจ จำกัด ได้รับทราบ

- นายสมชาย แยมกุล กำนันตำบลทุ่งทอง ได้กล่าวว่าตอนนี้ประเด็นปัญหาคือรัศมีจะให้ครอบคลุมชุมชนหรือไม่ครอบคลุมชุมชนหรือไม่ อย่างไร

- นายภูษิต สุริวงษ์ ผู้ใหญ่บ้าน หมู่ 4 บ้านเขาแม่แก้ว และตัวแทนวัดทุ่งทองวนาราม ได้กล่าวว่าให้สรุปไปตามวาระที่ 4.2 ก่อน คือการพิจารณาแต่งตั้งผู้ลงนามเบิกกองทุนพัฒนาฯ โดยเสนอให้ผู้ใหญ่บ้าน หมู่ 2 บ้านเหมืองแร่ ส่วนอีก 2 ท่าน แล้วแต่ท่านคณะกรรมการฯ พิจารณา

- นายสมชาย แยมกุล กำนันตำบลทุ่งทอง ได้กล่าวให้ใช้ผู้ลงนามเบิกตามเดิม

- นายสัณติชัย เหลืองสุรกีสกุล ผู้ใหญ่บ้าน หมู่ 2 บ้านเหมืองแร่ ได้กล่าวเห็นด้วย เพื่อจะได้สะดวกในการลงนามเบิกจ่าย

- นายณัฐพงษ์ สถาณพันธ์ ตัวแทนบริษัท สหชาติเศรษฐกิจ จำกัด ได้กล่าวชี้แจงเพิ่มเติมว่าทางบริษัทฯ จะมีการสรุปรายละเอียดการเบิกจ่าย พร้อมทั้งชี้แจงให้กับท่านคณะกรรมการฯ ทุกปี

- เลขานุการ ได้กล่าวนำเข้าสู่การพิจารณาผู้ลงนามเบิกจ่ายกองทุนเฝ้าระวังสุขภาพฯ ซึ่งการประชุมครั้งที่ผ่าน มา ผู้ลงนามเบิกจ่าย คือ 1. ผู้จัดการเหมืองแร่ บริษัท สหชาติเศรษฐกิจ จำกัด 2. ผู้อำนวยการโรงพยาบาลส่งเสริมสุขภาพตำบลบ้านเหมืองแร่ และ 3. ผู้ใหญ่บ้าน หมู่ 2 บ้านเหมืองแร่ โดยลงนามเบิก 2 ใน 3

#### วาระที่ 4 เรื่องเพื่อพิจารณา

##### 4.2. พิจารณาแต่งตั้งผู้มีอำนาจลงนามเบิกจ่ายงบประมาณ

- กองทุนเฝ้าระวังสุขภาพชุมชน

ท่านที่ 1. ผู้จัดการเหมืองแร่

2. ผอ.รพ.สต.บ้านเหมืองแร่

3. ผู้ใหญ่บ้าน หมู่ 2

(โดยต้องมีผู้มีอำนาจลงนาม 2 ใน 3 ท่าน เป็นผู้ลงนามเบิกจ่ายทุกครั้ง)

- คณะกรรมการฯ เสนอความเห็นให้ใช้ผู้ลงนามเบิกกองทุนเผื่อระวางชุดเดิม

- เลขานุการ จึงได้กล่าวสรุปขอมติเห็นชอบจากท่านคณะกรรมการฯ ว่าใช้ผู้ลงนามเบิกตามที่เสนอมา คือ 1.กองทุนพัฒนาฯ ผู้ลงนามเบิกเป็นผู้จัดการเหมืองแร่ บริษัท สหชาติเศรษฐกิจ จำกัด ,ผู้ใหญ่หมู่ 2 บ้านเหมืองแร่, ผู้อำนวยการโรงเรียนสหชาติเศรษฐกิจวิทยา

2. กองทุนเผื่อระวางฯ ผู้ลงนามเบิกคือผู้ใหญ่หมู่ 2 บ้านเหมืองแร่ ผู้จัดการเหมืองแร่ บริษัท สหชาติเศรษฐกิจ จำกัด , และผู้อำนวยการโรงพยาบาลส่งเสริมสุขภาพตำบลบ้านเหมืองแร่ มีมติเห็นชอบหรือไม่

- คณะกรรมการฯ มีมติเห็นชอบเป็นเอกฉันท์

- เลขานุการ ได้กล่าวนำเข้าสู่วาระที่ 4.3 พิจารณากำหนดอัตราเบี้ยประชุม ตามระเบียบบริหารกองทุนฯ หมวดที่ 5 ข้อที่ 11 ซึ่งจากการประชุมครั้งที่ 1 ได้กำหนดค่าเบี้ยประชุม ครั้งละ 1,000 บาท/ประธานบัตร โดยได้สอบถามความคิดเห็นท่านคณะกรรมการฯ

- นายภูษิต สุริวงษ์ ผู้ใหญ่บ้าน หมู่ 4 บ้านเขาแม่แก้ว และตัวแทนวัดทุ่งทองวนาราม ได้สอบถามว่าเราได้เก็บงบประมาณในส่วนบริหารจัดการไว้ประธานบัตรละ 50,000 บาท แล้วใช้หรือไม่

- เลขานุการ ได้กล่าวชี้แจงว่าใช้ โดยเก็บไว้ 10 เปอร์เซ็นต์ คือประธานบัตรละ 50,000 บาท/ปี

- นายภูษิต สุริวงษ์ ผู้ใหญ่บ้าน หมู่ 4 บ้านเขาแม่แก้ว และตัวแทนวัดทุ่งทองวนาราม ได้กล่าวเสนอค่าเบี้ยประชุม 1,000 บาท/ครั้ง รวมทั้ง 3 ประธานบัตร

- นายณัฐพงษ์ สถาณพันธ์ ตัวแทนบริษัท สหชาติเศรษฐกิจ จำกัด ได้กล่าวเสนอค่าเบี้ยประชุม ครั้งละ 500 บาท/ประธานบัตร คือรวม 3 ประธานบัตร เป็น 1,500 บาท/ครั้ง

- นายปรีชา เทียมผล ผู้ใหญ่บ้าน หมู่ 7 บ้านวังงาม ได้กล่าวว่าจากการที่ประชุมมวลชนสัมพันธ์กับบริษัทอื่นๆ ค่าเบี้ยจะอยู่ที่ ครั้งละ 1,000 บาท/ประธานบัตร จึงขอเสนอค่าเบี้ยประชุม ครั้งละ 1,000 บาท/ประธานบัตร คือรวม 3 ประธานบัตร เป็น 3,000/ครั้ง

- นายอิศรานุวัฒน์ คงเถื่อน ผู้อำนวยการโรงพยาบาลส่งเสริมสุขภาพตำบลบ้านเหมืองแร่ ได้กล่าวเห็นด้วยกับนายปรีชา เทียมผล ผู้ใหญ่บ้าน หมู่ 7 บ้านวังงาม เพราะเราจะประชุมเฉลี่ย 2 ครั้ง/ปี เพราะในส่วนที่เราเก็บเป็นค่าบริหารจัดการ 3 ประธานบัตร เป็นงบประมาณ 150,000 บาท/ปี และเราเข้าร่วมประชุมมี 16 หน่วยงาน ใช้งบประมาณค่าเบี้ย ครั้งละ 16,000 บาท/ประธานบัตร งบประมาณน่าจะเพียงพอ

- นายสัตย์ดิษฐ์ เหลืองสุรภิสกุล ผู้ใหญ่บ้าน หมู่ 2 บ้านเหมืองแร่ ได้กล่าวว่าถ้าประชุมครั้งละ 16,000 บาท/ประธานบัตร ได้สอบถามว่าเยอะไปหรือไม่

- นายปรีชา เทียมผล ผู้ใหญ่บ้าน หมู่ 7 บ้านวังงาม ได้กล่าวชี้แจงว่าประชุมเฉลี่ยสูงสุด 2 ครั้ง/ปี เท่านั้น

- นายสมชาย แยมกุล กำนันตำบลทุ่งทอง ได้กล่าวว่าค่าเบี้ยประชุม ถ้ารวม 3 ประธานบัตร คือค่าเบี้ยประชุม ครั้งละ 48,000 บาท โดยประชุมเฉลี่ย 2 ครั้ง รวมเป็นงบประมาณ 96,000 บาท/ปี

- นายปรีชา เทียมผล ผู้ใหญ่บ้าน หมู่ 7 บ้านวังงาม ได้กล่าวชี้แจงเพิ่มเติมว่าถ้าประชุม 2 ครั้ง ก็ยังคงเหลืองบประมาณในส่วนบริหารจัดการอยู่ 54,000 บาท/ปี

- นายสัตย์ดิษฐ์ เหลืองสุรภิสกุล ผู้ใหญ่บ้าน หมู่ 2 บ้านเหมืองแร่ ได้กล่าวเสนอค่าเบี้ยประชุม ครั้งละ 2,000 บาท รวมทั้ง 3 ประธานบัตร

- เลขานุการ จึงได้ขอมติจากท่านคณะกรรมการฯ ดังนี้ 1.ค่าเบี้ยประชุมครั้งละ 500 บาท/ประธานบัตร รวมเป็นเงิน 1,500 บาท 2.ค่าเบี้ยประชุมครั้งละ 1,000 บาท/ประธานบัตร รวมเป็นเงิน 3,000 บาท 3.ค่าเบี้ยประชุมครั้งละ 2,000 บาท รวมทั้ง 3 ประธานบัตร และขอมติจากท่านคณะกรรมการฯว่าเห็นชอบหรือไม่

## วาระที่ 4 เรื่องเพื่อพิจารณา

4.3. พิจารณากำหนดอัตราเบี้ยประชุม ตามระเบียบบริหารกองทุนฯ หมวดที่ 5 ข้อที่ 11

ที่ประชุมคณะกรรมการฯ : ค่าเบี้ยประชุม.....บาท/ครั้ง/แปลง

1. ครั้งละ 500 บาท/ครั้ง/แปลง
2. ครั้งละ 1,000 บาท/ครั้ง/แปลง
3. เหมารวม 2,000 บาท/ครั้ง

มติที่ประชุม.....

19

- คณะกรรมการฯ ได้มีมติเป็นชอบค่าเบี้ยประชุมครั้งละ 1,000 บาท/ประธานบัตร รวมเป็นเงิน 3,000 บาท จำนวน 4 เสียง

และมีมติเห็นชอบค่าเบี้ยประชุมครั้งละ 2,000 บาท รวมทั้ง 3 ประธานบัตร จำนวน 3 เสียง

ซึ่งคณะกรรมการฯ ดออกเสียง จำนวน 11 คน

- เลขานุการ จึงได้กล่าวสรุปว่าตามมติเห็นชอบจากท่านคณะกรรมการฯ คือ ค่าเบี้ยประชุมครั้งละ 1,000 บาท/ประธานบัตร รวมเป็นเงิน 3,000 บาท มีมติข้างมากในที่ประชุม

- คณะกรรมการฯ ได้รับทราบและไม่มีข้อสอบถามเพิ่มเติม

- เลขานุการ ได้กล่าวนำเข้าสู่วาระที่ 4.4 พิจารณาการใช้งบประมาณจากกองทุนฯ เริ่มจากกองทุนพัฒนาหมู่บ้านรอบพื้นที่เหมืองแร่ ใช้งบประมาณ 500,000 บาท/ประธานบัตร โดยเก็บเป็นค่าบริการจัดการ 10 เปอร์เซ็นต์ เป็นเงิน 50,000 บาท ต่อประธานบัตร รวมเป็นงบประมาณ 150,000 บาท

- คณะกรรมการฯ ได้รับทราบและไม่มีข้อสอบถาม

- เลขานุการ ได้กล่าวว่าให้ท่านคณะกรรมการฯ ร่วมพิจารณาพื้นที่ที่เข้าเขตครอบคลุมรัศมีที่เพิ่มเติมมา คือ หมู่ 3 บ้านไทรงาม หมู่ 6 บ้านหนองกะเปา หมู่ 9 บ้านทรัพย์สวรรค์ และหมู่ 14 บ้านสายฝน ว่ารัศมีครอบคลุมถึงหรือไม่

- นายภูษิต สุริวงษ์ ผู้ใหญ่บ้าน หมู่ 4 บ้านเขาแม่แก่ และตัวแทนวัดทุ่งทองวนาราม ได้กล่าวสอบถามว่ามีแผนที่ Google Earth หรือไม่เพื่อจะได้ดูพื้นที่ได้อย่างชัดเจน

- เลขานุการ ได้ดำเนินการเปิด Google Earth ให้ท่านคณะกรรมการฯ ร่วมกันพิจารณา

- นายสมชาย แยมกุล กำนันตำบลทุ่งทอง ได้กล่าวชี้แจงว่าถ้าดูจากแผนที่รัศมีนั้นครอบคลุม หมู่ 6 บ้านหนองกะเปา

- นายภูษิต สุริวงษ์ ผู้ใหญ่บ้าน หมู่ 4 บ้านเขาแม่แก้ว และตัวแทนวัดทุ่งทองวนาราม ได้กล่าวชี้แจงเพิ่มเติมว่ามีพื้นที่ของหมู่ 9 บ้านทรัพย์สวรรค์ เพราะเข้ากลุ่มชุมชนบ้านครุน้ำค้าง

- นายสมชาย แยมกุล กำนันตำบลทุ่งทอง ได้กล่าวชี้แจงเพิ่มเติมว่าในส่วนของหมู่ 14 บ้านสายฝน ก็เข้าพื้นที่กลุ่มชุมชนบ้านโนไร่ และกลุ่มชุมชนบ้านท้ายนา และในส่วนของหมู่ 3 บ้านไทรงาม รัศมีไม่ถึง

นายภูษิต สุริวงษ์ ผู้ใหญ่บ้าน หมู่ 4 บ้านเขาแม่แก้ว และตัวแทนวัดทุ่งทองวนาราม ได้กล่าวให้วัดรัศมีแผนที่ไปทางทิศตะวันตก โดยจากการวัดแผนที่รัศมีไม่ถึงหมู่ 5 บ้านหนองคู และได้สรุปพื้นที่ที่เข้าเขตรัศมี 3 กิโลเมตรเพิ่มเติมคือ หมู่ 6 บ้านหนองกะเปา หมู่ 9 บ้านทรัพย์สวรรค์ และหมู่ 14 บ้านสายฝน

- นายณัฐพงษ์ สถาณพันธ์ ตัวแทนบริษัท สหชาติเศรษฐกิจ จำกัด ได้สอบถามเพิ่มเติมว่ารัศมีอาจครอบคลุมหมู่ 10 บ้านปากดง หรือไม่

- นายสมชาย แยมกุล กำนันตำบลทุ่งทอง ได้กล่าวชี้แจงเพิ่มเติมว่ารัศมีแผนที่ไปทางทิศตะวันตกอีกครั้ง

- นายปรีชา เทียมผล ผู้ใหญ่บ้าน หมู่ 7 บ้านวังงาม ได้กล่าวสอบถามว่าในกรณีที่ทั้ง 3 หมู่ ที่รัศมีครอบคลุมพื้นที่เพียงเล็กน้อย เราสามารถจะสนับสนุนไปได้หรือไม่

- นายณัฐพงษ์ สถาณพันธ์ ตัวแทนบริษัท สหชาติเศรษฐกิจ จำกัด ได้กล่าวชี้แจงว่าอาจจะมีผลในการจัดทำรายงาน

- นายไสว พิกุลศรี นายกองค์การบริหารส่วนตำบลทุ่งทอง ได้กล่าวชี้แจงว่ามันอาจจะมีผลต่อการจัดทำรายงานหรือไม่ตามข้อเท็จจริง เพราะอาจจะใช้แผนที่ที่ไม่เหมือนกัน เพราะในการทำรายงานจะใช้แผนที่ทหาร อัตราส่วน 1:50,000

- นายภูษิต สุริวงษ์ ผู้ใหญ่บ้าน หมู่ 4 บ้านเขาแม่แก้ว และตัวแทนวัดทุ่งทองวนาราม ได้กล่าวว่าจะดัดนั้นให้ดูจากแผนที่ที่ได้ยึดข้อต่อประธานบัตรได้หรือไม่

- นายไสว พิกุลศรี นายกองค์การบริหารส่วนตำบลทุ่งทอง ได้กล่าวชี้แจงว่าในการยื่นขอต่อประธานบัตร ใช้แผนที่ทหาร ซึ่งตอนนี้ข้อมูลอาจจะไม่ตรงกัน

- นายภูษิต สุริวงษ์ ผู้ใหญ่บ้าน หมู่ 4 บ้านเขาแม่แก้ว และตัวแทนวัดทุ่งทองวนาราม ได้กล่าวว่าจะแผนที่ทหารเราสามารถเข้าดูได้แต่จะใช้ได้เพียงชั่วคราวเท่านั้น แต่จะไม่สามารถลงลึกถึงรายละเอียดได้

- เลขาธิการ จึงได้สอบถามท่านคณะกรรมการฯ ว่ามีมติอย่างไร เนื่องจากแผนที่อาจจะยังไม่ชัดเจนว่ารัศมีครอบคลุมอีก 3 หมู่บ้าน หรือไม่

- นายสมชาย แยมกุล กำนันตำบลทุ่งทอง ได้กล่าวสอบถามว่าอย่างประธานบัตรอื่น เรายังสามารถไปใช้ในโครงการอบรมการทำปุ๋ยน้ำทั้งตำบลได้

- นายไสว พิกุลศรี นายกองค์การบริหารส่วนตำบลทุ่งทอง ได้กล่าวชี้แจงว่าโครงการดังกล่าวใช้งบประมาณจากกองทุนเฝ้าระวังสุขภาพฯ

- นายณัฐพงษ์ สถาณพันธ์ ตัวแทนบริษัท สหชาติเศรษฐกิจ จำกัด ได้กล่าวเสนอว่าให้ยึดชุมชนเดิมเป็นหลักก่อน

- นายเจริญชัย อินทร์แดน เกษตรอำเภอหนองบัว ได้กล่าวว่ายากจะให้หมู่บ้านที่ไม่ได้อยู่ในรัศมีได้รับประโยชน์ด้วย

- นายสมชาย แยมกุล กำนันตำบลทุ่งทอง ได้กล่าวว่ายากให้ได้รับผลประโยชน์ทุกหมู่ ถึงแม้ว่าระเบียบบริหารกองทุนอาจจะไปไม่ถึง แต่ถ้าวัดรัศมีจริงๆก็ถึงหมู่บ้านดังกล่าว

- นายเจริญชัย อินทร์แดน เกษตรอำเภอนองบัว ได้กล่าวสอบถามว่าสามารถเขียนโครงการครอบคลุมทั้งตำบลทุ่งทองได้หรือไม่ เพราะจะได้จัดทำโครงการอบรมทำปุ๋ยน้ำ ต่อเนื่องจากครั้งที่แล้ว

- นายไสว พิกุลศรี นายกองค์การบริหารส่วนตำบลทุ่งทอง ได้กล่าวชี้แจงว่าได้

- นายเจริญชัย อินทร์แดน เกษตรอำเภอนองบัว ได้รับทราบ

- นายสมชาย แยมกุล กำนันตำบลทุ่งทอง ได้กล่าวเสนอว่าให้กำหนดหมู่บ้านคาบเกี่ยวทั้ง 3 หมู่ไว้ก่อน เพราะอย่างไร เราก็ได้จัดสรรงบประมาณของแต่ละหมู่บ้านไว้อย่างชัดเจนอยู่แล้ว ซึ่งจะผิดต่อระเบียบบริหารกองทุนหรือไม่

- นายณัฐพงษ์ สถาณพันธ์ ตัวแทนบริษัท สหชาติเศรษฐกิจ จำกัด ได้กล่าวชี้แจงว่างบประมาณดังกล่าวสามารถใช้ได้ไม่ผิด แต่การนำงบประมาณไปใช้ประโยชน์ให้อยู่ในพื้นที่นั้นกลัวว่าจะผิดหรือไม่

- นายเจริญชัย อินทร์แดน เกษตรอำเภอนองบัว ได้กล่าวชี้แจงเพิ่มเติมวัตถุประสงค์คืออยากให้อยู่ในเขตรัศมีก่อนจะดีกว่า ซึ่งตามที่ระเบียบได้กำหนดไว้

- นายณัฐพงษ์ สถาณพันธ์ ตัวแทนบริษัท สหชาติเศรษฐกิจ จำกัด ได้กล่าวว่าจะดำนนั้นให้จัดสรรตามชุมชนหลักก่อนน่าจะเหมาะสมกว่า และอยู่ที่การนำไปใช้ประโยชน์

- นายไสว พิกุลศรี นายกองค์การบริหารส่วนตำบลทุ่งทอง ได้กล่าวเห็นด้วย โดยยึดตามหมู่เดิมไว้ก่อน เพราะกลัวจะไปขัดกับรายงาน EIA

- นายณัฐพงษ์ สถาณพันธ์ ตัวแทนบริษัท สหชาติเศรษฐกิจ จำกัด ได้กล่าวชี้แจงเพิ่มเติมว่ากลุ่มประธานบัตรนี้จะมีการขอประธานบัตรใหม่ในพื้นที่เดิม เดียวกันจะมีการศึกษาอีกครั้งหนึ่ง

- นายสมชาย แยมกุล กำนันตำบลทุ่งทอง ได้กล่าวสอบถามว่าระยะเวลา 5 ปี หรือไม่

- นายณัฐพงษ์ สถาณพันธ์ ตัวแทนบริษัท สหชาติเศรษฐกิจ จำกัด ได้กล่าวชี้แจงว่าอาจจะทำก่อน โดยอาจจะยกเลิกกองทุนฯก่อน และประกาศประธานบัตรใหม่และเปิดกองทุนฯใหม่อีกครั้ง

- นายสัณติชัย เหลืองสุรสีสกุล ผู้ใหญ่บ้าน หมู่ 2 บ้านเหมืองแร่ ได้สอบถามว่าประธานบัตรทั้ง 3 ประธานบัตรนี้เป็นการต่ออายุปีแรกใช่หรือไม่

- นายณัฐพงษ์ สถาณพันธ์ ตัวแทนบริษัท สหชาติเศรษฐกิจ จำกัด ได้กล่าวชี้แจงว่าใช่ โดยต่ออายุได้รวมกันไม่เกิน 30 ปี

- นายภูษิต สุริวงษ์ ผู้ใหญ่บ้าน หมู่ 4 บ้านเขาแม่แก่ และตัวแทนวัดทุ่งทองวนาราม ได้กล่าวเสนอแนวทางว่าเรานำงบประมาณไปจัดทำอีกกองทุน เพื่อพัฒนาทั้งตำบลได้หรือไม่ โดยทำเหมือนโครงการอบรมทำปุ๋ยน้ำที่ผ่าน โดยเมื่อทุกหมู่บ้านจัดแบ่งสัดส่วนงบประมาณแล้ว ก็ให้แบ่งเปอร์เซ็นต์ของแต่ละหมู่บ้าน นำมารวมกันแล้วเอาไปพัฒนาทั้งตำบลได้หรือไม่

- นายณัฐพงษ์ สถาณพันธ์ ตัวแทนบริษัท สหชาติเศรษฐกิจ จำกัด ได้กล่าวชี้แจงจะไม่เหมือนโครงการอบรมทำปุ๋ยน้ำ หรือ โครงการออกกำลังกาย ซึ่งเป็นกองทุนเฝ้าระวังสุขภาพฯ โดยทางบริษัทฯ นำงบประมาณมอบให้กับโรงพยาบาลส่งเสริมสุขภาพตำบลบ้านเหมืองแร่ไป ทางโรงพยาบาลโรงพยาบาลส่งเสริมสุขภาพตำบลบ้านเหมืองแร่

อาจจะไปจัดทำอย่างอื่นเพิ่มเติมได้ เพราะว่าโครงการออกกำลังกายสามารถเคลื่อนย้ายเปลี่ยนแปลงได้ตามความเหมาะสม แต่อย่างกองทุนพัฒนาฯ โครงสร้างค่อนข้างชัดเจน โดยมีตำแหน่งระบุไว้ชัดเจน

- นายชาคริต พรหมทอง ตัวแทนสาธารณสุขอำเภอนองบัว ได้กล่าวเสนอว่าหมู่บ้านที่ไม่ได้อยู่ในพื้นที่หลัก เวลาประชุมเราต้องมีการประชาคมอยู่แล้ว โดยหมู่บ้านที่คาบเกี่ยวกันน่าจะมีสิทธิ์ในการเข้าร่วมประชุมเพื่อแสดงความคิดเห็นในที่ประชุมนั้นๆ และเวลาเสนอโครงการถ้าเป็นโครงการที่ใช้ประโยชน์ร่วมกันได้ เช่น เขียนโครงการขึ้นมา 1 โครงการ แต่พื้นที่ได้รับประโยชน์ 2-3 หมู่บ้าน เป็นต้น

- นายสัญญา เหลืองสุรภิสกุล ผู้ใหญ่บ้าน หมู่ 2 บ้านเหมืองแร่ ได้กล่าวชี้แจงว่าประธานบัตรทั้ง 3 แปลงนี้ เป็นการขอต่ออายุประธานบัตร ไม่ได้เป็นการขอประธานบัตรใหม่ เพราะถ้าเป็นการขอประธานบัตรใหม่จะมีการสำรวจพื้นที่ EIA ที่จะมีสรุปข้อมูลมาเรียบเรียงว่ามีหมู่ใดเข้าร่วมบ้าง แต่เนื่องจากการขอต่ออายุประธานบัตรไม่มีการจัดทำสำรวจพื้นที่ EIA ใหม่ คือในของเก่ามีรัศมีเพียง 500 เมตรเท่านั้นแต่เรามาเพิ่มเป็นรัศมี 3 กิโลเมตร

- นายชาคริต พรหมทอง ตัวแทนสาธารณสุขอำเภอนองบัว ได้กล่าวว่าที่เสนอดังกล่าวคือเหมือนให้มาเจอกันคนละครึ่ง โดยหมู่บ้านหลักที่ได้ก็ได้งบประมาณอยู่แล้ว แต่อาจจะเชิญหมู่บ้านใกล้เคียงอาจจะเข้าร่วมประชุมประชาคมด้วยก็ได้ เพื่อรับฟังความคิดเห็นเพิ่มเติม ในการเขียนโครงการขึ้นมาที่หมู่บ้านใกล้เคียงอาจจะได้รับประโยชน์ร่วมกันได้

- นายณัฐพงษ์ สถาณพันธ์ ตัวแทนบริษัท สหชาติเศรษฐกิจ จำกัด ได้กล่าวเห็นด้วย

- นายสมชาย แยมกุล กำนันตำบลทุ่งทอง ได้กล่าวว่าหลักความเป็นจริงไม่สามารถทำได้

- นายภูษิต สุริวงษ์ ผู้ใหญ่บ้าน หมู่ 4 บ้านเขาแม่แก่ และตัวแทนวัดทุ่งทองวนาราม ได้กล่าวชี้แจงว่าเรากำลังหาแนวทางร่วมกันอยู่ว่าจะทำอย่างไร เพราะทางเหมืองแร่สหชาติฯ ก็กลัวในเรื่องของการรายงานผล แต่ก็อยากจะกระจายงบประมาณในกองทุนพัฒนานี้ไปยังหมู่บ้านๆ ได้รับประโยชน์ด้วย เพื่อจะได้ถูกต้องทั้งทางเหมืองแร่เองและทางชุมชน

- นายณัฐพงษ์ สถาณพันธ์ ตัวแทนบริษัท สหชาติเศรษฐกิจ จำกัด ได้กล่าวว่าจะอย่างหมู่ 2 บ้านเหมืองแร่ ได้มีการปรึกษากับ นายสัญญา เหลืองสุรภิสกุล ผู้ใหญ่บ้าน หมู่ 2 บ้านเหมืองแร่ ว่าต้องพัฒนาส่วนต่างๆโดยกระจายงบประมาณทั้งชุมชน เช่น บ้านเนินทอง เป็นต้น

- นายไสว พิกุลศรี นายกองค์การบริหารส่วนตำบลทุ่งทอง ได้กล่าวยกตัวอย่างเหมืองแร่คุณธวัช กลุ่มที่ได้ผลกระทบโดยตรงคือกลุ่มชุมชนบ้านลำพาดก่อน โดยเราจะมามองในภาพทั้งหมด หมู่ 2 บ้านเหมืองแร่ไม่ได้ ต้องพัฒนาในกลุ่มลำพาดก่อน

- นายภูษิต สุริวงษ์ ผู้ใหญ่บ้าน หมู่ 4 บ้านเขาแม่แก่ และตัวแทนวัดทุ่งทองวนาราม ได้กล่าวเห็นด้วย ซึ่งต้องมองในพื้นที่กลุ่มที่ใกล้ก่อน ซึ่งต้องดูแลพื้นที่ในส่วนที่พื้นที่ครอบคลุมก่อน และถ้าเรามาตั้งกองทุนใหม่เหมือนกับกองทุนสุขภาพฯ โดยที่เราไปจัดกิจกรรมอย่างอื่น ไม่ได้ไปปลูกสร้างวัดถาวร สามารถทำได้หรือไม่ โดยนำงบประมาณแบ่งเปอร์เซ็นต์จากแต่ละหมู่บ้านไปตั้งกองทุนใหม่สามารถทำได้หรือ

- นายไสว พิกุลศรี นายกองค์การบริหารส่วนตำบลทุ่งทอง ได้กล่าวชี้แจงว่าข้อเสนอแนะดังกล่าวตามที่ นายภูษิต สุริวงษ์ ผู้ใหญ่บ้าน หมู่ 4 บ้านเขาแม่แก่ และตัวแทนวัดทุ่งทองวนาราม ได้เคยเสนอในที่ประชุมหลายๆที่ไปแล้ว

อย่างกองทุนเฝ้าระวังสุขภาพฯ ที่เราจัดตรวจสุขภาพชุมชนแต่ละครั้งซึ่งเข้าซ้อนกันหลายๆเมือง ซึ่งตามจริงแล้วในการรายงานผลการตรวจสุขภาพ เมืองต่างๆ สามารถร่วมกันจัดตรวจสุขภาพชุมชนไปพร้อมกันได้เป็นโครงการเดียวกัน เพื่อที่จะได้นำงบประมาณที่เหลือไปพัฒนาด้านอื่นๆ แต่คณะกรรมการฯของแต่ละเมืองคนละคนกัน มีความคิดที่แตกต่างกัน

- นายสมชาย แยมกุล กำนันตำบลทุ่งทอง ได้กล่าวเสนอว่าต้องเรียนเชิญกลุ่มเมืองแร่ในตำบลทุ่งทอง ทุกเมืองเข้าร่วมประชุมพร้อมกัน เพื่อจะได้ประชุมแสดงความคิดเห็นกัน

- นายไสว พิกุลศรี นายกองค์การบริหารส่วนตำบลทุ่งทอง ได้กล่าวชี้แจงว่าอาจจะต้องจัดทำ MOU ร่วมกันเป็นโครงการตรวจสุขภาพชุมชน โดยสรุปว่าแต่ละเมืองเรามีหมู่บ้านบ้างและนำงบประมาณจากกองทุนเฝ้าระวังสุขภาพฯ มาใช้ร่วมกันทีเดียว เพื่อจะประหยัดงบประมาณในส่วนนี้ได้ และสามารถนำงบประมาณในส่วนที่เหลือไปพัฒนาในส่วนอื่นได้

- นายสมชาย แยมกุล กำนันตำบลทุ่งทอง ในการเชิญประชุมดังกล่าวต้องมีเจ้าภาพในการเรียนเชิญประชุมก่อน

- นายไสว พิกุลศรี นายกองค์การบริหารส่วนตำบลทุ่งทอง ได้กล่าวชี้แจงว่า ได้กล่าวชี้แจงว่าได้เรียนเชิญผู้แทนของแต่ละเมืองเข้าประชุมแล้ว แต่ยังไม่ได้ออกสรุปไม่ได้

- นายสมชาย แยมกุล กำนันตำบลทุ่งทอง ได้กล่าวว่ากรรมการในส่วนของผู้ว่าก็จะมีในเหมือนกับท่านคณะกรรมการฯ ในวันนี้

- นายไสว พิกุลศรี นายกองค์การบริหารส่วนตำบลทุ่งทอง ได้กล่าวชี้แจงเพิ่มเติมว่ายกตัวอย่างของเมืองแร่เคมิง ทางองค์การบริหารส่วนตำบลทุ่งทองก็ไม่ได้มีสิทธิ์เข้าร่วมประชุม หรือเป็นคณะกรรมการมวลชนสัมพันธ์เลย จึงไม่รู้จะเสนออย่างไร

- นายสัตยุตชัย เหลืองสุรภัสกุล ผู้ใหญ่บ้าน หมู่ 2 บ้านเมืองแร่ ได้กล่าวเห็นด้วย เพราะถ้าทุกเมืองมาตรวจสุขภาพพร้อมกันได้ งบประมาณที่เหลือจะได้นำไปพัฒนาในส่วนอื่นๆ ได้อีก เช่น จัดซื้อรถฉุกเฉิน อุปกรณ์ทางการแพทย์ต่างๆ เป็นต้น

- เลขานุการ ได้สอบถามท่านคณะกรรมการฯว่าจะให้เพิ่มเติมหมู่บ้านคาบเกี่ยว คือ หมู่ 6 บ้านหนองกะเปา หมู่ 9 บ้านทรัพย์สวรรค์ และหมู่ 14 บ้านสายฝน หรือไม่อย่างไร

- นายณัฐพงษ์ สถาณพันธ์ ตัวแทนบริษัท สหชาติเศรษฐกิจ จำกัด ได้กล่าวว่าให้คงหมู่บ้านหลักๆไว้ก่อน ยังไม่เพิ่มหมู่บ้านที่คาบเกี่ยว ซึ่งกลัวจะมีผลกระทบกับรายงาน

- นายไสว พิกุลศรี นายกองค์การบริหารส่วนตำบลทุ่งทอง ได้กล่าวเห็นด้วย

- เลขานุการ ได้กล่าวนำเข้าสู่วาระที่ 4.4 การจัดสรรงบประมาณจากกองทุนพัฒนา 500,000 บาท/ปี โดยเป็นค่าบริหารจัดการ 10 เปอร์เซ็นต์ คงเหลือ 450,000 บาท/ประธานบัตร โดยให้ท่านคณะกรรมการฯ พิจารณา

- นายณัฐพงษ์ สถาณพันธ์ ตัวแทนบริษัท สหชาติเศรษฐกิจ จำกัด ได้เสนอให้แบ่งตามผู้เกี่ยวข้อง เพื่อจะได้พัฒนาได้อย่างกระจายทั่วถึง จะได้กระจายตามชุมชนด้วย โดยอาจจะไปประชุมประชาคมขอความคิดเห็นของชาวบ้านก่อน

- นายสมชาย แยมกุล กำนันตำบลทุ่งทอง ได้กล่าวว่าอยากให้มีการพัฒนาทั้งตำบลทุ่งทอง

- นายณัฐพงษ์ สถาณพันธ์ ตัวแทนบริษัท สหชาติเศรษฐกิจ จำกัด ได้กล่าวว่าทางบริษัทฯ จะมีอีก 2 แปลง ปรุทานบัตร ซึ่งก็จะมีมีการประชุมใหม่จะต้องมาแบ่งเหมือนแปลงนี้เช่นกัน เพราะของเก่ารัศมีเพียง 500 เมตร

- นายสัญญาชัย เหลืองสุรภิสกุล ผู้ใหญ่บ้าน หมู่ 2 บ้านเหมืองแร่ ได้กล่าวเสนอแบ่งงบประมาณแต่ละหมู่บ้าน ดังนี้ หมู่ 1 บ้านทุ่งทอง หมู่ 2 บ้านเหมืองแร่ หมู่ 4 บ้านเขาแม่แก่ หมู่ 7 บ้านวังงาม และหมู่ 12 บ้านหนองสะเอ้ง ให้ หมู่ละ 80,000 บาท/ปรุทานบัตร รวมทั้ง 3 ปรุทานบัตร จะงบประมาณหมู่ละ 240,000 บาท

- นายปรีชา เทียมผล ผู้ใหญ่บ้าน หมู่ 7 บ้านวังงาม ได้กล่าวเห็นด้วย และงบประมาณที่เหลือยกให้หมู่ 2 บ้านเหมืองแร่ เจ้าของพื้นที่

- นายไสว พิกุลศรี นายกองค์การบริหารส่วนตำบลทุ่งทอง ได้กล่าวสอบถามว่าของหมู่ 2 ได้งบประมาณเท่าไร

- นายสัญญาชัย เหลืองสุรภิสกุล ผู้ใหญ่บ้าน หมู่ 2 บ้านเหมืองแร่ ได้กล่าวชี้แจงว่าหมู่ 2 บ้านเหมืองแร่ ได้งบประมาณ 130,000 บาท/ปรุทานบัตร รวมทั้ง 3 ปรุทานบัตร จะเป็นงบประมาณ 390,000 บาท โดยรวมงบประมาณทุกหมู่บ้าน รวมถึงในส่วนค่าบริหารจัดการจะได้ 1,500,000 บาท

- เลขาอนุการ ได้กล่าวสอบถามท่านคณะกรรมการฯ ขอมติเห็นชอบในการจัดสรรงบประมาณแต่ละหมู่บ้าน โดย หมู่ 1 บ้านทุ่งทอง หมู่ 4 บ้านเขาแม่แก่ หมู่ 7 บ้านวังงาม หมู่ 12 บ้านหนองสะเอ้ง ได้รับ 80,000 บาท/ปรุทานบัตร โดยรวมทั้ง 3 ปรุทานบัตร เป็นเงิน 240,000 บาท

และของหมู่ 2 บ้านเหมืองแร่ ได้รับ 130,000 บาท/ปรุทานบัตร โดยรวมทั้ง 3 ปรุทานบัตร เป็นเงิน 390,000 บาท

- นายสมชาย แยมกุล กำนันตำบลทุ่งทอง ได้กล่าวสอบถามว่าหมู่บ้านคาบเกี่ยวทั้ง 3 หมู่บ้าน ที่เรายังสรุปไม่ได้ จะทำอย่างไร

- เลขาอนุการ ได้กล่าวชี้แจงว่าอาจจะใช้วิธีการเขียนโครงการขึ้นมาโดยที่แต่ละหมู่ได้รับประโยชน์ร่วมกัน

- นายสมชาย แยมกุล กำนันตำบลทุ่งทอง ได้กล่าวสอบถามว่าแบ่งงบประมาณแต่ละหมู่นั้นแบ่งกันอย่างชัดเจนแล้ว ถ้าสมมติทั้ง 3 หมู่ นั้นรัศมีครอบคลุมถึงจะนำงบจากที่ใด

- นายสัญญาชัย เหลืองสุรภิสกุล ผู้ใหญ่บ้าน หมู่ 2 บ้านเหมืองแร่ ได้กล่าวชี้แจงว่าให้ใช้งบประมาณจากกองทุน เฝ้าระวังสุขภาพฯ

- นายภูษิต สุริวงษ์ ผู้ใหญ่บ้าน หมู่ 4 บ้านเขาแม่แก่ และตัวแทนวัดทุ่งทองวนาราม ได้กล่าวเห็นด้วย

- นายณพพร รัตนเวชสิทธิ ผู้อำนวยการโรงเรียนสหชาติเศรษฐกิจวิทยา ได้กล่าวเสนอว่าเนื่องจากปีนี้ เป็นการต่ออายุปีแรก เพราะอย่างทางผู้ใหญ่บ้านก็จะได้นำเสนอโครงการกับทางกำนันตำบลทุ่งทองก่อน และให้ทางกำนัน

ตำบลทุ่งทองนำโครงการมาเสนอในที่ประชุมครั้งหน้า เพื่อจะได้เห็นว่าแต่ละหมู่บ้านจะพัฒนาอะไรและไม่ซ้ำซ้อนกับทาง อบต. ดีหรือไม่ โดยถ้าทางกำนันมีโครงการเร่งด่วน ก็สามารถมาเสนอในที่ประชุมอีกครั้งได้หรือไม่

- นายสมชาย แยมกุล กำนันตำบลทุ่งทอง ได้กล่าวว่าถ้าไปแจ้งกับทั้ง 3 หมู่ที่คาบเกี่ยวแล้วเค้าเสนอโครงการมา แต่ไม่มีงบประมาณที่จัดสรรให้จะทำอย่างไร

- นายนพพร รัตนเวชสิทธิ ผู้อำนวยการโรงเรียนสหชาติเศรษฐกิจวิทยา ได้กล่าวชี้แจงว่าให้ไปสอบถามความคิดเห็นก่อนว่าในอนาคตแต่ละหมู่บ้านอยากพัฒนาอะไรแล้วนำมาเสนอในที่ประชุมก่อน

- นายสมชาย แยมกุล กำนันตำบลทุ่งทอง ได้กล่าวว่าอยากเสนอให้เรารวบรวมกันในที่ประชุมเพื่อความชัดเจนน่าจะดีกว่า

- นายณัฐพงษ์ สถาณพันธ์ ตัวแทนบริษัท สหชาติเศรษฐกิจ จำกัด ได้กล่าวเสนอว่าขอขึ้นงบประมาณไว้ก่อน หมู่ละ 10 เปอร์เซ็นต์ แต่งบประมาณตัวนี้ยังไม่ใช้ต้องไปหาข้อมูลก่อนได้หรือไม่

- นายสมชาย แยมกุล กำนันตำบลทุ่งทอง ได้กล่าวสอบถามว่างบประมาณที่กันไว้ถ้าปีนี้ไม่ได้ใช้ สามารถยกไปใช้ในปีหน้าได้หรือไม่

- นายสุภชัย นิเวศน์สุคติ ผู้ใหญ่บ้าน หมู่ 1 บ้านทุ่งทอง ได้กล่าวชี้แจงเพิ่มเติมจากที่ นายณัฐพงษ์ สถาณพันธ์ ตัวแทนบริษัท สหชาติเศรษฐกิจ จำกัด ว่าจะกันงบประมาณของแต่ละหมู่ไว้ 10 เปอร์เซ็นต์ เพื่อไปศึกษาหาข้อมูลก่อนซึ่งก็เห็นด้วย

- นายณัฐพงษ์ สถาณพันธ์ ตัวแทนบริษัท สหชาติเศรษฐกิจ จำกัด ได้กล่าวชี้แจงเพิ่มเติมว่างบประมาณที่กันไว้จากทุกหมู่ ถ้าจากการศึกษาพื้นที่แล้วทั้ง 3 หมู่บ้านรัศมีครอบคลุมถึงจริง ก็จะนำงบประมาณตรงนั้นมอบให้โดยให้เขียนโครงการมาเสนอ แต่ถ้ารัศมีครอบคลุมไม่ถึงก็จะนำมาเฉลี่ยกันแต่ละหมู่บ้านตามเดิม

- นายสุภชัย นิเวศน์สุคติ ผู้ใหญ่บ้าน หมู่ 1 บ้านทุ่งทอง ได้กล่าวเห็นด้วย เพื่อเป็นความสบายใจของทั้ง 2 ฝ่าย

- นายสมชาย แยมกุล กำนันตำบลทุ่งทอง ได้กล่าวว่าหากได้ข้อสรุปหมู่บ้านคาบเกี่ยวว่าทั้ง 3 หมู่บ้านนั้นรัศมีครอบคลุม แต่ในปีนี้อาจจะให้สิทธิ์หมู่บ้านอื่นๆใช้งบประมาณไปเลย แต่ให้นำงบประมาณมาสมทบคืนให้ในปีหน้า

- นายสุภชัย นิเวศน์สุคติ ผู้ใหญ่บ้าน หมู่ 1 บ้านทุ่งทอง ได้กล่าวชี้แจงเพิ่มเติมว่างบประมาณในส่วนนี้ได้ถูกกันไว้แล้ว แต่ละหมู่ยังไม่มีสิทธิ์ได้ใช้ โดยจะใช้ได้ก็ต่อเมื่อได้ข้อมูลก่อน โดยขอเวลาให้ทางบริษัทฯ ได้ศึกษาข้อมูลก่อน

- นายสมชาย แยมกุล กำนันตำบลทุ่งทอง ได้รับทราบ

- นายณัฐพงษ์ สถาณพันธ์ ตัวแทนบริษัท สหชาติเศรษฐกิจ จำกัด ได้สอบถามท่านคณะกรรมการฯ ขอความคิดเห็น

- นายสัณติชัย เหลืองสุรภัสกุล ผู้ใหญ่บ้าน หมู่ 2 บ้านเหมืองแร่ ได้กล่าวว่าเห็นด้วย โดยตั้งงบประมาณทุกหมู่บ้าน หมู่ละ 10 เปอร์เซ็นต์

- นายสมชาย แยมกุล กำนันตำบลทุ่งทอง ได้กล่าวว่าอย่างน้อยก็อยากให้แต่ละหมู่ได้มีส่วนร่วม

- นายสุภชัย นิเวศน์สุคติ ผู้ใหญ่บ้าน หมู่ 1 บ้านทุ่งทอง ได้กล่าวชี้แจงว่าแต่ละหมู่บ้านยังไม่มีงบประมาณที่ใช้ในการพัฒนาหมู่บ้าน

- เลขาธิการ ได้กล่าวสรุปการจัดสรรงบประมาณแต่ละหมู่บ้านโดยกันไว้หมู่บ้านละ 10 เปอร์เซ็นต์ แต่ละหมู่บ้านได้รับงบประมาณดังนี้ หมู่ 1 บ้านทุ่งทอง หมู่ 4 บ้านเขาแม่แก่ หมู่ 7 บ้านรังงาม หมู่ 12 บ้านหนองสะเอ้ง ได้รับ 72,000 บาท/ประธานบัตร โดยรวมทั้ง 3 ประธานบัตร เป็นเงิน 216,000 บาท

ของหมู่ 2 บ้านเหมืองแร่ ได้รับ 117,000 บาท/ประธานบัตร โดยรวมทั้ง 3 ประธานบัตร เป็นเงิน 351,000 บาท และกันไว้ให้กับหมู่บ้านที่คาบเกี่ยว ทั้ง 3 ประธานบัตร เป็นเงิน 135,000 บาท

- นายภูษิต สุริวงษ์ ผู้ใหญ่บ้าน หมู่ 4 บ้านเขาแม่แก่ และตัวแทนวัดทุ่งทองวราราม ได้สอบถามว่าในการเขียนโครงการเข้ามาเสนอจะต้องเขียนยอดจำนวนเท่าไร

- นายณัฐพงษ์ สถาณพันธ์ ตัวแทนบริษัท สหชาติเศรษฐกิจ จำกัด ได้กล่าวชี้แจงว่าเขียนยอด 216,000 บาท และงบประมาณที่กัน 10 เปอร์เซ็นต์ ไว้ขอศึกษาหาขอยุติก่อน

- นายอิศรานูวัฒน์ คงเถื่อน ผู้อำนวยการโรงพยาบาลส่งเสริมสุขภาพตำบลบ้านเหมืองแร่ ได้สอบถามว่าหมู่บ้านคาบเกี่ยวก็หมู่บ้าน

- นายสัณติชัย เหลืองสุรภิสกุล ผู้ใหญ่บ้าน หมู่ 2 บ้านเหมืองแร่ ได้กล่าวชี้แจงเพิ่มเติมว่า 3 หมู่บ้าน

- นายสมชาย แยมกุล กำนันตำบลทุ่งทอง ได้กล่าวชี้แจงให้ระบุหมู่บ้านคาบเกี่ยวไว้ คือหมู่ 6 บ้านหนองกระเปา หมู่ 9 บ้านทรัพย์สวรรค์ และหมู่ 14 บ้านสายฝน จะได้ชัดเจน

- นายณัฐพงษ์ สถาณพันธ์ ตัวแทนบริษัท สหชาติเศรษฐกิจ จำกัด ได้กล่าวสอบถามว่ารัศมีถึง หมู่ 10 บ้านปากดงหรือไม่

- นายสมชาย แยมกุล กำนันตำบลทุ่งทอง ได้กล่าวชี้แจงว่าไม่ถึง

- นายณัฐพงษ์ สถาณพันธ์ ตัวแทนบริษัท สหชาติเศรษฐกิจ จำกัด ได้กล่าวสอบถามเพิ่มเติมว่าแต่รัศมีเหมือนจะครอบคลุมถึง อบต.ทุ่งทอง แต่ไม่ถึงชุมชนหรือไม่

- นายสุภชัย นิเวศน์สุคติ ผู้ใหญ่บ้าน หมู่ 1 บ้านทุ่งทอง ได้กล่าวชี้แจงว่าแต่ อบต.ทุ่งทอง อยู่ในพื้นที่ของหมู่ 10 บ้านปากดง

- นายสมชาย แยมกุล กำนันตำบลทุ่งทอง ได้กล่าวชี้แจงเพิ่มเติมว่าถ้ารัศมีครอบคลุมถึงก็ยินดีจัดสรรงบประมาณให้

- นายสัณติชัย เหลืองสุรภิสกุล ผู้ใหญ่บ้าน หมู่ 2 บ้านเหมืองแร่ ได้กล่าวว่าจะถึงพื้นที่หมู่ 10 บ้านปากดงบริเวณลานตาเซ็ง

- นายสมชาย แยมกุล กำนันตำบลทุ่งทอง ได้กล่าวชี้แจงเพิ่มเติมว่าให้เพิ่มหมู่บ้านคาบเกี่ยวเป็น 4 หมู่บ้าน เป็น หมู่ 6 บ้านหนองกระเปา หมู่ 9 บ้านทรัพย์สวรรค์ หมู่ 10 บ้านปากดง และหมู่ 14 บ้านสายฝน โดยใช้งบประมาณจากกองทุนพัฒนาที่กันไว้ 10 เปอร์เซ็นต์ของแต่ละหมู่บ้าน

- เลขาธิการ ได้กล่าวสรุปการจัดสรรงบประมาณแต่ละหมู่บ้านดังนี้ หมู่ 1 บ้านทุ่งทอง หมู่ 4 บ้านเขาแม่แก่ หมู่ 7 บ้านรังงาม หมู่ 12 บ้านหนองสะเอ้ง ได้รับ 72,000 บาท/ประธานบัตร โดยรวมทั้ง 3 ประธานบัตร เป็นเงิน 216,000 บาท และของหมู่ 2 บ้านเหมืองแร่ ได้รับ 117,000 บาท/ประธานบัตร โดยรวมทั้ง 3 ประธานบัตร เป็นเงิน

351,000 บาท และกันไว้ให้กับหมู่บ้านที่คาบเกี่ยว หมู่ 6 บ้านหนองกระเปา หมู่ 9 บ้านทรัพย์สวรรค์ หมู่ 10 บ้านปากดง และหมู่ 14 บ้านสายฝน รวมทั้ง 3 ประทานบัตร เป็นเงิน 135,000 บาท โดยขอมติเห็นชอบจากท่านคณะกรรมการฯ

- นายณัฐพงษ์ สถาณพันธ์ ตัวแทนบริษัท สหชาติเศรษฐกิจ จำกัด ได้กล่าวว่าให้ระบุวาระพิจารณาและสรุปข้อมูลหมู่บ้านที่คาบเกี่ยวก่อนว่าจะได้รับงบประมาณหรือไม่
- คณะกรรมการฯ มติเห็นชอบเป็นเอกฉันท์

### วาระที่ 4 เรื่องเพื่อพิจารณา

#### 4.4. พิจารณาการใช้งบประมาณจากกองทุนฯ

- กองทุนพัฒนาหมู่บ้านรอบพื้นที่หมืองแร่ ใช้งบประมาณ 500,000 บาท/ปบ.
- 1. ค่าดำเนินการ (กองกลาง) : 10% = 50,000 บาท ต่อ 1 ประทานบัตร (150,000 บาท)
- 2. เพิ่มเติมหมู่บ้าน หรือไม่ ม.6, ม.9, ม.14 ; คงชุดเดิมก่อน
- 3. การจัดสรรงบประมาณ 450,000 บาท/แปลง 1,350,000 บาท
- 3.1. ม.1, ม.4, ม.7, ม.12 ; แปลงละ 72,000 บาท/หมู่ (หมู่ละ 216,000 บาท)
- 3.2. ม.2 ; แปลงละ 117,000 บาท/แปลง (351,000 บาท)
- 3.3. กัน 10% ให้หมู่บ้านคาบเกี่ยว 4 หมู่บ้าน 6,9,10,14 จำนวน 135,000 บาท (เพื่อรอหาข้อมูลเพิ่มสรุปอีกครั้งหนึ่ง)

มติที่ประชุม.....

- เลขาธิการ ได้กล่าวนำเข้าสู่การพิจารณาการใช้งบประมาณจากกองทุนเฝ้าระวังสุขภาพฯ โดยงบประมาณ ประทานบัตรละ 200,000 บาท/ปี รวมทั้ง 3 ประทานบัตร เป็นเงิน 600,000 บาท จากการประชุมครั้งที่ผ่านมามีการกำหนดโครงการมาดังนี้ 1.การอบรมทำปุ๋ยน้ำ โครงการส่งเสริมการปลูกพืช ผัก อาหารปลอดภัย โดยลงพื้นที่แต่ละหมู่บ้าน งบประมาณ 150,000 บาท

2.โครงการศูนย์สุขภาพทางการแพทย์ห้องตรวจแผนไทย 60,000 บาท

3.ออกติดตามผลการตรวจสุขภาพ ที่ผิดปกติ 30,000 บาท

4.ตรวจสุขภาพชุมชน 150,000 บาท

5.โครงการสนามเด็กเล่น โรงเรียนสหชาติเศรษฐกิจวิทยา 150,000 บาท

6.และ กรณีฉุกเฉิน เช่น โรคระบาดในพื้นที่ 60,000 บาท รวมเป็นงบประมาณทั้งสิ้น 600,000 บาท โดยสอบถามท่านคณะกรรมการฯ ว่ามีเพิ่มเติมแก้ไขหรือไม่

- นายสุกชัย นิเวศน์สุดติ ผู้ใหญ่บ้าน หมู่ 1 บ้านทุ่งทอง ได้กล่าวสอบถามว่าสามารถเสนอโครงการเพิ่มเติมได้หรือไม่

- นายสัณติชัย เหลืองสุรสีสกุล ผู้ใหญ่บ้าน หมู่ 2 บ้านเหมืองแร่ ได้กล่าวว่างบประมาณปีนั้นครบ 600,000 บาทแล้ว

- นายณัฐพงษ์ สถาณพันธ์ ตัวแทนบริษัท สหชาติเศรษฐกิจ จำกัด ได้กล่าวเสนอเกี่ยวกับผู้ป่วยติดเตียง ผู้ป่วยจิตเวช เราพอมีส่วนไหนที่จะช่วยเหลือได้บ้างหรือไม่

- นายสุภชัย นิเวศน์หุตติ ผู้ใหญ่บ้าน หมู่ 1 บ้านทุ่งทอง ได้กล่าวเห็นด้วย เพราะหมู่ 1 บ้านทุ่งทอง ก็มีผู้ป่วยจิตเวชที่ให้ทางโรงพยาบาลส่งเสริมสุขภาพตำบลบ้านเหมืองแร่ประสานเรือกรรับยาให้

- นายณัฐพงษ์ สถาณพันธ์ ตัวแทนบริษัท สหชาติเศรษฐกิจ จำกัด ได้กล่าวชี้แจงว่าเพราะในการไปรับยาต้องมีค่าใช้จ่าย เพราะบางครอบครัวอาจจะไม่มีรายได้จึงไม่ได้ไปรักษา

- นายภูษิต สุริวงษ์ ผู้ใหญ่บ้าน หมู่ 4 บ้านเขาแม่แก่ และตัวแทนวัดทุ่งทองวนาราม ได้กล่าวว่าผู้ป่วยจิตเวชบางคนไม่มีทั้งเงิน และไม่มีคนพาไปด้วย

- นายอิศรานุวัฒน์ คงเถื่อน ผู้อำนวยการโรงพยาบาลส่งเสริมสุขภาพตำบลบ้านเหมืองแร่ ได้กล่าวเห็นด้วย

- นายณัฐพงษ์ สถาณพันธ์ ตัวแทนบริษัท สหชาติเศรษฐกิจ จำกัด ได้กล่าวเสนอปรับลดงบประมาณของโครงการอื่นๆได้หรือไม่

- นายสัณติชัย เหลืองสุรภิสกุล ผู้ใหญ่บ้าน หมู่ 2 บ้านเหมืองแร่ ได้กล่าวว่าให้โครงการอบรมทำปุ๋ยน้ำลดงบประมาณลง

- นายอิศรานุวัฒน์ คงเถื่อน ผู้อำนวยการโรงพยาบาลส่งเสริมสุขภาพตำบลบ้านเหมืองแร่ ได้กล่าวว่าให้โครงการเยี่ยมบ้านผู้ป่วยติดบ้าน ติดเตียง สุขภาพจิต งบประมาณ 50,000 บาท

- เลขาอนุการ ได้กล่าวว่าโครงการอบรมทำปุ๋ยน้ำ และโครงการส่งเสริมการปลูกพืช ผัก อาหารปลอดภัยให้ลดงบประมาณคงเหลือ 100,000 บาท ได้หรือไม่

- นายอิศรานุวัฒน์ คงเถื่อน ผู้อำนวยการโรงพยาบาลส่งเสริมสุขภาพตำบลบ้านเหมืองแร่ ได้กล่าวว่าให้ลดเหลืองบประมาณเหลือ 50,000 บาท

- นายสมชาย แยมกุล กำนันตำบลทุ่งทอง ได้กล่าวชี้แจงว่าจากการจัดอบรมทำปุ๋ยน้ำครั้งที่ผ่าน งบประมาณ 75,000 บาทนั้นเพียงพอ

- เลขาอนุการ ได้กล่าวชี้แจงเพิ่มเติมว่าการจัดอบรมการทำปุ๋ยน้ำในครั้งนี้จะกระจายตามหมู่บ้าน จึงขอเสนอคงเหลืองบประมาณ 100,000 บาท เพราะต้องไปทั้ง 14 หมู่บ้าน ทั้งตำบลทุ่งทอง

- นายณัฐพงษ์ สถาณพันธ์ ตัวแทนบริษัท สหชาติเศรษฐกิจ จำกัด ได้กล่าวรับทราบ พร้อมเสนอท่านคณะกรรมการฯ ว่าอาจจะใช้งบประมาณจากประทานบัตรอื่นๆ ได้

- นายไสว พิกุลศรี นายกองค์การบริหารส่วนตำบลทุ่งทอง ได้กล่าวเห็นด้วย

- นายอิศรานุวัฒน์ คงเถื่อน ผู้อำนวยการโรงพยาบาลส่งเสริมสุขภาพตำบลบ้านเหมืองแร่ ได้กล่าวว่าการดูแลผู้ป่วยนั้นก็สำคัญ และทุกๆโครงการที่เสนอก็มีความสำคัญ

- นายณัฐพงษ์ สถาณพันธ์ ตัวแทนบริษัท สหชาติเศรษฐกิจ จำกัด ได้กล่าวสอบถามโครงการออกติดตามผลการตรวจสุขภาพ ที่ผิดปกติ 30,000 บาท นำมารวมกับโครงการเยี่ยมบ้านผู้ป่วยติดบ้าน ติดเตียง สุขภาพจิตได้หรือไม่

- นายอิศรานุวัฒน์ คงเถื่อน ผู้อำนวยการโรงพยาบาลส่งเสริมสุขภาพตำบลบ้านเหมืองแร่ ได้กล่าวชี้แจงว่าต้องแยกกัน เพราะคือการติดตามผลตรวจที่ผิดปกติจากการตรวจสุขภาพชุมชนอยู่ในคนละส่วน ซึ่งเข้าข่ายกับกิจกรรมของท่านนายอำเภอหนองบัวด้วย

- นายสมชาย แยมกุล กำนันตำบลทุ่งทอง ได้กล่าวเห็นด้วย

- นายณัฐพงษ์ สถาณพันธ์ ตัวแทนบริษัท สหชาติเศรษฐกิจ จำกัด ได้กล่าวชี้แจงว่าอาจจะต้องนำข้อมูลผู้ป่วยของทั้ง 2 โรงพยาบาลมาดูว่ามีผู้ป่วยกลุ่มดังกล่าวเท่าไร

- นายสุเทพ พูลสวัสดิ์ ผู้อำนวยการโรงพยาบาลส่งเสริมสุขภาพตำบลบ้านหนองคู ได้กล่าวเสนอโครงการเพิ่มเติมคือศูนย์พักพิงทางการแพทย์คือที่วัดความดันแบบสอดแขน 1 เครื่อง เพราะว่าตอนนี้ที่โรงพยาบาลส่งเสริมสุขภาพตำบลบ้านหนองคู ปัจจุบันมีอยู่ 1 เครื่อง แต่ค่อนข้างที่จะชำรุดแล้ว

- นายสมชาย แยมกุล กำนันตำบลทุ่งทอง ได้สอบถามว่าเครื่องวัดความดันแบบสอดแขนราคาเท่าไร

- นายสุเทพ พูลสวัสดิ์ ผู้อำนวยการโรงพยาบาลส่งเสริมสุขภาพตำบลบ้านหนองคู ได้กล่าวชี้แจงว่าราคา 80,000 บาท โดยเครื่องวัดความดันดังกล่าวสามารถเคลื่อนย้ายได้ สามารถไปให้บริการประชาชนทั้งในและนอกพื้นที่ได้

- นายปรีชา เทียมผล ผู้ใหญ่บ้าน หมู่ 7 บ้านรังงาม ได้กล่าวเสนอว่าให้ลดงบประมาณของโครงการสนามเด็กเล่นได้หรือไม่

- นายนพพร รัตนเวชสิทธิ ผู้อำนวยการโรงเรียนสหชาติเศรษฐกิจวิทยา ได้กล่าวชี้แจงว่าจากการเสนอในครั้งที่แล้วว่าเรื่องโครงการสนามเด็กเล่น โดยวัตถุประสงค์คืออยากก่อสร้างเป็นหลังคาโดมพร้อมของเล่น ซึ่งอยากทำในรูปแบบสนามเด็กเล่นของเทศบาลเพื่อให้เด็กๆได้เล่น โดยทางบริษัทฯ เป็นดำเนินการให้ แต่สามารถปรับลดงบประมาณลงได้เหลือ 100,000 บาท

- นายสุกชัย นิเวศน์สุคติ ผู้ใหญ่บ้าน หมู่ 1 บ้านทุ่งทอง ได้กล่าวชี้แจงว่าเห็นด้วยกับโครงการสนามเด็กเล่นของโรงเรียนสหชาติเศรษฐกิจวิทยาไม่น่าลดงบประมาณ เพราะเด็กๆมีความสำคัญอย่างมาก เพราะการเล่นเป็นการกระตุ้นพัฒนาในส่วนต่างๆของเด็กได้เป็นอย่างดี เด็กเค้าเรียนรู้ผ่านการเล่น โดยทางโรงเรียนบ้านทุ่งทองก็ยังไม่มียุทธศาสตร์การเล่นแบบนี้ เพราะถ้าเราจำกัดงบประมาณก็เหมือนการจำกัดพัฒนาการของเด็กๆไปด้วย

- นายณัฐพงษ์ สถาณพันธ์ ตัวแทนบริษัท สหชาติเศรษฐกิจ จำกัด ได้กล่าวรับทราบ และเสนอให้ลดงบประมาณกรณีฉุกเฉิน เช่น โรคระบาดในพื้นที่ ในกรณีที่เกิดจริงๆ อยากเสนอให้ทางองค์การบริหารส่วนตำบลทุ่งทองเป็นเจ้าของ และอาจเรียกประชุมทุกๆเมืองขอรับสนับสนุนได้

- นายสัตติชัย เหลืองสุรสีสกุล ผู้ใหญ่บ้าน หมู่ 2 บ้านเหมืองแร่ ได้กล่าวสอบถามว่าโครงการตรวจสุขภาพชุมชน งบประมาณ 150,000 บาทเพียงพอหรือไม่ เพราะมีหมู่บ้านเพิ่มขึ้น

- นายณัฐพงษ์ สถาณพันธ์ ตัวแทนบริษัท สหชาติเศรษฐกิจ จำกัด ได้กล่าวชี้แจงว่าเพียงพอ เพราะมีงบประมาณจากประธานบัตร์อื่นๆด้วย แต่ขอเสนอให้ทุกๆเมืองแบ่งปันข้อมูลการตรวจสุขภาพกัน เพื่อจะได้ไม่ต้องตรวจซ้ำซ้อนกัน

- นายไสว พิกุลศรี นายกองค์การบริหารส่วนตำบลทุ่งทอง ได้กล่าวเห็นด้วย ถ้ารวมทุกหมื่นจัดตรวจสอบสุขภาพที่เดียวกันทั้งหมดจะดีมาก โดยนำรถตรวจสอบสุขภาพเคลื่อนที่มาตรวจพร้อมกันเลย ซึ่งงบประมาณที่เหลือจะได้นำไปใช้ประโยชน์ในด้านต่างๆได้

- นายสัญญาชัย เหลืองสุรภิสกุล ผู้ใหญ่บ้าน หมู่ 2 บ้านเหมืองแร่ ได้เสนอโครงการรถฉุกเฉินถ้างบประมาณเหลือ

- นายสุภชัย นิเวศน์สุคติ ผู้ใหญ่บ้าน หมู่ 1 บ้านทุ่งทอง ได้กล่าวเห็นด้วยเพราะก็เป็นสิ่งสำคัญ และเสนอโครงการปั่นจักรยานรอบพื้นที่เหมืองโดยอยากให้เป็นกิจกรรมช่วงออกพรรษา โดยใช้ประมาณไม่มากและได้ประชาสัมพันธ์ให้กับชาวบ้านว่าถ้ามีจักรยานเก่าก็ให้ซ่อม แต่ยังขาดแกนนำในการปั่นอยู่ ซึ่งงบประมาณประมาณ 10,000 ถึง 20,000 บาท เป็นค่าน้ำดื่มและอุปกรณ์ต่างๆในการจัดกิจกรรม

- นายอิศรานุวัฒน์ คงเถื่อน ผู้อำนวยการโรงพยาบาลส่งเสริมสุขภาพตำบลบ้านเหมืองแร่ ได้กล่าวเห็นด้วย เพราะเป็นการสร้างสุขภาพที่ดีในชุมชน

- นายณัฐพงษ์ สถาณพันธ์ ตัวแทนบริษัท สหชาติเศรษฐกิจ จำกัด ได้กล่าวชี้แจงว่าอยากให้เสนอใช้งบประมาณจากกองทุนเฝ้าระวังสุขภาพฯ ของประธานบัตรที่ 29538 และประธานบัตร 29539 ได้หรือไม่

- นายสุภชัย นิเวศน์สุคติ ผู้ใหญ่บ้าน หมู่ 1 บ้านทุ่งทอง ได้กล่าวรับทราบ และอยากจะรบกวนนายอิศรานุวัฒน์ คงเถื่อน ผู้อำนวยการโรงพยาบาลส่งเสริมสุขภาพตำบลบ้านเหมืองแร่ เป็นผู้เขียนโครงการ

- นายอิศรานุวัฒน์ คงเถื่อน ผู้อำนวยการโรงพยาบาลส่งเสริมสุขภาพตำบลบ้านเหมืองแร่ ได้รับทราบ

- นายภูษิต สุริวงษ์ ผู้ใหญ่บ้าน หมู่ 4 บ้านเขาแม่แก่ และตัวแทนวัดทุ่งทองวนาราม ได้กล่าวเสนอว่าโครงการปั่นจักรยานของหมู่ 1 บ้านทุ่งทอง สอดคล้องกับโครงการของท่านเกษตรประจำตำบลทุ่งทอง โครงการปั่นชมทุ่ง จะใช้พื้นที่บริเวณศูนย์เรียนรู้เกษตรทฤษฎีใหม่ของไร่บุญเลิศหลังจากที่เก็บเกี่ยวข้าวโพดเสร็จเรียบร้อยแล้ว ซึ่งจะงานเหมือนเกษตรแฟร์ โดยให้ปลูกพืชผักไว้ให้ชาวบ้านเอี่ยมชม และปั่นชมทุ่ง ซึ่งจุดเริ่มต้นปั่นท้องค้การบริหารส่วนตำบลทุ่งทอง

- นายสมชาย แยมกุล กำนันตำบลทุ่งทอง ได้กล่าวว่าอาจจะใช้งบประมาณจากประธานบัตรอื่นๆ เนื่องจากประธานบัตรทั้ง 3 ประธานบัตรนั้นงบประมาณครบ 600,000 บาทแล้ว

- นายภูษิต สุริวงษ์ ผู้ใหญ่บ้าน หมู่ 4 บ้านเขาแม่แก่ และตัวแทนวัดทุ่งทองวนาราม ได้กล่าวรับทราบ และอาจจะให้ทางท่านเกษตรเป็นผู้มานำเสนออีกครั้ง

- นายสุภชัย นิเวศน์สุคติ ผู้ใหญ่บ้าน หมู่ 1 บ้านทุ่งทอง ได้กล่าวว่าโครงการปั่นจักรยานของหมู่ 1 บ้านทุ่งทอง จะเสนอเป็นโครงการเดียวกันกับทางเกษตรอำเภอ

- เลขาการ ได้สอบถามท่านคณะกรรมการว่าตอนนี้มียอดใช้งบประมาณเกินมา 20,000 บาท สามารถปรับลดโครงการใดได้บ้างหรือไม่

- นายณัฐพงษ์ สถาณพันธ์ ตัวแทนบริษัท สหชาติเศรษฐกิจ จำกัด ได้กล่าวเสนอให้ลดงบประมาณโครงการครุภัณฑ์ทางการแพทย์ห้องนวดแผนไทยลดเหลือ 40,000 บาท โดยไปใช้งบประมาณจากประธานบัตรแปลงอื่นๆแทนได้หรือไม่

- นายอิศรานุวัฒน์ คงเถื่อน ผู้อำนวยการโรงพยาบาลส่งเสริมสุขภาพตำบลบ้านเหมืองแร่ ได้กล่าวรับทราบ และให้ปรับลดเหลือ 40,000 บาท

- เลขานุการ ได้กล่าวสรุปโครงการจากกองทุนเฝ้าระวังสุขภาพฯ ทั้ง 3 ประทานบัตร ดังนี้ 1.การอบรมทำปุ๋ย น้ำ โครงการส่งเสริมการปลูกพืช ผัก อาหารปลอดภัย โดยลงพื้นที่แต่ละหมู่บ้าน งบประมาณ 100,000 บาท

2.โครงการครุภัณฑ์ทางการแพทย์ห้องตรวจแผนไทย 40,000 บาท

3.ออกติดตามผลการตรวจสุขภาพ ที่ผลิตปกติ 30,000 บาท

4.โครงการเยี่ยมผู้ป่วยติดบ้าน ติดเตียง สุขภาพจิต 50,000 บาท

5.ตรวจสุขภาพชุมชน 150,000 บาท

6.โครงการสนามเด็กเล่น โรงเรียนสหชาติเศรษฐกิจวิทยา 150,000 บาท

7.และเครื่องวัดความดันแบบสอดแขน โรงพยาบาลส่งเสริมสุขภาพตำบลบ้านหนองคู 80,000 บาท รวมเป็น งบประมาณทั้งสิ้น 600,000 บาท โดยขอมติเห็นชอบจากท่านคณะกรรมการฯ

วาระที่ 4 เรื่องเพื่อพิจารณา		
4.4. พิจารณาการใช้งบประมาณจากกองทุนฯ		
-กองทุนเฝ้าระวังสุขภาพชุมชน งบประมาณ 200,000 /ป.บ. (รวมทั้งสิ้น 600,000 บาท)		
ลำดับ	โครงการ	งบประมาณ
1	โครงการอบรมปฐมนิเทศ	100,000
	โครงการส่งเสริมการปลูกพืชผักปลอดภัย	
	โครงการเฝ้าระวังโรคภัยไข้เจ็บในชุมชน	
2	คู่มือการดูแลสุขภาพเบื้องต้น	40,000
3	ออกติดตามผลการตรวจสุขภาพ ที่ผลิตปกติ	30,000
4	โครงการเยี่ยมผู้ป่วยติดบ้าน ติดเตียง สุขภาพจิต	50,000
5	สำรวจสุขภาพชุมชน	150,000
6	โครงการสนามเด็กเล่น	150,000
7	เครื่องวัดความดันแบบสอดแขน	80,000
8	เงินอุดหนุนสนับสนุนโครงการอื่นที่	0
รวม		600,000

มติที่ประชุม.....

17

- คณะกรรมการฯ มีมติเห็นชอบเป็นเอกฉันท์

- นายณัฐพงษ์ สถาณพันธ์ ตัวแทนบริษัท สหชาติเศรษฐกิจ จำกัด ได้สอบถามตัวแทนพัฒนาการอำเภอหนองบัวว่ามีข้อเสนอแนะเพิ่มเติมหรือไม่

- นางณปภัช จันทร์มณี ตัวแทนพัฒนาการอำเภอหนองบัว ได้เสนอว่าอาจจะจัดทำโครงการเพื่อลดรายจ่ายเพิ่มรายได้ได้ทั้งหมด โดยเสนอกำหนดตำบลทุ่งทองว่าในตำบลทุ่งทองอาจจะจัดทำโครงการกวนน้ำปลา ทำไข่เค็ม เพื่อลดค่าใช้จ่ายในครัวเรือนได้

- นายสมชาย แยมกุล กำหนดตำบลทุ่งทอง ได้กล่าวเห็นด้วย แต่ขอเสนอว่าจัดทำทั้งตำบลทุ่งทอง

- นายณัฐพงษ์ สถาณพันธ์ ตัวแทนบริษัท สหชาติเศรษฐกิจ จำกัด ได้กล่าวเห็นด้วย

- นางณปภัช จันทร์มณี ตัวแทนพัฒนาการอำเภอหนองบัว ได้กล่าวว่าอยากให้ผู้นำแต่ละหมู่สำรวจว่าเป้าหมายกี่คน และคัดเลือกครัวเรือนที่ค่อนข้างเดือดร้อนจะได้เข้าโครงการ TPOMap ของเราได้
- นายปรีชา เทียมผล ผู้ใหญ่บ้าน หมู่ 7 บ้านวังงาม ได้กล่าวว่าน่าจะมีชาวบ้านสนใจ
- นางณปภัช จันทร์มณี ตัวแทนพัฒนาการอำเภอหนองบัว ได้กล่าวสอบถามสามารถเขียนโครงการเข้ามาเสนอในครั้งหน้าได้หรือไม่
- นายณัฐพงษ์ สถาณพันธ์ ตัวแทนบริษัท สหชาติเศรษฐกิจ จำกัด ได้กล่าวว่าสามารถนำโครงการเข้ามาเสนอก่อนได้ เพราะถ้ามีงบประมาณเหลืองานโครงการอื่น เราก็สามารถทำต่อได้ซึ่งเป็นโครงการที่ชาวบ้านได้ประโยชน์มาก
- นายสฤติชัย เหลืองสุรภัสกุล ผู้ใหญ่บ้าน หมู่ 2 บ้านเหมืองแร่ ได้กล่าวเห็นด้วย เป็นโครงการที่ดีมาก
- เลขานุการ ได้กล่าวเข้าสู่วาระที่ 4.5 พิจารณาความถี่ในการจัดประชุม 2 ครั้ง/ปี โดยขอมติเห็นชอบจากท่านคณะกรรมการฯ

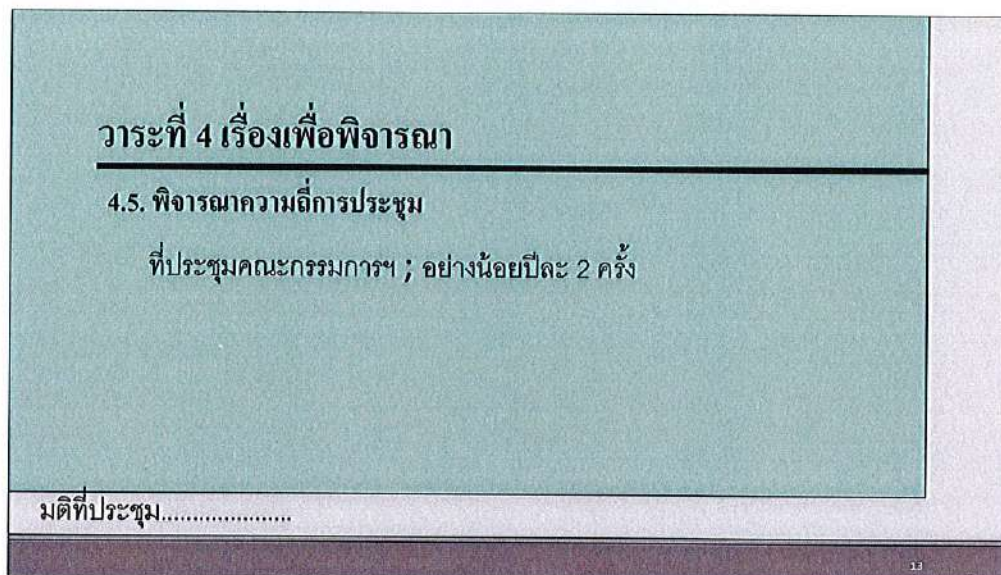

- คณะกรรมการฯ มีมติเห็นชอบเป็นเอกฉันท์
- เลขานุการ ได้กล่าวเข้าสู่วาระที่ 5 เรื่องอื่น โดยสอบถามท่านคณะกรรมการฯ มีเสนอแนะเพิ่มเติมหรือไม่

## วาระที่ 5 เรื่องอื่นๆ

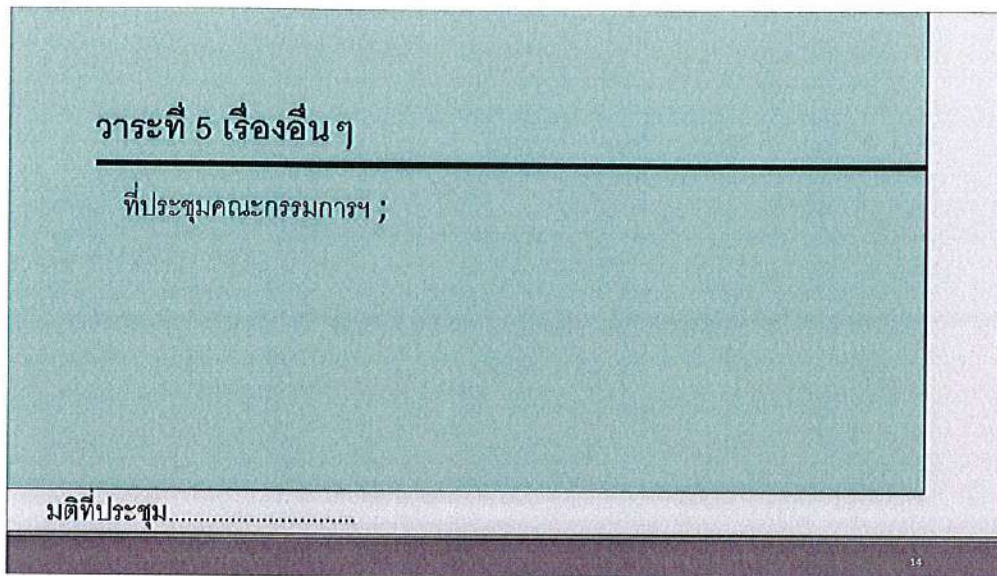

- นายณัฐพงษ์ สถาณพันธ์ ตัวแทนบริษัท สหชาติเศรษฐกิจ จำกัด ได้กล่าวว่าจากการที่เหมืองแร่SCG ได้เข้าประชุมกับท่านนายอำเภอหนองบัว เกี่ยวกับการดูแลผู้ป่วยสุขภาพจิต โดยกันงบประมาณจากกองทุนเฝ้าระวังสุขภาพฯ 5 เปอร์เซ็นต์ไว้ แต่เนื่องจากทางบริษัทฯ ได้มีโครงการเยี่ยมผู้ป่วยติดบ้าน ติดเตียง สุขภาพจิตแล้ว ซึ่งอยากให้ผู้นำชุมชน ท่านกำนันตำบลทุ่งทอง และผู้ใหญ่บ้าน ช่วยประชาสัมพันธ์ถึงโครงการดังกล่าวของบริษัทฯ ด้วย ในกรณีที่ท่านนายอำเภอสอบถาม

- นายปรีชา เทียมผล ผู้ใหญ่บ้าน หมู่ 7 บ้านวังงาม ได้สอบถามว่าสามารถเขียนโครงการนำส่งได้เลยหรือไม่

- นายณัฐพงษ์ สถาณพันธ์ ตัวแทนบริษัท สหชาติเศรษฐกิจ จำกัด ได้กล่าวว่าสามารถนำส่งโครงการได้เลย

- นายสุภชัย นิเวศน์สุคติ ผู้ใหญ่บ้าน หมู่ 1 บ้านทุ่งทอง ได้สอบถามเพิ่มเติมว่าเราต้องปรึกษากับหมู่บ้านใหม่หรือไม่

- นายณัฐพงษ์ สถาณพันธ์ ตัวแทนบริษัท สหชาติเศรษฐกิจ จำกัด ได้กล่าวชี้แจงว่าอยากให้ทำประชาคมใหม่เพื่อรับฟังความคิดเห็นของชาวบ้านว่าต้องการพัฒนาในส่วนไหน

- นายสุภชัย นิเวศน์สุคติ ผู้ใหญ่บ้าน หมู่ 1 บ้านทุ่งทอง ได้สอบถามเพิ่มเติมว่าแต่เนื่องจากเป็นโครงการต่อเนื่องจากโครงการก่อสร้างหอกระจายข่าวและห้องเก็บเครื่องขยายเสียง ซึ่งทำประชาคมกับชาวบ้านไปแล้ว อย่างนี้ต้องขอประชาคมใหม่หรือไม่

- นายณัฐพงษ์ สถาณพันธ์ ตัวแทนบริษัท สหชาติเศรษฐกิจ จำกัด ได้กล่าวว่าถ้าเป็นโครงการต่อเนื่องไม่ต้องประชาคมใหม่ เพราะได้รับความเห็นชอบจากชาวบ้านมาแล้ว สามารถเขียนโครงการมาเสนอได้เลย

- นายสุภชัย นิเวศน์สุคติ ผู้ใหญ่บ้าน หมู่ 1 บ้านทุ่งทอง ได้รับทราบ

- เลขาฯ ได้สอบถามท่านคณะกรรมการฯ มีข้อเสนอหรือข้อสอบถามเพิ่มเติมหรือไม่

- คณะกรรมการฯ ไม่มีข้อสอบถามเพิ่มเติม

ประธานจึงกล่าวปิดการประชุม เวลา 12.00 นาฬิกา



ตัวแทนสาธารณสุขอำเภอหนองบัว

รองเจ้าอาวาสวัดสหชาติประชาธรรม

## เอกสารแนบ 3

สำเนาบัญชีกองทุนพัฒนาหมู่บ้านรอบพื้นที่เหมืองแร่  
สำเนาบัญชีกองทุนเฝ้าระวังสุขภาพชุมชน  
ประธานบัตรที่ 29537/15092  
บริษัท สหชาติเศรษฐกิจ จำกัด

ข้อกำหนดและเงื่อนไขเงินฝากออมทรัพย์ 活期儲蓄存款帳戶的條款與條件 Terms and Conditions of Savings Deposit

1. โปรดนำสมุดบัญชีนี้ไปทุกครั้งที่ติดต่อธนาคาร 到本行辦理相關業務時，請攜帶此存折。This passbook is required when contacting our bank.
2. สมุดนี้เป็นเพียงสมุดคู่มือเท่านั้น ยังถือไม่ได้ว่ายอดคงเหลือในสมุดนี้ถูกต้อง จนกว่าจะได้ตรวจสอบตรงกับบัญชีของธนาคารแล้ว  
本存折所示金額，除非經核實與本行帳戶記錄一致，不視為正確的金額。This booklet is only an account passbook. The balance shown herein will not be deemed correct unless verified by the corresponding balance shown in the account kept by and at our bank.
3. สิทธิตามบัญชีเงินฝาก/สมุดเล่มนี้ ผู้ฝากจะโอนให้ผู้อื่น เปลี่ยนมือ แก้วไข หรือฉีกแผ่นใดแผ่นหนึ่งออก หรือนำไปเป็นหลักทรัพย์ค้ำประกันบุคคลอื่นได้ ต้องเมื่อได้รับความยินยอมเป็นหนังสือจากธนาคารแล้วเท่านั้น  
儲戶須獲得本行的書面同意方可將存款帳戶及本存折的權益轉讓他人、轉手、變更、或撕下其中任何一頁、或用作他人的擔保品。  
The right to funds in this deposit account/passbook is not transferable, nor can it be used as security for a third party unless written consent is given by the Bank. The depositor may not make any changes on, or tear any pages off of, this passbook.
4. การถอนเงินหรือปิดบัญชีต่างสำนักงาน โปรดแสดงบัตรประจำตัวต่อเจ้าหน้าที่ธนาคาร 跨分行取款或銷戶，須出示身份證或護照。For withdrawals from this account or the closing of it at any branch, please show proper identification.
5. ถ้าสมุดเล่มนี้สูญหาย ผู้ฝากต้องไม่แจ้งความ และต้องแจ้งให้ธนาคารทราบเป็นหนังสือหรือตามช่องทางที่ธนาคารกำหนดทันที ณ สาขาเจ้าของบัญชี  
若存折遺失，存款人須報警並立即以書面形式或通過本行指定的渠道通知開戶分行。In case of loss of this passbook, the account owner must file a police report and notify our bank in writing or via the channels specified at the branch where the account was opened.
6. ไม่กรณีที่มีบัญชีขาดการเคลื่อนไหว และยอดคงเหลือในบัญชีต่ำกว่าที่กำหนด ธนาคารจะปิดบัญชีและ/หรือคิดค่าธรรมเนียมรักษาสัญชีตามหลักเกณฑ์ที่ธนาคารกำหนด  
對閑置且金額低於本行規定的帳戶，本行將按相關規定註銷帳戶，和/或收取帳戶維持費。An account that has been dormant and has not maintained a minimum balance as specified by our bank will be closed, and/or be subject to a maintenance fee at the rate and in the manner prescribed by our bank.

9951004-11-22 (120 g.) สอบถามข้อมูลเพิ่มเติม K-Contact Center 02-8888888 หรือ www.kasikornbank.com

สำนักงาน  
办事处 สาขาหนองบัว  
OFFICE

ธนาคารกสิกรไทย  
開業銀行 KASIKORNBANK



เลขที่บัญชี  
帳戶號碼  
A/C NO.

ชื่อ 帳戶名稱 NAME

บจก.สหชาติเศรษฐกิจ เพื่อ กองทุนพัฒนาหมู่บ้าน  
รอบพื้นที่เหมืองแร่ บบ.29537/15092

เงินฝากนี้ได้รับความคุ้มครองจากสถาบันคุ้มครองเงินฝากตามจำนวนที่กำหนดไว้ในกฎหมาย  
此存款在法定範圍內受存款保險機構保障。This deposit shall be protected by the Deposit Protection Agency in the amount specified in the relevant laws.

สาขาผู้ให้บริการ 0872  
บัญชีเงินฝากออมทรัพย์

KH028187

01717189

ธนาคารไม่มีนโยบายรับฝากสมุดบัญชีทุกประเภทของลูกค้า  
本行无为客户保管任何帳戶存折的政策 The Bank will not hold customer passbooks of any type

วันที่ 日期 DATE	คำย่อ 代码 CODE	ถอน 取款 WITHDRAWAL	ฝาก 存款 DEPOSIT	คงเหลือ 余额 BALANCE	หมายเลข 出納員号码 TELLER NO.
1 *****B/F			101	0.00	
2 20/06/23TTN		500,000.00		500,000.00	K0690782
3 25/07/23CS		50,000.00		450,000.00	K0597928
4 03/10/23CS		124,250.00		325,750.00	K0566355
5 01/11/23CS		30,000.00		295,750.00	K0566355
6 08/12/23CS		15,000.00		280,750.00	K0641149
7 15/12/23INN		842.32		281,592.32	PCB09400
8 15/12/23TXN		8.42		281,583.90	PCB09400
9 27/12/23PC		48,458.00		330,041.90	K0641149
10					
11					
12					
13					
14					
15					
16					
17					
18					
19					
20					
21					
22					
23					
24					

## K-eMail Statement

บริการรับรายการเงินฝากและถอนอัตโนมัติ

K-eMail Statement (บริการรับรายการเงินฝากและถอนอัตโนมัติ)

เช็คทุกความเคลื่อนไหวทางการเงินผ่านอีเมลฟรี ส่งให้ตามรอบโดยอัตโนมัติ

ไม่ต้องไปที่สาขา สมัครง่าย ๆ ผ่าน [www.kasikornbank.com](http://www.kasikornbank.com) และ

K-Contact Center โทร. 0-28888888 กด 02 ได้ทุกวันตลอด 24 ชั่วโมง

"คำย่อ" และ "หมายเลข" โปรดดูปกหลังด้านใน 代码和编号含义, 请查阅折底页 "CODE" and "TELLER NO." Please see inside back cover

ข้อกำหนดและเงื่อนไขเงินฝากออมทรัพย์ 活期储蓄存款账户的条款与条件 Terms and Conditions of Savings Deposit

1. โปรดนำสมุดบัญชีนี้ไปทุกครั้งที่ต้องการติดต่อธนาคาร 到本行办理相关业务时，请携带此存折。This passbook is required when contacting our bank.
2. สมุดนี้เป็นเพียงสมุดบัญชีเท่านั้น ยังถือไม่ได้ว่ายอดคงเหลือในสมุดนี้ถูกต้อง จนกว่าจะได้ตรวจสอบตรงกับบัญชีของธนาคารแล้ว  
本存折所示余额，除非经核实与本行账户记录一致，不视为正确的余额。This booklet is only an account passbook. The balance shown herein will not be deemed correct unless verified by the corresponding balance shown in the account kept by and at our bank.
3. สิทธิการบัญชีเงินฝากออมทรัพย์นี้ ผู้ฝากจะโอนให้ผู้อื่น เปลี่ยนมือ แก้ไข หรือฉีกขาดโดยฉันทนเอง หรือนำไปเป็นหลักทรัพย์ค้ำประกันบุคคลอื่นได้ ต้องขออนุญาต  
ความยินยอมเป็นหนังสือจากธนาคารเท่านั้น  
储户须获得本行的书面同意方可将存款账户及本存折的权益转让给他人、转手、变更、或撕下其中任何一页，或用作他人的担保品。  
The right to funds in this deposit account/passbook is not transferable, nor can it be used as security for a third party unless written consent is given by the Bank. The depositor may not make any changes on, or tear any pages off of, this passbook.
4. การถอนเงินหรือปิดบัญชีทั้งสำนักงาน โปรดแสดงบัตรประจำตัวต่อเจ้าหน้าที่ธนาคาร 跨分行取款或销户，须出示身份证或护照。For withdrawals from this account or the closing of it at any branch, please show proper identification.
5. ถ้าสมุดเล่มนี้สูญหาย ผู้ฝากต้องแจ้งความ และต้องแจ้งให้ธนาคารทราบเป็นหนังสือหรือตามช่องทางที่ธนาคารกำหนดทันที ณ สาขาเจ้าของบัญชี  
若存折遗失，存款人须报警并立即以书面形式或通过本行指定的渠道通知开户分行。In case of loss of this passbook, the account owner must file a police report and notify our bank in writing or via the channels specified at the branch where the account was opened.
6. ในกรณีที่บัญชีขาดการเคลื่อนไหว และยอดคงเหลือในบัญชีต่ำกว่าที่กำหนด ธนาคารจะปิดบัญชีและ/หรือคิดค่าธรรมเนียมรักษาสมาชิกบัญชีตามหลักเกณฑ์ที่กำหนด  
对闲置且余额低于本行规定的账户，本行将按相关规定注销账户，和/或收取账户维持费。An account that has been dormant and has not maintained a minimum balance as specified by our bank will be closed, and/or be subject to a maintenance fee at the rate and in the manner prescribed by our bank.

9951004-11-22 (120 g.) สอบถามข้อมูลเพิ่มเติม K-Contact Center 02-8888888 หรือ www.kasikornbank.com

สำนักงาน  
办事处 สาขาหนองบัว  
OFFICE

ธนาคารกสิกรไทย  
开泰银行 KASIKORNBANK



เลขที่บัญชี  
帐户号码  
A/C NO.

ชื่อ 帐户名称 NAME

บจก. สหชาติเศรษฐกิจ เพื่อ กองทุนเฝ้าระวังสุขภาพ  
ชุมชน ปบ. 29537/15092

เงินฝากนี้ได้รับความคุ้มครองจากสถาบันคุ้มครองเงินฝากตามจำนวนที่กำหนดไว้ในกฎหมาย  
此存款在法定限额内获得存款保险机构保护。This deposit shall be protected by the Deposit Protection Agency in the amount specified in the relevant laws.

สาขาผู้ให้บริการ 0872  
บัญชีเงินฝากออมทรัพย์

KH028509

01717188

ธนาคารไม่มีนโยบายรับฝากสมุดบัญชีทุกประเภทของลูกค้า  
本行无为客户保管任何账户存折的政策。The Bank will not hold customer passbooks of any type



วันที่ 日期 DATE	คำย่อ 代码 CODE	ถอน 取款 WITHDRAWAL	ฝาก 存款 DEPOSIT	คงเหลือ 余额 BALANCE	หมายเลข 出納員号码 TELLER NO.
1	*****B/F		104	0.00	
2	20/06/23TTN		200,000.00	200,000.00	K0690782
3	29/09/23CS		33,333.00	166,667.00	K0641149
4	09/10/23CS		15,000.00	151,667.00	K0641149
5	26/10/23CS		25,000.00	126,667.00	K0597928
6	08/12/23CS		10,000.00	116,667.00	K0641149
7	15/12/23INN		363.04	117,030.04	PCB09400
8	15/12/23TXN		3.63	117,026.41	PCB09400
9					
10					
11					
12					
13					
14					
15					
16					
17					
18					
19					
20					
21					
22					
23					
24					

## K-eMail Statement



บริการรับรายการเดินบัญชีทางอีเมลฟรี



K-eMail Statement (บริการรับรายการเดินบัญชีทางอีเมลฟรีจากธนาคารไทย)  
เช็คทุกความเคลื่อนไหวทางการเงินผ่านอีเมลฟรี ส่งให้ตามรอบโดยอัตโนมัติ  
ไม่ต้องไปที่สาขา สมัครง่าย ๆ ผ่าน [www.kasikombank.com](http://www.kasikombank.com) และ  
K-Contact Center โทร. 0-28888888 กด 02 ได้ทุกวันตลอด 24 ชั่วโมง



"คำย่อ"และ"หมายเลข" โปรดดูปกหลังด้านใน 代码和编号含义, 请阅存折底页 "CODE" and "TELLER NO." Please see inside back cover

## เอกสารแนบ 4

แผนงานและผลการดำเนินงานโครงการ  
จากกองทุนพัฒนาหมู่บ้านรอบพื้นที่เหมืองแร่  
และโครงการจากกองทุนเฝ้าระวังสุขภาพชุมชน  
โดยรอบพื้นที่โครงการเหมืองแร่yipซัม  
บริษัท สหชาติเศรษฐกิจ จำกัด ประจำปี 2566  
และภาพการดำเนินกิจกรรม

<div> บริษัท สหชาติเศรษฐกิจ จำกัด</div> <div> บริษัท เซ้าท์อีสต์ ทราเวลสปอร์ต จำกัด</div>	แผนและผลการดำเนินงาน โครงการภายใต้กองทุนเฝ้าระวังสุขภาพชุมชน ( 29537/15092 ) บริษัท สหชาติเศรษฐกิจ จำกัด ประจำปี 2566																
กิจกรรม	ปี 2566												ปี 2567		ผู้รับผิดชอบ	หมายเหตุ	
	ม.ค	ก.พ	มี.ค	เม.ย	พ.ค	มิ.ย	ก.ค.	ส.ค.	ก.ย	ต.ค.	พ.ย	ธ.ค	ม.ค	ก.พ			
1.แผนการประชุมคณะกรรมการมวลชนสัมพันธ์					<div></div> <div></div>			<div></div> <div></div>								คณะกรรมการมวลชนสัมพันธ์	
2.ให้แต่ละหน่วยงานเสนอและพิจารณาโครงการ เสนอโครงการ จำนวน 4 โครงการ ดังนี้ 1. โครงการส่งเสริมการปลูกพืชผัก อาหาร ปลอดภัย ใส่ใจ สุขภาพ จัดอบรมการทำปุ๋ยน้ำให้กับเกษตรกร 14 หมู่บ้าน ในตำบลทุ่งทอง โดยจัดอบรมที่ละหมู่บ้าน 2. มอบข้าวสารอาหารแห้ง โครงการเยี่ยมให้กำลังใจ ผู้ป่วยติดเตียง ผู้พิการ ผู้ป่วยสุขภาพจิต ในตำบลทุ่งทอง 3. สนับสนุนเครื่องวัดความดันชนิดสอดแขน มอบให้ โรงพยาบาลส่งเสริมสุขภาพตำบลบ้านหนองตุ้ 4.จัดตรวจสุขภาพชุมชน ประจำปี 2566								<div></div> <div></div>		<div></div> <div></div>	<div></div> <div></div>	<div></div> <div></div>				คณะกรรมการมวลชนสัมพันธ์	
3. เบิกงบประมาณเพื่อมอบให้แต่ละโครงการ นำไป ดำเนินงาน									<div></div> <div></div>	<div></div> <div></div>	<div></div> <div></div>	<div></div> <div></div>				คณะกรรมการมวลชนสัมพันธ์	
4.ติดตามความคืบหน้าของแต่ละโครงการ									<div></div> <div></div>	<div></div> <div></div>	<div></div> <div></div>	<div></div> <div></div>				คณะกรรมการมวลชนสัมพันธ์	
4.ตรวจสุขภาพประชาชน												<div></div> <div></div>				คณะกรรมการมวลชนสัมพันธ์ และหน่วยงานตรวจสุขภาพ	
5.จัดทำรายงานกองทุน													<div></div> <div></div>			บริษัท สหชาติเศรษฐกิจ จำกัด	

หมายเหตุ :  Plan  
 Action

<div><div><div>บริษัท สหชาติเศรษฐกิจ จำกัด</div></div><div><div>บริษัท เซ้าทีเอส ทรานสปอร์ต จำกัด</div></div></div>	แผนและผลการดำเนินงาน โครงการภายใต้กองทุนพัฒนาหมู่บ้านรอบพื้นที่เมืองแร่ ( 29537/15092 ) บริษัท สหชาติเศรษฐกิจ จำกัด ประจำปี 2566																
กิจกรรม	ปี 2566												ปี 2567		ผู้รับผิดชอบ	หมายเหตุ	
	ม.ค	ก.พ	มี.ค	เม.ย	พ.ค	มิ.ย	ก.ค.	ส.ค.	ก.ย	ต.ค.	พ.ย	ธ.ค	ม.ค	ก.พ			
1.แผนการประชุมคณะกรรมการมวลชนสัมพันธ์					<div></div> <div></div>			<div></div> <div></div>								คณะกรรมการมวลชนสัมพันธ์	
2.ให้แต่ละหน่วยงานเสนอและพิจารณาโครงการ เสนอโครงการ จำนวน 5 โครงการ ดังนี้ 1.โครงการจัดซื้อเครื่องขยายเสียงพร้อมติดตั้ง และ ปรับปรุงอาคารเอนกประสงค์พร้อมปรับปรุง ห้องน้ำ หมู่ 1 บ้านทุ่งทอง 2.โครงการปรับปรุงระบบแสงสว่าง ระบบไฟฟ้าภายใน ศาลาธรรมสังเวชและบริเวณเมรุ วัดสหชาติประชาธรรม หมู่ 2 บ้านเหมืองแร่ 3.ประเมินสภาพ 3. โครงการก่อสร้างโรงจอดรถขนาด 5 ช่อง ให้กับโรงเรียนประชาอุปถัมภ์ หมู่ 4 บ้านเขาแม่แก่ 4.โครงการกันห้องฉีควัคซีนเด็ก และปรับปรุงอาคาร โรงพยาบาลส่งเสริมสุขภาพตำบลเหมืองแร่ 5.โครงการปรับปรุงอาคารสถานที่และระบบไฟฟ้าแสง สว่างหน่วยบริการ โรงพยาบาลส่งเสริมสุขภาพตำบลบ้าน หนองดู่								<div></div> <div></div>	<div></div> <div></div>	<div></div> <div></div>	<div></div> <div></div>	<div></div> <div></div>			คณะกรรมการมวลชนสัมพันธ์		
3. เบิกงบประมาณเพื่อมอบให้แต่ละโครงการ นำไป ดำเนินงาน									<div></div> <div></div>	<div></div> <div></div>	<div></div> <div></div>	<div></div> <div></div>				คณะกรรมการมวลชนสัมพันธ์	
4.ติดตามความคืบหน้าของแต่ละโครงการ									<div></div> <div></div>	<div></div> <div></div>	<div></div> <div></div>	<div></div> <div></div>	<div></div> <div></div>			คณะกรรมการมวลชนสัมพันธ์	
5.จัดทำรายงานกองทุน													<div></div>			บริษัท สหชาติเศรษฐกิจ จำกัด	

หมายเหตุ :  Plan  
 Action

ภาพการดำเนินโครงการ ภายใต้กองทุนพัฒนาหมู่บ้านรอบพื้นที่เหมืองแร่ (29537/15092)  
ประจำปี 2566

ประมวลภาพ 1. โครงการจัดซื้อเครื่องขยายเสียงพร้อมติดตั้ง และปรับปรุงอาคารเอนกประสงค์  
พร้อมปรับปรุงห้องน้ำ หมู่ 1 บ้านทุ่งทอง งบประมาณจำนวน 48,819 บาท

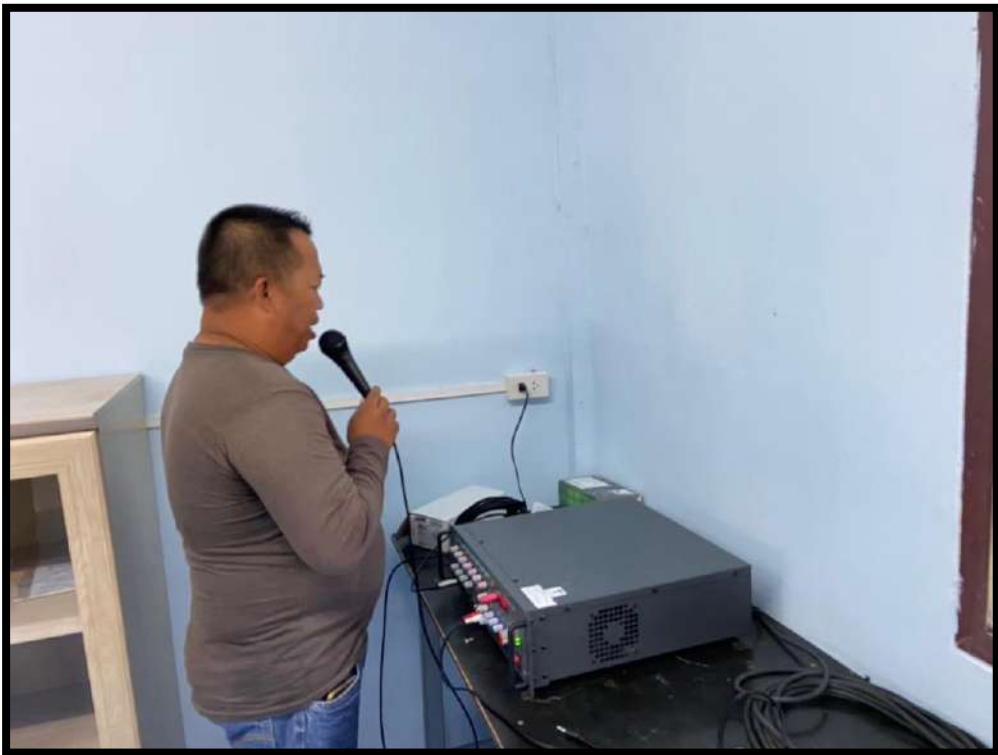

ประมวลภาพ 2. โครงการปรับปรุงระบบแสงสว่าง ระบบไฟฟ้าภายในศาลาธรรมสังเวชและบริเวณเมรุ  
วัดสหชาติประชาธรรม หมู่ 2 บ้านเหมืองแร่ งบประมาณจำนวน 29,250 บาท

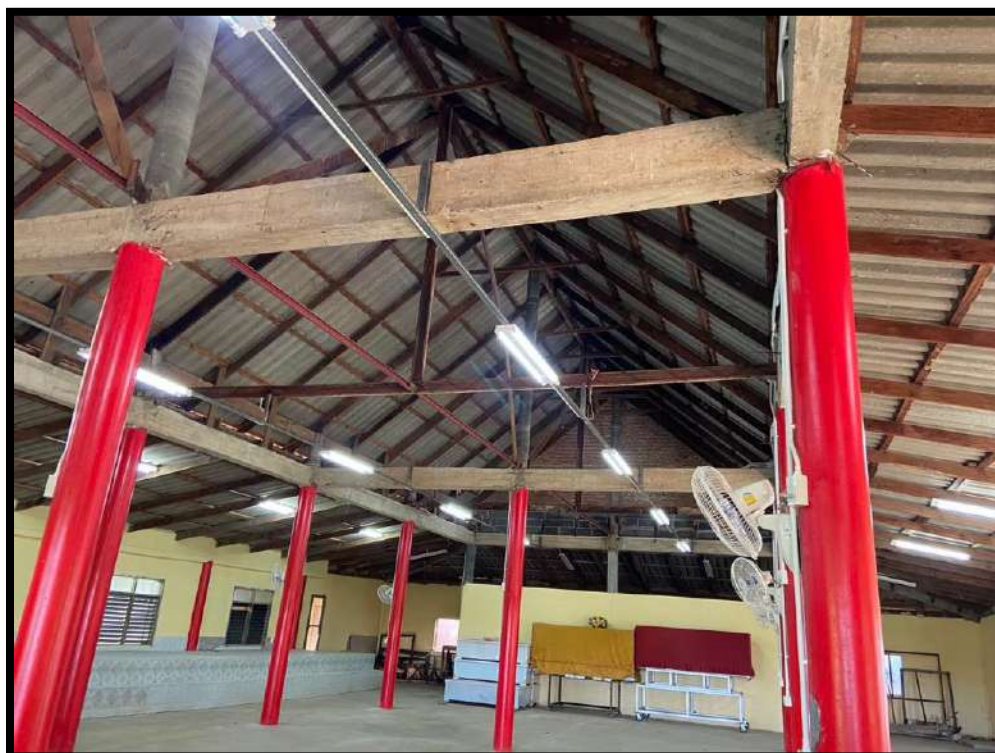

ประมวลภาพ 3. โครงการก่อสร้างโรงจอดรถขนาด 5 ช่อง ให้กับโรงเรียนประชาอุปถัมภ์ หมู่ 4 บ้านเขาแม่แก้ว  
งบประมาณจำนวน 45,000 บาท



ประมวลภาพ 4. โครงการกั้นห้องฉีดวัคซีนเด็ก และปรับปรุงอาคารโรงพยาบาลส่งเสริมสุขภาพตำบลเหมืองแร่  
งบประมาณจำนวน 29,116 บาท



ประมวลภาพ 5. โครงการปรับปรุงอาคารสถานที่และระบบไฟฟ้าแสงสว่างหน่วยบริการ  
โรงพยาบาลส่งเสริมสุขภาพตำบลบ้านหนองคู งบประมาณจำนวน 15,254 บาท



## ภาพการดำเนินโครงการ ภายใต้กองทุนเฝ้าระวังสุขภาพชุมชน (29537/15091) ประจำปี 2566

ประมวลภาพ 1. โครงการส่งเสริมการปลูกพืชผัก อาหารปลอดภัย ใส่ใจสุขภาพ  
จัดอบรมการทำปุ๋ยน้ำให้กับเกษตรกร 14 หมู่บ้าน ในตำบลทุ่งทอง โดยจัดอบรมที่ละหมู่บ้าน  
งบประมาณจำนวน 33,333 บาท



ประมวลภาพ 2. มอบข้าวสารอาหารแห้ง โครงการเยี่ยมให้กำลังใจ ผู้ป่วยติดเตียง ผู้พิการ  
ผู้ป่วยสุขภาพจิต ในตำบลทุ่งทอง งบประมาณจำนวน 15,000 บาท



ประมวลภาพ 3. สนับสนุนเครื่องวัดความดันชนิดสอดแขน มอบให้โรงพยาบาลส่งเสริมสุขภาพตำบลบ้านหนองคู  
งบประมาณจำนวน 25,000 บาท



ประมวลภาพ 4. โครงการตรวจสุขภาพชุมชนรอบพื้นที่เหมืองแร่ บริษัท สหชาติเศรษฐกิจ จำกัด ประจำปี 2566  
จัดขึ้น ในวันที่ 14-15 ธันวาคม 2566 โดยดำเนินการตรวจสุขภาพคนในชุมชน หมู่ 1 บ้านทุ่งทอง,  
หมู่ 2 บ้านเหมืองแร่, หมู่ 4 บ้านเขาแม่แก้ว, หมู่ 7 บ้านรังงาม และหมู่ 12 บ้านหนองสะเอ้ง  
มีผู้เข้ารับการตรวจสุขภาพจำนวน 540 คน โดยงบประมาณจำนวน 10,000 บาท













## เอกสารแนบ 5

รายละเอียดบัญชีค่าใช้จ่ายบัญชีกองทุนพัฒนาหมู่บ้าน  
รอบพื้นที่เหมืองแร่ และกองทุนเฝ้าระวังสุขภาพชุมชน  
บริษัท สหชาติเศรษฐกิจ จำกัด  
ประจำปี 2566

บัญชีควบคุมสมุดรณาคารกสิกรไทย สาขาหนองบัว เลขที่ 160-1-39785-0  
 บจก.สหชาติเศรษฐกิจ เพื่อกองทุนพัฒนาหมู่บ้านรอบพื้นที่เหมืองแร่ ปบ.29537/15092

ปี 2566					
วันที่	รายการ	ฝาก	ถอน	คงเหลือ	สถานะ
20 มิ.ย. 66	บริษัทฯ นำเงินฝากเข้า ประจำปีงบประมาณ 2566	<u>500,000.00</u>	0.00	500,000.00	
25 ก.ค. 66	เบิกงบประมาณเพื่อบริหารจัดการฯ ประจำปี 2566	0.00	50,000.00	450,000.00	นำจ่ายแล้ว
3 ต.ค. 66	เบิกงบประมาณโครงการจัดซื้อเครื่องขยายเสียงพร้อมติดตั้ง และปรับปรุงอาคารเอนกประสงค์พร้อมปรับปรุงห้องน้ำ หมู่ 1	0.00	50,000.00	400,000.00	นำจ่ายแล้ว
3 ต.ค. 66	เบิกงบประมาณโครงการปรับปรุงระบบแสงสว่าง ระบบไฟฟ้าภายในศาลาธรรมสังเวชและบริเวณเมรุ วัดสหชาติประชาธรรม	0.00	29,250.00	370,750.00	นำจ่ายแล้ว
3 ต.ค. 66	เบิกงบประมาณโครงการก่อสร้างโรงจอดรถขนาด 5 ช่อง โรงเรียนประชาอุปถัมภ์ หมู่ 4 บ้านเขาแม่แก้ว	0.00	45,000.00	325,750.00	นำจ่ายแล้ว
1 พ.ย. 66	เบิกงบประมาณโครงการกั้นห้องฉีดยาวัคซีนเด็ก และปรับปรุงอาคารของ รพ.สต.บ้านเหมืองแร่	0.00	30,000.00	295,750.00	นำจ่ายแล้ว
8 ธ.ค. 66	เบิกงบประมาณโครงการปรับปรุงอาคารสถานที่ และระบบไฟฟ้าแสงสว่างหน่วยบริการ รพ.สต.บ้านหนองตู	0.00	15,000.00	280,750.00	นำจ่ายแล้ว
15 ธ.ค. 66	ดอกเบี้ย	842.32	0.00	281,592.32	
15 ธ.ค. 66	หัก ณ ที่จ่าย จากดอกเบี้ยที่ได้รับจากธนาคารกสิกรไทย	0.00	8.42	281,583.90	
27 ธ.ค. 66	ฝากเงินคงเหลือในส่วนบริหารจัดการและในส่วนคงเหลือจากโครงการต่างๆ ประจำปี 2566	48,458.00	0.00	330,041.90	
	<b>คงเหลือ</b>			330,041.90	

บัญชีควบคุมสมุดรณการกรสิกรไทย สาขาหนองบัว เลขที่ 160-1-40348-6  
 บจก.สหชาติเศรษฐกิจ (กองทุนเฝ้าระวังสุขภาพ ปบ.29537/15092)

ปี 2566						
วันที่	รายการ	ยอดยกมา	ฝาก	ถอน	คงเหลือ	สถานะ
20 มิ.ย. 66	บริษัทนำฝากเข้า	0	200,000.00	0.00	200,000.00	
29 ก.ย. 66	เบิกงบประมาณโครงการส่งเสริมการปลูกพืชผัก อาหาร ปลอดภัย ใส่ใจสุขภาพ	200,000.00	0.00	33,333.00	166,667.00	ดำเนินการแล้ว
9 ต.ค. 66	เบิกงบประมาณโครงการเยี่ยมผู้สูงอายุ ดิฉัน ดิฉัน ผู้ป่วยสุขภาพจิต ต.ทุ่งทอง	166,667.00	0.00	15,000.00	151,667.00	ดำเนินการแล้ว
26 ต.ค. 66	เบิกงบประมาณเพื่อสนับสนุนเครื่องวัดความดันชนิดสอดแขน มอบให้ รพสต.บ้านหนองคู	151,667.00	0.00	25,000.00	126,667.00	ดำเนินการแล้ว
8 ธ.ค. 66	ตรวจสอบสุขภาพชุมชน ประจำปี 2566	126,667.00	0.00	10,000.00	116,667.00	ดำเนินการแล้ว
15 ธ.ค. 66	ได้รับดอกเบี้ย จากธนาคารกสิกรไทย	116,667.00	363.04	0.00	117,030.04	
15 ธ.ค. 66	หัก ณ ที่จ่าย จากดอกเบี้ยที่ได้รับจากธนาคารกสิกรไทย	117,030.04	0.00	3.63	117,026.41	
	คงเหลือ		200,000.00	33,333.00	117,026.41	

## เอกสารแนบ 6

แผนการดำเนินงาน โครงการตรวจสอบสุขภาพชุมชน และ  
โครงการกองทุนพัฒนาหมู่บ้านรอบพื้นที่เหมืองแร่  
บริษัท สหชาติเศรษฐกิจ จำกัด  
ประจำปี 2567





บริษัท สหชาติเศรษฐกิจ จำกัด



แผนและผลการดำเนินงาน โครงการตรวจสอบชุมชน ภายใต้กองทุนเฝ้าระวังสุขภาพชุมชน (29537/15092)

บริษัท สหชาติเศรษฐกิจ จำกัด ประจำปี 2567

กิจกรรม	ปี 2567											ปี 2568			ผู้รับผิดชอบ
	ม.ค	ก.พ	มี.ค	เม.ย	พ.ค	มิ.ย	ก.ค	ส.ค	ก.ย	พ.ย	ธ.ค	ม.ค	ก.พ	มี.ค	
1.แผนการประชุมคณะกรรมการมวชนสัมพันธ์ ประจำปี 2567															คณะกรรมการมวชนสัมพันธ์
2.ประชุมเพื่อพิจารณาการตรวจสอบชุมชน															คณะกรรมการมวชนสัมพันธ์
3.ทำเรื่องจ้างหน่วยงานตรวจสอบชุมชน															คณะกรรมการมวชนสัมพันธ์
5.ตรวจสอบภาพประชาชน															บริษัท สหชาติเศรษฐกิจ จำกัด หน่วยงานตรวจสอบภาพ
6.นำผลการตรวจสอบชุมชน ประจำปี 2567 นำส่งให้กับ โรงพยาบาลส่งเสริมสุขภาพตำบลบ้านเหมืองแร่															บริษัท สหชาติเศรษฐกิจ จำกัด หน่วยงานตรวจสอบภาพ
7.จัดทำรายงานสรุปผลการตรวจสอบชุมชน ส่งให้หน่วยงานราชการ															บริษัท สหชาติเศรษฐกิจ จำกัด

หมายเหตุ :  Plan  
 Action

<div><div>บริษัท สหชาติวิศวกรรม จำกัด</div><div>บริษัท เซ้าทีเอส อวอร์ด จำกัด</div></div>		แผนและผลการดำเนินงาน โครงการภายใต้กองทุนพัฒนาหมู่บ้านรอบพื้นที่เหมืองแร่ (29537/15092) บริษัท สหชาติวิศวกรรม จำกัด ประจำปี 2567														
กิจกรรม	ปี 2567												ปี 2568		ผู้รับผิดชอบ	หมายเหตุ
	ม.ค	ก.พ	มี.ค	เม.ย	พ.ค	มิ.ย	ก.ค.	ส.ค.	ก.ย	ต.ค.	พ.ย	ธ.ค	ม.ค	ก.พ		
1.แผนการประชุมคณะกรรมการมวลชนสัมพันธ์															คณะกรรมการมวลชนสัมพันธ์	
2.ให้แต่ละหน่วยงานเสนอและพิจารณาโครงการ															คณะกรรมการมวลชนสัมพันธ์	
4.ติดตามความคืบหน้าของแต่ละโครงการ															คณะกรรมการมวลชนสัมพันธ์	
5.จัดทำรายงานกองทุน															บริษัท สหชาติวิศวกรรม จำกัด	

หมายเหตุ :  Plan  
 Action

**ข้อกำหนดและเงื่อนไขเงินฝากออมทรัพย์ 活期储蓄存款账户的条款与条件 Terms and Conditions of Savings Deposit**

1. โปรดนำสมุดบัญชีนี้ไปทุกครั้งที่ต้องติดต่อกับธนาคาร 到本行办理相关业务时，请携带此存折。 This passbook is required when contacting our bank.
2. สมุดนี้เป็นเพียงสมุดบัญชีเท่านั้น ยังถือไม่ได้ว่ายอดคงเหลือในสมุดนี้ถูกต้อง จนกว่าจะได้ตรวจสอบตรงกับบัญชีของธนาคารแล้ว  
本存折所示余额，除非经核实与本行账户记录一致，不视为正确的余额。 This booklet is only an account passbook. The balance shown herein will not be deemed correct unless verified by the corresponding balance shown in the account kept by and at our bank.
3. สิทธิทางบัญชีเงินฝาก/สมุดเล่มนี้ **ผู้ฝากจะโอนให้ผู้อื่น เปลี่ยนเมื่อ แก้วไข หรือฉีกแผ่นใดแผ่นหนึ่งออก หรือนำไปเป็นหลักฐานประกันบุคคลอื่นได้ต่อเมื่อได้รับความยินยอมเป็นหนังสือจากธนาคารแล้วเท่านั้น**  
**储户须获得本行的书面同意方可将存款账户及本存折的权益转让他人、转手、变更、或撕下其中任何一页、或用作他人的担保品。**  
The right to funds in this deposit account/passbook is not transferable, nor can it be used as security for a third party **unless written consent is given by the Bank. The depositor may not make any changes on, or tear any pages off of, this passbook.**
4. การถอนเงินหรือปิดบัญชีต่างสำนักงาน โปรดแสดงบัตรประจำตัวต่อเจ้าหน้าที่ธนาคาร 跨分行取款或销户，须出示身份证护照。 For withdrawals from this account or the closing of it at any branch, please show proper identification.
5. ถ้าสมุดเล่มนี้สูญหาย ผู้ฝากต้องไปแจ้งความ และต้องแจ้งให้ธนาคารทราบเป็นหนังสือหรือตามช่องทางที่ธนาคารกำหนดทันที ณ สาขาเจ้าของบัญชี  
若存折遗失，存款人须报警并立即以书面形式或通过本行指定的渠道通知开户分行。 In case of loss of this passbook, the account owner must file a police report and notify our bank in writing or via the channels specified at the branch where the account was opened.
6. ในกรณีที่บัญชีขาดการเคลื่อนไหว และยอดคงเหลือในบัญชีต่ำกว่าที่กำหนด ธนาคารจะปิดบัญชีและ/หรือคิดค่าธรรมเนียมรักษาบัญชีตามหลักเกณฑ์ธนาคารกำหนด  
对闲置且余额低于本行规定的账户，本行将按相关规定注销账户，并/或收取账户维持费。 An account that has been dormant and has not maintained a minimum balance as specified by our bank will be closed, and/or be subject to a maintenance fee at the rate and in the manner prescribed by our bank.

9951004-11-22 (120 g.) สอบถามข้อมูลเพิ่มเติม K-Contact Center 02-8888888 หรือ [www.kasikornbank.com](http://www.kasikornbank.com)

สำนักงาน สาขาหนองบัว  
办事处  
OFFICE

ธนาคารกสิกรไทย  
开泰银行 KASIKORNBANK



เลขที่บัญชี  
帐户号码  
A/C NO.

1

ชื่อ 帐户名称 NAME

บจก.สหชาติเศรษฐกิจ เพื่อ กองทุนพัฒนาหมู่บ้าน  
รอบพื้นที่เหมืองแร่ บบ.29537/15092

เงินฝากนี้ได้รับความคุ้มครองจากสถาบันคุ้มครองเงินฝากตามจำนวนที่กำหนดไว้ในกฎหมาย  
此存款按法定限额内获存款保险机构担保。 This deposit shall be protected by the Deposit Protection Agency in the amount specified in the relevant laws.

สาขาผู้ให้บริการ 0872  
บัญชีเงินฝากออมทรัพย์

KH028187

01717189

ธนาคารไม่มียกยอรับฝากสมุดบัญชีประเภทของลูกค้า  
本行无为客户保管任何账户存折的优惠 The Bank will not hold customer passbooks of any type



วันที่ 日期 DATE	คำย่อ 代码 CODE	ถอน 取款 WITHDRAWAL	ฝาก 存款 DEPOSIT	คงเหลือ 余额 BALANCE	หมายเลข 出納員号码 TELLER NO.
1	*****B/F		101	0.00	
2	20/06/23TTN	500,000.00		500,000.00	K0690782
3	25/07/23CS	50,000.00		450,000.00	K0597928
4	03/10/23CS	124,250.00		325,750.00	K0566355
5	01/11/23CS	30,000.00		295,750.00	K0566355
6	08/12/23CS	15,000.00		280,750.00	K0641149
7	15/12/23INN		842.32	281,592.32	PCB09400
8	15/12/23TXN		8.42	281,583.90	PCB09400
9	27/12/23PC	48,458.00		330,041.90	K0641149
10	22/01/24TRN	500,000.00		830,041.90	ACM10014
11	24/01/24CS	22,500.00		807,541.90	K0641149
12					
13					
14					
15					
16					
17					
18					
19					
20					
21					
22					
23					
24					

1

## K-eMail Statement

บริการรับรายการเงินฝากและถอนอัตโนมัติ

K-eMail Statement (บริการรับรายการเงินฝากและถอนอัตโนมัติ)  
เช็คทุกความเคลื่อนไหวทางการเงินผ่านอีเมลฟรี ส่งให้ตามรอบโดยอัตโนมัติ  
ไม่ต้องไปที่สาขา สมัครง่ายๆ ผ่าน [www.kasikombank.com](http://www.kasikombank.com) และ  
K-Contact Center โทร. 0-23888888 กด 02 ได้ทุกวันตลอด 24 ชั่วโมง

"คำย่อ"และ"หมายเลข" โปรดดูปกหลังด้านใน 代码和编号含义, 请查阅折底页 "CODE" and "TELLER NO." Please see inside back cover

ข้อกำหนดและเงื่อนไขเงินฝากออมทรัพย์ 活期储蓄存款账户的条款与条件 Terms and Conditions of Savings Deposit

1. โปรดนำสมุดบัญชีนี้ไปทุกครั้งที่ต้องการติดต่อธนาคาร 到本行办理相关业务时，请携带此存折。This passbook is required when contacting our bank.
2. สมุดนี้เป็นเพียงสมุดบัญชีเท่านั้น ถึงถือไม่ได้ว่ายอดคงเหลือในสมุดนี้ถูกต้อง จนกว่าจะได้ตรวจสอบตรงกับบัญชีของธนาคารแล้ว  
本存折所示余额，除非经核实与本行账户记录一致，不视为正确的余额。This booklet is only an account passbook. The balance shown herein will not be deemed correct unless verified by the corresponding balance shown in the account kept by and at our bank.
3. สิทธิตามบัญชีเงินฝากออมทรัพย์นี้ ผู้ฝากจะโอนให้ผู้อื่น เปลี่ยนชื่อ แก่ใคร หรือฉีกแผ่นใดแผ่นหนึ่งออก หรือนำไปเป็นหลักฐานกับบุคคลอื่นได้ ต่อเมื่อได้รับความยินยอมเป็นหนังสือจากธนาคารแล้วเท่านั้น  
储户须获得本行的书面同意方可将存款账户及本存折的权益转让他人、转手、变更，或撕下其中任何一页，或用作他人的担保品。  
The right to funds in this deposit account/passbook is not transferable, nor can it be used as security for a third party unless written consent is given by the Bank. The depositor may not make any changes on, or tear any pages off of, this passbook.
4. การถอนเงินหรือปิดบัญชีต่างสำนักงาน โปรดแสดงบัตรประจำตัวต่อเจ้าหน้าที่ธนาคาร 跨分行取款或销户，须出示身份证或护照。For withdrawals from this account or the closing of it at any branch, please show proper identification.
5. ถ้าสมุดเล่มนี้สูญหาย ผู้ฝากต้องไปแจ้งความ และต้องแจ้งให้ธนาคารทราบเป็นหนังสือหรือตามช่องทางที่ธนาคารกำหนดทันที ณ สาขาเจ้าของบัญชี  
若存折遗失，存款人须报警并立即以书面形式或通过本行指定的渠道通知开户分行。In case of loss of this passbook, the account owner must file a police report and notify our bank in writing or via the channels specified at the branch where the account was opened.
6. ในกรณีที่บัญชีขาดการเคลื่อนไหว และยอดคงเหลือในบัญชีต่ำกว่าที่กำหนด ธนาคารจะปิดบัญชีและ/หรือคิดค่าธรรมเนียมรักษาสถานะบัญชีตามหลักเกณฑ์ที่ธนาคารกำหนด  
对闲置且余额低于本行规定的账户，本行将按相关规定注销账户，和/或收取账户维持费。An account that has been dormant and has not maintained a minimum balance as specified by our bank will be closed, and/or be subject to a maintenance fee at the rate and in the manner prescribed by our bank.

9951004-11-22 (120 g.) สอบถามข้อมูลเพิ่มเติม K-Contact Center 02-8888888 หรือ www.kasikornbank.com

สำนักงาน  
办事处  
OFFICE

สาขาหนองบัว

ธนาคารกสิกรไทย  
井泰银行 KASIKORNBANK



เลขที่บัญชี  
账户号码  
A/C NO.

[Redacted account number]

ชื่อ 帐户名称 NAME

บจก.สหชาติเศรษฐกิจ เพื่อ กองทุนเฝ้าระวังสุขภาพ  
ชุมชน ปบ. 29537/15092

เงินฝากนี้ได้รับความคุ้มครองจากสถาบันคุ้มครองเงินฝากตามจำนวนที่กำหนดไว้ในกฎหมาย  
此存款在定期限内获存款保险机构担保。This deposit shall be protected by the Deposit Protection Agency in the amount specified in the relevant laws.

สาขาผู้ให้บริการ 0872  
บัญชีเงินฝากออมทรัพย์

KH028509

01717188

ธนาคารไม่มีนโยบายรับฝากสมุดบัญชีทุกประเภทของลูกค้า  
本行无为客户保管任何账户存折的政策 The Bank will not hold customer passbooks of any type



	วันที่ 日期 DATE	คำย่อ 代码 CODE	ถอน 取款 WITHDRAWAL	ฝาก 存款 DEPOSIT	คงเหลือ 余额 BALANCE	หมายเลข 出纳员号码 TELLER NO.
1	*****B/F		104		0.00	
2	20/06/23TTN		200,000.00		200,000.00	K0690782
3	29/09/23CS		33,333.00		166,667.00	K0641149
4	09/10/23CS		15,000.00		151,667.00	K0641149
5	26/10/23CS		25,000.00		126,667.00	K0597928
6	08/12/23CS		10,000.00		116,667.00	K0641149
7	15/12/23INN			363.04	117,030.04	PCB09400
8	15/12/23TXN			3.63	117,026.41	PCB09400
9	22/01/24TRN		200,000.00		317,026.41	ACM10014
10						
11						
12						
13						
14						
15						
16						
17						
18						
19						
20						
21						
22						
23						
24						

## K-eMail Statement

บริการรับรายการเดินบัญชีทางอีเมลจากไทย

K-eMail Statement (บริการรับรายการเดินบัญชีทางอีเมลจากไทย)

เช็คทุกความเคลื่อนไหวทางการเงินผ่านอีเมลฟรี ส่งให้ตามรอบโดยอัตโนมัติ

ไม่ต้องไปที่สาขา สมัครง่าย ๆ ผ่าน [www.kasikornbank.com](http://www.kasikornbank.com) และ

K-Contact Center โทร. 0-28888888 กด 02 ได้ทุกวันตลอด 24 ชั่วโมง

"คำย่อ"และ"หมายเลข" โปรดดูปกหลังด้านใน 代码和编号含义, 请阅存折底页 "CODE" and "TELLER NO." Please see inside back cover

# รายงานแผนและผลการดำเนินงานบริหารจัดการกองทุน สำหรับโครงการเหมืองแร่ ประจำปี 2566

โครงการทำเหมืองแร่ใยหิน  
ประทานบัตรที่ 32253/16045



**จัดทำโดย**

บริษัท สหชาติเศรษฐกิจ จำกัด

174 หมู่ 2 ตำบลทุ่งทอง อำเภอหนองบัว จังหวัดนครสวรรค์

รายงานแผนและผลการดำเนินงานบริหารจัดการกองทุน สำหรับโครงการเหมืองแร่

1. ข้อมูลประธานบัตร

ชื่อผู้ถือประธานบัตร.....บริษัท สหชาติเศรษฐกิจ จำกัด..... ประธานบัตรเลขที่.....32253/16045.....  
ชนิดแร่ .....ยิปซัม.....  
ที่ตั้งประธานบัตร ตำบล .....ทุ่งทอง..... อำเภอ .....หนองบัว..... จังหวัด.....นครสวรรค์.....  
อายุประธานบัตร.....10.....ปี เริ่มตั้งแต่วันที่ .....16 สิงหาคม 2566..... ถึงวันที่ .....15 สิงหาคม 2576.....  
สถานภาพปัจจุบัน ☐ ขอเปิดการทำเหมือง ☒ เปิดการทำเหมือง ☐ หยุดการ ☐ ขอต่อยอายุ  
สถานที่ติดต่อ .....บริษัท สหชาติเศรษฐกิจ จำกัด 174 หมู่ 2 ตำบลทุ่งทอง อำเภอหนองบัว จังหวัดนครสวรรค์....  
โทรศัพท์ .....056-880176..... โทรสาร .....056-8800177..... E-mail .....

2. เงื่อนไขการจัดตั้งกองทุน

- ☒ จัดตั้งกองทุนตามมาตรการป้องกันและแก้ไขผลกระทบสิ่งแวดล้อม
- ☒ เงื่อนไขแนบท้ายประธานบัตร เพิ่มเติม กรณี ต่อยอายุประธานบัตร เมื่อ .....16 สิงหาคม 2566.....  
กองทุน .....พัฒนาหมู่บ้านรอบพื้นที่เหมืองแร่..... วงเงิน.....500,000.....บาท  
เงื่อนไข.....  
กองทุน .....เฝ้าระวังสุขภาพชุมชน..... วงเงิน.....200,000 .....บาท  
เงื่อนไข.....

3. ผลการดำเนินงาน

3.1 คณะกรรมการมวลชนสัมพันธ์

- ☒ ดำเนินการจัดตั้งคณะกรรมการมวลชนสัมพันธ์ (มีรายชื่อ อำนาจ หน้าที่ ดังเอกสารแนบ 1)
- ☐ จัดทำระเบียบว่าด้วยการบริหารจัดการกองทุน
- ☒ ยังไม่ได้จัดตั้ง/จัดทำระเบียบ เหตุผล...อยู่ระหว่างการดำเนินการแก้ไขระเบียบ.....

3.2 การบริหารคณะกรรมการมวลชนสัมพันธ์

- ☒ ดำเนินการแล้ว ประชุมครั้งที่ .....1/2566....., 2/2566.....  
(ตามรายงานการประชุม ดังเอกสารแนบ 2)
- ☐ ยังไม่ได้ดำเนินการ เหตุผล .....

### 3.3 การนำเงินเข้าบัญชีกองทุน



ดำเนินการแล้ว (แสดงสำเนาสมุดบัญชีธนาคาร ดังเอกสารแนบ 3)

1) กองทุน .....พัฒนาหมู่บ้านรอบพื้นที่เหมืองแร่.....

ธนาคาร .....กสิกรไทย..... สาขา .....หนองบัว.....

อัตราการผลิตแร่.....-.....เมตริกตัน จำนวนเงิน .....500,000.....บาท

2) กองทุน .....เผ่าะวังสุขภาพชุมชน.....

ธนาคาร .....กสิกรไทย..... สาขา .....หนองบัว.....

อัตราการผลิตแร่.....-.....เมตริกตัน จำนวนเงิน .....200,000 .....บาท

3) กองทุน .....เผ่าะวังสุขภาพชุมชน...(กองทุนตามมาตรการเก่า).....

ธนาคาร .....กสิกรไทย..... สาขา .....หนองบัว.....

อัตราการผลิตแร่.....-.....เมตริกตัน จำนวนเงิน .....100,000 .....บาท



ยังไม่ได้เปิดบัญชี/นำเงินเข้าบัญชี เหตุผล.....

### 3.4 รายงานผลการดำเนินงานแผนงาน (รายละเอียด และภาพการจัดกิจกรรม ดังเอกสารแนบ 4)

1).....โครงการจากกองทุนพัฒนาหมู่บ้านรอบพื้นที่เหมืองแร่.....

1.1) ....โครงการจัดซื้อเครื่องขยายเสียงพร้อมติดตั้ง และปรับปรุงอาคารเอนกประสงค์พร้อมปรับปรุงห้องน้ำ.....

หมู่ 1 บ้านทุ่งทอง.....

วันที่ ...14... เดือน .....พฤศจิกายน.....พ.ศ. ....2566.....

สถานที่.....อาคารเอนกประสงค์หมู่ 1 บ้านทุ่งทอง.....

ครอบคลุม หมู่ 1 บ้านทุ่งทอง      งบประมาณในการดำเนินโครงการ...50,000...บาท

1.2)...โครงการปรับปรุงระบบแสงสว่างระบบไฟฟ้าภายในศาลาธรรมสังเวชและบริเวณเมรุ วัดสหชาติประชาธรรม

วันที่ ...14... เดือน .....พฤศจิกายน.....พ.ศ. ....2566.....

สถานที่.....วัดสหชาติประชาธรรม.....

ครอบคลุม หมู่ 2 บ้านเหมืองแร่      งบประมาณในการดำเนินโครงการ...29,250...บาท

1.3) ....โครงการก่อสร้างโรงจอดรถขนาด 5 ช่อง ให้กับโรงเรียนประชาอุปถัมภ์.....

วันที่ ...14... เดือน .....พฤศจิกายน.....พ.ศ. ....2566.....

สถานที่.....โรงเรียนประชาอุปถัมภ์.....

ครอบคลุม หมู่ 4 บ้านเขาแม่แก้ว      งบประมาณในการดำเนินโครงการ...45,000...บาท

1.4) ... โครงการกั้นห้องฉีดวัคซีนเด็ก และปรับปรุงอาคารโรงพยาบาลส่งเสริมสุขภาพตำบลเหมืองแร่.....  
วันที่ ...8... เดือน .....ธันวาคม.....พ.ศ. ....2566.....  
สถานที่.....โรงพยาบาลส่งเสริมสุขภาพตำบลบ้านเหมืองแร่ หมู่ 2 บ้านเหมืองแร่ .....  
ครอบคลุม ..10 หมู่บ้าน..      งบประมาณในการดำเนินโครงการ...27,750....บาท

1.5) .....โครงการปรับปรุงอาคารสถานที่และระบบไฟฟ้าแสงสว่างหน่วยบริการ โรงพยาบาลส่งเสริมสุขภาพ  
ตำบลบ้านหนองคู.....  
วันที่ ...19... เดือน .....มกราคม.....พ.ศ. ....2567.....  
สถานที่.....โรงพยาบาลส่งเสริมสุขภาพตำบลบ้านหนองคู.....  
ครอบคลุม ..4 หมู่บ้าน..      งบประมาณในการดำเนินโครงการ...20,000....บาท

2).....โครงการจากกองทุนเฝ้าระวังสุขภาพชุมชน.....

2.1.....โครงการ ส่งเสริมการปลูกพืชผัก อาหาร ปลอดภัย ใส่ใจสุขภาพ จัดอบรมการทำปุ๋ยน้ำ ให้กับเกษตรกร  
ในตำบลทุ่งทอง.....

วันที่ ....9 – 12 ..... เดือน .....ตุลาคม.....พ.ศ. ....2566....  
สถานที่....จัดอบรม 14 หมู่บ้าน.....  
ครอบคลุม ....14 หมู่บ้าน.....      งบประมาณในการดำเนินโครงการ.....33,334.....บาท

2.2) .โครงการเยี่ยมให้กำลังใจผู้ป่วยติดเตียง ผู้พิการ ผู้ป่วยสุขภาพจิตในตำบลทุ่งทอง โดยมอบข้าวสารอาหารแห้ง  
วันที่ ....1 - 3.... เดือน .....พฤศจิกายน.....พ.ศ. ....2566...  
สถานที่.....บ้านผู้ป่วยติดเตียง ผู้พิการ ผู้ป่วยสุขภาพจิต ในตำบลทุ่งทอง.....  
ครอบคลุม ....14 หมู่บ้าน.....      งบประมาณในการดำเนินโครงการ.....20,000.....บาท

2.3) .....สนับสนุนเครื่องวัดความดันชนิดสอดแขน มอบให้โรงพยาบาลส่งเสริมสุขภาพตำบลบ้านหนองคู.....  
วันที่ ....8.... เดือน .....พฤศจิกายน.....พ.ศ. ....2566...  
สถานที่.....โรงพยาบาลส่งเสริมสุขภาพตำบลบ้านหนองคู.....  
ครอบคลุม ....4 หมู่บ้าน.....      งบประมาณในการดำเนินโครงการ.....20,000.....บาท

2.4) ....โครงการตรวจสุขภาพชุมชนรอบพื้นที่เหมืองแร่ ประจำปี 2566.....  
วันที่ ....14 - 15.... เดือน ....ธันวาคม.....พ.ศ....2566.....  
สถานที่.....วัดสหชาติประชาธรรม, วัดทุ่งทอง ,โรงเรียนประชาอุปถัมภ์, วัดรังงามปทุมรักษ์.....  
ผู้เข้าร่วมโครงการ ....540.....คน      ครอบคลุม...5 หมู่บ้าน  
ได้แก่.....หมู่ 1 บ้านทุ่งทอง, หมู่ 2 บ้านเหมืองแร่ ,หมู่ 4 บ้านเขาแม่แก้ว ,หมู่ 7 บ้านรังงาม และ  
หมู่ 12 บ้านหนองสะเอ้ง.....  
งบประมาณในการดำเนินโครงการ.....10,000.....บาท

3) ).....โครงการจากกองทุนเฝ้าระวังสุขภาพชุมชน.....(กองทุนตามมาตรการฯเก่า).....

3.1) .....โครงการตรวจสุขภาพชุมชนรอบพื้นที่เหมืองแร่ ประจำปี 2566.....

วันที่ ....14 - 15..... เดือน ....ธันวาคม.....พ.ศ....2566.....

สถานที่.....วัดสหชาติประชาธรรม, วัดทุ่งทอง ,โรงเรียนประชาอุปถัมภ์, วัดรังงามปทุมรักษ์.....

ผู้เข้าร่วมโครงการ .....540.....คน   ครอบคลุม...5 หมู่บ้าน

ได้แก่.....หมู่ 1 บ้านทุ่งทอง, หมู่ 2 บ้านเหมืองแร่, หมู่ 4 บ้านเขาแม่แก้ว, หมู่ 7 บ้านรังงาม และ

หมู่ 12 บ้านหนองสะเอ้ง.....

งบประมาณในการดำเนินโครงการ.....258,144.24 .....บาท

4) งบประมาณในการดำเนินงาน (รายละเอียดค่าใช้จ่าย ดังเอกสารแนบ 5)

#### 4. แผนการดำเนินงาน

แผนการดำเนินงานในปีต่อไป (รายละเอียด ดังเอกสารแนบ 6)

กิจกรรม .....โครงการตรวจสุขภาพชุมชน ประจำปี 2567.....

งบประมาณ .....200,000 บาท.....



# เอกสารแนบ 1

ประกาศแต่งตั้งคณะกรรมการมวลชนสัมพันธ์

โครงการเหมืองแร่yipซัม

บริษัท สหชาติเศรษฐกิจ จำกัด



# บริษัท สหชาติเศรษฐกิจ จำกัด

## SAHACHART SETHAKIT CO., LTD.

อาคาร 4 เจ, 29 พหลโยธิน 3 ถนนพหลโยธิน แขวงพญาไท เขตพญาไท กรุงเทพฯ 10400 (ประเทศไทย)  
4J Building, 29 Phaholyothin 3, Phaholyothin Road, Phayathai, Bangkok 10400 (THAILAND)  
Tel : (662) 279-6847-51 Fax : (662) 279-5707, 272-3431 Website : www.sahachartgroup.com

### ประกาศแต่งตั้งคณะกรรมการมวชนสัมพันธ์

เนื่องด้วย บริษัท สหชาติเศรษฐกิจ จำกัด ผู้ประกอบกิจการทำเหมืองแร่ยิปซัม บริเวณหมู่ 2 บ้านเหมืองแร่ ตำบลทุ่งทอง อำเภอหนองบัว จังหวัดนครสวรรค์ แปลงประทานบัตรที่ 32253/16045 (คำขอต่อยุประทานบัตรที่ 5/2564) มีภาระกิจต้องดำเนินการให้สอดคล้องตามประกาศกรมอุตสาหกรรมพื้นฐานและการเหมืองแร่ เรื่อง แนวทางการบริหารจัดการกองทุนพัฒนาหมู่บ้านรอบพื้นที่เหมืองแร่ พ.ศ.2559 และประกาศกรมอุตสาหกรรมพื้นฐานและการเหมืองแร่ เรื่อง แนวทางการบริหารจัดการกองทุนเฝ้าระวังสุขภาพชุมชนสำหรับโครงการเหมืองแร่ พ.ศ.2559 เพื่อให้การดำเนินงานของคณะกรรมการมวชนสัมพันธ์เป็นไปด้วยความเรียบร้อย สอดคล้องกับวัตถุประสงค์ของบริษัทฯ ที่ต้องการส่งเสริมให้ทุกภาคส่วนที่เกี่ยวข้องเข้ามามีส่วนร่วมในการให้ความคิดเห็น เสนอแนะการประกอบกิจการเหมืองแร่ พร้อมกับร่วมบริหารจัดการกองทุนพัฒนาหมู่บ้านรอบพื้นที่เหมืองแร่และกองทุนเฝ้าระวังสุขภาพชุมชน เพื่อให้บริษัทฯ และชุมชนอยู่ร่วมกันอย่างเกื้อกูล ก่อให้เกิดการพัฒนาอย่างยั่งยืน ทางบริษัทฯ จึงขอประกาศดังนี้

ข้อ 1. ให้มี “คณะกรรมการมวชนสัมพันธ์ บริษัท สหชาติเศรษฐกิจ จำกัด” ประกอบด้วย

1		กรรมการ
2		กรรมการ
3		กรรมการ
4		กรรมการ
5		กรรมการ
6	องแร่	กรรมการ
7		กรรมการ
8		กรรมการ
9		กรรมการ
1		กรรมการ
1		กรรมการ

บริษัท สหชาติเศรษฐกิจ จำกัด

12. หัวหน้าแผนกสิ่งแวดล้อม บริษัท สหชาติเศรษฐกิจ จำกัด กรรมการและเลขานุการ

ข้อ 2. ให้คณะกรรมการมวชนสัมพันธ์ บริษัท สหชาติเศรษฐกิจ จำกัด ตามข้อ 1. มีอำนาจหน้าที่และความรับผิดชอบ ดังต่อไปนี้

(1). พิจารณาให้ความเห็นชอบ แก้ไข เพิ่มเติม ระเบียบบริหารกองทุนพัฒนาหมู่บ้านรอบพื้นที่เหมืองแร่ และกองทุนเฝ้าระวังสุขภาพชุมชน เพื่อเป็นกรอบการดำเนินงานของคณะกรรมการฯ รวมทั้งแต่งตั้งผู้มีอำนาจลงนามเบิกจ่ายงบประมาณ

(2). พิจารณาให้ความเห็นชอบแผนการดำเนินกิจกรรม หรือโครงการพัฒนาหมู่บ้านรอบพื้นที่เหมืองแร่ และการเบิกจ่ายงบประมาณกองทุนพัฒนาหมู่บ้านรอบพื้นที่เหมืองแร่ และกองทุนเฝ้าระวังสุขภาพชุมชน



**บริษัท สหชาติเศรษฐกิจ จำกัด**  
**SAHACHART SETHAKIT CO., LTD.**

อาคาร 4 เจ, 29 พหลโยธิน 3 ถนนพหลโยธิน แขวงพญาไท เขตพญาไท กรุงเทพฯ 10400 (ประเทศไทย)  
4J Building, 29 Phaholyothin 3, Phaholyothin Road, Phayathai, Bangkok 10400 (THAILAND)  
Tel : (662) 279-6847-51 Fax : (662) 279-5707, 272-3431 Website : [www.sahachartgroup.com](http://www.sahachartgroup.com)

- (3). ตรวจสอบ เสนอแนะให้ความคิดเห็นผลการดำเนินงานของกองทุนพัฒนาหมู่บ้านรอบพื้นที่  
เหมืองแร่ และกองทุนเฝ้าระวังสุขภาพชุมชน และรายงานผลการดำเนินงานให้กับหน่วยงานที่เกี่ยวข้อง  
รับทราบ
- (4). ประชาสัมพันธ์ข้อมูลโครงการ พร้อมทั้งตรวจสอบข้อร้องเรียนชุมชนว่าได้รับผลกระทบ  
จากการประกอบกิจการโครงการเหมืองแร่yipซัมของบริษัท สหชาติเศรษฐกิจ จำกัด หากมีข้อร้องเรียน  
จากชุมชนต้องติดตามการแก้ไขให้เป็นธรรมแก่ทุกฝ่าย จนแล้วเสร็จภายในระยะเวลาที่กำหนด
- (5). ดำเนินการอื่นๆ ตามที่ได้รับมอบหมาย

ประกาศ ณ วันที่ 11 พฤษภาคม พ.ศ. 2566



## เอกสารแนบ 2

---

รายงานการประชุมคณะกรรมการมวลชนสัมพันธ์

โครงการเหมืองแร่yipซัม

บริษัท สหชาติเศรษฐกิจ จำกัด

ครั้งที่ 1/2566

ครั้งที่ 2/2566

สรุปรายงานการประชุมคณะกรรมการมวชนสัมพันธ์

กองทุนพัฒนาหมู่บ้านรอบพื้นที่เหมืองแร่และกองทุนเฝ้าระวังสุขภาพชุมชน

แปลงประทานบัตรที่ 29536/15091, แปลงประทานบัตรที่ 29537/15092

และแปลงประทานบัตรที่ 32253/16045 ของ บริษัท สหชาติเศรษฐกิจ จำกัด ครั้งที่ 1 ประจำปี 2566

ประชุม ณ ห้องประชุมสำนักงาน บริษัท สหชาติเศรษฐกิจ จำกัด อำเภอหนองบัว จังหวัดนครสวรรค์

วันศุกร์ที่ 19 พฤษภาคม 2566 เริ่มประชุมเวลา 10.00 นาฬิกา

ผู้เข้าร่วมประชุม



ตัวแทนพัฒนาการอำเภอหนองบัว

เกษตรอำเภอหนองบัว

นายกองค์การบริหารส่วนตำบลทุ่งทอง

กำนันตำบลทุ่งทอง

ผู้ใหญ่บ้าน หมู่ 2 บ้านเหมืองแร่

ผู้อำนวยการโรงเรียนสหชาติเศรษฐกิจวิทยา

ผู้อำนวยการโรงพยาบาลส่งเสริมสุขภาพตำบลบ้านเหมืองแร่

พระเลขาฯ ตัวแทนวัดสหชาติประชาธรรม

ตัวแทนบริษัท สหชาติเศรษฐกิจ จำกัด

ตัวแทนบริษัท สหชาติเศรษฐกิจ จำกัด

กรรมการที่ไม่มาประชุม

ตัวแทนสาธารณสุขอำเภอหนองบัว

เริ่มเปิดประชุม 10.00 นาฬิกา

ที่ประชุมมีมติให้ นายปรีชา แก้วใหญ่ เป็นประธานในที่ประชุม และได้กล่าวเปิดประชุม พร้อมกับ  
ดำเนินการประชุมตามวาระ ดังนี้

วาระที่ 1 เรื่องที่แจ้งให้ที่ประชุมทราบ

1.1. เรื่องประธานในที่ประชุมแจ้งให้ที่ประชุมทราบ

- นายปรีชา แก้วใหญ่ ตัวแทนบริษัท สหชาติเศรษฐกิจ จำกัด ได้ชี้แจงเรื่อง ความเป็นมาของการจัดตั้ง  
กองทุนพัฒนาหมู่บ้านรอบพื้นที่เหมืองแร่ และกองทุนเฝ้าระวังสุขภาพชุมชน ว่าเป็นการต่ออายุประทานบัตร  
ไม่ใช่การขอประทานบัตรใหม่ ใช้รัศมีจากขอบเขตประทานบัตรระยะ 500 เมตร ตามร่างระเบียบบริหารกองทุนที่  
เป็นตัวอย่างจะพิจารณาใช้ หรือแก้ไขในวันนี้

1.2. เรื่องเลขานุการแจ้งให้ทราบ

- แจ้งเรื่อง ประกาศแต่งตั้งคณะกรรมการมวชนสัมพันธ์ แปลงประทานบัตรที่ 29536/15091 (คำขอต่ออายุประทานบัตรที่ 1/2564) แปลงประทานบัตรที่ 29537/15092 (คำขอต่ออายุประทานบัตรที่ 2/2564) และแปลงประทานบัตรที่ 32253/16045 (คำขอต่ออายุประทานบัตรที่ 5/2564) ลงวันที่ 11 พฤษภาคม 2566

- นายปรีชา แก้วใหญ่ ตัวแทนบริษัท สหชาติเศรษฐกิจ จำกัด แจ้งให้ทราบถึงประกาศแต่งตั้งคณะกรรมการมวชนสัมพันธ์ ทั้ง 3 แปลงประทานบัตร คือ 29536, 29537, 32253 ซึ่งในรัศมี 500 เมตร มีพื้นที่ครอบคลุมผู้ใหญ่บ้านหมู่ 2 เพียงหมู่เดียว และอ้างอิงประกาศคณะกรรมการมวชนสัมพันธ์ที่เคยใช้มาซึ่งประกอบด้วย เจ้าอาวาสวัดสหชาติหรือผู้แทน ซึ่งมีพระมานะชัย ฐิตมโน เป็นผู้แทนวัด, เกษตรอำเภอนองบัว พัฒนาการนองบัว ซึ่งมีพัฒนาการตำบลทุ่งทอง เป็นตัวแทน, สาธารณสุขนองบัว ซึ่งวันนี้ติดภาระกิจไม่สามารถเข้าร่วมประชุมได้ ท่านผู้อำนวยการโรงเรียนสหชาติเศรษฐกิจวิทยา, ท่านผู้อำนวยการโรงพยาบาลส่งเสริมสุขภาพตำบลบ้านเหมืองแร่, ท่านนายกองค์การบริหารส่วนตำบลทุ่งทอง, ท่านผู้ใหญ่บ้านหมู่ 2, ท่านกำนันตำบลทุ่งทอง, ตัวแทนบริษัทฯ ที่มาเพิ่มเติม ผู้จัดการแผนกนิติกรรมสัญญาและคดี คุณนพรัตน์ บุรณจันทร์ ตัวแทนบริษัทฯ, และผมตัวแทนบริษัทฯ หัวหน้าแผนกสิ่งแวดล้อม และเป็นเลขานุการ ประกาศ ณ วันที่ 11 พฤษภาคม 2566 ส่วนอำนาจและหน้าที่ที่อยู่ในประกาศมีท่านเพิ่มเติมหรือไม่

- ในที่ประชุมไม่มีข้อสอบถาม

- นายปรีชา แก้วใหญ่ ตัวแทนบริษัท สหชาติเศรษฐกิจ จำกัด ชี้แจง เรื่องที่ตั้งของแปลงประทานบัตร และรัศมี 500 เมตร โดยอ้างอิงจากระเบียบการประกาศของกรมอุตสาหกรรมพื้นฐานและการเหมืองแร่ จึงครอบคลุมพื้นที่หมู่ 2 เพียงหมู่เดียว

- ในที่ประชุมไม่มีข้อสอบถาม

- นายปรีชา แก้วใหญ่ ตัวแทนบริษัท สหชาติเศรษฐกิจ จำกัด จึงนำที่ประชุมเข้าสู่วาระต่อไป

## วาระที่ 2 รับรองการประชุม

- นายปรีชา แก้วใหญ่ ตัวแทนบริษัท สหชาติเศรษฐกิจ จำกัด ขอมติรับรองการประชุมคณะกรรมการมวชนสัมพันธ์ กองทุนพัฒนาหมู่บ้านรอบพื้นที่เหมืองแร่และกองทุนเฝ้าระวังสุขภาพชุมชน แปลงประทานบัตรที่ 29536/15091, แปลงประทานบัตรที่ 29537/15092 และแปลงประทานบัตรที่ 32253/16045 ของ บริษัท สหชาติเศรษฐกิจ จำกัด ครั้งที่ 1 ประจำปี 2566

- มติ ที่ประชุมลงมติเห็นชอบรับรองการประชุม

### วาระที่ 3 เรื่องสืบเนื่อง – เรื่องค้างการพิจารณา

- ไม่มีเรื่องสืบเนื่อง หรือเรื่องค้างการพิจารณา

### วาระที่ 4 เรื่องเพื่อพิจารณา

#### **4.1. พิจารณาระเบียบกองทุนพัฒนาฯ และกองทุนเฝ้าระวังสุขภาพชุมชน แปลงประธานบัตรที่**

**29536/15091 แปลงประธานบัตรที่ 29537/15092 และแปลงประธานบัตรที่ 32253/16045**

- นายปรีชา แก้วใหญ่ ตัวแทนบริษัท สหชาติเศรษฐกิจ จำกัด แจ้งในที่ประชุมว่า ระเบียบบริหารกองทุนที่แจกให้เป็นเพียงตัวร่างอยู่ จะนำมาพิจารณา แก้ไข เพิ่มเติม หรือไม่ โดยร่างระเบียบบริหารกองทุนฯ นี้อ้างอิงมาจากระเบียบบริหารกองทุนฯ แปลงประธานบัตร 29538, 29539

- นายปรีชา แก้วใหญ่ ตัวแทนบริษัท สหชาติเศรษฐกิจ จำกัด ชี้แจงวัตถุประสงค์กองทุน กองทุนพัฒนาหมู่บ้านรอบพื้นที่เหมืองแร่ มีวัตถุประสงค์เพื่อ เป็นงบประมาณดำเนินงานหรือกิจกรรมเกี่ยวกับการพัฒนาหมู่บ้านรอบพื้นที่ประธานบัตรของบริษัทฯ ในรัศมี 500 เมตร ตามประกาศกรมอุตสาหกรรมพื้นฐานและการเหมืองแร่ เรื่อง แนวทางการบริหารจัดการกองทุนพัฒนาหมู่บ้านรอบพื้นที่เหมืองแร่ พ.ศ.2559

กองทุนเฝ้าระวังสุขภาพชุมชน มีวัตถุประสงค์เพื่อ เป็นงบประมาณดำเนินงานหรือกิจกรรมเกี่ยวกับการเฝ้าระวังสุขภาพอนามัย หรือการตรวจสุขภาพของประชาชน หรือส่งเสริมสุขภาพของประชาชน ตามมติความเห็นชอบของคณะกรรมการฯ รวมทั้งสนับสนุนกิจกรรมสาธารณสุขของชุมชนที่อยู่รอบพื้นที่ประธานบัตรของบริษัทฯ ในรัศมี 500 เมตร ตามประกาศกรมอุตสาหกรรมพื้นฐานและการเหมืองแร่ เรื่อง แนวทาง การบริหารจัดการกองทุนเฝ้าระวังสุขภาพชุมชนสำหรับโครงการเหมืองแร่ พ.ศ.2559

- นายปรีชา แก้วใหญ่ ตัวแทนบริษัท สหชาติเศรษฐกิจ จำกัด สอบถามในที่ประชุม มีข้อเสนอแนะเพิ่มเติมหรือไม่

- คณะกรรมการในที่ประชุมไม่มีข้อเสนอเพิ่มเติม

- นายปรีชา แก้วใหญ่ ตัวแทนบริษัท สหชาติเศรษฐกิจ จำกัด จึงนำในที่ประชุมพิจารณา **หมวดที่ 3** กองทุนพัฒนาฯ และกองทุนเฝ้าระวังฯ ทรัพย์สิน การได้มาซึ่งทรัพย์สิน และรูปแบบการใช้

- ข้อ 5 การนำเงินเข้ากองทุน ให้ผู้ถือประธานบัตรนำเงินเข้ากองทุนพัฒนาฯ และกองทุนเฝ้าระวังฯ ในเดือนแรกหลังจากได้รับอนุญาตประธานบัตร หรือต่ออายุประธานบัตร ตามวงเงินขั้นต่ำที่กำหนดไว้ตามเงื่อนไขแนบท้ายรายงาน โดยกองทุนพัฒนาหมู่บ้านรอบพื้นที่เหมืองแร่ จำนวน 500,000 บาท กองทุนเฝ้าระวังสุขภาพ

ชุมชน จำนวน 200,000 บาท ในช่วงปีที่สองจนถึงสิ้นอายุประธานบัตร ให้นำเงินเข้าบัญชีกองทุนพัฒนาฯ และกองทุนเฝ้าระวังฯ ตามอัตราดังกล่าวในช่วงเดือนมกราคมของทุกปี

- ข้อ 6 การบริหารกองทุน ให้คณะกรรมการฯ เป็นผู้บริหารจัดการกองทุน โดยทำหน้าที่พิจารณาแผนงาน และผลการดำเนินงาน หรือโครงการพัฒนาหมู่บ้านรอบพื้นที่เหมืองแร่ และจัดทำแผนตรวจสอบสุขภาพประชาชน หรือกิจกรรมเฝ้าระวังสุขภาพประชาชนที่อาจได้รับผลกระทบจากการประกอบกิจการเหมืองแร่ พร้อมทั้งรายงานผลการดำเนินงานให้กับหน่วยงานที่เกี่ยวข้องรับทราบ

- หมวดที่ 4 อำนาจหน้าที่ และความรับผิดชอบ ของคณะกรรมการ

ข้อ 7 คณะกรรมการมีอำนาจหน้าที่และความรับผิดชอบ ดังต่อไปนี้

(1) พิจารณาให้ความเห็นชอบ แก้ไข เพิ่มเติม ระเบียบบริหารกองทุนพัฒนาหมู่บ้านรอบพื้นที่เหมืองแร่ และกองทุนเฝ้าระวังสุขภาพชุมชน เพื่อเป็นกรอบการดำเนินงานของคณะกรรมการฯ รวมทั้งแต่งตั้งผู้มีอำนาจลงนามเบิกจ่ายงบประมาณ

(2) พิจารณาให้ความเห็นชอบแผนการดำเนินงานหรือโครงการพัฒนาหมู่บ้านรอบพื้นที่เหมืองแร่ และการเบิกจ่ายงบประมาณกองทุนพัฒนาฯ และกองทุนเฝ้าระวังฯ

(3) ตรวจสอบ เสนอแนะให้ความคิดเห็นผลการดำเนินงานของกองทุนพัฒนาฯ และกองทุนเฝ้าระวังฯ และรายงานผลการดำเนินงานให้กับหน่วยงานที่เกี่ยวข้องรับทราบ

(4) ประชาสัมพันธ์ข้อมูลโครงการ พร้อมทั้งตรวจสอบข้อร้องเรียนชุมชนว่าได้รับผลกระทบจากการประกอบกิจการโครงการเหมืองแร่ของบริษัทฯ หากมีข้อร้องเรียนจากชุมชนต้องติดตามการแก้ไข โดยให้ความเป็นธรรมแก่ทุกฝ่าย จนแล้วเสร็จภายในระยะเวลาที่กำหนด

(5) ดำเนินการอื่นๆ ตามที่ได้รับมอบหมาย

- หมวดที่ 5 การประชุม และอัตราค่าเบี้ยของคณะกรรมการ

ข้อ 8 คณะกรรมการ จะต้องจัดให้มีการประชุมตามความเหมาะสม หรือตามมติความเห็นชอบของคณะกรรมการ แต่ทั้งนี้ต้องจัดให้มีการประชุมอย่างน้อย 1 ครั้งต่อปี และต้องมีคณะกรรมการเข้าร่วมประชุมอย่างน้อยครั้งหนึ่ง ของจำนวนคณะกรรมการทั้งหมดจึงถือว่าครบองค์ประชุม

ข้อ 9 ในการประชุมคณะกรรมการ หากต้องการเชิญบุคคลอื่นเข้าร่วมประชุมเพื่อให้ข้อมูลหรือข้อเสนอแนะต่าง ๆ จะต้องได้รับมติเห็นชอบเสียงข้างมากจากคณะกรรมการที่เข้าร่วมประชุม เป็นครั้งคราวไป

ข้อ 10 มติเรื่องต่างๆ ของที่ประชุมคณะกรรมการ ให้ถือเสียงข้างมากของที่ประชุมคณะกรรมการ

ข้อ 11 การกำหนดอัตราค่าเบี้ยประชุมให้เป็นไปตามมติความเห็นชอบคณะกรรมการ โดยอัตราที่กำหนดต้องคำนึงถึงสถานะการเงินของกองทุนพัฒนาฯ และกองทุนเฝ้าระวังฯ และภารกิจตามหน้าที่เป็นสำคัญ ทั้งนี้การจ่ายค่าเบี้ยประชุมให้จ่ายเป็นต่อหน่วยงาน ไม่ใช่ต่อจำนวนบุคคลที่เข้าร่วมประชุม

- หมวดที่ 6 การเงิน

ข้อ 12 คณะกรรมการผู้มีอำนาจลงนามเบิกจ่ายงบประมาณกองทุน จากบัญชีกองทุนพัฒนาฯ และกองทุนเฝ้าระวังฯ จะต้องได้รับการแต่งตั้งตามมติในที่ประชุม ต้องมีคณะกรรมการ 2 ใน 3 ท่าน เป็นผู้มีอำนาจลงนามเบิกจ่ายงบประมาณ

ข้อ 13 หากมีเหตุขัดข้องในการเบิกจ่ายงบประมาณ ให้คณะกรรมการพิจารณา โดยให้ถือเสียงข้างมากของมติในที่ประชุมคณะกรรมการ

- หมวดที่ 7 การแก้ไข เพิ่มเติม ระเบียบการบริหารกองทุน

ข้อ 14 การแก้ไข เพิ่มเติม ระเบียบการบริหารกองทุนพัฒนาฯ และกองทุนเฝ้าระวังฯ จะกระทำได้โดยมีการลงมติในที่ประชุมคณะกรรมการ ด้วยคะแนนเสียงไม่น้อยกว่า 3 ใน 4 ของคณะกรรมการที่เข้าร่วมประชุม

- หมวดที่ 8 การยกเลิกกองทุน

ข้อ 15 การยกเลิกกองทุนพัฒนาฯ และกองทุนเฝ้าระวังฯ ได้ก็ต่อเมื่อหยุดการทำเหมือง หรือสิ้นอายุประทานบัตรที่ระบุให้จัดตั้งกองทุนฯ

ข้อ 16 เงินกองทุนพัฒนาฯ และกองทุนเฝ้าระวังฯ ที่เหลือหลังจากได้ชำระบัญชีเรียบร้อยแล้ว ให้คณะกรรมการพิจารณาตามความเหมาะสมในการนำเงินดังกล่าวมาใช้ประโยชน์แก่ชุมชนในพื้นที่ตำบลทุ่งทองต่อไป

- นายปรีชา แก้วใหญ่ ตัวแทนบริษัท สหชาติเศรษฐกิจ จำกัด สอบถามในที่ประชุม มีข้อเสนอแนะเพิ่มเติมหรือไม่

- นายสันติ เหลืองสุรภิสกุล ผู้ใหญ่บ้าน หมู่ 2 บ้านเหมืองแร่ สอบถามถึง การยกเลิกกองทุนฯ เมื่อหยุดทำเหมือง สมมุติว่า ประทานบัตรได้อายุ 30 ปี แต่หยุดทำเหมืองภายใน 15 ปี ไม่มีการทำเหมืองแล้ว ก็ยกเลิกนำเงินเข้ากองทุนเมื่อนั้นใช่หรือไม่

- นายนพรัตน์ บุรณจันทร์ ตัวแทนบริษัท สหชาติเศรษฐกิจ จำกัด ตอบว่า ใช่ครับ เมื่อได้รับสัมปทาน 30 ปี หรือ 5 ปี ที่ทางบริษัทฯ ได้รับ จะนำเงินเข้าปีละ 500,000 และ 200,000 ไปเรื่อยๆ จนสิ้นสุดอายุประทานบัตร แต่หากภายในอนาคตเกิดเหตุให้ต้องหยุดทำเหมือง กองทุนก็จะยุบตามกฎหมาย เช่น ขอทำเหมือง 30 ปี แล้วขอหยุดตอน 20 ปี ทางบริษัทฯ ขอไม่ดำเนินกิจการ ก็จะไม่มียาได้นำมาใส่กองทุนฯ ก็ต้องหยุดโดยปริยาย

- นายปรีชา แก้วใหญ่ ตัวแทนบริษัท สหชาติเศรษฐกิจ จำกัด กล่าวเสริมว่า หากจะหยุดทำเหมือง ก็จะไม่หยุดทันทีทันใด เพราะมีขั้นตอนตามกฎหมาย

- นายณพรัตน์ บุณจันท์ ตัวแทนบริษัท สหชาติเศรษฐกิจ จำกัด กล่าวว่า หากในอนาคตกฎหมายมีการเปลี่ยนแปลง ให้มีดำเนินการต่อทางบริษัทก็ยินดีทำตาม

- เลขานุการ ได้สอบถามคณะกรรมการฯ ว่ามีข้อสอบถามเพิ่มเติมหรือไม่

- นายสมชาย แยมกุล กำนันตำบลทุ่งทอง สอบถามว่า ข้อ 16 เงินเหลือจ่ายหมายถึงอะไร

- นายปรีชา แก้วใหญ่ ตัวแทนบริษัท สหชาติเศรษฐกิจ จำกัด ตอบว่า เงินที่เหลือจากการใช้ที่สะสมมาเมื่อหยุดทำเหมืองแล้ว ซึ่งโดยปกติมีการแบ่งสัดส่วนอยู่แล้ว แต่อาจจะมีเหลือจากกองกลางบริหารส่วนกลาง

- นายเจริญชัย อินทร์แดน เกษตรอำเภอหนองบัว สอบถามเพิ่มเติมว่า เงินที่เหลือสามารถนำไปใช้จ่ายนอกพื้นที่หมู่ 2 ได้หรือไม่

- นายสมชาย แยมกุล กำนันตำบลทุ่งทอง กล่าวว่า เนื้อหาเขียนไว้ว่า ชุมชนในพื้นที่ตำบลทุ่งทอง

- นายเจริญชัย อินทร์แดน เกษตรอำเภอหนองบัว กล่าวว่า หมายถึงไม่ใช่เฉพาะหมู่ 2

- นายสมชาย แยมกุล กำนันตำบลทุ่งทอง กล่าวว่า แต่ต้องเหลือก่อนถึงจะใช้ได้

- นายปรีชา แก้วใหญ่ ตัวแทนบริษัท สหชาติเศรษฐกิจ จำกัด ตอบว่า ใช่ หากเหลืออยู่ และหยุดจากการทำเหมืองแล้ว ไม่เกี่ยวข้องกับประธานบัตรแล้ว สามารถใช้ได้

- เลขานุการ ได้สอบถามคณะกรรมการฯ ว่ามีข้อสอบถามเพิ่มเติมหรือไม่

- คณะกรรมการฯ ไม่มีข้อสอบถามเพิ่มเติม

- เลขานุการ จึงนำเข้าสู่วาระ ต่อไป

#### 4.2. พิจารณาแต่งตั้งผู้มีอำนาจลงนามเบิกจ่ายงบประมาณกองทุน

- เลขานุการ ได้สอบถามในที่ประชุมว่า จะเสนอท่านใดเป็นผู้มีอำนาจลงนามเบิกจ่าย

- นายสันติ เหลืองสุรภิสกุล ผู้ใหญ่บ้าน หมู่ 2 บ้านเหมืองแร่ เสนอให้ใช้ชุดเดิม

- เลขานุการ จึงใส่รายชื่อผู้มีอำนาจลงนามเบิกจ่าย กองทุนพัฒนาหมู่บ้านรอบพื้นที่เหมืองแร่  
ท่านที่ 1.ผู้จัดการเหมืองแร่ บริษัทฯ

2.ผู้ใหญ่บ้านหมู่ 2 บ้านเหมืองแร่ นายสันติ เหลืองสุรภิสกุล

3.ผู้อำนวยการ รพ.สต.บ้านเหมืองแร่

- นายอิศรานุวัฒน์ คงเถื่อน ผู้อำนวยการโรงพยาบาลส่งเสริมสุขภาพตำบลบ้านเหมืองแร่ กล่าวว่า ตนขออยู่ในส่วนของกองทุนเพื่อระงับสุขภาพฯ

- นายสันติ เหลืองสุรสีสกุล ผู้ใหญ่บ้าน หมู่ 2 บ้านเหมืองแร่ จึงเสนอ นายนพพร รัตนเวชสิทธิ ผู้อำนวยการโรงเรียน สหชาติเศรษฐกิจวิทยา และกล่าวต่อไปว่า ในส่วนของกองทุนเฝ้าระวังสุขภาพฯ เสนอให้เป็น นายณัฐพงษ์ สถาณพันธ์ ผู้จัดการเหมืองแร่ บริษัทฯ, นายสันติ เหลืองสุรสีสกุล ผู้ใหญ่บ้านหมู่ 2 บ้านเหมืองแร่, นายอิศรานุวัฒน์ คงเถื่อน ผู้อำนวยการ รพ.สต.บ้านเหมืองแร่

- เลขานุการ จึงกล่าวตอบว่า ถ้าเป็นของแปลงประทานบัตร 29538, 29539 เป็นท่านกำนันตำบลทุ่งทอง
- นายสมชาย แยมกุล กำนันตำบลทุ่งทอง ตอบว่า ให้เป็นท่านผู้ใหญ่บ้านจะสะดวกกว่า
- เลขานุการ จึงขอมติในที่ประชุม ว่าเห็นด้วยหรือไม่

## วาระที่ 4 เรื่องเพื่อพิจารณา

### 4.2. พิจารณาแต่งตั้งผู้มีอำนาจลงนามเบิกจ่ายงบประมาณ

- กองทุนพัฒนาหมู่บ้านรอบพื้นที่เหมืองแร่

ท่านที่ 1. ผู้ใหญ่ หมู่ 2

2. ผู้จัดการเหมืองแร่

3. ผอ.โรงเรียนสหชาติฯ

(โดยต้องมีผู้มีอำนาจลงนาม 2 ใน 3 ท่าน เป็นผู้ลงนามเบิกจ่ายทุกครั้ง)

8

## วาระที่ 4 เรื่องเพื่อพิจารณา

### 4.2. พิจารณาแต่งตั้งผู้มีอำนาจลงนามเบิกจ่ายงบประมาณ

- กองทุนเฝ้าระวังสุขภาพชุมชน

ท่านที่ 1. ผู้จัดการเหมืองแร่

2. ผอ.รพ.สต.บ้านเหมืองแร่

3. ผู้ใหญ่บ้าน หมู่ 2

(โดยต้องมีผู้มีอำนาจลงนาม 2 ใน 3 ท่าน เป็นผู้ลงนามเบิกจ่ายทุกครั้ง)

9

#### 4.3 พิจารณากำหนดอัตราเบี้ยประชุม ตามระเบียบบริหารกองทุนฯ หมวดที่ 5 ข้อที่ 11

- นายสันติ เหลืองสุรสีสกุล ผู้ใหญ่บ้าน หมู่ 2 สอบถามว่า ที่ผ่านมากันไว้ 10% เป็นกองกลางใช้หรือไม่
- เลขานุการ ตอบว่า แปลงประธานบัตร 29538 กับ 29539 กันไว้ 5% และเป็นเบี้ยประชุมครั้งละ 500 บาท ต่อท่านต่อแปลง จะเป็นตามเดิมหรือไม่
- นายอิศรานวัณน์ คงเถื่อน ผู้อำนวยการโรงพยาบาลส่งเสริมสุขภาพตำบลบ้านเหมืองแร่ กล่าวว่า ตามที่ตนเองได้เข้าร่วมประชุมกับบริษัทฯ อื่น กำหนดค่าเบี้ยประชุมอยู่ที่ 1,000 บาทต่อครั้งต่อแปลง
- เลขานุการ กล่าวว่า ถ้าหากรับเบี้ยประชุม 500 บาท รวมแล้วจะได้ 1,500 บาท ต่อหน่วยงาน และได้สอบถามความเห็นเพิ่มเติมจากที่ประชุม
- นายสันติ เหลืองสุรสีสกุล ผู้ใหญ่บ้าน หมู่ 2 บ้านเหมืองแร่ กล่าวว่า เนื่องจากมีอยู่ 3 แปลง อาจจะทำให้ดูเยอะ จึงเสนอให้ 2,000 บาท ต่อ 3 แปลง
- เลขานุการ กล่าวว่า อาจจะทำรายงานยาก ควรสรุปเป็นรายแปลงจะง่ายกว่า
- เลขานุการ จึงเสนอเป็นแปลงละ 700 บาท รวมเป็นทั้งหมด 2,100 บาท
- เลขานุการ สอบถามว่า จะลงมติเลยหรือไม่
- นายอิศรานวัณน์ คงเถื่อน ผู้อำนวยการโรงพยาบาลส่งเสริมสุขภาพตำบลบ้านเหมืองแร่ กล่าวว่า มีกำหนดอัตราเท่าไรบ้าง
- เลขานุการ ตอบว่า 1. 500 บาท, 2. 700 บาท, 3. 1,000 บาท
- นายไสว พิกุลศรี นายกองค์การบริหารส่วนตำบลทุ่งทอง กล่าวว่า ตนเองไม่ได้เป็นคณะกรรมการของบริษัทฯ อื่น แต่ควรเป็นแบบเดียวกันคือ 1,000 บาทต่อแปลงประธานบัตร
- เลขานุการ กล่าวว่า กรรมการทั้งหมด 9 ท่าน ค่าเบี้ยประชุม 1,000 บาทต่อท่าน เป็น 9,000 บาท สมมติประชุม 3 ครั้ง ค่าเบี้ยประชุมทั้งหมด 27,000 บาท
- นายนพรัตน์ บุรณจันทร์ ตัวแทนบริษัท สหชาติเศรษฐกิจ จำกัด จึงเสนอขอให้ลงมติเลือกค่าเบี้ยประชุม
- เลขานุการ จึงขอมติในที่ประชุม ค่าเบี้ยประชุม 1,000 บาท/ครั้ง/หน่วยงาน/แปลงประธานบัตร

## วาระที่ 4 เรื่องเพื่อพิจารณา

4.3. พิจารณากำหนดอัตราเบี้ยประชุม ตามระเบียบบริหารกองทุนฯ หมวดที่ 5 ข้อที่ 11  
ที่ประชุมคณะกรรมการฯ : ค่าเบี้ยประชุม 1,000 บาท/ครั้ง/แปลง

มติที่ประชุม...เห็นชอบ.....

10

- ในที่ประชุมเห็นชอบ 8 เสียง, ไม่เห็นชอบ 0 เสียง,งดออกเสียง 2 เสียง
- เลขานุการ จึงนำเข้าสู่อำนาจ 4.4

### 4.4 พิจารณาการใช้งบประมาณจากกองทุนฯ

- เลขานุการ สอบถามในที่ประชุมว่า ควรจะแบ่งเป็นค่าดำเนินการ เท่าไร เมื่อสักครู่นี้ต้องใช้งบประมาณทั้งหมด 27,000 บาท
- นายณพรัตน์ บุณยจันทร์ ตัวแทนบริษัท สหชาติเศรษฐกิจ จำกัด กล่าวว่า ควรจะใส่เป็นครั้งไปก่อนไม่ควรรับสรุปไป
- เลขานุการ รับทราบ และสอบถามในที่ประชุมว่า ควรพิจารณากันเป็นค่าดำเนินการเท่าใด
- นายอิศรานวัณณ์ คงเถื่อน ผู้อำนวยการโรงพยาบาลส่งเสริมสุขภาพตำบลบ้านเหมืองแร่ เสนอในที่ประชุมสมควรกันไว้ 10% ของกองทุนพัฒนาแต่ละแปลงประทานบัตร
- เลขานุการ กล่าวว่า งบประมาณจะมี 50,000 บาท หากประชุม 3 ครั้ง/ปี ค่าเบี้ยประชุมเป็น 27,000 จะเหลือค่าดำเนินการ เป็นค่ากระดาษ ค่าป้าย ค่าอาหารและเครื่องดื่ม จำนวน 23,000 บาท
- นายสมชาย แยมกุล กำนันตำบลทุ่งทอง สอบถามว่า ต่อแปลงใช้หรือไม่
- เลขานุการ ตอบว่า ต่อแปลงประทานบัตร
- เลขานุการ จึงสอบถามในที่ประชุมว่า งบประมาณที่กันไว้เยอะไปหรือไม่
- นายอิศรานวัณณ์ คงเถื่อน ผู้อำนวยการโรงพยาบาลส่งเสริมสุขภาพตำบลบ้านเหมืองแร่ กล่าวว่า หากมีเหตุฉุกเฉินในหมู่บ้าน เช่น พายุ น้ำท่วม ชุมชนได้รับความเดือดร้อน สามารถนำงบประมาณตรงนี้ไปใช้ได้
- เลขานุการ จึงสอบถามในข้อ 2 เรื่อง การใช้งบประมาณจากกองทุนพัฒนาฯ

- นายสันติ เหลืองสุรภิสกุล ผู้ใหญ่บ้าน หมู่ 2 บ้านเหมืองแร่ กล่าวว่า ควรจะแบ่งเป็น 4 หน่วยงาน บ้าน วัด โรงเรียน และ รพ.สต. แต่ข้อชี้แจงเรื่องน้ำประปาที่หมู่ 2 ได้รับความเดือดร้อนไม่สามารถหาแหล่งน้ำที่สะอาดให้กับหมู่บ้านได้ และมีไม่เพียงพอเมื่อถึงฤดูแล้ง หน้าฝนก็จะเกิดปัญหาน้ำขุ่นแดง ซึ่งหากรองบประมาณจากหน่วยงานราชการเกรงว่าจะไม่พอและล่าช้า จึงความอนุเคราะห์ขอใช้งบประมาณจากทั้ง 3 หน่วยงานก่อนในปี

- นายไสว พิกุลศรี นายกองค์การบริหารส่วนตำบลทุ่งทอง กล่าวเสริมว่า เท่าที่ผู้ใหญ่บ้านได้ศึกษาในเบื้องต้นว่าจะใช้น้ำดิบจากแหล่งน้ำของเหมือง โดยบริษัทฯ เป็นผู้ดำเนินการติดตั้งอุปกรณ์ให้

- นายณพรัตน์ บุณจันทร ตัวแทนบริษัท สหชาติเศรษฐกิจ จำกัด กล่าวว่า ด้วยบริษัทฯ ประกอบกิจการเหมืองแร่อยู่ในพื้นที่ของป่าสงวน การนำน้ำออกไปใช้อาจจะผิดข้อกฎหมายได้ จึงขอให้ทำเรื่องผ่านมาที่องค์การบริหารส่วนตำบล จากนั้นส่งเรื่องไปที่จังหวัด หากจังหวัดส่งเรื่องอนุญาตมาที่บริษัทฯ ทางบริษัทฯ ไม่ขัดข้องใดๆ ที่จะให้ดำเนินการ

- นายสันติ เหลืองสุรภิสกุล ผู้ใหญ่บ้าน หมู่ 2 บ้านเหมืองแร่ กล่าวว่า ขณะนี้ทางหมู่บ้านได้ประชุมลงมติเรียบร้อยแล้ว แต่ยังไม่ได้ดำเนินการส่งเรื่องไปที่อบต.

- เลขานุการ สอบถามในที่ประชุมว่า งบประมาณจะแบ่งเป็น 4 ส่วน ใช้อย่างไรหรือไม่

## วาระที่ 4 เรื่องเพื่อพิจารณา

### 4.4. พิจารณาการใช้งบประมาณจากกองทุนฯ

- กองทุนพัฒนาหมู่บ้านรอบพื้นที่เหมืองแร่ ใช้งบประมาณ 500,000 บาท/ปบ.
  - 1.ค่าดำเนินการ (กองกลาง) : 10% =50,000 บาท ต่อ 1 ประทานบัตร (150,000 บาท)
  - 2.โครงการต่างๆ : ยอดคงเหลือ1,350,000 บาท แปลงละ 450,000 บาทการจัดสรรงบประมาณแบ่งเป็น 4 ส่วน 22.5%
- หมู่ 2 ชุมชน เสนอโครงการจัดทำน้ำประปาหมู่บ้าน
- วัดสหชาติประชารวม
- โรงเรียนสหชาติฯ เสนอโครงการอาหารกลางวันและน้ำดื่ม
- รพ.สต.บ้านเหมืองแร่

มติที่ประชุม.....

11

- เลขานุการ จึงขอมติในที่ประชุม

- ในที่ประชุมเห็นชอบ 8 เสียง, ไม่เห็นชอบ 0 เสียง, งดออกเสียง 2 เสียง

- เลขานุการ จึงสอบถามหน่วยงานต่างๆ ว่าเห็นชอบกับโครงการก่อสร้างประปาหมู่ 2 หรือไม่ โดยเริ่มจากรพ.สต.บ้านเหมืองแร่

- นายอิศรานุวัฒน์ คงเถื่อน ผู้อำนวยการโรงพยาบาลส่งเสริมสุขภาพตำบลบ้านเหมืองแร่ ตอบว่า เห็นด้วย เพราะเป็นโครงการที่ดีต่อชุมชน

- เลขาอนุการ สอบถาม ผู้อำนวยการโรงเรียนสหชาติเศรษฐกิจวิทยา เห็นชอบหรือไม่

- นายณพพร รัตนเวชสิทธิ ผู้อำนวยการโรงเรียนสหชาติเศรษฐกิจวิทยา กล่าวว่า ตนเห็นถึงประโยชน์ของโครงการนี้ที่จะส่งผลดีต่อชุมชน แต่อยากทราบว่าต้องใช้งบประมาณเท่าไร เพราะตนได้ประชุมผู้ปกครองโรงเรียนแล้วมีปัญหาอยู่ 2 ส่วน คือ 1.เรื่องอาหารกลางวันของเด็กมัธยมที่คาดว่าจะใช้งบประมาณ 50,000 บาท 2.และปัญหาเรื่องน้ำดื่มที่มีการเก็บค่าน้ำดื่มคนละ 100 บาท แต่ยังคงต้องซื้อน้ำดื่ม ตนจึงเห็นว่าจะยกเลิกและทางโรงเรียนจะใช้งบประมาณจากกองทุนเพื่อซื้อกระติกน้ำดื่ม พร้อมกับตั้งเป็นจุด เตมน้ำแข่งกับน้ำบริการให้เด็ก โดยไม่ตั้งตู้ขายน้ำเย็น เพราะกลัวปัญหาเรื่องไฟดูดกับค่าไฟที่โรงเรียนต้องรับผิดชอบ ซึ่งคาดว่าจะต้องใช้งบประมาณ 70,000 บาท

- นายไสว พิกุลศรี นายกองค์การบริหารส่วนตำบลทุ่งทอง กล่าวว่า ขณะนี้ทาง อบต.ได้ดำเนินการขออนุญาตพื้นที่ป่า ตั้งเครื่องสูบน้ำพลังงานแสงอาทิตย์ในเขตประเทานบัตร ซึ่งทางบริษัทฯ ไม่สามารถอนุญาตได้ แต่สามารถทำ MOU ร่วมกันขอใช้พื้นที่ โดยต้องทำแบบแปลนนำเสนอที่คณะกรรมการจังหวัด ซึ่งทางอบต.ได้ดำเนินการทำแบบ และขอใช้พื้นที่ 1 ไร่ส่งมาที่บริษัทฯ จากนั้นบริษัทฯ ส่งเรื่องให้กับสนง.ทสจ.จังหวัด พิจารณาและตรวจสอบพื้นที่อีกครั้ง คาดว่าจะใช้ระยะเวลานาน ซึ่งตอนนี้ตนเองกำลังรอแบบแปลนจากกรมชลฯ เป็นไปตามที่คุณนพรัตน์ได้แจ้งต่อที่ประชุมว่ายินดีให้ แต่ผู้อนุญาตคือป่าไม้ การทำประปาหมู่บ้านควรจะเป็นไปตามขั้นตอนเดียวกัน

- นายณพรัตน์ บุรณจันทร์ ตัวแทนบริษัท สหชาติเศรษฐกิจ จำกัด กล่าวว่า หมู่บ้านควรประชุมหามติจากชุมชน จากนั้นส่งเรื่องผ่านไปทางอบต. แล้วจากนั้นส่งให้บริษัทฯ จะดำเนินการสอบถามและเดินเรื่องให้

- เลขาอนุการ จึงเสนอให้ ศึกษาข้อมูลก่อน

- นายไสว พิกุลศรี นายกองค์การบริหารส่วนตำบลทุ่งทอง กล่าวเสริมว่า ต้องมีข้อมูลเรื่องปริมาณการใช้ด้วย เพราะบริษัทฯ ต้องทำการฟื้นฟู ถ้าหากป่าไม้อนุญาตแล้วจะได้กำหนดพื้นที่ฟื้นฟูใหม่ และต้องขออนุญาตขอใช้พื้นที่ รพ.สต.ด้วย

- พระมานะชัย ฐิตมโน พระเลขาฯ ตัวแทนวัดสหชาติประชาธรรม เสนอในที่ประชุมว่า เห็นด้วยกับโครงการประปาหมู่บ้าน แต่เปลี่ยนเป็นประปาจากบ่อบาดาล ได้หรือไม่ เพราะทางวัดใช้น้ำจากบ่อบาดาลอยู่ 2 บ่อ

- นายสันติ เหลืองสุรสีสกุล ผู้ใหญ่บ้าน หมู่ 2 บ้านเหมืองแร่ กล่าวว่า เกรงว่าจะมีปริมาณน้ำดิบไม่เพียงพอ

- นายณพพร รัตนเวชสิทธิ์ ผู้อำนวยการโรงเรียนสหชาติเศรษฐกิจวิทยา กล่าวว่า ประปาบาดาลของกรมทรัพย์ ประมาณ 1,000,000 บาท แต่มีปัญหาเรื่องปั้มน้ำเสียบ่อย ราคาซ่อมประมาณครั้งละ 4,000 บาท และต้องเปลี่ยนไส้กรองบ่อย และคาดว่าจะมีปริมาณไม่เพียงพอ

- พระมานะชัย ฐิตมโน พระเลขาฯ ตัวแทนวัดสหชาติประชาธรรม กล่าวว่า ทางวัดยินดีที่จะสนับสนุนโครงการ

- นายไสว พิกุลศรี นายกองค์การบริหารส่วนตำบลทุ่งทอง กล่าวว่า ให้ทางผู้ใหญ่บ้านนำเสนอวาระการประชุมหมู่บ้านและโครงการคร่าวๆ มายัง อบต. ทางอบต.จะดำเนินการส่งให้กับ สนง.ทสจ.อีกครั้ง

- นายสันติ เหลืองสุรภิสกุล ผู้ใหญ่บ้าน หมู่ 2 บ้านเหมืองแร่ กล่าวว่า ทางตนเองจะทำเรื่องว่าหมู่บ้านได้รับความเดือดร้อนจากปัญหาน้ำใช้ภายในครัวเรือน จึงขอความอนุเคราะห์ขอใช้น้ำจากบริษัท ซึ่งน่าจะใช้ระยะเวลานานไม่ทันในปีนี้ แต่ละหน่วยงานสามารถใช้งบประมาณตามสัดส่วนของตัวเองได้เลย

- เลขานุการ แจ้งในที่ประชุมว่า หากหน่วยงานใดมีความประสงค์จะใช้งบประมาณจากกองทุนพัฒนาฯ สามารถนำเสนอโครงการได้ทันที

- นายสมชาย แยมกุล กำนันตำบลทุ่งทอง สอบถามว่า ได้งบประมาณหน่วยงานละเท่าไร

- เลขานุการ แจ้งว่า ได้หน่วยงานละ 22.5% เป็นเงิน 112,500 บาท

- นายณพพร รัตนเวชสิทธิ์ ผู้อำนวยการโรงเรียนสหชาติเศรษฐกิจวิทยา สอบถามว่า สามารถสะสมให้เหลือในบัญชีได้หรือไม่

- เลขานุการ แจ้งว่า สามารถเหลือสะสมในบัญชีได้

- เลขานุการ ได้สอบถามคณะกรรมการฯ ว่ามีข้อสอบถามเพิ่มเติมหรือไม่

- คณะกรรมการฯ ไม่มีข้อสอบถามเพิ่มเติม

- เลขานุการ จึงนำเข้าสู่การพิจารณาการใช้งบประมาณกองทุนเฝ้าระวังสุขภาพ

- เลขานุการ แจ้งว่า เนื่องจาก กิจกรรมตรวจสุขภาพมีงบประมาณจากแปลงประทานบัตรอื่นๆ อยู่ด้วย จึงขอกันงบประมาณไว้แปลงประทานบัตรละ 50,000 บาท

- เลขานุการ สอบถามในที่ประชุมว่า มีโครงการที่จะนำเสนอ หรือไม่

- นายไสว พิกุลศรี นายกองค์การบริหารส่วนตำบลทุ่งทอง เสนอในที่ประชุม ต้องการให้มีการดำเนินการอบรมทำปุ๋ยน้ำของเกษตรกรอำเภอต่อ

- นายสันติ เหลืองสุรภิสกุล ผู้ใหญ่บ้าน หมู่ 2 บ้านเหมืองแร่ กล่าวว่า ควรจะอบรมเป็นรายหมู่บ้าน

- เลขานุการ กล่าวว่า ขอแจ้งความคืบหน้าผลการดำเนินของโครงการอบรมป้อนน้ำไปเรียบร้อยแล้ว ตอนนี้อยู่ในช่วงติดตามผลการอบรมและการใช้จริงของเกษตรกร แต่มีข้อเสนอให้อบรมเป็นรายหมู่บ้าน เช่นกัน

- นายไสว พิกุลศรี นายกองค์การบริหารส่วนตำบลทุ่งทอง กล่าวว่า เห็นด้วย เพราะชุมชนอาจจะติดปัญหาเรื่องการเดินทาง

- นายสมชาย แยมกุล กำนันตำบลทุ่งทอง กล่าวว่า ในครั้งแรกมีการตกลงว่าทำเป็นรายหมู่บ้าน แต่ทางบริษัทฯ ขอรวมเป็นจุดเพื่อการเดินทาง จึงควรนำข้อผิดพลาดนี้พิจารณาด้วย

- เลขานุการ กล่าวเสริมว่า ควรเพิ่มเติมการตรวจสอบการเกิดค่าในผลผลิตด้วย เนื่องจากครั้งก่อนมีปัญหาเรื่องงบประมาณไม่เพียงพอ

- นายเจริญชัย อินทร์แดน เกษตรอำเภอนองบัว กล่าวเสริมว่า ควรมีมอบเมล็ดพันธุ์พืชผักให้กับผู้อบรมด้วย

- เลขานุการ จึงสอบถามในที่ประชุมว่า ควรตั้งงบประมาณในโครงการเท่าไร

- นายสันติ เหลืองสุรสีสกุล ผู้ใหญ่บ้าน หมู่ 2 บ้านเหมืองแร่ กล่าวว่า ควรเป็น 150,000 บาท

- นายสมชาย แยมกุล กำนันตำบลทุ่งทอง กล่าวว่า จะดำเนินการอบรม 2 ครั้งใช้หรือไม่

- เลขานุการ ตอบว่า ต้องติดตาม และสรุปโครงการครั้งแรกก่อนน่าจะประมาณเดือน ส.ค.

- นายสมชาย แยมกุล กำนันตำบลทุ่งทอง กล่าวว่า ควรทำให้เร็วที่สุด

- นายเจริญชัย อินทร์แดน เกษตรอำเภอนองบัว กล่าวว่า จะให้เจ้าหน้าที่ผู้รับผิดชอบจัดทำโครงการนำเสนอให้เร็วที่สุด

- นายไสว พิกุลศรี นายกองค์การบริหารส่วนตำบลทุ่งทอง กล่าวว่า ควรอยู่ในช่วงเดือน ก.ค.

- นายอิศรานวัณน์ คงเถื่อน ผู้อำนวยการโรงพยาบาลส่งเสริมสุขภาพตำบลบ้านเหมืองแร่ กล่าวว่า ทางรพ.สต.มีแผนที่จะจัดซื้อครุภัณฑ์ทางการแพทย์แผนไทย งบประมาณ 60,000 บาท

- เลขานุการ สอบถามในที่ประชุมว่า มีความคิดเห็นเพิ่มเติมหรือไม่

- นายนพพร รัตนเวชสิทธิ ผู้อำนวยการโรงเรียนสหชาติเศรษฐกิจวิทยา กล่าวว่า มีความประสงค์ก่อสร้างสนามเด็กเล่นให้กับชั้นเรียนอนุบาล

- นายไสว พิกุลศรี นายกองค์การบริหารส่วนตำบลทุ่งทอง สอบถามว่า รพ.สต.มีโครงการที่จะใช้งบประมาณจากกองทุนเฝ้าระวังสุขภาพชุมชนอีก หรือไม่

- นายอิศรานวัณน์ คงเถื่อน ผู้อำนวยการโรงพยาบาลส่งเสริมสุขภาพตำบลบ้านเหมืองแร่ กล่าวว่า ในตอนนี้ได้ดำเนินการของงบประมาณจัดซื้อเครื่องผลิตออกซิเจนจากแปลงประทานบัตรอื่นแล้ว

- นายณพรัตน์ บุรณจันท์ ตัวแทนบริษัท สหชาติเศรษฐกิจ จำกัด กล่าวว่า ในขณะนี้กำลังพิจารณาโครงการของโรงเรียนอยู่ว่าจะใช้งบประมาณจากกองทุนเฝ้าระวังสุขภาพอย่างไร

- นายณพพร รัตนเวชสิทธิ ผู้อำนวยการโรงเรียนสหชาติเศรษฐกิจวิทยา กล่าวว่า ทางโรงเรียนพยายามจัดทำสถานที่ออกกำลังกายให้กับเด็กตามงบประมาณที่ได้รับ จัดทำเป็นลู่วิ่ง มีต้นไม้ล้อมรอบ คล้ายกับสวนสุขภาพ ซึ่งทางโรงเรียนยังไม่มี และไม่สามารถเบิกกับ สภ.ได้ เพราะเป็นครุภัณฑ์ จึงเสนอขอเพื่อเป็นการส่งเสริมการออกกำลังกายตั้งแต่ยังเด็ก

- นายณพรัตน์ บุรณจันท์ ตัวแทนบริษัท สหชาติเศรษฐกิจ จำกัด กล่าวว่า ตอนจัดทำรายงานใช้งบประมาณจากกองทุนเฝ้าระวังสุขภาพอย่างไร แต่ทั้งนี้ขึ้นอยู่กับความเห็นของคณะกรรมการฯ ในที่ประชุม

- นายอิศรานุวัฒน์ คงเถื่อน ผู้อำนวยการโรงพยาบาลส่งเสริมสุขภาพตำบลบ้านเหมืองแร่ กล่าวว่า เมื่อทางบริษัทฯ จัดกิจกรรมตรวจสุขภาพชุมชนเรียบร้อยแล้ว แต่ยังขาดเรื่องการติดตาม ประเมินผล เยี่ยมเยียน เมื่อเราแจ้งและทำเอกสารส่งตัวไปแล้ว หลังจากนั้นเราไม่รู้ว่าเขาไปพบแพทย์จริงหรือไม่ จึงเสนอให้มีกิจกรรมเยี่ยมเยียนผู้ป่วยที่มีผลผิดปกติ งบประมาณ 30,000 บาท

- นายณพรัตน์ บุรณจันท์ ตัวแทนบริษัท สหชาติเศรษฐกิจ จำกัด สอบถามว่า ทางโรงเรียนมีความประสงค์ใช้งบประมาณจัดทำสนามเด็กเล่นเท่าไร

- นายณพพร รัตนเวชสิทธิ ผู้อำนวยการโรงเรียนสหชาติเศรษฐกิจวิทยา กล่าวว่า ประมาณ 150,000 บาท

- นายอิศรานุวัฒน์ คงเถื่อน ผู้อำนวยการโรงพยาบาลส่งเสริมสุขภาพตำบลบ้านเหมืองแร่ กล่าวว่า งบประมาณที่เหลือควรเก็บในกรณีฉุกเฉิน เช่น โรคระบาดในพื้นที่, ไข้เลือดออก เป็นต้น

## วาระที่ 4 เรื่องเพื่อพิจารณา

### 4.4. พิจารณาการใช้งบประมาณจากกองทุนฯ

#### -กองทุนเฝ้าระวังสุขภาพชุมชน ใช้งบประมาณ 200,000

ลำดับ	โครงการ	งบประมาณ
1	โครงการการอบรมปฎิบัติ	150,000
	โครงการส่งเสริมการปลูกพืชผัก ปลอดภัย	
	โครงการเคมีสารตกค้างในพืชผัก	
2	ศูนย์กักกันทางการแพทย์ห้องขนาดคนไทย	60,000
3	ออกติดตามผลการตรวจสุขภาพ ที่ผิดปกติ	30,000
4	ค่าตรวจสุขภาพชุมชน	150,000
5	โครงการสนามเด็กเล่น	150,000
6	อื่นๆ กรณีฉุกเฉิน เช่น โรคระบาดในพื้นที่	60,000
		600,000

- เลขานุการ จึ่งขอมติในที่ประชุม
- ในที่ประชุมมีมติเห็นชอบ 8 เสียง, ไม่เห็นชอบ 0 เสียง, งดออกเสียง 2 เสียง
- เลขานุการ จึ่งนำเข้าสู่หัวข้อพิจารณา ต่อไป

#### 4.5. พิจารณาความถี่การจัดประชุมฯ

- เลขานุการ สอบถามคณะกรรมการในที่ประชุมว่า เห็นควรให้มีความถี่ในการจัดประชุมกี่ครั้ง ต่อปี
- นายสันติ เหลืองสุรสีสกุล ผู้ใหญ่บ้าน หมู่ 2 บ้านเหมืองแร่ กล่าวว่า อย่างน้อยปีละ 2 ครั้ง

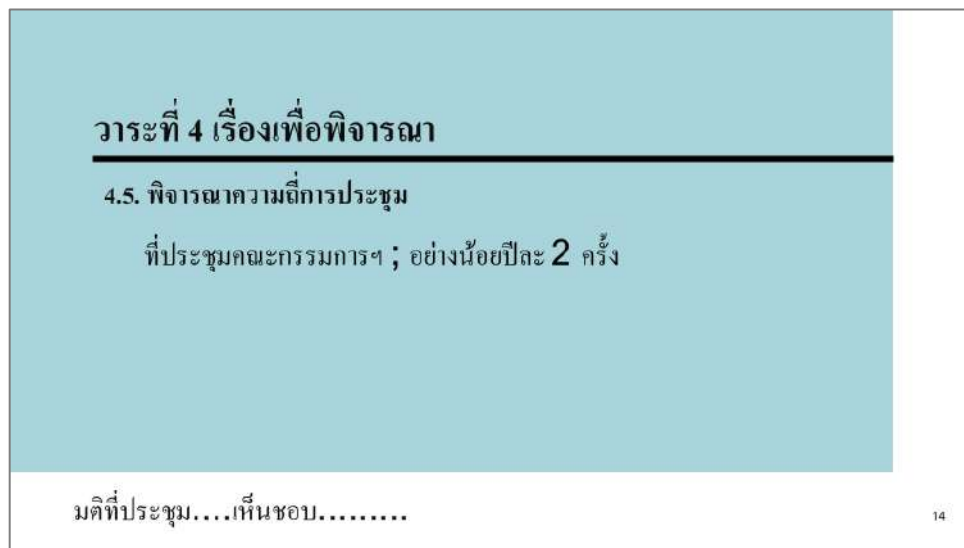

- เลขานุการ จึ่งขอมติในที่ประชุม
- ในที่ประชุมมีมติเห็นชอบ 9 เสียง, ไม่เห็นชอบ 0 เสียง, งดออกเสียง 1 เสียง
- เลขานุการ จึ่งเข้าสู่วาระ ต่อไป

#### วาระที่ 5 เรื่องอื่นๆ

- เลขานุการ สอบถามคณะกรรมการในที่ประชุมว่า มีข้อเสนอแนะอื่นๆ หรือไม่
- นายสมชาย แยมกุล กำนันตำบลทุ่งทอง กล่าวว่า ต้องขอแสดงความดีใจกับหมู่ 2 ด้วยที่มีงบประมาณ อยากรจะฝากว่าหากไม่มีโครงการอื่นๆ แล้วปีหน้าขอความอนุเคราะห์หมู่บ้านข้างเคียงที่ได้รับผลกระทบเหมือนกัน ทุก หมู่บ้านมีความเดือดร้อนเหมือนกัน แต่ผู้ใหญ่ กำนัน ไม่มึงงบประมาณบริหารเลย แต่ผู้ใหญ่บ้านมีโครงการที่ต้องการ ทำเพื่อชุมชนเยอะมาก จึ่งฝากคณะกรรมการฯ ทุกท่านพิจารณา คิดถึงบ้าน วัด โรงเรียน โรงเรียนไม่ได้มีโรงเรียน

สหชาติแห่งเดียว รพ.สต.ก็ไม่ได้มี รพ.สต.แห่งเดียว วัด ไม่ได้มีแห่งเดียวในตำบล งบประมาณที่ใช้บริหารตำบลทุ่งทอง ไม่ได้มีจากเหมืองเพียงอย่างเดียว มี อบต.ด้วย จึงประสงค์ให้ใช้งบประมาณเป็นประโยชน์สูงสุดแก่ชุมชน

- นายอิศรานุวัฒน์ คงเถื่อน ผู้อำนวยการโรงพยาบาลส่งเสริมสุขภาพตำบลบ้านเหมืองแร่ สอบถามว่า 1.เมื่อแต่งตั้งคณะกรรมการแล้ว เปิดบัญชีเมื่อไร, 2.เมื่อโครงการผ่านการพิจารณาการ ดำเนินการอย่างไร ให้เจ้าของโครงการดำเนินการ หรือให้บริษัทฯ ดำเนินการเอง จัดซื้อจัดจ้างเป็นรูปแบบไหน ในส่วนรูปแบบของหน่วยงานราชการตนเอง และหน่วยงานราชการอื่นๆ จะให้เจ้าของโครงการเป็นผู้ดำเนินงาน เมื่อผ่านคณะกรรมการแล้ว ในส่วนเจ้าของงบประมาณมีหน้าที่ติดตาม ประเมินผล

- เลขานุการ ชี้แจงว่า แม้ว่างบประมาณจะนำเข้าบัญชีกองทุนแล้ว แต่ต้องมีการรายงานกับหน่วยงานสรรพากร และผู้สอบบัญชีอยู่ งบประมาณจึงต้องผ่านบริษัทฯ จัดซื้อให้ เช่น โครงการทำปุ๋ยน้ำ ทางเกษตรจะกำหนดรายการที่ต้องใช้ แล้วทางบริษัทฯ จะดำเนินการจัดซื้อให้

- นายณพรัตน์ บุรณจันทร์ ตัวแทนบริษัท สหชาติเศรษฐกิจ จำกัด กล่าวว่า หลังจากประชุมเสร็จเรียบร้อยแล้ว ทางบริษัทฯ จะดำเนินการเปิดบัญชีกองทุน หลังจากนั้นก็จัดประชุมอีกครั้งหนึ่ง ส่วนเรื่องโครงการในอนาคต ควรจะมีการเสนอว่าให้ใครเป็นผู้แทนลงนามสัญญาต่างๆ เช่น ผู้จัดการเหมืองแร่บริษัทฯ แต่ทุกท่านต้องติดตามตรวจสอบ สรุป 1.ใครเป็นผู้แทนในการทำสัญญา, 2.ทุกท่านต้องติดตาม ตรวจสอบ ว่าประสบความสำเร็จหรือไม่ เพื่อเป็นประโยชน์แก่ชุมชนเอง

- นายอิศรานุวัฒน์ คงเถื่อน ผู้อำนวยการโรงพยาบาลส่งเสริมสุขภาพตำบลบ้านเหมืองแร่ กล่าวว่า ไม่ตรงประเด็น

- นายณพพร รัตนเวชสิทธิ ผู้อำนวยการโรงเรียนสหชาติเศรษฐกิจวิทยา กล่าวว่า งบประมาณที่ได้รับไปมีอยู่ 2 แบบ คือ เราจ้างแรงงานมาทำเอง กับ ให้ผู้รับเหมาทำ แล้วงบประมาณจากกองทุนต้องการแบบใดให้หน่วยงานทำเอง แล้วทางบริษัทฯ เป็นผู้ตรวจสอบ แต่หากที่ชี้แจงมาทางเหมืองต้องทำสัญญา เหมือนทางหน่วยงานเสนอโครงการมาแล้วยกให้เหมืองเป็นผู้ดำเนินการ เจ้าของโครงการไม่ต้องทำอะไร ยกตัวอย่างทางโรงเรียนทำสำนักงาน มีงบประมาณ 400,000 บาท ผู้รับประเมินราคา 700,000 บาท แต่เมื่อมีงบประมาณแค่ 400,000 ต้องขอแรงงาน และการสนับสนุนจากที่ต่างๆ ถ้าถามตอนนี้จัดทำรั้วหลังโรงเรียน เพื่อกันสุนัขไม่ให้เข้าหลังโรงเรียน และทางบริษัทฯ แจ้งว่าโรงเรียนได้งบประมาณเท่านี้ตามสัดส่วน ทางโรงเรียนก็ให้บริษัทฯ เป็นผู้ดำเนินการ ไม่ต้องหาผู้รับเหมา และรอรับรั้วอย่างเดียว

- นายอิศรานวัฒน์ คงเถื่อน ผู้อำนวยการโรงพยาบาลส่งเสริมสุขภาพตำบลบ้านเหมืองแร่ กล่าวว่า เพราะความไม่ชัดเจนตั้งแต่ต้น เหมืองอื่นๆ เมื่อนำเสนอโครงการ ก็โอนเงินให้เจ้าของโครงการเป็นผู้ดำเนินการ เขาติดตามประเมินผล เช่น บอกไปซื้อน้ำ ชื้อน้ำจริง ก็ปิดจบ นี่คือหลักการของโครงการ

- นายณพรัตน์ บุณจันทร ตัวแทนบริษัท สหชาติเศรษฐกิจ จำกัด เสนอว่า ประชุมครั้งต่อไป มาเลือกว่าใครจะเป็นเป็นผู้รับชอบโครงการ

- เลขาฯ การ ชี้แจงว่า ทางหน่วยงานหากหาผู้รับเหมามาอยู่แล้วทางบริษัทฯ ไม่มีข้อขัดข้องใดๆ แต่ขอให้ทำรายการมาว่าจะใช้อะไรบ้าง ทางบริษัทฯ จะเป็นผู้จัดซื้อให้ เพราะทางบัญชีต้องการทราบถึงรายการต่างๆ ที่เกิดขึ้น

- นายอิศรานวัฒน์ คงเถื่อน ผู้อำนวยการโรงพยาบาลส่งเสริมสุขภาพตำบลบ้านเหมืองแร่ กล่าวว่า เมื่อแบบออกจากผอ.กองช่างแล้ว เขาจะได้อะไรผมไม่รู้ เพราะทางปรีชาคุยกับผู้รับเหมาแล้ว แต่ทางบริษัทฯ มาดำเนินการเองไม่ใช่รูปแบบคณะกรรมการแล้ว รูปแบบคณะกรรมการหากทุกคนเห็นชอบแล้ว เจ้าของโครงการต้องดำเนินโครงการตามโครงการนั้น ทุกที่ก็ทำเช่นนี้ ทุกคนเห็นชอบเหมือนกันหมด ทางบริษัทฯ ก็โอนเงินให้กับชุมชนไปดำเนินการเอง เช่น ที่สร้างอยู่เขาก็โอนเงินให้ทุกปี ปีละ 100,00 บาท

- นายณพรัตน์ บุณจันทร ตัวแทนบริษัท สหชาติเศรษฐกิจ จำกัด กล่าวว่า ทุกท่านคือคณะกรรมการ ใครเป็นผู้แทนกองทุนในการทำสัญญาก็ได้ จะเป็นกำนันหรือใครก็ได้ในการผู้แทน โดยการโหวตเลือกเป็นผู้แทนในการทำสัญญา

- นายสันติ เหลืองสุรภิสกุล ผู้ใหญ่บ้าน หมู่ 2 บ้านเหมืองแร่ กล่าวว่า เขาเป็นผู้เสนอโครงการ เขาต้องเป็นผู้รับผิดชอบโครงการ แต่เม็ดเงินไม่ได้โอนไปให้เขาเป็นผู้ดำเนินการ เช่น รพ.สต.ได้ 75,000 บาท แต่ว่าเหมืองเป็นผู้จ่าย ผู้ดูแล เพราะไม่ได้นำไปให้เขาบริหารจัดการ สมมุติว่า ผอ.โรงเรียนสร้างรั้ว บริษัทฯ สร้างได้ 15 ล็อก แต่ผอ.ทำเองได้ 20 ล็อก ด้วยวงเงินเท่ากัน เพราะเขาเป็นผู้เสนอโครงการ เขาต้องเป็นผู้รับผิดชอบโครงการ

- นายสันติ เหลืองสุรภิสกุล ผู้ใหญ่บ้าน หมู่ 2 บ้านเหมืองแร่ สอบถามเพิ่มเติมว่า เหตุใดวัดทำได้ มันมีข้อแตกต่าง

- นายณพรัตน์ บุณจันทร ตัวแทนบริษัท สหชาติเศรษฐกิจ จำกัด กล่าวว่า หากยังติดประเด็นมีข้อสงสัย จะเชิญทางบัญชีเข้าชี้แจงในการประชุมครั้งต่อไป เพื่อหาแนวทางต่อไป

- เลขาฯ การ ถามในที่ประชุมว่า มีข้อเสนอหรือข้อสอบถามเพิ่มเติมหรือไม่

- นายอิศรานวัฒน์ คงเถื่อน ผู้อำนวยการโรงพยาบาลส่งเสริมสุขภาพตำบลบ้านเหมืองแร่ กล่าวว่า จะประชุมเปิดบัญชีครั้งต่อไปเมื่อใด

- เลขาฯ การ ตอบว่า ขอให้บัญชีดำเนินการเปิดบัญชีเสร็จเรียบร้อย จะเชิญประชุมในครั้งต่อไป

- เลขานุการ จึงสอบถามในที่ประชุมว่ามีข้อสอบถาม หรือข้อเสนอแนะเพิ่มเติมหรือไม่
- คณะกรรมการฯ ในที่ประชุมไม่มีข้อสอบถาม หรือข้อเสนอแนะเพิ่มเติม

ประธานจึงกล่าวปิดการประชุม เวลา 12.20 น. นาฬิกา



สรุปรายงานการประชุมคณะกรรมการมวชนสัมพันธ์  
กองทุนพัฒนาหมู่บ้านรอบพื้นที่เหมืองแร่และกองทุนเฝ้าระวังสุขภาพชุมชน  
แปลงประธานบัตรที่ 29536/15091 แปลงประธานบัตรที่ 29537/15092 และแปลงประธานบัตรที่ 32253/16045  
ของ บริษัท สหชาติเศรษฐกิจ จำกัด ครั้งที่ 2 ประจำปี 2566

ประชุม ณ ห้องประชุมสำนักงาน บริษัท สหชาติเศรษฐกิจ จำกัด อำเภอหนองบัว จังหวัดนครสวรรค์  
วันพฤหัสบดีที่ 17 สิงหาคม 2566 เริ่มประชุมเวลา 9.30 นาฬิกา

ผู้เข้าร่วมประชุม

1. นายชาคริต พรหมทอง	ตัวแทนสาธารณสุขอำเภอหนองบัว
2. นางณปภัช จันทรมณี	ตัวแทนพัฒนาการอำเภอหนองบัว
3. นายเจริญชัย อินทร์แดน	เกษตรอำเภอหนองบัว
4. นายไสว พิกุลศรี	นายกองค์การบริหารส่วนตำบลทุ่งทอง
5. นายสมชาย แยมกุล	กำนันตำบลทุ่งทอง
6. นายสุกชัย นิเวศน์สุคติ	ผู้ใหญ่บ้าน หมู่ 1 บ้านทุ่งทอง
7. นายสัญญาชัย เหลืองสุรภัสกุล	ผู้ใหญ่บ้าน หมู่ 2 บ้านเหมืองแร่
8. นายภูษิต สุริวงษ์	ผู้ใหญ่บ้าน หมู่ 4 บ้านเขาแม่แก้ว และตัวแทนวัดทุ่งทองวนาราม
9. นายปรีชา เทียมผล	ผู้ใหญ่บ้าน หมู่ 7 บ้านรังงาม
10. นางพิญญา นวนสุ่ม	ผู้ใหญ่บ้าน หมู่ 12 บ้านหนองสะเอ้ง และตัวแทนวัดหนองสะเอ้ง
11. นายนพพร รัตนเวชสิทธิ	ผู้อำนวยการโรงเรียนสหชาติเศรษฐกิจวิทยา
12. นายอิสราวุฒน์ คงเลื่อน	ผู้อำนวยการโรงพยาบาลส่งเสริมสุขภาพตำบลบ้านเหมืองแร่
13. นายสุเทพ พูลสวัสดิ์	ผู้อำนวยการโรงพยาบาลส่งเสริมสุขภาพตำบลบ้านหนองคู
14. พระมานะชัย ฐิตมโน	พระเลขาฯ ตัวแทนวัดสหชาติประชารธรรม
15. นายณัฐพงษ์ สถาณุพันธ์	ตัวแทนบริษัท สหชาติเศรษฐกิจ จำกัด
16. นายปรีชา แก้วใหญ่	ตัวแทนบริษัท สหชาติเศรษฐกิจ จำกัด และเลขานุการ

กรรมการที่ไม่มาประชุม      ไม่มี

เริ่มเปิดประชุมเวลา 9.30 นาฬิกา

ที่ประชุมมีมติให้ นายณัฐพงษ์ สถาณุพันธ์ เป็นประธานในที่ประชุม และได้กล่าวเปิดประชุม พร้อมกับได้ให้นายปรีชา แก้วใหญ่ ดำเนินการประชุมตามวาระ ดังนี้

**วาระที่ 1 เรื่องที่แจ้งให้ที่ประชุมทราบ**

**1.1 เรื่องประธานในที่ประชุมแจ้งให้ที่ประชุมทราบ**

- นายณัฐพงษ์ สถาณุพันธ์ ตัวแทนบริษัท สหชาติเศรษฐกิจ จำกัด ได้กล่าวชี้แจง การกำหนดพื้นที่รอบโครงการทำเหมืองยิปซัม ประธานบัตรที่ 29536/15091 ประธานบัตรที่ 29537/15092 และประธานบัตรที่ 32253/16045 จากการที่กรมอุตสาหกรรมพื้นฐานและการเหมืองแร่ ได้มีการจัดอบรมในวันที่ 13-14 กรกฎาคม 2566 ที่จังหวัดสระบุรี ซึ่งทางบริษัทฯ ได้ส่งเจ้าหน้าที่เข้าร่วมอบรมดังกล่าว จึงได้สอบถามเกี่ยวกับประเด็นการต่ออายุประธานบัตร ลักษณะการต่ออายุประธานบัตร เรื่องของการใช้กองทุนฯ โดยทางเจ้าหน้าที่ได้แจ้งวาระเรียบร้อยแล้วยกไป และให้

ยึดตามสำนักงานนโยบายและแผนทรัพยากรธรรมชาติและสิ่งแวดล้อม คือให้ดูชุมชนรอบพื้นที่เหมืองแร่ รัศมี 3 กิโลเมตร เพื่อการพัฒนาต่อไป และกองทุนฯ เมื่อประธานบัตรสิ้นสุดลง เงินจากกองทุนฯ ที่ใช้ไม่หมด จะต้องมอบให้กับองค์กรปกครองส่วนท้องถิ่น โดยทั้งกองทุนพัฒนาหมู่บ้านรอบพื้นที่เหมืองแร่ กองทุนเฝ้าระวังสุขภาพ และกองทุนฟื้นฟูฯ จะต้องมอบให้องค์กรปกครองส่วนท้องถิ่นเช่นกัน ดังนั้นจึงขอให้ทุกท่านใช้งบประมาณให้หมดเพื่อการพัฒนาชุมชนต่อไป

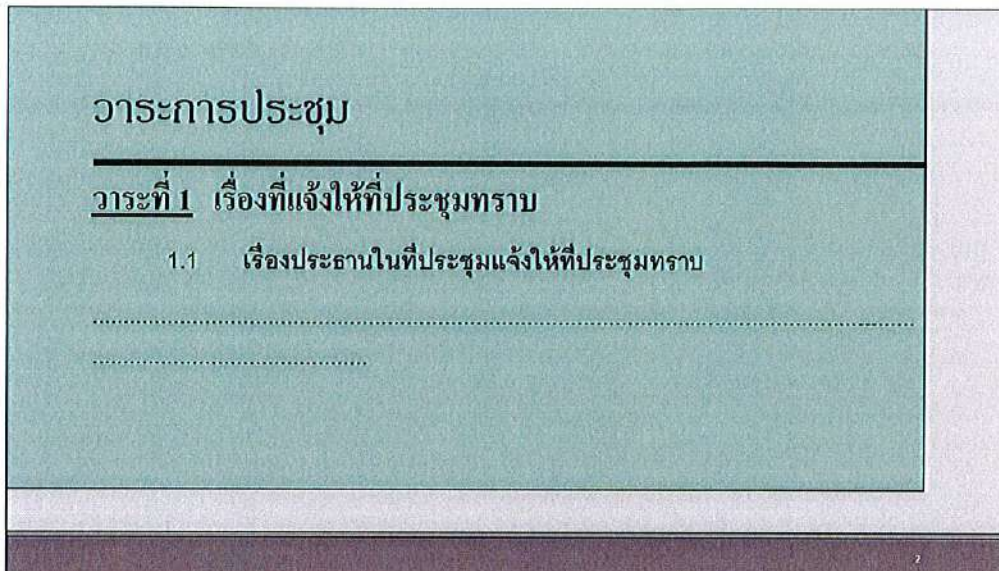

- เลขานุการ ได้กล่าวชี้แจงเพิ่มเติมเกี่ยวกับการกำหนดขอบเขต มี 3 หน่วยงาน ที่เกี่ยวข้อง คือ 1.สำนักงานอุตสาหกรรมพื้นฐานและการเหมืองแร่ เขต 5 และได้ปรึกษากับทางสำนักงานเขต 5 ว่ากฎหมายได้มีการยกเลิกต้องทำอะไร

- นายณัฐพงษ์ สถาณพันธ์ ตัวแทนบริษัท สหชาติเศรษฐกิจ จำกัด ได้ชี้แจงเพิ่มเติมว่า ทางสำนักงานอุตสาหกรรมพื้นฐานและการเหมืองแร่ เขต 5 ได้แนะนำให้ใช้รัศมี 500 เมตร ให้ใช้กฎหมายและระเบียบของกรมอุตสาหกรรมพื้นฐานและการเหมืองแร่ (กพร.)

- เลขานุการ ได้ชี้แจงเพิ่มเติม จากการไปอบรมและได้ประชุมกับทางกรมอุตสาหกรรมพื้นฐานและการเหมืองแร่ ได้ข้อสรุปว่าให้ใช้รัศมี 3 กิโลเมตร เพราะไม่ว่าจะเป็นรัศมี 500 เมตร หรือ 3 กิโลเมตร ก็ถือว่าเป็นการพัฒนาชุมชนเช่นกัน เพื่อจะได้พัฒนาชุมชนได้อย่างครอบคลุมพื้นที่มากยิ่งขึ้น และได้สอบถามทางคณะกรรมการฯ ว่ามีข้อสอบถามเพิ่มเติมหรือไม่

- คณะกรรมการฯ ไม่มีข้อสอบถามเพิ่มเติม

- เลขานุการ ได้กล่าวชี้แจงเกี่ยวกับแผนที่รัศมี 3 กิโลเมตร

- นายณัฐพงษ์ สถาณพันธ์ ตัวแทนบริษัท สหชาติเศรษฐกิจ จำกัด ได้กล่าวชี้แจงแผนที่ รัศมี 3 กิโลเมตร ทางทิศเหนือ เริ่มจากหมู่ 1 บ้านทุ่งทอง รัศมีถึงชุมชน แต่รัศมีไม่ถึงวัดทุ่งทองและโรงเรียนบ้านทุ่งทอง จึงได้เชิญผู้ใหญ่ของหมู่ 1 บ้านทุ่งทอง มาร่วมทางทิศตะวันออก เป็นหมู่ 4 บ้านหนองนมวัว (เขาแม่แก่) รัศมีจะถึงชุมชนและวัดทุ่งทองวนาราม แต่ไม่ถึงโรงเรียนประชาอุปถัมภ์ และต่อมาจะเป็นชุมชนบ้านลำพาด ทางทิศใต้ เป็นหมู่ 12 บ้านหนองสะเอ้ง รัศมีถึงชุมชน และวัดหนองสะเอ้ง ทางทิศตะวันตกจะเป็น หมู่ 7 บ้านรังงาม โดยรัศมีถึงชุมชน แต่

รัศมีไม่ถึงวัดรังงามปทุมรักษ์และโรงเรียนบ้านรังงาม และชุมชนบ้านเนินทอง ,ชุมชนบ้านเหมืองเก่า และหมู่ 2 บ้านเหมืองใหม่ ที่เข้ารัศมี 3 กิโลเมตร

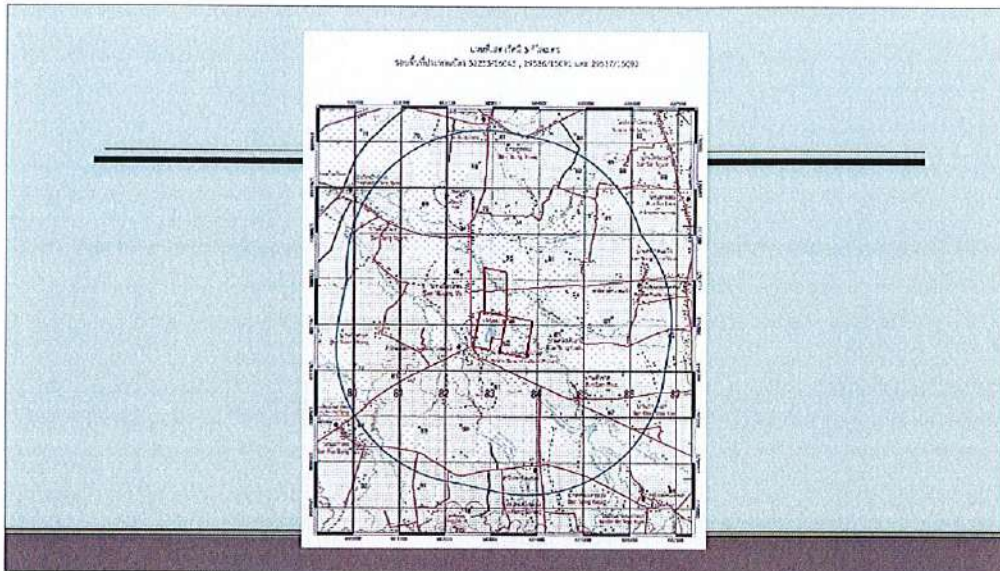

นายณัฐพงษ์ สถาณพันธ์ ตัวแทนบริษัท สหชาติเศรษฐกิจ จำกัด ได้กล่าวชี้แจงเพิ่มเติมว่า ประทานบัตรที่ 29536/15091 และประทานบัตรที่ 29537/15092 มีการต่ออายุประทานบัตร 5 ปี โดยมีงบประมาณเข้ากองทุนพัฒนาฯ ปีละ 500,000 บาท และเข้ากองทุนเฝ้าระวังสุขภาพฯ ปีละ 200,000 บาท ระยะเวลา 5 ปี และประทานบัตรที่ 32253/16045 มีการต่ออายุประทานบัตร 10 ปี มีงบประมาณเข้ากองทุนพัฒนาฯ ปีละ 500,000 บาท และเข้ากองทุนเฝ้าระวังสุขภาพฯ ปีละ 200,000 บาท ระยะเวลา 10 ปี หรือถ้าหากสิ้นสุดการทำเหมืองแร่ ทางกองทุนก็ต้องยกเลิกตามไปด้วย

- เลขานุการ ได้กล่าวสอบถามว่ามีข้อสอบถามเพิ่มเติมหรือไม่
- คณะกรรมการฯ ไม่มีข้อสอบถามเพิ่มเติม
- เลขานุการ ได้กล่าวเข้าสู่วาระต่อไป

## 1.2 เรื่องเลขานุการแจ้งให้ทราบ

### วาระการประชุม

#### วาระที่ 1 เรื่องที่แจ้งให้ที่ประชุมทราบ

##### 1.2 เรื่องเลขานุการแจ้งให้ทราบ

- แจ้งเรื่อง ระเบียบบริหารกองทุน ผู้บริหารของบริษัทฯ



- เลขานุการ ได้กล่าวชี้แจงเพิ่มเติมว่า หากประธานบัตรโกล์สิ้นสุดอายุ จะดำเนินการแจ้งให้ทราบพร้อมจัดประชุมเพื่อพิจารณาการใช้งบประมาณต่อไป

- นายสุภชัย นิเวศน์สุคติ ผู้ใหญ่บ้าน หมู่ 1 บ้านทุ่งทอง ได้รับทราบ

- นายสมชาย แยมกุล กำนันตำบลทุ่งทอง ได้สอบถามในครั้งนี้มีเพิ่มจากการการประชุมมวลชนสัมพันธ์ ครั้งที่ผ่านมา จำนวนกี่หมู่บ้าน

- เลขานุการ ได้กล่าวว่าเพิ่มจำนวน 4 หมู่บ้าน คือ หมู่ 1 บ้านทุ่งทอง, หมู่ 4 บ้านเขาแม่แก้ว, หมู่ 7 บ้านรังงาม และหมู่ 12 บ้านหนองสะเอ้ง

- นายสมชาย แยมกุล กำนันตำบลทุ่งทอง ได้กล่าวขอเสนอว่ากองทุนนี้อยู่ศูนย์กลางตำบลทุ่งทอง รัศมีอาจจะไม่ครอบคลุมทุกหมู่บ้าน แต่อยากขอให้แบ่งงบประมาณไปให้ทุกหมู่บ้านที่อยู่ในตำบลทุ่งทองนำไปใช้พัฒนาด้วย ซึ่งไม่แน่ใจว่าจัดต่อระเบียบบริหารกองทุนหรือไม่ และขอความคิดเห็นท่านคณะกรรมการฯ ทุกท่าน ซึ่งแปลงอื่นเราจะยึดระเบียบบริหารกองทุนไว้เหมือนเดิม แต่แปลงนี้เป็นแปลงใหม่อยากให้มีการกระจายงบประมาณให้กับทุกหมู่บ้านด้วย โดยที่ดูจากแผนที่ พื้นที่รัศมีน่าจะถึง หมู่ 9 บ้านทรัพย์สวรรค์ และน่าจะถึงหมู่ 14 บ้านสายฝน และอาจจะถึงหมู่ 6 บ้านหนองกะเปา และไม่แน่ใจว่าอาจจะถึงหมู่ที่ 8 บ้านทรัพย์ย่อย หรือไม่ เพราะว่าพื้นที่หมู่ 8 นั้นจะมาถึงโซนหลังบ้านเรวัต และในส่วนของหมู่ที่ 10 บ้านปากดง พื้นที่บ้านชุมชนอาจจะไม่ถึง แต่พื้นที่อาจจะถึง ซึ่งเป็นพื้นที่ได้รับผลกระทบมากที่สุด เนื่องจากเป็นเส้นทางหลักในการขนส่งแร่ แต่หมู่ 10 บ้านปากดง ไม่เคยได้รับงบประมาณในส่วนนี้สักแปลงประธานบัตรเลย และหมู่ 5 พื้นที่อาจจะไม่ถึงแต่ก็ได้รับผลกระทบจากการขนส่งแร่เช่นกัน และขอให้ท่านคณะกรรมการพิจารณาว่าขอให้จัดสรรงบประมาณจากกองทุนให้กับทุกหมู่บ้านในตำบลทุ่งทองได้หรือไม่ เพื่อที่หมู่บ้านอื่นๆ จะได้นำงบประมาณจากกองทุนพัฒนา ไปพัฒนาหมู่บ้านต่อไป จึงขอความคิดเห็นท่านคณะกรรมการฯ ว่าเห็นด้วยหรือไม่

- นายณัฐพงษ์ สถาณพันธ์ ตัวแทนบริษัท สหชาติเศรษฐกิจ จำกัด ได้กล่าวชี้แจงว่างบประมาณนี้จะไม่เหมือนกับกรมอุตสาหกรรมพื้นฐานและการเหมืองแร่ (กพร.) ถ้ารัศมีเข้าพื้นที่ 500 เมตร ถึงแม้รัศมีจะเข้าไปเพียงเล็กน้อย ก็ถือว่าต้องเข้าทั้งหมู่บ้าน แต่นี้เป็นงบประมาณเพื่อพัฒนาชุมชนรอบพื้นที่เหมืองแร่ นั้นหมายความว่าเราต้องเน้นพื้นที่ชุมชนที่อยู่รอบพื้นที่เหมืองแร่เป็นหลัก เพราะเมื่อมีกิจกรรมต่างๆ เราต้องลงศูนย์กลางของพื้นที่ โดยพัฒนาในภาพรวม ซึ่งตามที่ท่านกำนันได้กล่าวเรื่องเขตพื้นที่การปกครอง ของ อบต. ก็ยังไม่ชัดเจน ชัดกับกรมอุตสาหกรรมพื้นฐานและการเหมืองแร่ และขัดกับเขตการปกครองของทางจังหวัด กระทรวงมหาดไทย ซึ่งจากที่เราได้ตรวจสอบนั้นทำให้แผนที่ขัดกันไปหมด จึงได้เน้นพัฒนาชุมชนรอบพื้นที่เหมืองเป็นหลัก

- นายสมชาย แยมกุล กำนันตำบลทุ่งทอง ได้กล่าวว่าถ้าเราใช้รัศมีพื้นที่ 3 กิโลเมตร ในกรณีที่รัศมี ไม่ถึงวัดทุ่งทอง ไม่ถึงโรงเรียนบ้านทุ่งทอง ก็จะไม่ได้รับประโยชน์ใช้หรือไม่

- นายณัฐพงษ์ สถาณพันธ์ ตัวแทนบริษัท สหชาติเศรษฐกิจ จำกัด ได้กล่าวชี้แจงว่ายังมีงบประมาณของแปลงประธานอื่นๆที่ทางวัดทุ่งทอง และโรงเรียนบ้านทุ่งทอง ได้รับงบประมาณ แต่อย่างแปลงประธานบัตรนี้เราต้องหาข้อยุติก่อน เพราะว่าถ้าแปลงประธานบัตรด้านบน ก็จะมี หมู่ 1 บ้านทุ่งทอง หมู่ 13 บ้านหนองลก หมู่ 11 บ้านสระตายม และที่จะได้รับงบประมาณในส่วนนี้

- นายสมชาย แยมกุล กำนันตำบลทุ่งทอง ได้กล่าวเพิ่มเติมว่าถ้าเราตีความหมายแบบนั้น เราจะต้องถือคสเปคที่รัศมี นั้นงบประมาณจะใช้ได้แค่ในวงรัศมี 3 กิโลเมตรเท่านั้น เช่น หมู่ 4 บ้านเขาแม่แก้ว จะนำงบประมาณไปใช้ประโยชน์ในหมู่บ้านเองจะไปใช้เกินรัศมี 3 กิโลเมตรก็ไม่ได้ หากตีตามความหมายถูกต้องหรือไม่

- นายณัฐพงษ์ สถาณพันธ์ ตัวแทนบริษัท สหชาติเศรษฐกิจ จำกัด ได้กล่าวชี้แจงว่าก็ต้องจัดการลงในชุมชน

- นายสมชาย แยมกุล กำนันตำบลทุ่งทอง ได้กล่าวเพิ่มเติม ถ้างบประมาณนำมามอบให้กับผู้ใหญ่บ้านอย่างไรก็เข้าชุมชนอยู่แล้ว เพราะให้เกียรติทางผู้ใหญ่บ้านในการตัดสินใจว่าจะนำไปพัฒนาในส่วนไหน ก็ให้ทางผู้ใหญ่บ้านและชาวบ้านเป็นผู้พิจารณาต่อไป โดยมุมมองของผมอยากเสนอให้ทั้ง 3 แปลงนี้ ซึ่งอยู่ในศูนย์กลางในตำบลทุ่งทอง ได้กระจายงบประมาณจากกองทุนไปถึงหมู่บ้านที่ไม่ได้อยู่ในพื้นที่รัศมี 3 กิโลเมตรได้รับผลประโยชน์นี้ด้วย โดยให้แต่ละหมู่บ้านแต่ละชุมชนนำงบประมาณไปบริหารจัดการกันเองว่าจะนำไปพัฒนาในส่วนไหน

- นายณัฐพงษ์ สถาณพันธ์ ตัวแทนบริษัท สหชาติเศรษฐกิจ จำกัด ได้รับทราบ แต่ถ้าเราจะทำแบบนั้น ก็อยากให้ผู้ประกอบการเหมืองแร่ต้องคุยกันทั้งหมด เพราะมีผู้ประกอบการเหมืองแร่หลายเหมือง เช่น เหมืองSK , เหมืองทรัพย์, เหมืองSCG เพื่อจะได้เป็นไปในทิศทางเดียวกัน

- เลขานุการ ได้กล่าวสอบถามเป็นกรณีตัวอย่าง โดยสอบถามผู้ใหญ่บ้าน หมู่ 1 บ้านทุ่งทอง ถึงเหมืองSCG ว่าได้เชิญหมู่ 1 บ้านทุ่งทองเข้าร่วมประชุมหรือไม่

- นายสุภชัย นิเวศน์สุคติ ผู้ใหญ่บ้าน หมู่ 1 บ้านทุ่งทอง ได้กล่าวชี้แจงว่ายังไม่เคยเชิญเข้าร่วมประชุม

- เลขานุการ ได้กล่าวเพิ่มเติมว่า จากการที่ศึกษาในกรณีของเหมืองSCG ซึ่งมีพื้นที่เข้าหมู่ 1 บ้านทุ่งทองอยู่ด้วย แต่ทางหมู่ 1 บ้านทุ่งทอง ยังไม่เคยได้เข้าร่วมประชุม

- นายสุภชัย นิเวศน์สุคติ ผู้ใหญ่บ้าน หมู่ 1 บ้านทุ่งทอง ได้กล่าวเพิ่มเติมว่าเหมืองSCG ถือว่าใกล้หมู่ 1 บ้านทุ่งทอง มาก และใกล้กว่าเหมืองสหชาติฯ แต่ยังไม่เคยได้เข้าร่วมประชุม แต่อาจมีไปร่วมกิจกรรมธรรมดาทั่วไป มีเพียงเหมืองแร่ บริษัท สหชาติเศรษฐกิจ จำกัด เท่านั้นที่ได้เข้าร่วมประชุมดังกล่าว

- นายสมชาย แยมกุล กำนันตำบลทุ่งทอง ได้กล่าวสอบถามว่า เหมืองSCG ได้ดำเนินการเปิดกองทุนแล้วหรือไม่อย่างไร

- เลขานุการ ได้กล่าวชี้แจงว่าได้ดำเนินการเปิดกองทุนเรียบร้อยแล้ว โดยอาจจะมีผู้ได้รับคือ หมู่ 3 ไทรงาม , ดงเจริญ จะโซนฝั่งพิจิตร

- นายไสว พิกุลศรี นายกองค์การบริหารส่วนตำบลทุ่งทอง ได้กล่าวว่าเหมืองSCG แปลงที่อยู่บริเวณหมู่ 3 บ้านไทรงาม ประทานบัตรยังไม่หมดอายุ จะหมดอายุในปี 2568 ซึ่งอาจจะใช้มาตรการเก่า จึงยังไม่มีการจัดตั้งกองทุนพัฒนา และกองทุนเฝ้าระวังสุขภาพฯ แต่ในกรณีเหมืองแร่ทุ่งทองยิปซัม ซึ่งได้ขอประทานบัตรและได้ขอ EIA รอบที่ 2 แล้ว โดยใน EIA ได้ระบุหมู่บ้านที่เข้าเขตรัศมี 3 กิโลเมตร คือ หมู่ 1 บ้านทุ่งทอง , หมู่ 2 บ้านเหมืองแร่ , หมู่ 3 บ้านไทรงาม หมู่ 4 บ้านเขาแม่แก่ และหมู่ 14 บ้านเหมืองแร่ และหมู่ 7 บ้านตลิ่งชัน

- เลขานุการ ได้กล่าวสอบถามว่าแต่ในพื้นที่กำหนดในมวลชนสัมพันธ์มีระบุหมู่ 1 บ้านทุ่งทอง แต่ไม่ได้มีการแต่งตั้งผู้ใหญ่บ้านหมู่ 1 บ้านทุ่งทอง เป็นคณะกรรมการมวลชนสัมพันธ์

- นายสุภชัย นิเวศน์สุคติ ผู้ใหญ่บ้าน หมู่ 1 บ้านทุ่งทอง ได้กล่าวชี้แจงว่าต้องสอบถามทางนายกไสว พิกุลศรีว่าอยู่ในรัศมี 3 กิโลเมตรหรือไม่

- นายสมชาย แยมกุล กำนันตำบลทุ่งทอง ได้กล่าวชี้แจงว่าหมู่ 1 บ้านทุ่งทอง เข้ารัศมี 3 กิโลเมตรแน่นอน

- นายไสว พิกุลศรี นายกองค์การบริหารส่วนตำบลทุ่งทอง ได้กล่าวว่าแต่เหมืองSCG ยังไม่เคยจัดประชุม

- นายสุเทพ พูลสวัสดิ์ ผู้อำนวยการโรงพยาบาลส่งเสริมสุขภาพตำบลบ้านหนองคู ได้กล่าวชี้แจงเพิ่มเติมขยายความจากที่กำนันตำบลทุ่งทองได้อธิบาย โดยงบประมาณจากกองทุนพัฒนา ประทานบัตรละ 500,000 บาท/ปี ให้ทุกหมู่สามารถเขียนโครงการมาใช้งบประมาณสนับสนุนได้ เพราะตามหลักการก็ได้รับผลกระทบทั้งตำบล แต่ตามระเบียบจะได้หรือไม่ได้ อย่างโรงพยาบาลส่งเสริมสุขภาพตำบลบ้านหนองคูไม่เคยเข้าร่วม เป็นการเข้าร่วมประชุมมวลชนสัมพันธ์ของบริษัท สหชาติเศรษฐกิจ จำกัด ครั้งแรกซึ่งถือว่าดีมากและเมื่ออะไรเป็นจุดศูนย์กลาง และเราสามารถนำ

งบประมาณไปบริหารตรงนั้นได้ เพราะบางพื้นที่มีงบประมาณในการพัฒนาที่น้อยมาก หากได้รับงบประมาณจากกองทุนนี้ก็จะได้ไปพัฒนาในพื้นที่ต่อไปได้ แต่ต้องสอบถามว่าหากทุกหมู่สามารถมาเขียนโครงการเพื่อใช้กองทุนพัฒนาฯ จะขัดต่อระเบียบการบริหารกองทุนดังกล่าวหรือไม่ เช่น โรงพยาบาลส่งเสริมสุขภาพตำบลบ้านหนองคู อยู่ในพื้นที่หมู่ 5 บ้านหนองคู แต่ไม่ได้อยู่ในรัศมี 3 กิโลเมตร สามารถเขียนโครงการเพื่อใช้งบประมาณกองทุนเฝ้าระวังฯ เพื่อเป็นศูนย์การของชาวบ้านได้ใช้ประโยชน์ เช่น จัดซื้อเครื่องวัดความดันแบบสอดแขน ชาวบ้านก็ได้ใช้ประโยชน์ , การจัดทำพื้นที่จอตลอด เพื่ออำนวยความสะดวกให้กับชาวบ้านที่มาใช้บริการที่โรงพยาบาลส่งเสริมสุขภาพตำบลบ้านหนองคู เป็นต้น แต่จะขัดต่อระเบียบการบริหารกองทุนของบริษัทฯ หรือไม่อย่างไร

- นายสมชาย แยมกุล กำนันตำบลทุ่งทอง ได้กล่าวว่าอย่างโรงพยาบาลส่งเสริมสุขภาพตำบลบ้านหนองคูอยู่นอกรัศมี 3 กิโลเมตร แต่ได้ยังมีสิทธิ์เข้าร่วมประชุม

- นายณัฐพงษ์ สถาณพันธ์ ตัวแทนบริษัท สหชาติเศรษฐกิจ จำกัด ได้กล่าวชี้แจงว่าโรงพยาบาลส่งเสริมสุขภาพตำบลหนองคู ก็อยู่ในส่วนของการเฝ้าระวังสุขภาพชุมชน เพราะมีประชากรของหมู่ 7 บ้านวังงาม เขตพื้นที่รับผิดชอบอยู่ในรัศมี 3 กิโลเมตร

- นายสมชาย แยมกุล กำนันตำบลทุ่งทอง ได้กล่าวว่า เช่น วัด รัศมีไม่ถึงแต่ชาวบ้านก็ไปวัดเดียวกัน

- นายณัฐพงษ์ สถาณพันธ์ ตัวแทนบริษัท สหชาติเศรษฐกิจ จำกัด ได้กล่าวชี้แจงว่าต้องดูเป็นแปลงๆ ปรุปรุไป ไม่งั้นแนวทางการปฏิบัติอาจจะขัดแย้งกันได้ เพราะบริษัท สหชาติเศรษฐกิจ จำกัด จะมีแปลงปรุปรุอีก 3 ปรุปรุ เพื่อเป็นแนวทางการปฏิบัติที่ชัดเจน

- นายสมชาย แยมกุล กำนันตำบลทุ่งทอง ได้กล่าวว่าเห็นด้วยกับนายสุเทพ พูลสวัสดิ์ ผู้อำนวยการโรงพยาบาลส่งเสริมสุขภาพตำบลบ้านหนองคู ที่อยากให้กระจายงบประมาณไปพัฒนาหมู่บ้านอื่นๆบ้าง

- นายสุเทพ พูลสวัสดิ์ ผู้อำนวยการโรงพยาบาลส่งเสริมสุขภาพตำบลบ้านหนองคู ได้กล่าวสอบถามว่าอย่างหมู่ 7 บ้านวังงามอยู่ในเขตพื้นที่รับผิดชอบของโรงพยาบาลส่งเสริมสุขภาพตำบลบ้านหนองคู สามารถเขียนโครงการมาใช้งบประมาณจากกองทุนพัฒนาฯ ได้หรือไม่ หรือสามารถเขียนโครงการใช้งบประมาณจากกองทุนเฝ้าระวังสุขภาพฯ ได้อย่างเดียว

- นายสัตยุตชัย เหลืองสุรภิสกุล ผู้ใหญ่บ้าน หมู่ 2 บ้านเหมืองแร่ ได้กล่าวชี้แจงว่าในการเขียนขอใช้งบประมาณจากกองทุนพัฒนาฯ น่าจะเป็นในส่วนของฝ่ายปกครองฝ่ายผู้นำ แต่ในส่วนของโรงพยาบาลส่งเสริมสุขภาพตำบลบ้านหนองคู สามารถเขียนใช้กองทุนเฝ้าระวังสุขภาพฯ ซึ่งเป็นหน่วยงานของสาธารณสุขที่ดูแลเรื่องนี้

- นายสมชาย แยมกุล กำนันตำบลทุ่งทอง ได้กล่าวสอบถามว่าถ้าโรงพยาบาลส่งเสริมสุขภาพตำบลบ้านหนองคูเขียนใช้งบจากกองทุนเฝ้าระวังสุขภาพฯ ก็สามารถทำได้เพียงหมู่ 7 บ้านวังงามเท่านั้น หรือไม่

- นายสัตยุตชัย เหลืองสุรภิสกุล ผู้ใหญ่บ้าน หมู่ 2 บ้านเหมืองแร่ ได้กล่าวชี้แจงว่าไม่ใช่ ทางโรงพยาบาลส่งเสริมสุขภาพตำบลบ้านหนองคู สามารถนำไปใช้ได้ทุกหมู่ที่อยู่ในเขตรับผิดชอบใช้ได้ เช่น เครื่องวัดความดันสอดแขน ชาวบ้านที่อยู่ในเขตรับผิดชอบก็ได้รับประโยชน์เช่นกัน

- นายภูษิต สุริวงษ์ ผู้ใหญ่บ้าน หมู่ 4 บ้านเขาแม่แก้ว และตัวแทนวัดทุ่งทองวนาราม ได้กล่าวชี้แจงเพิ่มเติมว่ากองทุนพัฒนาฯ ได้รับงบประมาณปรุปรุละ 500,000 บาท/ปี และมีสมาชิกเท่านี้ โดยสมมติว่าเราแบ่งกัน หมู่ละ 100,000 บาท ซึ่งงบประมาณ 100,000 บาท ของแต่ละหมู่สามารถไปพัฒนาตรงไหนก็ได้ของชุมชน ไม่ว่าจะเป็นโรงเรียน วัด ชุมชน โดยเขียนโครงการเสนอมา และในส่วนของงบประมาณจากกองทุนเฝ้าระวังสุขภาพฯ ได้รับงบประมาณ 200,000 บาท/ปี ก็เป็นหน้าที่ของโรงพยาบาลส่งเสริมสุขภาพตำบลบ้านเหมืองแร่ และโรงพยาบาลส่งเสริมสุขภาพตำบลบ้านหนองคู ที่จะเขียนโครงการเพื่อดูแลชาวบ้านในเขตพื้นที่รับผิดชอบทั้ง 14 หมู่บ้าน

- นายสมชาย แยมกุล กำนันตำบลทุ่งทอง ได้กล่าวว่าถ้าใช้เกณฑ์แบบนั้นอาจจะไม่ถูกต้องหรือไม่

- นายภูษิต สุริวงษ์ ผู้ใหญ่บ้าน หมู่ 4 บ้านเขาแม่แก่ และตัวแทนวัดทุ่งทองวนาราม ได้กล่าวชี้แจงเพิ่มเติมในรัศมีนี้ครอบคลุม 3 กิโลเมตร เช่น หมู่ 1 บ้านทุ่งทอง อยู่ในรัศมีเพียงเล็กน้อยแต่ก็ถือว่าครอบคลุม เพราะถ้าเอาแค่พัฒนาในรัศมีนั้นและบริเวณนั้นไม่มีชุมชนไม่มีบ้านคนแล้วจะนำงบประมาณในส่วนที่ไปพัฒนาอะไร ก็ต้องเอาไปพัฒนานอกรัศมี 3 กิโลเมตร แต่ก็ต้องอยู่ในพื้นที่ของหมู่นั้น โดยตามที่ท่านกำนันตำบลทุ่งทองเสนอคืออยากเสนอให้กระจายงบประมาณไปทั้ง 14 หมู่บ้าน ซึ่งมันจะขัดต่อระเบียบบริหารกองทุนหรือไม่อย่างไร เพราะว่าหมู่อื่นๆนั้นอยู่นอกรัศมี 3 กิโลเมตร เพราะว่าสมมติว่าทั้ง 3 ประธานบัตรนี้ ท่านคณะกรรมการมีมติเห็นชอบให้ทั้ง 14 หมู่บ้านสามารถเขียนโครงการงบประมาณจากกองทุนพัฒนาได้ แต่ในส่วนของประธานบัตรแปลงอื่นๆ เราได้จะทำอย่างไรและในส่วนของบริษัท อื่นๆ จะทำอย่างไร จะใช้แผนเดียวกับเราหรือไม่ เพราะแต่ละแปลงประธานบัตร แต่ละกลุ่มใช้คณะกรรมการมวลชนสัมพันธ์ไม่เหมือนกัน เพราะฉะนั้นจึงสอบถามว่าถ้ามันขัดต่อระเบียบบริหารกองทุนแปลงประธานบัตรอื่นๆ พอจะมีแนวทางที่จะยึดตามเดิมหรือเปลี่ยนแปลงใหม่ได้หรือไม่

- นายสุเทพ พูลสวัสดิ์ ผู้อำนวยการโรงพยาบาลส่งเสริมสุขภาพตำบลบ้านหนองคู ได้สอบถามเพิ่มเติมว่าในงบประมาณจากกองทุนพัฒนา ตามที่นายสัญญาชัย เหลืองสุรภิสกุล ผู้ใหญ่บ้าน หมู่ 2 บ้านเหมืองแร่ ได้กล่าวคือต้องเป็นผู้นำเป็นผู้เขียนโครงการเสนอเท่านั้นใช่หรือไม่ เช่น ผู้ใหญ่บ้าน หมู่ 7 บ้านรังงาม เสนอโครงการปรับปรุงที่จอดรถโรงพยาบาลส่งเสริมสุขภาพตำบลบ้านหนองคู สามารถเขียนได้หรือไม่

- นายณัฐพงษ์ สถาณพันธ์ ตัวแทนบริษัท สหชาติเศรษฐกิจ จำกัด ได้กล่าวชี้แจงว่าจะต้องให้ นายปรีชา เทียมผล ผู้ใหญ่บ้าน หมู่ 7 บ้านรังงาม ดำเนินการไปสอบถามชาวบ้านโดยการจัดประชุมประชาคมหมู่บ้านว่าเราจะนำงบประมาณไปพัฒนาในส่วนไหน

- นายสุเทพ พูลสวัสดิ์ ผู้อำนวยการโรงพยาบาลส่งเสริมสุขภาพตำบลบ้านหนองคู ได้กล่าวว่าพื้นที่ของโรงพยาบาลส่งเสริมสุขภาพบ้านหนองคู มีสหบอยู่ 2 เหมืองด้วยกัน คือเหมืองแร่บุญญวัชร และเหมืองแร่เอ็นนิโก้ ซึ่งทั้ง 2 เหมืองนี้ไม่ได้อยู่ในพื้นที่ของหมู่ 5 บ้านหนองคู แต่เพียงอยู่ในพื้นที่ของหมู่ 7 บ้านรังงาม ในเขตความรับผิดชอบเท่านั้น แต่ทางโรงพยาบาลส่งเสริมสุขภาพตำบลบ้านหนองคูสามารถเขียนโครงการใช้งบจากกองทุนพัฒนาได้ ซึ่งสอบถามว่าอาจจะขัดแย้งกันหรือไม่

- นายนายสัญญาชัย เหลืองสุรภิสกุล ผู้ใหญ่บ้าน หมู่ 2 บ้านเหมืองแร่ ได้กล่าวชี้แจงว่าตามที่ นายภูษิต สุริวงษ์ ผู้ใหญ่บ้าน หมู่ 4 บ้านเขาแม่แก่ และตัวแทนวัดทุ่งทองวนาราม ได้ชี้แจงไว้คือในการประชุมของแต่ละเหมืองอาจจะใช้คณะกรรมการที่ไม่เหมือนกันคนละชุดกัน ความคิดเห็นอาจจะไม่เหมือนกัน เงื่อนไขอาจจะไม่เหมือนกัน จึงทำให้เราต้องมาคุยกันว่าหากเหมืองแร่สหชาติฯ เปลี่ยนแปลงแล้ว เหมืองแร่อื่นๆ จะปฏิบัติตามเงื่อนไขเราหรือไม่ เพราะถ้าเหมืองแร่สหชาติฯ ปฏิบัติเพียงเหมืองเดียวก็ขัดแย้งกับเหมืองอื่นๆที่ไม่ปฏิบัติตาม

- นายสุเทพ พูลสวัสดิ์ ผู้อำนวยการโรงพยาบาลส่งเสริมสุขภาพตำบลบ้านหนองคู ได้กล่าวชี้แจงเพิ่มเติมว่า ดังนั้นโรงพยาบาลส่งเสริมสุขภาพตำบลบ้านหนองคูจะไม่สามารถเขียนโครงการเพื่อใช้งบประมาณจากกองทุนพัฒนาฯ ใช่มั้ย เพราะไม่ได้อยู่ในพื้นที่รัศมี 3 กิโลเมตร

- นายสัญญาชัย เหลืองสุรภิสกุล ผู้ใหญ่บ้าน หมู่ 2 บ้านเหมืองแร่ ได้กล่าวชี้แจงว่า ใช่ แต่สามารถใช้งบประมาณจากเฝ้าระวังสุขภาพฯ ได้ โดยจัดเสนอแผนโครงการมาเสนอในที่ประชุมได้

- นายสุเทพ พูลสวัสดิ์ ผู้อำนวยการโรงพยาบาลส่งเสริมสุขภาพตำบลบ้านหนองคู ได้กล่าวสอบถามเพิ่มเติมว่า ในกรณีที่ใช้งบกองทุนพัฒนาฯ จะต้องให้ นายปรีชา เทียมผล ผู้ใหญ่บ้าน หมู่ 7 บ้านรังงาม ไปประชุมกับหมู่บ้าน หาก

มีมติเห็นชอบให้ปรับปรุงพื้นที่โรงพยาบาลส่งเสริมสุขภาพตำบลบ้านหนองคู โดยให้นายปรีชา เทียมผล ผู้ใหญ่บ้าน หมู่ 7 บ้านรังงาม เป็นผู้เขียนเสนอโครงการได้หรือไม่

- นายสัตยุตชัย เหลืองสุรภิสกุล ผู้ใหญ่บ้าน หมู่ 2 บ้านเหมืองแร่ ได้กล่าวชี้แจงว่าได้ โดยชุมชนหมู่ 7 สามารถแบ่งงบประมาณที่ได้รับ ไปพัฒนาในส่วนต่างๆของหมู่บ้านได้

- นายภูษิต สุริวงษ์ ผู้ใหญ่บ้าน หมู่ 4 บ้านเขาแม่แก้ว และตัวแทนวัดทุ่งทองวนาราม ได้กล่าวชี้แจงเพิ่มเติม ยกตัวอย่างหมู่ 4 บ้านเขาแม่แก้ว ได้รับงบประมาณจากประธานบตรอื่นปีละ 100,000 บาท โดยได้นำมอบงบประมาณให้กับวัดทุ่งทองวนารามและโรงเรียนประชาอุปถัมภ์สลับกันคนละปี ซึ่งผู้ใหญบ้านมีหน้าที่นำโครงการมาเสนอในที่ประชุมให้ทั้งวัดและโรงเรียนดังกล่าว

- นายสมชาย แยมกุล กำนันตำบลทุ่งทอง ได้กล่าวสอบถามว่าอย่างรัศมีคาบเกี่ยวกับพื้นที่ของหมู่ 6 บ้านหนองกะเปา ,หมู่ 9 บ้านทรัพย์สวรรค์ มีสิทธิ์ได้รับงบประมาณหรือไม่

- นายภูษิต สุริวงษ์ ผู้ใหญ่บ้าน หมู่ 4 บ้านเขาแม่แก้ว ได้กล่าวสอบถามเพิ่มเติมว่ามีแผนที่แบบดาวเทียมที่เป็นภูมิประเทศหรือไม่

- นายณัฐพงษ์ สถาณพันธ์ ตัวแทนบริษัท สหชาติเศรษฐกิจ จำกัด ได้กล่าวชี้แจงว่าหมู่ 6 บ้านหนองกะเปา และหมู่ 9 บ้านทรัพย์สวรรค์ ส่วนใหญ่ที่ทาง อบต.เป็นผู้จัดสรรจะแบ่งจากพื้นที่คนทำกิน ภาษีดอกหญ้าในอดีต โดยอาจจะไม่ใช่พื้นที่ปกครองจริงตามประกาศราชกิจจานุเบกษาของจังหวัด ซึ่งอาจจะไม่ตรงกัน

- นายภูษิต สุริวงษ์ ผู้ใหญ่บ้าน หมู่ 4 บ้านเขาแม่แก้ว ได้กล่าวชี้แจงว่าในการวัดพื้นที่แต่ละหมู่ สามารถขอพิกัดแนวเขตจากทางอำเภอได้ โดยทางอำเภอจะมีข้อมูลการแบ่งเขตของแต่ละหมู่บ้านไว้อย่างละเอียด หรือทาง อบต. มีหรือไม่อย่างไร

- นายไสว พิกุลศรี นายกองค์การบริหารส่วนตำบลทุ่งทอง ได้กล่าวชี้แจงว่าในการกำหนดแนวเขต เข้าจะกำหนดตามการปกครอง

- นายณัฐพงษ์ สถาณพันธ์ ตัวแทนบริษัท สหชาติเศรษฐกิจ จำกัด ได้กล่าวว่าในการวัดข้อมูลจากทางอำเภอจะไม่มีครบ เช่น หน้าบ้านใครเป็นสี่เทา พิกัดที่สามตัวแรก หลักพันกิโลเมตร

- นายภูษิต สุริวงษ์ ผู้ใหญ่บ้าน หมู่ 4 บ้านเขาแม่แก้ว ได้กล่าวชี้แจงว่าในการวัดพื้นที่ใช้พิกัดPT แต่ไม่ทราบหน่วยงานไหนเป็นผู้วัด

- นายณัฐพงษ์ สถาณพันธ์ ตัวแทนบริษัท สหชาติเศรษฐกิจ จำกัด ได้กล่าวชี้แจงว่าพิกัดPT ได้เคยนำมาพล็อตในระดับพันเมตร ซึ่งมีการ Error ของข้อมูล

- นายสัตยุตชัย เหลืองสุรภิสกุล ผู้ใหญ่บ้าน หมู่ 2 บ้านเหมืองแร่ ได้กล่าวชี้แจงเพิ่มเติมว่าได้ลองใช้พิกัดในการวัดพื้นที่ก็ Error เช่นกัน

- นายณัฐพงษ์ สถาณพันธ์ ตัวแทนบริษัท สหชาติเศรษฐกิจ จำกัด ได้กล่าวเพิ่มเติมว่าในอดีตในการวัดพื้นที่ คือวัดจากบ้านคน และหลักตอไม้ เป็นต้น

- นายสัตยุตชัย เหลืองสุรภิสกุล ผู้ใหญ่บ้าน หมู่ 2 บ้านเหมืองแร่ ได้กล่าวชี้แจงเพิ่มเติมว่า ยกตัวอย่างที่ได้รับคำสั่งให้หาพื้นที่ โดยวิ่งไปทางทิศเหนือ 3 กิโลเมตร และดูหลักตอไม้เก่า ซึ่งจะรู้ได้อย่างไรตอไม้เก่าเป็นแบบไหนถูกต้องหรือไม่

- นายภูษิต สุริวงษ์ ผู้ใหญ่บ้าน หมู่ 4 บ้านเขาแม่แก้ว ได้กล่าวว่าในพิกัดPT นี้จะมีบอกว่าแต่ละทิศทางติดกับพื้นที่ส่วนไหนบ้าง แต่ปัจจุบันค่าพิกัดPT ไม่สามารถหาได้แล้ว

- นายณัฐพงษ์ สถาณพันธ์ ตัวแทนบริษัท สหชาติเศรษฐกิจ จำกัด ได้กล่าวรับทราบ

- นายสมชาย แยมกุล กำนันตำบลทุ่งทอง ได้กล่าวว่าถ้าในการใช้งบประมาณจากกองทุนพัฒนาฯ ในรูปแบบทั้งตำบลไม่สามารถใช้ได้ ขึ้นในส่วนของหมู่ 6 บ้านหนองกะเปา และหมู่ 9 บ้านทรัพย์สวรรค์ มีสิทธิ์ได้รับงบประมาณหรือไม่ โดยขอความคิดเห็นจากท่านคณะกรรมการฯ

- นายสุเทพ พูลสวัสดิ์ ผู้อำนวยการโรงพยาบาลส่งเสริมสุขภาพตำบลบ้านหนองคู ได้กล่าวสอบถามว่าจากที่นายสัตยุติชัย เหลืองสุรภัสกุล ผู้ใหญ่บ้าน หมู่ 2 บ้านเหมืองแร่ ว่าในการประชุมนั้นใช้คณะกรรมการฯคนละชุด ซึ่งถ้าวันนี้ท่านคณะกรรมการฯ เห็นชอบให้โรงพยาบาลส่งเสริมสุขภาพตำบลบ้านหนองคูใช้งบประมาณจากกองทุนพัฒนาฯ ก็สามารถใช้ได้หรือไม่ เนื่องจากมีพื้นที่ได้รับผลกระทบคือหมู่ 7 บ้านวังงาม

- นายสัตยุติชัย เหลืองสุรภัสกุล ผู้ใหญ่บ้าน หมู่ 2 บ้านเหมืองแร่ ได้กล่าวชี้แจงว่าในกองทุนพัฒนาฯ หมู่ 7 ได้รับการจัดสรรงบประมาณอยู่แล้ว

- นายภูษิต สุริวงษ์ ผู้ใหญ่บ้าน หมู่ 4 บ้านเขาแม่แก้ว ได้กล่าวชี้แจงเพิ่มเติมว่า หมู่ 7 บ้านวังงาม ได้รับงบประมาณอยู่แล้ว แต่ถ้าจะให้ระบุว่าโรงพยาบาลส่งเสริมสุขภาพตำบลบ้านหนองคูเข้ามามีส่วนร่วมนี้ สมมติว่าเราได้รับการจัดสรรงบประมาณหมู่ละ 100,000 บาท/ปี โดยทางโรงพยาบาลส่งเสริมสุขภาพตำบลบ้านหนองคูสามารถมาแบ่งงบประมาณจากทางหมู่ 7 บ้านวังงามได้ จะไม่งบประมาณเต็มๆ จะต้องผ่านทางผู้ใหญ่บ้าน หมู่ 7 บ้านวังงามก่อน

- นายสุเทพ พูลสวัสดิ์ ผู้อำนวยการโรงพยาบาลส่งเสริมสุขภาพตำบลบ้านหนองคู ได้กล่าวสอบถามว่าถ้าโรงพยาบาลส่งเสริมสุขภาพตำบลบ้านหนองคู จะใช้งบประมาณจากกองทุนพัฒนาฯ เช่นการพัฒนาห้องข้อมูลข่าวสาร 10,000 บาท ก็สามารถเขียนโครงการมาเสนอได้หรือไม่ โดยอยู่ในส่วนของกองทุนพัฒนาฯหมู่ 7 บ้านวังงาม

- นายภูษิต สุริวงษ์ ผู้ใหญ่บ้าน หมู่ 4 บ้านเขาแม่แก้ว ได้กล่าวว่าใช่

- นายสุเทพ พูลสวัสดิ์ ผู้อำนวยการโรงพยาบาลส่งเสริมสุขภาพตำบลบ้านหนองคู ได้รับทราบและไม่มีข้อสงสัยเพิ่มเติม

- นายณัฐพงษ์ สถาณพันธ์ ตัวแทนบริษัท สหชาติเศรษฐกิจ จำกัด ได้กล่าวว่ากองทุนนี้ เป็นกองทุนที่ใช้ในการพัฒนาพื้นที่รอบเหมืองแร่ไม่ใช่พื้นที่ที่ได้รับผลกระทบ เพราะวก่อนหน้านี้ไม่มีกองทุนดังกล่าว ซึ่งทางกรมอุตสาหกรรมพื้นฐานและการเหมืองแร่ (กพร.) อยากให้ผู้ประกอบการพัฒนาพื้นที่เหมืองด้วยตนเอง แต่มีผู้ประกอบการเหมืองแร่หลายๆเหมืองไม่ได้ปฏิบัติตาม ทางกรมอุตสาหกรรมพื้นฐานและการเหมืองแร่ (กพร.) จึงบังคับให้จัดตั้งกองทุนพัฒนาหมู่บ้านรอบพื้นที่เหมืองแร่ เพราะเข้าใจว่าเหมืองแร่ส่วนใหญ่อาจจะอยู่ในพื้นที่ทุรกันดาร ซึ่ง อบต.แต่ละพื้นที่อาจจะไม่มีงบประมาณในการพัฒนาพื้นที่ จึงได้แต่งตั้งกองทุนดังกล่าวขึ้นมา ส่วนเรื่องผู้ได้รับผลกระทบก็จะอยู่ที่ท่านคณะกรรมการฯ เข้าไปดูและจะมีอีกส่วนหนึ่งคือประกันผู้ได้รับผลกระทบ ซึ่งจะอยู่คนละส่วนกัน จึงอยากให้ท่านคณะกรรมการฯ ทำความเข้าใจไปพร้อมกันก่อน

- เลขาธิการ ได้กล่าวชี้แจงเป็นหัวข้อ ประเด็นที่ 1. โรงพยาบาลส่งเสริมสุขภาพตำบลบ้านหนองคู สามารถใช้งบประมาณจากกองทุนพัฒนาฯได้ โดยใช้งบประมาณจากนายปรีชา เทียมผล ผู้ใหญ่บ้าน หมู่ 7 บ้านวังงาม ใช้ร่วมกัน

- นายสุเทพ พูลสวัสดิ์ ผู้อำนวยการโรงพยาบาลส่งเสริมสุขภาพตำบลบ้านหนองคู ได้รับทราบ

- เลขาธิการ ได้กล่าวชี้แจงเป็นหัวข้อ ประเด็นที่ 2. ท่านกำนันตำบลทุ่งทอง ได้เสนอขอมติในที่ประชุมให้ทั้งตำบลทุ่งทอง ได้รับงบประมาณจากกองทุนพัฒนาฯ ท่านคณะกรรมการฯมีมติเห็นชอบหรือไม่

- คณะกรรมการฯ มีมติไม่เห็นชอบ โดยให้อัดชุมชนตามรัศมี 3 กิโลเมตร

- เลขานุการ ได้กล่าวชี้แจงสรุปว่าเป็นไปตามระเบียบการบริหารกองทุน คือรัศมีพื้นที่ 3 กิโลเมตร เพื่อให้ภายในพื้นที่ได้ประโยชน์ เช่น โครงการผลิตน้ำ โดยหมู่บ้านอาจจะได้รับประโยชน์ด้วย โดยขึ้นอยู่กับท่านคณะกรรมการฯ เสนอโครงการเข้ามา

- เลขานุการ ได้สอบถามท่านคณะกรรมการฯ มีประเด็นข้อสอบถามเพิ่มเติมหรือไม่

- นายสมชาย แยมกุล กำนันตำบลทุ่งทอง ได้สอบถามว่าหมู่ 6 บ้านหนองกะเปา และหมู่ 9 บ้านทรัพย์สวรรค์ รัศมี 3 กิโลเมตรถึงหรือไม่

- เลขานุการ ได้กล่าวชี้แจงว่าแผนที่อาจจะไม่ชัดเจน หลักเขตของแต่ละหมู่บ้านอยู่ที่ไหนก็ไม่ทราบ จึงสอบถามท่านคณะกรรมการฯ พิจารณาร่วมกัน

- นายภูษิต สุริวงษ์ ผู้ใหญ่บ้าน หมู่ 4 บ้านเขาแม่แก้ว และตัวแทนวัดทุ่งทองวนาราม ได้กล่าวว่าบริเวณบ้านเขาแม่แก้วนั้นติดกับหมู่ 9 บ้านทรัพย์สวรรค์

- นายสมชาย แยมกุล กำนันตำบลทุ่งทอง ได้สอบถามว่าหมู่ 6 บ้านหนองกะเปา บริเวณฝายตาแถมเป็นพื้นที่ของหมู่ 6 บ้านหนองกะเปา

- นายสัตยุตชัย เหลืองสุรภิสกุล ผู้ใหญ่บ้าน หมู่ 2 บ้านเหมืองแร่ ได้กล่าวสอบถามว่าบริเวณฝายตาแถม มีบ้านคนอาศัยอยู่หรือไม่

- นายสมชาย แยมกุล กำนันตำบลทุ่งทอง ได้กล่าวชี้แจงว่ามีชาวบ้านอาศัยอยู่กลุ่มบ้านตานี

- นายภูษิต สุริวงษ์ ผู้ใหญ่บ้าน หมู่ 4 บ้านเขาแม่แก้ว และตัวแทนวัดทุ่งทองวนาราม ได้กล่าวว่าทางทิศเหนืออาจจะติดบริเวณหมู่ 14 บ้านสายฝน หมู่ 3 บ้านไทรงาม

- นายสมชาย แยมกุล กำนันตำบลทุ่งทอง ได้สอบถามเพิ่มเติมว่า หมู่ 14 บ้านสายฝน หมู่ 3 บ้านไทรงาม อยู่ในรัศมี 3 กิโลเมตรหรือไม่อย่างไร

- นายณัฐพงษ์ สถาณพันธ์ ตัวแทนบริษัท สหชาติเศรษฐกิจ จำกัด ได้กล่าวชี้แจงว่าในรัศมี 3 กิโลเมตรนี้ เราจะพยายามลงในพื้นที่ส่วนกลางของชุมชน ไม่ว่าจะเป็นระบบประปา หรืออะไรก็ตาม

- นายสมชาย แยมกุล กำนันตำบลทุ่งทอง ได้กล่าวสอบถามนายภูษิต สุริวงษ์ ผู้ใหญ่บ้าน หมู่ 4 บ้านเขาแม่แก้ว และตัวแทนวัดทุ่งทองวนาราม อย่างหมู่ 14 บ้านสายฝน อาจจะเข้าชุมชนกลุ่มบ้านในไร่หรือไม่

- นายภูษิต สุริวงษ์ ผู้ใหญ่บ้าน หมู่ 4 บ้านเขาแม่แก้ว ได้กล่าวที่ต้องดูเป็นแผนที่แบบดาวเทียม แต่น่าจะกลุ่มชุมชนบ้านในไร่ของหมู่ 14 บ้านสายฝน

- นายสมชาย แยมกุล กำนันตำบลทุ่งทอง ได้กล่าวว่าจะวัตถุประสงค์ที่มาสอบถามนี้ เพื่อเป็นการกระจายงบประมาณเพื่อให้ชาวบ้านได้รับผลประโยชน์ในการพัฒนาอย่างทั่วถึง

- นายสุเทพ พูลสวัสดิ์ ผู้อำนวยการโรงพยาบาลส่งเสริมสุขภาพตำบลบ้านหนองคู ได้กล่าวเห็นด้วย

- นายสมชาย แยมกุล กำนันตำบลทุ่งทอง ได้กล่าวเพิ่มเติมว่าหาก 3 ประทานบัตรนี้ จะเป็นโครงการนำร่องให้กับเหมืองอื่นๆ ก็จะมียินดี

- นายภูษิต สุริวงษ์ ผู้ใหญ่บ้าน หมู่ 4 บ้านเขาแม่แก้ว และตัวแทนวัดทุ่งทองวนาราม ได้กล่าวว่าอาจจะเข้าหมู่ 14 บ้านสายฝน เพราะระหว่างหมู่ 4 บ้านเขาแม่แก้ว กับหมู่ 14 บ้านสายฝน มีคลองกันอยู่ แต่ไม่แน่ใจว่าเข้าพื้นที่หมู่ 3 บ้านไทรงามหรือไม่

- นายสุเทพ พูลสวัสดิ์ ผู้อำนวยการโรงพยาบาลส่งเสริมสุขภาพตำบลบ้านหนองคู ได้สอบถามว่า เช่น กรณีที่หมู่ 7 บ้านวังงาม เห็นชอบให้พัฒนาหมู่บ้านใกล้เคียงที่ไม่ได้อยู่ในรัศมี 3 กิโลเมตร ได้หรือไม่

- นายภูษิต สุริวงษ์ ผู้ใหญ่บ้าน หมู่ 4 บ้านเขาแม่แก้ว ได้กล่าวชี้แจงว่าสามารถทำได้ โดยขึ้นอยู่กับการยินยอมของชาวบ้านและผู้นำหมู่ 7 บ้านวังงามพิจารณาร่วมกัน

- นายสมชาย แยมกุล กำนันตำบลทุ่งทอง ได้กล่าวว่าความเป็นไปได้ค่อนข้างยาก แต่ถ้าเราแบ่งกันชัดเจนตรงนี้ โดยยึดตามมติที่ประชุมเห็นชอบเรียบร้อยแล้ว โดยแต่ละหมู่ที่ได้รับงบประมาณก็ไปจัดสรรกันเอง และให้สรุปพื้นที่ที่คาบเกี่ยวว่ามีหมู่อะไรบ้าง

- นายภูษิต สุริวงษ์ ผู้ใหญ่บ้าน หมู่ 4 บ้านเขาแม่แก้ว และตัวแทนวัดทุ่งทองวราราม ได้กล่าวว่าการสรุปพื้นที่คาบเกี่ยวจะต้องขอแผนที่ที่ชัดเจนก่อน

- นายชาคริต พรหมทอง ตัวแทนสาธารณสุขอำเภอหนองบัว ได้กล่าวเสนอว่าจุดไหนที่ผู้ใหญ่เจ้าของพื้นที่มีข้อสงสัยว่าคาบเกี่ยวรัศมี 3 กิโลเมตร ให้ปักหมุดตรงนั้นและนำค่ามาวัด google map เปรียบเทียบกัน เพื่อจะได้มีอ้างอิงกันได้

- นายณัฐพงษ์ สถาณพันธ์ ตัวแทนบริษัท สหชาติเศรษฐกิจ จำกัด ได้กล่าวเสนอว่าจะต้องสำรวจพื้นที่ เพราะถ้าเราต้องการพัฒนาอาจจะต้องแบ่งตามสัดส่วนจำนวนครัวเรือนหรือไม่ เพื่อจะได้ความชัดเจน

- นายสมชาย แยมกุล กำนันตำบลทุ่งทอง ได้กล่าวชี้แจงว่าถ้าใช้การนับหลังคาเรือนดังกล่าว บางหมู่อาจจะเข้ารัศมีเพียง 2-3 ครัวเรือน เกณฑ์นี้อาจจะใช้วัดไม่ได้

- นายสัณติชัย เหลืองสุรภิสกุล ผู้ใหญ่บ้าน หมู่ 2 บ้านเหมืองแร่ ได้กล่าวชี้แจงเพิ่มเติมว่าให้ขึ้นอยู่กับพื้นที่ว่าได้รับผลกระทบมากหรือน้อยดีกว่าหรือไม่

- นายณัฐพงษ์ สถาณพันธ์ ตัวแทนบริษัท สหชาติเศรษฐกิจ จำกัด ได้กล่าวเสนอว่าหรือเราอาจจะจัดเปอร์เซ็นต์ให้กับหมู่ที่ไม่ได้เข้าร่วมประชุมเป็นสัดส่วนไปเลย โดยแบ่งเป็น 80 เปอร์เซ็นต์ และพื้นที่ย่อย 20 เปอร์เซ็นต์

- นายสัณติชัย เหลืองสุรภิสกุล ผู้ใหญ่บ้าน หมู่ 2 บ้านเหมืองแร่ ได้กล่าวเห็นด้วย แต่ต้องเจ้าของพื้นที่ที่ได้รับผลกระทบทุกวัน

- นายภูษิต สุริวงษ์ ผู้ใหญ่บ้าน หมู่ 4 บ้านเขาแม่แก้ว และตัวแทนวัดทุ่งทองวราราม ได้กล่าวเพิ่มเติมว่าขอให้ดูรัศมีครอบคลุมก็หมู่บ้าน และในส่วนการจัดสรรงบประมาณก็ให้ดูว่าพื้นที่ไหนได้รับผลกระทบมากหรือน้อยไปตามความเหมาะสม ระยะใกล้ ระยะไกลจากประธานบัตร

- นายสมชาย แยมกุล กำนันตำบลทุ่งทอง ได้กล่าวว่าถ้ายึดรัศมี 3 กิโลเมตร หมู่ที่ครอบคลุมที่สามารถชี้ได้ตามแผนที่ ก็คือ หมู่ 6 หนองกะเปา หมู่ 9 ทรัพย์สวรรค์ หมู่ 14 บ้านสายฝน แต่หมู่ 3 ไทรงาม ยังไม่แน่ใจ

- นายณัฐพงษ์ สถาณพันธ์ ตัวแทนบริษัท สหชาติเศรษฐกิจ จำกัด ได้กล่าวชี้แจงว่าถ้าอย่างนี้หมู่ 3 บ้านไทรงาม หมู่ 10 บ้านปากดง ก็อาจจะเข้ารัศมี 3 กิโลเมตร

- นายสัณติชัย เหลืองสุรภิสกุล ผู้ใหญ่บ้าน หมู่ 2 บ้านเหมืองแร่ ได้กล่าวว่าอาจจะต้องดูว่าเข้าเขตพื้นที่ แต่ไม่มีชุมชนหรือไม่

- นายสมชาย แยมกุล กำนันตำบลทุ่งทอง ได้กล่าวว่าเข้าใจ แต่ถ้าเข้าเขตพื้นที่แต่ไม่มีบ้านชุมชน ก็ถือว่าไม่ได้สิทธิ์ตามที่รัศมี 3 กิโลเมตรใช้หรือไม่

- นายสัณติชัย เหลืองสุรภิสกุล ผู้ใหญ่บ้าน หมู่ 2 บ้านเหมืองแร่ ได้กล่าวชี้แจงว่าถ้าเข้าเขตพื้นที่แต่ไม่มีชุมชน ก็ไม่มีชาวบ้านที่ได้รับผลกระทบ แต่ถ้าแบ่งสัดส่วนตามผลกระทบที่ได้รับว่าใกล้หรือไกล ก็จะได้ทุกพื้นที่ตามลำดับไป

- นายสมชาย แยมกุล กำนันตำบลทุ่งทอง ได้กล่าวว่าสอบถามว่าดังนั้นสมมติเข้าพื้นที่หมู่บ้านแค่ 3 หลังคาเรือน ก็จะต้องนำงบประมาณไปพัฒนาแค่ 3 หลังนั้นถูกต้องหรือไม่

- นายไสว พิกุลศรี นายกองค์การบริหารส่วนตำบลทุ่งทอง ได้กล่าวชี้แจงว่า ยกตัวอย่าง เช่น เมืองแร่ทุ่งทอง มีพื้นที่ครอบคลุมแค่ชุมชนบ้านเมืองใหม่ เราอาจจะต้องดูในส่วนของชุมชนบ้านเมืองใหม่ก่อนว่าจะพัฒนาในส่วนไหน

- นายสมชาย แยมกุล กำนันตำบลทุ่งทอง ได้กล่าวยกตัวอย่างเหมือนคุณธวัชนั้นได้จัดซื้อยาพารามอบกับให้ทุกครัวเรือนที่อยู่ในรัศมี 3 กิโลเมตร

- นายไสว พิกุลศรี นายกองค์การบริหารส่วนตำบลทุ่งทอง ได้กล่าวว่าในส่วนนั้นอาจจะใช้งบประมาณจากกองทุนเฝ้าระวังฯ หรือไม่ ไม่น่าจะใช้งบจากกองทุนพัฒนาฯ

- นายสมชาย แยมกุล กำนันตำบลทุ่งทอง ได้กล่าวว่าที่ยกตัวอย่างให้เห็นถึงความเสนอภาคในการมอบ

- นายสุเทพ พูลสวัสดิ์ ผู้อำนวยการโรงพยาบาลส่งเสริมสุขภาพตำบลบ้านหนองตู ได้กล่าวเพิ่มเติมว่ากำนันตำบลทุ่งทองอาจจะมองในรูปแบบทั้งตำบล เช่น โรงพยาบาลส่งเสริมสุขภาพตำบลบ้านหนองตู ก็จะดูในเขตพื้นที่ 4 หมู่บ้าน โรงพยาบาลส่งเสริมสุขภาพตำบลบ้านเมืองแร่ เขตรับผิดชอบ 10 หมู่ ซึ่งทางกำนันและผู้ใหญ่บ้านอาจจะมองกันคนละมุม

- เลขานุการ ได้กล่าวไว้ในหัวข้อเกี่ยวกับระเบียบบริหารกองทุนนั้น ตอนนี้เราได้เข้ามาประชุมถึงวาระที่ 4 คือ พิจารณาระเบียบกองทุนพัฒนาฯ และกองทุนเฝ้าระวังสุขภาพชุมชน จึงขอนำเข้าสู่วาระที่ 2 โดยเรียงตามวาระการประชุมก่อน

- เลขานุการ ได้กล่าวนำเข้าสู่วาระที่ 2

## วาระที่ 2 รับรองการประชุม

### วาระที่ 2 รับรองการประชุม

ขอมติรับรองการประชุมคณะกรรมการมวชนสัมพันธ์ แปลงประธานบัตรที่ 29538/15091 แปลงประธานบัตรที่ 29537/15092 และแปลงประธานบัตรที่ 32253/16045 ครั้งที่ 2

มติที่ประชุม...เห็นชอบ...

- เลขานุการ ได้กล่าวขอมติรับรองการประชุมคณะกรรมการมวชนสัมพันธ์ แปลงประธานบัตรที่ 29538/15091 แปลงประธานบัตรที่ 29537/15092 และแปลงประธานบัตรที่ 32253/16045 ครั้งที่ 2 โดยตอนนี้ท่านคณะกรรมการฯ ได้เข้าร่วมครบองค์ประชุมแล้ว โดยขอมติเห็นชอบจากท่านคณะกรรมการฯ ว่าเห็นชอบหรือไม่

- คณะกรรมการฯ มีมติเห็นชอบ

- เลขานุการ ได้กล่าวนำเข้าสู่ วาระที่ 3 ขั้นตอนการจัดทำโครงการ และการเบิกจ่ายงบประมาณ

### วาระที่ 3 เรื่องสืบเนื่อง – เรื่องค้างการพิจารณา

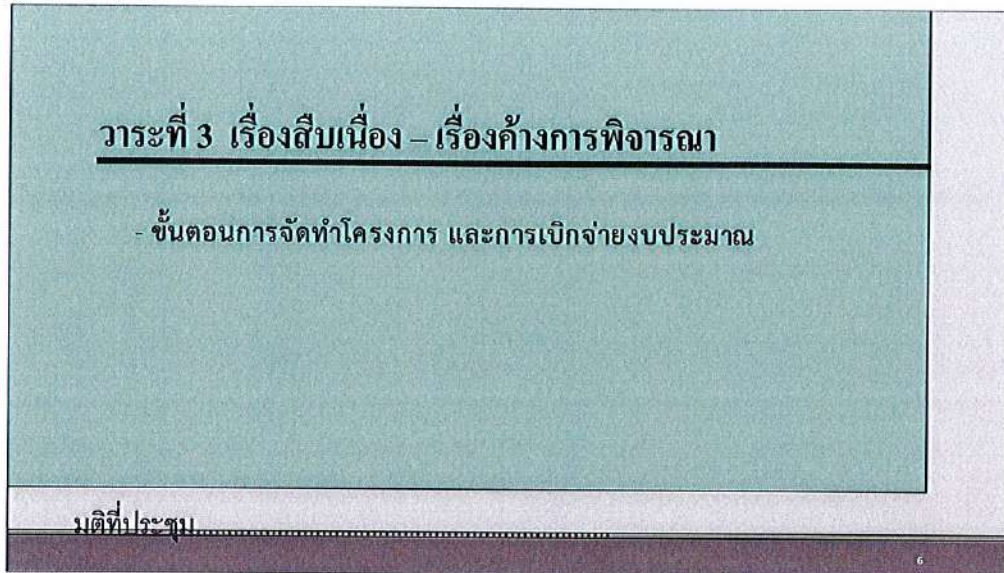

- นายณัฐพงษ์ สถาณพันธ์ ตัวแทนบริษัท สหชาติเศรษฐกิจ จำกัด ได้กล่าวชี้แจงว่าในการจัดทำโครงการอยากให้แต่ละหมู่บ้านไปทำประชาคมกับชาวบ้านว่าภายในหมู่บ้านต้องการที่จะพัฒนาตรงไหนอย่างไร แต่ทั้งนี้โครงการที่ต้องไม่เข้าซ้อนกับทางองค์กรปกครองส่วนท้องถิ่น และในการเบิกจ่ายงบประมาณ การใช้งบประมาณต่างๆ ทางบริษัทจะเป็นผู้ดำเนินการจัดซื้อวัสดุอุปกรณ์ให้ แต่ท่านสามารถจัดหาข้างได้เพื่อเป็นการสร้างรายได้ให้กับคนในชุมชนด้วย และทางบริษัท อาจจะซื้อวัสดุอุปกรณ์ได้ในราคาที่ถูกลงกว่าหรือท่านมีร้านเพื่อมาเปรียบเทียบราคากัน เพื่อให้ได้ของที่ดีที่สุดที่มีประโยชน์สูงสุดได้

- นายภูษิต สุริวงษ์ ผู้ใหญ่บ้าน หมู่ 4 บ้านเขาแม่แก้ว และตัวแทนวัดทุ่งทองวราราม ได้กล่าวว่าในส่วนของการเบิกจ่าย อยากเสนอว่าบริษัท เป็นผู้เบิกจ่ายเท่านั้น แต่ในการจัดหาขอให้เป็นที่หน้าของผู้รับเหมาหรือผู้จัดทำโครงการ เพราะถ้าเกิดทางบริษัท เป็นผู้จัดหาวัสดุอุปกรณ์อาจจะถูกมองได้ 2 แบบ คือ 1.ทางบริษัท นั้นอาจจะมีส่วนได้ส่วนเสียกับร้านค้า 2.ทางบริษัท มีการผูกขาดกับร้านค้าหรือไม่ จึงเสนอขอให้ผู้บริษัท เป็นผู้เบิกจ่ายเพียงอย่างเดียว โดยให้แต่ละหมู่บ้าน ผู้ที่จัดทำโครงการเป็นผู้จัดหาวัสดุอุปกรณ์รวมถึงผู้รับเหมาเอง

- นายณัฐพงษ์ สถาณพันธ์ ตัวแทนบริษัท สหชาติเศรษฐกิจ จำกัด ได้กล่าวชี้แจงเสนอว่าให้เปรียบเทียบราคาวัสดุอุปกรณ์ของทั้ง 2 หน่วยงาน คือเจ้าของโครงการกับบริษัท นำมาเปรียบเทียบราคาให้ได้สิ่งที่ดีที่สุดก็เลือกสิ่งนั้น ถ้าระหว่างหน่วยงานเอกชนกับหน่วยงานถ้าที่ใดหาได้ถูกกว่า ก็ใช้ของหน่วยงานนั้นๆ โดยใช้หลักการจัดซื้อจัดจ้าง

- เลขานุการ ได้กล่าวชี้แจงสรุปเพิ่มเติมว่าในการเบิกจ่ายงบประมาณต่อไปใช้หลักการเดียวกัน ทั้งวัด โรงเรียน ชุมชน โรงพยาบาลส่งเสริมสุขภาพ โดยทางบริษัท จะเป็นผู้ดำเนินการจัดซื้อวัสดุอุปกรณ์ให้ทั้งหมด

- นายณัฐพงษ์ สถาณพันธ์ ตัวแทนบริษัท สหชาติเศรษฐกิจ จำกัด ได้กล่าวชี้แจงเพิ่มเติมว่าทางบริษัท จะส่งรายละเอียดราคาเปรียบเทียบกับทางเจ้าของโครงการก่อน เพื่อให้เปรียบเทียบราคากัน หน่วยงานใดได้ราคาที่ถูกลงกว่าก็ใช้ของหน่วยงานนั้นๆ ซึ่งถ้างบประมาณจากโครงการเหลือก็อาจจะให้หมู่บ้านนั้นๆ นำไปพัฒนาในส่วนอื่นได้ต่อไป

- นายภูษิต สุริวงษ์ ผู้ใหญ่บ้าน หมู่ 4 บ้านเขาแม่แก้ว และตัวแทนวัดทุ่งทองวนาราม ได้กล่าวว่าทางหมู่บ้านก็เขียนโครงการส่งและให้ทางบริษัทฯ เป็นผู้จัดทำเลยใช่ไหม
- เลขานุการ ได้กล่าวว่าใช่ เมื่อท่านได้เขียนโครงการเสนอ ทางบริษัทฯ จะเป็นผู้ดำเนินการให้ โดยทางท่านเป็นผู้ตรวจสอบและตรวจรับพร้อมกับทางบริษัทฯ
- นายภูษิต สุริวงษ์ ผู้ใหญ่บ้าน หมู่ 4 บ้านเขาแม่แก้ว และตัวแทนวัดทุ่งทองวนาราม ได้รับทราบ
- เลขานุการ ได้กล่าวนำสู่วาระที่ 4 ต่อไป

#### วาระที่ 4 เรื่องเพื่อพิจารณา

##### วาระที่ 4 เรื่องเพื่อพิจารณา

4.1. พิจารณาระเบียบกองทุนพัฒนาฯ และกองทุนเพื่อรางวัลสุขภาพชุมชน  
 ปบ.29536/15091 , ปบ.29537/15092 และ ปบ.32253/16045  
 ที่ประชุมคณะกรรมการฯ :

- เลขานุการ ได้กล่าวนำสู่วาระที่ 4 ข้อที่ 4.1 โดยได้สอบถามท่านคณะกรรมการฯ ว่าต้องการแก้ไขหรือเพิ่มเติมระเบียบการบริหารกองทุนหรือไม่อย่างไร
- คณะกรรมการฯ ไม่มีข้อแก้ไขหรือเพิ่มเติมระเบียบบริหารกองทุน
- เลขานุการ ได้กล่าวนำเข้าสู่ข้อ 4.2 พิจารณาแต่งตั้งผู้มีอำนาจลงนามเบิกจ่ายงบประมาณกองทุน เนื่องจากเมื่อประชุมครั้งที่ผ่านมา เราใช้รัศมี 500 เมตร โดยได้แต่งตั้งผู้มีอำนาจเบิกจ่าย 3 ท่าน ดังนี้ 1.ผู้ใหญ่บ้าน หมู่ 2 บ้านเหมืองแร่ 2.ผู้จัดการเหมืองแร่ บริษัท สหชาติเศรษฐกิจ จำกัด และ 3.ผู้อำนวยการโรงเรียนสหชาติเศรษฐกิจวิทยา เป็นผู้ลงนามเบิกจ่าย โดยขอมติเห็นชอบจากท่านคณะกรรมการฯว่าจะใช้ผู้ลงนามเบิกชุดเดิม หรือแต่งตั้งใหม่

##### วาระที่ 4 เรื่องเพื่อพิจารณา

4.2. พิจารณาแต่งตั้งผู้มีอำนาจลงนามเบิกจ่ายงบประมาณ  
 - กองทุนพัฒนาหมู่บ้านรอบพื้นที่เหมืองแร่  
 ท่านที่ 1. ผู้ใหญ่ หมู่ 2  
 2. ผู้จัดการเหมืองแร่  
 3. ผอ.โรงเรียนสหชาติฯ

(โดยต้องมีผู้มีอำนาจลงนาม 2 ใน 3 ท่าน เป็นผู้ลงนามเบิกจ่ายทุกครั้ง)

- นายชาคริต พรหมทอง ตัวแทนสาธารณสุขอำเภอนองบัว ได้กล่าวเสนอเพิ่มรายละเอียดในข้อ 3 ว่าถ้าเราคุยตกลงกันแล้ว ให้เพิ่มคำว่า หมู่บ้านรอบเหมืองแร่ นิยามมันคืออะไร เพื่อจะได้ชัดเจน เช่น หมู่บ้านรอบเหมืองแร่ นิยามว่าคืออยู่ในรัศมี 3 กิโลเมตร เป็นต้น

- เลขาธิการ ได้สอบถามว่า สามารถเขียนอ้างถึงประกาศกรมอุตสาหกรรมพื้นฐานและการเหมืองแร่ได้หรือไม่ เพราะในประกาศนั้นได้กำหนดรัศมี 3 กิโลเมตรไว้เรียบร้อยแล้ว

- นายชาคริต พรหมทอง ตัวแทนสาธารณสุขอำเภอนองบัว ได้กล่าวสอบถามว่าแต่ในรัศมี 3 กิโลเมตร มีต่อท้ายว่าผู้ที่ได้รับผลกระทบต้องมีการตีความหรือไม่ เพราะว่าเรามีประเด็นสงสัย เรื่องของรัศมี 3 กิโลเมตรคือแบบใด คำว่าผลกระทบต้องเป็นแบบไหน ซึ่งจะได้ชัดเจน เพื่อใช้เป็นเกณฑ์ในการพิจารณาต่อไป โดยให้คณะกรรมการฯ ร่วมกันพิจารณา

- นายไสว พิกุลศรี นายกองค์การบริหารส่วนตำบลทุ่งทอง ได้กล่าวว่าในกรณีศึกษา อย่างเช่น การทำ EIA จะลงพื้นที่รัศมี 3 กิโลเมตร จะลงพื้นที่ในรัศมีครอบคลุมเท่านั้น เช่น รัศมีครอบคลุมแค่ชุมชนบ้านเหมืองใหม่ ก็จะลงพื้นที่มาสำรวจแค่ชุมชนบ้านเหมืองใหม่ที่อยู่ในรัศมีครอบคลุมเท่านั้น ว่าได้รับผลกระทบหรือไม่อย่างไร แต่จะไม่ได้สำรวจครอบคลุมทั้งหมู่บ้าน โดยยึดตามพื้นที่ที่อยู่ในรัศมีเท่านั้น

- นายชาคริต พรหมทอง ตัวแทนสาธารณสุขอำเภอนองบัว ได้กล่าวว่าในการขออนุญาตประทานบัตรก็จะมีการจะมีการตีวง และศึกษาแค่นั้นเองเท่านั้น โดยนิยามของเราจะระบุแบบใด ถ้าเราเขียนว่าตามประกาศของอุตสาหกรรมพื้นฐานและการเหมืองแร่ เพราะในการทำที่ได้ทำ EIA นั้นได้ตามประกาศดังกล่าวหรือไม่ และถ้าเราขออนุญาตเนื่องจากที่ระบุไว้ในประกาศนั้นมันสามารถทำได้หรือไม่

- นายณัฐพงษ์ สถาณพันธ์ ตัวแทนบริษัท สหชาติเศรษฐกิจ จำกัด ได้กล่าวชี้แจงว่าเนื่องประทานบัตรนี้เป็นประทานบัตรที่เป็นการต่ออายุ อาจจะเป็นเรื่องที่ยาก เพราะถ้าเรายึดตามกฎหมายเดิม คือรัศมี 500 เมตร ของกรมอุตสาหกรรมพื้นฐานและการเหมืองแร่ คือถ้ารัศมีไปเข้าหมู่บ้านได้ถึงแม้เข้าเพียงเล็กน้อยหมู่บ้านนั้นต้องเข้าทั้งหมด แต่พอเพิ่มเป็นรัศมี 3 กิโลเมตร เนื่องจากไม่เหมือนการขอประทานบัตรใหม่ ถ้าเป็นขอประทานบัตรใหม่จะมีการเข้าศึกษาและระบุพื้นที่ไว้อย่างชัดเจน ข้อนี้จึงเป็นข้อยาก

- เลขาธิการ ได้กล่าวสอบถามว่าดังนั้นเราจะเพิ่มเติมในระเบียบบริหารกองทุน ข้อ 3 หรือไม่ ตามที่นายชาคริต พรหมทอง ตัวแทนสาธารณสุขอำเภอนองบัว ได้เสนอให้เพิ่มคำนิยามรัศมี 3 กิโลเมตร ให้ชัดเจนเลยหรือไม่ แต่โดยระเบียบได้มีกำหนดวัตถุประสงค์ว่าทำอย่างไรก็ได้ให้พื้นที่รอบเหมืองได้รับประโยชน์มากที่สุด และขอให้คณะกรรมการฯ ร่วมกันพิจารณา

- นายสมชาย แยมกุล กำนันตำบลทุ่งทอง ได้กล่าวว่าแล้วแต่ท่านคณะกรรมการฯ พิจารณา โดยเคารพการตัดสินใจของท่าน

- นายณัฐพงษ์ สถาณพันธ์ ตัวแทนบริษัท สหชาติเศรษฐกิจ จำกัด ได้กล่าวเสนอว่าเราอาจจะกำหนดเพื่อความชัดเจนของคณะกรรมการฯ ที่อยู่ในพื้นที่นี้ 80 หรือ 90 เปอร์เซ็นต์ ของกองทุนพัฒนา และส่วนที่เหลืออีก 10 หรือ 20 เปอร์เซ็นต์ ให้จัดสรรให้กับหมู่บ้านที่อยู่ในพื้นที่คาบเกี่ยว เพื่อจะได้เป็นทางออกต่อไป เพราะเข้าใจว่าหมู่ 6 บ้านหนองกะเปา หมู่ 9 บ้านทรัพย์สวรรค์ หมู่ 14 บ้านสายฝน มีส่วนที่อาจจะคาบเกี่ยว และสามารถจะนำไปพัฒนาหมู่บ้านได้เช่นกัน แต่ถ้าจะลงก็ต้องลงในพื้นที่ที่เป็นส่วนการของชุมชน เพราะดูจากรัศมีที่เข้าส่วนใหญ่เป็นพื้นที่ไร่ซึ่งเป็นพื้นที่ส่วนตัวไม่สามารถนำงบประมาณไปพัฒนาได้ ซึ่งคนอื่นไม่ได้จะไม่สามารถเข้าไปใช้ประโยชน์ไม่ได้ กลัวจะเกิดปัญหาตรงนี้

- นายสมชาย แยมกุล กำนันตำบลทุ่งทอง ได้กล่าวชี้แจงว่าถ้าเราสนับสนุนจากกองทุนพัฒนาฯ ให้กับหมู่บ้านแล้ว ทางผู้นำชุมชนจะนำไปปรึกษากับชาวบ้านว่าจะไปพัฒนาในส่วนไหน

- นายสุเทพ พูลสวัสดิ์ ผู้อำนวยการโรงพยาบาลส่งเสริมสุขภาพตำบลบ้านหนองตู๋ ได้สอบถามว่าใครจะเป็นผู้รับผิดชอบในการดำเนินการเขียนโครงการหมู่บ้านที่มีพื้นที่คาบเกี่ยว เพราะว่าผู้นำหมู่บ้านดังกล่าวไม่ได้เข้าร่วมประชุมด้วย

- นายสมชาย แยมกุล กำนันตำบลทุ่งทอง ได้กล่าวว่าถ้ากรณีที่ท่านคณะกรรมการฯ มีความเห็นว่ารัศมีครอบคลุมถึง ก็ต้องเชิญผู้นำของหมู่ 6 บ้านหนองกะเปา หมู่ 9 บ้านทรัพย์สวรรค์ หมู่ 14 บ้านสายฝน เข้าร่วมประชุมด้วย หรืออาจจะให้ผู้นำเขียนโครงการเข้ามาเสนอตามงบประมาณที่ได้รับจัดสรรก็ได้ เพราะก่อนที่จะเสนอโครงการเข้ามาได้ จะต้องปรึกษากับชาวบ้านว่าได้รับงบประมาณจากบริษัทฯจากกองทุนพัฒนาฯ และจะนำไปพัฒนาในส่วนไหนของชุมชน โดยทางบริษัทฯ เป็นผู้รับผิดชอบในการจัดซื้อจัดจ้าง

- นายณัฐพงษ์ สถาณพันธ์ ตัวแทนบริษัท สหชาติเศรษฐกิจ จำกัด ได้รับทราบ

- นายสมชาย แยมกุล กำนันตำบลทุ่งทอง ได้กล่าวว่าตอนนี้ประเด็นปัญหาคือรัศมีจะให้ครอบคลุมชุมชนหรือไม่ครอบคลุมชุมชนหรือไม่ อย่างไร

- นายภูษิต สุริวงษ์ ผู้ใหญ่บ้าน หมู่ 4 บ้านเขาแม่แก้ว และตัวแทนวัดทุ่งทองวนาราม ได้กล่าวว่าให้สรุปไปตามวาระที่ 4.2 ก่อน คือการพิจารณาแต่งตั้งผู้ลงนามเบิกกองทุนพัฒนาฯ โดยเสนอให้ผู้ใหญ่บ้าน หมู่ 2 บ้านเหมืองแร่ ส่วนอีก 2 ท่าน แล้วแต่ท่านคณะกรรมการฯ พิจารณา

- นายสมชาย แยมกุล กำนันตำบลทุ่งทอง ได้กล่าวให้ใช้ผู้ลงนามเบิกตามเดิม

- นายสัณติชัย เหลืองสุรกีสกุล ผู้ใหญ่บ้าน หมู่ 2 บ้านเหมืองแร่ ได้กล่าวเห็นด้วย เพื่อจะได้สะดวกในการลงนามเบิกจ่าย

- นายณัฐพงษ์ สถาณพันธ์ ตัวแทนบริษัท สหชาติเศรษฐกิจ จำกัด ได้กล่าวชี้แจงเพิ่มเติมว่าทางบริษัทฯ จะมีการสรุปรายละเอียดการเบิกจ่าย พร้อมทั้งชี้แจงให้กับท่านคณะกรรมการฯ ทุกปี

- เลขานุการ ได้กล่าวนำเข้าสู่การพิจารณาผู้ลงนามเบิกจ่ายกองทุนเฝ้าระวังสุขภาพฯ ซึ่งการประชุมครั้งที่ผ่าน มา ผู้ลงนามเบิกจ่าย คือ 1. ผู้จัดการเหมืองแร่ บริษัท สหชาติเศรษฐกิจ จำกัด 2. ผู้อำนวยการโรงพยาบาลส่งเสริมสุขภาพตำบลบ้านเหมืองแร่ และ 3. ผู้ใหญ่บ้าน หมู่ 2 บ้านเหมืองแร่ โดยลงนามเบิก 2 ใน 3

#### วาระที่ 4 เรื่องเพื่อพิจารณา

##### 4.2. พิจารณาแต่งตั้งผู้มีอำนาจลงนามเบิกจ่ายงบประมาณ

- กองทุนเฝ้าระวังสุขภาพชุมชน

ท่านที่ 1. ผู้จัดการเหมืองแร่

2. ผอ.รพ.สต.บ้านเหมืองแร่

3. ผู้ใหญ่บ้าน หมู่ 2

(โดยต้องมีผู้มีอำนาจลงนาม 2 ใน 3 ท่าน เป็นผู้ลงนามเบิกจ่ายทุกครั้ง)

- คณะกรรมการฯ เสนอความเห็นให้ใช้ผู้ลงนามเบิกกองทุนเผื่อระวางชุดเดิม

- เลขานุการ จึงได้กล่าวสรุปขอมติเห็นชอบจากท่านคณะกรรมการฯ ว่าใช้ผู้ลงนามเบิกตามที่เสนอมา คือ 1.กองทุนพัฒนาฯ ผู้ลงนามเบิกเป็นผู้จัดการเหมืองแร่ บริษัท สหชาติเศรษฐกิจ จำกัด ,ผู้ใหญ่หมู่ 2 บ้านเหมืองแร่, ผู้อำนวยการโรงเรียนสหชาติเศรษฐกิจวิทยา

2. กองทุนเผื่อระวางฯ ผู้ลงนามเบิกคือผู้ใหญ่หมู่ 2 บ้านเหมืองแร่ ผู้จัดการเหมืองแร่ บริษัท สหชาติเศรษฐกิจ จำกัด , และผู้อำนวยการโรงพยาบาลส่งเสริมสุขภาพตำบลบ้านเหมืองแร่ มีมติเห็นชอบหรือไม่

- คณะกรรมการฯ มีมติเห็นชอบเป็นเอกฉันท์

- เลขานุการ ได้กล่าวนำเข้าสู่วาระที่ 4.3 พิจารณากำหนดอัตราเบี้ยประชุม ตามระเบียบบริหารกองทุนฯ หมวดที่ 5 ข้อที่ 11 ซึ่งจากการประชุมครั้งที่ 1 ได้กำหนดค่าเบี้ยประชุม ครั้งละ 1,000 บาท/ประธานบัตร โดยได้สอบถามความคิดเห็นท่านคณะกรรมการฯ

- นายภูษิต สุริวงษ์ ผู้ใหญ่บ้าน หมู่ 4 บ้านเขาแม่แก้ว และตัวแทนวัดทุ่งทองวนาราม ได้สอบถามว่าเราได้เก็บงบประมาณในส่วนบริหารจัดการไว้ประธานบัตรละ 50,000 บาท แล้วใช้หรือไม่

- เลขานุการ ได้กล่าวชี้แจงว่าใช่ โดยเก็บไว้ 10 เปอร์เซ็นต์ คือประธานบัตรละ 50,000 บาท/ปี

- นายภูษิต สุริวงษ์ ผู้ใหญ่บ้าน หมู่ 4 บ้านเขาแม่แก้ว และตัวแทนวัดทุ่งทองวนาราม ได้กล่าวเสนอค่าเบี้ยประชุม 1,000 บาท/ครั้ง รวมทั้ง 3 ประธานบัตร

- นายณัฐพงษ์ สถาณพันธ์ ตัวแทนบริษัท สหชาติเศรษฐกิจ จำกัด ได้กล่าวเสนอค่าเบี้ยประชุม ครั้งละ 500 บาท/ประธานบัตร คือรวม 3 ประธานบัตร เป็น 1,500 บาท/ครั้ง

- นายปรีชา เทียมผล ผู้ใหญ่บ้าน หมู่ 7 บ้านวังงาม ได้กล่าวว่าจากการที่ประชุมมวลชนสัมพันธ์กับบริษัทอื่นๆ ค่าเบี้ยจะอยู่ที่ ครั้งละ 1,000 บาท/ประธานบัตร จึงขอเสนอค่าเบี้ยประชุม ครั้งละ 1,000 บาท/ประธานบัตร คือรวม 3 ประธานบัตร เป็น 3,000/ครั้ง

- นายอิศรานุวัฒน์ คงเถื่อน ผู้อำนวยการโรงพยาบาลส่งเสริมสุขภาพตำบลบ้านเหมืองแร่ ได้กล่าวเห็นด้วยกับนายปรีชา เทียมผล ผู้ใหญ่บ้าน หมู่ 7 บ้านวังงาม เพราะเราจะประชุมเฉลี่ย 2 ครั้ง/ปี เพราะในส่วนที่เราเก็บเป็นค่าบริหารจัดการ 3 ประธานบัตร เป็นงบประมาณ 150,000 บาท/ปี และเราเข้าร่วมประชุมมี 16 หน่วยงาน ใช้งบประมาณค่าเบี้ย ครั้งละ 16,000 บาท/ประธานบัตร งบประมาณน่าจะเพียงพอ

- นายสัตย์ดิษฐ์ เหลืองสุรภิสกุล ผู้ใหญ่บ้าน หมู่ 2 บ้านเหมืองแร่ ได้กล่าวว่าถ้าประชุมครั้งละ 16,000 บาท/ประธานบัตร ได้สอบถามว่าเยอะไปหรือไม่

- นายปรีชา เทียมผล ผู้ใหญ่บ้าน หมู่ 7 บ้านวังงาม ได้กล่าวชี้แจงว่าประชุมเฉลี่ยสูงสุด 2 ครั้ง/ปี เท่านั้น

- นายสมชาย แยมกุล กำนันตำบลทุ่งทอง ได้กล่าวว่าค่าเบี้ยประชุม ถ้ารวม 3 ประธานบัตร คือค่าเบี้ยประชุม ครั้งละ 48,000 บาท โดยประชุมเฉลี่ย 2 ครั้ง รวมเป็นงบประมาณ 96,000 บาท/ปี

- นายปรีชา เทียมผล ผู้ใหญ่บ้าน หมู่ 7 บ้านวังงาม ได้กล่าวชี้แจงเพิ่มเติมว่าถ้าประชุม 2 ครั้ง ก็ยังคงเหลืองบประมาณในส่วนบริหารจัดการอยู่ 54,000 บาท/ปี

- นายสัตย์ดิษฐ์ เหลืองสุรภิสกุล ผู้ใหญ่บ้าน หมู่ 2 บ้านเหมืองแร่ ได้กล่าวเสนอค่าเบี้ยประชุม ครั้งละ 2,000 บาท รวมทั้ง 3 ประธานบัตร

- เลขานุการ จึงได้ขอมติจากท่านคณะกรรมการฯ ดังนี้ 1.ค่าเบี้ยประชุมครั้งละ 500 บาท/ประธานบัตร รวมเป็นเงิน 1,500 บาท 2.ค่าเบี้ยประชุมครั้งละ 1,000 บาท/ประธานบัตร รวมเป็นเงิน 3,000 บาท 3.ค่าเบี้ยประชุมครั้งละ 2,000 บาท รวมทั้ง 3 ประธานบัตร และขอมติจากท่านคณะกรรมการฯว่าเห็นชอบหรือไม่

## วาระที่ 4 เรื่องเพื่อพิจารณา

4.3. พิจารณากำหนดอัตราเบี้ยประชุม ตามระเบียบบริหารกองทุนฯ หมวดที่ 5 ข้อที่ 11

ที่ประชุมคณะกรรมการฯ : ค่าเบี้ยประชุม.....บาท/ครั้ง/แปลง

1. ครั้งละ 500 บาท/ครั้ง/แปลง
2. ครั้งละ 1,000 บาท/ครั้ง/แปลง
3. เหมารวม 2,000 บาท/ครั้ง

มติที่ประชุม.....

19

- คณะกรรมการฯ ได้มีมติเป็นชอบค่าเบี้ยประชุมครั้งละ 1,000 บาท/ประธานบัตร รวมเป็นเงิน 3,000 บาท จำนวน 4 เสียง

และมีมติเห็นชอบค่าเบี้ยประชุมครั้งละ 2,000 บาท รวมทั้ง 3 ประธานบัตร จำนวน 3 เสียง

ซึ่งคณะกรรมการฯ ดออกเสียง จำนวน 11 คน

- เลขานุการ จึงได้กล่าวสรุปว่าตามมติเห็นชอบจากท่านคณะกรรมการฯ คือ ค่าเบี้ยประชุมครั้งละ 1,000 บาท/ประธานบัตร รวมเป็นเงิน 3,000 บาท มีมติข้างมากในที่ประชุม

- คณะกรรมการฯ ได้รับทราบและไม่มีข้อสอบถามเพิ่มเติม

- เลขานุการ ได้กล่าวนำเข้าสู่วาระที่ 4.4 พิจารณาการใช้งบประมาณจากกองทุนฯ เริ่มจากกองทุนพัฒนาหมู่บ้านรอบพื้นที่เหมืองแร่ ใช้งบประมาณ 500,000 บาท/ประธานบัตร โดยเก็บเป็นค่าบริการจัดการ 10 เปอร์เซ็นต์ เป็นเงิน 50,000 บาท ต่อประธานบัตร รวมเป็นงบประมาณ 150,000 บาท

- คณะกรรมการฯ ได้รับทราบและไม่มีข้อสอบถาม

- เลขานุการ ได้กล่าวว่าให้ท่านคณะกรรมการฯ ร่วมพิจารณาพื้นที่ที่เข้าเขตครอบคลุมรัศมีที่เพิ่มเติมมา คือ หมู่ 3 บ้านไทรงาม หมู่ 6 บ้านหนองกะเปา หมู่ 9 บ้านทรัพย์สวรรค์ และหมู่ 14 บ้านสายฝน ว่ารัศมีครอบคลุมถึงหรือไม่

- นายภูษิต สุริวงษ์ ผู้ใหญ่บ้าน หมู่ 4 บ้านเขาแม่แก้ว และตัวแทนวัดทุ่งทองวนาราม ได้กล่าวสอบถามว่ามีแผนที่ Google Earth หรือไม่เพื่อจะได้ดูพื้นที่ได้อย่างชัดเจน

- เลขานุการ ได้ดำเนินการเปิด Google Earth ให้ท่านคณะกรรมการฯ ร่วมกันพิจารณา

- นายสมชาย แยมกุล กำนันตำบลทุ่งทอง ได้กล่าวชี้แจงว่าถ้าดูจากแผนที่รัศมีนั้นครอบคลุม หมู่ 6 บ้านหนองกะเปา

- นายภูษิต สุริวงษ์ ผู้ใหญ่บ้าน หมู่ 4 บ้านเขาแม่แก้ว และตัวแทนวัดทุ่งทองวนาราม ได้กล่าวชี้แจงเพิ่มเติมว่ามีพื้นที่ของหมู่ 9 บ้านทรัพย์สวรรค์ เพราะเข้ากลุ่มชุมชนบ้านครุน้ำค้าง

- นายสมชาย แยมกุล กำนันตำบลทุ่งทอง ได้กล่าวชี้แจงเพิ่มเติมว่าในส่วนของหมู่ 14 บ้านสายฝน ก็เข้าพื้นที่กลุ่มชุมชนบ้านโนไร่ และกลุ่มชุมชนบ้านท้ายนา และในส่วนของหมู่ 3 บ้านไทรงาม รัศมีไม่ถึง

นายภูษิต สุริวงษ์ ผู้ใหญ่บ้าน หมู่ 4 บ้านเขาแม่แก้ว และตัวแทนวัดทุ่งทองวนาราม ได้กล่าวให้วัดรัศมีแผนที่ไปทางทิศตะวันตก โดยจากการวัดแผนที่รัศมีไม่ถึงหมู่ 5 บ้านหนองคู และได้สรุปพื้นที่ที่เข้าเขตรัศมี 3 กิโลเมตรเพิ่มเติมคือ หมู่ 6 บ้านหนองกะเปา หมู่ 9 บ้านทรัพย์สวรรค์ และหมู่ 14 บ้านสายฝน

- นายณัฐพงษ์ สถาณพันธ์ ตัวแทนบริษัท สหชาติเศรษฐกิจ จำกัด ได้สอบถามเพิ่มเติมว่ารัศมีอาจครอบคลุมหมู่ 10 บ้านปากดง หรือไม่

- นายสมชาย แยมกุล กำนันตำบลทุ่งทอง ได้กล่าวชี้แจงเพิ่มเติมว่ารัศมีแผนที่ไปทางทิศตะวันตกอีกครั้ง

- นายปรีชา เทียมผล ผู้ใหญ่บ้าน หมู่ 7 บ้านวังงาม ได้กล่าวสอบถามว่าในกรณีที่ทั้ง 3 หมู่ ที่รัศมีครอบคลุมพื้นที่เพียงเล็กน้อย เราสามารถจะสนับสนุนไปได้หรือไม่

- นายณัฐพงษ์ สถาณพันธ์ ตัวแทนบริษัท สหชาติเศรษฐกิจ จำกัด ได้กล่าวชี้แจงว่าอาจจะมีผลในการจัดทำรายงาน

- นายไสว พิกุลศรี นายกองค์การบริหารส่วนตำบลทุ่งทอง ได้กล่าวชี้แจงว่ามันอาจจะมีผลต่อการจัดทำรายงานหรือไม่ตามข้อเท็จจริง เพราะอาจจะใช้แผนที่ที่ไม่เหมือนกัน เพราะในการทำรายงานจะใช้แผนที่ทหาร อัตราส่วน 1:50,000

- นายภูษิต สุริวงษ์ ผู้ใหญ่บ้าน หมู่ 4 บ้านเขาแม่แก้ว และตัวแทนวัดทุ่งทองวนาราม ได้กล่าวว่าจะดัดแปลงให้ดูจากแผนที่ที่ได้ยึดข้อต่อประธานบัตรได้หรือไม่

- นายไสว พิกุลศรี นายกองค์การบริหารส่วนตำบลทุ่งทอง ได้กล่าวชี้แจงว่าในการยื่นขอต่อประธานบัตร ใช้แผนที่ทหาร ซึ่งตอนนี้ข้อมูลอาจจะไม่ตรงกัน

- นายภูษิต สุริวงษ์ ผู้ใหญ่บ้าน หมู่ 4 บ้านเขาแม่แก้ว และตัวแทนวัดทุ่งทองวนาราม ได้กล่าวว่าจะแผนที่ทหารเราสามารถเข้าดูได้แต่จะใช้ได้เพียงชั่วคราวเท่านั้น แต่จะไม่สามารถลงลึกถึงรายละเอียดได้

- เลขาธิการ จึงได้สอบถามท่านคณะกรรมการฯ ว่ามีมติอย่างไร เนื่องจากแผนที่อาจจะยังไม่ชัดเจนว่ารัศมีครอบคลุมอีก 3 หมู่บ้าน หรือไม่

- นายสมชาย แยมกุล กำนันตำบลทุ่งทอง ได้กล่าวสอบถามว่าอย่างประธานบัตรอื่น เรายังสามารถไปใช้ในโครงการอบรมการทำปุ๋ยน้ำทั้งตำบลได้

- นายไสว พิกุลศรี นายกองค์การบริหารส่วนตำบลทุ่งทอง ได้กล่าวชี้แจงว่าโครงการดังกล่าวใช้งบประมาณจากกองทุนเฝ้าระวังสุขภาพฯ

- นายณัฐพงษ์ สถาณพันธ์ ตัวแทนบริษัท สหชาติเศรษฐกิจ จำกัด ได้กล่าวเสนอว่าให้ยึดชุมชนเดิมเป็นหลักก่อน

- นายเจริญชัย อินทร์แดน เกษตรอำเภอหนองบัว ได้กล่าวว่ายากจะให้หมู่บ้านที่ไม่ได้อยู่ในรัศมีได้รับประโยชน์ด้วย

- นายสมชาย แยมกุล กำนันตำบลทุ่งทอง ได้กล่าวว่ายากให้ได้รับผลประโยชน์ทุกหมู่ ถึงแม้ว่าระเบียบบริหารกองทุนอาจจะไปไม่ถึง แต่ถ้าวัดรัศมีจริงๆก็ถึงหมู่บ้านดังกล่าว

- นายเจริญชัย อินทร์แดน เกษตรอำเภอนองบัว ได้กล่าวสอบถามว่าสามารถเขียนโครงการครอบคลุมทั้งตำบลทุ่งทองได้หรือไม่ เพราะจะได้จัดทำโครงการอบรมทำปุ๋ยน้ำ ต่อเนื่องจากครั้งที่แล้ว

- นายไสว พิกุลศรี นายกองค์การบริหารส่วนตำบลทุ่งทอง ได้กล่าวชี้แจงว่าได้

- นายเจริญชัย อินทร์แดน เกษตรอำเภอนองบัว ได้รับทราบ

- นายสมชาย แยมกุล กำนันตำบลทุ่งทอง ได้กล่าวเสนอว่าให้กำหนดหมู่บ้านคาบเกี่ยวทั้ง 3 หมู่ไว้ก่อน เพราะอย่างไร เราก็ได้จัดสรรงบประมาณของแต่ละหมู่บ้านไว้อย่างชัดเจนอยู่แล้ว ซึ่งจะผิดต่อระเบียบบริหารกองทุนหรือไม่

- นายณัฐพงษ์ สถาณพันธ์ ตัวแทนบริษัท สหชาติเศรษฐกิจ จำกัด ได้กล่าวชี้แจงว่างบประมาณดังกล่าวสามารถใช้ได้ไม่ผิด แต่การนำงบประมาณไปใช้ประโยชน์ให้อยู่ในพื้นที่นั้นกลัวว่าจะผิดหรือไม่

- นายเจริญชัย อินทร์แดน เกษตรอำเภอนองบัว ได้กล่าวชี้แจงเพิ่มเติมวัตถุประสงค์คืออยากให้อยู่ในเขตรัศมีก่อนจะดีกว่า ซึ่งตามที่ระเบียบได้กำหนดไว้

- นายณัฐพงษ์ สถาณพันธ์ ตัวแทนบริษัท สหชาติเศรษฐกิจ จำกัด ได้กล่าวว่าจะดำนเนินให้จัดสรรตามชุมชนหลักก่อนน่าจะเหมาะสมกว่า และอยู่ที่การนำไปใช้ประโยชน์

- นายไสว พิกุลศรี นายกองค์การบริหารส่วนตำบลทุ่งทอง ได้กล่าวเห็นด้วย โดยยึดตามหมู่เดิมไว้ก่อน เพราะกลัวจะไปขัดกับรายงาน EIA

- นายณัฐพงษ์ สถาณพันธ์ ตัวแทนบริษัท สหชาติเศรษฐกิจ จำกัด ได้กล่าวชี้แจงเพิ่มเติมว่ากลุ่มประธานบัตรนี้ จะมีการขอประธานบัตรใหม่ในพื้นที่เดิม เดียวก็จะมีการศึกษาอีกครั้งหนึ่ง

- นายสมชาย แยมกุล กำนันตำบลทุ่งทอง ได้กล่าวสอบถามว่าระยะเวลา 5 ปี หรือไม่

- นายณัฐพงษ์ สถาณพันธ์ ตัวแทนบริษัท สหชาติเศรษฐกิจ จำกัด ได้กล่าวชี้แจงว่าอาจจะทำก่อน โดยอาจจะยกเลิกกองทุนฯก่อน และประกาศประธานบัตรใหม่และเปิดกองทุนฯใหม่อีกครั้ง

- นายสัณติชัย เหลืองสุรสีสกุล ผู้ใหญ่บ้าน หมู่ 2 บ้านเหมืองแร่ ได้สอบถามว่าประธานบัตรทั้ง 3 ประธานบัตรนี้เป็นการต่ออายุปีแรกใช่หรือไม่

- นายณัฐพงษ์ สถาณพันธ์ ตัวแทนบริษัท สหชาติเศรษฐกิจ จำกัด ได้กล่าวชี้แจงว่าใช่ โดยต่ออายุได้รวมกันไม่เกิน 30 ปี

- นายภูษิต สุริวงษ์ ผู้ใหญ่บ้าน หมู่ 4 บ้านเขาแม่แก่ และตัวแทนวัดทุ่งทองวนาราม ได้กล่าวเสนอแนวทางว่าเรานำงบประมาณไปจัดทำอีกกองทุน เพื่อพัฒนาทั้งตำบลได้หรือไม่ โดยทำเหมือนโครงการอบรมทำปุ๋ยน้ำที่ผ่าน โดยเมื่อทุกหมู่บ้านจัดแบ่งสัดส่วนงบประมาณแล้ว ก็ให้แบ่งเปอร์เซ็นต์ของแต่ละหมู่บ้าน นำมารวมกันแล้วเอาไปพัฒนาทั้งตำบลได้หรือไม่

- นายณัฐพงษ์ สถาณพันธ์ ตัวแทนบริษัท สหชาติเศรษฐกิจ จำกัด ได้กล่าวชี้แจงจะไม่เหมือนโครงการอบรมทำปุ๋ยน้ำ หรือ โครงการออกกำลังกาย ซึ่งเป็นกองทุนเฝ้าระวังสุขภาพฯ โดยทางบริษัทฯ นำงบประมาณมอบให้กับโรงพยาบาลส่งเสริมสุขภาพตำบลบ้านเหมืองแร่ไป ทางโรงพยาบาลโรงพยาบาลส่งเสริมสุขภาพตำบลบ้านเหมืองแร่

อาจจะไปจัดทำอย่างอื่นเพิ่มเติมได้ เพราะว่าโครงการออกกำลังกายสามารถเคลื่อนย้ายเปลี่ยนแปลงได้ตามความเหมาะสม แต่อย่างกองทุนพัฒนาฯ โครงสร้างค่อนข้างชัดเจน โดยมีตำแหน่งระบุไว้ชัดเจน

- นายชาคริต พรหมทอง ตัวแทนสาธารณสุขอำเภอนองบัว ได้กล่าวเสนอว่าหมู่บ้านที่ไม่ได้อยู่ในพื้นที่หลัก เวลาประชุมเราต้องมีการประชุมอยู่แล้ว โดยหมู่บ้านที่คาบเกี่ยวกันจะมีสิทธิ์ในการเข้าร่วมประชุมเพื่อแสดงความคิดเห็นในที่ประชุมนั้นๆ และเวลาเสนอโครงการถ้าเป็นโครงการที่ใช้ประโยชน์ร่วมกันได้ เช่น เขียนโครงการขึ้นมา 1 โครงการ แต่พื้นที่ได้รับประโยชน์ 2-3 หมู่บ้าน เป็นต้น

- นายสัญญา เหลืองสุรภิสกุล ผู้ใหญ่บ้าน หมู่ 2 บ้านเหมืองแร่ ได้กล่าวชี้แจงว่าประธานบัตรทั้ง 3 แปลงนี้เป็นการขอต่ออายุประธานบัตร ไม่ได้เป็นการขอประธานบัตรใหม่ เพราะถ้าเป็นการขอประธานบัตรใหม่จะมีการสำรวจพื้นที่ EIA ที่จะมีสรุปข้อมูลมาเรียบเรียงว่ามีหมู่ใดเข้าร่วมบ้าง แต่เนื่องจากเป็นการขอต่ออายุประธานบัตรไม่มีการจัดทำสำรวจพื้นที่ EIA ใหม่ คือในของเก่ามีรัศมีเพียง 500 เมตรเท่านั้นแต่เรามาเพิ่มเป็นรัศมี 3 กิโลเมตร

- นายชาคริต พรหมทอง ตัวแทนสาธารณสุขอำเภอนองบัว ได้กล่าวว่าที่เสนอดังกล่าวคือเหมือนให้มาเจอกันคนละครึ่ง โดยหมู่บ้านหลักที่ได้ก็ได้งบประมาณอยู่แล้ว แต่อาจจะเชิญหมู่บ้านใกล้เคียงอาจจะเข้าร่วมประชุมประชาคมด้วยก็ได้ เพื่อรับฟังความคิดเห็นเพิ่มเติม ในการเขียนโครงการขึ้นมาที่หมู่บ้านใกล้เคียงอาจจะได้รับประโยชน์ร่วมกันได้

- นายณัฐพงษ์ สถาณพันธ์ ตัวแทนบริษัท สหชาติเศรษฐกิจ จำกัด ได้กล่าวเห็นด้วย

- นายสมชาย แยมกุล กำนันตำบลทุ่งทอง ได้กล่าวว่าหลักความเป็นจริงไม่สามารถทำได้

- นายภูษิต สุริวงษ์ ผู้ใหญ่บ้าน หมู่ 4 บ้านเขาแม่แก่ และตัวแทนวัดทุ่งทองวราราม ได้กล่าวชี้แจงว่าเรากำลังหาแนวทางร่วมกันอยู่ว่าจะทำอย่างไร เพราะทางเหมืองแร่สหชาติฯ ก็กลัวในเรื่องของการรายงานผล แต่ก็อยากจะกระจายงบประมาณในกองทุนพัฒนานี้ไปยังหมู่บ้านๆ ได้รับประโยชน์ด้วย เพื่อจะได้ถูกต้องทั้งทางเหมืองแร่เองและทางชุมชน

- นายณัฐพงษ์ สถาณพันธ์ ตัวแทนบริษัท สหชาติเศรษฐกิจ จำกัด ได้กล่าวว่าจะอย่างหมู่ 2 บ้านเหมืองแร่ ได้มีการปรึกษากับ นายสัญญา เหลืองสุรภิสกุล ผู้ใหญ่บ้าน หมู่ 2 บ้านเหมืองแร่ ว่าต้องพัฒนาส่วนต่างๆโดยกระจายงบประมาณทั้งชุมชน เช่น บ้านเนินทอง เป็นต้น

- นายไสว พิกุลศรี นายกองค์การบริหารส่วนตำบลทุ่งทอง ได้กล่าวยกตัวอย่างเหมืองแร่คุณธวัช กลุ่มที่ได้ผลกระทบโดยตรงคือกลุ่มชุมชนบ้านลำพาดก่อน โดยเราจะมามองในภาพทั้งหมด หมู่ 2 บ้านเหมืองแร่ไม่ได้ ต้องพัฒนาในกลุ่มลำพาดก่อน

- นายภูษิต สุริวงษ์ ผู้ใหญ่บ้าน หมู่ 4 บ้านเขาแม่แก่ และตัวแทนวัดทุ่งทองวราราม ได้กล่าวเห็นด้วย ซึ่งต้องมองในพื้นที่กลุ่มที่ใกล้ก่อน ซึ่งต้องดูแลพื้นที่ในส่วนที่พื้นที่ครอบคลุมก่อน และถ้าเรามาตั้งกองทุนใหม่เหมือนกับกองทุนสุขภาพฯ โดยที่เราไปจัดกิจกรรมอย่างอื่น ไม่ได้ไปปลูกสร้างวัดถาวร สามารถทำได้หรือไม่ โดยนำงบประมาณแบ่งเปอร์เซ็นต์จากแต่ละหมู่บ้านไปตั้งกองทุนใหม่สามารถทำได้หรือ

- นายไสว พิกุลศรี นายกองค์การบริหารส่วนตำบลทุ่งทอง ได้กล่าวชี้แจงว่าข้อเสนอแนะดังกล่าวตามที่ นายภูษิต สุริวงษ์ ผู้ใหญ่บ้าน หมู่ 4 บ้านเขาแม่แก่ และตัวแทนวัดทุ่งทองวราราม ได้เคยเสนอในที่ประชุมหลายๆที่ไปแล้ว

อย่างกองทุนเฝ้าระวังสุขภาพฯ ที่เราจัดตรวจสุขภาพชุมชนแต่ละครั้งซึ่งเข้าซ้อนกันหลายๆเมือง ซึ่งตามจริงแล้วในการรายงานผลการตรวจสุขภาพ เมืองต่างๆ สามารถร่วมกันจัดตรวจสุขภาพชุมชนไปพร้อมกันได้เป็นโครงการเดียวกัน เพื่อที่จะได้นำงบประมาณที่เหลือไปพัฒนาด้านอื่นๆ แต่คณะกรรมการฯของแต่ละเมืองคนละคนกัน มีความคิดที่แตกต่างกัน

- นายสมชาย แยมกุล กำนันตำบลทุ่งทอง ได้กล่าวเสนอว่าต้องเรียนเชิญกลุ่มเมืองแร่ในตำบลทุ่งทอง ทุกเมืองเข้าร่วมประชุมพร้อมกัน เพื่อจะได้ประชุมแสดงความคิดเห็นกัน

- นายไสว พิกุลศรี นายกองค์การบริหารส่วนตำบลทุ่งทอง ได้กล่าวชี้แจงว่าอาจจะต้องจัดทำ MOU ร่วมกันเป็นโครงการตรวจสุขภาพชุมชน โดยสรุปว่าแต่ละเมืองเรามีหมู่บ้านบ้างและนำงบประมาณจากกองทุนเฝ้าระวังสุขภาพฯ มาใช้ร่วมกันทีเดียว เพื่อจะประหยัดงบประมาณในส่วนนี้ได้ และสามารถนำงบประมาณในส่วนที่เหลือไปพัฒนาในส่วนอื่นได้

- นายสมชาย แยมกุล กำนันตำบลทุ่งทอง ในการเชิญประชุมดังกล่าวต้องมีเจ้าภาพในการเรียนเชิญประชุมก่อน

- นายไสว พิกุลศรี นายกองค์การบริหารส่วนตำบลทุ่งทอง ได้กล่าวชี้แจงว่า ได้กล่าวชี้แจงว่าได้เรียนเชิญผู้แทนของแต่ละเมืองเข้าประชุมแล้ว แต่ยังไม่ได้ออกสรุปไม่ได้

- นายสมชาย แยมกุล กำนันตำบลทุ่งทอง ได้กล่าวว่ากรรมการในส่วนของผู้ว่าก็จะมีในเหมือนกับท่านคณะกรรมการฯ ในวันนี้

- นายไสว พิกุลศรี นายกองค์การบริหารส่วนตำบลทุ่งทอง ได้กล่าวชี้แจงเพิ่มเติมว่ายกตัวอย่างของเมืองแร่เคมิง ทางองค์การบริหารส่วนตำบลทุ่งทองก็ไม่ได้มีสิทธิ์เข้าร่วมประชุม หรือเป็นคณะกรรมการมวลชนสัมพันธ์เลย จึงไม่รู้จะเสนออย่างไร

- นายสัตยติชัย เหลืองสุรภัสกุล ผู้ใหญ่บ้าน หมู่ 2 บ้านเมืองแร่ ได้กล่าวเห็นด้วย เพราะถ้าทุกเมืองมาตรวจสุขภาพพร้อมกันได้ งบประมาณที่เหลือจะได้นำไปพัฒนาในส่วนอื่นๆ ได้อีก เช่น จัดซื้อรถฉุกเฉิน อุปกรณ์ทางการแพทย์ต่างๆ เป็นต้น

- เลขานุการ ได้สอบถามท่านคณะกรรมการฯว่าจะให้เพิ่มเติมหมู่บ้านคาบเกี่ยว คือ หมู่ 6 บ้านหนองกะเปา หมู่ 9 บ้านทรัพย์สวรรค์ และหมู่ 14 บ้านสายฝน หรือไม่อย่างไร

- นายณัฐพงษ์ สถาณพันธ์ ตัวแทนบริษัท สหชาติเศรษฐกิจ จำกัด ได้กล่าวว่าให้คงหมู่บ้านหลักๆไว้ก่อน ยังไม่เพิ่มหมู่บ้านที่คาบเกี่ยว ซึ่งกลัวจะมีผลกระทบกับรายงาน

- นายไสว พิกุลศรี นายกองค์การบริหารส่วนตำบลทุ่งทอง ได้กล่าวเห็นด้วย

- เลขานุการ ได้กล่าวนำเข้าสู่วาระที่ 4.4 การจัดสรรงบประมาณจากกองทุนพัฒนา 500,000 บาท/ปี โดยเป็นค่าบริหารจัดการ 10 เปอร์เซ็นต์ คงเหลือ 450,000 บาท/ประธานบัตร โดยให้ท่านคณะกรรมการฯ พิจารณา

- นายณัฐพงษ์ สถาณพันธ์ ตัวแทนบริษัท สหชาติเศรษฐกิจ จำกัด ได้เสนอให้แบ่งตามผู้เกี่ยวข้อง เพื่อจะได้พัฒนาได้อย่างกระจายทั่วถึง จะได้กระจายตามชุมชนด้วย โดยอาจจะไปประชุมประชาคมขอความคิดเห็นของชาวบ้านก่อน

- นายสมชาย แยมกุล กำนันตำบลทุ่งทอง ได้กล่าวว่าอยากให้มีการพัฒนาทั้งตำบลทุ่งทอง

- นายณัฐพงษ์ สถาณพันธ์ ตัวแทนบริษัท สหชาติเศรษฐกิจ จำกัด ได้กล่าวว่าทางบริษัทฯ จะมีอีก 2 แปลง ปรุทานบัตร ซึ่งก็จะมีมีการประชุมใหม่จะต้องมาแบ่งเหมือนแปลงนี้เช่นกัน เพราะของเก่ารัศมีเพียง 500 เมตร

- นายสัญญาชัย เหลืองสุรภิสกุล ผู้ใหญ่บ้าน หมู่ 2 บ้านเหมืองแร่ ได้กล่าวเสนอแบ่งงบประมาณแต่ละหมู่บ้าน ดังนี้ หมู่ 1 บ้านทุ่งทอง หมู่ 2 บ้านเหมืองแร่ หมู่ 4 บ้านเขาแม่แก่ หมู่ 7 บ้านวังงาม และหมู่ 12 บ้านหนองสะเอ้ง ให้ หมู่ละ 80,000 บาท/ปรุทานบัตร รวมทั้ง 3 ปรุทานบัตร จะงบประมาณหมู่ละ 240,000 บาท

- นายปรีชา เทียมผล ผู้ใหญ่บ้าน หมู่ 7 บ้านวังงาม ได้กล่าวเห็นด้วย และงบประมาณที่เหลือยกให้หมู่ 2 บ้านเหมืองแร่ เจ้าของพื้นที่

- นายไสว พิกุลศรี นายกองค์การบริหารส่วนตำบลทุ่งทอง ได้กล่าวสอบถามว่าของหมู่ 2 ได้งบประมาณเท่าไร

- นายสัญญาชัย เหลืองสุรภิสกุล ผู้ใหญ่บ้าน หมู่ 2 บ้านเหมืองแร่ ได้กล่าวชี้แจงว่าหมู่ 2 บ้านเหมืองแร่ ได้งบประมาณ 130,000 บาท/ปรุทานบัตร รวมทั้ง 3 ปรุทานบัตร จะเป็นงบประมาณ 390,000 บาท โดยรวมงบประมาณทุกหมู่บ้าน รวมถึงในส่วนค่าบริหารจัดการจะได้ 1,500,000 บาท

- เลขาฯ ได้กล่าวสอบถามท่านคณะกรรมการฯ ขอมติเห็นชอบในการจัดสรรงบประมาณแต่ละหมู่บ้าน โดย หมู่ 1 บ้านทุ่งทอง หมู่ 4 บ้านเขาแม่แก่ หมู่ 7 บ้านวังงาม หมู่ 12 บ้านหนองสะเอ้ง ได้รับ 80,000 บาท/ปรุทานบัตร โดยรวมทั้ง 3 ปรุทานบัตร เป็นเงิน 240,000 บาท

และของหมู่ 2 บ้านเหมืองแร่ ได้รับ 130,000 บาท/ปรุทานบัตร โดยรวมทั้ง 3 ปรุทานบัตร เป็นเงิน 390,000 บาท

- นายสมชาย แยมกุล กำนันตำบลทุ่งทอง ได้กล่าวสอบถามว่าหมู่บ้านคาบเกี่ยวทั้ง 3 หมู่บ้าน ที่เรายังสรุปไม่ได้ จะทำอย่างไร

- เลขาฯ ได้กล่าวชี้แจงว่าอาจจะใช้วิธีการเขียนโครงการขึ้นมาโดยที่แต่ละหมู่ได้รับประโยชน์ร่วมกัน

- นายสมชาย แยมกุล กำนันตำบลทุ่งทอง ได้กล่าวสอบถามว่าแบ่งงบประมาณแต่ละหมู่นั้นแบ่งกันอย่างชัดเจนแล้ว ถ้าสมมติทั้ง 3 หมู่ นั้นรัศมีครอบคลุมถึงจะนำงบจากที่ใด

- นายสัญญาชัย เหลืองสุรภิสกุล ผู้ใหญ่บ้าน หมู่ 2 บ้านเหมืองแร่ ได้กล่าวชี้แจงว่าให้ใช้งบประมาณจากกองทุน เฝ้าระวังสุขภาพฯ

- นายภูษิต สุริวงษ์ ผู้ใหญ่บ้าน หมู่ 4 บ้านเขาแม่แก่ และตัวแทนวัดทุ่งทองวนาราม ได้กล่าวเห็นด้วย

- นายณพพร รัตนเวชสิทธิ ผู้อำนวยการโรงเรียนสหชาติเศรษฐกิจวิทยา ได้กล่าวเสนอว่าเนื่องจากปีนี้ เป็นการต่ออายุปีแรก เพราะอย่างทางผู้ใหญ่บ้านก็จะได้นำเสนอโครงการกับทางกำนันตำบลทุ่งทองก่อน และให้ทางกำนัน

ตำบลทุ่งทองนำโครงการมาเสนอในที่ประชุมครั้งหน้า เพื่อจะได้เห็นว่าแต่ละหมู่บ้านจะพัฒนาอะไรและไม่ซ้ำซ้อนกับทาง อบต. ดีหรือไม่ โดยถ้าทางกำนันมีโครงการเร่งด่วน ก็สามารถมาเสนอในที่ประชุมอีกครั้งได้หรือไม่

- นายสมชาย แยมกุล กำนันตำบลทุ่งทอง ได้กล่าวว่าถ้าไปแจ้งกับทั้ง 3 หมู่ที่คาบเกี่ยวแล้วเค้าเสนอโครงการมา แต่ไม่มีงบประมาณที่จัดสรรให้จะทำอย่างไร

- นายนพพร รัตนเวชสิทธิ ผู้อำนวยการโรงเรียนสหชาติเศรษฐกิจวิทยา ได้กล่าวชี้แจงว่าให้ไปสอบถามความคิดเห็นก่อนว่าในอนาคตแต่ละหมู่บ้านอยากพัฒนาอะไรแล้วนำมาเสนอในที่ประชุมก่อน

- นายสมชาย แยมกุล กำนันตำบลทุ่งทอง ได้กล่าวว่าอยากเสนอให้เรารวบรวมกันในที่ประชุมเพื่อความชัดเจนน่าจะดีกว่า

- นายณัฐพงษ์ สถาณพันธ์ ตัวแทนบริษัท สหชาติเศรษฐกิจ จำกัด ได้กล่าวเสนอว่าขอทั้งงบประมาณไว้ก่อน หมู่ละ 10 เปอร์เซ็นต์ แต่งบประมาณตัวนี้ยังไม่ใช้ต้องไปหาข้อมูลก่อนได้หรือไม่

- นายสมชาย แยมกุล กำนันตำบลทุ่งทอง ได้กล่าวสอบถามว่างบประมาณที่กันไว้ถ้าปีนี้ไม่ได้ใช้ สามารถยกไปใช้ในปีหน้าได้หรือไม่

- นายสุภชัย นิเวศน์สุคติ ผู้ใหญ่บ้าน หมู่ 1 บ้านทุ่งทอง ได้กล่าวชี้แจงเพิ่มเติมจากที่ นายณัฐพงษ์ สถาณพันธ์ ตัวแทนบริษัท สหชาติเศรษฐกิจ จำกัด ว่าจะกันงบประมาณของแต่ละหมู่ไว้ 10 เปอร์เซ็นต์ เพื่อไปศึกษาหาข้อมูลก่อนซึ่งก็เห็นด้วย

- นายณัฐพงษ์ สถาณพันธ์ ตัวแทนบริษัท สหชาติเศรษฐกิจ จำกัด ได้กล่าวชี้แจงเพิ่มเติมว่างบประมาณที่กันไว้จากทุกหมู่ ถ้าจากการศึกษาพื้นที่แล้วทั้ง 3 หมู่บ้านรัศมีครอบคลุมถึงจริง ก็จะนำงบประมาณตรงนั้นมอบให้โดยให้เขียนโครงการมาเสนอ แต่ถ้ารัศมีครอบคลุมไม่ถึงก็จะนำมาเฉลี่ยกันแต่ละหมู่บ้านตามเดิม

- นายสุภชัย นิเวศน์สุคติ ผู้ใหญ่บ้าน หมู่ 1 บ้านทุ่งทอง ได้กล่าวเห็นด้วย เพื่อเป็นความสบายใจของทั้ง 2 ฝ่าย

- นายสมชาย แยมกุล กำนันตำบลทุ่งทอง ได้กล่าวว่าหากได้ข้อสรุปหมู่บ้านคาบเกี่ยวว่าทั้ง 3 หมู่บ้านนั้นรัศมีครอบคลุม แต่ในปีนี้อาจจะให้สิทธิ์หมู่บ้านอื่นๆใช้งบประมาณไปเลย แต่ให้นำงบประมาณมาสมทบคืนให้ในปีหน้า

- นายสุภชัย นิเวศน์สุคติ ผู้ใหญ่บ้าน หมู่ 1 บ้านทุ่งทอง ได้กล่าวชี้แจงเพิ่มเติมว่างบประมาณในส่วนนี้ได้ถูกกันไว้แล้ว แต่ละหมู่ยังไม่มีสิทธิ์ได้ใช้ โดยจะใช้ได้ก็ต่อเมื่อได้ข้อมูลก่อน โดยขอเวลาให้ทางบริษัทฯ ได้ศึกษาข้อมูลก่อน

- นายสมชาย แยมกุล กำนันตำบลทุ่งทอง ได้รับทราบ

- นายณัฐพงษ์ สถาณพันธ์ ตัวแทนบริษัท สหชาติเศรษฐกิจ จำกัด ได้สอบถามท่านคณะกรรมการฯ ขอความคิดเห็น

- นายสัณติชัย เหลืองสุรภิสกุล ผู้ใหญ่บ้าน หมู่ 2 บ้านเหมืองแร่ ได้กล่าวว่าเห็นด้วย โดยตั้งงบประมาณทุกหมู่บ้าน หมู่ละ 10 เปอร์เซ็นต์

- นายสมชาย แยมกุล กำนันตำบลทุ่งทอง ได้กล่าวว่าอย่างน้อยก็อยากให้แต่ละหมู่ได้มีส่วนร่วม

- นายสุภชัย นิเวศน์สุคติ ผู้ใหญ่บ้าน หมู่ 1 บ้านทุ่งทอง ได้กล่าวชี้แจงว่าแต่ละหมู่บ้านยังไม่มีงบประมาณที่ใช้ในการพัฒนาหมู่บ้าน

- เลขาฯการ ได้กล่าวสรุปการจัดสรรงบประมาณแต่ละหมู่บ้านโดยกันไว้หมู่บ้านละ 10 เปอร์เซ็นต์ แต่ละหมู่บ้านจะได้รับงบประมาณดังนี้ หมู่ 1 บ้านทุ่งทอง หมู่ 4 บ้านเขาแม่แก้ว หมู่ 7 บ้านรังงาม หมู่ 12 บ้านหนองสะเอ้ง ได้รับ 72,000 บาท/ประธานบัตร โดยรวมทั้ง 3 ประธานบัตร เป็นเงิน 216,000 บาท

ของหมู่ 2 บ้านเหมืองแร่ ได้รับ 117,000 บาท/ประธานบัตร โดยรวมทั้ง 3 ประธานบัตร เป็นเงิน 351,000 บาท และกันไว้ให้กับหมู่บ้านที่คาบเกี่ยว ทั้ง 3 ประธานบัตร เป็นเงิน 135,000 บาท

- นายภูษิต สุริวงษ์ ผู้ใหญ่บ้าน หมู่ 4 บ้านเขาแม่แก้ว และตัวแทนวัดทุ่งทองวราราม ได้สอบถามว่าในการเขียนโครงการเข้ามาเสนอจะต้องเขียนยอดจำนวนเท่าไร

- นายณัฐพงษ์ สถาณพันธ์ ตัวแทนบริษัท สหชาติเศรษฐกิจ จำกัด ได้กล่าวชี้แจงว่าเขียนยอด 216,000 บาท และงบประมาณที่กัน 10 เปอร์เซ็นต์ ไว้ขอศึกษาหาขอยุติก่อน

- นายอิศรานันท์ คณเฑาะว์ ผู้อำนวยการโรงพยาบาลส่งเสริมสุขภาพตำบลบ้านเหมืองแร่ ได้สอบถามว่าหมู่บ้านคาบเกี่ยวก็หมู่บ้าน

- นายสัณติชัย เหลืองสุรภิสกุล ผู้ใหญ่บ้าน หมู่ 2 บ้านเหมืองแร่ ได้กล่าวชี้แจงเพิ่มเติมว่า 3 หมู่บ้าน

- นายสมชาย แยมกุล กำนันตำบลทุ่งทอง ได้กล่าวชี้แจงให้ระบุหมู่บ้านคาบเกี่ยวไว้ คือหมู่ 6 บ้านหนองกระเปา หมู่ 9 บ้านทรัพย์สวรรค์ และหมู่ 14 บ้านสายฝน จะได้ชัดเจน

- นายณัฐพงษ์ สถาณพันธ์ ตัวแทนบริษัท สหชาติเศรษฐกิจ จำกัด ได้กล่าวสอบถามว่ารัศมีถึง หมู่ 10 บ้านปากดงหรือไม่

- นายสมชาย แยมกุล กำนันตำบลทุ่งทอง ได้กล่าวชี้แจงว่าไม่ถึง

- นายณัฐพงษ์ สถาณพันธ์ ตัวแทนบริษัท สหชาติเศรษฐกิจ จำกัด ได้กล่าวสอบถามเพิ่มเติมว่าแต่รัศมีเหมือนจะครอบคลุมถึง อบต.ทุ่งทอง แต่ไม่ถึงชุมชนหรือไม่

- นายสุภชัย นิเวศน์สุคติ ผู้ใหญ่บ้าน หมู่ 1 บ้านทุ่งทอง ได้กล่าวชี้แจงว่าแต่ อบต.ทุ่งทอง อยู่ในพื้นที่ของหมู่ 10 บ้านปากดง

- นายสมชาย แยมกุล กำนันตำบลทุ่งทอง ได้กล่าวชี้แจงเพิ่มเติมว่าถ้ารัศมีครอบคลุมถึงก็ยินดีจัดสรรงบประมาณให้

- นายสัณติชัย เหลืองสุรภิสกุล ผู้ใหญ่บ้าน หมู่ 2 บ้านเหมืองแร่ ได้กล่าวว่าจะถึงพื้นที่หมู่ 10 บ้านปากดงบริเวณลานตาแจ้ง

- นายสมชาย แยมกุล กำนันตำบลทุ่งทอง ได้กล่าวชี้แจงเพิ่มเติมว่าให้เพิ่มหมู่บ้านคาบเกี่ยวเป็น 4 หมู่บ้าน เป็นหมู่ 6 บ้านหนองกระเปา หมู่ 9 บ้านทรัพย์สวรรค์ หมู่ 10 บ้านปากดง และหมู่ 14 บ้านสายฝน โดยใช้งบประมาณจากกองทุนพัฒนาที่กันไว้ 10 เปอร์เซ็นต์ของแต่ละหมู่บ้าน

- เลขาฯการ ได้กล่าวสรุปการจัดสรรงบประมาณแต่ละหมู่บ้านดังนี้ หมู่ 1 บ้านทุ่งทอง หมู่ 4 บ้านเขาแม่แก้ว หมู่ 7 บ้านรังงาม หมู่ 12 บ้านหนองสะเอ้ง ได้รับ 72,000 บาท/ประธานบัตร โดยรวมทั้ง 3 ประธานบัตร เป็นเงิน 216,000 บาท และของหมู่ 2 บ้านเหมืองแร่ ได้รับ 117,000 บาท/ประธานบัตร โดยรวมทั้ง 3 ประธานบัตร เป็นเงิน

351,000 บาท และกันไว้ให้กับหมู่บ้านที่คาบเกี่ยว หมู่ 6 บ้านหนองกระเปา หมู่ 9 บ้านทรัพย์สวรรค์ หมู่ 10 บ้านปากดง และหมู่ 14 บ้านสายฝน รวมทั้ง 3 ประทานบัตร เป็นเงิน 135,000 บาท โดยขอมติเห็นชอบจากท่านคณะกรรมการฯ

- นายณัฐพงษ์ สถาณพันธ์ ตัวแทนบริษัท สหชาติเศรษฐกิจ จำกัด ได้กล่าวว่าให้ระบุวาระพิจารณาและสรุปข้อมูลหมู่บ้านที่คาบเกี่ยวก่อนว่าจะได้รับงบประมาณหรือไม่
- คณะกรรมการฯ มติเห็นชอบเป็นเอกฉันท์

### วาระที่ 4 เรื่องเพื่อพิจารณา

#### 4.4. พิจารณาการใช้งบประมาณจากกองทุนฯ

- กองทุนพัฒนาหมู่บ้านรอบพื้นที่หมืองแร่ ใช้งบประมาณ 500,000 บาท/ปบ.
- 1. ค่าดำเนินการ (กองกลาง) : 10% = 50,000 บาท ต่อ 1 ประทานบัตร (150,000 บาท)
- 2. เพิ่มเติมหมู่บ้าน หรือไม่ ม.6, ม.9, ม.14 ; คงชุดเดิมก่อน
- 3. การจัดสรรงบประมาณ 450,000 บาท/แปลง 1,350,000 บาท
- 3.1. ม.1, ม.4, ม.7, ม.12 ; แปลงละ 72,000 บาท/หมู่ (หมู่ละ 216,000 บาท)
- 3.2. ม.2 ; แปลงละ 117,000 บาท/แปลง (351,000 บาท)
- 3.3. กัน 10% ให้หมู่บ้านคาบเกี่ยว 4 หมู่บ้าน 6,9,10,14 จำนวน 135,000 บาท (เพื่อรอหาข้อมูลเพิ่มสรุปอีกครั้งหนึ่ง)

มติที่ประชุม.....

- เลขานุการ ได้กล่าวนำเข้าสู่การพิจารณาการใช้งบประมาณจากกองทุนเพื่อระงับสุขภาพฯ โดยงบประมาณ ประทานบัตรละ 200,000 บาท/ปี รวมทั้ง 3 ประทานบัตร เป็นเงิน 600,000 บาท จากการประชุมครั้งที่ผ่านมามีการกำหนดโครงการมาดังนี้ 1.การอบรมทำปุ๋ยน้ำ โครงการส่งเสริมการปลูกพืช ผัก อาหารปลอดภัย โดยลงพื้นที่แต่ละหมู่บ้าน งบประมาณ 150,000 บาท

2.โครงการศูนย์สุขภาพทางการแพทย์ห้องนวดแผนไทย 60,000 บาท

3.ออกติดตามผลการตรวจสอบสุขภาพ ที่ผิดปกติ 30,000 บาท

4.ตรวจสอบสุขภาพชุมชน 150,000 บาท

5.โครงการสนามเด็กเล่น โรงเรียนสหชาติเศรษฐกิจวิทยา 150,000 บาท

6.และ กรณีฉุกเฉิน เช่น โรคระบาดในพื้นที่ 60,000 บาท รวมเป็นงบประมาณทั้งสิ้น 600,000 บาท โดยสอบถามท่านคณะกรรมการฯ ว่ามีเพิ่มเติมแก้ไขหรือไม่

- นายสุกชัย นิเวศน์สุดติ ผู้ใหญ่บ้าน หมู่ 1 บ้านทุ่งทอง ได้กล่าวสอบถามว่าสามารถเสนอโครงการเพิ่มเติมได้หรือไม่

- นายสัณติชัย เหลืองสุรสีสกุล ผู้ใหญ่บ้าน หมู่ 2 บ้านเหมืองแร่ ได้กล่าวว่างบประมาณปีนั้นครบ 600,000 บาทแล้ว

- นายณัฐพงษ์ สถาณพันธ์ ตัวแทนบริษัท สหชาติเศรษฐกิจ จำกัด ได้กล่าวเสนอเกี่ยวกับผู้ป่วยติดเตียง ผู้ป่วยจิตเวช เราพอมีส่วนไหนที่จะช่วยเหลือได้บ้างหรือไม่

- นายสุภชัย นิเวศน์หุสคติ ผู้ใหญ่บ้าน หมู่ 1 บ้านทุ่งทอง ได้กล่าวเห็นด้วย เพราะหมู่ 1 บ้านทุ่งทอง ก็มีผู้ป่วยจิตเวชที่ให้ทางโรงพยาบาลส่งเสริมสุขภาพตำบลบ้านเหมืองแร่ประสานเรือกรรับยาให้

- นายณัฐพงษ์ สถาณพันธ์ ตัวแทนบริษัท สหชาติเศรษฐกิจ จำกัด ได้กล่าวชี้แจงว่าเพราะในการไปรับยาต้องมีค่าใช้จ่าย เพราะบางครอบครัวอาจจะไม่มีรายได้จึงไม่ได้ไปรักษา

- นายภูษิต สุริวงษ์ ผู้ใหญ่บ้าน หมู่ 4 บ้านเขาแม่แก้ว และตัวแทนวัดทุ่งทองวนาราม ได้กล่าวว่าผู้ป่วยจิตเวชบางคนไม่มีทั้งเงิน และไม่มีคนพาไปด้วย

- นายอิศรานุวัฒน์ คงเถื่อน ผู้อำนวยการโรงพยาบาลส่งเสริมสุขภาพตำบลบ้านเหมืองแร่ ได้กล่าวเห็นด้วย

- นายณัฐพงษ์ สถาณพันธ์ ตัวแทนบริษัท สหชาติเศรษฐกิจ จำกัด ได้กล่าวเสนอปรับลดงบประมาณของโครงการอื่นๆได้หรือไม่

- นายสัณติชัย เหลืองสุรภิสกุล ผู้ใหญ่บ้าน หมู่ 2 บ้านเหมืองแร่ ได้กล่าวว่าให้โครงการอบรมทำปุ๋ยน้ำลดงบประมาณลง

- นายอิศรานุวัฒน์ คงเถื่อน ผู้อำนวยการโรงพยาบาลส่งเสริมสุขภาพตำบลบ้านเหมืองแร่ ได้กล่าวว่าให้โครงการเยี่ยมบ้านผู้ป่วยติดบ้าน ติดเตียง สุขภาพจิต งบประมาณ 50,000 บาท

- เลขาอนุการ ได้กล่าวว่าโครงการอบรมทำปุ๋ยน้ำ และโครงการส่งเสริมการปลูกพืช ผัก อาหารปลอดภัยให้ลดงบประมาณคงเหลือ 100,000 บาท ได้หรือไม่

- นายอิศรานุวัฒน์ คงเถื่อน ผู้อำนวยการโรงพยาบาลส่งเสริมสุขภาพตำบลบ้านเหมืองแร่ ได้กล่าวว่าให้ลดเหลืองบประมาณเหลือ 50,000 บาท

- นายสมชาย แยมกุล กำนันตำบลทุ่งทอง ได้กล่าวชี้แจงว่าจากการจัดอบรมทำปุ๋ยน้ำครั้งที่ผ่าน งบประมาณ 75,000 บาทนั้นเพียงพอ

- เลขาอนุการ ได้กล่าวชี้แจงเพิ่มเติมว่าการจัดอบรมการทำปุ๋ยน้ำในครั้งนี้จะกระจายตามหมู่บ้าน จึงขอเสนอคงเหลืองบประมาณ 100,000 บาท เพราะต้องไปทั้ง 14 หมู่บ้าน ทั้งตำบลทุ่งทอง

- นายณัฐพงษ์ สถาณพันธ์ ตัวแทนบริษัท สหชาติเศรษฐกิจ จำกัด ได้กล่าวรับทราบ พร้อมเสนอท่านคณะกรรมการฯ ว่าอาจจะใช้งบประมาณจากประธานบัตร์อื่นๆ ได้

- นายไสว พิกุลศรี นายกองค์การบริหารส่วนตำบลทุ่งทอง ได้กล่าวเห็นด้วย

- นายอิศรานุวัฒน์ คงเถื่อน ผู้อำนวยการโรงพยาบาลส่งเสริมสุขภาพตำบลบ้านเหมืองแร่ ได้กล่าวว่าการดูแลผู้ป่วยนั้นก็สำคัญ และทุกๆโครงการที่เสนอก็มีความสำคัญ

- นายณัฐพงษ์ สถาณพันธ์ ตัวแทนบริษัท สหชาติเศรษฐกิจ จำกัด ได้กล่าวสอบถามโครงการออกติดตามผลการตรวจสุขภาพ ที่ผิดปกติ 30,000 บาท นำมารวมกับโครงการเยี่ยมบ้านผู้ป่วยติดบ้าน ติดเตียง สุขภาพจิตได้หรือไม่

- นายอิศรานุวัฒน์ คงเถื่อน ผู้อำนวยการโรงพยาบาลส่งเสริมสุขภาพตำบลบ้านเหมืองแร่ ได้กล่าวชี้แจงว่าต้องแยกกัน เพราะคือการติดตามผลตรวจที่ผิดปกติจากการตรวจสุขภาพชุมชนอยู่ในคนละส่วน ซึ่งเข้าข่ายกับกิจกรรมของท่านนายอำเภอหนองบัวด้วย

- นายสมชาย แยมกุล กำนันตำบลทุ่งทอง ได้กล่าวเห็นด้วย

- นายณัฐพงษ์ สถาณพันธ์ ตัวแทนบริษัท สหชาติเศรษฐกิจ จำกัด ได้กล่าวชี้แจงว่าอาจจะต้องนำข้อมูลผู้ป่วยของทั้ง 2 โรงพยาบาลมาดูว่ามีผู้ป่วยกลุ่มดังกล่าวเท่าไร

- นายสุเทพ พูลสวัสดิ์ ผู้อำนวยการโรงพยาบาลส่งเสริมสุขภาพตำบลบ้านหนองคู ได้กล่าวเสนอโครงการเพิ่มเติมคือศูนย์พักพิงทางการแพทย์คือที่วัดความดันแบบสอดแขน 1 เครื่อง เพราะว่าตอนนี้ที่โรงพยาบาลส่งเสริมสุขภาพตำบลบ้านหนองคู ปัจจุบันมีอยู่ 1 เครื่อง แต่ค่อนข้างที่จะชำรุดแล้ว

- นายสมชาย แยมกุล กำนันตำบลทุ่งทอง ได้สอบถามว่าเครื่องวัดความดันแบบสอดแขนราคาเท่าไร

- นายสุเทพ พูลสวัสดิ์ ผู้อำนวยการโรงพยาบาลส่งเสริมสุขภาพตำบลบ้านหนองคู ได้กล่าวชี้แจงว่าราคา 80,000 บาท โดยเครื่องวัดความดันดังกล่าวสามารถเคลื่อนย้ายได้ สามารถไปให้บริการประชาชนทั้งในและนอกพื้นที่ได้

- นายปรีชา เทียมผล ผู้ใหญ่บ้าน หมู่ 7 บ้านรังงาม ได้กล่าวเสนอว่าให้ลงงบประมาณของโครงการสนามเด็กเล่นได้หรือไม่

- นายนพพร รัตนเวชสิทธิ ผู้อำนวยการโรงเรียนสหชาติเศรษฐกิจวิทยา ได้กล่าวชี้แจงว่าจากการเสนอในครั้งที่แล้วว่าเรื่องโครงการสนามเด็กเล่น โดยวัตถุประสงค์คืออยากก่อสร้างเป็นหลังคาโดมพร้อมของเล่น ซึ่งอยากทำในรูปแบบสนามเด็กเล่นของเทศบาลเพื่อให้เด็กๆได้เล่น โดยทางบริษัทฯ เป็นดำเนินการให้ แต่สามารถปรับลดงบประมาณลงได้เหลือ 100,000 บาท

- นายสุกชัย นิเวศน์สุคติ ผู้ใหญ่บ้าน หมู่ 1 บ้านทุ่งทอง ได้กล่าวชี้แจงว่าเห็นด้วยกับโครงการสนามเด็กเล่นของโรงเรียนสหชาติเศรษฐกิจวิทยาไม่น่าลดงบประมาณ เพราะเด็กๆมีความสำคัญอย่างมาก เพราะการเล่นเป็นการกระตุ้นพัฒนาในส่วนต่างๆของเด็กได้เป็นอย่างดี เด็กเค้าเรียนรู้ผ่านการเล่น โดยทางโรงเรียนบ้านทุ่งทองก็ยังไม่มียุทธศาสตร์การเล่นแบบนี้ เพราะถ้าเราจำกัดงบประมาณก็เหมือนการจำกัดพัฒนาการของเด็กๆไปด้วย

- นายณัฐพงษ์ สถาณพันธ์ ตัวแทนบริษัท สหชาติเศรษฐกิจ จำกัด ได้กล่าวรับทราบ และเสนอให้ลงงบประมาณกรณีฉุกเฉิน เช่น โรคระบาดในพื้นที่ ในกรณีที่เกิดจริงๆ อยากเสนอให้ทางองค์การบริหารส่วนตำบลทุ่งทองเป็นเจ้าภาพและอาจเรียกประชุมทุกๆเมืองขอรับสนับสนุนได้

- นายสัตติชัย เหลืองสุรสีสกุล ผู้ใหญ่บ้าน หมู่ 2 บ้านเหมืองแร่ ได้กล่าวสอบถามว่าโครงการตรวจสุขภาพชุมชน งบประมาณ 150,000 บาทเพียงพอหรือไม่ เพราะมีหมู่บ้านเพิ่มขึ้น

- นายณัฐพงษ์ สถาณพันธ์ ตัวแทนบริษัท สหชาติเศรษฐกิจ จำกัด ได้กล่าวชี้แจงว่าเพียงพอ เพราะมีงบประมาณจากประธานบัตรอื่นๆด้วย แต่ขอเสนอให้ทุกๆเมืองแบ่งปันข้อมูลการตรวจสุขภาพกัน เพื่อจะได้ไม่ต้องตรวจซ้ำซ้อนกัน

- นายไสว พิกุลศรี นายกองค์การบริหารส่วนตำบลทุ่งทอง ได้กล่าวเห็นด้วย ถ้าวรวมทุกหม่อมจัดตรวจสุขภาพที่เดียวกันทั้งหมดจะดีมาก โดยนำรถตรวจสุขภาพเคลื่อนที่มาตรวจพร้อมกันเลย ซึ่งงบประมาณที่เหลือจะได้นำไปใช้ประโยชน์ในด้านต่างๆได้

- นายสัญญาชัย เหลืองสุรภิสกุล ผู้ใหญ่บ้าน หมู่ 2 บ้านเหมืองแร่ ได้เสนอโครงการรถฉุกเฉินถ้างบประมาณเหลือ

- นายสุภชัย นิเวศน์สุคติ ผู้ใหญ่บ้าน หมู่ 1 บ้านทุ่งทอง ได้กล่าวเห็นด้วยเพราะก็เป็นสิ่งสำคัญ และเสนอโครงการปั่นจักรยานรอบพื้นที่เหมืองโดยอยากให้เป็นกิจกรรมช่วงออกพรรษา โดยใช้ประมาณไม่มากและได้ประชาสัมพันธ์ให้กับชาวบ้านว่าถ้ามีจักรยานเก่าก็ให้ซ่อม แต่ยังขาดแกนนำในการปั่นอยู่ ซึ่งงบประมาณประมาณ 10,000 ถึง 20,000 บาท เป็นค่าน้ำมันและอุปกรณ์ต่างๆในการจัดกิจกรรม

- นายอิศรานุวัฒน์ คงเถื่อน ผู้อำนวยการโรงพยาบาลส่งเสริมสุขภาพตำบลบ้านเหมืองแร่ ได้กล่าวเห็นด้วย เพราะเป็นการสร้างสุขภาพที่ดีในชุมชน

- นายณัฐพงษ์ สถาณพันธ์ ตัวแทนบริษัท สหชาติเศรษฐกิจ จำกัด ได้กล่าวชี้แจงว่าอยากให้เสนอใช้งบประมาณจากกองทุนเฝ้าระวังสุขภาพฯ ของประธานบัตรที่ 29538 และประธานบัตร 29539 ได้หรือไม่

- นายสุภชัย นิเวศน์สุคติ ผู้ใหญ่บ้าน หมู่ 1 บ้านทุ่งทอง ได้กล่าวรับทราบ และอยากจะรบกวนนายอิศรานุวัฒน์ คงเถื่อน ผู้อำนวยการโรงพยาบาลส่งเสริมสุขภาพตำบลบ้านเหมืองแร่ เป็นผู้เขียนโครงการ

- นายอิศรานุวัฒน์ คงเถื่อน ผู้อำนวยการโรงพยาบาลส่งเสริมสุขภาพตำบลบ้านเหมืองแร่ ได้รับทราบ

- นายภูษิต สุริวงษ์ ผู้ใหญ่บ้าน หมู่ 4 บ้านเขาแม่แก่ และตัวแทนวัดทุ่งทองวนาราม ได้กล่าวเสนอว่าโครงการปั่นจักรยานของหมู่ 1 บ้านทุ่งทอง สอดคล้องกับโครงการของท่านเกษตรประจำตำบลทุ่งทอง โครงการปั่นชมทุ่ง จะใช้พื้นที่บริเวณศูนย์เรียนรู้เกษตรทฤษฎีใหม่ของไร่บุญเลิศหลังจากที่เก็บเกี่ยวข้าวโพดเสร็จเรียบร้อยแล้ว ซึ่งจะงานเหมือนเกษตรแฟร์ โดยให้ปลูกพืชผักไว้ให้ชาวบ้านเอี่ยมชม และปั่นชมทุ่ง ซึ่งจุดเริ่มต้นปั่นท้องคการบริหารส่วนตำบลทุ่งทอง

- นายสมชาย แยมกุล กำนันตำบลทุ่งทอง ได้กล่าวว่าอาจจะใช้งบประมาณจากประธานบัตรอื่นๆ เนื่องจากประธานบัตรทั้ง 3 ประธานบัตรนั้นงบประมาณครบ 600,000 บาทแล้ว

- นายภูษิต สุริวงษ์ ผู้ใหญ่บ้าน หมู่ 4 บ้านเขาแม่แก่ และตัวแทนวัดทุ่งทองวนาราม ได้กล่าวรับทราบ และอาจจะให้ทางท่านเกษตรเป็นผู้มานำเสนออีกครั้ง

- นายสุภชัย นิเวศน์สุคติ ผู้ใหญ่บ้าน หมู่ 1 บ้านทุ่งทอง ได้กล่าวว่าโครงการปั่นจักรยานของหมู่ 1 บ้านทุ่งทอง จะเสนอเป็นโครงการเดียวกันกับทางเกษตรอำเภอ

- เลขานุการ ได้สอบถามท่านคณะกรรมการว่าตอนนี้มียอดใช้งบประมาณเกินมา 20,000 บาท สามารถปรับลดโครงการใดได้บ้างหรือไม่

- นายณัฐพงษ์ สถาณพันธ์ ตัวแทนบริษัท สหชาติเศรษฐกิจ จำกัด ได้กล่าวเสนอให้ลดงบประมาณโครงการครุภัณฑ์ทางการแพทย์ห้องนวดแผนไทยลดเหลือ 40,000 บาท โดยไปใช้งบประมาณจากประธานบัตรแปลงอื่นๆแทนได้หรือไม่

- นายอิศรานุวัฒน์ คงเถื่อน ผู้อำนวยการโรงพยาบาลส่งเสริมสุขภาพตำบลบ้านเหมืองแร่ ได้กล่าวรับทราบ และให้ปรับลดเหลือ 40,000 บาท

- เลขานุการ ได้กล่าวสรุปโครงการจากกองทุนเฝ้าระวังสุขภาพฯ ทั้ง 3 ประทานบัตร ดังนี้ 1.การอบรมทำปุ๋ย น้ำ โครงการส่งเสริมการปลูกพืช ผัก อาหารปลอดภัย โดยลงพื้นที่แต่ละหมู่บ้าน งบประมาณ 100,000 บาท

2.โครงการครุภัณฑ์ทางการแพทย์ห้องตรวจแผนไทย 40,000 บาท

3.ออกติดตามผลการตรวจสุขภาพ ที่ผลิตปกติ 30,000 บาท

4.โครงการเยี่ยมผู้ป่วยติดบ้าน ติดเตียง สุขภาพจิต 50,000 บาท

5.ตรวจสุขภาพชุมชน 150,000 บาท

6.โครงการสนามเด็กเล่น โรงเรียนสหชาติเศรษฐกิจวิทยา 150,000 บาท

7.และเครื่องวัดความดันแบบสอดแขน โรงพยาบาลส่งเสริมสุขภาพตำบลบ้านหนองคู 80,000 บาท รวมเป็น งบประมาณทั้งสิ้น 600,000 บาท โดยขอมติเห็นชอบจากท่านคณะกรรมการฯ

วาระที่ 4 เรื่องเพื่อพิจารณา		
4.4. พิจารณาการใช้งบประมาณจากกองทุนฯ		
-กองทุนเฝ้าระวังสุขภาพชุมชน งบประมาณ 200,000/ปี. (รวมทั้งสิ้น 600,000 บาท)		
ลำดับ	โครงการ	งบประมาณ
1	โครงการอบรมปฐมนิเทศ	100,000
	โครงการส่งเสริมการปลูกพืชผักปลอดภัย	
	โครงการเฝ้าระวังโรคภัยไข้เจ็บในชุมชน	
2	คู่มือการดูแลสุขภาพเบื้องต้น	40,000
3	ออกติดตามผลการตรวจสุขภาพ ที่ผลิตปกติ	30,000
4	โครงการเยี่ยมผู้ป่วยติดบ้าน ติดเตียง สุขภาพจิต	50,000
5	สำรวจสุขภาพชุมชน	150,000
6	โครงการสนามเด็กเล่น	150,000
7	เครื่องวัดความดันแบบสอดแขน	80,000
8	เงินอุดหนุนเงินสนับสนุน	0
รวม		600,000

มติที่ประชุม.....

17

- คณะกรรมการฯ มีมติเห็นชอบเป็นเอกฉันท์

- นายณัฐพงษ์ สถาณพันธ์ ตัวแทนบริษัท สหชาติเศรษฐกิจ จำกัด ได้สอบถามตัวแทนพัฒนาการอำเภอหนองบัวว่ามีข้อเสนอแนะเพิ่มเติมหรือไม่

- นางณปภัช จันทร์มณี ตัวแทนพัฒนาการอำเภอหนองบัว ได้เสนอว่าอาจจะจัดทำโครงการเพื่อลดรายจ่ายเพิ่มรายได้ได้ทั้งหมด โดยเสนอกำหนดตำบลทุ่งทองว่าในตำบลทุ่งทองอาจจะจัดทำโครงการกวนน้ำปลา ทำไข่เค็ม เพื่อลดค่าใช้จ่ายในครัวเรือนได้

- นายสมชาย แยมกุล กำหนดตำบลทุ่งทอง ได้กล่าวเห็นด้วย แต่ขอเสนอว่าจัดทำทั้งตำบลทุ่งทอง

- นายณัฐพงษ์ สถาณพันธ์ ตัวแทนบริษัท สหชาติเศรษฐกิจ จำกัด ได้กล่าวเห็นด้วย

- นางณปภัช จันทร์มณี ตัวแทนพัฒนาการอำเภอหนองบัว ได้กล่าวว่าอยากให้ผู้นำแต่ละหมู่สำรวจว่าเป้าหมายกี่คน และคัดเลือกครัวเรือนที่ค่อนข้างเดือดร้อนจะได้เข้าโครงการ TPOMap ของเราได้
- นายปรีชา เทียมผล ผู้ใหญ่บ้าน หมู่ 7 บ้านรังงาม ได้กล่าวว่าน่าจะมีชาวบ้านสนใจ
- นางณปภัช จันทร์มณี ตัวแทนพัฒนาการอำเภอหนองบัว ได้กล่าวสอบถามสามารถเขียนโครงการเข้ามาเสนอในครั้งหน้าได้หรือไม่
- นายณัฐพงษ์ สถาณพันธ์ ตัวแทนบริษัท สหชาติเศรษฐกิจ จำกัด ได้กล่าวว่าสามารถนำโครงการเข้ามาเสนอก่อนได้ เพราะถ้ามีงบประมาณเหลืองานโครงการอื่น เราก็สามารถทำต่อได้ซึ่งเป็นโครงการที่ชาวบ้านได้ประโยชน์มาก
- นายสฤติชัย เหลืองสุรภักดิ์ ผู้ใหญ่บ้าน หมู่ 2 บ้านเหมืองแร่ ได้กล่าวเห็นด้วย เป็นโครงการที่ดีมาก
- เลขานุการ ได้กล่าวเข้าสู่วาระที่ 4.5 พิจารณาความถี่ในการจัดประชุม 2 ครั้ง/ปี โดยขอมติเห็นชอบจากท่านคณะกรรมการฯ

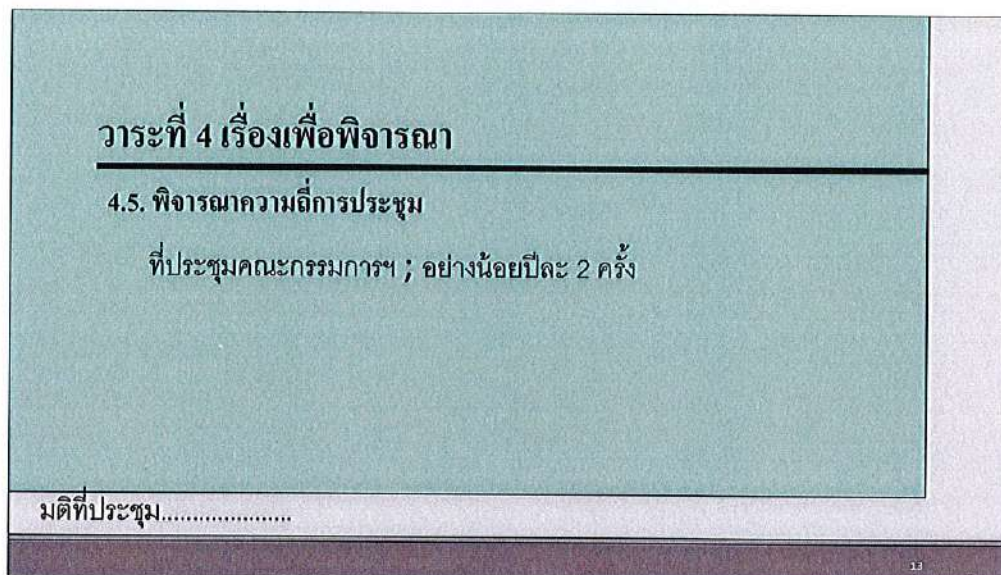

- คณะกรรมการฯ มีมติเห็นชอบเป็นเอกฉันท์
- เลขานุการ ได้กล่าวเข้าสู่วาระที่ 5 เรื่องอื่น โดยสอบถามท่านคณะกรรมการฯ มีเสนอแนะเพิ่มเติมหรือไม่

## วาระที่ 5 เรื่องอื่นๆ

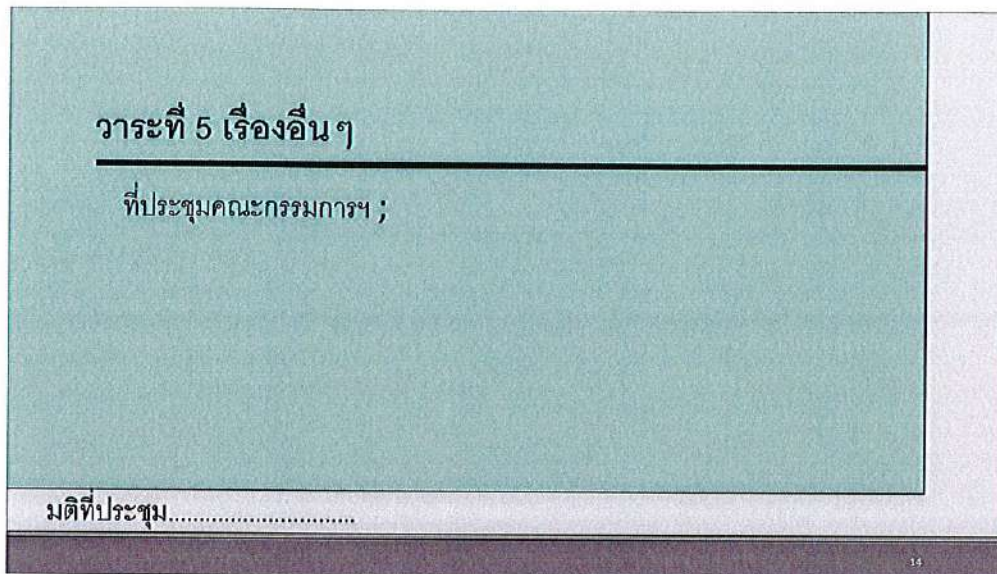

- นายณัฐพงษ์ สถาณพันธ์ ตัวแทนบริษัท สหชาติเศรษฐกิจ จำกัด ได้กล่าวว่าจากการที่เหมืองแร่SCG ได้เข้าประชุมกับท่านนายอำเภอหนองบัว เกี่ยวกับการดูแลผู้ป่วยสุขภาพจิต โดยกันงบประมาณจากกองทุนเฝ้าระวังสุขภาพฯ 5 เปอร์เซ็นต์ไว้ แต่เนื่องจากทางบริษัทฯ ได้มีโครงการเยี่ยมผู้ป่วยติดบ้าน ติดเตียง สุขภาพจิตแล้ว ซึ่งอยากให้ผู้นำชุมชน ท่านกำนันตำบลทุ่งทอง และผู้ใหญ่บ้าน ช่วยประชาสัมพันธ์ถึงโครงการดังกล่าวของบริษัทฯ ด้วย ในกรณีที่ท่านนายอำเภอสอบถาม

- นายปรีชา เทียมผล ผู้ใหญ่บ้าน หมู่ 7 บ้านวังงาม ได้สอบถามว่าสามารถเขียนโครงการนำส่งได้เลยหรือไม่

- นายณัฐพงษ์ สถาณพันธ์ ตัวแทนบริษัท สหชาติเศรษฐกิจ จำกัด ได้กล่าวว่าสามารถนำส่งโครงการได้เลย

- นายสุภชัย นิเวศน์สุคติ ผู้ใหญ่บ้าน หมู่ 1 บ้านทุ่งทอง ได้สอบถามเพิ่มเติมว่าเราต้องปรึกษากับหมู่บ้านใหม่หรือไม่

- นายณัฐพงษ์ สถาณพันธ์ ตัวแทนบริษัท สหชาติเศรษฐกิจ จำกัด ได้กล่าวชี้แจงว่าอยากให้ทำประชาคมใหม่เพื่อรับฟังความคิดเห็นของชาวบ้านว่าต้องการพัฒนาในส่วนไหน

- นายสุภชัย นิเวศน์สุคติ ผู้ใหญ่บ้าน หมู่ 1 บ้านทุ่งทอง ได้สอบถามเพิ่มเติมว่าแต่เนื่องจากเป็นโครงการต่อเนื่องจากโครงการก่อสร้างหอกระจายข่าวและห้องเก็บเครื่องขยายเสียง ซึ่งทำประชาคมกับชาวบ้านไปแล้ว อย่างนี้ต้องขอประชาคมใหม่หรือไม่

- นายณัฐพงษ์ สถาณพันธ์ ตัวแทนบริษัท สหชาติเศรษฐกิจ จำกัด ได้กล่าวว่าถ้าเป็นโครงการต่อเนื่องไม่ต้องประชาคมใหม่ เพราะได้รับความเห็นชอบจากชาวบ้านมาแล้ว สามารถเขียนโครงการมาเสนอได้เลย

- นายสุภชัย นิเวศน์สุคติ ผู้ใหญ่บ้าน หมู่ 1 บ้านทุ่งทอง ได้รับทราบ

- เลขาฯ ได้สอบถามท่านคณะกรรมการฯ มีข้อเสนอหรือข้อสอบถามเพิ่มเติมหรือไม่

- คณะกรรมการฯ ไม่มีข้อสอบถามเพิ่มเติม

ประธานจึงกล่าวปิดการประชุม เวลา 12.00 นาฬิกา

.....  
( นาย

.....  
( นาย

ผู้

.....  
( นาย

ผอ.รพ

.....  
( นาย

นายกอ

.....  
( นายชกรท. กรมทอง )

.....  
( พระมหาณัฐช. ชุตมฺเษ )

ตัวแทนสาธารณสุขอำเภอหนองบัว

รองเจ้าอาวาสวัดสหชาติประชารธรรม

.....  
ทยา

## เอกสารแนบ 3

---

สำเนาบัญชีกองทุนพัฒนาหมู่บ้านรอบพื้นที่เหมืองแร่  
สำเนาบัญชีกองทุนเฝ้าระวังสุขภาพชุมชน  
ประธานบัตรที่ 32253/16045  
บริษัท สหชาติเศรษฐกิจ จำกัด

ข้อกำหนดและเงื่อนไขเงินฝากออมทรัพย์ 活期储蓄存款账户的条款与条件 Terms and Conditions of Savings Deposit

1. โปรดนำสมุดบัญชีนี้ไปทุกครั้งติดต่อธนาคาร 到本行办理相关业务时，请携带此存折。 This passbook is required when contacting our bank.
2. สมุดนี้เป็นเพียงสมุดบัญชีเท่านั้น ยังถือไม่ได้ว่ายอดคงเหลือในสมุดนี้ถูกต้อง จนกว่าจะได้รับการรับรองจากบัญชีของธนาคารแล้ว  
本存折所示余额，除非经核实与本行账户记录一致，不视为正确的余额。 This booklet is only an account passbook. The balance shown herein will not be deemed correct unless verified by the corresponding balance shown in the account kept by and at our bank.
3. สิทธิของบัญชีเงินฝาก/สมุดเล่มนี้ ผู้ฝากจะโอนให้ผู้อื่น เปลี่ยนมือ แกะไข หรือฉีกแผ่นใดแผ่นหนึ่งออก หรือนำไปเป็นหลักทรัพย์แก่บุคคลอื่น ต้องเมื่อได้รับความยินยอมเป็นหนังสือจากธนาคารแล้วเท่านั้น  
储户须获得本行的书面同意方可将存款账户及本存折的权利转让他人、转手、变更、或撕下其中任何一页、或用作他人的担保品。  
The right to funds in this deposit account/passbook is not transferable, nor can it be used as security for a third party unless written consent is given by the Bank. The depositor may not make any changes on, or tear any pages off of, this passbook.
4. การถอนเงินหรือปิดบัญชีทั้งสำนักงาน โปรดแสดงบัตรประจำตัวต่อเจ้าหน้าที่ธนาคาร 跨分行取款或销户，须出示身份证或护照。 For withdrawals from this account or the closing of it at any branch, please show proper identification.
5. ถ้าสมุดเล่มนี้สูญหาย ผู้ฝากต้องแจ้งความ และต้องแจ้งให้ธนาคารทราบเป็นหนังสือหรือตามช่องทางที่ธนาคารกำหนดให้ ณ สาขาเจ้าของบัญชี  
若存折遗失，存款人须报警并立即以书面形式或通过本行指定的渠道通知开户分行。 In case of loss of this passbook, the account owner must file a police report and notify our bank in writing or via the channels specified at the branch where the account was opened.
6. ในกรณีที่บัญชีการเคลื่อนไหว และยอดคงเหลือในบัญชีต่ำกว่าที่กำหนด ธนาคารจะปิดบัญชีและอาจคิดค่าธรรมเนียมรักษาสัญชีตามหลักเกณฑ์ที่ธนาคารกำหนด  
对闲置且余额低于本行规定的账户，本行将按相关规定注销账户，和/或收取账户维持费。 An account that has been dormant and has not maintained a minimum balance as specified by our bank will be closed, and/or be subject to a maintenance fee at the rate and in the manner prescribed by our bank.

9951004-11-22 (120 g.) สอบถามข้อมูลเพิ่มเติม K-Contact Center 02-8888888 หรือ [www.kasikornbank.com](http://www.kasikornbank.com)

สำนักงาน  
办事处 สาขาหนองบัว  
OFFICE

ธนาคารกสิกรไทย  
开泰银行 KASIKORN BANK



เลขที่บัญชี  
帐户号码  
A/C NO.

ชื่อ 帐户名称 NAME

บจก. สหชาติเศรษฐกิจ เพื่อ กองทุนพัฒนาหมู่บ้าน  
รอบพื้นที่เหมืองแร่ บบ. 32253/16045

เงินฝากนี้ได้รับความคุ้มครองจากสถาบันคุ้มครองเงินฝากตามจำนวนที่กำหนดไว้ในกฎหมาย  
此存款在法定限额内获得存款保险机构担保。 This deposit shall be protected by the Deposit Protection Agency in the amount specified in the relevant laws.

สาขาผู้ให้บริการ 0872  
บัญชีเงินฝากออมทรัพย์

KH028509

01717185

ธนาคารไม่มียกเว้นนโยบายรับฝากสมุดบัญชีทุกประเภทของลูกค้า  
本行无为客户保留任何账户存款的政策 The Bank will not hold customer passbooks of any type



	วันที่ 日期 DATE	คำย่อ 代码 CODE	ถอน 取款 WITHDRAWAL	ฝาก 存款 DEPOSIT	คงเหลือ 余额 BALANCE	หมายเลข 出納員号码 TELLER NO.
1	*****B/F			102	0.00	
2	20/06/23TTN		500,000.00		500,000.00	K0690782
3	25/07/23CS		50,000.00		450,000.00	K0597928
4	03/10/23CS		124,250.00		325,750.00	K0566355
5	01/11/23CS		27,750.00		298,000.00	K0566355
6	08/12/23CS		20,000.00		278,000.00	K0641149
7	15/12/23INN			843.20	278,843.20	PCB09400
8	15/12/23TXN			8.43	278,834.77	PCB09400
9	27/12/23PC			29,078.00	307,912.77	K0641149
10						
11						
12						
13						
14						
15						
16						
17						
18						
19						
20						
21						
22						
23						
24						

## K-eMail Statement

บริการรับรายการเดินบัญชีทางอีเมลฟรี

K-eMail Statement (บริการรับรายการเดินบัญชีทางอีเมลฟรี)  
เช็คทุกความเคลื่อนไหวทางการเงินผ่านอีเมลฟรี ส่งให้ตามรอบโดยอัตโนมัติ  
ไม่ต้องไปที่สาขา สบายๆ ผ่าน [www.kasikornbank.com](http://www.kasikornbank.com) และ  
K-Contact Center โทร. 0-28888888 กด 02 ได้ทุกวันตลอด 24 ชั่วโมง

"คำย่อ"และ"หมายเลข" โปรดดูปกหลังด้านใน 代码和编号含义, 请查阅折底页 "CODE" and "TELLER NO." Please see inside back cover

ข้อกำหนดและเงื่อนไขเงินฝากออมทรัพย์ 活期儲蓄存款账户的條款與條件 Terms and Conditions of Savings Deposit

1. โปรดนำสมุดบัญชีนี้ไปทุกครั้งที่ติดต่อธนาคาร 到本行辦理相關業務時，請攜帶此存折。 This passbook is required when contacting our bank.
2. สมุดนี้เป็นเพียงสมุดบัญชีเท่านั้น ยังถือไม่ได้ว่ายอดคงเหลือในสมุดนี้ถูกต้อง จนกว่าจะได้ตรวจสอบตรงกับบัญชีของธนาคารแล้ว  
本存折所示金額，除非經核實與本行賬戶記錄一致，不視為正確的金額。 This booklet is only an account passbook. The balance shown herein will not be deemed correct unless verified by the corresponding balance shown in the account kept by and at our bank.
3. สิทธิตามบัญชีเงินฝาก/สมุดเล่มนี้ ผู้ฝากจะโอนให้ผู้อื่น เปลี่ยนเมื่อ แก้วไข หรือฉีกแผ่นใดแผ่นหนึ่งออก หรือนำไปเป็นหลักทรัพย์ค้ำประกันแก่บุคคลอื่นได้ ต่อเมื่อได้รับ  
ความยินยอมเป็นหนังสือจากธนาคารแล้วเท่านั้น  
儲戶須獲得本行的書面同意方可將存款賬戶及本存折的權益轉讓他人、轉手、變更、或撕下其中任何一頁、或用作他人的擔保品。  
The right to funds in this deposit account/passbook is not transferable, nor can it be used as security for a third party unless written consent is given by the Bank. The depositor may not make any changes on, or tear any pages off of, this passbook.
4. การถอนเงินหรือปิดบัญชีทั้งสำนักงาน โปรดแสดงบัตรประจำตัวต่อเจ้าหน้าที่ธนาคาร 跨分行取款或結戶，須出示身份證或護照。 For withdrawals from this account or the closing of it at any branch, please show proper identification.
5. ถ้าสมุดเล่มนี้สูญหาย ผู้ฝากต้องแจ้งความ และต้องแจ้งให้ธนาคารทราบถึงหนังสือหรือตามช่องทางที่ธนาคารกำหนดทันที ณ สาขาเจ้าของบัญชี  
若存折遺失，存款人須報警並立即以書面形式或通過本行指定的渠道通知開戶分行。 In case of loss of this passbook, the account owner must file a police report and notify our bank in writing or via the channels specified at the branch where the account was opened.
6. ในกรณีที่บัญชีขาดการเคลื่อนไหว และยอดคงเหลือในบัญชีต่ำกว่าที่กำหนด ธนาคารจะปิดบัญชีและ/หรือคิดค่าธรรมเนียมรักษาสัญชีตามหลักเกณฑ์ที่ธนาคารกำหนด  
對閑置且金額低於本行規定的賬戶，本行將按相關規定註銷賬戶，和/或收取賬戶維持費。 An account that has been dormant and has not maintained a minimum balance as specified by our bank will be closed, and/or be subject to a maintenance fee at the rate and in the manner prescribed by our bank.

9951004-11-22 (120 g.) สอบถามข้อมูลเพิ่มเติม K-Contact Center 02-8888888 หรือ www.kasikornbank.com

สำนักงาน  
办事处 สาขาหนองบัว  
OFFICE

ธนาคารกสิกรไทย  
开泰银行 KASIKORNBANK



เลขที่บัญชี  
帳戶號碼  
A/C NO.

1

ชื่อ 帐户名称 NAME

บจก. สหชาติ เศรษฐกิจ เพื่อ  
กองทุนเฝ้าระวังสุขภาพชุมชน บบ. 32253/16045

เงินฝากนี้ได้รับความคุ้มครองจากสถาบันคุ้มครองเงินฝากตามจำนวนที่กำหนดไว้ในกฎหมาย  
此存款在法定限額內受存款保險機構保護。This deposit shall be protected by the Deposit Protection Agency in the amount specified in the relevant laws.

สาขาผู้ให้บริการ 0872  
บัญชีเงินฝากออมทรัพย์

KH027269

01717183

ธนาคารไม่มียกเว้นนโยบายรับฝากสมุดบัญชีทุกประเภทของลูกค้ำ  
本行无为客户保留任何賬戶存折的政策。The Bank will not hold customer passbooks of any type



วันที่ 日期 DATE	คำย่อ 代码 CODE	ถอน 取款 WITHDRAWAL	ฝาก 存款 DEPOSIT	คงเหลือ 余额 BALANCE	หมายเลข 出纳员号码 TELLER NO.
1	*****B/F	SS-PVBK2306-105		0.00	
2	20/06/23TTN		200,000.00	200,000.00	K0690782
3	29/09/23CS		33,334.00✓	166,666.00	K0641149
4	09/10/23CS		20,000.00✓	146,666.00	K0641149
5	26/10/23CS		20,000.00✓	126,666.00	K0597928
6	08/12/23CS		10,000.00	116,666.00	K0641149
7	15/12/23INN		361.87	117,027.87	PCB09400
8	15/12/23TXN		3.62	117,024.25	PCB09400
9					
10					
11					
12					
13					
14					
15					
16					
17					
18					
19					
20					
21					
22					
23					
24					

## K-eMail Statement

บริการรับรายการบัญชีทางอีเมลฟรี

K-eMail Statement (บริการรับรายการเดินบัญชีทางอีเมลฟรี)

เช็คทุกความเคลื่อนไหวทางการเงินผ่านอีเมลฟรี ส่งให้ตามรอบโดยอัตโนมัติ

ไม่ต้องไปที่สาขา สมัครง่าย ๆ ผ่าน [www.kasikornbank.com](http://www.kasikornbank.com) และ

K-Contact Center โทร. 0-28888888 กด 02 ได้ทุกวันตลอด 24 ชั่วโมง

"คำย่อ"และ"หมายเลข" โปรดดูปกหลังด้านใน 代码和编号含义, 请阅存折底页 "CODE" and "TELLER NO." Please see inside back cover

187-2-39716-3 2001 0187 บจก. สหชาติเศรษฐกิจ (กองทุนเฝ้าระวังสุขภาพ)  
18/06/19 14:13:15 K0466078 CPB  
01d0045410911 New0084117313

Br.0187

ข้อกำหนดและเงื่อนไขเงินฝากออมทรัพย์ 活期储蓄存款账户的条款与条件 Terms and Conditions of Savings Deposit

- โปรดนำสมุดบัญชีไปทุกครั้งที่ติดต่อธนาคาร 到本行办理相关业务时，请携带此存折。This passbook is required when contacting our bank.
- สมุดนี้เป็นเพียงสมุดบัญชีเท่านั้น ยังถือไม่ได้ว่ายอดคงเหลือในสมุดนี้ถูกต้อง จนกว่าจะได้ตรวจสอบตรงกับบัญชีของธนาคารแล้ว  
本存折所示余额，除非经核实与本行账户记录一致，不视为正确的余额。This booklet is only an account passbook. The balance shown herein will not be deemed correct unless verified by the corresponding balance shown in the account kept by and at our bank.
- สิทธิตามบัญชีเงินฝาก/สมุดเล่มนี้ ผู้ฝากจะโอนให้ผู้อื่น เปลี่ยนชื่อ แก้ไข หรือจำหน่ายได้แต่เพียงออก หรือนำไปเป็นหลักทรัพย์แก่บุคคลอื่นได้ต่อเมื่อได้รับ ความยินยอมเป็นหนังสือจากธนาคารแล้วเท่านั้น  
储户须获得本行的书面同意方可将存款账户及本存折的权益转让给他人、转手、变更、或摘下其中任何一页、或用作他人的担保品。  
The right to funds in this deposit account/passbook is not transferable, nor can it be used as security for a third party unless written consent is given by the Bank. The depositor may not make any changes on, or tear any pages off of, this passbook.
- การถอนเงินหรือปิดบัญชีทั้งสำนักงาน โปรดแสดงบัตรประจำตัวเจ้าหน้าที่ธนาคาร 跨分行取款或销户，须出示身份证或护照。For withdrawals from this account or the closing of it at any branch, please show proper identification.
- ถ้าสมุดเล่มนี้สูญหาย ผู้ฝากต้องแจ้งความ และต้องแจ้งธนาคารทราบเป็นหนังสือหรือตามช่องทางที่ธนาคารกำหนดทันที ณ สาขาเจ้าของบัญชี  
若存折遗失，存款人须报警并立即以书面形式或通过本行指定的渠道通知本行。In case of loss of this passbook, the account owner must file a police report and notify our bank in writing or via the channels specified at the branch where the account was opened.
- ในกรณีที่บัญชีขาดการเคลื่อนไหว และยอดคงเหลือในบัญชีต่ำกว่าที่กำหนด ธนาคารจะปิดบัญชีและคิดค่าธรรมเนียมรักษาสัญชีตามหลักเกณฑ์ที่ธนาคารกำหนด  
对闲置且余额低于本行规定的账户，本行将按相关规定冻结账户，和/或收取账户维持费。An account that has been dormant and has not maintained a minimum balance as specified by our bank will be closed, and/or be subject to a maintenance fee at the rate and in the manner prescribed by our bank.

9951004-3-19 (120 g.) สอบถามข้อมูลเพิ่มเติม K-Contact Center 02-8888888 หรือ www.kasikornbank.com

สำนักงาน สาขาหนองบัว  
办事处  
OFFICE

ธนาคารกสิกรไทย  
开泰银行 KASIKORN BANK



เลขที่บัญชี  
帐户号码  
A/C NO.

ชื่อ 帐户名称 NAME

บจก. สหชาติเศรษฐกิจ (กองทุนเฝ้าระวังสุขภาพ)

ป.พ. 32253/16045

ต่อจากสมุด 0045410911

เงินฝากนี้ได้รับความคุ้มครองจากสถาบันคุ้มครองเงินฝากตามจำนวนที่กำหนดไว้ในกฎหมาย  
此存款在法定限额内受存款保险机构担保。This deposit shall be protected by the Deposit Protection Agency in the amount specified in the relevant laws.

สาขาผู้ให้บริการ 0187  
บัญชีเงินฝากออมทรัพย์

K0466078

84117313

ธนาคารไม่มีนโยบายรับฝากสมุดบัญชีทุกประเภทของลูกค้า  
本行无为客户保管任何账户存折的政策 The Bank will not hold customer passbooks of any type

วันที่ 日期 DATE	คำย่อ 代码 CODE	ถอน 取款 WITHDRAWAL	ฝาก 存款 DEPOSIT	คงเหลือ 余额 BALANCE	หมายเลข 出纳员号码 TELLER NO.
1 16/12/22	INN		92.84	55,794.42	PCB09400
2 16/12/22	TXN		0.93	55,793.49	PCB09400
3 19/01/23	TRN	100,000.00		155,793.49	K0597928
4 30/03/23	PCN	102,055.00		257,848.49	K0597928
5 16/06/23	INN	298.74		258,147.23	PCB09400
6 16/06/23	TXN	2.99		258,144.24	PCB09400
7 08/12/23	CS	258,144.24		0.00	K0641149
8 15/12/23	INN	541.04		541.04	PCB09400
9 15/12/23	TXN	5.41		535.63	PCB09400
10					
11					
12					
13					
14					
15					
16					
17					
18					
19					
20					
21					
22					
23					
24					





ใช้ง่ายและรู้ใจขึ้น พร้อมด้วยฟีเจอร์ใหม่ที่จะช่วยจดจำและแจ้งเตือน ไม่พลาดธุรกรรมสำคัญ โอน เงิน จ่าย  
ถอนเงินไม่ใช้บัตร ทำได้ผ่าน Wi-Fi สมาร์ทออนไลน์ ได้ทันที ตามขั้นตอนดังนี้ ดาวน์โหลดแอปพลิเคชัน  
K PLUS เลือก "สมัครผ่านมือถือ" กรอกหมายเลขบัตรเดบิต รหัสบัตร และหมายเลขบัตรประชาชน





"คำย่อ"และ"หมายเลข" โปรดดูปกหลังด้านใน 代码和编号含义, 请阅存折底页 "CODE" and "TELLER NO." Please see inside back cover



## เอกสารแนบ 4

แผนงานและผลการดำเนินงานโครงการ  
จากกองทุนพัฒนาหมู่บ้านรอบพื้นที่เหมืองแร่  
และโครงการจากกองทุนเฝ้าระวังสุขภาพชุมชน  
โดยรอบพื้นที่โครงการเหมืองแร่ยิปซัม  
บริษัท สหชาติเศรษฐกิจ จำกัด ประจำปี 2566  
และภาพการดำเนินกิจกรรม

<div><div><div>บริษัท สหชาติเศรษฐกิจ จำกัด</div></div><div><div>บริษัท เซ้าท์อีสต์ ทราเวลสปอร์ต จำกัด</div></div></div>	แผนและผลการดำเนินงาน โครงการภายใต้กองทุนพัฒนาหมู่บ้านรอบพื้นที่เมืองแร่ ( 32253/16045 ) บริษัท สหชาติเศรษฐกิจ จำกัด ประจำปี 2566																
กิจกรรม	ปี 2566												ปี 2567		ผู้รับผิดชอบ	หมายเหตุ	
	ม.ค	ก.พ	มี.ค	เม.ย	พ.ค	มิ.ย	ก.ค.	ส.ค.	ก.ย	ต.ค.	พ.ย	ธ.ค	ม.ค	ก.พ			
1.แผนการประชุมคณะกรรมการมวลชนสัมพันธ์					<div></div> <div></div>			<div></div> <div></div>								คณะกรรมการมวลชนสัมพันธ์	
2.ให้แต่ละหน่วยงานเสนอและพิจารณาโครงการ เสนอโครงการ จำนวน 5 โครงการ ดังนี้ 1.โครงการจัดซื้อเครื่องขยายเสียงพร้อมติดตั้ง และ ปรับปรุงอาคารเอนกประสงค์พร้อมปรับปรุง ห้องน้ำ หมู่ 1 บ้านทุ่งทอง 2.โครงการปรับปรุงระบบแสงสว่าง ระบบไฟฟ้าภายใน ศาลาธรรมสังเวชและบริเวณเมรุ วัดสหชาติประชาธรรม หมู่ 2 บ้านเหมืองแร่ 3.ประเมินสภาพ 3. โครงการก่อสร้างโรงจอดรถขนาด 5 ช่อง ให้กับโรงเรียนประชาอุปถัมภ์ หมู่ 4 บ้านเขาแม่แก่ 4.โครงการกันห้องฉีควัคซีนเด็ก และปรับปรุงอาคาร โรงพยาบาลส่งเสริมสุขภาพตำบลเหมืองแร่ 5.โครงการปรับปรุงอาคารสถานที่และระบบไฟฟ้าแสง สว่างหน่วยบริการ โรงพยาบาลส่งเสริมสุขภาพตำบลบ้าน หนองดู่								<div></div> <div></div>	<div></div> <div></div>	<div></div> <div></div>	<div></div> <div></div>	<div></div> <div></div>			คณะกรรมการมวลชนสัมพันธ์		
3. เบิกงบประมาณเพื่อมอบให้แต่ละโครงการ นำไป ดำเนินงาน									<div></div> <div></div>	<div></div> <div></div>	<div></div> <div></div>	<div></div> <div></div>				คณะกรรมการมวลชนสัมพันธ์	
4.ติดตามความคืบหน้าของแต่ละโครงการ									<div></div> <div></div>	<div></div> <div></div>	<div></div> <div></div>	<div></div> <div></div>	<div></div> <div></div>			คณะกรรมการมวลชนสัมพันธ์	
5.จัดทำรายงานกองทุน													<div></div> <div></div>			บริษัท สหชาติเศรษฐกิจ จำกัด	

หมายเหตุ :  Plan  
 Action

<div> บริษัท สหชาติเศรษฐกิจ จำกัด</div> <div> บริษัท เซ้าท์อีสต์ ทราเวลสปอร์ต จำกัด</div>	แผนและผลการดำเนินงาน โครงการภายใต้กองทุนเฝ้าระวังสุขภาพชุมชน( 32253/16045 )																
บริษัท สหชาติเศรษฐกิจ จำกัด ประจำปี 2566																	
กิจกรรม	ปี 2566												ปี 2567		ผู้รับผิดชอบ	หมายเหตุ	
	ม.ค	ก.พ	มี.ค	เม.ย	พ.ค	มิ.ย	ก.ค	ส.ค	ก.ย	ต.ค	พ.ย	ธ.ค	ม.ค	ก.พ			
1.แผนการประชุมคณะกรรมการมวลชนสัมพันธ์					<div></div> <div></div>			<div></div> <div></div>								คณะกรรมการมวลชนสัมพันธ์	
2.ให้แต่ละหน่วยงานเสนอและพิจารณาโครงการ เสนอโครงการ จำนวน 4 โครงการ ดังนี้ 1. โครงการส่งเสริมการปลูกพืชผัก อาหาร ปลอดภัย ใส่ใจ สุขภาพ จัดอบรมการทำปุ๋ยน้ำให้กับเกษตรกร 14 หมู่บ้าน ในตำบลทุ่งทอง โดยจัดอบรมที่ละหมู่บ้าน 2. มอบข้าวสารอาหารแห้ง โครงการเยี่ยมให้กำลังใจ ผู้ป่วยติดเตียง ผู้พิการ ผู้ป่วยสุขภาพจิต ในตำบลทุ่งทอง 3. สนับสนุนเครื่องวัดความดันชนิดสอดแขน มอบให้ โรงพยาบาลส่งเสริมสุขภาพตำบลบ้านหนองตุ้ 4.จัดตรวจสุขภาพชุมชน ประจำปี 2566								<div></div> <div></div>		<div></div> <div></div>	<div></div> <div></div>	<div></div> <div></div>				คณะกรรมการมวลชนสัมพันธ์	
3. เบิกงบประมาณเพื่อมอบให้แต่ละโครงการ นำไป ดำเนินงาน									<div></div> <div></div>	<div></div> <div></div>	<div></div> <div></div>	<div></div> <div></div>				คณะกรรมการมวลชนสัมพันธ์	
4.ติดตามความคืบหน้าของแต่ละโครงการ									<div></div> <div></div>	<div></div> <div></div>	<div></div> <div></div>	<div></div> <div></div>				คณะกรรมการมวลชนสัมพันธ์	
4.ตรวจสุขภาพประชาชน												<div></div> <div></div>				คณะกรรมการมวลชนสัมพันธ์ และหน่วยงานตรวจสุขภาพ	
5.จัดทำรายงานกองทุน													<div></div> <div></div>			บริษัท สหชาติเศรษฐกิจ จำกัด	

หมายเหตุ :  Plan  
 Action

ภาพการดำเนินโครงการ ภายใต้กองทุนพัฒนาหมู่บ้านรอบพื้นที่เหมืองแร่ (32253/16045  
ประจำปี 2566

ประมวลภาพ 1. โครงการจัดซื้อเครื่องขยายเสียงพร้อมติดตั้ง และปรับปรุงอาคารเอนกประสงค์  
พร้อมปรับปรุงห้องน้ำ หมู่ 1 บ้านทุ่งทอง งบประมาณจำนวน 48,819 บาท

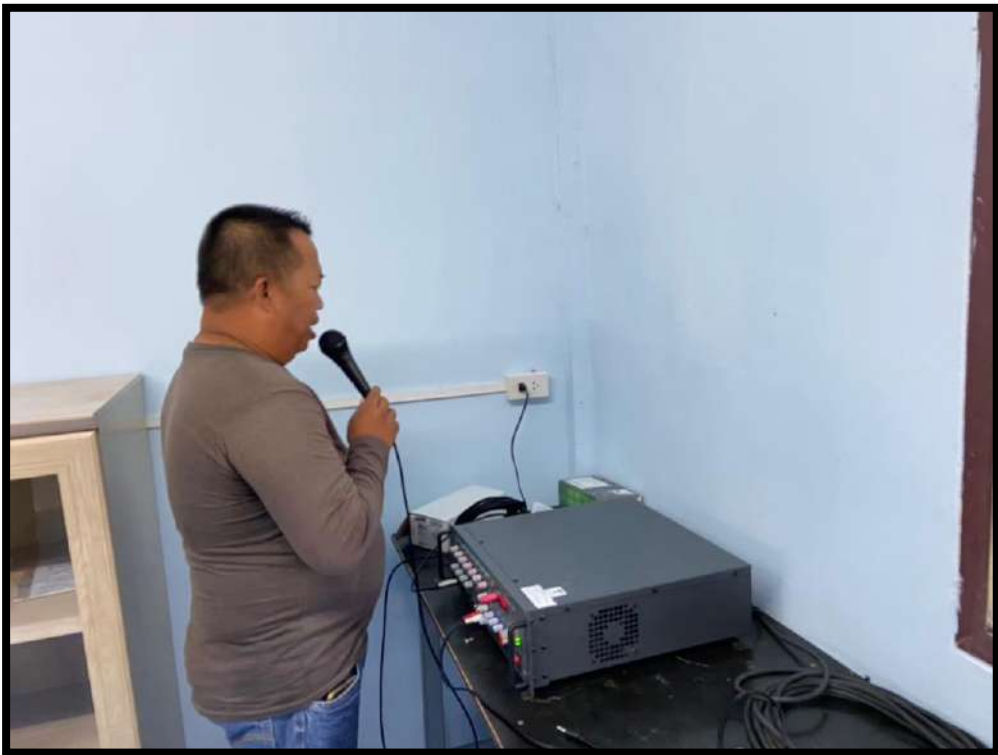

ประมวลภาพ 2. โครงการปรับปรุงระบบแสงสว่าง ระบบไฟฟ้าภายในศาลาธรรมสังเวชและบริเวณเมรุ  
วัดสหชาติประชาธรรม หมู่ 2 บ้านเหมืองแร่ งบประมาณจำนวน 29,250 บาท

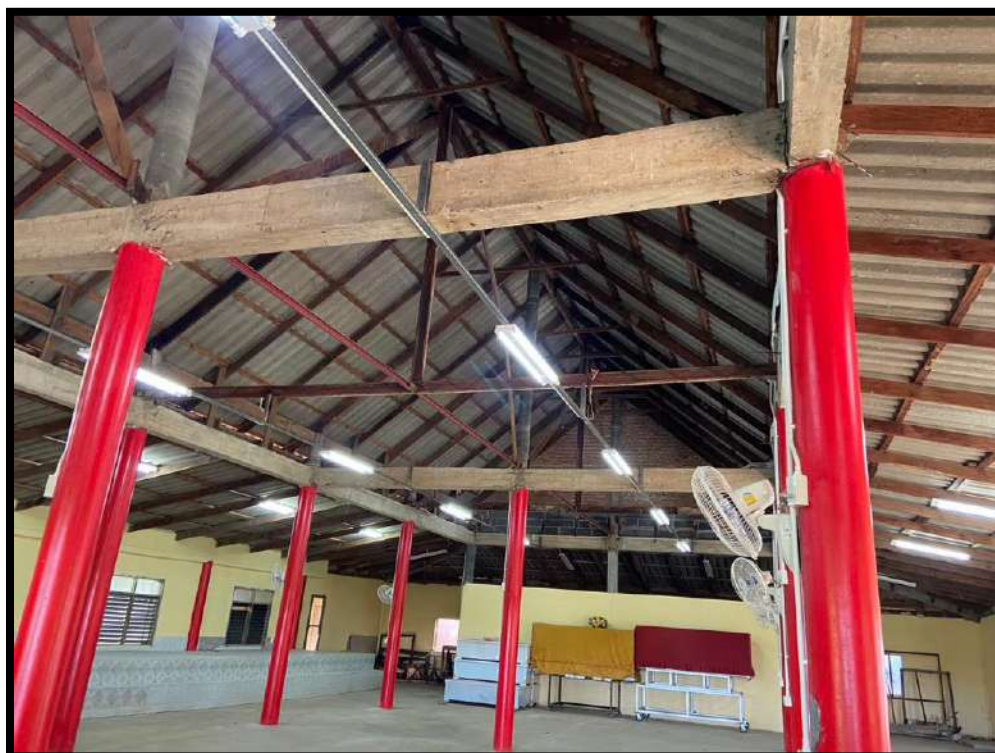

ประมวลภาพ 3. โครงการก่อสร้างโรงจอดรถขนาด 5 ช่อง ให้กับโรงเรียนประชาอุปถัมภ์ หมู่ 4 บ้านเขาแม่แก้ว  
งบประมาณจำนวน 45,000 บาท



ประมวลภาพ 4. โครงการกั้นห้องฉีดวัคซีนเด็ก และปรับปรุงอาคารโรงพยาบาลส่งเสริมสุขภาพตำบลเหมืองแร่  
งบประมาณจำนวน 29,116 บาท



ประมวลภาพ 5. โครงการปรับปรุงอาคารสถานที่และระบบไฟฟ้าแสงสว่างหน่วยบริการ  
โรงพยาบาลส่งเสริมสุขภาพตำบลบ้านหนองคู งบประมาณจำนวน 15,254 บาท



## ภาพการดำเนินโครงการ ภายใต้กองทุนเฝ้าระวังสุขภาพชุมชน (32253/16045) ประจำปี 2566

ประมวลภาพ 1. โครงการส่งเสริมการปลูกพืชผัก อาหารปลอดภัย ใส่ใจสุขภาพ  
จัดอบรมการป้อนน้ำให้กับเกษตรกร 14 หมู่บ้าน ในตำบลทุ่งทอง โดยจัดอบรมที่ละหมู่บ้าน  
งบประมาณจำนวน 33,334 บาท



ประมวลภาพ 2. มอบข้าวสารอาหารแห้ง โครงการเยี่ยมให้กำลังใจ ผู้ป่วยติดเตียง ผู้พิการ  
ผู้ป่วยสุขภาพจิต ในตำบลทุ่งทอง งบประมาณจำนวน 15,000 บาท



ประมวลภาพ 3. สนับสนุนเครื่องวัดความดันชนิดสอดแขน มอบให้โรงพยาบาลส่งเสริมสุขภาพตำบลบ้านหนองคู  
งบประมาณจำนวน 20,000 บาท



ประมวลภาพ 4. โครงการตรวจสุขภาพชุมชนรอบพื้นที่เหมืองแร่ บริษัท สหชาติเศรษฐกิจ จำกัด ประจำปี 2566  
จัดขึ้น ในวันที่ 14-15 ธันวาคม 2566 โดยดำเนินการตรวจสุขภาพคนในชุมชน หมู่ 1 บ้านทุ่งทอง,  
หมู่ 2 บ้านเหมืองแร่, หมู่ 4 บ้านเขาแม่แก้ว, หมู่ 7 บ้านรังงาม และหมู่ 12 บ้านหนองสะเอ้ง  
มีผู้เข้ารับการตรวจสุขภาพจำนวน 540 คน โดยงบประมาณจากกองทุนสุขภาพชุมชน (ขอต่ออายุ)  
จำนวน 10,000 บาท และกองทุนเฝ้าระวังสุขภาพ (มาตรการเก่า) จำนวน 258,144.24 บาท



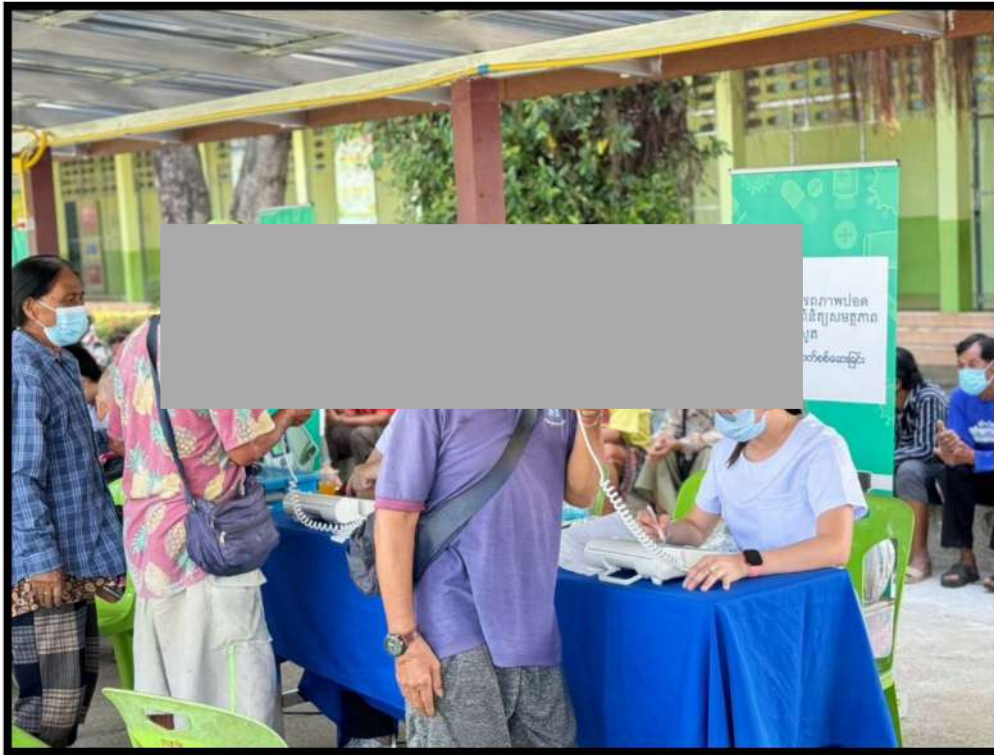









## เอกสารแนบ 5

รายละเอียดบัญชีค่าใช้จ่ายบัญชีกองทุนพัฒนาหมู่บ้าน  
รอบพื้นที่เหมืองแร่ และกองทุนเฝ้าระวังสุขภาพชุมชน  
บริษัท สหชาติเศรษฐกิจ จำกัด  
ประจำปี 2566

บัญชีควบคุมสมุดรณาคารกสิกรไทย สาขาหนองบัว เลขที่ 160-1-38169-5  
 บจก.สหชาติเศรษฐกิจ เพื่อกองทุนพัฒนาหมู่บ้านรอบพื้นที่เหมืองแร่ ปบ.32253/16045

ปี 2566					
วันที่	รายการ	ฝาก	ถอน	คงเหลือ	สถานะ
20 มิ.ย. 66	บริษัทฯ นำเงินฝากเข้า ประจำปีงบประมาณ 2566	500,000.00	0.00	500,000.00	
25 ก.ค. 66	เบิกงบประมาณเพื่อบริหารจัดการฯ ประจำปี 2566	-	50,000.00	450,000.00	นำจ่ายแล้ว
3 ต.ค. 66	เบิกงบประมาณโครงการจัดซื้อเครื่องขยายเสียงพร้อมติดตั้ง และปรับปรุงอาคารเอนกประสงค์พร้อมปรับปรุงห้องน้ำ หมู่ 1		50,000.00	400,000.00	นำจ่ายแล้ว
3 ต.ค. 66	เบิกงบประมาณโครงการปรับปรุงระบบแสงสว่าง ระบบไฟฟ้าภายในศาลาธรรมสังเวชและบริเวณเมรุ วัดสหชาติประชาธรรม		29,250.00	370,750.00	นำจ่ายแล้ว
3 ต.ค. 66	เบิกงบประมาณโครงการก่อสร้างโรงจอดรถขนาด 5 ช่อง โรงเรียนประชาอุปถัมภ์ หมู่ 4 บ้านเขาแม่แก้ว		45,000.00	325,750.00	นำจ่ายแล้ว
1 พ.ย. 66	เบิกงบประมาณโครงการกั้นห้องฉีดยาเด็ก และปรับปรุงอาคารของ รพ.สต.บ้านเหมืองแร่		27,750.00	298,000.00	นำจ่ายแล้ว
8 ธ.ค. 66	เบิกงบประมาณโครงการปรับปรุงอาคารสถานที่ และระบบไฟฟ้าแสงสว่างหน่วยบริการ รพ.สต.บ้านหนองดู่		20,000.00	278,000.00	นำจ่ายแล้ว
15 ธ.ค. 66	ดอกเบี้ย	843.20	0.00	278,843.20	
15 ธ.ค. 66	หัก ณ ที่จ่าย จากดอกเบี้ยที่ได้รับจากธนาคารกสิกรไทย	0.00	8.43	278,834.77	
27 ธ.ค. 66	ฝากเงินคงเหลือในส่วนบริหารจัดการและในส่วนคงเหลือจากโครงการต่างๆ ประจำปี 2566	29,078.00	0.00	307,912.77	
	คงเหลือ			307,912.77	

บัญชีควบคุมสมุดรณาคารกสิกรไทย สาขาหนองบัว เลขที่ 160-1-38124-5 (ขอต่ออายุ)

บจก.สหชาติเศรษฐกิจ (กองทุนเฝ้าระวังสุขภาพ ปบ.32253/16045)

ปี 2566						
วันที่	รายการ	ยอดยกมา	ฝาก	ถอน	คงเหลือ	สถานะ
20 มิ.ย. 66	บริษัทนำฝากเข้า (ขอต่ออายุ)		200,000.00	0.00	200,000.00	
29 ก.ย. 66	เบิกงบประมาณโครงการส่งเสริมการปลูกพืชผัก อาหาร ปลอดภัย ใส่ใจสุขภาพ	200,000.00	0.00	33,334.00	166,666.00	ดำเนินการแล้ว
9 ต.ค. 66	เบิกงบประมาณโครงการเยี่ยมผู้สูงอายุ ตัดบ้าน ตัดเตียง ผู้ป่วยสุขภาพจิต ต.ทุ่งทอง	166,666.00	0.00	20,000.00	146,666.00	ดำเนินการแล้ว
26 ต.ค. 66	เบิกงบประมาณเพื่อสนับสนุนเครื่องวัดความดันชนิดสอดแขน มอบให้ รพ.สต.บ้านหนองคู	146,666.00	0.00	20,000.00	126,666.00	ดำเนินการแล้ว
8 ธ.ค. 66	ตรวจสอบสุขภาพชุมชน ประจำปี 2566	126,666.00	0.00	10,000.00	116,666.00	ดำเนินการแล้ว
15 ธ.ค. 66	ได้รับดอกเบี้ย จากธนาคารกสิกรไทย	116,666.00	361.87	0.00	117,027.87	
15 ธ.ค. 66	หัก ณ ที่จ่าย จากดอกเบี้ยที่ได้รับจากธนาคารกสิกรไทย	117,027.87	0.00	3.62	117,024.25	
	คงเหลือ		200,000.00	83,334.00	117,024.25	

บัญชีควบคุมสมุดธนาคารกสิกรไทย สาขาหนองบัว เลขที่ 187-2-39716-3 (มาตรการเก่า)

บจก.สหชาติเศรษฐกิจ (กองทุนเฝ้าระวังสุขภาพ ปบ.32253/16045)

ปี 2566						
วันที่	รายการ	ยอดยกมา	ฝาก	ถอน	คงเหลือ	สถานะ
	<u>ยอดยกมาจากปี 2565</u>	<u>55,793.49</u>	0.00	0.00	55,793.49	
19 ม.ค. 66	บริษัทนำฝากเข้า	55,793.49	100,000.00	0.00	155,793.49	
30 มี.ค. 66	ฝากคืน คงเหลือจากการตรวจสอบสุขภาพชุมชน ปี 2565	155,793.49	102,055.00	0.00	257,848.49	
16 มิ.ย. 66	ได้รับดอกเบี้ย จากธนาคารกสิกรไทย	257,848.49	298.74	0.00	258,147.23	
16 มิ.ย. 66	หัก ณ ที่จ่าย จากดอกเบี้ยที่ได้รับจากธนาคารกสิกรไทย	258,147.23	0.00	2.99	258,144.24	
8 ธ.ค. 66	ตรวจสอบสุขภาพชุมชน ประจำปี 2566	258,144.24	0.00	258,144.24	0.00	ดำเนินการแล้ว
15 ธ.ค. 66	ได้รับดอกเบี้ย จากธนาคารกสิกรไทย	0.00	541.04	0.00	541.04	
15 ธ.ค. 66	หัก ณ ที่จ่าย จากดอกเบี้ยที่ได้รับจากธนาคารกสิกรไทย	541.04	0.00	5.41	535.63	
	คงเหลือ		258,688.27	258,147.23	535.63	

## เอกสารแนบ 6

แผนการดำเนินงาน โครงการตรวจสอบสุขภาพชุมชน และ  
โครงการกองทุนพัฒนาหมู่บ้านรอบพื้นที่เหมืองแร่  
บริษัท สหชาติเศรษฐกิจ จำกัด  
ประจำปี 2567





บริษัท สหชาติเศรษฐกิจ จำกัด



แผนและผลการดำเนินงาน โครงการตรวจสอบสุขภาพชุมชน ภายใต้กองทุนเฝ้าระวังสุขภาพชุมชน (32253/16045)

บริษัท สหชาติเศรษฐกิจ จำกัด ประจำปี 2567

กิจกรรม	ปี 2567											ปี 2568			ผู้รับผิดชอบ
	ม.ค	ก.พ	มี.ค	เม.ย	พ.ค	มิ.ย	ก.ค	ส.ค	ก.ย	พ.ย	ธ.ค	ม.ค	ก.พ	มี.ค	
1.แผนการประชุมคณะกรรมการมวชนสัมพันธ์ ประจำปี 2567															คณะกรรมการมวชนสัมพันธ์
2.ประชุมเพื่อพิจารณาการตรวจสอบสุขภาพชุมชน															คณะกรรมการมวชนสัมพันธ์
3.ทำเรื่องจ้างหน่วยงานตรวจสอบสุขภาพชุมชน															คณะกรรมการมวชนสัมพันธ์
5.ตรวจสอบสุขภาพประชาชน															บริษัท สหชาติเศรษฐกิจ จำกัด หน่วยงานตรวจสอบสุขภาพ
6.นำผลการตรวจสอบสุขภาพชุมชน ประจำปี 2567 นำส่งให้กับ โรงพยาบาลส่งเสริมสุขภาพตำบลบ้านเหมืองแร่															บริษัท สหชาติเศรษฐกิจ จำกัด หน่วยงานตรวจสอบสุขภาพ
7.จัดทำรายงานสรุปผลการตรวจสอบสุขภาพชุมชน ส่งให้หน่วยงานราชการ															บริษัท สหชาติเศรษฐกิจ จำกัด

หมายเหตุ :  Plan  
 Action

<div><div>บริษัท สหชาติเศรษฐกิจ จำกัด</div><div>บริษัท เซ้าทีเอสที ทราเวลสปอร์ต จำกัด</div></div>	แผนและผลการดำเนินงาน โครงการภายใต้กองทุนพัฒนาหมู่บ้านรอบพื้นที่เหมืองแร่ (32253/16045) บริษัท สหชาติเศรษฐกิจ จำกัด ประจำปี 2567															
กิจกรรม	ปี 2567												ปี 2568		ผู้รับผิดชอบ	หมายเหตุ
	ม.ค	ก.พ	มี.ค	เม.ย	พ.ค	มิ.ย	ก.ค.	ส.ค.	ก.ย	ต.ค.	พ.ย	ธ.ค	ม.ค	ก.พ		
1.แผนการประชุมคณะกรรมการมวลชนสัมพันธ์															คณะกรรมการมวลชนสัมพันธ์	
2.ให้แต่ละหน่วยงานเสนอและพิจารณาโครงการ															คณะกรรมการมวลชนสัมพันธ์	
4.ติดตามความคืบหน้าของแต่ละโครงการ															คณะกรรมการมวลชนสัมพันธ์	
5.จัดทำรายงานกองทุน															บริษัท สหชาติเศรษฐกิจ จำกัด	

หมายเหตุ :  Plan  
 Action

ข้อกำหนดและเงื่อนไขเงินฝากออมทรัพย์ 活期储蓄存款账户的条款与条件 Terms and Conditions of Savings Deposit

1. โปรดนำสมุดบัญชีไปทุกครั้งที่คุณติดต่อธนาคาร 到本行办理相关业务时，请携带此存折。 This passbook is required when contacting our bank.
2. สมุดนี้เป็นเพียงสมุดบัญชีเท่านั้น ยังถือไม่ได้ว่ายอดคงเหลือในสมุดนี้ถูกต้อง จนกว่าจะได้ตรวจสอบตรงกับบัญชีของธนาคารแล้ว  
本存折所示余额，除非经核实与本行账户记录一致，不视为正确的余额。 This booklet is only an account passbook. The balance shown herein will not be deemed correct unless verified by the corresponding balance shown in the account kept by and at our bank.
3. สิทธิตามบัญชีเงินฝาก/สมุดเล่มนี้ ผู้ฝากจะโอนให้ผู้อื่น เปลี่ยนชื่อ แก้ไข หรือฉีกแผ่นใดแผ่นหนึ่งออก หรือถ้าไม่เป็นหลักประกันแก่บุคคลอื่นได้คือเมื่อได้รับความยินยอมเป็นหนังสือจากธนาคารแล้วเท่านั้น  
储户须获得本行的书面同意方可将存款账户及本存折的权益转让给他人、转手、变更，或撕下其中任何一页，或用作他人的担保品。  
The right to funds in this deposit account/passbook is not transferable, nor can it be used as security for a third party unless written consent is given by the Bank. The depositor may not make any changes on, or tear any pages off of, this passbook.
4. การถอนเงินหรือมีบัญชีต่างสำนักงาน โปรดแสดงบัตรประจำตัวต่อเจ้าหน้าที่ธนาคาร 跨分行取款或销户，须出示身份证或护照。 For withdrawals from this account or the closing of it at any branch, please show proper identification.
5. ถ้าสมุดเล่มนี้สูญหาย ผู้ฝากต้องแจ้งความ และต้องแจ้งให้ธนาคารทราบหนังสือหรือตามช่องทางที่ธนาคารกำหนดทันที ณ สาขาเจ้าของบัญชี  
若存折遗失，存款人须报警并立即以书面形式或通过本行指定的渠道通知开户分行。 In case of loss of this passbook, the account owner must file a police report and notify our bank in writing or via the channels specified at the branch where the account was opened.
6. ในกรณีที่บัญชีขาดการเคลื่อนไหว และยอดคงเหลือในบัญชีต่ำกว่าที่กำหนด ธนาคารจะปิดบัญชีและหรือคิดค่าธรรมเนียมรักษานับบัญชีตามหลักเกณฑ์ที่ธนาคารกำหนด  
对闲置且余额低于本行规定的账户，本行将按相关规定注销账户，和/或收取账户维持费。 An account that has been dormant and has not maintained a minimum balance as specified by our bank will be closed, and/or be subject to a maintenance fee at the rate and in the manner prescribed by our bank.

9951004-11-22 (120 g.) สอบถามข้อมูลเพิ่มเติม K-Contact Center 02-8888888 หรือ www.kasikornbank.com

สำนักงาน  
办事处 สาขาหนองบัว  
OFFICE

ธนาคารกสิกรไทย  
开泰银行 KASIKORNBANK



เลขที่บัญชี  
帐户号码  
A/C NO.



ชื่อ 帐户名称 NAME

บจก. สหชาติ เศรษฐกิจ เพื่อ กองทุนพัฒนาหมู่บ้าน  
รอบพื้นที่เหมืองแร่ ปบ. 32253/16045

เงินฝากนี้ได้รับความคุ้มครองจากสถาบันคุ้มครองเงินฝากตามจำนวนที่กำหนดไว้ในกฎหมาย  
此存款在法定限额内获存款机构担保。 This deposit shall be protected by the Deposit Protection Agency in the amount specified in the relevant laws.

สาขาผู้ให้บริการ 0872  
บัญชีเงินฝากออมทรัพย์

KH028509

01717185

ธนาคารไม่มีนโยบายรับฝากสมุดบัญชีทุกประเภทของลูกค้า  
本行无为客户保管任何账户存折的政策 The Bank will not hold customer passbooks of any type



	วันที่ 日期 DATE	คำย่อ 代码 CODE	ถอน 取款 WITHDRAWAL	ฝาก 存款 DEPOSIT	คงเหลือ 余额 BALANCE	หมายเลข 出纳员号码 TELLER NO.
1	*****B/F			102	0.00	
2	20/06/23TTN		500,000.00		500,000.00	K0690782
3	25/07/23CS		50,000.00		450,000.00	K0597928
4	03/10/23CS		124,250.00		325,750.00	K0566355
5	01/11/23CS		27,750.00		298,000.00	K0566355
6	08/12/23CS		20,000.00		278,000.00	K0641149
7	15/12/23INN			843.20	278,843.20	PCB09400
8	15/12/23TXN			8.43	278,834.77	PCB09400
9	27/12/23PC			29,078.00	307,912.77	K0641149
10	22/01/24TRN		500,000.00		807,912.77	ACM10014
11	24/01/24CS		22,500.00		785,412.77	K0641149
12						
13						
14						
15						
16						
17						
18						
19						
20						
21						
22						
23						
24						

## K-eMail Statement

บริการรับรายการเงินผ่านอีเมลฟรี

K-eMail Statement (บริการรับรายการเงินผ่านอีเมลฟรี)  
เช็คทุกความเคลื่อนไหวทางการเงินผ่านอีเมลฟรี ส่งให้ตามรอบโดยอัตโนมัติ  
ไม่ต้องไปที่สาขา สมัครง่าย ๆ ผ่าน [www.kasikombank.com](http://www.kasikombank.com) และ  
K-Contact Center โทร. 0-28888888 กด 02 ได้ทุกวันตลอด 24 ชั่วโมง

"คำย่อ" และ "หมายเลข" โปรดดูปกหลังด้านใน 代码和编号含义, 请阅存折底页 "CODE" and "TELLER NO." Please see inside back cover

ข้อกำหนดและเงื่อนไขเงินฝากออมทรัพย์ 活期储蓄存款账户的条款与条件 Terms and Conditions of Savings Deposit

1. โปรดนำสมุดบัญชีนี้ไปทุกครั้งที่ติดต่อธนาคาร 到本行办理相关业务时，请携带此存折。 This passbook is required when contacting our bank.
2. สมุดนี้เป็นเพียงสมุดบัญชีเท่านั้น ยังถือไม่ได้ว่ายอดคงเหลือในสมุดนี้ถูกต้อง จนกว่าจะได้ตรวจสอบตรงกับบัญชีของธนาคารแล้ว  
本存折所示余额，除非经核实与本行账户记录一致，不视为正确的余额。 This booklet is only an account passbook. The balance shown herein will not be deemed correct unless verified by the corresponding balance shown in the account kept by and at our bank.
3. สิทธิตามบัญชีเงินฝาก/สมุดเล่มนี้ ผู้ฝากจะโอนให้ผู้อื่น เปลี่ยนชื่อ แก้อำนาจ หรือเพิ่ม/ลดจำนวนเงินฝาก หรือนำไปเป็นหลักฐานได้ ต่อเมื่อได้รับความยินยอมเป็นหนังสือจากธนาคารแล้วเท่านั้น  
储户须获得本行的书面同意方可将存款账户及本存折的权益转让他人，转手，变更，或撕下其中任何一页，或用作他人的担保品。  
The right to funds in this deposit account/passbook is not transferable, nor can it be used as security for a third party unless written consent is given by the Bank. The depositor may not make any changes on, or tear any pages off of, this passbook.
4. การถอนเงินหรือปิดบัญชีทั้งสำนักงาน โปรดแสดงบัตรประจำตัวต่อเจ้าหน้าที่ธนาคาร 跨分行取款或销户，须出示身份证或护照。 For withdrawals from this account or the closing of it at any branch, please show proper identification.
5. ถ้าสมุดเล่มนี้สูญหาย ผู้ฝากต้องแจ้งความ และต้องแจ้งให้ธนาคารทราบเป็นหนังสือหรือตามช่องทางที่ธนาคารกำหนดทันที ณ สาขาเจ้าของบัญชี  
若存折遗失，存款人须报警并立即以书面形式或通过本行指定的渠道通知开户分行。 In case of loss of this passbook, the account owner must file a police report and notify our bank in writing or via the channels specified at the branch where the account was opened.
6. ในกรณีที่บัญชีขาดการเคลื่อนไหว และยอดคงเหลือในบัญชีต่ำกว่าที่กำหนด ธนาคารจะปิดบัญชีและหรือคิดค่าธรรมเนียมรักษาสัญชีตามหลักเกณฑ์ที่ธนาคารกำหนด  
对闲置且余额低于本行规定的账户，本行将按相关规定注销账户，和/或收取账户维持费。 An account that has been dormant and has not maintained a minimum balance as specified by our bank will be closed, and/or be subject to a maintenance fee at the rate and in the manner prescribed by our bank.

9951004-11-22 (120 g.) สอบถามข้อมูลเพิ่มเติม K-Contact Center 02-8888888 หรือ www.kasikornbank.com

สำนักงาน  
办事处 สาขาหนองบัว  
OFFICE

ธนาคารกสิกรไทย  
开泰银行 KASIKORNBANK



เลขที่บัญชี  
帐户号码  
A/C NO.



ชื่อ 帐户名称 NAME

บจก. สหชาติเศรษฐกิจ เพื่อ  
กองทุนเฝ้าระวังสุขภาพชุมชน บบ. 32253/16045

เงินฝากนี้ได้รับความคุ้มครองจากสถาบันคุ้มครองเงินฝากตามจำนวนที่กำหนดไว้ในกฎหมาย  
此存款在法定限额内获存款保险机构保障。 This deposit shall be protected by the Deposit Protection Agency in the amount specified in the relevant laws.

สาขาผู้ให้บริการ 0672  
บัญชีเงินฝากออมทรัพย์

KH027269

01717183

ธนาคารไม่มียกยอรับฝากสมุดบัญชีทุกประเภทของลูกค้า  
本行无为客户保管任何账户存折的政策 The Bank will not hold customer passbooks of any type



วันที่ DATE	คำย่อ CODE	ถอน 取款 WITHDRAWAL	ฝาก 存款 DEPOSIT	คงเหลือ 余额 BALANCE	หมายเลข 出纳员号码 TELLER NO.
1	*****B/F	SS-PVBK2306-105		0.00	
2	20/06/23TTN		200,000.00	200,000.00	K0690782
3	29/09/23CS	33,334.00✓		166,666.00	K0641149
4	09/10/23CS	20,000.00✓		146,666.00	K0641149
5	26/10/23CS	20,000.00✓		126,666.00	K0597928
6	08/12/23CS	10,000.00✓		116,666.00	K0641149
7	15/12/23INN		361.87	117,027.87	PCB09400
8	15/12/23TXN		3.62	117,024.25	PCB09400
9	22/01/24TRN		200,000.00	317,024.25	ACM10007
10					
11					
12					
13					
14					
15					
16					
17					
18					
19					
20					
21					
22					
23					
24					

## K-eMail Statement

บริการรับรายการเงินฝากเงินอัตโนมัติ

K-eMail Statement (บริการรับรายการเงินฝากเงินอัตโนมัติ)  
เช็คทุกความเคลื่อนไหวทางการเงินผ่านอีเมลฟรี ส่งให้ตามรอบโดยอัตโนมัติ  
ไม่ต้องไปที่สาขา สมัครง่าย ๆ ผ่าน [www.kasikornbank.com](http://www.kasikornbank.com) และ  
K-Contact Center โทร. 0-28888888 กด 02 ได้ทุกวันตลอด 24 ชั่วโมง

"คำย่อ"และ"หมายเลข" โปรดดูปกหลังด้านใน 代码和编号含义, 请阅存折底页 "CODE" and "TELLER NO." Please see inside back cover

# เอกสารแนบ 14

หนังสือรับรองผลการตรวจวิเคราะห์ทางห้องปฏิบัติการ

# ANALYSIS REPORT

## Data Provided by Customer

Customer Name : บริษัท สหชาติเศรษฐกิจ จำกัด โครงการเหมืองแร่ยิปซัม ประทานบัตรที่ 32253/16045 ร่วมแผนผังโครงการทำเหมืองเดียวกันกับประทานบัตรที่ 29536/15091 และ 29537/15092

Address : ตำบลทุ่งทอง อำเภอหนองบัว จังหวัดนครสวรรค์ Customer Code : M670046

Sampling By : Sampling Team of Mine Engineering Consultant Co., Ltd. Sampling Date : 9-12 December 2024

Sample Type : อากาศในบรรยากาศทั่วไป (Ambient) Sampling Method : High Volume Air Sampler

Station : โรงพยาบาลส่งเสริมสุขภาพตำบลบ้านเหมืองแร่ Report No. : M670046-02  
(UTM 47P 682614 E, 1761614 N.)

## Data Provided by Laboratory

Laboratory Code No. : M670046/1 Received Date : 13 December 2024

Analytical Date : 13-23 December 2024 Report Date : 23 December 2024

Model of Equipment : TISCH

Model of Traceability : TE-5025A/2262

Certified Date : 29 November 2024

Expiration Date : 28 November 2024

Parameter	Sampling Date	Analytical Method	Result (mg/m <sup>3</sup> )	Standard <sup>1)</sup> (mg/m <sup>3</sup> )
Total Suspended Particulate (TSP)	09-10/12/2024	US.EPA 40 CFR 50, Appendix B	0.056	0.330
	10-11/12/2024	US.EPA 40 CFR 50, Appendix B	0.053	
	11-12/12/2024	US.EPA 40 CFR 50, Appendix B	0.046	

Note: <sup>1)</sup> ประกาศคณะกรรมการสิ่งแวดล้อมแห่งชาติ ฉบับที่ 24 (พ.ศ. 2547) เรื่อง กำหนดมาตรฐานคุณภาพอากาศในบรรยากาศโดยทั่วไป ประกาศในราชกิจจานุเบกษา เล่ม 121 ตอนพิเศษ 104 ง ประกาศ ณ วันที่ 9 สิงหาคม พ.ศ. 2547

Total Suspended Particulate (TSP) : ผุ่นละอองแขวนลอยรวม เฉลี่ย 24 ชั่วโมง

# ANALYSIS REPORT

## Data Provided by Customer

Customer Name : บริษัท สหชาติเศรษฐกิจ จำกัด โครงการเหมืองแร่ยับซิม ประทานบัตรที่ 32253/16045 ร่วมแผนผังโครงการทำเหมือง  
เดียวกันกับประทานบัตรที่ 29536/15091 และ 29537/15092

Address : ตำบลทุ่งทอง อำเภอหนองบัว จังหวัดนครสวรรค์ Customer Code : M670046

Sampling By : Sampling Team of Mine Engineering Consultant Co., Ltd. Sampling Date : 9-12 December 2024

Sample Type : อากาศในบรรยากาศทั่วไป (Ambient) Sampling Method : High Volume Air Sampler

Station : ชุมชนบ้านเหมืองใหม่ (UTM 47P 682582 E, 1762701 N.) Report No. : M670046-02

## Data Provided by Laboratory

Laboratory Code No. : M670046/2 Received Date : 13 December 2024

Analytical Date : 13-23 December 2024 Report Date : 23 December 2024

Model of Equipment : TISCH

Model of Traceability : TE-5025A/2262

Certified Date : 29 November 2024

Expiration Date : 28 November 2024

Parameter	Sampling Date	Analytical Method	Result (mg/m <sup>3</sup> )	Standard <sup>1)</sup> (mg/m <sup>3</sup> )
Total Suspended Particulate (TSP)	09-10/12/2024	US.EPA 40 CFR 50, Appendix B	0.049	0.330
	10-11/12/2024	US.EPA 40 CFR 50, Appendix B	0.056	
	11-12/12/2024	US.EPA 40 CFR 50, Appendix B	0.044	

Note: <sup>1)</sup> ประกาศคณะกรรมการสิ่งแวดล้อมแห่งชาติ ฉบับที่ 24 (พ.ศ. 2547) เรื่อง กำหนดมาตรฐานคุณภาพอากาศในบรรยากาศโดยทั่วไป  
ประกาศในราชกิจจานุเบกษา เล่ม 121 ตอนพิเศษ 104 ง ประกาศ ณ วันที่ 9 สิงหาคม พ.ศ. 2547  
Total Suspended Particulate (TSP) : ฝุ่นละอองแขวนลอยรวม เฉลี่ย 24 ชั่วโมง

# ANALYSIS REPORT

## Data Provided by Customer

Customer Name : บริษัท สหชาติเศรษฐกิจ จำกัด โครงการเหมืองแร่ยับข้ม ประทานบัตรที่ 32253/16045 ร่วมแผนผังโครงการทำเหมือง  
เดียวกันกับประทานบัตรที่ 29536/15091 และ 29537/15092

Address : ตำบลทุ่งทอง อำเภอหนองบัว จังหวัดนครสวรรค์ Customer Code : M670046

Sampling By : Sampling Team of Mine Engineering Consultant Co., Ltd. Sampling Date : 9-12 December 2024

Sample Type : ความเร็วและทิศทางลม (Wind Speed) Sampling Method : Anemometer

Station : โรงพยาบาลส่งเสริมสุขภาพตำบลบ้านเหมืองแร่ Report No. : M670046-02  
(UTM 47P 682614 E, 1761614 N.)

## Data Provided by Laboratory

Laboratory Code No. : M670046/3 Received Date : 13 December 2024

Analytical Date : 13-23 December 2024 Report Date : 23 December 2024

Time	Result					
	9-10 December 2024		10-11 December 2024		11-12 December 2024	
	Wind Speed (m/s)	Direction	Wind Speed (m/s)	Direction	Wind Speed (m/s)	Direction
14.00-15.00	N/A	N/A	1.3	ESE	2.6	W
15.00-16.00	N/A	N/A	1.3	SW	2.6	W
16.00-17.00	N/A	N/A	N/A	N/A	N/A	N/A
17.00-18.00	N/A	N/A	2.2	S	N/A	N/A
18.00-19.00	1.3	NE	N/A	N/A	N/A	N/A
19.00-20.00	1.3	N	1.3	S	N/A	N/A
20.00-21.00	N/A	N/A	1.3	SSW	0.5	NW
21.00-22.00	2.6	WSW	1.3	W	N/A	N/A
22.00-23.00	2.6	WSW	N/A	N/A	0.5	N
23.00-00.00	2.6	W	N/A	N/A	N/A	N/A
00.00-01.00	N/A	N/A	N/A	N/A	N/A	N/A
01.00-02.00	3.1	W	N/A	N/A	N/A	N/A
02.00-03.00	3.1	W	N/A	N/A	1.3	E
03.00-04.00	2.2	W	0.5	E	N/A	N/A
04.00-05.00	N/A	N/A	N/A	N/A	N/A	N/A
05.00-06.00	N/A	N/A	N/A	N/A	2.2	W
06.00-07.00	0.5	E	N/A	N/A	2.6	WSW
07.00-08.00	0.5	ESE	N/A	N/A	2.6	W
08.00-09.00	N/A	N/A	1.3	NNW	2.2	W
09.00-10.00	N/A	N/A	N/A	N/A	1.3	WNW
10.00-11.00	N/A	N/A	N/A	N/A	N/A	N/A
11.00-12.00	N/A	N/A	N/A	N/A	N/A	N/A
12.00-13.00	N/A	N/A	2.6	N	N/A	N/A
13.00-14.00	1.3	ESE	3.1	WNW	N/A	N/A

Note : N/A หมายถึง ลมสงบ (Calm) มีค่าต่ำกว่า 0.4 m/s

Infer : ทิศทางลมส่วนใหญ่พัดมาจากทิศ : ทิศตะวันตก

ความเร็วลมส่วนใหญ่ มีค่าต่ำกว่า 0.4 m/s

# ANALYSIS REPORT

## Data Provided by Customer

Customer Name : บริษัท สหชาติเศรษฐกิจ จำกัด โครงการเหมืองแร่ปิซัม ประทานบัตรที่ 32253/16045 ร่วมแผนผังโครงการทำเหมือง  
เดียวกันกับประทานบัตรที่ 29536/15091 และ 29537/15092

Address : ตำบลทุ่งทอง อำเภอหนองบัว จังหวัดนครสวรรค์ Customer Code : M670046  
Sampling By : Sampling Team of Mine Engineering Consultant Co., Ltd. Sampling Date : 9-12 December 2024  
Sample Type : ความเร็วและทิศทางลม (Wind Speed) Sampling Method : Anemometer  
Station : โรงพยาบาลส่งเสริมสุขภาพตำบลบ้านเหมืองแร่  
(UTM 47P 682614 E, 1761614 N.) Report No. : M670046-02

## Data Provided by Laboratory

Laboratory Code No. : M670046/3 Received Date : 13 December 2024  
Analytical Date : 13-23 December 2024 Report Date : 23 December 2024

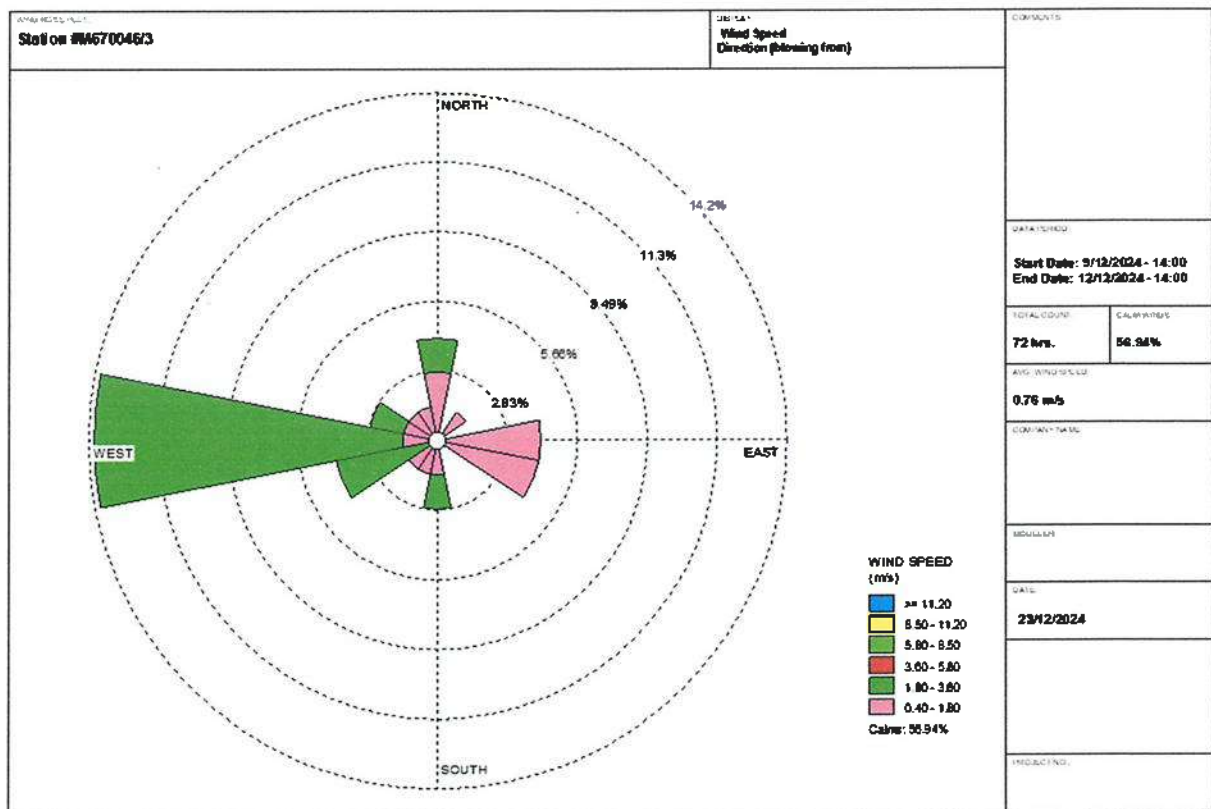

# ANALYSIS REPORT

## Data Provided by Customer

Customer Name : บริษัท สหชาติเศรษฐกิจ จำกัด โครงการเหมืองแร่ยิปซัม ประทานบัตรที่ 32253/16045 รวมแผนผังโครงการทำเหมือง  
เดียวกันกับประทานบัตรที่ 29536/15091 และ 29537/15092

Address : ตำบลทุ่งทอง อำเภอหนองบัว จังหวัดนครสวรรค์ Customer Code : M670046

Sampling By : Sampling Team of Mine Engineering Consultant Co., Ltd. Sampling Date : 9-12 December 2024

Sample Type : ระดับเสียง (Sound Level) Sampling Method : Sound Level Meter

Station : โรงพยาบาลส่งเสริมสุขภาพตำบลบ้านเหมืองแร่ Report No. : M670046-02  
(UTM 47P 682614 E, 1761614 N.)

## Data Provided by Laboratory

Laboratory Code No. : M670046/12 Received Date : 13 December 2024

Analytical Date : 13-23 December 2024 Report Date : 23 December 2024

Model of Equipment : Scarlet Tech/ST-120

Model of Traceability : ST120C0669E

Reference of level (dB(A)): 94.0 dB/114.0 dB

Calibrated Date : 16 July 2024

Measurement of Reading (dB(A)) : 93.99 dB/114.05 dB

Certificate No : 20240708J669

Time	Equivalent Sound Pressure Level (dB(A))					
	9-10 December 2024		10-11 December 2024		11-12 December 2024	
	Leq 24 hrs.	Lmax	Leq 24 hrs.	Lmax	Leq 24 hrs.	Lmax
14.00-15.00	54.1	82.9	50.6	69.4	50.9	68.4
15.00-16.00	54.6	78.4	54.1	74.3	50.7	70.4
16.00-17.00	51.8	75.9	52.7	75.6	52.1	76.7
17.00-18.00	54.4	81.9	54.7	77.3	51.5	69.7
18.00-19.00	50.9	72.5	52.3	72.8	51.0	72.8
19.00-20.00	52.3	75.3	51.5	70.3	52.9	79.9
20.00-21.00	50.5	62.5	50.7	60.2	50.3	65.9
21.00-22.00	51.1	66.6	52.1	76.6	50.0	62.3
22.00-23.00	50.4	64.3	57.5	82.5	50.6	67.8
23.00-00.00	50.1	62.1	51.0	62.0	49.1	57.8
00.00-01.00	50.4	61.2	50.4	60.7	50.0	62.4
01.00-02.00	50.5	65.1	49.7	57.9	49.9	58.2
02.00-03.00	49.8	62.3	50.1	64.3	49.5	64.6
03.00-04.00	49.7	64.9	49.6	63.8	49.2	65.9
04.00-05.00	50.5	66.1	50.0	65.3	49.3	62.9
05.00-06.00	55.7	76.9	51.0	69.8	51.0	61.6
06.00-07.00	52.8	75.5	52.5	74.7	52.5	74.2
07.00-08.00	55.8	77.4	55.5	79.5	53.3	73.3
08.00-09.00	53.5	71.6	57.1	76.8	54.1	79.6
09.00-10.00	52.6	74.0	52.7	71.6	53.0	75.0
10.00-11.00	50.8	66.2	50.8	69.6	51.2	70.3
11.00-12.00	51.0	71.7	49.9	71.0	52.9	75.8
12.00-13.00	52.4	76.3	50.7	75.6	52.5	76.4
13.00-14.00	51.1	69.1	52.0	69.0	53.0	74.5
Average 24 hrs.	52.4	-	52.7	-	51.5	-
Maximum	-	82.9	-	82.5	-	79.9
Standard <sup>1)</sup>	70.0	115.0	70.0	115.0	70.0	115.0

Note : <sup>1)</sup> ประกาศคณะกรรมการสิ่งแวดล้อมแห่งชาติ ฉบับที่ 15 (พ.ศ. 2540) เรื่อง กำหนดมาตรฐานระดับเสียงโดยทั่วไป

# ANALYSIS REPORT

## Data Provided by Customer

Customer Name : บริษัท สหชาติเศรษฐกิจ จำกัด โครงการเหมืองแร่ใยหิน ประทานบัตรที่ 32253/16045 ร่วมแผนผังโครงการทำเหมือง  
เดียวกันกับประทานบัตรที่ 29536/15091 และ 29537/15092

Address : ตำบลทุ่งทอง อำเภอหนองบัว จังหวัดนครสวรรค์ Customer Code : M670046

Sampling By : Sampling Team of Mine Engineering Consultant Co., Ltd. Sampling Date : 9-12 December 2024

Sample Type : ระดับเสียง (Sound Level) Sampling Method : Sound Level Meter

Station : ชุมชนบ้านเหมืองใหม่ (UTM 47P 682582 E, 1762701 N.) Report No. : M670046-02

## Data Provided by Laboratory

Laboratory Code No. : M670046/13 Received Date : 13 December 2024

Analytical Date : 13-23 December 2024 Report Date : 23 December 2024

Model of Equipment : Scarlet Tech/ST-120 Model of Traceability : ST120C0669E

Reference of level (dB(A)): 94.0 dB/114.0 dB Calibrated Date : 16 July 2024

Measurement of Reading (dB(A)) : 93.99 dB/114.05 dB Certificate No : 20240708J669

Time	Equivalent Sound Pressure Level (dB(A))					
	9-10 December 2024		10-11 December 2024		11-12 December 2024	
	Leq 24 hrs.	Lmax	Leq 24 hrs.	Lmax	Leq 24 hrs.	Lmax
16.00-17.00	55.8	77.9	55.1	76.7	59.0	94.6
17.00-18.00	56.3	79.1	56.9	75.8	55.5	91.1
18.00-19.00	56.7	77.0	56.5	81.2	56.5	92.1
19.00-20.00	55.9	82.0	54.3	77.9	53.6	89.2
20.00-21.00	54.1	77.3	54.2	73.6	51.4	87.0
21.00-22.00	52.6	79.6	54.1	69.3	50.2	85.8
22.00-23.00	50.9	75.6	57.6	86.5	50.6	86.2
23.00-00.00	48.9	72.3	56.6	85.8	53.9	81.4
00.00-01.00	50.1	76.3	56.3	84.2	54.0	83.1
01.00-02.00	51.3	80.3	56.8	87.6	56.2	81.5
02.00-03.00	56.1	78.7	57.1	86.5	56.7	83.5
03.00-04.00	56.6	79.3	55.8	87.1	56.8	83.3
04.00-05.00	56.4	80.1	53.2	83.4	55.7	83.3
05.00-06.00	55.5	79.4	52.7	82.2	54.4	80.0
06.00-07.00	55.5	76.6	51.9	82.8	54.0	89.6
07.00-08.00	54.6	80.4	51.4	83.7	58.2	93.8
08.00-09.00	52.6	76.8	53.2	82.3	57.4	93.0
09.00-10.00	51.6	73.0	53.6	82.8	58.8	94.4
10.00-11.00	49.9	74.4	51.6	81.3	60.9	96.5
11.00-12.00	53.3	78.2	59.4	95.0	63.0	98.6
12.00-13.00	53.4	79.9	56.9	92.5	55.1	80.7
13.00-14.00	56.3	79.4	55.8	91.4	57.2	82.8
14.00-15.00	56.9	79.5	57.6	93.2	59.3	84.9
15.00-16.00	56.1	83.1	60.1	95.7	61.4	87.0
Average 24 hrs.	54.7	-	56.0	-	57.4	-
Maximum	-	83.1	-	95.7	-	98.6
Standard <sup>1)</sup>	70.0	115.0	70.0	115.0	70.0	115.0

Note : <sup>1)</sup> ประ

# ANALYSIS REPORT

## Data Provided by Customer

Customer Name : บริษัท สหชาติเศรษฐกิจ จำกัด โครงการเหมืองแร่ยิปซัม ประทานบัตรที่ 32253/16045 ร่วมแผนผังโครงการทำเหมืองเดียวกันกับประทานบัตรที่ 29536/15091 และ 29537/15092

Address : ตำบลทุ่งทอง อำเภอหนองบัว จังหวัดนครสวรรค์ Customer Code : M670046

Sampling By : Sampling Team of Mine Engineering Consultant Co., Ltd. Sampling Date : 9 December 2024

Sample Type : ความสั่นสะเทือน (Vibration) Sampling Method : Vibration Recorder

Station : บ้านเหมืองแร่หลังที่ใกล้ที่สุด Report No. : M670046-02  
(UTM 47P 682578 E, 1761531 N.)

## Data Provided by Laboratory

Laboratory Code No. : M670046/14 Received Date : 13 December 2024

Analytical Date : 13-23 December 2024 Report Date : 23 December 2024

Parameter	Result		
	TRANSVERSE	VERTICAL	LONGITUDINAL
Frequency (Hz)	N/A	N/A	N/A
Peak Particle Velocity (mm/sec)	<0.130	<0.130	<0.130
Peak Displacement (mm)	0.000	0.000	0.000
Peak Sound Pressure Level ; pa.(L)	<0.500		
	Standard <sup>1)</sup>		
Peak Particle Velocity (mm/sec)	-	-	-
Peak Displacement (mm)	-	-	-

Note : <sup>1)</sup> ประกาศกระทรวงทรัพยากรธรรมชาติและสิ่งแวดล้อม เรื่อง กำหนดมาตรฐานควบคุมระดับเสียงและความสั่นสะเทือนจากการทำเหมืองหิน ตีพิมพ์ในราชกิจจานุเบกษา เล่ม 122 ตอนที่ 125 ง ลงวันที่ 29 ธันวาคม 2548

N/A หมายถึง Frequency < 1 Hz, Velocity <0.130 mm/sec และ Displacement < 0 mm

เวลาระเบิดเหมือง 16.35 น.

# ANALYSIS REPORT

## Data Provided by Customer

Customer Name : บริษัท สหชาติเศรษฐกิจ จำกัด โครงการเหมืองแร่ยิปซัม ประทานบัตรที่ 32253/16045 ร่วมแผนผังโครงการทำเหมืองเดียวกันกับประทานบัตรที่ 29536/15091 และ 29537/15092

Address : ตำบลทุ่งทอง อำเภอหนองบัว จังหวัดนครสวรรค์ Customer Code : M670046  
Sampling By : Sampling Team of Mine Engineering Consultant Co., Ltd. Sampling Date : 9 December 2024  
Sample Type : ความสั่นสะเทือน (Vibration) Sampling Method : Vibration Recorder  
Station : โรงพยาบาลส่งเสริมสุขภาพตำบลบ้านเหมืองแร่ Report No. : M670046-02  
(UTM 47P 682614 E, 1761614 N.)

## Data Provided by Laboratory

Laboratory Code No. : M670046/15 Received Date : 13 December 2024  
Analytical Date : 13-23 December 2024 Report Date : 23 December 2024

Parameter	Result		
	TRANSVERSE	VERTICAL	LONGITUDINAL
Frequency (Hz)	N/A	N/A	N/A
Peak Particle Velocity (mm/sec)	<0.130	<0.130	<0.130
Peak Displacement (mm)	0.000	0.000	0.000
Peak Sound Pressure Level ; pa.(L)	<0.500		
	Standard <sup>1)</sup>		
Peak Particle Velocity (mm/sec)	-	-	-
Peak Displacement (mm)	-	-	-

Note : <sup>1)</sup> ประกาศกระทรวงทรัพยากรธรรมชาติและสิ่งแวดล้อม เรื่อง กำหนดมาตรฐานควบคุมระดับเสียงและความสั่นสะเทือนจากการทำเหมืองหิน ตีพิมพ์ในราชกิจจานุเบกษา เล่ม 122 ตอนที่ 125 ง ลงวันที่ 29 ธันวาคม 2548  
N/A หมายถึง Frequency < 1 Hz, Velocity <0.130 mm/sec และ Displacement < 0 mm  
เวลาระเบิดเหมือง 16.35 น.

.....  
(Signature)  
ory

# ANALYSIS REPORT

## Data Provided by Customer

Customer Name : บริษัท สหชาติเศรษฐกิจ จำกัด โครงการเหมืองแร่ใยหิน ประทานบัตรที่ 32253/16045 ร่วมแผนผังโครงการทำเหมือง  
เดียวกันกับประทานบัตรที่ 29536/15091 และ 29537/15092

Address : ตำบลทุ่งทอง อำเภอหนองบัว จังหวัดนครสวรรค์ Customer Code : M670046

Sampling By : Sampling Team of Mine Engineering Consultant Co., Ltd. Sampling Date : 9 December 2024

Sample Type : ความสั่นสะเทือน (Vibration) Sampling Method : Vibration Recorder

Station : ชุมชนบ้านเหมืองใหม่ (UTM 47P 682582 E, 1762701 N.) Report No. : M670046-02

## Data Provided by Laboratory

Laboratory Code No. : M670046/16 Received Date : 13 December 2024

Analytical Date : 13-23 December 2024 Report Date : 23 December 2024

Parameter	Result		
	TRANSVERSE	VERTICAL	LONGITUDINAL
Frequency (Hz)	N/A	N/A	N/A
Peak Particle Velocity (mm/sec)	<0.130	<0.130	<0.130
Peak Displacement (mm)	0.000	0.000	0.000
Peak Sound Pressure Level ; pa.(L)	<0.500		
	Standard <sup>1)</sup>		
Peak Particle Velocity (mm/sec)	-	-	-
Peak Displacement (mm)	-	-	-

Note : <sup>1)</sup> ประกาศกระทรวงทรัพยากรธรรมชาติและสิ่งแวดล้อม เรื่อง กำหนดมาตรฐานควบคุมระดับเสียงและความสั่นสะเทือนจากการทำเหมืองหิน  
ดีทิมพ์ในราชกิจจานุเบกษา เล่ม 122 ตอนที่ 125 ง ลงวันที่ 29 ธันวาคม 2548  
N/A หมายถึง Frequency < 1 Hz, Velocity <0.130 mm/sec และ Displacement < 0 mm  
เวลาระเบิดเหมือง 16.35 น.

# ANALYSIS REPORT

Data Provided by Customer

Customer Name : บริษัท สหชาติเศรษฐกิจ จำกัด โครงการเหมืองแร่ยับข้ม ประทานบัตรที่ 32253/16045 ร่วมแผนผังโครงการทำเหมือง  
เดียวกันกับประทานบัตรที่ 29536/15091 และ 29537/15092

Address : ตำบลทุ่งทอง อำเภอหนองบัว จังหวัดนครสวรรค์ Customer Code : M670046

Sampling By : Sampling Team of Mine Engineering Consultant Co., Ltd. Sampling Date : 9 December 2024

Sample Type : ความทึบแสง (Opacity) Sampling Method : Smoke Opacity Meter

Station : โรงแต่งแร่ที่ 1 Report No. : M670046-02

Data Provided by Laboratory

Laboratory Code No. : M670046/4 – M66046/7 Received Date : 13 December 2024

Analytical Date : 13-23 December 2024 Report Date : 23 December 2024

Laboratory Code No.	Area monitoring	System Control Dust	Opacity ( % )										Average ( % )	Standard <sup>1)</sup> ( % )
			1	2	3	4	5	6	7	8	9	10		
M670046/4	บริเวณปากไม่	-	0.0	0.0	0.0	0.0	0.0	0.0	0.0	0.0	0.0	0.0	0.00	20
M670046/5	บริเวณตะแกรง คัดขนาด	-	0.0	0.0	0.0	0.0	0.0	0.0	0.0	0.0	0.0	0.0	0.00	20
M670046/6	บริเวณสายพาน	-	0.0	0.0	0.0	0.0	0.0	0.0	0.0	0.0	0.0	0.0	0.00	20
M670046/7	บริเวณปลาย สายพานลำเลียง	-	0.0	0.0	0.0	0.0	0.0	0.0	0.0	0.0	0.0	0.0	0.00	20

Note : <sup>1)</sup> ประกาศกระทรวงวิทยาศาสตร์ เทคโนโลยีและสิ่งแวดล้อม ออกตามความในมาตรา 55 แห่งพระราชบัญญัติส่งเสริมและรักษาคุณภาพสิ่งแวดล้อมแห่งชาติ พ.ศ. 2535 เรื่อง กำหนดมาตรฐานควบคุมการปล่อยฝุ่นละออง จากโรงไม่ บด ย่อยหิน ประกาศในราชกิจจานุเบกษา เล่ม 114 ตอนที่ 6 ง ลงวันที่ 21 มกราคม 2540

\* โรงแต่งแร่ที่ 1 ได้ทำการรื้อถอนแล้ว



# ANALYSIS REPORT

### Data Provided by Customer

Customer Name : บริษัท สหชาติเศรษฐกิจ จำกัด โครงการเหมืองแร่ใยหิน ประทานบัตรที่ 32253/16045 ร่วมแผนผังโครงการทำเหมือง  
เดียวกันกับประทานบัตรที่ 29536/15091 และ 29537/15092

Address : ตำบลทุ่งทอง อำเภอหนองบัว จังหวัดนครสวรรค์ Customer Code : M670046

Sampling By : Sampling Team of Mine Engineering Consultant Co., Ltd. Sampling Date : 9 December 2024

Sample Type : ความทึบแสง (Opacity) Sampling Method : Smoke Opacity Meter

Station : โรงแต่งแร่ที่ 2 Report No. : M670046-02

### Data Provided by Laboratory

Laboratory Code No. : M670046/8 – M66046/11 Received Date : 13 December 2024

Analytical Date : 13-23 December 2024 Report Date : 23 December 2024

Laboratory Code No.	Area monitoring	System Control Dust	Opacity ( % )										Average ( % )	Standard <sup>1)</sup> ( % )
			1	2	3	4	5	6	7	8	9	10		
M670046/8	บริเวณปากโม่	สเปรย์น้ำ	1.0	0.0	1.0	2.0	1.0	0.0	1.0	2.0	1.0	0.0	0.90	20
M670046/9	บริเวณตะแกรง คัดขนาด	สเปรย์น้ำ	1.0	2.0	1.0	1.0	0.0	2.0	1.0	2.0	1.0	0.0	1.10	20
M670046/10	บริเวณสายพาน	สเปรย์น้ำ	1.0	2.0	1.0	0.0	1.0	1.0	2.0	1.0	0.0	1.0	1.00	20
M670046/11	บริเวณปลาย สายพานลำเลียง	สเปรย์น้ำ	2.0	1.0	2.0	2.0	1.0	0.0	1.0	1.0	1.0	2.0	1.30	20

Note : <sup>1)</sup> ประกาศกระทรวงวิทยาศาสตร์ เทคโนโลยีและสิ่งแวดล้อม ออกตามความในมาตรา 55 แห่งพระราชบัญญัติส่งเสริมและรักษาคุณภาพสิ่งแวดล้อมแห่งชาติ พ.ศ. 2535 เรื่อง กำหนดมาตรฐานควบคุมการปล่อยฝุ่นละออง จากโรงโม่ บด ย่อยหิน ประกาศในราชกิจจานุเบกษา เล่ม 114 ตอนที่ 6 ง ลงวันที่ 21 มกราคม 2540

## Data Provided by Customer

Customer Name : บริษัท สหชาติเศรษฐกิจ จำกัด โครงการเหมืองแร่ใยหิน ประทานบัตรที่ 32253/16045 ร่วมแผนผังโครงการทำเหมือง  
เดียวกันกับประทานบัตรที่ 29536/15091 และ 29537/15092

Address : ตำบลทุ่งทอง อำเภอหนองบัว จังหวัดนครสวรรค์ Customer Code : M670046

Sampling By : Sampling Team of Mine Engineering Consultant Co., Ltd. Sampling Date : 12 December 2024

Sample Type : น้ำ (Water) Sampling Method : Grab Sampling

Station : น้ำผิวดินบริเวณชุมชนเมืองเก่า Report No. : M670046-02  
(UTM 47P 682890 E, 1761639 N.)

## Data Provided by Laboratory

Laboratory Code No. : M670046/17 Received Date : 13 December 2024

Sample Appearance :ใส มีตะกอน ไม่มีกลิ่น Analytical Date : 13-23 December 2024

Report Date : 23 December 2024

Parameters	Units	Analytical Methods <sup>1)</sup>	Results	Standard <sup>2)</sup>
pH @ 25 °C	-	Electrometric Method (4500-H <sup>+</sup> B)	7.8	5.0-9.0
Total Suspended Solids	mg/L	Dried at 103-105 °C (2540 D)	<5.0	-
Total Dissolved Solids	mg/L	Dried at 180 °C (2540 C)	2,546	-
Total Hardness	mg/L as CaCO <sub>3</sub>	EDTA Titrimetric Method (2340 C)	1,654	-
Turbidity*	NTU	Nephelometric Method (2130 B)	<1.0	-
Sulfate	mg/L	Turbidimetric Method (4500- SO <sub>4</sub> <sup>2-</sup> E)	1,610.1	-
Total Iron	mg/L	Digestion, Inductively Coupled Plasma Method (3030 F, 3120 B)	<0.01	-

Note: <sup>1)</sup> Standard Methods for the Examination of Water and Wastewater. 23<sup>rd</sup> ed. APHA, AWWA, WEF, 2017.

<sup>2)</sup> ประกาศคณะกรรมการสิ่งแวดล้อมแห่งชาติ ฉบับที่ 8 (พ.ศ. 2537) ออกตามความในพระราชบัญญัติส่งเสริมและรักษาคุณภาพสิ่งแวดล้อมแห่งชาติ พ.ศ.2535 เรื่อง กำหนดมาตรฐานคุณภาพน้ำในแหล่งน้ำผิวดิน ตีพิมพ์ในราชกิจจานุเบกษา เล่ม 111 ตอนที่ 16 ง ลงวันที่ 24 กุมภาพันธ์ 2537 (ประเภทที่ 3)

\* รายการทดสอบนี้อยู่นอกขอบข่ายการรับรอง ISO/IEC 17025 ของห้องปฏิบัติการทดสอบ

# ANALYSIS REPORT

## Data Provided by Customer

Customer Name : บริษัท สหชาติเศรษฐกิจ จำกัด โครงการเหมืองแร่ใยหิน ประทานบัตรที่ 32253/16045 ร่วมแผนผังโครงการทำเหมือง  
เดียวกันกับประทานบัตรที่ 29536/15091 และ 29537/15092

Address : ตำบลทุ่งทอง อำเภอหนองบัว จังหวัดนครสวรรค์ Customer Code : M670046

Sampling By : Sampling Team of Mine Engineering Consultant Co., Ltd. Sampling Date : 12 December 2024

Sample Type : น้ำ (Water) Sampling Method : Grab Sampling

Station : น้ำผิวดินบริเวณคลองเหียนก่อนผ่านพื้นที่โครงการ Report No. : M670046-02  
(UTM 47P 682568 E, 1763571 N.)

## Data Provided by Laboratory

Laboratory Code No. : M670046/18 Received Date : 13 December 2024

Sample Appearance : เหลืองใส มีตะกอน ไม่มีกลิ่น Analytical Date : 13-23 December 2024

Report Date : 23 December 2024

Parameters	Units	Analytical Methods <sup>1)</sup>	Results	Standard <sup>2)</sup>
pH @ 25 °C	-	Electrometric Method (4500-H <sup>+</sup> B)	7.6	5.0-9.0
Total Suspended Solids	mg/L	Dried at 103-105 °C (2540 D)	11.2	-
Total Dissolved Solids	mg/L	Dried at 180 °C (2540 C)	2,685	-
Total Hardness	mg/L as CaCO <sub>3</sub>	EDTA Titrimetric Method (2340 C)	292	-
Turbidity*	NTU	Nephelometric Method (2130 B)	5.8	-
Sulfate	mg/L	Turbidimetric Method (4500- SO <sub>4</sub> <sup>2-</sup> E)	97.0	-
Total Iron	mg/L	Digestion, Inductively Coupled Plasma Method (3030 F, 3120 B)	<0.01	-

Note: <sup>1)</sup> Standard Methods for the Examination of Water and Wastewater. 23<sup>rd</sup> ed. APHA, AWWA, WEF, 2017.

<sup>2)</sup> ประกาศคณะกรรมการสิ่งแวดล้อมแห่งชาติ ฉบับที่ 8 (พ.ศ. 2537) ออกตามความในพระราชบัญญัติส่งเสริมและรักษาคุณภาพสิ่งแวดล้อมแห่งชาติ  
พ.ศ.2535 เรื่อง กำหนดมาตรฐานคุณภาพน้ำในแหล่งน้ำผิวดิน ตีพิมพ์ในราชกิจจานุเบกษา เล่ม 111 ตอนที่ 16 ง ลงวันที่ 24 กุมภาพันธ์ 2537  
(ประเภทที่ 3)

\* รายการทดสอบนี้อยู่นอกขอบข่ายการรับรอง ISO/IEC 17025 ของห้องปฏิบัติการทดสอบ

## Data Provided by Customer

Customer Name : บริษัท สหชาติเศรษฐกิจ จำกัด โครงการเหมืองแร่ใยหิน ประทานบัตรที่ 32253/16045 ร่วมแผนผังโครงการทำเหมือง  
เดียวกันกับประทานบัตรที่ 29536/15091 และ 29537/15092

Address : ตำบลทุ่งทอง อำเภอหนองบัว จังหวัดนครสวรรค์ Customer Code : M670046

Sampling By : Sampling Team of Mine Engineering Consultant Co., Ltd. Sampling Date : 12 December 2024

Sample Type : น้ำ (Water) Sampling Method : Grab Sampling

Station : น้ำผิวดินบริเวณคลองเหียนหลังผ่านพื้นที่โครงการ Report No. : M670046-02  
(UTM 47P 684850 E, 1760406 N.)

## Data Provided by Laboratory

Laboratory Code No. : M670046/19 Received Date : 13 December 2024

Sample Appearance : เหลืองใส มีตะกอน ไม่มีกลิ่น Analytical Date : 13-23 December 2024

Report Date : 23 December 2024

Parameters	Units	Analytical Methods <sup>1)</sup>	Results	Standard <sup>2)</sup>
pH @ 25 °C	-	Electrometric Method (4500-H <sup>+</sup> B)	7.6	5.0-9.0
Total Suspended Solids	mg/L	Dried at 103-105 °C (2540 D)	<5.0	-
Total Dissolved Solids	mg/L	Dried at 180 °C (2540 C)	2,790	-
Total Hardness	mg/L as CaCO <sub>3</sub>	EDTA Titrimetric Method (2340 C)	1,670	-
Turbidity*	NTU	Nephelometric Method (2130 B)	<1.0	-
Sulfate	mg/L	Turbidimetric Method (4500- SO <sub>4</sub> <sup>2-</sup> E)	1,548.0	-
Total Iron	mg/L	Digestion, Inductively Coupled Plasma Method (3030 F, 3120 B)	<0.01	-

Note: <sup>1)</sup> Standard Methods for the Examination of Water and Wastewater. 23<sup>rd</sup> ed. APHA, AWWA, WEF, 2017.

<sup>2)</sup> ประกาศคณะกรรมการสิ่งแวดล้อมแห่งชาติ ฉบับที่ 8 (พ.ศ. 2537) ออกตามความในพระราชบัญญัติส่งเสริมและรักษาคุณภาพสิ่งแวดล้อมแห่งชาติ พ.ศ.2535 เรื่อง กำหนดมาตรฐานคุณภาพน้ำในแหล่งน้ำผิวดิน ตีพิมพ์ในราชกิจจานุเบกษา เล่ม 111 ตอนที่ 16 ง ลงวันที่ 24 กุมภาพันธ์ 2537 (ประเภทที่ 3)

\* รายการทดสอบนี้อยู่นอกขอบข่ายการรับรอง ISO/IEC 17025 ของห้องปฏิบัติการทดสอบ

# ANALYSIS REPORT

## Data Provided by Customer

Customer Name : บริษัท สหชาติเศรษฐกิจ จำกัด โครงการเหมืองแร่ใยหิน ประทานบัตรที่ 32253/16045 ร่วมแผนผังโครงการทำเหมือง  
เดียวกันกับประทานบัตรที่ 29536/15091 และ 29537/15092

Address : ตำบลทุ่งทอง อำเภอหนองบัว จังหวัดนครสวรรค์ Customer Code : M670046

Sampling By : Sampling Team of Mine Engineering Consultant Co., Ltd. Sampling Date : 12 December 2024

Sample Type : น้ำ (Water) Sampling Method : Grab Sampling

Station : น้ำประปาบาดาลบ้านเหมืองแร่ Report No. : M670046-02  
(UTM 47P 682614 E, 1761619 N.)

## Data Provided by Laboratory

Laboratory Code No. : M670046/20 Received Date : 13 December 2024

Sample Appearance : ใส มีตะกอน ไม่มีกลิ่น Analytical Date : 13-23 December 2024

Report Date : 23 December 2024

Parameters	Units	Analytical Methods <sup>1)</sup>	Results	Standard <sup>2)</sup>	
				Appropriate Criteria	Maximum Criteria
pH @ 25 °C	-	Electrometric Method (4500-H <sup>+</sup> B)	8.0	7.0-8.5	6.5-9.2
Total Suspended Solids	mg/L	Dried at 103-105 °C (2540 D)	<5.0	-	-
Total Dissolved Solids	mg/L	Dried at 180 °C (2540 C)	2,286	Not more than 600	1,200
Total Hardness	mg/L as CaCO <sub>3</sub>	EDTA Titrimetric Method (2340 C)	1,357	Not more than 300	500
Turbidity*	NTU	Nephelometric Method (2130 B)	<1.0	5	20
Sulfate	mg/L	Turbidimetric Method (4500- SO <sub>4</sub> <sup>2-</sup> E)	1,119.8	Not more than 200	250
Total Iron	mg/L	Digestion, Inductively Coupled Plasma Method (3030 F, 3120 B)	<0.01	Not more than 0.5	1.0

Note: <sup>1)</sup> Standard Methods for the Examination of Water and Wastewater. 23<sup>rd</sup> ed. APHA, AWWA, WEF, 2017.

<sup>2)</sup> ประกาศกระทรวงทรัพยากรธรรมชาติและสิ่งแวดล้อม เรื่อง กำหนดหลักเกณฑ์และมาตรฐานการในทางวิชาการสำหรับการป้องกันด้านสาธารณสุขและ  
การป้องกันในเรื่องสิ่งแวดล้อมเป็นพิษ พ.ศ. 2551 ตีพิมพ์ในราชกิจจานุเบกษา เล่ม 125 ตอนที่พิเศษ 85 ง ลงวันที่ 21 พฤษภาคม 2551

\* รายการทดสอบนี้อยู่นอกขอบข่ายการรับรอง ISO/IEC 17025 ของห้องปฏิบัติการทดสอบ

## Data Provided by Customer

Customer Name : บริษัท สหชาติเศรษฐกิจ จำกัด โครงการเหมืองแร่ยิปซัม ประทานบัตรที่ 32253/16045 ร่วมแผนผังโครงการทำเหมือง  
เดียวกันกับประทานบัตรที่ 29536/15091 และ 29537/15092

Address : ตำบลทุ่งทอง อำเภอหนองบัว จังหวัดนครสวรรค์ Customer Code : M670046

Sampling By : Sampling Team of Mine Engineering Consultant Co., Ltd. Sampling Date : 12 December 2024

Sample Type : น้ำ (Water) Sampling Method : Grab Sampling

Station : น้ำประปาบาดาลบ้านเหมืองใหม่ Report No. : M670046-02  
(UTM 47P 682526 E, 1764010 N.)

## Data Provided by Laboratory

Laboratory Code No. : M670046/21 Received Date : 13 December 2024

Sample Appearance : เหลืองใส มีตะกอน ไม่มีกลิ่น Analytical Date : 13-23 December 2024

Report Date : 23 December 2024

Parameters	Units	Analytical Methods <sup>1)</sup>	Results	Standard <sup>2)</sup>	
				Appropriate Criteria	Maximum Criteria
pH @ 25 °C	-	Electrometric Method (4500-H <sup>+</sup> B)	7.5	7.0-8.5	6.5-9.2
Total Suspended Solids	mg/L	Dried at 103-105 °C (2540 D)	<5.0	-	-
Total Dissolved Solids	mg/L	Dried at 180 °C (2540 C)	2,267	Not more than 600	1,200
Total Hardness	mg/L as CaCO <sub>3</sub>	EDTA Titrimetric Method (2340 C)	1,453	Not more than 300	500
Turbidity*	NTU	Nephelometric Method (2130 B)	<1.0	5	20
Sulfate	mg/L	Turbidimetric Method (4500- SO <sub>4</sub> <sup>2-</sup> E)	1,291.9	Not more than 200	250
Total Iron	mg/L	Digestion, Inductively Coupled Plasma Method (3030 F, 3120 B)	<0.01	Not more than 0.5	1.0

Note: <sup>1)</sup> Standard Methods for the Examination of Water and Wastewater. 23<sup>rd</sup> ed. APHA, AWWA, WEF, 2017.

<sup>2)</sup> ประกาศกระทรวงทรัพยากรธรรมชาติและสิ่งแวดล้อม เรื่อง กำหนดหลักเกณฑ์และมาตรการในทางวิชาการสำหรับการป้องกันด้านสาธารณสุขและ  
การป้องกันในเรื่องสิ่งแวดล้อมเป็นพิษ พ.ศ. 2551 ตีพิมพ์ในราชกิจจานุเบกษา เล่ม 125 ตอนพิเศษ 85 ง ลงวันที่ 21 พฤษภาคม 2551

\* รายการทดสอบนี้อยู่นอกขอบข่ายการรับรอง ISO/IEC 17025 ของห้องปฏิบัติการทดสอบ

Aphisit  
(Mr. Aphisit Kokaun)  
Reviewed signatory



Onanong  
(Miss Onanong Ruangsang)  
Approved signatory

# เอกสารแนบ15

เอกสารสอบเทียบเครื่องมือ



JIRANATEE ASSOCIATES CO.,LTD.

Jiranatee Associates Co.,Ltd  
63/14-15, 67/35-36  
Petchkasem 7,7/1, Rd.Watthapra, Bangkokyai,  
Bangkok 10600 (Thailand)  
Tel: +6608680812  
Mobile: +66863999453  
E-mail: jnac-calibration@jiranatee.com  
Web site: www.jiranatee.com

Accredited calibration laboratory  
ISO/IEC 17025:2017  
NSC-TISI-TIS 17025  
CALIBRATION 0367

Flow measurement laboratory  
Calibration services department.



NSC – TISI – TIS 17025  
CALIBRATION 0367

## CERTIFICATE OF CALIBRATION

Certificate No. : COF-047-67

Page 1 of 2 Pages

**MEASUREMENT ITEM** : Top Load Orifice  
**MANUFACTURER** : TISCH  
**MODEL/TYPE** : TE-5025A  
**SERIAL NUMBER** : 2262  
**ID NUMBER** : -  
**CONDITION AS-RECEIVED** : Used item  
**CUSTOMER** : Mine Engineering Consultant Co., Ltd.  
2/114, 2/115 JSP City Rangsitklong 1,  
Soi. Rangsit-Nakhon Nayok 34/1, Prachathipat, Thanyaburi,  
Pathum Thani 12130 Thailand.

**RECEIVED DATE** : 27 Nov 2024  
**MEASUREMENT DATE** : 28 Nov 2024  
**ISSUE DATE** : 29 Nov 2024

### ENVIRONMENTAL CONDITIONS:

Ambient condition in the laboratory are as follow:

Temperature	: 23.0 ± 3.0	°C
Relative Humidity	: 55.0 ± 15.0	%RH
Atmospheric Pressure	: 1010 ± 10	hPa

### CALIBRATION CONDITION:

Preconditioning : 24 hours at ambient conditions.  
Measurement Condition : The average values during measurement are 24.7 °C and 55.8 %RH.

**NOTED:** The certificate is valid only to the item calibrated on date and place of calibration.

### TABULATION OF RESULTS:

The table on next page give the measured values.

### Calibration procedure:

The Orifice gas flow device was calibrated against Standard Rotary Displacement Meter (Roots Meter) Model G65/IMC/W2-dp. The WI-CL-004 was used as a calibration guideline.

### Traceability:

This certificate provides a traceability of the measurement to recognized the national standards, and to realization of the international system of units (SI) through the NIMT (National Metrology Institute of Thailand) via Certificate number: MW-0063-23.

### Uncertainty of Measurement:

The reported uncertainty of measurement is based on the standard uncertainty multiplied by a coverage factor  $k=2$ , Which for a normal distribution corresponds to a coverage probability of approximately 95%. The standard uncertainty has been determined in accordance with the GUM 'Evaluation of measurement data - Guide to the expression of uncertainty in measurement'

Calibrated by:

- ☐ Mr. Sorawit Thachalad  
☒ Miss Jittraporn Lertsomphol



**MEASUREMENT RESULTS:**

The Orifice gas flow device was calibrated by direct comparison method with the Standard Rotary Displacement Meter (Roots Meter). The Humid air was used as a medium in the system. The standard conditions are 25°C (298.15 K) and 760 mmHg for standard temperature and standard pressure respectively.

**Table 1:** The results of  $Q$  Standard calibration data

Plate	Flow rate m <sup>3</sup> /min	Pressure [Pa] mmHg	Temperature [Ta] °C	Temperature [Tm] °C	$\Delta p_{\text{meter}}$ mmHg	$\Delta p_{\text{Orifice}}$ inH <sub>2</sub> O	$\gamma$	Standard Flow [ $Q_s$ ] m <sup>3</sup> /min
1	0.702	759.268	24.51	23.58	55.802	1.742	1.320	0.653
2	1.001	759.347	24.52	23.63	61.117	3.511	1.875	0.924
3	1.117	759.363	24.59	23.82	43.208	4.628	2.152	1.056
4	1.164	759.452	24.69	23.96	31.142	5.207	2.282	1.120
5	1.410	759.442	24.78	24.11	30.680	7.686	2.772	1.356

Slope ( $m$ ): **2.06451**  
 Intercept ( $b$ ): **-0.02907**  
 Correlation coefficient ( $r$ ): **0.99986**  
 Uncertainty ( $k=2$ ): **0.015 m<sup>3</sup>/min**

**Table 2:** The results of  $Q$  actual calibration data

Plate	Flow rate m <sup>3</sup> /min	Pressure [Pa] mmHg	Temperature [Ta] °C	Temperature [Tm] °C	$\Delta p_{\text{meter}}$ mmHg	$\Delta p_{\text{Orifice}}$ inH <sub>2</sub> O	$\gamma$	Standard Flow [ $Q_s$ ] m <sup>3</sup> /min
1	0.702	759.268	24.51	23.58	55.802	1.742	0.826	0.652
2	1.001	759.347	24.52	23.63	61.117	3.511	1.173	0.923
3	1.117	759.363	24.59	23.82	43.208	4.628	1.347	1.056
4	1.164	759.452	24.69	23.96	31.142	5.207	1.429	1.119
5	1.410	759.442	24.78	24.11	30.680	7.686	1.736	1.356

Slope ( $m$ ): **1.29307**  
 Intercept ( $b$ ): **-0.01819**  
 Correlation coefficient ( $r$ ): **0.99986**  
 Uncertainty ( $k = 2$ ): **0.015 m<sup>3</sup>/min**

\*\*\*End of Certificate of Calibration\*\*\*





# CALIBRATION LABORATORY Co., LTD.

2/10-11,14,55 Soi Prasert Manukit 29 Yaek 4, Prasert Manukit Rd., Ladphrao, Bangkok 10230  
Tel. 02-578-0353-4 Fax: 02-578-2672 www.cal-laboratory.com E-mail:sale@cal-laboratory.com



## CERTIFICATE OF CALIBRATION

### FOR

NOMENCLATURE : ELECTRONIC BALANCE  
MANUFACTURER : METTLER TOLEDO  
MODEL / TYPE : AB204-S  
SERIAL NO. : 1123163290[MEC-LAB02]  
CLID. NO. : 362101622  
JOB CONTROL NO. : 240718075310  
CALIBRATION SERVICE : ☐ IN-LABORATORY ☒ ON-SITE

CUSTOMER : MINE ENGINEERING CONSULTANT CO., LTD.  
2/114,2/115 JSP CITY RANGSITKLONG 1, SOI. RANGSIT-NAKHON NAYOK 34/1,  
PRACHATHIPAT, THANYABURI, PATHUM THANI 12130 THAILAND.

DATE OF RECEIVED : 18 July 2024

DATE OF ISSUED : 25 July 2024

The report of calibration shall not be reproduced except in full without approval of the Calibration Laboratory Co., Ltd.

Calibrated By : Nattawadee Baengpech  
Calibration Engineer

Approved By :



This Calibration Certificate documents the traceability to national standards, which realize the units of measurement according to the International System of Units (SI)

Certificate No. Q24075310

F3-011-05/12-23

page 1 of 3



@clccalibration



# CALIBRATION LABORATORY Co., LTD.

2/10-11,14,55 Soi Prasert Manukit 29 Yaek 4, Prasert Manukit Rd., Ladphrao, Bangkok 10230  
Tel. 02-578-0353-4 Fax: 02-578-2672 www.cal-laboratory.com E-mail:sale@cal-laboratory.com



## REPORT OF CALIBRATION FOR

NOMENCLATURE	:	ELECTRONIC BALANCE
MANUFACTURER	:	METTLER TOLEDO
MODEL / TYPE	:	AB204-S
SERIAL NO.	:	1123163290[MEC-LAB02]
LOCATION SITE	:	LABORATORY
DATE OF CALIBRATION	:	20 July 2024

### ENVIRONMENT CONDITIONS :

Temperature : 23 °C to 24 °C

Relative Humidity : 53 % to 56 %

### PROCEDURE USED :

This instrument was calibrated under procedure No. CLC-CPMB-01 based on EURAMET/cg-18/Version 4.0 (11/2015).

The calibration was performed by Comparison with Weight Set which maintained by the Calibration Laboratory Co., Ltd.

### REFERENCE STANDARD USED :

1. Weight Set, Phoenix Class E2 S/N. WBS-SET-E2-01.
2. Weight, Sartorius Class E2 S/N. 44329129, 43529037, 44329167, 43529293.

### TRACEABILITY :

1. The measurements are traceable to International System of Units (SI), through National Institute of Metrology (Thailand).  
Certificate No. MM-0123-22, Due Date 22 August 2024.
2. The measurements are traceable to International System of Units (SI) , through Sartorius Lab Instruments GmbH & Co. KG.  
Certificate No. M141607, M141608, M141609, M141611. Due Date 15 September 2025.

### UNCERTAINTY :

The reported expanded uncertainty of measurement is stated as the standard uncertainty of measurement multiplied by the coverage factor complies with the table which for a normal distribution corresponds to a coverage probability of approximately 95%. It has been evaluated according to the "Evaluation of the Uncertainty of Measurement in Calibration (EA-4/02 M:2022)"

Certificate No. Q24075310

F3-011-05/12-23

page 2 of 3



@clccalibration

**CONDITION OF CALIBRATION ITEM : RECEIVED IN GOOD OPERATIONAL CONDITION**  
**MEASUREMENT RESULTS : ( X ) without adjustment ( ) adjustment**

## CALIBRATION DATA

### 1. Error of indications

Nominal Test Value ( g )	Conventional mass ( g )	Display Value ( g )	Error of Balance ( g )	Uncertainty $\pm$ ( mg )	Coverage factor <i>k</i>
Unload	0.0000	0.0000	0.0000	0.04	2,28
0.0010	0.0010	0.0010	0.0000	0.07	2,00
0.0100	0.0100	0.0100	0.0000	0.07	2,00
0.1000	0.1000	0.1000	0.0000	0.07	2,00
1.0000	1.0000	1.0000	0.0000	0.07	2,00
5.0000	5.0000	5.0000	0.0000	0.07	2,00
10.0000	10.0000	10.0001	+0.0001	0.07	2,00
50.0000	50.0000	50.0000	0.0000	0.11	2,00
100.0000	100.0000	100.0000	0.0000	0.18	2,00
150.0000	150.0000	150.0000	0.0000	0.26	2,00
200.0000	200.0001	200.0000	-0.0001	0.33	2,00

### 2. Repeatability of indications

Nominal Test Value ( g )	Standard Deviation of Reading ( g )
200.0000	0.00005

### 3. Effect of eccentric application of a load on the indication

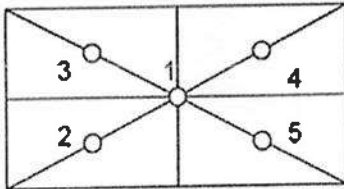
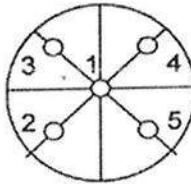
<div style="display: flex; justify-content: space-around; align-items: center;"> <div style="text-align: center;"> <input type="checkbox"/>  </div> <div style="text-align: center;"> <input checked="" type="checkbox"/>  </div> </div>						
Nominal Test Value ( g )	Display Value ( g )					Maximum Difference of Center Value ( g )
	Position 1	Position 2	Position 3	Position 4	Position 5	
50.0000	50.0000	50.0001	50.0001	50.0000	50.0000	0.0001

Note. The Scope of Accredited ANAB Certificate No. ACDM-2814 Version 012 Page 49 of 67

**This report is valid for the above stated instrument/s only.**

**### End of Certificate ###**

Certificate No. Q24075310

F3-011-05/12-23

page 3 of 3





# THAI METEOROLOGICAL DEPARTMENT

4353 Sukhumvit, Bangna, Bangkok 10260 Tel. 081-454-2804, 0-2399-0469

## Calibration Certificate

Issued by : Calibration & Test Section : Meteorological Instruments Bureau

Date of Issue 5 August, 2024

Certification No. 286/24

Page : 1 of 2

Object : Wireless Wind Speed and Wind Direction

Manufacturer : SCARLET

Type : WL-21

Serial No. : Wireless Receiver 2306DR0001 ID No. : WS-8  
Wind Sensor 2306DT00012

Customer : Mine Engineering Consultant Co.,Ltd.  
2/115 JSP City Rangsit Klong 1, T.Prachathipat,  
A.Thanyaburi, Pathumthani 12130.

Calibration Condition : Temperature 25.1 °C Barometric Pressure 1009.5 hPa

### NATIONAL STANDARD WIND TUNNEL :

: Micromanometer Theodor Friedrichs FC014 Serial No. 9310119  
: HOOK GAGE NO 1425 Pitot Tube Theodor Friedrichs Type 0800.0000 serial 9023  
N.I.S.T. Test Reference Number 731/241460 : Standard Velocity at 20 - 30 m/sec  
: Ultrasonic Anemometer Model DA-650-3TV (sensor TR-90AH)  
Serial Number 110730029 (sensor 120629586)

JAPAN QUALITY ASSURANCE ORGANIZATION : Standard Velocity at 0 - 20 m/sec

Calibrated by :   
Mr. Watcharapol Subwat  
Mechanical Engineer

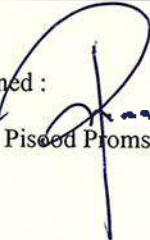
Signed :   
Mr. Pisood Promsut





# THAI METEOROLOGICAL DEPARTMENT

4353 Sukhumvit, Bangna, Bangkok 10260 Tel. 081-454-2804, 0-2399-0469

## The Result of Calibration

Certification No. 286/24

5 August, 2024

Page : 2 of 2

Standard Ultrasonic Anemometer m/sec	HOOK GAGE NO. 1425			TESTED ANEMOMETER	
	Pressure inches H2O	Vacuum inches H2O	Velocity m/sec	Velocity m/sec	Correction m/sec
1.00	-	-	-	1.0	0.00
3.02	-	-	-	3.0	0.02
5.00	-	-	-	5.0	0.00
7.00	-	-	-	7.0	0.00
9.02	-	-	-	9.0	0.12
11.01	-	-	-	10.9	0.11
13.01	-	-	-	13.0	0.01
15.01	-	-	-	15.0	0.01
17.02	-	-	-	17.0	0.02
20.02	-	-	-	20.1	0.02

Wind Aloft Plotting Board.	
US.DEPARTMENT OF COMMERCE WEATHER BUREAU	
WIND DIRECTION	TESTED WIND DIRECTION
0	0
90	90
180	180
270	270

Calibrated by :

*Watchapol*

Mr. Watchapol Subwat  
Mechanical Engineer

Calibration & Test Section  
Meteorological Instruments Bureau



# Certificate of Calibrator

## for ST-120 Sound Calibrator

No. 20240708J669

Name of Product Sound Calibrator  
Type ST-120  
Serial Number ST120C0669E  
Specification Class 1  
Date 2024/07/16

Tested by

*Jim Lin*



1. Outside : OK  
2. Sound Pressure Level : 93.99 dB ; 114.05 dB  
3. Frequency : 999.66 Hz  
4. Distortion : 1.1 % ; 1.2 %

**Environment conditions :**

Air temperature : 25 °C  
Relative humidity : 60 %  
Static pressure : 101.8 kPa

**Scarlet Tech Co., Ltd.**

4F-3, No. 347, HePing E Rd, 2nd Sec, DaAn District, Taipei City 106, Taiwan  
E-mail: info@scarlet.com.tw    www.scarlet-tech.com



# CERTIFICATE OF CALIBRATION

NO. 20240708151

Name of Product:	Sound Level Meter
Model:	ST-21D
Serial Number:	820800
Specification:	Class 2
Conclusion:	Pass
Date of calibration:	2024-07-17
Due Date:	2025-07-16

Calibrated by: Jim Lin



- I. This report certifies that all calibration equipment used in the test is traceable with the internal ISO9001 procedures and meets all specification given in the Manual(s) or respectively surpass them, and applies only to the unit identified above.
- II. This certificate is produced with advanced equipment & procedures which permit comprehensive quality assurance verification of all data supplied herein.
- III. This certificate of calibration shall not be reproduced except in full, without written permission of the Scarlet Tech Co Ltd Taiwan.

1. Preliminary inspection: OK

2. Type & serial No. of Microphone: AWA14421A-000691

3. Adjustments to indicated sound levels:

Type of Calibrator: B&K 4231

Sound Pressure Level: 94.0 dB

4. Measuring up limit: 138 dBA

5. Frequency weightings (Acoustic signal tests for Z weighting, other electric signal tests.)

Equivalent Free-field Sound Level (reference environment conditions) 93.8 dB

Nominal frequency /Hz	Frequency weighting / dB			Nominal frequency /Hz	Frequency weighting / dB		
	A	C	Z		A	C	Z
20	-50.4	-6.1	-0.1	1000	0.0	0.0	0.0
31.5	-39.6	-3.0	-0.1	2000	1.3	-0.1	0.0
63	-26.2	-0.9	0.0	4000	1.3	-0.6	0.0
125	-16.2	-0.2	0.0	8000	-1.2	-3.2	0.0
250	-8.7	0.0	0.0	12500	-11.0	-13.0	0.0
500	-3.2	0.0	0.0	/	/	/	/

# 6. Self-generated noise

Microphone replaced by electrical input signal device

24.5 dB(A)	26.1 dB(C)	34.8 dB(Z)
------------	------------	------------

# 7. F&S Weighting

Rate of the F weighting decrease (dB/s)	34.6
Rate of the S weighting decrease (dB/s)	4.2
Deviation of F&S	-0.1

# 8. Level Linearity (A-weighting at frequency 1 kHz)

Reference sound level 90.0 dB

Max error at 10dB steps upper reference sound level 0.1 dB

Max error at 1dB steps within 5dB of the upper limit linear operating range 0.0 dB

Max error at 10dB steps below reference sound level 0.1 dB

Max error at 1dB steps within 5dB upper the lower limit linear operating range 0.1 dB

# 9. Tone burst response (A Weighting) :

Single Toneburst duration /ms	Toneburst response /dB			
	LAFmax-LA	LASmax-LA	LAE-LA	LAeqT-LA
500	0.0	-4.0	-2.9	-7.0
200	-1.0	-7.4	-6.9	-7.0
2	-18.2	-26.9	-26.9	-7.0
0.25	-27.1	/	-36.1	-7.0

# 10. Peak C sound level (500Hz) :

Cycle	One cycle	nominal value	Positive half	nominal value	Negative half	nominal value
LCpeak-LC(dB)	3.5	3.5	2.3	2.4	2.3	2.4

# 11. Overload indication: Pass

# 12. Statistical analysis function

Sweep signal maximum indicated sound level: 123.0 dB

Sweep amplitude: 40 dB

Scan cycle time: 60 S; Measurement period: 180 S.

Items	Measured value/dB	Theoretical calculated value/dB	Error/dB
L <sub>Aeq,T</sub>	113.3	113.4	-0.1
L <sub>5</sub>	121.0	121.0	0.0
L <sub>10</sub>	119.0	119.0	0.0
L <sub>50</sub>	103.0	103.0	0.0
L <sub>90</sub>	87.1	87.0	0.1
L <sub>95</sub>	85.1	85.0	0.1

Uncertainty of measurement results: 0.4 dB (k=2)

Environment conditions

:

Air temperature: 20 °C

Relative humidity: 50 %

Static pressure: 101.8 kPa

Test specifications:

1. All Scautel's Sound Level Meter has been calibrated in accordance with the requirements as specified in ISO 17025 and the lab calibration procedure SMTP004-CA-152.
2. The electrical tests were performed using an electrical signal substituted for the microphone which was removed and replaced by an equivalent capacitance within a tolerance of ±20%.
3. The acoustic calibration was performed using an B&K 4226 sound calibrator and corrections was applied for the difference between the free-field and pressure responses of the Sound Level Meter.

References:

IEC 61672-3 Sound Level Meters Part 3: Periodic tests

# Calibration Certificate

Part Number: 721A2601

Description: Micromate with DIN Geophone

Serial Number: UM22389

Calibration Date: APR 29 2024

Calibration Reference Equipment: 714J7402

*Instantel certifies that the above product was calibrated in accordance with the applicable Instantel procedures. These procedures are part of a quality system that is designed to assure that the product listed above meets or exceeds Instantel specifications.*

*Instantel further certifies that the measurement instruments used during the calibration of this product are traceable to the National Institute of Standards and Technology; or National Research Council of Canada. Evidence of traceability is on file at Instantel and is available upon request.*

*The environment in which this product was calibrated is maintained within the operating specifications of the instrument.*

*Please note that the sensor check function is intended to check that the sensors are connected to the unit, installed in the proper orientation and sufficiently level to operate properly. This function should not be confused with a formal calibration, which requires the sensors be checked against a reference that is traceable to a known standard. Instantel recommends that products be returned to Instantel or an authorized service and calibration facility for annual calibration.*

Calibrated By: \_\_\_\_\_

Xiaoming Yang



**Instantel**

309 Legget Drive, Ottawa, Ontario, K2K 3A3, (613) 592-4642

# Frequency Response of UM22389

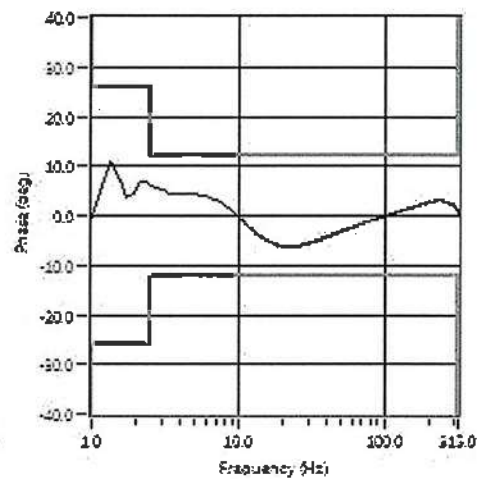
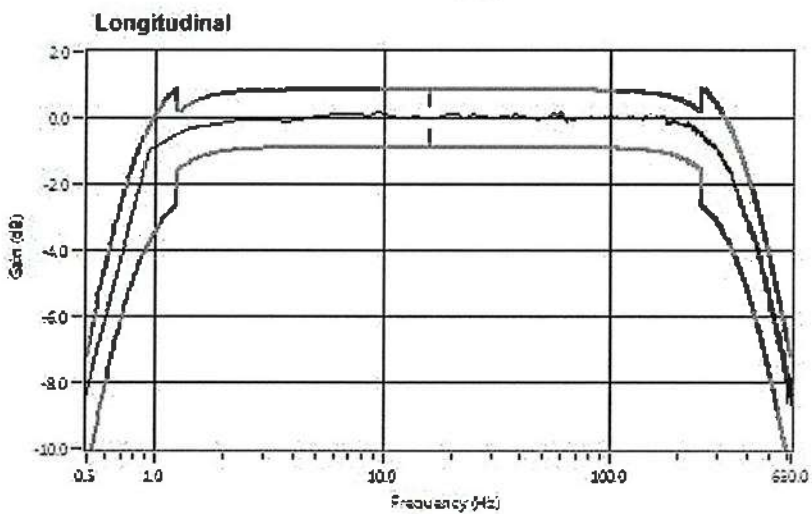
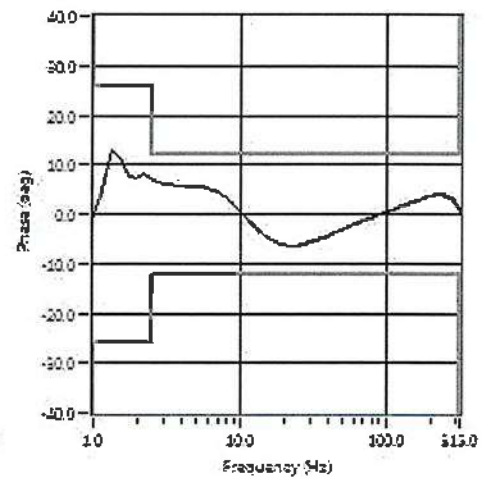
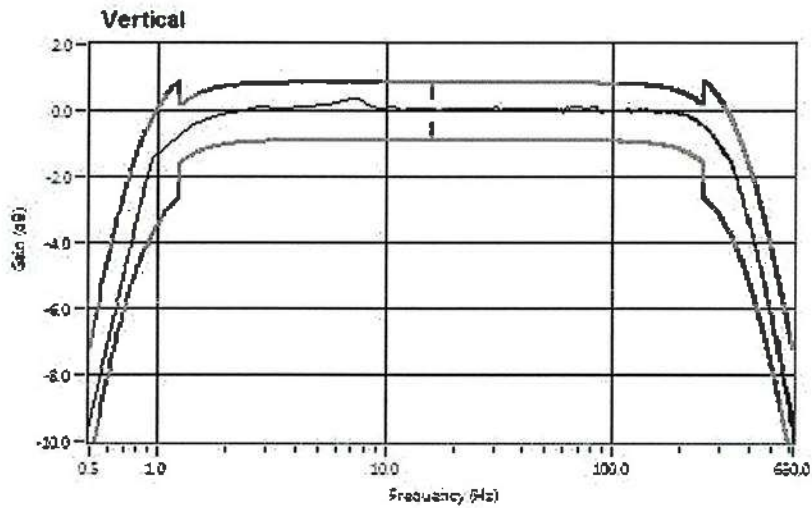
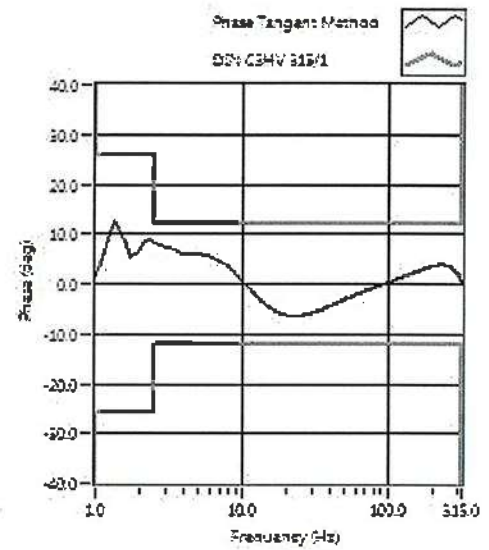
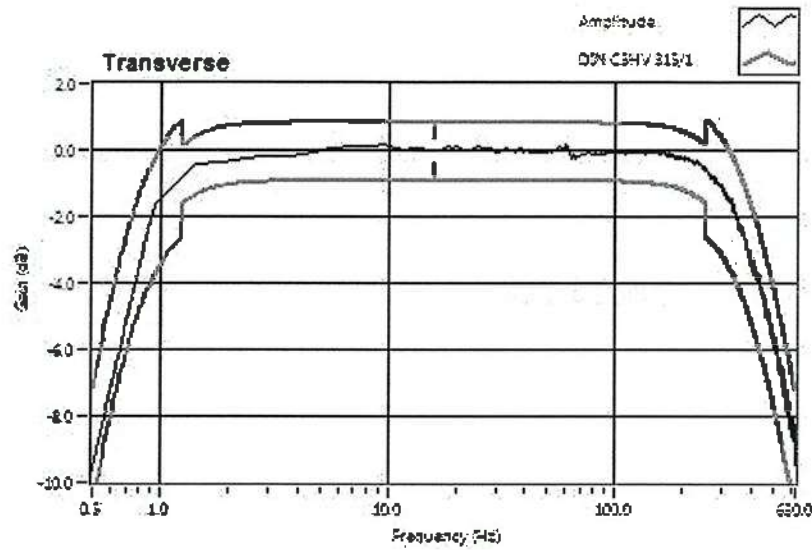



# CALIBRATION LABORATORY Co., LTD.

2/10-11,14,55 Soi Prasert Manukit 29 Yaek 4, Prasert Manukit Rd., Ladphrao, Bangkok 10230  
Tel. 02-578-0353-4 Fax: 02-578-2672 www.cal-laboratory.com E-mail:sale@cal-laboratory.com



## CERTIFICATE OF CALIBRATION FOR

NOMENCLATURE : pH METER  
MANUFACTURER : EUTECH INSTRUMENTS  
MODEL / TYPE : PH700  
SERIAL NO. : 983068/93X218814/93X052911[MEC-LAB06]  
CLID. NO. : 372200480  
JOB CONTROL NO. : 240718075312  
CALIBRATION SERVICE : ☐ IN-LABORATORY ☒ ON-SITE

CUSTOMER : MINE ENGINEERING CONSULTANT CO., LTD.  
2/114,2/115 JSP CITY RANGSITKLONG 1, SOL. RANGSIT-NAKHON NAYOK 34/1,  
PRACHATHIPAT, THANYABURI, PATHUM THANI 12130 THAILAND.

DATE OF RECEIVED : 18 July 2024

DATE OF ISSUED : 25 July 2024

The report of calibration shall not be reproduced except in full without approval of the Calibration Laboratory Co., Ltd.

Calibrated By : Sukgasem Seehanart  
Wenick Inchaisri  
Calibration Engineer



Approved By : Mongkol Yotsoontorn  
Authorized Signatory  
25 July 2024

This Calibration Certificate documents the traceability to national standards, which realize the units of measurement according to  
the International System of Units ( SI )

Certificate No. Q24075312

F3-011-05/12-23

page 1 of 4



@clccalibration



# CALIBRATION LABORATORY Co., LTD.

2/10-11,14,55 Soi Prasert Manukit 29 Yaek 4, Prasert Manukit Rd., Ladphrao, Bangkok 10230  
Tel. 02-578-0353-4 Fax: 02-578-2672 www.cal-laboratory.com E-mail:sale@cal-laboratory.com



## REPORT OF CALIBRATION

### FOR

NOMENCLATURE : pH METER  
MANUFACTURER : EUTECH INSTRUMENTS  
MODEL / TYPE : PH700  
SERIAL NO. : 983068/93X218814/93X052911[MEC-LAB06]  
LOCATION SITE : LABORATORY  
DATE OF CALIBRATION : 20 July 2024

#### ENVIRONMENT CONDITIONS :

Temperature : 21°C to 22°C

Relative Humidity : 50% to 53%

#### PROCEDURE USED :

This instrument was calibrated under procedure No. CLC-CPCH-01, CLC-CPTH-03 based on ASTM E 644-04 as calibration guidelines. The calibration was performed by direct measurement with Certified Reference Material (CRM) and comparison with Micro Calibration Bath, Precision Thermometer and IPRT which maintained by the Calibration Laboratory Co., Ltd.

#### REFERENCE STANDARD USED :

1. pH Standard Solution, NIMT TRM CODE TRM-S-2002, TRM CODE TRM-S-2003, TRM CODE TRM-S-2007.
2. pH Standard Solution, Control Company Catalog Number 06664260, I11754256, Lot Number CC787362.
3. Micro Calibration Bath, Kambic Model OBM-LT S/N. 18015718.
4. IPRT, SDL Model T100-450-ID S/N. K0897A-1-19.
5. Precision Thermometer, Wika Model CTH 7000 S/N. 014471/18.

Certificate No. Q24075312

F3-011-05/12-23

page 2 of 4



@clccalibration



# CALIBRATION LABORATORY Co., LTD.

2/10-11,14,55 Soi Prasert Manukit 29 Yaek 4, Prasert Manukit Rd., Ladphrao, Bangkok 10230  
Tel. 02-578-0353-4 Fax: 02-578-2672 www.ca-laboratory.com E-mail:sale@ca-laboratory.com



## TRACEABILITY :

1. The measurements are traceable to International System of Units (SI) , through National Institute of Metrology (Thailand).  
Lot Number. 260124, 040822 , 120124. Due Date 04 March 2025.
2. The measurements are traceable to International System of Units (SI) , through Control Company.  
Certificate No. 4281-14495731 , Due Date 27 September 2025.
3. The measurements are traceable to International System of Units (SI) , through Calibration Laboratory Co., Ltd.  
Certificate No. Q23136343 , Due Date 25 December 2024.
4. The measurements are traceable to International System of Units (SI) , through National Institute of Metrology (Thailand).  
Certificate No. TT-0100-23, Due Date 23 August 2024.
5. The measurements are traceable to International System of Units (SI) , through Thailand Institute of Scientific and Technological Research (TISTR). Certificate No. PSL-T 0961/66, Due Date 30 August 2024.

## UNCERTAINTY :

The reported expanded uncertainty of measurement is stated as the standard uncertainty of measurement multiplied by the coverage factor complies with the table which for a normal distribution corresponds to a coverage probability of approximately 95 %.

It has been evaluated according to the "Evaluation of the Uncertainty of Measurement in Calibration (EA-4/02 M:2022)"





**CLC**  
Accredited  
ISO/IEC 17025

# CALIBRATION LABORATORY Co., LTD.

2/10-11,14, 55 Soi Prasert Manukit 29 Yaek 4, Prasert Manukit Rd., Ladphrao, Bangkok 10230  
Tel. 02-578-0353-4 Fax: 02-578-2672 www.cal-laboratory.com E-mail:sale@cal-laboratory.com



**CONDITION OF CALIBRATION ITEM : RECEIVED IN GOOD OPERATIONAL CONDITION**

**MEASUREMENT RESULTS : ( X ) without adjustment ( ) adjustment**

The table in the following gives the calibration results and associated measurement uncertainties of pH meter.

## CALIBRATION DATA

### 1. pH METER RESULT @ 25 °C

Standard pH Buffer Solution (pH)	pH Meter Reading (pH)	pH Meter Reading (mV)	Correction (pH)	Uncertainty of pH Measurement (± pH)	k Factor
1.684	1.67	306	+0.014	0.013	2,20
4.003	4.00	173.0	+0.003	0.013	2,15
7.005	7.02	-4.7	-0.015	0.015	2,06
10.015	9.98	-176.3	+0.035	0.016	2,05

Note. The Scope of Accredited ANAB Certificate No. ACDM-2814 Version 012 Page 4 of 67

### 2. TEMPERATURE RESULT [ THERMISTOR ]

Immersion depth (mm)	Actual Temperature ( °C )	DUC Reading ( °C )	Correction ( °C )	Uncertainty ± ( °C )
100	25.00	25.0	0.00	0.13

Note. Probe Ø 4 mm

Materials : Metal Sheath.

The Scope of Accredited ANAB Certificate No. ACDM-2814 Version 012 Page 56 of 67

The reported uncertainty is based on a standard uncertainty multiplied by coverage factor of  $k = 2,00$ .

**This report is valid for the above stated instrument/s only.**

**### End of Certificate ###**

Certificate No. Q24075312

F3-011-05/12-23

page 4 of 4



@clccalibration



SCIMET Co., Ltd.  
1194 Soi Wachirathamsathit 57, Bangchak,  
Phrakhanong, Bangkok 10260 Thailand  
Email:scimet2022@gmail.com, Tel:095-552-4939



Certificate No. C07240005

## Calibration Certificate

Equipment: SPECTROPHOTOMETER

Model: 723C

Serial No.(or ID): 2C41301043 (MEC-LAB11)

Manufacturer: KWF

Condition: In Condition

Job No.: KSMT2300974

Received Date: 12 January 2024

Issued Date: 13 January 2024

Page: 1 of 3

### Customer

MINE ENGINEERING CONSULTANT CO.,LTD.

2/114, 2/115 Soi Rangsit-Nakornnayok 34/1, Prachathipat, Thanyaburi, Pathumthani 12130

### Calibration Place

Environment Laboratory, SCIMET Co., Ltd.

1194 Soi Wachirathamsathit 57, Bangchak, Prakhnong, Bangkok 10260 Thailand

### Calibration Date

13 January 2024

### Environment Condition

Temperature: 23 °C  $\pm$  2 °C

Humidity: 50 %RH  $\pm$  15 %RH

### The Method used

In-house method, WI07, based on ASTM E 275-08 and  
ASTM E 387-04

### Traceability

This certificate is traceable to the CRM maintained by National Institute  
of Standards and Technology (NIST) through Sarna Scientific Limited.

The standard for Wavelength Certificate No. 108691 and 108692

The standard for Photometric Certificate No. 109010 , 114655

This certificate is issued the units of measurement according to the International System of Units (SI). It provides traceability of measurement to international or national standard or other recognized national laboratories.

The measurement uncertainty stated is the expanded uncertainty which is obtained from the standard uncertainty multiplied by the coverage factor ( $k=2$ ) to provide a level of confidence of approximately 95%. It is determined in accordance with the Guide to Expression of Uncertainty in Measurement (GUM).

These results may be affected by deviations from specified conditions. The results relate only to the items tested, calibrated or sampled. The report shall not be reproduced except in full without approval of SCIMET Co., Ltd.

  
(Mr. Hattapong Pumnit)

Person in charge



  
(Mr. Thalerngkeat Pounngam)  
Authorized signatory

### Calibration Results:

#### Without Adjustment

Wavelength Accuracy (nm), The spectral bandwidth of Std at 4 nm and UUC at 4 nm

Standard Wavelength (nm)	Unit Under Calibration (nm)	Correction (nm)	Uncertainty of Measurement ( ± nm)
417.67	417.9	-0.23	0.14
440.74	440.9	-0.16	0.14
448.99	448.6	0.39	0.14
472.22	472.3	-0.08	0.14
513.70	513.7	0.00	0.14
537.49	537.5	-0.01	0.14
574.60	574.6	0.00	0.14
641.76	641.9	-0.14	0.14
684.63	684.8	-0.17	0.14
740.27	740.4	-0.13	0.14
748.28	748.5	-0.22	0.14
807.16	807.4	-0.24	0.14
879.70	879.9	-0.20	0.14

**Calibration Results:**
**Without Adjustment**
**Photometric Accuracy (Absorbance)**

Wavelength	Standard absorbance (Abs)	Unit Under Calibration (Abs)	Correction (Abs)	Uncertainty of Measurement( $\pm$ Abs)
420 nm	0.0000	0.000	0.0000	0.0045
	0.2373	0.237	0.0003	0.0045
	0.5617	0.563	-0.0013	0.0045
	0.7392	0.738	0.0012	0.0045
	1.0550	1.057	-0.0020	0.0045
440 nm	0.0000	0.000	0.0000	0.0045
	0.2335	0.234	-0.0005	0.0045
	0.5513	0.553	-0.0017	0.0045
	0.7230	0.722	0.0010	0.0045
	1.0324	1.035	-0.0026	0.0045
465 nm	0.0000	0.000	0.0000	0.0045
	0.2126	0.213	-0.0004	0.0045
	0.5036	0.506	-0.0024	0.0045
	0.6735	0.673	0.0005	0.0000
	0.9615	0.964	-0.0025	0.0045
546.1 nm	0.0000	0.000	0.0000	0.0045
	0.2201	0.220	0.0001	0.0045
	0.5176	0.519	-0.0014	0.0045
	0.6930	0.692	0.0010	0.0045
	0.9908	0.991	-0.0002	0.0045
590 nm	0.0000	0.000	0.0000	0.0045
	0.2443	0.244	0.0003	0.0045
	0.5530	0.554	-0.0010	0.0045
	0.7196	0.718	0.0016	0.0045
	1.0301	1.029	0.0011	0.0045
635 nm	0.0000	0.000	0.0000	0.0045
	0.2646	0.264	0.0006	0.0045
	0.5370	0.538	-0.0010	0.0045
	0.6862	0.685	0.0012	0.0045
	0.9822	0.982	0.0002	0.0045

**The End of Certificate**

## Statements of conformity:

This conformity certificate documents the validity of the following statements of conformity based on the measurement results of corresponding calibration certificate:

The error of temperature determined during calibration are under given measurement and environmental conditions and considering the expanded measurement uncertainty (coverage probability 95%) within the specification. The given measurement uncertainty already includes other all effects by according to the standard method, ASTM E 275-08 and ASTM E 387-04. Therefore, those parameters have not been assessed separately.

### Tolerance and Decision rules:

Assessment of the conformity of the measurement device are done based on direct comparison of the relevant measurement results with the tolerances and decision rule are prescribed by the customer.

- Decision rule :** ☐ Choice A Binary Statement for Simple Acceptance Rule ( $w = 0$ ), Specific Risk < 50% PFA.
- ☒ Choice B Non-binary statement with guard band ( $w = 1 U$ ), Pass or Fail Specific Risk < 2.5% PFA and Condition Pass or Condition Fail Specific Risk < 50% PFA.
- ☐ Choice C Customer defined, Customers may define arbitrary multiple of  $r$  to have applied as guard band ( $w = r U$ ).
- ; PFA – Probability of False Accept



(Mr. Thalerngkeat Pongngam)

Authorized signatory

### Without Adjustment

#### Wavelength Accuracy (nm), The spectral bandwidth of Std at 4 nm and UUC at 4 nm

Unit Under Calibration	Correction	Guard Band (w)	Tolerance ( $\pm$ )	Conformity
417.9	-0.23	0.14	1.0	Pass
440.9	-0.16	0.14	1.0	Pass
448.6	0.39	0.14	1.0	Pass
472.3	-0.08	0.14	1.0	Pass
513.7	0.00	0.14	1.0	Pass
537.5	-0.01	0.14	1.0	Pass
574.6	0.00	0.14	1.0	Pass
641.9	-0.14	0.14	1.0	Pass
684.8	-0.17	0.14	1.0	Pass
740.4	-0.13	0.14	1.0	Pass
748.5	-0.22	0.14	1.0	Pass
807.4	-0.24	0.14	1.0	Pass
879.9	-0.20	0.14	1.0	Pass

**Without Adjustment**
**Photometric Accuracy (Absorbance)**

Wavelength	Unit Under Calibration	Correction	Guard Band (w)	Tolerance ( $\pm$ )	Conformity
420 nm	0.000	0.0000	0.0045	0.010	Pass
	0.237	0.0003	0.0045	0.010	Pass
	0.563	-0.0013	0.0045	0.010	Pass
	0.738	0.0012	0.0045	0.010	Pass
	1.057	-0.0020	0.0045	0.010	Pass
440 nm	0.000	0.0000	0.0045	0.010	Pass
	0.234	-0.0005	0.0045	0.010	Pass
	0.553	-0.0017	0.0045	0.010	Pass
	0.722	0.0010	0.0045	0.010	Pass
	1.035	-0.0026	0.0045	0.010	Pass
465 nm	0.000	0.0000	0.0045	0.010	Pass
	0.213	-0.0004	0.0045	0.010	Pass
	0.506	-0.0024	0.0045	0.010	Pass
	0.673	0.0005	0.0000	0.010	Pass
	0.964	-0.0025	0.0045	0.010	Pass
546.1 nm	0.000	0.0000	0.0045	0.010	Pass
	0.220	0.0001	0.0045	0.010	Pass
	0.519	-0.0014	0.0045	0.010	Pass
	0.692	0.0010	0.0045	0.010	Pass
	0.991	-0.0002	0.0045	0.010	Pass
590 nm	0.000	0.0000	0.0045	0.010	Pass
	0.244	0.0003	0.0045	0.010	Pass
	0.554	-0.0010	0.0045	0.010	Pass
	0.718	0.0016	0.0045	0.010	Pass
	1.029	0.0011	0.0045	0.010	Pass
635 nm	0.000	0.0000	0.0045	0.010	Pass
	0.264	0.0006	0.0045	0.010	Pass
	0.538	-0.0010	0.0045	0.010	Pass
	0.685	0.0012	0.0045	0.010	Pass
	0.982	0.0002	0.0045	0.010	Pass

The validity of the statements of conformity cannot be guaranteed for different places of use, environmental conditions or improper use.

**The End of Statements of Conformity**



## ใบตรวจสอบสภาพเครื่อง Spectrophotometer

เลขที่ใบงาน: KSMT2300974

ชนิดเครื่องมือ: SPECTROPHOTOMETER

รุ่น: 723C

หมายเลขเครื่อง: 2C41301043

ตรวจสอบ (รับ)		รายการตรวจเช็ค	ตรวจสอบ (ส่ง)		หมายเหตุ
12 Jan 2024			13 Jan 2024		
ปกติ	ไม่ปกติ		ปกติ	ไม่ปกติ	
<input checked="" type="checkbox"/>	<input type="checkbox"/>	1. ความสมบูรณ์เครื่อง	<input checked="" type="checkbox"/>	<input type="checkbox"/>	
<input checked="" type="checkbox"/>	<input type="checkbox"/>	2. ความสะอาด ( ช่องใส่ตัวอย่าง, ภายใน-นอกเครื่อง)	<input checked="" type="checkbox"/>	<input type="checkbox"/>	
<input checked="" type="checkbox"/>	<input type="checkbox"/>	3. สวิตซ์ ปิด – เปิด เครื่อง (On-Off Swicth)	<input checked="" type="checkbox"/>	<input type="checkbox"/>	
<input checked="" type="checkbox"/>	<input type="checkbox"/>	4. ปุ่มกด (Keypad)	<input checked="" type="checkbox"/>	<input type="checkbox"/>	
<input checked="" type="checkbox"/>	<input type="checkbox"/>	5. หน้าจอ (Display, Screen Contrast)	<input checked="" type="checkbox"/>	<input type="checkbox"/>	
<input type="checkbox"/>	<input type="checkbox"/>	6. ตัวหมุนเลือกความยาวคลื่น (Wavelength Control)	<input type="checkbox"/>	<input type="checkbox"/>	-
<input type="checkbox"/>	<input type="checkbox"/>	7. ความยาวคลื่น (Wavelength Check)	<input type="checkbox"/>	<input type="checkbox"/>	-
<input type="checkbox"/>	<input type="checkbox"/>	8. แหล่งกำเนิดแสง (UV < 3,000 hour)	<input type="checkbox"/>	<input type="checkbox"/>	-
<input checked="" type="checkbox"/>	<input type="checkbox"/>	9. แหล่งกำเนิดแสง (Visible < 5,000 hour)	<input checked="" type="checkbox"/>	<input type="checkbox"/>	
<input checked="" type="checkbox"/>	<input type="checkbox"/>	10. ช่องวัดหลายตัวอย่าง (Carousel Module)	<input checked="" type="checkbox"/>	<input type="checkbox"/>	

เพิ่มเติม/ข้อแนะนำ :

Mr. Hattapong Pumnil

Service Engineer



# Avio200 Preventive Maintenance Report



## ICP-OES/Avio200 Preventive Maintenance (PM)

Company Name:			
Address (Instrument Location):			
Serial Number:		PM Number:	
Customer Name (if applicable):		Telephone Number:	
Service Engineer Name:		Service Order Number:	
Date PM Performed: (DD-MMM-YYYY)		Next PM Due Date: (DD-MMM-YYYY)	
Standard Labor Hours to Complete PM :	4 hours		

Part Number	Release	Publication Date	
09370140 Rev.5	B	January 2018	

### Scope

The purpose of this PM is to ensure the continued functionality of the PerkinElmer/Avio200 by inspecting and replacing any worn or damaged parts. This service should only be performed by a trained representative of PerkinElmer.

The customer should save their method before the PM begins.

### General Instructions:

The customer must provide the engineer operational data to demonstrate recent instrument performance prior to starting the PM. Always check with the customer before making any changes that may affect the customer's analysis or calibration, including a current back-up of system software and/or data files. The completed document should be signed by an authorized PerkinElmer and customer representative and left with the customer. Update the PM sticker and instrument logbook as required.

### Copyright Information

This document contains proprietary information that is protected by copyright. All rights are reserved. No part of this publication may be reproduced in any form whatsoever or translated into any language without the prior, written permission of PerkinElmer, Inc. **Copyright © 2013 PerkinElmer, Inc.**

### Trademarks

Registered names, trademarks, etc. used in this document, even when not specifically marked as such, are protected by law. PerkinElmer is a registered trademark of PerkinElmer, Inc. All other trademarks and registered trademarks not owned by PerkinElmer, Inc. or its subsidiaries that are depicted herein are the property of their respective owners.

**Except as specifically set forth in its terms and conditions of sale, PerkinElmer makes no Warranty of any kind with regard to this document, including, but not limited to, the implied warranties of merchantability and fitness for a particular purpose.**

PerkinElmer shall not be liable for incidental or consequential damages in connection with the furnishing or use of this document.

## Component List

Component / Specific Model	Serial #	Configuration Notes

## Parts Lists

Parts Included with the PM		
Part Number (if applicable)	Description	Quantity
09995098	Air Filter-Spectrometer	
N077520	Air Filter-RF Generator	
09992731	Axial Window	
B0810377	Radial Window	
N0770438	O-ring kit, injector support adapter	
N0780437	O-ring kit, torch	

Additional Reagents and Standards Required for PM				
Part Number (if applicable)	Description	Quantity	Batch/Lot #	Expiration Date: (MM/YY)
N0691579	Multi-Element Standard (N069-1579 diluted 10X)	1		
N9300221	Instrument Calibration-4 (N9300221 diluted 100X)	1		

# Procedure Checklist

Use (✓) to check off those steps in the checklist that have been completed.

## 1. General:

- ☐ Ask customer about unit's performance since last visit.
- ☐ Check incoming AC line voltage under load for proper levels and grounding.
- ☐ Is the instrument operational?

## 2. Mechanical:

- ☐ Inspect and clean all fans and filters.
- ☐ Inspect and replace torch components and necessary.

Torch Components Replaced: ☐ Yes ☐ No

If yes, list components replaced:

- ☐ Inspect all tubing for signs of cracking or leaking and replace as necessary.

Tubing Replaced: ☐ Yes ☐ No

If yes, list tubing replaced:

- ☐ Inspect the peristaltic pump for proper operation.
- ☐ Check and adjust if necessary, the external nitrogen, argon shear gas and water supply pressures.
- ☐ Check and adjust if necessary, the internal nitrogen, main argon, torch argon and shear gas pressures

Regulator	Measured Pressure	Set Pressure
Nitrogen	N/A	NA (calibrated in Factory)
Main Argon		76psig
Torch Argon		67psig
Shear Gas		65psig
Water		35psi

- ☐ Check the shear gas nozzle for blockages and proper, uniform flow.
- ☐ Inspect nitrogen Hi/Low purge and shear gas solenoids for proper function.
- ☐ Inspect the function of all spectrometer motors. Drive the motors from the Spectrometer DCM. Check all motors, couplings, set screws, gears or drive assembly located on the spectrometer (prism/grating wavelength drives, slits, shutter, DV mirror, X/Y mirror) if problems are found.
- ☐ Perform preventative maintenance on the chiller as required. Make the customer aware of the importance of maintaining the chiller fluid level and filter replacement.
- ☐ Drain air compressor surge tank.
- ☐ Clean exterior of instrument.

### 3. Electrical:

- ☐ Visually inspect all PC boards for cleanliness and signs of corrosion.
  - ☐ Check all RF generator and spectrometer power supply voltages.
  - ☐ Run instrument diagnostic checks from the appropriate Device Control Module.

#### **RF Generator:**

- ☐ Check the RF generator status screens.
- ☐ Check the function of all interlocks.

#### **Spectrometer:**

- ☐ Check the spectrometer status screens.
- ☐ Check for proper function of all motors from the Motor Control window.

### 4. Optical:

- ☐ Check the neon lamp for proper operation.
- ☐ Ensure that neon initialization passes at power up.
- ☐ Ensure that there is a single, well defined peak of sufficient intensity (approximately 15,000 to 60,000 cts.) for the 703.241nm neon line viewed in the DCM Collect Spectra window. Re-generate the neon correction table if problems are encountered. If problems are still exhibited after the table is re-generated, replace the neon lamp assembly.

Neon Lamp Replaced: ☐Yes ☐No

- ☐ Perform the Initialize Optics routine from the Spectrometer Control window.
- ☐ Insure that the routine passes with no error codes. If it fails, run a manual prism scan from the spectrometer DCM.
- ☐ Insure the Dark Current measurement (Detector Calibration) passes at initialization.
- ☐ Check the shutter home sensor position.
- ☐ Check prism/electronics temperature sensor readback values from the DCM. It is normal for these readings to be shown in red. A typical prism temperature is approximately 29.5 degree C. A typical electronics temperature is approximately 35 degree C.
- ☐ Check the detector temperature from the DCM for -7.0 to -8.5 degree C. If outside of this range the detector cooling fan may not be operational. Further inspection may be necessary.
- ☐ Inspect for proper function of the transfer optics. 1) shutter 2) DV mirror 3) X/Y mirror.
- ☐ Clean or replace the axial and radial view windows as necessary.

Axial Window Replaced: ☐Yes ☐No  
Radial Window Replaced: ☐Yes ☐No

### 5. Post PM Performance Tests:

- ☐ Perform View Align.

#### **5.1 Spectral Resolution:**

- ☐ Measure the spectrometers ability to separate two adjacent wavelengths.

Parameter	Specification	Test Result	Pass/Fail
As 193.696 - Resolution	≤0.009		
Ni 231.604 - Resolution	≤0.011		
Ni 341.476 - Resolution	≤0.015		
Ba 455.403 - Resolution	≤0.020		

**5.2 Precision:**

- ☐ Test for reproducibility of a set of measurement.

Parameter	Specification	Test Result	Pass/Fail
<b>Zn 213.856</b>	%RSD ≤ 1 %		
<b>Mg 280.856</b>	%RSD ≤ 1 %		
<b>Mg 285.207</b>	%RSD ≤ 1 %		
<b>Ba 455.403</b>	%RSD ≤ 1 %		

**5.4 Mn BEC:**

- ☐ Run Axial and Radial BEC according to the A&T spec, or the commissioning test procedure.

**Mn Background Equivalent Concentration:**

Method "MnBEC" For Samples "IB (2%HNO3)" and "IS (N069-1579/10)", record intensities.

Calculated BEC:  $BEC = (IB * Conc\ of\ Std) / (IS - IB)$ . Where Conc of Std = 1,000 PPB

Element	Mode	Conc.	IB	IS	
<b>Mn 257.610</b>	Radial	1,000 ppb			
<b>Mn 257.610</b>	Axial	1,000 ppb			
<b>Mn 257.610</b>	<b>IB*Conc.</b>	<b>IS - IB</b>	<b>BEC</b>	<b>Spec</b>	<b>Pass/Fail</b>
<b>Radial</b>				<b>&lt;30 PPB</b>	
<b>Axial</b>				<b>&lt;30 PPB</b>	

**6. Review:**

- ☐ Review with the customer PM work performed.
- ☐ Discuss recommended customer supplied materials to have on hand.
- ☐ Attach PM sticker.

## Additional Comments

### Additional Comments Regarding the PM





## Review

*The preventive maintenance checks and if applicable performance tests for ICP-OES/Avio200 have been completed.*

***This ICP-OES/Avio200 Passes ☒ Fails ☐ the preventive maintenance.***

### Review of Preventive Maintenance:

Auth		Date:
Auth		Date:

# เอกสารแนบ 16

เอกสารอนุญาตขึ้นทะเบียนห้องปฏิบัติการวิเคราะห์

ที่ อก ๐๓๑๐(๑)/ ๒๔๑๒



กรมโรงงานอุตสาหกรรม  
ถนนพระรามที่ ๖ แขวงทุ่งพญาไท  
เขตราชเทวี กรุงเทพฯ ๑๐๕๐๐

## ๒ ๑ กุมภาพันธ์ ๒๕๖๕

เรื่อง ต่ออายุหนังสือรับขึ้นทะเบียนห้องปฏิบัติการวิเคราะห์เอกชน

เรียน กรรมการผู้จัดการ บริษัท ไมน์ เอ็นจิเนียริง คอนซัลแตนท์ จำกัด

อ้างถึง ๑. คำขอขึ้นทะเบียน/ต่ออายุ/เปลี่ยนแปลงบุคลากร และชนิดสารมลพิษของห้องปฏิบัติการวิเคราะห์เอกชน  
ลงวันที่ ๑๗ ธันวาคม ๒๕๖๔

๒. หนังสือบริษัท ไมน์ เอ็นจิเนียริง คอนซัลแตนท์ จำกัด ที่ MEC ๖๘๖-๖๔ ลงวันที่ ๑๗ ธันวาคม ๒๕๖๔

สิ่งที่ส่งมาด้วย เอกสารแนบท้ายหนังสือรับต่ออายุขึ้นทะเบียนห้องปฏิบัติการวิเคราะห์เอกชน  
บริษัท ไมน์ เอ็นจิเนียริง คอนซัลแตนท์ จำกัด จำนวน ๑ แผ่น

ตามหนังสือที่อ้างถึง ๑ และ ๒ บริษัท ไมน์ เอ็นจิเนียริง คอนซัลแตนท์ จำกัด ขอต่ออายุ  
หนังสือรับขึ้นทะเบียนห้องปฏิบัติการวิเคราะห์เอกชน เลขทะเบียน ว-๒๘๓ สถานที่ตั้งเลขที่ ๒/๑๑๔, ๒/๑๑๕  
โครงการ เจเอสพี ซิตี รังสิต คลอง ๑ ซอยรังสิต-นครนายก ๓๔/๑ ตำบลประชาธิปัตย์ อำเภอธัญบุรี จังหวัด  
ปทุมธานี ต่อกรมโรงงานอุตสาหกรรม นั้น

กรมโรงงานอุตสาหกรรมพิจารณาแล้ว ให้บริษัท ไมน์ เอ็นจิเนียริง คอนซัลแตนท์ จำกัด ต่ออายุ  
หนังสือรับขึ้นทะเบียนห้องปฏิบัติการวิเคราะห์เอกชน โดยมีองค์ประกอบดังนี้

ก. ข้อมูลของห้องปฏิบัติการวิเคราะห์เอกชน

ทะเบียนเลขที่ ว-๒๘๓-ค-๐๐๐๑

ทะเบียนเลขที่ ว-๒๘๓-ค-๐๐๐๒

ห

ทะเบียนเลขที่ ว-๒๘๓-จ-๐๐๐๑

ทะเบียนเลขที่ ว-๒๘๓-จ-๐๐๐๒

ทะเบียนเลขที่ ว-๒๘๓-จ-๐๐๐๓

ทะเบียนเลขที่ ว-๒๘๓-จ-๐๐๐๔

ทะเบียนเลขที่ ว-๒๘๓-จ-๐๐๐๕

ทะเบียนเลขที่ ว-๒๘๓-จ-๐๐๐๖

ทะเบียนเลขที่ ว-๒๘๓-จ-๐๐๐๗

ทะเบียนเลขที่ ว-๒๘๓-จ-๐๐๐๘

ทะเบียนเลขที่ ว-๒๘๓-จ-๐๐๐๙

ทะเบียนเลขที่ ว-๒๘๓-จ-๐๐๑๐

๑๑) นายนิพล...



ทะเบียนเลขที่ ว-๒๘๓-จ-๐๐๑๑

ทะเบียนเลขที่ ว-๒๘๓-จ-๐๐๑๒

ทะเบียนเลขที่ ว-๒๘๓-จ-๐๐๑๓

ทะเบียนเลขที่ ว-๒๘๓-จ-๐๐๑๔

ค. ขอบขายสารมลพิษที่ครบจนทะเบียนให้วิเคราะห์ในน้ำเสีย ตามสิ่งที่ส่งมาด้วย

หนังสือฉบับนี้จะหมดอายุในวันที่ ๑๔ มกราคม ๒๕๖๘ หากประสงค์จะต่ออายุหนังสือ  
รับขึ้นทะเบียนห้องปฏิบัติการวิเคราะห์เอกชน ให้ยื่นคำขอต่ออายุพร้อมเอกสารประกอบคำขอต่อ  
กรมโรงงานอุตสาหกรรมภายใน ๓๐ วัน ก่อนวันสิ้นอายุของหนังสือรับขึ้นทะเบียนห้องปฏิบัติการวิเคราะห์เอกชนซึ่ง  
คำขอต่ออายุดังกล่าวขอรับได้ที่กรมโรงงานอุตสาหกรรม ทั้งนี้ สามารถยื่นคำขอผ่านระบบอิเล็กทรอนิกส์ได้ที่  
หน้าเว็บไซต์กรมโรงงานอุตสาหกรรม ตาม QR Code ท้ายหนังสือฉบับนี้

จึงเรียนมาเพื่อโปรดทราบ

ขอแสดงความนับถือ

กองวิจัยและเตือนภัยมลพิษโรงงาน

กลุ่มมาตรฐานวิธีการวิเคราะห์ทดสอบมลพิษและทะเบียนห้องปฏิบัติการ

โทร. ๐ ๒๔๓๐ ๖๓๑๒ ต่อ ๒๑๐๓-๕

โทรสาร ๐ ๒๔๓๐ ๖๓๑๒ ต่อ ๒๑๙๙

ไปรษณีย์อิเล็กทรอนิกส์ saraban@diw.mail.go.th



เอกสารแนบท้ายหนังสือรับต่ออายุขึ้นทะเบียนห้องปฏิบัติการวิเคราะห์เอกชน

บริษัท ไมน์ เอ็นจิเนียริง คอนซัลแตนท์ จำกัด

เลขทะเบียน ว-๒๘๓

ที่ อก ๐๓๑๐(๑)/ ๒๔๑ ๒

ลงวันที่ ๒๑ กุมภาพันธ์ ๒๕๖๕

ขอขยายสารมลพิษที่ได้รับขึ้นทะเบียนจากกรมโรงงานอุตสาหกรรม จำนวน ๒๐ รายการ

น้ำเสีย จำนวน 20 รายการ

ลำดับที่	สารมลพิษ	วิธีวิเคราะห์
1	Arsenic	Digestion, Inductively Coupled Plasma Method
2	Barium	Digestion, Inductively Coupled Plasma Method
3	Biochemical Oxygen Demand	5-Day BOD Test, Azide Modification Method
4	Cadmium	Digestion, Inductively Coupled Plasma Method
5	Chemical Oxygen Demand	Closed Reflux, Titrimetric Method
6	Chromium (III)	Digestion, Inductively Coupled Plasma Method; Colorimetric Method; Calculation Method
7	Chromium (VI)	Colorimetric Method
8	Copper	Digestion, Inductively Coupled Plasma Method
9	Free Chlorine	Iodometric Method
10	Lead	Digestion, Inductively Coupled Plasma Method
11	Manganese	Digestion, Inductively Coupled Plasma Method
12	Nickel	Digestion, Inductively Coupled Plasma Method
13	Oil & Grease	Liquid-Liquid, Partition-Gravimetric Method
14	pH	Electrometric Method
15	Selenium	Digestion, Inductively Coupled Plasma Method
16	Sulfide	Iodometric Method
17	Temperature	Laboratory and Field Methods
18	Total Dissolved Solids	Dried at 180 °C
19	Total Suspended Solids	Dried at 103-105 °C
20	Zinc	Digestion, Inductively Coupled Plasma Method

#### เอกสารอ้างอิง

APHA, AWWA, WEF. Standard Methods for the Examination of Water and Wastewater. 23<sup>rd</sup> ed. Washington, DC: APHA, 2017. *วิภา*



ที่ อก ๐๓๑๐(๑)/ ๕๙๖ ๑

กรมโรงงานอุตสาหกรรม  
ถนนพระรามที่ ๖ แขวงทุ่งพญาไท  
เขตราชเทวี กรุงเทพฯ ๑๐๕๐๐

๒๐ มีนาคม ๒๕๖๖

เรื่อง เปลี่ยนแปลงบุคลากรและสารมลพิษที่วิเคราะห์

เรียน กรรมการผู้จัดการ บริษัท ไมน์ เอ็นจิเนียริง คอนซัลแตนท์ จำกัด

อ้างถึง คำขอขึ้นทะเบียน/ต่ออายุ/เปลี่ยนแปลงบุคลากร และชนิดสารมลพิษของห้องปฏิบัติการวิเคราะห์เอกชน  
ลงวันที่ ๒๔ พฤศจิกายน ๒๕๖๕

สิ่งที่ส่งมาด้วย เอกสารแนบท้ายหนังสือเปลี่ยนแปลงบุคลากรและสารมลพิษที่วิเคราะห์  
บริษัท ไมน์ เอ็นจิเนียริง คอนซัลแตนท์ จำกัด จำนวน ๕ แผ่น

ตามหนังสือที่อ้างถึง บริษัท ไมน์ เอ็นจิเนียริง คอนซัลแตนท์ จำกัด ห้องปฏิบัติการวิเคราะห์  
เอกชน เลขทะเบียน ว-๒๘๓ สถานที่ตั้งเลขที่ ๒/๑๑๔, ๒/๑๑๕ โครงการเจเอสที ซิตี รังสิต คลอง ๑ ซอยรังสิต-  
นครนายก ๓๔/๑ ตำบลประชาธิปัตย์ อำเภอธัญบุรี จังหวัดปทุมธานี ขอเปลี่ยนแปลงบุคลากรและสารมลพิษ  
ที่วิเคราะห์ ความละเอียดแจ้งแล้ว นั้น

กรมโรงงานอุตสาหกรรมพิจารณาแล้ว มีความเห็นดังนี้

๑. ให้ยกเลิกเจ้าหน้าที่ประจำห้องปฏิบัติการวิเคราะห์ จำนวน ๓ ราย

๑) นางสาวอรอนงค์ เรืองแสง

ทะเบียนเลขที่ ว-๒๘๓-จ-๐๐๐๑

ทะเบียนเลขที่ ว-๒๘๓-จ-๐๐๐๓

ทะเบียนเลขที่ ว-๒๘๓-จ-๐๐๑๔

๒

วิเคราะห์ จำนวน ๒ ราย

ทะเบียนเลขที่ ว-๒๘๓-ค-๐๐๐๓

ทะเบียนเลขที่ ว-๒๘๓-ค-๐๐๐๔

๓

วิเคราะห์ จำนวน ๕ ราย

ทะเบียนเลขที่ ว-๒๘๓-จ-๐๐๑๕

ทะเบียนเลขที่ ว-๒๘๓-จ-๐๐๑๖

ทะเบียนเลขที่ ว-๒๘๓-จ-๐๐๑๗

ทะเบียนเลขที่ ว-๒๘๓-จ-๐๐๑๘

ทะเบียนเลขที่ ว-๒๘๓-จ-๐๐๑๙

๔. ให้เพิ่มขอบข่ายสารมลพิษที่วิเคราะห์ในน้ำเสีย น้ำใต้ดิน สิ่งปฏิกูลหรือวัสดุที่ไม่ใช้แล้ว  
และดิน ตามสิ่งที่ส่งมาด้วย

อนึ่ง หนังสือฉบับนี้...

อนึ่ง หนังสือฉบับนี้จะหมดอายุพร้อมหนังสือต่ออายุรับขึ้นทะเบียนห้องปฏิบัติการวิเคราะห์เอกชน  
ที่ อก ๐๓๑๐(๑)/๒๕๑๒ ลงวันที่ ๒๑ กุมภาพันธ์ ๒๕๖๕ คือในวันที่ ๑๔ มกราคม ๒๕๖๘ ทั้งนี้ สามารถยื่นคำขอ  
ผ่านระบบอิเล็กทรอนิกส์ได้ที่หน้าเว็บไซต์กรมโรงงานอุตสาหกรรม ตาม QR Code ท้ายหนังสือฉบับนี้

จึงเรียนมาเพื่อทราบ

ขอแสดงความนับถือ

กองวิจัยและเตือนภัยมลพิษโรงงาน  
กลุ่มมาตรฐานวิธีการวิเคราะห์ทดสอบมลพิษ  
โทร. ๐ ๒๕๓๐ ๖๓๑๒ ต่อ ๒๑๐๓-๕  
โทรสาร ๐ ๒๕๓๐ ๖๓๑๒ ต่อ ๒๑๙๙  
ไปรษณีย์อิเล็กทรอนิกส์ saraban@diw.n

นิกส์



เอกสารแนบท้ายหนังสือเปลี่ยนแปลงบุคลากรและสารมลพิษที่วิเคราะห์

บริษัท ไมน์ เอ็นจิเนียริง คอนซัลแตนท์ จำกัด

เลขทะเบียน ว-๒๘๓

ที่ ออก ๐๓๑๐(๑)/ ๕๕๖ ๑

ลงวันที่ ๒๐ มีนาคม ๒๕๖๖

ขอบข่ายสารมลพิษที่ได้รับขึ้นทะเบียนจากกรมโรงงานอุตสาหกรรม จำนวน ๕๕ รายการ

น้ำเสีย จำนวน 3 รายการ

ลำดับที่	สารมลพิษ	วิธีวิเคราะห์
1	Cyanide	Distillation, Colorimetric Method <sup>[3]</sup>
2	Formaldehyde	Distillation, Colorimetric Method <sup>[2]</sup>
3	Phenols	1) Distillation, Chloroform Extraction Method <sup>[3]</sup> 2) Distillation, Direct Photometric Method <sup>[3]</sup>

น้ำใต้ดิน จำนวน 18 รายการ

ลำดับที่	สารมลพิษ	วิธีวิเคราะห์
1	Antimony	Digestion, Inductively Coupled Plasma Method <sup>[3]</sup>
2	Arsenic	Digestion, Inductively Coupled Plasma Method <sup>[3]</sup>
3	Barium	Digestion, Inductively Coupled Plasma Method <sup>[3]</sup>
4	Beryllium	Digestion, Inductively Coupled Plasma Method <sup>[3]</sup>
5	Cadmium	Digestion, Inductively Coupled Plasma Method <sup>[3]</sup>
6	Chromium	Digestion, Inductively Coupled Plasma Method <sup>[3]</sup>
7	Chromium (III)	Digestion, Inductively Coupled Plasma Method; Colorimetric Method; Calculation <sup>[3]</sup>
8	Chromium (VI)	Colorimetric Method <sup>[3]</sup>
9	Cyanide	Distillation, Colorimetric Method <sup>[3]</sup>
10	Lead	Digestion, Inductively Coupled Plasma Method <sup>[3]</sup>
11	Manganese	Digestion, Inductively Coupled Plasma Method <sup>[3]</sup>
12	Nickel	Digestion, Inductively Coupled Plasma Method <sup>[3]</sup>
13	Phenols	1) Distillation, Chloroform Extraction Method <sup>[3]</sup> 2) Distillation, Direct Photometric Method <sup>[3]</sup>
14	pH	Electrometric Method <sup>[3]</sup>
15	Selenium	Digestion, Inductively Coupled Plasma Method <sup>[3]</sup>
16	Silver	Digestion, Inductively Coupled Plasma Method <sup>[3]</sup>
17	Vanadium	Digestion, Inductively Coupled Plasma Method <sup>[3]</sup>
18	Zinc	Digestion, Inductively Coupled Plasma Method <sup>[3]</sup>

สิ่งปลูก...

สิ่งปฏิกูลหรือวัสดุที่ไม่ใช้แล้ว จำนวน 19 รายการ

ลำดับที่	สารมลพิษ	วิธีวิเคราะห์
1	Antimony	1) Waste Extraction, Digestion, Inductively Coupled Plasma Method <sup>[1,4,7]</sup>
2	Arsenic	2) Digestion, Inductively Coupled Plasma Method <sup>[5,7]</sup> 1) Waste Extraction, Digestion, Inductively Coupled Plasma Method <sup>[1,4,7]</sup>
3	Barium	2) Digestion, Inductively Coupled Plasma Method <sup>[5,7]</sup> 1) Waste Extraction, Digestion, Inductively Coupled Plasma Method <sup>[1,4,7]</sup>
4	Beryllium	2) Digestion, Inductively Coupled Plasma Method <sup>[5,7]</sup> 1) Waste Extraction, Digestion, Inductively Coupled Plasma Method <sup>[1,4,7]</sup>
5	Cadmium	2) Digestion, Inductively Coupled Plasma Method <sup>[5,7]</sup> 1) Waste Extraction, Digestion, Inductively Coupled Plasma Method <sup>[1,4,7]</sup>
6	Chromium	2) Digestion, Inductively Coupled Plasma Method <sup>[7,14]</sup> 1) Waste Extraction, Digestion, Inductively Coupled Plasma Method <sup>[1,4,7]</sup>
7	Chromium (III)	2) Digestion, Inductively Coupled Plasma Method; Alkaline Digestion, Colorimetric Method; Calculation Method <sup>[5,6,7,8]</sup> 1) Waste Extraction, Digestion, Inductively Coupled Plasma Method; Waste Extraction, Colorimetric Method; Calculation Method <sup>[1,4,7,8]</sup>
8	Chromium (VI)	Alkaline Digestion, Colorimetric Method <sup>[6,8]</sup>
9	Cobalt	1) Waste Extraction, Digestion, Inductively Coupled Plasma Method <sup>[1,4,7]</sup> 2) Digestion, Inductively Coupled Plasma Method <sup>[5,7]</sup>
10	Copper	1) Waste Extraction, Digestion, Inductively Coupled Plasma Method <sup>[1,4,7]</sup> 2) Digestion, Inductively Coupled Plasma Method <sup>[5,7]</sup>

ลำดับที่	สารมลพิษ	วิธีวิเคราะห์
11	Lead	1) Waste Extraction, Digestion, Inductively Coupled Plasma Method <sup>[1,4,7]</sup> 2) Digestion, Inductively Coupled Plasma Method <sup>[5,7]</sup>
12	Molybdenum	1) Waste Extraction, Digestion, Inductively Coupled Plasma Method <sup>[1,4,7]</sup> 2) Digestion, Inductively Coupled Plasma Method <sup>[5,7]</sup>
13	Nickel	1) Waste Extraction, Digestion, Inductively Coupled Plasma Method <sup>[1,4,7]</sup> 2) Digestion, Inductively Coupled Plasma Method <sup>[5,7]</sup>
14	pH	Electrometric Method <sup>[9,10]</sup>
15	Selenium	1) Waste Extraction, Digestion, Inductively Coupled Plasma Method <sup>[1,4,7]</sup> 2) Digestion, Inductively Coupled Plasma Method <sup>[5,7]</sup>
16	Silver	1) Waste Extraction, Digestion, Inductively Coupled Plasma Method <sup>[1,4,7]</sup> 2) Digestion, Inductively Coupled Plasma Method <sup>[5,7]</sup>
17	Thallium	1) Waste Extraction, Digestion, Inductively Coupled Plasma Method <sup>[1,4,7]</sup> 2) Digestion, Inductively Coupled Plasma Method <sup>[5,7]</sup>
18	Vanadium	1) Waste Extraction, Digestion, Inductively Coupled Plasma Method <sup>[1,4,7]</sup> 2) Digestion, Inductively Coupled Plasma Method <sup>[5,7]</sup>
19	Zinc	1) Waste Extraction, Digestion, Inductively Coupled Plasma Method <sup>[1,4,7]</sup> 2) Digestion, Inductively Coupled Plasma Method <sup>[5,7]</sup>

**ดิน จำนวน 15 รายการ**

ลำดับที่	สารมลพิษ	วิธีวิเคราะห์
1	Antimony	Digestion, Inductively Coupled Plasma Method <sup>[5,7]</sup>
2	Arsenic	Digestion, Inductively Coupled Plasma Method <sup>[5,7]</sup>
3	Barium	Digestion, Inductively Coupled Plasma Method <sup>[5,7]</sup>
4	Beryllium	Digestion, Inductively Coupled Plasma Method <sup>[5,7]</sup>

ลำดับที่	สารมลพิษ	วิธีวิเคราะห์
5	Cadmium	Digestion, Inductively Coupled Plasma Method <sup>[5,7]</sup>
6	Chromium	Digestion, Inductively Coupled Plasma Method <sup>[5,7]</sup>
7	Chromium (III)	Digestion, Inductively Coupled Plasma Method; Alkaline Digestion, Colorimetric Method; Calculation Method <sup>[5,6,7,8]</sup>
8	Chromium (VI)	Alkaline Digestion, Colorimetric Method <sup>[6,8]</sup>
9	Lead	Digestion, Inductively Coupled Plasma Method <sup>[5,7]</sup>
10	Manganese	Digestion, Inductively Coupled Plasma Method <sup>[5,7]</sup>
11	Nickel	Digestion, Inductively Coupled Plasma Method <sup>[5,7]</sup>
12	Selenium	Digestion, Inductively Coupled Plasma Method <sup>[5,7]</sup>
13	Silver	Digestion, Inductively Coupled Plasma Method <sup>[5,7]</sup>
14	Vanadium	Digestion, Inductively Coupled Plasma Method <sup>[5,7]</sup>
15	Zinc	Digestion, Inductively Coupled Plasma Method <sup>[5,7]</sup>

#### เอกสารอ้างอิง

- กระทรวงอุตสาหกรรม. ประกาศกระทรวงอุตสาหกรรม, พ.ศ. 2548. เรื่อง การกำจัดสิ่งปฏิกูลหรือวัสดุที่ไม่ใช้แล้ว.ราชกิจจานุเบกษา. 25 มกราคม 2549. เล่มที่ 123 ตอนพิเศษ 11ง.
- สมาคมวิศวกรรมสิ่งแวดล้อมแห่งประเทศไทย. คู่มือวิเคราะห์น้ำเสีย. พิมพ์ครั้งที่ 4. กรุงเทพฯ: เรือนแก้วการพิมพ์, 2547.
- APHA, AWWA, WEF. **Standard Methods for the Examination of Water and Wastewater**. 23<sup>rd</sup> ed. Washington, DC: APHA, 2017.
- United States Environmental Protection Agency. **Test Methods for Evaluation Solid Waste Physical/Chemical Methods. SW-846**, 1997.
- United States Environmental Protection Agency. **Test Methods for Evaluation Solid Waste Physical/Chemical Methods. Acid Digestion of Sludges and Sediments and Soils. SW-846 Method 3050B**, 1996.
- United States Environmental Protection Agency. **Test Methods for Evaluation Solid Waste Physical/Chemical Methods. Alkaline Digestion for Hexavalent Chromium. SW-846 Method 3060A**, 1996.
- United States Environmental Protection Agency. **Test Methods for Evaluation Solid Waste Physical/Chemical Methods. Inductively Coupled Plasma-Optical Emission Spectrometry. SW-846 Method 6010D**, 2018.

8. United States Environmental Protection Agency. Test Methods for Evaluation Solid Waste Physical/Chemical Methods. **Chromium, Hexavalent (Colorimetric). SW-846 Method 7196A, 1992.**

9. United States Environmental Protection Agency. Test Methods for Evaluation Solid Waste Physical/Chemical Methods. **pH Electrometric Measurement. SW-846 Method 9040C, 2004.**

10. United States Environmental Protection Agency. Test Methods for Evaluation Solid Waste Physical/Chemical Methods. **Soil and Waste pH. SW-846 Method 9045D, 2004.**

*Smul*



ที่ อก ๐๓๑๐(๑)/ ๑๔ ๓ ๑๙

กรมโรงงานอุตสาหกรรม  
ถนนพระรามที่ ๖ แขวงทุ่งพญาไท  
เขตราชเทวี กรุงเทพฯ ๑๐๕๐๐

๑๑ ตุลาคม ๒๕๖๖

เรื่อง เปลี่ยนแปลงบุคลากรของห้องปฏิบัติการวิเคราะห์

เรียน กรรมการผู้จัดการ บริษัท ไมน์ เอ็นจิเนียริง คอนซัลแตนท์ จำกัด

อ้างถึง คำขอขึ้นทะเบียน/ต่ออายุ/เปลี่ยนแปลงบุคลากร และชนิดสารมลพิษของห้องปฏิบัติการวิเคราะห์เอกชน  
ลงวันที่ ๒๐ กันยายน ๒๕๖๖

ตามหนังสือที่อ้างถึง บริษัท ไมน์ เอ็นจิเนียริง คอนซัลแตนท์ จำกัด ห้องปฏิบัติการวิเคราะห์  
เอกชน เลขทะเบียน ว-๒๘๓ สถานที่ตั้งเลขที่ ๒/๑๑๔, ๒/๑๑๕ โครงการ เจเอสพี ซิตี รังสิต คลอง ๑ ซอยรังสิต-  
นครนายก ๓๔/๑ ตำบลประชาธิปัตย์ อำเภอธัญบุรี จังหวัดปทุมธานี ขอเปลี่ยนแปลงบุคลากรของห้องปฏิบัติการ  
วิเคราะห์ ความละเอียดแจ้งแล้ว นั้น

กรมโรงงานอุตสาหกรรมพิจารณาแล้ว มีความเห็นดังนี้

๑. ให้ยกเลิกผู้ควบคุมดูแลห้องปฏิบัติการวิเคราะห์ จำนวน ๑ ราย

ทะเบียนเลขที่

วิเคราะห์ จำนวน ๔ ร

ทะเบียนเลขที่

ทะเบียนเลขที่

ทะเบียนเลขที่

ทะเบียนเลขที่

ทะเบียนเลขที่ จำนวน ๑ ราย

ทะเบียนเลขที่

ทะเบียนเลขที่ จำนวน ๕ ราย

ทะเบียนเลขที่

ทะเบียนเลขที่

ทะเบียนเลขที่

ทะเบียนเลขที่

ทะเบียนเลขที่

อนึ่ง หนังสือฉบับนี้...

อนึ่ง หนังสือฉบับนี้จะหมดอายุพร้อมหนังสือต่ออายุรับขึ้นทะเบียนห้องปฏิบัติการวิเคราะห์เอกชน  
คือในวันที่ ๑๔ มกราคม ๒๕๖๘ ทั้งนี้ สามารถยื่นคำขอผ่านระบบอิเล็กทรอนิกส์ได้ที่หน้าเว็บไซต์กรมโรงงาน  
อุตสาหกรรม

จึงเรียนมาเพื่อทราบ

ขอแสดงความนับถือ



(นายประสม คำรงพงษ์)  
ผู้อำนวยการกองวิจัยและเตือนภัยมลพิษโรงงาน  
ปฏิบัติราชการแทนอธิบดีกรมโรงงานอุตสาหกรรม

กองวิจัยและเตือนภัยมลพิษโรงงาน  
กลุ่มมาตรฐานวิธีการวิเคราะห์ทดสอบมลพิษและทะเบียนห้องปฏิบัติการ  
โทร. ๐ ๒๔๓๐ ๖๓๑๒ ต่อ ๒๑๐๓-๕  
โทรสาร ๐ ๒๔๓๐ ๖๓๑๒ ต่อ ๒๑๙๙  
ไปรษณีย์อิเล็กทรอนิกส์ saraban@diw.mail.go.th





ใบรับรองเลขที่ 22-LB0164  
(Certificate No.)

## ใบรับรองระบบงาน (Certificate of Accreditation)

อาศัยอำนาจตามความในพระราชบัญญัติการมาตรฐานแห่งชาติ พ.ศ. ๒๕๕๑  
(By Virtue of National Standardization Act B.E. 2551 (2008))

เลขาธิการสำนักงานมาตรฐานผลิตภัณฑ์อุตสาหกรรม  
(Secretary-General, Thai Industrial Standards Institute)

ออกใบรับรองฉบับนี้ให้  
(Issues this certificate to)

ห้องปฏิบัติการทดสอบบริษัท ไมน์ เอ็นจิเนียริง คอนซัลแตนท์ จำกัด  
(Testing laboratory, Mine Engineering Consultant Co.,Ltd)

ตั้งอยู่เลขที่  
(Address)

๒/๑๑๔, ๒/๑๑๕ ซอยรังสิต-นครนายก ๓๔/๑ ถนนรังสิต-นครนายก ตำบลประชาธิปัตย์  
อำเภอธัญบุรี จังหวัดปทุมธานี  
(2/114, 2/115 Soi Rangsit-Nakorn-Nayok 34/1, Rangsit-Nakorn-Nayok Road, Prachathipat, Thanyaburi, Pathumthani)

ได้รับการรับรองความสามารถ  
(Certificate of competence)

ตามมาตรฐานเลขที่ มอก. ๑๗๐๒๕ - ๒๕๖๑  
(Standard No. TIS 17025-2561 (2018) (ISO/IEC 17025: 2017))

ข้อกำหนดทั่วไปว่าด้วยความสามารถของ ห้องปฏิบัติการทดสอบและห้องปฏิบัติการสอบเทียบ  
(General requirements for the competence of testing and calibration laboratories)

หมายเลขการรับรองที่ ทดสอบ ๐๖๒๓  
(Accreditation No. Testing 0623)

โดยมีรายละเอียดสาขาและขอบข่ายที่ได้ใบรับรอง แสดงไว้ใน QR CODE และ [www.tisi.go.th](http://www.tisi.go.th)  
(Details of the scheme and scope of the certificate are shown in QR CODE and [www.tisi.go.th](http://www.tisi.go.th))

ออกให้ ณ วันที่ ๒ พฤษภาคม พ.ศ. ๒๕๖๕  
(Issue date : 2 May B.E. 2565 (2022))

(นายเอกนิติ รมยานนท์)

รองเลขาธิการสำนักงานมาตรฐานผลิตภัณฑ์อุตสาหกรรม

ปฏิบัติราชการแทน

เลขาธิการสำนักงานมาตรฐานผลิตภัณฑ์อุตสาหกรรม



รายละเอียดสาขาและขอบข่ายใบรับรองห้องปฏิบัติการ

(Scope of Accreditation for Testing)

ใบรับรองเลขที่ 22-LB0164

(Certification No. 22-LB0164)



ชื่อห้องปฏิบัติการ

(Laboratory Name)

บริษัท ไมน์ เอ็นจิเนียริง คอนซัลแตนท์ จำกัด

(Mine Engineering Consultant Co., Ltd.)

หมายเลขการรับรองที่

(Accreditation No.)

ทดสอบ 0623

(Testing 0623)

ฉบับที่ 03

(Issue No.)

ออกให้ตั้งแต่วันที่ 21 สิงหาคม พ.ศ. 2566

(Valid from)

(21 August B.E.2566 (2023))

ถึงวันที่ 17 พฤษภาคม พ.ศ. 2571

(Until)

(17 May B.E.2571 (2028))

สถานภาพห้องปฏิบัติการ

(Laboratory status)

☒ ถาวร

(Permanent)

☐ นอกสถานที่

(Site)

☐ชั่วคราว

(Temporary)

☐เคลื่อนที่

(Mobile)

☐หลายสถานที่

(Multisite)

สาขาการทดสอบ (Field of Testing)	รายการทดสอบ (Parameter)	วิธีทดสอบ (Test Method)
<p>สาขาสิ่งแวดล้อม (Environment field)</p> <p>1. น้ำ (Water)</p>	<p>- Heavy Metals</p> <ul style="list-style-type: none"> <li>• Cadmium (Cd) 0.01 mg/L to 5 mg/L</li> <li>• Chromium (Cr) 0.01 mg/L to 5 mg/L</li> <li>• Copper (Cu) 0.10 mg/L to 5 mg/L</li> <li>• Iron (Fe) 0.01 mg/L to 5 mg/L</li> <li>• Lead (Pb) 0.01 mg/L to 5 mg/L</li> <li>• Manganese (Mn) 0.10 mg/L to 5 mg/L</li> <li>• Nickel (Ni) 0.01 mg/L to 5 mg/L</li> <li>• Zinc (Zn) 0.10 mg/L to 5 mg/L</li> </ul>	<p>- Standard Methods for the Examination of Water and Wastewater, APHA, AWWA, WEF, 23<sup>rd</sup> edition, 2017, part 3120 B, and part 3030 F</p>

รายละเอียดสาขาและขอบข่ายใบรับรองห้องปฏิบัติการ

(Scope of Accreditation for Testing)

ใบรับรองเลขที่ 22-LB0164

(Certification No. 22-LB0164)



ฉบับที่ 03

(Issue No.)

ออกให้ตั้งแต่วันที่ 21 สิงหาคม พ.ศ. 2566

(Valid from)

(21 August B.E.2566 (2023))

ถึงวันที่ 17 พฤษภาคม พ.ศ. 2571

(Until) (17 May B.E.2571 (2028))

สถานภาพห้องปฏิบัติการ

(Laboratory status)

☒ ถาวร

(Permanent)

☐ นอกสถานที่

(Site)

☐ชั่วคราว

(Temporary)

☐เคลื่อนที่

(Mobile)

☐หลายสถานที่

(Multisite)

สาขาการทดสอบ (Field of Testing)	รายการทดสอบ (Parameter)	วิธีทดสอบ (Test Method)
<p>สาขาสังแวดล้อม (Environment field)</p> <p>1. น้ำ (ต่อ) (Water) (Count.)</p>	<p>- Total Suspended Solids 5.0 mg/L to 2 000 mg/L</p> <p>- Total Dissolved Solids 10 mg/L to 2 000 mg/L</p> <p>- Total Solids 10 mg/L to 2 000 mg/L</p> <p>- Total Hardness 1 mg/L to 2 000 mg/L (Expressed as CaCO<sub>3</sub>)</p>	<p>- Standard Methods for the Examination of Water and Wastewater, APHA, AWWA, WEF, 23<sup>rd</sup> edition, 2017, part 2540 D</p> <p>- Standard Methods for the Examination of Water and Wastewater, APHA, AWWA, WEF, 23<sup>rd</sup> edition, 2017, part 2540 C</p> <p>- Standard Methods for the Examination of Water and Wastewater, APHA, AWWA, WEF, 23<sup>rd</sup> edition, 2017, part 2540 B</p> <p>- Standard Methods for the Examination of Water and Wastewater, APHA, AWWA, WEF, 23<sup>rd</sup> edition, 2017, part 2340 C</p>

รายละเอียดสาขาและขอบข่ายใบรับรองห้องปฏิบัติการ

(Scope of Accreditation for Testing)

ใบรับรองเลขที่ 22-LB0164

(Certification No. 22-LB0164)



ฉบับที่ 03

(Issue No.)

ออกให้ตั้งแต่วันที่ 21 สิงหาคม พ.ศ. 2566

(Valid from)

(21 August B.E.2566 (2023))

ถึงวันที่ 17 พฤษภาคม พ.ศ. 2571

(Until) (17 May B.E.2571 (2028))

สถานภาพห้องปฏิบัติการ

(Laboratory status)

☒ ถาวร

(Permanent)

☐ นอกสถานที่

(Site)

☐ชั่วคราว

(Temporary)

☐เคลื่อนที่

(Mobile)

☐หลายสถานที่

(Multisite)

สาขาการทดสอบ (Field of Testing)	รายการทดสอบ (Parameter)	วิธีทดสอบ (Test Method)
<p>สาขาสิ่งแวดล้อม (Environment field)</p> <p>2. น้ำเสีย (Wastewater)</p>	<p>- Heavy Metals</p> <ul style="list-style-type: none"> <li>Cadmium (Cd) 0.01 mg/L to 10 mg/L</li> <li>Chromium (Cr) 0.01 mg/L to 10 mg/L</li> <li>Copper (Cu) 0.10 mg/L to 10 mg/L</li> <li>Lead (Pb) 0.01 mg/L to 10 mg/L</li> <li>Manganese (Mn) 0.10 mg/L to 10 mg/L</li> <li>Nickel (Ni) 0.01 mg/L to 10 mg/L</li> <li>Zinc (Zn) 0.10 mg/L to 10 mg/L</li> </ul> <p>- Chemical Oxygen Demand (COD) 40 mg/L to 4 000 mg/L</p>	<p>- Standard Methods for the Examination of Water and Wastewater, APHA, AWWA, WEF, 23<sup>rd</sup> edition, 2017, part 3120 B, and part 3030 F</p> <p>- Standard Methods for the Examination of Water and Wastewater, APHA, AWWA, WEF, 23<sup>rd</sup> edition, 2017, part 5220 C</p> <p></p>

รายละเอียดสาขาและขอบข่ายใบรับรองห้องปฏิบัติการ

(Scope of Accreditation for Testing)

ใบรับรองเลขที่ 22-LB0164

(Certification No. 22-LB0164)



ฉบับที่ 03

(Issue No.)

ออกให้ตั้งแต่วันที่ 21 สิงหาคม พ.ศ. 2566

(Valid from)

(21 August B.E.2566 (2023))

ถึงวันที่ 17 พฤษภาคม พ.ศ. 2571

(Until) (17 May B.E.2571 (2028))

สถานภาพห้องปฏิบัติการ

(Laboratory status)

☒ ถาวร

(Permanent)

☐ นอกสถานที่

(Site)

☐ ชั่วคราว

(Temporary)

☐ เคลื่อนที่

(Mobile)

☐ หลายสถานที่

(Multisite)

สาขาการทดสอบ (Field of Testing)	รายการทดสอบ (Parameter)	วิธีทดสอบ (Test Method)
<p>สาขาสีสิ่งแวดล้อม (Environment field)</p> <p>2. น้ำเสีย (ต่อ) (Wastewater) (Count.)</p>	<p>- Total Suspended Solids 5.0 mg/L to 10 000 mg/L</p> <p>- Total Dissolved Solids 10 mg/L to 10 000 mg/L</p>	<p>- Standard Methods for the Examination of Water and Wastewater, APHA, AWWA, WEF, 23<sup>rd</sup> edition, 2017, part 2540 D</p> <p>- Standard Methods for the Examination of Water and Wastewater, APHA, AWWA, WEF, 23<sup>rd</sup> edition, 2017, part 2540 C</p>
<p>3. น้ำ และน้ำเสีย (Water and Wastewater)</p>	<p>- pH 2.0 to 10.0</p>	<p>- Standard Methods for the Examination of Water and Wastewater, APHA, AWWA, WEF, 23<sup>rd</sup> edition, 2017, part 4500-H<sup>+</sup> B</p>

รายละเอียดสาขาและขอบข่ายใบรับรองห้องปฏิบัติการ

(Scope of Accreditation for Testing)

ใบรับรองเลขที่ 22-LB0164

(Certification No. 22-LB0164)



ฉบับที่ 03

(Issue No.)

ออกให้ตั้งแต่วันที่ 21 สิงหาคม พ.ศ. 2566

(Valid from)

(21 August B.E.2566 (2023))

ถึงวันที่ 17 พฤษภาคม พ.ศ. 2571

(Until) (17 May B.E.2571 (2028))

สถานภาพห้องปฏิบัติการ

(Laboratory status)

☒ ถาวร

(Permanent)

☐ นอกสถานที่

(Site)

☐ ชั่วคราว

(Temporary)

☐ เคลื่อนที่

(Mobile)

☐ หลายสถานที่

(Multisite)

สาขาการทดสอบ (Field of Testing)	รายการทดสอบ (Parameter)	วิธีทดสอบ (Test Method)
<p>สาขาสิ่งแวดล้อม (Environment field)</p> <p>3. น้ำ และน้ำเสีย (ต่อ) (Water and Wastewater) (Count.)</p>	<p>- Biochemical Oxygen Demand (BOD) 2 mg/L to 10 000 mg/L</p> <p>- Chromium Hexavalent (<math>\text{Cr}^{6+}</math>) 0.10 mg/L to 100 mg/L</p> <p>- Sulfate (<math>\text{SO}_4^{2-}</math>) 5 mg/L to 4 000 mg/L</p>	<p>- Standard Methods for the Examination of Water and Wastewater, APHA, AWWA, WEF, 23<sup>rd</sup> edition, 2017, part 5210 B and part 4500-O C</p> <p>- Standard Methods for the Examination of Water and Wastewater, APHA, AWWA, WEF, 23<sup>rd</sup> edition, 2017, part 3500-Cr B</p> <p>- Standard Methods for the Examination of Water and Wastewater, APHA, AWWA, WEF, 23<sup>rd</sup> edition, 2017, part 4500- <math>\text{SO}_4^{2-}</math> E</p>

รายละเอียดสาขาและขอบข่ายใบรับรองห้องปฏิบัติการ

(Scope of Accreditation for Testing)

ใบรับรองเลขที่ 22-LB0164

(Certification No. 22-LB0164)



ฉบับที่ 03

(Issue No.)

ออกให้ตั้งแต่วันที่ 21 สิงหาคม พ.ศ. 2566

(Valid from)

(21 August B.E.2566 (2023))

ถึงวันที่ 17 พฤษภาคม พ.ศ. 2571

(Until) (17 May B.E.2571 (2028))

สถานภาพห้องปฏิบัติการ

(Laboratory status)

☒ ถาวร

(Permanent)

☐ นอกสถานที่

(Site)

☐ชั่วคราว

(Temporary)

☐เคลื่อนที่

(Mobile)

☐หลายสถานที่

(Multisite)

สาขาการทดสอบ (Field of Testing)	รายการทดสอบ (Parameter)	วิธีทดสอบ (Test Method)
<p>สาขาสิ่งแวดล้อม (Environment field)</p> <p>4. ดิน (Soils)</p>	<p>- Heavy Metals</p> <ul style="list-style-type: none"> <li>Chromium (Cr) 10 mg/kg sample to 100 mg/kg sample</li> <li>Copper (Cu) 10 mg/kg sample to 100 mg/kg sample</li> <li>Nickel (Ni) 10 mg/kg sample to 100 mg/kg sample</li> <li>Zinc (Zn) 10 mg/kg sample to 100 mg/kg sample</li> </ul>	<p>- MEC-WI-43 based on US EPA Method 3050 B Revision 2: 1996 and US EPA Method 6010 D Revision 5: 2018</p> 

# เอกสารแนบ 17

กิจกรรมด้านอาชีพอนามัยและความปลอดภัย  
ในการทำงาน ประจำปี 2567

# การจัดอบรมเพิ่มทักษะความรู้และสร้างความตระหนัก ให้พนักงานตามแผนการดำเนินงาน

เดือนมกราคม 2567			
วันที่ดำเนินการ	เรื่องที่อบรม	จำนวนผู้ที่ต้องเข้าร่วมอบรม	จำนวนผู้เข้าร่วมอบรมจริง
2	กฎหมายจรรยาและกฎระเบียบบริษัทด้านความปลอดภัยในการขับรถบรรทุกขนส่งสินค้า	57	49
8,9,11	กฎหมายจรรยาและกฎระเบียบบริษัทด้านความปลอดภัยในการขับรถบรรทุกขนส่งสินค้าสำหรับพนักงานขับรถผู้ประกอบกิจการ	-	35

เดือนกุมภาพันธ์ 2567			
วันที่ดำเนินการ	เรื่องที่อบรม	จำนวนผู้ที่ต้องเข้าร่วมอบรม	จำนวนผู้เข้าร่วมอบรมจริง
1,2,22	กฎระเบียบความปลอดภัยสำหรับโรงปูน	61	58

# การจัดอบรมเพิ่มทักษะความรู้และสร้างความตระหนัก ให้พนักงานตามแผนการดำเนินงาน

เดือนมีนาคม 2567

วันที่ดำเนินการ	เรื่องที่อบรม	จำนวนผู้ที่ต้องเข้าร่วมอบรม	จำนวนผู้เข้าร่วมอบรมจริง
18	จป.หัวหน้างาน	25	25
21-22	กฎระเบียบบริษัทด้านความปลอดภัยในการขับรถบรรทุกขนส่งสินค้าสำหรับพนักงานขับรถผู้ประกอบกิจการ	-	44
23	ทบทวนความปลอดภัยๆ สำหรับลูกจ้างทั่วไปและลูกจ้างเข้างานใหม่ ตามมาตรา 16	-	32
28	คณะกรรมการความปลอดภัย อาชีวอนามัย และสภาพแวดล้อมในการทำงาน	13	13
30	อบรมทบทวนความปลอดภัยๆ สำหรับลูกจ้างทั่วไปและลูกจ้างเข้างานใหม่ ตามมาตรา 16	-	25

เดือนเมษายน 2567

วันที่ดำเนินการ	เรื่องที่อบรม	จำนวนผู้ที่ต้องเข้าร่วมอบรม	จำนวนผู้เข้าร่วมอบรมจริง
27	การใช้และการบำรุงรักษาอุปกรณ์ป้องกันอันตรายส่วนบุคคล(PPE)	22	19
29	การใช้และการบำรุงรักษาอุปกรณ์ป้องกันอันตรายส่วนบุคคล(PPE)	20	14

# การจัดอบรมเพิ่มทักษะความรู้และสร้างความตระหนัก ให้พนักงานตามแผนการดำเนินงาน

## เดือนมิถุนายน 2567

วันที่ดำเนินการ	เรื่องที่อบรม	จำนวนผู้ที่ต้องเข้าร่วมอบรม	จำนวนผู้เข้าร่วมอบรมจริง
6-12	ความปลอดภัยในงานขนย้ายแร่ยิปซัม บจก.สยามฯ	36	36
21-22	ความปลอดภัยในการทำงานเกี่ยวกับสารเคมี	12	12

## เดือนกรกฎาคม 2567

วันที่ดำเนินการ	เรื่องที่อบรม	จำนวนผู้ที่ต้องเข้าร่วมอบรม	จำนวนผู้เข้าร่วมอบรมจริง
23	โรคจากการประกอบอาชีพและโรคจากสิ่งแวดล้อม	30	23

## เดือนสิงหาคม 2567

วันที่ดำเนินการ	เรื่องที่อบรม	จำนวนผู้ที่ต้องเข้าร่วมอบรม	จำนวนผู้เข้าร่วมอบรมจริง
14	การจัดทำOPL.ในงานขนแร่ยิปซัมและขนย้ายดิน	21	18
15	การจัดทำOPL.ในงานตัดแร่ยิปซัมและตัดดิน	17	14
27	การใช้และการบำรุงรักษาอุปกรณ์ป้องกันอันตรายส่วนบุคคล(PPE)	30	29
30	กฎระเบียบด้านความปลอดภัยในงานขนส่ง	53	53

# การจัดอบรมเพิ่มทักษะความรู้และสร้างความตระหนัก ให้พนักงานตามแผนการดำเนินงาน

## เดือนกันยายน 2567

วันที่ดำเนินการ	เรื่องที่อบรม	จำนวนผู้ที่ต้องเข้าร่วมอบรม	จำนวนผู้เข้าร่วมอบรมจริง
25-9-67	ทบทวนความปลอดภัยฯ สำหรับลูกจ้างทั่วไปและลูกจ้างเข้างานใหม่ ตามมาตรา 16	18	13
30-9-67	ซ้อมแผนฉุกเฉิน กรณีสารเคมีรั่วไหล	11	11

## เดือนตุลาคม 2567

วันที่ดำเนินการ	เรื่องที่อบรม	จำนวนผู้ที่ต้องเข้าร่วมอบรม	จำนวนผู้เข้าร่วมอบรมจริง
30-10-67	ปฐมนิเทศพนักงานและลูกจ้างใหม่	30	30

## เดือนพฤศจิกายน 2567

วันที่ดำเนินการ	เรื่องที่อบรม	จำนวนผู้ที่ต้องเข้าร่วมอบรม	จำนวนผู้เข้าร่วมอบรมจริง
13-21	การเตรียมความพร้อมด้านความปลอดภัยในการขับรถบรรทุกขนส่งสินค้าสำหรับพนักงานขับรถผู้ประกอบกิจการ	-	232

# ความปลอดภัยๆ สำหรับลูกจ้างทั่วไปและ ลูกจ้างเข้างานใหม่ ตามมาตรา 16



# กฎหมายจราจรและกฎระเบียบบริษัท ด้านความปลอดภัยในการขับรถบรรทุก ขนส่งสินค้า



# กฎหมายจราชและกฎระเบียบบริษัทด้าน ความปลอดภัยในการขับรถบรรทุกขนส่ง สินค้าสำหรับพนักงานขับรถ ผู้ประกอบการ



# กฎระเบียบความปลอดภัย สำหรับโรงปูน



# จป.หัวหน้างาน

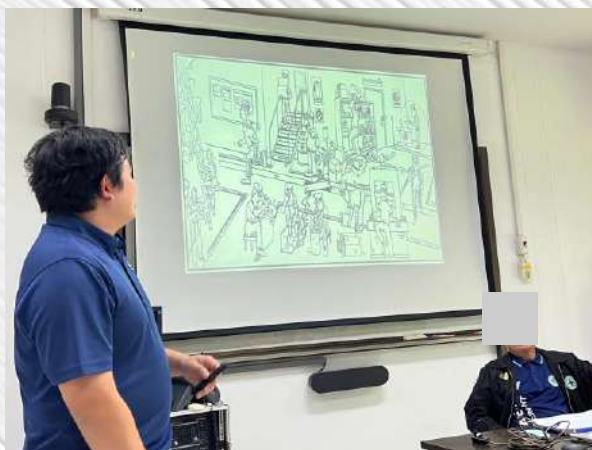

# กฎระเบียบบริษัทด้านความปลอดภัยในการขับรถบรรทุกขนส่งสินค้าสำหรับพนักงานขับรถผู้ประกอบกิจการ



# ทบทวนความปลอดภัยๆ สำหรับลูกจ้างทั่วไปและลูกจ้าง เข้างานใหม่ ตามมาตรา 16



# คณะกรรมการความปลอดภัย อาชีวอนามัย และสภาพแวดล้อมในการทำงาน



# ทบทวนความปลอดภัยๆ สำหรับลูกจ้างทั่วไปและลูกจ้าง เข้างานใหม่ ตามมาตรา 16



# การใช้และการบำรุงรักษาอุปกรณ์ ป้องกันอันตรายส่วนบุคคล(PPE)



# การใช้และการบำรุงรักษาอุปกรณ์ ป้องกันอันตรายส่วนบุคคล(PPE)



# ความปลอดภัยในงานขนย้าย แร้ยิปซัม บจก.สยามฯ



# ความปลอดภัยในการทำงาน เกี่ยวกับสารเคมี



# โรคจากการประกอบอาชีพและ โรคจากสิ่งแวดล้อม



# การจัดทำOPLในงานขนแร่หีบปัม และขนย้ายดิน



# การจัดทำOPLในงานตักแร่ใยปซัม และตักดิน



# การใช้และการบำรุงรักษาอุปกรณ์ ป้องกันอันตรายส่วนบุคคล(PPE)



# ทบทวนความปลอดภัยๆ สำหรับลูกจ้างทั่วไปและลูกจ้าง เข้างานใหม่ ตามมาตรา 16



# การซ่อมแผนฉุกเฉิน (กรณีการหกรั่วไหลของสารเคมี น้ำมันเชื้อเพลิงและก๊าซ)



# ประชุมพยาบาลเบื้องต้นและ การกู้ชีพขั้นพื้นฐาน



# กฎระเบียบบริษัทด้านความปลอดภัยใน การขุดบรกรทุกขนส่งสินค้าสำหรับ พนักงานขุดรผู้ประกอบกิจการ



# เอกสารแนบ18

รางวัลรักษามาตรฐานเหมืองแร่สีเขียว



**Green Mining Award 2021**

# กระทรวงอุตสาหกรรม

โดย

**กรมอุตสาหกรรมพื้นฐานและการเหมืองแร่**

มอบประกาศเกียรติคุณนี้ เพื่อแสดงว่า

**บริษัท สหชาติเศรษฐกิจ จำกัด**

ได้รับ

**รางวัลรักษามาตรฐานเหมืองแร่สีเขียว ประจำปี ๒๕๖๔**

**Green Mining Continuous Award 2021**

ประเภท เหมืองแร่

ประทานบัตรที่ ๒๕๕๓๖/๑๕๐๙๑

ร่วมแผนผังโครงการเดียวกันกับ ๒๕๕๓๗/๑๕๐๙๒

วันที่ ๓๐ พฤศจิกายน ๒๕๖๔



# เอกสารแนบ 19

รางวัลสถานประกอบการต้นแบบดีเด่น  
ด้านความปลอดภัย อาชีวอนามัย และสภาพแวดล้อม  
ในการทำงาน ประจำปี 2563 ระดับจังหวัด



# กรมสวัสดิการและคุ้มครองแรงงาน

ขอมอบเกียรติบัตรฉบับนี้ให้ไว้เพื่อแสดงว่า

บริษัท สหชาติเศรษฐกิจ จำกัด

ได้รางวัลสถานประกอบกิจการต้นแบบดีเด่นด้านความปลอดภัย อาชีวอนามัย  
และสภาพแวดล้อมในการทำงาน ประจำปี ๒๕๖๓ ระดับจังหวัด

ให้ไว้ ณ วันที่ ๒๑ กันยายน ๒๕๖๓

อ



# DEPARTMENT OF LABOUR PROTECTION AND WELFARE

## CERTIFICATE OF ACHIEVEMENT

THIS IS TO CERTIFY THAT

**SAHACHART SETTHAKIT CO.,LTD**

**HAS BEEN AWARDED THE EXCELLENT ESTABLISHMENT  
ON OCCUPATIONAL SAFETY AND HEALTH 2020 PROVINCIAL LEVEL**

**ISSUED ON 21<sup>ST</sup> SEPTEMBER 2020**

**(MR. APINYA SUJARITTANAN)**

**(DIRECTOR-GENERAL OF DEPARTMENT OF LABOUR PROTECTION AND WELFARE)**

# เอกสารแนบ 20

รางวัลสถานประกอบกิจการต้นแบบดีเด่นด้าน  
ความปลอดภัย อาชีวอนามัย และสภาพแวดล้อม  
ในการทำงาน ประจำปี 2564 และประจำปี 2565  
ระดับประเทศ



## กระทรวงแรงงาน

ขอมอบเกียรติบัตรฉบับนี้ให้ไว้เพื่อแสดงว่า

**บริษัท สหชาติเศรษฐกิจ จำกัด**

ได้รับรางวัลเกียรติยศสถานประกอบการต้นแบบดีเด่น  
ด้านความปลอดภัย อาชีวอนามัย และสภาพแวดล้อมในการทำงาน  
ประจำปี พ.ศ. ๒๕๖๔ ระดับประเทศ (ระดับทอง) ปีที่ ๑





## กระทรวงแรงงาน

ขอมอบเกียรติบัตรฉบับนี้ให้ไว้เพื่อแสดงว่า

บริษัท สหชาติเศรษฐกิจ จำกัด

ได้รับรางวัลเกียรติยศสถานประกอบการต้นแบบดีเด่น  
ด้านความปลอดภัย อาชีวอนามัย และสภาพแวดล้อมในการทำงาน  
ประจำปี พ.ศ. ๒๕๖๕ ระดับประเทศ (ระดับทอง) ปีที่ ๒

