

เอกสารแนบ

เอกสารแนบ1

เงื่อนไขมาตรการด้านสิ่งแวดล้อมแนบท้ายประทานบัตร

ที่ ทส ๑๐๑๐.๒/ ๑๓๗๕๑



สำนักงานนโยบายและแผน
ทรัพยากรธรรมชาติและสิ่งแวดล้อม
๖๐/๑ ซอยพิบูลวัฒนา ๗ ถนนพระรามที่ ๖
แขวงพญาไท เขตพญาไท กรุงเทพฯ ๑๐๕๐๐

๒ ตุลาคม ๒๕๖๑

เรื่อง แจ้งผลการพิจารณารายงานการประเมินผลกระทบสิ่งแวดล้อม โครงการเหมืองแร่ยับซัมและ
แอนไฮไดรต์ ของบริษัท สหชาติเศรษฐกิจ จำกัด

เรียน อธิบดีกรมอุตสาหกรรมพื้นฐานและการเหมืองแร่

อ้างถึง หนังสือสำนักงานนโยบายและแผนทรัพยากรธรรมชาติและสิ่งแวดล้อม ที่ ทส ๑๐๑๐.๒/๘๘๖๔
ลงวันที่ ๑๑ กรกฎาคม ๒๕๖๑

สิ่งที่ส่งมาด้วย ๑. สำเนาหนังสือบริษัท วี คอนซัลติ้ง เซอร์วิส จำกัด ที่ 61WE09/005

ลงวันที่ ๑๗ กันยายน ๒๕๖๑

๒. มาตรการป้องกันและแก้ไขผลกระทบสิ่งแวดล้อมและมาตรการติดตามตรวจสอบ
ผลกระทบสิ่งแวดล้อม โครงการเหมืองแร่ยับซัมและแอนไฮไดรต์ คำขอประทานบัตรที่
๙/๒๕๕๕ ร่วมแผนผังโครงการเดียวกันกับประทานบัตรที่ ๒๙๕๙๖/๑๕๙๒๙ และ
ประทานบัตรที่ ๒๙๕๓๖/๑๕๐๙๑ ของบริษัท สหชาติเศรษฐกิจ จำกัด ตั้งอยู่ที่ หมู่ที่ ๒
ตำบลทุ่งทอง อำเภอหนองบัว จังหวัดนครสวรรค์

ตามหนังสือที่อ้างถึง สำนักงานนโยบายและแผนทรัพยากรธรรมชาติและสิ่งแวดล้อม ได้แจ้ง
ผลการพิจารณาของคณะกรรมการผู้ชำนาญการพิจารณารายงานการวิเคราะห์ผลกระทบสิ่งแวดล้อม โครงการ
เหมืองแร่ ในการประชุมครั้งที่ ๑/๒๕๖๑ เมื่อวันที่ ๑๐ กรกฎาคม ๒๕๖๑ มีมติไม่ให้ความเห็นชอบรายงาน
การวิเคราะห์ผลกระทบสิ่งแวดล้อม โครงการเหมืองแร่ยับซัมและแอนไฮไดรต์ คำขอประทานบัตรที่ ๙/๒๕๕๕
ร่วมแผนผังโครงการเดียวกันกับประทานบัตรที่ ๒๙๕๙๖/๑๕๙๒๙ และประทานบัตรที่ ๒๙๕๓๖/๑๕๐๙๑ ของ
บริษัท สหชาติเศรษฐกิจ จำกัด ตั้งอยู่ที่ หมู่ที่ ๒ ตำบลทุ่งทอง อำเภอหนองบัว จังหวัดนครสวรรค์ นั้น ต่อมา
บริษัท สหชาติเศรษฐกิจ จำกัด ได้มอบอำนาจให้บริษัท วี คอนซัลติ้ง เซอร์วิส จำกัด จัดทำและเสนอรายงานฯ
ฉบับแก้ไขเพิ่มเติม ให้สำนักงานนโยบายฯ ดำเนินการตามลำดับขั้นตอนการพิจารณารายงาน รายละเอียด
ตามสิ่งที่ส่งมาด้วย ๑

สำนักงานนโยบายและแผนทรัพยากรธรรมชาติและสิ่งแวดล้อม ได้เสนอรายงานการประเมิน
ผลกระทบสิ่งแวดล้อมดังกล่าว ให้คณะกรรมการผู้ชำนาญการพิจารณารายงานการวิเคราะห์ผลกระทบ

สิ่งแวดล้อม...

สิ่งแวดล้อม โครงการเหมืองแร่ พิจารณาในการประชุมครั้งที่ ๑๒/๒๕๖๑ เมื่อวันที่ ๒๕ กันยายน ๒๕๖๑ คณะกรรมการผู้ชำนาญการฯ มีมติให้ความเห็นชอบรายงานการประเมินผลกระทบสิ่งแวดล้อม โครงการเหมืองแร่ ยิปซัมและแอนไฮไดรต์ คำขอประทานบัตรที่ ๙/๒๕๕๙ ร่วมแผนผังโครงการเดียวกันกับประทานบัตรที่ ๒๙๕๙๖/๑๕๙๒๙ และประทานบัตรที่ ๒๙๕๓๖/๑๕๐๙๑ ของบริษัท สหชาติเศรษฐกิจ จำกัด ตั้งอยู่ที่ หมู่ที่ ๒ ตำบลทุ่งทอง อำเภอหนองบัว จังหวัดนครสวรรค์ โดยให้ปฏิบัติตามมาตรการป้องกันและแก้ไขผลกระทบสิ่งแวดล้อมและมาตรการติดตามตรวจสอบผลกระทบสิ่งแวดล้อมอย่างเคร่งครัด ดังรายละเอียดตามสิ่งที่ส่งมาด้วย ๒ ทั้งนี้ หากกรมอุตสาหกรรมพื้นฐานและการเหมืองแร่ได้อนุญาตประทานบัตรแล้ว ขอความร่วมมือส่งสำเนาใบอนุญาตพร้อมเงื่อนไขให้สำนักงานนโยบายฯ ทราบด้วย

จึงเรียนมาเพื่อโปรดพิจารณา

ขอแสดงความนับถือ



รองเลขาธิการ ปฏิบัติราชการแทน

เลขาธิการสำนักงานนโยบายและแผนทรัพยากรธรรมชาติและสิ่งแวดล้อม

กองวิเคราะห์ผลกระทบสิ่งแวดล้อม ,

โทร. ๐ ๒๒๖๕ ๖๕๐๐ ต่อ ๖๗๘๘

โทรสาร ๐ ๒๒๖๕ ๖๖๑๖

ที่ 61WE09/005

วันที่ 17 กันยายน 2561

เรื่อง ส่งรายงานการประเมินผลกระทบสิ่งแวดล้อม (ฉบับแก้ไขเพิ่มเติม ครั้งที่ 1) โครงการเหมืองแร่ชนิด
แร่ใยหินและแอนไฮไดรต์ ของ บริษัท สหชาติเศรษฐกิจ จำกัด

เรียน เลขาธิการสำนักงานนโยบายและแผนทรัพยากรธรรมชาติและสิ่งแวดล้อม

สิ่งที่ส่งมาด้วย - รายงานการประเมินผลกระทบสิ่งแวดล้อม (ฉบับแก้ไขเพิ่มเติม ครั้งที่ 1) จำนวน 15 เล่ม

ตามที่บริษัท วี คอนซัลติ้ง เซอร์วิส จำกัด จัดทำรายงานการประเมินผลกระทบสิ่งแวดล้อม
โครงการเหมืองแร่ชนิดแร่ใยหินและแอนไฮไดรต์ คำขอประทานบัตรที่ 9/2559 ร่วมแผนผังโครงการเดียวกัน
กับประทานบัตรที่ 29596/15929 และประทานบัตรที่ 29536/15091 ของ บริษัท สหชาติเศรษฐกิจ จำกัด
ตั้งอยู่ที่หมู่ที่ 2 ตำบลทุ่งทอง อำเภอหนองบัว จังหวัดนครสวรรค์ เสนอต่อนักงานนโยบายและแผน
ทรัพยากรธรรมชาติและสิ่งแวดล้อม โดยคณะกรรมการผู้ชำนาญการพิจารณารายงานการประเมินผลกระทบ
สิ่งแวดล้อมด้านเหมืองแร่ พิจารณาในการประชุมเมื่อวันที่ 10 กรกฎาคม 2561 มีมติไม่ให้ความเห็นชอบ
รายงานฯ โดยให้แก้ไขและเพิ่มเติมข้อมูลตามรายละเอียดที่ทราบแล้วนั้น บริษัทฯ จึงได้จัดทำรายงานฉบับ
แก้ไขเพิ่มเติมตามรายละเอียดที่ปรากฏในสิ่งที่ส่งมาด้วย เพื่อประกอบการพิจารณาของคณะกรรมการ
ผู้ชำนาญการพิจารณารายงานการประเมินผลกระทบสิ่งแวดล้อม ด้านโครงการเหมืองแร่ ในลำดับต่อไป

ทั้งนี้ บริษัทฯ ได้จัดส่งรายงานดังกล่าวไปยังกรมอุตสาหกรรมพื้นฐานและการเหมืองแร่ เรียบร้อย
แล้ว

จึงเรียนมาเพื่อโปรดพิจารณา

กองวิเทศสัมพันธ์และสิ่งแวดล้อม
เลขที่ 2561
เวลา ผู้รับ พิกุล

ขอแสดงความนับถือ

มาตรการป้องกันและแก้ไขผลกระทบสิ่งแวดล้อม และมาตรการติดตามตรวจสอบผลกระทบสิ่งแวดล้อม

โครงการเหมืองแร่ยิปซัมและแอนไฮไดรต์

คำขอประทานบัตรที่ 9/2559

ร่วมแผนผังโครงการทำเหมืองเดียวกันกับ
ประทานบัตรที่ 29596/15929 และ ปะทานบัตรที่ 29536/15091

ของ บริษัท สหชาติเศรษฐกิจ จำกัด

ตั้งอยู่ที่หมู่ที่ 2 ตำบลทุ่งทอง อำเภอหนองบัว จังหวัดนครสวรรค์



บริษัท สหชาติเศรษฐกิจ จำกัด

เลขที่ 29 อาคาร 4 เจ ซอยพหลโยธิน 3 ถนนพหลโยธิน แขวงสามเสนใน เขตพญาไท กรุงเทพมหานคร

รับรองการจัดทำมาตรการป้องกันและแก้ไขผลกระทบสิ่งแวดล้อม
และมาตรการติดตามตรวจสอบผลกระทบสิ่งแวดล้อม

หนังสือฉบับนี้ ขอรับรองว่า บริษัท วี คอนซัลติ้ง เซอร์วิส จำกัด เป็นผู้จัดทำรายงานการประเมิน
ผลกระทบสิ่งแวดล้อม โครงการเหมืองแร่ชนิดแร่ยิปซัมและแอนไฮไดรต์ คำขอประทานบัตรที่ 9/2559
ร่วมแผนผังโครงการเดียวกันกับประทานบัตรที่ 29596/15929 และประทานบัตรที่ 29536/15091 ของ
บริษัท สหชาติเศรษฐกิจ จำกัด ตั้งอยู่หมู่ที่ 2 ตำบลทุ่งทอง อำเภอหนองบัว จังหวัดนครสวรรค์

รับรองการจัดทำรายงาน

บริษัท วี คอนซัลติ้ง เซอร์วิส จำกัด
We Consulting Service Co., Ltd.

ลงชื่อ ...



กรรมการผู้จัดการ

26 กันยายน 2561

มาตรการป้องกันและแก้ไขผลกระทบสิ่งแวดล้อม และมาตรการติดตามตรวจสอบผลกระทบสิ่งแวดล้อม
โครงการเหมืองแร่หินชนิดแร่ยิปซัมและแอนไฮไดรต์ คำขอประทานบัตรที่ 9/2559 ร่วมแผนผังโครงการเดียวกันกับ
ประทานบัตรที่ 29596/15929 และประทานบัตรที่ 29536/15091 ของ บริษัท สหชาติเศรษฐกิจ จำกัด
ตั้งอยู่ที่หมู่ที่ 2 ตำบลทุ่งทอง อำเภอหนองบัว จังหวัดนครสวรรค์

ตารางที่ 1 มาตรการป้องกันและแก้ไขผลกระทบสิ่งแวดล้อมทั่วไป

ผลกระทบสิ่งแวดล้อม	มาตรการป้องกันและแก้ไขผลกระทบสิ่งแวดล้อม	สถานที่ดำเนินการ	ระยะเวลาดำเนินการ	งบประมาณ	ผู้รับผิดชอบ
	1. ให้มีจุดรับเรื่องราวร้องทุกข์ความเดือดร้อนของประชาชนที่เกิดจากกิจกรรมการ ทำเหมืองแร่ และกิจกรรมที่เกี่ยวข้อง และในกรณีที่มีผู้ร้องเรียน ผู้ถือประทานบัตรจะต้องดำเนินการแก้ไขและให้ความช่วยเหลือด้วยความเป็นธรรม	- ที่ทำการผู้ใหญ่บ้าน หมู่ที่ 2 หมู่ที่ 4 และ หมู่ที่ 14 ตำบลทุ่งทอง - สำนักงานโครงการ	- ตลอดอายุประทานบัตร	-	- บจก. สหชาติเศรษฐกิจ
	2. หากได้รับการร้องเรียนจากประชาชนที่อาศัยอยู่ในบริเวณใกล้เคียงว่าได้รับความเดือดร้อนรำคาญจากการดำเนินโครงการ และกรมอุตสาหกรรมพื้นฐานและการเหมืองแร่ หรือสำนักงานนโยบายและแผนทรัพยากรธรรมชาติและสิ่งแวดล้อมได้ตรวจสอบแล้ว พบว่า ผู้ถือประทานบัตรไม่ปฏิบัติตามมาตรการป้องกันและแก้ไขผลกระทบสิ่งแวดล้อมที่กำหนด จะต้องหยุดการทำเหมืองแล้วแก้ไขเหตุแห่งความเดือดร้อนให้เสร็จสิ้นก่อนที่จะดำเนินการต่อไป	- บริเวณพื้นที่โครงการ และชุมชนในบริเวณใกล้เคียง	- ตลอดอายุประทานบัตร	ขึ้นอยู่กับความเสียหายที่เกิดขึ้น	- บจก. สหชาติเศรษฐกิจ
	3. ให้ทำการปรับปรุงฟื้นฟูพื้นที่โครงการที่ผ่านการทำเหมืองแร่แล้ว และพื้นที่สิ้นสุดการใช้ประโยชน์แล้วตามแผนงานที่ได้เสนอไว้ในรายงานการประเมินผลกระทบสิ่งแวดล้อม พร้อมทั้งให้รายงานผลการดำเนินงานให้สำนักงานนโยบายและแผนทรัพยากรธรรมชาติและสิ่งแวดล้อม และกรมอุตสาหกรรมพื้นฐานและการเหมืองแร่ทราบทุก 1 ปี	- บริเวณพื้นที่โครงการ	- ตลอดอายุประทานบัตร	ตามแผนการฟื้นฟูพื้นที่ที่ผ่านการทำเหมืองแร่	- บจก. สหชาติเศรษฐกิจ

ลงนาม.....

บริษัท สหชาติเศรษฐกิจ จำกัด

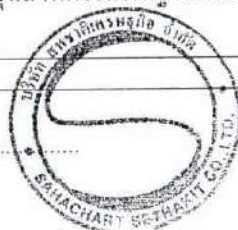

ลงนาม.....

บริษัท วี คอนซัลติ้ง เซอร์วิส จำกัด (Consulting Service Co., Ltd.)



วันที่ 26 กันยายน 2561

รับรองจำนวนหน้า 1 / 54

ตารางที่ 1 มาตรการป้องกันและแก้ไขผลกระทบสิ่งแวดล้อมทั่วไป (ต่อ)

ผลกระทบสิ่งแวดล้อม	มาตรการป้องกันและแก้ไขผลกระทบสิ่งแวดล้อม	สถานที่ดำเนินการ	ระยะเวลาดำเนินการ	งบประมาณ	ผู้รับผิดชอบ
	4. กรณีที่ผู้ถือประทานบัตร มีความจำเป็นต้องเปลี่ยนแปลงรายละเอียดโครงการหรือมาตรการป้องกันและแก้ไขผลกระทบสิ่งแวดล้อม หรือมาตรการติดตามตรวจสอบผลกระทบสิ่งแวดล้อม ตามที่ได้เสนอไว้ในรายงานการประเมินผลกระทบสิ่งแวดล้อมที่ได้รับความเห็นชอบไว้แล้ว ให้ผู้ถือประทานบัตรแจ้งให้หน่วยงานที่มีอำนาจหน้าที่ในการพิจารณาอนุมัติหรืออนุญาตดำเนินการดังนี้	- บริเวณพื้นที่โครงการ	- ตลอดอายุประทานบัตร	-	- บจก. สหชาติเศรษฐกิจ
	4.1 หากหน่วยงานผู้อนุมัติหรืออนุญาตเห็นว่า การเปลี่ยนแปลงดังกล่าว เกิดผลดีต่อสิ่งแวดล้อมมากกว่าหรือเทียบเท่า มาตรการที่กำหนดไว้ในรายงานการประเมินผลกระทบสิ่งแวดล้อม ที่ได้รับความเห็นชอบไว้แล้ว ให้หน่วยงานผู้อนุมัติหรืออนุญาตรับจดทะเบียนให้เป็นไปตามหลักเกณฑ์ และเงื่อนไขที่กำหนดไว้ในกฎหมายนั้นๆ ต่อไป พร้อมกับให้จัดทำสำเนาการเปลี่ยนแปลงดังกล่าวข้างต้นที่รับจดทะเบียนไว้ แจ้งให้สำนักงานนโยบายและแผนทรัพยากรธรรมชาติและสิ่งแวดล้อม เพื่อทราบ	- บริเวณพื้นที่โครงการ	- ตลอดอายุประทานบัตร	-	- บจก. สหชาติเศรษฐกิจ
	4.2 หากหน่วยงานผู้อนุมัติหรืออนุญาต เห็นว่าการเปลี่ยนแปลงดังกล่าว อาจกระทบต่อสาระสำคัญในรายงานการประเมินผลกระทบสิ่งแวดล้อมที่ได้รับความเห็นชอบไว้แล้ว ให้หน่วยงานผู้อนุมัติหรืออนุญาต จัดส่งรายงานการเปลี่ยนแปลงดังกล่าว ให้สำนักงานนโยบายและแผนทรัพยากรธรรมชาติและสิ่งแวดล้อม เพื่อเสนอให้คณะกรรมการผู้ชำนาญการพิจารณา	- บริเวณพื้นที่โครงการ	- ตลอดอายุประทานบัตร	-	- บจก. สหชาติเศรษฐกิจ

ลงนาม.....

บริษัท สหชาติเศรษฐกิจ จำกัด

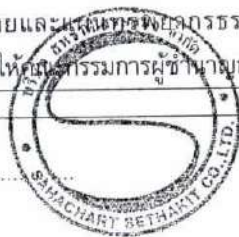

ลงนาม.....

(นายเชอร์ ฆนทพร)
บริษัท วี คอนซัลติ้ง เซอร์วิส จำกัด
We Consulting Service Co., Ltd.

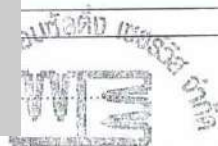

วันที่ 26 กันยายน 2561

รับรองจำนวนหน้า 2 / 54

ตารางที่ 1 มาตรการป้องกันและแก้ไขผลกระทบสิ่งแวดล้อมทั่วไป (ต่อ)

ผลกระทบสิ่งแวดล้อม	มาตรการป้องกันและแก้ไขผลกระทบสิ่งแวดล้อม	สถานที่ดำเนินการ	ระยะเวลาดำเนินการ	งบประมาณ	ผู้รับผิดชอบ
	รายงานการประเมินผลกระทบสิ่งแวดล้อมด้านเหมืองแร่ ให้ความเห็นชอบประกอบก่อนดำเนินการเปลี่ยนแปลง และเมื่อโครงการได้รับอนุมัติหรืออนุญาตให้มีการเปลี่ยนแปลงให้หน่วยงานผู้อนุมัติหรืออนุญาตแจ้งผลการเปลี่ยนแปลงดังกล่าวให้สำนักงานนโยบายและแผนทรัพยากรธรรมชาติและสิ่งแวดล้อม เพื่อทราบ	- บริเวณพื้นที่โครงการ	- ตลอดอายุประทานบัตร	-	- บจก. สหชาติเศรษฐกิจ
	5. ในระหว่างการทำเหมือง หากพบโบราณวัตถุ ร่องรอยทางประวัติศาสตร์ หรือโบราณคดี จะต้องรายงานและขอความร่วมมือจากกรมศิลปากรเข้าไปดำเนินการตรวจสอบพื้นที่ ทั้งนี้ ในระหว่างการสำรวจจะต้องหยุดการทำเหมืองชั่วคราว และหากพิสูจน์แล้วว่า เป็นแหล่งที่มีความสำคัญทางประวัติศาสตร์ โบราณคดี ผู้ถือประทานบัตรจะต้องปฏิบัติตามเงื่อนไขของหน่วยงานที่เกี่ยวข้อง โดยไม่มีข้อเรียกร้องใดๆ	- บริเวณพื้นที่โครงการ	- ตลอดอายุประทานบัตร	-	- บจก. สหชาติเศรษฐกิจ
	6. ให้รายงานผลการปฏิบัติตามมาตรการป้องกันและแก้ไขผลกระทบสิ่งแวดล้อม และมาตรการติดตามตรวจสอบคุณภาพสิ่งแวดล้อมให้สำนักงานนโยบายและแผนทรัพยากรธรรมชาติและสิ่งแวดล้อม และกรมอุตสาหกรรมพื้นฐานและการเหมืองแร่ ทราบอย่างน้อยปีละ 2 ครั้ง	- บริเวณพื้นที่โครงการ	- ตลอดอายุประทานบัตร	รายละเอียดตาม มาตรการติดตาม ตรวจสอบ ผลกระทบ สิ่งแวดล้อม	- บจก. สหชาติเศรษฐกิจ

ลงนาม.....

บริษัท สหชาติเศรษฐกิจ จำกัด

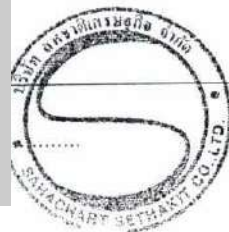

ลงนาม.....

บริษัท วี คอนซัลติ้ง เซอร์วิส จำกัด



วันที่ 26 กันยายน 2561

รับรองจำนวนหน้า 3 / 54

ตารางที่ 2 มาตรการป้องกันและแก้ไขผลกระทบสิ่งแวดล้อมในระยะดำเนินการทำเหมือง

ผลกระทบสิ่งแวดล้อม	มาตรการป้องกันและแก้ไขผลกระทบสิ่งแวดล้อม	สถานที่ดำเนินการ	ระยะเวลาดำเนินการ	งบประมาณ	ผู้รับผิดชอบ
1. ทรัพยากรสิ่งแวดล้อมทางกายภาพ					
1.1 ลักษณะภูมิประเทศ	1. ให้เปิดดำเนินการทำเหมืองตามแผนผังโครงการที่กำหนดไว้ อย่างเคร่งครัด	- บริเวณพื้นที่โครงการ ดังรูปที่ 1 ถึงรูปที่ 13	- ตลอดอายุประทานบัตร	-	- บจก. สหชาติเศรษฐกิจ
	2. ให้กันเขตพื้นที่ไม่มีท่าเหมืองใกล้ทางน้ำสาธารณะและทาง สาธารณประโยชน์ที่ตัดผ่านพื้นที่ ในระยะ 50 เมตร ทั้ง 2 ด้าน และพื้นที่เว้นไม่ทำเหมืองในระยะ 10 เมตร จากแนวเขตพื้นที่ โครงการโดยรอบ			-	- บจก. สหชาติเศรษฐกิจ
	3. กำหนดให้ออกแบบหน้าเหมืองในลักษณะเป็นขั้นบันได โดยจะ ให้มีความสูงชันจะไม่เกิน 10 เมตร และกว้างชันจะเท่ากับหรือ มากกว่าความสูงของชันนั้นๆ และควบคุมความลาดชัน (Overall Slope) ไม่เกิน 45 องศา พร้อมทั้งตรวจสอบสภาพ หน้าเหมืองให้อยู่ในสภาพที่ปลอดภัยจากการพังทลายก่อนเข้า ปฏิบัติงานในแต่ละวัน	- บริเวณพื้นที่โครงการ	- ตลอดอายุประทานบัตร	-	- บจก. สหชาติเศรษฐกิจ
	4. ให้ดูแลป้ายแสดงขอบเขตพื้นที่โครงการและขอบเขตการทำ เหมือง และป้ายแสดงข้อมูลเกี่ยวกับโครงการ ได้แก่ หมายเลข ประทานบัตร เนื้อที่ ระยะเวลาการทำเหมือง ผู้รับผิดชอบ และ หมายเลขโทรศัพท์ที่สามารถติดต่อได้ บริเวณโครงการให้ สามารถใช้งานได้ดีอยู่เสมอ เพื่อให้ง่ายต่อการตรวจสอบพื้นที่ และการปฏิบัติงานบริเวณโครงการ	- บริเวณพื้นที่โครงการ	- ตลอดอายุประทานบัตร	อยู่ใน งบดำเนินการ	- บจก. สหชาติเศรษฐกิจ
	5. ให้ตรวจสอบเสถียรภาพหน้าเหมืองอยู่เสมอ หากพบว่าบริเวณ ใดไม่ปลอดภัยหรือมีโอกาสพังทลายให้ดำเนินการแก้ไขให้มี ความปลอดภัยโดยเร็ว	- บริเวณพื้นที่โครงการ	- ตลอดอายุประทานบัตร	-	- บจก. สหชาติเศรษฐกิจ

ลงนาม.....

บริษัท สหชาติเศรษฐกิจ จำกัด

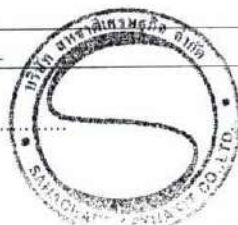

ลงนาม...

บริษัท วี คอนซัลตัง เซอร์วิส จำกัด
Vee Consulting Service Co., Ltd.



วันที่ 26 กันยายน 2561

รับรองจำนวนหน้า 4 / 54

ตารางที่ 2 มาตรการป้องกันและแก้ไขผลกระทบสิ่งแวดล้อมในระยะดำเนินการทำเหมือง (ต่อ)

ผลกระทบสิ่งแวดล้อม	มาตรการป้องกันและแก้ไขผลกระทบสิ่งแวดล้อม	สถานที่ดำเนินการ	ระยะเวลาดำเนินการ	งบประมาณ	ผู้รับผิดชอบ
1.1 ลักษณะภูมิประเทศ (ต่อ)	6. ให้จัดทำคันดินบริเวณโดยรอบพื้นที่โครงการ มีหน้าตัดเป็นรูปสี่เหลี่ยมคางหมู มีขนาดฐานกว้าง 6-10 เมตร สันคันดินกว้าง 2-6 เมตร สูง 1 เมตร พร้อมกับปลูกพืชคลุมดิน ได้แก่ พืชตระกูลถั่ว และหญ้าแฝก และปลูกพันธุ์ไม้ยืนต้นท้องถิ่น ได้แก่ กระถินเทพา ประดู่บ้าน ชี้เหล็ก และสะเดา และพันธุ์ไม้ที่มีผลเป็นอาหารของสัตว์ป่าและนก ได้แก่ ตะขบฝรั่ง พุทรา และมะขามเทศ บนแนวคันดิน โดยกำหนดให้ทำการปลูกจำนวน 3 แถว ด้านบนคันทำนบจำนวน 1 แถว และด้านข้างคันทำนบฝั่งละ 1 แถว ให้แล้วเสร็จภายในปีที่ 1	- บริเวณพื้นที่โครงการ	- ตลอดอายุประทานบัตร	อยู่ในงบดำเนินการ	- บจก. สหชาติเศรษฐกิจ
1.2 คุณภาพอากาศ	1. ให้ใช้เครื่องเจาะระเบิดที่มีอุปกรณ์เก็บฝุ่นติดไว้กับหัวเจาะ เพื่อป้องกันการฟุ้งกระจายของฝุ่นละอองขณะทำการเจาะระเบิด	- บริเวณพื้นที่โครงการ	- ตลอดอายุประทานบัตร	อยู่ในงบดำเนินการ	- บจก. สหชาติเศรษฐกิจ
	2. ให้ฉีดพรมน้ำบนเส้นทางการขนส่งแร่ช่วงที่เป็นถนนลูกรังตั้งแต่บริเวณหน้าเหมืองถึงโรงแต่งแร่ของโครงการ และจากโรงแต่งแร่ถึงถนนลาดยางสายหลัก ประมาณวันละ 3-4 ครั้ง หรือตามสภาพอากาศในแต่ละวัน และหมั่นดูแลสภาพผิวถนนให้มีสภาพดีอยู่เสมอ	- เส้นทางขนส่งแร่	- ตลอดอายุประทานบัตร	อยู่ในงบดำเนินการ	- บจก. สหชาติเศรษฐกิจ
	3. กำหนดให้ใช้ความเร็วรถในการขนส่งแร่ไม่เกิน 30 กิโลเมตร/ชั่วโมง โดยการติดตั้งป้ายเตือนไว้ริมเส้นทางให้เห็นอย่างชัดเจน บริเวณถนนลูกรังและช่วงที่ผ่านชุมชน และหลีกเลี่ยงการขนส่งแร่ในช่วงเช้าและเย็นที่มีนักเรียนไป-กลับโรงเรียน	- เส้นทางขนส่งแร่	- ตลอดอายุประทานบัตร	-	- บจก. สหชาติเศรษฐกิจ
	4. ในการขนส่งแร่ไปยังแหล่งรับซื้อภายนอกทุกครั้ง จะต้องใช้ผ้าใบปิดคลุมกระบะรถบรรทุกให้มิดชิด เพื่อป้องกันการร่วงหล่นของแร่ และการฟุ้งกระจายของฝุ่น	- เส้นทางขนส่งแร่	- ตลอดอายุประทานบัตร	-	- บจก. สหชาติเศรษฐกิจ

ลงนาม.....

บริษัท สหชาติเศรษฐกิจ จำกัด



ลงนาม.....

บริษัท วี คอนซัลตัง เซอร์วิส จำกัด



วันที่ 26 กันยายน 2561

รับรองจำนวนหน้า 5 / 54

ตารางที่ 2 มาตรการป้องกันและแก้ไขผลกระทบสิ่งแวดล้อมในระยะดำเนินการทำเหมือง (ต่อ)

ผลกระทบสิ่งแวดล้อม	มาตรการป้องกันและแก้ไขผลกระทบสิ่งแวดล้อม	สถานที่ดำเนินการ	ระยะเวลาดำเนินการ	งบประมาณ	ผู้รับผิดชอบ
1.2 คุณภาพอากาศ (ต่อ)	5. หากได้รับร้องเรียนจากจากราษฎรที่อาศัยอยู่ในบริเวณใกล้เคียงว่าได้รับความเดือดร้อนรำคาญ หรือสาธารณสุขสมบัติได้รับความเสียหาย จะต้องยุติกิจกรรมนั้นๆ แล้วแก้ไขเหตุแห่งความเดือดร้อนรำคาญนั้นให้เสร็จสิ้นก่อนจะดำเนินการต่อไป	- บริเวณชุมชนใกล้เคียง	- ตลอดอายุประทานบัตร	-	- บจก. สหชาติเศรษฐกิจ
	6. ให้ล้างทำความสะอาดเส้นทางขนส่งแร่ช่วงปากทางเข้าถนนเส้นบ้านเหมืองแร่-บ้านหนองนมวัวไปจนถึงวัดสหชาติประชาธรรมอย่างน้อยเดือนละ 1 ครั้ง	- เส้นทางขนส่งแร่	- ตลอดอายุประทานบัตร	อยู่ในงบดำเนินการ	- บจก. สหชาติเศรษฐกิจ
1.3 ระดับเสียง แรงสั่นสะเทือน และหินปลิว	1. ให้ดูแลรักษาสภาพเครื่องจักรและอุปกรณ์ต่างๆ ให้อยู่ในสภาพที่สมบูรณ์สามารถใช้งานได้ตามปกติ เพื่อลดระดับเสียงจากการทำงานของเครื่องจักรต่างๆ	- บริเวณพื้นที่โครงการ	- ตลอดอายุประทานบัตร	อยู่ในงบดำเนินการ	- บจก. สหชาติเศรษฐกิจ
	2. ให้ปฏิบัติตามมาตรการเพื่อลดผลกระทบจากการใช้วัตถุระเบิดอย่างเคร่งครัด ดังนี้	- บริเวณพื้นที่โครงการ	- ตลอดอายุประทานบัตร	-	- บจก. สหชาติเศรษฐกิจ
	2.1 กำหนดให้มีวิศวกรควบคุมหรือผู้ที่ผ่านการอบรมการใช้วัตถุระเบิดจากกรมอุตสาหกรรมพื้นฐานและการเหมืองแร่ เป็นผู้ควบคุมการออกแบการระเบิดให้มีความถูกต้องตามหลักวิชาการ	- บริเวณพื้นที่โครงการ	- ตลอดอายุประทานบัตร	-	- บจก. สหชาติเศรษฐกิจ
	2.2 ให้จัดทำบันทึกหรือรายงานการเจาะระเบิดไว้ตรวจสอบทุกครั้งเพื่อใช้เป็นข้อมูลประกอบการวางแผนเจาะระเบิดในครั้งต่อไป	- บริเวณพื้นที่โครงการ	- ตลอดอายุประทานบัตร	-	- บจก. สหชาติเศรษฐกิจ
	2.3 ให้จัดทำป้ายเตือน "อันตรายจากการระเบิด" พร้อมทั้งระบุช่วงเวลาทำการระเบิด คือ ช่วง 16.00-17.00 นาฬิกา ติดตั้งไว้ริมเส้นทางทั้งก่อนและหลังในช่วงที่ผ่านพื้นที่โครงการบริเวณที่สามารถมองเห็นได้ชัดเจน	- ริมเส้นทางทั้งก่อนและหลังในช่วงที่ผ่านพื้นที่โครงการ	- ตลอดอายุประทานบัตร	-	- บจก. สหชาติเศรษฐกิจ

ลงนาม.....

บริษัท สหชาติเศรษฐกิจ จำกัด



ลงนาม.....

บริษัท วี คอนซัลตัง เซอร์วิส จำกัด



วันที่ 26 กันยายน 2561

รับรองจำนวนหน้า 6 / 54

ตารางที่ 2 มาตรการป้องกันและแก้ไขผลกระทบสิ่งแวดล้อมในระยะดำเนินการทำเหมือง (ต่อ)

ผลกระทบสิ่งแวดล้อม	มาตรการป้องกันและแก้ไขผลกระทบสิ่งแวดล้อม	สถานที่ดำเนินการ	ระยะเวลาดำเนินการ	งบประมาณ	ผู้รับผิดชอบ
1.3 ระดับเสียง แรงสั่นสะเทือน และหินปลิว (ต่อ)	2.4 กำหนดให้ทำการระเบิดไม่เกินวันละ 1 ครั้ง ในช่วงเวลา 16.00-17.00 น. และให้ดูแลป้ายเตือนเขตการใช้วัตถุระเบิด พร้อมป้ายแสดงเวลาในการระเบิดให้อยู่ในสภาพดีอยู่เสมอ	- บริเวณพื้นที่โครงการ	- ตลอดอายุประทานบัตร	-	- บจก. สหชาติเศรษฐกิจ
	2.5 กำหนดให้ออกแบบการระเบิดตามแบบแปลนที่กำหนด โดยใช้รถเจาะไฮดรอลิก (Hydraulic drilling) ขนาดเส้นผ่าศูนย์กลางดอกเจาะ 3 นิ้ว ระยะ Burden เท่ากับ 2.5 เมตร ระยะ Spacing เท่ากับ 3.0 เมตร ระยะอัดปิดปากระเบิด 2.5 เมตร ใช้ปริมาณวัตถุระเบิด 30 กิโลกรัมต่อรูเจาะ และระเบิดแบบถ่วงจังหวะสูงสุดไม่เกิน 120 กิโลกรัม/จังหวะถ่วง รวมทั้งออกแบบหน้าระเบิดหันไปในบริเวณตอนกลางของบ่อเหมือง หรือมีทิศทางตรงข้ามกับเส้นทางสาธารณะและบ้านเรือนราษฎรที่อยู่ใกล้เคียง	- บริเวณพื้นที่โครงการ	- ตลอดอายุประทานบัตร	-	- บจก. สหชาติเศรษฐกิจ
	2.5 การเจาะระเบิดต้องควบคุมทิศทางการเจาะให้แน่นอนไม่เบี่ยงเบนจนทำให้ระยะ Burden มากหรือน้อยกว่าที่ออกแบบ ขณะเดียวกันต้องตรวจสอบหน้าเหมืองว่ามีรอยร้าวหรือหนากว่าปกติหรือไม่และวางตำแหน่งทิศทางและรูเจาะให้เหมาะสม	- บริเวณพื้นที่โครงการ	- ตลอดอายุประทานบัตร	-	- บจก. สหชาติเศรษฐกิจ
	2.6 การเจาะระเบิดต้องสังเกตหรือบันทึกชั้นหินอย่างละเอียด หากพบว่าเป็น Weak Zone ในช่วงใดควรหลีกเลี่ยงการบรรจุวัตถุระเบิดในบริเวณชั้นนั้น	- บริเวณเส้นทางสาธารณประโยชน์ที่ตัดผ่านโครงการ	- ตลอดอายุประทานบัตร	-	- บจก. สหชาติเศรษฐกิจ
	2.7 หลีกเลี่ยงการบรรจุ Primer บริเวณปากรูเจาะ	- บริเวณพื้นที่โครงการ	- ตลอดอายุประทานบัตร	-	- บจก. สหชาติเศรษฐกิจ

ลงนาม.....

บริษัท สหชาติเศรษฐกิจ จำกัด



ลงนาม.....

บริษัท วี คอนซัลตัง เซอร์วิส จำกัด



วันที่ 26 กันยายน 2561

รับรองจำนวนหน้า 7 / 54

ตารางที่ 2 มาตรการป้องกันและแก้ไขผลกระทบสิ่งแวดล้อมในระยะดำเนินการทำเหมือง (ต่อ)

ผลกระทบสิ่งแวดล้อม	มาตรการป้องกันและแก้ไขผลกระทบสิ่งแวดล้อม	สถานที่ดำเนินการ	ระยะเวลาดำเนินการ	งบประมาณ	ผู้รับผิดชอบ
1.3 ระดับเสียง แรงสั่นสะเทือน และหินปลิว (ต่อ)	2.8 ให้ใช้แผ่นยางหรือยางรถยนต์เก่าปิดบนหลุมระเบิดเพื่อลดหินปลิว และตรวจสอบระยะหินปลิวภายหลังการระเบิดทุกครั้ง เพื่อใช้เป็นข้อมูลในการออกแบบการเจาะระเบิด ให้มีความเหมาะสมและปลอดภัยในครั้งต่อไป	- บริเวณพื้นที่โครงการ	- ตลอดอายุประทานบัตร	-	- บจก. สหชาติเศรษฐกิจ
	2.9 ก่อนการระเบิดทุกครั้งจะต้องให้มีพนักงานตรวจสอบการใช้เส้นทางสาธารณะและพื้นที่ใกล้เคียงในรัศมี 200 เมตร และเปิดสัญญาณเสียงเตือนให้ได้ยินในระยะรัศมี 500 เมตร	- บริเวณใกล้เคียงพื้นที่โครงการ	- ตลอดอายุประทานบัตร	-	- บจก. สหชาติเศรษฐกิจ
	2.10 ให้ทำการปิดกั้นเส้นทางสาธารณะประโยชน์ที่ตัดผ่านโครงการชั่วคราวในขณะที่ทำการระเบิด	- บริเวณเส้นทางสาธารณะประโยชน์ที่ตัดผ่านโครงการ	- ตลอดอายุประทานบัตร	-	- บจก. สหชาติเศรษฐกิจ
	2.11 ให้ตรวจสอบระยะหินปลิวภายหลังการระเบิดทุกครั้ง เพื่อใช้เป็นข้อมูลในการออกแบบการเจาะระเบิด ให้มีความเหมาะสมและปลอดภัยในครั้งต่อไป	- บริเวณพื้นที่โครงการและใกล้เคียง	- ตลอดอายุประทานบัตร	-	- บจก. สหชาติเศรษฐกิจ
	3. ในกรณีที่มีผู้ที่ได้รับผลกระทบจากการใช้วัตถุระเบิดของโครงการ ทางโครงการต้องรีบดำเนินการแก้ไข และมีการชดเชยค่าเสียหายให้แก่ผู้ที่ได้รับผลกระทบโดยเร็ว	- บริเวณพื้นที่โครงการ	- ตลอดอายุประทานบัตร	อยู่ใน งบดำเนินการ	- บจก. สหชาติเศรษฐกิจ
1.4 อุทกวิทยาและ คุณภาพน้ำ	1. ให้สร้างคันทำนบดินอัดแน่นและคุระบายน้ำ ล้อมรอบพื้นที่กองเก็บเปลือกดินและพื้นที่เปิดหน้าเหมือง โดยแนวคันดินมีความกว้างที่ฐาน 6 เมตร สูง 1 เมตร และสันคันทำนบกว้าง 2 เมตร และคุระบายน้ำมีความกว้างด้านบน 2 เมตร ลึก 1 เมตร และความกว้างท้องร่อง 1.5 เมตร	- บริเวณพื้นที่โครงการ	- ในปีที่ 1 ของอายุประทานบัตร	อยู่ใน งบดำเนินการ	- บจก. สหชาติเศรษฐกิจ

ลงนาม.....

บริษัท สหชาติเศรษฐกิจ จำกัด



ลงนาม.....

บริษัท วี คอนซัลตัง เซอร์วิส จำกัด



วันที่ 26 กันยายน 2561

รับรองจำนวนหน้า 8 / 54

ตารางที่ 2 มาตรการป้องกันและแก้ไขผลกระทบสิ่งแวดล้อมในระยะดำเนินการทำเหมือง (ต่อ)

ผลกระทบสิ่งแวดล้อม	มาตรการป้องกันและแก้ไขผลกระทบสิ่งแวดล้อม	สถานที่ดำเนินการ	ระยะเวลาดำเนินการ	งบประมาณ	ผู้รับผิดชอบ
1.4 อุทกวิทยาและคุณภาพน้ำ (ต่อ)	2. ให้ทำการสร้างทางเบี่ยงเบนทางน้ำ (คลองเทียม) ให้มีขนาดความกว้างปากคลอง 12.40 เมตร ความกว้างท้องคลอง 4.0 เมตร ความลึก 2.80 เมตร ความลาดตลิ่งคลอง 1:1.50 ความกว้างขานพักซ้าย-ขวา 0.50 เมตร ช่วงที่ไหลผ่านพื้นที่ทำเหมือง ให้เลียบขนานไปกับแนวถนนสาธารณะช่วงที่ตัดผ่านพื้นที่โครงการ ให้แล้วเสร็จก่อนเปิดทำเหมือง และเว้นเขตไม่ทำเหมืองใกล้ทางน้ำและถนนสาธารณะดังกล่าวในระยะ 50 เมตร	- บริเวณพื้นที่โครงการตามตำแหน่งแสดงในรูปที่ 1	- ในปีที่ 1 ของอายุประทานบัตร	อยู่ในงบดำเนินการ	- บจก. สหชาติเศรษฐกิจ
	3. ให้สร้างบ่อดักตะกอน จำนวน 8 บ่อ เพื่อดักตะกอนจากหน้าเหมืองที่และกิจกรรมอื่นๆ (รูปที่ 1) โดยบ่อดักตะกอน 1 และ 2 ขนาดความจุประมาณ 12,600 ลบ.ม. บ่อดักตะกอน 3 ขนาดความจุประมาณ 16,400 ลบ.ม. บ่อดักตะกอน 4,5,6 และ 8 ขนาดความจุประมาณ 3,800 ลบ.ม. และบ่อดักตะกอน 7 ขนาดความจุประมาณ 15,400 ลบ.ม. โดยมีการขุดคุ้ยระบายน้ำจากที่ทิ้งดินและบ่อเหมืองมายังบ่อดักตะกอนทุกจุด	- บริเวณพื้นที่โครงการ	- ตลอดอายุประทานบัตร	อยู่ในงบดำเนินการ	- บจก. สหชาติเศรษฐกิจ
	4. ให้ตรวจสอบและปรับปรุงสภาพของคันทำนบกั้น คูระบายน้ำ และบ่อดักตะกอน ให้สามารถใช้งานหรือรองรับน้ำได้ดียิ่งขึ้น โดย การตรวจสอบและขุดลอกตะกอนดินออกจากคูระบายน้ำปีละ 1 ครั้ง	- บริเวณพื้นที่โครงการ	- ตลอดอายุประทานบัตร	-	- บจก. สหชาติเศรษฐกิจ
	5. ห้ามระบายน้ำขุ่นข้นออกจากบ่อดักตะกอนหรือบ่อบรรณน้ำภายในบริเวณพื้นที่โครงการออกสู่ภายนอกโดยเด็ดขาด	- บริเวณพื้นที่โครงการ	- ตลอดอายุประทานบัตร	-	- บจก. สหชาติเศรษฐกิจ
	6. ในการดำเนินกิจกรรมต่างๆ จะต้องไม่กระทำในช่วงที่ฝนตกชุกหรือหลังฝนตกใหม่ เพื่อป้องกันน้ำขุ่นและลดอุบัติเหตุ	- บริเวณพื้นที่โครงการ	- ตลอดอายุประทานบัตร	-	- บจก. สหชาติเศรษฐกิจ
ลงนาม.....		ลงนาม.....		วันที่ 26 กันยายน 2561 รับรองจำนวนหน้า 9 / 54	
บริษัท สหชาติเศรษฐกิจ จำกัด		บริษัท วี คอนซัลติ้ง เซอร์วิส จำกัด			

ตารางที่ 2 มาตรการป้องกันและแก้ไขผลกระทบสิ่งแวดล้อมในระยะดำเนินการทำเหมือง (ต่อ)

ผลกระทบสิ่งแวดล้อม	มาตรการป้องกันและแก้ไขผลกระทบสิ่งแวดล้อม	สถานที่ดำเนินการ	ระยะเวลาดำเนินการ	งบประมาณ	ผู้รับผิดชอบ
1.4 อุทกวิทยา และคุณภาพน้ำ (ต่อ)	7. ภายหลังสิ้นสุดการทำเหมืองให้ตรวจสอบคุณภาพน้ำในชุมชนเมือง และน้ำจากบ่อดักตะกอน หลังจากที่ไม่มีการทำเหมืองแล้ว หากพบว่ามีคุณภาพไม่อยู่ในเกณฑ์มาตรฐานคุณภาพน้ำผิวดินจะต้องติดป้ายเตือน "ห้ามใช้น้ำ" ให้เห็นอย่างชัดเจน	- บริเวณพื้นที่โครงการ	- ตลอดอายุประทานบัตร	-	- บจก. สหชาติเศรษฐกิจ
1.5 ทรัพยากรดิน	- การเก็บกองเปลือกดินหรือหินดินทรายที่ได้จากการทำเหมือง ให้ดำเนินการโดยการถมกลับบ่อเหมืองเดิมที่สิ้นสุดการทำเหมืองแร่แล้ว พร้อมทั้งดำเนินการปลูกพืชคลุมดินและไม่ย่นดินตามแผนการฟื้นฟูสภาพเหมืองอย่างเคร่งครัด	- บริเวณพื้นที่โครงการ	- ตลอดอายุประทานบัตร	-	- บจก. สหชาติเศรษฐกิจ
1.6 ธรณีวิทยา ดินถล่ม และหลุมยุบ	1. ให้มีวิศวกรควบคุมการทำเหมืองอย่างเคร่งครัด เพื่อให้การทำเหมืองเป็นไปตามที่แผนผังโครงการกำหนด	- บริเวณพื้นที่โครงการ	- ตลอดอายุประทานบัตร	-	- บจก. สหชาติเศรษฐกิจ
	2. ให้เปิดหน้าเหมืองในลักษณะขั้นบันได โดยให้แต่ละขั้นมีความสูงชันไม่เกิน 10 เมตร และมีความกว้างขั้นและเท่ากับหรือมากกว่าความสูงของขั้นนั้นๆ และต้องควบคุมความลาดชัน (Overall Slope) ไม่ให้เกิน 45 องศา เพื่อป้องกันมิให้เกิดการพังถล่มหรือการร่วงหล่นของดินและเศษหิน ซึ่งทำให้บริเวณหน้าเหมืองมีสภาพที่ปลอดภัยอยู่เสมอ	- บริเวณพื้นที่โครงการ	- ตลอดอายุประทานบัตร	-	- บจก. สหชาติเศรษฐกิจ
	3. ให้ตรวจสอบเสถียรภาพบริเวณหน้าเหมืองให้มีความมั่นคงแข็งแรงและปลอดภัยอยู่เสมอ โดยสังเกตจากสิ่งบอกร่องเหตุที่มักเกิดขึ้นก่อนการพังทลายของหน้าเหมือง ดังนี้	- บริเวณพื้นที่โครงการ	- ตลอดอายุประทานบัตร	-	- บจก. สหชาติเศรษฐกิจ
	3.1 เกิดรอยแยกบน หรือด้านหลังยอดของชั้นบันได หรือหน้าความลาดชันมีน้ำไหลผ่านออก	- บริเวณพื้นที่โครงการ	- ตลอดอายุประทานบัตร	-	- บจก. สหชาติเศรษฐกิจ
	3.2 หน้าความลาดชันเกิดการโป่งบวมหรือมีการเคลื่อนที่ขยับออกจากกันของรอยชั้นไม่ต่อเนื่อง	- บริเวณพื้นที่โครงการ	- ตลอดอายุประทานบัตร	-	- บจก. สหชาติเศรษฐกิจ

ลงนาม.....

บริษัท สหชาติเศรษฐกิจ จำกัด

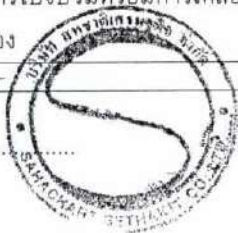

ลงนาม.....

บริษัท วี คอนซัลตัง เซอร์วิส จำกัด



วันที่ 26 กันยายน 2561

รับรองจำนวนหน้า 10 / 54

ตารางที่ 2 มาตรการป้องกันและแก้ไขผลกระทบสิ่งแวดล้อมในระยะดำเนินการทำเหมือง (ต่อ)

ผลกระทบสิ่งแวดล้อม	มาตรการป้องกันและแก้ไขผลกระทบสิ่งแวดล้อม	สถานที่ดำเนินการ	ระยะเวลาดำเนินการ	งบประมาณ	ผู้รับผิดชอบ
1.6 ธรณีวิทยา ดิน ถล่มและหลุมยุบ (ต่อ)	3.3 มีวัสดุตกหล่นลงมาหรือมีน้ำไหลซึมออกจากหน้าเหมือง	- บริเวณพื้นที่โครงการ	- ตลอดอายุประทานบัตร	-	- บจก. สหชาติเศรษฐกิจ
	3.4 มีมวลวัสดุที่ขยับเคลื่อนที่หรือมีน้ำไหลออกบริเวณ ด้านหน้าของดินชั้นบนใดหรือหน้าความลาดชัน	- บริเวณพื้นที่โครงการ	- ตลอดอายุประทานบัตร	-	- บจก. สหชาติเศรษฐกิจ
	3.5 หน้าความลาดชันมีความขรุขระไม่สม่ำเสมอหรือมีความ ราบเรียบเป็นเงามัน	- บริเวณพื้นที่โครงการ	- ตลอดอายุประทานบัตร	-	- บจก. สหชาติเศรษฐกิจ
	4. เมื่อมีการสังเกตเห็นสิ่งบอกเหตุข้างต้น ซึ่งอาจก่อให้เกิดความไม่มี เสถียรภาพของหน้าเหมืองได้ ให้หลีกเลี่ยงการปฏิบัติงานในบริเวณ ดังกล่าว แล้วดำเนินการวิเคราะห์เสถียรภาพของหน้าเหมืองโดย ละเอียด เพื่อประเมินว่าการทำงานภายในสภาพดังกล่าวมีความ ปลอดภัยหรือไม่ หากไม่มีความปลอดภัยให้ดำเนินการปรับปรุง ความลาดชันหน้าเหมืองใหม่ให้สามารถทำงานได้โดยปลอดภัย	- บริเวณพื้นที่โครงการ	- ตลอดอายุประทานบัตร	-	- บจก. สหชาติเศรษฐกิจ
	5. ให้กำชับพนักงานเจาะระเบิดให้คอยสังเกต และจดบันทึกลักษณะ หลุมเจาะระเบิดไว้ตรวจสอบทุกครั้ง หากพบว่าในพื้นที่ปฏิบัติการมี แนวโน้มหรือความเสี่ยงว่าจะมีโพรงขนาดใหญ่ เช่น มีเสียงดัง กังวานจากเนื้อหิน เป็นต้น ต้องมีการตรวจสอบทางธรณีฟิสิกส์ เช่น การวัดค่าความต้านทานไฟฟ้า (Resistivity Survey) เพื่อ พิสูจน์ความเป็นโพรง จากนั้นให้ดำเนินการกันเขตเป็นพื้นที่ อันตรายโดยทำสัญลักษณ์หรือแสดงเขตให้เห็นอย่างชัดเจน และ ห้ามบุคคลที่ไม่เกี่ยวข้องหรือเครื่องจักรที่มีน้ำหนักมากเข้าไปใน บริเวณดังกล่าว พร้อมทั้งทำการตรวจสอบความปลอดภัยโดย วิศวกรควบคุมที่รับผิดชอบการทำเหมืองของโครงการให้เรียบร้อย ก่อนดำเนินการทำเหมืองในบริเวณดังกล่าวต่อไป	- บริเวณพื้นที่โครงการ	- ตลอดอายุประทานบัตร	-	- บจก. สหชาติเศรษฐกิจ

ลงนาม.....

บริษัท สหชาติเศรษฐกิจ จำกัด



ลงนาม.....

บริษัท วี คอนซัลติ้ง เซอร์วิส จำกัด



วันที่ 26 กันยายน 2561

รับรองจำนวนหน้า 11 / 54

ตารางที่ 2 มาตรการป้องกันและแก้ไขผลกระทบสิ่งแวดล้อมในระยะดำเนินการทำเหมือง (ต่อ)

ผลกระทบสิ่งแวดล้อม	มาตรการป้องกันและแก้ไขผลกระทบสิ่งแวดล้อม	สถานที่ดำเนินการ	ระยะเวลาดำเนินการ	งบประมาณ	ผู้รับผิดชอบ
2. ทรัพยากรสิ่งแวดล้อมทางชีวภาพ					
2.1 ป่าไม้/สัตว์ป่า	1. ให้ทำเหมืองเฉพาะในเขตพื้นที่ที่ได้รับอนุญาตประทานบัตรที่กำหนดไว้ในแผนผังการทำเหมืองเท่านั้น โดยให้เปิดดำเนินการทำเหมืองตามแผนผังโครงการที่กำหนดไว้ในแต่ละช่วงเวลาอย่างเคร่งครัด	- พื้นที่โครงการ	- ตลอดอายุประทานบัตร	-	- บจก. สหชาติเศรษฐกิจ
	2. ควบคุมมิให้พนักงานหรือคนงานลักลอบตัดต้นไม้ ลำสัตว์ป่า รวมทั้งไข่และตัวอ่อนของสัตว์ป่าในขอบเขตพื้นที่โครงการ และพื้นที่ป่าไม้ในบริเวณใกล้เคียงอย่างเด็ดขาด	- พื้นที่ป่าไม้บริเวณใกล้เคียง	- ตลอดอายุประทานบัตร	-	- บจก. สหชาติเศรษฐกิจ
	3. ควบคุมและดูแลพนักงานของโครงการ ไม่ให้มีการจุดไฟเผาป่าไม้ หรือการกระทำใดๆ ที่อาจก่อให้เกิดไฟป่า เช่น การทิ้งกันบูหรี่ หรือการจุดไฟเพื่อประกอบอาหารรวมถึงดูแลให้พนักงานปฏิบัติตามอย่างเคร่งครัด	- พื้นที่ป่าไม้บริเวณใกล้เคียง	- ตลอดอายุประทานบัตร	-	- บจก. สหชาติเศรษฐกิจ
	4. จัดให้มีเจ้าหน้าที่เหมืองคอยตรวจตราบริเวณพื้นที่โครงการและใกล้เคียงและจัดให้มีรถบรรทุกน้ำเตรียมพร้อมในกรณีที่เกิดไฟป่า หากพบเห็นไฟป่าในพื้นที่ป่าไม้ให้ดำเนินการดับไฟในเบื้องต้นและรีบแจ้งหน่วยงานภาคสนามที่เกี่ยวข้องของฝ่ายป่าไม้ที่อยู่ใกล้เคียงโดยทันที	- พื้นที่ป่าไม้บริเวณใกล้เคียง	- ตลอดอายุประทานบัตร	-	- บจก. สหชาติเศรษฐกิจ
	5. คอยสอดส่องตรวจตราระมัดระวังมิให้มีการบุกรุกแผ้วถางป่าในพื้นที่ที่ไม่ได้รับอนุญาตและบริเวณติดต่อใกล้เคียง รวมทั้งประชาสัมพันธ์ให้ราษฎรเข้าใจถึงกฎหมายป่าไม้และบทลงโทษต่างๆ ที่เกี่ยวกับป่าไม้ และการล่าสัตว์ป่า รวมทั้งชนิดของสัตว์ป่าคุ้มครองที่สำรวจพบในพื้นที่	- พื้นที่ป่าไม้บริเวณใกล้เคียง	- ตลอดอายุประทานบัตร	-	- บจก. สหชาติเศรษฐกิจ
	6. ปฏิบัติตามกฎหมายว่าด้วยการป่าไม้ ตลอดจนกฎกระทรวง ข้อกำหนด ประกาศ ระเบียบข้อบังคับและเงื่อนไขอื่น ๆ ที่ออกตามกฎหมายดังกล่าวทั้งที่ใช้อยู่ในขณะนั้น และที่ได้ออกใช้ต่อไป	- พื้นที่ป่าไม้บริเวณใกล้เคียง	- ตลอดอายุประทานบัตร	-	- บจก. สหชาติเศรษฐกิจ

ลงนาม.....



บริษัท สหชาติเศรษฐกิจ จำกัด



ลงนาม.....



บริษัท วี คอนซัลติ้ง เซอร์วิส จำกัด

วันที่ 26 กันยายน 2561

รับรองจำนวนหน้า 12 / 54

ตารางที่ 2 มาตรการป้องกันและแก้ไขผลกระทบสิ่งแวดล้อมในระยะดำเนินการทำเหมือง (ต่อ)

ผลกระทบสิ่งแวดล้อม	มาตรการป้องกันและแก้ไขผลกระทบสิ่งแวดล้อม	สถานที่ดำเนินการ	ระยะเวลาดำเนินการ	งบประมาณ	ผู้รับผิดชอบ
2.1 ป่าไม้ / สัตว์ป่า (ต่อ)	7. หากพบการกระทำผิดกฎหมายว่าด้วยการป่าไม้ให้แจ้งหน่วยงานที่เกี่ยวข้องเพื่อดำเนินการตามอำนาจหน้าที่ต่อไป	- พื้นที่ป่าไม้บริเวณใกล้เคียง	- ตลอดอายุประทานบัตร	-	- บจก. สหชาติเศรษฐกิจ
2.2 นิเวศวิทยาทางน้ำ	- ให้ปฏิบัติเช่นเดียวกับมาตรการป้องกันผลกระทบด้านอุทกวิทยา และคุณภาพน้ำที่ได้เสนอไว้แล้วอย่างเคร่งครัด เพื่อป้องกันการชะล้างมูลดินทรายไม่ให้ไหลลงสู่แหล่งน้ำธรรมชาติที่อยู่ใกล้เคียง อันจะก่อให้เกิดปัญหาความขุ่นข้น ซึ่งไม่เหมาะสมสำหรับการเจริญเติบโตของสิ่งมีชีวิตที่อาศัยอยู่ในแหล่งน้ำ	- บริเวณพื้นที่โครงการ	- ตลอดอายุประทานบัตร	-	- บจก. สหชาติเศรษฐกิจ
3. คุณค่าการใช้ประโยชน์ของมนุษย์					
3.1 การเกษตรกรรม	1. ให้ปฏิบัติตามมาตรการป้องกันและแก้ไขผลกระทบในด้านต่างๆ ที่อาจก่อให้เกิดความเสียหายต่อพื้นที่เกษตรกรรม ได้แก่ มาตรการป้องกันและแก้ไขผลกระทบด้านคุณภาพอากาศ การใช้วัตถุระเบิด การคมนาคม อุทกวิทยาและคุณภาพน้ำ เป็นต้น อย่างเคร่งครัด	- บริเวณพื้นที่โครงการ	- ตลอดอายุประทานบัตร	-	- บจก. สหชาติเศรษฐกิจ
	2. ในกรณีที่เกิดความเสียหายแก่พื้นที่เกษตรกรรม จะต้องแจ้งให้เจ้าของพื้นที่รับทราบ เพื่อชดเชยความเสียหายที่เกิดขึ้น ถ้าหากไม่สามารถตกลงกันได้จะต้องแจ้งหน่วยงานราชการที่เกี่ยวข้องช่วยตรวจสอบกับคณะกรรมการมวลชนสัมพันธ์เพื่อไกล่เกลี่ยข้อพิพาทและให้มีการชดเชยค่าเสียหายโดยเร็ว	- บริเวณพื้นที่เกษตรกรรมที่อยู่ใกล้เคียงพื้นที่โครงการ	- ตลอดอายุประทานบัตร	ขึ้นอยู่กับความเสียหายที่เกิดขึ้น	- บจก. สหชาติเศรษฐกิจ
3.2 การคมนาคม	1. ให้อบรมพนักงานขับรถบรรทุกแร่ ให้ขับรถด้วยความระมัดระวัง มีมารยาทในการใช้รถใช้ถนน และปฏิบัติตามกฎหมายการจราจรอย่างเคร่งครัด และห้ามมีการใช้สารเสพติด เช่น ยาบ้า ถ้าหากมีการฝ่าฝืนจะต้องมีบทลงโทษอย่างเข้มงวด	- พนักงานของโครงการทุกคน	- ตลอดอายุประทานบัตร	-	- บจก. สหชาติเศรษฐกิจ

ลงนาม.....



บริษัท สหชาติเศรษฐกิจ จำกัด

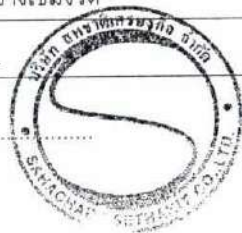

ลงนาม.....



บริษัท วี คอนซัลติ้ง เซอร์วิส จำกัด



วันที่ 26 กันยายน 2561

รับรองจำนวนหน้า 13 / 54

ตารางที่ 2 มาตรการป้องกันและแก้ไขผลกระทบสิ่งแวดล้อมในระยะดำเนินการทำเหมือง (ต่อ)

ผลกระทบสิ่งแวดล้อม	มาตรการป้องกันและแก้ไขผลกระทบสิ่งแวดล้อม	สถานที่ดำเนินการ	ระยะเวลาดำเนินการ	งบประมาณ	ผู้รับผิดชอบ
3.2 การคมนาคม (ต่อ)	2. ให้ตรวจเช็คสภาพรถยนต์ เช่น ระบบห้ามล้อ ระบบไฟฟ้า การทำงานของเครื่องยนต์ ระบบเกียร์ พร้อมทั้งตัวถังรถและอื่นๆ ให้อยู่ในสภาพที่ใช้งานได้ดีและปลอดภัยอยู่เสมอ	- รถบรรทุกแร่	- ตลอดอายุประทานบัตร	-	- บจก. สหชาติเศรษฐกิจ
	3. ให้ดูแลรักษาเส้นทางขนส่งแร่ช่วงจากพื้นที่โครงการถึงโรงแต่งแร่ ให้อยู่ในสภาพพร้อมใช้งานได้ดีอยู่เสมอ หากเกิดการชำรุดเสียหาย ทางโครงการต้องซ่อมแซมโดยปรับปรุงเส้นทางดังกล่าวทันที	- เส้นทางขนส่งแร่	- ตลอดอายุประทานบัตร	-	- บจก. สหชาติเศรษฐกิจ
	4. ให้กำหนดช่วงเวลาทำการขนส่งแร่ของโครงการเฉพาะในช่วงเวลา 08.00-20.00 น. ห้ามมีการขนส่งแร่ในช่วงเวลา กลางคืนโดยเด็ดขาด	- รถบรรทุกแร่	- ตลอดอายุประทานบัตร	-	- บจก. สหชาติเศรษฐกิจ
	5. ให้ควบคุมรถบรรทุกแร่ไม่ให้วิ่งติดต่อกันหลายคัน เพื่อความปลอดภัยของผู้ใช้เส้นทางร่วมกัน	- รถบรรทุกแร่	- ตลอดอายุประทานบัตร	-	- บจก. สหชาติเศรษฐกิจ
	6. กำหนดให้ใช้ความเร็วรถในการขนส่งแร่ไม่เกิน 30 กิโลเมตร/ ชั่วโมง โดยการติดตั้งป้ายเตือนไว้ริมเส้นทางให้เห็นอย่าง ชัดเจนบริเวณถนนลูกรังและช่วงที่ผ่านชุมชน และหลีกเลี่ยง การขนส่งแร่ในช่วงเช้าและเย็นที่มีนักเรียนไป-กลับโรงเรียน	- รถบรรทุกแร่	- ตลอดอายุประทานบัตร	-	- บจก. สหชาติเศรษฐกิจ
	7. ให้มีการปิดคลุมกระบะรถบรรทุกแร่ด้วยผ้าใบก่อนลำเลียงแร่ ออกสู่แหล่งรับซื้อภายนอกทุกคัน เพื่อลดการฟุ้งกระจายของ ฝุ่นละออง	- รถบรรทุกแร่	- ตลอดอายุประทานบัตร	-	- บจก. สหชาติเศรษฐกิจ
	8. ให้ควบคุมน้ำหนักของรถบรรทุกแร่ทุกคัน ไม่ให้มีการบรรทุก น้ำหนักเกินอัตราที่กฎหมายกำหนด เพื่อลดการชำรุดของถนน และป้องกันการเกิดอุบัติเหตุ	- รถบรรทุกแร่	- ตลอดอายุประทานบัตร	-	- บจก. สหชาติเศรษฐกิจ

ลงนาม.....

บริษัท สหชาติเศรษฐกิจ จำกัด



ลงนาม.....

บริษัท วี คอนซัลติ้ง เซอร์วิส จำกัด



วันที่ 26 กันยายน 2561

รับรองจำนวนหน้า 14 / 54

ตารางที่ 2 มาตรการป้องกันและแก้ไขผลกระทบสิ่งแวดล้อมในระยะดำเนินการทำเหมือง (ต่อ)

ผลกระทบสิ่งแวดล้อม	มาตรการป้องกันและแก้ไขผลกระทบสิ่งแวดล้อม	สถานที่ดำเนินการ	ระยะเวลาดำเนินการ	งบประมาณ	ผู้รับผิดชอบ
4. คุณค่าต่อคุณภาพชีวิต					
4.1 เศรษฐกิจและสังคม และการมีส่วนร่วมของประชาชน	1. กำหนดให้จ้างแรงงานในท้องถิ่นให้มากที่สุด และให้อัตราค่าแรงเป็นไปตามประกาศกระทรวงแรงงานกำหนด	- ชุมชนบริเวณใกล้เคียงโครงการ	- ตลอดอายุประทานบัตร	-	- บจก. สหชาติเศรษฐกิจ
	2. ให้มีการแต่งตั้งคณะกรรมการมวลชนสัมพันธ์ภายในระยะเวลา 3 เดือน นับตั้งแต่ได้รับใบอนุญาตประทานบัตร ประกอบด้วยเจ้าของโครงการ ผู้แทนภาครัฐจากหน่วยงานท้องถิ่นและผู้แทนภาคประชาชน จากชุมชน โรงเรียน วัด และเจ้าหน้าที่ สาธารณสุขในพื้นที่เข้าร่วมเป็นกรรมการทำหน้าที่บริหารจัดการ "กองทุนเผื่อระวังสุขภาพ" และ "กองทุนพัฒนาหมู่บ้านรอบพื้นที่เหมืองแร่" และเพื่อทำหน้าที่สร้างความสัมพันธ์อันดีต่อชุมชน ประชาสัมพันธ์โครงการตรวจสอบข้อร้องเรียน ประสานงานกับสื่อมวลชนท้องถิ่น ผู้นำชุมชน ราษฎรบริเวณโดยรอบพื้นที่โครงการ และติดตามตรวจสอบคุณภาพสิ่งแวดล้อม รวมทั้งให้เสนอรายงานการดำเนินการของคณะกรรมการมวลชนสัมพันธ์ต่อหน่วยงานที่เกี่ยวข้อง เพื่อให้หน่วยงานดังกล่าวได้รับทราบปีละ 1 ครั้ง โดยมีขั้นตอนรับเรื่องร้องเรียนดังรูปที่ 14	- ชุมชนบริเวณใกล้เคียง ได้แก่ บ้านเหมืองแร่ หมู่ที่ 2, บ้านเขาแม่แก่ หมู่ที่ 4 และบ้านสายฝน หมู่ที่ 14 ตำบลทุ่งทอง	- ตลอดอายุประทานบัตร	ตามแนวทางที่ กพร. กำหนด	- บจก. สหชาติเศรษฐกิจ
	3. ให้คณะกรรมการมวลชนสัมพันธ์ติดตามแผนงานด้านการประชาสัมพันธ์เพื่อเป็นการสร้างความเข้าใจและสร้างความสัมพันธ์ที่ดีระหว่างโครงการกับราษฎรที่อยู่ใกล้เคียง ประกอบด้วย - แผนงานการจัดการสิ่งแวดล้อม - แผนงานด้านประชาสัมพันธ์	- ชุมชนบริเวณใกล้เคียง ได้แก่ บ้านเหมืองแร่ หมู่ที่ 2, บ้านเขาแม่แก่ หมู่ที่ 4 และบ้านสายฝน หมู่ที่ 14 ตำบลทุ่งทอง	- ตลอดอายุประทานบัตร	ตามแนวทางที่ กพร. กำหนด	- บจก. สหชาติเศรษฐกิจ

ลงนาม.....

บริษัท สหชาติเศรษฐกิจ จำกัด



ลงนาม.....

บริษัท วี คอนซัลติ้ง เซอร์วิส จำกัด



วันที่ 26 กันยายน 2561

รับรองจำนวนหน้า 15 / 54

ตารางที่ 2 มาตรการป้องกันและแก้ไขผลกระทบสิ่งแวดล้อมในระยะดำเนินการทำเหมือง (ต่อ)

ผลกระทบสิ่งแวดล้อม	มาตรการป้องกันและแก้ไขผลกระทบสิ่งแวดล้อม	สถานที่ดำเนินการ	ระยะเวลาดำเนินการ	งบประมาณ	ผู้รับผิดชอบ
4.1 เศรษฐกิจและสังคม และการมีส่วนร่วมของประชาชน (ต่อ)	<ul style="list-style-type: none"> - แผนสร้างความรู้ความเข้าใจ - แผนปฏิบัติการด้านสิ่งแวดล้อม - แผนงานจัดการกองทุนเพื่อระงับสุขภาพ กองทุนพัฒนาหมู่บ้านรอบพื้นที่เหมืองแร่และกองทุนฟื้นฟูพื้นที่จากการทำเหมืองแร่ 	- ชุมชนบริเวณใกล้เคียง ได้แก่ บ้านเหมืองแร่ หมู่ที่ 2, บ้านเขาแม่แก่ หมู่ที่ 4 และบ้านสายฝน หมู่ที่ 14 ตำบลทุ่งทอง	- ตลอดอายุประทานบัตร	ตามแนวทางที่ กพร. กำหนด	- บจก. สหชาติเศรษฐกิจ
	<p>4. ให้จัดตั้งกองทุนพัฒนาหมู่บ้านรอบพื้นที่เหมืองแร่</p> <p>ผู้ถือประทานบัตรจะต้องจัดตั้ง "กองทุนพัฒนาหมู่บ้านรอบพื้นที่เหมืองแร่" ตามประกาศกรมอุตสาหกรรมพื้นฐานและการเหมืองแร่ เรื่องแนวทางบริหารจัดการกองทุนพัฒนาหมู่บ้านรอบพื้นที่เหมืองแร่ พ.ศ. 2559 เพื่อเป็นงบประมาณในการดำเนินกิจกรรมพัฒนาคุณภาพชีวิตของประชาชนในชุมชนโดยรอบพื้นที่ประทานบัตร</p> <p>วัตถุประสงค์เพื่อเป็นค่าใช้จ่ายในการดำเนินกิจกรรมเกี่ยวกับการพัฒนาหมู่บ้านรอบพื้นที่ประทานบัตร และพื้นที่ที่เกี่ยวข้องกับประทานบัตร โดยมีคณะกรรมการมวชนสัมพันธ์เป็นผู้กำกับดูแลในการใช้จ่ายงบประมาณในแต่ละปี ทั้งนี้ การบริหารกองทุนและการจัดการเงินกองทุนให้เป็นไปตามแนวทางที่กรมอุตสาหกรรมพื้นฐานและการเหมืองแร่กำหนด</p>	- ชุมชนบริเวณใกล้เคียง ได้แก่ บ้านเหมืองแร่ หมู่ที่ 2, บ้านเขาแม่แก่ หมู่ที่ 4 และบ้านสายฝน หมู่ที่ 14 ตำบลทุ่งทอง	- ตลอดอายุประทานบัตร	ตามแนวทางที่ กพร. กำหนด	- บจก. สหชาติเศรษฐกิจ

ลงนาม.....



บริษัท สหชาติเศรษฐกิจ จำกัด

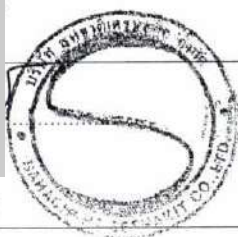

ลงนาม.....



บริษัท วี คอนซัลตติ้ง เซอร์วิส จำกัด



วันที่ 26 กันยายน 2561

รับรองจำนวนหน้า 16 / 54

ตารางที่ 2 มาตรการป้องกันและแก้ไขผลกระทบสิ่งแวดล้อมในระยะดำเนินการทำเหมือง (ต่อ)

ผลกระทบสิ่งแวดล้อม	มาตรการป้องกันและแก้ไขผลกระทบสิ่งแวดล้อม	สถานที่ดำเนินการ	ระยะเวลาดำเนินการ	งบประมาณ	ผู้รับผิดชอบ
	5. ดำเนินการตามแผนมวลชนสัมพันธ์อย่างต่อเนื่องและสม่ำเสมอ เพื่อสร้างความสัมพันธ์อันดีกับชุมชน โดยการสนับสนุนเงินงบประมาณช่วยเหลือกิจกรรมของชุมชน การเข้าร่วมกิจกรรมต่างๆ เช่น การบริจาควัสดุอุปกรณ์ การส่งเสริมด้านการกีฬา การทำนุบำรุงศาสนา การให้ทุนการศึกษาแก่เด็กนักเรียน และปรับปรุงซ่อมแซมเส้นทางคมนาคมภายในชุมชน เป็นต้น	- ชุมชนบริเวณใกล้เคียง ได้แก่ บ้านเหมืองแร่ หมู่ที่ 2, บ้านเขาแม่แก่ หมู่ที่ 4 และบ้านสายฝน หมู่ที่ 14 ตำบลทุ่งทอง	- ตลอดอายุประทานบัตร	ตามแนวทางที่ กพร. กำหนด	- บจก. สหชาติเศรษฐกิจ
	6. การตรวจสอบและแก้ไขปัญหาข้อร้องเรียน เมื่อคณะกรรมการมวลชนสัมพันธ์ได้รับการร้องเรียนจากประชาชนแล้วต้องดำเนินการตรวจสอบข้อเท็จจริงตามขั้นตอนที่แสดงไว้ในรูปที่ 14 และแจ้งเจ้าหน้าที่ของหน่วยงานราชการที่เกี่ยวข้องร่วมตรวจสอบด้วย การแก้ไขปัญหาต้องมีความเป็นธรรมกับทุกฝ่ายและต้องแล้วเสร็จภายใน 30 วัน นับตั้งแต่ได้รับเรื่องร้องเรียน	- ชุมชนบริเวณใกล้เคียง ได้แก่ บ้านเหมืองแร่ หมู่ที่ 2, บ้านเขาแม่แก่ หมู่ที่ 4 และบ้านสายฝน หมู่ที่ 14 ตำบลทุ่งทอง	- ตลอดอายุประทานบัตร	ตามแนวทางที่ กพร. กำหนด	- บจก. สหชาติเศรษฐกิจ
	7. กรณีการทำเหมืองของโครงการก่อให้เกิดความเสียหายแก่ประชาชนให้ผู้ประกอบการรับผิดชอบชดเชยค่าความเสียหายอย่างยุติธรรมและรวดเร็ว	- ชุมชนบริเวณใกล้เคียง ได้แก่ บ้านเหมืองแร่ หมู่ที่ 2, บ้านเขาแม่แก่ หมู่ที่ 4 และบ้านสายฝน หมู่ที่ 14 ตำบลทุ่งทอง	- ตลอดอายุประทานบัตร	ตามแนวทางที่ กพร. กำหนด	- บจก. สหชาติเศรษฐกิจ

ลงนาม.....

บริษัท สหชาติเศรษฐกิจ จำกัด



ลงนาม.....

บริษัท วี คอนซัลติ้ง เซอร์วิส จำกัด



วันที่ 26 กันยายน 2561

รับรองจำนวนหน้า 17 / 54

ตารางที่ 2 มาตรการป้องกันและแก้ไขผลกระทบสิ่งแวดล้อมในระยะดำเนินการทำเหมือง (ต่อ)

ผลกระทบสิ่งแวดล้อม	มาตรการป้องกันและแก้ไขผลกระทบสิ่งแวดล้อม	สถานที่ดำเนินการ	ระยะเวลาดำเนินการ	งบประมาณ	ผู้รับผิดชอบ
4.1 เศรษฐกิจและสังคม และการมีส่วนร่วมของประชาชน (ต่อ)	8. ให้ประชาสัมพันธ์ข้อมูลเกี่ยวกับการดำเนินงานของโครงการและมาตรการป้องกันและแก้ไขผลกระทบสิ่งแวดล้อมที่ผ่านความเห็นชอบจากสำนักงานนโยบายและแผนทรัพยากรธรรมชาติและสิ่งแวดล้อม โดยการติดประกาศไว้ในสถานที่ที่ประชาชนสามารถเข้าถึงได้ง่าย ได้แก่ ที่ทำการผู้ใหญ่บ้าน ศาลาประชาคมหมู่บ้าน ศาลาอเนกประสงค์ และหน่วยงานสาธารณสุขในพื้นที่ ให้ประชาชนในชุมชนใกล้เคียงและหน่วยงานสาธารณสุขในพื้นที่รับทราบอย่างทั่วถึงพร้อมทั้งรับฟังความคิดเห็น เพื่อปรับปรุงแก้ไขให้สอดคล้องกับความต้องการของชุมชนต่อไป	- ชุมชนบริเวณใกล้เคียง ได้แก่ บ้านเหมืองแร่ หมู่ที่ 2, บ้านเขาแม่แก่ หมู่ที่ 4 และบ้านสายฝน หมู่ที่ 14 ตำบลทุ่งทอง	- ตลอดอายุประทานบัตร	ตามแนวทางที่ กพร. กำหนด	- บจก. สหชาติเศรษฐกิจ
4.2 ความรับผิดชอบต่อสังคม	1. จัดให้มีตัวแทนของโครงการเข้าปรึกษาหารือกับชุมชน เกี่ยวกับการพัฒนาชุมชนร่วมกันอย่างเป็นขั้นเป็นตอน รวมถึงการสนับสนุนกิจกรรมของชุมชนเพื่อสร้างความสัมพันธ์ที่ดีกับประชาชนในชุมชนใกล้เคียง	- ชุมชนบริเวณใกล้เคียง โครงการ	- ตลอดอายุประทานบัตร	-	- บจก. สหชาติเศรษฐกิจ
	2. ให้สนับสนุนด้านการศึกษาและการกีฬาแก่นักเรียนโรงเรียนที่อยู่ในใกล้เคียงพื้นที่โครงการ	- ชุมชนบริเวณใกล้เคียง โครงการ	- ตลอดอายุประทานบัตร	อยู่ในงบดำเนินการ	- บจก. สหชาติเศรษฐกิจ
	3. ให้ช่วยกิจกรรมสาธารณประโยชน์ ได้แก่ การบริจาคเงินเพื่อนำมาปรับปรุงทางหรือใช้ประโยชน์ในกิจการสาธารณะ ตลอดจนการบริจาคเงินหรือสิ่งของช่วยกิจการสาธารณประโยชน์ต่อชุมชนข้างเคียงตามสมควร	- ชุมชนบริเวณใกล้เคียง โครงการ	- ตลอดอายุประทานบัตร	อยู่ในงบดำเนินการ	- บจก. สหชาติเศรษฐกิจ

ลงนาม.....

บริษัท สหชาติเศรษฐกิจ จำกัด

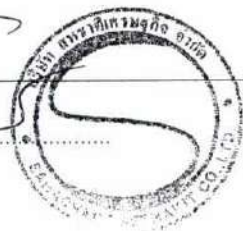

ลงนาม.....

บริษัท วี คอนซัลตัง เซอร์วิส จำกัด



วันที่ 26 กันยายน 2561

รับรองจำนวนหน้า 18 / 54

ตารางที่ 2 มาตรการป้องกันและแก้ไขผลกระทบสิ่งแวดล้อมในระยะดำเนินการทำเหมือง (ต่อ)

ผลกระทบสิ่งแวดล้อม	มาตรการป้องกันและแก้ไขผลกระทบสิ่งแวดล้อม	สถานที่ดำเนินการ	ระยะเวลาดำเนินการ	งบประมาณ	ผู้รับผิดชอบ
4.2 ความรับผิดชอบต่อสังคม (ต่อ)	4. ให้พิจารณาจ้างแรงงานในท้องถิ่นเป็นหลัก	- ชุมชนบริเวณใกล้เคียงโครงการ	- ตลอดอายุประทานบัตร	ไม่ต่ำกว่าอัตราค่าแรงขั้นต่ำ	- บจก. สหชาติเศรษฐกิจ
	5. ให้ดำเนินการชดเชยหรือช่วยเหลือโดยทันที ในกรณีที่กิจกรรมต่างๆ ของโครงการก่อให้เกิดความเดือดร้อนแก่ประชาชน	- ชุมชนบริเวณใกล้เคียงโครงการ	- ตลอดอายุประทานบัตร	อยู่ในงบดำเนินการ	- บจก. สหชาติเศรษฐกิจ
	6. ให้เข้าร่วมโครงการมาตรฐานความรับผิดชอบต่อสังคมของผู้ประกอบการอุตสาหกรรมแร่ (CSR-DPIM) ตามระเบียบของกรมอุตสาหกรรมพื้นฐานและการเหมืองแร่	- ชุมชนบริเวณใกล้เคียงโครงการ	- ตลอดอายุประทานบัตร	อยู่ในงบดำเนินการ	- บจก. สหชาติเศรษฐกิจ
4.3 สาธารณสุข	1. ปฏิบัติตามมาตรการป้องกันและแก้ไขผลกระทบสิ่งแวดล้อมด้านคุณภาพอากาศ เสี่ยง แรงสั่นสะเทือนและหินปลิว และมาตรการด้านการคมนาคมอย่างเคร่งครัด	- พนักงานของโครงการ	- ตลอดอายุประทานบัตร	-	- บจก. สหชาติเศรษฐกิจ
	2. ให้จัดตั้งกองทุนเผื่อระงับสุขภาพ ผู้ถือประทานบัตรจะต้องจัดตั้ง "กองทุนเผื่อระงับภาวะสุขภาพ" ตามประกาศกรมอุตสาหกรรมพื้นฐานและการเหมืองแร่ เรื่องแนวทางการบริหารจัดการกองทุนเผื่อระงับสุขภาพสำหรับโครงการเหมืองแร่ พ.ศ. 2559 เพื่อใช้ในกิจกรรมการเผื่อระงับภาวะสุขภาพของชุมชน วัตถุประสงค์เพื่อเป็นค่าใช้จ่ายสำหรับการดำเนินกิจกรรมการเผื่อระงับสุขภาพอนามัยหรือการตรวจสุขภาพของประชาชน รวมทั้งสนับสนุนกิจกรรมที่เกี่ยวข้องกับสาธารณสุขของชุมชน โดยมีคณะกรรมการมวลชนสัมพันธ์เป็นผู้กำกับดูแลในการใช้จ่ายงบประมาณในแต่ละปี ทั้งนี้ การบริหารจัดการกองทุนและการจัดการเงินกองทุนให้เป็นไปตามแนวทางที่กรมอุตสาหกรรมพื้นฐานและการเหมืองแร่กำหนด	- ชุมชนบริเวณใกล้เคียง ได้แก่ บ้านเหมืองแร่ หมู่ที่ 2, บ้านเขาแม่แก่ หมู่ที่ 4 และบ้านสายฝน หมู่ที่ 14 ตำบลทุ่งทอง	- ตลอดอายุประทานบัตร	ตามแนวทางที่ กพร. กำหนด	- บจก. สหชาติเศรษฐกิจ

ลงนาม.....

บริษัท สหชาติเศรษฐกิจ จำกัด

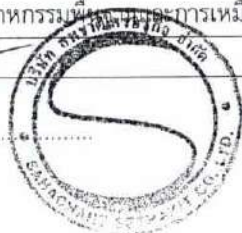

ลงนาม.....

บริษัท วี คอนซัลติง เซอร์วิส จำกัด



วันที่ 26 กันยายน 2561

รับรองจำนวนหน้า 19 / 54

ตารางที่ 2 มาตรการป้องกันและแก้ไขผลกระทบสิ่งแวดล้อมในระยะดำเนินการทำเหมือง (ต่อ)

ผลกระทบสิ่งแวดล้อม	มาตรการป้องกันและแก้ไขผลกระทบสิ่งแวดล้อม	สถานที่ดำเนินการ	ระยะเวลาดำเนินการ	งบประมาณ	ผู้รับผิดชอบ
4.3 สาธารณสุข (ต่อ)	3. ให้เผยแพร่ข้อมูลผลการติดตามตรวจสอบผลกระทบสิ่งแวดล้อมต่อโรงพยาบาลส่งเสริมสุขภาพตำบลบ้านเหมืองแร่ พร้อมทั้งติดตั้งป้ายแสดงผลการตรวจวัดคุณภาพสิ่งแวดล้อมไว้บริเวณศาลาประชาคมหมู่บ้าน ให้สามารถมองเห็นได้อย่างชัดเจนปีละ 2 ครั้ง	- โรงพยาบาลส่งเสริมสุขภาพตำบลบ้านเหมืองแร่ - ชุมชนใกล้เคียง	- ตลอดอายุประทานบัตร	-	- บจก. สหชาติเศรษฐกิจ
	4. ให้ปฏิบัติตามแผนมวลชนสัมพันธ์อย่างต่อเนื่อง เพื่อรับฟังความคิดเห็นข้อเสนอแนะ หรือความต้องการของประชาชนในด้านต่างๆ เพื่อลดความตึงเครียด หรือความขัดแย้งจากการได้รับผลกระทบสิ่งแวดล้อมจากการทำเหมืองและกิจกรรมที่เกี่ยวข้องของโครงการ	- บริเวณชุมชนใกล้เคียง	- ตลอดอายุประทานบัตร	-	- บจก. สหชาติเศรษฐกิจ
4.4 อาชีวอนามัยและความปลอดภัย	1. ให้มีการตรวจสอบสุขภาพของพนักงานก่อนเข้าทำงาน ได้แก่ การตรวจโรคทั่วไป และการตรวจตามความเสี่ยงเฉพาะด้าน ได้แก่ สมรรถภาพปอด และสมรรถภาพการได้ยิน เพื่อเป็นการตรวจคัดกรองโรคเบื้องต้น และเป็นข้อมูลพื้นฐานสำหรับเปรียบเทียบกับผลตรวจสุขภาพประจำปีตลอดระยะเวลาที่มีการดำเนินโครงการ	- พนักงานของโครงการทุกคน	- ก่อนเข้าทำงานกับโครงการ	-	- บจก. สหชาติเศรษฐกิจ
	2. ให้มีการฝึกอบรมเกี่ยวกับข้อบังคับและคู่มือว่าด้วยความปลอดภัยในการทำงาน ให้กับพนักงานใหม่หรือพนักงานที่มีการเปลี่ยนหน้าที่การทำงาน เพื่อให้พนักงานสามารถปฏิบัติหน้าที่ได้อย่างถูกต้องและปลอดภัย ตลอดจนแจ้งให้ทราบถึงข้อมูลเกี่ยวกับอันตรายและวิธีป้องกันอันตรายที่อาจเกิดขึ้นจากการทำงานให้ทราบก่อนปฏิบัติงาน ตลอดจนให้อบรมพนักงานถึงวิธีการทำงานของเครื่องจักรกลแต่ละชนิดและอุปกรณ์แต่ละประเภทหรือเมื่อมีการเปลี่ยนแปลงเครื่องจักรใหม่ให้มั่นใจว่าพนักงานสามารถทำงานได้อย่างปลอดภัย	- พนักงานของโครงการทุกคน	- ก่อนเปิดดำเนินการและตลอดอายุประทานบัตร	-	- บจก. สหชาติเศรษฐกิจ

ลงนาม.....

บริษัท สหชาติเศรษฐกิจ จำกัด



ลงนาม.....

บริษัท วี คอนซัลติ้ง เซอร์วิส จำกัด



วันที่ 26 กันยายน 2561

รับรองจำนวนหน้า 20 / 54

ตารางที่ 2 มาตรการป้องกันและแก้ไขผลกระทบสิ่งแวดล้อมในระยะดำเนินการทำเหมือง (ต่อ)

ผลกระทบสิ่งแวดล้อม	มาตรการป้องกันและแก้ไขผลกระทบสิ่งแวดล้อม	สถานที่ดำเนินการ	ระยะเวลาดำเนินการ	งบประมาณ	ผู้รับผิดชอบ
4.4 อาชีวอนามัย และความปลอดภัย (ต่อ)	3. ให้จัดทำป้ายมาตรการ/นโยบายด้านความปลอดภัยและนโยบายด้านสิ่งแวดล้อม ตลอดจนป้ายเตือนต่างๆ เช่น เสียงดัง ฝุ่นละออง เป็นต้น เพื่อให้พนักงานได้มองเห็นชัดเจนก่อนที่จะเข้าไปบริเวณพื้นที่เหมืองแร่ และพื้นที่เสี่ยงของโครงการ และใช้เป็นแนวทางในการปฏิบัติของพนักงานก่อนเข้าพื้นที่ดังกล่าว โดยพนักงานต้องมีการสวมอุปกรณ์ป้องกันอันตรายตลอดระยะเวลาการทำงานในบริเวณพื้นที่ดังกล่าว	- พนักงานของโครงการทุกคน	- ตลอดอายุประทานบัตร	-	- บจก. สหชาติเศรษฐกิจ
	4. ให้จัดหาอุปกรณ์ป้องกันอันตรายส่วนบุคคลที่ได้มาตรฐานตามประกาศกรมสวัสดิการและคุ้มครองแรงงานกำหนด โดยให้เหมาะสมกับชนิดหรือประเภทของงานที่พนักงานปฏิบัติ	- พนักงานของโครงการทุกคน	- ตลอดอายุประทานบัตร	-	- บจก. สหชาติเศรษฐกิจ
	5. ให้กำหนดเป็นระเบียบปฏิบัติให้พนักงานของโครงการทุกคนต้องสวมใส่อุปกรณ์ป้องกันอันตรายส่วนบุคคลอย่างครบถ้วน และถูกต้องตามป้ายเตือนทุกครั้งก่อนเข้าเขตการทำเหมืองหรือพื้นที่เสี่ยงอันตราย และมีการจัดอบรมเกี่ยวกับวิธีการใช้และการบำรุงรักษาอุปกรณ์ป้องกันอันตราย อย่างถูกวิธี ตลอดจนการบำรุงรักษาอุปกรณ์ป้องกันอันตรายส่วนบุคคลตลอดระยะเวลาการใช้งาน	- พนักงานของโครงการทุกคน	- ตลอดอายุประทานบัตร	-	- บจก. สหชาติเศรษฐกิจ
	6. ให้มีการตรวจวัดและวิเคราะห์สภาวะการทำงานเกี่ยวกับระดับเสียงและระดับความเข้มข้นของฝุ่นละอองภายในบริเวณดำเนินโครงการ	- พนักงานของโครงการทุกคน	- ตลอดอายุประทานบัตร	-	- บจก. สหชาติเศรษฐกิจ

ลงนาม.....



บริษัท สหชาติเศรษฐกิจ จำกัด



ลงนาม.....



บริษัท วี คอนซัลติ้ง เซอร์วิส จำกัด



วันที่ 26 กันยายน 2561

รับรองจำนวนหน้า 21 / 54

ตารางที่ 2 มาตรการป้องกันและแก้ไขผลกระทบสิ่งแวดล้อมในระยะดำเนินการทำเหมือง (ต่อ)

ผลกระทบสิ่งแวดล้อม	มาตรการป้องกันและแก้ไขผลกระทบสิ่งแวดล้อม	สถานที่ดำเนินการ	ระยะเวลาดำเนินการ	งบประมาณ	ผู้รับผิดชอบ
4.4 อาชีวอนามัยและความปลอดภัย (ต่อ)	7. ให้ลดระยะเวลาที่ต้องทำงานอยู่กับเสียงดังให้น้อยลง โดยให้สับเปลี่ยนหน้าที่ของพนักงานเพื่อไม่ให้ทำงานในแหล่งที่มีระดับเสียงเกิน 85 เดซิเบล (เอ) ติดต่อกันเป็นระยะเวลา 8 ชั่วโมง ตามกฎกระทรวงของกระทรวงแรงงาน เรื่อง กำหนดมาตรฐานในการบริหาร และการจัดการด้านความปลอดภัย อาชีวอนามัย และสภาพแวดล้อมในการทำงานเกี่ยวกับความร้อน แสงสว่าง และเสียง พ.ศ. 2549 เพื่อลดอัตราเสี่ยงต่ออันตรายจากเสียงดังต่อพนักงาน	- พนักงานของโครงการทุกคน	- ตลอดอายุประทานบัตร	-	- บจก. สหชาติเศรษฐกิจ
	8. ให้ดูแลรักษาเครื่องจักรและอุปกรณ์ต่างๆ ให้อยู่ในสภาพที่สมบูรณ์พร้อมใช้งานได้ดี	- พนักงานโครงการทุกคน	- ตลอดอายุประทานบัตร	-	- บจก. สหชาติเศรษฐกิจ
	9. ให้มีปัจจัยในการปฐมพยาบาลเบื้องต้น เพื่อช่วยเหลือคนงานได้ทันทั่วทั้งที่ เมื่อมีอุบัติเหตุเกิดขึ้น และมีรถสำหรับนำผู้ป่วยส่งโรงพยาบาลได้ทันทั่วทั้งที่	- พนักงานโครงการทุกคน	- ตลอดอายุประทานบัตร	-	- บจก. สหชาติเศรษฐกิจ
	10. ให้จัดหาผ้าชุบน้ำใช้ ที่พักอาศัย และส้วมที่ถูกสุขลักษณะแก่คนงาน	- พื้นที่โครงการ	- ตลอดอายุประทานบัตร	-	- บจก. สหชาติเศรษฐกิจ
	11. ให้มีหัวหน้างาน หรือผู้ที่ควบคุมการดำเนินงานแต่ละส่วนที่ผ่านการฝึกอบรมกับสถาบันส่งเสริมความปลอดภัย อาชีวอนามัย และสภาพแวดล้อมในการทำงาน หรือหน่วยงานที่กรมสวัสดิการและคุ้มครองแรงงานกำหนดหรือยอมรับ หรือเจ้าหน้าที่ความปลอดภัยในการทำงานวิชาชีพ (จป.วิชาชีพ) เป็นผู้ควบคุมการดำเนินงานเป็นประจำ เพื่อความปลอดภัยและป้องกันอุบัติเหตุสำหรับการทำเหมือง และมีบันทึกผลการตรวจไว้เป็นหลักฐาน เพื่อแสดงแก่พนักงานเจ้าหน้าที่	- พื้นที่โครงการ	- ตลอดอายุประทานบัตร	-	- บจก. สหชาติเศรษฐกิจ

ลงนาม.....

บริษัท สหชาติเศรษฐกิจ จำกัด



ลงนาม.....

บริษัท วี คอนซัลติ้ง เซอร์วิส จำกัด



วันที่ 26 กันยายน 2561

รับรองจำนวนหน้า 22 / 54

ตารางที่ 2 มาตรการป้องกันและแก้ไขผลกระทบสิ่งแวดล้อมในระยะดำเนินการทำเหมือง (ต่อ)

ผลกระทบสิ่งแวดล้อม	มาตรการป้องกันและแก้ไขผลกระทบสิ่งแวดล้อม	สถานที่ดำเนินการ	ระยะเวลาดำเนินการ	งบประมาณ	ผู้รับผิดชอบ
4.4 อาชีวอนามัยและความปลอดภัย (ต่อ)	12. ปฏิบัติตามพระราชบัญญัติความปลอดภัย อาชีวอนามัย และสภาพแวดล้อมในการทำงาน พ.ศ. 2554 ตามกฎกระทรวงกำหนดมาตรฐานในการบริหาร จัดการ และดำเนินการด้านความปลอดภัย อาชีวอนามัย และสภาพแวดล้อมในการทำงานเกี่ยวกับความร้อน แสงสว่าง และเสียง พ.ศ. 2559 พระราชบัญญัติประกันสังคม พ.ศ. 2533 พระราชบัญญัติเงินทดแทน พ.ศ. 2537 และพระราชบัญญัติคุ้มครองแรงงาน พ.ศ. 2541 อย่างเคร่งครัด	- พื้นที่โครงการ	- ตลอดอายุประทานบัตร	-	- บจก. สหชาติเศรษฐกิจ
	13. ให้มีโครงการอนุรักษ์การไถ่คืน โดยกำหนดนโยบายการอนุรักษ์การไถ่คืน การเฝ้าระวังเสียงดัง การเฝ้าระวังการไถ่คืน และกำหนดหน้าที่ของผู้ที่เกี่ยวข้องในการดำเนินโครงการอนุรักษ์การไถ่คืน ตามประกาศกรมสวัสดิการคุ้มครองแรงงาน เรื่องหลักเกณฑ์และวิธีการจัดทำโครงการอนุรักษ์การไถ่คืนในสถานประกอบกิจการ พ.ศ. 2553	- พื้นที่โครงการ	- ตลอดอายุประทานบัตร	-	- บจก. สหชาติเศรษฐกิจ
4.5 ประวัติศาสตร์โบราณคดี และโบราณสถาน	- กำชับเจ้าหน้าที่ผู้ปฏิบัติงานบริเวณหน้าเหมืองให้หมั่นสังเกต หากพบโบราณวัตถุอย่างหนึ่งอย่างใดที่ฝังอยู่ใต้ดินหรือในชั้นแร่ จะต้องหยุดดำเนินการทำเหมือง และรีบแจ้งต่อสำนักศิลปากรที่ 4 ลพบุรี เพื่อตรวจสอบก่อนที่จะดำเนินการทำเหมืองต่อไป	- บริเวณพื้นที่โครงการ	- ตลอดอายุประทานบัตร	-	- บจก. สหชาติเศรษฐกิจ
4.6 ทัศนียภาพ	- ดำเนินการฟื้นฟูสภาพพื้นที่ที่ผ่านการทำเหมืองตามแผนการฟื้นฟูที่กำหนดไว้อย่างเคร่งครัด เพื่อปรับปรุงสภาพภูมิทัศน์ให้สอดคล้องกับพื้นที่ข้างเคียง และสามารถใช้ประโยชน์พื้นที่ในด้านอื่นๆ ที่เหมาะสม ดังนี้	- บริเวณพื้นที่โครงการ	- ตลอดอายุประทานบัตร	ตามแผนการฟื้นฟูพื้นที่ผ่านการทำเหมืองแร่	- บจก. สหชาติเศรษฐกิจ

ลงนาม.....

บริษัท สหชาติเศรษฐกิจ จำกัด



ลงนาม.....



บริษัท วี คอนซัลติ้ง เซอร์วิส จำกัด



วันที่ 26 กันยายน 2561

รับรองจำนวนหน้า 23 / 54

ตารางที่ 2 มาตรการป้องกันและแก้ไขผลกระทบสิ่งแวดล้อมในระยะดำเนินการทำเหมือง (ต่อ)

ผลกระทบสิ่งแวดล้อม	มาตรการป้องกันและแก้ไขผลกระทบสิ่งแวดล้อม	สถานที่ดำเนินการ	ระยะเวลาดำเนินการ	งบประมาณ	ผู้รับผิดชอบ
4.6 ทศนียภาพ (ต่อ)	<p>1. แผนการฟื้นฟูช่วงที่ 1 (ปีที่ 1-3) กำหนดให้การฟื้นฟูสภาพพื้นที่ในช่วงนี้ ให้เริ่มดำเนินการโดยการปลูกพืชคลุมดินและไม้ยืนต้น บริเวณพื้นที่แนวกันเขตไม่ทำเหมืองระยะ 10 และ 50 เมตร จากทางสาธารณะ</p> <p>2. แผนการฟื้นฟูช่วงที่ 2 (ปีที่ 4-6) กำหนดให้ดำเนินการฟื้นฟูสภาพพื้นที่ในช่วงนี้ ให้เริ่มปลูกพืชคลุมดินและไม้ยืนต้น บริเวณพื้นที่ถมกลับบ่อเหมืองที่ 1 และ 2 เนื้อที่รวมประมาณ 102 ไร่ และบริเวณพื้นที่ทิ้งดินเนื้อที่ประมาณ 62.59 ไร่ และดูแลบำรุงรักษาต้นไม้ที่ปลูกไว้ที่ผ่านมา เนื้อที่ประมาณ 215 ไร่</p> <p>3. แผนการฟื้นฟูช่วงที่ 3 (ปีที่ 7-27) กำหนดให้การฟื้นฟูสภาพพื้นที่ในช่วงนี้ โดยรักษาสภาพหน้าเหมืองให้ปลอดภัย และการดูแลบำรุงรักษาพืชคลุมดินและต้นไม้ที่ปลูกไว้แล้วในการฟื้นฟูสภาพพื้นที่ช่วงที่ผ่านมา เนื้อที่ประมาณ 379.59 ไร่</p> <p>4. แผนการฟื้นฟูช่วงที่ 4 (ปีที่ 28-30) กำหนดให้การฟื้นฟูสภาพพื้นที่ในช่วงนี้ โดยการปลูกพืชคลุมดินและไม้ยืนต้นบริเวณพื้นที่ถมกลับในพื้นที่บ่อเหมืองที่ 3 รวมเป็นเนื้อที่ทั้งหมดประมาณ 41 ไร่ รวมทั้งบริเวณโดยรอบบ่อเหมือง และส่วนพื้นที่อื่นๆ เช่น โรงแต่งแร่ อู่ซ่อมรถ และพื้นที่ที่ไม่เกี่ยวข้องกับการทำเหมือง เนื้อที่ประมาณ 112.40 ไร่ โดยรักษาสภาพหน้าเหมืองให้ปลอดภัย ดูแลบำรุงรักษาพืชคลุมดิน และต้นไม้ที่ปลูกไว้ในช่วงนี้ และในช่วงที่ผ่านมา เนื้อที่ทั้งหมดประมาณ 532.99 ไร่</p>	- บริเวณพื้นที่โครงการ	- ตลอดอายุประทานบัตร	ตามแผนการฟื้นฟูพื้นที่ผ่านการทำเหมืองแล้ว	- บจก. สหชาติเศรษฐกิจ
ลงนาม.....		ลงนาม.....		วันที่ 26 กันยายน 2561	รับรองจำนวนหน้า 24 / 54
	บริษัท สหชาติเศรษฐกิจ จำกัด		บริษัท วี คอนซลตง เซอร์วิส จำกัด		

ตารางที่ 3 มาตรการติดตามตรวจสอบผลกระทบสิ่งแวดล้อม

คุณภาพสิ่งแวดล้อม	วิธีการติดตามตรวจสอบ	สถานที่ดำเนินการ	ระยะเวลาและความถี่ในการตรวจวัด	งบประมาณ	ผู้รับผิดชอบ
1. คุณภาพอากาศ	- ใช้เครื่องมือ High Volume Air Sampler ตรวจวัดปริมาณฝุ่นละอองแขวนลอยทั้งหมดในบรรยากาศ (TSP) และปริมาณฝุ่นละอองขนาดเล็กกว่า 10 ไมครอน (PM-10) เฉลี่ยในคาบ 24 ชั่วโมง เป็นระยะเวลา 3 วันต่อเนื่อง	- จำนวน 4 สถานี ได้แก่ (รูปที่ 15) 1.บ้านเหมืองใหม่ 2.โรงเรียนสหชาติเศรษฐกิจวิทยา 3.วัดหนองนมวัวสามัคคีธรรม 4.บ้านสายฝน (ด้านทิศเหนือ)	- กำหนดให้ทำการตรวจวัดปีละ 2 ครั้ง ในช่วงเดือนกุมภาพันธ์ และเดือนสิงหาคม	- 45,000 บาท/ครั้ง	- บจก. สหชาติเศรษฐกิจ
2. ระดับเสียง	- ใช้เครื่องมือวัดระดับเสียง (Sound Level Meter) ตรวจวัดระดับเสียงเฉลี่ยในคาบ 24 ชั่วโมง (Leq 24 hrs.) และระดับเสียงสูงสุด (Lmax) เป็นระยะเวลา 3 วันต่อเนื่อง	- จำนวน 4 สถานี ได้แก่ (รูปที่ 15) 1.บ้านเหมืองใหม่ 2.โรงเรียนสหชาติเศรษฐกิจวิทยา 3.วัดหนองนมวัวสามัคคีธรรม 4.บ้านสายฝน (ด้านทิศเหนือ)	- กำหนดให้ทำการตรวจวัดปีละ 2 ครั้ง ในช่วงเดือนกุมภาพันธ์ และเดือนสิงหาคม	- 22,500 บาท/ครั้ง	- บจก. สหชาติเศรษฐกิจ
3. แรงสั่นสะเทือน	- ใช้เครื่องมือวัดแรงสั่นสะเทือน (Vibration Meter) ทำการตรวจวัดค่าความเร็วอนุภาค (Particle Velocity) ค่าความถี่ (Frequency) ค่าการขจัด (Displacement) และแรงอัดอากาศ (Air Pressure) จากการระเบิดหินบริเวณหน้าเหมืองโครงการ	- จำนวน 2 สถานี ได้แก่ (รูปที่ 15) 1.บริเวณบ้านเหมืองใหม่ ด้านทิศ ตะวันตก ระยะประมาณ 200 เมตร 2.บ้านหนองนมวัว ด้านทิศ ตะวันออก ระยะประมาณ 800 เมตร	- กำหนดให้ทำการตรวจวัดปีละ 2 ครั้ง ในช่วงเดือนกุมภาพันธ์ และเดือนสิงหาคม	- 14,000 บาท/ครั้ง	- บจก. สหชาติเศรษฐกิจ

<p>ลงนาม.....</p> <p>บริษัท สหชาติเศรษฐกิจ จำกัด</p>	<p>ลงนาม.....</p> <p>บริษัท วี คอนซัลติ้ง เซอร์วิส จำกัด</p>	<p>วันที่ 26 กันยายน 2561</p> <p>รับรองจำนวนหน้า 25 / 54</p>
--	--	--

ตารางที่ 3 มาตรการติดตามตรวจสอบผลกระทบสิ่งแวดล้อม (ต่อ)

คุณภาพสิ่งแวดล้อม	วิธีการติดตามตรวจสอบ	สถานที่ดำเนินการ	ระยะเวลาและความถี่ในการตรวจวัด	งบประมาณ	ผู้รับผิดชอบ
4. คุณภาพน้ำ	- เก็บตัวอย่างน้ำผิวดิน และน้ำใต้ดิน เพื่อนำไปวิเคราะห์ดัชนีคุณภาพน้ำ ได้แก่ ความเป็นกรด-ด่าง (pH) ความขุ่น ปริมาณตะกอนแขวนลอยทั้งหมด ปริมาณตะกอนละลายทั้งหมด ความกระด้าง ชัลเฟต เหล็ก ตะกั่ว แคดเมียม และสารหนู	- จำนวน 6 สถานี ได้แก่ (รูปที่ 15) 1. คลองเทียน (ก่อนผ่านโครงการ) 2. คลองเทียน (หลังผ่านโครงการ) 3. คลองอุดม 4. น้ำขุมเหมืองในโครงการ 5. น้ำบาดาลบ้านเหมืองใหม่ 6. น้ำบาดาลบ้านหนองนมวัว	- กำหนดให้ทำการตรวจวัด ปีละ 2 ครั้ง ในช่วงเดือนกุมภาพันธ์ และเดือนสิงหาคม	- 14,000 บาท/ครั้ง	- บจก. สหชาติเศรษฐกิจ
5. คุณค่าต่อคุณภาพชีวิต	- สำรวจการเปลี่ยนแปลงสภาพเศรษฐกิจและสังคม ความคิดเห็นด้านสิ่งแวดล้อมและความคิดเห็นต่อโครงการ และวิเคราะห์การเปลี่ยนแปลงด้านเศรษฐกิจสังคม และสิ่งแวดล้อม ความวิตกกังวล ผลกระทบสิ่งแวดล้อม และข้อเสนอแนะต่อโครงการ - สถิติอุบัติเหตุจากโครงการต่อชุมชนหรือประชาชน บริเวณใกล้เคียงโครงการ สาเหตุและการป้องกัน - สถิติข้อเรียกร้อง สาเหตุและการป้องกันแก้ไข	- ชุมชนที่อยู่บริเวณใกล้เคียงในรัศมี 3 กิโลเมตร และผู้นำชุมชน รวมทั้งชุมชนที่อยู่ริมเส้นทาง และพื้นที่อ่อนไหว ได้แก่ - บ้านเหมืองแร่ หมู่ที่ 2 - บ้านเขาแม่แก่ หมู่ที่ 4 - บ้านสายฝน หมู่ที่ 14 - รพ.สต.บ้านเหมืองแร่ และรพ.สต.บ้านหนองคู - โรงเรียนสหชาติเศรษฐกิจวิทยา และโรงเรียนประชาอุปถัมภ์ - วัดสหชาติประชาธรรม และวัดทุ่งทองวนาราม (วัดหนองนมวัว)	- ทำการสำรวจ ปีละ 1 ครั้ง จนสิ้นอายุประทานบัตร	- 30,000 บาท/ครั้ง	- บจก. สหชาติเศรษฐกิจ

ลงนาม.....



บริษัท สหชาติเศรษฐกิจ จำกัด

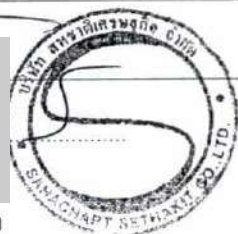

ลงนาม.....



บริษัท วี คอนซัลตัง เซอร์วิส จำกัด



วันที่ 26 กันยายน 2561

รับรองจำนวนหน้า 26 / 54

ตารางที่ 3 มาตรการติดตามตรวจสอบผลกระทบสิ่งแวดล้อม (ต่อ)

คุณภาพสิ่งแวดล้อม	วิธีการติดตามตรวจสอบ	สถานที่ดำเนินการ	ระยะเวลาและความถี่ในการตรวจวัด	งบประมาณ	ผู้รับผิดชอบ
6. อาชีวอนามัยและความปลอดภัย	- ตรวจสอบสุขภาพพนักงานก่อนเข้าทำงานกับโครงการ เพื่อเป็นการตรวจคัดกรองโรคเบื้องต้น ได้แก่ สุขภาพทั่วไป การมองเห็น สมรรถภาพปอด การเอกซเรย์ปอด และสมรรถภาพการได้ยิน และเป็นข้อมูลพื้นฐานสำหรับเปรียบเทียบระหว่างการดำเนินโครงการต่อไป	- พนักงานของโครงการทุกคน	- ก่อนเข้าทำงานกับโครงการ	- 2,000 บาท/คน	- บจก. สหชาติเศรษฐกิจ
	- การตรวจสอบสุขภาพประจำปีของพนักงานของโครงการ ได้แก่ สุขภาพทั่วไป การมองเห็น สมรรถภาพปอด การเอกซเรย์ปอด และสมรรถภาพการได้ยิน ซึ่งก่อนทำการทดสอบสมรรถภาพการได้ยินจะต้องให้พนักงานงดสัมผัสเสียงดัง อย่างน้อย 14 ชั่วโมง รวมทั้งจัดทำบันทึกสถิติการเกิดอุบัติเหตุ สาเหตุ และสรุปรายงานเป็นประจำทุกปี ตลอดระยะเวลาดำเนินโครงการ	- พนักงานของโครงการทุกคน	- ปีละ 1 ครั้ง ในช่วงเดือนสิงหาคม	- 30,000 บาท/ครั้ง	- บจก. สหชาติเศรษฐกิจ
	- ให้ตรวจวัดปริมาณฝุ่นละอองขนาดเล็ก (Respirable Dust) ที่ตัวบุคคลของพนักงานในขณะปฏิบัติงานบริเวณหน้าเหมือง ตามมาตรฐานวิธีการตรวจวัด PARTICULATES NOT OTHERWISE REGULATED, RESPIRABLE of NIOSH 600 : NIOSH : National Institute of Occupational Safety and Health, OSHA : Occupational Safety and Health Administration, ACGIH: American Conference of Government Industrial Hygienists	- พนักงานของโครงการทุกคน	- กำหนดให้ทำการตรวจวัด ปีละ 2 ครั้ง ในช่วงเดือนกุมภาพันธ์ และเดือนสิงหาคม	- 10,000 บาท/ครั้ง	- บจก. สหชาติเศรษฐกิจ

ลงนาม.....

บริษัท สหชาติเศรษฐกิจ จำกัด



ลงนาม.....

บริษัท วี คอนซัลติ้ง เซอร์วิส จำกัด



วันที่ 26 กันยายน 2561

รับรองจำนวนหน้า 27 / 54

ตารางที่ 3 มาตรการติดตามตรวจสอบผลกระทบสิ่งแวดล้อม (ต่อ)

คุณภาพสิ่งแวดล้อม	วิธีการติดตามตรวจสอบ	สถานที่ดำเนินการ	ระยะเวลาและความถี่ในการตรวจวัด	งบประมาณ	ผู้รับผิดชอบ
6. อาชีวอนามัยและความปลอดภัย (ต่อ)	- ให้ตรวจวัดระดับเสียงและวิเคราะห์สภาวะการทำงานที่เกี่ยวข้องกับเสียงด้วยเครื่องวัดปริมาณเสียงสะสม (Noise Dosimeter) ในขณะที่ปฏิบัติงานของพนักงานบริเวณหน้าเหมือง	- พนักงานของโครงการทุกคน	- กำหนดให้ทำการตรวจวัด ปีละ 2 ครั้ง ในช่วงเดือนกุมภาพันธ์ และเดือนสิงหาคม	10,000 บาทต่อครั้ง	- บจก. สหชาติเศรษฐกิจ
7. ทัศนียภาพ	- ให้รายงานผลการดำเนินงานปลูกไม้ยืนต้นตามแผนฟื้นฟูพื้นที่เพื่อลดผลกระทบด้านทัศนียภาพ ดังนี้ 1. แผนการฟื้นฟูช่วงที่ 1 (ปีที่ 1-3) กำหนดให้การฟื้นฟูสภาพพื้นที่ในช่วงนี้ ให้เริ่มดำเนินการโดยการปลูกพืชคลุมดินและไม้ยืนต้น บริเวณพื้นที่แนวกันเขตไม่ทำเหมืองระยะ 10 และ 50 เมตรจากทางสาธารณะ 2. แผนการฟื้นฟูช่วงที่ 2 (ปีที่ 4-6) กำหนดให้ดำเนินการฟื้นฟูสภาพพื้นที่ในช่วงนี้ ให้เริ่มปลูกพืชคลุมดินและไม้ยืนต้น บริเวณพื้นที่ถมกลับบ่อเหมืองที่ 1 และ 2 เนื้อที่รวมประมาณ 102 ไร่ และบริเวณพื้นที่ทิ้งดินเนื้อที่ประมาณ 62.59 ไร่ และดูแลบำรุงรักษาต้นไม้ที่ปลูกไว้ที่ผ่านมา เนื้อที่ประมาณ 215 ไร่	- พื้นที่โครงการ	- รายงานผลการดำเนินงานปีละ 1 ครั้ง ในช่วงเดือนสิงหาคม ตลอดอายุประทานบัตร	ตามแผนการฟื้นฟูพื้นที่ผ่านการทำเหมืองแร่	- บจก. สหชาติเศรษฐกิจ

ลงนาม.....



บริษัท สหชาติเศรษฐกิจ จำกัด

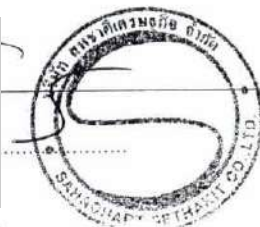

ลงนาม.....



บริษัท วี คอนซัลติ้ง เซอร์วิส จำกัด



วันที่ 26 กันยายน 2561

รับรองจำนวนหน้า 28 / 54

ตารางที่ 3 มาตรการติดตามตรวจสอบผลกระทบสิ่งแวดล้อม (ต่อ)

คุณภาพสิ่งแวดล้อม	วิธีการติดตามตรวจสอบ	สถานที่ดำเนินการ	ระยะเวลาและความถี่ในการตรวจวัด	งบประมาณ	ผู้รับผิดชอบ
7. ทศนียภาพ (ต่อ)	<p>3. แผนการฟื้นฟูช่วงที่ 3 (ปีที่ 7-27) กำหนดให้การฟื้นฟูสภาพพื้นที่ในช่วงนี้ โดยรักษาสภาพหน้าเหมืองให้ปลอดภัย และการดูแลบำรุงรักษาพืชคลุมดินและต้นไม้ที่ปลูกไว้แล้วในการฟื้นฟูสภาพพื้นที่ช่วงที่ผ่านมา เนื้อที่ประมาณ 379.59 ไร่</p> <p>4. แผนการฟื้นฟูช่วงที่ 4 (ปีที่ 28-30) กำหนดให้การฟื้นฟูสภาพพื้นที่ในช่วงนี้ โดยการปลูกพืชคลุมดินและไม้ยืนต้นบริเวณพื้นที่ถมกลับในพื้นที่บ่อเหมืองที่ 3 รวมเป็นเนื้อที่ทั้งหมดประมาณ 41 ไร่ รวมทั้งบริเวณโดยรอบบ่อเหมือง และส่วนพื้นที่อื่นๆ เช่น โรงแต่งแร่ อู่ซ่อมรถ และพื้นที่ที่ไม่เกี่ยวข้องกับการทำเหมือง เนื้อที่ประมาณ 112.40 ไร่ โดยรักษาสภาพหน้าเหมืองให้ปลอดภัย ดูแลบำรุงรักษาพืชคลุมดิน และต้นไม้ที่ปลูกไว้ในช่วงนี้ และในช่วงที่ผ่านมา เนื้อที่ทั้งหมดประมาณ 532.99 ไร่</p>	- พื้นที่โครงการ	- รายงานผลการดำเนินงานปีละ 1 ครั้ง ในช่วงเดือนสิงหาคม ตลอดอายุประทานบัตร	ตามแผนการฟื้นฟูพื้นที่ผ่านการทำเหมืองแร่	- บจก. สหชาติเศรษฐกิจ

หมายเหตุ : - ให้รายงานผลการตรวจวัดคุณภาพสิ่งแวดล้อมเสนอต่อสำนักงานนโยบายและแผนทรัพยากรธรรมชาติและสิ่งแวดล้อม กรมอุตสาหกรรมพื้นฐานและการเหมืองแร่ และโรงพยาบาลส่งเสริมสุขภาพตำบลบ้านเหมืองแร่ ทั่วทุกครั้งที่มีการตรวจวัดจะต้องมีกิจกรรมการทำเหมือง และจัดบันทึกสภาพแวดล้อมบริเวณพื้นที่ทำการตรวจวัดและบริเวณใกล้เคียงโดยรอบ

ลงนาม.....  บริษัท สหชาติเศรษฐกิจ จำกัด		ลงนาม.....  บริษัท วี คอนซัลติ้ง เซอร์วิส จำกัด		วันที่ 26 กันยายน 2561 รับรองจำนวนหน้า 29 / 54
--	---	--	---	---

คณะกรรมการมวลชนสัมพันธ์

ฝ่ายผู้ประกอบการเหมืองแร่

- บริษัท สหชาติเศรษฐกิจ จำกัด
- เจ้าหน้าที่ประชาสัมพันธ์
- เจ้าหน้าที่สิ่งแวดล้อม
- เจ้าหน้าที่บุคคล

ฝ่ายเจ้าหน้าที่ราชการในท้องถิ่น

- นายกองค์การบริหารส่วนตำบลทุ่งทอง หรือตัวแทน
- ผอ. โรงเรียนสหชาติเศรษฐกิจวิทยา หรือตัวแทน
- ผอ. โรงเรียนประชาอุปถัมภ์ หรือตัวแทน
- ผอ.รพ.สต.บ้านเหมืองแร่ หรือตัวแทน
- สาธารณสุขอำเภอหนองบัว หรือตัวแทน
- พัฒนาการชุมชนอำเภอหนองบัวหรือตัวแทน
- เกษตรอำเภอหนองบัว หรือตัวแทน

ฝ่ายชุมชน

- ผู้ใหญ่บ้าน หรือตัวแทนชาวบ้าน บ้านเหมืองแร่ หมู่ที่ 2
- ผู้ใหญ่บ้าน หรือตัวแทนชาวบ้าน บ้านเขาแม่แก่ หมู่ที่ 4
- ผู้ใหญ่บ้าน หรือตัวแทนชาวบ้าน บ้านสายฝน หมู่ที่ 14

อำนาจหน้าที่

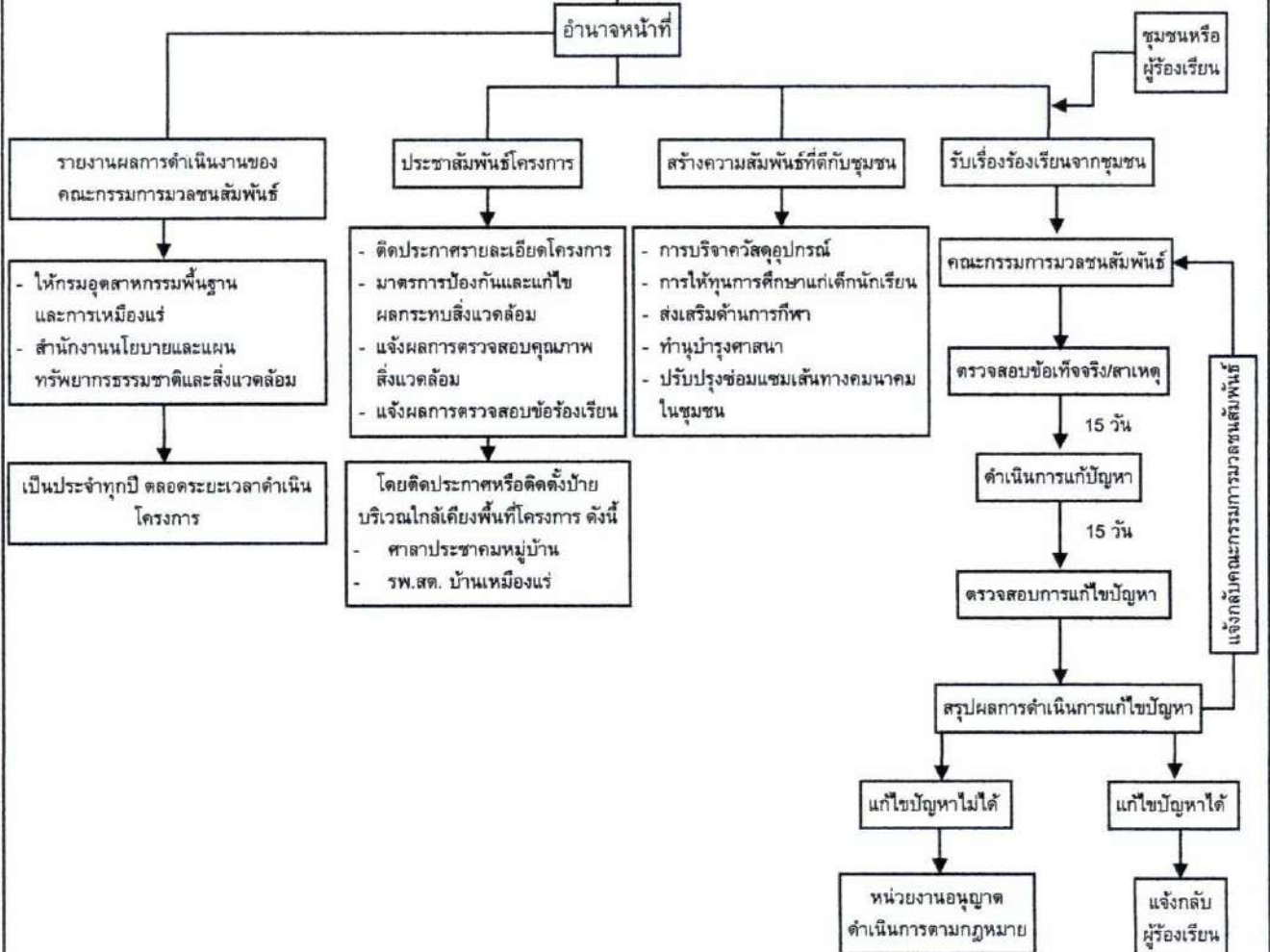

รูปที่ 14 แผนผังแสดงขั้นตอนการพิจารณาข้อร้องเรียนและหาแนวทางแก้ไข



.....
(นางสาววิภาดา บุญชัย)
บริษัท สหชาติเศรษฐกิจ จำกัด

.....
นางสาว วิภาดา บุญชัย
บริษัท วิ คอนซัลติ้ง เซอร์วิส จำกัด
We Consult and Solve Your Problem

วันที่ 26 กันยายน 2561
รับรองจำนวนหน้า 43 / 54

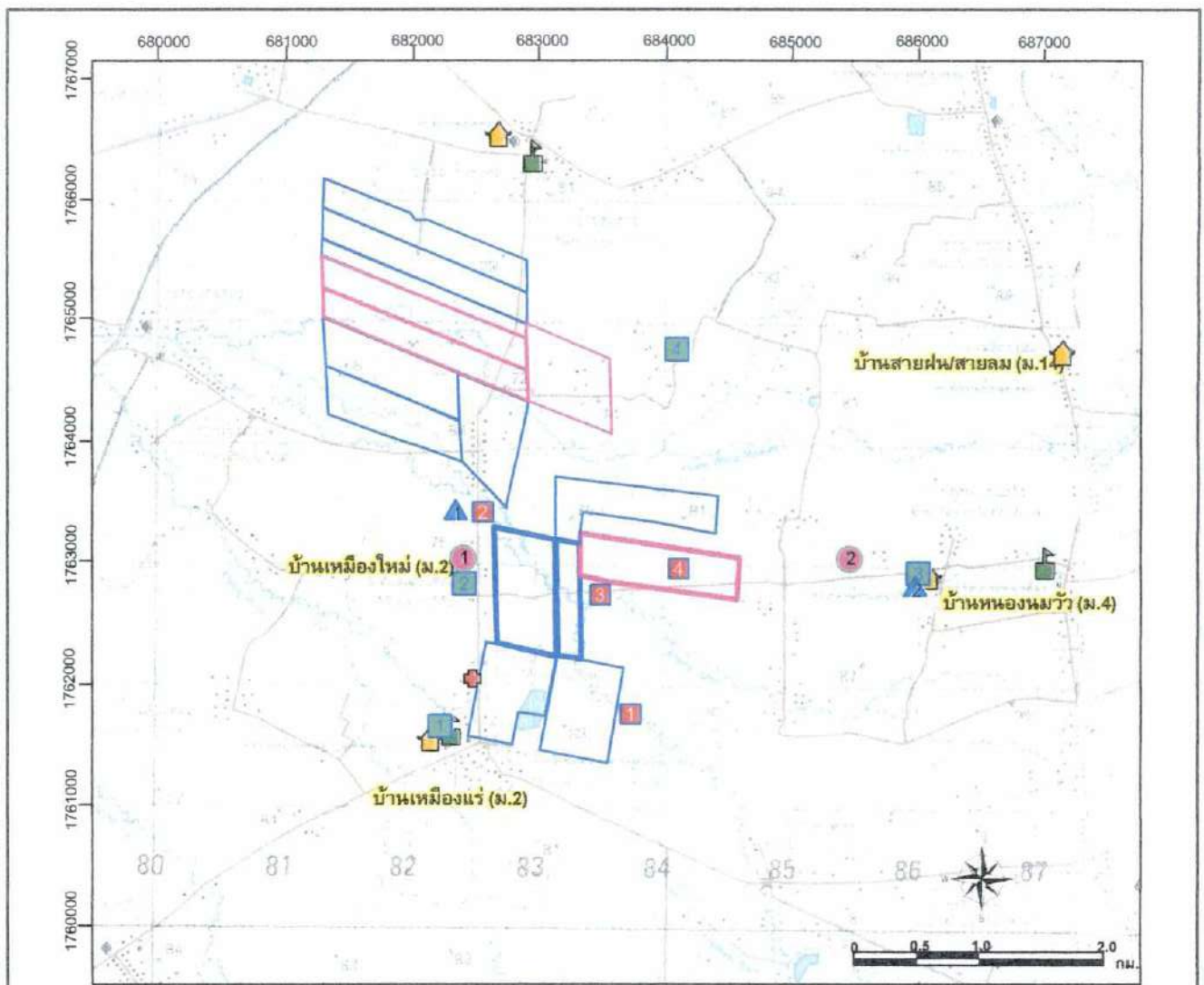

ที่มา : แผนที่ภูมิประเทศ มาตรฐาน 1:50,000 ลำดับชุด L7018 ระวาง 5140 IV (กรมแผนที่ทหาร, 2540)

สัญลักษณ์ :



คำขอประทานบัตรที่ 9/2559
ร่วมโครงการทำเหมืองเดียวกันกับ
ประทานบัตรที่ 29596/15929
และประทานบัตรที่ 29536/15091



คำขอประทานบัตร



ประทานบัตร



วัด



โรงเรียน



โรงพยาบาลส่งเสริมสุขภาพตำบล

จุดติดตามตรวจสอบอากาศและเสียง



ร.สหชาติเศรษฐกิจ



บ้านเมืองใหม่



วัดหนองนมวัวสามัคคีธรรม



บ้านสายฝน (ด้านทิศเหนือ)

จุดติดตามตรวจสอบน้ำผิวดิน



คลองเทียนก่อนไหลผ่านพื้นที่โครงการ



คลองเทียนหลังไหลผ่านพื้นที่โครงการ



คลองอุดม



น้ำขุมเหมืองในโครงการ

จุดติดตามตรวจสอบแรงสั่นสะเทือน



บ้านเมืองใหม่



บ้านหนองนมวัว

จุดติดตามตรวจสอบน้ำใต้ดิน



น้ำบาดาลบ้านเมืองใหม่



น้ำบาดาลบ้านหนองนมวัว

รูปที่ 15 แสดงจุดติดตามตรวจสอบคุณภาพสิ่งแวดล้อมของโครงการ



ลงนาม

บริษัท สหชาติเศรษฐกิจ จำกัด

ลงนาม

บริษัท 7 คอนซัลตัง เซอร์วิส จำกัด

วันที่ 26 กันยายน 2561

รับรองจำนวนหน้า 44 / 54

เอกสารแนบ 2

สำเนาประธานบัตร



ประทานบัตร

เพื่อการทำเหมืองประเภทที่ ๒

ประทานบัตรเลขที่ ๑๖๘๐๑ / ๑๖๔๒๘

ออกให้แก่ บริษัท สหชาติเสริมธุรกิจ จำกัด อายุ ปี สัญชาติ ไทย

หมายเลขบัตรประจำตัวประชาชน/ ทะเบียนนิติบุคคลเลขที่ ๐๑๐๕๕๐๑๐๑๑๖๐

บ้านเลขที่/สำนักงานเลขที่ ๒๕ อาคาร ๔ เอ - ต.ระยอง/ซอย พหลโยธิน ๓ (ซอยลือชา)

พหลโยธิน หมู่ที่ ตำบล/แขวง สามแสนใน

เขต พญาไท จังหวัด กรุงเทพมหานคร

ทำเหมืองแร่ประเภทที่ ๒ ชนิดแร่ ยิปซัมและแอนไฮไดรต์

ณ ตำบล ห้วยทอง อำเภอ หนองบัว จังหวัด นครสวรรค์

มีอายุ ๓๐ ปี นับแต่วันที่ ๒๑ เดือน สิงหาคม พ.ศ. ๒๕๖๓ ถึงวันที่ ๒๐ เดือน สิงหาคม พ.ศ. ๒๕๙๓

จำนวนเนื้อที่ ๒๕๕ ไร่ ๒ งาน ๖๕ ตารางวา ตามแผนที่แนบท้ายประทานบัตรฉบับนี้

โดยมีเงื่อนไขสาระสำคัญที่กำหนดไว้ตามลำดับ ดังต่อไปนี้

- | | |
|---|----------------------|
| (๑) แผนที่แนบท้ายประทานบัตร | แสดงไว้ในลำดับที่ ๒ |
| (๒) เงื่อนไขการอนุญาตประทานบัตร | แสดงไว้ในลำดับที่ ๓ |
| (๓) แผนผังโครงการทำเหมือง | แสดงไว้ในลำดับที่ ๔ |
| (๔) มาตรการป้องกันและแก้ไขผลกระทบสิ่งแวดล้อม | แสดงไว้ในลำดับที่ ๕ |
| (๕) บันทึกข้อตกลงการจ่ายผลประโยชน์พิเศษแก่รัฐ | แสดงไว้ในลำดับที่ ๖ |
| (๖) บันทึกการต่ออายุประทานบัตร | แสดงไว้ในลำดับที่ ๗ |
| (๗) บันทึกการโอนประทานบัตร | แสดงไว้ในลำดับที่ ๘ |
| (๘) บันทึกการสวมสิทธิ | แสดงไว้ในลำดับที่ ๙ |
| (๙) บันทึกการเปลี่ยนชื่อหรือสถานภาพ | แสดงไว้ในลำดับที่ ๑๐ |
| (๑๐) บันทึกการเปลี่ยนแปลง กรณีขอเพิ่มเติมชนิดของแร่ที่จะทำเหมือง
วิธีการทำเหมือง แผนผังโครงการทำเหมือง เงื่อนไขเพิ่มเติม และ
ประเภทของการทำเหมือง | แสดงไว้ในลำดับที่ ๑๑ |
| (๑๑) บันทึกการรับช่วงการทำเหมือง | แสดงไว้ในลำดับที่ ๑๒ |
| (๑๒) บันทึกการเปลี่ยนแปลงการคืนพื้นที่บางส่วน | แสดงไว้ในลำดับที่ ๑๓ |
| (๑๓) แผนงานที่แสดงการเปลี่ยนแปลงเขตการคืนพื้นที่บางส่วน | แสดงไว้ในลำดับที่ ๑๔ |

ออกให้ ณ วันที่ ๒๑ เดือน สิงหาคม พ.ศ. ๒๕๖๓

อธิบดีกรมอุตสาหกรรมพื้นฐานและการเหมืองแร่



แผนที่แนบท้ายประทานบัตรที่.....๑๖๕๐๑...../.....๑๖๕๒๔.....

คำขอที่.....๕/๒๕๕๕.....

ลำดับชุด L 7018 ระยะเวลาที่ 514

อ. 683400 เมตร

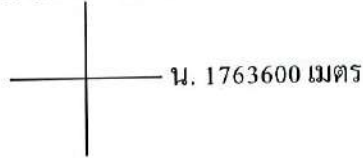

GN.

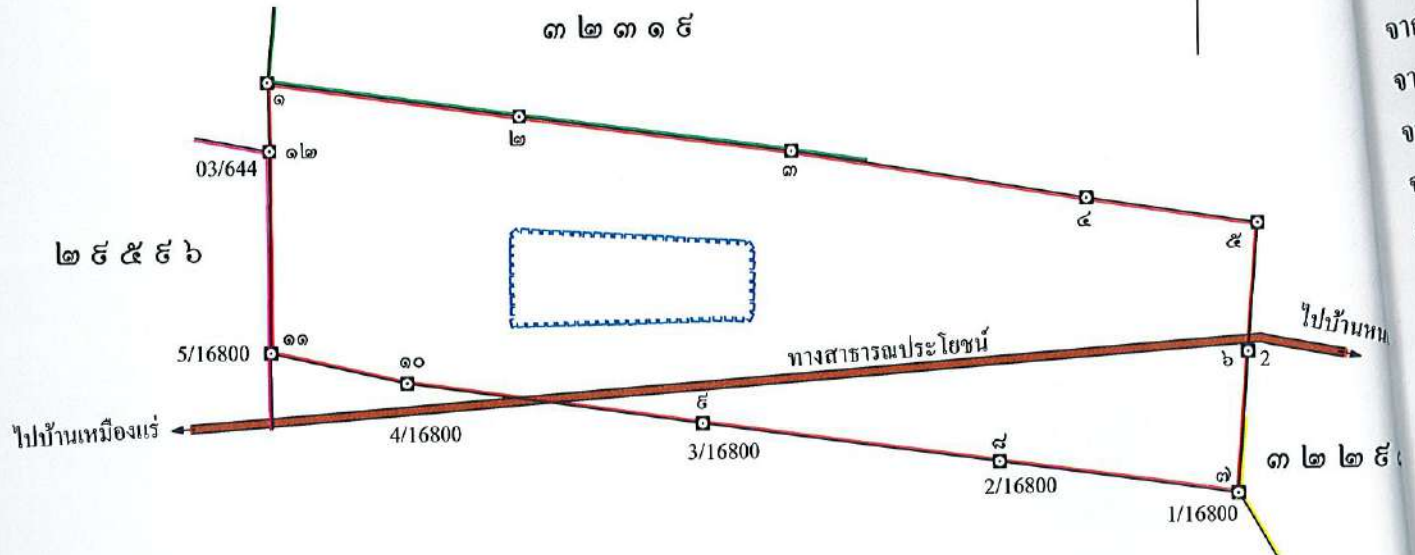

เนื้อที่.....๒๕๕๕.....ไร่.....๒.....งาน.....๖๕.....ตารางวา

มาตราส่วน.....๑:๑๐,๐๐๐.....

จากมุมหมายเลข.....๑.....ถึงมุมหมายเลข.....๒.....ทิศ.....๕๘.....องศา.....๑๕.....ลิปดา ระยะ.....๓๓๗.๗๔๕.....เมตร

จากมุมหมายเลข.....๒.....ถึงมุมหมายเลข.....๓.....ทิศ.....๕๗.....องศา.....๕๗.....ลิปดา ระยะ.....๓๖๕.๔๘๖.....เมตร

จากมุมหมายเลข.....๓.....ถึงมุมหมายเลข.....๔.....ทิศ.....๕๕.....องศา.....๔๗.....ลิปดา ระยะ.....๓๕๖.๓๒๗.....เมตร

จากมุมหมายเลข.....๔.....ถึงมุมหมายเลข.....๕.....ทิศ.....๕๘.....องศา.....๕๓.....ลิปดา ระยะ.....๒๒๕.๗๑๕.....เมตร

จากมุมหมายเลข.....๕.....ถึงมุมหมายเลข.....๖.....ทิศ.....๑๘๔.....องศา.....๓๒.....ลิปดา ระยะ.....๑๗๕.๔๘๗.....เมตร

8 ระวังที่ 514

၈၅၂

[illegible]

ลายมือชื่อ.....	ผู้เขียน
(.....)	
ลายมือชื่อ.....	ผู้ทาน
(.....)	
ลายมือชื่อ.....	ผู้ตรวจ
(.....)	



ประทานบัตร

ประทานบัตรที่ ๕๕๕๖/๑๕๕๕๕๕
 ประทานบัตรฉบับนี้ออกให้แก่ นพิต สหชาติเกรวกริก จำกัด อายุ ปี สัญชาติ ไทย
 อยู่บ้านเลขที่ ๕๕ ตรอก/ซอย พหลโยธิน ๓ (สีลม)
 ถนน พหลโยธิน หมู่ที่ ตำบล/แขวง อำเภอสีม
 อำเภอ/เขต พหลโยธิน จังหวัด กรุงเทพมหานคร
 เพื่อใช้ทำเหมือง (บนบก/ในทะเล) นพิต
 ณ ตำบล สีลม อำเภอ นพิต จังหวัด นครราชสีมา
 มีอายุ ๑๐ ปี นับแต่วันที่ ๒๓ เดือน ธันวาคม พ.ศ. ๒๕๕๓
 และสิ้นสุดในวันที่ ๒๓ เดือน ธันวาคม พ.ศ. ๒๕๖๓
 เป็นเนื้อที่ ๑๕๐ ไร่ ๓ งาน ๑๕ ตารางวา

ภายในเขตที่กำหนดตามแผนที่แนบท้ายประทานบัตร โดยมีรายละเอียดที่กำหนดไว้ตามลำดับดัง ต่อไปนี้

- | | |
|--|---------------------|
| (1) แผนที่แนบท้ายประทานบัตร | แสดงไว้ในลำดับที่ 1 |
| (2) เงื่อนไขการอนุญาตประทานบัตร | แสดงไว้ในลำดับที่ 2 |
| (3) แผนผังโครงการทำเหมือง | แสดงไว้ในลำดับที่ 3 |
| (4) มาตรการป้องกันและแก้ไขผลกระทบสิ่งแวดล้อม | แสดงไว้ในลำดับที่ 4 |
| (5) การชำระค่าธรรมเนียมเพื่อใช้เนื้อที่
ในการทำเหมืองประจำปี | แสดงไว้ในลำดับที่ 5 |
| (6) การเพิ่มเติมชนิดของแร่ที่จะทำเหมือง
การเปลี่ยนแปลงวิธีการทำเหมือง
แผนผังโครงการทำเหมืองและเงื่อนไข | แสดงไว้ในลำดับที่ 6 |
| (7) บันทึกการต่ออายุประทานบัตร | แสดงไว้ในลำดับที่ 7 |
| (8) บันทึกการโอนประทานบัตร | แสดงไว้ในลำดับที่ 8 |
| (9) บันทึกการหยุดการทำเหมือง | แสดงไว้ในลำดับที่ 9 |

ออกให้ ณ วันที่ ๒๓ เดือน ธันวาคม พ.ศ. ๒๕๕๓

รัฐมนตรีว่าการกระทรวงอุตสาหกรรม

ประทับตราประจำตำแหน่ง

แผนที่แนบท้ายประกาศนียบัตรที่..... ๒๕๕๖ / ๑๕๖๒๕

คำขอที่.....๕๐ / ๒๕๕๐

ระวางที่

..... ୧୩୦୧ ୧୩୩୪

อุบล หนึ่ง

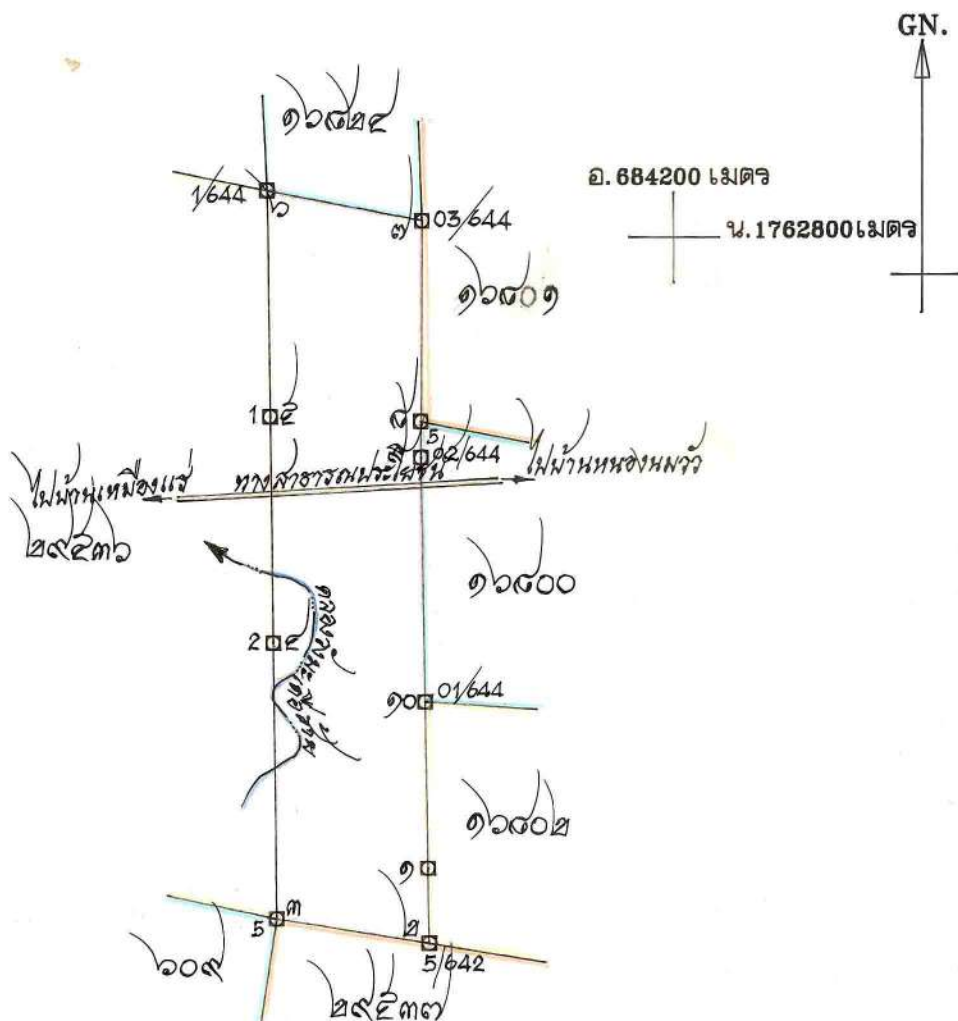

เนื้อที่.....ไร่.....งาน.....ตารางวา

มาตราส่วน.....๑:๑๐,๐๐๐.

จากมหมมาเลข.....๑.....ถึงมหมมาเลข.....๒.....ทิศ.....๑๗๐.....องศา.....๕๒.....ลิปดา ระยะ.....๕๐.....วา

จากมหมมาเลข.....๒.....ถึงมหมมาเลข.....๓.....ทิศ.....๒๕๖๓.....องศา.....๐๕.....ลิปดา.....ระยะ.....๑๐๒.....วา.....

จากมหมมาเลข.....๓๑.....ถึงมหมมาเลข.....๕.....ทิศ.....๓๕๕.....องศา.....๐๕.....ลิปดา.....ระยะ.....๑๐๓.....๑๕๖.....วา

จากมทมาเลข.....๕.....ถึงมทมาเลข.....๕.....ทิศ.....๓๕๙.....องศา.....๐๐.....ลิปดา.....ระยะ.....๑๕๐.....วา

จากมหมมาเลข.....๕.....ถึงมหมมาเลข.....๖.....ทิศ.....๓๕๙.....องศา.....๐๕.....ลิปดา.....ระยยะ.....๑๕๐.....วา.....

ମେତ୍ର

ลำดับที่ 1

๒๗
๒๘
๒๙
๓๐
๓๑
๓๒
๓๓
๓๔
๓๕
๓๖
๓๗
๓๘
๓๙
๔๐
๔๑
๔๒
๔๓
๔๔
๔๕
๔๖
๔๗
๔๘
๔๙
๕๐
๕๑
๕๒
๕๓
๕๔
๕๕
๕๖
๕๗
๕๘
๕๙
๖๐
๖๑
๖๒
๖๓
๖๔
๖๕
๖๖
๖๗
๖๘
๖๙
๗๐
๗๑
๗๒
๗๓
๗๔
๗๕
๗๖
๗๗
๗๘
๗๙
๘๐
๘๑
๘๒
๘๓
๘๔
๘๕
๘๖
๘๗
๘๘
๘๙
๙๐
๙๑
๙๒
๙๓
๙๔
๙๕
๙๖
๙๗
๙๘
๙๙
๑๐๐

.....)

...ผู้ทาน

.....)

๒. ผู้ตรวจ

.....)



ประธานบัตร

1. ชื่อ-นามสกุล นางสาวจิราพร ใจดี
 2. ที่อยู่ปัจจุบัน บ้านเลขที่ 123 หมู่ 5 ตำบลบ้านใหม่ อำเภอเมือง จังหวัดบุรีรัมย์
 3. วัตถุประสงค์ ขอสมัครเป็นสมาชิก
 4. อายุ 25 ปี สัญชาติ ไทย
 5. สถานะ โสด
 6. ระดับการศึกษา ปริญญาตรี
 7. อาชีพ พนักงานบริษัท
 8. วันที่สมัคร 15/05/2566
 9. สถานที่สมัคร ที่ประชุมคณะกรรมการ
 10. ผู้สมัคร นางสาวจิราพร ใจดี
 11. ผู้รับรอง นางสาวสมใจ ใจดี
 12. วันที่รับรอง 15/05/2566
 13. สถานที่รับรอง บ้านเลขที่ 123 หมู่ 5 ตำบลบ้านใหม่ อำเภอเมือง จังหวัดบุรีรัมย์
 14. เป็นเรื่องที่ จริง ไร่ 1 งาน 1 ตารางวา

ภายในเขตที่กำหนดตามแผนที่แนบท้ายประกาศ โดยมิรยละเอียดที่กำหนดไว้ตามลำดับดัง ต่อไปนี้

- | | | |
|-----|--|---------------------|
| (1) | แผนที่แนบท้ายประทานบัตร | แสดงไว้ในลำดับที่ 1 |
| (2) | เงื่อนไขการอนุญาตประทานบัตร | แสดงไว้ในลำดับที่ 2 |
| (3) | แผนผังโครงการทำเหมือง | แสดงไว้ในลำดับที่ 3 |
| (4) | มาตรการป้องกันและแก้ไขผลกระทบสิ่งแวดล้อม | แสดงไว้ในลำดับที่ 4 |
| (5) | การชำระค่าธรรมเนียมเพื่อใช้เนื้อที่
ในการทำเหมืองประจำปี | แสดงไว้ในลำดับที่ 5 |
| (6) | การเพิ่มเติมชนิดของแร่ที่จะทำเหมือง
การเปลี่ยนแปลงวิธีการทำเหมือง
แผนผังโครงการทำเหมืองและเงื่อนไข | แสดงไว้ในลำดับที่ 6 |
| (7) | บันทึกการต่ออายุประทานบัตร | แสดงไว้ในลำดับที่ 7 |
| (8) | บันทึกการโอนประทานบัตร | แสดงไว้ในลำดับที่ 8 |
| (9) | บันทึกการหยุดการทำเหมือง | แสดงไว้ในลำดับที่ 9 |

ออกให้ ณ วันที่ ๒๓๓๗ เดือน พฤษภาคม พ.ศ. ๒๕๕๐

รัฐมนตรีว่าการกระทรวงอุตสาหกรรม

ประทับตราประจำตำแหน่ง

แผนที่แนบท้ายประธานบัตรที่.....๒๔๕๓๖ / ๑๕๐๙๖.....

คำขอที่ ๖, ๗๒๓๗

ระวางที่ ๑๗๖ } เทื่อ
๑๗๖ } เทื่อ

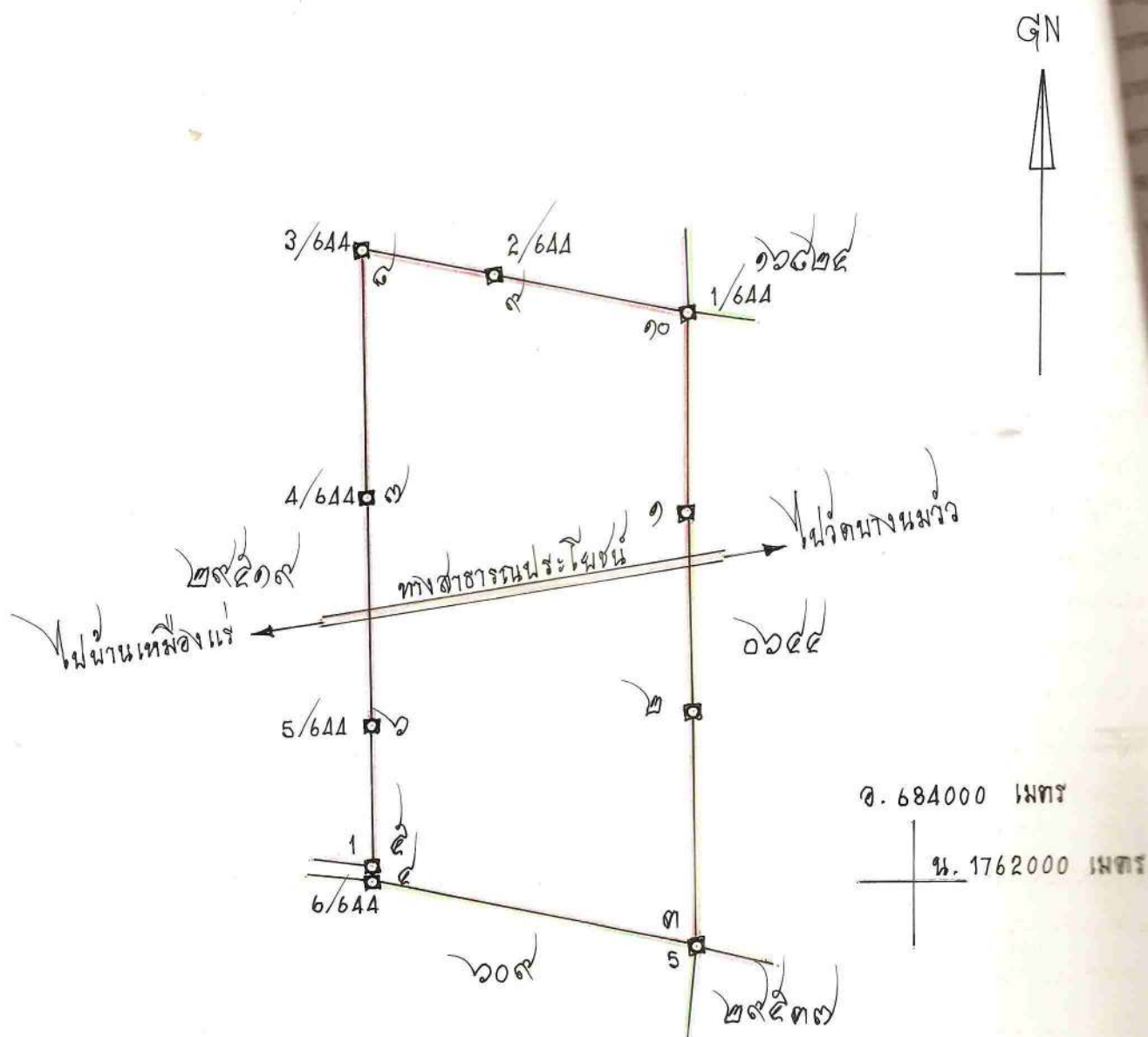

เนื้อที่ ๒๕ ไร่ ๑ งาน ๑๓ ตารางวา

มาตราส่วน...๑:๑๐,๐๐๐

จากมุมหมายเลข.....๑.....	ถึงมุมหมายเลข.....๒.....	ทิศ.....๑๗๙.....	องศา.....๐๖.....	ลิปดา.....๐๒๐.....	ระยะ.....๑๒๐.....	วา.....
จากมุมหมายเลข.....๑.....	ถึงมุมหมายเลข.....๓.....	ทิศ.....๑๗๙.....	องศา.....๐๖.....	ลิปดา.....๐๒๐.....	ระยะ.....๑๒๐.....	วา.....
จากมุมหมายเลข.....๑.....	ถึงมุมหมายเลข.....๔.....	ทิศ.....๑๘๑.....	องศา.....๑๑.....	ลิปดา.....๐๒๐.....	ระยะ.....๑๒๐.....	วา.....
จากมุมหมายเลข.....๔.....	ถึงมุมหมายเลข.....๕.....	ทิศ.....๑.....	องศา.....๕๓.....	ลิปดา.....๐๒๐.....	ระยะ.....๑.....	วา.....
จากมุมหมายเลข.....๕.....	ถึงมุมหมายเลข.....๖.....	ทิศ.....๑.....	องศา.....๕๓.....	ลิปดา.....๐๒๐.....	ระยะ.....๑๑๖.....	วา.....

ลำดับที่ 1

[illegible]

ลายมือชื่อ.....ผู้เขียน

(...)

ลายมือชื่อ.....ผู้แทน

(.....)

ลายมือชื่อ....ผู้ตรวจ
----------------	--------------

(.....)

บันทึกการต่ออายุประธานบัตร

ครั้งที่ 1 ประธานบัตรนี้ อธิบดี อนุญาตให้ต่ออายุออกไปอีก.....ปี
ตั้งแต่วันที่ ๑๓ เดือน มีนาคม พ.ศ. ๒๕๖๖ ถึงวันที่ ๑๒ เดือน มีนาคม
พ.ศ. ๒๕๗๑ รวมเป็น ๓๐ ปี

อธิบดีกรมอุตสาหกรรมพื้นฐานและการเหมืองแร่
ผู้บันทึกการต่ออายุ

ครั้งที่ 2 ประธานบัตรนี้ รัฐมนตรีอนุญาตให้ต่ออายุออกไปอีก.....ปี
ตั้งแต่วันที่.....เดือน.....พ.ศ.....ถึงวันที่.....เดือน.....
พ.ศ.....รวมเป็น.....ปี

อธิบดีกรมทรัพยากรธรณี
ผู้บันทึกการต่ออายุ

ครั้งที่ 3 ประธานบัตรนี้ รัฐมนตรีอนุญาตให้ต่ออายุออกไปอีก.....ปี
ตั้งแต่วันที่.....เดือน.....พ.ศ.....ถึงวันที่.....เดือน.....
พ.ศ.....รวมเป็น.....ปี

อธิบดีกรมทรัพยากรธรณี
ผู้บันทึกการต่ออายุ

ครั้งที่ 4 ประธานบัตรนี้ รัฐมนตรีอนุญาตให้ต่ออายุออกไปอีก.....ปี
ตั้งแต่วันที่.....เดือน.....พ.ศ.....ถึงวันที่.....เดือน.....
พ.ศ.....รวมเป็น.....ปี

อธิบดีกรมทรัพยากรธรณี
ผู้บันทึกการต่ออายุ

เอกสารแนบ 3

การอนุญาตเข้าทำประโยชน์หรืออาศัยภายใน
เขตป่าสงวนแห่งชาติ



ที่ นว ๐๐๑๔.๓/ ๒๑๗/๕๓

ศาลากลางจังหวัดนครสวรรค์
ถนนสวรรคร์วิถี นว ๖๐๐๐๐

๒๑ สิงหาคม ๒๕๖๐

เรื่อง บริษัท สหชาติเศรษฐกิจ จำกัด การขออนุญาตเข้าทำประโยชน์หรืออยู่อาศัยภายในเขตป่าสงวนแห่งชาติ เพื่อทำเหมืองแร่ใยหินและแอนไฮไดรต์ ตามคำขอประทานบัตรที่ ๙/๒๕๕๙ ลงวันที่ ๒๓ สิงหาคม ๒๕๕๙

เรียน อธิบดีกรมป่าไม้

- สิ่งที่ส่งมาด้วย
๑. สำเนาคำขออนุญาตเข้าทำประโยชน์หรืออยู่อาศัยภายในเขตป่าสงวนแห่งชาติ (ป.ส.๒๑) พร้อมเอกสารที่เกี่ยวข้อง จำนวน ๖๐ แผ่น
 ๒. รายงานการตรวจสภาพป่าพร้อมภาพถ่าย (ป.ส.๒๒) ของเจ้าหน้าที่สำนักงานทรัพยากรธรรมชาติและสิ่งแวดล้อมจังหวัดนครสวรรค์และเจ้าหน้าที่สำนักจัดการทรัพยากรป่าไม้ที่ ๔ สาขานครสวรรค์ จำนวน ๑๔ แผ่น
 ๓. บันทึกการตรวจสอบของคณะกรรมการตามคำสั่งจังหวัดนครสวรรค์ ที่ ๙๘๔/๒๕๖๐ ลงวันที่ ๔ เมษายน พ.ศ. ๒๕๖๐ จำนวน ๑๒ แผ่น
 ๔. ภาพถ่ายออร์โธรี มาตราส่วน ๑:๔,๐๐๐ จำนวน ๑ แผ่น
 ๕. แผนที่ท้ายกฎกระทรวง ฉบับที่ ๑,๒๓๙ (พ.ศ. ๒๕๓๘) จำนวน ๑ แผ่น
 ๖. แผนที่แสดงชั้นคุณภาพลุ่มน้ำ จำนวน ๑ แผ่น
 ๗. แผนที่แสดงการจำแนกการใช้ประโยชน์ทรัพยากรที่ดินและป่าไม้ จำนวน ๑ แผ่น
 ๘. บันทึกหิ้วข้อรายการสำรวจพื้นที่ขอประทานบัตรทับที่ป่าไม้ จำนวน ๕ แผ่น
 ๙. แผนที่สังเขปแสดงบริเวณที่ขออนุญาตฯ พร้อมระบุค่าพิกัดที่ได้จากระบบ GPS จำนวน ๑ แผ่น
 ๑๐. บันทึกการตรวจสอบตามนโยบายรัฐมนตรีว่าการกระทรวงทรัพยากรธรรมชาติและสิ่งแวดล้อม จำนวน ๓ แผ่น
 ๑๑. ภาพถ่ายทางอากาศ (Google Earth) จำนวน ๑ แผ่น
 ๑๒. สำเนาประทานบัตรที่ ๑๖๘๐๑/๑๔๗๔๓ ลงวันที่ ๒๖ เมษายน ๒๕๓๗ จำนวน ๑ ฉบับ
 ๑๓. สำเนาทะเบียนที่ดินให้เข้าทำประโยชน์หรืออยู่อาศัยภายในเขตป่าสงวนแห่งชาติ เล่มที่ ๑๑๓ ฉบับที่ ๗๑ ลงวันที่ ๒๖ กันยายน ๒๕๕๐ จำนวน ๑ ฉบับ

ด้วยจังหวัดนครสวรรค์ ได้รับคำขอ ของ บริษัท สหชาติเศรษฐกิจ จำกัด (โดยนายเลิศ ภักดีภูมิ กรรมการผู้จัดการ) สำนักงานใหญ่ตั้งอยู่เลขที่ ๒๙ อาคาร ๔ เจ ซอยพหลโยธิน ๓ (ซอยลิซ่า) ถนนพหลโยธิน แขวงสามเสนใน เขตพญาไท กรุงเทพฯ ฯ ขออนุญาตเข้าทำประโยชน์หรืออยู่อาศัยภายในเขตป่าสงวนแห่งชาติ ป่าเขาสูงและป่าเขาพระ เพื่อทำเหมืองแร่ใยหินและแอนไฮไดรต์ บริเวณท้องที่หมู่ที่ ๒ ตำบลทุ่งทอง อำเภอหนองบัว จังหวัดนครสวรรค์ ตามคำขอประทานบัตรที่ ๙/๒๕๕๙ เนื้อที่ ๒๙๙ ไร่ ๒ งาน ๖๙ ตารางวา ซึ่งเป็นพื้นที่เดียวกันกับพื้นที่ตามประทานบัตรที่ ๑๖๘๐๑/๑๔๗๔๓ จะหมดอายุสัมปทาน

/ในวันที่ ...

ในวันที่ ๒๕ เมษายน ๒๕๖๑ และใบอนุญาตให้เข้าทำประโยชน์หรืออยู่อาศัยภายในเขตป่าสงวนแห่งชาติ เล่มที่ ๑๑๓ ฉบับที่ ๗๑ ลงวันที่ ๒๖ กันยายน ๒๕๕๐ จะหมดอายุในวันที่ ๒๕ กันยายน ๒๕๖๐ พร้อมเอกสารที่เกี่ยวข้องที่ส่งมาด้วย ๑

จังหวัดนครสวรรค์ ได้ตรวจสอบเอกสารหลักฐานแล้วถูกต้องครบถ้วน จึงได้มอบหมายให้เจ้าหน้าที่สำนักงานทรัพยากรธรรมชาติและสิ่งแวดล้อมจังหวัดนครสวรรค์ ออกไปตรวจสอบสภาพป่าร่วมกับเจ้าหน้าที่สำนักจัดการทรัพยากรป่าไม้ที่ ๔ สาขานครสวรรค์ และได้รับรายงานผลการตรวจสอบสภาพป่าว่าอยู่ในหลักเกณฑ์ตามระเบียบกรมป่าไม้ว่าด้วยการอนุญาตให้เข้าทำประโยชน์หรืออยู่อาศัยภายในเขตป่าสงวนแห่งชาติ พ.ศ. ๒๕๔๘ มีความเห็นควรอนุญาต (สิ่งที่ส่งมาด้วย ๒) พร้อมทั้งคณะกรรมการตามคำสั่งจังหวัดนครสวรรค์ ที่ ๙๘๔/๒๕๖๐ ลงวันที่ ๔ เมษายน พ.ศ. ๒๕๖๐ ได้ร่วมกันตรวจสอบสภาพป่าผลการตรวจสอบเป็นไปตามแนวทางที่กระทรวงมหาดไทยกำหนดและมีความเห็นควรอนุญาต (สิ่งที่ส่งมาด้วย ๓) จังหวัดนครสวรรค์ จึงได้พิจารณาแล้วเห็นว่าการขออนุญาตเข้าทำประโยชน์หรืออยู่อาศัยภายในเขตป่าสงวนแห่งชาติ ของ บริษัท สหชาติเศรษฐกิจ จำกัด เพื่อทำเหมืองแร่ยิปซัมและแอนไฮไดรต์เป็นการขออนุญาตในพื้นที่เดิมเคยได้รับอนุญาต บริษัทฯ ได้ปฏิบัติตามเงื่อนไขถูกต้องครบถ้วน ที่ผ่านมาดำเนินกิจการด้วยความเรียบร้อย ไม่เคยปรากฏกระทำความผิดกฎหมายว่าด้วยการป่าไม้แต่อย่างใด และอยู่ในหลักเกณฑ์ที่จะขออนุญาตได้ จึงมีความเห็นเห็นควรอนุญาตให้ บริษัท สหชาติเศรษฐกิจ จำกัด เข้าทำประโยชน์หรืออยู่อาศัยภายในเขตป่าสงวนแห่งชาติ ป่าเขาสูงและป่าเขาพระ ท้องที่หมู่ที่ ๒ ตำบลทุ่งทอง อำเภอหนองบัว จังหวัดนครสวรรค์ เพื่อทำเหมืองแร่ยิปซัมและแอนไฮไดรต์ ตามคำขอประทานบัตรที่ ๙/๒๕๕๙ เนื้อที่ ๒๙๙ ไร่ ๒ งาน ๖๙ ตารางวา ได้ตามความประสงค์

จึงเรียนมาเพื่อโปรดทราบและพิจารณา

ขอแสดงความนับถือ

รองผู้ว่าราชการจังหวัดนครสวรรค์
ผู้ว่าราชการจังหวัดนครสวรรค์

สำนักงานทรัพยากรธรรมชาติและ
สิ่งแวดล้อมจังหวัดนครสวรรค์
ส่วนทรัพยากรธรรมชาติ
โทร./โทรสาร. ๐-๕๖๒๒-๔๒๑๗

เอกสารแนบ 4

ภาพประกอบมาตรการป้องกันและแก้ไขผลกระทบ
สิ่งแวดล้อม และมาตรการติดตามตรวจสอบ
คุณภาพสิ่งแวดล้อม

รูปที่ 1 กล่องรับเรื่องราวร้องทุกข์ความเดือดร้อน



รูปที่ 2 แนวเวนพื้นที่ไม่ทำเหมืองจากทางสาธารณะ



รูปที่ 3 หน้าเหมืองปัจจุบันของโครงการ



พื้นที่ประทานบัตรที่ 16801/16428



พื้นที่ถมกลับในประทานบัตรที่ 29596/15929



พื้นที่ประทานบัตรที่ 29536/15091

รูปที่ 4 ป้ายแสดงขอบเขตพื้นที่โครงการ และป้ายแสดงข้อมูลเกี่ยวกับโครงการ



ประทานบัตรที่ 16801/16428



ประทานบัตรที่ 29536/15091

รูปที่ 5 ค้นทำนบดิน และแนวต้นไม้บนคันทำนบดิน



รูปที่ 6 เครื่องเจาะรูระเบิด



รูปที่ 7 การฉีดพรมน้ำบนเส้นทางขนส่งแร่



รูปที่ 8 ป้ายจำกัดความเร็ว



รูปที่ 9 การปิดคลุมผ้าใบรถบรรทุก



รูปที่ 10 จุดซังน้ำหนักรถบรรทุก



รูปที่ 11 ป้ายแสดงเวลาระเบิด



รูปที่ 12 คุระบายน้ำ





รูปที่ 13 ปอดักตะกอนของโครงการ



ปอดักตะกอน 1



ปอดักตะกอน 2



ปอดักตะกอน 7

รูปที่ 14 ทางเบี่ยงเบนทางน้ำ (คลองเทียม)



รูปที่ 15 ป้ายเตือนห้ามล่าสัตว์ และห้ามจุดไฟเผาป่า



รูปที่ 16 การอบรมพนักงานขับรถบรรทุกทุกแร่



รูปที่ 17 สภาพเส้นทางขนส่งแร่



รูปที่ 18 การติดป้ายประชาสัมพันธ์ผลการติดตามตรวจสอบคุณภาพสิ่งแวดล้อม





รูปที่ 19 การอบรมความปลอดภัยในการทำงาน



รูปที่ 20 ป้ายนโยบายด้านความปลอดภัย และนโยบายด้านสิ่งแวดล้อม



ป้ายนโยบายด้านความปลอดภัย



ป้ายนโยบายด้านสิ่งแวดล้อม

รูปที่ 21 อุปกรณ์ป้องกันอันตรายส่วนบุคคล



รูปที่ 22 การอบรมเกี่ยวกับวิธีการใช้และการบำรุงรักษาอุปกรณ์ป้องกันอันตราย



รูปที่ 23 อุปกรณ์ปฐมพยาบาลเบื้องต้น



รูปที่ 24 น้ำดื่ม ที่พักรอภัย และห้องสุขาที่ถูกสุขลักษณะ



น้ำดื่ม



ที่พักรอภัย



ห้องสุขา

รูปที่ 25 การถมกลับบ่อเหมืองเดิมด้วยเปลือกดินหรือหินดินทรายที่ได้จากการทำเหมือง



รูปที่ 26 การตรวจวัดคุณภาพอากาศ ระหว่างวันที่ 13-16 สิงหาคม 2567



บ้านเหมืองใหม่



โรงเรียนสหชาติเศรษฐกิจวิทยา



วัดหนองนมวัวสามัคคีธรรม



บ้านสายฝน (ด้านทิศเหนือ)

รูปที่ 27 การตรวจวัดระดับเสียง ระหว่างวันที่ 13-16 สิงหาคม 2567



บ้านเหมืองใหม่



โรงเรียนสหชาติเศรษฐกิจวิทยา



วัดหนองนมวัวสามัคคีธรรม



บ้านสายฝน (ด้านทิศเหนือ)

รูปที่ 28 การตรวจวัดค่าความสั่นสะเทือน วันที่ 13 สิงหาคม 2567



บ้านเหมืองใหม่ ด้านทิศตะวันตก



บ้านหนองนมวัว ด้านทิศตะวันออก

รูปที่ 29 การเก็บตัวอย่างน้ำ วันที่ 16 สิงหาคม 2567



คลองเทียน (ก่อนผ่านโครงการ)

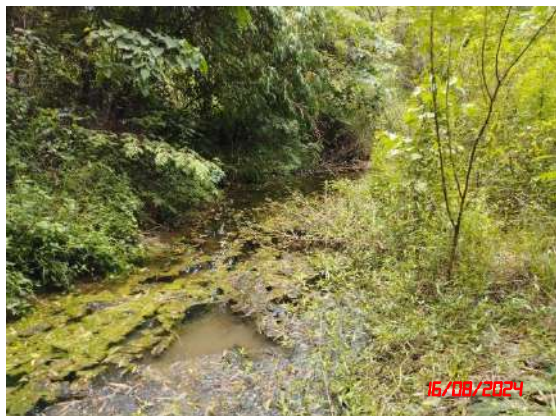

คลองเตียน (หลังผ่านโครงการ)



คลองอุดม



น้ำชุมเหมืองในโครงการ



น้ำบาดาลบ้านเหมืองใหม่



น้ำบาดาลบ้านหนองนมวัว

รูปที่ 30 การตรวจวัดปริมาณฝุ่นละอองขนาดเล็ก (Respirable Dust) วันที่ 13 สิงหาคม 2567



พนักงานของโครงการ คนที่ 1



พนักงานของโครงการ คนที่ 2



พนักงานของโครงการ คนที่ 3



พนักงานของโครงการ คนที่ 4



พนักงานของโครงการ คนที่ 5



พนักงานของโครงการ คนที่ 6



พนักงานของโครงการ คนที่ 7



พนักงานของโครงการ คนที่ 8



พนักงานของโครงการ คนที่ 9



พนักงานของโครงการ คนที่ 10

รูปที่ 31 การตรวจวัดระดับความดังเสียง (Noise Dosimeter) วันที่ 13 สิงหาคม 2567



เอกสารแนบ

5

รายงานแผนและผลการดำเนินงานด้านการ
ฟื้นฟูพื้นที่การทำเหมือง

รายงานผลและแผนการดำเนินงานด้านการฟื้นฟูพื้นที่ทำเหมือง ประจำปี พ.ศ. 2566

โครงการเหมืองแร่ยิปซัม

ประทานบัตรที่ 16801/16428 ร่วมแผนผังการทำเหมืองเดียวกันกับ
แปลงประทานบัตรที่ 29596/15929 และแปลงประทานบัตรที่ 29536/15091



จัดทำโดย

บริษัท สหชาติเศรษฐกิจ จำกัด

174 ม.2 ต.ทุ่งทอง อ.หนองบัว จ.นครสวรรค์



บริษัท สหชาติเศรษฐกิจ จำกัด
SAHACHART SETHAKIT CO., LTD.

อาคาร 4 เอ, 29 พหลโยธิน 3 ถนนพหลโยธิน แขวงพญาไท เขตพญาไท กรุงเทพฯ 10400 (ประเทศไทย)
4J Building, 29 Phaholyothin 3, Phaholyothin Road, Phayathai, Bangkok 10400 (THAILAND)
Tel : (662) 279-6847-51 Fax : (662) 279-5707, 272-3431 Website : www.sahachartgroup.com

ที่ SS-ENV 012/2567

สำเนา

เขียนที่.....บริษัท สหชาติเศรษฐกิจ จำกัด.....

เลขที่ 174 ม.2 ต.ทุ่งทอง อ.หนองบัว จ.นครสวรรค์

วันที่ 25 เดือน มีนาคม..... พ.ศ. 2567...

เรื่อง ส่งรายงานแผนและผลการดำเนินงานการฟื้นฟูพื้นที่ทำเหมือง สำหรับโครงการเหมืองแร่ ของ บริษัท สหชาติเศรษฐกิจ จำกัด ประจำปี 2566

เรียน อธิบดีกรมอุตสาหกรรมพื้นฐานและการเหมืองแร่

สิ่งที่ส่งมาด้วย 1. รายงานแผนและผลการดำเนินงานด้านการฟื้นฟูพื้นที่ทำเหมือง สำหรับโครงการเหมืองแร่ ประทานบัตรที่ 16801/16428 ร่วมแผนผังการทำเหมืองเดียวกันกับแปลงประทานบัตรที่ 29596/15929 และแปลงประทานบัตรที่ 29536/15091 จำนวน 1 เล่ม
2. รายงานแผนและผลการดำเนินงานด้านการฟื้นฟูพื้นที่ทำเหมือง สำหรับโครงการเหมืองแร่ ประทานบัตรที่ 29538/15093 ร่วมแผนผังการทำเหมืองเดียวกันกับแปลงประทานบัตรที่ 29539/15094 จำนวน 1 เล่ม
3. รายงานแผนและผลการดำเนินงานด้านการฟื้นฟูพื้นที่ทำเหมือง สำหรับโครงการเหมืองแร่ ประทานบัตรที่ 32253/16045 ร่วมแผนผังการทำเหมืองเดียวกันกับแปลงประทานบัตรที่ 29536/1509 และแปลงประทานบัตรที่ 29537/15092 จำนวน 1 เล่ม

ตามที่ บริษัท สหชาติเศรษฐกิจ จำกัด ผู้ประกอบการเหมืองแร่ยิปซัมและแอนไฮไดรต์ ตั้งอยู่ที่ ตำบลทุ่งทอง อำเภอหนองบัว จังหวัดนครสวรรค์ ได้ดำเนินงานด้านการฟื้นฟูพื้นที่ทำเหมือง ตามมาตรการป้องกันและแก้ไขผลกระทบสิ่งแวดล้อม และมาตรการติดตามตรวจสอบผลกระทบสิ่งแวดล้อม

บัดนี้ ทางบริษัทฯ ได้จัดทำรายงานเสร็จเรียบร้อยแล้ว จึงขอส่งรายงานแผนและผลการดำเนินงานด้านการฟื้นฟูพื้นที่ทำเหมือง ประจำปี พ.ศ. 2566 ของ บริษัท สหชาติเศรษฐกิจ จำกัด ดังรายงาน ที่ส่งมาด้วย

จึงเรียนมาเพื่อทราบและโปรดพิจารณา

ขอแสดงความนับถือ

ลงชื่อ



ผู้จัดการเหมืองแร่ บริษัท สหชาติเศรษฐกิจ จำกัด





บริษัท สหชาติเศรษฐกิจ จำกัด
SAHACHART SETHAKIT CO., LTD.

อาคาร 4 เอ, 29 พหลโยธิน 3 ถนนพหลโยธิน แขวงพญาไท เขตพญาไท กรุงเทพฯ 10400 (ประเทศไทย)
4J Building, 29 Phaholyothin 3, Phaholyothin Road, Phayathai, Bangkok 10400 (THAILAND)
Tel : (662) 279-6847-51 Fax : (662) 279-5707, 272-3431 Website : www.sahachartgroup.com

ที่ SS-ENV 012/2567

สำเนา

เขียนที่... บริษัท สหชาติเศรษฐกิจ จำกัด

เลขที่ 174 ม.2 ต.ทุ่งทอง อ.หนองบัว จ.นครสวรรค์

วันที่ 25 เดือน มีนาคม พ.ศ. 2567

สรบ.ศ
เลขรับ.....
วันที่.....
เวลา.....

เรื่อง ส่งรายงานแผนและผลการดำเนินงานการฟื้นฟูพื้นที่ทำเหมือง สำหรับโครงการเหมืองแร่ ของ บริษัท สหชาติเศรษฐกิจ จำกัด ประจำปี 2566

เรียน ผู้อำนวยการสำนักงานอุตสาหกรรมพื้นฐานและการเหมืองแร่ เขต 5 พิษณุโลก

- สิ่งที่ส่งมาด้วย
1. รายงานแผนและผลการดำเนินงานด้านการฟื้นฟูพื้นที่ทำเหมือง สำหรับโครงการเหมืองแร่ ประทานบัตรที่ 16801/16428 ร่วมแผนผังการทำเหมืองเดียวกันกับแปลงประทานบัตรที่ 29596/15929 และแปลงประทานบัตรที่ 29536/15091 จำนวน 1 เล่ม
 2. รายงานแผนและผลการดำเนินงานด้านการฟื้นฟูพื้นที่ทำเหมือง สำหรับโครงการเหมืองแร่ ประทานบัตรที่ 29538/15093 ร่วมแผนผังการทำเหมืองเดียวกันกับแปลงประทานบัตรที่ 29539/15094 จำนวน 1 เล่ม
 3. รายงานแผนและผลการดำเนินงานด้านการฟื้นฟูพื้นที่ทำเหมือง สำหรับโครงการเหมืองแร่ ประทานบัตรที่ 32253/16045 ร่วมแผนผังการทำเหมืองเดียวกันกับแปลงประทานบัตรที่ 29536/1509 และแปลงประทานบัตรที่ 29537/15092 จำนวน 1 เล่ม

ตามที่ บริษัท สหชาติเศรษฐกิจ จำกัด ผู้ประกอบการเหมืองแร่ยิปซัมและแอนไฮไดรต์ ตั้งอยู่ที่ ตำบลทุ่งทอง อำเภอหนองบัว จังหวัดนครสวรรค์ ได้ดำเนินงานด้านการฟื้นฟูพื้นที่ทำเหมือง ตามมาตรการป้องกันและแก้ไขผลกระทบสิ่งแวดล้อม และมาตรการติดตามตรวจสอบผลกระทบสิ่งแวดล้อม

บัดนี้ ทางบริษัทฯ ได้จัดทำรายงานเสร็จเรียบร้อยแล้ว จึงขอส่งรายงานแผนและผลการดำเนินงานด้านการฟื้นฟูพื้นที่ทำเหมือง ประจำปี พ.ศ. 2566 ของ บริษัท สหชาติเศรษฐกิจ จำกัด ดังรายงานที่ส่งมาด้วย

จึงเรียนมาเพื่อทราบและโปรดพิจารณา

ขอแสดงความนับถือ

ลงชื่อ

ผู้จัดการเหมืองแร่ บริษัท สหชาติเศรษฐกิจ จำกัด



บริษัท สหชาติเศรษฐกิจ จำกัด
SAHACHART SETHAKIT CO., LTD.

อาคาร 4 เจ, 29 พหลโยธิน 3 ถนนพหลโยธิน แขวงพญาไท เขตพญาไท กรุงเทพฯ 10400 (ประเทศไทย)
4J Building, 29 Phaholyothin 3, Phaholyothin Road, Phayathai, Bangkok 10400 (THAILAND)
Tel : (662) 279-6847-51 Fax : (662) 279-5707, 272-3431 Website : www.sahachartgroup.com

ที่ SS-ENV 012/2567

สำเนา



เขียนที่.....บริษัท สหชาติเศรษฐกิจ จำกัด.....

เลขที่ 174.ม.2 ต.ทุ่งทอง อ.หนองบัว จ.นครสวรรค์

วันที่ 25 เดือน มีนาคม พ.ศ. 2567

เรื่อง ส่งรายงานแผนและผลการดำเนินงานการฟื้นฟูพื้นที่ทำเหมือง สำหรับโครงการเหมืองแร่ ของ บริษัท สหชาติเศรษฐกิจ จำกัด ประจำปี 2566

เรียน อุตสาหกรรมจังหวัดนครสวรรค์

- สิ่งที่ส่งมาด้วย
1. รายงานแผนและผลการดำเนินงานด้านการฟื้นฟูพื้นที่ทำเหมือง สำหรับโครงการเหมืองแร่ ประทานบัตรที่ 16801/16428 รวมแผนผังการทำเหมืองเดียวกันกับแปลงประทานบัตรที่ 29596/15929 และแปลงประทานบัตรที่ 29536/15091 จำนวน 1 เล่ม
 2. รายงานแผนและผลการดำเนินงานด้านการฟื้นฟูพื้นที่ทำเหมือง สำหรับโครงการเหมืองแร่ ประทานบัตรที่ 29538/15093 รวมแผนผังการทำเหมืองเดียวกันกับแปลงประทานบัตรที่ 29539/15094 จำนวน 1 เล่ม
 3. รายงานแผนและผลการดำเนินงานด้านการฟื้นฟูพื้นที่ทำเหมือง สำหรับโครงการเหมืองแร่ ประทานบัตรที่ 32253/16045 รวมแผนผังการทำเหมืองเดียวกันกับแปลงประทานบัตรที่ 29536/1509 และแปลงประทานบัตรที่ 29537/15092 จำนวน 1 เล่ม

ตามที่ บริษัท สหชาติเศรษฐกิจ จำกัด ผู้ประกอบการเหมืองแร่ยิปซัมและแอนไฮไดรต์ ตั้งอยู่ที่ ตำบลทุ่งทอง อำเภอหนองบัว จังหวัดนครสวรรค์ ได้ดำเนินงานด้านการฟื้นฟูพื้นที่ทำเหมือง ตามมาตรการป้องกันและแก้ไขผลกระทบสิ่งแวดล้อม และมาตรการติดตามตรวจสอบผลกระทบสิ่งแวดล้อม

บัดนี้ ทางบริษัทฯ ได้จัดทำรายงานเสร็จเรียบร้อยแล้ว จึงขอส่งรายงานแผนและผลการดำเนินงานด้านการฟื้นฟูพื้นที่ทำเหมือง ประจำปี พ.ศ. 2566 ของ บริษัท สหชาติเศรษฐกิจ จำกัด ดังรายงาน ที่ส่งมาด้วย

จึงเรียนมาเพื่อทราบและโปรดพิจารณา

ขอแสดงความนับถือ

ลงชื่อ

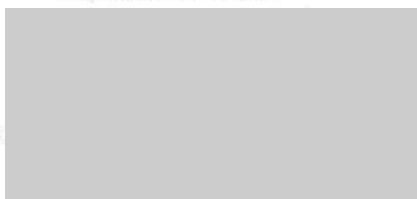

ผู้จัดการเหมืองแร่ บริษัท สหชาติเศรษฐกิจ จำกัด

รายงานผลและแผนการดำเนินงานด้านการฟื้นฟูพื้นที่ทำเหมือง
ประจำปี พ.ศ. 2566



โครงการเหมืองแร่ปิซัม

ประทานบัตรที่ 16801/16428, ร่วมแผนผังการทำเหมืองเดียวกันกับ
แปลงประทานบัตรที่ 29596/15929 และแปลงประทานบัตรที่ 29536/15091

ของ

บริษัท สหชาติเศรษฐกิจ จำกัด
ตำบลทุ่งทอง อำเภอหนองบัว จังหวัดนครสวรรค์

ส่งรายงานเมื่อเดือน มีนาคม 2567

รายงานแผนและผลการดำเนินงานด้านการฟื้นฟูพื้นที่ทำเหมือง
เสนอต่อกรมอุตสาหกรรมพื้นฐานและการเหมืองแร่
และสำนักงานนโยบายและแผนทรัพยากรธรรมชาติและสิ่งแวดล้อม

1. ความเป็นมาของโครงการ

สืบเนื่องจากหนังสือสำนักงานนโยบายและแผนทรัพยากรธรรมชาติและสิ่งแวดล้อม ที่ ทส 10102/13751 ลงวันที่ 2 ตุลาคม 2561 โดยคณะกรรมการผู้ชำนาญการมีมติเห็นชอบรายงานการวิเคราะห์ผลกระทบสิ่งแวดล้อม โครงการเหมืองแร่ ยิปซัมและแอนไฮไดรต์ของบริษัท สหชาติเศรษฐกิจ จำกัด คำขอประทานบัตรที่ 9/2559 (หมายเลขประทานบัตรที่ 16801/16428) ร่วมแผนผังประทานบัตรที่ 29596/15929 และประทานบัตรที่ 29536/15091 ซึ่งกำหนดให้ผู้ยื่นคำขอประทานบัตรปฏิบัติตามมาตรการป้องกันและแก้ไขผลกระทบสิ่งแวดล้อมที่เสนอไว้ในรายงานฯ ให้รายงานผลการดำเนินการตามแผนการฟื้นฟูสภาพพื้นที่ ทุก 1 ปี แก่สำนักงานนโยบายและแผนทรัพยากรธรรมชาติและสิ่งแวดล้อม และกรมอุตสาหกรรมพื้นฐานและการเหมืองแร่ เพื่อจะได้พิจารณาถึงความก้าวหน้าของโครงการในการปรับปรุงสภาพแวดล้อม ตามรูปแบบรายงานที่กรมอุตสาหกรรมพื้นฐานและการเหมืองแร่กำหนด

2. ข้อมูลการทำเหมืองและการฟื้นฟูในปัจจุบัน

โครงการเหมืองแร่ยิปซัมแอนไฮไดรต์ของบริษัท สหชาติเศรษฐกิจ จำกัด ตั้งอยู่ที่ตำบลทุ่งทอง อำเภอหนองบัว จังหวัดนครสวรรค์ ดังรูปที่ 1 มีพื้นที่ 3 ประทานบัตร ปัจจุบันดำเนินการทำเหมือง 1 ประทานบัตร โดยมีรายละเอียดพื้นที่ดังนี้

- ประทานบัตรที่ 16801/16428 มีเนื้อที่ 299-2-96 ไร่ กำลังดำเนินการทำเหมือง (ดังเอกสารแนบ 1)
- ประทานบัตรที่ 29596/15929 มีเนื้อที่ 129-3-18 ไร่ อยู่ระหว่างการขอประทานบัตรใหม่ (ดังเอกสารแนบ 2)
- ประทานบัตรที่ 29536/15091 มีเนื้อที่ 296-1-93 ไร่ กำลังดำเนินการทำเหมือง (ดังเอกสารแนบ 3)

โดยทางบริษัทฯ ได้ดำเนินการทำเหมืองตามมาตรการป้องกันและแก้ไขผลกระทบสิ่งแวดล้อม และมาตรการติดตามตรวจสอบคุณภาพสิ่งแวดล้อมกำหนด อย่างเคร่งครัด

เอกสารแนบ

1

แบบรายงานแผนและผลการดำเนินงานด้านการฟื้นฟู
พื้นที่ทำเหมืองประทานบัตรที่ 16801/16428



พร. 233

รายงานแผนและผลการดำเนินงานด้านการฟื้นฟูพื้นที่ที่ทำเหมือง
เสนอต่อกรมอุตสาหกรรมพื้นฐานและการเหมืองแร่ และ
สำนักงานนโยบายและแผนทรัพยากรธรรมชาติและสิ่งแวดล้อม

การรายงานครั้งที่ 1/2566 วันที่ เดือน มีนาคม พ.ศ. 2567

1. ข้อมูลประทานบัตร

ชื่อผู้ถือประทานบัตร บริษัท สหชาติเศรษฐกิจ จำกัด

ผู้รับช่วงการทำเหมือง

หมายเลขประทานบัตร 16801/16428 หมายเลขคำขอประทานบัตรเดิม 9/2559

ที่ตั้ง ตำบล ท่งทอง อำเภอ หนองบัว จังหวัด นครสวรรค์

ชนิดแร่ ยิปซัมและแอนไฮไดรต์ วิธีการทำเหมือง เหมืองเปิด

อายุประทานบัตร 30 ปี เริ่มตั้งแต่ 21 สิงหาคม 2563 วันสิ้นอายุ 20 สิงหาคม 2593

เนื้อที่ประทานบัตรทั้งหมด 299-2-96 ไร่ โดยกรรมสิทธิ์ที่ดินมีดังนี้

☐ ที่กรรมสิทธิ์ (ระบุประเภท เช่น โฉนด, นส.๓ก., นส.๓ ฯลฯ) ไร่

☒ ที่รัฐ (ระบุประเภท เช่น ป่าสงวน, สปก.) ป่าสงวนเขาสูง-เขาพระ จำนวน 299-2-96 ไร่

☐ อื่น ๆ (ระบุ) ไร่

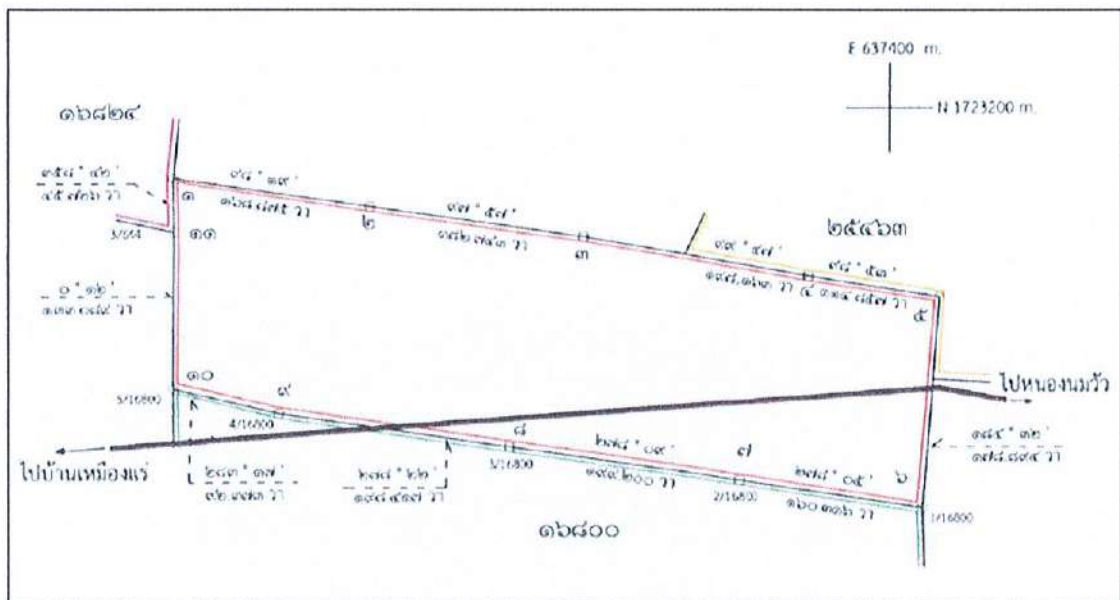

รูปที่ 1 แผนที่ประทานบัตร 16801/16428 รวมแผนที่เดียวกัน
กับประทานบัตรที่ 29596/15929 และ 29536/15091

2. ข้อมูลการทำเหมืองปัจจุบัน

สภาพปัจจุบัน

☒ เปิดการทำเหมือง

☐ หยุดการทำเหมือง

พื้นที่ที่ใช้ในการทำเหมืองและกิจกรรมเกี่ยวเนื่องทั้งหมดในปัจจุบัน 195 - 1 - 90 ไร่

จำนวนหน้าเหมือง/บ่อเหมืองปัจจุบัน 1 แห่ง

ขนาด (ระบุขนาดแต่ละแห่งตามลำดับ 147 - 0 - 47 ไร่

พื้นที่เก็บกองเปลือกดินและเศษหิน - แห่ง

ขนาด (ระบุขนาดแต่ละแห่งตามลำดับ - ไร่

พื้นที่โรงแต่งแร่/สำนักงาน/บ้านพัก/ ฯลฯ รวม 48 - 1 - 43 ไร่

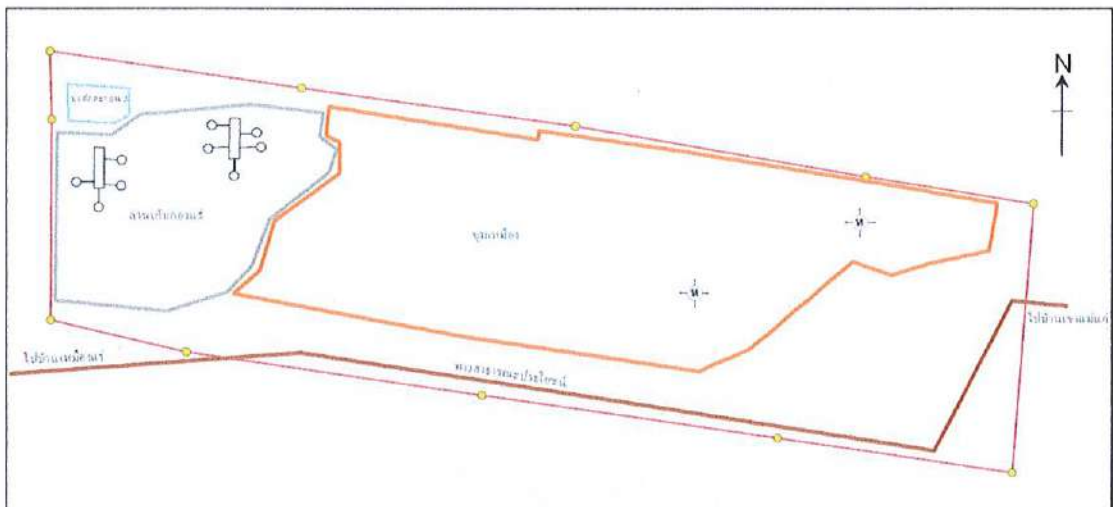

รูปที่ 2 แผนผังการทำเหมืองในปัจจุบัน

จำนวนขุมเหมืองที่ไม่ใช่ทำเหมืองแล้ว - แห่ง ขนาด - ไร่ ลึก - เมตร

พื้นที่ที่ผ่านการทำเหมืองแล้ว - ไร่ พื้นที่ที่ทำการฟื้นฟูแล้ว - ไร่

3. รูปแบบการใช้ประโยชน์ที่ดินภายหลังสิ้นสุดการทำเหมือง (พร้อมแนบแบบแผนผังการฟื้นฟูพื้นที่ในภาพรวม ซึ่งสอดคล้องกับแผนผังโครงการทำเหมือง โดยเฉพาะครั้งแรกของการรายงานและทุกครั้งที่มีการเปลี่ยนแปลงรูปแบบการใช้พื้นที่สุดท้าย)

☒ พัฒนาเป็นแหล่งน้ำสาธารณะ

☐ พัฒนาเป็นทุ่งหญ้าธรรมชาติ/ทุ่งหญ้าเลี้ยงสัตว์

☐ พัฒนาเป็นพื้นที่เกษตรกรรม

☒ ปลูกสร้างสวนป่า

อื่น ๆ (ระบุ).....เมื่อสิ้นสุดการทำเหมืองจะทำการปรับปรุงหน้าเหมืองให้เกิดความปลอดภัย.....

และทำการปลูกต้นไม้พร้อมกับพืชคลุมดิน เป็นสวนป่าชุมชน ส่วนบริเวณ.....

บ่อเหมืองจะพัฒนาให้เป็นแหล่งกักเก็บน้ำเพื่อประโยชน์ของเกษตรกร.....

บริเวณใกล้เคียงต่อไปต่อไป.....

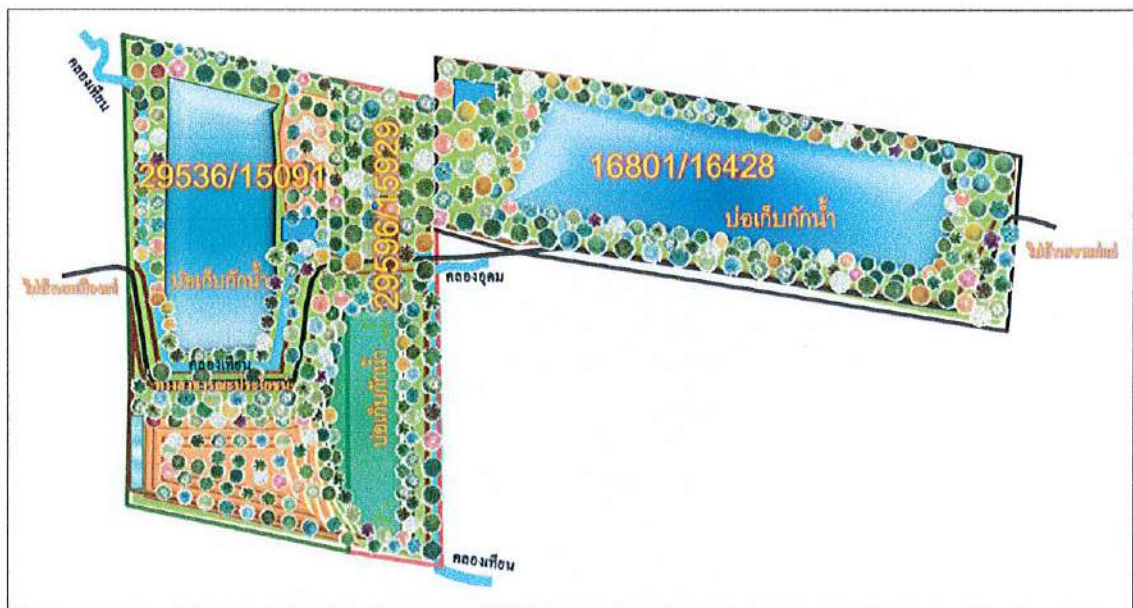

รูปที่ 3 แผนผังการใช้ประโยชน์ที่ดินภายหลังสิ้นสุดการทำเหมือง

4. ผลการดำเนินการในช่วง 1 ปีที่ผ่านมา (พร้อมแนบแผนผังแสดงพื้นที่ดำเนินการปรับปรุงและฟื้นฟู สภาพพื้นที่ที่ใช้ทำเหมือง และภาพถ่ายการดำเนินงาน)

☒ การปรับสภาพและฟื้นฟูพื้นที่บริเวณหน้าเหมือง

จำนวน.....1.....แห่ง เนื้อที่.....6 - 0 - 13.....ไร่

วิธีดำเนินการ (ให้อธิบายลักษณะของหน้าเหมือง, ความปลอดภัย), ปรับสภาพหน้าเหมือง.....

.....ควบคู่ไปกับการทำเหมือง ลักษณะเป็นชั้นบันได มีความลาดชัน และความสูงเป็นไปตามที่มาตรการ.....

ในรายงานป้องกันและแก้ไขผลกระทบสิ่งแวดล้อมกำหนด.....

- ☐ การปรับสภาพและฟื้นฟูกองเก็บเปลือกดินและเศษหิน
จำนวน.....แห่ง เนื้อที่.....ไร่
วิธีดำเนินการ
- ☐ การปรับสภาพและฟื้นฟูชุมชนเมืองที่ไม่ใช้ในการทำเหมืองแล้ว
จำนวน.....แห่ง ขนาดกxย(ขล).....เมตร
วิธีดำเนินการ.....
- ☒ การปรับสภาพและฟื้นฟูระบบป้องกันการชะล้างตะกอนดินจากบริเวณหน้าเหมือง ที่เก็บกองเปลือกดิน/เศษหิน และบริเวณอื่น ๆ อาทิเช่น คันทำนบดินและคูระบายน้ำและบ่อดักตะกอน
จำนวน.....1.....แห่ง ขนาด (กxยxล)..... $2 \times 1,390 \times 1$เมตร
วิธีดำเนินการชุดลอกร่องระบายน้ำ.....
- ☒ การปลูกต้นไม้ระหว่างพื้นที่ว่างทั่วไปในเขตพื้นที่ประทุนบัตร รวมเนื้อที่..... $4 - 3 - 80$ไร่
วิธีดำเนินการ

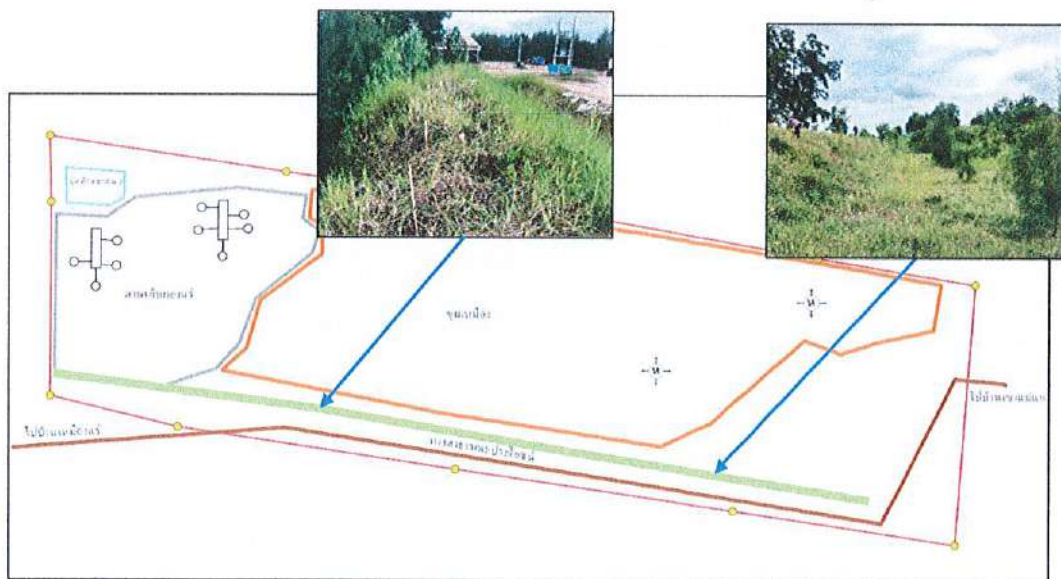

รูปที่ 4 แผนผังแสดงผลการดำเนินการในช่วง 1 ปีที่ผ่านมา

- ☐ การปรับสภาพและฟื้นฟูพื้นที่บริเวณโรงแต่งแร่/โรงโม่หิน เนื้อที่.....ไร่
วิธีดำเนินการ
- ☐ การปรับสภาพและฟื้นฟูพื้นที่บริเวณสำนักงาน/บ้านพัก เนื้อที่.....ไร่
วิธีดำเนินการ.....
- งบประมาณดำเนินงานทั้งหมดโดยประมาณ.....87,725.....บาท

5. แผนการดำเนินงานในช่วง 1 ปีข้างหน้า

5.1 แผนการดำเนินงานที่จะจัดทำในช่วง 1 ปีข้างหน้า (พร้อมแนบแผนผังแสดงตำแหน่งที่จะดำเนินการใน 1 ปีข้างหน้า)

- ☒ การปรับปรุงสภาพและพื้นที่พื้นที่บริเวณหน้าเหมือง

จำนวน.....1.....แห่ง เนื้อที่.....25 - 3 - 25.....ไร่

วิธีดำเนินการ ..ปรับปรุงสภาพของหน้าเหมือง ควบคู่ไปกับการทำเหมือง โดยทำหน้าเหมืองใน

ลักษณะขั้นบันไดขนาดความสูงและความลาดชันตามมาตรการในรายงานป้องกันและแก้ไข

ผลกระทบด้านสิ่งแวดล้อมกำหนด

- ☐ การปรับปรุงสภาพและพื้นที่ทุ่งกองเก็บเปลือกดินและเศษหิน

จำนวน.....-.....แห่ง เนื้อที่.....-.....ไร่

วิธีดำเนินการ ..-.....

- ☐ การปรับปรุงสภาพและพื้นที่ทุ่งเหมืองที่ไม่ใช้ในการทำเหมืองแล้ว

จำนวน.....-.....แห่ง ขนาด (กxยxล).....-.....เมตร

วิธีดำเนินการ ..-.....

- ☐ การปรับปรุงสภาพและพื้นที่ระบบป้องกันการชะล้างตะกอนดินจากบริเวณหน้าเหมือง ที่เก็บกองเปลือกดิน/เศษหิน และบริเวณอื่น ๆ อาทิเช่น คันทำนบดินและคุระบายน้ำและบ่อดักตะกอน

จำนวน.....1.....แห่ง ขนาด (กxยxล).....2 x 1,260 x 1.....เมตร

วิธีดำเนินการ ..ขุดลอกร่องคุระบายน้ำแนวคันทำนบดิน

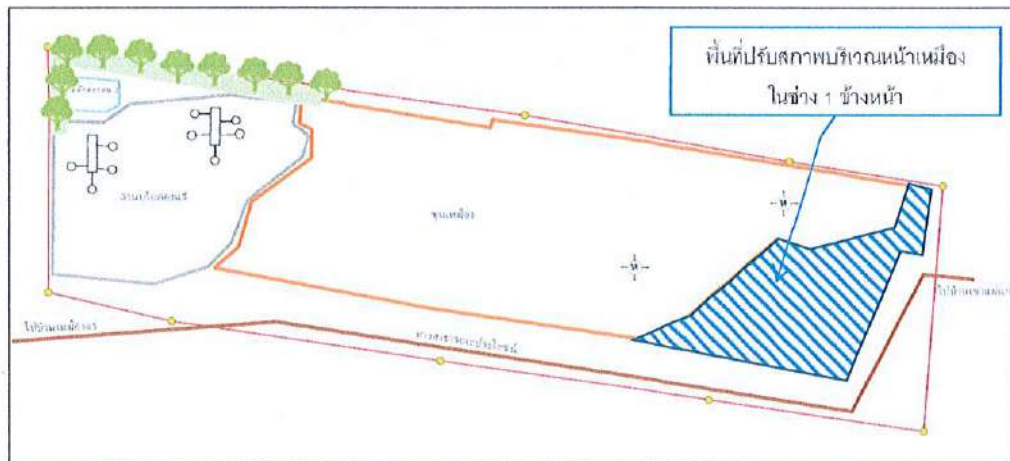

รูปที่ 5 แผนผังแสดงแผนการดำเนินงานในช่วง 1 ปีข้างหน้า

- ☒ การปลูกต้นไม้ระหว่างพื้นที่ว่างทั่วไปในเขตพื้นที่ประจวบคีรีขันธ์ รวมเนื้อที่ 0 - 1 - 75 ไร่
วิธีดำเนินการ ปลูกต้นไม้โตเร็ว พร้อมกับดูแลต้นไม้ที่ปลูกไว้เดิม
- ☐ การปรับปรุงสภาพและฟื้นฟูพื้นที่บริเวณโรงแต่งแร่/โรงโม่หิน เนื้อที่.....ไร่
วิธีดำเนินการ
- ☐ การปรับปรุงสภาพและฟื้นฟูพื้นที่บริเวณสำนักงาน/บ้านพัก เนื้อที่.....ไร่
วิธีดำเนินการ.....

5.2 การจัดเตรียมงบประมาณ

งบประมาณสำหรับดำเนินงานตามแผนงาน..... 70,000บาท

งบประมาณสำหรับการบำรุงรักษาพื้นที่ที่ฟื้นฟูแล้ว..... 100,000บาท

ปัญหาและอุปสรรคที่ต้องการความช่วยเหลือ/สนับสนุนจากกรมอุตสาหกรรมพื้นฐานและการเหมืองแร่
และหรือส่วนราชการอื่นๆ

วิธีดำเนินการ

(ลงชื่อ).....

(.....)

ตำแหน่ง.....หัวหน้าแผนกสิ่งแวดล้อม.....ผู้จัดทำรายงาน

รับรองข้อมูลถูกต้องและเห็นชอบกับแผนการดำเนินการ

(ลงชื่อ).....

(.....)

ตำแหน่ง.....วิศวกรควบคุม



ชื่อตัวและชื่อสกุล
Title/Name
Surname



ลายมือชื่อกรรมการควบคุม (Signature)

ใบอนุญาตประกอบวิชาชีพวิศวกรรมควบคุม
Thai Professional Engineering License

เลขประจำตัวประชาชน (ID)

เลขทะเบียน สมม.51
License No.

ระดับ ศาสนาวิศวกรรม
Level Professional Eng.

วันอนุญาต 15 มิ.ย. 2562 วันหมดอายุ 14 มิ.ย. 2567
Date of Issue 15 Jun. 2019 Date of Expiry 14 Jun. 2024

เลขที่สมาชิกสามัญ 151570
Member No.

สาขาเหมืองแร่ งานเหมืองแร่
Discipline Mining Eng. MN.

นายกสภาวิศวกร
President

ได้รับรองรายงานปี ๒๕๖๖ เท่านั้น

ขอรับรองสำเนาถูกต้อง



สภาวิศวกร
COUNCIL OF ENGINEERS
www.coe.or.th

002883



เอกสารแนบ

2

แบบรายงานแผนและผลการดำเนินงานด้านการฟื้นฟู
พื้นที่ทำเหมืองประทานบัตรที่ 29596/15091



พร. 233

รายงานแผนและผลการดำเนินงานด้านการฟื้นฟูพื้นที่ที่ทำเหมือง
เสนอต่อกรมอุตสาหกรรมพื้นฐานและการเหมืองแร่ และ
สำนักงานนโยบายและแผนทรัพยากรธรรมชาติและสิ่งแวดล้อม

การรายงานครั้ง 1/2566 วันที่ เดือน มีนาคม พ.ศ. 2566

1. ข้อมูลประทานบัตร

ชื่อผู้ถือประทานบัตร บริษัท สหชาติเศรษฐกิจ จำกัด

ผู้รับช่วงการทำเหมือง

หมายเลขประทานบัตร 29596/15929 หมายเลขคำขอประทานบัตรเดิม 50/2540

ที่ตั้ง ตำบล ท่งทอง อำเภอ หนองบัว จังหวัด นครสวรรค์

ชนิดแร่ ยิปซัมและแอนไฮไดรต์ วิธีการทำเหมือง เหมืองเปิด

อายุประทานบัตร 10 ปี เริ่มตั้งแต่ 27 เมษายน 2553 วันสิ้นอายุ 26 ธันวาคม 2563

ขอต่ออายุ ปี เริ่มตั้งแต่ อยู่ระหว่างการขอประทานบัตรใหม่ วันสิ้นอายุ

เนื้อที่ประทานบัตรทั้งหมด 120-3-18 ไร่ โดยกรรมสิทธิ์ที่ดินมีดังนี้

☐ ที่กรรมสิทธิ์ (ระบุประเภท เช่น โฉนด, นส.๓ก., นส.๓ ฯลฯ) ไร่

☒ ที่รัฐ (ระบุประเภท เช่น ป่าสงวน, สปก) ป่าสงวนเขาสูง-เขาพระ จำนวน 120-3-18 ไร่

☐ อื่น ๆ (ระบุ) ไร่

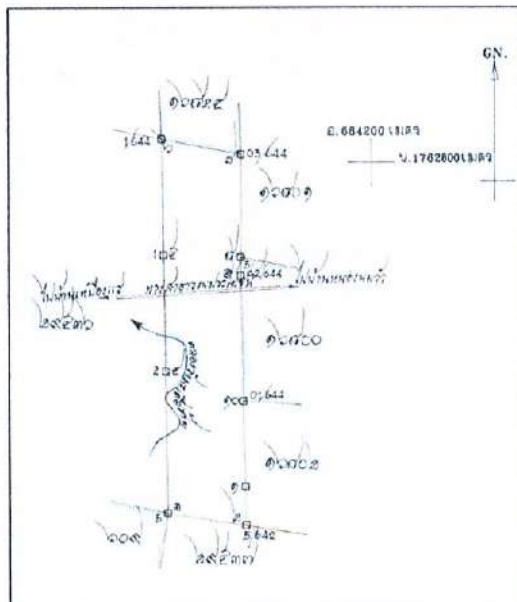

รูปที่ 1 แผนผังประทานบัตร 29596/15929

2. ข้อมูลการทำเหมืองปัจจุบัน

สภาพปัจจุบัน

☐ เปิดการทำเหมือง☒ หยุดการทำเหมือง

(อยู่ระหว่างการขอประทานบัตรใหม่)

พื้นที่ที่ใช้ในการทำเหมืองและกิจกรรมเกี่ยวเนื่องทั้งหมดในปัจจุบัน.....ไร่

จำนวนหน้าเหมือง/บ่อเหมืองปัจจุบัน.....แห่ง

ขนาด (ระบุขนาดแต่ละแห่งตามลำดับ.....ไร่

พื้นที่เก็บกองเปลือกดินและเศษหิน.....แห่ง

ขนาด (ระบุขนาดแต่ละแห่งตามลำดับ.....ไร่

พื้นที่โรงแต่งแร่/สำนักงาน/บ้านพัก/ ฯลฯ รวม.....ไร่

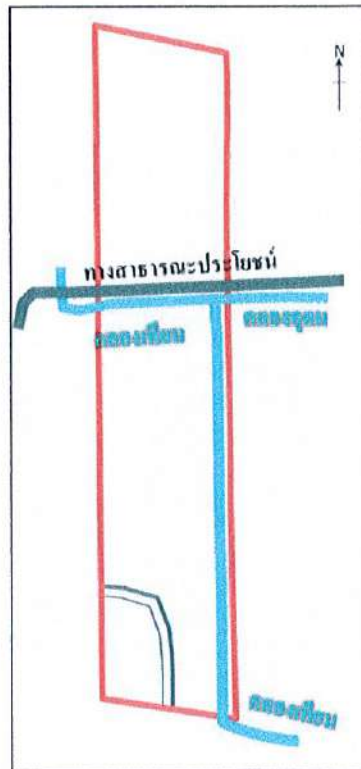

รูปที่ 2 แผนผังการทำเหมืองในปัจจุบัน

จำนวนขุมเหมืองที่ไม่ใช่ทำเหมืองแล้ว.....แห่ง ขนาด.....ไร่ ลึก.....เมตร

พื้นที่ที่ผ่านการทำเหมืองแล้ว.....ไร่ พื้นที่ที่ทำการฟื้นฟูแล้ว.....ไร่

3. รูปแบบการใช้ประโยชน์ที่ดินภายหลังสิ้นสุดการทำเหมือง (พร้อมแนบแผนผังการฟื้นฟูพื้นที่ในภาพรวม ซึ่งสอดคล้องกับแผนผังโครงการทำเหมือง โดยเฉพาะครั้งแรกของการรายงาน และทุกครั้งที่มีการเปลี่ยนแปลงรูปแบบการใช้พื้นที่สุดท้าย)

☒ พัฒนาเป็นแหล่งน้ำสาธารณะ

☐ พัฒนาเป็นทุ่งหญ้าธรรมชาติ/ทุ่งหญ้าเลี้ยงสัตว์

☐ พัฒนาเป็นพื้นที่เกษตรกรรม

☒ ปลูกสร้างสวนป่า

อื่น ๆ (ระบุ).....เมื่อสิ้นสุดการทำเหมืองจะทำการปรับปรุงหน้าเหมืองให้เกิดความปลอดภัย.....

.....และทำการปลูกต้นไม้พร้อมกับพืชคลุมดิน เป็นสวนป่าชุมชน ส่วนบริเวณ.....

บ่อเหมืองจะพัฒนาให้เป็นแหล่งกักเก็บน้ำเพื่อประโยชน์ของเกษตรกร.....

บริเวณใกล้เคียงต่อไปต่อไป.....

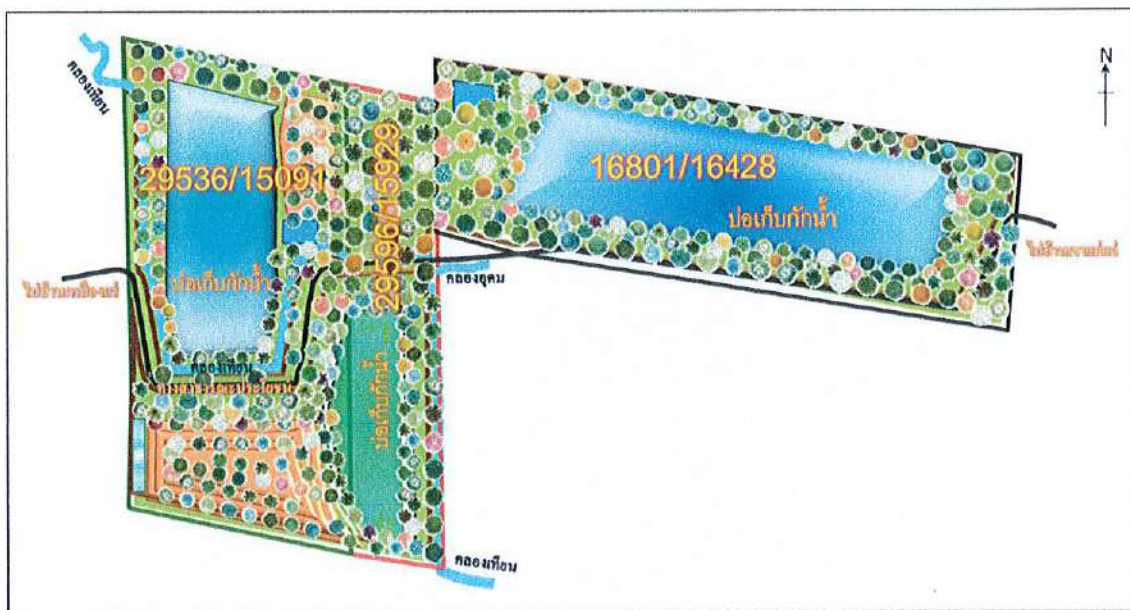

รูปที่ 3 แผนผังการใช้ประโยชน์ที่ดินภายหลังสิ้นสุดการทำเหมือง

4. ผลการดำเนินการในช่วง 1 ปีที่ผ่านมา (พร้อมแนบแผนผังแสดงพื้นที่ดำเนินการปรับปรุงและฟื้นฟู สภาพพื้นที่ที่ใช้ทำเหมือง และภาพถ่ายการดำเนินงาน)

☐ การปรับสภาพและฟื้นฟูพื้นที่บริเวณหน้าเหมือง

จำนวน.....แห่ง เนื้อที่.....ไร่

วิธีดำเนินการ (ให้อธิบายลักษณะของหน้าเหมือง, ความปลอดภัย).....

.....

.....

- ☐ การปรับปรุงสภาพและพื้นฟูกองเก็บเปลือกดินและเศษหิน
จำนวน.....-.....แห่ง เนื้อที่.....-.....ไร่
วิธีดำเนินการ
- ☐ การปรับปรุงสภาพและพื้นฟูชุมชนเมืองที่ไม่ใช้ในการทำเหมืองแล้ว
จำนวน.....-.....แห่ง ขนาดกxย(ขล).....-.....เมตร
วิธีดำเนินการ.....
- ☐ การปรับปรุงสภาพและพื้นฟูระบบป้องกันการชะล้างตะกอนดินจากบริเวณหน้าเหมือง ที่เก็บกองเปลือกดิน/เศษหิน และบริเวณอื่น ๆ อาทิเช่น คันทำนบดินและคูระบายน้ำและบ่อดักตะกอน
จำนวน.....-.....แห่ง ขนาด (กxยxล).....-..... เมตร
วิธีดำเนินการ
- ☐ การปลูกต้นไม้ระหว่างพื้นที่ว่างทั่วไปในเขตพื้นที่ประทานบัตร รวมเนื้อที่.....-.....ไร่
วิธีดำเนินการ
- ☐ การปรับปรุงสภาพและพื้นฟูพื้นที่บริเวณโรงแต่งแร่/โรงโม่หิน เนื้อที่.....-.....ไร่
วิธีดำเนินการ
- ☐ การปรับปรุงสภาพและพื้นฟูพื้นที่บริเวณสำนักงาน/บ้านพัก เนื้อที่.....-.....ไร่
วิธีดำเนินการ.....
งบประมาณดำเนินงานทั้งหมดโดยประมาณ.....-.....บาท

5. แผนการดำเนินงานในช่วง 1 ปีข้างหน้า

5.1 แผนการดำเนินงานที่จะจัดทำในช่วง 1 ปีข้างหน้า (พร้อมแนบแผนผังแสดงตำแหน่งที่จะดำเนินการใน 1 ปีข้างหน้า)

- ☐ การปรับปรุงสภาพและพื้นฟูพื้นที่บริเวณหน้าเหมือง
จำนวน.....-.....แห่ง เนื้อที่.....-.....ไร่
วิธีดำเนินการ
- ☐ การปรับปรุงสภาพและพื้นฟูกองเก็บเปลือกดินและเศษหิน
จำนวน.....-.....แห่ง เนื้อที่.....-.....ไร่
วิธีดำเนินการ
- ☐ การปรับปรุงสภาพและพื้นฟูชุมชนเมืองที่ไม่ใช้ในการทำเหมืองแล้ว
จำนวน.....-.....แห่ง ขนาด (กxยxล).....-.....เมตร
วิธีดำเนินการ

☐ การปรับสภาพและฟื้นฟูระบบป้องกันการชะล้างตะกอนดินจากบริเวณหน้าเหมือง ที่เก็บกองเปลือกดิน/เศษหิน และบริเวณอื่น ๆ อาทิเช่น คันทำนบดินและคูระบายน้ำและบ่อดักตะกอน
จำนวน.....แห่ง ขนาด (กxยxล).....เมตร
วิธีดำเนินการ

☐ การปลูกต้นไม้ระหว่างพื้นที่ว่างทั่วไปในเขตพื้นที่ประทุนบัตร รวมเนื้อที่.....ไร่
วิธีดำเนินการ

☐ การปรับสภาพและฟื้นฟูพื้นที่บริเวณโรงแต่งแร่/โรงโม่หิน เนื้อที่.....ไร่
วิธีดำเนินการ

☐ การปรับสภาพและฟื้นฟูพื้นที่บริเวณสำนักงาน/บ้านพัก เนื้อที่.....ไร่
วิธีดำเนินการ.....

การจัดเตรียมงบประมาณ

งบประมาณสำหรับดำเนินงานตามแผนงาน.....บาท

งบประมาณสำหรับการบำรุงรักษาพื้นที่ที่ฟื้นฟูแล้ว.....บาท

ปัญหาและอุปสรรคที่ต้องการความช่วยเหลือ/สนับสนุนจากกรมอุตสาหกรรมพื้นฐานและการเหมืองแร่
และหรือส่วนราชการอื่นๆ

วิธีดำเนินการ

(ลงชื่อ).....

(.....)

ตำแหน่ง.....หัวหน้าแผนกสิ่งแวดล้อม.....ผู้จัดทำรายงาน

รับรองข้อมูลถูกต้องและเห็นชอบกับแผนการดำเนินการ

(ลงชื่อ).....

(.....)

ตำแหน่ง.....วิศวกรควบคุม



ชื่อตัวและชื่อสกุล
Title/Name
Surname



ลายมือชื่อกรรมการใบอนุญาต (Signature)

ใบอนุญาตประกอบวิชาชีพวิศวกรรมควบคุม
Thai Professional Engineering License

เลขประจำตัวประชาชน (ID)

เลขทะเบียน สมม.51
License No.

ระดับ สามัญวิศวกร
Level Professional Eng.

วันอนุญาต 15 มิ.ย. 2562 วันหมดอายุ 14 มิ.ย. 2567
Date of Issue 15 Jun. 2019 Date of Expiry 14 Jun. 2024

เลขที่สมาชิกสามัญ 151570
Member No.

สาขาเหมืองแร่ งานเหมืองแร่
Discipline Mining Eng. MN.

(น
นายกสภาวิศวกร
President

✓ รับประกอบรายงานปี 2566 เสร็จสิ้น

ขอรับรองสำเนาถูกต้อง

(นายณัฐพงษ์ สถาณพันธ์)



สภาวิศวกร
COUNCIL OF ENGINEERS
www.coe.or.th

002883



เอกสารแนบ

3

แบบรายงานแผนและผลการดำเนินงานด้านการฟื้นฟู
พื้นที่ทำเหมืองประทานบัตรที่ 29536/15091

Hand-drawn map of a village area. The map shows a central area labeled 'အလယ်ကျေးရွာ' (Central Village) surrounded by fields. A road runs vertically on the left, and another runs horizontally at the top. A compass rose is in the top right corner.

รูปที่ 1 แผนผังประธานบัตรที่ 29536/15096

2. ข้อมูลการทำเหมืองปัจจุบัน

สภาพปัจจุบัน ☒ เปิดการทำเหมือง ☐ หยุดการทำเหมือง
 พื้นที่ที่ใช้ในการทำเหมืองและกิจกรรมเกี่ยวเนื่องทั้งหมดในปัจจุบัน..... 87 - 3 - 45 ไร่
 จำนวนหน้าเหมือง/บ่อเหมืองปัจจุบัน..... 1 แห่ง
 ขนาด (ระบุขนาดแต่ละแห่งตามลำดับ..... 66 - 1 - 95 ไร่
 พื้นที่เก็บกองเปลือกดินและเศษหิน..... - แห่ง
 ขนาด (ระบุขนาดแต่ละแห่งตามลำดับ..... - ไร่
 พื้นที่โรงแต่งแร่/สำนักงาน/บ้านพัก/ ฯลฯ รวม..... - ไร่
 จำนวนขุมเหมืองที่ไม่ใช่ทำเหมืองแล้ว..... 1 แห่ง ขนาด..... 21 - 1 - 50 ไร่ ลึก..... 30 เมตร
 พื้นที่ที่ผ่านการทำเหมืองแล้ว..... 53 - 1 - 95 ไร่ พื้นที่ที่ทำการฟื้นฟูแล้ว..... 21 - 1 - 50 ไร่

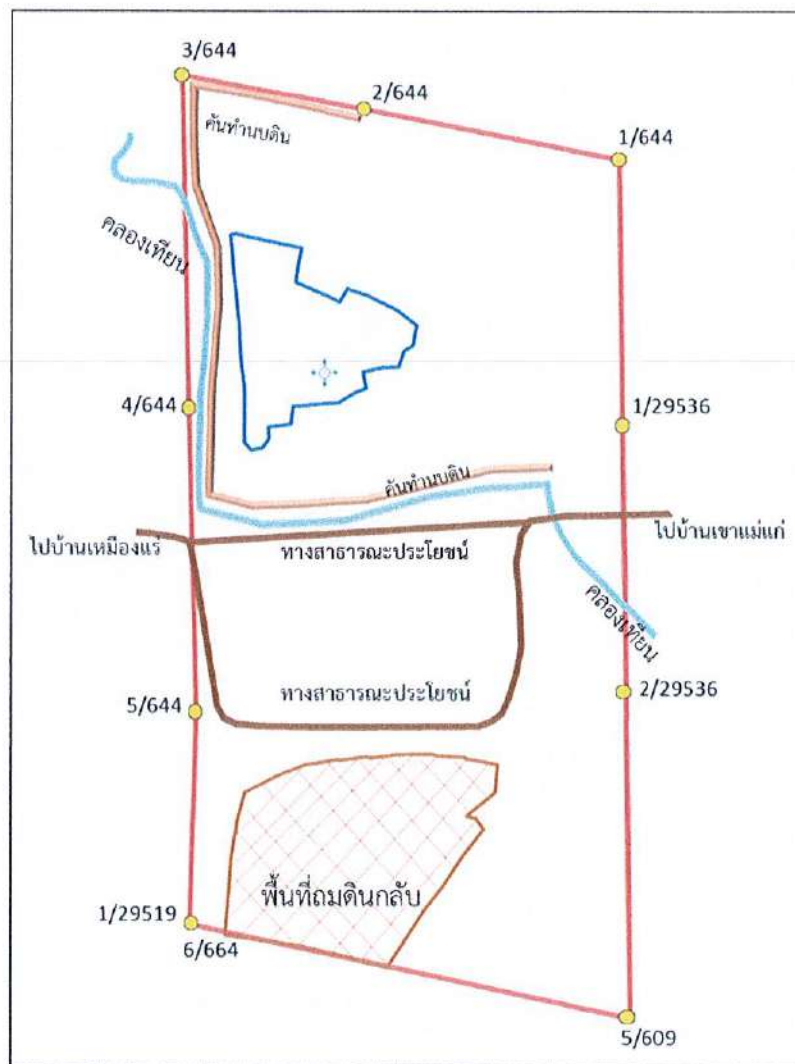

รูปที่ 2 แผนผังบ่อเหมืองในปัจจุบัน

3. รูปแบบการใช้ประโยชน์ที่ดินภายหลังสิ้นสุดการทำเหมือง (พร้อมแนบแบบแผนผังการฟื้นฟูพื้นที่ในภาพรวม ซึ่งสอดคล้องกับแผนผังโครงการทำเหมือง โดยเฉพาะครั้งแรกของการรายงาน และทุกครั้งที่มีการเปลี่ยนแปลงรูปแบบการใช้พื้นที่สุดท้าย)

☒ พัฒนาเป็นแหล่งน้ำสาธารณะ

☐ พัฒนาเป็นทุ่งหญ้าธรรมชาติ/ทุ่งหญ้าเลี้ยงสัตว์

☐ พัฒนาเป็นพื้นที่เกษตรกรรม

☒ ปลูกสร้างสวนป่า

อื่น ๆ (ระบุ).....เมื่อสิ้นสุดการทำเหมืองจะทำการปรับปรุงหน้าเหมืองให้เกิดความปลอดภัย.....

.....และทำการปลูกต้นไม้พร้อมกับพืชคลุมดิน เป็นสวนป่าชุมชน ส่วนบริเวณ.....

บ่อเหมืองจะพัฒนาให้เป็นแหล่งกักเก็บน้ำ เพื่อประโยชน์ของเกษตรกรบริเวณ.....

ใกล้เคียงต่อไปต่อไป.....



รูปที่ 3 แผนผังการใช้ประโยชน์ที่ดินภายหลังสิ้นสุดการทำเหมือง

4. ผลการดำเนินการในช่วง 1 ปีที่ผ่านมา (พร้อมแนบแผนผังแสดงพื้นที่ดำเนินการปรับปรุงและฟื้นฟูสภาพพื้นที่ที่ใช้ทำเหมือง และภาพถ่ายการดำเนินงาน)

- ☒ การปรับสภาพและฟื้นฟูพื้นที่บริเวณหน้าเหมือง

จำนวน.....1.....แห่ง เนื้อที่.....ไร่

วิธีดำเนินการ (ให้อธิบายลักษณะของหน้าเหมือง, ความปลอดภัย).....ปรับสภาพหน้าเหมือง
ควบคุมไปกับการทำเหมือง ลักษณะเป็นขั้นบันได มีความลาดชัน และความสูงเป็นไปตามที่มาตรการ
ในรายงานป้องกันและแก้ไขผลกระทบสิ่งแวดล้อมกำหนด

- ☐ การปรับสภาพและฟื้นฟูกองเก็บเปลือกดินและเศษหิน

จำนวน.....-.....แห่ง เนื้อที่.....ไร่

วิธีดำเนินการ.....-

- ☒ การปรับสภาพและฟื้นฟูชุมชนเมืองที่ไม่ใช้ในการทำเหมืองแล้ว

จำนวน.....1.....แห่ง ขนาดกxย(ขล).....207 x 101 (x 15).....เมตร

วิธีดำเนินการ.....นำดินถมกลับพื้นที่ที่ไม่ใช้ทำเหมืองแล้วพร้อมปรับสภาพพื้นที่ให้มีความปลอดภัย
ตามมาตรการรายงานป้องกันและแก้ไขผลกระทบสิ่งแวดล้อม และรอดำเนินการปลูกต้นไม้
ยืนต้นโตเร็วและพืชคลุมดินในขั้นตอนต่อไป

- ☐ การปรับสภาพและฟื้นฟูระบบป้องกันการชะล้างตะกอนดินจากบริเวณหน้าเหมือง ที่เก็บกองเปลือกดิน/เศษหิน และบริเวณอื่น ๆ อาทิเช่น คันทำนบดินและคูระบายน้ำและบ่อตกตะกอน

จำนวน.....1.....แห่ง ขนาด (กxยxล).....5 x 900 x 0.....เมตร

วิธีดำเนินการ.....ทำคันทำนบดินอัดแน่นรอบพื้นที่เดียวกันกับแนวเขตพื้นที่ไม่ทำเหมืองระยะ 10 และ
50 เมตร มีหน้าตัดเป็นรูปสี่เหลี่ยมคางหมู มีความสูง 1 เมตร สันของแนวคันดินกว้าง 2 เมตร
ฐานแนวคันดินกว้าง 5 เมตร มีความลาดชันรวมไม่เกิน 34 องศา

- ☐ การปลูกต้นไม้ระหว่างพื้นที่ว่างทั่วไปในเขตพื้นที่ประทานบัตร รวมเนื้อที่.....0 - 1 - 15.....ไร่

วิธีดำเนินการ.....ปลูกต้นไม้ยืนต้นโตเร็ว เสริมแนว Buffer Zone บริเวณทางสาธารณะประโยชน์

- ☐ การปรับสภาพและฟื้นฟูพื้นที่บริเวณโรงแต่งแร่/โรงโม่หิน เนื้อที่.....ไร่

วิธีดำเนินการ.....-

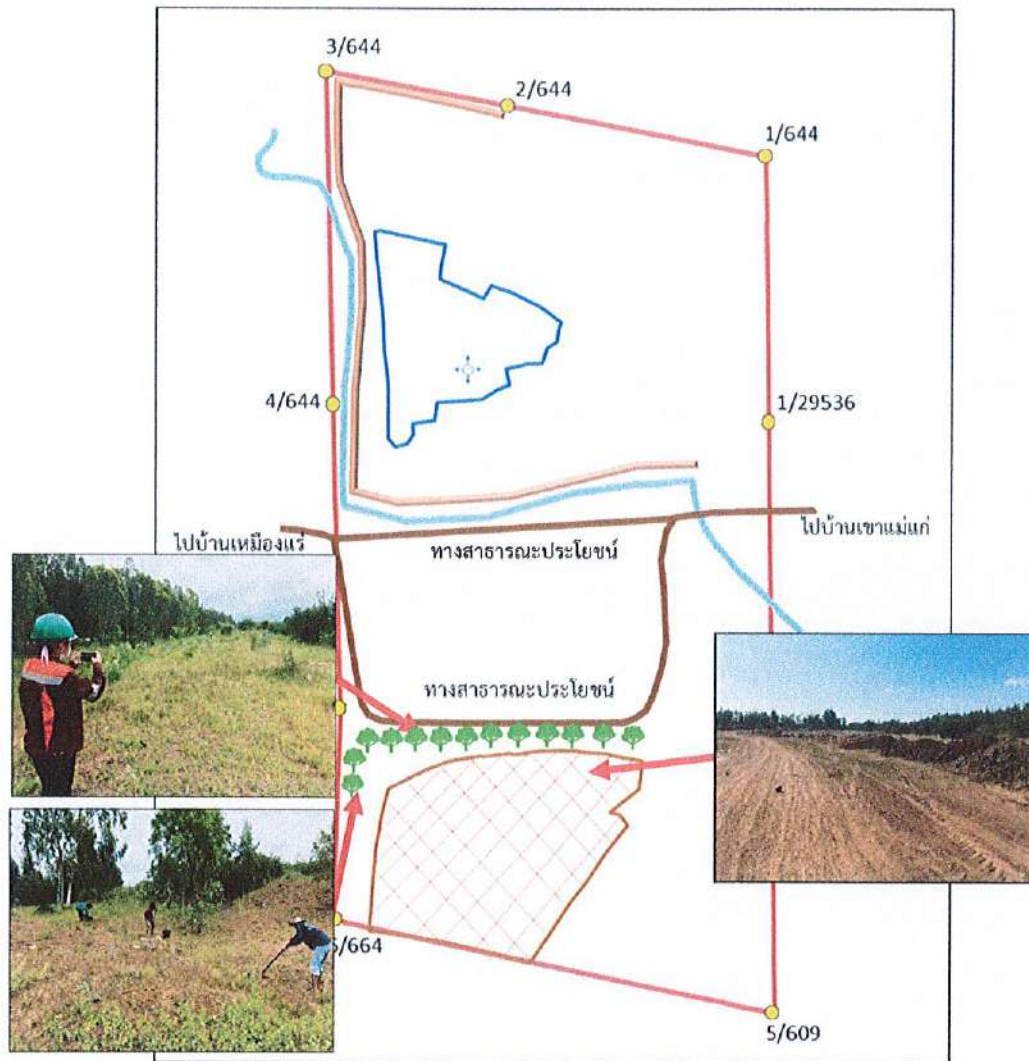

รูปที่ 4 แผนผังแสดงพื้นที่ดำเนินการฟื้นฟูในช่วง 1 ปีที่ผ่านมา

- ☐ การปรับปรุงสภาพและฟื้นฟูพื้นที่บริเวณสำนักงาน/บ้านพัก เนื้อที่.....ไร่
 วิธีดำเนินการ.....
 งบประมาณดำเนินงานทั้งหมดโดยประมาณ.....14,350.....บาท

5. แผนการดำเนินงานในช่วง 1 ปีข้างหน้า

5.1 แผนการดำเนินงานที่จะจัดทำในช่วง ปีข้างหน้า (พร้อมแนบแผนผังแสดงตำแหน่งที่จะดำเนินการใน 1 ปีข้างหน้า)

- ☒ การปรับปรุงสภาพและฟื้นฟูพื้นที่บริเวณหน้าเหมือง
 จำนวน.....1.....แห่ง เนื้อที่.....68 - 3 - 0.....ไร่
 วิธีดำเนินการ.....ปรับปรุงหน้าเหมืองควบคู่ไปกับการทำเหมือง ลักษณะเป็นชั้นบันได มีความลาดชันและความสูงเป็นไปตามที่มาตรการในรายงานป้องกันและแก้ไขผลกระทบสิ่งแวดล้อมกำหนด

- ☒ การปรับปรุงสภาพและฟื้นฟูและเศษหิน

จำนวน.....1.....แห่ง เนื้อที่.....8-0-50.....ไร่

วิธีดำเนินการ ปรับสภาพพื้นที่เก็บกองเปลือกดิน ให้อยู่ห่างจากแนวเขตประทานบัตร ระยะ

ไม่น้อยกว่า 10 เมตร โดยความลาดชันของกองดินมีสัดส่วนความสูงต่อระยะราบไม่เกินกว่า 1:2

หรือไม่เกิน 27 องศา

- ☒ การปรับปรุงสภาพและพื้นที่ชุมชนเมืองที่ไม่ใช้ในการทำเหมืองแล้ว

จำนวน.....1.....แห่ง ขนาด (กxยxล).....130 x 220 x 30.....เมตร

วิธีดำเนินการ ถมดินกลับ พื้นที่ที่ไม่ใช่ทำเหมือง

- ☒ การปรับปรุงสภาพและพื้นที่ระบบป้องกันและการชะล้างตะกอนดินจากบริเวณหน้าเหมือง ที่เก็บกองเปลือกดิน/เศษหิน และบริเวณอื่น ๆ อาทิเช่น คันทำนบดินและระบายน้ำและบ่อดักตะกอน

จำนวน.....1.....แห่ง ขนาด (กxยxล).....5 x 425 x 0.....เมตร

วิธีดำเนินการ ทำคั่นทำนบดินอัดแน่นรอบพื้นที่เดียวกันกับแนวเขตพื้นที่ไม่ทำเหมืองระยะ 10

และ 50 เมตร มีหน้าตัดเป็นรูปสี่เหลี่ยมคางหมู มีความสูง 1 เมตร สันของแนวคันดินกว้าง 2 เมตร

ฐานแนวคันดินกว้าง 5 เมตร มีความลาดชันรวมไม่เกิน 34 องศา และปลูกต้นไม้ยืนต้นโตเร็ว

พร้อมกับชุดบ่อดักตะกอน บ.2 จำนวน 1 บ่อ ขนาด 5,000 ลบ.ม.

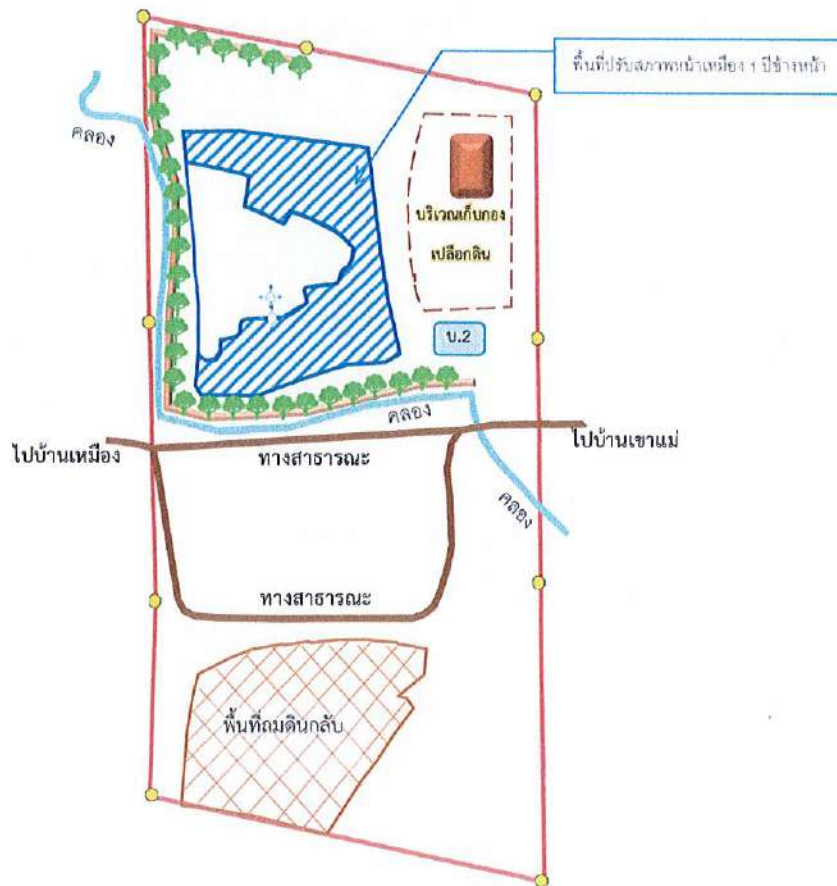

รูปที่ 4 แผนผังแสดงพื้นที่ดำเนินการฟื้นฟูในช่วง 1 ปีข้างหน้า

- ☐ การปลูกต้นไม้ระหว่างพื้นที่ว่างทั่วไปในเขตพื้นที่ประทานบัตร รวมเนื้อที่.....ไร่
วิธีดำเนินการ
- ☐ การปรับสภาพและฟื้นฟูพื้นที่บริเวณโรงแต่งแร่/โรงโม่หิน เนื้อที่.....ไร่
วิธีดำเนินการ
- ☐ การปรับสภาพและฟื้นฟูพื้นที่บริเวณสำนักงาน/บ้านพัก เนื้อที่.....ไร่
วิธีดำเนินการ.....

5.2 การจัดเตรียมงบประมาณ

งบประมาณสำหรับดำเนินงานตามแผนงาน.....100,000.....บาท
งบประมาณสำหรับการบำรุงรักษาพื้นที่ที่ฟื้นฟูแล้ว.....50,000.....บาท

ปัญหาและอุปสรรคที่ต้องการความช่วยเหลือ/สนับสนุนจากกรมอุตสาหกรรมพื้นฐานและการเหมืองแร่
และหรือส่วนราชการอื่นๆ

วิธีดำเนินการ

(ลงชื่อ).....

(.....)

ตำแหน่ง.....หัวหน้าแผนกสิ่งแวดล้อม.....ผู้จัดทำรายงาน

รับรองข้อมูลถูกต้องและเห็นชอบกับแผนการดำเนินการ

(ลงชื่อ).....

(.....)

ตำแหน่ง.....วิศวกรควบคุม



ชื่อตัวและชื่อสกุล
Title/Name
Surname



ลายมือชื่อกรรมการใบอนุญาต (Signature)

ใบอนุญาตประกอบวิชาชีพวิศวกรรมควบคุม
Thai Professional Engineering License

เลขประจำตัวประชาชน (ID)

เลขทะเบียน สมม.51
License No.

ระดับ ศาสนาวิศวกรรม
Level Professional Eng.

วันอนุญาต 15 มิ.ย. 2562 วันหมดอายุ 14 มิ.ย. 2567
Date of Issue 15 Jun. 2019 Date of Expiry 14 Jun. 2024

เลขที่สมาชิกสามัญ 151570
Member No.

สาขาเหมืองแร่ งานเหมืองแร่
Discipline Mining Eng. MN.

นายกสภาวิศวกร
President

ใช้ประกอบรายงานปี 2566 เท่านั้น

ขอรับรองสำเนาถูกต้อง



สภาวิศวกร
COUNCIL OF ENGINEERS
www.coe.or.th

002883



เอกสารแนบ

6

เอกสารแต่งตั้งคณะกรรมการมวลงสนสัมพันธ์



ประกาศแต่งตั้งคณะกรรมการมวลชนสัมพันธ์

เนื่องด้วย บริษัท สหชาติเศรษฐกิจ จำกัด ผู้ประกอบกิจการทำเหมืองแร่ปิซัมและแอนไฮไดรต์ บริเวณหมู่ 2 บ้านเหมืองแร่ ตำบลทุ่งทอง อำเภอหนองบัว จังหวัดนครสวรรค์ มีภารกิจที่ต้องดำเนินการให้สอดคล้อง ตามเงื่อนไขแนบท้ายประทานบัตร ของกรมอุตสาหกรรมพื้นฐานและการเหมืองแร่ และมาตรการป้องกันและแก้ไขผลกระทบสิ่งแวดล้อมและมาตรการติดตามตรวจสอบคุณภาพสิ่งแวดล้อม คำขอประทานบัตรที่ 9/2559 (16801/16428) ร่วมแผนผังโครงการทำเหมืองเดียวกันกับ ประทานบัตรที่ 29596/15929 และประทานบัตรที่ 29536/15091 โดยดำเนินการให้สอดคล้องตามประกาศ กรมอุตสาหกรรมพื้นฐานและการเหมืองแร่ เรื่อง แนวทางการบริหารจัดการกองทุนพัฒนาหมู่บ้านรอบพื้นที่ เหมืองแร่ พ.ศ.2559 และประกาศกรมอุตสาหกรรมพื้นฐานและการเหมืองแร่ เรื่อง แนวทางการบริหารจัดการกองทุนเฝ้าระวังสุขภาพชุมชนสำหรับโครงการเหมืองแร่ พ.ศ.2559 เพื่อให้การดำเนินงาน ของคณะกรรมการมวลชนสัมพันธ์เป็นไปด้วยความเรียบร้อย สอดคล้องกับวัตถุประสงค์ของบริษัท ฯ ที่ต้องการส่งเสริมให้ทุกภาคส่วนที่เกี่ยวข้องเข้ามามีส่วนร่วม ในการให้ความคิดเห็นและเสนอแนะ การประกอบกิจการเหมืองแร่ และร่วมบริหารจัดการกองทุนพัฒนาหมู่บ้านรอบพื้นที่เหมืองแร่ และกองทุน เฝ้าระวังสุขภาพชุมชน เพื่อให้บริษัทฯ และชุมชนอยู่ร่วมกันอย่างเกื้อกูล ก่อให้เกิดการพัฒนาอย่างยั่งยืน ทางบริษัทฯ จึงขอประกาศดังนี้

ข้อ 1. ขอยกเลิกประกาศคำสั่งแต่งตั้งคณะกรรมการมวลชนสัมพันธ์ ฉบับวันที่ 10 พฤษภาคม พ.ศ. 2562

ข้อ 2. ให้มี “คณะกรรมการมวลชนสัมพันธ์ บริษัท สหชาติเศรษฐกิจ จำกัด” ประกอบด้วย

- | | |
|---|---------------------|
| 1. เจ้าอาวาสวัดสหชาติประชาธรรม หรือผู้แทน | กรรมการ |
| 2. เจ้าอาวาสวัดทุ่งทองวนาราม หรือผู้แทน | กรรมการ |
| 3. เจ้าอาวาสวัดสายลมเจริญธรรม หรือผู้แทน | กรรมการ |
| 4. เกษตรอำเภอหนองบัว หรือผู้แทน | กรรมการ |
| 5. พัฒนาการอำเภอหนองบัว หรือผู้แทน | กรรมการ |
| 6. สาธารณสุขอำเภอหนองบัว หรือผู้แทน | กรรมการ |
| 7. ผู้อำนวยการโรงเรียนสหชาติเศรษฐกิจวิทยา หรือผู้แทน | กรรมการ |
| 8. ผู้อำนวยการโรงเรียนประชาอุปถัมภ์ หรือผู้แทน | กรรมการ |
| 9. ผู้อำนวยการโรงพยาบาลส่งเสริมสุขภาพตำบลบ้านเหมืองแร่ หรือผู้แทน | กรรมการ |
| 10. นายกองค์การบริหารส่วนตำบลทุ่งทอง หรือผู้แทน | กรรมการ |
| 11. ผู้ใหญ่บ้านหมู่ 2 บ้านเหมืองแร่ หรือผู้แทน | กรรมการ |
| 12. ผู้ใหญ่บ้านหมู่ 4 บ้านเขาแม่แก่ หรือผู้แทน | กรรมการ |
| 13. ผู้ใหญ่บ้านหมู่ 14 บ้านสายฝน หรือผู้แทน | กรรมการ |
| 14. ผู้จัดการเหมืองแร่ บริษัท สหชาติเศรษฐกิจ จำกัด | กรรมการ |
| 15. ผู้ช่วยผู้จัดการเหมืองแร่ บริษัท สหชาติเศรษฐกิจ จำกัด | กรรมการ |
| 16. หัวหน้าแผนกสิ่งแวดล้อม บริษัท สหชาติเศรษฐกิจ จำกัด | กรรมการและเลขานุการ |
| 17. เจ้าหน้าที่สิ่งแวดล้อม บริษัท สหชาติเศรษฐกิจ จำกัด | กรรมการและเลขานุการ |



บริษัท สหชาติเศรษฐกิจ จำกัด
SAHACHART SETHAKIT CO., LTD.

อาคาร 4 เจ, 29 พหลโยธิน 3 ถนนพหลโยธิน แขวงพญาไท เขตพญาไท กรุงเทพฯ 10400 (ประเทศไทย)
4J Building, 29 Phaholyothin 3, Phaholyothin Road, Phayathai, Bangkok 10400 (THAILAND)
Tel : (662) 279-6847-51 Fax : (662) 279-5707, 272-3431 Website : www.sahachartgroup.com

ข้อ 3. ให้คณะกรรมการมวลชนสัมพันธ์ บริษัท สหชาติเศรษฐกิจ จำกัด ตามข้อ 2. มีอำนาจหน้าที่และความรับผิดชอบ ดังต่อไปนี้

(1). พิจารณาให้ความเห็นชอบ แก้ไข เพิ่มเติม ระเบียบบริหารกองทุนพัฒนาหมู่บ้านรอบพื้นที่เหมืองแร่ และกองทุนเฝ้าระวังสุขภาพชุมชน เพื่อเป็นกรอบการดำเนินงานของคณะกรรมการฯ รวมทั้งแต่งตั้งผู้มีอำนาจลงนามเบิกจ่ายงบประมาณ

(2). พิจารณาให้ความเห็นชอบแผนการดำเนินกิจกรรม หรือโครงการพัฒนาหมู่บ้านรอบพื้นที่เหมืองแร่ และการเบิกจ่ายงบประมาณกองทุนพัฒนาหมู่บ้านรอบพื้นที่เหมืองแร่ และกองทุนเฝ้าระวังสุขภาพชุมชน

(3). ตรวจสอบ เสนอแนะให้ความคิดเห็นผลการดำเนินงานของกองทุนพัฒนาหมู่บ้านรอบพื้นที่เหมืองแร่ และกองทุนเฝ้าระวังสุขภาพชุมชน และรายงานผลการดำเนินงานให้กับหน่วยงานที่เกี่ยวข้องรับทราบ

(4). ประชาสัมพันธ์ข้อมูลโครงการ พร้อมทั้งตรวจสอบข้อร้องเรียนชุมชนว่าได้รับผลกระทบจากการประกอบกิจการโครงการเหมืองแร่ยับยั้งและแอนไฮโดรต์ของบริษัท สหชาติเศรษฐกิจ จำกัด หากมีข้อร้องเรียน จากชุมชนต้องติดตามการแก้ไขให้เป็นธรรมแก่ทุกฝ่าย จนแล้วเสร็จภายในระยะเวลาที่กำหนด

(5). ดำเนินการอื่นๆ ตามที่ได้รับมอบหมาย

ประกาศ ณ วันที่.....1..... เดือน.....มิถุนายน..... พ.ศ.2564



กรรมการผู้จัดการ
บริษัท สหชาติเศรษฐกิจ จำกัด

เอกสารแนบ

7

บัญชีกองทุนพัฒนาหมู่บ้านรอบพื้นที่เหมืองแร่

ข้อกำหนดและเงื่อนไขเงินฝากออมทรัพย์ 活期储蓄存款账户的条款与条件 Terms and Conditions of Savings Deposit

1. โปรดนำสมุดบัญชีไปทุกครั้งที่ติดต่อธนาคาร 到本行办理相关业务时，请携带此存折。This passbook is required when contacting our bank.
2. สมุดนี้เป็นเพียงสมุดบัญชีเท่านั้น ยังถือไม่ได้ว่ายอดคงเหลือในสมุดนี้ถูกต้อง จนกว่าจะได้ตรวจสอบตรงกับบัญชีของธนาคารแล้ว
本存折所示余额，除非经核实与本行账户记录一致，不视为正确的余额。This booklet is only an account passbook. The balance shown herein will not be deemed correct unless verified by the corresponding balance shown in the account kept by and at our bank.
3. สิทธิตามบัญชีเงินฝาก/สมุดเล่มนี้ ผู้ฝากจะโอนให้ผู้อื่น เปลี่ยนชื่อ แก้ไข หรือฉีกแผ่นใดแผ่นหนึ่งออก หรือนำไปเป็นหลักฐานประกันแก่บุคคลอื่นได้ต่อเมื่อได้รับ **ความยินยอมเป็นหนังสือจากธนาคารแล้วเท่านั้น**
储户须获得本行的书面同意方可将存款账户及本存折的权益转让他人、转手、变更，或撕下其中任何一页，或用作他人的担保品。
The right to funds in this deposit account/passbook is not transferable, nor can it be used as security for a third party **unless written consent is given by the Bank. The depositor may not make any changes on, or tear any pages off of, this passbook.**
4. การถอนเงินหรือปิดบัญชีทั้งสำนักงาน โปรดแสดงบัตรประจำตัวต่อเจ้าหน้าที่ธนาคาร 跨分行取款或销户，须出示身份证或护照。For withdrawals from this account or the closing of it at any branch, please show proper identification.
5. ถ้าสมุดเล่มนี้สูญหาย ผู้ฝากต้องไปแจ้งความ และต้องแจ้งให้ธนาคารทราบเป็นหนังสือหรือตามช่องทางที่ธนาคารกำหนดทันที ณ สาขาเจ้าของบัญชี
若存折遗失，存款人须报警并立即以书面形式或通过本行指定的渠道通知开户分行。In case of loss of this passbook, the account owner must file a police report and notify our bank in writing or via the channels specified at the branch where the account was opened.
6. ในกรณีที่มีบัญชีขาดการเคลื่อนไหว และยอดคงเหลือในบัญชีต่ำกว่าที่กำหนด ธนาคารจะปิดบัญชีและ/หรือคิดค่าธรรมเนียมรักษาสัญชีตามหลักเกณฑ์ที่ธนาคารกำหนด
对闲置且余额低于本行规定的账户，本行将按相关规定注销账户，和/或收取账户维持费。An account that has been dormant and has not maintained a minimum balance as specified by our bank will be closed, and/or be subject to a maintenance fee at the rate and in the manner prescribed by our bank.

9951004-1-20 (120 g.) สอบถามข้อมูลเพิ่มเติม K-Contact Center 02-8888888 หรือ www.kasikornbank.com

สำนักงาน สาขาหนองบัว
办事处
OFFICE

ธนาคารกสิกรไทย
开市银行 KASIKORNBANK



เลขที่บัญชี
帐户号码
A/C NO.

ชื่อ 帐户名称 NAME

บจก. สหชาติเศรษฐกิจ เพื่อ
กองทุนพัฒนาหมู่บ้านรอบพื้นที่เหมืองแร่
ปบ. 16801/16428

เงินฝากนี้ได้รับความคุ้มครองจากสถาบันคุ้มครองเงินฝากตามจำนวนที่กำหนดไว้ในกฎหมาย
此存款在法定限额内受存款保险机构保护。This deposit shall be protected by the Deposit Protection Agency in the amount specified in the relevant laws.

สาขาผู้ให้บริการ 0872
บัญชีเงินฝากออมทรัพย์

KH027269

79014206

ธนาคารไม่มีนโยบายรับฝากสมุดบัญชีทุกประเภทของลูกค้า
本行无为客户保管任何账户存折的政策 The Bank will not hold customer passbooks of any type

	วันที่ 日期 DATE	คำย่อ 代码 CODE	ถอน 取款 WITHDRAWAL	ฝาก 存款 DEPOSIT	คงเหลือ 余额 BALANCE	หมายเลข 山納号码 TELLER NO.
1	18/03/22	CS		50,000.00	630,194.70	K0641149
2	09/05/22	CS		75,000.00	555,194.70	K0641149
3	17/06/22	INN		125.78	555,320.48	PCB09400
4	17/06/22	TXN		1.26	555,319.22	PCB09400
5	16/12/22	INN		263.21	555,582.43	PCB09400
6	16/12/22	TXN		2.63	555,579.80	PCB09400
7	22/12/22	PCN		19,249.00	574,828.80	K0597928
8	19/01/23	TRN		500,000.00	1,074,828.80	K0597928
9	09/02/23	CS		50,000.00	1,024,828.80	K0566355
10	17/03/23	CS		175,000.00	849,828.80	K0641149
11	07/04/23	CS		200,000.00	649,828.80	K0597928
12	16/06/23	INN		1,230.08	651,058.88	PCB09400
13	16/06/23	TXN		12.30	651,046.58	PCB09400
14	08/12/23	CS		300,000.00	351,046.58	K0641149
15	15/12/23	INN		1,398.18	352,444.76	PCB09400
16	15/12/23	TXN		13.98	352,430.78	PCB09400
17	22/01/24	TRN		500,000.00	852,430.78	ACM10015
18						
19						
20						
21						
22						
23						
24						



ใช้ง่ายและรู้ใจขึ้น พร้อมด้วยฟีเจอร์ใหม่ที่จะช่วยจดจำและแจ้งเตือน ไม่พลาดธุรกรรมสำคัญ โอน เงิน จ่าย
ออนไลน์ไม่ใช้บัตร ทำได้ผ่าน Wi-Fi สมัครออนไลน์ ได้ทันที ตามขั้นตอนดังนี้ ดาวน์โหลดแอปพลิเคชัน
K PLUS เลือก "สมัครผ่านมือถือ" กรอกหมายเลขบัตรเดบิต รหัสบัตร และหมายเลขบัตรประชาชน



"คำย่อ"และ"หมายเลข" โปรดดูปกหลังด้านใน 代码和编号含义，请参阅折底页 "CODE" and "TELLER NO." Please see inside back cover

เอกสารแนบ 8

รายงานแผนและผลการดำเนินงาน
บริหารจัดการกองทุน

รายงานแผนและผลการดำเนินงานบริหารจัดการกองทุน สำหรับโครงการเหมืองแร่ ประจำปี 2566

โครงการทำเหมืองแร่ใยหินและแอนไฮไดรต์
ประทานบัตรที่ 16801/16428



จัดทำโดย

บริษัท สหชาติเศรษฐกิจ จำกัด

174 หมู่ 2 ตำบลทุ่งทอง อำเภอหนองบัว จังหวัดนครสวรรค์

รายงานแผนและผลการดำเนินงานบริหารจัดการกองทุน สำหรับโครงการเหมืองแร่

1. ข้อมูลประธานบัตร

ชื่อผู้ถือประธานบัตร.....บริษัท สหชาติเศรษฐกิจ จำกัด..... ประธานบัตรเลขที่.....16801/16428.....
ชนิดแร่ยิปซัมและแอนไฮไดรต์.....
ที่ตั้งประธานบัตร ตำบลทุ่งทอง..... อำเภอหนองบัว..... จังหวัด.....นครสวรรค์.....
อายุประธานบัตร.....30.....ปี เริ่มตั้งแต่วันที่21 สิงหาคม 2563..... ถึงวันที่20 สิงหาคม 2593.....
สถานภาพปัจจุบัน ☐ ขอเปิดการทำเหมือง ☒ เปิดการทำเหมือง ☐ หยุดการ ☐ ขอต้ออายุ
สถานที่ติดต่อบริษัท สหชาติเศรษฐกิจ จำกัด 174 หมู่ 2 ตำบลทุ่งทอง อำเภอหนองบัว จังหวัดนครสวรรค์.....
โทรศัพท์056-880176..... โทรสาร056-8800177..... E-mail

2. เงื่อนไขการจัดตั้งกองทุน

- ☒ จัดตั้งกองทุนตามมาตรการป้องกันและแก้ไขผลกระทบสิ่งแวดล้อม
☐ เงื่อนไขแนบท้ายประธานบัตร เพิ่มเติม กรณี เมื่อ
กองทุน วงเงิน.....บาท
เงื่อนไข.....
กองทุน วงเงิน.....บาท
เงื่อนไข.....

3. ผลการดำเนินงาน

3.1 คณะกรรมการมวลชนสัมพันธ์

- ☒ ดำเนินการจัดตั้งคณะกรรมการมวลชนสัมพันธ์ (มีรายชื่อ อำนาจ หน้าที่ ดังเอกสารแนบ 1)
☒ จัดทำระเบียบว่าด้วยการบริหารจัดการกองทุน (ดังเอกสารแนบ 2)
☐ ยังไม่ได้จัดตั้ง/จัดทำระเบียบ เหตุผล

3.2 การบริหารคณะกรรมการมวลชนสัมพันธ์

- ☒ ดำเนินการแล้ว ประชุมครั้งที่1/2566.....
(ตามรายงานการประชุม ดังเอกสารแนบ 3)
☐ ยังไม่ได้ดำเนินการ เหตุผล

3.3 การนำเงินเข้าบัญชีกองทุน



ดำเนินการแล้ว (แสดงสำเนาสมุดบัญชีธนาคาร ดังเอกสารแนบ 4)

1) กองทุนพัฒนาหมู่บ้านรอบพื้นที่เหมืองแร่.....

ธนาคารกสิกรไทย..... สาขาหนองบัว.....

อัตราการผลิตแร่.....-.....เมตริกตัน จำนวนเงิน500,000.....บาท

2) กองทุนเผ่าระวังสุขภาพชุมชน.....

ธนาคารกสิกรไทย..... สาขาหนองบัว.....

อัตราการผลิตแร่.....-.....เมตริกตัน จำนวนเงิน200,000บาท



ยังไม่ได้เปิดบัญชี/นำเงินเข้าบัญชี เหตุผล.....

3.4 รายงานผลการดำเนินงานแผนงาน (รายละเอียด และภาพการจัดกิจกรรมดังเอกสารแนบ 5)

1).....โครงการจากกองทุนพัฒนาหมู่บ้านรอบพื้นที่เหมืองแร่.....

1.1)โครงการจัดจ้างครูอัตราจ้างโรงเรียนประชาอุปถัมภ์ หมู่ 4 บ้านเขาแม่แก้ว.....

วันที่ ...21... เดือนมีนาคม.....พ.ศ.2566.....

สถานที่.....โรงเรียนประชาอุปถัมภ์.....

ครอบคลุม หมู่ 4 บ้านเขาแม่แก้ว งบประมาณในการดำเนินโครงการ 100,000 บาท

1.2)โครงการเทลานคอนกรีตเสริมเหล็ก วัดสหชาติประชาธรรม หมู่ 2 บ้านเหมืองแร่.....

วันที่ ...4... เดือนเมษายน.....พ.ศ.2566.....

สถานที่.....วัดสหชาติประชาธรรม.....

ครอบคลุม หมู่ 2 บ้านเหมืองแร่ งบประมาณในการดำเนินโครงการ 75,000 บาท

1.3)โครงการปรับปรุงซ่อมแซมหลังคาศาลาธรรมสังเวช วัดสายลมเจริญธรรม หมู่ 14 บ้านสายฝน.....

วันที่ ...30... เดือนพฤษภาคม.....พ.ศ.2566.....

สถานที่.....วัดสายลมเจริญธรรม.....

ครอบคลุม หมู่ 14 บ้านสายฝน งบประมาณในการดำเนินโครงการ 200,000 บาท

1.4)โครงการก่อสร้างห้องแพทย์แผนไทย โรงพยาบาลส่งเสริมสุขภาพตำบลบ้านเหมืองแร่.....

(อยู่ระหว่างดำเนินการก่อสร้างระหว่างเดือนธันวาคม 2566 - เมษายน 2567)

สถานที่.....โรงพยาบาลส่งเสริมสุขภาพตำบลบ้านเหมืองแร่ หมู่ 2 บ้านเหมืองแร่

ครอบคลุม 10 หมู่บ้าน งบประมาณในการดำเนินโครงการ 300,000 บาท

2).....โครงการจากกองทุนเฝ้าระวังสุขภาพชุมชน.....

2.1) โครงการเยี่ยมให้กำลังใจผู้ป่วยติดเตียง ผู้พิการ ผู้ป่วยสุขภาพจิต ในตำบลทุ่งทอง โดยมอบข้าวสารอาหารแห้ง

วันที่8-9..... เดือนพฤษภาคม.....พ.ศ.2566....

สถานที่....บ้านผู้ป่วยติดเตียง ผู้พิการ ผู้ป่วยสุขภาพจิต ในตำบลทุ่งทอง.....

ครอบคลุม14 หมู่บ้าน..... งบประมาณในการดำเนินโครงการ.....30,000.....บาท

2.2)การมอบแผ่นตรวจน้ำตาลในกระแสเลือด พร้อมเข็มเจาะเลือด จำนวน 2,000 ชิ้น ให้กับโรงพยาบาล

ส่งเสริมสุขภาพตำบลบ้านเหมืองแร่.....

วันที่12..... เดือนตุลาคม.....พ.ศ.2566...

สถานที่.....โรงพยาบาลส่งเสริมสุขภาพตำบลบ้านเหมืองแร่.....

ครอบคลุม10 หมู่บ้าน..... งบประมาณในการดำเนินโครงการ.....30,400.....บาท

2.3)โครงการตรวจสุขภาพชุมชนรอบพื้นที่เหมืองแร่ ประจำปี 2566.....

วันที่14 - 15..... เดือนธันวาคม.....พ.ศ.....2566.....

สถานที่.....วัดสหชาติประชารธรรม..และ โรงเรียนประชาอุปถัมภ์.....

ผู้เข้าร่วมโครงการ330.....คน ครอบคลุม....3 หมู่บ้าน

ได้แก่.....หมู่ 2 บ้านเหมืองแร่ ,หมู่ 4 บ้านเขาแม่แก้ว และหมู่ 14 บ้านสายฝน.....

งบประมาณในการดำเนินโครงการ.....137,510.....บาท

3) งบประมาณในการดำเนินงาน (รายละเอียดค่าใช้จ่าย ตามเอกสารแนบ 6)

4. แผนการดำเนินงาน

แผนการดำเนินงานในปีต่อไป (รายละเอียด ดังเอกสารแนบ 7)

กิจกรรมโครงการตรวจสุขภาพชุมชน ประจำปี 2567.....

งบประมาณ200,000 บาท.....

ผู้จัดการเหมืองแร่ บริษัท สหชาติเศรษฐกิจ จำกัด

ผู้รายงาน

เอกสารแนบ 1

ประกาศแต่งตั้งคณะกรรมการมวลชนสัมพันธ์
โครงการเหมืองแร่yipซัมและแอนไฮไดรต์
บริษัท สหชาติเศรษฐกิจ จำกัด



ประกาศแต่งตั้งคณะกรรมการมวลชนสัมพันธ์

เนื่องด้วย บริษัท สหชาติเศรษฐกิจ จำกัด ผู้ประกอบกิจการท่าเหมืองแร่ยิปซัมและแอนไฮไดรต์ บริเวณหมู่ 2 บ้านเหมืองแร่ ตำบลทุ่งทอง อำเภอหนองบัว จังหวัดนครสวรรค์ มีภาระกิจที่ต้องดำเนินการให้สอดคล้อง ตามเงื่อนไขแนบท้ายประทานบัตร ของกรมอุตสาหกรรมพื้นฐานและการเหมืองแร่ และมาตรการป้องกันและแก้ไขผลกระทบสิ่งแวดล้อมและมาตรการติดตามตรวจสอบคุณภาพสิ่งแวดล้อม คำขอประทานบัตรที่ 9/2559 (16801/16428) ร่วมแผนผังโครงการท่าเหมืองเดียวกันกับ ประทานบัตรที่ 29596/15929 และประทานบัตรที่ 29536/15091 โดยดำเนินการให้สอดคล้องตามประกาศ กรมอุตสาหกรรมพื้นฐานและการเหมืองแร่ เรื่อง แนวทางการบริหารจัดการกองทุนพัฒนาหมู่บ้านรอบพื้นที่เหมืองแร่ พ.ศ.2559 และประกาศกรมอุตสาหกรรมพื้นฐานและการเหมืองแร่ เรื่อง แนวทางการบริหารจัดการกองทุนเพื่อระงับสุขภาพชุมชนสำหรับโครงการเหมืองแร่ พ.ศ.2559 เพื่อให้การดำเนินงานของคณะกรรมการมวลชนสัมพันธ์เป็นไปด้วยความเรียบร้อย สอดคล้องกับวัตถุประสงค์ของบริษัทฯ ที่ต้องการส่งเสริมให้ทุกภาคส่วนที่เกี่ยวข้องเข้ามามีส่วนร่วม ในการให้ความคิดเห็นและเสนอแนะการประกอบกิจการเหมืองแร่ และร่วมบริหารจัดการกองทุนพัฒนาหมู่บ้านรอบพื้นที่เหมืองแร่ และกองทุนเพื่อระงับสุขภาพชุมชน เพื่อให้บริษัทฯ และชุมชนอยู่ร่วมกันอย่างเกื้อกูล ก่อให้เกิดการพัฒนาอย่างยั่งยืนทางบริษัทฯ จึงขอประกาศดังนี้

ข้อ 1. ขอยกเลิกประกาศคำสั่งแต่งตั้งคณะกรรมการมวลชนสัมพันธ์ ฉบับวันที่ 10 พฤษภาคม พ.ศ. 2562

ข้อ 2. ให้มี “คณะกรรมการมวลชนสัมพันธ์ บริษัท สหชาติเศรษฐกิจ จำกัด” ประกอบด้วย

- | | |
|---|---------------------|
| 1. เจ้าอาวาสวัดสหชาติประชารธรรม หรือผู้แทน | กรรมการ |
| 2. เจ้าอาวาสวัดทุ่งทองวนาราม หรือผู้แทน | กรรมการ |
| 3. เจ้าอาวาสวัดสายลมเจริญธรรม หรือผู้แทน | กรรมการ |
| 4. เกษตรอำเภอหนองบัว หรือผู้แทน | กรรมการ |
| 5. พัฒนาการอำเภอหนองบัว หรือผู้แทน | กรรมการ |
| 6. สาธารณสุขอำเภอหนองบัว หรือผู้แทน | กรรมการ |
| 7. ผู้อำนวยการโรงเรียนสหชาติเศรษฐกิจวิทยา หรือผู้แทน | กรรมการ |
| 8. ผู้อำนวยการโรงเรียนประชาอุปถัมภ์ หรือผู้แทน | กรรมการ |
| 9. ผู้อำนวยการโรงพยาบาลส่งเสริมสุขภาพตำบลบ้านเหมืองแร่ หรือผู้แทน | กรรมการ |
| 10. นายกองการบริหารส่วนตำบลทุ่งทอง หรือผู้แทน | กรรมการ |
| 11. ผู้ใหญ่บ้านหมู่ 2 บ้านเหมืองแร่ หรือผู้แทน | กรรมการ |
| 12. ผู้ใหญ่บ้านหมู่ 4 บ้านเขาแม่แก่ หรือผู้แทน | กรรมการ |
| 13. ผู้ใหญ่บ้านหมู่ 14 บ้านสายฝน หรือผู้แทน | กรรมการ |
| 14. ผู้จัดการเหมืองแร่ บริษัท สหชาติเศรษฐกิจ จำกัด | กรรมการ |
| 15. ผู้ช่วยผู้จัดการเหมืองแร่ บริษัท สหชาติเศรษฐกิจ จำกัด | กรรมการ |
| 16. หัวหน้าแผนกสิ่งแวดล้อม บริษัท สหชาติเศรษฐกิจ จำกัด | กรรมการและเลขานุการ |
| 17. เจ้าหน้าที่สิ่งแวดล้อม บริษัท สหชาติเศรษฐกิจ จำกัด | กรรมการและเลขานุการ |



บริษัท สหชาติเศรษฐกิจ จำกัด
SAHACHART SETHAKIT CO., LTD.

อาคาร 4 เจ, 29 พหลโยธิน 3 ถนนพหลโยธิน แขวงพญาไท เขตพญาไท กรุงเทพฯ 10400 (ประเทศไทย)
4J Building, 29 Phaholyothin 3, Phaholyothin Road, Phayathai, Bangkok 10400 (THAILAND)
Tel : (662) 279-6847-51 Fax : (662) 279-5707, 272-3431 Website : www.sahachartgroup.com

ข้อ 3. ให้คณะกรรมการมวลชนสัมพันธ์ บริษัท สหชาติเศรษฐกิจ จำกัด ตามข้อ 2. มีอำนาจหน้าที่และความรับผิดชอบ ดังต่อไปนี้

(1). พิจารณาให้ความเห็นชอบ แก้ไข เพิ่มเติม ระเบียบบริหารกองทุนพัฒนาหมู่บ้านรอบพื้นที่เหมืองแร่ และกองทุนเฝ้าระวังสุขภาพชุมชน เพื่อเป็นกรอบการดำเนินงานของคณะกรรมการฯ รวมทั้งแต่งตั้งผู้มีอำนาจลงนามเบิกจ่ายงบประมาณ

(2). พิจารณาให้ความเห็นชอบแผนการดำเนินกิจกรรม หรือโครงการพัฒนาหมู่บ้านรอบพื้นที่เหมืองแร่ และการเบิกจ่ายงบประมาณกองทุนพัฒนาหมู่บ้านรอบพื้นที่เหมืองแร่ และกองทุนเฝ้าระวังสุขภาพชุมชน

(3). ตรวจสอบ เสนอแนะให้ความคิดเห็นผลการดำเนินงานของกองทุนพัฒนาหมู่บ้านรอบพื้นที่เหมืองแร่ และกองทุนเฝ้าระวังสุขภาพชุมชน และรายงานผลการดำเนินงานให้กับหน่วยงานที่เกี่ยวข้องรับทราบ

(4). ประชาสัมพันธ์ข้อมูลโครงการ พร้อมทั้งตรวจสอบข้อร้องเรียนชุมชนว่าได้รับผลกระทบจากการประกอบกิจการโครงการเหมืองแร่ยับยั้งและแอนไอไดรต์ของบริษัท สหชาติเศรษฐกิจ จำกัด หากมีข้อร้องเรียน จากชุมชนต้องติดตามการแก้ไขให้เป็นธรรมแก่ทุกฝ่าย จนแล้วเสร็จภายในระยะเวลาที่กำหนด

(5). ดำเนินการอื่นๆ ตามที่ได้รับมอบหมาย

ประกาศ ณ วันที่.....1..... เดือน.....สิงหาคม..... พ.ศ.2564



กรรมการผู้จัดการ
บริษัท สหชาติเศรษฐกิจ จำกัด

เอกสารแนบ 2

ระเบียบบริหารกองทุนพัฒนาหมู่บ้านรอบพื้นที่เหมืองแร่
และกองทุนเฝ้าระวังสุขภาพชุมชน
คำขอประทานบัตรที่ 9/2559(16801/16428)
บริษัท สหชาติเศรษฐกิจ จำกัด



บริษัท สหชาติเศรษฐกิจ จำกัด
SAHACHART SETHAKIT CO., LTD.

อาคาร 4 เอ, 29 พหลโยธิน 3 ถนนพหลโยธิน แขวงพญาไท เขตพญาไท กรุงเทพฯ 10400 (ประเทศไทย)
4J Building, 29 Phaholyothin 3, Phaholyothin Road, Phayathai, Bangkok 10400 (THAILAND)
Tel : (662) 279-6847-51 Fax : (662) 279-5707, 272-3431 Website : www.sahachartgroup.com

**ระเบียบบริหารกองทุนพัฒนาหมู่บ้านรอบพื้นที่เหมืองแร่
และกองทุนเฝ้าระวังสุขภาพชุมชน**

**คำขอประทานบัตรที่ 9/2559 (16801/16428) ร่วมแผนผังโครงการทำเหมืองเดียวกันกับ
ประทานบัตรที่ 29596/15929 และประทานบัตรที่ 29536/15091**

บริษัท สหชาติเศรษฐกิจ จำกัด ตำบลทุ่งทอง อำเภอหนองบัว จังหวัดนครสวรรค์

กองทุนพัฒนาหมู่บ้านรอบพื้นที่เหมืองแร่ และกองทุนเฝ้าระวังสุขภาพชุมชน จัดตั้งขึ้นตามเงื่อนไขรายงานประเมินผลกระทบสิ่งแวดล้อมโครงการเหมืองแร่ยับยั้งและแอนไฮโดรต์ ของบริษัท สหชาติเศรษฐกิจ จำกัด ตำบลทุ่งทอง อำเภอหนองบัว จังหวัดนครสวรรค์

หมวดที่ 1 ชื่อและที่ตั้ง

ข้อ 1 ชื่อกองทุนมีชื่อว่า “กองทุนพัฒนาหมู่บ้านรอบพื้นที่เหมืองแร่”
“กองทุนเฝ้าระวังสุขภาพชุมชน”

ข้อ 2 มีผลบังคับใช้ตั้งแต่วันที่ 1 เดือน มีนาคม พ.ศ.2564

ข้อ 3 ในระเบียบบริหารกองทุนนี้

กองทุนพัฒนา ฯ	หมายถึง	“กองทุนพัฒนาหมู่บ้านรอบพื้นที่เหมืองแร่”
กองทุนเฝ้าระวัง ฯ	หมายถึง	“กองทุนเฝ้าระวังสุขภาพชุมชน”
คณะกรรมการ	หมายถึง	คณะกรรมการมวลชนสัมพันธ์ โครงการเหมืองแร่ยับยั้งและแอนไฮโดรต์ ของบริษัท สหชาติเศรษฐกิจ จำกัด ตำบลทุ่งทอง อำเภอหนองบัว จังหวัดนครสวรรค์
บริษัทฯ	หมายถึง	บริษัท สหชาติเศรษฐกิจ จำกัด ตำบลทุ่งทอง อำเภอหนองบัว จังหวัดนครสวรรค์

หมวดที่ 2 วัตถุประสงค์ของกองทุน

ข้อ 4 วัตถุประสงค์ของกองทุน

กองทุนพัฒนาหมู่บ้านรอบพื้นที่เหมืองแร่ มีวัตถุประสงค์เพื่อ เป็นงบประมาณดำเนินงานหรือกิจกรรมเกี่ยวกับการพัฒนาหมู่บ้านรอบพื้นที่ประทานบัตรของบริษัท ฯ ในรัศมี 3 กิโลเมตร ตามรายงานประเมินผลกระทบสิ่งแวดล้อมโครงการเหมืองแร่ยับยั้งและแอนไฮโดรต์ ของบริษัทฯ ทั้งนี้การบริหารจัดการกองทุนให้เป็นไปตามประกาศกรมอุตสาหกรรมพื้นฐานและการเหมืองแร่ เรื่อง แนวทางการบริหารจัดการกองทุนพัฒนาหมู่บ้านรอบพื้นที่เหมืองแร่ พ.ศ.2559

กองทุนเฝ้าระวังสุขภาพชุมชน มีวัตถุประสงค์เพื่อ เป็นงบประมาณดำเนินงานหรือกิจกรรมเกี่ยวกับการเฝ้าระวังสุขภาพอนามัย หรือการตรวจสุขภาพของประชาชน รวมทั้งสนับสนุนกิจกรรมสาธารณสุขของชุมชนที่อยู่รอบพื้นที่ประทานบัตรของบริษัท ฯ ในรัศมี 3 กิโลเมตร ตามรายงานประเมินผลกระทบสิ่งแวดล้อมโครงการเหมืองแร่ยับยั้งและแอนไฮโดรต์ ของบริษัทฯ ทั้งนี้การบริหารจัดการกองทุน ให้เป็นไปตามประกาศกรมอุตสาหกรรมพื้นฐานและการเหมืองแร่ เรื่อง แนวทางการบริหารจัดการกองทุนเฝ้าระวังสุขภาพชุมชนสำหรับโครงการเหมืองแร่ พ.ศ.2559



บริษัท สหชาติเศรษฐกิจ จำกัด SAHACHART SETHAKIT CO., LTD.

อาคาร 4 เอ, 29 พหลโยธิน 3 ถนนพหลโยธิน แขวงพญาไท เขตพญาไท กรุงเทพฯ 10400 (ประเทศไทย)
4J Building, 29 Phaholyothin 3, Phaholyothin Road, Phayathai, Bangkok 10400 (THAILAND)
Tel : (662) 279-6847-51 Fax : (662) 279-5707, 272-3431 Website : www.sahachartgroup.com

หมวดที่ 3 กองทุนพัฒนา ฯ และกองทุนเฝ้าระวัง ฯ ทรัพย์สิน การได้มาซึ่งทรัพย์สิน และรูปแบบการใช้

ข้อ 5 การนำเงินเข้ากองทุน

ให้ผู้ถือประทานบัตรนำเงินเข้ากองทุนพัฒนา ฯ และกองทุนเฝ้าระวัง ฯ ในเดือนแรกหลังจากได้รับอนุญาตประทานบัตร หรือต่ออายุ ประทานบัตร ตามวงเงินขั้นต่ำที่กำหนดไว้ตามเงื่อนไขแนบท้ายรายงาน โดยกองทุนพัฒนาหมู่บ้านรอบพื้นที่เหมืองแร่ จำนวน 500,000 บาท กองทุนเฝ้าระวังสุขภาพชุมชน จำนวน 200,000 บาท ในช่วงปีที่สองจนถึงสิ้นอายุประทานบัตร ให้นำเงินเข้าบัญชีกองทุนพัฒนา ฯ และกองทุนเฝ้าระวัง ฯ ตามอัตราดังกล่าวในช่วงเดือนมกราคมของทุกปี

ข้อ 6 การบริหารกองทุน

ให้คณะกรรมการ เป็นผู้บริหารจัดการกองทุน โดยทำหน้าที่พิจารณาแผนงาน และผลการดำเนินงานกิจกรรมหรือโครงการพัฒนาหมู่บ้านรอบพื้นที่เหมืองแร่ และจัดทำแผนตรวจสอบสุขภาพประชาชน หรือกิจกรรมเฝ้าระวังสุขภาพประชาชนที่อาจได้รับผลกระทบจากการประกอบกิจการเหมืองแร่ พร้อมทั้งรายงานผลการดำเนินงานให้กับหน่วยงานที่เกี่ยวข้องรับทราบ

หมวดที่ 4 อำนาจ หน้าที่ และความรับผิดชอบ ของคณะกรรมการ

ข้อ 7 คณะกรรมการมีอำนาจหน้าที่และความรับผิดชอบ ดังต่อไปนี้

- (1) พิจารณาให้ความเห็นชอบ แก้ไข เพิ่มเติม ระเบียบบริหารกองทุนพัฒนาหมู่บ้านรอบพื้นที่เหมืองแร่ และกองทุนเฝ้าระวังสุขภาพชุมชน เพื่อเป็นกรอบการดำเนินงานของคณะกรรมการฯ รวมทั้งแต่งตั้งผู้มีอำนาจลงนามเบิกจ่ายงบประมาณ
- (2) พิจารณาให้ความเห็นชอบแผนการดำเนินงานหรือโครงการพัฒนาหมู่บ้านรอบพื้นที่เหมืองแร่ และการเบิกจ่ายงบประมาณกองทุนพัฒนา ฯ และกองทุนเฝ้าระวัง ฯ
- (3) ตรวจสอบ เสนอแนะให้ความคิดเห็นผลการดำเนินงานของกองทุนพัฒนา ฯ และกองทุนเฝ้าระวัง ฯ และรายงานผลการดำเนินงานให้กับหน่วยงานที่เกี่ยวข้องรับทราบ
- (4) ประสานสัมพันธ์ข้อมูลโครงการ พร้อมทั้งตรวจสอบข้อร้องเรียนชุมชนว่าได้รับผลกระทบจากการประกอบกิจการโครงการเหมืองแร่ยับยั้งและแอ่นไฮโดรต์ของบริษัท ฯ หากมีข้อร้องเรียนจากชุมชนต้องติดตามการแก้ไข โดยให้ความเป็นธรรมแก่ทุกฝ่าย จนแล้วเสร็จภายในระยะเวลาที่กำหนด
- (5) ดำเนินการอื่นๆ ตามที่ได้รับมอบหมาย

หมวดที่ 5 การประชุม และอัตราค่าเบี้ยของคณะกรรมการ

ข้อ 8 คณะกรรมการ จะต้องจัดให้มีการประชุมตามความเหมาะสม หรือตามมติความเห็นชอบของคณะกรรมการ แต่ทั้งนี้ต้องจัดให้มีการประชุมอย่างน้อย 1 ครั้งต่อปี และต้องมีคณะกรรมการเข้าร่วมประชุมอย่างน้อยครั้งหนึ่ง ของจำนวนคณะกรรมการทั้งหมดจึงถือว่าครบองค์ประชุม

ข้อ 9 ในการประชุมคณะกรรมการ หากต้องการเชิญบุคคลอื่นเข้าร่วมประชุมเพื่อให้ข้อมูลหรือข้อเสนอแนะต่าง ๆ จะต้องได้รับมติเห็นชอบเสียงข้างมากจากคณะกรรมการที่เข้าร่วมประชุม เป็นครั้งคราวไป

ข้อ 10 มติเรื่องต่าง ๆ ของที่ประชุมคณะกรรมการ ให้ถือเสียงข้างมากของที่ประชุมคณะกรรมการ

ข้อ 11 การกำหนดอัตราค่าเบี้ยประชุมให้เป็นไปตามมติความเห็นชอบของคณะกรรมการ โดยอัตราที่กำหนดต้องคำนึงถึงสถานะการเงินของกองทุนพัฒนา ฯ และกองทุนเฝ้าระวัง ฯ และภารกิจตามหน้าที่เป็นสำคัญ ทั้งนี้การจ่ายค่าเบี้ยประชุมให้จ่ายเป็นต่อหน่วยงาน ไม่ใช่ต่อจำนวนบุคคลที่เข้าร่วมประชุม



บริษัท สหชาติเศรษฐกิจ จำกัด
SAHACHART SETHAKIT CO., LTD.

อาคาร 4 เจ, 29 พหลโยธิน 3 ถนนพหลโยธิน แขวงพญาไท เขตพญาไท กรุงเทพฯ 10400 (ประเทศไทย)
4J Building, 29 Phaholyothin 3, Phaholyothin Road, Phayathai, Bangkok 10400 (THAILAND)
Tel : (662) 279-6847-51 Fax : (662) 279-5707, 272-3431 Website : www.sahachartgroup.com

หมวดที่ 6 การเงิน

ข้อ 12 คณะกรรมการผู้มีอำนาจลงนามเบิกจ่ายงบประมาณกองทุน จากบัญชีกองทุนพัฒนา ฯ และกองทุนเฝ้าระวัง ฯ จะต้องได้รับการแต่งตั้งตามมติในที่ประชุม ต้องมีคณะกรรมการ 2 ใน 3 ท่าน เป็นผู้มีอำนาจลงนามเบิกจ่ายงบประมาณ

ข้อ 13 หากมีเหตุขัดข้องในการเบิกจ่ายงบประมาณ ให้คณะกรรมการพิจารณา โดยให้ถือเสียงข้างมากของมติในที่ประชุมคณะกรรมการ

หมวดที่ 7 การแก้ไข เพิ่มเติม ระเบียบการบริหารกองทุน

ข้อ 14 การแก้ไข เพิ่มเติม ระเบียบการบริหารกองทุนพัฒนา ฯ และกองทุนเฝ้าระวัง ฯ จะกระทำได้โดยมีการลงมติในที่ประชุมคณะกรรมการ ด้วยคะแนนเสียงไม่น้อยกว่า 3 ใน 4 ของคณะกรรมการที่เข้าร่วมประชุม

หมวดที่ 8 การยกเลิกกองทุน

ข้อ 15 การยกเลิกกองทุนพัฒนา ฯ และกองทุนเฝ้าระวัง ฯ ได้ก็ต่อเมื่อเหตุการณ์ทำเหมือง หรือสิ้นอายุประทานบัตรที่ระบุให้จัดตั้งกองทุนฯ ในเงื่อนไขมาตรการป้องกันและแก้ไขผลกระทบสิ่งแวดล้อม และมาตรการติดตามตรวจสอบผลกระทบสิ่งแวดล้อม ของบริษัทฯ

ข้อ 16 เงินกองทุนพัฒนา ฯ และกองทุนเฝ้าระวัง ฯ ที่เหลือหลังจากได้ชำระบัญชีเรียบร้อยแล้ว ให้คณะกรรมการพิจารณาตามความเหมาะสมในการนำเงินดังกล่าวมาใช้ประโยชน์แก่ชุมชนในพื้นที่ตำบลทุ่งทอง ต่อไป

ทั้งนี้ ตั้งแต่บัดนี้เป็นต้นไป

ประกาศ ณ วันที่..... 1 เดือน..... 11 กอ..... พ.ศ.2564



กรรมการผู้จัดการ
บริษัท สหชาติเศรษฐกิจ จำกัด

เอกสารแนบ 3

รายงานการประชุมคณะกรรมการมวลชนสัมพันธ์
โครงการเหมืองแร่yipซัมและแอนไฮไดรต์
บริษัท สหชาติเศรษฐกิจ จำกัด
ครั้งที่ 1/2566

สรุปรายงานการประชุมคณะกรรมการมวชนสัมพันธ์

กองทุนพัฒนาหมู่บ้านรอบพื้นที่เหมืองแร่และกองทุนเฝ้าระวังสุขภาพชุมชน

แปลงประทานบัตร 16801/16428 (คำขอ 9/2559) ร่วมแผนผังโครงการทำเหมืองเดียวกันกับ

ประทานบัตร 29596/15929 และประทานบัตร 29536/15091 ของ บริษัท สหชาติเศรษฐกิจ จำกัด ครั้งที่ 1 ประจำปี 2566

ประชุม ณ ห้องประชุมสำนักงาน บริษัท สหชาติเศรษฐกิจ จำกัด อำเภอหนองบัว จังหวัดนครสวรรค์

วันพฤหัสบดีที่ 16 กุมภาพันธ์ 2566 เริ่มประชุมเวลา 10.00 นาฬิกา

ผู้เข้าร่วมประชุม

- | | | |
|-----|--|---|
| 1. | | ตัวแทนพัฒนาการอำเภอหนองบัว |
| 2. | | เกษตรอำเภอหนองบัว |
| 3. | | นายกองค์การบริหารส่วนตำบลทุ่งทอง |
| 4. | | ผู้ใหญ่บ้าน หมู่ 2 บ้านเหมืองแร่ |
| 5. | | ผู้ใหญ่บ้าน หมู่ 4 บ้านเขาแม่แก้ว และตัวแทนวัดทุ่งทองวนาราม |
| 6. | | ผู้ช่วยผู้ใหญ่บ้าน หมู่ 14 บ้านสายฝน และตัวแทนวัดสายลม
เจริญธรรม |
| 7. | | ผู้อำนวยการโรงเรียนสหชาติเศรษฐกิจวิทยา |
| 8. | | ครูตัวแทนโรงเรียนประชาอุปถัมภ์ |
| 9. | | ผู้อำนวยการโรงพยาบาลส่งเสริมสุขภาพตำบลบ้านเหมืองแร่ |
| 10. | | พระเลขาฯ ตัวแทนวัดสหชาติประชาธรรม |
| 11. | | ตัวแทนบริษัท สหชาติเศรษฐกิจ จำกัด |
| 12. | | ตัวแทนบริษัท สหชาติเศรษฐกิจ จำกัด |
| 13. | | ตัวแทนบริษัท สหชาติเศรษฐกิจ จำกัด |

กรรมการที่ไม่มาประชุม

- 1.ตัวแทนสาธารณสุขอำเภอหนองบัว

เริ่มเปิดประชุม 10.00 นาฬิกา

ที่ประชุมมีมติให้ นายณัฐพงษ์ สถาณพันธ์ เป็นประธานในที่ประชุม และได้กล่าวเปิดประชุม พร้อม
กับได้ให้นายปรีชา แก้วใหญ่ ดำเนินการประชุมตามวาระ ดังนี้

วาระที่ 1 เรื่องที่แจ้งให้ที่ประชุมทราบ

- [REDACTED] ตัวแทนบริษัท สหชาติเศรษฐกิจ จำกัด ได้ชี้แจง 1. เรื่องการใช้งบประมาณ ทั้ง 2 กองทุน คือกองทุนเฝ้าระวังสุขภาพชุมชนและกองทุนพัฒนาพื้นที่รอบเหมืองแร่ ต้องใช้งบประมาณให้หมด ภายในปีนั้นๆ โดยไม่สามารถยกยอดไปปีต่อไปได้และไม่สามารถมีเงินค้างในบัญชีได้ และถ้าใครยังไม่มีโครงการอาจจะรวมโครงการให้หน่วยงานใด หน่วยงานหนึ่งเป็นผู้จัดทำโครงการโดยใช้งบประมาณทั้งหมด โดยจัดทำบัญชี รายละเอียดเพื่อควบคุมไว้ หรืออาจจะเราอาจจะต้องถอนออกมาทั้งหมดเพื่อมาเก็บไว้ในอีกบัญชี และมีการจัดทำบัญชีค่าใช้จ่ายคุมไว้ โดยมีคณะกรรมการเป็นผู้เห็นชอบ

วาระที่ 1 เรื่องที่แจ้งให้ที่ประชุมทราบ

1.1 การใช้งบประมาณจากกองทุน ทั้ง 2 กองทุน จะไม่สามารถเหลือค้างบัญชีได้อีก



2.เนื่องจากในการประชุมอาจมีผู้เข้าร่วมใหม่ จะเห็นว่าแปลงประธานบัตร 16801/16428 ในรายละเอียดจะเขียนว่าร่วมแผนผังโครงการทำเหมืองเดียวกันกับประธานบัตร 29596/15929 และประธานบัตร 29536/15091 เป็นการร่วมกัน 3 แปลง แต่ในเรื่องของกองทุนจะเป็นในส่วนของกฎหมายใหม่ล่าสุดจึงจะมีแค่ 1 กองทุน คือ แปลงประธานบัตร 16801/16428 เท่านั้น

- เลขานุการสอบถามในที่ประชุมว่ามีข้อสอบถามหรือไม่
- ในที่ประชุมไม่มีข้อซักถาม เลขานุการจึงเข้าสู่วาระต่อไป

วาระที่ 2 รับรองการประชุม

- นบองค์ประชุมตามระเบียบบริหารกองทุนพัฒนาหมู่บ้านรอบพื้นที่เหมืองแร่ และกองทุนเฝ้าระวังสุขภาพชุมชน แปลงประทานบัตรที่ 16801/16428 ร่วมแผนผังโครงการทำเหมืองเดียวกันกับแปลงประทานบัตรที่ 29596/15929 และ 29536/15091 หมวดที่ 5 ข้อที่ 1 และขอมติในที่ประชุม เพื่อรับรองการประชุมครั้งที่ 1 ประจำปี 2566 ในที่ประชุมลงมติเห็นชอบรับรองการประชุมเป็นที่เรียบร้อย

- เลขานุการ ขอมติรับรองการประชุมและรายงานการประชุมคณะกรรมการมวลชนสัมพันธ์ แปลงประทานบัตรที่ 16801/16428 ร่วมแผนผังโครงการทำเหมืองเดียวกันกับแปลงประทานบัตรที่ 29596/15929 และ 29536/15091 ครั้งที่ 2/2565 ที่ส่วนเลขานุการฯ นำส่งรายงาน ให้กับคณะกรรมการฯ เรียบร้อย โดยได้สอบถามว่ามีข้อแก้ไขเกี่ยวกับรายงานการประชุมครั้งที่ 2 ประจำปี 2565 หรือไม่

มติ ที่ประชุมลงมติเห็นชอบรับรองการประชุมเป็นที่เรียบร้อย

วาระที่ 2 รับรองการประชุม

2.1 นบองค์ประชุมตามระเบียบบริหารกองทุนพัฒนาหมู่บ้านรอบพื้นที่เหมืองแร่ และกองทุนเฝ้าระวังสุขภาพชุมชน แปลงประทานบัตรที่ 16801/16428 ร่วมแผนผังโครงการทำเหมืองเดียวกันกับแปลงประทานบัตรที่ 29596/15929 และ 29536/15091 หมวดที่ 5 ข้อที่ 1

2.2 ขอมติรับรองการประชุมและรายงานการประชุมคณะกรรมการมวลชนสัมพันธ์ แปลงประทานบัตรที่ 16801/16428 ร่วมแผนผังโครงการทำเหมืองเดียวกันกับแปลงประทานบัตรที่ 29596/15929 และ 29536/15091 ครั้งที่ 2/2565 ที่ส่วนเลขานุการฯ นำส่งรายงานให้กับคณะกรรมการฯ เรียบร้อย

วาระที่ 3 เรื่องสืบเนื่อง – เรื่องค้างการพิจารณา

- เลขานุการ แจ้งไม่มีเรื่องสืบเนื่อง หรือเรื่องค้างการพิจารณา

วาระที่ 3 เรื่องสืบเนื่อง – เรื่องค้างการพิจารณา

ไม่มีเรื่องสืบเนื่อง หรือเรื่องค้างการพิจารณา

วาระที่ 4 เรื่องเพื่อพิจารณา

- เลขานุการ ได้กล่าวว่านำสู่การพิจารณาแผนงานของหมู่บ้าน ที่ได้รับการจัดสรรงบประมาณจากกองทุนพัฒนาหมู่บ้านรอบพื้นที่เหมืองแร่ แปลงประทานบัตรที่ 16801/16428 ร่วมแผนผังโครงการทำเหมืองเดียวกันกับแปลงประทานบัตรที่ 29596/15929 และ 29536/15091 โดยทางเลขานุการได้จัดทำบัญชีรายรับ-รายจ่ายงบประมาณคงเหลือของแต่ละหน่วยงาน โดยให้คณะกรรมการฯ ตรวจสอบไปพร้อมกัน ว่าบัญชีถูกต้องหรือไม่
- เลขานุการ ได้ชี้แจงบัญชีหมู่บ้านเหมืองแร่ ในปีนี้จะได้งบประมาณหลังจากการยืมโรงพยาบาลส่งเสริมสุขภาพตำบลบ้านเหมืองแร่ คงเหลือ 149,703 บาท และสอบถามผู้ใหญ่หมู่ 2 บ้านเหมืองแร่ ว่าบัญชีถูกต้องหรือไม่

กองทุนพัฒนาหมู่บ้านรอบพื้นที่เหมืองแร่ หมู่ 2 บ้านเหมืองแร่					
ปี 2566					
วันที่	รายการ	รายรับ	รายจ่าย	คงเหลือ	สถานะ
04/01/2566	ยอดยกมา จากปบ. 16801/16428 (ค้างชำระหนี้ให้กับ รท.สด.บาน	0.00	0.00	-58,630.00	
	กองทุนพัฒนาหมู่บ้านรอบพื้นที่เหมืองแร่ แปลง 16801/16428	75,000.00	58,630.00	16,370.00	
	กองทุนพัฒนาหมู่บ้านรอบพื้นที่เหมืองแร่ แปลง 29538/15093	66,666.50	0.00	66,666.50	
	กองทุนพัฒนาหมู่บ้านรอบพื้นที่เหมืองแร่ แปลง 29539/15094	66,666.50	0.00	66,666.50	
		0.00	0.00	0.00	
				0.00	
รวม		208,333.00	58,630.00	149,703.00	

ผู้ใหญ่บ้าน หมู่ 2 บ้านเหมืองแร่ ได้แจ้งว่าบัญชีของหมู่ 2 ถูกต้อง

- เลขานุการ ได้ชี้แจงบัญชี หมู่ 4 บ้านเขาแม่แก้ว ได้ยกยอดงบประมาณจากปี 2565 จำนวน 100,000 บาท และได้รับงบประมาณจากปี 2566 จำนวน 100,000 บาท รวมเป็นงบประมาณ 200,000 บาท และสอบถามผู้ใหญ่บ้านหมู่ 4 บ้านเขาแม่แก้ว ว่าบัญชีถูกต้องหรือไม่

กองทุนพัฒนาหมู่บ้านรอบพื้นที่เหมืองแร่ หมู่ 4 บ้านเขาแม่แก้ว					
ปี 2566					
วันที่	รายการ	รายรับ	รายจ่าย	คงเหลือ	สถานะ
	ยอดยกมาจาก ปี 2565	100,000.00	0.00	100,000.00	
	กองทุนพัฒนาหมู่บ้านรอบพื้นที่เหมืองแร่ แปลง 16801/1642	100,000.00	0.00	100,000.00	
รวม		200,000.00	0.00	200,000.00	

ผู้ใหญ่บ้าน หมู่ 4 บ้านเขาแม่แก้ว และตัวแทนวัดทุ่งทองวนาราม ได้แจ้งว่าบัญชีของหมู่ 4 ถูกต้อง

- เลขานุการ ได้ชี้แจงบัญชี หมู่ 14 บ้านสายฝน ได้รับงบประมาณยอดยกจากปี 2565 จำนวน 90,000 บาท และได้รับงบประมาณจากปี 2566 จำนวน 50,000 บาท และได้รับคืนจากโรงพยาบาลส่งเสริมสุขภาพตำบลบ้านเหมืองแร่ จำนวน 60,000 บาท รวมเป็นงบประมาณ 200,000 บาท และสอบถามผู้ช่วยผู้ใหญ่บ้านหมู่ 14 บ้านสายฝน ว่าบัญชีถูกต้องหรือไม่

กองทุนพัฒนาหมู่บ้านรอบพื้นที่เหมืองแร่ หมู่ 14 บ้านสายฝน					
ปี 2566					
วันที่	รายการ	รายรับ	รายจ่าย	คงเหลือ	สถานะ
	ยอดยกมาจาก ปี 2565	90,000.00	0.00	90,000.00	
	กองทุนพัฒนาหมู่บ้านรอบพื้นที่เหมืองแร่ แปลง 16801/1642	50,000.00	0.00	50,000.00	
	ได้รับคืนจาก รพ.สต.บ้านเหมืองแร่	60,000.00	0.00	60,000.00	
รวม		200,000.00	0.00	200,000.00	

ผู้ช่วยผู้ใหญ่บ้าน หมู่ 14 บ้านสายฝน และตัวแทนวัดสายลม ได้แจ้งว่าบัญชีของหมู่ 14 ถูกต้อง

- เลขานุการ ได้ชี้แจงบัญชีของโรงพยาบาลส่งเสริมสุขภาพตำบลบ้านเหมืองแร่ ได้รับคืนจากชุมชนหมู่ 2 บ้านเหมืองแร่จำนวน รวมได้รับงบประมาณทั้งหมด 510,000 บาท และมีโครงการก่อสร้างอาคารแพทย์แผนไทย

อส.

ใช้งบประมาณจำนวน 226,370 บาท และคืนหมู 14 บ้านสายฝน จำนวน 60,000 บาท และมีงบประมาณคงเหลือ จำนวน 223,630 บาท ได้สอบถามผู้อำนวยการโรงพยาบาลส่งเสริมสุขภาพตำบลบ้านเหมืองแร่ ว่าบัญชีถูกต้องหรือไม่

กองทุนพัฒนาหมู่บ้านรอบพื้นที่เหมืองแร่ โรงพยาบาลส่งเสริมสุขภาพตำบลบ้านเหมืองแร่					
ปี 2566					
วันที่	รายการ	รายรับ	รายจ่าย	คงเหลือ	สถานะ
	ยอดยกมาจาก ปี 2565	226,370.00	0.00	226,370.00	
	กองทุนพัฒนาหมู่บ้านรอบพื้นที่เหมืองแร่ แปลง 29538/1509	75,000.00	0.00	75,000.00	
	กองทุนพัฒนาหมู่บ้านรอบพื้นที่เหมืองแร่ แปลง 29539/1509	75,000.00	0.00	75,000.00	
	กองทุนพัฒนาหมู่บ้านรอบพื้นที่เหมืองแร่ แปลง 16801/1642	75,000.00	0.00	75,000.00	
	ได้รับคินจาก หมู 2 บ้านเหมืองแร่	58,630.00	0.00	58,630.00	
	โครงการ "ก่อสร้างอาคารแพทย์แผนไทย"	0.00	226,370.00	-226,370.00	
	คินหมู 14 บ้านสายฝน	0.00	60,000.00	-60,000.00	
	รวม	510,000.00	286,370.00	223,630.00	

- [REDACTED] ผู้อำนวยการโรงพยาบาลส่งเสริมสุขภาพตำบลบ้านเหมืองแร่ ได้บัญชีของโรงพยาบาลส่งเสริมสุขภาพตำบลบ้านเหมืองแร่ถูกต้อง

- เลขานุการ ได้ชี้แจงบัญชีของโรงเรียนสหชาติเศรษฐกิจวิทยา ได้รับงบประมาณจากปี 2565 จำนวน 75,000 บาท และได้รับงบประมาณจากปี 2566 รวมเป็นงบประมาณจำนวน 283,333 บาท

กองทุนพัฒนาหมู่บ้านรอบพื้นที่เหมืองแร่ โรงเรียนสหชาติฯ					
ปี 2566					
วันที่	รายการ	รายรับ	รายจ่าย	คงเหลือ	สถานะ
4 ก.พ. 65	ได้รับจัดสรรงบ ประจำปี 2565	75,000.00	0.00	75,000.00	
31 มี.ค. 65	กองทุนพัฒนาหมู่บ้านรอบพื้นที่เหมืองแร่ แปลง 29538/1	66,666.50	0.00	66,666.50	
	กองทุนพัฒนาหมู่บ้านรอบพื้นที่เหมืองแร่ แปลง 29539/1	66,666.50	0.00	66,666.50	
	กองทุนพัฒนาหมู่บ้านรอบพื้นที่เหมืองแร่ แปลง 16801/1	75,000.00	0.00	75,000.00	
				0.00	
	รวม	283,333.00	0.00	283,333.00	

- [REDACTED] ผู้อำนวยการโรงเรียนสหชาติเศรษฐกิจวิทยา ได้แจ้งว่าบัญชีของโรงเรียนสหชาติเศรษฐกิจวิทยาถูกต้อง

ณ.

- เลขานุการ ได้ชี้แจงบัญชีของวัดสหชาติประชาธรรม ได้รับงบประมาณในปี 2566 จำนวน 208,333 บาท ได้สอบถามพระเลขาฯวัดสหชาติประชาธรรม ว่าบัญชีถูกต้องหรือไม่

กองทุนพัฒนาหมู่บ้านรอบพื้นที่เมืองแร่ วัดสหชาติประชาธรรม					
ปี 2566					
วันที่	รายการ	รายรับ	รายจ่าย	คงเหลือ	สถานะ
	ขอยกมาจาก ปี 2565	0.00	0.00	0.00	
31 ม.ค. 66	กองทุนพัฒนาหมู่บ้านรอบพื้นที่เมืองแร่ แปลง 29538/15093	66,666.50	0.00	66,666.50	
	กองทุนพัฒนาหมู่บ้านรอบพื้นที่เมืองแร่ แปลง 29539/15094	66,666.50	0.00	66,666.50	
	กองทุนพัฒนาหมู่บ้านรอบพื้นที่เมืองแร่ แปลง 16801/16428	75,000.00	0.00	75,000.00	
	รวม	208,333.00	0.00	208,333.00	

ถูกต้อง

ตัวแทนวัดสหชาติประชาธรรม ได้แจ้งว่าบัญชีวัดสหชาติประชาธรรม

- เลขานุการ ได้เรียนเชิญให้แต่ละหน่วยงานนำเสนอโครงการ โดยเริ่มที่ หมู่ 2 บ้านเมืองแร่
 - ผู้ใหญ่หมู่ 2 บ้านเมืองแร่ ได้เสนอโครงการสร้างต่อเติมอาคารประชุมหมู่บ้าน
- เนื่องจากในปัจจุบันมีความคับแคบไม่เพียงพอต่อการใช้งาน
- เลขานุการ ได้สอบถามคณะกรรมการฯ มีข้อสอบถามหรือเพิ่มเติมหรือไม่
 - คณะกรรมการฯ ไม่มีข้อสอบถามเพิ่มเติม

วาระที่ 4 เรื่องเพื่อพิจารณา

4.1. พิจารณาแผนงานของหมู่บ้าน ที่ได้รับการจัดสรรงบประมาณจากกองทุนพัฒนาหมู่บ้าน รอบพื้นที่เมืองแร่ แปลงประธานบัตรที่ แปลงประธานบัตรที่ 16801/16428 ร่วมแผนผังโครงการทำเหมืองเดียวกันกับแปลงประธานบัตรที่ 29596/15929 และ 29536/15091

- หมู่ 2 บ้านเมืองแร่ สร้างต่อเติมอาคารประชุมหมู่บ้าน (ค้ำยอคงบฯ)

มติ ที่ประชุม.....

- โรงเรียนสหชาติเศรษฐกิจวิทยา ; โครงการ "ปรับปรุงฝ้าเพดาน"

"ปรับปรุงระบบประปา"

- มติ ที่ประชุม.....

ผู้อำนวยการโรงเรียนสหชาติเศรษฐกิจวิทยา ได้นำเสนอ 2 โครงการ คือ 1โครงการปรับปรุงผ้าเพดานในหอประชุม และ 2. ปรับปรุงระบบประปาในโรงเรียน เพื่อให้นักเรียนสะดวกในการใช้งานหอประชุม และมีน้ำใช้ที่ดื่มมากยิ่งขึ้น

- เลขานุการ ได้สอบถามคณะกรรมการฯ มีข้อสอบถามหรือเพิ่มเติมหรือไม่

- คณะกรรมการฯ ไม่มีข้อสอบถามเพิ่มเติม

ตัวแทนวัดสหชาติประชาธรรม ได้นำเสนอโครงการจัดทำถนนคอนกรีตเสริมเหล็กเข้าวัด และปุกระเบียงศาลาธรรมสังเวช เพื่ออำนวยความสะดวกให้กับประชาชนที่ไปทำบุญ และในการปูพื้นศาลาธรรมสังเวช เพื่อจะได้ปรับปรุงต่อเติมเป็นสถานที่ในการจัดงานศพและแบ่งเป็นสัดส่วนมากยิ่งขึ้น

ได้กล่าวเห็นด้วยเพื่อที่จะได้จัดงานอวมงคลต่างๆ ที่ศาลาธรรมสังเวช และถ้าเป็นงานทำบุญก็ได้ทำที่ศาลาในปัจจุบัน

- เลขานุการ ได้สอบถามคณะกรรมการฯ มีข้อสอบถามหรือเพิ่มเติมหรือไม่

- คณะกรรมการฯ ไม่มีข้อสอบถามเพิ่มเติม

วาระที่ 4 เรื่องเพื่อพิจารณา (ต่อ)

4.1. พิจารณาแผนงานของหมู่บ้าน ที่ได้รับการจัดสรรงบประมาณจากกองทุนพัฒนาหมู่บ้านรอบพื้นที่เมืองแร่ แปลงประธานบัตรที่ แปลงประธานบัตรที่ 16801/16428 ร่วมแผนผังโครงการทำเหมืองเดียวกันกับแปลงประธานบัตรที่ 29596/15929 และ 29536/15091

- วัดสหชาติประชาธรรม โครงการ "จัดทำถนน คสล. เข้าวัด" "ปุกระเบียงศาลาธรรมสังเวช"

มติ ที่ประชุม.....

- โรงพยาบาลส่งเสริมสุขภาพตำบลบ้านเมืองแร่ เทศานด้านหลัง รพ.สต.

มติ ที่ประชุม.....

ผู้อำนวยการโรงพยาบาลส่งเสริมสุขภาพตำบลบ้านเมืองแร่ ได้นำเสนอโครงการเทศานคอนกรีตบริเวณด้านหลัง เนื่องจากสถานที่ในการจัดกิจกรรมมีความคับแคบ และในการประชุมที่ม อสม. ห้องประชุมมีความคับแคบ จึงจะเทศานคอนกรีตด้านหลังเพื่อทำกิจกรรมต่างๆ ได้กว้างขึ้น รวมถึงการฉีดวัคซีนที่มีคนมาร่วมกันจำนวนมากๆ ก็จะไปจัดที่ลานดังกล่าว

- เลขานุการ ได้สอบถามคณะกรรมการฯ มีข้อสอบถามหรือเพิ่มเติมหรือไม่
- คณะกรรมการฯ ไม่มีข้อสอบถามเพิ่มเติม
- เลขานุการ ได้ขอมติจากคณะกรรมการฯ เห็นชอบกับทั้ง 4 โครงการของหมู่ 2 บ้านเหมืองแร่ หรือไม่
- คณะกรรมการฯ มีมติเห็นชอบกับทั้ง 4 โครงการของหมู่ 2 บ้านเหมืองแร่



- เลขานุการ ได้เรียนเชิญ หมู่ 4 บ้านเขาแม่แก่นำเสนอโครงการ

ผู้ใหญ่บ้าน หมู่ 4 บ้านเขาแม่แก่น และตัวแทนวัดทุ่งทองวนาราม ได้นำเสนอ 2 โครงการ คือ 1.จัดจ้างครูอัตราจ้างให้กับโรงเรียนประชาอุปถัมภ์ งบประมาณ 100,000 บาท และ 2.โครงการเทพื้นอาคารอเนกประสงค์หมู่บ้าน งบประมาณ 100,000 บาท

วาระที่ 4 เรื่องเพื่อพิจารณา (ต่อ)

4.1. พิจารณาแผนงานของหมู่บ้าน ที่ได้รับการจัดสรรงบประมาณจากกองทุนพัฒนาหมู่บ้าน รอบพื้นที่เหมืองแร่ แปลงประทานบัตรที่ แปลงประทานบัตรที่ 16801/16428 ร่วมแผนผังโครงการทำเหมืองเดียวกันกับแปลงประทานบัตรที่ 29596/15929 และ 29536/15091

- หมู่ 4 บ้านเขาแม่แก่น ; โครงการ "จัดจ้างครูอัตราจ้างให้กับโรงเรียนประชาอุปถัมภ์" "โครงการ "เทพื้นคอนกรีต ศาลาหมู่บ้าน"

มติ ที่ประชุม.....

- หมู่ 14 บ้านสายฝน ; โครงการ "ปรับปรุงศาลาธรรมสังเวช วัดสายลม"

มติ ที่ประชุม.....

ผู้ใหญ่บ้าน หมู่ 2 บ้านเหมืองแร่ ได้สอบถามว่าในการจ้างครูอัตราจ้างเงินเดือนเท่าไร

ผู้ใหญ่บ้าน หมู่ 4 บ้านเขาแม่แก่ และตัวแทนวัดทุ่งทองวนาราม ได้ชี้แจงว่าครูอัตราจ้างเงินเดือนอยู่ที่ 5000 บาท/เดือน โดยนำมาสอนในระดับประถมวัย และโครงการเทพื้นคอนกรีตอาคารอเนกประสงค์ หมู่บ้าน เนื่องจากทางหมู่บ้านได้ซื้อที่เพิ่มบริเวณข้างอาคารอเนกประสงค์ เนื้อที่ประมาณ 1 ไร่กว่า กำลังดำเนินการถมที่และเทพื้นลานอเนกประสงค์ของหมู่บ้าน

ได้กล่าวเห็นด้วยชาวบ้านจะได้มีพื้นที่ลานอเนกประสงค์ที่กว้างมากยิ่งขึ้น

- เลขาอนุการ ได้สอบถามคณะกรรมการฯ มีข้อสอบถามหรือเพิ่มเติมหรือไม่
- คณะกรรมการฯ ไม่มีข้อสอบถามเพิ่มเติม
- เลขาอนุการ ได้ขอมติจากคณะกรรมการว่าเห็นชอบกับทั้ง 2 โครงการของหมู่ 4 บ้านเหมืองแร่ หรือไม่
- คณะกรรมการฯ มีมติเห็นชอบกับทั้ง 2 โครงการของหมู่ 4 บ้านเขาแม่แก่



- เลขาอนุการ ได้เรียนเชิญหมู่ 14 บ้านสายฝน นำเสนอโครงการ

ผู้ช่วยผู้ใหญ่บ้าน หมู่ 14 บ้านสายฝน และตัวแทนวัดสายลม ได้ชี้แจงว่าในส่วน of หมู่ 14 ได้มีวัดประจำหมู่บ้านแล้ว คือวัดสายลมเจริญธรรม ก็จะนำงบประมาณไปพัฒนาโดยจะทำโครงการปรับปรุงศาลาธรรมสังเวช เทพื้น ซ่อมแซมหลังคา โดยจะขอประชุมกับคณะกรรมการหมู่บ้าน และจะแจ้งให้ที่ประชุมทราบอีกครั้งหนึ่ง

- [redacted] ผู้ช่วยผู้ใหญ่บ้าน หมู่ 14 บ้านสายฝน และตัวแทนวัดสายลม ได้ชี้แจงเพิ่มเติมว่า วัดสายลมเจริญธรรม เป็นของหมู่ 4 บ้านเข้าแม่แก่ แต่ตอนนี้ได้ย้ายมาเป็นของหมู่ 14 บ้านสายฝนแล้ว โดยเพิ่งทำป็นี

[redacted] นายกองค์การบริหารส่วนตำบลทุ่งทอง ได้สอบถามว่าประชาชนหมู่ 14 เวลาจัดประชุม ประชุมที่ไหน

- [redacted] ผู้ช่วยผู้ใหญ่บ้าน หมู่ 14 บ้านสายฝน และตัวแทนวัดสายลม ได้ชี้แจงว่ามีศาลาเอนกและบ้านผู้ใหญ่ แต่ถ้าเราได้ปรับปรุงศาลาธรรมสังเวชแล้ว ในการประชุมอาจจะเป็นที่วัด

- เลขานุการ ได้สอบถามคณะกรรมการฯ มีข้อสอบถามหรือเพิ่มเติมหรือไม่
- คณะกรรมการฯ ไม่มีข้อสอบถามเพิ่มเติม
- เลขานุการ ได้ขอมติจากคณะกรรมการว่าเห็นชอบกับโครงการปรับปรุงศาลาธรรมสังเวชของหมู่ 14 บ้านสายฝนหรือไม่
- คณะกรรมการฯ มีมติเห็นชอบกับโครงการปรับปรุงศาลาธรรมสังเวช ของหมู่ 14 บ้านสายฝน



- เลขานุการ ได้กล่าวนำสู่การพิจารณาแผนงานการใช้งบประมาณจากกองทุนเฝ้าระวังสุขภาพชุมชน แปลงประทานบัตรที่ 16801/16428 ร่วมแผนผังโครงการทำเหมืองเดียวกันกับแปลงประทานบัตรที่ 29596/15929 และ 29536/15091 โดยได้ชี้แจงว่าเมื่อปีที่ผ่านมาได้ใช้บริการของโรงพยาบาลสวรรค์ประชารักษ์ เข้าตรวจสุขภาพประชาชนหมู่ 2 ,หมู่ 4 และหมู่ 14 ดำเนินการตรวจในช่วงเดือนพฤศจิกายน 2565 แต่เนื่องจากการสรุปรายงานผลการตรวจสุขภาพนั้นล่าช้า ในปีนี้จึงขอมาตรวจสุขภาพในเดือนสิงหาคม 2566 โดยมีงบประมาณจำนวน 200,000 บาท โดยขอ

เก็บงบประมาณเพื่อใช้ในการตรวจสอบสุขภาพในปี 100,000 บาท และจะมีแผนงานกิจกรรมส่งเสริมสุขภาพของชุมชน โดยได้สอบถามคณะกรรมการฯ ว่ามีโครงการที่จะเสนอหรือไม่

วาระที่ 4 เรื่องเพื่อพิจารณา

4.2. พิจารณาแผนงานการใช้งบประมาณจากกองทุนเฝ้าระวังสุขภาพชุมชน
แปลงประธานบัตรที่ แปลงประธานบัตรที่ 16801/16428 รวมแผนผังโครงการทำเหมือง
เดียวกันกับแปลงประธานบัตรที่ 29596/15929 และ 29536/15091
- แผนงานตรวจสอบสุขภาพชุมชน ; เดือน ส.ค. งบฯ 100,000 บาท
มติ ที่ประชุม.....

- [REDACTED] ตัวแทนบริษัท สหชาติเศรษฐกิจ จำกัด ได้สอบถามว่างบประมาณ 100,000 บาท เพียงพอหรือไม่ ในการจัดตรวจสอบสุขภาพชุมชน เพราะต้องตรวจประชาชนจำนวน 3 หมู่บ้าน

- เลขานุการ ได้ชี้แจงว่ายังมีงบประมาณจากกองทุนเฝ้าระวังสุขภาพ แปลง 32253/16045 ที่ใช้ในการตรวจสอบสุขภาพชุมชนได้ โดยใช้งบประมาณ 100,000 บาท รวมเป็นงบประมาณ 200,000 บาท

- [REDACTED] ตัวแทนบริษัท สหชาติเศรษฐกิจ จำกัด ได้รับทราบ

- [REDACTED] ตัวแทนบริษัท สหชาติเศรษฐกิจ จำกัด ได้ชี้แจงว่าบางท่านไม่ได้เป็นคณะกรรมการของ ประธานบัตร 29538/15093 และประธานบัตร 29539/15094 จากการประชุมของ 2 แปลงนี้ เราไม่ได้แค่เฝ้าระวังสุขภาพอย่างเดียว แต่เรามีการดูแลสุขภาพเชิงรุก คือมีการเสริมสร้างสุขภาพด้วย 1.ทั้งด้านออกกำลังกายเป็นส่วนหนึ่งในการมีสุขภาพที่ดี 2.ด้านอาหาร การปลูกผักปลอดสารพิษ โดยหมู่ 4 และหมู่ 14 ที่เพิ่งเข้ามาสามารถทำโครงการได้ เช่น โครงการปยุ่นน้ำชีวภาพ เพื่อทำให้เราทานอาหารอย่างปลอดภัย โดยอาจจะต้องเปลี่ยนในส่วนของระเบียบในการใช้เงินเพื่อให้สอดคล้องกับการนำเงินไปใช้ได้

- นายไสว พิกุลศรี นายกองค์การบริหารส่วนตำบลทุ่งทอง ได้กล่าวว่าอาจจะส่งเสริมการออกกำลังกายของผู้สูงอายุ

ณ.

ผู้ใหญ่บ้าน หมู่ 4 บ้านเขาแม่แก้ว และตัวแทนวัดทุ่งทองวนาราม ได้สอบถามว่าถ้าเป็นการส่งเสริมการออกกำลังกายของผู้สูงอายุจะไปเข้ากับโครงการขององค์การบริหารส่วนตำบลหรือไม่

นายกองค์การบริหารส่วนตำบลทุ่งทอง ได้ชี้แจงว่าขององค์การบริหารส่วนตำบลทุ่งทองเป็นโครงการในรูปแบบตำบล ซึ่งของกองทุนบริษัท ไม่ได้เกี่ยวข้อง

ผู้ใหญ่บ้าน หมู่ 2 บ้านเหมืองแร่ ได้กล่าวว่าเราสามารถสนับสนุนได้ทุกกลุ่มวัย เช่น กลุ่มแม่บ้าน กลุ่มเยาวชน เป็นต้น เพื่อเป็นการส่งเสริมเกี่ยวกับด้านสุขภาพ

ตัวแทนบริษัท สหชาติเศรษฐกิจ จำกัด ได้กล่าวว่า อาจจะแบ่งเป็น 3 กลุ่มวัย คือ 1.กลุ่มเด็ก 2.กลุ่มวัยกลางคน และ 3.กลุ่มผู้สูงอายุ เพราะว่ากิจกรรมของแต่ละกลุ่มอาจจะไม่เหมือนกัน

ผู้อำนวยการโรงพยาบาลส่งเสริมสุขภาพตำบลบ้านเหมืองแร่ ได้เสนอกิจกรรมบาง ผู้สูงอายุ ผู้ป่วยติดเตียง ผู้พิการ ผู้ป่วยสุขภาพจิต สอดคล้องกับ สปสช. โดย 2 กองทุนแรก เราส่งเสริมสุขภาพผู้สูงอายุ และโครงการสืบเนื่องมาจากโครงการแรก คือ โครงการเยี่ยมให้กำลังใจ ผู้ยากไร้ ผู้ป่วยติดเตียง ผู้พิการ ผู้ป่วยสุขภาพจิต ในตำบลทุ่งทอง

เกษตรอำเภอหนองบัว ได้กล่าวเห็นด้วย

ตัวแทนบริษัท สหชาติเศรษฐกิจ จำกัด ได้กล่าวว่าสามารถเสนอกิจกรรมได้ โดยกิจกรรมแต่ละกลุ่มไม่เหมือนกัน

ผู้ใหญ่บ้าน หมู่ 4 บ้านเขาแม่แก้ว และตัวแทนวัดทุ่งทองวนาราม ได้สอบถามว่าในการเขียนโครงการ ได้รับงบประมาณเท่าไร หรือว่าขึ้นอยู่กับ การเขียนโครงการ

ตัวแทนบริษัท สหชาติเศรษฐกิจ จำกัด ได้กล่าวชี้แจงว่าตอนนี้มีทุนตั้งต้นโครงการ 100,000 บาท โดยแบ่งเป็นช่วงวัย เช่น ทุนในการสนับสนุนกีฬาของเด็ก 20,000 บาท ,กลุ่มวัยกลางคนก็อาจจะเป็นการส่งเสริมอาชีพ เช่นการทำปุ๋ยน้ำชีวภาพ เพื่อเป็นการส่งเสริมการปลูกพืชผักปลอดภัยในชุมชนได้ และกลุ่มผู้สูงอายุ อาจจะเป็นกิจกรรมออกกำลังกาย เป็นต้น

ผู้ใหญ่บ้าน หมู่ 4 บ้านเขาแม่แก้ว และตัวแทนวัดทุ่งทองวนาราม ได้ชี้แจงว่า ในส่วนของ หมู่ 4 บ้านเขาแม่แก้ว มีกลุ่มแม่บ้านที่จัดทำพริกแกง ซึ่งปัจจุบันยังขาดในส่วนของวัตถุดิบในการทำพริกแกง เพราะราคาวัตถุดิบในปัจจุบันปรับราคาขึ้น ซึ่งตอนนี้วัตถุดิบบางส่วนได้จัดซื้อจากกลุ่มแม่บ้านที่นำมาขาย จึงอยากจะสนับสนุนส่งเสริมให้ชาวบ้านปลูก

ตัวแทนบริษัท สหชาติเศรษฐกิจ จำกัด ได้กล่าวว่าส่งเสริมให้ความรู้ เช่น การทำปุ๋ยสูตรแม่โจ้ ปุ๋ยน้ำชีวภาพของเกษตรอำเภอหนองบัว

ผู้ใหญ่บ้าน หมู่ 4 บ้านเขาแม่แก้ว และตัวแทนวัดทุ่งทองวนาราม ได้กล่าวว่าส่งเสริมการทำ
ปุ๋ยน้ำชีวภาพของเกษตรอำเภอหนองบัว

ผู้ช่วยผู้ใหญ่บ้าน หมู่ 14 บ้านสายฝน และตัวแทนวัดสายลม ได้กล่าวเห็นด้วยกับ
ส่งเสริมการทำปุ๋ยน้ำชีวภาพ เพราะว่าหมู่ 14 ปัจจุบันมีการปลูกผักกันเยอะ

- เกษตรอำเภอหนองบัว ได้ชี้แจงว่าในการประชุมครั้งที่ผ่านมา ทางเกษตรอำเภอได้
เขียนโครงการเพื่อขอสนับสนุนงบประมาณแล้ว โดยเสนอโครงการการใช้ปุ๋ยน้ำชีวภาพ เพื่อทดแทนการใช้สารเคมี

ตัวแทนบริษัท สหชาติเศรษฐกิจ จำกัด ได้ชี้แจงเพิ่มเติมว่า โครงการปุ๋ยน้ำชีวภาพ
ของเกษตรอำเภอหนองบัว เป็นการฝึกสอนและมีการจัดซื้ออุปกรณ์ในการทำปุ๋ยน้ำชีวภาพ ทั้ง 14 หมู่บ้าน โดยใช้
งบประมาณของ ประทานบัตร 29538/15093 และประทานบัตร 29538/15094 เรียบร้อยแล้ว

เกษตรอำเภอหนองบัว ได้ชี้แจงว่าส่งเสริมครอบคลุมทั้ง 14 หมู่บ้าน
ตัวแทนบริษัท สหชาติเศรษฐกิจ จำกัด ได้กล่าวว่าสามารถไปคิดโครงการและมา
เสนอในที่ประชุมครั้งต่อไปได้ โดยดูหลายๆ ด้าน เช่น โครงการเยี่ยมให้กำลังใจ ผู้ป่วยติดเตียง ผู้พิการ ผู้ป่วย
สุขภาพจิต เพราะกลุ่มนี้เป็กลุ่มที่ต้องการกำลังใจ โดยการซื้อของไปมอบให้ แต่ของที่เรามอบอาจจะอุดหนุนของใน
ชุมชน เช่นข้าวสาร ผักปลอดสารพิษ เพื่อเป็นการสนับสนุนชุมชนอีกด้วย

- ผู้อำนวยการโรงเรียนสหชาติเศรษฐกิจวิทยา ได้สอบถามว่าอย่างปัญหาด้านยา
เสพติด เราสามารถไปร่วมกับผู้ที่เกี่ยวข้องได้หรือไม่ เพราะปัญหายาเสพติดเป็นปัญหาที่ใหญ่มาก โดยปัจจุบันมีกลุ่ม
เสี่ยงที่เป็นเยาวชน โดยอาจจะซื้อชุดตรวจสารเสพติดในชุมชน โดยอาจจะให้หน่วยงานที่เกี่ยวข้องเรียกเยาวชนมา
ตรวจ หากตรวจพบสารก็นำไปบำบัดตามขั้นตอน

- ตัวแทนบริษัท สหชาติเศรษฐกิจ จำกัด ได้สอบถามว่าในการตรวจสอบต้องมีการ
ยินยอมจากตัวผู้ได้รับตรวจ และผู้ปกครองหรือไม่ เพราะชุดตรวจทางบริษัทฯ สามารถจัดซื้อได้

ผู้อำนวยการโรงเรียนสหชาติเศรษฐกิจวิทยา ได้ชี้แจงว่าในกรณีที่เป็นเด็กนักเรียน
สามารถตรวจได้ โดยถ้าตรวจพบสารก็จะได้นำไปบำบัดต่อไป เพราะว่ายาเสพติดก็เป็นปัญหาที่เกี่ยวกับสุขภาพ เพราะ
ถ้าเยาวชนติดสารเสพติดอาจจะส่งผลให้เกิดอาการทางสุขภาพจิตได้ เราสามารถป้องกันได้โดยการตรวจคัดกรองและ
นำไปบำบัดได้

- เกษตรอำเภอหนองบัว ได้สอบถามนายอิศรานุวัฒน์ คงเถื่อน ผู้อำนวยการ
โรงพยาบาลส่งเสริมสุขภาพตำบลบ้านเหมืองแร่ เกี่ยวกับกิจกรรมโครงการที่เสนอว่ามีกลุ่มเป้าหมายหรือไม่

- [REDACTED] ผู้อำนวยการโรงพยาบาลส่งเสริมสุขภาพตำบลบ้านเหมืองแร่ ได้ชี้แจงว่าโครงการเยี่ยมให้กำลังใจ ผู้ยากไร้ ผู้ป่วยติดเตียง ผู้พิการ ผู้ป่วยสุขภาพจิต ในตำบลทุ่งทอง และผู้ป่วยสุขภาพจิตเราไม่สามารถรู้ว่าใครเป็นหรือไม่เป็นสุขภาพจิต บางครั้งอาจจะขาดการรักษาแต่บางคนก็ป่วยดูภายนอกเหมือนคนปกติ แต่มีอาการทำร้ายผู้อื่น แต่ทางโรงพยาบาลส่งเสริมสุขภาพตำบลบ้านเหมืองแร่มีรายชื่อบันทึกข้อมูลแล้ว แต่ในเรื่องของยาเสพติดให้ทางตำรวจเป็นผู้ดำเนินการจะเหมาะสมกว่า

- [REDACTED] เกษตรอำเภอหนองบัว ได้สอบถามเกี่ยวกับการขอสนับสนุนงบประมาณนี้นำไปให้เป็นค่าใช้จ่ายในด้านใด

- [REDACTED] ผู้อำนวยการโรงพยาบาลส่งเสริมสุขภาพตำบลบ้านเหมืองแร่ ได้ชี้แจงว่าอย่างทุกปีที่ผ่านมาทางบริษัทฯ เป็นผู้ให้งบประมาณ

[REDACTED] นายกองค์การบริหารส่วนตำบลทุ่งทอง ได้ชี้แจงว่าทุกปีที่ผ่านมาเราซื้อเป็นข้าวสารอาหารแห้งไปมอบให้ผู้ป่วยกลุ่มดังกล่าว ไปเป็นกำลังใจ

- [REDACTED] ผู้อำนวยการโรงพยาบาลส่งเสริมสุขภาพตำบลบ้านเหมืองแร่ ได้ชี้แจงเพิ่มเติมว่าอาจจะเป็น เช่น ที่นอน ผ้าห่ม แล้วแต่คนไข้ที่เราไปมอบว่ายังขาดในส่วนไหน โดยส่วนใหญ่เป็นคนไข้ป่วยระยะสุดท้ายจำนวน 19 คน

- [REDACTED] ตัวแทนบริษัท สหชาติเศรษฐกิจ จำกัด ได้ชี้แจงว่าเสนอให้มอบเป็นข้าวสาร เพื่อเป็นสิ่งที่จำเป็นในการดำรงชีวิต โดยอุดหนุนในชุมชน

[REDACTED] เกษตรอำเภอหนองบัว ได้สอบถามว่าใช้งบประมาณเท่าไร
[REDACTED] ผู้อำนวยการโรงพยาบาลส่งเสริมสุขภาพตำบลบ้านเหมืองแร่ ได้ชี้แจงว่าคิดจากจำนวนกลุ่มเป้าหมาย อาจจะซื้อของมอบให้คนละ 500 – 700 บาท

[REDACTED] เกษตรอำเภอหนองบัว ได้กล่าวเห็นด้วย จัดทำในรูปแบบถุงยังชีพ
[REDACTED] ตัวแทนบริษัท สหชาติเศรษฐกิจ จำกัด ได้สอบถามหมู่ 4 และหมู่ 14 ว่ามีผู้ป่วยติดเตียงจำนวนเท่าไร

[REDACTED] ผู้ช่วยผู้ใหญ่บ้าน หมู่ 14 บ้านสายฝน และตัวแทนวัดสายลม ได้ชี้แจงว่าของหมู่ 14 มีจำนวน 3 คน

[REDACTED] ตัวแทนบริษัท สหชาติเศรษฐกิจ จำกัด ได้สอบถามว่าหมู่ 4 และหมู่ 14 มีผู้ป่วยสุขภาพจิตหรือไม่

OK.

ผู้ช่วยผู้ใหญ่บ้าน หมู่ 14 บ้านสายฝน และตัวแทนวัดสายลม ได้ชี้แจงว่าหมู่ 14 อาจจะมีความเสี่ยงด้านยาเสพติด

ตัวแทนบริษัท สหชาติเศรษฐกิจ จำกัด ได้แจ้งว่าปัญหายาเสพติดนั้นเป็นปัญหาใหญ่ เพราะเมื่อเสพไปมากๆ ก็จะให้เกิดการหลอนได้

ผู้ช่วยผู้ใหญ่บ้าน หมู่ 14 บ้านสายฝน และตัวแทนวัดสายลม แต่ชี้แจงว่าคนที่ติดยาเสพติดส่วนมากเค้าจะมีปัญหาแค่ไหนครอบครัว ไม่ได้มาทำร้ายผู้อื่น

- เลขานุการ ได้สอบถามคณะกรรมการฯ ว่ามีโครงการเสนออีกหรือไม่

- นายกองค์การบริหารส่วนตำบลทุ่งทอง ได้แจ้งเพิ่มโครงการขยายกาย สบายชีวี ส่งเสริมการออกกำลังกาย

ตัวแทนบริษัท สหชาติเศรษฐกิจ จำกัด โครงการเกี่ยวกับกองทุนสุขภาพให้มีผู้รับผิดชอบที่ชัดเจน

บ้าน หมู่ 4 บ้านเขาแม่แก่ และตัวแทนวัดทุ่งทองวนาราม ได้แจ้งเราจัดแข่งขันกีฬา โดยให้ทีมเยาวชนมาสมัคร ชนะได้ด้วยรางวัล เหมือนที่บ้านไทรงามจัดแข่งขันไทรงามคัพ เพื่อให้เกิดการรวมกลุ่มของเยาวชน โดยจัดเป็นกีฬาประจำตำบล โดยมีเราเป็นส่วนการในการสนับสนุนการแข่งขัน

- ตัวแทนบริษัท สหชาติเศรษฐกิจ จำกัด ได้กล่าวว่าเมื่อปีที่ผ่านมา บริษัทฯได้มีการจัดงานสหชาติคัพ เช่นกัน

ผู้อำนวยการโรงเรียนสหชาติเศรษฐกิจวิทยา ได้กล่าวว่าจากการประชุมครั้งที่ผ่านมา ในเมื่อบริษัทฯ ได้จัดสหชาติคัพ ซึ่งอาจจะประมาณไม่เพียงพอ ให้นำงบประมาณจากกองทุนสุขภาพไปร่วมด้วย โดยจัดแข่งขันที่ใหญ่ขึ้น มีการจัดแข่งขันที่หลากหลายรุ่นมากขึ้น ให้ทุกช่วงวัยมีพื้นที่ในการออกกำลังกายและแสดงออกมากยิ่งขึ้น

ตัวแทนบริษัท สหชาติเศรษฐกิจ จำกัด ได้กล่าวเห็นด้วย และมีจัดแข่งขันแบบ Open และจัด 14 หมู่บ้านทั้งตำบล

นายกองค์การบริหารส่วนตำบลทุ่งทอง ได้สอบถามว่าการแข่งขันแบบ Open เฉพาะในตำบลใช่หรือไม่

ตัวแทนบริษัท สหชาติเศรษฐกิจ จำกัด ได้ชี้แจงว่าการแข่งขันทั้งภายในตำบล และภายนอกตำบล เพื่อจะได้เห็นรูปแบบการเล่นจากทีมภายนอก และนำมาพัฒนาทีมภายในตำบลต่อไป

- [REDACTED] ผู้อำนวยการโรงเรียนสหชาติเศรษฐกิจวิทยา ได้กล่าวว่าในการแข่งขันกีฬาสหชาติ คัพ จัดขึ้น 1 ครั้ง/ปี แต่อยากให้จัดมีการจัดแข่งขันที่เพิ่มมากขึ้น

- [REDACTED] ตัวแทนบริษัท สหชาติเศรษฐกิจ จำกัด ได้กล่าวว่าเราสามารถจัดสหชาติคัพ เป็น 2 ครั้ง/ปี ได้ โดยแบ่งเป็นครั้งที่ 1 เป็นรอบ Open และครั้งที่ 2 ภายในตำบล 14 หมู่บ้าน โดยกีฬาภายในตำบล นี้อาจจะเป็นการคัดทีมเพื่อเตรียมไปแข่งในกีฬาสีรินทรคัพต่อไป

- [REDACTED] ผู้อำนวยการโรงเรียนสหชาติเศรษฐกิจวิทยา ได้กล่าวว่าอยากให้มีการวางแผนในการจัดงานให้มีการจัดแข่งขันทุกปี เพื่อที่เด็กและเยาวชนจะได้มีสนามในการแสดงความสามารถตลอด เด็กจะได้มีการวางแผนการฝึกซ้อม เช่น มีแข่งขันทุกๆ 3 เดือน เป็นต้น โดยอาจจะสนับสนุนของไทรงามด้วย เพื่ออาจจะใช้งบประมาณจากกองทุนสุขภาพไปสนับสนุนต่อไป และอาจจะต้องติดตามสอบถามว่าไทรงาม , โรงเรียนประชาอุปถัมภ์ และสหชาติคัพ มีการจัดแข่งขันช่วงไหน และในส่วนของกีฬาตำบลช่วงไหน เพื่อจะได้เล่นกันตลอดทั้งปี

- [REDACTED] บ้าน หมู่ 4 บ้านเขาแม่แก่ และตัวแทนวัดทุ่งทองวนาราม ได้ชี้แจงว่าของโรงเรียนประชาอุปถัมภ์จะจัดแข่งขันในวันแม่ คือเดือนสิงหาคมทุกปี

- [REDACTED] ผู้ช่วยผู้ใหญ่บ้าน หมู่ 14 บ้านสายฝน และตัวแทนวัดสายลมเจริญธรรม ได้กล่าวว่าของไทรงามมีการจัดในช่วงเดือนธันวาคม

- [REDACTED] นายกองค์การบริหารส่วนตำบลทุ่งทอง ได้กล่าวว่าเมื่อปีที่ผ่านมาของไทรงามจัดขึ้นวันที่ 30-31 ธันวาคม ของหมู่ 4 บ้านเขาแม่แก่ จะจัดขึ้นวันที่ 5 ธันวาคม

- [REDACTED] บ้าน หมู่ 4 บ้านเขาแม่แก่ และตัวแทนวัดทุ่งทองวนาราม ได้กล่าวว่าของหมู่ 4 ปีนี้จะเลื่อนเป็นช่วงปลายปีแต่ยังไม่กำหนดวันที่ชัดเจน

- เลขาอนุการ ได้กล่าวสรุปโครงการจำนวน 3 โครงการ คือ 1.โครงการเยี่ยมให้กำลังใจ ผู้ป่วยติดเตียง ผู้พิการ ผู้ป่วยสุขภาพจิต ในตำบลทุ่งทอง 2.โครงการชัชชทาย สบายชีวิ ส่งเสริมการออกกำลังกายผู้สูงอายุ 3.โครงการส่งเสริมการออกกำลังกายของเยาวชนในตำบลทุ่งทอง สหชาติคัพ แบ่งเป็น 2 ประเภท 1.แบบปิด 2.แบบเปิด และสอบถามทางคณะกรรมการฯ ว่ามีข้อสอบถามหรือไม่

- [REDACTED] ผู้อำนวยการโรงพยาบาลส่งเสริมสุขภาพตำบลบ้านเหมืองแร่ ได้กล่าวเสริมว่าอยากให้มีส่วนที่รับผิดชอบที่ชัดเจนแต่ละโครงการเยี่ยมให้กำลังใจ ผู้ป่วยติดเตียง ผู้พิการ ผู้ป่วยสุขภาพจิต ในตำบลทุ่งทอง ผู้รับผิดชอบเป็นประธานชมรม อสม.

- [REDACTED] ตัวแทนบริษัท สหชาติเศรษฐกิจ จำกัด ได้กล่าวว่าอยากให้มีการลงพื้นที่สำรวจข้อมูลผู้ป่วยกลุ่มดังกล่าวที่เป็นปัจจุบัน

ณ .

ผู้อำนวยการโรงพยาบาลส่งเสริมสุขภาพตำบลบ้านเหมืองแร่ ได้กล่าวว่าจะดำเนินการสำรวจพร้อมทำข้อมูลที่เป็นปัจจุบันให้

ผู้ใหญ่บ้าน หมู่ 2 บ้านเหมืองแร่ ได้กล่าวว่าจะการทำโครงการที่เกี่ยวกับกองทุนสุขภาพ ให้มีการลงทะเบียนว่าเริ่มต้นมีผู้เข้าร่วมเท่าไรและเพิ่มขึ้นเท่าไรเก็บเป็นข้อมูลไว้

ผู้อำนวยการโรงพยาบาลส่งเสริมสุขภาพตำบลบ้านเหมืองแร่ ได้กล่าวว่าการโครงการมีรายชื่อละกลุ่มเป้าหมายทั้งหมดแล้ว

ตัวแทนบริษัท สหชาติเศรษฐกิจ จำกัด ได้กล่าวว่าตัวชีวิตคืออาจจะวัดผลจากการตรวจสอบสุขภาพชุมชน เพราะว่าเรามีการกินอาหารปลอดภัย มีการออกกำลังกาย อาจจะทำให้ไขมัน และความดันลดลง

ผู้อำนวยการโรงพยาบาลส่งเสริมสุขภาพตำบลบ้านเหมืองแร่ ได้กล่าวโครงการขยายชีวิต ส่งเสริมการออกกำลังกายของผู้สูงอายุ จากการประชุมประธานบัตร 29538/15093 และ 29539/15094 ได้รับงบประมาณ 2 หมู่ คือหมู่ 1 และหมู่ 2 หมู่ละ 35,000 บาท รวมเป็น 70,000 บาท แต่ของกองทุนแปลงประธานบัตร 16801/16428 นำไปสมทบรวมกันของหมู่ 2 เพิ่มเติม เพราะว่ามีการใช้จ่ายเครื่องเสียง และอุปกรณ์ต่างๆ

ตัวแทนบริษัท สหชาติเศรษฐกิจ จำกัด ได้กล่าวว่างบประมาณอาจจะตั้งไว้ก่อนเบื้องต้น แต่ค่าใช้จ่ายต่างๆต้องไปดูรายละเอียดอีกครั้งหนึ่ง

ได้สอบถามคณะกรรมการว่าแต่ละโครงการจะตั้งงบประมาณจำนวนเท่าไร

ผู้อำนวยการโรงพยาบาลส่งเสริมสุขภาพตำบลบ้านเหมืองแร่ ได้กล่าวว่าจะคิดตามกลุ่มเป้าหมาย โดยอาจจะซื้อของให้คนละ 500 บาท

ตัวแทนบริษัท สหชาติเศรษฐกิจ จำกัด ได้กล่าวว่าจะตั้งงบประมาณเบื้องต้นไว้ที่ 20,000 บาท เพราะอาจจะต้องไปใช้งบประมาณจากกองทุนฯ ของแปลงประธานบัตรอื่นเข้ามาใช้ร่วมกันได้

ผู้อำนวยการโรงพยาบาลส่งเสริมสุขภาพตำบลบ้านเหมืองแร่ ได้กล่าวว่าจะตั้งงบประมาณไว้เบื้องต้นที่ 30,000 บาท

ตัวแทนบริษัท สหชาติเศรษฐกิจ จำกัด ได้กล่าวว่าจะในส่วนโครงการขยายชีวิต จะเป็นในส่วนของหมู่ 4 และหมู่ 14 เพราะว่าไม่สามารถไปใช้กองทุนแปลงประธานอื่นได้

ผู้อำนวยการโรงพยาบาลส่งเสริมสุขภาพตำบลบ้านเหมืองแร่ ได้กล่าวสำหรับ 2 หมู่บ้าน ตั้งไว้ที่หมู่ละ 35,000 บาท รวมเป็นงบ 70,000 บาท

ตัวแทนบริษัท สหชาติเศรษฐกิจ จำกัด ได้กล่าวว่าจะตั้งไว้ที่ 50,000 บาท ของทั้ง 2 หมู่บ้าน โดยให้ทั้ง 2 หมู่บ้าน ดูตามจำนวนประชากรและตกลงกัน และได้เสนอคณะกรรมการที่ได้ไปร่วมประชุม

ณ.

กับทางบริษัท เค ไมนิ่ง จำกัด ในเรื่องของการตรวจสอบสุขภาพชุมชนอาจจะมาตรวจร่วมกับ บริษัท สหชาติเศรษฐกิจ จำกัด เพราะว่าของบริษัท สหชาติเศรษฐกิจ จำกัด ได้จัดตรวจสอบสุขภาพของ หมู่ 1, หมู่ 2, หมู่ 4 และ หมู่ 14 อยู่แล้ว โดยบริษัท เค ไมนิ่ง จำกัด อาจจะตรวจเพิ่มเติมในหมู่ที่บริษัท สหชาติเศรษฐกิจ จำกัด ไม่ได้ตรวจและนำผลการตรวจสอบสุขภาพมาใช้ร่วมกัน เพื่อเป็นการลดค่าใช้จ่ายในการใช้งบประมาณ และนำงบจากกองทุนสุขภาพดังกล่าวไปส่งเสริมด้านสุขภาพคนในชุมชนต่อไป

ผู้อำนวยการโรงพยาบาลส่งเสริมสุขภาพตำบลบ้านเหมืองแร่ ได้กล่าวเห็นด้วย และในส่วนของการส่งเสริมการออกกำลังกายของเยาวชน ในตำบลทุ่งทอง ใช้งบประมาณจำนวน 20,000 บาท รวมทั้ง 3 โครงการ ใช้งบประมาณจำนวน 100,000 บาท

- เลขานุการ ได้กล่าวสรุปโครงการทั้ง 3 โครงการ คือ 1.โครงการเยี่ยมให้กำลังใจ ผู้ป่วยติดเตียง ผู้พิการ ผู้ป่วยสุขภาพจิต ในตำบลทุ่งทอง ผู้รับผิดชอบเป็นประธานชมรม อสม. ใช้งบประมาณจำนวน 30,000 บาท 2.โครงการขยับกาย สบายชีวิ ส่งเสริมการออกกำลังกาย ผู้รับผิดชอบเป็นผู้สูงอายุ ใช้งบประมาณจำนวน 50,000 บาท 3.โครงการส่งเสริมการออกกำลังกายของเยาวชนในตำบลทุ่งทอง ผู้รับผิดชอบเป็นบริษัท สหชาติเศรษฐกิจ จำกัด ใช้งบประมาณจำนวน 20,000 บาท และสอบถามคณะกรรมการว่ามีข้อสอบถามหรือไม่

- คณะกรรมการฯ ไม่มีข้อสอบถามเพิ่มเติม
- เลขานุการ ได้ขอมติจากคณะกรรมการว่าเห็นชอบกับทั้ง 3 โครงการ ที่ใช้กองทุนสุขภาพฯ หรือไม่
- คณะกรรมการฯ มีมติเห็นชอบกับทั้ง 3 โครงการ

แผนงานกิจกรรมส่งเสริมสุขภาพของชุมชน ;

1.โครงการ "เยี่ยมให้กำลังใจ ผู้ป่วยติดเตียง ผู้พิการ ผู้ป่วยสุขภาพจิต ต.ทุ่งทอง" ผู้รับผิดชอบ ประธานตำบล อสม. งบฯ 30,000 บาท

2.โครงการ "ขยับกาย สบายชีวิ" ส่งเสริมการออกกำลังกาย" ผู้รับผิดชอบ ตัวแทน ผู้สูงอายุ งบฯ 50,000 บาท

3.โครงการ "ส่งเสริมการออกกำลังกายของเยาวชน ในตำบลทุ่งทอง" แบ่งเป็น 2 ประเภท 1.แบบปิด, 2.แบบเปิด ผู้รับผิดชอบ บริษัทฯ งบฯ 20,000 บาท

มติ ที่ประชุม.....

บ้าน หมู่ 4 บ้านเขาแม่แก่ และตัวแทนวัดทุ่งทองวนาราม ได้สอบถามว่าการจัดสรรงบประมาณแต่ละแปลงประธานบัตร ว่าแต่ละหมู่บ้านได้เท่าไรบ้าง และอยากเสนอให้มีกำนันตำบลทุ่งทองมาเป็นส่วนหนึ่งในคณะกรรมการด้วย และกำนันนั้นคุมทั้งพื้นที่เพื่อท่านจะได้มารับทราบข้อมูลด้วย เพราะในส่วนของบริษัทก็มีท่านนายกองค์การบริหารส่วนตำบลเป็นตัวแทนแล้ว ในส่วนของปกครองก็อยากให้ท่านกำนันเป็นตัวแทนด้วย เข้าร่วมรับทราบข้อมูลด้วย

- ตัวแทนบริษัท สหชาติเศรษฐกิจ จำกัด ได้ชี้แจงว่า แปลงประธานบัตรที่ 16801/16428 นี้เราได้ปฏิบัติตาม EIA เก่าว่าต้องมีใครบ้างและดำเนินการเชิญคณะกรรมการมวลชนสัมพันธ์ไปตามรายละเอียดที่ EIA กำหนดไว้ แต่ในส่วนประธานบัตร 29538/15093 และ 29539/15094 ทางบริษัทฯ ได้เรียนเชิญท่านกำนันตำบลทุ่งทองเป็นคณะกรรมการมวลชนสัมพันธ์ แต่ทางบริษัทฯ ก็มีความยินดีที่จะเรียนเชิญท่านกำนันมาเข้าร่วมประชุมในครั้งหน้า โดยเข้าประชุมของแปลงประธานบัตร 16801/16428 โดยขอมติจากคณะกรรมการทุกท่านเพื่อจะได้เป็นหลักฐาน เพราะต้องมีค่าใช้จ่ายเพิ่มขึ้นจากการประชุม

- เลขานุการ ได้ชี้แจงว่าเราได้จัดสรรจากกองทุนพัฒนาฯ แปลงประธานบัตร 16801/16428 ดังนี้ หมู่ 2 ได้รับ 60% , หมู่ 4 ได้รับ 20% หมู่ 14 ได้รับ 10% และในส่วนค่าบริหารจัดการ 10%

บ้าน หมู่ 4 บ้านเขาแม่แก่ และตัวแทนวัดทุ่งทองวนาราม ได้สอบถามว่าแปลงประธานบัตร 16801/16428 ตั้งอยู่ที่หมู่ใด

- เลขานุการ ได้ชี้แจงว่าเราได้จัดสรรจากกองทุนพัฒนาฯ แปลงประธานบัตร 16801/16428 ตั้งอยู่ที่หมู่ 2 บ้านเหมืองแร่ และในส่วนการแต่งตั้งคณะกรรมการก็ได้มีการกำหนดไว้ในรายงาน EIA เรียบร้อย โดยทาง สผ. เป็นผู้กำหนดมาให้ และสอบถามจากคณะกรรมการฯ ในการแต่งตั้งท่านกำนันตำบลทุ่งทองเป็นคณะกรรมการมวลชนสัมพันธ์ แปลงประธานบัตร 16801/16428 เห็นด้วยหรือไม่

- ผู้ใหญ่บ้าน หมู่ 2 บ้านเหมืองแร่ ได้กล่าวว่าอยากจะเสนอให้ยึดตามมาตรการเดิมไว้ก่อน

- ตัวแทนบริษัท สหชาติเศรษฐกิจ จำกัด ได้กล่าวเสนอให้ขอมติจากท่านคณะกรรมการฯ ว่าเห็นชอบหรือไม่ เพราะถ้าทางคณะกรรมการฯ เห็นชอบทางบริษัทฯ ก็ยินดี

- เลขานุการ ได้ขอมติจากคณะกรรมการฯ ในการแต่งตั้งท่านกำนันตำบลทุ่งทองเป็นคณะกรรมการมวลชนสัมพันธ์ แปลงประธานบัตร 16801/16428 เห็นชอบหรือไม่

■ ขอรบข้อมูลการจ้ดสรรบประมาณ

■ ขอเพ้มเค้มคณะกรรการฯ ค้อ กำนัน เห้้นด้วย 3 เส่ยง

โม่เห้้นด้วย 5 เส่ยง

งคออก 4 เส่ยง

■ พระเลขาฯ ค้วแทนวัดสหาคิประชาธรรม คคคกจสงฆโม่ค้ออยู่ร่วมประชุม 1 เส่ยง

- เลขานุการ ด้ก่ล่าวสรบมิติเห้้นชอบ จำนวน 3 เส่ยง ,มิติโม่เห้้นชอบ จำนวน 5 เส่ยง และงคออกเส่ยง จำนวน 4 เส่ยง และโม่ค้ออยู่ร่วมประชุม เนื่งจากคคคกจสงฆ จำนวน 1 เส่ยง

นายกองค้การบรหการส่วนต่าบลทุ่งทอง ด้ก่ล่าวยกตัวอย่าง เช่น บรชัท เค โม่เน้ง จำกัต กั โม่ค้อมรยช้อเข้าร่วมเป็นคณะกรรการมวชนสั่มพันธ์ จั้ญอยู่กับพ้้นที่และเงื่อนไขแต่ละแปลงประทานบัตร์

บ้าน หมู่ 4 บ้านเขาแม่แก่ และค้วแทนวัดทุ่งทองวนาราม ด้ก่ล่าวรับทราบ และเมือค้อรับ ร้รู้เรื่งการจ้ดสรรบประมาณแล้วจะค้อน้าไปพ้ฒนาหมู่บ้านค้อต่อไป

- เลขานุการ ด้ส้อสอบถามคณะกรรการฯว่ามีช้อสอบถามเพ้มเค้มค้อได้หรือโม่

- คณะกรรการฯ โม่มีช้อสอบถามเพ้มเค้ม

- เลขานุการ จั้งค้อน้าเสนอมลิตภัณฑ์จากฝักโฆมอบกรอบของร้ฐวิสาหกัจชุมชน อำเภอดาคสัี มลิตภัณฑ์นี้ เกค้จันจากที่ลูกของเจ้าของแบรนต์โม่ทานฝัก จั้งค้อค้จันมลิตภัณฑ์นี้จันมา โดยทางผู้มลิตมีความค้อต้งการฝักโฆเป็น จำนวนมาก โดยชาวบ้านสามารถเข้าร่วมค้อรการปลุกค้อได้ โดยการปลุกฝักโฆค้อต้งเป็นฝักโฆที่โม่มีสารเคมี ขยตรง กับร้องงานค้อได้เลย

๗



- [REDACTED] ตัวแทนบริษัท สหชาติเศรษฐกิจ จำกัด ได้กล่าวว่าผลิตภัณฑ์ผักโขมอบกรอบนี้เป็นตัวอย่างในการพัฒนา และการสร้างงาน ไม่ว่าจะเป็นโครงการปุ๋ยใช้เอง การปลูกพืชผักปลอดภัย และต่อยอดจนเป็นผลิตภัณฑ์ เพื่อที่จะได้เกิดความยั่งยืน นี่คือการเป้าหมายของการจัดตั้งกองทุนพัฒนาหมู่บ้านรอบพื้นที่ โดยอาจจะเป็นแรงบันดาลใจให้กับทุกท่าน

[REDACTED] ผู้ใหญ่บ้าน หมู่ 2 บ้านเหมืองแร่ ได้เสนอให้หมู่ 4 นำผลิตภัณฑ์พริกแกงมาเพิ่มมูลค่าโดยการออกแบบบรรจุภัณฑ์ที่สวยงาม



บ้าน หมู่ 4 บ้านเขาแม่แก่ และตัวแทนวัดทุ่งทองวนาราม ได้กล่าวว่าในส่วนของพริกแกง หมู่ 4 ได้มีการเพิ่มมูลค่าในอนาคตจะบรรจุโดยเครื่องซีลสุญญากาศ เพื่อให้พริกแกงก็สามารถเก็บไว้ได้นานมากยิ่งขึ้น แต่เนื่องจากตอนนี้ราคาถุงซีลสุญญากาศมีราคาที่สูง จึงอาจจะไม่คุ้มในการผลิต แต่ตอนนี้กำลังวางแผนและออกแบบบรรจุภัณฑ์อยู่

ผู้ใหญ่บ้าน หมู่ 2 บ้านเหมืองแร่ ได้กล่าวว่าเราอาจจะผลิตในบรรจุภัณฑ์ที่เล็กลงมา เพื่อที่จะได้ตอบสนองความต้องการของลูกค้า

บ้าน หมู่ 4 บ้านเขาแม่แก่ และตัวแทนวัดทุ่งทองวนาราม ได้กล่าวว่าราคาพริกแกง เมื่อก่อนอยู่ที่ 120 บาท/กิโลกรัม แต่เนื่องจากวัตถุดิบในการทำปรับราคาสูงขึ้น จึงต้องปรับราคาพริกแกงเป็น 150 บาท

ตัวแทนบริษัท สหชาติเศรษฐกิจ จำกัด ได้เสนอว่าอาจจะทำบรรจุภัณฑ์ที่สวยงาม เพิ่มมูลค่าพริกแกงของเราไป อาจจะต่อยอดเป็นของฝากได้

- เลขานุการ ได้ชี้แจงเรื่องของทีมคณะกรรมการฯ โดยมติจากการประชุมที่ผ่านมา คือเสื้อ TO BE NUMBER ONE โดยในครั้งนี้ได้มาไม่ครบ เนื่องจากบางไซต์หมด โดยจะมีท่านที่ได้รับเสื้อเรียบร้อยแล้ว คือ 1. .นางณภัช จันทรมณี ตัวแทนพัฒนาการอำเภอหนองบัว 2.นางสาวรันทม พันธุ์สมโรง ผู้ช่วยผู้ใหญ่บ้าน หมู่ 14 บ้านสายฝน และตัวแทนวัดสายลมเจริญธรรม 3.นางสาวศศิลักษณ์ แจ่มใจ ตัวแทนบริษัท สหชาติเศรษฐกิจ จำกัด 4. นายปรีชา แก้วใหญ่ ตัวแทนบริษัท สหชาติเศรษฐกิจ จำกัด และคณะกรรมการฯ ที่ยังไม่ได้รับจะดำเนินการติดตามให้ตลอด

- เลขานุการ ได้สอบถามคณะกรรมการฯ มีข้อสอบถามเพิ่มเติมหรือไม่

- คณะกรรมการฯ ไม่มีข้อสอบถามเพิ่มเติม

ณ.

ประธานจึงกล่าวปิดการประชุม เวลา 12.00 นาฬิกา



ผู้จัดทำรายงานการประชุม



ประธานที่ประชุม



ผู้ใหญ่บ้าน หมู่ 2 บ้านเหมืองแร่
ผู้รับรองรายงาน



ผู้ใหญ่บ้าน หมู่ 4 บ้านเขาแม่แก้ว
ผู้รับรองรายงาน



ผอ.รพ.สต.บ้านเหมืองแร่
ผู้รับรองรายงาน

เอกสารแนบ 4

สำเนาบัญชีกองทุนพัฒนาหมู่บ้านรอบพื้นที่เหมืองแร่
สำเนาบัญชีกองทุนเผื่อระวังสุขภาพชุมชน
คำขอประทานบัตรที่ 9/2559(16801/16428)
บริษัท สหชาติเศรษฐกิจ จำกัด

ข้อกำหนดและเงื่อนไขเงินฝากออมทรัพย์ 活期储蓄存款账户的条款与条件 Terms and Conditions of Savings Deposit

1. โปรดนำสมุดบัญชีเงินฝากซึ่งติดต่อกับธนาคาร 到本行办理相关业务时，请携带此存折。This passbook is required when contacting our bank.
2. สมุดนี้เป็นเพียงสมุดบัญชีเท่านั้น ยังถือไม่ได้ว่ายอดคงเหลือในสมุดนี้ถูกต้อง จนกว่าจะได้ตรวจสอบตรงกับบัญชีของธนาคารแล้ว
本存折所示余额，除非经核实与本行账户记录一致，不视为正确的余额。This booklet is only an account passbook. The balance shown herein will not be deemed correct unless verified by the corresponding balance shown in the account kept by and at our bank.
3. สิทธิทางบัญชีเงินฝากสมุดเล่มนี้ ผู้ฝากจะโอนให้ผู้อื่น เปลี่ยนชื่อ แก้ไข หรือฉีกแผ่นใดแผ่นหนึ่งออก หรือนำไปเป็นหลักฐานประกันแก่บุคคลอื่นได้ ต่อเมื่อได้รับความยินยอมเป็นหนังสือจากธนาคารแล้วเท่านั้น
储户须获得本行的书面同意方可将存款账户及本存折的权益转让他人、转手、变更、或撕下其中任何一页，或用作他人的担保品。
The right to funds in this deposit account/passbook is not transferable, nor can it be used as security for a third party unless written consent is given by the Bank. The depositor may not make any changes on, or tear any pages off of, this passbook.
4. การถอนเงินหรือปิดบัญชีต่างสำนักงาน โปรดแสดงบัตรประจำตัวต่อเจ้าหน้าที่ธนาคาร 跨分行取款或销户，须出示身份证或护照。For withdrawals from this account or the closing of it at any branch, please show proper identification.
5. ถ้าสมุดเล่มนี้สูญหาย ผู้ฝากต้องแจ้งความ และต้องแจ้งได้อนุญาตทราบเป็นหนังสือหรือตนเองทางที่ธนาคารกำหนดทันที ณ สาขาเจ้าของบัญชี
若存折遗失，存款人须报警并立即以书面形式或通过本行指定的渠道通知开户分行。In case of loss of this passbook, the account owner must file a police report and notify our bank in writing or via the channel's specified at the branch where the account was opened.
6. ในกรณีที่บัญชีขาดการเคลื่อนไหว และยอดคงเหลือในบัญชีต่ำกว่าที่กำหนด ธนาคารจะปิดบัญชีและ/หรือคิดค่าธรรมเนียมรักษาสัญชีตามหลักเกณฑ์ที่ธนาคารกำหนด
对闲置且余额低于本行规定的账户，本行将按相关规定注销账户，和/或收取账户维持费。An account that has been dormant and has not maintained a minimum balance as specified by our bank will be closed, and/or be subject to a maintenance fee at the rate and in the manner prescribed by our bank.

9951004-1-20 (120 g.) สอบถามข้อมูลเพิ่มเติม K-Contact Center 02-8888888 หรือ www.kasikornbank.com

สำนักงาน สาขาหนองบัว
办事处
OFFICE

ธนาคารกสิกรไทย
开泰银行 KASIKORNBANK



เลขที่บัญชี
账户号码
A/C NO.

ชื่อ 帐户名称 NAME

บจก. สหชาติเศรษฐกิจ เพื่อ
กองทุนพัฒนาหมู่บ้านรอบพื้นที่เหมืองแร่
บป. 16801/16428

เงินฝากนี้ได้รับความคุ้มครองจากสถาบันคุ้มครองเงินฝากตามจำนวนที่กำหนดไว้ในกฎหมาย
此存款在法定限额内受存款保险机构担保。This deposit shall be protected by the Deposit Protection Agency in the amount specified in the relevant laws.

สาขาผู้ให้บริการ 0872
บัญชีเงินฝากออมทรัพย์

KH027269

79014206

ธนาคารไม่รับนโยบายรับฝากสมุดบัญชีทุกประเภทของลูกค้า
本行无为客户保管任何账户在折或簿。The Bank will not hold customer passbooks of any type

	วันที่ 日期 DATE	คำย่อ 代码 CODE	ถอน 取款 WITHDRAWAL	ฝาก 存款 DEPOSIT	คงเหลือ 余额 BALANCE	หมายเลข 出清号码 TELLER NO.
1	18/03/22	CS		50,000.00	630,194.70	K0641149
2	09/05/22	CS		75,000.00	555,194.70	K0641149
3	17/06/22	INN		125.78	555,320.48	PCB09400
4	17/06/22	TXN		1.26	555,319.22	PCB09400
5	16/12/22	INN		263.21	555,582.43	PCB09400
6	16/12/22	TXN		2.63	555,579.80	PCB09400
7	22/12/22	PCN		19,249.00	574,828.80	K0597928
8	19/01/23	TRN		500,000.00	1,074,828.80	K0597928
9	09/02/23	CS		50,000.00	1,024,828.80	K0566355
10	17/03/23	CS		175,000.00	849,828.80	K0641149
11	07/04/23	CS		200,000.00	649,828.80	K0597928
12	16/06/23	INN		1,230.08	651,058.88	PCB09400
13	16/06/23	TXN		12.30	651,046.58	PCB09400
14	08/12/23	CS		300,000.00	351,046.58	K0641149
15	15/12/23	INN		1,398.18	352,444.76	PCB09400
16	15/12/23	TXN		13.98	352,430.78	PCB09400
17						
18						
19						
20						
21						
22						
23						
24						



ใช้ง่ายและรู้ใจขึ้น พร้อมตัวพีเจเอชใหม่ที่จะช่วยจดจำและแจ้งเตือน ไม่พลาดธุรกรรมสำคัญ โอน เดบิต จ่าย
ถอนเงินไม่ใช้บัตร ทำได้ผ่าน Wi-Fi สมาร์ทออนไลน์ ได้ทันที ตามขั้นตอนดังนี้ ดาวน์โหลดแอปพลิเคชัน
K PLUS เลือก "สมัครผ่านมือถือ" กรอกหมายเลขบัตรเดบิต รหัสบัตร และหมายเลขบัตรประจำตัวประชาชน



"คำย่อ"และ"หมายเลข" โปรดดูปกหลังด้านใน 代码和编号含义: 请阅存折底页 "CODE" and "TELLER NO." Please see inside back cover

ข้อกำหนดและเงื่อนไขเงินฝากออมทรัพย์ 活期储蓄存款账户的条款与条件 Terms and Conditions of Savings Deposit

1. ไม่ควรนำสมุดบัญชีไปทุกครั้งที่ติดต่อกับธนาคาร 到本行办理相关业务时，请携带此存折。 This passbook is required when contacting our bank.
2. สมุดนี้เป็นเพียงสมุดบัญชีเท่านั้น ยังถือไม่ได้ว่ายอดคงเหลือในสมุดนี้ถูกต้อง จนกว่าจะได้ตรวจสอบตรงกับบัญชีของธนาคารแล้ว
本存折所示余额，除非经核实与本行账户记录一致，不视为正确的余额。 This booklet is only an account passbook. The balance shown herein will not be deemed correct unless verified by the corresponding balance shown in the account kept by and at our bank.
3. สิทธิตามบัญชีเงินฝาก/สมุดเล่มนี้ ผู้ฝากจะโอนให้ผู้อื่น ไม่เสียเมื่อ แก้วไข หรือฉีกแผ่นใดแผ่นหนึ่งออก หรือนำไปเป็นหลักฐานประกันบุคคลอื่นได้ **เมื่อได้รับความยินยอมเป็นหนังสือจากธนาคารแล้วเท่านั้น**
储户须获得本行的书面同意方可将存款账户及本存折的权益转让他人、转手、变更、或撕下其中任何一页、或用作他人的担保品。
The right to funds in this deposit account/passbook is not transferable, nor can it be used as security for a third party **unless written consent is given by the Bank. The depositor may not make any changes on, or tear any pages off of, this passbook.**
4. การถอนเงินหรือปิดบัญชีทั้งสำนักงาน โปรดแสดงบัตรประจำตัวต่อเจ้าหน้าที่ธนาคาร 跨分行取款或销户，须出示身份证或护照。 For withdrawals from this account or the closing of it at any branch, please show proper identification.
5. ถ้าสมุดเล่มนี้สูญหาย ผู้ฝากต้องไปแจ้งความ และต้องแจ้งให้ธนาคารทราบเป็นหนังสือหรือตามช่องทางที่ธนาคารกำหนดให้ ณ สาขาที่รองรับบัญชี
若存折遗失，存款人须报警并立即以书面形式或通过本行指定的渠道通知开户分行。 In case of loss of this passbook, the account owner must file a police report and notify our bank in writing or via the channels specified at the branch where the account was opened.
6. ในกรณีที่มีบัญชีขาดการเคลื่อนไหว และยอดคงเหลือในบัญชีต่ำกว่าที่กำหนด ธนาคารจะปิดบัญชีและ/หรือคิดค่าธรรมเนียมรักษาสัญชีตามหลักเกณฑ์ที่ธนาคารกำหนด
对闲置且余额低于本行规定的账户，本行将按相关规定注销账户，和/或收取账户维持费。 An account that has been dormant and has not maintained a minimum balance as specified by our bank will be closed, and/or be subject to a maintenance fee at the rate and in the manner prescribed by our bank.

9951004-1-20 (120 g.) สอบถามข้อมูลเพิ่มเติม K-Contact Center 02-8888888 หรือ www.kasikornbank.com

สำนักงาน สาขาหนองบัว
办事处
OFFICE

ธนาคารกสิกรไทย
开泰银行 KASIKORNBANK



เลขที่บัญชี
帐户号码
A/C NO.

ชื่อ 帐户名称 NAME

บจก. สหชาติเศรษฐกิจ เพื่อ
กองทุนเฝ้าระวังสุขภาพชุมชน บบ. 16801/16428

เงินฝากนี้ได้รับความคุ้มครองจากสถาบันคุ้มครองเงินฝากตามจำนวนที่กำหนดไว้ในกฎหมาย
此存款在法定限额内存款和担保机构担保。 This deposit shall be protected by the Deposit Protection Agency in the amount specified in the relevant laws.

สาขาผู้ให้บริการ 0872
บัญชีเงินฝากออมทรัพย์

KH027269

79014205

ธนาคารไม่มีนโยบายรับฝากสมุดบัญชีทุกประเภทของลูกค้า
本行无为客户保管任何客户存折的政策 The Bank will not hold customer passbooks of any type

วันที่ DATE	คำย่อ CODE	ถอน WITHDRAWAL	ฝาก DEPOSIT	คงเหลือ BALANCE	หมายเลข TELLER NO.
1	*****B/F			0.00	
2	05/11/20TTN	200,000.00		200,000.00	K0734730
3	26/11/20CS	34,600.00		165,400.00	K0641149
4	18/12/20INN	10.74		165,410.74	PCB09400
5	18/12/20TXN	0.11		165,410.63	PCB09400
6	06/01/21CS	131,478.00		33,932.63	K0566355
7	05/02/21TRN	200,000.00		233,932.63	K0641149
8	29/04/21CS	11,500.00		222,432.63	K0668189
9	18/06/21INN	47.53		222,480.16	PCB09400
10	18/06/21TXN	0.48		222,479.68	PCB09400
11	11/08/21CS	43,150.00		179,329.68	K0641149
12	17/12/21INN	47.90		179,377.58	PCB09400
13	17/12/21TXN	0.48		179,377.10	PCB09400
14	04/02/22PC	200,000.00		379,377.10	K0566355
15	17/06/22INN	81.16		379,458.26	PCB09400
16	17/06/22TXN	0.81		379,457.45	PCB09400
17	05/09/22CS	14,500.00		364,957.45	K0641149
18	05/10/22CS	19,000.00		345,957.45	K0566355
19	16/11/22CS	7,000.00		338,957.45	K0597928
20	22/11/22CS	187,975.00		150,982.45	K0641149
21	16/12/22INN	144.85		151,127.30	PCB09400
22	16/12/22TXN	1.45		151,125.85	PCB09400
23	19/01/23TRN	200,000.00		351,125.85	K0597928
24	30/03/23PCN	102,055.00		453,180.85	K0597928

K-eMail Statement

บริการรับรายการเดินบัญชีทางอีเมลจากไทย

K-eMail Statement (บริการรับรายการเดินบัญชีทางอีเมลจากไทย)
 เช็กทุกความเคลื่อนไหวทางการเงินผ่านอีเมลฟรี ส่งให้ตามรอบโดยอัตโนมัติ
 ไม่ต้องไปที่สาขา สมัครง่ายๆ ผ่าน www.kasikornbank.com และ
 K-Contact Center โทร. 0-28888888 กด 02 ได้ทุกวันตลอด 24 ชั่วโมง

"คำย่อ"และ"หมายเลข" โปรดดูปกหลังด้านใน 代码和编号含义, 请阅存折底页 "CODE" and "TELLER NO." Please see inside back cover

	วันที่ 日期 DATE	คำขอ 代码 CODE	ถอน 取款 WITHDRAWAL	ฝาก 存款 DEPOSIT	คงเหลือ 余额 BALANCE	หมายเลข 出清号码 TELLER NO.
1	24/04/23	CS		30,000.00	423,180.85	K0597928
2	16/06/23	INN		567.56	423,748.41	PCB09400
3	16/06/23	TXN		5.68	423,742.73	PCB09400
4	09/10/23	CS		30,400.00	393,342.73	K0641149
5	17/11/23	CS		20,000.00	373,342.73	K0641149
6	08/12/23	CS		19,856.00	353,486.73	K0641149
7	15/12/23	INN		891.28	354,378.01	PCB09400
8	15/12/23	TXN		8.91	354,369.10	PCB09400
9	22/01/24	TRN		200,000.00	554,369.10	ACM10007
10	13/02/24	CS		117,654.00	436,715.10	K0566355
11						
12						
13						
14						
15						
16						
17						
18						
19						
20						
21						
22						
23						
24						

2



ใช้งานและดูเงิน พร้อมด้วยฟีเจอร์ใหม่ที่จะช่วยจดจำและแจ้งเตือน ไม่พลาดธุรกรรมสำคัญ โอน เงิน จ่าย
ถอนเงินไม่ใช้บัตร ทำได้ผ่าน Wi-Fi สมาร์ทออนไลน์ ได้ทันที ตามขั้นตอนดังนี้ ดาวน์โหลดแอปพลิเคชัน
K PLUS เลือก "สมัครผ่านมือถือ" กรอกหมายเลขบัตรเดบิต รหัสบัตร และหมายเลขบัตรประชาชน



"คำขอ"และ"หมายเลข" โปรดดูปกหลังด้านใน 代码和编号含义，请阅存折底页 "CODE" and "TELLER NO." Please see inside back cover

เอกสารแนบ 5

แผนงานและผลการดำเนินงานโครงการ
จากกองทุนพัฒนาหมู่บ้านรอบพื้นที่เหมืองแร่
และโครงการจากกองทุนเฝ้าระวังสุขภาพชุมชน
โดยรอบพื้นที่โครงการเหมืองแร่yipซัมและแอนไฮไดรต์
บริษัท สหชาติเศรษฐกิจ จำกัด ประจำปี 2566
และภาพการดำเนินกิจกรรม



บริษัท สหชาติเศรษฐกิจ จำกัด

แผนและผลการดำเนินงาน โครงการภายใต้กองทุนพัฒนาหมู่บ้านรอบพื้นที่เหมืองแร่ (16801/16428)
บริษัท สหชาติเศรษฐกิจ จำกัด ประจำปี 2566

กิจกรรม	ปี 2566												ปี 2567		ผู้รับผิดชอบ	หมายเหตุ
	ม.ค.	ก.พ.	มี.ค.	เม.ย.	พ.ค.	มิ.ย.	ก.ค.	ส.ค.	ก.ย.	ต.ค.	พ.ย.	ธ.ค.	ม.ค.	ก.พ.		
1.แผนการประชุมคณะกรรมการมวชนสัมพันธ์		<div><div></div><div></div></div>													คณะกรรมการมวชนสัมพันธ์	
2.ให้แต่ละหน่วยงานเสนอและพิจารณาโครงการ เสนอโครงการ จำนวน 4 โครงการ ดังนี้ 1) โครงการถนนคอนกรีตเสริมเหล็ก วัดสหชาติประชา ธรรม 2) โครงการจัดจ้างครูอัตราจ้าง โรงเรียนประชาอุปถัมภ์ หมู่ 4 บ้านเขาแม่แก่ 3)โครงการปรับปรุงซ่อมแซมหลังคาศาลาธรรมสังเวช วัด สายลมเจริญธรรม หมู่ 14 บ้านสายฝน 4) โครงการก่อสร้างห้องแพทย์แผนไทย รพ.สต.บ้าน เหมืองแร่			<div><div></div><div></div></div>	<div><div></div><div></div></div>	<div><div></div><div></div></div>								<div><div></div><div></div></div>		คณะกรรมการมวชนสัมพันธ์	
3. เบิกงบประมาณเพื่อมอบให้แต่ละโครงการ นำไป ดำเนินงาน			<div><div></div><div></div></div>	<div><div></div><div></div></div>	<div><div></div><div></div></div>							<div><div></div><div></div></div>			คณะกรรมการมวชนสัมพันธ์	
4.ติดตามความคืบหน้าของแต่ละโครงการ						<div><div></div><div></div></div>						<div><div></div><div></div></div>			คณะกรรมการมวชนสัมพันธ์	
5.จัดทำรายงานกองทุน													<div><div></div><div></div></div>		บริษัท สหชาติเศรษฐกิจ จำกัด	

หมายเหตุ : Plan
 Action



บริษัท สหชาติเศรษฐกิจ จำกัด

แผนและผลการดำเนินงาน โครงการภายใต้กองทุนเฝ้าระวังสุขภาพชุมชน(16801/16428)

บริษัท สหชาติเศรษฐกิจ จำกัด ประจำปี 2566

กิจกรรม	ปี 2566												ปี 2567		ผู้รับผิดชอบ	หมายเหตุ
	ม.ค.	ก.พ.	มี.ค.	เม.ย.	พ.ค.	มิ.ย.	ก.ค.	ส.ค.	ก.ย.	ต.ค.	พ.ย.	ธ.ค.	ม.ค.	ก.พ.		
1.แผนการประชุมคณะกรรมการมวชนสัมพันธ์			Plan Action					Plan Action							คณะกรรมการมวชนสัมพันธ์	
2.ให้แต่ละหน่วยงานเสนอและพิจารณาโครงการ เสนอโครงการ จำนวน 4 โครงการ ดังนี้ 1. โครงการเยี่ยมให้กำลังใจ ผู้ป่วยติดเตียง ผู้พิการ ผู้ป่วย สุขภาพจิต ในตำบลทุ่งทอง อ.หนองบัว จ.นครสวรรค์ 2.การจัดซื้อแผ่นตรวจน้ำตาลพร้อมเข็มเจาะเลือด จำนวน 2,000 ชิ้น มอบให้ รพ.สต.บ้านเหมืองแร่ 3.การจัดการแข่งขันฟุตบอล 7 คน สหชาติคัพ ครั้งที่ 3 4.การจัดโครงการตรวจสุขภาพชุมชนประจำปี 2566					Plan Action				Plan Action	Plan Action	Plan Action				คณะกรรมการมวชนสัมพันธ์	
3. เบิกงบประมาณเพื่อมอบให้แต่ละโครงการ นำไป ดำเนินงาน					Plan Action					Plan Action	Plan Action				คณะกรรมการมวชนสัมพันธ์	
4.ติดตามความคืบหน้าของแต่ละโครงการ					Plan Action					Plan Action	Plan Action				คณะกรรมการมวชนสัมพันธ์	
4.ตรวจสอบสุขภาพประชาชน												Plan Action			คณะกรรมการมวชนสัมพันธ์ และหน่วยงานตรวจสุขภาพ	
5.จัดทำรายงานกองทุน													Plan		บริษัท สหชาติเศรษฐกิจ จำกัด	

หมายเหตุ :



Plan



Action

ภาพการดำเนินโครงการ ภายใต้กองทุนพัฒนาหมู่บ้านรอบพื้นที่เหมืองแร่ (16801/16428)
ประจำปี 2566

ประมวลภาพ 1. โครงการจัดจ้างครูอัตราจ้างโรงเรียนประชาอุปถัมภ์ หมู่ 4 บ้านเขาแม่แก้ว จำนวน 100,000 บาท



ประมวลภาพ 2. โครงการเทลานคอนกรีตเสริมเหล็ก วัดสหชาติประชาธรรม หมู่ 2 บ้านเหมืองแร่
จำนวน 75,000 บาท



ประมวลภาพ 3. โครงการปรับปรุงซ่อมแซมหลังคาศาลาธรรมสังเวช วัดสายลมเจริญธรรม
หมู่ 14 บ้านสายฝน จำนวน 200,000 บาท



ประมวลภาพ 4. โครงการก่อสร้างห้องแพทย์แผนไทย โรงพยาบาลส่งเสริมสุขภาพตำบลบ้านเหมืองแร่
(อยู่ระหว่างดำเนินการก่อสร้างระหว่างเดือนธันวาคม 2566 - เมษายน 2567)



ภาพการดำเนินโครงการ ภายใต้กองทุนเฝ้าระวังสุขภาพชุมชน (16801/16428) ประจำปี 2566

ประมวลภาพ 1. ภาพการมอบข้าวสารอาหารแห้ง โครงการเยี่ยมให้กำลังใจ ผู้ป่วยติดเตียง ผู้พิการ ผู้ป่วยสุขภาพจิต ในตำบลทุ่งทอง ใช้งบประมาณจำนวน 30,000 บาท





ประมวลภาพ 2. การมอบแผ่นตรวจน้ำตาลในกระแสเลือดพร้อมเข็มเจาะเลือด จำนวน 2,000 ชิ้น
ให้โรงพยาบาลส่งเสริมสุขภาพตำบลบ้านเหมืองแร่ ใช้งบประมาณจำนวน 30,400 บาท



ประมวลภาพ 4. การจัดการแข่งขันฟุตบอล 7 คน สหชาติคัพ ครั้งที่ 3 ใช้งบประมาณ 20,000 บาท



ประมวลภาพ 4. โครงการตรวจสอบสุขภาพชุมชนรอบพื้นที่เหมืองแร่ บริษัท สหชาติเศรษฐกิจ จำกัด ประจำปี 2566 จัดขึ้น ในวันที่ 14-15 ธันวาคม 2566 โดยดำเนินการตรวจสอบสุขภาพคนในชุมชน หมู่ 2 บ้านเหมืองแร่, หมู่ 4 บ้านเขาแม่แก้ว และหมู่ 14 บ้านสายฝน มีผู้เข้ารับการตรวจสอบสุขภาพ จำนวน 330 คน โดยใช้งบประมาณ จำนวน 137,510 บาท











เอกสารแนบ 6

รายละเอียดบัญชีค่าใช้จ่ายบัญชีกองทุนพัฒนาหมู่บ้าน
รอบพื้นที่เหมืองแร่ และกองทุนเฝ้าระวังสุขภาพชุมชน
บริษัท สหชาติเศรษฐกิจ จำกัด
ประจำปี 2566

บัญชีควบคุมสมุดรณาคารกสิกรไทย สาขาหนองบัว เลขที่ 078-1-47887-3
 บจก.สหชาติเศรษฐกิจ เพื่อกองทุนพัฒนาหมู่บ้านรอบพื้นที่เหมืองแร่ ปบ.16801/16428

ปี 2566					
วันที่	รายการ	ฝาก	ถอน	คงเหลือ	สถานะ
	<u>ยอดยกมาจากปี 2565</u>	<u>574,828.80</u>	0.00	574,828.80	
19 ม.ค. 66	บริษัทฯ นำเงินฝากเข้า ประจำปีงบประมาณ 2566	500,000.00	0.00	1,074,828.80	
13 ก.พ. 66	เบิกงบประมาณเพื่อบริหารจัดการฯ ประจำปี 2566	0.00	50,000.00	1,024,828.80	นำจ่ายแล้ว
17 มี.ค. 66	เบิกงบประมาณโครงการทำฝ้ายพาดานศาลาธรรมสังเวชและเทถนนคอนกรีตเสริมเหล็ก วัดสหชาติประชารธรรม	0.00	75,000.00	949,828.80	นำจ่ายแล้ว
17 มี.ค. 66	เบิกงบประมาณโครงการจัดจ้างครูอัตราจ้างโรงเรียนประชาอุปถัมภ์	0.00	100,000.00	849,828.80	นำจ่ายแล้ว
7 เม.ย. 66	เบิกงบประมาณโครงการปรับปรุงซ่อมแซมศาลาธรรมสังเวช วัดสายลม	0.00	200,000.00	649,828.80	นำจ่ายแล้ว
16 มิ.ย. 66	ดอกเบี้ย	1,230.08	0.00	651,058.88	
16 มิ.ย. 66	หัก ณ ที่จ่าย จากดอกเบี้ยที่ได้รับจากรณาคารกสิกรไทย	0.00	12.30	651,046.58	
8 ธ.ค. 66	เบิกงบประมาณโครงการก่อสร้างห้องแพทย์แผนไทย" รพ.สต.บ้านเหมืองแร่	0.00	300,000.00	351,046.58	ระหว่างดำเนินการ
15 ธ.ค. 66	ดอกเบี้ย	1,398.18	0.00	352,444.76	
15 ธ.ค. 66	หัก ณ ที่จ่าย จากดอกเบี้ยที่ได้รับจากรณาคารกสิกรไทย	0.00	13.98	352,430.78	
	คงเหลือ			352,430.78	

บัญชีควบคุมสมุดธนาคารกสิกรไทย สาขาหนองบัว เลขที่ 078-1-43546-5
 บจก.สหชาติเศรษฐกิจ เพื่อกองทุนเฝ้าระวังสุขภาพชุมชน ปบ.16801/16428

ปี 2566						
วันที่	รายการ	ยอดยกมา	ฝาก	ถอน	คงเหลือ	สถานะ
	<u>ยอดยกมาจากปี 2565</u>	<u>151,125.85</u>	0.00	0.00	151,125.85	
19 ม.ก. 66	บริษัท นำฝากเข้า	151,125.85	200,000.00	0.00	351,125.85	
30 มี.ก. 66	ฝากคืน คงเหลือจากการตรวจสุขภาพชุมชน ปี 2565	351,125.85	102,055.00	0.00	453,180.85	
8 พ.ค. 66	เบิกงบโครงการเชื่อมโยงให้กำลังใจผู้ป่วยติดเตียง ผู้พิการ ผู้ป่วยสุขภาพจิต ต.ทุ่งทอง	453,180.85	0.00	30,000.00	423,180.85	
16 มิ.ย. 66	ได้รับดอกเบี้ย จากธนาคารกสิกรไทย	423,180.85	567.56	0.00	423,748.41	
16 มิ.ย. 66	หัก ณ ที่จ่าย จากดอกเบี้ยที่ได้รับจากธนาคารกสิกรไทย	423,748.41	0.00	5.68	423,742.73	
9 ต.ค. 66	เบิกเพื่อสนับสนุนแผ่นตรวจน้ำตาลพร้อมเข็มเจาะเลือด มอบให้ รพ.สต.บ้านเหมืองแร่	423,742.73	0.00	30,400.00	393,342.73	ดำเนินการแล้ว
17 พ.ย. 66	เบิกเพื่อสนับสนุนส่งเสริมการออกกำลังกายของเยาวชน โครงการฟุตบอล 7 คน "สหชาติ กีฬา ครั้งที่ 3"	393,342.73	0.00	20,000.00	373,342.73	ดำเนินการแล้ว
8 ธ.ค. 66	ตรวจสุขภาพชุมชน ประจำปี 2566	393,342.73	0.00	19,856.00	353,486.73	ดำเนินการแล้ว
15 ธ.ค. 66	ได้รับดอกเบี้ย จากธนาคารกสิกรไทย	353,486.73	891.28	0.00	354,378.01	
15 ธ.ค. 66	หัก ณ ที่จ่าย จากดอกเบี้ยที่ได้รับจากธนาคารกสิกรไทย	354,378.01	0.00	8.91	354,369.10	
คงเหลือ			302,622.56	80,405.68	354,369.10	

บัญชีควบคุมสมุดรณาคารกสิกรไทย สาขาหนองบัว เลขที่ 078-1-43546-5
 บจก.สหชาติเศรษฐกิจ เพื่อกองทุนเฝ้าระวังสุขภาพชุมชน ปบ.16801/16428

ปี 2566						
วันที่	รายการ	ยอดยกมา	ฝาก	ถอน	คงเหลือ	สถานะ
	ยอดยกมาจากปี 2565	151,125.85	0.00	0.00	151,125.85	
19 ม.ค. 66	บริษัท นำฝากเข้า	151,125.85	200,000.00	0.00	351,125.85	
30 มี.ค. 66	ฝากคืน คงเหลือจากการตรวจสุขภาพชุมชน ปี 2565	351,125.85	102,055.00	0.00	453,180.85	
8 พ.ค. 66	เบิกงบโครงการเชื่อมโยงให้กำลังใจผู้ป่วยติดเชื้อ ผู้พิการ ผู้ป่วยสุขภาพจิต ๗ แห่ง	453,180.85	0.00	30,000.00	423,180.85	
16 มิ.ย. 66	ได้รับดอกเบี้ย จากธนาคารกสิกรไทย	423,180.85	567.56	0.00	423,748.41	
16 มิ.ย. 66	หัก ณ ที่จ่าย จากดอกเบี้ยที่ได้รับจากธนาคารกสิกรไทย	423,748.41	0.00	5.68	423,742.73	
9 ต.ค. 66	เบิกเพื่อสนับสนุนแผ่นตรวจน้ำตาลพร้อมเข็มเจาะเลือด มอบให้ รพ.สต.บ้านเหมืองแร่	423,742.73	0.00	30,400.00	393,342.73	ดำเนินการแล้ว
17 พ.ย. 66	เบิกเพื่อสนับสนุนส่งเสริมการออกกำลังกายของเยาวชน โครงการฟุตบอล 7 คน "สหชาติ ก้าว ครั้งที่ 3"	393,342.73	0.00	20,000.00	373,342.73	ดำเนินการแล้ว
8 ธ.ค. 66	ตรวจสุขภาพชุมชน ประจำปี 2566	393,342.73	0.00	19,856.00	353,486.73	ดำเนินการแล้ว
15 ธ.ค. 66	ได้รับดอกเบี้ย จากธนาคารกสิกรไทย	353,486.73	891.28	0.00	354,378.01	
15 ธ.ค. 66	หัก ณ ที่จ่าย จากดอกเบี้ยที่ได้รับจากธนาคารกสิกรไทย	354,378.01	0.00	8.91	354,369.10	
คงเหลือ			302,622.56	80,405.68	354,369.10	
ปี 2567						
วันที่	รายการ	ยอดยกมา	ฝาก	ถอน	คงเหลือ	สถานะ
	ยอดยกมาจากปี 2566	0.00	0.00	0.00	0.00	
12 ม.ค. 67	บริษัท นำฝากเข้า	354,369.10	200,000.00	0.00	554,369.10	
13 ก.พ. 67	เบิกเพื่อจ่ายค่าใช้จ่ายจากการตรวจสุขภาพชุมชน ปี 2566 (เพิ่มเติม)	554,369.10	0.00	117,654.00	436,715.10	ดำเนินการแล้ว
คงเหลือ			200,000.00	117,654.00	436,715.10	

เอกสารแนบ 7

แผนการดำเนินงาน โครงการตรวจสอบสุขภาพชุมชน และ
โครงการกองทุนพัฒนาหมู่บ้านรอบพื้นที่เหมืองแร่
บริษัท สหชาติเศรษฐกิจ จำกัด
ประจำปี 2567

 บริษัท สหชาติเศรษฐกิจ จำกัด	แผนและผลการดำเนินงาน โครงการตรวจสอบสุขภาพชุมชน ภายใต้กองทุนเฝ้าระวังสุขภาพชุมชน (16801/16428) บริษัท สหชาติเศรษฐกิจ จำกัด ประจำปี 2567														
กิจกรรม	ปี 2567											ปี 2568			ผู้รับผิดชอบ
	ม.ค	ก.พ	มี.ค	เม.ย	พ.ค	มิ.ย	ก.ค	ส.ค	ก.ย	พ.ย	ธ.ค	ม.ค	ก.พ	มี.ค	
1.แผนการประชุมคณะกรรมการมวชนสัมพันธ์ ประจำปี 2565															คณะกรรมการมวชนสัมพันธ์
2.ประชุมเพื่อพิจารณาการตรวจสอบสุขภาพชุมชน															คณะกรรมการมวชนสัมพันธ์
3.ทำเรื่องจ้างหน่วยงานตรวจสอบสุขภาพชุมชน															คณะกรรมการมวชนสัมพันธ์
5.ตรวจสอบสุขภาพประชาชน															บริษัท สหชาติเศรษฐกิจ จำกัด หน่วยงานตรวจสอบสุขภาพ
6.นำผลการตรวจสอบสุขภาพชุมชน ประจำปี 2566 นำส่งให้กับ โรงพยาบาลส่งเสริมสุขภาพตำบลบ้านเหมืองแร่															บริษัท สหชาติเศรษฐกิจ จำกัด หน่วยงานตรวจสอบสุขภาพ
7.จัดทำรายงานสรุปผลการตรวจสอบสุขภาพชุมชน ส่งให้หน่วยงานราชการ															บริษัท สหชาติเศรษฐกิจ จำกัด

หมายเหตุ : Plan
 Action

 บริษัท สหชาติเศรษฐกิจ จำกัด	แผนและผลการดำเนินงาน โครงการภายใต้กองทุนพัฒนาหมู่บ้านรอบพื้นที่เหมืองแร่ (16801/16428) บริษัท สหชาติเศรษฐกิจ จำกัด ประจำปี 2567															
กิจกรรม	ปี 2567												ปี 2568		ผู้รับผิดชอบ	หมายเหตุ
	ม.ค	ก.พ	มี.ค	เม.ย	พ.ค	มิ.ย	ก.ค.	ส.ค.	ก.ย	ต.ค.	พ.ย	ธ.ค	ม.ค	ก.พ		
1.แผนการประชุมคณะกรรมการมวลชนสัมพันธ์															คณะกรรมการมวลชนสัมพันธ์	
2.ให้แต่ละหน่วยงานเสนอและพิจารณาโครงการ															คณะกรรมการมวลชนสัมพันธ์	
4.ติดตามความคืบหน้าของแต่ละโครงการ															คณะกรรมการมวลชนสัมพันธ์	
5.จัดทำรายงานกองทุน															บริษัท สหชาติเศรษฐกิจ จำกัด	

หมายเหตุ : Plan
 Action

ข้อกำหนดและเงื่อนไขเงินฝากออมทรัพย์ 活期储蓄存款账户的条款与条件 Terms and Conditions of Savings Deposit

1. โปรดนำสมุดบัญชีไปทุกครั้งที่ติดต่อธนาคาร 到本行办理相关业务时，请携带此存折。This passbook is required when contacting our bank.
2. สมุดนี้เป็นเพียงสมุดบัญชีเท่านั้น ยังถือไม่ได้ว่ายอดคงเหลือในสมุดนี้ถูกต้อง จนกว่าจะได้ตรวจสอบตรงกับบัญชีของธนาคารแล้ว
本存折所示余额，除非经核实与本行账户记录一致，不视为正确的余额。This booklet is only an account passbook. The balance shown herein will not be deemed correct unless verified by the corresponding balance shown in the account kept by and at our bank.
3. สิทธิตามบัญชีเงินฝาก/สมุดเล่มนี้ ผู้ฝากจะโอนให้ผู้อื่น เปลี่ยนชื่อ แก้ไข หรือฉีกแผ่นใดแผ่นหนึ่งออก หรือนำไปเป็นหลักฐานประกันแก่บุคคลอื่นได้ต่อเมื่อได้รับ **ความยินยอมเป็นหนังสือจากธนาคารแล้วเท่านั้น**
储户须获得本行的书面同意方可将存款账户及本存折的权益转让他人、转手、变更，或撕下其中任何一页，或用作他人的担保品。
The right to funds in this deposit account/passbook is not transferable, nor can it be used as security for a third party **unless written consent is given by the Bank. The depositor may not make any changes on, or tear any pages off of, this passbook.**
4. การถอนเงินหรือปิดบัญชีทั้งสำนักงาน โปรดแสดงบัตรประจำตัวต่อเจ้าหน้าที่ธนาคาร 跨分行取款或销户，须出示身份证或护照。For withdrawals from this account or the closing of it at any branch, please show proper identification.
5. ถ้าสมุดเล่มนี้สูญหาย ผู้ฝากต้องไปแจ้งความ และต้องแจ้งให้ธนาคารทราบเป็นหนังสือหรือตามช่องทางที่ธนาคารกำหนดทันที ณ สาขาเจ้าของบัญชี
若存折遗失，存款人须报警并立即以书面形式或通过本行指定的渠道通知开户分行。In case of loss of this passbook, the account owner must file a police report and notify our bank in writing or via the channels specified at the branch where the account was opened.
6. ในกรณีที่บัญชีขาดการเคลื่อนไหว และยอดคงเหลือในบัญชีต่ำกว่าที่กำหนด ธนาคารจะปิดบัญชีและ/หรือคิดค่าธรรมเนียมรักษาสัญชีตามหลักเกณฑ์ที่ธนาคารกำหนด
对闲置且余额低于本行规定的账户，本行将按相关规定注销账户，和/或收取账户维持费。An account that has been dormant and has not maintained a minimum balance as specified by our bank will be closed, and/or be subject to a maintenance fee at the rate and in the manner prescribed by our bank.

9951004-1-20 (120 g.) สอบถามข้อมูลเพิ่มเติม K-Contact Center 02-8888888 หรือ www.kasikornbank.com

สำนักงาน สาขาหนองบัว
办事处
OFFICE

ธนาคารกสิกรไทย
开市银行 KASIKORNBANK



เลขที่บัญชี
帐户号码
A/C NO.

ชื่อ 帐户名称 NAME

บจก. สหชาติเศรษฐกิจ เพื่อ
กองทุนพัฒนาหมู่บ้านรอบพื้นที่เหมืองแร่
ปบ. 16801/16428

เงินฝากนี้ได้รับความคุ้มครองจากสถาบันคุ้มครองเงินฝากตามจำนวนที่กำหนดไว้ในกฎหมาย
此存款在法定限额内受存款保险机构保护。This deposit shall be protected by the Deposit Protection Agency in the amount specified in the relevant laws.

สาขาผู้ให้บริการ 0872
บัญชีเงินฝากออมทรัพย์

KH027269

79014206

ธนาคารไม่มีนโยบายรับฝากสมุดบัญชีทุกประเภทของลูกค้า
本行无为客户保管任何账户存折的政策 The Bank will not hold customer passbooks of any type

	วันที่ 日期 DATE	คำย่อ 代码 CODE	ถอน 取款 WITHDRAWAL	ฝาก 存款 DEPOSIT	คงเหลือ 余额 BALANCE	หมายเลข 山納号码 TELLER NO.
1	18/03/22	CS		50,000.00	630,194.70	K0641149
2	09/05/22	CS		75,000.00	555,194.70	K0641149
3	17/06/22	INN		125.78	555,320.48	PCB09400
4	17/06/22	TXN		1.26	555,319.22	PCB09400
5	16/12/22	INN		263.21	555,582.43	PCB09400
6	16/12/22	TXN		2.63	555,579.80	PCB09400
7	22/12/22	PCN		19,249.00	574,828.80	K0597928
8	19/01/23	TRN		500,000.00	1,074,828.80	K0597928
9	09/02/23	CS		50,000.00	1,024,828.80	K0566355
10	17/03/23	CS		175,000.00	849,828.80	K0641149
11	07/04/23	CS		200,000.00	649,828.80	K0597928
12	16/06/23	INN		1,230.08	651,058.88	PCB09400
13	16/06/23	TXN		12.30	651,046.58	PCB09400
14	08/12/23	CS		300,000.00	351,046.58	K0641149
15	15/12/23	INN		1,398.18	352,444.76	PCB09400
16	15/12/23	TXN		13.98	352,430.78	PCB09400
17	22/01/24	TRN		500,000.00	852,430.78	ACM10015
18						
19						
20						
21						
22						
23						
24						



ใช้ง่ายและรู้ใจขึ้น พร้อมด้วยฟีเจอร์ใหม่ที่จะช่วยจดจำและแจ้งเตือน ไม่พลาดธุรกรรมสำคัญ โอนเงิน จ่าย
ออนไลน์ไม่ใช้บัตร ทำได้ผ่าน Wi-Fi สมัครออนไลน์ ได้ทันที ตามขั้นตอนดังนี้ ดาวน์โหลดแอปพลิเคชัน
K PLUS เลือก "สมัครผ่านมือถือ" กรอกหมายเลขบัตรเดบิต รหัสบัตร และหมายเลขบัตรประชาชน



"คำย่อ"และ"หมายเลข" โปรดดูปกหลังด้านใน 代码和编号含义，请参阅折底页 "CODE" and "TELLER NO." Please see inside back cover

ข้อกำหนดและเงื่อนไขเงินฝากออมทรัพย์ 活期储蓄存款账户的条款与条件 Terms and Conditions of Savings Deposit

1. ไม่ควรนำสมุดบัญชีไปทุกครั้งที่ติดต่อกับธนาคาร 到本行办理相关业务时，请携带此存折。 This passbook is required when contacting our bank.
2. สมุดนี้เป็นเพียงสมุดบัญชีเท่านั้น ยังถือไม่ได้ว่ายอดคงเหลือในสมุดนี้ถูกต้อง จนกว่าจะได้ตรวจสอบตรงกับบัญชีของธนาคารแล้ว
本存折所示余额，除非经核实与本行账户记录一致，不视为正确的余额。 This booklet is only an account passbook. The balance shown herein will not be deemed correct unless verified by the corresponding balance shown in the account kept by and at our bank.
3. สิทธิตามบัญชีเงินฝาก/สมุดเล่มนี้ ผู้ฝากจะโอนให้ผู้อื่น ไม่เสียเมื่อ แก้วไข หรือฉีกแผ่นใดแผ่นหนึ่งออก หรือนำไปเป็นหลักฐานแก่บุคคลอื่นได้ **เมื่อได้รับความยินยอมเป็นหนังสือจากธนาคารแล้วเท่านั้น**
储户须获得本行的书面同意方可将存款账户及本存折的权益转让他人、转手、变更、或撕下其中任何一页、或用作他人的担保品。
The right to funds in this deposit account/passbook is not transferable, nor can it be used as security for a third party **unless written consent is given by the Bank. The depositor may not make any changes on, or tear any pages off of, this passbook.**
4. การถอนเงินหรือปิดบัญชีทั้งสำนักงาน โปรดแสดงบัตรประจำตัวต่อเจ้าหน้าที่ธนาคาร 跨分行取款或销户，须出示身份证或护照。 For withdrawals from this account or the closing of it at any branch, please show proper identification.
5. ถ้าสมุดเล่มนี้สูญหาย ผู้ฝากต้องไปแจ้งความ และต้องแจ้งให้ธนาคารทราบเป็นหนังสือหรือตามช่องทางที่ธนาคารกำหนดให้ ณ สาขาที่รองรับบัญชี
若存折遗失，存款人须报警并立即以书面形式或通过本行指定的渠道通知开户分行。 In case of loss of this passbook, the account owner must file a police report and notify our bank in writing or via the channels specified at the branch where the account was opened.
6. ในกรณีที่มีบัญชีขาดการเคลื่อนไหว และยอดคงเหลือในบัญชีต่ำกว่าที่กำหนด ธนาคารจะปิดบัญชีและ/หรือคิดค่าธรรมเนียมรักษาสัญชีตามหลักเกณฑ์ที่ธนาคารกำหนด
对闲置且余额低于本行规定的账户，本行将按相关规定注销账户，和/或收取账户维持费。 An account that has been dormant and has not maintained a minimum balance as specified by our bank will be closed, and/or be subject to a maintenance fee at the rate and in the manner prescribed by our bank.

9951004-1-20 (120 g.) สอบถามข้อมูลเพิ่มเติม K-Contact Center 02-8888888 หรือ www.kasikornbank.com

สำนักงาน สาขาหนองบัว
办事处
OFFICE

ธนาคารกสิกรไทย
开泰银行 KASIKORNBANK



เลขที่บัญชี
帐户号码
A/C NO.

ชื่อ 帐户名称 NAME

บจก. สหชาติเศรษฐกิจ เพื่อ
กองทุนเฝ้าระวังสุขภาพชุมชน บบ. 16801/16428

เงินฝากนี้ได้รับความคุ้มครองจากสถาบันคุ้มครองเงินฝากตามจำนวนที่กำหนดไว้ในกฎหมาย
此存款在法定限额内存款和担保机构担保。 This deposit shall be protected by the Deposit Protection Agency in the amount specified in the relevant laws.

สาขาผู้ให้บริการ 0872
บัญชีเงินฝากออมทรัพย์

KH027269

79014205

ธนาคารไม่มีนโยบายรับฝากสมุดบัญชีทุกประเภทของลูกค้า
本行无为客户保管任何客户存折的政策 The Bank will not hold customer passbooks of any type

	วันที่ 日期 DATE	คำขอ 代码 CODE	ถอน 取款 WITHDRAWAL	ฝาก 存款 DEPOSIT	คงเหลือ 余额 BALANCE	หมายเลข 出清号码 TELLER NO.
1	24/04/23	CS		30,000.00	423,180.85	K0597928
2	16/06/23	INN		567.56	423,748.41	PCB09400
3	16/06/23	TXN		5.68	423,742.73	PCB09400
4	09/10/23	CS		30,400.00	393,342.73	K0641149
5	17/11/23	CS		20,000.00	373,342.73	K0641149
6	08/12/23	CS		19,856.00	353,486.73	K0641149
7	15/12/23	INN		891.28	354,378.01	PCB09400
8	15/12/23	TXN		8.91	354,369.10	PCB09400
9	22/01/24	TRN		200,000.00	554,369.10	ACM10007
10	13/02/24	CS		117,654.00	436,715.10	K0566355
11						
12						
13						
14						
15						
16						
17						
18						
19						
20						
21						
22						
23						
24						

2



ใช้งานและดูเงิน พร้อมด้วยฟีเจอร์ใหม่ที่จะช่วยจดจำและแจ้งเตือน ไม่พลาดธุรกรรมสำคัญ โอน เงิน จ่าย
ถอนเงินไม่ใช้บัตร ทำได้ผ่าน Wi-Fi สมาร์ทออนไลน์ ได้ทันที ตามขั้นตอนดังนี้ ดาวน์โหลดแอปพลิเคชัน
K PLUS เลือก "สมัครผ่านมือถือ" กรอกหมายเลขบัตรเดบิต รหัสบัตร และหมายเลขบัตรประชาชน



"คำขอ"และ"หมายเลข" โปรดดูปกหลังด้านใน 代码和编号含义，请阅存折底页 "CODE" and "TELLER NO." Please see inside back cover

รายงานแผนและผลการดำเนินงานบริหารจัดการกองทุน สำหรับโครงการเหมืองแร่ ประจำปี 2566

โครงการทำเหมืองแร่ใยหิน
ประทานบัตรที่ 29536/15091

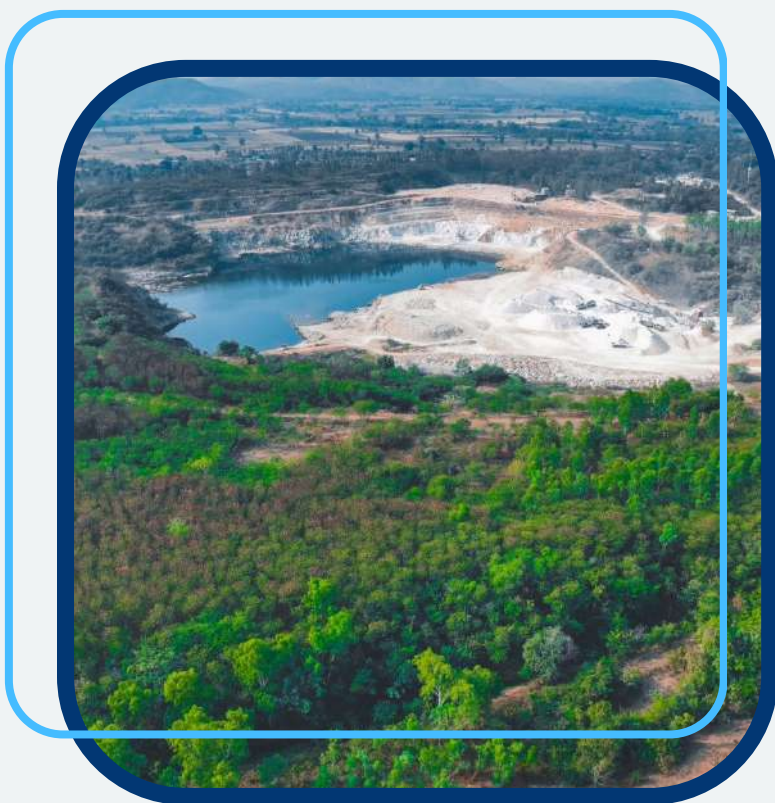

จัดทำโดย

บริษัท สหชาติเศรษฐกิจ จำกัด

174 หมู่ 2 ตำบลทุ่งทอง อำเภอหนองบัว จังหวัดนครสวรรค์

รายงานแผนและผลการดำเนินงานบริหารจัดการกองทุน สำหรับโครงการเหมืองแร่

1. ข้อมูลประธานบัตร

ชื่อผู้ถือประธานบัตร.....บริษัท สหชาติเศรษฐกิจ จำกัด..... ประธานบัตรเลขที่.....29536/15091.....
 ชนิดแร่ยิปซัม.....
 ที่ตั้งประธานบัตร ตำบลทุ่งทอง..... อำเภอหนองบัว..... จังหวัด.....นครสวรรค์.....
 อายุประธานบัตร.....5.....ปี เริ่มตั้งแต่วันที่13 มีนาคม 2566..... ถึงวันที่12 มีนาคม 2571.....
 สถานภาพปัจจุบัน ☐ ขอเปิดการทำเหมือง ☒ เปิดการทำเหมือง ☐ หยุดการ ☐ ขอต่อยอายุ
 สถานที่ติดต่อบริษัท สหชาติเศรษฐกิจ จำกัด 174 หมู่ 2 ตำบลทุ่งทอง อำเภอหนองบัว จังหวัดนครสวรรค์...
 โทรศัพท์056-880176..... โทรสาร056-8800177..... E-mail

2. เงื่อนไขการจัดตั้งกองทุน

- ☐ จัดตั้งกองทุนตามมาตรการป้องกันและแก้ไขผลกระทบสิ่งแวดล้อม
- ☒ เงื่อนไขแนบท้ายประธานบัตร เพิ่มเติม กรณี ต่อยอายุประธานบัตร เมื่อ13 มีนาคม 2566.....
 กองทุนพัฒนาหมู่บ้านรอบพื้นที่เหมืองแร่..... วงเงิน.....500,000.....บาท
 เงื่อนไข.....
 กองทุนเฝ้าระวังสุขภาพชุมชน..... วงเงิน.....200,000บาท
 เงื่อนไข.....

3. ผลการดำเนินงาน

3.1 คณะกรรมการมวลชนสัมพันธ์

- ☒ ดำเนินการจัดตั้งคณะกรรมการมวลชนสัมพันธ์ (มีรายชื่อ อำนาจ หน้าที่ ดังเอกสารแนบ 1)
- ☐ จัดทำระเบียบว่าด้วยการบริหารจัดการกองทุน
- ☒ ยังไม่ได้จัดตั้ง/จัดทำระเบียบ เหตุผล...อยู่ระหว่างการดำเนินการแก้ไขระเบียบ.....

3.2 การบริหารคณะกรรมการมวลชนสัมพันธ์

- ☒ ดำเนินการแล้ว ประชุมครั้งที่1/2566....., 2/2566.....
 (ตามรายงานการประชุม ดังเอกสารแนบ 2)
- ☐ ยังไม่ได้ดำเนินการ เหตุผล

3.3 การนำเงินเข้าบัญชีกองทุน

☒ ดำเนินการแล้ว (แสดงสำเนาสมุดบัญชีธนาคาร ดังเอกสารแนบ 3)

1) กองทุนพัฒนาหมู่บ้านรอบพื้นที่เหมืองแร่.....
ธนาคารกสิกรไทย..... สาขาหนองบัว.....
อัตราการผลิตแร่.....-.....เมตริกตัน จำนวนเงิน500,000.....บาท

2) กองทุนเผื่อระวางสุขภาพชุมชน.....
ธนาคารกสิกรไทย..... สาขาหนองบัว.....
อัตราการผลิตแร่.....-.....เมตริกตัน จำนวนเงิน200,000บาท

☐ ยังไม่ได้เปิดบัญชี/นำเงินเข้าบัญชี เหตุผล.....
.....

3.4 รายงานผลการดำเนินงานแผนงาน (รายละเอียด และภาพการจัดกิจกรรม ดังเอกสารแนบ 4)

1).....โครงการจากกองทุนพัฒนาหมู่บ้านรอบพื้นที่เหมืองแร่.....

1.1)โครงการจัดซื้อเครื่องขยายเสียงพร้อมติดตั้ง และปรับปรุงอาคารเอนกประสงค์พร้อมปรับปรุงห้องน้ำ.....

หมู่ 1 บ้านทุ่งทอง.....

วันที่ ...14... เดือนพฤศจิกายน.....พ.ศ.2566.....

สถานที่.....อาคารเอนกประสงค์หมู่ 1 บ้านทุ่งทอง.....

ครอบคลุม หมู่ 1 บ้านทุ่งทอง งบประมาณในการดำเนินโครงการ 50,000 บาท

1.2).....โครงการปรับปรุงระบบแสงสว่างระบบไฟฟ้าภายในศาลาธรรมสังเวชและบริเวณเมรุ วัดสหชาติประชาธรรม

วันที่ ...14... เดือนพฤศจิกายน.....พ.ศ.2566.....

สถานที่.....วัดสหชาติประชาธรรม.....

ครอบคลุม หมู่ 2 บ้านเหมืองแร่ งบประมาณในการดำเนินโครงการ 29,250 บาท

1.3)โครงการก่อสร้างโรงจอดรถขนาด 5 ช่อง ให้กับโรงเรียนประชาอุปถัมภ์.....

วันที่ ...14... เดือนพฤศจิกายน.....พ.ศ.2566.....

สถานที่.....โรงเรียนประชาอุปถัมภ์.....

ครอบคลุม หมู่ 4 บ้านเขาแม่แก้ว งบประมาณในการดำเนินโครงการ 45,000 บาท

1.4)โครงการกั้นห้องฉีดวัคซีนเด็ก และปรับปรุงอาคารโรงพยาบาลส่งเสริมสุขภาพตำบลเหมืองแร่.....

วันที่ ...8... เดือนธันวาคม.....พ.ศ.2566.....

สถานที่.....โรงพยาบาลส่งเสริมสุขภาพตำบลบ้านเหมืองแร่ หมู่ 2 บ้านเหมืองแร่

ครอบคลุม 10 หมู่บ้าน งบประมาณในการดำเนินโครงการ 30,000 บาท

- 1.5)โครงการปรับปรุงอาคารสถานที่และระบบไฟฟ้าแสงสว่างหน่วยบริการ โรงพยาบาลส่งเสริมสุขภาพตำบลบ้านหนองคู.....
วันที่ ...19... เดือนมกราคม.....พ.ศ.2567.....
สถานที่.....โรงพยาบาลส่งเสริมสุขภาพตำบลบ้านหนองคู.....
ครอบคลุม 4 หมู่บ้าน งบประมาณในการดำเนินโครงการ 15,000 บาท
- 2).....โครงการจากกองทุนเฝ้าระวังสุขภาพชุมชน.....
- 2.1.....โครงการ ส่งเสริมการปลูกพืชผัก อาหาร ปลอดภัย ใส่ใจสุขภาพ จัดอบรมการทำปุ๋ยน้ำ ให้กับเกษตรกรในตำบลทุ่งทอง.....
วันที่9 – 12 เดือนตุลาคม.....พ.ศ.2566....
สถานที่.....จัดอบรม 14 หมู่บ้าน.....
ครอบคลุม14 หมู่บ้าน..... งบประมาณในการดำเนินโครงการ.....33,333.....บาท
- 2.2) .โครงการเยี่ยมให้กำลังใจผู้ป่วยติดเตียง ผู้พิการ ผู้ป่วยสุขภาพจิตในตำบลทุ่งทอง โดยมอบข้าวสารอาหารแห้ง
วันที่1 - 3.... เดือนพฤศจิกายน.....พ.ศ.2566...
สถานที่.....บ้านผู้ป่วยติดเตียง ผู้พิการ ผู้ป่วยสุขภาพจิต ในตำบลทุ่งทอง.....
ครอบคลุม14 หมู่บ้าน..... งบประมาณในการดำเนินโครงการ.....15,000.....บาท
- 2.3)สนับสนุนเครื่องวัดความดันชนิดสอดแขน มอบให้โรงพยาบาลส่งเสริมสุขภาพตำบลบ้านหนองคู.....
วันที่8..... เดือนพฤศจิกายน.....พ.ศ.2566...
สถานที่.....โรงพยาบาลส่งเสริมสุขภาพตำบลบ้านหนองคู.....
ครอบคลุม4 หมู่บ้าน..... งบประมาณในการดำเนินโครงการ.....25,000.....บาท
- 2.4)โครงการตรวจสุขภาพชุมชนรอบพื้นที่เหมืองแร่ ประจำปี 2566.....
วันที่14 - 15.... เดือนธันวาคม.....พ.ศ....2566.....
สถานที่.....วัดสหชาติประชารธรรม, วัดทุ่งทอง ,โรงเรียนประชาอุปถัมภ์, วัดรังงามปทุมรักษ์.....
ผู้เข้าร่วมโครงการ540.....คน ครอบคลุม...5 หมู่บ้าน
ได้แก่.....หมู่ 1 บ้านทุ่งทอง, หมู่ 2 บ้านเหมืองแร่ ,หมู่ 4 บ้านเขาแม่แก้ว ,หมู่ 7 บ้านรังงาม และหมู่ 12 บ้านหนองสะเอ้ง.....
งบประมาณในการดำเนินโครงการ.....10,000.....บาท
- 3) งบประมาณในการดำเนินงาน (รายละเอียดค่าใช้จ่าย ดังเอกสารแนบ 5)

4. แผนการดำเนินงาน

แผนการดำเนินงานในปีต่อไป (รายละเอียด ดังเอกสารแนบ 6)

กิจกรรมโครงการตรวจสอบสุขภาพชุมชน ประจำปี 2567.....

งบประมาณ200,000 บาท.....



ผู้จัดการเมืองแร่ บริษัท สหชาติเศรษฐกิจ จำกัด
ผู้รายงาน

เอกสารแนบ 1

ประกาศแต่งตั้งคณะกรรมการมวลชนสัมพันธ์
โครงการเหมืองแร่yipซัม
บริษัท สหชาติเศรษฐกิจ จำกัด



บริษัท สหชาติเศรษฐกิจ จำกัด SAHACHART SETHAKIT CO., LTD.

อาคาร 4 เจ, 29 พหลโยธิน 3 ถนนพหลโยธิน แขวงพญาไท เขตพญาไท กรุงเทพฯ 10400 (ประเทศไทย)
4J Building, 29 Phaholyothin 3, Phaholyothin Road, Phayathai, Bangkok 10400 (THAILAND)
Tel : (662) 279-6847-51 Fax : (662) 279-5707, 272-3431 Website : www.sahachartgroup.com

ประกาศแต่งตั้งคณะกรรมการมวลชนสัมพันธ์

เนื่องด้วย บริษัท สหชาติเศรษฐกิจ จำกัด ผู้ประกอบกิจการท่าเหมืองแร่ยิปซัม บริเวณหมู่ 2 บ้านเหมืองแร่ ตำบลทุ่งทอง อำเภอหนองบัว จังหวัดนครสวรรค์ แปลงประทานบัตรที่ 29536/15091 (คำขอต่ออายุประทานบัตรที่ 1/2564) มีภาระกิจต้องดำเนินการให้สอดคล้องตามประกาศกรมอุตสาหกรรมพื้นฐานและการเหมืองแร่ เรื่อง แนวทางการบริหารจัดการกองทุนพัฒนาหมู่บ้านรอบพื้นที่เหมืองแร่ พ.ศ.2559 และประกาศกรมอุตสาหกรรมพื้นฐานและการเหมืองแร่ เรื่อง แนวทางการบริหารจัดการกองทุนเฝ้าระวังสุขภาพชุมชนสำหรับโครงการเหมืองแร่ พ.ศ.2559 เพื่อให้การดำเนินงานของคณะกรรมการมวลชนสัมพันธ์เป็นไปด้วยความเรียบร้อย สอดคล้องกับวัตถุประสงค์ของบริษัทฯ ที่ต้องการส่งเสริมให้ทุกภาคส่วนที่เกี่ยวข้องเข้ามามีส่วนร่วมในการให้ความคิดเห็น เสนอแนะการประกอบกิจการเหมืองแร่ พร้อมกับร่วมบริหารจัดการกองทุนพัฒนาหมู่บ้านรอบพื้นที่เหมืองแร่และกองทุนเฝ้าระวังสุขภาพชุมชน เพื่อให้บริษัทฯ และชุมชนอยู่ร่วมกันอย่างเกื้อกูล ก่อให้เกิดการพัฒนาอย่างยั่งยืน ทางบริษัทฯ จึงขอประกาศดังนี้

ข้อ 1. ให้มี “คณะกรรมการมวลชนสัมพันธ์ บริษัท สหชาติเศรษฐกิจ จำกัด” ประกอบด้วย

- | | |
|---|---------------------|
| 1. เจ้าอาวาสวัดสหชาติประชากรธรรม หรือผู้แทน | กรรมการ |
| 2. เกษตรอำเภอหนองบัว หรือผู้แทน | กรรมการ |
| 3. พัฒนาการอำเภอหนองบัว หรือผู้แทน | กรรมการ |
| 4. สาธารณสุขอำเภอหนองบัว หรือผู้แทน | กรรมการ |
| 5. ผู้อำนวยการโรงเรียนสหชาติเศรษฐกิจวิทยา หรือผู้แทน | กรรมการ |
| 6. ผู้อำนวยการโรงพยาบาลส่งเสริมสุขภาพตำบลบ้านเหมืองแร่ หรือผู้แทน | กรรมการ |
| 7. นายกองค์การบริหารส่วนตำบลทุ่งทอง หรือผู้แทน | กรรมการ |
| 8. ผู้ใหญ่บ้านหมู่ 2 บ้านเหมืองแร่ หรือผู้แทน | กรรมการ |
| 9. กำนันตำบลทุ่งทอง หรือผู้แทน | กรรมการ |
| 10. ผู้จัดการเหมืองแร่ บริษัท สหชาติเศรษฐกิจ จำกัด | กรรมการ |
| 11. ผู้จัดการแผนกนิติกรรมสัญญาและคดี บริษัท สหชาติเศรษฐกิจ จำกัด | กรรมการ |
| 12. หัวหน้าแผนกสิ่งแวดลอม บริษัท สหชาติเศรษฐกิจ จำกัด | กรรมการและเลขานุการ |

ข้อ 2. ให้คณะกรรมการมวลชนสัมพันธ์ บริษัท สหชาติเศรษฐกิจ จำกัด ตามข้อ 1. มีอำนาจหน้าที่และความรับผิดชอบ ดังต่อไปนี้

(1). พิจารณาให้ความเห็นชอบ แก้ไข เพิ่มเติม ระเบียบบริหารกองทุนพัฒนาหมู่บ้านรอบพื้นที่เหมืองแร่และกองทุนเฝ้าระวังสุขภาพชุมชน เพื่อเป็นกรอบการดำเนินงานของคณะกรรมการฯ รวมทั้งแต่งตั้งผู้มีอำนาจลงนามเบิกจ่ายงบประมาณ

(2). พิจารณาให้ความเห็นชอบแผนการดำเนินกิจกรรม หรือโครงการพัฒนาหมู่บ้านรอบพื้นที่เหมืองแร่ และการเบิกจ่ายงบประมาณกองทุนพัฒนาหมู่บ้านรอบพื้นที่เหมืองแร่ และกองทุนเฝ้าระวังสุขภาพชุมชน



บริษัท สหชาติเศรษฐกิจ จำกัด
SAHACHART SETHAKIT CO., LTD.

อาคาร 4 เจ, 29 พหลโยธิน 3 ถนนพหลโยธิน แขวงพญาไท เขตพญาไท กรุงเทพฯ 10400 (ประเทศไทย)
4J Building, 29 Phaholyothin 3, Phaholyothin Road, Phayathai, Bangkok 10400 (THAILAND)
Tel : (662) 279-6847-51 Fax : (662) 279-5707, 272-3431 Website : www.sahachartgroup.com

- (3). ตรวจสอบ เสนอแนะให้ความคิดเห็นผลการดำเนินงานของกองทุนพัฒนาหมู่บ้านรอบพื้นที่
เหมืองแร่ และกองทุนเฝ้าระวังสุขภาพชุมชน และรายงานผลการดำเนินงานให้กับหน่วยงานที่เกี่ยวข้อง
รับทราบ
- (4). ประชาสัมพันธ์ข้อมูลโครงการ พร้อมทั้งตรวจสอบข้อร้องเรียนชุมชนว่าได้รับผลกระทบ
จากการประกอบกิจการโครงการเหมืองแร่yipซัมของบริษัท สหชาติเศรษฐกิจ จำกัด หากมีข้อร้องเรียน
จากชุมชนต้องติดตามการแก้ไขให้เป็นธรรมแก่ทุกฝ่าย จนแล้วเสร็จภายในระยะเวลาที่กำหนด
- (5). ดำเนินการอื่นๆ ตามที่ได้รับมอบหมาย

ประกาศ ณ วันที่ 11 พฤษภาคม พ.ศ.2566



กรรมการ
บริษัท สหชาติเศรษฐกิจ จำกัด

เอกสารแนบ 2

รายงานการประชุมคณะกรรมการมวลชนสัมพันธ์

โครงการเหมืองแร่yipซัม

บริษัท สหชาติเศรษฐกิจ จำกัด

ครั้งที่ 1/2566

ครั้งที่ 2/2566

สรุปรายงานการประชุมคณะกรรมการมวชนสัมพันธ์
กองทุนพัฒนาหมู่บ้านรอบพื้นที่เหมืองแร่และกองทุนเฝ้าระวังสุขภาพชุมชน
แปลงประทานบัตรที่ 29536/15091, แปลงประทานบัตรที่ 29537/15092

และแปลงประทานบัตรที่ 32253/16045 ของ บริษัท สหชาติเศรษฐกิจ จำกัด ครั้งที่ 1 ประจำปี 2566

ประชุม ณ ห้องประชุมสำนักงาน บริษัท สหชาติเศรษฐกิจ จำกัด อำเภอหนองบัว จังหวัดนครสวรรค์

วันศุกร์ที่ 19 พฤษภาคม 2566 เริ่มประชุมเวลา 10.00 นาฬิกา

ผู้เข้าร่วมประชุม

- | | | |
|-----|--|---|
| 1. |  | ตัวแทนพัฒนาการอำเภอหนองบัว |
| 2. | | เกษตรอำเภอหนองบัว |
| 3. | | นายกองค์การบริหารส่วนตำบลทุ่งทอง |
| 4. | | กำนันตำบลทุ่งทอง |
| 5. | | ผู้ใหญ่บ้าน หมู่ 2 บ้านเหมืองแร่ |
| 6. | | ผู้อำนวยการโรงเรียนสหชาติเศรษฐกิจวิทยา |
| 7. | | ผู้อำนวยการโรงพยาบาลส่งเสริมสุขภาพตำบลบ้านเหมืองแร่ |
| 8. | | พระเลขาฯ ตัวแทนวัดสหชาติประชาธรรม |
| 9. | | ตัวแทนบริษัท สหชาติเศรษฐกิจ จำกัด |
| 10. | | ตัวแทนบริษัท สหชาติเศรษฐกิจ จำกัด |

กรรมการที่ไม่มาประชุม ตัวแทนสาธารณสุขอำเภอหนองบัว

เริ่มเปิดประชุม 10.00 นาฬิกา

ที่ประชุมมีมติให้ นายปรีชา แก้วใหญ่ เป็นประธานในที่ประชุม และได้กล่าวเปิดประชุม พร้อมกับการดำเนินการประชุมตามวาระ ดังนี้

วาระที่ 1 เรื่องที่แจ้งให้ที่ประชุมทราบ

1.1. เรื่องประธานในที่ประชุมแจ้งให้ที่ประชุมทราบ

- นายปรีชา แก้วใหญ่ ตัวแทนบริษัท สหชาติเศรษฐกิจ จำกัด ได้ชี้แจงเรื่อง ความเป็นมาของการจัดตั้งกองทุนพัฒนาหมู่บ้านรอบพื้นที่เหมืองแร่ และกองทุนเฝ้าระวังสุขภาพชุมชน ว่าเป็นการต่ออายุประทานบัตร ไม่ใช่การขอประทานบัตรใหม่ ใช้รัศมีจากขอบเขตประทานบัตรระยะ 500 เมตร ตามร่างระเบียบบริหารกองทุนที่เป็นตัวอย่างจะพิจารณาใช้ หรือแก้ไขในวันนี้

1.2. เรื่องเลขานุการแจ้งให้ทราบ

- แจ้งเรื่อง ประกาศแต่งตั้งคณะกรรมการมวชนสัมพันธ์ แปลงปรทานบัตรที่ 29536/15091 (คำขอต่ออายุปรทานบัตรที่ 1/2564) แปลงปรทานบัตรที่ 29537/15092 (คำขอต่ออายุปรทานบัตรที่ 2/2564) และแปลงปรทานบัตรที่ 32253/16045 (คำขอต่ออายุปรทานบัตรที่ 5/2564) ลงวันที่ 11 พฤษภาคม 2566

- [REDACTED] ตัวแทนบริษัท สหชาติเศรษฐกิจ จำกัด แจ้งให้ทราบถึงประกาศแต่งตั้งคณะกรรมการมวชนสัมพันธ์ ทั้ง 3 แปลงปรทานบัตร คือ 29536, 29537, 32253 ซึ่งในรัศมี 500 เมตร มีพื้นที่ครอบคลุมผู้ใหญ่บ้านหมู่ 2 เพียงหมู่เดียว และอ้างอิงประกาศคณะกรรมการมวชนสัมพันธ์ที่เคยใช้มาซึ่งประกอบด้วย เจ้าอาวาสวัดสหชาติหรือผู้แทน ซึ่งมีพระมานะชัย ลีตมโน เป็นผู้แทนวัด, เกษตรอำเภอหนองบัวพัฒนาการหนองบัว ซึ่งมีพัฒนาการตำบลทุ่งทอง เป็นตัวแทน, สาธารณสุขหนองบัว ซึ่งวันนี้ติดภารกิจไม่สามารถเข้าร่วมประชุมได้ ท่านผู้อำนวยการโรงเรียนสหชาติเศรษฐกิจวิทยา, ท่านผู้อำนวยการโรงพยาบาลส่งเสริมสุขภาพตำบลบ้านเหมืองแร่, ท่านนายกองค์การบริหารส่วนตำบลทุ่งทอง, ท่านผู้ใหญ่บ้านหมู่ 2, ท่านกำนันตำบลทุ่งทอง, ตัวแทนบริษัทฯ ที่มาเพิ่มเติม ผู้จัดการแผนกนิติกรรมสัญญาและคดี คุณนพรัตน์ บุรณจันทร์ ตัวแทนบริษัทฯ, และผมตัวแทนบริษัทฯ หัวหน้าแผนกสิ่งแวดล้อม และเป็นเลขานุการ ประกาศ ณ วันที่ 11 พฤษภาคม 2566 ส่วนอำนาจและหน้าที่ที่อยู่ในประกาศมีท่านเพิ่มเติมหรือไม่

- ในที่ประชุมไม่มีข้อสอบถาม

- [REDACTED] ตัวแทนบริษัท สหชาติเศรษฐกิจ จำกัด ชี้แจง เรื่องที่ตั้งของแปลงปรทานบัตร และรัศมี 500 เมตร โดยอ้างอิงจากระเบียบการประกาศของกรมอุตสาหกรรมพื้นฐานและการเหมืองแร่ จึงครอบคลุมพื้นที่หมู่ 2 เพียงหมู่เดียว

- ในที่ประชุมไม่มีข้อสอบถาม

[REDACTED] ตัวแทนบริษัท สหชาติเศรษฐกิจ จำกัด จึงนำที่ประชุมเข้าสู่วาระต่อไป

วาระที่ 2 รับรองการประชุม

[REDACTED] ตัวแทนบริษัท สหชาติเศรษฐกิจ จำกัด ขอมติรับรองการประชุมคณะกรรมการมวชนสัมพันธ์ กองทุนพัฒนาหมู่บ้านรอบพื้นที่เหมืองแร่และกองทุนเฝ้าระวังสุขภาพชุมชน แปลงปรทานบัตรที่ 29536/15091, แปลงปรทานบัตรที่ 29537/15092 และแปลงปรทานบัตรที่ 32253/16045 ของ บริษัท สหชาติเศรษฐกิจ จำกัด ครั้งที่ 1 ประจำปี 2566

- มติ ที่ประชุมลงมติเห็นชอบรับรองการประชุม

วาระที่ 3 เรื่องสืบเนื่อง – เรื่องค้างการพิจารณา

- ไม่มีเรื่องสืบเนื่อง หรือเรื่องค้างการพิจารณา

วาระที่ 4 เรื่องเพื่อพิจารณา

4.1. พิจารณาระเบียบกองทุนพัฒนาฯ และกองทุนเฝ้าระวังสุขภาพชุมชน แปลงประธานบัตรที่

29536/15091 แปลงประธานบัตรที่ 29537/15092 และแปลงประธานบัตรที่ 32253/16045

ตัวแทนบริษัท สหชาติเศรษฐกิจ จำกัด แจ้งในที่ประชุมว่า ระเบียบบริหารกองทุนที่แจกให้เป็นเพียงตัวร่างอยู่ จะนำมาพิจารณา แก้ไข เพิ่มเติม หรือไม่ โดยร่างระเบียบบริหารกองทุนฯ นี้อ้างอิงมาจากระเบียบบริหารกองทุนฯ แปลงประธานบัตร 29538, 29539

ตัวแทนบริษัท สหชาติเศรษฐกิจ จำกัด ชี้แจงวัตถุประสงค์กองทุน กองทุนพัฒนาหมู่บ้านรอบพื้นที่เหมืองแร่ มีวัตถุประสงค์เพื่อ เป็นงบประมาณดำเนินงานหรือกิจกรรมเกี่ยวกับการพัฒนาหมู่บ้านรอบพื้นที่ประธานบัตรของบริษัทฯ ในรัศมี 500 เมตร ตามประกาศกรมอุตสาหกรรมพื้นฐานและการเหมืองแร่ เรื่อง แนวทางการบริหารจัดการกองทุนพัฒนาหมู่บ้านรอบพื้นที่เหมืองแร่ พ.ศ.2559

กองทุนเฝ้าระวังสุขภาพชุมชน มีวัตถุประสงค์เพื่อ เป็นงบประมาณดำเนินงานหรือกิจกรรมเกี่ยวกับการเฝ้าระวังสุขภาพอนามัย หรือการตรวจสุขภาพของประชาชน หรือส่งเสริมสุขภาพของประชาชน ตามมติความเห็นชอบของคณะกรรมการฯ รวมทั้งสนับสนุนกิจกรรมสาธารณสุขของชุมชนที่อยู่รอบพื้นที่ประธานบัตรของบริษัทฯ ในรัศมี 500 เมตร ตามประกาศกรมอุตสาหกรรมพื้นฐานและการเหมืองแร่ เรื่อง แนวทาง การบริหารจัดการกองทุนเฝ้าระวังสุขภาพชุมชนสำหรับโครงการเหมืองแร่ พ.ศ.2559

ตัวแทนบริษัท สหชาติเศรษฐกิจ จำกัด สอบถามในที่ประชุม มีข้อเสนอแนะเพิ่มเติมหรือไม่

- คณะกรรมการในที่ประชุมไม่มีข้อเสนอเพิ่มเติม

ตัวแทนบริษัท สหชาติเศรษฐกิจ จำกัด จึงนำที่ประชุมพิจารณา หมวดที่ 3 กองทุนพัฒนา ฯ และกองทุนเฝ้าระวังฯ ทรัพย์สิน การได้มาซึ่งทรัพย์สิน และรูปแบบการใช้

- ข้อ 5 การนำเงินเข้ากองทุน ให้ผู้ถือประธานบัตรนำเงินเข้ากองทุนพัฒนา ฯ และกองทุนเฝ้าระวังฯ ในเดือนแรกหลังจากได้รับอนุญาตประธานบัตร หรือต่ออายุประธานบัตร ตามวงเงินขั้นต่ำที่กำหนดไว้ตามเงื่อนไขแนบท้ายรายงาน โดยกองทุนพัฒนาหมู่บ้านรอบพื้นที่เหมืองแร่ จำนวน 500,000 บาท กองทุนเฝ้าระวังสุขภาพ

ชุมชน จำนวน 200,000 บาท ในช่วงปีที่สองจนถึงสิ้นอายุประทานบัตร ให้นำเงินเข้าบัญชีกองทุนพัฒนาฯ และกองทุนเฝ้าระวังฯ ตามอัตราดังกล่าวในช่วงเดือนมกราคมของทุกปี

- ข้อ 6 การบริหารกองทุน ให้คณะกรรมการฯ เป็นผู้บริหารจัดการกองทุน โดยทำหน้าที่พิจารณาแผนงาน และผลการดำเนินงาน หรือโครงการพัฒนาหมู่บ้านรอบพื้นที่เหมืองแร่ และจัดทำแผนตรวจสอบสุขภาพประชาชน หรือกิจกรรมเฝ้าระวังสุขภาพประชาชนที่อาจได้รับผลกระทบจากการประกอบกิจการเหมืองแร่ พร้อมทั้งรายงานผลการดำเนินงานให้กับหน่วยงานที่เกี่ยวข้องรับทราบ

- หมวดที่ 4 อำนาจหน้าที่ และความรับผิดชอบ ของคณะกรรมการ

ข้อ 7 คณะกรรมการมีอำนาจหน้าที่และความรับผิดชอบ ดังต่อไปนี้

(1) พิจารณาให้ความเห็นชอบ แก้ไข เพิ่มเติม ระเบียบบริหารกองทุนพัฒนาหมู่บ้านรอบพื้นที่เหมืองแร่ และกองทุนเฝ้าระวังสุขภาพชุมชน เพื่อเป็นกรอบการดำเนินงานของคณะกรรมการฯ รวมทั้งแต่งตั้งผู้มีอำนาจลงนาม เบิกจ่ายงบประมาณ

(2) พิจารณาให้ความเห็นชอบแผนการดำเนินงานหรือโครงการพัฒนาหมู่บ้านรอบพื้นที่เหมืองแร่ และการเบิกจ่ายงบประมาณกองทุนพัฒนาฯ และกองทุนเฝ้าระวังฯ

(3) ตรวจสอบ เสนอแนะให้ความคิดเห็นผลการดำเนินงานของกองทุนพัฒนาฯ และกองทุนเฝ้าระวังฯ และรายงานผลการดำเนินงานให้กับหน่วยงานที่เกี่ยวข้องรับทราบ

(4) ประสานสัมพันธ์ข้อมูลโครงการ พร้อมทั้งตรวจสอบข้อร้องเรียนชุมชนว่าได้รับผลกระทบจากการประกอบกิจการโครงการเหมืองแร่ยับยั้งของบริษัทฯ หากมีข้อร้องเรียนจากชุมชนต้องติดตามการแก้ไข โดยให้ความเป็นธรรมแก่ทุกฝ่าย จนแล้วเสร็จภายในระยะเวลาที่กำหนด

(5) ดำเนินการอื่นๆ ตามที่ได้รับมอบหมาย

- หมวดที่ 5 การประชุม และอัตราค่าเบี้ยของคณะกรรมการ

ข้อ 8 คณะกรรมการ จะต้องจัดให้มีการประชุมตามความเหมาะสม หรือตามมติความเห็นชอบของคณะกรรมการ แต่ทั้งนี้ต้องจัดให้มีการประชุมอย่างน้อย 1 ครั้งต่อปี และต้องมีคณะกรรมการเข้าร่วมประชุมอย่างน้อยครั้งหนึ่ง ของจำนวนคณะกรรมการทั้งหมดจึงถือว่าครบองค์ประชุม

ข้อ 9 ในการประชุมคณะกรรมการ หากต้องการเชิญบุคคลอื่นเข้าร่วมประชุมเพื่อให้ข้อมูลหรือข้อเสนอแนะต่าง ๆ จะต้องได้รับมติเห็นชอบเสียงข้างมากจากคณะกรรมการที่เข้าร่วมประชุม เป็นครั้งคราวไป

ข้อ 10 มติเรื่องต่างๆ ของที่ประชุมคณะกรรมการ ให้ถือเสียงข้างมากของที่ประชุมคณะกรรมการ

ข้อ 11 การกำหนดอัตราค่าเบี้ยประชุมให้เป็นไปตามมติความเห็นชอบคณะกรรมการ โดยอัตราที่กำหนดต้องคำนึงถึงสถานะการเงินของกองทุนพัฒนาฯ และกองทุนเฝ้าระวังฯ และภารกิจตามหน้าที่ที่สำคัญ ทั้งนี้การจ่ายค่าเบี้ยประชุมให้จ่ายเป็นต่อหน่วยงาน ไม่ใช่ต่อจำนวนบุคคลที่เข้าร่วมประชุม

- หมวดที่ 6 การเงิน

ข้อ 12 คณะกรรมการผู้มีอำนาจลงนามเบิกจ่ายงบประมาณกองทุน จากบัญชีกองทุนพัฒนาฯ และกองทุนเฝ้าระวังฯ จะต้องได้รับการแต่งตั้งตามมติในที่ประชุม ต้องมีคณะกรรมการ 2 ใน 3 ท่าน เป็นผู้มีอำนาจลงนามเบิกจ่ายงบประมาณ

ข้อ 13 หากมีเหตุขัดข้องในการเบิกจ่ายงบประมาณ ให้คณะกรรมการพิจารณา โดยให้ถือเสียงข้างมากของมติในที่ประชุมคณะกรรมการ

- หมวดที่ 7 การแก้ไข เพิ่มเติม ระเบียบการบริหารกองทุน

ข้อ 14 การแก้ไข เพิ่มเติม ระเบียบการบริหารกองทุนพัฒนาฯ และกองทุนเฝ้าระวังฯ จะกระทำได้โดยมีการลงมติในที่ประชุมคณะกรรมการ ด้วยคะแนนเสียงไม่น้อยกว่า 3 ใน 4 ของคณะกรรมการที่เข้าร่วมประชุม

- หมวดที่ 8 การยกเลิกกองทุน

ข้อ 15 การยกเลิกกองทุนพัฒนาฯ และกองทุนเฝ้าระวังฯ ได้ก็ต่อเมื่อหยุดการทำเหมือง หรือสิ้นอายุประทานบัตรที่ระบุให้จัดตั้งกองทุนฯ

ข้อ 16 เงินกองทุนพัฒนาฯ และกองทุนเฝ้าระวังฯ ที่เหลือหลังจากได้ชำระบัญชีเรียบร้อยแล้ว ให้คณะกรรมการพิจารณาตามความเหมาะสมในการนำเงินดังกล่าวมาใช้ประโยชน์แก่ชุมชนในพื้นที่ตำบลทุ่งทองต่อไป

- [REDACTED] ตัวแทนบริษัท สหชาติเศรษฐกิจ จำกัด สอบถามในที่ประชุม มีข้อเสนอแนะเพิ่มเติมหรือไม่

- [REDACTED] ผู้ใหญ่บ้าน หมู่ 2 บ้านเหมืองแร่ สอบถามถึง การยกเลิกกองทุนฯ เมื่อหยุดทำเหมือง สมมุติว่า ประทานบัตรได้อายุ 30 ปี แต่หยุดทำเหมืองภายใน 15 ปี ไม่มีการทำเหมืองแล้ว ก็ยกเลิกนำเงินเข้ากองทุนเมื่อนั้นใช่หรือไม่

- [REDACTED] ตัวแทนบริษัท สหชาติเศรษฐกิจ จำกัด ตอบว่า ใช่ครับ เมื่อได้รับสัมปทาน 30 ปี หรือ 5 ปี ที่ทางบริษัทฯ ได้รับ จะนำเงินเข้าปีละ 500,000 และ 200,000 ไปเรื่อยๆ จนสิ้นสุดอายุประทานบัตร แต่หากภายในอนาคตเกิดเหตุให้ต้องหยุดทำเหมือง กองทุนก็จะยุบตามกฎหมาย เช่น ขอทำเหมือง 30 ปี แล้วขอหยุดตอน 20 ปี ทางบริษัทฯ ขอไม่ดำเนินกิจการ ก็จะไม่มียาได้นำมาใส่กองทุนฯ ก็ต้องหยุดโดยปริยาย

ตัวแทนบริษัท สหชาติเศรษฐกิจ จำกัด กล่าวเสริมว่า หากจะหยุดทำเหมือง ก็จะไม่หยุดทันทีทันใด เพราะมีขั้นตอนตามกฎหมาย

ตัวแทนบริษัท สหชาติเศรษฐกิจ จำกัด กล่าวว่า หากในอนาคตกฎหมายมีการเปลี่ยนแปลง ให้มีดำเนินการต่อทางบริษัทก็ยินดีทำตาม

- เลขานุการ ได้สอบถามคณะกรรมการฯ ว่ามีข้อสอบถามเพิ่มเติมหรือไม่

ท่านตำบลทุ่งทอง สอบถามว่า ข้อ 16 เงินเหลืจ่ายหมายถึงอะไร
ตัวแทนบริษัท สหชาติเศรษฐกิจ จำกัด ตอบว่า เงินที่เหลืจากการใช้ที่สะสมมาเมื่อหยุดทำเหมืองแล้ว ซึ่งโดยปกติมีการแบ่งสัดส่วนอยู่แล้ว แต่อาจจะมิเหลืจากกองกลางบริหารส่วนกลาง

เกษตรอำเภอหนองบัว สอบถามเพิ่มเติมว่า เงินที่เหลืสามารถนำไปใช้จ่ายนอกพื้นที่หมู่ 2 ได้หรือไม่

- ท่านตำบลทุ่งทอง กล่าวว่า เนื้อหาเขียนไว้ว่า ชุมชนในพื้นที่ตำบลทุ่งทอง
- เกษตรอำเภอหนองบัว กล่าวว่า หมายถึงไม่ใช่เฉพาะหมู่ 2
- ท่านตำบลทุ่งทอง กล่าวว่า แต่ต้องเหลืก่อนถึงจะใช้ได้
- ตัวแทนบริษัท สหชาติเศรษฐกิจ จำกัด ตอบว่า ใช่ หากเหลือยู่ และหยุดจากการ

การทำเหมืองแล้ว ไม่เกี่ยวข้องกับประธานบัตรแล้ว สามารถใช้ได้

- เลขานุการ ได้สอบถามคณะกรรมการฯ ว่ามีข้อสอบถามเพิ่มเติมหรือไม่
- คณะกรรมการฯ ไม่มีข้อสอบถามเพิ่มเติม
- เลขานุการ จึงนำเข้าสู่วาระ ต่อไป

4.2. พิจารณาแต่งตั้งผู้มีอำนาจลงนามเบิกจ่ายงบประมาณกองทุน

- เลขานุการ ได้สอบถามในที่ประชุมว่า จะเสนอท่านใดเป็นผู้มีอำนาจลงนามเบิกจ่าย
- ผู้ใหญ่บ้าน หมู่ 2 บ้านเหมืองแร่ เสนอให้ใช้ชุดเดิม
- เลขานุการ จงเสรายชื่อผู้มีอำนาจลงนามเบิกจ่าย กองทุนพัฒนาหมู่บ้านรอบพื้นที่เหมืองแร่
ท่านที่ 1.ผู้จัดการเหมืองแร่ บริษัทฯ
2.ผู้ใหญ่บ้านหมู่ 2 บ้านเหมืองแร่ นายสันติ เหลืองสุรสีสกุล
3.ผู้อำนวยการ รพ.สต.บ้านเหมืองแร่

ผู้อำนวยการโรงพยาบาลส่งเสริมสุขภาพตำบลบ้านเหมืองแร่ กล่าวว่า ตนขออยู่ในส่วนของกองทุนเฝ้าระวังสุขภาพฯ

ผู้ใหญ่บ้าน หมู่ 2 บ้านเหมืองแร่ จึงเสนอ นายณพพร รัตนเวชสิทธิ ผู้อำนวยการโรงเรียน สหชาติเศรษฐกิจวิทยา และกล่าวต่อไปว่า ในส่วนของกองทุนเฝ้าระวังสุขภาพฯ เสนอให้เป็น นายณัฐพงษ์ สถาณพันธ์ ผู้จัดการเหมืองแร่ บริษัทฯ, นายสันติ เหลืองสุรภิสกุล ผู้ใหญ่บ้านหมู่ 2 บ้านเหมืองแร่, นายอิศรานุวัฒน์ คงเถื่อน ผู้อำนวยการ รพ.สต.บ้านเหมืองแร่

- เลขานุการ จึงกล่าวตอบว่า ถ้าเป็นของแปลงประทานบัตร 29538, 29539 เป็นท่านกำนันตำบลทุ่งทอง
- นายสมชาย แยมกุล กำนันตำบลทุ่งทอง ตอบว่า ให้เป็นท่านผู้ใหญ่บ้านจะสะดวกกว่า
- เลขานุการ จึงขอมติในที่ประชุม ว่าเห็นด้วยหรือไม่

วาระที่ 4 เรื่องเพื่อพิจารณา

4.2. พิจารณาแต่งตั้งผู้มีอำนาจลงนามเบิกจ่ายงบประมาณ

- กองทุนพัฒนาหมู่บ้านรอบพื้นที่เหมืองแร่

ท่านที่ 1. ผู้ใหญ่ หมู่ 2

2. ผู้จัดการเหมืองแร่

3. ผอ.โรงเรียนสหชาติฯ

(โดยต้องมีผู้มีอำนาจลงนาม 2 ใน 3 ท่าน เป็นผู้ลงนามเบิกจ่ายทุกครั้ง)

๘

วาระที่ 4 เรื่องเพื่อพิจารณา

4.2. พิจารณาแต่งตั้งผู้มีอำนาจลงนามเบิกจ่ายงบประมาณ

- กองทุนเฝ้าระวังสุขภาพชุมชน

ท่านที่ 1. ผู้จัดการเหมืองแร่

2. ผอ.รพ.สต.บ้านเหมืองแร่

3. ผู้ใหญ่บ้าน หมู่ 2

(โดยต้องมีผู้มีอำนาจลงนาม 2 ใน 3 ท่าน เป็นผู้ลงนามเบิกจ่ายทุกครั้ง)

๙

4.3 พิจารณากำหนดอัตราเบี้ยประชุม ตามระเบียบบริหารกองทุนฯ หมวดที่ 5 ข้อที่ 11

- [REDACTED] ผู้ใหญ่บ้าน หมู่ 2 สอบถามว่า ที่ผ่านมากันไว้ 10% เป็นกองกลางใช้หรือไม่
- เลขานุการ ตอบว่า แผลงประธานบัตร 29538 กับ 29539 กันไว้ 5% และเป็นเบี้ยประชุมครั้งละ 500 บาท

ต่อท่านต่อแผลง จะเป็นตามเดิมหรือไม่

[REDACTED] ผู้อำนวยการโรงพยาบาลส่งเสริมสุขภาพตำบลบ้านเหมืองแร่ กล่าวว่า ตามที่ตนเองได้เข้าร่วมประชุมกับบริษัทฯ อื่น กำหนดค่าเบี้ยประชุมอยู่ที่ 1,000 บาทต่อครั้งต่อแผลง

- เลขานุการ กล่าวว่า ถ้าหากรับเบี้ยประชุม 500 บาท รวมแล้วจะได้ 1,500 บาท ต่อหน่วยงาน และได้สอบถามความเห็นเพิ่มเติมจากที่ประชุม

[REDACTED] ผู้ใหญ่บ้าน หมู่ 2 บ้านเหมืองแร่ กล่าวว่า เนื่องจากมีอยู่ 3 แผลง อาจจะทำได้เยอะ จึงเสนอให้ 2,000 บาท ต่อ 3 แผลง

- เลขานุการ กล่าวว่า อาจจะทำรายงานยาก ควรสรุปเป็นรายแผลงจะง่ายกว่า
- เลขานุการ จึงเสนอเป็นแผลงละ 700 บาท รวมเป็นทั้งหมด 2,100 บาท
- เลขานุการ สอบถามว่า จะลงมติเลยหรือไม่

[REDACTED] ผู้อำนวยการโรงพยาบาลส่งเสริมสุขภาพตำบลบ้านเหมืองแร่ กล่าวว่า มีกำหนดอัตราเท่าไรบ้าง

- เลขานุการ ตอบว่า 1. 500 บาท, 2. 700 บาท, 3. 1,000 บาท
- [REDACTED] นายกองค์การบริหารส่วนตำบลทุ่งทอง กล่าวว่า ตนเองไม่ได้เป็นคณะกรรมการของบริษัทฯ อื่น แต่ควรเป็นแบบเดียวกันคือ 1,000 บาทต่อแผลงประธานบัตร
- เลขานุการ กล่าวว่า กรรมการทั้งหมด 9 ท่าน ค่าเบี้ยประชุม 1,000 บาทต่อท่าน เป็น 9,000 บาท สมมติประชุม 3 ครั้ง ค่าเบี้ยประชุมทั้งหมด 27,000 บาท

[REDACTED] ตัวแทนบริษัท สหชาติเศรษฐกิจ จำกัด จึงเสนอขอให้ลงมติเลือกค่าเบี้ยประชุม

- เลขานุการ จึงขอมติในที่ประชุม ค่าเบี้ยประชุม 1,000 บาท/ครั้ง/หน่วยงาน/แผลงประธานบัตร

วาระที่ 4 เรื่องเพื่อพิจารณา

4.3. พิจารณากำหนดอัตราเบี้ยประชุม ตามระเบียบบริหารกองทุนฯ หมวดที่ 5 ข้อที่ 11
ที่ประชุมคณะกรรมการฯ: ค่าเบี้ยประชุม 1,000 บาท/ครั้ง/แปลง

มติที่ประชุม...เห็นชอบ.....

10

- ในที่ประชุมเห็นชอบ 8 เสียง, ไม่เห็นชอบ 0 เสียง, งดออกเสียง 2 เสียง
- เลขานุการ จึงนำเข้าสู่อำนาจ 4.4

4.4 พิจารณาการใช้งบประมาณจากกองทุนฯ

- เลขานุการ สอบถามในที่ประชุมว่า ควรจะแบ่งเป็นค่าดำเนินการ เท่าไร เมื่อสักครู่นี้ต้องใช้งบประมาณทั้งหมด 27,000 บาท
- [redacted] ตัวแทนบริษัท สหชาติเศรษฐกิจ จำกัด กล่าวว่า ควรจะใส่เป็นครั้งไปก่อนไม่ควรรับสรุปไป
- เลขานุการ รับทราบ และสอบถามในที่ประชุมว่า ควรพิจารณากันเป็นค่าดำเนินการเท่าใด
- [redacted] ผู้อำนวยการโรงพยาบาลส่งเสริมสุขภาพตำบลบ้านเหมืองแร่ เสนอในที่ประชุมสมควรกันไว้ 10% ของกองทุนพัฒนาแต่ละแปลงประทานบัตร
- เลขานุการ กล่าวว่า งบประมาณจะมี 50,000 บาท หากประชุม 3 ครั้ง/ปี ค่าเบี้ยประชุมเป็น 27,000 จะเหลือค่าดำเนินการ เป็นค่ากระดาษ ค่าป้าย ค่าอาหารและเครื่องดื่ม จำนวน 23,000 บาท
- [redacted] กำนันตำบลทุ่งทอง สอบถามว่า ต่อแปลงใช้หรือไม่
- เลขานุการ ตอบว่า ต่อแปลงประทานบัตร
- เลขานุการ จึงสอบถามในที่ประชุมว่า งบประมาณที่กันไว้เยอะไปหรือไม่
- [redacted] ผู้อำนวยการโรงพยาบาลส่งเสริมสุขภาพตำบลบ้านเหมืองแร่ กล่าวว่า หากมีเหตุฉุกเฉินในหมู่บ้าน เช่น พายุ น้ำท่วม ชุมชนได้รับความเดือดร้อน สามารถนำงบประมาณตรงนี้ไปใช้ได้
- เลขานุการ จึงสอบถามในข้อ 2 เรื่อง การใช้งบประมาณจากกองทุนพัฒนา

ผู้ใหญ่บ้าน หมู่ 2 บ้านเหมืองแร่ กล่าวว่า ควรจะแบ่งเป็น 4 หน่วยงาน บ้าน วัด โรงเรียน และ รพ.สต. แต่ข้อชี้แจงเรื่องน้ำประปาที่หมู่ 2 ได้รับความเดือดร้อนไม่สามารถหาแหล่งน้ำที่สะอาดให้กับหมู่บ้านได้ และมีไม่เพียงพอเมื่อถึงฤดูแล้ง หน้าฝนก็จะเกิดปัญหาน้ำขุ่นแดง ซึ่งหากรองบประมาณจากหน่วยงานราชการเกรงว่าจะไม่พอและล่าช้า จึงความอนุเคราะห์ขอใช้งบประมาณจากทั้ง 3 หน่วยงานก่อนในปี

นายกองค์การบริหารส่วนตำบลทุ่งทอง กล่าวเสริมว่า เท่าที่ผู้ใหญ่บ้านได้ศึกษาในเบื้องต้นว่าจะใช้น้ำดิบจากแหล่งน้ำของเหมือง โดยบริษัทฯ เป็นผู้ดำเนินการติดตั้งอุปกรณ์ให้

ตัวแทนบริษัท สหชาติเศรษฐกิจ จำกัด กล่าวว่า ด้วยบริษัทฯ ประกอบกิจการเหมืองแร่อยู่ในพื้นที่ของป่าสงวน การนำน้ำออกไปใช้อาจจะผิดข้อกฎหมายได้ จึงขอให้ทำเรื่องผ่านมาที่องค์การบริหารส่วนตำบล จากนั้นส่งเรื่องไปที่จังหวัด หากจังหวัดส่งเรื่องอนุญาตมาที่บริษัทฯ ทางบริษัทฯ ไม่ขัดข้องใดๆ ที่จะให้ดำเนินการ

ผู้ใหญ่บ้าน หมู่ 2 บ้านเหมืองแร่ กล่าวว่า ขณะนี้ทางหมู่บ้านได้ประชุมลงมติเรียบร้อยแล้ว แต่ยังไม่ได้ดำเนินการส่งเรื่องไปที่อบต.

- เลขานุการ สอบถามในที่ประชุมว่า งบประมาณจะแบ่งเป็น 4 ส่วน ใช่หรือไม่

วาระที่ 4 เรื่องเพื่อพิจารณา

4.4. พิจารณาการใช้งบประมาณจากกองทุนฯ

- กองทุนพัฒนาหมู่บ้านรอบพื้นที่เหมืองแร่ ใช้งบประมาณ 500,000 บาท/ปบ.
 - 1.ค่าดำเนินการ(กองกลาง) : 10% =50,000 บาท ต่อ 1 ประทานบัตร (150,000 บาท)
 - 2.โครงการต่างๆ : ยอดคงเหลือ1,350,000 บาท แปลงละ 450,000 บาท
- การจัดสรรงบประมาณแบ่งเป็น 4 ส่วน 22.5%
- หมู่ 2 ชุมชน เสนอโครงการจัดทำน้ำประปาหมู่บ้าน
- วัดสหชาติประชารวม
- โรงเรียนสหชาติฯเสนอโครงการอาหารกลางวันและน้ำดื่ม
- รพ.สต.บ้านเหมืองแร่

มติที่ประชุม.....

11

- เลขานุการ จึงขอมติในที่ประชุม
- ในที่ประชุมเห็นชอบ 8 เสียง, ไม่เห็นชอบ 0 เสียง, งดออกเสียง 2 เสียง
- เลขานุการ จึงสอบถามหน่วยงานต่างๆ ว่าเห็นชอบกับโครงการก่อสร้างประปาหมู่ 2 หรือไม่ โดยเริ่มจากรพ.สต.บ้านเหมืองแร่

ผู้อำนวยการโรงพยาบาลส่งเสริมสุขภาพตำบลบ้านเหมืองแร่ ตอบว่า เห็นด้วย
เพราะเป็นโครงการที่ดีต่อชุมชน

- เลขานุการ สอบถาม ผู้อำนวยการโรงเรียนสหชาติเศรษฐกิจวิทยา เห็นชอบหรือไม่

ผู้อำนวยการโรงเรียนสหชาติเศรษฐกิจวิทยา กล่าวว่า ตนเห็นถึงประโยชน์ของ
โครงการนี้ที่จะส่งผลดีต่อชุมชน แต่อยากทราบว่าต้องใช้งบประมาณเท่าไร เพราะตนได้ประชุมผู้ปกครองโรงเรียน
แล้วมีปัญหาอยู่ 2 ส่วน คือ 1.เรื่องอาหารกลางวันของเด็กมัธยมที่คาดว่าจะใช้งบประมาณ 50,000 บาท 2.และปัญหา
เรื่องน้ำดื่มที่มีการเก็บค่าน้ำดื่มคนละ 100 บาท แต่ยังคงต้องซื้อน้ำดื่ม ตนจึงเห็นว่าจะยกเลิกและทางโรงเรียนจะใช้
งบประมาณจากกองทุนเพื่อซื้อกระติกน้ำดื่ม พร้อมกับตั้งเป็นจุด เติมน้ำแข่งกับน้ำบริการให้เด็ก โดยไม่ตั้งตู้ขายน้ำเย็น
เพราะกลัวปัญหาเรื่องไฟดูดกับค่าไฟที่โรงเรียนต้องรับผิดชอบ ซึ่งคาดว่าจะต้องใช้งบประมาณ 70,000 บาท

นายกองค์การบริหารส่วนตำบลทุ่งทอง กล่าวว่า ขณะนี้ทาง อบต.ได้ดำเนินการขอ
อนุญาตพื้นที่ป่า ตั้งเครื่องสูบน้ำพลังงานแสงอาทิตย์ในเขตประเทานบัตร ซึ่งทางบริษัทฯ ไม่สามารถอนุญาตได้ แต่
สามารถทำ MOU ร่วมกันขอใช้พื้นที่ โดยต้องทำแบบแปลนนำเสนอที่คณะกรรมการจังหวัด ซึ่งทางอบต.ได้
ดำเนินการทำแบบ และขอใช้พื้นที่ 1 ไร่ส่งมาที่บริษัทฯ จากนั้นบริษัทฯ ส่งเรื่องให้กับสนง.ทสจ.จังหวัด พิจารณาและ
ตรวจสอบพื้นที่อีกครั้ง คาดว่าจะใช้ระยะเวลานาน ซึ่งตอนนี้ตนเองกำลังรอแบบแปลนจากกรมชลฯ เป็นไปตามที่
คุณนพรัตน์ได้แจ้งต่อที่ประชุมว่ายินดีให้ แต่ผู้อนุญาตคือป่าไม้ การทำประปาหมู่บ้านควรจะเป็นไปตามขั้นตอน
เดียวกัน

ตัวแทนบริษัท สหชาติเศรษฐกิจ จำกัด กล่าวว่า หมู่บ้านควรประชุมหามติ
จากชุมชน จากนั้นส่งเรื่องผ่านไปยังอบต. แล้วจากนั้นส่งให้บริษัทฯ จะดำเนินการสอบถามและเดินเรื่องให้

- เลขานุการ จึงเสนอให้ ศึกษาข้อมูลก่อน

นายกองค์การบริหารส่วนตำบลทุ่งทอง กล่าวเสริมว่า ต้องมีข้อมูลเรื่องปริมาณการใช้ด้วย
เพราะบริษัทฯ ต้องทำการฟื้นฟู ถ้าหากป่าไม้อนุญาตแล้วจะได้กำหนดพื้นที่ฟื้นฟูใหม่ และต้องขออนุญาตขอใช้พื้นที่
รพ.สต.ด้วย

ตัวแทนวัดสหชาติประชาธรรม เสนอในที่ประชุมว่า เห็นด้วยกับโครงการ
ประปาหมู่บ้าน แต่เปลี่ยนเป็นประปาจากบ่อบาดาล ได้หรือไม่ เพราะทางวัดใช้น้ำจากบ่อบาดาลอยู่ 2 บ่อ

ผู้ใหญ่บ้าน หมู่ 2 บ้านเหมืองแร่ กล่าวว่า เกรงว่าจะมีปริมาณน้ำดิบไม่เพียงพอ

- [REDACTED] ผู้อำนวยการโรงเรียนสหชาติเศรษฐกิจวิทยา กล่าวว่า ประปาบาดาลของกรมทรัพย์ ประมาณ 1,000,000 บาท แต่มีปัญหาเรื่องปั้มน้ำเสียบ่อย ราคาซ่อมประมาณครั้งละ 4,000 บาท และต้องเปลี่ยนไส้กรองบ่อย และคาดว่าจะมีปริมาณไม่เพียงพอ

- [REDACTED] ตัวแทนวัดสหชาติประชาธรรม กล่าวว่า ทางวัดยินดีที่จะสนับสนุนโครงการ

[REDACTED] นายกองค์การบริหารส่วนตำบลทุ่งทอง กล่าวว่า ให้ทางผู้ใหญ่บ้านนำเสนอวาระการประชุมหมู่บ้านและโครงการต่างๆ มายัง อบต. ทางอบต.จะดำเนินการส่งให้กับ สนง.ทสจ.อีกครั้ง

- [REDACTED] ผู้ใหญ่บ้าน หมู่ 2 บ้านเหมืองแร่ กล่าวว่า ทางตนเองจะทำเรื่องว่าหมู่บ้านได้รับความเดือดร้อนจากปัญหาน้ำใช้ภายในครัวเรือน จึงขอความอนุเคราะห์ขอใช้น้ำจากบริษัทฯ ซึ่งน่าจะใช้ระยะเวลานานไม่ทันในปีี้ แต่แต่ละหน่วยงานสามารถใช้งบประมาณตามสัดส่วนของตัวเองได้เลย

[REDACTED] แจ้งในที่ประชุมว่า หากหน่วยงานใดมีความประสงค์จะใช้งบประมาณจากกองทุนพัฒนาฯ สามารถนำเสนอโครงการได้ทันที

[REDACTED] กำนันตำบลทุ่งทอง สอบถามว่า ได้งบประมาณหน่วยงานละเท่าไร

- เลขานุการ แจ้งว่า ได้หน่วยงานละ 22.5% เป็นเงิน 112,500 บาท

[REDACTED] ผู้อำนวยการโรงเรียนสหชาติเศรษฐกิจวิทยา สอบถามว่า สามารถสะสมให้เหลือในบัญชีได้หรือไม่

- เลขานุการ แจ้งว่า สามารถเหลือสะสมในบัญชีได้

- เลขานุการ ได้สอบถามคณะกรรมการฯ ว่ามีข้อสอบถามเพิ่มเติมหรือไม่

- คณะกรรมการฯ ไม่มีข้อสอบถามเพิ่มเติม

- เลขานุการ จึงนำเข้าสู่การพิจารณาการใช้งบประมาณกองทุนเฝ้าระวังสุขภาพ

- เลขานุการ แจ้งว่า เนื่องจาก กิจกรรมตรวจสอบสุขภาพมีงบประมาณจากแปลงประทานบัตรอื่นๆ อยู่ด้วย จึงขอกันงบประมาณไว้แปลงประทานบัตรละ 50,000 บาท

- เลขานุการ สอบถามในที่ประชุมว่า มีโครงการที่จะนำเสนอ หรือไม่

[REDACTED] นายกองค์การบริหารส่วนตำบลทุ่งทอง เสนอในที่ประชุม ต้องการให้มีการดำเนินการอบรมทำปุ๋ยน้ำของเกษตรกรอำเภอต่อ

[REDACTED] ผู้ใหญ่บ้าน หมู่ 2 บ้านเหมืองแร่ กล่าวว่า ควรจะอบรมเป็นรายหมู่บ้าน

- เลขานุการ กล่าวว่า ขอแจ้งความคืบหน้าผลการดำเนินของโครงการอบรมผู้นำไปเรียบร้อยแล้ว ตอนนี้อยู่ในช่วงติดตามผลการอบรมและการใช้จริงของเกษตรกร แต่มีข้อเสนอให้อบรมเป็นรายหมู่บ้าน เช่นกัน

นายกองค้การบริหารส่วนตำบลทุ่งทอง กล่าวว่า เห็นด้วย เพราะชุมชนอาจจะติดปัญหาเรื่องการเดินทาง

กำนันตำบลทุ่งทอง กล่าวว่า ในครั้งแรกมีการตกลงว่าทำเป็นรายหมู่บ้าน แต่ทางบริษัทฯ ขอรวมเป็นจุดเพื่อการเดินทาง จึงควรนำข้อผิดพลาดนี้พิจารณาด้วย

- เลขานุการ กล่าวเสริมว่า ควรเพิ่มเติมการตรวจสอบการเคมีตกค้างในผลผลิตด้วย เนื่องจากครั้งก่อนมีปัญหาเรื่องงบประมาณไม่เพียงพอ

เกษตรอำเภอหนองบัว กล่าวเสริมว่า ควรมีมอบเมล็ดพันธุ์พืชผักให้กับผู้อบรมด้วย

- เลขานุการ จึงสอบถามในที่ประชุมว่า ควรตั้งงบประมาณในโครงการเท่าไร

ผู้ใหญ่บ้าน หมู่ 2 บ้านเหมืองแร่ กล่าวว่า ควรเป็น 150,000 บาท

กำนันตำบลทุ่งทอง กล่าวว่า จะดำเนินการอบรม 2 ครั้งใช่หรือไม่

- เลขานุการ ตอบว่า ต้องติดตาม และสรุปโครงการครั้งแรกก่อนน่าจะประมาณเดือน ส.ค.

กำนันตำบลทุ่งทอง กล่าวว่า ควรทำให้เร็วที่สุด

เกษตรอำเภอหนองบัว กล่าวว่า จะให้เจ้าหน้าที่ผู้รับผิดชอบจัดทำโครงการนำเสนอให้เร็วที่สุด

นายกองค้การบริหารส่วนตำบลทุ่งทอง กล่าวว่า ควรอยู่ในช่วงเดือน ก.ค. คงเลื่อน ผู้อำนวยการโรงพยาบาลส่งเสริมสุขภาพตำบลบ้านเหมืองแร่ กล่าวว่า ทางรพ.สต.มีแผนที่จะจัดซื้อครุภัณฑ์ทางการแพทย์แผนไทย งบประมาณ 60,000 บาท

- เลขานุการ สอบถามในที่ประชุมว่า มีความคิดเห็นเพิ่มเติมหรือไม่

ผู้อำนวยการโรงเรียนสหชาติเศรษฐกิจวิทยา กล่าวว่า มีความประสงค์ก่อสร้างสนามเด็กเล่นให้กับชั้นเรียนอนุบาล

นายกองค้การบริหารส่วนตำบลทุ่งทอง สอบถามว่า รพ.สต.มีโครงการที่จะใช้งบประมาณจากกองทุนเฝ้าระวังสุขภาพชุมชนอีก หรือไม่

ผู้อำนวยการโรงพยาบาลส่งเสริมสุขภาพตำบลบ้านเหมืองแร่ กล่าวว่า ในตอนนี้ได้ดำเนินการของงบประมาณจัดซื้อเครื่องผลิตออกซิเจนจากแปลงประธานบัตรอื่นแล้ว

- ตัวแทนบริษัท สหชาติเศรษฐกิจ จำกัด กล่าวว่า ในขณะนี้กำลังพิจารณาโครงการของโรงเรียนอยู่ว่าจะใช้งบประมาณจากกองทุนเฝ้าระวังสุขภาพอย่างไร

ผู้อำนวยการโรงเรียนสหชาติเศรษฐกิจวิทยา กล่าวว่า ทางโรงเรียนพยายามจัดทำสถานที่ออกกำลังกายให้กับเด็กตามงบประมาณที่ได้รับ จัดทำเป็นลู่วิ่ง มีต้นไม้ล้อมรอบ คล้ายกับสวนสุขภาพ ซึ่งทางโรงเรียนยังไม่มี และไม่สามารถเบิกกับ สพฐ.ได้ เพราะเป็นครุภัณฑ์ จึงเสนอขอเพื่อเป็นการส่งเสริมการออกกำลังกายตั้งแต่ยังเด็ก

ตัวแทนบริษัท สหชาติเศรษฐกิจ จำกัด กล่าวว่า ตอนจัดทำรายงานใช้งบประมาณจากกองทุนเฝ้าระวังสุขภาพอย่างไร แต่ทั้งนี้ขึ้นอยู่กับความเห็นของคณะกรรมการฯ ในที่ประชุม

ผู้อำนวยการโรงพยาบาลส่งเสริมสุขภาพตำบลบ้านเหมืองแร่ กล่าวว่า เมื่อทางบริษัทฯ จัดกิจกรรมตรวจสุขภาพชุมชนเรียบร้อยแล้ว แต่ยังขาดเรื่องการติดตาม ประเมินผล เยี่ยมเยียน เมื่อเราแจ้งและทำเอกสารส่งตัวไปแล้ว หลังจากนั้นเราไม่รู้ว่าเขาไปพบแพทย์จริงหรือไม่ จึงเสนอให้มีกิจกรรมเยี่ยมเยียนผู้ป่วยที่มีผลผิดปกติ งบประมาณ 30,000 บาท

ตัวแทนบริษัท สหชาติเศรษฐกิจ จำกัด สอบถามว่า ทางโรงเรียนมีความประสงค์ใช้งบประมาณจัดทำสนามเด็กเล่นเท่าไร

ผู้อำนวยการโรงเรียนสหชาติเศรษฐกิจวิทยา กล่าวว่า ประมาณ 150,000 บาท
คงเถื่อน ผู้อำนวยการโรงพยาบาลส่งเสริมสุขภาพตำบลบ้านเหมืองแร่ กล่าวว่า งบประมาณที่เหลือควรเก็บในกรณีฉุกเฉิน เช่น โรคระบาดในพื้นที่, ไข้เลือดออก เป็นต้น

วาระที่ 4 เรื่องเพื่อพิจารณา

4.4. พิจารณาการใช้งบประมาณจากกองทุนฯ

-กองทุนเฝ้าระวังสุขภาพชุมชน ใช้งบประมาณ 200,000

ลำดับ	โครงการ	งบประมาณ
1	โครงการกรอกรบมือน้ำ	150,000
	โครงการส่งเสริมการปลูกพืชผัก ปลอดภัย	
	โครงการเคมีสารตกค้างในพืชผัก	
2	ครุภัณฑ์ทางการแพทย์ห้องตรวจไทย	60,000
3	ออกติดตามผลการตรวจสุขภาพ ที่ผิดปกติ	30,000
4	ค่าตรวจสุขภาพชุมชน	150,000
5	โครงการสนามเด็กเล่น	150,000
6	อื่นๆ กรณีฉุกเฉิน เช่น โรคระบาดในพื้นที่	60,000
		600,000

- เลขานุการ จึงขอมติในที่ประชุม
- ในที่ประชุมมีมติเห็นชอบ 8 เสียง, ไม่เห็นชอบ 0 เสียง, งดออกเสียง 2 เสียง
- เลขานุการ จึงนำเข้าสู่หัวข้อพิจารณา ต่อไป

4.5. พิจารณาความดีการจัดประชุมฯ

- เลขานุการ สอบถามคณะกรรมการในที่ประชุมว่า เห็นควรให้มีความดีในการจัดประชุมกี่ครั้ง ต่อปี

ผู้ใหญ่บ้าน หมู่ 2 บ้านเหมืองแร่ กล่าวว่า อย่างน้อยปีละ 2 ครั้ง

วาระที่ 4 เรื่องเพื่อพิจารณา

4.5. พิจารณาความดีการประชุม

ที่ประชุมคณะกรรมการฯ ; อย่างน้อยปีละ 2 ครั้ง

มติที่ประชุม....เห็นชอบ.....

14

- เลขานุการ จึงขอมติในที่ประชุม
- ในที่ประชุมมีมติเห็นชอบ 9 เสียง, ไม่เห็นชอบ 0 เสียง, งดออกเสียง 1 เสียง
- เลขานุการ จึงเข้าสู่วาระ ต่อไป

วาระที่ 5 เรื่องอื่นๆ

- เลขานุการ สอบถามคณะกรรมการในที่ประชุมว่า มีข้อเสนอแนะอื่นๆ หรือไม่

กำนันตำบลทุ่งทอง กล่าวว่า ต้องขอแสดงความดีใจกับหมู่ 2 ด้วยที่มีงบประมาณ อาจจะฝากว่าหากไม่มีโครงการอื่นๆ แล้วปีหน้าขอความอนุเคราะห์หมู่บ้านข้างเคียงที่ได้รับผลกระทบเหมือนกัน ทุกหมู่บ้านมีความเดือดร้อนเหมือนกัน แต่ผู้ใหญ่ กำนัน ไม่มีงบประมาณบริหารเลย แต่ผู้ใหญ่บ้านมีโครงการที่ต้องการทำเพื่อชุมชนเยอะมาก จึงฝากคณะกรรมการฯ ทุกท่านพิจารณา คิดถึงบ้าน วัด โรงเรียน โรงเรียนไม่ได้มีโรงเรียน

สหชาติแห่งเดียว รพ.สต.ก็ไม่ได้มี รพ.สต.แห่งเดียว วัด ไม่ได้มีแห่งเดียวในตำบล งบประมาณที่ใช้บริหารตำบลทุ่งทอง ไม่ได้มีจากเหมืองเพียงอย่างเดียว มี อบต.ด้วย จึงประสงค์ให้ใช้งบประมาณเป็นประโยชน์สูงสุดแก่ชุมชน

- [REDACTED] ผู้อำนวยการโรงพยาบาลส่งเสริมสุขภาพตำบลบ้านเหมืองแร่ สอบถามว่า 1.เมื่อแต่งตั้งคณะกรรมการแล้ว เปิดบัญชีเมื่อไร, 2.เมื่อโครงการผ่านการพิจารณาการ ดำเนินการอย่างไร ให้เจ้าของโครงการดำเนินการ หรือให้บริษัทฯ ดำเนินการเอง จัดซื้อจัดจ้างเป็นรูปแบบไหน ในส่วนรูปแบบของหน่วยงานราชการตนเอง และหน่วยงานราชการอื่นๆ จะให้เจ้าของโครงการเป็นผู้ดำเนินงาน เมื่อผ่านคณะกรรมการแล้ว ในส่วนเจ้าของงบประมาณมีหน้าที่ติดตาม ประเมินผล

- เลขาฯการ ชี้แจงว่า แม้ว่างบประมาณจะนำเข้าบัญชีกองทุนแล้ว แต่ต้องมีการรายงานกับหน่วยงานสรรพากร และผู้สอบบัญชีอยู่ งบประมาณจึงต้องผ่านบริษัทฯ จัดซื้อให้ เช่น โครงการทำปุ๋ยน้ำ ทางเกษตรจะกำหนดรายการที่ต้องใช้ แล้วทางบริษัทฯ จะดำเนินการจัดซื้อให้

[REDACTED] ตัวแทนบริษัท สหชาติเศรษฐกิจ จำกัด กล่าวว่า หลังจากประชุมเสร็จเรียบร้อยแล้ว ทางบริษัทฯ จะดำเนินการเปิดบัญชีกองทุน หลังจากนั้นก็จะจัดประชุมอีกครั้งหนึ่ง ส่วนเรื่องโครงการในอนาคต ควรจะมีการเสนอว่าให้ใครเป็นผู้แทนลงนามสัญญาต่างๆ เช่น ผู้จัดการเหมืองแร่บริษัทฯ แต่ทุกท่านต้องติดตามตรวจสอบ สรุป 1.ใครเป็นผู้แทนในการทำสัญญา, 2.ทุกท่านต้องติดตาม ตรวจสอบ ว่าประสบความสำเร็จหรือไม่ เพื่อเป็นประโยชน์แก่ชุมชนเอง

[REDACTED] ผู้อำนวยการโรงพยาบาลส่งเสริมสุขภาพตำบลบ้านเหมืองแร่ กล่าวว่า ไม่ตรงประเด็น

[REDACTED] ผู้อำนวยการโรงเรียนสหชาติเศรษฐกิจวิทยา กล่าวว่า งบประมาณที่ได้รับไปมีอยู่ 2 แบบ คือ เราจ้างแรงงานมาทำเอง กับ ให้ผู้รับเหมาทำ แล้วงบประมาณจากกองทุนต้องการแบบใดให้หน่วยงานทำเอง แล้วทางบริษัทฯ เป็นผู้ตรวจสอบ แต่หากที่ชี้แจงมาทางเหมืองต้องทำสัญญา เหมือนทางหน่วยงานเสนอโครงการมาแล้วยกให้เหมืองเป็นผู้ดำเนินการ เจ้าของโครงการไม่ต้องทำอะไร ยกตัวอย่างทางโรงเรียนทำสำนักงาน มีงบประมาณ 400,000 บาท ผู้รับประเมินราคา 700,000 บาท แต่เมื่อมีงบประมาณแค่ 400,000 ต้องขอแรงงาน และการสนับสนุนจากที่ต่างๆ ถ้าถามตอนนี้จัดทำรั้วหลังโรงเรียน เพื่อกันสุนัขไม่ให้เข้าหลังโรงเรียน และทางบริษัทฯ แจ้งว่าโรงเรียนได้งบประมาณเท่านี้ตามสัดส่วน ทางโรงเรียนก็ให้บริษัทฯ เป็นผู้ดำเนินการ ไม่ต้องหาผู้รับเหมา และรอรับรั้วอย่างเดียว

ผู้อำนวยการโรงพยาบาลส่งเสริมสุขภาพตำบลบ้านเหมืองแร่ กล่าวว่า เพราะความไม่ชัดเจนตั้งแต่ต้น เหมืองอื่นๆ เมื่อนำเสนอโครงการ ก็โอนเงินให้เจ้าของโครงการเป็นผู้ดำเนินการ เขาติดตามประเมินผล เช่น บอกไปซื้อน้ำ ซื้อน้ำจริง ก็ปิดจบ นี่คือหลักการของโครงการ

ตัวแทนบริษัท สหชาติเศรษฐกิจ จำกัด เสนอว่า ประชุมครั้งต่อไป มาเลือกว่าใครจะเป็นเป็นผู้รับชอบโครงการ

- เลขาฯ ชี้แจงว่า ทางหน่วยงานหากหาผู้รับเหมาอยู่แล้วทางบริษัทฯ ไม่มีข้อขัดข้องใดๆ แต่ขอให้ทำรายการมาว่าจะใช้อะไรบ้าง ทางบริษัทฯ จะเป็นผู้จัดซื้อให้ เพราะทางบัญชีต้องการทราบถึงรายการต่างๆ ที่เกิดขึ้น

ผู้อำนวยการโรงพยาบาลส่งเสริมสุขภาพตำบลบ้านเหมืองแร่ กล่าวว่า เมื่อแบบออกจากผอ.กองช่างแล้ว เขาจะได้อะไรผมไม่รู้ เพราะทางปรีชาคุยกับผู้รับเหมาแล้ว แต่ทางบริษัทฯ มาดำเนินการเองไม่ใช่รูปแบบคณะกรรมการแล้ว รูปแบบคณะกรรมการหากทุกคนเห็นชอบแล้ว เจ้าของโครงการต้องดำเนินโครงการตามโครงการนั้น ทุกที่ก็ทำเช่นนี้ ทุกคนเห็นชอบเหมือนกันหมด ทางบริษัทฯ ก็โอนเงินให้กับชุมชนไปดำเนินการเอง เช่น ที่สร้างอยู่เขาก็โอนเงินให้ทุกปี ปีละ 100,00 บาท

ตัวแทนบริษัท สหชาติเศรษฐกิจ จำกัด กล่าวว่า ทุกท่านคือคณะกรรมการ ใครเป็นผู้แทนกองทุนในการทำสัญญาก็ได้ จะเป็นกำนันหรือใครก็ได้ในการผู้แทน โดยการโหวตเลือกเป็นผู้แทนในการทำสัญญา

ผู้ใหญ่บ้าน หมู่ 2 บ้านเหมืองแร่ กล่าวว่า เขาเป็นผู้เสนอโครงการ เขาต้องเป็นผู้รับผิดชอบโครงการ แต่เม็ดเงินไม่ได้โอนไปให้เขาเป็นผู้ดำเนินการ เช่น รพ.สต.ได้ 75,000 บาท แต่ว่าเหมืองเป็นผู้จ่าย ผู้ดูแล เพราะไม่ได้นำไปให้เขาบริหารจัดการ สมมุติว่า ผอ.โรงเรียนสร้างรั้ว บริษัทฯ สร้างได้ 15 ล็อก แต่ผอ.ทำเองได้ 20 ล็อก ด้วยวงเงินเท่ากัน เพราะเขาเป็นผู้เสนอโครงการ เขาต้องเป็นผู้รับผิดชอบโครงการ

ผู้ใหญ่บ้าน หมู่ 2 บ้านเหมืองแร่ สอบถามเพิ่มเติมว่า เหตุใดวัดทำได้ มันมีข้อแตกต่าง

- ตัวแทนบริษัท สหชาติเศรษฐกิจ จำกัด กล่าวว่า หากยังติดประเด็นมีข้อสงสัยจะเชิญทางบัญชีเข้าชี้แจงในการประชุมครั้งต่อไป เพื่อหาแนวทางต่อไป

- เลขาฯ ถามในที่ประชุมว่า มีข้อเสนอหรือข้อสอบถามเพิ่มเติมหรือไม่

ผู้อำนวยการโรงพยาบาลส่งเสริมสุขภาพตำบลบ้านเหมืองแร่ กล่าวว่า จะประชุมเปิดบัญชีครั้งต่อไปเมื่อใด

- เลขาฯ ตอบว่า ขอให้บัญชีดำเนินการเปิดบัญชีเสร็จเรียบร้อย จะเชิญประชุมในครั้งต่อไป

- เลขานุการ จึ่งสอบถามในที่ประชุมว่ามีข้อสอบถาม หรือข้อเสนอแนะเพิ่มเติมหรือไม่

- คณะกรรมการฯ ในที่ประชุมไม่มีข้อสอบถาม หรือข้อเสนอแนะเพิ่มเติม

ประธานจึงกล่าวปิดการประชุม เวลา 12.20 น. นาฬิกา



สรุปรายงานการประชุมคณะกรรมการมวชนสัมพันธ์
กองทุนพัฒนาหมู่บ้านรอบพื้นที่เหมืองแร่และกองทุนเฝ้าระวังสุขภาพชุมชน
แปลงประธานบัตรที่ 29536/15091 แปลงประธานบัตรที่ 29537/15092 และแปลงประธานบัตรที่ 32253/16045
ของ บริษัท สหชาติเศรษฐกิจ จำกัด ครั้งที่ 2 ประจำปี 2566

ประชุม ณ ห้องประชุมสำนักงาน บริษัท สหชาติเศรษฐกิจ จำกัด อำเภอหนองบัว จังหวัดนครสวรรค์
วันพฤหัสบดีที่ 17 สิงหาคม 2566 เริ่มประชุมเวลา 9.30 นาฬิกา

ผู้เข้าร่วมประชุม	
1.	ตัวแทนสาธารณสุขอำเภอหนองบัว
2.	ตัวแทนพัฒนาการอำเภอหนองบัว
3.	เกษตรอำเภอหนองบัว
4.	นายกองค์การบริหารส่วนตำบลทุ่งทอง
5.	กำนันตำบลทุ่งทอง
6.	ผู้ใหญ่บ้าน หมู่ 1 บ้านทุ่งทอง
7.	ผู้ใหญ่บ้าน หมู่ 2 บ้านเหมืองแร่
8.	ผู้ใหญ่บ้าน หมู่ 4 บ้านเขาแม่แก้ว และตัวแทนวัดทุ่งทองวนาราม
9.	ผู้ใหญ่บ้าน หมู่ 7 บ้านรังงาม
10.	ผู้ใหญ่บ้าน หมู่ 12 บ้านหนองสะเอ้ง และตัวแทนวัดหนองสะเอ้ง
11.	ผู้อำนวยการโรงเรียนสหชาติเศรษฐกิจวิทยา
12.	ผู้อำนวยการโรงพยาบาลส่งเสริมสุขภาพตำบลบ้านเหมืองแร่
13.	ผู้อำนวยการโรงพยาบาลส่งเสริมสุขภาพตำบลบ้านหนองคู
14.	พระเลขาฯ ตัวแทนวัดสหชาติประชารธรรม
15.	ตัวแทนบริษัท สหชาติเศรษฐกิจ จำกัด
16.	ตัวแทนบริษัท สหชาติเศรษฐกิจ จำกัด และเลขานุการ
กรรมการที่ไม่มาประชุม	
ไม่มี	

เริ่มเปิดประชุมเวลา 9.30 นาฬิกา

ที่ประชุมมีมติให้ นายณัฐพงษ์ สถาณพันธ์ เป็นประธานในที่ประชุม และได้กล่าวเปิดประชุม พร้อมกับได้ให้นายปรีชา แก้วใหญ่ ดำเนินการประชุมตามวาระ ดังนี้

วาระที่ 1 เรื่องที่แจ้งให้ที่ประชุมทราบ

1.1 เรื่องประธานในที่ประชุมแจ้งให้ที่ประชุมทราบ

ตัวแทนบริษัท สหชาติเศรษฐกิจ จำกัด ได้กล่าวชี้แจง การกำหนดพื้นที่รอบโครงการทำเหมืองยิปซัม ประธานบัตรที่ 29536/15091 ประธานบัตรที่ 29537/15092 และประธานบัตรที่ 32253/16045 จากการที่กรมอุตสาหกรรมพื้นฐานและการเหมืองแร่ ได้มีการจัดอบรมในวันที่ 13-14 กรกฎาคม 2566 ที่จังหวัดสระบุรี ซึ่งทางบริษัทฯ ได้ส่งเจ้าหน้าที่เข้าร่วมอบรมดังกล่าว จึงได้สอบถามเกี่ยวกับประเด็นการต่ออายุประธานบัตร ลักษณะการต่ออายุประธานบัตร เรื่องของการใช้กองทุนฯ โดยทางเจ้าหน้าที่ได้แจ้งวาระเรียบร้อยแล้วโดยยกเลิกไป และให้

ยึดตามสำนักงานนโยบายและแผนทรัพยากรธรรมชาติและสิ่งแวดล้อม คือให้ดูชุมชนรอบพื้นที่เหมืองแร่ รัศมี 3 กิโลเมตร เพื่อการพัฒนาต่อไป และกองทุนฯ เมื่อประธานบัตรสิ้นสุดลง เงินจากกองทุนฯ ที่ใช้ไม่หมด จะต้องมอบให้กับองค์กรปกครองส่วนท้องถิ่น โดยทั้งกองทุนพัฒนาหมู่บ้านรอบพื้นที่เหมืองแร่ กองทุนเฝ้าระวังสุขภาพ และกองทุนฟื้นฟูฯ จะต้องมอบให้องค์กรปกครองส่วนท้องถิ่นเช่นกัน ดังนั้นจึงขอให้ทุกท่านใช้งบประมาณให้หมดเพื่อการพัฒนาชุมชนต่อไป

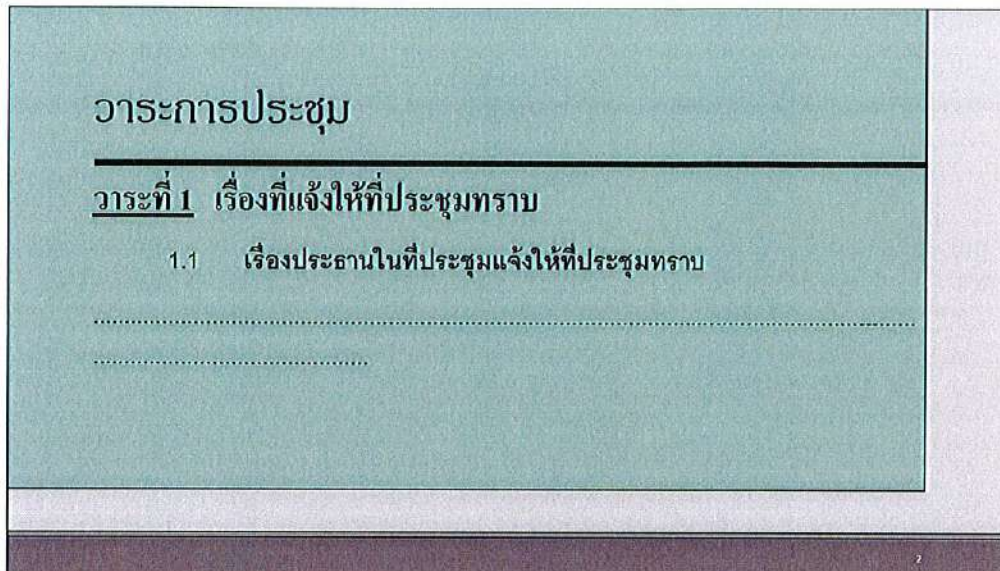

- เลขานุการ ได้กล่าวชี้แจงเพิ่มเติมเกี่ยวกับการกำหนดขอบเขต มี 3 หน่วยงาน ที่เกี่ยวข้อง คือ 1.สำนักงานอุตสาหกรรมพื้นฐานและการเหมืองแร่ เขต 5 และได้ปรึกษากับทางสำนักงานเขต 5 ว่ากฎหมายได้มีการยกเลิกต้องทำอะไร

ตัวแทนบริษัท สหชาติเศรษฐกิจ จำกัด ได้ชี้แจงเพิ่มเติมว่า ทางสำนักงานอุตสาหกรรมพื้นฐานและการเหมืองแร่ เขต 5 ได้แนะนำให้ใช้รัศมี 500 เมตร ให้ใช้กฎหมายและระเบียบของกรมอุตสาหกรรมพื้นฐานและการเหมืองแร่ (กพร.)

- เลขานุการ ได้ชี้แจงเพิ่มเติม จากการไปอบรมและได้ประชุมกับทางกรมอุตสาหกรรมพื้นฐานและการเหมืองแร่ ได้ข้อสรุปว่าให้ใช้รัศมี 3 กิโลเมตร เพราะไม่ว่าจะเป็นรัศมี 500 เมตร หรือ 3 กิโลเมตร ก็ถือว่าเป็นการพัฒนาชุมชนเช่นกัน เพื่อจะได้พัฒนาชุมชนได้อย่างครอบคลุมพื้นที่มากยิ่งขึ้น และได้สอบถามทางคณะกรรมการฯ ว่ามีข้อสอบถามเพิ่มเติมหรือไม่

- คณะกรรมการฯ ไม่มีข้อสอบถามเพิ่มเติม

- เลขานุการ ได้กล่าวชี้แจงเกี่ยวกับแผนที่รัศมี 3 กิโลเมตร

ตัวแทนบริษัท สหชาติเศรษฐกิจ จำกัด ได้กล่าวชี้แจงแผนที่ รัศมี 3 กิโลเมตร ทางทิศเหนือ เริ่มจากหมู่ 1 บ้านทุ่งทอง รัศมีถึงชุมชน แต่รัศมีไม่ถึงวัดทุ่งทองและโรงเรียนบ้านทุ่งทอง จึงได้เชิญผู้ใหญ่ของหมู่ 1 บ้านทุ่งทอง มาร่วมทางทิศตะวันออก เป็นหมู่ 4 บ้านหนองนมวัว (เขาแม่แก่) รัศมีจะถึงชุมชนและวัดทุ่งทองวนาราม แต่ไม่ถึงโรงเรียนประชาอุปถัมภ์ และต่อมาจะเป็นชุมชนบ้านลำพาด ทางทิศใต้ เป็นหมู่ 12 บ้านหนองสะเอ้ง รัศมีถึงชุมชน และวัดหนองสะเอ้ง ทางทิศตะวันตกจะเป็น หมู่ 7 บ้านรังงาม โดยรัศมีถึงชุมชน แต่

รัศมีไม่ถึงวัดรังงามปทุมรักษ์และโรงเรียนบ้านรังงาม และชุมชนบ้านเนินทอง ,ชุมชนบ้านเหมืองเก่า และหมู่ 2 บ้านเหมืองใหม่ ที่เข้ารัศมี 3 กิโลเมตร

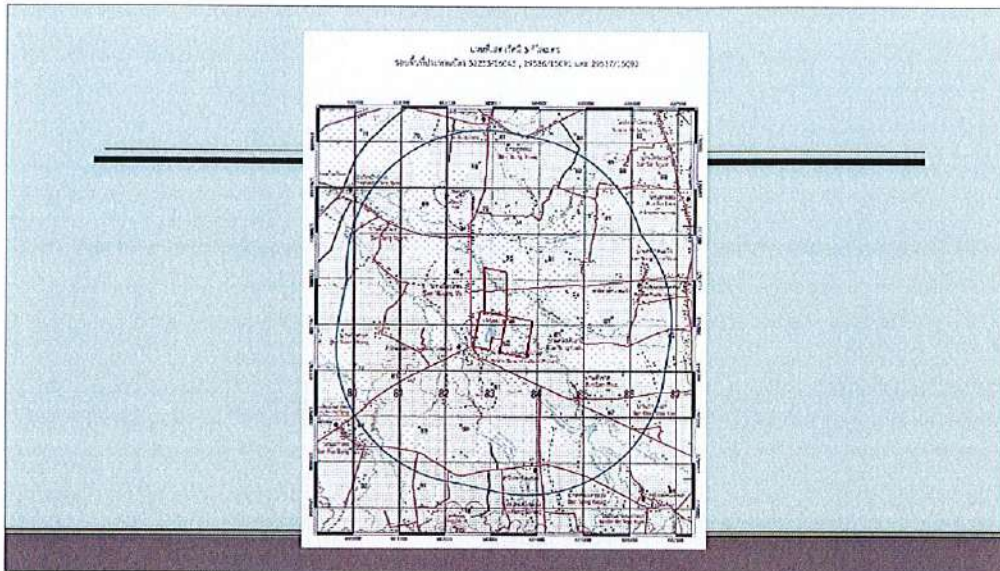

ตัวแทนบริษัท สหชาติเศรษฐกิจ จำกัด ได้กล่าวชี้แจงเพิ่มเติมว่า ประทานบัตรที่ 29536/15091 และประทานบัตรที่ 29537/15092 มีการต่ออายุประทานบัตร 5 ปี โดยมีงบประมาณเข้ากองทุนพัฒนาฯ ปีละ 500,000 บาท และเข้ากองทุนเฝ้าระวังสุขภาพฯ ปีละ 200,000 บาท ระยะเวลา 5 ปี และประทานบัตรที่ 32253/16045 มีการต่ออายุประทานบัตร 10 ปี มีงบประมาณเข้ากองทุนพัฒนาฯ ปีละ 500,000 บาท และเข้ากองทุนเฝ้าระวังสุขภาพฯ ปีละ 200,000 บาท ระยะเวลา 10 ปี หรือถ้าหากสิ้นสุดการทำเหมืองแร่ ทางกองทุนก็ต้องยกเลิกตามไปด้วย

- เลขานุการ ได้กล่าวสอบถามว่ามีข้อสอบถามเพิ่มเติมหรือไม่
- คณะกรรมการฯ ไม่มีข้อสอบถามเพิ่มเติม
- เลขานุการ ได้กล่าวเข้าสู่วาระต่อไป

1.2 เรื่องเลขานุการแจ้งให้ทราบ

วาระการประชุม

วาระที่ 1 เรื่องที่แจ้งให้ที่ประชุมทราบ

1.2 เรื่องเลขานุการแจ้งให้ทราบ

- แจ้งเรื่อง ระเบียบบริหารกองทุน ผู้บริหารของบริษัทฯ

- เลขานุการ ได้กล่าวชี้แจงเกี่ยวกับระเบียบการบริหารกองทุน พร้อมทั้งอธิบายรายละเอียดทั้ง 8 หมวด โดยมีตัวอย่างคือประธานบัตรที่ 29536/15091 ซึ่งระเบียบการบริหารกองทุนทั้งประธานบัตรที่ 29537/15092 และประธานบัตรที่ 32253/16045 จะใช้ระเบียบบริหารกองทุนเหมือนกัน โดยทางบริษัทฯ จะต้องนำเงินฝากเข้ากองทุนพัฒนาหมู่บ้านรอบพื้นที่เหมืองแร่ 500,000 บาท/ปี และฝากเข้ากองทุนเฝ้าระวังสุขภาพชุมชน 200,000 บาท/ปี โดยในงบประมาณปี 2566 ทางบริษัทได้ดำเนินการเปิดบัญชีกองทุน พร้อมนำเงินฝากเข้ากองทุนเรียบร้อยแล้ว และในปีต่อไปให้นำเงินฝากเข้ากองทุน ในเดือนมกราคมของทุกปี และได้สอบถามท่านคณะกรรมการฯ ว่ามีข้อสอบถามหรือข้อเสนอแนะหรือแก้ไขหรือไม่อย่างไร

บริษัท สหชาติเศรษฐกิจ จำกัด
SAHACHART SEHAKIT CO., LTD.

เลขที่ 11 หมู่ 1 บ้านทุ่งทอง ตำบลทุ่งทอง อำเภอเมือง จังหวัดสุพรรณบุรี 32100

หนังสือแจ้งมติการประชุมคณะกรรมการบริหารกองทุน

วันที่ 15 ธันวาคม 2565

ที่ประชุมคณะกรรมการบริหารกองทุน ได้มีมติ ดังนี้

1. อนุมัติให้ "กองทุนพัฒนาหมู่บ้านเหมืองแร่" และ "กองทุนเฝ้าระวังสุขภาพชุมชน" มีวาระการบริหารกองทุน ประจำปี 2566
2. อนุมัติให้ "กองทุนพัฒนาหมู่บ้านเหมืองแร่" มีวาระการบริหารกองทุน ประจำปี 2566
3. อนุมัติให้ "กองทุนเฝ้าระวังสุขภาพชุมชน" มีวาระการบริหารกองทุน ประจำปี 2566

ทั้งนี้ การดำเนินการตามมติที่ประชุมฯ ให้เป็นไปตามระเบียบการบริหารกองทุนของบริษัทฯ

บริษัท สหชาติเศรษฐกิจ จำกัด
SAHACHART SEHAKIT CO., LTD.

เลขที่ 11 หมู่ 1 บ้านทุ่งทอง ตำบลทุ่งทอง อำเภอเมือง จังหวัดสุพรรณบุรี 32100

หนังสือแจ้งมติการประชุมคณะกรรมการบริหารกองทุน

วันที่ 15 ธันวาคม 2565

ที่ประชุมคณะกรรมการบริหารกองทุน ได้มีมติ ดังนี้

1. อนุมัติให้ "กองทุนพัฒนาหมู่บ้านเหมืองแร่" และ "กองทุนเฝ้าระวังสุขภาพชุมชน" มีวาระการบริหารกองทุน ประจำปี 2566
2. อนุมัติให้ "กองทุนพัฒนาหมู่บ้านเหมืองแร่" มีวาระการบริหารกองทุน ประจำปี 2566
3. อนุมัติให้ "กองทุนเฝ้าระวังสุขภาพชุมชน" มีวาระการบริหารกองทุน ประจำปี 2566

ทั้งนี้ การดำเนินการตามมติที่ประชุมฯ ให้เป็นไปตามระเบียบการบริหารกองทุนของบริษัทฯ

บริษัท สหชาติเศรษฐกิจ จำกัด
SAHACHART SEHAKIT CO., LTD.

เลขที่ 11 หมู่ 1 บ้านทุ่งทอง ตำบลทุ่งทอง อำเภอเมือง จังหวัดสุพรรณบุรี 32100

หนังสือแจ้งมติการประชุมคณะกรรมการบริหารกองทุน

วันที่ 15 ธันวาคม 2565

ที่ประชุมคณะกรรมการบริหารกองทุน ได้มีมติ ดังนี้

1. อนุมัติให้ "กองทุนพัฒนาหมู่บ้านเหมืองแร่" และ "กองทุนเฝ้าระวังสุขภาพชุมชน" มีวาระการบริหารกองทุน ประจำปี 2566
2. อนุมัติให้ "กองทุนพัฒนาหมู่บ้านเหมืองแร่" มีวาระการบริหารกองทุน ประจำปี 2566
3. อนุมัติให้ "กองทุนเฝ้าระวังสุขภาพชุมชน" มีวาระการบริหารกองทุน ประจำปี 2566

ทั้งนี้ การดำเนินการตามมติที่ประชุมฯ ให้เป็นไปตามระเบียบการบริหารกองทุนของบริษัทฯ

ผู้ใหญ่บ้าน หมู่ 1 บ้านทุ่งทอง ได้สอบถามว่าในกรณีที่ใช้งบประมาณไม่หมด ที่เราต้องมอบให้องค์กรปกครองส่วนท้องถิ่น โดยก่อนที่เราจะมอบให้ ขอให้มาประชุมต่อคณะกรรมการมวลชนสัมพันธ์ เพื่อร่วมพิจารณาก่อน เพื่อให้ชุมชนได้สิทธิ์นำไปใช้ในการพัฒนาก่อน

ตัวแทนบริษัท สหชาติเศรษฐกิจ จำกัด ได้กล่าวชี้แจงว่าได้ เช่น งบประมาณในปีนี้เราใช้ไม่หมด ก็สามารถทยอยไปใช้ในปีต่อไป จนกว่ากองทุนจะถูกยกเลิก

ผู้ใหญ่บ้าน หมู่ 1 บ้านทุ่งทอง ได้กล่าวว่าเพื่อให้สิทธิ์ในการพัฒนาชุมชนและชาวบ้านได้รับประโยชน์สูงสุด

ตัวแทนบริษัท สหชาติเศรษฐกิจ จำกัด ได้กล่าวชี้แจงว่า กฎที่กรมอุตสาหกรรมพื้นฐานและการเหมืองแร่ตั้งขึ้นนั้น เนื่องจากอาจจะมีบางบริษัทหรือบางเหมืองที่ไม่เข้าใจ เมื่อกองทุนยกเลิกก็จะเบิกเงินคืนให้กับตนเอง เพื่อเห็นขอยุติจึงตั้งไว้ว่าหากกองทุนยกเลิก งบประมาณที่เหลือจะต้องมอบให้องค์กรส่วนท้องถิ่นเท่านั้น ห้ามเบิกคืนตนเอง

ผู้ใหญ่บ้าน หมู่ 1 บ้านทุ่งทอง ได้รับทราบ

- เลขานุการ ได้กล่าวชี้แจงเพิ่มเติมว่า หากประธานบัตรโกล์สิ้นสุดอายุ จะดำเนินการแจ้งให้ทราบพร้อมจัดประชุมเพื่อพิจารณาการใช้งบประมาณต่อไป

- [REDACTED] ผู้ใหญ่บ้าน หมู่ 1 บ้านทุ่งทอง ได้รับทราบ
- [REDACTED] กำนันตำบลทุ่งทอง ได้สอบถามในครั้งนี้มีเพิ่มจากการการประชุมมวลชนสัมพันธ์ ครั้งที่ผ่านมา จำนวนกี่หมู่บ้าน

- เลขานุการ ได้กล่าวว่าเพิ่มจำนวน 4 หมู่บ้าน คือ หมู่ 1 บ้านทุ่งทอง, หมู่ 4 บ้านเขาแม่แก้ว, หมู่ 7 บ้านรังงาม และหมู่ 12 บ้านหนองสะเอ้ง

- [REDACTED] กำนันตำบลทุ่งทอง ได้กล่าวขอเสนอว่ากองทุนนี้อยู่ศูนย์กลางตำบลทุ่งทอง รัศมีอาจจะไม่ครอบคลุมทุกหมู่บ้าน แต่อยากขอให้แบ่งงบประมาณไปให้ทุกหมู่บ้านที่อยู่ในตำบลทุ่งทองนำไปใช้พัฒนาด้วย ซึ่งไม่แน่ใจว่าจัดระเบียบบริหารกองทุนหรือไม่ และขอความคิดเห็นท่านคณะกรรมการฯ ทุกท่าน ซึ่งแปลงอื่นเราจะยึดระเบียบบริหารกองทุนไว้เหมือนเดิม แต่แปลงนี้เป็นแปลงใหม่อยากให้มีการกระจายงบประมาณให้กับทุกหมู่บ้านด้วย โดยที่ดูจากแผนที่ พื้นที่รัศมีน่าจะถึง หมู่ 9 บ้านทรัพย์สวรรค์ และน่าจะถึงหมู่ 14 บ้านสายฝน และอาจจะถึงหมู่ 6 บ้านหนองกะเปา และไม่แน่ใจว่าอาจจะถึงหมู่ที่ 8 บ้านทรัพย์ย่อย หรือไม่ เพราะว่าพื้นที่หมู่ 8 นั้นจะมาถึงโซนหลังบ้านเรวัต และในส่วนของหมู่ที่ 10 บ้านปากดง พื้นที่บ้านชุมชนอาจจะไม่ถึง แต่พื้นที่อาจจะถึง ซึ่งเป็นพื้นที่ได้รับผลกระทบมากที่สุด เนื่องจากเป็นเส้นทางหลักในการขนส่งแร่ แต่หมู่ 10 บ้านปากดง ไม่เคยได้รับงบประมาณในส่วนนี้สักแปลงประธานบัตรเลย และหมู่ 5 พื้นที่อาจจะไม่ถึงแต่ก็ได้รับผลกระทบจากการขนส่งแร่เช่นกัน และขอให้ท่านคณะกรรมการพิจารณาว่าขอให้จัดสรรงบประมาณจากกองทุนให้กับทุกหมู่บ้านในตำบลทุ่งทองได้หรือไม่ เพื่อที่หมู่บ้านอื่นๆ จะได้นำงบประมาณจากกองทุนพัฒนา ไปพัฒนาหมู่บ้านต่อไป จึงขอความคิดเห็นท่านคณะกรรมการฯ ว่าเห็นด้วยหรือไม่

[REDACTED] ตัวแทนบริษัท สหชาติเศรษฐกิจ จำกัด ได้กล่าวชี้แจงว่างบประมาณนี้จะไม่เหมือนกับกรมอุตสาหกรรมพื้นฐานและการเหมืองแร่ (กพร.) ถ้ารัศมีเข้าพื้นที่ 500 เมตร ถึงแม้รัศมีจะเข้าไปเพียงเล็กน้อย ก็ถือว่าต้องเข้าทั้งหมู่บ้าน แต่นี้เป็นงบประมาณเพื่อพัฒนาชุมชนรอบพื้นที่เหมืองแร่ นั้นหมายความว่าเราต้องเน้นพื้นที่ชุมชนที่อยู่รอบพื้นที่เหมืองแร่เป็นหลัก เพราะเมื่อมีกิจกรรมต่างๆ เราต้องลงศูนย์กลางของพื้นที่ โดยพัฒนาในภาพรวม ซึ่งตามที่ท่านกำนันได้กล่าวเรื่องเขตพื้นที่การปกครอง ของ อบต. ก็ยังไม่ชัดเจน ขัดกับกรมอุตสาหกรรมพื้นฐานและการเหมืองแร่ และขัดกับเขตการปกครองของทางจังหวัด กระทรวงมหาดไทย ซึ่งจากที่เราได้ตรวจสอบนั้นทำให้แผนที่ขัดกันไปหมด จึงได้เน้นพัฒนาชุมชนรอบพื้นที่เหมืองเป็นหลัก

- [REDACTED] กำนันตำบลทุ่งทอง ได้กล่าวว่าถ้าเราใช้รัศมีพื้นที่ 3 กิโลเมตร ในกรณีที่รัศมี ไม่ถึงวัดทุ่งทอง ไม่ถึงโรงเรียนบ้านทุ่งทอง ก็จะไม่ได้รับประโยชน์ใช้หรือไม่

- [REDACTED] ตัวแทนบริษัท สหชาติเศรษฐกิจ จำกัด ได้กล่าวชี้แจงว่ายังมีงบประมาณของแปลงประธานอื่นๆ ที่ทางวัดทุ่งทอง และโรงเรียนบ้านทุ่งทอง ได้รับงบประมาณ แต่อย่างแปลงประธานบัตรนี้เราต้องหาข้อยุติก่อน เพราะว่าถ้าแปลงประธานบัตรด้านบน ก็จะมี หมู่ 1 บ้านทุ่งทอง หมู่ 13 บ้านหนองลก หมู่ 11 บ้านสระตายม และที่จะได้รับงบประมาณในส่วนนี้

[REDACTED] กำนันตำบลทุ่งทอง ได้กล่าวเพิ่มเติมว่าถ้าเราตีความหมายแบบนั้น เราจะต้องถือคสเปคที่รัศมี งบประมาณจะใช้ได้แค่ในวงรัศมี 3 กิโลเมตรเท่านั้น เช่น หมู่ 4 บ้านเขาแม่แก้ว จะนำงบประมาณไปใช้ประโยชน์ในหมู่บ้านเองจะไปใช้เกินรัศมี 3 กิโลเมตรก็ไม่ได้ หากตีตามความหมายถูกต้องหรือไม่

[REDACTED] ตัวแทนบริษัท สหชาติเศรษฐกิจ จำกัด ได้กล่าวชี้แจงว่าก็ต้องจัดการลงในชุมชน

กำนันตำบลทุ่งทอง ได้กล่าวเพิ่มเติม ถ้างบประมาณนำมามอบให้กับผู้ใหญ่บ้านอย่างไรก็เข้าชุมชนอยู่แล้ว เพราะให้เกียรติทางผู้ใหญ่บ้านในการตัดสินใจว่าจะนำไปพัฒนาในส่วนไหน ก็ให้ทางผู้ใหญ่บ้านและชาวบ้านเป็นผู้พิจารณาต่อไป โดยมุมมองของผมอยากเสนอให้ทั้ง 3 แปลงนี้ ซึ่งอยู่ในศูนย์กลางในตำบลทุ่งทอง ได้กระจายงบประมาณจากกองทุนไปถึงหมู่บ้านที่ไม่ได้อยู่ในพื้นที่รัศมี 3 กิโลเมตรได้รับผลประโยชน์นี้ด้วย โดยให้แต่ละหมู่บ้านแต่ละชุมชนนำงบประมาณไปบริหารจัดการกันเองว่าจะนำไปพัฒนาในส่วนไหน

- [] ตัวแทนบริษัท สหชาติเศรษฐกิจ จำกัด ได้รับทราบ แต่ถ้าเราจะทำแบบนั้น ก็อยากให้ผู้ประกอบการเหมืองแร่ต้องคุยกันทั้งหมด เพราะมีผู้ประกอบการเหมืองแร่หลายเหมือง เช่น เหมืองSK , เหมืองทรัพย์, เหมืองSCG เพื่อจะได้เป็นไปในทิศทางเดียวกัน

- เลขาฯ ได้กล่าวสอบถามเป็นกรณีตัวอย่าง โดยสอบถามผู้ใหญ่บ้าน หมู่ 1 บ้านทุ่งทอง ถึงเหมืองSCG ว่าได้เชิญหมู่ 1 บ้านทุ่งทองเข้าร่วมประชุมหรือไม่

[] ผู้ใหญ่บ้าน หมู่ 1 บ้านทุ่งทอง ได้กล่าวชี้แจงว่ายังไม่เคยเชิญเข้าร่วมประชุม

- เลขาฯ ได้กล่าวเพิ่มเติมว่า จากการที่ศึกษาในกรณีของเหมืองSCG ซึ่งมีพื้นที่เข้าหมู่ 1 บ้านทุ่งทองอยู่ด้วย แต่ทางหมู่ 1 บ้านทุ่งทอง ยังไม่เคยได้เข้าร่วมประชุม

- [] ผู้ใหญ่บ้าน หมู่ 1 บ้านทุ่งทอง ได้กล่าวเพิ่มเติมว่าเหมืองSCG ถือว่าใกล้หมู่ 1 บ้านทุ่งทอง มาก และใกล้กว่าเหมืองสหชาติฯ แต่ยังไม่เคยได้เข้าร่วมประชุม แต่อาจมีไปร่วมกิจกรรมธรรมดาทั่วไป มีเพียงเหมืองแร่ บริษัท สหชาติเศรษฐกิจ จำกัด เท่านั้นที่ได้เข้าร่วมประชุมดังกล่าว

[] กำนันตำบลทุ่งทอง ได้กล่าวสอบถามว่า เหมืองSCG ได้ดำเนินการเปิดกองทุนแล้วหรือไม่อย่างไร

- เลขาฯ ได้กล่าวชี้แจงว่าได้ดำเนินการเปิดกองทุนเรียบร้อยแล้ว โดยอาจจะมีผู้ได้รับคือ หมู่ 3 ไทรงาม , ดงเจริญ จะโซนฝั่งพิจิตร

[] นายกองค์การบริหารส่วนตำบลทุ่งทอง ได้กล่าวว่าเหมืองSCG แปลงที่อยู่บริเวณหมู่ 3 บ้านไทรงาม ประทานบัตรยังไม่หมดอายุ จะหมดอายุในปี 2568 ซึ่งอาจจะใช้มาตรการเก่า จึงยังไม่มีการจัดตั้งกองทุนพัฒนา และกองทุนเฝ้าระวังสุขภาพฯ แต่ในกรณีเหมืองแร่ทุ่งทองยี่ป๋ม ซึ่งได้ขอประทานบัตรและได้ขอ EIA รอบที่ 2 แล้ว โดยใน EIA ได้ระบุหมู่บ้านที่เข้าเขตรัศมี 3 กิโลเมตร คือ หมู่ 1 บ้านทุ่งทอง , หมู่ 2 บ้านเหมืองแร่ , หมู่ 3 บ้านไทรงาม หมู่ 4 บ้านเขาแม่แก่ และหมู่ 14 บ้านเหมืองแร่ และหมู่ 7 บ้านตลิ่งชัน

- เลขาฯ ได้กล่าวสอบถามว่าแต่ในพื้นที่กำหนดในมวลชนสัมพันธ์มีระบุหมู่ 1 บ้านทุ่งทอง แต่ไม่ได้มีการแต่งตั้งผู้ใหญ่บ้านหมู่ 1 บ้านทุ่งทอง เป็นคณะกรรมการมวลชนสัมพันธ์

[] ผู้ใหญ่บ้าน หมู่ 1 บ้านทุ่งทอง ได้กล่าวชี้แจงว่าต้องสอบถามทางนายกไสว พิกุลศรี ว่าอยู่ในรัศมี 3 กิโลเมตรหรือไม่

- [] กำนันตำบลทุ่งทอง ได้กล่าวชี้แจงว่าหมู่ 1 บ้านทุ่งทอง เข้ารัศมี 3 กิโลเมตร แน่แน่นอน

[] นายกองค์การบริหารส่วนตำบลทุ่งทอง ได้กล่าวว่าแต่เหมืองSCG ยังไม่เคยจัดประชุม

- [] ผู้อำนวยการโรงพยาบาลส่งเสริมสุขภาพตำบลบ้านหนองคู ได้กล่าวชี้แจงเพิ่มเติมขยายความจากที่กำนันตำบลทุ่งทองได้อธิบาย โดยงบประมาณจากกองทุนพัฒนา ประทานบัตรละ 500,000 บาท/ปี ให้ทุกหมู่สามารถเขียนโครงการมาใช้งบประมาณสนับสนุนได้ เพราะตามหลักการก็ได้รับผลกระทบทั้งตำบล แต่ตามระเบียบจะได้หรือไม่ได้ อย่างโรงพยาบาลส่งเสริมสุขภาพตำบลบ้านหนองคูไม่เคยเข้าร่วม เป็นการเข้าร่วมประชุมมวลชนสัมพันธ์ของบริษัท สหชาติเศรษฐกิจ จำกัด ครั้งแรกซึ่งถือว่าดีมากและเมื่ออะไรเป็นจุดศูนย์กลาง และเราสามารถนำ

งบประมาณไปบริหารตรงนั้นได้ เพราะบางพื้นที่มีงบประมาณในการพัฒนาที่น้อยมาก หากได้รับงบประมาณจากกองทุนนี้ก็จะได้ไปพัฒนาในพื้นที่ต่อไปได้ แต่ต้องสอบถามว่าหากทุกหมู่สามารถมาเขียนโครงการเพื่อใช้กองทุนพัฒนาฯ จะขัดต่อระเบียบการบริหารกองทุนดังกล่าวหรือไม่ เช่น โรงพยาบาลส่งเสริมสุขภาพตำบลบ้านหนองคู อยู่ในพื้นที่หมู่ 5 บ้านหนองคู แต่ไม่ได้อยู่ในรัศมี 3 กิโลเมตร สามารถเขียนโครงการเพื่อใช้งบประมาณกองทุนเฝ้าระวังฯ เพื่อเป็นศูนย์การของชาวบ้านได้ใช้ประโยชน์ เช่น จัดซื้อเครื่องวัดความดันแบบสอดแขน ชาวบ้านก็ได้ใช้ประโยชน์ , การจัดทำพื้นที่จอตกรถ เพื่ออำนวยความสะดวกให้กับชาวบ้านที่มาใช้บริการที่โรงพยาบาลส่งเสริมสุขภาพตำบลบ้านหนองคู เป็นต้น แต่จะขัดต่อระเบียบการบริหารกองทุนของบริษัทฯ หรือไม่อย่างไร

- [REDACTED] กำนันตำบลทุ่งทอง ได้กล่าวว่าอย่างโรงพยาบาลส่งเสริมสุขภาพตำบลบ้านหนองคูอยู่นอกรัศมี 3 กิโลเมตร แต่ได้ยังมีสิทธิ์เข้าร่วมประชุม

- [REDACTED] ตัวแทนบริษัท สหชาติเศรษฐกิจ จำกัด ได้กล่าวชี้แจงว่าโรงพยาบาลส่งเสริมสุขภาพตำบลบ้านหนองคู ก็อยู่ในส่วนของการเฝ้าระวังสุขภาพชุมชน เพราะมีประชากรของหมู่ 7 บ้านวังงาม เขตพื้นที่รับผิดชอบอยู่ในรัศมี 3 กิโลเมตร

- [REDACTED] กำนันตำบลทุ่งทอง ได้กล่าวว่า เช่น วัด รัศมีไม่ถึงแต่ชาวบ้านก็ไปวัดเดียวกัน

- [REDACTED] ตัวแทนบริษัท สหชาติเศรษฐกิจ จำกัด ได้กล่าวชี้แจงว่าต้องดูเป็นแปลงๆ ปรุปรุไป ไม่เน้นแนวทางการปฏิบัติอาจจะขัดแย้งกันได้ เพราะบริษัท สหชาติเศรษฐกิจ จำกัด จะมีแปลงปรุปรุอีก 3 ปรุปรุ เพื่อเป็นแนวทางการปฏิบัติที่ชัดเจน

[REDACTED] กำนันตำบลทุ่งทอง ได้กล่าวว่าเห็นด้วยกับนายสุเทพ พูลสวัสดิ์ ผู้อำนวยการโรงพยาบาลส่งเสริมสุขภาพตำบลบ้านหนองคู ที่อยากให้กระจายงบประมาณไปพัฒนาหมู่บ้านอื่นๆบ้าง

[REDACTED] ผู้อำนวยการโรงพยาบาลส่งเสริมสุขภาพตำบลบ้านหนองคู ได้กล่าวสอบถามว่าอย่างหมู่ 7 บ้านวังงามอยู่ในเขตพื้นที่รับผิดชอบของโรงพยาบาลส่งเสริมสุขภาพตำบลบ้านหนองคู สามารถเขียนโครงการมาใช้งบประมาณจากกองทุนพัฒนาฯ ได้หรือไม่ หรือสามารถเขียนโครงการใช้งบประมาณจากกองทุนเฝ้าระวังสุขภาพฯ ได้อย่างเดียว

[REDACTED] ผู้ใหญ่บ้าน หมู่ 2 บ้านเหมืองแร่ ได้กล่าวชี้แจงว่าในการเขียนขอใช้งบประมาณจากกองทุนพัฒนาฯ น่าจะเป็นในส่วนของฝ่ายปกครองฝ่ายผู้นำ แต่ในส่วนของโรงพยาบาลส่งเสริมสุขภาพตำบลบ้านหนองคู สามารถเขียนใช้กองทุนเฝ้าระวังสุขภาพฯ ซึ่งเป็นหน่วยงานของสาธารณสุขที่ดูแลเรื่องนี้

- [REDACTED] ได้กล่าวสอบถามว่าถ้าโรงพยาบาลส่งเสริมสุขภาพตำบลบ้านหนองคูเขียนใช้งบจากกองทุนเฝ้าระวังสุขภาพฯ ก็สามารถทำได้เพียงหมู่ 7 บ้านวังงามเท่านั้น หรือไม่

- [REDACTED] ผู้ใหญ่บ้าน หมู่ 2 บ้านเหมืองแร่ ได้กล่าวชี้แจงว่าไม่ใช่ ทางโรงพยาบาลส่งเสริมสุขภาพตำบลบ้านหนองคู สามารถนำไปใช้ได้ทุกหมู่ที่อยู่ในเขตรับผิดชอบใช้ได้ เช่น เครื่องวัดความดันสอดแขน ชาวบ้านที่อยู่ในเขตรับผิดชอบก็ได้รับประโยชน์เช่นกัน

- [REDACTED] หมู่ 4 บ้านเขาแม่แก้ว และตัวแทนวัดทุ่งทองวนาราม ได้กล่าวชี้แจงเพิ่มเติมว่ากองทุนพัฒนาฯ ได้รับงบประมาณปรุปรุ 500,000 บาท/ปี และมีสมาชิกเท่านี้ โดยสมมติว่าเราแบ่งกัน หมู่ละ 100,000 บาท ซึ่งงบประมาณ 100,000 บาท ของแต่ละหมู่สามารถไปพัฒนาตรงไหนก็ได้ของชุมชน ไม่ว่าจะเป็นโรงเรียน วัด ชุมชน โดยเขียนโครงการเสนอมา และในส่วนของงบประมาณจากกองทุนเฝ้าระวังสุขภาพฯ ได้รับงบประมาณ 200,000 บาท/ปี ก็เป็นหน้าที่ของโรงพยาบาลส่งเสริมสุขภาพตำบลบ้านเหมืองแร่ และโรงพยาบาลส่งเสริมสุขภาพตำบลบ้านหนองคู ที่จะเขียนโครงการเพื่อดูแลชาวบ้านในเขตพื้นที่รับผิดชอบทั้ง 14 หมู่บ้าน

กำนันตำบลทุ่งทอง ได้กล่าวว่าถ้าใช้เกณฑ์แบบนั้นอาจจะไม่ถูกต้องหรือไม่

- ผู้ใหญ่บ้าน หมู่ 4 บ้านเขาแม่แก่ และตัวแทนวัดทุ่งทองวนาราม ได้กล่าวชี้แจงเพิ่มเติมใน รศมีนครอบคลุม 3 กิโลเมตร เช่น หมู่ 1 บ้านทุ่งทอง อยู่ในรศมีเพียงเล็กน้อยแต่ก็ถือว่าครอบคลุม เพราะถ้าเอาแค่ พัฒนาในรศมีนั้นและบริเวณนั้นไม่มีชุมชนไม่มีบ้านคนแล้วจะนำงบประมาณในส่วนที่ไปพัฒนาอะไร ก็ต้องเอาไป พัฒนานอก รศมี 3 กิโลเมตร แต่ก็ต้องอยู่ในพื้นที่ของหมู่ นั้น โดยตามที่ท่านกำนันตำบลทุ่งทองเสนอคืออยากเสนอให้ กระจายงบประมาณไปทั้ง 14 หมู่บ้าน ซึ่งมันจะขัดต่อระเบียบบริหารกองทุนหรือไม่อย่างไร เพราะว่าหมู่อื่นๆนั้นอยู่ใน รศมี 3 กิโลเมตร เพราะว่าสมมติว่าทั้ง 3 ประธานบัตรนี้ ท่านคณะกรรมการมีมติเห็นชอบให้ทั้ง 14 หมู่บ้าน สามารถเขียนโครงการงบประมาณจากกองทุนพัฒนาได้ แต่ในส่วนของประธานบัตรแปลงอื่นๆ เราได้จะทำอย่างไร และในส่วนของบริษัท อื่นๆ จะทำอย่างไร จะใช้แผนเดียวกับเราหรือไม่ เพราะแต่ละแปลงประธานบัตร แต่ละกลุ่มใช้ คณะกรรมการมวลชนสัมพันธ์ไม่เหมือนกัน เพราะฉะนั้นจึงสอบถามว่าถ้ามันขัดต่อระเบียบบริหารกองทุนแปลงประ ทหารบัตรอื่นๆ พอจะมีแนวทางที่จะยึดตามเดิมหรือเปลี่ยนแปลงใหม่ได้หรือไม่

- ผู้อำนวยการโรงพยาบาลส่งเสริมสุขภาพตำบลบ้านหนองคู ได้สอบถามเพิ่มเติมว่าใน งบประมาณจากกองทุนพัฒนา ตามที่นายสัญญาชัย เหลืองสุริยกุล ผู้ใหญ่บ้าน หมู่ 2 บ้านเหมืองแร่ ได้กล่าวคือต้อง เป็นผู้นำเป็นผู้เขียนโครงการเสนอเท่านั้นใช่หรือไม่ เช่น ผู้ใหญ่บ้าน หมู่ 7 บ้านรังงาม เสนอโครงการปรับปรุงที่จอดรถ โรงพยาบาลส่งเสริมสุขภาพตำบลบ้านหนองคู สามารถเขียนได้หรือไม่

- ตัวแทนบริษัท สหชาติเศรษฐกิจ จำกัด ได้กล่าวชี้แจงว่าจะต้องให้ นายปรีชา เทียมผล ผู้ใหญ่บ้าน หมู่ 7 บ้านรังงาม ดำเนินการไปสอบถามชาวบ้านโดยการจัดประชุมประชาคมหมู่บ้านว่าเราจะนำ งบประมาณไปพัฒนาในส่วนไหน

- ผู้อำนวยการโรงพยาบาลส่งเสริมสุขภาพตำบลบ้านหนองคู ได้กล่าวว่าพื้นที่ของ โรงพยาบาลส่งเสริมสุขภาพบ้านหนองคู มีสหบอยู่ 2 เหมืองด้วยกัน คือเหมืองแร่บุญญวัชร และเหมืองแร่เอ็นนิโก้ ซึ่งทั้ง 2 เหมืองนี้ไม่ได้อยู่ในพื้นที่ของหมู่ 5 บ้านหนองคู แต่เพียงอยู่ในพื้นที่ของหมู่ 7 บ้านรังงาม ในเขตความ รับผิดชอบเท่านั้น แต่ทางโรงพยาบาลส่งเสริมสุขภาพตำบลบ้านหนองคูสามารถเขียนโครงการใช้งบจากกองทุนพัฒนา ได้ ซึ่งสอบถามว่าจะขัดแย้งกันหรือไม่

- ผู้ใหญ่บ้าน หมู่ 2 บ้านเหมืองแร่ ได้กล่าวชี้แจงว่าตามที่ นายภูษิต สุริวงษ์ ผู้ใหญ่บ้าน หมู่ 4 บ้านเขาแม่แก่ และตัวแทนวัดทุ่งทองวนาราม ได้ชี้แจงไว้คือในการประชุมของแต่ละเหมืองอาจจะใช้ คณะกรรมการที่ไม่เหมือนกันคนละชุดกัน ความคิดเห็นอาจจะไม่เหมือนกัน เงื่อนไขอาจจะไม่เหมือนกัน จึงทำให้เรา ต้องมาคุยกันว่าหากเหมืองแร่สหชาติฯ เปลี่ยนแปลงแล้ว เหมืองแร่อื่นๆ จะปฏิบัติตามเงื่อนไขเราหรือไม่ เพราะถ้า เหมืองแร่สหชาติฯ ปฏิบัติเพียงเหมืองเดียวก็ขัดแย้งกับเหมืองอื่นๆที่ไม่ปฏิบัติตาม

- ผู้อำนวยการโรงพยาบาลส่งเสริมสุขภาพตำบลบ้านหนองคู ได้กล่าวชี้แจงเพิ่มเติมว่า ดังนั้นโรงพยาบาลส่งเสริมสุขภาพตำบลบ้านหนองคูจะไม่สามารถเขียนโครงการเพื่อใช้งบประมาณจากกองทุนพัฒนา ไร่หรือไม่ เพราะไม่ได้อยู่ในพื้นที่รศมี 3 กิโลเมตร

- ผู้ใหญ่บ้าน หมู่ 2 บ้านเหมืองแร่ ได้กล่าวชี้แจงว่า ใช่ แต่สามารถใช้งบประมาณ จากเฝ้าระวังสุขภาพฯ ได้ โดยจัดเสนอแผนโครงการมาเสนอในที่ประชุมได้

- ผู้อำนวยการโรงพยาบาลส่งเสริมสุขภาพตำบลบ้านหนองคู ได้กล่าวสอบถามเพิ่มเติมว่า ในกรณีที่ใช้งบกองทุนพัฒนา จะต้องให้ นายปรีชา เทียมผล ผู้ใหญ่บ้าน หมู่ 7 บ้านรังงาม ไปประชุมกับหมู่บ้าน หาก

มีมติเห็นชอบให้ปรับปรุงพื้นที่โรงพยาบาลส่งเสริมสุขภาพตำบลบ้านหนองคู โดยให้นายปรีชา เทียมผล ผู้ใหญ่บ้าน หมู่ 7 บ้านรังงาม เป็นผู้เขียนเสนอโครงการได้หรือไม่

ผู้ใหญ่บ้าน หมู่ 2 บ้านเหมืองแร่ ได้กล่าวชี้แจงว่าได้ โดยชุมชนหมู่ 7 สามารถแบ่งงบประมาณที่ได้รับ ไปพัฒนาในส่วนต่างๆของหมู่บ้านได้

- ผู้ใหญ่บ้าน หมู่ 4 บ้านเขาแม่แก้ว และตัวแทนวัดทุ่งทองวนาราม ได้กล่าวชี้แจงเพิ่มเติม ยกตัวอย่างหมู่ 4 บ้านเขาแม่แก้ว ได้รับงบประมาณจากประธานบัตรอื่นปีละ 100,000 บาท โดยได้นำมอบงบประมาณให้กับวัดทุ่งทองวนารามและโรงเรียนประชาอุปถัมภ์สลับกันคนละปี ซึ่งผู้ใหญ่บ้านมีหน้าที่นำโครงการมาเสนอในที่ประชุมให้ทั้งวัดและโรงเรียนดังกล่าว

กำนันตำบลทุ่งทอง ได้กล่าวสอบถามว่าอย่างรัศมีคาบเกี่ยวกับพื้นที่ของหมู่ 6 บ้านหนองกะเปา ,หมู่ 9 บ้านทรัพย์สวรรค์ มีสิทธิ์ได้รับงบประมาณหรือไม่

- ผู้ใหญ่บ้าน หมู่ 4 บ้านเขาแม่แก้ว ได้กล่าวสอบถามเพิ่มเติมว่ามีแผนที่แบบดาวเทียมที่เป็นภูมิประเทศหรือไม่

- ตัวแทนบริษัท สหชาติเศรษฐกิจ จำกัด ได้กล่าวชี้แจงว่าหมู่ 6 บ้านหนองกะเปา และ หมู่ 9 บ้านทรัพย์สวรรค์ ส่วนใหญ่ที่ทาง อบต.เป็นผู้จัดสรรจะแบ่งจากพื้นที่คนทำกิน ภาษีดอกหญ้าในอดีต โดยอาจจะไม่ใช่พื้นที่ปกครองจริงตามประกาศราชกิจจานุเบกษาของจังหวัด ซึ่งอาจจะไม่ตรงกัน

- ผู้ใหญ่บ้าน หมู่ 4 บ้านเขาแม่แก้ว ได้กล่าวชี้แจงว่าในการวัดพื้นที่แต่ละหมู่ สามารถขอพิกัดแนวเขตจากทางอำเภอได้ โดยทางอำเภอจะมีข้อมูลการแบ่งเขตของแต่ละหมู่บ้านไว้อย่างละเอียด หรือทาง อบต. มีหรือไม่อย่างไร

นายกองค์การบริหารส่วนตำบลทุ่งทอง ได้กล่าวชี้แจงว่าในการกำหนดแนวเขต เข้าจะกำหนดตามการปกครอง

- ตัวแทนบริษัท สหชาติเศรษฐกิจ จำกัด ได้กล่าวว่าในการวัดข้อมูลจากทางอำเภอจะไม่มีครบ เช่น หน้าบ้านใครเป็นสี่เท่า พิกัดที่สามตัวแรก หลักพันกิโลเมตร

ผู้ใหญ่บ้าน หมู่ 4 บ้านเขาแม่แก้ว ได้กล่าวชี้แจงว่าในการวัดพื้นที่ใช้พิกัดPT แต่ไม่ทราบว่าหน่วยงานไหนเป็นผู้วัด

- ตัวแทนบริษัท สหชาติเศรษฐกิจ จำกัด ได้กล่าวชี้แจงว่าพิกัดPT ได้เคยนำมาพล็อตในระดับพันเมตร ซึ่งมีการ Error ของข้อมูล

ผู้ใหญ่บ้าน หมู่ 2 บ้านเหมืองแร่ ได้กล่าวชี้แจงเพิ่มเติมว่าได้ลองใช้พิกัดในการวัดพื้นที่ก็ Error เช่นกัน

ตัวแทนบริษัท สหชาติเศรษฐกิจ จำกัด ได้กล่าวเพิ่มเติมว่าในอดีตในการวัดพื้นที่ คือ วัดจากบ้านคน และหลักตอไม้ เป็นต้น

ผู้ใหญ่บ้าน หมู่ 2 บ้านเหมืองแร่ ได้กล่าวชี้แจงเพิ่มเติมว่า ยกตัวอย่างที่ได้รับคำสั่งให้หาพื้นที่ โดยวิ่งไปทางทิศเหนือ 3 กิโลเมตร และดูหลักตอไม้เก่า ซึ่งจะรู้ได้อย่างไรตอไม้เก่าเป็นแบบไหนถูกต้องหรือไม่

ผู้ใหญ่บ้าน หมู่ 4 บ้านเขาแม่แก้ว ได้กล่าวว่าในพิกัดPT นี้จะมีบอกว่าแต่ละทิศทางติดกับพื้นที่ส่วนไหนบ้าง แต่ปัจจุบันค่าพิกัดPT ไม่สามารถหาได้แล้ว

- ตัวแทนบริษัท สหชาติเศรษฐกิจ จำกัด ได้กล่าวรับทราบ

กำนันตำบลทุ่งทอง ได้กล่าวว่าถ้าในการใช้งบประมาณจากกองทุนพัฒนาฯ ในรูปแบบทั้งตำบลไม่สามารถใช้ได้ จึงในส่วนของหมู่ 6 บ้านหนองกะเปา และหมู่ 9 บ้านทรัพย์สวรรค์ มีสิทธิ์ได้รับงบประมาณหรือไม่ โดยขอความคิดเห็นจากท่านคณะกรรมการฯ

- ผู้อำนวยการโรงพยาบาลส่งเสริมสุขภาพตำบลบ้านหนองคู ได้กล่าวสอบถามว่าจากที่นายสัตยติชัย เหลืองสุรภัสกุล ผู้ใหญ่บ้าน หมู่ 2 บ้านเหมืองแร่ ว่าในการประชุมนั้นใช้คณะกรรมการฯคนละชุด ซึ่งถ้าวันนี้ท่านคณะกรรมการฯ เห็นชอบให้โรงพยาบาลส่งเสริมสุขภาพตำบลบ้านหนองคูใช้งบประมาณจากกองทุนพัฒนาฯ ก็สามารถใช้ได้หรือไม่ เนื่องจากมีพื้นที่ได้รับผลกระทบคือหมู่ 7 บ้านวังงาม

- ผู้ใหญ่บ้าน หมู่ 2 บ้านเหมืองแร่ ได้กล่าวชี้แจงว่าในกองทุนพัฒนาฯ หมู่ 7 ได้รับการจัดสรรงบประมาณอยู่แล้ว

- ผู้ใหญ่บ้าน หมู่ 4 บ้านเขาแม่แก่ ได้กล่าวชี้แจงเพิ่มเติมว่า หมู่ 7 บ้านวังงาม ได้รับงบประมาณอยู่แล้ว แต่ถ้าจะให้ระบุว่าโรงพยาบาลส่งเสริมสุขภาพตำบลบ้านหนองคูเข้ามามีส่วนร่วมนี้ สมมติว่าเราได้รับการจัดสรรงบประมาณหมู่ละ 100,000 บาท/ปี โดยทางโรงพยาบาลส่งเสริมสุขภาพตำบลบ้านหนองคูสามารถมาแบ่งงบประมาณจากทางหมู่ 7 บ้านวังงามได้ จะไม่งบประมาณเต็มๆ จะต้องผ่านทางผู้ใหญ่บ้าน หมู่ 7 บ้านวังงามก่อน

- ผู้อำนวยการโรงพยาบาลส่งเสริมสุขภาพตำบลบ้านหนองคู ได้กล่าวสอบถามว่าถ้าโรงพยาบาลส่งเสริมสุขภาพตำบลบ้านหนองคู จะใช้งบประมาณจากกองทุนพัฒนาฯ เช่นการพัฒนาห้องข้อมูลข่าวสาร 10,000 บาท ก็สามารถเขียนโครงการมาเสนอได้หรือไม่ โดยอยู่ในส่วนของกองทุนพัฒนาหมู่ 7 บ้านวังงาม

ผู้ใหญ่บ้าน หมู่ 4 บ้านเขาแม่แก่ ได้กล่าวว่าใช่

ผู้อำนวยการโรงพยาบาลส่งเสริมสุขภาพตำบลบ้านหนองคู ได้รับทราบและไม่มีข้อสงสัยเพิ่มเติม

ตัวแทนบริษัท สหชาติเศรษฐกิจ จำกัด ได้กล่าวว่ากองทุนนี้ เป็นกองทุนที่ใช้ในการพัฒนาพื้นที่รอบเหมืองแร่ไม่ใช่พื้นที่ที่ได้รับผลกระทบ เพราะวก่อนหน้านี้ไม่มีกองทุนดังกล่าว ซึ่งทางกรมอุตสาหกรรมพื้นฐานและการเหมืองแร่ (กพร.) อยากให้ผู้ประกอบการพัฒนาพื้นที่เหมืองด้วยตนเอง แต่มีผู้ประกอบการเหมืองแร่หลายๆเหมืองไม่ได้ปฏิบัติตาม ทางกรมอุตสาหกรรมพื้นฐานและการเหมืองแร่ (กพร.) จึงบังคับให้จัดตั้งกองทุนพัฒนาหมู่บ้านรอบพื้นที่เหมืองแร่ เพราะเข้าใจว่าเหมืองแร่ส่วนใหญ่อาจจะอยู่ในพื้นที่ทุรกันดารซึ่ง อนาคตแต่ละพื้นที่อาจจะไม่มีงบประมาณในการพัฒนาพื้นที่ จึงได้แต่งตั้งกองทุนดังกล่าวขึ้นมา ส่วนเรื่องผู้ได้รับผลกระทบก็จะอยู่ที่ท่านคณะกรรมการฯ เข้าไปดูและจะมีอีกส่วนหนึ่งคือประกันผู้ได้รับผลกระทบ ซึ่งจะอยู่คนละส่วนกัน จึงอยากให้ท่านคณะกรรมการฯ ทำความเข้าใจไปพร้อมกันก่อน

- เลขาธิการ ได้กล่าวชี้แจงเป็นหัวข้อ ประเด็นที่ 1. โรงพยาบาลส่งเสริมสุขภาพตำบลบ้านหนองคู สามารถใช้งบประมาณจากกองทุนพัฒนาฯได้ โดยใช้งบประมาณจากนายปรีชา เทียมผล ผู้ใหญ่บ้าน หมู่ 7 บ้านวังงาม ใช้ร่วมกัน

ผู้อำนวยการโรงพยาบาลส่งเสริมสุขภาพตำบลบ้านหนองคู ได้รับทราบ

- เลขาธิการ ได้กล่าวชี้แจงเป็นหัวข้อ ประเด็นที่ 2. ท่านกำนันตำบลทุ่งทอง ได้เสนอขอมติในที่ประชุมให้ทั้งตำบลทุ่งทอง ได้รับงบประมาณจากกองทุนพัฒนาฯ ท่านคณะกรรมการฯมีมติเห็นชอบหรือไม่

- คณะกรรมการฯ มีมติไม่เห็นชอบ โดยให้ยึดชุมชนตามรัศมี 3 กิโลเมตร

7 บ้านรังงาม เห็นชอบให้พัฒนาหมู่บ้านใกล้เคียงที่ไม่ได้อยู่ในรัศมี 3 กิโลเมตร ได้หรือไม่

ผู้ใหญ่บ้าน หมู่ 4 บ้านเขาแม่แก้ว ได้กล่าวชี้แจงว่าสามารถทำได้ โดยขึ้นอยู่กับการยินยอมของชาวบ้านและผู้นำหมู่ 7 บ้านวังงามพิจารณาร่วมกัน

กำนันตำบลทุ่งทอง ได้กล่าวว่าความเป็นไปได้ค่อนข้างยาก แต่ถ้าเราแบ่งกันชัดเจนตรงนี้ โดยยึดตามมติที่ประชุมเห็นชอบเรียบร้อยแล้ว โดยแต่ละหมู่ที่ได้รับงบประมาณก็ไปจัดสรรกันเอง และให้สรุปพื้นที่ที่คาบเกี่ยวว่ามีหมู่อะไรบ้าง

ผู้ใหญ่บ้าน หมู่ 4 บ้านเขาแม่แก้ว และตัวแทนวัดทุ่งทองวนาราม ได้กล่าวว่าในการสรุปพื้นที่คาบเกี่ยวจะต้องขอแผนที่ที่ชัดเจนก่อน

ตัวแทนสาธารณสุขอำเภอหนองบัว ได้กล่าวเสนอว่าจุดไหนที่ผู้ใหญ่เจ้าของพื้นที่มีข้อสงสัยว่าคาบเกี่ยวรัศมี 3 กิโลเมตร ให้ปักหมุดตรงนั้นและนำค่ามาวัด google map เปรียบเทียบกัน เพื่อจะได้มีอ้างอิงกันได้

ตัวแทนบริษัท สหชาติเศรษฐกิจ จำกัด ได้กล่าวเสนอว่าจะต้องสำรวจพื้นที่ เพราะถ้าเราต้องการพัฒนาอาจจะต้องแบ่งตามสัดส่วนจำนวนครัวเรือนหรือไม่ เพื่อจะได้ความชัดเจน

กำนันตำบลทุ่งทอง ได้กล่าวชี้แจงว่าถ้าใช้การนับหลังคาเรือนดังกล่าว บางหมู่อาจจะเข้ารัศมีเพียง 2-3 ครัวเรือน เกณฑ์นี้อาจจะใช้วัดไม่ได้

ผู้ใหญ่บ้าน หมู่ 2 บ้านเหมืองแร่ ได้กล่าวชี้แจงเพิ่มเติมว่าให้ขึ้นอยู่กับพื้นที่ว่าได้รับผลกระทบมากหรือน้อยดีกว่าหรือไม่

ตัวแทนบริษัท สหชาติเศรษฐกิจ จำกัด ได้กล่าวเสนอว่าหรือเราอาจจะจัดเปอร์เซ็นต์ให้กับหมู่ที่ไม่ได้เข้าร่วมประชุมเป็นสัดส่วนไปเลย โดยแบ่งเป็น 80 เปอร์เซ็นต์ และพื้นที่ย่อย 20 เปอร์เซ็นต์

ผู้ใหญ่บ้าน หมู่ 2 บ้านเหมืองแร่ ได้กล่าวเห็นด้วย แต่ต้องเจ้าของพื้นที่ที่ได้รับผลกระทบทุกวัน

ผู้ใหญ่บ้าน หมู่ 4 บ้านเขาแม่แก้ว และตัวแทนวัดทุ่งทองวนาราม ได้กล่าวเพิ่มเติมว่าขอให้ดูรัศมีครอบคลุมก็หมู่บ้าน และในส่วนการจัดสรรงบประมาณก็ให้ดูว่าพื้นที่ไหนได้รับผลกระทบมากหรือน้อยไปตามความเหมาะสม ระยะใกล้ ระยะไกลจากประธานบัตร

กำนันตำบลทุ่งทอง ได้กล่าวว่าถ้ายึดรัศมี 3 กิโลเมตร หมู่ที่ครอบคลุมที่สามารถชี้ได้ตามแผนที่ ก็คือ หมู่ 6 หนองกะเปา หมู่ 9 ทรัพย์สวรรค์ หมู่ 14 บ้านสายฝน แต่หมู่ 3 ไทรงาม ยังไม่แน่ใจ

ตัวแทนบริษัท สหชาติเศรษฐกิจ จำกัด ได้กล่าวชี้แจงว่าถ้อย่างนี้หมู่ 3 บ้านไทรงาม หมู่ 10 บ้านปากดง ก็อาจจะเข้ารัศมี 3 กิโลเมตร

ผู้ใหญ่บ้าน หมู่ 2 บ้านเหมืองแร่ ได้กล่าวว่าอาจจะต้องดูว่าเข้าเขตพื้นที่ แต่ไม่มีชุมชนหรือไม่

กำนันตำบลทุ่งทอง ได้กล่าวว่าเข้าใจ แต่ถ้าเข้าเขตพื้นที่แต่ไม่มีบ้านชุมชน ก็ถือว่าไม่ได้สิทธิ์ตามที่รัศมี 3 กิโลเมตรใช้หรือไม่

ผู้ใหญ่บ้าน หมู่ 2 บ้านเหมืองแร่ ได้กล่าวชี้แจงว่าถ้าเข้าเขตพื้นที่แต่ไม่มีชุมชน ก็ไม่มีชาวบ้านที่ได้รับผลกระทบ แต่ถ้าแบ่งสัดส่วนตามผลกระทบที่ได้รับว่าใกล้หรือไกล ก็จะได้ทุกพื้นที่ตามลำดับไป

กำนันตำบลทุ่งทอง ได้กล่าวว่าสอบถามว่าดังนั้นสมมติเข้าพื้นที่หมู่บ้านแค่ 3 หลังคาเรือน ก็จะต้องนำงบประมาณไปพัฒนาแค่ 3 หลังนั้นถูกต้องหรือไม่

นายกองค์การบริหารส่วนตำบลทุ่งทอง ได้กล่าวชี้แจงว่า ยกตัวอย่าง เช่น เหมืองแร่ทุ่งทอง มีพื้นที่ครอบคลุมแค่ชุมชนบ้านเหมืองใหม่ เราอาจจะต้องดูในส่วนของชุมชนบ้านเหมืองใหม่ก่อนว่าจะพัฒนาในส่วนไหน

กำนันตำบลทุ่งทอง ได้กล่าวยกตัวอย่างเหมืองคุณธวัชนั้นได้จัดซื้อยาพารามอบกับให้ทุกครัวเรือนที่อยู่ในรัศมี 3 กิโลเมตร

นายกองค์การบริหารส่วนตำบลทุ่งทอง ได้กล่าวว่าในส่วนนั้นอาจจะใช้งบประมาณจากกองทุนเฝ้าระวังฯ หรือไม่ ไม่น่าจะใช้งบจากกองทุนพัฒนาฯ

กำนันตำบลทุ่งทอง ได้กล่าวว่ายกตัวอย่างให้เห็นถึงความเสนอภาคในการมอบ

ผู้อำนวยการโรงพยาบาลส่งเสริมสุขภาพตำบลบ้านหนองตู ได้กล่าวเพิ่มเติมว่ากำนันตำบลทุ่งทองอาจจะมองในรูปแบบทั้งตำบล เช่น โรงพยาบาลส่งเสริมสุขภาพตำบลบ้านหนองตู ก็จะดูในเขตพื้นที่ 4 หมู่บ้าน โรงพยาบาลส่งเสริมสุขภาพตำบลบ้านเหมืองแร่ เขตรับผิดชอบ 10 หมู่ ซึ่งทางกำนันและผู้ใหญ่บ้านอาจจะมองกันคนละมุม

- เลขานุการ ได้กล่าวไว้ในหัวข้อเกี่ยวกับระเบียบบริหารกองทุนนั้น ตอนนี้เราได้เข้ามาประชุมถึงวาระที่ 4 คือ พิจารณาระเบียบกองทุนพัฒนาฯ และกองทุนเฝ้าระวังสุขภาพชุมชน จึงขอนำเข้าสู่วาระที่ 2 โดยเรียงตามวาระการประชุมก่อน

- เลขานุการ ได้กล่าวนำเข้าสู่วาระที่ 2

วาระที่ 2 รับรองการประชุม

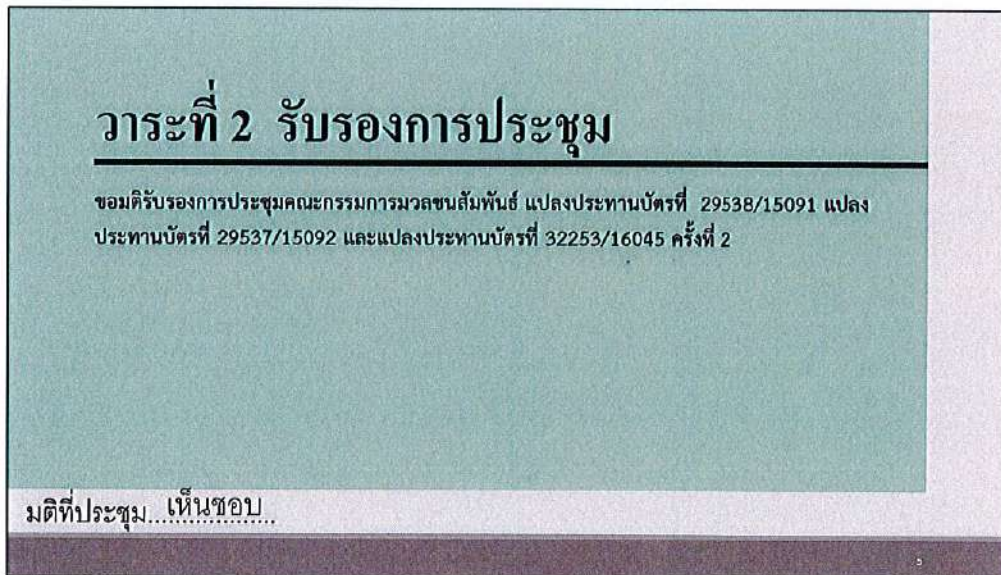

- เลขานุการ ได้กล่าวขอมติรับรองการประชุมคณะกรรมการมวชนสัมพันธ์ แปลงประธานบัตรที่ 29538/15091 แปลงประธานบัตรที่ 29537/15092 และแปลงประธานบัตรที่ 32253/16045 ครั้งที่ 2 โดยตอนนี้ท่านคณะกรรมการฯ ได้เข้าร่วมครบองค์ประชุมแล้ว โดยขอมติเห็นชอบจากท่านคณะกรรมการฯ ว่าเห็นชอบหรือไม่

- คณะกรรมการฯ มีมติเห็นชอบ

- เลขานุการ ได้กล่าวนำเข้าสู่ วาระที่ 3 ขั้นตอนการจัดทำโครงการ และการเบิกจ่ายงบประมาณ

วาระที่ 3 เรื่องสืบเนื่อง – เรื่องค้างการพิจารณา

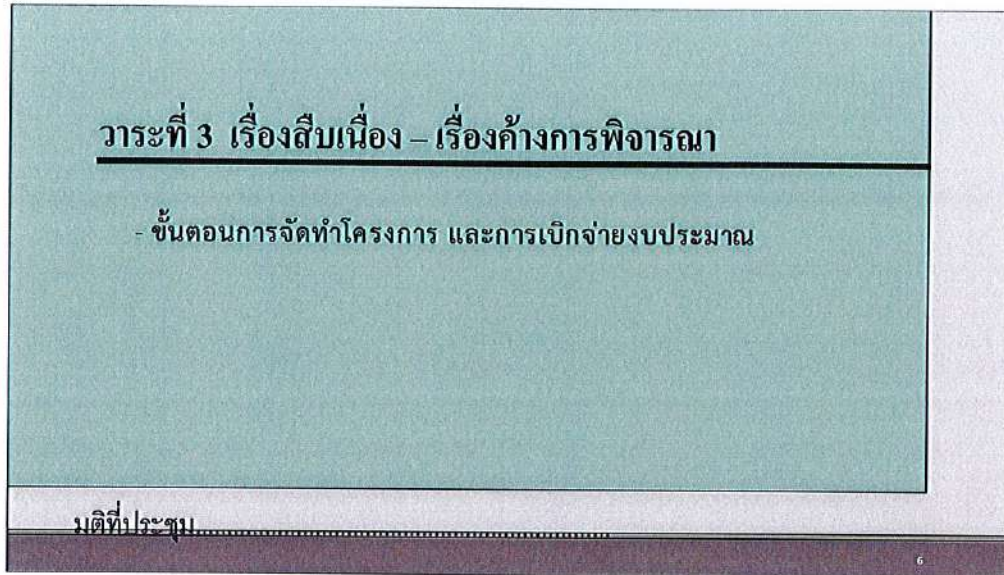

ตัวแทนบริษัท สหชาติเศรษฐกิจ จำกัด ได้กล่าวชี้แจงว่าในการจัดทำโครงการอยากให้แต่ละหมู่บ้านไปทำประชาคมกับชาวบ้านว่าภายในหมู่บ้านต้องการที่จะพัฒนาตรงไหนอย่างไร แต่ทั้งนี้โครงการที่ต้องไม่เข้าซ้อนกับทางองค์กรปกครองส่วนท้องถิ่น และในการเบิกจ่ายงบประมาณ การใช้งบประมาณต่างๆ ทางบริษัทจะเป็นผู้ดำเนินการจัดซื้อวัสดุอุปกรณ์ให้ แต่ท่านสามารถจัดหาข้างได้เพื่อเป็นการสร้างรายได้ให้กับคนในชุมชนด้วย และทางบริษัทฯ อาจจะซื้อวัสดุอุปกรณ์ได้ในราคาที่ถูกลงกว่าหรือท่านมีร้านเพื่อมาเปรียบเทียบราคากัน เพื่อให้ได้ของที่ดีที่สุดที่มีประโยชน์สูงสุดได้

ผู้ใหญ่บ้าน หมู่ 4 บ้านเขาแม่แก้ว และตัวแทนวัดทุ่งทองวราราม ได้กล่าวว่าในส่วนของการเบิกจ่าย อยากเสนอว่าบริษัทฯ เป็นผู้เบิกจ่ายเท่านั้น แต่ในการจัดหาขอให้เป็นที่มาของผู้รับเหมาหรือผู้จัดทำโครงการ เพราะถ้าเกิดทางบริษัทฯ เป็นผู้จัดหาวัสดุอุปกรณ์อาจจะถูกมองได้ 2 แบบ คือ 1.ทางบริษัทฯ นั้นอาจจะมีส่วนได้ส่วนเสียกับร้านค้า 2.ทางบริษัทฯ มีการผูกขาดกับร้านค้าหรือไม่ จึงเสนอขอให้บริษัทฯ เป็นผู้เบิกจ่ายเพียงอย่างเดียว โดยให้แต่ละหมู่บ้าน ผู้ที่จัดทำโครงการเป็นผู้จัดหาวัสดุอุปกรณ์รวมถึงผู้รับเหมาเอง

ตัวแทนบริษัท สหชาติเศรษฐกิจ จำกัด ได้กล่าวชี้แจงเสนอว่าให้เปรียบเทียบราคาวัสดุอุปกรณ์ของทั้ง 2 หน่วยงาน คือเจ้าของโครงการกับบริษัทฯ นำมาเปรียบเทียบราคาให้ได้สิ่งที่ได้ที่สุดก็เลือกสิ่งนั้น ถ้าระหว่างหน่วยงานเอกชนกับหน่วยงานถ้าที่ใดหาได้ถูกกว่า ก็ใช้ของหน่วยงานนั้นๆ โดยใช้หลักการจัดซื้อจัดจ้าง

- เลขานุการ ได้กล่าวชี้แจงสรุปเพิ่มเติมว่าในการเบิกจ่ายงบประมาณต่อไปใช้หลักการเดียวกัน ทั้งวัด โรงเรียน ชุมชน โรงพยาบาลส่งเสริมสุขภาพ โดยทางบริษัทฯ จะเป็นผู้ดำเนินการจัดซื้อวัสดุอุปกรณ์ให้ทั้งหมด

- ตัวแทนบริษัท สหชาติเศรษฐกิจ จำกัด ได้กล่าวชี้แจงเพิ่มเติมว่าทางบริษัทฯ จะส่งรายละเอียดราคาเปรียบเทียบกับทางเจ้าของโครงการก่อน เพื่อให้เปรียบเทียบราคากัน หน่วยงานใดได้ราคาที่ถูกลงกว่าก็ใช้ของหน่วยงานนั้นๆ ซึ่งถ้างบประมาณจากโครงการเหลือก็อาจจะให้หมู่บ้านนั้นๆ นำไปพัฒนาในส่วนอื่นได้ต่อไป

ผู้ใหญ่บ้าน หมู่ 4 บ้านเขาแม่แก้ว และตัวแทนวัดทุ่งทองวนาราม ได้กล่าวว่าทางหมู่บ้านก็เขียนโครงการส่งและให้ทางบริษัทฯ เป็นผู้จัดทำเลยใช่ไหม

- เลขานุการ ได้กล่าวว่าใช่ เมื่อท่านได้เขียนโครงการเสนอ ทางบริษัทฯ จะเป็นผู้ดำเนินการให้ โดยทางท่านเป็นผู้ตรวจสอบและตรวจรับพร้อมกับทางบริษัทฯ

ผู้ใหญ่บ้าน หมู่ 4 บ้านเขาแม่แก้ว และตัวแทนวัดทุ่งทองวนาราม ได้รับทราบ

- เลขานุการ ได้กล่าวนำสู่วาระที่ 4 ต่อไป

วาระที่ 4 เรื่องเพื่อพิจารณา

วาระที่ 4 เรื่องเพื่อพิจารณา

4.1. พิจารณาระเบียบกองทุนพัฒนาฯ และกองทุนเพื่อรางวัลสุขภาพชุมชน

ปบ.29536/15091 , ปบ.29537/15092 และ ปบ.32253/16045

ที่ประชุมคณะกรรมการฯ :

- เลขานุการ ได้กล่าวนำสู่วาระที่ 4 ข้อที่ 4.1 โดยได้สอบถามท่านคณะกรรมการฯ ว่าต้องการแก้ไขหรือเพิ่มเติมระเบียบการบริหารกองทุนหรือไม่อย่างไร

- คณะกรรมการฯ ไม่มีข้อแก้ไขหรือเพิ่มเติมระเบียบบริหารกองทุน

- เลขานุการ ได้กล่าวนำเข้าสู่ข้อ 4.2 พิจารณาแต่งตั้งผู้มีอำนาจลงนามเบิกจ่ายงบประมาณกองทุน เนื่องจากเมื่อประชุมครั้งที่ผ่านมา เราใช้รัศมี 500 เมตร โดยได้แต่งตั้งผู้มีอำนาจเบิกจ่าย 3 ท่าน ดังนี้ 1.ผู้ใหญ่บ้าน หมู่ 2 บ้านเหมืองแร่ 2.ผู้จัดการเหมืองแร่ บริษัท สหชาติเศรษฐกิจ จำกัด และ 3.ผู้อำนวยการโรงเรียนสหชาติเศรษฐกิจวิทยา เป็นผู้ลงนามเบิกจ่าย โดยขอมติเห็นชอบจากท่านคณะกรรมการฯว่าจะใช้ผู้ลงนามเบิกชุดเดิม หรือแต่งตั้งใหม่

วาระที่ 4 เรื่องเพื่อพิจารณา

4.2. พิจารณาแต่งตั้งผู้มีอำนาจลงนามเบิกจ่ายงบประมาณ

- กองทุนพัฒนาหมู่บ้านรอบพื้นที่เหมืองแร่

ท่านที่ 1. ผู้ใหญ่ หมู่ 2

2. ผู้จัดการเหมืองแร่

3. ผอ.โรงเรียนสหชาติฯ

(โดยต้องมีผู้มีอำนาจลงนาม 2 ใน 3 ท่าน เป็นผู้ลงนามเบิกจ่ายทุกครั้ง)

ตัวแทนสาธารณสุขอำเภอหนองบัว ได้กล่าวเสนอเพิ่มรายละเอียดในข้อ 3 ว่าถ้าเราคุยตกลงกันแล้ว ให้เพิ่มคำว่า หมู่บ้านรอบเหมืองแร่ นิยามมันคืออะไร เพื่อจะได้ชัดเจน เช่น หมู่บ้านรอบเหมืองแร่ นิยามว่าคืออยู่ในรัศมี 3 กิโลเมตร เป็นต้น

- เลขาธิการ ได้สอบถามว่า สามารถเขียนอ้างถึงประกาศกรมอุตสาหกรรมพื้นฐานและการเหมืองแร่ได้หรือไม่ เพราะในประกาศนั้นได้กำหนดรัศมี 3 กิโลเมตรไว้เรียบร้อยแล้ว

ตัวแทนสาธารณสุขอำเภอหนองบัว ได้กล่าวสอบถามว่าแต่ในรัศมี 3 กิโลเมตร มีต่อท้ายว่าผู้ที่ได้รับผลกระทบต้องมีการตีความหรือไม่ เพราะว่าเรามีประเด็นสงสัย เรื่องของรัศมี 3 กิโลเมตรคือแบบใด คำว่าผลกระทบต้องเป็นแบบไหน ซึ่งจะได้ชัดเจน เพื่อใช้เป็นเกณฑ์ในการพิจารณาต่อไป โดยให้คณะกรรมการฯ ร่วมกันพิจารณา

นายกองค์การบริหารส่วนตำบลทุ่งทอง ได้กล่าวว่าในกรณีศึกษา อย่างเช่น การทำ EIA จะลงพื้นที่รัศมี 3 กิโลเมตร จะลงพื้นที่ในรัศมีครอบคลุมเท่านั้น เช่น รัศมีครอบคลุมแค่ชุมชนบ้านเหมืองใหม่ ก็จะลงพื้นที่มาสำรวจแค่ชุมชนบ้านเหมืองใหม่ที่อยู่ในรัศมีครอบคลุมเท่านั้น ว่าได้รับผลกระทบหรือไม่อย่างไร แต่จะไม่ได้สำรวจครอบคลุมทั้งหมู่บ้าน โดยยึดตามพื้นที่ที่อยู่ในรัศมีเท่านั้น

ตัวแทนสาธารณสุขอำเภอหนองบัว ได้กล่าวว่าในการขออนุญาตประทานบัตรก็จะมีการจะมีการตีวง และศึกษาแค่นั้นเอง โดยนิยามของเราจะระบุแบบใด ถ้าเราเขียนว่าตามประกาศของอุตสาหกรรมพื้นฐานและการเหมืองแร่ เพราะในการทำที่ได้ทำ EIA นั้นได้ตามประกาศดังกล่าวหรือไม่ และถ้าเราขออนุญาตเนื่องจากที่ระบุไว้ในประกาศนั้นมันสามารถทำได้หรือไม่

ตัวแทนบริษัท สหชาติเศรษฐกิจ จำกัด ได้กล่าวชี้แจงว่าเนื่องประทานบัตรนี้เป็นประทานบัตรที่เป็นการต่ออายุ อาจจะเป็นเรื่องที่ยาก เพราะถ้าเรายึดตามกฎหมายเดิม คือรัศมี 500 เมตร ของกรมอุตสาหกรรมพื้นฐานและการเหมืองแร่ คือถ้ารัศมีไปเข้าหมู่บ้านได้ถึงแม้เข้าเพียงเล็กน้อยหมู่บ้านนั้นต้องเข้าทั้งหมด แต่พอเพิ่มเป็นรัศมี 3 กิโลเมตร เนื่องจากไม่เหมือนการขอประทานบัตรใหม่ ถ้าเป็นขอประทานบัตรใหม่จะมีการเข้าศึกษาและระบุพื้นที่ไว้อย่างชัดเจน ข้อนี้จึงเป็นข้อยาก

- เลขาธิการ ได้กล่าวสอบถามว่าดังนั้นเราจะเพิ่มเติมในระเบียบบริหารกองทุน ข้อ 3 หรือไม่ ตามที่นายชาคริตพรหมทอง ตัวแทนสาธารณสุขอำเภอหนองบัว ได้เสนอให้เพิ่มคำนิยามรัศมี 3 กิโลเมตร ให้ชัดเจนเลยหรือไม่ แต่โดยระเบียบได้มีกำหนดวัตถุประสงค์ว่าทำอย่างไรก็ได้ให้พื้นที่รอบเหมืองได้รับประโยชน์มากที่สุด และขอให้คณะกรรมการฯ ร่วมกันพิจารณา

กำนันตำบลทุ่งทอง ได้กล่าวว่าแล้วแต่ท่านคณะกรรมการฯ พิจารณา โดยเคารพการตัดสินใจของท่าน

- นายณัฐพงษ์ สถานพันธ์ ตัวแทนบริษัท สหชาติเศรษฐกิจ จำกัด ได้กล่าวเสนอว่าเราอาจจะกำหนดเพื่อความชัดเจนของคณะกรรมการฯ ที่อยู่ในพื้นที่นี้ 80 หรือ 90 เปอร์เซ็นต์ ของกองทุนพัฒนา และส่วนที่เหลืออีก 10 หรือ 20 เปอร์เซ็นต์ ให้จัดสรรให้กับหมู่บ้านที่อยู่ในพื้นที่คาบเกี่ยว เพื่อจะได้เป็นทางออกต่อไป เพราะเข้าใจว่าหมู่ 6 บ้านหนองกะเปา หมู่ 9 บ้านทรัพย์สวรรค์ หมู่ 14 บ้านสายฝน มีส่วนที่อาจจะคาบเกี่ยว และสามารถจะนำไปพัฒนาหมู่บ้านได้เช่นกัน แต่ถ้าจะลงก็ต้องลงในพื้นที่ที่เป็นส่วนการของชุมชน เพราะดูจากรัศมีที่เข้าส่วนใหญ่เป็นพื้นที่ไร่ซึ่งเป็นพื้นที่ส่วนตัวไม่สามารถนำงบประมาณไปพัฒนาได้ ซึ่งคนอื่นไม่ได้จะไม่สามารถเข้าไปใช้ประโยชน์ไม่ได้ กลัวจะเกิดปัญหาตรงนี้

กำนันตำบลทุ่งทอง ได้กล่าวชี้แจงว่าถ้าเราสนับสนุนจากกองทุนพัฒนาฯ ให้กับหมู่บ้านแล้ว ทางผู้นำชุมชนจะนำไปปรึกษากับชาวบ้านว่าจะไปพัฒนาในส่วนไหน

- ผู้อำนวยการโรงพยาบาลส่งเสริมสุขภาพตำบลบ้านหนองตู ได้สอบถามว่าใครจะเป็นผู้รับผิดชอบในการดำเนินการเขียนโครงการหมู่บ้านที่มีพื้นที่คาบเกี่ยว เพราะว่าผู้นำหมู่บ้านดังกล่าวไม่ได้เข้าร่วมประชุมด้วย

- กำนันตำบลทุ่งทอง ได้กล่าวว่าถ้ากรณีที่ท่านคณะกรรมการฯ มีความเห็นว่ารัศมีครอบคลุมถึง ก็ต้องเชิญผู้นำของหมู่ 6 บ้านหนองกะเปา หมู่ 9 บ้านทรัพย์สวรรค์ หมู่ 14 บ้านสายฝน เข้าร่วมประชุมด้วย หรืออาจจะให้ผู้นำเขียนโครงการเข้ามาเสนอตามงบประมาณที่ได้รับจัดสรรก็ได้ เพราะก่อนที่จะผู้นำจะเสนอโครงการเข้ามาได้ จะต้องปรึกษากับชาวบ้านว่าได้รับงบประมาณจากบริษัทจากกองทุนพัฒนาฯ และจะนำไปพัฒนาในส่วนไหนของชุมชน โดยทางบริษัทฯ เป็นผู้รับผิดชอบในการจัดซื้อจัดจ้าง

- ตัวแทนบริษัท สหชาติเศรษฐกิจ จำกัด ได้รับทราบ

- กำนันตำบลทุ่งทอง ได้กล่าวว่าตอนนี้ประเด็นปัญหาคือรัศมีจะให้ครอบคลุมชุมชนหรือไม่ครอบคลุมชุมชนหรือไม่ อย่างไร

ผู้ใหญ่บ้าน หมู่ 4 บ้านเขาแม่แก่ และตัวแทนวัดทุ่งทองวนาราม ได้กล่าวว่าให้สรุปไปตามวาระที่ 4.2 ก่อน คือการพิจารณาแต่งตั้งผู้ลงนามเบิกกองทุนพัฒนาฯ โดยเสนอให้ผู้ใหญ่บ้าน หมู่ 2 บ้านเหมืองแร่ ส่วนอีก 2 ท่าน แล้วแต่ท่านคณะกรรมการฯ พิจารณา

- กำนันตำบลทุ่งทอง ได้กล่าวให้ใช้ผู้ลงนามเบิกตามเดิม

- เหลืองสุรเกียรติ์ ผู้ใหญ่บ้าน หมู่ 2 บ้านเหมืองแร่ ได้กล่าวเห็นด้วย เพื่อจะได้สะดวกในการลงนามเบิกจ่าย

- ตัวแทนบริษัท สหชาติเศรษฐกิจ จำกัด ได้กล่าวชี้แจงเพิ่มเติมว่าทางบริษัทฯ จะมีการสรุปรายละเอียดการเบิกจ่าย พร้อมทั้งชี้แจงให้กับท่านคณะกรรมการฯ ทุกปี

- เลขานุการ ได้กล่าวนำเข้าสู่การพิจารณาผู้ลงนามเบิกจ่ายกองทุนเฝ้าระวังสุขภาพฯ ซึ่งการประชุมครั้งที่ผ่าน มา ผู้ลงนามเบิกจ่าย คือ 1. ผู้จัดการเหมืองแร่ บริษัท สหชาติเศรษฐกิจ จำกัด 2. ผู้อำนวยการโรงพยาบาลส่งเสริมสุขภาพตำบลบ้านเหมืองแร่ และ 3. ผู้ใหญ่บ้าน หมู่ 2 บ้านเหมืองแร่ โดยลงนามเบิก 2 ใน 3

วาระที่ 4 เรื่องเพื่อพิจารณา

4.2. พิจารณาแต่งตั้งผู้มีอำนาจลงนามเบิกจ่ายงบประมาณ

- กองทุนเฝ้าระวังสุขภาพชุมชน

ท่านที่ 1. ผู้จัดการเหมืองแร่

2. ผอ.รพ.สต.บ้านเหมืองแร่

3. ผู้ใหญ่บ้าน หมู่ 2

(โดยต้องมีผู้มีอำนาจลงนาม 2 ใน 3 ท่าน เป็นผู้ลงนามเบิกจ่ายทุกครั้ง)

- คณะกรรมการฯ เสนอความเห็นให้ใช้ผู้ลงนามเบิกกองทุนเผื่อระวางชุดเดิม

- เลขานุการ จึงได้กล่าวสรุปขอมติเห็นชอบจากท่านคณะกรรมการฯ ว่าใช้ผู้ลงนามเบิกตามที่เสนอมา คือ 1.กองทุนพัฒนาฯ ผู้ลงนามเบิกเป็นผู้จัดการเหมืองแร่ บริษัท สหชาติเศรษฐกิจ จำกัด ,ผู้ใหญ่หมู่ 2 บ้านเหมืองแร่, ผู้อำนวยการโรงเรียนสหชาติเศรษฐกิจวิทยา

2. กองทุนเผื่อระวางฯ ผู้ลงนามเบิกคือผู้ใหญ่หมู่ 2 บ้านเหมืองแร่ ผู้จัดการเหมืองแร่ บริษัท สหชาติเศรษฐกิจ จำกัด , และผู้อำนวยการโรงพยาบาลส่งเสริมสุขภาพตำบลบ้านเหมืองแร่ มีมติเห็นชอบหรือไม่

- คณะกรรมการฯ มีมติเห็นชอบเป็นเอกฉันท์

- เลขานุการ ได้กล่าวนำเข้าสู่วาระที่ 4.3 พิจารณากำหนดอัตราเบี้ยประชุม ตามระเบียบบริหารกองทุนฯ หมวดที่ 5 ข้อที่ 11 ซึ่งจากการประชุมครั้งที่ 1 ได้กำหนดค่าเบี้ยประชุม ครั้งละ 1,000 บาท/ประธานบัตร โดยได้สอบถามความคิดเห็นท่านคณะกรรมการฯ

- [redacted] ผู้ใหญ่บ้าน หมู่ 4 บ้านเขาแม่แก้ว และตัวแทนวัดทุ่งทองวนาราม ได้สอบถามว่าเราได้เก็บงบประมาณในส่วนบริหารจัดการไว้ประธานบัตรละ 50,000 บาท แล้วใช้หรือไม่

- เลขานุการ ได้กล่าวชี้แจงว่าใช้ โดยเก็บไว้ 10 เปอร์เซ็นต์ คือประธานบัตรละ 50,000 บาท/ปี

- [redacted] ผู้ใหญ่บ้าน หมู่ 4 บ้านเขาแม่แก้ว และตัวแทนวัดทุ่งทองวนาราม ได้กล่าวเสนอค่าเบี้ยประชุม 1,000 บาท/ครั้ง รวมทั้ง 3 ประธานบัตร

- [redacted] ตัวแทนบริษัท สหชาติเศรษฐกิจ จำกัด ได้กล่าวเสนอค่าเบี้ยประชุม ครั้งละ 500 บาท/ประธานบัตร คือรวม 3 ประธานบัตร เป็น 1,500 บาท/ครั้ง

- [redacted] ผู้ใหญ่บ้าน หมู่ 7 บ้านวังงาม ได้กล่าวว่าจากการที่ประชุมมวลชนสัมพันธ์กับบริษัทอื่นๆ ค่าเบี้ยจะอยู่ที่ ครั้งละ 1,000 บาท/ประธานบัตร จึงขอเสนอค่าเบี้ยประชุม ครั้งละ 1,000 บาท/ประธานบัตร คือรวม 3 ประธานบัตร เป็น 3,000/ครั้ง

- [redacted] ผู้อำนวยการโรงพยาบาลส่งเสริมสุขภาพตำบลบ้านเหมืองแร่ ได้กล่าวเห็นด้วยกับนายปรีชา เทียมผล ผู้ใหญ่บ้าน หมู่ 7 บ้านวังงาม เพราะเราจะประชุมเฉลี่ย 2 ครั้ง/ปี เพราะในส่วนที่เราเก็บเป็นค่าบริหารจัดการ 3 ประธานบัตร เป็นงบประมาณ 150,000 บาท/ปี และเราเข้าร่วมประชุมมี 16 หน่วยงาน ใช้งบประมาณค่าเบี้ย ครั้งละ 16,000 บาท/ประธานบัตร งบประมาณน่าจะเพียงพอ

- [redacted] ผู้ใหญ่บ้าน หมู่ 2 บ้านเหมืองแร่ ได้กล่าวว่าถ้าประชุมครั้งละ 16,000 บาท/ประธานบัตร ได้สอบถามว่าเยอะไปหรือไม่

- [redacted] ผู้ใหญ่บ้าน หมู่ 7 บ้านวังงาม ได้กล่าวชี้แจงว่าประชุมเฉลี่ยสูงสุด 2 ครั้ง/ปี เท่านั้น

- [redacted] กำนันตำบลทุ่งทอง ได้กล่าวว่าค่าเบี้ยประชุม ถ้ารวม 3 ประธานบัตร คือค่าเบี้ยประชุม ครั้งละ 48,000 บาท โดยประชุมเฉลี่ย 2 ครั้ง รวมเป็นงบประมาณ 96,000 บาท/ปี

- [redacted] ผู้ใหญ่บ้าน หมู่ 7 บ้านวังงาม ได้กล่าวชี้แจงเพิ่มเติมว่าถ้าประชุม 2 ครั้ง ก็ยังคงเหลืองบประมาณในส่วนบริหารจัดการอยู่ 54,000 บาท/ปี

- [redacted] ผู้ใหญ่บ้าน หมู่ 2 บ้านเหมืองแร่ ได้กล่าวเสนอค่าเบี้ยประชุม ครั้งละ 2,000 บาท รวมทั้ง 3 ประธานบัตร

- เลขานุการ จึงได้ขอมติจากท่านคณะกรรมการฯ ดังนี้ 1.ค่าเบี้ยประชุมครั้งละ 500 บาท/ประธานบัตร รวมเป็นเงิน 1,500 บาท 2.ค่าเบี้ยประชุมครั้งละ 1,000 บาท/ประธานบัตร รวมเป็นเงิน 3,000 บาท 3.ค่าเบี้ยประชุมครั้งละ 2,000 บาท รวมทั้ง 3 ประธานบัตร และขอมติจากท่านคณะกรรมการฯว่าเห็นชอบหรือไม่

วาระที่ 4 เรื่องเพื่อพิจารณา

4.3. พิจารณากำหนดอัตราเบี้ยประชุม ตามระเบียบบริหารกองทุนฯ หมวดที่ 5 ข้อที่ 11

ที่ประชุมคณะกรรมการฯ : ค่าเบี้ยประชุม..... บาท/ครั้ง/แปลง

1. ครั้งละ 500 บาท/ครั้ง/แปลง
2. ครั้งละ 1,000 บาท/ครั้ง/แปลง
3. เหมารวม 2,000 บาท/ครั้ง

มติที่ประชุม.....

19

- คณะกรรมการฯ ได้มีมติเป็นชอบค่าเบี้ยประชุมครั้งละ 1,000 บาท/ประธานบัตร รวมเป็นเงิน 3,000 บาท จำนวน 4 เสียง

และมีมติเห็นชอบค่าเบี้ยประชุมครั้งละ 2,000 บาท รวมทั้ง 3 ประธานบัตร จำนวน 3 เสียง

ซึ่งคณะกรรมการฯ ดออกเสียง จำนวน 11 คน

- เลขานุการ จึงได้กล่าวสรุปว่าตามมติเห็นชอบจากท่านคณะกรรมการฯ คือ ค่าเบี้ยประชุมครั้งละ 1,000 บาท/ประธานบัตร รวมเป็นเงิน 3,000 บาท มีมติข้างมากในที่ประชุม

- คณะกรรมการฯ ได้รับทราบและไม่มีข้อสอบถามเพิ่มเติม

- เลขานุการ ได้กล่าวนำเข้าสู่วาระที่ 4.4 พิจารณาการใช้งบประมาณจากกองทุนฯ เริ่มจากกองทุนพัฒนาหมู่บ้านรอบพื้นที่เหมืองแร่ ใช้งบประมาณ 500,000 บาท/ประธานบัตร โดยเก็บเป็นค่าบริการจัดการ 10 เปอร์เซ็นต์ เป็นเงิน 50,000 บาท ต่อประธานบัตร รวมเป็นงบประมาณ 150,000 บาท

- คณะกรรมการฯ ได้รับทราบและไม่มีข้อสอบถาม

- เลขานุการ ได้กล่าวว่าให้ท่านคณะกรรมการฯ ร่วมพิจารณาพื้นที่ที่เข้าเขตครอบคลุมรัศมีที่เพิ่มเติมมา คือ หมู่ 3 บ้านไทรงาม หมู่ 6 บ้านหนองกะเปา หมู่ 9 บ้านทรัพย์สวรรค์ และหมู่ 14 บ้านสายฝน ว่ารัศมีครอบคลุมถึงหรือไม่

- [redacted] ผู้ใหญ่บ้าน หมู่ 4 บ้านเขาแม่แก่ และตัวแทนวัดทุ่งทองวนาราม ได้กล่าวสอบถามว่ามีแผนที่ Google Earth หรือไม่เพื่อจะได้ดูพื้นที่ได้อย่างชัดเจน

- เลขานุการ ได้ดำเนินการเปิด Google Earth ให้ท่านคณะกรรมการฯ ร่วมกันพิจารณา

- [redacted] กำนันตำบลทุ่งทอง ได้กล่าวชี้แจงว่าถ้าดูจากแผนที่รัศมีนั้นครอบคลุม หมู่ 6 บ้านหนองกะเปา

- [redacted] ผู้ใหญ่บ้าน หมู่ 4 บ้านเขาแม่แก้ว และตัวแทนวัดทุ่งทองวนาราม ได้กล่าวชี้แจงเพิ่มเติมว่ามีพื้นที่ของหมู่ 9 บ้านทรัพย์สวรรค์ เพราะเข้ากลุ่มชุมชนบ้านครูน้ำค้าง

- [redacted] กำนันตำบลทุ่งทอง ได้กล่าวชี้แจงเพิ่มเติมว่าในส่วนของหมู่ 14 บ้านสายฝน ก็เข้าพื้นที่กลุ่มชุมชนบ้านโนไร่ และกลุ่มชุมชนบ้านท้ายนา และในส่วนของหมู่ 3 บ้านไทรงาม รัศมีไม่ถึง

[redacted] ผู้ใหญ่บ้าน หมู่ 4 บ้านเขาแม่แก้ว และตัวแทนวัดทุ่งทองวนาราม ได้กล่าวให้วัดรัศมีแผนที่ไปทางทิศตะวันตก โดยจากการวัดแผนที่รัศมีไม่ถึงหมู่ 5 บ้านหนองคู และได้สรุปพื้นที่ที่เข้าเขตรัศมี 3 กิโลเมตรเพิ่มเติมคือ หมู่ 6 บ้านหนองกะเปา หมู่ 9 บ้านทรัพย์สวรรค์ และหมู่ 14 บ้านสายฝน

[redacted] ตัวแทนบริษัท สหชาติเศรษฐกิจ จำกัด ได้สอบถามเพิ่มเติมว่ารัศมีอาจครอบคลุมหมู่ 10 บ้านปากดง หรือไม่

[redacted] กำนันตำบลทุ่งทอง ได้กล่าวชี้แจงเพิ่มเติมว่ารัศมีแผนที่ไปทางทิศตะวันตกอีกครั้ง
[redacted] ผู้ใหญ่บ้าน หมู่ 7 บ้านวังงาม ได้กล่าวสอบถามว่าในกรณีที่ทั้ง 3 หมู่ ที่รัศมีครอบคลุมพื้นที่เพียงเล็กน้อย เราสามารถจะสนับสนุนไปได้หรือไม่

[redacted] ตัวแทนบริษัท สหชาติเศรษฐกิจ จำกัด ได้กล่าวชี้แจงว่าอาจจะมีผลในการจัดทำรายงาน

- [redacted] นายกองค์การบริหารส่วนตำบลทุ่งทอง ได้กล่าวชี้แจงว่ามันอาจจะมีผลต่อการจัดทำรายงานหรือไม่ตามข้อเท็จจริง เพราะอาจจะใช้แผนที่ที่ไม่เหมือนกัน เพราะในการทำรายงานจะใช้แผนที่ทหาร อัตราส่วน 1:50,000

- [redacted] ผู้ใหญ่บ้าน หมู่ 4 บ้านเขาแม่แก้ว และตัวแทนวัดทุ่งทองวนาราม ได้กล่าวว่าจะดัดแปลงให้ดูจากแผนที่ที่ได้ยึดข้อต่อประธานบัตรได้หรือไม่

[redacted] นายกองค์การบริหารส่วนตำบลทุ่งทอง ได้กล่าวชี้แจงว่าในการยื่นขอต่อประธานบัตร ใช้แผนที่ทหาร ซึ่งตอนนี้ข้อมูลอาจจะไม่ตรงกัน

[redacted] ผู้ใหญ่บ้าน หมู่ 4 บ้านเขาแม่แก้ว และตัวแทนวัดทุ่งทองวนาราม ได้กล่าวว่าแผนที่ทหารเราสามารถเข้าดูได้แต่จะใช้ได้เพียงชั่วคราวเท่านั้น แต่จะไม่สามารถลงลึกถึงรายละเอียดได้

- เลขาธิการ จึงได้สอบถามท่านคณะกรรมการฯ ว่ามีมติอย่างไร เนื่องจากแผนที่อาจจะยังไม่ชัดเจนว่ารัศมีครอบคลุมอีก 3 หมู่บ้าน หรือไม่

[redacted] กำนันตำบลทุ่งทอง ได้กล่าวสอบถามว่าอย่างประธานบัตรอื่น เรายังสามารถไปใช้ในโครงการอบรมการทำปุ๋ยน้ำทั้งตำบลได้

- [redacted] นายกองค์การบริหารส่วนตำบลทุ่งทอง ได้กล่าวชี้แจงว่าโครงการดังกล่าวใช้งบประมาณจากกองทุนเฝ้าระวังสุขภาพฯ

[redacted] ตัวแทนบริษัท สหชาติเศรษฐกิจ จำกัด ได้กล่าวเสนอว่าให้ยึดชุมชนเดิมเป็นหลัก
ก่อน

[redacted] เกษตรอำเภอหนองบัว ได้กล่าวว่าจะอยากให้หมู่บ้านที่ไม่ได้อยู่ในรัศมีได้รับประโยชน์ด้วย

[redacted] กำนันตำบลทุ่งทอง ได้กล่าวว่าจะอยากให้ได้รับผลประโยชน์ทุกหมู่ ถึงแม้ว่าระเบียบบริหารกองทุนอาจจะไปไม่ถึง แต่ถ้าวัดรัศมีจริงๆก็ถึงหมู่บ้านดังกล่าว

- [REDACTED] เกษตรอำเภอนองบัว ได้กล่าวสอบถามว่าสามารถเขียนโครงการครอบคลุมทั้งตำบลทุ่งทองได้หรือไม่ เพราะจะได้จัดทำโครงการอบรมทำปุ๋ยน้ำ ต่อเนื่องจากครั้งที่แล้ว

- [REDACTED] นายกองค์การบริหารส่วนตำบลทุ่งทอง ได้กล่าวชี้แจงว่าได้

- [REDACTED] เกษตรอำเภอนองบัว ได้รับทราบ

[REDACTED] กำนันตำบลทุ่งทอง ได้กล่าวเสนอว่าให้กำหนดหมู่บ้านคาบเกี่ยวทั้ง 3 หมู่ไว้ก่อน เพราะอย่างไร เราก็ได้จัดสรรงบประมาณของแต่ละหมู่บ้านไว้อย่างชัดเจนอยู่แล้ว ซึ่งจะผิดต่อระเบียบบริหารกองทุนหรือไม่

[REDACTED] ธี ตัวแทนบริษัท สหชาติเศรษฐกิจ จำกัด ได้กล่าวชี้แจงว่างบประมาณดังกล่าวสามารถใช้ได้ไม่ผิด แต่การนำงบประมาณไปใช้ประโยชน์ให้อยู่ในพื้นที่นั้นกลัวว่าจะผิดหรือไม่

[REDACTED] เกษตรอำเภอนองบัว ได้กล่าวชี้แจงเพิ่มเติมวัตถุประสงค์คืออยากให้อยู่ในเขตรัศมีก่อนจะดีกว่า ซึ่งตามที่ระเบียบได้กำหนดไว้

[REDACTED] ตัวแทนบริษัท สหชาติเศรษฐกิจ จำกัด ได้กล่าวว่าจะดำนเนินให้จัดสรรตามชุมชนหลักก่อนน่าจะเหมาะสมกว่า และอยู่ที่การนำไปใช้ประโยชน์

[REDACTED] นายกองค์การบริหารส่วนตำบลทุ่งทอง ได้กล่าวเห็นด้วย โดยยึดตามหมู่เดิมไว้ก่อน เพราะกลัวจะไปขัดกับรายงาน EIA

- [REDACTED] ตัวแทนบริษัท สหชาติเศรษฐกิจ จำกัด ได้กล่าวชี้แจงเพิ่มเติมว่ากลุ่มประธานบัตรนี้จะมีการขอประธานบัตรใหม่ในพื้นที่เดิม เดียวก็จะมีการศึกษาอีกครั้งหนึ่ง

- [REDACTED] กำนันตำบลทุ่งทอง ได้กล่าวสอบถามว่าระยะเวลา 5 ปี หรือไม่

[REDACTED] ตัวแทนบริษัท สหชาติเศรษฐกิจ จำกัด ได้กล่าวชี้แจงว่าอาจจะทำก่อน โดยอาจจะยกเลิกกองทุนฯ ก่อน และประกาศประธานบัตรใหม่และเปิดกองทุนฯ ใหม่อีกครั้ง

- [REDACTED] ผู้ใหญ่บ้าน หมู่ 2 บ้านเหมืองแร่ ได้สอบถามว่าประธานบัตรทั้ง 3 ประธานบัตรนี้เป็นการต่ออายุปีแรกใช่หรือไม่

- [REDACTED] ตัวแทนบริษัท สหชาติเศรษฐกิจ จำกัด ได้กล่าวชี้แจงว่าใช่ โดยต่ออายุได้รวมกันไม่เกิน 30 ปี

- [REDACTED] ผู้ใหญ่บ้าน หมู่ 4 บ้านเขาแม่แก่ และตัวแทนวัดทุ่งทองวนาราม ได้กล่าวเสนอแนวทางว่าเรานำงบประมาณไปจัดทำอีกกองทุน เพื่อพัฒนาทั้งตำบลได้หรือไม่ โดยทำเหมือนโครงการอบรมทำปุ๋ยน้ำที่ผ่าน โดยเมื่อทุกหมู่บ้านจัดแบ่งสัดส่วนงบประมาณแล้ว ก็ให้แบ่งเปอร์เซ็นต์ของแต่ละหมู่บ้าน นำมารวมกันแล้วเอาไปพัฒนาทั้งตำบลได้หรือไม่

[REDACTED] ตัวแทนบริษัท สหชาติเศรษฐกิจ จำกัด ได้กล่าวชี้แจงจะไม่เหมือนโครงการอบรมทำปุ๋ยน้ำ หรือ โครงการออกกำลังกาย ซึ่งเป็นกองทุนเฝ้าระวังสุขภาพฯ โดยทางบริษัทฯ นำงบประมาณมอบให้กับโรงพยาบาลส่งเสริมสุขภาพตำบลบ้านเหมืองแร่ไป ทางโรงพยาบาลโรงพยาบาลส่งเสริมสุขภาพตำบลบ้านเหมืองแร่

อาจจะไปจัดทำอย่างอื่นเพิ่มเติมได้ เพราะว่าโครงการออกกำลังกายสามารถเคลื่อนย้ายเปลี่ยนแปลงได้ตามความเหมาะสม แต่อย่างกองทุนพัฒนาฯ โครงสร้างค่อนข้างชัดเจน โดยมีตำแหน่งระบุไว้ชัดเจน

ตัวแทนสาธารณสุขอำเภอหนองบัว ได้กล่าวเสนอว่าหมู่บ้านที่ไม่ได้อยู่ในพื้นที่หลัก เวลาประชุมเราต้องมีการประชามย์อยู่แล้ว โดยหมู่บ้านที่คาบเกี่ยวกันน่าจะมีสิทธิ์ในการเข้าร่วมประชุมเพื่อแสดงความคิดเห็นในที่ประชมนั้นๆ และเวลาเสนอโครงการถ้าเป็นโครงการที่ใช้ประโยชน์ร่วมกันได้ เช่น เขียนโครงการขึ้นมา 1 โครงการ แต่พื้นที่ได้รับประโยชน์ 2-3 หมู่บ้าน เป็นต้น

ผู้ใหญ่บ้าน หมู่ 2 บ้านเหมืองแร่ ได้กล่าวชี้แจงว่าประธานบัตรทั้ง 3 แปลงนี้ เป็นการขอต่ออายุประธานบัตร ไม่ได้เป็นการขอประธานบัตรใหม่ เพราะถ้าเป็นการขอประธานบัตรใหม่จะมีการสำรวจพื้นที่ EIA ที่จะมีสรุปข้อมูลมาเรียบเรียงว่ามีหมู่ใดเข้าร่วมบ้าง แต่เนื่องจากการขอต่ออายุประธานบัตรไม่มีการจัดทำสำรวจพื้นที่ EIA ใหม่ คือในของเก่ามีรัศมีเพียง 500 เมตรเท่านั้นแต่เรามาเพิ่มเป็นรัศมี 3 กิโลเมตร

ตัวแทนสาธารณสุขอำเภอหนองบัว ได้กล่าวว่าที่เสนอดังกล่าวคือเหมือนให้มาเจอกันคนละครึ่ง โดยหมู่บ้านหลักที่ได้ก็ได้งบประมาณอยู่แล้ว แต่อาจจะเชิญหมู่บ้านใกล้เคียงอาจจะเข้าร่วมประชุมประชาคมด้วยก็ได้ เพื่อรับฟังความคิดเห็นเพิ่มเติม ในการเขียนโครงการขึ้นมาที่หมู่บ้านใกล้เคียงอาจจะได้รับประโยชน์ร่วมกันได้

ตัวแทนบริษัท สหชาติเศรษฐกิจ จำกัด ได้กล่าวเห็นด้วย

กำนันตำบลทุ่งทอง ได้กล่าวว่าหลักความเป็นจริงไม่สามารถทำได้

ผู้ใหญ่บ้าน หมู่ 4 บ้านเขาแม่แก่ และตัวแทนวัดทุ่งทองวนาราม ได้กล่าวชี้แจงว่าเรากำลังหาแนวทางร่วมกันอยู่ว่าจะทำอย่างไร เพราะทางเหมืองแร่สหชาติฯ ก็กลัวในเรื่องของการรายงานผล แต่ก็อยากจะกระจายงบประมาณในกองทุนพัฒนานี้ไปยังหมู่บ้านๆ ได้รับประโยชน์ด้วย เพื่อจะได้ถูกต้องทั้งทางเหมืองแร่เองและทางชุมชน

ตัวแทนบริษัท สหชาติเศรษฐกิจ จำกัด ได้กล่าวว่าจะอย่างหมู่ 2 บ้านเหมืองแร่ ได้มีการปรึกษากับ นายสัตตชัย เหลืองสุรภิสกุล ผู้ใหญ่บ้าน หมู่ 2 บ้านเหมืองแร่ ว่าต้องพัฒนาส่วนต่างๆโดยกระจายงบประมาณทั้งชุมชน เช่น บ้านเนินทอง เป็นต้น

นายกองค์การบริหารส่วนตำบลทุ่งทอง ได้กล่าวยกตัวอย่างเหมืองแร่คุณธวัช กลุ่มที่ได้ผลกระทบโดยตรงคือกลุ่มชุมชนบ้านลำพาดก่อน โดยเราจะมามองในภาพทั้งหมด หมู่ 2 บ้านเหมืองแร่ไม่ได้ ต้องพัฒนาในกลุ่มลำพาดก่อน

ผู้ใหญ่บ้าน หมู่ 4 บ้านเขาแม่แก่ และตัวแทนวัดทุ่งทองวนาราม ได้กล่าวเห็นด้วย ซึ่งต้องมองในพื้นที่กลุ่มที่ใกล้ก่อน ซึ่งต้องดูแลพื้นที่ในส่วนที่พื้นที่ที่ครอบคลุมก่อน และถ้าเรามาตั้งกองทุนใหม่เหมือนกับกองทุนสุขภาพฯ โดยที่เราไปจัดกิจกรรมอย่างอื่น ไม่ได้ไปปลูกสร้างวัดถาวร สามารถทำได้หรือไม่ โดยนำงบประมาณแบ่งเปอร์เซ็นต์จากแต่ละหมู่บ้านไปตั้งกองทุนใหม่สามารถทำได้หรือ

นายกองค์การบริหารส่วนตำบลทุ่งทอง ได้กล่าวชี้แจงว่าข้อเสนอแนะดังกล่าวตามที่ นายภูษิต สุริวงษ์ ผู้ใหญ่บ้าน หมู่ 4 บ้านเขาแม่แก่ และตัวแทนวัดทุ่งทองวนาราม ได้เคยเสนอในที่ประชุมหลายๆที่ไปแล้ว

อย่างกองทุนเฝ้าระวังสุขภาพฯ ที่เราจัดตรวจสุขภาพชุมชนแต่ละครั้งซึ่งเข้าซ้อนกันหลายๆเมือง ซึ่งตามจริงแล้วในการรายงานผลการตรวจสุขภาพ เมืองต่างๆ สามารถร่วมกันจัดตรวจสุขภาพชุมชนไปพร้อมกันได้เป็นโครงการเดียวกัน เพื่อที่จะได้นำงบประมาณที่เหลือไปพัฒนาด้านอื่นๆ แต่คณะกรรมการฯของแต่ละเมืองคนละคนกัน มีความคิดที่แตกต่างกัน

- [] กำนันตำบลทุ่งทอง ได้กล่าวเสนอว่าต้องเรียนเชิญกลุ่มเมืองแร่ในตำบลทุ่งทองทุกเมืองเข้าร่วมประชุมพร้อมกัน เพื่อจะได้ประชุมแสดงความคิดเห็นกัน

- [] นายกองค์การบริหารส่วนตำบลทุ่งทอง ได้กล่าวชี้แจงว่าอาจจะต้องจัดทำ MOU ร่วมกันเป็นโครงการตรวจสุขภาพชุมชน โดยสรุปว่าแต่ละเมืองเรามีหมู่ใดบ้างและนำงบประมาณจากกองทุนเฝ้าระวังสุขภาพฯ มาใช้ร่วมกันทีเดียว เพื่อจะประหยัดงบประมาณในส่วนนี้ได้ และสามารถนำงบประมาณในส่วนที่เหลือไปพัฒนาในส่วนอื่นได้

- [] กำนันตำบลทุ่งทอง ในการเชิญประชุมดังกล่าวต้องมีเจ้าภาพในการเรียนเชิญประชุมก่อน

[] นายกองค์การบริหารส่วนตำบลทุ่งทอง ได้กล่าวชี้แจงว่า ได้กล่าวชี้แจงว่าได้เรียนเชิญผู้แทนของแต่ละเมืองเข้าประชุมแล้ว แต่ยังไม่ได้ออกสรุปไม่ได้

- [] กำนันตำบลทุ่งทอง ได้กล่าวว่ากรรมการในส่วนของผู้ว่าก็จะมีในเหมือนกับท่านคณะกรรมการฯ ในวันนี้

[] นายกองค์การบริหารส่วนตำบลทุ่งทอง ได้กล่าวชี้แจงเพิ่มเติมว่ายกตัวอย่างของเมืองแร่เคโนนิง ทางองค์การบริหารส่วนตำบลทุ่งทองก็ไม่ได้มีสิทธิ์เข้าร่วมประชุม หรือเป็นคณะกรรมการมวลชนสัมพันธ์เลย จึงไม่รู้จะเสนออย่างไร

[] ผู้ใหญ่บ้าน หมู่ 2 บ้านเมืองแร่ ได้กล่าวเห็นด้วย เพราะถ้าทุกเมืองมาตรวจสุขภาพพร้อมกันได้ งบประมาณที่เหลือจะได้นำไปพัฒนาในส่วนอื่นๆ ได้อีก เช่น จัดซื้อรถฉุกเฉิน อุปกรณ์ทางการแพทย์ต่างๆ เป็นต้น

- เลขาฯ ได้สอบถามท่านคณะกรรมการฯ ว่าจะให้เพิ่มเติมหมู่บ้านคาบเกี่ยว คือ หมู่ 6 บ้านหนองกะเปา หมู่ 9 บ้านทรัพย์สวรรค์ และหมู่ 14 บ้านสายฝน หรือไม่อย่างไร

- [] ตัวแทนบริษัท สหชาติเศรษฐกิจ จำกัด ได้กล่าวว่าให้คงหมู่บ้านหลักๆไว้ก่อน ยังไม่เพิ่มหมู่บ้านที่คาบเกี่ยว ซึ่งกลัวจะมีผลกระทบกับรายงาน

- [] นายกองค์การบริหารส่วนตำบลทุ่งทอง ได้กล่าวเห็นด้วย

- เลขาฯ ได้กล่าวนำเข้าสู่วาระที่ 4.4 การจัดสรรงบประมาณจากกองทุนพัฒนา 500,000 บาท/ปี โดยเป็นค่าบริหารจัดการ 10 เปอร์เซ็นต์ คงเหลือ 450,000 บาท/ประธานบัตร โดยให้ท่านคณะกรรมการฯ พิจารณา

ตัวแทนบริษัท สหชาติเศรษฐกิจ จำกัด ได้เสนอให้แบ่งตามผู้เกี่ยวข้อง เพื่อจะได้พัฒนาได้อย่างกระจายทั่วถึง จะได้กระจายตามชุมชนด้วย โดยอาจจะไปประชุมประชาคมขอความคิดเห็นของชาวบ้านก่อน

กำนันตำบลทุ่งทอง ได้กล่าวว่าอยากให้มีการพัฒนาทั้งตำบลทุ่งทอง
ตัวแทนบริษัท สหชาติเศรษฐกิจ จำกัด ได้กล่าวว่าทางบริษัทฯ จะมีอีก 2 แปลง ปรุทานบัตร ซึ่งก็จะมีการประชุมใหม่จะต้องมาแบ่งเหมือนแปลงนี้เช่นกัน เพราะของเก่ารัศมีเพียง 500 เมตร

ผู้ใหญ่บ้าน หมู่ 2 บ้านเหมืองแร่ ได้กล่าวเสนอแบ่งงบประมาณแต่ละหมู่บ้าน ดังนี้ หมู่ 1 บ้านทุ่งทอง หมู่ 2 บ้านเหมืองแร่ หมู่ 4 บ้านเขาแม่แก่ หมู่ 7 บ้านวังงาม และหมู่ 12 บ้านหนองสะเอ้ง ให้ หมู่ละ 80,000 บาท/ปรุทานบัตร รวมทั้ง 3 ปรุทานบัตร จะงบประมาณหมู่ละ 240,000 บาท

ผู้ใหญ่บ้าน หมู่ 7 บ้านวังงาม ได้กล่าวเห็นด้วย และงบประมาณที่เหลือยกให้หมู่ 2 บ้านเหมืองแร่ เจ้าของพื้นที่

นายกองค์การบริหารส่วนตำบลทุ่งทอง ได้กล่าวสอบถามว่าของหมู่ 2 ได้งบประมาณเท่าไร
ผู้ใหญ่บ้าน หมู่ 2 บ้านเหมืองแร่ ได้กล่าวชี้แจงว่าหมู่ 2 บ้านเหมืองแร่ ได้งบประมาณ 130,000 บาท/ปรุทานบัตร รวมทั้ง 3 ปรุทานบัตร จะเป็นงบประมาณ 390,000 บาท โดยรวมงบประมาณทุกหมู่บ้าน รวมถึงในส่วนค่าบริหารจัดการจะได้ 1,500,000 บาท

- เลขาฯ ได้กล่าวสอบถามท่านคณะกรรมการฯ ขอมติเห็นชอบในการจัดสรรงบประมาณแต่ละหมู่บ้าน โดย หมู่ 1 บ้านทุ่งทอง หมู่ 4 บ้านเขาแม่แก่ หมู่ 7 บ้านวังงาม หมู่ 12 บ้านหนองสะเอ้ง ได้รับ 80,000 บาท/ปรุทานบัตร โดยรวมทั้ง 3 ปรุทานบัตร เป็นเงิน 240,000 บาท

และของหมู่ 2 บ้านเหมืองแร่ ได้รับ 130,000 บาท/ปรุทานบัตร โดยรวมทั้ง 3 ปรุทานบัตร เป็นเงิน 390,000 บาท

กำนันตำบลทุ่งทอง ได้กล่าวสอบถามว่าหมู่บ้านคาบเกี่ยวทั้ง 3 หมู่บ้าน ที่เรายังสรุปไม่ได้ จะทำอย่างไร

- เลขาฯ ได้กล่าวชี้แจงว่าอาจจะใช้วิธีการเขียนโครงการขึ้นมาโดยที่แต่ละหมู่ได้รับประโยชน์ร่วมกัน

กำนันตำบลทุ่งทอง ได้กล่าวสอบถามว่าแบ่งงบประมาณแต่ละหมู่นั้นแบ่งกันอย่างชัดเจนแล้ว ถ้าสมมติทั้ง 3 หมู่ นั้นรัศมีครอบคลุมถึงจะนำงบจากที่ใด

ผู้ใหญ่บ้าน หมู่ 2 บ้านเหมืองแร่ ได้กล่าวชี้แจงว่าให้ใช้งบประมาณจากกองทุน ฝักระวังสุขภาพ

ผู้ใหญ่บ้าน หมู่ 4 บ้านเขาแม่แก่ และตัวแทนวัดทุ่งทองวนาราม ได้กล่าวเห็นด้วย

ผู้อำนวยการโรงเรียนสหชาติเศรษฐกิจวิทยา ได้กล่าวเสนอว่าเนื่องจากปีนี้ เป็นการ ต่ออายุปีแรก เพราะอย่างทางผู้ใหญ่บ้านก็จะได้นำเสนอโครงการกับทางกำนันตำบลทุ่งทองก่อน และให้ทางกำนัน

ตำบลทุ่งทองนำโครงการมาเสนอในที่ประชุมครั้งหน้า เพื่อจะได้เห็นว่าแต่ละหมู่บ้านจะพัฒนาอะไรและไม่ซ้ำซ้อนกับทาง อบต. ดีหรือไม่ โดยถ้าทางกำนันมีโครงการเร่งด่วน ก็สามารถมาเสนอในที่ประชุมอีกครั้งได้หรือไม่

กำนันตำบลทุ่งทอง ได้กล่าวว่าถ้าไปแจ้งกับทั้ง 3 หมู่ที่คาบเกี่ยวแล้วเค้าเสนอโครงการมา แต่ไม่มีงบประมาณที่จัดสรรให้จะทำอย่างไร

ผู้อำนวยการโรงเรียนสหชาติเศรษฐกิจวิทยา ได้กล่าวชี้แจงว่าให้ไปสอบถามความคิดเห็นก่อนว่าในอนาคตแต่ละหมู่บ้านอยากพัฒนาอะไรแล้วนำมาเสนอในที่ประชุมก่อน

กำนันตำบลทุ่งทอง ได้กล่าวว่าอยากเสนอให้เรารวบรวมกันในที่ประชุมเพื่อความชัดเจนน่าจะดีกว่า

ตัวแทนบริษัท สหชาติเศรษฐกิจ จำกัด ได้กล่าวเสนอว่าขอทั้งงบประมาณไว้ก่อน หมู่ละ 10 เปอร์เซ็นต์ แต่งบประมาณตัวนี้ยังไม่ใช้ต้องไปหาข้อมูลก่อนได้หรือไม่

กำนันตำบลทุ่งทอง ได้กล่าวสอบถามว่างบประมาณที่กันไว้ถ้าปีนี้ไม่ได้ใช้ สามารถยกไปใช้ในปีหน้าได้หรือไม่

ผู้ใหญ่บ้าน หมู่ 1 บ้านทุ่งทอง ได้กล่าวชี้แจงเพิ่มเติมจากที่ นายณัฐพงษ์ สถาณพันธ์ ตัวแทนบริษัท สหชาติเศรษฐกิจ จำกัด ว่าจะกันงบประมาณของแต่ละหมู่ไว้ 10 เปอร์เซ็นต์ เพื่อไปศึกษาหาข้อมูลก่อนซึ่งก็เห็นด้วย

ตัวแทนบริษัท สหชาติเศรษฐกิจ จำกัด ได้กล่าวชี้แจงเพิ่มเติมว่างบประมาณที่กันไว้จากทุกหมู่ ถ้าจากการศึกษาพื้นที่แล้วทั้ง 3 หมู่บ้านรัศมีครอบคลุมถึงจริง ก็จะนำงบประมาณตรงนั้นมอบให้โดยให้เขียนโครงการมาเสนอ แต่ถ้ารัศมีครอบคลุมไม่ถึงก็จะนำมาเฉลี่ยกันแต่ละหมู่บ้านตามเดิม

ผู้ใหญ่บ้าน หมู่ 1 บ้านทุ่งทอง ได้กล่าวเห็นด้วย เพื่อเป็นความสบายใจของทั้ง 2 ฝ่าย

กำนันตำบลทุ่งทอง ได้กล่าวว่าหากได้ข้อสรุปหมู่บ้านคาบเกี่ยวว่าทั้ง 3 หมู่บ้านนั้นรัศมีครอบคลุม แต่ในปีนี้อาจจะให้สิทธิ์หมู่บ้านอื่นๆใช้งบประมาณไปเลย แต่ให้นำงบประมาณมาสมทบคืนให้ในปีหน้า

ผู้ใหญ่บ้าน หมู่ 1 บ้านทุ่งทอง ได้กล่าวชี้แจงเพิ่มเติมว่างบประมาณในส่วนนี้ได้ถูกกันไว้แล้ว แต่ละหมู่ยังไม่มีสิทธิ์ได้ใช้ โดยจะใช้ได้ก็ต่อเมื่อได้ข้อมูลก่อน โดยขอเวลาให้ทางบริษัทฯ ได้ศึกษาข้อมูลก่อน

กำนันตำบลทุ่งทอง ได้รับทราบ

ตัวแทนบริษัท สหชาติเศรษฐกิจ จำกัด ได้สอบถามท่านคณะกรรมการฯ ขอความคิดเห็น

ผู้ใหญ่บ้าน หมู่ 2 บ้านเหมืองแร่ ได้กล่าวว่าเห็นด้วย โดยตัดงบประมาณทุกหมู่บ้าน หมู่ละ 10 เปอร์เซ็นต์

กำนันตำบลทุ่งทอง ได้กล่าวว่าอย่างน้อยก็อยากให้แต่ละหมู่ได้มีส่วนร่วม

ผู้ใหญ่บ้าน หมู่ 1 บ้านทุ่งทอง ได้กล่าวชี้แจงว่าแต่ละหมู่บ้านยังไม่มีงบประมาณที่ใช้ในการพัฒนาหมู่บ้าน

- เลขาธิการ ได้กล่าวสรุปการจัดสรรงบประมาณแต่ละหมู่บ้านโดยกันไว้หมู่ละ 10 เปอร์เซ็นต์ แต่ละหมู่จะได้รับงบประมาณดังนี้ หมู่ 1 บ้านทุ่งทอง หมู่ 4 บ้านเขาแม่แก่ หมู่ 7 บ้านรังงาม หมู่ 12 บ้านหนองสะเอ้ง ได้รับ 72,000 บาท/ประธานบัตร โดยรวมทั้ง 3 ประธานบัตร เป็นเงิน 216,000 บาท

ของหมู่ 2 บ้านเหมืองแร่ ได้รับ 117,000 บาท/ประธานบัตร โดยรวมทั้ง 3 ประธานบัตร เป็นเงิน 351,000 บาท และกันไว้ให้กับหมู่บ้านที่คาบเกี่ยว ทั้ง 3 ประธานบัตร เป็นเงิน 135,000 บาท

ผู้ใหญ่บ้าน หมู่ 4 บ้านเขาแม่แก่ และตัวแทนวัดทุ่งทองวราราม ได้สอบถามว่าในการเขียนโครงการเข้ามาเสนอจะต้องเขียนยอดจำนวนเท่าไร

ตัวแทนบริษัท สหชาติเศรษฐกิจ จำกัด ได้กล่าวชี้แจงว่าเขียนยอด 216,000 บาท และงบประมาณที่กัน 10 เปอร์เซ็นต์ ไว้ขอศึกษาหาขอยุติก่อน

- ผู้อำนวยการโรงพยาบาลส่งเสริมสุขภาพตำบลบ้านเหมืองแร่ ได้สอบถามว่าหมู่บ้านคาบเกี่ยวก็หมู่บ้าน

- ผู้ใหญ่บ้าน หมู่ 2 บ้านเหมืองแร่ ได้กล่าวชี้แจงเพิ่มเติมว่า 3 หมู่บ้าน

กำนันตำบลทุ่งทอง ได้กล่าวทำให้ระบุหมู่บ้านคาบเกี่ยวไว้ คือหมู่ 6 บ้านหนองกระเปา หมู่ 9 บ้านทรัพย์สวรรค์ และหมู่ 14 บ้านสายฝน จะได้ชัดเจน

- ตัวแทนบริษัท สหชาติเศรษฐกิจ จำกัด ได้กล่าวสอบถามว่ารัศมีถึง หมู่ 10 บ้านปากดงหรือไม่

กำนันตำบลทุ่งทอง ได้กล่าวชี้แจงว่าไม่ถึง

ตัวแทนบริษัท สหชาติเศรษฐกิจ จำกัด ได้กล่าวสอบถามเพิ่มเติมว่าแต่รัศมีเหมือนจะครอบคลุมถึง อบต.ทุ่งทอง แต่ไม่ถึงชุมชนหรือไม่

ผู้ใหญ่บ้าน หมู่ 1 บ้านทุ่งทอง ได้กล่าวชี้แจงว่าแต่ อบต.ทุ่งทอง อยู่ในพื้นที่ของหมู่ 10 บ้านปากดง

- กำนันตำบลทุ่งทอง ได้กล่าวชี้แจงเพิ่มเติมว่าถ้ารัศมีครอบคลุมถึงก็ยินดีจัดสรรงบประมาณให้

ผู้ใหญ่บ้าน หมู่ 2 บ้านเหมืองแร่ ได้กล่าวว่าจะถึงพื้นที่หมู่ 10 บ้านปากดงบริเวณลานตาเซ็ง

- กำนันตำบลทุ่งทอง ได้กล่าวชี้แจงเพิ่มเติมว่าให้เพิ่มหมู่บ้านคาบเกี่ยวเป็น 4 หมู่บ้าน เป็นหมู่ 6 บ้านหนองกระเปา หมู่ 9 บ้านทรัพย์สวรรค์ หมู่ 10 บ้านปากดง และหมู่ 14 บ้านสายฝน โดยใช้งบประมาณจากกองทุนพัฒนาที่กันไว้ 10 เปอร์เซ็นต์ของแต่ละหมู่บ้าน

- เลขาธิการ ได้กล่าวสรุปการจัดสรรงบประมาณแต่ละหมู่บ้านดังนี้ หมู่ 1 บ้านทุ่งทอง หมู่ 4 บ้านเขาแม่แก่ หมู่ 7 บ้านรังงาม หมู่ 12 บ้านหนองสะเอ้ง ได้รับ 72,000 บาท/ประธานบัตร โดยรวมทั้ง 3 ประธานบัตร เป็นเงิน 216,000 บาท และของหมู่ 2 บ้านเหมืองแร่ ได้รับ 117,000 บาท/ประธานบัตร โดยรวมทั้ง 3 ประธานบัตร เป็นเงิน

351,000 บาท และกันไว้ให้กับหมู่บ้านที่คาบเกี่ยว หมู่ 6 บ้านหนองกระเปา หมู่ 9 บ้านทรัพย์สวรรค์ หมู่ 10 บ้านปากดง และหมู่ 14 บ้านสายฝน รวมทั้ง 3 ประทานบัตร เป็นเงิน 135,000 บาท โดยขอมติเห็นชอบจากท่านคณะกรรมการฯ

- [REDACTED] ตัวแทนบริษัท สหชาติเศรษฐกิจ จำกัด ได้กล่าวว่าให้ระบุารอพิจารณาและสรุปข้อมูลหมู่บ้านที่คาบเกี่ยวก่อนว่าจะได้รับงบประมาณหรือไม่

- คณะกรรมการฯ มติเห็นชอบเป็นเอกฉันท์

วาระที่ 4 เรื่องเพื่อพิจารณา

4.4. พิจารณาการใช้งบประมาณจากกองทุนฯ

- กองทุนพัฒนาหมู่บ้านรอบพื้นที่หมืองแร่ ใช้งบประมาณ 500,000 บาท/ปบ.
- 1. ค่าดำเนินการ (กองกลาง) : 10% =50,000 บาท ต่อ 1 ประทานบัตร (150,000 บาท)
- 2. เพิ่มเติมหมู่บ้าน หรือไม่ ม.6, ม.9, ม.14 ; คงชุดเดิมก่อน
- 3. การจัดสรรงบประมาณ 450,000 บาท/แปลง 1,350,000 บาท
 - 3.1. ม.1 ,ม.4, ม.7, ม.12 ; แปลงละ 72,000 บาท/หมู่ (หมู่ละ 216,000 บาท)
 - 3.2. ม.2 ; แปลงละ 117,000 บาท/แปลง (351,000 บาท)
 - 3.3. กัน 10% ให้หมู่บ้านคาบเกี่ยว 4 หมู่บ้าน 6,9,10,14 จำนวน 135,000 บาท (เพื่อรอหาข้อมูลเพิ่มสรุปอีกครั้งหนึ่ง)

มติที่ประชุม.....

- เลขาธิการ ได้กล่าวนำเข้าสู่การพิจารณาการใช้งบประมาณจากกองทุนเฝ้าระวังสุขภาพฯ โดยงบประมาณ ประทานบัตรละ 200,000 บาท/ปี รวมทั้ง 3 ประทานบัตร เป็นเงิน 600,000 บาท จากการประชุมครั้งที่ผ่านมามีการกำหนดโครงการมาดังนี้ 1.การอบรมทำปุ๋ยน้ำ โครงการส่งเสริมการปลูกพืช ผัก อาหารปลอดภัย โดยลงพื้นที่แต่ละหมู่บ้าน งบประมาณ 150,000 บาท

2.โครงการศูนย์สุขภาพทางการแพทย์ห้องนวดแผนไทย 60,000 บาท

3.ออกติดตามผลการตรวจสอบสุขภาพ ที่ผิดปกติ 30,000 บาท

4.ตรวจสอบสุขภาพชุมชน 150,000 บาท

5.โครงการสนามเด็กเล่น โรงเรียนสหชาติเศรษฐกิจวิทยา 150,000 บาท

6.และ กรณีฉุกเฉิน เช่น โรคระบาดในพื้นที่ 60,000 บาท รวมเป็นงบประมาณทั้งสิ้น 600,000 บาท โดยสอบถามท่านคณะกรรมการฯ ว่ามีเพิ่มเติมแก้ไขหรือไม่

- [REDACTED] ผู้ใหญ่บ้าน หมู่ 1 บ้านทุ่งทอง ได้กล่าวสอบถามว่าสามารถเสนอโครงการเพิ่มเติมได้หรือไม่

- [REDACTED] ผู้ใหญ่บ้าน หมู่ 2 บ้านเหมืองแร่ ได้กล่าวว่างบประมาณปีนั้นครบ 600,000 บาทแล้ว

ตัวแทนบริษัท สหชาติเศรษฐกิจ จำกัด ได้กล่าวเสนอเกี่ยวกับผู้ป่วยติดเตียง ผู้ป่วยจิตเวช เราพอมีส่วนไหนที่จะช่วยเหลือได้บ้างหรือไม่

ผู้ใหญ่บ้าน หมู่ 1 บ้านทุ่งทอง ได้กล่าวเห็นด้วย เพราะหมู่ 1 บ้านทุ่งทอง ก็มีผู้ป่วยจิตเวชที่ใหทางโรงพยาบาลส่งเสริมสุขภาพตำบลบ้านเหมืองแร่ประสานเรื่องการรับยาให้

ตัวแทนบริษัท สหชาติเศรษฐกิจ จำกัด ได้กล่าวชี้แจงว่าเพราะในการไปรับยาต้องมีค่าใช้จ่าย เพราะบางครอบครัวอาจจะไม่มีรายได้จึงไม่ได้ไปรักษา

ผู้ใหญ่บ้าน หมู่ 4 บ้านเขาแม่แก่ และตัวแทนวัดทุ่งทองวนาราม ได้กล่าวว่าผู้ป่วยจิตเวชบางคนไม่มีทั้งเงิน และไม่มีคนพาไปด้วย

คงเดือน ผู้อำนวยการโรงพยาบาลส่งเสริมสุขภาพตำบลบ้านเหมืองแร่ ได้กล่าวเห็นด้วย
ตัวแทนบริษัท สหชาติเศรษฐกิจ จำกัด ได้กล่าวเสนอปรับลดงบประมาณของโครงการอื่นๆได้หรือไม่

ผู้ใหญ่บ้าน หมู่ 2 บ้านเหมืองแร่ ได้กล่าวว่าให้โครงการอบรมทำปุ๋ยน้ำลดงบประมาณลง

ผู้อำนวยการโรงพยาบาลส่งเสริมสุขภาพตำบลบ้านเหมืองแร่ ได้กล่าวว่าให้โครงการเยี่ยมบ้านผู้ป่วยติดบ้าน ติดเตียง สุขภาพจิต งบประมาณ 50,000 บาท

- เลขาอนุการ ได้กล่าวว่าโครงการอบรมทำปุ๋ยน้ำ และโครงการส่งเสริมการปลูกพืช ผัก อาหารปลอดภัยให้ลดงบประมาณคงเหลือ 100,000 บาท ได้หรือไม่

ผู้อำนวยการโรงพยาบาลส่งเสริมสุขภาพตำบลบ้านเหมืองแร่ ได้กล่าวว่าให้ลดเหลืองบประมาณเหลือ 50,000 บาท

กำนันตำบลทุ่งทอง ได้กล่าวชี้แจงว่าจากการจัดอบรมทำปุ๋ยน้ำครั้งที่ผ่าน งบประมาณ 75,000 บาทนั้นเพียงพอ

- เลขาอนุการ ได้กล่าวชี้แจงเพิ่มเติมว่าการจัดอบรมการทำปุ๋ยน้ำในครั้งนี้จะกระจายตามหมู่บ้าน จึงขอเสนอคงเหลืองบประมาณ 100,000 บาท เพราะต้องไปทั้ง 14 หมู่บ้าน ทั้งตำบลทุ่งทอง

ตัวแทนบริษัท สหชาติเศรษฐกิจ จำกัด ได้กล่าวรับทราบ พร้อมเสนอท่านคณะกรรมการฯ ว่าอาจจะใช้งบประมาณจากประธานบัตรอื่นๆ ได้

นายกองค์การบริหารส่วนตำบลทุ่งทอง ได้กล่าวเห็นด้วย

ผู้อำนวยการโรงพยาบาลส่งเสริมสุขภาพตำบลบ้านเหมืองแร่ ได้กล่าวว่าการดูแลผู้ป่วยนั้นก็สำคัญ และทุกๆโครงการที่เสนอก็มีความสำคัญ

- นายณัฐพงษ์ สถาณพันธ์ ตัวแทนบริษัท สหชาติเศรษฐกิจ จำกัด ได้กล่าวสอบถามโครงการออกติดตามผลการตรวจสุขภาพ ที่ผิดปกติ 30,000 บาท นำมารวมกับโครงการเยี่ยมบ้านผู้ป่วยติดบ้าน ติดเตียง สุขภาพจิตได้หรือไม่

..... ผู้อำนวยการโรงพยาบาลส่งเสริมสุขภาพตำบลบ้านเหมืองแร่ ได้กล่าวชี้แจงว่าต้องแยกกัน เพราะคือการติดตามผลตรวจที่ผิดปกติจากการตรวจสุขภาพชุมชนอยู่ในคนละส่วน ซึ่งเข้าข่ายกับกิจกรรมของท่านนายอำเภอหนองบัวด้วย

..... กำนันตำบลทุ่งทอง ได้กล่าวเห็นด้วย

..... ตัวแทนบริษัท สหชาติเศรษฐกิจ จำกัด ได้กล่าวชี้แจงว่าอาจจะต้องนำข้อมูลผู้ป่วยของทั้ง 2 โรงพยาบาลมาดูว่ามีผู้ป่วยกลุ่มดังกล่าวเท่าไร

..... ผู้อำนวยการโรงพยาบาลส่งเสริมสุขภาพตำบลบ้านหนองคู ได้กล่าวเสนอโครงการเพิ่มเติมคือศูนย์กัญชาทางการแพทย์คือที่วัดความดันแบบสอดแขน 1 เครื่อง เพราะว่าตอนนี้ที่โรงพยาบาลส่งเสริมสุขภาพตำบลบ้านหนองคู ปัจจุบันมีอยู่ 1 เครื่อง แต่ค่อนข้างที่จะชำรุดแล้ว

..... ล กำนันตำบลทุ่งทอง ได้สอบถามว่าเครื่องวัดความดันแบบสอดแขนราคาเท่าไร

..... ้ ผู้อำนวยการโรงพยาบาลส่งเสริมสุขภาพตำบลบ้านหนองคู ได้กล่าวชี้แจงว่าราคา 80,000 บาท โดยเครื่องวัดความดันดังกล่าวสามารถเคลื่อนย้ายได้ สามารถไปให้บริการประชาชนทั้งในและนอกพื้นที่ได้

..... ผู้ใหญ่บ้าน หมู่ 7 บ้านรังงาม ได้กล่าวเสนอว่าให้ลงงบประมาณของโครงการสนามเด็กเล่นได้หรือไม่

..... ผู้อำนวยการโรงเรียนสหชาติเศรษฐกิจวิทยา ได้กล่าวชี้แจงว่าจากการเสนอในครั้งที่แล้วว่าเรื่องโครงการสนามเด็กเล่น โดยวัตถุประสงค์คืออยากก่อสร้างเป็นหลังคาโดมพร้อมของเล่น ซึ่งอยากทำในรูปแบบสนามเด็กเล่นของเทศบาลเพื่อให้เด็กๆได้เล่น โดยทางบริษัทฯ เป็นดำเนินการให้ แต่สามารถปรับลดงบประมาณลงได้เหลือ 100,000 บาท

..... ผู้ใหญ่บ้าน หมู่ 1 บ้านทุ่งทอง ได้กล่าวชี้แจงว่าเห็นด้วยกับโครงการสนามเด็กเล่นของโรงเรียนสหชาติเศรษฐกิจวิทยาไม่น่าลดงบประมาณ เพราะเด็กๆมีความสำคัญอย่างมาก เพราะการเล่นเป็นการกระตุ้นพัฒนาในส่วนต่างๆของเด็กได้เป็นอย่างดี เด็กเค้าเรียนรู้ผ่านการเล่น โดยทางโรงเรียนบ้านทุ่งทองก็ยังไม่มียุสนามเด็กเล่นแบบนี้ เพราะถ้าเราจำกัดงบประมาณก็เหมือนการจำกัดพัฒนาการของเด็กๆไปด้วย

..... ตัวแทนบริษัท สหชาติเศรษฐกิจ จำกัด ได้กล่าวรับทราบ และเสนอให้ลดงบประมาณกรณีฉุกเฉิน เช่น โรคระบาดในพื้นที่ ในกรณีที่เกิดจริงๆ อยากเสนอให้ทางองค์การบริหารส่วนตำบลทุ่งทองเป็นเจ้าภาพและอาจเรียกประชุมทุกๆเมืองขอรับสนับสนุนได้

..... ผู้ใหญ่บ้าน หมู่ 2 บ้านเหมืองแร่ ได้กล่าวสอบถามว่าโครงการตรวจสุขภาพชุมชน งบประมาณ 150,000 บาทเพียงพอหรือไม่ เพราะมีหมู่บ้านเพิ่มขึ้น

..... ตัวแทนบริษัท สหชาติเศรษฐกิจ จำกัด ได้กล่าวชี้แจงว่าเพียงพอ เพราะมีงบประมาณจากประธานบัตรอื่นๆด้วย แต่ขอเสนอให้ทุกๆเมืองแบ่งปันข้อมูลการตรวจสุขภาพกัน เพื่อจะได้ไม่ต้องตรวจซ้ำซ้อนกัน

- นายกองค้การบริหารส่วนตำบลทุ่งทอง ได้กล่าวเห็นด้วย ถ้ารวมทุกหม่อมจัดตรวจสุขภาพที่เดียวกันทั้งหมดจะดีมาก โดยนำรถตรวจสุขภาพเคลื่อนที่มาตรวจพร้อมกันเลย ซึ่งงบประมาณที่เหลือจะได้นำไปใช้ประโยชน์ในด้านต่างๆได้

- กุล ผู้ใหญ่บ้าน หมู่ 2 บ้านเหมืองแร่ ได้เสนอโครงการรถฉุกเฉินถ้างบประมาณเหลือ

- ผู้ใหญ่บ้าน หมู่ 1 บ้านทุ่งทอง ได้กล่าวเห็นด้วยเพราะก็เป็นสิ่งสำคัญ และเสนอโครงการปั่นจักรยานรอบพื้นที่เหมืองโดยอยากให้เป็นกิจกรรมช่วงออกพรรษา โดยใช้ประมาณไม่มากและได้ประชาสัมพันธ์ให้กับชาวบ้านว่าถ้ามีจักรยานเก่าก็ให้ซ่อม แต่ยังขาดแกนนำในการปั่นอยู่ ซึ่งงบประมาณประมาณ 10,000 ถึง 20,000 บาท เป็นค่าน้ำดื่มและอุปกรณ์ต่างๆในการจัดกิจกรรม

- ผู้อำนวยการโรงพยาบาลส่งเสริมสุขภาพตำบลบ้านเหมืองแร่ ได้กล่าวเห็นด้วย เพราะเป็นการสร้างสุขภาพที่ดีในชุมชน

- ตัวแทนบริษัท สหชาติเศรษฐกิจ จำกัด ได้กล่าวชี้แจงว่าอยากให้เสนอใช้งบประมาณจากกองทุนเฝ้าระวังสุขภาพฯ ของประธานบัตรที่ 29538 และประธานบัตร 29539 ได้หรือไม่

- ผู้ใหญ่บ้าน หมู่ 1 บ้านทุ่งทอง ได้กล่าวรับทราบ และอยากจะรบกวนนายอิศรานุวัฒน์ คงเดือน ผู้อำนวยการโรงพยาบาลส่งเสริมสุขภาพตำบลบ้านเหมืองแร่ เป็นผู้เขียนโครงการ

- คงเดือน ผู้อำนวยการโรงพยาบาลส่งเสริมสุขภาพตำบลบ้านเหมืองแร่ ได้รับทราบ

- ผู้ใหญ่บ้าน หมู่ 4 บ้านเขาแม่แก่ และตัวแทนวัดทุ่งทองวนาราม ได้กล่าวเสนอว่าโครงการปั่นจักรยานของหมู่ 1 บ้านทุ่งทอง สอดคล้องกับโครงการของท่านเกษตรประจำตำบลทุ่งทอง โครงการปั่นชมทุ่ง จะใช้พื้นที่บริเวณศูนย์เรียนรู้เกษตรทฤษฎีใหม่ของไร่บุญเลิศหลังจากที่เก็บเกี่ยวข้าวโพดเสร็จเรียบร้อยแล้ว ซึ่งจะงานเหมือนเกษตรแฟร์ โดยให้ปลูกพืชผักไว้ให้ชาวบ้านเยี่ยมชม และปั่นชมทุ่ง ซึ่งจุดเริ่มต้นพื้นที่องค์การบริหารส่วนตำบลทุ่งทอง

- กำนันตำบลทุ่งทอง ได้กล่าวว่าอาจจะใช้งบประมาณจากประธานบัตรอื่นๆ เนื่องจากประธานบัตรทั้ง 3 ประธานบัตรนั้นงบประมาณครบ 600,000 บาทแล้ว

- ผู้ใหญ่บ้าน หมู่ 4 บ้านเขาแม่แก่ และตัวแทนวัดทุ่งทองวนาราม ได้กล่าวรับทราบ และอาจจะให้ทางท่านเกษตรเป็นผู้มานำเสนออีกครั้ง

- ผู้ใหญ่บ้าน หมู่ 1 บ้านทุ่งทอง ได้กล่าวว่าโครงการปั่นจักรยานของหมู่ 1 บ้านทุ่งทอง จะเสนอเป็นโครงการเดียวกันกับทางเกษตรอำเภอ

- เลขาฯ ได้สอบถามท่านคณะกรรมการว่าตอนนี้มียอดใช้งบประมาณเกินมา 20,000 บาท สามารถปรับลดโครงการใดได้บ้างหรือไม่

- ตัวแทนบริษัท สหชาติเศรษฐกิจ จำกัด ได้กล่าวเสนอให้ลดงบประมาณโครงการครุภัณฑ์ทางการแพทย์ห้องนวดแผนไทยลดเหลือ 40,000 บาท โดยไปใช้งบประมาณจากประธานบัตรแปลงอื่นๆแทนได้หรือไม่

- [redacted] ผู้อำนวยการโรงพยาบาลส่งเสริมสุขภาพตำบลบ้านเหมืองแร่ ได้กล่าวรับทราบ และให้ปรับลดเหลือ 40,000 บาท

- เลขานุการ ได้กล่าวสรุปโครงการจากกองทุนเฝ้าระวังสุขภาพฯ ทั้ง 3 ประทานบัตร ดังนี้ 1.การอบรมทำปุ๋ย น้ำ โครงการส่งเสริมการปลูกพืช ผัก อาหารปลอดภัย โดยลงพื้นที่แต่ละหมู่บ้าน งบประมาณ 100,000 บาท

2.โครงการครุภัณฑ์ทางการแพทย์ห้องตรวจแผนไทย 40,000 บาท

3.ออกติดตามผลการตรวจสุขภาพ ที่ผลิตปกติ 30,000 บาท

4.โครงการเยี่ยมผู้ป่วยติดบ้าน ติดเตียง สุขภาพจิต 50,000 บาท

5.ตรวจสุขภาพชุมชน 150,000 บาท

6.โครงการสนามเด็กเล่น โรงเรียนสหชาติเศรษฐกิจวิทยา 150,000 บาท

7.และเครื่องวัดความดันแบบสอดแขน โรงพยาบาลส่งเสริมสุขภาพตำบลบ้านหนองคู 80,000 บาท รวมเป็น งบประมาณทั้งสิ้น 600,000 บาท โดยขอมติเห็นชอบจากท่านคณะกรรมการฯ

วาระที่ 4 เรื่องเพื่อพิจารณา		
4.4. พิจารณาการใช้งบประมาณจากกองทุนฯ		
-กองทุนเฝ้าระวังสุขภาพชุมชน งบประมาณ 200,000 บาท. (รวมทั้งสิ้น 600,000 บาท)		
ลำดับ	โครงการ	งบประมาณ
1	โครงการอบรมปฐมน้ำ	100,000
	โครงการส่งเสริมการปลูกพืชผักปลอดสาร	
	โครงการเฝ้าระวังสุขภาพในชุมชน	
2	ครุภัณฑ์ทางการแพทย์ห้องตรวจแผนไทย	40,000
3	ออกติดตามผลการตรวจสุขภาพ ที่ผลิตปกติ	30,000
4	โครงการเยี่ยมผู้ป่วยติดบ้าน ติดเตียง สุขภาพจิต	50,000
5	สำรวจสุขภาพชุมชน	150,000
6	โครงการสนามเด็กเล่น	150,000
7	เครื่องวัดความดันแบบสอดแขน	80,000
8	เงินอุดหนุนสนับสนุนโครงการในพื้นที่	0
รวม		600,000

มติที่ประชุม.....

- คณะกรรมการฯ มีมติเห็นชอบเป็นเอกฉันท์

- [redacted] ตัวแทนบริษัท สหชาติเศรษฐกิจ จำกัด ได้สอบถามตัวแทนพัฒนาการอำเภอหนองบัวว่ามีข้อเสนอแนะเพิ่มเติมหรือไม่

- [redacted] ตัวแทนพัฒนาการอำเภอหนองบัว ได้เสนอว่าอาจจะจัดทำโครงการเพื่อลดรายจ่ายเพิ่มรายได้ได้ทั้งหมด โดยเสนอกำหนดตำบลทุ่งทองว่าในตำบลทุ่งทองอาจจะจัดทำโครงการกวนน้ำปลา ทำไข่เค็ม เพื่อลดค่าใช้จ่ายในครัวเรือนได้

- [redacted] กำหนดตำบลทุ่งทอง ได้กล่าวเห็นด้วย แต่ขอเสนอว่าจัดทำทั้งตำบลทุ่งทอง

- [redacted] ตัวแทนบริษัท สหชาติเศรษฐกิจ จำกัด ได้กล่าวเห็นด้วย

ตัวแทนพัฒนาการอำเภอหนองบัว ได้กล่าวว่าอยากให้ผู้นำแต่ละหมู่สำรวจว่าเป้าหมาย
กี่คน และคัดเลือกครัวเรือนที่ค่อนข้างดีตร้อนจะได้เข้าโครงการ TPOMap ของเราได้

ผู้ใหญ่บ้าน หมู่ 7 บ้านวังงาม ได้กล่าวว่าน่าจะมีชาวบ้านสนใจ

ตัวแทนพัฒนาการอำเภอหนองบัว ได้กล่าวสอบถามสามารถเขียนโครงการเข้ามาเสนอ
ในครั้งหน้าได้หรือไม่

ตัวแทนบริษัท สหชาติเศรษฐกิจ จำกัด ได้กล่าวว่าสามารถนำโครงการเข้ามาเสนอ
ก่อนได้ เพราะถ้ามีงบประมาณเหลืองานโครงการอื่น เราก็สามารถทำต่อได้ซึ่งเป็นโครงการที่ชาวบ้านได้ประโยชน์มาก

ผู้ใหญ่บ้าน หมู่ 2 บ้านเหมืองแร่ ได้กล่าวเห็นด้วย เป็นโครงการที่ดีมาก

- เลขานุการ ได้กล่าวเข้าสู่วาระที่ 4.5 พิจารณาความถี่ในการจัดประชุม 2 ครั้ง/ปี โดยขอมติเห็นชอบจากท่าน
คณะกรรมการฯ

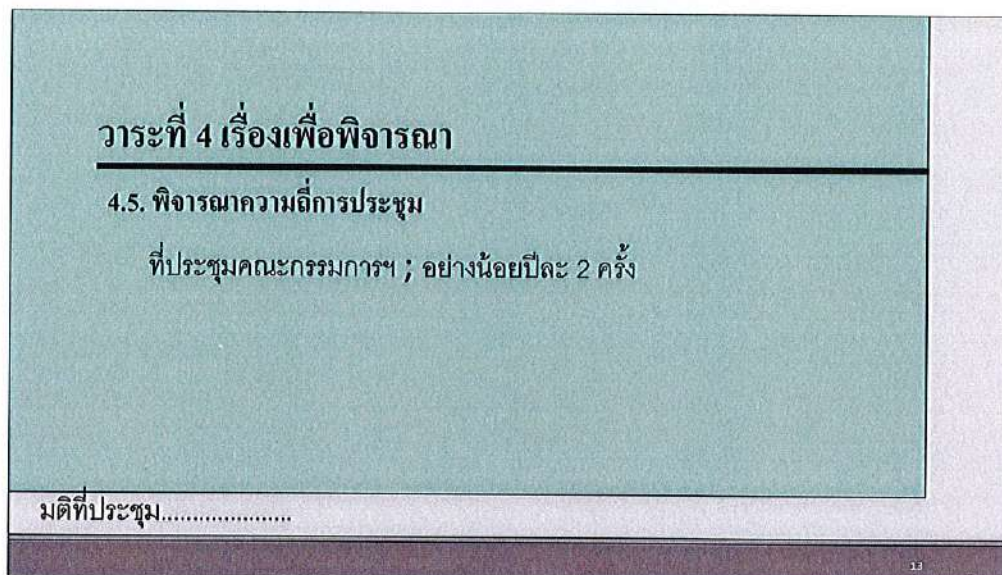

- คณะกรรมการฯ มีมติเห็นชอบเป็นเอกฉันท์

- เลขานุการ ได้กล่าวเข้าสู่วาระที่ 5 เรื่องอื่น โดยสอบถามท่านคณะกรรมการฯ มีเสนอแนะเพิ่มเติมหรือไม่

วาระที่ 5 เรื่องอื่นๆ

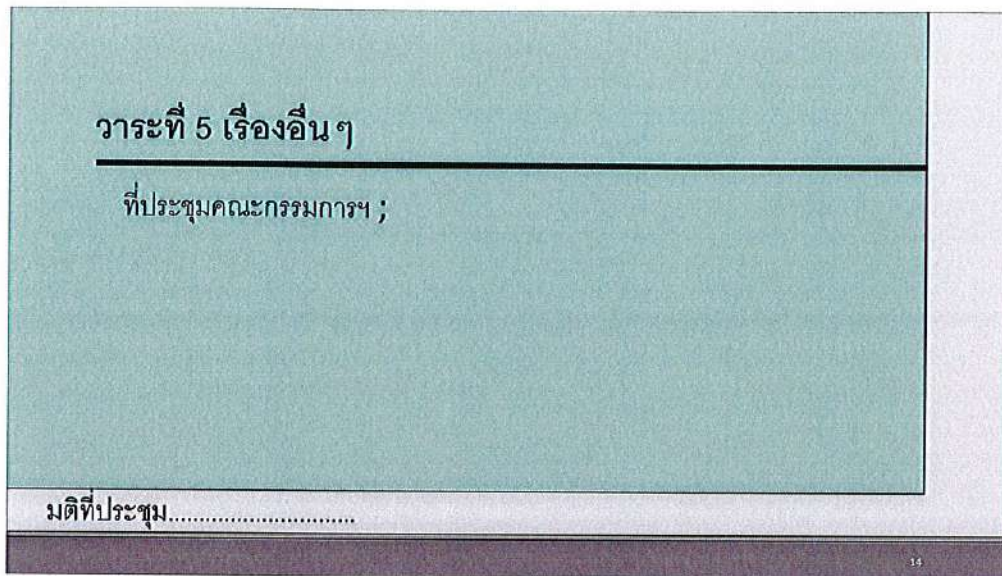

- ตัวแทนบริษัท สหชาติเศรษฐกิจ จำกัด ได้กล่าวว่าจากการที่เหมืองแร่SCG ได้เข้าประชุมกับท่านนายอำเภอหนองบัว เกี่ยวกับการดูแลผู้ป่วยสุขภาพจิต โดยกันงบประมาณจากกองทุนเฝ้าระวังสุขภาพฯ 5 เปอร์เซ็นต์ไว้ แต่เนื่องจากทางบริษัทฯ ได้มีโครงการเยี่ยมผู้ป่วยติดบ้าน ติดเตียง สุขภาพจิตแล้ว ซึ่งอยากให้ผู้นำชุมชน ท่านกำนันตำบลทุ่งทอง และผู้ใหญ่บ้าน ช่วยประชาสัมพันธ์ถึงโครงการดังกล่าวของบริษัทฯ ด้วย ในกรณีที่ท่านนายอำเภอสอบถาม

- ผู้ใหญ่บ้าน หมู่ 7 บ้านรังงาม ได้สอบถามว่าสามารถเขียนโครงการนำส่งได้เลยหรือไม่

- ตัวแทนบริษัท สหชาติเศรษฐกิจ จำกัด ได้กล่าวว่าสามารถนำส่งโครงการได้เลย

- ผู้ใหญ่บ้าน หมู่ 1 บ้านทุ่งทอง ได้สอบถามเพิ่มเติมว่าเราต้องปรึกษากับหมู่บ้านใหม่หรือไม่

- ตัวแทนบริษัท สหชาติเศรษฐกิจ จำกัด ได้กล่าวชี้แจงว่าอยากให้ทำประชาคมใหม่เพื่อรับฟังความคิดเห็นของชาวบ้านว่าต้องการพัฒนาในส่วนไหน

- ผู้ใหญ่บ้าน หมู่ 1 บ้านทุ่งทอง ได้สอบถามเพิ่มเติมว่าแต่เนื่องจากเป็นโครงการต่อเนื่องจากโครงการก่อสร้างหอกระจายข่าวและห้องเก็บเครื่องขยายเสียง ซึ่งทำประชาคมกับชาวบ้านไปแล้ว อย่างนี้ต้องขอประชาคมใหม่หรือไม่

- ตัวแทนบริษัท สหชาติเศรษฐกิจ จำกัด ได้กล่าวว่าถ้าเป็นโครงการต่อเนื่องไม่ต้องประชาคมใหม่ เพราะได้รับความเห็นชอบจากชาวบ้านมาแล้ว สามารถเขียนโครงการมาเสนอได้เลย

- ผู้ใหญ่บ้าน หมู่ 1 บ้านทุ่งทอง ได้รับทราบ

- เลขานุการ ได้สอบถามท่านคณะกรรมการฯ มีข้อเสนอหรือข้อสอบถามเพิ่มเติมหรือไม่

- คณะกรรมการฯ ไม่มีข้อสอบถามเพิ่มเติม

ประธานจึงกล่าวปิดการประชุม เวลา 12.00 นาฬิกา



เอกสารแนบ 3

สำเนาบัญชีกองทุนพัฒนาหมู่บ้านรอบพื้นที่เหมืองแร่
สำเนาบัญชีกองทุนเฝ้าระวังสุขภาพชุมชน
ประธานบัตรที่ 29536/15091
บริษัท สหชาติเศรษฐกิจ จำกัด

ข้อกำหนดและเงื่อนไขเงินฝากออมทรัพย์ 活期储蓄存款账户的条款与条件 Terms and Conditions of Savings Deposit

1. โปรดนำสมุดบัญชีนี้ไปทุกครั้งที่ต้องการใช้บริการ 到本行办理相关业务时，请携带此存折。This passbook is required when contacting our bank.
2. สมุดนี้เป็นเพียงสมุดบัญชีเท่านั้น ยังถือไม่ได้ว่ายอดคงเหลือในสมุดนี้ถูกต้อง จนกว่าจะได้ตรวจสอบตรงกับบัญชีของธนาคารแล้ว
本存折所示余额，除非经核实与本行账户记录一致，不视为正确的余额。This booklet is only an account passbook. The balance shown herein will not be deemed correct unless verified by the corresponding balance shown in the account kept by and at our bank.
3. สิทธิตามบัญชีเงินฝาก/สมุดเล่มนี้ ผู้ฝากจะโอนให้ผู้อื่น เปลี่ยนเมื่อ แก้วไข หรือฉีกแผ่นใดแผ่นหนึ่งออก หรือนำไปเป็นหลักประกันแก่บุคคลอื่นได้ เมื่อได้รับความยินยอมเป็นหนังสือจากธนาคารแล้วเท่านั้น
储户须获得本行的书面同意方可将存款账户及本存折的权益转让给他人、转手、变更、或撕下其中任何一页、或用作他人的担保品。
The right to funds in this deposit account/passbook is not transferable, nor can it be used as security for a third party unless written consent is given by the Bank. The depositor may not make any changes on, or tear any pages off of, this passbook.
4. การถอนเงินหรือปิดบัญชีต่างสำนักงาน โปรดแสดงบัตรประจำตัวต่อเจ้าหน้าที่ธนาคาร 跨分行取款或销户，须出示身份证或护照。For withdrawals from this account or the closing of it at any branch, please show proper identification.
5. ถ้าสมุดเล่มนี้สูญหาย ผู้ฝากต้องแจ้งความ และต้องแจ้งให้ธนาคารทราบเป็นหนังสือหรือตามช่องทางที่ธนาคารกำหนดทันที ณ สาขาเจ้าของบัญชี
若存折遗失，存款人须报警并立即以书面形式或通过本行指定的渠道通知开户分行。In case of loss of this passbook, the account owner must file a police report and notify our bank in writing or via the channels specified at the branch where the account was opened.
6. ไม่มีการบัญชีรายการเคลื่อนไหว และยอดคงเหลือในบัญชีต่ำกว่าที่กำหนด ธนาคารจะปิดบัญชีและ/หรือคิดค่าธรรมเนียมรักษาสถานบัญชีตามหลักเกณฑ์ที่ธนาคารกำหนด
对闲置且余额低于本行规定的账户，本行将按相关规定注销账户，和/或收取账户维持费。An account that has been dormant and has not maintained a minimum balance as specified by our bank will be closed, and/or be subject to a maintenance fee at the rate and in the manner prescribed by our bank.

9951004-11-22 (120 g.) สอบถามข้อมูลเพิ่มเติม K-Contact Center 02-8888888 หรือ www.kasikornbank.com

สำนักงาน
办事处 สาขาหนองบัว
OFFICE

ธนาคารกสิกรไทย
开泰银行 KASIKORNBANK



เลขที่บัญชี
帐户号码
A/C NO.

ชื่อ 帐户名称 NAME

บจก. สหชาติเศรษฐกิจ เพื่อ กองทุนพัฒนา
หมู่บ้านรอบพื้นที่เหมืองแร่ ปบ.29536/15091

เงินฝากนี้ได้รับความคุ้มครองจากสถาบันคุ้มครองเงินฝากตามจำนวนที่กำหนดไว้ในกฎหมาย
此存款在法定限额内受存款保险机构保护。This deposit shall be protected by the Deposit Protection Agency in the amount specified in the relevant laws.

สาขาผู้ให้บริการ 0872
บัญชีเงินฝากออมทรัพย์

KH030608

01717186

ธนาคารไม่มียกยอรับฝากสมุดบัญชีทุกประเภทของลูกค้า
本行无为客户保管任何账户存折的政策 The Bank will not hold customer passbooks of any type



วันที่ 日期 DATE	คำย่อ 代码 CODE	ถอน 取款 WITHDRAWAL	ฝาก 存款 DEPOSIT	คงเหลือ 余额 BALANCE	หมายเลข 出纳员号码 TELLER NO.
1	*****B/F		100	0.00	
2	20/06/23TTN	500,000.00		500,000.00	K0690782
3	25/07/23CS	50,000.00		450,000.00	K0597928
4	03/10/23CS	124,250.00		325,750.00	K0566355
5	01/11/23CS	30,000.00		295,750.00	K0566355
6	08/12/23CS	15,000.00		280,750.00	K0641149
7	15/12/23INN		842.32	281,592.32	PCB09400
8	15/12/23TXN		8.42	281,583.90	PCB09400
9	27/12/23PC	35,451.00		317,034.90	K0641149
10					
11					
12					
13					
14					
15					
16					
17					
18					
19					
20					
21					
22					
23					
24					

K-eMail Statement

บริการรับรายการเดินบัญชีอิเล็กทรอนิกส์

K-eMail Statement (บริการรับรายการเดินบัญชีทางอิเล็กทรอนิกส์ไทย)
เช็คทุกความเคลื่อนไหวทางการเงินผ่านอีเมลฟรี ส่งให้ตามรอบโดยอัตโนมัติ
ไม่ต้องไปที่สาขา สมัครง่าย ๆ ผ่าน www.kasikornbank.com และ
K-Contact Center โทร. 0-28888888 กด 02 ได้ทุกวันตลอด 24 ชั่วโมง

"คำย่อ" และ "หมายเลข" โปรดดูปกหลังด้านใน 代码和编号含义, 请阅存折底页 "CODE" and "TELLER NO." Please see inside back cover

ข้อกำหนดและเงื่อนไขเงินฝากออมทรัพย์ 活期储蓄存款账户的条款与条件 Terms and Conditions of Savings Deposit

1. โปรดนำสมุดบัญชีนี้ไปทุกครั้งที่ติดต่อธนาคาร 到本行办理相关业务时，请携带此存折。This passbook is required when contacting our bank.
2. สมุดนี้เป็นเพียงสมุดบัญชีเท่านั้น ยังถือไม่ได้ว่ายอดคงเหลือในสมุดนี้ถูกต้อง จนกว่าจะได้ตรวจสอบตรงกับบัญชีของธนาคารแล้ว
本存折所示余额，除非核实与本行账户记录一致，不视为正确的余额。This booklet is only an account passbook. The balance shown herein will not be deemed correct unless verified by the corresponding balance shown in the account kept by and at our bank.
3. สิทธิตามบัญชีเงินฝาก/สมุดเล่มนี้ ผู้ฝากจะโอนให้ผู้อื่น เบี้ยปันผล แก่ใจ หรือฉีกแผ่นใดแผ่นหนึ่งออก หรือนำไปเป็นหลักฐานแก่บุคคลอื่นได้ เมื่อได้รับความยินยอมเป็นหนังสือจากธนาคารแล้วเท่านั้น
储户须获得本行的书面同意方可将存款账户及本存折的权益转让他人、转手、变更，或撕下其中任何一页，或用作他人的担保品。
The right to funds in this deposit account/passbook is not transferable, nor can it be used as security for a third party unless written consent is given by the Bank. The depositor may not make any changes on, or tear any pages off of, this passbook.
4. การถอนเงินหรือปิดบัญชีต่างสำนักงาน โปรดแสดงบัตรประจำตัวต่อเจ้าหน้าที่ธนาคาร 跨分行取款或销户，须出示身份证或护照。For withdrawals from this account or the closing of it at any branch, please show proper identification.
5. ถ้าสมุดเล่มนี้สูญหาย ผู้ฝากต้องแจ้งความ และต้องแจ้งให้ธนาคารทราบเป็นหนังสือหรือสามช่องทางที่ธนาคารกำหนดทันที ณ สถานที่ของบัญชี
若存折遗失，存款人须报警并立即以书面形式或通过本行指定的渠道通知开户分行。In case of loss of this passbook, the account owner must file a police report and notify our bank in writing or via the channels specified at the branch where the account was opened.
6. ในกรณีที่บัญชีขาดการเคลื่อนไหว และยอดคงเหลือในบัญชีต่ำกว่าที่กำหนด ธนาคารจะปิดบัญชีและ/หรือคิดค่าธรรมเนียมรักษาสัญชีตามหลักเกณฑ์ที่ธนาคารกำหนด
对闲置且余额低于本行规定的账户，本行将按相关规定注销账户，和/或收取账户维持费。An account that has been dormant and has not maintained a minimum balance as specified by our bank will be closed, and/or be subject to a maintenance fee at the rate and in the manner prescribed by our bank.

9951004-11-22 (120 g.) สอบถามข้อมูลเพิ่มเติม K-Contact Center 02-8888888 หรือ www.kasikornbank.com

สำนักงาน
办事处 สาขาหนองบัว
OFFICE

ธนาคารกสิกรไทย
开泰银行 KASIKORN BANK



เลขที่บัญชี
帐户号码
A/C NO.

ชื่อ 帐户名称 NAME

บจก. สหชาติเศรษฐกิจ เพื่อ กองทุนเฝ้าระวังสุขภาพ
ชุมชน ปบ. 29536/15091

เงินฝากนี้ได้รับความคุ้มครองจากสถาบันคุ้มครองเงินฝากตามจำนวนที่กำหนดไว้ในกฎหมาย
此存款在法定限额内获存款担保机构担保。This deposit shall be protected by the Deposit Protection Agency in the amount specified in the relevant laws.

สาขาผู้ให้บริการ 0872
บัญชีเงินฝากออมทรัพย์

KH028509

01717187

ธนาคารไม่มีนโยบายรับฝากสมุดบัญชีทุกประเภทของลูกค้า
本行无为客户保管任何账户存折的政策 The Bank will not hold customer passbooks of any type



วันที่ 日期 DATE	คำย่อ 代码 CODE	ถอน 取款 WITHDRAWAL	ฝาก 存款 DEPOSIT	คงเหลือ 余额 BALANCE	หมายเลข 出納員号码 TELLER NO.
1	*****B/F		103	0.00	
2	20/06/23TTN		200,000.00	200,000.00	K0690782
3	03/10/23CS		33,333.00	166,667.00	K0566355
4	09/10/23CS		15,000.00	151,667.00	K0641149
5	26/10/23CS		25,000.00	126,667.00	K0597928
6	08/12/23CS		10,000.00	116,667.00	K0641149
7	15/12/23INN		364.50	117,031.50	PCB09400
8	15/12/23TXN		3.65	117,027.85	PCB09400
9					
10					
11					
12					
13					
14					
15					
16					
17					
18					
19					
20					
21					
22					
23					
24					

K-eMail Statement

บริการรับรายการเดินบัญชีทางอีเมลฟรี

K-eMail Statement (บริการรับรายการเดินบัญชีทางอีเมลฟรี)

เช็คทุกความเคลื่อนไหวทางการเงินผ่านอีเมลฟรี ส่งให้ตามรอบโดยอัตโนมัติ



ไม่ต้องไปที่สาขา สมัครง่าย ๆ ผ่าน www.kasikornbank.com และ

K-Contact Center โทร. 0-28888888 กด 02 ได้ทุกวันตลอด 24 ชั่วโมง



"คำย่อ"และ"หมายเลข" โปรดดูปกหลังด้านใน 代码和编号含义, 请查阅折底页 "CODE" and "TELLER NO." Please see inside back cover

เอกสารแนบ 4

แผนงานและผลการดำเนินงานโครงการ
จากกองทุนพัฒนาหมู่บ้านรอบพื้นที่เหมืองแร่
และโครงการจากกองทุนเฝ้าระวังสุขภาพชุมชน
โดยรอบพื้นที่โครงการเหมืองแร่ยิปซัม
บริษัท สหชาติเศรษฐกิจ จำกัด ประจำปี 2566
และภาพการดำเนินกิจกรรม

<div><div></div><div>บริษัท สหชาติเศรษฐกิจ จำกัด</div><div></div><div>บริษัท เซ้าท์อีสต์ ทราเวลสปอร์ต จำกัด</div></div>	แผนและผลการดำเนินงาน โครงการภายใต้กองทุนพัฒนาหมู่บ้านรอบพื้นที่เหมืองแร่ (29536/15091) บริษัท สหชาติเศรษฐกิจ จำกัด ประจำปี 2566																
กิจกรรม	ปี 2566												ปี 2567		ผู้รับผิดชอบ	หมายเหตุ	
	ม.ค	ก.พ	มี.ค	เม.ย	พ.ค	มิ.ย	ก.ค.	ส.ค.	ก.ย	ต.ค.	พ.ย	ธ.ค	ม.ค	ก.พ			
1.แผนการประชุมคณะกรรมการมวลชนสัมพันธ์					<div></div> <div></div>			<div></div> <div></div>								คณะกรรมการมวลชนสัมพันธ์	
2.ให้แต่ละหน่วยงานเสนอและพิจารณาโครงการ เสนอโครงการ จำนวน 5 โครงการ ดังนี้ 1.โครงการจัดซื้อเครื่องขยายเสียงพร้อมติดตั้ง และ ปรับปรุงอาคารเอนกประสงค์พร้อมปรับปรุง ห้องน้ำ หมู่ 1 บ้านทุ่งทอง 2.โครงการปรับปรุงระบบแสงสว่าง ระบบไฟฟ้าภายใน ศาลาธรรมสังเวชและบริเวณเมรุ วัดสหชาติประชาธรรม หมู่ 2 บ้านเหมืองแร่ 3.ประเมินสภาพ 3. โครงการก่อสร้างโรงจอดรถขนาด 5 ช่อง ให้กับโรงเรียนประชาอุปถัมภ์ หมู่ 4 บ้านเขาแม่แก่ 4.โครงการกันห้องฉีควัคซีนเด็ก และปรับปรุงอาคาร โรงพยาบาลส่งเสริมสุขภาพตำบลเหมืองแร่ 5.โครงการปรับปรุงอาคารสถานที่และระบบไฟฟ้าแสง สว่างหน่วยบริการ โรงพยาบาลส่งเสริมสุขภาพตำบลบ้าน หนองดู่								<div></div> <div></div>	<div></div> <div></div>	<div></div> <div></div>	<div></div> <div></div>	<div></div> <div></div>			คณะกรรมการมวลชนสัมพันธ์		
3. เบิกงบประมาณเพื่อมอบให้แต่ละโครงการ นำไป ดำเนินงาน									<div></div> <div></div>	<div></div> <div></div>	<div></div> <div></div>	<div></div> <div></div>				คณะกรรมการมวลชนสัมพันธ์	
4.ติดตามความคืบหน้าของแต่ละโครงการ									<div></div> <div></div>	<div></div> <div></div>	<div></div> <div></div>	<div></div> <div></div>	<div></div> <div></div>			คณะกรรมการมวลชนสัมพันธ์	
5.จัดทำรายงานกองทุน													<div></div>			บริษัท สหชาติเศรษฐกิจ จำกัด	

หมายเหตุ : Plan
 Action

<div></div> <div>บริษัท สหชาติเศรษฐกิจ จำกัด</div> <div></div> <div>บริษัท เซ้าทีเอส ทรานสปอร์ต จำกัด</div>	แผนและผลการดำเนินงาน โครงการภายใต้กองทุนเฝ้าระวังสุขภาพชุมชน (29536/15091) บริษัท สหชาติเศรษฐกิจ จำกัด ประจำปี 2566																
กิจกรรม	ปี 2566												ปี 2567		ผู้รับผิดชอบ	หมายเหตุ	
	ม.ค	ก.พ	มี.ค	เม.ย	พ.ค	มิ.ย	ก.ค	ส.ค	ก.ย	ต.ค	พ.ย	ธ.ค	ม.ค	ก.พ			
1.แผนการประชุมคณะกรรมการมวลชนสัมพันธ์					<div></div> <div></div>			<div></div> <div></div>								คณะกรรมการมวลชนสัมพันธ์	
2.ให้แต่ละหน่วยงานเสนอและพิจารณาโครงการ เสนอโครงการ จำนวน 4 โครงการ ดังนี้ 1. โครงการส่งเสริมการปลูกพืชผัก อาหาร ปลอดภัย ใส่ใจ สุขภาพ จัดอบรมการทำปุ๋ยน้ำให้กับเกษตรกร 14 หมู่บ้าน ในตำบลทุ่งทอง โดยจัดอบรมที่ละหมู่บ้าน 2. มอบข้าวสารอาหารแห้ง โครงการเยี่ยมให้กำลังใจ ผู้ป่วยติดเตียง ผู้พิการ ผู้ป่วยสุขภาพจิต ในตำบลทุ่งทอง 3. สนับสนุนเครื่องวัดความดันชนิดสอดแขน มอบให้ โรงพยาบาลส่งเสริมสุขภาพตำบลบ้านหนองตุ้ 4.จัดตรวจสุขภาพชุมชน ประจำปี 2566								<div></div> <div></div>		<div></div> <div></div>	<div></div> <div></div>	<div></div> <div></div>				คณะกรรมการมวลชนสัมพันธ์	
3. เบิกงบประมาณเพื่อมอบให้แต่ละโครงการ นำไป ดำเนินงาน									<div></div> <div></div>	<div></div> <div></div>	<div></div> <div></div>	<div></div> <div></div>				คณะกรรมการมวลชนสัมพันธ์	
4.ติดตามความคืบหน้าของแต่ละโครงการ									<div></div> <div></div>	<div></div> <div></div>	<div></div> <div></div>	<div></div> <div></div>				คณะกรรมการมวลชนสัมพันธ์	
4.ตรวจสุขภาพประชาชน												<div></div> <div></div>				คณะกรรมการมวลชนสัมพันธ์ และหน่วยงานตรวจสุขภาพ	
5.จัดทำรายงานกองทุน													<div></div>			บริษัท สหชาติเศรษฐกิจ จำกัด	

หมายเหตุ : Plan
 Action

ภาพการดำเนินโครงการ ภายใต้กองทุนพัฒนาหมู่บ้านรอบพื้นที่เหมืองแร่ (29536/15091)
ประจำปี 2566

ประมวลภาพ 1. โครงการจัดซื้อเครื่องขยายเสียงพร้อมติดตั้ง และปรับปรุงอาคารเอนกประสงค์
พร้อมปรับปรุงห้องน้ำ หมู่ 1 บ้านทุ่งทอง งบประมาณจำนวน 48,819 บาท

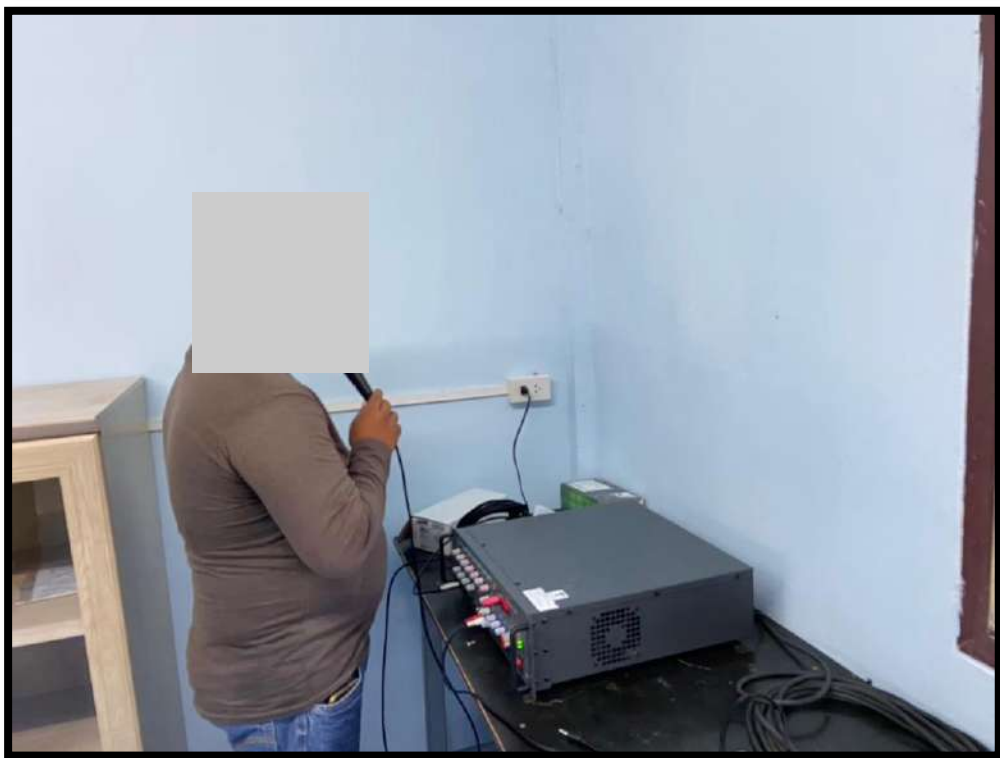

ประมวลภาพ 2. โครงการปรับปรุงระบบแสงสว่าง ระบบไฟฟ้าภายในศาลาธรรมสังเวชและบริเวณเมรุ
วัดสหชาติประชาธรรม หมู่ 2 บ้านเหมืองแร่ งบประมาณจำนวน 29,250 บาท

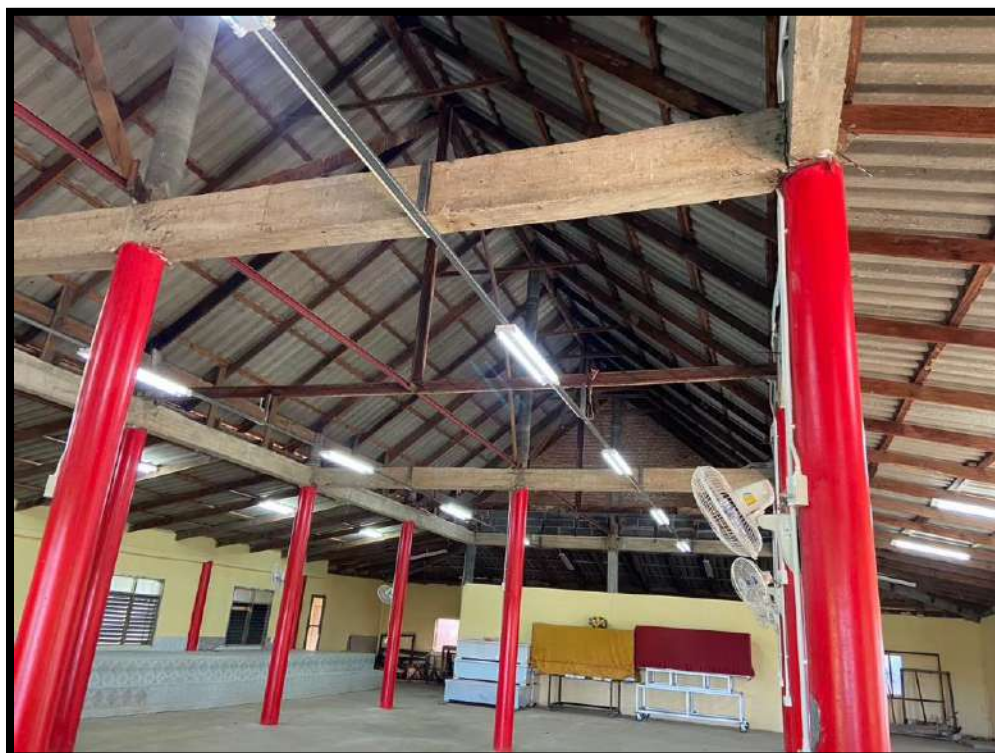

ประมวลภาพ 3. โครงการก่อสร้างโรงจอดรถขนาด 5 ช่อง ให้กับโรงเรียนประชาอุปถัมภ์ หมู่ 4 บ้านเขาแม่แก้ว
งบประมาณจำนวน 45,000 บาท

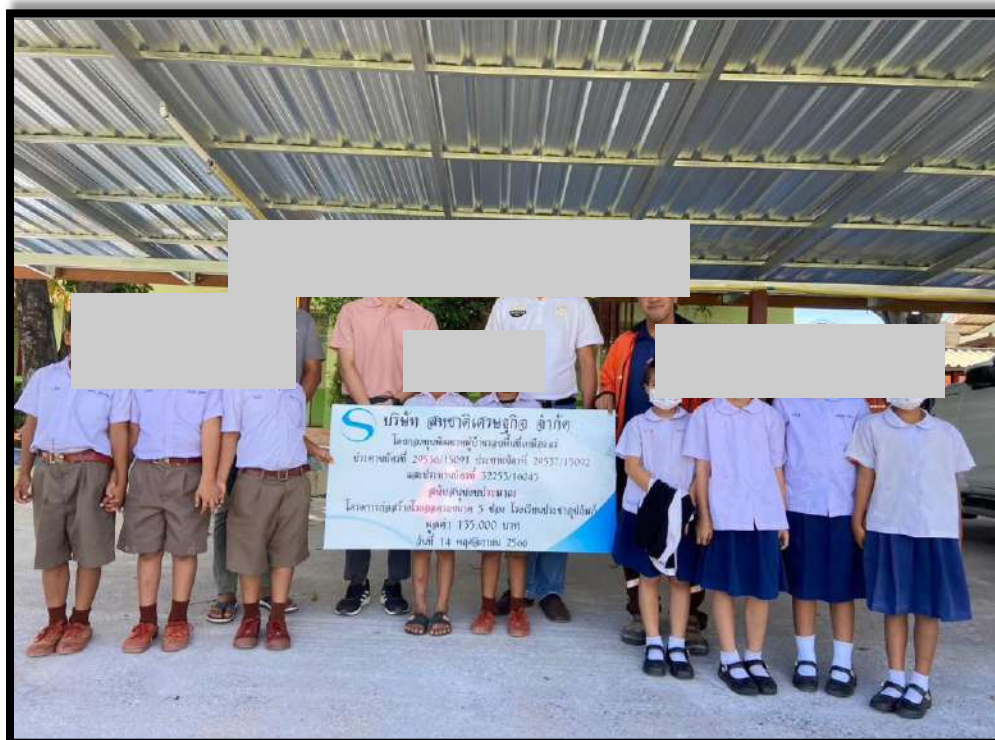

ประมวลภาพ 4. โครงการกั้นห้องฉีดวัคซีนเด็ก และปรับปรุงอาคารโรงพยาบาลส่งเสริมสุขภาพตำบลเหมืองแร่
งบประมาณจำนวน 29,116 บาท



ประมวลภาพ 5. โครงการปรับปรุงอาคารสถานที่และระบบไฟฟ้าแสงสว่างหน่วยบริการ
โรงพยาบาลส่งเสริมสุขภาพตำบลบ้านหนองคู งบประมาณจำนวน 15,254 บาท



ภาพการดำเนินโครงการ ภายใต้กองทุนเฝ้าระวังสุขภาพชุมชน (29536/15091) ประจำปี 2566

ประมวลภาพ 1. โครงการส่งเสริมการปลูกพืชผัก อาหารปลอดภัย ใส่ใจสุขภาพ
จัดอบรมการทำปุ๋ยน้ำให้กับเกษตรกร 14 หมู่บ้าน ในตำบลทุ่งทอง โดยจัดอบรมที่ละหมู่บ้าน
งบประมาณจำนวน 33,333 บาท



ประมวลภาพ 2. มอบข้าวสารอาหารแห้ง โครงการเยี่ยมให้กำลังใจ ผู้ป่วยติดเตียง ผู้พิการ
ผู้ป่วยสุขภาพจิต ในตำบลทุ่งทอง งบประมาณจำนวน 15,000 บาท



ประมวลภาพ 3. สนับสนุนเครื่องวัดความดันชนิดสอดแขน มอบให้โรงพยาบาลส่งเสริมสุขภาพตำบลบ้านหนองคู
งบประมาณจำนวน 25,000 บาท

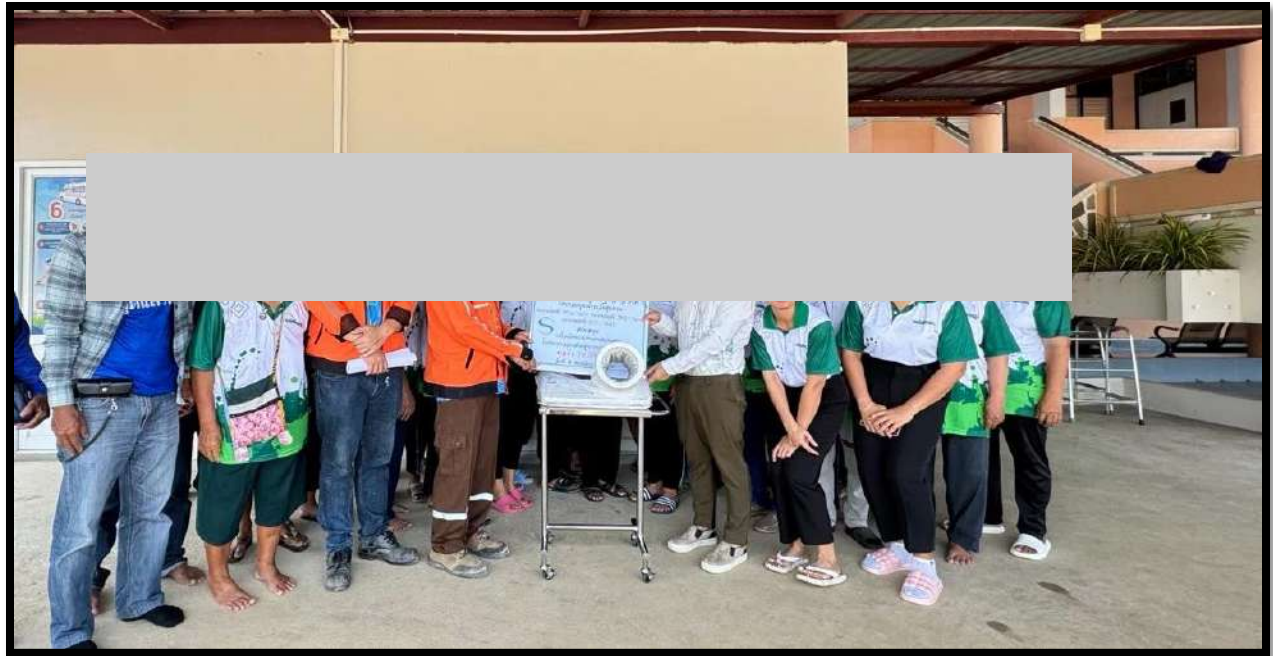

ประมวลภาพ 4. โครงการตรวจสุขภาพชุมชนรอบพื้นที่เหมืองแร่ บริษัท สหชาติเศรษฐกิจ จำกัด ประจำปี 2566
จัดขึ้น ในวันที่ 14-15 ธันวาคม 2566 โดยดำเนินการตรวจสุขภาพคนในชุมชน หมู่ 1 บ้านทุ่งทอง,
หมู่ 2 บ้านเหมืองแร่, หมู่ 4 บ้านเขาแม่แก้ว, หมู่ 7 บ้านรังงาม และหมู่ 12 บ้านหนองสะเอ้ง
มีผู้เข้ารับการตรวจสุขภาพจำนวน 540 คน โดยงบประมาณจำนวน 10,000 บาท













เอกสารแนบ 5

รายละเอียดบัญชีค่าใช้จ่ายบัญชีกองทุนพัฒนาหมู่บ้าน
รอบพื้นที่เหมืองแร่ และกองทุนเฝ้าระวังสุขภาพชุมชน
บริษัท สหชาติเศรษฐกิจ จำกัด
ประจำปี 2566

บัญชีควบคุมสมุทธนาครกสิกรไทย สาขาหนองบัว เลขที่ :
 บจก.สหชาติเศรษฐกิจ เพื่อกองทุนพัฒนาหมู่บ้านรอบพื้นที่เหมืองแร่ ปบ.29536/15091

ปี 2566					
วันที่	รายการ	ฝาก	ถอน	คงเหลือ	สถานะ
20 มิ.ย. 66	บริษัทฯ นำเงินฝากเข้า ประจำปีงบประมาณ 2566	500,000.00	0.00	500,000.00	
25 ก.ค. 66	เบิกงบประมาณเพื่อบริหารจัดการฯ ประจำปี 2566	0.00	50,000.00	450,000.00	นำจ่ายแล้ว
3 ต.ค. 66	เบิกงบประมาณโครงการจัดซื้อเครื่องขยายเสียงพร้อมติดตั้ง และปรับปรุงอาคารเอนกประสงค์พร้อมปรับปรุงห้องน้ำ หมู่ 1	0.00	50,000.00	400,000.00	นำจ่ายแล้ว
3 ต.ค. 66	เบิกงบประมาณโครงการปรับปรุงระบบแสงสว่าง ระบบไฟฟ้าภายในศาลาธรรมสังเวชและบริเวณเมรุ วัดสหชาติประชาธรรม	0.00	29,250.00	370,750.00	นำจ่ายแล้ว
3 ต.ค. 66	เบิกงบประมาณโครงการก่อสร้างโรงจอดรถขนาด 5 ช่อง โรงเรียนประชาอุปถัมภ์ หมู่ 4 บ้านเขาแม่แก้ว	0.00	45,000.00	325,750.00	นำจ่ายแล้ว
1 พ.ย. 66	เบิกงบประมาณโครงการกันห้องฉีดยาเด็ก และปรับปรุงอาคารของ รพ.สต.บ้านเหมืองแร่	0.00	30,000.00	295,750.00	นำจ่ายแล้ว
8 ธ.ค. 66	เบิกงบประมาณโครงการปรับปรุงอาคารสถานที่ และระบบไฟฟ้าแสงสว่างหน่วยบริการ รพ.สต.บ้านหนองคู	0.00	15,000.00	280,750.00	นำจ่ายแล้ว
15 ธ.ค. 66	ดอกเบี้ย	842.32	0.00	281,592.32	
15 ธ.ค. 66	หัก ณ ที่จ่าย จากดอกเบี้ยที่ได้รับจากธนาคารกสิกรไทย	0.00	8.42	281,583.90	
27 ธ.ค. 66	ฝากเงินคงเหลือในส่วนบริหารจัดการและในส่วนคงเหลือจากโครงการต่างๆ ประจำปี 2566	35,451.00	0.00	317,034.90	
	คงเหลือ			317,034.90	

บัญชีควบคุมสมุทรรณาคารกสิกรไทย สาขาหนองบัว เลขที่
 บจก.สหชาติเศรษฐกิจ (กองทุนเฝ้าระวังสุขภาพ ปบ.29536/15091)

ปี 2566						
วันที่	รายการ	ยอดยกมา	ฝาก	ถอน	คงเหลือ	สถานะ
20 มิ.ย. 66	บริษัทนำฝากเข้า	0	200,000.00	0.00	200,000.00	
29 ก.ย. 66	เบิกงบประมาณโครงการส่งเสริมการปลูกพืชผัก อาหาร ปลอดภัย ใส่ใจสุขภาพ	200,000.00	0.00	33,333.00	166,667.00	ดำเนินการแล้ว
9 ต.ค. 66	เบิกงบประมาณโครงการเชื่อมผู้สูงอายุ ติดบ้าน ติดเตียง ผู้ป่วยสุขภาพจิต ต.ทุ่งทอง	166,667.00	0.00	15,000.00	151,667.00	ดำเนินการแล้ว
26 ต.ค. 66	เบิกงบประมาณเพื่อสนับสนุนเครื่องวัดความดันชนิดสอดแขน มอบให้ รพสต.บ้านหนองคู	151,667.00	0.00	25,000.00	126,667.00	ดำเนินการแล้ว
8 ธ.ค. 66	ตรวจสอบสุขภาพชุมชน ประจำปี 2566	126,667.00	0.00	10,000.00	116,667.00	ดำเนินการแล้ว
15 ธ.ค. 66	ได้รับดอกเบี้ย จากธนาคารกสิกรไทย	116,667.00	364.50	0.00	117,031.50	
15 ธ.ค. 66	หัก ณ ที่จ่าย จากดอกเบี้ยที่ได้รับจากธนาคารกสิกรไทย	117,031.50	0.00	3.65	117,027.85	
	คงเหลือ		200,000.00	33,333.00	117,027.85	

เอกสารแนบ 6

แผนการดำเนินงาน โครงการตรวจสอบสุขภาพชุมชน และ
โครงการกองทุนพัฒนาหมู่บ้านรอบพื้นที่เหมืองแร่
บริษัท สหชาติเศรษฐกิจ จำกัด
ประจำปี 2567



บริษัท สหชาติเศรษฐกิจ จำกัด

แผนและผลการดำเนินงาน โครงการตรวจสอบชุมชน ภายใต้กองทุนเฝ้าระวังสุขภาพชุมชน (29536/15091)

บริษัท สหชาติเศรษฐกิจ จำกัด ประจำปี 2567

กิจกรรม	ปี 2567											ปี 2568			ผู้รับผิดชอบ
	ม.ค	ก.พ	มี.ค	เม.ย	พ.ค	มิ.ย	ก.ค	ส.ค	ก.ย	พ.ย	ธ.ค	ม.ค	ก.พ	มี.ค	
1.แผนการประชุมคณะกรรมการมวชนสัมพันธ์ ประจำปี 2567															คณะกรรมการมวชนสัมพันธ์
2.ประชุมเพื่อพิจารณาการตรวจสอบชุมชน															คณะกรรมการมวชนสัมพันธ์
3.ทำเรื่องจ้างหน่วยงานตรวจสอบชุมชน															คณะกรรมการมวชนสัมพันธ์
5.ตรวจสอบภาพประชาชน															บริษัท สหชาติเศรษฐกิจ จำกัด หน่วยงานตรวจสอบภาพ
6.นำผลการตรวจสอบชุมชน ประจำปี 2567 นำส่งให้กับ โรงพยาบาลส่งเสริมสุขภาพตำบลบ้านเหมืองแร่															บริษัท สหชาติเศรษฐกิจ จำกัด หน่วยงานตรวจสอบภาพ
7.จัดทำรายงานสรุปผลการตรวจสอบชุมชน ส่งให้หน่วยงานราชการ															บริษัท สหชาติเศรษฐกิจ จำกัด

หมายเหตุ : Plan
 Action

<div><div>บริษัท สหชาติเศรษฐกิจ จำกัด</div><div>บริษัท เซ้าทีเอส ทรานสปอร์ต จำกัด</div></div>	แผนและผลการดำเนินงาน โครงการภายใต้กองทุนพัฒนาหมู่บ้านรอบพื้นที่เหมืองแร่ (29536/15091) บริษัท สหชาติเศรษฐกิจ จำกัด ประจำปี 2567															
กิจกรรม	ปี 2567												ปี 2568		ผู้รับผิดชอบ	หมายเหตุ
	ม.ค	ก.พ	มี.ค	เม.ย	พ.ค	มิ.ย	ก.ค.	ส.ค.	ก.ย	ต.ค.	พ.ย	ธ.ค	ม.ค	ก.พ		
1.แผนการประชุมคณะกรรมการมวลชนสัมพันธ์															คณะกรรมการมวลชนสัมพันธ์	
2.ให้แต่ละหน่วยงานเสนอและพิจารณาโครงการ															คณะกรรมการมวลชนสัมพันธ์	
4.ติดตามความคืบหน้าของแต่ละโครงการ															คณะกรรมการมวลชนสัมพันธ์	
5.จัดทำรายงานกองทุน															บริษัท สหชาติเศรษฐกิจ จำกัด	

หมายเหตุ : Plan
 Action

ข้อกำหนดและเงื่อนไขเงินฝากออมทรัพย์ 活期储蓄存款账户的条款与条件 Terms and Conditions of Savings Deposit

1. โปรดนำสมุดบัญชีนี้ไปทุกครั้งที่คุณติดต่อธนาคาร 到本行办理相关业务时，请携带此存折。 This passbook is required when contacting our bank.
2. สมุดนี้เป็นเพียงสมุดบัญชีเท่านั้น ยังถือไม่ได้ว่ายอดคงเหลือในสมุดนี้ถูกต้อง จนกว่าจะได้ตรวจสอบตรงกับบัญชีของธนาคารแล้ว
本存折所示余额，除非经核实与本行账户记录一致，不视为正确的余额。 This booklet is only an account passbook. The balance shown herein will not be deemed correct unless verified by the corresponding balance shown in the account kept by and at our bank.
3. สิทธิตามบัญชีเงินฝาก/สมุดเล่มนี้ ผู้ฝากจะโอนให้ผู้อื่น เปลี่ยนมือ แก้ไข หรือฉีกแผ่นใดแผ่นหนึ่งออก หรือนำไปเป็นหลักฐานประกันแก่บุคคลอื่นได้ **ต่อเมื่อได้รับความยินยอมเป็นหนังสือจากธนาคารแล้วเท่านั้น**
储户须获得本行的书面同意方可将存款账户及本存折的权益转让他人、转手、变更，或撕下其中任何一页，或用作他人的担保品。
The right to funds in this deposit account/passbook is not transferable, nor can it be used as security for a third party **unless written consent is given by the Bank. The depositor may not make any changes on, or tear any pages off of, this passbook.**
4. การถอนเงินเพื่อปิดบัญชีที่ต่างสำนักงาน โปรดแสดงบัตรประจำตัวต่อเจ้าพนักงานที่ธนาคาร 跨分行取款或销户，须出示身份证或护照。 For withdrawals from this account or the closing of it at any branch, please show proper identification.
5. ถ้าสมุดเล่มนี้สูญหาย ผู้ฝากต้องไปแจ้งความ และต้องแจ้งให้ธนาคารทราบเป็นหนังสือหรือตามช่องทางที่ธนาคารกำหนดทันที ณ สาขาเจ้าของบัญชี
若存折遗失，存款人须报警并立即以书面形式或通过本行指定的渠道通知开户分行。 In case of loss of this passbook, the account owner must file a police report and notify our bank in writing or via the channels specified at the branch where the account was opened.
6. ในกรณีที่บัญชีขาดการเคลื่อนไหว และยอดคงเหลือในบัญชีต่ำกว่าที่กำหนด ธนาคารจะปิดบัญชีและหรือคิดค่าธรรมเนียมรักษาสัญชีตามหลักเกณฑ์ที่ธนาคารกำหนด
若因置且余额低于本行规定的账户，本行将按相关规定注销账户，和/或收取账户维护费。 An account that has been dormant and has not maintained a minimum balance as specified by our bank will be closed, and/or be subject to a maintenance fee at the rate and in the manner prescribed by our bank.

9951004-11-22 (120 g.) สอบถามข้อมูลเพิ่มเติม K-Contact Center 02-8888888 หรือ www.kasikornbank.com

สำนักงาน
办事处
OFFICE

เลขที่บัญชี
帐户号码
A/C NO.

ธนาคารกสิกรไทย
开泰银行 KASIKORNBANK



ชื่อ 帐户名称 NAME

บจก. สหชาติเศรษฐกิจ เพื่อ กองทุนพัฒนา
หมู่บ้านรอบพื้นที่เหมืองแร่ ปบ. 29536/15091

เงินฝากนี้ได้รับความคุ้มครองจากสถาบันคุ้มครองเงินฝากตามจำนวนที่กำหนดไว้ในกฎหมาย
此存款在法定限额内享有存款机构担保。 This deposit shall be protected by the Deposit Protection Agency in the amount specified in the relevant laws.

สาขาผู้ให้บริการ 0872
บัญชีเงินฝากออมทรัพย์

KH030608

01717186

ธนาคารไม่มียกเว้นนโยบายรับฝากสมุดบัญชีทุกประเภทของลูกค้า
本行无为客户保留任何账户存折的政策。 The Bank will not hold customer passbooks of any type



วันที่ 日期 DATE	คำย่อ 代码 CODE	ถอน 取款 WITHDRAWAL	ฝาก 存款 DEPOSIT	คงเหลือ 余额 BALANCE	หมายเลข 出納員号码 TELLER NO.
1	*****B/F	100		0.00	
2	20/06/23TTN	500,000.00		500,000.00	K0690782
3	25/07/23CS	50,000.00		450,000.00	K0597928
4	03/10/23CS	124,250.00		325,750.00	K0566355
5	01/11/23CS	30,000.00		295,750.00	K0566355
6	08/12/23CS	15,000.00		280,750.00	K0641149
7	15/12/23INN		842.32	281,592.32	PCB09400
8	15/12/23TXN		8.42	281,583.90	PCB09400
9	27/12/23PC	35,451.00		317,034.90	K0641149
10	22/01/24TRN	500,000.00		817,034.90	ACM10023
11	24/01/24CS	22,500.00		794,534.90	K0641149
12					
13					
14					
15					
16					
17					
18					
19					
20					
21					
22					
23					
24					

K-eMail Statement

บริการรับรายการเดินบัญชีทางอีเมลฟรี

K-eMail Statement (บริการรับรายการเดินบัญชีทางอีเมลฟรี)
เช็คทุกความเคลื่อนไหวทางการเงินผ่านอีเมลฟรี ส่งให้ตามรอบโดยอัตโนมัติ
ไม่ต้องไปที่สาขา สมัครง่าย ๆ ผ่าน www.kasikornbank.com และ
K-Contact Center โทร. 0-28888888 กด 02 ได้ทุกวันตลอด 24 ชั่วโมง

"คำย่อ" และ "หมายเลข" โปรดดูปกหลังด้านใน 代码和编号含义, 请阅存折底页 "CODE" and "TELLER NO." Please see inside back cover

ข้อกำหนดและเงื่อนไขเงินฝากออมทรัพย์ 活期储蓄存款账户的条款与条件 Terms and Conditions of Savings Deposit

1. โปรดนำสมุดบัญชีนี้ไปทุกครั้งที่ติดต่อกับธนาคาร 到本行办理相关业务时，请携带此存折。This passbook is required when contacting our bank.
2. สมุดนี้เป็นเพียงสมุดบัญชีเท่านั้น ยังถือไม่ได้ว่ายอดคงเหลือในสมุดนี้ถูกต้อง จนกว่าจะได้ตรวจสอบตรงกับบัญชีของธนาคารแล้ว
本存折所示余额，除非经核实与本行账户记录一致，不视为正确的余额。This booklet is only an account passbook. The balance shown herein will not be deemed correct unless verified by the corresponding balance shown in the account kept by and at our bank.
3. สิทธิทางบัญชีเงินฝาก/สมุดเล่มนี้ ผู้ฝากจะโอนให้ผู้อื่น เปลี่ยนเมื่อ แก้ว หรือฉีกแผ่นใดแผ่นหนึ่งออก หรือนำไปเป็นหลักฐานแก่บุคคลอื่นได้ต่อเมื่อได้รับ **ความยินยอมเป็นหนังสือจากธนาคารแล้วเท่านั้น**
储户须获得本行的书面同意方可将存款账户及本存折的权益转让他人、转手、变更、或撕下其中任何一页、或用作他人的担保品。
The right to funds in this deposit account/passbook is not transferable, nor can it be used as security for a third party unless written consent is given by the Bank. The depositor may not make any changes on, or tear any pages off of, this passbook.
4. การถอนเงินหรือปิดบัญชีต่างสำนักงาน โปรดแสดงบัตรประจำตัวต่อเจ้าหน้าที่ธนาคาร 跨分行取款或销户，须出示身份证或护照。For withdrawals from this account or the closing of it at any branch, please show proper identification.
5. ถ้าสมุดเล่มนี้สูญหาย ผู้ฝากต้องแจ้งความ และต้องแจ้งให้ธนาคารทราบเป็นหนังสือหรือตามช่องทางที่ธนาคารกำหนดทันที ณ สาขาเจ้าของบัญชี
若存折遗失，存款人须报警并立即以书面形式或通过本行指定的渠道通知开户分行。In case of loss of this passbook, the account owner must file a police report and notify our bank in writing or via the channels specified at the branch where the account was opened.
6. ในกรณีที่บัญชีขาดการเคลื่อนไหว และยอดคงเหลือในบัญชีต่ำกว่าที่กำหนด ธนาคารจะปิดบัญชีและ/หรือคิดค่าธรรมเนียมรักษาบัญชีตามหลักเกณฑ์ที่ธนาคารกำหนด
对闲置且余额低于本行规定的账户，本行将按相关规定注销账户，和/或收取账户维持费。An account that has been dormant and has not maintained a minimum balance as specified by our bank will be closed, and/or be subject to a maintenance fee at the rate and in the manner prescribed by our bank.

9951004-11-22 (120 g.) สอบถามข้อมูลเพิ่มเติม K-Contact Center 02-8888888 หรือ www.kasikornbank.com

สำนักงาน
办事处
OFFICE

เลขที่บัญชี
账户号码
A/C NO.

สาขาหนองบัว

ธนาคารกสิกรไทย
开泰银行 KASIKORN BANK



ชื่อ 账户名称 NAME

บจก. สหชาติเศรษฐกิจ เพื่อ กองทุนเฝ้าระวังสุขภาพ
ชุมชน บบ. 29536/15091

เงินฝากนี้ได้รับความคุ้มครองจากสถาบันคุ้มครองเงินฝากตามจำนวนที่กำหนดไว้ในกฎหมาย
此存款在法定限额内获存款保险机构担保。This deposit shall be protected by the Deposit Protection Agency in the amount specified in the relevant laws.

สาขาผู้ให้บริการ 0872
บัญชีเงินฝากออมทรัพย์

KH028509

01717187

ธนาคารไม่มีนโยบายรับฝากสมุดบัญชีทุกประเภทของลูกค้า
本行无为客户保管任何账户存折的政策 The Bank will not hold customer passbooks of any type



	วันที่ 日期 DATE	คำย่อ 代码 CODE	ถอน 取款 WITHDRAWAL	ฝาก 存款 DEPOSIT	คงเหลือ 余额 BALANCE	หมายเลข 出纳员号码 TELLER NO.
1	*****B/F			103	0.00	
2	20/06/23TTN			200,000.00	200,000.00	K0690782
3	03/10/23CS			33,333.00	166,667.00	K0566355
4	09/10/23CS			15,000.00	151,667.00	K0641149
5	26/10/23CS			25,000.00	126,667.00	K0597928
6	08/12/23CS			10,000.00	116,667.00	K0641149
7	15/12/23INN			364.50	117,031.50	PCB09400
8	15/12/23TXN			3.65	117,027.85	PCB09400
9	22/01/24TRN			200,000.00	317,027.85	ACM10023
10						
11						
12						
13						
14						
15						
16						
17						
18						
19						
20						
21						
22						
23						
24						

K-eMail Statement

บริการรับรายการเดินบัญชีทางอีเมลจากไทย

K-eMail Statement (บริการรับรายการเดินบัญชีทางอีเมลจากไทย)

เช็คทุกความเคลื่อนไหวทางการเงินผ่านอีเมลฟรี ส่งให้ตามรอบโดยอัตโนมัติ

ไม่ต้องไปที่สาขา สมัครง่ายๆ ผ่าน www.kasikornbank.com และ

K-Contact Center โทร. 0-28888888 กด 02 ได้ทุกวันตลอด 24 ชั่วโมง

"คำย่อ"และ"หมายเลข" โปรดดูปกหลังด้านใน 代码和编号含义, 请阅存折底页 "CODE" and "TELLER NO." Please see inside back cover

เอกสารแนบ

9

อนุโมทนาบัตร

เล่มที่ ๑

อนุโมทนาบัตร

ขออนุโมทนา แต่

บริษัท สหชาติเคมส์ จำกัด



เลขที่ ๔

อยู่บ้านเลขที่ ๑๗๕ หมู่ ๒ ซอย ถนน แขวง/ตำบล กรุงเทพมหานคร
เขต/อำเภอ หนองบัว จังหวัด นครสวรรค์ เลขที่ประจำตัวผู้เสียภาษีอากร
ผู้บริจาคทรัพย์ในการ ร่วมทอดกฐิน วัด สหสามเณรธรรม แขวง/ตำบล กรุงเทพมหานคร
เขต/อำเภอ หนองบัว จังหวัด นครสวรรค์ เลขที่ประจำตัวผู้เสียภาษีอากร
เป็นจำนวนเงิน ๒๐,๐๐๐ บาท สดางค์ (สดงหมื่นบาทถ้วน)

ขออำนาจคุณพระศรีรัตนตรัยและบุญกุศลที่บำเพ็ญนี้
จงอำนวยการให้ท่านเจริญด้วยอายุ วรรณะ สุขะ พละ ปฏิภาณ ธนสารสมบัติ ธรรมสารสมบัติ
ประสบแต่สิ่งอันพึงปรารถนาทุกทีพาราตริกกาลเทอญ
วันที่ ๒๗ เดือน ตุลาคม พ.ศ. ๒๕๖๗

ผู้รับเงิน

เจ้าอาวาส



อนุโมทนาบัตร

ขออนุโมทนาบุญ แต่

เล่มที่ ๑

เลขที่ ๔/๒๕๖๗

ผู้บริจาคเงินในการ บริจาค สหชาติเด่นผู้กิจ จำกัด วัด หนองกะเม่า
ตำบล ห้วยทอง อำเภอ หนองบัว จังหวัด นครสวรรค์
เป็นจำนวนเงิน ๒๐,๐๐๐ บาท - สี่ตัว (สองหมื่นบาทถ้วน)

ขออำนาจคุณพระศรีรัตนตรัยและบุญกุศลที่บำเพ็ญนี้
จงบันดาลให้ท่านเจริญด้วยอายุ วรรณะ สุขะ พละ ปฏิภาณ ธนสารสมบัติ
และประสบสิ่งอันพึงปรารถนาทุกทีพาราตริกาลเทอญ

วันที่ ๒๐ เดือน ตุลาคม พ.ศ. ๒๕๖๗

ผู้รับเงิน

เจ้าอาวาส

อนุโมทนาบัตร

อนุโมทนาบัตร

เล่มที่ ๑

ขออนุโมทนา แต่

เลขที่ ๑๔

บริษัท สหชาติเศรษฐกิจ จำกัด

ผู้บริจาค ทำนุบำรุงศาสนา ณ วัดสามัคคีธรรม

ตำบล ท่งทอง อำเภอ หนองน้ำ จังหวัด นครสวรรค์

เป็นจำนวนเงิน ๒๐,๐๐๐ บาท สดางค์ (สลนพินนมาทราจน)

ขออำนาจคุณพระศรีรัตนตรัย และบุญกุศลที่บำเพ็ญนี้ จงบันดาลให้ท่านเจริญด้วยอายุ
วรรณะ สุขะ พละ ปฏิภาณ ธนสารสมบัติ และประสบสิ่งอันพึงปรารถนาทุกทีพาราตริกาล เทอญ

วันที่ ๕ เดือน กรกฎาคม พ.ศ. ๒๕๖๗



ผู้รับเงิน

เล่มที่ ๑

เลขที่ ๒๘

วันที่ ๕ เดือน กรกฎาคม พ.ศ. ๒๕๖๗

อนุโมทนาบัตร

ขออนุโมทนา

แด่ นริศ สหชาติเศรษฐิกิจ จำกัด

ผู้บริจาคทรัพย์ จำนวน ๒๐,๐๐๐ บาท - สัจจรงค์ (สงฆ์ นามกตัญญู)

เพื่อการทำนุบำรุงศาสนา ณ วัด ท่าทองนารายณ์

ตำบล ท่าทอง อำเภอ หาดใหญ่ จังหวัด นครศรีธรรมราช

ขออำนาจคุณพระศรีรัตนตรัย และบุญกุศลที่บำเพ็ญนี้ คุ้มครองดูแลให้ท่านและครอบครัวเจริญด้วยอายุ วรรณะ สุขะ พละ ปฏิภาณ ธนสารสมบัติ และประสบผลสำเร็จในกิจการงาน ประการใด ๆ ตลอดกาลทุกเมื่อ เทอญ

ผู้รับเงิน

เจ้าอาวาส

ส

ย

เล่มที่ ๑

เลขที่ ๓/๒๕๖๗

อนุโมทนาบัตร

ขออนุโมทนาบุญแด่

บริษัท สหชาติเศรษฐกิจ จำกัด

ผู้บริจาคเงินในการ ทำนุบำรุงศาสนา วัด หลวงกะเป
ตำบล ท่งทอง อำเภอ หลวงน้ำดี จังหวัด นครราชสีมา
เป็นจำนวนเงิน ๒๐,๐๐๐ บาท - สดางค์ (สองหมื่นบาทถ้วน)

ขออำนาจคุณพระศรีรัตนตรัยและบุญกุศลที่บำเพ็ญนี้
จงบันดาลให้ท่านเจริญด้วยอายุ วรรณะ สุขะ พละ ปฏิภาณ ธนสารสมบัติ
และประสบสิ่งอันพึงปรารถนาทุกประการเทอญ

วันที่ ๒๑ เดือน พฤษภาคม พ.ศ. ๒๕๖๗



ผู้รับเงิน

เจ้าอาวาส

บุ

ย

อนุโมทนาบัตร

อนุโมทนาบัตร

เล่มที่ ๑

ขออนุโมทนา แต่

เลขที่ ๒

บริษัท ศรีสวัสดิ์ประกันภัย จำกัด

ผู้บริจาค วรรณชาติจิณสัมปคิ ณ วัดวังมาฆาภิบาล

ตำบล ท่าทอง อำเภอ หางน้ำ จังหวัด นครศรีธรรมราช

เป็นจำนวนเงิน ๒๐,๐๐๐ บาท - สิบ (สองหมื่นบาทถ้วน)

ขออำนาจคุณพระศรีรัตนตรัย และบุญกุศลที่บำเพ็ญนี้ จงบันดาลให้ท่านเจริญด้วยอายุ
วรรณะ สุขะ พละ ปฏิภาณ ธนสารสมบัติ และประสบสิ่งอันพึงปรารถนาทุกทีพาราตริกาล เทอญ

วันที่ ๒๗ เดือน ตุลาคม พ.ศ. ๒๕๖๗

ผู้รับเงิน

อนุโมทนาบัตร

เล่มที่ 1

เลขที่ 2

ขออนุโมทนาบุญแด่

บริษัท สหชาติเศรษฐกิจ จำกัด

ผู้บริจาคเงินในการทำนุบำรุงศาสนา วัด ทนฺตเสวณ

ตำบล ท่งกลม อำเภอ ทนฺตเสวณ จังหวัด นครราชสีมา

เป็นจำนวนเงิน 20,000 บาท - สี่ตัว (สี่หมื่นบาทถ้วน)

ขออำนาจคุณพระศรีรัตนตรัยและบุญกุศลที่บำเพ็ญนี้
จงบันดาลให้ท่านเจริญด้วยอายุ วรรณะ สุขะ พละ ปฏิภาณ ธนสารสมบัติ
และสมดังอันพึงปรารถนาทุกทีพาราตริกกาลเทอญฯ

เดือน มิถุนายน พ.ศ. ๒๕๖๗



ผู้รับเงิน

เจ้าอาวาส



ใบรับเงินบริจาค

ระบบบริจาคอิเล็กทรอนิกส์ (e-Donation) กรมสรรพากร

เลขที่ 0994002135171-2567-A0000006

ผู้บริจาค

บริษัทสหชาติเศรษฐกิจ จำกัด

เลขประจำตัวประชาชน / เลขประจำตัวผู้เสียภาษีอากร

หน่วยรับบริจาค

วัดทรัพย์สวรรค์

ตำบล/แขวง กู่ก่อง อำเภอ/เขต หนองบัว จังหวัด นครสวรรค์

เลขประจำตัวหน่วยรับบริจาค 0 9940 02135 17 1

วันที่บริจาค

27 ตุลาคม 2567

จำนวนเงินบริจาค

20,000.00 บาท

(สองหมื่นบาทถ้วน)

DN: 6d4f3fc4

ผู้มีอำนาจลงนาม

วันเดือนปีที่ขอพิมพ์

31 ตุลาคม 2567 17:58:43

หมายเหตุ : 1. ข้อมูลบริจาคของท่านได้บันทึกไว้ในระบบบริจาคอิเล็กทรอนิกส์ (e-Donation) ท่านสามารถตรวจสอบได้ที่เว็บไซต์กรมสรรพากร (www.rd.go.th)

2. กรมสรรพากรเป็นเพียงผู้ให้บริการระบบบริจาคอิเล็กทรอนิกส์ (e-Donation) กรณีที่ท่านต้องการแก้ไข หรือยกเลิกหรือสอบถามเกี่ยวกับรายการบริจาคของท่านสามารถสอบถามได้ที่หน่วยรับบริจาคที่ท่านทำรายการ

เล่มที่ 1

เลขที่

อนุโมทนาบัตร

ขออนุโมทนา แก่

บริษัท สหชาติเศรษฐกิจ จำกัด

อยู่บ้านเลขที่ ๑๓๔ หมู่ ๒ ซอย ถนน แขวง/ตำบล
เขต/อำเภอ นนทบุรี จังหวัด นครสวรรค์ เลขที่ประจำตัวผู้เสียภาษีอากร
ผู้บริจาคทรัพย์ในการ รังษาดอกไม้ วัด หนองส.เอ็ง แขวง/ตำบล ทุ่งทอง
เขต/อำเภอ นนทบุรี จังหวัด นครสวรรค์ เลขที่ประจำตัวผู้เสียภาษีอากร
เป็นจำนวนเงิน ๒๐,๐๐๐ บาท - สดางค์ (สองหมื่นบาทถ้วน)

ขออำนาจคุณพระศรีรัตนตรัยและบุญกุศลที่บำเพ็ญนี้
จงอำนวยพรให้ท่านเจริญด้วยอายุ วรรณะ สุขะ พละ ปฏิภาณ ธนสารสมบัติ ธรรมสารสมบัติ
ประสบแต่สิ่งอันพึงปรารถนาทุกทีพาราตริกาลเทอญ
วันที่ ๒๐ เดือน ตุลาคม พ.ศ ๒๕๖๓

ผู้รับเงิน

เจ้าอาวาส

เล่มที่ ๑

เลขที่ ๑๖

อนุโมทนาบัตร

ขออนุโมทนา แต่

บริษัท สรรพทรัพย์ จำกัด

อยู่บ้านเลขที่ ๑๓๔

หมู่ ๒ ซอย

ถนน

แขวง/ตำบล ท่งทอง

เขต/อำเภอ นนทบุรี

จังหวัด นครสวรรค์

เลขที่ประจำตัวผู้เสียภาษีอากร

ผู้บริจาคทรัพย์ในการ ร่มทอลากัน

วัด ท่งทองวราราม

แขวง/ตำบล ท่งทอง

เขต/อำเภอ นนทบุรี

จังหวัด นครสวรรค์

เลขที่ประจำตัวผู้เสียภาษีอากร

เป็นจำนวนเงิน ๒๐,๐๐๐

บาท - สตางค์ (สองหมื่นบาทถ้วน)

ขออำนาจคุณพระศรีรัตนตรัยและบุญกุศลที่บำเพ็ญนี้
จงอำนวยการให้ท่านเจริญด้วยอายุ วรรณะ สุขะ พละ ปฏิภาณ ธนสารสมบัติ ธรรมสารสมบัติ
ประสบแต่สิ่งอันดีปรารถนาทุกประการเทอญ

วันที่ ๓

เดือน

พ.ศ. ๒๕๖๗

ผู้รับเงิน

เจ้าอาวาส

เล่มที่ ๑

เลขที่

อนุโมทนาบัตร

ขออนุโมทนา แต่

บริษัท สหชาติเคมสิริ จำกัด

อยู่บ้านเลขที่ ๑๓๕ หมู่ ๒ ซอย ถนน แขวง/ตำบล ตำบล
เขต/อำเภอ นนทบุรี จังหวัด นครสวรรค์ เลขที่ประจำตัวผู้เสียภาษีอากร
ผู้บริจาคทรัพย์ในการ ร่วมทอดกฐิน วัด บ้านคลองธรรมวังนี้ แขวง/ตำบล ตำบล
เขต/อำเภอ นนทบุรี จังหวัด นครสวรรค์ เลขที่ประจำตัวผู้เสียภาษีอากร
เป็นจำนวนเงิน ๒๐,๐๐๐ บาท สตางค์ (สองพันบาทถ้วน)

ขออำนาจคุณพระศรีรัตนตรัยและบุญกุศลที่บำเพ็ญนี้
จงอำนวยการให้ท่านเจริญด้วยอายุ วรรณะ สุขะ พละ ปฏิภาณ ธนสารสมบัติ ธรรมสารสมบัติ
ประสบแต่สิ่งอันพึงปรารถนาทุกทีพาราตริกกาลเทอญ

วันที่ ๒๐ เดือน พฤษภาคม พ.ศ. ๒๕๖๓

ผู้รับเงิน

เจ้าอาวาส

เล่มที่ ๐๓

เลขที่ ๐๓

อนุโมทนาบัตร

ขออนุโมทนา แก่

บริษัท สหชาติเคมิกส์ จำกัด

อยู่บ้านเลขที่ ๑๓๕ หมู่ ๒ ซอย ถนน แขวง/ตำบล ท้อง
เขต/อำเภอ หนองน้ำ จังหวัด นครสวรรค์ เลขที่ประจำตัวผู้เสียภาษีอากร
ผู้บริจาคทรัพย์ในการ ร่มกมลกรสิน วัด หนองปรือ แขวง/ตำบล ท้อง
เขต/อำเภอ หนองน้ำ จังหวัด นครสวรรค์ เลขที่ประจำตัวผู้เสียภาษีอากร
เป็นจำนวนเงิน ๒๐,๐๐๐ บาท สดางค์ (สองหมื่นบาทถ้วน)

ขออำนาจคุณพระศรีรัตนตรัยและบุญกุศลที่บำเพ็ญนี้
จงอำนวยการให้ท่านเจริญด้วยอายุ วรรณะ สุขะ พละ ปฏิภาณ ธนสารสมบัติ ธรรมสารสมบัติ
ประสบแต่สิ่งอันพึงปรารถนาทุกทีพาราตริคุณ
วันที่ ๑๙ เดือน ตุลาคม

ผู้รับเงิน



ใบรับเงินบริจาค

ระบบบริจาคอิเล็กทรอนิกส์ (e-Donation) กรมสรรพากร

เลขที่ 0994002135171-2567-A0000006

ผู้บริจาค	บริษัทสหชาติเศรษฐกิจ จำกัด เลขประจำตัวประชาชน / เลขประจำตัวผู้เสียภาษีอากร [REDACTED]
หน่วยรับบริจาค	วัดทรัพย์สวรรค์ ตำบล/แขวง กุ้งทอง อำเภอ/เขต นอนงบัว จังหวัด นครสวรรค์ เลขประจำตัวหน่วยรับบริจาค 0 9940 02135 17 1
วันที่บริจาค	27 ตุลาคม 2567
จำนวนเงินบริจาค	20,000.00 บาท (สองหมื่นบาทถ้วน)

DN: 6d4f3fc4

[REDACTED]
ผู้มีอำนาจลงนาม

วันเดือนปีที่ขอพิมพ์

31 ตุลาคม 2567 17:58:43

- หมายเหตุ : 1. ข้อมูลบริจาคของท่านได้บันทึกไว้ในระบบบริจาคอิเล็กทรอนิกส์ (e-Donation) ท่านสามารถตรวจสอบได้ที่เว็บไซต์กรมสรรพากร (www.rd.go.th)
2. กรมสรรพากรเป็นเพียงผู้ให้บริการระบบบริจาคอิเล็กทรอนิกส์ (e-Donation) กรณีที่ท่านต้องการแก้ไข หรือยกเลิกหรือสอบถามเกี่ยวกับรายการบริจาคของท่านสามารถสอบถามได้ที่หน่วยรับบริจาคที่ท่านทำรายการ



เล่มที่ ๒

เลขที่ ๑๕

อนุโมทนาบัตร

ขออนุโมทนาแด่

บริษัท สหาคิณศาสตร์ จำกัด

ผู้บริจาคเงินในการ ร่วมทอดกฐิน

วัดทุ่งทอง ตำบลทุ่งทอง อำเภอหนองบัว จังหวัดนครสวรรค์

เป็นจำนวนเงิน ๒๐,๐๐๐ บาท สดางค์ (สองหมื่นบาทถ้วน)

ขออำนาจคุณพระศรีรัตนตรัยและบุญกุศลที่บำเพ็ญนี้ จงบันดาลให้ท่านเจริญด้วยอายุ
วรรณะ สุขะ พละ ปฏิภาณ ธนสารสมบัติ และประสบสิ่งอันพึงปรารถนาทุกทีพาราตริกกาลเทอญฯ

วันที่ ๒๖ เดือน ธันวาคม พ.ศ. ๒๕๖๗

ผู้รับเงิน

เจ้าอาวาส





๑/๒๕๖๓

อนุโมทนาบัตร

อนุโมทนาบัตรนี้ ขอมอบให้ไว้เพื่อแสดงว่า

บริษัท สหชาติเศรษฐกิจ จำกัด

ได้บริจาค

เงินสนับสนุน ทุนการศึกษา จำนวน ๓๑๑,๐๐๐ บาท (สามแสนหนึ่งหมื่นหนึ่งพันบาทถ้วน)

ให้เป็นสมบัติของ..... โรงเรียนสหชาติเศรษฐกิจวิทยา..... และได้รับไว้เรียบร้อยแล้ว

จึงขอมอบอนุโมทนาบัตรฉบับนี้ไว้เป็นสำคัญ

ขอให้มีความสุขสวัสดิ์เจริญเทอญ

ให้ไว้ ณ วันที่ ๒๓ เดือน พฤษภาคม พ.ศ. ๒๕๖๓

ผู้อำนวยการ โรงเรียนสหชาติเศรษฐกิจวิทยา

เล่มที่ ๑

เลขที่ ๐๐๕

อนุโมทนาบัตร

ขออนุโมทนาบุญ

แต่ บริษัท สหชาติ เจริญกิจ

ผู้บริจาคทรัพย์ จำนวน ๒๐,๐๐๐ บาท - สดางค์ (สองหมื่นบาทถ้วน)

เพื่อการ บำรุงศาสนสถาน ณ วัด สหชาติประชาธรรม

ตำบล ห่างทอง อำเภอ ขนอมบัว จังหวัด นครสวรรค์

ขออำนาจคุณพระศรีรัตนตรัย และบุญกุศลที่บำเพ็ญนี้

จงลดบันดาลให้ท่านและครอบครัวเจริญด้วย อายุ วรรณะ สุขะ พละ ปฏิภาณ ธนสารสมบัติ

และประสบสิ่งอันพึงปรารถนา ตลอดกาลทุกเมื่อ เทอญ

วันที่ ๓ เดือน พฤษภาคม พ.ศ. ๒๕๖๒

ผู้รับเงิน

ทำบุญ มีกรรมสุข



เล่มที่ ๒

เลขที่ ๑๗

อนุโมทนาบัตร

ขออนุโมทนา แต่

บริษัท สหชาติเคมิคอล จำกัด

ผู้บริจาคเงินในการ สันสนุนหลวงวดี ดมกระทาง

วัดทุ่งทอง ตำบลทุ่งทอง อำเภอหนองบัว จังหวัดนครสวรรค์

เป็นจำนวนเงิน 4,380 บาท - สดางค์ (รั้งสหภาพวัฒนธรรมและศิลปกรรม)

ขออำนาจคุณพระศรีรัตนตรัยและบุญกุศลที่บำเพ็ญนี้ จงบันดาลให้ท่านเจริญด้วยอายุ
วรรณะ สุขะ พละ ปฏิภาณ ธนสารสมบัติ และประสบสิ่งอันพึงปรารถนาทุกทีพาราตริกาลเทอญฯ

วันที่ ๑๕ เดือน พฤษภาคม พ.ศ. ๒๕๖๗

ผู้รับเงิน

เจ้าอาวาส

เล่มที่ ๑๒

เลขที่ ๑๔/๖๗

อนุโมทนาบัตร

ขออนุโมทนา แก่

บริษัท เจริญวิทย์เทรดดิ้ง จำกัด

อยู่บ้านเลขที่ ๑๗๔ หมู่ ๕ ซอย ถนน แขวง/ตำบล บางพล
เขต/อำเภอ หนองปรือ จังหวัด นนทบุรี เลขที่ประจำตัวผู้เสียภาษีอากร
ผู้บริจาคทรัพย์ในการ ทอดกฐินสามัคคี วัด ไทรทอง แขวง/ตำบล บางพล
เขต/อำเภอ หนองปรือ จังหวัด นนทบุรี เลขที่ประจำตัวผู้เสียภาษีอากร
เป็นจำนวนเงิน ๒๐,๐๐๐ บาท - สตางค์ (สองหมื่นบาทถ้วน)

ขออำนาจคุณพระศรีรัตนตรัยและบุญกุศลที่บำเพ็ญนี้

จงอำนวยการให้ท่านเจริญด้วยอายุ วรรณะ สุขะ พละ ปฏิภาณ ธนสารสมบัติ ธรรมสารสมบัติ
ประสบแต่สิ่งอันพึงปรารถนาทุกประการเทอญ

วันที่ ๑๐ เดือน พฤษภาคม พ.ศ. ๒๕๖๗

ผู้รับเงิน

เจ้าอาวาส

อนุโมทนาบัตร

เล่มที่ ๑

ขออนุโมทนา แต่

เลขที่ ๒

บริษัท สหชาติเศรษฐกิจ จำกัด

ผู้บริจาค ทำนารังศาสนา วัดบ้านคลอง

ตำบล ทุ่งคอง อำเภอ หหมงมั่ง จังหวัด นครราชสีมา

เป็นจำนวนเงิน ๒๐,๐๐๐ บาท - สดางค์ (สองหมื่นบาทถ้วน)

ขออำนาจคุณพระศรีรัตนตรัย และบุญกุศลที่บำเพ็ญนี้ จงบันดาลให้ท่านเจริญด้วยอายุ
วรรณะ สุขะ พละ ปฏิภาณ ธนสารสมบัติ และประสบสิ่งอันพึงปรารถนาทุกทีพาราตริกาล เทอญ

วันที่ ๒๐ เดือน กรกฎาคม พ.ศ. ๒๕๖๗

ผู้รับเงิน



อนุโมทนาบัตร

ขออนุโมทนาแด่

เล่มที่ ๒

เลขที่ ๑๑

บริษัท สหชาติเศรษฐกิจ จำกัด

ผู้บริจาคเงินในการ ทำนบบำรุงศาสนา

วัดทุ่งทอง ตำบลทุ่งทอง อำเภอหนองบัว จังหวัดนครสวรรค์

เป็นจำนวนเงิน ๒๐,๐๐๐ บาท - สตางค์ (สองหมื่นบาทถ้วน)

ขออำนาจคุณพระศรีรัตนตรัยและบุญกุศลที่บำเพ็ญนี้ จงบันดาลให้ท่านเจริญด้วยอายุ
วรรณะ สุขะ พละ ปฏิภาณ ธนสารสมบัติ และประสบสิ่งอันพึงปรารถนาทุกทีพาราตริกกาลเทอญฯ

วันที่ ๒๐ เดือน กรกฎาคม

พ.ศ.

ผู้รับเงิน



๑

๒

เล่มที่ 1

เลขที่ 5

อนุโมทนาบัตร

ขออนุโมทนาบุญแด่

บริษัท สหชาติเคหะธุรกิจ จำกัด

ผู้บริจาคเงินในการ ทำนุบำรุงศาสนา วัด ทาร์พัสส์

ตำบล ท่งทอง อำเภอ นนทบุรี จังหวัด นครสวรรค์

เป็นจำนวนเงิน 20,000 บาท สี่ตัว (สดงหมีหมากว้น)

ขออำนาจคุณพระศรีรัตนตรัยและบุญกุศลที่บำเพ็ญนี้
จงบันดาลให้ท่านเจริญด้วยอายุ วรรณะ สุขะ พละ ปฏิภาณ ธนสารสมบัติ
และประสบสิ่งอันพึงปรารถนาทุกทีพาราตริกกาลเทอญ

วันที่ 21 เดือน กรกฎาคม พ.ศ. 2567

ผู้มอบเงิน

๒-๑ เจ้าอาวาส

อนุโมทนาบัตร

๓

๔

เล่มที่ ๐๓

เลขที่ ๑๑

อนุโมทนาบัตร

ขออนุโมทนา แก่

บริษัท สหชาติเศรษฐกิจ จำกัด

อยู่บ้านเลขที่ ๑๓๕ หมู่ ๒ ซอย - ถนน - แขวง/ตำบล ท่าวทอง

เขต/อำเภอ หนองบัว จังหวัด นครสวรรค์ เลขที่ประจำตัวผู้เสียภาษีอากร

บริจาคทรัพย์ในการทำนุบำรุงศาสนา วัด หนองบัวแดง แขวง/ตำบล ท่าวทอง

เขต/อำเภอ หนองบัว จังหวัด นครสวรรค์ เลขที่ประจำตัวผู้เสียภาษีอากร

เป็นจำนวนเงิน ๒๐,๐๐๐ บาท - สตางค์ (สองหมื่นบาทถ้วน -)

ขออำนาจคุณพระศรีรัตนตรัยและบุญกุศลที่บำเพ็ญนี้

จงอำนวยพรให้ท่านเจริญด้วยอายุ วรรณะ สุขะ พละ ปฏิภาณ ธนสารสมบัติ

ประสบแต่สิ่งอันพึงปรารถนาทุกทีพาราตลึง

วันที่ ๒๑ เดือน กรกฎาคม

ผู้รับเงิน



เล่มที่ ๑

เลขที่ ๐๐๔

ขออนุโมทนาบุญ

แด่ บริษัทสหชาติเทรดดิ้ง จำกัด

ผู้บริจาคทรัพย์ จำนวน ๒๐,๐๐๐ บาท - สดางค์ (สองหมื่นบาทถ้วน)
เพื่อการ ทำนุบำรุงพระศาสนา ณ วัดศรีสังฆาล์ประชาราม
ตำบล ท่าทอง อำเภอ นนทบุรี จังหวัด นครสวรรค์

ขออำนาจคุณพระศรีรัตนตรัย และบุญกุศลที่บำเพ็ญนี้
จงบันดาลให้ท่านและครอบครัวเจริญด้วย อายุ วรรณะ สุขะ พละ ปฏิภาณ ธนสารสมบัติ
และประสบสิ่งอันพึงปรารถนา ตลอดกาลทุกเมื่อ เทอญ
วันที่ ๒๐ เดือน กรกฎาคม พ.ศ. ๒๕๕๓

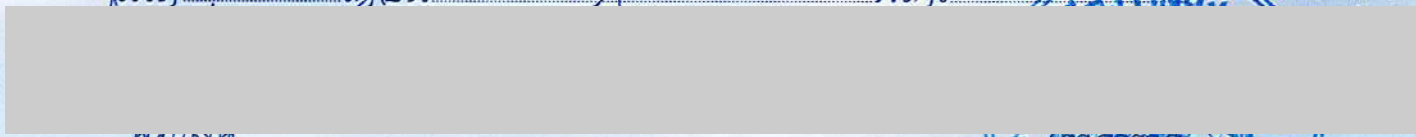

ทำบุญ มีความสุข





เลขที่ ปอ.๐๐๕/๒๕๖๗

อนุโมทนาบัตร

โรงเรียนประชาอุปถัมภ์ สำนักงานเขตพื้นที่การศึกษาประถมศึกษานครสวรรค์ เขต ๓
ให้ไว้เพื่อแสดงว่า

บริษัทสหชาติเศรษฐกิจ จำกัด

ได้ให้ความอนุเคราะห์ สนับสนุนเงินเป็นจำนวน ๓,๐๐๐ บาท (สามพันบาทถ้วน)
ในการสนับสนุนเงิน เพื่อใช้ในการมอบทุนการศึกษาให้กับนักเรียนโรงเรียนประชาอุปถัมภ์
จึงมอบใบอนุโมนาฉบับนี้ไว้เป็นสำคัญ

ขออำนวยการให้ท่านมีแต่ความสุขและความเจริญด้วย อายุ วรรณะ สุขะ พละ
ตลอดกาลนาน ปราศจากสิ่งใดจงสำเร็จความปรารถนานั้นทุกประการ
วันที่ ๒๖ เดือน กรกฎาคม พุทธศักราช ๒๕๖๗

ผู้อำนวยการโรงเรียนประชาอุปถัมภ์

๑

๗

เล่มที่ ๑

เลขที่ ๗

อนุโมทนาบัตร

ขออนุโมทนาบุญแด่

บริษัท ส่นชาติเศรษฐกิจ จำกัด

ผู้บริจาคเงินในการ ทำนุบำรุงศาสนา วัด เขามั่นแก้วนาราม

ตำบล ทงทอง อำเภอ หนองบัว จังหวัด นครสวรรค์

เป็นจำนวนเงิน ๒๐,๐๐๐ บาท - สี่ตัว (สองหมื่นบาทถ้วน)

ขออำนาจคุณพระศรีรัตนตรัยและบุญกุศลที่บำเพ็ญนี้
จงบันดาลให้ท่านเจริญด้วยอายุ วรรณะ สุขะ พละ ปฏิภาณ ธนสารสมบัติ
และประสบสิ่งอันพึงปรารถนาทุกทีพาราตริกาลเทอญ

วันที่ ๒๙ เดือน มิถุนายน พ.ศ. ๒๕๖๓

ผู้รับเงิน

อนุโมทนาบัตร

๑

๗



เล่มที่ ๒
เลขที่ ๑๒

อนุโมทนาบัตร ของอนุโมทนา แต่

บ.จ.ก. สหชาติเศรษฐกิจ

ผู้บริจาคเงินในการ สร้างอาคารที่สงฆ์ของภิกษุ

วัดทุ่งทอง ตำบลทุ่งทอง อำเภอหนองบัว จังหวัดนครสวรรค์

เป็นจำนวนเงิน ๑๖๕,๔๑๘ บาท สดางค์ (หกหมื่นห้าพันห้าร้อยสี่สิบล้านแปดหมื่น

ขออำนาจคุณพระศรีรัตนตรัยและบุญกุศลที่บำเพ็ญนี้ จงบันดาลให้ท่านเจริญด้วยอายุ

วรรณะ สุขะ พละ ปฏิภาณ ธนสารสมบัติ และประสบสิ่งอันพึงปรารถนาทุกทีพาราตริกกาลเทอญฯ

วันที่ ๑๘ เดือน ตุลาคม พ.ศ. ๒๕๖๗

ผู้รับเงิน



๙

๙

เล่มที่ ๑

เลขที่ ๙

อนุโมทนาบัตร

ขออนุโมทนาบุญแด่

บริษัท สหรัทธาเศรษฐกิจ จำกัด

ผู้บริจาคเงินในการ ทอดกฐิน วัด เขมเพ็กแก่นนาราช

ตำบล ทุ่งทอง อำเภอ ทนดงมณี จังหวัด นครสวรรค์

เป็นจำนวนเงิน ๒๐,๐๐๐ บาท - สดางค์ (สดงหมื่นบาทถ้วน)

ขออำนาจคุณพระศรีรัตนตรัยและบุญกุศลที่บำเพ็ญนี้

จงบันดาลให้ท่านเจริญด้วยอายุ วรรณะ สุขะ พละ ปฏิภาณ ธนสารสมบัติ

และประสบสิ่งอันพึงปรารถนาทุกทีพาราตริกาลเทอญ

วันที่ ๒๗ เดือน ตุลาคม

ผู้รับเงิน

อนุโมทนาบัตร

๙

สุ

ย

เล่มที่ ๑

เลขที่ ๖

อนุโมทนาบัตร

ขออนุโมทนาบุญแด่

บริษัท สหชาติเศรษฐกิจ จำกัด

ผู้มีบริจาคเงินในการ ทดถุกสิน

วัด ทรัพย์มั่งคั่ง

ตำบล ท่งทอง

อำเภอ ทนดงน้ำ

จังหวัด นครสวรรค์

เป็นจำนวนเงิน ๒๐,๐๐๐ บาท - สี่ตัว (สองหมื่นบาทถ้วน)

ขออำนาจคุณพระศรีรัตนตรัยและบุญกุศลที่นำเพ็ญนี้

จงบันดาลให้ท่านเจริญด้วยอายุ วรรณะ สุขะ พละ ปฏิภาณ ธนสารสมบัติ

และประสบสิ่งอันพึงปรารถนาทุกทีพาราตริกาลเทอญ

วันที่ ๒๕ เดือน ตุลาคม พ.ศ. ๒๕๖๓

ผู้รับเงิน

อ.ก. เจ้าอาวาส

บุ

ย

อนุโมทนาบัตร



อนุโมทนาบัตร

โรงเรียนประชาอุปถัมภ์ สำนักงานเขตพื้นที่การศึกษาประถมศึกษานครสวรรค์ เขต ๓
ให้ไว้เพื่อแสดงว่า

บริษัท สหชาติเศรษฐกิจ จำกัด

ได้ให้ความอนุเคราะห์ สนับสนุนเงินเป็นจำนวน ๑๐๐,๐๐๐ บาท (หนึ่งแสนบาทถ้วน)
ในการสนับสนุนเงิน เพื่อใช้ในการจัดโครงการจ้างครูและบุคลากรทางการศึกษา ของโรงเรียนประชาอุปถัมภ์
จึงมอบใบอนุโมนาฉบับนี้ไว้เป็นสำคัญ

ขออำนวยการให้ท่านมีแต่ความสุขและความเจริญด้วย อายุ วรรณะ สุขะ พละ
ตลอดกาลนาน ปราศจากสิ่งใดจงสำเร็จความปรารถนานั้นทุกประการ
วันที่ ๓๑ เดือน พฤษภาคม พุทธศักราช ๒๕๖๗

ครุชำนาญการ รักษาการในตำแหน่ง ผู้อำนวยการโรงเรียนประชาอุปถัมภ์

เล่มที่ ๑

เลขที่ ๐๐๖

อนุโมทนาบัตร

ขออนุโมทนาบุญ

แต่ บิร จันทะสหชาติเสารุงจิกริ จำกัด

ผู้บริจาคทรัพย์ จำนวน ๔,๓๘๐ บาท - สดางค์ (สี่พันสามร้อยแปดสิบบาท)
เพื่อการ สำนักรณกศล ณ วัด สหชาติประชาธรรม
ตำบล กุ้งทอง อำเภอ ขนอมบัว จังหวัด นครสวรรค์
(สี่พันสามร้อยแปดสิบบาท)
(สี่พันสามร้อยแปดสิบบาท)

ขออำนาจคุณพระศรีรัตนตรัย และบุญกุศลที่บำเพ็ญนี้

จงดลบันดาลให้ท่านและครอบครัวเจริญด้วย อายุ วรรณะ สุขะ พละ ปฏิภาณ ธนสารสมบัติ

และประสบสิ่งอันพึงปรารถนา ตลอดกาลทุกเมื่อ เทอญ

วันที่ ๑๔ เดือน พฤศจิกายน พ.ศ. ๒๕๖๓

ผู้รับเงิน

ทำบุญ มีกรรมสุข

๙

๙

เล่มที่ ๙๙

เลขที่ ๙๙

อนุโมทนาบัตร

ขออนุโมทนาบุญแด่

อริยภิกษุสงฆ์เถระบวรวิจิตร

อยู่บ้านเลขที่ ๑๗๔ หมู่ ๔ ซอย ถนน แขวง/ตำบล ทุ่งทอง
 เขต/อำเภอ หนองบัว จังหวัด นครราชสีมา เลขที่ประจำตัวผู้เสียภาษีอากร
 ผู้บริจาคทรัพย์ในการสนับสนุนบวรวิจิตร อำเภอหนองบัว แขวง/ตำบล ทุ่งทอง
 เขต/อำเภอ หนองบัว จังหวัด นครราชสีมา เลขที่ประจำตัวผู้เสียภาษีอากร
 เป็นจำนวนเงิน ๔,๓๘๐ บาท สดางค์ (สี่พันสามร้อยแปดสิบบาทถ้วน)

ขออำนาจคุณพระศรีรัตนตรัยและบุญกุศลที่บำเพ็ญนี้
 จงอำนวยการให้ท่านเจริญด้วยอายุ วรรณะ สุขะ พละ ปฏิภาณ ธนสารสมบัติ ธรรมสารสมบัติ
 ประสพแต่สิ่งอันพึงปรารถนาทุกทีพาราตริกกาลเทอญ

วันที่ ๑๕ เดือน พฤษภาคม พ.ศ. ๒๕๖๓

ผู้รับเงิน

เจ้าอาวาส



อนุโมทนาบัตร

๙

๙

ที่ ศธ ๐๔๐๗๕.๑๖๐/๐๖๘



โรงเรียนประชาอุปถัมภ์ หมู่ที่ ๔
ตำบลทุ่งทอง อำเภอนองบัว
จังหวัดนครสวรรค์ ๖๐๑๑๐

๓๑ พฤษภาคม ๒๕๖๗

เรื่อง ขอบขอบคุณ

เรียน ผู้จัดการ บริษัทสหชาติเศรษฐกิจ จำกัด

ตามที่บริษัทสหชาติเศรษฐกิจ จำกัด ได้มอบเงินสนับสนุน จำนวน ๑๐๐,๐๐๐ บาท (หนึ่งแสนบาทถ้วน) ให้กับโรงเรียนประชาอุปถัมภ์ เพื่อใช้ในการจัดโครงการจ้างครูและบุคลากรทางการศึกษา นั้น

บัดนี้ โรงเรียนประชาอุปถัมภ์ ได้รับเงินจำนวนดังกล่าวเรียบร้อยแล้ว จึงขอขอบคุณในความอนุเคราะห์ของท่านเป็นอย่างยิ่ง และหวังว่าจะได้รับความอนุเคราะห์จากท่านอีกในโอกาสต่อไป

จึงเรียนมาเพื่อทราบและขอขอบพระคุณมา ณ โอกาสนี้

ขอแสดงความนับถือ



ครูชำนาญการ รักษาการในตำแหน่ง
ผู้อำนวยการโรงเรียนประชาอุปถัมภ์

สถานศึกษา โรงเรียนประชาอุปถัมภ์
โทร. ๐๙-๘๑๘๕-๕๖๗๔ ผู้อำนวยการสถานศึกษา
โทร. ๐๙-๕๓๒๓-๖๐๓๖ เจ้าหน้าที่ธุรการโรงเรียน
Email : ๖๐๐๓๐๐๓@nswm.go.th



ที่ ศธ ๐๔๐๗๕.๑๖๐/๑๔๗

โรงเรียนประชาอุปถัมภ์ หมู่ที่ ๔
ตำบลทุ่งทอง อำเภอหนองบัว
จังหวัดนครสวรรค์ ๖๐๑๑๐

๒๘ ตุลาคม ๒๕๖๗

เรื่อง ขอขอบคุณ

เรียน ผู้จัดการ บริษัทสหชาติเศรษฐกิจ จำกัด

ตามที่บริษัทสหชาติเศรษฐกิจ จำกัด ได้มอบเงินสนับสนุน จำนวน ๑๑๓,๓๓๒ บาท (หนึ่งแสนหนึ่งหมื่นสามพันสามร้อยสามสิบสองบาทถ้วน) ให้กับโรงเรียนประชาอุปถัมภ์ เพื่อใช้ในการปรับปรุงอาคารสถานที่ นั้น

บัดนี้ โรงเรียนประชาอุปถัมภ์ ได้รับเงินจำนวนดังกล่าวเรียบร้อยแล้ว จึงขอขอบคุณในความอนุเคราะห์ของท่านเป็นอย่างยิ่ง และหวังว่าจะได้รับความอนุเคราะห์จากท่านอีกในโอกาสต่อไป

จึงเรียนมาเพื่อทราบและขอขอบพระคุณมา ณ โอกาสนี้

ขอแสดงความนับถือ



ผู้อำนวยการโรงเรียนประชาอุปถัมภ์

สถานศึกษา โรงเรียนประชาอุปถัมภ์

โทร. ๐๙-๘๑๘๕-๕๖๗๔ ผู้อำนวยการสถานศึกษา

โทร. ๐๙-๕๓๒๓-๖๐๓๖ เจ้าหน้าที่ธุรการโรงเรียน

Email : ๖๐๐๓๐๐๓@nswdn.go.th

“ เรียนดี มีความสุข ”



ที่ ศธ ๐๔๐๗๕.๑๖๐/๑๔๗

โรงเรียนประชาอุปถัมภ์ หมู่ที่ ๔
ตำบลทุ่งทอง อำเภอนองบัว
จังหวัดนครสวรรค์ ๖๐๑๑๐

๒๘ ตุลาคม ๒๕๖๗

เรื่อง ขอบขอบคุณ

เรียน ผู้จัดการ บริษัทสหชาติเศรษฐกิจ จำกัด

ตามที่บริษัทสหชาติเศรษฐกิจ จำกัด ได้มอบเงินสนับสนุน จำนวน ๑๑๓,๓๓๒ บาท (หนึ่งแสนหนึ่งหมื่นสามพันสามร้อยสามสิบสองบาทถ้วน) ให้กับโรงเรียนประชาอุปถัมภ์ เพื่อใช้ในการปรับปรุงอาคารสถานที่ นั้น

บัดนี้ โรงเรียนประชาอุปถัมภ์ ได้รับเงินจำนวนดังกล่าวเรียบร้อยแล้ว จึงขอขอบคุณในความอนุเคราะห์ของท่านเป็นอย่างยิ่ง และหวังว่าจะได้รับความอนุเคราะห์จากท่านอีกในโอกาสต่อไป

จึงเรียนมาเพื่อทราบและขอขอบพระคุณมา ณ โอกาสนี้

ขอแสดงความนับถือ

ผู้อำนวยการโรงเรียนประชาอุปถัมภ์

สถานศึกษา โรงเรียนประชาอุปถัมภ์
โทร. ๐๙-๘๑๘๕-๕๖๗๔ ผู้อำนวยการสถานศึกษา
โทร. ๐๙-๕๓๒๓-๖๐๓๖ เจ้าหน้าที่ธุรการโรงเรียน
Email : ๖๐๐๓๐๐๓@nsw.go.th

“ เรียนดี มีความสุข ”

ที่ ศธ ๐๔๐๗๕.๒๒๐/๐๗๙



โรงเรียนสหชาติเศรษฐกิจวิทยา หมู่ที่ ๒
ต.ทุ่งทอง อ.หนองบัว จ.นครสวรรค์
๖๐๑๑๐

๑๐ มิถุนายน ๒๕๖๗

เรื่อง ขอขอบคุณ

เรียน ผู้จัดการ บริษัท สหชาติเศรษฐกิจ จำกัด

สิ่งที่ส่งมาด้วย ใบประกาศเกียรติคุณบัตร

จำนวน ๑ ฉบับ

ตามที่โรงเรียนสหชาติเศรษฐกิจวิทยา ได้รับความอนุเคราะห์จากบริษัท สหชาติเศรษฐกิจ จำกัด ในการสนับสนุน เงินทุนการศึกษาสำหรับนักเรียนที่มีผลการเรียนเฉลี่ยตั้งแต่ ๓.๓๐ ขึ้นไป ประจำปี ๒๕๖๖ นั้น

บัดนี้ โรงเรียนสหชาติเศรษฐกิจวิทยา ได้รับเงินทุนการศึกษา จำนวน ๓๑๑,๐๐๐ บาท (สามแสนหนึ่งหมื่นหนึ่งพันบาทถ้วน) จากทางบริษัทฯ เรียบร้อยแล้ว จึงขอขอบพระคุณเป็นอย่างสูงมา ณ โอกาสนี้ และทางโรงเรียนหวังเป็นอย่างยิ่งว่าจะได้รับความอนุเคราะห์จากท่านในโอกาสต่อไป

จึงเรียนมาเพื่อโปรดทราบ

ขอแสดงความนับถือ



ผู้อำนวยการโรงเรียนสหชาติเศรษฐกิจวิทยา

โรงเรียน

โทร. ๐-๕๖๘๘-๐๑๗๙ , ๐๘๔-๘๑๕-๖๔๖๘

ธุรการ ๐๘๗-๑๙๙-๔๙๙๒

ที่ นว ๐๔๑๙ / ๒๕๖



สำนักงานพัฒนาชุมชนอำเภอหนองบัว
ถนนหนองบัว – ชุมแสง นว ๖๐๑๑๐

พศจิกายน ๒๕๖๗

เรื่อง ขอบขอบคุณที่ให้การสนับสนุนงบประมาณดำเนินโครงการอบรมอาชีพการทำไข่เค็มแก่เยาวชนโรงเรียน
และกลุ่มเปราะบาง

เรียน บริษัท สหชาติเศรษฐกิจ จำกัด

ตามที่บริษัท สหชาติเศรษฐกิจ จำกัด โดยกองทุนเฝ้าระวังสุขภาพชุมชน ประทานบัตรที่
๒๙๕๓๙/๑๕๐๙๔ ได้สนับสนุนงบประมาณเพื่อดำเนินโครงการอบรมอาชีพการทำไข่เค็มแก่เยาวชนโรงเรียนและ
กลุ่มเปราะบาง จำนวนงบประมาณทั้งสิ้น ๔๐,๐๐๐ บาท (สี่หมื่นบาทถ้วน) นั้น

ในการนี้ สำนักงานพัฒนาชุมชนอำเภอหนองบัว ขอขอบคุณในความอนุเคราะห์ของท่าน
เป็นอย่างยิ่ง และหวังว่าจะได้รับความอนุเคราะห์จากท่านอีกในโอกาสต่อไป

ขอแสดงความนับถือ



นักวิชาการพัฒนาชุมชนชำนาญการ รักษาการแทน
พัฒนาการอำเภอหนองบัว

โทร./โทรสาร ๐ ๕๖๒๕ ๑๐๑๔

เศรษฐกิจฐานรากมั่นคง ชุมชนเข้มแข็งอย่างยั่งยืน
ด้วยหลักปรัชญาของเศรษฐกิจพอเพียง



Change for Good

กรมการพัฒนาชุมชน กระทรวงมหาดไทย

ที่ นว ๐๔๑๙ / ๒๔๔๕



สำนักงานพัฒนาชุมชนอำเภอหนองบัว
ถนนหนองบัว – ชุมแสง นว ๖๐๑๑๐

พฤตจิกายน ๒๕๖๗

เรื่อง ขอบขอบคุณที่ให้การสนับสนุนงบประมาณดำเนินโครงการอบรมอาชีพเพื่อเพิ่มศักยภาพให้แก่สตรี
ในพื้นที่ตำบลทุ่งทอง

เรียน บริษัท สหชาติเศรษฐกิจ จำกัด

ตามที่บริษัท สหชาติเศรษฐกิจ จำกัด โดยกองทุนเฝ้าระวังสุขภาพชุมชน ประทานบัตรที่
๒๕๕๓๘/๑๕๐๙๓ ได้สนับสนุนงบประมาณเพื่อดำเนินโครงการอบรมอาชีพเพื่อเพิ่มศักยภาพให้แก่สตรีในพื้นที่
ตำบลทุ่งทอง จำนวนงบประมาณทั้งสิ้น ๔๐,๐๐๐ บาท (สี่หมื่นบาทถ้วน) นั้น

ในการนี้ สำนักงานพัฒนาชุมชนอำเภอหนองบัว ขอขอบคุณในความอนุเคราะห์ของท่าน
เป็นอย่างยิ่ง และหวังว่าจะได้รับความอนุเคราะห์จากท่านอีกในโอกาสต่อไป

ขอแสดงความนับถือ



นักวิชาการพัฒนาชุมชนชำนาญการ รักษาการแทน
พัฒนาการอำเภอหนองบัว

โทร./โทรสาร ๐ ๕๖๒๕ ๑๐๑๔

เศรษฐกิจฐานรากมั่นคง ชุมชนเข้มแข็งอย่างยั่งยืน
ด้วยหลักปรัชญาของเศรษฐกิจพอเพียง



Change for Good
กรมการพัฒนาชุมชน กระทรวงมหาดไทย



ที่ ศธ ๐๔๐๗๕.๑๒๐ / ๑๔๕

โรงเรียนบ้านหนองกะเปา ตำบลทุ่งทอง
อำเภอหนองบัว จังหวัดนครสวรรค์ ๖๐๑๑๐

๑๘ กันยายน ๒๕๖๗

เรื่อง ขอขอบคุณ

เรียน ผู้จัดการบริษัท สหชาติเศรษฐกิจ จำกัด

ตามที่ ผู้จัดการบริษัท สหชาติเศรษฐกิจ จำกัด ได้ให้ความอนุเคราะห์สนับสนุนสมทบทุนเพื่อปรับปรุง
ซ่อมแซมสนามเด็กเล่น จัดซื้ออุปกรณ์เครื่องเล่น ให้กับนักเรียนโรงเรียนบ้านหนองกะเปา จำนวนเงิน ๕,๐๐๐ บาท
ทางโรงเรียนบ้านหนองกะเปา ขอขอบพระคุณและอนุโมทนาบุญคุณครั้งนี้เป็นอย่างยิ่ง ขออาราธนาคุณพระศรี
รัตนตรัยและสิ่งศักดิ์สิทธิ์ทั้งหลายได้โปรดประทานพรให้ท่านและครอบครัว มีสุขภาพร่างกายสมบูรณ์แข็งแรง
กิจการเจริญรุ่งเรืองและประสบแต่ความสุขสวัสดิ์พัฒนามงคล สมบูรณ์พูนผลในสิ่งอันพึงปรารถนาทุกประการเทอญ

จึงเรียนมาเพื่อโปรดทราบ และหวังเป็นอย่างยิ่งว่าจะได้รับความอนุเคราะห์จากท่านในโอกาสต่อไป

ขอแสดงความนับถือ



ผู้อำนวยการโรงเรียนบ้านหนองกะเปา

สถานศึกษา โรงเรียนบ้านหนองกะเปา

โทร. ๐๘-๐๙๒๗-๒๔๔๔ ผู้อำนวยการสถานศึกษา

โทร. ๐๙-๕๓๒๓-๖๐๓๖ เจ้าหน้าที่ธุรการโรงเรียน

Email : ๖๐๐๓๐๐๔@nswm.go.th

“เรียนดี มีความสุข”



ที่ นว ๐๔๐๙/๓๓๐

สำนักงานเกษตรอำเภอหนองบัว
ถนนหนองบัว – ชุมแสง นว. ๖๐๑๑๐

๒๒ สิงหาคม ๒๕๖๗

เรื่อง ขอบขอบคุณ

เรียน ผู้จัดการบริษัทสหชาติเศรษฐกิจ จำกัด

ตามที่บริษัทสหชาติเศรษฐกิจ จำกัด ได้ให้ความอนุเคราะห์สนับสนุนงบประมาณเป็นจำนวนเงิน ๖๐,๐๐๐ บาท (หกหมื่นบาทถ้วน) เพื่อสนับสนุนดำเนินโครงการยุวเกษตรกรปลูกผักปลอดภัยสู่โรงเรียนอาหารกลางวัน ณ โรงเรียนบ้านทุ่งทอง หมู่ ๑ ตำบลทุ่งทอง อำเภอหนองบัว จังหวัดนครสวรรค์ และโรงเรียนบ้านรังงาม หมู่ ๗ ตำบลทุ่งทอง อำเภอหนองบัว จังหวัดนครสวรรค์ นั้น

สำนักงานเกษตรอำเภอหนองบัว ขอขอบคุณบริษัทสหชาติเศรษฐกิจ จำกัด เป็นอย่างสูงมา ณ โอกาสนี้ และหวังเป็นอย่างยิ่งที่จะได้รับความอนุเคราะห์จากท่านในโอกาสต่อไป

จึงเรียนมาเพื่อทราบและขอขอบคุณ ณ โอกาสนี้

ขอแสดงความนับถือ



เกษตรอำเภอหนองบัว

สำนักงานเกษตรอำเภอหนองบัว

โทร. ๐-๕๖๘๗-๖๐๖๖

โทรสาร ๐-๕๖๘๗-๖๐๖๗

ที่ทำการผู้ใหญ่บ้าน หมู่ 1

บ้านทุ่งทอง ตำบลทุ่งทอง

อำเภอหนองบัว จ.นครสวรรค์ 60110

วันที่ 18 เดือน กันยายน พ.ศ. 2567

เรื่อง ขอบขอบคุณ

เรียน ผู้จัดการเหมืองแร่ บริษัท สหชาติเศรษฐกิจ จำกัด

ตามที่ บริษัท สหชาติเศรษฐกิจ จำกัด หมู่ 2 ตำบลทุ่งทอง อำเภอหนองบัว จังหวัดนครสวรรค์ ได้สนับสนุนและดำเนินการก่อสร้างอาคารเอนกประสงค์ให้กับหมู่ 1 บ้านทุ่งทอง เพื่อเป็นสถานที่รองรับกิจกรรมของประชาชนในหมู่บ้าน รวมเป็นงบประมาณ จำนวน 370,000 บาท (สามแสนเจ็ดหมื่นบาทถ้วน)

ในการนี้ หมู่ 1 บ้านทุ่งทอง ตำบลทุ่งทอง อำเภอหนองบัว จังหวัดนครสวรรค์ ขอบขอบคุณท่านเป็นอย่างสูง ที่ให้การสนับสนุนการก่อสร้างอาคารเอนกประสงค์ดังกล่าว สำเร็จลุล่วงไปได้ด้วยดี จึงใคร่ขอบพระคุณท่านมา ณ โอกาสนี้

ขอแสดงความนับถือ

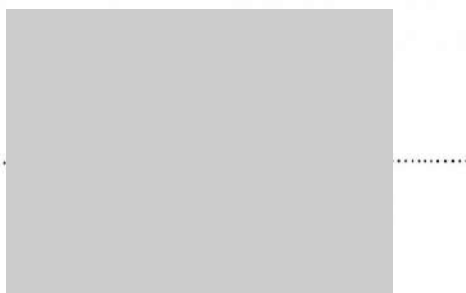

ผู้ใหญ่บ้านหมู่ 1 บ้านทุ่งทอง



ที่ ศธ ๐๔๐๗๕.๐๗๐/๑๔๔

โรงเรียนบ้านทุ่งทอง หมู่ ๑
ตำบลทุ่งทอง อำเภอหนองบัว
จังหวัดนครสวรรค์ ๖๐๑๑๐

๕ กันยายน ๒๕๖๗

เรื่อง ขอบขอบคุณ

เรียน คณะกรรมการมวชนสัมพันธ์กองทุนพัฒนาหมู่บ้านรอบพื้นที่เหมืองแร่และกองทุนเฝ้าระวังสุขภาพชุมชน

ตามที่ คณะกรรมการมวชนสัมพันธ์กองทุนพัฒนาหมู่บ้านรอบพื้นที่เหมืองแร่และกองทุนเฝ้าระวังสุขภาพชุมชน ให้ความเห็นชอบในโครงการจัดซื้อคอมพิวเตอร์ให้เพียงพอกับการเรียนการสอนระดับหนึ่ง จึงมอบเครื่องคอมพิวเตอร์ จำนวน ๑๑ เครื่อง ให้โรงเรียนบ้านทุ่งทองใช้ในการจัดการเรียนรู้แก่นักเรียน นั้น

บัดนี้ โรงเรียนบ้านทุ่งทอง ได้รับเครื่องคอมพิวเตอร์ จำนวน ๑๑ เครื่อง เป็นที่เรียบร้อยแล้ว ขอขอบคุณท่านเป็นอย่างสูงมา ณ โอกาสนี้ และหวังเป็นอย่างยิ่งว่าคงได้รับความอนุเคราะห์จากท่านในโอกาสต่อไป

จึงเรียนมาเพื่อโปรดทราบและขอบคุณในการปรารภนาติมา ณ โอกาสนี้

ขอแสดงความนับถือ



ผู้อำนวยการโรงเรียนบ้านทุ่งทอง

งานธุรการ

โทรศัพท์ ๐๘๗-๓๐๙๖๘๖๕

“เรียนดี มีความสุข”



ที่ ศธ ๐๔๐๗๕.๐๗๐/๑๔๔

โรงเรียนบ้านทุ่งทอง หมู่ ๑
ตำบลทุ่งทอง อำเภอหนองบัว
จังหวัดนครสวรรค์ ๖๐๑๑๐

๕ กันยายน ๒๕๖๗

เรื่อง ขอบขอบคุณ

เรียน คณะกรรมการมวชนสัมพันธ์กองทุนพัฒนาหมู่บ้านรอบพื้นที่เหมืองแร่และกองทุนเฝ้าระวังสุขภาพชุมชน

ตามที่ คณะกรรมการมวชนสัมพันธ์กองทุนพัฒนาหมู่บ้านรอบพื้นที่เหมืองแร่และกองทุนเฝ้าระวังสุขภาพชุมชน ให้ความเห็นชอบในโครงการจัดซื้อคอมพิวเตอร์ให้เพียงพอกับการเรียนการสอนระดับหนึ่ง จึงมอบเครื่องคอมพิวเตอร์ จำนวน ๑๑ เครื่อง ให้โรงเรียนบ้านทุ่งทองใช้ในการจัดการเรียนรู้แก่นักเรียน นั้น

บัดนี้ โรงเรียนบ้านทุ่งทอง ได้รับเครื่องคอมพิวเตอร์ จำนวน ๑๑ เครื่อง เป็นที่เรียบร้อยแล้ว ขอขอบคุณท่านเป็นอย่างสูงมา ณ โอกาสนี้ และหวังเป็นอย่างยิ่งว่าคงได้รับความอนุเคราะห์จากท่านในโอกาสต่อไป

จึงเรียนมาเพื่อโปรดทราบและขอบคุณในการปรารภนาติมา ณ โอกาสนี้

ขอแสดงความนับถือ

ผู้อำนวยการโรงเรียนบ้านทุ่งทอง

งานธุรการ

โทรศัพท์ ๐๘๗-๓๐๔๖๘๖๕

“เรียนดี มีความสุข”

เอกสารแนบ 10

บัญชีกองทุนเผื่อระวางสุขภาพ

ข้อกำหนดและเงื่อนไขเงินฝากออมทรัพย์ 活期储蓄存款账户的条款与条件 Terms and Conditions of Savings Deposit

1. ไม่ควรนำสมุดบัญชีไปทุกครั้งที่ติดต่อธนาคาร 到本行办理相关业务时，请携带此存折。 This passbook is required when contacting our bank.
2. สมุดนี้เป็นเพียงสมุดบัญชีเท่านั้น ยังถือไม่ได้ว่ายอดคงเหลือในสมุดนี้ถูกต้อง จนกว่าจะได้ตรวจสอบตรงกับบัญชีของธนาคารแล้ว
本存折所示余额，除非经核实与本行账户记录一致，不视为正确的余额。 This booklet is only an account passbook. The balance shown herein will not be deemed correct unless verified by the corresponding balance shown in the account kept by and at our bank.
3. สิทธิตามบัญชีเงินฝาก/สมุดเล่มนี้ ผู้ฝากจะโอนให้ผู้อื่น ไม่สามารถ แยกใช้ หรือหักถอนได้แต่เพียงอย่างเดียว หรือนำไปเป็นหลักประกันแก่บุคคลอื่นได้ เมื่อได้รับความยินยอมเป็นหนังสือจากธนาคารแล้วเท่านั้น
储户须获得本行的书面同意方可将存款账户及本存折的权益转让他人、转手、变更、或取下其中任何一页、或用作他人的担保品。
The right to funds in this deposit account/passbook is not transferable, nor can it be used as security for a third party unless written consent is given by the Bank. The depositor may not make any changes on, or tear any pages off of, this passbook.
4. การถอนเงินหรือปิดบัญชีทั้งสำนักงาน โปรดแสดงบัตรประจำตัวต่อเจ้าหน้าที่ธนาคาร 跨分行取款或销户，须出示身份证或护照。 For withdrawals from this account or the closing of it at any branch, please show proper identification.
5. ถ้าสมุดเล่มนี้สูญหาย ผู้ฝากต้องไปแจ้งความ และต้องแจ้งให้ธนาคารทราบเป็นหนังสือหรือตามช่องทางที่ธนาคารกำหนดให้ ณ สาขาที่รับบัญชี
若存折遗失，存款人须报警并立即以书面形式或通过本行指定的渠道通知开户分行。 In case of loss of this passbook, the account owner must file a police report and notify our bank in writing or via the channels specified at the branch where the account was opened.
6. ในกรณีบัญชีขาดการเคลื่อนไหว และยอดคงเหลือในบัญชีต่ำกว่าที่กำหนด ธนาคารจะปิดบัญชีและ/หรือคิดค่าธรรมเนียมรักษาสัญชีตามหลักเกณฑ์ที่ธนาคารกำหนด
对闲置且余额低于本行规定的账户，本行将按相关规定注销账户，和/或收取账户维持费。 An account that has been dormant and has not maintained a minimum balance as specified by our bank will be closed, and/or be subject to a maintenance fee at the rate and in the manner prescribed by our bank.

9951004-1-20 (120 g.) สอบถามข้อมูลเพิ่มเติม K-Contact Center 02-8888888 หรือ www.kasikornbank.com

สำนักงาน สาขาหนองบัว
办事处
OFFICE

ธนาคารกสิกรไทย
开泰银行 KASIKORNBANK



เลขที่บัญชี
帐户号码
A/C NO.

ชื่อ 帐户名称 NAME

บจก. สหชาติเศรษฐกิจ เพื่อ
กองทุนเฝ้าระวังสุขภาพชุมชน บบ. 16801/16428

เงินฝากนี้ได้รับความคุ้มครองจากสถาบันคุ้มครองเงินฝากตามจำนวนที่กำหนดไว้ในกฎหมาย
此存款在法定限额内存款和担保机构担保。 This deposit shall be protected by the Deposit Protection Agency in the amount specified in the relevant laws.

สาขาผู้ให้บริการ 0872
บัญชีเงินฝากออมทรัพย์

KH027269

79014205

ธนาคารไม่มีนโยบายรับฝากสมุดบัญชีทุกประเภทของลูกค้า
本行无为客户保管任何账户存折的政策 The Bank will not hold customer passbooks of any type

วันที่ 日期 DATE	คำย่อ 代码 CODE	ถอน 取款 WITHDRAWAL	ฝาก 存款 DEPOSIT	คงเหลือ 余额 BALANCE	หมายเลข 山附员号科 TELLER NO.
1	*****B/F			0.00	
2	05/11/20TTN	200,000.00		200,000.00	K0734730
3	26/11/20CS	34,600.00		165,400.00	K0641149
4	18/12/20INN	10.74		165,410.74	PCB09400
5	18/12/20TXN	0.11		165,410.63	PCB09400
6	06/01/21CS	131,478.00		33,932.63	K0566355
7	05/02/21TRN	200,000.00		233,932.63	K0641149
8	29/04/21CS	11,500.00		222,432.63	K0668189
9	18/06/21INN	47.53		222,480.16	PCB09400
10	18/06/21TXN	0.48		222,479.68	PCB09400
11	11/08/21CS	43,150.00		179,329.68	K0641149
12	17/12/21INN	47.90		179,377.58	PCB09400
13	17/12/21TXN	0.48		179,377.10	PCB09400
14	04/02/22PC	200,000.00		379,377.10	K0566355
15	17/06/22INN	81.16		379,458.26	PCB09400
16	17/06/22TXN	0.81		379,457.45	PCB09400
17	05/09/22CS	14,500.00		364,957.45	K0641149
18	05/10/22CS	19,000.00		345,957.45	K0566355
19	16/11/22CS	7,000.00		338,957.45	K0597928
20	22/11/22CS	187,975.00		150,982.45	K0641149
21	16/12/22INN	144.85		151,127.30	PCB09400
22	16/12/22TXN	1.45		151,125.85	PCB09400
23	19/01/23TRN	200,000.00		351,125.85	K0597928
24	30/03/23PCN	102,055.00		453,180.85	K0597928

K-eMail Statement

บริการรับรายการเดินบัญชีทางอีเมล

K-eMail Statement (บริการรับรายการเดินบัญชีทางอีเมล) ส่งให้ตามรอบโดยอัตโนมัติ
 เช็กทุกความเคลื่อนไหวทางการเงินผ่านอีเมลฟรี ส่งให้ตามรอบโดยอัตโนมัติ
 ไม่ต้องไปทีสาขา สมัครง่าย ๆ ผ่าน www.kasikornbank.com และ
 K-Contact Center โทร. 0-28888888 กด 02 ได้ทุกวันตลอด 24 ชั่วโมง

"คำย่อ" และ "หมายเลข" โปรดดูปกหลังด้านใน 代码和编号含义, 请阅存折底页 "CODE" and "TELLER NO." Please see inside back cover

	วันที่ 日期 DATE	คำขอ 代码 CODE	ถอน 取款 WITHDRAWAL	ฝาก 存款 DEPOSIT	คงเหลือ 余额 BALANCE	หมายเลข 出清号码 TELLER NO.
1	24/04/23	CS		30,000.00	423,180.85	K0597928
2	16/06/23	INN		567.56	423,748.41	PCB09400
3	16/06/23	TXN		5.68	423,742.73	PCB09400
4	09/10/23	CS		30,400.00	393,342.73	K0641149
5	17/11/23	CS		20,000.00	373,342.73	K0641149
6	08/12/23	CS		19,856.00	353,486.73	K0641149
7	15/12/23	INN		891.28	354,378.01	PCB09400
8	15/12/23	TXN		8.91	354,369.10	PCB09400
9	22/01/24	TRN		200,000.00	554,369.10	ACM10007
10	13/02/24	CS		117,654.00	436,715.10	K0566355
11						
12						
13						
14						
15						
16						
17						
18						
19						
20						
21						
22						
23						
24						

2



ใช้งานและดูเงิน พร้อมด้วยฟีเจอร์ใหม่ที่จะช่วยจดจำและแจ้งเตือน ไม่พลาดธุรกรรมสำคัญ โอน เงิน จ่าย
ถอนเงินไม่ใช้บัตร ทำได้ผ่าน Wi-Fi สมาร์ทออนไลน์ ได้ทันที ตามขั้นตอนดังนี้ ดาวน์โหลดแอปพลิเคชัน
K PLUS เลือก "สมัครผ่านมือถือ" กรอกหมายเลขบัตรเดบิต รหัสบัตร และหมายเลขบัตรประชาชน



"คำขอ"และ"หมายเลข" โปรดดูปกหลังด้านใน 代码和编号含义，请阅存折底页 "CODE" and "TELLER NO." Please see inside back cover