เอกสารแนบที่ 5

เอกสารการตรวจสอบระบบป้องกันและระงับอัคคีภัย

Sri panwa

การตรวจเช็คถังดับเพลิง ประจำเดือน มกราคม 2567

ที่	สถานที่	จุดติดตั้ง	ชนิดถัง						สถานะ		การดำเนินการ	ผู้ตรวจ	วันที่ตรวจ	หมายเหตุ
			Dry C	Co2	Halon	BF200	Fire Ad	K	YES	NO				
1	PV 1	หน้าประตูด้านใน	1						/			Chainat	06/01/24	
2	PV 2	หน้าประตูด้านใน	1						/			chainat	06/01/24	
3	Pv 3#1	หน้าประตูด้านใน	1						/			chainat	06/01/24	
4	PV 3#2	สปิร์ HK	1						/			Chainat	06/01/24	
5	Pv4	หน้าประตูด้านใน	1						/			Chainat	06/01/24	
6	Pv5	หน้าประตูด้านใน	1						/			chainat	06/01/24	
7	Pv6	หน้าประตูด้านใน	1											
8	Pv7	หน้าประตูด้านใน	1						/			chainat	06/01/24	
9	Pv8	หน้าประตูด้านใน	1											
10	Pv9	หน้าประตูด้านใน	1											
11	[redacted]10	หน้าประตูด้านใน	1											
12	Pv11	หน้าประตูด้านใน	1						✓			Surin	4/1/67	
13	Fs01/1	หน้าประตูด้านใน	1						✓			Surin	2/1/67	
14	Fs01/2	หน้าประตูด้านใน	1						✓			Surin	2/1/67	
15	Fs02	หน้าประตูด้านใน	1						✓			Surin	9/1/67	
16	Fs03	หน้าประตูด้านใน	1						✓			Surin	9/1/67	
17	Fs04	หน้าประตูด้านใน	1						✓			Surin	2/1/67	
18	Fs05	หน้าประตูด้านใน	1						✓			Surin	2/1/67	
19	Fs12	หน้าประตูด้านใน	1											
20	Fs13	หน้าประตูด้านใน	1						✓			Surin	4/1/67	
21	Fs19/1	หน้าประตูด้านใน	1						/			chainat	06/01/24	
22	Fs19/2	หน้าประตูด้านใน	1											
23	Fs20	หน้าประตูด้านใน	1						✓			Surin	4/1/67	
24	[redacted]1	หน้าห้อง Maid	1											
25	C18	บันไดร้างลิฟวิ่ง	1											
26	M21	หน้าห้องลิฟวิ่ง	1						/			Chainat	06/01/24	
27	C22#1	บันไดร้างลิฟวิ่ง	1						/			chainat	06/01/24	
28	C22#2	หน้าห้องมาสเตอร์	1						/			chainat	06/01/24	
29	L15#1	ครัว	1						✓					
30	L15#2	หน้า Br.3/4	1						✓					
31	X29#1	บันไดร้างลิฟวิ่ง		1					/			Surin	4/1/67	
32	X29#2	หน้าห้อง Maid		1					/					
33	Reception#1	ทางเข้าออฟฟิศ			1				✓					
34	Reception#2	ครัว			1				✓					
35	Reception#3	บันไดครัวชั้น2			1				✓			Surin	3/1/67	
36	Reception#4	บันไดครัวชั้น1			1				✓					
37	Reception#5	ในห้อง Sever			1				✓					
38	M&E#1	หม้อแปลงไฟฟ้า		1					✓			Wiyarn	7/1/67	

ที่	สถานที่	จุดติดตั้ง	ชนิดถัง						สถานะ		การดำเนินการ	ผู้ตรวจ	วันที่ตรวจ	หมายเหตุ
			Dry C	Co2	Halon	BF200	Fire Ad	K	YES	NO				
79	Pool Bar	ข้างบาร์		1					✓					
80	Pump Room#1	ห้องปั๊ม1 ทิศเหนือ		1					✓			Surin	4/1/67	
81	Pump Room#3	ห้องปั๊ม 1 ทิศใต้		1					✓					
82	Disco88#1	ปู๊ท DJ		1										
83	Disco88#2	บาร์		1					✓			Surin	4/1/67	
84	Cool SPA#1	ห้องนวด 1		1					✓					
85	Cool SPA#2	ห้องนวด 2		1					✓					
86	Cool SPA#3	ห้องนวด 3		1					✓					
87	Cool SPA#4	ห้องนวด 4		1					✓					
88	Cool SPA#5	ห้องนวด 5		1					✓			Surin	3/1/67	
89	Cool SPA#6	ห้องนวด 6		1					✓					
90	Cool SPA#7	Reception		1					✓					
91	[redacted]l SPA#8	Staff		1					✓					
92	Cool SPA#9	Stream room		1					✓					
93	HR#1	หอพักนักศึกษา	1						/					
94	HR#2	หอพักนักศึกษา	1						/			wiyarn	2/1/24	
95	HR#3	หอพักนักศึกษา						1	/					
96	Office Sale	ข้างโต๊ะรับแขก	1						✓					
97	จัดซื้อ#1	หน้าประตูใหญ่	1						✓					
98	Capenter#1	หน้าออฟฟิศ	1						✓			Wiyarn	1/1/67	
99	Driver#1	หน้าโอเปอร์	1						✓					
100	Office Gardener	หน้าออฟฟิศ	1						✓					
101	Control Pv2	ตู้ไฟ ทางเข้า PV2	1						✓					
102	Control C22	ตู้ไฟข้าง C22	1						✓			Wiyarn	1/1/67	
103	Cort yard#1	ตู้ไฟหน้า C18	1						✓					
104	[redacted]#1	ห้องปั๊มทิศตะวันออก		1					✓					
105	X23#2	หน้าห้องแกิสชั้น 1		1					✓					
106	X23#3	หน้าห้อง Maid ชั้น2		1					✓					
107	X23#4	ครัว ชั้น3		1					✓					
108	X23#5	Br.8		1					✓					
109	X24#1	หน้าลิฟท์ชั้น G		1					✓					
110	X24#2	ข้างบันไดชั้น 1		1					✓					
111	X24#3	หน้าลิฟท์ชั้น 2		1					✓			Surin	4/1/67	
112	X24#4	ห้องควบคุมไฟชั้น 2		1					✓					
113	X25#1	ทางเข้า		1					✓					
114	X25#2	Bed room 1		1					✓					
115	X25#3	Bed room 2				1			✓					
116	X25#4	Bed room 3				1			/					
117	X25#5	Bed room 4		1					✓					
118	X25#6	หน้าห้องน้ำ	1						/					

ที่	สถานที่	จุดติดตั้ง	ชนิดถัง						สถานะ		การดำเนินการ	ผู้ตรวจ	วันที่ตรวจ	หมายเหตุ
			Dry C	Co2	Halon	BF200	Ire Ad	K	YES	NO				
39	M&E#2	หน้าประตูเจนฯ			1				✓					
40	M&E#3	ห้องควบคุม		1					✓					
41	M&E#4	ในออฟฟิศ EN		1					✓					
42	M&E#5	ในห้องปะปา		1					✓					
43	M&E#6	หน้าเรดเลพท	1						✓			Wijarn	1/1/67	
44	M&E#7	บันไดชั้น 2	1						✓					หัวฉีดมีปัญหา
45	M&E#9	CCTV			1				✓					
46	Staff house#1	หน้าบันไดชั้น 1	1						✓			Wijarn	1/1/67	
47	Staff house#2	หน้าบันไดชั้น 2	1						✓					
48	Filled Station	ประตูปั๊มน้ำมัน	1						✓			1/1/67	[illegible]	
49	Beach Pool	บาร์	1						✓					
50	Lv01	หน้าประตูด้านใน				1			✓			chaiwat	06/01/24	
51	[redacted]2	หน้าประตูด้านใน	1						✓			Surin	2/1/66	
52	Lv03	หน้าประตูด้านใน				1			✓			chaiwat	06/01/24	
53	Lv04	หน้าประตูด้านใน				1				✗	ทำถังใหม่ขาดแทนแล้วค่ะ	Surin	2/1/67	แรงดัน ต่ำ
54	Lv05	หน้าประตูด้านใน			1				✓			Surin	2/1/67	
55	Lv06	หน้าประตูด้านใน			1				✓			Surin	3/1/67	
56	Lv07	หน้าประตูด้านใน				1			✓			Surin	3/1/67	
57	Lv08	หน้าประตูด้านใน				1			✓			Surin	4/1/67	
58	Lv09	หน้าประตูด้านใน			1				✓			Surin	4/1/67	
59	Lv10	หน้าประตูด้านใน			1				✓			Surin	2/1/67	
60	Lv11	หน้าประตูด้านใน	1						✓			Surin	2/1/67	
61	Lv12#1	หน้าประตูด้านใน			1				✓			Surin	3/1/67	
62	Lv12#2	หน้าออฟฟิศ HK	1						✓			Surin	3/1/67	
63	Lv14	หน้าประตูด้านใน				1			✓			chaiwat	06/01/24	
64	[redacted]5	หน้าประตูด้านใน				1			✓			Surin	2/1/67	
65	Lv16	หน้าประตูด้านใน				1								
66	Lv17	หน้าประตูด้านใน				1			✓			Surin	2/1/67	
67	Lv18	หน้าประตูด้านใน				1			✓			chaiwat	06/01/24	
68	Lv19	หน้าประตูด้านใน	1						✓			Surin	2/1/67	
69	Lv20	หน้าประตูด้านใน				1			✓			Surin	2/1/67	
70	Lv21	หน้าประตูด้านใน	1						✓			Surin	3/1/67	
71	Lv22	หน้าประตูด้านใน				1								
72	Lv23	หน้าประตูด้านใน	1						✓			Surin	2/1/67	
73	Lv24	หน้าประตูด้านใน				1								
74	Kitchen	ครัวหลุดลับชั้น 2						1	✓					
75	Office IT	หน้าออฟฟิศ IT		1					✓					
76	Office FB	หน้าประตู		1					✓			Surin	4/1/67	
77	HK Store	ในสโตร์แม่บ้าน		1					✓					
78	IKI	หน้าประตู		1					✓					

ที่	สถานที่	จุดติดตั้ง	ชนิดถัง						สถานะ		การดำเนินการ	ผู้ตรวจ	วันที่ตรวจ	หมายเหตุ
			Dry C	Co2	Halon	BF200	Ire Ad	K	YES	NO				
119	X25#7	เคาท์เตอร์บาร์	1						✓			Surin	1/1/67	
120	Habita	หน้าห้องน้ำ		1					✓			Surin	2/1/67	
121	CHI CHI	ในห้อง Sever				1			✓					
122	Chi no 2	ครัว		1					✓					
123	Chi no 3	ห้องแก๊ส		1					✓			Surin	4/1/67	
124	HOT BOX	ห้องแก๊ส						1	✓					
125	ห้องปั๊ม	ตึก B	1						✓					
126	สโตร์	หน้าออฟฟิศ HK		1					✓					
127	The Heart	Finger scan	1						✓					
128	The Heart	Canteen 1	1						✓					
129	The Heart	Canteen 2	1						✓					
130	The Heart	Canteen Kitchen					1		✓					
131	[redacted]e Heart	Server room		1					✓					
132	The Heart	Acouting Office		1					✓					
133	The Heart	HR Office		1					✓			wijarn	2/1/24	
134	The Heart	HK Office	1						✓					
135	The Heart	Gas station		1					✓					
136	The Heart	Pump room	1						✓					
137	YAYA	Server room		1					✓					
138	YAYA	ครัวชั้น 2				1			✓					
	รวม		60	45	12	17	1	3	138					

บันทึก

[redacted]

Sri panwa

การตรวจเช็คถังดับเพลิง ประจำเดือน กุมภาพันธ์ 2567

ที่	สถานที่	จุดติดตั้ง	ชนิดถัง						สถานะ		การดำเนินการ	ผู้ตรวจ	วันที่ตรวจ	หมายเหตุ
			Dry C	Co2	Water	Br2000	Fre Ad	K	YES	NO				
1	PV 1	หน้าประตูด้านใน	1						✓					
2	PV 2	หน้าประตูด้านใน	1						✓					
3	PV 3#1	หน้าประตูด้านใน	1						✓					
4	PV 3#2	ชมัสร์ HK	1						✓					
5	Pv4	หน้าประตูด้านใน	1						✓			chaiwat	10/2/67	
6	Pv5	หน้าประตูด้านใน	1						✓					
7	Pv6	หน้าประตูด้านใน	1						✓		หอเปลี่ยนตู้			
8	Pv7	หน้าประตูด้านใน	1						✓					
9	Pv8	หน้าประตูด้านใน	1						✓					
10	Pv9	หน้าประตูด้านใน	1											ห้องแบก
11	Pv10	หน้าประตูด้านใน	1											ห้องแบก
12	Pv11	หน้าประตูด้านใน	1											ห้องแบก
13	Fs01/1	หน้าประตูด้านใน	1											ห้องแบก
14	Fs01/2	หน้าประตูด้านใน	1						✓			wijarn	19/2/67	
15	Fs02	หน้าประตูด้านใน	1											ห้องแบก
16	Fs03	หน้าประตูด้านใน	1						✓			wijarn	19/2/67	
17	Fs04	หน้าประตูด้านใน	1						✓					
18	Fs05	หน้าประตูด้านใน	1											ห้องแบก
19	Fs12	หน้าประตูด้านใน	1											ห้องแบก
20	Fs13	หน้าประตูด้านใน	1						✓			wijarn	19/2/67	
21	Fs19/1	หน้าประตูด้านใน	1											ห้องแบก
22	Fs19/2	หน้าประตูด้านใน	1						✓			wijarn	19/2/67	
23	Fs20	หน้าประตูด้านใน	1						✓					
24	G11	หน้าห้อง Maid	1						✓			wijarn	6/2/67	
25	C18	บันไดข้างลิฟวิ่ง	1											ห้องแบก
26	M21	หน้าห้องลิฟวิ่ง	1						✓			wijarn	6/2/67	
27	C22#1	บันไดข้างลิฟวิ่ง	1											ห้องแบก
28	C22#2	หน้าห้องมาสเตอร์	1											ห้องแบก
29	L15#1	ครัว	1											ห้องแบก
30	L15#2	หน้า Br.3/4	1											
31	X29#1	บันไดข้างลิฟวิ่ง		1					✓			wijarn	6/2/67	
32	X29#2	หน้าห้อง Maid		1					✓					
33	Reception#1	ทางเข้าออฟฟิศ			1				✓					
34	Reception#2	ครัว			1				✓					
35	Reception#3	บันไดครัวชั้น2			1				✓			wijarn	19/2/67	
36	Reception#4	บันไดครัวชั้น1			1				✓					
37	Reception#5	ในห้อง Sewer			1				✓					
38	M&E#1	หน้าแผงไฟฟ้า		1					✓			wijarn	7/2/67	

ที่	สถานที่	จุดติดตั้ง	ชนิดถัง						สถานะ		การดำเนินการ	ผู้ตรวจ	วันที่ตรวจ	หมายเหตุ
			Dry C	Co2	Water	Br2000	Fre Ad	K	YES	NO				
39	M&E#2	หน้าประตูเงาะ			1				✓					
40	M&E#3	ห้องควบคุม		1					✓					
41	M&E#4	ในออฟฟิศ EN		1					✓					
42	M&E#5	ในห้องปั๊มน้ำ		1					✓					
43	M&E#6	หน้าลอนดรี	1						✓			wijarn	7/2/67	
44	M&E#7	บันไดชั้น 2	1						✓					
45	M&E#9	CCTV			1				✓					
46	Staff house#1	หน้าบันไดชั้น 1	1						✓					
47	Staff house#2	หน้าบันไดชั้น 2	1						✓					
48	Filled Station	ประตูปั๊มน้ำมัน	1						✓			wijarn	9/2/67	
49	Beach Pool	บาร์	1						✓					
50	Lv01	หน้าประตูด้านใน				1			✓			wijarn	19/2/67	
51	Lv02	หน้าประตูด้านใน	1						✓					
52	Lv03	หน้าประตูด้านใน				1			✓			Surin	16/2/67	
53	Lv04	หน้าประตูด้านใน				1			✓					
54	Lv05	หน้าประตูด้านใน			1				✓			wijarn	6/2/67	
55	Lv06	หน้าประตูด้านใน			1				✓			Wijarn	6/2/67	
56	Lv07	หน้าประตูด้านใน				1			✓			chaiwat	10/2/67	
57	Lv08	หน้าประตูด้านใน				1			✓			Surin	18/2/67	
58	Lv09	หน้าประตูด้านใน			1							wijarn	6/2/67	
59	Lv10	หน้าประตูด้านใน			1				✓					ห้องแบก
60	Lv11	หน้าประตูด้านใน	1									wijarn	6/2/67	
61	Lv12#1	หน้าประตูด้านใน			1				✓					
62	Lv12#2	หน้าออฟฟิศ HK	1						✓			wijarn	19/2/67	
63	Lv14	หน้าประตูด้านใน				1			✓					ห้องแบก
64	Lv15	หน้าประตูด้านใน				1			✓			chaiwat	10/2/67	
65	Lv16	หน้าประตูด้านใน				1			✓			wijarn	6/2/67	
66	Lv17	หน้าประตูด้านใน				1			✓			wijarn	6/2/67	
67	Lv18	หน้าประตูด้านใน				1			✓			wijarn	6/2/67	
68	Lv19	หน้าประตูด้านใน	1											
69	Lv20	หน้าประตูด้านใน				1			✓					ห้องแบก
70	Lv21	หน้าประตูด้านใน	1									wijarn	19/2/67	
71	Lv22	หน้าประตูด้านใน				1			✓					ห้องแบก
72	Lv23	หน้าประตูด้านใน	1						✓			Surin	16/2/67	
73	Lv24	หน้าประตูด้านใน				1			✓			wijarn	9/2/67	
74	Kitchen	ห้องหลุดชั้นชั้น 2						1	✓					
75	Office IT	หน้าออฟฟิศ IT		1					✓					
76	Office FB	หน้าประตู		1					✓			Surin	16/02/67	
77	HK Store	ในสโตร์แม่บ้าน		1					✓					
78	IKI	หน้าประตู		1					✓					

ที่	สถานที่	จุดติดตั้ง	ชนิดถัง						สถานะ		การดำเนินการ	ผู้ตรวจ	วันที่ตรวจ	หมายเหตุ
			Dry C	Co2	Halon	BF200	Fo Ad	K	YES	NO				
79	Pool Bar	ข้างบาร์		1					✓					
80	Pump Room#1	ห้องปั๊ม1 ฟิตเนนือ		1					✓			Surin	16/02/67	
81	Pump Room#3	ห้องปั๊ม 1 ฟิตใต้		1					✓					
82	Disco88#1	บูท DJ		1										
83	Disco88#2	บาร์		1					✓			Surin	16/02/67	
84	Cool SPA#1	ห้องนวด 1		1					✓					
85	Cool SPA#2	ห้องนวด 2		1					✓					
86	Cool SPA#3	ห้องนวด 3		1					✓					
87	Cool SPA#4	ห้องนวด 4		1					✓					
88	Cool SPA#5	ห้องนวด 5		1					✓			Surin	1/02/67	
89	Cool SPA#6	ห้องนวด 6		1					✓					
90	Cool SPA#7	Reception		1					✓					
91	Cool SPA#8	Staff		1					✓					
92	Cool SPA#9	Stream room		1					✓					
93	Office Sale	ข้างโต๊ะรับแขก	1											
94	จัดซื้อ#1	หน้าประตูใหญ่	1						✓			Wiyarn	7/2/67	
95	Capenter#1	หน้าออฟฟิศ	1						✓			Wiyarn	6/2/67	
96	Driver#1	หน้าโซเปอร์	1											
97	Office Gardener	หน้าออฟฟิศ	1						✓			Wiyarn	7/2/67	
98	Control Pv2	ตู้ไฟ ทางเข้า PV2	1						✓					
99	Control C22	ตู้ไฟข้าง C22	1						✓			Wiyarn	8/2/67	
100	Cort yard#1	ตู้ไฟหน้า C18	1						✓					
101	X23#1	ห้องปั๊มทิกกะวันออก		1					✓					
102	X23#2	หน้าห้องแก๊สชั้น 1		1					✓			Wiyarn	4/2/67	
103	X23#3	หน้าห้อง Maid ชั้น2		1					✓					
104	X23#4	ครัว ชั้น3		1					✓					
105	X23#5	Br.8		1										
106	X24#1	หน้าลิฟท์ชั้น G		1					✓					
107	X24#2	ข้างบันไดชั้น 1		1					✓			Wiyarn	4/2/67	
108	X24#3	หน้าลิฟท์ชั้น 2		1					✓					
109	X24#4	ห้องควบคุมไฟชั้น 2		1					✓					
110	X25#1	ทางเข้า		1					✓					
111	X25#2	Bed room 1		1										
112	X25#3	Bed room 2				1								ห้องนอน
113	X25#4	Bed room 3				1			✓					ห้องนอน
114	X25#5	Bed room 4		1					✓					
115	X25#6	หน้าห้องน้ำ	1						✓			Surin	16/02/67	
116	X25#7	เคาท์เตอร์บาร์	1						✓					
117	Habita	หน้าฟิตเน		1					✓			Wiyarn	7/2/67	
118	CHI CHI	ในห้อง Sever				1			✓			Wiyarn	7/2/67	

ที่	สถานที่	จุดติดตั้ง	ชนิดถัง						สถานะ		การดำเนินการ	ผู้ตรวจ	วันที่ตรวจ	หมายเหตุ
			Dry C	Co2	Halon	BF200	Fo Ad	K	YES	NO				
119	Chi no 2	ครัว		1					✓					
120	Chi no 3	ห้องแก๊ส		1					✓					
121	HOT BOX	ห้องแก๊ส						1	✓			Wiyarn	7/2/67	
122	ห้องปั๊ม	ตึก B	1						✓					
123	ลิฟท์	หน้าออฟฟิศ HK		1					✓					
124	The Heart	Finger scan	1						✓					
125	The Heart	Canteen 1	1						✓					
126	The Heart	Canteen 2	1						✓					
127	The Heart	Canteen Kitchen					1		✓					
128	The Heart	Server room		1					✓					
129	The Heart	Acouting Office		1					✓					
130	The Heart	HR Office		1					✓			Surin	1/02/67	
131	The Heart	HK Office	1						✓					
132	The Heart	Gas station		1					✓					
133	The Heart	Pump room	1						✓					
134	YAYA	Server room		1					✓			Surin	1/2/67	
135	YAYA	ครัวชั้น 2				1			✓					
136	HR#1	หอพักนักศึกษา	1						✓					
137	HR#2	หอพักนักศึกษา	1						✓			Surin	13/2/67	
138	HR#3	หอพักนักศึกษา	1						✓					
139	HR#4	Gray 1 ชั้นล่าง	1						✓					
140	HR#5	Gray 1 ชั้นบน	1						✓			Surin	13/2/67	
141	HR#6	Gray 2 ชั้นล่าง	1						✓					
142	HR#7	Gray 2 ชั้นบน	1						✓					
143	HR#8	Blue house	1						✓			Wiyarn	5/2/67	
	รวม		66	45	12	17	1	2	143					

บันทึก หมายการขนย้าย เปลี่ยนถาด เป็นห้องแทน : Pv 09, 10, 11 LV 09, 11, 19, 21

FS 01, 02, 05, 12 C22 L15 X24

หมายการ ย้ายแทน : S14

[redacted]

PV-2

60

Sri panwa

การตรวจเช็คถังดับเพลิง ประจำเดือน มีนาคม 2567

ที่	สถานที่	จุดติดตั้ง	ชนิดถัง Dry C	Co2	Halon	R-236	Fire Ad	K	สถานะ YES	NO	การดำเนินการ	ผู้ตรวจ	วันที่ตรวจ	หมายเหตุ
1	PV 1	หน้าประตูด้านใน	1						✓			Suvin	8/3/67	
2	PV 2	หน้าประตูด้านใน	1						✓			Suvin	4/3/67	
3	PV 3#1	หน้าประตูด้านใน	1						✓			Suvin	4/3/67	
4	PV 3#2	ลิโฟร์ HK	1						✓			suvin	1/3/24	
5	PV4	หน้าประตูด้านใน	1						✓			suvin	1/3/24	
6	PV5	หน้าประตูด้านใน	1						✓			Wiyarn	12/3/67	
7	PV6	หน้าประตูด้านใน	1						✓					
8	PV7	หน้าประตูด้านใน	1						✓			Wiyarn	8/3/67	
9	PV8	หน้าประตูด้านใน	1						✓					
10	PV9	หน้าประตูด้านใน	1						✓			Wiyarn	11/3/67	
11	PV10	หน้าประตูด้านใน	1						✓			Wiyarn	8/3/67	
12	PV11	หน้าประตูด้านใน	1						✓			Suvin	4/3/67	
13	Fs01/1	หน้าประตูด้านใน	1						✓			Suvin	5/3/67	
14	Fs01/2	หน้าประตูด้านใน	1						✓			Suvin	5/3/67	
15	Fs02	หน้าประตูด้านใน	1						✓					
16	Fs03	หน้าประตูด้านใน	1						✓			Wiyarn	8/3/67	
17	Fs04	หน้าประตูด้านใน	1						✓					
18	Fs05	หน้าประตูด้านใน	1											แขก
19	Fs12	หน้าประตูด้านใน	1						✓			suvin	1/3/24	
20	Fs13	หน้าประตูด้านใน	1						✓			Suvin	1/3/24	
21	Fs19/1	หน้าประตูด้านใน	1						✓			Wiyarn	11/3/67	
22	Fs19/2	หน้าประตูด้านใน	1						✓			Wiyarn	8/3/67	
23	Fs20	หน้าประตูด้านใน	1						✓			Wiyarn	11/3/67	
24	G11	หน้าห้อง Maid	1						✓			Suvin	6/3/67	
25	C18	บันไดข้างลิฟท์	1						-					แขก
26	M21	หน้าห้องเซ็กวิ่ง	1						✓					
27	C22#1	บันไดข้างลิฟท์วิ่ง	1						✓			Suvin	5/3/67	
28	C22#2	หน้าห้องมาสเตอร์	1						✓					
29	L15#1	ครัว	1						-					แขก
30	L15#2	หน้า Br.3/4	1						-					แขก
31	X29#1	บันไดข้างลิฟท์		1					-					แขก
32	X29#2	หน้าห้อง Maid		1					-					แขก
33	Reception#1	ทางเข้าออฟฟิศ			1				-					แขก
34	Reception#2	ครัว			1				✓					
35	Reception#3	บันไดครัวชั้น2			1				✓			Wiyarn	11/3/67	
36	Reception#4	บันไดครัวชั้น1			1				✓					
37	Reception#5	ในห้อง Sever			1									
38	M&E#1	หม้อแปลงไฟฟ้า		1					✓			chaiwat	2/3/24	

ที่	สถานที่	จุดติดตั้ง	ชนิดถัง Dry C	Co2	Halon	R-236	Fire Ad	K	สถานะ YES	NO	การดำเนินการ	ผู้ตรวจ	วันที่ตรวจ	หมายเหตุ
39	M&E#2	หน้าประตูหนา			1				✓					
40	M&E#3	ห้องควบคุม		1					✓					
41	M&E#4	ในออฟฟิศ EN		1					✓					
42	M&E#5	ในห้องปั๊มน้ำ		1					✓					
43	M&E#6	หน้าเธนเลขท	1						✓			chaiwat	2/3/24	
44	M&E#7	บันไดชั้น 2	1						✓					
45	M&E#9	CCTV			1				✓					
46	Staff house#1	หน้าบันไดชั้น 1	1						✓					
47	Staff house#2	หน้าบันไดชั้น 2	1						✓					
48	Filled Station	ประตูเติมน้ำมัน	1						✓					
49	Beach Pool	บาร์	1						✓			suvin		
50	Lv01	หน้าประตูด้านใน				1			✓			Wiyarn	8/3/67	
51	Lv02	หน้าประตูด้านใน	1						✓			Suvin	4/3/67	
52	Lv03	หน้าประตูด้านใน				1			✓					
53	Lv04	หน้าประตูด้านใน				1			✓			wiyarn	11/3/67	
54	Lv05	หน้าประตูด้านใน			1							Suvin	6/3/67	
55	Lv06	หน้าประตูด้านใน			1				✓					
56	Lv07	หน้าประตูด้านใน				1			✓			Suvin	4/3/67	
57	Lv08	หน้าประตูด้านใน				1			✓					
58	Lv09	หน้าประตูด้านใน			1				✓					
59	Lv10	หน้าประตูด้านใน			1				-					แขก
60	Lv11	หน้าประตูด้านใน	1						-					แขก
61	Lv12#1	หน้าประตูด้านใน			1				✓			Wiyarn	8/3/67	
62	Lv12#2	หน้าออฟฟิศ HK	1						✓					
63	Lv14	หน้าประตูด้านใน				1			✓			Suvin	6/3/67	
64	Lv15	หน้าประตูด้านใน				1			✓					
65	Lv16	หน้าประตูด้านใน				1				X	แรงดันตก/เปลี่ยนใหม่เรียบร้อย			
66	Lv17	หน้าประตูด้านใน				1			✓			Suvin	5/3/67	
67	Lv18	หน้าประตูด้านใน				1			✓					
68	Lv19	หน้าประตูด้านใน	1						✓					
69	Lv20	หน้าประตูด้านใน				1			✓					
70	Lv21	หน้าประตูด้านใน	1						✓			Suvin	4/3/67	
71	Lv22	หน้าประตูด้านใน				1			✓			Suvin	6/3/67	
72	Lv23	หน้าประตูด้านใน	1						✓			Suvin	5/3/67	
73	Lv24	หน้าประตูด้านใน				1				X	แรงดันตก/เปลี่ยนถังใหม่แล้ว	Suvin	6/3/67	
74	Kitchen	ครัวหลุดดับชั้น 2						1	✓					
75	Office IT	หน้าออฟฟิศ IT		1					✓					
76	Office FB	หน้าประตู		1					✓			chaiwat	2/3/24	
77	HK Store	ในห้องเก็บบ้าน		1					✓					
78	IKI	หน้าประตู		1					✓					

ที่	สถานที่	จุดติดตั้ง	ชนิดถัง						สถานะ		การดำเนินการ	ผู้ตรวจ	วันที่ตรวจ	หมายเหตุ
			Dry C	Co2	Halon	BF200	Fire Ad	K	YES	NO				
79	Pool Bar	ข้างบาร์		1					✓			chaiwut	2/3/24	
80	Pump Room#1	ห้องปั๊ม 1 ฟิตเนส		1					✓					
81	Pump Room#3	ห้องปั๊ม 1 ซีคไฮ้		1										
82	Disco88#1	ตู้ DJ		1					✓			chaiwut	2/3/24	
83	Disco88#2	บาร์		1					✓					
84	Cool SPA#1	ห้องนวด 1		1					✓					
85	Cool SPA#2	ห้องนวด 2		1					✓					
86	Cool SPA#3	ห้องนวด 3		1					✓					
87	Cool SPA#4	ห้องนวด 4		1					✓			Surin	1/3/24	
88	Cool SPA#5	ห้องนวด 5		1					✓					
89	Cool SPA#6	ห้องนวด 6		1					✓					
90	Cool SPA#7	Reception		1					✓					
91	Cool SPA#8	Staff		1					✓					
92	Cool SPA#9	Stream room		1					✓					
93	Office Sale	ข้างโต๊ะรับแขก	1						✓					
94	จักรี#1	หน้าประตูใหญ่	1						✓					
95	Capenter#1	หน้าออฟฟิต	1						✓			Wisarn	8/3/67	
96	Driver#1	หน้าโอเปอร์	1						✓			chaiwut	2/3/24	
97	Office Gardener	หน้าออฟฟิต	1											
98	Control PV2	ตู้ไฟ ทางเข้า PV2	1						✓					
99	Control C22	ตู้ไฟข้าง C22	1						✓			Wisarn	8/3/67	
100	Cort yard#1	ตู้ไฟหน้า C18	1						✓					
101	X23#1	ห้องปั๊มฟิตเนสนอก		1					✓					
102	X23#2	หน้าห้องแม็สชั้น 1		1					✓			Surin	2/3/67	
103	X23#3	หน้าห้อง Maid ชั้น2		1					✓					
104	X23#4	ครัว ชั้น3		1					✓					
105	X23#5	Br.8		1										
106	X24#1	หน้าลิฟท์ชั้น G		1					✓					
107	X24#2	ข้างบันไดชั้น 1		1					✓					
108	X24#3	หน้าลิฟท์ชั้น 2		1					✓					
109	X24#4	ห้องควบคุมไฟชั้น 2		1					✓					
110	X25#1	ทางเข้า		1					✓			wisarn	1/3/24	
111	X25#2	Bed room 1		1					✓					
112	X25#3	Bed room 2				1			✓					
113	X25#4	Bed room 3				1			✓					
114	X25#5	Bed room 4		1					✓					
115	X25#6	หน้าห้องน้ำ	1						✓					
116	X25#7	เคาท์เตอร์บาร์	1						✓					
117	Habita	หน้าฟิตเนส		1					✓			chaiwut	2/3/24	
118	CHI CHI	ในห้อง Sever				1			✓			chaiwut	2/3/24	

ที่	สถานที่	จุดติดตั้ง	ชนิดถัง						สถานะ		การดำเนินการ	ผู้ตรวจ	วันที่ตรวจ	หมายเหตุ
			Dry C	Co2	Halon	BF200	Fire Ad	K	YES	NO				
119	Chi no 2	ครัว		1					✓					
120	Chi no 3	ห้องแก๊ส		1					✓					
121	HOT BOX	ห้องแก๊ส						1	✓			chaiwut	2/3/24	
122	ห้องปั๊ม	ตึก B	1						✓					
123	สโตร์	หน้าออฟฟิต HK		1					✓					
124	The Heart	Finger scan	1						✓			surin	2/3/24	
125	The Heart	Canteen 1	1						✓					
126	The Heart	Canteen 2	1						✓			surin	1/3/24	
127	The Heart	Canteen Kitchen					1		✓					
128	The Heart	Server room		1					✓					
129	The Heart	Acouting Office		1					✓					
130	The Heart	HR Office		1					✓			surin	2/3/24	
131	The Heart	HK Office	1						✓					
132	The Heart	Gas station		1					✓					
133	The Heart	Pump room	1						✓					
134	YAYA	Server room		1					✓			surin	1/3/24	
135	YAYA	ครัวชั้น 2				1			✓					
136	HR#1	หอพักนักศึกษา	1						✓					
137	HR#2	หอพักนักศึกษา	1						✓				14/3/24	
138	HR#3	หอพักนักศึกษา	1						✓			wisarn		
139	HR#4	Gray 1 ชั้นล่าง	1						✓					
140	HR#5	Gray 1 ชั้นบน	1						✓				15/3/24	
141	HR#6	Gray 2 ชั้นล่าง	1						✓					
142	HR#7	Gray 2 ชั้นบน	1						✓					
143	HR#8	Blue house	1						✓			wisarn	2/3/24	
	รวม		66	45	12	17	1	2	143					

บันทึก

[redacted]

Sri panwa

การตรวจเช็คถังดับเพลิง ประจำเดือน เมษายน 2567

ที่	สถานที่	จุดติดตั้ง	ชนิดถัง						สถานะ		การดำเนินการ	ผู้ตรวจ	วันที่ตรวจ	หมายเหตุ
			Dry C	Co2	Halon	BF200	Fm Ad	K	YES	NO				
1	PV 1	หน้าประตูด้านใน	1						✓			Wijarn	2/4/67	
2	PV 2	หน้าประตูด้านใน	1						✓					
3	Pv 3#1	หน้าประตูด้านใน	1						✓					
4	PV 3#2	ลิโฟร์ HK	1						✓					
5	Pv4	หน้าประตูด้านใน	1											
6	Pv5	หน้าประตูด้านใน	1						✓			Wijarn	2/4/67	
7	Pv6	หน้าประตูด้านใน	1											
8	Pv7	หน้าประตูด้านใน	1											
9	Pv8	หน้าประตูด้านใน	1											
10	Pv9	หน้าประตูด้านใน	1						✓			Wijarn	2/4/67	
11	Pv10	หน้าประตูด้านใน	1						✓					
12	Pv11	หน้าประตูด้านใน	1						✓					
13	Fs01/1	หน้าประตูด้านใน	1						✓			Wijarn	2/4/67	
14	Fs01/2	หน้าประตูด้านใน	1						✓					
15	Fs02	หน้าประตูด้านใน	1											
16	Fs03	หน้าประตูด้านใน	1											
17	Fs04	หน้าประตูด้านใน	1						✓			Wijarn	2/4/67	
18	Fs05	หน้าประตูด้านใน	1						✓					
19	Fs12	หน้าประตูด้านใน	1											
20	Fs13	หน้าประตูด้านใน	1						✓			Wijarn	2/4/67	
21	Fs19/1	หน้าประตูด้านใน	1											
22	Fs19/2	หน้าประตูด้านใน	1						✓			Wijarn	7/4/67	
23	Fs20	หน้าประตูด้านใน	1						✓			Wijarn	2/4/67	
24	G11	หน้าห้อง Maid	1						✓			Wijarn	2/4/67	
25	C16	บันไดร้านลิงทั่ง	1						✓					
26	M21	หน้าห้องลิงทั่ง	1						✓			Wijarn	6/4/67	
27	C22#1	บันไดร้านลิงทั่ง	1						✓					
28	C22#2	หน้าห้องมาสเตอร์	1						✓					
29	L15#1	ครัว	1						✓			Wijarn	3/4/67	
30	L15#2	หน้า Br.3/4	1						✓					
31	X29#1	บันไดร้านลิงทั่ง		1										
32	X29#2	หน้าห้อง Maid		1										
33	Reception#1	ทางเข้าออฟฟิศ			1				✓			Wijarn	3/4/67	
34	Reception#2	ครัว			1				✓					
35	Reception#3	บันไดครัวชั้น2			1				✓					
36	Reception#4	บันไดครัวชั้น1			1				✓					
37	Reception#5	ในห้อง Sever			1				✓					
38	M&E#1	หน้าแปลงไฟฟ้า		1					✓			Wijarn	1/4/67	

ที่	สถานที่	จุดติดตั้ง	ชนิดถัง						สถานะ		การดำเนินการ	ผู้ตรวจ	วันที่ตรวจ	หมายเหตุ
			Dry C	Co2	Halon	BF200	Fm Ad	K	YES	NO				
39	M&E#2	หน้าประตูเหล็ก			1				✓			Wijarn	1/4/67	
40	M&E#3	ห้องควบคุม		1					✓					
41	M&E#4	ในออฟฟิศ EN		1					✓					
42	M&E#5	ในห้องประปา		1					✓					
43	M&E#6	หน้าเจ้าสปรท	1						✓					
44	M&E#7	บันไดชั้น 2	1											
45	M&E#9	CCTV			1				✓			Wijarn	1/4/67	
46	Staff house#1	หน้าบันไดชั้น 1	1						✓					
47	Staff house#2	หน้าบันไดชั้น 2	1						✓			Wijarn	1/4/67	
48	Filled Station	ประตูปั๊มน้ำมัน	1						✓			Wijarn	1/4/67	
49	Beach Pool	บาร์	1											
50	Lv01	หน้าประตูด้านใน				1			✓			Wijarn	7/4/67	
51	Lv02	หน้าประตูด้านใน	1						✓					
52	Lv03	หน้าประตูด้านใน				1								
53	Lv04	หน้าประตูด้านใน				1			✓					
54	Lv05	หน้าประตูด้านใน			1				✓			Wijarn	2/4/67	
55	Lv06	หน้าประตูด้านใน			1				✓					
56	Lv07	หน้าประตูด้านใน				1			✓					
57	Lv08	หน้าประตูด้านใน				1			✓			Wijarn	7/4/67	
58	Lv09	หน้าประตูด้านใน			1									
59	Lv10	หน้าประตูด้านใน			1									
60	Lv11	หน้าประตูด้านใน	1						✓			Wijarn	2/4/67	
61	Lv12#1	หน้าประตูด้านใน			1				✓					
62	Lv12#2	หน้าออฟฟิศ HK	1						✓					
63	Lv14	หน้าประตูด้านใน				1			✓			Wijarn	7/4/67	
64	Lv15	หน้าประตูด้านใน				1			✓					
65	Lv16	หน้าประตูด้านใน				1								
66	Lv17	หน้าประตูด้านใน				1			✓			Wijarn	7/4/67	
67	Lv18	หน้าประตูด้านใน				1			✓			Wijarn	2/4/67	
68	Lv19	หน้าประตูด้านใน	1						✓			Wijarn	7/4/67	
69	Lv20	หน้าประตูด้านใน				1			✓					
70	Lv21	หน้าประตูด้านใน	1						✓			Wijarn	2/4/67	
71	Lv22	หน้าประตูด้านใน				1			✓					
72	Lv23	หน้าประตูด้านใน	1						✓					
73	Lv24	หน้าประตูด้านใน				1			✓					
74	Kitchen	ครัวหลุดล่างชั้น 2						1	✓					
75	Office IT	หน้าออฟฟิศ IT		1					✓			Wijarn	5/4/67	
76	Office FB	หน้าประตู		1					✓					
77	HK Store	ในแโดยมบ้าน		1					✓					
78	IKI	หน้าประตู		1					✓					

ที่	สถานที่	จุดติดตั้ง	ชนิดถัง						สถานะ		การดำเนินการ	ผู้ตรวจ	วันที่ตรวจ	หมายเหตุ
			Dry C	Co2	Halon	BF200	Fo Ad	K	YES	NO				
79	Pool Bar	ร้านบาร์		1					✓			Wijarn	31/1/67	
80	Pump Room#1	ห้องปั๊ม1 ทิศเหนือ		1					✓					
81	Pump Room#3	ห้องปั๊ม 1 ทิศใต้		1						✓	ติดวางเรี่ยวเก่าไม่ห้องปั๊มใช้งาน	Suriya	31/1/67	
82	Disco&B#1	บู๊ท DJ		1					✓			Wijarn	31/1/67	
83	Disco&B#2	บาร์		1					✓					
84	Cool SPA#1	ห้องนวด 1		1					✓			Suriya	4/9/67	
85	Cool SPA#2	ห้องนวด 2		1					✓					
86	Cool SPA#3	ห้องนวด 3		1					✓					
87	Cool SPA#4	ห้องนวด 4		1					✓					
88	Cool SPA#5	ห้องนวด 5		1					✓					
89	Cool SPA#6	ห้องนวด 6		1					✓					
90	Cool SPA#7	Reception		1					✓					
91	Cool SPA#8	Staff		1					✓					
92	Cool SPA#9	Stream room		1					✓					
93	Office Sale	ช่างไม้ระดับแรก	1						✓			Wijarn	31/1/67	
94	ช่างไม้#1	หน้าประตูใหญ่	1						✓					
95	Capenter#1	หน้าออฟฟิศ	1						✓			Wijarn	1/1/67	
96	Driver#1	หน้าโรงปรำ	1						✓					
97	Office Gerdener	หน้าออฟฟิศ	1						✓					
98	Control PV2	ตู้ไฟ หวงเร้า PV2	1						✓					
99	Control C22	ตู้ไฟร้าง C22	1						✓			Wijarn	3/1/67	
100	Cort yard#1	ตู้ไฟหน้า C18	1						✓					
101	X23#1	ห้องปั๊มสิคคะวันออก		1					✓					
102	X23#2	หน้าห้องแม่ชั้น 1		1					✓			Wijarn	6/1/67	
103	X23#3	หน้าห้อง Maid ชั้น2		1					✓					
104	X23#4	ครัว ชั้น3		1					✓					
105	X23#5	Br.8		1										
106	X24#1	หน้าลิฟท์ชั้น G		1					✓			Wijarn	1/1/67	
107	X24#2	ร้างเบิโดชั้น 1		1					✓					
108	X24#3	หน้าลิฟท์ชั้น 2		1					✓					
109	X24#4	ห้องควบคุมไฟชั้น 2		1					✓					
110	X25#1	หวงเร้า		1					✓					
111	X25#2	Bed room 1		1					✓					
112	X25#3	Bed room 2				1			✓					
113	X25#4	Bed room 3				1			✓					
114	X25#5	Bed room 4		1					✓					
115	X25#6	หน้าห้องน้ำ	1						✓					
116	X25#7	เคาท์เตอร์บาร์	1						✓					
117	Habita	หน้าฟอร์น		1					✓			Wijarn	11/1/67	
118	CHI CHI	ในห้อง Sever				1			✓					

ที่	สถานที่	จุดติดตั้ง	ชนิดถัง						สถานะ		การดำเนินการ	ผู้ตรวจ	วันที่ตรวจ	หมายเหตุ
			Dry C	Co2	Halon	BF200	Fo Ad	K	YES	NO				
119	Chi no 2	ครัว		1					✓			Wijarn	1/1/67	
120	Chi no 3	ห้องแก๊ส		1					✓					
121	HOT BOX	ห้องแก๊ส						1	✓					
122	ห้องปั๊ม	ตึก B	1						✓					
123	สโตร์	หน้าออฟฟิศ HK		1					✓					
124	The Heart	Finger scan	1						✓					
125	The Heart	Canteen 1	1						✓					
126	The Heart	Canteen 2	1						✓					
127	The Heart	Canteen Kitchen					1		✓			Wijarn	2/1/67	
128	The Heart	Server room		1					✓					
129	The Heart	Acouting Office		1					✓					
130	The Heart	HR Office		1					✓					
131	The Heart	HK Office	1						✓					
132	The Heart	Gas station		1					✓					
133	The Heart	Pump room	1						✓					
134	YAYA	Server room		1					✓			Wijarn	2/9/67	
135	YAYA	ครัวชั้น 2				1			✓					
136	HR#1	หอพักนักศึกษา	1						✓			Suriya	23/1/67	
137	HR#2	หอพักนักศึกษา	1						✓					
138	HR#3	หอพักนักศึกษา	1						✓					
139	HR#4	Gray 1 ชั้นล่าง	1						✓			Wijarn	11/1/67	
140	HR#5	Gray 1 ชั้นบน	1						✓					
141	HR#6	Gray 2 ชั้นล่าง	1						✓					
142	HR#7	Gray 2 ชั้นบน	1						✓					
143	HR#8	Blue house	1						✓					
	รวม		66	45	12	17	1	2	143					

บันทึก

[redacted]

Sri panwa

การตรวจเช็คถังดับเพลิง ประจำเดือน พฤษภาคม 2567

ที่	สถานที่	จุดติดตั้ง	ชนิดถัง						สถานะ		การดำเนินการ	ผู้ตรวจ	วันที่ตรวจ	หมายเหตุ
			Dry C	Co2	Halon	BF200	F-Ve Ag	K	YES	NO				
1	PV 1	หน้าประตูด้านใน	1						✓			Wijarn	12/5/67	
2	PV 2	หน้าประตูด้านใน	1						✓					
3	PV 3#1	หน้าประตูด้านใน	1						✓			Suvin	7/5/67	
4	PV 3#2	สโตร์ HK	1						✓					
5	Pv4	หน้าประตูด้านใน	1						✓			Suvin	24/5/67	
6	Pv5	หน้าประตูด้านใน	1											หมดอายุ
7	Pv6	หน้าประตูด้านใน	1						✓					
8	Pv7	หน้าประตูด้านใน	1						✓					
9	Pv8	หน้าประตูด้านใน	1						✓			Wijarn	12/5/67	
10	Pv9	หน้าประตูด้านใน	1						✓					
11	Pv10	หน้าประตูด้านใน	1						✓					
12	Pv11	หน้าประตูด้านใน	1						✓			Suvin	7/5/67	
13	Fs01/1	หน้าประตูด้านใน	1						✓					
14	Fs01/2	หน้าประตูด้านใน	1						✓					
15	Fs02	หน้าประตูด้านใน	1						✓			Wijarn	12/5/67	
16	Fs03	หน้าประตูด้านใน	1						✓					
17	Fs04	หน้าประตูด้านใน	1						✓					
18	Fs05	หน้าประตูด้านใน	1						✓			Suvin	9/5/67	
19	Fs12	หน้าประตูด้านใน	1						✓			Suvin	10/5/67	
20	Fs13	หน้าประตูด้านใน	1						✓					
21	Fs19/1	หน้าประตูด้านใน	1						✓			Suvin	9/5/67	
22	Fs19/2	หน้าประตูด้านใน	1						✓					
23	Fs20	หน้าประตูด้านใน	1						✓			Suvin	2/5/67	
24	G11	หน้าห้อง Maid	1						✓					
25	C18	บันไดข้างลิฟท์	1						✓			Suvin	9/5/67	ในเข็ตไม่มี
26	M21	หน้าห้องลิฟท์	1						✓					
27	C22#1	บันไดข้างลิฟท์	1						✓					
28	C22#2	หน้าห้องมาสเตอร์	1						✓			Suvin	12/5/67	
29	L15#1	ครัว	1						✓					
30	L15#2	หน้า Br.3/4	1						✓					
31	X29#1	บันไดข้างลิฟท์		1					✓			Suvin	6/5/67	
32	X29#2	หน้าห้อง Maid		1					✓					
33	Reception#1	ทางเข้าออฟฟิศ			1				✓			Suvin	21/5/67	
34	Reception#2	ครัว			1				✓					
35	Reception#3	บันไดครัวชั้น2			1				✓			Suvin	6/5/67	
36	Reception#4	บันไดครัวชั้น1			1				✓					
37	Reception#5	ในห้อง Sever			1				✓					
38	M&E#1	หน้อแปลงไฟฟ้า		1					✓					

ที่	สถานที่	จุดติดตั้ง	ชนิดถัง						สถานะ		การดำเนินการ	ผู้ตรวจ	วันที่ตรวจ	หมายเหตุ
			Dry C	Co2	Halon	BF200	F-Ve Ag	K	YES	NO				
39	M&E#2	หน้าประตูเจนฯ			1				✓					
40	M&E#3	ห้องควบคุม		1					✓					
41	M&E#4	ในระฟท์ลิฟท์ EN		1					✓					
42	M&E#5	ในห้องปะปา		1					✓			Suvin	8/5/67	
43	M&E#6	หน้าเซนเตอร์	1						✓					
44	M&E#7	บันไดชั้น 2	1						✓					
45	M&E#9	CCTV			1				✓					
46	Staff house#1	หน้าบันไดชั้น 1	1						✓					
47	Staff house#2	หน้าบันไดชั้น 2	1						✓			Suvin	3/5/67	
48	Filled Station	ประตูปั๊มน้ำมัน	1						✓					
49	Beach Pool	บาร์	1						✓			Suvin	21/5/67	
50	Lv01	หน้าประตูด้านใน				1			✓					
51	Lv02	หน้าประตูด้านใน	1						✓			Wijarn	8/5/67	
52	Lv03	หน้าประตูด้านใน				1			✓			Suvin	8/5/67	
53	Lv04	หน้าประตูด้านใน				1			✓					
54	Lv05	หน้าประตูด้านใน			1				✓			Wijarn	12/5/67	
55	Lv06	หน้าประตูด้านใน			1				✓					
56	Lv07	หน้าประตูด้านใน				1			✓			Suvin		
57	Lv08	หน้าประตูด้านใน				1			✓				2/5/67	
58	Lv09	หน้าประตูด้านใน			1				✓					
59	Lv10	หน้าประตูด้านใน			1				✓					
60	Lv11	หน้าประตูด้านใน	1						✓			Suvin	10/5/67	
61	Lv12#1	หน้าประตูด้านใน			1				✓					
62	Lv12#2	หน้าออฟฟิศ HK	1						✓			Suvin	3/5/67	
63	Lv14	หน้าประตูด้านใน				1			✓					
64	Lv15	หน้าประตูด้านใน				1			✓					
65	Lv16	หน้าประตูด้านใน				1			✓			Suvin	2/5/67	
66	Lv17	หน้าประตูด้านใน				1			✓			Suvin	6/5/67	
67	Lv18	หน้าประตูด้านใน				1			✓			Suvin	3/5/67	
68	Lv19	หน้าประตูด้านใน	1						✓					
69	Lv20	หน้าประตูด้านใน				1								หมดอายุ
70	Lv21	หน้าประตูด้านใน	1						✓			Suvin	3/5/67	
71	Lv22	หน้าประตูด้านใน				1			✓			Wijarn	12/5/67	
72	Lv23	หน้าประตูด้านใน	1						✓			Suvin	2/5/67	
73	Lv24	หน้าประตูด้านใน				1			✓			Suvin	6/5/67	
74	Kitchen	ครัวหลุดลับชั้น 2						1	✓					
75	Office IT	หน้าออฟฟิศ IT		1					✓			Wijarn	13/5/67	
76	Office FB	หน้าประตู		1					✓					
77	HK Store	ในสโตร์แม่บ้าน		1					✓					
78	IKI	หน้าประตู		1					✓					

ที่	สถานที่	จุดติดตั้ง	ชนิดถัง						สถานะ		การดำเนินการ	ผู้ตรวจ	วันที่ตรวจ	หมายเหตุ
			Dry C	Co2	Halon	BF200	Fire Ad	K	YES	NO				
79	Pool Bar	ข้างบาร์		1					✓					
80	Pump Room#1	ห้องปั๊ม1 ทิศเหนือ		1					✓					
81	Pump Room#3	ห้องปั๊ม 1 ทิศใต้		1					✓			Nigarn	19/5/67	
82	Disco88#1	ตู้ DJ		1					✓					
83	Disco88#2	บาร์		1					✓					
84	Cool SPA#1	ห้องนวด 1		1					✓					
85	Cool SPA#2	ห้องนวด 2		1					✓					
86	Cool SPA#3	ห้องนวด 3		1					✓					
87	Cool SPA#4	ห้องนวด 4		1					✓			Surin	21/5/67	
88	Cool SPA#5	ห้องนวด 5		1					✓					
89	Cool SPA#6	ห้องนวด 6		1					✓					
90	Cool SPA#7	Reception		1					✓					
91	Cool SPA#8	Staff		1					✓					
92	Cool SPA#9	Stream room		1					✓					
93	Office Sale	ข้างโต๊ะรับแขก	1						✓			Surin	2/5/67	
94	จัดซื้อ#1	หน้าประตูใหญ่	1						✓					
95	Capenter#1	หน้าออฟฟิศ	1						✓			Surin	21/5/67	
96	Driver#1	หน้าโอเปอร์	1						✓					
97	Office Gardener	หน้าออฟฟิศ	1						✓					
98	Control PV2	ตู้ไฟ ทางเข้า PV2	1						✓			Surin	8/5/67	
99	Control C22	ตู้ไฟข้าง C22	1						✓					
100	Cort yard#1	ตู้ไฟหน้า C18	1						✓					
101	X23#1	ห้องเก็บสิ่งของวันออก		1					✓					
102	X23#2	หน้าห้องแม่บ้าน 1		1					✓					
103	X23#3	หน้าห้อง Maid ชั้น2		1					✓			Nigarn	21/5/67	
104	X23#4	ถังดับ ชั้น3		1					✓					
105	X23#5	Br.8		1					✓					
106	X24#1	หน้าลิฟท์ชั้น G		1					✓					
107	X24#2	ข้างบันไดชั้น 1		1					✓			Surin	1/5/67	
108	X24#3	หน้าลิฟท์ชั้น 2		1					✓					
109	X24#4	ห้องควบคุมไฟชั้น 2		1					✓					
110	X25#1	ทางเข้า		1					✓					
111	X25#2	Bed room 1		1					✓					
112	X25#3	Bed room 2				1			✓					
113	X25#4	Bed room 3				1			✓			Nigarn	11/5/67	
114	X25#5	Bed room 4		1					✓					
115	X25#6	หน้าห้องน้ำ	1						✓					
116	X25#7	เคาท์เตอร์บาร์	1						✓					
~~117~~	~~Hardw~~	~~หน้าห้องน~~		~~1~~							~~หาสีถังดับเพลิงชนิดน้ำ และไม่ได้ติดตั้งถังดับเพลิงชนิด CO2 ตามข้อกำหนด~~			
118	CHI CHI	ในห้อง Sever				1			✓			Surin	8/5/67	

ที่	สถานที่	จุดติดตั้ง	ชนิดถัง						สถานะ		การดำเนินการ	ผู้ตรวจ	วันที่ตรวจ	หมายเหตุ
			Dry C	Co2	Halon	BF200	Fire Ad	K	YES	NO				
119	Chi no 2	ครัว		1					✓			Surin	2/5/67	
120	Chi no 3	ห้องแก๊ส		1					✓					
121	HOT BOX	ห้องแก๊ส						1	✓				21/5/67	
122	ห้องปั๊ม	ตึก B	1						✓					
123	สไตร์	หน้าออฟฟิศ HK		1					✓					
124	The Heart	Finger scan	1						✓					
125	The Heart	Canteen 1	1						✓					
126	The Heart	Canteen 2	1						✓					
127	The Heart	Canteen Kitchen					1		✓					
128	The Heart	Server room		1					✓					
129	The Heart	Acouting Office		1					✓					
130	The Heart	HR Office		1					✓			Surin	2/5/67	
131	The Heart	HK Office	1						✓					
132	The Heart	Gas station		1					✓					
133	The Heart	Pump room	1						✓					
134	YAYA	Server room		1					✓					
135	YAYA	ถังดับ 2				1			✓					
136	HR#1	หอพักนักศึกษา	1						✓					
137	HR#2	หอพักนักศึกษา	1						✓			Surin	28/5/67	
138	HR#3	หอพักนักศึกษา	1						✓					
139	HR#4	Gray 1 ชั้นล่าง	1						✓					
140	HR#5	Gray 1 ชั้นบน	1						✓			Surin	18/5/67	
141	HR#6	Gray 2 ชั้นล่าง	1						✓					
142	HR#7	Gray 2 ชั้นบน	1						✓					
143	HR#8	Blue house	1						✓			Wigorn	8/5/67	
	รวม		66	45	12	17	1	2	143					

บันทึก ถังดับ 2 ตัว = Pv 05 , Lv 28 ห้องแยก

[redacted]

Sri panwa

การตรวจเช็คถังดับเพลิง ประจำเดือน มิถุนายน 2567

ที่	สถานที่	จุดติดตั้ง	ชนิดถัง						สถานะ		การดำเนินการ	ผู้ตรวจ	วันที่ตรวจ	หมายเหตุ
			Dry C	Co2	Halon	BF200	Fire Ad	K	YES	NO				
1	PV 1	หน้าประตูด้านใน	1						✓			Wijarn	1/6/67	
2	PV 2	หน้าประตูด้านใน	1						✓					
3	PV 3#1	หน้าประตูด้านใน	1						✗		หัวฉีดไม่เปลี่ยนเปลี่ยน			แรงดันตก
4	PV 3#2	สไตร์ HK	1						✓			Wijarn	1/6/67	
5	Pv4	หน้าประตูด้านใน	1						✓					
6	Pv5	หน้าประตูด้านใน	1											ซ่อม
7	Pv6	หน้าประตูด้านใน	1						✓			Wijarn	1/6/67	
8	Pv7	หน้าประตูด้านใน	1											
9	Pv8	หน้าประตูด้านใน	1											ซ่อม
10	Pv9	หน้าประตูด้านใน	1											
1[illegible]	[illegible]0	หน้าประตูด้านใน	1						✓			Wijarn	1/6/67	
12	Pv11	หน้าประตูด้านใน	1						✓					
13	Fs01/1	หน้าประตูด้านใน	1						✓			Wijarn	1/6/67	
14	Fs01/2	หน้าประตูด้านใน	1						✓					
15	Fs02	หน้าประตูด้านใน	1						✓			Wijarn	1/6/67	
16	Fs03	หน้าประตูด้านใน	1											ซ่อม
17	Fs04	หน้าประตูด้านใน	1						✓			Wijarn	1/6/67	
18	Fs05	หน้าประตูด้านใน	1						✓			Surin	20/6/67	
19	Fs12	หน้าประตูด้านใน	1						✓					
20	Fs13	หน้าประตูด้านใน	1						✓					
21	Fs19/1	หน้าประตูด้านใน	1						✓			Wijarn	1/6/67	
22	Fs19/2	หน้าประตูด้านใน	1						✓					
23	Fs20	หน้าประตูด้านใน	1						✓					
24	[illegible]	หน้าห้อง Maid	1						✓			Wijarn	5/6/67	
25	C18	บันไดข้างลิฟวิ่ง	1											ซ่อม
26	M21	หน้าห้องลิฟวิ่ง	1						✓			Wijarn	5/6/67	
27	C22#1	บันไดข้างลิฟวิ่ง	1						✓			Wijarn	5/6/67	
28	C22#2	หน้าห้องมาสเตอร์	1						✓					
29	L15#1	ครัว	1											ซ่อม
30	L15#2	หน้า Br.3/4	1											
31	X29#1	บันไดข้างลิฟวิ่ง		1					✓			Wijarn	5/6/67	
32	X29#2	หน้าห้อง Maid		1					✓					
33	Reception#1	ทางเข้าออฟฟิศ			1				✓					
34	Reception#2	ครัว			1				✓					
35	Reception#3	บันไดครัวชั้น2			1				✓			Wijarn	5/6/67	
36	Reception#4	บันไดครัวชั้น1			1				✓					
37	Reception#5	ในห้อง Sever			1				✓					
38	M&E#1	หม้อแปลงไฟฟ้า		1					✓			Wijarn	3/6/67	
39	M&E#2	หน้าประตูเจนฯ			1				✓					
40	M&E#3	ห้องควบคุม		1					✓			Wijarn	3/6/67	
41	M&E#4	ในออฟฟิศ EN		1					✓					
42	M&E#5	ในห้องปะปา		1					✓					
43	M&E#6	หน้าแอสเลรท	1						✓			Wijarn	3/6/67	
44	M&E#7	บันไดชั้น 2	1						✓					
45	M&E#9	CCTV			1				✓					
46	Staff house#1	หน้าบันไดชั้น 1	1						✓			Surin	1/6/67	
47	Staff house#2	หน้าบันไดชั้น 2	1						✓					
48	Filled Station	ประตูปั๊มน้ำมัน	1						✓			Wijarn	3/6/67	
49	Beach Pool	บาร์	1						✓					
50	Lv01	หน้าประตูด้านใน				1			✓					
5[illegible]	[illegible]2	หน้าประตูด้านใน	1									Surin	20/6/67	
52	Lv03	หน้าประตูด้านใน				1			✓					ซ่อม
53	Lv04	หน้าประตูด้านใน				1			✓			Wijarn	3/6/67	
54	Lv05	หน้าประตูด้านใน			1				✓					
55	Lv06	หน้าประตูด้านใน			1				✓			Surin	1/6/67	
56	Lv07	หน้าประตูด้านใน				1			✓					
57	Lv08	หน้าประตูด้านใน				1			✓			Surin	28/6/67	
58	Lv09	หน้าประตูด้านใน			1				✓			Surin	1/6/67	
59	Lv10	หน้าประตูด้านใน			1				✓					
60	Lv11	หน้าประตูด้านใน	1						✓			Wijarn	3/6/67	
61	Lv12#1	หน้าประตูด้านใน			1				✓					
62	Lv12#2	หน้าออฟฟิศ HK	1						✓			Surin	1/6/67	
63	Lv14	หน้าประตูด้านใน				1						Wijarn	3/6/67	
64	[illegible]	หน้าประตูด้านใน				1			✓					ซ่อม
65	Lv16	หน้าประตูด้านใน				1			✓			Surin	1/6/67	
66	Lv17	หน้าประตูด้านใน				1						Surin	1/6/67	
67	Lv18	หน้าประตูด้านใน				1			✓					ซ่อม
68	Lv19	หน้าประตูด้านใน	1						✓			Surin	28/6/67	
69	Lv20	หน้าประตูด้านใน				1			✓			Wijarn	3/6/67	
70	Lv21	หน้าประตูด้านใน	1						✓					
71	Lv22	หน้าประตูด้านใน				1			✓			Surin	1/6/67	
72	Lv23	หน้าประตูด้านใน	1						✓					
73	Lv24	หน้าประตูด้านใน				1			✓					
74	Kitchen	ครัวหลุดดับชั้น 2						1	✓					
75	Office IT	หน้าออฟฟิศ IT		1					✓					
76	Office FB	หน้าประตู		1					✓			Wijarn	5/6/67	
77	HK Store	ในห้องแม่บ้าน		1					✓					
78	IKI	หน้าประตู		1					✓					

	สถานที่	จุดติดตั้ง	ชนิดถัง						สถานะ		การดำเนินการ	ผู้ตรวจ	วันที่ตรวจ	หมายเหตุ
			Dry C	Co2	Halon	BF200	Ire Ae	K	YES	NO				
119	Chi no 3	ห้องแก๊ส		1					✓					
120	HOT BOX	ห้องแก๊ส						1	✓			Nijarn	2/6/67	
121	ห้องปั๊ม	ตึก B	1						✓					
122	สไตร์	หน้าอธพพิล HK		1					✓					
123	The Heart	Finger scan	1						✓					
124	The Heart	Canteen 1	1						✓					
125	The Heart	Canteen 2	1						✓					
126	The Heart	Canteen Kitchen					1		✓					
127	The Heart	Server room		1					✓					
128	The Heart	Acouling Office		1					✓			Nijarn	2/6/67	
129	The Heart	HR Office		1					✓					
130	The Heart	HK Office	1						✓					
131	The Heart	Gas station		1					✓					
132	The Heart	Pump room	1						✓					
133	YAYA	Server room		1					✓			Nijarn	6/6/67	
134	YAYA	ครัวชั้น 2				1			✓					
135	HR#1	หอพักนักศึกษา	1						✓					
136	HR#2	หอพักนักศึกษา	1						✓			chaiwat	25/6/64	
137	HR#3	หอพักนักศึกษา	1						✓					
138	HR#4	Gray 1 ชั้นล่าง	1						✓					
139	HR#5	Gray 1 ชั้นบน	1						✓			[illegible]	14/6/67	
140	HR#6	Gray 2 ชั้นล่าง	1						✓					
141	HR#7	Gray 2 ชั้นบน	1						✓					
142	HR#8	Blue house	1						✓			Nijarn	3/6/67	
	รวม		68	44	12	17	1	2	142					

บั[redacted]ร ตู้ Rs. ประตูถังดับเพลิง เปลี่ยนสีใหม่ (สีแดงตัดขอบ) ✓

ตู้ดับเพลิง ที่ใช้งาน : Rs, Ry, Rs, Ra, Fs09, Lv9, Lv18, Lv19. ✓

[redacted]

Sri panwa

Poolclub

รายงานสรุปผลการตรวจเช็ค ตู้ดับเพลิง Fire hose cabinet ประจำเดือน มกราคม 2567

ลำดับ	ตู้ No.1	ตู้ No.2	ตู้ No.3	ตู้ No.4	ตู้ No.5	ตู้ No.6	ตู้ No.7	ตู้ No.8	หมายเหตุ
	Staff Entrance	Kitchen	IKI	Seminar room	Front Toilet	Disco 88	Ps 1	Ps7	
1.สายส่งน้ำพร้อมหัวฉีด ขนาด 1"	/	/	/	/	/	/	/	/	
2.สายส่งน้ำขนาด 2.5"	/	N/A	N/A	N/A	/	/	N/A	N/A	
3.หัวฉีดปรับฝอย ขนาด 2.5"	/	/	N/A	/	/	/	/	/	
4.ข้อลด / ข้อต่อ	/	/	/	/	/	/	/	/	
5.ไม่มีการรั่วซึม	/	/	/	/	/	/	/	/	
6.สภาพตู้ / กระจก	/	/	/	/	/	/	/	/	
7.เครื่องดับเพลิงแบบมือถือ	/	/	/	/	/	/	N/A	N/A	
ผู้ตรวจเช็ค	Surin	Surin	Surin	Surin	Surin	Surin	Surin	Surin	

Habita

รายงานสรุปผลการตรวจเช็ค ตู้ดับเพลิง Fire hose cabinet ประจำเดือน มกราคม 2567

ลำดับ	ตู้ No.1	ตู้ No.2	ตู้ No.3	ตู้ No.4	ตู้ No.5	ตู้ No.6	ตู้ No.7	ตู้ No.8	หมายเหตุ
	P8	2B	PS23	1B	Toilet chino	PS19	PS12	P3	
1.สายส่งน้ำพร้อมหัวฉีด ขนาด 1"	/	/	/	/	/	/	/	/	
2.สายส่งน้ำขนาด 1.5"	/	N/A	/	/	/	N/A	/	N/A	
3.หัวฉีด	N/A	/	N/A	N/A	/	N/A	/	/	
4.ข้อลด / ข้อต่อ	/	/	/	/	/	/	/	/	
5.ไม่มีการรั่วซึม	/	/	/	/	/	/	/	/	
6.สภาพตู้ / กระจก	/	/	/	/	/	/	/	/	
7.เครื่องดับเพลิงแบบมือถือ	N/A	/	/	/	/	/	/	/	
ผู้ตรวจเช็ค	Surin	Surin	Surin	Surin	Surin	Surin	Surin	Surin	

หมายเหตุ

* เครื่องหมาย / หมายถึง รายงานการตรวจถูกต้องครบถ้วนสมบูรณ์
* เครื่องหมาย X หมายถึง รายงานการตรวจไม่ถูกต้อง อุปกรณ์ไม่ครบ/ชำรุด
* เครื่องหมาย N/A หมายถึง ไม่มีอุปกรณ์ (มีอุปกรณ์ในพื้นที่ใกล้เคียง)

Sri panwa

Poolclub

รายงานสรุปผลการตรวจเช็ค ตู้ดับเพลิง Fire hose cabinet ประจำเดือน กุมภาพันธ์ 2567

ลำดับ	ตู้ No.1	ตู้ No.2	ตู้ No.3	ตู้ No.4	ตู้ No.5	ตู้ No.6	ตู้ No.7	ตู้ No.8	หมายเหตุ
	Staff Entrance	Kitchen	IKI	Seminar room	Front Toilet	Disco 88	Ps 1	Ps7	
1.สายส่งน้ำพร้อมหัวฉีด ขนาด 1"	/	/	/	/	/	/	/	/	
2.สายส่งน้ำขนาด 2.5"	/	N/A	N/A	N/A	/	/	N/A	N/A	
3.หัวฉีดปรับฝอย ขนาด 2.5"	/	/	N/A	/	/	/	/	/	
4.ข้อลด / ข้อต่อ	/	/	/	/	/	/	/	/	
5.ไม่มีการรั่วซึม	/	/	/	/	/	/	/	/	
6.สภาพตู้ / กระจก	/	/	/	/	/	/	/	/	
7.เครื่องดับเพลิงแบบมือถือ	/	/	/	/	/	/	N/A	N/A	
ผู้ตรวจเช็ค	Surin	Surin	Surin	Surin	Surin	Surin	Surin	Surin	

Habita

รายงานสรุปผลการตรวจเช็ค ตู้ดับเพลิง Fire hose cabinet ประจำเดือน กุมภาพันธ์ 2567

ลำดับ	ตู้ No.1	ตู้ No.2	ตู้ No.3	ตู้ No.4	ตู้ No.5	ตู้ No.6	ตู้ No.7	ตู้ No.8	หมายเหตุ
	P8	2B	PS23	1B	Toilet chino	PS19	PS12	P3	
1.สายส่งน้ำพร้อมหัวฉีด ขนาด 1"	/	/	/	/	/	/	/	/	
2.สายส่งน้ำขนาด 1.5"	/	N/A	/	/	/	N/A	/	N/A	
3.หัวฉีด	N/A	/	N/A	N/A	/	N/A	/	/	
4.ข้อลด / ข้อต่อ	/	/	/	/	/	/	/	/	
5.ไม่มีการรั่วซึม	/	/	/	/	/	/	/	/	
6.สภาพตู้ / กระจก	/	/	/	/	/	/	/	/	
7.เครื่องดับเพลิงแบบมือถือ	N/A	/	/	/	/	/	/	/	
ผู้ตรวจเช็ค	Surin	Surin	Surin	Surin	Surin	Surin	Surin	Surin	

หมายเหตุ

* เครื่องหมาย / หมายถึง รายงานการตรวจถูกต้องครบถ้วนสมบูรณ์
* เครื่องหมาย X หมายถึง รายงานการตรวจไม่ถูกต้อง อุปกรณ์ไม่ครบ/ชำรุด
* เครื่องหมาย N/A หมายถึง ไม่มีอุปกรณ์ (มีอุปกรณ์ในพื้นที่ใกล้เคียง)

บันทึก :

[redacted]

Sri panwa

รายงานสรุปผลการตรวจเช็ค ตู้ดับเพลิง Fire hose cabinet ประจำเดือน [illegible] Poolclub

ลำดับ	ตู้ No.1	ตู้ No.2	ตู้ No.3	ตู้ No.4	ตู้ No.5	ตู้ No.6	ตู้ No.7	ตู้ No.8	หมายเหตุ
	Staff Entrance	Kitchen	IKI	Seminar room	Front Toilet	Disco 88	Ps 1	Ps7	
1.สายส่งน้ำพร้อมหัวฉีด ขนาด 1"	✓	✓	✓	✓	✓	✓	✓	✓	
2.สายส่งน้ำขนาด 2.5"	✓	N/A	N/A	N/A	✓	✓	N/A	N/A	ขาด 1
3.หัวฉีดปรับฝอย ขนาด 2.5"	✓	✓	N/A	✓	✓	✓	✓	✓	ขาด 1
4.ข้อลด / ข้อต่อ	✓	✓	✓	✓	✓	✓	✓	✓	
5.ไม้ไกรัวริม	✓	✓	✓	✓	✓	✓	✓	✓	
6.สภาพตู้ / กระจก	✓	✓	✓	✓	✓	✓	✓	✓	
7.เครื่องดับเพลิงแบบมือถือ	✓	✓	✓	✓	✓	✓	N/A	N/A	ขาด 2
ผู้ตรวจเช็ค	chainat	chainat	chainat	chainat	chainat	chainat	chainat	chainat	

รายงานสรุปผลการตรวจเช็ค ตู้ดับเพลิง Fire hose cabinet ประจำเดือน [illegible] Habita

ลำดับ	ตู้ No.1	ตู้ No.2	ตู้ No.3	ตู้ No.4	ตู้ No.5	ตู้ No.6	ตู้ No.7	ตู้ No.8	หมายเหตุ
	P6	2B	PS23	1B	Toilet chino	PS19	PS12	P3	
1.สายส่งน้ำพร้อมหัวฉีด ขนาด 1"	✓	✓	✓	✓	✓	✓	✓	✓	
2.สายส่งน้ำขนาด 1.5"	✓	N/A	✓	✓	✓	N/A	✓	N/A	ขาด 3
3.หัวฉีด	N/A	✓	N/A	N/A	✓	N/A	✓	✓	ขาด 4
4.ข้อลด / ข้อต่อ	✓	✓	✓	✓	✓	✓	✓	✓	
5.ไม้ไกรัวริม	✓	✓	✓	✓	✓	✓	✓	✓	
6.สภาพตู้ / กระจก	✓	✓	✓	✓	✓	✓	✓	✓	
7.เครื่องดับเพลิงแบบมือถือ	N/A	✓	✓	✓	✓	✓	✓	✓	ขาด 1
ผู้ตรวจเช็ค	chainat	chainat	chainat	chainat	chainat	chainat	chainat	chainat	

หมายเหตุ
* เครื่องหมาย ✓ หมายถึง รายงานการตรวจถูกต้องครบถ้วนสมบูรณ์
* เครื่องหมาย X หมายถึง รายงานการตรวจไม่ถูกต้อง อุปกรณ์ไม่ครบ/ชำรุด
* เครื่องหมาย N/A หมายถึง ไม่มีอุปกรณ์ (มีอุปกรณ์ในชั้นที่ใกล้เคียง)

บันทึก : - ตู้ PS 23 ขาดข้อประตูด้านล่าง ชำรุด
- ตู้ Staff [illegible]

[redacted]

Sri panwa

รายงานสรุปผลการตรวจเช็ค ตู้ดับเพลิง Fire hose cabinet ประจำเดือน เมษายน 2567 Poolclub

ลำดับ	ตู้ No.1	ตู้ No.2	ตู้ No.3	ตู้ No.4	ตู้ No.5	ตู้ No.6	ตู้ No.7	ตู้ No.8	หมายเหตุ
	Staff Entrance	Kitchen	IKI	Seminar room	Front Toilet	Disco 88	Ps 1	Ps7	
1.สายส่งน้ำพร้อมหัวฉีด ขนาด 1"	✓	✓	✓	✓	✓	✓	✓	✓	
2.สายส่งน้ำขนาด 2.5"	✓	N/A	N/A	N/A	✓	✓	N/A	N/A	
3.หัวฉีดปรับฝอย ขนาด 2.5"	✓	✓	N/A	✓	✓	✓	✓	✓	
4.ข้อลด / ข้อต่อ	✓	✓	✓	✓	✓	✓	✓	✓	
5.ไม้ไกรัวริม	✓	✓	✓	✓	✓	✓	✓	✓	
6.สภาพตู้ / กระจก	✓	✓	✓	✓	✓	✓	✓	✓	
7.เครื่องดับเพลิงแบบมือถือ	✓	✓	✓	✓	✓	✓	N/A	N/A.	
ผู้ตรวจเช็ค	Nijarn	Nijarn	Nijarn	Nijarn	Nijarn	Nijarn	Nijarn	Nijarn	

รายงานสรุปผลการตรวจเช็ค ตู้ดับเพลิง Fire hose cabinet ประจำเดือน เมษายน 2567 Habita

ลำดับ	ตู้ No.1	ตู้ No.2	ตู้ No.3	ตู้ No.4	ตู้ No.5	ตู้ No.6	ตู้ No.7	ตู้ No.8	หมายเหตุ
	P6	2B	PS23	1B	Toilet chino	PS19	PS12	P3	
1.สายส่งน้ำพร้อมหัวฉีด ขนาด 1"	✓	✓	✓	✓	✓	✓	✓	✓	
2.สายส่งน้ำขนาด 1.5"	✓	N/A	✓	✓	✓	N/A	✓	N/A	
3.หัวฉีด	N/A	✓	N/A	N/A	✓	N/A	✓	✓	
4.ข้อลด / ข้อต่อ	✓	✓	✓	✓	✓	✓	✓	✓	
5.ไม้ไกรัวริม	✓	✓	✓	✓	✓	✓	✓	✓	
6.สภาพตู้ / กระจก	✓	✓	✓	✓	✓	✓	✓	✓	
7.เครื่องดับเพลิงแบบมือถือ	X	✓	✓	✓	✓	✓	✓	✓	
ผู้ตรวจเช็ค	Nijarn	Nijarn	Nijarn	Nijarn	Nijarn	Nijarn	Nijarn	Nijarn	

หมายเหตุ
* เครื่องหมาย ✓ หมายถึง รายงานการตรวจถูกต้องครบถ้วนสมบูรณ์
* เครื่องหมาย X หมายถึง รายงานการตรวจไม่ถูกต้อง อุปกรณ์ไม่ครบ/ชำรุด
* เครื่องหมาย N/A หมายถึง ไม่มีอุปกรณ์ (มีอุปกรณ์ในชั้นที่ใกล้เคียง)

บันทึก : ซ่อมประตูหน้าตู้ Fire hose PS 23 ชำรุด / ตรวจเช็คอุปกรณ์ [illegible]

Sri panwa

รายงานสรุปผลการตรวจเช็ค ตู้ดับเพลิง Fire hose cabinet ประจำเดือน พฤษภาคม 2567 Poolclub

ลำดับ	ตู้ No.1	ตู้ No.2	ตู้ No.3	ตู้ No.4	ตู้ No.5	ตู้ No.6	ตู้ No.7	ตู้ No.8	หมายเหตุ
	Staff Entrance	Kitchen	IKI	Seminar room	Front Toilet	Disco 88	Ps 1	Ps7	
1.สายส่งน้ำพร้อมหัวฉีด ขนาด 1"	✓	✓	✓	✓	✓	✓	✓	✓	
2.สายส่งน้ำขนาด 2.5"	✓	N/A	N/A	N/A	✓	✓	N/A	N/A	
3.หัวฉีดปรับฝอย ขนาด 2.5"	✓	✓	N/A	✓	✓	✓	✓	✓	
4.ข้อลด / ข้อต่อ	✓	✓	✓	✓	✓	✓	✓	✓	
5.ไม่มีการรั่วซึม	✓	✓	✓	✓	✓	✓	✓	✓	
6.สภาพตู้ / กระจก	✓	✓	✓	✓	✓	✓	✓	✓	
7.เครื่องดับเพลิงแบบมือถือ	✓	✓	✓	✓	✓	✓	N/A	N/A	เปิดเก็บวันเดือน
ผู้ตรวจเช็ค	Wijarn	Wijarn	Wijarn	Wijarn	Wijarn	Wijarn	Surin	Surin	

รายงานสรุปผลการตรวจเช็ค ตู้ดับเพลิง Fire hose cabinet ประจำเดือน พฤษภาคม 2567 Habita

ลำดับ	ตู้ No.1	ตู้ No.2	ตู้ No.3	ตู้ No.4	ตู้ No.5	ตู้ No.6	ตู้ No.7	ตู้ No.8	หมายเหตุ
	P8	2B	PS23	1B	Toilet chino	PS19	PS12	P3	
1.สายส่งน้ำพร้อมหัวฉีด ขนาด 1"	✓	✓	✓	✓	✓	✓	✓	✓	
2.สายส่งน้ำขนาด 1.5"	✓	N/A	N/A	✓	✓	N/A	✓	N/A	
3.หัวฉีด	N/A	✓	✓	N/A	✓	N/A	✓	✓	
4.ข้อลด / ข้อต่อ	✓	✓	✓	✓	✓	✓	✓	✓	
5.ไม่มีการรั่วซึม	✓	✓	✓	✓	✓	✓	✓	✓	
6.สภาพตู้ / กระจก	✓	✓	✓	✓	✓	✓	✓	✓	
7.เครื่องดับเพลิงแบบมือถือ	N/A	✓	✓	✓	✓	✓	✓	✓	
ผู้ตรวจเช็ค	Surin	Surin	Surin	Surin	Surin	Surin	Surin	Surin	

หมายเหตุ

* เครื่องหมาย	✓	หมายถึง	รายงานการตรวจถูกต้องครบถ้วนสมบูรณ์
* เครื่องหมาย	X	หมายถึง	รายงานการตรวจไม่ถูกต้อง อุปกรณ์ไม่ครบ/ชำรุด
* เครื่องหมาย	N/A	หมายถึง	ไม่มีอุปกรณ์ (มีอุปกรณ์ในชั้นที่ใกล้เคียง)

บันทึก : ผ้าม่าน PS 23 ทางช่างได้ดำเนินการซ่อมแซมตู้ Fire hose ในเบื้องต้น 11/05/24
ผ้าม่าน PS 1, PS7 ตู้ดับเพลิงให้ทดแทนชั่วคราวแล้ว 22/05/24 (ถังใหม่ว่า 1 ปีแล้ว)

Sri panwa

รายงานสรุปผลการตรวจเช็ค ตู้ดับเพลิง Fire hose cabinet ประจำเดือน มิถุนายน 67 Poolclub

ลำดับ	ตู้ No.1	ตู้ No.2	ตู้ No.3	ตู้ No.4	ตู้ No.5	ตู้ No.6	ตู้ No.7	ตู้ No.8	หมายเหตุ
	Staff Entrance	Kitchen	IKI	Seminar room	Front Toilet	Disco 88	Ps 1	Ps7	
1.สายส่งน้ำพร้อมหัวฉีด ขนาด 1"	✓	✓	✓	✓		✓	✓	✓	
2.สายส่งน้ำขนาด 2.5"	✓	N/A	N/A	N/A		✓	N/A	N/A	
3.หัวฉีดปรับฝอย ขนาด 2.5"	✓	✓	N/A	✓		✓	✓	✓	
4.ข้อลด / ข้อต่อ	✓	✓	✓	✓		✓	✓	✓	
5.ไม่มีการรั่วซึม	✓	✓	✓	✓		✓	✓	✓	
6.สภาพตู้ / กระจก	✓	✓	✓	✓		✓	✓	✓	
7.เครื่องดับเพลิงแบบมือถือ	✓	✓	✓	✓		✓	✓	✓	
ผู้ตรวจเช็ค	Wijarn	Wijarn	Wijarn	Wijarn		Wijarn	Wijarn	Wijarn	

รายงานสรุปผลการตรวจเช็ค ตู้ดับเพลิง Fire hose cabinet ประจำเดือน Habita

ลำดับ	ตู้ No.1	ตู้ No.2	ตู้ No.3	ตู้ No.4	ตู้ No.5	ตู้ No.6	ตู้ No.7	ตู้ No.8	หมายเหตุ
	P8	2B	PS23	1B	Toilet chino	PS19	PS12	P3	
1.สายส่งน้ำพร้อมหัวฉีด ขนาด 1"	✓	✓	✓	✓	✓		✓	✓	
2.สายส่งน้ำขนาด 1.5"	✓	N/A	✓	✓	✓		✓	N/A	
3.หัวฉีด	N/A	✓	N/A	N/A	✓		✓	✓	
4.ข้อลด / ข้อต่อ	✓	✓	✓	✓	✓		✓	✓	
5.ไม่มีการรั่วซึม	✓	✓	✓	✓	✓		✓	✓	
6.สภาพตู้ / กระจก	✓	✓	✓	✓	✓		✓	✓	
7.เครื่องดับเพลิงแบบมือถือ	N/A	✓	✓	✓	✓		✓	✓	
ผู้ตรวจเช็ค	Wijarn	Wijarn	Wijarn	Wijarn	Wijarn		Wijarn	Wijarn	

หมายเหตุ

* เครื่องหมาย	✓	หมายถึง	รายงานการตรวจถูกต้องครบถ้วนสมบูรณ์
* เครื่องหมาย	X	หมายถึง	รายงานการตรวจไม่ถูกต้อง อุปกรณ์ไม่ครบ/ชำรุด
* เครื่องหมาย	N/A	หมายถึง	ไม่มีอุปกรณ์ (มีอุปกรณ์ในชั้นที่ใกล้เคียง)

[redacted]

เอกสารแนบที่ 6

แผนฉุกเฉินสำหรับกรณีเกิดอัคคีภัย/สึนามิ

Sri panwa

Fire Evacuation Plan

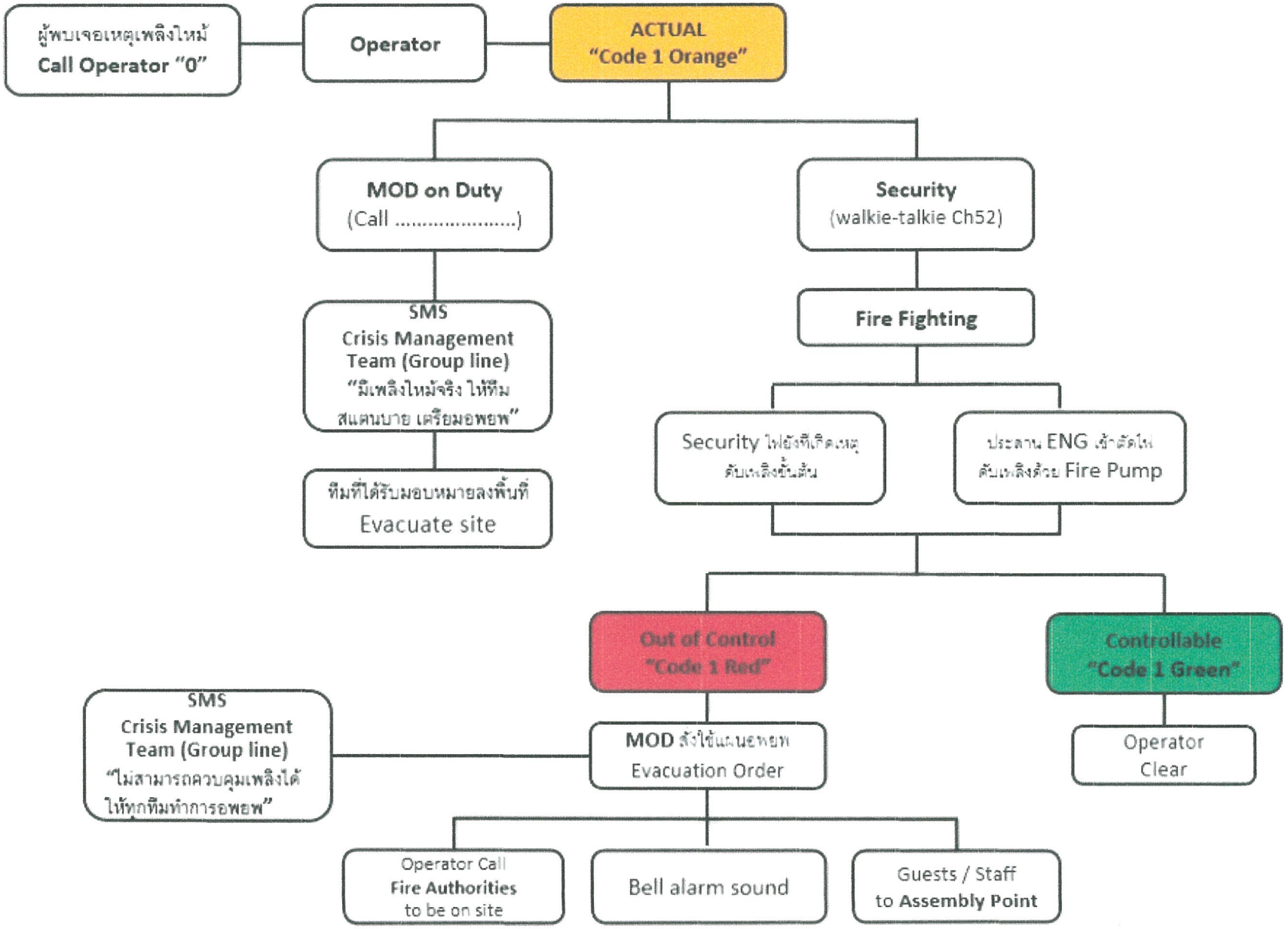

Sri panwa PHUKET

Incident Code /รหัสในการแจ้งเหตุ

Code 2 Yellow	**"Tsunami alert"** แจ้งเตือนเหตุสึนามิ
Code 2 Red	**"Tsunami Confirm"** ยืนยันเหตุสึนามิ
Code 2 Green	**"All Clear"** ไม่เหตุสึนามิ เข้าสู่ภาวะปกติ

Sri panwa PHUKET

Tsunami Activation Flow

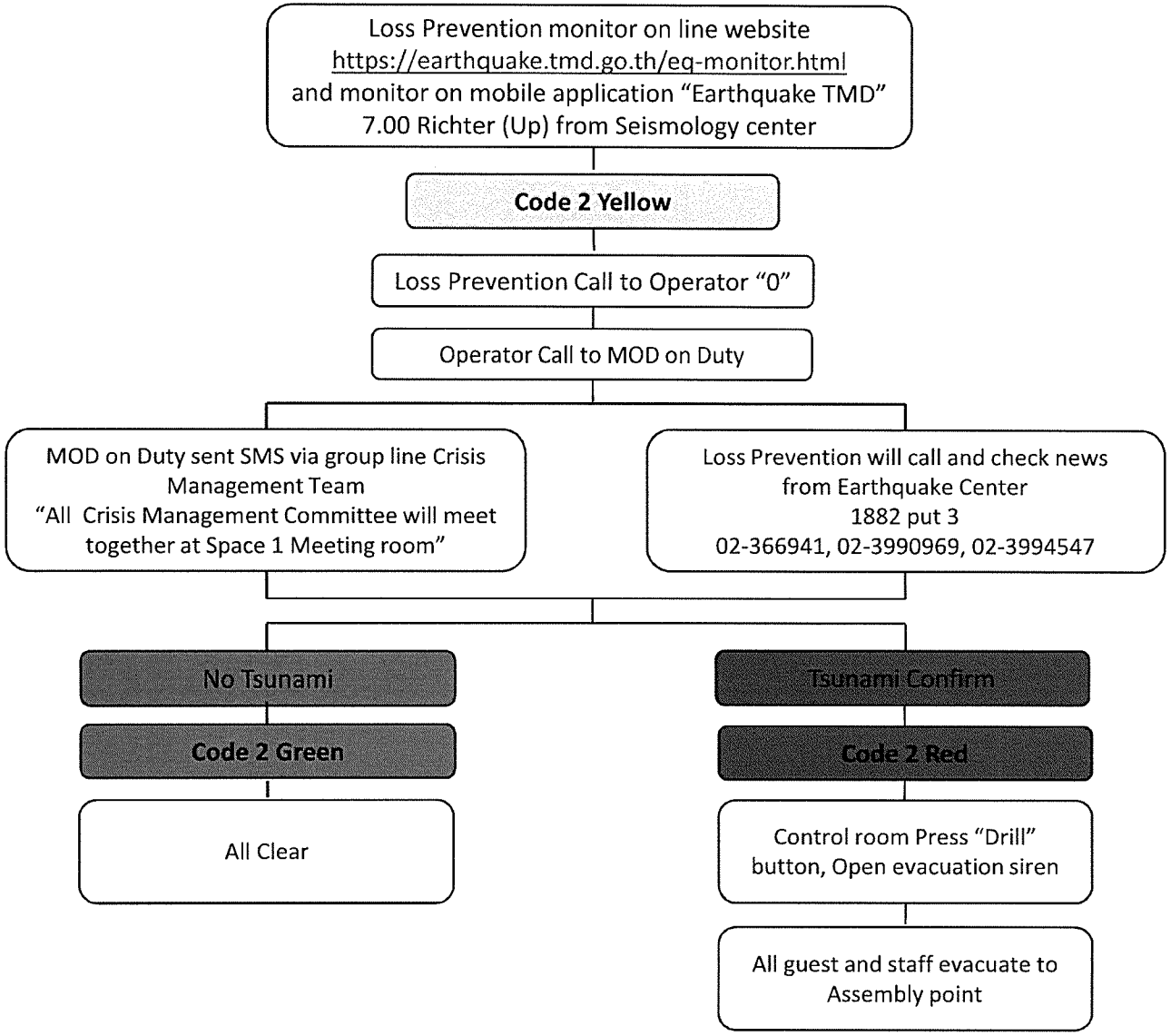

Sri panwa
PHUKET

LP monitor on line website “earthquake.tmd.go.th”

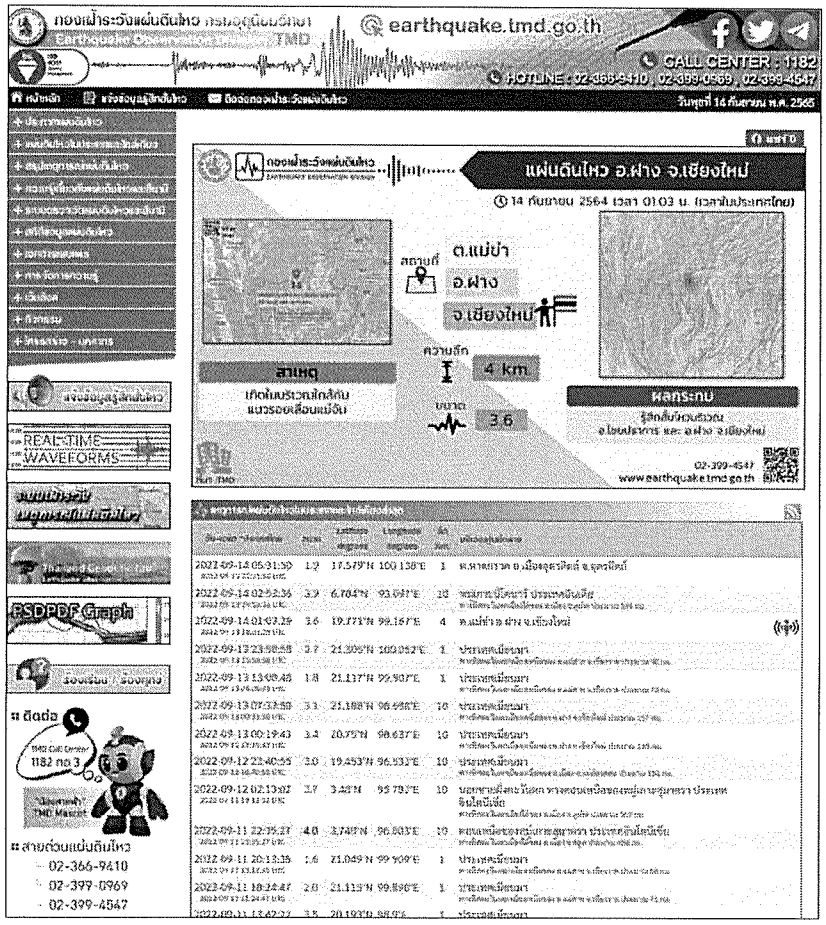

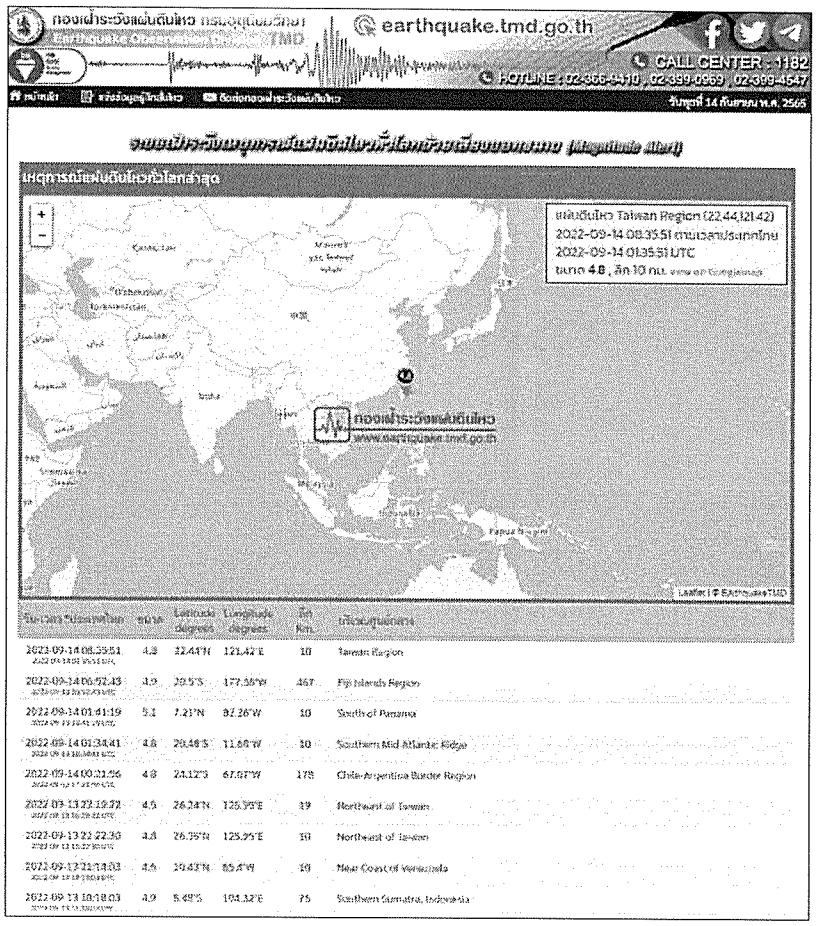

Sri panwa PHUKET

LP monitor on mobile application “Earthquake TMD”

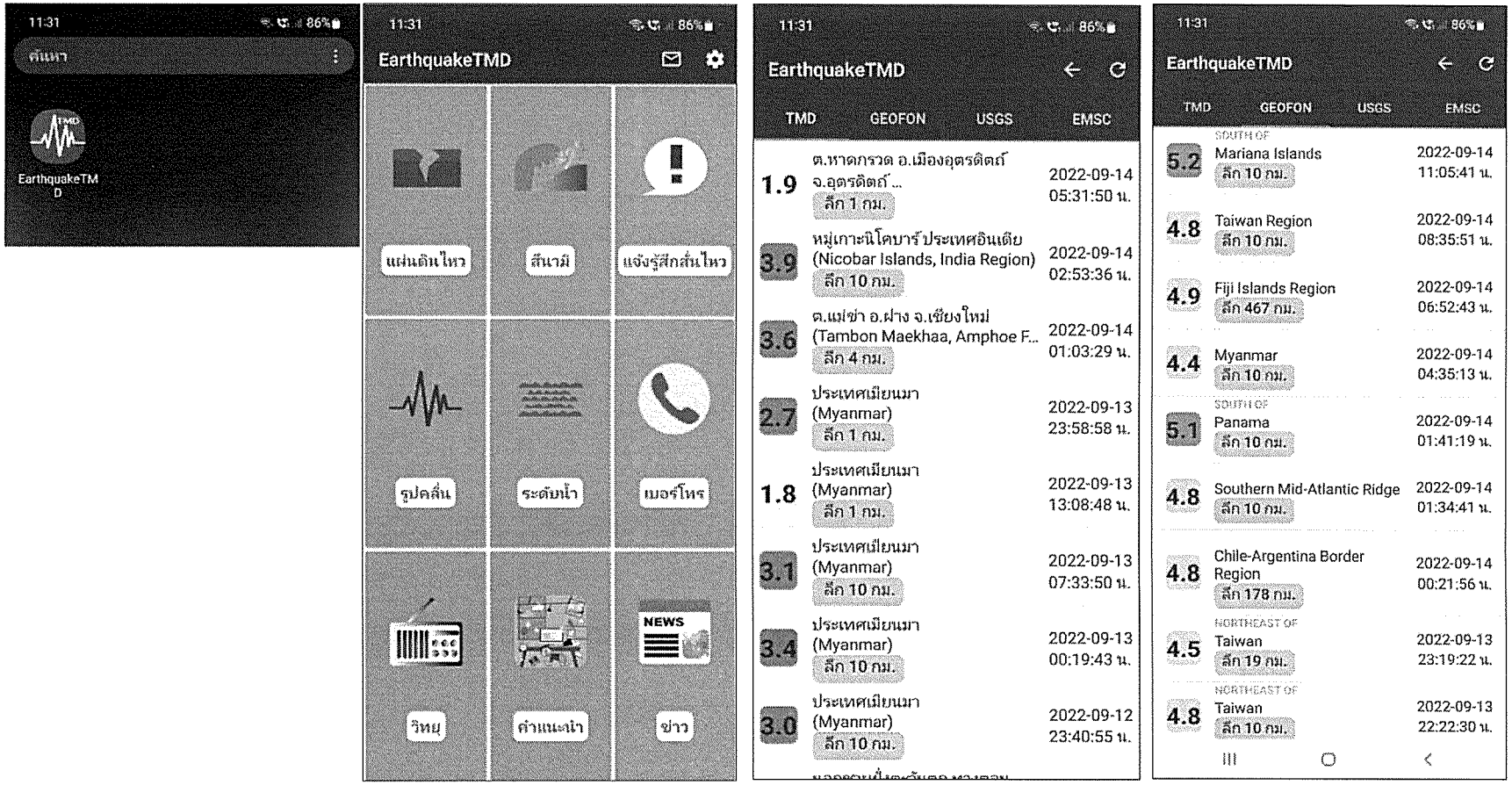

เอกสารแนบที่ 7

ใบเสร็จกำจัดมูลฝอย

เทศบาลนครภูเก็ต
52/1 ถ.ริศร ต.ตลาดใหญ่ อ.เมือง จ.ภูเก็ต 83000
โทร. 0-7622-1300
เลขประจำตัวผู้เสียภาษีอากร 0994000577770

เล่มที่ 110 **ใบเสร็จรับเงิน ค่ากำจัดขยะ ณ เตาเผาขยะ เทศบาลนครภูเก็ต** เลขที่ 18

ประเภทขยะที่กำจัด	ข้อมูลรถบรรทุก		
☑ ขยะทั่วไป ☐ ตะกอนน้ำเสีย ☐ ขยะติดเชื้อ ☐ อื่นๆ ☐ สิ่งปฏิกูล ☐ อื่นๆ	ประเภทรถ ☐ 4 ล้อ ☑ 6 ล้อ ☐ อื่นๆ	น้ำหนักรวม 10950 กก. น้ำหนักรถ 7780 กก. น้ำหนักขยะ 3170 กก. อัตราค่ากำจัด 0.52 บาท/กก.	โทรศัพท์ ชื่อผู้ขับรถ รหัสรถ หมายเลขทะเบียนรถ 81-1222 ☐ รถราชการ ☑ รถส่วนบุคคล

ได้รับเงินจาก บ. ภูเก็ตธนกฤต จำกัด เป็นค่ากำจัดขยะเป็นเงิน 1648.40 บาท (หนึ่งพันหกร้อยสี่สิบแปดบาทสี่สิบสตางค์)
ไว้เป็นการถูกต้องแล้วโดย
☐ ณ จุดชั่งน้ำหนัก วันใช้บริการ
☑ เงินสด
☐ เช็คธนาคาร ..... เลขที่ .....
☐ เป็นรายเดือน ณ สำนักงานเทศบาลนครภูเก็ต

ลงชื่อ ..... ผู้ชั่งน้ำหนัก
( )
ลงชื่อ ..... ผู้รับเงิน
( )
วันที่ 17.5.67

เทศบาลนครภูเก็ต
52/1 ถ.ริศร ต.ตลาดใหญ่ อ.เมือง จ.ภูเก็ต 83000
โทร. 0-7622-1300
เลขประจำตัวผู้เสียภาษีอากร 0994000577770

เล่มที่ 110 **ใบเสร็จรับเงิน ค่ากำจัดขยะ ณ เตาเผาขยะ เทศบาลนครภูเก็ต** เลขที่ 30

ประเภทขยะที่กำจัด	ข้อมูลรถบรรทุก		
☑ ขยะทั่วไป ☐ ตะกอนน้ำเสีย ☐ ขยะติดเชื้อ ☐ อื่นๆ ☐ สิ่งปฏิกูล ☐ อื่นๆ	ประเภทรถ ☐ 4 ล้อ ☑ 6 ล้อ ☐ อื่นๆ	น้ำหนักรวม 11040 กก. น้ำหนักรถ 7780 กก. น้ำหนักขยะ 3260 กก. อัตราค่ากำจัด 0.52 บาท/กก.	โทรศัพท์ ชื่อผู้ขับรถ รหัสรถ 81-1222 หมายเลขทะเบียนรถ ☐ รถราชการ ☑ รถส่วนบุคคล

ได้รับเงินจาก บ. ภูเก็ตธนกฤต จำกัด เป็นค่ากำจัดขยะเป็นเงิน 1695.20 บาท (หนึ่งพันหกร้อยเก้าสิบห้าบาทยี่สิบสตางค์)
ไว้เป็นการถูกต้องแล้วโดย
☐ ณ จุดชั่งน้ำหนัก วันใช้บริการ
☑ เงินสด
☐ เช็คธนาคาร ..... เลขที่ .....
☐ เป็นรายเดือน ณ สำนักงานเทศบาลนครภูเก็ต

ลงชื่อ ..... ผู้ชั่งน้ำหนัก
( )
ลงชื่อ ..... ผู้รับเงิน
( )
วันที่ 17.5.67

เทศบาลนครภูเก็ต
52/1 ถ.ริศร ต.ตลาดใหญ่ อ.เมือง จ.ภูเก็ต 83000 โทร.0-7622-250438

ใบชั่งน้ำหนัก
เลขที่ 0000464733
ประเภท ชั่งรถหนัก

บริษัท บริษัท ภูเก็ตธนกฤต จำกัด
สินค้า ขยะเทศบาลเก็บเงินสด (มังกลม) (001.6)
ผู้ขนส่ง บริษัท ภูเก็ตธนกฤต จำกัด

	ทะเบียนรถ	วันที่	เวลา	น้ำหนัก (กก.)
รถเข้า	81-1222	17/05/2567	13:46:11	10,950
รถออก	81-1222			7,780
			คงเหลือ	3,170
			หักน้ำหนัก	0
			นน.สุทธิ	3,170

ราคา 520.00 บาท / ตัน
เป็นเงิน 1,648.40 บาท

ผู้ชั่งน้ำหนัก ..... ผู้รับสินค้า .....

เทศบาลนครภูเก็ต
52/1 ถ.ริศร ต.ตลาดใหญ่ อ.เมือง จ.ภูเก็ต 83000 โทร.0-7622-250438

ใบชั่งน้ำหนัก
เลขที่ 0000464773
ประเภท ชั่งรถหนัก

บริษัท บริษัท ภูเก็ตธนกฤต จำกัด
สินค้า ขยะเทศบาลเก็บเงินสด (มังกลม) (001.6)
ผู้ขนส่ง บริษัท ภูเก็ตธนกฤต จำกัด

	ทะเบียนรถ	วันที่	เวลา	น้ำหนัก (กก.)
รถเข้า	81-1222	17/05/2567	15:03:33	11,040
รถออก	81-1222			7,780
			คงเหลือ	3,260
			หักน้ำหนัก	0
			นน.สุทธิ	3,260

ราคา 520.00 บาท / ตัน
เป็นเงิน 1,695.20 บาท

ผู้ชั่งน้ำหนัก ..... ผู้รับสินค้า .....

เทศบาลนครภูเก็ต
52/1 ถ.นริศร ต.ตลาดใหญ่ อ.เมือง จ.ภูเก็ต 83000
โทร. 0-7622-1300
เลขประจำตัวผู้เสียภาษีอากร 0994000577770

เล่มที่ 109 **ใบเสร็จรับเงิน ค่ากำจัดขยะ ณ เตาเผาขยะ เทศบาลนครภูเก็ต** เลขที่ 38

ประเภทขยะที่กำจัด	ข้อมูลรถบรรทุก		
☑ ขยะทั่วไป ☐ ตะกอนน้ำเสีย ☐ ขยะติดเชื้อ ☐ อื่นๆ ☐ สิ่งปฏิกูล ☐ อื่นๆ	ประเภทรถ ☐ 4 ล้อ ☑ 6 ล้อ ☐ อื่นๆ	น้ำหนักรวม 10990 กก. น้ำหนักรถ 7780 กก. น้ำหนักขยะ 3210 กก. อัตราค่ากำจัด 0.52 บาท/กก.	โทรศัพท์ ชื่อผู้ขับรถ รหัสรถ หมายเลขทะเบียนรถ 81-1222 ☐ รถราชการ ☑ รถส่วนบุคคล

ได้รับเงินจาก บ.ภูเก็ตรอนกฤติ จำกัด เป็นค่ากำจัดขยะเป็นเงิน 1669.20 บาท (หนึ่งพันหกร้อยหกสิบเก้าบาทยี่สิบสตางค์)
ไว้เป็นการถูกต้องแล้วโดย
☐ ณ จุดชั่งน้ำหนัก วันใช้บริการ
☑ เงินสด
☐ เช็คธนาคาร _____ เลขที่ _____
☐ เป็นรายเดือน ณ สำนักงานเทศบาลนครภูเก็ต

ลงชื่อ _____ ผู้ชั่งน้ำหนัก
( )
ลงชื่อ _____ ผู้รับเงิน
( )
วันที่ 17, 5, 67

เทศบาลนครภูเก็ต

ม.1 ถ.รัตนโกสินทร์ 200 ปี ต.วิชิต อ.เมือง จ.ภูเก็ต 83000 076-250439

ใบชั่งน้ำหนัก
เลขที่ 0000464649
ประเภท ชั่งรถหนัก

บริษัท บริษัท ภูเก็ตรอนกฤติ จำกัด
สินค้า ขยะเอกชนเก็บเงินสด (ฝังกลบ) (001.5)
ผู้ขนส่ง บริษัท ภูเก็ตรอนกฤติ จำกัด

	ทะเบียนรถ	วันที่	เวลา	น้ำหนัก (กก.)
รถเข้า	81-1222	17/05/2567	10:29:29	10,990
รถออก	81-1222			7,780
			คงเหลือ	3,210
			หักน้ำหนัก	0
			สุทธิ	3,210

ราคา 520.00 บาท / ตัน
เป็นเงิน 1,669.20 บาท

ผู้ชั่งน้ำหนัก ผู้รับสินค้า

เทศบาลนครภูเก็ต
52/1 ถ.นริศร ต.ตลาดใหญ่ อ.เมือง จ.ภูเก็ต 83000
โทร. 0-7622-1300
เลขประจำตัวผู้เสียภาษีอากร 0994000577770

เล่มที่ 110 **ใบเสร็จรับเงิน ค่ากำจัดขยะ ณ เตาเผาขยะ เทศบาลนครภูเก็ต** เลขที่ 07

ประเภทขยะที่กำจัด	ข้อมูลรถบรรทุก		
☑ ขยะทั่วไป ☐ ตะกอนน้ำเสีย ☐ ขยะติดเชื้อ ☐ อื่นๆ ☐ สิ่งปฏิกูล ☐ อื่นๆ	ประเภทรถ ☐ 4 ล้อ ☑ 6 ล้อ ☐ อื่นๆ	น้ำหนักรวม 10740 กก. น้ำหนักรถ 7780 กก. น้ำหนักขยะ 2960 กก. อัตราค่ากำจัด 0.52 บาท/กก.	โทรศัพท์ ชื่อผู้ขับรถ รหัสรถ หมายเลขทะเบียนรถ 81-1222 ☐ รถราชการ ☑ รถส่วนบุคคล

ได้รับเงินจาก บ.ภูเก็ตรอนกฤติ จำกัด เป็นค่ากำจัดขยะเป็นเงิน 1539.20 บาท (หนึ่งพันห้าร้อยสามสิบเก้าบาทยี่สิบสตางค์)
ไว้เป็นการถูกต้องแล้วโดย
☐ ณ จุดชั่งน้ำหนัก วันใช้บริการ
☑ เงินสด
☐ เช็คธนาคาร _____ เลขที่ _____
☐ เป็นรายเดือน ณ สำนักงานเทศบาลนครภูเก็ต

ลงชื่อ _____ ผู้ชั่งน้ำหนัก
( )
ลงชื่อ _____ ผู้รับเงิน
( )
วันที่ 17, 5, 67

เทศบาลนครภูเก็ต

ม.1 ถ.รัตนโกสินทร์ 200 ปี ต.วิชิต อ.เมือง จ.ภูเก็ต 83000 076-250439

ใบชั่งน้ำหนัก
เลขที่ 0000464651
ประเภท ชั่งรถหนัก

บริษัท บริษัท ภูเก็ตรอนกฤติ จำกัด
สินค้า ขยะเอกชนเก็บเงินสด (ฝังกลบ) (001.5)
ผู้ขนส่ง บริษัท ภูเก็ตรอนกฤติ จำกัด

	ทะเบียนรถ	วันที่	เวลา	น้ำหนัก (กก.)
รถเข้า	81-1222	17/05/2567	11:43:27	10,740
รถออก	81-1222			7,780
			คงเหลือ	2,960
			หักน้ำหนัก	0
			สุทธิ	2,960

ราคา 520.00 บาท / ตัน
เป็นเงิน 1,539.20 บาท

ผู้ชั่งน้ำหนัก ผู้รับสินค้า

เทศบาลนครภูเก็ต
52/1 ถ.นริศร ต.ตลาดใหญ่ อ.เมือง จ.ภูเก็ต 83000
โทร. 0-7622-1300
เลขประจำตัวผู้เสียภาษีอากร 0994000577770

(3)

เล่มที่ 473 **ใบเสร็จรับเงิน ค่ากำจัดขยะ ณ เตาเผาขยะ เทศบาลนครภูเก็ต** เลขที่ 6

ประเภทขยะที่กำจัด	ข้อมูลรถบรรทุก		
☑ ขยะทั่วไป ☐ ตะกอนน้ำเสีย ☐ ขยะติดเชื้อ ☐ อื่น ๆ ☐ สิ่งปฏิกูล ☐ อื่น ๆ	ประเภทรถ ☐ 4 ล้อ ☑ 6 ล้อ ☐ อื่น ๆ	น้ำหนักรวม 9240 กก. น้ำหนักรถ 7780 กก. น้ำหนักขยะ 1460 กก. อัตราค่ากำจัด 0.52 บาท/กก.	โทรศัพท์ ชื่อผู้ขับรถ รหัสรถ 81-1222 หมายเลขทะเบียนรถ ☐ รถราชการ ☑ รถส่วนบุคคล

ได้รับเงินจาก ม. ภูเก็ตธนกฤต เป็นค่ากำจัดขยะเป็นเงิน 759.20 บาท (เจ็ดร้อยห้าสิบเก้าบาทยี่สิบสตางค์)
ไว้เป็นการถูกต้องแล้วโดย
☐ ณ จุดชั่งน้ำหนัก วันใช้บริการ
☑ เงินสด
☐ เช็คธนาคาร _____ เลขที่ _____
☐ เป็นรายเดือน ณ สำนักงานเทศบาลนครภูเก็ต

ลงชื่อ _____ ผู้ชั่งน้ำหนัก
(_____)
ลงชื่อ _____ ผู้รับเงิน
(_____)
วันที่ 26 , 3 , 57

เทศบาลนครภูเก็ต
52/1 ถ.นริศร ต.ตลาดใหญ่ อ.เมือง จ.ภูเก็ต 83000
โทร. 0-7622-1300
เลขประจำตัวผู้เสียภาษีอากร 0994000577770

เล่มที่ 473 **ใบเสร็จรับเงิน ค่ากำจัดขยะ ณ เตาเผาขยะ เทศบาลนครภูเก็ต** เลขที่ 14

ประเภทขยะที่กำจัด	ข้อมูลรถบรรทุก		
☑ ขยะทั่วไป ☐ ตะกอนน้ำเสีย ☐ ขยะติดเชื้อ ☐ อื่น ๆ ☐ สิ่งปฏิกูล ☐ อื่น ๆ	ประเภทรถ ☐ 4 ล้อ ☐ 6 ล้อ ☐ อื่น ๆ	น้ำหนักรวม 9300 กก. น้ำหนักรถ 7780 กก. น้ำหนักขยะ 1520 กก. อัตราค่ากำจัด 0.52 บาท/กก.	โทรศัพท์ ชื่อผู้ขับรถ รหัสรถ 81-1222 หมายเลขทะเบียนรถ ☐ รถราชการ ☑ รถส่วนบุคคล

ได้รับเงินจาก ภูเก็ตธนกฤต เป็นค่ากำจัดขยะเป็นเงิน 790.40 บาท (เจ็ดร้อยเก้าสิบบาทสี่สิบสตางค์)
ไว้เป็นการถูกต้องแล้วโดย
☐ ณ จุดชั่งน้ำหนัก วันใช้บริการ
☑ เงินสด
☐ เช็คธนาคาร _____ เลขที่ _____
☐ เป็นรายเดือน ณ สำนักงานเทศบาลนครภูเก็ต

ลงชื่อ _____ ผู้ชั่งน้ำหนัก
(_____)
ลงชื่อ _____ ผู้รับเงิน
(_____)
วันที่ 26 , 3 , 57

เทศบาลนครภูเก็ต
[illegible]

บริษัท [illegible] จำกัด
สินค้า ขยะเทศบาลนครภูเก็ตเงินสด (ฝังกลบ) (001.6)
ผู้ขนส่ง [illegible]

ใบชั่งน้ำหนัก
เลขที่ 0000442517
ประเภท ชั่งรถเข้า

	ทะเบียนรถ	วันที่	เวลา	น้ำหนัก (กก).
รถเข้า	81-1222	26/03/2557	15:04:08	9,240
รถออก	81-1222			7,780

[illegible]	0.52.00 บาท / ตัน	คงเหลือ	1,460
[illegible]	759.20 บาท	หักน้ำหนัก	0
		สุทธิ	1,460

ผู้ชั่งน้ำหนัก ผู้รับสินค้า

เทศบาลนครภูเก็ต
[illegible]

บริษัท [illegible] จำกัด
สินค้า ขยะเทศบาลนครภูเก็ตเงินสด (ฝังกลบ) (001.6)
ผู้ขนส่ง [illegible]

ใบชั่งน้ำหนัก
เลขที่ 0000442536
ประเภท ชั่งรถออก

	ทะเบียนรถ	วันที่	เวลา	น้ำหนัก (กก).
รถเข้า	81-1222	26/03/2557	15:54:32	9,300
รถออก	81-1222			7,780

[illegible]	[illegible]	คงเหลือ	1,520
[illegible]	[illegible]	หักน้ำหนัก	0
		สุทธิ	1,520

ผู้ชั่งน้ำหนัก ผู้รับสินค้า

เทศบาลนครภูเก็ต
52/1 ถ.นริศร ต.ตลาดใหญ่ อ.เมือง จ.ภูเก็ต 83000
โทร. 0-7622-1300
เลขประจำตัวผู้เสียภาษีอากร 0994000577770

(1)

เล่มที่ 480 **ใบเสร็จรับเงิน ค่ากำจัดขยะ ณ เตาเผาขยะ เทศบาลนครภูเก็ต** เลขที่ 20

ประเภทขยะที่กำจัด	ข้อมูลรถบรรทุก		
☑ ขยะทั่วไป ☐ ตะกอนน้ำเสีย ☐ ขยะติดเชื้อ ☐ อื่น ๆ ☐ สิ่งปฏิกูล ☐ อื่น ๆ	ประเภทรถ ☐ 4 ล้อ ☑ 6 ล้อ ☐ อื่น ๆ	น้ำหนักรวม 8850 กก. น้ำหนักรถ 7780 กก. น้ำหนักขยะ 1070 กก. อัตราค่ากำจัด 0.52 บาท/กก.	โทรศัพท์ ชื่อผู้ขับรถ รหัสรถ 81-1222 หมายเลขทะเบียนรถ ☐ รถราชการ ☑ รถส่วนบุคคล

ได้รับเงินจาก ป.สุวิทย์ ตรีเจริญ เป็นค่ากำจัดขยะเป็นเงิน 556 บาท (ห้าร้อยห้าสิบหกบาทถ้วน)
ไว้เป็นการถูกต้องแล้วโดย
☐ ณ จุดชั่งน้ำหนัก วันใช้บริการ
☑ เงินสด
☐ เช็คธนาคาร _____ เลขที่ _____
☐ เป็นรายเดือน ณ สำนักงานเทศบาลนครภูเก็ต

ลงชื่อ _____ ผู้ชั่งน้ำหนัก
(_____)
ลงชื่อ _____ ผู้รับเงิน
(_____)
วันที่ 26, 3, 67

เทศบาลนครภูเก็ต
ห.1 ถ.ทัพประดิษฐ์ 200 ปี ต.รัษฎา อ.เมือง จ.ภูเก็ต 83000 076-250439

บริษัท บางสน จุกเฉลิมเกษตร จำกัด
ขยะ ขยะเทศบาลเก็บแห้งแดด (มังกรสมุย (001.6)
ทะเบียน ภูเก็ตพัฒนาคุณ จำกัด

ใบชั่งน้ำหนัก
เลขที่ 0000442343
ประเภท ชั่งรถหนัก

	หมายเลขรถ	วันที่	เวลา	น้ำหนัก (กก).
รถเข้า	81-1222	26/03/2567	09:49:53	8,830
รถออก	81-1222			7,780

ราคา 520.00 บาท / ตัน
เป็นเงิน 546.00 บาท

คงเหลือ 1,050
หักน้ำหนัก 0
นน.สุทธิ **1,050**

ผู้ชั่งน้ำหนัก
ผู้บันทึกน้ำหนัก

เทศบาลนครภูเก็ต
52/1 ถ.นริศร ต.ตลาดใหญ่ อ.เมือง จ.ภูเก็ต 83000
โทร. 0-7622-1300
เลขประจำตัวผู้เสียภาษีอากร 0994000577770

เล่มที่ 480 **ใบเสร็จรับเงิน ค่ากำจัดขยะ ณ เตาเผาขยะ เทศบาลนครภูเก็ต** เลขที่ 41

ประเภทขยะที่กำจัด	ข้อมูลรถบรรทุก		
☑ ขยะทั่วไป ☐ ตะกอนน้ำเสีย ☐ ขยะติดเชื้อ ☐ อื่น ๆ ☐ สิ่งปฏิกูล ☐ อื่น ๆ	ประเภทรถ ☐ 4 ล้อ ☑ 6 ล้อ ☐ อื่น ๆ	น้ำหนักรวม 9270 กก. น้ำหนักรถ 7780 กก. น้ำหนักขยะ 1490 กก. อัตราค่ากำจัด 0.52 บาท/กก.	โทรศัพท์ ชื่อผู้ขับรถ รหัสรถ 81-1222 หมายเลขทะเบียนรถ ☐ รถราชการ ☑ รถส่วนบุคคล

ได้รับเงินจาก ภคิน ป.รัน กฤติ จำกัด เป็นค่ากำจัดขยะเป็นเงิน 774.80 บาท (เจ็ดร้อยเจ็ดสิบสี่บาทแปดสิบสตางค์)
ไว้เป็นการถูกต้องแล้วโดย
☐ ณ จุดชั่งน้ำหนัก วันใช้บริการ
☑ เงินสด
☐ เช็คธนาคาร _____ เลขที่ _____
☐ เป็นรายเดือน ณ สำนักงานเทศบาลนครภูเก็ต

ลงชื่อ _____ ผู้ชั่งน้ำหนัก
(_____)
ลงชื่อ _____ ผู้รับเงิน
(_____)
วันที่ 26, 3, 67

เทศบาลนครภูเก็ต
ห.1 ถ.ทัพประดิษฐ์ 200 ปี ต.รัษฎา อ.เมือง จ.ภูเก็ต 83000 076-250439

บริษัท บางสน จุกเฉลิมเกษตร จำกัด
ขยะ ขยะเทศบาลเก็บแห้งแดด (มังกรสมุย (001.6)
ทะเบียน ภูเก็ตพัฒนาคุณ จำกัด

ใบชั่งน้ำหนัก
เลขที่ 0000442406
ประเภท ชั่งรถหนัก

	หมายเลขรถ	วันที่	เวลา	น้ำหนัก (กก).
รถเข้า	81-1222	26/03/2567	11:17:00	9,270
รถออก	81-1222			7,780

ราคา 520.00 บาท / ตัน
เป็นเงิน 774.80 บาท

คงเหลือ 1,490
หักน้ำหนัก 0
นน.สุทธิ **1,490**

ผู้ชั่งน้ำหนัก
ผู้บันทึกน้ำหนัก

เทศบาลนครภูเก็ต
52/1 ถ.นริศร ต.ตลาดใหญ่ อ.เมือง จ.ภูเก็ต 83000
โทร. 0-7622-1300
เลขประจำตัวผู้เสียภาษีอากร 0994000577770

เล่มที่ 467 **ใบเสร็จรับเงิน ค่ากำจัดขยะ ณ เตาเผาขยะ เทศบาลนครภูเก็ต** เลขที่ 49

ประเภทขยะที่กำจัด	ข้อมูลรถบรรทุก		
☑ ขยะทั่วไป ☐ ตะกอนน้ำเสีย ☐ ขยะติดเชื้อ ☐ อื่น ๆ ☐ สิ่งปฏิกูล ☐ อื่น ๆ	ประเภทรถ ☐ 4 ล้อ ☑ 6 ล้อ ☐ อื่น ๆ	น้ำหนักรวม 9860 กก. น้ำหนักรถ 7780 กก. น้ำหนักขยะ 2080 กก. อัตราค่ากำจัด 0.52 บาท/กก.	โทรศัพท์ ชื่อผู้ขับรถ รหัสรถ 81-1222 หมายเลขทะเบียนรถ ☐ รถราชการ ☑ รถส่วนบุคคล

ได้รับเงินจาก ภูเก็ตสนเทศ เป็นค่ากำจัดขยะเป็นเงิน 1081.60 บาท (หนึ่งพันแปดสิบเอ็ดบาทหกสิบสตางค์)
ไว้เป็นการถูกต้องแล้วโดย
☐ ณ จุดชั่งน้ำหนัก วันใช้บริการ
☑ เงินสด
☐ เช็คธนาคาร _____ เลขที่ _____
☐ เป็นรายเดือน ณ สำนักงานเทศบาลนครภูเก็ต

ลงชื่อ _____ ผู้ชั่งน้ำหนัก
(_____)
ลงชื่อ _____ ผู้รับเงิน
(_____)
วันที่ 27, 3, 67

เทศบาลนครภูเก็ต
ม.1 ถ.จัดนโยบายพิเศษ 200 ปี ต.วิชิต อ.เมือง จ.ภูเก็ต 83000 076-250439

บริษัท บริษัท ภูเก็ตสนเทศ จำกัด
สินค้า ขยะเอกชนเก็บเงินสด (ฝังกลบ) (001.6)
ผู้ขนส่ง บริษัท ภูเก็ตสนเทศ จำกัด

ใบชั่งน้ำหนัก
เลขที่ 0000443014
ประเภท ชั่งรถหนัก

	ทะเบียนรถ	วันที่	เวลา	น้ำหนัก (กก).
รถเข้า	81-1222	27/03/2567	17:30:17	9,860
รถออก	81-1222			7,780
			คงเหลือ	2,080
			หักน้ำหนัก	0
			นน. สุทธิ	2,080

ราคา 520.00 บาท / ตัน
เงินเก็บ 1,081.60 บาท

ผู้ชั่งน้ำหนัก ผู้รับสินค้า

เทศบาลนครภูเก็ต
52/1 ถ.นริศร ต.ตลาดใหญ่ อ.เมือง จ.ภูเก็ต 83000
โทร. 0-7622-1300
เลขประจำตัวผู้เสียภาษีอากร 0994000577770

เล่มที่ 468 **ใบเสร็จรับเงิน ค่ากำจัดขยะ ณ เตาเผาขยะ เทศบาลนครภูเก็ต** เลขที่ 28

ประเภทขยะที่กำจัด	ข้อมูลรถบรรทุก		
☑ ขยะทั่วไป ☐ ตะกอนน้ำเสีย ☐ ขยะติดเชื้อ ☐ อื่น ๆ ☐ สิ่งปฏิกูล ☐ อื่น ๆ	ประเภทรถ ☐ 4 ล้อ ☐ 6 ล้อ ☐ อื่น ๆ	น้ำหนักรวม 9560 กก. น้ำหนักรถ 7780 กก. น้ำหนักขยะ 1780 กก. อัตราค่ากำจัด 0.52 บาท/กก.	โทรศัพท์ ชื่อผู้ขับรถ รหัสรถ 81-1222 หมายเลขทะเบียนรถ ☐ รถราชการ ☑ รถส่วนบุคคล

ได้รับเงินจาก ภูเก็ตสนเทศ เป็นค่ากำจัดขยะเป็นเงิน 925.60 บาท (เก้าร้อยยี่สิบห้าบาทหกสิบสตางค์)
ไว้เป็นการถูกต้องแล้วโดย
☐ ณ จุดชั่งน้ำหนัก วันใช้บริการ
☑ เงินสด
☐ เช็คธนาคาร _____ เลขที่ _____
☐ เป็นรายเดือน ณ สำนักงานเทศบาลนครภูเก็ต

ลงชื่อ _____ ผู้ชั่งน้ำหนัก
(_____)
ลงชื่อ _____ ผู้รับเงิน
(_____)
วันที่ 27, 3, 67

เทศบาลนครภูเก็ต
ม.1 ถ.จัดนโยบายพิเศษ 200 ปี ต.วิชิต อ.เมือง จ.ภูเก็ต 83000 076-250439

บริษัท บริษัท ภูเก็ตสนเทศ จำกัด
สินค้า ขยะเอกชนเก็บเงินสด (ฝังกลบ) (001.6)
ผู้ขนส่ง บริษัท ภูเก็ตสนเทศ จำกัด

ใบชั่งน้ำหนัก
เลขที่ 0000442945
ประเภท ชั่งรถหนัก

	ทะเบียนรถ	วันที่	เวลา	น้ำหนัก (กก).
รถเข้า	81-1222	27/03/2567	14:05:49	9,560
รถออก	81-1222			7,780
			คงเหลือ	1,780
			หักน้ำหนัก	0
			นน. สุทธิ	1,780

ราคา 520.00 บาท / ตัน
เงินเก็บ 925.60 บาท

ผู้ชั่งน้ำหนัก ผู้รับสินค้า

เทศบาลนครภูเก็ต
52/1 ถ.บริศร ต.ตลาดใหญ่ อ.เมือง จ.ภูเก็ต 83000
โทร. 0-7622-1300
เลขประจำตัวผู้เสียภาษีอากร 0994000577770

เล่มที่ 481 **ใบเสร็จรับเงิน ค่ากำจัดขยะ ณ เตาเผาขยะ เทศบาลนครภูเก็ต** เลขที่ 37

ประเภทขยะที่กำจัด	ข้อมูลรถบรรทุก		
☑ ขยะทั่วไป ☐ ตะกอนน้ำเสีย ☐ ขยะติดเชื้อ ☐ อื่น ๆ ☐ สิ่งปฏิกูล ☐ อื่น ๆ	ประเภทรถ ☐ 4 ล้อ ☑ 6 ล้อ ☐ อื่น ๆ	น้ำหนักรวม 4200 กก. น้ำหนักรถ 7780 กก. น้ำหนักขยะ 1620 กก. อัตราค่ากำจัด 0.72 บาท/กก.	โทรศัพท์ ชื่อผู้ขับรถ รหัสรถ 81-1222 หมายเลขทะเบียนรถ ☐ รถราชการ ☑ รถส่วนบุคคล

ได้รับเงินจาก ทุกวิทยาเตาเผา เป็นค่ากำจัดขยะเป็นเงิน 812.40 บาท (แปดร้อยสิบสองบาทสี่สิบสตางค์)
ไว้เป็นการถูกต้องแล้วโดย
☐ ณ จุดชั่งน้ำหนัก วันใช้บริการ
☑ เงินสด
☐ เช็คธนาคาร ..... เลขที่ .....
☐ เป็นรายเดือน ณ สำนักงานเทศบาลนครภูเก็ต

ลงชื่อ ..... ผู้ชั่งน้ำหนัก
(.....)
ลงชื่อ ..... ผู้รับเงิน
(.....)
วันที่ 27, 3, 67

เทศบาลนครภูเก็ต

ม.1 ถ.ชัยนไกรคันทรี 200 ปี ต.วิชิต อ.เมือง จ.ภูเก็ต 83000 076-250439

บริษัท บริษัท ภูเก็ตสนกฤติ จำกัด
สินค้า ขยะเกาะสนเก็บเงินสด (ฝังกลบ) (001.6)
ผู้ขนส่ง บริษัท ภูเก็ตสนกฤติ จำกัด

ใบชั่งน้ำหนัก
เลขที่ 0000442993
ประเภท ชั่งรถหนัก

	ทะเบียนรถ	วันที่	เวลา	น้ำหนัก (กก).
รถเข้า	81-1222	27/03/2567	15:42:40	9,400
รถออก	81-1222			7,780
ราคา	0.72 บาท / กก.		คงเหลือ	1,620
เป็นเงิน	812.40 บาท		หักน้ำหนัก	0
			นน. สุทธิ	1,620

ผู้ชั่งน้ำหนัก ..... ผู้รับสินค้า .....

บริษัท ภูผา แอนด์ ตะวัน คอนสทรัคชั่น จำกัด
PUPHA & TAWAN CONSTRUTION CO., LTD
56/28 ม.2 ต.วิชิต อ.เมืองภูเก็ต จ.ภูเก็ต 83000
Tel: 064-2298263 ,094-2298263 Fax:076-619782
E-mail : rachchasak21@hotmail.com
Puphaandtawanconstruction777@gmail.com

ใบส่งสินค้า/ใบวางบิล

นามลูกค้า บริษัท ศรีพันวา แมเนจเมนท์ จำกัด (สำนักงานใหญ่)
ที่อยู่ เลขที่ 88 หมู่ 8 ตำบลวิชิต
อำเภอเมืองภูเก็ต จังหวัดภูเก็ต 83000
เลขประจำตัวผู้เสียภาษี 0-1055-56115-59-1

เลขประจำตัวผู้เสียภาษี 0-8355-58007-09-8
สำนักงานใหญ่ เล่มที่/เลขที่ 03-67/22
วันที่ 29 มีนาคม 2567

Item	Description	Quantity	Unit price	Amount
1.	งานเหมาขนขยะทิ้งเตาเผา	1	งาน	11,768.00
		TOTAL		11,768.00
		Vat 7 %		823.76
	(หนึ่งหมื่นสองพันห้าร้อยเก้าสิบเอ็ดบาทเจ็ดสิบหกสตางค์)	Grand Total		12,591.76

☐ เงินสด
Cash/cashier cheque ☐ เช็ค ธนาคาร.....เลขที่..... ลงวันที่.....
(ใบเสร็จนี้จะสมบูรณ์เมื่อผู้สั่งจ่ายเรียกเก็บได้เป็นที่เรียบร้อยแล้ว)

..... ผู้รับสินค้า/วันที่ 30 MAR 2024
..... ผู้ส่งสินค้า/วันที่ 29 MAR 2567

เทศบาลนครภูเก็ต
52/1 ถ.นริศร ต.ตลาดใหญ่ อ.เมือง จ.ภูเก็ต 83000
โทร. 0-7622-1300
เลขประจำตัวผู้เสียภาษีอากร 0994000577770

เล่มที่ 481 **ใบเสร็จรับเงิน ค่ากำจัดขยะ ณ เตาเผาขยะ เทศบาลนครภูเก็ต** เลขที่ 8

ประเภทขยะที่กำจัด	ข้อมูลรถบรรทุก		
☑ ขยะทั่วไป ☐ ตะกอนน้ำเสีย ☐ ขยะติดเชื้อ ☐ อื่น ๆ ☐ สิ่งปฏิกูล ☐ อื่น ๆ	ประเภทรถ ☐ 4 ล้อ ☑ 6 ล้อ ☐ อื่น ๆ	น้ำหนักรวม 10270 กก. น้ำหนักรถ 7780 กก. น้ำหนักขยะ 2490 กก. อัตราค่ากำจัด 0.89 บาท/กก.	โทรศัพท์ ชื่อผู้ขับรถ รหัสรถ 81-1222 หมายเลขทะเบียนรถ ☐ รถราชการ ☑ รถส่วนบุคคล

ได้รับเงินจาก บ.ภูเก็ตสนกฤต จำกัด เป็นค่ากำจัดขยะเป็นเงิน 1,294.50 บาท (หนึ่งพันสองร้อยเก้าสิบสี่บาทห้าสิบสตางค์)
ไว้เป็นการถูกต้องแล้วโดย
☐ ณ จุดชั่งน้ำหนัก วันใช้บริการ
☑ เงินสด
☐ เช็คธนาคาร _____ เลขที่ _____
☐ เป็นรายเดือน ณ สำนักงานเทศบาลนครภูเก็ต
ลงชื่อ _____ ผู้ชั่งน้ำหนัก
(_____)
ลงชื่อ _____ ผู้รับเงิน
วันที่ 27.3.67

เทศบาลนครภูเก็ต
ม.1 ถ.รัตนโกสินทร์ 200 ปี ต.วิชิต อ.เมือง จ.ภูเก็ต 83000 076-250439

บริษัท บริษัท ภูเก็ตสนกฤต จำกัด
สินค้า ขยะเอกชนเก็บเงินสด (ผังกลบ) (001.6)
ผู้ขนส่ง บริษัท ภูเก็ตสนกฤต จำกัด

ใบชั่งน้ำหนัก
เลขที่ 0000442809
ประเภท ชั่งรถหนัก

	ทะเบียนรถ	วันที่	เวลา	น้ำหนัก (กก.)
รถเข้า	81-1222	27/03/2567	09:51:27	10,270
รถออก	81-1222			7,780

ราคา	320.00 บาท / ตัน	คงเหลือ	2,490
เป็นเงิน	1,294.50 บาท	หักน้ำหนัก	0
		นน.สุทธิ	2,490

ผู้ชั่งน้ำหนัก ผู้รับสินค้า

เทศบาลนครภูเก็ต
52/1 ถ.นริศร ต.ตลาดใหญ่ อ.เมือง จ.ภูเก็ต 83000
โทร. 0-7622-1300
เลขประจำตัวผู้เสียภาษีอากร 0994000577770

เล่มที่ 481 **ใบเสร็จรับเงิน ค่ากำจัดขยะ ณ เตาเผาขยะ เทศบาลนครภูเก็ต** เลขที่ 26

ประเภทขยะที่กำจัด	ข้อมูลรถบรรทุก		
☑ ขยะทั่วไป ☐ ตะกอนน้ำเสีย ☐ ขยะติดเชื้อ ☐ อื่น ๆ ☐ สิ่งปฏิกูล ☐ อื่น ๆ	ประเภทรถ ☐ 4 ล้อ ☑ 6 ล้อ ☐ อื่น ๆ	น้ำหนักรวม 9780 กก. น้ำหนักรถ 7780 กก. น้ำหนักขยะ 2000 กก. อัตราค่ากำจัด 0.89 บาท/กก.	โทรศัพท์ ชื่อผู้ขับรถ รหัสรถ 81-1222 หมายเลขทะเบียนรถ ☐ รถราชการ ☑ รถส่วนบุคคล

ได้รับเงินจาก บ.ภูเก็ตสนกฤต จำกัด เป็นค่ากำจัดขยะเป็นเงิน 1010 บาท (หนึ่งพันสิบบาทถ้วน)
ไว้เป็นการถูกต้องแล้วโดย
☐ ณ จุดชั่งน้ำหนัก วันใช้บริการ
☑ เงินสด
☐ เช็คธนาคาร _____ เลขที่ _____
☐ เป็นรายเดือน ณ สำนักงานเทศบาลนครภูเก็ต
ลงชื่อ _____ ผู้ชั่งน้ำหนัก
(_____)
ลงชื่อ _____ ผู้รับเงิน
วันที่ 27.3.67

เทศบาลนครภูเก็ต
ม.1 ถ.รัตนโกสินทร์ 200 ปี ต.วิชิต อ.เมือง จ.ภูเก็ต 83000 076-250439

บริษัท บริษัท ภูเก็ตสนกฤต จำกัด
สินค้า ขยะเอกชนเก็บเงินสด (ผังกลบ) (001.6)
ผู้ขนส่ง บริษัท ภูเก็ตสนกฤต จำกัด

ใบชั่งน้ำหนัก
เลขที่ 0000442854
ประเภท ชั่งรถหนัก

	ทะเบียนรถ	วันที่	เวลา	น้ำหนัก (กก.)
รถเข้า	81-1222	27/03/2567	11:05:35	9,780
รถออก	81-1222			7,780

ราคา	320.00 บาท / ตัน	คงเหลือ	2,000
เป็นเงิน	1,040.00 บาท	หักน้ำหนัก	0
		นน.สุทธิ	2,000

ผู้ชั่งน้ำหนัก ผู้รับสินค้า

② ชาย

เทศบาลนครภูเก็ต
52/1 ถ.นริศร ต.ตลาดใหญ่ อ.เมือง จ.ภูเก็ต 83000
โทร. 0-7622-1300
เลขประจำตัวผู้เสียภาษีอากร 0994000577770

เล่มที่ 108 **ใบเสร็จรับเงิน ค่ากำจัดขยะ ณ เตาเผาขยะ เทศบาลนครภูเก็ต** เลขที่ 01

ประเภทขยะที่กำจัด	ข้อมูลรถบรรทุก		
☑ ขยะทั่วไป ☐ ตะกอนน้ำเสีย ☐ ขยะติดเชื้อ ☐ อื่นๆ ☐ สิ่งปฏิกูล ☐ อื่นๆ	ประเภทรถ ☐ 4 ล้อ ☑ 6 ล้อ ☐ อื่นๆ	น้ำหนักรวม 9360 กก. น้ำหนักรถ 7780 กก. น้ำหนักขยะ 1580 กก. อัตราค่ากำจัด 0.52 บาท/กก.	โทรศัพท์ ชื่อผู้ขับรถ รหัสรถ 81-1222 หมายเลขทะเบียนรถ ☐ รถราชการ ☑ รถส่วนบุคคล

ได้รับเงินจาก [illegible] เป็นค่ากำจัดขยะเป็นเงิน 821.60 บาท ([illegible])
ไว้เป็นการถูกต้องแล้วโดย
☐ ณ จุดชั่งน้ำหนัก วันใช้บริการ
☑ เงินสด
☐ เช็คธนาคาร _____ เลขที่ _____
☐ เป็นรายเดือน ณ สำนักงานเทศบาลนครภูเก็ต

ลงชื่อ [illegible] ผู้ชั่งน้ำหนัก
( )
ลงชื่อ [illegible] ผู้รับเงิน
( )
วันที่ 16.5.67

เทศบาลนครภูเก็ต

มว ถ.รัตนโกสินทร์ 200 ปี ต.วิชิต อ.เมือง จ.ภูเก็ต 83000 076-250439

บริษัท บริษัท ภูเก็ตสนกลุติ จำกัด
สินค้า ขยะเอกชนเก็บเงินสด (ผังกลบ) (ออ1.6)
ผู้ขนส่ง บริษัท ภูเก็ตสนกลุติ จำกัด

ใบชั่งน้ำหนัก
เลขที่ 0000464259
ประเภท ชั่งรถหนัก

	ทะเบียนรถ	วันที่	เวลา	น้ำหนัก (กก).
รถเข้า	81-1222	16/05/2567	11:23:15	9,360
รถออก	81-1222			7,780

ราคา 520.00 บาท / ตัน
เป็นเงิน **821.60** บาท

คงเหลือ	1,580
หักน้ำหนัก	0
นน.สุทธิ	**1,580**

ผู้ชั่งน้ำหนัก ผู้รับสินค้า

④

เทศบาลนครภูเก็ต
52/1 ถ.นริศร ต.ตลาดใหญ่ อ.เมือง จ.ภูเก็ต 83000
โทร. 0-7622-1300
เลขประจำตัวผู้เสียภาษีอากร 0994000577770

เล่มที่ 108 **ใบเสร็จรับเงิน ค่ากำจัดขยะ ณ เตาเผาขยะ เทศบาลนครภูเก็ต** เลขที่ 19

ประเภทขยะที่กำจัด	ข้อมูลรถบรรทุก		
☑ ขยะทั่วไป ☐ ตะกอนน้ำเสีย ☐ ขยะติดเชื้อ ☐ อื่นๆ ☐ สิ่งปฏิกูล ☐ อื่นๆ	ประเภทรถ ☐ 4 ล้อ ☑ 6 ล้อ ☐ อื่นๆ	น้ำหนักรวม 8610 กก. น้ำหนักรถ 7780 กก. น้ำหนักขยะ 830 กก. อัตราค่ากำจัด 0.52 บาท/กก.	โทรศัพท์ ชื่อผู้ขับรถ รหัสรถ 81-1222 หมายเลขทะเบียนรถ ☐ รถราชการ ☑ รถส่วนบุคคล

ได้รับเงินจาก [illegible] เป็นค่ากำจัดขยะเป็นเงิน 431.60 บาท ([illegible])
ไว้เป็นการถูกต้องแล้วโดย
☐ ณ จุดชั่งน้ำหนัก วันใช้บริการ
☑ เงินสด
☐ เช็คธนาคาร _____ เลขที่ _____
☐ เป็นรายเดือน ณ สำนักงานเทศบาลนครภูเก็ต

ลงชื่อ [illegible] ผู้ชั่งน้ำหนัก
( )
ลงชื่อ [illegible] ผู้รับเงิน
( )
วันที่ 16.5.67

เทศบาลนครภูเก็ต

มว ถ.รัตนโกสินทร์ 200 ปี ต.วิชิต อ.เมือง จ.ภูเก็ต 83000 076-250439

บริษัท บริษัท ภูเก็ตสนกลุติ จำกัด
สินค้า ขยะเอกชนเก็บเงินสด (ผังกลบ) (ออ1.6)
ผู้ขนส่ง บริษัท ภูเก็ตสนกลุติ จำกัด

ใบชั่งน้ำหนัก
เลขที่ 0000464319
ประเภท ชั่งรถหนัก

	ทะเบียนรถ	วันที่	เวลา	น้ำหนัก (กก).
รถเข้า	81-1222	16/05/2567	13:35:15	8,610
รถออก	81-1222			7,780

ราคา 520.00 บาท / ตัน
เป็นเงิน **431.60** บาท

คงเหลือ	830
หักน้ำหนัก	0
นน.สุทธิ	**830**

ผู้ชั่งน้ำหนัก ผู้รับสินค้า

④ ตม

เทศบาลนครภูเก็ต
52/1 ถ.นริศร ต.ตลาดใหญ่ อ.เมือง จ.ภูเก็ต 83000
โทร. 0-7622-1300
เลขประจำตัวผู้เสียภาษีอากร 0994000577770

เล่มที่ 108 **ใบเสร็จรับเงิน ค่ากำจัดขยะ ณ เตาเผาขยะ เทศบาลนครภูเก็ต** เลขที่ 50

ประเภทขยะที่กำจัด	ข้อมูลรถบรรทุก		
☑ ขยะทั่วไป ☐ ตะกอนน้ำเสีย ☐ ขยะติดเชื้อ ☐ อื่นๆ ☐ สิ่งปฏิกูล ☐ อื่นๆ	ประเภทรถ ☐ 4 ล้อ ☑ 6 ล้อ ☐ อื่นๆ	น้ำหนักรวม 9770 กก. น้ำหนักรถ 7780 กก. น้ำหนักขยะ 1990 กก. อัตราค่ากำจัด 0.52 บาท/กก.	โทรศัพท์ ชื่อผู้ขับรถ รหัสรถ 81-1222 หมายเลขทะเบียนรถ ☐ รถราชการ ☑ รถส่วนบุคคล

ได้รับเงินจาก บ.ภูเก็ตธนกฤต ไว้นี้ค่ากำจัดขยะเป็นเงิน 1034.80 บาท (หนึ่งพันสามสิบสี่บาทแปดสิบสตางค์)
ไว้เป็นการถูกต้องแล้วโดย
☐ ณ จุดชั่งน้ำหนัก วันใช้บริการ
☑ เงินสด
☐ เช็คธนาคาร _____ เลขที่ _____
☐ เป็นรายเดือน ณ สำนักงานเทศบาลนครภูเก็ต

ลงชื่อ _____ ผู้ชั่งน้ำหนัก
ลงชื่อ _____ ผู้รับเงิน
วันที่ 16 / 5 / 67

เทศบาลนครภูเก็ต

มา ถ.รัตนโกสินทร์ 200 ปี ต.วิชิต อ.เมือง จ.ภูเก็ต 83000 076-250439

บริษัท บริษัท ภูเก็ตธนกฤติ จำกัด
สินค้า ขยะเกลือนเก็บเงินสด (เตาเผา) (0001.5)
ผู้ขนส่ง บริษัท ภูเก็ตธนกฤติ จำกัด

ใบชั่งน้ำหนัก
เลขที่ 0000454382
ประเภท ชั่งรถหนัก

	ทะเบียนรถ	วันที่	เวลา	น้ำหนัก (กก).
รถเข้า	81-1222	16/05/2567	17:00:19	9,770
รถออก	81-1222			7,780
ราคา	520.00 บาท / ตัน		คงเหลือ	1,990
เป็นเงิน	1,034.80 บาท		หักน้ำหนัก	0
			นน.สุทธิ	1,990

ผู้ชั่งน้ำหนัก ผู้รับสินค้า

เทศบาลนครภูเก็ต
52/1 ถ.นริศร ต.ตลาดใหญ่ อ.เมือง จ.ภูเก็ต 83000
โทร. 0-7622-1300
เลขประจำตัวผู้เสียภาษีอากร 0994000577770

เล่มที่ 109 **ใบเสร็จรับเงิน ค่ากำจัดขยะ ณ เตาเผาขยะ เทศบาลนครภูเก็ต** เลขที่ 25

ประเภทขยะที่กำจัด	ข้อมูลรถบรรทุก		
☑ ขยะทั่วไป ☐ ตะกอนน้ำเสีย ☐ ขยะติดเชื้อ ☐ อื่นๆ ☐ สิ่งปฏิกูล ☐ อื่นๆ	ประเภทรถ ☐ 4 ล้อ ☑ 6 ล้อ ☐ อื่นๆ	น้ำหนักรวม 10380 กก. น้ำหนักรถ 7780 กก. น้ำหนักขยะ 2600 กก. อัตราค่ากำจัด 0.52 บาท/กก.	โทรศัพท์ ชื่อผู้ขับรถ รหัสรถ หมายเลขทะเบียนรถ 81-1222 ☐ รถราชการ ☑ รถส่วนบุคคล

ได้รับเงินจาก ห.ส.เจ้ดรงนกฤติ จำกัด เป็นค่ากำจัดขยะเป็นเงิน 1352 บาท (หนึ่งพันสามร้อยห้าสิบสองบาทถ้วน)
ไว้เป็นการถูกต้องแล้วโดย
☐ ณ จุดชั่งน้ำหนัก วันใช้บริการ
☑ เงินสด
☐ เช็คธนาคาร _____ เลขที่ _____
☐ เป็นรายเดือน ณ สำนักงานเทศบาลนครภูเก็ต

ลงชื่อ _____ ผู้ชั่งน้ำหนัก
ลงชื่อ _____ ผู้รับเงิน
วันที่ 17 / 5 / 67

เทศบาลนครภูเก็ต

มา ถ.รัตนโกสินทร์ 200 ปี ต.วิชิต อ.เมือง จ.ภูเก็ต 83000 076-250439

บริษัท บริษัท ภูเก็ตธนกฤติ จำกัด
สินค้า ขยะเกลือนเก็บเงินสด (เตาเผา) (0001.5)
ผู้ขนส่ง บริษัท ภูเก็ตธนกฤติ จำกัด

ใบชั่งน้ำหนัก
เลขที่ 0000454607
ประเภท ชั่งรถหนัก

	ทะเบียนรถ	วันที่	เวลา	น้ำหนัก (กก).
รถเข้า	81-1222	17/05/2567	09:11:55	10,380
รถออก	81-1222			7,780
ราคา	520.00 บาท / ตัน		คงเหลือ	2,600
เป็นเงิน	1,352.00 บาท		หักน้ำหนัก	0
			นน.สุทธิ	2,600

ผู้ชั่งน้ำหนัก ผู้รับสินค้า

เทศบาลนครภูเก็ต
52/1 ถ.นริศร ต.ตลาดใหญ่ อ.เมือง จ.ภูเก็ต 83000
โทร. 0-7622-1300
เลขประจำตัวผู้เสียภาษีอากร 0994000577770

เล่มที่ 107 **ใบเสร็จรับเงิน ค่ากำจัดขยะ ณ เตาเผาขยะ เทศบาลนครภูเก็ต** เลขที่ 19

ประเภทขยะที่กำจัด	ข้อมูลรถบรรทุก		
☑ ขยะทั่วไป ☐ ตะกอนน้ำเสีย ☐ ขยะติดเชื้อ ☐ อื่นๆ ☐ สิ่งปฏิกูล ☐ อื่นๆ	ประเภทรถ ☐ 4 ล้อ ☑ 6 ล้อ ☐ อื่นๆ	น้ำหนักรวม 9220 กก. น้ำหนักรถ 7780 กก. น้ำหนักขยะ 1440 กก. อัตราค่ากำจัด 0.52 บาท/กก.	โทรศัพท์ ชื่อผู้ขับรถ รหัสรถ 81-1222 หมายเลขทะเบียนรถ ☐ รถราชการ ☑ รถส่วนบุคคล

ได้รับเงินจาก บ.ชัยพรวิศวกรรม จำกัด 748.80 บาท (เจ็ดร้อยสี่สิบแปดบาทถ้วน)
เป็นค่ากำจัดขยะเป็นเงิน
ไว้เป็นการถูกต้องแล้วโดย
☐ ณ จุดชั่งน้ำหนัก วันใช้บริการ
☑ เงินสด
☐ เช็คธนาคาร _____ เลขที่ _____
☐ เป็นรายเดือน ณ สำนักงานเทศบาลนครภูเก็ต

ลงชื่อ _____ ผู้ชั่งน้ำหนัก
( )
ลงชื่อ _____ ผู้รับเงิน
( )
วันที่ 16.5.67

เทศบาลนครภูเก็ต

ม.1 ถ.ร้อนโกสินทร์ 200 ปี ต.วิชิต อ.เมือง จ.ภูเก็ต 83000 076-250438

บริษัท บริษัท ภูเก็ตสนกฤติ จำกัด
สินค้า ขยะเอกชนเก็บเงินสด (ฝังกลบ) (001.6)
ผู้ขนส่ง บริษัท ภูเก็ตสนกฤติ จำกัด

ใบชั่งน้ำหนัก
เลขที่ 0000464188
ประเภท ชั่งรถหนัก

	ทะเบียนรถ	วันที่	เวลา	น้ำหนัก (กก).
รถเข้า	81-1222	16/05/2567	09:02:47	9,220
รถออก	81-1222			7,780

ราคา 520.00 บาท / ตัน
เป็นเงิน **748.80** บาท

คงเหลือ	1,440
หักน้ำหนัก	0
นน.สุทธิ	**1,440**

ผู้ชั่งน้ำหนัก ผู้รับสินค้า

เทศบาลนครภูเก็ต
52/1 ถ.นริศร ต.ตลาดใหญ่ อ.เมือง จ.ภูเก็ต 83000
โทร. 0-7622-1300
เลขประจำตัวผู้เสียภาษีอากร 0994000577770

เล่มที่ 107 **ใบเสร็จรับเงิน ค่ากำจัดขยะ ณ เตาเผาขยะ เทศบาลนครภูเก็ต** เลขที่ 33

ประเภทขยะที่กำจัด	ข้อมูลรถบรรทุก		
☑ ขยะทั่วไป ☐ ตะกอนน้ำเสีย ☐ ขยะติดเชื้อ ☐ อื่นๆ ☐ สิ่งปฏิกูล ☐ อื่นๆ	ประเภทรถ ☐ 4 ล้อ ☑ 6 ล้อ ☐ อื่นๆ	น้ำหนักรวม 9390 กก. น้ำหนักรถ 7780 กก. น้ำหนักขยะ 1610 กก. อัตราค่ากำจัด 0.52 บาท/กก.	โทรศัพท์ ชื่อผู้ขับรถ รหัสรถ 81-1222 หมายเลขทะเบียนรถ ☐ รถราชการ ☑ รถส่วนบุคคล

ได้รับเงินจาก บ.ชัยพรวิศวกรรม จำกัด 837.20 บาท (แปดร้อยสามสิบเจ็ดบาทยี่สิบสตางค์)
เป็นค่ากำจัดขยะเป็นเงิน
ไว้เป็นการถูกต้องแล้วโดย
☐ ณ จุดชั่งน้ำหนัก วันใช้บริการ
☑ เงินสด
☐ เช็คธนาคาร _____ เลขที่ _____
☐ เป็นรายเดือน ณ สำนักงานเทศบาลนครภูเก็ต

ลงชื่อ _____ ผู้ชั่งน้ำหนัก
( )
ลงชื่อ _____ ผู้รับเงิน
( )
วันที่ 16.5.67

เทศบาลนครภูเก็ต

ม.1 ถ.ร้อนโกสินทร์ 200 ปี ต.วิชิต อ.เมือง จ.ภูเก็ต 83000 076-250438

บริษัท บริษัท ภูเก็ตสนกฤติ จำกัด
สินค้า ขยะเอกชนเก็บเงินสด (ฝังกลบ) (001.6)
ผู้ขนส่ง บริษัท ภูเก็ตสนกฤติ จำกัด

ใบชั่งน้ำหนัก
เลขที่ 0000464221
ประเภท ชั่งรถหนัก

	ทะเบียนรถ	วันที่	เวลา	น้ำหนัก (กก).
รถเข้า	81-1222	16/05/2567	10:04:32	9,390
รถออก	81-1222			7,780

ราคา 520.00 บาท / ตัน
เป็นเงิน **837.20** บาท

คงเหลือ	1,610
หักน้ำหนัก	0
นน.สุทธิ	**1,610**

ผู้ชั่งน้ำหนัก ผู้รับสินค้า

เอกสารแนบที่ 8

ใบเสร็จการสูบตะกอน/ไขมัน

บ.ส พาริต เน็ตลิงค์
56/330 ม.2 ต.จิตต
อ.เมือง จ.สุราษฎร์ 83000

เล่มที่ BOOK NO. 387
เลขที่ BILL NO. 711

ใบส่งของ
DELIVERY BILL 送貨單 DELIVERY BILL

นาย 賓主 CUSTOMER บริษัท ซีซีนวาเมนเทอเลม จำกัด วันที่ 日 期 DATE 4/6/61
ที่อยู่ 住址 ADDRESS 88 ม.8 ต.จิตต อ.เมือง จ.สุราษฎร์ 83000.
เลขประจำตัวผู้เสียภาษีอากร เลขที่ตั้งสำนักงานใหญ่

จำนวน QUANTITY 數量	รายการ DESCRIPTION 貨名	หน่วยละ UNIT PRICE 價錢	จำนวนเงิน AMOUNT 總額	
1 ห	รูปสินค้ากุลา ในห้อง	4,000	4,000	ว
	Habita			
บาท BAHT 銖	สี่พันบาทถ้วน	รวมเงิน TOTAL 共計	4,000	ว

Date 4/6/61 On purchase
Receiving : Ong PO No. : 13440
Dept by : Dee

หมายเหตุ ชำระเงินแล้วจะออกใบเสร็จรับเงินฉบับถูกต้องตามกฎหมาย
ผู้รับของ 收貨人 RECEIVER
ผู้ส่งของ 送貨人 DELIVER

เอกสารแนบที่ 9

ระบบสาธารณูปโภค

ใบรายงานผลการตรวจเช็คและดูแลบำรุงรักษาประจำปี 2024 ครั้งที่ 1/2

วันที่ปฏิบัติงาน	: 13 พฤษภาคม 2567
บริษัท	: Charn Issara Residence Co.,Ltd
สถานที่	: Sri panwa
บุคคลติดต่อ	: คุณกุ้ง 084-746-5008
โทร	: 076-371089 แฟ็กซ์ : 076-371010
ติดต่อศูนย์บริการ	: 076-390569

SERVICE GRUNDFOS

Grundfos Service Center (Phuket Branch)
Tel : 076-390569 Fax : 076-510849
วันเริ่มทำสัญญา : 01 มกราคม 2567
วันสิ้นสุดสัญญา : 31 ธันวาคม 2567

1. ชื่ออุปกรณ์ และรายละเอียดเครื่องจักร

1.1	รายละเอียดชนิดและรุ่นของปั๊มน้ำ	: Booster pump 2xCR15-5 HQQE, A96501896, ปีผลิต P10834
1.2	รายละเอียดของมอเตอร์ ยี่ห้อ, รุ่น	: Motor Grundfos 85D15413
1.3	ข้อมูลทางไฟฟ้า (แรงดัน,กำลังไฟ,กระแส)	: แรงดันไฟฟ้า 380 Volt, กำลังไฟฟ้า 4.0 kw, กระแสเต็มพิกัด 8.8 A
1.4	จำนวนปั๊มน้ำที่ติดตั้งในระบบ	: จำนวนปั๊มน้ำ 2 Unit, Preesure Tank : GT-U 500V
1.5	ข้อมูลที่อุปกรณ์ป้องกันในตู้ควบคุม	: โอเวอร์โหลดเซ็ตตั้งค่า 8.0 Amp.

2. ข้อมูลรายละเอียดจากการตรวจเช็ค

2.1. ตรวจเช็คการทำงานสวิทช์แรงดัน และบันทึกค่า ☑ ปกติ ☐ ไม่ปกติ

2.1.1. Start Setting of PSW 1 60 psi Stop Setting of PSW 1 120 psi

2.1.2. Start Setting of PSW 2 40 psi Stop Setting of PSW 2 60 psi

2.2. ตรวจเช็คเสียงปั๊มน้ำและมอเตอร์ปกติหรือไม่	☑ ปกติ	☐ ไม่ปกติ	Voltage Supply = 394, 394, 392 V
2.3. ตรวจเช็คประสิทธิภาพปั๊มน้ำปกติหรือไม่	☐ ปกติ	☒ ไม่ปกติ	Resistance : M1 = 1.9,1.9,1.9 Ω
2.4. ตรวจเช็คอุณภูมิปั๊มน้ำและมอเตอร์ปกติหรือไม่	☑ ปกติ	☐ ไม่ปกติ	M2 = 2.0,2.0,1.9 Ω
2.5. ตรวจเช็คค่าฉนวนขดลวดมอเตอร์ปกติหรือไม่	☑ ปกติ	☐ ไม่ปกติ	Current : I1 = 5.2,5.1,5.1 A
2.6. ตรวจเช็คค่าค.ต.ท.ขดลวดมอเตอร์ปกติหรือไม่	☑ ปกติ	☐ ไม่ปกติ	I2 = 3.6,3.6,3.5 A
2.7. ตรวจเช็คอุปกรณ์ไฟฟ้าและจุดต่อสายภายในตู้	☐ ปกติ	☒ ไม่ปกติ	Insulation : M1 >50 MΩ
2.8. ตรวจเช็คอุปกรณ์ป้องกัน ทำงานปกติหรือไม่	☑ ปกติ	☐ ไม่ปกติ	M2 >50 MΩ
2.9. เช็คลมในถังแรงดันปกติหรือไม่ และบันทึกค่า	☐ ปกติ	☒ ไม่ปกติ	PT = Tank ชำรุด
2.10. อุปกรณ์อื่นๆเช่น วาล์วด้านจ่าย,ท่อปกติหรือไม่	☑ ปกติ	☐ ไม่ปกติ	

3. รายการอะไหล่ที่ต้องเปลี่ยนหรือซ่อม

3.1 สรุปผลจากข้อมูลการตรวจเช็ค ☐ ปกติ ☒ ไม่ปกติเนื่องจาก

-*Pressure Tank ชำรุด รอเปลี่ยน
-*Pump#2 ชำรุด รอซ่อมเปลี่ยน
-*พบ Relay MY2 220VAC หน้า Contact เสื่อมสภาพ 4 ตัว
-*พบ Relay MY2 24VAC หน้า Contact เสื่อมสภาพ 3 ตัว

ใบรายงานผลการตรวจเช็คและดูแลบำรุงรักษาประจำปี 2024 ครั้งที่ 1/2

วันที่ปฏิบัติงาน	: 21 พฤษภาคม 2567
บริษัท	: Charn Issara Residence Co.,Ltd
สถานที่	: Sri panwa
บุคคลติดต่อ	: คุณกุ้ง 084-746-5008
โทร	: 076-371089 แฟ็กซ์ : 076-371010
ติดต่อศูนย์บริการ	: 076-390569

SERVICE GRUNDFOS

Grundfos Service Center (Phuket Branch)
Tel : 076-390569 Fax : 076-510849
วันเริ่มทำสัญญา : 01 มกราคม 2567
วันสิ้นสุดสัญญา : 31 ธันวาคม 2567

1. ชื่ออุปกรณ์ และรายละเอียดเครื่องจักร

1.1	รายละเอียดชนิดและรุ่นของปั๊มน้ำ	: Booster Pump 2xCH12-60 CVBE, D4P508030, ปีผลิต P10708
1.2	รายละเอียดของมอเตอร์ ยี่ห้อ, รุ่น	: Motor Grundfos
1.3	ข้อมูลทางไฟฟ้า (แรงดัน,กำลังไฟ,กระแส)	: แรงดันไฟฟ้า 380 Volt, กำลังไฟฟ้า 3.18 kw, กระแสเต็มพิกัด 5.5 A
1.4	จำนวนปั๊มน้ำที่ติดตั้งในระบบ	: จำนวนปั๊มน้ำ 2 Unit, Preesure Tank : GT-D 300L
1.5	ข้อมูลที่อุปกรณ์ป้องกันในตู้ควบคุม	: โอเวอร์โหลดเซ็ตตั้งค่า 5.5 Amp.

2. ข้อมูลรายละเอียดจากการตรวจเช็ค

2.1. ตรวจเช็คการทำงานสวิทช์แรงดัน และบันทึกค่า ☑ ปกติ ☐ ไม่ปกติ

2.1.1. Start Setting of PSW 1 45 psi Stop Setting of PSW 1 60 psi

2.1.2. Start Setting of PSW 2 30 psi Stop Setting of PSW 2 45 psi

2.2. ตรวจเช็คเสียงปั๊มน้ำและมอเตอร์ปกติหรือไม่	☑ ปกติ	☐ ไม่ปกติ	Voltage Supply = 403,404,403 V
2.3. ตรวจเช็คประสิทธิภาพปั๊มน้ำปกติหรือไม่	☑ ปกติ	☐ ไม่ปกติ	Resistance : M1 = 4.9,5.0,5.0 Ω
2.4. ตรวจเช็คอุณภูมิปั๊มน้ำและมอเตอร์ปกติหรือไม่	☑ ปกติ	☐ ไม่ปกติ	M2 = 4.9,4.7,4.9 Ω
2.5. ตรวจเช็คค่าฉนวนขดลวดมอเตอร์ปกติหรือไม่	☑ ปกติ	☐ ไม่ปกติ	Current : I1 = 4.1,4.0,4.0 A
2.6. ตรวจเช็คค่าค.ต.ท.ขดลวดมอเตอร์ปกติหรือไม่	☑ ปกติ	☐ ไม่ปกติ	I2 = N/A A
2.7. ตรวจเช็คอุปกรณ์ไฟฟ้าและจุดต่อสายภายในตู้	☑ ปกติ	☐ ไม่ปกติ	Insulation : M1 >100 MΩ
2.8. ตรวจเช็คอุปกรณ์ป้องกัน ทำงานปกติหรือไม่	☐ ปกติ	☒ ไม่ปกติ	M2 >100 MΩ
2.9. เช็คลมในถังแรงดันปกติหรือไม่ และบันทึกค่า	☑ ปกติ	☐ ไม่ปกติ	PT = 37 Psi.
2.10. อุปกรณ์อื่นๆเช่น วาล์วด้านจ่าย,ท่อปกติหรือไม่	☐ ปกติ	☒ ไม่ปกติ	

3. รายการอะไหล่ที่ต้องเปลี่ยนหรือซ่อม

3.1 สรุปผลจากข้อมูลการตรวจเช็ค ☑ ปกติ ☐ ไม่ปกติเนื่องจาก

-ท่อทางจ่าย Pump2 มีน้ำซึมบริเวณเกลียววาล์วและเป็นสนิม
-Phase Protector ชำรุด ปัจจุบันต่อตรงไว้ (W-OP4 WIP)
-Pump 2 Seal รั่ว Bearing เสียงดัง CH12-60

ใบรายงานผลการตรวจเช็คและดูแลบำรุงรักษาประจำปี 2024 ครั้งที่ 1/2

วันที่ปฏิบัติงาน : 21 พฤษภาคม 2567
บริษัท : Charn Issara Residence Co.,Ltd
สถานที่ : Sri panwa
บุคคลติดต่อ : คุณกุ้ง 084-746-5008
โทร : 076-371089 แฟ็กซ์ : 076-371010
ติดต่อศูนย์บริการ : 076-390569

SERVICE GRUNDFOS
Grundfos Service Center (Phuket Branch)
Tel : 076-390569 Fax : 076-510849
วันเริ่มทำสัญญา : 01 มกราคม 2567
วันสิ้นสุดสัญญา : 31 ธันวาคม 2567

1. ชื่ออุปกรณ์ และรายละเอียดเครื่องจักร

1.1 รายละเอียดชนิดและรุ่นของปั๊มน้ำ : Booster Pump 3xNB32-200.1/188, A96566333, ปีผลิต P20727
1.2 รายละเอียดของมอเตอร์ ยี่ห้อ, รุ่น : Motor Grundfos
1.3 ข้อมูลทางไฟฟ้า (แรงดัน,กำลังไฟ,กระแส) : แรงดันไฟฟ้า 380 Volt, กำลังไฟฟ้า 4.0 kw, กระแสเต็มพิกัด 7.7 A
1.4 จำนวนปั๊มน้ำที่ติดตั้งในระบบ : จำนวนปั๊มน้ำ 2 Unit, Preesure Tank : GT-D 300L
1.5 ข้อมูลที่อุปกรณ์ป้องกันในตู้ควบคุม : โอเวอร์โหลดเซ็ตตั้งค่า 7.5 Amp.

2. ข้อมูลรายละเอียดจากการตรวจเช็ค

2.1. ตรวจเช็คการทำงานสวิทซ์แรงดัน และบันทึกค่า ☑ ปกติ ☐ ไม่ปกติ Voltage Supply = 403,402,404 V
2.1.1. Start Setting of PSW 1 ____ psi Stop Setting of PSW 1 65 psi
2.1.2. Start Setting of PSW 2 ____ psi Stop Setting of PSW 2 ____ psi
2.1.2. Start Setting of PSW 3 ____ psi Stop Setting of PSW 3 ____ psi
2.2. ตรวจเช็คเสียงปั๊มน้ำและมอเตอร์ปกติหรือไม่ ☑ ปกติ ☐ ไม่ปกติ Resistance : M1 = 2.4,2.3,2.3 Ω
2.3. ตรวจเช็คประสิทธิภาพปั๊มน้ำปกติหรือไม่ ☑ ปกติ ☐ ไม่ปกติ M2 = 2.4,2.4,2.4 Ω
2.4. ตรวจเช็คอุณภูมิปั๊มน้ำและมอเตอร์ปกติหรือไม่ ☑ ปกติ ☐ ไม่ปกติ M3 = 2.4,2.4,2.3 Ω
2.5. ตรวจเช็คค่าฉนวนขดลวดมอเตอร์ปกติหรือไม่ ☑ ปกติ ☐ ไม่ปกติ Current : I1 = 4.5,4.5,4.6 A
2.6. ตรวจเช็คค่าค.ต.ทขดลวดมอเตอร์ปกติหรือไม่ ☑ ปกติ ☐ ไม่ปกติ I2 = 4.2,4.1,4.0A
2.7. ตรวจเช็คอุปกรณ์ไฟฟ้าและจุดต่อสายภายในตู้ ☐ ปกติ ☒ ไม่ปกติ I3 = 4.6,4.6,4.6 A
2.8. ตรวจเช็คอุปกรณ์ป้องกัน ทำงานปกติหรือไม่ ☑ ปกติ ☐ ไม่ปกติ Insulation : M1 >80 MΩ
2.9. เช็คลมในถังแรงดันปกติหรือไม่ และบันทึกค่า ☐ ปกติ ☒ ไม่ปกติ M3 >80 MΩ M2 >80 MΩ
2.10. อุปกรณ์อื่นๆเช่น วาล์วด้านจ่าย,ท่อปกติหรือไม่ ☐ ปกติ ☒ ไม่ปกติ PT = Tank ชำรุด

3. รายการอะไหล่ที่ต้องเปลี่ยนหรือซ่อม

3.1 สรุปผลจากข้อมูลการตรวจเช็ค ☐ ปกติ ☒ ไม่ปกติเนื่องจาก

-Pressure Tank ชำรุดมีน้ำออกวาล์วลูกศร GT-D-300V 96528347
-PLC Omron ชำรุด
-Pump2 ไม่สามารถทดสอบได้ Selector Switch ชำรุด
-Check Valve ทางจ่าย Pump 1 ย้อนกลับ Eurostop 1 1/4"

ใบรายงานผลการตรวจเช็คและดูแลบำรุงรักษาประจำปี 2024 ครั้งที่ 1/2

วันที่ปฏิบัติงาน : 13 พฤษภาคม 2567
บริษัท : Charn Issara Residence Co.,Ltd
สถานที่ : Sri panwa
บุคคลติดต่อ : คุณกุ้ง 084-746-5008
โทร : 076-371089 แฟ็กซ์ : 076-371010
ติดต่อศูนย์บริการ : 076-390569

SERVICE GRUNDFOS
Grundfos Service Center (Phuket Branch)
Tel : 076-390569 Fax : 076-510849
วันเริ่มทำสัญญา : 01 มกราคม 2567
วันสิ้นสุดสัญญา : 31 ธันวาคม 2567

1. ชื่ออุปกรณ์ และรายละเอียดเครื่องจักร

1.1 รายละเอียดชนิดและรุ่นของปั๊มน้ำ : Booster pump 2xCR32-5-2 HQQE, A96420723, ปีผลิต P20417
1.2 รายละเอียดของมอเตอร์ ยี่ห้อ, รุ่น : Motor Grundfos
1.3 ข้อมูลทางไฟฟ้า (แรงดัน,กำลังไฟ,กระแส) : แรงดันไฟฟ้า 380 Volt, กำลังไฟฟ้า 11.0 kw, กระแสเต็มพิกัด 8.8 A
1.4 จำนวนปั๊มน้ำที่ติดตั้งในระบบ : จำนวนปั๊มน้ำ 2 Unit, Preesure Tank : Zilmet 500L
1.5 ข้อมูลที่อุปกรณ์ป้องกันในตู้ควบคุม : โอเวอร์โหลดเซ็ตตั้งค่า 10.0 Amp. With Hydro mini control 1 pump

2. ข้อมูลรายละเอียดจากการตรวจเช็ค

2.1. ตรวจเช็คการทำงานสวิทซ์แรงดัน และบันทึกค่า ☑ ปกติ ☐ ไม่ปกติ
2.1.1. Start Setting of PSW 1 90 psi Stop Setting of PSW 1 115 psi
2.1.2. Start Setting of PSW 2 80 psi Stop Setting of PSW 2 100 psi
2.2. ตรวจเช็คเสียงปั๊มน้ำและมอเตอร์ปกติหรือไม่ ☑ ปกติ ☐ ไม่ปกติ Voltage Supply = 401,399,400 V
2.3. ตรวจเช็คประสิทธิภาพปั๊มน้ำปกติหรือไม่ ☑ ปกติ ☐ ไม่ปกติ Resistance : M1 = 0.8,0.8,0.8 Ω
2.4. ตรวจเช็คอุณภูมิปั๊มน้ำและมอเตอร์ปกติหรือไม่ ☑ ปกติ ☐ ไม่ปกติ M2 = 1.0,1.0,1.0 Ω
2.5. ตรวจเช็คค่าฉนวนขดลวดมอเตอร์ปกติหรือไม่ ☑ ปกติ ☐ ไม่ปกติ Current : I1 = 7.4,7.4,7.5 A
2.6. ตรวจเช็คค่าค.ต.ทขดลวดมอเตอร์ปกติหรือไม่ ☑ ปกติ ☐ ไม่ปกติ I2 = 5.9,5.8,6.0A
2.7. ตรวจเช็คอุปกรณ์ไฟฟ้าและจุดต่อสายภายในตู้ ☑ ปกติ ☐ ไม่ปกติ Insulation : M1 >200 MΩ
2.8. ตรวจเช็คอุปกรณ์ป้องกัน ทำงานปกติหรือไม่ ☑ ปกติ ☐ ไม่ปกติ M2 >150 MΩ
2.9. เช็คลมในถังแรงดันปกติหรือไม่ และบันทึกค่า ☐ ปกติ ☒ ไม่ปกติ PT = Tank ชำรุด
2.10. อุปกรณ์อื่นๆเช่น วาล์วด้านจ่าย,ท่อปกติหรือไม่ ☑ ปกติ ☐ ไม่ปกติ

3. รายการอะไหล่ที่ต้องเปลี่ยนหรือซ่อม

3.1 สรุปผลจากข้อมูลการตรวจเช็ค ☐ ปกติ ☒ ไม่ปกติเนื่องจาก

-*Pressurs Tank ชำรุด
-Low Flow 30 Psi

ใบรายงานผลการตรวจเช็คและดูแลบำรุงรักษาประจำปี 2024 ครั้งที่ 1/2

วันที่ปฏิบัติงาน	: 13 พฤษภาคม 2567		
บริษัท	: Sripanwa Management Co.,Ltd.		
สถานที่	: Sri panwa		
บุคคลติดต่อ	: คุณกุ้ง 084-746-5008		
โทร	: 076-371089 แฟ็กซ์ : 076-371010		
ติดต่อศูนย์บริการ	: 076-390569		

SERVICE GRUNDFOS

Grundfos Service Center (Phuket Branch)

Tel : 076-390569 Fax : 076-510849

วันเริ่มทำสัญญา : 01 มกราคม 2567

วันสิ้นสุดสัญญา : 31 ธันวาคม 2567

1. ชื่ออุปกรณ์ และรายละเอียดเครื่องจักร

1.1 รายละเอียดชนิดและรุ่นของปั๊มน้ำ : Booster pump 2xCR15-3 HQQE, A96501894, ปีผลิต P10833

1.2 รายละเอียดของมอเตอร์ ยี่ห้อ, รุ่น : Motor Grundfos

1.3 ข้อมูลทางไฟฟ้า (แรงดัน,กำลังไฟ,กระแส) : แรงดันไฟฟ้า 380 Volt, กำลังไฟฟ้า 3.0 kw, กระแสเต็มพิกัด 6.3 A

1.4 จำนวนปั๊มน้ำที่ติดตั้งในระบบ : จำนวนปั๊มน้ำ 2 Unit, Preesure Tank : GT-D 300L

1.5 ข้อมูลที่อุปกรณ์ป้องกันในตู้ควบคุม : โอเวอร์โหลดเซ็ตตั้งค่า 6.8 Amp.

2. ข้อมูลรายละเอียดจากการตรวจเช็ค

2.1. ตรวจเช็คการทำงานสวิทช์แรงดัน และบันทึกค่า ☑ ปกติ ☐ ไม่ปกติ

2.1.1. Start Setting of PSW 1 30 psi Stop Setting of PSW 1 55 psi

2.1.2. Start Setting of PSW 2 20 psi Stop Setting of PSW 2 40 psi

2.2. ตรวจเช็คเสียงปั๊มน้ำและมอเตอร์ปกติหรือไม่ ☑ ปกติ ☐ ไม่ปกติ Voltage Supply = 407,405,406 V

2.3. ตรวจเช็คประสิทธิภาพปั๊มน้ำปกติหรือไม่ ☑ ปกติ ☐ ไม่ปกติ Resistance : M1 = 3.6,3.6,3.5 Ω

2.4. ตรวจเช็คอุณภูมิปั๊มน้ำและมอเตอร์ปกติหรือไม่ ☑ ปกติ ☐ ไม่ปกติ M2 = 3.6,3.6,3.6 Ω

2.5. ตรวจเช็คค่าฉนวนขดลวดมอเตอร์ปกติหรือไม่ ☑ ปกติ ☐ ไม่ปกติ Current : I1 = 4.4,4.4,4.5 A

2.6. ตรวจเช็คค่าค.ต.ทขดลวดมอเตอร์ปกติหรือไม่ ☑ ปกติ ☐ ไม่ปกติ I2 = 4.5,4.5,4.4 A

2.7. ตรวจเช็คอุปกรณ์ไฟฟ้าและจุดต่อสายภายในตู้ ☑ ปกติ ☐ ไม่ปกติ Insulation : M1 >100 MΩ

2.8. ตรวจเช็คอุปกรณ์ป้องกัน ทำงานปกติหรือไม่ ☑ ปกติ ☐ ไม่ปกติ M2 >100 MΩ

2.9. เช็คลมในถังแรงดันปกติหรือไม่ และบันทึกค่า ☐ ปกติ ☒ ไม่ปกติ PT = Tank ชำรุด

2.10. อุปกรณ์อื่นๆเช่น วาล์วด้านจ่าย,ท่อปกติหรือไม่ ☑ ปกติ ☐ ไม่ปกติ

3. รายการอะไหล่ที่ต้องเปลี่ยนหรือซ่อม

3.1 สรุปผลจากข้อมูลการตรวจเช็ค ☐ ปกติ ☒ ไม่ปกติเนื่องจาก

-*Tank ชำรุดGT-D-300V 96528347 มีน้ำออกวาล์วลูกศร

ใบรายงานผลการตรวจเช็คและดูแลบำรุงรักษาประจำปี 2024 ครั้งที่ 1/2

วันที่ปฏิบัติงาน	: 13 พฤษภาคม 2567		
บริษัท	: Sripanwa Management Co.,Ltd.		
สถานที่	: Sri panwa		
บุคคลติดต่อ	: คุณกุ้ง 084-746-5008		
โทร	: 076-371089 แฟ็กซ์ : 076-371010		
ติดต่อศูนย์บริการ	: 076-390569		

SERVICE GRUNDFOS

Grundfos Service Center (Phuket Branch)

Tel : 076-390569 Fax : 076-510849

วันเริ่มทำสัญญา : 01 มกราคม 2567

วันสิ้นสุดสัญญา : 31 ธันวาคม 2567

1. ชื่ออุปกรณ์ และรายละเอียดเครื่องจักร

1.1 รายละเอียดชนิดและรุ่นของปั๊มน้ำ : Pump CH2-30 PT, 95142026, ปีผลิต P11214

1.2 รายละเอียดของมอเตอร์ ยี่ห้อ, รุ่น : Motor Grundfos

1.3 ข้อมูลทางไฟฟ้า (แรงดัน,กำลังไฟ,กระแส) : แรงดันไฟฟ้า 380 Volt, กำลังไฟฟ้า 0.28 kw, กระแสเต็มพิกัด 2.3 A

1.4 จำนวนปั๊มน้ำที่ติดตั้งในระบบ : จำนวนปั๊มน้ำ 1 Unit, Preesure Tank : GT-H 8L

1.5 ข้อมูลที่อุปกรณ์ป้องกันในตู้ควบคุม : โอเวอร์โหลดเซ็ตตั้งค่า - Amp.

2. ข้อมูลรายละเอียดจากการตรวจเช็ค

2.1. ตรวจเช็คการทำงานสวิทช์แรงดัน และบันทึกค่า ☑ ปกติ ☐ ไม่ปกติ

2.1.1. Start Setting of PSW 1 20 psi Stop Setting of PSW 1 35 psi

2.1.2. Start Setting of PSW 2 N/A psi Stop Setting of PSW 2 N/A psi

2.2. ตรวจเช็คเสียงปั๊มน้ำและมอเตอร์ปกติหรือไม่ ☑ ปกติ ☐ ไม่ปกติ Voltage Supply = 223 V

2.3. ตรวจเช็คประสิทธิภาพปั๊มน้ำปกติหรือไม่ ☑ ปกติ ☐ ไม่ปกติ Resistance : M1 =

2.4. ตรวจเช็คอุณภูมิปั๊มน้ำและมอเตอร์ปกติหรือไม่ ☑ ปกติ ☐ ไม่ปกติ

2.5. ตรวจเช็คค่าฉนวนขดลวดมอเตอร์ปกติหรือไม่ ☑ ปกติ ☐ ไม่ปกติ Current : I1 = 1.93 A

2.6. ตรวจเช็คค่าค.ต.ทขดลวดมอเตอร์ปกติหรือไม่ ☑ ปกติ ☐ ไม่ปกติ

2.7. ตรวจเช็คอุปกรณ์ไฟฟ้าและจุดต่อสายภายในตู้ ☑ ปกติ ☐ ไม่ปกติ Insulation : M1 > MΩ

2.8. ตรวจเช็คอุปกรณ์ป้องกัน ทำงานปกติหรือไม่ ☑ ปกติ ☐ ไม่ปกติ

2.9. เช็คลมในถังแรงดันปกติหรือไม่ และบันทึกค่า ☐ ปกติ ☒ ไม่ปกติ PT = Tank ชำรุด

2.10. อุปกรณ์อื่นๆเช่น วาล์วด้านจ่าย,ท่อปกติหรือไม่ ☑ ปกติ ☐ ไม่ปกติ

3. รายการอะไหล่ที่ต้องเปลี่ยนหรือซ่อม

3.1 สรุปผลจากข้อมูลการตรวจเช็ค ☐ ปกติ ☒ ไม่ปกติเนื่องจาก

-*Tank ชำรุด GT-H-*V, 96526321)

ใบรายงานผลการตรวจเช็คและดูแลบำรุงรักษาประจำปี 2024 ครั้งที่ 1 / 2

วันที่ปฏิบัติงาน	: 13 พฤษภาคม 2567
บริษัท	: Sripanwa Management Co.,Ltd.
สถานที่	: Sri panwa
บุคคลติดต่อ	: คุณกุ้ง 084-746-5008
โทร	: 076-371089 แฟ็กซ์ : 076-371010
ติดต่อศูนย์บริการ	: 076-390569

SERVICE GRUNDFOS

Grundfos Service Center (Phuket Branch)

Tel : 076-390569 Fax : 076-510849

วันเริ่มทำสัญญา : 01 มกราคม 2567

วันสิ้นสุดสัญญา : 31 ธันวาคม 2567

1. ชื่ออุปกรณ์ และรายละเอียดเครื่องจักร

1.1 รายละเอียดชนิดและรุ่นของปั๊มน้ำ : Booster Pump 2xCR15-5 HQQE, 96501896, ปีผลิต P10823

1.2 รายละเอียดของมอเตอร์ ยี่ห้อ, รุ่น : Motor Grundfos

1.3 ข้อมูลทางไฟฟ้า (แรงดัน,กำลังไฟ,กระแส) : แรงดันไฟฟ้า 380 Volt, กำลังไฟฟ้า 4.0 kw, กระแสเต็มพิกัด 7.9 A

1.4 จำนวนปั๊มน้ำที่ติดตั้งในระบบ : จำนวนปั๊มน้ำ 2 Unit, Preesure Tank : GT-D 450L

1.5 ข้อมูลที่อุปกรณ์ป้องกันในตู้ควบคุม : โอเวอร์โหลดเซ็ตตั้งค่า 8.5 Amp.

2. ข้อมูลรายละเอียดจากการตรวจเช็ค

2.1. ตรวจเช็คการทำงานสวิทซ์แรงดัน และบันทึกค่า ☑ ปกติ ☐ ไม่ปกติ

2.1.1. Start Setting of PSW 1 60 psi Stop Setting of PSW 1 80 psi

2.1.2. Start Setting of PSW 2 40 psi Stop Setting of PSW 2 60 psi

2.2. ตรวจเช็คเสียงปั๊มน้ำและมอเตอร์ปกติหรือไม่	☑ ปกติ	☐ ไม่ปกติ	Voltage Supply =400,399,400 V
2.3. ตรวจเช็คประสิทธิภาพปั๊มน้ำปกติหรือไม่	☑ ปกติ	☐ ไม่ปกติ	Resistance : M1 =1.9,1.9,1.9 Ω
2.4. ตรวจเช็คอุณภูมิปั๊มน้ำและมอเตอร์ปกติหรือไม่	☑ ปกติ	☐ ไม่ปกติ	M2 =2.0,1.9,1.9 Ω
2.5. ตรวจเช็คค่าฉนวนขดลวดมอเตอร์ปกติหรือไม่	☑ ปกติ	☐ ไม่ปกติ	Current : I1 =6.7,6.6,6.7 A
2.6. ตรวจเช็คค่าค.ต.ทขดลวดมอเตอร์ปกติหรือไม่	☑ ปกติ	☐ ไม่ปกติ	I2 =6.9,6.9,6.8 A
2.7. ตรวจเช็คอุปกรณ์ไฟฟ้าและจุดต่อสายภายในตู้	☑ ปกติ	☐ ไม่ปกติ	Insulation : M1>50 MΩ
2.8. ตรวจเช็คอุปกรณ์ป้องกัน ทำงานปกติหรือไม่	☑ ปกติ	☐ ไม่ปกติ	M2>100 MΩ
2.9. เช็คลมในถังแรงดันปกติหรือไม่ และบันทึกค่า	☑ ปกติ	☐ ไม่ปกติ	PT = 55 Psi.
2.10. อุปกรณ์อื่นๆเช่น วาล์วด้านจ่าย,ท่อปกติหรือไม่	☐ ปกติ	☒ ไม่ปกติ	

3. รายการอะไหล่ที่ต้องเปลี่ยนหรือซ่อม

3.1 สรุปผลจากข้อมูลการตรวจเช็ค ☐ ปกติ ☑ ไม่ปกติเนื่องจาก

-*ท่อทางจ่าย Pump1,2 มีน้ำซึมบริเวณแกลียววาล์ว

-*ฝาครอบพัดลมระบายความร้อน Motor แตก

-ลมต่ำแก้ไขเติมลม 55 Psi.

-แก้ไขเปลี่ยน Latching Relay

ใบรายงานผลการตรวจเช็คและดูแลบำรุงรักษาประจำปี 2024 ครั้งที่ 1 / 2

วันที่ปฏิบัติงาน	: 13 พฤษภาคม 2567
บริษัท	: Sripanwa Management Co.,Ltd.
สถานที่	: Sri panwa
บุคคลติดต่อ	: คุณกุ้ง 084-746-5008
โทร	: 076-371089 แฟ็กซ์ : 076-371010
ติดต่อศูนย์บริการ	: 076-390569

SERVICE GRUNDFOS

Grundfos Service Center (Phuket Branch)

Tel : 076-390569 Fax : 076-510849

วันเริ่มทำสัญญา : 01 มกราคม 2567

วันสิ้นสุดสัญญา : 31 ธันวาคม 2567

1. ชื่ออุปกรณ์ และรายละเอียดเครื่องจักร

1.1 รายละเอียดชนิดและรุ่นของปั๊มน้ำ : Booster Pump 2xCH8-60 CVBE, D4N508030, ปีผลิต P20544

1.2 รายละเอียดของมอเตอร์ ยี่ห้อ, รุ่น : Motor Grundfos

1.3 ข้อมูลทางไฟฟ้า (แรงดัน,กำลังไฟ,กระแส) : แรงดันไฟฟ้า 380 Volt, กำลังไฟฟ้า 1.93 kw, กระแสเต็มพิกัด 3.4 A

1.4 จำนวนปั๊มน้ำที่ติดตั้งในระบบ : จำนวนปั๊มน้ำ 2 Unit, Preesure Tank : GT-D 170L

1.5 ข้อมูลที่อุปกรณ์ป้องกันในตู้ควบคุม : โอเวอร์โหลดเซ็ตตั้งค่า 3.4 Amp.

2. ข้อมูลรายละเอียดจากการตรวจเช็ค

2.1. ตรวจเช็คการทำงานสวิทซ์แรงดัน และบันทึกค่า ☑ ปกติ ☐ ไม่ปกติ

2.1.1. Start Setting of PSW 1 45 psi Stop Setting of PSW 1 60 psi

2.1.2. Start Setting of PSW 2 30 psi Stop Setting of PSW 2 55 psi

2.2. ตรวจเช็คเสียงปั๊มน้ำและมอเตอร์ปกติหรือไม่	☑ ปกติ	☐ ไม่ปกติ	Voltage Supply =400,400,399 V
2.3. ตรวจเช็คประสิทธิภาพปั๊มน้ำปกติหรือไม่	☑ ปกติ	☐ ไม่ปกติ	Resistance : M1 =7.6,7.7,7.7 Ω
2.4. ตรวจเช็คอุณภูมิปั๊มน้ำและมอเตอร์ปกติหรือไม่	☑ ปกติ	☐ ไม่ปกติ	M2 =7.7,7.6,7.6 Ω
2.5. ตรวจเช็คค่าฉนวนขดลวดมอเตอร์ปกติหรือไม่	☑ ปกติ	☐ ไม่ปกติ	Current : I1 =3.1,3.2,3.1 A
2.6. ตรวจเช็คค่าค.ต.ทขดลวดมอเตอร์ปกติหรือไม่	☑ ปกติ	☐ ไม่ปกติ	I2 =3.2,3.2,3.1 A
2.7. ตรวจเช็คอุปกรณ์ไฟฟ้าและจุดต่อสายภายในตู้	☑ ปกติ	☐ ไม่ปกติ	Insulation : M1>100 MΩ
2.8. ตรวจเช็คอุปกรณ์ป้องกัน ทำงานปกติหรือไม่	☑ ปกติ	☐ ไม่ปกติ	M2>100 MΩ
2.9. เช็คลมในถังแรงดันปกติหรือไม่ และบันทึกค่า	☑ ปกติ	☐ ไม่ปกติ	PT = 45 Psi.
2.10. อุปกรณ์อื่นๆเช่น วาล์วด้านจ่าย,ท่อปกติหรือไม่	☑ ปกติ	☐ ไม่ปกติ	

3. รายการอะไหล่ที่ต้องเปลี่ยนหรือซ่อม

3.1 สรุปผลจากข้อมูลการตรวจเช็ค ☑ ปกติ ☐ ไม่ปกติเนื่องจาก

-พบท่อเข้า Pressure Switch ตัน แก้ไขล้างทำความสะอาด

-ลมต่ำแก้ไขเติมลม 45 Psi.

ใบรายงานผลการตรวจเช็คและดูแลบำรุงรักษาประจำปี 2024 ครั้งที่ 1/2

วันที่ปฏิบัติงาน	: 13 พฤษภาคม 2567	SERVICE GRUNDFOS	
บริษัท	: Sripanwa Management Co.,Ltd.	Grundfos Service Center (Phuket Branch)	
สถานที่	: Sri panwa	Tel : 076-390569	Fax : 076-510849
บุคคลติดต่อ	: คุณกุ้ง 084-746-5008	วันเริ่มทำสัญญา	: 01 มกราคม 2567
โทร	: 076-371089 แฟ็กซ์ : 076-371010	วันสิ้นสุดสัญญา	: 31 ธันวาคม 2567
ติดต่อศูนย์บริการ	: 076-390569		

1. ชื่ออุปกรณ์ และรายละเอียดเครื่องจักร

1.1 รายละเอียดชนิดและรุ่นของปั๊มน้ำ : Booster Pump 2xCR15-7 HQQE, A96501898, ปีผลิต P10827

1.2 รายละเอียดของมอเตอร์ ยี่ห้อ, รุ่น : Motor Grundfos

1.3 ข้อมูลทางไฟฟ้า (แรงดัน,กำลังไฟ,กระแส) : แรงดันไฟฟ้า 380 Volt, กำลังไฟฟ้า 11.0 kw, กระแสเต็มพิกัด 12.0 A

1.4 จำนวนปั๊มน้ำที่ติดตั้งในระบบ : จำนวนปั๊มน้ำ 2 Unit, Preesure Tank : GT-U 500V

1.5 ข้อมูลที่อุปกรณ์ป้องกันในตู้ควบคุม : โอเวอร์โหลดเซ็ตตั้งค่า 12.0 Amp.

2. ข้อมูลรายละเอียดจากการตรวจเช็ค

2.1. ตรวจเช็คการทำงานสวิทช์แรงดัน และบันทึกค่า ☑ ปกติ ☐ ไม่ปกติ

2.1.1. Start Setting of PSW 1 90 psi Stop Setting of PSW 1 120 psi

2.1.2. Start Setting of PSW 2 60 psi Stop Setting of PSW 2 80 psi

2.2. ตรวจเช็คเสียงปั๊มน้ำและมอเตอร์ปกติหรือไม่ ☑ ปกติ ☐ ไม่ปกติ Voltage Supply =400,399,399 V

2.3. ตรวจเช็คประสิทธิภาพปั๊มน้ำปกติหรือไม่ ☑ ปกติ ☐ ไม่ปกติ Resistance : M1 =1.3,1.3,1.3 Ω

2.4. ตรวจเช็คอุณภูมิปั๊มน้ำและมอเตอร์ปกติหรือไม่ ☑ ปกติ ☐ ไม่ปกติ M2 =1.3,1.4,1.4 Ω

2.5. ตรวจเช็คค่าฉนวนขดลวดมอเตอร์ปกติหรือไม่ ☑ ปกติ ☐ ไม่ปกติ Current : I1 =9.5,9.4,9.5 A

2.6. ตรวจเช็คค่าค.ต.ทขดลวดมอเตอร์ปกติหรือไม่ ☑ ปกติ ☐ ไม่ปกติ I2 =9.7,9.6,9.6 A

2.7. ตรวจเช็คอุปกรณ์ไฟฟ้าและจุดต่อสายภายในตู้ ☑ ปกติ ☐ ไม่ปกติ Insulation : M1>100 MΩ

2.8. ตรวจเช็คอุปกรณ์ป้องกัน ทำงานปกติหรือไม่ ☑ ปกติ ☐ ไม่ปกติ M2>100 MΩ

2.9. เช็คลมในถังแรงดันปกติหรือไม่ และบันทึกค่า ☑ ปกติ ☐ ไม่ปกติ PT = 83 Psi.

2.10. อุปกรณ์อื่นๆเช่น วาล์วด้านจ่าย,ท่อปกติหรือไม่ ☐ ปกติ ☒ ไม่ปกติ

3. รายการอะไหล่ที่ต้องเปลี่ยนหรือซ่อม

3.1 สรุปผลจากข้อมูลการตรวจเช็ค ☐ ปกติ ☒ ไม่ปกติเนื่องจาก

-*ทางจ่าย Pump1,2 มีน้ำซึมบริเวณเกลียววาล์วและเป็นสนิม

-*ฝาครอบพัดลมระบายความร้อน Motor แตก Pump#2

-ลมต่ำแก้ไขเติมลม 83 Psi.

ใบรายงานผลการตรวจเช็คและดูแลบำรุงรักษาประจำปี 2024 ครั้งที่ 1/2

วันที่ปฏิบัติงาน	: 23 พฤษภาคม 2567	SERVICE GRUNDFOS	
บริษัท	: Sripanwa Management Co.,Ltd.	Grundfos Service Center (Phuket Branch)	
สถานที่	: Sri panwa	Tel : 076-390569	Fax : 076-510849
บุคคลติดต่อ	: คุณกุ้ง 084-746-5008	วันเริ่มทำสัญญา	: 01 มกราคม 2567
โทร	: 076-371089 แฟ็กซ์ : 076-371010	วันสิ้นสุดสัญญา	: 31 ธันวาคม 2567
ติดต่อศูนย์บริการ	: 076-390569		

1. ชื่ออุปกรณ์ และรายละเอียดเครื่องจักร

1.1 รายละเอียดชนิดและรุ่นของปั๊มน้ำ : Booster pump 1xCH4-60 CVBE, F44501006, ปีผลิต P10443

1.2 รายละเอียดของมอเตอร์ ยี่ห้อ, รุ่น : Motor Grundfos

1.3 ข้อมูลทางไฟฟ้า (แรงดัน,กำลังไฟ,กระแส) : แรงดันไฟฟ้า 380 Volt, กำลังไฟฟ้า 1.5 kw, กระแสเต็มพิกัด 2.5 A

1.4 จำนวนปั๊มน้ำที่ติดตั้งในระบบ : จำนวนปั๊มน้ำ 1 Unit, Preesure Tank : GT-H 60L

1.5 ข้อมูลที่อุปกรณ์ป้องกันในตู้ควบคุม : โอเวอร์โหลดเซ็ตตั้งค่า 3.5 Amp. (Overload ใหญ่เกินพิกัด Motor)

2. ข้อมูลรายละเอียดจากการตรวจเช็ค

2.1. ตรวจเช็คการทำงานสวิทช์แรงดัน และบันทึกค่า ☑ ปกติ ☐ ไม่ปกติ

2.1.1. Start Setting of PSW 1 40 psi Stop Setting of PSW 1 60 psi

2.1.2. Start Setting of PSW 2 N/A psi Stop Setting of PSW 2 N/A psi

2.2. ตรวจเช็คเสียงปั๊มน้ำและมอเตอร์ปกติหรือไม่ ☑ ปกติ ☐ ไม่ปกติ Voltage Supply = 400,399,499 V

2.3. ตรวจเช็คประสิทธิภาพปั๊มน้ำปกติหรือไม่ ☑ ปกติ ☐ ไม่ปกติ Resistance : M1 = 13.4,13.5,13.9 Ω

2.4. ตรวจเช็คอุณภูมิปั๊มน้ำและมอเตอร์ปกติหรือไม่ ☑ ปกติ ☐ ไม่ปกติ

2.5. ตรวจเช็คค่าฉนวนขดลวดมอเตอร์ปกติหรือไม่ ☑ ปกติ ☐ ไม่ปกติ Current : I1 = 2.0,1.9,2.0 A

2.6. ตรวจเช็คค่าค.ต.ทขดลวดมอเตอร์ปกติหรือไม่ ☑ ปกติ ☐ ไม่ปกติ

2.7. ตรวจเช็คอุปกรณ์ไฟฟ้าและจุดต่อสายภายในตู้ ☐ ปกติ ☒ ไม่ปกติ Insulation : M1 >20 MΩ

2.8. ตรวจเช็คอุปกรณ์ป้องกัน ทำงานปกติหรือไม่ ☑ ปกติ ☐ ไม่ปกติ

2.9. เช็คลมในถังแรงดันปกติหรือไม่ และบันทึกค่า ☑ ปกติ ☐ ไม่ปกติ PT = 45 Psi.

2.10. อุปกรณ์อื่นๆเช่น วาล์วด้านจ่าย,ท่อปกติหรือไม่ ☐ ปกติ ☒ ไม่ปกติ

3. รายการอะไหล่ที่ต้องเปลี่ยนหรือซ่อม

3.1 สรุปผลจากข้อมูลการตรวจเช็ค ☑ ปกติ ☐ ไม่ปกติเนื่องจาก

-Support ท่อทางดูดจ่ายชำรุด

-กรอบ PSW แตกชำรุด (KP1)

-Timer ชำรุด 1 ตัว

-แก้ไขเติมลม 45 Psi.

[redacted]

ใบรายงานผลการตรวจเช็คและดูแลบำรุงรักษาประจำปี 2024 ครั้งที่ 1/2

วันที่ปฏิบัติงาน	: 23 พฤษภาคม 2567		
บริษัท	: Sripanwa Management Co.,Ltd.		
สถานที่	: Sri panwa		
บุคคลติดต่อ	: คุณกุ้ง 084-746-5008		
โทร	: 076-371089	แฟ็กซ์ : 076-371010	
ติดต่อศูนย์บริการ	: 076-390569		

SERVICE GRUNDFOS

Grundfos Service Center (Phuket Branch)

Tel : 076-390569 Fax : 076-510849

วันเริ่มทำสัญญา : 01 มกราคม 2567

วันสิ้นสุดสัญญา : 31 ธันวาคม 2567

1. ชื่ออุปกรณ์ และรายละเอียดเครื่องจักร

1.1	รายละเอียดชนิดและรุ่นของปั๊มน้ำ	: Booster pump 1xCH4-60 CVBE, F44501006, ปีผลิต P10443
1.2	รายละเอียดของมอเตอร์ ยี่ห้อ, รุ่น	: Motor Grundfos
1.3	ข้อมูลทางไฟฟ้า (แรงดัน,กำลังไฟ,กระแส)	: แรงดันไฟฟ้า 380 Volt, กำลังไฟฟ้า 1.5 kw, กระแสเต็มพิกัด 2.5 A
1.4	จำนวนปั๊มน้ำที่ติดตั้งในระบบ	: จำนวนปั๊มน้ำ 1 Unit, Preesure Tank : GT-H 60L
1.5	ข้อมูลที่อุปกรณ์ป้องกันในตู้ควบคุม	: โอเวอร์โหลดเซ็ตตั้งค่า 3.5 Amp. (Overload ใหญ่เกินพิกัด Motor)

2. ข้อมูลรายละเอียดจากการตรวจเช็ค

2.1. ตรวจเช็คการทำงานสวิทช์แรงดัน และบันทึกค่า ☑ ปกติ ☐ ไม่ปกติ

2.1.1. Start Setting of PSW 1 45 psi Stop Setting of PSW 1 60 psi

2.1.2. Start Setting of PSW 2 N/A psi Stop Setting of PSW 2 N/A psi

2.2. ตรวจเช็คเสียงปั๊มน้ำและมอเตอร์ปกติหรือไม่	☑ ปกติ	☐ ไม่ปกติ	Voltage Supply = 400,396,399 V
2.3. ตรวจเช็คประสิทธิภาพปั๊มน้ำปกติหรือไม่	☑ ปกติ	☐ ไม่ปกติ	Resistance : M1 = 13.2,13.2,13.2 Ω
2.4. ตรวจเช็คอุณภูมิปั๊มน้ำและมอเตอร์ปกติหรือไม่	☑ ปกติ	☐ ไม่ปกติ	
2.5. ตรวจเช็คค่าฉนวนขดลวดมอเตอร์ปกติหรือไม่	☑ ปกติ	☐ ไม่ปกติ	Current : I1 = 2.0,1.9,1.9 A
2.6. ตรวจเช็คค่าค.ต.ทขดลวดมอเตอร์ปกติหรือไม่	☑ ปกติ	☐ ไม่ปกติ	
2.7. ตรวจเช็คอุปกรณ์ไฟฟ้าและจุดต่อสายภายในตู้	☑ ปกติ	☐ ไม่ปกติ	Insulation : M1 >150 MΩ
2.8. ตรวจเช็คอุปกรณ์ป้องกัน ทำงานปกติหรือไม่	☑ ปกติ	☐ ไม่ปกติ	
2.9. เช็คลมในถังแรงดันปกติหรือไม่ และบันทึกค่า	☑ ปกติ	☐ ไม่ปกติ	PT = 45 Psi.
2.10. อุปกรณ์อื่นๆเช่น วาล์วด้านจ่าย,ท่อปกติหรือไม่	☐ ปกติ	☒ ไม่ปกติ	

3. รายการอะไหล่ที่ต้องเปลี่ยนหรือซ่อม

3.1 สรุปผลจากข้อมูลการตรวจเช็ค ☑ ปกติ ☐ ไม่ปกติเนื่องจาก

-Support ท่อทางดูดจ่ายชำรุด

-เปิดBypassมาใช้งานอยู่, แก้ไขล่อน้ำทดสอบ

-พบท่อทางดูดรั่ว

ใบรายงานผลการตรวจเช็คและดูแลบำรุงรักษาประจำปี 2024 ครั้งที่ 1/2

วันที่ปฏิบัติงาน	: 23 พฤษภาคม 2567		
บริษัท	: Sripanwa Management Co.,Ltd.		
สถานที่	: Sri panwa		
บุคคลติดต่อ	: คุณกุ้ง 084-746-5008		
โทร	: 076-371089	แฟ็กซ์ : 076-371010	
ติดต่อศูนย์บริการ	: 076-390569		

SERVICE GRUNDFOS

Grundfos Service Center (Phuket Branch)

Tel : 076-390569 Fax : 076-510849

วันเริ่มทำสัญญา : 01 มกราคม 2567

วันสิ้นสุดสัญญา : 31 ธันวาคม 2567

1. ชื่ออุปกรณ์ และรายละเอียดเครื่องจักร

1.1	รายละเอียดชนิดและรุ่นของปั๊มน้ำ	: Booster pump 1xCH4-60 CVBE, F44501006, ปีผลิต P10451
1.2	รายละเอียดของมอเตอร์ ยี่ห้อ, รุ่น	: Motor Grundfos
1.3	ข้อมูลทางไฟฟ้า (แรงดัน,กำลังไฟ,กระแส)	: แรงดันไฟฟ้า 380 Volt, กำลังไฟฟ้า 1.5 kw, กระแสเต็มพิกัด 2.5 A
1.4	จำนวนปั๊มน้ำที่ติดตั้งในระบบ	: จำนวนปั๊มน้ำ 1 Unit, Preesure Tank : GT-H 60L
1.5	ข้อมูลที่อุปกรณ์ป้องกันในตู้ควบคุม	: โอเวอร์โหลดเซ็ตตั้งค่า 3.5 Amp. (Overload ใหญ่เกินพิกัด Motor)

2. ข้อมูลรายละเอียดจากการตรวจเช็ค

2.1. ตรวจเช็คการทำงานสวิทช์แรงดัน และบันทึกค่า ☑ ปกติ ☐ ไม่ปกติ

2.1.1. Start Setting of PSW 1 40 psi Stop Setting of PSW 1 55 psi

2.1.2. Start Setting of PSW 2 N/A psi Stop Setting of PSW 2 N/A psi

2.2. ตรวจเช็คเสียงปั๊มน้ำและมอเตอร์ปกติหรือไม่	☑ ปกติ	☐ ไม่ปกติ	Voltage Supply = 400,398,392 V
2.3. ตรวจเช็คประสิทธิภาพปั๊มน้ำปกติหรือไม่	☑ ปกติ	☐ ไม่ปกติ	Resistance : M1 = 13.1,13.2,13.2 Ω
2.4. ตรวจเช็คอุณภูมิปั๊มน้ำและมอเตอร์ปกติหรือไม่	☑ ปกติ	☐ ไม่ปกติ	
2.5. ตรวจเช็คค่าฉนวนขดลวดมอเตอร์ปกติหรือไม่	☑ ปกติ	☐ ไม่ปกติ	Current : I1 = 2.1,2.0,2.1 A
2.6. ตรวจเช็คค่าค.ต.ทขดลวดมอเตอร์ปกติหรือไม่	☑ ปกติ	☐ ไม่ปกติ	
2.7. ตรวจเช็คอุปกรณ์ไฟฟ้าและจุดต่อสายภายในตู้	☑ ปกติ	☐ ไม่ปกติ	Insulation : M1 >150 MΩ
2.8. ตรวจเช็คอุปกรณ์ป้องกัน ทำงานปกติหรือไม่	☑ ปกติ	☐ ไม่ปกติ	
2.9. เช็คลมในถังแรงดันปกติหรือไม่ และบันทึกค่า	☑ ปกติ	☐ ไม่ปกติ	PT = 40 Psi.
2.10. อุปกรณ์อื่นๆเช่น วาล์วด้านจ่าย,ท่อปกติหรือไม่	☐ ปกติ	☒ ไม่ปกติ	

3. รายการอะไหล่ที่ต้องเปลี่ยนหรือซ่อม

3.1 สรุปผลจากข้อมูลการตรวจเช็ค ☑ ปกติ ☐ ไม่ปกติเนื่องจาก

-Support ท่อทางดูดจ่ายชำรุด

-ท่อทางจ่ายมีน้ำซึมและเป็นสนิม

[redacted]

ใบรายงานผลการตรวจเช็คและดูแลบำรุงรักษาประจำปี 2024 ครั้งที่ 1/2

วันที่ปฏิบัติงาน	: 23 พฤษภาคม 2567
บริษัท	: Sripanwa Management Co.,Ltd.
สถานที่	: Sri panwa
บุคคลติดต่อ	: คุณกุ้ง 084-746-5008
โทร	: 076-371089 แฟ็กซ์ : 076-371010
ติดต่อศูนย์บริการ	: 076-390569

SERVICE GRUNDFOS

Grundfos Service Center (Phuket Branch)

Tel : 076-390569 Fax : 076-510849

วันเริ่มทำสัญญา : 01 มกราคม 2567

วันสิ้นสุดสัญญา : 31 ธันวาคม 2567

1. ชื่ออุปกรณ์ และรายละเอียดเครื่องจักร

1.1 รายละเอียดชนิดและรุ่นของปั๊มน้ำ : Booster pump 1xCH4-60 CVBE, F44501006, ปีผลิต P10443

1.2 รายละเอียดของมอเตอร์ ยี่ห้อ, รุ่น : Motor Grundfos

1.3 ข้อมูลทางไฟฟ้า (แรงดัน,กำลังไฟ,กระแส) : แรงดันไฟฟ้า 380 Volt, กำลังไฟฟ้า 1.5 kw, กระแสเต็มพิกัด 2.5 A

1.4 จำนวนปั๊มน้ำที่ติดตั้งในระบบ : จำนวนปั๊มน้ำ 1 Unit, Preesure Tank : GT-H 60L

1.5 ข้อมูลที่อุปกรณ์ป้องกันในตู้ควบคุม : โอเวอร์โหลดเซ็ตตั้งค่า 3.5 Amp. (Overload ใหญ่เกินพิกัด Motor)

2. ข้อมูลรายละเอียดจากการตรวจเช็ค

2.1. ตรวจเช็คการทำงานสวิทช์แรงดัน และบันทึกค่า ☑ ปกติ ☐ ไม่ปกติ

2.1.1. Start Setting of PSW 1 42 psi Stop Setting of PSW 1 60 psi

2.1.2. Start Setting of PSW 2 N/A psi Stop Setting of PSW 2 N/A psi

2.2. ตรวจเช็คเสียงปั๊มน้ำและมอเตอร์ปกติหรือไม่ ☑ ปกติ ☐ ไม่ปกติ Voltage Supply = 402,396,398 V

2.3. ตรวจเช็คประสิทธิภาพปั๊มน้ำปกติหรือไม่ ☑ ปกติ ☐ ไม่ปกติ Resistance : M1 = 13.3,13.2,13.2 Ω

2.4. ตรวจเช็คอุณภูมิปั๊มน้ำและมอเตอร์ปกติหรือไม่ ☑ ปกติ ☐ ไม่ปกติ

2.5. ตรวจเช็คค่าฉนวนขดลวดมอเตอร์ปกติหรือไม่ ☑ ปกติ ☐ ไม่ปกติ Current : I1 = 2.1,2.2,2.1 A

2.6. ตรวจเช็คค่าค.ต.ทขดลวดมอเตอร์ปกติหรือไม่ ☑ ปกติ ☐ ไม่ปกติ

2.7. ตรวจเช็คอุปกรณ์ไฟฟ้าและจุดต่อสายภายในตู้ ☐ ปกติ ☒ ไม่ปกติ Insulation : M1 >20 MΩ

2.8. ตรวจเช็คอุปกรณ์ป้องกัน ทำงานปกติหรือไม่ ☑ ปกติ ☐ ไม่ปกติ

2.9. เช็คลมในถังแรงดันปกติหรือไม่ และบันทึกค่า ☑ ปกติ ☐ ไม่ปกติ PT = 40 Psi.

2.10. อุปกรณ์อื่นๆเช่น วาล์วด้านจ่าย,ท่อปกติหรือไม่ ☐ ปกติ ☒ ไม่ปกติ

3. รายการอะไหล่ที่ต้องเปลี่ยนหรือซ่อม

3.1 สรุปผลจากข้อมูลการตรวจเช็ค ☑ ปกติ ☐ ไม่ปกติเนื่องจาก

-กรอบ Pressure Swith แตก

-แก้ไขเติมลม 40 Psi.

ใบรายงานผลการตรวจเช็คและดูแลบำรุงรักษาประจำปี 2024 ครั้งที่ 1/2

วันที่ปฏิบัติงาน	: 23 พฤษภาคม 2567
บริษัท	: Sripanwa Management Co.,Ltd.
สถานที่	: Sri panwa
บุคคลติดต่อ	: คุณกุ้ง 084-746-5008
โทร	: 076-371089 แฟ็กซ์ : 076-371010
ติดต่อศูนย์บริการ	: 076-390569

SERVICE GRUNDFOS

Grundfos Service Center (Phuket Branch)

Tel : 076-390569 Fax : 076-510849

วันเริ่มทำสัญญา : 01 มกราคม 2567

วันสิ้นสุดสัญญา : 31 ธันวาคม 2567

1. ชื่ออุปกรณ์ และรายละเอียดเครื่องจักร

1.1 รายละเอียดชนิดและรุ่นของปั๊มน้ำ : Booster pump 1xCH4-60 CVBE, F44501006, ปีผลิต P10443

1.2 รายละเอียดของมอเตอร์ ยี่ห้อ, รุ่น : Motor Grundfos

1.3 ข้อมูลทางไฟฟ้า (แรงดัน,กำลังไฟ,กระแส) : แรงดันไฟฟ้า 380 Volt, กำลังไฟฟ้า 1.5 kw, กระแสเต็มพิกัด 2.5 A

1.4 จำนวนปั๊มน้ำที่ติดตั้งในระบบ : จำนวนปั๊มน้ำ 1 Unit, Preesure Tank : GT-H 60L

1.5 ข้อมูลที่อุปกรณ์ป้องกันในตู้ควบคุม : โอเวอร์โหลดเซ็ตตั้งค่า 3.5 Amp. (Overload ใหญ่เกินพิกัด Motor)

2. ข้อมูลรายละเอียดจากการตรวจเช็ค

2.1. ตรวจเช็คการทำงานสวิทช์แรงดัน และบันทึกค่า ☑ ปกติ ☐ ไม่ปกติ

2.1.1. Start Setting of PSW 1 40 psi Stop Setting of PSW 1 55 psi

2.1.2. Start Setting of PSW 2 N/A psi Stop Setting of PSW 2 N/A psi

2.2. ตรวจเช็คเสียงปั๊มน้ำและมอเตอร์ปกติหรือไม่ ☐ ปกติ ☒ ไม่ปกติ Voltage Supply = 401,396,398 V

2.3. ตรวจเช็คประสิทธิภาพปั๊มน้ำปกติหรือไม่ ☑ ปกติ ☐ ไม่ปกติ Resistance : M1 = 13.2,13.3,12.9 Ω

2.4. ตรวจเช็คอุณภูมิปั๊มน้ำและมอเตอร์ปกติหรือไม่ ☑ ปกติ ☐ ไม่ปกติ

2.5. ตรวจเช็คค่าฉนวนขดลวดมอเตอร์ปกติหรือไม่ ☑ ปกติ ☐ ไม่ปกติ Current : I1 = 2.0,2.1,2.0 A

2.6. ตรวจเช็คค่าค.ต.ทขดลวดมอเตอร์ปกติหรือไม่ ☑ ปกติ ☐ ไม่ปกติ

2.7. ตรวจเช็คอุปกรณ์ไฟฟ้าและจุดต่อสายภายในตู้ ☐ ปกติ ☒ ไม่ปกติ Insulation : M1 >100 MΩ

2.8. ตรวจเช็คอุปกรณ์ป้องกัน ทำงานปกติหรือไม่ ☑ ปกติ ☐ ไม่ปกติ

2.9. เช็คลมในถังแรงดันปกติหรือไม่ และบันทึกค่า ☑ ปกติ ☐ ไม่ปกติ PT = 40 Psi.

2.10. อุปกรณ์อื่นๆเช่น วาล์วด้านจ่าย,ท่อปกติหรือไม่ ☐ ปกติ ☒ ไม่ปกติ

3. รายการอะไหล่ที่ต้องเปลี่ยนหรือซ่อม

3.1 สรุปผลจากข้อมูลการตรวจเช็ค ☐ ปกติ ☒ ไม่ปกติเนื่องจาก

-Bearing Motor เสียงดัง

-Support ท่อทางดูดจ่ายชำรุด

-ท่อทางจ่ายมีน้ำซึมและผุเป็นสนิม

-แก้ไขเติมลม 40 Psi.

-กรอบ PSW แตกชำรุด (KP1)

[redacted]

ใบรายงานผลการตรวจเช็คและดูแลบำรุงรักษาประจำปี 2024 ครั้งที่ 1/2

วันที่ปฏิบัติงาน	: 23 พฤษภาคม 2567		
บริษัท	: Sripanwa Management Co.,Ltd.		
สถานที่	: Sri panwa		
บุคคลติดต่อ	: คุณกุ้ง 084-746-5008		
โทร	: 076-371089	แฟ็กซ์ : 076-371010	
ติดต่อศูนย์บริการ	: 076-390569		

SERVICE GRUNDFOS

Grundfos Service Center (Phuket Branch)

Tel : 076-390569 Fax : 076-510849

วันเริ่มทำสัญญา : 01 มกราคม 2567

วันสิ้นสุดสัญญา : 31 ธันวาคม 2567

1. ชื่ออุปกรณ์ และรายละเอียดเครื่องจักร

1.1 รายละเอียดชนิดและรุ่นของปั๊มน้ำ : Booster pump 1xCH4-60 CVBE, F44501006, ปีผลิต P10552

1.2 รายละเอียดของมอเตอร์ ยี่ห้อ, รุ่น : Motor Grundfos

1.3 ข้อมูลทางไฟฟ้า (แรงดัน,กำลังไฟ,กระแส) : แรงดันไฟฟ้า 380 Volt, กำลังไฟฟ้า 1.5 kw, กระแสเต็มพิกัด 2.5 A

1.4 จำนวนปั๊มน้ำที่ติดตั้งในระบบ : จำนวนปั๊มน้ำ 1 Unit, Preesure Tank : GT-H 60L

1.5 ข้อมูลที่อุปกรณ์ป้องกันในตู้ควบคุม : โอเวอร์โหลดเซ็ตตั้งค่า 3.5 Amp. (Overload ใหญ่เกินพิกัด Motor)

2. ข้อมูลรายละเอียดจากการตรวจเช็ค

2.1. ตรวจเช็คการทำงานสวิทซ์แรงดัน และบันทึกค่า ☑ ปกติ ☐ ไม่ปกติ

2.1.1. Start Setting of PSW 1 35 psi Stop Setting of PSW 1 55 psi

2.1.2. Start Setting of PSW 2 N/A psi Stop Setting of PSW 2 N/A psi

2.2. ตรวจเช็คเสียงปั๊มน้ำและมอเตอร์ปกติหรือไม่ ☑ ปกติ ☐ ไม่ปกติ Voltage Supply = 400,399,399 V

2.3. ตรวจเช็คประสิทธิภาพปั๊มน้ำปกติหรือไม่ ☑ ปกติ ☐ ไม่ปกติ Resistance : M1 = 13.2,13.2,13.3 Ω

2.4. ตรวจเช็คอุณภูมิปั๊มน้ำและมอเตอร์ปกติหรือไม่ ☑ ปกติ ☐ ไม่ปกติ

2.5. ตรวจเช็คค่าฉนวนขดลวดมอเตอร์ปกติหรือไม่ ☑ ปกติ ☐ ไม่ปกติ Current : I1 = 2.1,2.0,2.0 A

2.6. ตรวจเช็คค่าค.ต.ทขดลวดมอเตอร์ปกติหรือไม่ ☑ ปกติ ☐ ไม่ปกติ

2.7. ตรวจเช็คอุปกรณ์ไฟฟ้าและจุดต่อสายภายในตู้ ☑ ปกติ ☐ ไม่ปกติ Insulation : M1 >70 MΩ

2.8. ตรวจเช็คอุปกรณ์ป้องกัน ทำงานปกติหรือไม่ ☑ ปกติ ☐ ไม่ปกติ

2.9. เช็คลมในถังแรงดันปกติหรือไม่ และบันทึกค่า ☑ ปกติ ☐ ไม่ปกติ PT = 40 Psi.

2.10. อุปกรณ์อื่นๆเช่น วาล์วด้านจ่าย,ท่อปกติหรือไม่ ☐ ปกติ ☒ ไม่ปกติ

3. รายการอะไหล่ที่ต้องเปลี่ยนหรือซ่อม

3.1 สรุปผลจากข้อมูลการตรวจเช็ค ☑ ปกติ ☐ ไม่ปกติเนื่องจาก

-ท่อทางจ่ายมีน้ำซึมและผุเป็นสนิม

-แก้ไขเติมลม 40 Psi.

[redacted]

ใบรายงานผลการตรวจเช็คและดูแลบำรุงรักษาประจำปี 2024 ครั้งที่ 1/2

วันที่ปฏิบัติงาน	: 23 พฤษภาคม 2567		
บริษัท	: Sripanwa Management Co.,Ltd.		
สถานที่	: Sri panwa		
บุคคลติดต่อ	: คุณกุ้ง 084-746-5008		
โทร	: 076-371089	แฟ็กซ์ : 076-371010	
ติดต่อศูนย์บริการ	: 076-390569		

SERVICE GRUNDFOS

Grundfos Service Center (Phuket Branch)

Tel : 076-390569 Fax : 076-510849

วันเริ่มทำสัญญา : 01 มกราคม 2567

วันสิ้นสุดสัญญา : 31 ธันวาคม 2567

1. ชื่ออุปกรณ์ และรายละเอียดเครื่องจักร

1.1 รายละเอียดชนิดและรุ่นของปั๊มน้ำ : Booster pump 1xCH4-60 CVBE, F44501006, ปีผลิต P10443

1.2 รายละเอียดของมอเตอร์ ยี่ห้อ, รุ่น : Motor Grundfos

1.3 ข้อมูลทางไฟฟ้า (แรงดัน,กำลังไฟ,กระแส) : แรงดันไฟฟ้า 380 Volt, กำลังไฟฟ้า 1.5 kw, กระแสเต็มพิกัด 2.5 A

1.4 จำนวนปั๊มน้ำที่ติดตั้งในระบบ : จำนวนปั๊มน้ำ 1 Unit, Preesure Tank : GT-H 60L

1.5 ข้อมูลที่อุปกรณ์ป้องกันในตู้ควบคุม : โอเวอร์โหลดเซ็ตตั้งค่า 3.5 Amp. (Overload ใหญ่เกินพิกัด Motor)

2. ข้อมูลรายละเอียดจากการตรวจเช็ค

2.1. ตรวจเช็คการทำงานสวิทซ์แรงดัน และบันทึกค่า ☑ ปกติ ☐ ไม่ปกติ

2.1.1. Start Setting of PSW 1 40 psi Stop Setting of PSW 1 60 psi

2.1.2. Start Setting of PSW 2 N/A psi Stop Setting of PSW 2 N/A psi

2.2. ตรวจเช็คเสียงปั๊มน้ำและมอเตอร์ปกติหรือไม่ ☑ ปกติ ☐ ไม่ปกติ Voltage Supply = 398,399,402 V

2.3. ตรวจเช็คประสิทธิภาพปั๊มน้ำปกติหรือไม่ ☑ ปกติ ☐ ไม่ปกติ Resistance : M1 = 13.0,13.2,13.2 Ω

2.4. ตรวจเช็คอุณภูมิปั๊มน้ำและมอเตอร์ปกติหรือไม่ ☑ ปกติ ☐ ไม่ปกติ

2.5. ตรวจเช็คค่าฉนวนขดลวดมอเตอร์ปกติหรือไม่ ☑ ปกติ ☐ ไม่ปกติ Current : I1 = 2.0,1.9,2.0 A

2.6. ตรวจเช็คค่าค.ต.ทขดลวดมอเตอร์ปกติหรือไม่ ☑ ปกติ ☐ ไม่ปกติ

2.7. ตรวจเช็คอุปกรณ์ไฟฟ้าและจุดต่อสายภายในตู้ ☑ ปกติ ☐ ไม่ปกติ Insulation : M1 >100 MΩ

2.8. ตรวจเช็คอุปกรณ์ป้องกัน ทำงานปกติหรือไม่ ☑ ปกติ ☐ ไม่ปกติ

2.9. เช็คลมในถังแรงดันปกติหรือไม่ และบันทึกค่า ☑ ปกติ ☐ ไม่ปกติ PT = 40 Psi.

2.10. อุปกรณ์อื่นๆเช่น วาล์วด้านจ่าย,ท่อปกติหรือไม่ ☐ ปกติ ☒ ไม่ปกติ

3. รายการอะไหล่ที่ต้องเปลี่ยนหรือซ่อม

3.1 สรุปผลจากข้อมูลการตรวจเช็ค ☑ ปกติ ☐ ไม่ปกติเนื่องจาก

-Support ท่อทางดูดจ่ายชำรุด

-ท่อทางจ่ายมีน้ำซึมและผุเป็นสนิม

-แก้ไขเติมลม 40 Psi.

ใบรายงานผลการตรวจเช็คและดูแลบำรุงรักษาประจำปี 2024 ครั้งที่ 1/2

วันที่ปฏิบัติงาน	: 23 พฤษภาคม 2567
บริษัท	: Sripanwa Management Co.,Ltd.
สถานที่	: Sri panwa
บุคคลติดต่อ	: คุณกุ้ง 084-746-5008
โทร	: 076-371089 แฟ็กซ์ : 076-371010
ติดต่อศูนย์บริการ	: 076-390569

SERVICE GRUNDFOS

Grundfos Service Center (Phuket Branch)
Tel : 076-390569 Fax : 076-510849
วันเริ่มทำสัญญา : 01 มกราคม 2567
วันสิ้นสุดสัญญา : 31 ธันวาคม 2567

1. ชื่ออุปกรณ์ และรายละเอียดเครื่องจักร

1.1 รายละเอียดชนิดและรุ่นของปั๊มน้ำ : Booster pump 1xCH4-60 CVBE, F44501006, ปีผลิต P10427
1.2 รายละเอียดของมอเตอร์ ยี่ห้อ, รุ่น : Motor Grundfos
1.3 ข้อมูลทางไฟฟ้า (แรงดัน,กำลังไฟ,กระแส) : แรงดันไฟฟ้า 380 Volt, กำลังไฟฟ้า 1.5 kw, กระแสเต็มพิกัด 2.5 A
1.4 จำนวนปั๊มน้ำที่ติดตั้งในระบบ : จำนวนปั๊มน้ำ 1 Unit, Preesure Tank : GT-H 60L
1.5 ข้อมูลที่อุปกรณ์ป้องกันในตู้ควบคุม : โอเวอร์โหลดเซ็ตตั้งค่า 2.5 Amp.

2. ข้อมูลรายละเอียดจากการตรวจเช็ค

2.1. ตรวจเช็คการทำงานสวิทช์แรงดัน และบันทึกค่า ☑ ปกติ ☐ ไม่ปกติ
2.1.1. Start Setting of PSW 1 50 psi Stop Setting of PSW 1 60 psi
2.1.2. Start Setting of PSW 2 N/A psi Stop Setting of PSW 2 N/A psi
2.2. ตรวจเช็คเสียงปั๊มน้ำและมอเตอร์ปกติหรือไม่ ☑ ปกติ ☐ ไม่ปกติ Voltage Supply = 401,396,398 V
2.3. ตรวจเช็คประสิทธิภาพปั๊มน้ำปกติหรือไม่ ☑ ปกติ ☐ ไม่ปกติ Resistance : M1 = 13.0,13.0,13.1 Ω
2.4. ตรวจเช็คอุณภูมิปั๊มน้ำและมอเตอร์ปกติหรือไม่ ☑ ปกติ ☐ ไม่ปกติ
2.5. ตรวจเช็คค่าฉนวนขดลวดมอเตอร์ปกติหรือไม่ ☑ ปกติ ☐ ไม่ปกติ Current : I1 = 2.0,2.0,2.1 A
2.6. ตรวจเช็คค่าค.ต.ทขดลวดมอเตอร์ปกติหรือไม่ ☑ ปกติ ☐ ไม่ปกติ
2.7. ตรวจเช็คอุปกรณ์ไฟฟ้าและจุดต่อสายภายในตู้ ☑ ปกติ ☐ ไม่ปกติ Insulation : M1 >80 MΩ
2.8. ตรวจเช็คอุปกรณ์ป้องกัน ทำงานปกติหรือไม่ ☑ ปกติ ☐ ไม่ปกติ
2.9. เช็คลมในถังแรงดันปกติหรือไม่ และบันทึกค่า ☑ ปกติ ☐ ไม่ปกติ PT = 45 Psi.
2.10. อุปกรณ์อื่นๆเช่น วาล์วด้านจ่าย,ท่อปกติหรือไม่ ☐ ปกติ ☒ ไม่ปกติ

3. รายการอะไหล่ที่ต้องเปลี่ยนหรือซ่อม

3.1 สรุปผลจากข้อมูลการตรวจเช็ค ☑ ปกติ ☐ ไม่ปกติเนื่องจาก

-Support ท่อทางดูดชำรุด
-ท่อทางจ่ายมีน้ำซึมและผุเป็นสนิม
-แก้ไขเติมลม 45 Psi.

ใบรายงานผลการตรวจเช็คและดูแลบำรุงรักษาประจำปี 2024 ครั้งที่ 1/2

วันที่ปฏิบัติงาน	: 23 พฤษภาคม 2567
บริษัท	: Sripanwa Management Co.,Ltd.
สถานที่	: Sri panwa
บุคคลติดต่อ	: คุณกุ้ง 084-746-5008
โทร	: 076-371089 แฟ็กซ์ : 076-371010
ติดต่อศูนย์บริการ	: 076-390569

SERVICE GRUNDFOS

Grundfos Service Center (Phuket Branch)
Tel : 076-390569 Fax : 076-510849
วันเริ่มทำสัญญา : 01 มกราคม 2567
วันสิ้นสุดสัญญา : 31 ธันวาคม 2567

1. ชื่ออุปกรณ์ และรายละเอียดเครื่องจักร

1.1 รายละเอียดชนิดและรุ่นของปั๊มน้ำ : Booster pump 1xCH4-60 CVBE, F44501006, ปีผลิต P10443
1.2 รายละเอียดของมอเตอร์ ยี่ห้อ, รุ่น : Motor Grundfos
1.3 ข้อมูลทางไฟฟ้า (แรงดัน,กำลังไฟ,กระแส) : แรงดันไฟฟ้า 380 Volt, กำลังไฟฟ้า 1.5 kw, กระแสเต็มพิกัด 2.5 A
1.4 จำนวนปั๊มน้ำที่ติดตั้งในระบบ : จำนวนปั๊มน้ำ 1 Unit, Preesure Tank : GT-H 60L
1.5 ข้อมูลที่อุปกรณ์ป้องกันในตู้ควบคุม : โอเวอร์โหลดเซ็ตตั้งค่า 3.5 Amp. (Overload ใหญ่เกินพิกัด Motor)

2. ข้อมูลรายละเอียดจากการตรวจเช็ค

2.1. ตรวจเช็คการทำงานสวิทช์แรงดัน และบันทึกค่า ☑ ปกติ ☐ ไม่ปกติ
2.1.1. Start Setting of PSW 1 40 psi Stop Setting of PSW 1 60 psi
2.1.2. Start Setting of PSW 2 N/A psi Stop Setting of PSW 2 N/A psi
2.2. ตรวจเช็คเสียงปั๊มน้ำและมอเตอร์ปกติหรือไม่ ☑ ปกติ ☐ ไม่ปกติ Voltage Supply = 400,397,399 V
2.3. ตรวจเช็คประสิทธิภาพปั๊มน้ำปกติหรือไม่ ☑ ปกติ ☐ ไม่ปกติ Resistance : M1 = 13.2,13.2,12.9 Ω
2.4. ตรวจเช็คอุณภูมิปั๊มน้ำและมอเตอร์ปกติหรือไม่ ☑ ปกติ ☐ ไม่ปกติ
2.5. ตรวจเช็คค่าฉนวนขดลวดมอเตอร์ปกติหรือไม่ ☑ ปกติ ☐ ไม่ปกติ Current : I1 = 2.2,2.0,2.0 A
2.6. ตรวจเช็คค่าค.ต.ทขดลวดมอเตอร์ปกติหรือไม่ ☑ ปกติ ☐ ไม่ปกติ
2.7. ตรวจเช็คอุปกรณ์ไฟฟ้าและจุดต่อสายภายในตู้ ☐ ปกติ ☒ ไม่ปกติ Insulation : M1 >100 MΩ
2.8. ตรวจเช็คอุปกรณ์ป้องกัน ทำงานปกติหรือไม่ ☑ ปกติ ☐ ไม่ปกติ
2.9. เช็คลมในถังแรงดันปกติหรือไม่ และบันทึกค่า ☑ ปกติ ☐ ไม่ปกติ PT = 42 Psi.
2.10. อุปกรณ์อื่นๆเช่น วาล์วด้านจ่าย,ท่อปกติหรือไม่ ☐ ปกติ ☒ ไม่ปกติ

3. รายการอะไหล่ที่ต้องเปลี่ยนหรือซ่อม

3.1 สรุปผลจากข้อมูลการตรวจเช็ค ☐ ปกติ ☒ ไม่ปกติเนื่องจาก

-Support ท่อทางดูดจ่ายชำรุด
-Timer 0-60 Sec. ชำรุด
-แก้ไขเติมลม 42 Psi.

[redacted]

ใบรายงานผลการตรวจเช็คและดูแลบำรุงรักษาประจำปี 2024 ครั้งที่ 1/2

วันที่ปฏิบัติงาน	: 23 พฤษภาคม 2567
บริษัท	: Sripanwa Management Co.,Ltd.
สถานที่	: Sri panwa
บุคคลติดต่อ	: คุณกุ้ง 084-746-5008
โทร	: 076-371089 แฟ็กซ์ : 076-371010
ติดต่อศูนย์บริการ	: 076-390569

SERVICE GRUNDFOS

Grundfos Service Center (Phuket Branch)
Tel : 076-390569 Fax : 076-510849
วันเริ่มทำสัญญา : 01 มกราคม 2567
วันสิ้นสุดสัญญา : 31 ธันวาคม 2567

1. ชื่ออุปกรณ์ และรายละเอียดเครื่องจักร

1.1 รายละเอียดชนิดและรุ่นของปั๊มน้ำ : Booster pump 1xCH4-60 CVBE, F44501006, ปีผลิต P10443
1.2 รายละเอียดของมอเตอร์ ยี่ห้อ, รุ่น : Motor Grundfos .
1.3 ข้อมูลทางไฟฟ้า (แรงดัน,กำลังไฟ,กระแส) : แรงดันไฟฟ้า Volt, กำลังไฟฟ้า 1.5 kw, กระแสเต็มพิกัด 2.5 A
1.4 จำนวนปั๊มน้ำที่ติดตั้งในระบบ : จำนวนปั๊มน้ำ 1 Unit, Preesure Tank : GT-H 60L
1.5 ข้อมูลที่อุปกรณ์ป้องกันในตู้ควบคุม : โอเวอร์โหลดเซ็ตตั้งค่า 3.5 Amp. (Overload ใหญ่เกินพิกัด Motor)

2. ข้อมูลรายละเอียดจากการตรวจเช็ค

2.1. ตรวจเช็คการทำงานสวิทซ์แรงดัน และบันทึกค่า ☑ ปกติ ☐ ไม่ปกติ
2.1.1. Start Setting of PSW 1 45 psi Stop Setting of PSW 1 60 psi
2.1.2. Start Setting of PSW 2 N/A psi Stop Setting of PSW 2 N/A psi
2.2. ตรวจเช็คเสียงปั๊มน้ำและมอเตอร์ปกติหรือไม่ ☐ ปกติ ☒ ไม่ปกติ Voltage Supply = 401,399,399 V
2.3. ตรวจเช็คประสิทธิภาพปั๊มน้ำปกติหรือไม่ ☑ ปกติ ☐ ไม่ปกติ Resistance : M1 = 13.2,13.1,13.2 Ω
2.4. ตรวจเช็คอุณภูมิปั๊มน้ำและมอเตอร์ปกติหรือไม่ ☑ ปกติ ☐ ไม่ปกติ
2.5. ตรวจเช็คค่าฉนวนขดลวดมอเตอร์ปกติหรือไม่ ☑ ปกติ ☐ ไม่ปกติ Current : I1 = 2.3,2.2,2.2 A
2.6. ตรวจเช็คค่าค.ต.ทขดลวดมอเตอร์ปกติหรือไม่ ☑ ปกติ ☐ ไม่ปกติ
2.7. ตรวจเช็คอุปกรณ์ไฟฟ้าและจุดต่อสายภายในตู้ ☑ ปกติ ☐ ไม่ปกติ Insulation : M1 >90 MΩ
2.8. ตรวจเช็คอุปกรณ์ป้องกัน ทำงานปกติหรือไม่ ☑ ปกติ ☐ ไม่ปกติ
2.9. เช็คลมในถังแรงดันปกติหรือไม่ และบันทึกค่า ☑ ปกติ ☐ ไม่ปกติ PT = 40 Psi.
2.10. อุปกรณ์อื่นๆเช่น วาล์วด้านจ่าย,ท่อปกติหรือไม่ ☐ ปกติ ☒ ไม่ปกติ

3. รายการอะไหล่ที่ต้องเปลี่ยนหรือซ่อม

3.1 สรุปผลจากข้อมูลการตรวจเช็ค ☐ ปกติ ☒ ไม่ปกติเนื่องจาก

-Support ท่อทางดูดชำรุด
-Bearing Motor เสียงดัง
-แก้ไขเติมลม 40 Psi.

[redacted]

ใบรายงานผลการตรวจเช็คและดูแลบำรุงรักษาประจำปี 2024 ครั้งที่ 1/2

วันที่ปฏิบัติงาน	: 23 พฤษภาคม 2567
บริษัท	: Sripanwa Management Co.,Ltd.
สถานที่	: Sri panwa
บุคคลติดต่อ	: คุณกุ้ง 084-746-5008
โทร	: 076-371089 แฟ็กซ์ : 076-371010
ติดต่อศูนย์บริการ	: 076-390569

SERVICE GRUNDFOS

Grundfos Service Center (Phuket Branch)
Tel : 076-390569 Fax : 076-510849
วันเริ่มทำสัญญา : 01 มกราคม 2567
วันสิ้นสุดสัญญา : 31 ธันวาคม 2567

1. ชื่ออุปกรณ์ และรายละเอียดเครื่องจักร

1.1 รายละเอียดชนิดและรุ่นของปั๊มน้ำ : Booster pump 1xCH4-60 CVBE, F44501006, ปีผลิต P10443
1.2 รายละเอียดของมอเตอร์ ยี่ห้อ, รุ่น : Motor Grundfos
1.3 ข้อมูลทางไฟฟ้า (แรงดัน,กำลังไฟ,กระแส) : แรงดันไฟฟ้า 380 Volt, กำลังไฟฟ้า 1.5 kw, กระแสเต็มพิกัด 2.5 A
1.4 จำนวนปั๊มน้ำที่ติดตั้งในระบบ : จำนวนปั๊มน้ำ 1 Unit, Preesure Tank : GT-H 60L
1.5 ข้อมูลที่อุปกรณ์ป้องกันในตู้ควบคุม : โอเวอร์โหลดเซ็ตตั้งค่า 2.4 Amp.

2. ข้อมูลรายละเอียดจากการตรวจเช็ค

2.1. ตรวจเช็คการทำงานสวิทซ์แรงดัน และบันทึกค่า ☑ ปกติ ☐ ไม่ปกติ
2.1.1. Start Setting of PSW 1 40 psi Stop Setting of PSW 1 60 psi
2.1.2. Start Setting of PSW 2 N/A psi Stop Setting of PSW 2 N/A psi
2.2. ตรวจเช็คเสียงปั๊มน้ำและมอเตอร์ปกติหรือไม่ ☑ ปกติ ☐ ไม่ปกติ Voltage Supply = 401,396,401 V
2.3. ตรวจเช็คประสิทธิภาพปั๊มน้ำปกติหรือไม่ ☑ ปกติ ☐ ไม่ปกติ Resistance : M1 = 13.2,13.1,13.1 Ω
2.4. ตรวจเช็คอุณภูมิปั๊มน้ำและมอเตอร์ปกติหรือไม่ ☑ ปกติ ☐ ไม่ปกติ
2.5. ตรวจเช็คค่าฉนวนขดลวดมอเตอร์ปกติหรือไม่ ☑ ปกติ ☐ ไม่ปกติ Current : I1 = 2.0,1.9,1.9 A
2.6. ตรวจเช็คค่าค.ต.ทขดลวดมอเตอร์ปกติหรือไม่ ☑ ปกติ ☐ ไม่ปกติ
2.7. ตรวจเช็คอุปกรณ์ไฟฟ้าและจุดต่อสายภายในตู้ ☑ ปกติ ☐ ไม่ปกติ Insulation : M1 >50 MΩ
2.8. ตรวจเช็คอุปกรณ์ป้องกัน ทำงานปกติหรือไม่ ☑ ปกติ ☐ ไม่ปกติ
2.9. เช็คลมในถังแรงดันปกติหรือไม่ และบันทึกค่า ☑ ปกติ ☐ ไม่ปกติ PT = 40 Psi.
2.10. อุปกรณ์อื่นๆเช่น วาล์วด้านจ่าย,ท่อปกติหรือไม่ ☐ ปกติ ☒ ไม่ปกติ

3. รายการอะไหล่ที่ต้องเปลี่ยนหรือซ่อม

3.1 สรุปผลจากข้อมูลการตรวจเช็ค ☐ ปกติ ☒ ไม่ปกติเนื่องจาก

-Support ท่อทางดูดชำรุด
-Check Valve ทางจ่ายของปั๊มชำรุด Eurostop 1"

[redacted]

ใบรายงานผลการตรวจเช็คและดูแลบำรุงรักษาประจำปี 2024 ครั้งที่ 1/2

วันที่ปฏิบัติงาน	: 14 พฤษภาคม 2567
บริษัท	: Sripanwa Management Co.,Ltd.
สถานที่	: คุณกุ้ง 084-746-5008
บุคคลติดต่อ	: คุณพิทักษ์ 087-8892929
โทร	: 076-371089 แฟ็กซ์ : 076-371010
ติดต่อศูนย์บริการ	: 076-390569

SERVICE GRUNDFOS

Grundfos Service Center (Phuket Branch)

Tel : 076-390569 Fax : 076-510849

วันเริ่มทำสัญญา : 01 มกราคม 2567

วันสิ้นสุดสัญญา : 31 ธันวาคม 2567

1. ชื่ออุปกรณ์ และรายละเอียดเครื่องจักร

1.1 รายละเอียดชนิดและรุ่นของปั๊มน้ำ : Booster pump 2xCH8-60 CVBE, D4N508030, ปีผลิต P10815

1.2 รายละเอียดของมอเตอร์ ยี่ห้อ, รุ่น : Motor Grundfos

1.3 ข้อมูลทางไฟฟ้า (แรงดัน,กำลังไฟ,กระแส) : แรงดันไฟฟ้า 380 Volt, กำลังไฟฟ้า 1.93 kw, กระแสเต็มพิกัด 3.4 A

1.4 จำนวนปั๊มน้ำที่ติดตั้งในระบบ : จำนวนปั๊มน้ำ 1 Unit, Preesure Tank : GT-D 170 L

1.5 ข้อมูลที่อุปกรณ์ป้องกันในตู้ควบคุม : โอเวอร์โหลดเซ็ตตั้งค่า 3.4 Amp.

2. ข้อมูลรายละเอียดจากการตรวจเช็ค

2.1. ตรวจเช็คการทำงานสวิทซ์แรงดัน และบันทึกค่า ☑ ปกติ ☐ ไม่ปกติ

2.1.1. Start Setting of PSW 1 50 psi Stop Setting of PSW 1 70 psi

2.1.2. Start Setting of PSW 2 35 psi Stop Setting of PSW 2 50 psi

2.2. ตรวจเช็คเสียงปั๊มน้ำและมอเตอร์ปกติหรือไม่ ☑ ปกติ ☐ ไม่ปกติ Voltage Supply = 401,399,400 V

2.3. ตรวจเช็คประสิทธิภาพปั๊มน้ำปกติหรือไม่ ☑ ปกติ ☐ ไม่ปกติ Resistance : M1 = 7.6,7.6,7.65 Ω

2.4. ตรวจเช็คอุณภูมิปั๊มน้ำและมอเตอร์ปกติหรือไม่ ☑ ปกติ ☐ ไม่ปกติ M2 = 7.6,7.7,7.7 Ω

2.5. ตรวจเช็คค่าฉนวนขดลวดมอเตอร์ปกติหรือไม่ ☑ ปกติ ☐ ไม่ปกติ Current : I1 = 3.2,3.2,3.1 A

2.6. ตรวจเช็คค่าค.ต.ทขดลวดมอเตอร์ปกติหรือไม่ ☑ ปกติ ☐ ไม่ปกติ I2 = 3.0,3.1,3.0 A

2.7. ตรวจเช็คอุปกรณ์ไฟฟ้าและจุดต่อสายภายในตู้ ☑ ปกติ ☐ ไม่ปกติ Insulation : M1 >100 MΩ

2.8. ตรวจเช็คอุปกรณ์ป้องกัน ทำงานปกติหรือไม่ ☑ ปกติ ☐ ไม่ปกติ M2 >80 MΩ

2.9. เช็คลมในถังแรงดันปกติหรือไม่ และบันทึกค่า ☑ ปกติ ☐ ไม่ปกติ PT = 35 Psi

2.10. อุปกรณ์อื่นๆเช่น วาล์วด้านจ่าย,ท่อปกติหรือไม่ ☐ ปกติ ☒ ไม่ปกติ

3. รายการอะไหล่ที่ต้องเปลี่ยนหรือซ่อม

3.1 สรุปผลจากข้อมูลการตรวจเช็ค ☑ ปกติ ☐ ไม่ปกติเนื่องจาก

-*ฝาครอบพัดลมระบายความร้อน Motor แตก Pump#1

-*ทางจ่าย Pump1 มีน้ำซึมบริเวณเกลียววาล์วและเป็นสนิม

-กรอบ Flow Swith ชำรุด KP35

[redacted]

ใบรายงานผลการตรวจเช็คและดูแลบำรุงรักษาประจำปี 2024 ครั้งที่ 1/2

วันที่ปฏิบัติงาน	: 14 พฤษภาคม 2567
บริษัท	: Sripanwa Management Co.,Ltd.
สถานที่	: Sri panwa
บุคคลติดต่อ	: คุณกุ้ง 084-746-5008
โทร	: 076-371089 แฟ็กซ์ : 076-371010
ติดต่อศูนย์บริการ	: 076-390569

SERVICE GRUNDFOS

Grundfos Service Center (Phuket Branch)

Tel : 076-390569 Fax : 076-510849

วันเริ่มทำสัญญา : 01 มกราคม 2567

วันสิ้นสุดสัญญา : 31 ธันวาคม 2567

1. ชื่ออุปกรณ์ และรายละเอียดเครื่องจักร

1.1 รายละเอียดชนิดและรุ่นของปั๊มน้ำ : Booster pump 2xCH8-60 CVBE, D4N508030, ปีผลิต P10815

1.2 รายละเอียดของมอเตอร์ ยี่ห้อ, รุ่น : Motor Grundfos

1.3 ข้อมูลทางไฟฟ้า (แรงดัน,กำลังไฟ,กระแส) : แรงดันไฟฟ้า 380 Volt, กำลังไฟฟ้า 1.93 kw, กระแสเต็มพิกัด 3.4 A

1.4 จำนวนปั๊มน้ำที่ติดตั้งในระบบ : จำนวนปั๊มน้ำ 1 Unit, Preesure Tank : GT-D 170 L

1.5 ข้อมูลที่อุปกรณ์ป้องกันในตู้ควบคุม : โอเวอร์โหลดเซ็ตตั้งค่า 3.4 Amp.

2. ข้อมูลรายละเอียดจากการตรวจเช็ค

2.1. ตรวจเช็คการทำงานสวิทซ์แรงดัน และบันทึกค่า ☑ ปกติ ☐ ไม่ปกติ

2.1.1. Start Setting of PSW 1 45 psi Stop Setting of PSW 1 60 psi

2.1.2. Start Setting of PSW 2 30 psi Stop Setting of PSW 2 40 psi

2.2. ตรวจเช็คเสียงปั๊มน้ำและมอเตอร์ปกติหรือไม่ ☑ ปกติ ☐ ไม่ปกติ Voltage Supply = 402,399,401 V

2.3. ตรวจเช็คประสิทธิภาพปั๊มน้ำปกติหรือไม่ ☑ ปกติ ☐ ไม่ปกติ Resistance : M1 = 7.6,7.7,7.6 Ω

2.4. ตรวจเช็คอุณภูมิปั๊มน้ำและมอเตอร์ปกติหรือไม่ ☑ ปกติ ☐ ไม่ปกติ M2 = 7.6,7.6,7.6 Ω

2.5. ตรวจเช็คค่าฉนวนขดลวดมอเตอร์ปกติหรือไม่ ☑ ปกติ ☐ ไม่ปกติ Current : I1 = 3.2,3.2,3.3 A

2.6. ตรวจเช็คค่าค.ต.ทขดลวดมอเตอร์ปกติหรือไม่ ☑ ปกติ ☐ ไม่ปกติ I2 = 3.2,3.1,3.0 A

2.7. ตรวจเช็คอุปกรณ์ไฟฟ้าและจุดต่อสายภายในตู้ ☐ ปกติ ☒ ไม่ปกติ Insulation : M1 >100 MΩ

2.8. ตรวจเช็คอุปกรณ์ป้องกัน ทำงานปกติหรือไม่ ☑ ปกติ ☐ ไม่ปกติ M2 >100 MΩ

2.9. เช็คลมในถังแรงดันปกติหรือไม่ และบันทึกค่า ☑ ปกติ ☐ ไม่ปกติ PT = 26 Psi.

2.10. อุปกรณ์อื่นๆเช่น วาล์วด้านจ่าย,ท่อปกติหรือไม่ ☑ ปกติ ☐ ไม่ปกติ

3. รายการอะไหล่ที่ต้องเปลี่ยนหรือซ่อม

3.1 สรุปผลจากข้อมูลการตรวจเช็ค ☐ ปกติ ☒ ไม่ปกติเนื่องจาก

-*Latching Relay (W-LT2,WIP) ชำรุด

-ลมต่ำ

ใบรายงานผลการตรวจเช็คและดูแลบำรุงรักษาประจำปี 2024 ครั้งที่ 1/2

วันที่ปฏิบัติงาน	: 14 พฤษภาคม 2567
บริษัท	: Sripanwa Management Co.,Ltd.
สถานที่	: Sri panwa
บุคคลติดต่อ	: คุณกุ้ง 084-746-5008
โทร	: 076-371089 แฟ็กซ์ : 076-371010
ติดต่อศูนย์บริการ	: 076-390569

SERVICE GRUNDFOS

Grundfos Service Center (Phuket Branch)
Tel : 076-390569 Fax : 076-510849
วันเริ่มทำสัญญา : 01 มกราคม 2567
วันสิ้นสุดสัญญา : 31 ธันวาคม 2567

1. ชื่ออุปกรณ์ และรายละเอียดเครื่องจักร

1.1 รายละเอียดชนิดและรุ่นของปั๊มน้ำ : Booster pump 2xCH8-60 CVBE, D4N508030, ปีผลิต P10815
1.2 รายละเอียดของมอเตอร์ ยี่ห้อ, รุ่น : Motor Grundfos
1.3 ข้อมูลทางไฟฟ้า (แรงดัน,กำลังไฟ,กระแส) : แรงดันไฟฟ้า 380 Volt, กำลังไฟฟ้า 1.93 kw, กระแสเต็มพิกัด 3.4 A
1.4 จำนวนปั๊มน้ำที่ติดตั้งในระบบ : จำนวนปั๊มน้ำ 1 Unit, Preesure Tank : GT-D 170 L
1.5 ข้อมูลที่อุปกรณ์ป้องกันในตู้ควบคุม : โอเวอร์โหลดเซ็ตตั้งค่า 3.4 Amp.

2. ข้อมูลรายละเอียดจากการตรวจเช็ค

2.1. ตรวจเช็คการทำงานสวิทซ์แรงดัน และบันทึกค่า ☑ ปกติ ☐ ไม่ปกติ
2.1.1. Start Setting of PSW 1 55 psi Stop Setting of PSW 1 70 psi
2.1.2. Start Setting of PSW 2 35 psi Stop Setting of PSW 2 50 psi
2.2. ตรวจเช็คเสียงปั๊มน้ำและมอเตอร์ปกติหรือไม่ ☑ ปกติ ☐ ไม่ปกติ Voltage Supply = 402,399,400 V
2.3. ตรวจเช็คประสิทธิภาพปั๊มน้ำปกติหรือไม่ ☑ ปกติ ☐ ไม่ปกติ Resistance : M1 = 7.6,7.7,7.7 Ω
2.4. ตรวจเช็คอุณภูมิปั๊มน้ำและมอเตอร์ปกติหรือไม่ ☑ ปกติ ☐ ไม่ปกติ M2 = 7.6,7.6,7.6 Ω
2.5. ตรวจเช็คค่าฉนวนขดลวดมอเตอร์ปกติหรือไม่ ☑ ปกติ ☐ ไม่ปกติ Current : I1 = 3.2,3.9,3.2 A
2.6. ตรวจเช็คค่าค.ต.ทขดลวดมอเตอร์ปกติหรือไม่ ☑ ปกติ ☐ ไม่ปกติ I2 = 2.9,3.0,2.9 A
2.7. ตรวจเช็คอุปกรณ์ไฟฟ้าและจุดต่อสายภายในตู้ ☑ ปกติ ☐ ไม่ปกติ Insulation : M1 >200 MΩ
2.8. ตรวจเช็คอุปกรณ์ป้องกัน ทำงานปกติหรือไม่ ☑ ปกติ ☐ ไม่ปกติ M2 >200 MΩ
2.9. เช็คลมในถังแรงดันปกติหรือไม่ และบันทึกค่า ☑ ปกติ ☐ ไม่ปกติ PT = 38 Psi
2.10. อุปกรณ์อื่นๆเช่น วาล์วด้านจ่าย,ท่อปกติหรือไม่ ☐ ปกติ ☒ ไม่ปกติ

3. รายการอะไหล่ที่ต้องเปลี่ยนหรือซ่อม

3.1 สรุปผลจากข้อมูลการตรวจเช็ค ☑ ปกติ ☐ ไม่ปกติเนื่องจาก

-เกลียวบริเวณข้อต่อแฟรกเข้าถังแรงดัน,ทางจ่าย Pump1 มีน้ำซึมและสนิม

ใบรายงานผลการตรวจเช็คและดูแลบำรุงรักษาประจำปี 2024 ครั้งที่ 1/2

วันที่ปฏิบัติงาน	: 14 พฤษภาคม 2567
บริษัท	: Sripanwa Management Co.,Ltd.
สถานที่	: Sri panwa
บุคคลติดต่อ	: คุณกุ้ง 084-746-5008
โทร	: 076-371089 แฟ็กซ์ : 076-371010
ติดต่อศูนย์บริการ	: 076-390569

SERVICE GRUNDFOS

Grundfos Service Center (Phuket Branch)
Tel : 076-390569 Fax : 076-510849
วันเริ่มทำสัญญา : 01 มกราคม 2567
วันสิ้นสุดสัญญา : 31 ธันวาคม 2567

1. ชื่ออุปกรณ์ และรายละเอียดเครื่องจักร

1.1 รายละเอียดชนิดและรุ่นของปั๊มน้ำ : Booster pump 2xCH8-60 CVBE, D4N508030, ปีผลิต P10815
1.2 รายละเอียดของมอเตอร์ ยี่ห้อ, รุ่น : Motor Grundfos
1.3 ข้อมูลทางไฟฟ้า (แรงดัน,กำลังไฟ,กระแส) : แรงดันไฟฟ้า 380 Volt, กำลังไฟฟ้า 1.93 kw, กระแสเต็มพิกัด 3.4 A
1.4 จำนวนปั๊มน้ำที่ติดตั้งในระบบ : จำนวนปั๊มน้ำ 1 Unit, Preesure Tank : GT-D 170 L
1.5 ข้อมูลที่อุปกรณ์ป้องกันในตู้ควบคุม : โอเวอร์โหลดเซ็ตตั้งค่า 3.4 Amp.

2. ข้อมูลรายละเอียดจากการตรวจเช็ค

2.1. ตรวจเช็คการทำงานสวิทซ์แรงดัน และบันทึกค่า ☑ ปกติ ☐ ไม่ปกติ
2.1.1. Start Setting of PSW 1 50 psi Stop Setting of PSW 1 70 psi
2.1.2. Start Setting of PSW 2 30 psi Stop Setting of PSW 2 50 psi
2.2. ตรวจเช็คเสียงปั๊มน้ำและมอเตอร์ปกติหรือไม่ ☑ ปกติ ☐ ไม่ปกติ Voltage Supply = 399,400,398 V
2.3. ตรวจเช็คประสิทธิภาพปั๊มน้ำปกติหรือไม่ ☑ ปกติ ☐ ไม่ปกติ Resistance : M1 = 7.6,7.6,7.6 Ω
2.4. ตรวจเช็คอุณภูมิปั๊มน้ำและมอเตอร์ปกติหรือไม่ ☑ ปกติ ☐ ไม่ปกติ M2 = 7.7,7.6,7.7 Ω
2.5. ตรวจเช็คค่าฉนวนขดลวดมอเตอร์ปกติหรือไม่ ☑ ปกติ ☐ ไม่ปกติ Current : I1 = 3.1,3.0,3.0 A
2.6. ตรวจเช็คค่าค.ต.ทขดลวดมอเตอร์ปกติหรือไม่ ☑ ปกติ ☐ ไม่ปกติ I2 = 2.9,3.0,2.9 A
2.7. ตรวจเช็คอุปกรณ์ไฟฟ้าและจุดต่อสายภายในตู้ ☑ ปกติ ☐ ไม่ปกติ Insulation : M1 >100 MΩ
2.8. ตรวจเช็คอุปกรณ์ป้องกัน ทำงานปกติหรือไม่ ☑ ปกติ ☐ ไม่ปกติ M2 >100 MΩ
2.9. เช็คลมในถังแรงดันปกติหรือไม่ และบันทึกค่า ☑ ปกติ ☐ ไม่ปกติ PT = 32 Psi.
2.10. อุปกรณ์อื่นๆเช่น วาล์วด้านจ่าย,ท่อปกติหรือไม่ ☐ ปกติ ☒ ไม่ปกติ

3. รายการอะไหล่ที่ต้องเปลี่ยนหรือซ่อม

3.1 สรุปผลจากข้อมูลการตรวจเช็ค ☑ ปกติ ☐ ไม่ปกติเนื่องจาก

-ท่อเข้าถังแรงดันและทางจ่าย Pump#2 มีน้ำซึมและเป็นสนิม

ใบรายงานผลการตรวจเช็คและดูแลบำรุงรักษาประจำปี 2024 ครั้งที่ 1 / 2

วันที่ปฏิบัติงาน	: 14 พฤษภาคม 2567	SERVICE GRUNDFOS	
บริษัท	: Sripanwa Management Co.,Ltd.	Grundfos Service Center (Phuket Branch)	
สถานที่	: Sri panwa	Tel : 076-390569	Fax : 076-510849
บุคคลติดต่อ	: คุณกุ้ง 084-746-5008	วันเริ่มทำสัญญา	: 01 มกราคม 2567
โทร	: 076-371089 แฟ็กซ์ : 076-371010	วันสิ้นสุดสัญญา	: 31 ธันวาคม 2567
ติดต่อศูนย์บริการ	: 076-390569		

1. ชื่ออุปกรณ์ และรายละเอียดเครื่องจักร

1.1 รายละเอียดชนิดและรุ่นของปั๊มน้ำ : Booster pump 2xCH8-60 CVBE, D4N508030, ปีผลิต P10817

1.2 รายละเอียดของมอเตอร์ ยี่ห้อ, รุ่น : Motor Grundfos

1.3 ข้อมูลทางไฟฟ้า (แรงดัน,กำลังไฟ,กระแส) : แรงดันไฟฟ้า 380 Volt, กำลังไฟฟ้า 1.93 kw, กระแสเต็มพิกัด 3.4 A

1.4 จำนวนปั๊มน้ำที่ติดตั้งในระบบ : จำนวนปั๊มน้ำ 1 Unit, Preesure Tank : GT-D 170 L

1.5 ข้อมูลที่อุปกรณ์ป้องกันในตู้ควบคุม : โอเวอร์โหลดเซ็ตตั้งค่า 3.4 Amp.

2. ข้อมูลรายละเอียดจากการตรวจเช็ค

2.1. ตรวจเช็คการทำงานสวิทซ์แรงดัน และบันทึกค่า ☑ ปกติ ☐ ไม่ปกติ

2.1.1. Start Setting of PSW 1 45 psi Stop Setting of PSW 1 75 psi

2.1.2. Start Setting of PSW 2 35 psi Stop Setting of PSW 2 50 psi

2.2. ตรวจเช็คเสียงปั๊มน้ำและมอเตอร์ปกติหรือไม่ ☑ ปกติ ☐ ไม่ปกติ Voltage Supply = 403,400,400 V

2.3. ตรวจเช็คประสิทธิภาพปั๊มน้ำปกติหรือไม่ ☑ ปกติ ☐ ไม่ปกติ Resistance : M1 = 7.9,8.0,8.0 Ω

2.4. ตรวจเช็คคุณภาพปั๊มน้ำและมอเตอร์ปกติหรือไม่ ☑ ปกติ ☐ ไม่ปกติ M2 = 7.8,7.8,7.8 Ω

2.5. ตรวจเช็คค่าฉนวนขดลวดมอเตอร์ปกติหรือไม่ ☑ ปกติ ☐ ไม่ปกติ Current : I1 = 2.6,2.7,2.7 A

2.6. ตรวจเช็คค่าค.ต.ทขดลวดมอเตอร์ปกติหรือไม่ ☑ ปกติ ☐ ไม่ปกติ I2 = 2.7,2.7,2.6 A

2.7. ตรวจเช็คอุปกรณ์ไฟฟ้าและจุดต่อสายภายในตู้ ☑ ปกติ ☐ ไม่ปกติ Insulation : M1 >50 MΩ

2.8. ตรวจเช็คอุปกรณ์ป้องกัน ทำงานปกติหรือไม่ ☑ ปกติ ☐ ไม่ปกติ M2 >100 MΩ

2.9. เช็คลมในถังแรงดันปกติหรือไม่ และบันทึกค่า ☐ ปกติ ☒ ไม่ปกติ PT = Tank ชำรุด

2.10. อุปกรณ์อื่นๆเช่น วาล์วด้านจ่าย,ท่อปกติหรือไม่ ☑ ปกติ ☐ ไม่ปกติ

3. รายการอะไหล่ที่ต้องเปลี่ยนหรือซ่อม

3.1 สรุปผลจากข้อมูลการตรวจเช็ค ☐ ปกติ ☒ ไม่ปกติเนื่องจาก

-*Pressure Tank ชำรุด GT-D-170V 96528345

ใบรายงานผลการตรวจเช็คและดูแลบำรุงรักษาประจำปี 2024 ครั้งที่ 1 / 2

วันที่ปฏิบัติงาน	: 14 พฤษภาคม 2567	SERVICE GRUNDFOS	
บริษัท	: Sripanwa Management Co.,Ltd.	Grundfos Service Center (Phuket Branch)	
สถานที่	: Sri panwa	Tel : 076-390569	Fax : 076-510849
บุคคลติดต่อ	: คุณกุ้ง 084-746-5008	วันเริ่มทำสัญญา	: 01 มกราคม 2567
โทร	: 076-371089 แฟ็กซ์ : 076-371010	วันสิ้นสุดสัญญา	: 31 ธันวาคม 2567
ติดต่อศูนย์บริการ	: 076-390569		

1. ชื่ออุปกรณ์ และรายละเอียดเครื่องจักร

1.1 รายละเอียดชนิดและรุ่นของปั๊มน้ำ : Booster pump 2xCH8-60 CVBE, D4N508030, ปีผลิต P10719

1.2 รายละเอียดของมอเตอร์ ยี่ห้อ, รุ่น : Motor Grundfos

1.3 ข้อมูลทางไฟฟ้า (แรงดัน,กำลังไฟ,กระแส) : แรงดันไฟฟ้า 380 Volt, กำลังไฟฟ้า 1.93 kw, กระแสเต็มพิกัด 3.4 A

1.4 จำนวนปั๊มน้ำที่ติดตั้งในระบบ : จำนวนปั๊มน้ำ 1 Unit, Preesure Tank : GT-D 100 L

1.5 ข้อมูลที่อุปกรณ์ป้องกันในตู้ควบคุม : โอเวอร์โหลดเซ็ตตั้งค่า 3.4 Amp.

2. ข้อมูลรายละเอียดจากการตรวจเช็ค

2.1. ตรวจเช็คการทำงานสวิทซ์แรงดัน และบันทึกค่า ☑ ปกติ ☐ ไม่ปกติ

2.1.1. Start Setting of PSW 1 45 psi Stop Setting of PSW 1 70 psi

2.1.2. Start Setting of PSW 2 40 psi Stop Setting of PSW 2 65 psi

2.2. ตรวจเช็คเสียงปั๊มน้ำและมอเตอร์ปกติหรือไม่ ☑ ปกติ ☐ ไม่ปกติ Voltage Supply = 401,399,400 V

2.3. ตรวจเช็คประสิทธิภาพปั๊มน้ำปกติหรือไม่ ☑ ปกติ ☐ ไม่ปกติ Resistance : M1 = 7.6,7.7,7.7 Ω

2.4. ตรวจเช็คคุณภาพปั๊มน้ำและมอเตอร์ปกติหรือไม่ ☑ ปกติ ☐ ไม่ปกติ M2 = 7.7,7.8,7.8 Ω

2.5. ตรวจเช็คค่าฉนวนขดลวดมอเตอร์ปกติหรือไม่ ☐ ปกติ ☒ ไม่ปกติ Current : I1 = 2.6,2.6,2.5 A

2.6. ตรวจเช็คค่าค.ต.ทขดลวดมอเตอร์ปกติหรือไม่ ☑ ปกติ ☐ ไม่ปกติ I2 = 2.6,2.7,2.5 A

2.7. ตรวจเช็คอุปกรณ์ไฟฟ้าและจุดต่อสายภายในตู้ ☑ ปกติ ☐ ไม่ปกติ Insulation : M1 >8 MΩ

2.8. ตรวจเช็คอุปกรณ์ป้องกัน ทำงานปกติหรือไม่ ☑ ปกติ ☐ ไม่ปกติ M2 >6 MΩ

2.9. เช็คลมในถังแรงดันปกติหรือไม่ และบันทึกค่า ☐ ปกติ ☒ ไม่ปกติ PT = Tank ชำรุด

2.10. อุปกรณ์อื่นๆเช่น วาล์วด้านจ่าย,ท่อปกติหรือไม่ ☑ ปกติ ☐ ไม่ปกติ

3. รายการอะไหล่ที่ต้องเปลี่ยนหรือซ่อม

3.1 สรุปผลจากข้อมูลการตรวจเช็ค ☐ ปกติ ☒ ไม่ปกติเนื่องจาก

-*ถังแรงดันมีน้ำออกที่วาล์วลูกศร 100L.

-*ค่าฉนวน Motor ต่ำ

-กระจกตู้ Control ชำรุด

ใบรายงานผลการตรวจเช็คและดูแลบำรุงรักษาประจำปี 2024 ครั้งที่ 1/2

วันที่ปฏิบัติงาน	: 14 พฤษภาคม 2567
บริษัท	: Sripanwa Management Co.,Ltd.
สถานที่	: Sri panwa
บุคคลติดต่อ	: คุณกุ้ง 084-746-5008
โทร	: 076-371089 แฟ็กซ์ : 076-371010
ติดต่อศูนย์บริการ	: 076-390569

SERVICE GRUNDFOS

Grundfos Service Center (Phuket Branch)
Tel : 076-390569 Fax : 076-510849
วันเริ่มทำสัญญา : 01 มกราคม 2567
วันสิ้นสุดสัญญา : 31 ธันวาคม 2567

1. ชื่ออุปกรณ์ และรายละเอียดเครื่องจักร

1.1	รายละเอียดชนิดและรุ่นของปั๊มน้ำ	: Booster pump 2xCH8-60 CVBE, D4N508030, ปีผลิต P10817
1.2	รายละเอียดของมอเตอร์ ยี่ห้อ, รุ่น	: Motor Grundfos
1.3	ข้อมูลทางไฟฟ้า (แรงดัน,กำลังไฟ,กระแส)	: แรงดันไฟฟ้า 380 Volt, กำลังไฟฟ้า 1.93 kw, กระแสเต็มพิกัด 3.4 A
1.4	จำนวนปั๊มน้ำที่ติดตั้งในระบบ	: จำนวนปั๊มน้ำ 1 Unit, Preesure Tank : GT-D 170 L
1.5	ข้อมูลที่อุปกรณ์ป้องกันในตู้ควบคุม	: โอเวอร์โหลดเซ็ตตั้งค่า 3.4 Amp.

2. ข้อมูลรายละเอียดจากการตรวจเช็ค

2.1. ตรวจเช็คการทำงานสวิทซ์แรงดัน และบันทึกค่า ☑ ปกติ ☐ ไม่ปกติ

2.1.1. Start Setting of PSW 1 50 psi Stop Setting of PSW 1 70 psi

2.1.2. Start Setting of PSW 2 30 psi Stop Setting of PSW 2 55 psi

2.2. ตรวจเช็คเสียงปั๊มน้ำและมอเตอร์ปกติหรือไม่	☑ ปกติ	☐ ไม่ปกติ	Voltage Supply = 400,396,401 V
2.3. ตรวจเช็คประสิทธิภาพปั๊มน้ำปกติหรือไม่	☑ ปกติ	☐ ไม่ปกติ	Resistance : M1 = 7.8,7.7,7.8 Ω
2.4. ตรวจเช็คอุณภูมิปั๊มน้ำและมอเตอร์ปกติหรือไม่	☑ ปกติ	☐ ไม่ปกติ	M2 = 7.8,7.8,7.8 Ω
2.5. ตรวจเช็คค่าฉนวนขดลวดมอเตอร์ปกติหรือไม่	☑ ปกติ	☐ ไม่ปกติ	Current : I1 = 3.2,3.1,3.2 A
2.6. ตรวจเช็คค่าค.ต.ทขดลวดมอเตอร์ปกติหรือไม่	☑ ปกติ	☐ ไม่ปกติ	I2 = 2.9,2.9,3.0 A
2.7. ตรวจเช็คอุปกรณ์ไฟฟ้าและจุดต่อสายภายในตู้	☐ ปกติ	☒ ไม่ปกติ	Insulation : M1 >100 MΩ
2.8. ตรวจเช็คอุปกรณ์ป้องกัน ทำงานปกติหรือไม่	☑ ปกติ	☐ ไม่ปกติ	M2 >100 MΩ
2.9. เช็คลมในถังแรงดันปกติหรือไม่ และบันทึกค่า	☑ ปกติ	☐ ไม่ปกติ	PT = 20 Psi
2.10. อุปกรณ์อื่นๆเช่น วาล์วด้านจ่าย,ท่อปกติหรือไม่	☑ ปกติ	☐ ไม่ปกติ	

3. รายการอะไหล่ที่ต้องเปลี่ยนหรือซ่อม

3.1 สรุปผลจากข้อมูลการตรวจเช็ค ☐ ปกติ ☒ ไม่ปกติเนื่องจาก

-*Latching Relay ชำรุด (W-LT2)

ใบรายงานผลการตรวจเช็คและดูแลบำรุงรักษาประจำปี 2024 ครั้งที่ 1/2

วันที่ปฏิบัติงาน	: 14 พฤษภาคม 2567
บริษัท	: Sripanwa Management Co.,Ltd.
สถานที่	: Sri panwa
บุคคลติดต่อ	: คุณกุ้ง 084-746-5008
โทร	: 076-371089 แฟ็กซ์ : 076-371010
ติดต่อศูนย์บริการ	: 076-390569

SERVICE GRUNDFOS

Grundfos Service Center (Phuket Branch)
Tel : 076-390569 Fax : 076-510849
วันเริ่มทำสัญญา : 01 มกราคม 2567
วันสิ้นสุดสัญญา : 31 ธันวาคม 2567

1. ชื่ออุปกรณ์ และรายละเอียดเครื่องจักร

1.1	รายละเอียดชนิดและรุ่นของปั๊มน้ำ	: Booster pump 2xCH8-60 CVBE, D4N508030, ปีผลิต P10815
1.2	รายละเอียดของมอเตอร์ ยี่ห้อ, รุ่น	: Motor Grundfos
1.3	ข้อมูลทางไฟฟ้า (แรงดัน,กำลังไฟ,กระแส)	: แรงดันไฟฟ้า 380 Volt, กำลังไฟฟ้า 1.93 kw, กระแสเต็มพิกัด 3.4 A
1.4	จำนวนปั๊มน้ำที่ติดตั้งในระบบ	: จำนวนปั๊มน้ำ 1 Unit, Preesure Tank : GT-D 170 L
1.5	ข้อมูลที่อุปกรณ์ป้องกันในตู้ควบคุม	: โอเวอร์โหลดเซ็ตตั้งค่า 3.4 Amp.

2. ข้อมูลรายละเอียดจากการตรวจเช็ค

2.1. ตรวจเช็คการทำงานสวิทซ์แรงดัน และบันทึกค่า ☑ ปกติ ☐ ไม่ปกติ

2.1.1. Start Setting of PSW 1 50 psi Stop Setting of PSW 1 70 psi

2.1.2. Start Setting of PSW 2 30 psi Stop Setting of PSW 2 45 psi

2.2. ตรวจเช็คเสียงปั๊มน้ำและมอเตอร์ปกติหรือไม่	☑ ปกติ	☐ ไม่ปกติ	Voltage Supply = 402,399,399 V
2.3. ตรวจเช็คประสิทธิภาพปั๊มน้ำปกติหรือไม่	☑ ปกติ	☐ ไม่ปกติ	Resistance : M1 = 7.8,7.6,7.6 Ω
2.4. ตรวจเช็คอุณภูมิปั๊มน้ำและมอเตอร์ปกติหรือไม่	☑ ปกติ	☐ ไม่ปกติ	M2 = 7.6,7.6,7.6 Ω
2.5. ตรวจเช็คค่าฉนวนขดลวดมอเตอร์ปกติหรือไม่	☑ ปกติ	☐ ไม่ปกติ	Current : I1 = 3.0,2.9,2.9 A
2.6. ตรวจเช็คค่าค.ต.ทขดลวดมอเตอร์ปกติหรือไม่	☑ ปกติ	☐ ไม่ปกติ	I2 = 2.9,2.9,3.0 A
2.7. ตรวจเช็คอุปกรณ์ไฟฟ้าและจุดต่อสายภายในตู้	☑ ปกติ	☐ ไม่ปกติ	Insulation : M1 >40 MΩ
2.8. ตรวจเช็คอุปกรณ์ป้องกัน ทำงานปกติหรือไม่	☑ ปกติ	☐ ไม่ปกติ	M2 >80 MΩ
2.9. เช็คลมในถังแรงดันปกติหรือไม่ และบันทึกค่า	☑ ปกติ	☐ ไม่ปกติ	PT = 36 Psi
2.10. อุปกรณ์อื่นๆเช่น วาล์วด้านจ่าย,ท่อปกติหรือไม่	☐ ปกติ	☒ ไม่ปกติ	

3. รายการอะไหล่ที่ต้องเปลี่ยนหรือซ่อม

3.1 สรุปผลจากข้อมูลการตรวจเช็ค ☑ ปกติ ☐ ไม่ปกติเนื่องจาก

-ท่อทางจ่าย Pump #1 มีน้ำซึมและเป็นสนิม

ใบรายงานผลการตรวจเช็คและดูแลบำรุงรักษาประจำปี 2024 ครั้งที่ 1/2

วันที่ปฏิบัติงาน	: 14 พฤษภาคม 2567
บริษัท	: Sripanwa Management Co.,Ltd.
สถานที่	: Sri panwa
บุคคลติดต่อ	: คุณกุ้ง 084-746-5008
โทร	: 076-371089 แฟ็กซ์ : 076-371010
ติดต่อศูนย์บริการ	: 076-390569

SERVICE GRUNDFOS

Grundfos Service Center (Phuket Branch)

Tel : 076-390569 Fax : 076-510849

วันเริ่มทำสัญญา : 01 มกราคม 2567

วันสิ้นสุดสัญญา : 31 ธันวาคม 2567

1. ชื่ออุปกรณ์ และรายละเอียดเครื่องจักร

1.1	รายละเอียดชนิดและรุ่นของปั๊มน้ำ	: Booster pump 2xCH8-60 CVBE, D4N508030, ปีผลิต 10817
1.2	รายละเอียดของมอเตอร์ ยี่ห้อ, รุ่น	: Motor Grundfos
1.3	ข้อมูลทางไฟฟ้า (แรงดัน,กำลังไฟ,กระแส)	: แรงดันไฟฟ้า 380 Volt, กำลังไฟฟ้า 1.93 kw, กระแสเต็มพิกัด 3.4 A
1.4	จำนวนปั๊มน้ำที่ติดตั้งในระบบ	: จำนวนปั๊มน้ำ 1 Unit, Preesure Tank : GT-D 170 L
1.5	ข้อมูลที่อุปกรณ์ป้องกันในตู้ควบคุม	: โอเวอร์โหลดเซ็ตตั้งค่า 3.4 Amp.

2. ข้อมูลรายละเอียดจากการตรวจเช็ค

2.1. ตรวจเช็คการทำงานสวิทซ์แรงดัน และบันทึกค่า ☑ ปกติ ☐ ไม่ปกติ

2.1.1. Start Setting of PSW 1 50 psi Stop Setting of PSW 1 70 psi

2.1.2. Start Setting of PSW 2 30 psi Stop Setting of PSW 2 45 psi

2.2. ตรวจเช็คเสียงปั๊มน้ำและมอเตอร์ปกติหรือไม่	☑ ปกติ	☐ ไม่ปกติ	Voltage Supply = 397,400,400 V
2.3. ตรวจเช็คประสิทธิภาพปั๊มน้ำปกติหรือไม่	☑ ปกติ	☐ ไม่ปกติ	Resistance : M1 = 7.6,7.7,7.6 Ω
2.4. ตรวจเช็คฉนวนปั๊มน้ำและมอเตอร์ปกติหรือไม่	☑ ปกติ	☐ ไม่ปกติ	M2 = 7.7,7.6,7.7 Ω
2.5. ตรวจเช็คค่าฉนวนขดลวดมอเตอร์ปกติหรือไม่	☑ ปกติ	☐ ไม่ปกติ	Current : I1 = 3.2,3.1,3.2 A
2.6. ตรวจเช็คค่าค.ต.ทขดลวดมอเตอร์ปกติหรือไม่	☑ ปกติ	☐ ไม่ปกติ	I2 = 2.9,2.092.9 A
2.7. ตรวจเช็คอุปกรณ์ไฟฟ้าและจุดต่อสายภายในตู้	☐ ปกติ	☒ ไม่ปกติ	Insulation : M1 >90 MΩ
2.8. ตรวจเช็คอุปกรณ์ป้องกัน ทำงานปกติหรือไม่	☑ ปกติ	☐ ไม่ปกติ	M2 >90 MΩ
2.9. เช็คลมในถังแรงดันปกติหรือไม่ และบันทึกค่า	☑ ปกติ	☐ ไม่ปกติ	PT = 33 Psi
2.10. อุปกรณ์อื่นๆเช่น วาล์วด้านจ่าย,ท่อปกติหรือไม่	☑ ปกติ	☐ ไม่ปกติ	

3. รายการอะไหล่ที่ต้องเปลี่ยนหรือซ่อม

3.1 สรุปผลจากข้อมูลการตรวจเช็ค ☐ ปกติ ☒ ไม่ปกติเนื่องจาก

-*Latching Relay ชำรุด (W-LT2)

-ท่อทางจ่าย Pump2 มีน้ำซึมและเป็นสนิม

ใบรายงานผลการตรวจเช็คและดูแลบำรุงรักษาประจำปี 2024 ครั้งที่ 1/2

วันที่ปฏิบัติงาน	: 14 พฤษภาคม 2567
บริษัท	: Sripanwa Management Co.,Ltd.
สถานที่	: Sri panwa
บุคคลติดต่อ	: คุณกุ้ง 084-746-5008
โทร	: 076-371089 แฟ็กซ์ : 076-371010
ติดต่อศูนย์บริการ	: 076-390569

SERVICE GRUNDFOS

Grundfos Service Center (Phuket Branch)

Tel : 076-390569 Fax : 076-510849

วันเริ่มทำสัญญา : 01 มกราคม 2567

วันสิ้นสุดสัญญา : 31 ธันวาคม 2567

1. ชื่ออุปกรณ์ และรายละเอียดเครื่องจักร

1.1	รายละเอียดชนิดและรุ่นของปั๊มน้ำ	: Booster pump 2xCH8-60 CVBE, D4N508030, ปีผลิต P10817
1.2	รายละเอียดของมอเตอร์ ยี่ห้อ, รุ่น	: Motor Grundfos
1.3	ข้อมูลทางไฟฟ้า (แรงดัน,กำลังไฟ,กระแส)	: แรงดันไฟฟ้า 380 Volt, กำลังไฟฟ้า 1.93 kw, กระแสเต็มพิกัด 3.4 A
1.4	จำนวนปั๊มน้ำที่ติดตั้งในระบบ	: จำนวนปั๊มน้ำ 1 Unit, Preesure Tank : GT-D 170 L
1.5	ข้อมูลที่อุปกรณ์ป้องกันในตู้ควบคุม	: โอเวอร์โหลดเซ็ตตั้งค่า 3.4 Amp.

2. ข้อมูลรายละเอียดจากการตรวจเช็ค

2.1. ตรวจเช็คการทำงานสวิทซ์แรงดัน และบันทึกค่า ☑ ปกติ ☐ ไม่ปกติ

2.1.1. Start Setting of PSW 1 50 psi Stop Setting of PSW 1 70 psi

2.1.2. Start Setting of PSW 2 40 psi Stop Setting of PSW 2 50 psi

2.2. ตรวจเช็คเสียงปั๊มน้ำและมอเตอร์ปกติหรือไม่	☑ ปกติ	☐ ไม่ปกติ	Voltage Supply = 400,397,397 V
2.3. ตรวจเช็คประสิทธิภาพปั๊มน้ำปกติหรือไม่	☑ ปกติ	☐ ไม่ปกติ	Resistance : M1 = 7.6,7.6,7.7 Ω
2.4. ตรวจเช็คฉนวนปั๊มน้ำและมอเตอร์ปกติหรือไม่	☑ ปกติ	☐ ไม่ปกติ	M2 = 7.6,7.6,7.7 Ω
2.5. ตรวจเช็คค่าฉนวนขดลวดมอเตอร์ปกติหรือไม่	☑ ปกติ	☐ ไม่ปกติ	Current : I1 = 3.1,3.0,3.0 A
2.6. ตรวจเช็คค่าค.ต.ทขดลวดมอเตอร์ปกติหรือไม่	☑ ปกติ	☐ ไม่ปกติ	I2 = 2.9,3.0,2.9 A
2.7. ตรวจเช็คอุปกรณ์ไฟฟ้าและจุดต่อสายภายในตู้	☐ ปกติ	☒ ไม่ปกติ	Insulation : M1 >100 MΩ
2.8. ตรวจเช็คอุปกรณ์ป้องกัน ทำงานปกติหรือไม่	☑ ปกติ	☐ ไม่ปกติ	M2 >100 MΩ
2.9. เช็คลมในถังแรงดันปกติหรือไม่ และบันทึกค่า	☑ ปกติ	☐ ไม่ปกติ	PT = 31 Psi.
2.10. อุปกรณ์อื่นๆเช่น วาล์วด้านจ่าย,ท่อปกติหรือไม่	☐ ปกติ	☒ ไม่ปกติ	

3. รายการอะไหล่ที่ต้องเปลี่ยนหรือซ่อม

3.1 สรุปผลจากข้อมูลการตรวจเช็ค ☑ ปกติ ☐ ไม่ปกติเนื่องจาก

-ทางจ่าย Pump #1,2 มีน้ำซึมและเป็นสนิมบริเวณเกลียววาล์ว

-กรอบ PSW แตกทั้ง 2 ตัว KP35

ใบรายงานผลการตรวจเช็คและดูแลบำรุงรักษาประจำปี 2024 ครั้งที่ 1/2

วันที่ปฏิบัติงาน	: 14 พฤษภาคม 2567	SERVICE GRUNDFOS	
บริษัท	: Sripanwa Management Co.,Ltd.	Grundfos Service Center (Phuket Branch)	
สถานที่	: Sri panwa	Tel : 076-390569	Fax : 076-510849
บุคคลติดต่อ	: คุณกุ้ง 084-746-5008	วันเริ่มทำสัญญา	: 01 มกราคม 2567
โทร	: 076-371089 แฟ็กซ์ : 076-371010	วันสิ้นสุดสัญญา	: 31 ธันวาคม 2567
ติดต่อศูนย์บริการ	: 076-390569		

1. ชื่ออุปกรณ์ และรายละเอียดเครื่องจักร

1.1	รายละเอียดชนิดและรุ่นของปั๊มน้ำ	: Booster pump 2xCH8-60 CVBE, D4N508030, ปีผลิต P10817
1.2	รายละเอียดของมอเตอร์ ยี่ห้อ, รุ่น	: Motor Grundfos
1.3	ข้อมูลทางไฟฟ้า (แรงดัน,กำลังไฟ,กระแส)	: แรงดันไฟฟ้า 380 Volt, กำลังไฟฟ้า 1.93 kw, กระแสเต็มพิกัด 3.4 A
1.4	จำนวนปั๊มน้ำที่ติดตั้งในระบบ	: จำนวนปั๊มน้ำ 1 Unit, Preesure Tank : GT-D 170 L
1.5	ข้อมูลที่อุปกรณ์ป้องกันในตู้ควบคุม	: โอเวอร์โหลดเซ็ตตั้งค่า 3.4 Amp.

2. ข้อมูลรายละเอียดจากการตรวจเช็ค

2.1. ตรวจเช็คการทำงานสวิทช์แรงดัน และบันทึกค่า	☑ ปกติ	☐ ไม่ปกติ	
2.1.1. Start Setting of PSW 1 40 psi	Stop Setting of PSW 1 60 psi		
2.1.2. Start Setting of PSW 2 35 psi	Stop Setting of PSW 2 50 psi		
2.2. ตรวจเช็คเสียงปั๊มน้ำและมอเตอร์ปกติหรือไม่	☐ ปกติ	☒ ไม่ปกติ	Voltage Supply = 401,398,402 V
2.3. ตรวจเช็คประสิทธิภาพปั๊มน้ำปกติหรือไม่	☑ ปกติ	☐ ไม่ปกติ	Resistance : M1 = 7.8,7.8,7.8 Ω
2.4. ตรวจเช็คอุณภูมิปั๊มน้ำและมอเตอร์ปกติหรือไม่	☑ ปกติ	☐ ไม่ปกติ	M2 = 7.8,7.7,7.7 Ω
2.5. ตรวจเช็คค่าฉนวนขดลวดมอเตอร์ปกติหรือไม่	☑ ปกติ	☐ ไม่ปกติ	Current : I1 = 2.9,3.0,2.9 A
2.6. ตรวจเช็คค่า ค.ต.ทขดลวดมอเตอร์ปกติหรือไม่	☑ ปกติ	☐ ไม่ปกติ	I2 = 2.9,3.0,3.0 A
2.7. ตรวจเช็คอุปกรณ์ไฟฟ้าและจุดต่อสายภายในตู้	☐ ปกติ	☒ ไม่ปกติ	Insulation : M1 >50 MΩ
2.8. ตรวจเช็คอุปกรณ์ป้องกัน ทำงานปกติหรือไม่	☑ ปกติ	☐ ไม่ปกติ	M2 >100 MΩ
2.9. เช็คลมในถังแรงดันปกติหรือไม่ และบันทึกค่า	☑ ปกติ	☐ ไม่ปกติ	PT = 41 Psi.
2.10. อุปกรณ์อื่นๆเช่น วาล์วด้านจ่าย,ท่อปกติหรือไม่	☑ ปกติ	☐ ไม่ปกติ	

3. รายการอะไหล่ที่ต้องเปลี่ยนหรือซ่อม

3.1 สรุปผลจากข้อมูลการตรวจเช็ค ☐ ปกติ ☒ ไม่ปกติเนื่องจาก

-*Pump#1 Seal รั่ว , Magnetic Cotrol Pump 1 ชำรุด LC1D01
-*PSW ชำรุด 1 ตัว KP35
-*Pump#1 ปิดทางดูดและทางจ่ายไว้

ใบรายงานผลการตรวจเช็คและดูแลบำรุงรักษาประจำปี 2024 ครั้งที่ 1/2

วันที่ปฏิบัติงาน	: 15 พฤษภาคม 2567	SERVICE GRUNDFOS	
บริษัท	: Sripanwa Management Co.,Ltd.	Grundfos Service Center (Phuket Branch)	
สถานที่	: Sri panwa	Tel : 076-390569	Fax : 076-510849
บุคคลติดต่อ	: คุณกุ้ง 084-746-5008	วันเริ่มทำสัญญา	: 01 มกราคม 2567
โทร	: 076-371089 แฟ็กซ์ : 076-371010	วันสิ้นสุดสัญญา	: 31 ธันวาคม 2567
ติดต่อศูนย์บริการ	: 076-390569		

1. ชื่ออุปกรณ์ และรายละเอียดเครื่องจักร

1.1	รายละเอียดชนิดและรุ่นของปั๊มน้ำ	: Booster pump 2xCH8-60 CVBE, D4N508030, ปีผลิต P10817
1.2	รายละเอียดของมอเตอร์ ยี่ห้อ, รุ่น	: Motor Grundfos
1.3	ข้อมูลทางไฟฟ้า (แรงดัน,กำลังไฟ,กระแส)	: แรงดันไฟฟ้า 380 Volt, กำลังไฟฟ้า 1.93 kw, กระแสเต็มพิกัด 3.4 A
1.4	จำนวนปั๊มน้ำที่ติดตั้งในระบบ	: จำนวนปั๊มน้ำ 1 Unit, Preesure Tank : GT-D 240 L
1.5	ข้อมูลที่อุปกรณ์ป้องกันในตู้ควบคุม	: โอเวอร์โหลดเซ็ตตั้งค่า 3.4 Amp.

2. ข้อมูลรายละเอียดจากการตรวจเช็ค

2.1. ตรวจเช็คการทำงานสวิทช์แรงดัน และบันทึกค่า	☑ ปกติ	☐ ไม่ปกติ	
2.1.1. Start Setting of PSW 1 45 psi	Stop Setting of PSW 1 70 psi		
2.1.2. Start Setting of PSW 2 30 psi	Stop Setting of PSW 2 60 psi		
2.2. ตรวจเช็คเสียงปั๊มน้ำและมอเตอร์ปกติหรือไม่	☐ ปกติ	☒ ไม่ปกติ	Voltage Supply = 402,399,399 V
2.3. ตรวจเช็คประสิทธิภาพปั๊มน้ำปกติหรือไม่	☑ ปกติ	☐ ไม่ปกติ	Resistance : M1 = 7.7,7.6,7.6 Ω
2.4. ตรวจเช็คอุณภูมิปั๊มน้ำและมอเตอร์ปกติหรือไม่	☑ ปกติ	☐ ไม่ปกติ	M2 = 7.6,7.7,7.7 Ω
2.5. ตรวจเช็คค่าฉนวนขดลวดมอเตอร์ปกติหรือไม่	☑ ปกติ	☐ ไม่ปกติ	Current : I1 = N/A
2.6. ตรวจเช็คค่า ค.ต.ทขดลวดมอเตอร์ปกติหรือไม่	☑ ปกติ	☐ ไม่ปกติ	I2 = 3.2,3.1,2.9 A
2.7. ตรวจเช็คอุปกรณ์ไฟฟ้าและจุดต่อสายภายในตู้	☑ ปกติ	☐ ไม่ปกติ	Insulation : M1 >50 MΩ
2.8. ตรวจเช็คอุปกรณ์ป้องกัน ทำงานปกติหรือไม่	☑ ปกติ	☐ ไม่ปกติ	M2 >100 MΩ
2.9. เช็คลมในถังแรงดันปกติหรือไม่ และบันทึกค่า	☑ ปกติ	☐ ไม่ปกติ	PT = 44 Psi.
2.10. อุปกรณ์อื่นๆเช่น วาล์วด้านจ่าย,ท่อปกติหรือไม่	☐ ปกติ	☒ ไม่ปกติ	

3. รายการอะไหล่ที่ต้องเปลี่ยนหรือซ่อม

3.1 สรุปผลจากข้อมูลการตรวจเช็ค ☐ ปกติ ☒ ไม่ปกติเนื่องจาก

-*Pump#1 ทำงานสียงดังในพัดรูด OFF ไว้ เปิดใช้งาน PL
-ท่อทางจ่าย Pump #1,#2 มีน้ำซึมและเป็นสนิม
-ท่อเข้าถังแรงดันเป็นสนิม

ใบรายงานผลการตรวจเช็คและดูแลบำรุงรักษาประจำปี 2024 ครั้งที่ 1/2

วันที่ปฏิบัติงาน	: 15 พฤษภาคม 2567		
บริษัท	: Sripanwa Management Co.,Ltd.		
สถานที่	: Sri panwa		
บุคคลติดต่อ	: คุณกุ้ง 084-746-5008		
โทร	: 076-371089	แฟ็กซ์ : 076-371010	
ติดต่อศูนย์บริการ	: 076-390569		

SERVICE GRUNDFOS

Grundfos Service Center (Phuket Branch)

Tel : 076-390569 Fax : 076-510849

วันเริ่มทำสัญญา : 01 มกราคม 2567

วันสิ้นสุดสัญญา : 31 ธันวาคม 2567

1. ชื่ออุปกรณ์ และรายละเอียดเครื่องจักร

1.1	รายละเอียดชนิดและรุ่นของปั๊มน้ำ	: Booster pump 2xCH8-60 CVBE, D4N508030, ปีผลิต P10817
1.2	รายละเอียดของมอเตอร์ ยี่ห้อ, รุ่น	: Motor Grundfos
1.3	ข้อมูลทางไฟฟ้า (แรงดัน,กำลังไฟ,กระแส)	: แรงดันไฟฟ้า 380 Volt, กำลังไฟฟ้า 1.93 kw, กระแสเต็มพิกัด 3.4 A
1.4	จำนวนปั๊มน้ำที่ติดตั้งในระบบ	: จำนวนปั๊มน้ำ 1 Unit, Preesure Tank : GT-D 240 L
1.5	ข้อมูลที่อุปกรณ์ป้องกันในตู้ควบคุม	: โอเวอร์โหลดเซ็ตตั้งค่า 3.4 Amp.

2. ข้อมูลรายละเอียดจากการตรวจเช็ค

2.1. ตรวจเช็คการทำงานสวิทช์แรงดัน และบันทึกค่า ☑ ปกติ ☐ ไม่ปกติ

2.1.1. Start Setting of PSW 1 50 psi Stop Setting of PSW 1 65 psi

2.1.2. Start Setting of PSW 2 40 psi Stop Setting of PSW 2 60 psi

2.2. ตรวจเช็คเสียงปั๊มน้ำและมอเตอร์ปกติหรือไม่	☑ ปกติ	☐ ไม่ปกติ	Voltage Supply = 400,399,399 V
2.3. ตรวจเช็คประสิทธิภาพปั๊มน้ำปกติหรือไม่	☑ ปกติ	☐ ไม่ปกติ	Resistance : M1 = 7.7,7.8,7.8 Ω
2.4. ตรวจเช็คอุณภูมิปั๊มน้ำและมอเตอร์ปกติหรือไม่	☑ ปกติ	☐ ไม่ปกติ	M2 = 7.7,7.8,7.8 Ω
2.5. ตรวจเช็คค่าฉนวนขดลวดมอเตอร์ปกติหรือไม่	☑ ปกติ	☐ ไม่ปกติ	Current : I1 = 3.1,3.2,3.1 A
2.6. ตรวจเช็คค่าค.ต.ทขดลวดมอเตอร์ปกติหรือไม่	☑ ปกติ	☐ ไม่ปกติ	I2 = 2.9,3.0,2.9A
2.7. ตรวจเช็คอุปกรณ์ไฟฟ้าและจุดต่อสายภายในตู้	☑ ปกติ	☐ ไม่ปกติ	Insulation : M1 >150 MΩ
2.8. ตรวจเช็คอุปกรณ์ป้องกัน ทำงานปกติหรือไม่	☑ ปกติ	☐ ไม่ปกติ	M2 >150 MΩ
2.9. เช็คลมในถังแรงดันปกติหรือไม่ และบันทึกค่า	☑ ปกติ	☐ ไม่ปกติ	PT = 34 Psi.
2.10. อุปกรณ์อื่นๆเช่น วาล์วด้านจ่าย,ท่อปกติหรือไม่	☑ ปกติ	☐ ไม่ปกติ	

3. รายการอะไหล่ที่ต้องเปลี่ยนหรือซ่อม

3.1 สรุปผลจากข้อมูลการตรวจเช็ค ☑ ปกติ ☐ ไม่ปกติเนื่องจาก

-แก้ไขถอดล้างท่อทองแดงเข้า PSW.

ใบรายงานผลการตรวจเช็คและดูแลบำรุงรักษาประจำปี 2024 ครั้งที่ 1/2

วันที่ปฏิบัติงาน	: 15 พฤษภาคม 2567		
บริษัท	: Sripanwa Management Co.,Ltd.		
สถานที่	: Sri panwa		
บุคคลติดต่อ	: คุณกุ้ง 084-746-5008		
โทร	: 076-371089	แฟ็กซ์ : 076-371010	
ติดต่อศูนย์บริการ	: 076-390569		

SERVICE GRUNDFOS

Grundfos Service Center (Phuket Branch)

Tel : 076-390569 Fax : 076-510849

วันเริ่มทำสัญญา : 01 มกราคม 2567

วันสิ้นสุดสัญญา : 31 ธันวาคม 2567

1. ชื่ออุปกรณ์ และรายละเอียดเครื่องจักร

1.1	รายละเอียดชนิดและรุ่นของปั๊มน้ำ	: Booster pump 2xCH8-60 CVBE, D4N508030, ปีผลิต P10817
1.2	รายละเอียดของมอเตอร์ ยี่ห้อ, รุ่น	: Motor Grundfos
1.3	ข้อมูลทางไฟฟ้า (แรงดัน,กำลังไฟ,กระแส)	: แรงดันไฟฟ้า 380 Volt, กำลังไฟฟ้า 1.93 kw, กระแสเต็มพิกัด 3.4 A
1.4	จำนวนปั๊มน้ำที่ติดตั้งในระบบ	: จำนวนปั๊มน้ำ 1 Unit, Preesure Tank : GT-D 240 L
1.5	ข้อมูลที่อุปกรณ์ป้องกันในตู้ควบคุม	: โอเวอร์โหลดเซ็ตตั้งค่า 3.4 Amp.

2. ข้อมูลรายละเอียดจากการตรวจเช็ค

2.1. ตรวจเช็คการทำงานสวิทช์แรงดัน และบันทึกค่า ☑ ปกติ ☐ ไม่ปกติ

2.1.1. Start Setting of PSW 1 50 psi Stop Setting of PSW 1 70 psi

2.1.2. Start Setting of PSW 2 40 psi Stop Setting of PSW 2 55 psi

2.2. ตรวจเช็คเสียงปั๊มน้ำและมอเตอร์ปกติหรือไม่	☑ ปกติ	☐ ไม่ปกติ	Voltage Supply = 400,397,397 V
2.3. ตรวจเช็คประสิทธิภาพปั๊มน้ำปกติหรือไม่	☑ ปกติ	☐ ไม่ปกติ	Resistance : M1 = 7.7,7.8,7.7 Ω
2.4. ตรวจเช็คอุณภูมิปั๊มน้ำและมอเตอร์ปกติหรือไม่	☑ ปกติ	☐ ไม่ปกติ	M2 = 7.6,7.7,7.7 Ω
2.5. ตรวจเช็คค่าฉนวนขดลวดมอเตอร์ปกติหรือไม่	☑ ปกติ	☐ ไม่ปกติ	Current : I1 = 2.8,2.9,2.9 A
2.6. ตรวจเช็คค่าค.ต.ทขดลวดมอเตอร์ปกติหรือไม่	☑ ปกติ	☐ ไม่ปกติ	I2 = 3.0,2.9,2.9 A
2.7. ตรวจเช็คอุปกรณ์ไฟฟ้าและจุดต่อสายภายในตู้	☑ ปกติ	☐ ไม่ปกติ	Insulation : M1 >100 MΩ
2.8. ตรวจเช็คอุปกรณ์ป้องกัน ทำงานปกติหรือไม่	☑ ปกติ	☐ ไม่ปกติ	M2 >100 MΩ
2.9. เช็คลมในถังแรงดันปกติหรือไม่ และบันทึกค่า	☑ ปกติ	☐ ไม่ปกติ	PT = 36 Psi.
2.10. อุปกรณ์อื่นๆเช่น วาล์วด้านจ่าย,ท่อปกติหรือไม่	☑ ปกติ	☐ ไม่ปกติ	

3. รายการอะไหล่ที่ต้องเปลี่ยนหรือซ่อม

3.1 สรุปผลจากข้อมูลการตรวจเช็ค ☑ ปกติ ☐ ไม่ปกติเนื่องจาก

-แก้ไขถอดล้างท่อทองแดงเข้า PSW.

ใบรายงานผลการตรวจเช็คและดูแลบำรุงรักษาประจำปี 2024 ครั้งที่ 1/2

วันที่ปฏิบัติงาน	: 15 พฤษภาคม 2567		
บริษัท	: Sripanwa Management Co.,Ltd.		
สถานที่	: Sri panwa		
บุคคลติดต่อ	: คุณกุ้ง 084-746-5008		
โทร	: 076-371089	แฟ็กซ์ : 076-371010	
ติดต่อศูนย์บริการ	: 076-390569		

SERVICE GRUNDFOS

Grundfos Service Center (Phuket Branch)

Tel : 076-390569 Fax : 076-510849

วันเริ่มทำสัญญา : 01 มกราคม 2567

วันสิ้นสุดสัญญา : 31 ธันวาคม 2567

1. ชื่ออุปกรณ์ และรายละเอียดเครื่องจักร

1.1 รายละเอียดชนิดและรุ่นของปั๊มน้ำ : Booster pump 2xCH8-60 CVBE, D4N508030, ปีผลิต P10821

1.2 รายละเอียดของมอเตอร์ ยี่ห้อ, รุ่น : Motor Grundfos

1.3 ข้อมูลทางไฟฟ้า (แรงดัน,กำลังไฟ,กระแส) : แรงดันไฟฟ้า 380 Volt, กำลังไฟฟ้า 1.93 kw, กระแสเต็มพิกัด 3.4 A

1.4 จำนวนปั๊มน้ำที่ติดตั้งในระบบ : จำนวนปั๊มน้ำ 1 Unit, Preesure Tank : GT-D 240 L

1.5 ข้อมูลที่อุปกรณ์ป้องกันในตู้ควบคุม : โอเวอร์โหลดเซ็ตตั้งค่า 3.4 Amp.

2. ข้อมูลรายละเอียดจากการตรวจเช็ค

2.1. ตรวจเช็คการทำงานสวิทซ์แรงดัน และบันทึกค่า ☑ ปกติ ☐ ไม่ปกติ

2.1.1. Start Setting of PSW 1 55 psi Stop Setting of PSW 1 75 psi

2.1.2. Start Setting of PSW 2 40 psi Stop Setting of PSW 2 55 psi

2.2. ตรวจเช็คเสียงปั๊มน้ำและมอเตอร์ปกติหรือไม่ ☐ ปกติ ☒ ไม่ปกติ Voltage Supply = 398,402,396 V

2.3. ตรวจเช็คประสิทธิภาพปั๊มน้ำปกติหรือไม่ ☑ ปกติ ☐ ไม่ปกติ Resistance : M1 = 7.6,7.7,7.7 Ω

2.4. ตรวจเช็คอุณภูมิปั๊มน้ำและมอเตอร์ปกติหรือไม่ ☑ ปกติ ☐ ไม่ปกติ M2 = 7.6,7.7,7.7 Ω

2.5. ตรวจเช็คค่าฉนวนขดลวดมอเตอร์ปกติหรือไม่ ☑ ปกติ ☐ ไม่ปกติ Current : I1 = 2.8,2.9,2.9 A

2.6. ตรวจเช็คค่า ค.ต.ทขดลวดมอเตอร์ปกติหรือไม่ ☑ ปกติ ☐ ไม่ปกติ I2 = 3.0,2.8,2.8 A

2.7. ตรวจเช็คอุปกรณ์ไฟฟ้าและจุดต่อสายภายในตู้ ☑ ปกติ ☐ ไม่ปกติ Insulation : M1 >100 MΩ

2.8. ตรวจเช็คอุปกรณ์ป้องกัน ทำงานปกติหรือไม่ ☑ ปกติ ☐ ไม่ปกติ M2 >100 MΩ

2.9. เช็คลมในถังแรงดันปกติหรือไม่ และบันทึกค่า ☑ ปกติ ☐ ไม่ปกติ PT = 20 Psi.

2.10. อุปกรณ์อื่นๆเช่น วาล์วด้านจ่าย,ท่อปกติหรือไม่ ☐ ปกติ ☒ ไม่ปกติ

3. รายการอะไหล่ที่ต้องเปลี่ยนหรือซ่อม

3.1 สรุปผลจากข้อมูลการตรวจเช็ค ☐ ปกติ ☒ ไม่ปกติเนื่องจาก

-ท่อทางจ่ายก่อนเข้า PRV. มีน้ำซึมเลายางพันเอาไว้

-ลมต่ำ

-*Pump#1 มีเสียงดังภายในปั๊มขณะ Stop

[redacted]

ใบรายงานผลการตรวจเช็คและดูแลบำรุงรักษาประจำปี 2024 ครั้งที่ 1/2

วันที่ปฏิบัติงาน	: 15 พฤษภาคม 2567		
บริษัท	: Sripanwa Management Co.,Ltd.		
สถานที่	: Sri panwa		
บุคคลติดต่อ	: คุณกุ้ง 084-746-5008		
โทร	: 076-371089	แฟ็กซ์ : 076-371010	
ติดต่อศูนย์บริการ	: 076-390569		

SERVICE GRUNDFOS

Grundfos Service Center (Phuket Branch)

Tel : 076-390569 Fax : 076-510849

วันเริ่มทำสัญญา : 01 มกราคม 2567

วันสิ้นสุดสัญญา : 31 ธันวาคม 2567

1. ชื่ออุปกรณ์ และรายละเอียดเครื่องจักร

1.1 รายละเอียดชนิดและรุ่นของปั๊มน้ำ : Booster pump 2xCH8-60 CVBE, D4N508030, ปีผลิต P10821

1.2 รายละเอียดของมอเตอร์ ยี่ห้อ, รุ่น : Motor Grundfos

1.3 ข้อมูลทางไฟฟ้า (แรงดัน,กำลังไฟ,กระแส) : แรงดันไฟฟ้า 380 Volt, กำลังไฟฟ้า 1.93 kw, กระแสเต็มพิกัด 3.4 A

1.4 จำนวนปั๊มน้ำที่ติดตั้งในระบบ : จำนวนปั๊มน้ำ 1 Unit, Preesure Tank : GT-D 240 L

1.5 ข้อมูลที่อุปกรณ์ป้องกันในตู้ควบคุม : โอเวอร์โหลดเซ็ตตั้งค่า 3.4 Amp.

2. ข้อมูลรายละเอียดจากการตรวจเช็ค

2.1. ตรวจเช็คการทำงานสวิทซ์แรงดัน และบันทึกค่า ☑ ปกติ ☐ ไม่ปกติ

2.1.1. Start Setting of PSW 1 45 psi Stop Setting of PSW 1 65 psi

2.1.2. Start Setting of PSW 2 40 psi Stop Setting of PSW 2 50 psi

2.2. ตรวจเช็คเสียงปั๊มน้ำและมอเตอร์ปกติหรือไม่ ☐ ปกติ ☒ ไม่ปกติ Voltage Supply = 400,398,399 V

2.3. ตรวจเช็คประสิทธิภาพปั๊มน้ำปกติหรือไม่ ☑ ปกติ ☐ ไม่ปกติ Resistance : M1 = 7.6,7.6,7.7 Ω

2.4. ตรวจเช็คอุณภูมิปั๊มน้ำและมอเตอร์ปกติหรือไม่ ☑ ปกติ ☐ ไม่ปกติ M2 = 7.6,7.6,7.7 Ω

2.5. ตรวจเช็คค่าฉนวนขดลวดมอเตอร์ปกติหรือไม่ ☑ ปกติ ☐ ไม่ปกติ Current : I1 = 3.1,3.1,3.0 A

2.6. ตรวจเช็คค่า ค.ต.ทขดลวดมอเตอร์ปกติหรือไม่ ☑ ปกติ ☐ ไม่ปกติ I2 = 3.0,3.0,2.9 A

2.7. ตรวจเช็คอุปกรณ์ไฟฟ้าและจุดต่อสายภายในตู้ ☑ ปกติ ☐ ไม่ปกติ Insulation : M1 >100 MΩ

2.8. ตรวจเช็คอุปกรณ์ป้องกัน ทำงานปกติหรือไม่ ☑ ปกติ ☐ ไม่ปกติ M2 >100 MΩ

2.9. เช็คลมในถังแรงดันปกติหรือไม่ และบันทึกค่า ☑ ปกติ ☐ ไม่ปกติ PT = 35 Psi.

2.10. อุปกรณ์อื่นๆเช่น วาล์วด้านจ่าย,ท่อปกติหรือไม่ ☑ ปกติ ☐ ไม่ปกติ

3. รายการอะไหล่ที่ต้องเปลี่ยนหรือซ่อม

3.1 สรุปผลจากข้อมูลการตรวจเช็ค ☑ ปกติ ☐ ไม่ปกติเนื่องจาก

-กรอบ PSW แตกทั้ง 2 ตัว KP35

[redacted]

ใบรายงานผลการตรวจเช็คและดูแลบำรุงรักษาประจำปี 2024 ครั้งที่ 1/2

วันที่ปฏิบัติงาน	: 15 พฤษภาคม 2567		
บริษัท	: Sripanwa Management Co.,Ltd.		
สถานที่	: Sri panwa		
บุคคลติดต่อ	: คุณกุ้ง 084-746-5008		
โทร	: 076-371089	แฟ็กซ์ : 076-371010	
ติดต่อศูนย์บริการ	: 076-390569		

SERVICE GRUNDFOS

Grundfos Service Center (Phuket Branch)

Tel : 076-390569 Fax : 076-510849

วันเริ่มทำสัญญา : 01 มกราคม 2567

วันสิ้นสุดสัญญา : 31 ธันวาคม 2567

1. ชื่ออุปกรณ์ และรายละเอียดเครื่องจักร

1.1	รายละเอียดชนิดและรุ่นของปั๊มน้ำ	: Booster pump 2xCH8-60 CVBE, D4N508030, ปีผลิต P10822
1.2	รายละเอียดของมอเตอร์ ยี่ห้อ, รุ่น	: Motor Grundfos
1.3	ข้อมูลทางไฟฟ้า (แรงดัน,กำลังไฟ,กระแส)	: แรงดันไฟฟ้า 380 Volt, กำลังไฟฟ้า 1.93 kw, กระแสเต็มพิกัด 3.4 A
1.4	จำนวนปั๊มน้ำที่ติดตั้งในระบบ	: จำนวนปั๊มน้ำ 2 Unit, Preesure Tank : GT-D 170 L
1.5	ข้อมูลที่อุปกรณ์ป้องกันในตู้ควบคุม	: โอเวอร์โหลดเซ็ตตั้งค่า 3.4 Amp.

2. ข้อมูลรายละเอียดจากการตรวจเช็ค

2.1. ตรวจเช็คการทำงานสวิทช์แรงดัน และบันทึกค่า ☑ ปกติ ☐ ไม่ปกติ

2.1.1. Start Setting of PSW 1 50 psi Stop Setting of PSW 1 65 psi

2.1.2. Start Setting of PSW 2 35 psi Stop Setting of PSW 2 55 psi

2.2. ตรวจเช็คเสียงปั๊มน้ำและมอเตอร์ปกติหรือไม่	☐ ปกติ	☒ ไม่ปกติ	Voltage Supply = 400,402,399 V
2.3. ตรวจเช็คประสิทธิภาพปั๊มน้ำปกติหรือไม่	☑ ปกติ	☐ ไม่ปกติ	Resistance : M1 = 7.6,7.7,7.6 Ω
2.4. ตรวจเช็คอุณภูมิปั๊มน้ำและมอเตอร์ปกติหรือไม่	☑ ปกติ	☐ ไม่ปกติ	M2 = 7.5,7.5,7.5 Ω
2.5. ตรวจเช็คค่าฉนวนขดลวดมอเตอร์ปกติหรือไม่	☑ ปกติ	☐ ไม่ปกติ	Current : I1 = >12.0 A
2.6. ตรวจเช็คค่าค.ต.ทขดลวดมอเตอร์ปกติหรือไม่	☑ ปกติ	☐ ไม่ปกติ	I2 = 2.9,3.0,3.0 A
2.7. ตรวจเช็คอุปกรณ์ไฟฟ้าและจุดต่อสายภายในตู้	☑ ปกติ	☐ ไม่ปกติ	Insulation : M1 >50 MΩ
2.8. ตรวจเช็คอุปกรณ์ป้องกัน ทำงานปกติหรือไม่	☑ ปกติ	☐ ไม่ปกติ	M2 >20 MΩ
2.9. เช็คลมในถังแรงดันปกติหรือไม่ และบันทึกค่า	☑ ปกติ	☐ ไม่ปกติ	PT = 45 Psi.
2.10. อุปกรณ์อื่นๆเช่น วาล์วด้านจ่าย,ท่อปกติหรือไม่	☐ ปกติ	☒ ไม่ปกติ	

3. รายการอะไหล่ที่ต้องเปลี่ยนหรือซ่อม

3.1 สรุปผลจากข้อมูลการตรวจเช็ค ☐ ปกติ ☒ ไม่ปกติเนื่องจาก

-*Pump#1 ใบพัดรุด (เสนอราคาปั๊มใหม่+ท่อทาจ่าย)

-*ท่อทางจ่ายผุควรเปลี่ยนใหม่

-กระจกตู้ Control แตกชำรุด

ใบรายงานผลการตรวจเช็คและดูแลบำรุงรักษาประจำปี 2024 ครั้งที่ 1/2

วันที่ปฏิบัติงาน	: 15 พฤษภาคม 2567		
บริษัท	: Sripanwa Management Co.,Ltd.		
สถานที่	: Sri panwa		
บุคคลติดต่อ	: คุณกุ้ง 084-746-5008		
โทร	: 076-371089	แฟ็กซ์ : 076-371010	
ติดต่อศูนย์บริการ	: 076-390569		

SERVICE GRUNDFOS

Grundfos Service Center (Phuket Branch)

Tel : 076-390569 Fax : 076-510849

วันเริ่มทำสัญญา : 01 มกราคม 2567

วันสิ้นสุดสัญญา : 31 ธันวาคม 2567

1. ชื่ออุปกรณ์ และรายละเอียดเครื่องจักร

1.1	รายละเอียดชนิดและรุ่นของปั๊มน้ำ	: Booster pump 2xCH8-60 CVBE, D4N508030, ปีผลิต P10741
1.2	รายละเอียดของมอเตอร์ ยี่ห้อ, รุ่น	: Motor Grundfos
1.3	ข้อมูลทางไฟฟ้า (แรงดัน,กำลังไฟ,กระแส)	: แรงดันไฟฟ้า 380 Volt, กำลังไฟฟ้า 1.93 kw, กระแสเต็มพิกัด 3.4 A
1.4	จำนวนปั๊มน้ำที่ติดตั้งในระบบ	: จำนวนปั๊มน้ำ 2 Unit, Preesure Tank : GT-D 170 L
1.5	ข้อมูลที่อุปกรณ์ป้องกันในตู้ควบคุม	: โอเวอร์โหลดเซ็ตตั้งค่า 3.4 Amp.

2. ข้อมูลรายละเอียดจากการตรวจเช็ค

2.1. ตรวจเช็คการทำงานสวิทช์แรงดัน และบันทึกค่า ☑ ปกติ ☐ ไม่ปกติ

2.1.1. Start Setting of PSW 1 50 psi Stop Setting of PSW 1 70 psi

2.1.2. Start Setting of PSW 2 35 psi Stop Setting of PSW 2 50 psi

2.2. ตรวจเช็คเสียงปั๊มน้ำและมอเตอร์ปกติหรือไม่	☑ ปกติ	☐ ไม่ปกติ	Voltage Supply = 403,401,403 V
2.3. ตรวจเช็คประสิทธิภาพปั๊มน้ำปกติหรือไม่	☑ ปกติ	☐ ไม่ปกติ	Resistance : M1 = 7.5,7.6,7.7 Ω
2.4. ตรวจเช็คอุณภูมิปั๊มน้ำและมอเตอร์ปกติหรือไม่	☑ ปกติ	☐ ไม่ปกติ	M2 = 7.6,7.6,7.6 Ω
2.5. ตรวจเช็คค่าฉนวนขดลวดมอเตอร์ปกติหรือไม่	☑ ปกติ	☐ ไม่ปกติ	Current : I1 = 2.8,2.9,2.9 A
2.6. ตรวจเช็คค่าค.ต.ทขดลวดมอเตอร์ปกติหรือไม่	☑ ปกติ	☐ ไม่ปกติ	I2 = 3.0,3.0,3.1 A
2.7. ตรวจเช็คอุปกรณ์ไฟฟ้าและจุดต่อสายภายในตู้	☑ ปกติ	☐ ไม่ปกติ	Insulation : M1 >200 MΩ
2.8. ตรวจเช็คอุปกรณ์ป้องกัน ทำงานปกติหรือไม่	☑ ปกติ	☐ ไม่ปกติ	M2 >200 MΩ
2.9. เช็คลมในถังแรงดันปกติหรือไม่ และบันทึกค่า	☑ ปกติ	☐ ไม่ปกติ	PT = 35 Psi.
2.10. อุปกรณ์อื่นๆเช่น วาล์วด้านจ่าย,ท่อปกติหรือไม่	☐ ปกติ	☒ ไม่ปกติ	

3. รายการอะไหล่ที่ต้องเปลี่ยนหรือซ่อม

3.1 สรุปผลจากข้อมูลการตรวจเช็ค ☑ ปกติ ☐ ไม่ปกติเนื่องจาก

-ท่อทางจ่ายผุเป็นสนิม ควรแก้ไขเปลี่ยน

ใบรายงานผลการตรวจเช็คและดูแลบำรุงรักษาประจำปี 2024 ครั้งที่ 1/2

วันที่ปฏิบัติงาน	: 15 พฤษภาคม 2567		
บริษัท	: Sripanwa Management Co.,Ltd.		
สถานที่	: Sri panwa		
บุคคลติดต่อ	: คุณกุ้ง 084-746-5008		
โทร	: 076-371089	แฟ็กซ์ : 076-371010	
ติดต่อศูนย์บริการ	: 076-390569		

SERVICE GRUNDFOS

Grundfos Service Center (Phuket Branch)

Tel : 076-390569 Fax : 076-510849

วันเริ่มทำสัญญา : 01 มกราคม 2567

วันสิ้นสุดสัญญา : 31 ธันวาคม 2567

1. ชื่ออุปกรณ์ และรายละเอียดเครื่องจักร

1.1 รายละเอียดชนิดและรุ่นของปั๊มน้ำ : Booster pump 2xCH8-60 CVBE, D4N508030, ปีผลิต P10822

1.2 รายละเอียดของมอเตอร์ ยี่ห้อ, รุ่น : Motor Grundfos

1.3 ข้อมูลทางไฟฟ้า (แรงดัน,กำลังไฟ,กระแส) : แรงดันไฟฟ้า 380 Volt, กำลังไฟฟ้า 1.93 kw, กระแสเต็มพิกัด 3.4 A

1.4 จำนวนปั๊มน้ำที่ติดตั้งในระบบ : จำนวนปั๊มน้ำ 2 Unit, Preesure Tank : GT-D 240 L

1.5 ข้อมูลที่อุปกรณ์ป้องกันในตู้ควบคุม : โอเวอร์โหลดเซ็ตตั้งค่า 3.4 Amp.

2. ข้อมูลรายละเอียดจากการตรวจเช็ค

2.1. ตรวจเช็คการทำงานสวิทช์แรงดัน และบันทึกค่า ☑ ปกติ ☐ ไม่ปกติ

2.1.1. Start Setting of PSW 1 50 psi Stop Setting of PSW 1 70 psi

2.1.2. Start Setting of PSW 2 35 psi Stop Setting of PSW 2 50 psi

2.2. ตรวจเช็คเสียงปั๊มน้ำและมอเตอร์ปกติหรือไม่ ☑ ปกติ ☐ ไม่ปกติ Voltage Supply = 403,401,401 V

2.3. ตรวจเช็คประสิทธิภาพปั๊มน้ำปกติหรือไม่ ☑ ปกติ ☐ ไม่ปกติ Resistance : M1 = 7.6,7.7,7.7 Ω

2.4. ตรวจเช็คอุณภูมิปั๊มน้ำและมอเตอร์ปกติหรือไม่ ☑ ปกติ ☐ ไม่ปกติ M2 = 7.6,7.7,7.7 Ω

2.5. ตรวจเช็คค่าฉนวนขดลวดมอเตอร์ปกติหรือไม่ ☑ ปกติ ☐ ไม่ปกติ Current : I1 = 3.0,2.9,3.0 A

2.6. ตรวจเช็คค่าค.ต.ทขดลวดมอเตอร์ปกติหรือไม่ ☑ ปกติ ☐ ไม่ปกติ I2 = 2.6,2.7,2.7A

2.7. ตรวจเช็คอุปกรณ์ไฟฟ้าและจุดต่อสายภายในตู้ ☑ ปกติ ☐ ไม่ปกติ Insulation : M1 >100 MΩ

2.8. ตรวจเช็คอุปกรณ์ป้องกัน ทำงานปกติหรือไม่ ☑ ปกติ ☐ ไม่ปกติ M2 >60 MΩ

2.9. เช็คลมในถังแรงดันปกติหรือไม่ และบันทึกค่า ☑ ปกติ ☐ ไม่ปกติ PT = 36 Psi.

2.10. อุปกรณ์อื่นๆเช่น วาล์วด้านจ่าย,ท่อปกติหรือไม่ ☐ ปกติ ☒ ไม่ปกติ

3. รายการอะไหล่ที่ต้องเปลี่ยนหรือซ่อม

3.1 สรุปผลจากข้อมูลการตรวจเช็ค ☑ ปกติ ☐ ไม่ปกติเนื่องจาก

-ทางจ่าย Pump #1,2 มีน้ำซึมบริเวณแกลียววาล์ว

ใบรายงานผลการตรวจเช็คและดูแลบำรุงรักษาประจำปี 2024 ครั้งที่ 1/2

วันที่ปฏิบัติงาน	: 15 พฤษภาคม 2567		
บริษัท	: Sripanwa Management Co.,Ltd.		
สถานที่	: Sri panwa		
บุคคลติดต่อ	: คุณกุ้ง 084-746-5008		
โทร	: 076-371089	แฟ็กซ์ : 076-371010	
ติดต่อศูนย์บริการ	: 076-390569		

SERVICE GRUNDFOS

Grundfos Service Center (Phuket Branch)

Tel : 076-390569 Fax : 076-510849

วันเริ่มทำสัญญา : 01 มกราคม 2567

วันสิ้นสุดสัญญา : 31 ธันวาคม 2567

1. ชื่ออุปกรณ์ และรายละเอียดเครื่องจักร

1.1 รายละเอียดชนิดและรุ่นของปั๊มน้ำ : Booster pump 2xCH8-60 CVBE, D4N508030, ปีผลิต P10822

1.2 รายละเอียดของมอเตอร์ ยี่ห้อ, รุ่น : Motor Grundfos

1.3 ข้อมูลทางไฟฟ้า (แรงดัน,กำลังไฟ,กระแส) : แรงดันไฟฟ้า 380 Volt, กำลังไฟฟ้า 1.93 kw, กระแสเต็มพิกัด 3.4 A

1.4 จำนวนปั๊มน้ำที่ติดตั้งในระบบ : จำนวนปั๊มน้ำ 1 Unit, Preesure Tank : GT-D 240 L

1.5 ข้อมูลที่อุปกรณ์ป้องกันในตู้ควบคุม : โอเวอร์โหลดเซ็ตตั้งค่า 3.4 Amp.

2. ข้อมูลรายละเอียดจากการตรวจเช็ค

2.1. ตรวจเช็คการทำงานสวิทช์แรงดัน และบันทึกค่า ☑ ปกติ ☐ ไม่ปกติ

2.1.1. Start Setting of PSW 1 55 psi Stop Setting of PSW 1 65 psi

2.1.2. Start Setting of PSW 2 30 psi Stop Setting of PSW 2 45 psi

2.2. ตรวจเช็คเสียงปั๊มน้ำและมอเตอร์ปกติหรือไม่ ☑ ปกติ ☐ ไม่ปกติ Voltage Supply = 403,399,400 V

2.3. ตรวจเช็คประสิทธิภาพปั๊มน้ำปกติหรือไม่ ☑ ปกติ ☐ ไม่ปกติ Resistance : M1 = 7.6,7.6,7.6 Ω

2.4. ตรวจเช็คอุณภูมิปั๊มน้ำและมอเตอร์ปกติหรือไม่ ☑ ปกติ ☐ ไม่ปกติ M2 = 7.7,7.6,7.7 Ω

2.5. ตรวจเช็คค่าฉนวนขดลวดมอเตอร์ปกติหรือไม่ ☑ ปกติ ☐ ไม่ปกติ Current : I1 = 3.0,3.9,3.0 A

2.6. ตรวจเช็คค่าค.ต.ทขดลวดมอเตอร์ปกติหรือไม่ ☑ ปกติ ☐ ไม่ปกติ I2 = 2.8,2.9,2.9 A

2.7. ตรวจเช็คอุปกรณ์ไฟฟ้าและจุดต่อสายภายในตู้ ☑ ปกติ ☐ ไม่ปกติ Insulation : M1 >150 MΩ

2.8. ตรวจเช็คอุปกรณ์ป้องกัน ทำงานปกติหรือไม่ ☑ ปกติ ☐ ไม่ปกติ M2 >150 MΩ

2.9. เช็คลมในถังแรงดันปกติหรือไม่ และบันทึกค่า ☑ ปกติ ☐ ไม่ปกติ PT = 42 Psi

2.10. อุปกรณ์อื่นๆเช่น วาล์วด้านจ่าย,ท่อปกติหรือไม่ ☐ ปกติ ☒ ไม่ปกติ

3. รายการอะไหล่ที่ต้องเปลี่ยนหรือซ่อม

3.1 สรุปผลจากข้อมูลการตรวจเช็ค ☑ ปกติ ☐ ไม่ปกติเนื่องจาก

-ทางจ่าย Pump #2 บริเวณแกลียววาล์วทางจ่ายเป็นสนิมและมีน้ำซึม

-Pressure Gauge ชำรุด 4" 0-16 PSI. เปลี่ยนเป็น 2.5" 0-10 Bar.

ใบรายงานผลการตรวจเช็คและดูแลบำรุงรักษาประจำปี 2024 ครั้งที่ 1/2

วันที่ปฏิบัติงาน	: 15 พฤษภาคม 2567
บริษัท	: Sripanwa Management Co.,Ltd.
สถานที่	: Sri panwa
บุคคลติดต่อ	: คุณกุ้ง 084-746-5008
โทร	: 076-371089 แฟ็กซ์ : 076-371010
ติดต่อศูนย์บริการ	: 076-390569

SERVICE GRUNDFOS

Grundfos Service Center (Phuket Branch)
Tel : 076-390569 Fax : 076-510849
วันเริ่มทำสัญญา : 01 มกราคม 2567
วันสิ้นสุดสัญญา : 31 ธันวาคม 2567

1. ชื่ออุปกรณ์ และรายละเอียดเครื่องจักร

1.1 รายละเอียดชนิดและรุ่นของปั๊มน้ำ : Booster pump 2xCH8-60 CVBE, D4N508030, ปีผลิต P10877
1.2 รายละเอียดของมอเตอร์ ยี่ห้อ, รุ่น : Motor Grundfos
1.3 ข้อมูลทางไฟฟ้า (แรงดัน,กำลังไฟ,กระแส) : แรงดันไฟฟ้า 380 Volt, กำลังไฟฟ้า 1.93 kw, กระแสเต็มพิกัด 3.4 A
1.4 จำนวนปั๊มน้ำที่ติดตั้งในระบบ : จำนวนปั๊มน้ำ 1 Unit, Preesure Tank : GT-D 240 L
1.5 ข้อมูลที่อุปกรณ์ป้องกันในตู้ควบคุม : โอเวอร์โหลดเซ็ตตั้งค่า 3.4 Amp.

2. ข้อมูลรายละเอียดจากการตรวจเช็ค

2.1. ตรวจเช็คการทำงานสวิทซ์แรงดัน และบันทึกค่า ☑ ปกติ ☐ ไม่ปกติ
2.1.1. Start Setting of PSW 1 50 psi Stop Setting of PSW 1 70 psi
2.1.2. Start Setting of PSW 2 30 psi Stop Setting of PSW 2 40 psi
2.2. ตรวจเช็คเสียงปั๊มน้ำและมอเตอร์ปกติหรือไม่ ☑ ปกติ ☐ ไม่ปกติ Voltage Supply = 402,399,402V
2.3. ตรวจเช็คประสิทธิภาพปั๊มน้ำปกติหรือไม่ ☑ ปกติ ☐ ไม่ปกติ Resistance : M1 = 8.0,8.2,8.2 Ω
2.4. ตรวจเช็คอุณภูมิปั๊มน้ำและมอเตอร์ปกติหรือไม่ ☑ ปกติ ☐ ไม่ปกติ M2 = 8.0,8.1,8.0 Ω
2.5. ตรวจเช็คค่าฉนวนขดลวดมอเตอร์ปกติหรือไม่ ☑ ปกติ ☐ ไม่ปกติ Current : I1 = 2.8,2.9,2.9 A
2.6. ตรวจเช็คค่าค.ต.ทขดลวดมอเตอร์ปกติหรือไม่ ☑ ปกติ ☐ ไม่ปกติ I2 = 2.8,2.8,2.9 A
2.7. ตรวจเช็คอุปกรณ์ไฟฟ้าและจุดต่อสายภายในตู้ ☑ ปกติ ☐ ไม่ปกติ Insulation : M1 >60 MΩ
2.8. ตรวจเช็คอุปกรณ์ป้องกัน ทำงานปกติหรือไม่ ☑ ปกติ ☐ ไม่ปกติ M2 >100 MΩ
2.9. เช็คลมในถังแรงดันปกติหรือไม่ และบันทึกค่า ☑ ปกติ ☐ ไม่ปกติ PT = 35 Psi.
2.10. อุปกรณ์อื่นๆเช่น วาล์วด้านจ่าย,ท่อปกติหรือไม่ ☑ ปกติ ☐ ไม่ปกติ

3. รายการอะไหล่ที่ต้องเปลี่ยนหรือซ่อม

3.1 สรุปผลจากข้อมูลการตรวจเช็ค ☑ ปกติ ☐ ไม่ปกติเนื่องจาก

ใบรายงานผลการตรวจเช็คและดูแลบำรุงรักษาประจำปี 2024 ครั้งที่ 1/2

วันที่ปฏิบัติงาน	: 15 พฤษภาคม 2567
บริษัท	: Sripanwa Management Co.,Ltd.
สถานที่	: Sri panwa
บุคคลติดต่อ	: คุณกุ้ง 084-746-5008
โทร	: 076-371089 แฟ็กซ์ : 076-371010
ติดต่อศูนย์บริการ	: 076-390569

SERVICE GRUNDFOS

Grundfos Service Center (Phuket Branch)
Tel : 076-390569 Fax : 076-510849
วันเริ่มทำสัญญา : 01 มกราคม 2567
วันสิ้นสุดสัญญา : 31 ธันวาคม 2567

1. ชื่ออุปกรณ์ และรายละเอียดเครื่องจักร

1.1 รายละเอียดชนิดและรุ่นของปั๊มน้ำ : Booster pump 2xCH8-60 CVBE, D4N508030, ปีผลิต P10725
1.2 รายละเอียดของมอเตอร์ ยี่ห้อ, รุ่น : Motor Grundfos
1.3 ข้อมูลทางไฟฟ้า (แรงดัน,กำลังไฟ,กระแส) : แรงดันไฟฟ้า 380 Volt, กำลังไฟฟ้า 1.93 kw, กระแสเต็มพิกัด 3.4 A
1.4 จำนวนปั๊มน้ำที่ติดตั้งในระบบ : จำนวนปั๊มน้ำ 2 Unit, Preesure Tank : GT-D 170 L
1.5 ข้อมูลที่อุปกรณ์ป้องกันในตู้ควบคุม : โอเวอร์โหลดเซ็ตตั้งค่า 3.4 Amp.

2. ข้อมูลรายละเอียดจากการตรวจเช็ค

2.1. ตรวจเช็คการทำงานสวิทซ์แรงดัน และบันทึกค่า ☑ ปกติ ☐ ไม่ปกติ
2.1.1. Start Setting of PSW 1 50 psi Stop Setting of PSW 1 70 psi
2.1.2. Start Setting of PSW 2 45 psi Stop Setting of PSW 2 60 psi
2.2. ตรวจเช็คเสียงปั๊มน้ำและมอเตอร์ปกติหรือไม่ ☑ ปกติ ☐ ไม่ปกติ Voltage Supply = 401,399,399 V
2.3. ตรวจเช็คประสิทธิภาพปั๊มน้ำปกติหรือไม่ ☑ ปกติ ☐ ไม่ปกติ Resistance : M1 = 8.2,8.1,8.1 Ω
2.4. ตรวจเช็คอุณภูมิปั๊มน้ำและมอเตอร์ปกติหรือไม่ ☑ ปกติ ☐ ไม่ปกติ M2 = 8.0,7.9,7.9 Ω
2.5. ตรวจเช็คค่าฉนวนขดลวดมอเตอร์ปกติหรือไม่ ☑ ปกติ ☐ ไม่ปกติ Current : I1 = 3.1,3.0,3.1 A
2.6. ตรวจเช็คค่าค.ต.ทขดลวดมอเตอร์ปกติหรือไม่ ☑ ปกติ ☐ ไม่ปกติ I2 = 2.9,2.9,2.8 A
2.7. ตรวจเช็คอุปกรณ์ไฟฟ้าและจุดต่อสายภายในตู้ ☑ ปกติ ☐ ไม่ปกติ Insulation : M1 >100 MΩ
2.8. ตรวจเช็คอุปกรณ์ป้องกัน ทำงานปกติหรือไม่ ☑ ปกติ ☐ ไม่ปกติ M2 >100 MΩ
2.9. เช็คลมในถังแรงดันปกติหรือไม่ และบันทึกค่า ☑ ปกติ ☐ ไม่ปกติ PT = 30 Psi.
2.10. อุปกรณ์อื่นๆเช่น วาล์วด้านจ่าย,ท่อปกติหรือไม่ ☐ ปกติ ☒ ไม่ปกติ

3. รายการอะไหล่ที่ต้องเปลี่ยนหรือซ่อม

3.1 สรุปผลจากข้อมูลการตรวจเช็ค ☑ ปกติ ☐ ไม่ปกติเนื่องจาก

-เกลียววาล์วท่อทางจ่าย Pump #1,#2 มีน้ำซึมและเป็นสนิม

ใบรายงานผลการตรวจเช็คและดูแลบำรุงรักษาประจำปี 2024 ครั้งที่ 1/2

วันที่ปฏิบัติงาน : 15 พฤษภาคม 2567
บริษัท : Sripanwa Management Co.,Ltd.
สถานที่ : Sri panwa
บุคคลติดต่อ : คุณกุ้ง 084-746-5008
โทร : 076-371089 แฟ็กซ์ : 076-371010
ติดต่อศูนย์บริการ : 076-390569

SERVICE GRUNDFOS
Grundfos Service Center (Phuket Branch)
Tel : 076-390569 Fax : 076-510849
วันเริ่มทำสัญญา : 01 มกราคม 2567
วันสิ้นสุดสัญญา : 31 ธันวาคม 2567

1. ชื่ออุปกรณ์ และรายละเอียดเครื่องจักร

1.1 รายละเอียดชนิดและรุ่นของปั๊มน้ำ : Booster pump 2xCH8-60 CVBE, D4N508030, ปีผลิต P10741
1.2 รายละเอียดของมอเตอร์ ยี่ห้อ, รุ่น : Motor Grundfos
1.3 ข้อมูลทางไฟฟ้า (แรงดัน,กำลังไฟ,กระแส) : แรงดันไฟฟ้า 380 Volt, กำลังไฟฟ้า 1.93 kw, กระแสเต็มพิกัด 3.4 A
1.4 จำนวนปั๊มน้ำที่ติดตั้งในระบบ : จำนวนปั๊มน้ำ 2 Unit, Preesure Tank : GT-D 170 L
1.5 ข้อมูลที่อุปกรณ์ป้องกันในตู้ควบคุม : โอเวอร์โหลดเซ็ตตั้งค่า 3.4 Amp.

2. ข้อมูลรายละเอียดจากการตรวจเช็ค

2.1. ตรวจเช็คการทำงานสวิทซ์แรงดัน และบันทึกค่า ☑ ปกติ ☐ ไม่ปกติ
2.1.1. Start Setting of PSW 1 55 psi Stop Setting of PSW 1 70 psi
2.1.2. Start Setting of PSW 2 40 psi Stop Setting of PSW 2 55 psi
2.2. ตรวจเช็คเสียงปั๊มน้ำและมอเตอร์ปกติหรือไม่ ☑ ปกติ ☐ ไม่ปกติ Voltage Supply = 401,398,399 V
2.3. ตรวจเช็คประสิทธิภาพปั๊มน้ำปกติหรือไม่ ☑ ปกติ ☐ ไม่ปกติ Resistance : M1 = 7.6,7.8,7.6 Ω
2.4. ตรวจเช็คอุณภูมิปั๊มน้ำและมอเตอร์ปกติหรือไม่ ☑ ปกติ ☐ ไม่ปกติ M2 = 7.6,7.6,7.6 Ω
2.5. ตรวจเช็คค่าฉนวนขดลวดมอเตอร์ปกติหรือไม่ ☑ ปกติ ☐ ไม่ปกติ Current : I1 = 3.0,3.1,3.1 A
2.6. ตรวจเช็คค่าค.ต.ทขดลวดมอเตอร์ปกติหรือไม่ ☑ ปกติ ☐ ไม่ปกติ I2 = 2.9,3.0,3.0 A
2.7. ตรวจเช็คอุปกรณ์ไฟฟ้าและจุดต่อสายภายในตู้ ☐ ปกติ ☒ ไม่ปกติ Insulation : M1 >100 MΩ
2.8. ตรวจเช็คอุปกรณ์ป้องกัน ทำงานปกติหรือไม่ ☑ ปกติ ☐ ไม่ปกติ M2 >100 MΩ
2.9. เช็คลมในถังแรงดันปกติหรือไม่ และบันทึกค่า ☐ ปกติ ☒ ไม่ปกติ PT = 20 Psi.
2.10. อุปกรณ์อื่นๆเช่น วาล์วด้านจ่าย,ท่อปกติหรือไม่ ☐ ปกติ ☒ ไม่ปกติ

3. รายการอะไหล่ที่ต้องเปลี่ยนหรือซ่อม

3.1 สรุปผลจากข้อมูลการตรวจเช็ค ☐ ปกติ ☒ ไม่ปกติเนื่องจาก

-*Latching Relary W-LT2 ชำรุด
-ท่อทางจ่ายผุเป็นสนิมและมีน้ำซึม
- ลมต่ำ

[redacted]

ใบรายงานผลการตรวจเช็คและดูแลบำรุงรักษาประจำปี 2024 ครั้งที่ 1/2

วันที่ปฏิบัติงาน : 21 พฤษภาคม 2567
บริษัท : Sripanwa Management Co.,Ltd.
สถานที่ : Sri panwa
บุคคลติดต่อ : คุณกุ้ง 084-746-5008
โทร : 076-371089 แฟ็กซ์ : 076-371010
ติดต่อศูนย์บริการ : 076-390569

SERVICE GRUNDFOS
Grundfos Service Center (Phuket Branch)
Tel : 076-390569 Fax : 076-510849
วันเริ่มทำสัญญา : 01 มกราคม 2567
วันสิ้นสุดสัญญา : 31 ธันวาคม 2567

1. ชื่ออุปกรณ์ และรายละเอียดเครื่องจักร

1.1 รายละเอียดชนิดและรุ่นของปั๊มน้ำ : Booster pump 1xCH8-60 CVBE, D4N508030, ปีผลิต P20533
1.2 รายละเอียดของมอเตอร์ ยี่ห้อ, รุ่น : Motor Grundfos
1.3 ข้อมูลทางไฟฟ้า (แรงดัน,กำลังไฟ,กระแส) : แรงดันไฟฟ้า 380 Volt, กำลังไฟฟ้า 1.93 kw, กระแสเต็มพิกัด 3.4 A
1.4 จำนวนปั๊มน้ำที่ติดตั้งในระบบ : จำนวนปั๊มน้ำ 1 Unit, Preesure Tank : GT-H 170 L
1.5 ข้อมูลที่อุปกรณ์ป้องกันในตู้ควบคุม : โอเวอร์โหลดเซ็ตตั้งค่า 3.4 Amp.

2. ข้อมูลรายละเอียดจากการตรวจเช็ค

2.1. ตรวจเช็คการทำงานสวิทซ์แรงดัน และบันทึกค่า ☑ ปกติ ☐ ไม่ปกติ
2.1.1. Start Setting of PSW 1 40 psi Stop Setting of PSW 1 60 psi
2.1.2. Start Setting of PSW 2 N/A psi Stop Setting of PSW 2 N/A psi
2.2. ตรวจเช็คเสียงปั๊มน้ำและมอเตอร์ปกติหรือไม่ ☑ ปกติ ☐ ไม่ปกติ Voltage Supply = 404,405,403 V
2.3. ตรวจเช็คประสิทธิภาพปั๊มน้ำปกติหรือไม่ ☑ ปกติ ☐ ไม่ปกติ Resistance : M1 =7.4,7.7,7.7 Ω
2.4. ตรวจเช็คอุณภูมิปั๊มน้ำและมอเตอร์ปกติหรือไม่ ☑ ปกติ ☐ ไม่ปกติ
2.5. ตรวจเช็คค่าฉนวนขดลวดมอเตอร์ปกติหรือไม่ ☑ ปกติ ☐ ไม่ปกติ Current : I1 = 3.2,3.1,3.1 A
2.6. ตรวจเช็คค่าค.ต.ทขดลวดมอเตอร์ปกติหรือไม่ ☑ ปกติ ☐ ไม่ปกติ
2.7. ตรวจเช็คอุปกรณ์ไฟฟ้าและจุดต่อสายภายในตู้ ☑ ปกติ ☐ ไม่ปกติ Insulation : M1>60 MΩ
2.8. ตรวจเช็คอุปกรณ์ป้องกัน ทำงานปกติหรือไม่ ☑ ปกติ ☐ ไม่ปกติ
2.9. เช็คลมในถังแรงดันปกติหรือไม่ และบันทึกค่า ☑ ปกติ ☐ ไม่ปกติ PT = 30 Psi.
2.10. อุปกรณ์อื่นๆเช่น วาล์วด้านจ่าย,ท่อปกติหรือไม่ ☑ ปกติ ☐ ไม่ปกติ

3. รายการอะไหล่ที่ต้องเปลี่ยนหรือซ่อม

3.1 สรุปผลจากข้อมูลการตรวจเช็ค ☑ ปกติ ☐ ไม่ปกติเนื่องจาก

ใบรายงานผลการตรวจเช็คและดูแลบำรุงรักษาประจำปี 2024 ครั้งที่ 1/1

วันที่ปฏิบัติงาน	: 21 พฤษภาคม 2567	SERVICE GRUNDFOS	
บริษัท	: Charn Issara Residence Co.,Ltd	Grundfos Service Center (Phuket Branch)	
สถานที่	: Sri panwa	Tel : 076-390569	Fax : 076-510849
บุคคลติดต่อ	: คุณกุ้ง 084-746-5008	วันเริ่มทำสัญญา	: 01 มกราคม 2567
โทร	: 076-371089 แฟ็กซ์ : 076-371010	วันสิ้นสุดสัญญา	: 31 ธันวาคม 2567
ติดต่อศูนย์บริการ	: 076-390569		

1. ชื่ออุปกรณ์ และรายละเอียดเครื่องจักร

1.1	รายละเอียดชนิดและรุ่นของปั๊มน้ำ	: Booster pump 1xCH8-60 CVBE, D4N508030, ปีผลิต P20533
1.2	รายละเอียดของมอเตอร์ ยี่ห้อ, รุ่น	: Motor Grundfos
1.3	ข้อมูลทางไฟฟ้า (แรงดัน,กำลังไฟ,กระแส)	: แรงดันไฟฟ้า 380 Volt, กำลังไฟฟ้า 1.93 kw, กระแสเต็มพิกัด 3.4 A
1.4	จำนวนปั๊มน้ำที่ติดตั้งในระบบ	: จำนวนปั๊มน้ำ 1 Unit, Preesure Tank : GT-H 170 L
1.5	ข้อมูลที่อุปกรณ์ป้องกันในตู้ควบคุม	: โอเวอร์โหลดเซ็ตตั้งค่า 3.4 Amp.

2. ข้อมูลรายละเอียดจากการตรวจเช็ค

2.1. ตรวจเช็คการทำงานสวิทช์แรงดัน และบันทึกค่า	☑ ปกติ	☐ ไม่ปกติ	
2.1.1. Start Setting of PSW 1 40 psi	Stop Setting of PSW 1 60 psi		
2.1.2. Start Setting of PSW 2 N/A psi	Stop Setting of PSW 2 N/A psi		
2.2. ตรวจเช็คเสียงปั๊มน้ำและมอเตอร์ปกติหรือไม่	☑ ปกติ	☐ ไม่ปกติ	Voltage Supply = 404,400,402 V
2.3. ตรวจเช็คประสิทธิภาพปั๊มน้ำปกติหรือไม่	☑ ปกติ	☐ ไม่ปกติ	Resistance : M1 =7.6,7.7,7.6 Ω
2.4. ตรวจเช็คอุณภูมิปั๊มน้ำและมอเตอร์ปกติหรือไม่	☑ ปกติ	☐ ไม่ปกติ	
2.5. ตรวจเช็คค่าฉนวนขดลวดมอเตอร์ปกติหรือไม่	☑ ปกติ	☐ ไม่ปกติ	Current : I1 = 3.1,3.0,3.1 A
2.6. ตรวจเช็คค่าค.ต.ทขดลวดมอเตอร์ปกติหรือไม่	☑ ปกติ	☐ ไม่ปกติ	
2.7. ตรวจเช็คอุปกรณ์ไฟฟ้าและจุดต่อสายภายในตู้	☑ ปกติ	☐ ไม่ปกติ	Insulation : M1>80 MΩ
2.8. ตรวจเช็คอุปกรณ์ป้องกัน ทำงานปกติหรือไม่	☑ ปกติ	☐ ไม่ปกติ	
2.9. เช็คลมในถังแรงดันปกติหรือไม่ และบันทึกค่า	☑ ปกติ	☐ ไม่ปกติ	PT = 32 Psi
2.10. อุปกรณ์อื่นๆเช่น วาล์วด้านจ่าย,ท่อปกติหรือไม่	☐ ปกติ	☒ ไม่ปกติ	

3. รายการอะไหล่ที่ต้องเปลี่ยนหรือซ่อม

3.1 สรุปผลจากข้อมูลการตรวจเช็ค ☑ ปกติ ☐ ไม่ปกติเนื่องจาก

-ท่อทางจ่ายก่อนเข้า PRV ผุเป็นสนิม

ใบรายงานผลการตรวจเช็คและดูแลบำรุงรักษาประจำปี 2024 ครั้งที่ 1/1

วันที่ปฏิบัติงาน	: 21 พฤษภาคม 2567	SERVICE GRUNDFOS	
บริษัท	: Charn Issara Residence Co.,Ltd	Grundfos Service Center (Phuket Branch)	
สถานที่	: Sri panwa	Tel : 076-390569	Fax : 076-510849
บุคคลติดต่อ	: คุณกุ้ง 084-746-5008	วันเริ่มทำสัญญา	: 01 มกราคม 2567
โทร	: 076-371089 แฟ็กซ์ : 076-371010	วันสิ้นสุดสัญญา	: 31 ธันวาคม 2567
ติดต่อศูนย์บริการ	: 076-390569		

1. ชื่ออุปกรณ์ และรายละเอียดเครื่องจักร

1.1	รายละเอียดชนิดและรุ่นของปั๊มน้ำ	: Booster pump Pump1 CM10-3 AVBE, A986940161, ปีผลิต P1-2250
1.2	รายละเอียดของมอเตอร์ ยี่ห้อ, รุ่น	: Motor Grundfos Pump2 CH12-60 CVBE, D4N508030, ปีผลิต P20608
1.3	ข้อมูลทางไฟฟ้า (แรงดัน,กำลังไฟ,กระแส)	: แรงดันไฟฟ้า 380 Volt, กำลังไฟฟ้า 1.93 kw, กระแสเต็มพิกัด 3.4 A
1.4	จำนวนปั๊มน้ำที่ติดตั้งในระบบ	: จำนวนปั๊มน้ำ 1 Unit, Preesure Tank : GT-H 300 L
1.5	ข้อมูลที่อุปกรณ์ป้องกันในตู้ควบคุม	: โอเวอร์โหลดเซ็ตตั้งค่า 5.0 Amp.

2. ข้อมูลรายละเอียดจากการตรวจเช็ค

2.1. ตรวจเช็คการทำงานสวิทช์แรงดัน และบันทึกค่า	☑ ปกติ	☐ ไม่ปกติ	
2.1.1. Start Setting of PSW 1 55 psi	Stop Setting of PSW 1 70 psi		
2.1.2. Start Setting of PSW 2 35 psi	Stop Setting of PSW 2 65 psi		
2.2. ตรวจเช็คเสียงปั๊มน้ำและมอเตอร์ปกติหรือไม่	☐ ปกติ	☒ ไม่ปกติ	Voltage Supply = 404,402,404 V
2.3. ตรวจเช็คประสิทธิภาพปั๊มน้ำปกติหรือไม่	☑ ปกติ	☐ ไม่ปกติ	Resistance : M1 =4.6,4.5,4.5 Ω
2.4. ตรวจเช็คอุณภูมิปั๊มน้ำและมอเตอร์ปกติหรือไม่	☑ ปกติ	☐ ไม่ปกติ	M2 =4.9,5.0,4.9 Ω
2.5. ตรวจเช็คค่าฉนวนขดลวดมอเตอร์ปกติหรือไม่	☑ ปกติ	☐ ไม่ปกติ	Current : I1 =3.2,3.1,3.2 A
2.6. ตรวจเช็คค่าค.ต.ทขดลวดมอเตอร์ปกติหรือไม่	☑ ปกติ	☐ ไม่ปกติ	I2 =4.0,3.9,4.0 A
2.7. ตรวจเช็คอุปกรณ์ไฟฟ้าและจุดต่อสายภายในตู้	☑ ปกติ	☐ ไม่ปกติ	Insulation : M1>90 MΩ
2.8. ตรวจเช็คอุปกรณ์ป้องกัน ทำงานปกติหรือไม่	☑ ปกติ	☐ ไม่ปกติ	M2>90 MΩ
2.9. เช็คลมในถังแรงดันปกติหรือไม่ และบันทึกค่า	☑ ปกติ	☐ ไม่ปกติ	PT = 30 Psi.
2.10. อุปกรณ์อื่นๆเช่น วาล์วด้านจ่าย,ท่อปกติหรือไม่	☐ ปกติ	☒ ไม่ปกติ	

3. รายการอะไหล่ที่ต้องเปลี่ยนหรือซ่อม

3.1 สรุปผลจากข้อมูลการตรวจเช็ค ☑ ปกติ ☐ ไม่ปกติเนื่องจาก

-ลมต่ำ

ใบรายงานผลการตรวจเช็คและดูแลบำรุงรักษาประจำปี 2024 ครั้งที่ 1/1

วันที่ปฏิบัติงาน	: 21 พฤษภาคม 2567
บริษัท	: Charn Issara Residence Co.,Ltd
สถานที่	: Sri panwa
บุคคลติดต่อ	: คุณกุ้ง 084-746-5008
โทร	: 076-371089 แฟ็กซ์ : 076-371010
ติดต่อศูนย์บริการ	: 076-390569

SERVICE GRUNDFOS

Grundfos Service Center (Phuket Branch)
Tel : 076-390569 Fax : 076-510849
วันเริ่มทำสัญญา : 01 มกราคม 2567
วันสิ้นสุดสัญญา : 31 ธันวาคม 2567

1. ชื่ออุปกรณ์ และรายละเอียดเครื่องจักร

1.1 รายละเอียดชนิดและรุ่นของปั๊มน้ำ : Booster pump 2xCH12-60 CVBE, D4N508030, ปีผลิต P20620
1.2 รายละเอียดของมอเตอร์ ยี่ห้อ, รุ่น : Motor Grundfos
1.3 ข้อมูลทางไฟฟ้า (แรงดัน,กำลังไฟ,กระแส) : แรงดันไฟฟ้า 380 Volt, กำลังไฟฟ้า 1.93 kw, กระแสเต็มพิกัด 3.4 A
1.4 จำนวนปั๊มน้ำที่ติดตั้งในระบบ : จำนวนปั๊มน้ำ 1 Unit, Preesure Tank : GT-H 300 L
1.5 ข้อมูลที่อุปกรณ์ป้องกันในตู้ควบคุม : โอเวอร์โหลดเซ็ตตั้งค่า 5.0 Amp.

2. ข้อมูลรายละเอียดจากการตรวจเช็ค

2.1. ตรวจเช็คการทำงานสวิทซ์แรงดัน และบันทึกค่า ☑ ปกติ ☐ ไม่ปกติ
2.1.1. Start Setting of PSW 1 50 psi Stop Setting of PSW 1 65 psi
2.1.2. Start Setting of PSW 2 30 psi Stop Setting of PSW 2 45 psi
2.2. ตรวจเช็คเสียงปั๊มน้ำและมอเตอร์ปกติหรือไม่ ☐ ปกติ ☒ ไม่ปกติ Voltage Supply =404,402,404 V
2.3. ตรวจเช็คประสิทธิภาพปั๊มน้ำปกติหรือไม่ ☑ ปกติ ☐ ไม่ปกติ Resistance : M1 =5.0,5.0,4.9 Ω
2.4. ตรวจเช็คอุณภูมิปั๊มน้ำและมอเตอร์ปกติหรือไม่ ☑ ปกติ ☐ ไม่ปกติ M2 =4.9,5.0,4.9 Ω
2.5. ตรวจเช็คค่าฉนวนขดลวดมอเตอร์ปกติหรือไม่ ☑ ปกติ ☐ ไม่ปกติ Current : I1 =N/A A
2.6. ตรวจเช็คค่า ค.ต.ทขดลวดมอเตอร์ปกติหรือไม่ ☑ ปกติ ☐ ไม่ปกติ I2 =3.9,4.0,3.9 A
2.7. ตรวจเช็คอุปกรณ์ไฟฟ้าและจุดต่อสายภายในตู้ ☑ ปกติ ☐ ไม่ปกติ Insulation : M1>100 MΩ
2.8. ตรวจเช็คอุปกรณ์ป้องกัน ทำงานปกติหรือไม่ ☑ ปกติ ☐ ไม่ปกติ M2>80 MΩ
2.9. เช็คลมในถังแรงดันปกติหรือไม่ และบันทึกค่า ☑ ปกติ ☐ ไม่ปกติ PT = 35 Psi.
2.10. อุปกรณ์อื่นๆเช่น วาล์วด้านจ่าย,ท่อปกติหรือไม่ ☐ ปกติ ☒ ไม่ปกติ

3. รายการอะไหล่ที่ต้องเปลี่ยนหรือซ่อม

3.1 สรุปผลจากข้อมูลการตรวจเช็ค ☐ ปกติ ☒ ไม่ปกติเนื่องจาก

-เกลียวท่อทางจ่าย Pump 1มีน้ำซึมและผุเป็นสนิม
-ลมต่ำ
-Pump 1 ใบพัดชำรุดเสนอ Pump ใหม่
-พบรากไซภายใน Tank 1 / แก้ไขแล้ว

[redacted]

ใบรายงานผลการตรวจเช็คและดูแลบำรุงรักษาประจำปี 2024 ครั้งที่ 1/1

วันที่ปฏิบัติงาน	: 21 พฤษภาคม 2567
บริษัท	: Charn Issara Residence Co.,Ltd
สถานที่	: Sri panwa
บุคคลติดต่อ	: คุณกุ้ง 084-746-5008
โทร	: 076-371089 แฟ็กซ์ : 076-371010
ติดต่อศูนย์บริการ	: 076-390569

SERVICE GRUNDFOS

Grundfos Service Center (Phuket Branch)
Tel : 076-390569 Fax : 076-510849
วันเริ่มทำสัญญา : 01 มกราคม 2567
วันสิ้นสุดสัญญา : 31 ธันวาคม 2567

1. ชื่ออุปกรณ์ และรายละเอียดเครื่องจักร

1.1 รายละเอียดชนิดและรุ่นของปั๊มน้ำ : Booster pump 2xCH12-60 CVBE, D4N508030, ปีผลิต P20540
1.2 รายละเอียดของมอเตอร์ ยี่ห้อ, รุ่น : Motor Grundfos
1.3 ข้อมูลทางไฟฟ้า (แรงดัน,กำลังไฟ,กระแส) : แรงดันไฟฟ้า 380 Volt, กำลังไฟฟ้า 1.93 kw, กระแสเต็มพิกัด 3.4 A
1.4 จำนวนปั๊มน้ำที่ติดตั้งในระบบ : จำนวนปั๊มน้ำ 1 Unit, Preesure Tank : GT-H 300 L
1.5 ข้อมูลที่อุปกรณ์ป้องกันในตู้ควบคุม : โอเวอร์โหลดเซ็ตตั้งค่า 4.0 Amp.

2. ข้อมูลรายละเอียดจากการตรวจเช็ค

2.1. ตรวจเช็คการทำงานสวิทซ์แรงดัน และบันทึกค่า ☑ ปกติ ☐ ไม่ปกติ
2.1.1. Start Setting of PSW 1 45 psi Stop Setting of PSW 1 60 psi
2.1.2. Start Setting of PSW 2 30 psi Stop Setting of PSW 2 45 psi
2.2. ตรวจเช็คเสียงปั๊มน้ำและมอเตอร์ปกติหรือไม่ ☑ ปกติ ☐ ไม่ปกติ Voltage Supply =403,400,402 V
2.3. ตรวจเช็คประสิทธิภาพปั๊มน้ำปกติหรือไม่ ☑ ปกติ ☐ ไม่ปกติ Resistance : M1 =4.9,4.9,5.0 Ω
2.4. ตรวจเช็คอุณภูมิปั๊มน้ำและมอเตอร์ปกติหรือไม่ ☑ ปกติ ☐ ไม่ปกติ M2 =4.9,5.0,4.9 Ω
2.5. ตรวจเช็คค่าฉนวนขดลวดมอเตอร์ปกติหรือไม่ ☑ ปกติ ☐ ไม่ปกติ Current : I1 =4.1,4.0,4.1 A
2.6. ตรวจเช็คค่า ค.ต.ทขดลวดมอเตอร์ปกติหรือไม่ ☑ ปกติ ☐ ไม่ปกติ I2 =4.0,3.9,3.9 A
2.7. ตรวจเช็คอุปกรณ์ไฟฟ้าและจุดต่อสายภายในตู้ ☑ ปกติ ☐ ไม่ปกติ Insulation : M1>100 MΩ
2.8. ตรวจเช็คอุปกรณ์ป้องกัน ทำงานปกติหรือไม่ ☑ ปกติ ☐ ไม่ปกติ M2>100 MΩ
2.9. เช็คลมในถังแรงดันปกติหรือไม่ และบันทึกค่า ☐ ปกติ ☒ ไม่ปกติ PT = 18 Psi.
2.10. อุปกรณ์อื่นๆเช่น วาล์วด้านจ่าย,ท่อปกติหรือไม่ ☐ ปกติ ☒ ไม่ปกติ

3. รายการอะไหล่ที่ต้องเปลี่ยนหรือซ่อม

3.1 สรุปผลจากข้อมูลการตรวจเช็ค ☑ ปกติ ☐ ไม่ปกติเนื่องจาก

-ท่อทางจ่าย Pump 1 ผุเป็นสนิมและมีน้ำซึม
-ลมต่ำ

[redacted]

ใบรายงานผลการตรวจเช็คและดูแลบำรุงรักษาประจำปี 2024 ครั้งที่ 1/2

วันที่ปฏิบัติงาน	: 21 พฤษภาคม 2567
บริษัท	: Sripanwa Management Co.,Ltd.
สถานที่	: Sri panwa
บุคคลติดต่อ	: คุณกุ้ง 084-746-5008
โทร	: 076-371089 แฟ็กซ์ : 076-371010
ติดต่อศูนย์บริการ	: 076-390569

SERVICE GRUNDFOS

Grundfos Service Center (Phuket Branch)
Tel : 076-390569 Fax : 076-510849
วันเริ่มทำสัญญา : 01 มกราคม 2567
วันสิ้นสุดสัญญา : 31 ธันวาคม 2567

1. ชื่ออุปกรณ์ และรายละเอียดเครื่องจักร

1.1	รายละเอียดชนิดและรุ่นของปั๊มน้ำ	: Booster pump1xCM10-3 AVBE,A968694016 ,P1-1413 OL Set 4.5 A
1.2	รายละเอียดของมอเตอร์ ยี่ห้อ, รุ่น	: Booster pump 1xCH12-60 CVBE, D4N508030, ปีผลิต P10713,P2 OL Set 5.0 A
1.3	ข้อมูลทางไฟฟ้า (แรงดัน,กำลังไฟ,กระแส)	: แรงดันไฟฟ้า 380 Volt, กำลังไฟฟ้า 2.20 kw, กระแสเต็มพิกัด 4.5 A
1.4	จำนวนปั๊มน้ำที่ติดตั้งในระบบ	: จำนวนปั๊มน้ำ 1 Unit, Preesure Tank : GT-H 300 L
1.5	ข้อมูลที่อุปกรณ์ป้องกันในตู้ควบคุม	: โอเวอร์โหลดเซ็ตตั้งค่า P1 = 4.5 A , P2 = 5.0 A

2. ข้อมูลรายละเอียดจากการตรวจเช็ค

2.1. ตรวจเช็คการทำงานสวิทช์แรงดัน และบันทึกค่า ☑ ปกติ ☐ ไม่ปกติ

2.1.1. Start Setting of PSW 1 45 psi Stop Setting of PSW 1 65 psi

2.1.2. Start Setting of PSW 2 40 psi Stop Setting of PSW 2 55 psi

2.2. ตรวจเช็คเสียงปั๊มน้ำและมอเตอร์ปกติหรือไม่	☑ ปกติ	☐ ไม่ปกติ	Voltage Supply =404,405,405 V
2.3. ตรวจเช็คประสิทธิภาพปั๊มน้ำปกติหรือไม่	☑ ปกติ	☐ ไม่ปกติ	Resistance : M1 =4.6,4.6,4.5 Ω
2.4. ตรวจเช็คอุณภูมิปั๊มน้ำและมอเตอร์ปกติหรือไม่	☑ ปกติ	☐ ไม่ปกติ	M2 =4.9,5.0,4.9 Ω
2.5. ตรวจเช็คค่าฉนวนขดลวดมอเตอร์ปกติหรือไม่	☑ ปกติ	☐ ไม่ปกติ	Current : I1 =2.8,2.9,2.9 A
2.6. ตรวจเช็คค่าค.ต.ทขดลวดมอเตอร์ปกติหรือไม่	☑ ปกติ	☐ ไม่ปกติ	I2 =4.3,4.3,4.2 A
2.7. ตรวจเช็คอุปกรณ์ไฟฟ้าและจุดต่อสายภายในตู้	☐ ปกติ	☒ ไม่ปกติ	Insulation : M1>80 MΩ
2.8. ตรวจเช็คอุปกรณ์ป้องกัน ทำงานปกติหรือไม่	☑ ปกติ	☐ ไม่ปกติ	M2>80 MΩ
2.9. เช็คลมในถังแรงดันปกติหรือไม่ และบันทึกค่า	☑ ปกติ	☐ ไม่ปกติ	PT = 45 Psi.
2.10. อุปกรณ์อื่นๆเช่น วาล์วด้านจ่าย,ท่อปกติหรือไม่	☐ ปกติ	☒ ไม่ปกติ	

3. รายการอะไหล่ที่ต้องเปลี่ยนหรือซ่อม

3.1 สรุปผลจากข้อมูลการตรวจเช็ค ☐ ปกติ ☒ ไม่ปกติเนื่องจาก

-เกลียวท่อทางจ่าย Pump 1,2 เป็นสนิมและมีน้ำซึม
-Relay R1 เสื่อมสภาพ MY2 24VAC 1 Ea.

ใบรายงานผลการตรวจเช็คและดูแลบำรุงรักษาประจำปี 2024 ครั้งที่ 1/2

วันที่ปฏิบัติงาน	: 21 พฤษภาคม 2567
บริษัท	: Sripanwa Management Co.,Ltd.
สถานที่	: Sri panwa
บุคคลติดต่อ	: คุณกุ้ง 084-746-5008
โทร	: 076-371089 แฟ็กซ์ : 076-371010
ติดต่อศูนย์บริการ	: 076-390569

SERVICE GRUNDFOS

Grundfos Service Center (Phuket Branch)
Tel : 076-390569 Fax : 076-510849
วันเริ่มทำสัญญา : 01 มกราคม 2567
วันสิ้นสุดสัญญา : 31 ธันวาคม 2567

1. ชื่ออุปกรณ์ และรายละเอียดเครื่องจักร

1.1	รายละเอียดชนิดและรุ่นของปั๊มน้ำ	: Booster pump 2xCH12-60 CVBE, D4N508030, ปีผลิต P20628
1.2	รายละเอียดของมอเตอร์ ยี่ห้อ, รุ่น	: Motor Grundfos
1.3	ข้อมูลทางไฟฟ้า (แรงดัน,กำลังไฟ,กระแส)	: แรงดันไฟฟ้า 380 Volt, กำลังไฟฟ้า 1.93 kw, กระแสเต็มพิกัด 3.4 A
1.4	จำนวนปั๊มน้ำที่ติดตั้งในระบบ	: จำนวนปั๊มน้ำ 1 Unit, Preesure Tank : GT-H 300 L
1.5	ข้อมูลที่อุปกรณ์ป้องกันในตู้ควบคุม	: โอเวอร์โหลดเซ็ตตั้งค่า 5.0 Amp.

2. ข้อมูลรายละเอียดจากการตรวจเช็ค

2.1. ตรวจเช็คการทำงานสวิทช์แรงดัน และบันทึกค่า ☑ ปกติ ☐ ไม่ปกติ

2.1.1. Start Setting of PSW 1 45 psi Stop Setting of PSW 1 70 psi

2.1.2. Start Setting of PSW 2 30 psi Stop Setting of PSW 2 45 psi

2.2. ตรวจเช็คเสียงปั๊มน้ำและมอเตอร์ปกติหรือไม่	☐ ปกติ	☒ ไม่ปกติ	Voltage Supply =405,405,406 V
2.3. ตรวจเช็คประสิทธิภาพปั๊มน้ำปกติหรือไม่	☑ ปกติ	☐ ไม่ปกติ	Resistance : M1 =4.7,4.7,4.9 Ω
2.4. ตรวจเช็คอุณภูมิปั๊มน้ำและมอเตอร์ปกติหรือไม่	☑ ปกติ	☐ ไม่ปกติ	M2 =4.7,4.7,4.8 Ω
2.5. ตรวจเช็คค่าฉนวนขดลวดมอเตอร์ปกติหรือไม่	☑ ปกติ	☐ ไม่ปกติ	Current : I1 =4.2,4.1,4.0 A
2.6. ตรวจเช็คค่าค.ต.ทขดลวดมอเตอร์ปกติหรือไม่	☑ ปกติ	☐ ไม่ปกติ	I2 =4.2,4.1,4.1 A
2.7. ตรวจเช็คอุปกรณ์ไฟฟ้าและจุดต่อสายภายในตู้	☑ ปกติ	☐ ไม่ปกติ	Insulation : M1>100 MΩ
2.8. ตรวจเช็คอุปกรณ์ป้องกัน ทำงานปกติหรือไม่	☑ ปกติ	☐ ไม่ปกติ	M2>100 MΩ
2.9. เช็คลมในถังแรงดันปกติหรือไม่ และบันทึกค่า	☑ ปกติ	☐ ไม่ปกติ	PT = 10 Psi.
2.10. อุปกรณ์อื่นๆเช่น วาล์วด้านจ่าย,ท่อปกติหรือไม่	☐ ปกติ	☒ ไม่ปกติ	

3. รายการอะไหล่ที่ต้องเปลี่ยนหรือซ่อม

3.1 สรุปผลจากข้อมูลการตรวจเช็ค ☑ ปกติ ☐ ไม่ปกติเนื่องจาก

-ท่อทางจ่าย Pump1 เป็นสนิมและมีน้ำซึม
-Pressure Gauge เข็มชำรุด 2.5",0-10 Bar. 1/4"
-Pressure Tank 10 Psi ยางไดอะแฟรมเสื่อมสภาพ
-*Pump 1 Bearing เสียงดัง

[redacted]

ใบรายงานผลการตรวจเช็คและดูแลบำรุงรักษาประจำปี 2024 ครั้งที่ 1/2

วันที่ปฏิบัติงาน	: 21 พฤษภาคม 2567	SERVICE GRUNDFOS	
บริษัท	: Sripanwa Management Co.,Ltd.	Grundfos Service Center (Phuket Branch)	
สถานที่	: Sri panwa	Tel : 076-390569	Fax : 076-510849
บุคคลติดต่อ	: คุณกุ้ง 084-746-5008	วันเริ่มทำสัญญา	: 01 มกราคม 2567
โทร	: 076-371089 แฟ็กซ์ : 076-371010	วันสิ้นสุดสัญญา	: 31 ธันวาคม 2567
ติดต่อศูนย์บริการ	: 076-390569		

1. ชื่ออุปกรณ์ และรายละเอียดเครื่องจักร

1.1 รายละเอียดชนิดและรุ่นของปั๊มน้ำ : Booster pump 2xCH12-60 CVBE, D4N508030, ปีผลิต P20546

1.2 รายละเอียดของมอเตอร์ ยี่ห้อ, รุ่น : Motor Grundfos

1.3 ข้อมูลทางไฟฟ้า (แรงดัน,กำลังไฟ,กระแส) : แรงดันไฟฟ้า 380 Volt, กำลังไฟฟ้า 1.93 kw, กระแสเต็มพิกัด 3.4 A

1.4 จำนวนปั๊มน้ำที่ติดตั้งในระบบ : จำนวนปั๊มน้ำ 1 Unit, Preesure Tank : GT-H 300 L

1.5 ข้อมูลที่อุปกรณ์ป้องกันในตู้ควบคุม : โอเวอร์โหลดเซ็ตตั้งค่า 5.0 Amp.

2. ข้อมูลรายละเอียดจากการตรวจเช็ค

2.1. ตรวจเช็คการทำงานสวิทซ์แรงดัน และบันทึกค่า ☑ ปกติ ☐ ไม่ปกติ

2.1.1. Start Setting of PSW 1 45 psi Stop Setting of PSW 1 70 psi

2.1.2. Start Setting of PSW 2 35 psi Stop Setting of PSW 2 50 psi

2.2. ตรวจเช็คเสียงปั๊มน้ำและมอเตอร์ปกติหรือไม่ ☑ ปกติ ☐ ไม่ปกติ Voltage Supply =405,405,406 V

2.3. ตรวจเช็คประสิทธิภาพปั๊มน้ำปกติหรือไม่ ☑ ปกติ ☐ ไม่ปกติ Resistance : M1 = 5.0,5.0,5.0Ω

2.4. ตรวจเช็คอุณภูมิปั๊มน้ำและมอเตอร์ปกติหรือไม่ ☑ ปกติ ☐ ไม่ปกติ M2 = 5.0,5.0,4.9Ω

2.5. ตรวจเช็คค่าฉนวนขดลวดมอเตอร์ปกติหรือไม่ ☑ ปกติ ☐ ไม่ปกติ Current : I1 =4.0,4.0,4.1A

2.6. ตรวจเช็คค่าค.ต.ทขดลวดมอเตอร์ปกติหรือไม่ ☑ ปกติ ☐ ไม่ปกติ I2 =4.0,3.9,3.9 A

2.7. ตรวจเช็คอุปกรณ์ไฟฟ้าและจุดต่อสายภายในตู้ ☑ ปกติ ☐ ไม่ปกติ Insulation : M1>200 MΩ

2.8. ตรวจเช็คอุปกรณ์ป้องกัน ทำงานปกติหรือไม่ ☑ ปกติ ☐ ไม่ปกติ M2>200 MΩ

2.9. เช็คลมในถังแรงดันปกติหรือไม่ และบันทึกค่า ☑ ปกติ ☐ ไม่ปกติ PT = 30 Psi.

2.10. อุปกรณ์อื่นๆเช่น วาล์วด้านจ่าย,ท่อปกติหรือไม่ ☐ ปกติ ☒ ไม่ปกติ

3. รายการอะไหล่ที่ต้องเปลี่ยนหรือซ่อม

3.1 สรุปผลจากข้อมูลการตรวจเช็ค ☑ ปกติ ☐ ไม่ปกติเนื่องจาก

-ท่อทางจ่าย Pump 2 มีน้ำซึมและผุเป็นสนิม

ใบรายงานผลการตรวจเช็คและดูแลบำรุงรักษาประจำปี 2024 ครั้งที่ 1/2

วันที่ปฏิบัติงาน	: 14 พฤษภาคม 2567	SERVICE GRUNDFOS	
บริษัท	: Sripanwa Management Co.,Ltd.	Grundfos Service Center (Phuket Branch)	
สถานที่	: Sri panwa	Tel : 076-390569	Fax : 076-510849
บุคคลติดต่อ	: คุณกุ้ง 084-746-5008	วันเริ่มทำสัญญา	: 01 มกราคม 2567
โทร	: 076-371089 แฟ็กซ์ : 076-371010	วันสิ้นสุดสัญญา	: 31 ธันวาคม 2567
ติดต่อศูนย์บริการ	: 076-390569		

1. ชื่ออุปกรณ์ และรายละเอียดเครื่องจักร

1.1 รายละเอียดชนิดและรุ่นของปั๊มน้ำ : Booster pump 1xCH8-60 CVBE, D4N508030, ปีผลิต P10612

1.2 รายละเอียดของมอเตอร์ ยี่ห้อ, รุ่น : Motor Grundfos

1.3 ข้อมูลทางไฟฟ้า (แรงดัน,กำลังไฟ,กระแส) : แรงดันไฟฟ้า 380 Volt, กำลังไฟฟ้า 1.93 kw, กระแสเต็มพิกัด 3.4 A

1.4 จำนวนปั๊มน้ำที่ติดตั้งในระบบ : จำนวนปั๊มน้ำ 1 Unit, Preesure Tank : GT-H 170 L

1.5 ข้อมูลที่อุปกรณ์ป้องกันในตู้ควบคุม : โอเวอร์โหลดเซ็ตตั้งค่า 3.4 Amp.

2. ข้อมูลรายละเอียดจากการตรวจเช็ค

2.1. ตรวจเช็คการทำงานสวิทซ์แรงดัน และบันทึกค่า ☑ ปกติ ☐ ไม่ปกติ

2.1.1. Start Setting of PSW 1 40 psi Stop Setting of PSW 1 60 psi

2.1.2. Start Setting of PSW 2 N/A psi Stop Setting of PSW 2 N/A psi

2.2. ตรวจเช็คเสียงปั๊มน้ำและมอเตอร์ปกติหรือไม่ ☑ ปกติ ☐ ไม่ปกติ Voltage Supply =396,399,397 V

2.3. ตรวจเช็คประสิทธิภาพปั๊มน้ำปกติหรือไม่ ☑ ปกติ ☐ ไม่ปกติ Resistance : M1 =7.7,7.8,7.8 Ω

2.4. ตรวจเช็คอุณภูมิปั๊มน้ำและมอเตอร์ปกติหรือไม่ ☑ ปกติ ☐ ไม่ปกติ

2.5. ตรวจเช็คค่าฉนวนขดลวดมอเตอร์ปกติหรือไม่ ☑ ปกติ ☐ ไม่ปกติ Current : I1 =3.1,3.0,3.0 A

2.6. ตรวจเช็คค่าค.ต.ทขดลวดมอเตอร์ปกติหรือไม่ ☑ ปกติ ☐ ไม่ปกติ

2.7. ตรวจเช็คอุปกรณ์ไฟฟ้าและจุดต่อสายภายในตู้ ☑ ปกติ ☐ ไม่ปกติ Insulation : M1>100 MΩ

2.8. ตรวจเช็คอุปกรณ์ป้องกัน ทำงานปกติหรือไม่ ☑ ปกติ ☐ ไม่ปกติ

2.9. เช็คลมในถังแรงดันปกติหรือไม่ และบันทึกค่า ☑ ปกติ ☐ ไม่ปกติ PT = 38 Psi.

2.10. อุปกรณ์อื่นๆเช่น วาล์วด้านจ่าย,ท่อปกติหรือไม่ ☐ ปกติ ☒ ไม่ปกติ

3. รายการอะไหล่ที่ต้องเปลี่ยนหรือซ่อม

3.1 สรุปผลจากข้อมูลการตรวจเช็ค ☑ ปกติ ☐ ไม่ปกติเนื่องจาก

-แก้ไขเติมลม 38 Psi.

-มีน้ำซึมเกลียววาล์วทางจ่ายและเป็นสนิม

ใบรายงานผลการตรวจเช็คและดูแลบำรุงรักษาประจำปี 2024 ครั้งที่ 1 / 2

วันที่ปฏิบัติงาน	: 14 พฤษภาคม 2567		
บริษัท	: Sripanwa Management Co.,Ltd.		
สถานที่	: Sri panwa		
บุคคลติดต่อ	: คุณกุ้ง 084-746-5008		
โทร	: 076-371089	แฟ็กซ์ : 076-371010	
ติดต่อศูนย์บริการ	: 076-390569		

SERVICE GRUNDFOS

Grundfos Service Center (Phuket Branch)

Tel : 076-390569 Fax : 076-510849

วันเริ่มทำสัญญา : 01 มกราคม 2567

วันสิ้นสุดสัญญา : 31 ธันวาคม 2567

1. ชื่ออุปกรณ์ และรายละเอียดเครื่องจักร

1.1 รายละเอียดชนิดและรุ่นของปั๊มน้ำ : Booster pump 1xCH8-60 CVBE, D4N508030, ปีผลิต P20612

1.2 รายละเอียดของมอเตอร์ ยี่ห้อ, รุ่น : Motor Grundfos

1.3 ข้อมูลทางไฟฟ้า (แรงดัน,กำลังไฟ,กระแส) : แรงดันไฟฟ้า 380 Volt, กำลังไฟฟ้า 1.93 kw, กระแสเต็มพิกัด 3.4 A

1.4 จำนวนปั๊มน้ำที่ติดตั้งในระบบ : จำนวนปั๊มน้ำ 1 Unit, Preesure Tank : GT-H 170 L

1.5 ข้อมูลที่อุปกรณ์ป้องกันในตู้ควบคุม : โอเวอร์โหลดเซ็ตตั้งค่า 3.4 Amp.

2. ข้อมูลรายละเอียดจากการตรวจเช็ค

2.1. ตรวจเช็คการทำงานสวิทช์แรงดัน และบันทึกค่า ☑ ปกติ ☐ ไม่ปกติ

2.1.1. Start Setting of PSW 1 38 psi Stop Setting of PSW 1 58 psi

2.1.2. Start Setting of PSW 2 N/A psi Stop Setting of PSW 2 N/A psi

2.2. ตรวจเช็คเสียงปั๊มน้ำและมอเตอร์ปกติหรือไม่ ☑ ปกติ ☐ ไม่ปกติ Voltage Supply =398,398,401 V

2.3. ตรวจเช็คประสิทธิภาพปั๊มน้ำปกติหรือไม่ ☑ ปกติ ☐ ไม่ปกติ Resistance : M1 =7.5,7.5,7.6 Ω

2.4. ตรวจเช็คอุณภูมิปั๊มน้ำและมอเตอร์ปกติหรือไม่ ☑ ปกติ ☐ ไม่ปกติ

2.5. ตรวจเช็คค่าฉนวนขดลวดมอเตอร์ปกติหรือไม่ ☑ ปกติ ☐ ไม่ปกติ Current : I1 =3.1,3.0,3.0 A

2.6. ตรวจเช็คค่าค.ต.ทขดลวดมอเตอร์ปกติหรือไม่ ☑ ปกติ ☐ ไม่ปกติ I2 = N/A

2.7. ตรวจเช็คอุปกรณ์ไฟฟ้าและจุดต่อสายภายในตู้ ☑ ปกติ ☐ ไม่ปกติ Insulation : M1>100 MΩ

2.8. ตรวจเช็คอุปกรณ์ป้องกัน ทำงานปกติหรือไม่ ☑ ปกติ ☐ ไม่ปกติ

2.9. เช็คลมในถังแรงดันปกติหรือไม่ และบันทึกค่า ☑ ปกติ ☐ ไม่ปกติ PT = 37 Psi

2.10. อุปกรณ์อื่นๆเช่น วาล์วด้านจ่าย,ท่อปกติหรือไม่ ☐ ปกติ ☒ ไม่ปกติ

3. รายการอะไหล่ที่ต้องเปลี่ยนหรือซ่อม

3.1 สรุปผลจากข้อมูลการตรวจเช็ค ☑ ปกติ ☐ ไม่ปกติเนื่องจาก

-ท่อเข้าถังแรงดันและเกลียววาล์วก่อนเข้า PRV ผุเป็นสนิมและมีน้ำซึม

ใบรายงานผลการตรวจเช็คและดูแลบำรุงรักษาประจำปี 2024 ครั้งที่ 1 / 2

วันที่ปฏิบัติงาน	: 14 พฤษภาคม 2567		
บริษัท	: Sripanwa Management Co.,Ltd.		
สถานที่	: Sri panwa		
บุคคลติดต่อ	: คุณกุ้ง 084-746-5008		
โทร	: 076-371089	แฟ็กซ์ : 076-371010	
ติดต่อศูนย์บริการ	: 076-390569		

SERVICE GRUNDFOS

Grundfos Service Center (Phuket Branch)

Tel : 076-390569 Fax : 076-510849

วันเริ่มทำสัญญา : 01 มกราคม 2567

วันสิ้นสุดสัญญา : 31 ธันวาคม 2567

1. ชื่ออุปกรณ์ และรายละเอียดเครื่องจักร

1.1 รายละเอียดชนิดและรุ่นของปั๊มน้ำ : Booster pump 2xCH12-60 CVBE, D4N508030, ปีผลิต P20614

1.2 รายละเอียดของมอเตอร์ ยี่ห้อ, รุ่น : Motor Grundfos

1.3 ข้อมูลทางไฟฟ้า (แรงดัน,กำลังไฟ,กระแส) : แรงดันไฟฟ้า 380 Volt, กำลังไฟฟ้า 1.93 kw, กระแสเต็มพิกัด 3.4 A

1.4 จำนวนปั๊มน้ำที่ติดตั้งในระบบ : จำนวนปั๊มน้ำ 1 Unit, Preesure Tank : GT-H 300 L

1.5 ข้อมูลที่อุปกรณ์ป้องกันในตู้ควบคุม : โอเวอร์โหลดเซ็ตตั้งค่า 5.5 Amp.

2. ข้อมูลรายละเอียดจากการตรวจเช็ค

2.1. ตรวจเช็คการทำงานสวิทช์แรงดัน และบันทึกค่า ☑ ปกติ ☐ ไม่ปกติ

2.1.1. Start Setting of PSW 1 55 psi Stop Setting of PSW 1 70 psi

2.1.2. Start Setting of PSW 2 35 psi Stop Setting of PSW 2 50 psi

2.2. ตรวจเช็คเสียงปั๊มน้ำและมอเตอร์ปกติหรือไม่ ☑ ปกติ ☐ ไม่ปกติ Voltage Supply =398,400,399 V

2.3. ตรวจเช็คประสิทธิภาพปั๊มน้ำปกติหรือไม่ ☑ ปกติ ☐ ไม่ปกติ Resistance : M1 =5.0,5.1,5.1 Ω

2.4. ตรวจเช็คอุณภูมิปั๊มน้ำและมอเตอร์ปกติหรือไม่ ☑ ปกติ ☐ ไม่ปกติ M2 =4.6,4.8,4.8 Ω

2.5. ตรวจเช็คค่าฉนวนขดลวดมอเตอร์ปกติหรือไม่ ☑ ปกติ ☐ ไม่ปกติ Current : I1 =3.9,3.9,3.8A

2.6. ตรวจเช็คค่าค.ต.ทขดลวดมอเตอร์ปกติหรือไม่ ☑ ปกติ ☐ ไม่ปกติ I2 =3.0,2.9,3.0 A

2.7. ตรวจเช็คอุปกรณ์ไฟฟ้าและจุดต่อสายภายในตู้ ☑ ปกติ ☐ ไม่ปกติ Insulation : M1>100 MΩ

2.8. ตรวจเช็คอุปกรณ์ป้องกัน ทำงานปกติหรือไม่ ☑ ปกติ ☐ ไม่ปกติ M2>100 MΩ

2.9. เช็คลมในถังแรงดันปกติหรือไม่ และบันทึกค่า ☑ ปกติ ☐ ไม่ปกติ PT = 50 Psi.

2.10. อุปกรณ์อื่นๆเช่น วาล์วด้านจ่าย,ท่อปกติหรือไม่ ☑ ปกติ ☐ ไม่ปกติ

3. รายการอะไหล่ที่ต้องเปลี่ยนหรือซ่อม

3.1 สรุปผลจากข้อมูลการตรวจเช็ค ☑ ปกติ ☐ ไม่ปกติเนื่องจาก

-Pump#1 Overload trip ตรวจเช็คแก้ไขปกติ ทำการ Reset เรียบร้อย

-แก้ไขเติมลม 50 Psi.

ใบรายงานผลการตรวจเช็คและดูแลบำรุงรักษาประจำปี 2024 ครั้งที่ 1/1

วันที่ปฏิบัติงาน	: 16 พฤษภาคม 2567
บริษัท	: Charn Issara Residence Co.,Ltd
สถานที่	: Sri panwa
บุคคลติดต่อ	: คุณกุ้ง 084-746-5008
โทร	: 076-371089 แฟ็กซ์ : 076-371010
ติดต่อศูนย์บริการ	: 076-390569

SERVICE GRUNDFOS

Grundfos Service Center (Phuket Branch)

Tel : 076-390569 Fax : 076-510849

วันเริ่มทำสัญญา : 01 มกราคม 2567

วันสิ้นสุดสัญญา : 31 ธันวาคม 2567

1. ชื่ออุปกรณ์ และรายละเอียดเครื่องจักร

1.1 รายละเอียดชนิดและรุ่นของปั๊มน้ำ : Booster pump 2xCM10-3 AVBE, A98694016, ปีผลิต P1-2131

1.2 รายละเอียดของมอเตอร์ ยี่ห้อ, รุ่น : Motor Grundfos

1.3 ข้อมูลทางไฟฟ้า (แรงดัน,กำลังไฟ,กระแส) : แรงดันไฟฟ้า 380 Volt, กำลังไฟฟ้า 2.20 kw, กระแสเต็มพิกัด 5.0 A

1.4 จำนวนปั๊มน้ำที่ติดตั้งในระบบ : จำนวนปั๊มน้ำ 2 Unit, Preesure Tank : McBell MB-300VL

1.5 ข้อมูลที่อุปกรณ์ป้องกันในตู้ควบคุม : โอเวอร์โหลดเซ็ตตั้งค่า 4.5 Amp.

2. ข้อมูลรายละเอียดจากการตรวจเช็ค

2.1. ตรวจเช็คการทำงานสวิทช์แรงดัน และบันทึกค่า ☑ ปกติ ☐ ไม่ปกติ

2.1.1. Start Setting of PSW 1 3.5 Bar Stop Setting of PSW 1 4 Bar

2.1.2. Start Setting of PSW 2 2 Bar Stop Setting of PSW 2 3.5 Bar

2.2. ตรวจเช็ครายละเอียดโปรแกรมชุด Inverter ☑ ปกติ ☐ ไม่ปกติ Voltage Supply = 403,401,402V

2.3. ตรวจเช็คเสียงปั๊มน้ำและมอเตอร์ปกติหรือไม่ ☑ ปกติ ☐ ไม่ปกติ

2.4. ตรวจเช็คประสิทธิภาพปั๊มน้ำปกติหรือไม่ ☑ ปกติ ☐ ไม่ปกติ Resistance : M1 = 4.6,4.5,4.5 Ω

2.5. ตรวจเช็คอุณภูมิปั๊มน้ำและมอเตอร์ปกติหรือไม่ ☑ ปกติ ☐ ไม่ปกติ M2 = 4.6,4.6,4.6 Ω

2.6. ตรวจเช็คค่าฉนวนขดลวดมอเตอร์ปกติหรือไม่ ☑ ปกติ ☐ ไม่ปกติ Current : I1 = 3.12,3.09,3.10 A

2.7. ตรวจเช็คค่าค.ด.ทขดลวดมอเตอร์ปกติหรือไม่ ☑ ปกติ ☐ ไม่ปกติ I2 = 3.20,3.20,3.17 A

2.8. ตรวจเช็คอุปกรณ์ไฟฟ้าและจุดต่อสายภายในตู้ ☑ ปกติ ☐ ไม่ปกติ Insulation : M1 >100 MΩ

2.9. ตรวจเช็คอุปกรณ์ป้องกัน ทำงานปกติหรือไม่ ☑ ปกติ ☐ ไม่ปกติ M2 >100 MΩ

2.10. เช็คลมในถังแรงดันปกติหรือไม่ และบันทึกค่า ☑ ปกติ ☐ ไม่ปกติ PT = 3.2 Bar.

2.11. อุปกรณ์อื่นๆเช่น วาล์วด้านจ่าย,ท่อปกติหรือไม่ ☐ ปกติ ☒ ไม่ปกติ

3. รายการอะไหล่ที่ต้องเปลี่ยนหรือซ่อม

3.1 สรุปผลจากข้อมูลการตรวจเช็ค ☑ ปกติ ☐ ไม่ปกติเนื่องจาก

-ทางจ่ายไม่มี Pressure Gauge 0-10 Bar. (วาล์ว 1/2" ,สามทาง PPR 1", ต่อตรงเกลียวใน 1/2")

-ปรับตั้งค่า Inverter

[redacted]

ใบรายงานผลการตรวจเช็คและดูแลบำรุงรักษาประจำปี 2024 ครั้งที่ 1/1

วันที่ปฏิบัติงาน	: 17 พฤษภาคม 2567
บริษัท	: Charn Issara Residence Co.,Ltd
สถานที่	: Sri panwa
บุคคลติดต่อ	: คุณกุ้ง 084-746-5008
โทร	: 076-371089 แฟ็กซ์ : 076-371010
ติดต่อศูนย์บริการ	: 076-390569

SERVICE GRUNDFOS

Grundfos Service Center (Phuket Branch)

Tel : 076-390569 Fax : 076-510849

วันเริ่มทำสัญญา : 01 มกราคม 2567

วันสิ้นสุดสัญญา : 31 ธันวาคม 2567

1. ชื่ออุปกรณ์ และรายละเอียดเครื่องจักร

1.1 รายละเอียดชนิดและรุ่นของปั๊มน้ำ : Booster pump 2xCM10-4 AVBE, A98694017, ปีผลิต P1-1908

1.2 รายละเอียดของมอเตอร์ ยี่ห้อ, รุ่น : Motor Grundfos

1.3 ข้อมูลทางไฟฟ้า (แรงดัน,กำลังไฟ,กระแส) : แรงดันไฟฟ้า 380 Volt, กำลังไฟฟ้า 1.93 kw, กระแสเต็มพิกัด 6.4 A

1.4 จำนวนปั๊มน้ำที่ติดตั้งในระบบ : จำนวนปั๊มน้ำ 2 Unit, Preesure Tank : GT-D 300 L

1.5 ข้อมูลที่อุปกรณ์ป้องกันในตู้ควบคุม : โอเวอร์โหลดเซ็ตตั้งค่า 6.0 Amp.

2. ข้อมูลรายละเอียดจากการตรวจเช็ค

2.1. ตรวจเช็คการทำงานสวิทช์แรงดัน และบันทึกค่า ☑ ปกติ ☐ ไม่ปกติ

2.1.1. Start Setting of PSW 1 40 psi Stop Setting of PSW 1 60 psi

2.1.2. Start Setting of PSW 2 35 psi Stop Setting of PSW 2 55 psi

2.2. ตรวจเช็คเสียงปั๊มน้ำและมอเตอร์ปกติหรือไม่ ☑ ปกติ ☐ ไม่ปกติ Voltage Supply =402,401,403 V

2.3. ตรวจเช็คประสิทธิภาพปั๊มน้ำปกติหรือไม่ ☑ ปกติ ☐ ไม่ปกติ Resistance : M1 =3.3,3.2,3.3 Ω

2.4. ตรวจเช็คอุณภูมิปั๊มน้ำและมอเตอร์ปกติหรือไม่ ☑ ปกติ ☐ ไม่ปกติ M2 =3.3,3.3,3.3 Ω

2.5. ตรวจเช็คค่าฉนวนขดลวดมอเตอร์ปกติหรือไม่ ☑ ปกติ ☐ ไม่ปกติ Current : I1 =5.0,5.1,5.0 A

2.6. ตรวจเช็คค่าค.ด.ทขดลวดมอเตอร์ปกติหรือไม่ ☑ ปกติ ☐ ไม่ปกติ I2 =5.0,4.9,4.9 A

2.7. ตรวจเช็คอุปกรณ์ไฟฟ้าและจุดต่อสายภายในตู้ ☐ ปกติ ☒ ไม่ปกติ Insulation : M1>50 MΩ

2.8. ตรวจเช็คอุปกรณ์ป้องกัน ทำงานปกติหรือไม่ ☑ ปกติ ☐ ไม่ปกติ M2>50 MΩ

2.9. เช็คลมในถังแรงดันปกติหรือไม่ และบันทึกค่า ☑ ปกติ ☐ ไม่ปกติ PT = 38 Psi.

2.10. อุปกรณ์อื่นๆเช่น วาล์วด้านจ่าย,ท่อปกติหรือไม่ ☐ ปกติ ☒ ไม่ปกติ

3. รายการอะไหล่ที่ต้องเปลี่ยนหรือซ่อม

3.1 สรุปผลจากข้อมูลการตรวจเช็ค ☑ ปกติ ☐ ไม่ปกติเนื่องจาก

-*Relay R1 MY2 24VAC ชำรุด

-ทำการหรีวาล์วทางจ่ายไว้

ใบรายงานผลการตรวจเช็คและดูแลบำรุงรักษาประจำปี 2024 ครั้งที่ 1/1

วันที่ปฏิบัติงาน	: 17 พฤษภาคม 2567		
บริษัท	: Charn Issara Residence Co.,Ltd		
สถานที่	: Sri panwa		
บุคคลติดต่อ	: คุณกุ้ง 084-746-5008		
โทร	: 076-371089	แฟ็กซ์ : 076-371010	
ติดต่อศูนย์บริการ	: 076-390569		

SERVICE GRUNDFOS

Grundfos Service Center (Phuket Branch)

Tel : 076-390569 Fax : 076-510849

วันเริ่มทำสัญญา : 01 มกราคม 2567

วันสิ้นสุดสัญญา : 31 ธันวาคม 2567

1. ชื่ออุปกรณ์ และรายละเอียดเครื่องจักร

1.1	รายละเอียดชนิดและรุ่นของปั๊มน้ำ	: Booster pump 2xCH8-60 CVBE, D4N508030, ปีผลิต P20544
1.2	รายละเอียดของมอเตอร์ ยี่ห้อ, รุ่น	: Motor Grundfos
1.3	ข้อมูลทางไฟฟ้า (แรงดัน,กำลังไฟ,กระแส)	: แรงดันไฟฟ้า 380 Volt, กำลังไฟฟ้า 1.93 kw, กระแสเต็มพิกัด 3.4 A
1.4	จำนวนปั๊มน้ำที่ติดตั้งในระบบ	: จำนวนปั๊มน้ำ 1 Unit, Preesure Tank : GT-H 240 L
1.5	ข้อมูลที่อุปกรณ์ป้องกันในตู้ควบคุม	: โอเวอร์โหลดเซ็ตตั้งค่า 4.0 Amp.

2. ข้อมูลรายละเอียดจากการตรวจเช็ค

2.1. ตรวจเช็คการทำงานสวิทซ์แรงดัน และบันทึกค่า	☑ ปกติ	☐ ไม่ปกติ	
2.1.1. Start Setting of PSW 1 45 psi	Stop Setting of PSW 1 65 psi		
2.1.2. Start Setting of PSW 2 38 psi	Stop Setting of PSW 2 50 psi		
2.2. ตรวจเช็คเสียงปั๊มน้ำและมอเตอร์ปกติหรือไม่	☑ ปกติ	☐ ไม่ปกติ	Voltage Supply =403,402,402 V
2.3. ตรวจเช็คประสิทธิภาพปั๊มน้ำปกติหรือไม่	☑ ปกติ	☒ ไม่ปกติ	Resistance : M1 =4.3,4.3,4.3 Ω
2.4. ตรวจเช็คอุณภูมิปั๊มน้ำและมอเตอร์ปกติหรือไม่	☑ ปกติ	☐ ไม่ปกติ	M2 = N/A Ω
2.5. ตรวจเช็คค่าฉนวนขดลวดมอเตอร์ปกติหรือไม่	☑ ปกติ	☐ ไม่ปกติ	Current : I1 =3.0,3.0,3.2 A
2.6. ตรวจเช็คค่าค.ต.ทขดลวดมอเตอร์ปกติหรือไม่	☑ ปกติ	☐ ไม่ปกติ	I2 =N/A A
2.7. ตรวจเช็คอุปกรณ์ไฟฟ้าและจุดต่อสายภายในตู้	☑ ปกติ	☐ ไม่ปกติ	Insulation : M1>100MΩ
2.8. ตรวจเช็คอุปกรณ์ป้องกัน ทำงานปกติหรือไม่	☑ ปกติ	☐ ไม่ปกติ	M2> - MΩ
2.9. เช็คลมในถังแรงดันปกติหรือไม่ และบันทึกค่า	☑ ปกติ	☐ ไม่ปกติ	PT = 44 Psi
2.10. อุปกรณ์อื่นๆเช่น วาล์วด้านจ่าย,ท่อปกติหรือไม่	☐ ปกติ	☒ ไม่ปกติ	

3. รายการอะไหล่ที่ต้องเปลี่ยนหรือซ่อม

3.1 สรุปผลจากข้อมูลการตรวจเช็ค ☐ ปกติ ☒ ไม่ปกติเนื่องจาก

-ทางจ่ายผุเป็นสนิม
-แก้ไขเติมลม 44 Psi.
-*Pump 2 ไม่มี

[redacted]

ใบรายงานผลการตรวจเช็คและดูแลบำรุงรักษาประจำปี 2024 ครั้งที่ 1/1

วันที่ปฏิบัติงาน	: 16 พฤษภาคม 2567		
บริษัท	: Charn Issara Residence Co.,Ltd		
สถานที่	: Sri panwa		
บุคคลติดต่อ	: คุณกุ้ง 084-746-5008		
โทร	: 076-371089	แฟ็กซ์ : 076-371010	
ติดต่อศูนย์บริการ	: 076-390569		

SERVICE GRUNDFOS

Grundfos Service Center (Phuket Branch)

Tel : 076-390569 Fax : 076-510849

วันเริ่มทำสัญญา : 01 มกราคม 2567

วันสิ้นสุดสัญญา : 31 ธันวาคม 2567

1. ชื่ออุปกรณ์ และรายละเอียดเครื่องจักร

1.1	รายละเอียดชนิดและรุ่นของปั๊มน้ำ	: Booster pump 2xCH8-60 CVBE, D4N508030, ปีผลิต P20612
1.2	รายละเอียดของมอเตอร์ ยี่ห้อ, รุ่น	: Motor Grundfos
1.3	ข้อมูลทางไฟฟ้า (แรงดัน,กำลังไฟ,กระแส)	: แรงดันไฟฟ้า 380 Volt, กำลังไฟฟ้า 1.93 kw, กระแสเต็มพิกัด 3.4 A
1.4	จำนวนปั๊มน้ำที่ติดตั้งในระบบ	: จำนวนปั๊มน้ำ 1 Unit, Preesure Tank : GT-D 300 L
1.5	ข้อมูลที่อุปกรณ์ป้องกันในตู้ควบคุม	: โอเวอร์โหลดเซ็ตตั้งค่า 3.4 Amp.

2. ข้อมูลรายละเอียดจากการตรวจเช็ค

2.1. ตรวจเช็คการทำงานสวิทซ์แรงดัน และบันทึกค่า	☑ ปกติ	☐ ไม่ปกติ	
2.1.1. Start Setting of PSW 1 50 psi	Stop Setting of PSW 1 65 psi		
2.1.2. Start Setting of PSW 2 30 psi	Stop Setting of PSW 2 65 psi		
2.2. ตรวจเช็คเสียงปั๊มน้ำและมอเตอร์ปกติหรือไม่	☐ ปกติ	☒ ไม่ปกติ	Voltage Supply = 402,402,404 V
2.3. ตรวจเช็คประสิทธิภาพปั๊มน้ำปกติหรือไม่	☑ ปกติ	☐ ไม่ปกติ	Resistance : M1 = 4.7,4.8,4.7 Ω
2.4. ตรวจเช็คอุณภูมิปั๊มน้ำและมอเตอร์ปกติหรือไม่	☑ ปกติ	☐ ไม่ปกติ	M2 = 7.7,7.9,7.8 Ω
2.5. ตรวจเช็คค่าฉนวนขดลวดมอเตอร์ปกติหรือไม่	☑ ปกติ	☐ ไม่ปกติ	Current : I1 = 3.3,3.2,3.3 A
2.6. ตรวจเช็คค่าค.ต.ทขดลวดมอเตอร์ปกติหรือไม่	☑ ปกติ	☐ ไม่ปกติ	I2 = >10 A
2.7. ตรวจเช็คอุปกรณ์ไฟฟ้าและจุดต่อสายภายในตู้	☑ ปกติ	☐ ไม่ปกติ	Insulation : M1 >60 MΩ
2.8. ตรวจเช็คอุปกรณ์ป้องกัน ทำงานปกติหรือไม่	☑ ปกติ	☐ ไม่ปกติ	M2 >5 MΩ
2.9. เช็คลมในถังแรงดันปกติหรือไม่ และบันทึกค่า	☑ ปกติ	☐ ไม่ปกติ	PT = 50 Psi.
2.10. อุปกรณ์อื่นๆเช่น วาล์วด้านจ่าย,ท่อปกติหรือไม่	☐ ปกติ	☒ ไม่ปกติ	

3. รายการอะไหล่ที่ต้องเปลี่ยนหรือซ่อม

3.1 สรุปผลจากข้อมูลการตรวจเช็ค ☐ ปกติ ☒ ไม่ปกติเนื่องจาก

-*Pump#2 ใบพัดรูด เสนอปั๊มใหม่+เปลี่ยนท่อดูดจ่ายใหม่
-สปริงโหลดฐานปั๊มชำรุด
-มีน้ำซึมเกลี้ยววาล์วก่อนเข้าสแตนเนอร์
-ท่อทางดูดและจ่ายผุเป็นสนิมมีน้ำซึม

ใบรายงานผลการตรวจเช็คและดูแลบำรุงรักษาประจำปี 2024 ครั้งที่ 1/1

วันที่ปฏิบัติงาน	: 16 พฤษภาคม 2567		
บริษัท	: Charn Issara Residence Co.,Ltd		
สถานที่	: Sri panwa		
บุคคลติดต่อ	: คุณกุ้ง 084-746-5008		
โทร	: 076-371089	แฟ็กซ์ : 076-371010	
ติดต่อศูนย์บริการ	: 076-390569		

SERVICE GRUNDFOS

Grundfos Service Center (Phuket Branch)

Tel : 076-390569 Fax : 076-510849

วันเริ่มทำสัญญา : 01 มกราคม 2567

วันสิ้นสุดสัญญา : 31 ธันวาคม 2567

1. ชื่ออุปกรณ์ และรายละเอียดเครื่องจักร

1.1 รายละเอียดชนิดและรุ่นของปั๊มน้ำ : Booster pump 2xCH8-60 CVBE, D4N508030, ปีผลิต P20719

1.2 รายละเอียดของมอเตอร์ ยี่ห้อ, รุ่น : Motor Grundfos

1.3 ข้อมูลทางไฟฟ้า (แรงดัน,กำลังไฟ,กระแส) : แรงดันไฟฟ้า 380 Volt, กำลังไฟฟ้า 1.93 kw, กระแสเต็มพิกัด 3.4 A

1.4 จำนวนปั๊มน้ำที่ติดตั้งในระบบ : จำนวนปั๊มน้ำ 2 Unit, Preesure Tank : GT-D 170 L

1.5 ข้อมูลที่อุปกรณ์ป้องกันในตู้ควบคุม : โอเวอร์โหลดเซ็ตตั้งค่า 3.4 Amp.

2. ข้อมูลรายละเอียดจากการตรวจเช็ค

2.1. ตรวจเช็คการทำงานสวิทซ์แรงดัน และบันทึกค่า ☑ ปกติ ☐ ไม่ปกติ

2.1.1. Start Setting of PSW 1 55 psi Stop Setting of PSW 1 65 psi

2.1.2. Start Setting of PSW 2 35 psi Stop Setting of PSW 2 60 psi

2.2. ตรวจเช็คเสียงปั๊มน้ำและมอเตอร์ปกติหรือไม่ ☑ ปกติ ☐ ไม่ปกติ Voltage Supply =402,403,402 V

2.3. ตรวจเช็คประสิทธิภาพปั๊มน้ำปกติหรือไม่ ☑ ปกติ ☐ ไม่ปกติ Resistance : M1 =7.6,7.7,7.6 Ω

2.4. ตรวจเช็คอุณภูมิปั๊มน้ำและมอเตอร์ปกติหรือไม่ ☑ ปกติ ☐ ไม่ปกติ M2 =7.6,7.6,7.7 Ω

2.5. ตรวจเช็คค่าฉนวนขดลวดมอเตอร์ปกติหรือไม่ ☑ ปกติ ☐ ไม่ปกติ Current : I1 =3.2,3.1,3.1 A

2.6. ตรวจเช็คค่าค.ต.ทขดลวดมอเตอร์ปกติหรือไม่ ☑ ปกติ ☐ ไม่ปกติ I2 =3.1,3.2,3.2 A

2.7. ตรวจเช็คอุปกรณ์ไฟฟ้าและจุดต่อสายภายในตู้ ☐ ปกติ ☒ ไม่ปกติ Insulation : M1>50 MΩ

2.8. ตรวจเช็คอุปกรณ์ป้องกัน ทำงานปกติหรือไม่ ☑ ปกติ ☐ ไม่ปกติ M2>50 MΩ

2.9. เช็คลมในถังแรงดันปกติหรือไม่ และบันทึกค่า ☑ ปกติ ☐ ไม่ปกติ PT = 50 Psi.

2.10. อุปกรณ์อื่นๆเช่น วาล์วด้านจ่าย,ท่อปกติหรือไม่ ☐ ปกติ ☒ ไม่ปกติ

3. รายการอะไหล่ที่ต้องเปลี่ยนหรือซ่อม

3.1 สรุปผลจากข้อมูลการตรวจเช็ค ☐ ปกติ ☒ ไม่ปกติเนื่องจาก

-*Megnetic Control Pump เสื่อมสภาพ 2 ตัว (LC1D09 2ตัว) (LRD08 1ตัว)

-*พบ Relay Contact เสื่อมสภาพ (Relay MY2 220VAC 5 ตัว , Realy MY2 24VAC 2 ตัว)

-ฐานปั๊มผุ , ท่อเป็นสนิม

-แก้ไขเติมลม 50 Psi.

ใบรายงานผลการตรวจเช็คและดูแลบำรุงรักษาประจำปี 2024 ครั้งที่ 1/1

วันที่ปฏิบัติงาน	: 21 พฤษภาคม 2567		
บริษัท	: Charn Issara Residence Co.,Ltd		
สถานที่	: Sri panwa		
บุคคลติดต่อ	: คุณกุ้ง 084-746-5008		
โทร	: 076-371089	แฟ็กซ์ : 076-371010	
ติดต่อศูนย์บริการ	: 076-390569		

SERVICE GRUNDFOS

Grundfos Service Center (Phuket Branch)

Tel : 076-390569 Fax : 076-510849

วันเริ่มทำสัญญา : 01 มกราคม 2567

วันสิ้นสุดสัญญา : 31 ธันวาคม 2567

1. ชื่ออุปกรณ์ และรายละเอียดเครื่องจักร

1.1 รายละเอียดชนิดและรุ่นของปั๊มน้ำ : Booster pump 2xCM10-3 AVBE, A98694016, ปีผลิต P1-2102

1.2 รายละเอียดของมอเตอร์ ยี่ห้อ, รุ่น : Motor Grundfos

1.3 ข้อมูลทางไฟฟ้า (แรงดัน,กำลังไฟ,กระแส) : แรงดันไฟฟ้า 380 Volt, กำลังไฟฟ้า 2.20 kw, กระแสเต็มพิกัด 5.0 A

1.4 จำนวนปั๊มน้ำที่ติดตั้งในระบบ : จำนวนปั๊มน้ำ 2 Unit, Preesure Tank : GT-D 170 L

1.5 ข้อมูลที่อุปกรณ์ป้องกันในตู้ควบคุม : โอเวอร์โหลดเซ็ตตั้งค่า 4.0 Amp.

2. ข้อมูลรายละเอียดจากการตรวจเช็ค

2.1. ตรวจเช็คการทำงานสวิทซ์แรงดัน และบันทึกค่า ☑ ปกติ ☐ ไม่ปกติ

2.1.1. Start Setting of PSW 1 50 psi Stop Setting of PSW 1 70 psi

2.1.2. Start Setting of PSW 2 35 psi Stop Setting of PSW 2 55 psi

2.2. ตรวจเช็คเสียงปั๊มน้ำและมอเตอร์ปกติหรือไม่ ☑ ปกติ ☐ ไม่ปกติ Voltage Supply =402,404,401 V

2.3. ตรวจเช็คประสิทธิภาพปั๊มน้ำปกติหรือไม่ ☑ ปกติ ☐ ไม่ปกติ Resistance : M1 =4.6,4.5,4.7 Ω

2.4. ตรวจเช็คอุณภูมิปั๊มน้ำและมอเตอร์ปกติหรือไม่ ☑ ปกติ ☐ ไม่ปกติ M2 =4.7,4.6,4.7 Ω

2.5. ตรวจเช็คค่าฉนวนขดลวดมอเตอร์ปกติหรือไม่ ☑ ปกติ ☐ ไม่ปกติ Current : I1 =2.9,3.0,2.9 A

2.6. ตรวจเช็คค่าค.ต.ทขดลวดมอเตอร์ปกติหรือไม่ ☑ ปกติ ☐ ไม่ปกติ I2 =3.1,3.0,3.1A

2.7. ตรวจเช็คอุปกรณ์ไฟฟ้าและจุดต่อสายภายในตู้ ☑ ปกติ ☐ ไม่ปกติ Insulation : M1>80 MΩ

2.8. ตรวจเช็คอุปกรณ์ป้องกัน ทำงานปกติหรือไม่ ☑ ปกติ ☐ ไม่ปกติ M2>80 MΩ

2.9. เช็คลมในถังแรงดันปกติหรือไม่ และบันทึกค่า ☑ ปกติ ☐ ไม่ปกติ PT =50 Psi.

2.10. อุปกรณ์อื่นๆเช่น วาล์วด้านจ่าย,ท่อปกติหรือไม่ ☐ ปกติ ☒ ไม่ปกติ

3. รายการอะไหล่ที่ต้องเปลี่ยนหรือซ่อม

3.1 สรุปผลจากข้อมูลการตรวจเช็ค ☑ ปกติ ☐ ไม่ปกติเนื่องจาก

-แก้ไขเติมลม 50 Psi.

-Supportท่อทางดูดชำรุด

ใบรายงานผลการตรวจเช็คและดูแลบำรุงรักษาประจำปี 2024 ครั้งที่ 1/1

วันที่ปฏิบัติงาน	: 16 พฤษภาคม 2567
บริษัท	: Charn Issara Residence Co.,Ltd
สถานที่	: Sri panwa
บุคคลติดต่อ	: คุณกุ้ง 084-746-5008
โทร	: 076-371089 แฟ็กซ์ : 076-371010
ติดต่อศูนย์บริการ	: 076-390569

SERVICE GRUNDFOS

Grundfos Service Center (Phuket Branch)
Tel : 076-390569 Fax : 076-510849
วันเริ่มทำสัญญา : 01 มกราคม 2567
วันสิ้นสุดสัญญา : 31 ธันวาคม 2567

1. ชื่ออุปกรณ์ และรายละเอียดเครื่องจักร

1.1	รายละเอียดชนิดและรุ่นของปั๊มน้ำ	: Booster pump 2xCM10-3, 96806946, ปีผลิต P20448
1.2	รายละเอียดของมอเตอร์ ยี่ห้อ, รุ่น	: Motor Grundfos
1.3	ข้อมูลทางไฟฟ้า (แรงดัน,กำลังไฟ,กระแส)	: แรงดันไฟฟ้า 380 Volt, กำลังไฟฟ้า 2.2 kw, กระแสเต็มพิกัด 4.7 A
1.4	จำนวนปั๊มน้ำที่ติดตั้งในระบบ	: จำนวนปั๊มน้ำ 1 Unit, Preesure Tank : GT-U 300 L
1.5	ข้อมูลที่อุปกรณ์ป้องกันในตู้ควบคุม	: โอเวอร์โหลดเซ็ตตั้งค่า 4.2 Amp.

2. ข้อมูลรายละเอียดจากการตรวจเช็ค

2.1. ตรวจเช็คการทำงานสวิทซ์แรงดัน และบันทึกค่า	☑ ปกติ	☐ ไม่ปกติ	
2.1.1. Start Setting of PSW 1 50 psi	Stop Setting of PSW 1 65 psi		
2.1.2. Start Setting of PSW 2 35 psi	Stop Setting of PSW 2 45 psi		
2.2. ตรวจเช็คเสียงปั๊มน้ำและมอเตอร์ปกติหรือไม่	☑ ปกติ	☐ ไม่ปกติ	Voltage Supply =400,396,403 V
2.3. ตรวจเช็คประสิทธิภาพปั๊มน้ำปกติหรือไม่	☑ ปกติ	☐ ไม่ปกติ	Resistance : M1 =4.6,4.6,4.7 Ω
2.4. ตรวจเช็คอุณภูมิปั๊มน้ำและมอเตอร์ปกติหรือไม่	☑ ปกติ	☐ ไม่ปกติ	M2 =4.6,4.6,4.6 Ω
2.5. ตรวจเช็คค่าจนวนขดลวดมอเตอร์ปกติหรือไม่	☑ ปกติ	☐ ไม่ปกติ	Current : I1 =3.3,3.2,3.3 A
2.6. ตรวจเช็คค่าค.ด.ทขดลวดมอเตอร์ปกติหรือไม่	☑ ปกติ	☐ ไม่ปกติ	I2 =3.2,3.2,3.2 A
2.7. ตรวจเช็คอุปกรณ์ไฟฟ้าและจุดต่อสายภายในตู้	☑ ปกติ	☐ ไม่ปกติ	Insulation : M1>50 MΩ
2.8. ตรวจเช็คอุปกรณ์ป้องกัน ทำงานปกติหรือไม่	☑ ปกติ	☐ ไม่ปกติ	M2>50 MΩ
2.9. เช็คลมในถังแรงดันปกติหรือไม่ และบันทึกค่า	☐ ปกติ	☒ ไม่ปกติ	PT = Tank ชำรุด
2.10. อุปกรณ์อื่นๆเช่น วาล์วด้านจ่าย,ท่อปกติหรือไม่	☑ ปกติ	☐ ไม่ปกติ	

3. รายการอะไหล่ที่ต้องเปลี่ยนหรือซ่อม

3.1 สรุปผลจากข้อมูลการตรวจเช็ค ☐ ปกติ ☒ ไม่ปกติเนื่องจาก

-บนถังแรงดันเป็นสนิม 300V
-Pressure Tank ชำรุด GT-U300V 96573259 อุปกรณ์ติดตั้ง 1 1/4"
-Compound Gauge, Pressure Gauge ชำรุด

[redacted]

ใบรายงานผลการตรวจเช็คและดูแลบำรุงรักษาประจำปี 2024 ครั้งที่ 1/1

วันที่ปฏิบัติงาน	: 17 พฤษภาคม 2567
บริษัท	: Charn Issara Residence Co.,Ltd
สถานที่	: Sri panwa
บุคคลติดต่อ	: คุณกุ้ง 084-746-5008
โทร	: 076-371089 แฟ็กซ์ : 076-371010
ติดต่อศูนย์บริการ	: 076-390569

SERVICE GRUNDFOS

Grundfos Service Center (Phuket Branch)
Tel : 076-390569 Fax : 076-510849
วันเริ่มทำสัญญา : 01 มกราคม 2567
วันสิ้นสุดสัญญา : 31 ธันวาคม 2567

1. ชื่ออุปกรณ์ และรายละเอียดเครื่องจักร

1.1	รายละเอียดชนิดและรุ่นของปั๊มน้ำ	: Booster pump 1xCH12-60 CVBE,D4N508030, ปีผลิต P10708,OL Set 4.2 A
1.2	รายละเอียดของมอเตอร์ ยี่ห้อ, รุ่น	: Motor Grundfos,1xCM10-3,A98694016,P1-1912,MG90LC,OL Set 5.0 A
1.3	ข้อมูลทางไฟฟ้า (แรงดัน,กำลังไฟ,กระแส)	: แรงดันไฟฟ้า 380 Volt, กำลังไฟฟ้า 1.93 kw, กระแสเต็มพิกัด 5.5 A
1.4	จำนวนปั๊มน้ำที่ติดตั้งในระบบ	: จำนวนปั๊มน้ำ 1 Unit, Preesure Tank : GT-D 300 L
1.5	ข้อมูลที่อุปกรณ์ป้องกันในตู้ควบคุม	: โอเวอร์โหลดเซ็ตตั้งค่า P1= 4.3 /P2= 5.0 A

2. ข้อมูลรายละเอียดจากการตรวจเช็ค

2.1. ตรวจเช็คการทำงานสวิทซ์แรงดัน และบันทึกค่า	☑ ปกติ	☐ ไม่ปกติ	
2.1.1. Start Setting of PSW 1 50 psi	Stop Setting of PSW 1 60 psi		
2.1.2. Start Setting of PSW 2 35 psi	Stop Setting of PSW 2 45 psi		
2.2. ตรวจเช็คเสียงปั๊มน้ำและมอเตอร์ปกติหรือไม่	☑ ปกติ	☐ ไม่ปกติ	Voltage Supply =404,406,403 V
2.3. ตรวจเช็คประสิทธิภาพปั๊มน้ำปกติหรือไม่	☑ ปกติ	☐ ไม่ปกติ	Resistance : M1 =4.3,4.4,4.4 Ω
2.4. ตรวจเช็คอุณภูมิปั๊มน้ำและมอเตอร์ปกติหรือไม่	☑ ปกติ	☐ ไม่ปกติ	M2 =5.0,4.9,5.0 Ω
2.5. ตรวจเช็คค่าจนวนขดลวดมอเตอร์ปกติหรือไม่	☑ ปกติ	☐ ไม่ปกติ	Current : I1 =3.3,3.2,3.2 A
2.6. ตรวจเช็คค่าค.ด.ทขดลวดมอเตอร์ปกติหรือไม่	☑ ปกติ	☐ ไม่ปกติ	I2 =3.5,3.6,3.6 A
2.7. ตรวจเช็คอุปกรณ์ไฟฟ้าและจุดต่อสายภายในตู้	☑ ปกติ	☐ ไม่ปกติ	Insulation : M1>100 MΩ
2.8. ตรวจเช็คอุปกรณ์ป้องกัน ทำงานปกติหรือไม่	☑ ปกติ	☐ ไม่ปกติ	M2>60 MΩ
2.9. เช็คลมในถังแรงดันปกติหรือไม่ และบันทึกค่า	☑ ปกติ	☐ ไม่ปกติ	PT = 46 Psi.
2.10. อุปกรณ์อื่นๆเช่น วาล์วด้านจ่าย,ท่อปกติหรือไม่	☐ ปกติ	☒ ไม่ปกติ	

3. รายการอะไหล่ที่ต้องเปลี่ยนหรือซ่อม

3.1 สรุปผลจากข้อมูลการตรวจเช็ค ☑ ปกติ ☐ ไม่ปกติเนื่องจาก

-ทางจ่าย Pump มีน้ำซึมและเป็นสนิมบริเวณเกลียววาล์ว
-Supprot ท่อทางดูดชำรุด
-แก้ไขเติมลม 46 Psi.

ใบรายงานผลการตรวจเช็คและดูแลบำรุงรักษาประจำปี 2024 ครั้งที่ 1/1

วันที่ปฏิบัติงาน	: 17 พฤษภาคม 2567		
บริษัท	: Charn Issara Residence Co.,Ltd		
สถานที่	: Sri panwa		
บุคคลติดต่อ	: คุณกุ้ง 084-746-5008		
โทร	: 076-371089	แฟ็กซ์ : 076-371010	
ติดต่อศูนย์บริการ	: 076-390569		

SERVICE GRUNDFOS

Grundfos Service Center (Phuket Branch)

Tel : 076-390569 Fax : 076-510849

วันเริ่มทำสัญญา : 01 มกราคม 2567

วันสิ้นสุดสัญญา : 31 ธันวาคม 2567

1. ชื่ออุปกรณ์ และรายละเอียดเครื่องจักร

1.1	รายละเอียดชนิดและรุ่นของปั๊มน้ำ	: Hydro MPC-F 2xCR20-5 HQQE, A96501894, ปีผลิต P11041
1.2	รายละเอียดของมอเตอร์ ยี่ห้อ, รุ่น	: Motor Grundfos
1.3	ข้อมูลทางไฟฟ้า (แรงดัน,กำลังไฟ,กระแส)	: แรงดันไฟฟ้า ## Volt, กำลังไฟฟ้า 5.5 kw, กระแสเต็มพิกัด 11.0 A
1.4	จำนวนปั๊มน้ำที่ติดตั้งในระบบ	: จำนวนปั๊มน้ำ 2 Unit, Preesure Tank GT-D 100 L
1.5	ข้อมูลที่อุปกรณ์ป้องกันในตู้ควบคุม	: โอเวอร์โหลดเซ็ตตั้งค่า 10.0 Amp.

2. ข้อมูลรายละเอียดจากการตรวจเช็ค

2.1	ตรวจเช็ครายละเอียดโปรแกรม CU351	☐ ปกติ	☒ ไม่ปกติ	Setpoint =50 Psi
2.2	ตรวจเช็ครายละเอียดโปรแกรมชุด Inverter	☐ ปกติ	☒ ไม่ปกติ	
2.3	ระบบป้องกันภายในตู้ควบคุมทำงานปกติหรือไม่	☑ ปกติ	☐ ไม่ปกติ	Voltage Supply =397,396,396 V
2.4	วัดค่าฉนวนขดลวดของมอเตอร์ปกติหรือไม่	☑ ปกติ	☐ ไม่ปกติ	
2.5	วัดค่าความต้านทานขดลวดมอเตอร์ปกติหรือไม่	☑ ปกติ	☐ ไม่ปกติ	Resistance : M1 =1.4,1.4,1.4 Ω
2.6	ตรวจเช็คกระแสขณะมอเตอร์ทำงาน ปกติหรือไม่	☑ ปกติ	☐ ไม่ปกติ	M2 =1.4,1.4,1.4 Ω
2.7	ตรวจเช็คอุณหภูมิมอเตอร์ปกติหรือไม่	☑ ปกติ	☐ ไม่ปกติ	
2.8	ตรวจเช็คอุณหภูมิขณะปั๊มน้ำทำงานปกติหรือไม่	☑ ปกติ	☐ ไม่ปกติ	Current : I1 =6.2,6.1,6.1 A
2.9	เช็คแรงดันสูงสุด Shut-off head ปั๊มน้ำแต่ละตัว	☑ ปกติ	☐ ไม่ปกติ	I2 =6.2,6.2,6.3 A
2.10	ตรวจเช็คอุปกรณ์ไฟฟ้าและจุดต่อสายภายในตู้	☐ ปกติ	☒ ไม่ปกติ	
2.11	ตรวจเช็คอุณหภูมิภายในตู้ควบคุมปกติหรือไม่	☑ ปกติ	☐ ไม่ปกติ	Insulation : M1>50 MΩ
2.12	สภาพปะเก็น,โอริงหรือซีลกันรั่วปกติหรือไม่	☑ ปกติ	☐ ไม่ปกติ	M2>50 MΩ
2.13	เช็คลมในถังแรงดันมีปกติหรือไม่ และบันทึกค่า	☑ ปกติ	☐ ไม่ปกติ	
2.14	อุปกรณ์อื่นๆ เช่น วาล์วด้านจ่าย,ท่อปกติหรือไม่	☐ ปกติ	☒ ไม่ปกติ	PT =44 Psi.

3. รายการอะไหล่ที่ต้องเปลี่ยนหรือซ่อม

3.1 สรุปผลจากข้อมูลการตรวจเช็ค ☐ ปกติ ☒ ไม่ปกติเนื่องจาก

-ชั่วโมงการทำงานของปั๊ม P1=60 h,P2=0 h

-จอแสดงผลCU351เสื่อมสภาพ ยังใช้งานได้

-On-Off 15%,Min Pressure 20 Psi, Max Pressure 75 Psi

-Inverter Alarm Error 9 ทำการ Reset แล้ว / Inverter Error 4 ปอย

-Thermostat ERT1C ชำรุด

-พัดลมระบายความร้อนตู้ Control ชำรุด 1 ตัว Inlet 4" 220Vac

-Megnetic LC1D12 K21 มีเสียงครางและมีคราบสีแดงของหน้าContactor

[redacted]

ใบรายงานผลการตรวจเช็คและดูแลบำรุงรักษาประจำปี 2024 ครั้งที่ 1/1

วันที่ปฏิบัติงาน	: 17 พฤษภาคม 2567		
บริษัท	: Charn Issara Residence Co.,Ltd		
สถานที่	: Sri panwa		
บุคคลติดต่อ	: คุณกุ้ง 084-746-5008		
โทร	: 076-371089	แฟ็กซ์ : 076-371010	
ติดต่อศูนย์บริการ	: 076-390569		

SERVICE GRUNDFOS

Grundfos Service Center (Phuket Branch)

Tel : 076-390569 Fax : 076-510849

วันเริ่มทำสัญญา : 01 มกราคม 2567

วันสิ้นสุดสัญญา : 31 ธันวาคม 2567

1. ชื่ออุปกรณ์ และรายละเอียดเครื่องจักร

1.1	รายละเอียดชนิดและรุ่นของปั๊มน้ำ	: Booster pump 2xCR
1.2	รายละเอียดของมอเตอร์ ยี่ห้อ, รุ่น	: Motor Grundfos
1.3	ข้อมูลทางไฟฟ้า (แรงดัน,กำลังไฟ,กระแส)	: แรงดันไฟฟ้า 400 Volt, กำลังไฟฟ้า kw, กระแสเต็มพิกัด A
1.4	จำนวนปั๊มน้ำที่ติดตั้งในระบบ	: จำนวนปั๊มน้ำ 2 Unit, Preesure Tank :
1.5	ข้อมูลที่อุปกรณ์ป้องกันในตู้ควบคุม	: โอเวอร์โหลดเซ็ตตั้งค่า 12.0 Amp.

2. ข้อมูลรายละเอียดจากการตรวจเช็ค

2.1. ตรวจเช็คการทำงานสวิทช์แรงดัน และบันทึกค่า ☑ ปกติ ☐ ไม่ปกติ

2.1.1. Start Setting of PSW 1 50 psi Stop Setting of PSW 1 80 psi

2.1.2. Start Setting of PSW 2 30 psi Stop Setting of PSW 2 60 psi

2.2.	ตรวจเช็คเสียงปั๊มน้ำและมอเตอร์ปกติหรือไม่	☑ ปกติ	☐ ไม่ปกติ
2.3.	ตรวจเช็คประสิทธิภาพปั๊มน้ำปกติหรือไม่	☑ ปกติ	☐ ไม่ปกติ
2.4.	ตรวจเช็คอุณภูมิปั๊มน้ำและมอเตอร์ปกติหรือไม่	☑ ปกติ	☐ ไม่ปกติ
2.5.	ตรวจเช็คค่าฉนวนขดลวดมอเตอร์ปกติหรือไม่	☑ ปกติ	☐ ไม่ปกติ
2.6.	ตรวจเช็คค่าค.ด.ทขดลวดมอเตอร์ปกติหรือไม่	☑ ปกติ	☐ ไม่ปกติ
2.7.	ตรวจเช็คอุปกรณ์ไฟฟ้าและจุดต่อสายภายในตู้	☑ ปกติ	☐ ไม่ปกติ
2.8.	ตรวจเช็คอุปกรณ์ป้องกัน ทำงานปกติหรือไม่	☑ ปกติ	☐ ไม่ปกติ
2.9.	เช็คลมในถังแรงดันปกติหรือไม่ และบันทึกค่า	☐ ปกติ	☒ ไม่ปกติ
2.10.	อุปกรณ์อื่นๆเช่น วาล์วด้านจ่าย,ท่อปกติหรือไม่	☐ ปกติ	☒ ไม่ปกติ

Voltage Supply =397,397,398 V

Resistance : M1 =1.4,1.5,1.4 Ω

M2 =1.4,1.4,1.4 Ω

Current : I1 =6.0,6.2,6.0 A

I2 =6.2,6.3,6.3 A

Insulation : M1>5 MΩ

M2>5 MΩ

PT = Tank ชำรุด

3. รายการอะไหล่ที่ต้องเปลี่ยนหรือซ่อม

3.1 สรุปผลจากข้อมูลการตรวจเช็ค ☐ ปกติ ☒ ไม่ปกติเนื่องจาก

-Pressure Tank ชำรุด 300-500 L.

ใบรายงานผลการตรวจเช็คและดูแลบำรุงรักษาประจำปี 2024 ครั้งที่ 1/1

วันที่ปฏิบัติงาน	: 17 พฤษภาคม 2567
บริษัท	: Sripanwa Management Co.,Ltd.
สถานที่	: Sri panwa
บุคคลติดต่อ	: คุณกุ้ง 084-746-5008
โทร	: 076-371089 แฟ็กซ์ : 076-371010
ติดต่อศูนย์บริการ	: 076-390569

SERVICE GRUNDFOS

Grundfos Service Center (Phuket Branch)

Tel : 076-390569 Fax : 076-510849

วันเริ่มทำสัญญา : 01 มกราคม 2567

วันสิ้นสุดสัญญา : 31 ธันวาคม 2567

1. ชื่ออุปกรณ์ และรายละเอียดเครื่องจักร

1.1 รายละเอียดชนิดและรุ่นของปั๊มน้ำ : Booster pump 2xCR15-5 HQQE, A96501896, ปีผลิต P10948

1.2 รายละเอียดของมอเตอร์ ยี่ห้อ, รุ่น : Motor Grundfos

1.3 ข้อมูลทางไฟฟ้า (แรงดัน,กำลังไฟ,กระแส) : แรงดันไฟฟ้า 380 Volt, กำลังไฟฟ้า 4.0 kw, กระแสเต็มพิกัด 8.8 A

1.4 จำนวนปั๊มน้ำที่ติดตั้งในระบบ : จำนวนปั๊มน้ำ 1 Unit, Preesure Tank : GT-D 450 L

1.5 ข้อมูลที่อุปกรณ์ป้องกันในตู้ควบคุม : โอเวอร์โหลดเซ็ตตั้งค่า 8.5 Amp.

2. ข้อมูลรายละเอียดจากการตรวจเช็ค

2.1. ตรวจเช็คการทำงานสวิทช์แรงดัน และบันทึกค่า ☑ ปกติ ☐ ไม่ปกติ

2.1.1. Start Setting of PSW 1 65 psi Stop Setting of PSW 1 80 psi

2.1.2. Start Setting of PSW 2 50 psi Stop Setting of PSW 2 70 psi

2.2. ตรวจเช็คเสียงปั๊มน้ำและมอเตอร์ปกติหรือไม่ ☑ ปกติ ☐ ไม่ปกติ Voltage Supply =398,397,399 V

2.3. ตรวจเช็คประสิทธิภาพปั๊มน้ำปกติหรือไม่ ☑ ปกติ ☐ ไม่ปกติ Resistance : M1 =1.9,1.9,1.9 Ω

2.4. ตรวจเช็คอุณภูมิปั๊มน้ำและมอเตอร์ปกติหรือไม่ ☑ ปกติ ☐ ไม่ปกติ M2 =1.9,1.9,1.9 Ω

2.5. ตรวจเช็คค่าฉนวนขดลวดมอเตอร์ปกติหรือไม่ ☑ ปกติ ☐ ไม่ปกติ Current : I1 =6.6,6.5,6.5 A

2.6. ตรวจเช็คค่าค.ต.ทขดลวดมอเตอร์ปกติหรือไม่ ☑ ปกติ ☐ ไม่ปกติ I2 =6.7,6.6,6.8 A

2.7. ตรวจเช็คอุปกรณ์ไฟฟ้าและจุดต่อสายภายในตู้ ☑ ปกติ ☐ ไม่ปกติ Insulation : M1>200 MΩ

2.8. ตรวจเช็คอุปกรณ์ป้องกัน ทำงานปกติหรือไม่ ☑ ปกติ ☐ ไม่ปกติ M2>200 MΩ

2.9. เช็คลมในถังแรงดันปกติหรือไม่ และบันทึกค่า ☑ ปกติ ☐ ไม่ปกติ PT = 58 Psi.

2.10. อุปกรณ์อื่นๆเช่น วาล์วด้านจ่าย,ท่อปกติหรือไม่ ☐ ปกติ ☒ ไม่ปกติ

3. รายการอะไหล่ที่ต้องเปลี่ยนหรือซ่อม

3.1 สรุปผลจากข้อมูลการตรวจเช็ค ☐ ปกติ ☒ ไม่ปกติเนื่องจาก

-ท่อทางจ่าย Pump #1,2 มีน้ำซึมและเป็นสนิม

-*Check Valve ทางจ่าย Pump#1 น้ำย้อน (Eurostop 2")

ใบรายงานผลการตรวจเช็คและดูแลบำรุงรักษาประจำปี 2024 ครั้งที่ 1/1

วันที่ปฏิบัติงาน	: 21 พฤษภาคม 2567
บริษัท	: Charn Issara Residence Co.,Ltd
สถานที่	: Sri panwa
บุคคลติดต่อ	: คุณกุ้ง 084-746-5008
โทร	: 076-371089 แฟ็กซ์ : 076-371010
ติดต่อศูนย์บริการ	: 076-390569

SERVICE GRUNDFOS

Grundfos Service Center (Phuket Branch)

Tel : 076-390569 Fax : 076-510849

วันเริ่มทำสัญญา : 01 มกราคม 2567

วันสิ้นสุดสัญญา : 31 ธันวาคม 2567

1. ชื่ออุปกรณ์ และรายละเอียดเครื่องจักร

1.1 รายละเอียดชนิดและรุ่นของปั๊มน้ำ : Booster pump 2xCH8-60 CVBE, D4N508030, ปีผลิต P20532

1.2 รายละเอียดของมอเตอร์ ยี่ห้อ, รุ่น : Motor Grundfos

1.3 ข้อมูลทางไฟฟ้า (แรงดัน,กำลังไฟ,กระแส) : แรงดันไฟฟ้า 380 Volt, กำลังไฟฟ้า 1.93 kw, กระแสเต็มพิกัด 3.4 A

1.4 จำนวนปั๊มน้ำที่ติดตั้งในระบบ : จำนวนปั๊มน้ำ 2 Unit, Preesure Tank : GT-H 240 L

1.5 ข้อมูลที่อุปกรณ์ป้องกันในตู้ควบคุม : โอเวอร์โหลดเซ็ตตั้งค่า 3.4 Amp.

2. ข้อมูลรายละเอียดจากการตรวจเช็ค

2.1. ตรวจเช็คการทำงานสวิทช์แรงดัน และบันทึกค่า ☑ ปกติ ☐ ไม่ปกติ

2.1.1. Start Setting of PSW 1 45 psi Stop Setting of PSW 1 65 psi

2.1.2. Start Setting of PSW 2 30 psi Stop Setting of PSW 2 60 psi

2.2. ตรวจเช็คเสียงปั๊มน้ำและมอเตอร์ปกติหรือไม่ ☐ ปกติ ☒ ไม่ปกติ Voltage Supply = 405,404,404V

2.3. ตรวจเช็คประสิทธิภาพปั๊มน้ำปกติหรือไม่ ☑ ปกติ ☐ ไม่ปกติ Resistance : M1 = 7.9,7.9,7.8 Ω

2.4. ตรวจเช็คอุณภูมิปั๊มน้ำและมอเตอร์ปกติหรือไม่ ☑ ปกติ ☐ ไม่ปกติ M2 = 7.4,7.7,7.4 Ω

2.5. ตรวจเช็คค่าฉนวนขดลวดมอเตอร์ปกติหรือไม่ ☑ ปกติ ☐ ไม่ปกติ Current : I1 = 3.2,3.1,3.2 A

2.6. ตรวจเช็คค่าค.ต.ทขดลวดมอเตอร์ปกติหรือไม่ ☑ ปกติ ☐ ไม่ปกติ I2 = 3.1,3.0,3.0 A

2.7. ตรวจเช็คอุปกรณ์ไฟฟ้าและจุดต่อสายภายในตู้ ☑ ปกติ ☐ ไม่ปกติ Insulation : M1>100 MΩ

2.8. ตรวจเช็คอุปกรณ์ป้องกัน ทำงานปกติหรือไม่ ☑ ปกติ ☐ ไม่ปกติ M2>100 MΩ

2.9. เช็คลมในถังแรงดันปกติหรือไม่ และบันทึกค่า ☐ ปกติ ☒ ไม่ปกติ PT = Tank ชำรุด

2.10. อุปกรณ์อื่นๆเช่น วาล์วด้านจ่าย,ท่อปกติหรือไม่ ☐ ปกติ ☒ ไม่ปกติ

3. รายการอะไหล่ที่ต้องเปลี่ยนหรือซ่อม

3.1 สรุปผลจากข้อมูลการตรวจเช็ค ☐ ปกติ ☒ ไม่ปกติเนื่องจาก

-*Bearin Motor Pump1 เสียงดัง

-*Pressure Tank ชำรุด GTH 250V 96528346

[redacted]

ใบรายงานผลการตรวจเช็คและดูแลบำรุงรักษาประจำปี 2024 ครั้งที่ 1/1

วันที่ปฏิบัติงาน	: 21 พฤษภาคม 2567
บริษัท	: Charn Issara Residence Co.,Ltd
สถานที่	: Sri panwa
บุคคลติดต่อ	: คุณกุ้ง 084-746-5008
โทร	: 076-371089 แฟ็กซ์ : 076-371010
ติดต่อศูนย์บริการ	: 076-390569

SERVICE GRUNDFOS

Grundfos Service Center (Phuket Branch)

Tel : 076-390569 Fax : 076-510849

วันเริ่มทำสัญญา : 01 มกราคม 2567

วันสิ้นสุดสัญญา : 31 ธันวาคม 2567

1. ชื่ออุปกรณ์ และรายละเอียดเครื่องจักร

1.1 รายละเอียดชนิดและรุ่นของปั๊มน้ำ : Booster pump 2xCH8-60 CVBE, D4N508030, ปีผลิต P20441

1.2 รายละเอียดของมอเตอร์ ยี่ห้อ, รุ่น : Motor Grundfos

1.3 ข้อมูลทางไฟฟ้า (แรงดัน,กำลังไฟ,กระแส) : แรงดันไฟฟ้า 380 Volt, กำลังไฟฟ้า 1.93 kw, กระแสเต็มพิกัด 3.4 A

1.4 จำนวนปั๊มน้ำที่ติดตั้งในระบบ : จำนวนปั๊มน้ำ 2 Unit, Preesure Tank : GT-H 240 L

1.5 ข้อมูลที่อุปกรณ์ป้องกันในตู้ควบคุม : โอเวอร์โหลดเซ็ตตั้งค่า 3.4 Amp.

2. ข้อมูลรายละเอียดจากการตรวจเช็ค

2.1. ตรวจเช็คการทำงานสวิทซ์แรงดัน และบันทึกค่า ☑ ปกติ ☐ ไม่ปกติ

2.1.1. Start Setting of PSW 1 45 psi Stop Setting of PSW 1 65 psi

2.1.2. Start Setting of PSW 2 30 psi Stop Setting of PSW 2 55 psi

2.2. ตรวจเช็คเสียงปั๊มน้ำและมอเตอร์ปกติหรือไม่ ☐ ปกติ ☒ ไม่ปกติ Voltage Supply = 404,403,402 V

2.3. ตรวจเช็คประสิทธิภาพปั๊มน้ำปกติหรือไม่ ☑ ปกติ ☐ ไม่ปกติ Resistance : M1 = 7.6,7.7,7.6 Ω

2.4. ตรวจเช็คอุณภูมิปั๊มน้ำและมอเตอร์ปกติหรือไม่ ☑ ปกติ ☐ ไม่ปกติ M2 = 7.7,7.6,7.8 Ω

2.5. ตรวจเช็คค่าฉนวนขดลวดมอเตอร์ปกติหรือไม่ ☑ ปกติ ☐ ไม่ปกติ Current : I1 = 3.2,3.2,3.1 A

2.6. ตรวจเช็คค่าค.ต.ทขดลวดมอเตอร์ปกติหรือไม่ ☑ ปกติ ☐ ไม่ปกติ I2 = 3.0,2.9,3.0 A

2.7. ตรวจเช็คอุปกรณ์ไฟฟ้าและจุดต่อสายภายในตู้ ☑ ปกติ ☐ ไม่ปกติ Insulation : M1 >30 MΩ

2.8. ตรวจเช็คอุปกรณ์ป้องกัน ทำงานปกติหรือไม่ ☑ ปกติ ☐ ไม่ปกติ M2 >40 MΩ

2.9. เช็คลมในถังแรงดันปกติหรือไม่ และบันทึกค่า ☑ ปกติ ☐ ไม่ปกติ PT = 40 Psi.

2.10. อุปกรณ์อื่นๆเช่น วาล์วด้านจ่าย,ท่อปกติหรือไม่ ☑ ปกติ ☐ ไม่ปกติ

3. รายการอะไหล่ที่ต้องเปลี่ยนหรือซ่อม

3.1 สรุปผลจากข้อมูลการตรวจเช็ค ☑ ปกติ ☐ ไม่ปกติเนื่องจาก

-*Bearing Motor เสียงดัง

-ท่อเข้าถังแรงดันผุเป็นสนิม

ใบรายงานผลการตรวจเช็คและดูแลบำรุงรักษาประจำปี 2024 ครั้งที่ 1/1

วันที่ปฏิบัติงาน	: 16 พฤษภาคม 2567
บริษัท	: Charn Issara Residence Co.,Ltd
สถานที่	: Sri panwa
บุคคลติดต่อ	: คุณกุ้ง 084-746-5008
โทร	: 076-371089 แฟ็กซ์ : 076-371010
ติดต่อศูนย์บริการ	: 076-390569

SERVICE GRUNDFOS

Grundfos Service Center (Phuket Branch)

Tel : 076-390569 Fax : 076-510849

วันเริ่มทำสัญญา : 01 มกราคม 2567

วันสิ้นสุดสัญญา : 31 ธันวาคม 2567

1. ชื่ออุปกรณ์ และรายละเอียดเครื่องจักร

1.1 รายละเอียดชนิดและรุ่นของปั๊มน้ำ : Booster pump 2xCM10-3 AVBE, A98694016, ปีผลิต P1-2208

1.2 รายละเอียดของมอเตอร์ ยี่ห้อ, รุ่น : Motor Grundfos

1.3 ข้อมูลทางไฟฟ้า (แรงดัน,กำลังไฟ,กระแส) : แรงดันไฟฟ้า 380 Volt, กำลังไฟฟ้า 2.20 kw, กระแสเต็มพิกัด 5.0 A

1.4 จำนวนปั๊มน้ำที่ติดตั้งในระบบ : จำนวนปั๊มน้ำ 2 Unit, Preesure Tank : GT-H 240 L

1.5 ข้อมูลที่อุปกรณ์ป้องกันในตู้ควบคุม : โอเวอร์โหลดเซ็ตตั้งค่า 4.0 Amp.

2. ข้อมูลรายละเอียดจากการตรวจเช็ค

2.1. ตรวจเช็คการทำงานสวิทซ์แรงดัน และบันทึกค่า ☑ ปกติ ☐ ไม่ปกติ

2.1.1. Start Setting of PSW 1 55 psi Stop Setting of PSW 1 60 psi

2.1.2. Start Setting of PSW 2 30 psi Stop Setting of PSW 2 50 psi

2.2. ตรวจเช็คเสียงปั๊มน้ำและมอเตอร์ปกติหรือไม่ ☑ ปกติ ☐ ไม่ปกติ Voltage Supply =404,402,404 V

2.3. ตรวจเช็คประสิทธิภาพปั๊มน้ำปกติหรือไม่ ☑ ปกติ ☐ ไม่ปกติ Resistance : M1 =4.6,4.6,4.6 Ω

2.4. ตรวจเช็คอุณภูมิปั๊มน้ำและมอเตอร์ปกติหรือไม่ ☑ ปกติ ☐ ไม่ปกติ M2 =4.6,4.6,4.6 Ω

2.5. ตรวจเช็คค่าฉนวนขดลวดมอเตอร์ปกติหรือไม่ ☑ ปกติ ☐ ไม่ปกติ Current : I1 =3.2,3.2,3.1 A

2.6. ตรวจเช็คค่าค.ต.ทขดลวดมอเตอร์ปกติหรือไม่ ☑ ปกติ ☐ ไม่ปกติ I2 =3.4,3.3,3.4 A

2.7. ตรวจเช็คอุปกรณ์ไฟฟ้าและจุดต่อสายภายในตู้ ☑ ปกติ ☐ ไม่ปกติ Insulation : M1>100 MΩ

2.8. ตรวจเช็คอุปกรณ์ป้องกัน ทำงานปกติหรือไม่ ☑ ปกติ ☐ ไม่ปกติ M2>100 MΩ

2.9. เช็คลมในถังแรงดันปกติหรือไม่ และบันทึกค่า ☑ ปกติ ☐ ไม่ปกติ PT = 50 Psi.

2.10. อุปกรณ์อื่นๆเช่น วาล์วด้านจ่าย,ท่อปกติหรือไม่ ☑ ปกติ ☐ ไม่ปกติ

3. รายการอะไหล่ที่ต้องเปลี่ยนหรือซ่อม

3.1 สรุปผลจากข้อมูลการตรวจเช็ค ☑ ปกติ ☐ ไม่ปกติเนื่องจาก

-ล้างท่อทองแดงเข้า Pressure Switch

-แก้ไขเติมลมใน Pressure Tank 50 Psi.

ใบรายงานผลการตรวจเช็คและดูแลบำรุงรักษาประจำปี 2024 ครั้งที่ 1/1

วันที่ปฏิบัติงาน	: 16 พฤษภาคม 2567	SERVICE GRUNDFOS	
บริษัท	: Charn Issara Residence Co.,Ltd	Grundfos Service Center (Phuket Branch)	
สถานที่	: Sri panwa	Tel : 076-390569	Fax : 076-510849
บุคคลติดต่อ	: คุณกุ้ง 084-746-5008	วันเริ่มทำสัญญา	: 01 มกราคม 2567
โทร	: 076-371089 แฟ็กซ์ : 076-371010	วันสิ้นสุดสัญญา	: 31 ธันวาคม 2567
ติดต่อศูนย์บริการ	: 076-390569		

1. ชื่ออุปกรณ์ และรายละเอียดเครื่องจักร

1.1 รายละเอียดชนิดและรุ่นของปั๊มน้ำ : Booster pump 2xCH8-60 CVBE, D4N508030, ปีผลิต P20501

1.2 รายละเอียดของมอเตอร์ ยี่ห้อ, รุ่น : Motor Grundfos

1.3 ข้อมูลทางไฟฟ้า (แรงดัน,กำลังไฟ,กระแส) : แรงดันไฟฟ้า 380 Volt, กำลังไฟฟ้า 1.93 kw, กระแสเต็มพิกัด 3.4 A

1.4 จำนวนปั๊มน้ำที่ติดตั้งในระบบ : จำนวนปั๊มน้ำ 1 Unit, Preesure Tank : GT-H 240 L

1.5 ข้อมูลที่อุปกรณ์ป้องกันในตู้ควบคุม : โอเวอร์โหลดเซ็ตตั้งค่า 3.4 Amp.

2. ข้อมูลรายละเอียดจากการตรวจเช็ค

2.1. ตรวจเช็คการทำงานสวิทซ์แรงดัน และบันทึกค่า ☑ ปกติ ☐ ไม่ปกติ

2.1.1. Start Setting of PSW 1 45 psi Stop Setting of PSW 1 65 psi

2.1.2. Start Setting of PSW 2 30 psi Stop Setting of PSW 2 65 psi

2.2. ตรวจเช็คเสียงปั๊มน้ำและมอเตอร์ปกติหรือไม่ ☑ ปกติ ☐ ไม่ปกติ Voltage Supply =398,401,399 V

2.3. ตรวจเช็คประสิทธิภาพปั๊มน้ำปกติหรือไม่ ☑ ปกติ ☐ ไม่ปกติ Resistance : M1 =N/A

2.4. ตรวจเช็คอุณภูมิปั๊มน้ำและมอเตอร์ปกติหรือไม่ ☑ ปกติ ☐ ไม่ปกติ M2 =7.6,7.6,7.7 Ω

2.5. ตรวจเช็คค่าฉนวนขดลวดมอเตอร์ปกติหรือไม่ ☑ ปกติ ☐ ไม่ปกติ Current : I1 =N/A

2.6. ตรวจเช็คค่าค.ต.ทขดลวดมอเตอร์ปกติหรือไม่ ☑ ปกติ ☐ ไม่ปกติ I2 =3.2,3.2,3.3 A

2.7. ตรวจเช็คอุปกรณ์ไฟฟ้าและจุดต่อสายภายในตู้ ☐ ปกติ ☒ ไม่ปกติ Insulation : M1> N/A

2.8. ตรวจเช็คอุปกรณ์ป้องกัน ทำงานปกติหรือไม่ ☑ ปกติ ☐ ไม่ปกติ M2>30 MΩ

2.9. เช็คลมในถังแรงดันปกติหรือไม่ และบันทึกค่า ☑ ปกติ ☐ ไม่ปกติ PT = 45 Psi.

2.10. อุปกรณ์อื่นๆเช่น วาล์วด้านจ่าย,ท่อปกติหรือไม่ ☐ ปกติ ☒ ไม่ปกติ

3. รายการอะไหล่ที่ต้องเปลี่ยนหรือซ่อม

3.1 สรุปผลจากข้อมูลการตรวจเช็ค ☐ ปกติ ☒ ไม่ปกติเนื่องจาก

-*พบ Megnetic Contactor Control Pump 1 Contact เฟส T ชำรุด , (ABB A9-30-10) OI. 3.4

-พบท่อทางจ่ายเป็นสนิมและมีน้ำซึม

-Pressure Switch ผุเป็นสนิม KP1 จำนวน 2 ตัว

-Pressure Gauge ชำรุด 0-10 Bar.

-แก้ไขเติมลม 45 Psi.

[redacted]

ใบรายงานผลการตรวจเช็คและดูแลบำรุงรักษาประจำปี 2024 ครั้งที่ 1/1

วันที่ปฏิบัติงาน	: 17 พฤษภาคม 2567	SERVICE GRUNDFOS	
บริษัท	: Charn Issara Residence Co.,Ltd	Grundfos Service Center (Phuket Branch)	
สถานที่	: Sri panwa	Tel : 076-390569	Fax : 076-510849
บุคคลติดต่อ	: คุณกุ้ง 084-746-5008	วันเริ่มทำสัญญา	: 01 มกราคม 2567
โทร	: 076-371089 แฟ็กซ์ : 076-371010	วันสิ้นสุดสัญญา	: 31 ธันวาคม 2567
ติดต่อศูนย์บริการ	: 076-390569		

1. ชื่ออุปกรณ์ และรายละเอียดเครื่องจักร

1.1 รายละเอียดชนิดและรุ่นของปั๊มน้ำ : Booster pump 1xCM10-3 AVBE,A968694016, ปีผลิต P1-1926

1.2 รายละเอียดของมอเตอร์ ยี่ห้อ, รุ่น : Motor Grundfos,MG90LC,98543325

1.3 ข้อมูลทางไฟฟ้า (แรงดัน,กำลังไฟ,กระแส) : แรงดันไฟฟ้า 380 Volt, กำลังไฟฟ้า 2.20 kw, กระแสเต็มพิกัด 4.3 A

1.4 จำนวนปั๊มน้ำที่ติดตั้งในระบบ : จำนวนปั๊มน้ำ 1 Unit, Preesure Tank : AquaVessel 300 L

1.5 ข้อมูลที่อุปกรณ์ป้องกันในตู้ควบคุม : โอเวอร์โหลดเซ็ตตั้งค่า 4.0 Amp.

2. ข้อมูลรายละเอียดจากการตรวจเช็ค

2.1. ตรวจเช็คการทำงานสวิทซ์แรงดัน และบันทึกค่า ☑ ปกติ ☐ ไม่ปกติ

2.1.1. Start Setting of PSW 1 35 psi Stop Setting of PSW 1 55 psi

2.1.2. Start Setting of PSW 2 N/A psi Stop Setting of PSW 2 N/A psi

2.2. ตรวจเช็คเสียงปั๊มน้ำและมอเตอร์ปกติหรือไม่ ☑ ปกติ ☐ ไม่ปกติ Voltage Supply =400,403,401 V

2.3. ตรวจเช็คประสิทธิภาพปั๊มน้ำปกติหรือไม่ ☑ ปกติ ☐ ไม่ปกติ Resistance : M1 =4.8,5.0,5.0 Ω

2.4. ตรวจเช็คอุณภูมิปั๊มน้ำและมอเตอร์ปกติหรือไม่ ☑ ปกติ ☐ ไม่ปกติ

2.5. ตรวจเช็คค่าฉนวนขดลวดมอเตอร์ปกติหรือไม่ ☑ ปกติ ☐ ไม่ปกติ Current : I1 =3.2,3.1,3.2 A

2.6. ตรวจเช็คค่าค.ต.ทขดลวดมอเตอร์ปกติหรือไม่ ☑ ปกติ ☐ ไม่ปกติ

2.7. ตรวจเช็คอุปกรณ์ไฟฟ้าและจุดต่อสายภายในตู้ ☑ ปกติ ☐ ไม่ปกติ Insulation : M1>50 MΩ

2.8. ตรวจเช็คอุปกรณ์ป้องกัน ทำงานปกติหรือไม่ ☑ ปกติ ☐ ไม่ปกติ

2.9. เช็คลมในถังแรงดันปกติหรือไม่ และบันทึกค่า ☑ ปกติ ☐ ไม่ปกติ PT =36 Psi

2.10. อุปกรณ์อื่นๆเช่น วาล์วด้านจ่าย,ท่อปกติหรือไม่ ☑ ปกติ ☐ ไม่ปกติ

3. รายการอะไหล่ที่ต้องเปลี่ยนหรือซ่อม

3.1 สรุปผลจากข้อมูลการตรวจเช็ค ☑ ปกติ ☐ ไม่ปกติเนื่องจาก

-แก้ไขเติมลม

ใบรายงานผลการตรวจเช็คและดูแลบำรุงรักษาประจำปี 2024 ครั้งที่ 1/2

วันที่ปฏิบัติงาน	:	23 พฤษภาคม 2567
บริษัท	:	Sripanwa Management Co.,Ltd.
สถานที่	:	Sri panwa
บุคคลติดต่อ	:	คุณเก๋ง 084-746-5008
โทร	:	076-371089 แฟ็กซ์ : 076-371010
ติดต่อศูนย์บริการ	:	076-390569

SERVICE GRUNDFOS

Grundfos Service Center (Phuket Branch)

Tel : 076-390569 Fax : 076-510849

วันเริ่มทำสัญญา : 01 มกราคม 2567

วันสิ้นสุดสัญญา : 31 ธันวาคม 2567

1. ชื่ออุปกรณ์ และรายละเอียดเครื่องจักร

1.1	รายละเอียดชนิดและรุ่นของปั๊มน้ำ	:	Hydro MPC-F 3xCR32-4-2 HQQE, B96122012, ปีผลิต P11509
1.2	รายละเอียดของมอเตอร์ ยี่ห้อ, รุ่น	:	Motor Grundfos
1.3	ข้อมูลทางไฟฟ้า (แรงดัน,กำลังไฟ,กระแส)	:	แรงดันไฟฟ้า ## Volt, กำลังไฟฟ้า 7.5 kw, กระแสเต็มพิกัด 15.4 A
1.4	จำนวนปั๊มน้ำที่ติดตั้งในระบบ	:	จำนวนปั๊มน้ำ 3 Unit, Preesure Tank HydroLine BEV-500 L.
1.5	ข้อมูลที่อุปกรณ์ป้องกันในตู้ควบคุม	:	โอเวอร์โหลดเซ็ตตั้งค่า 8.9 Amp.

2. ข้อมูลรายละเอียดจากการตรวจเช็ค

2.1	ตรวจเช็ครายละเอียดโปรแกรม CU351	☑ ปกติ	☐ ไม่ปกติ	Setpoint = 60 Psi.
2.2	ตรวจเช็ครายละเอียดโปรแกรมชุด Inverter	☑ ปกติ	☐ ไม่ปกติ	
2.3	ระบบป้องกันภายในตู้ควบคุมทำงานปกติหรือไม่	☑ ปกติ	☐ ไม่ปกติ	Voltage Supply =395,398,395 V
2.4	วัดค่าฉนวนขดลวดของมอเตอร์ปกติหรือไม่	☑ ปกติ	☐ ไม่ปกติ	
2.5	วัดค่าความต้านทานขดลวดมอเตอร์ปกติหรือไม่	☑ ปกติ	☐ ไม่ปกติ	Resistance : M1 =1.6,1.7,1.6 Ω
2.6	ตรวจเช็คกระแสขณะมอเตอร์ทำงาน ปกติหรือไม่	☑ ปกติ	☐ ไม่ปกติ	M2 =1.7,1.6,1.6 Ω
2.7	ตรวจเช็คอุณหภูมิมอเตอร์ปกติหรือไม่	☑ ปกติ	☐ ไม่ปกติ	M3 =1.7,1.7,1.7 Ω
2.8	ตรวจเช็คอุณหภูมิขณะปั๊มน้ำทำงานปกติหรือไม่	☑ ปกติ	☐ ไม่ปกติ	Current : I1 =6.1,6.2,6.1 A
2.9	เช็คแรงดันสูงสุด Shut-off head ปั๊มน้ำแต่ละตัว	☑ ปกติ	☐ ไม่ปกติ	I2 =5.9,6.0,6.0 A
2.10	ตรวจเช็คอุปกรณ์ไฟฟ้าและจุดต่อสายภายในตู้	☑ ปกติ	☐ ไม่ปกติ	I3 =5.8,5.9,6.0 A
2.11	ตรวจเช็คอุณหภูมิภายในตู้ควบคุมปกติหรือไม่	☑ ปกติ	☐ ไม่ปกติ	Insulation : M1>100 MΩ
2.12	สภาพประเก็น,โอริงหรือซีลกันรั่วปกติหรือไม่	☑ ปกติ	☐ ไม่ปกติ	M2>100 MΩ
2.13	เช็คลมในถังแรงดันปกติหรือไม่ และบันทึกค่า	☑ ปกติ	☐ ไม่ปกติ	M3>100 MΩ
2.14	อุปกรณ์อื่นๆ เช่น วาล์วด้านจ่าย,ท่อปกติหรือไม่	☑ ปกติ	☐ ไม่ปกติ	PT = 48 Psi.

3. รายการอะไหล่ที่ต้องเปลี่ยนหรือซ่อม

3.1 สรุปผลจากข้อมูลการตรวจเช็ค ☑ ปกติ ☐ ไม่ปกติเนื่องจาก

-ชั่วโมงการทำงานของปั๊ม P1 = 7,070 h., P2 = 7,086 h., P3 = 7,064 h.

-On-Off 25%, Min Pressure 20 Psi, Max Pressure 75 Psi.

-ลมใน Pressure Tank มากเกินไป วัดค่าได้ 52 Psi. ทำการแก้ไขเติมลม 48 Psi.

[redacted]

#840609392782 *Document Date : 02/02/2567 *Printed : 02-02-2567 08:56:06

การไฟฟ้าส่วนภูมิภาค
PROVINCIAL ELECTRICITY AUTHORITY

ใบแจ้งค่าไฟฟ้า

Smart Invoice (ไม่ใช่ใบเสร็จรับเงิน/ใบกำกับภาษี)

การไฟฟ้าส่วนภูมิภาคจังหวัดภูเก็ต โทร. 0-7621-9993

ชื่อผู้ใช้ไฟฟ้า ท่านผู้ใช้ไฟฟ้า บริษัท ซาญอิสสระ เรสซิเดนซ์ จำกัด
Name

สถานที่ใช้ไฟฟ้า 88 ม.8 ต.วิชิต อ.เมืองภูเก็ต จ.ภูเก็ต 83000
Address

หมายเลขผู้ใช้ไฟฟ้า CA/Ref.No.1	020008744205
เลขที่ใบแจ้งค่าไฟฟ้า Invoice no.	840609392782
จำนวนเงิน (บาท) Total (Baht)	2,612,388.01
เลขที่บัญชีธนาคาร/บัตรเครดิต Bank Account / Credit Card No.	011-196247XXXX
โปรดนำเงินเข้าบัญชีก่อนวันที่ Please Provide Sufficient Amount Before That Day	19 กุมภาพันธ์ 2567

รหัสการไฟฟ้า PEA Code	สายจดหน่วย MRU	รหัสเครื่องวัด PEA No.	ประเภท Type	วันที่อ่านหน่วย Meter Reading Date	ประจำเดือน Bill Period	แรงดัน Voltage Level	ตัวคูณ Multi
K06101	KPUK9813	6101484872	5124	31/01/2567	01/2567	22-33 KV	6000

รายละเอียดการใช้ไฟฟ้า (Usage)

		เลขอ่านครั้งหลัง Recent Reading	เลขอ่านครั้งก่อน Previous Reading	จำนวนที่ใช้ Consumption Unit
พลังไฟฟ้าสูงสุด	P	10.686	10.470	1296.00
(กิโลวัตต์)	OP	8.400	8.240	960.00
	H	10.664	10.452	1272.00
พลังงานไฟฟ้า	P	1979.600	1931.740	287160.00
(หน่วย)	OP	1080.870	1056.960	143460.00
	H	1541.140	1512.100	174240.00
รวม				604860.00
กิโลวาร์		4.363	4.278	510.00

รายละเอียดค่าไฟฟ้าฐาน Tariff	ราคา/หน่วย (บาท) Baht/Unit	จำนวนเงิน (บาท) Amount (Baht)
Peak 1296.00 กว.	132.9300	172,277.28
Off Peak 1272.00 กว.	0.0000	0.00
Peak 287160.00 หน่วย	4.1839	1,201,448.72
Off Peak 317700.00 หน่วย	2.6037	827,195.49
ค่าบริการรายเดือน (Service Charge)		312.24
รวมเงินค่าไฟฟ้าฐาน (Total Based Amount)		2,201,233.73

ประวัติการใช้ไฟฟ้า Usage History

วันที่อ่านหน่วย Meter Reading Date	จำนวนหน่วยที่ใช้ Consumption Unit
31/12/66	588600.00
30/11/66	513900.00
31/10/66	555120.00
30/09/66	393480.00
31/08/66	627900.00
31/07/66	689760.00

	จำนวนเงิน (บาท) Amount (Baht)
เงินค่าไฟฟ้าฐาน (Based Amount)	2,201,233.73
ค่า Ft ม.ค.67-เม.ย.67=0.3972 บาท/หน่วย	240,250.39
*ส่วนลด (Discount)	
รวมเงินค่าไฟฟ้า (Sub Total)	2,441,484.12
ภาษีมูลค่าเพิ่ม 7.00 % (VAT)	170,903.89
รวมเงินค่าไฟฟ้าเดือนปัจจุบัน (Total)	2,612,388.01
รวมเงินทั้งสิ้น (Grand Total)	2,612,388.01

*** กรณีมีค่าไฟฟ้าค้างชำระเดือนก่อน โปรดชำระทันที
เนื่องจากยังกำหนดตัดจ่ายไฟ ขออภัยหากชำระเงินแล้ว

ข้อความประชาสัมพันธ์

Watt-D Point รับแต้มคูณ 2 เฉพาะรอบบิล ม.ค. 67
สำหรับสมาชิกหรือผู้สมัคร Watt-D Point บนแอป PEA SMART Plus
แล้วชำระค่าไฟฟ้ารอบบิล ม.ค. 67 ภายในเวลาที่กำหนด
สอบถามข้อมูลเพิ่มเติมติดต่อ 1129 เลย!

การไฟฟ้าส่วนภูมิภาค

"เอกสารนี้ออกโดยระบบอัตโนมัติ จึงไม่ต้องมีการลงนาม"

*** ท่านอยู่ในระบบหักบัญชีธนาคาร/บัญชีบัตรเครดิต ***
กฟภ. จะหักบัญชีฯ เฉพาะค่าไฟฟ้าเดือนปัจจุบันเท่านั้น

เรียน ท่านผู้ใช้ไฟฟ้า

หากมีการเปลี่ยนแปลง Email Address หรือหมายเลขโทรศัพท์ กรุณาแจ้งเปลี่ยนแปลงที่เว็บไซต์การไฟฟ้าส่วนภูมิภาค https://eservice.pea.co.th/ebill ก่อนการจัดส่งใบแจ้งค่าไฟฟ้าในรอบถัดไป

สอบถามข้อมูลเพิ่มเติมได้ที่ 1129 PEA Contact Center หรือ สำนักงานการไฟฟ้าส่วนภูมิภาคจังหวัดภูเก็ต โทร. 0-7621-9993

ศึกษารายละเอียดนโยบายการคุ้มครองข้อมูลส่วนบุคคล สิทธิ์ และหน้าที่ตามมาตรฐานของสัญญาให้บริการ การแจ้งข้อแนะนำ หรือร้องเรียนการบริการ https://eservice.pea.co.th/

ดาวน์โหลด PEA SMART Plus ที่ GooglePlay และ APP Store ท่านสามารถชำระเงินผ่าน Application PEA Smart Plus

กง.163-ร.65

#840609446737 *Document Date : 02/03/2567 *Printed : 02-03-2567 08:55:33

การไฟฟ้าส่วนภูมิภาค
PROVINCIAL ELECTRICITY AUTHORITY

ใบแจ้งค่าไฟฟ้า

Smart Invoice (ไม่ใช่ใบเสร็จรับเงิน/ใบกำกับภาษี)

การไฟฟ้าส่วนภูมิภาคจังหวัดภูเก็ต โทร. 0-7621-9993

ชื่อผู้ใช้ไฟฟ้า ท่านผู้ใช้ไฟฟ้า บริษัท ซาญอิสสระ เรสซิเดนซ์ จำกัด
Name

สถานที่ใช้ไฟฟ้า 88 ม.8 ต.วิชิต อ.เมืองภูเก็ต จ.ภูเก็ต 83000
Address

หมายเลขผู้ใช้ไฟฟ้า CA/Ref.No.1	020008744205
เลขที่ใบแจ้งค่าไฟฟ้า Invoice no.	840609446737
จำนวนเงิน (บาท) Total (Baht)	2,700,232.89
เลขที่บัญชีธนาคาร/บัตรเครดิต Bank Account / Credit Card No.	011-196247XXXX
โปรดนำเงินเข้าบัญชีก่อนวันที่ Please Provide Sufficient Amount Before That Day	19 มีนาคม 2567

รหัสการไฟฟ้า PEA Code	สายจดหน่วย MRU	รหัสเครื่องวัด PEA No.	ประเภท Type	วันที่อ่านหน่วย Meter Reading Date	ประจำเดือน Bill Period	แรงดัน Voltage Level	ตัวคูณ Multi
K06101	KPUK9813	6101484872	5124	29/02/2567	02/2567	22-33 KV	6000

รายละเอียดการใช้ไฟฟ้า (Usage)

		เลขอ่านครั้งหลัง Recent Reading	เลขอ่านครั้งก่อน Previous Reading	จำนวนที่ใช้ Consumption Unit
พลังไฟฟ้าสูงสุด	P	10.916	10.686	1380.00
(กิโลวัตต์)	OP	8.575	8.400	1050.00
	H	10.906	10.664	1452.00
พลังงานไฟฟ้า	P	2029.510	1979.600	299460.00
(หน่วย)	OP	1105.610	1080.870	148440.00
	H	1570.160	1541.140	174120.00
รวม				622020.00
ดีมานด์		4.460	4.363	582.00

รายละเอียดค่าไฟฟ้าฐาน Tariff	ราคา/หน่วย (บาท) Baht/Unit	จำนวนเงิน (บาท) Amount (Baht)
Peak 1380.00 กว.	132.9300	183,443.40
Off Peak 1452.00 กว.	0.0000	0.00
Peak 299460.00 หน่วย	4.1839	1,252,910.69
Off Peak 322560.00 หน่วย	2.6037	839,849.47
ค่าบริการรายเดือน (Service Charge)		312.24
รวมเงินค่าไฟฟ้าฐาน (Total Based Amount)		2,276,515.80

ประวัติการใช้ไฟฟ้า
Usage History

วันที่อ่านหน่วย Meter Reading Date	จำนวนหน่วยที่ใช้ Consuption Unit
31/01/67	604860.00
31/12/66	588600.00
30/11/66	513900.00
31/10/66	555120.00
30/09/66	393480.00
31/08/66	627900.00

	จำนวนเงิน (บาท) Amount (Baht)
เงินค่าไฟฟ้าฐาน (Based Amount)	2,276,515.80
ค่า Ft ม.ค.67-เม.ย.67=0.3972 บาท/หน่วย	247,066.34
*ส่วนลด (Discount)	
รวมเงินค่าไฟฟ้า (Sub Total)	2,523,582.14
ภาษีมูลค่าเพิ่ม 7.00 % (VAT)	176,650.75
รวมเงินค่าไฟฟ้าเดือนปัจจุบัน (Total)	2,700,232.89
รวมเงินทั้งสิ้น (Grand Total)	2,700,232.89

*** กรณีมีค่าไฟฟ้าค้างชำระเดือนก่อน โปรดชำระทันที
เนื่องจากถึงกำหนดงดจ่ายไฟ ขออภัยหากชำระเงินแล้ว

ข้อความประชาสัมพันธ์

Watt-D Point รับแต้มคูณ 2 เฉพาะรอบบิล ม.ค. 67
สำหรับสมาชิกหรือผู้สมัคร Watt-D Point บนแอป PEA SMART Plus
แล้วชำระค่าไฟฟ้ารอบบิล ม.ค. 67 ภายในเวลาที่กำหนด
สอบถามข้อมูลเพิ่มเติมติดต่อ 1129 เลย!

การไฟฟ้าส่วนภูมิภาค

"เอกสารนี้ออกโดยระบบอัตโนมัติ จึงไม่ต้องมีการลงนาม"

*** ท่านอยู่ในระบบหักบัญชีธนาคาร/บัญชีบัตรเครดิต ***
กฟภ. จะหักบัญชี เฉพาะค่าไฟฟ้าเดือนปัจจุบันเท่านั้น

เรียน ท่านผู้ใช้ไฟฟ้า

หากมีการเปลี่ยนแปลง Email Address หรือหมายเลขโทรศัพท์ กรุณาแจ้งเปลี่ยนแปลงที่เว็บไซต์การไฟฟ้าส่วนภูมิภาค https://eservice.pea.co.th/ebill ก่อนการจัดส่งใบแจ้งค่าไฟฟ้าในรอบถัดไป

สอบถามข้อมูลเพิ่มเติมได้ที่ 1129 PEA Contact Center หรือ สำนักงานการไฟฟ้าส่วนภูมิภาคจังหวัดภูเก็ต โทร. 0-7621-9993

ศึกษารายละเอียดนโยบายการคุ้มครองข้อมูลส่วนบุคคล สิทธิ์ และหน้าที่ตามมาตรฐานของสัญญาใหบริการ การแจ้งข้อแนะนำ หรือร้องเรียนการบริการ https://eservice.pea.co.th/

ดาวน์โหลด PEA SMART Plus ที่ GooglePlay และ APP Store ท่านสามารถชำระเงินผ่าน Application PEA Smart Plus

กง.163-ร.65

#098009832423 *Document Date : 02/04/2567 *Printed : 02-04-2567 16:09:40

การไฟฟ้าส่วนภูมิภาค
PROVINCIAL ELECTRICITY AUTHORITY

ใบแจ้งค่าไฟฟ้า
Smart Invoice (ไม่ใช่ใบเสร็จรับเงิน/ใบกำกับภาษี)

การไฟฟ้าส่วนภูมิภาคจังหวัดภูเก็ต โทร. 0-7621-9993

ชื่อผู้ใช้ไฟฟ้า ท่านผู้ใช้ไฟฟ้า บริษัท ชาญอิสสระ เรสซิเดนซ์ จำกัด
Name

สถานที่ใช้ไฟฟ้า 88 ม.8 ต.วิชิต อ.เมืองภูเก็ต จ.ภูเก็ต 83000
Address

หมายเลขผู้ใช้ไฟฟ้า CA/Ref.No.1	020008744205
เลขที่ใบแจ้งค่าไฟฟ้า Invoice no.	098009832423
จำนวนเงิน (บาท) Total (Baht)	2,538,965.30
เลขที่บัญชีธนาคาร/บัตรเครดิต Bank Account / Credit Card No.	011-196247XXXX
โปรดนำเงินเข้าบัญชีก่อนวันที่ Please Provide Sufficient Amount Before That Day	19 เมษายน 2567

รหัสการไฟฟ้า PEA Code	สายจดหน่วย MRU	รหัสเครื่องวัด PEA No.	ประเภท Type	วันที่อ่านหน่วย Meter Reading Date	ประจำเดือน Bill Period	แรงดัน Voltage Level	ตัวคูณ Multi
K06101	KPUK9813	6101484872	5124	31/03/2567	03/2567	22-33 KV	6000

รายละเอียดการใช้ไฟฟ้า (Usage)

		เลขอ่านครั้งหลัง Recent Reading	เลขอ่านครั้งก่อน Previous Reading	จำนวนที่ใช้ Consumption Unit
พลังไฟฟ้าสูงสุด (กิโลวัตต์)	P	11.136	10.916	1320.00
	OP	8.734	8.575	954.00
	H	11.115	10.906	1254.00
พลังงานไฟฟ้า (หน่วย)	P	2074.050	2029.510	267240.00
	OP	1127.940	1105.610	133980.00
	H	1601.860	1570.160	190200.00
รวม				591420.00
กิโลวาร์		4.547	4.460	522.00

รายละเอียดค่าไฟฟ้าฐาน Tariff	ราคา/หน่วย (บาท) Baht/Unit	จำนวนเงิน (บาท) Amount (Baht)
Peak 1320.00 กว.	132.9300	175,467.60
Off Peak 1254.00 กว.	0.0000	0.00
Peak 267240.00 หน่วย	4.1839	1,118,105.44
Off Peak 324180.00 หน่วย	2.6037	844,067.47
ค่าบริการรายเดือน (Service Charge)		312.24
รวมเงินค่าไฟฟ้าฐาน (Total Based Amount)		2,137,952.75

ประวัติการใช้ไฟฟ้า
Usage History

วันที่อ่านหน่วย Meter Reading Date	จำนวนหน่วยที่ใช้ Consumption Unit
29/02/67	622020.00
31/01/67	604860.00
31/12/66	588600.00
30/11/66	513900.00
31/10/66	555120.00
30/09/66	393480.00

	จำนวนเงิน (บาท) Amount (Baht)
เงินค่าไฟฟ้าฐาน (Based Amount)	2,137,952.75
ค่า Ft ม.ค.67-เม.ย.67=0.3972 บาท/หน่วย	234,912.02
*ส่วนลด (Discount)	
รวมเงินค่าไฟฟ้า (Sub Total)	2,372,864.77
ภาษีมูลค่าเพิ่ม 7.00 % (VAT)	166,100.53
รวมเงินค่าไฟฟ้าเดือนปัจจุบัน (Total)	2,538,965.30
รวมเงินทั้งสิ้น (Grand Total)	2,538,965.30

*** กรณีมีค่าไฟฟ้าค้างชำระเดือนก่อน โปรดชำระทันที
เนื่องจากถึงกำหนดตัดจ่ายไฟ ขออภัยหากชำระเงินแล้ว

ข้อความประชาสัมพันธ์

ข่าวดีจาก Watt-D Point! ตั้งแต่ 11 มีนาคม 2567 เป็นต้นไป
แลกคะแนนเป็นเงินคืนค่าไฟได้ทุกวันแล้วนะ
มาสมัคร Watt-D Point เพื่อสะสมและแลกคะแนนกันเถอะ
ทำได้ง่าย ๆ บนมือถือในแอปพลิเคชัน PEA SMART Plus

การไฟฟ้าส่วนภูมิภาค

"เอกสารนี้ออกโดยระบบอัตโนมัติ จึงไม่ต้องมีการลงนาม"

*** ท่านอยู่ในระบบหักบัญชีธนาคาร/บัญชีบัตรเครดิต ***
กฟภ. จะหักบัญชีฯ เฉพาะค่าไฟฟ้าเดือนปัจจุบันเท่านั้น

เรียน ท่านผู้ใช้ไฟฟ้า

หากมีการเปลี่ยนแปลง Email Address หรือหมายเลขโทรศัพท์ กรุณาแจ้งเปลี่ยนแปลงที่เว็บไซต์การไฟฟ้าส่วนภูมิภาค https://eservice.pea.co.th/ebill ก่อนการจัดส่งใบแจ้งค่าไฟฟ้าในรอบถัดไป

สอบถามข้อมูลเพิ่มเติมได้ที่ 1129 PEA Contact Center หรือ สำนักงานการไฟฟ้าส่วนภูมิภาคจังหวัดภูเก็ต โทร. 0-7621-9993

ศึกษารายละเอียดนโยบายการคุ้มครองข้อมูลส่วนบุคคล สิทธิ์ และหน้าที่ตามมาตรฐานของสัญญาใหบริการ การแจ้งข้อแนะนำ หรือร้องเรียนการบริการ https://eservice.pea.co.th/

ดาวน์โหลด PEA SMART Plus ที่ GooglePlay และ APP Store ท่านสามารถชำระเงินผ่าน Application PEA Smart Plus

กง.163-ร.65

#841009557534 *Document Date : 02/05/2567 *Printed : 02-05-2567 08:57:22

การไฟฟ้าส่วนภูมิภาค
PROVINCIAL ELECTRICITY AUTHORITY

ใบแจ้งค่าไฟฟ้า

Smart Invoice (ไม่ใช่ใบเสร็จรับเงิน/ใบกำกับภาษี)

การไฟฟ้าส่วนภูมิภาคจังหวัดภูเก็ต โทร. 0-7621-9993

ชื่อผู้ใช้ไฟฟ้า ท่านผู้ใช้ไฟฟ้า บริษัท ชาญอิสสระ เรสซิเดนซ์ จำกัด
Name

สถานที่ใช้ไฟฟ้า 88 ม.8 ต.วิชิต อ.เมืองภูเก็ต จ.ภูเก็ต 83000
Address

หมายเลขผู้ใช้ไฟฟ้า CA/Ref.No.1	020008744205
เลขที่ใบแจ้งค่าไฟฟ้า Invoice no.	841009557534
จำนวนเงิน (บาท) Total (Baht)	3,011,851.29
เลขที่บัญชีธนาคาร/บัตรเครดิต Bank Account / Credit Card No.	011-196247XXXX
โปรดนำเงินเข้าบัญชีก่อนวันที่ Please Provide Sufficient Amount Before That Day	20 พฤษภาคม 2567

รหัสการไฟฟ้า PEA Code	สายจดหน่วย MRU	รหัสเครื่องวัด PEA No.	ประเภท Type	วันที่อ่านหน่วย Meter Reading Date	ประจำเดือน Bill Period	แรงดัน Voltage Level	ตัวคูณ Multi
K06101	KPUK9813	6101484872	5124	30/04/2567	04/2567	22-33 KV	6000

รายละเอียดการใช้ไฟฟ้า (Usage)

		เลขอ่านครั้งหลัง Recent Reading	เลขอ่านครั้งก่อน Previous Reading	จำนวนที่ใช้ Consumption Unit
พลังไฟฟ้าสูงสุด (กิโลวัตต์)	P	11.398	11.136	1572.00
	OP	8.927	8.734	1158.00
	H	11.365	11.115	1500.00
พลังงานไฟฟ้า (หน่วย)	P	2127.430	2074.050	320280.00
	OP	1155.180	1127.940	163440.00
	H	1637.840	1601.860	215880.00
รวม				699600.00
ดีมานด์		4.649	4.547	612.00

รายละเอียดค่าไฟฟ้าฐาน Tariff	ราคา/หน่วย (บาท) Baht/Unit	จำนวนเงิน (บาท) Amount (Baht)
Peak 1572.00 กว.	132.9300	208,965.96
Off Peak 1500.00 กว.	0.0000	0.00
Peak 320280.00 หน่วย	4.1839	1,340,019.49
Off Peak 379320.00 หน่วย	2.6037	987,635.48
ค่าบริการรายเดือน (Service Charge)		312.24
รวมเงินค่าไฟฟ้าฐาน (Total Based Amount)		2,536,933.17

ประวัติการใช้ไฟฟ้า Usage History

วันที่อ่านหน่วย Meter Reading Date	จำนวนหน่วยที่ใช้ Consuption Unit
31/03/67	591420.00
29/02/67	622020.00
31/01/67	604860.00
31/12/66	588600.00
30/11/66	513900.00
31/10/66	555120.00

	จำนวนเงิน (บาท) Amount (Baht)
เงินค่าไฟฟ้าฐาน (Based Amount)	2,536,933.17
ค่า Ft ม.ค.67-เม.ย.67=0.3972 บาท/หน่วย	277,881.12
*ส่วนลด (Discount)	
รวมเงินค่าไฟฟ้า (Sub Total)	2,814,814.29
ภาษีมูลค่าเพิ่ม 7.00 % (VAT)	197,037.00
รวมเงินค่าไฟฟ้าเดือนปัจจุบัน (Total)	3,011,851.29
รวมเงินทั้งสิ้น (Grand Total)	3,011,851.29

*** กรณีมีค่าไฟฟ้าค้างชำระเดือนก่อน โปรดชำระทันที เนื่องจากถึงกำหนดตัดจ่ายไฟ ขออภัยหากชำระเงินแล้ว

ข้อความประชาสัมพันธ์

สาดความสุขกับเทศกาลสงกรานต์ รับคะแนนสูงถึง 150 คะแนน เพียงชำระค่าไฟภายในกำหนด รอบบิลเดือน เม.ย. - พ.ค. 2567 นี้ ผ่านทุกช่องทางการชำระเงิน ยกเว้นหักบัญชีธนาคาร/สำนักงาน กฟภ. อย่าลืมโหลดแอป PEA SMART Plus แล้วสมัคร Watt-D Point กัน!

การไฟฟ้าส่วนภูมิภาค

"เอกสารนี้ออกโดยระบบอัตโนมัติ จึงไม่ต้องมีการลงนาม"

*** ท่านอยู่ในระบบหักบัญชีธนาคาร/บัญชีบัตรเครดิต ***
กฟภ. จะหักบัญชีฯ เฉพาะค่าไฟฟ้าเดือนปัจจุบันเท่านั้น

เรียน ท่านผู้ใช้ไฟฟ้า

หากมีการเปลี่ยนแปลง Email Address หรือหมายเลขโทรศัพท์ กรุณาแจ้งเปลี่ยนแปลงที่เว็บไซต์การไฟฟ้าส่วนภูมิภาค https://eservice.pea.co.th/ebill ก่อนการจัดส่งใบแจ้งค่าไฟฟ้าในรอบถัดไป

สอบถามข้อมูลเพิ่มเติมได้ที่ 1129 PEA Contact Center หรือ สำนักงานการไฟฟ้าส่วนภูมิภาคจังหวัดภูเก็ต โทร. 0-7621-9993

ศึกษารายละเอียดนโยบายการคุ้มครองข้อมูลส่วนบุคคล สิทธิ์ และหน้าที่ตามมาตรฐานของสัญญาไหนบริการ การแจ้งข้อแนะนำ หรือร้องเรียนการบริการ https://eservice.pea.co.th/

ดาวน์โหลด PEA SMART Plus ที่ GooglePlay และ APP Store ท่านสามารถชำระเงินผ่าน Application PEA Smart Plus

กง.163-ร.65

#841009611391 *Document Date : 02/06/2567 *Printed : 02-06-2567 09:26:10

การไฟฟ้าส่วนภูมิภาค
PROVINCIAL ELECTRICITY AUTHORITY

ใบแจ้งค่าไฟฟ้า

Smart Invoice (ไม่ใช่ใบเสร็จรับเงิน/ใบกำกับภาษี)

การไฟฟ้าส่วนภูมิภาคจังหวัดภูเก็ต โทร. 0-7621-9993

ชื่อผู้ใช้ไฟฟ้า ท่านผู้ใช้ไฟฟ้า บริษัท ซาญอิสสระ เรสซิเดนซ์ จำกัด
Name

สถานที่ใช้ไฟฟ้า 88 ม.8 ต.วิชิต อ.เมืองภูเก็ต จ.ภูเก็ต 83000
Address

หมายเลขผู้ใช้ไฟฟ้า CA/Ref.No.1	020008744205
เลขที่ใบแจ้งค่าไฟฟ้า Invoice no.	841009611391
จำนวนเงิน (บาท) Total (Baht)	2,661,241.88
เลขที่บัญชีธนาคาร/บัตรเครดิต Bank Account / Credit Card No.	011-196247XXXX
โปรดนำเงินเข้าบัญชีก่อนวันที่ Please Provide Sufficient Amount Before That Day	19 มิถุนายน 2567

รหัสการไฟฟ้า PEA Code	สายจดหน่วย MRU	รหัสเครื่องวัด PEA No.	ประเภท Type	วันที่อ่านหน่วย Meter Reading Date	ประจำเดือน Bill Period	แรงดัน Voltage Level	ตัวคูณ Multi
K06101	KPUK9813	6101484872	5124	31/05/2567	05/2567	22-33 KV	6000

รายละเอียดการใช้ไฟฟ้า (Usage)

		เลขอ่านครั้งหลัง Recent Reading	เลขอ่านครั้งก่อน Previous Reading	จำนวนที่ใช้ Consumption Unit
พลังไฟฟ้าสูงสุด	P	11.665	11.398	1602.00
(กิโลวัตต์)	OP	9.135	8.927	1248.00
	H	11.624	11.365	1554.00
พลังงานไฟฟ้า	P	2172.530	2127.430	270600.00
(หน่วย)	OP	1179.030	1155.180	143100.00
	H	1671.430	1637.840	201540.00
รวม				615240.00
กิโลวาร์		4.753	4.649	624.00

รายละเอียดค่าไฟฟ้าฐาน Tariff	ราคา/หน่วย (บาท) Baht/Unit	จำนวนเงิน (บาท) Amount (Baht)
Peak 1602.00 กว.	132.9300	212,953.86
Off Peak 1554.00 กว.	0.0000	0.00
Peak 270600.00 หน่วย	4.1839	1,132,163.34
Off Peak 344640.00 หน่วย	2.6037	897,339.17
ค่าบริการรายเดือน (Service Charge)		312.24
รวมเงินค่าไฟฟ้าฐาน (Total Based Amount)		2,242,768.61

ประวัติการใช้ไฟฟ้า
Usage History

วันที่อ่านหน่วย Meter Reading Date	จำนวนหน่วยที่ใช้ Consumption Unit
30/04/67	699600.00
31/03/67	591420.00
29/02/67	622020.00
31/01/67	604860.00
31/12/66	588600.00
30/11/66	513900.00

	จำนวนเงิน (บาท) Amount (Baht)
เงินค่าไฟฟ้าฐาน (Based Amount)	2,242,768.61
ค่า Ft พ.ค.67-ส.ค.67=0.3972 บาท/หน่วย	244,373.33
*ส่วนลด (Discount)	
รวมเงินค่าไฟฟ้า (Sub Total)	2,487,141.94
ภาษีมูลค่าเพิ่ม 7.00 % (VAT)	174,099.94
รวมเงินค่าไฟฟ้าเดือนปัจจุบัน (Total)	2,661,241.88
รวมเงินทั้งสิ้น (Grand Total)	2,661,241.88

*** กรณีมีค่าไฟฟ้าค้างชำระเดือนก่อน โปรดชำระทันที
เนื่องจากถึงกำหนดงดจ่ายไฟ ขออภัยหากชำระเงินแล้ว

ข้อความประชาสัมพันธ์

สาดความสุขกับเทศกาลสงกรานต์ รับคะแนนสูงถึง 150 คะแนน
เพียงชำระค่าไฟภายในกำหนด รอบบิลเดือน เม.ย. - พ.ค. 2567 นี้
ผ่านทุกช่องทางการชำระเงิน ยกเว้นหักบัญชีธนาคาร/สำนักงาน กฟภ.
อย่าลืมโหลดแอป PEA SMART Plus แล้วสมัคร Watt-D Point กัน!

การไฟฟ้าส่วนภูมิภาค

"เอกสารนี้ออกโดยระบบอัตโนมัติ จึงไม่ต้องมีการลงนาม"

*** ท่านอยู่ในระบบหักบัญชีธนาคาร/บัญชีบัตรเครดิต ***
กฟภ. จะหักบัญชีฯ เฉพาะค่าไฟฟ้าเดือนปัจจุบันเท่านั้น

เรียน ท่านผู้ใช้ไฟฟ้า

หากมีการเปลี่ยนแปลง Email Address หรือหมายเลขโทรศัพท์ กรุณาแจ้งเปลี่ยนแปลงที่เว็บไซต์การไฟฟ้าส่วนภูมิภาค https://eservice.pea.co.th/ebill ก่อนการจัดส่งใบแจ้งค่าไฟฟ้าในรอบถัดไป

สอบถามข้อมูลเพิ่มเติมได้ที่ 1129 PEA Contact Center หรือ สำนักงานการไฟฟ้าส่วนภูมิภาคจังหวัดภูเก็ต โทร. 0-7621-9993

ศึกษารายละเอียดนโยบายการคุ้มครองข้อมูลส่วนบุคคล
สิทธิ์ และหน้าที่ตามมาตรฐานของสัญญาใหบริการ
การแจ้งข้อแนะนำ หรือร้องเรียนการบริการ
https://eservice.pea.co.th/

ดาวน์โหลด PEA SMART Plus
ที่ GooglePlay และ APP Store
ท่านสามารถชำระเงินผ่าน Applcation PEA Smart Plus

กง.163-ร.65

#841409664187 *Document Date : 02/07/2567 *Printed : 03-07-2567 08:55:02

การไฟฟ้าส่วนภูมิภาค
PROVINCIAL ELECTRICITY AUTHORITY

ใบแจ้งค่าไฟฟ้า

Smart Invoice (ไม่ใช่ใบเสร็จรับเงิน/ใบกำกับภาษี)

การไฟฟ้าส่วนภูมิภาคจังหวัดภูเก็ต โทร. 0-7621-9993

ชื่อผู้ใช้ไฟฟ้า ท่านผู้ใช้ไฟฟ้า บริษัท ซาญอิสสระ เรสซิเดนซ์ จำกัด
Name

สถานที่ใช้ไฟฟ้า 88 ม.8 ต.วิชิต อ.เมืองภูเก็ต จ.ภูเก็ต 83000
Address

หมายเลขผู้ใช้ไฟฟ้า CA/Ref.No.1	020008744205
เลขที่ใบแจ้งค่าไฟฟ้า Invoice no.	841409664187
จำนวนเงิน (บาท) Total (Baht)	2,337,515.92
เลขที่บัญชีธนาคาร/บัตรเครดิต Bank Account / Credit Card No.	011-196247XXXX
โปรดนำเงินเข้าบัญชีก่อนวันที่ Please Provide Sufficient Amount Before That Day	19 กรกฎาคม 2567

รหัสการไฟฟ้า PEA Code	สายจดหน่วย MRU	รหัสเครื่องวัด PEA No.	ประเภท Type	วันที่อ่านหน่วย Meter Reading Date	ประจำเดือน Bill Period	แรงดัน Voltage Level	ตัวคูณ Multi
K06101	KPUK9813	6101484872	5124	30/06/2567	06/2567	22-33 KV	6000

รายละเอียดการใช้ไฟฟ้า (Usage)

		เลขอ่านครั้งหลัง Recent Reading	เลขอ่านครั้งก่อน Previous Reading	จำนวนที่ใช้ Consumption Unit
พลังไฟฟ้าสูงสุด	P	11.874	11.665	1254.00
(กิโลวัตต์)	OP	9.284	9.135	894.00
	H	11.826	11.624	1212.00
พลังงานไฟฟ้า	P	2210.520	2172.530	227940.00
(หน่วย)	OP	1199.330	1179.030	121800.00
	H	1705.190	1671.430	202560.00
รวม				552300.00
ดีเมาร์		4.836	4.753	498.00

รายละเอียดค่าไฟฟ้าฐาน Tariff	ราคา/หน่วย (บาท) Baht/Unit	จำนวนเงิน (บาท) Amount (Baht)
Peak 1254.00 กว.	132.9300	166,694.22
Off Peak 1212.00 กว.	0.0000	0.00
Peak 227940.00 หน่วย	4.1839	953,678.17
Off Peak 324360.00 หน่วย	2.6037	844,536.13
ค่าบริการรายเดือน (Service Charge)		312.24
รวมเงินค่าไฟฟ้าฐาน (Total Based Amount)		1,965,220.76

ประวัติการใช้ไฟฟ้า
Usage History

วันที่อ่านหน่วย Meter Reading Date	จำนวนหน่วยที่ใช้ Consumption Unit
31/05/67	615240.00
30/04/67	699600.00
31/03/67	591420.00
29/02/67	622020.00
31/01/67	604860.00
31/12/66	588600.00

	จำนวนเงิน (บาท) Amount (Baht)
เงินค่าไฟฟ้าฐาน (Based Amount)	1,965,220.76
ค่า Ft พ.ค.67-ส.ค.67=0.3972 บาท/หน่วย	219,373.56
*ส่วนลด (Discount)	
รวมเงินค่าไฟฟ้า (Sub Total)	2,184,594.32
ภาษีมูลค่าเพิ่ม 7.00 % (VAT)	152,921.60
รวมเงินค่าไฟฟ้าเดือนปัจจุบัน (Total)	2,337,515.92
รวมเงินทั้งสิ้น (Grand Total)	2,337,515.92

*** กรณีมีค่าไฟฟ้าค้างชำระเดือนก่อน โปรดชำระทันที
เนื่องจากถึงกำหนดงดจ่ายไฟ ขออภัยหากชำระเงินแล้ว

ข้อความประชาสัมพันธ์

ลูกค้านิติบุคคลสามารถชำระเงินค่าไฟฟ้าและค่าบริการอื่น ๆ ตามเงื่อนไขที่ กฟภ. กำหนด ผ่านระบบ ttb Business one ได้ทั้ง website และ application โดยยกเว้นการเรียกเก็บค่าธรรมเนียม 10.- บาทต่อรายการ จนถึงวันที่ 31 ธันวาคม 2567

การไฟฟ้าส่วนภูมิภาค

"เอกสารนี้ออกโดยระบบอัตโนมัติ จึงไม่ต้องมีการลงนาม"

*** ท่านอยู่ในระบบหักบัญชีธนาคาร/บัญชีบัตรเครดิต ***
กฟภ. จะหักบัญชีฯ เฉพาะค่าไฟฟ้าเดือนปัจจุบันเท่านั้น

เรียน ท่านผู้ใช้ไฟฟ้า

หากมีการเปลี่ยนแปลง Email Address หรือหมายเลขโทรศัพท์ กรุณาแจ้งเปลี่ยนแปลงที่เว็บไซต์การไฟฟ้าส่วนภูมิภาค https://eservice.pea.co.th/ebill ก่อนการจัดส่งใบแจ้งค่าไฟฟ้าในรอบถัดไป

สอบถามข้อมูลเพิ่มเติมได้ที่ 1129 PEA Contact Center หรือ สำนักงานการไฟฟ้าส่วนภูมิภาคจังหวัดภูเก็ต โทร. 0-7621-9993

ศึกษารายละเอียดนโยบายการคุ้มครองข้อมูลส่วนบุคคล สิทธิ์ และหน้าที่ตามมาตรฐานของสัญญาใหบริการ การแจ้งข้อแนะนำ หรือร้องเรียนการบริการ https://eservice.pea.co.th/

ดาวน์โหลด PEA SMART Plus ที่ GooglePlay และ APP Store ท่านสามารถชำระเงินผ่าน Application PEA Smart Plus

กง.163-ร.65

เอกสารแนบที่ 10

หนังสือการตอบรับการซ้อมอพยพหนีไฟ

รายงานผลการฝึกซ้อมดับเพลิงและฝึกซ้อมอพยพหนีไฟ

ชื่อหน่วยงานที่ได้รับใบอนุญาต เทศบาลตำบลรัษฎา

หมายเลขใบอนุญาต ดพฝ.-ร ๒๔๔ หมดอายุ ๒๕ ตุลาคม ๒๕๖๗

อ้างถึงหนังสือแจ้งการฝึกอบรม เลขที่ ภก ๕๒๗๐๑/ว๑๕๖ ลงวันที่ ๙ ธันวาคม ๖๕๖๕

<u>ส่วนที่ ๑</u> รายงานการฝึกอบรม

๑. ข้อมูลสถานประกอบกิจการที่เข้ารับการฝึกอบรม

ชื่อสถานประกอบกิจการ โรงแรม[illegible]

ประเภทกิจการ โรงแรม

เลขที่ 88 หมู่ที่ 8 ซอย ถนน [illegible]

ตำบล/แขวง [illegible] อำเภอ/แขวง เมือง จังหวัด [illegible]

โทรศัพท์ 076-[illegible] โทรสาร

๒. วัน เดือน ปี ที่ฝึกอบรม 24 ธันวาคม 2564

๓. จำนวนผู้เข้ารับการฝึกซ้อมดับเพลิง 240 คน หญิง 104 คน ชาย 136 คน

๔. จำนวนผู้เข้ารับการฝึกซ้อมอพยพหนีไฟ 240 คน หญิง 104 คน ชาย 136 คน

๕. ระยะเวลาในการฝึกซ้อมอพยพหนีไฟ 5 นาที

(เริ่มตั้งแต่สัญญาณอพยพหนีไฟดังขึ้น จนถึงคนสุดท้ายมาถึงจุดรวมพล)

[redacted]

เลขทะเบียนวุฒิบัตร ฝ. ๓๓/๒๕๖๔

เทศบาลตำบลรัษฎา

ได้รับใบอนุญาตจากกรมสวัสดิการคุ้มครองแรงงาน ใบอนุญาตเลขที่ ดพฝ.-ร ๒๔๔

ขอรับรองว่า

บริษัท ศรีพันวา แมเนจเมนท์ จำกัด และบริษัท ชาญอิสสระ เรสซิเดนซ์ จำกัด (โรงแรมศรีพันวา ภูเก็ต)

ตั้งอยู่เลขที่ ๘๘ หมู่ที่ ๘ ถนน - ตำบล วิชิต อำเภอ เมือง จังหวัด ภูเก็ต

ได้ดำเนินการฝึกซ้อมดับเพลิงและฝึกซ้อมอพยพหนีไฟ

ตามกฎกระทรวงกำหนดมาตรฐานในการบริหาร จัดการ และดำเนินการด้านความปลอดภัย อาชีวอนามัย
และสภาพแวดล้อมในการทำงานเกี่ยวกับการป้องกันและระงับอัคคีภัย พ.ศ. ๒๕๕๕ ลงวันที่ ๗ ธันวาคม พ.ศ. ๒๕๕๕

เมื่อวันที่ ๒๔ ธันวาคม ๒๕๖๔ มีผู้เข้ารับการฝึกซ้อม ๒๔๐ คน
ให้ไว้ ณ วันที่ ๓๐ ธันวาคม ๒๕๖๔

.....

(นายภาวัต ศุภสุวรรณ)
รองนายกเทศมนตรี ปฏิบัติราชการแทน
นายกเทศมนตรีตำบลรัษฎา