

## เอกสารแนบ

# เอกสารแนบ 1

## สำเนาประธานบัตร



## ประต๋านบัตร

านบัตรที่.....๓๐๒๓๔/๑๕๗๕๓.....  
 านบัตรฉบับนี้ออกให้แก่.....นางนงนุชจักษ์ ใจสิงห์ใหม่.....อายุ.....๒๗.....ปี สัญชาติ.....ไทย.....  
 านเลขที่.....๑๕๗.....ต๋รก/ชอย.....  
 น.....หญิงสาว.....หมู่ที่.....ตำบล/แขวง.....จังหวัด.....  
 เภอ/เขต.....เมืองใหม่.....จังหวัด.....ใหม่.....  
 ให้อำเภอ (บนบก/ในทะเล).....ใหม่.....  
 ตำบล.....ใหม่.....อำเภอ.....ใหม่.....จังหวัด.....ใหม่.....  
 ษาอายุ.....๑๐.....ปี นับแต่วันที่.....๒๖.....เดือน.....กันยายน.....พ.ศ. ๒๕๕๕  
 และสิ้นอายุวันที่.....๒๕.....เดือน.....กันยายน.....พ.ศ. ๒๕๕๕  
 เป็นเนื้อที่.....๑๕๗.....ไร่.....งาน.....๗๕.....ตารางวา

ภายในเขตที่กำหนดตามแผนที่แนบท้ายประต๋านบัตร โดยมีรายละเอียดที่กำหนดไว้ตามลำดับดังต่อไปนี้

- |  |                     |
|--|---------------------|
| (1) แผนที่แนบท้ายประต๋านบัตร   | แสดงไว้ในลำดับที่ 1 |
| (2) เงื่อนไขการอนุญาตประต๋านบัตร   | แสดงไว้ในลำดับที่ 2 |
| (3) แผนผังโครงการทำเหมือง  | แสดงไว้ในลำดับที่ 3 |
| (4) มาตรการป้องกันและแก้ไขผลกระทบสิ่งแวดล้อม   | แสดงไว้ในลำดับที่ 4 |
| (5) การชำระค่าธรรมเนียมเพื่อใช้เนื้อที่<br>ในการทำเหมืองประจำปี  | แสดงไว้ในลำดับที่ 5 |
| (6) การเพิ่มเติมชนิดของแร่ที่จะทำเหมือง<br>การเปลี่ยนแปลงวิธีการทำเหมือง<br>แผนผังโครงการทำเหมืองและเงื่อนไข | แสดงไว้ในลำดับที่ 6 |
| (7) บันทึกการต่ออายุประต๋านบัตร  | แสดงไว้ในลำดับที่ 7 |
| (8) บันทึกการโอนประต๋านบัตร  | แสดงไว้ในลำดับที่ 8 |
| (9) บันทึกการหยุดการทำเหมือง   | แสดงไว้ในลำดับที่ 9 |

ออกให้ ณ วันที่.....๒๖.....เดือน.....กันยายน.....พ.ศ. ๒๕๕๕



แผนที่แนบท้ายประทานบัตรที่.....๓๑๒๒๙/ ๑๕๗๕๓.....

คำขอที่.....๒๒๕๕๐.....

ระหว่างที่ ๒๐๑๘ เดือน ๕๖๒.....

น.2017400 เมตร  
๕.460000 เมตร

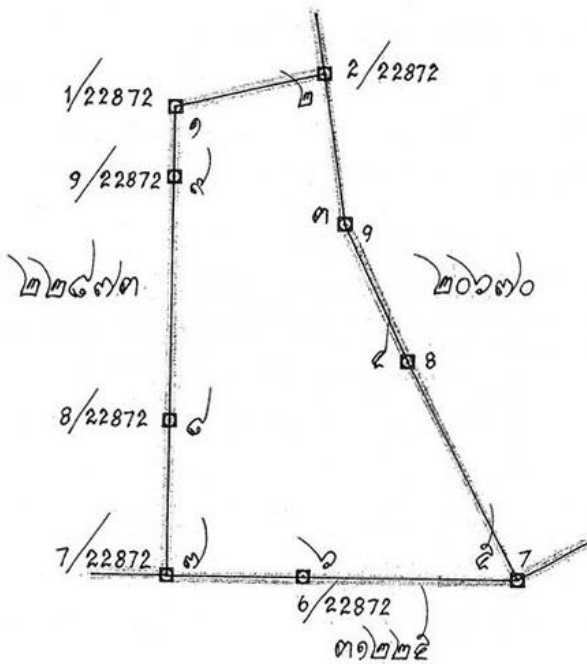

เนื้อที่.....๑๕๗๕ ไร่.....งาน.....๒๕๗.....ตารางวา

มาตราส่วน ๑:๑๐,๐๐๐.....

จากมุมหมายเลข.....๑.....	ถึงมุมหมายเลข.....๒.....	ทิศ.....๗๗.....	องศา.....๒๕.....	ลิบดา.....๑๑๑.....	ระยะ.....๑๑๑.....	๒๕๕.....	วา
จากมุมหมายเลข.....๒.....	ถึงมุมหมายเลข.....๓.....	ทิศ.....๑๗๗.....	องศา.....๕๕.....	ลิบดา.....๑๐๗.....	ระยะ.....๑๐๗.....	๑๐๐.....	วา
จากมุมหมายเลข.....๓.....	ถึงมุมหมายเลข.....๔.....	ทิศ.....๑๕๕.....	องศา.....๐๓.....	ลิบดา.....๑๐๖.....	ระยะ.....๑๐๖.....	๑๐๐.....	วา
จากมุมหมายเลข.....๔.....	ถึงมุมหมายเลข.....๕.....	ทิศ.....๑๕๗.....	องศา.....๕๖.....	ลิบดา.....๑๑๕.....	ระยะ.....๑๑๕.....	๑๐๐.....	วา
จากมุมหมายเลข.....๕.....	ถึงมุมหมายเลข.....๖.....	ทิศ.....๒๗๐.....	องศา.....๔๐.....	ลิบดา.....๑๑๕.....	ระยะ.....๑๑๕.....	๑๐๐.....	วา



[illegible]

(...)

(...)

(...)

## บันทึกการต่ออายุประทานบัตร

ครั้งที่ 1 ประทานบัตรนี้ รัฐมนตรีอนุญาตให้ต่ออายุออกไปอีก.....ปี  
 ครั้งวันที่ ๒๒ เดือน..... พ.ศ. ๒๕๕๖ ถึงวันที่ ๒๕ เดือน.....  
 ๒๕๖๓ รวมเป็น.....ปี  
 ทนายความ รวณ.ให้เพิ่มสิทธิประโยชน์บัตร ๒ ชุด ดังนี้  
 ชุด ๑ ชุดทำหมัน และทางกฎหมาย วิชาพิเศษ  
 ที่จะผลิตในสหภาพ  
 ชุด ๑๐ ชุดทำหมัน ๑ ชุดผลิตระยะเวลา อธิบดีกรมอุตสาหกรรมพื้นฐานและการเหมืองแร่  
 ตามพระราชกฤษฎีกา ผู้บันทึกการต่ออายุ

ครั้งที่ 2 ประทานบัตรนี้ รัฐมนตรีอนุญาตให้ต่ออายุออกไปอีก.....ปี  
 ตั้งแต่วันที่.....เดือน..... พ.ศ..... ถึงวันที่.....เดือน.....  
 พ.ศ.....รวมเป็น.....ปี

อธิบดีกรมทรัพยากรธรณี  
 ผู้บันทึกการต่ออายุ

ครั้งที่ 3 ประทานบัตรนี้ รัฐมนตรีอนุญาตให้ต่ออายุออกไปอีก.....ปี  
 ตั้งแต่วันที่.....เดือน..... พ.ศ..... ถึงวันที่.....เดือน.....  
 พ.ศ.....รวมเป็น.....ปี

อธิบดีกรมทรัพยากรธรณี  
 ผู้บันทึกการต่ออายุ

ครั้งที่ 4 ประทานบัตรนี้ รัฐมนตรีอนุญาตให้ต่ออายุออกไปอีก.....ปี  
 ตั้งแต่วันที่.....เดือน..... พ.ศ..... ถึงวันที่.....เดือน.....  
 พ.ศ.....รวมเป็น.....ปี

อธิบดีกรมทรัพยากรธรณี  
 ผู้บันทึกการต่ออายุ

## เอกสารแนบ 2

### สำเนาใบอนุญาตประกอบกิจการโรงงาน

สำนักงานเทศบาลเมืองเชียงใหม่  
ที่กลุ่มงานทั่วไป



ร.จ. 4  
ลำดับที่ 1

อุตสาหกรรมจังหวัดเชียงใหม่  
เจ้าพนักงานอุตสาหกรรมแร่ประจำท้องที่

ทะเบียนโรงงานเลขที่  
ธ.3-3(1)-1/50 ขม.

## ใบอนุญาตประกอบกิจการโรงงาน

ที่.....ป.5...../.....2550.....

กระทรวงอุตสาหกรรม

วันที่.....5.....เดือน.....พฤศจิกายน.....พ.ศ. 2550

อนุญาตให้.....ห้างหุ้นส่วนจำกัด เชียงใหม่ไท้เชียง.....สัญชาติ.....ไทย

อยู่บ้าน/สำนักงานเลขที่.....142.....ตรอก/ซอย.....ถนน.....กองทราย

หมู่ที่.....ตำบล/แขวง.....วัดเกิด.....อำเภอ/เขต.....เมืองเชียงใหม่.....จังหวัด.....เชียงใหม่

ชื่อโรงงาน.....เชียงใหม่ไท้เชียง

ประเภทหรือชนิดของโรงงานลำดับที่.....3(1)

ประกอบกิจการ.....ไม่ บด หรือย่อยหิน

กำลังเครื่องจักร.....835.....แรงม้า จำนวนคนงาน.....20.....คน

ตั้งอยู่ ณ เลขที่.....ตรอก / ซอย.....ถนน.....

หมู่ที่ 3 และ 6 คลอง.....แม่น้ำ.....ตำบล / แขวง.....บ้านแปะ

อำเภอ / เขต.....จอมทอง.....จังหวัด.....เชียงใหม่

ประกอบกิจการได้โดยให้เริ่มประกอบกิจการโรงงานภายในกำหนด.....180.....วัน นับแต่บัดนี้เป็นต้นไป

ทั้งนี้มีการสำเนาสำคัญ ดังต่อไปนี้

- |  |                      |
|--|----------------------|
| (1) เงื่อนไขการอนุญาตให้ประกอบกิจการโรงงาน และการเปลี่ยนแปลงเงื่อนไข       | แสดงไว้ในลำดับที่ 2  |
| (2) การแจ้งประกอบกิจการโรงงาน กำหนดสีอันตรายใบอนุญาต และการต่ออายุใบอนุญาต | แสดงไว้ในลำดับที่ 3  |
| (3) ใบอนุญาตขยายโรงงาน   | แสดงไว้ในลำดับที่ 4  |
| (4) เงื่อนไขการอนุญาตให้ขยายโรงงาน และการเปลี่ยนแปลงเงื่อนไข               | แสดงไว้ในลำดับที่ 5  |
| (5) การแจ้งประกอบกิจการโรงงานในส่วนที่ขยาย                                 | แสดงไว้ในลำดับที่ 6  |
| (6) บันทึกการเปลี่ยนแปลงต่างๆ  | แสดงไว้ในลำดับที่ 7  |
| (7) การอนุญาตโอนการประกอบกิจการโรงงาน                                      | แสดงไว้ในลำดับที่ 8  |
| (8) บันทึกการชำระค่าธรรมเนียมรายปี   | แสดงไว้ในลำดับที่ 9  |
| (9) ลำดับและจำนวนของเอกสาร   | แสดงไว้ในลำดับที่ 10 |

ลงชื่อ

(

อธิบดีกรมอุตสาหกรรมในครัวเรือนและการเหมืองแร่  
ผู้ได้รับมอบหมาย

ผู้อนุญาต



ร.ง. 4  
ลำดับที่ 1

ทะเบียนโรงงานเลขที่  
.30500067525629

## ใบอนุญาตประกอบกิจการโรงงาน

ที่.....ป.2 / 2562.....

กระทรวงอุตสาหกรรม

วันที่.....11.....เดือน.....มีนาคม.....พ.ศ.....2562.....  
อนุญาตให้.....ห้างหุ้นส่วนจำกัด เชียงใหม่ไท้เชียง.....สัญชาติ ไทย.....  
อยู่บ้าน/สำนักงานเลขที่.....162.....ตรอก/ซอย.....-.....ถนน.....-.....  
หมู่ที่.....3.....ตำบล/แขวง.....บ้านแปะ.....อำเภอ/เขต.....จอมทอง.....จังหวัด.....เชียงใหม่.....  
ชื่อโรงงาน.....เชียงใหม่ไท้เชียง.....  
ประเภทหรือชนิดของโรงงานลำดับที่.....3(1).....  
ประกอบกิจการ.....ไม่ บดและย่อยหิน.....  
กำลังเครื่องจักร.....1,865.....แรงม้า จำนวนคนงาน.....25.....คน  
ตั้งอยู่ ณ เลขที่.....162.....ตรอก / ซอย.....-.....ถนน.....-.....  
หมู่ที่.....3,6.....คลอง.....-.....แม่น้ำ.....-.....ตำบล/แขวง.....บ้านแปะ.....  
อำเภอ/เขต.....จอมทอง.....จังหวัด.....เชียงใหม่.....  
ประกอบกิจการได้โดยให้เริ่มประกอบกิจการโรงงานภายในกำหนด.....180.....วัน นับแต่บัดนี้เป็นต้นไป  
ทั้งนี้มีการสำราญสำคัญ ดังต่อไปนี้

- |   |                      |
|---|----------------------|
| (1) เงื่อนไขการอนุญาตให้ประกอบกิจการโรงงาน และการเปลี่ยนแปลงเงื่อนไข      | แสดงไว้ในลำดับที่ 2  |
| (2) การแจ้งประกอบกิจการโรงงาน กำหนดสิ้นอายุใบอนุญาต และการต่ออายุใบอนุญาต | แสดงไว้ในลำดับที่ 3  |
| (3) ใบอนุญาตขยายโรงงาน  | แสดงไว้ในลำดับที่ 4  |
| (4) เงื่อนไขการอนุญาตให้ขยายโรงงาน และการเปลี่ยนแปลงเงื่อนไข              | แสดงไว้ในลำดับที่ 5  |
| (5) การแจ้งประกอบกิจการโรงงานในส่วนที่ขยาย                                | แสดงไว้ในลำดับที่ 6  |
| (6) บันทึกการเปลี่ยนแปลงต่างๆ   | แสดงไว้ในลำดับที่ 7  |
| (7) การอนุญาตโอนการประกอบกิจการโรงงาน                                     | แสดงไว้ในลำดับที่ 8  |
| (8) บันทึกการชำระค่าธรรมเนียมรายปี  | แสดงไว้ในลำดับที่ 9  |
| (9) ลำดับและจำนวนของเอกสาร  | แสดงไว้ในลำดับที่ 10 |

ลงชื่อ

(

อธิบดีกรมอุตสาหกรรมพื้นฐานและการเหมืองแร่  
ผู้ได้รับมอบหมายให้ออกใบอนุญาต

ผู้อนุญาต

## เอกสารแนบ 3

สำเนาหนังสือแจ้งผลการพิจารณารายงานการประเมินผลสิ่งแวดล้อม  
และมาตรการป้องกันและแก้ไขผลกระทบสิ่งแวดล้อม (เพิ่มเติม)

## เอกสารแนบ 4

รายงานแผนและผลการดำเนินงานบริหารจัดการกองทุน



# ห้างหุ้นส่วนจำกัด เชียงใหม่ไท่เชียง

สำนักงานใหญ่ : เลขที่ 162 หมู่ 3 ตำบลบ้านแปะ อำเภอจอมทอง จังหวัดเชียงใหม่ 50240

สนง.อุตสาหกรรมพื้นฐานและการเหมืองแร่ เขต ๓  
เลขที่รับ: ๕๕๕  
วันเดือนปี: ๕๗ มี.ค. ๒๕๖๗  
เวลา: ๑๐.๕๓ น.

๗ มีนาคม ๒๕๖๗

เรื่อง ขอส่งรายงานแผนและผลการดำเนินงานบริหารจัดการกองทุน ประจำปี ๒๕๖๖  
เรียน ผู้อำนวยการสำนักงานอุตสาหกรรมพื้นฐานและการเหมืองแร่ เขต ๓ เชียงใหม่  
สิ่งที่แนบมาด้วย รายงานแผนและผลการดำเนินงานบริหารจัดการกองทุน โครงการเหมืองแร่หินอุตสาหกรรมชนิดหินปูนเพื่ออุตสาหกรรมก่อสร้าง สำหรับประทานบัตรที่ ๓๑๒๒๘/๑๕๗๔๓ ของ ห้างหุ้นส่วนจำกัด เชียงใหม่ไท่เชียง ประจำปี พ.ศ. ๒๕๖๖ จำนวน ๑ ชุด

โครงการเหมืองแร่หินอุตสาหกรรมชนิดหินปูนเพื่ออุตสาหกรรมก่อสร้าง ประทานบัตรที่ ๓๑๒๒๘/๑๕๗๔๓ ของ ห้างหุ้นส่วนจำกัด เชียงใหม่ไท่เชียง ตั้งอยู่ที่ ตำบลบ้านแปะ อำเภอจอมทอง จังหวัดเชียงใหม่ ได้จัดทำรายงานแผนและผลการดำเนินงานบริหารจัดการกองทุน โครงการเหมืองแร่หินอุตสาหกรรมชนิดหินปูนเพื่ออุตสาหกรรมก่อสร้าง สำหรับประทานบัตรที่ ๓๑๒๒๘/๑๕๗๔๓ ของ ห้างหุ้นส่วนจำกัด เชียงใหม่ไท่เชียง ประจำปี พ.ศ. ๒๕๖๖ ตามมาตรการป้องกันและแก้ไขผลกระทบสิ่งแวดล้อมแนบท้ายประทานบัตร

บัดนี้ได้ดำเนินการเสร็จสิ้นแล้วดังแนบ

จึงเรียนมาเพื่อทราบและดำเนินการต่อไป

ขอแสดงความนับถือ

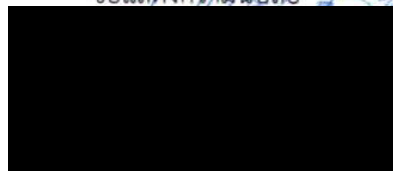

หุ้นส่วนผู้จัดการ

ห้างหุ้นส่วนจำกัด เชียงใหม่ไท่เชียง

- เรียน
- ☐ ฝ่ายบริหารทั่วไป
  - ☐ ฝ่ายรังวัด
  - ☐ กลุ่มกำกับดูแลการประกอบการ
  - ☐ กลุ่มศึกษา วิจัยศักยภาพ
  - ☒ กลุ่มส่งเสริมและรักษาคุณภาพสิ่งแวดล้อม
  - ☐ กลุ่มส่งเสริมและพัฒนาเทคโนโลยี
  - ☒ ตรวจสอบดำเนินการต่อไป
  - ☒ พิจารณา เสนอ.....
  - ☐ เพื่อทราบ.....
  - ☐ เวียนให้ทราบโดยทั่วกัน/ รวมเรื่อง
  - ☐ .....

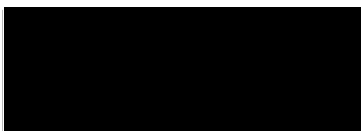

วิศวกรเหมืองแร่ชำนาญการพิเศษ รักษาการแทน

ผู้อำนวยการสำนักงานอุตสาหกรรมพื้นฐานและการเหมืองแร่ เขต ๓

๕-๗ มี.ค. ๒๕๖๗



☐ ก่อนเปิดการทำเหมือง

☒ ครั้งที่ 1/2566

รายงานแผนและผลการดำเนินงานบริหารจัดการกองทุน สำหรับโครงการเหมืองแร่

1. ข้อมูลประธานบัตร

ชื่อผู้ถือประธานบัตร ..... ห้างหุ้นส่วนจำกัด เชียงใหม่ใต้เชียง ..... ประธานบัตรที่ 31228/15743

ชนิดแร่ ..... หินอุตสาหกรรมชนิดหินปูนเพื่ออุตสาหกรรมก่อสร้าง .....

ที่ตั้งประธานบัตร ..... หมู่ที่ 3 และ 6 ตำบลบ้านแปะ อำเภอจอมทอง จังหวัดเชียงใหม่ .....

อายุประธานบัตร ..... 24 ..... ปี เริ่มตั้งแต่วันที่ 26 กันยายน 2549 ถึงวันที่ 25 กันยายน 2573

สถานภาพปัจจุบัน ☐ ขอเปิดการทำเหมือง ☒ เปิดการ ☐ หยุดการ ☐ ขอต้ออายุ

สถานที่ติดต่อ ..... ห้างหุ้นส่วนจำกัด เชียงใหม่ใต้เชียง 162 หมู่ที่ 3 ต.บ้านแปะ อ.จอมทอง จ.เชียงใหม่ .....

โทรศัพท์ ..... 091-9565497 ..... โทรสาร ..... 053-884389 ..... E-mail ..... tc.chiangmai@gmail.com .....

2. เงื่อนไขการจัดตั้งกองทุน

☒ จัดตั้งกองทุนตามมาตรการป้องกันและแก้ไขผลกระทบสิ่งแวดล้อม

☐ เงื่อนไขแนบท้ายประธานบัตร เพิ่มเติม กรณี ..... เมื่อ .....

กองทุน ..... วงเงิน ..... บาท

เงื่อนไข .....

3. ผลการดำเนินงาน

3.1. คณะกรรมการมวลชนสัมพันธ์

☒ ดำเนินการจัดตั้งคณะกรรมการมวลชนสัมพันธ์ (มีรายชื่อ อำนาจหน้าที่ ดังเอกสารแนบ 1)

☒ จัดทำระเบียบว่าด้วยการบริหารจัดการกองทุน (ดังเอกสารแนบ 2)

☐ ยังไม่ได้จัดตั้ง/จัดทำระเบียบ เหตุผล .....

3.2. การประชุมคณะกรรมการมวลชนสัมพันธ์

☒ ดำเนินการแล้ว ประชุมครั้งที่ 1/2566 .....

(ตามรายงานการประชุม ดังเอกสารแนบ 3)

☐ ยังไม่ได้ดำเนินการ เหตุผล .....

## 3.3. การนำเงินเข้าบัญชีกองทุน

☒ ดำเนินการแล้ว (แสดงสำเนาสมุดบัญชีธนาคารและแผนการดำเนินโครงการ ดังเอกสารแนบ 4)

- 1) กองทุน ..... พื้นที่พื้นที่เมืองแร่.....  
 ธนาคาร ..... กรุงเทพฯ ..... สาขา ..... ฮอด.....  
 อัตราการผลิตแร่ ..... - ..... เมตริกตัน จำนวนเงิน ..... 34,000 ..... บาท
- 2) กองทุน ..... เฝ้าระวังสุขภาพ.....  
 ธนาคาร ..... กรุงเทพฯ ..... สาขา ..... ฮอด.....  
 อัตราการผลิตแร่ ..... - ..... เมตริกตัน จำนวนเงิน ..... 200,000 ..... บาท
- 3) กองทุน ..... พัฒนาหมู่บ้านรอบพื้นที่เมืองแร่.....  
 ธนาคาร ..... กรุงเทพฯ ..... สาขา ..... ฮอด.....  
 อัตราการผลิตแร่ ..... - ..... เมตริกตัน จำนวนเงิน ..... 500,000 ..... บาท

☐ ยังไม่ได้เปิดบัญชี/นำเงินเข้าบัญชี เหตุผล

## 3.4. รายงานผลการดำเนินงานตามแผนงาน (รายละเอียด และภาพถ่ายการจัดกิจกรรม ดังเอกสารแนบ 5 เอกสารแนบที่ 6 เอกสารแนบที่ 7 และเอกสารแนบ 8)

## 3.4.1. โครงการเฝ้าระวังสุขภาพประชาชนโดยรอบพื้นที่เมือง ภายใต้กองทุนเฝ้าระวังสุขภาพ

- 1) กิจกรรม ...โครงการเมืองแร่ปลอดภัย ท่วงโยประชาชน ปี 6.....  
 ...“ตรวจสุขภาพประชาชน ปี 2566” วันที่ 3 เดือน กุมภาพันธ์ พ.ศ. 2566.....  
 สถานที่ องค์การบริหารส่วนตำบลบ้านแปะ ผู้เข้าร่วมโครงการ ..... 807 ..... คน  
 งบประมาณในการดำเนินงาน ..... 1,012,904 ..... บาท  
 แบ่งงบประมาณในการดำเนินงาน 5 ประทานบัตร ..... 202,580.80 ..... บาท
- 2) กิจกรรม ...โครงการจัดซื้อผ้าอ้อมสำเร็จรูป และแผ่นรองชั้นการขับถ่ายสำหรับผู้ป่วยติดเตียง.....  
 ...ผู้พิการ ผู้สูงอายุ และผู้ด้อยโอกาส.....  
 งบประมาณในการดำเนินงาน ..... 100,000 ..... บาท  
 แบ่งงบประมาณในการดำเนินงาน 5 ประทานบัตร ..... 20,000 ..... บาท
- 3) กิจกรรม ...โครงการจัดตั้งศูนย์กายภาพบำบัด และการแพทย์พื้นบ้าน รพ.สต. บ้านสบแปะ.....  
 งบประมาณในการดำเนินงาน ..... 50,000 ..... บาท  
 แบ่งงบประมาณในการดำเนินงาน 5 ประทานบัตร ..... 10,000 ..... บาท
- 4) กิจกรรม ...โครงการอาหารปลอดภัยใส่ใจผู้บริโภค รพ.สต. บ้านห้วยทราย.....  
 งบประมาณในการดำเนินงาน ..... 50,000 ..... บาท  
 แบ่งงบประมาณในการดำเนินงาน 5 ประทานบัตร ..... 10,000 ..... บาท

### 3.4.2. โครงการพัฒนาหมู่บ้านรอบพื้นที่เหมืองแร่ ภายใต้กองทุนพัฒนาหมู่บ้านรอบพื้นที่เหมืองแร่

- 1) กิจกรรม ...โครงการบูรณะพระเจดีย์วัดบ้านสบแปะ บ้านสบแปะ หมู่ที่ 1.....  
งบประมาณในการดำเนินงาน .....180,000..... บาท  
แบ่งงบประมาณในการดำเนินงาน 5 ประทานบัตร .....36,000..... บาท
- 2) กิจกรรม ...โครงการต่อเติมซ่อมแซมโรงครัว และเก็บอุปกรณ์แม่บ้าน บ้านสบแปะ หมู่ที่ 1.....  
งบประมาณในการดำเนินงาน .....150,000..... บาท  
แบ่งงบประมาณในการดำเนินงาน 5 ประทานบัตร .....30,000..... บาท
- 3) กิจกรรม ...โครงการติดตั้งระบบกล้องวงจรปิด บ้านนาถน หมู่ที่ 2.....  
งบประมาณในการดำเนินงาน .....295,000..... บาท  
แบ่งงบประมาณในการดำเนินงาน 5 ประทานบัตร .....59,000..... บาท
- 4) กิจกรรม ...โครงการเครื่องขยายเสียงพร้อมชุด mixer บ้านนาถน หมู่ที่ 2.....  
งบประมาณในการดำเนินงาน .....35,000..... บาท  
แบ่งงบประมาณในการดำเนินงาน 5 ประทานบัตร .....7,000..... บาท
- 5) กิจกรรม ...โครงการต่อเติมอาคารเอนกประสงค์ประจำหมู่บ้าน บ้านม่อนหิน หมู่ที่ 3.....  
งบประมาณในการดำเนินงาน .....350,000..... บาท  
แบ่งงบประมาณในการดำเนินงาน 5 ประทานบัตร .....70,000..... บาท
- 6) กิจกรรม ...โครงการก่อสร้างอาคารเอนกประสงค์ประจำหมู่บ้าน บ้านแปะ หมู่ที่ 4.....  
งบประมาณในการดำเนินงาน .....200,000..... บาท  
แบ่งงบประมาณในการดำเนินงาน 5 ประทานบัตร .....40,000..... บาท
- 7) กิจกรรม ...โครงการก่อสร้างถนนผิวจราจรคอนกรีตเสริมเหล็กสายทางบ้านนายเฉลิม แสนสี  
.....ถึงบ้านนายบุญแรง พูเมือง บ้านห้วยทราย หมู่ที่ 5.....  
งบประมาณในการดำเนินงาน .....130,000..... บาท  
แบ่งงบประมาณในการดำเนินงาน 5 ประทานบัตร .....26,000..... บาท
- 8) กิจกรรม ...โครงการก่อสร้างถนนผิวจราจรคอนกรีตเสริมเหล็กสายทางไปอ่างเก็บน้ำ หมู่ที่ 5.....  
งบประมาณในการดำเนินงาน .....200,000..... บาท  
แบ่งงบประมาณในการดำเนินงาน 5 ประทานบัตร .....40,000..... บาท
- 9) กิจกรรม ...โครงการก่อสร้างถนนผิวจราจรคอนกรีตเสริมเหล็กสายทางสวนนายนิมนต์ แก้วใจวาง  
.....ถึงสวนนายเกรียงไกร ใจแก้ว บ้านช่วงเปาใต้ หมู่ที่ 6.....  
งบประมาณในการดำเนินงาน .....330,000..... บาท  
แบ่งงบประมาณในการดำเนินงาน 5 ประทานบัตร .....66,000..... บาท

- 10) กิจกรรม ...โครงการขุดสระเก็บน้ำสาธารณะประโยชน์บ้านทุ่งพัฒนา บ้านทุ่งพัฒนา หมู่ที่ 13  
งบประมาณในการดำเนินงาน .....200,000..... บาท  
แบ่งงบประมาณในการดำเนินงาน 5 ประทานบัตร .....40,000..... บาท
- 11) กิจกรรม ...โครงการจัดซื้อเครื่องกรองน้ำดื่ม บ้านช่วงเปา หมู่ที่ 19  
งบประมาณในการดำเนินงาน .....100,000..... บาท  
แบ่งงบประมาณในการดำเนินงาน 5 ประทานบัตร .....20,000..... บาท
- 12) กิจกรรม ...โครงการต่อเติมอาคารโรงเก็บของแม่บ้าน บ้านช่วงเปา หมู่ที่ 19  
งบประมาณในการดำเนินงาน .....230,000..... บาท  
แบ่งงบประมาณในการดำเนินงาน 5 ประทานบัตร .....46,000..... บาท
- 13) กิจกรรม ...โครงการห้องเรียนปลอดฝุ่น โรงเรียนเทศบาลบ้านแปะ 1  
งบประมาณในการดำเนินงาน .....100,000..... บาท  
แบ่งงบประมาณในการดำเนินงาน 5 ประทานบัตร .....20,000..... บาท

หมายเหตุ: หัวข้อ 1. และหัวข้อ 2. เป็นโครงการที่ดำเนินการร่วมกัน 5 ประทานบัตร ในกลุ่มเมืองดอยไถ่ เชียงใหม่ได้แก่  
ห้างหุ้นส่วนจำกัด เชียงใหม่ไท่เชียง, บริษัท เชียงใหม่ ที.ดี. จำกัด, บริษัท เขตศิลา จำกัด, บริษัท อาเซียน จำกัด และบริษัท เอ็ม  
แพค ไมนิ่ง จำกัด

3.4.3. โครงการพัฒนาหมู่บ้านรอบพื้นที่เหมืองแร่ ภายใต้กองทุนพัฒนาหมู่บ้านรอบพื้นที่เหมืองแร่

- 1) กิจกรรม ...โครงการฟื้นฟูพื้นที่ที่ผ่านการทำเหมือง.....  
งบประมาณในการดำเนินงาน .....42,883..... บาท

3.5. แผนการดำเนินงานในปีต่อไป (รายละเอียด ดังเอกสารแนบ 9)

- กิจกรรม ...โครงการฟื้นฟูพื้นที่ที่ผ่านการทำเหมืองประมาณ 1 ไร่ ประจำปี 2567  
งบประมาณ .....34,000..... บาท
- กิจกรรม ...โครงการเหมืองแร่ปลอดภัย ห่วงใยประชาชน ตรวจสอบสภาพประชาชน ประจำปี 2567  
งบประมาณ .....200,000..... บาท
- กิจกรรม ...โครงการพัฒนาหมู่บ้านรอบพื้นที่เหมืองแร่ ประจำปี 2567  
งบประมาณ .....500,000..... บาท

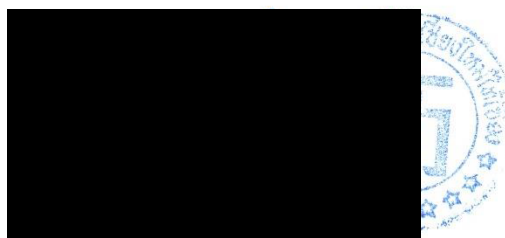

หุ้นส่วนผู้จัดการ  
ห้างหุ้นส่วนจำกัด เชียงใหม่ไท่เชียง

## เอกสารแนบ 5

รายงานการประชุมคณะกรรมการมวชนสัมพันธ์

## บันทึกการประชุม

คณะกรรมการมวลชนสัมพันธ์ ครั้งที่ 1/2566

วันที่ 17 พฤศจิกายน 2566 เวลา 13.30 น.

ณ ห้องประชุมเทศบาลตำบลบ้านแปะ อำเภอจอมทอง จังหวัดเชียงใหม่

เริ่มประชุมเวลา 14.00 น.

นายกเทศมนตรีตำบลบ้านแปะเป็นประธานในที่ประชุมกล่าวเปิดการประชุม และดำเนินการตามระเบียบวาระการประชุมดังต่อไปนี้

### ระเบียบวาระที่ 1 เรื่องที่ประธานแจ้งให้ที่ประชุมทราบ

นายกเทศมนตรีตำบลบ้านแปะ ได้แจ้งว่าในการประชุม เรื่องที่ 1 รพ.สต. ที่อยู่ในเขตพื้นที่ตำบลบ้านแปะ มีอยู่ 8 รพ.สต. ตอนนี้มี 5 รพ.สต. โอนย้ายเข้าสังกัด อบจ. อยู่ 3 รพ.สต. แต่อยู่ในพื้นที่รับผิดชอบของผู้ประกอบการ 2 รพ.สต. คือ รพ.สต. บ้านสบแปะ-นาบก และ รพ.สต. บ้านห้วยทราย ที่อยู่ในเขตพื้นที่ แต่ รพ.สต. ที่อยู่รอบข้างอยู่นอกเขตพื้นที่ ทั้ง 3 รพ.สต. เป็นศูนย์กลางของบ้านสบแปะ-นาบก ในอนาคตข้างหน้างบประมาณปี 2568 ทุก รพ.สต. ต้องเข้าสังกัด อบจ. เป็นเรื่องที่แจ้งให้ผู้ประกอบการ / ผู้นำ ทราบ

ในส่วนโรงเรียน ทางเทศบาลได้รับโรงเรียนเข้าในสังกัดเทศบาล 1 โรง คือ โรงเรียนบ้านช่วงเปาใต้ เป็นโรงเรียนเทศบาลบ้านแปะ 1 เนื่องจากมีจำนวนนักเรียนในเทศบาลตำบลบ้านแปะ โรงเรียนได้มีการถูกยุบไปหลายโรง เช่น โรงเรียนบ้านม่อนหิน โรงเรียนบ้านนาบก โรงเรียนบ้านท่ามะม่วง ทำให้ต้องย้ายออกไปเรียนข้างนอก ทางเทศบาลเห็นว่าจากเหตุการณ์ดังกล่าวกลายเป็นภาระค่าใช้จ่ายของผู้ปกครอง ทางเทศบาลเลยรับโรงเรียนบ้านช่วงเปาใต้ เพื่อพัฒนาเป็นทางเลือกในการแบ่งเบาค่าใช้จ่ายของผู้ปกครอง เป็นโรงเรียนแรกของตำบลบ้านแปะ และเป็นโรงเรียนที่ 2 ของอำเภอจอมทองอีกด้วย ในส่วนของโรงเรียน จะมีรถรับส่งนักเรียนของเทศบาลบริการฟรี จากบ้านสบแปะจนถึงบ้านดงเย็น จากสถิติการเข้ารับ-ส่งนักเรียน ได้เกิดอุบัติเหตุทำให้เสียชีวิตไป 1 ราย จากเหตุการณ์นี้เลยเป็นเหตุผลที่อยากให้เป็นทางเลือกให้ผู้ปกครองนำลูกหลานมาเรียนในพื้นที่ เพื่อลดการสูญเสียและค่าใช้จ่าย

เรื่องที่ 2 เรื่องการจัดงานลอยกระทงประจำปี ระหว่างวันที่ 26-28 พฤศจิกายน 2566 ปีนี้เนื่องจากกรมโยธาธิการได้ทำหนังสือ (ตลิ่ง) ส่งผลให้การจัดกิจกรรมไม่เอื้ออำนวยได้เหมือนเดิม ในวันที่ 27 พฤศจิกายน 2566 ทางเทศบาลได้จัดกิจกรรมประกวดกระทงเล็ก และประกวดขลุ่ยประตูปาของแต่ละหมู่บ้านเพื่อเป็นรักษาประเพณีของของเมืองเหนือ วันที่ 28 พฤศจิกายน 2566 จัดกิจกรรมการประกวดผู้ใหญ่บ้านหรือผู้ช่วยผู้ใหญ่บ้านดีเด่น จัดขึ้นเพื่อจะเอาไปเป็นตัวแทนร่วมงานของอำเภอจอมทอง ในวันที่ 15-19 ธันวาคม 2566 และ



ต่อยอดถึงเป็นตัวแทนไปร่วมกิจกรรมในระดับจังหวัด และจะมีกิจกรรมดนตรี มวย ในส่วนของการกิจกรรมมวย สามารถเบิกงบประมาณจากทางเทศบาลได้ เนื่องจากเป็นกิจกรรมเป็นการแข่งขัน ไม่สามารถจัดในส่วนของงบประมาณของเทศบาลไปลงได้ เลยอยากจะขอความร่วมมือทางผู้ประกอบการ/ผู้นำ ในส่วนของงบประมาณส่วนนี้

ในส่วนของการร้องเรียน กรณีได้รับผลกระทบในส่วนของบ้านเรือน ช่องทางการแจ้งร้องเรียนไปทางผู้ประกอบการ และเทศบาล เนื่องจากทางเทศบาลเป็นผู้กำกับดูแลในส่วนการได้รับผลกระทบ ในส่วนของการปลูกสร้างอาคาร บางครั้งประชาชนในพื้นที่ ถ้าก่อนปี พ.ศ. 2534 จะมี พรบ. ในส่วนของการควบคุมอาคาร สร้างได้ โดยการขออนุญาตเทศบาล แต่หลังปี พ.ศ. 2534 จะมี พรบ. ควบคุมอาคาร ในการจะสร้างรั้ว บ้านเรือนต้องได้มาตรฐาน แต่ว่าถ้าเป็นบ้านเรือนที่สร้างหลังปี 34 ต้องขออนุญาตเทศบาลด้วย เนื่องจากเทศบาลจะต้องดำเนินการลงสำรวจพื้นที่ให้ได้มาตรฐานของการก่อสร้าง บางครั้งการต่อเติมอาคารหลังเก่า ได้ทุน มีเรื่องร้องเรียนว่า บางครั้งการก่อสร้างไม่ได้มาตรฐาน เช่น อาคารรั้ว พื้นดินทรุด จากเหตุการณ์ดังกล่าวเป็นองค์ประกอบที่ผู้ประกอบการต้องพิจารณา ในปี พ.ศ. 2566 มี พรบ. การควบคุมอาคารใหม่ กล่าวคือ การสร้างอาคารบ้านเรือนจะต้องมีบ่อบำบัดน้ำเสีย จึงอยากขอให้ทั้งทางผู้นำ และผู้ประกอบการช่วยเหลือกันกับทางเทศบาลในการดูแล

## ระเบียบวาระที่ 2 เรื่องการรับรองรายงานประชุมครั้งที่แล้ว

นายกเทศมนตรีตำบลบ้านแปะ ได้แจ้งว่าเรื่องรับรองรายงานผลการประชุมครั้งที่แล้ว (ไม่มี)

## ระเบียบวาระที่ 3 เรื่องสืบเนื่อง

นายกเทศมนตรีตำบลบ้านแปะ ได้แจ้งว่าการประชุมในครั้งที่แล้วนำมาประชุมในครั้งนี้

## ระเบียบวาระที่ 4 เรื่องเสนอเพื่อพิจารณา

นายกเทศมนตรีตำบลบ้านแปะ ได้ขออนุมัติงบประมาณจากกองทุนพัฒนาหมู่บ้านรอบพื้นที่เหมืองแร่ และกองทุนเฝ้าระวังสุขภาพ รวมจำนวน 15 โครงการ ดังนี้

### หมู่ที่ 1 บ้านสบแปะ

โครงการที่ 1 โครงการบูรณะพระเจดีย์วัดบ้านสบแปะ จำนวนเงิน 180,000 บาท

โครงการที่ 2 โครงการต่อเติมซ่อมแซมโรงครัว และเก็บอุปกรณ์แม่บ้าน บ้านสบแปะ จำนวนเงิน 150,000 บาท

รวมเป็นจำนวนเงินทั้งสิ้น 330,000 บาท

## ห้างหุ้นส่วนจำกัด เชียงใหม่ไท่เซียง

สำนักงานใหญ่ : เลขที่ 162 หมู่ 3 ตำบลบ้านแปะ อำเภอจอมทอง จังหวัดเชียงใหม่ 50240

### หมู่ที่ 2 บ้านนาบก

โครงการที่ 3 โครงการติดตั้งระบบกล้องวงจรปิด จำนวนเงิน 295,000 บาท

โครงการที่ 4 โครงการเครื่องขยายเสียงพร้อมชุด mixer ขนาดไม่ต่ำกว่า 2,000 วัตต์ จำนวนเงิน 35,000 บาท

รวมเป็นจำนวนเงินทั้งสิ้น 330,000 บาท

### หมู่ที่ 3 บ้านม่อนหิน

โครงการที่ 5 โครงการต่อเติมอาคารเอนกประสงค์ประจำหมู่บ้าน บ้านม่อนหิน จำนวนเงิน 350,000 บาท

รวมเป็นจำนวนเงินทั้งสิ้น 350,000 บาท

### หมู่ที่ 4 บ้านแปะ

โครงการที่ 6 โครงการต่อเติมอาคารเอนกประสงค์ บ้านแปะ จำนวนเงิน 203,708 บาท

รวมเป็นจำนวนเงินทั้งสิ้น 203,708 บาท

### หมู่ที่ 5 บ้านห้วยทราย

โครงการที่ 7 โครงการก่อสร้างถนนผิวจราจรคอนกรีตเสริมเหล็กสายทางบ้านนายเฉลิม แสนสี - นายบุญ เร่ง ฟูเมือง จำนวนเงิน 147,500 บาท

โครงการที่ 8 โครงการก่อสร้างถนนผิวจราจรคอนกรีตเสริมเหล็กสายทางไปอ่างเก็บน้ำหมู่บ้านห้วยทราย จำนวนเงิน 206,626 บาท

รวมเป็นจำนวนเงินทั้งสิ้น 354,126 บาท

### หมู่ที่ 6 บ้านช่วงเปาใต้

โครงการที่ 9 โครงการก่อสร้างถนนผิวจราจรคอนกรีตเสริมเหล็กสายทางสวนนายนิมนต์ แก้วใจวาง - สวนนายเกรียงไกร ใจแก้ว จำนวนเงิน 356,150 บาท

รวมเป็นจำนวนเงินทั้งสิ้น 356,150 บาท

### หมู่ที่ 13 บ้านทุ่งพัฒนา

โครงการที่ 10 โครงการขุดสระเก็บน้ำสาธารณะประโยชน์บ้านทุ่งพัฒนา จำนวนเงิน 200,086 บาท

รวมเป็นจำนวนเงินทั้งสิ้น 200,086 บาท



## หมู่ที่ 19 บ้านช่วงเปา

โครงการที่ 11 โครงการจัดซื้อเครื่องกรองน้ำดื่ม บ้านช่วงเปา จำนวนเงิน 100,000 บาท

โครงการที่ 12 โครงการต่อเติมอาคารโรงเก็บของแม่บ้าน บ้านช่วงเปา จำนวนเงิน 230,000 บาท

รวมเป็นจำนวนเงินทั้งสิ้น 330,000 บาท

## เทศบาลตำบลบ้านแปะ

โครงการที่ 13 โครงการห้องเรียนปลอดฝุ่น โรงเรียนเทศบาลบ้านแปะ 1 จำนวนเงิน 128,800 บาท

รวมเป็นจำนวนเงินทั้งสิ้น 128,800 บาท

## ศูนย์พัฒนาและฟื้นฟูคุณภาพผู้สูงอายุและคนพิการ ตำบลบ้านแปะ

โครงการที่ 14 โครงการจัดซื้อผ้าอ้อมสำเร็จรูป และแผ่นรองขับถ่ายสำหรับผู้ป่วยติดเตียง ผู้พิการ ผู้สูงอายุ และผู้ด้อยโอกาส จำนวนเงิน 100,000 บาท

รวมเป็นจำนวนเงินทั้งสิ้น 100,000 บาท

## รพ.สต. บ้านสบแปะ

โครงการที่ 15 โครงการจัดตั้งศูนย์กายภาพบำบัด และการแพทย์พื้นบ้าน จำนวนเงิน 50,250 บาท

รวมเป็นจำนวนเงินทั้งสิ้น 50,250 บาท

## รพ.สต. บ้านห้วยทราย

โครงการที่ 16 โครงการอาหารปลอดภัยใส่ใจผู้บริโภค จำนวนเงิน 50,000 บาท

รวมเป็นจำนวนเงินทั้งสิ้น 50,000 บาท

ทางผู้ประกอบการ แจ้งว่ากองทุนเผื่อระวังสุขภาพ งบประมาณ 200,000 บาท ขอ รพ.สต. บ้านสบแปะ ขอปรับจำนวนเงินจาก 50,250 บาท เหลือ 50,000 บาท ส่วน รพ.สต. บ้านห้วยทราย 50,000 บาท และศูนย์พัฒนาและฟื้นฟูคุณภาพผู้สูงอายุและคนพิการ ตำบลบ้านแปะ 100,000 บาท เช่นเดิม

ส่วนกองทุนพัฒนาหมู่บ้านรอบพื้นที่เหมืองแร่ ขอหมู่ที่ 4 บ้านแปะ โครงการที่ 6 โครงการต่อเติมอาคารเอนกประสงค์ บ้านแปะ ขอปรับจำนวนเงินจาก 203,708 บาท เหลือ 200,000 บาท หมู่ที่ 5 บ้านห้วยทราย โครงการที่ 7 โครงการก่อสร้างถนนผิวจราจรคอนกรีตเสริมเหล็กสายทางบ้านนายเฉลิม แสนสี จำนวนเงิน 147,500 บาท และโครงการที่ 8 โครงการก่อสร้างถนนผิวจราจรคอนกรีตเสริมเหล็กสายทางไปอ่างเก็บน้ำ หมู่บ้านห้วยทราย จำนวนเงิน 206,626 บาท รวมเป็นจำนวนเงินทั้งสิ้น 354,126 บาท ขอปรับจำนวน เหลือ 330,000 บาท หมู่ที่ 6 บ้านช่วงเปาได้ โครงการที่ 9 โครงการก่อสร้างถนนผิวจราจรคอนกรีตเสริมเหล็กสายทางสวนนายนิมนต์ แก้วใจวาง ขอปรับจำนวนเงินจาก 356,150 บาท เหลือ 330,000 บาท หมู่ที่ 13 บ้านทุ่งพัฒนา

โครงการที่ 10 โครงการขุดสระเก็บน้ำสาธารณะประโยชน์บ้านทุ่งพัฒนา ขอปรับจำนวนเงินจาก 200,086 บาท เหลือ 200,000 บาท และเทศบาลตำบลบ้านแปะ โครงการที่ 13 โครงการห้องเรียนปลอดฝุ่น โรงเรียนเทศบาลบ้านแปะ 1 ขอปรับจำนวนเงินจาก 128,800 บาท เหลือ 100,000 บาท จากที่ผ่านมา 8 หมู่บ้าน จะมีงบประมาณ 2,500,000 บาท เหลือแต่ละปีจะอยู่ 100,000 กว่าบาท ต้องจัดสรรงบประมาณของแต่ละโครงการให้อยู่ในโครงการที่ยื่นเข้ามา หมู่ใดหมู่หนึ่งที่อยู่ภายใต้การควบคุมของผู้ใหญ่บ้าน

ส่วนเรื่องของสุขภาพ ในการใช้งบประมาณต้องไปปรับโครงการให้เข้ากับโครงการเฝ้าระวังสุขภาพ อย่าง รพ.สต. บ้านห้วยทราย ต้องไปเปลี่ยนโครงการ เนื่องจากโครงการที่ยื่นเข้ามาเป็นโครงการปรับภูมิทัศน์ที่ทำการ จึงไม่เข้าข่ายกับกองทุนเฝ้าระวังสุขภาพ

นายกเทศมนตรีตำบลบ้านแปะ แจ้งสรุปรายละเอียดแต่ละโครงการ

หมู่ 1 โครงการที่ 1 และ 2 รวมเป็นจำนวนเงิน 330,000 บาท

หมู่ 2 โครงการที่ 3 และ 4 รวมเป็นจำนวนเงิน 330,000 บาท

หมู่ 3 โครงการที่ 5 รวมเป็นจำนวนเงิน 350,000 บาท

หมู่ 4 โครงการที่ 6 รวมเป็นจำนวนเงิน 200,000 บาท

หมู่ 5 โครงการที่ 7 และ 8 รวมเป็นจำนวนเงิน 330,000 บาท

หมู่ 6 โครงการที่ 9 รวมเป็นจำนวนเงิน 330,000 บาท

หมู่ 13 โครงการที่ 10 รวมเป็นจำนวนเงิน 200,000 บาท

หมู่ 19 โครงการที่ 11 และ 12 รวมเป็นจำนวนเงิน 330,000 บาท

เทศบาลตำบลบ้านแปะ โครงการที่ 13 รวมเป็นจำนวนเงิน 100,000 บาท

นายกฯ ได้กล่าวเพิ่มเติมเกี่ยวกับการโครงการพัฒนาหมู่บ้านรอบพื้นที่เหมืองแร่ ต้องใช้งบประมาณที่หมู่บ้านได้รับ แบ่งงบประมาณที่ได้รับเท่านั้น แต่ในส่วนของ รพ.สต. ในพื้นที่สามารถของงบประมาณแยกออกมาได้ โครงการทั้ง 2 โครงการ ทางเทศบาลพร้อมให้ความอนุเคราะห์ช่วยเหลือประสานงาน แต่ในส่วนของการอนุมัติเป็นหน้าที่ของชมรมผู้ประกอบการ

นายกเทศมนตรีตำบลบ้านแปะ ขอมติในที่ประชุม

คณะกรรมการมวลงสนสัมพันธ์ ยกมือเห็นชอบกับมติในการประชุม

ระเบียบวาระที่ 5 เรื่องอื่น ๆ

ชาวบ้านปรึกษาถึงเรื่อง การทำโครงการแนวกันไฟ เป็นโครงการที่เข้าข่ายหรือไม่ เนื่องจากโครงการแนวกันไฟเป็นโครงการเกิดขึ้นเพื่อเฝ้าระวังเรื่องหมอกควัน ฝุ่น (ทางผู้ประกอบการขอให้นำเรื่องไปปรึกษาว่าเข้าข่ายหรือไม่)

ชาวบ้านแสดงความคิดเห็นเกี่ยวกับสถานที่การจัดงานตรวจสอบสภาพ ปัญหาที่พบเจอในบางหมู่บ้านที่เดินทางไปเข้าร่วมงาน อย่างเช่น หมู่ 1 2 3 (เนื่องจากการเดินทางค่อนข้างลำบาก ชาวบ้านมีความต้องการให้การจัดงานแต่ละปีสลับหมู่บ้าน

ทางนายกได้ชี้แจงในส่วนของสถานที่จัดงาน สำคัญ คือ ไฟฟ้า และในพื้นที่เทศบาลมีโดมขนาดใหญ่ที่สามารถรองรับการจัดงานได้ เทศบาลเลยเป็นสถานที่ที่เหมาะสมต่อการจัดงานตรวจสอบสภาพแล้ว ทั้งนี้ ก็จะมาแก้ปัญหา อาจจะต้องมีรถรับ-ส่ง หรือไม่ก็อาจจะมีรถตรวจสอบสภาพล่วงหน้ากับชาวบ้านที่ไม่สามารถเดินทางมาร่วมการตรวจสอบสภาพวันนั้นได้

นายกเทศมนตรีตำบลบ้านแปะ ประธานในที่ประชุมกล่าวปิดการประชุม

ปิดการประชุม เวลาประมาณ 15:50 น.

ลงชื่อ ....

(

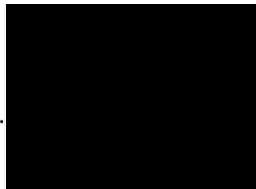

)

ผู้บันทึกการประชุม

ลงชื่อ

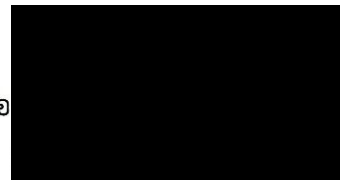

ผู้ตรวจบันทึกการประชุม

รายชื่อผู้เข้าร่วมประชุม

การจัดการกองทุนพัฒนาหมู่บ้านรอบพื้นที่เหมืองแร่

บริษัท อาเซียน จำกัด ประทานบัตรที่ 22873/16057 บริษัท เขตศิลา จำกัด ประทานบัตรที่ 31246/16153

บริษัท สหณาสีล จำกัด ประทานบัตรที่ 31224/15464 (บริษัท เชียงใหม่ ที ดี จำกัด)

ห้างหุ้นส่วนจำกัด เชียงใหม่ไท่เซียง ประทานบัตรที่ 31228/15743

บริษัท เอ็มแพค ไมนิ่ง จำกัด ประทานบัตรที่ 20670/16297

ประจำปี 2566 ครั้งที่ 1 / 2566 วันที่ 17 พฤศจิกายน 2566

ณ ห้องประชุมเทศบาลตำบลบ้านแปะ อำเภอจอมทอง จังหวัดเชียงใหม่



รายชื่อผู้เข้าร่วมประชุม

การจัดการกองทุนพัฒนาหมู่บ้านรอบพื้นที่เหมืองแร่

บริษัท อาเซียน จำกัด ประทานบัตรที่ 22873/16057 บริษัท เขตศิลา จำกัด ประทานบัตรที่ 31246/16153

บริษัท สหพัฒนสิทธิ์ จำกัด ประทานบัตรที่ 31224/15464 (บริษัท เชียงใหม่ ที ดี จำกัด)

ห้างหุ้นส่วนจำกัด เชียงใหม่ไท่เซียง ประทานบัตรที่ 31228/15743

บริษัท เอ็มแพค ไมนิ่ง จำกัด ประทานบัตรที่ 20670/16297

ประจำปี 2566 ครั้งที่ 1 / 2566 วันที่ 17 พฤศจิกายน 2566

ณ ห้องประชุมเทศบาลตำบลบ้านแปะ อำเภอจอมทอง จังหวัดเชียงใหม่

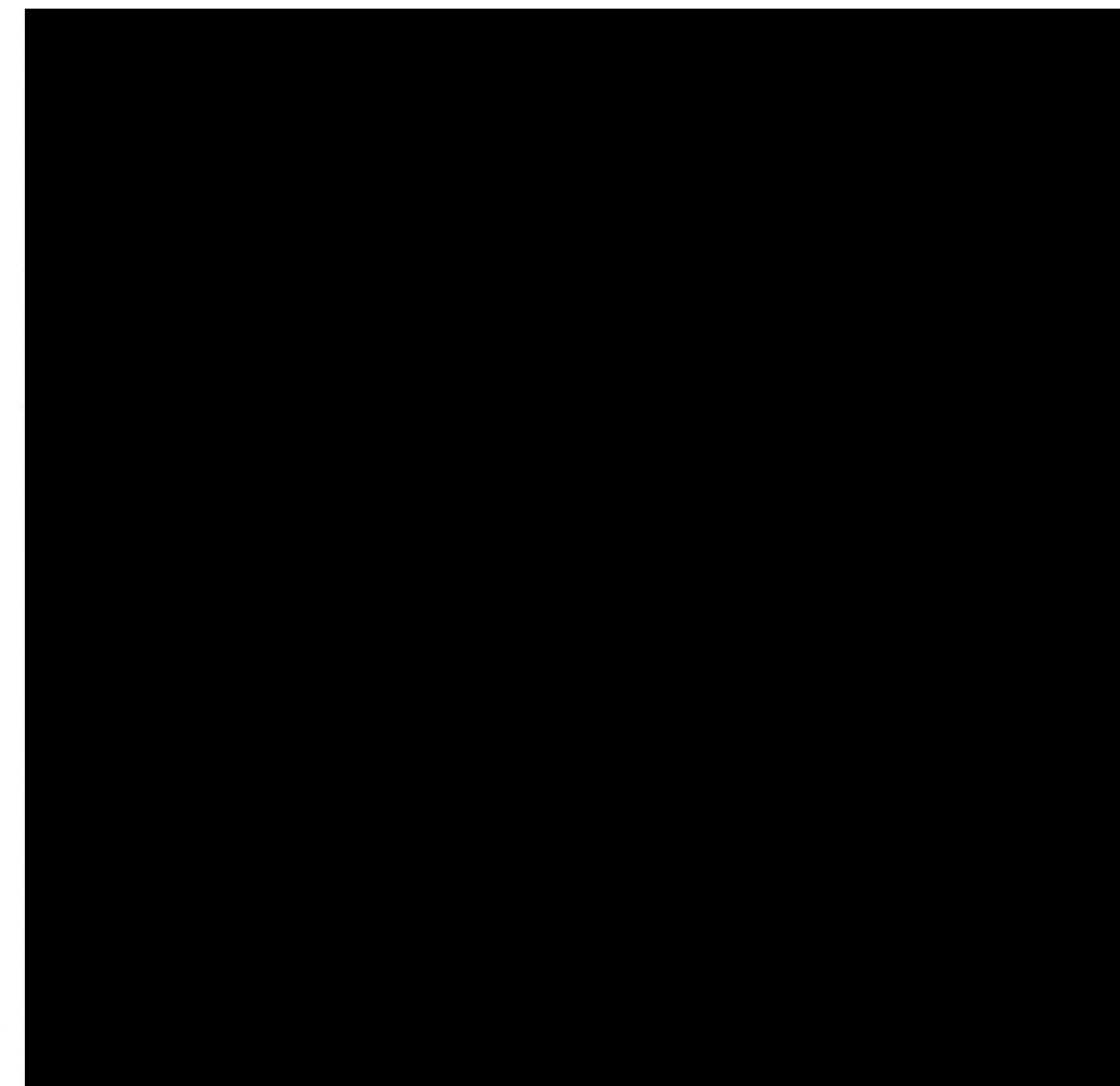





## เอกสารแนบ 6

สำเนาบัญชีกองทุนเฝ้าระวังสุขภาพ, กองทุนฟื้นฟูพื้นที่เหมืองแร่  
และกองทุนพัฒนาหมู่บ้านรอบพื้นที่เหมืองแร่



สมุดคู่มือ

PASSBOOK

SAVINGS DEPOSIT ACCOUNT

การรับจ้างเปิดบัญชี หรือยอมให้ผู้อื่นใช้บัญชีในทางทุจริต

เป็นความผิดตามกฎหมาย ท่านต้องรับโทษทางอาญาและชดเชยค่าเสียหาย

คำเตือนและเงื่อนไข

1. สมุดคู่มือเป็นเอกสารสำคัญที่ใช้ในการเบิกเงินต้องเก็บรักษาไว้ในที่ปลอดภัยด้วยตนเอง ห้ามมอบให้ผู้อื่นเก็บรักษา หากสูญหายต้องแจ้งความและแจ้งให้องค์การทราบทันที ถ้ามิได้ปฏิบัติตามนี้หากเกิดความเสียหายธนาคารจะไม่รับผิดชอบในความเสียหายที่เกิดขึ้น
2. นำสมุดคู่มือและเอกสารสำคัญอื่น ๆ ไปแสดงต่อพนักงานเจ้าหน้าที่ในการฝากหรือถอนเงินหรือเปลี่ยนสมุดใหม่
3. ยอดคงเหลือในสมุดคู่มือนี้จะถือว่าถูกต้องเมื่อได้ตรวจสอบแล้วว่าตรงกับบัญชีของธนาคาร
4. การแก้ไขรายการที่มีผิดพลาดต้องมีผู้รับมอบอำนาจของธนาคารลงนามกำกับ
5. ธนาคารจะติดประกาศการปรับปรุงเงื่อนไขการฝากเงินและอัตราค่าธรรมเนียม ณ ที่ทำการสาขาของธนาคาร
6. ถ้าบัญชีขาดการเคลื่อนไหวเกิน 1 ปี และยอดคงเหลือในบัญชีต่ำกว่าที่ธนาคารกำหนด ธนาคารจะคิดค่าธรรมเนียม และ/หรือ ปิดบัญชีตามหลักเกณฑ์ของธนาคาร

Guidelines and Conditions

1. This passbook is an important document. It shall be kept in a secure place and not be placed under any other person's custody. If the passbook is lost, the account holder should inform the relevant authority and the Bank immediately, failing which the Bank shall not be held responsible for any loss or damage in relation thereto.
2. Always bring this passbook along with your identification document when you make a deposit or withdrawal or change your passbook.
3. The balance shown in the passbook will be deemed correct only if verified with the corresponding record kept by the Bank.
4. A correction in the passbook record is valid only when accompanied by the signature of an authorized officer of the Bank.
5. From time to time, the Bank will announce changes to deposit terms as well as fee rates at its branches or through other means as the Bank deems appropriate.
6. Where there is no account movement for more than 1 year and the balance thereof is lower than that prescribed by the Bank, the Bank will charge a maintenance fee and/or close the account in accordance with the Bank's regulations.

สาขา 0505  
Branch ชื่อด

บัญชีเลขที่ 505-0-45900-6  
Account No.

ชื่อบัญชี

Account Name

戶口名稱

พ. เชียงใหม่ให้เชียงใหม่ เพื่อ "กองทุนเพื่อระงับวิกฤต"



ทะเบียนเล่มที่ SC

SC74719333

ลายมือชื่อผู้รับมอบอำนาจ  
Authorized Signature

น.ส.นริศรา สุภาวงศ์

1844

4719333



Bangkok Bank ธนาคารกรุงเทพ



วันที่ เดือน ปี D M Y 日 月 年	ลำดับ DEP. NO.	คำย่อ CODE	ถอน WITHDRAWAL 支出	ฝาก DEPOSIT 存入	คงเหลือ BALANCE 結存	หมายเหตุ MACH. NO.
30/01/23		B/F			*****258,041.04	0505T
25/06/23		INT	*****572.79		*****258,613.83	0000
25/06/23		TAX	*****5.73		*****258,608.10	0000
25/12/23		INT	*****710.64		*****259,318.74	0000
25/12/23		TAX	*****7.11		*****259,311.63	0000
30/01/24	02	TRF	*****200,000.00		*****459,311.63	0098I
08/02/24	04	WBL	*****200,000.00		*****259,311.63	0505T

7

ธนาคารกรุงเทพ จำกัด (มหาชน)

4719333

# สมุดคู่ฝาก

บัญชีเงินฝากสะสมทรัพย์  
PASSBOOK SAVINGS DEPOSIT ACCOUNT

การรับจ้างเปิดบัญชี หรือยอมให้ผู้อื่นใช้บัญชีในทางทุจริต  
เป็นความผิดตามกฎหมาย ท่านต้องรับโทษทางอาญาและชดเชยค่าเสียหาย

## คำเตือนและเงื่อนไข

- สมุดคู่ฝากเป็นเอกสารสำคัญที่ใช้ในการเบิกเงินต้องเก็บรักษาไว้ในที่ปลอดภัยด้วยตนเอง ห้ามมอบให้ผู้อื่นเก็บรักษา หากสูญหายต้องแจ้งความและแจ้งให้องค์การทราบทันที ถ้ามิได้ปฏิบัติตามนี้หากเกิดความเสียหายธนาคารจะไม่รับผิดชอบในความเสียหายที่เกิดขึ้น
- นำสมุดคู่ฝากมาแสดงต่อพนักงานเจ้าหน้าที่ทุกครั้งในการฝากหรือถอนเงินหรือเปลี่ยนสมุดใหม่
- ยอดคงเหลือในสมุดนี้จะถือว่าถูกต้องเมื่อได้ตรวจสอบแล้วว่าตรงกับบัญชีของธนาคาร
- การแก้ไขรายการที่มีผิดพลาดต้องมีผู้รับมอบอำนาจของธนาคารลงนามกำกับ
- ธนาคารจะติดประกาศการปรับปรุงเงื่อนไขการฝากเงินและอัตราค่าธรรมเนียม ณ ที่ทำการสาขาของธนาคาร
- ถ้าบัญชีขาดการเคลื่อนไหวเกิน 1 ปี และยอดคงเหลือในบัญชีต่ำกว่าที่ธนาคารกำหนด ธนาคารจะคิดค่าธรรมเนียม และ/หรือ ปิดบัญชีตามหลักเกณฑ์ของธนาคาร

## Guidelines and Conditions

- This passbook is an important document. It shall be kept in a secure place and not be placed under any other person's custody. If the passbook is lost, the account holder should inform the relevant authority and the Bank immediately, failing which the Bank shall not be held responsible for any loss or damage in relation thereto.
- Always bring this passbook and your identification document when you make a deposit or withdrawal or change your passbook.
- The balance shown in the passbook will be deemed correct only if verified with the corresponding record kept by the Bank.
- A correction in the passbook record is valid only when accompanied by the signature of an authorized officer of the Bank.
- From time to time, the Bank will announce changes to deposit terms as well as fee rates at its branches or through other means as the Bank deems appropriate.
- Where there is no account movement for more than 1 year and the balance thereof is lower than that prescribed by the Bank, the Bank will charge a maintenance fee and/or close the account in accordance with the Bank's regulations.

สาขา 0505  
Branch ฮิดด

บัญชีเลขที่ 505-0-45902-2  
Account No.

ชื่อบัญชี

Account Name

戶口名稱

นาง. เชียงใหม่ให้เชียง เพื่อ "กองทุนพัฒนาหมู่บ้านรอบพื้นที่เหมืองแร่"

ทะเบียนเล่มที่ SC

SC74719334

ลายมือชื่อผู้รับมอบอำนาจ  
Authorized Signature

น.ส.นริศรา สุภาวัก

1844

4719334



Bangkok Bank ธนาคารกรุงเทพ



วัน เดือน ปี D M Y 日 月 年	ลำดับ DEP. NO.	คำย่อ CODE	ถอน WITHDRAWAL 支出	ฝาก DEPOSIT 存入	คงเหลือ BALANCE 結存	หมายเลข MACH. NO.
30/01/23		B/F			*****1,028,592.24	0505T 1
25/08/23		INT	*****2,142.02		*****1,030,734.26	0000 2
25/06/23		TAX	*****21.42		*****1,030,712.84	0000 3
25/12/23		INT	*****2,832.34		*****1,033,545.18	0000 4
25/12/23		TAX	*****28.32		*****1,033,516.86	0000 5
08/02/24	04	WBL	*****500,000.00		*****533,516.86	0505T 6
08/02/24	04	NBL	*****500,000.00		*****1,033,516.86	0505T 7
						8
						9
						10
						11
						15
						16
						17
						18
						19
						20
						21
						22
						23
						24
						25
						26

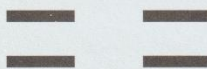

ธนาคารกรุงเทพ จำกัด (มหาชน)

4719334

สมุดคู่มือบัญชีเงินฝากสะสมทรัพย์  
PASSBOOK SAVINGS DEPOSIT ACCOUNT

คำเตือนและเงื่อนไข

1. สมุดคู่มือเป็นเอกสารสำคัญที่ใช้ในการเบิกเงินต้องเก็บรักษาไว้ในที่ปลอดภัยด้วยตนเอง ห้ามมอบให้ผู้อื่นเก็บรักษา หากสูญหายต้องแจ้งความและแจ้งให้ธนาคารทราบทันที ถ้ามิเช่นนั้นธนาคารจะไม่รับผิดชอบในความเสียหายที่เกิดขึ้น
2. นำสมุดคู่มือและบัตรประจำตัวหรือเอกสารแสดงตนมาที่ธนาคารทุกครั้งที่มีการฝากหรือถอนเงิน
3. ยอดคงเหลือในสมุดนี้จะถือว่าถูกต้องเมื่อได้ตรวจสอบแล้วว่าตรงกับบัญชีของธนาคาร
4. การแก้ไขรายการที่ผิดพลาดต้องมีผู้รับมอบอำนาจของธนาคารลงนามกำกับ
5. ธนาคารจะติดประกาศการปรับปรุงเงื่อนไขการฝากเงินและอัตราค่าธรรมเนียม ณ ที่ทำการสาขาของธนาคาร

Guidelines and Conditions

1. This passbook is an important document. It shall be kept in a secure place and not be placed under any other person's custody. If the passbook is lost, the account holder should inform the relevant authority and the Bank immediately, failing which the Bank shall not be held responsible for any loss or damage in relation thereto.
2. Always bring this passbook, and your ID card or other identification document when you make a deposit or withdrawal.
3. The balance shown in the passbook will be deemed correct only if verified with the corresponding record kept by the Bank.
4. A correction in the passbook record is valid only when accompanied by the signature of an authorized officer of the Bank.
5. From time to time, the Bank will announce changes to deposit terms as well as fee rates at its branches or through other means as the Bank deems appropriate.

0505

สาขา ชวต  
Branch

บัญชีเลขที่ 505-045901-4  
Account No.

ชื่อบัญชี

Account Name

戶口名稱

ทจ. เชียงใหม่ให้ เชียง เพื่อ "กองทุนฟื้นฟูพื้นที่เหมืองแร่"

- 1 คลีดา
- 2 พันธุ์ศักดิ์ นามก
- 3 ลุคณัท

ทะเบียนเล่มที่ SC

SC58491264



ลายมือชื่อผู้รับมอบอำนาจ  
Authorized Signature

Bangkok Bank 曼谷銀行  
ธนาคารกรุงเทพ







## เอกสารแนบ 7

รายงานแผนและผลการดำเนินงานด้านการฟื้นฟูพื้นที่ที่ทำเหมือง



# ห้างหุ้นส่วนจำกัด เชียงใหม่ไท่เซียง

สำนักงานใหญ่ : เลขที่ 162 หมู่ 3 ตำบลบ้านแปะ อำเภอจอมทอง จังหวัดเชียงใหม่ 50240

สภ.อุตสาหกรรมพื้นฐานและการเหมืองแร่ เขต ๓  
เลขที่รับ ๘๖๐  
วันเดือนปี ๒๗ มี.ค. ๒๕๖๗  
เวลา ๑๐.๕๐ น

๗ มีนาคม ๒๕๖๗

เรื่อง ขอส่งรายงานแผนและผลการดำเนินงานด้านการฟื้นฟูพื้นที่ที่ทำเหมือง ประจำปี ๒๕๖๖  
เรียน ผู้อำนวยการสำนักงานอุตสาหกรรมพื้นฐานและการเหมืองแร่ เขต ๓ เชียงใหม่  
สิ่งที่แนบมาด้วย รายงานแผนและผลการดำเนินงานด้านการฟื้นฟูพื้นที่ที่ทำเหมือง โครงการเหมือง  
แร่หินอุตสาหกรรมชนิดหินปูนเพื่ออุตสาหกรรมก่อสร้าง สำหรับประทานบัตรที่ ๓๑๒๒๘/๑๕๗๔๓ ของ  
ห้างหุ้นส่วนจำกัด เชียงใหม่ไท่เซียง ประจำปี พ.ศ. ๒๕๖๖ จำนวน ๑ ชุด

โครงการเหมืองแร่หินอุตสาหกรรมชนิดหินปูนเพื่ออุตสาหกรรมก่อสร้าง ประทานบัตรที่  
๓๑๒๒๘/๑๕๗๔๓ ของ ห้างหุ้นส่วนจำกัด เชียงใหม่ไท่เซียง ตั้งอยู่ที่ ตำบลบ้านแปะ อำเภอจอมทอง  
จังหวัดเชียงใหม่ ได้จัดทำรายงานแผนและผลการดำเนินงานด้านการฟื้นฟูพื้นที่ที่ทำเหมือง โครงการเหมือง  
แร่หินอุตสาหกรรมชนิดหินปูนเพื่ออุตสาหกรรมก่อสร้าง สำหรับประทานบัตรที่ ๓๑๒๒๘/๑๕๗๔๓ ของ  
ห้างหุ้นส่วนจำกัด เชียงใหม่ไท่เซียง ประจำปี พ.ศ. ๒๕๖๖ ตามมาตรการป้องกันและแก้ไขผลกระทบสิ่งแวดล้อม  
แนบท้ายประทานบัตร

บัดนี้ได้ดำเนินการเสร็จสิ้นแล้วดงแนบ

จึงเรียนมาเพื่อทราบและดำเนินการต่อไป

- เรียน
- ☐ ฝ่ายบริหารทั่วไป
  - ☐ ฝ่ายรังวัด
  - ☐ กลุ่มกำกับดูแลการประกอบกร
  - ☐ กลุ่มศึกษา วิจัยศักยภาพ
  - ☒ กลุ่มส่งเสริมและรักษาคุณภาพสิ่งแวดล้อม
  - ☐ กลุ่มส่งเสริมและพัฒนาเทคโนโลยี
  - ☒ ตรวจสอบดำเนินการต่อไป
  - ☒ พิจารณา เสนอ.....
  - ☐ เพื่อทราบ.....
  - ☐ เรียนให้ทราบโดยทั่วกัน/ รวบรวมเรื่อง
  - ☐ .....

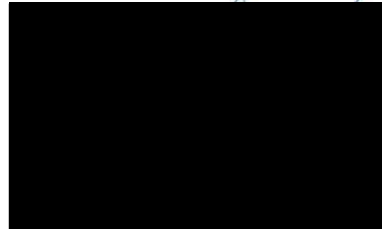

หุ้นส่วนผู้จัดการ

ห้างหุ้นส่วนจำกัด เชียงใหม่ไท่เซียง

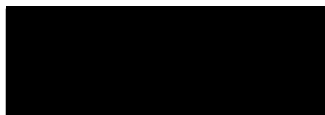

วิศวกรเหมืองแร่ชำนาญการพิเศษ รักษาการฯ

ผู้อำนวยการสำนักงานอุตสาหกรรมพื้นฐานและการเหมืองแร่ เขต ๓

- ๗ มี.ค. ๒๕๖๗





พร. ๒๓๓

รายงานแผนและผลการดำเนินงานด้านการฟื้นฟูพื้นที่ที่ทำเหมือง  
เสนอต่อกรมอุตสาหกรรมพื้นฐานและการเหมืองแร่  
และสำนักงานนโยบายและแผนทรัพยากรธรรมชาติและสิ่งแวดล้อม

การรายงานครั้งที่ 1 / วันที่ 28 เดือน กุมภาพันธ์ พ.ศ. 2567

๑. ข้อมูลประทานบัตร

ชื่อผู้ถือประทานบัตร..... ห้างหุ้นส่วนจำกัด เชียงใหม่ไท่เซียง

ชื่อผู้รับช่วงการทำเหมือง..... -

หมายเลขประทานบัตร 31228/15743 หมายเลขคำขอประทานบัตรเดิม -

ที่ตั้ง ตำบล บ้านแปะ อำเภอ จอมทอง จังหวัด เชียงใหม่

ชนิดแร่ แร่หินอุตสาหกรรมชนิดหินปูนเพื่ออุตสาหกรรมก่อสร้าง

วิธีการทำเหมือง..... เหมืองเปิด

อายุประทานบัตร 24 ปี เริ่มตั้งแต่ 26 กันยายน 2549 วันสิ้นอายุ 25 กันยายน 2573

เนื้อที่ประทานบัตรทั้งหมด 147 - 0 - 29 ไร่ โดยกรรมสิทธิ์ที่ดินมีดังนี้

☐ ที่กรรมสิทธิ์ (ระบุประเภท เช่น โฉนด, นส. ๓ก, นส. ๓ ฯลฯ) ..... ไร่

☒ ที่รัฐ (ระบุประเภท เช่น ป่าสงวน, สปก.) ..... 147 - 0 - 29 ไร่

☐ อื่น ๆ (ระบุ) ..... ไร่

๒. ข้อมูลการทำเหมืองปัจจุบัน

สภาพปัจจุบัน ☒ เปิดการทำเหมือง ☐ หยุดการทำเหมือง

พื้นที่ที่ใช้ในการทำเหมืองและกิจกรรมเกี่ยวเนื่องทั้งหมดในปัจจุบัน 147 - 0 - 29 ไร่

จำนวนหน้าเหมือง/บ่อเหมืองปัจจุบัน 1 แห่ง

ขนาด (ระบุขนาดแต่ละแห่งตามลำดับ) 73 - 2 - 60 ไร่

พื้นที่เก็บกองเปลือกดินและเศษหิน 1 แห่ง

ขนาด (ระบุขนาดแต่ละแห่งตามลำดับ) 5 - 0 - 94 ไร่

พื้นที่โรงแต่งแร่/สำนักงาน/บ้านพัก ฯลฯ รวม 65 - 0 - 07 ไร่

จำนวนชุมชนเมืองที่ไม่ใช่ทำเหมืองแล้ว - แห่ง ขนาด - ไร่ ลึก - เมตร

พื้นที่ที่ผ่านการทำเหมืองแล้ว 38 - 3 - 50 ไร่ พื้นที่ที่ทำการฟื้นฟูแล้ว 13 - 2 - 44 ไร่

รายงานแผนและผลการดำเนินงานด้านการฟื้นฟูพื้นที่ที่ทำเหมือง ประจำปี 2566

ประทานบัตรที่ 31228/15743 ของ ห้างหุ้นส่วนจำกัด เชียงใหม่ไท่เซียง

๓. รูปแบบการใช้ประโยชน์ที่ดินภายหลังสิ้นสุดการทำเหมือง (พร้อมแนบแผนผังการฟื้นฟูพื้นที่ในภาพรวม ซึ่งสอดคล้องกับแผนผังโครงการทำเหมือง โดยส่งเฉพาะครั้งแรกของการรายงาน และทุกครั้งที่มีการเปลี่ยนแปลงรูปแบบการใช้พื้นที่สุดท้าย)

- ☒ พัฒนาเป็นแหล่งน้ำสาธารณะ ☐ พัฒนาเป็นทุ่งหญ้าธรรมชาติ/ทุ่งหญ้าเลี้ยงสัตว์  
☐ พัฒนาเป็นพื้นที่เกษตรกรรม ☐ ปลูกสร้างสวนป่า  
☐ อื่น ๆ (ระบุ).....

๔. ผลการดำเนินการในช่วง ๑ ปีที่ผ่านมา (พร้อมแนบแผนผังแสดงพื้นที่ดำเนินการปรับปรุงและฟื้นฟูสภาพพื้นที่ที่ใช้ทำเหมือง และภาพถ่ายการดำเนินงาน) รายละเอียดตามเอกสารแนบ 1

- ☐ การปรับสภาพและฟื้นฟูพื้นที่บริเวณหน้าเหมือง  
 จำนวน..... แห่ง เนื้อที่..... ไร่  
 วิธีดำเนินการ (ให้อธิบายลักษณะของหน้าเหมือง, ความปลอดภัย).....
- ☐ การปรับสภาพและฟื้นฟูกองเก็บเปลือกดินและเศษหิน  
 จำนวน..... แห่ง เนื้อที่..... ไร่  
 วิธีดำเนินการ.....
- ☐ การปรับสภาพและฟื้นฟูขุมเหมืองที่ไม่ใช้ในการทำเหมืองแล้ว  
 จำนวน..... แห่ง ขนาด (กxยxล)..... เมตร  
 วิธีดำเนินการ.....
- ☒ การปรับสภาพและฟื้นฟูระบบป้องกันการชะล้างตะกอนดินจากบริเวณหน้าเหมือง ที่เก็บกองเปลือกดิน/เศษหิน และบริเวณอื่น ๆ อาทิเช่น คันทำนบดินและคูระบายน้ำและบ่อดักตะกอน เป็นต้น  
 จำนวน..... 1..... แห่ง ขนาด (กxยxล)..... 40 x 60 x 5..... เมตร  
 วิธีดำเนินการ - ขุดลอกบ่อดักเก็บน้ำในเหมือง บริเวณจุดต่ำสุด ด้านทิศใต้ โดยใช้ร่องรับน้ำขุนชั้นที่.....  
 ชะล้างผ่านบริเวณพื้นที่ทำเหมือง.....  
 จำนวน..... 6..... แห่ง ขนาด (กxยxล)..... 10 x 10 x 5..... เมตร  
 วิธีดำเนินการ..... ขุดลอกตะกอนดินจากบ่อดักตะกอน และร่องระบายน้ำเพื่อรักษารับความลึกของบ่อ.....  
 และทำการตัดหญ้าที่ขึ้นรอบ ๆ ขอบบ่อดักตะกอน และร่องระบายน้ำ.....
- ☒ การปลูกต้นไม้ระหว่างพื้นที่ว่างทั่วไปในเขตพื้นที่ประทานบัตร รวมเนื้อที่..... 1 - 1 - 00..... ไร่  
 วิธีดำเนินการ - ปลูกต้นไม้เพิ่มเติมบริเวณด้านทิศเหนือของเหมืองหลักเขตเหมืองแร่ที่ 7/20670.....  
 - ปลูกต้นไม้เพิ่มเติมซ่อมแซมต้นไม้ที่ตาย บริเวณบ่อดักเก็บน้ำในเหมือง ด้านทิศใต้.....  
 และบำรุงรักษาต้นไม้บริเวณคันทำนบดินในพื้นที่เว้นการทำเหมืองระยะ 10 เมตร.....  
 ด้านทิศใต้.....

รายงานแผนและผลการดำเนินงานด้านการฟื้นฟูพื้นที่ที่ทำเหมือง ประจำปี 2566  
 ประทานบัตรที่ 31228/15743 ของ ห้างหุ้นส่วนจำกัด เชียงใหม่ไท่เชียง

- ☐ การปรับสภาพและฟื้นฟูพื้นที่บริเวณโรงแต่งแร่/โรงโม่หิน รวมเนื้อที่.....ไร่  
วิธีดำเนินการ.....
- ☐ การปรับสภาพและฟื้นฟูพื้นที่บริเวณสำนักงาน/บ้านพัก รวมเนื้อที่.....ไร่  
วิธีดำเนินการ.....
- งบประมาณดำเนินงานทั้งหมดโดยประมาณ (ปี 2566).....42,883.00.....บาท

#### ๕. แผนการดำเนินงานในช่วง ๑ ปีข้างหน้า

๕.๑ แผนการดำเนินงานที่จะจัดทำในช่วง ๑ ปีข้างหน้า (พร้อมแนบแผนผังแสดงตำแหน่งที่จะดำเนินการใน ๑ ปีข้างหน้า) รายละเอียดตามเอกสารแนบ 2

- ☐ การปรับสภาพและฟื้นฟูพื้นที่บริเวณหน้าเหมือง  
จำนวน.....แห่ง เนื้อที่.....ไร่  
วิธีดำเนินการ.....
- ☐ การปรับสภาพและฟื้นฟูกองเก็บเปลือกดินและเศษหิน  
จำนวน.....แห่ง เนื้อที่.....ไร่  
วิธีดำเนินการ.....
- ☐ การปรับสภาพและฟื้นฟูขุมเหมืองที่ไม่ใช้ในการทำเหมืองแล้ว  
จำนวน.....แห่ง ขนาด (กxยxล).....เมตร  
วิธีดำเนินการ.....
- ☒ การปรับสภาพและฟื้นฟูระบบป้องกันการชะล้างตะกอนดินจากบริเวณหน้าเหมือง ที่เก็บกองเปลือกดิน/เศษหิน และบริเวณอื่น ๆ อาทิเช่น คันทำนบดินและคูระบายน้ำและบ่อดักตะกอน เป็นต้น  
จำนวน.....1.....แห่ง ขนาด (กxยxล).....40 x 60 x 5.....เมตร  
วิธีดำเนินการ..... - ขุดลอกบ่อดักเก็บน้ำในเหมือง บริเวณจุดต่ำสุด ด้านทิศใต้ โดยใช้รองรับน้ำขุนชั้นที่ชะล้างผ่านบริเวณพื้นที่ทำเหมือง  
จำนวน.....6.....แห่ง ขนาด (กxยxล).....10 x 10 x 5.....เมตร  
วิธีดำเนินการ..... - ขุดลอกตะกอนดินจากบ่อดักตะกอน และร่องระบายน้ำเพื่อรักษาความลึกของบ่อและทำการตัดหญ้าที่ขึ้นรอบ ๆ ขอบบ่อดักตะกอน และร่องระบายน้ำ
- ☒ การปลูกต้นไม้ระหว่างพื้นที่ว่างทั่วไปในเขตพื้นที่ประทานบัตร รวมเนื้อที่.....1 - 0 - 00.....ไร่  
วิธีดำเนินการ..... - ปลูกต้นไม้เพิ่มเติมบริเวณคันทำนบดินในพื้นที่เว้นการทำเหมืองระยะ 10 เมตร  
ด้านทิศใต้ และปลูกซ่อมแซมต้นไม้ที่ตาย ให้เจริญเติบโตได้ต่อไป

รายงานแผนและผลการดำเนินงานด้านการฟื้นฟูพื้นที่ที่ทำเหมือง ประจำปี 2566  
ประทานบัตรที่ 31228/15743 ของ ห้างหุ้นส่วนจำกัด เชียงใหม่ไต้เชียง

☐ การปรับสภาพและฟื้นฟูพื้นที่บริเวณโรงแต่งแร่/โรงโม่หิน รวมเนื้อที่.....ไร่  
 วิธีดำเนินการ.....

☐ การปรับสภาพและฟื้นฟูพื้นที่บริเวณสำนักงาน/บ้านพัก รวมเนื้อที่.....ไร่  
 วิธีดำเนินการ.....

#### ๕.๒ การจัดเตรียมงบประมาณ

งบประมาณสำหรับดำเนินการตามแผนงาน.....บาท

งบประมาณสำหรับการบำรุงรักษาพื้นที่ที่ฟื้นฟูแล้ว.....34,000.....บาท

ปัญหาและอุปสรรคที่ต้องการความช่วยเหลือ/สนับสนุนจากกรมอุตสาหกรรมพื้นฐานและการเหมืองแร่และ  
 หรือส่วนราชการอื่น ๆ .....

วิธีดำเนินการ.....

(ลงชื่อ).....  
 (.....)

ตำแหน่ง.....วิศวกรเหมืองแร่.....ผู้จัดทำรายงาน

รับรองข้อมูลถูกต้องและเห็นชอบกับแผนการดำเนินการ

(ลงชื่อ).....  
 (.....)

ตำแหน่ง.....หัวหน้าผู้จัดการ ห้างหุ้นส่วนจำกัด เชียงใหม่ใต้เชียง



ตำแหน่งแสดงผลการดำเนินงานด้านการฟื้นฟูพื้นที่เหมืองแร่ ช่วงปีที่ 11-16 พ.ศ. 2560-2565

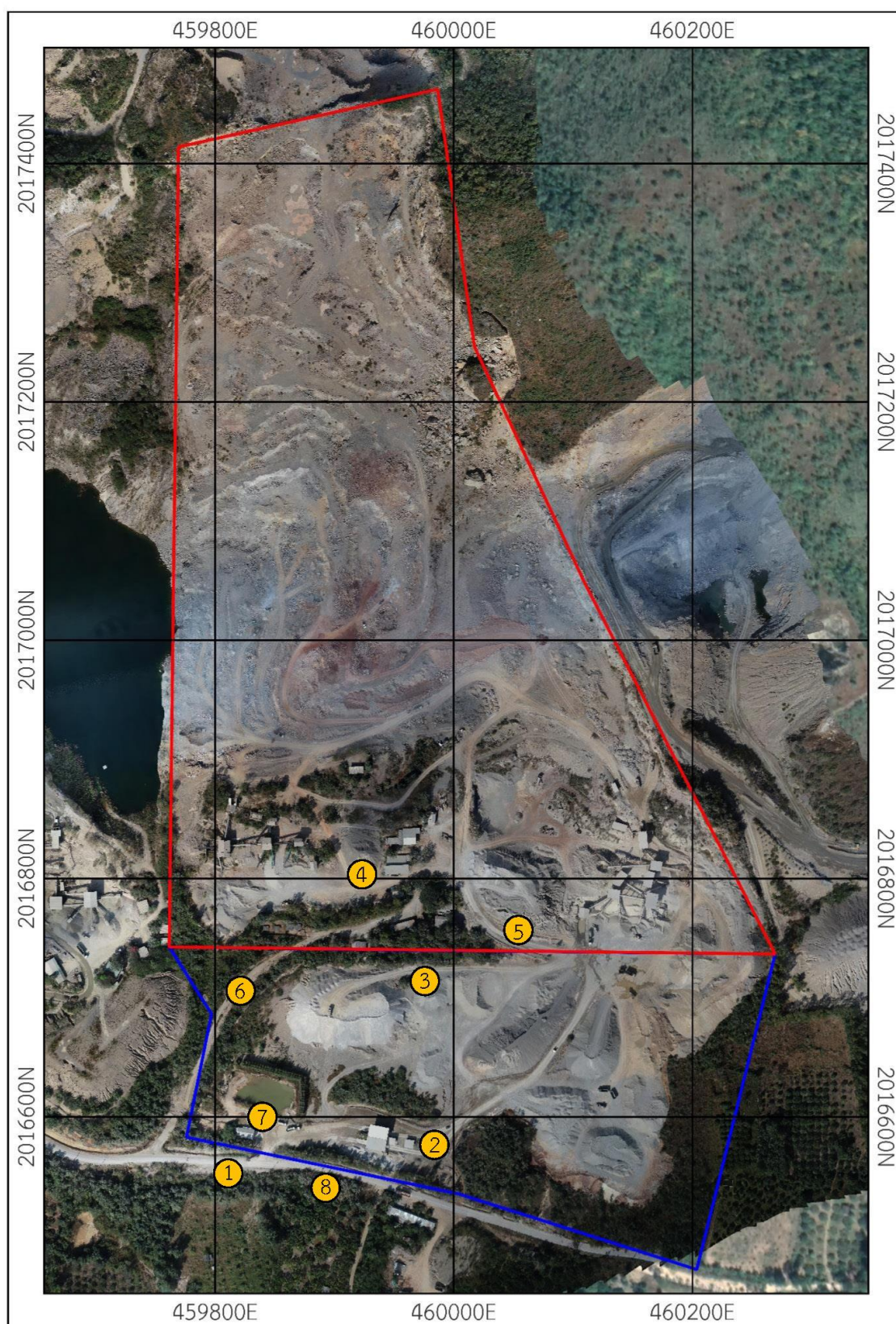

รายงานแผนและผลการดำเนินงานด้านการฟื้นฟูพื้นที่ทำเหมือง ประจำปี 2566  
 ประทานบัตรที่ 31228/15743 ของ ห้างหุ้นส่วนจำกัด เชียงใหม่ใต้เชียง





รายงานแผนและผลการดำเนินงานด้านการฟื้นฟูพื้นที่ที่ทำเหมือง ประจำปี 2566  
 ประทานบัตรที่ 31228/15743 ของ ห้างหุ้นส่วนจำกัด เชียงใหม่ไต้เชียง



ตำแหน่งแผนการดำเนินงานด้านการฟื้นฟูพื้นที่เหมืองแร่ ปีที่ 18 พ.ศ. 2567

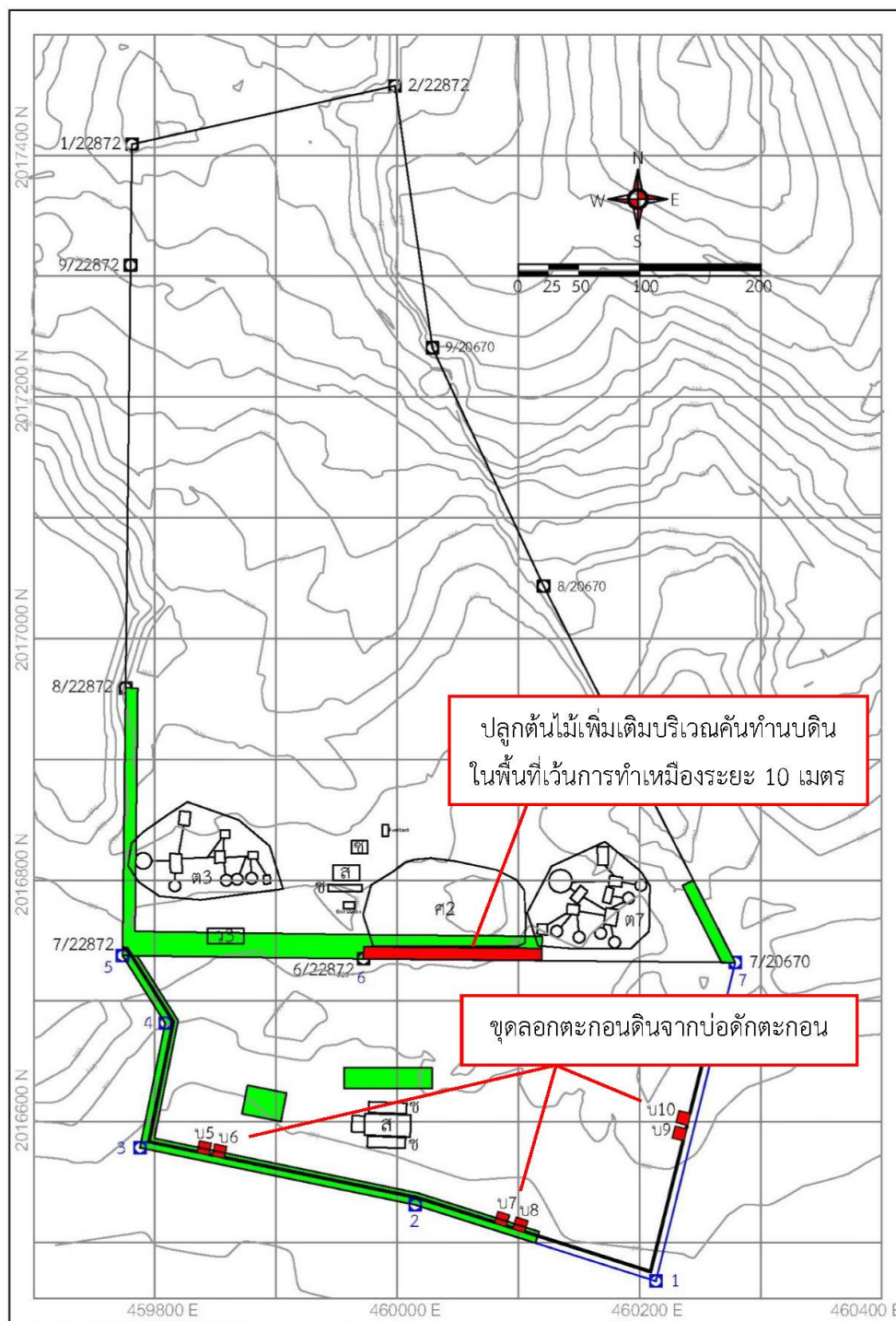

- หมายเหตุ:  คือ ตำแหน่งที่ดำเนินการฟื้นฟูในช่วงปีที่ 11-17 พ.ศ. 2560-2566
- คือ ตำแหน่งที่วางแผนดำเนินการฟื้นฟูในปีที่ 18 พ.ศ. 2567

รายงานแผนและผลการดำเนินงานด้านการฟื้นฟูพื้นที่ทำเหมือง ประจำปี 2566  
 ประทานบัตรที่ 31228/15743 ของ ห้างหุ้นส่วนจำกัด เชียงใหม่ใต้เชียง

## เอกสารแนบ 8

### สรุปผลตรวจสอบสภาพพนักงาน



# Annual Check-up Report 2024

## รายงานผลการตรวจสุขภาพประจำปี 2567

ห้างหุ้นส่วนจำกัด เชียงใหม่ไท้เชียง  
วันที่ 7 กุมภาพันธ์ พ.ศ. 2567



โรงพยาบาลเชียงใหม่ไคลมอร์  
Chiangmai Klaimor Hospital  
ไคล่มอ ไคล่ใจ อบอุ่นในบริการ มาตฐานสากล



หมายเลขทะเบียน  
4048/50



มาตรฐานรับรอง  
คุณภาพ HA ชั้น 3



ISO 15189 : 2012  
ISO 9001 : 2015





## เอกสารแนบ 9

สรุปผลตรวจสุขภาพประชาชน



# Annual Check-up Report 2024

## รายงานผลการตรวจสุขภาพประจำปี 2567

ชมรมโรงโม่หินอำเภอจอมทอง จ.เชียงใหม่

วันที่ 6 กุมภาพันธ์ พ.ศ. 2567



โรงพยาบาลเชียงใหม่ไกรหมอก  
Chiangmai Klaimor Hospital  
ไกรหมอก ไกรใจ อบอุ่นโนบอิการ มาตฐานสากล



หมายเลขทะเบียน  
4048/50



มาตรฐานรับรอง  
คุณภาพ HA ชั้น 3



ISO 15189 : 2012  
ISO 9001 : 2015

