



ภาคผนวก 24ข

รายงานการฝึกซ้อมและอบรมปลอดภัยและแผนฉุกเฉิน
กรณีเกิดอุบัติเหตุหรือเพลิงไหม้ ประจำปี 2567



รายงานการซ่อมแผนป้องกันและบรรเทาภัย ประจำปี 2567

นิคมอุตสาหกรรมสระแก้ว จังหวัดสระแก้ว

กรณีเกิดเหตุเพลิงไหม้บริเวณ ห้องปั๊มลม

บริษัท ชานนเทค ออโตพาร์ทส์ (ประเทศไทย) จำกัด

วันศุกร์ที่ 29 มีนาคม 2567 ระหว่างเวลา 08.30 น. – 17.00 น.



สำนักงานนิคมอุตสาหกรรมสระแก้ว

มีนาคม 2567



รายงานการซ่อมแผนปฏิบัติการภาวะฉุกเฉิน นิคมอุตสาหกรรมสระแก้ว จังหวัดสระแก้ว ประจำปี 2567

สารบัญ

หน้า

หลักการและเหตุผล

2

วัตถุประสงค์

2

วิธีการดำเนินการ

3

หน่วยงานที่เข้าร่วมฝึกซ้อม

3

สถานที่ดำเนินการ

4

ระยะเวลาดำเนินการ

4

งบประมาณ

4

ผลที่คาดว่าจะได้รับ

4

สรุปผลจากการประชุมทบทวนการฝึกซ้อมแผนตอบโต้ภาวะฉุกเฉิน

4

ประมวลภาพ

5

ผังพื้นที่เกิดเหตุ

12

โครงสร้างแผนปฏิบัติการภาวะฉุกเฉินนิคมอุตสาหกรรมสระแก้ว

13

ผังเส้นทางอพยพหนีไฟในบริษัท

14

สถานการณ์สมมติ

15

กนอ. EMER 01

18

เอกสารแนบ 1 หนังสือเชิญเข้าร่วมฝึกซ้อมแผนป้องกันและบรรเทาภัย กรณีไฟไหม้ ประจำปี 2567

21

เอกสารแนบ 2 สำเนาใบลงทะเบียน

26

**กรณีเกิดเหตุเพลิงไหม้บริเวณ ห้องปั๊มลม
บริษัท ชานเทค ออโต้พาร์ทส์ (ประเทศไทย) จำกัด
วันศุกร์ที่ 29 มีนาคม 2567 ระหว่างเวลา 08.30 น. - 17.00 น.**

1. หลักการและเหตุผล

ตามที่ สำนักงานนิคมอุตสาหกรรมสระแก้ว (สน.สก.) ร่วมกับ บริษัท โกลบอล ยูทิลิตี้ เซอร์วิส จำกัด ผู้ให้บริการระบบสาธารณูปโภคและสิ่งอำนวยความสะดวก ได้จัดทำ “แผนการป้องกันและบรรเทาภัยภัยนิคมอุตสาหกรรมสระแก้ว” โดยจำแนกภัยแต่ละชนิดออกเป็น 9 ภัย ซึ่งการจัดทำแผนฯ ดังกล่าว จะเป็นเครื่องมือในการดำเนินงานโดยมีการเชื่อมโยงระหว่างแผนปฏิบัติการภาวะฉุกเฉินของโรงงาน/สถานประกอบการ กับแผนปฏิบัติการในการป้องกันและบรรเทาสาธารณภัยของเทศบาลตำบลปรางค์ เพื่อให้เกิดการประสานงาน สื่อสาร และปฏิบัติการได้อย่างมีประสิทธิภาพ ดังนั้น สน.สก. จึงได้กำหนดให้มีการฝึกซ้อมแผนฯ กรณีเกิดอัคคีภัยอย่างน้อยปีละหนึ่งครั้ง โดยในปี 2567 กรณีเกิดเหตุเพลิงไหม้ใหม่บริเวณ ปั๊มลม บริษัท ชานเทค ออโต้พาร์ทส์ (ประเทศไทย) จำกัด เพื่อใช้เป็นแนวทางและขั้นตอนในการปฏิบัติเมื่อเกิดอุบัติเหตุภัยในเขตนิคมอุตสาหกรรม รวมทั้งใช้เป็นแนวทางในการฝึกซ้อมแผนป้องกันและบรรเทาภัยภัยในระดัท้องถิ่น โดยขั้นตอนการปฏิบัติของหน่วยราชการ ที่เกี่ยวข้องกันแผนปฏิบัติการภาวะฉุกเฉิน ให้สอดคล้องกับพระราชบัญญัติป้องกันและบรรเทาสาธารณภัย พ.ศ. 2550

2. วัตถุประสงค์

- 2.1 เพื่อเตรียมความพร้อมและหาวิธีการฝึกซ้อมบุคลากรของ สน.สก., บริษัท ชานเทค ออโต้พาร์ทส์ (ประเทศไทย) จำกัด (ผู้ประกอบการ), บริษัท โกลบอล ยูทิลิตี้ เซอร์วิส จำกัด ผู้ให้บริการระบบสาธารณูปโภคและสิ่งอำนวยความสะดวก, เทศบาลตำบลปรางค์, เทศบาลเมืองร้อยภูประเทศ ในการตอบโต้ภาวะฉุกเฉิน และระงับอุบัติเหตุ อุบัติภัย
- 2.2 เพื่อให้หน่วยงานที่เกี่ยวข้องได้มีความเข้าใจในบทบาทหน้าที่ การปฏิบัติงานอย่างถูกต้อง ทำให้การประสานงานเป็นไปอย่างมีประสิทธิภาพมากยิ่งขึ้น
- 2.3 เพื่อให้สามารถป้องกันและลดความสูญเสียที่อาจเกิดขึ้นทั้งชีวิต ทรัพย์สิน และสิ่งแวดลอมของผู้ประกอบการ และประชาชน
- 2.4 เพื่อให้สอดคล้องกับพระราชบัญญัติป้องกันและบรรเทาสาธารณภัย พ.ศ. 2550

3. วิธีการดำเนินการ

- 3.1 ดำเนินการทบทวนแผนปฏิบัติการภาวะฉุกเฉินนิคมอุตสาหกรรมสระแก้ว กรณีเกิดอุบัติเหตุ
- 3.2 ประสานบริษัท ชานเทค ออโต้พาร์ทส์ (ประเทศไทย) จำกัด (ผู้ประกอบการ), บริษัท โกลบอล ยูทิลิตี้ เซอร์วิส จำกัด ผู้ให้บริการระบบสาธารณูปโภคและสิ่งอำนวยความสะดวก เพื่อกำหนดแนวทางฝึกซ้อมฯ
- 3.3 จัดประชุมหน่วยงานหลักคือ กอ. โดย สน.สก. บริษัท ชานเทค ออโต้พาร์ทส์ (ประเทศไทย) จำกัด, บริษัท โกลบอล ยูทิลิตี้ เซอร์วิส จำกัด
- 3.4 การประชุมหารือเตรียมความพร้อม หน่วยงานที่เกี่ยวข้อง และการบรรยายความรู้ทั่วไป ทฤษฎีการเกิดไฟประเภทของไฟ และอุปกรณ์ดับเพลิงเบื้องต้น การทดสอบใช้อุปกรณ์ดับเพลิงเบื้องต้น วันพฤหัสบดีที่ 28 มีนาคม 2567 เวลา 08.30 - 16.00 น. ณ ห้องประชุมสำนักงานนิคมอุตสาหกรรมสระแก้ว
- 3.5 การฝึกซ้อมแผนบนโต๊ะ (Table Top Exercise: TTX) การอบรมอพยพหนีไฟเบื้องต้น และฝึกซ้อมแผนภาคสนาม (Field Training Exercise: FTX) วันศุกร์ที่ 29 มีนาคม 2567 เวลา 09.00 - 17.00 น.

หน่วยงานที่เข้าร่วมฝึกซ้อม

ลำดับที่	หน่วยงาน	จำนวนบุคลากรที่เข้าร่วม (คน)	จำนวนเครื่องมือ/อุปกรณ์
1	สำนักงานนิคมอุตสาหกรรมสระแก้ว	3	1.รถยนต์ปฏิบัติการ 1 คัน 2.อุปกรณ์ป้องกันภัยส่วนบุคคล เช่น หมวก แวนตา รองเท้า เป็นต้น
2	บริษัท โกลบอล ยูทิลิตี้ เซอร์วิส จำกัด (ผู้ให้บริการระบบสาธารณูปโภคและสิ่งอำนวยความสะดวก)	10	1.รถกระบะปฏิบัติการ 1 คัน 2.อุปกรณ์ดับเพลิงทางจราจร 1 ชุด 3.วิทยุสื่อสาร 5 เครื่อง
3	บริษัท ชานเทค ออโต้พาร์ทส์ (ประเทศไทย) จำกัด	21	1.ถังดับเพลิง 2.อุปกรณ์ป้องกันภัยส่วนบุคคล
4	เทศบาลตำบลปรางค์	5	1.รถดับเพลิง 1 คัน 2.รถยนต์ปฏิบัติการ 1 คัน 3.วิทยุสื่อสาร 5 เครื่อง

4 สถานที่ดำเนินการ

- บริเวณถนน S1 ภายในนิคมอุตสาหกรรมสระแก้ว
- บริษัท ชานเทค ออโต้พาร์ทส์ (ประเทศไทย) จำกัด

5 ระยะเวลาดำเนินการ

- เดือนมีนาคม 2567

6 งบประมาณ

- งบประมาณของ กนอ. ประจำปี 2567 กิจกรรมซ่อมแผนฉุกเฉิน 20,000 บาท

7 ผลที่คาดว่าจะได้รับ

7.3 เพื่อใช้เป็นแนวทางในการบูรณาการ การบริหารจัดการ ประสานความร่วมมือ ระหว่าง ส.ส.ก. ,

บริษัท โกลบอล ยูทิลิตี้ เซอร์วิส จำกัด ผู้ให้บริการระบบสาธารณูปโภคและสิ่งอำนวยความสะดวก, บริษัท ชานเทค ออโต้พาร์ทส์ (ประเทศไทย) จำกัด และเทศบาลตำบลป่าไร่ ในการประสานงาน การสั่งการ และการติดต่อสื่อสาร เมื่อเกิดภาวะฉุกเฉินขึ้น เพื่อระงับภัยหรือลดผลกระทบที่เกิดขึ้นได้อย่างรวดเร็ว และมีประสิทธิภาพ

7.4 เป็นแนวทางในการปฏิบัติการภาวะฉุกเฉิน ของนิคมอุตสาหกรรมสระแก้ว ที่สามารถนำไปปฏิบัติในภาวะฉุกเฉินเมื่อเกิดอุบัติเหตุ เพื่อลดความเสี่ยง และลดความสูญเสีย ต่อชีวิตและทรัพย์สิน ให้น้อยที่สุด สามารถดำเนินการป้องกันและแก้ไขปัญหาการเกิดอัคคีภัยได้อย่างรวดเร็ว มีประสิทธิภาพ และเป็นการกำหนดหน้าที่ความรับผิดชอบของหน่วยงานที่เกี่ยวข้องไว้ให้พร้อมต่อการปฏิบัติงานในระลอกก่อนเกิดภัย ขณะเกิดภัย และภายหลังภัยได้ผ่านพ้นไปแล้ว

8 สรุปผลการประชุมพบหารือการฝึกซ้อมแผนตอบโต้ภาวะฉุกเฉินระดับ 1

หลังจากได้ดำเนินการฝึกซ้อมการปฏิบัติการภาคสนามเรียบร้อยแล้ว ได้มีการทบทวนและประเมินผลการฝึกซ้อมฯ เพื่อจะนำไปปรับปรุงระบบการตอบโต้ภาวะฉุกเฉินให้มีประสิทธิภาพยิ่งขึ้น ซึ่งสามารถสรุปประเด็นได้ดังนี้

- 8.3 การประสานขั้นตอน กระบวนการการติดต่อ สื่อสารระหว่าง กนอ. ผู้ประกอบการ ผู้ให้บริการระบบสาธารณูปโภคและสิ่งอำนวยความสะดวก และหน่วยงานท้องถิ่น ในการให้การช่วยเหลือ
- 8.4 การตั้งจุดรวมพลสำรอง กรณี เกิดเหตุเพลิงไหม้ เนื่องจากพื้นที่โรงงานมีพื้นที่จำกัดและเป็นโรงงานมาตรฐาน
- 8.5 การเตรียมอุปกรณ์ปฐมพยาบาลและการเคลื่อนย้ายผู้ป่วย เพื่อป้องกันการบาดเจ็บซ้ำซ้อน
- 8.6 แนะนำระบบฐานข้อมูลสนับสนุนระบบ DSS เพื่อเป็นข้อมูลสนับสนุนกรณีเกิดภาวะฉุกเฉินหรือการบริหารจัดการเครื่องมือ หรืออุปกรณ์การดับเหตุ สำหรับหน่วยงานที่เกี่ยวข้อง และบรรณาสารณีย่างต่าง ๆ

ประมวลภาพ

การบรรยายความรู้ทั่วไป ทฤษฎีการเกิดไฟ ประเภทของไฟ และอุปกรณ์ดับเพลิงเบื้องต้น การทดสอบใช้อุปกรณ์ดับเพลิง วันที่ 28 มีนาคม 2567 เวลา 08.30 - 16.30 น.

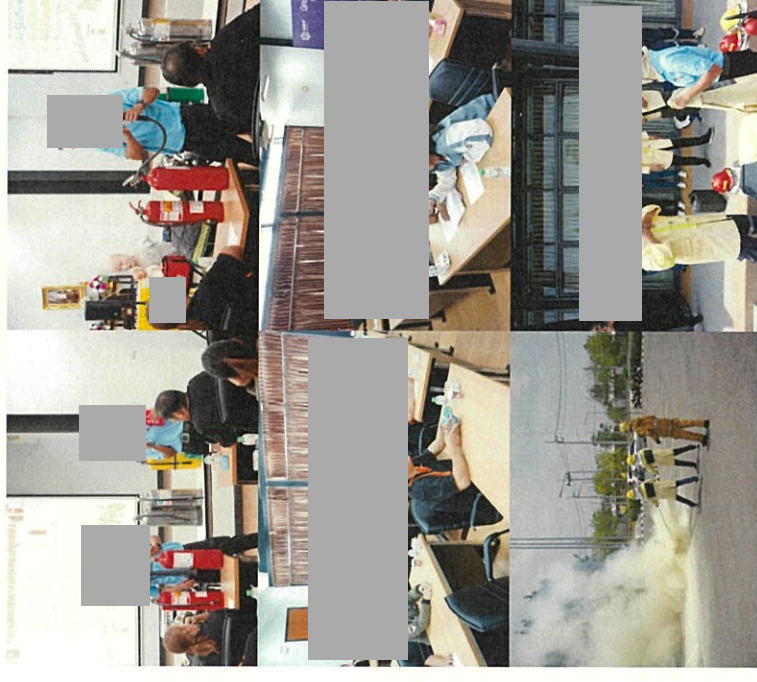



ประมวลภาพ

การฝึกซ้อมแผนบนโต๊ะ (Table Top Exercise: TTX)

วันศุกร์ที่ 29 มีนาคม 2567 เวลา 09.00 - 12.00 น.

- สน.สภ. ร่วมกับ บริษัท โกลบอล ยูทิลิตี้ เซอร์วิส จำกัด ผู้ให้บริการระบบสาธารณูปโภคและสิ่งอำนวยความสะดวก, บริษัท ออโต้พาร์ทส์ (ประเทศไทย) จำกัด และเทศบาลตำบลปรางค์ โดยดำเนินการฝึกซ้อมแผนป้องกันและบรรเทาภัยของนิคมฯ ชมนัดบนโต๊ะ (Tabletop Exercise : TTX) โดยฝึกซ้อมทำความเข้าใจในขั้นตอนการควบคุมภาวะฉุกเฉิน, การสื่อสารจริง เพื่อให้เจ้าหน้าที่ทุกส่วนเข้าใจบทบาทหน้าที่ และมีส่วนร่วมในการฝึกซ้อม

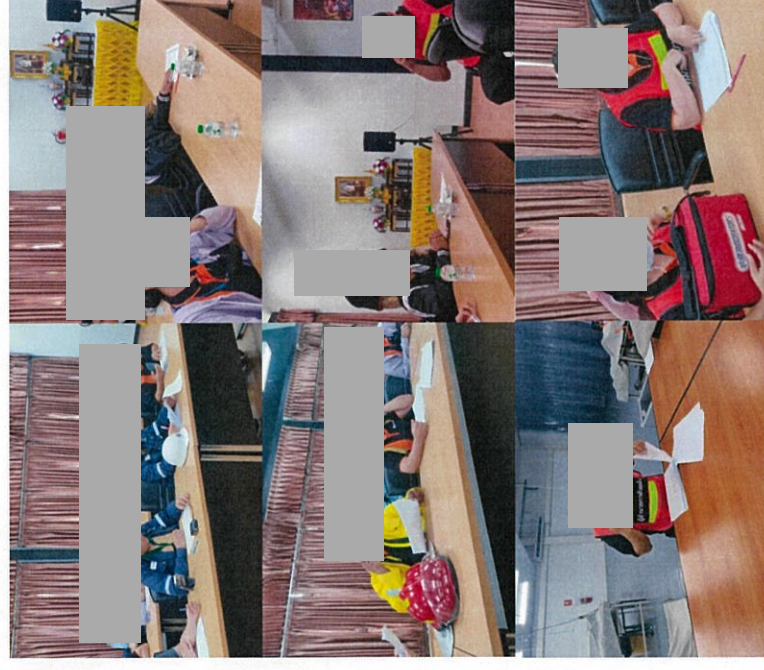

ประมวลภาพ

การอบรมอพยพหนีไฟเบื้องต้น และฝึกซ้อมแผนการซ้อม (Field Training Exercise: FTX)

วันศุกร์ที่ 29 มีนาคม 2567 เวลา 13.00 - 17.00 น.

- รายงานของผู้พบเหตุ วันศุกร์ที่ 29 มีนาคม 2567 เวลาประมาณ 16.00 น. ขณะที่พนักงานกำลังปฏิบัติงานอยู่ ได้พบเห็นกลุ่มควันลอยออกมาจากห้องปั๊มลม และพนักงานพยายามดับเองไม่ได้ จึงแจ้งเพื่อให้พนักงานคนอื่นทราบ และในขณะเดียวกันพนักงานที่อยู่บริเวณใกล้เคียงได้วิ่งไปหยิบถังดับเพลิงเพื่อดับเพลิงทันที แต่ไม่สามารถดับไฟได้

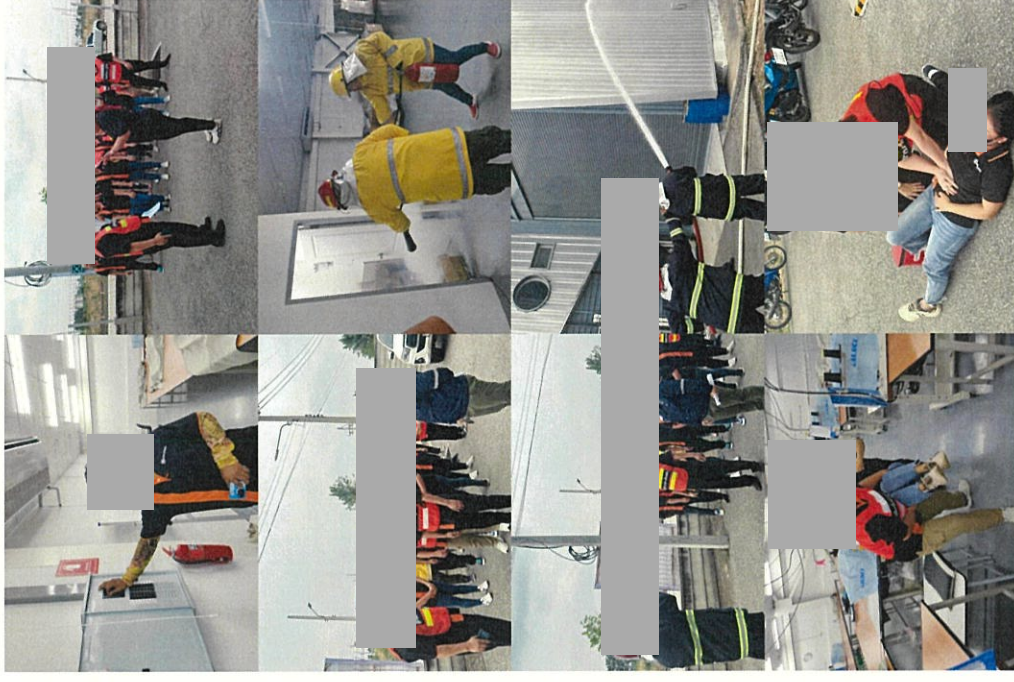

- การรยงานดัของหน่วงานต้ง ๑ ตอ ู้อ้นวयरควมคณการะฉุกเฉิน (Emergency Director : ED)



การปฏิบัติกรของท้มระง้เบเหตุ



ผังพื้นที่เกิดเหตุ สถานการณ์จำลองที่ฝึกซ้อม (Scenario) และที่เกี่ยวข้อง

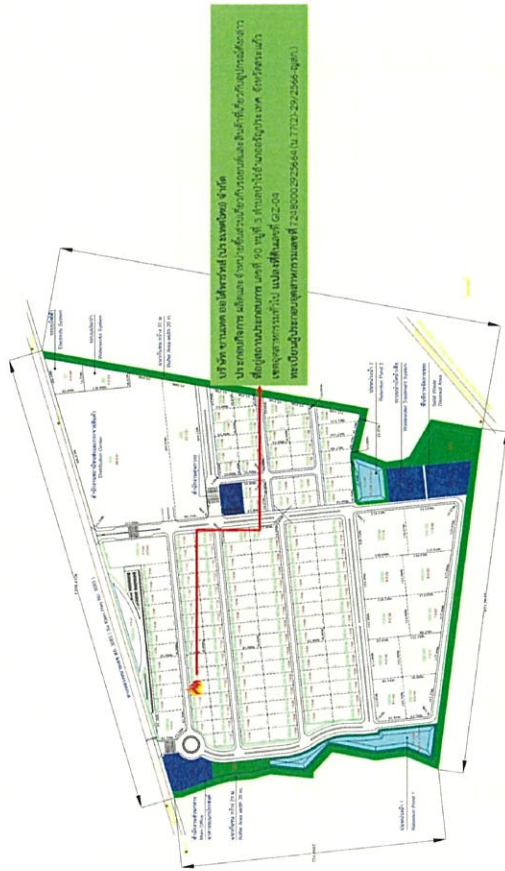

โครงสร้างแผนปฏิบัติการภาวะฉุกเฉินนิคมอุตสาหกรรมสระแก้ว

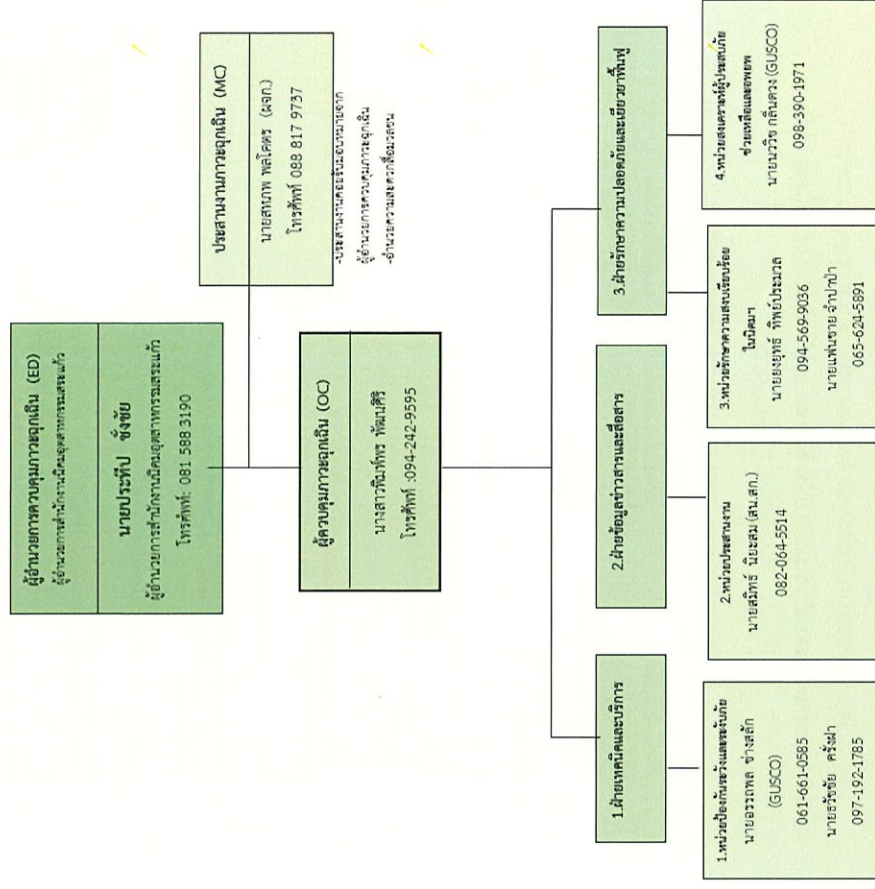

ลำดับ	เวลา	เนื้อหาการบรรยาย	ผู้รับผิดชอบ	สถานที่	หมายเหตุ
1	15.30 น.	ตรวจเช็คความเรียบร้อยของบุคลากรก่อนเริ่มพิธี - ตรวจเอกสารของพิธี และอุปกรณ์ต่างๆ - ทักทาย พิธีกรและผู้ช่วยพิธีกรตามประตูหลัก พิธีกรและผู้ช่วยพิธีกรยืนรอพิธีกรผู้ถือธงชาติ 15.30 น. - 16.00 น. พิธีกรนำผู้เข้าพิธีมาขึ้นเวที		ห้องโถงราชโอรสอาคาร ๓ ม.ส.ท. หน้าห้องพิธีการ	พิธีกร: นายอนุสรณ์ เอี่ยมสะอาด พิธีกร: 096-3137082
2	15.30 น.				
3	16.00 น.	เริ่มงานตามพิธีการตามปกติ - พิธีกรนำผู้มาร่วมพิธีขึ้นเวทีตามลำดับ และพิธีกรตามลำดับ พิธีกรนำผู้มาร่วมพิธีขึ้นเวทีตามลำดับ และพิธีกรตามลำดับ พิธีกรนำผู้มาร่วมพิธีขึ้นเวทีตามลำดับ และพิธีกรตามลำดับ พิธีกรนำผู้มาร่วมพิธีขึ้นเวทีตามลำดับ และพิธีกรตามลำดับ			
4	16.01 น.	พิธีกรนำผู้มาร่วมพิธีขึ้นเวทีตามลำดับ และพิธีกรตามลำดับ พิธีกรนำผู้มาร่วมพิธีขึ้นเวทีตามลำดับ และพิธีกรตามลำดับ พิธีกรนำผู้มาร่วมพิธีขึ้นเวทีตามลำดับ และพิธีกรตามลำดับ พิธีกรนำผู้มาร่วมพิธีขึ้นเวทีตามลำดับ และพิธีกรตามลำดับ			
5	16.02 น.	พิธีกรนำผู้มาร่วมพิธีขึ้นเวทีตามลำดับ และพิธีกรตามลำดับ พิธีกรนำผู้มาร่วมพิธีขึ้นเวทีตามลำดับ และพิธีกรตามลำดับ พิธีกรนำผู้มาร่วมพิธีขึ้นเวทีตามลำดับ และพิธีกรตามลำดับ พิธีกรนำผู้มาร่วมพิธีขึ้นเวทีตามลำดับ และพิธีกรตามลำดับ			
6	16.03 น.	พิธีกรนำผู้มาร่วมพิธีขึ้นเวทีตามลำดับ และพิธีกรตามลำดับ พิธีกรนำผู้มาร่วมพิธีขึ้นเวทีตามลำดับ และพิธีกรตามลำดับ พิธีกรนำผู้มาร่วมพิธีขึ้นเวทีตามลำดับ และพิธีกรตามลำดับ พิธีกรนำผู้มาร่วมพิธีขึ้นเวทีตามลำดับ และพิธีกรตามลำดับ			
7	16.04 น.	พิธีกรนำผู้มาร่วมพิธีขึ้นเวทีตามลำดับ และพิธีกรตามลำดับ พิธีกรนำผู้มาร่วมพิธีขึ้นเวทีตามลำดับ และพิธีกรตามลำดับ พิธีกรนำผู้มาร่วมพิธีขึ้นเวทีตามลำดับ และพิธีกรตามลำดับ พิธีกรนำผู้มาร่วมพิธีขึ้นเวทีตามลำดับ และพิธีกรตามลำดับ			



รายงานการซ่อมแผนปฏิบัติการภาวะฉุกเฉิน นิคมอุตสาหกรรมสระแก้ว จังหวัดสระแก้ว ประจำปี 2567

[illegible]

EMER 01

เอกสารแบบฟอร์ม กบอ. EMER 01 แจก คส.ป.กบอ.

[ข้อมูลแผนฉุกเฉิน ส.ส.ก.]



รายงานเบื้องต้นเหตุการณ์การฉุกเฉินจากการประกอบการอุตสาหกรรม
กระทรวงอุตสาหกรรม และการนิคมอุตสาหกรรมแห่งประเทศไทย

ประเภทของเหตุการณ์การฉุกเฉิน

☐ ระเบิด ☒เพลิงไหม้ ☐ ชุมคนคัดค้าน ☐ สารเคมีรั่วไหล
☐ อุบัติเหตุจากการทำงานและเครื่องจักร ☐ อัคคีภัยจากอุตสาหกรรม ☐ อื่นๆ ระบุ

ชื่อสถานประกอบการ บริษัท ชานเทค ออโต้พาร์ทส์ (ประเทศไทย) จำกัด
สถานที่ตั้ง (นิคมอุตสาหกรรม/พื้นที่อุตสาหกรรม) นิคมอุตสาหกรรมสระแก้ว
ประเภทกิจการ ผลิตและจำหน่ายชิ้นส่วนเกี่ยวกับรถยนต์และสินค้าที่เกี่ยวข้องกับอุปกรณ์ดังกล่าว
เลขทะเบียนโรงงาน 72480002925664 (น.77(2)-29/2566-อุตสาหกรรม.)
วัน/เดือน/ปี และเวลาที่เกิดเหตุ วันที่ 29 มีนาคม 2567 เวลาประมาณ 16.04 น.
เหตุการณ์ที่เกิดขึ้น เวลาประมาณ 16.04 น. ได้แจ้งแจ้งจากทาง บริษัทฯ ว่า ขณะที่ยานกำลังปฏิบัติงาน
มีพนักงานพบเห็นกลุ่มควันลอยมาจากห้องปั๊มลม จึงได้รีบไปตรวจสอบพบว่ามีกลิ่นไหม้

ความเสียหาย : ผู้บาดเจ็บ จำนวน 1 คน เสียชีวิต คน
ประมาณการค่าความเสียหาย อยู่ระหว่างการประเมิน บาท
ข้อสันนิษฐานสาเหตุเบื้องต้น คาดว่าเกิดจาก ปั๊มลมเกิดไฟฟ้าลัดวงจร จึงทำให้เกิดเพลิงไหม้

การดำเนินการของหน่วยงาน แจ้ง คส.ป. กบอ. และ รายงานผู้บังคับบัญชาตามสายงาน ให้รับทราบ พร้อมแจ้งการณ
บริษัท โกลบอล พู๊ดส์ เซอร์วิส จำกัด ปิดกั้นวางระบายน้ำบริเวณด้านหน้าโรงงาน เพื่อป้องกันการ
ปนเปื้อนน้ำจากการดับเพลิงรั่วไหลสู่ท่อพรวนน้ำ และประสานหน่วยงานท้องถิ่นเพื่อสนับสนุนการระงับเหตุต่อไป

หมายเหตุ อื่นๆ : ปลาดาย ติดลม แผ่นดินไหวตัว ภัยธรรมชาติ ภัยจากอากาศยาน ฯลฯ



หนังสืออนุญาตให้ใช้ที่ดินและประกอบกิจการในนิคมอุตสาหกรรม
ตามพระราชบัญญัติการนิคมอุตสาหกรรมแห่งประเทศไทย พ.ศ. 2522
Letter of Permission for Land Utilization and Business Operations in Industrial Estate
Under the Industrial Authority of Thailand Act B.E. 2522 (1979)

หนังสืออนุญาตเลขที่ 2-48-0-109-00055-2566
ออกให้ ณ วันที่ 3 กุมภาพันธ์ 2566
ที่อยู่ประกอบการกิจการ บริษัท ชานเทค ออโต้พาร์ทส์ (ประเทศไทย) จำกัด
Name SANTEC AUTOPART (THAILAND) CO.,LTD.
รหัสประจำตัวผู้ประกอบการ 01055391362320017
เลขประจำตัวผู้เสียภาษีอากร 0105539136232
ที่อยู่สำนักงาน อำเภอเรต บางพลี จังหวัดสมุทรปราการ
ประเภทกิจการ ผลิตและจำหน่ายชิ้นส่วนเกี่ยวกับรถยนต์และสินค้าที่เกี่ยวข้องกับอุปกรณ์ดังกล่าว
ที่อยู่สถานประกอบการ เลขที่ - หมู่ที่ - ซอยซอย - ถนน - ตำบลตำบล - อำเภออำเภอ - จังหวัดจังหวัด
นิคมอุตสาหกรรม สระแก้ว
เขตอุตสาหกรรมทั่วไป
แปลงที่ดินเลขที่ GIZ-04
เนื้อที่ ประมาณ 1,000.00 ตารางเมตร
77(2)
ทะเบียนผู้ประกอบการเลขที่ 72480002925664 (น.77(2)-29/2566-อุตสาหกรรม.)

ทั้งนี้ ผู้ประกอบการต้องปฏิบัติตามเงื่อนไขและข้อกำหนดที่แนบมาในหนังสืออนุญาตให้ใช้ที่ดินและประกอบกิจการในนิคมอุตสาหกรรม ตามพระราชบัญญัติ
การนิคมอุตสาหกรรมแห่งประเทศไทย พ.ศ. 2522
The business operator shall comply with the conditions attached to the Letter of Permission for Land Utilization and Business
Operations in Industrial Estate under the Industrial Estate Authority of Thailand Act B.E. 2522 (1979) and other conditions attached
hereto (if any).

หนังสือนี้
1. มีผลใช้บังคับตั้งแต่วันที่ออกให้
2. มีอายุความสามปี นับจากวันที่ออกให้
2566 ถึงวันที่ 2 กุมภาพันธ์ 2569



* หนังสืออนุญาตให้ใช้ที่ดินและประกอบกิจการในนิคมอุตสาหกรรม สามารถตรวจสอบสถานะของ QR Code
** หนังสืออนุญาตให้ใช้ที่ดินและประกอบกิจการในนิคมอุตสาหกรรมสามารถตรวจสอบสถานะ
*** กรณีผู้ประกอบการไม่ปฏิบัติตามเงื่อนไขและข้อกำหนดที่แนบมาในหนังสืออนุญาตให้ใช้ที่ดินและประกอบกิจการในนิคมอุตสาหกรรม กบอ. แล้ว
01055391362320017



เป็นไปตามบทบัญญัติของกฎหมายว่าด้วยการนิคมอุตสาหกรรม
บริษัท ชานเทค ออโตทราสท์ (ประเทศไทย) จำกัด
ที่ 2-48-0-109-00055-2566 ลงวันที่ 3 กุมภาพันธ์ 2566

ผู้จัดทำและประกอบกิจการคือบริษัทดังนี้ :-

1. ต้องปฏิบัติตามเงื่อนไขและเงื่อนไขการนิคมอุตสาหกรรมสงขลาว่าด้วย หลักเกณฑ์ วิธีการ และ เงื่อนไขในการประกอบกิจการ
นิคมอุตสาหกรรม พ.ศ. 2561 และฉบับแก้ไขเพิ่มเติม
2. ในการประกอบกิจการที่ได้ยื่นขออนุญาตตั้งโรงงาน จะต้องได้รับอนุญาตจากกรมการช่างที่เกี่ยวกับงานและจะต้องปฏิบัติตาม ข้อกำหนด
3. ต้องปฏิบัติตามข้อกำหนดของกบอ. และปฏิบัติตามข้อกำหนดของกรมการช่างที่เกี่ยวกับงานและจะต้องปฏิบัติตาม ข้อกำหนด
4. กรณีผู้ประกอบการยื่นขอตั้งโรงงาน จะต้องปฏิบัติตามข้อกำหนดของกบอ. และปฏิบัติตามข้อกำหนดของกรมการช่างที่เกี่ยวกับงานและจะต้องปฏิบัติตาม ข้อกำหนด
5. กรณีผู้ประกอบการยื่นขอตั้งโรงงาน จะต้องปฏิบัติตามข้อกำหนดของกบอ. และปฏิบัติตามข้อกำหนดของกรมการช่างที่เกี่ยวกับงานและจะต้องปฏิบัติตาม ข้อกำหนด
6. ต้องดำเนินการจัดการสิ่งแวดล้อมตามข้อกำหนดของกบอ. และปฏิบัติตามข้อกำหนดของกรมการช่างที่เกี่ยวกับงานและจะต้องปฏิบัติตาม ข้อกำหนด
7. ต้องปฏิบัติตามข้อกำหนดของกบอ. และปฏิบัติตามข้อกำหนดของกรมการช่างที่เกี่ยวกับงานและจะต้องปฏิบัติตาม ข้อกำหนด
8. หากผู้ประกอบการประสงค์จะขอตั้งโรงงาน จะต้องปฏิบัติตามข้อกำหนดของกบอ. และปฏิบัติตามข้อกำหนดของกรมการช่างที่เกี่ยวกับงานและจะต้องปฏิบัติตาม ข้อกำหนด



* หนังสือขออนุญาตใช้ที่ดินสำหรับกิจการนิคมอุตสาหกรรมสงขลา พ.ศ. 2561
** หนังสือขออนุญาตใช้ที่ดินสำหรับกิจการนิคมอุตสาหกรรมสงขลา พ.ศ. 2561
*** กรณีผู้ประกอบการยื่นขอตั้งโรงงาน จะต้องปฏิบัติตามข้อกำหนดของกบอ. และปฏิบัติตามข้อกำหนดของกรมการช่างที่เกี่ยวกับงานและจะต้องปฏิบัติตาม ข้อกำหนด

เอกสารแนบ 1

หนังสือเชิญเข้าร่วมฝึกซ้อมแผนป้องกันและบรรเทาภัย กรณีไฟไหม้ ประจำปี 2567



ที่ อก 5105.2.6/0024
สำนักงานนิคมอุตสาหกรรมสงขลา
88 หมู่ 3 คลังไร่ ออรัญประเทศ
จ.สระแก้ว 27120

21 มีนาคม 2566

เรื่อง ขอเชิญเข้าร่วมฝึกซ้อมแผนป้องกันและบรรเทาภัย (ระดับ 1) ประจำปี 2567
เรียน ผู้จัดการหน่วยงานสงขลา บริษัท โกลบอล ยูทิลิตี้ เซอร์วิส จำกัด
สิ่งที่ส่งมาด้วย กัมพูการฝึกซ้อมแผนฯ จำนวน 1 แผ่น

ด้วยนิคมอุตสาหกรรมสงขลา (สน.สท.) ได้มีแผนปฏิบัติการการฉุกเฉินเพื่อเป็นมาตรการในการ
การติดตาม เฝ้าระวัง ควบคุม ระวัง หรือบรรเทาภัยในการตอบโต้การฉุกเฉิน การปรับปรุงแก้ไข จึงได้
กำหนดให้มีการฝึกซ้อมแผนป้องกันและบรรเทาภัย (ระดับ 1) ประจำปี 2567 ร่วมกับ
บริษัท ชานเทค ออโตทราสท์ (ประเทศไทย) จำกัด ผู้ประกอบการ, เทศบาลตำบลไร่ และเทศบาลเมือง
ออรัญประเทศ เพื่อเป็นการเตรียมความพร้อมในการตอบโต้การฉุกเฉิน การระงับเหตุ การแจ้งเหตุ
ประสานงานให้การช่วยเหลือผู้ประสบเหตุภัยได้อย่างรวดเร็ว ถูกต้อง ปลอดภัย เมื่อเกิดสถานการณ์ฉุกเฉิน มี
รายละเอียดตามสิ่งที่ส่งมาด้วย โดยแนบเอกสารเป็น

1. การประชุมหารือความพร้อม หน่วยงานที่เกี่ยวข้อง และการบรรยายความรู้ทั่วไป
ที่จะมีการฝึกซ้อมแผนป้องกันและบรรเทาภัย (ระดับ 1) ประจำปี 2567
2. การฝึกซ้อมแผนแบบโต๊ะ (Table Top Exercise: TTX) การอบรมอพยพ หนีไฟเบื้องต้น และ
ฝึกซ้อมแผนภาคสนาม (Field Training Exercise: FTX) โดยจำลองเหตุการณ์ไฟไหม้บริเวณห้องเก็บของ บริษัท
ชานเทค ออโตทราสท์ (ประเทศไทย) จำกัด และประชุมสรุปผลการฝึกซ้อมแผน

จึงในการนี้ จึงขอเรียนเชิญท่านเข้าร่วมฝึกซ้อมแผนแบบโต๊ะและฝึกซ้อมแผนภาคสนาม และขอ
ความอนุเคราะห์เจ้าหน้าที่ที่รับผิดชอบในแผน TTX และ FTX ตามวัน เวลา และสถานที่ดังกล่าวข้างต้น
ทั้งนี้ ท่านสามารถติดต่อประสานรายละเอียดเพิ่มเติมได้ที่ นายสมิทธิ์ นิละธร วิศวกร 6 หมายเลขโทรศัพท์
08 2064 5514

จึงเรียนมาเพื่อโปรดพิจารณา



สำนักงานนิคมอุตสาหกรรมสงขลา
โทรศัพท์ 0 3724 7582
จดหมายอิเล็กทรอนิกส์ sez.sakao@gmail.com



ที่ อก 5105.2.6/70024

สำนักงานนิคมอุตสาหกรรมสระแก้ว
88 หมู่ 3 ต.ป่าไร่ อ.อรัญประเทศ
จ.สระแก้ว 27120

21 มีนาคม 2566

เรื่อง ขอเชิญเข้าร่วมฝึกซ้อมแผนปฏิบัติการป้องกันและบรรเทาภัย (ระดับ 1) ประจำปี 2567
เรียน กรรมการผู้จัดการ/ผู้จัดการโรงงาน บริษัท ชานเทค ออโต้พาร์ทส์ (ประเทศไทย) จำกัด
สิ่งที่ส่งมาด้วย กำหนดการฝึกซ้อมแผนฯ จำนวน 1 แผ่น

ด้วยนิคมอุตสาหกรรมสระแก้ว (สน.สก) ได้มีแผนปฏิบัติการภาวะฉุกเฉินเพื่อเป็นมาตรการในการติดตาม เฝ้าระวัง ควบคุม ระวัง หรือบรรเทาภัยไม่คาดคิดได้ภาวะฉุกเฉิน การปรับปรุงแก้ไข จึงได้กำหนดให้มีการฝึกซ้อมแผนปฏิบัติการป้องกันและบรรเทาภัย (ระดับ 1) ประจำปี 2567 ร่วมกับ บริษัท โกลบอล ยูทิลิตี้ เซอร์วิส จำกัด ผู้ให้บริการระบบสาธารณูปโภค) เทศบาลตำบลป่าไร่ และเทศบาลเมืองอรัญประเทศ เพื่อเป็นการเตรียมความพร้อมในการตอบโต้สถานการณ์ฉุกเฉิน การระงับเหตุ การแจ้งเหตุประสานงานให้การช่วยเหลือผู้ประสบอุบัติเหตุได้อย่างรวดเร็ว ถูกต้อง ปลอดภัย เมื่อเกิดสถานการณ์ฉุกเฉิน มีรายละเอียดคำสั่งชี้แจงด้วย โดยแบ่งออกเป็น

1. การประชุมหารือเตรียมความพร้อม หน่วยงานที่เกี่ยวข้อง และการบรรยายความรู้ทั่วไป หลักสูตรการฝึกได้ ประเมินทั้ง 2 และอุปกรณ์ดับเพลิงเบื้องต้น การทดสอบใช้อุปกรณ์ดับเพลิงเบื้องต้น
2. การฝึกซ้อมแผนบนโต๊ะ (Table Top Exercise: TTX) การอบรมอพยพหนีไฟเบื้องต้น และฝึกซ้อมแผนภาคสนาม (Field Training Exercise: FTX) โดยจำลองเหตุการณ์ในบริเวณห้องรับแขก บริษัท ชานเทค ออโต้พาร์ทส์ (ประเทศไทย) จำกัด และประชุมสรุปผลการซ้อมแผน

จึงในการนี้ จึงขอเรียนเชิญท่านเข้าร่วมฝึกซ้อมแผนบนโต๊ะและฝึกซ้อมแผนภาคสนาม และขอความอนุเคราะห์เจ้าหน้าที่ยกทีมที่ดับเพลิงร่วมในแผน TTX และ FTX ตามวัน เวลา และสถานที่ดังกล่าวข้างต้น ทั้งนี้ ท่านสามารถติดต่อประสานรายละเอียดเพิ่มเติมได้ที่ นายสมิทธิ์ นิยมสมุทร โทรกร 6 หมายเลขโทรศัพท์ 08 2064 5514

จึงเรียนมาเพื่อโปรดพิจารณา

สำนักงานนิคมอุตสาหกรรมสระแก้ว
โทรศัพท์ 0 3724 7582
จดหมายอิเล็กทรอนิกส์ sez.sakaee@gmail.com



ที่ อก 5105.2.6/70024

สำนักงานนิคมอุตสาหกรรมสระแก้ว
88 หมู่ 3 ต.ป่าไร่ อ.อรัญประเทศ
จ.สระแก้ว 27120

21 มีนาคม 2566

เรื่อง ขอเชิญเข้าร่วมฝึกซ้อมแผนปฏิบัติการป้องกันและบรรเทาภัย (ระดับ 1) ประจำปี 2567
เรียน นายกเทศมนตรีตำบลป่าไร่
สิ่งที่ส่งมาด้วย กำหนดการฝึกซ้อมแผนฯ จำนวน 1 แผ่น

ด้วยนิคมอุตสาหกรรมสระแก้ว (สน.สก) ได้มีแผนปฏิบัติการภาวะฉุกเฉินเพื่อเป็นมาตรการในการติดตาม เฝ้าระวัง ควบคุม ระวัง หรือบรรเทาภัยไม่คาดคิดได้ภาวะฉุกเฉิน การปรับปรุงแก้ไข จึงได้กำหนดให้มีการฝึกซ้อมแผนปฏิบัติการป้องกันและบรรเทาภัย (ระดับ 1) ประจำปี 2567 ร่วมกับ บริษัท ชานเทค ออโต้พาร์ทส์ (ประเทศไทย) จำกัด ผู้ให้บริการระบบสาธารณูปโภค) เทศบาลตำบลป่าไร่ และเทศบาลเมืองอรัญประเทศ เพื่อเป็นการเตรียมความพร้อมในการตอบโต้สถานการณ์ฉุกเฉิน การระงับเหตุ การแจ้งเหตุประสานงานให้การช่วยเหลือผู้ประสบอุบัติเหตุได้อย่างรวดเร็ว ถูกต้อง ปลอดภัย เมื่อเกิดสถานการณ์ฉุกเฉิน มีรายละเอียดคำสั่งชี้แจงด้วย โดยแบ่งออกเป็น

1. การประชุมหารือเตรียมความพร้อม หน่วยงานที่เกี่ยวข้อง และการบรรยายความรู้ทั่วไป หลักสูตรการฝึกได้ ประเมินทั้ง 2 และอุปกรณ์ดับเพลิงเบื้องต้น การทดสอบใช้อุปกรณ์ดับเพลิงเบื้องต้น
2. การฝึกซ้อมแผนบนโต๊ะ (Table Top Exercise: TTX) การอบรมอพยพหนีไฟเบื้องต้น และฝึกซ้อมแผนภาคสนาม (Field Training Exercise: FTX) โดยจำลองเหตุการณ์ในบริเวณห้องรับแขก บริษัท ชานเทค ออโต้พาร์ทส์ (ประเทศไทย) จำกัด และประชุมสรุปผลการซ้อมแผน

จึงในการนี้ จึงขอเรียนเชิญท่านเข้าร่วมฝึกซ้อมแผนบนโต๊ะและฝึกซ้อมแผนภาคสนาม และขอความอนุเคราะห์เจ้าหน้าที่ยกทีมที่ดับเพลิงร่วมในแผน TTX และ FTX ตามวัน เวลา และสถานที่ดังกล่าวข้างต้น ทั้งนี้ ท่านสามารถติดต่อประสานรายละเอียดเพิ่มเติมได้ที่ นายสมิทธิ์ นิยมสมุทร โทรกร 6 หมายเลขโทรศัพท์ 08 2064 5514

จึงเรียนมาเพื่อโปรดพิจารณา

สำนักงานนิคมอุตสาหกรรมสระแก้ว
โทรศัพท์ 0 3724 7582
จดหมายอิเล็กทรอนิกส์ sez.sakaee@gmail.com



ที่ อก 5105.2.6/ว0024

สำนักงานนิคมอุตสาหกรรมสระแก้ว
88 หมู่ 3 ต.ป่าไร่ อ.อรัญประเทศ
จ.สระแก้ว 27120

21 มีนาคม 2566

เรื่อง ขอเชิญเข้าร่วมฝึกซ้อมแผนปฏิบัติการป้องกันและบรรเทาภัย (ระดับ 1) ประจำปี 2567
เรียน นายเทศมนตรีเมืองอรัญประเทศ
สิ่งที่ส่งมาด้วย กำหนดการฝึกซ้อมแผนฯ จำนวน 1 แผ่น

ด้วยนิคมอุตสาหกรรมสระแก้ว (สน.สก) ได้มีแผนปฏิบัติการฉุกเฉินเพื่อเป็นมาตรการในการติดตาม เฝ้าระวัง ควบคุม ระวัง หรือบรรเทาภัยในการตอบโต้ภาวะฉุกเฉิน การปรับปรุงแก้ไข จึงได้กำหนดให้มีการฝึกซ้อมแผนปฏิบัติการป้องกันและบรรเทาภัย (ระดับ 1) ประจำปี 2567 ร่วมกับ บริษัท ชานเทค ออโต้ทราฟส์ (ประเทศไทย) จำกัด (ผู้ประกอบกร) บริษัท โกลบอล ยูทิลิตี้ โซลูชั่น จำกัด (ผู้ให้บริการระบบสาธารณูปโภค) และเทศบาลตำบลลำไย เพื่อเป็นการเตรียมความพร้อมในการตอบโต้สถานการณ์ฉุกเฉิน การระงับเหตุ การแจ้งเหตุประสานงานให้การช่วยเหลือผู้ประสบอุบัติเหตุได้อย่างรวดเร็วถูกต้อง ปลอดภัย เมื่อเกิดสถานการณ์ฉุกเฉิน มีรายละเอียดตามสิ่งที่ส่งมาด้วย โดยแบ่งออกเป็น

- 1.การประชุมหารือเตรียมความพร้อม หน่วยงานที่เกี่ยวข้อง และการบรรยายความรู้ทั่วไป
2. การฝึกซ้อมแผนบนโต๊ะ (Table Top Exercise: TTX) การอบรมอพยพหนีไฟเบื้องต้น และฝึกซ้อมแผนภาคสนาม (Field Training Exercise: FTX) โดยจำลองเหตุการณ์ให้ใกล้เคียงกับสมมติ บริษัท ชานเทค ออโต้ทราฟส์ (ประเทศไทย) จำกัด และประชุมสรุปผลการซ้อมแผน

จึงในการนี้ จึงขอเรียนเชิญท่านเข้าร่วมฝึกซ้อมแผนบนโต๊ะและฝึกซ้อมแผนภาคสนาม และขอความอนุเคราะห์เจ้าหน้าที่ดับเพลิงร่วมในแผน TTX และ FTX ตามวัน เวลา และสถานที่ดังกล่าวข้างต้น ทั้งนี้ หากสามารถติดต่อประสานรายละเอียดเพิ่มเติมได้ กรุณาติดต่อ นายสมิทธิ์ นิยมสมบัติ โทร 6 หมายเลขโทรศัพท์ 08 2064 5514

จึงเรียนมาเพื่อโปรดพิจารณา



สำนักงานนิคมอุตสาหกรรมสระแก้ว
โทรศัพท์ 0 3724 7582
จดหมายอิเล็กทรอนิกส์ sez.sakaee@gmail.com



สิ่งที่ส่งมาด้วย

กำหนดการ

การฝึกซ้อมแผนปฏิบัติการป้องกันและบรรเทาภัย (ระดับ 1) ประจำปี 2567
กรณีเกิดอัคคีภัยในพื้นที่นิคมอุตสาหกรรมสระแก้ว
วันที่ 28-29 มีนาคม 2567

วันพฤหัสบดีที่ 28 มีนาคม 2567

- 08.00 น. ลงทะเบียน
ณ ห้องสัมมนาเรือเคอแก้ว สำนักงานนิคมอุตสาหกรรมสระแก้ว
- 08.30 น. – 12.00 น. การบรรยายความรู้ทั่วไป
- หนึ่งชั่วโมงการเกิดไฟ ประเภทของไฟ และอุปกรณ์ดับเพลิงเบื้องต้น
รับประทานอาหารกลางวัน
- 12.00 น. – 13.00 น. รับประทานอาหารกลางวัน
- 13.00 น. – 16.00 น. การทดสอบใช้อุปกรณ์ดับเพลิงเบื้องต้น

วันศุกร์ที่ 29 มีนาคม 2567

- 08.00 น. ลงทะเบียน
ณ ห้องสัมมนาเรือเคอแก้ว สำนักงานนิคมอุตสาหกรรมสระแก้ว
- 08.30 น. – 12.00 น. การฝึกซ้อมชนิดบนโต๊ะ (Tabletop Exercise: TTX)
รับประทานอาหารกลางวัน
- 13.00 น. – 15.00 น. การฝึกซ้อมชนิดบนโต๊ะ (Tabletop Exercise: TTX) ต่อ
- 15.00 น. – 16.00 น. การฝึกซ้อมแผนภาคสนาม (Field Training Exercise: FTX)
(สถานการณ์จำลอง กรณีอัคคีภัย)
- 16.00 น. – 17.00 น. สรุปประมวลผลการฝึกซ้อมแผนฯ ถอดบทเรียนการฝึกฯ
เสร็จสิ้นการซ้อมแผนฯ

หมายเหตุ : กำหนดการอาจเปลี่ยนแปลงได้ตามความเหมาะสม

เอกสารแนบ 2

ใบลงทะเบียน

การประชุมหรือเตรียมความพร้อม หน่วยงานที่เกี่ยวข้อง และการบรรยายความรู้ทั่วไป
 ทฤษฎีการเกิดไฟ ประเภทของไฟ และอุปกรณ์ดับเพลิงเบื้องต้น การทดสอบใช้อุปกรณ์ดับเพลิง
 วันพฤหัสบดีที่ 28 มีนาคม 2567 เวลา 08.30 - 16.00 น.

ณ ห้องประชุมสำนักงานนิคมอุตสาหกรรมสระแก้ว

การฝึกซ้อมแผนตอบโต้ภาวะฉุกเฉิน ประจำปี 2567
 และการบรรยายความรู้ทั่วไป ทฤษฎีการเกิดไฟ ประเภทของไฟ อุปกรณ์ดับเพลิงเบื้องต้น
 และการทดสอบใช้อุปกรณ์ดับเพลิงเบื้องต้น
 ณ สำนักงานนิคมอุตสาหกรรมสระแก้ว

ณ.อ.สน.สท.

ลำดับที่	ชื่อ - สกุล	ตำแหน่ง / หน่วยงาน	ลายเซ็น
1			
2			
3			

เทศบาลเมืองอรัญประเทศ อำเภออรัญประเทศ จังหวัดสระแก้ว

ลำดับที่	ชื่อ - สกุล	ตำแหน่ง / หน่วยงาน	ลายเซ็น
1			
2			
3			

เทศบาลตำบลบึงใหญ่ อำเภออรัญประเทศ จังหวัดสระแก้ว

ลำดับที่	ชื่อ - สกุล	ตำแหน่ง / หน่วยงาน	ลายเซ็น
1			
2			
3			

4

5

การฝึกซ้อมแผนตอบโต้ภาวะฉุกเฉิน ประจำปี 2567
 และการบรรยายความรู้ทั่วไป ทฤษฎีการเกิดไฟ ประเภทของไฟ อุปกรณ์ดับเพลิงเบื้องต้น
 และการทดสอบใช้อุปกรณ์ดับเพลิงเบื้องต้น
 ณ สำนักงานนิคมอุตสาหกรรมสระแก้ว

ลำดับที่	ชื่อ - สกุล	ตำแหน่ง / หน่วยงาน	ลายเซ็น
ผู้ให้บริการวิทยายุทธ โปด สว.รณ.อุปการ			
บริษัท โกลบอล ยูทิลิตี้ เซอร์วิส จำกัด			
1			
2			
3			
4			
5			
6			
7			
8			
9			
10			
11			
12			
13			
14			
15			

การฝึกซ้อมแผนตอบโต้ภาวะฉุกเฉิน ประจำปี 2567

และการบรรยายความรู้ทั่วไป ทฤษฎีการเกิดไฟ ประเภทของไฟ อุปกรณ์ดับเพลิงเบื้องต้น

และการทดสอบใช้อุปกรณ์ดับเพลิงเบื้องต้น

ณ สำนักงานนิคมอุตสาหกรรมสระแก้ว

บริษัท ขนเหล็ก ออโต้พาร์ทส์ (ประเทศไทย) จำกัด

ลำดับที่	ชื่อ - สกุล	ตำแหน่ง / หน่วยงาน	สายเงิน
1			
2			
3			
4			
5			
6			
7			
8			
9			
10			
11			
12			
13			
14			
15			

การฝึกซ้อมแผนตอบโต้ภาวะฉุกเฉิน ประจำปี 2567

การบรรยายความรู้ทั่วไป ทฤษฎีการเกิดไฟ ประเภทของไฟ อุปกรณ์ดับเพลิงเบื้องต้น

การทดสอบใช้อุปกรณ์ดับเพลิงเบื้องต้น

ณ สำนักงานนิคมอุตสาหกรรมสระแก้ว

บริษัท ขนเหล็ก ออโต้พาร์ทส์ (ประเทศไทย) จำกัด

ลำดับที่	ชื่อ - สกุล	ตำแหน่ง / หน่วยงาน	สายเงิน
16			
17			
18			
19			
20			
21			
22			
23			
24			
25			
26			
27			
28			
29			
30			

การฝึกซ้อมแผนตอบโต้ภาวะฉุกเฉิน ประจำปี 2567

และการบรรยายความรู้ทั่วไป ทฤษฎีการเกิดไฟ ประสิทธิภาพของไฟ อุปกรณ์ดับเพลิงเบื้องต้น

และการทดสอบใช้อุปกรณ์ดับเพลิงเบื้องต้น

ณ สำนักงานนิคมอุตสาหกรรมสระแก้ว

บริษัท สระแก้วเซฟตี้เทรนนอร์ จำกัด

ลำดับที่	ชื่อ - สกุล	ตำแหน่ง / หน่วยงาน	ลายเซ็น
1			
2			
3			
4			
5			

ใบลงทะเบียน

การฝึกซ้อมแผนบนโต๊ะ (Table Top Exercise: TTX) การอบรมอพยพหนีไฟเบื้องต้น และฝึกซ้อม

แผนภาคสนาม (Field Training Exercise: FTX)

วันศุกร์ที่ 29 มีนาคม 2567 เวลา 09.00 - 17.00 น.

ณ ห้องประชุมสำนักงานนิคมอุตสาหกรรมสระแก้ว

และ บริษัท จานเทค ออโต้พาร์ทส์ (ประเทศไทย) จำกัด

การฝึกซ้อมแผนตอบโต้ภาวะฉุกเฉิน ประจำปี 2567

การฝึกซ้อมบนโต๊ะ (Table Top Exercise: TTX) การอบรมอพยพหนีไฟเบื้องต้น

และฝึกซ้อมแผนภาคสนาม (Field Training Exercise: FTX)

ณ สำนักงานนิคมอุตสาหกรรมสระแก้ว

ณ.อ.สน.สอ.

ลำดับที่	ชื่อ - สกุล	ตำแหน่ง / หน่วยงาน	ลายเซ็น
1			
2			
3			
ภาคสนาม			
ลำดับที่			
1			
2			
3			
ภาคสนาม			
ลำดับที่			
1			
2			
3			

การฝึกซ้อมแผนตอบโต้ภาวะฉุกเฉิน ประจำปี 2567

การฝึกซ้อมแผนเบบโต๊ะ (Table Top Exercise: TTX) การอบรมอพยพหนีไฟเบื้องต้น

และฝึกซ้อมแผนภาคสนาม (Field Training Exercise: FTX)

ณ สำนักงานคุ้มครองสภาพธรรมสรวนแก้ว

ลำดับที่	ชื่อ - สกุล	ตำแหน่ง / หน่วยงาน	ลายเซ็น
ผู้ให้บริการสาธารณูปโภค สาธารณูปการ			
บริษัท โกลบอล ยูทิลิตี้ เซอร์วิส จำกัด			
1			
2			
3			
4			
5			
6			
7			
8			
9			
10			
11			
12			
13			
14			
15			

การฝึกซ้อมแผนตอบโต้ภาวะฉุกเฉิน ประจำปี 2567

การฝึกซ้อมแผนเบบโต๊ะ (Table Top Exercise: TTX) การอบรมอพยพหนีไฟเบื้องต้น

และฝึกซ้อมแผนภาคสนาม (Field Training Exercise: FTX)

ณ สำนักงานคุ้มครองสภาพธรรมสรวนแก้ว

ลำดับที่	ชื่อ - สกุล	ตำแหน่ง / หน่วยงาน	ลายเซ็น
1			
2			
3			
4			
5			
6			
7			
8			
9			
10			
11			
12			
13			
14			
15			

ลำดับที่	ชื่อ - สกุล	ตำแหน่ง / หน่วยงาน	ลายเซ็น
16			
17			
18			
19			
20			
21			
22			
23			
24			
25			
26			
27			
28			
29			
30			

ลำดับที่	ชื่อ - สกุล	ตำแหน่ง / หน่วยงาน	ลายเซ็น
1			
2			
3			
4			
5			



ภาคผนวก 25ข

หนังสือแต่งตั้งคณะกรรมการติดตามตรวจสอบผลกระทบสิ่งแวดล้อม
(EIA Monitoring Committee) และบันทึกการประชุม



คำสั่งการนิคมอุตสาหกรรมแห่งประเทศไทย
ที่ ๓๓๐ /๒๕๖๔

เรื่อง แต่งตั้งคณะกรรมการติดตามตรวจสอบผลกระทบสิ่งแวดล้อม (EIA Monitoring Committee)
โครงการนิคมอุตสาหกรรมในพื้นที่เขตพัฒนาเศรษฐกิจพื้นที่พิเศษจังหวัดสระแก้ว

ตามที่ได้มีคำสั่งการนิคมอุตสาหกรรมแห่งประเทศไทย ที่ ๗๐/๒๕๖๔ เรื่อง แต่งตั้งคณะกรรมการติดตามตรวจสอบผลกระทบสิ่งแวดล้อม (EIA Monitoring Committee) โครงการนิคมอุตสาหกรรมในพื้นที่เขตพัฒนาเศรษฐกิจพื้นที่พิเศษจังหวัดสระแก้ว ลงวันที่ ๑๐ กุมภาพันธ์ ๒๕๖๔ นั้น

เพื่อให้การติดตามและตรวจสอบด้านสิ่งแวดล้อมของโครงการนิคมอุตสาหกรรมในพื้นที่เขตพัฒนาเศรษฐกิจพื้นที่พิเศษจังหวัดสระแก้วเป็นไปอย่างมีประสิทธิภาพและสอดคล้องตามกฎหมาย อาศัยอำนาจตามความในมาตรา ๒๘ แห่งพระราชบัญญัติการนิคมอุตสาหกรรมแห่งประเทศไทย พ.ศ. ๒๕๖๒ จึงให้ยกเลิกคำสั่งดังกล่าว และแต่งตั้งคณะกรรมการติดตามตรวจสอบผลกระทบสิ่งแวดล้อม (EIA Monitoring Committee) โครงการนิคมอุตสาหกรรมในพื้นที่เขตพัฒนาเศรษฐกิจพื้นที่พิเศษจังหวัดสระแก้ว ขึ้นใหม่ โดยมีองค์ประกอบ หน้าที่และอำนาจ ดังต่อไปนี้

๑. องค์ประกอบ

๑.๑ ผู้แทนภาคราชการ

- | | |
|---|------------------|
| (๑) รองผู้ว่าการที่ได้รับมอบหมายให้กำกับ ดูแล
สายงานกิจการพิเศษ | ประธานกรรมการ |
| (๒) ผู้อำนวยการสำนักงานนิคมอุตสาหกรรมสระแก้ว | รองประธานกรรมการ |
| (๓) ผู้แทนสำนักงานทรัพยากรธรรมชาติและสิ่งแวดล้อม
จังหวัดสระแก้ว จำนวน ๑ คน | กรรมการ |
| (๔) ผู้แทนสำนักงานอุตสาหกรรม จังหวัดสระแก้ว
จำนวน ๑ คน | กรรมการ |
| (๕) ผู้แทนที่ว่าการอำเภออรัญประเทศ
จำนวน ๑ คน | กรรมการ |
| (๖) ผู้แทนสำนักงานเทศบาลตำบลป่าไร่
จำนวน ๑ คน | กรรมการ |

๑.๒ ผู้แทนภาคประชาชน

- | | |
|---|---------|
| (๑) ผู้แทนประชาชนในเขตเทศบาลตำบลป่าไร่
จำนวน ๔ คน | กรรมการ |
| (๒) ผู้แทนประชาชนในเขตเทศบาลตำบลบ้านใหม่หนองไทร
จำนวน ๒ คน | กรรมการ |
| (๓) ผู้แทนประชาชนในเขตเทศบาลตำบลบ้านด่าน
จำนวน ๑ คน | กรรมการ |

/(๔) ผู้แทน...

(๔) ผู้แทนประชาชนในเขตองค์การบริหารส่วนตำบลหนองสังข์ กรรมการ

จำนวน ๑ คน

๑.๓ พนักงานสำนักงานนิคมอุตสาหกรรมสระแก้ว

เลขานุการ

ที่ได้รับมอบหมาย

โดยให้คณะกรรมการฯ มีวาระการดำรงตำแหน่งคราวละ ๔ ปี นับตั้งแต่วันที่ได้รับการแต่งตั้งและการสรรหาหรือแต่งตั้งคณะกรรมการขึ้นใหม่ และให้เป็นไปตามมาตรการป้องกันและแก้ไขผลกระทบสิ่งแวดล้อมฯ

๒. หน้าที่และอำนาจ

๒.๑ ติดตามตรวจสอบ และกำกับ ดูแลให้โครงการฯ ปฏิบัติให้เป็นไปตามมาตรการติดตามตรวจสอบผลกระทบสิ่งแวดล้อมของโครงการฯ และเผยแพร่หรือประชาสัมพันธ์ให้ชุมชนและหน่วยงานที่เกี่ยวข้องทราบ เพื่อแสดงความโปร่งใสในการบริหารจัดการสิ่งแวดล้อม

๒.๒ ติดตามตรวจสอบ และกำกับ ดูแลการดำเนินงานของโครงการฯ ให้สอดคล้องกับระเบียบมาตรฐานและกฎหมายที่เกี่ยวข้อง

๒.๓ พิจารณาเรื่องร้องเรียนเกี่ยวกับปัญหาและผลกระทบที่ได้รับจากการดำเนินโครงการฯ รวมทั้งตรวจสอบข้อเท็จจริง และสรุปแนวทางการป้องกันและแก้ไข

๒.๔ ดำเนินการไกล่เกลี่ยและหาข้อยุติกรณีมีข้อพิพาทปัญหาสิ่งแวดล้อมระหว่างโครงการกับชุมชน

๒.๕ พิจารณามาตรการในการชดเชยเยียวยากรณีเกิดผลกระทบสิ่งแวดล้อมระหว่างชุมชนกับโครงการ หากพิสูจน์ได้ว่าเกิดจากโครงการ รวมทั้งติดตามผลการปฏิบัติตามมาตรการชดเชยเยียวยาจนแล้วเสร็จ

๒.๖ พิจารณาโครงการหรือกิจกรรมส่งเสริมและสนับสนุนให้ความรู้ด้านสิ่งแวดล้อมแก่ชุมชน

๒.๗ จัดให้มีการประชุมอย่างน้อยปีละ ๒ ครั้ง โดยต้องมีกรรมการมาร่วมประชุมไม่น้อยกว่ากึ่งหนึ่งของคณะกรรมการฯ ทั้งหมด

ทั้งนี้ ตั้งแต่บัดนี้เป็นต้นไป

สั่ง ณ วันที่ ๑๓ กันยายน พ.ศ. ๒๕๖๔





คำสั่งการนิคมอุตสาหกรรมแห่งประเทศไทย

ที่ ๖๐๙ /๒๕๖๖

เรื่อง แต่งตั้งคณะกรรมการติดตามตรวจสอบผลกระทบสิ่งแวดล้อม (EIA Monitoring Committee)
โครงการนิคมอุตสาหกรรมในพื้นที่เขตพัฒนาเศรษฐกิจพื้นที่พิเศษจังหวัดสระแก้ว (แก้ไขเพิ่มเติม)

ตามที่ได้มีคำสั่งการนิคมอุตสาหกรรมแห่งประเทศไทย ที่ ๓๘๐/๒๕๖๔ เรื่อง แต่งตั้งคณะกรรมการติดตามตรวจสอบผลกระทบสิ่งแวดล้อม (EIA Monitoring Committee) โครงการนิคมอุตสาหกรรมในพื้นที่เขตพัฒนาเศรษฐกิจพื้นที่พิเศษจังหวัดสระแก้ว ลงวันที่ ๑๓ กันยายน ๒๕๖๔ นั้น

เพื่อให้องค์ประกอบของคณะกรรมการตามคำสั่งดังกล่าวมีความสอดคล้องกับหน้าที่และความรับผิดชอบตามผังโครงสร้างปัจจุบันขององค์กร อาศัยอำนาจตามความในมาตรา ๒๘ แห่งพระราชบัญญัติการนิคมอุตสาหกรรมแห่งประเทศไทย พ.ศ. ๒๕๒๒ จึงให้แก้ไขเพิ่มเติมองค์ประกอบของคณะกรรมการตามคำสั่งข้างต้น โดยให้รองผู้ว่าการที่ได้รับมอบหมายให้กำกับ ดูแลสายงานกิจการพิเศษ พ้นจากการเป็นประธานกรรมการ และแต่งตั้งให้รองผู้ว่าการ (ปฏิบัติการ ๒) เป็นประธานกรรมการในคณะกรรมการติดตามตรวจสอบผลกระทบสิ่งแวดล้อม (EIA Monitoring Committee) โครงการนิคมอุตสาหกรรมในพื้นที่เขตพัฒนาเศรษฐกิจพื้นที่พิเศษจังหวัดสระแก้ว แทน

นอกจากที่แก้ไขเพิ่มเติม ให้เป็นไปตามคำสั่งข้างต้นทุกประการ โดยให้ผู้ซึ่งได้รับแต่งตั้งอยู่ในตำแหน่งเท่ากับวาระที่เหลืออยู่ของกรรมการซึ่งตนแทน

ทั้งนี้ ตั้งแต่บัดนี้เป็นต้นไป

สั่ง ณ วันที่ ๐๙ ตุลาคม พ.ศ. ๒๕๖๖





ภาคผนวก 26ข

เอกสารบันทึกเข้าเยี่ยมชมนิคมฯ

วันที่ 15 มกราคม 2567 นิคมอุตสาหกรรมสระแก้ว จัดประชุมความร่วมมือระหว่าง นิคม ชุมชน โรงงาน ในการเสริมสร้างความรู้ ทักษะ ด้านอาชีพให้กับสมาชิกกลุ่มสตรีตำบลป่าไร่ เพื่อออกแบบผลิตภัณฑ์และต่อยอดยกระดับเป็นผลิตภัณฑ์ชุมชน จากการนำวัสดุของเหลือใช้ในโรงงานมาสร้างสรรค์ให้ เกิดประโยชน์ ตามแนวคิดเศรษฐกิจหมุนเวียน โดยมีสำนักงานพัฒนาชุมชนอำเภออรัญประเทศ พร้อมด้วย วิทยาลัยชุมชนสระแก้วมาบูรณาการแลกเปลี่ยนเรียนรู้ ณ.นิคมอุตสาหกรรมสระแก้ว



วันที่ 27 มีนาคม 2567 ณ สำนักงานนิคมอุตสาหกรรมสระแก้ว

นายประทีป ชั่งชัย ผู้อำนวยการนิคมอุตสาหกรรมสระแก้ว ร่วมลงบันทึกข้อตกลงความร่วมมือ โครงการพัฒนา

ทักษะอาชีพในเขตเศรษฐกิจพิเศษจังหวัดสระแก้ว ระหว่าง 8 หน่วยงาน

วิทยาลัยชุมชนสระแก้ว

สำนักงานนิคมอุตสาหกรรมสระแก้ว

บริษัท แชนด์ ไอ เอ็ม อินเตอร์เนชั่นแนล จำกัด

สำนักงานแรงงานจังหวัดสระแก้ว

สถาบันพัฒนาฝีมือแรงงาน 31 สระแก้ว

สำนักงานพัฒนาชุมชนอำเภออรัญประเทศ

สำนักงานการปฏิรูปที่ดินจังหวัดสระแก้ว

และเทศบาลตำบลป่าไร่

ตกลงประสานความร่วมมือพัฒนาทักษะอาชีพในเขตเศรษฐกิจพิเศษจังหวัดสระแก้ว เพื่อพัฒนาหลักสูตรในลักษณะชุดวิชาร่วมกับเครือข่ายภายในจังหวัด มุ่งเน้นเกี่ยวกับการ Re-Skills & Up Skills เพื่อพัฒนาและยกระดับทักษะให้กับประชาชน โดยการนำวัสดุเหลือใช้ในโรงงานมาสร้างสรรค์เป็นผลิตภัณฑ์ใหม่ ตลอดจนการสร้างกลุ่มวิสาหกิจชุมชนที่เกี่ยวข้องกับเขตเศรษฐกิจพิเศษจังหวัดสระแก้ว





ภาคผนวก 27ข

ข้อมูลจำนวนแรงงานของโรงงาน

ผู้ประกอบการ	จำนวนแรงงาน (คน)	จำนวนเงินลงทุน (บาท)
บจก. แซต ไอ เอ็ม อินเตอร์เนชั่นแนล	65	80,100,000.00
บจก. ยูแอล อินเตอร์เนชั่นแนล อิมพอร์ต เอ็กส์พอร์ต	5	16,546,808.00
บจก. เซเว่น สตาร์ อินเตอร์เนชั่นแนล	60	73,000,000.00
บจก. ซานเทค ออโต้พาร์ทส์ (ประเทศไทย)	23	13,000,000.00
รวม	153	182,646,808.00



ภาคผนวก 28ข

เอกสารประชาสัมพันธ์การรับสมัครงาน

บริษัท ยูแอลอินเตอร์เนชั่นแนล
อิมพอร์ต เอ็กซ์พอร์ตจำกัด



รับสมัคร พนักงาน ขับโฟล์คลิฟท์

คุณสมบัติ

- เพศชาย
- อายุ 18 ปีขึ้นไป
- วุฒิการศึกษา ม.3 ขึ้นไป
- มีใบรักการบริการ
- สามารถทำงานเป็นทีม

สวัสดิการ

- ปรับเงินเดือนประจำปี
- วันหยุดนักขัตฤกษ์
- ประกันสังคม
- งานเลี้ยงประจำปี



สมัครได้กับบริษัทโดยตรงหรือ
สอบถามข้อมูลเพิ่มเติม
096-083-0563 แอน

ประกาศฉบับที่ 2 วันที่ 24 กรกฎาคม 2566

เปิดสมัครแล้ว!!



เข้าปฏิบัติงานบริษัท ชานเทค ออโต้พาร์ทส์ (ประเทศไทย) จำกัด
(สาขาใหม่ ที่นิคมอุตสาหกรรมสระแก้ว)

รับสมัคร พนักงานเย็บจักรอุตสาหกรรม

คุณสมบัติ

1. พนักงานเย็บจักรอุตสาหกรรม
IWF (ชาย-หญิง)
2. จำนวน 10 อัตรา
3. ไม่จำกัดวุฒิ
4. อายุ 18-34 ปี

รายได้และสวัสดิการ

- ★ ค่าจ้างรายเดือนตามค่าแรงขั้นต่ำ
- ★ กองทุนสำรองเลี้ยงชีพ
- ★ ประกันภัยกลุ่ม
- ★ หยุดเสาร์-วันเสาร์
- ★ วันหยุดประเพณี



ติดต่อเลย !

ADD FRIEND

สนใจติดต่อสอบถาม

คุณขวัญชัย 086-1634972

โทรศัพท์ 02-181-9715-16

บริษัท ชานเทค ออโต้พาร์ทส์ (ประเทศไทย) จำกัด

เป็นผู้ผลิต จำหน่าย นำเข้า ส่งออก อุปกรณ์ตกแต่งรถยนต์
88/10 หมู่ 21 ซ.กม.ไทย ถนนพหลโยธิน อ.บางพลีใหญ่ จ.สมุทรปราการ

บริษัท แซด ไอ เอ็ม อินเตอร์เนชั่นแนล จำกัด

เปิดรับสมัคร

พนักงานการตลาด

ZIM
International



คุณสมบัติ

- อายุ 25-35 ปี เพศหญิง ไม่จำกัดวุฒิการศึกษา
- มีทักษะด้านการใช้คอมพิวเตอร์
- สามารถใช้ Social Media ได้คล่องแคล่ว
- กล้าแสดงออก มีใจรักในการทำงาน
- มีประสบการณ์ด้านการตลาดจะพิจารณาเป็นพิเศษ



สวัสดิการ

- ประกันสังคม
- ที่พักพนักงาน
- ค่ารักษาพยาบาล



วันทำงาน : จันทร์ - เสาร์
เวลา : 08:00 - 17:00 น.



สถานที่ทำงาน

นิคมอุตสาหกรรมสระแก้ว

ต.ป่าไร่ อ.อรัญประเทศ จ.สระแก้ว



ติดต่อ
โทรศัพท์ 06-2445-1806 คุณลิ้น



ภาคผนวก 29ข

การสำรวจความคิดเห็นของชุมชนโดยรอบพื้นที่โครงการรัศมี 5 กิโลเมตร
ประจำปี 2566

ผลการสำรวจความคิดเห็นของชุมชนที่คาดว่าจะได้รับผลกระทบด้านสิ่งแวดล้อม ประจำปี 2566
นิคมอุตสาหกรรมในพื้นที่เขตพัฒนาเศรษฐกิจพิเศษจังหวัดสระแก้ว การนิคมอุตสาหกรรมแห่งประเทศไทย

การสำรวจความคิดเห็นของชุมชนตามที่กำหนดไว้ในมาตรการติดตามตรวจสอบผลกระทบสิ่งแวดล้อมของนิคมอุตสาหกรรมในพื้นที่เขตพัฒนาเศรษฐกิจพิเศษจังหวัดสระแก้ว ภายใต้การกำกับดูแลของ การนิคมอุตสาหกรรมแห่งประเทศไทย นั้นโครงการฯ ได้มอบหมายให้บริษัท เทคนิคสิ่งแวดล้อมไทย จำกัด ในฐานะเป็นที่ปรึกษาในการดำเนินการติดตามตรวจสอบผลกระทบสิ่งแวดล้อมและจัดทำรายงานการปฏิบัติตามมาตรการด้านสิ่งแวดล้อมเป็นผู้ดำเนินการสำรวจและศึกษาดังกล่าว ตามที่ระบุเป็นมาตรการแนบท้ายการพิจารณาเห็นชอบตามหนังสือ ทส (กกวล) 1005/ว736 ลงวันที่ 20 มกราคม 2560 ให้ดำเนินการสำรวจความคิดเห็นของชุมชนที่คาดว่าจะได้รับผลกระทบด้านสิ่งแวดล้อมโดยรอบโครงการ ปีละ 1 ครั้ง สำหรับการดำเนินการจัดทำรายงานดังกล่าว ล่าสุดได้ดำเนินการสำรวจในรอบที่ 2/2565 โดยการสัมภาษณ์ด้วยแบบสัมภาษณ์ ระหว่างวันที่ 13-15 กันยายน 2566

1. วัตถุประสงค์

การสำรวจความคิดเห็นของประชาชนและผู้มีส่วนได้-ส่วนเสียด้วยการสัมภาษณ์รายบุคคล โดยใช้แบบสัมภาษณ์แบบมีโครงสร้างเป็นเครื่องมือในการเก็บรวบรวมข้อมูล ซึ่งครอบคลุมประเด็นด้านเศรษฐกิจและสังคม สาธารณสุข สาธารณูปโภคและสุขาภิบาลสิ่งแวดล้อมในครัวเรือน สภาพแวดล้อมปัจจุบัน การรับรู้ข่าวสาร ความคิดเห็นและข้อเสนอแนะต่อนิคมอุตสาหกรรมในพื้นที่เขตพัฒนาเศรษฐกิจพิเศษจังหวัดสระแก้ว ภายใต้การกำกับดูแลของ การนิคมอุตสาหกรรมแห่งประเทศไทย เพื่อเป็นการติดตามตรวจสอบผลการดำเนินงานในปี พ.ศ. 2566

2. พื้นที่ศึกษา

การสำรวจความคิดเห็นของประชาชนต่อนิคมอุตสาหกรรมในพื้นที่เขตพัฒนาเศรษฐกิจพิเศษจังหวัดสระแก้ว บริษัทที่ปรึกษาได้ทำการเลือกตัวอย่างชุมชนที่ทำการศึกษาแบบเฉพาะเจาะจงชุมชนบริเวณโดยรอบพื้นที่โครงการซึ่งคาดว่าจะเป็นผู้ได้รับผลกระทบหลัก รวมจำนวน 13 ชุมชนโดยรอบพื้นที่โครงการ ตารางที่ 3.5-1 ประกอบด้วย ชุมชนในเขตเทศบาลตำบลป่าไร่ ชุมชนในเขตเทศบาลตำบลบ้านใหม่หนองไทร ชุมชนในเขตเทศบาลตำบลบ้านด่าน และชุมชนในเขตองค์การบริหารส่วนตำบลหนองสังข์ อำเภอรัญประเทศ จังหวัดสระแก้ว การสัมภาษณ์ชุมชนตัวอย่างที่คาดว่าจะได้รับผลกระทบด้านสิ่งแวดล้อม แสดงดัง รูปที่ 1 และ 2

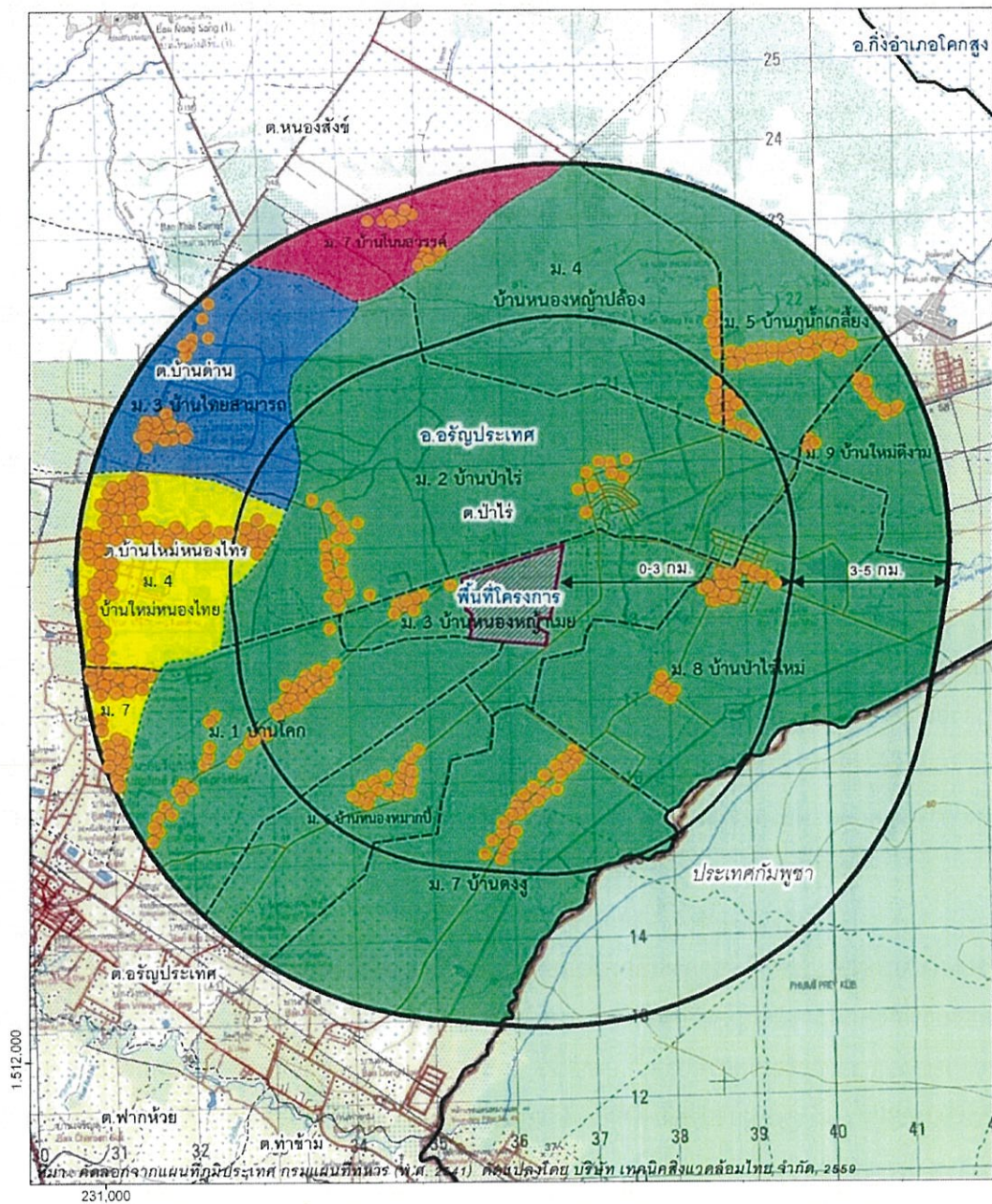

คำอธิบายสัญลักษณ์

- | | | | | | |
|--|--------------------------|--|-------------------|--|---------------------|
| | ถนน | | ขอบเขตตำบล | | ต.หนองสังข์ |
| | พื้นที่โครงการ | | ต.บ้านด่าน | | จุดสำรวจความคิดเห็น |
| | พื้นที่ศึกษา รัศมี 5 กม. | | ต.บ้านใหม่หนองไทร | | |
| | ขอบเขตอำเภอ | | ต.ป่าไร่ | | |

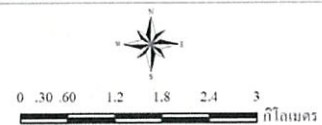

มาตราส่วน 1 : 65,000



บริษัท เทคโนโลยีสิ่งแวดล้อมไทย จำกัด

รูปที่ 1 แผนที่การสำรวจสภาพเศรษฐกิจ-สังคม และความคิดเห็นของประชาชน



รูปที่ 2 การสัมภาษณ์ชุมชนตัวอย่างที่คาดว่าจะได้รับผลกระทบด้านสิ่งแวดล้อม ประจำปี 2566

3. การกำหนดกลุ่มตัวอย่างและการสุ่มตัวอย่าง

การสุ่มตัวอย่างประชาชนของแต่ละครัวเรือนในพื้นที่ศึกษา ได้ทำการสุ่มตัวอย่างโดยใช้สูตรของ Taro Yamane เนื่องจากเป็นสูตรที่ใช้คำนวณจำนวนของกลุ่มตัวอย่างในกรณีที่ทราบจำนวนประชากรแน่นอน (จิตราภา ฤทธลบุตร, 2550 และ Yamane, T., 1973: 1088) ซึ่งในการศึกษาครั้งนี้ ใช้จำนวนครัวเรือนเป็นฐานในการคำนวณจำนวนของกลุ่มตัวอย่าง ดังนี้

$$n = \frac{N}{1 + Ne^2} \quad \text{----- (1)}$$

โดยที่ n คือ จำนวนตัวอย่าง

N คือ จำนวนหน่วยครัวเรือนในพื้นที่ศึกษา (11,244 ครัวเรือน)

e คือ ค่าความคลาดเคลื่อนที่ยอมรับได้ (ร้อยละ 5)

เมื่อแทนค่า

$$n = \frac{11,336}{1 + (11,336 \times (0.05)^2)}$$

$$n = 384$$

ในการดำเนินการครั้งนี้ คณะผู้ศึกษาได้ดำเนินการสัมภาษณ์ รวมทั้งสิ้นจำนวน 386 ตัวอย่าง แสดงดังตารางที่ 1 ทั้งนี้มีการแบ่งย่อยจำนวนตัวอย่างให้มีการกระจายตัวในแต่ละชุมชนให้เหมาะสมตามลักษณะของพื้นที่ และจำนวนครัวเรือน โดยคำนวณจำนวนตัวอย่างที่เป็นตัวแทนของแต่ละชุมชนให้เป็นสัดส่วนโดยตรงกับจำนวนครัวเรือนในแต่ละชุมชนดังสมการ (2) (รศ.ดร.กัลยา วาณิชยปัญญา, 2548)

$$A = \frac{n_1 n}{N} \quad \text{----- (2)}$$

เมื่อแทนค่า A คือ จำนวนตัวอย่างของแต่ละชุมชน

n_1 คือ จำนวนครัวเรือนของแต่ละชุมชน

N คือ จำนวนครัวเรือนทั้งหมดในพื้นที่ศึกษา

n คือ จำนวนตัวอย่างทั้งหมดที่ได้จากการคำนวณด้วยสมการที่ (1)

ตารางที่ 1 จำนวนตัวอย่างในการสำรวจสภาพเศรษฐกิจ-สังคม และความคิดเห็นของประชาชนระดับครัวเรือน

ลำดับ	เขตการปกครอง ส่วนท้องถิ่น	หมู่ที่/ชื่อหมู่บ้าน	จำนวน ครัวเรือน (หลังคาเรือน)	จำนวน ตัวอย่างที่ได้ จากการ คำนวณ	จำนวน ตัวอย่างจาก การปัดจุด ทศนิยม	จำนวน ตัวอย่าง ที่สำรวจจริง
ชุมชนในรัศมี 3 กิโลเมตรรอบที่ตั้งโครงการ						
1	เทศบาลตำบลป่าไร่	หมู่ที่ 2 บ้านป่าไร่	396	13.4	13.0	13.0
2		หมู่ที่ 3 บ้านหนองหญ้าเมย	85	2.9	3.0	3.0
3		หมู่ที่ 6 บ้านหนองหมากขี้	367	12.4	13.0	12.0
4		หมู่ที่ 7 บ้านดงสูง	5,772	195.5	196	196.0
5		หมู่ที่ 8 บ้านป่าไร่ใหม่	406	13.8	14.0	14.0
ชุมชนในรัศมี 3.01-5 กิโลเมตรรอบที่ตั้งโครงการ						
6	เทศบาลตำบลป่าไร่	หมู่ที่ 1 บ้านโคก	657	22.3	22.0	22.0
7		หมู่ที่ 4 บ้านหนองหญ้าปล้อง	248	8.4	8.0	8.0
8		หมู่ที่ 5 บ้านภูน้ำเกลี้ยง	394	13.4	13.0	13.0
9		หมู่ที่ 9 บ้านใหม่ดิงาม	143	4.8	5.0	5.0
10	เทศบาลตำบล	หมู่ที่ 4 บ้านใหม่กองกำกับ	1,257	42.6	43.0	43.0
11	บ้านใหม่หนองไทร	หมู่ที่ 7 บ้านงามรุ่งเรือง	685	23.2	23.0	23.0
12	เทศบาลตำบลบ้านด่าน	หมู่ที่ 3 บ้านไทยสามารถ	501	17.0	17.0	17.0
13	อบต.หนองสังข์	หมู่ที่ 7 บ้านโนนสวรรค์	425	14.4	14.0	14.0
รวม			11,336	384	384	384

หมายเหตุ : ข้อมูลจำนวนครัวเรือนอ้างอิงตามระบบสถิติทางการทะเบียน สำนักบริหารการทะเบียนกรมการปกครอง (พ.ศ. 2566)

ตารางที่ 2 จำนวนแบบสอบถามที่ทำสำรวจหน่วยงานราชการฯ

หน่วยงานราชการ	จำนวนแบบสอบถาม
นายกเทศมนตรีตำบลป่าไร่	1
นายกเทศมนตรีตำบลบ้านด่าน	1
นายกเทศมนตรีตำบลบ้านใหม่หนองไทร	1
นายกองค์การบริหารส่วนตำบลหนองสังข์	1
อุตสาหกรรมจังหวัดสระแก้ว	1
เกษตรอำเภออรัญประเทศ	1
สาธารณสุขอำเภออรัญประเทศ	1
ผู้กำกับการ สภ.อรัญประเทศ	1
ผู้จัดการการประปาส่วนภูมิภาค สาขาอรัญประเทศ	1
ผู้จัดการการไฟฟ้าส่วนภูมิภาค อำเภออรัญประเทศ	1
ผู้อำนวยการโรงเรียนบ้านโคก	1
ผู้อำนวยการโรงเรียน ส.ไทยเสรีอุตสาหกรรม 3	1
ผู้อำนวยการโรงเรียน ตชด.ประชารัฐบำรุง 1	1
ผู้อำนวยการโรงพยาบาลอรัญประเทศ	1
ผู้อำนวยการโรงพยาบาลส่งเสริมสุขภาพตำบลป่าไร่	1
ผู้อำนวยการโรงพยาบาลส่งเสริมสุขภาพตำบลบ้านภูน้ำเกลี้ยง	1
ผู้อำนวยการโรงพยาบาลส่งเสริมสุขภาพตำบลบ้านใหม่หนองไทร	1
ผู้อำนวยการโรงพยาบาลส่งเสริมสุขภาพตำบลบ้านด่าน	1
รวม	18

4. วิธีการและเครื่องมือ

การสัมภาษณ์รายบุคคลมุ่งเน้นชุมชนบริเวณโดยรอบพื้นที่โครงการรัศมี 5 กิโลเมตร ซึ่งคาดว่าจะเป็นผู้ได้รับผลกระทบหลัก จำนวน 4 ตำบล (รวม 13 ชุมชน) ซึ่งการสัมภาษณ์รายบุคคลครั้งนี้ คณะผู้ศึกษาได้ใช้แบบสัมภาษณ์แบบมีโครงสร้างเป็นเครื่องมือในการสำรวจความคิดเห็น

5. ผลการสำรวจและรับฟังความคิดเห็นจากการสัมภาษณ์ตัวแทนครัวเรือน

การสำรวจและรับฟังความคิดเห็นของประชาชนระดับครัวเรือนด้วยการสัมภาษณ์รายบุคคล โดยใช้แบบสัมภาษณ์เป็นเครื่องมือในการเก็บรวบรวมข้อมูล จำนวนรวม 384 ตัวอย่าง โดยการสำรวจครั้งนี้เป็นการสำรวจความคิดเห็นต่อสภาพสิ่งแวดล้อม สุขภาพ และสังคม-เศรษฐกิจในด้านต่างๆ ซึ่งแบบสัมภาษณ์ที่ใช้ในการสำรวจแบ่งออกเป็น 5 ส่วน ดังนี้

- ส่วนที่ 1 ข้อมูลทั่วไปของผู้ให้สัมภาษณ์
- ส่วนที่ 2 ข้อมูลด้านเศรษฐกิจและสังคม
- ส่วนที่ 3 ข้อมูลด้านสาธารณสุข สาธารณูปโภคและสุขาภิบาลสิ่งแวดล้อมในครัวเรือน
- ส่วนที่ 4 สภาพแวดล้อมปัจจุบัน
- ส่วนที่ 5 การรับรู้ข่าวสาร ความคิดเห็นและข้อเสนอแนะต่อโครงการ

ส่วนที่ 1 ข้อมูลทั่วไปของผู้ให้สัมภาษณ์

เพศและอายุ ผู้ให้สัมภาษณ์ส่วนใหญ่เป็นเพศหญิง คิดเป็นร้อยละ 58.59 และเป็นเพศชาย คิดเป็นร้อยละ 41.41 ช่วงอายุของผู้ให้สัมภาษณ์ ส่วนใหญ่มีอายุ 51-60 ปี คิดเป็นร้อยละ 33.59 รองลงมา คือ อายุระหว่าง 41-50 ปี คิดเป็นร้อยละ 24.48 และอายุระหว่าง 31-40 ปี คิดเป็นร้อยละ 19.79

การศึกษา และภูมิฐานะ/การย้ายถิ่น จากการสัมภาษณ์เกี่ยวกับระดับการศึกษาผู้ให้สัมภาษณ์ส่วนใหญ่มีการศึกษาอยู่ในระดับชั้นประถมศึกษา คิดเป็นร้อยละ 50.00 รองลงมา คือ ชั้นมัธยมศึกษาตอนต้น คิดเป็นร้อยละ 28.65 และอาชีวศึกษาตอนปลาย คิดเป็นร้อยละ 13.28 ตามลำดับ ภูมิฐานะของประชาชนในพื้นที่รับผิดชอบ ระบุว่าประชาชนในพื้นที่ส่วนใหญ่มีภูมิฐานะอยู่ที่จังหวัดสระแก้ว คิดเป็นร้อยละ 80.73 มีบางส่วนที่ย้ายมาจากพื้นที่อื่น ได้แก่ กรุงเทพมหานคร บุรีรัมย์ ปราจีนบุรี คิดเป็นร้อยละ 19.27 กรณีที่ย้ายมาอาศัยอยู่ในพื้นที่ส่วนใหญ่เพื่อประกอบอาชีพ คิดเป็นร้อยละ 70.27 รองลงมา คือ เพื่อประกอบอาชีพ คิดเป็นร้อยละ 13.51 และรองลงมา คือ เพื่อหาที่อยู่ใหม่และตามคำสั่งหน่วยงาน คิดเป็นร้อยละ 13.51

ส่วนที่ 2 ข้อมูลด้านเศรษฐกิจ-สังคม

อาชีพหลัก และอาชีพเสริม/รอง ผู้ให้สัมภาษณ์ส่วนใหญ่ระบุว่า อาชีพหลัก คือ ค้าขาย/ธุรกิจส่วนตัว คิดเป็นร้อยละ 56.77 รองลงมา คือ เกษตรกรรม เช่น ทำนา ทำสวน และทำไร่ คิดเป็นร้อยละ 20.31 รองลงมา คือ รับจ้างทั่วไป คิดเป็นร้อยละ 17.45 ส่วนการประกอบอาชีพเสริม/รองของครอบครัว พบว่า ส่วนใหญ่ระบุว่า มีอาชีพเสริม คิดเป็นร้อยละ 100 อาชีพเสริม คือ รับจ้างทั่วไป คิดเป็นร้อยละ 59.41 รองลงมาคือ อาชีพค้าขาย คิดเป็นร้อยละ 31.68 และ รองลงมาคือ เกษตรกรรม ปลูก อ้อย, มันสำปะหลัง คิดเป็นร้อยละ 6.98

ภาวะการเงินของครอบครัว จากการสัมภาษณ์ถึงภาวะการเงินของครอบครัว ส่วนใหญ่ ระบุว่า เพียงพอและมีเงินออม คิดเป็นร้อยละ 75.52 รองลงมา คือ เพียงพอแต่ไม่มีเงินออม คิดเป็นร้อยละ 21.88 และไม่เพียงพอ คิดเป็นร้อยละ 2.60

ปัญหาทางสังคม ผู้ให้สัมภาษณ์ ระบุว่า ภายในชุมชนมีปัญหาด้านสังคม ได้แก่ ปัญหาด้าน คือ แรงงานต่างถิ่น/ต่างดาวเพิ่มขึ้น คิดเป็นร้อยละ 60.16 มีระดับผลกระทบปริมาณปานกลาง รองลงมา คือ ด้านยาเสพติด คิดเป็นร้อยละ 16.41 มีระดับผลกระทบปริมาณน้อย และรองลงมา คือ ด้านลักขโมย คิดเป็นร้อยละ 8.59 มีระดับผลกระทบปริมาณน้อย

ปัญหาทางเศรษฐกิจ ผู้ให้สัมภาษณ์ ระบุว่า ภายในชุมชนมีปัญหาด้านเศรษฐกิจ ได้แก่ ค่าครองชีพสูง คิดเป็นร้อยละ 12.24 มีระดับผลกระทบปริมาณมาก

ส่วนที่ 3 ข้อมูลด้านสาธารณสุข สาธารณูปโภคและสุขาภิบาลสิ่งแวดล้อมในครัวเรือน

เมื่อสอบถามถึงการเจ็บป่วย ผู้ให้สัมภาษณ์ ระบุว่า ในรอบปีที่ผ่านมา/ปัจจุบันผู้ให้สัมภาษณ์ หรือสมาชิกในครอบครัวเคยมีการเจ็บป่วย คิดเป็นร้อยละ 19.27 ซึ่งโรคที่เป็นส่วนใหญ่ระบุว่า โรคระบบไหลเวียนเลือด เช่น ความดันโลหิต หัวใจ และหลอดเลือด คิดเป็นร้อยละ 24.32 รองลงมา คือ โรคต่อมไทรอยด์ เช่น เบาหวาน ไทรอยด์ คอพอก คิดเป็นร้อยละ 20.27 และโรคระบบทางเดินหายใจ เช่น ไข้หวัด และภูมิแพ้ คิดเป็นร้อยละ 13.51 ซึ่งวิธีการรักษาเมื่อเจ็บป่วย ส่วนใหญ่จะเข้ารับการรักษาที่โรงพยาบาลของรัฐบาล เช่น โรงพยาบาลรัฐประเทศ คิดเป็นร้อยละ 58.46 รองลงมา คือ คลินิก คิดเป็นร้อยละ 39.30 และรพ.สต. ได้แก่ รพ.สต.ป่าไร่ คิดเป็นร้อยละ 2.24 ในส่วนของการให้บริการด้านสาธารณสุข ผู้ให้สัมภาษณ์ ระบุว่า มีปัญหาขาดแพทย์เฉพาะทาง คิดเป็นร้อยละ 37.32 พบปัญหา บริการล่าช้า คิดเป็นร้อยละ 30.99 และรองลงมา คือ บุคลากรไม่เพียงพอ คิดเป็นร้อยละ 29.58

แหล่งน้ำดื่มและน้ำใช้ ผู้ให้สัมภาษณ์ระบุว่าแหล่งน้ำดื่ม คือ น้ำดื่มบรรจุขวด/ถัง คิดเป็นร้อยละ 100 โดยส่วนใหญ่แหล่งน้ำดื่มมีความเพียงพอ คิดเป็นร้อยละ 100.0 สำหรับแหล่งน้ำใช้ในครัวเรือน ส่วนใหญ่ระบุว่า ใช้น้ำจากน้ำประปาส่วนภูมิภาค คิดเป็นร้อยละ 100 โดยส่วนใหญ่แหล่งน้ำใช้ในครัวเรือนมีความเพียงพอ คิดเป็นร้อยละ 100 และด้านคุณภาพน้ำ พบว่า คุณภาพน้ำดี คิดเป็นร้อยละ 100

การจัดการน้ำเสีย/น้ำทิ้งและการจัดการมูลฝอยของครัวเรือน เมื่อสอบถามถึงการจัดการน้ำเสียจากครัวเรือน ผู้ให้สัมภาษณ์ส่วนใหญ่ ระบุว่า ท่อระบายน้ำสาธารณะ คิดเป็นร้อยละ 76.56 รองลงมา คือ ระบายลงพื้นดิน/ที่โล่ง คิดเป็นร้อยละ 23.44 สำหรับการจัดการมูลฝอยของครัวเรือน ผู้ให้สัมภาษณ์ส่วนใหญ่ ระบุว่า ทิ้งลงถังขยะของเทศบาล/อบต. คิดเป็นร้อยละ 100

ส่วนที่ 4 สภาพแวดล้อมปัจจุบัน

ปัญหาสิ่งแวดล้อมที่พบในชุมชน ผู้ให้สัมภาษณ์ ระบุว่า ส่วนใหญ่ในปัจจุบันได้รับผลกระทบด้านสิ่งแวดล้อม พบว่า มีผลกระทบสิ่งแวดล้อม 8 ประเภท โดย 3 ลำดับแรก ได้แก่ เรื่องฝุ่นละออง คิดเป็นร้อยละ 58.07 รองลงมา คือ เรื่องเสียงดังรบกวน คิดเป็นร้อยละ 35.94 และอุบัติเหตุจากการจราจร คิดเป็นร้อยละ 2.60 ตามลำดับ โดยระบุแหล่งที่มาของปัญหา คือ การจราจร ซึ่งระดับของผลกระทบส่วนใหญ่อยู่ในระดับน้อย โดยมีรายละเอียดของการสำรวจความคิดเห็น ดังนี้

1) ผลกระทบเรื่องฝุ่นละออง

จากการสัมภาษณ์ผู้ที่ได้รับผลกระทบด้านสิ่งแวดล้อมในปัจจุบัน พบว่า ได้รับผลกระทบเรื่องฝุ่นละออง คิดเป็นร้อยละ 7.50 โดยระบุแหล่งที่มาของปัญหา คือ การจราจร คิดเป็นร้อยละ 99.55 ซึ่งระดับของผลกระทบ ส่วนใหญ่ระบุว่า อยู่ในระดับน้อย คิดเป็นร้อยละ 52.02 รองลงมาคือ อื่นๆ ระบุ เมาอ้อย คิดเป็นร้อยละ 0.45 ซึ่งระดับของผลกระทบ ส่วนใหญ่ระบุว่า อยู่ในระดับน้อย คิดเป็นร้อยละ 52.02

2) ผลกระทบเรื่องเสียงดังรบกวน

จากการสัมภาษณ์ผู้ที่ได้รับผลกระทบด้านสิ่งแวดล้อมในปัจจุบัน พบว่า ได้รับผลกระทบเรื่องเสียงดังรบกวน คิดเป็นร้อยละ 35.94 โดยระบุแหล่งที่มาของปัญหา คือ การจราจร คิดเป็นร้อยละ 100 ซึ่งระดับของผลกระทบ ส่วนใหญ่ระบุว่า อยู่ในระดับน้อย คิดเป็นร้อยละ 100

3) ผลกระทบเรื่องน้ำเสีย

จากการสัมภาษณ์ผู้ที่ได้รับผลกระทบด้านสิ่งแวดล้อมในปัจจุบัน ระบุว่า ไม่ได้รับผลกระทบเรื่องน้ำเสีย

4) ผลกระทบเรื่องกลิ่นรบกวน

จากการสัมภาษณ์ผู้ที่ได้รับผลกระทบด้านสิ่งแวดล้อมในปัจจุบัน พบว่า ได้รับผลกระทบเรื่องกลิ่นรบกวน คิดเป็นร้อยละ 4.17 โดยระบุแหล่งที่มาของปัญหา คือ ขยะมูลฝอย คิดเป็นร้อยละ 100 ซึ่งระดับของผลกระทบ ส่วนใหญ่ระบุว่า อยู่ในระดับน้อย คิดเป็นร้อยละ 50.00 รองลงมา อยู่ในระดับน้อย คิดเป็นร้อยละ 43.75

5) ผลกระทบเรื่องเขม่า/ควัน

จากการสัมภาษณ์ผู้ที่ได้รับผลกระทบด้านสิ่งแวดล้อมในปัจจุบัน พบว่า ได้รับผลกระทบเรื่องเขม่า/ควัน คิดเป็นร้อยละ 3.65 โดยระบุแหล่งที่มาของปัญหา คือ การจราจร ซึ่งระดับของผลกระทบ ส่วนใหญ่ระบุว่า ระดับน้อยคิดเป็นร้อยละ 85.71 และการเผาขยะ ซึ่งระดับของผลกระทบ ส่วนใหญ่ระบุว่า ระดับน้อยคิดเป็นร้อยละ 14.29

6) ผลกระทบเรื่องขยะมูลฝอย

จากการสัมภาษณ์ผู้ที่ได้รับผลกระทบด้านสิ่งแวดล้อมในปัจจุบัน พบว่า ได้รับผลกระทบเรื่องขยะมูลฝอย คิดเป็นร้อยละ 1.56 โดยระบุแหล่งที่มาของปัญหา คือ ที่พักอาศัยและตลาดสด คิดเป็นร้อยละ

50.00 ซึ่งระดับของผลกระทบ ส่วนใหญ่ระบุว่า อยู่ในระดับปานกลาง คิดเป็นร้อยละ 83.33 และอยู่ในระดับน้อยคิดเป็นร้อยละ 16.6

7) ผลกระทบเรื่องน้ำท่วมขัง/การระบายน้ำ

จากการสัมภาษณ์ผู้ที่ได้รับผลกระทบด้านสิ่งแวดล้อมในปัจจุบัน พบว่า ได้รับผลกระทบเรื่องน้ำท่วมขัง/การระบายน้ำ คิดเป็นร้อยละ 5.99 โดยระบุแหล่งที่มาของปัญหา คือ ฝนตก คิดเป็นร้อยละ 91.30 รองลงมา คือ ท่อระบายน้ำอุดตัน คิดเป็นร้อยละ 8.70 ซึ่งระดับของผลกระทบ ส่วนใหญ่ระบุว่า อยู่ในระดับน้อย คิดเป็นร้อยละ 86.96 และอยู่ในระดับปานกลาง คิดเป็นร้อยละ 13.04

8) ผลกระทบเรื่องอุบัติเหตุจากการจราจร

จากการสัมภาษณ์ผู้ที่ได้รับผลกระทบด้านสิ่งแวดล้อมในปัจจุบัน พบว่า ได้รับผลกระทบเรื่องอุบัติเหตุจากการจราจร คิดเป็นร้อยละ 2.60 โดยระบุแหล่งที่มาของปัญหา คือ ปริมาณรถหนาแน่น คิดเป็นร้อยละ 100 ซึ่งระดับของผลกระทบ ส่วนใหญ่ระบุว่า อยู่ในระดับปานกลาง คิดเป็นร้อยละ 60.00 อยู่ในระดับน้อยคิดเป็นร้อยละ 30.00 และอยู่ในระดับมากคิดเป็นร้อยละ 10.00

ส่วนที่ 5 การรับรู้ข่าวสาร ความคิดเห็นและข้อเสนอแนะต่อโครงการ

การรับทราบว่านิคมอุตสาหกรรมในพื้นที่เขตพัฒนาเศรษฐกิจพิเศษจังหวัดสระแก้ว ในชุมชน ผู้ให้สัมภาษณ์ ระบุว่า รู้จักโครงการ คิดเป็นร้อยละ 81.51 โดยทราบจากการพบเห็นด้วยตนเอง คิดเป็นร้อยละ 70.57 รองลงมา คือ จากญาติพี่น้อง/เพื่อนบ้าน คิดเป็นร้อยละ 25.95 และผ่านพับ/การติดประกาศ คิดเป็นร้อยละ 3.48

การดำเนินการของโครงการก่อให้เกิดผลดีต่อชุมชน ผู้ให้สัมภาษณ์ ระบุว่า มีการจ้างแรงงานในพื้นที่เพิ่มขึ้น คนในพื้นที่มีอาชีพ/มีงานทำ คิดเป็นร้อยละ 64.30 มีผลดีระดับน้อย คิดเป็นร้อยละ 76.31 มีผลดีระดับปานกลาง คิดเป็นร้อยละ 21.69 และมีผลดีระดับมาก คิดเป็นร้อยละ 2.01

การดำเนินการของโครงการก่อให้เกิดผลเสียต่อชุมชน ผู้ให้สัมภาษณ์ ระบุว่า ไม่ได้รับผลกระทบการดำเนินการของโครงการก่อให้เกิดผลเสียต่อชุมชน

ความคิดเห็นในภาพรวมของที่มีต่อ นิคมอุตสาหกรรมในพื้นที่เขตพัฒนาเศรษฐกิจพิเศษจังหวัดสระแก้วในรอบปีที่ผ่านมา/ปัจจุบัน ผู้ให้สัมภาษณ์ ระบุว่า ผลดีมากกว่าผลเสีย คิดเป็นร้อยละ 78.39 รองลงมา คือ ไม่แสดงความคิดเห็น คิดเป็นร้อยละ 21.61 สำหรับความเชื่อมั่นในการกำกับดูแลด้านสิ่งแวดล้อม ผู้ให้สัมภาษณ์ ระบุว่า เชื่อมั่น คิดเป็นร้อยละ 78.65 และรองลงมา คือ ไม่แสดงความคิดเห็น คิดเป็นร้อยละ 21.35

6. ผลการสำรวจและรับฟังความคิดเห็นจากการสัมภาษณ์ผู้นำชุมชน

การสำรวจและรับฟังความคิดเห็นของประชาชนระดับผู้นำชุมชนด้วยการสัมภาษณ์รายบุคคล โดยใช้แบบสัมภาษณ์เป็นเครื่องมือในการเก็บรวบรวมข้อมูล จำนวนรวม 13 ราย โดยการสำรวจครั้งนี้เป็นการสำรวจความคิดเห็นต่อสภาพสิ่งแวดล้อม สุขภาพ และสังคม-เศรษฐกิจในด้านต่างๆ ซึ่งแบบสัมภาษณ์ที่ใช้ในการสำรวจแบ่งออกเป็น 6 ส่วน ดังนี้

- ส่วนที่ 1 ข้อมูลผู้ให้สัมภาษณ์
- ส่วนที่ 2 ข้อมูลด้านสุขภาพ อนามัย และสิ่งแวดล้อมในพื้นที่ชุมชน
- ส่วนที่ 3 ข้อมูลด้านสาธารณสุข/สุขภาพ
- ส่วนที่ 4 ข้อมูลด้านเศรษฐกิจและสังคม
- ส่วนที่ 5 ข้อมูลผลกระทบด้านสิ่งแวดล้อมในปัจจุบัน
- ส่วนที่ 6 ข้อมูลการรับรู้และความคิดเห็นต่อการดำเนินงานของโครงการ

ผลการสัมภาษณ์ความคิดเห็นของผู้นำชุมชน สามารถแยกประเด็นได้ต่างๆ ในแต่ละชุมชน สามารถสรุปดังตารางที่ 3

ตารางที่ 3 ผลการสำรวจสภาพเศรษฐกิจ-สังคม และความคิดเห็นของผู้นำชุมชน

1. ผู้นำชุมชน หมู่ที่ 4 บ้านหนองหญ้าปล้อง ตำบลป่าไร่	
ข้อมูลผู้ให้สัมภาษณ์	
- การศึกษา	มัธยมศึกษาตอนปลาย
ข้อมูลด้านสุขภาพกาย อนามัย และสิ่งแวดล้อมในพื้นที่ชุมชน	
- การกำจัดขยะ	หน่วยงานท้องถิ่นเข้ามาจัดเก็บ
- การจัดการน้ำเสีย	ปล่อยลงพื้นตามสภาพธรรมชาติ
ข้อมูลด้านสาธารณสุข	
- การเกิดโรคระบาด/โรคติดต่อในรอบปีที่ผ่านมา	COVID-19/ไข้เลือดออก/ไข้หวัด
- โรคที่เกิดขึ้นบ่อยของคนในชุมชน	ไม่มี
- ความเพียงพอของการให้บริการด้านสาธารณสุข	เพียงพอ
ข้อมูลด้านเศรษฐกิจและสังคม	
- อาชีพหลัก	เกษตรกรรม เช่น ทำนา ทำสวน และทำไร่
- อาชีพรอง	รับจ้างทั่วไป/รับจ้างในโรงงานอุตสาหกรรม
- ปัญหาด้านเศรษฐกิจในชุมชน	มี ได้แก่ รายได้ไม่เพียงพอกับรายจ่าย/ค่าครองชีพสูง
- ปัญหาด้านสังคมในชุมชน	มี ได้แก่ ยาเสพติด และน้ำประปาแห้งแล้ง
ข้อมูลผลกระทบด้านสิ่งแวดล้อมในปัจจุบัน	
- ฝุ่นละออง	ไม่มี
- เสียงดังรบกวน	มี แหล่งที่มาจากการจราจร โดยได้รับผลกระทบในบางเวลา มีผลกระทบอยู่ในระดับน้อย
- น้ำเสีย	ไม่มี
- กลิ่นเหม็น	ไม่มี
- เหม่า/ควัน	ไม่มี
- ขยะมูลฝอย	ไม่มี
- กากของเสีย/ของเสียจากโรงงานอุตสาหกรรม	ไม่มี
ข้อมูลการรับรู้และความคิดเห็นต่อการดำเนินงานของโครงการ	
- รับทราบ/รู้จักโครงการฯ	ทราบ จากการประชาสัมพันธ์ของเจ้าหน้าที่โครงการฯ
- ความเชื่อมั่นในการดูแลด้านสิ่งแวดล้อม และความปลอดภัยของโครงการฯ	เชื่อมั่น
- ทัศนคติต่อการดำเนินงานโครงการฯ	มีผลดีพอๆ กับผลเสีย
- ผลกระทบด้านบวก/ประโยชน์จากโครงการฯต่อชุมชน	เคย ได้แก่ ชุมชนได้รับการสนับสนุนกิจกรรมด้านการศึกษา/ศาสนาเพิ่มมากขึ้น
- ผลกระทบด้านลบ/ผลเสียจากโครงการฯต่อชุมชน	ไม่เคย
- เคยได้รับเรื่องร้องเรียนจากชุมชน	ไม่เคยได้รับข้อร้องเรียน
- การสนับสนุนกิจกรรมหรือการจัดกิจกรรมร่วมกับชุมชน	มีการสนับสนุนกิจกรรมทางศาสนาของชุมชน
- การรับทราบข้อมูลข่าวสาร/การประชาสัมพันธ์	ไม่ต้องการ
- ข้อเสนอแนะเพิ่มเติม	นิคมฯควรมีการแก้ไขสัญญาเพื่ออำนวยความสะดวกการเข้ามาของโรงงานในอนาคต

ตารางที่ 3 ผลการสำรวจสภาพเศรษฐกิจ-สังคม และความคิดเห็นของผู้นำชุมชน (ต่อ)

2. ผู้นำชุมชน หมู่ที่ 9 บ้านบ้านใหม่ดงาม ตำบลป่าไร่	
ข้อมูลผู้ให้สัมภาษณ์	
- การศึกษา	ปริญญาตรี
ข้อมูลด้านสุขภาพ อนามัย และสิ่งแวดล้อมในพื้นที่ชุมชน	
- การกำจัดขยะ	หน่วยงานท้องถิ่นเข้ามาจัดเก็บ
- การจัดการน้ำเสีย	ปล่อยลงพื้นตามสภาพธรรมชาติ
ข้อมูลด้านสาธารณสุข	
- การเกิดโรคระบาด/โรคติดต่อในรอบปีที่ผ่านมา	COVID-19/ไข้เลือดออก/ไข้หวัด
- โรคที่เกิดขึ้นบ่อยของคนในชุมชน	ไม่มี
- ความเพียงพอของการให้บริการด้านสาธารณสุข	เพียงพอ
ข้อมูลด้านเศรษฐกิจและสังคม	
- อาชีพหลัก	เกษตรกรรม เช่น ทำนา ทำสวน และทำไร่
- อาชีพรอง	รับจ้างทั่วไป/รับจ้างในโรงงานอุตสาหกรรม
- ปัญหาด้านเศรษฐกิจในชุมชน	มี ได้แก่ รายได้ไม่เพียงพอกับรายจ่าย/ค่าครองชีพสูง, ราคาพืชผลทางการเกษตรตกต่ำ
- ปัญหาด้านสังคมในชุมชน	มี ได้แก่ ยาเสพติด น้ำประปาแห้งแล้ง และถนนชำรุด
ข้อมูลผลกระทบด้านสิ่งแวดล้อมในปัจจุบัน	
- ฝุ่นละออง	ไม่มี
- เสียงดังรบกวน	ไม่มี
- น้ำเสีย	ไม่มี
- กลิ่นเหม็น	ไม่มี
- เหม่า/ควัน	ไม่มี
- ขยะมูลฝอย	ไม่มี
- กากของเสีย/ของเสียจากโรงงานอุตสาหกรรม	ไม่มี
ข้อมูลการรับรู้และความคิดเห็นต่อการดำเนินงานของโครงการ	
- รับทราบ/รู้จักโครงการฯ	ทราบ จากการพบเห็นด้วยตนเอง
- ความเชื่อมั่นในการดูแลด้านสิ่งแวดล้อม และความปลอดภัยของโครงการฯ	ไม่แสดงความคิดเห็น
- ทศนคิดต่อการดำเนินงานโครงการฯ	มีผลดีพอๆ กับผลเสีย
- ผลกระทบด้านบวก/ประโยชน์จากโครงการฯต่อชุมชน	ไม่เคย
- ผลกระทบด้านลบ/ผลเสียจากโครงการฯต่อชุมชน	ไม่เคย
- เคยได้รับเรื่องร้องเรียนจากชุมชน	ไม่เคยได้รับข้อร้องเรียน
- การสนับสนุนกิจกรรมหรือการจัดกิจกรรมร่วมกับชุมชน	ไม่มีการสนับสนุนกิจกรรม
- การรับทราบข้อมูลข่าวสาร/การประชาสัมพันธ์	ต้องการให้ประชาสัมพันธ์ทุกเรื่องเกี่ยวกับนิคมฯผ่านหอกระจายข่าวให้ชุมชนทราบ
- ข้อเสนอแนะเพิ่มเติม	นิคมฯควรพิจารณารับคนในชุมชนเข้าทำงานเป็นอันดับแรก

6. ผลการสำรวจและรับฟังความคิดเห็นจากการสัมภาษณ์ตัวแทนหน่วยงานราชการ

การสำรวจและรับฟังความคิดเห็นของตัวแทนหน่วยงานราชการ ด้วยการสัมภาษณ์รายบุคคล โดยใช้แบบสัมภาษณ์เป็นเครื่องมือในการเก็บรวบรวมข้อมูล ซึ่งได้ดำเนินการสัมภาษณ์ในช่วงวันที่ 13-15 กันยายน 2566 จำนวนรวม 13 ราย โดยการสำรวจครั้งนี้เป็นการสำรวจความคิดเห็นต่อสภาพสิ่งแวดล้อม สุขภาพ และสังคม-เศรษฐกิจในด้านต่างๆ ซึ่งแบบสัมภาษณ์ที่ใช้ในการสำรวจแบ่งออกเป็น 4 ส่วน ดังนี้

ส่วนที่ 1 ข้อมูลทั่วไป

ส่วนที่ 2 ข้อมูลการดำเนินการที่ผ่านมาและนโยบายของหน่วยงาน

ส่วนที่ 3 ความคิดเห็นที่มีต่อนิคมอุตสาหกรรมในพื้นที่เขตพัฒนาเศรษฐกิจพิเศษจังหวัด

สระแก้ว

ส่วนที่ 4 ข้อเสนอแนะเพิ่มเติมต่อการดำเนินงานของ

ตารางที่ 4 ผลการสำรวจสภาพเศรษฐกิจ-สังคม และความคิดเห็นของหน่วยงานราชการ

1. อุตสาหกรรมจังหวัดสระแก้ว	
ข้อมูลทั่วไป	
- ตำแหน่ง	ผู้แทนหน่วยงานฯ
ข้อมูลการดำเนินงานที่ผ่านมาและนโยบายของหน่วยงาน	
- หน่วยของท่านเคยได้รับข้อร้องเรียนจากประชาชนเกี่ยว ปัญหาสิ่งแวดล้อม	ไม่เคยได้รับเรื่องร้องเรียน
ความคิดเห็นที่มีต่อโครงการ	
- การรับทราบ/รู้จักโครงการ	ทราบจากการพบเห็นด้วยตนเอง
- กิจกรรมการดำเนินงานของนิคมอุตสาหกรรมในพื้นที่เขต พัฒนาเศรษฐกิจพิเศษจังหวัดสระแก้วที่ส่งผลกระทบต่อ สิ่งแวดล้อม	ไม่เคยได้รับเรื่องร้องเรียน
- หน่วยงานของท่านเคยได้รับเรื่องร้องเรียน จากการดำเนินงาน ของนิคมอุตสาหกรรมในพื้นที่เขตพัฒนาเศรษฐกิจพิเศษจังหวัด สระแก้ว	ไม่เคยได้รับเรื่องร้องเรียน
- การเข้าร่วมกิจกรรมมวลชนสัมพันธ์กับนิคมอุตสาหกรรมใน พื้นที่เขตพัฒนาเศรษฐกิจพิเศษจังหวัดสระแก้ว	ไม่เคย ไม่มีการประสาน
- ความเชื่อมั่นในมาตรการการกำกับดูแลสิ่งแวดล้อมของนิคม อุตสาหกรรมในพื้นที่เขตพัฒนาเศรษฐกิจพิเศษจังหวัดสระแก้ว	เชื่อมั่น
- ข้อเสนอแนะ	ไม่มีข้อเสนอแนะ

ตารางที่ 4 ผลการสำรวจสภาพเศรษฐกิจ-สังคม และความคิดเห็นของหน่วยงานราชการ (ต่อ)

2. เทศบาลตำบลป่าไร่	
ข้อมูลทั่วไป	
- ตำแหน่ง	ผู้แทนหน่วยงานฯ
ข้อมูลการดำเนินงานที่ผ่านมาและนโยบายของหน่วยงาน	
- หน่วยของท่านเคยได้รับข้อร้องเรียนจากประชาชนเกี่ยวกับปัญหาสิ่งแวดล้อม	ไม่เคยได้รับเรื่องร้องเรียน
ความคิดเห็นที่มีต่อโครงการ	
- การรับทราบ/รู้จักโครงการ	ทราบจากการพบเห็นด้วยตนเอง , การจัดประชุมชี้แจง
- กิจกรรมการดำเนินงานของนิคมอุตสาหกรรมในพื้นที่เขตพัฒนาเศรษฐกิจพิเศษจังหวัดสระแก้วที่ส่งผลกระทบต่อสิ่งแวดล้อม	ไม่ก่อให้เกิดผลกระทบ
- หน่วยงานของท่านเคยได้รับเรื่องร้องเรียน จากการดำเนินงานของนิคมอุตสาหกรรมในพื้นที่เขตพัฒนาเศรษฐกิจพิเศษจังหวัดสระแก้ว	ไม่เคยได้รับเรื่องร้องเรียน
- การเข้าร่วมกิจกรรมมวลชนสัมพันธ์กับนิคมอุตสาหกรรมในพื้นที่เขตพัฒนาเศรษฐกิจพิเศษจังหวัดสระแก้ว	<ul style="list-style-type: none"> - กิจกรรมปลูกป่า - กิจกรรมศึกษาดูงานนิคมฯ นอกพื้นที่
- ความเชื่อมั่นในมาตรการการกำกับดูแลสิ่งแวดล้อมของนิคมอุตสาหกรรมในพื้นที่เขตพัฒนาเศรษฐกิจพิเศษจังหวัดสระแก้ว	เชื่อมั่น
- ข้อเสนอแนะ	<ul style="list-style-type: none"> - ขอให้ทางนิคมฯ ลงพื้นที่สร้างความเข้าใจให้ประชาชนในพื้นที่อย่างเป็นประจำ - จัดกิจกรรมสาธารณะให้ประชาชนเข้าไปมีส่วนร่วม

ตารางที่ 4 ผลการสำรวจสภาพเศรษฐกิจ-สังคม และความคิดเห็นของหน่วยงานราชการ (ต่อ)

3. โรงเรียน ตชด ประชาธิปไตย	
ข้อมูลทั่วไป	
- ตำแหน่ง	ผู้แทนหน่วยงานฯ
ข้อมูลการดำเนินงานที่ผ่านมาและนโยบายของหน่วยงาน	
- หน่วยของท่านเคยได้รับข้อร้องเรียนจากประชาชนเกี่ยวปัญหาสิ่งแวดล้อม	ไม่เคยได้รับเรื่องร้องเรียน
ความคิดเห็นที่มีต่อโครงการ	
- การรับทราบ/รู้จักโครงการ	ทราบจากการพบเห็นด้วยตนเอง , การจัดประชุมชี้แจง
- กิจกรรมการดำเนินงานของนิคมอุตสาหกรรมในพื้นที่เขตพัฒนาเศรษฐกิจพิเศษจังหวัดสระแก้วที่ส่งผลกระทบต่อสิ่งแวดล้อม	ไม่ก่อให้เกิดผลกระทบ
- หน่วยงานของท่านเคยได้รับเรื่องร้องเรียน จากการดำเนินงานของนิคมอุตสาหกรรมในพื้นที่เขตพัฒนาเศรษฐกิจพิเศษจังหวัดสระแก้ว	ไม่เคยได้รับเรื่องร้องเรียน
- การเข้าร่วมกิจกรรมมวลชนสัมพันธ์กับนิคมอุตสาหกรรมในพื้นที่เขตพัฒนาเศรษฐกิจพิเศษจังหวัดสระแก้ว	- นิคมฯ มาสนับสนุนกิจกรรมที่โรงเรียน - ศึกษาดูงาน
- ความเชื่อมั่นในมาตรการการกำกับดูแลสิ่งแวดล้อมของนิคมอุตสาหกรรมในพื้นที่เขตพัฒนาเศรษฐกิจพิเศษจังหวัดสระแก้ว	เชื่อมั่น
- ข้อเสนอแนะ	ไม่มีข้อเสนอแนะ

ตารางที่ 4 ผลการสำรวจสภาพเศรษฐกิจ-สังคม และความคิดเห็นของหน่วยงานราชการ (ต่อ)

4. องค์การบริหารส่วนตำบลหนองสังข์	
ข้อมูลทั่วไป	
- ตำแหน่ง	ผู้แทนหน่วยงานฯ
ข้อมูลการดำเนินงานที่ผ่านมาและนโยบายของหน่วยงาน	
- หน่วยของท่านเคยได้รับข้อร้องเรียนจากประชาชนเกี่ยว ปัญหาสิ่งแวดล้อม	ไม่เคยได้รับเรื่องร้องเรียน
ความคิดเห็นที่มีต่อโครงการ	
- การรับทราบ/รู้จักโครงการ	ทราบจากการจัดประชุมชี้แจง และเจ้าหน้าที่ของนิคมฯ
- กิจกรรมการดำเนินงานของนิคมอุตสาหกรรมในพื้นที่ เขตพัฒนาเศรษฐกิจพิเศษจังหวัดสระแก้ว ที่ส่งผล กระทบต่อสิ่งแวดล้อม	ไม่ก่อให้เกิดผลกระทบ
- หน่วยงานของท่านเคยได้รับเรื่องร้องเรียน จากการ ดำเนินงานของนิคมอุตสาหกรรมในพื้นที่เขตพัฒนา เศรษฐกิจพิเศษจังหวัดสระแก้ว	ไม่เคยได้รับเรื่องร้องเรียน
- การเข้าร่วมกิจกรรมมวลชนสัมพันธ์กับนิคม อุตสาหกรรมในพื้นที่เขตพัฒนาเศรษฐกิจพิเศษจังหวัด สระแก้ว	เคย เข้าร่วมกิจกรรมศึกษาดูงาน
- ความเชื่อมั่นในมาตรการการกำกับดูแลสิ่งแวดล้อมของ นิคมอุตสาหกรรมในพื้นที่เขตพัฒนาเศรษฐกิจพิเศษ จังหวัดสระแก้ว	เชื่อมั่น
- ข้อเสนอแนะ	เพิ่มแรงขับเคลื่อนให้มากกว่านี้ในการหาคนลงทุน

ตารางที่ 4 ผลการสำรวจสภาพเศรษฐกิจ-สังคม และความคิดเห็นของหน่วยงานราชการ (ต่อ)

5. เทศบาลตำบลบ้านใหม่หนองไทร	
ข้อมูลทั่วไป	
- ตำแหน่ง	ผู้แทนหน่วยงานฯ
ข้อมูลการดำเนินงานที่ผ่านมาและนโยบายของหน่วยงาน	
- หน่วยของท่านเคยได้รับข้อร้องเรียนจากประชาชนเกี่ยวกับปัญหาสิ่งแวดล้อม	เคยได้รับร้องเรียน เรื่องปัญหาด้านขยะมูลฝอย ความรุนแรงอยู่ในระดับปานกลาง แก้ไขโดยการลงพื้นที่ตรวจสอบ และให้คำแนะนำอย่างเหมาะสม
ความคิดเห็นที่มีต่อโครงการ	
- การรับทราบ/รู้จักโครงการ	ทราบจากการพบเห็นด้วยตนเอง
- กิจกรรมการดำเนินงานของนิคมอุตสาหกรรมในพื้นที่เขตพัฒนาเศรษฐกิจพิเศษจังหวัดสระแก้วที่ส่งผลกระทบต่อสิ่งแวดล้อม	ไม่ก่อให้เกิดผลกระทบ
- หน่วยงานของท่านเคยได้รับเรื่องร้องเรียน จากการดำเนินงานของนิคมอุตสาหกรรมในพื้นที่เขตพัฒนาเศรษฐกิจพิเศษจังหวัดสระแก้ว	ไม่เคยได้รับเรื่องร้องเรียน
- การเข้าร่วมกิจกรรมมวลชนสัมพันธ์กับนิคมอุตสาหกรรมในพื้นที่เขตพัฒนาเศรษฐกิจพิเศษจังหวัดสระแก้ว	ไม่เคย
- ความเชื่อมั่นในมาตรการการกำกับดูแลสิ่งแวดล้อมของนิคมอุตสาหกรรมในพื้นที่เขตพัฒนาเศรษฐกิจพิเศษจังหวัดสระแก้ว	ไม่แสดงความคิดเห็น
- ข้อเสนอแนะ	ไม่มีข้อเสนอแนะ

โครงการนิคมอุตสาหกรรมในพื้นที่เขตพัฒนาเศรษฐกิจพิเศษ จังหวัดสระแก้ว ประจำปี 2566																												
รายละเอียด	เทศบาลตำบลปายไร่										เทศบาลตำบลปายไร่								ทต.บ้านใหม่หนองไทร				ทต.บ้านคำแหง		อบต.หนองสังข์		รวม	
	หมู่ที่ 2 บ้านปายไร่		หมู่ที่ 3 บ้านหนองหญ้าเฒ		หมู่ที่ 6 บ้านหนองหมากบี่		หมู่ที่ 7 บ้านคาง		หมู่ที่ 8 บ้านปายไร่ใหม่		หมู่ที่ 1 บ้านโคก		หมู่ที่ 4 บ้านหนองหญ้าปล้อง		หมู่ที่ 5 บ้านภูน้ำเกลี้ยง		หมู่ที่ 9 บ้านใหม่ดงาม		หมู่ที่ 4 บ้านใหม่ทองคำกับ		หมู่ที่ 7 บ้านสามรุ่งเรือง		หมู่ที่ 3 บ้านไทยสามัคคี		หมู่ที่ 7 บ้านโนนสวรรค์			
	13		3		12		197		14		22		8		13		5		43		23		17		14			
	จำนวน	ร้อยละ	จำนวน	ร้อยละ	จำนวน	ร้อยละ	จำนวน	ร้อยละ	จำนวน	ร้อยละ	จำนวน	ร้อยละ	จำนวน	ร้อยละ	จำนวน	ร้อยละ	จำนวน	ร้อยละ	จำนวน	ร้อยละ	จำนวน	ร้อยละ	จำนวน	ร้อยละ	จำนวน	ร้อยละ		จำนวน
1. ข้อมูลทั่วไปของผู้ให้สัมภาษณ์																												
1.1 เพศ																												
- ชาย	5	38.5	0	0.0	4	33.3	87	44.2	7	50.0	8	36.4	2	25.0	5	38.5	2	40.0	15	34.9	7	30.4	9	52.9	8	57.1	159	41.41
- หญิง	8	61.5	3	100.0	8	66.7	110	55.8	7	50.0	14	63.6	6	75.0	8	61.5	3	60.0	28	65.1	16	69.8	8	47.1	6	42.9	225	58.59
รวม	13	100	3	100	12	100	197	100	14	100	22	100	8	100	13	100	5	100	43	100	23	100	17	100	14	100	384	100.00
1.2 อายุ																												
- 20-30 ปี	0	0.0	0	0.0	0	0.0	11	5.6	1	7.1	0	0.0	1	12.5	0	0.0	0	0.0	1	2.3	1	4.3	0	0.0	0	0.0	15	3.91
- 31-40 ปี	3	23.1	0	0.0	1	8.3	48	24.4	1	7.1	2	9.1	0	0.0	5	38.5	2	40.0	8	18.6	4	17.4	1	5.9	1	7.1	76	19.79
- 41-50 ปี	1	7.7	2	66.7	2	16.7	50	25.4	4	28.6	6	27.3	1	12.5	1	7.7	0	0.0	13	30.2	8	34.8	3	17.6	3	21.4	94	24.48
- 51-60 ปี	7	53.8	1	33.3	7	58.3	61	31.0	5	35.7	8	36.4	4	50.0	3	23.1	2	40.0	12	27.9	7	30.4	7	41.2	5	35.7	129	33.59
- มากกว่า 60 ปี	2	15.4	0	0.0	2	16.7	27	13.7	3	21.4	6	27.3	2	25.0	4	30.8	1	20.0	9	20.9	3	13.0	6	35.3	5	35.7	70	18.23
รวม	13	100	3	100	12	100	197	100	14	100	22	100	8	100	13	100	5	100	43	100	23	100	17	100	14	100	384	100.00
1.3 การศึกษา																												
- ประถมศึกษา	8	61.5	3	100.0	7	58.3	79	40.1	8	57.1	15	68.2	6	75.0	7	53.8	3	60.0	23	53.5	10	43.5	12	70.6	11	78.6	192	50.00
- มัธยมศึกษาตอนต้น	4	30.8	0	0.0	3	25.0	71	36.0	3	21.4	3	13.6	2	25.0	3	23.1	1	20.0	9	20.9	5	21.7	3	17.6	3	21.4	110	28.65
- มัธยมศึกษาตอนปลาย	0	0.0	0	0.0	2	16.7	30	15.2	2	14.3	3	13.6	0	0.0	3	23.1	0	0.0	5	11.6	4	17.4	2	11.8	0	0.0	51	13.28
- อาชีวศึกษา/วิชาชีพ	1	7.7	0	0.0	0	0.0	13	6.6	1	7.1	1	4.5	0	0.0	0	0.0	1	20.0	5	11.6	3	13.0	0	0.0	0	0.0	25	6.51
- ปริญญาตรี	0	0.0	0	0.0	0	0.0	4	2.0	0	0.0	0	0.0	0	0.0	0	0.0	0	0.0	1	2.3	1	4.3	0	0.0	0	0.0	6	1.56
- สูงกว่าปริญญาตรี	0	0.0	0	0.0	0	0.0	0	0.0	0	0.0	0	0.0	0	0.0	0	0.0	0	0.0	0	0.0	0	0.0	0	0.0	0	0.0	0	0.00
รวม	13	100	3	100	12	100	197	100	14	100	22	100	8	100	13	100	5	100	43	100	23	100	17	100	14	100	384	100.00
1.4 ภูมิสำเนา																												
- เกิดที่นี่(จังหวัดสระแก้ว)	12	92.3	2	66.7	11	91.7	148	75.1	14	100.0	21	95.5	8	100.0	12	92.3	5	100.0	35	81.4	13	56.5	15	88.2	14	100.0	310	80.73
- บ้ายมาจากที่อื่น ระบุ กรุงเทพฯ, บุรีรัมย์,	1	7.7	1	33.3	1	8.3	49	24.9	0	0.0	1	4.5	0	0.0	1	7.7	0	0.0	8	18.6	10	43.5	2	11.8	0	0.0	74	19.27
รวม	13	100	3	100	12	100	197	100	14	100	22	100	8	100	13	100	5	100	43	100	23	100	17	100	14	100	384	100.00
กรณีย้ายมาจากจังหวัดอื่น ระบุ สาเหตุที่ย้ายมาอยู่ที่นี้																												
- ติดตามครอบครัวพ่อแม่	0	0.0	0	0.0	0	0.0	5	10.2	0	0.0	1	100.0	0	0.0	1	100.0	0	0.0	2	25.0	0	0.0	1	50.0	0	0.0	10	13.51
- เพื่อประกอบอาชีพ	0	0.0	1	100.0	1	100.0	36	73.5	0	0.0	0	0.0	0	0.0	0	0.0	0	0.0	4	50.0	9	90.0	1	50.0	0	0.0	52	70.27
- เพื่อหาที่อยู่ใหม่	0	0.0	0	0.0	0	0.0	0	0.0	0	0.0	0	0.0	0	0.0	0	0.0	0	0.0	0	0.0	1	10.0	0	0.0	0	0.0	1	1.35
- ตามคำสั่งของหน่วยงาน	0	0.0	0	0.0	0	0.0	1	2.0	0	0.0	0	0.0	0	0.0	0	0.0	0	0.0	0	0.0	0	0.0	0	0.0	0	0.0	1	1.35
- แต่งงานกับคนที่นี้	1	100.0	0	0.0	0	0.0	7	14.3	0	0.0	0	0.0	0	0.0	0	0.0	0	0.0	2	25.0	0	0.0	0	0.0	0	0.0	10	13.51
- อื่นๆ	0	0.0	0	0.0	0	0.0	0	0.0	0	0.0	0	0.0	0	0.0	0	0.0	0	0.0	0	0.0	0	0.0	0	0.0	0	0.0	0	0.00
รวม	1	100	1	100	1	100	49	100	0	0	1	100	0	0	1	100	0	0	8	100	10	100	2	100	0	0	74	100.00
2. ข้อมูลด้านเศรษฐกิจและสังคม																												
2.1 อาชีพหลักของครอบครัว																												
- ค้าขาย/ธุรกิจส่วนตัว	9	69.2	3	100.0	7	58.3	139	70.6	4	28.6	7	31.8	1	12.5	5	38.5	2	40.0	18	41.9	14	60.9	6	35.3	3	21.4	218	56.77
- รับจ้างทั่วไป	1	7.7	0	0.0	2	16.7	35	17.8	1	7.1	4	18.2	1	12.5	1	7.7	1	20.0	11	25.6	4	17.4	4	23.5	2	14.3	67	17.45
- เกษตรกรรม เช่น ทำนา ทำสวน และทำไร่	3	23.1	0	0.0	3	25.0	9	4.6	9	64.3	11	50.0	6	75.0	7	53.8	2	40.0	12	27.9	0	0.0	7	41.2	9	64.3	78	20.31
- ประมง	0	0.0	0	0.0	0	0.0	0	0.0	0	0.0	0	0.0	0	0.0	0	0.0	0	0.0	0	0.0	0	0.0	0	0.0	0	0.0	0	0.00
- ฟาร์มเลี้ยงสัตว์	0	0.0	0	0.0	0	0.0	0	0.0	0	0.0	0	0.0	0	0.0	0	0.0	0	0.0	0	0.0	0	0.0	0	0.0	0	0.0	0	0.00
- พนักงานบริษัท/พนักงานโรงงานอุตสาหกรรม	0	0.0	0	0.0	0	0.0	13	6.6	0	0.0	0	0.0	0	0.0	0	0.0	0	0.0	1	2.3	5	21.7	0	0.0	0	0.0	19	4.95
- รับราชการ/รัฐวิสาหกิจ	0	0.0	0	0.0	0	0.0	1	0.5	0	0.0	0	0.0	0	0.0	0	0.0	0	0.0	0	0.0	0	0.0	0	0.0	0	0.0	1	0.26
- เจ้าของกิจการ(SME)	0	0.0	0	0.0	0	0.0	0	0.0	0	0.0	0	0.0	0	0.0	0	0.0	0	0.0	0	0.0	0	0.0	0	0.0	0	0.0	0	0.00
- อื่นๆ ได้แก่ รับเหมาก่อสร้าง	0	0.0	0	0.0	0	0.0	0	0.0	0	0.0	0	0.0	0	0.0	0	0.0	0	0.0	1	2.3	0	0.0	0	0.0	0	0.0	1	0.26
รวม	13	100	3	100	12	100	197	100	14	100	22	100	8	100	13	100	5	100	43	100	23	100	17	100	14	100	384	100.00
2.2 อาชีพเสริม/รองของครอบครัว																												
- ไม่มีอาชีพเสริม	11	84.6	3	100.0	9	75.0	154	78.2	9	64.3	11	50.0	5	62.5	7	53.8	4	80.0	32	74.4	18	78.3	10	58.8	10	71.4	283	73.70
- มีอาชีพเสริม	2	15.4	0	0.0	3	25.0	43	21.8	5	35.7	11	50.0	3	37.5	6	46.2	1	20.0	11	25.6	5	21.7	7	41.2	4	28.6	101	26.30
รวม	13	100	3	100	12	100	197	100	14	100	22	100	8	100	13	100	5	100	43	100	23	100	17	100	14	100	384	100.00
ถ้ามีอาชีพเสริม ได้แก่																												
- รับจ้างทั่วไป	0	0.0	0	0.0	2	66.7	25	58.1	3	60.0	8	72.7	1	33.3	3	50.0	1	100.0	7	63.6	3	60.0	5	71.4	2	50.0	60	59.41
- ค้าขาย	1	50.0	0	0.0	1	33.3	13	30.2	1	20.0	2	18.2	2	66.7	3	50.0	0	0.0	4	36.4	2	40.0	2	28.6	1	25.0	32	31.68
- เกษตรกรรม ปลูก อ้อย, มันสำปะหลัง	1	50.0	0	0.0	0	0.0	4	9.3	1	20.0	0	0.0	0	0.0	0	0.0	0	0.0	0	0.0	0	0.0	0	0.0	1	25.0	7	6.93
- อื่นๆ ได้แก่ ฟาร์มเลี้ยงไก่,ก่อสร้าง	0	0.0	0	0.0	0	0.0	1	2.3	0	0.0	1	9.1	0	0.0	0	0.0	0	0.0	0	0.0	0	0.0	0	td				

รายละเอียด	โครงการนิคมอุตสาหกรรมในพื้นที่เขตพัฒนาเศรษฐกิจพิเศษ จังหวัดสระแก้ว ประจำปี 2566																											
	เทศบาลตำบลปายไ้										เทศบาลตำบลปายไ้						ทต.บ้านใหม่หนองไทร				ทต.บ้านค่าน		อบต.หนองสังข์		รวม			
	หมู่ที่ 2 บ้านปายไ้		หมู่ที่ 3 บ้านหนองหญ้าเมย		หมู่ที่ 6 บ้านหนองหมากบี่		หมู่ที่ 7 บ้านคง		หมู่ที่ 8 บ้านปายไ้ใหม่		หมู่ที่ 1 บ้านโคก		หมู่ที่ 4 บ้านหนองหญ้าปล้อง		หมู่ที่ 5 บ้านภูเจ้ากลิ้ง		หมู่ที่ 9 บ้านใหม่ดงฆวน		หมู่ที่ 4 บ้านใหม่กองกำกับ		หมู่ที่ 7 บ้านนามรุ่งเรือง		หมู่ที่ 3 บ้านไทยสามัคคี			หมู่ที่ 7 บ้านโนนสวรรค์		
	จำนวน	ร้อยละ	จำนวน	ร้อยละ	จำนวน	ร้อยละ	จำนวน	ร้อยละ	จำนวน	ร้อยละ	จำนวน	ร้อยละ	จำนวน	ร้อยละ	จำนวน	ร้อยละ	จำนวน	ร้อยละ	จำนวน	ร้อยละ	จำนวน	ร้อยละ	จำนวน	ร้อยละ		จำนวน	ร้อยละ	จำนวน
- มี	1	7.7	0	0.0	0	0.0	5	2.5	1	7.1	1	4.5	0	0.0	0	0.0	0	0.0	0	0.0	0	0.0	0	0.0	0	0.0	8	2.08
รวม	13	100	3	100	12	100	197	100	14	100	22	100	8	100	13	100	5	100	43	100	23	100	17	100	14	100	384	100.00
มีระดับผลกระทบ																												
- น้อย	1	100.0	0	0.0	0	0.0	2	40.0	1	100.0	1	100.0	0	0.0	0	0.0	0	0.0	0	0.0	0	0.0	0	0.0	0	0.0	5	62.50
- ปานกลาง	0	0.0	0	0.0	0	0.0	3	60.0	0	0.0	0	0.0	0	0.0	0	0.0	0	0.0	0	0.0	0	0.0	0	0.0	0	0.0	3	37.50
- มาก	0	0.0	0	0.0	0	0.0	0	0.0	0	0.0	0	0.0	0	0.0	0	0.0	0	0.0	0	0.0	0	0.0	0	0.0	0	0.0	0	0.00
รวม	1	100.0	0	0.0	0	0.0	5	100.0	1	100.0	1	100.0	0	0.0	0	0.0	0	0.0	0	0.0	0	0.0	0	0.0	0	0.0	8	100.00
2.ยาเสพติด																												
- ไม่มี	10	76.9	3	100.0	10	83.3	160	81.2	11	78.6	21	95.5	8	100.0	10	76.9	4	80.0	37	86.0	19	82.6	14	82.4	14	100.0	321	83.59
- มี	3	23.1	0	0.0	2	16.7	37	18.8	3	21.4	1	4.5	0	0.0	3	23.1	1	20.0	6	14.0	4	17.4	3	17.6	0	0.0	63	16.41
รวม	13	100	3	100	12	100	197	100	14	100	22	100	8	100	13	100	5	100	43	100	23	100	17	100	14	100	384	100.00
มีระดับผลกระทบ																												
- น้อย	3	100.0	0	0.0	2	100.0	28	75.7	3	100.0	1	100.0	0	0.0	3	100.0	1	100.0	6	100.0	4	100.0	3	100.0	0	0.0	321	83.59
- ปานกลาง	0	0.0	0	0.0	0	0.0	9	24.3	0	0.0	0	0.0	0	0.0	0	0.0	0	0.0	0	0.0	0	0.0	0	0.0	0	0.0	63	16.41
- มาก	0	0.0	0	0.0	0	0.0	0	0.0	0	0.0	0	0.0	0	0.0	0	0.0	0	0.0	0	0.0	0	0.0	0	0.0	0	0.0	0	0.00
รวม	3	100.0	0	0.0	2	100.0	37	100.0	3	100.0	1	100.0	0	0.0	3	100.0	1	100.0	6	100.0	4	100.0	3	100.0	0	0.0	384	100.00
3.ชุมชนแออัด																												
- ไม่มี	13	100.0	3	100.0	12	100.0	191	97.0	14	100.0	22	100.0	8	100.0	13	100.0	5	100.0	43	100.0	23	100.0	17	100.0	14	100.0	378	98.44
- มี	0	0.0	0	0.0	0	0.0	6	3.0	0	0.0	0	0.0	0	0.0	0	0.0	0	0.0	0	0.0	0	0.0	0	0.0	0	0.0	6	1.56
รวม	13	100	3	100	12	100	197	100	14	100	22	100	8	100	13	100	5	100	43	100	23	100	17	100	14	100	384	100.00
มีระดับผลกระทบ																												
- น้อย	0	0.0	0	0.0	0	0.0	5	83.3	0	0.0	0	0.0	0	0.0	0	0.0	0	0.0	0	0.0	0	0.0	0	0.0	0	0.0	5	83.33
- ปานกลาง	0	0.0	0	0.0	0	0.0	1	0.0	0	0.0	0	0.0	0	0.0	0	0.0	0	0.0	0	0.0	0	0.0	0	0.0	0	0.0	1	16.67
- มาก	0	0.0	0	0.0	0	0.0	0	0.0	0	0.0	0	0.0	0	0.0	0	0.0	0	0.0	0	0.0	0	0.0	0	0.0	0	0.0	0	0.00
รวม	0	0.0	0	0.0	0	0.0	6	83.3	0	0.0	0	0.0	0	0.0	0	0.0	0	0.0	0	0.0	0	0.0	0	0.0	0	0.0	6	100.00
4.ลักษณะโคม																												
- ไม่มี	13	100.0	3	100.0	12	100.0	174	88.3	13	92.9	22	100.0	8	100.0	12	92.3	5	100.0	40	93.0	18	78.3	17	100.0	14	100.0	351	91.41
- มี	0	0.0	0	0.0	0	0.0	23	11.7	1	7.1	0	0.0	0	0.0	1	7.7	0	0.0	3	7.0	5	21.7	0	0.0	0	0.0	33	8.59
รวม	13	100	3	100	12	100	197	100	14	100	22	100	8	100	13	100	5	100	43	100	23	100	17	100	14	100	384	100.00
มีระดับผลกระทบ																												
- น้อย	0	0.0	0	0.0	0	0.0	18	78.3	1	100.0	0	0.0	0	0.0	1	100.0	0	0.0	3	100.0	5	100.0	0	0.0	0	0.0	28	84.85
- ปานกลาง	0	0.0	0	0.0	0	0.0	3	13.0	0	0.0	0	0.0	0	0.0	0	0.0	0	0.0	0	0.0	0	0.0	0	0.0	0	0.0	3	9.09
- มาก	0	0.0	0	0.0	0	0.0	2	8.7	0	0.0	0	0.0	0	0.0	0	0.0	0	0.0	0	0.0	0	0.0	0	0.0	0	0.0	2	5.05
รวม	0	0.0	0	0.0	0	0.0	23	100.0	1	100.0	0	0.0	0	0.0	1	100.0	0	0.0	3	100.0	5	100.0	0	0.0	0	0.0	33	100.00
5.แรงงานต่างถิ่น/ต่างดาวเพิ่มขึ้น																												
- ไม่มี	7	53.8	0	0.0	3	25.0	57	28.9	9	64.3	14	63.6	5	62.5	5	38.5	2	40.0	24	55.8	9	39.1	9	52.9	9	64.3	153	39.84
- มี	6	46.2	3	100.0	9	75.0	140	71.1	5	35.7	8	36.4	3	37.5	8	61.5	3	60.0	19	44.2	14	60.9	8	47.1	5	35.7	231	60.16
รวม	13	100	3	100	12	100	197	100	14	100	22	100	8	100	13	100	5	100	43	100	23	100	17	100	14	100	384	100.00
มีระดับผลกระทบ																												
- น้อย	3	50.0	0	0.0	5	55.6	23	16.4	2	40.0	5	62.5	3	100.0	3	37.5	2	66.7	12	63.2	8	57.1	3	37.5	3	60.0	72	31.17
- ปานกลาง	3	50.0	3	100.0	1	11.1	79	56.4	3	60.0	3	37.5	0	0.0	5	62.5	1	33.3	3	15.8	2	14.3	5	62.5	0	0.0	108	46.75
- มาก	0	0.0	0	0.0	3	33.3	38	27.1	0	0.0	0	0.0	0	0.0	0	0.0	0	0.0	4	21.1	4	28.6	0	0.0	2	40.0	51	22.08
รวม	6	100.0	3	100.0	9	100.0	140	100.0	5	100.0	8	100.0	3	100.0	8	100.0	3	100.0	19	100.0	14	100.0	8	100.0	5	100.0	231	100.00
2.5 ทำหคิดว่าในหมู่บ้านชุมชนของท่านมีปัญหาเศรษฐกิจหรือไม่																												
1. การว่างงาน																												
- ไม่มี	13	100.0	3	100.0	12	100.0	197	100.0	14	100.0	22	100.0	8	100.0	13	100.0	5	100.0	43	100.0	23	100.0	17	100.0	14	100.0	384	100.00
- มี	0	0.0	0	0.0	0	0.0	0	0.0	0	0.0	0	0.0	0	0.0	0	0.0	0	0.0	0	0.0	0	0.0	0	0.0	0	0.0	0	0.00
รวม	13	100	3	100	12	100	197	100	14	100	22	100	8	100	13	100	5	100	43	100	23	100	17	100	14	100	384	100.00
มีระดับผลกระทบ																												
- น้อย	0	0.0	0	0.0	0	0.0	0	0.0	0	0.0	0	0.0	0	0.0	0	0.0	0	0.0	0	0.0	0	0.0	0	0.0	0	0.0	0	0.00
- ปานกลาง	0	0.0	0	0.0	0	0.0	0	0.0	0	0.0	0	0.0	0	0.0	0	0.0	0	0.0	0	0.0	0	0.0	0	0.0	0	0.0	0	0.00
- มาก	0	0.0	0	0.0	0	0.0	0	0.0	0	0.0	0	0.0	0	0.0	0	0.0	0	0.0	0	0.0	0	0.0	0	0.0	0	0.0	0	0.00
รวม	0	0.0	0	0.0	0	0.0	0	0.0	0	0.0	0	0.0	0	0.0	0	0.0	0	0.0	0	0.0	0	0.0	0	0.0	0	0.0	0	0.00
2. ค่าครองชีพสูง																												
- ไม่มี	12	92.3	3	100.0	11	91.7	169	85.8	14	100.0	22	100.0	6	75.0	11	84.6	5	100.0	37	86.0	19	82.6	14	82.4	14	100.0	337	87.76
- มี	1	7.7	0	0.0	1	8.3	28	14.2	0	0.0	0	0.0	2	25.0	2	15.4	0	0.0	6	14.0	4	17.4	3	17.6	0	0.0	47	12.24
รวม	13	100	3	100	12	100	197	100	14	100	22	100	8	100	13	100	5	100	43	100	23	100	17	100	14	100	384	100.00

โครงการนิคมอุตสาหกรรมในพื้นที่เขตพัฒนาเศรษฐกิจพิเศษ จังหวัดสระแก้ว ประจำปี 2566																												
รายละเอียด	เทศบาลตำบลปายไ้										เทศบาลตำบลปายไ้								ทต.บ้านใหม่หนองไทร				ทต.บ้านค่าน		อบต.หนองสังข์		รวม	
	หมู่ที่ 2 บ้านปายไ้		หมู่ที่ 3 บ้านหนองหญ้าเมย		หมู่ที่ 6 บ้านหนองหมากบี่		หมู่ที่ 7 บ้านคลอง		หมู่ที่ 8 บ้านปายไ้ใหม่		หมู่ที่ 1 บ้านโคก		หมู่ที่ 4 บ้านหนองหญ้าปล้อง		หมู่ที่ 5 บ้านภูเฝ้าเกลี้ยง		หมู่ที่ 9 บ้านใหม่สิมาม		หมู่ที่ 4 บ้านใหม่กองกำกับ		หมู่ที่ 7 บ้านรวมรุ่งเรือง		หมู่ที่ 3 บ้านไทยสามัคคี		หมู่ที่ 7 บ้านโนนสวรรค์			
	13		3		12		197		14		22		8		13		5		43		23		17		14			
	จำนวน	ร้อยละ	จำนวน	ร้อยละ	จำนวน	ร้อยละ	จำนวน	ร้อยละ	จำนวน	ร้อยละ	จำนวน	ร้อยละ	จำนวน	ร้อยละ	จำนวน	ร้อยละ	จำนวน	ร้อยละ	จำนวน	ร้อยละ	จำนวน	ร้อยละ	จำนวน	ร้อยละ	จำนวน	ร้อยละ	จำนวน	ร้อยละ
มี ระดับผลกระทบ																												
- น้อย	1	100.0	0	0.0	0	0.0	0	0.0	0	0.0	0	0.0	0	0.0	0	0.0	0	0.0	0	0.0	0	0.0	0	0.0	0	0.0	1	2.13
- ปานกลาง	0	0.0	0	0.0	0	0.0	4	14.3	0	0.0	0	0.0	0	0.0	0	0.0	0	0.0	3	50.0	0	0.0	0	0.0	0	0.0	7	14.89
- มาก	0	0.0	0	0.0	1	100.0	24	85.7	0	0.0	0	0.0	2	100.0	2	100.0	0	0.0	3	50.0	4	100.0	3	100.0	0	0.0	39	82.98
รวม	1	100.0	0	0.0	1	100.0	28	100.0	0	0.0	0	0.0	2	100.0	2	100.0	0	0.0	6	100.0	4	100.0	3	100.0	0	0.0	47	100.00
3. รายได้ต่ำ																												
- ไม่มี	13	100.0	3	100.0	12	100.0	197	100.0	14	100.0	22	100.0	8	100.0	13	100.0	5	100.0	43	100.0	23	100.0	17	100.0	14	100.0	384	100.00
- มี	0	0.0	0	0.0	0	0.0	0	0.0	0	0.0	0	0.0	0	0.0	0	0.0	0	0.0	0	0.0	0	0.0	0	0.0	0	0.0	0	0.00
รวม	13	100	3	100	12	100	197	100	14	100	22	100	8	100	13	100	5	100	43	100	23	100	17	100	14	100	384	100.00
มี ระดับผลกระทบ																												
- น้อย	0	0.0	0	0.0	0	0.0	0	0.0	0	0.0	0	0.0	0	0.0	0	0.0	0	0.0	0	0.0	0	0.0	0	0.0	0	0.0	0	0.00
- ปานกลาง	0	0.0	0	0.0	0	0.0	0	0.0	0	0.0	0	0.0	0	0.0	0	0.0	0	0.0	0	0.0	0	0.0	0	0.0	0	0.0	0	0.00
- มาก	0	0.0	0	0.0	0	0.0	0	0.0	0	0.0	0	0.0	0	0.0	0	0.0	0	0.0	0	0.0	0	0.0	0	0.0	0	0.0	0	0.00
รวม	0	0.0	0	0.0	0	0.0	0	0.0	0	0.0	0	0.0	0	0.0	0	0.0	0	0.0	0	0.0	0	0.0	0	0.0	0	0.0	0	0.00
4.ไม่มีที่ดินทำกิน																												
- ไม่มี	13	100.0	3	100.0	12	100.0	197	100.0	14	100.0	22	100.0	8	100.0	13	100.0	5	100.0	43	100.0	23	100.0	17	100.0	14	100.0	384	100.00
- มี	0	0.0	0	0.0	0	0.0	0	0.0	0	0.0	0	0.0	0	0.0	0	0.0	0	0.0	0	0.0	0	0.0	0	0.0	0	0.0	0	0.00
รวม	13	100	3	100	12	100	197	100	14	100	22	100	8	100	13	100	5	100	43	100	23	100	17	100	14	100	384	100.00
มี ระดับผลกระทบ																												
- น้อย	0	0.0	0	0.0	0	0.0	0	0.0	0	0.0	0	0.0	0	0.0	0	0.0	0	0.0	0	0.0	0	0.0	0	0.0	0	0.0	0	0.00
- ปานกลาง	0	0.0	0	0.0	0	0.0	0	0.0	0	0.0	0	0.0	0	0.0	0	0.0	0	0.0	0	0.0	0	0.0	0	0.0	0	0.0	0	0.00
- มาก	0	0.0	0	0.0	0	0.0	0	0.0	0	0.0	0	0.0	0	0.0	0	0.0	0	0.0	0	0.0	0	0.0	0	0.0	0	0.0	0	0.00
รวม	0	0.0	0	0.0	0	0.0	0	0.0	0	0.0	0	0.0	0	0.0	0	0.0	0	0.0	0	0.0	0	0.0	0	0.0	0	0.0	0	0.00
5.อื่นๆ																												
- ไม่มี	13	100.0	3	100.0	12	100.0	197	100.0	14	100.0	22	100.0	8	100.0	13	100.0	5	100.0	43	100.0	23	100.0	17	100.0	14	100.0	384	100.00
- มี	0	0.0	0	0.0	0	0.0	0	0.0	0	0.0	0	0.0	0	0.0	0	0.0	0	0.0	0	0.0	0	0.0	0	0.0	0	0.0	0	0.00
รวม	13	100	3	100	12	100	197	100	14	100	22	100	8	100	13	100	5	100	43	100	23	100	17	100	14	100	384	100.00
มี ระดับผลกระทบ																												
- น้อย	0	0.0	0	0.0	0	0.0	0	0.0	0	0.0	0	0.0	0	0.0	0	0.0	0	0.0	0	0.0	0	0.0	0	0.0	0	0.0	0	0.00
- ปานกลาง	0	0.0	0	0.0	0	0.0	0	0.0	0	0.0	0	0.0	0	0.0	0	0.0	0	0.0	0	0.0	0	0.0	0	0.0	0	0.0	0	0.00
- มาก	0	0.0	0	0.0	0	0.0	0	0.0	0	0.0	0	0.0	0	0.0	0	0.0	0	0.0	0	0.0	0	0.0	0	0.0	0	0.0	0	0.00
รวม	0	0.0	0	0.0	0	0.0	0	0.0	0	0.0	0	0.0	0	0.0	0	0.0	0	0.0	0	0.0	0	0.0	0	0.0	0	0.0	0	0.00

3. ข้อมูลด้านสาธารณสุข สามารถพบโรคและสุขภาพถึงแวดล้อมในครัวเรือน

3.1 ในรอบปีที่ผ่านมามีถึงบ้าน ท่านและสมาชิกในครอบครัว มีใครเจ็บป่วยหรือไม่

ไม่เคย	2	15.4	0	0.0	2	16.7	42	21.3	1	7.1	3	13.6	1	12.5	4	30.8	1	20.0	9	20.9	4	17.4	3	17.6	2	14.3	310	80.73
- เคย	11	84.6	3	100.0	10	83.3	155	78.7	13	92.9	19	86.4	7	87.5	9	69.2	4	80.0	34	79.1	19	82.6	14	82.4	12	85.7	74	19.27
รวม	13	100	3	100	12	100	197	100	14	100	22	100	8	100	13	100	5	100	43	100	23	100	17	100	14	100	384	100.00
ถ้ามี ระบุโรค (ตอบได้มากกว่า 1 ข้อ)																												
- โรคติดต่อ เช่น อหิวาตกโรค วัณโรค และไวรัสตับอักเส	1	5.3	0	0.0	0	0.0	3	1.0	0	0.0	0	0.0	0	0.0	0	0.0	0	0.0	0	0.0	0	0.0	0	0.0	0	0.0	4	5.41
- โรคเนื้องอก รวมมะเร็ง	0	0.0	0	0.0	0	0.0	0	0.0	0	0.0	0	0.0	0	0.0	0	0.0	0	0.0	0	0.0	2	5.0	0	0.0	0	0.0	0	0.00
- โรคเลือด เช่น โลหิตจาง	2	10.5	0	0.0	0	0.0	1	0.3	0	0.0	0	0.0	0	0.0	2	10.0	0	0.0	2	2.4	0	0.0	2	5.7	0	0.0	0	0.00
- โรคของหู	0	0.0	0	0.0	0	0.0	3	1.0	0	0.0	2	5.0	0	0.0	0	0.0	0	0.0	0	0.0	1	2.5	0	0.0	0	0.0	0	0.00
- โรคต่อมไทรอย์ เช่น เบาหวาน ไทรอยด์ คอพอก	2	10.5	0	0.0	2	9.5	38	12.7	3	13.6	5	12.5	3	21.4	4	20.0	1	11.1	13	15.9	5	12.5	6	17.1	2	8.0	15	20.27
- โรคระบบประสาท	0	0.0	0	0.0	0	0.0	1	0.3	0	0.0	1	2.5	0	0.0	0	0.0	0	0.0	2	2.4	0	0.0	0	0.0	0	0.0	0	0.00
- โรคระบบไหลเวียนเลือด เช่น ความดันโลหิต หัวใจ	7	36.8	0	0.0	7	33.3	94	31.3	8	36.4	14	35.0	7	50.0	6	30.0	2	22.2	27	32.9	12	30.0	11	31.4	10	40.0	18	24.32
- โรคระบบทางเดินหายใจ เช่น ไข้หวัด และภูมิแพ้	5	26.3	3	100.0	9	42.9	110	36.7	9	40.9	13	32.5	3	21.4	6	30.0	4	44.4	26	31.7	14	35.0	9	25.7	9	36.0	10	13.51
- โรคระบบกล้ามเนื้อ เช่น ข้อ และกระดูก	2	10.5	0	0.0	1	4.8	23	7.7	0	0.0	2	5.0	1	7.1	2	10.0	1	11.1	6	7.3	2	5.0	5	14.3	2	8.0		0.00
- โรคระบบย่อยอาหาร เช่น กระเพาะ ลำไส้ ตับ และ	0	0.0	0	0.0	1	4.8	15	5.0	0	0.0	1	2.5	0	0.0	0	0.0	1	11.1	4	4.9	3	7.5	1	2.9	1	4.0	10	13.51
- โรคผิวหนัง เช่น ผื่นคัน รอยไหม้ และผิวหนังอักเสบ	0	0.0	0	0.0	0	0.0	0	0.0	0	0.0	0	0.0	0	0.0	0	0.0	0	0.0	1	1.2	0	0.0	0	0.0	0	0.0	0	0.00
- อุบัติเหตุและการบาดเจ็บ	0	0.0	0	0.0	1	4.8	12	4.0	2	9.1	2	5.0	0	0.0	0	0.0	0	0.0	1	1.2	1	2.5	1	2.9	1	4.0	17	22.97
- อื่น ๆ ระบุ	0	0.0	0	0.0	0	0.0	0	0.0	0	0.0	0	0.0	0	0.0	0	0.0	0	0.0	0	0.0	0	0.0	0	0.0	0	0.0	0	0.00
รวม	19	100	3	100	21	100	300	100	22	100	40	100	14	100	20	100	9	100	82	100	40	100	35	100	25	100	74	100.00

โครงการโมดูลสาธารณสุขในพื้นที่เขตพัฒนาเศรษฐกิจพิเศษ จังหวัดสระแก้ว ประจำปี 2566																												
รายละเอียด	เทศบาลตำบลฉะไ้										เทศบาลตำบลฉะไ้						ต.บ้านใหม่หนองไทร				ต.บ้านด่าน		อบต.หนองสังข์		รวม			
	หมู่ที่ 2 บ้านป่าไ้		หมู่ที่ 3 บ้านหนองหญ้าเมย		หมู่ที่ 6 บ้านหนองหมากบ่		หมู่ที่ 7 บ้านแดง		หมู่ที่ 8 บ้านป่าไ้ใหม่		หมู่ที่ 1 บ้านโคก		หมู่ที่ 4 บ้านหนองหญ้าปล้อง		หมู่ที่ 5 บ้านภูน้ำเกี๋ม		หมู่ที่ 9 บ้านใหม่ดงาม		หมู่ที่ 4 บ้านใหม่ทองถ้ำกับ		หมู่ที่ 7 บ้านจานทุ่งเรือง		หมู่ที่ 3 บ้านไทยสามัคคี				หมู่ที่ 7 บ้านโนนสวรรค์	
	13		3		12		197		14		22		8		13		5		43		23		17		14			
	จำนวน	ร้อยละ	จำนวน	ร้อยละ	จำนวน	ร้อยละ	จำนวน	ร้อยละ	จำนวน	ร้อยละ	จำนวน	ร้อยละ	จำนวน	ร้อยละ	จำนวน	ร้อยละ	จำนวน	ร้อยละ	จำนวน	ร้อยละ	จำนวน	ร้อยละ	จำนวน	ร้อยละ	จำนวน	ร้อยละ	จำนวน	ร้อยละ
3.3 ท่านคิดว่าสถานพบนานในพื้นที่ มีปัญหาในการให้บริการหรือไม่																												
- ไม่มี	10	76.9	3	100.0	10	83.3	164	83.2	11	78.6	17	77.3	7	87.5	11	84.6	4	80.0	36	83.7	21	91.3	16	94.1	12	85.7	322	83.85
- มี	3	23.1	0	0.0	2	16.7	33	16.8	3	21.4	5	22.7	1	12.5	2	15.4	1	20.0	7	16.3	2	8.7	1	5.9	2	14.3	62	16.15
รวม	13	100	3	100	12	100	197	100	14	100	22	100	8	100	13	100	5	100	43	100	23	100	17	100	14	100	384	100.00
ถ้ามี บัญหาอะไรบ้าง																												
- บุคลากรไม่เพียงพอ	2	33.3	0	0.0	2	33.3	19	26.8	2	28.6	4	33.3	1	33.3	2	33.3	1	33.3	5	33.3	1	25.0	1	33.3	2	33.3	42	29.58
- ขาดแพทย์เฉพาะทาง	2	33.3	0	0.0	2	33.3	27	38.0	3	42.9	5	41.7	1	33.3	2	33.3	1	33.3	5	33.3	2	50.0	1	33.3	2	33.3	53	37.32
- สถานบริการไม่เพียงพอ	0	0.0	0	0.0	0	0.0	3	4.2	0	0.0	0	0.0	0	0.0	0	0.0	0	0.0	0	0.0	0	0.0	0	0.0	0	0.0	3	2.11
- บริการช้า	2	33.3	0	0.0	2	33.3	22	31.0	2	28.6	3	25.0	1	33.3	2	33.3	1	33.3	5	33.3	1	25.0	1	33.3	2	33.3	44	30.99
- เครื่องมือทางการแพทย์ไม่เพียงพอ	0	0.0	0	0.0	0	0.0	0	0.0	0	0.0	0	0.0	0	0.0	0	0.0	0	0.0	0	0.0	0	0.0	0	0.0	0	0.0	0	0.00
- อื่นๆ	0	0.0	0	0.0	0	0.0	0	0.0	0	0.0	0	0.0	0	0.0	0	0.0	0	0.0	0	0.0	0	0.0	0	0.0	0	0.0	0	0.00
รวม	6	100	0	0	6	100	71	100	7	100	12	100	3	100	6	100	3	100	15	100	4	100	3	100	6	100	142	100.00
3.4 การใช้เงินไม่ครัวเรือนของท่าน																												
1. ไม่ได้																												
แหล่งที่มา																												
- น้ำดื่ม/น้วด	13	100.0	3	100.0	12	100.0	197	100.0	14	100.0	22	100.0	8	100.0	13	100.0	5	100.0	43	100.0	23	100.0	17	100.0	14	100.0	384	100.00
- น้ำป้อนบาด	0	0.0	0	0.0	0	0.0	0	0.0	0	0.0	0	0.0	0	0.0	0	0.0	0	0.0	0	0.0	0	0.0	0	0.0	0	0.0	0	0.00
- น้ำฝน	0	0.0	0	0.0	0	0.0	0	0.0	0	0.0	0	0.0	0	0.0	0	0.0	0	0.0	0	0.0	0	0.0	0	0.0	0	0.0	0	0.00
- น้ำประปาผ่านเครื่องกรอง	0	0.0	0	0.0	0	0.0	0	0.0	0	0.0	0	0.0	0	0.0	0	0.0	0	0.0	0	0.0	0	0.0	0	0.0	0	0.0	0	0.00
รวม	13	100	3	100	12	100	197	100	14	100	22	100	8	100	13	100	5	100	43	100	23	100	17	100	14	100	384	100.00
ความเพียงพอ																												
- เพียงพอ	13	100.0	3	100.0	12	100.0	197	100.0	14	100.0	22	100.0	8	100.0	13	100.0	5	100.0	43	100.0	23	100.0	17	100.0	14	100.0	384	100.00
- ไม่เพียงพอ	0	0.0	0	0.0	0	0.0	0	0.0	0	0.0	0	0.0	0	0.0	0	0.0	0	0.0	0	0.0	0	0.0	0	0.0	0	0.0	0	0.00
รวม	13	100	3	100	12	100	197	100	14	100	22	100	8	100	13	100	5	100	43	100	23	100	17	100	14	100	384	100.00
คุณภาพ																												
- คุณภาพดี	13	100.0	3	100.0	12	100.0	197	100.0	14	100.0	22	100.0	8	100.0	13	100.0	5	100.0	43	100.0	23	100.0	17	100.0	14	100.0	384	100.00
- น้ำขุ่นมีตะกอน	0	0.0	0	0.0	0	0.0	0	0.0	0	0.0	0	0.0	0	0.0	0	0.0	0	0.0	0	0.0	0	0.0	0	0.0	0	0.0	0	0.00
- มีกลิ่นรส	0	0.0	0	0.0	0	0.0	0	0.0	0	0.0	0	0.0	0	0.0	0	0.0	0	0.0	0	0.0	0	0.0	0	0.0	0	0.0	0	0.00
- อื่นๆ	0	0.0	0	0.0	0	0.0	0	0.0	0	0.0	0	0.0	0	0.0	0	0.0	0	0.0	0	0.0	0	0.0	0	0.0	0	0.0	0	0.00
รวม	13	100	3	100	12	100	197	100	14	100	22	100	8	100	13	100	5	100	43	100	23	100	17	100	14	100	384	100.00
การแก้ไขปัญหา																												
- ไม่ได้ทำการแก้ไขปรับปรุง	0	0.0	0	0.0	0	0.0	0	0.0	0	0.0	0	0.0	0	0.0	0	0.0	0	0.0	0	0.0	0	0.0	0	0.0	0	0.0	0	0.00
- ทำให้ลักษณะกองปรอง	0	0.0	0	0.0	0	0.0	0	0.0	0	0.0	0	0.0	0	0.0	0	0.0	0	0.0	0	0.0	0	0.0	0	0.0	0	0.0	0	0.00
- ดับ	0	0.0	0	0.0	0	0.0	0	0.0	0	0.0	0	0.0	0	0.0	0	0.0	0	0.0	0	0.0	0	0.0	0	0.0	0	0.0	0	0.00
- อื่นๆ เช่น	0	0.0	0	0.0	0	0.0	0	0.0	0	0.0	0	0.0	0	0.0	0	0.0	0	0.0	0	0.0	0	0.0	0	0.0	0	0.0	0	0.00
รวม	0	0	0	0	0	0	0	0	0	0	0	0	0	0	0	0	0	0	0	0	0	0	0	0	0	0	0.00	
2. น้ำใช้																												
- น้ำประปา	11	84.6	0	0.0	12	100.0	197	99.0	10	71.4	21	95.5	2	25.0	11	84.6	3	60.0	43	100.0	23	100.0	17	100.0	4	28.6	354	91.71
- น้ำป้อนบาด	2	15.4	3	100.0	0	0.0	2	1.0	4	28.6	1	4.5	6	75.0	2	15.4	2	40.0	0	0.0	0	0.0	0	0.0	10	71.4	32	8.29
- น้ำฝน	0	0.0	0	0.0	0	0.0	0	0.0	0	0.0	0	0.0	0	0.0	0	0.0	0	0.0	0	0.0	0	0.0	0	0.0	0	0.0	0	0.00
- น้ำคลอง	0	0.0	0	0.0	0	0.0	0	0.0	0	0.0	0	0.0	0	0.0	0	0.0	0	0.0	0	0.0	0	0.0	0	0.0	0	0.0	0	0.00
- อื่นๆ เช่น น้ำบาดาล	0	0.0	0	0.0	0	0.0	0	0.0	0	0.0	0	0.0	0	0.0	0	0.0	0	0.0	0	0.0	0	0.0	0	0.0	0	0.0	0	0.00
รวม	13	100	3	100	12	100	199	100	14	100	22	100	8	100	13	100	5	100	43	100	23	100	17	100	14	100	380	100.00
ความเพียงพอ																												
- เพียงพอ	13	100.0	3	100.0	12	100.0	196	99.5	14	100.0	22	100.0	8	100.0	13	100.0	5	100.0	43	100.0	23	100.0	17	100.0	14	100.0	383	99.74
- ไม่เพียงพอ	0	0.0	0	0.0	0	0.0	1	0.5	0	0.0	0	0.0	0	0.0	0	0.0	0	0.0	0	0.0	0	0.0	0	0.0	0	0.0	1	0.26
รวม	13	100	3	100	12	100	197	100	14	100	22	100	8	100	13	100	5	100	43	100	23	100	17	100	14	100	384	100.00
คุณภาพ																												
- คุณภาพดี	13	100.0	3	100.0	11	91.7	150	76.1	11	78.6	21	95.5	8	100.0	11	84.6	3	60.0	42	97.7	23	100.0	15	88.2	13	92.0	324	84.38
- น้ำขุ่นมีตะกอน	0	0.0	0	0.0	1	8.3	47	23.9	3	21.4	1	4.5	0	0.0	2	15.4	2	40.0	1	2.3	0	0.0	2	11.8	1	7.1	60	15.63
- มีกลิ่นรส	0	0.0	0	0.0	0	0.0	0	0.0	0	0.0	0	0.0	0	0.0	0	0.0	0	0.0	0	0.0	0	0.0	0	0.0	0	0.0	0	0.00
- อื่นๆ	0	0.0	0	0.0	0	0.0	0	0.0	0	0.0	0	0.0	0	0.0	0	0.0	0	0.0	0	0.0	0	0.0	0	0.0	0	0.0	0	0.00
รวม	13	100	3	100	12	100	197	100	14	100	22	100	8	100	13	100	5	100	43	100	23	100	17	100	14	100	384	100.00
การแก้ไขปัญหา																												
- ไม่ได้ทำการแก้ไขปรับปรุง	0	0.0	0	0.0	0	0.0	29	61.7	2	66.7	1	100.0	0	0.0	2	100.0	2	100.0	1	100.0	0	0.0	2	100.0	1	100.0	40	66.67
- ทำให้ลักษณะกองปรอง	0	0.0	0	0.0	1	100.0	18	38.3	1	33.3	0	0.0	0	0.0	0	0.0	0	0.0	0	0.0	0	0.0	0	0.0	0	0.0	20	33.33
- กรอง	0	0.0	0	0.0	0	0.0	0	0.0	0	0.0	0	0.0	0	0.0	0	0.0	0	0.0	0	0.0	0	0.0	0	0.0	0	0.0	0	0.00
- อื่นๆ เช่น	0	0.0	0	0.0	0	0.0	0	0.0	0	0.0	0	0.0	0	0.0	0	0.0	0	0.0	0	0.0	0	0.0	0	0.0	0	0.0	0	0.00
รวม	0	0	0	0	1	100	47	100	3	100	1	100	0	0	2	100	2	100	1	100	0	0	2	100	1	100	60	100.00

โครงการนิคมอุตสาหกรรมในพื้นที่เขตพัฒนาเศรษฐกิจพิเศษ จังหวัดสระแก้ว ประจำปี 2566																												
รายละเอียด	เทศบาลตำบลปายไร่										เทศบาลตำบลปายไร่								ต.บ้านใหม่หนองไทร				ต.บ้านค่าน		อบต.หนองสังข์		รวม	
	หมู่ที่ 2 บ้านปายไร่		หมู่ที่ 3 บ้านหนองหญ้าเมย		หมู่ที่ 6 บ้านหนองหมากบี่		หมู่ที่ 7 บ้านคาง		หมู่ที่ 8 บ้านปายไร่ใหม่		หมู่ที่ 1 บ้านโคก		หมู่ที่ 4 บ้านหนองหญ้าปล้อง		หมู่ที่ 5 บ้านภูน้ำเกี๋ยง		หมู่ที่ 9 บ้านใหม่ดงฆาม		หมู่ที่ 4 บ้านใหม่กองคำกับ		หมู่ที่ 7 บ้านจามรุ่งเรือง		หมู่ที่ 3 บ้านไทยสามัคคี		หมู่ที่ 7 บ้านโนนสวรรค์			
	13		3		12		197		14		22		8		13		5		43		23		17		14			
	จำนวน	ร้อยละ	จำนวน	ร้อยละ	จำนวน	ร้อยละ	จำนวน	ร้อยละ	จำนวน	ร้อยละ	จำนวน	ร้อยละ	จำนวน	ร้อยละ	จำนวน	ร้อยละ	จำนวน	ร้อยละ	จำนวน	ร้อยละ	จำนวน	ร้อยละ	จำนวน	ร้อยละ	จำนวน	ร้อยละ	จำนวน	ร้อยละ
3.5 ทำนจัดการน้ำเสียน้ำทิ้งจากกิจกรรมของครัวเรือน (ตอบได้มากกว่า 1 ข้อ)																												
- ระบายลงพื้นเดิมที่โล่ง	11	84.6	3	100.0	2	16.7	0	0.0	14	100.0	22	100.0	2	25.0	12	92.3	5	100.0	2	4.7	0	0.0	8	47.1	9	64.3	90	23.44
- นำไปรดต้นไม้	0	0.0	0	0.0	0	0.0	0	0.0	0	0.0	0	0.0	0	0.0	0	0.0	0	0.0	0	0.0	0	0.0	0	0.0	0	0.0	0	0.00
- ปล่อยลงแหล่งน้ำคลอง	0	0.0	0	0.0	0	0.0	0	0.0	0	0.0	0	0.0	0	0.0	0	0.0	0	0.0	0	0.0	0	0.0	0	0.0	0	0.0	0	0.00
- ระบายลงท่อระบายน้ำสาธารณะ	2	15.4	0	0.0	10	83.3	197	100.0	0	0.0	0	0.0	6	75.0	1	7.7	0	0.0	41	95.3	23	100.0	9	52.9	5	35.7	294	76.56
- อื่นๆ	0	0.0	0	0.0	0	0.0	0	0.0	0	0.0	0	0.0	0	0.0	0	0.0	0	0.0	0	0.0	0	0.0	0	0.0	0	0.0	0	0.00
รวม	13	100	3	100	12	100	197	100	14	100	22	100	8	100	13	100	5	100	43	100	23	100	17	100	14	100	384	100.00
3.6 การจัดการมูลฝอยของครัวเรือน (ตอบได้มากกว่า 1 ข้อ)																												
- ทิ้งลงถังขยะของเทศบาลอบต.	13	100.0	3	100.0	12	100.0	197	100.0	14	100.0	22	100.0	8	100.0	13	100.0	5	100.0	43	100.0	23	100.0	17	100.0	14	100.0	384	100.00
- กองแล้วเมา	0	0.0	0	0.0	0	0.0	0	0.0	0	0.0	0	0.0	0	0.0	0	0.0	0	0.0	0	0.0	0	0.0	0	0.0	0	0.0	0	0.00
- ผึ่งกลม	0	0.0	0	0.0	0	0.0	0	0.0	0	0.0	0	0.0	0	0.0	0	0.0	0	0.0	0	0.0	0	0.0	0	0.0	0	0.0	0	0.00
- ทิ้งกลางแจ้ง	0	0.0	0	0.0	0	0.0	0	0.0	0	0.0	0	0.0	0	0.0	0	0.0	0	0.0	0	0.0	0	0.0	0	0.0	0	0.0	0	0.00
- อื่นๆ ได้แก่ นำไปทิ้งเอง	0	0.0	0	0.0	0	0.0	0	0.0	0	0.0	0	0.0	0	0.0	0	0.0	0	0.0	0	0.0	0	0.0	0	0.0	0	0.0	0	0.00
รวม	13	100	3	100	12	100	197	100	14	100	22	100	8	100	13	100	5	100	43	100	23	100	17	100	14	100	384	100.00
4. สภาพแวดล้อมปัจจุบัน																												
4.1 ปัญหาสิ่งแวดล้อมที่ได้รับในปัจจุบัน (ตอบได้มากกว่า 1 ข้อ)																												
1) ฝุ่นละออง																												
- ไม่มี	1	7.7	0	0.0	2	16.7	54	27.4	9	64.3	17	77.3	4	50.0	1	7.7	1	20.0	30	69.8	19	82.6	11	64.7	12	85.7	161	41.83
- มี	12	92.3	3	100.0	10	83.3	143	72.6	5	35.7	5	22.7	4	50.0	12	92.3	4	80.0	13	30.2	4	17.4	6	35.3	2	14.3	223	58.07
รวม	13	100	3	100	12	100	197	100	14	100	22	100	8	100	13	100	5	100	43	100	23	100	17	100	14	100	384	100.00
ก. แหล่งที่มา																												
- การจราจร	12	100.0	3	100.0	10	100.0	143	100.0	5	100.0	5	100.0	3	75.0	12	100.0	4	100.0	13	100.0	4	100.0	6	100.0	2	100.0	222	99.55
- การก่อสร้าง	0	0.0	0	0.0	0	0.0	0	0.0	0	0.0	0	0.0	0	0.0	0	0.0	0	0.0	0	0.0	0	0.0	0	0.0	0	0.0	0	0.00
- โรงงานอุตสาหกรรม ได้แก่	0	0.0	0	0.0	0	0.0	0	0.0	0	0.0	0	0.0	0	0.0	0	0.0	0	0.0	0	0.0	0	0.0	0	0.0	0	0.0	0	0.00
- ฟาร์มเลี้ยงสัตว์	0	0.0	0	0.0	0	0.0	0	0.0	0	0.0	0	0.0	0	0.0	0	0.0	0	0.0	0	0.0	0	0.0	0	0.0	0	0.0	0	0.00
- อื่นๆ ระบุ เมาฮ้อย	0	0.0	0	0.0	0	0.0	0	0.0	0	0.0	0	0.0	1	25.0	0	0.0	0	0.0	0	0.0	0	0.0	0	0.0	0	0.0	1	0.45
รวม	12	100	3	100	10	100	143	100	5	100	5	100	4	100	12	100	4	100	13	100	4	100	6	100	2	100	223	100.00
ข. ระดับผลกระทบ																												
- น้อย	5	41.7	0	0.0	7	70.0	60	42.0	4	80.0	5	100.0	2	50.0	6	50.0	4	100.0	12	92.3	3	75.0	6	100.0	2	100.0	116	52.02
- ปานกลาง	7	58.3	3	100.0	3	30.0	77	53.8	1	20.0	0	0.0	2	50.0	2	16.7	0	0.0	1	7.7	1	25.0	0	0.0	0	0.0	97	43.50
- มาก	0	0.0	0	0.0	0	0.0	6	4.2	0	0.0	0	0.0	0	0.0	4	33.3	0	0.0	0	0.0	0	0.0	0	0.0	0	0.0	10	4.48
รวม	12	100	3	100	10	100	143	100	5	100	5	100	4	100	12	100	4	100	13	100	4	100	6	100	2	100	223	100.00
2) เสียงดังรบกวน																												
- ไม่มี	5	38.5	0	0.0	6	50.0	112	56.9	11	78.6	19	86.4	6	75.0	4	30.8	3	60.0	34	79.1	21	91.3	11	64.7	14	100.0	246	64.06
- มี	8	61.5	3	100.0	6	50.0	85	43.1	3	21.4	3	13.6	2	25.0	9	69.2	2	40.0	9	20.9	2	8.7	6	35.3	0	0.0	138	35.94
รวม	13	100	3	100	12	100	197	100	14	100	22	100	8	100	13	100	5	100	43	100	23	100	17	100	14	100	384	100.00
ก. แหล่งที่มา																												
- การจราจร	8	100.0	3	100.0	6	100.0	85	100.0	3	100.0	3	100.0	2	100.0	9	100.0	2	100.0	9	100.0	2	100.0	6	100.0	0	0.0	138	100.00
- การก่อสร้าง	0	0.0	0	0.0	0	0.0	0	0.0	0	0.0	0	0.0	0	0.0	0	0.0	0	0.0	0	0.0	0	0.0	0	0.0	0	0.0	0	0.00
- โรงงานอุตสาหกรรม ได้แก่	0	0.0	0	0.0	0	0.0	0	0.0	0	0.0	0	0.0	0	0.0	0	0.0	0	0.0	0	0.0	0	0.0	0	0.0	0	0.0	0	0.00
- อื่นๆ	0	0.0	0	0.0	0	0.0	0	0.0	0	0.0	0	0.0	0	0.0	0	0.0	0	0.0	0	0.0	0	0.0	0	0.0	0	0.0	0	0.00
รวม	8	100	3	100	6	100	85	100	3	100	3	100	2	100	9	100	2	100	9	100	2	100	6	100	0	0	138	100.00
ข. ระดับผลกระทบ																												
น้อย	4	50.0	0	0.0	3	50.0	40	47.1	3	100.0	3	100.0	2	100.0	4	44.4	1	50.0	5	55.6	1	50.0	4	66.7	0	0.0	70	50.72
ปานกลาง	4	50.0	3	100.0	3	50.0	38	44.7	0	0.0	0	0.0	0	0.0	5	55.6	1	50.0	4	44.4	1	50.0	2	33.3	0	0.0	61	44.20
- มาก	0	0.0	0	0.0	0	0.0	7	8.2	0	0.0	0	0.0	0	0.0	0	0.0	0	0.0	0	0.0	0	0.0	0	0.0	0	0.0	7	5.07
รวม	8	100	3	100	6	100	85	100	3	100	3	100	2	100	9	100	2	100	9	100	2	100	6	100	0	0	138	100.00
3) น้ำเสีย																												
- ไม่มี	13	100.0	3	100.0	12	100.0	197	100.0	14	100.0	22	100.0	8	100.0	13	100.0	5	100.0	43	100.0	23	100.0	17	100.0	14	100.0	384	100.00
- มี	0	0.0	0	0.0	0	0.0	0	0.0	0	0.0	0	0.0	0	0.0	0	0.0	0	0.0	0	0.0	0	0.0	0	0.0	0	0.0	0	0.00
รวม	13	100	3	100	12	100	197	100	14	100	22	100	8	100	13	100	5	100	43	100	23	100	17	100	14	100	384	100.00
ก. แหล่งที่มา																												
- ชุมชน	0	0.0	0	0.0	0	0.0	0	0.0	0	0.0	0	0.0	0	0.0	0	0.0	0	0.0	0	0.0	0	0.0	0	0.0	0	0.0	0	0.00
- ฟาร์มเลี้ยงสัตว์	0	0.0	0	0.0	0	0.0	0	0.0	0	0.0	0	0.0	0	0.0	0	0.0	0	0.0	0	0.0	0	0.0	0	0.0	0	0.0	0	0.00
- โรงงานอุตสาหกรรม ได้แก่	0	0.0	0	0.0	0	0.0	0	0.0	0	0.0	0	0.0	0	0.0	0	0.0	0	0.0	0	0.0	0	0.0	0	0.0	0	0.0	0	0.00
- อื่นๆ	0	0.0	0	0.0	0	0.0	0	0.0	0	0.0	0	0.0	0	0.0	0	0.0	0	0.0	0	0.0	0	0.0	0	0.0	0	0.0	0	0.00
รวม	0	0	0	0	0	0	0	0	0	0	0	0	0	0	0	0	0	0</										

โครงการเฝ้าระวังสถานการณ์ในพื้นที่เขตพัฒนาเศรษฐกิจพิเศษ จังหวัดสระแก้ว ประจำปี 2566																												
รายละเอียด	เทศบาลตำบลปายไ้										เทศบาลตำบลปายไ้						เทศบาลใหม่หนองไทร				เทศบาลด่าน		อบต.หนองสังข์		รวม			
	หมู่ที่ 2 บ้านปายไ้		หมู่ที่ 3 บ้านหนองหญ้าขาว		หมู่ที่ 6 บ้านหนองหมากบี่		หมู่ที่ 7 บ้านตม		หมู่ที่ 8 บ้านปายไ้ใหม่		หมู่ที่ 1 บ้านโคก		หมู่ที่ 4 บ้านหนองหญ้าปล้อง		หมู่ที่ 5 บ้านดงน้ำเกลือ		หมู่ที่ 9 บ้านใหม่สีงาม		หมู่ที่ 4 บ้านใหม่กองค่ากับ		หมู่ที่ 7 บ้านนามงูเือง		หมู่ที่ 3 บ้านไทยสามัคคี				หมู่ที่ 7 บ้านโนนสวรรค์	
	13		3		12		197		14		22		8		13		5		43		23		17		14		384	
	จำนวน	ร้อยละ	จำนวน	ร้อยละ	จำนวน	ร้อยละ	จำนวน	ร้อยละ	จำนวน	ร้อยละ	จำนวน	ร้อยละ	จำนวน	ร้อยละ	จำนวน	ร้อยละ	จำนวน	ร้อยละ	จำนวน	ร้อยละ	จำนวน	ร้อยละ	จำนวน	ร้อยละ	จำนวน	ร้อยละ	จำนวน	ร้อยละ
4) ภัยพิบฏวณ																												
- ไม่มี	13	100.0	3	100.0	10	83.3	185	93.9	14	100.0	22	100.0	8	100.0	13	100.0	5	100.0	43	100.0	21	91.3	17	100.0	14	100.0	368	95.83
- มี	0	0.0	0	0.0	2	16.7	12	6.1	0	0.0	0	0.0	0	0.0	0	0.0	0	0.0	0	0.0	2	8.7	0	0.0	0	0.0	16	4.17
รวม	13	100	3	100	12	100	197	100	14	100	22	100	8	100	13	100	5	100	43	100	23	100	17	100	14	100	384	100.00
ก. แหล่งที่มา																												
- การจรวาง	0	0.0	0	0.0	0	0.0	0	0.0	0	0.0	0	0.0	0	0.0	0	0.0	0	0.0	0	0.0	0	0.0	0	0.0	0	0.0	0	0.00
- ขยะมูลฝอย	0	0.0	0	0.0	2	100.0	12	100.0	0	0.0	0	0.0	0	0.0	0	0.0	0	0.0	0	0.0	2	100.0	0	0.0	0	0.0	16	100.00
- โรงงานอุตสาหกรรม ใดัณ่	0	0.0	0	0.0	0	0.0	0	0.0	0	0.0	0	0.0	0	0.0	0	0.0	0	0.0	0	0.0	0	0.0	0	0.0	0	0.0	0	0.00
- ฟาร์มเลี้ยงสัตว์ ใดัณ่	0	0.0	0	0.0	0	0.0	0	0.0	0	0.0	0	0.0	0	0.0	0	0.0	0	0.0	0	0.0	0	0.0	0	0.0	0	0.0	0	0.00
- อื่นๆ ใดัณ่	0	0.0	0	0.0	0	0.0	0	0.0	0	0.0	0	0.0	0	0.0	0	0.0	0	0.0	0	0.0	0	0.0	0	0.0	0	0.0	0	0.00
รวม	0	0	0	0	2	100	12	100	0	0	0	0	0	0	0	0	0	0	0	0	2	100	0	0	0	0	16	100.00
ข. ระดับผลกระทบ																												
น้อย	0	0.0	0	0.0	0	0.0	6	50.0	0	0.0	0	0.0	0	0.0	0	0.0	0	0.0	0	0.0	2	100.0	0	0.0	0	0.0	8	50.00
ปานกลาง	0	0.0	0	0.0	2	100.0	5	41.7	0	0.0	0	0.0	0	0.0	0	0.0	0	0.0	0	0.0	0	0.0	0	0.0	0	0.0	7	43.75
- มาก	0	0.0	0	0.0	0	0.0	1	8.3	0	0.0	0	0.0	0	0.0	0	0.0	0	0.0	0	0.0	0	0.0	0	0.0	0	0.0	1	6.25
รวม	0	0	0	0	2	100	12	100	0	0	0	0	0	0	0	0	0	0	0	0	2	100	0	0	0	0	16	100.00
5) เชม่าลว้น																												
- ไม่มี	11	84.6	3	100.0	12	100.0	186	94.4	13	92.9	22	100.0	8	100.0	13	100.0	5	100.0	43	100.0	23	100.0	17	100.0	14	100.0	370	96.35
- มี	2	15.4	0	0.0	0	0.0	11	5.6	1	7.1	0	0.0	0	0.0	0	0.0	0	0.0	0	0.0	0	0.0	0	0.0	0	0.0	14	3.65
รวม	13	100	3	100	12	100	197	100	14	100	22	100	8	100	13	100	5	100	43	100	23	100	17	100	14	100	384	100.00
ก. แหล่งที่มา																												
- การจรวาง	2	100.0	0	0.0	0	0.0	9	81.8	1	100.0	0	0.0	0	0.0	0	0.0	0	0.0	0	0.0	0	0.0	0	0.0	0	0.0	12	85.71
- การเผาขยะ	0	0.0	0	0.0	0	0.0	2	18.2	0	0.0	0	0.0	0	0.0	0	0.0	0	0.0	0	0.0	0	0.0	0	0.0	0	0.0	2	14.29
- โรงงานอุตสาหกรรม ใดัณ่	0	0.0	0	0.0	0	0.0	0	0.0	0	0.0	0	0.0	0	0.0	0	0.0	0	0.0	0	0.0	0	0.0	0	0.0	0	0.0	0	0.00
- การเผาพื้นที่การเกษตร	0	0.0	0	0.0	0	0.0	0	0.0	0	0.0	0	0.0	0	0.0	0	0.0	0	0.0	0	0.0	0	0.0	0	0.0	0	0.0	0	0.00
- อื่นๆ	0	0.0	0	0.0	0	0.0	0	0.0	0	0.0	0	0.0	0	0.0	0	0.0	0	0.0	0	0.0	0	0.0	0	0.0	0	0.0	0	0.00
รวม	2	100	0	0	0	0	11	100	1	100	0	0	0	0	0	0	0	0	0	0	0	0	0	0	0	0	14	100.00
ข. ระดับผลกระทบ																												
น้อย	2	100.0	0	0.0	0	0.0	9	81.8	1	100.0	0	0.0	0	0.0	0	0.0	0	0.0	0	0.0	0	0.0	0	0.0	0	0.0	12	85.71
ปานกลาง	0	0.0	0	0.0	0	0.0	2	18.2	0	0.0	0	0.0	0	0.0	0	0.0	0	0.0	0	0.0	0	0.0	0	0.0	0	0.0	2	14.29
- มาก	0	0.0	0	0.0	0	0.0	0	0.0	0	0.0	0	0.0	0	0.0	0	0.0	0	0.0	0	0.0	0	0.0	0	0.0	0	0.0	0	0.00
รวม	2	100	0	0	0	0	11	100	1	100	0	0	0	0	0	0	0	0	0	0	0	0	0	0	0	0	14	100.00
6) ขยะมูลฝอย																												
- ไม่มี	13	100.0	3	100.0	11	91.7	182	97.5	14	100.0	22	100.0	8	100.0	13	100.0	5	100.0	43	100.0	23	100.0	17	100.0	14	100.0	378	98.44
- มี	0	0.0	0	0.0	1	8.3	5	2.5	0	0.0	0	0.0	0	0.0	0	0.0	0	0.0	0	0.0	0	0.0	0	0.0	0	0.0	6	1.56
รวม	13	100	3	100	12	100	197	100	14	100	22	100	8	100	13	100	5	100	43	100	23	100	17	100	14	100	384	100.00
ก. แหล่งที่มา																												
- ที่พักอาศัย	0	0.0	0	0.0	1	100.0	2	40.0	0	0.0	0	0.0	0	0.0	0	0.0	0	0.0	0	0.0	0	0.0	0	0.0	0	0.0	3	50.00
- ตลาดสด	0	0.0	0	0.0	0	0.0	3	60.0	0	0.0	0	0.0	0	0.0	0	0.0	0	0.0	0	0.0	0	0.0	0	0.0	0	0.0	3	50.00
- โรงงานอุตสาหกรรม ใดัณ่	0	0.0	0	0.0	0	0.0	0	0.0	0	0.0	0	0.0	0	0.0	0	0.0	0	0.0	0	0.0	0	0.0	0	0.0	0	0.0	0	0.00
- อื่นๆ	0	0.0	0	0.0	0	0.0	0	0.0	0	0.0	0	0.0	0	0.0	0	0.0	0	0.0	0	0.0	0	0.0	0	0.0	0	0.0	0	0.00
รวม	0	0	0	0	1	100	5	100	0	0	0	0	0	0	0	0	0	0	0	0	0	0	0	0	0	0	6	100.00
ข. ระดับผลกระทบ																												
น้อย	0	0.0	0	0.0	0	0.0	1	20.0	0	0.0	0	0.0	0	0.0	0	0.0	0	0.0	0	0.0	0	0.0	0	0.0	0	0.0	1	16.67
ปานกลาง	0	0.0	0	0.0	1	100.0	4	80.0	0	0.0	0	0.0	0	0.0	0	0.0	0	0.0	0	0.0	0	0.0	0	0.0	0	0.0	5	83.33
- มาก	0	0.0	0	0.0	0	0.0	0	0.0	0	0.0	0	0.0	0	0.0	0	0.0	0	0.0	0	0.0	0	0.0	0	0.0	0	0.0	0	0.00
รวม	0	0	0	0	1	100	5	100	0	0	0	0	0	0	0	0	0	0	0	0	0	0	0	0	0	0	6	100.00
7) น้ำท่วมฉับการระบายน้ำ																												
- ไม่มี	13	100.0	3	100.0	12	100.0	177	89.8	14	100.0	22	100.0	8	100.0	13	100.0	5	100.0	40	93.0	23	100.0	17	100.0	14	100.0	361	94.01
- มี	0	0.0	0	0.0	0	0.0	20	10.2	0	0.0	0	0.0	0	0.0	0	0.0	0	0.0	3	7.0	0	0.0	0	0.0	0	0.0	23	5.99
รวม	13	100	3	100	12	100	197	100	14	100	22	100	8	100	13	100	5	100	43	100	23	100	17	100	14	100	384	100.00
ก. แหล่งที่มา																												
- ฝนตก	0	0.0	0	0.0	0	0.0	19	90.5	0	0.0	0	0.0	0	0.0	0	0.0	0	0.0	2	66.7	0	0.0	0	0.0	0	0.0	21	91.30
- ท่อระบายน้ำอุดตัน	0	0.0	0	0.0	0	0.0	2	9.5	0	0.0	0	0.0	0	0.0	0	0.0	0	0.0	1	33.3	0	0.0	0	0.0	0	0.0	2	8.70
- ไม่มีทางระบายน้ำ	0	0.0	0	0.0	0	0.0	0	0.0	0	0.0	0	0.0	0	0.0	0	0.0	0	0.0	0	0.0	0	0.0	0	0.0	0	0.0	0	0.00
- อื่นๆ	0	0.0	0	0.0	0	0.0	0	0.0	0	0.0	0	0.0	0	0.0	0	0.0	0	0.0	0	0.0	0	0.0	0	0.0	0	0.0	0	0.00
รวม	0	0																										

โครงการนิคมอุตสาหกรรมในพื้นที่เขตพัฒนาเศรษฐกิจพิเศษ จังหวัดสระแก้ว ประจำปี 2566																												
รายละเอียด	เทศบาลตำบลปายไร่										เทศบาลตำบลปายไร่						ตด.บ้านใหม่หนองไทร				ตด.บ้านด่าน		อบต.หนองสังข์		รวม			
	หมู่ที่ 2 บ้านปายไร่		หมู่ที่ 3 บ้านหนองหญ้าเมย		หมู่ที่ 6 บ้านหนองหมากบี่		หมู่ที่ 7 บ้านแดง		หมู่ที่ 8 บ้านปายไร่ใหม่		หมู่ที่ 1 บ้านโคก		หมู่ที่ 4 บ้านหนองหญ้าปล้อง		หมู่ที่ 5 บ้านภูน้ำเกลือ		หมู่ที่ 9 บ้านใหม่ดงาม		หมู่ที่ 4 บ้านใหม่องค์เก่ากับ		หมู่ที่ 7 บ้านเขามรุ่งเรือง		หมู่ที่ 3 บ้านไทยสามัคคี				หมู่ที่ 7 บ้านโนนสวรรค์	
	13		3		12		197		14		22		8		13		5		43		23		17		14			
	จำนวน	ร้อยละ	จำนวน	ร้อยละ	จำนวน	ร้อยละ	จำนวน	ร้อยละ	จำนวน	ร้อยละ	จำนวน	ร้อยละ	จำนวน	ร้อยละ	จำนวน	ร้อยละ	จำนวน	ร้อยละ	จำนวน	ร้อยละ	จำนวน	ร้อยละ	จำนวน	ร้อยละ	จำนวน	ร้อยละ	จำนวน	ร้อยละ
8) อุปติเหตุจากการจราจร																												
- ไม่มี	13	100.0	3	100.0	12	100.0	187	94.9	14	100.0	22	100.0	8	100.0	13	100.0	5	100.0	43	100.0	23	100.0	17	100.0	14	100.0	374	97.40
- มี	0	0.0	0	0.0	0	0.0	10	5.1	0	0.0	0	0.0	0	0.0	0	0.0	0	0.0	0	0.0	0	0.0	0	0.0	0	0.0	10	2.60
รวม	13	100	3	100	12	100	197	100	14	100	22	100	8	100	13	100	5	100	43	100	23	100	17	100	14	100	384	100.00
ก. แหล่งที่มา																												
- ปริมาณรถหนาแน่น	0	0.0	0	0.0	0	0.0	10	100.0	0	0.0	0	0.0	0	0.0	0	0.0	0	0.0	0	0.0	0	0.0	0	0.0	0	0.0	10	100.00
- สภาพผิวถนนแคบชำรุด	0	0.0	0	0.0	0	0.0	0	0.0	0	0.0	0	0.0	0	0.0	0	0.0	0	0.0	0	0.0	0	0.0	0	0.0	0	0.0	0	0.00
- ผู้ขับขี่ประมาทไม่ระมัดระวัง	0	0.0	0	0.0	0	0.0	0	0.0	0	0.0	0	0.0	0	0.0	0	0.0	0	0.0	0	0.0	0	0.0	0	0.0	0	0.0	0	0.00
- อื่นๆ	0	0.0	0	0.0	0	0.0	0	0.0	0	0.0	0	0.0	0	0.0	0	0.0	0	0.0	0	0.0	0	0.0	0	0.0	0	0.0	0	0.00
รวม	0	0	0	0	0	0	10	100	0	0	0	0	0	0	0	0	0	0	0	0	0	0	0	0	0	0	10	100.00
ข. ระดับผลกระทบ																												
- น้อย	0	0.0	0	0.0	0	0.0	3	30.0	0	0.0	0	0.0	0	0.0	0	0.0	0	0.0	0	0.0	0	0.0	0	0.0	0	0.0	3	30.00
- ปานกลาง	0	0.0	0	0.0	0	0.0	6	60.0	0	0.0	0	0.0	0	0.0	0	0.0	0	0.0	0	0.0	0	0.0	0	0.0	0	0.0	6	60.00
- มาก	0	0.0	0	0.0	0	0.0	1	10.0	0	0.0	0	0.0	0	0.0	0	0.0	0	0.0	0	0.0	0	0.0	0	0.0	0	0.0	1	10.00
รวม	0	0	0	0	0	0	10	100	0	0	0	0	0	0	0	0	0	0	0	0	0	0	0	0	0	0	10	100.00
5. การรับรู้ข่าวสาร ความคิดเห็นและข้อเสนอแนะต่อโครงการ																												
5.1 ท่านทราบ/รู้จัก โครงการนิคมอุตสาหกรรมในพื้นที่เขตพัฒนาเศรษฐกิจพิเศษ จังหวัดสระแก้ว หรือไม่																												
- ไม่รู้จัก	0	0.0	0	0.0	2	16.7	43	21.8	0	0.0	0	0.0	0	0.0	0	0.0	5	100.0	10	23.3	7	30.4	4	23.5	0	0.0	71	18.49
- รู้จัก	13	100.0	3	100.0	10	83.3	154	78.2	14	100.0	22	100.0	8	100.0	13	100.0	0	0.0	33	76.7	16	69.6	13	76.5	14	100.0	313	81.51
รวม	13	100	3	100	12	100	197	100	14	100	22	100	8	100	13	100	5	100	43	100	23	100	17	100	14	100	384	100.00
กรณีทราบ ทราบจาก (ตอบได้มากกว่า 1 ข้อ)																												
- การพบเห็นด้วยตัวเอง	13	100.0	3	100.0	4	50.0	104	67.5	10	71.4	19	86.4	5	62.5	9	69.2	3	60.0	23	69.7	11	68.8	8	61.5	11	78.6	223	70.57
- เจ้าหน้าที่ของโครงการ	0	0.0	0	0.0	0	0.0	0	0.0	0	0.0	0	0.0	0	0.0	0	0.0	0	0.0	0	0.0	0	0.0	0	0.0	0	0.0	0	0.00
- ญาติพี่น้องเพื่อนบ้าน	0	0.0	0	0.0	2	25.0	43	27.9	4	28.6	3	13.6	3	37.5	4	30.8	2	40.0	9	27.3	4	25.0	5	38.5	3	21.4	82	25.95
- แผนผังการติดประกาศ	0	0.0	0	0.0	2	25.0	7	4.5	0	0.0	0	0.0	0	0.0	0	0.0	0	0.0	1	3.0	1	6.3	0	0.0	0	0.0	11	3.48
- การประชุมชี้แจงโครงการ	0	0.0	0	0.0	0	0.0	0	0.0	0	0.0	0	0.0	0	0.0	0	0.0	0	0.0	0	0.0	0	0.0	0	0.0	0	0.0	0	0.00
- อื่นๆ ได้แก่	0	0.0	0	0.0	0	0.0	0	0.0	0	0.0	0	0.0	0	0.0	0	0.0	0	0.0	0	0.0	0	0.0	0	0.0	0	0.0	0	0.00
รวม	13	100	3	100	8	100	154	100	14	100	22	100	8	100	13	100	5	100	33	100	16	100	13	100	14	100	316	100.00
5.2 การดำเนินงานในปัจจุบันของ โครงการนิคมอุตสาหกรรมในพื้นที่เขตพัฒนาเศรษฐกิจพิเศษ จังหวัดสระแก้ว ก่อให้เกิด ผลดี-ผลเสีย ต่อชุมชนท่านอย่างไร																												
ผลดี																												
1. มีการจ้างแรงงาน-มีงานทำเพิ่มขึ้น คนในพื้นที่มีอาชีพ																												
ผลกระทบ																												
- ไม่มี	0	0.0	0	0.0	5	41.7	78	39.6	2	14.3	4	18.2	3	37.5	0	0.0	2	40.0	21	48.8	8	34.8	7	41.2	5	35.7	135	35.16
- มี	13	100.0	3	100.0	7	58.3	119	60.4	12	85.7	18	81.8	5	62.5	13	100.0	3	60.0	22	51.2	15	65.2	10	58.8	9	64.3	249	64.84
รวม	13	100	3	100	12	100	197	100	14	100	22	100	8	100	13	100	5	100	43	100	23	100	17	100	14	100	384	100.00
ระดับผลดี-ผลเสีย																												
- น้อย	8	61.5	0	0.0	7	100.0	95	79.8	5	41.7	12	66.7	4	80.0	10	76.9	3	100.0	21	95.5	12	80.0	7	70.0	6	66.7	190	76.31
- ปานกลาง	5	38.5	1	33.3	0	0.0	24	20.2	7	58.3	5	27.8	1	20.0	3	23.1	0	0.0	1	4.5	3	20.0	3	30.0	1	11.1	54	21.89
- มาก	0	0.0	2	66.7	0	0.0	0	0.0	0	0.0	1	5.6	0	0.0	0	0.0	0	0.0	0	0.0	0	0.0	0	0.0	2	22.2	5	2.01
รวม	13	100.0	3	100.0	7	100.0	119	100.0	12	100.0	18	100.0	5	100.0	13	100.0	3	100.0	22	100.0	15	100.0	10	100.0	9	100.0	249	100.00
2. สภาพเศรษฐกิจในท้องถิ่น ทำให้ชุมชนเจริญมาก																												
ผลกระทบ																												
- ไม่มี	13	100.0	3	100.0	7	100.0	197	100.0	2	100.0	8	100.0	4	50.0	2	15.4	2	100.0	27	62.8	12	52.2	9	52.9	9	64.3	295	76.82
- มี	0	0.0	0	0.0	5	0.0	0	0.0	12	0.0	14	0.0	4	50.0	11	84.6	3	0.0	16	37.2	11	47.8	8	47.1	5	35.7	89	23.18
รวม	14	100.0	3	100.0	12	100.0	197	100.0	14	100.0	22	100.0	8	100.0	13	100.0	5	100.0	43	100.0	23	100.0	17	100.0	14	100.0	384	100.00
ระดับผลดี-ผลเสีย																												
- น้อย	7	58.3	0	0.0	5	100.0	99	86.8	6	50.0	11	78.6	3	75.0	8	72.7	3	100.0	16	100.0	10	90.9	6	75.0	5	100.0	179	82.11
- ปานกลาง	4	33.3	2	66.7	0	0.0	15	13.2	6	50.0	3	21.4	1	25.0	3	27.3	0	0.0	0	0.0	1	9.1	2	25.0	0	0.0	37	16.97
- มาก	1	8.3	1	33.3	0	0.0	0	0.0	0	0.0	0	0.0	0	0.0	0	0.0	0	0.0	0	0.0	0	0.0	0	0.0	0	0.0	2	0.92
รวม	12	100.0	3	100.0	5	100.0	114	100.0	12	100.0	14	100.0	4	100.0	11	100.0	3	100.0	16	100.0	11	100.0	8	100.0	5	100.0	218	100.00
3. มีการพัฒนาด้านสาธารณูปโภค ด้านการศึกษา ศาสนา																												
ผลกระทบ																												
- ไม่มี	10	100.0	0	100.0	10	100.0	143	100.0	7	50.0	17	100.0	5	62.5	7	100.0	5	100.0	37	100.0	18	100.0	14	100.0	13	100.0	286	74.48
- มี	3	0.0	3	0.0	2	0.0	54	0.0	7	50.0	5	0.0	3	37.5	6	0.0	0	0.0	6	0.0	5	0.0	3	0.0	1	0.0	98	25.52
รวม	13	100.0	3	100.0	12	100.0	197	100.0	14	100.0	22	100.0	8	100.0	13	100.0	5	100.0	43	100.0	23	100.0	17	100.0	14	100.0	384	100.00
ระดับผลดี-ผลเสีย																												
- น้อย	2	66.7	0	0.0	2	100.0	48	88.9	2	28.6	5	100.0	2	66.7	3	50.0	0	0.0	6	100.0	5	100.0	3	100.0	1	100.0	79	80.61
- ปานกลาง	1	33.3	3	100.0	0	0.0	6	11.1	5	71.4	0	0.0	1	33.3	3	50.0	0	0.0	0	0.0	0	0.0	0	0.0	0	0.0	19	19.39
- มาก	0	0.0	0	0.0	0	0.0	0	0.0	0	0.0	0	0.0	0	0.0	0	0.0	0	0.0	0	0.0	0	0.0	0	0.0	0	0.0	0	0.00
รวม	3	100.0	3	100.0	2	100.0	54	100.0	7	100.0	5	100.0	3	100.0	6	100.0	0	0.0	6	100.0	5	100.0	3	100.0	1	100.0	98	100.00

โครงการนิคมอุตสาหกรรมในพื้นที่เขตพัฒนาเศรษฐกิจพิเศษ จังหวัดสระแก้ว ประจำปี 2566																												
รายละเอียด	เทศบาลตำบลปายไร่										เทศบาลตำบลปายไร่								ทต.บ้านใหม่หนองไทร				ทต.บ้านค่าน		อบต.หนองสังข์		รวม	
	หมู่ที่ 2 บ้านปายไร่		หมู่ที่ 3 บ้านหนองหญ้าเมย		หมู่ที่ 6 บ้านหนองหมากบี่		หมู่ที่ 7 บ้านแดง		หมู่ที่ 8 บ้านปายไร่ใหม่		หมู่ที่ 1 บ้านโลก		หมู่ที่ 4 บ้านหนองหญ้าปล้อง		หมู่ที่ 5 บ้านอนุสาวรีย์		หมู่ที่ 9 บ้านใหม่สำงาม		หมู่ที่ 4 บ้านใหม่กองกำกับ		หมู่ที่ 7 บ้านนาม่วงเรือง		หมู่ที่ 3 บ้านไทยสามัคคี		หมู่ที่ 7 บ้านโนนสวรรค์			
	13		3		12		197		14		22		8		13		5		43		23		17		14			
	จำนวน	ร้อยละ	จำนวน	ร้อยละ	จำนวน	ร้อยละ	จำนวน	ร้อยละ	จำนวน	ร้อยละ	จำนวน	ร้อยละ	จำนวน	ร้อยละ	จำนวน	ร้อยละ	จำนวน	ร้อยละ	จำนวน	ร้อยละ	จำนวน	ร้อยละ	จำนวน	ร้อยละ	จำนวน	ร้อยละ		
4. มีการส่งเสริมสนับสนุนกิจกรรมของชุมชน																												
ผลกระทบ																												
- ไม่มี	10	100.0	0	100.0	10	100.0	135	68.5	7	50.0	14	63.6	4	50.0	6	46.2	5	100.0	35	81.4	18	78.3	14	82.4	11	78.6	269	70.05
- มี	3	0.0	3	0.0	2	0.0	62	31.5	7	50.0	8	36.4	4	50.0	7	53.8	0	0.0	8	18.6	5	21.7	3	17.6	3	21.4	115	29.95
รวม	14	100.0	3	100.0	12	100.0	197	100.0	14	100.0	22	100.0	8	100.0	13	100.0	5	100.0	43	100.0	23	100.0	17	100.0	14	100.0	384	100.00
ระดับผลดี-ผลเสีย																												
- น้อย	2	66.7	0	0.0	2	100.0	55	88.7	3	42.9	8	100.0	3	75.0	3	42.9	0	0.0	8	100.0	5	100.0	3	100.0	3	100.0	95	82.61
- ปานกลาง	1	33.3	3	100.0	0	0.0	7	11.3	4	57.1	0	0.0	1	25.0	4	57.1	0	0.0	0	0.0	0	0.0	0	0.0	0	0.0	20	17.39
- มาก	0	0.0	0	0.0	0	0.0	0	0.0	0	0.0	0	0.0	0	0.0	0	0.0	0	0.0	0	0.0	0	0.0	0	0.0	0	0.0	0	0.00
รวม	3	100.0	3	100.0	2	100.0	62	100.0	7	100.0	8	100.0	4	100.0	7	100.0	0	0.0	8	100.0	5	100.0	3	100.0	3	100.0	115	100.00
5. มีรายได้จากภาษีให้กับหมู่บ้านชุมชน																												
ผลกระทบ																												
- ไม่มี	8	100.0	3	100.0	9	75.0	153	77.7	9	64.3	15	68.2	5	62.5	9	69.2	5	100.0	36	83.7	18	78.3	12	70.6	11	78.6	294	76.56
- มี	4	0.0	0	0.0	3	25.0	44	22.3	5	35.7	7	31.8	3	37.5	4	30.8	0	0.0	7	16.3	5	21.7	5	29.4	3	21.4	90	23.44
รวม	14	100.0	3	100.0	12	100.0	197	100.0	14	100.0	22	100.0	8	100.0	13	100.0	5	100.0	43	100.0	23	100.0	17	100.0	14	100.0	384	100.00
ระดับผลดี-ผลเสีย																												
- น้อย	3	75.0	0	0.0	3	100.0	38	86.4	3	60.0	6	85.7	2	66.7	2	50.0	0	0.0	7	100.0	5	100.0	3	60.0	3	100.0	75	83.33
- ปานกลาง	1	25.0	0	0.0	0	0.0	6	13.6	2	40.0	1	14.3	1	33.3	2	50.0	0	0.0	0	0.0	0	0.0	2	40.0	0	0.0	15	16.67
- มาก	0	0.0	0	0.0	0	0.0	0	0.0	0	0.0	0	0.0	0	0.0	0	0.0	0	0.0	0	0.0	0	0.0	0	0.0	0	0.0	0	0.00
รวม	4	100.0	0	0.0	3	100.0	44	100.0	5	100.0	7	100.0	3	100.0	4	100.0	0	0.0	7	100.0	5	100.0	5	100.0	3	100.0	90	100.00
6. ทำให้เกิดการอนุรักษ์และฟื้นฟูสิ่งแวดล้อมในท้องถิ่น																												
ผลกระทบ																												
- ไม่มี	10	100.0	3	100.0	10	100.0	163	100.0	11	100.0	17	77.3	5	62.5	10	76.9	5	100.0	37	86.0	18	78.3	14	82.4	13	92.9	316	82.29
- มี	3	0.0	0	0.0	2	0.0	34	0.0	3	0.0	5	22.7	3	37.5	3	23.1	0	0.0	6	14.0	5	21.7	3	17.6	1	7.1	88	17.71
รวม	13	100.0	3	100.0	12	100.0	197	100.0	14	100.0	22	100.0	8	100.0	13	100.0	5	100.0	43	100.0	23	100.0	17	100.0	14	100.0	384	100.00
ระดับผลดี-ผลเสีย																												
- น้อย	2	66.7	0	0.0	2	100.0	32	94.1	2	66.7	5	100.0	2	66.7	2	66.7	0	0.0	6	100.0	5	100.0	3	100.0	1	100.0	82	91.18
- ปานกลาง	1	33.3	0	0.0	0	0.0	2	5.9	1	33.3	0	0.0	1	33.3	1	33.3	0	0.0	0	0.0	0	0.0	0	0.0	0	0.0	8	8.82
- มาก	0	0.0	0	0.0	0	0.0	0	0.0	0	0.0	0	0.0	0	0.0	0	0.0	0	0.0	0	0.0	0	0.0	0	0.0	0	0.0	0	0.00
รวม	3	100.0	0	0.0	2	100.0	34	100.0	3	100.0	5	100.0	3	100.0	3	100.0	0	0.0	6	100.0	5	100.0	3	100.0	1	100.0	88	100.00
7. อื่นๆ																												
ผลกระทบ																												
- ไม่มี	13	100.0	3	100.0	12	100.0	197	100.0	14	100.0	22	100.0	8	100.0	13	100.0	5	100.0	43	100.0	23	100.0	17	100.0	14	100.0	384	100.00
- มี	0	0.0	0	0.0	0	0.0	0	0.0	0	0.0	0	0.0	0	0.0	0	0.0	0	0.0	0	0.0	0	0.0	0	0.0	0	0.0	0	0.00
รวม	13	100.0	3	100.0	12	100.0	197	100.0	14	100.0	22	100.0	8	100.0	13	100.0	5	100.0	43	100.0	23	100.0	17	100.0	14	100.0	384	100.00
ระดับผลดี-ผลเสีย																												
- น้อย	0	0.0	0	0.0	0	0.0	0	0.0	0	0.0	0	0.0	0	0.0	0	0.0	0	0.0	0	0.0	0	0.0	0	0.0	0	0.0	0	0.00
- ปานกลาง	0	0.0	0	0.0	0	0.0	0	0.0	0	0.0	0	0.0	0	0.0	0	0.0	0	0.0	0	0.0	0	0.0	0	0.0	0	0.0	0	0.00
- มาก	0	0.0	0	0.0	0	0.0	0	0.0	0	0.0	0	0.0	0	0.0	0	0.0	0	0.0	0	0.0	0	0.0	0	0.0	0	0.0	0	0.00
รวม	0	0.0	0																									

โครงการพัฒนาศูนย์รวมในพื้นที่เขตพัฒนาเศรษฐกิจพิเศษ จังหวัดสระแก้ว ประจำปี 2566																												
รายละเอียด	เทศบาลตำบลปายไร่										เทศบาลตำบลปายไร่								เทศบาลใหม่หนองไทร				เทศบาลตำบล		อบต.หนองสังข์		รวม	
	หมู่ที่ 2 บ้านปายไร่		หมู่ที่ 3 บ้านหนองหญ้าเมษ		หมู่ที่ 6 บ้านหนองหมากยี่		หมู่ที่ 7 บ้านแดง		หมู่ที่ 8 บ้านปายไร่ใหม่		หมู่ที่ 1 บ้านโคก		หมู่ที่ 4 บ้านหนองหญ้าปล้อง		หมู่ที่ 5 บ้านภูน้ำเค็ม		หมู่ที่ 9 บ้านใหม่ดงงาม		หมู่ที่ 4 บ้านใหม่ทองกำกับ		หมู่ที่ 7 บ้านรวมรุ่งเรือง		หมู่ที่ 3 บ้านไทยสามัคคี		หมู่ที่ 7 บ้านโนนสวรรค์			
	13		3		12		197		14		22		8		13		5		43		23		17		14			
	จำนวน	ร้อยละ	จำนวน	ร้อยละ	จำนวน	ร้อยละ	จำนวน	ร้อยละ	จำนวน	ร้อยละ	จำนวน	ร้อยละ	จำนวน	ร้อยละ	จำนวน	ร้อยละ	จำนวน	ร้อยละ	จำนวน	ร้อยละ	จำนวน	ร้อยละ	จำนวน	ร้อยละ	จำนวน	ร้อยละ	จำนวน	ร้อยละ
3. น้ำเสีย																												
ผลกระทบ																												
- ไม่มี	13	100.0	3	100.0	12	100.0	197	100.0	14	100.0	22	100.0	8	100.0	13	100.0	5	100.0	43	100.0	23	100.0	17	100.0	14	100.0	384	100.00
- มี	0	0.0	0	0.0	0	0.0	0	0.0	0	0.0	0	0.0	0	0.0	0	0.0	0	0.0	0	0.0	0	0.0	0	0.0	0	0.0	0	0.00
รวม	13	100.0	3	100.0	12	100.0	197	100.0	14	100.0	22	100.0	8	100.0	13	100.0	5	100.0	43	100.0	23	100.0	17	100.0	14	100.0	384	100.00
ระดับผลดี-ผลเสีย																												
- น้อย	0	0.0	0	0.0	0	0.0	0	0.0	0	0.0	0	0.0	0	0.0	0	0.0	0	0.0	0	0.0	0	0.0	0	0.0	0	0.0	0	0.00
- ปานกลาง	0	0.0	0	0.0	0	0.0	0	0.0	0	0.0	0	0.0	0	0.0	0	0.0	0	0.0	0	0.0	0	0.0	0	0.0	0	0.0	0	0.00
- มาก	0	0.0	0	0.0	0	0.0	0	0.0	0	0.0	0	0.0	0	0.0	0	0.0	0	0.0	0	0.0	0	0.0	0	0.0	0	0.0	0	0.00
รวม	0	0.0	0	0.0	0	0.0	0	0.0	0	0.0	0	0.0	0	0.0	0	0.0	0	0.0	0	0.0	0	0.0	0	0.0	0	0.0	0	0.00
4. กลิ่นเหม็น																												
ผลกระทบ																												
- ไม่มี	13	100.0	3	100.0	12	100.0	197	100.0	14	100.0	22	100.0	8	100.0	13	100.0	5	100.0	43	100.0	23	100.0	17	100.0	14	100.0	384	100.00
- มี	0	0.0	0	0.0	0	0.0	0	0.0	0	0.0	0	0.0	0	0.0	0	0.0	0	0.0	0	0.0	0	0.0	0	0.0	0	0.0	0	0.00
รวม	13	100.0	3	100.0	12	100.0	197	100.0	14	100.0	22	100.0	8	100.0	13	100.0	5	100.0	43	100.0	23	100.0	17	100.0	14	100.0	384	100.00
ระดับผลดี-ผลเสีย																												
- น้อย	0	0.0	0	0.0	0	0.0	0	0.0	0	0.0	0	0.0	0	0.0	0	0.0	0	0.0	0	0.0	0	0.0	0	0.0	0	0.0	0	0.00
- ปานกลาง	0	0.0	0	0.0	0	0.0	0	0.0	0	0.0	0	0.0	0	0.0	0	0.0	0	0.0	0	0.0	0	0.0	0	0.0	0	0.0	0	0.00
- มาก	0	0.0	0	0.0	0	0.0	0	0.0	0	0.0	0	0.0	0	0.0	0	0.0	0	0.0	0	0.0	0	0.0	0	0.0	0	0.0	0	0.00
รวม	0	0.0	0	0.0	0	0.0	0	0.0	0	0.0	0	0.0	0	0.0	0	0.0	0	0.0	0	0.0	0	0.0	0	0.0	0	0.0	0	0.00
5. เหม็นควัน																												
ผลกระทบ																												
- ไม่มี	13	100.0	3	100.0	12	100.0	197	100.0	14	100.0	22	100.0	8	100.0	13	100.0	5	100.0	43	100.0	23	100.0	17	100.0	14	100.0	384	100.00
- มี	0	0.0	0	0.0	0	0.0	0	0.0	0	0.0	0	0.0	0	0.0	0	0.0	0	0.0	0	0.0	0	0.0	0	0.0	0	0.0	0	0.00
รวม	13	100.0	3	100.0	12	100.0	197	100.0	14	100.0	22	100.0	8	100.0	13	100.0	5	100.0	43	100.0	23	100.0	17	100.0	14	100.0	384	100.00
ระดับผลดี-ผลเสีย																												
- น้อย	0	0.0	0	0.0	0	0.0	0	0.0	0	0.0	0	0.0	0	0.0	0	0.0	0	0.0	0	0.0	0	0.0	0	0.0	0	0.0	0	0.00
- ปานกลาง	0	0.0	0	0.0	0	0.0	0	0.0	0	0.0	0	0.0	0	0.0	0	0.0	0	0.0	0	0.0	0	0.0	0	0.0	0	0.0	0	0.00
- มาก	0	0.0	0	0.0	0	0.0	0	0.0	0	0.0	0	0.0	0	0.0	0	0.0	0	0.0	0	0.0	0	0.0	0	0.0	0	0.0	0	0.00
รวม	0	0.0	0	0.0	0	0.0	0	0.0	0	0.0	0	0.0	0	0.0	0	0.0	0	0.0	0	0.0	0	0.0	0	0.0	0	0.0	0	0.00
6. มีการแบ่งใช้สาธารณูปโภคและบริกรชุมชน																												
ผลกระทบ																												
- ไม่มี	13	100.0	3	100.0	12	100.0	197	100.0	14	100.0	22	100.0	8	100.0	13	100.0	5	100.0	43	100.0	23	100.0	17	100.0	14	100.0	384	100.00
- มี	0	0.0	0	0.0	0	0.0	0	0.0	0	0.0	0	0.0	0	0.0	0	0.0	0	0.0	0	0.0	0	0.0	0	0.0	0	0.0	0	0.00
รวม	13	100.0	3	100.0	12	100.0	197	100.0	14	100.0	22	100.0	8	100.0	13	100.0	5	100.0	43	100.0	23	100.0	17	100.0	14	100.0	384	100.00
ระดับผลดี-ผลเสีย																												
- น้อย	0	0.0	0	0.0	0	0.0	0	0.0	0	0.0	0	0.0	0	0.0	0	0.0	0	0.0	0	0.0	0	0.0	0	0.0	0	0.0	0	0.00
- ปานกลาง	0	0.0	0	0.0	0	0.0	0	0.0	0	0.0	0	0.0	0	0.0	0	0.0	0	0.0	0	0.0	0	0.0	0	0.0	0	0.0	0	0.00
- มาก	0	0.0	0	0.0	0	0.0	0	0.0	0	0.0	0	0.0	0	0.0	0	0.0	0	0.0	0	0.0	0	0.0	0	0.0	0	0.0	0	0.00
รวม	0	0.0	0	0.0	0	0.0	0	0.0	0	0.0	0	0.0	0	0.0	0	0.0	0	0.0	0	0.0	0	0.0	0	0.0	0	0.0	0	0.00
7. มีปัญหาสุขภาพอนามัย																												
ผลกระทบ																												
- ไม่มี	13	100.0	3	100.0	12	100.0	197	100.0	14	100.0	22	100.0	8	100.0	13	100.0	5	100.0	43	100.0	23	100.0	17	100.0	14	100.0	384	100.00
- มี	0	0.0	0	0.0	0	0.0	0	0.0	0	0.0	0	0.0	0	0.0	0	0.0	0	0.0	0	0.0	0	0.0	0	0.0	0	0.0	0	0.00
รวม	13	100.0	3	100.0	12	100.0	197	100.0	14	100.0	22	100.0	8	100.0	13	100.0	5	100.0	43	100.0	23	100.0	17	100.0	14	100.0	384	100.00
ระดับผลดี-ผลเสีย																												
- น้อย	0	0.0	0	0.0	0	0.0	0	0.0	0	0.0	0	0.0	0	0.0	0	0.0	0	0.0	0	0.0	0	0.0	0	0.0	0	0.0	0	0.00
- ปานกลาง	0	0.0	0	0.0	0	0.0	0	0.0	0	0.0	0	0.0	0	0.0	0	0.0	0	0.0	0	0.0	0	0.0	0	0.0	0	0.0	0	0.00
- มาก	0	0.0	0	0.0	0	0.0	0	0.0	0	0.0	0	0.0	0	0.0	0	0.0	0	0.0	0	0.0	0	0.0	0	0.0	0	0.0	0	0.00
รวม	0	0.0	0	0.0	0	0.0	0	0.0	0	0.0	0	0.0	0	0.0	0	0.0	0	0.0	0	0.0	0	0.0	0	0.0	0	0.0	0	0.00
8. อื่นๆ																												
ผลกระทบ																												
- ไม่มี	13	100.0	3	100.0	12	100.0	197	100.0	14	100.0	22	100.0	8	100.0	13	100.0	5	100.0	43	100.0	23	100.0	17	100.0	14	100.0	384	100.00
- มี	0	0.0	0	0.0	0	0.0	0	0.0	0	0.0	0	0.0	0	0.0	0	0.0	0	0.0	0	0.0	0	0.0	0	0.0	0	0.0	0	0.00
รวม	13	100.0	3	100.0	12	100.0	197	100.0	14	100.0	22	100.0	8	100.0	13	100.0	5	100.0	43	100.0	23	100.0	17	100.0	14	100.0	384	100.00
ระดับผลดี-ผลเสีย																												
- น้อย	0	0.0	0	0.0	0	0.0	0	0.0	0	0.0	0	0.0	0	0.0	0	0.0	0	0.0	0	0.0	0	0.0	0	0.0	0	0.0	0	0.00
- ปานกลาง	0	0.0	0	0.0	0	0.0	0	0.0	0	0.0	0	0.0	0	0.0	0	0.0	0	0.0	0	0.0	0	0.0	0	0.0	0	0.0	0	0.00
- มาก	0	0.0	0	0.0	0	0.0	0	0.0	0	0.0	0	0.0	0	0.0	0	0.0	0	0.0	0	0.0	0	0.0	0	0.0	0	0.0	0	0.00
รวม	0	0.0	0	0.0	0	0.0	0	0.0	0	0.0	0	0.0	0	0.0	0	0.0	0	0.0	0	0.0	0	0.0	0	0.0	0	0.0	0	0.00

โครงการนิคมอุตสาหกรรมในพื้นที่เขตพัฒนาเศรษฐกิจพิเศษ จังหวัดสระแก้ว ประจำปี 2566																												
รายละเอียด	เทศบาลตำบลป่าไร่										เทศบาลตำบลป่าไร่								ต.บ้านใหม่หนองไทร				ต.บ้านด่าน		อบต.หนองสังข์		รวม	
	หมู่ที่ 2 บ้านป่าไร่		หมู่ที่ 3 บ้านหนองหญ้าเมย		หมู่ที่ 6 บ้านหนองหมากบี่		หมู่ที่ 7 บ้านแดง		หมู่ที่ 8 บ้านป่าไร่ใหม่		หมู่ที่ 1 บ้านโคก		หมู่ที่ 4 บ้านหนองหญ้าปล้อง		หมู่ที่ 5 บ้านทุ่งน้ำเค็ม		หมู่ที่ 9 บ้านใหม่ดงาม		หมู่ที่ 4 บ้านใหม่กองกำกับ		หมู่ที่ 7 บ้านงามรุ่งเรือง		หมู่ที่ 3 บ้านไทยสามัคคี		หมู่ที่ 7 บ้านโนนสวรรค์			
	13		3		12		197		14		22		8		13		5		43		23		17		14			
	จำนวน	ร้อยละ	จำนวน	ร้อยละ	จำนวน	ร้อยละ	จำนวน	ร้อยละ	จำนวน	ร้อยละ	จำนวน	ร้อยละ	จำนวน	ร้อยละ	จำนวน	ร้อยละ	จำนวน	ร้อยละ	จำนวน	ร้อยละ	จำนวน	ร้อยละ	จำนวน	ร้อยละ	จำนวน	ร้อยละ	จำนวน	ร้อยละ
5 ความคิดเห็นในภาพรวมของท่านที่มีต่อ โครงการนิคมอุตสาหกรรมในพื้นที่เขตพัฒนาเศรษฐกิจพิเศษ จังหวัดสระแก้ว ในรอบปีที่ผ่านมายปัจจุบัน																												
- มีผลดีมากกว่าผลเสีย	13	100.0	3	100.0	9	75.0	148	75.1	13	92.9	20	90.9	6	75.0	13	100.0	3	60.0	31	72.1	16	69.6	13	76.5	13	92.9	301	78.39
- มีผลดีพอ ๆกับผลเสีย	0	0.0	0	0.0	0	0.0	0	0.0	0	0.0	0	0.0	0	0.0	0	0.0	0	0.0	0	0.0	0	0.0	0	0.0	0	0.0	0	0.00
- มีผลเสียมากกว่าผลดี	0	0.0	0	0.0	0	0.0	0	0.0	0	0.0	0	0.0	0	0.0	0	0.0	0	0.0	0	0.0	0	0.0	0	0.0	0	0.0	0	0.00
- ไม่แสดงความคิดเห็น	0	0.0	0	0.0	3	25.0	49	24.9	1	7.1	2	9.1	2	25.0	0	0.0	2	40.0	12	27.9	7	30.4	4	23.5	1	7.1	83	21.61
รวม	13	100	3	100	12	100	197	100	14	100	22	100	8	100	13	100	5	100	43	100	23	100	17	100	14	100	384	100.00
5 ท่านมีความเชื่อมั่นในการกำกับดูแลด้านสิ่งแวดล้อม โครงการนิคมอุตสาหกรรมในพื้นที่เขตพัฒนาเศรษฐกิจพิเศษ จังหวัดสระแก้ว หรือไม่																												
- เชื่อมั่น	13	100.0	3	100.0	9	75.0	148	75.1	13	92.9	20	90.9	6	75.0	13	100.0	3	60.0	32	74.4	16	69.6	13	76.5	13	92.9	302	78.65
- ไม่เชื่อมั่น	0	0.0	0	0.0	0	0.0	0	0.0	0	0.0	0	0.0	0	0.0	0	0.0	0	0.0	0	0.0	0	0.0	0	0.0	0	0.0	0	0.00
- ไม่แสดงความคิดเห็น	0	0.0	0	0.0	3	25.0	49	24.9	1	7.1	2	9.1	2	25.0	0	0.0	2	40.0	11	25.6	7	30.4	4	23.5	1	7.1	82	21.35
รวม	13	100.0	3	100.0	12	100.0	197	100.0	14	100.0	22	100.0	8	100.0	13	100.0	5	100.0	43	100.0	23	100.0	17	100.0	14	100.0	384	100.00
6 ข้อเสนอแนะเพิ่มเติม																												
- ไม่มีข้อเสนอแนะ	13	100	3	100.0	12	100.0	197	100.0	14	100.0	22	100.0	8	100	13	100.0	5	100.0	43	100.0	23	100.0	17	100.0	14	100.0	384	100.00
- มีข้อเสนอแนะ	0	0	0	0.0	0	0.0	0	0.0	0	0.0	0	0.0	0	0	0	0.0	0	0.0	0	0.0	0	0.0	0	0.0	0	0.0	0	0.00
รวม	13	100	3	100	12	100	197	100	14	100	22	100	8	100	13	100	5	100	43	100	23	100	17	100	14	100	384	100.00