

ภาคผนวก ค-9

คู่มือการป้องกันอัคคีภัยและการอพยพหนีไฟ

การป้องกันอัคคีภัยและการอพยพหนีไฟ

นิตินุคคลอาคารชุด เจริญ สุขุมวิท 23

“ไฟ” คืออะไร เกิดขึ้นได้อย่างไร

ในกรณีเกิดไฟไหม้ ไม่ว่าเล็กหรือใหญ่จะมีส่วนประกอบ 3 อย่างคือ อากาศที่มีออกซิเจน เชื้อเพลิง ความร้อนหรือประกายไฟ เมื่อรวมกันแล้วก็จะเกิดไฟไหม้ หรือเรียกว่า “สามเหลี่ยมของไฟ”



1. อากาศออกซิเจน (OXYGEN) จะมีทุกหนแห่งทั่วไปอยู่แล้ว ซึ่งเราไม่สามารถที่จะควบคุมหรือกันไม่ให้เกิดขึ้นได้
2. ความร้อนหรือประกายไฟ (HEAT) แหล่งที่มา อาทิเช่น จากเครื่องใช้ไฟฟ้า ไม้ขีดไฟ หรือแหล่งที่ทำให้เกิดประกายไฟต่างๆ
3. เชื้อเพลิง (FUEL) คือ อะไรก็ได้ที่สามารถติดไฟได้ อาทิ เสื้อผ้า เฟอร์นิเจอร์ ม่าน พรม น้ำมัน สารไวไฟต่างๆ

ชนิดและประเภทของไฟ

ไฟมี 4 ชนิด คือ A B C D ซึ่งเป็นข้อกำหนดมาตรฐานสากล

1. ไฟประเภท เอ มีสัญลักษณ์เป็นรูปตัว A สีขาวหรือสีดำอยู่ในสามเหลี่ยมสีเขียว

ไฟประเภท A คือ ไฟที่เกิดจากเชื้อเพลิงที่มีลักษณะเป็นของแข็ง เชื้อเพลิงธรรมชาติ เช่น ฟืน ยาง ไม้ ผ้า กระดาษ พลาสติก รวม ทั้งตัวเราเอง



วิธีการดับไฟประเภท A ที่ดีที่สุดคือการลดความร้อน โดยใช้น้ำ

2. ไฟประเภท บี มีสัญลักษณ์เป็นรูปตัว B สีขาวหรือดำอยู่ในรูปสี่เหลี่ยมสีแดง

ไฟประเภท B คือไฟที่เกิดจากเชื้อเพลิงที่มีลักษณะเป็นของเหลว และก๊าซ เช่น น้ำมันทุกชนิด แอลกอฮอล์ ทินเนอร์ ยางมะตอย จาร บี และก๊าซ



ติดไฟทุกชนิด

วิธีการดับไฟประเภท B ที่ดีที่สุด คือ กำจัดออกซิเจน ทำให้ยับยั้งอากาศ โดยคลุมดับ ใช้ผงเคมีแห้ง ใช้ฟองโฟมคลุม

3. ไฟประเภท ซี มีสัญลักษณ์เป็นรูปตัว C สีขาวหรือดำอยู่ในวงกลมสีฟ้า

ไฟประเภท C คือที่เกิดจากเชื้อเพลิงที่มีลักษณะเป็นของแข็งที่มี กระแสไฟฟ้าไหลอยู่ เช่น อุปกรณ์ไฟฟ้าทุกชนิด การอาร์ค สปาร์ค

วิธีการดับไฟประเภท C ที่ดีที่สุด คือ ตัดกระแส แล้วจึงใช้ก๊าซ คาร์บอนไดออกไซด์



4. ไฟประเภท ดี มีสัญลักษณ์เป็นรูปตัว D สีขาวหรือดำ อยู่ในดาว 5 แฉก สีเหลือง

ไฟประเภท D คือไฟที่เกิดจากเชื้อเพลิงที่มีลักษณะเป็นโลหะและสารเคมีติด ไฟ เช่น วัตถุระเบิด ปุ๋ยยูเรีย ผงแมกนีเซียม

วิธีการดับไฟประเภท D ที่ดีที่สุดคือ การทำให้ยับยั้งอากาศ หรือใช้สารเคมี

เฉพาะ (ห้ามใช้น้ำเป็นอันขาด) ซึ่งต้องศึกษาหาข้อมูลแต่ละชนิดของสารเคมีหรือโลหะนั้นๆ



ความรู้เรื่องอัคคีภัย (Fire Prevention And Control)

ไฟเป็นพลังงานชนิดหนึ่งซึ่งก่อประโยชน์ต่อมนุษยมหาศาล เพราะเป็นตัวกำเนิดของพลังงานต่างๆ มนุษย์นำไปใช้ในชีวิตรประจำวัน “แต่ไฟ” อาจก่อให้เกิดภัยอย่างมหันต์ได้ หากขาดความรู้หรือขาดความระมัดระวังในการใช้และควบคุมดูแลแหล่งกำเนิดไฟ

ประชาชนทั่วไปควรรู้ภัยอันตรายจากไฟไหม้ เพื่อจะได้มีแผนการควบคุมการใช้ไฟ การใช้ความร้อนอย่างมีประสิทธิภาพ ปลอดภัย พร้อมทั้งเรียนรู้วิธีการป้องกันและระงับเหตุอัคคีภัย เพื่อลดภัยอันตรายที่จะเกิดขึ้น

ภัยอันตรายจากไฟไหม้

1. **ไฟไหม้จะมีความมืดปกคลุม** ไม่สามารถมองเห็นอะไรได้ ความมืดนั้นอาจอยู่ในอาคารแล้วกระแสไฟฟ้าถูกตัด หมอกควันหนาแน่นหรือเป็นเวลากลางคืน

วิธีแก้ไข

- ติดตั้งอุปกรณ์ไฟส่องสว่างฉุกเฉิน ซึ่งทำด้วยแบตเตอรี่ทันทีที่กระแสไฟถูกตัด
- เตรียมไฟฉายที่มีกำลังส่องสว่างสูง ไว้ให้มีจำนวนเพียงพอในจุดที่สามารถนำมาใช้ได้สะดวก
- ฝึกซ้อมหนีไฟเมื่อไม่มีแสงสว่าง ด้วยตนเองทั้งที่บ้าน ที่ทำงาน หรือในอาคาร โดยอาจใช้วิธีหลับตาเดิน (ครั้งแรกๆควรให้เพื่อนจูง) และควรจินตนาการด้วยว่าขณะนี้กำลังเกิดเหตุเพลิงไหม้

2. **ไฟไหม้จะเกิดแก๊สพิษและควันไฟ** ผู้เสียชีวิตและบาดเจ็บในเหตุเพลิงไหม้ประมาณ ร้อยละ 90 เป็นผลมาจากควันไฟ ซึ่งมีทั้งก๊าซพิษและทำให้ขาดออกซิเจน

วิธีแก้ไข

- จัดเตรียม หน้ากากหนีไฟฉุกเฉิน
- ใช้ถุงพลาสติกใส ขนาดใหญ่ตักอากาศแล้วคลุมศีรษะหนีฝ่าควัน (ห้ามฝ่าไฟ)
- คืบ คลานต่ำ อากาศที่พอหายใจได้ยังมีอยู่ใกล้พื้น สูงไม่เกิน 1 ฟุต แต่ไม่สามารถทำได้เมื่ออยู่ในชั้นที่สูงกว่าแหล่งกำเนิดควัน

3. **ไฟไหม้จะมีความร้อนสูงมาก** หากหายใจเอาอากาศที่มีความร้อน 150 องศาเซลเซียสเข้าไป ท่านจะเสียชีวิตทันที ในขณะที่เกิดเพลิงไหม้แล้วประมาณ 4 นาที อุณหภูมิจะสูงขึ้นกว่า 400 องศาเซลเซียส

วิธีแก้ไข

- ถ้าทราบตำแหน่งต้นเพลิงและสามารถระงับเหตุเพลิงไหม้ ด้วยความรวดเร็ว ไม่ควรเกิน 4 นาทีหลังจากเกิดเพลิงไหม้ควรหนีจากจุดเกิดเหตุให้รวดเร็ว ไปยังจุดรวมพล

4. ไฟไหม้ลุกลามรวดเร็วมาก เมื่อเกิดเพลิงไหม้ขึ้นมาแล้ว ท่านจะมีเวลาเหลือในการเอาชีวิตรอดน้อยมาก

ระยะการเกิดไฟไหม้มี 3 ระยะดังนี้

1. ไฟไหม้ขั้นต้น คือ ตั้งแต่เห็นเพลิงไหม้จนถึง 4 นาที สามารถดับได้ โดยใช้เครื่องดับเพลิงเบื้องต้น แต่ผู้ใช้จะต้องเคยฝึกอบรวมการใช้เครื่องดับเพลิงมาก่อน จึงจะมีโอกาสระงับได้อย่างมีประสิทธิภาพ

2. ไฟไหม้ขั้นปานกลาง ถึงรุนแรง คือ ระยะเวลาไฟไหม้ไปแล้ว 4 – 8 นาที อุณหภูมิจะสูงกว่า 400 องศาเซลเซียส หากจะใช้เครื่องดับเพลิงเบื้องต้น ต้องมีความชำนาญ และต้องมีอุปกรณ์ จำนวนมากพอ จึงควรใช้ระบบดับเพลิงขั้นสูง จึงจะมีความปลอดภัย และมีประสิทธิภาพมากกว่า

3. ไฟไหม้ขั้นรุนแรง คือ ระยะเวลาไฟไหม้ต่อเนื่องเกิน 8 นาที และยังมีเชื้อเพลิงอีกมากมายอุณหภูมิจะสูงกว่า 600 องศาเซลเซียส ไฟจะลุกลามขยายตัวไปทุกทิศทางอย่างรุนแรง และรวดเร็ว การดับเพลิงจะต้องใช้ผู้ที่ได้รับการฝึก พร้อมอุปกรณ์ในการระงับเหตุขั้นรุนแรง

การป้องกันและระงับเหตุอัคคีภัย เมื่อรู้ภัยอันตรายจากไฟไหม้แล้ว การป้องกันมิให้เกิด จะเป็นหนทางแรกที่ประชาชนทุกคนควรเลือกปฏิบัติ ซึ่งการป้องกันนั้นมีหลักอยู่ว่า

- กำจัดสาเหตุ
- คุมเขตลุกลาม
- ลดความสูญเสีย

สาเหตุของอัคคีภัย

1. อัคคีภัยจากไฟฟ้ามักเกิดจาก
 - อุปกรณ์ไฟฟ้าชำรุด
 - การใช้ไฟฟ้าเกินกำลัง
 - การลัดวงจรของวงจรไฟฟ้า
 - ไฟฟ้าลัดวงจร
 - อุปกรณ์ไฟฟ้าที่ไม่ได้มาตรฐาน
2. อัคคีภัยจากน้ำมัน ก๊าซ และสารไวไฟ การเก็บสารไวไฟในที่ที่เกิดอัคคีภัยได้ง่าย การปฏิบัติงานใกล้กับ สารไวไฟ โดยขาดความระมัดระวัง
3. อัคคีภัยจากการสูบบุหรี่ โดยขาดความระมัดระวัง เพราะในบริเวณนั้นอาจมีสารไวไฟได้หากทิ้งก้นบุหรี่โดยไม่ดับเสียก่อน
4. อัคคีภัยที่เกิดจากการเชื่อม สะเก็ดโลหะที่ติดไฟตกลงบนสารไวไฟ เป็นต้น การขาดการดูแลหลังจากเสร็จสิ้นงานตัดเชื่อม
5. อัคคีภัยจากการก่อไฟโดยไม่ระมัดระวัง การเผาขยะแล้วไม่ควบคุมดูแลจนกระทั่งไฟดับ

วิธีการดับไฟ

ไฟจะติดเมื่อมีองค์ประกอบครบ 3 อย่าง คือ ออกซิเจน เชื้อเพลิงส่วนที่เป็นไอ และความร้อนวิธีการดับไฟจึงมีอย่างน้อย 3 วิธี คือ

1. ทำให้ยับยั้งอากาศ ขาดออกซิเจน
2. ตัดเชื้อเพลิง กำจัดเชื้อเพลิงให้หมดไป
3. ลดความร้อน ทำให้เย็นตัวลง

เครื่องดับเพลิงชนิดต่างๆ

เครื่องดับเพลิงแบบมือถือ หรืออาจเรียกว่าแบบยกหัว มีประโยชน์ในการระงับไฟเบื้องต้น ไม่ควรฉีดถ้าไม่เห็นแสงไฟ



1. เครื่องดับเพลิงชนิดกรดโซดา (Soda Acid) นิยมบรรจุในถังสีแดง ไม่มีสายไม่มีคันปั๊มเวลาใช้ ต้องทำให้หลอดบรรจุกรดโซดาแตก (โดยการทุบปุ่มเหนือถัง) เพื่อทำปฏิกิริยากับน้ำ เกิดแก๊สขับเคลื่อน ให้ถี้อถึงคว่ำลง แล้วน้ำจะพุ่งผ่านหัวฉีดเข้าดับไฟ ซึ่งยุ่งยากซับซ้อน ตรวจสอบยาก ปัจจุบันไม่นิยมใช้ ไม่มีจำหน่ายในเมืองไทยแล้ว แต่ในต่างประเทศยังมีใช้อยู่ ใช้ดับไฟประเภท A อย่างเดียว



2. เครื่องดับเพลิงชนิดฟองโฟม (Foam) นิยมบรรจุในถังอลูมิเนียมสีครีมหรือถังแสดนเลสมีหัวฉีดเป็นหัวฝักบัว บรรจุอยู่ในถังที่มีน้ำยาโฟมผสมกับน้ำ แล้วอัดแรงดันเข้าไว้ (นิยมใช้โฟม AFFF) เวลาใช้ ถอดสลักและบีบคันปั๊มแรงดันจะดันน้ำผสมกับโฟมผ่านหัวฉีดฝักบัว พ่นออกมาเป็นฟอง กระจายไปปกคลุมบริเวณที่เกิดไฟไหม้ ทำให้อับอากาศขาดออกซิเจน และลดความร้อน ใช้ดับไฟประเภท B และ A



3. เครื่องดับเพลิงชนิดน้ำสะสมแรงดัน (Water Pressure) นิยมบรรจุถังแสดนเลส ต่างประเทศบรรจุถังกันสนิมสีแดง บรรจุน้ำอยู่ในถัง แล้วอัดแรงดันน้ำเข้าไว้ จึงเรียก น้ำสะสมแรงดันใช้ดับไฟประเภท A



4. **เครื่องดับเพลิงชนิดก๊าซคาร์บอนไดออกไซด์หรือ ซีโอทู (Carbondioxide)** นิยมบรรจุถังสีแดง ต่างประเทศบรรจุถังสีดำบรรจุก๊าซคาร์บอนไดออกไซด์ไว้ในถังทนแรงดันสูง ประมาณ 800-1200 ปอนด์ต่อตารางนิ้ว ที่ปลายสายฉีดจะมีลักษณะเป็นกระบอกหรือกรวย เวลาฉีดจะมีเสียงดังเล็กน้อย พร้อมกับพ่นหมอกหิมะออกมาให้ความร้อน และออกซิเจนออกไปควรใช้ภายในอาคารที่ต้องการความสะอาด โดยฉีดเข้าใกล้ฐานของไฟมากที่สุด ประมาณ 1.5-2 เมตร เมื่อใช้งานจะไม่มีสิ่งสกปรกหลงเหลือ ใช้ดับไฟประเภท C และ B



5. **เครื่องดับเพลิงชนิดผงเคมีแห้ง (Dry Chemical Powder)** นิยมบรรจุถังสีแดงต่างประเทศบรรจุถังสีฟ้า บรรจุผงเคมี ซึ่งมีหลายชนิด หลายคุณภาพไว้ในถัง แล้วอัดแรงดันเข้าไปเวลาใช้ผงเคมีจะถูกดันออกไปคลุมไฟ ทำให้อับอากาศควรใช้ภายนอกอาคารเพราะผงเคมีเป็นฝุ่นละอองฟุ้งกระจายทำให้เกิดความสกปรก และเป็นอุปสรรคในการเข้าเผชิญเพลิง อาจทำให้อุปกรณ์ไฟฟ้าราคาแพงเสียหายได้ ใช้ดับไฟได้ดี คือไฟประเภท B ผงเคมีไม่เป็นสื่อไฟฟ้า สามารถดับไฟประเภท C ได้ แต่อุปกรณ์ไฟฟ้าอาจเสียหาย



6. **เครื่องดับเพลิงชนิดน้ำยาเหลวระเหย ฮาโลตรอน (Halotron)** นิยมบรรจุถังสีเขียว บรรจุน้ำยาเหลวระเหย ชนิดโบรมะคลอโร ไดฟลูออโร ซึ่งเป็นสาร CFC ไว้ในถังสี เหลืองใช้ดับไฟได้ดีแต่มีสารพิษและในปัจจุบันยกเลิกการผลิตพร้อมทั้งการลดใช้จนหมดสิ้นเพราะเป็นสารทำลายสิ่งแวดล้อมโลก

การตรวจสอบแรงดันในถังดับเพลิง

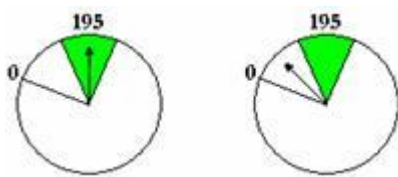

มาตรวัด (Pressure Gauge) เครื่องดับเพลิง

ถ้ามีมาตรวัด (Pressure Gauge) ต้องดูที่เข็ม “เข็มตั้งยังใช้ได้ เข็มเอียงซ้ายไม่ได้การ” หากแรงดันไม่มี เข็มจะเอียงมาทางซ้าย ต้องรีบนำไปเติมแรงดันทันที อย่าติดตั้งไว้ให้คนเข้าใจผิดคิดว่ายังใช้ได้ การตรวจสอบนี้ควรเป็นหน้าที่ของผู้ที่ดูแลบริเวณที่ติดตั้งเครื่องดับเพลิงนั้นๆ ควรตรวจสอบอย่างน้อยเดือนละ 1 ครั้ง ถ้าไม่มีมาตรวัด (Pressure Gauge) คือเครื่องดับเพลิงชนิดก๊าซคาร์บอนไดออกไซด์ (ซีโอทู) ใช้วิธีชั่งน้ำหนักก๊าซที่อยู่ในถัง หาก ลดลงต่ำกว่า 80 % ควรนำไปอัดเพิ่มเติม

การบำรุงรักษาเครื่องดับเพลิง

เครื่องดับเพลิงเป็นอุปกรณ์ที่สำคัญต่อชีวิตและทรัพย์สินเป็นอย่างยิ่ง จึงควรได้รับการดูแลเอาใจใส่ให้สามารถใช้งานได้มีประสิทธิภาพในระยะยาวนาน

ขั้นตอนที่สำคัญในการบำรุงรักษา คือ

1. อย่าติดตั้งอุปกรณ์ดับเพลิงไว้ในอุณหภูมิสูง มีความชื้น หรือเกิดความสกปรกได้ง่าย เช่น ตากแดด ตากฝน ติดตั้งใกล้จุดกำเนิดความร้อนต่างๆ อาทิ หม้อต้มน้ำ เครื่องจักรที่มีความร้อนสูง เตาหุงต้ม ห้องอบต่างๆ เป็นต้น
2. ทำความสะอาดตัวถังและอุปกรณ์ประกอบ (สายฉีด, หัวฉีด) เป็นประจำสม่ำเสมอ (อย่างน้อยเดือนละ 1 ครั้ง) เพื่อให้ดูดีมีระเบียบและพร้อมใช้งาน
3. หากเป็นเครื่องดับเพลิงชนิดผงเคมีแห้ง ควรเคลื่อนผงเคมีที่บรรจุอยู่ภายใน โดยยกถึงพลิกคว่ำ-พลิกหงาย 5-6 ครั้ง (จนแน่ใจว่าผงเคมีแห้งไม่จับตัวเป็นก้อน) อย่างน้อยเดือนละ 1 ครั้ง
4. ตรวจสอบสลากวิธีใช้ ป้ายบอกจุดติดตั้ง ป้ายแสดงกำหนดการบำรุงรักษา และผู้ตรวจสอบ (Maintenance Tag) ให้สามารถอ่านออกได้ชัดเจนตลอดเวลา

วิธีใช้เครื่องดับเพลิงแบบมือถือ

ภาพ	ขั้นตอน	ท่องจำให้ขึ้นใจ	ข้อสังเกตและข้อควรระวัง
	การหิ้วถัง	สื่อน้ำเรียงชิดติดกัน จับได้คันบีบด้านล่าง หันสายฉีดไปด้านหน้า	ห้ามยกหัวที่โคนสายฉีดเพราะอาจ ทำให้หัก ขาด จนใช้งานไม่ได้
	การนำพา	แล้วนำพาไป	ควรนำไปที่เกิดเหตุ 2 ถึง เพื่อสำรวจ ถ้าระดับไม่อยู่ในถังเดียว
	มองหาเป้าหมาย	พอดเห็นแสงไฟ	ไม่เห็นแสงไฟอย่าฉีด
	การเข้าดับ	ให้เข้าเหนือลม	หากเข้าได้ลม ก๊าซพิษควันไฟจะถูก พัดเข้าหาตัว
	ระยะห่าง	ระยะเหมาะสม	3 ถึง 4 ม. ถ้าชนิดซีโอทู 1½ ม. ถึง 2 ม.
	การดึงสลัก	ดึงสลักออกมา	หมุนให้เส้นพลาสติกที่คล้องสลัก ขาดก่อน
	ยกสายฉีด	ยกสายฉีดตรงหน้า	ควรสังเกตให้แน่ใจว่า จะนำสายฉีด ออกใช้ได้อย่างไร
	จับปลายสาย	จับปลายให้มั่น	จับปลายสายฉีดให้แน่น
	บีบคันบีบ	บีบคันบีบดับพละัน	บีบคันบีบอย่างแรง และต่อเนื่อง
	ส่ายหัวฉีด	ส่ายหัวฉีดไปมา	ส่ายหัวฉีดเพื่อให้สารดับไฟจากถัง ครอบคลุมฐานของไฟ
	การเล็ง	เป้าหมายตรงหน้า	ตามองเป้าหมาย ก้มหรือย่อตัว เล็กน้อยเพื่อหลบควันและความร้อน

ภาพ	ขั้นตอน	ท่องจำให้ขึ้นใจ	ข้อสังเกตและข้อควรระวัง
	เป้าหมาย	ฉีดที่ฐานไฟ	ฉีดกลบฐานของไฟ
	ทิศทางการฉีด	ฉีดจากใกล้ไปไกล	เมื่อแรงดันในถังลดลง ควรก้าวเดินเข้าสู่เป้าหมายอย่างระมัดระวัง
	ดับให้สนิท	ดับได้แน่นอน	ต้องแน่ใจว่าไฟดับ ก่อนถอยออกจากที่เกิดเหตุ

หมายเหตุ

- เครื่องดับเพลิงแบบสะสมแรงดัน จะมีประสิทธิภาพในการดับไฟสูง ใน 10 วินาทีแรกเท่านั้น (ระยะเวลารวมใน 1 ถังส่วนใหญ่ประมาณ 20 วินาที) ก่อนฉีดใช้จึงควรมั่นใจว่าจะฉีดได้ถูกเป้าหมาย
- ก่อนนำเครื่องดับเพลิงไปใช้ ต้องมั่นใจว่าเครื่องดับเพลิงนั้นใช้ได้ และใช้ให้ตรงกับประเภทของไฟ
 - ควรฉีดใช้เมื่อเห็นแสงไฟเท่านั้น
 - ระวังอันตรายจากแก๊สพิษ ค้อนไฟ และการขาดอากาศหายใจ
 - ไม่ควรเข้าดับไฟคนเดียว
 - ไม่มั่นใจ อย่าเสี่ยง !

ขั้นตอนทั้ง 4 เมื่อมีไฟไหม้

(ACTIONS TO BE CONSIDERED ON DISCOVERING A FIRE)

1. พบเหตุ FIRE

In the event of fire. Remove people from immediate danger.

เมื่อพบเหตุเพลิงไหม้ ให้แจ้งเหตุพร้อมช่วยคนที่อยู่ในอันตราย



2. แจ้งเหตุ ALARM

Raise the alarm and follow your emergency procedures.

แจ้งให้ผู้อยู่ใกล้เคียงที่เกิดเหตุรู้ และไปกดสัญญาณแจ้งเหตุเพลิงไหม้ (Fire Alarm) และดับไฟ



3. ระวังเหตุ EXTINGUISH

Attempt to extinguish the fire only if you are trained and it is safe to do so.

ผู้ที่รู้ว่ามีเหตุเพลิงไหม้ ต้องเข้าช่วยกันดับไฟ (ควรฝึกใช้เครื่องดับเพลิงให้เป็นทุกคน) และปฏิบัติตามแผนฉุกเฉิน



4. หนีเหตุ ESCAPE

Decide on meeting place outside where everyone will gather after they escape.

Crawl low under smoke.

ผู้ไม่มีหน้าที่เกี่ยวข้องกับการดับไฟ ให้รีบหนีทางช่องหนีไฟที่ปลอดภัยซึ่งต้องเตรียมไว้อย่างน้อย 2 ทาง ให้หนีลง อย่าหนีขึ้น หากมีกลุ่มควันให้คลานต่ำ แล้วไปรวมตัวที่จุดรวมพล เพื่อตรวจสอบจำนวนคนว่าออกมารครบ หรือติดค้างในอาคาร



หลัก "5 ต้องป้องกันไฟ"

กฎระเบียบที่ใช้ในชุมชน

1. **ต้องจัดให้เรียบร้อย** จัดบ้านเรือน สถานที่ทำงาน ที่อยู่อาศัยให้เรียบร้อยอย่าให้รกรุงรัง ระวังเรื่องการเดินสายไฟฟ้า การเก็บเชื้อเพลิง และการใช้ความร้อน ควรคำนึงถึงทางหนีเมื่อเกิดเหตุฉุกเฉินด้วย ซึ่งอย่างน้อยต้องมี 2 ทาง และไม่มีสิ่งกีดขวาง
2. **ต้องคอยซ่อมบำรุง** ดูแลเอาใจใส่อุปกรณ์ไฟฟ้า เครื่องจักรกล เครื่องมือหรืออุปกรณ์ที่ก่อให้เกิดความร้อนให้อยู่ในสภาพสมบูรณ์และปลอดภัยเสมอ
3. **ต้องมุ่งทำตามกฎ** ต้องศึกษาและทำความเข้าใจกฎแห่งความปลอดภัยแล้วปฏิบัติตาม อาทิ ไม่ปล่อยให้เด็กเล่นไฟ จุดธูปเทียนบูชาพระโดยไม่ดูแล สูบบุหรินที่ห้ามสูบเผาขยะมูลฝอยโดยไม่ควบคุม ฯลฯ
4. **ต้องลดความขัดแย้ง** ความขัดแย้ง ความไม่รัก ไม่สามัคคีกันในชุมชน คือ ภัยอันมหันต์ควรสร้างความกลมเกลียวให้เกิดขึ้น ทั้งเพื่อนบ้านและ หน่วยราชการที่เกี่ยวข้อง

5. ต้องร่วมแรงเตรียมพร้อม

1. เตรียมอุปกรณ์ดับเพลิง (ต้องแน่ใจว่าพร้อมใช้) น้ำใส่ตุ่มพร้อมภาชนะตัก ทราายใส่กระป๋อง ส้วมชักโครก แหล่งน้ำ ตรวจสอบประปาหัวแดงว่ามีน้ำหรือไม่ ใช้ได้หรือเปล่า
2. มีแผนฉุกเฉิน และจัดบุคลากรทำหน้าที่ตามแผน
3. เตรียมเส้นทางหนี เส้นทางเข้าระงับเหตุ และจุดรวมพลของชุมชน
4. มีการฝึกซ้อมเป็นประจำ อย่างน้อยปีละ 2 ครั้ง

“ พึงระลึกเสมอว่าไม่มีใครช่วยท่านได้ หากท่านไม่ช่วยตัวเอง ”

ข้อควรปฏิบัติเมื่อเกิดเพลิงไหม้

ในกรณีเกิดเหตุเพลิงไหม้ภายในอาคารสูง เมื่อท่านได้ยินสัญญาณเตือนภัย ท่านควรปฏิบัติดังต่อไปนี้

1. พยายามควบคุมสติ อย่าตื่นตื่นและตกใจ
2. เก็บทรัพย์สินที่จำเป็นและไม่เป็นอุปสรรคในการหนีไฟเท่านั้น
3. ตรวจสอบทิศทางของท่านว่าออกจากห้องชุดทุกคนหรือยัง
4. เมื่อออกจากห้องชุด กรุณาล็อคประตู
5. การหนีไฟ ควรจะหนีลงทางบันไดหนีไฟที่อยู่ใกล้ห้องชุดของท่าน
6. การหนีไฟ ควรจะหนีไฟโดยการเดินเร็ว ไม่ควรวิ่ง เพราะอาจทำให้เกิดอุบัติเหตุได้
7. ห้ามหนีไฟ โดยการใช้ลิฟต์เด็ดขาด
8. เมื่อหนีไฟลงมาถึงชั้นล่างสุด ควรออกให้ห่างจากตัวอาคาร และตรวจสอบทิศทางของท่านว่าครบ หรือไม่เพื่อแจ้งเจ้าหน้าที่ต่อไป

หนีไฟอย่างไรจึงปลอดภัยและไม่สับสน

1. ท่านสามารถหนีไฟได้โดยแต่ละชั้นจะมีบันไดหนีไฟ 2 ทาง คือ
 - บันไดที่อยู่บริเวณห้องพักขยะทางทิศใต้
 - บันไดที่อยู่ทางทิศตะวันออก
2. หนีไฟในทางที่ไม่มีควันไฟ เพราะควันไฟอาจทำให้หมดสติได้
3. ถ้าจำเป็นต้องฝ่าควันไฟให้หมอบคลานแนบหน้ากับตัวให้ชิดพื้นมากที่สุด เพราะควันไฟจะลอยตัวขึ้นสูงทำให้ไม่สับสน
4. ใช้ผ้าชุบน้ำปิดจมูกจะช่วยให้ไม่สับสน ฝ่าอันตรายใจเข้าออกสั้นๆ อย่าพยายามกลับใจเพราะจะทำให้ต้องสูดดมหายใจเข้าอย่างแรง เมื่อสูดกลับแล้วจะทำให้สับสน

จุดนัดพบที่เหมาะสม ควรมีลักษณะดังนี้

1. ใกล้และสะดวกต่อการอพยพมากที่สุด
2. กว้างขวางเพียงพอสำหรับผู้อพยพ พร้อมหน่วยช่วยเหลือและทรัพย์สินที่เคลื่อนย้ายมา
3. หลีกเลี่ยงการข้ามถนนหรือเข้าไปวนวายในถนนจนอาจเกิดอันตราย
4. จะต้องปลอดภัยจากควันไฟ เปลวไฟ แรงระเบิด

คำแนะนำ 10 ประการ

สำหรับการหนีเพลิงไหม้ อาคารสูง/คอนโดมิเนียม/สำนักงาน/โรงแรม

1. โดยปกติอาคารสูง คอนโดมิเนียม โรงแรม ได้ติดตั้งอุปกรณ์ความปลอดภัยจากเพลิงไหม้ก่อนเข้าไปพักอาศัย หรือจองห้องพักตามโรงแรมให้สอบถามทุกครั้งว่ามีเครื่องป้องกันควันไฟ และอุปกรณ์ฉีดน้ำอัตโนมัติบนเพดานหรือไม่ เมื่อเข้าอยู่ให้อ่านคำแนะนำเกี่ยวกับความปลอดภัยจากเพลิงไหม้ และการหนีเพลิงไหม้
2. หาทางออกฉุกเฉินสองทางที่ใกล้ห้องพักของท่าน และตรวจดูว่าทางหนีไฟฉุกเฉินไม่ปิดล็อกตาย หรือมีสิ่งกีดขวาง ให้นับจำนวนประตูห้องโดยเริ่มจากห้องท่านสู่ทางหนีฉุกเฉินทั้งสองข้าง ดังนั้นท่านจะไปถึงทางหนีฉุกเฉินได้ ถึงแม้ว่าไฟจะดับหรือปกคลุมไปด้วยควัน
3. เรียนรู้และฝึกการเดินภายในห้องพัก เข้าหาประตูได้ภายในความมืดอย่าเสียเวลากับการเก็บสิ่งของ
4. หาตำแหน่งสัญญาณเตือนเพลิงไหม้ เปิดสัญญาณเตือนเพลิงไหม้ หากท่านหาพบจากนั้นหนีลงจากอาคารแล้วโทรศัพท์เรียกหน่วยดับเพลิง
5. หากท่านได้ยินสัญญาณเพลิงไหม้ ให้หนีลงจากอาคารทันทีอย่าเสียเวลาตรวจสอบว่าเพลิงไหม้ที่ใด เพื่อให้คำแนะนำ 10 ประการนี้ ได้ผลในการปฏิบัติทันที
6. ถ้าเพลิงไหม้ในห้องพักของท่าน ให้หนีออกมาแล้วปิดประตูห้องทันทีและให้แจ้งต่อเจ้าหน้าที่ดูแลอาคาร และโทรศัพท์แจ้งเพลิงไหม้
7. ถ้าไฟไหม้ ไม่ได้เกิดขึ้นในห้องของท่านให้หนีออกจากห้อง ก่อนอื่นให้วางมือบนประตูหากประตูมีความเย็นอยู่ ค่อยๆ เปิดประตูแล้วหนีไปยังทางหนีไฟฉุกเฉิน
8. สำหรับท่านที่อยู่ในสถานการณ์เช่นนี้ ควรโทรศัพท์เรียกหน่วยดับเพลิงแจ้งให้ทราบว่าท่านอยู่ที่ใด และกำลังตกอยู่ในวงล้อมของเพลิงไหม้ หาผ้าเช็ดตัวเปียๆ ปิดทางเข้าออกของควัน ปิดพัดลมและเครื่องปรับอากาศ ส่งสัญญาณขอความช่วยเหลือที่หน้าต่าง หรือซานอาคารเพื่อคอยความช่วยเหลือ
9. คลานให้ต่ำเมื่อควันปกคลุม อากาศบริสุทธิ์ จะอยู่ด้านล่างของพื้นห้อง หากท่านต้องเผชิญกับควันไฟให้ใช้วิธีคลานหนีไปทางฉุกเฉิน ให้นำกุญแจห้องไปด้วย หากหมดหนทางจะได้สามารถกลับเข้าไปในห้องพักได้
10. อย่าใช้ลิฟท์ขณะเกิดเพลิงไหม้ ลิฟท์อาจจะหยุดทำงานทันทีที่เกิดเพลิงไหม้ ให้ใช้บันไดหนีไฟภายในอาคาร

ระบบเตือนภัย

อุปกรณ์ตรวจจับควัน SMOKE DETECTOR

ระบบตรวจจับควันไฟ ซึ่งติดตั้งโดยทั่วไปของอาคารฯ และในห้องชุดและ เมื่อตรวจจับควันไฟได้ จะส่งสัญญาณมายังห้องควบคุมกลาง ทันทีและจะส่งสัญญาณให้กระดิ่งดังขึ้น (Bell Alarm)



เครื่องกดแจ้งเหตุเพลิงไหม้ PULL DOWN & MANUAL

เครื่องกดแจ้งเหตุเพลิงไหม้ กรณีผู้ประสบเหตุเพลิงไหม้ สามารถใช้กดแจ้งสัญญาณจะทำให้กระดิ่งในชั้นนั้นดังขึ้นทันที



กระดิ่งสัญญาณเตือนภัย BELL ALARM

กระดิ่งสัญญาณแจ้งเหตุ กระดิ่งจะติดสัญญาณเชื่อมต่อกับระบบ Smoke Detector และ Pull Down & Manual เพื่อส่งเสียงสัญญาณเตือนภัย



เครื่องรับแจ้งสัญญาณเพลิงไหม้อัตโนมัติ FIRE ALARM CONTROL PANEL

เป็นเครื่องรับแจ้งเหตุเพลิงไหม้ โดยจะรับสัญญาณจากอุปกรณ์เตือนภัยต่างๆ เช่น Smoke Detector และ Pull Down & Manual และแสดง Status ว่าเกิดเหตุชั้นอะไรและโซนไหน



ระบบการช่วยเหลือของอาคาร เมื่อเกิดอัคคีภัย

ประตูบันไดหนีไฟ FIRE RESISTANT DOOR

เป็นประตูเหล็ก คุณสมบัติสามารถกันไฟอย่างน้อย 4 ชั่วโมง สามารถเปิดเข้าไปในบันไดหนีไฟได้ตลอดเวลา แต่จากบันไดไม่สามารถเปิดเข้ามาในพื้นที่อาคารได้ จึงขอให้ปิดประตูนี้อยู่ตลอดเวลา หรือห้ามนำเศษวัสดุมาขวางประตู



บันไดหนีไฟ FIRE ESCAPE STAIR

เป็นบันไดสำหรับผู้อยู่ภายในอาคาร เมื่อเกิดเหตุเพลิงไหม้



ป้ายสัญญาณบอกทางหนีไฟ FIRE EXIT SIGNAGE

ป้ายบอกทางหนีไฟหน้าบันไดหนีไฟ ทางอาคาร จะติดตั้งไว้ในบริเวณส่วนกลาง ที่สังเกตเห็นได้ชัดเจนและบริเวณหน้าบันไดหนีไฟ โดยจะมีแบตเตอรี่สำรองไว้ให้แสงสว่างในกรณีเกิดไฟดับ



ไฟฉุกเฉิน EMERGENCY LIGHT

ไฟฉุกเฉินติดตั้งไว้ในบริเวณส่วนกลาง เพื่อให้เกิดแสงสว่างในกรณีที่ไฟดับทั้งอาคาร



ระบบดับเพลิง

เครื่องปั้มน้ำดับเพลิง FIRE PUMP

เครื่องปั้มน้ำดับเพลิงเป็นเครื่องพลังดีเซล และเป็นเครื่องปั้มน้ำหลักของระบบดับเพลิง



เครื่องปั้มเสริมความดัน JOCKEY PUMP



ตู้ดับเพลิง FIRE HOSE CABINET

ตู้อุปกรณ์ดับเพลิง จะติดตั้งไว้ในพื้นที่ส่วนกลางของทุกชั้นภายในตู้จะประกอบด้วยอุปกรณ์ดังนี้

1. สายฉีดน้ำดับเพลิง
2. ถังเคมีดับเพลิง
3. หัวต่อท่อน้ำดับเพลิง
4. ขวาน
5. ถุงมือ



เครื่องกำเนิดไฟฟ้า GENERATOR

เมื่อไฟดับทั้งหมด เครื่องกำเนิดไฟฟ้าสำรอง (GENERATOR) จะทำงานโดยจ่ายกระแสให้กับระบบปั้มน้ำดับเพลิง และระบบแสงสว่าง



หัวต่อดับเพลิงสำรอง (SUMIT CONNECTOR)

เป็นหัวต่อท่อน้ำสำรองในกรณีที่มีน้ำในอาคาร ไม่เพียงพอ และต้องการใช้น้ำจากภายนอกอาคาร สามารถต่อสายจากจุดนี้จากกรดดับเพลิง หรือท่อน้ำดับเพลิงขึ้นไปใช้ดับเพลิงในอาคารได้อีกทางหนึ่ง



หน้าที่รับผิดชอบเมื่อเกิดเหตุเพลิงไหม้ (กลางวัน)

นิติบุคคลอาคารชุด เอจด์ สุขุมวิท 23

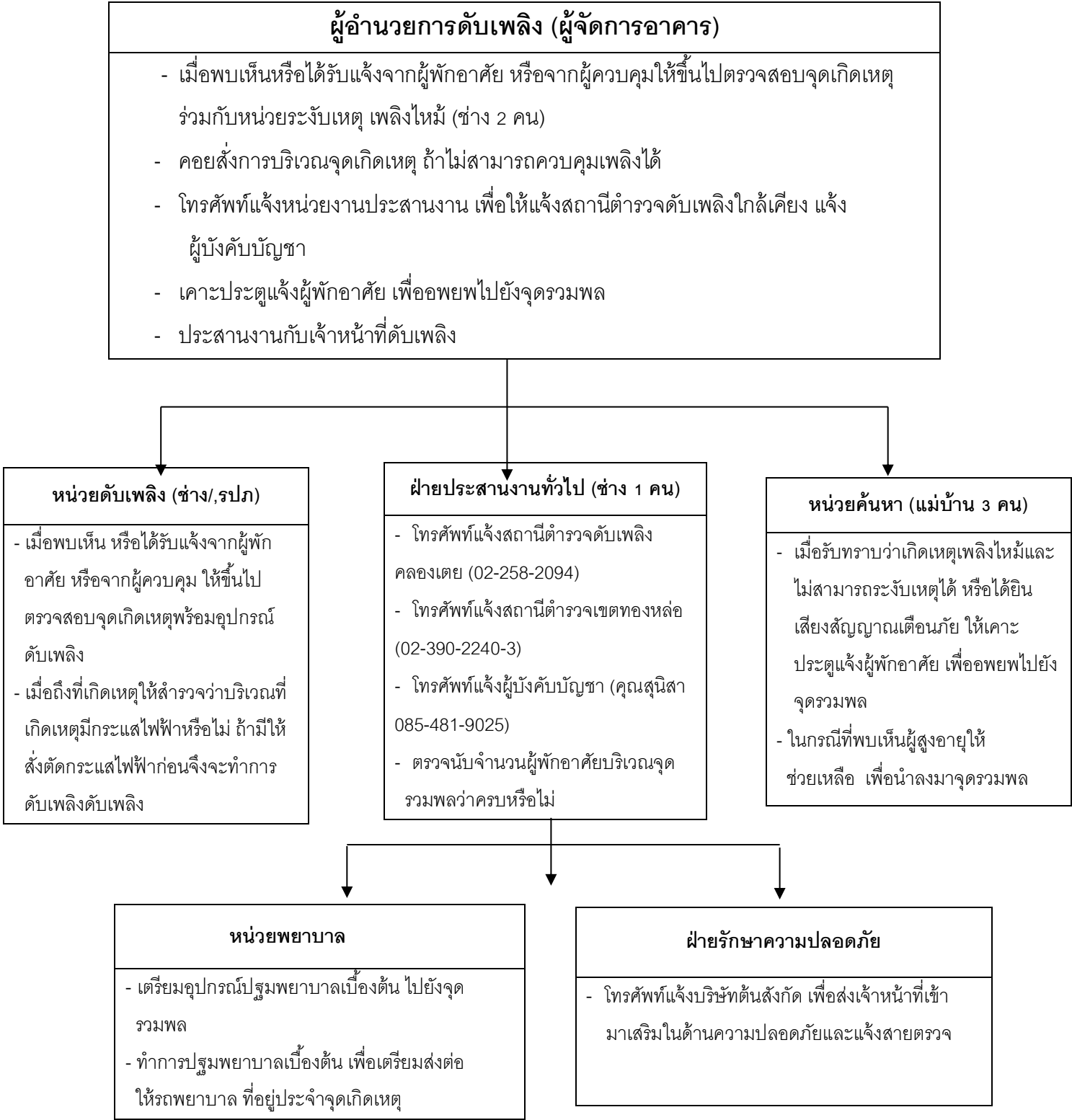

หน้าที่รับผิดชอบเมื่อเกิดเหตุเพลิงไหม้ (กลางคืน)

นิติบุคคลอาคารชุด เอจด์ สุขุมวิท 23

ผู้อำนวยการดับเพลิง (ช่างประจำอาคาร)
<div><div><div>- เมื่อพบเห็นหรือได้ยินเสียง Alarm (ในห้องช่าง) ให้ตรวจสอบว่าเกิดเหตุที่ใด และแจ้ง รปภ. 1 นาย พร้อมอุปกรณ์ดับเพลิงไปยังที่เกิดเหตุทันที</div><div>- ตรวจสอบที่เกิดเหตุว่ามีกระแสไฟฟ้าเป็นอุปสรรคในการดับเพลิงหรือไม่ ถ้ามีให้ช่างอาคารทำการตัดกระแสไฟฟ้าก่อน</div><div>- เมื่อไม่สามารถระงับเหตุได้ให้กดสัญญาณ Alarm เพื่อแจ้งให้ลูกบ้านอพยพไปยังจุดรวมพล (หน้าอาคาร)</div><div>- เคาะประตูแจ้งผู้พักอาศัย เพื่ออพยพไปยังจุดรวมพล</div><div>- แจ้งเจ้าหน้าที่ดับเพลิงใกล้เคียง (199)</div><div>- แจ้งผู้บังคับบัญชา (คุณสุนิสา 085-481-9025) ตามขั้นตอนเพื่อทราบ</div><div>- ตัดกระแสไฟฟ้าภายในอาคารเพื่อรอเจ้าหน้าที่ดับเพลิง</div></div></div>

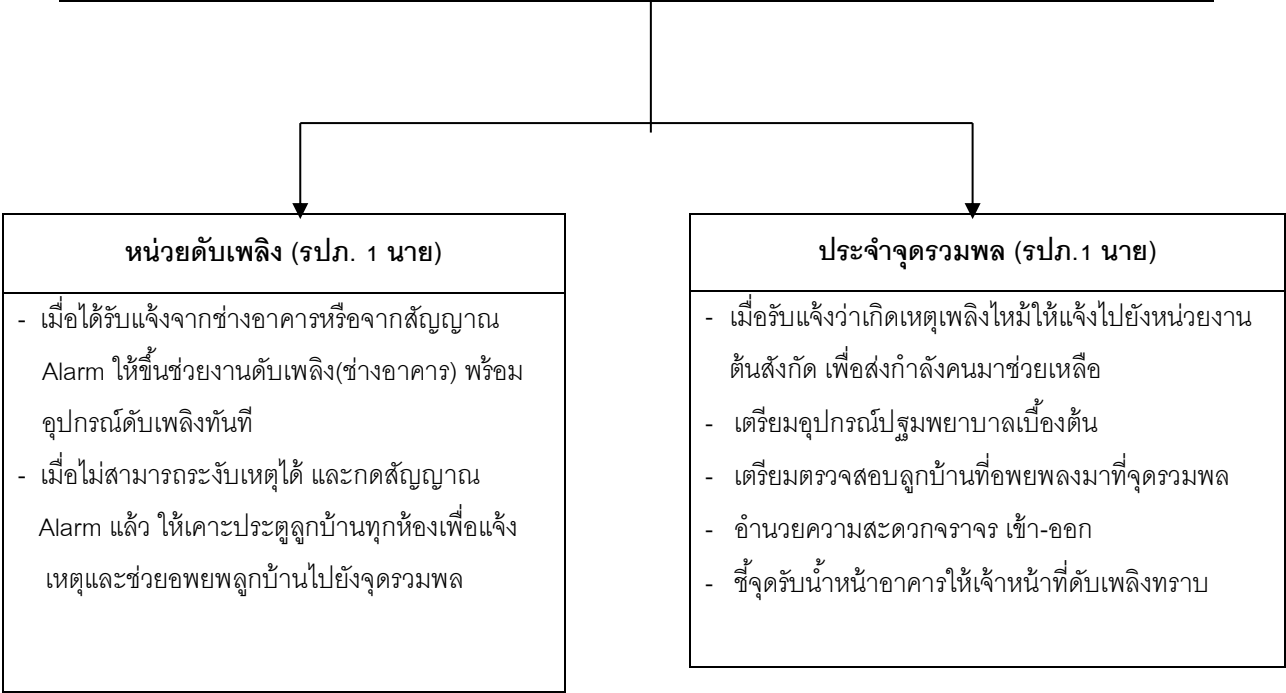

การปฐมพยาบาล

การปฐมพยาบาล

หมายถึง การช่วยเหลือเบื้องต้นแก่ผู้ป่วยและผู้บาดเจ็บก่อนที่จะถึงมือแพทย์ หรือโรงพยาบาล การป้องกันมิให้เกิดอันตรายจนถึงพิการ หรือเสียชีวิต

วัตถุประสงค์การปฐมพยาบาล

1. เพื่อให้ผู้ป่วยหรือผู้บาดเจ็บรอดชีวิต
2. เพื่อมิให้ได้รับอันตรายหรือมีความพิการมากขึ้น
3. เพื่อให้กลับคืนสู่สภาพเดิม คือ ฟ้นหรือหายจากการเจ็บป่วยได้อย่างรวดเร็ว

หลักทั่วไปในการปฐมพยาบาล

1. อย่าตื่นตกใจ
2. ปฏิบัติการด้วยความรวดเร็ว
3. ตัดสินใจให้ถูกต้อง
4. อย่าให้คนมุงดู เพราะเป็นการแย่งอากาศหายใจ
5. ตรวจสอบว่าผู้บาดเจ็บหมดสติหรือรู้สึกตัว ถ้าไม่หายใจให้ยกคางหงายคอ เพื่อมิให้ลิ้นตกไปอุดหลอดลม
6. ตรวจสอบในปากไม่ให้มีสิ่งกีดขวางทางเดินของลมหายใจ ถ้ามีต้องรีบเอาออกโดยใช้นิ้วกวาดล้างออก
7. ถ้าผู้ป่วยไม่หายใจให้ช่วยผายปอด จากนั้นให้นอนในท่าที่ปลอดภัย โดยให้นอนคว่ำตะแคง

หน้าไป

ด้านใดด้านหนึ่ง หรือนอนตะแคงศีรษะแขวนไปข้างหลังใบหน้าพลิกคว่ำเล็กน้อย

8. ผู้ป่วยทุกรายจะมีอาการช็อค ไม่มากก็น้อยต้องรีบป้องกัน และแก้ไข
9. ผู้ป่วยหายใจได้เองแล้ว รีบตรวจร่างกายทั่วไปว่ามีอาการบาดเจ็บที่ใดบ้าง แล้วรีบให้การปฐมพยาบาล
10. อย่าให้น้ำหรือยาแก่ผู้บาดเจ็บเกี่ยวกับช่องท้อง รวมทั้งผู้ที่สันนิษฐานว่าจะต้องได้รับการผ่าตัดใหญ่ ก่อนมาถึงโรงพยาบาล
11. รีบให้การปฐมพยาบาลต่อการบาดเจ็บที่เกิดอันตรายถึงชีวิตโดยเร็วก่อนการปฐมพยาบาลอื่นๆ ได้แก่ การหายใจขัด หยุดหายใจ และหัวใจหยุดเต้น
12. ต้องให้การปฐมพยาบาลให้เรียบร้อยก่อนเคลื่อนย้ายผู้ป่วยทุกครั้ง และคอยปลอบใจด้วย ต้องติดตามดูแลตลอดในระหว่างนำส่งจนถึงมือแพทย์หรือโรงพยาบาล จึงหมดภาระการเคลื่อนย้าย หรือนำส่งต้องกระทำให้ถูกวิธีการในแต่ละราย

การปฏิบัติเมื่อพบผู้บาดเจ็บ

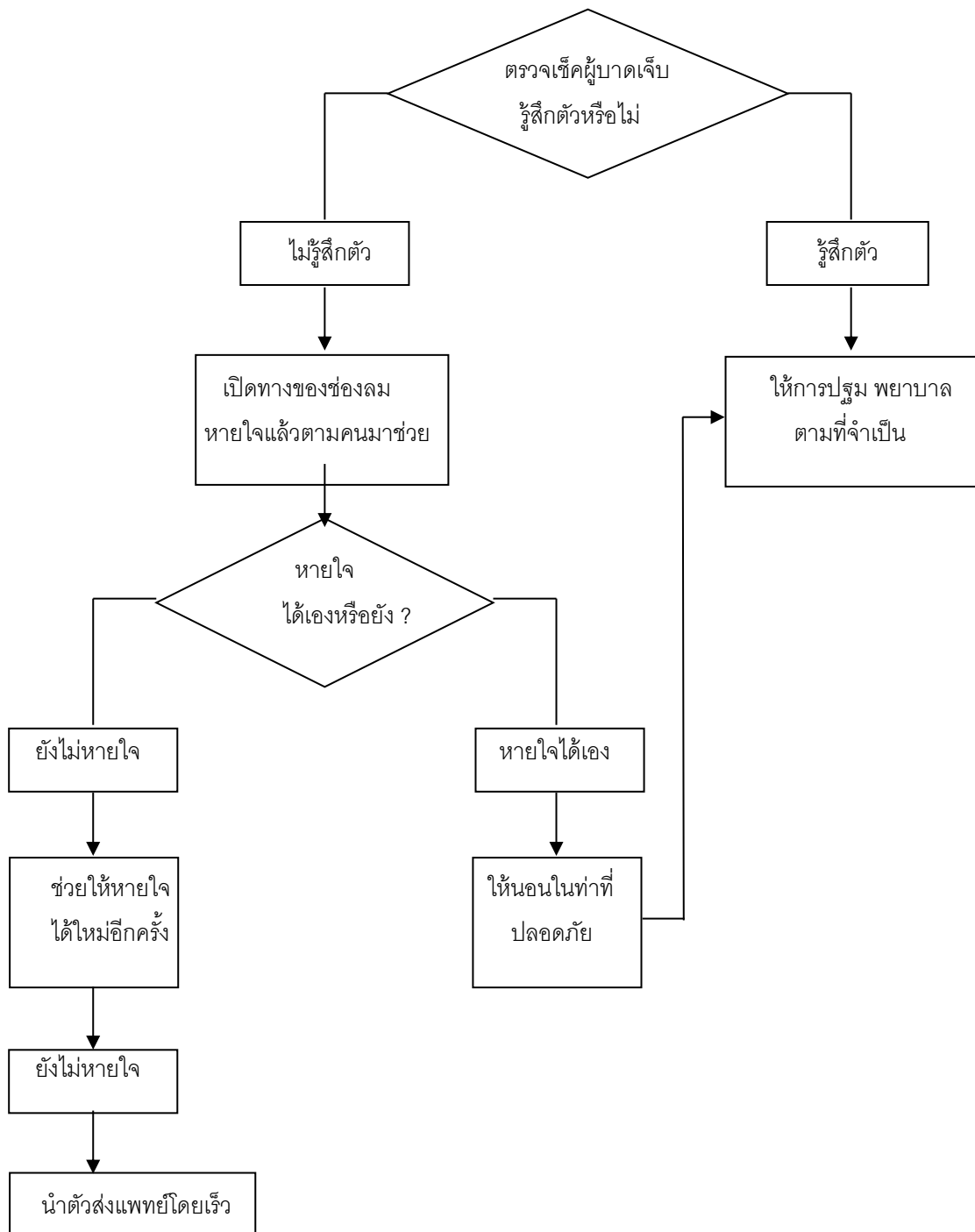

หมายเลขโทรศัพท์ที่จำเป็น

นิติบุคคลอาคารชุด เอจด์ สุขุมวิท 23

สายตรง 0-2068-2323 แฟกซ์ 0-2068-2325

สายภายใน • ธุรการ 02 • ผู้จัดการอาคาร 01 • ช่างอาคาร 03

หมายเลขโทรศัพท์ฉุกเฉิน

สถานีตำรวจ		สถานีดับเพลิง	
ทองหล่อ /ThongLo	0-2390-2240-3	คลองเตย/ KhlongToei	0-2258-2094
คลองตัน /Khlonton	0-2258-2093-4	วัฒนา/Vattana	0-2311-3429

โรงพยาบาล

รพ.เทพธารินทร์ 0-2348-7000
รพ.คามิลเลียน 0-2185-1444
รพ.สุขุมวิท 0-2391-0011
รพ.สมิติเวช 0-2022-2222
รพ.กล้วยน้ำไท 0-2381-2006

บริการประชาชน

แจ้งเหตุด่วนเหตุร้าย	191 , 123 , 0-2246-1338-42
ศูนย์บริการนักท่องเที่ยว	1155
กองปราบปราม	195
ตำรวจทางหลวง	193
ศูนย์ควบคุมการจราจร	1197
ศูนย์ร้องทุกข์กรุงเทพมหานคร	1555
ศูนย์ดับเพลิงวัฒนา	199 , 0-2311-3429
สายด่วนผู้บริโภคกับ อย.	1156
สอบถามเด็กหาย	0-2282-1815
ศูนย์ประสานงานฉุกเฉิน	0-2267-7777
ร่วมด้วยช่วยกัน	1677
จส.100	0-2711-9151-8
ส.ว.พ. 91	1644
กองบัญชาการตำรวจปราบปรามยาเสพติด	0-2255-0085
ตำรวจท่องเที่ยว	1669
หน่วยเก็บกู้ระเบิด	0-2243-1256

ภาคผนวก ค-10

ใบรับรองการก่อสร้าง ดัดแปลงอาคาร
หรือเคลื่อนย้ายอาคาร (อ.6)



คำเตือน

ให้จัดส่งรายงานผลการตรวจสอบใหญ่ของอาคาร ตามกฎกระทรวงฯ
กด้วยหลักเกณฑ์การตรวจสอบอาคาร พ.ศ. 2548 ภายใน 30 วัน

จนใบรับรองการก่อสร้างอาคารจะมีระยะเวลาครบ 1 ปี

ใบรับรองการก่อสร้างอาคาร ดัดแปลงอาคาร หรือเคลื่อนย้ายอาคาร

เลขที่ ๑๐๕/๒๕๕๙

ใบรับรองฉบับนี้แสดงว่า

บริษัท เอ็นอีดี แมเนจเม้นท์ จำกัด

เจ้าของอาคาร/ผู้ครอบครองอาคาร

อาคารชุดภาคย ชน ๑๐

อยู่บ้านเลขที่ ๑๖๓

ตรอก/ซอย

ถนน

สุขุมวิท ๒๑ (อโศก)

หมู่ที่

ตำบล/แขวง

คลองเตยเหนือ

อำเภอ/เขต

วัฒนา

จังหวัด

กรุงเทพมหานคร

ได้ทำการ

ก่อสร้างและดัดแปลง

อาคาร เป็นไปโดยถูกต้องตามที่ได้รับอนุญาตในใบอนุญาต

เลขที่

๓๖

/ ๒๕๕๗

ลงวันที่

๑๕

เดือน

ตุลาคม

พ.ศ. ๒๕๕๗

ซึ่งอาคารดังกล่าวเป็นอาคารประเภทควบคุมการใช้ เจ้าพนักงานท้องถิ่นจึงออกใบรับรองให้ดังต่อไปนี้

ข้อ ๑ เป็นอาคาร

(อาคาร A)

(ดัดแปลง)

(๑) ชนิด

ตึก ๓๕ ชั้น ชั้นลอย ๒ ชั้น

จำนวน

๑ หลัง

เพื่อใช้เป็น

อาคารชุดอยู่อาศัย (๔๔๓ ห้อง)

สระว่ายน้ำ และจอดรถยนต์

โดยมีที่จอดรถ

ที่ถลันรถ และทางเข้าออกของรถ จำนวน.....คัน

(ก่อสร้าง)

(๒) ชนิด

ตึก ๙ ชั้น (อาคาร B)

จำนวน

๑ หลัง

เพื่อใช้เป็น

อาคารจอดรถยนต์

โดยมีที่จอดรถ

ที่ถลันรถ และทางเข้าออกของรถ จำนวน ๒๑๗ คัน

(๓) ชนิด

จำนวน

เพื่อใช้เป็น

โดยมีที่จอดรถ

ที่ถลันรถ และทางเข้าออกของรถ จำนวน.....คัน

ที่บ้านเลขที่

ตรอก/ซอย

สุขุมวิท ๒๓

ถนน

สุขุมวิท

หมู่ที่

ตำบล/แขวง

คลองเตยเหนือ

อำเภอ/เขต

วัฒนา

จังหวัด

กรุงเทพมหานคร

โดย

บริษัท เอ็นอีดี แมเนจเม้นท์ จำกัด

เป็นเจ้าของอาคาร และ

บริษัท เอ็นอีดี แมเนจเม้นท์ จำกัด

เป็นผู้ครอบครองอาคาร อยู่ในที่ดิน โฉนดที่ดิน

เลขที่ น.ส. ๓ เลขที่ ส.ค. ๑ เลขที่

๓๔๗๖, ๓๗๐๖, ๓๗๖๖, ๓๗๖๕, ๓๗๔๑

เป็นที่ดินของ

บริษัท เอ็นอีดี แมเนจเม้นท์ จำกัด

ค่าธรรมเนียมใบรับรองการก่อสร้างและดัดแปลงอาคาร ฉบับละ ๑๐.๐๐ บาท

ข้อ ๒ ผู้ได้รับใบรับรองต้องปฏิบัติตามเงื่อนไข ดังต่อไปนี้

(๑) ผู้ได้รับใบรับรองต้องปฏิบัติตามหลักเกณฑ์ วิธีการ และเงื่อนไขตามที่กำหนดในกฎกระทรวง

และหรือข้อบัญญัติท้องถิ่น ซึ่งออกตามความในมาตรา ๘ (๑๑) มาตรา ๙ หรือมาตรา ๑๐ แห่งพระราชบัญญัติ

แก้ไขเพิ่มเติมตามพระราชบัญญัติควบคุมอาคาร (ฉบับที่ ๒) พ.ศ. ๒๕๓๕ และ (ฉบับที่ ๓) พ.ศ. ๒๕๔๓

ควบคุมอาคาร พ.ศ. ๒๕๒๒

ต้องปฏิบัติตามเงื่อนไขแนบท้ายใบรับรองฉบับนี้

(๒)

ออกให้ ณ วันที่

เดือน

๓ พ.ย. ๒๕๕๗

พ.ศ.

(ลายมือชื่อ)

ผู้อำนวยการสำนักงานโยธา

ตำแหน่ง

ปฏิบัติราชการแทนผู้ว่าราชการกรุงเทพมหานคร

เจ้าพนักงานท้องถิ่นผู้อนุญาต



เงื่อนไขท้ายใบรับรองการก่อสร้างและตัดแปลงอาคาร เลขที่ ...๑๐๕/๒๕๕๗

ราย บริษัท เอ็นอีดี แมเนจเม้นท์ จำกัด

- ผู้ได้รับใบรับรองต้องปฏิบัติตามมาตรการป้องกันและแก้ไขผลกระทบสิ่งแวดล้อมและมาตรการติดตามตรวจสอบคุณภาพสิ่งแวดล้อมตามรายงานการวิเคราะห์ผลกระทบสิ่งแวดล้อมที่ได้รับความเห็นชอบจากสำนักงานนโยบายและแผนทรัพยากรธรรมชาติและสิ่งแวดล้อม ตามหนังสือที่ ทส. ๑๐๐๙.๕/๑๐๔๐๒ ลงวันที่ ๒๔ กันยายน ๒๕๕๗ อย่างเคร่งครัด

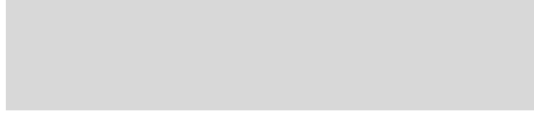

.

ภาคผนวก ค-11

สัญญาว่าจ้างบริษัทดูแลพื้นที่สีเขียว

สัญญาบริการดูแลสวน

สัญญานี้ฉบับนี้ทำขึ้นที่ อาคารชุด เอจด์ สุขุมวิท 23 เมื่อวันที่ 9 มีนาคม 2566 โดยและระหว่าง

ผู้ว่าจ้าง : นิติบุคคลอาคารชุด เอจด์ สุขุมวิท 23
สำนักงานตั้งอยู่เลขที่ 8/100 ซอยสุขุมวิท 23 แขวงคลองเตยเหนือ เขตวัฒนา กรุงเทพฯ 10110
โทรศัพท์ 02-068-2323-24 , 093-630-0049
โดย บริษัท พลัส พร็อพเพอร์ตี้ จำกัด ผู้จัดการนิติบุคคลอาคารชุด โดย [REDACTED]
ผู้รับมอบอำนาจ
ปรากฏรายละเอียดตาม เอกสารแนบท้ายสัญญาหมายเลข 1 แนบท้ายสัญญานี้

ผู้รับจ้าง : บริษัท กรีนมาเนีย จำกัด (สำนักงานใหญ่)
ที่อยู่/สำนักงาน ตั้งอยู่เลขที่ 736/3 ถนนลาดพร้าว แขวงจันทรเกษม เขตจตุจักร กรุงเทพมหานคร
10900 โทรศัพท์ 086-234-5678 , 080-123-2345 โทรสาร อีเมล
greenmaniaservice@gmail.com
โดย [REDACTED] กรรมการ
ปรากฏรายละเอียดตาม เอกสารแนบท้ายสัญญาหมายเลข 1 แนบท้ายสัญญานี้

คู่สัญญาทั้งสองฝ่ายตกลงทำสัญญามีข้อความดังต่อไปนี้

- ข้อ 1. งานที่ผู้ว่าจ้าง : บริการดูแลสวน
ปรากฏรายละเอียดตามเงื่อนไขและขอบเขตงานที่ผู้ว่าจ้าง
เอกสารแนบท้ายสัญญาหมายเลข 2 – 3 แนบท้ายสัญญานี้
- ข้อ 2. สถานที่บริการ : โครงการ เอจด์ สุขุมวิท 23 (EDGE Sukhumvit 23)
ตั้งอยู่ที่ 8/100 ซอยสุขุมวิท 23 แขวงคลองเตยเหนือ เขตวัฒนา กรุงเทพฯ 10110
พื้นที่บริการ ๑ ทั้งโครงการ
เฉพาะบริเวณ
- ข้อ 3. ระยะเวลาว่าจ้าง : 1 ปี - เดือน วัน
เริ่มตั้งแต่วันที่ 1 มีนาคม 2566 สิ้นสุดวันที่ 28 กุมภาพันธ์ 2567
- ข้อ 4. อัตราค่าจ้าง : รวม 42,800.00 บาท (สี่หมื่นสองพันแปดร้อยบาทถ้วน) ต่อเดือน โดยรวมค่าจ้าง
ตลอดระยะเวลาการว่าจ้างตามข้อ 3. รวมเป็นเงินทั้งสิ้น 513,600.00 บาท (ห้าแสน
หนึ่งหมื่นสามพันหกร้อยบาทถ้วน) ซึ่งเป็นอัตราที่รวมภาษีมูลค่าเพิ่มแล้ว

[REDACTED] นิติบุคคลอาคารชุดเอจด์ สุขุมวิท 23

ข้อ 5. รายละเอียดพนักงาน รายการวัสดุอุปกรณ์ เครื่องมือเครื่องใช้ วัสดุสิ้นเปลืองที่ให้บริการ (ถ้ามี)

5.1 จำนวนพนักงาน : รวม คน

ตำแหน่ง	อัตราค่าจ้าง (บาท)/ คน	จำนวน (คน)
พนักงานประจำ		2
ทีมงานติดตั้ง 1 ครั้ง/เดือน		5

5.2 รายการวัสดุอุปกรณ์ เครื่องมือเครื่องใช้ วัสดุสิ้นเปลือง (ถ้ามี)

รายการวัสดุ อุปกรณ์ เครื่องมือเครื่องใช้	อัตรา (บาท)/ หน่วย	จำนวน (หน่วย)

ข้อ 6. การจำกัดความเสียหายของผู้รับจ้าง : ภายในวงเงินไม่เกิน 42,800.00 บาท (สี่หมื่นสองพันแปดร้อย บาทถ้วน) ต่อครั้งความเสียหาย ทั้งนี้ หากต้นไม้ตายหรือเสียหายจากกรณีดังต่อไปนี้ บริษัทขอสงวนสิทธิ์ ในการรับผิดชอบในความเสียหายดังต่อไปนี้

1. ต้นไม้ตายเนื่องจากปลวกและด้วง เป็นต้นเหตุ
2. ต้นไม้ที่ตายเนื่องจากสารเคมีชนิดอื่นที่ไม่ได้เกิดจากการใช้ของผู้รับจ้าง
3. ต้นไม้ตายเนื่องจากโดนไฟไหม้ น้ำท่วม พายุ หรือภัยจากธรรมชาติ ตลอดจนจากการก่อสร้างอื่น ๆ
4. การปลูกต้นไม้ที่ไม่ถูกต้อง โดยที่ไม่ได้เกิดจากการกระทำของผู้รับจ้าง เช่น การนำต้นไม้ในร่มมาตั้งไว้กลางแจ้ง เป็นต้น

ข้อ 7. เอกสารแนบท้ายสัญญา ดังต่อไปนี้ ให้ถือเป็นส่วนหนึ่งของสัญญาซึ่งมีผลผูกพันเช่นเดียวกับสัญญานี้ ดังนี้

- ก. เอกสารแนบท้ายสัญญาหมายเลข 1 : เอกสารของผู้ว่าจ้าง และ ผู้รับจ้าง สำเนาหนังสือรับรอง/ หนังสือมอบอำนาจ/ สำเนาบัตรประจำตัวประชาชน/ สำเนาทะเบียนบ้าน/ ใบทะเบียนภาษีมูลค่าเพิ่ม จำนวน 7 แผ่น
- ข. เอกสารแนบท้ายสัญญาหมายเลข 2 : เงื่อนไขการว่าจ้าง จำนวน 7 แผ่น
- ค. เอกสารแนบท้ายสัญญาหมายเลข 3 : ขอบเขตงานที่ว่าจ้าง จำนวน 3 แผ่น

ข้อความใดในเอกสารแนบท้ายสัญญาที่ขัดแย้งกับข้อความในสัญญานี้ ให้ใช้ข้อความในสัญญานี้บังคับ โดยให้ถือบังคับและตีความตามข้อความในสัญญานี้ และในกรณีที่เอกสารแนบท้ายสัญญาขัดแย้งกันเอง ผู้รับจ้าง ต้องปฏิบัติตามคำวินิจฉัยของผู้ว่าจ้าง ซึ่งในการวินิจฉัยดังกล่าว ผู้ว่าจ้างจะต้องคำนึงถึงเจตนารมณ์ของคู่สัญญา และข้อความในส่วนอื่นๆ ของสัญญานี้ประกอบการพิจารณาด้วย

สัญญาที่สร้างขึ้นเป็นสองฉบับ มีข้อความถูกต้องตรงกันคู่สัญญาทั้งสองฝ่ายได้อ่านและทำความเข้าใจ
สัญญาพร้อมทั้งเอกสารแนบท้ายต่าง ๆ โดยตลอดแล้วเห็นว่าถูกต้องตรงความประสงค์ทุกประการ จึงได้ลง
ลายมือชื่อและประทับตรา (ถ้ามี) และต่างเก็บไว้ฝ่ายละหนึ่งฉบับ

ผู้ว่าจ้าง : นิติบุคคลอาคารชุด เอจด์ สุขุมวิท 23

โดย

ลงชื่อ

(

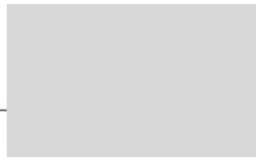

ผู้รับมอบอำนาจ

)

ลงชื่อ

(

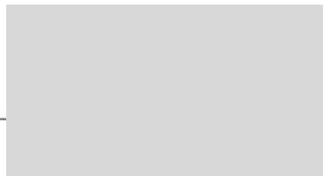

พยาน

)

ผู้รับจ้าง : บริษัท กรีนมาเนีย จำกัด (สำนักงานใหญ่)

โดย

ลงชื่อ

(



กรรมการ

)



ลงชื่อ

(

)

ลงชื่อ

(

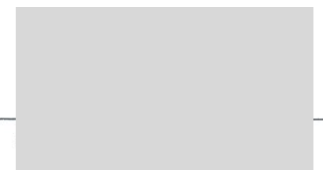

พยาน

)

เอกสารแนบท้ายสัญญาหมายเลข 1

เอกสารของผู้ว่าจ้าง และ ผู้รับจ้าง สำหรับหนังสือรับรอง/ หนังสือมอบอำนาจ/
สำหรับบัตรประจำตัวประชาชน/ สำเนาทะเบียนบ้าน/ ใบทะเบียนภาษีมูลค่าเพิ่ม (ถ้ามี)

เงื่อนไขการว่าจ้าง

ข้อ 1. การชำระค่าจ้าง

1.1 ผู้ว่าจ้างและผู้รับจ้างได้ตกลงราคาค่าจ้างเหมาในการทำงานที่ว่าจ้างตามรายละเอียดที่ปรากฏตามสัญญาข้อ 4. ซึ่งราคาค่าจ้างดังกล่าวเป็นราคาเหมารวมภาษีมูลค่าเพิ่ม ค่าวัสดุ อุปกรณ์ แรงงาน ค่าอากรแสตมป์ และภาษีใด ๆ ที่เกี่ยวข้อง รวมทั้งค่าใช้จ่าย ค่าดำเนินการและกำไรของผู้รับจ้างต่าง ๆ ในการปฏิบัติตามสัญญานี้ โดยได้มีการคำนวณจำนวนเงินให้ครอบคลุมความเสี่ยงต่าง ๆ ไว้เรียบร้อยแล้ว ดังนั้น ผู้รับจ้างไม่มีสิทธิขอปรับราคาเพิ่มขึ้นไม่ว่าด้วยเหตุใด ๆ เว้นแต่ ในกรณีที่ผู้ว่าจ้างได้มีคำสั่งให้เพิ่มหรือลดเงื่อนไขและขอบเขตงานที่ว่าจ้าง ทั้งนี้ หากการเพิ่มหรือลดขอบเขตงานที่ว่าจ้างดังกล่าวเกิดขึ้นในงวดการชำระเงินงวดใด คู่สัญญาดตกลงให้เพิ่มหรือลดค่าจ้างในงวดการชำระเงินนั้น ๆ

1.2 ผู้ว่าจ้างตกลงจะชำระค่าจ้างให้กับผู้รับจ้างเป็นรายเดือนภายในวันศุกร์ที่ 3 (สาม) ของเดือนถัดไป หรือตามงวดการจ่ายเงินทางบัญชีของผู้ว่าจ้าง นับแต่วันที่ผู้ว่าจ้างได้รับเอกสารแจ้งการเบิกจ่ายค่าจ้าง ณ ที่ทำการของผู้ว่าจ้างหรือสถานที่ที่ผู้ว่าจ้างจะแจ้งให้ทราบในภายหลัง ทั้งนี้ ผู้รับจ้างจะต้องส่งเอกสารแจ้งการเบิกจ่ายค่าจ้างตามรอบระยะเวลาการรับเอกสารตามวันที่ที่ผู้ว่าจ้างกำหนดไว้ล่วงหน้าของแต่ละเดือน พร้อมทั้งเอกสารการบันทึกเวลาทำงาน โดยผู้รับจ้างมีสิทธิที่จะเสนอเอกสารแจ้งการเบิกจ่ายค่าจ้างงวดแรกหลังจากที่ได้ดำเนินงานที่ว่าจ้างแล้วไม่น้อยกว่า 1 (หนึ่ง) เดือน

หากหลักฐานการเบิกจ่ายค่าจ้างโดยเฉพาะใบเสร็จรับเงิน ใบกำกับภาษี และเอกสารการบันทึกเวลาทำงาน ไม่ถูกต้องครบถ้วน ผู้รับจ้างตกลงยินยอมให้ผู้ว่าจ้างระงับการชำระเงินค่าจ้างไว้ จนกว่าจะได้หลักฐานครบถ้วน โดยผู้รับจ้างตกลงจะไม่เรียกร้องดอกเบี้ย ค่าเสียหาย และค่าใช้จ่ายใด ๆ อันเนื่องมาจากการระงับการชำระเงินค่าจ้างดังกล่าวทั้งสิ้น

1.3 ผู้รับจ้างยินยอมให้ผู้ว่าจ้างหักบรรดา ค่าปรับ ค่าเสียหาย และ/หรือค่าใช้จ่ายอื่นใดที่ผู้รับจ้างต้องชำระให้แก่ผู้ว่าจ้างตามสัญญาออกจากเงินค่าจ้างซึ่งผู้ว่าจ้างต้องชำระให้แก่ผู้รับจ้างตามสัญญานี้ได้ทันที

1.4 เว้นแต่สัญญานี้จะระบุไว้เป็นอย่างอื่น ผู้รับจ้างไม่มีสิทธิโอนสิทธิเรียกร้องในการรับชำระเงินและ/หรือสิทธิเรียกร้องอื่นใดของผู้รับจ้างตามสัญญานี้ให้แก่บุคคลและ/หรือนิติบุคคลอื่นแต่อย่างใด หากผู้รับจ้างฝ่าฝืน ให้ถือว่าสัญญาการโอนสิทธิเรียกร้องระหว่างผู้รับจ้างกับผู้รับโอนสิทธินั้นไม่มีผลผูกพันต่อผู้ว่าจ้าง และเงินใด ๆ ที่ผู้ว่าจ้างได้ชำระแก่ผู้รับจ้างไปแล้วนั้น เป็นการชำระหนี้แก่เจ้าหนี้ที่ถูกต้องตามสัญญานี้แล้ว รวมถึงให้ผู้ว่าจ้างมีสิทธิเลิกสัญญานี้ได้ทันที

ข้อ 2. ขอรับรองหน้าที่และความรับผิดชอบของผู้รับจ้าง

2.1 ผู้รับจ้างรับรองว่าพนักงานที่ผู้รับจ้างจัดหามาตามสัญญานี้ ได้ผ่านการอบรมให้มีความรู้ความสามารถ มีคุณสมบัติเหมาะสม สุขภาพ เรียบร้อย และมีมาตรฐานตามวิชาชีพของงานที่ว่าจ้างและตามที่ผู้ว่าจ้างหรือผู้แทนของผู้ว่าจ้างกำหนด

2.2 ในการทำงานที่ว่าจ้าง ผู้รับจ้างต้องออกไปส่งตัวพนักงานที่มีลายมือชื่อของผู้รับจ้าง และพนักงานพร้อมแบบประวัติของพนักงาน อันได้แก่ สำเนาบัตรประจำตัวประชาชน, สำเนาทะเบียนบ้าน และรูปถ่ายหน้าตรงขนาด 2 นิ้ว ให้แก่ผู้ว่าจ้าง ภายในวันที่พนักงานเริ่มปฏิบัติงานที่ว่าจ้าง หรือทุกครั้งที่มีการเปลี่ยนพนักงาน

2.3 ในกรณีที่ผู้ว่าจ้างเห็นว่าพนักงานประพฤติดนไม่เหมาะสม หรือขาดงานบ่อยครั้ง ให้ผู้ว่าจ้างมีสิทธิขอเปลี่ยนพนักงานได้ทันที และผู้รับจ้างตกลงดำเนินการจัดหาพนักงานทดแทนให้ครบจำนวน นับแต่ได้รับแจ้งจากผู้ว่าจ้าง

ในกรณีที่ผู้รับจ้างไม่สามารถจัดหาพนักงานมาปฏิบัติงานให้ครบตามเงื่อนไขที่ระบุไว้ตามสัญญานี้ ผู้ว่าจ้างมีสิทธิที่จะจัดหาพนักงานมาปฏิบัติงานด้วยตนเอง โดยผู้รับจ้างตกลงรับผิดชอบค่าใช้จ่ายที่เกิดขึ้นทั้งสิ้น

2.4 ผู้รับจ้างมีหน้าที่จัดหาเครื่องแบบ เครื่องใช้ประจำตัวของพนักงาน ตลอดจนเครื่องมือ เครื่องใช้ และอุปกรณ์สำหรับการปฏิบัติงานที่ผู้ว่าจ้างด้วยค่าใช้จ่ายของผู้รับจ้างเองทั้งสิ้น โดยผู้รับจ้างมีหน้าที่ดูแลบำรุงรักษา ซ่อมแซม เก็บรักษา วัสดุอุปกรณ์ต่าง ๆ ดังกล่าวให้มีสภาพดี และมีคุณภาพเหมาะสมในการปฏิบัติงานที่ผู้ว่าจ้าง

2.5 ผู้รับจ้างมีหน้าที่ควบคุมดูแลให้พนักงานปฏิบัติงานที่ผู้ว่าจ้างตามสัญญานี้ ให้ปฏิบัติงานอย่างมีประสิทธิภาพและเป็นไปตามระเบียบ ข้อบังคับ และคำสั่งโดยชอบของผู้ว่าจ้างโดยเคร่งครัด นอกจากนี้ผู้รับจ้างจะต้องแสดงความรับผิดชอบอย่างเต็มที่ต่อความปลอดภัยของพนักงานของผู้รับจ้างและต้องจัดให้มีการฝึกอบรมที่เหมาะสมแก่พนักงานของผู้รับจ้าง เพื่อการปฏิบัติงานอย่างปลอดภัยภายใต้สัญญานี้

2.6 ผู้รับจ้างต้องปฏิบัติตามพระราชบัญญัติคุ้มครองแรงงาน และกฎหมายที่เกี่ยวข้องทุกประการ หากปรากฏว่าผู้รับจ้างปฏิบัติไม่ถูกต้อง ไม่ครบถ้วน หรือละเลยไม่ชำระเงินค่าจ้างหรือเงินทดแทนหรือเงินอื่นใดแก่ลูกจ้างดังกล่าว ผู้รับจ้างยินยอมให้ผู้ว่าจ้างนำเงินค่าจ้างที่จะต้องชำระแก่ผู้รับจ้าง มาชำระให้แก่ลูกจ้างของผู้รับจ้างดังกล่าวจนครบจำนวน และให้ถือว่าผู้ว่าจ้างได้ชำระเงินจำนวนนั้นเป็นค่าจ้างที่ได้ชำระให้แก่ผู้รับจ้างตามสัญญาแล้วทุกประการ และหากมีเงินส่วนเหลือจากการหักชำระดังกล่าวแล้ว ผู้ว่าจ้างจะคืนให้แก่ผู้รับจ้างตามที่ได้ตกลงกันไว้ในสัญญา

2.7 ผู้รับจ้างตกลงเป็นผู้ชำระค่าภาษีมูลค่าเพิ่ม ภาษีท้องถิ่น ค่าอากรแสตมป์ และภาษีอื่น ๆ ที่เกี่ยวข้องกับสัญญานี้แต่เพียงผู้เดียว แม้ว่าตามกฎหมายหรือข้อกำหนดจะกำหนดให้ผู้ว่าจ้างเป็นผู้มีหน้าที่ต้องชำระก็ตาม ทั้งนี้ กรณีที่ทางราชการได้เปลี่ยนแปลงอัตราค่าธรรมเนียม และภาษีต่าง ๆ ผู้รับจ้างตกลงจะชำระในส่วนที่เพิ่มขึ้นด้วย

2.8 ผู้รับจ้างจะรายงานตามสัญญานี้ทั้งหมดหรือบางส่วนไปแจ้งให้ผู้อื่นดำเนินการอีกทอดหนึ่ง หรือจะโอนสิทธิ และ/หรือหน้าที่ตามสัญญานี้ทั้งหมด หรือแต่บางส่วนให้ผู้อื่นโดยไม่ได้รับความยินยอมเป็นหนังสือจากผู้ว่าจ้างมิได้

ทั้งนี้ การให้ความยินยอมดังกล่าวนี้มีได้เป็นเหตุให้ผู้รับจ้างพ้นจากความรับผิดชอบหรือพ้นระตามสัญญานี้ ผู้รับจ้างยังต้องรับในความผิด และรวมถึงบรรดาความผิดความประมาทเลินเล่อของผู้รับจ้างช่วง หรือตัวแทนผู้รับจ้างช่วงทุกประการ

2.9 ผู้รับจ้างตกลงยินยอมให้ผู้ว่าจ้าง ทีมงานของผู้ว่าจ้าง และ/หรือผู้รับจ้างอื่นของผู้ว่าจ้างเข้าดำเนินการตรวจสอบ แนะนำ ให้คำปรึกษา ด้านมารยาทและการให้บริการของพนักงานผู้รับจ้าง เพื่อให้การดำเนินการตามสัญญานี้ของผู้รับจ้างเป็นไปตามความประสงค์และมาตรฐานของผู้ว่าจ้าง ทั้งนี้ ผู้รับจ้างตกลงจะดำเนินการตามคำแนะนำ หรือคำปรึกษาที่ผู้ว่าจ้าง ทีมงานของผู้ว่าจ้าง และ/หรือผู้รับจ้างอื่นของผู้ว่าจ้างแจ้งให้ผู้รับจ้างดำเนินการทุกประการ

2.10 การคุ้มครองข้อมูลส่วนบุคคล

2.10.1 ผู้รับจ้างตกลงยินยอมให้ผู้ว่าจ้าง เก็บรวบรวม ใช้ เปิดเผย ข้อมูลใด ๆ ของผู้รับจ้าง และพนักงานของผู้รับจ้างเพื่อการใด ๆ ที่เกี่ยวข้องกับปฏิบัติตามสัญญานี้ และ/หรือการอื่นใดโดยชอบด้วยกฎหมาย รวมทั้ง การส่ง โอน ข้อมูลของผู้รับจ้างและพนักงานของผู้รับจ้างให้แก่บุคคลอื่นใดที่เกี่ยวข้อง และ/หรือให้แก่หน่วยงานที่มีอำนาจตามที่กฎหมายกำหนด และในการนี้ ผู้รับจ้างรับรองว่าพนักงานของผู้รับจ้างได้ทราบและตกลงให้ผู้ว่าจ้าง เก็บรวบรวม ใช้ เปิดเผย ข้อมูลดังกล่าวแล้ว รวมถึงกรณีที่จะต้องขอความยินยอมจากพนักงานของผู้รับจ้าง ผู้รับจ้างตกลงดำเนินการให้พนักงานของผู้รับจ้างให้ความยินยอมตามวัตถุประสงค์ของผู้ว่าจ้างด้วย

2.10.2 การคุ้มครองข้อมูลส่วนบุคคล : ในการดำเนินการตามสัญญานี้ คู่สัญญาทุกฝ่าย รวมถึงพนักงานของคู่สัญญาที่เกี่ยวข้องกับการได้รับข้อมูลส่วนบุคคล ตกลงปฏิบัติตามพระราชบัญญัติคุ้มครองข้อมูลส่วนบุคคล พ.ศ. 2562 ตลอดจนกฎกระทรวง ประกาศ คำสั่ง ระเบียบ ข้อบังคับ ที่เกี่ยวข้องกฏหมายคุ้มครองข้อมูลส่วนบุคคลอย่างเคร่งครัดทุกประการด้วย รวมถึงปฏิบัติตามข้อตกลงดังต่อไปนี้

2.10.2.1 การเก็บรวบรวม ใช้ ประมวลผล : ผู้รับจ้างตกลงจะดำเนินการเก็บรวบรวม ใช้ ประมวลผลข้อมูลส่วนบุคคลที่ได้รับ และ/หรือล่วงรู้เพื่อดำเนินการให้บรรลุวัตถุประสงค์ตามสัญญานี้ หรือเพื่อประโยชน์อื่นที่เกี่ยวข้องโดยตรงกับวัตถุประสงค์ในการเก็บรวบรวมข้อมูลส่วนบุคคลตามที่ได้แจ้งเจ้าของข้อมูลทราบก่อน หรือในขณะเก็บรวบรวมข้อมูล ตามสัญญานี้เท่านั้น และผู้รับจ้างตกลงจัดให้มีการคุ้มครองข้อมูลส่วนบุคคลตามที่กฎหมายกำหนดทุกประการ

2.10.2.2 การเปิดเผย ส่งต่อ และ/หรือถ่ายโอนข้อมูล : กรณีที่คู่สัญญาฝ่ายใดมีความจำเป็นต้องเปิดเผย ส่งต่อ และ/หรือถ่ายโอนข้อมูลส่วนบุคคลดังกล่าวให้บุคคลที่สาม ไม่ว่ากรณีใด ๆ เพื่อการปฏิบัติตามสัญญานี้ คู่สัญญาฝ่ายนั้นตกลงเป็นผู้ขอความยินยอมจากเจ้าของข้อมูลส่วนบุคคล เพื่อดำเนินการให้บรรลุวัตถุประสงค์ตามสัญญานี้ รวมถึงจัดให้มีมาตรการคุ้มครองข้อมูลส่วนบุคคลที่เหมาะสม เพื่อป้องกันการสูญหาย การเข้าถึง ใช้ เปลี่ยนแปลง แก้ไข หรือเปิดเผยข้อมูลส่วนบุคคลโดยปราศจากอำนาจ หรือโดยมิชอบ

2.10.2.3 ในกรณีที่สัญญานี้สิ้นสุดลง ไม่ว่าด้วยเหตุประการใดก็ตาม คู่สัญญาฝ่ายที่เกี่ยวข้องซึ่งได้รับข้อมูลส่วนบุคคลตามข้อ 2.10.2.1 ตกลงส่งคืน ลบ หรือทำลายข้อมูลส่วนบุคคลตามเงื่อนไขที่กฎหมายกำหนดโดยเคร่งครัด

2.10.2.4 คู่สัญญาทุกฝ่ายรับทราบและตกลงให้ถือว่าข้อกำหนดและเงื่อนไขตามสัญญาข้อนี้เป็นสาระสำคัญ ในกรณีที่ผู้รับจ้างปฏิบัติผิดเงื่อนไขไม่ว่าข้อหนึ่งข้อใดของสัญญาข้อนี้ ผู้รับจ้างตกลงรับผิดชอบความเสียหายใด ๆ ที่เกิดขึ้น อันเนื่องมาจากการผิดคำรับรองเรื่องการคุ้มครองข้อมูลส่วนบุคคลของผู้รับจ้างตามที่ระบุไว้ในสัญญานี้ รวมถึงกรณีที่บุคคลอื่นฟ้องร้อง กล่าวหา หรือใช้สิทธิจะฟ้องร้องผู้ว่าจ้างอันเนื่องมาจากการละเมิดการคุ้มครองข้อมูลส่วนบุคคลของผู้รับจ้างตามสัญญานี้ ให้ถือว่าผู้รับจ้างเป็นฝ่ายผิดสัญญา ผู้รับจ้างต้องดำเนินการเพื่อให้การเรียกร้องดังกล่าวระงับสิ้นไปโดยเร็ว หากผู้รับจ้างไม่อาจกระทำได้และผู้ว่าจ้างต้องรับผิดชอบค่าใช้จ่ายต่อบุคคลภายนอกเนื่องจากผลแห่งการละเมิดดังกล่าว ผู้รับจ้างต้องรับผิดชอบบรรดาค่าใช้จ่ายในการต่อสู้ป้องกันสิทธิของผู้ว่าจ้าง ค่าธรรมเนียม ค่าทนายความ ค่าใช้จ่าย และ/หรือค่าเสียหายที่ผู้ว่าจ้างต้องรับผิดชอบอันเนื่องมาจากคดีละเมิดสิทธิดังกล่าวภายใต้สัญญานี้ทุกประการ ในกรณีที่ผู้ว่าจ้างถูกฟ้องร้องดำเนินคดี ผู้รับจ้างมีสิทธิจะเข้าเป็นจำเลยร่วมในคดีแพ่ง หรือเป็นโจทก์ร่วมในการฟ้องแย้ง และผู้รับจ้างต้องให้ความช่วยเหลือในการให้ข้อมูลหรือเอกสารอันเป็นประโยชน์ในการต่อสู้คดีอย่างเต็มที่ให้แก่ผู้ว่าจ้างด้วยทั้งสิ้น

2.11 ผู้รับจ้างขอรับรองว่า วัสดุอุปกรณ์ สิ่งของต่าง ๆ ตลอดจนเครื่องมือ เครื่องใช้ และทรัพย์สินต่าง ๆ ที่นำมาใช้ในทางที่จ้างของผู้ว่าจ้างภายใต้สัญญานี้ เป็นทรัพย์สินที่ชอบด้วยกฎหมาย ไม่ละเมิดสิทธิในทรัพย์สินทางปัญญาของบุคคลใด ๆ และผู้รับจ้างมีสิทธิโดยสมบูรณ์และปราศจากการผูกพันใด ๆ อันจะทำให้เสื่อมสิทธิในการใช้งานดังกล่าว รวมถึงงานที่ผู้ว่าจ้างตามสัญญาจ้างงานนี้ มิได้กระทำการขึ้นโดยละเมิดสิทธิในทรัพย์สินทางปัญญา และ/หรือสิทธิใด ๆ ของบุคคลอื่น

ผู้รับจ้างตกลงรับผิดชอบใช้บรรดาความเสียหาย สูญหายใด ๆ ที่ผู้ว่าจ้างได้รับอันเนื่องมาจากการผิดคำรับรองของผู้รับจ้างตามวรรคก่อน ซึ่งรวมถึงกรณีที่มีบุคคลอื่นฟ้องร้อง หรือใช้สิทธิจะฟ้องร้องผู้ว่าจ้างอันเนื่องมาจากการละเมิดสิทธิในทรัพย์สินทางปัญญาในวัสดุอุปกรณ์ สิ่งของทรัพย์สินที่นำมาใช้ในทางการที่จ้างของผู้ว่าจ้าง หรือใช้สิทธิเรียกร้องใด ๆ แก่ผู้ว่าจ้างที่เกี่ยวข้องกับงานที่ผู้ว่าจ้างที่ผู้รับจ้างจัดทำขึ้นตามสัญญาฉบับนี้ ให้ถือว่าผู้รับจ้างผิดสัญญา ผู้รับจ้างต้องดำเนินการเพื่อให้การเรียกร้องดังกล่าวระงับสิ้นไปโดยเร็ว หากผู้รับจ้างไม่อาจกระทำได้ และผู้ว่าจ้างต้องรับผิดชอบค่าเสียหายต่อบุคคลภายนอก เนื่องจากผลแห่งการละเมิดสิทธิในทรัพย์สินทางปัญญา หรือสิทธิอื่นใดดังกล่าว ผู้รับจ้างจะต้องรับผิดชอบในค่าเสียหาย ค่าใช้จ่ายอื่น ๆ ทั้งหมดให้แก่บุคคลนั้น และแก่ผู้ว่าจ้าง ซึ่งรวมถึงแต่ไม่จำกัดเฉพาะ บรรดาค่าใช้จ่ายในการต่อสู้ป้องกันสิทธิของผู้ว่าจ้าง ค่าธรรมเนียม ค่าทนายความ ค่าใช้จ่าย และ/หรือค่าเสียหายที่ผู้ว่าจ้างต้องรับผิดชอบอันเนื่องมาจากคดีละเมิดสิทธิดังกล่าวภายใต้สัญญาฉบับนี้ทุกประการ โดยในกรณีที่ผู้ว่าจ้างถูกฟ้องร้องดำเนินคดี ผู้รับจ้างมีสิทธิจะเข้าเป็นจำเลยร่วมในคดีแพ่งหรือเป็นโจทก์ร่วมในการฟ้องแย้งและผู้รับจ้างจะต้องให้ความช่วยเหลือในการให้ข้อมูลหรือเอกสารอันเป็นประโยชน์ในการต่อสู้คดีอย่างเต็มที่ให้แก่ผู้ว่าจ้าง

2.12 ผู้รับจ้างรับทราบและตกลงว่า ข้อมูลต่าง ๆ ไม่ว่าจะเป็นในรูปแบบของเอกสาร วัตถุ สื่อคอมพิวเตอร์ หรืออื่น ๆ โดยไม่คำนึงว่าจะได้กระทำเครื่องหมายหรือระบุว่าเป็น “ความลับ” หรือไม่ ที่ได้มาจากหรือเนื่องมาจากการทำงานที่ผู้ว่าจ้างตามสัญญานี้เป็นทรัพย์สินของผู้ว่าจ้าง ผู้รับจ้างตกลงจะใช้ข้อมูลดังกล่าวข้างต้นเพื่อวัตถุประสงค์ของงานที่มุ่งหมายตามสัญญานี้เท่านั้น และต้องรักษาข้อมูลในการทำงานที่ผู้ว่าจ้างนี้ไว้เป็นความลับ หรือ ต้องไม่เปิดเผยข้อมูลเหล่านั้นไม่ว่าโดยทางตรงหรือทางอ้อมต่อบุคคล และ/หรือนิติบุคคลอื่นใดหรือใช้ข้อมูลนั้นเพื่อวัตถุประสงค์อื่น ตลอดระยะเวลาของสัญญานี้ หรือแม้ภายหลังจากสัญญานี้จะสิ้นสุดลงแล้วก็ตาม เว้นแต่จะได้รับความยินยอมเป็นหนังสือจากผู้ว่าจ้าง

ข้อ 3. การเพิ่มเติมหรือลดขอบเขตงานที่ผู้ว่าจ้าง

ผู้ว่าจ้างสงวนสิทธิในการเพิ่มหรือลดขอบเขตงานที่ผู้ว่าจ้างแต่เพียงผู้เดียว โดยผู้ว่าจ้างจะแจ้งให้ผู้รับจ้างทราบเป็นหนังสือล่วงหน้าไม่น้อยกว่า 7 วัน และให้ถือว่ามิใช่เป็นการเพิ่มหรือลดขอบเขตงานที่ผู้ว่าจ้างนับแต่ครบกำหนด 7 วันดังกล่าว โดยคู่สัญญาตกลงให้คำนวณค่าจ้างเพิ่มหรือลด ตามอัตราที่กำหนดไว้ในข้อ 5. ของสัญญานี้ ทั้งนี้ ค่าจ้างที่ผู้ว่าจ้างต้องชำระในเดือนปฏิทินนั้นให้คำนวณตามจำนวนวันที่ปฏิบัติงานจริงโดยให้หนึ่งเดือนมี 30 วัน

ข้อ 4. ความรับผิดชอบในความเสียหาย เสียหาย

ในกรณีที่ผู้รับจ้าง และ/หรือ พนักงานของผู้รับจ้าง และ/หรือลูกจ้างของผู้รับจ้าง ก่อให้เกิดความเสียหายแก่ผู้ว่าจ้าง พนักงานของผู้ว่าจ้าง หรือบุคคลที่พำนักอาศัย หรืออยู่บริเวณสถานที่บริการ ไม่ว่ากระทำโดยจงใจหรือประมาทเลินเล่อ และไม่ว่าเป็นกระทำในทางการที่จ้างหรือนอกเหนือทางการที่จ้าง ผู้รับจ้างตกลงที่จะรับผิดชอบบรรดาความเสียหายต่าง ๆ ที่เกิดขึ้นเนื่องจากการนี้ทุกประการ ทั้งนี้ ตามความเสียหายจริง และไม่เกินจำนวนที่กำหนดไว้ในข้อ 6. ของสัญญานี้ โดยผู้รับจ้างยินยอมให้ผู้ว่าจ้างมีสิทธิยึดหน่วง และ/หรือหักค่าเสียหายนั้น ๆ จากเงินค่าจ้างได้อย่างไรก็ตาม ไม่เป็นการตัดสิทธิผู้ว่าจ้างที่จะเรียกเอาบรรดาความเสียหายส่วนที่ยังขาดอยู่จากบุคคลที่ก่อให้เกิดความเสียหายดังกล่าว

ข้อ 5. ข้อสัญญาคุ้มครองแรงงานเด็ก

เพื่อวัตถุประสงค์ในการคุ้มครองทางกฎหมายเกี่ยวกับสิทธิ เสรีภาพ และสวัสดิภาพเด็ก ผู้รับจ้างให้สัญญาว่าในการจ้างงาน และการปฏิบัติตามหน้าที่ของผู้รับจ้างตามสัญญานี้ ผู้รับจ้างตกลงและรับรองว่าจะปฏิบัติตามบรรดาบทบัญญัติทั้งหลายที่บังคับที่เกี่ยวกับกฎหมายแรงงานซึ่งรวมถึงกฎหมายว่าด้วยคุ้มครองแรงงาน โดยเฉพาะอย่างยิ่งในส่วนที่เกี่ยวกับการใช้แรงงานเด็ก กฎหมายว่าด้วยการทำงานของคนต่างด้าว ตลอดจนกฎกระทรวง ประกาศ คำสั่ง ระเบียบ ข้อบังคับที่เกี่ยวข้องกับกฎหมายดังกล่าวข้างต้น รวมถึงดำเนินมาตรการที่เหมาะสมทั้งปวงอันเกี่ยวกับข้อกำหนดและเงื่อนไขตามสัญญานี้ เพื่อให้ความคุ้มครองเด็กจากความรุนแรงต่อร่างกายหรือจิตใจทารุณกรรม หรือการแสวงหาประโยชน์ที่ไม่ชอบด้วยกฎหมายจากเด็ก และผู้รับจ้างจะต้องดำเนินการให้ผู้รับจ้างช่วง บริษัทย่อย และบริษัทในเครือของปฏิบัติตามสัญญาข้อนี้โดยเคร่งครัดด้วย

คู่สัญญาทุกฝ่ายตกลงให้ถือว่าข้อกำหนดและเงื่อนไขทุกประการตามสัญญาข้อนี้เป็นสาระสำคัญของสัญญานี้ และผู้รับจ้างตกลงปฏิบัติตามข้อกำหนดและเงื่อนไขทุกประการตามสัญญาข้อนี้โดยเคร่งครัด ในกรณีที่ผู้รับจ้างผิดนัดผิดสัญญาข้อนี้ คู่สัญญาทุกฝ่ายตกลงให้ ผู้ว่าจ้างมีสิทธิบอกเลิกสัญญานี้ได้ทันที และผู้รับจ้างตกลงเป็นผู้รับผิดชอบในบรรดาความเสียหายที่เกิดขึ้นทั้งหมด

ข้อ 6. การต่ออายุสัญญา

กรณีที่ผู้ว่าจ้างประสงค์ต่อสัญญาให้แจ้งเป็นหนังสือให้ผู้รับจ้างทราบเป็นเวลาไม่น้อยกว่า 15 วันก่อนครบกำหนดสัญญา

ข้อ 7. การเลิกสัญญา

7.1 ในกรณีที่คู่สัญญาฝ่ายใดฝ่ายหนึ่งผิดสัญญา ไม่ปฏิบัติตามเงื่อนไขข้อหนึ่งข้อใดที่กำหนดไว้ในสัญญานี้ และเมื่อคู่สัญญาอีกฝ่ายหนึ่งได้แจ้งเป็นหนังสือให้ทำการแก้ไขภายในกำหนดเวลาตามที่ระบุไว้ในหนังสือดังกล่าว คู่สัญญาฝ่ายที่ปฏิบัติผิดสัญญาเพิกเฉยไม่ปฏิบัติให้ถูกต้องตามที่ได้รับแจ้งจากอีกฝ่ายหนึ่ง ให้ถือว่าหนังสือดังกล่าวเป็นการแจ้งบอกกล่าวเลิกสัญญา อันจะเป็นผลให้สัญญาเลิกกันทันทีเมื่อครบกำหนดเวลานั้น โดยที่ฝ่ายที่ผิดสัญญาจะต้องรับผิดชอบในความเสียหายที่เกิดขึ้นกับอีกฝ่ายหนึ่ง ตามลักษณะความเสียหายนั้น ๆ ทั้งนี้ ในกรณีที่ผู้รับจ้างเป็นฝ่ายผิดสัญญา ผู้รับจ้างตกลงจะเป็นผู้รับผิดชอบค่าใช้จ่ายที่เกิดขึ้นอันเนื่องมาจากการไม่สามารถปฏิบัติตามข้อตกลงหรือเงื่อนไขของผู้รับจ้างหรือค่าใช้จ่ายต่าง ๆ ที่ผู้ว่าจ้างต้องเสียไปในการจ้าง ให้บุคคลอื่นทำงานที่ผู้ว่าจ้างโดยสิ้นเชิง และผู้ว่าจ้างมีสิทธิหักค่าใช้จ่ายนั้น ๆ จากเงินค่าจ้างได้

7.2 ผู้ว่าจ้างมีสิทธิบอกเลิกสัญญานี้ก่อนครบกำหนดระยะเวลาการบริการได้โดยการบอกกล่าวเป็นลายลักษณ์อักษรไปถึงผู้รับจ้างไม่น้อยกว่า 15 วัน และให้ถือว่าสัญญานี้สิ้นสุดลงเมื่อครบกำหนดระยะเวลาดังกล่าว โดยผู้ว่าจ้างตกลงชำระค่าบริการค้างชำระจนถึงวันที่สัญญาสิ้นสุดลงให้แก่ผู้รับจ้างให้ครบถ้วน แต่หากมีค่าบริการที่ผู้ว่าจ้างได้ชำระไว้ล่วงหน้า ผู้รับจ้างตกลงคืนให้แก่ผู้ว่าจ้างตามส่วนของค่าบริการที่ยังเหลืออยู่

ข้อ 8. การส่งหนังสือบอกกล่าวทางกฎหมาย

8.1 คู่สัญญาทั้งสองฝ่ายตกลงให้ที่อยู่ตามที่ระบุในสัญญานี้ เป็นภูมิลำเนาเฉพาะการของตน การบอกกล่าวใด ๆ ตามสัญญานี้ หรือบรรดาหนังสือติดต่อ/หนังสือโต้ตอบ จดหมาย หนังสือบอกกล่าวทางกฎหมาย หรือหนังสือ และหรือเอกสารอื่นใดหากได้ส่งถึงคู่สัญญาตามที่อยู่ที่ปรากฏในสัญญานี้ ให้ถือว่าได้ส่งให้แก่คู่สัญญาอีกฝ่ายหนึ่งทราบโดยชอบแล้ว ดังนี้

(ก) หากส่งโดยให้คนนำไปส่งเอง รวมถึงกรณีการส่งโดยไปรษณีย์เอกชน เช่น Kerry เป็นต้น ให้มีผลนับแต่เวลาที่ผู้รับการส่งดังกล่าว หรือ

(ข) หากส่งโดยโทรสาร หรือจดหมายอิเล็กทรอนิกส์ไปยังหมายเลขโทรสาร หรือที่อยู่อิเล็กทรอนิกส์ (อีเมล) ของคู่สัญญาข้างต้น ให้ถือว่าคู่สัญญาอีกฝ่ายได้รับทราบข้อความตามหนังสือ หรือโทรสาร หรือจดหมายอิเล็กทรอนิกส์นั้น แล้วนับแต่เวลาที่ทำการส่ง หรือ

(ค) หากส่งโดยไปรษณีย์ตอบรับ ให้ถือว่าส่งถึงเมื่อปรากฏหลักฐานการส่ง ดังกล่าวเกิดขึ้น แต่หากไม่อาจพิสูจน์หรือปรากฏหลักฐานการส่งได้ ให้ถือว่าส่งถึงโดยสมบูรณ์ เมื่อล่วงพ้นระยะเวลา 3 (สาม) วัน นับแต่วันที่ได้มีการส่ง

8.2 การบอกกล่าวใด ๆ เพื่อบอกเลิกสัญญานี้ หรือแจ้งเตือนเพื่อให้อีกฝ่ายปฏิบัติให้ถูกต้องตามข้อตกลงแห่งสัญญานี้ หรือเพื่อแจ้งให้อีกฝ่ายดำเนินการใด ๆ ให้เป็นไปโดยถูกต้องตามที่กฎหมายกำหนด คู่สัญญาจะต้องแจ้งบอกกล่าวโดยทำเป็นลายลักษณ์อักษร และส่งโดยไปรษณีย์แบบลงทะเบียนตอบรับให้แก่อีกฝ่ายหนึ่งทราบเท่านั้น จึงจะมีผลบังคับตามกฎหมาย ทั้งนี้ โดยไม่ต้องคำนึงถึงว่าจะมีผู้รับไว้หรือไม่ และแม้หากว่าส่งให้ไม่ได้ เพราะคู่สัญญาย้ายที่อยู่ หรือที่อยู่ดังกล่าวเปลี่ยนแปลงไปหรือถูกรื้อถอนไป โดยไม่ได้แจ้งการย้ายหรือการเปลี่ยนแปลงหรือรื้อถอนนั้นเป็นหนังสือให้คู่สัญญาอีกฝ่ายก็ดี หรือส่งให้ไม่ได้เพราะหาไม่พบที่อยู่ที่จะระบุไว้วันนั้นก็ให้ถือว่าคู่สัญญาฝ่ายนั้นได้รับทราบแล้วโดยชอบ

8.3 หากคู่สัญญาฝ่ายใดย้ายที่อยู่ต้องแจ้งให้อีกฝ่ายหนึ่งทราบเป็นหนังสือภายใน 7 วัน นับแต่วันย้ายที่อยู่ในระหว่างที่คู่สัญญาอีกฝ่ายหนึ่งยังไม่ได้รับแจ้งการเปลี่ยนแปลงที่อยู่ดังกล่าว ให้ถือว่าที่อยู่คู่สัญญาได้ให้ไว้ตามสัญญานี้ยังคงมีผลบังคับใช้ต่อไป

ข้อ 9. ข้อตกลงอื่น ๆ

9.1 ผู้รับจ้างก็ดีหรือผู้ว่าจ้างก็ดี ไม่ต้องรับผิดชอบตามสัญญานี้เนื่องจากผลของสงคราม การรุกราน การกระทำของของข้าศึกต่างชาติ การสู้รบ (ไม่ว่าสงครามจะได้ประกาศหรือไม่) สงครามกลางเมือง การจลาจล การก่อการร้าย การปฏิวัติ การกบฏ อำนาจทางการทหารหรือการเมือง หรือการช่วงชิงอำนาจ ภาวะฉุกเฉินข้อพิพาททางอุตสาหกรรม และแรงงานหรือเหตุสุดวิสัย หรืออัคคีภัย หรือภัยอื่น ๆ

9.2 ผู้ว่าจ้างมีอำนาจสั่งให้ผู้รับจ้างหยุดงานทั้งหมด หรือบางส่วนได้ในกรณีที่เห็นสมควร โดยจะแจ้งให้ผู้รับจ้างทราบเป็นลายลักษณ์อักษร ในกรณีเช่นนี้ผู้รับจ้างจะเรียกค่าเสียหายอย่างหนึ่งอย่างใดไม่ได้

9.3 สัญญานี้ (รวมถึงเอกสารแนบท้ายสัญญาทั้งหมด) ประมวลไว้ซึ่งข้อตกลงทั้งหลายของคู่สัญญาเกี่ยวกับเรื่องที่ได้มีการทำสัญญานี้ขึ้น และเมื่อคู่สัญญาได้ลงนามผูกพันตามสัญญาฉบับนี้แล้ว ความตกลงระหว่างคู่สัญญามีเพียงเท่าที่ปรากฏในสัญญานี้เท่านั้นโดยให้ถือเอาสัญญานี้มีผลยกเลิกหรือลบล้างข้อตกลงการเจรจา การนำเสนอ การรับรอง และ/หรือบรรดาเอกสารใด ๆ ที่เกิดขึ้นหรือได้มีขึ้นก่อนวันที่สัญญานี้ มีผลบังคับใช้ ไม่ว่าจะทำด้วยวาจาหรือเป็นลายลักษณ์อักษร เว้นแต่คู่สัญญาจะได้ตกลงกันไว้เป็นประการอื่น

อนึ่ง การแก้ไขเปลี่ยนแปลงหรือยกเลิกข้อตกลงเงื่อนไขที่กำหนดในสัญญานี้ คู่สัญญาตกลงว่าต้องทำเป็นหนังสือลงลายมือชื่อคู่สัญญาเท่านั้น จึงจะสมบูรณ์และใช้บังคับต่อกันได้

9.4 หากข้อความ หรือเนื้อหาส่วนหนึ่งส่วนใดในสัญญานี้เป็นโมฆะ หรือไม่มีผลผูกพันตามกฎหมาย คู่สัญญาทั้งสองฝ่ายตกลงกันว่าให้ข้อความ หรือเนื้อหาในส่วนที่เป็นโมฆะ หรือไม่มีผลผูกพันนั้นแยกจากส่วนที่สมบูรณ์ และให้ข้อความ และเนื้อหาส่วนที่สมบูรณ์นั้นยังคงใช้บังคับได้ต่อไปสำหรับข้อความ หรือเนื้อหาส่วนที่เป็นโมฆะนั้นหากกฎหมายเปิดช่องให้ดำเนินการได้ คู่สัญญาตกลงกันให้ดำเนินการแก้ไขเพิ่มเติมข้อความ หรือเนื้อหาในส่วนดังกล่าวเพื่อให้มีผลผูกพันตามกฎหมาย โดยให้ข้อความ หรือเนื้อหาที่ได้ทำการแก้ไขนั้น เป็นไปตามเจตนารมณ์เดิมของคู่สัญญา และส่งผลในทางเศรษฐกิจที่เหมือน หรือใกล้เคียงกับข้อความเดิมที่เป็นโมฆะนั้นมากที่สุดเท่าที่กฎหมายเปิดจะช่องให้ทำได้

9.5 สัญญานี้ให้ใช้บังคับและตีความตามกฎหมายไทย ในกรณีที่ได้มีการทำคำแปล ภาษาอังกฤษของสัญญานี้ คู่สัญญาตกลงให้การตีความ และบังคับเป็นไปตามสัญญาฉบับภาษาไทย

ในกรณีที่มีข้อพิพาท ข้อโต้แย้ง หรือสิทธิเรียกร้องใด ๆ ที่เกิดขึ้นอันเนื่องมาจากสัญญานี้ หรือ เกี่ยวข้องกับสัญญานี้ซึ่งไม่สามารถตกลงกันได้ระหว่างคู่สัญญา ให้นำเสนอข้อพิพาท ข้อโต้แย้ง หรือสิทธิเรียกร้องดังกล่าวต่อศาลไทยที่มีเขตอำนาจ

ขอบเขตงานบริการดูแลสวน**ข้อ 1. ขอบเขตงานที่ว่าจ้าง****งานประจำวัน**

- 1) ดูแลบำรุงรักษาไม้ยืนต้น ไม้ดอก ไม้ประดับ ไม้คลุมดิน และรดน้ำต้นไม้ สนามหญ้า ให้สภาพดินชุ่มชื้นเพียงพอต่อความต้องการของต้นไม้แต่ละพรรณ ถ้าปริมาณน้ำไม่เพียงพอหรือไม่ทั่วถึงจะต้องจัดหาอุปกรณ์อื่น ๆ มาช่วยรดน้ำให้เพียงพอ หรือตามคำแนะนำของผู้ว่าจ้าง
- 2) กำจัดวัชพืช จัดเก็บกิ่งไม้ ทุกชนิดที่อยู่บริเวณใต้โคนต้นไม้ พุ่มบาท และ/หรือบริเวณอื่น ๆ และตามที่ผู้ว่าจ้าง หรือตัวแทนของผู้ว่าจ้างกำหนดให้เรียบร้อยและรวบรวมนำไปกำจัดทุกวัน
- 3) ทำความสะอาดถังรองรับขยะมูลฝอยเป็นประจำ ให้สะอาดปราศจากกลิ่น
- 4) งานอื่น ๆ ตามที่ได้รับมอบหมายจากผู้ว่าจ้าง หรือตัวแทนของผู้ว่าจ้าง (เฉพาะงานดูแลสวน)

งานประจำสัปดาห์

- 1) ตัดหญ้าให้ถูกต้องตามหลักวิชาการให้เรียบ สั้น และสวยงามตลอดเวลา โดยตัดหญ้าไม่น้อยกว่า 2 ครั้งต่อเดือน หรือตามคำแนะนำของผู้ว่าจ้าง และเก็บเศษหญ้าออกจากสนามให้สะอาดเรียบร้อย และรวบรวมนำไปกำจัดในวันเดียวกัน
- 2) ตัด กั้น ขอบหญ้า ถนน ทางเท้า โคนต้นไม้ ขอบแปลงไม้ดอก ไม้ประดับ ไม้คลุมดิน และบริเวณอื่น ๆ ที่ผู้ว่าจ้าง หรือตัวแทนผู้ว่าจ้างกำหนดให้เรียบร้อยสวยงามตลอดเวลา
- 3) ตัดแต่งไม้ยืนต้น โดยตัดแต่งกิ่งที่กีดขวางแสงสว่าง ทางเดิน จุดบังสายตา ส่วนที่เป็นโรคหรือกิ่งตาย ตามความเหมาะสม หรือตามแต่ที่ผู้ว่าจ้าง หรือตัวแทนของผู้ว่าจ้างแนะนำ และต้องรักษาผลส่วนที่ตัดออกโดยใช้สารเคมีสำหรับทาผลต้นไม้หรือสีน้ำมันเท่านั้น ส่วนไม้ดอก ไม้ประดับ และไม้คลุมดิน ตัดแต่งให้ได้รูปทรงสวยงาม และถูกต้องตามหลักวิชาการ โดยเจ้าหน้าที่ผู้ชำนาญงาน มีความรู้ความสามารถด้านการตัดแต่งต้นไม้ หรือตามคำแนะนำของผู้ว่าจ้าง หรือตัวแทนของผู้ว่าจ้าง

งานประจำเดือน หรือตามที่ผู้ว่าจ้างกำหนด

- 1) ใส่ปุ๋ยเคมี ปุ๋ยอินทรีย์ และสารเคมีกำจัดศัตรูพืช เดือนละ 1 ครั้ง
- 2) ตรวจสอบความสมบูรณ์ของต้นไม้ (โรคพืช / แมลงศัตรูพืช)
- 3) ตัดแต่งกิ่งไม้สูง และเปลี่ยนไม้ค้ำยันทุก 1 ปี
- 4) ผู้รับจ้างหรือพนักงานของผู้รับจ้างต้องเข้าพบผู้ว่าจ้าง หรือบุคคลที่ผู้ว่าจ้างกำหนดอย่างน้อย เดือนละ 1 ครั้ง

ข้อ 2. การจัดอัตราและคุณสมบัติพนักงานดูแลสวน

2.1 ผู้รับจ้างจะจัดให้มีพนักงาน หรือผู้ควบคุมงาน ที่มีประสบการณ์เพื่อควบคุมสั่งการในการดำเนินงานของผู้รับจ้าง ติดต่อกับ ประสานงาน รับคำสั่งและ ตักเตือนจากผู้ว่าจ้าง และสามารถสั่งการต่อไปได้

2.2 ผู้รับจ้างตกลงจัดพนักงานปฏิบัติงานให้ครบถ้วนตามที่กำหนดดังนี้

วันทำงาน	เวลาทำงาน	ตำแหน่ง	จำนวน(คน)
จันทร์ – เสาร์	08.00-17.00	พนักงานดูแลสวน	2
หยุดวันอาทิตย์ และวันหยุดนักขัตฤกษ์	-	-	-
1 ครั้งต่อเดือน	-	ทีมงานดูแลสวน	-
-	-	-	-

2.3 คุณสมบัติของพนักงานคนสวน

เพื่อความเหมาะสมในการปฏิบัติงานที่ผู้ว่าจ้าง ผู้รับจ้างรับรองว่าพนักงานคนสวนมีคุณสมบัติไม่น้อยกว่าเกณฑ์มาตรฐาน ดังนี้

พนักงานคนสวน

- อายุไม่ต่ำกว่า 20 ปี แต่ไม่เกิน 55 ปี หรือตามที่ผู้ว่าจ้างกำหนด
- เพศชายหรือเพศหญิง เป็นบุคคลสัญชาติไทย หรือต่างด้าวที่ได้รับอนุญาตให้ทำงานในประเทศไทยอย่างถูกต้องตามกฎหมาย สามารถสื่อสารภาษาไทยในการปฏิบัติงานได้
- มีประสบการณ์ในการทำงาน หรือผ่านการฝึกอบรมจากผู้รับจ้าง และ/หรือหน่วยงานที่เกี่ยวข้องตามเกณฑ์มาตรฐานที่ผู้ว่าจ้างกำหนด
- ความประพฤติเรียบร้อย มีใบรับรองแพทย์ว่าเป็นผู้มีสุขภาพดี ร่างกายสมบูรณ์แข็งแรง ไม่มีโรคประจำตัวที่กระทบต่อการทำงาน ไม่มีกายพิการที่กระทบต่อการทำงาน ไม่เป็นคนที่มีจิตใจฟั่นเฟือนไม่สมประกอบหรือมีจิตใจไม่เหมาะสมที่จะปฏิบัติหน้าที่ได้
- ไม่เป็นผู้เคยได้รับโทษจำคุก โดยคำพิพากษาถึงที่สุดให้จำคุก เว้นแต่ คดีลหุโทษหรือความผิดอันเกิดจากความประมาท และไม่เคยมีความประพฤติเสื่อมเสีย
- ต้องไม่ดื่มสุรา ไม่สูบบุหรี่ ในขณะที่ปฏิบัติหน้าที่ และไม่เสพสิ่งเสพติดทุกประเภท
- ต้องแต่งกาย และสวมเครื่องแบบของผู้รับจ้างที่ได้รับการพิจารณาอนุมัติจากผู้ว่าจ้าง และติดบัตรพนักงานตลอดระยะเวลาที่ปฏิบัติหน้าที่ภายในสถานที่ให้บริการ

หัวหน้าคนสวน

- อายุไม่ต่ำกว่า 35 ปี แต่ไม่เกิน 55 ปี หรือตามที่ผู้ว่าจ้างกำหนด
- วุฒิการศึกษาไม่ต่ำกว่าระดับมัธยมศึกษาปีที่ 6 หรือเทียบเท่า

- มีความรู้ ความชำนาญ และประสบการณ์ในงานบริการดูแลสวนในหมู่บ้านจัดสรร และ/หรือคอนโดมิเนียมไม่ต่ำกว่า 3 ปี
- มีทัศนคติที่ดี ใฝ่หาความรู้และพัฒนาตนเอง และมีความกระตือรือร้นในการสื่อสาร ประสานงานต่าง ๆ อย่างมีประสิทธิภาพ
- มีความรับผิดชอบต่องานที่ได้รับมอบหมายและสามารถแก้ไขปัญหาต่าง ๆ อย่างมีประสิทธิภาพ
- เพศชายหรือเพศหญิง เป็นบุคคลสัญชาติไทย หรือต่างด้าวที่ได้รับอนุญาตให้ทำงานในประเทศไทยอย่างถูกต้องตามกฎหมาย สามารถสื่อสารภาษาไทยในการปฏิบัติงานได้
- มีประสบการณ์ในการทำงาน หรือผ่านการฝึกอบรมจากผู้รับจ้าง และ/หรือหน่วยงานที่เกี่ยวข้องตามเกณฑ์มาตรฐานที่ผู้ว่าจ้างกำหนด
- ความประพฤติเรียบร้อย มีใบรับรองแพทย์ว่าเป็นผู้มีสุขภาพดี ร่างกายสมบูรณ์แข็งแรง ไม่มีโรคประจำตัวที่กระทบต่อการทำงาน ไม่มีกายพิการที่กระทบต่อการทำงาน ไม่เป็นคนที่มีจิตใจฟั่นเฟือนไม่สมประกอบหรือมีจิตใจไม่เหมาะสมที่จะปฏิบัติหน้าที่ได้
- ไม่เป็นผู้เคยได้รับโทษจำคุก โดยคำพิพากษาถึงที่สุดให้จำคุก เว้นแต่ คดีลหุโทษหรือความผิดอันเกิดจากความประมาท และไม่เคยมีความประพฤติเสื่อมเสีย
- ต้องไม่ดื่มสุรา ไม่สูบบุหรี่ ในขณะที่ปฏิบัติหน้าที่ และไม่เสพสิ่งเสพติดทุกประเภท
- ต้องแต่งกาย และสวมเครื่องแบบของผู้รับจ้างที่ได้รับการพิจารณาอนุมัติจากผู้ว่าจ้าง และติดบัตรพนักงานตลอดระยะเวลาที่ปฏิบัติหน้าที่ภายในสถานที่ให้บริการ

ข้อ 3. รายการวัสดุ อุปกรณ์ในการให้บริการ

ในการให้บริการตามสัญญาและ/หรือเอกสารแนบท้ายต่าง ๆ ของสัญญานี้ ผู้รับจ้างตกลงเป็นผู้จัดหาวัสดุอุปกรณ์ ตลอดจนปุ๋ยและ/หรือสารเคมีต่าง ๆ ที่เกี่ยวข้องกับการให้บริการ ด้วยค่าใช้จ่ายของผู้รับจ้างเอง ซึ่งรวมถึงแต่ไม่จำกัดเฉพาะวัสดุอุปกรณ์ตามรายการดังต่อไปนี้

ลำดับ	รายการวัสดุ -อุปกรณ์	จำนวน
1	เครื่องมืออุปกรณ์การทำสวนต่าง ๆ	ตามใช้จริง
2	ปุ๋ยเคมี และปุ๋ยอินทรีย์ ตามความเหมาะสม	
3	สารเคมี กำจัดแมลง หรือวัชพืช	
4	ดินมูลไส้เดือน (ผสม)	50 ถุง/ปี
5	ไม้ค้ำยัน	50 ท่อน/ปี

ข้อ 4. ค่าปรับ

4.1 ในกรณีที่ผู้รับจ้างไม่สามารถจัดพนักงานเข้าทำงานตามที่ระบุไว้ได้ หรือส่วนที่ผู้รับจ้างให้บริการบำรุงรักษานั้น มีสภาพไม่เรียบร้อย ผู้รับจ้างตกลงยินยอมให้ผู้ว่าจ้างหักเงินค่าจ้างซึ่งผู้ว่าจ้างต้องชำระให้แก่ผู้รับจ้างตามเงื่อนไขการว่าจ้างข้อ 1. ได้ทันที ในอัตราวันละ 400 บาท (สี่ร้อยบาทถ้วน) ต่อวันต่อคนหรือต่อครั้ง

4.2 ในกรณีที่พนักงานของผู้รับจ้างมาให้บริการสาย หรือมาให้บริการไม่ครบตามเวลาทำงานที่กำหนดไว้ในสัญญานี้ ผู้รับจ้างตกลงยินยอมให้ผู้ว่าจ้างหักเงินค่าจ้างซึ่งผู้ว่าจ้างต้องชำระให้แก่ผู้รับจ้างเป็นรายชั่วโมงต่อคนหรือต่อครั้ง ตามอัตราที่กำหนดไว้ในข้อ 4.1 โดยในการคำนวณค่าปรับให้นับอัตราค่าจ้างรายวันหารด้วยชั่วโมงการทำงาน (ไม่รวมเวลาพัก 1 ชั่วโมง) และคูณด้วย 1.5 เท่ากับค่าปรับรายชั่วโมง

พนักงานของผู้รับจ้างมาให้บริการสาย หรือมาให้บริการไม่ครบตามเวลาทำงานตามวรรคหนึ่ง หมายถึง มาให้บริการช้ากว่าเวลาทำงานตั้งแต่ 16 นาทีเป็นต้นไป โดยเศษของชั่วโมงตั้งแต่นาทีที่ 16 ให้คิดเป็น 1 ชั่วโมง และในกรณีที่มาให้บริการไม่ครบตามเวลาทำงานที่กำหนดไว้ โดยมาสาย หรือขาดงานรวมกันตั้งแต่ 2 ชั่วโมงขึ้นไป ให้ถือว่าพนักงานของผู้รับจ้างขาดงาน 1 วัน และผู้รับจ้างยินยอมให้ผู้ว่าจ้างหักเงินค่าจ้างตามข้อ 4.1

กรณีที่พนักงานของผู้รับจ้างมาให้บริการไม่ครบตามเวลาทำงานที่กำหนด รวมทั้งกรณีมาให้บริการสายไม่เกิน 15 นาทีต่อวัน ผู้รับจ้างโดยผู้มีอำนาจจะทำการแทนต้องทำหนังสือชี้แจงระบุเหตุผลที่มาให้บริการไม่ครบถ้วน หรือมาให้บริการสายให้ผู้ว่าจ้างก่อนครบกำหนดชำระค่าจ้างทุกเดือนที่กำหนดไว้ในสัญญานี้

ในกรณีที่ระยะเวลาการทำงานของพนักงานทุกคนรวมกันต่ำกว่าเกณฑ์การประเมินผลการปฏิบัติงานที่ผู้ว่าจ้างกำหนดไว้ โดยไม่มีหนังสือชี้แจงเหตุผล หรือมีหนังสือชี้แจงแต่ผู้ว่าจ้างพิจารณาแล้วเห็นว่าไม่มีเหตุอันควร ผู้ว่าจ้างมีสิทธิเลิกสัญญาได้ทันที

ที่ 10061220009188



สำนักงานทะเบียนหุ้นส่วนบริษัทกลาง
กรมพัฒนาธุรกิจการค้า กระทรวงพาณิชย์

หนังสือรับรอง

ขอรับรองว่าบริษัทนี้ ได้จดทะเบียนเป็นนิติบุคคล ตามประมวลกฎหมายแพ่งและพาณิชย์
เมื่อวันที่ 28 มีนาคม 2559 ทะเบียนนิติบุคคลเลขที่ 0105559052204

ปรากฏข้อความในรายการตามเอกสารทะเบียนนิติบุคคล ณ วันออกหนังสือนี้ ดังนี้

1. ชื่อบริษัท บริษัท กรีนมาเนีย จำกัด
2. กรรมการของบริษัทมี 1 คน ตามรายชื่อต่อไปนี้
 1. [REDACTED]
3. จำนวนหรือชื่อกรรมการซึ่งลงชื่อผูกพันบริษัทได้คือ กรรมการหนึ่งคนลงลายมือชื่อ
และประทับตราสำคัญของบริษัท/
- 4.ทุนจดทะเบียน 1,000,000.00 บาท / หนึ่งล้านบาทถ้วน
5. สำนักงานแห่งใหญ่ ตั้งอยู่เลขที่ 736/3 ถนนลาดพร้าว แขวงจันทระเกษม เขตจตุจักร กรุงเทพมหานคร/
6. วัตถุประสงค์ของบริษัทมี 27 ข้อ ดังปรากฏในเอกสารแนบท้ายหนังสือรับรองนี้ จำนวน 2 แผ่น โดยมีลายมือชื่อ

นายทะเบียนซึ่งรับรองเอกสารเป็นสำคัญ

ใช้เพื่อทำสัญญาและส่วนท่าน

ออกให้ ณ วันที่ 14 เดือน กุมภาพันธ์ พ.ศ. 2566



นายทะเบียน

คำเตือน : ผู้มีควรตรวจสอบข้อความทราบท้ายหนังสือรับรองฉบับนี้ให้ถูกต้อง



กรมพัฒนาธุรกิจการค้า กระทรวงพาณิชย์
Department of Business Development
Ministry of Commerce

กำลังมาธุรกิจ
Upstart Growth

Leading Business
Legacy Global
Transformation



จัดพิมพ์ เมื่อเวลา 10:17 น.

Ref:6610061220009188

1/4



ที่ 10061220009188



สำนักงานทะเบียนหุ้นส่วนบริษัทกลาง
กรมพัฒนาธุรกิจการค้า กระทรวงพาณิชย์

หนังสือรับรอง

ข้อควรทราบ ประกอบหนังสือรับรอง ฉบับที่ 10061220009188

- นิติบุคคลนี้ได้ส่งงบการเงินปี 2564
- หนังสือรับรองเฉพาะข้อความที่ห้าง/บริษัทได้นำมาจดทะเบียนไว้เพื่อผลทางกฎหมายเท่านั้น ข้อเท็จจริงเป็นสิ่งที่ควรหาไว้พิจารณาฐานะ
- นายทะเบียนอาจยกเลิกถอนการจดทะเบียน ถ้าปรากฏว่าข้อความอันเป็นสาระสำคัญที่จดทะเบียน ไม่ถูกต้อง หรือเป็นเท็จ

ใช้เพื่อทำสัญญาดูแลส่วนเท่านั้น



กรมพัฒนาธุรกิจการค้า กระทรวงพาณิชย์
Department of Business Development
Ministry of Commerce

ฉบับนี้รับรอง
ถูกต้องแล้ว

Loading Business
Legal, Digital
Transformation



จัดพิมพ์ เมื่อเวลา 10:17 น.

Ref:6610061220009188

2/4



รายละเอียดวัตถุประสงค์

วัตถุประสงค์ทั่วไป

- (1) ซื้อ จัดหา รับ เช่า ซ้ำซื้อ อีกรวมไปถึง ครอบครอง ปรับปรุง ให้อาคารและการจัดการโดยประการอื่น ซึ่งทรัพย์สินใดๆ ตลอดจนผลประโยชน์อื่น
 - (2) ขาย โอน จำนอง จำนอง แลกเปลี่ยน และจำหน่ายทรัพย์สินโดยประการอื่น
 - (3) รับนายหน้า ตัวแทน ตัวแทนค้าทั้งในกิจการและธุรกิจทุกประเภท เว้นแต่ในธุรกิจที่แข่งขันกับ การพาณิชย์ที่มีลักษณะ และการค้าหลักทรัพย์
 - (4) กู้ยืมเงิน รับเงินฝากเงินบัญชีจากธนาคาร นิติบุคคล หรือสถาบันการเงินอื่น และให้กู้ยืมเงินหรือให้เครดิตด้วยวิธีการอื่น โดยจะมีหลักประกันหรือไม่ก็ตาม รวมทั้งการรับ ออก โอน และจัดการทั้งตัวเงิน หรือตราสารที่เปลี่ยนแปลงได้อย่างอื่น เว้นแต่ในธุรกิจธนาคาร ธุรกิจเงินยืม และธุรกิจเครดิตฟอนเดอร์
 - (5) ทำการจัดตั้งสำนักงานสาขาหรือตัวแทนทั้งตัวเงิน ทั้งภายในและภายนอกประเทศ
 - (6) เข้าเป็นหุ้นส่วนจำกัดความรับผิดชอบในหุ้นส่วนจำกัด เป็นผู้จัดการในบริษัทจำกัด และบริษัทมหาชนจำกัด
- วัตถุประสงค์ประกอบธุรกิจบริการ
- (7) ประกอบกิจการรับฝากเงินออมทรัพย์ ออกรักษาบัญชี ออกรักษาบัญชี สหกรณ์การออม ออม และออม เงิน ออมเงิน และงานก่อสร้างอย่างอื่นทุกชนิด รวมทั้งรับจ้างรับราชการทุกประเภท
 - (8) ประกอบกิจการโรงแรม รีสอร์ท อาคาร บาร์ ไนต์คลับ
 - (9) ประกอบกิจการขนส่งและขนถ่ายสินค้า และขนส่งโดยรถบรรทุก รถยนต์ ทางรถไฟ ทางอากาศ ทั้งภายในประเทศ และระหว่างประเทศ รวมทั้งรับบริการนำของออกจากรถบรรทุก รถยนต์ รถไฟ รถเครื่องบิน และการจัดระวางการขนส่งทุกชนิด
 - (10) ประกอบกิจการบริการจัดเก็บ รวบรวม จัดเก็บ จัดเก็บและเผยแพร่สถิติ ข้อมูลในทางเกษตรกรรม อุตสาหกรรม พาณิชยกรรม การเงิน การตลาด รวมทั้งรับจ้างรับราชการและรับฝากเงินในธนาคาร
 - (11) ประกอบกิจการบริการทางด้านการแพทย์ ทางสัตวแพทย์ ทางวิศวกรรม ทางสถาปัตยกรรม รวมทั้งกิจการโฆษณา
 - (12) ประกอบธุรกิจรับซื้อ-ขายสินค้า ความรับผิดชอบ และการปฏิบัติตามสัญญาของบุคคลอื่น
- รวมทั้งบริการด้านประกันบุคคล ซึ่งเมื่อทางเข้ามาเป็นประเทศหรือเดินทางออกไปต่างประเทศตามกฎหมายว่าด้วยคนเข้าเมือง กฎหมายว่าด้วยการรักษา และกฎหมายอื่น
- (13) ประกอบธุรกิจบริการรับเป็นพี่เลี้ยงและให้คำแนะนำเกี่ยวกับด้านบริหารงานด้านบริหารงาน อุตสาหกรรม รวมทั้งปัญหาการและการตลาดและจัดจำหน่าย
 - (14) ประกอบธุรกิจบริการรับเป็นผู้จัดการและดูแลผลประโยชน์ กับผลประโยชน์และการทรัพย์สินให้บุคคลอื่น
 - (15) ประกอบกิจการโรงพยาบาลเอกชน สถานพยาบาล รับรักษาคนไข้และผู้ป่วยเจ็บ
- รับทำการศึกษาและอบรมทางด้านวิชาการเกี่ยวกับการแพทย์ การอนามัย
- (16) ประกอบกิจการจัดสร้างและจัดจำหน่ายภาพยนตร์ โรงภาพยนตร์ และโรงละครอื่น สถานพักตากอากาศ สนามกีฬา สระว่ายน้ำ โบว์ลิ่ง
 - (17) ประกอบกิจการให้บริการซ่อมแซม บำรุงรักษา ตรวจสอบ จัดซื้อ พ่นยาฆ่าแมลงและให้บริการทุกประเภท
- รวมทั้งบริการติดตั้ง ตรวจสอบ และแก้ไขอุปกรณ์ ป้องกันมิให้เกิดภัยทุกประเภท
- (18) ประกอบกิจการจัดซื้อเสื้อผ้า สัตว์เลี้ยง แต่งผม แต่งผม
 - (19) ประกอบกิจการรับจ้างถ่ายรูป ถ่าย สัตว์ ขยายรูป รวมทั้งเอกสาร
 - (20) ประกอบกิจการสถานบริการอาบอบนวด
 - (21) ประกอบกิจการประมูลเพื่อรับจ้างทำของ ตามวัตถุประสงค์ทั้งหมด ให้แก่บุคคล คณะบุคคล นิติบุคคล ส่วนราชการ และองค์การของรัฐ



กรมพัฒนาธุรกิจการค้า กระทรวงพาณิชย์
Department of Business Development
Ministry of Commerce

ก้าวสู่ป๋าสตรัง
สู่อนาคตใหม่

Leading Business
Transformation



ที่ 10061220009188

ออกให้ ณ วันที่ 14 เดือน กุมภาพันธ์ พ.ศ. 2566

บริษัท กรีนมานี จำกัด

วัตถุประสงค์ของ การยื่นส่วนราชการ มี ปี 27 ถึง ปี

(22) ประกอบกิจการให้บริการด้าน...

(23) ประกอบกิจการให้บริการด้าน...

(24) ประกอบกิจการให้บริการด้าน...

(25) ประกอบกิจการให้บริการด้าน...

(26) ประกอบกิจการให้บริการด้าน...

(27) ประกอบกิจการให้บริการด้าน...

ใช้เพื่อทำสัญญาดูแลสวนเท่านั้น

DBD

กรมส่งเสริมการค้าระหว่างประเทศ
Department of Business Development
Ministry of Commerce

สำนักงานส่งเสริม
การค้าระหว่างประเทศ

Leading Business
Towards Digital
Transformation



จัดพิมพ์ เมื่อเวลา 10:17 น.

รหัส 6610061220009188

4/4

**GREEN
MANIA**
GREENMANIA CO., LTD.



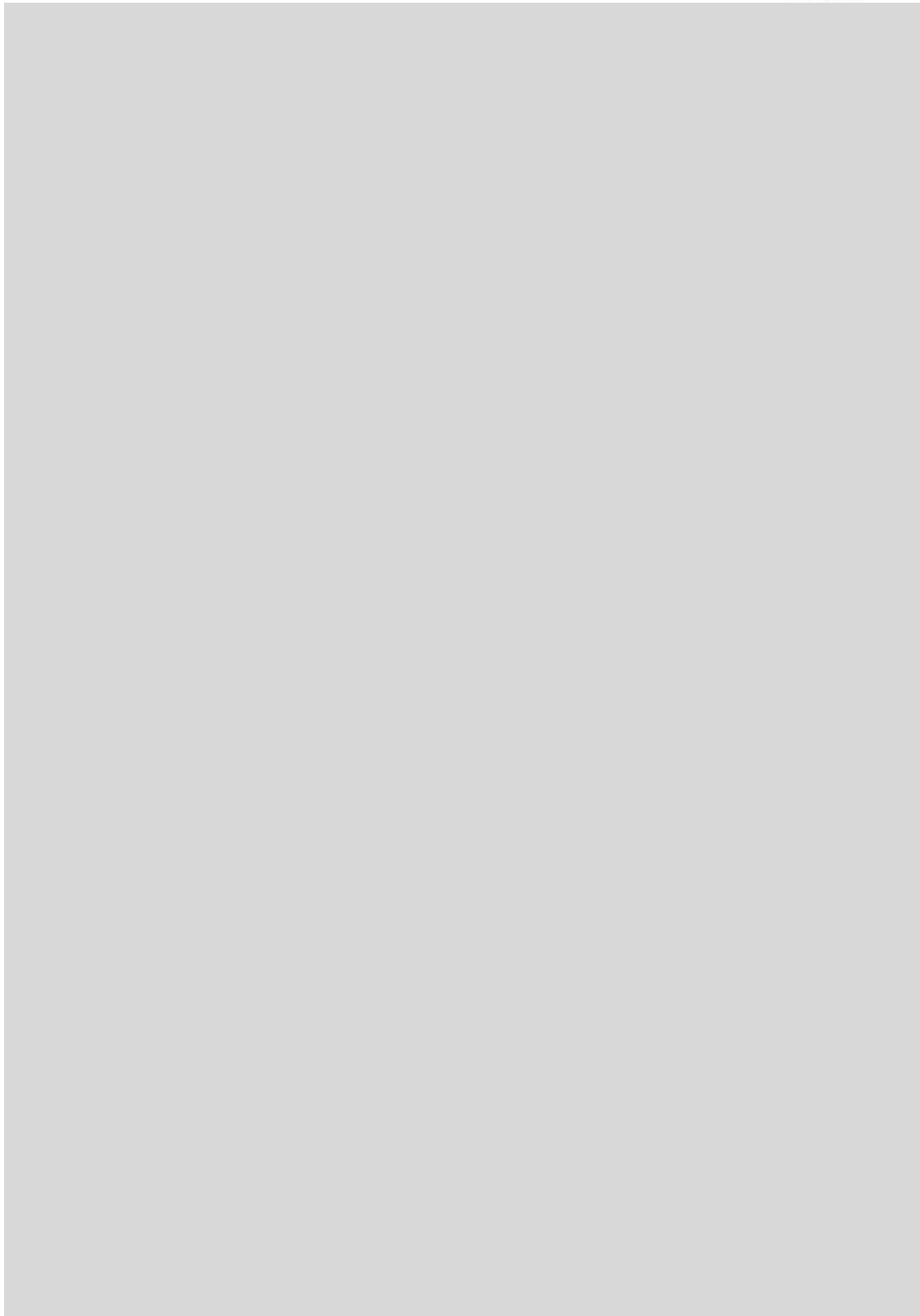

สัญญาบริการดูแลสวน

สัญญานี้ทำขึ้นที่ อาคารชุด เอจด์ สุขุมวิท 23 เมื่อวันที่ 4 มีนาคม 2567 โดยและระหว่าง

ผู้ว่าจ้าง : นิติบุคคลอาคารชุด เอจด์ สุขุมวิท 23
สำนักงานตั้งอยู่เลขที่ 8/100 ซอยสุขุมวิท 23 แขวงคลองเตยเหนือ เขตวัฒนา กรุงเทพฯ 10110
โทรศัพท์ 02-068-2323-24 , 093-630-0049
โดย บริษัท พลัส พร็อพเพอร์ตี้ จำกัด ผู้จัดการนิติบุคคลอาคารชุด โดย [REDACTED]
ผู้รับมอบอำนาจ
ปรากฏรายละเอียดตาม เอกสารแนบท้ายสัญญาหมายเลข 1 แนบท้ายสัญญานี้

ผู้รับจ้าง : บริษัท กรีนมาเนีย จำกัด (สำนักงานใหญ่)
ที่อยู่/สำนักงาน ตั้งอยู่เลขที่ 736/3 ถนนลาดพร้าว แขวงจันทรเกษม เขตจตุจักร กรุงเทพมหานคร 10900 โทรศัพท์ 086-234-5678 , 080-123-2345 โทรสาร อีเมล
greenmaniaservice@gmail.com
โดย [REDACTED] กรรมการ
ปรากฏรายละเอียดตาม เอกสารแนบท้ายสัญญาหมายเลข 1 แนบท้ายสัญญานี้

คู่สัญญาทั้งสองฝ่ายตกลงทำสัญญามีข้อความดังต่อไปนี้

- ข้อ 1. งานที่ว่าจ้าง : บริการดูแลสวน
ปรากฏรายละเอียดตามเงื่อนไขและขอบเขตงานที่ว่าจ้าง
เอกสารแนบท้ายสัญญาหมายเลข 2 – 3 แนบท้ายสัญญานี้
- ข้อ 2. สถานที่บริการ : โครงการ เอจด์ สุขุมวิท 23 (EDGE Sukhumvit 23)
ตั้งอยู่ที่ 8/100 ซอยสุขุมวิท 23 แขวงคลองเตยเหนือ เขตวัฒนา กรุงเทพฯ 10110
พื้นที่บริการ ☒ ทั้งโครงการ
☐ เฉพาะบริเวณ
- ข้อ 3. ระยะเวลาว่าจ้าง : 1 ปี - เดือน วัน
เริ่มตั้งแต่วันที่ 29 กุมภาพันธ์ 2567 สิ้นสุดวันที่ 28 กุมภาพันธ์ 2568
- ข้อ 4. อัตราค่าจ้าง : รวม 42,800.00 บาท (สี่หมื่นสองพันแปดร้อยบาทถ้วน) ต่อเดือน โดยรวมค่าจ้างตลอดระยะเวลาการว่าจ้างตามข้อ 3. รวมเป็นเงินทั้งสิ้น 513,600.00 บาท (ห้าแสนหนึ่งหมื่นสามพันหกร้อยบาทถ้วน) ซึ่งเป็นอัตราที่รวมภาษีมูลค่าเพิ่มแล้ว

นิติบุคคลอาคารชุดเอจด์ สุขุมวิท 23

ข้อ 5. รายละเอียดพนักงาน รายการวัสดุอุปกรณ์ เครื่องมือเครื่องใช้ วัสดุสิ้นเปลืองที่ให้บริการ (ถ้ามี)

5.1 จำนวนพนักงาน : รวม 7 คน

ตำแหน่ง	อัตราค่าจ้าง (บาท)/ คน	จำนวน (คน)
พนักงานประจำ		2
ทีมงานติดตั้ง 1 ครั้ง/เดือน		5

5.2 รายการวัสดุอุปกรณ์ เครื่องมือเครื่องใช้ วัสดุสิ้นเปลือง (ถ้ามี)

รายการวัสดุ อุปกรณ์ เครื่องมือเครื่องใช้	อัตรา (บาท)/ หน่วย	จำนวน (หน่วย)
รถเข็น		
ไม้กวาดทางมะพร้าว ,ที่โกยขยะ (แบบปัด)		
สายยาง ขนาด 5/8 ,สปริงเกอร์		
ชุดพรวนดินและเสียม		
ถุงขยะดำ ขนาด 30x40		4 แพ็ค
กรรไกรตัดแต่งกิ่ง (ขนาดเล็กและใหญ่)		

ข้อ 6. การจำกัดความเสียหายของผู้รับจ้าง : ภายในวงเงินไม่เกิน 42,800.00 บาท (สี่หมื่นสองพันแปดร้อย บาทถ้วน) ต่อครั้งความเสียหาย ทั้งนี้ หากต้นไม้ตายหรือเสียหายจากกรณีดังต่อไปนี้ บริษัทของสงวนสิทธิ์ ในการรับผิดชอบในความเสียหายดังต่อไปนี้

- 1.ต้นไม้ตายเนื่องจากปลวกและด้วง เป็นต้นเหตุ
- 2.ต้นไม้ที่ตายเนื่องจากสารเคมีชนิดอื่นที่ไม่ได้เกิดจากการใช้ของผู้รับจ้าง
- 3.ต้นไม้ตายเนื่องจากโดนไฟไหม้ น้ำท่วม พายุ หรือภัยจากธรรมชาติ ตลอดจนจากการก่อสร้างอื่น ๆ
- 4.การปลูกล้มต้นไม้ที่ไม่ถูกต้อง โดยที่ไม่ได้เกิดจากกระทำของผู้รับจ้าง เช่น การนำต้นไม้ในร่มมาตั้งไว้กลางแจ้ง เป็นต้น

ข้อ 7. เอกสารแนบท้ายสัญญา ดังต่อไปนี้ ให้ถือเป็นส่วนหนึ่งของสัญญาซึ่งมีผลผูกพันเช่นเดียวกับสัญญานี้ ดังนี้

- ก. เอกสารแนบท้ายสัญญาหมายเลข 1 : เอกสารของผู้ว่าจ้าง และ ผู้รับจ้าง สำเนาหนังสือรับรอง/ หนังสือมอบอำนาจ/ สำเนาบัตรประจำตัวประชาชน/ สำเนาทะเบียนบ้าน/ ใบทะเบียนภาษีมูลค่าเพิ่ม จำนวน 7 แผ่น
- ข. เอกสารแนบท้ายสัญญาหมายเลข 2 : เงื่อนไขการว่าจ้าง จำนวน 7 แผ่น
- ค. เอกสารแนบท้ายสัญญาหมายเลข 3 : ขอบเขตงานที่ว่าจ้าง จำนวน 3 แผ่น

ข้อความใดในเอกสารแนบท้ายสัญญาที่ขัดแย้งกับข้อความในสัญญานี้ ให้ใช้ข้อความในสัญญานี้บังคับ โดยให้ถือบังคับและตีความตามข้อความในสัญญานี้ และในกรณีที่เอกสารแนบท้ายสัญญาขัดแย้งกันเอง ผู้รับจ้าง ต้องปฏิบัติตามคำวินิจฉัยของผู้ว่าจ้าง ซึ่งในการวินิจฉัยดังกล่าว ผู้ว่าจ้างจะต้องคำนึงถึงเจตนารมณ์ของคู่สัญญา และข้อความในส่วนอื่นๆ ของสัญญานี้ประกอบการพิจารณาด้วย

นิติบุคคลอาคารชุดเอจัส สุขุมวิท 23

สัญญาที่สร้างขึ้นเป็นสองฉบับ มีข้อความถูกต้องตรงกันคู่สัญญาทั้งสองฝ่ายได้อ่านและทำความเข้าใจสัญญาพร้อมทั้งเอกสารแนบท้ายต่าง ๆ โดยตลอดแล้วเห็นว่าถูกต้องตรงความประสงค์ทุกประการ จึงได้ลงลายมือชื่อและประทับตรา (ถ้ามี) และต่างเก็บไว้ฝ่ายละหนึ่งฉบับ

ผู้ว่าจ้าง : นิติบุคคลอาคารชุด เอจด์ สุขุมวิท 23

โดย

ลงชื่อ



ผู้รับมอบอำนาจ

(

)

ลงชื่อ



พยาน

(

)

ผู้รับจ้าง : บริษัท กรีนมาเนีย จำกัด (สำนักงานใหญ่)

โดย

ลงชื่อ



กรรมการ

(

)

ลงชื่อ



)

ลงชื่อ



พยาน

(

)

เอกสารแนบท้ายสัญญาหมายเลข 1

เอกสารของผู้ว่าจ้าง และ ผู้รับจ้าง สำหรับหนังสือรับรอง/ หนังสือมอบอำนาจ/
สำหรับบัตรประจำตัวประชาชน/ สำหรับทะเบียนบ้าน/ ใบทะเบียนภาษีมูลค่าเพิ่ม (ถ้ามี)



นิติบุคคลอาคารชุดเอจด์ สุขุมวิท 23

เงื่อนไขการว่าจ้าง

ข้อ 1. การชำระค่าจ้าง

1.1 ผู้ว่าจ้างและผู้รับจ้างได้ตกลงราคาค่าจ้างเหมาในการทำงานที่ว่าจ้างตามรายละเอียดที่ปรากฏตามสัญญาข้อ 4. ซึ่งราคาค่าจ้างดังกล่าวเป็นราคาเหมารวมภาษีมูลค่าเพิ่ม ค่าวัสดุ อุปกรณ์ แรงงาน ค่าอากรแสตมป์ และภาษีใด ๆ ที่เกี่ยวข้อง รวมทั้งค่าใช้จ่าย ค่าดำเนินการและกำไรของผู้รับจ้างต่าง ๆ ในการปฏิบัติการตามสัญญานี้ โดยได้มีการคำนวณจำนวนเงินให้ครอบคลุมความเสี่ยงต่าง ๆ ไว้เรียบร้อยแล้ว ดังนั้น ผู้รับจ้างไม่มีสิทธิขอปรับราคาเพิ่มขึ้นไม่ว่าด้วยเหตุใด ๆ เว้นแต่ ในกรณีที่ผู้ว่าจ้างได้มีคำสั่งให้เพิ่มหรือลดเงื่อนไขและขอบเขตงานที่ว่าจ้าง ทั้งนี้ หากการเพิ่มหรือลดขอบเขตงานที่ว่าจ้างดังกล่าวเกิดขึ้นในงวดการชำระเงินงวดใด คู่สัญญาดตกลงให้เพิ่มหรือลดค่าจ้างในงวดการชำระเงินนั้น ๆ

1.2 ผู้ว่าจ้างตกลงจะชำระค่าจ้างให้กับผู้รับจ้างเป็นรายเดือนภายในวันศุกร์ที่ 3 (สาม) ของเดือนถัดไป หรือตามงวดการจ่ายเงินทางบัญชีของผู้ว่าจ้าง นับแต่วันที่ผู้ว่าจ้างได้รับเอกสารแจ้งการเบิกจ่ายค่าจ้าง ณ ที่ทำการของผู้ว่าจ้างหรือสถานที่ที่ผู้ว่าจ้างจะแจ้งให้ทราบในภายหลัง ทั้งนี้ ผู้รับจ้างจะต้องส่งเอกสารแจ้งการเบิกจ่ายค่าจ้างตามรอบระยะเวลาการรับเอกสารตามวันที่ผู้ว่าจ้างกำหนดไว้ล่วงหน้าของแต่ละเดือน พร้อมทั้งเอกสารการบันทึกเวลาทำงาน โดยผู้รับจ้างมีสิทธิที่จะเสนอเอกสารแจ้งการเบิกจ่ายค่าจ้างงวดแรกหลังจากที่ได้ดำเนินงานที่ว่าจ้างแล้วไม่น้อยกว่า 1 (หนึ่ง) เดือน

หากหลักฐานการเบิกจ่ายค่าจ้างโดยเฉพาะใบเสร็จรับเงิน ใบกำกับภาษี และเอกสารการบันทึกเวลาทำงาน ไม่ถูกต้องครบถ้วน ผู้รับจ้างตกลงยินยอมให้ผู้ว่าจ้างระงับการชำระเงินค่าจ้างไว้ จนกว่าจะได้หลักฐานครบถ้วน โดยผู้รับจ้างตกลงจะไม่เรียกร้องดอกเบี้ย ค่าเสียหาย และค่าใช้จ่ายใด ๆ อันเนื่องมาจากการระงับการชำระเงินค่าจ้างดังกล่าวทั้งสิ้น

1.3 ผู้รับจ้างยินยอมให้ผู้ว่าจ้างหักบรรดา ค่าปรับ ค่าเสียหาย และ/หรือค่าใช้จ่ายอื่นใดที่ผู้รับจ้างต้องชำระให้แก่ผู้ว่าจ้างตามสัญญาออกจากเงินค่าจ้างซึ่งผู้ว่าจ้างต้องชำระให้แก่ผู้รับจ้างตามสัญญานี้ได้ทันที

1.4 เว้นแต่สัญญานี้จะระบุไว้เป็นอย่างอื่น ผู้รับจ้างไม่มีสิทธิโอนสิทธิเรียกร้องในการรับชำระเงินและ/หรือสิทธิเรียกร้องอื่นใดของผู้รับจ้างตามสัญญานี้ให้แก่บุคคลและ/หรือนิติบุคคลอื่นแต่อย่างใด หากผู้รับจ้างฝ่าฝืน ให้ถือว่าสัญญาการโอนสิทธิเรียกร้องระหว่างผู้รับจ้างกับผู้รับโอนสิทธินั้นไม่มีผลผูกพันต่อผู้ว่าจ้าง และเงินใด ๆ ที่ผู้ว่าจ้างได้ชำระแก่ผู้รับจ้างไปแล้วนั้น เป็นการชำระหนี้แก่เจ้าหนี้ที่ถูกต้องตามสัญญานี้แล้ว รวมถึงให้ผู้ว่าจ้างมีสิทธิเลิกสัญญานี้ได้ทันที

ข้อ 2. ข้อรับรองหน้าที่และความรับผิดชอบของผู้รับจ้าง

2.1 ผู้รับจ้างรับรองว่าพนักงานที่ผู้รับจ้างจัดหาตามสัญญานี้ ได้ผ่านการอบรมให้มีความรู้ความสามารถ มีคุณสมบัติเหมาะสม สุขภาพ เรียบร้อย และมีมาตรฐานตามวิชาชีพของงานที่ว่าจ้างและตามที่ผู้ว่าจ้างหรือผู้แทนของผู้ว่าจ้างกำหนด

2.2 ในการทำงานที่ว่าจ้าง ผู้รับจ้างต้องออกไปส่งตัวพนักงานที่มีลายมือชื่อของผู้รับจ้าง และพนักงานพร้อมแบบประวัติของพนักงาน อันได้แก่ สำเนาบัตรประจำตัวประชาชน, สำเนาทะเบียนบ้าน และรูปถ่ายหน้าตรงขนาด 2 นิ้ว ให้แก่ผู้ว่าจ้าง ภายในวันที่พนักงานเริ่มปฏิบัติงานที่ว่าจ้าง หรือทุกครั้งที่มีการเปลี่ยนพนักงาน

นิติบุคคลอาคารชุดเอจัสต์ สุขุมวิท 23

2.3 ในกรณีที่ผู้ว่าจ้างเห็นว่าพนักงานประพฤติดนไม่เหมาะสม หรือขาดงานบ่อยครั้ง ให้ผู้ว่าจ้างมีสิทธิขอเปลี่ยนพนักงานได้ทันที และผู้รับจ้างตกลงดำเนินการจัดหาพนักงานทดแทนให้ครบจำนวน นับแต่ได้รับแจ้งจากผู้ว่าจ้าง

ในกรณีที่ผู้รับจ้างไม่สามารถจัดหาพนักงานมาปฏิบัติงานให้ครบตามเงื่อนไขที่ระบุไว้ตามสัญญานี้ ผู้ว่าจ้างมีสิทธิที่จะจัดหาพนักงานมาปฏิบัติงานด้วยตนเอง โดยผู้รับจ้างตกลงรับผิดชอบค่าใช้จ่ายที่เกิดขึ้นทั้งสิ้น

2.4 ผู้รับจ้างมีหน้าที่จัดหาเครื่องแบบ เครื่องใช้ประจำตัวของพนักงาน ตลอดจนเครื่องมือ เครื่องใช้ และอุปกรณ์สัณนิการในการปฏิบัติงานที่จำเป็นด้วยค่าใช้จ่ายของผู้รับจ้างเองทั้งสิ้น โดยผู้รับจ้างมีหน้าที่ดูแลบำรุงรักษา ซ่อมแซม เก็บรักษา วัสดุอุปกรณ์ต่าง ๆ ดังกล่าวให้มีสภาพดี และมีคุณภาพเหมาะสมในการปฏิบัติงานที่จ้าง

2.5 ผู้รับจ้างมีหน้าที่ควบคุมดูแลให้พนักงานปฏิบัติงานที่จ้างตามสัญญานี้ ให้ปฏิบัติงานอย่างมีประสิทธิภาพและเป็นไปตามระเบียบ ข้อบังคับ และคำสั่งโดยชอบของผู้ว่าจ้างโดยเคร่งครัด นอกจากนี้ผู้รับจ้างจะต้องแสดงความรับผิดชอบอย่างเต็มที่ต่อความปลอดภัยของพนักงานของผู้รับจ้างและต้องจัดให้มีการฝึกอบรมที่เหมาะสมแก่พนักงานของผู้รับจ้าง เพื่อการปฏิบัติงานอย่างปลอดภัยภายใต้สัญญานี้

2.6 ผู้รับจ้างต้องปฏิบัติตามพระราชบัญญัติคุ้มครองแรงงาน และกฎหมายที่เกี่ยวข้องทุกประการ หากปรากฏว่าผู้รับจ้างปฏิบัติไม่ถูกต้อง ไม่ครบถ้วน หรือละเลยไม่ชำระเงินค่าจ้างหรือเงินทดแทนหรือเงินอื่นใดแก่ลูกจ้างดังกล่าว ผู้รับจ้างยินยอมให้ผู้ว่าจ้างนำเงินค่าจ้างที่จะต้องชำระแก่ผู้รับจ้าง มาชำระให้แก่ลูกจ้างของผู้รับจ้างดังกล่าวจนครบจำนวน และให้ถือว่าผู้ว่าจ้างได้ชำระเงินจำนวนนั้นเป็นค่าจ้างที่ได้ชำระให้แก่ผู้รับจ้างตามสัญญาแล้วทุกประการ และหากมีเงินส่วนเหลือจากการหักชำระดังกล่าวแล้ว ผู้ว่าจ้างจะคืนให้แก่ผู้รับจ้างตามที่ได้ตกลงกันไว้ในสัญญา

2.7 ผู้รับจ้างตกลงเป็นผู้ชำระค่าภาษีมูลค่าเพิ่ม ภาษีท้องถิ่น ค่าอากรแสตมป์ และภาษีอื่น ๆ ที่เกี่ยวข้องกับสัญญานี้แต่เพียงผู้เดียว แม้ว่าตามกฎหมายหรือข้อกำหนดจะกำหนดให้ผู้ว่าจ้างเป็นผู้มีหน้าที่ต้องชำระก็ตาม ทั้งนี้ กรณีที่ทางราชการได้เปลี่ยนแปลงอัตราค่าธรรมเนียม และภาษีต่าง ๆ ผู้รับจ้างตกลงจะชำระในส่วนที่เพิ่มขึ้นด้วย

2.8 ผู้รับจ้างจะรายงานตามสัญญานี้ทั้งหมดหรือบางส่วนไปจ้างช่วงให้ผู้อื่นดำเนินการอีกทอดหนึ่ง หรือจะโอนสิทธิ และ/หรือหน้าที่ตามสัญญานี้ทั้งหมด หรือแต่บางส่วนให้ผู้อื่นโดยไม่ได้รับความยินยอมเป็นหนังสือจากผู้ว่าจ้างมิได้

ทั้งนี้ การให้ความยินยอมดังกล่าวนี้มีได้เป็นเหตุให้ผู้รับจ้างพ้นจากความรับผิดชอบหรือพ้นระตามสัญญานี้ ผู้รับจ้างยังต้องรับในความผิด และรวมถึงบรรดาความผิดความประมาทเลินเล่อของผู้รับจ้างช่วง หรือตัวแทนผู้รับจ้างช่วงทุกประการ

2.9 ผู้รับจ้างตกลงยินยอมให้ผู้ว่าจ้าง ทีมงานของผู้ว่าจ้าง และ/หรือผู้รับจ้างอื่นของผู้ว่าจ้างเข้าดำเนินการตรวจสอบ แนะนำ ให้คำปรึกษา ด้านมารยาทและการให้บริการของพนักงานผู้รับจ้าง เพื่อให้การดำเนินการตามสัญญานี้ของผู้รับจ้างเป็นไปตามความประสงค์และมาตรฐานของผู้ว่าจ้าง ทั้งนี้ ผู้รับจ้างตกลงจะดำเนินการตามคำแนะนำ หรือคำปรึกษาที่ผู้ว่าจ้าง ทีมงานของผู้ว่าจ้าง และ/หรือผู้รับจ้างอื่นของผู้ว่าจ้างแจ้งให้ผู้รับจ้างดำเนินการทุกประการ

2.10 การคุ้มครองข้อมูลส่วนบุคคล

2.10.1 ผู้รับจ้างตกลงยินยอมให้ผู้ว่าจ้าง เก็บรวบรวม ใช้ เปิดเผย ข้อมูลใด ๆ ของผู้รับจ้าง และพนักงานของผู้รับจ้างเพื่อการใด ๆ ที่เกี่ยวข้องกับปฏิบัติตามสัญญานี้ และ/หรือการอื่นใดโดยชอบด้วยกฎหมาย รวมทั้ง การส่ง โอน ข้อมูลของผู้รับจ้างและพนักงานของผู้รับจ้างให้แก่บุคคลอื่นใดที่เกี่ยวข้อง และ/หรือให้แก่หน่วยงานที่มีอำนาจตามที่กฎหมายกำหนด และในการนี้ ผู้รับจ้างรับรองว่าพนักงานของผู้รับจ้างได้ทราบและตกลงให้ผู้ว่าจ้าง เก็บรวบรวม ใช้ เปิดเผย ข้อมูลดังกล่าวแล้ว รวมถึงกรณีที่จำเป็นต้องขอความยินยอมจากพนักงานของผู้รับจ้าง ผู้รับจ้างตกลงดำเนินการให้พนักงานของผู้รับจ้างให้ความยินยอมตามวัตถุประสงค์ของผู้ว่าจ้างด้วย

2.10.2 การคุ้มครองข้อมูลส่วนบุคคล : ในการดำเนินการตามสัญญานี้ คู่สัญญาทุกฝ่าย รวมถึงพนักงานของคู่สัญญาที่เกี่ยวข้องกับการได้รับข้อมูลส่วนบุคคล ตกลงปฏิบัติตามพระราชบัญญัติคุ้มครองข้อมูลส่วนบุคคล พ.ศ. 2562 ตลอดจนกฎกระทรวง ประกาศ คำสั่ง ระเบียบ ข้อบังคับ ที่เกี่ยวข้องกักฎหมายคุ้มครองข้อมูลส่วนบุคคลอย่างเคร่งครัดทุกประการด้วย รวมถึงปฏิบัติตามข้อตกลงดังต่อไปนี้

2.10.2.1 การเก็บรวบรวม ใช้ ประมวลผล : ผู้รับจ้างตกลงจะดำเนินการเก็บรวบรวม ใช้ ประมวลผลข้อมูลส่วนบุคคลที่ได้รับ และ/หรือล่วงรู้เพื่อดำเนินการให้บรรลุวัตถุประสงค์ตามสัญญานี้ หรือเพื่อประโยชน์อื่นที่เกี่ยวข้องโดยตรงกับวัตถุประสงค์ในการเก็บรวบรวมข้อมูลส่วนบุคคลตามที่ได้แจ้งเจ้าของข้อมูลทราบก่อน หรือในขณะเก็บรวบรวมข้อมูล ตามสัญญานี้เท่านั้น และผู้รับจ้างตกลงจัดให้มีการคุ้มครองข้อมูลส่วนบุคคลตามกฎหมายกำหนดทุกประการ

2.10.2.2 การเปิดเผย ส่งต่อ และ/หรือถ่ายโอนข้อมูล : กรณีที่คู่สัญญาฝ่ายใดมีความจำเป็นต้องเปิดเผย ส่งต่อ และ/หรือถ่ายโอนข้อมูลส่วนบุคคลดังกล่าวให้บุคคลที่สาม ไม่ว่ากรณีใด ๆ เพื่อการปฏิบัติตามสัญญานี้ คู่สัญญาฝ่ายนั้นตกลงเป็นผู้ขอความยินยอมจากเจ้าของข้อมูลส่วนบุคคล เพื่อดำเนินการให้บรรลุวัตถุประสงค์ตามสัญญานี้ รวมถึงจัดให้มีมาตรการคุ้มครองข้อมูลส่วนบุคคลที่เหมาะสม เพื่อป้องกันการสูญหาย การเข้าถึง ใช้ เปลี่ยนแปลง แก้ไข หรือเปิดเผยข้อมูลส่วนบุคคลโดยปราศจากอำนาจ หรือโดยมิชอบ

2.10.2.3 ในกรณีที่สัญญานี้สิ้นสุดลง ไม่ว่าด้วยเหตุประการใดก็ตาม คู่สัญญาฝ่ายที่เกี่ยวข้องซึ่งได้รับข้อมูลส่วนบุคคลตามข้อ 2.10.2.1 ตกลงส่งคืน ลบ หรือทำลายข้อมูลส่วนบุคคลตามเงื่อนไขที่กฎหมายกำหนดโดยเคร่งครัด

2.10.2.4 คู่สัญญาทุกฝ่ายรับทราบและตกลงให้ถือว่าข้อกำหนดและเงื่อนไขตามสัญญาข้อนี้เป็นสาระสำคัญ ในกรณีที่ผู้รับจ้างปฏิบัติผิดเงื่อนไขไม่ว่าข้อหนึ่งข้อใดของสัญญาข้อนี้ ผู้รับจ้างตกลงรับผิดชอบบรรดาความเสียหายใด ๆ ที่เกิดขึ้น อันเนื่องมาจากการผิดคำรับรองเรื่องการคุ้มครองข้อมูลส่วนบุคคลของผู้รับจ้างตามที่ระบุไว้ในสัญญานี้ รวมถึงกรณีที่บุคคลอื่นฟ้องร้อง กล่าวหา หรือใช้สิทธิจะฟ้องร้องผู้ว่าจ้างอันเนื่องมาจากการละเมิดการคุ้มครองข้อมูลส่วนบุคคลของผู้รับจ้างตามสัญญานี้ ให้ถือว่าผู้รับจ้างเป็นฝ่ายผิดสัญญา ผู้รับจ้างต้องดำเนินการเพื่อให้การเรียกร้องดังกล่าวระงับสิ้นไปโดยเร็ว หากผู้รับจ้างไม่อาจกระทำได้และผู้ว่าจ้างต้องรับผิดชอบค่าใช้จ่ายต่อบุคคลภายนอกเนื่องจากผลแห่งการละเมิดดังกล่าว ผู้รับจ้างต้องรับผิดชอบบรรดาค่าใช้จ่ายในการต่อสู้ป้องกันสิทธิของผู้ว่าจ้าง ค่าธรรมเนียม ค่าทนายความ ค่าใช้จ่าย และ/หรือค่าเสียหายที่ผู้ว่าจ้างต้องรับผิดชอบอันเนื่องมาจากคดีละเมิดสิทธิดังกล่าวภายใต้สัญญานี้ทุกประการ ในกรณีที่ผู้ว่าจ้างถูกฟ้องร้องดำเนินคดี ผู้รับจ้างมีสิทธิจะเข้าเป็นจำเลยร่วมในคดีแพ่ง หรือเป็นโจทก์ร่วมในการฟ้องแย้ง และผู้รับจ้างจะต้องให้ความช่วยเหลือในการให้ข้อมูลหรือเอกสารอันเป็นประโยชน์ในการต่อสู้คดีอย่างเต็มที่ให้แก่ผู้ว่าจ้างด้วยทั้งสิ้น

2.11 ผู้รับจ้างขอรับรองว่า วัสดุอุปกรณ์ สิ่งของต่าง ๆ ตลอดจนเครื่องมือ เครื่องใช้ และทรัพย์สินต่าง ๆ ที่นำมาใช้ในทางการที่จ้างของผู้ว่าจ้างภายใต้สัญญานี้ เป็นทรัพย์สินที่ชอบด้วยกฎหมาย ไม่ละเมิดสิทธิในทรัพย์สินทางปัญญาของบุคคลใด ๆ และผู้รับจ้างมีสิทธิโดยสมบูรณ์และปราศจากภาระผูกพันใด ๆ อันจะทำให้เสื่อมสิทธิในการใช้งานดังกล่าว รวมถึงงานที่จ้างตามสัญญาจ้างงานนี้ มิได้กระทำขึ้นโดยละเมิดสิทธิในทรัพย์สินทางปัญญา และ/หรือสิทธิใด ๆ ของบุคคลอื่น

ผู้รับจ้างตกลงรับผิดชอบใช้บรรดาความเสียหาย สูญหายใด ๆ ที่ผู้ว่าจ้างได้รับอันเนื่องมาจากการผิดคำรับรองของผู้รับจ้างตามวรรคก่อน ซึ่งรวมถึงกรณีที่มีบุคคลอื่นฟ้องร้อง หรือใช้สิทธิจะฟ้องร้องผู้ว่าจ้างอันเนื่องมาจากการละเมิดสิทธิในทรัพย์สินทางปัญญาในวัสดุอุปกรณ์ สิ่งของทรัพย์สินที่นำมาใช้ในทางการที่จ้างของผู้ว่าจ้าง หรือใช้สิทธิเรียกร้องใด ๆ แก่ผู้ว่าจ้างที่เกี่ยวข้องกับงานที่ผู้ว่าจ้างที่ผู้รับจ้างจัดทำขึ้นตามสัญญานี้ ให้ถือว่าผู้รับจ้างผิดสัญญา ผู้รับจ้างต้องดำเนินการเพื่อให้การเรียกร้องดังกล่าวระงับสิ้นไปโดยเร็ว หากผู้รับจ้างไม่อาจกระทำได้ และผู้ว่าจ้างต้องรับผิดชอบใช้ค่าเสียหายต่อบุคคลภายนอก เนื่องจากผลแห่งการละเมิดสิทธิในทรัพย์สินทางปัญญา หรือสิทธิอื่นใดดังกล่าว ผู้รับจ้างจะต้องรับผิดชอบในค่าเสียหาย ค่าใช้จ่ายอื่น ๆ ทั้งหมดให้แก่บุคคลนั้น และแก่ผู้ว่าจ้าง ซึ่งรวมถึงแต่ไม่จำกัดเฉพาะ บรรดาค่าใช้จ่ายในการต่อสู้ป้องกันสิทธิของผู้ว่าจ้าง ค่าธรรมเนียม ค่าทนายความ ค่าใช้จ่าย และ/หรือค่าเสียหายที่ผู้ว่าจ้างต้องรับผิดชอบอันเนื่องมาจากคดีละเมิดสิทธิดังกล่าวภายใต้สัญญานี้ทุกประการ โดยในกรณีที่ผู้ว่าจ้างถูกฟ้องร้องดำเนินคดี ผู้รับจ้างมีสิทธิจะเข้าเป็นจำเลยร่วมในคดีแพ่งหรือเป็นโจทก์ร่วมในการฟ้องแย้งและผู้รับจ้างจะต้องให้ความช่วยเหลือในการให้ข้อมูลหรือเอกสารอันเป็นประโยชน์ในการต่อสู้คดีอย่างเต็มที่ให้แก่ผู้ว่าจ้าง

2.12 ผู้รับจ้างรับทราบและตกลงว่า ข้อมูลต่าง ๆ ไม่ว่าจะเป็นในรูปแบบของเอกสาร วัตถุ สื่อคอมพิวเตอร์ หรืออื่น ๆ โดยไม่คำนึงว่าจะได้กระทำเครื่องหมายหรือระบุว่าเป็น “ความลับ” หรือไม่ ที่ได้มาจากหรือเนื่องมาจากการทำงานที่ผู้ว่าจ้างตามสัญญานี้เป็นทรัพย์สินของผู้ว่าจ้าง ผู้รับจ้างตกลงจะใช้ข้อมูลดังกล่าวข้างต้นเพื่อวัตถุประสงค์ของงานที่มุ่งหมายตามสัญญานี้เท่านั้น และต้องรักษาข้อมูลในการทำงานที่ผู้ว่าจ้างนี้ไว้เป็นความลับ หรือ ต้องไม่เปิดเผยข้อมูลเหล่านั้นไม่ว่าโดยทางตรงหรือทางอ้อมต่อบุคคล และ/หรือนิติบุคคลอื่นใดหรือใช้ข้อมูลนั้นเพื่อวัตถุประสงค์อื่น ตลอดระยะเวลาของสัญญานี้ หรือแม้ภายหลังจากสัญญานี้จะสิ้นสุดลงแล้วก็ตาม เว้นแต่จะได้รับความยินยอมเป็นหนังสือจากผู้ว่าจ้าง

ข้อ 3. การเพิ่มเติมหรือลดขอบเขตงานที่ผู้ว่าจ้าง

ผู้ว่าจ้างสงวนสิทธิในการเพิ่มหรือลดขอบเขตงานที่ผู้ว่าจ้างแต่เพียงผู้เดียว โดยผู้ว่าจ้างจะแจ้งให้ผู้รับจ้างทราบเป็นหนังสือล่วงหน้าไม่น้อยกว่า 7 วัน และให้ถือว่ามีผลเป็นการเพิ่มหรือลดขอบเขตงานที่ผู้ว่าจ้างนับแต่ครบกำหนด 7 วันดังกล่าว โดยคู่สัญญาตกลงให้คำนวณค่าจ้างเพิ่มหรือลด ตามอัตราที่กำหนดไว้ในข้อ 5. ของสัญญานี้ ทั้งนี้ ค่าจ้างที่ผู้ว่าจ้างต้องชำระในเดือนปฏิทินนั้นให้คำนวณตามจำนวนวันที่ปฏิบัติงานจริงโดยให้หนึ่งเดือนมี 30 วัน

ข้อ 4. ความรับผิดชอบในความสูญหาย เสียหาย

ในกรณีที่ผู้รับจ้าง และ/หรือ พนักงานของผู้รับจ้าง และ/หรือลูกจ้างของผู้รับจ้าง ก่อให้เกิดความเสียหายแก่ผู้ว่าจ้าง พนักงานของผู้ว่าจ้าง หรือบุคคลที่พำนักอาศัย หรืออยู่บริเวณสถานที่บริการ ไม่ว่ากระทำโดยจงใจหรือประมาทเลินเล่อ และไม่ว่าเป็นกระทำในทางการที่จ้างหรือนอกเหนือทางการที่จ้าง ผู้รับจ้างตกลงที่จะรับผิดชอบบรรดาค่าเสียหายต่าง ๆ ที่เกิดขึ้นเนื่องจากการนี้ทุกประการ ทั้งนี้ ตามความเสียหายจริง และไม่เกินจำนวนที่กำหนดไว้ในข้อ 6. ของสัญญานี้ โดยผู้รับจ้างยินยอมให้ผู้ว่าจ้างมีสิทธิยึดเหนี่ยว และ/หรือหักค่าเสียหายนั้น ๆ จากเงินค่าจ้างใดอย่างใดก็ตาม ไม่เป็นการตัดสิทธิผู้ว่าจ้างที่จะเรียกเอาบรรดาค่าเสียหายส่วนที่ยังขาดอยู่จากบุคคลที่ก่อให้เกิดความเสียหายดังกล่าว

ข้อ 5. ข้อสัญญาคุ้มครองแรงงานเด็ก

เพื่อวัตถุประสงค์ในการคุ้มครองทางกฎหมายเกี่ยวกับสิทธิ เสรีภาพ และสวัสดิภาพเด็ก ผู้รับจ้างให้สัญญาว่าในการจ้างงาน และการปฏิบัติตามหน้าที่ของผู้รับจ้างตามสัญญานี้ ผู้รับจ้างตกลงและรับรองว่าจะปฏิบัติตามบรรดาบทบัญญัติทั้งหลายที่ใช้บังคับที่เกี่ยวข้องกับกฎหมายแรงงานซึ่งรวมถึงกฎหมายว่าด้วยคุ้มครองแรงงาน โดยเฉพาะอย่างยิ่งในส่วนที่เกี่ยวกับการใช้แรงงานเด็ก กฎหมายว่าด้วยการทำงานของคนต่างด้าว ตลอดจนกฎกระทรวง ประกาศ คำสั่ง ระเบียบ ข้อบังคับที่เกี่ยวข้องกับกฎหมายดังกล่าวข้างต้น รวมถึงดำเนินการที่เหมาะสมทั้งปวงอันเกี่ยวข้องกับข้อกำหนดและเงื่อนไขตามสัญญานี้เพื่อให้ความคุ้มครองเด็กจากความรุนแรงต่อร่างกายหรือจิตใจทางารุณกรรม หรือการแสวงหาประโยชน์ที่ไม่ชอบด้วยกฎหมายจากเด็ก และผู้รับจ้างจะต้องดำเนินการให้ผู้รับจ้างช่วง บริษัทย่อย และบริษัทในเครือของปฏิบัติตามสัญญาข้อนี้โดยเคร่งครัดด้วย

คู่สัญญาทุกฝ่ายตกลงให้ถือว่าข้อกำหนดและเงื่อนไขทุกประการตามสัญญาข้อนี้เป็นสาระสำคัญของสัญญานี้ และผู้รับจ้างตกลงปฏิบัติตามข้อกำหนดและเงื่อนไขทุกประการตามสัญญาข้อนี้โดยเคร่งครัด ในกรณีที่ผู้รับจ้างผิดนัดผิดสัญญาข้อนี้ คู่สัญญาทุกฝ่ายตกลงให้ ผู้ว่าจ้างมีสิทธิบอกเลิกสัญญานี้ได้ทันที และผู้รับจ้างตกลงเป็นผู้รับผิดชอบในบรรดาความเสียหายที่เกิดขึ้นทั้งหมด

ข้อ 6. การต่ออายุสัญญา

กรณีที่ผู้ว่าจ้างประสงค์ต่อสัญญาให้แจ้งเป็นหนังสือให้ผู้รับจ้างทราบเป็นเวลาไม่น้อยกว่า 15 วันก่อนครบกำหนดสัญญา

ข้อ 7. การเลิกสัญญา

7.1 ในกรณีที่คู่สัญญาฝ่ายใดฝ่ายหนึ่งผิดสัญญา ไม่ปฏิบัติตามเงื่อนไขข้อหนึ่งข้อใดที่กำหนดไว้ในสัญญานี้ และเมื่อคู่สัญญาอีกฝ่ายหนึ่งได้แจ้งเป็นหนังสือให้ทำการแก้ไขภายในกำหนดเวลาตามที่ระบุไว้ในหนังสือดังกล่าว คู่สัญญาฝ่ายที่ปฏิบัติผิดสัญญาเพิกเฉยไม่ปฏิบัติให้ถูกต้องตามที่ได้รับแจ้งจากอีกฝ่ายหนึ่ง ให้ถือว่าหนังสือดังกล่าวเป็นการแจ้งบอกกล่าวเลิกสัญญา อันจะเป็นผลให้สัญญาเลิกกันทันทีเมื่อครบกำหนดเวลานั้น โดยที่ฝ่ายที่ผิดสัญญาจะต้องรับผิดชอบในความเสียหายที่เกิดขึ้นกับอีกฝ่ายหนึ่ง ตามลักษณะความเสียหายนั้น ๆ ทั้งนี้ ในกรณีที่ผู้รับจ้างเป็นฝ่ายผิดสัญญา ผู้รับจ้างตกลงจะเป็นผู้รับผิดชอบค่าใช้จ่ายที่เกิดขึ้นอันเนื่องมาจากการไม่สามารถปฏิบัติตามข้อตกลงหรือเงื่อนไขของผู้รับจ้างหรือค่าใช้จ่ายต่าง ๆ ที่ผู้ว่าจ้างต้องเสียไปในการจ้าง ให้บุคคลอื่นทำงานที่ผู้ว่าจ้างโดยสิ้นเชิง และผู้ว่าจ้างมีสิทธิหักค่าใช้จ่ายนั้น ๆ จากเงินค่าจ้างได้

7.2 ผู้ว่าจ้างมีสิทธิบอกเลิกสัญญานี้ก่อนครบกำหนดระยะเวลาการบริการได้โดยการบอกกล่าวเป็นลายลักษณ์อักษรไปถึงผู้รับจ้างไม่น้อยกว่า 15 วัน และให้ถือว่าสัญญานี้สิ้นสุดลงเมื่อครบกำหนดระยะเวลาดังกล่าว โดยผู้ว่าจ้างตกลงชำระค่าบริการค้างชำระจนถึงวันที่สัญญาสิ้นสุดลงให้แก่ผู้รับจ้างให้ครบถ้วน แต่หากมีค่าบริการที่ผู้ว่าจ้างได้ชำระไว้ล่วงหน้า ผู้รับจ้างตกลงคืนให้แก่ผู้ว่าจ้างตามส่วนของค่าบริการที่ยังเหลืออยู่

ข้อ 8. การส่งหนังสือบอกกล่าวทวงถาม

8.1 คู่สัญญาทั้งสองฝ่ายตกลงให้ที่อยู่ตามที่ระบุในสัญญานี้ เป็นภูมิลำเนาเฉพาะการของตน การบอกกล่าวใด ๆ ตามสัญญานี้ หรือบรรดาหนังสือติดต่อ/หนังสือโต้ตอบ จดหมาย หนังสือบอกกล่าวทวงถาม หรือหนังสือ และหรือเอกสารอื่นใดหากได้ส่งถึงคู่สัญญาตามที่อยู่ปรากฏในสัญญานี้ ให้ถือว่าได้ส่งให้แก่คู่สัญญาอีกฝ่ายหนึ่งทราบโดยชอบแล้ว ดังนี้

(ก) หากส่งโดยให้คนนำไปส่งเอง รวมถึงกรณีการส่งโดยไปรษณีย์เอกชน เช่น Kerry เป็นต้น ให้มีผลนับแต่เวลาที่ผู้รับการส่งดังกล่าว หรือ

(ข) หากส่งโดยโทรสาร หรือจดหมายอิเล็กทรอนิกส์ไปยังหมายเลขโทรสาร หรือที่อยู่อิเล็กทรอนิกส์ (อีเมล) ของคู่สัญญาข้างต้น ให้ถือว่าคู่สัญญาอีกฝ่ายได้รับทราบข้อความตามหนังสือ หรือโทรสาร หรือจดหมายอิเล็กทรอนิกส์นั้น แล้วนับแต่เวลาที่ทำการส่ง หรือ

(ค) หากส่งโดยไปรษณีย์ตอบรับ ให้ถือว่าส่งถึงเมื่อปรากฏหลักฐานการส่ง ดังกล่าวเกิดขึ้น แต่หากไม่อาจพิสูจน์หรือปรากฏหลักฐานการส่งได้ ให้ถือว่าส่งถึงโดยสมบูรณ์ เมื่อล่วงพ้นระยะเวลา 3 (สาม) วัน นับแต่วันที่ได้มีการส่ง

8.2 การบอกกล่าวใด ๆ เพื่อบอกเลิกสัญญานี้ หรือแจ้งเตือนเพื่อให้อีกฝ่ายปฏิบัติให้ถูกต้องตามข้อตกลงแห่งสัญญานี้ หรือเพื่อแจ้งให้อีกฝ่ายดำเนินการใด ๆ ให้เป็นไปโดยถูกต้องตามที่กฎหมายกำหนด คู่สัญญาจะต้องแจ้งบอกกล่าวโดยทำเป็นลายลักษณ์อักษร และส่งโดยไปรษณีย์แบบลงทะเบียนตอบรับให้แก่อีกฝ่ายหนึ่งทราบเท่านั้น จึงจะมีผลบังคับตามกฎหมาย ทั้งนี้ โดยไม่ต้องคำนึงถึงว่าจะมีผู้รับไว้หรือไม่ และแม้หากว่าส่งให้ไม่ได้ เพราะคู่สัญญาย้ายที่อยู่ หรือที่อยู่ดังกล่าวเปลี่ยนแปลงไปหรือถูกรื้อถอนไป โดยไม่ได้แจ้งการย้ายหรือการเปลี่ยนแปลงหรือรื้อถอนนั้นเป็นหนังสือให้คู่สัญญาอีกฝ่ายก็ดี หรือส่งให้ไม่ได้เพราะหาไม่พบที่อยู่ระบุไว้วันนั้นก็ให้ถือว่าคู่สัญญาฝ่ายนั้นได้รับทราบแล้วโดยชอบ

8.3 หากคู่สัญญาฝ่ายใดย้ายที่อยู่ต้องแจ้งให้อีกฝ่ายหนึ่งทราบเป็นหนังสือภายใน 7 วัน นับแต่วันย้ายที่อยู่ ในระหว่างที่คู่สัญญาอีกฝ่ายหนึ่งยังไม่ได้รับแจ้งการเปลี่ยนแปลงที่อยู่ดังกล่าว ให้ถือว่าที่อยู่คู่สัญญาได้ให้ไว้ตามสัญญานี้ยังคงมีผลบังคับใช้ต่อไป

ข้อ 9. ข้อตกลงอื่น ๆ

9.1 ผู้รับจ้างก็ดีหรือผู้ว่าจ้างก็ดี ไม่ต้องรับผิดชอบตามสัญญานี้เนื่องจากผลของสงคราม การรุกราน การกระทำของข้าศึกต่างชาติ การสู้รบ (ไม่ว่าสงครามจะได้ประกาศหรือไม่) สงครามกลางเมือง การจลาจล การก่อการร้าย การปฏิวัติ การกบฏ อำนาจทางการเมืองหรือการเมือง หรือการช่วงชิงอำนาจ ภาวะฉุกเฉินข้อพิพาททางอุตสาหกรรม และแรงงานหรือเหตุสุดวิสัย หรืออัคคีภัย หรือภัยอื่น ๆ

9.2 ผู้ว่าจ้างมีอำนาจสั่งให้ผู้รับจ้างหยุดงานทั้งหมด หรือบางส่วนได้ในกรณีที่เห็นสมควร โดยจะแจ้งให้ผู้รับจ้างทราบเป็นลายลักษณ์อักษร ในกรณีเช่นนี้ผู้รับจ้างจะเรียกค่าเสียหายอย่างหนึ่งอย่างใดไม่ได้

9.3 สัญญานี้ (รวมถึงเอกสารแนบท้ายสัญญาทั้งหมด) ประมวลไว้ซึ่งข้อตกลงทั้งหลายของคู่สัญญาเกี่ยวกับเรื่องที่ได้มีการทำสัญญานี้ขึ้น และเมื่อคู่สัญญาได้ลงนามผูกพันตามสัญญาฉบับนี้แล้ว ความตกลงระหว่างคู่สัญญามีเพียงเท่าที่ปรากฏในสัญญานี้เท่านั้นโดยให้ถือเอาสัญญานี้มีผลยกเลิกหรือลบล้างข้อตกลงการเจรจา การนำเสนอ การรับรอง และ/หรือบรรดาเอกสารใด ๆ ที่เกิดขึ้นหรือได้มีขึ้นก่อนวันที่สัญญานี้ มีผลบังคับใช้ ไม่ว่าจะทำด้วยวาจาหรือเป็นลายลักษณ์อักษร เว้นแต่คู่สัญญาจะได้ตกลงกันไว้เป็นประการอื่น

อนึ่ง การแก้ไขเปลี่ยนแปลงหรือยกเลิกข้อตกลงเงื่อนไขที่กำหนดในสัญญานี้ คู่สัญญาตกลงว่าต้องทำเป็นหนังสือลงลายมือชื่อคู่สัญญาเท่านั้น จึงจะสมบูรณ์และใช้บังคับต่อกันได้

9.4 หากข้อความ หรือเนื้อหาส่วนหนึ่งส่วนใดในสัญญานี้เป็นโมฆะ หรือไม่มีผลผูกพันตามกฎหมาย คู่สัญญาทั้งสองฝ่ายตกลงกันว่าให้ข้อความ หรือเนื้อหาในส่วนที่เป็นโมฆะ หรือไม่มีผลผูกพันนั้นแยกจากส่วนที่สมบูรณ์ และให้ข้อความ และเนื้อหาส่วนที่สมบูรณ์นั้นยังคงใช้บังคับได้ต่อไปสำหรับข้อความ หรือเนื้อหาส่วนที่เป็นโมฆะนั้นหากกฎหมายเปิดช่องให้ดำเนินการได้ คู่สัญญาดตกลงกันให้ดำเนินการแก้ไขเพิ่มเติมข้อความ หรือเนื้อหาในส่วนดังกล่าวเพื่อให้มีผลผูกพันตามกฎหมาย โดยให้ข้อความ หรือเนื้อหาที่ได้ทำการแก้ไขนั้น เป็นไปตามเจตนารมณ์เดิมของคู่สัญญา และส่งผลในทางเศรษฐกิจที่เหมือน หรือใกล้เคียงกับข้อความเดิมที่เป็นโมฆะนั้นมากที่สุดเท่าที่กฎหมายเปิดจะช่องให้ทำได้

9.5 สัญญานี้ให้ใช้บังคับและตีความตามกฎหมายไทย ในกรณีที่ได้มีการทำคำแปล ภาษาอังกฤษของสัญญานี้ คู่สัญญาดตกลงให้การตีความ และบังคับเป็นไปตามสัญญาฉบับภาษาไทย

ในกรณีที่มีข้อพิพาท ข้อโต้แย้ง หรือสิทธิเรียกร้องใด ๆ ที่เกิดขึ้นอันเนื่องมาจากสัญญานี้ หรือ เกี่ยวข้องกับสัญญานี้ซึ่งไม่สามารถตกลงกันได้ระหว่างคู่สัญญา ให้นำเสนอข้อพิพาท ข้อโต้แย้ง หรือสิทธิเรียกร้องดังกล่าว ต่อศาลไทยที่มีเขตอำนาจ

ที่ 10061220012907



สำนักงานทะเบียนหุ้นส่วนบริษัทกลาง
กรมพัฒนาธุรกิจการค้า กระทรวงพาณิชย์

หนังสือรับรอง

ขอรับรองว่าบริษัทนี้ ได้จดทะเบียนเป็นนิติบุคคล ตามประมวลกฎหมายแพ่งและพาณิชย์
เมื่อวันที่ 28 มีนาคม 2559 ทะเบียนนิติบุคคลเลขที่ 0105559052204

ปรากฏข้อความในรายการตามเอกสารทะเบียนนิติบุคคล ณ วันออกหนังสือนี้ ดังนี้

1. ชื่อบริษัท บริษัท กรีนมาเนีย จำกัด
2. กรรมการของบริษัทมี 1 คน ตามรายชื่อดังต่อไปนี้
1.
3. จำนวนหรือชื่อกรรมการซึ่งลงชื่อผูกพันบริษัทได้คือ กรรมการหนึ่งคนลงลายมือชื่อ
และประทับตราสำคัญของบริษัท/
- 4.ทุนจดทะเบียน 1,000,000.00 บาท / หนึ่งล้านบาทถ้วน/
5. สำนักงานใหญ่ ตั้งอยู่เลขที่ 736/3 ถนนลาดพร้าว แขวงคลองจั่น เขตจตุจักร กรุงเทพมหานคร/
6. วัตถุประสงค์ของบริษัทมี 27 ข้อ ดังปรากฏในสำเนาเอกสารแนบท้ายหนังสือรับรองนี้ จำนวน 2 แผ่น โดยมีลายมือชื่อนาย
ทะเบียนซึ่งรับรองเอกสารเป็นสำคัญ

ออกให้ ณ วันที่ 10 เดือน เมษายน พ.ศ. 2567



นายทะเบียน

คำเตือน : ผู้ใช้ควรตรวจสอบข้อความทราบท้ายหนังสือรับรองฉบับนี้ทุกครั้ง

DBD

กรมพัฒนาธุรกิจการค้า กระทรวงพาณิชย์
Department of Business Development
Ministry of Commerce

ก้าวสู่อนาคต
ด้วยนวัตกรรม

Leading Business
Towards Digital
Transformation



จัดพิมพ์ เมื่อวันที่ 15:43 น.

Ref:6710061220012907

1/4

ที่ 10061220012907



สำนักงานทะเบียนหุ้นส่วนบริษัทกลาง
กรมพัฒนาธุรกิจการค้า กระทรวงพาณิชย์

หนังสือรับรอง

ข้อควรทราบ ประกอบหนังสือรับรอง ฉบับที่ 10061220012907

- นิติบุคคลนี้ได้ส่งงบการเงินปี 2565
- หนังสือนี้รับรองเฉพาะข้อความที่ห้าง/บริษัทได้นำมาจดทะเบียนไว้เพื่อผลทางกฎหมายเท่านั้น ข้อเท็จจริงเป็นสิ่งที่ควรหาไว้พิจารณาฐานะ
- นายทะเบียนอาจเพิกถอนการจดทะเบียน ถ้าปรากฏว่าข้อความอันเป็นสาระสำคัญที่จดทะเบียนไม่ถูกต้อง หรือเป็นเท็จ

ใช้เพื่อทำสัญญาดูแลส่วนเท่านั้น



กรมพัฒนาธุรกิจการค้า กระทรวงพาณิชย์
Department of Business Development
Ministry of Commerce

ก้าวสู่ธุรกิจ
ยุคดิจิทัล

Leading Business
Towards Digital
Transformation



จัดพิมพ์ เมื่อเวลา 15:43 น.

Ref:6710061220012907

7/4



รายละเอียดวัตถุประสงค์

วัตถุประสงค์ทั่วไป

- (1) ซื้อ จัดหา รับ เช่า เข้าซื้อ ถือกรรมสิทธิ์ ครอบครอง ปรับปรุง ใช้ และการจัดการโดยประการอื่น ซึ่งทรัพย์สินใดๆ ตลอดจนผลตอบแทนของทรัพย์สินนั้น
 - (2) ขยาย โอน จำนอง จำนำ แลกเปลี่ยน และจำหน่ายทรัพย์สินโดยประการอื่น
 - (3) เป็นนายหน้า ตัวแทน ตัวแทนจำต่างในกิจการและธุรกิจทุกประเภท เว้นแต่ในธุรกิจเกี่ยวกับ การหาสมาชิกให้สมาคม และการค้าหลักทรัพย์
 - (4) กู้ยืมเงิน เปิกเงินเกินบัญชีจากธนาคาร นิติบุคคล หรือสถาบันการเงินอื่น และให้กู้ยืมเงินหรือให้เครดิตด้วยวิธีการอื่น โดยจะมีหลักประกันหรือไม่ก็ตาม รวมทั้งการรับ ออก โอน และสละหนี้ส่วนตัวเงิน หรือตราสารที่เปลี่ยนมือได้อย่างอื่น เว้นแต่ในธุรกิจธนาคาร ธุรกิจเงินทุน และธุรกิจเครดิตฟองซิเอร์
 - (5) ทำการจัดตั้งสำนักงานสาขาหรือแต่งตั้งตัวแทน ทั้งภายในและภายนอกประเทศ
 - (6) เข้าเป็นหุ้นส่วนจำกัดความรับผิดชอบในห้างหุ้นส่วนจำกัด เป็นผู้ถือหุ้นในบริษัทจำกัด และบริษัทมหาชนจำกัด
- วัตถุประสงค์ประกอบธุรกิจบริการ
- (7) ประกอบกิจการรับเหมาก่อสร้างอาคาร อาคารพาณิชย์ อาคารที่พักอาศัย สถานที่จอดรถ ถนน สะพาน เขื่อน อุโมงค์ และงานก่อสร้างอย่างอื่นทุกชนิด รวมทั้งรับทำงานโยธาทุกประเภท
 - (8) ประกอบกิจการโรงแรม กิจการคาราโอเกะ บาร์ ไนท์คลับ
 - (9) ประกอบกิจการขนส่งและขนถ่ายสินค้า และคนโดยสารทั้งทางบก ทางน้ำ ทางอากาศ ทั้งภายในประเทศ และระหว่างประเทศ รวมทั้งรับบริการนำของออกจากท่าเรือตามพิธีศุลกากรและการจัดการวางการขนส่งทุกชนิด
 - (10) ประกอบกิจการบริการอื่นกับ รวบรวม จัดทำ จัดพิมพ์และเผยแพร่สถิติ ข้อมูลในทางเกษตรกรรม อุตสาหกรรม พาณิชยกรรม การเงิน การตลาด รวมทั้งวิเคราะห์และแปลผลในการดำเนินธุรกิจ
 - (11) ประกอบกิจการบริการทางด้านการแพทย์ พยาบาล พยาบาลศาสตร์ ทางวิศวกรรม ทางสถาปัตยกรรม รวมทั้งกิจการโฆษณา
 - (12) ประกอบธุรกิจบริการรับจ้างอื่นทุกชนิด ความรับผิดชอบ และการปฏิบัติตามสัญญาของบุคคลอื่น รวมทั้งรับบริการค้าประภังบุคคล และนำพาเข้ามาในประเทศหรือเดินทางออกไปต่างประเทศตามกฎหมายว่าด้วยคนเข้าเมือง กฎหมายว่าด้วยภาษีอากร และกฎหมายอื่น
 - (13) ประกอบธุรกิจบริการรับเป็นที่ปรึกษาและให้คำแนะนำปัญหาเกี่ยวกับด้านบริหารงานพาณิชยกรรม อุตสาหกรรม รวมทั้งปัญหาการผลิตการตลาดและจัดจำหน่าย
 - (14) ประกอบธุรกิจบริการรับเป็นผู้จัดการและดูแลผลประโยชน์ เก็บผลประโยชน์และจัดการทรัพย์สินให้บุคคลอื่น
 - (15) ประกอบกิจการโรงพยาบาลเอกชน สถานพยาบาล รับรักษาคนไข้และผู้ป่วยเจ็บ
- รับทำการฝึกสอนและอบรมทางด้านวิชาการเกี่ยวกับการแพทย์ การอนามัย
- (16) ประกอบกิจการจัดสร้างและจัดจำหน่ายภาพยนตร์ โรงภาพยนตร์ และโรงมหรสพอื่น สถานพักผ่อนตากอากาศ สนามกีฬา สระว่ายน้ำ โบว์ลิ่ง
 - (17) ประกอบกิจการให้บริการซ่อมแซม บำรุงรักษา ตรวจสอบ อัคคีภัย พ่นน้ำยาพิษแมลงสำหรับยานพาหนะทุกประเภท รวมทั้งบริการติดตั้ง ตรวจสอบ และแก้ไขอุปกรณ์ ป้องกันวินาศภัยทุกประเภท
 - (18) ประกอบกิจการจัดพิมพ์ ตัดเย็บ เสื้อผ้า แขนงเสื้อ
 - (19) ประกอบกิจการรับจ้างถ่ายรูป ล้างอัดขยายรูป รวมทั้งเอกสาร
 - (20) ประกอบกิจการสถานบริการอาบอบนวด
 - (21) ประกอบกิจการประมวลเพื่อรับจ้างทำของ ตามวัตถุประสงค์ทั้งหมด ให้แก่บุคคล คณะบุคคล นิติบุคคล ส่วนราชการ และองค์การของรัฐ

กรมส่งเสริมการค้าระหว่างประเทศ
Department of Business Development
Ministry of Commerceก้าวสู่ดิจิทัล
สู่ยุคดิจิทัลLeading Business
Towards Digital
Transformation

วัตถุประสงค์ของ ห้างหุ้นส่วนบริษัท นี้ มี.....27.....ข้อ ดังนี้

(22) ประกอบกิจการให้บริการจัดแสดงนิทรรศการ.....

(23) ประกอบกิจการให้บริการจัดแสดง ค่ำวัน ต้นไม้.....

(24) ประกอบกิจการให้บริการปลูกต้นไม้.....

(25) ประกอบกิจการให้บริการจัดหาต้นไม้.....

(26) ประกอบกิจการให้บริการสร้างโปสเตอร์.....

(27) ประกอบกิจการให้บริการจัดเลี้ยง.....

ใช้เพื่อทำสัญญาดูแลสวนเท่านั้น



กรมส่งเสริมการค้าระหว่างประเทศ
Department of Business Development
Ministry of Commerce

การค้าต่างประเทศ
International Trade

Leading Business
Toward Digital
Transformation



ภ.พ.20

ใบทะเบียนภาษีมูลค่าเพิ่ม

ชื่อผู้ประกอบการ บริษัท ก้าวหน้า จำกัด

ชื่อสถานประกอบการ บริษัท ก้าวหน้า จำกัด

เป็น ☒ สำนักงานใหญ่

ตั้งอยู่ อำเภอ...

หมู่ที่...

ตำบล/แขวง...

จังหวัด...

วันที่ได้เป็นผู้ประกอบการจดทะเบียน 29 มีนาคม 2559

ออกให้เมื่อวันที่ 26 มี.ค. 2559

ผู้ออกทะเบียน...

ตำแหน่ง...

ไปรษณียบัตร...

รหัสไปรษณีย์ 10900

อำเภอ/เขต...

จังหวัด...

เลขที่...

ชื่อ...

นาม...

นามสกุล...

ตำแหน่ง...

ไปรษณียบัตร...

รหัสไปรษณีย์...

อำเภอ/เขต...

จังหวัด...

0-1085-59052-20-4

0-1085-59052-20-4

0-1085-59052-20-4

0-1085-59052-20-4

0-1085-59052-20-4

0-1085-59052-20-4

0-1085-59052-20-4

0-1085-59052-20-4

0-1085-59052-20-4

0-1085-59052-20-4

0-1085-59052-20-4

0-1085-59052-20-4

0-1085-59052-20-4

0-1085-59052-20-4

0-1085-59052-20-4

0-1085-59052-20-4

0-1085-59052-20-4

0-1085-59052-20-4

0-1085-59052-20-4

0-1085-59052-20-4

0-1085-59052-20-4

0-1085-59052-20-4

0-1085-59052-20-4

0-1085-59052-20-4

0-1085-59052-20-4

0-1085-59052-20-4

0-1085-59052-20-4

0-1085-59052-20-4

0-1085-59052-20-4

0-1085-59052-20-4

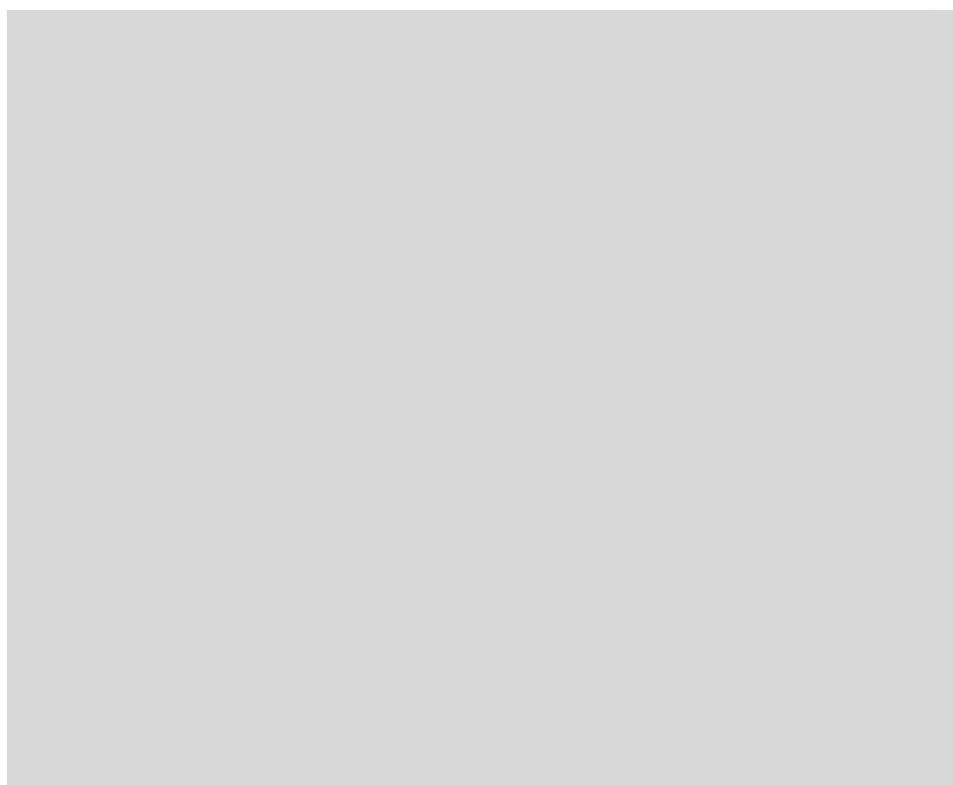

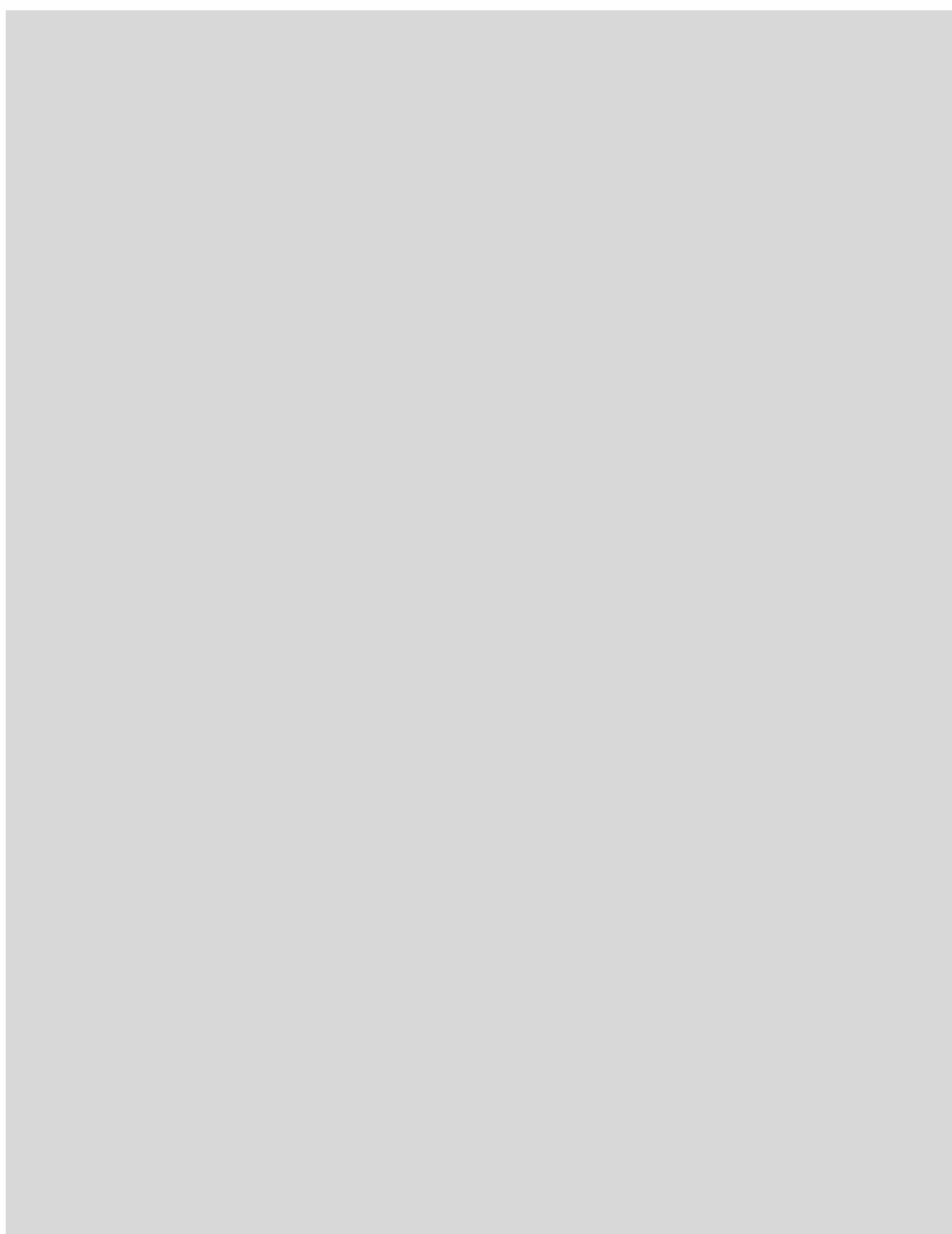

ภาคผนวก ค-12

เอกสารการตรวจสอบ การดูแล รักษา
อุปกรณ์เครื่องไฟฟ้า/เครื่องกำเนิดไฟฟ้า

รหัสงาน RE/GEN-W

รหัสเครื่องจักร RESERVE ELECTRICAL SYSTEM

เลขที่ใบงาน PA1240100002

วันที่ปฏิบัติงาน 11/01/2024

ชื่ออาคาร อาคาร สุเมธวิท 23 | 1A1 | ส่วนกลาง | ไม่ระบุ | ไม่ระบุ | ห้อง GENERATOR

ลำดับ	รายการ	ผลการตรวจเช็ค			หมายเหตุ
		ดี	แก้ไข	อาการเสีย	
	ตรวจเช็คตู้ GPC				
1	วัดแรงดัน	✓			
	T-R.....โวลต์	✓			
	R-S.....โวลต์	✓			
	S-T.....โวลต์	✓			
2	วัดกระแส	✓			
	T.....แอมป์	✓			
	S.....แอมป์	✓			
	R.....แอมป์	✓			
3	ความถี่	✓			
	ความถี่.....5000 HZ	✓			
4	ตรวจเช็คไฟแสดงการทำงาน	✓			
5	ไฟชาร์จ BATTERY	✓			
	ไฟชาร์จ BATTERY.....แอมป์	✓			
6	ชั่วโมงการทำงาน	✓			
	STOP.....ชม.	✓			
	START.....ชม.	✓			
	ตรวจเช็คเครื่องยนต์				
1	ตรวจเช็คระบบ MANUAL START	✓			
2	ตรวจเช็คอุปกรณ์แน่นเครื่อง	✓			
3	ตรวจเช็คระดับน้ำมันหล่อลื่น	✓			
4	ตรวจเช็คสภาพอุปกรณ์ภายในตู้ควบคุมที่ตัวเครื่อง	✓			
5	ตรวจเช็คสภาพอุปกรณ์ที่ตู้ ATS	✓			
6	ตรวจเช็คสภาพ BATTERY	✓			

ลำดับ	รายการ	ผลการตรวจเช็ค			หมายเหตุ
		ดี	แก้ไข	อาการเสีย	
7	ตรวจเช็คการทำงานของ TIMER ของชุด ATS	/			
8	ระดับน้ำมันเชื้อเพลิง	/			
	ระดับน้ำมันเชื้อเพลิง 46 ลิตร	/			
9	ตรวจเช็คสายพาน	/			
10	ตรวจเช็คท่ออากาศไอดี	/			
11	ตรวจเช็คค่าความถ่วงจำเพาะของ BATTERY	/			
12	ตรวจเช็คท่ออากาศไอเสีย	/			
13	ตรวจเช็คสภาพเครื่องยนต์	/			
14	ตรวจเช็คระดับน้ำหล่อเย็น	/			
15	ตรวจเช็คระบบระบายความร้อน	/			
	ตรวจเช็คการทำงานของเครื่องยนต์				
1	เวลา	/			
	STOP 10.15	/			
	START 14.50	/			
2	ความเร็วรอบ	/			
	ความเร็วรอบ 1500 RPM	/			
3	ชั่วโมงการทำงาน	/			
	START 8.58 ชม.	/			
	STOP 8.26 ชม.	/			
4	อุณหภูมิน้ำหล่อเย็น	/			
	อุณหภูมิน้ำหล่อเย็น 109 F	/			
5	แรงดันน้ำมันหล่อลื่น	/			
	แรงดันน้ำมันหล่อลื่น 46 PSI	/			
6	อุณหภูมิน้ำมันหล่อลื่น	/			
	อุณหภูมิน้ำมันหล่อลื่น F	/			
7	แรงดันน้ำมันเชื้อเพลิง	/			
	แรงดันน้ำมันเชื้อเพลิง PSI	/			

รายชื่อพนักงานที่ปฏิบัติงาน

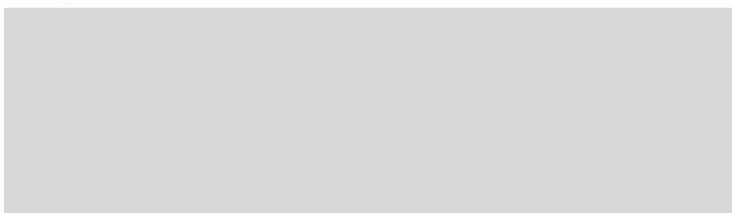

หมายเหตุ

รายละเอียด

สาเหตุ

คำแนะนำ

การแก้ปัญหา

บันทึกผลการปฏิบัติ



1.ปฏิบัติงานเสร็จเรียบร้อยแล้ว



2.ปฏิบัติงานเสร็จแล้วพบสิ่งที่ต้องแก้ไขอีก (CIA)

รหัสงาน	RE/GEN-W
รหัสเครื่องจักร	RESERVE ELECTRICAL SYSTEM
เลขที่ใบงาน	PM240100003
วันที่ปฏิบัติ	18/01/2024
ชื่ออาคาร	เอจด์ สุขุมวิท 23 1M ส่วนกลาง โน้ตระบุ โน้ตระบุ ห้อง GENERATOR

ลำดับ	รายการ	ผลการตรวจเช็ค			หมายเหตุ
		ดี	แก้ไข	อาการเสีย	
	ตรวจเช็คการทำงานของเครื่องยนต์				
1	เวลา	✓			
	STOP 15:45	✓			
	START 14:45	✓			
2	ความเร็วรอบ	✓			
	ความเร็วรอบ 1500 RPM	✓			
3	ชั่วโมงการทำงาน	✓			
	START 87.61	✓			
	STOP 89.51	✓			
4	อุณหภูมิน้ำหล่อเย็น	✓			
	อุณหภูมิน้ำหล่อเย็น 103	✓			
5	แรงดันน้ำมันหล่อลื่น	✓			
	แรงดันน้ำมันหล่อลื่น 4.6 PSI	✓			
6	อุณหภูมิน้ำมันหล่อลื่น	✓			
	อุณหภูมิน้ำมันหล่อลื่น F	✓			
7	แรงดันน้ำมันเชื้อเพลิง	✓			
	แรงดันน้ำมันเชื้อเพลิง PSI	✓			
	ตรวจเช็ค GPC				
1	วัดกระแส	✓			
	T แอมป์	✓			
	S แอมป์	✓			
	R แอมป์	✓			
2	ความถี่	✓			
	ความถี่ 50.01	✓			

ลำดับ	รายการ	ผลการตรวจเช็ค			หมายเหตุ
		ดี	แก้ไข	อาการเสีย	
3	ตรวจเช็คไฟแสดงการทำงาน	/			
4	ไฟชาร์จ BATTERY	/			
	ไฟชาร์จ BATTERY.....แอมป์	/			
5	วัดแรงดัน	/			
	S-T. ^{37.4} โวลต์	/			
	R-S. ^{37.4} โวลต์	/			
	T-R. ^{37.4} โวลต์	/			
6	ชั่วโมงการทำงาน	/			
	STOP ^{87.51}	/			
	START ^{88.61} ชม.	/			
ตรวจเช็คเครื่องยนต์					
1	ตรวจเช็คระบบ MANUAL START	/			
2	ตรวจเช็คระดับน้ำหล่อเย็น	/			
3	ตรวจเช็คระบบระบายความร้อน	/			
4	ตรวจเช็คอุปกรณ์แทนเครื่อง	/			
5	ตรวจเช็คระดับน้ำมันหล่อลื่น	/			
6	ตรวจเช็คสภาพอุปกรณ์ภายในตู้ควบคุมที่ตัวเครื่อง	/			
7	ตรวจเช็คสภาพอุปกรณ์ที่ตู้ ATS	/			
8	ตรวจเช็คสภาพ BATTERY	/			
9	ตรวจเช็คการทำงานของ TIMER ของชุด ATS	/			
10	ระดับน้ำมันเชื้อเพลิง	/			
	ระดับน้ำมันเชื้อเพลิง ^{35.1} ลิตร	/			
11	ตรวจเช็คสายพาน	/			
12	ตรวจเช็คท่ออากาศไอดี	/			
13	ตรวจเช็คค่าความถี่เฉพาะของ BATTERY	/			
14	ตรวจเช็คท่ออากาศไอเสีย	/			
15	ตรวจเช็คสภาพเครื่องยนต์	/			

หมายเหตุ

รายละเอียด

สาเหตุ

คำแนะนำ

การแก้ปัญหา

บันทึกผลการปฏิบัติ



1.ปฏิบัติงานเสร็จเรียบร้อย



2.ปฏิบัติงานเสร็จแล้วพบสิ่งที่ต้องแก้ไขอีก (CIA)

รหัสงาน RE/GEN-W

รหัสเครื่องจักร RESERVE ELECTRICAL SYSTEM

เลขที่ใบงาน PM1240100004

วันที่ปฏิบัติงาน 25/01/2024

ชื่ออาคาร เอจด์ สุเมวิท 23 | 1M | ส่วนกลาง | โนระบุ | โนระบุ | ห้อง GENERATOR

ลำดับ	รายการ	ผลการตรวจเช็ค			หมายเหตุ
		ดี	แก้ไข	อาการเสีย	
	ตรวจเช็คตู้ GPC				
1	วัดแรงดัน	/			
	S-T.....โวลต์	/			
	R-S.....โวลต์	/			
	T-R.....โวลต์	/			
2	ชั่วโมงการทำงาน	/			
	STOP.....ชม.	/			
	START.....ชม.	/			
3	ไฟชาร์จ BATTERY	/			
	ไฟชาร์จ BATTERY.....แอมป์	/			
4	ตรวจเช็คไฟแสดงการทำงาน	/			
5	ความถี่	/			
	ความถี่.....HZ	/			
6	วัดกระแส	/			
	T.....แอมป์	/			
	S.....แอมป์	/			
	R.....แอมป์	/			
	ตรวจเช็คเครื่องยบต์				
1	ระดับน้ำมันเชื้อเพลิง	/			
	ระดับน้ำมันเชื้อเพลิง.....ลิตร	/			
2	ตรวจเช็คระดับน้ำมันหล่อลื่น	/			
3	ตรวจเช็คสภาพอุปกรณ์ภายในตู้ควบคุมที่ตัวเครื่อง	/			
4	ตรวจเช็คสภาพอุปกรณ์ที่ตู้ ATS	/			
5	ตรวจเช็คสภาพ BATTERY	/			

ลำดับ	รายการ	ผลการตรวจเช็ค			หมายเหตุ
		ดี	แก้ไข	อาการเสีย	
6	ตรวจเช็คค่าความดันไฟฟ้าของ BATTERY	/			
7	ตรวจเช็คระบบ MANUAL START	/			
8	ตรวจเช็คสายพาน	/			
9	ตรวจเช็คท่ออากาศไอดี	/			
10	ตรวจเช็คท่ออากาศไอเสีย	/			
11	ตรวจเช็คการทำงานของ TIMER ของชุด ATS	/			
12	ตรวจเช็คสภาพเครื่องยนต์	/			
13	ตรวจเช็คระดับน้ำหล่อเย็น	/			
14	ตรวจเช็คระบบระบายความร้อน	/			
15	ตรวจเช็คอุปกรณ์แทนเครื่อง	/			
	ตรวจเช็คการทำงานของเครื่องยวต				
1	เวลา	/			
	START.....น. 11.25	/			
	STOP.....น. 11.40	/			
2	ความเร็วรอบ	/			
	ความเร็วรอบ.....RPM 1500	/			
3	ชั่วโมงการทำงาน	/			
	START.....ชม. 42.61	/			
	STOP.....ชม. 42.67	/			
4	อุณหภูมิน้ำหล่อเย็น	/			
	อุณหภูมิน้ำหล่อเย็น.....F 105	/			
5	แรงดันน้ำมันหล่อลื่น	/			
	แรงดันน้ำมันหล่อลื่น.....PSI 45.7	/			
6	อุณหภูมิน้ำมันหล่อลื่น	/			
	อุณหภูมิน้ำมันหล่อลื่น.....F	/			
7	แรงดันน้ำมันเชื้อเพลิง	/			
	แรงดันน้ำมันเชื้อเพลิง.....PSI	/			

หมายเหตุ

รายละเอียด

สาเหตุ

คำแนะนำ

การแก้ปัญหา

บันทึกผลการปฏิบัติ



1.ปฏิบัติงานเสร็จเรียบร้อย



2.ปฏิบัติงานเสร็จแล้วพบสิ่งที่ต้องแก้ไขอีก (CIA)

รหัสงาน RE/GEN-W
รหัสเครื่องจักร RESERVE ELECTRICAL SYSTEM
เลขที่ใบงาน PM240100001
วันที่ปฏิบัติ 04/01/2024
ชื่ออาคาร เเจงค์ สุขุมวิท 23 | 1M | ส่วนกลาง | ไม่ระบุ | ไม่ระบุ | ห้อง GENERATOR

ลำดับ	รายการ	ผลการตรวจเช็ค			หมายเหตุ
		ดี	แก้ไข	อาการเสีย	
ตรวจสอบการทำงานของเครื่อง					
1	เวลา	/			
	STOP 14.20 น.	/			
	START 14.45	/			
2	ความเร็วรอบ	/			
	ความเร็วรอบ 1500 RPM	/			
3	ชั่วโมงการทำงาน	/			
	START 82.19 ชม.	/			
	STOP 82.25 ชม.	/			
4	อุณหภูมิน้ำหล่อเย็น	/			
	อุณหภูมิน้ำหล่อเย็น 62°F	/			
5	แรงดันน้ำมันหล่อลื่น	/			
	แรงดันน้ำมันหล่อลื่น 1 PSI	/			
6	อุณหภูมิน้ำมันหล่อลื่น	/			
	อุณหภูมิน้ำมันหล่อลื่น 140°F	/			
7	แรงดันน้ำมันเชื้อเพลิง	/			
	แรงดันน้ำมันเชื้อเพลิง 1 PSI	/			
ตรวจสอบ GPC					
1	วัดกระแส	/			
	T 0 แอมป์	/			
	S 0 แอมป์	/			
	R 0 แอมป์	/			
2	ความถี่	/			
	ความถี่ 50 Hz	/			

ลำดับ	รายการ	ผลการตรวจเช็ค			หมายเหตุ
		ดี	แก้ไข	อาการเสีย	
3	ตรวจเช็คไฟแสดงการทำงาน	/			
4	ไฟชาร์จ BATTERY	/			
	ไฟชาร์จ BATTERY แอมป์	/			
5	วัดแรงดัน	/			
	S-T 90 โวลต์	/			
	R-S 90 โวลต์	/			
	T-R 90 โวลต์	/			
6	ชั่วโมงการทำงาน	/			
	STOP 82.19	/			
	START 82.13	/			
ตรวจเช็คเครื่องยนต์					
1	ตรวจเช็คระบบ MANUAL START	/			
2	ตรวจเช็คระดับน้ำหล่อเย็น	/			
3	ตรวจเช็คระบบระบายความร้อน	/			
4	ตรวจเช็คอุปกรณ์แน่นเครื่อง	/			
5	ตรวจเช็คระดับน้ำมันหล่อเย็น	/			
6	ตรวจเช็คสภาพอุปกรณ์ภายในตู้ควบคุมที่ตัวเครื่อง	/			
7	ตรวจเช็คสภาพอุปกรณ์ที่ตู้ ATS	/			
8	ตรวจเช็คสภาพ BATTERY	/			
9	ตรวจเช็คการทำงานของ TIMER ของชุด ATS	/			
10	ระดับน้ำมันเชื้อเพลิง	/			
	ระดับน้ำมันเชื้อเพลิง 346 ลิตร	/			
11	ตรวจเช็คสายพาน	/			
12	ตรวจเช็คท่ออากาศไอดี	/			
13	ตรวจเช็คค่าความถี่เฉพาะของ BATTERY	/			
14	ตรวจเช็คท่ออากาศไอเสีย	/			
15	ตรวจเช็คสภาพเครื่องยนต์	/			

รายชื่อพนักงานที่ปฏิบัติงาน



หมายเหตุ

รายละเอียด

สาเหตุ

คำแนะนำ

การแก้ปัญหา

บันทึกผลการปฏิบัติ



1.ปฏิบัติงานเสร็จเรียบร้อยแล้ว



2.ปฏิบัติงานเสร็จแล้วพบสิ่งที่ต้องแก้ไขอีก (CIA)

รหัสงาน RE/GEN-W

รหัสเครื่องจักร RESERVE ELECTRICAL SYSTEM

เลขที่ใบงาน PA1240200001

วันที่ปฏิบัติงาน 01/02/2024

ชื่ออาคาร เอจต์ สุขุมวิท 23 | 1A1 | ส่วนกลาง | ไบรอน | ไบรอน | ห้อง GENERATOR

ลำดับ	รายการ	ผลการตรวจเช็ค			หมายเหตุ
		ดี	แก้ไข	อาการเสีย	
	ตรวจเช็คการทำงานของเครื่องยนต์				
1	เวลา	/			
	15.00 STOP.....น.	/			
	15.20 START.....น.	/			
2	ความเร็วรอบ	/			
	1500 ความเร็วรอบ.....RPM	/			
3	ชั่วโมงการทำงาน	/			
	17.61 START.....ชม.	/			
	61.67 STOP.....ชม.	/			
4	อุณหภูมิน้ำหล่อเย็น	/			
	103 อุณหภูมิน้ำหล่อเย็น.....F	/			
5	แรงดันน้ำมันหล่อลื่น	/			
	43.7 แรงดันน้ำมันหล่อลื่น.....PSI	/			
6	อุณหภูมิน้ำมันหล่อลื่น	/			
	อุณหภูมิน้ำมันหล่อลื่น.....F	/			
7	แรงดันน้ำมันเชื้อเพลิง	/			
	แรงดันน้ำมันเชื้อเพลิง.....PSI	/			
	ตรวจเช็ค GAC				
1	วัดกระแส	/			
	T.....แอมป์	/			
	S.....แอมป์	/			
	R.....แอมป์	/			
2	ความถี่	/			
	50.04 ความถี่.....HZ	/			

ลำดับ	รายการ	ผลการตรวจเช็ค			หมายเหตุ
		ดี	แก้ไข	อาการเสีย	
3	ตรวจเช็คไฟแสดงการทำงาน	/			
4	ไฟชาร์จ BATTERY	/			
	ไฟชาร์จ BATTERY.....แอมป์	/			
5	วัดแรงดัน	/			
	^{39.9} S-T.....โวลต์	/			
	^{39.6} R-S.....โวลต์	/			
	^{39.9} T-R.....โวลต์	/			
6	ชั่วโมงการทำงาน	/			
	^{82.69} STOP..... ชม	/			
	^{81.69} START..... ชม.	/			
	ตรวจเช็คเครื่องยนต์				
1	ตรวจเช็คระบบ MANUAL START	/			
2	ตรวจเช็คระดับน้ำหล่อเย็น	/			
3	ตรวจเช็คระบบระบายความร้อน	/			
4	ตรวจเช็คอุปกรณ์แทนเครื่อง	/			
5	ตรวจเช็คระดับน้ำมันหล่อลื่น	/			
6	ตรวจเช็คสภาพอุปกรณ์ภายในตู้ควบคุมที่ตัวเครื่อง	/			
7	ตรวจเช็คสภาพอุปกรณ์ที่ตู้ ATS	/			
8	ตรวจเช็คสภาพ BATTERY	/			
9	ตรวจเช็คการทำงานของ TAILER ของชุด ATS	/			
10	ระดับน้ำมันเชื้อเพลิง	/			
	ระดับน้ำมันเชื้อเพลิงลิตร	/			
11	ตรวจเช็คสายพาน	/			
12	ตรวจเช็คท่ออากาศไอดี	/			
13	ตรวจเช็คค่าความถี่จำเพาะของ BATTERY	/			
14	ตรวจเช็คท่ออากาศไอเสีย	/			
15	ตรวจเช็คสภาพเครื่องยนต์	/			

หมายเหตุ

รายละเอียด

สาเหตุ

คำแนะนำ

การแก้ปัญหา

บันทึกผลการปฏิบัติ



1.ปฏิบัติงานเสร็จเรียบร้อย



2.ปฏิบัติงานเสร็จแล้วพบสิ่งที่ต้องแก้ไขอีก (CIA)

รหัสงาน RE/GEN-W

รหัสเครื่องจักร RESERVE ELECTRICAL SYSTEM

เลขที่ใบงาน PM240200002

วันที่ปฏิบัติ 08/02/2024

ชื่ออาคาร เอจด์ สุรวิทย์ 23 | 1M | ส่วนกลาง | ไนร์เบญ | ไนร์เบญ | ห้อง GENERATOR

ลำดับ	รายการ	ผลการตรวจเช็ค			หมายเหตุ
		ดี	แก้ไข	อาการเสีย	
	ตรวจเช็คการทำงานของเครื่องยนต์				
1	เวลา	✓			
	STOP 13:50	✓			
	START 13:25	✓			
2	ความเร็วรอบ	✓			
	ความเร็วรอบ 1500 RPM	✓			
3	ชั่วโมงการทำงาน	✓			
	START 19:01 ชม.	✓			
	STOP 19:01 ชม.	✓			
4	อุณหภูมิน้ำหล่อเย็น	✓			
	อุณหภูมิน้ำหล่อเย็น 107.1 F	✓			
5	แรงดันน้ำมันหล่อลื่น	✓			
	แรงดันน้ำมันหล่อลื่น 143 PSI	✓			
6	อุณหภูมิน้ำมันหล่อลื่น	✓			
	อุณหภูมิน้ำมันหล่อลื่น — F	✓			
7	แรงดันน้ำมันเชื้อเพลิง	✓			
	แรงดันน้ำมันเชื้อเพลิง — PSI	✓			
	ตรวจเช็ค GPC				
1	ความถี่	✓			
	ความถี่ 50.94 Hz	✓			
2	วัดแรงดัน	✓			
	S-T 33.1 โวลต์	✓			
	R-S 33.1 โวลต์	✓			
	T-R 33.1 โวลต์	✓			

ลำดับ	รายการ	ผลการตรวจเช็ค			หมายเหตุ
		ดี	แก้ไข	อาการเสีย	
3	วัดกระแส	/			
	T.....แอมป์	/			
	S.....แอมป์	/			
	R.....แอมป์	/			
4	ไฟชาร์จ BATTERY	/			
	ไฟชาร์จ BATTERY.....แอมป์	/			
5	ชั่วโมงการทำงาน	/			
	STOP ๑๒.๕๑	/			
	START ๑๒.๕๑	/			
6	ตรวจเช็คไฟแสดงการทำงาน	/			
	ตรวจเช็คเครื่องยนต์				
1	ตรวจเช็คค่าความดันจำเพาะของ BATTERY	/			
2	ตรวจเช็คสภาพเครื่องยนต์	/			
3	ตรวจเช็คระดับน้ำหล่อเย็น	/			
4	ตรวจเช็คระบบระบายความร้อน	/			
5	ตรวจเช็คอุปกรณ์แผ่นเครื่อง	/			
6	ตรวจเช็คระดับน้ำมันหล่อลื่น	/			
7	ตรวจเช็คสภาพอุปกรณ์ภายในตู้ควบคุมที่ตัวเครื่อง	/			
8	ตรวจเช็คสภาพอุปกรณ์ที่ตู้ ATS	/			
9	ตรวจเช็คท่ออากาศไอดี	/			
10	ตรวจเช็คระบบ MANUAL START	/			
11	ตรวจเช็คการทำงานของ TALKER ของชุด ATS	/			
12	ระดับน้ำมันเชื้อเพลิง	/			
	ระดับน้ำมันเชื้อเพลิง ๙๕ ลิตร	/			
13	ตรวจเช็คสายพาน	/			
14	ตรวจเช็คสภาพ BATTERY	/			
15	ตรวจเช็คท่ออากาศไอเสีย	/			

รายชื่อพนักงานที่ปฏิบัติงาน

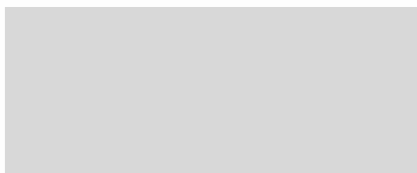

หมายเหตุ

รายละเอียด

สาเหตุ

คำแนะนำ

การแก้ปัญหา

บันทึกผลการปฏิบัติ



1.ปฏิบัติงานเสร็จเรียบร้อย



2.ปฏิบัติงานเสร็จแล้วพบสิ่งที่ต้องแก้ไขอีก (CIA)

รหัสงาน	RE/GEN-W
รหัสเครื่องจักร	RESERVE ELECTRICAL SYSTEM
เลขที่ใบงาน	PA1240200003
วันที่ปฏิบัติงาน	15/02/2024
ชื่ออาคาร	เอจด์ สุขุมวิท 23 1M ส่วนกลาง โน้มนะ โน้มนะ ห้อง GENERATOR

ลำดับ	รายการ	ผลการตรวจเช็ค			หมายเหตุ
		ดี	แก้ไข	อาการเสีย	
	ตรวจเช็คการทำงานของเครื่อง				
1	เวลา	✓			
	STOP 14:50 น.	✓			
	START 15:15 น.	✓			
2	ความเร็วรอบ	✓			
	ความเร็วรอบ 1500 rpm	✓			
3	ชั่วโมงการทำงาน	✓			
	START 27.36 ชม.	✓			
	STOP 28.30 ชม.	✓			
4	อุณหภูมิน้ำหล่อเย็น	✓			
	อุณหภูมิน้ำหล่อเย็น 98 F	✓			
5	แรงดันน้ำมันหล่อลื่น	✓			
	แรงดันน้ำมันหล่อลื่น 43.9 PSI	✓			
6	อุณหภูมิน้ำมันหล่อลื่น	✓			
	อุณหภูมิน้ำมันหล่อลื่น — F	✓			
7	แรงดันน้ำมันเชื้อเพลิง	✓			
	แรงดันน้ำมันเชื้อเพลิง — PSI	✓			
	ตรวจเช็คตู้ GRC				
1	ความถี่	✓			
	ความถี่ 50.02 Hz	✓			
2	วัดแรงดัน	✓			
	S-T 0.991 โวลต์	✓			
	R-S 0.977 โวลต์	✓			
	T-R 0.97 โวลต์	✓			

ลำดับ	รายการ	ผลการตรวจเช็ค			หมายเหตุ
		ดี	แก้ไข	อาการเสีย	
3	วัดกระแส	✓			
	T.....แอมป์	✓			
	S.....แอมป์	✓			
	R.....แอมป์	✓			
4	ไฟชาร์จ BATTERY	✓			
	ไฟชาร์จ BATTERY.....แอมป์	✓			
5	ชั่วโมงการทำงาน	✓			
	STOP 26 ชม.	✓			
	START 29 ชม.	✓			
6	ตรวจเช็คไฟแสดงการทำงาน	✓			
	ตรวจเช็คเครื่องยนต์				
1	ตรวจเช็คค่าความต่างจําเพาะของ BATTERY	✓			
2	ตรวจเช็คสภาพเครื่องยนต์	✓			
3	ตรวจเช็คระดับน้ำหล่อเย็น	✓			
4	ตรวจเช็คระบบระบายความร้อน	✓			
5	ตรวจเช็คอุปกรณ์แทนเครื่อง	✓			
6	ตรวจเช็คระดับน้ำมันหล่อลื่น	✓			
7	ตรวจเช็คสภาพอุปกรณ์ภายในตู้ควบคุมที่ตัวเครื่อง	✓			
8	ตรวจเช็คสภาพอุปกรณ์ที่ตู้ ATS	✓			
9	ตรวจเช็คท่ออากาศไอดี	✓			
10	ตรวจเช็คระบบ MANUAL START	✓			
11	ตรวจเช็คการทำงานของ TILIER ของชุด ATS	✓			
12	ระดับน้ำมันเชื้อเพลิง	✓			
	ระดับน้ำมันเชื้อเพลิง 960 ลิตร	✓			400 ลิตร
13	ตรวจเช็คสายพาน	✓			
14	ตรวจเช็คสภาพ BATTERY	✓			
15	ตรวจเช็คท่ออากาศไอเสีย	✓			

รายชื่อพนักงานที่ปฏิบัติงาน

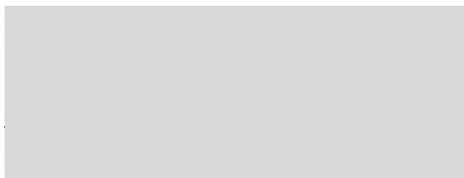

หมายเหตุ

รายละเอียด

สาเหตุ

คำแนะนำ

การแก้ปัญหา

บันทึกผลการปฏิบัติ



1.ปฏิบัติงานเสร็จเรียบร้อย



2.ปฏิบัติงานเสร็จแล้วพบสิ่งที่ต้องแก้ไขอีก (CIA)

รหัสงาน RE/GEN-W

รหัสเครื่องจักร RESERVE ELECTRICAL SYSTEM

เลขที่ใบงาน PA1240200004

วันที่ปฏิบัติ 22/02/2024

ชื่ออาคาร เจดีย์ สุบรรณ 23 | 1M | ส่วนกลาง | ไม่ระบุ | ไม่ระบุ | ห้อง GENERATOR

ลำดับ	รายการ	ผลการตรวจเช็ค			หมายเหตุ
		ดี	แก้ไข	อาการเสีย	
	ตรวจเช็คการทำงานของเครื่องชนิด				
1	เวลา	✓			
	STOP 13:17	✓			
	START 13:30	✓			
2	ความเร็วรอบ	✓			
	ความเร็วรอบ RPM 1501	✓			
3	ชั่วโมงการทำงาน	✓			
	START 84.42 ชม.	✓			
	STOP 84.54 ชม.	✓			
4	อุณหภูมิน้ำหล่อเย็น	✓			
	อุณหภูมิน้ำหล่อเย็น 110°F	✓			
5	แรงดันน้ำมันหล่อลื่น	✓			
	แรงดันน้ำมันหล่อลื่น 44.4 PSI	✓			
6	อุณหภูมิน้ำมันหล่อลื่น	—			
	อุณหภูมิน้ำมันหล่อลื่น — °F	—			
7	แรงดันน้ำมันเชื้อเพลิง	—			
	แรงดันน้ำมันเชื้อเพลิง — PSI	—			
	ตรวจเช็ค GPC				
1	วัดกระแส	—			
	T — แอมป์	—			
	S — แอมป์	—			
	R — แอมป์	—			
2	ความถี่	✓			
	ความถี่ 50.65 HZ	✓			

ลำดับ	รายการ	ผลการตรวจเช็ค			หมายเหตุ
		ดี	แก้ไข	อาการเสีย	
3	ตรวจเช็คไฟแสดงการทำงาน	✓			
4	ไฟชาร์จ BATTERY	✓			
	ไฟชาร์จ BATTERY.....แอมป์	✓			
5	วัดแรงดัน	✓			
	S-T.....โวลต์	✓			
	R-S.....โวลต์	✓			
	T-R.....โวลต์	✓			
6	ชั่วโมงการทำงาน	✓			
	STOP 13:57	✓			
	START 13:30	✓			
	ตรวจเช็คเครื่องยนต์				
1	ตรวจเช็คระบบ MANUAL START	✓			
2	ตรวจเช็คระดับน้ำหล่อเย็น	✓			
3	ตรวจเช็คระบบระบายความร้อน	✓			
4	ตรวจเช็คอุปกรณ์แท่นเครื่อง	✓			
5	ตรวจเช็คระดับน้ำมันหล่อลื่น	✓			
6	ตรวจเช็คสภาพอุปกรณ์ภายในตู้ควบคุมที่ตัวเครื่อง	✓			
7	ตรวจเช็คสภาพอุปกรณ์ที่ตู้ ATS	✓			
8	ตรวจเช็คสภาพ BATTERY	✓			
9	ตรวจเช็คการทำงานของ TIMER ของชุด ATS	✓			
10	ระดับน้ำมันเชื้อเพลิง	✓			
	ระดับน้ำมันเชื้อเพลิง 370 ลิตร	✓			
11	ตรวจเช็คสายพาน	✓			
12	ตรวจเช็คท่ออากาศไอดี	✓			
13	ตรวจเช็คค่าความถี่เฉพาะของ BATTERY	✓			
14	ตรวจเช็คท่ออากาศไอเสีย	✓			
15	ตรวจเช็คสภาพเครื่องยนต์	✓			

รายชื่อพนักงานที่ปฏิบัติงาน

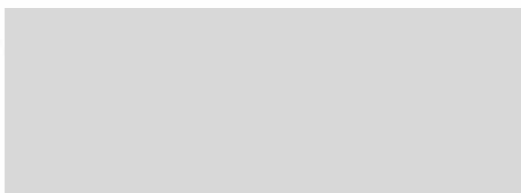

หมายเหตุ

รายละเอียด

สาเหตุ

คำแนะนำ

การแก้ปัญหา

บันทึกผลการปฏิบัติ



1.ปฏิบัติงานเสร็จเรียบร้อย



2.ปฏิบัติงานเสร็จแล้วพบสิ่งที่ต้องแก้ไขอีก (CIA)

รหัสงาน	RE/GEN-W
รหัสเครื่องจักร	RESERVE ELECTRICAL SYSTEM
เลขที่ใบงาน	PM240200005
วันที่ปฏิบัติ	29/02/2024
ชื่ออาคาร	เอจด์ สุภูมิวิท 23 1M ส่วนกลาง ไบร่บู่ ไบร่บู่ ห้อง GENERATOR

ลำดับ	รายการ	ผลการตรวจเช็ค			หมายเหตุ
		ดี	แก้ไข	อาการเสีย	
	ตรวจเช็คการทำงานของเครื่องยอนต์				
1	เวลา	✓			
	STOP 14:06	✓			
	START 14:20	✓			
2	ความเร็วรอบ	✓			
	ความเร็วรอบ 1500 RPM	✓			
3	ชั่วโมงการทำงาน	✓			
	START 9:00 AM	✓			
	STOP 9:54 AM	✓			
4	อุณหภูมิ น้ำหล่อเย็น	✓			
	อุณหภูมิ น้ำหล่อเย็น 110 F	✓			
5	แรงดัน น้ำมันหล่อลื่น	✓			
	แรงดัน น้ำมันหล่อลื่น 144 PSI	✓			
6	อุณหภูมิ น้ำมันหล่อลื่น	✓			
	อุณหภูมิ น้ำมันหล่อลื่น F	✓			
7	แรงดัน น้ำมันเชื้อเพลิง	✓			
	แรงดัน น้ำมันเชื้อเพลิง PSI	✓			
	ตรวจเช็ค GPC				
1	วัดกระแส	✓			
	T แอมป์	✓			
	S แอมป์	✓			
	R แอมป์	✓			
2	ความถี่	✓			
	ความถี่ 50 HZ	✓			

ลำดับ	รายการ	ผลการตรวจเช็ค			หมายเหตุ
		ดี	แก้ไข	อาการเสีย	
3	ตรวจเช็คไฟแสดงการทำงาน	/			
4	ไฟชาร์จ BATTERY	/			
	ไฟชาร์จ BATTERY.....แอมป์	/			
5	วัดแรงดัน	/			
	S-P.....โวลต์	/			
	R-S.....โวลต์	/			
	T-R.....โวลต์	/			
6	ชั่วโมงการทำงาน	/			
	STOP.....ชม.	/			
	START.....ชม.	/			
ตรวจเช็คเครื่องยนต์					
1	ตรวจเช็คระบบ MANUAL START	/			
2	ตรวจเช็คระดับน้ำหล่อเย็น	/			
3	ตรวจเช็คระบบระบายความร้อน	/			
4	ตรวจเช็คอุปกรณ์แท่นเครื่อง	/			
5	ตรวจเช็คระดับน้ำมันหล่อลื่น	/			
6	ตรวจเช็คสภาพอุปกรณ์ภายในตู้ควบคุมที่ตัวเครื่อง	/			
7	ตรวจเช็คสภาพอุปกรณ์ที่ตู้ ATS	/			
8	ตรวจเช็คสภาพ BATTERY	/			
9	ตรวจเช็คการทำงานของ TIMER ของชุด ATS	/			
10	ระดับน้ำมันเชื้อเพลิง	/			
	ระดับน้ำมันเชื้อเพลิง.....ลิตร	/			
11	ตรวจเช็คสายพาน	/			
12	ตรวจเช็คท่ออากาศไอดี	/			
13	ตรวจเช็คค่าความต่างศักย์ของ BATTERY	/			
14	ตรวจเช็คท่ออากาศไอเสีย	/			
15	ตรวจเช็คสภาพเครื่องยนต์	/			

หมายเหตุ

รายละเอียด

สาเหตุ

คำแนะนำ

การแก้ปัญหา

บันทึกผลการปฏิบัติ

☒

1.ปฏิบัติงานเสร็จเรียบร้อย

☐

2.ปฏิบัติงานเสร็จแล้วพบสิ่งที่ต้องแก้ไขอีก (C/M)

รหัสงาน RE/GEN-W

รหัสเครื่องจักร RESERVE ELECTRICAL SYSTEM

เลขที่ใบงาน PM240300001

วันที่ปฏิบัติงาน 07/03/2024

ชื่ออาคาร เองค์ สุขุมวิท 23 | 1M | ส่วนกลาง | โມริยะ | โມริยะ | ห้อง GENERATOR

ลำดับ	รายการ	ผลการตรวจเช็ค			หมายเหตุ
		ดี	แก้ไข	อาการเสีย	
	ตรวจเช็ค GPC				
1	วัดกระแส	✓			
	T.....แอมป์	✓			
	S.....แอมป์	✓			
	R.....แอมป์	✓			
2	ความถี่	✓			
	ความถี่ 50.00 HZ	✓			
3	ตรวจเช็คไฟแสดงการทำงาน	✓			
4	ไฟชาร์จ BATTERY	✓			
	ไฟชาร์จ BATTERY.....แอมป์	✓			
5	วัดแรงดัน	✓			
	T-R.....โวลต์	✓			
	S-T.....โวลต์	✓			
	R-S.....โวลต์	✓			
6	ชั่วโมงการทำงาน	✓			
	STOP.....ชม.	✓			
	START.....ชม.	✓			
	ตรวจเช็คการทำงานของเครื่อง				
1	เวลา	✓			
	START 18.30 น.	✓			
	STOP 18.38 น.	✓			
2	ความเร็วรอบ	✓			
	ความเร็วรอบ 1500 RPM	✓			
3	ชั่วโมงการทำงาน	✓			

ลำดับ	รายการ	ผลการตรวจเช็ค			หมายเหตุ
		ดี	แก้ไข	อาการเสีย	
	START.....ชม. ๘4.๙4	✓			
	STOP.....ชม. 84.96	✓			
4	อุณหภูมิน้ำหล่อเย็น	✓			
	อุณหภูมิน้ำหล่อเย็น 93°F	✓			
5	แรงดันน้ำมันหล่อลื่น	✓			
	แรงดันน้ำมันหล่อลื่น 48.9 PSI	✓			
6	อุณหภูมิน้ำมันหล่อลื่น	—			
	อุณหภูมิน้ำมันหล่อลื่นF	—			
7	แรงดันน้ำมันเชื้อเพลิง	—			
	แรงดันน้ำมันเชื้อเพลิงPSI	—			
ตรวจเช็คเครื่องยนต์					
1	ตรวจเช็คระบบ MANUAL START	✓			
2	ตรวจเช็คระดับน้ำหล่อเย็น	✓			
3	ตรวจเช็คระบบระบายความร้อน	✓			
4	ตรวจเช็คอุปกรณ์แท่นเครื่อง	✓			
5	ตรวจเช็คระดับน้ำมันหล่อลื่น	✓			
6	ตรวจเช็คสภาพอุปกรณ์ภายในตู้ควบคุมที่ตัวเครื่อง	✓			
7	ตรวจเช็คสภาพอุปกรณ์ที่ตู้ ATS	✓			
8	ตรวจเช็คสภาพ BATTERY	✓			
9	ตรวจเช็คการทำงานของ TIMER ของชุด ATS	✓			
10	ระดับน้ำมันเชื้อเพลิง	✓			
	ระดับน้ำมันเชื้อเพลิง 96 ลิตร	✓			เติมน้ำมัน 400L.
11	ตรวจเช็คสายพาน	✓			
12	ตรวจเช็คท่ออากาศไอดี	✓			
13	ตรวจเช็คค่าความถ่วงจำเพาะของ BATTERY	✓			
14	ตรวจเช็คท่ออากาศไอเสีย	✓			
15	ตรวจเช็คสภาพเครื่องยนต์	✓			

หมายเหตุ

รายละเอียด

สาเหตุ

คำแนะนำ

การแก้ไข

บันทึกผลการปฏิบัติ



1.ปฏิบัติงานเสร็จเรียบร้อย



2.ปฏิบัติงานเสร็จแล้วพบสิ่งที่ต้องแก้ไข (C/M)

รหัสงาน RE/GEN-W

รหัสเครื่องจักร RESERVE ELECTRICAL SYSTEM

เลขที่ใบงาน PM240300002

วันที่ปฏิบัติ 14/03/2024

ชื่ออาคาร เองค์ สุระวิท 23 | 1M | ส่วนกลาง | ไม่ระบุ | ไม่ระบุ | ห้อง GENERATOR

ลำดับ	รายการ	ผลการตรวจเช็ค			หมายเหตุ
		ดี	แก้ไข	อาการเสีย	
	ตรวจเช็คการทำงานของเครื่อง				
1	เวลา	✓			
	STOP.....น. 14:05	✓			
	START.....น. 13:40	✓			
2	ความเร็วรอบ	✓			
	ความเร็วรอบ.....RPM 1502	✓			
3	ชั่วโมงการทำงาน	✓			
	START.....ชม. 84.76	✓			
	STOP.....ชม. 84.86	✓			
4	อุณหภูมิน้ำหล่อเย็น	✓			
	อุณหภูมิน้ำหล่อเย็น.....°F 121°F	✓			
5	แรงดันน้ำมันหล่อลื่น	✓			
	แรงดันน้ำมันหล่อลื่น.....PSI 43.7	✓			
6	อุณหภูมิน้ำมันหล่อลื่น	—			
	อุณหภูมิน้ำมันหล่อลื่น.....°F —	—			
7	แรงดันน้ำมันเชื้อเพลิง	—			
	แรงดันน้ำมันเชื้อเพลิง.....PSI —	—			
	ตรวจเช็ค GPC				
1	ความถี่	✓			
	ความถี่.....HZ 50.03	✓			
2	โวลต์แรงดัน	✓			
	S-T.....โวลต์ 398	✓			
	R-S.....โวลต์ 398	✓			
	T-R.....โวลต์ 399	✓			

ลำดับ	รายการ	ผลการตรวจเช็ค			หมายเหตุ
		ดี	แก้ไข	อาการเสีย	
3	วัดกระแส	—			
	T.....แอมป์	—			
	S.....แอมป์	—			
	R.....แอมป์	—			
4	ไฟชาร์จ BATTERY	—			
	ไฟชาร์จ BATTERY.....แอมป์	—			
5	ชั่วโมงการทำงาน	✓			
	STOP.....ชม. 84.86	✓			
	START.....ชม. 84.76	✓			
6	ตรวจเช็คไฟแสดงการทำงาน	✓			
	ตรวจเช็คเครื่องยนต์				
1	ตรวจเช็คค่าความถ่วงจำเพาะของ BATTERY	✓			
2	ตรวจเช็คสภาพเครื่องยนต์	✓			
3	ตรวจเช็คระดับน้ำหล่อเย็น	✓			
4	ตรวจเช็คระบบระบายความร้อน	✓			
5	ตรวจเช็คอุปกรณ์แน่นเครื่อง	✓			
6	ตรวจเช็คระดับน้ำมันหล่อลื่น	✓			
7	ตรวจเช็คสภาพอุปกรณ์ภายในตู้ควบคุมที่ตัวเครื่อง	✓			
8	ตรวจเช็คสภาพอุปกรณ์ที่ตู้ ATS	✓			
9	ตรวจเช็คท่ออากาศไอดี	✓			
10	ตรวจเช็คระบบ MANUAL START	✓			
11	ตรวจเช็คการทำงานของ TIMER ของชุด ATS	✓			
12	ระดับน้ำมันเชื้อเพลิง	✓			
	ระดับน้ำมันเชื้อเพลิง 358 ลิตร	✓			ถัง 400L.
13	ตรวจเช็คสายพาน	✓			
14	ตรวจเช็คสภาพ BATTERY	✓			
15	ตรวจเช็คท่ออากาศไอเสีย	✓			

หมายเหตุ

รายละเอียด

สาเหตุ

คำแนะนำ

การแก้ปัญหา

บันทึกผลการปฏิบัติ

☒ 1.ปฏิบัติงานเสร็จเรียบร้อยแล้ว

☐ 2.ปฏิบัติงานเสร็จแล้วพบสิ่งที่ต้องแก้ไข (C/M)

รหัสงาน RE/GEN-W

รหัสเครื่องจักร RESERVE ELECTRICAL SYSTEM

เลขที่ใบงาน PM240300003

วันที่ปฏิบัติงาน 21/03/2024

ชื่ออาคาร เองค์ สุขุมวิท 23 | 1M | ส่วนกลาง | ไบรณะ | ไบรณะ | ห้อง GENERATOR

ลำดับ	รายการ	ผลการตรวจเช็ค			หมายเหตุ
		ดี	แก้ไข	อาการเสีย	
	ตรวจเช็คความพร้อมของเครื่องยนต์				
1	เวลา	/			
	14.45 STOP.....น.	/			
	14.50 START.....น.	/			
2	ความเร็วรอบ	/			
	1501 ความเร็วรอบ.....RPM	/			
3	ชั่วโมงการทำงาน	/			
	85.10 START.....ชม.	/			
	85.14 STOP.....ชม.	/			
4	อุณหภูมิน้ำหล่อเย็น	/			
	91 อุณหภูมิน้ำหล่อเย็น.....F	/			
5	แรงดันน้ำมันหล่อลื่น	/			
	46.0 แรงดันน้ำมันหล่อลื่น.....PSI	/			
6	อุณหภูมิน้ำมันหล่อลื่น	/			
F	/			
7	แรงดันน้ำมันเชื้อเพลิง	/			
PSI	/			
	ตรวจเช็ค (SPC)				
1	วัดกระแส	/			
	T.....แอมป์	/			
	S.....แอมป์	/			
	R.....แอมป์	/			
2	ความถี่	/			
	50.01 ความถี่.....HZ	/			

ลำดับ	รายการ	ผลการตรวจเช็ค			หมายเหตุ
		ดี	แก้ไข	อาการเสีย	
3	ตรวจเช็คไฟแสดงการทำงาน	/			
4	ไฟชาร์จ BATTERY	/			
	ไฟชาร์จ BATTERY แอมป์	/			
5	วัดแรงดัน	/			
	^{39.1} S-T โวลต์	/			
	^{39.8} R-S โวลต์	/			
	^{39.8} T-R โวลต์	/			
6	ชั่วโมงการทำงาน	/			
	^{85.10} STOP ชม.	/			
	^{85.14} START ชม.	/			
	ตรวจเช็คเครื่องยนต์				
1	ตรวจเช็คระบบ MANUAL START	/			
2	ตรวจเช็คระดับน้ำหล่อเย็น	/			
3	ตรวจเช็คระบบระบายความร้อน	/			
4	ตรวจเช็คอุปกรณ์แทนเครื่อง	/			
5	ตรวจเช็คระดับน้ำมันหล่อลื่น	/			
6	ตรวจเช็คสภาพอุปกรณ์ภายในตู้ควบคุมที่ตัวเครื่อง	/			
7	ตรวจเช็คสภาพอุปกรณ์ที่ตู้ ATS	/			
8	ตรวจเช็คสภาพ BATTERY	/			
9	ตรวจเช็คการทำงานของ TIMER ของชุด ATS	/			
10	ระดับน้ำมันเชื้อเพลิง	/			
	ระดับน้ำมันเชื้อเพลิง ³⁵⁰ ลิตร	/			400 L
11	ตรวจเช็คสายพาน	/			
12	ตรวจเช็คท่ออากาศไอดี	/			
13	ตรวจเช็คค่าความถ่วงจำเพาะของ BATTERY	/			
14	ตรวจเช็คท่ออากาศไอเสีย	/			
15	ตรวจเช็คสภาพเครื่องยนต์	/			

หมายเหตุ

รายละเอียด

สาเหตุ

คำแนะนำ

การแก้ปัญหา

บันทึกผลการปฏิบัติ

☒ 1.ปฏิบัติงานเสร็จเรียบร้อย

☐ 2.ปฏิบัติงานเสร็จแล้วพบสิ่งที่ต้องแก้ไขอีก (CM)

รหัสงาน RE/GEN-W

รหัสเครื่องจักร RESERVE ELECTRICAL SYSTEM

เลขที่ใบงาน PM240300004

วันที่ปฏิบัติ 28/03/2024

ชื่ออาคาร เอด์ สุขุมวิท 23 | 1M | ส่วนกลาง | โມริยะ | โມริยะ | ห้อง GENERATOR

ลำดับ	รายการ	ผลการตรวจเช็ค			หมายเหตุ
		ดี	แก้ไข	อาการเสีย	
	ตรวจเช็คการทำงานของเครื่องเบค				
1	เวลา	✓			
	STOP 15.09 น.	✓			
	START 14.41	✓			
2	ความเร็วรอบ	✓			
	ความเร็วรอบ 1501 RPM	✓			
3	แรงดันน้ำมันเชื้อเพลิง	—			
	แรงดันน้ำมันเชื้อเพลิง — PSI	—			
4	ชั่วโมงการทำงาน	✓			
	START 05.19 ชม.	✓			
	STOP 05.46	✓			
5	อุณหภูมิน้ำหล่อเย็น	—			
	อุณหภูมิน้ำหล่อเย็น 10.5	—			
6	แรงดันน้ำมันหล่อลื่น	✓			
	แรงดันน้ำมันหล่อลื่น 46.5 PSI	✓			
7	อุณหภูมิน้ำมันหล่อลื่น	—			
	อุณหภูมิน้ำมันหล่อลื่น — F	—			
	ตรวจเช็คเครื่องเบค				
1	ตรวจเช็คระบบระบายความร้อน	✓			
2	ตรวจเช็คอุปกรณ์แทนเครื่อง	✓			
3	ตรวจเช็คระดับน้ำมันหล่อลื่น	✓			
4	ตรวจเช็คสภาพอุปกรณ์ภายในตู้ควบคุมที่ตัวเครื่อง	✓			
5	ตรวจเช็คสภาพอุปกรณ์ที่ตู้ ATS	✓			
6	ตรวจเช็คสภาพ BATTERY	✓			

ลำดับ	รายการ	ผลการตรวจเช็ค			หมายเหตุ
		ดี	แก้ไข	อาการเสีย	
7	ตรวจเช็คการทำงานของ TIMER ของชุด ATS	✓			
8	ระดับน้ำมันเชื้อเพลิง	✓			
	ระดับน้ำมันเชื้อเพลิง <u>24.9</u> ลิตร	✓			
9	ตรวจเช็คท่ออากาศไอเสีย	✓			
10	ตรวจเช็คสายพาน	✓			
11	ตรวจเช็คท่ออากาศไอดี	✓			
12	ตรวจเช็คระบบ MANUAL START	✓			
13	ตรวจเช็คค่าความดันน้ำของ BATTERY	✓			
14	ตรวจเช็คสภาพเครื่องยนต์	✓			
15	ตรวจเช็คระดับน้ำหล่อเย็น	✓			
	ตรวจเช็คตู้ GPC				
1	ตรวจเช็คไฟแสดงการทำงาน	✓			
2	ไฟชาร์จ BATTERY	✓			
	ไฟชาร์จ BATTERY <u>1</u> แอมป์	✓			
3	วัดแรงดัน	✓			
	<u>24.4</u> S-T วัดตก	✓			
	<u>24.9</u> R-S วัดตก	✓			
	<u>37.9</u> T-R วัดตก	✓			
4	วัดกระแส	-			
	T <u>1</u> แอมป์	-			
	S <u>1</u> แอมป์	-			
	R <u>1</u> แอมป์	-			
5	ความถี่	✓			
	<u>50.0</u> ความถี่ <u>50.0</u> HZ	✓			
6	ชั่วโมงการทำงาน	✓			
	START <u>ชม. 85.14</u>	✓			
	STOP <u>ชม. 85.16</u>	✓			

หมายเหตุ

รายละเอียด

สาเหตุ

คำแนะนำ

การแก้ปัญหา

บันทึกผลการปฏิบัติ



1.ปฏิบัติงานเสร็จเรียบร้อยแล้ว



2.ปฏิบัติงานเสร็จแล้วพบสิ่งที่ต้องแก้ไขอีก (CIA)



PLUS+

บริษัท พลัส พร็อพเพอร์ตี้ จำกัด

ตารางตรวจเช็ค GEN - ลับดาห์

รหัสงาน RE/GEN-W

รหัสเครื่องจักร RESERVE ELECTRICAL SYSTEM

เลขที่ใบงาน PM240400001

วันที่ปฏิบัติ 04/04/2024

ชื่ออาคาร เอจดี สุรนวิธ 23 | 1A1 | ส่วนกลาง | โถงระบุ | โถง GENERATOR

ลำดับ	รายการ	ผลการตรวจเช็ค			หมายเหตุ
		ดี	แก้ไข	อาการเสีย	
	ตรวจเช็คการทำงานของเครื่องยนต์				
1	เวลา	✓			
	STOP 14.15	✓			
	START 14.45	✓			
2	ความเร็วรอบ	✓			
	ความเร็วรอบ 1500 RPM	✓			
3	ชั่วโมงการทำงาน	✓			
	START 15.09	✓			
	STOP 15.14	✓			
4	อุณหภูมิน้ำหล่อเย็น	✓			
	อุณหภูมิน้ำหล่อเย็น 91 F	✓			
5	แรงดันน้ำมันหล่อลื่น	✓			
	แรงดันน้ำมันหล่อลื่น 44 PSI	✓			
6	อุณหภูมิน้ำมันหล่อลื่น	✓			
	อุณหภูมิน้ำมันหล่อลื่น F	✓			
7	แรงดันน้ำมันเชื้อเพลิง	✓			
	แรงดันน้ำมันเชื้อเพลิง PSI	✓			
	ตรวจเช็คชุด GEN				
1	วัดกระแส	✓			
	T...แอมป์	✓			
	S...แอมป์	✓			
	R...แอมป์	✓			
2	ความถี่	✓			
	ความถี่ 50 Hz	✓			

ลำดับ	รายการ	ผลการตรวจเช็ค			หมายเหตุ
		ดี	แก้ไข	อาการเสีย	
3	ตรวจเช็คไฟแสดงการทำงาน	/			
4	ไฟชาร์จ BATTERY	/			
	ไฟชาร์จ BATTERYแอมป์	/			
5	วัดแรงดัน	/			
	S-T.....โวลต์	/			
	R-S.....โวลต์	/			
	T-R.....โวลต์	/			
6	ชั่วโมงการทำงาน	/			
	STOP.....ชม	/			
	START.....ชม	/			
	ตรวจเช็คเครื่องยนต์				
1	ตรวจเช็คระบบ MANUAL START	/			
2	ตรวจเช็คระดับน้ำหล่อเย็น	/			
3	ตรวจเช็คระบบระบายความร้อน	/			
4	ตรวจเช็คอุปกรณ์แผ่นเครื่อง	/			
5	ตรวจเช็คระดับน้ำมันหล่อลื่น	/			
6	ตรวจเช็คสภาพอุปกรณ์ภายในตู้ควบคุมที่ตัวเครื่อง	/			
7	ตรวจเช็คสภาพอุปกรณ์ที่ตู้ ATS	/			
8	ตรวจเช็คสภาพ BATTERY	/			
9	ตรวจเช็คการทำงานของ TIMER ของชุด ATS	/			
10	ระดับน้ำมันเชื้อเพลิง	/			
	ระดับน้ำมันเชื้อเพลิง.....ลิตร	/			400 ลิตร
11	ตรวจเช็คสายพาน	/			
12	ตรวจเช็คท่ออากาศไอดี	/			
13	ตรวจเช็คค่าความถี่เฉพาะของ BATTERY	/			
14	ตรวจเช็คท่ออากาศไอเสีย	/			
15	ตรวจเช็คสภาพเครื่องยนต์	/			

หมายเหตุ

รายละเอียด

สาเหตุ

คำแนะนำ

การแก้ปัญหา

บันทึกผลการปฏิบัติ



1.ปฏิบัติงานเสร็จเรียบร้อย



2.ปฏิบัติงานเสร็จแล้วพบสิ่งที่ต้องแก้ไขอีก (CIA)

PLUS+

บริษัท พลัส พร็อพเพอร์ตี้ จำกัด

ตารางตรวจเช็ค GEN - ลับดาห์

รหัสงาน RE/GEN-W

รหัสเครื่องจักร RESERVE ELECTRICAL SYSTEM

เลขที่ใบงาน PM240400002

วันที่ปฏิบัติงาน 11/04/2024

ชื่ออาคาร เองค์ สุเมวิท 23 | 1M | ส่วนกลาง | ไม่ระบุ | ไม่ระบุ | ห้อง GENERATOR

ลำดับ	รายการ	ผลการตรวจเช็ค			หมายเหตุ
		ดี	แก้ไข	อาการเสีย	
	ตรวจเช็คการทำงานของเครื่องยนต์				
1	เวลา	/			
	14.48 STOP.....น.	/			
	14.10 START.....น.	/			
2	ความเร็วรอบ	/			
	1502 ความเร็วรอบ.....RPM	/			
3	ชั่วโมงการทำงาน	/			
	85.33 START.....ชม.	/			
	85.41 STOP.....ชม.	/			
4	อุณหภูมิน้ำหล่อเย็น	/			
	อุณหภูมิน้ำหล่อเย็น 96 F	/			
5	แรงดันน้ำมันหล่อลื่น	/			
	46.0 แรงดันน้ำมันหล่อลื่น.....PSI	/			
6	อุณหภูมิน้ำมันหล่อลื่น	/			
	อุณหภูมิน้ำมันหล่อลื่น.....F	/			
7	แรงดันน้ำมันเชื้อเพลิง	/			
	แรงดันน้ำมันเชื้อเพลิง.....PSI	/			
	ตรวจเช็ค GPC				
1	วัดกระแส	/			
	T.....แอมป์	/			
	S.....แอมป์	/			
	R.....แอมป์	/			
2	ความถี่	/			
	50.02 ความถี่.....HZ	/			

ลำดับ	รายการ	ผลการตรวจเช็ค			หมายเหตุ
		ดี	แก้ไข	อาการเสีย	
3	ตรวจเช็คไฟแสดงการทำงาน	/			
4	ไฟชาร์จ BATTERY	/			
	ไฟชาร์จ BATTERY.....แอมป์	/			
5	วัดแรงดัน	/			
	^{39.6} S-T.....โวลต์	/			
	^{39.9} R-S.....โวลต์	/			
	^{39.6} T-R.....โวลต์	/			
6	ชั่วโมงการทำงาน	/			
	^{15.41} STOP.....ชม.	/			
	^{15.39} START.....ชม.	/			
ตรวจเช็คเครื่องยนต์					
1	ตรวจเช็คระบบ MANUAL START	/			
2	ตรวจเช็คระดับน้ำหล่อเย็น	/			
3	ตรวจเช็คระบบระบายความร้อน	/			
4	ตรวจเช็คอุปกรณ์แน่นเครื่อง	/			
5	ตรวจเช็คระดับน้ำมันหล่อลื่น	/			
6	ตรวจเช็คสภาพอุปกรณ์ภายในตู้ควบคุมที่ตัวเครื่อง	/			
7	ตรวจเช็คสภาพอุปกรณ์ที่ตู้ ATS	/			
8	ตรวจเช็คสภาพ BATTERY	/			
9	ตรวจเช็คการทำงานของ TIMER ของชุด ATS	/			
10	ระดับน้ำมันเชื้อเพลิง	/			
	ระดับน้ำมันเชื้อเพลิง.....ลิตร ^{34.0}	/			
11	ตรวจเช็คสายพาน	/			
12	ตรวจเช็คท่ออากาศไอดี	/			
13	ตรวจเช็คค่าความถี่ของ BATTERY	/			
14	ตรวจเช็คท่ออากาศไอเสีย	/			
15	ตรวจเช็คสภาพเครื่องยนต์	/			

หมายเหตุ

รายละเอียด

สาเหตุ

คำแนะนำ

การแก้ปัญหา

บันทึกผลการปฏิบัติ



1.ปฏิบัติงานเสร็จเรียบร้อย



2.ปฏิบัติงานเสร็จแล้วพบสิ่งที่ต้องแก้ไขอีก (CIA)

รหัสงาน RE/GEN-W

รหัสเครื่องจักร RESERVE ELECTRICAL SYSTEM

เลขที่ใบงาน PM240400003

วันที่ปฏิบัติ 18/04/2024

ชื่ออาคาร เเจงค์ สุระวิท 23 | 1M | ส่วนกลาง | โມริยะ | โມริยะ | ห้อง GENERATOR

ลำดับ	รายการ	ผลการตรวจเช็ค			หมายเหตุ
		ดี	แก้ไข	อาการเสีย	
	ตรวจเช็คการทำงานของเครื่องปั่น				
1	เวลา				
	STOP 16.2				
	START 17.1				
2	ความเร็วรอบ				
	ความเร็วรอบ 1700 RPM				
3	ชั่วโมงการทำงาน				
	START 05.46				
	STOP 06.31				
4	อุณหภูมิน้ำหล่อเย็น				
	อุณหภูมิน้ำหล่อเย็น 110				
5	แรงดันน้ำมันหล่อลื่น				
	แรงดันน้ำมันหล่อลื่น 42.8 PSI				
6	อุณหภูมิน้ำมันหล่อลื่น				
	อุณหภูมิน้ำมันหล่อลื่น				
7	แรงดันน้ำมันเชื้อเพลิง				
	แรงดันน้ำมันเชื้อเพลิง 4.5 PSI				
	ตรวจเช็ค GPC				
1	วัดกระแส				
	T. 0 แอมป์				
	S. 0 แอมป์				
	R. 0 แอมป์				
2	ความถี่				
	ความถี่ 50.02				

ลำดับ	รายการ	ผลการตรวจเช็ค			หมายเหตุ
		ดี	แก้ไข	อาการเสีย	
3	ตรวจเช็คไฟแสดงการทำงาน	/			
4	ไฟชาร์จ BATTERY	/			
	ไฟชาร์จ BATTERY แอมป์	/			
5	วัดแรงดัน	/			
	S-T..... 49.7	/			
	R-S..... 49.7	/			
	T-R..... 49.8	/			
6	ชั่วโมงการทำงาน	/			
	STOP..... 35.46	/			
	START..... 35.51	/			
ตรวจเช็คเครื่องยนต์					
1	ตรวจเช็คระบบ MANUAL START	/			
2	ตรวจเช็คระดับน้ำหล่อเย็น	/			
3	ตรวจเช็คระบบระบายความร้อน	/			
4	ตรวจเช็คอุปกรณ์แท่นเครื่อง	/			
5	ตรวจเช็คระดับน้ำมันหล่อลื่น	/			
6	ตรวจเช็คสภาพอุปกรณ์ภายในตู้ควบคุมที่ตัวเครื่อง	/			
7	ตรวจเช็คสภาพอุปกรณ์ที่ตู้ ATS	/			
8	ตรวจเช็คสภาพ BATTERY	/			
9	ตรวจเช็คการทำงานของ TIMER ของชุด ATS	/			
10	ระดับน้ำมันเชื้อเพลิง	/			
	ระดับน้ำมันเชื้อเพลิง..... 183.9 ลิตร	/			400 ลิตร
11	ตรวจเช็คสายพาน	/			
12	ตรวจเช็คท่ออากาศไอดี	/			
13	ตรวจเช็คค่าความดันจ่ายของ BATTERY	/			
14	ตรวจเช็คท่ออากาศไอเสีย	/			
15	ตรวจเช็คสภาพเครื่องยนต์	/			

หมายเหตุ

รายละเอียด

สาเหตุ

คำแนะนำ

การแก้ปัญหา

บันทึกผลการปฏิบัติ



1.ปฏิบัติงานเสร็จเรียบร้อย



2.ปฏิบัติงานเสร็จแล้วพบสิ่งที่ต้องแก้ไขอีก (CIA)

PLUS+

บริษัท พลัส พร็อพเพอร์ตี้ จำกัด

ตารางตรวจเช็ค GEN - สับคาน้ำ

รหัสงาน RE/GEN-WV

รหัสเครื่องจักร RESERVE ELECTRICAL SYSTEM

เลขที่ใบงาน PM240400004

วันที่ปฏิบัติงาน 25/04/2024

ชื่ออาคาร อาคาร สุรมวิท 23 | 1M | ส่วนกลาง | โถง 1 | โถง GENERATOR

ลำดับ	รายการ	ผลการตรวจเช็ค			หมายเหตุ
		ดี	แก้ไข	อาการเสีย	
	ตรวจเช็คการทำงานของเครื่องยนต์				
1	เวลา	✓			
	STOP 14:30	✓			
	START 14:45	✓			
2	ความเร็วรอบ	✓			
	ความเร็วรอบ 1500 RPM	✓			
3	ชั่วโมงการทำงาน	✓			
	START 15:45 ชม.	✓			
	STOP 15:52 ชม.	✓			
4	อุณหภูมิน้ำหล่อเย็น	✓			
	อุณหภูมิน้ำหล่อเย็น 110 F	✓			
5	แรงดันน้ำมันหล่อลื่น	✓			
	แรงดันน้ำมันหล่อลื่น 12.6 PSI	✓			
6	อุณหภูมิน้ำมันหล่อลื่น	✓			
	อุณหภูมิน้ำมันหล่อลื่น F	✓			
7	แรงดันน้ำมันเชื้อเพลิง	✓			
	แรงดันน้ำมันเชื้อเพลิง PSI	✓			
	ตรวจเช็คตู้ GPC				
1	วัดกระแส	✓			
	T 0 แอมป์	✓			
	S 0 แอมป์	✓			
	R 0 แอมป์	✓			
2	ความถี่	✓			
	ความถี่ 50.01 Hz	✓			

ลำดับ	รายการ	ผลการตรวจเช็ค			หมายเหตุ
		ดี	แก้ไข	อาการเสีย	
3	ตรวจเช็คไฟแสดงการทำงาน	/			
4	ไฟชาร์จ BATTERY	/			
	ไฟชาร์จ BATTERY.....แอมป์	/			
5	วัดแรงดัน	/			
	S-T 39.9 โวลต์	/			
	R-S 39.1 โวลต์	/			
	T-R 39.6 โวลต์	/			
6	ชั่วโมงการทำงาน	/			
	STOP 85.66 ชม.	/			
	START 85.57 ชม.	/			
ตรวจเช็คเครื่องยนต์					
1	ตรวจเช็คระบบ MANUAL START	/			
2	ตรวจเช็คระดับน้ำหล่อเย็น	/			
3	ตรวจเช็คระบบระบายความร้อน	/			
4	ตรวจเช็คอุปกรณ์บนหัวเครื่อง	/			
5	ตรวจเช็คระดับน้ำมันหล่อลื่น	/			
6	ตรวจเช็คสภาพอุปกรณ์ภายในตู้ควบคุมที่ตัวเครื่อง	/			
7	ตรวจเช็คสภาพอุปกรณ์ที่ตู้ ATS	/			
8	ตรวจเช็คสภาพ BATTERY	/			
9	ตรวจเช็คการทำงานของ TIMER ของชุด ATS	/			
10	ระดับน้ำมันเชื้อเพลิง	/			
	ระดับน้ำมันเชื้อเพลิง.....ลิตร	/			400 ลิตร
11	ตรวจเช็คสายพาน	/			
12	ตรวจเช็คท่ออากาศไอดี	/			
13	ตรวจเช็คค่าความถี่เฉพาะของ BATTERY	/			
14	ตรวจเช็คท่ออากาศไอเสีย	/			
15	ตรวจเช็คสภาพเครื่องยนต์	/			

หมายเหตุ

รายละเอียด

สาเหตุ

คำแนะนำ

การแก้ปัญหา

บันทึกผลการปฏิบัติ



1.ปฏิบัติงานเสร็จเรียบร้อยแล้ว



2.ปฏิบัติงานเสร็จแล้วพบสิ่งที่ต้องแก้ไขอีก (CIA)

PLUS+

บริษัท พลัส พรีฟอเพอร์ตี จำกัด

ตารางตรวจเช็ค GEN - ลับตาห์

รหัสงาน RE/GEN-W

รหัสเครื่องจักร RESERVE ELECTRICAL SYSTEM

เลขที่ใบงาน PM240500001

วันที่ปฏิบัติงาน 02/05/2024

ชื่ออาคาร เองค์ สุรมวิท 23 | 1M | ส่วนกลาง | ไม่ระบุ | ไม่ระบุ | ห้อง GENERATOR

ลำดับ	รายการ	ผลการตรวจเช็ค			หมายเหตุ
		ดี	แก้ไข	อาการเสีย	
	ตรวจเช็คการทำงานของเครื่องยนต์				
1	เวลา	✓			
	STOP 16:30	✓			
	START 16:19	✓			
2	ความเร็วรอบ	✓			
	ความเร็วรอบ 1500 RPM	✓			
3	ชั่วโมงการทำงาน	✓			
	START 86:89	✓			
	STOP 85:46	✓			
4	อุณหภูมิน้ำหล่อเย็น	✓			
	อุณหภูมิน้ำหล่อเย็น 106	✓			
5	แรงดันน้ำมันหล่อลื่น	✓			
	แรงดันน้ำมันหล่อลื่น 44.2 PSI	✓			
6	อุณหภูมิน้ำมันหล่อลื่น	-			
	อุณหภูมิน้ำมันหล่อลื่น - F	-			
7	แรงดันน้ำมันเชื้อเพลิง	-			
	แรงดันน้ำมันเชื้อเพลิง - PSI	-			
	ตรวจเช็คชุด GPC				
1	วัดกระแส	-			
	T - แอมป์	-			
	S - แอมป์	-			
	R - แอมป์	-			
2	ความถี่	✓			
	ความถี่ 50.0% 12	✓			

ลำดับ	รายการ	ผลการตรวจเช็ค			หมายเหตุ
		ดี	แก้ไข	อาการเสีย	
3	ตรวจเช็คไฟแสดงการทำงาน	✓			
4	ไฟชาร์จ BATTERY	✓			
	ไฟชาร์จ BATTERY.....แอมป์	✓			
5	วัดแรงดัน	✓			
	S-T 399 วัด	✓			
	R-S 398 วัด	✓			
	T-R 398 วัด	✓			
6	ชั่วโมงการทำงาน	✓			
	STOP 85.96 ชม	✓			
	START 85.84	✓			
ตรวจเช็คเครื่องยนต์					
1	ตรวจเช็คระบบ MANUAL START	✓			
2	ตรวจเช็คระดับน้ำหล่อเย็น	✓			
3	ตรวจเช็คระบบระบายความร้อน	✓			
4	ตรวจเช็คอุปกรณ์แทนเครื่อง	✓			
5	ตรวจเช็คระดับน้ำมันหล่อลื่น	✓			
6	ตรวจเช็คสภาพอุปกรณ์ภายในตู้ควบคุมที่ตัวเครื่อง	✓			
7	ตรวจเช็คสภาพอุปกรณ์ที่ตู้ ATS	✓			
8	ตรวจเช็คสภาพ BATTERY	✓			
9	ตรวจเช็คการทำงานของ TIMER ของชุด ATS	✓			
10	ระดับน้ำมันเชื้อเพลิง	✓			
	ระดับน้ำมันเชื้อเพลิง 320 ลิตร	✓			
11	ตรวจเช็คสายพาน	✓			
12	ตรวจเช็คท่ออากาศไอดี	✓			
13	ตรวจเช็คค่าความถี่เฉพาะของ BATTERY	✓			
14	ตรวจเช็คท่ออากาศไอเสีย	✓			
15	ตรวจเช็คสภาพเครื่องยนต์	✓			

หมายเหตุ

รายละเอียด

สาเหตุ

คำแนะนำ

การแก้ปัญหา

บันทึกผลการปฏิบัติ



1.ปฏิบัติงานเสร็จเรียบร้อย



2.ปฏิบัติงานเสร็จแล้วพบสิ่งที่ต้องแก้ไขอีก (CIA)

รหัสงาน	RE/GEN-W
รหัสเครื่องจักร	RESERVE ELECTRICAL SYSTEM
เลขที่ใบงาน	PM240500002
วันที่ปฏิบัติ	09/05/2024
ชื่ออาคาร	เจดีย์ สุเมวิท 23 1M ส่วนกลาง ไบร่บู่ ไบร่บู่ ห้อง GENERATOR

ลำดับ	รายการ	ผลการตรวจเช็ค			หมายเหตุ
		ดี	แก้ไข	อาการเสีย	
	ตรวจเช็คการทำงานของเครื่องยนต์				
1	เวลา	✓			
	STOP 15.00 น.	✓			
	START 14.40 น.	✓			
2	ความเร็วรอบ	✓			
	ความเร็วรอบ 1500 RPM	✓			
3	ชั่วโมงการทำงาน	✓			
	START 8.06 ชม.	✓			
	STOP 8.13 ชม.	✓			
4	อุณหภูมิ น้ำหล่อเย็น	✓			
	อุณหภูมิ น้ำหล่อเย็น 164 F	✓			
5	แรงดัน น้ำมันหล่อลื่น	✓			
	แรงดัน น้ำมันหล่อลื่น 44.2 PSI	✓			
6	อุณหภูมิ น้ำมันหล่อลื่น	—			
	อุณหภูมิ น้ำมันหล่อลื่น — F	—			
7	แรงดัน น้ำมันเชื้อเพลิง	—			
	แรงดัน น้ำมันเชื้อเพลิง — PSI	—			
	ตรวจเช็ค GPC				
1	วัดกระแส	—			
	T — แอมป์	—			
	S — แอมป์	—			
	R — แอมป์	—			
2	ความถี่	✓			
	ความถี่ 50.01 Hz	✓			

ลำดับ	รายการ	ผลการตรวจเช็ค			หมายเหตุ
		ดี	แก้ไข	อาการเสีย	
3	ตรวจเช็คไฟแสดงการทำงาน	✓			
4	ไฟชาร์จ BATTERY	✓			
	ไฟชาร์จ BATTERY.....แอมป์	✓			
5	วัดแรงดัน	✓			
	S-T ³⁰⁹วัด	✓			
	R-S ³⁰⁸วัด	✓			
	T-R ³⁰⁹วัด	✓			
6	ชั่วโมงการทำงาน	✓			
	STOP ^{86.12}ชม	✓			
	START ^{96.06}ชม	✓			
ตรวจเช็คเครื่องยนต์					
1	ตรวจเช็คระบบ MANUAL START	✓			
2	ตรวจเช็คระดับน้ำหล่อเย็น	✓			
3	ตรวจเช็คระบบระบายความร้อน	✓			
4	ตรวจเช็คอุปกรณ์แทนเครื่อง	✓			
5	ตรวจเช็คระดับน้ำมันหล่อลื่น	✓			
6	ตรวจเช็คสภาพอุปกรณ์ภายในตู้ควบคุมที่ตัวเครื่อง	✓			
7	ตรวจเช็คสภาพอุปกรณ์ที่ตู้ ATS	✓			
8	ตรวจเช็คสภาพ BATTERY	✓			
9	ตรวจเช็คการทำงานของ TIMER ของชุด ATS	✓			
10	ระดับน้ำมันเชื้อเพลิง	✓			
	ระดับน้ำมันเชื้อเพลิง.....ลิตร ⁵¹⁸	✓			
11	ตรวจเช็คสายพาน	✓			
12	ตรวจเช็คท่ออากาศไอดี	✓			
13	ตรวจเช็คค่าความถ่วงจำเพาะของ BATTERY	✓			
14	ตรวจเช็คท่ออากาศไอเสีย	✓			
15	ตรวจเช็คสภาพเครื่องยนต์	✓			

หมายเหตุ

รายละเอียด

สาเหตุ

คำแนะนำ

การแก้ปัญหา

บันทึกผลการปฏิบัติ



1.ปฏิบัติงานเสร็จเรียบร้อย



2.ปฏิบัติงานเสร็จแล้วพบสิ่งที่ต้องแก้ไขอีก (CIA)

รหัสงาน RE/GEN-W

รหัสเครื่องจักร RESERVE ELECTRICAL SYSTEM

เลขที่ใบงาน PM240500016

วันที่ปฏิบัติ 16/05/2024

ชื่ออาคาร อาคาร สุเมธวิท 23 | 1M | ส่วนกลาง | ไม่ระบุ | ไม่ระบุ | ห้อง GENERATOR

ลำดับ	รายการ	ผลการตรวจเช็ค			หมายเหตุ
		ดี	แก้ไข	อาการเสีย	
	ตรวจเช็คการทำงานของเครื่องยนต์				
1	เวลา	✓			
	STOP 14.49	✓			
	START 14.58	✓			
2	ความเร็วรอบ	✓			
	ความเร็วรอบ 1520 RPM	✓			
3	ชั่วโมงการทำงาน	✓			
	START 86.14 ชม.	✓			
	STOP 86.48	✓			
4	อุณหภูมิน้ำหล่อเย็น	✓			
	อุณหภูมิ น้ำหล่อเย็น 72 °F	✓			
5	แรงดันน้ำมันหล่อลื่น	✓			
	แรงดันน้ำมันหล่อลื่น 141 PSI	✓			
6	อุณหภูมิน้ำมันหล่อลื่น	✓			
	อุณหภูมิ น้ำมันหล่อลื่น 170 °F	✓			
7	แรงดันน้ำมันเชื้อเพลิง	✓			
	แรงดันน้ำมันเชื้อเพลิง 141 PSI	✓			
	ตรวจเช็ค GPC				
1	ตรวจเช็คไฟแสดงการทำงาน	✓			
2	วัดแรงดัน	✓			
	S-T 11.5 โวลต์	✓			
	T-R 11.5 โวลต์	✓			
	R-S 11.5 โวลต์	✓			
3	ไฟชาร์จ BATTERY	✓			

ลำดับ	รายการ	ผลการตรวจเช็ค			หมายเหตุ
		ดี	แก้ไข	อาการเสีย	
	ไฟชาร์จ BATTERY.....แอมป์	✓			
4	ความถี่	✓			
	ความถี่ 50 Hz	✓			
5	วัดกระแส	✓			
	T.....แอมป์	✓			
	S.....แอมป์	✓			
	R.....แอมป์	✓			
6	ชั่วโมงการทำงาน	✓			
	STOP 8616	✓			
	START 8612	✓			
ตรวจเช็คเครื่องยนต์					
1	ตรวจเช็คระดับน้ำมันหล่อลื่น	✓			
2	ตรวจเช็คสภาพอุปกรณ์ภายในตู้ควบคุมที่ตัวเครื่อง	✓			
3	ตรวจเช็คสภาพอุปกรณ์ที่ตู้ ATS	✓			
4	ตรวจเช็คสภาพ BATTERY	✓			
5	ตรวจเช็คค่าความถ่วงจำเพาะของ BATTERY	✓			
6	ตรวจเช็คระบบ MANUAL START	✓			
7	ตรวจเช็คการทำงานของ TIMER ของชุด ATS	✓			
8	ตรวจเช็คสายพาน	✓			
9	ตรวจเช็คท่ออากาศไอดี	✓			
10	ระดับน้ำมันเชื้อเพลิง	✓			
	ระดับน้ำมันเชื้อเพลิง 30 ลิตร	✓			ใกล้ 40 ลิตร
11	ตรวจเช็คท่ออากาศไอเสีย	✓			
12	ตรวจเช็คสภาพเครื่องยนต์	✓			
13	ตรวจเช็คระดับน้ำหล่อเย็น	✓			
14	ตรวจเช็คระบบระบายความร้อน	✓			
15	ตรวจเช็คอุปกรณ์แทนเครื่อง	✓			

หมายเหตุ

รายละเอียด

สาเหตุ

คำแนะนำ

การแก้ปัญหา

บันทึกผลการปฏิบัติ

☒ 1.ปฏิบัติงานเสร็จเรียบร้อย

☐ 2.ปฏิบัติงานเสร็จแล้วพบสิ่งที่ต้องแก้ไขอีก (CIA)

รหัสงาน RE/GEN-W

รหัสเครื่องจักร RESERVE ELECTRICAL SYSTEM

เลขที่ใบงาน PM240500024

วันที่ปฏิบัติ 23/05/2024

ชื่ออาคาร เอจด์ สุขุมวิท 23 | 1M | ส่วนกลาง | โມะระนู | โມะระนู | ห้อง GENERATOR

ลำดับ	รายการ	ผลการตรวจเช็ค			หมายเหตุ
		ดี	แก้ไข	อาการเสีย	
	ตรวจเช็คการทำงานของเครื่องยนต์				
1	เวลา	✓			
	STOP.....น. 15.00	✓			
	START.....น. 14.40	✓			
2	ความเร็วรอบ	✓			
	ความเร็วรอบ.....RPM 1503	✓			
3	ชั่วโมงการทำงาน	✓			
	START.....ชม. 16.17	✓			
	STOP.....ชม. 16.21	✓			
4	อุณหภูมิน้ำหล่อเย็น	✓			
	อุณหภูมิน้ำหล่อเย็น.....F 89	✓			
5	แรงดันน้ำมันหล่อลื่น	✓			
	แรงดันน้ำมันหล่อลื่น.....PSI 44.7	✓			
6	อุณหภูมิน้ำมันหล่อลื่น	—			
	อุณหภูมิน้ำมันหล่อลื่น.....F —	—			
7	แรงดันน้ำมันเชื้อเพลิง	—			
	แรงดันน้ำมันเชื้อเพลิง.....PSI —	—			
	ตรวจเช็ค GPC				
1	วัดกระแส	✓			
	T.....แอมป์	✓			
	S.....แอมป์	✓			
	R.....แอมป์	✓			
2	ความถี่	✓			
	ความถี่.....HZ 50.28	✓			

ลำดับ	รายการ	ผลการตรวจเช็ค			หมายเหตุ
		ดี	แก้ไข	อาการเสีย	
3	ตรวจเช็คไฟแสดงการทำงาน	✓			
4	ไฟชาร์จ BATTERY	✓			
	ไฟชาร์จ BATTERY แอมป์	✓			
5	วัดแรงดัน	✓			
	S-T 099 โวลต์	✓			
	R-S 099 โวลต์	✓			
	T-R 099 โวลต์	✓			
6	ชั่วโมงการทำงาน	✓			
	STOP 86.21 ชม.	✓			
	START 96.19 ชม.	✓			
ตรวจเช็คเครื่องยนต์					
1	ตรวจเช็คระบบ MANUAL START	✓			
2	ตรวจเช็คระดับน้ำหล่อเย็น	✓			
3	ตรวจเช็คระบบระบายความร้อน	✓			
4	ตรวจเช็คอุปกรณ์แท่นเครื่อง	✓			
5	ตรวจเช็คระดับน้ำมันหล่อลื่น	✓			
6	ตรวจเช็คสภาพอุปกรณ์ภายในตู้ควบคุมที่ตัวเครื่อง	✓			
7	ตรวจเช็คสภาพอุปกรณ์ที่ตู้ ATS	✓			
8	ตรวจเช็คสภาพ BATTERY	✓			
9	ตรวจเช็คการทำงานของ TIMER ของชุด ATS	✓			
10	ระดับน้ำมันเชื้อเพลิง	✓			
	ระดับน้ำมันเชื้อเพลิง 316 ลิตร	✓			พิกัด 4003
11	ตรวจเช็คสายพาน	✓			
12	ตรวจเช็คท่ออากาศไอดี	✓			
13	ตรวจเช็คค่าความถี่เฉพาะของ BATTERY	✓			
14	ตรวจเช็คท่ออากาศไอเสีย	✓			
15	ตรวจเช็คสภาพเครื่องยนต์	✓			

หมายเหตุ

รายละเอียด

สาเหตุ

คำแนะนำ

การแก้ปัญหา

บันทึกผลการปฏิบัติ



1.ปฏิบัติงานเสร็จเรียบร้อย



2.ปฏิบัติงานเสร็จแล้วพบสิ่งที่ต้องแก้ไขอีก (CIA)

รหัสงาน RE/GEN-W

รหัสเครื่องจักร RESERVE ELECTRICAL SYSTEM

เลขที่ใบงาน PM240500028

วันที่ปฏิบัติงาน 30/05/2024

ชื่ออาคาร เอจด์ สุรนวิทย์ 23 | 1M | ส่วนกลาง | ไบรณะ | ไบรณะ | ห้อง GENERATOR

ลำดับ	รายการ	ผลการตรวจเช็ค			หมายเหตุ
		ดี	แก้ไข	อาการเสีย	
	ตรวจเช็คการทำงานของเครื่องยอนต์				
1	เวลา 14.40 STOP.....น.	/			
	14.20 START.....น.	/			
2	ความเร็วรอบ 1500 ความเร็วรอบ.....RPM	/			
3	ชั่วโมงการทำงาน 86.34 START.....ชม.	/			
	86.39 STOP.....ชม.	/			
4	อุณหภูมิน้ำหล่อเย็น 102 อุณหภูมิน้ำหล่อเย็น.....F	/			
5	แรงดันน้ำมันหล่อลื่น 44.2 แรงดันน้ำมันหล่อลื่น.....PSI	/			
6	อุณหภูมิน้ำมันหล่อลื่นF	/			
7	แรงดันน้ำมันเชื้อเพลิงPSI	/			
	ตรวจเช็ค GPC				
1	วัดกระแส T.....แอมป์	/			
	S.....แอมป์	/			
	R.....แอมป์	/			
2	ความถี่ 50.05 ความถี่.....HZ	/			

ลำดับ	รายการ	ผลการตรวจเช็ค			หมายเหตุ
		ดี	แก้ไข	อาการเสีย	
3	ตรวจเช็คไฟแสดงการทำงาน	/			
4	ไฟชาร์จ BATTERY	/			
	ไฟชาร์จ BATTERY.....แอมป์	/			
5	วัดแรงดัน	/			
	S-T.....โวลต์	/			
	R-S.....โวลต์	/			
	T-R.....โวลต์	/			
6	ชั่วโมงการทำงาน	/			
	STOP.....ชม	/			
	START..... ชม	/			
	ตรวจเช็คเครื่องยนต์				
1	ตรวจเช็คระบบ MANUAL START	/			
2	ตรวจเช็คระดับน้ำหล่อเย็น	/			
3	ตรวจเช็คระบบระบายความร้อน	/			
4	ตรวจเช็คอุปกรณ์แทนเครื่อง	/			
5	ตรวจเช็คระดับน้ำมันหล่อลื่น	/			
6	ตรวจเช็คสภาพอุปกรณ์ภายในตู้ควบคุมที่ตัวเครื่อง	/			
7	ตรวจเช็คสภาพอุปกรณ์ที่ตู้ ATS	/			
8	ตรวจเช็คสภาพ BATTERY	/			
9	ตรวจเช็คการทำงานของ TIMER ของชุด ATS	/			
10	ระดับน้ำมันเชื้อเพลิง	/			
	ระดับน้ำมันเชื้อเพลิง.....ลิตร	/			400 L .
11	ตรวจเช็คสายพาน	/			
12	ตรวจเช็คท่ออากาศไอดี	/			
13	ตรวจเช็คค่าความถี่เฉพาะของ BATTERY	/			
14	ตรวจเช็คท่ออากาศไอเสีย	/			
15	ตรวจเช็คสภาพเครื่องยนต์	/			

หมายเหตุ

รายละเอียด

สาเหตุ

คำแนะนำ

การแก้ปัญหา

บันทึกผลการปฏิบัติ



1.ปฏิบัติงานเสร็จเรียบร้อย



2.ปฏิบัติงานเสร็จแล้วพบสิ่งที่ต้องแก้ไขอีก (C/M)

รหัสงาน RE/GEN-W

รหัสเครื่องจักร RESERVE ELECTRICAL SYSTEM

เลขที่ใบงาน PM240600005

วันที่ปฏิบัติงาน 06/06/2024

ชื่ออาคาร เอดส์ สุภูมิวิท 23 | 1M | ส่วนกลาง | ไม่ระบุ | ไม่ระบุ | ห้อง GENERATOR

ลำดับ	รายการ	ผลการตรวจเช็ค			หมายเหตุ
		ดี	แก้ไข	อาการเสีย	
	ตรวจเช็คเครื่องยนต์				
1	ตรวจเช็คสายพาน	✓			
2	ตรวจเช็คระบบระบายความร้อน	✓			
3	ตรวจเช็คอุปกรณ์แทนเครื่อง	✓			
4	ตรวจเช็คระดับน้ำหล่อเย็น	✓			
5	ตรวจเช็คสภาพอุปกรณ์ภายในตู้ควบคุมที่ตัวเครื่อง	✓			
6	ตรวจเช็คสภาพ BATTERY	✓			
7	ตรวจเช็คท่ออากาศไอเสีย	✓			
8	ตรวจเช็คระดับน้ำมันหล่อลื่น	✓			
9	ตรวจเช็คค่าความดันจ่ายเพาะของ BATTERY	✓			
10	ตรวจเช็คการทำงานของ TIMER ของชุด ATS	✓			
11	ตรวจเช็คระบบ MANUAL START	✓			
12	ตรวจเช็คท่ออากาศไอดี	✓			
13	ตรวจเช็คสภาพอุปกรณ์ที่ตู้ ATS	✓			
14	ตรวจเช็คสภาพเครื่องยนต์	✓			
15	ระดับน้ำมันเชื้อเพลิง	✓			
	ระดับน้ำมันเชื้อเพลิง 220 ลิตร	✓			
	ตรวจเช็คตู้ GPC				
1	ตรวจเช็คไฟแสดงการทำงาน	✓			
2	ความถี่	✓			
	ความถี่ 50.03 HZ	✓			
3	ชั่วโมงการทำงาน	✓			
	STOP 8659 ชม.	✓			
	START 8651 ชม.	✓			

ลำดับ	รายการ	ผลการตรวจเช็ค			หมายเหตุ
		ดี	แก้ไข	อาการเสีย	
4	วัดแรงดัน	✓			
	T-R 208 โวลต์	✓			
	R-S 999 โวลต์	✓			
	S-T 258 โวลต์	✓			
5	ไฟชาร์จ BATTERY	✓			
	ไฟชาร์จ BATTERY - แอมป์	-			
6	วัดกระแส	-			
	T - แอมป์	-			
	R - แอมป์	-			
	S - แอมป์	-			
ตรวจเช็คการทำงานของเครื่องยนต์					
1	แรงดันน้ำมันหล่อลื่น	✓			
	แรงดันน้ำมันหล่อลื่น 44.5 PSI	✓			
2	เวลา	✓			
	STOP 16.27	✓			
	START 16.12	✓			
3	ชั่วโมงการทำงาน	✓			
	START 86.51 ชม.	✓			
	STOP 86.59 ชม.	✓			
4	แรงดันน้ำมันเชื้อเพลิง	-			
	แรงดันน้ำมันเชื้อเพลิง - PSI	-			
5	อุณหภูมิน้ำมันหล่อลื่น	-			
	อุณหภูมิน้ำมันหล่อลื่น - °F	-			
6	อุณหภูมิน้ำหล่อเย็น	✓			
	อุณหภูมิน้ำหล่อเย็น 110 °F	✓			
7	ความเร็วรอบ	✓			
	ความเร็วรอบ 1511 RPM	✓			

หมายเหตุ

รายละเอียด

สาเหตุ

คำแนะนำ

การแก้ปัญหา

บันทึกผลการปฏิบัติ

☒ 1.ปฏิบัติงานเสร็จเรียบร้อย

☐ 2.ปฏิบัติงานเสร็จแล้วพบสิ่งที่ต้องแก้ไขอีก (CIA)

รหัสงาน	RE/GEN-W
รหัสเครื่องจักร	RESERVE ELECTRICAL SYSTEM
เลขที่ใบงาน	PM240600012
วันที่ปฏิบัติ	13/06/2024
ชื่ออาคาร	เอจด์ สุเมวิท 23 1M ส่วนกลาง โถง 1 โถง GENERATOR

ลำดับ	รายการ	ผลการตรวจเช็ค			หมายเหตุ
		ดี	แก้ไข	อาการเสีย	
	ตรวจเช็คเครื่องเบรก				
1	ตรวจเช็คสายพาน	✓			
2	ตรวจเช็คระบบระบายความร้อน	✓			
3	ตรวจเช็คอุปกรณ์แทนเครื่อง	✓			
4	ตรวจเช็คระดับน้ำหล่อเย็น	✓			
5	ตรวจเช็คสภาพอุปกรณ์ภายในตู้ควบคุมที่ตัวเครื่อง	✓			
6	ตรวจเช็คสภาพ BATTERY	✓			
7	ตรวจเช็คท่ออากาศไอเสีย	✓			
8	ตรวจเช็คระดับน้ำมันหล่อลื่น	✓			
9	ตรวจเช็คค่าความถี่ของ BATTERY	✓			
10	ตรวจเช็คการทำงานของ TIMER ของชุด ATS	✓			
11	ตรวจเช็คระบบ MANUAL START	✓			
12	ตรวจเช็คท่ออากาศไอเสีย	✓			
13	ตรวจเช็คสภาพอุปกรณ์ที่ตู้ ATS	✓			
14	ตรวจเช็คสภาพเครื่องเบรก	✓			
15	ระดับน้ำมันเชื้อเพลิง	✓			
	ระดับน้ำมันเชื้อเพลิง.....ลิตร	✓			400 L.
	ตรวจเช็คตู้ GPC				
1	ตรวจเช็คไฟแสดงการทำงาน	✓			
2	ความถี่	✓			
	50.77 HZ	✓			
3	ชั่วโมงการทำงาน	✓			
	86.64 STOP ชม.	✓			
	76.64 START ชม.	✓			

ลำดับ	รายการ	ผลการตรวจเช็ค			หมายเหตุ
		ดี	แก้ไข	อาการเสีย	
4	วัดแรงดัน	✓			
	T-R.....โวลต์ 398	✓			
	R-S.....โวลต์ 398	✓			
	S-T.....โวลต์ 398	✓			
5	ไฟชาร์จ BATTERY	✓			
	ไฟชาร์จ BATTERY.....แอมป์	✓			
6	วัดกระแส	✓			
	T.....แอมป์	✓			
	R.....แอมป์	✓			
	S.....แอมป์	✓			
ตรวจเช็คการทำงานของเครื่องยนต์					
1	แรงดันน้ำมันหล่อลื่น	✓			
	แรงดันน้ำมันหล่อลื่น..... PSI 48.9	✓			
2	เวลา	✓			
	STOP.....น. 14.50	✓			
	START.....น. 14.52	✓			
3	ชั่วโมงการทำงาน	✓			
	START.....ชม. 86.59	✓			
	STOP.....ชม. 86.64	✓			
4	แรงดันน้ำมันเชื้อเพลิง	✓			
	แรงดันน้ำมันเชื้อเพลิง..... PSI -	-			
5	อุณหภูมิน้ำมันหล่อลื่น	-			
	อุณหภูมิน้ำมันหล่อลื่น..... F -	-			
6	อุณหภูมิน้ำหล่อเย็น	✓			
	อุณหภูมิน้ำหล่อเย็น..... F 97	✓			
7	ความเร็วรอบ	✓			
	ความเร็วรอบ.....RPM 1504	✓			

รายชื่อพนักงานที่ปฏิบัติงาน

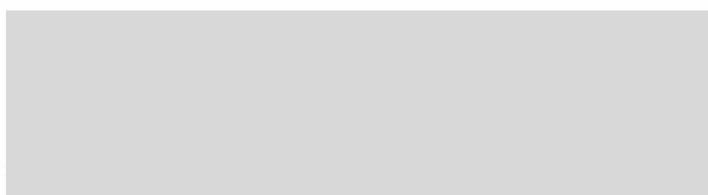

หมายเหตุ

รายละเอียด

สาเหตุ

คำแนะนำ

การแก้ปัญหา

บันทึกผลการปฏิบัติ



1.ปฏิบัติงานเสร็จเรียบร้อย



2.ปฏิบัติงานเสร็จแล้วพบสิ่งที่ต้องแก้ไขอีก (CIA)

PLUS+

บริษัท พลัส พร็อพเพอร์ตี้ จำกัด
ตารางตรวจเช็ค GEN - สับคัท

รหัสงาน	RE/GEN-W
รหัสเครื่องจักร	RESERVE ELECTRICAL SYSTEM
เลขที่ใบงาน	PM240600013
วันที่ปฏิบัติ	20/06/2024
ชื่ออาคาร	เอดจ์ ศูนย์วิท 23 1M ส่วนกลาง ไบร่ระบุ ไบร่ระบุ ห้อง GENERATOR

ลำดับ	รายการ	ผลการตรวจเช็ค			หมายเหตุ
		ดี	แก้ไข	อาการเสีย	
	ตรวจเช็คเครื่องยนต์				
1	ตรวจเช็คสายพาน	/			
2	ตรวจเช็คระบบระบายความร้อน	/			
3	ตรวจเช็คอุปกรณ์แท่นเครื่อง	/			
4	ตรวจเช็คระดับน้ำหล่อเย็น	/			
5	ตรวจเช็คสภาพอุปกรณ์ภายในตู้ควบคุมที่ตัวเครื่อง	/			
6	ตรวจเช็คสภาพ BATTERY	/			
7	ตรวจเช็คท่ออากาศไอเสีย	/			
8	ตรวจเช็คระดับน้ำมันหล่อลื่น	/			
9	ตรวจเช็คค่าความตึงจำเพาะของ BATTERY	/			
10	ตรวจเช็คการทำงานของ TIMER ของชุด ATS	/			
11	ตรวจเช็คระบบ MANUAL START	/			
12	ตรวจเช็คท่ออากาศไอดี	/			
13	ตรวจเช็คสภาพอุปกรณ์ที่ตู้ ATS	/			
14	ตรวจเช็คสภาพเครื่องยนต์	/			
15	ระดับน้ำมันเชื้อเพลิง	/			
	ระดับน้ำมันเชื้อเพลิง <i>90%</i> สับคัท	/			4 00 5m-6
	ตรวจเช็คตู้ GPC				
1	ตรวจเช็คไฟแสดงการทำงาน	/			
2	ความถี่	/			
	ความถี่ <i>50.6</i>	/			
3	ชั่วโมงการทำงาน	/			
	STOP <i>84.5</i> ชม.	/			
	START <i>84.5</i> ชม.	/			

ลำดับ	รายการ	ผลการตรวจเช็ค			หมายเหตุ
		ดี	แก้ไข	อาการเสีย	
4	วัดแรงดัน	✓			
	T-R.....โวลต์	✓			
	R-S.....โวลต์	✓			
	S-T.....โวลต์	✓			
5	ไฟชาร์จ BATTERY	✓			
	ไฟชาร์จ BATTERY.....แอมป์	✓			
6	วัดกระแส	✓			
	T.....แอมป์	✓			
	R.....แอมป์	✓			
	S.....แอมป์	✓			
ตรวจเช็คการทำงานของเครื่องยนต์					
1	แรงดันน้ำมันหล่อลื่น	✓			
	แรงดันน้ำมันหล่อลื่น.....PSI	✓			
2	เวลา	✓			
	STOP.....น.	✓			
	START.....น.	✓			
3	ชั่วโมงการทำงาน	✓			
	START.....ชม.	✓			
	STOP.....ชม.	✓			
4	แรงดันน้ำมันเชื้อเพลิง	✓			
	แรงดันน้ำมันเชื้อเพลิง.....PSI	✓			
5	อุณหภูมิน้ำมันหล่อลื่น	✓			
	อุณหภูมิน้ำมันหล่อลื่น.....F	✓			
6	อุณหภูมิน้ำหล่อเย็น	✓			
	อุณหภูมิน้ำหล่อเย็น.....F	✓			
7	ความเร็วรอบ	✓			
	ความเร็วรอบ.....RPM	✓			

หมายเหตุ

รายละเอียด

สาเหตุ

คำแนะนำ

การแก้ปัญหา

บันทึกผลการปฏิบัติ



1. ปฏิบัติงานเสร็จเรียบร้อยแล้ว



2. ปฏิบัติงานเสร็จแล้วพบสิ่งที่ต้องแก้ไขอีก (CM)