

เอกสารแบบ 1
สำหรับประเมินบัตร



ประทานบัตร

ประทานบัตรที่ ๒๕๗๒๓ / ๒๕๖๕๕

ประทานบัตรฉบับนี้ออกให้แก่ นายประเสริฐ ศิริหัยยงทน อายุ ปี สัญชาติ ไทย

อยู่บ้านเลขที่ ๒๕๖๕๕ ตรอก/ซอย

ถนน หมู่ที่ ๒๓ ตำบล/แขวง ไชยไผ่

อำเภอ/เขต ไชยไผ่ จังหวัด นครราชสีมา

เพื่อให้ทำเหมือง (บนบก/ในทะเล) ฝืนฝืน

ณ ตำบล ไชยไผ่ อำเภอ ไชยไผ่ จังหวัด นครราชสีมา

มีอายุ ๑๑ ปี นับแต่วันที่ ๕ เดือน กรกฎาคม พ.ศ. ๒๕๕๗

และสิ้นสุดอายุวันที่ ๕ เดือน กรกฎาคม พ.ศ. ๒๕๖๘

เป็นเนื้อที่ ๒๕๖๕๕ ไร่ งาน ๒๕๖๕๕ ตารางวา

ภายในเขตที่กำหนดตามแผนที่แนบท้ายประทานบัตร โดยมีรายละเอียดที่กำหนดไว้ตามลำดับดังต่อไปนี้

- | | |
|--|---------------------|
| (1) แผนที่แนบท้ายประทานบัตร | แสดงไว้ในลำดับที่ 1 |
| (2) เงื่อนไขการอนุญาตประทานบัตร | แสดงไว้ในลำดับที่ 2 |
| (3) แผนผังโครงการทำเหมือง | แสดงไว้ในลำดับที่ 3 |
| (4) มาตรการป้องกันและแก้ไขผลกระทบสิ่งแวดล้อม | แสดงไว้ในลำดับที่ 4 |
| (5) การชำระค่าธรรมเนียมเพื่อใช้เนื้อที่ในการทำเหมืองประจำปี | แสดงไว้ในลำดับที่ 5 |
| (6) การเพิ่มเติมชนิดของแร่ที่จะทำเหมือง
การเปลี่ยนแปลงวิธีการทำเหมือง
แผนผังโครงการทำเหมืองและเงื่อนไข | แสดงไว้ในลำดับที่ 6 |
| (7) บันทึกการต่ออายุประทานบัตร | แสดงไว้ในลำดับที่ 7 |
| (8) บันทึกการโอนประทานบัตร | แสดงไว้ในลำดับที่ 8 |
| (9) บันทึกการหยุดการทำเหมือง | แสดงไว้ในลำดับที่ 9 |

ออกให้ ณ วันที่ ๕ เดือน กรกฎาคม พ.ศ. ๒๕๕๗

รัฐมนตรีว่าการกระทรวงอุตสาหกรรม
ประทับตราประจำตำแหน่ง

แผนที่แสดงที่ตั้งคลังเก็บวัตถุระเบิด
ของนายประเสริฐ ศรีหิรัญรัตน์
ประทานบัตรที่ 28723 / 15655

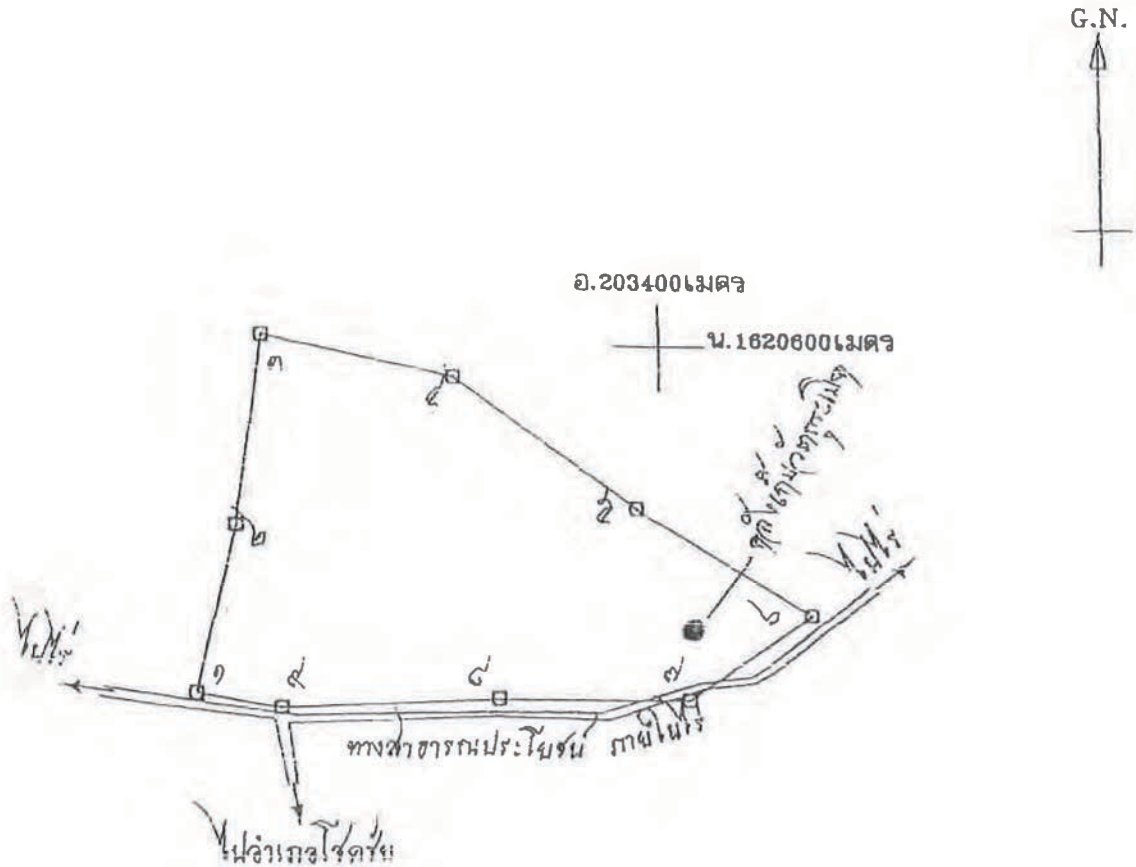

เนื้อที่.....ไร่.....งาน.....ตารางวา

มาตราส่วน ๑:๑๐,๐๐๐

จากมุมหมายเลข.....๑.....	ถึงมุมหมายเลข.....๒.....	ทิศ.....๑๒.....	องศา.....๒๕.....	ลิบดา.....๒๐.....	ระยะ.....๑๒๐.....	๑๐๗.....	๖
จากมุมหมายเลข.....๒.....	ถึงมุมหมายเลข.....๓.....	ทิศ.....๑๓.....	องศา.....๑๕.....	ลิบดา.....๒๐.....	ระยะ.....๑๒๑.....	๑๐๘.....	๖
จากมุมหมายเลข.....๓.....	ถึงมุมหมายเลข.....๔.....	ทิศ.....๑๐.....	องศา.....๑๕.....	ลิบดา.....๒๐.....	ระยะ.....๑๒๒.....	๑๐๙.....	๖
จากมุมหมายเลข.....๔.....	ถึงมุมหมายเลข.....๕.....	ทิศ.....๑๑.....	องศา.....๐๕.....	ลิบดา.....๒๐.....	ระยะ.....๑๒๓.....	๑๑๐.....	๖
จากมุมหมายเลข.....๕.....	ถึงมุมหมายเลข.....๖.....	ทิศ.....๑๒.....	องศา.....๐๗.....	ลิบดา.....๒๐.....	ระยะ.....๑๒๔.....	๑๑๑.....	๖

เงื่อนไขในการออกประทานบัตร

ผู้ถือประทานบัตรต้องปฏิบัติตามเงื่อนไขในการออกประทานบัตรเกี่ยวกับเรื่องที่กำหนดไว้ดังต่อไปนี้

ข้อ 1 ชนิดแร่ที่ทำเหมืองและวิธีการทำเหมือง

ชนิดแร่หินอุตสาหกรรมชนิดหินปะทะ (เพื่ออุตสาหกรรมก่อสร้าง) โดยวิธีเหมืองผาย

ข้อ 2 วันเปิดการทำเหมืองครั้งแรกหลังได้รับประทานบัตร

ต้องเปิดการทำเหมืองภายในเวลา 1 ปี นับตั้งแต่วันที่ได้รับประทานบัตร

ข้อ 3 การให้ความคุ้มครองแก่คนงานและความปลอดภัยแก่บุคคลภายนอกที่มีได้กำหนดไว้แล้ว

ในกฎกระทรวง

ต้องปฏิบัติตามมาตรการรักษาความปลอดภัยในเรื่องการรักษาความปลอดภัยในการทำเหมืองและส่งเสริมสวัสดิภาพของคนงาน ตามข้อ 13 แห่งแผนผังโครงการทำเหมืองแร่ แยกทำประทานบัตรฉบับนี้

ข้อ 4 การจัดการกับขุม หลุม ปล่อง น้ำขุ่นข้นหรือมูลดินทราย ที่เกิดจากการทำเหมืองและแต่งแร่
ต้องดำเนินการปรับปรุงสภาพพื้นที่ทำเหมืองแล้ว ตามมาตรการที่กำหนดไว้ในข้อ 12

แห่งแผนผังโครงการทำเหมืองแร่ แยกทำประทานบัตรฉบับนี้

ข้อ 5 การปรับปรุงสภาพพื้นที่ที่เกิดจากการทำเหมืองแร่และแต่งแร่

ต้องดำเนินการปรับปรุงสภาพพื้นที่ที่เกิดจากการทำเหมืองแร่และการแต่งแร่ พร้อมควบคู่ไปกับการทำเหมือง โดยปฏิบัติตามมาตรการที่กำหนดไว้ในข้อ 12 แห่งแผนผังโครงการทำเหมืองแร่ แยกท้ายประทานบัตรฉบับนี้

ข้อ 6 มาตรการในการป้องกันและแก้ไขผลกระทบสิ่งแวดล้อม

ต้องปฏิบัติตามเงื่อนไขและมาตรการป้องกันและแก้ไขผลกระทบสิ่งแวดล้อมที่กำหนดไว้ในรายงานการวิเคราะห์ผลกระทบสิ่งแวดล้อม และปฏิบัติตามมาตรการป้องกันและแก้ไขผลกระทบสิ่งแวดล้อมที่กำหนดโดยสำนักงานนโยบายและแผนสิ่งแวดล้อม พร้อมทั้ง ปฏิบัติตามวิธีการทำเหมืองและแผนการทำเหมืองตามที่กำหนดไว้ในข้อ 3 แห่งแผนผังโครงการทำเหมืองแร่ แยกท้ายประทานบัตรฉบับนี้

และเงื่อนไขเกี่ยวกับเรื่องดังต่อไปนี้ด้วย ถ้ามี

ข้อ 7 การให้ผลประโยชน์พิเศษเพื่อประโยชน์แก่รัฐ

ต้องให้ผลประโยชน์พิเศษเพื่อประโยชน์แก่รัฐ ตามข้อตกลงการจ่ายผลประโยชน์พิเศษเพื่อประโยชน์แก่รัฐ ฉบับลงวันที่ 8 มีนาคม 2544 แยกท้ายประทานบัตรฉบับนี้

ข้อ 8 การใช้ที่ดินในเขตเหมืองแร่

การทำเหมืองใกล้ทางหลวงหรือทางน้ำสาธารณะ

อยู่ใกล้ทางสาธารณประโยชน์ ผู้ขอให้คำรับรองว่าจะไม่ทำเหมืองเข้าใกล้ทางสาธารณะดังกล่าวภายในระยะ 50 เมตร ตามแผนผังโครงการทำเหมืองที่กำหนดไว้ในข้อ 10 แยกท้ายประทานบัตรฉบับนี้

ข้อ 10 การเข้าทำประโยชน์ในพื้นที่ป่าตามกฎหมายว่าด้วยป่าไม้

—

.....

.....

.....

.....

ข้อ 11 เงื่อนไขพิเศษสำหรับประทานบัตรทำเหมืองในทะเลตาม มาตรา 45 แห่งพระราชบัญญัติแร่

พ.ศ. 2510

—

.....

.....

.....

.....

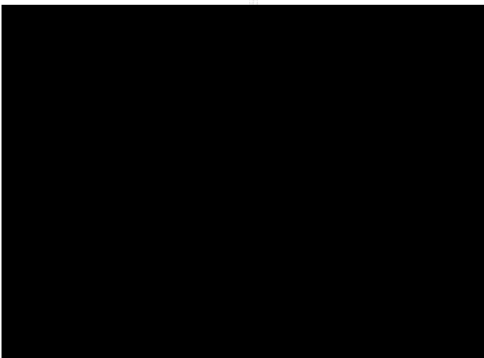

บัญชีแสดงการจ่ายผลประโยชน์พิเศษเพื่อประโยชน์แก่รัฐ

เพื่อลดบทบาทในการออกประทานบัตร

ทำที่ ผ.พร.สำนักงานอุตสาหกรรมจังหวัดนครราชสีมา

วันที่ ๑๕ เดือน มีนาคม พ.ศ. ๒๕๖๐

บริษัท/ห้างหุ้นส่วนจำกัด/นาย/นาง/นางสาว น.บ.ประเสริฐ ศรีหิรัญรัตน์

ที่ สำนักงาน/บ้านตั้งอยู่เลขที่ ๒๖๑ หมู่ที่ ๑๓ ซอย ตำบล/แขวง เขาค้อ อำเภอเขาค้อ จังหวัด นครราชสีมา

ขอต่ออายุประทานบัตรทำเหมืองแร่ หินอุตสาหกรรมชนิดหินบะซอลต์ (เพื่ออุตสาหกรรมก่อสร้าง)

๒/๒๕๕๗ (ประทานบัตรที่ ๒๘๗๒๓/๒๕๖๖) ลงวันที่ ๒๒ เดือน ธันวาคม พ.ศ. ๒๕๕๗

ไป ทำหนังสือฉบับนี้ให้ไว้แก่กรมอุตสาหกรรมพื้นฐานและการเหมืองแร่เพื่อเป็น

ข้อ ๑ เมื่อข้าพเจ้า(บริษัท/ห้างหุ้นส่วนจำกัด/นาย/นาง/นางสาว น.บ.ประเสริฐ ศรีหิรัญรัตน์

ผู้ว่าจ้างประทานบัตรทำเหมืองแร่ หินอุตสาหกรรมชนิดหินบะซอลต์เพื่ออุตสาหกรรมก่อสร้าง

ขอแจ้งว่า ข้าพเจ้าจะจ่ายผลประโยชน์พิเศษเพื่อประโยชน์แก่กรมอุตสาหกรรมพื้นฐานและการ

เหมืองแร่ เป็นจำนวนเงินทั้งสิ้น ๒๕๐,๕๐๐ บาท (เจ็ดหมื่นเก้าพันสองร้อยห้าสิบบาทแปดสิบสตางค์)

และให้ถือว่าข้อตกลงนี้เป็นเงื่อนไขในการออกประทานบัตรโดยมิเงื่อนไขดังนี้

ข้อ ๒ การชำระผลประโยชน์พิเศษเพื่อประโยชน์แก่กรมอุตสาหกรรมพื้นฐานและการเหมืองแร่ตามจำนวนที่กล่าวข้างต้นทั้งหมด

๒.๑ ร้อยชำระเป็นเงินสดโดย ข้าพเจ้าได้สิทธิให้หักค่าลดหย่อนร้อยละ

๑๐% เหลือจำนวนเงินที่จ่ายเป็นผลประโยชน์พิเศษเพื่อประโยชน์แก่กรมอุตสาหกรรมพื้นฐานและการเหมืองแร่

๒.๒ ขอผ่อนชำระเป็นงวด ๆ ละเท่า ๆ กัน ซึ่งได้สิทธิให้ปลอดการชำระ

๒ ปีแรกนับแต่ได้รับประทานบัตร (อัตราดอกเบี้ย ๗.๕% ต่อปี) โดยขอชำระผลประโยชน์

พิเศษเพื่อประโยชน์แก่กรมอุตสาหกรรมพื้นฐานและการเหมืองแร่ จำนวน

เป็นจำนวนเงินงวดละ บาท ()

โดยชำระแต่ละงวดภายในวันที่ ๑๕ มกราคมของปีถัดจากปีที่ปลอดการชำระ ๒ ปีแรกตามลำดับ

ทุกปีจนครบถ้วน ณ ฝ่ายอุตสาหกรรมพื้นฐานและการเหมืองแร่ หากข้าพเจ้าผิดนัดไม่ชำระค่า

ผลประโยชน์พิเศษเพื่อประโยชน์แก่กรมอุตสาหกรรมพื้นฐานและการเหมืองแร่ตามที่กำหนดเวลาดังกล่าวข้างต้น ข้าพเจ้ายินยอมให้กรมอุตสาหกรรม

พื้นฐานและการเหมืองแร่คิดเงินค่าปรับในอัตราร้อยละ ๑๕ ต่อปี นับแต่วันผิดนัดถึงวันชำระจริง

/ชัด ๓.....

บันทึกการต่ออายุประทานบัตร

ครั้งที่ 1 ประทานบัตรนี้ รัฐมนตรีอนุญาตให้ต่ออายุออกไปอีก.....ปี

ตั้งแต่วันที่.....เดือน.....พ.ศ. (๒๕๕๕) ถึงวันที่.....เดือน.....พ.ศ. (๒๕๕๕)

รวมเป็น.....ปี



อธิบดีกรมทรัพยากรธรณี
ผู้บันทึกการต่ออายุ

ครั้งที่ 2 ประทานบัตรนี้ รัฐมนตรีอนุญาตให้ต่ออายุออกไปอีก.....ปี

ตั้งแต่วันที่.....เดือน.....พ.ศ. ถึงวันที่.....เดือน.....

พ.ศ. รวมเป็น.....ปี

อธิบดีกรมทรัพยากรธรณี

ผู้บันทึกการต่ออายุ

ครั้งที่ 3 ประทานบัตรนี้ รัฐมนตรีอนุญาตให้ต่ออายุออกไปอีก.....ปี

ตั้งแต่วันที่.....เดือน.....พ.ศ. ถึงวันที่.....เดือน.....

พ.ศ. รวมเป็น.....ปี

อธิบดีกรมทรัพยากรธรณี

ผู้บันทึกการต่ออายุ

ครั้งที่ 4 ประทานบัตรนี้ รัฐมนตรีอนุญาตให้ต่ออายุออกไปอีก.....ปี

ตั้งแต่วันที่.....เดือน.....พ.ศ. ถึงวันที่.....เดือน.....

พ.ศ. รวมเป็น.....ปี

อธิบดีกรมทรัพยากรธรณี

ผู้บันทึกการต่ออายุ

เอกสารแบบ 2

**สำเนาหนังสือแจ้งผลการพิจารณารายงานการประเมินผลกระทบสิ่งแวดล้อม/
สำเนาหนังสือแจ้งผลการพิจารณาดำบดว่อายุประทานบัตร**

**สำเนาหนังสือแจ้งผลการพิจารณา
รายงานการประเมินผลกระทบสิ่งแวดล้อม**

ที่ วว 0804/ 14645



สำนักงานนโยบายและแผนสิ่งแวดล้อม
ซอยพิบูลวัฒนา 7 ถนนพระรามที่ 6
กรุงเทพฯ 10400

(๑ พฤศจิกายน 2543

เรื่อง แจ้งผลการพิจารณารายงานการวิเคราะห์ผลกระทบสิ่งแวดล้อม

เรียน อธิบดีกรมทรัพยากรธรณี

อ้างถึง หนังสือสำนักงานนโยบายและแผนสิ่งแวดล้อม ที่ วว 0804/9778
ลงวันที่ 1 สิงหาคม 2543

- สิ่งที่ส่งมาด้วย
1. สำเนาหนังสือบริษัท เอส.พี.เอส. คอนซัลติ้ง เซอร์วิส จำกัด
ที่ A054/9/2543 ลงวันที่ 8 กันยายน 2543
 2. มาตรการป้องกันและแก้ไขผลกระทบสิ่งแวดล้อม โครงการทำเหมืองแร่
หินอุตสาหกรรมชนิดหินบะซอลต์ เพื่ออุตสาหกรรมก่อสร้าง
ของนายประเสริฐ ศรีหิรัญรัตน์ คำขอประทานบัตรที่ 21/2540 ที่ตำบลท่าเยี่ยม
อำเภอโขงเจียม จังหวัดนครราชสีมา
 3. แนวทางการนำเสนอผลการติดตามตรวจสอบคุณภาพสิ่งแวดล้อม

ตามหนังสือที่อ้างถึง สำนักงานนโยบายและแผนสิ่งแวดล้อม แจ้งผลการตรวจสอบ
รายงานการวิเคราะห์ผลกระทบสิ่งแวดล้อม โครงการทำเหมืองแร่หินอุตสาหกรรมชนิดหินบะซอลต์
เพื่ออุตสาหกรรมก่อสร้าง ของนายประเสริฐ ศรีหิรัญรัตน์ คำขอประทานบัตรที่ 21/2540 ที่ตำบล
ท่าเยี่ยม อำเภอโขงเจียม จังหวัดนครราชสีมา จัดทำโดยบริษัท เอส.พี.เอส. คอนซัลติ้ง เซอร์วิส จำกัด
ซึ่งยังเสนอข้อมูลไม่ครบถ้วนนั้น ต่อมาผู้ยื่นคำขอประทานบัตรได้เสนอรายงานชี้แจงเพิ่มเติมให้สำนักงาน
พิจารณา ดังเอกสารสิ่งที่ส่งมาด้วย 1

2 / สำนักงาน.....

สำนักงานนโยบายและแผนสิ่งแวดล้อม ได้พิจารณาเสนอความเห็นเบื้องต้นเกี่ยวกับ
รายงานดังกล่าว ให้คณะกรรมการผู้ชำนาญการพิจารณารายงานการวิเคราะห์ผลกระทบสิ่งแวดล้อม
ด้านโครงการเหมืองแร่ โครงการสำรวจและหรือผลิตปิโตรเลียมพิจารณา ในการประชุมครั้งที่ 19/2543
เมื่อวันที่ 6 พฤศจิกายน 2543 และที่ประชุมมีมติเห็นชอบกับรายงาน โดยให้ผู้ยื่นคำขอประทานบัตร
ปฏิบัติตามมาตรการป้องกันและแก้ไขผลกระทบสิ่งแวดล้อมที่กำหนด ดังเอกสารสิ่งที่ส่งมาด้วย 2 และ
จะต้องนำเสนอผลการติดตามตรวจสอบคุณภาพสิ่งแวดล้อมตามแนวทาง ดังเอกสารสิ่งที่ส่งมาด้วย 3
ทั้งนี้ ได้สำเนาแจ้งให้ผู้ยื่นคำขอประทานบัตรทราบด้วยแล้ว

จึงเรียนมาเพื่อโปรดทราบ

ขอแสดงความนับถือ

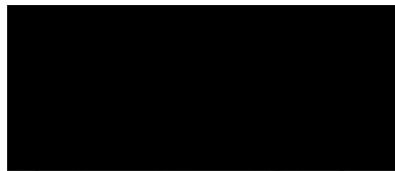

รองเลขาธิการ ปฏิบัติราชการแทน
เลขาธิการสำนักงานนโยบายและแผนสิ่งแวดล้อม

กองวิเคราะห์ผลกระทบสิ่งแวดล้อม

โทรศัพท์ 2792792, 2799703

โทรสาร 2785469, 2713226



บริษัท เอส.พี.เอส. คอนซัลติ้ง เซอร์วิส จำกัด
S.P.S. CONSULTING SERVICE CO., LTD.
1418/33 ถนนพหลโยธิน แขวงลาดยาว เขตจตุจักร กรุงเทพฯ 10900
1418/33 PHAHOLYOTHIN RD, LADYAO, CHATUCHAK, BANGKOK 10900
TEL. 5137674-5, 9394370-4 FAX. 5134221

A054/9 2543

ส่งเอกสารด้วย
สำนักงานบัญชีและภาษี
รับที่ 952 วันที่ 8 ก.ย. 2543
เวลา 15.00 น.

8 กันยายน 2543

เรื่อง ขอสั่งรายงานการวิเคราะห์ผลกระทบสิ่งแวดล้อม

เรียน เลขาธิการสำนักงานนโยบายและแผนสิ่งแวดล้อม

อ้างถึง เลขที่รับรายงานฯ ที่ 1-042-05-2000

สิ่งที่ส่งมาด้วย รายงานการวิเคราะห์ผลกระทบสิ่งแวดล้อม (ฉบับเพิ่มเติม) จำนวน 15 ชุด

กองวิเคราะห์ผลกระทบสิ่งแวดล้อม
เลขที่ 2672 วันที่ 8 ก.ย. 2543
เวลา 16.00 น.

บริษัท เอส.พี.เอส. คอนซัลติ้ง เซอร์วิส จำกัด ขอสั่งรายงานการวิเคราะห์ผลกระทบสิ่งแวดล้อม
โครงการทำเหมืองแร่หินอุตสาหกรรมชนิดหินบะซอลต์ เพื่ออุตสาหกรรมก่อสร้าง ของนายประเสริฐ ศรีหิรัญรัตน์
คำขอประทานบัตรที่ 21/2540 ซึ่งโครงการที่ตั้งอยู่ที่ตำบลท่าเยี่ยม อำเภอโซคชัย จังหวัดนครราชสีมาและพรมแดนนี้
บริษัทฯ ได้จัดส่งรายงานฯ จำนวน 2 ชุด ไปยังกรมทรัพยากรธรณีตามหนังสือส่งเลขที่ A053/9/2543 ลงวันที่
8 กันยายน 2543 เรียบร้อยแล้ว จึงขอสั่งรายงานดังกล่าวมาพร้อมนี้

จึงเรียนมาเพื่อโปรดพิจารณาดำเนินการต่อไป

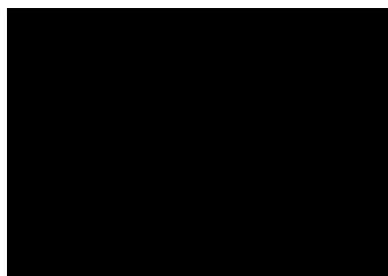
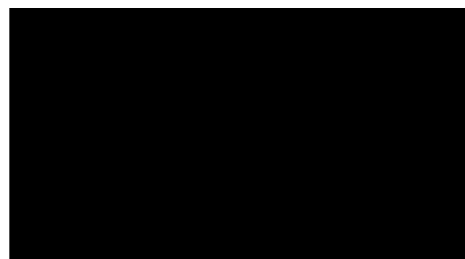

**สำเนาหนังสือแจ้งผลการพิจารณารายงานการศึกษา
ผลกระทบต่อสิ่งแวดล้อมและมาตรการป้องกันแก้ไข
สำหรับตำบลวาวัวอายุประมาณ ๖๐ ปี**



ฝ่ายอุตสาหกรรมพื้นฐานและการเหมืองแร่
เลขที่ ๑๔๐๖

วันที่ 14 มี.ค. 2559
คณะกรรมการข้าราชการศึกษาผลกระทบสิ่งแวดล้อม
อายุประชาชนบัตร ของนายประเสริฐ ศรีหิรัญรัตน์
ผู้ว่าการจังหวัดนครราชสีมา

กรมอุตสาหกรรมพื้นฐานและการเหมืองแร่
ถนนพระรามที่ ๖ กรุงเทพฯ ๑๐๕๐๐
มีนาคม ๒๕๕๙

- ส่งมาด้วย ๑. สำเนาหนังสือนายประเสริฐ ศรีหิรัญรัตน์ ลงวันที่ ๙ กุมภาพันธ์ ๒๕๕๙ จำนวน ๑ ฉบับ
๒. มาตรการป้องกันและแก้ไขผลกระทบสิ่งแวดล้อม สำหรับคำขอต่ออายุประชาชนบัตรที่ ๒/๒๕๕๗ (ประชาชนบัตรที่ ๒๘๗/๒๓/๑๕๖๕๕) จำนวน ๑ ฉบับ

ด้วยนายประเสริฐ ศรีหิรัญรัตน์ ส่งรายงานการศึกษาผลกระทบสิ่งแวดล้อมและมาตรการป้องกันแก้ไข โครงการเหมืองแร่หินอุตสาหกรรมชนิดหินบะซอลต์ (เพื่ออุตสาหกรรมก่อสร้าง) คำขอต่ออายุประชาชนบัตรที่ ๒/๒๕๕๗ (ประชาชนบัตรที่ ๒๘๗/๒๓/๑๕๖๕๕) ตั้งอยู่ที่ตำบลท่าเยี่ยม อำเภอโชคชัย จังหวัดนครราชสีมา ให้กรมอุตสาหกรรมพื้นฐานและการเหมืองแร่พิจารณา รายละเอียดตามสิ่งที่ส่งมาด้วย ๑

กรมอุตสาหกรรมพื้นฐานและการเหมืองแร่ ได้พิจารณารายงานฯ ดังกล่าวแล้ว มีความเห็นว่า มาตรการป้องกันและแก้ไขผลกระทบสิ่งแวดล้อม สำหรับคำขอต่ออายุประชาชนบัตรดังกล่าวอยู่ในระดับที่จะสามารถป้องกันและลดผลกระทบที่จะมีต่อชุมชน การใช้ประโยชน์ที่ดินโดยรอบ และสิ่งแวดล้อมให้อยู่ในระดับที่อมรับได้ จึงให้ความเห็นชอบกับรายงานการศึกษาดังกล่าว ทั้งนี้ ให้ผู้ถือประชาชนบัตรปฏิบัติตามมาตรการป้องกันและแก้ไขผลกระทบสิ่งแวดล้อมที่กำหนดไว้เดิม ตามหนังสือสำนักงานนโยบายและแผนสิ่งแวดล้อมที่ ๑๔๐๔/๑๔๖๕๕ ลงวันที่ ๓๐ พฤศจิกายน ๒๕๕๓ และที่กำหนดใหม่ให้สอดคล้องกับแผนการทำเหมืองและสภาพแวดล้อมของพื้นที่ในการต่ออายุประชาชนบัตร รายละเอียดตามสิ่งที่ส่งมาด้วย ๒

อนึ่ง จากการตรวจสอบประวัติการทำเหมืองที่ผ่านมา พบว่า โครงการฯ ไม่ได้จัดทำรายงานผลการปฏิบัติตามมาตรการป้องกันและแก้ไขผลกระทบสิ่งแวดล้อมและมาตรการติดตามตรวจสอบผลกระทบสิ่งแวดล้อม ส่งให้หน่วยงานที่เกี่ยวข้องทราบ

จึงเรียนมาเพื่อโปรดทราบและพิจารณาขอหมายให้อุตสาหกรรมจังหวัดนครราชสีมา ดำเนินการให้เป็นไปตามที่กฎหมายกำหนดต่อไป พร้อมทั้งให้แจ้งมาตรการป้องกันและแก้ไขผลกระทบสิ่งแวดล้อมที่กำหนดไว้ในการต่ออายุประชาชนบัตรให้ผู้ถือประชาชนบัตรทราบด้วย จะขอคุณยิ่ง 2



นาย พล.อ.
เลขาธิการ
นาย อ.พร.ม.
☐ เกษีไปลดทอน
☒ ให้กระทรวง/เลขาฯ
☐ ร.พ.ม. ☒ ร.พ.พ.
☐ ร.พ.ก. ☐ ร.พ.ส.
ขอส่ง...
นาย...
นาย...



๐๒๐๐๒ ๓๗๕๕
นายอรรถสิทธิ์...
นาย...
โทรสาร ๐ ๒๖๕๔ ๘๗๖๒

เอกสารแนบ 3
รายงานแผนและผลการดำเนินงานฟื้นฟูพื้นที่ทำเหมืองแร่

เลขที่ 271 หมู่ที่ 13
ตำบลโชคชัย อำเภอโชคชัย
จังหวัดนครราชสีมา

วันที่ 28 มกราคม 2565

เรื่อง นำรายงานแผนและผลการดำเนินงานด้านการฟื้นฟูพื้นที่ทำเหมือง
เรียน อธิบดีกรมอุตสาหกรรมพื้นฐานและการเหมืองแร่
สิ่งที่ส่งมาด้วย รายงานฯ จำนวน 1 เล่ม และ CD จำนวน 1 แผ่น

นายประเสริฐ ศรีธีรรัตน์ ในฐานะเจ้าของโครงการทำเหมืองชนิดแร่หินอุตสาหกรรมชนิดหินปะชอดต์
(เพื่ออุตสาหกรรมก่อสร้าง) ประทานบัตรที่ 28723/15655 ตั้งอยู่ที่ตำบลท่าเยี่ยม อำเภอโชคชัย จังหวัด
นครราชสีมา เพื่อเป็นกรณีปฏิบัติตามมาตรการป้องกันและแก้ไขผลกระทบสิ่งแวดล้อมตามที่ระบุไว้ในรายงานการ
ประเมินผลกระทบสิ่งแวดล้อม

ข้าพเจ้าจึงใคร่ขอส่งรายงานแผนและผลการดำเนินงานด้านการฟื้นฟูพื้นที่ทำเหมือง ดังสิ่งที่ส่งมาด้วย
และพร้อมกันนี้ได้จัดส่งรายงานไปยังสำนักงานอุตสาหกรรมพื้นฐานและการเหมืองแร่ เขต 6 นครราชสีมา เพื่อ
ดำเนินการในส่วนที่เกี่ยวข้องเรียบร้อยแล้ว

จึงเรียนมาเพื่อโปรดพิจารณา

ขอแสดงความนับถือ



รายงานแผนและผลการดำเนินงานด้านการฟื้นฟูพื้นที่ทำเหมือง
โครงการทำเหมืองชนิดแร่หินอุตสาหกรรมชนิดหินปะชอดต์
(เพื่ออุตสาหกรรมก่อสร้าง)
ประทานบัตรที่ 28723/15655
ตั้งอยู่ที่ตำบลท่าเยี่ยม อำเภอโชคชัย จังหวัดนครราชสีมา



จัดทำโดย

นายประเสริฐ ศรีธีรรัตน์
เลขที่ 271 หมู่ 13 ตำบลโชคชัย อำเภอโชคชัย จังหวัดนครราชสีมา 30190
โทรศัพท์ : 08-1877-1634

รายงานแผนและผล การดำเนินงานด้านการ ฟื้นฟูพื้นที่ทำเหมือง

รายงานแผนและผลการดำเนินงานฟื้นฟูพื้นที่ทำเหมือง
โครงการทำเหมืองชนิดแร่หินอุตสาหกรรมชนิดหินบะซอลต์ (เพื่ออุตสาหกรรมก่อสร้าง)
ประทานบัตรที่ 28723/15655
ตำบลท่าเยี่ยม อำเภอโซ่พิสัย จังหวัดนครราชสีมา



1. เหตุผลและความจำเป็น

สืบเนื่องจากการประชุมของคณะกรรมการผู้ชำนาญการพิจารณาขานการวิเคราะห์ผลกระทบสิ่งแวดล้อมด้านโครงการเหมืองแร่ โครงการสำรวจและหรือผลิตปิโตรเลียม (เดิม) ในการประชุมครั้งที่ 19/2543 เมื่อวันที่ 6 พฤศจิกายน 2543 ที่ประชุมมีมติเห็นชอบกับรายงานการวิเคราะห์ผลกระทบสิ่งแวดล้อม โครงการทำเหมืองแร่หินอุตสาหกรรมชนิดหินบะซอลต์ เพื่ออุตสาหกรรมก่อสร้างของนายประเสริฐ ศรีหิรัญรัตน์ คำขอประทานบัตรที่ 21/2540 ตั้งอยู่ที่ ตำบลท่าเยี่ยม อำเภอโซ่พิสัย จังหวัดนครราชสีมา (รูปที่ 1)

ต่อมาโครงการได้ยื่นคำขอต่ออยู่ประทานบัตรที่ 2/2557 จากกรมอุตสาหกรรมพื้นฐานและการเหมืองแร่ และได้รับอนุญาตให้ต่ออายุประทานบัตร ปัจจุบันคำขอประทานบัตรที่ 21/2540 ได้รับอนุญาตเป็นประทานบัตรที่ 28723/15655 มีอายุ 25 ปี ตั้งแต่วันที่ 9 กรกฎาคม 2547 ถึงวันที่ 8 กรกฎาคม 2572 ดังเอกสารแนบ 1 โดยโครงการปฏิบัติตามมาตรการป้องกันและแก้ไขผลกระทบสิ่งแวดล้อมและมาตรการติดตามตรวจสอบผลกระทบสิ่งแวดล้อม ตามหนังสือที่ อก 0508/1041 ลงวันที่ 4 มีนาคม 2559 ที่กรมอุตสาหกรรมพื้นฐานและการเหมืองแร่กำหนด (เอกสารแนบ 2)

บริษัทฯ ได้จัดส่งรายงานผลการปฏิบัติตามมาตรการป้องกันและแก้ไขผลกระทบสิ่งแวดล้อมและมาตรการติดตามตรวจสอบคุณภาพสิ่งแวดล้อม ให้กับสำนักงานนโยบายและแผนทรัพยากรธรรมชาติและสิ่งแวดล้อม และการอุตสาหกรรมพื้นฐานและการเหมืองแร่ทราบ นอกจากนี้ได้ทำการฟื้นฟูพื้นที่ทำเหมืองและพื้นที่บริเวณที่สามารถดำเนินการได้ ทั้งในเขตพื้นที่ประทานบัตรและพื้นที่กิจกรรมที่เกี่ยวข้อง โดยดำเนินการควบคู่ไปกับการทำเหมือง นายประเสริฐ ศรีหิรัญรัตน์ จึงได้จัดทำรายงานสรุปแผนและผลการดำเนินงานด้านการทำเหมือง ตามรูปแบบรายงานที่กรมอุตสาหกรรมพื้นฐานและการเหมืองแร่โดยให้ดำเนินการ ดังเอกสารแนบ 3

2. ข้อมูลการทำเหมืองปัจจุบัน

การเปิดทำเหมืองของโครงการเป็นการทำเหมืองโดยวิธีเหมืองทาบ เพื่อผลิตแร่หินอุตสาหกรรมชนิดหินบะซอลต์ เพื่ออุตสาหกรรมก่อสร้าง โดยใช้เครื่องจักรหนักและระเบิดเข้าช่วย โดยเริ่มต้นเปิดทำเหมืองที่ระดับความสูง 280 เมตร (ม.) ลดระดับลงมาทีละขั้นขั้นละ 10 ม. จนถึงระดับความสูง 250 เมตร การทำเหมืองแบบขั้นบันได โดยให้ความสูงของแต่ละ Bench ประมาณ 10 ม. และมีความกว้างประมาณ 10 ม. เพื่อให้มีพื้นที่เพียงพอต่อการรับการพังทลายของหินในลักษณะล้มได้ และความลาดชันรวมของหน้าเหมืองไม่เกิน 45 องศา แร่หินอุตสาหกรรมชนิดหินบะซอลต์ เพื่ออุตสาหกรรมก่อสร้าง ที่ผลิตได้จะทำการขนไปไม่ทิ้งไว้ริมของโครงการ ซึ่งตั้งอยู่นอกเขตประทานบัตรทางทิศใต้ประมาณ 300-400 ม. การใช้ประโยชน์พื้นที่โครงการประกอบด้วยพื้นที่ทำเหมือง และพื้นที่ประกอบกิจการเกี่ยวเนื่องจากการทำเหมือง เช่น พื้นที่กองเก็บเลือกหินและเศษหินพื้นที่เว้นไม่ทำเหมืองในระยะ 50 ม. พื้นที่เว้นไม่ทำเหมืองในระยะ 10 ม. บ่อคัดตะกอน และเส้นทางหลักในการทำเหมือง (รูปที่ 2) การดำเนินงานทำเหมืองมีพื้นที่ที่ใช้ในการทำเหมืองและประกอบกิจการทำเหมืองในปัจจุบันทั้งหมดประมาณ 188 ไร่ พื้นที่หน้าเหมืองปัจจุบันมีขนาดประมาณ 98 ไร่ ซึ่งอยู่ระหว่างการพัฒนาหน้าเหมืองให้ลักษณะเป็นขั้นบันได และอีก 90 ไร่ เป็นพื้นที่ไร่ไม่หิน ซึ่งอยู่นอกเขตประทานบัตร

3. แผนฟื้นฟูและปรับปรุงสภาพแวดล้อม

ตามแผนการฟื้นฟูและปรับปรุงสภาพแวดล้อมที่เสนอในรายงานการวิเคราะห์ผลกระทบสิ่งแวดล้อมของโครงการ การฟื้นฟูสภาพพื้นที่ที่ใช้ทำเหมืองควบคู่ไปกับการทำเหมือง โดยมีรายละเอียดดังนี้

- 1) ดูแลรักษาพืชพันธุ์ไม้ที่มีอยู่เดิม และปลูกต้นไม้ทดแทนหรือไม้โตเร็วทรงสูงเสริมทดแทนต้นไม้ที่ตายลง เช่น ยูคาลิปตัส สนประดิพัทธ์ กระถินเทพา หรือพันธุ์ไม้อื่นที่เหมาะสมในพื้นที่ไม่ทำเหมือง คั่นทำเนินดิน และรอบพื้นที่ไร่ไม่หิน ระยะปลูกประมาณ 2x2 ม. แบบสลับฟันปลา พร้อมทั้งบำรุงรักษาดินไม่ให้น้ำให้มีความเจริญเติบโตที่ดี เพื่อเพิ่มพื้นที่สีเขียวและลดผลกระทบด้านทัศนียภาพพื้นที่โครงการ
- 2) พื้นที่เหมืองซึ่งมีลักษณะเป็นบ่อเหมืองลึกลงไปจากพื้นดินโดยรอบ ให้ปรับแต่งความลาดชันฝั่งและพื้นที่ของขั้นบันไดให้มีความแข็งแรงและความปลอดภัย โดยการปลูกพืชคลุมดิน และหญ้าแฝกเพื่อป้องกันการชะพังทลายของดินและพัฒนามาเป็นบ่อเก็บน้ำเพื่อใช้สอยต่อไป

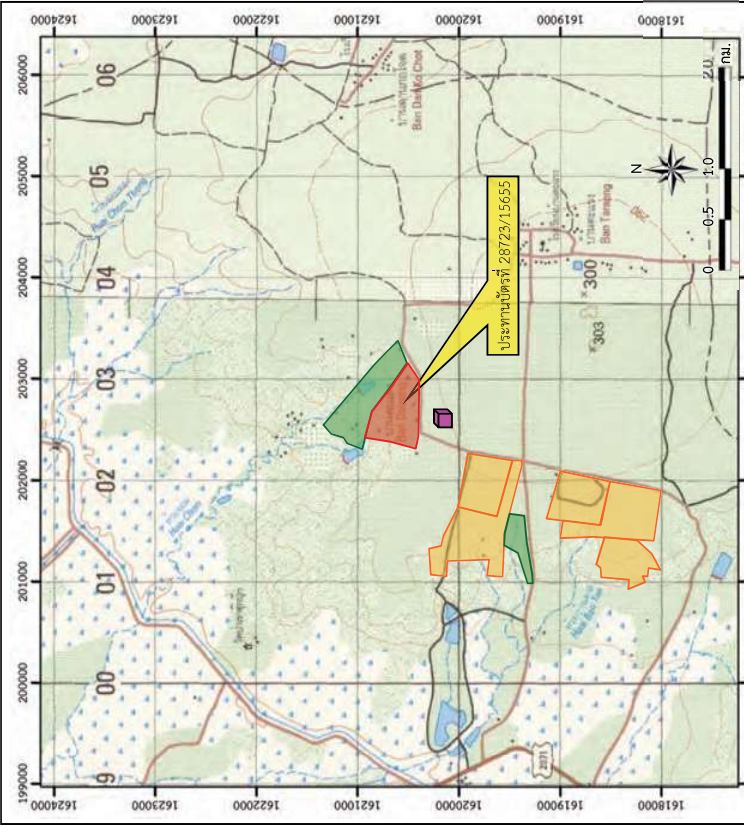

สัญลักษณ์ :

- พื้นที่โครงการ (ประทานบัตรที่ 28723/15655)
- พื้นที่ประทานบัตรใกล้เสร็จ
- พื้นที่คำขอประทานบัตรใกล้เสร็จ
- ไร่ไม่หินของโครงการ

แผนที่ชั้นดินธรณีสัณ

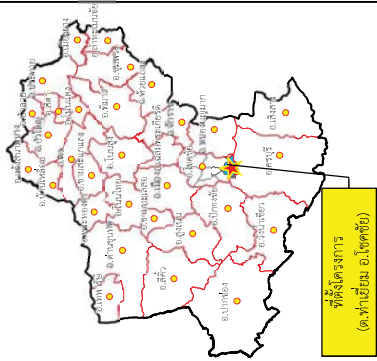

ที่มา : กรมแผนที่ทหาร (2543) และข้อมูลสารสนเทศภูมิศาสตร์ของกรมอุตสาหกรรมพื้นฐานและการเหมืองแร่ (ตุลาคม 2564)

รูปที่ 1 ที่ตั้งและสภาพภูมิประเทศบริเวณพื้นที่โครงการ

รูปที่ 2

2	การใช้ประโยชน์ที่ดินภายในโครงการ
---	----------------------------------



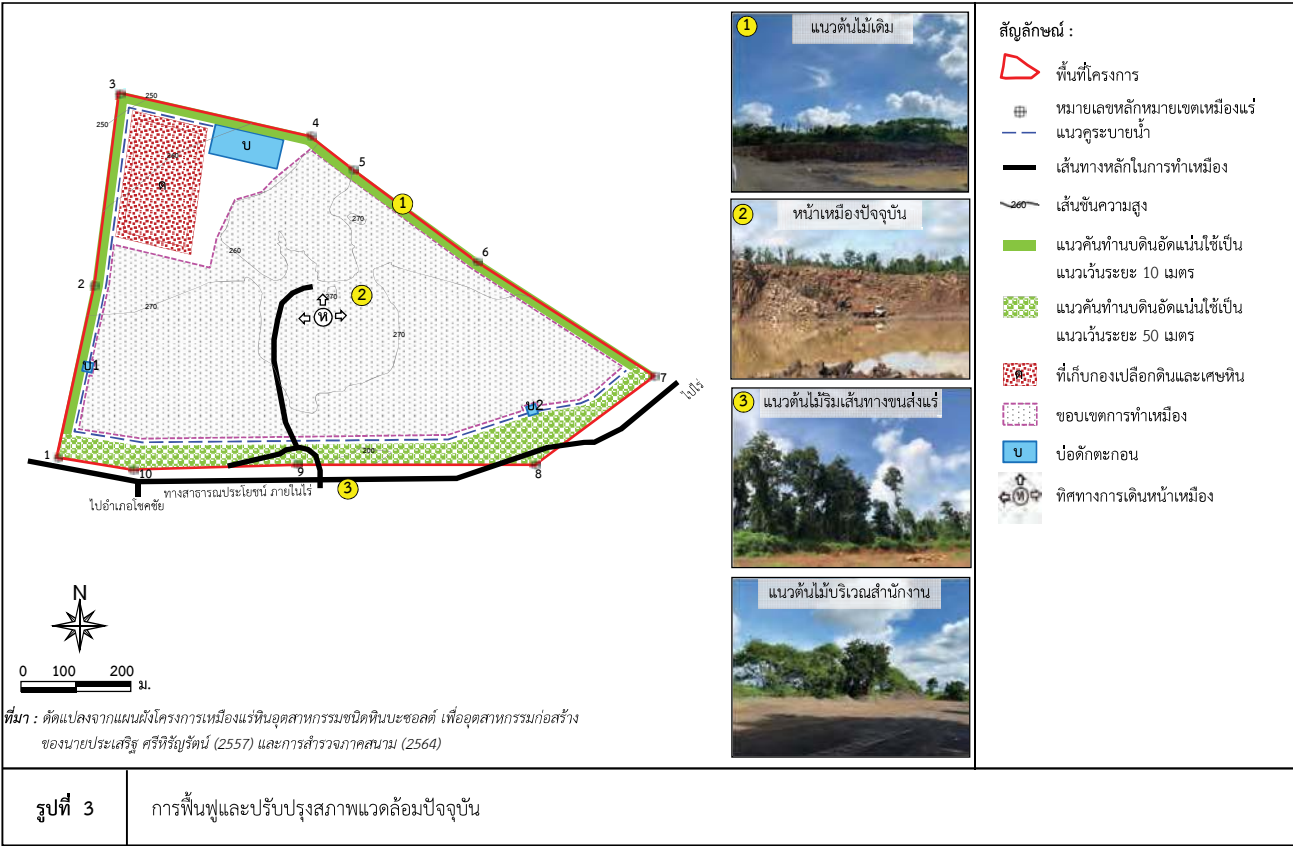
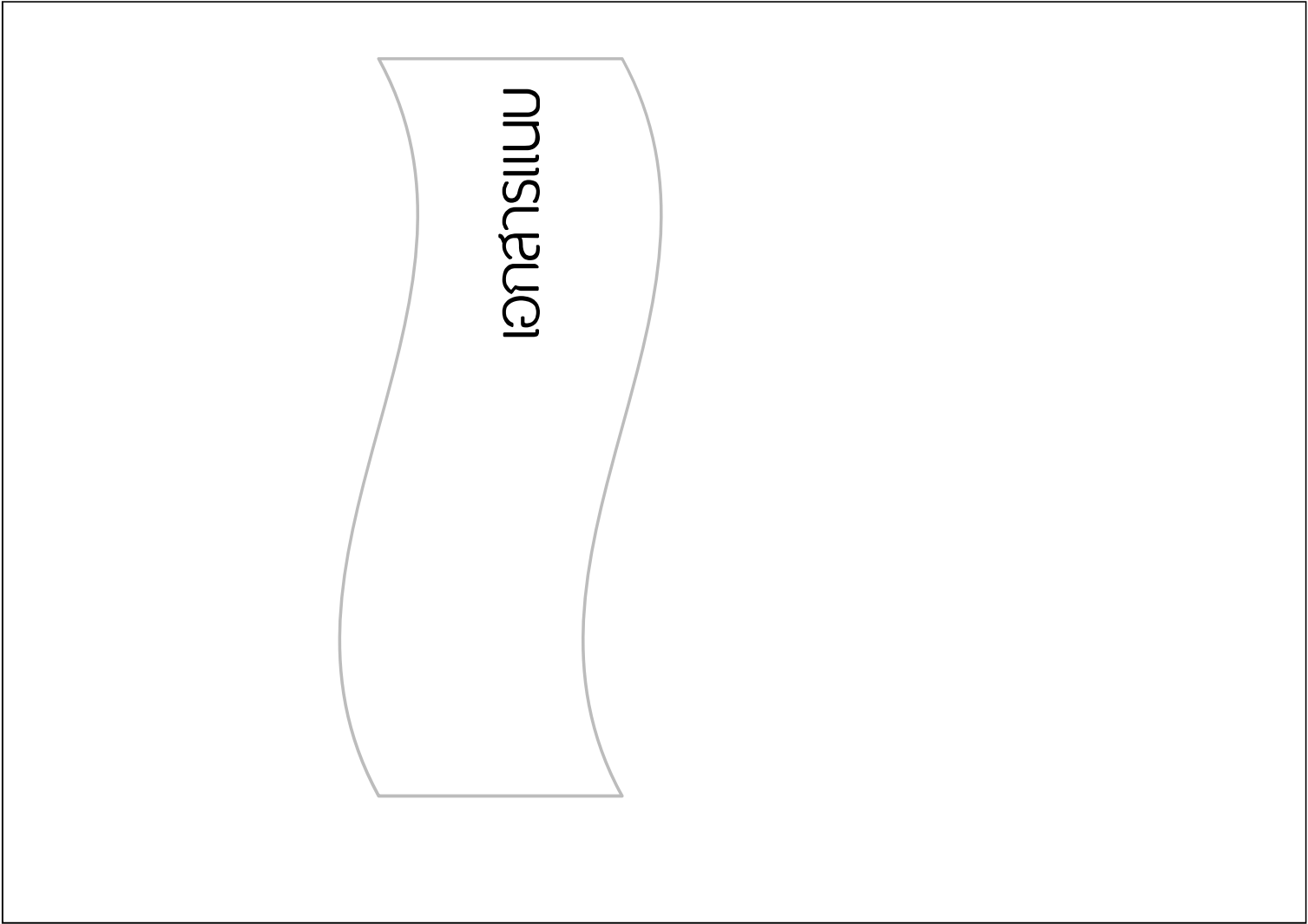

เอกสารแนบ 1

สำเนาประทับตรา



ประธานาธิบดี

ประธานาธิบดีที่ ๒๕๖๒๒๒ (๑๕๕๕๕๕)
ประธานาธิบดีฉบับนี้ออกให้แก... แผนแม่บท... สภานิติบัญญัติ... อา... ปี... สหประชาชาติ...
อยู่บ้านเลขที่... ๒๕๖๒... ศาลากลาง...
ถนน... หมู่ที่ ๑๒... ตำบล/แขวง...
อำเภอ/เขต... จังหวัด... เขต/อำเภอ...
เพื่อให้ทำหนังสือ (แบบก/ในทะเล)... มี...
ณ ตำบล... อำเภอ... จังหวัด...
มีอายุ... ๑๑ ปี นับแต่วันที่... เดือน... ปี...
) และสิ้นสุดวันที่... เดือน... ปี...
เป็นต้นที่... ๑๒... ๒๕๖๒...
ภายในเขตที่กำหนดตามแผนที่แนบท้ายประธานาธิบดี โดยมีรายละเอียดที่กำหนดไว้ตามลำดับดังต่อไปนี้

(1) แผนที่แนบท้ายประธานาธิบดี	แสดงไว้ในลำดับที่ 1
(2) ส่วนใจการอนุญาตประธานาธิบดี	แสดงไว้ในลำดับที่ 2
(3) แผนผังโครงการทำเหมือง	แสดงไว้ในลำดับที่ 3
(4) มาตรการป้องกันและแก้ไขผลกระทบสิ่งแวดล้อม	แสดงไว้ในลำดับที่ 4
(5) การชำระค่าธรรมเนียมเพื่อใช้เนื้อที่ในการทำเหมืองประจำปี	แสดงไว้ในลำดับที่ 5
(6) การเพิ่มเติมชนิดของแร่ที่จะทำเหมือง	
การเปลี่ยนแปลงวิธีการทำเหมือง	
แผนผังโครงการทำเหมืองและเลื่อนไป	แสดงไว้ในลำดับที่ 6
บันทึกการต่ออายุประธานาธิบดี	แสดงไว้ในลำดับที่ 7
บันทึกการโอนประธานาธิบดี	แสดงไว้ในลำดับที่ 8
บันทึกการหยุดการทำเหมือง	แสดงไว้ในลำดับที่ 9

ออกให้ ณ วันที่... เดือน... ปี...
...
...

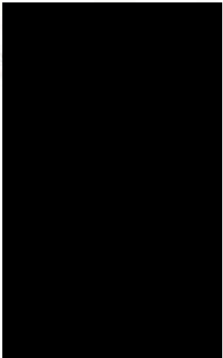
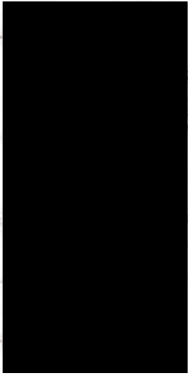

G.N.



ชื่อ นามสกุล นาย วิชาญ วิชาญ

[illegible][illegible]

ลำดับที่ 2

เงื่อนไขในการออกบัตร

ผู้ถือบัตรต้องปฏิบัติตามเงื่อนไขในการออกบัตรตามบัตรเกี่ยวกับเรื่องที่กำหนดไว้ดังต่อไปนี้

- ข้อ 1 ชนิดที่ทำหนังสือและวิธีการทำหนังสือ
ชนิดหนังสือราชการหนังสือ (เพื่อสื่อสารความใกล้ชิด) โดยวิธีหนังสือทาง
- ข้อ 2 วันเปิดการทำหนังสือครั้งแรกได้รับประทานบัตร
ต้องเปิดการทำหนังสือภายในเวลา 1 ปี นับตั้งแต่วันที่ได้รับประทานบัตร
- ข้อ 3 การให้ความคุ้มครองแก่คนงานและความปลอดภัยแก่บุคคลภายนอกที่มีได้กำหนดไว้แล้ว
- ในกฎกระทรวง
ต้องปฏิบัติตามมาตรการรักษาความปลอดภัยในเรื่องการมีความปลอดภัยในการ
ทำงานและสิ่งเสริมสร้างความปลอดภัยของคนงาน ตามข้อ 13 แห่งแผนผังโครงการทำหนังสือ แยกย้ายประทานบัตร
- ฉบับนี้
- การติดต่อกับชุมชน หมู่บ้าน กอง ป้องง มาประชุมหรือเปิดเวทีที่ เกิดจากการทำหนังสือและแจ้ง
ข้อดำเนินการรับสร้างพื้นที่ทำหนังสือแล้ว ตามมาตรา 12 แห่งแผนผังโครงการทำหนังสือ 12
เดือน แยกย้ายประทานบัตรฉบับนี้

ลำดับที่ 2

ข้อ 5 การรับสภาพพื้นที่ที่เกิดจากการทำหนังสือและแจ้ง

ต้องดำเนินการขออนุญาตพื้นที่ที่เกิดจากการทำหนังสือและแจ้ง พร้อมควบคุมไป
การดำเนินการ โดยปฏิบัติตามมาตรา 12 แห่งแผนผังโครงการทำหนังสือ แยกย้ายประทานบัตร

ฉบับนี้

ข้อ 6 นารถในการป้องกันและแก้ไขผลกระทบสิ่งแวดล้อม

ต้องปฏิบัติตามเงื่อนไขและแผนผังโครงการทำหนังสือและแจ้งพื้นที่ทำหนังสือ
ราชการวิเคราะห์สิ่งแวดล้อม และปฏิบัติตามมาตรการป้องกันและแก้ไขผลกระทบสิ่งแวดล้อมที่กำหนด
โดยสำนักงานนโยบายและแผนสิ่งแวดล้อม หรือทั้ง มีปฏิบัติตามวิธีการทำหนังสือและแผนผังโครงการทำหนังสือตามที่กำหนด
ไว้ในข้อ 3 แห่งแผนผังโครงการทำหนังสือ แยกย้ายประทานบัตรฉบับนี้

และเงื่อนไขเกี่ยวกับเรื่องดังต่อไปนี้ด้วย ถ้ามี

ข้อ 7 การให้ผลประโยชน์เพื่อประโยชน์แก่รัฐ

ต้องให้ผลประโยชน์แก่รัฐ โดยไม่ต้องจ่ายผลประโยชน์พิเศษ
เพื่อประโยชน์แก่รัฐ ฉบับนี้ 8 มีนาคม 2544 แยกย้ายประทานบัตรฉบับนี้

ข้อ 8 การจัดทำในเขตเหมืองแร่

ทำหนังสือให้ทางหลวงหรือทางน้ำสาธารณะ
ทำหนังสือให้ทางสาธารณะโดยมี ผู้ถือบัตรชี้แจงว่าจะไม่ทำหนังสือให้ทางสาธารณะ
ซึ่งสามารถในระยะ 60 เมตร ตามแผนผังโครงการทำหนังสือที่กำหนดไว้ในข้อ 10 แยกย้ายประทานบัตรฉบับนี้

หน้า 2

ข้อ 10 การเข้าทำประโยชน์ในพื้นที่ตามกฎหมายว่าด้วยป่าไม้

.....
.....
.....
.....
.....

ข้อ 11 ส่วนพิเศษสำหรับประทานบัตรทำเหมืองในทะเลตาม มาตรา 45 แห่งพระราชบัญญัติแร่

พ.ศ. 2510

.....
.....
.....
.....
.....



ข้อ 12 การเข้าทำประโยชน์ในพื้นที่ตามกฎหมายว่าด้วยป่าไม้

เพื่อตอบแบบแปลนออกประกอบแบบแปลน

ทำที่ ผ.พร. ๕ มีกำหนดการขึ้นเงินที่ดินคร่าว ๆ
วันที่ ๑๕ เดือน มีนาคม พ.ศ. ๒๕๖๐

ข้อ 13 การเข้าทำประโยชน์ในพื้นที่ตามกฎหมายว่าด้วยป่าไม้

ทำที่ ผ.พร. ๕ มีกำหนดการขึ้นเงินที่ดินคร่าว ๆ
วันที่ ๑๕ เดือน มีนาคม พ.ศ. ๒๕๖๐
ข้อ 14 การเข้าทำประโยชน์ในพื้นที่ตามกฎหมายว่าด้วยป่าไม้
ทำที่ ผ.พร. ๕ มีกำหนดการขึ้นเงินที่ดินคร่าว ๆ
วันที่ ๑๕ เดือน มีนาคม พ.ศ. ๒๕๖๐

ข้อ 15 การเข้าทำประโยชน์ในพื้นที่ตามกฎหมายว่าด้วยป่าไม้
ทำที่ ผ.พร. ๕ มีกำหนดการขึ้นเงินที่ดินคร่าว ๆ
วันที่ ๑๕ เดือน มีนาคม พ.ศ. ๒๕๖๐

ข้อ 16 การเข้าทำประโยชน์ในพื้นที่ตามกฎหมายว่าด้วยป่าไม้
ทำที่ ผ.พร. ๕ มีกำหนดการขึ้นเงินที่ดินคร่าว ๆ
วันที่ ๑๕ เดือน มีนาคม พ.ศ. ๒๕๖๐

ข้อ 17 การเข้าทำประโยชน์ในพื้นที่ตามกฎหมายว่าด้วยป่าไม้
ทำที่ ผ.พร. ๕ มีกำหนดการขึ้นเงินที่ดินคร่าว ๆ
วันที่ ๑๕ เดือน มีนาคม พ.ศ. ๒๕๖๐

ข้อ 18 การเข้าทำประโยชน์ในพื้นที่ตามกฎหมายว่าด้วยป่าไม้
ทำที่ ผ.พร. ๕ มีกำหนดการขึ้นเงินที่ดินคร่าว ๆ
วันที่ ๑๕ เดือน มีนาคม พ.ศ. ๒๕๖๐

ข้อ 19 การเข้าทำประโยชน์ในพื้นที่ตามกฎหมายว่าด้วยป่าไม้
ทำที่ ผ.พร. ๕ มีกำหนดการขึ้นเงินที่ดินคร่าว ๆ
วันที่ ๑๕ เดือน มีนาคม พ.ศ. ๒๕๖๐

ข้อ 20 การเข้าทำประโยชน์ในพื้นที่ตามกฎหมายว่าด้วยป่าไม้
ทำที่ ผ.พร. ๕ มีกำหนดการขึ้นเงินที่ดินคร่าว ๆ
วันที่ ๑๕ เดือน มีนาคม พ.ศ. ๒๕๖๐

หน้า ๓

ลำดับที่ ๖

บันทึกการต่ออายุประทานบัตร

ครั้งที่ ๑ ประทานบัตรนี้ รัฐมนตรีอนุญาตให้ต่ออายุออกไปอีก.....ปี
ตั้งแต่วันที่.....เดือน.....พ.ศ. ๒๕๕๕ ถึงวันที่.....เดือน.....พ.ศ. ๒๕๕๕
รวมเป็น.....ปี

อธิบดีกรมทรัพยากรธรณี
ผู้บันทึกการต่ออายุ

ครั้งที่ ๒ ประทานบัตรนี้ รัฐมนตรีอนุญาตให้ต่ออายุออกไปอีก.....ปี
ตั้งแต่วันที่.....เดือน.....พ.ศ. ๒๕๕๕ ถึงวันที่.....เดือน.....พ.ศ. ๒๕๕๕
รวมเป็น.....ปี

อธิบดีกรมทรัพยากรธรณี
ผู้บันทึกการต่ออายุ

ครั้งที่ ๓ ประทานบัตรนี้ รัฐมนตรีอนุญาตให้ต่ออายุออกไปอีก.....ปี
ตั้งแต่วันที่.....เดือน.....พ.ศ. ๒๕๕๕ ถึงวันที่.....เดือน.....พ.ศ. ๒๕๕๕
รวมเป็น.....ปี

อธิบดีกรมทรัพยากรธรณี
ผู้บันทึกการต่ออายุ

ครั้งที่ ๔ ประทานบัตรนี้ รัฐมนตรีอนุญาตให้ต่ออายุออกไปอีก.....ปี
ตั้งแต่วันที่.....เดือน.....พ.ศ. ๒๕๕๕ ถึงวันที่.....เดือน.....พ.ศ. ๒๕๕๕
รวมเป็น.....ปี

อธิบดีกรมทรัพยากรธรณี
ผู้บันทึกการต่ออายุ

เอกสารแนบ 2

หนังสือแจ้งผลการพิจารณาการ
ประเมินผลกระทบสิ่งแวดล้อม

๑๙. หากผู้ถือประโยชน์สาธารณะประสงค์จะปรับเปลี่ยนแผนฟื้นฟูพื้นที่จากการทำเหมืองแร่ให้สอดคล้องกับข้อเท็จจริงหรือการปรับปรุงแผนงานให้ดีกว่าเดิม ให้จัดทำแผนฟื้นฟูพื้นที่จากการทำเหมืองแร่ฉบับใหม่ พร้อมงบประมาณกองทุนที่สอดคล้องกัน ส่งให้กรมอุตสาหกรรมพื้นฐานและการเหมืองแร่เพื่อพิจารณาให้ความเห็นชอบก่อนดำเนินการ

๒๐. ให้รื้อถอนอาคารหรือสิ่งปลูกสร้าง เครื่องจักรอุปกรณ์ที่ใช้ในการทำเหมืองออกจากบริเวณพื้นที่ทำเหมือง แล้วปรับสภาพฟื้นฟูพื้นที่ ตามแผนการฟื้นฟูพื้นที่ผ่านการทำเหมืองแร่แล้ว โดยดำเนินการให้แล้วเสร็จก่อนประทานบัตรจะสิ้นสุดไม่น้อยกว่า ๑ เดือน

๒๑. ให้ผู้ถือประทานบัตรส่งรายงานผลการปฏิบัติงานมาตรการป้องกันและแก้ไขผลกระทบสิ่งแวดล้อมและมาตรการติดตามตรวจสอบคุณภาพสิ่งแวดล้อมที่กำหนดไว้ให้กรมอุตสาหกรรมพื้นฐานและการเหมืองแร่ สำนักงานนโยบายและแผนทรัพยากรธรรมชาติและสิ่งแวดล้อม และหน่วยงานที่เกี่ยวข้องทราบ และตรวจสอบทุก ๖ เดือน ในช่วงเดือนพฤษภาคม-กรกฎาคม และเดือนพฤษภาคม-มกราคม ของทุกปี

๒๒. หากได้รับการร้องเรียนจากราษฎรในบริเวณใกล้เคียงว่าได้รับความเดือดร้อนรำคาญจากการดำเนินโครงการหรือสาธารณสมบัติได้รับความเสียหายจากการทำเหมืองและกิจการที่เกี่ยวข้อง และทรงราชการได้ตรวจพบว่า ไม่ปฏิบัติตามมาตรการที่ได้กำหนดไว้ ผู้ถือประทานบัตรจะต้องยุติการทำเหมืองตามคำสั่งของทางราชการ แล้วแก้ไขเหตุแห่งความเดือดร้อนให้เสร็จสิ้นก่อนที่จะดำเนินการต่อไป

๒๓. หากผู้ถือประทานบัตรมีความประสงค์จะเปลี่ยนแปลงรายละเอียดการทำเหมืองหรือการดำเนินกิจกรรมเกี่ยวกับเมืองที่แตกต่างจากที่เสนอไว้ในรายงานการศึกษาผลกระทบสิ่งแวดล้อมและมาตรการป้องกันแก้ไขประกอบการขอต่ออายุประทานบัตร จะต้องเสนอรายละเอียดที่จะเปลี่ยนแปลงดังกล่าว พร้อมทั้งข้อมูลเหตุผลความจำเป็นและมาตรการป้องกันแก้ไขผลกระทบสิ่งแวดล้อมที่สอดคล้องกับการเปลี่ยนแปลงให้กรมอุตสาหกรรมพื้นฐานและการเหมืองแร่พิจารณาให้ความเห็นชอบก่อน

๒๔. ในระหว่างการทำเหมืองหากพบโบราณวัตถุหรือร่องรอยโบราณคดี ไม้ว่าเป็นภาพเขียนสีหรืออื่น ๆ ที่มีค่าทางประวัติศาสตร์ จะต้องรายงานและขอความร่วมมือกรมศิลปากร หรือสำนักงานศิลปากรในท้องถิ่นเข้าไปดำเนินการตรวจสอบพื้นที่ ทั้งนี้ระหว่างการสำรวจจะต้องหยุดการทำเหมืองชั่วคราวและหากพิสูจน์แล้วว่า เป็นแหล่งโบราณคดี ผู้ถือประทานบัตรจะต้องปฏิบัติตามเงื่อนไขของหน่วยงานที่เกี่ยวข้องโดยไม่มิข้อเรียกร้องใด ๆ

สำนักบริหารสิ่งแวดล้อม
กรมอุตสาหกรรมพื้นฐานและการเหมืองแร่
เดือนมีนาคม พ.ศ. ๒๕๕๙

เอกสารแนบ 3

แบบฟอร์มรายงานแผน
และผลการดำเนินงาน
ด้านการฟื้นฟูพื้นที่ทำเหมือง
ตามรูปแบบของกรมอุตสาหกรรมพื้นฐานและ
การเหมืองแร่



พร.233

รายงานแผนและผลการดำเนินงานด้านการฟื้นฟูพื้นที่ทำเหมือง
เสนอต่อกรมอุตสาหกรรมพื้นฐานและการเหมืองแร่
และสำนักงานนโยบายและแผนทรัพยากรธรรมชาติและสิ่งแวดล้อม
การรายงานครั้งที่...2/2564...วันที่...30...เดือน...ธันวาคม...พ.ศ. 2564...

1. **ปะทานบัตร**
ชื่อผู้ถือปะทานบัตรนายประเสริฐ ศรีรัฐรัตน์.....
ชื่อผู้รับช่วงการทำเหมือง
หมายเลขปะทานบัตร...28723/15655.....หมายเลขคำขอปะทานบัตรเดิม...2/2557.....
ที่ตั้ง ตำบล.....ท่าเยี่ยม.....อำเภอ.....โขงชัย.....จังหวัด.....นครราชสีมา.....
ชนิดแร่.....หินบะซอลต์เพื่ออุตสาหกรรมก่อสร้าง.....วิธีการทำเหมือง.....เหมืองหยาบ.....
อายุปะทานบัตร...25.....ปี เริ่มตั้งแต่...9 กรกฎาคม 2547.....วันสิ้นสุด...8 กรกฎาคม 2572.....
เนื้อที่ปะทานบัตรทั้งหมด.....167-2-21.....ไร่ โดยกรมสิทธิที่ดินมีดังนี้
(✓) มีกรรมสิทธิ์ (ระบุประเภท เช่น โฉนด นส.3 ฯลฯ).....ไร่
() ที่รัฐ (ระบุประเภท เช่น ป่าสงวน, สปก.).....ไร่
() อื่นๆ (ระบุ).....ไร่

2. **ข้อมูลการทำเหมืองปัจจุบัน**
สภาพปัจจุบัน (✓) เปิดการทำเหมือง () หยุดการทำเหมือง
พื้นที่ที่ใช้ในการทำเหมืองและประกอบกิจกรรมเกี่ยวกับทั้งหมดในปัจจุบัน.....188.....ไร่
จำนวนหน้าเหมือง/บ่อเหมืองปัจจุบัน.....1.....แห่ง
ขนาด (ระบุขนาดแต่ละแห่งตามลำดับ).....98.....ไร่
พื้นที่เก็บกองเปลือกดินและเศษหิน.....แห่ง
ขนาด (ระบุขนาดแต่ละแห่งตามลำดับ).....ไร่
พื้นที่โรงแต่งแร่/ ลานล้าง บำบัด 1 2 3 รวม.....ไร่
จำนวนชุมชนเหมืองที่ไม่ใช่ในการทำเหมืองแล้ว.....แห่ง ขนาด.....ไร่ ลึก.....เมตร
พื้นที่ที่ดำเนินการทำเหมืองแล้ว.....ไร่ พื้นที่ทำการฟื้นฟูแล้ว.....ไร่
พื้นที่โรงไม่หิน/ลานล้าง/บ้านพัก (นอกเขตปะทานบัตร).....90.....ไร่

3. **รูปแบบการใช้ประโยชน์ที่ดินภายหลังสิ้นสุดการทำเหมือง** (พร้อมแนบแผนผังการทำพื้นที่ฟื้นฟูที่เฝ้าระวังรวม
ซึ่งสอดคล้องกับแผนผังโครงการทำเหมืองโดยส่งเฉพาะครั้งแรกของการรายงานและทุกครั้งที่มีการเปลี่ยนแปลง
รูปแบบการใช้พื้นที่สุดท้าย)
(✓) พัฒนาเป็นแหล่งน้ำสาธารณะ () พัฒนาเป็นทุ่งหญ้าสาธารณะ / ทุ่งหญ้าเลี้ยงสัตว์
() พัฒนาเป็นพื้นที่เกษตรกรรม () ปลูกสร้างสวนป่า
() อื่นๆ(ระบุ).....
4. **ผลการดำเนินงานในช่วง 3 ปีที่ผ่านมา** (พร้อมแนบแผนผังแสดงพื้นที่ดำเนินการปรับปรุงและพัฒนาพื้นที่
ที่ใช้ทำเหมือง และภาพถ่ายการดำเนินงาน)
(✓) การรับสภาพและฟื้นฟูพื้นที่พื้นที่บริเวณหน้าเหมือง
จำนวน.....1.....แห่ง เนื้อที่.....ไร่
วิธีดำเนินการ (ให้อธิบายลักษณะของหน้าเหมือง ความปลอดภัย).....อยู่ระหว่างการพัฒนาพื้นที่หน้าเหมืองให้
มีลักษณะเป็นขั้นบันได และปรับแต่งความลาดชันพื้นที่ของขั้นบันไดให้สภาพแข็งแรง.....
() การรับสภาพและฟื้นฟูพื้นที่พื้นที่เลือกดินและเศษหิน
จำนวน.....แห่ง เนื้อที่.....ไร่
วิธีดำเนินการ
() การรับสภาพและฟื้นฟูพื้นที่พื้นที่ไม่ใช้ในการทำเหมืองแล้ว
จำนวน.....แห่ง ขนาด.....ไร่
วิธีดำเนินการ
() การรับสภาพและฟื้นฟูพื้นที่พื้นที่ป้องกันการชะล้างตะกอนดินจากบริเวณหน้าเหมืองที่เก็บกอง
เปลือกดิน/เศษหิน และบริเวณอื่น ๆ อาทิเช่น คันทำนดินและคูระบายน้ำและบ่อตัดตะกอน เป็นต้น
จำนวน.....แห่ง ขนาด.....ไร่
วิธีดำเนินการ
() การปลูกต้นไม้ระหว่างพื้นที่ว่างทิ้งไว้ในเขตพื้นที่ปะทานบัตร รวมเนื้อที่ประมาณ.....ไร่
วิธีดำเนินการ.....
(✓) การรับสภาพและฟื้นฟูพื้นที่ที่บริเวณโรงแต่งแร่/โรงไม่หิน เนื้อที่ประมาณ.....2.....ไร่
วิธีดำเนินการดูแลรักษาสภาพป่าไม้เดิมบริเวณรอบพื้นที่ปะทานบัตร และโรงไม่หิน ให้มีการ
เจริญเติบโตที่ดี และปลูกต้นไม้เพิ่มเติมเมื่อพบว่าตายลง.....
(✓) การรับสภาพและฟื้นฟูพื้นที่บริเวณสำนักงาน/บ้านพัก เนื้อที่ประมาณ.....3.....ไร่

วิธีดำเนินการ.....ดูแลรักษาด้านไม่เดิมที่เคยปลูกไว้ และปลูกเพิ่มเติมเมื่อพบว่าตายลง

งบประมาณดำเนินงานทั้งหมดโดยประมาณ.....บาท

5. **แผนการดำเนินงานในช่วง 3 ปีข้างหน้า**

5.1 แผนการดำเนินงานที่จะจัดทำในช่วง 3 ปี ข้างหน้า (พร้อมแนบแผนผังแสดงตำแหน่งที่จะดำเนินการใน 3 ปีข้างหน้า)

(✓) การปรับสภาพและฟื้นฟูพื้นที่บริเวณหน้าเมือง

จำนวน.....1.....แห่ง เมื่อที่.....ไร่

วิธีดำเนินการ (ให้อธิบายลักษณะของหน้าเมือง ความปลอดภัย).....พัฒนาหน้าเมืองให้มีลักษณะเป็นขั้นบันได.....

() การปรับสภาพและฟื้นฟูแปลงเก็บเลือกดินและเศษหิน

จำนวน.....แห่ง เมื่อที่.....ไร่

วิธีดำเนินการ

(✓) การปรับสภาพและฟื้นฟูเหมืองที่ไม่ใช้ในการทำเหมืองแล้ว

จำนวน.....แห่ง ขนาด (m x m).....เมตร

วิธีดำเนินการ

(✓) การปรับสภาพและฟื้นฟูระบบป้องกันการชะล้างตะกอนดินจากบริเวณหน้าเหมืองที่เก็บกองเปลือกดิน/เศษหิน และบริเวณอื่น ๆ อาทิเช่น คันทำนบดินและคูระบายน้ำและบ่อตกตะกอน เป็นต้น

จำนวน.....1.....แห่ง ขนาด.....3.....ไร่

วิธีดำเนินการ

(✓) การปลูกต้นไม้ระหว่างพื้นที่ว่างทั่วไปในเขตพื้นที่ประทานบัตร รวมเนื้อที่.....2.....ไร่

วิธีดำเนินการดำเนินการปลูกต้นไม้บริเวณพื้นที่ว่างในเขตประทานบัตร และโรงโม่หิน และดูแลแนวต้นไม้เดิมที่เคยปลูกไว้ให้เจริญเติบโตได้

() การปรับสภาพและฟื้นฟูพื้นที่บริเวณแร่/โรงโม่หิน เมื่อที่.....ไร่

วิธีดำเนินการ

() การปรับสภาพและฟื้นฟูพื้นที่บริเวณสำนักงาน/บ้านพัก เมื่อที่.....ไร่

วิธีดำเนินการ

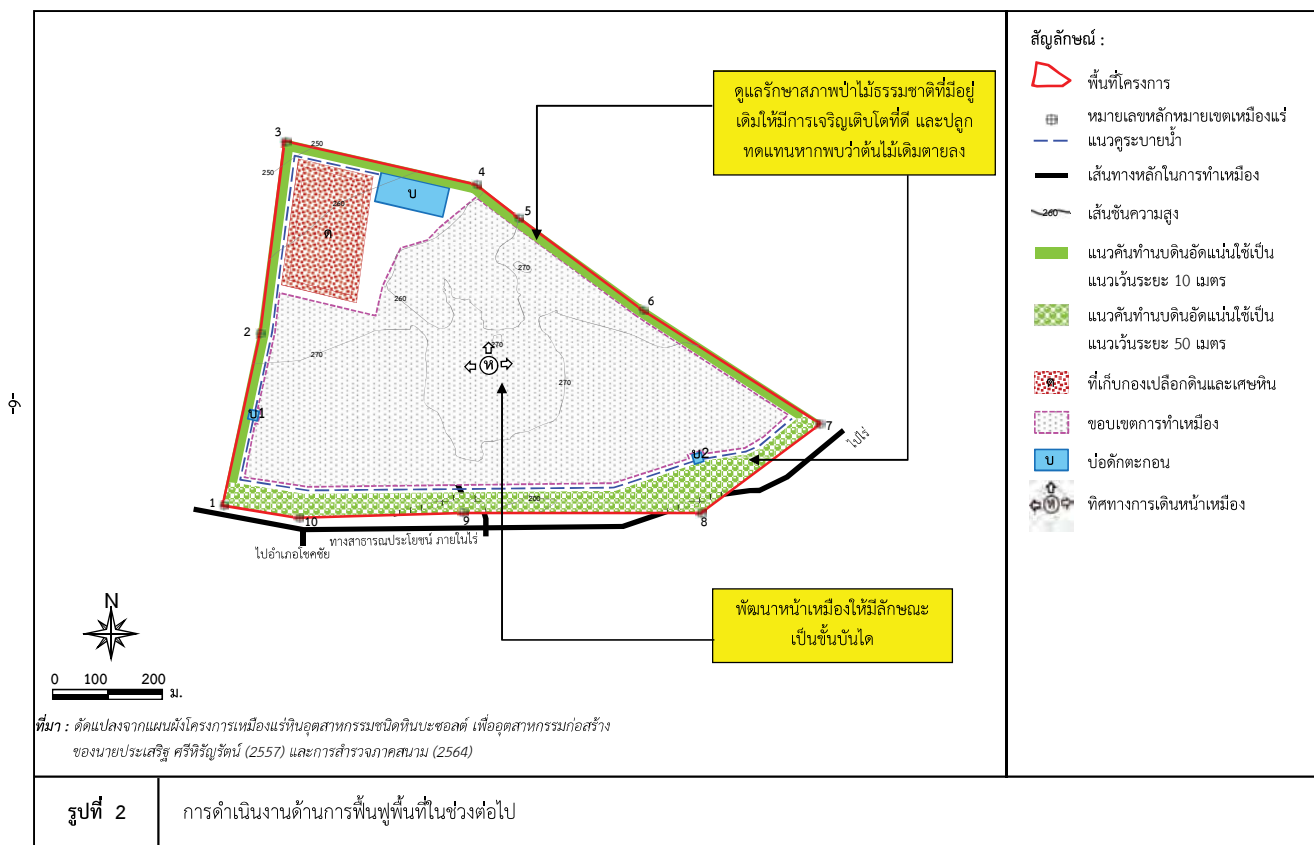
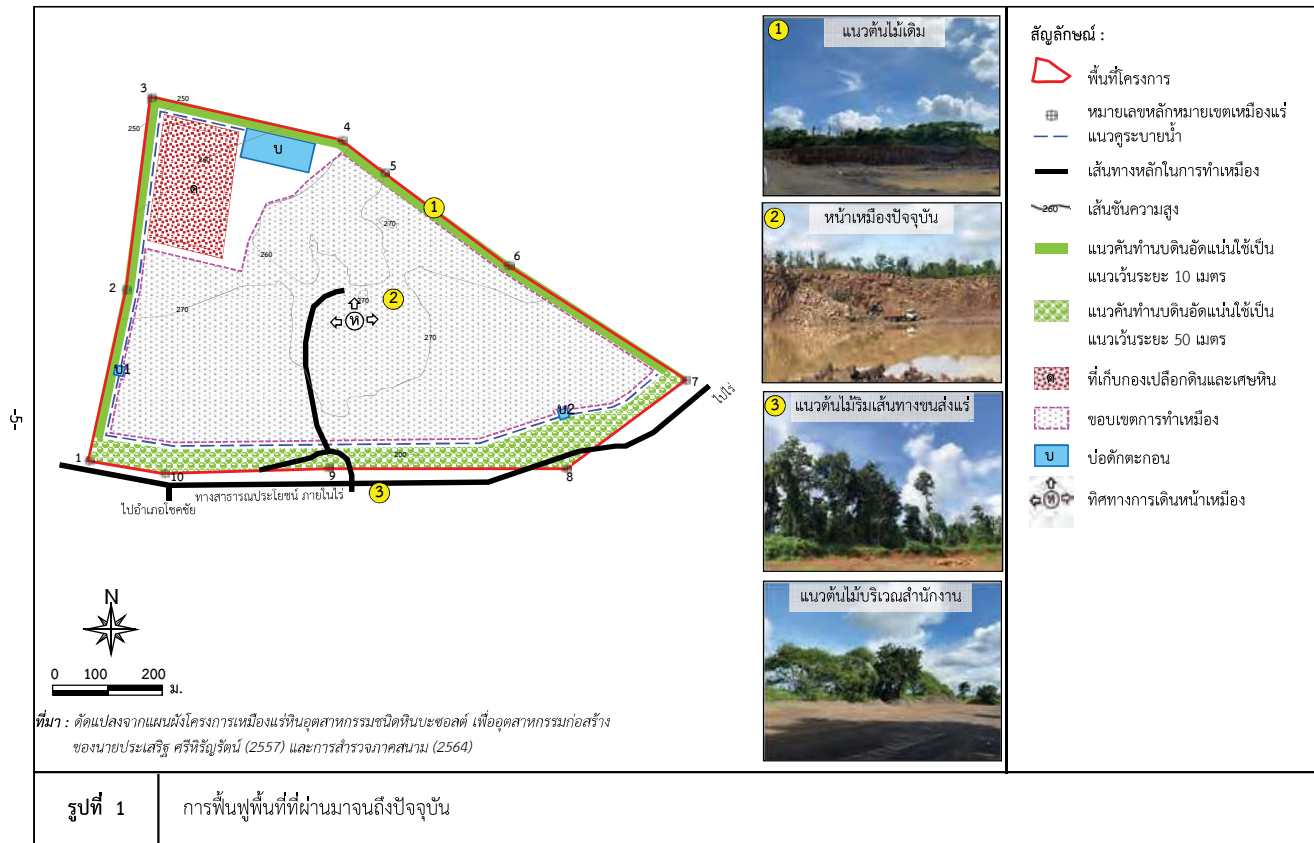

เอกสารแนบ 5
สำเนาบัญชีลงทุน

สมุดคู่มือบัญชีเงินฝากสะสมทรัพย์

PASSBOOK SAVINGS DEPOSIT ACCOUNT

การรับจ้างเปิดบัญชี หรือยอมให้ผู้อื่นใช้บัญชีในทางทุจริต
เป็นความผิดตามกฎหมาย ท่านต้องรับโทษทางอาญาและชดใช้ค่าเสียหาย

คำเตือนและเงื่อนไข

1. สมุดคู่มือเป็นเอกสารสำคัญที่ใช้ในการเบิกเงินต้องเก็บรักษาไว้ในที่ปลอดภัยด้วยตนเอง ห้ามมอบให้ผู้อื่นเก็บรักษา หากสูญหายต้องแจ้งความและแจ้งให้ธนาคารทราบทันที ถ้ามิได้ปฏิบัติตามนี้หากเกิดความเสียหายธนาคารจะไม่รับผิดชอบในความเสียหายที่เกิดขึ้น
2. นำสมุดคู่มือไปใช้เพื่อพิสูจน์ตัวตนและแสดงหลักฐานการฝากหรือถอนเงินหรือเปลี่ยนแปลงสมุดใหม่
3. ยอดคงเหลือในสมุดนี้จะต้องเมื่อได้ตรวจสอบแล้วว่าตรงกับบัญชีของธนาคาร
4. การแก้ไขรายการที่ผิดพลาดต้องมีผู้รับมอบอำนาจของธนาคารลงนามกำกับ
5. ธนาคารจะติดประกาศการปรับปรุงเงื่อนไขการฝากเงินและอัตราค่าธรรมเนียม ณ ที่ทำการสาขาของธนาคาร
6. ถ้าบัญชีขาดการเคลื่อนไหวเกิน 1 ปี และยอดคงเหลือในบัญชีต่ำกว่าที่ธนาคารกำหนด ธนาคารจะคิดค่ารักษานับบัญชี และ/หรือ ปิดบัญชีตามหลักเกณฑ์ของธนาคาร

Guidelines and Conditions

1. This passbook is an important document. It shall be kept in a secure place and not be placed under any other person's custody. If the passbook is lost, the account holder should inform the relevant authority and the Bank immediately, failing which the Bank shall not be held responsible for any loss or damage in relation thereto.
2. Use the passbook to prove your identification document when you deposit or change your passbook.
3. The balance shown is correct only if verified and kept by the Bank.
4. A correction in the passbook must be accompanied by the authorized signature of the Bank.
5. From time to time, the Bank may revise the deposit terms as well as fee rates at its branches or through other means as the Bank deems appropriate.
6. Where there is no account movement for more than 1 year and the balance thereof is lower than that prescribed by the Bank, the Bank will charge a maintenance fee and/or close the account in accordance with the Bank's regulations.

สาขา 0428
Branch รัชดาภิเษก

บัญชีเลขที่
Account No. 428-4-12815-6

ชื่อบัญชี

Account Name

戶口名稱

บริษัท ไรต์เคส จำกัด เพื่อ กองทุนฟื้นฟู
พื้นที่จากการทำเหมืองแร่

ทะเบียนเล่มที่ SC

SC76848730

ชื่อผู้รับมอบอำนาจ
Authorized Signature



6848730

วันที่ เดือน ปี
D M Y
日 月 年

สาขา
DEP NO.

สาขา
CODE

ถอน
WITHDRAWAL
支出

ฝาก
DEPOSIT
存入

หมายเลข
MACH NO.

10/05/24

B/F

*****148,964.42 0428T₁

2

17/06/24

B/F

*****148.964.42 0428T₃

4

5

6

7

8

9

10

11

15

16

17

18

19

20

21

22

23

24

25

26

==

ธนาคารกรุงเทพ จำกัด (มหาชน)

6848730

สมุดคู่มือบัญชีเงินฝากสะสมทรัพย์

PASSBOOK SAVINGS DEPOSIT ACCOUNT

การรับจ้างเปิดบัญชี หรือยอมให้ผู้อื่นใช้บัญชีในทางทุจริต
เป็นความผิดตามกฎหมาย ท่านต้องรับผิดชอบทางอาญาและชดเชยค่าเสียหาย

คำเตือนและเงื่อนไข

1. สมุดคู่มือเป็นเอกสารสำคัญที่ใช้ในการเบิกเงินต้องเก็บรักษาไว้ในที่ปลอดภัยด้วยตนเอง ห้ามมอบให้ผู้อื่นเก็บรักษา หากสูญหายต้องแจ้งความและแจ้งให้ธนาคารทราบทันที ดำเนินการตามนี้หากเกิดความเสียหายธนาคารจะไม่รับผิดชอบในความเสียหายที่เกิดขึ้น
2. นำสมุดคู่มือไปใช้เพื่อทำธุรกรรมตามสัญญาที่กำหนดไว้เท่านั้น
3. ยอดคงเหลือในสมุดคู่มือนี้จะถือว่าถูกต้องเมื่อได้ตรวจสอบแล้วว่าตรงกับบัญชีของธนาคาร
4. การแก้ไขรายการที่ผิดพลาดต้องมีผู้รับมอบอำนาจของธนาคารลงนามกำกับ
5. ธนาคารจะติดประกาศการปรับปรุงเงื่อนไขการฝากเงินและอัตราค่าธรรมเนียม ที่ทำการสาขาของธนาคาร
6. ถ้าบัญชีขาดการเคลื่อนไหวเกิน 1 ปี และยอดคงเหลือในบัญชีต่ำกว่าที่ธนาคารกำหนด ธนาคารจะติดคำเรียกบัญชี และ/หรือ ปิดบัญชีตามหลักเกณฑ์ของธนาคาร

Guidelines and Conditions

1. This passbook is an important document. It shall be kept in a secure place and not be placed under any other person's custody. If the passbook is lost, the account holder should inform the relevant authority and the Bank immediately, failing which the Bank shall not be held responsible for any loss or damage in relation thereto.
2. This passbook shall be used only for the purpose specified in the contract.
3. The balance shown in the passbook will be deemed correct only if verified with the corresponding record kept by the Bank.
4. A correction in the passbook record is valid only when accompanied by the signature of an authorized officer of the Bank.
5. From time to time, the Bank will announce changes to deposit terms as well as fee rates at its branches or through other means as the Bank deems appropriate.
6. Where there is no account movement for more than 1 year and the balance thereof is lower than that prescribed by the Bank, the Bank will charge a maintenance fee and/or close the account in accordance with the Bank's regulations.

สาขา
Branch

0428
โชคชัย

บัญชีเลขที่
Account No.

428-4-12504-6

ชื่อบัญชี

Account Name

戶口名稱

บริษัท โชคดีลาชัย จำกัด เพื่อ กองทุนเผื่อระวังสุขภาพ

ทะเบียนเล่มที่ SC

SC76848787



Bangkok Bank 曼谷銀行
ธนาคารกรุงไทย

6848787

วันที่
D M Y
日 月 年

สาขา
DEP. NO.

สาขา
CODE

ถอน
WITHDRAWAL
支出

ฝาก
DEPOSIT
存入

คงเหลือ
BALANCE
結存

หมายเลข
MACH. NO

31/05/24

B/F

*****1.079.80 0428T₁

1

1

==

ธนาคารกรุงเทพ จำกัด (มหาชน)

6848787

2
3
4
5
6
7
8
9
10
11

15
16
17
18
19
20
21
22
23
24
25
26

สมุดบัญชีเงินฝากสะสมทรัพย์

PASSBOOK SAVINGS DEPOSIT ACCOUNT

การรับจ้างเปิดบัญชี หรือยอมให้ผู้อื่นใช้บัญชีในทางทุจริต
เป็นความผิดตามกฎหมาย ท่านต้องรับโทษทางอาญาและชดเชยค่าเสียหาย

คำเตือนและเงื่อนไข

1. สมุดบัญชีเป็นเอกสารสำคัญที่ใช้ในการเบิกเงินต้องเก็บรักษาไว้ในที่ปลอดภัยด้วยตนเอง ห้ามมอบให้ผู้อื่นเก็บรักษา หากสูญหายต้องแจ้งความและแจ้งให้ธนาคารทราบทันที ถ้ามิได้ปฏิบัติตามนี้หากเกิดความเสียหายธนาคารจะไม่รับผิดชอบในความเสียหายที่เกิดขึ้น
2. นำสมุดบัญชีไปใช้เพื่อรับเงินหรือเปลี่ยนสมุดใหม่
3. ยอดคงเหลือในสมุดนี้จะถือว่าถูกต้องเมื่อได้ตรวจสอบแล้วว่าตรงกับบัญชีของธนาคาร
4. การแก้ไขรายการที่ผิดพลาดต้องมีผู้รับมอบอำนาจของธนาคารลงนามกำกับ
5. ธนาคารจะคิดประกาศการปรับปรุงเงื่อนไขการฝากเงินและอัตราค่าธรรมเนียม ณ ที่ทำการสาขาของธนาคาร
6. ถ้าบัญชีขาดการเคลื่อนไหวเกิน 1 ปี และยอดคงเหลือในบัญชีต่ำกว่าที่ธนาคารกำหนด ธนาคารจะคิดค่าธรรมเนียม/หรือปิดบัญชีตามหลักเกณฑ์ของธนาคาร

Guidelines and Conditions

1. This passbook is an important document. It shall be kept in a secure place and not be placed under any other person's custody. If the passbook is lost, the account holder should inform the relevant authority and the Bank immediately, failing which the Bank shall not be held responsible for any loss or damage in relation thereto.
2. This passbook shall be used to withdraw funds and/or to change your passbook.
3. The balance shown in the passbook will be deemed correct only if verified with the corresponding record kept by the Bank.
4. A correction in the passbook record is valid only when accompanied by the signature of an authorized officer of the Bank.
5. From time to time, the Bank will announce changes to deposit terms as well as fee rates at its branches or through other means as the Bank deems appropriate.
6. Where there is no account movement for more than 1 year and the balance thereof is lower than that prescribed by the Bank, the Bank will charge a maintenance fee and/or close the account in accordance with the Bank's regulations.

สาขา 0428
Branch ไชยชัย

บัญชีเลขที่
Account No. 428-4-12505-3

ชื่อบัญชี

Account Name

戶口名稱

บริษัท โชคดีชัย จำกัด เพื่อ กองทุน
หมู่บ้านรอบพื้นที่เหมืองแร่

ทะเบียนเล่มที่ SC

SC76848786

 Bangkok Bank 曼谷銀行
ธนาคารกรุงเทพ

6848786

วันที่
D M Y
日 月 年

สาขา
DEP. NO

คำย่อ
CODE

ถอน
WITHDRAWAL
支出

ฝาก
DEPOSIT
存入

คงเหลือ
BALANCE
結存



31/05/24

B/F

*****120,562.84 042ST

1

1

==

ธนาคารกรุงเทพ จำกัด (มหาชน)

6848786