

ผลการพิจารณารายงานการวิเคราะห์ผลกระทบสิ่งแวดล้อม
และมาตรการป้องกันและแก้ไขผลกระทบสิ่งแวดล้อม
และมาตรการติดตามตรวจสอบผลกระทบสิ่งแวดล้อม

สำเนาประธานบัตรที่ 30988/16145
ของ บริษัท ศิลาเกลลง จำกัด



ประทานบัตร

ประทานบัตรที่.....๓๐๕๘๘/๒๕๖๑.....
 ประทานบัตรฉบับนี้ออกให้แก่.....บริษัท ดิลก แกล้ง จำกัด.....อายุ.....ปี สัญชาติ.....ไทย.....
 อยู่บ้านเลขที่.....๑๑๒/๒-๓.....ตรอก/ซอย.....
 ถนน.....หมู่ที่.....๔.....ตำบล/แขวง.....กองดิน.....
 อำเภอ/เขต.....แกลง.....จังหวัด.....ระยอง.....
 เพื่อให้ทำเหมือง (บนบก/ในทะเล).....บนบก.....
 ณ ตำบล.....กองดิน.....อำเภอ.....แกลง.....จังหวัด.....ระยอง.....
 มีอายุ.....๑๐.....ปี นับแต่วันที่.....๙.....เดือน.....พฤษภาคม.....พ.ศ.(๒๕๖๑)
 และสิ้นอายุวันที่.....๙.....เดือน.....พฤษภาคม.....พ.ศ.(๒๕๖๘)
 เป็นเนื้อที่.....๑๕๐.....ไร่.....๓.....งาน.....๐๕.....ตารางวา

ภายในเขตที่กำหนดตามแผนที่แนบท้ายประทานบัตร โดยมีรายละเอียดกำหนดไว้ตามลำดับดัง ต่อไปนี้

- | | | |
|-----|--|---------------------|
| (1) | แผนที่แนบท้ายประทานบัตร | แสดงไว้ในลำดับที่ 1 |
| (2) | เงื่อนไขการอนุญาตประทานบัตร | แสดงไว้ในลำดับที่ 2 |
| (3) | แผนผังโครงการทำเหมือง | แสดงไว้ในลำดับที่ 3 |
| (4) | มาตรการป้องกันและแก้ไขผลกระทบสิ่งแวดล้อม | แสดงไว้ในลำดับที่ 4 |
| (5) | การชำระค่าธรรมเนียมเพื่อใช้เนื้อที่
ในการทำเหมืองประจำปี | แสดงไว้ในลำดับที่ 5 |
| (6) | การเพิ่มเติมชนิดของแร่ที่จะทำเหมือง
การเปลี่ยนแปลงวิธีการทำเหมือง
แผนผังโครงการทำเหมืองและเงื่อนไข | แสดงไว้ในลำดับที่ 6 |
| (7) | บันทึกการต่ออายุประทานบัตร | แสดงไว้ในลำดับที่ 7 |
| (8) | บันทึกการโอนประทานบัตร | แสดงไว้ในลำดับที่ 8 |
| (9) | บันทึกการหยุดการทำเหมือง | แสดงไว้ในลำดับที่ 9 |

ออกให้ ณ วันที่.....๙.....เดือน.....พฤษภาคม.....พ.ศ.(๒๕๖๑)



รัฐมนตรีว่าการกระทรวงอุตสาหกรรม
 ประทับตราประจำตำแหน่ง

[illegible]

เงื่อนไขในการออกประทานบัตร

ผู้ถือประทานบัตรจะต้องปฏิบัติตามเงื่อนไขในการออกประทานบัตรเกี่ยวกับเรื่องที่กำหนดไว้ ดังต่อไปนี้

ข้อ 1 ชนิดแร่ที่ทำเหมืองและวิธีการทำเหมือง

หินอุตสาหกรรมชนิดหินปูน (เพื่ออุตสาหกรรมก่อสร้าง) โดยวิธีเหมืองหาบ

ข้อ 2 วันเปิดการทำเหมืองครั้งแรกหลังได้รับประทานบัตร

ต้องเปิดการทำเหมืองภายในเวลา 1 ปี นับตั้งแต่วันที่ได้รับประทานบัตร

ข้อ 3 การให้ความคุ้มครองแก่คนงานและความปลอดภัยแก่บุคคลภายนอกที่มีได้กำหนดไว้แล้วในกฎกระทรวง

ต้องปฏิบัติตามมาตรการรักษาความปลอดภัยในเรื่องการรักษาความปลอดภัยในการทำเหมือง

และส่งเสริมสวัสดิภาพของคนงาน ตามข้อ 6 แห่งแผนผังโครงการทำเหมืองแร่ แบบท้ายประทานบัตรฉบับนี้

ข้อ 4 การจัดการกับขุม หลุม ปล่อย น้ำขุ่นข้นหรือมูลดินทราย ที่เกิดจากการทำเหมืองแร่และแต่งแร่

ต้องดำเนินการปรับสภาพพื้นที่ที่ทำเหมืองแล้ว ตามมาตรการที่กำหนดไว้ในข้อ 7

แห่งแผนผังโครงการทำเหมืองแร่ แบบท้ายประทานบัตรฉบับนี้

ข้อ 5 การปรับสภาพพื้นที่ที่เกิดจากการทำเหมืองและแต่งแร่

ต้องดำเนินการปรับสภาพพื้นที่ที่เกิดจากการทำเหมืองแร่และการแต่งแร่ พร้อมควบคู่ไปกับการทำเหมือง โดยปฏิบัติตามมาตรการที่กำหนดไว้ในข้อ 7 แห่งแผนผังโครงการทำเหมืองแร่ แบบท้ายประทานบัตรฉบับนี้

ข้อ 6 มาตรการในการป้องกันและแก้ไขผลกระทบต่อสิ่งแวดล้อม

ต้องปฏิบัติตามเงื่อนไขและมาตรการป้องกันและแก้ไขผลกระทบต่อสิ่งแวดล้อมที่กำหนดไว้ในรายงานการวิเคราะห์ผลกระทบสิ่งแวดล้อม และปฏิบัติตามมาตรการป้องกันและแก้ไขผลกระทบต่อสิ่งแวดล้อมที่กำหนดโดยสำนักงานนโยบายและแผนทรัพยากรธรรมชาติและสิ่งแวดล้อม พร้อมทั้งปฏิบัติตามวิธีการทำเหมืองและแผนการทำเหมืองตามที่กำหนดไว้ในข้อ 3 และข้อ 4 แห่งแผนผังโครงการทำเหมืองแร่ แบบท้ายประทานบัตรฉบับนี้

และเงื่อนไขเกี่ยวกับเรื่องดังต่อไปนี้ด้วย ถ้ามี

ข้อ 7 การให้ผลประโยชน์พิเศษเพื่อประโยชน์แก่รัฐ

ต้องให้ผลประโยชน์พิเศษเพื่อประโยชน์แก่รัฐ ตามข้อตกลงการจ่ายผลประโยชน์พิเศษเพื่อประโยชน์แก่รัฐ ฉบับลงวันที่ 18 มิถุนายน 2558 แบบท้ายประทานบัตรฉบับนี้

ข้อ 8 การใช้ที่ดินในเขตเหมืองแร่

ข้อ 9 การทำเหมืองใกล้ทางหลวงหรือทางน้ำสาธารณะ

อยู่ใกล้ทางสาธารณประโยชน์ และทางน้ำสาธารณะ ผู้ขอฯ ได้บันทึกคำรับรองว่าจะไม่ทำเหมืองใกล้ทางฯ ดังกล่าว ในระยะ 50 เมตร ฉบับลงวันที่ 30 เมษายน 2558

ข้อ 10 การเข้าทำประโยชน์ในพื้นที่ป่าตามกฎหมายว่าด้วยป่าไม้

.....

.....

.....

.....

ข้อ 11 เงื่อนไขพิเศษสำหรับประทานบัตรทำเหมืองในทะเลตาม มาตรา 45 แห่งพระราชบัญญัติแร่ พ.ศ. 2510

.....

.....

.....

.....

เอกสารแต่งตั้งคณะกรรมการมวชนสัมพันธ์



บริษัท ศิลา แกล่ง จำกัด
SILAKLAENG CO., LTD

112/2, 112/3 หมู่ 4 ตำบลกองดิน อำเภอแกลง จังหวัดระยอง 22160
เลขประจำตัวผู้เสียภาษี : 0 2155 50000 84 7

โทร. 090-1259760 FAX. 038-029700
E-Mail. silaklang@hotmail.com
ID Line. silaklang

เรื่อง แต่งตั้งคณะกรรมการมวลชนสัมพันธ์

ด้วย บริษัท ศิลา แกล่ง จำกัด ผู้ถือประทานบัตรเลขที่ 309888/16145 โครงการเหมืองแร่หินอุตสาหกรรม ชนิด หินปูน เพื่ออุตสาหกรรมก่อสร้าง ตั้งอยู่ที่ ตำบลกองดิน อำเภอแกลง จังหวัดระยอง มีความประสงค์จะจัดตั้ง คณะกรรมการมวลชนสัมพันธ์ เพื่อดำเนินการตามอำนาจหน้าที่ในเงื่อนไข มาตรการป้องกันและแก้ไขผลกระทบ สิ่งแวดล้อม ของสำนักงานนโยบายและแผนทรัพยากรธรรมชาติและสิ่งแวดล้อม และเงื่อนไขการอนุญาตประทานบัตร ของกรมอุตสาหกรรมพื้นฐานและการเหมืองแร่

ดังนั้น เพื่อให้เป็นไปตามเงื่อนไขการอนุญาตดังกล่าวและสอดคล้องกับนโยบายผู้ถือประทานบัตรที่ส่งเสริมให้ ภาคส่วนที่เกี่ยวข้องมีส่วนร่วมให้ความคิดเห็น และเสนอแนะประกอบกิจการเหมืองแร่ เพื่อให้กิจการและชุมชนอยู่ ร่วมกันได้ บริษัท ศิลา แกล่ง จำกัดจึงแต่งตั้งคณะกรรมการมวลชนสัมพันธ์ ประทานบัตรเลขที่ 309888/16145 โครงการ เหมืองแร่หินอุตสาหกรรม ชนิดหินปูน เพื่ออุตสาหกรรมก่อสร้าง ตั้งอยู่ที่ ตำบลกองดิน อำเภอแกลง จังหวัดระยอง โดยมีองค์ประกอบของคณะกรรมการและอำนาจหน้าที่ดังนี้

คณะที่ปรึกษา

- | | |
|---------------------|---------------------------------|
| 1. นายธนบดี บุญบา | นายกองค์การบริหารส่วนตำบลกองดิน |
| 2. นายสำราญ บุญเชิด | ผู้อำนวยการกองช่าง อบต.กองดิน |
| 3. นายธนพัฒน์ ชัยยะ | บริษัท ศิลา แกล่ง จำกัด |

คณะกรรมการมวลชนสัมพันธ์

- | | | |
|---------------------------|--|---------------------|
| 1. นายสิริ รัตนพงษ์ | กรรมการผู้จัดการ บจก.ศิลา แกล่ง | ประธาน |
| 2. นางสาวจิรภัทร ฃวีนวงศ์ | ผู้จัดการฝ่ายบัญชีการเงิน บจก.ศิลา แกล่ง | รองประธาน |
| 3. นายสงกรานต์ ทองก้อน | ผู้ใหญ่บ้านหมู่ 4 | รองประธาน |
| 4. นายไพรัช สุนทรชัยกิจ | ผู้ใหญ่บ้านหมู่ 7 | กรรมการ |
| 5. นายดาวลอย ใจช่วย | สมาชิกสภา อบต.กองดิน | กรรมการ |
| 6. นางสาวจิตา วิทยาลัย | หัวหน้าส่วน – ฝ่ายบุคคล | กรรมการและเลขานุการ |
| 7. นายสถยศักดิ์ ชื่นชม | ที่ปรึกษาบริษัทฯ | ผู้ช่วยเลขานุการ |



บริษัท ศิลา แกล่ง จำกัด
SILAKLAENG CO., LTD

112/2,112/3 หมู่ 4 ตำบลกองดิน อำเภอแกลง จังหวัดระยอง 22160
เลขประจำตัวผู้เสียภาษี : 0 2155 50000 84 7

โทร. 090-1259760 FAX. 038-029700
E-Mail. silaklang@hotmail.com
ID Line. silaklang

ให้คณะกรรมการมีอำนาจหน้าที่ดังนี้

1. พิจารณาให้ความเห็นชอบแผนงานและงบประมาณที่เกี่ยวข้องกับโครงการพัฒนาหมู่บ้านรอบพื้นที่เหมืองแร่ และกองทุนเพื่อระงับสุขภาพ ครอบครัวพื้นที่
2. ตรวจสอบผลการดำเนินการของกองทุนเพื่อระงับสุขภาพ และกองทุนพัฒนาหมู่บ้านรอบพื้นที่เหมืองแร่ พร้อมทั้งให้ข้อคิดเห็น ก่อนนำเสนอผลการดำเนินการให้หน่วยงานที่เกี่ยวข้องทราบ
3. ตรวจสอบพิจารณาแก้ไขไปที่ประชาชนร้องเรียนว่าได้รับผลกระทบจากการประกอบกิจการการทำเหมืองของ บริษัท ศิลา แกล่ง จำกัด
4. พิจารณาให้เห็นชอบระเบียบคณะกรรมการมวลชนสัมพันธ์ เพื่อประกอบการทำงานของคณะกรรมการ รวมทั้งแต่งตั้งผู้มีอำนาจเบิกจ่ายงบประมาณกองทุนเพื่อระงับสุขภาพ และกองทุนพัฒนาหมู่บ้านรอบพื้นที่เหมืองแร่
5. ดำเนินการอื่นๆตามมติคณะกรรมการ

สั่ง ณ วันที่ 1 มกราคม 2565

บริษัท ศิลา แกล่ง จำกัด



กรรมการผู้จัดการ



การร่วมกิจกรรมสาธารณประโยชน์

งานแข่งขันกีฬากระชับมิตร 05/04/67 ณ สนามกีฬาบ้านหนองเสม็ดแดง



งานซ่อมแซมท่อส่งน้ำประปาหมู่บ้านหนองเสม็ดแดง

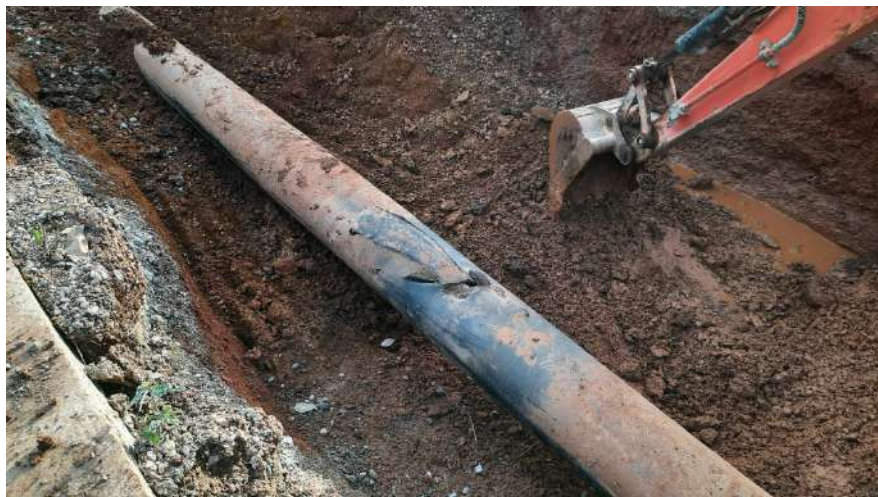

งานทำบุญบริษัท ประจำปี 2567



งานปรับปรุงสนามฟุตบอล บ้านหนองเสม็ดแดง



บริจาคของช่วยเหลือผู้ประสบภัย โรงงานสารเคมี บ้านหนองพะวา



ปรับปรุงพื้นที่ลานจอดรถวัดมะค่าไทรงาม



หนังสืออนุญาตขึ้นทะเบียน
ห้องปฏิบัติการวิเคราะห์เอกชน

ที่ อก ๐๓๑๐(๑)/ ๑๔ ๓ ๒ ๑



กรมโรงงานอุตสาหกรรม
ถนนพระรามที่ ๖ แขวงทุ่งพญาไท
เขตราชเทวี กรุงเทพฯ ๑๐๔๐๐

๑๑ ตุลาคม ๒๕๖๖

เรื่อง ต่ออายุหนังสือรับขึ้นทะเบียนห้องปฏิบัติการวิเคราะห์เอกชน

เรียน กรรมการผู้จัดการ บริษัท เอส.พี.เอส. คอนสตรัคชั่น เซอร์วิส จำกัด

อ้างถึง คำขอขึ้นทะเบียน/ต่ออายุ/เปลี่ยนแปลงบุคลากร และชนิดสารมลพิษของห้องปฏิบัติการวิเคราะห์เอกชน
ลงวันที่ ๒๒ มิถุนายน ๒๕๖๖

สิ่งที่ส่งมาด้วย ๑. รายชื่อผู้ควบคุมดูแลห้องปฏิบัติการวิเคราะห์ จำนวน ๑ แผ่น
๒. รายชื่อเจ้าหน้าที่ประจำห้องปฏิบัติการวิเคราะห์ จำนวน ๒ แผ่น
๓. ขอบข่ายสารมลพิษที่ได้รับขึ้นทะเบียนจากกรมโรงงานอุตสาหกรรม จำนวน ๓๔ แผ่น
ตามหนังสือที่อ้างถึง บริษัท เอส.พี.เอส. คอนสตรัคชั่น เซอร์วิส จำกัด ห้องปฏิบัติการวิเคราะห์เอกชน
เลขทะเบียน ว-๐๑๑๑ สถานที่ตั้งเลขที่ ๗ ซอยพหลโยธิน ๒๔ ถนนพหลโยธิน แขวงจอมพล เขตจตุจักร
กรุงเทพมหานคร ต่อกรมโรงงานอุตสาหกรรม นั้น

กรมโรงงานอุตสาหกรรมพิจารณาแล้ว ให้บริษัท เอส.พี.เอส. คอนสตรัคชั่น เซอร์วิส จำกัด ต่ออายุ
หนังสือรับขึ้นทะเบียนห้องปฏิบัติการวิเคราะห์เอกชน โดยมีองค์ประกอบดังนี้

ก. ผู้ควบคุมดูแลห้องปฏิบัติการวิเคราะห์ จำนวน ๓๔ ราย ตามสิ่งที่ส่งมาด้วย ๑
ข. เจ้าหน้าที่ประจำห้องปฏิบัติการวิเคราะห์ จำนวน ๔๗ ราย ตามสิ่งที่ส่งมาด้วย ๒
ค. ขอบข่ายสารมลพิษที่ได้รับขึ้นทะเบียนให้วิเคราะห์ในน้ำเสีย น้ำใต้ดิน อากาศเสีย สิ่งปฏิกูล
หรือวัสดุที่ไม่ใช่แล้ว และดิน ตามสิ่งที่ส่งมาด้วย ๓

หนังสือฉบับนี้จะหมดอายุในวันที่ ๑๐ กรกฎาคม ๒๕๖๗ หากประสงค์จะต่ออายุหนังสือ
รับขึ้นทะเบียนห้องปฏิบัติการวิเคราะห์เอกชน ให้ยื่นคำขอต่ออายุพร้อมเอกสารประกอบคำขอต่อกรมโรงงาน
อุตสาหกรรมภายใน ๓๐ วัน ก่อนวันสิ้นอายุของหนังสือรับขึ้นทะเบียนห้องปฏิบัติการวิเคราะห์เอกชน ทั้งนี้
สามารถยื่นคำขอผ่านระบบอิเล็กทรอนิกส์ได้ที่หน้าเว็บไซต์กรมโรงงานอุตสาหกรรม

จึงเรียนมาเพื่อทราบ

ขอแสดงความนับถือ



ผู้อำนวยการกองวิจัยและเฝ้าระวังมลพิษโรงงาน
ปฏิบัติราชการแทนอธิบดีกรมโรงงานอุตสาหกรรม

กองวิจัยและเฝ้าระวังมลพิษโรงงาน

กลุ่มมาตรฐานวิธีการวิเคราะห์ทดสอบมลพิษและทะเบียนห้องปฏิบัติการ

โทร. ๐ ๒๕๓๐ ๖๓๑๒ ต่อ ๒๑๐๓-๕

โทรสาร ๐ ๒๕๓๐ ๖๓๑๒ ต่อ ๒๑๕๔

ไปรษณีย์อิเล็กทรอนิกส์ saraban@diw.mail.go.th



“อุตสาหกรรมก้าวไกล ประเทศไทยก้าวหน้า ร่วมกันพัฒนา อุตสาหกรรมสีเขียว”



เอกสารแนบท้ายหนังสือรับต่ออายุขึ้นทะเบียนห้องปฏิบัติการวิเคราะห์เอกชน

บริษัท เอส.พี.เอส. คอนสตรัคชั่น เซอร์วิส จำกัด

เลขทะเบียน ว-๐๑๑๑

ที่ อก ๐๓๑๐(๑)/ ๑๔ ๓ ๒ ๑

ลงวันที่ ๑๑ ตุลาคม ๒๕๖๖

ก. ผู้ควบคุมดูแลห้องปฏิบัติการวิเคราะห์ จำนวน ๓๔ ราย



ทะเบียนเลขที่ ว-๐๑๑๑-๐๐๐๐๒
ทะเบียนเลขที่ ว-๐๑๑๑-๐๐๐๐๓
ทะเบียนเลขที่ ว-๐๑๑๑-๐๐๐๐๔
ทะเบียนเลขที่ ว-๐๑๑๑-๐๐๐๐๕
ทะเบียนเลขที่ ว-๐๑๑๑-๐๐๐๐๖
ทะเบียนเลขที่ ว-๐๑๑๑-๐๐๐๐๗
ทะเบียนเลขที่ ว-๐๑๑๑-๐๐๐๐๘
ทะเบียนเลขที่ ว-๐๑๑๑-๐๐๐๐๙
ทะเบียนเลขที่ ว-๐๑๑๑-๐๐๐๑๐
ทะเบียนเลขที่ ว-๐๑๑๑-๐๐๐๑๑
ทะเบียนเลขที่ ว-๐๑๑๑-๐๐๐๑๒
ทะเบียนเลขที่ ว-๐๑๑๑-๐๐๐๑๓
ทะเบียนเลขที่ ว-๐๑๑๑-๐๐๐๑๔
ทะเบียนเลขที่ ว-๐๑๑๑-๐๐๐๑๕
ทะเบียนเลขที่ ว-๐๑๑๑-๐๐๐๑๖
ทะเบียนเลขที่ ว-๐๑๑๑-๐๐๐๑๗
ทะเบียนเลขที่ ว-๐๑๑๑-๐๐๐๑๘
ทะเบียนเลขที่ ว-๐๑๑๑-๐๐๐๑๙
ทะเบียนเลขที่ ว-๐๑๑๑-๐๐๐๒๐
ทะเบียนเลขที่ ว-๐๑๑๑-๐๐๐๒๑
ทะเบียนเลขที่ ว-๐๑๑๑-๐๐๐๒๒
ทะเบียนเลขที่ ว-๐๑๑๑-๐๐๐๒๓
ทะเบียนเลขที่ ว-๐๑๑๑-๐๐๐๒๔
ทะเบียนเลขที่ ว-๐๑๑๑-๐๐๐๒๕
ทะเบียนเลขที่ ว-๐๑๑๑-๐๐๐๒๖
ทะเบียนเลขที่ ว-๐๑๑๑-๐๐๐๒๗
ทะเบียนเลขที่ ว-๐๑๑๑-๐๐๐๒๘
ทะเบียนเลขที่ ว-๐๑๑๑-๐๐๐๒๙
ทะเบียนเลขที่ ว-๐๑๑๑-๐๐๐๓๐
ทะเบียนเลขที่ ว-๐๑๑๑-๐๐๐๓๑
ทะเบียนเลขที่ ว-๐๑๑๑-๐๐๐๓๒
ทะเบียนเลขที่ ว-๐๑๑๑-๐๐๐๓๓
ทะเบียนเลขที่ ว-๐๑๑๑-๐๐๐๓๔
ทะเบียนเลขที่ ว-๐๑๑๑-๐๐๐๓๕
ทะเบียนเลขที่ ว-๐๑๑๑-๐๐๐๓๖



เอกสารแนบท้ายหนังสือรับต่ออายุขึ้นทะเบียนห้องปฏิบัติการวิเคราะห์เอกชน

บริษัท เอส.พี.เอส. คอนสตรัคชั่น เซอร์วิส จำกัด

เลขทะเบียน ๖-๐๑๑

ที่ ออก ๐๓๑๐(๑)/ ๑๔ ๓ ๒ ๑

ลงวันที่ ๑๑ ตุลาคม ๒๕๖๖

ข. เจ้าหน้าที่ประจำห้องปฏิบัติการวิเคราะห์ จำนวน ๔๗ ราย

๑) นางสาวณัฏฐกมล มีระหาญ	ทะเบียนเลขที่ ๖-๐๑๑-๖-๐๐๐๑
๒) นายสิทธิเมธ ตรีบุตรดา	ทะเบียนเลขที่ ๖-๐๑๑-๖-๐๐๐๕
๓) นางสาววรพรรณ พรหมพินาย	ทะเบียนเลขที่ ๖-๐๑๑-๖-๐๐๐๘
๔) นางสาวอรพรรณ บุญตาน้อย	ทะเบียนเลขที่ ๖-๐๑๑-๖-๐๐๐๙
๕) นางสาวบุศยารัตน์ ศิลาชัย	ทะเบียนเลขที่ ๖-๐๑๑-๖-๐๐๑๐
๖) นายรัฐธนากรณียะ ยศเรืองศักดิ์	ทะเบียนเลขที่ ๖-๐๑๑-๖-๐๐๑๑
๗) นางสาวณิชา กรดเต็ม	ทะเบียนเลขที่ ๖-๐๑๑-๖-๐๐๑๒
๘) นายอุดมศักดิ์ จันทร์จิระวิทย์	ทะเบียนเลขที่ ๖-๐๑๑-๖-๐๐๑๓
๙) นางสาวสิรินารถ ขาวทะเล	ทะเบียนเลขที่ ๖-๐๑๑-๖-๐๐๑๔
๑๐) นางสาวบัวลม คินดี	ทะเบียนเลขที่ ๖-๐๑๑-๖-๐๐๑๕
๑๑) นางสาวอุทุมพร มูลตรี	ทะเบียนเลขที่ ๖-๐๑๑-๖-๐๐๑๖
๑๒) นายเทพพิทักษ์ ไสภณ	ทะเบียนเลขที่ ๖-๐๑๑-๖-๐๐๑๗
๑๓) นายภาณุวิทย์ ชูสิงห์	ทะเบียนเลขที่ ๖-๐๑๑-๖-๐๐๑๘
๑๔) นางสาวกมลชนก บุญไชยมิ่ง	ทะเบียนเลขที่ ๖-๐๑๑-๖-๐๐๑๙
๑๕) นางสาววรารัตน์ ภูวดี	ทะเบียนเลขที่ ๖-๐๑๑-๖-๐๐๒๐
๑๖) นางสาวนฤชา ช้างแก้ว	ทะเบียนเลขที่ ๖-๐๑๑-๖-๐๐๒๑
๑๗) นางสาวนภัสวรรณ แสงทับทิม	ทะเบียนเลขที่ ๖-๐๑๑-๖-๐๐๒๒
๑๘) นายปริญญา โพธิ์ชา	ทะเบียนเลขที่ ๖-๐๑๑-๖-๐๐๒๓
๑๙) นายรัฐดิษฐ์ เรืองรัมย์	ทะเบียนเลขที่ ๖-๐๑๑-๖-๐๐๒๔
๒๐) นางสาวจิตสุภา สติธรรม	ทะเบียนเลขที่ ๖-๐๑๑-๖-๐๐๒๕
๒๑) นายสราวุธ พรหมกระโทก	ทะเบียนเลขที่ ๖-๐๑๑-๖-๐๐๒๖
๒๒) ว่าที่ร้อยตรีประพงษ์ สุพรรณศรี	ทะเบียนเลขที่ ๖-๐๑๑-๖-๐๐๒๗
๒๓) นางสาวจิราพร ตาลจรัส	ทะเบียนเลขที่ ๖-๐๑๑-๖-๐๐๒๘
๒๔) นางสาวยุภากรัตน์ สาแก้ว	ทะเบียนเลขที่ ๖-๐๑๑-๖-๐๐๒๙
๒๕) นางสาวสุวรรณา กรอนกลาง	ทะเบียนเลขที่ ๖-๐๑๑-๖-๐๐๓๐
๒๖) นางสาวศิริวรรณ เจริญทิม	ทะเบียนเลขที่ ๖-๐๑๑-๖-๐๐๓๑
๒๗) นางสาวธนัชฐา รักวงศ์	ทะเบียนเลขที่ ๖-๐๑๑-๖-๐๐๓๒
๒๘) นายยศอน คงแก้ว	ทะเบียนเลขที่ ๖-๐๑๑-๖-๐๐๓๓
๒๙) นายพิสิษฐ์ วรรณชัย	ทะเบียนเลขที่ ๖-๐๑๑-๖-๐๐๓๔
๓๐) นายวิษณุ อยู่สุข	ทะเบียนเลขที่ ๖-๐๑๑-๖-๐๐๓๕
๓๑) นายชาญชัย เกาวิจิตร	ทะเบียนเลขที่ ๖-๐๑๑-๖-๐๐๓๖
๓๒) นายกิตติ ช่วยวัน	ทะเบียนเลขที่ ๖-๐๑๑-๖-๐๐๓๗
๓๓) นายปิยะวัฒน์ สิมมา	ทะเบียนเลขที่ ๖-๐๑๑-๖-๐๐๓๘
๓๔) นายณัฐพงษ์ เชื้อเล็ก	ทะเบียนเลขที่ ๖-๐๑๑-๖-๐๐๓๙
๓๕) นายสิทธิศักดิ์ คำวงษา	ทะเบียนเลขที่ ๖-๐๑๑-๖-๐๐๔๐

๓๖) นายกิตติพงษ์...

๓๖) นายกิตติพงษ์ แสนวงศ์
 ๓๗) นางสาวอาทิตย์ยา ไสภณ
 ๓๘) นางสาวโชติรส สัตย์ชื่อ
 ๓๙) นางสาวปิยมน เนื้อทอง
 ๔๐) นางสาวณัฏฐา ชุ่มสิดา
 ๔๑) นางสาวกรรณา เรืองศรี
 ๔๒) นางสาวภาพรรณ สิ้นโคกสูง
 ๔๓) นางสาวณัฏฐา แก้วนก
 ๔๔) นางสาวชนิตา แสนทอง
 ๔๕) นายอัษฎาภูมิ นิระมาย
 ๔๖) นายชญานนท์ ขาดสุวรรณ
 ๔๗) นายอริยะ วงษ์เนตร

ทะเบียนเลขที่ ๖-๐๑๑-๖-๐๐๔๑
 ทะเบียนเลขที่ ๖-๐๑๑-๖-๐๐๔๒
 ทะเบียนเลขที่ ๖-๐๑๑-๖-๐๐๔๓
 ทะเบียนเลขที่ ๖-๐๑๑-๖-๐๐๔๔
 ทะเบียนเลขที่ ๖-๐๑๑-๖-๐๐๔๕
 ทะเบียนเลขที่ ๖-๐๑๑-๖-๐๐๔๖
 ทะเบียนเลขที่ ๖-๐๑๑-๖-๐๐๔๗
 ทะเบียนเลขที่ ๖-๐๑๑-๖-๐๐๔๘
 ทะเบียนเลขที่ ๖-๐๑๑-๖-๐๐๔๙
 ทะเบียนเลขที่ ๖-๐๑๑-๖-๐๐๕๐
 ทะเบียนเลขที่ ๖-๐๑๑-๖-๐๐๕๑
 ทะเบียนเลขที่ ๖-๐๑๑-๖-๐๐๕๒

เอกสารแนบท้ายหนังสือรับต่ออายุขึ้นทะเบียนห้องปฏิบัติการวิเคราะห์เอกชน

บริษัท เอส.พี.เอส. คอนซัลติ้ง เซอร์วิส จำกัด

เลขทะเบียน ๗-๐๑๑

ที่ ออก ๐๓๑๐(๑)/ ๑๔ ๓ ๒ ๑

ลงวันที่ ๑๑ ตุลาคม ๒๕๖๖

ขอขยายสารมลพิษที่ได้รับขึ้นทะเบียนจากกรมโรงงานอุตสาหกรรม จำนวน ๓๗๙ รายการ

น้ำเสีย จำนวน 62 รายการ

ลำดับที่	สารมลพิษ	วิธีวิเคราะห์
1	Aldicarb	High-Performance Liquid Chromatographic Method ^[4]
2	Aldicarb Sulfone	High-Performance Liquid Chromatographic Method ^[4]
3	Aldicarb Sulfoxide	High-Performance Liquid Chromatographic Method ^[4]
4	Aldrin	Liquid-Liquid Extraction, Gas Chromatographic/ Mass Spectrometric Method ^[4]
5	Arsenic	1) Digestion, Hydride Generation/Atomic Absorption Spectrometric Method ^[4] 2) Digestion, Inductively Coupled Plasma Method ^[4]
6	Barium	Digestion, Inductively Coupled Plasma Method ^[4]
7	α-BHC	Liquid-Liquid Extraction, Gas Chromatographic/ Mass Spectrometric Method ^[4]
8	β-BHC	Liquid-Liquid Extraction, Gas Chromatographic/ Mass Spectrometric Method ^[4]
9	δ-BHC	Liquid-Liquid Extraction, Gas Chromatographic/ Mass Spectrometric Method ^[4]
10	γ-BHC	Liquid-Liquid Extraction, Gas Chromatographic/ Mass Spectrometric Method ^[4]
11	Biochemical Oxygen Demand	1) 5-Day BOD Test, Azide Modification Method ^[4] 2) 5-Day BOD Test, Membrane Electrode Method ^[4]
12	Cadmium	1) Digestion, Direct Air-Acetylene Flame Method ^[4] 2) Digestion, Electrothermal Atomic Absorption Spectrometric Method ^[4] 3) Digestion, Inductively Coupled Plasma Method ^[4]

13 Carbaryl...

ลำดับที่	สารมลพิษ	วิธีวิเคราะห์
13	Carbaryl	High-Performance Liquid Chromatographic Method ^[4]
14	Carbofuran	High-Performance Liquid Chromatographic Method ^[4]
15	Chemical Oxygen Demand	1) Open Reflux, Titrimetric method ^[4] 2) Closed Reflux, Colorimetric method ^[4] 3) Closed Reflux, Titrimetric Method ^[4]
16	Chlordane	Liquid-Liquid Extraction, Gas Chromatographic/ Mass Spectrometric Method ^[4]
17	Chromium	1) Digestion, Direct Air-Acetylene Flame Method ^[4] 2) Digestion, Electrothermal Atomic Absorption Spectrometric Method ^[4] 3) Digestion, Inductively Coupled Plasma Method ^[4]
18	Color	ADMI Weighted-Ordinate Spectrophotometric Method ^[4]
19	Copper	1) Digestion, Direct Air-Acetylene Flame Method ^[4] 2) Digestion, Inductively Coupled Plasma Method ^[4]
20	Cyanide	Distillation, Colorimetric method ^[4]
21	4,4'-DDD	Liquid-Liquid Extraction, Gas Chromatographic/ Mass Spectrometric Method ^[4]
22	4,4'-DDE	Liquid-Liquid Extraction, Gas Chromatographic/ Mass Spectrometric Method ^[4]
23	4,4'-DDT	Liquid-Liquid Extraction, Gas Chromatographic/ Mass Spectrometric Method ^[4]
24	Dieldrin	Liquid-Liquid Extraction, Gas Chromatographic/ Mass Spectrometric Method ^[4]
25	Endosulfan I	Liquid-Liquid Extraction, Gas Chromatographic/ Mass Spectrometric Method ^[4]

26 Endosulfan II...

ลำดับที่	สารมลพิษ	วิธีวิเคราะห์
26	Endosulfan II	Liquid-Liquid Extraction, Gas Chromatographic/ Mass Spectrometric Method ^[4]
27	Endosulfan Sulfate	Liquid-Liquid Extraction, Gas Chromatographic/ Mass Spectrometric Method ^[4]
28	Endrin	Liquid-Liquid Extraction, Gas Chromatographic/ Mass Spectrometric Method ^[4]
29	Endrin aldehyde	Liquid-Liquid Extraction, Gas Chromatographic/ Mass Spectrometric Method ^[4]
30	Formaldehyde	Distillation, Colorimetric Method ^[3]
31	Free Chlorine	1) Iodometric Method ^[4] 2) DPD Colorimetric Method ^[4]
32	Heptachlor	Liquid-Liquid Extraction, Gas Chromatographic/ Mass Spectrometric Method ^[4]
33	Heptachlor epoxide	Liquid-Liquid Extraction, Gas Chromatographic/ Mass Spectrometric Method ^[4]
34	Hexavalent Chromium	Colorimetric Method ^[4]
35	3-Hydroxycarbofuran	High-Performance Liquid Chromatographic Method ^[4]
36	Lead	1) Digestion, Direct Air-Acetylene Flame Method ^[4] 2) Digestion, Electrothermal Atomic Absorption Spectrometric Method ^[4] 3) Digestion, Inductively Coupled Plasma Method ^[4]
37	Malathion	Liquid-Liquid Extraction, Gas Chromatographic/ Mass Spectrometric Method ^[4]
38	Manganese	1) Digestion, Direct Air-Acetylene Flame Method ^[4] 2) Digestion, Inductively Coupled Plasma Method ^[4]
39	Mercury	Digestion, Cold-Vapor Atomic Absorption Spectrometric Method ^[4]

40 Methiocarb...

ลำดับที่	สารมลพิษ	วิธีวิเคราะห์
40	Methiocarb	High-Performance Liquid Chromatographic Method ^[4]
41	Methomyl	High-Performance Liquid Chromatographic Method ^[4]
42	Methoxychlor	Liquid-Liquid Extraction, Gas Chromatographic/ Mass Spectrometric Method ^[4]
43	Methyl parathion	Liquid-Liquid Extraction, Gas Chromatographic/ Mass Spectrometric Method ^[4]
44	1-Naphthol	High-Performance Liquid Chromatographic Method ^[4]
45	Nickel	1) Digestion, Direct Air-Acetylene Flame Method ^[4] 2) Digestion, Inductively Coupled Plasma Method ^[4]
46	Oil & Grease	1) Liquid-Liquid, Partition-Gravimetric Method ^[4] 2) Soxhlet Extraction Method ^[4]
47	Oxamyl	High-Performance Liquid Chromatographic Method ^[4]
48	pH	Electrometric Method ^[4]
49	Phenols	1) Distillation, Chloroform Extraction Method ^[4] 2) Distillation, Direct Photometric Method ^[4]
50	Propoxur	High-Performance Liquid Chromatographic Method ^[4]
51	Selenium	1) Digestion, Hydride Generation/Atomic Absorption Spectrometric Method ^[4] 2) Digestion, Inductively Coupled Plasma Method ^[4]
52	Settleable Solids	Settleable Solids Method ^[4]
53	Sulfide	1) Iodometric method ^[4] 2) Methylene blue method ^[4]
54	Temperature	Laboratory and Field Methods ^[4]
55	Total Dissolved Solids	Dried at 180 °C ^[4]

56 Total Kjeldahl Nitrogen...

ลำดับที่	สารมลพิษ	วิธีวิเคราะห์
56	Total Kjeldahl Nitrogen	Macro-Kjeldahl Method ^[4]
57	Total Phosphorous	Digestion, Colorimetric Method ^[4]
58	Total Suspended Solids	Dried at 103-105 °C ^[4]
59	Toxaphene	Liquid-Liquid Extraction, Gas Chromatographic/ Mass Spectrometric Method ^[4]
60	Trivalent Chromium	Digestion, Inductively Coupled Plasma Method; Colorimetric Method; Calculation ^[4]
61	Turbidity	Nephelometric Method ^[4]
62	Zinc	1) Digestion, Direct Air-Acetylene Flame Method ^[4] 2) Digestion, Inductively Coupled Plasma Method ^[4]

น้ำใต้ดิน จำนวน 126 รายการ

ลำดับที่	สารมลพิษ	วิธีวิเคราะห์
1	Acenaphthene	Liquid-Liquid Extraction, Gas Chromatographic/ Mass Spectrometric Method ^[4]
2	Acetone	Purge and Trap Gas Chromatographic/ Mass Spectrometric Method ^[4]
3	Aldrin	Liquid-Liquid Extraction, Gas Chromatographic/ Mass Spectrometric Method ^[4]
4	Anthracene	Liquid-Liquid Extraction, Gas Chromatographic/ Mass Spectrometric Method ^[4]
5	Antimony	Digestion, Inductively Coupled Plasma Spectrometric Method ^[4]
6	Arsenic	1) Digestion, Hydride Generation/Atomic Absorption Spectrometric Method ^[4] 2) Digestion, Inductively Coupled Plasma Method ^[4]
7	Atrazine	Liquid-Liquid Extraction, Gas Chromatographic/ Mass Spectrometric Method ^[4]

8 Barium...

ลำดับที่	สารมลพิษ	วิธีวิเคราะห์
8	Barium	Digestion, Inductively Coupled Plasma Spectrometric Method ^[4]
9	Benz(a)anthracene	Liquid-Liquid Extraction, Gas Chromatographic/ Mass Spectrometric Method ^[4]
10	Benzene	Purge and Trap Gas Chromatographic/ Mass Spectrometric Method ^[4]
11	Benzo(b)fluoranthene	Liquid-Liquid Extraction, Gas Chromatographic/ Mass Spectrometric Method ^[4]
12	Benzo(k)fluoranthene	Liquid-Liquid Extraction, Gas Chromatographic/ Mass Spectrometric Method ^[4]
13	Benzoic acid	Liquid-Liquid Extraction, Gas Chromatographic/ Mass Spectrometric Method ^[4]
14	Benzo(a)pyrene	Liquid-Liquid Extraction, Gas Chromatographic/ Mass Spectrometric Method ^[4]
15	Benzo(g,h,i)perylene	Liquid-Liquid Extraction, Gas Chromatographic/ Mass Spectrometric Method ^[4]
16	Beryllium	Digestion, Inductively Coupled Plasma Spectrometric Method ^[4]
17	Bis(2-chloroethyl)ether	Liquid-Liquid Extraction, Gas Chromatographic/ Mass Spectrometric Method ^[4]
18	Bis(2-ethylhexyl)phthalate	Liquid-Liquid Extraction, Gas Chromatographic/ Mass Spectrometric Method ^[4]
19	Bromodichloromethane	Purge and Trap Gas Chromatographic/ Mass Spectrometric Method ^[4]
20	Bromoform	Purge and Trap Gas Chromatographic/ Mass Spectrometric Method ^[4]
21	Butanol	Purge and Trap Gas Chromatographic/ Mass Spectrometric Method ^[4]
22	Butyl benzyl phthalate	Liquid-Liquid Extraction, Gas Chromatographic/ Mass Spectrometric Method ^[4]
23	Cadmium	Digestion, Inductively Coupled Plasma Spectrometric Method ^[4]

24 Carbazole...

ลำดับที่	สารมลพิษ	วิธีวิเคราะห์
24	Carbazole	Liquid-Liquid Extraction, Gas Chromatographic/ Mass Spectrometric Method ^[4]
25	Carbon disulfide	Purge and Trap Gas Chromatographic/ Mass Spectrometric Method ^[4]
26	Carbon tetrachloride	Purge and Trap Gas Chromatographic/ Mass Spectrometric Method ^[4]
27	Chlordane	Liquid-Liquid Extraction, Gas Chromatographic/ Mass Spectrometric Method ^[4]
28	p-Chloroaniline	Liquid-Liquid Extraction, Gas Chromatographic/ Mass Spectrometric Method ^[4]
29	Chlorobenzene	Purge and Trap Gas Chromatographic/ Mass Spectrometric Method ^[4]
30	Chlorodibromomethane	Purge and Trap Gas Chromatographic/ Mass Spectrometric Method ^[4]
31	Chloroform	Purge and Trap Gas Chromatographic/ Mass Spectrometric Method ^[4]
32	2-Chlorophenol	Liquid-Liquid Extraction, Gas Chromatographic/ Mass Spectrometric Method ^[4]
33	Chromium	1) Digestion, Direct Air-Acetylene Flame Method ^[4] 2) Digestion, Electrothermal Atomic Absorption Spectrometric Method ^[4] 3) Digestion, Inductively Coupled Plasma Spectrometric Method ^[4]
34	Chromium (III)	Digestion, Inductively Coupled Plasma Spectrometric Method; Colorimetric Method; Calculation ^[4]
35	Chromium (VI)	Colorimetric Method ^[4]
36	Chrysene	Liquid-Liquid Extraction, Gas Chromatographic/ Mass Spectrometric Method ^[4]
37	Cyanide	Distillation, Colorimetric Method ^[4]

38 2,4-D...

ลำดับที่	สารมลพิษ	วิธีวิเคราะห์
38	2,4-D	Liquid-Liquid Extraction, Gas Chromatographic Method ^[4]
39	DDD	Liquid-Liquid Extraction, Gas Chromatographic/ Mass Spectrometric Method ^[4]
40	DDE	Liquid-Liquid Extraction, Gas Chromatographic/ Mass Spectrometric Method ^[4]
41	DDT	Liquid-Liquid Extraction, Gas Chromatographic/ Mass Spectrometric Method ^[4]
42	Dibenz(a,h)anthracene	Liquid-Liquid Extraction, Gas Chromatographic/ Mass Spectrometric Method ^[4]
43	Di-n-butyl phthalate	Liquid-Liquid Extraction, Gas Chromatographic/ Mass Spectrometric Method ^[4]
44	1,2-Dichlorobenzene	Liquid-Liquid Extraction, Gas Chromatographic/ Mass Spectrometric Method ^[4]
45	1,3-Dichlorobenzene	Liquid-Liquid Extraction, Gas Chromatographic/ Mass Spectrometric Method ^[4]
46	1,4-Dichlorobenzene	Liquid-Liquid Extraction, Gas Chromatographic/ Mass Spectrometric Method ^[4]
47	3,3'-Dichlorobenzidine	Liquid-Liquid Extraction, Gas Chromatographic/ Mass Spectrometric Method ^[4]
48	1,1-Dichloroethane	Purge and Trap Gas Chromatographic/ Mass Spectrometric Method ^[4]
49	1,2-Dichloroethane	Purge and Trap Gas Chromatographic/ Mass Spectrometric Method ^[4]
50	1,1-Dichloroethylene	Purge and Trap Gas Chromatographic/ Mass Spectrometric Method ^[4]
51	cis-1,2-Dichloroethylene	Purge and Trap Gas Chromatographic/ Mass Spectrometric Method ^[4]
52	trans-1,2-Dichloroethylene	Purge and Trap Gas Chromatographic/ Mass Spectrometric Method ^[4]
53	2,4-Dichlorophenol	Liquid-Liquid Extraction, Gas Chromatographic/ Mass Spectrometric Method ^[4]

54 1,2-Dichloropropane...

ลำดับที่	สารมลพิษ	วิธีวิเคราะห์
54	1,2-Dichloropropane	Purge and Trap Gas Chromatographic/ Mass Spectrometric Method ^[4]
55	1,3-Dichloropropane	Purge and Trap Gas Chromatographic/ Mass Spectrometric Method ^[4]
56	1,3-Dichloropropene	Purge and Trap Gas Chromatographic/ Mass Spectrometric Method ^[4]
57	Dieldrin	Liquid-Liquid Extraction, Gas Chromatographic/ Mass Spectrometric Method ^[4]
58	Diethyl phthalate	Liquid-Liquid Extraction, Gas Chromatographic/ Mass Spectrometric Method ^[4]
59	2,4-Dimethylphenol	Liquid-Liquid Extraction, Gas Chromatographic/ Mass Spectrometric Method ^[4]
60	2,4-Dinitrophenol	Liquid-Liquid Extraction, Gas Chromatographic/ Mass Spectrometric Method ^[4]
61	2,4-Dinitrotoluene	Liquid-Liquid Extraction, Gas Chromatographic/ Mass Spectrometric Method ^[4]
62	2,6-Dinitrotoluene	Liquid-Liquid Extraction, Gas Chromatographic/ Mass Spectrometric Method ^[4]
63	Di-n-Octyl phthalate	Liquid-Liquid Extraction, Gas Chromatographic/ Mass Spectrometric Method ^[4]
64	Endosulfan	Liquid-Liquid Extraction, Gas Chromatographic/ Mass Spectrometric Method ^[4]
65	Endrin	Liquid-Liquid Extraction, Gas Chromatographic/ Mass Spectrometric Method ^[4]
66	Ethylbenzene	Purge and Trap Gas Chromatographic/ Mass Spectrometric Method ^[4]
67	Fluoranthene	Liquid-Liquid Extraction, Gas Chromatographic/ Mass Spectrometric Method ^[4]
68	Fluorene	Liquid-Liquid Extraction, Gas Chromatographic/ Mass Spectrometric Method ^[4]
69	Heptachlor	Liquid-Liquid Extraction, Gas Chromatographic/ Mass Spectrometric Method ^[4]

70 Heptachlor epoxide...

ลำดับที่	สารมลพิษ	วิธีวิเคราะห์
70	Heptachlor epoxide	Liquid-Liquid Extraction, Gas Chromatographic/ Mass Spectrometric Method ^[4]
71	Hexachlorobenzene	Liquid-Liquid Extraction, Gas Chromatographic/ Mass Spectrometric Method ^[4]
72	Hexachloro-1,3-butadiene	Liquid-Liquid Extraction, Gas Chromatographic/ Mass Spectrometric Method ^[4]
73	n-Hexane	Purge and Trap Gas Chromatographic/ Mass Spectrometric Method ^[4]
74	α-HCH	Liquid-Liquid Extraction, Gas Chromatographic/ Mass Spectrometric Method ^[4]
75	β-HCH	Liquid-Liquid Extraction, Gas Chromatographic/ Mass Spectrometric Method ^[4]
76	γ-HCH	Liquid-Liquid Extraction, Gas Chromatographic/ Mass Spectrometric Method ^[4]
77	Hexachlorocyclopentadiene	Liquid-Liquid Extraction, Gas Chromatographic/ Mass Spectrometric Method ^[4]
78	Hexachloroethane	Liquid-Liquid Extraction, Gas Chromatographic/ Mass Spectrometric Method ^[4]
79	Indeno(1,2,3-cd)pyrene	Liquid-Liquid Extraction, Gas Chromatographic/ Mass Spectrometric Method ^[4]
80	Isophorone	Liquid-Liquid Extraction, Gas Chromatographic/ Mass Spectrometric Method ^[4]
81	Lead	1) Digestion, Direct Air-Acetylene Flame Method ^[4] 2) Digestion, Electrothermal Atomic Absorption Spectrometric Method ^[4] 3) Digestion, Inductively Coupled Plasma Spectrometric Method ^[4]
82	Manganese	1) Digestion, Direct Air-Acetylene Flame Method ^[4] 2) Digestion, Inductively Coupled Plasma Spectrometric Method ^[4]

83 Mercury...

ลำดับที่	สารมลพิษ	วิธีวิเคราะห์
83	Mercury	Digestion, Cold-Vapor Atomic Absorption Spectrometric Method ^[4]
84	Methanol	Purge and Trap Gas Chromatographic/ Mass Spectrometric Method ^[4]
85	Methoxychlor	Liquid-Liquid Extraction, Gas Chromatographic/ Mass Spectrometric Method ^[4]
86	Methyl bromide	Purge and Trap Gas Chromatographic/ Mass Spectrometric Method ^[4]
87	Methylene chloride	Purge and Trap Gas Chromatographic/ Mass Spectrometric Method ^[4]
88	2-Methylphenol	Liquid-Liquid Extraction, Gas Chromatographic/ Mass Spectrometric Method ^[4]
89	2-Methylnaphthalene	Liquid-Liquid Extraction, Gas Chromatographic/ Mass Spectrometric Method ^[4]
90	Methyl tert-butyl ether	Purge and Trap, Gas Chromatographic/ Mass Spectrometric Method ^[4]
91	Naphthalene	Liquid-Liquid Extraction, Gas Chromatographic/ Mass Spectrometric Method ^[4]
92	Nickel	1) Digestion, Direct Air-Acetylene Flame Method ^[4] 2) Digestion, Inductively Coupled Plasma Spectrometric Method ^[4]
93	Nitrobenzene	Liquid-Liquid Extraction, Gas Chromatographic/ Mass Spectrometric Method ^[4]
94	N-Nitrosodiphenylamine	Liquid-Liquid Extraction, Gas Chromatographic/ Mass Spectrometric Method ^[4]
95	N-Nitrosodi-n-propylamine	Liquid-Liquid Extraction, Gas Chromatographic/ Mass Spectrometric Method ^[4]
96	Polychlorinated Biphenyls - PCB-1016 - PCB-1221 - PCB-1232	Liquid-Liquid Extraction, Gas Chromatographic/ Mass Spectrometric Method ^[4]

- PCB-1242...

ลำดับที่	สารมลพิษ	วิธีวิเคราะห์
	- PCB-1242 - PCB-1248 - PCB-1254 - PCB-1260	
97	Pentachlorophenol	Liquid-Liquid Extraction, Gas Chromatographic/ Mass Spectrometric Method ^[4]
98	pH	Electrometric method ^[4]
99	Phenanthrene	Liquid-Liquid Extraction, Gas Chromatographic/ Mass Spectrometric Method ^[4]
100	Phenol	1) Distillation, Chloroform Extraction Method ^[4] 2) Distillation, Direct Photometric Method ^[4]
101	Pyrene	Liquid-Liquid Extraction, Gas Chromatographic/ Mass Spectrometric Method ^[4]
102	Selenium	Digestion, Hydride Generation/Atomic Absorption Spectrometric Method ^[4]
103	Silver	Digestion, Inductively Coupled Plasma Method ^[4]
104	Styrene	Purge and Trap Gas Chromatographic/ Mass spectrometric Method ^[4]
105	1,1,2,2-Tetrachloroethane	Purge and Trap Gas Chromatographic/ Mass Spectrometric Method ^[4]
106	Tetrachloroethylene	Purge and Trap Gas Chromatographic/ Mass Spectrometric Method ^[4]
107	Toluene	Purge and Trap Gas Chromatographic/ Mass Spectrometric Method ^[4]
108	Toxaphene	Liquid-Liquid Extraction, Gas Chromatographic/ Mass Spectrometric Method ^[4]
109	TPH (C ₅ -C ₈)	Purge and Trap, Gas Chromatographic Method ^[13,22]
110	TPH (C ₉ -C ₁₆)	Separatory Funnel Liquid-Liquid Extraction, Gas Chromatographic Method ^[9,22]
111	TPH (C ₁₆ -C ₃₅)	Separatory Funnel Liquid-Liquid Extraction, Gas Chromatographic Method ^[9,22]

112 1,2,4-Trichlorobenzene...

ลำดับที่	สารมลพิษ	วิธีวิเคราะห์
112	1,2,4-Trichlorobenzene	Liquid-Liquid Extraction, Gas Chromatographic/ Mass Spectrometric Method ^[4]
113	1,1,1-Trichloroethane	Purge and Trap Gas Chromatographic/ Mass Spectrometric Method ^[4]
114	1,1,2-Trichloroethane	Purge and Trap Gas Chromatographic/ Mass Spectrometric Method ^[4]
115	Trichloroethylene	Purge and Trap Gas Chromatographic/ Mass Spectrometric Method ^[4]
116	2,4,5-Trichlorophenol	Liquid-Liquid Extraction, Gas Chromatographic/ Mass Spectrometric Method ^[4]
117	2,4,6-Trichlorophenol	Liquid-Liquid Extraction, Gas Chromatographic/ Mass Spectrometric Method ^[4]
118	1,3,5-Trimethylbenzene	Purge and Trap Gas Chromatographic/ Mass Spectrometric Method ^[4]
119	Vanadium	Digestion, Inductively Coupled Plasma Spectrometric Method ^[4]
120	Vinyl acetate	Purge and Trap Gas Chromatographic/ Mass Spectrometric Method ^[4]
121	Vinyl chloride	Purge and Trap Gas Chromatographic/ Mass Spectrometric Method ^[4]
122	m-Xylene	Purge and Trap Gas Chromatographic/ Mass Spectrometric Method ^[4]
123	o-Xylene	Purge and Trap Gas Chromatographic/ Mass Spectrometric Method ^[4]
124	p-Xylene	Purge and Trap Gas Chromatographic/ Mass Spectrometric Method ^[4]
125	Xylene (Total)	Purge and Trap Gas Chromatographic/ Mass Spectrometric Method ^[4]
126	Zinc	1) Digestion, Direct Air-Acetylene Flame Method ^[4] 2) Digestion, Inductively Coupled Plasma Spectrometric Method ^[4]

อากาศเสีย...

อากาศเสีย (ปล่องระบาย) จำนวน 28 รายการ

ลำดับที่	สารมลพิษ	วิธีวิเคราะห์
1	Antimony	1) Isokinetic Sampling, Digestion, Direct Air-Acetylene Flame Method ^[5] 2) Isokinetic Sampling, Digestion, Inductively Coupled Plasma Method ^[5]
2	Arsenic	1) Isokinetic Sampling, Digestion, Hydride Generation/Atomic Absorption Spectrometric Method ^[5] 2) Isokinetic Sampling, Digestion, Inductively Coupled Plasma Method ^[5]
3	Beryllium	Isokinetic Sampling, Digestion, Inductively Coupled Plasma Method ^[5]
4	Cadmium	1) Isokinetic Sampling, Digestion, Direct Air- Acetylene Flame Method ^[5] 2) Isokinetic Sampling, Digestion, Inductively Coupled Plasma Method ^[5]
5	Carbon Monoxide	Instrumental Analyzer Method ^[5]
6	Chlorine	1) Absorption Sampling, Ion Chromatographic Method ^[5] 2) Isokinetic Sampling, Ion Chromatographic Method ^[5]
7	Chromium	1) Isokinetic Sampling, Digestion, Direct Air- Acetylene Flame Method ^[5] 2) Isokinetic Sampling, Digestion, Inductively Coupled Plasma Method ^[5]
8	Cobalt	1) Isokinetic Sampling, Digestion, Direct Air- Acetylene Flame Method ^[5] 2) Isokinetic Sampling, Digestion, Inductively Coupled Plasma Method ^[5]
9	Copper	1) Isokinetic Sampling, Digestion, Direct Air- Acetylene Flame Method ^[5] 2) Isokinetic Sampling, Digestion, Inductively Coupled Plasma Method ^[5]

10 Cresol...

ลำดับที่	สารมลพิษ	วิธีวิเคราะห์
10	Cresol	Adsorption Sampling, Gas Chromatographic Method ^[5]
11	Dioxins/Furans	Isokinetic Sampling ^[5]
12	Hydrogen Chloride	1) Absorption Sampling, Ion Chromatographic Method ^[5] 2) Isokinetic Sampling, Ion Chromatographic Method ^[5]
13	Hydrogen Fluoride	1) Absorption Sampling, Ion Chromatographic Method ^[5] 2) Isokinetic Sampling, Ion Chromatographic Method ^[5]
14	Hydrogen Sulfide	Absorption Sampling, Iodometric Method ^[5]
15	Lead	1) Isokinetic Sampling, Digestion, Direct Air-Acetylene Flame Method ^[5] 2) Isokinetic Sampling, Digestion, Inductively Coupled Plasma Method ^[5]
16	Manganese	1) Isokinetic Sampling, Digestion, Direct Air-Acetylene Flame Method ^[5] 2) Isokinetic Sampling, Digestion, Inductively Coupled Plasma Method ^[5]
17	Mercury	Isokinetic Sampling, Digestion, Cold-Vapor Atomic Absorption Spectrometric Method ^[5]
18	Nickel	1) Isokinetic Sampling, Digestion, Direct Air-Acetylene Flame Method ^[5] 2) Isokinetic Sampling, Digestion, Inductively Coupled Plasma Method ^[5]
19	Opacity	Ringelmann's Method ^[2]
20	Oxides of Nitrogen	1) Absorption Sampling, Phenoldisulfonic acid Method ^[5] 2) Instrumental Analyzer Method ^[5]
21	Selenium	Isokinetic Sampling, Digestion, Hydride Generation/Atomic Absorption Spectrometric Method ^[5]

22 Sulfur Dioxide...

ลำดับที่	สารมลพิษ	วิธีวิเคราะห์
22	Sulfur Dioxide	1) Absorption Sampling, Barium-Thorin Titrimetric Method ^[5] 2) Isokinetic Sampling, Barium-Thorin Titrimetric Method ^[5] 3) Instrumental Analyzer Method ^[5]
23	Sulfuric acid	Isokinetic Sampling, Barium-Thorin Titrimetric Method ^[5]
24	Tellurium	Isokinetic Sampling, Digestion, Inductively Coupled Plasma Method ^[5]
25	Tin	Isokinetic Sampling, Digestion, Inductively Coupled Plasma Method ^[5]
26	Total Suspended Particulate	Isokinetic Sampling, Gravimetric Method ^[5]
27	Vanadium	Isokinetic Sampling, Digestion, Inductively Coupled Plasma Method ^[5]
28	Xylene	1) Adsorption Sampling, Gas Chromatographic Method ^[5] 2) Adsorption Sampling, Gas Chromatographic/Mass Spectrometric Method ^[5]

สิ่งปฏิกูลหรือวัสดุที่ไม่ใช้แล้ว จำนวน 38 รายการ

ลำดับที่	สารมลพิษ	วิธีวิเคราะห์
1	Acrylonitrile	1) Waste Extraction, Purge and Trap, Gas Chromatographic/Mass Spectrometric Method ^[1,13,27] 2) Purge and Trap, Gas Chromatographic/Mass Spectrometric Method ^[14,27]
2	Aldrin	1) Waste Extraction, Separatory Funnel Liquid-Liquid Extraction, Gas Chromatographic Method ^[1,9,23] 2) Soxhlet Extraction, Gas Chromatographic Method ^[10,23]

3 Antimony...

ลำดับที่	สารมลพิษ	วิธีวิเคราะห์
3	Antimony	1) Waste Extraction, Digestion, Flame Atomic Absorption Spectrometric Method ^[1,6,16] 2) Waste Extraction, Digestion, Inductively Coupled Plasma Method ^[1,6,15] 3) Digestion, Flame Atomic Absorption Spectrometric Method ^[7,16] 4) Digestion, Inductively Coupled Plasma Method ^[7,15]
4	Arsenic	1) Waste Extraction, Digestion, Hydride Generation/Atomic Absorption Spectrometric Method ^[1,6,17] 2) Waste Extraction, Digestion, Inductively Coupled Plasma Method ^[1,6,15] 3) Digestion, Hydride Generation/Atomic Absorption Spectrometric Method ^[7,17] 4) Digestion, Inductively Coupled Plasma Method ^[7,15]
5	Barium	1) Waste Extraction, Digestion, Inductively Coupled Plasma Method ^[1,6,15] 2) Digestion, Inductively Coupled Plasma Method ^[7,15]
6	Beryllium	1) Waste Extraction, Digestion, Inductively Coupled Plasma Method ^[1,6,15] 2) Digestion, Inductively Coupled Plasma Method ^[7,15]
7	Cadmium	1) Waste Extraction, Digestion, Flame Atomic Absorption Spectrometric Method ^[1,6,16] 2) Waste Extraction, Digestion, Inductively Coupled Plasma Method ^[1,6,15] 3) Digestion, Flame Atomic Absorption Spectrometric Method ^[7,16] 4) Digestion, Inductively Coupled Plasma Method ^[7,15]

8 Chlordane...

ลำดับที่	สารมลพิษ	วิธีวิเคราะห์
8	Chlordane	1) Waste Extraction, Separatory Funnel Liquid-Liquid Extraction, Gas Chromatographic/Mass Spectrometric Method ^[1,9,28] 2) Soxhlet Extraction, Gas Chromatographic/Mass Spectrometric Method ^[10,28]
9	Chromium	1) Waste Extraction, Digestion, Flame Atomic Absorption Spectrometric Method ^[1,6,16] 2) Waste Extraction, Digestion, Inductively Coupled Plasma Method ^[1,6,15] 3) Digestion, Flame Atomic Absorption Spectrometric Method ^[7,16] 4) Digestion, Inductively Coupled Plasma Method ^[7,15]
10	Chromium (VI)	1) Waste Extraction, Colorimetric Method ^[1,18] 2) Alkaline Digestion, Colorimetric Method ^[8,18]
11	Cobalt	1) Waste Extraction, Digestion, Flame Atomic Absorption Spectrometric Method ^[1,6,16] 2) Waste Extraction, Digestion, Inductively Coupled Plasma Method ^[1,6,15] 3) Digestion, Flame Atomic Absorption Spectrometric Method ^[7,16] 4) Digestion, Inductively Coupled Plasma Method ^[7,15]
12	Copper	1) Waste Extraction, Digestion, Flame Atomic Absorption Spectrometric Method ^[1,6,16] 2) Waste Extraction, Digestion, Inductively Coupled Plasma Method ^[1,6,15] 3) Digestion, Flame Atomic Absorption Spectrometric Method ^[7,16] 4) Digestion, Inductively Coupled Plasma Method ^[7,15]

13 2,4-D...

ลำดับที่	สารมลพิษ	วิธีวิเคราะห์
13	2,4-D	1) Waste Extraction, Gas Chromatographic/ Mass Spectrometric Method ^[1,26] 2) Ultrasonic Extraction, Gas Chromatographic/ Mass Spectrometric Method ^[26]
14	DDD	1) Waste Extraction, Separatory Funnel Liquid- Liquid Extraction, Gas Chromatographic Method ^[1,9,23] 2) Soxhlet Extraction, Gas Chromatographic Method ^[10,23]
15	DDE	1) Waste Extraction, Separatory Funnel Liquid- Liquid Extraction, Gas Chromatographic Method ^[1,9,23] 2) Soxhlet Extraction, Gas Chromatographic Method ^[10,23]
16	DDT	1) Waste Extraction, Separatory Funnel Liquid- Liquid Extraction, Gas Chromatographic Method ^[1,9,23] 2) Soxhlet Extraction, Gas Chromatographic Method ^[10,23]
17	Dieldrin	1) Waste Extraction, Separatory Funnel Liquid- Liquid Extraction, Gas Chromatographic Method ^[1,9,23] 2) Soxhlet Extraction, Gas Chromatographic Method ^[10,23]
18	Endrin	1) Waste Extraction, Separatory Funnel Liquid- Liquid Extraction, Gas Chromatographic Method ^[1,9,23] 2) Soxhlet Extraction, Gas Chromatographic Method ^[10,23]
19	Heptachlor	1) Waste Extraction, Separatory Funnel Liquid- Liquid Extraction, Gas Chromatographic Method ^[1,9,23]

2) Soxhlet Extraction...

ลำดับที่	สารมลพิษ	วิธีวิเคราะห์
20	Kepone	2) Soxhlet Extraction, Gas Chromatographic Method ^[10,23] 1) Waste Extraction, Separatory Funnel Liquid- Liquid Extraction, Gas Chromatographic/Mass Spectrometric Method ^[1,9,28] 2) Ultrasonic Extraction, Gas Chromatographic/ Mass Spectrometric Method ^[11,28]
21	Lead	1) Waste Extraction, Digestion, Flame Atomic Absorption Spectrometric Method ^[1,6,16] 2) Waste Extraction, Digestion, Inductively Coupled Plasma Method ^[1,6,15] 3) Digestion, Flame Atomic Absorption Spectrometric Method ^[7,16] 4) Digestion, Inductively Coupled Plasma Method ^[7,15]
22	Lindane	1) Waste Extraction, Separatory Funnel Liquid- Liquid Extraction, Gas Chromatographic/Mass Spectrometric Method ^[1,9,28] 2) Soxhlet Extraction, Gas Chromatographic/ Mass Spectrometric Method ^[10,28]
23	Mercury	1) Waste Extraction, Digestion, Cold-Vapor Atomic Absorption Spectrometric Method ^[1,19] 2) Digestion, Cold-Vapor Atomic Absorption Spectrometric Method ^[20]
24	Methoxychlor	1) Waste Extraction, Separatory Funnel Liquid- Liquid Extraction, Gas Chromatographic Method ^[1,9,23] 2) Soxhlet Extraction, Gas Chromatographic Method ^[10,23]
25	Mirex	1) Waste Extraction, Separatory Funnel Liquid- Liquid Extraction, Gas Chromatographic/Mass Spectrometric Method ^[1,9,28] 2) Soxhlet Extraction, Gas Chromatographic Method ^[10,23]

26 Molybdenum...

ลำดับที่	สารมลพิษ	วิธีวิเคราะห์
26	Molybdenum	1) Waste Extraction, Digestion, Flame Atomic Absorption Spectrometric Method ^[1,6,16] 2) Waste Extraction, Digestion, Inductively Coupled Plasma Method ^[1,6,15] 3) Digestion, Flame Atomic Absorption Spectrometric Method ^[7,16] 4) Digestion, Inductively Coupled Plasma Method ^[7,15]
27	Nickel	1) Waste Extraction, Digestion, Flame Atomic Absorption Spectrometric Method ^[1,6,16] 2) Waste Extraction, Digestion, Inductively Coupled Plasma Method ^[1,6,15] 3) Digestion, Flame Atomic Absorption Spectrometric Method ^[7,16] 4) Digestion, Inductively Coupled Plasma Method ^[7,15]
28	Polychlorinated Biphenyls - Aroclor 1016 - Aroclor 1221 - Aroclor 1232 - Aroclor 1242 - Aroclor 1248 - Aroclor 1254 - Aroclor 1260	1) Waste Extraction, Separatory Funnel Liquid-Liquid Extraction, Gas Chromatographic/Mass Spectrometric Method ^[1,9,28] 2) Soxhlet Extraction, Gas Chromatographic/Mass Spectrometric Method ^[10,28]
29	Pentachlorophenol	1) Waste Extraction, Separatory Funnel Liquid-Liquid Extraction, Gas Chromatographic/Mass Spectrometric Method ^[1,9,28] 2) Soxhlet Extraction, Gas Chromatographic/Mass Spectrometric Method ^[10,28]
30	pH	Electrometric Method ^[32,33]

31 Selenium...

ลำดับที่	สารมลพิษ	วิธีวิเคราะห์
31	Selenium	1) Waste Extraction, Digestion, Hydride Generation/Atomic Absorption Spectrometric Method ^[1,6,21] 2) Waste Extraction, Digestion, Inductively Coupled Plasma Method ^[1,6,15] 3) Digestion, Hydride Generation/Atomic Absorption Spectrometric Method ^[7,21] 4) Digestion, Inductively Coupled Plasma Method ^[7,15]
32	Silver	1) Waste Extraction, Digestion, Flame Atomic Absorption Spectrometric Method ^[1,6,16] 2) Waste Extraction, Digestion, Inductively Coupled Plasma Method ^[1,6,15] 3) Digestion, Flame Atomic Absorption Spectrometric Method ^[7,16] 4) Digestion, Inductively Coupled Plasma Method ^[7,15]
33	Silvex	1) Waste Extraction, Gas Chromatographic/Mass Spectrometric Method ^[1,26] 2) Ultrasonic Extraction, Gas Chromatographic/Mass Spectrometric Method ^[26]
34	Thallium	1) Waste Extraction, Digestion, Inductively Coupled Plasma Method ^[1,6,15] 2) Digestion, Inductively Coupled Plasma Method ^[7,15]
35	Toxaphene	1) Waste Extraction, Separatory Funnel Liquid-Liquid Extraction, Gas Chromatographic/Mass Spectrometric Method ^[1,9,28] 2) Soxhlet Extraction, Gas Chromatographic/Mass Spectrometric Method ^[10,28]

36 Trichloroethylene...

ลำดับที่	สารมลพิษ	วิธีวิเคราะห์
36	Trichloroethylene	1) Waste Extraction, Purge and Trap, Gas Chromatographic/Mass Spectrometric Method ^[1,13,27] 2) Purge and Trap, Gas Chromatographic/Mass Spectrometric Method ^[14,27]
37	Vanadium	1) Waste Extraction, Digestion, Inductively Coupled Plasma Method ^[1,6,15] 2) Digestion, Inductively Coupled Plasma Method ^[7,15]
38	Zinc	1) Waste Extraction, Digestion, Flame Atomic Absorption Spectrometric Method ^[1,6,15] 2) Waste Extraction, Digestion, Inductively Coupled Plasma Method ^[1,6,15] 3) Digestion, Flame Atomic Absorption Spectrometric Method ^[7,15] 4) Digestion, Inductively Coupled Plasma Method ^[7,15]

ดิน จำนวน 125 รายการ

ลำดับที่	สารมลพิษ	วิธีวิเคราะห์
1	Acenaphthene	Soxhlet Extraction, Gas Chromatographic/Mass Spectrometric Method ^[10,28]
2	Acetone	Purge and Trap, Gas Chromatographic/Mass Spectrometric Method ^[14,27]
3	Aldrin	Soxhlet Extraction, Gas Chromatographic/Mass Spectrometric Method ^[10,28]
4	Anthracene	Soxhlet Extraction, Gas Chromatographic/Mass Spectrometric Method ^[10,28]
5	Antimony	1) Digestion, Flame Atomic Absorption Spectrometric Method ^[7,15] 2) Digestion, Inductively Coupled Plasma Method ^[7,15]

ลำดับที่	สารมลพิษ	วิธีวิเคราะห์
6	Arsenic	1) Digestion, Hydride Generation/Atomic Absorption Spectrometric Method ^[7,17] 2) Digestion, Inductively Coupled Plasma Method ^[7,15]
7	Atrazine	Soxhlet Extraction, Gas Chromatographic Method ^[10,25]
8	Barium	Digestion, Inductively Coupled Plasma Method ^[7,15]
9	Benz(a)anthracene	Soxhlet Extraction, Gas Chromatographic/Mass Spectrometric Method ^[10,28]
10	Benzene	Purge and Trap, Gas Chromatographic/Mass Spectrometric Method ^[14,27]
11	Benzo(b)fluoranthene	Soxhlet Extraction, Gas Chromatographic/Mass Spectrometric Method ^[10,28]
12	Benzo(k)fluoranthene	Soxhlet Extraction, Gas Chromatographic/Mass Spectrometric Method ^[10,28]
13	Benzoic acid	Soxhlet Extraction, Gas Chromatographic/Mass Spectrometric Method ^[10,28]
14	Benzo(a)pyrene	Soxhlet Extraction, Gas Chromatographic/Mass Spectrometric Method ^[10,28]
15	Benzo(g,h,i)perylene	Soxhlet Extraction, Gas Chromatographic/Mass Spectrometric Method ^[10,28]
16	Beryllium	Digestion, Inductively Coupled Plasma Method ^[7,15]
17	Bis(2-chloroethyl)ether	Soxhlet Extraction, Gas Chromatographic/Mass Spectrometric Method ^[10,28]
18	Bis(2-ethylhexyl)phthalate	Soxhlet Extraction, Gas Chromatographic Method ^[10,24]
19	Bromodichloromethane	Purge and Trap, Gas Chromatographic/Mass Spectrometric Method ^[14,27]
20	Bromoform	Purge and Trap, Gas Chromatographic/Mass Spectrometric Method ^[14,27]

ลำดับที่	สารมลพิษ	วิธีวิเคราะห์
21	Butanol	Purge and Trap, Gas Chromatographic/Mass Spectrometric Method ^[14,27]
22	Butyl benzyl phthalate	Soxhlet Extraction, Gas Chromatographic Method ^[10,24]
23	Cadmium	1) Digestion, Flame Atomic Absorption Spectrometric Method ^[7,16] 2) Digestion, Inductively Coupled Plasma Method ^[7,15]
24	Carbazole	Soxhlet Extraction, Gas Chromatographic/Mass Spectrometric Method ^[10,28]
25	Carbon disulfide	Purge and Trap, Gas Chromatographic/Mass Spectrometric Method ^[14,27]
26	Carbon tetrachloride	Purge and Trap, Gas Chromatographic/Mass Spectrometric Method ^[14,27]
27	Chlordane	Soxhlet Extraction, Gas Chromatographic/Mass Spectrometric Method ^[10,28]
28	p-Chloroaniline	Soxhlet Extraction, Gas Chromatographic/Mass Spectrometric Method ^[10,28]
29	Chlorobenzene	Purge and Trap, Gas Chromatographic/Mass Spectrometric Method ^[14,27]
30	Chlorodibromomethane	Purge and Trap, Gas Chromatographic/Mass Spectrometric Method ^[14,27]
31	Chloroform	Purge and Trap, Gas Chromatographic/Mass Spectrometric Method ^[14,27]
32	2-Chlorophenol	Soxhlet Extraction, Gas Chromatographic/Mass Spectrometric Method ^[10,28]
33	Chromium	1) Digestion, Flame Atomic Absorption Spectrometric Method ^[7,16] 2) Digestion, Inductively Coupled Plasma Method ^[7,15]
34	Chromium (III)	Digestion, Inductively Coupled Plasma Method; Alkaline Digestion Colorimetric Method; Calculation ^[7,8,15,18]

35 Chromium (VI)...

ลำดับที่	สารมลพิษ	วิธีวิเคราะห์
35	Chromium (VI)	Alkaline Digestion, Colorimetric Method ^[8,18]
36	Chrysene	Soxhlet Extraction, Gas Chromatographic/Mass Spectrometric Method ^[10,28]
37	Cyanide	Extraction, Distillation, Colorimetric Method ^[29,30,31]
38	2,4-D	Ultrasonic Extraction, Gas Chromatographic/Mass Spectrometric Method ^[26]
39	DDD	Soxhlet Extraction, Gas Chromatographic/Mass Spectrometric Method ^[10,28]
40	DDE	Soxhlet Extraction, Gas Chromatographic/Mass Spectrometric Method ^[10,28]
41	DDT	Soxhlet Extraction, Gas Chromatographic/Mass Spectrometric Method ^[10,28]
42	Dibenz(a,h)anthracene	Soxhlet Extraction, Gas Chromatographic/Mass Spectrometric Method ^[10,28]
43	Di-n-butyl phthalate	Soxhlet Extraction, Gas Chromatographic/Mass Spectrometric Method ^[10,28]
44	1,2-Dichlorobenzene	Soxhlet Extraction, Gas Chromatographic/Mass Spectrometric Method ^[10,28]
45	1,3-Dichlorobenzene	Soxhlet Extraction, Gas Chromatographic/Mass Spectrometric Method ^[10,28]
46	1,4-Dichlorobenzene	Soxhlet Extraction, Gas Chromatographic/Mass Spectrometric Method ^[10,28]
47	3,3'-Dichlorobenzidine	Soxhlet Extraction, Gas Chromatographic/Mass Spectrometric Method ^[10,28]
48	1,1-Dichloroethane	Purge and Trap, Gas Chromatographic/Mass Spectrometric Method ^[14,27]
49	1,2-Dichloroethane	Purge and Trap, Gas Chromatographic/Mass Spectrometric Method ^[14,27]
50	1,1-Dichloroethylene	Purge and Trap, Gas Chromatographic/Mass Spectrometric Method ^[14,27]

52 trans-1,2-Dichloroethylene...

ลำดับที่	สารมลพิษ	วิธีวิเคราะห์
52	trans-1,2-Dichloroethylene	Purge and Trap, Gas Chromatographic/Mass Spectrometric Method ^[14,27]
53	2,4-Dichlorophenol	Soxhlet Extraction, Gas Chromatographic/Mass Spectrometric Method ^[10,28]
54	1,2-Dichloropropane	Purge and Trap, Gas Chromatographic/Mass Spectrometric Method ^[14,27]
55	1,3-Dichloropropane	Purge and Trap, Gas Chromatographic/Mass Spectrometric Method ^[14,27]
56	1,3-Dichloropropene	Purge and Trap, Gas Chromatographic/Mass Spectrometric Method ^[14,27]
57	Dieldrin	Soxhlet Extraction, Gas Chromatographic/Mass Spectrometric Method ^[10,28]
58	Diethyl phthalate	Soxhlet Extraction, Gas Chromatographic Method ^[10,24]
59	2,4-Dimethylphenol	Soxhlet Extraction, Gas Chromatographic/Mass Spectrometric Method ^[10,28]
60	2,4-Dinitrophenol	Soxhlet Extraction, Gas Chromatographic/Mass Spectrometric Method ^[10,28]
61	2,4-Dinitrotoluene	Soxhlet Extraction, Gas Chromatographic/Mass Spectrometric Method ^[10,28]
62	2,6-Dinitrotoluene	Soxhlet Extraction, Gas Chromatographic/Mass Spectrometric Method ^[10,28]
63	Di-n-Octyl phthalate	Soxhlet Extraction, Gas Chromatographic Method ^[10,24]
64	Endosulfan	Soxhlet Extraction, Gas Chromatographic/Mass Spectrometric Method ^[10,28]
65	Endrin	Soxhlet Extraction, Gas Chromatographic/Mass Spectrometric Method ^[10,28]
66	Ethylbenzene	Purge and Trap, Gas Chromatographic/Mass Spectrometric Method ^[14,27]
67	Fluoranthene	Soxhlet Extraction, Gas Chromatographic/Mass Spectrometric Method ^[10,28]

68 Fluorene...

ลำดับที่	สารมลพิษ	วิธีวิเคราะห์
68	Fluorene	Soxhlet Extraction, Gas Chromatographic/Mass Spectrometric Method ^[10,28]
69	Heptachlor	Soxhlet Extraction, Gas Chromatographic/Mass Spectrometric Method ^[10,28]
70	Heptachlor epoxide	Soxhlet Extraction, Gas Chromatographic/Mass Spectrometric Method ^[10,28]
71	Hexachlorobenzene	Soxhlet Extraction, Gas Chromatographic/Mass Spectrometric Method ^[10,28]
72	Hexachloro-1,3-butadiene	Soxhlet Extraction, Gas Chromatographic/Mass Spectrometric Method ^[10,28]
73	n-Hexane	Purge and Trap, Gas Chromatographic/Mass Spectrometric Method ^[14,27]
74	α -HCH	Soxhlet Extraction, Gas Chromatographic/Mass Spectrometric Method ^[10,28]
75	β -HCH	Soxhlet Extraction, Gas Chromatographic/Mass Spectrometric Method ^[10,28]
76	γ -HCH	Soxhlet Extraction, Gas Chromatographic/Mass Spectrometric Method ^[10,28]
77	Hexachlorocyclopentadiene	Soxhlet Extraction, Gas Chromatographic/Mass Spectrometric Method ^[10,28]
78	Hexachloroethane	Soxhlet Extraction, Gas Chromatographic/Mass Spectrometric Method ^[10,28]
79	Indeno(1,2,3-cd)pyrene	Soxhlet Extraction, Gas Chromatographic/Mass Spectrometric Method ^[10,28]
80	Isophorone	Soxhlet Extraction, Gas Chromatographic/Mass Spectrometric Method ^[10,28]
81	Lead	1) Digestion, Flame Atomic Absorption Spectrometric Method ^[7,16] 2) Digestion, Inductively Coupled Plasma Method ^[7,15]

82 Manganese...

ลำดับที่	สารมลพิษ	วิธีวิเคราะห์
82	Manganese	1) Digestion, Flame Atomic Absorption Spectrometric Method ^[7,16] 2) Digestion, Inductively Coupled Plasma Method ^[7,15]
83	Mercury	Digestion, Cold-Vapor Atomic Absorption Spectrometric Method ^[20]
84	Methanol	Equilibrium Headspace, Gas chromatographic Method ^[12,22]
85	Methoxychlor	Soxhlet Extraction, Gas Chromatographic Method ^[10,23]
86	Methyl bromide	Purge and Trap, Gas Chromatographic/Mass Spectrometric Method ^[14,27]
87	Methylene chloride	Purge and Trap, Gas Chromatographic/Mass Spectrometric Method ^[14,27]
88	2-Methylphenol	Soxhlet Extraction, Gas Chromatographic/Mass Spectrometric Method ^[10,28]
89	2-Methylnaphthalene	Soxhlet Extraction, Gas Chromatographic/Mass Spectrometric Method ^[10,28]
90	Methyl tert-butyl ether	Purge and Trap, Gas Chromatographic/Mass Spectrometric Method ^[14,27]
91	Naphthalene	Purge and Trap, Gas Chromatographic/Mass Spectrometric Method ^[14,27]
92	Nickel	1) Digestion, Flame Atomic Absorption Spectrometric Method ^[7,16] 2) Digestion, Inductively Coupled Plasma Method ^[7,15]
93	Nitrobenzene	Purge and Trap, Gas Chromatographic/Mass Spectrometric Method ^[14,27]
94	N-Nitrosodiphenylamine	Soxhlet Extraction, Gas Chromatographic/Mass Spectrometric Method ^[10,28]
95	N-Nitrosodi-n-propylamine	Soxhlet Extraction, Gas Chromatographic/Mass Spectrometric Method ^[10,28]

96 Polychlorinated...

ลำดับที่	สารมลพิษ	วิธีวิเคราะห์
96	Polychlorinated Biphenyls - Aroclor 1016 - Aroclor 1221 - Aroclor 1232 - Aroclor 1242 - Aroclor 1248 - Aroclor 1254 - Aroclor 1260	Soxhlet Extraction, Gas Chromatographic/Mass Spectrometric Method ^[10,28]
97	Pentachlorophenol	Soxhlet Extraction, Gas Chromatographic/Mass Spectrometric Method ^[10,28]
98	Phenanthrene	Soxhlet Extraction, Gas Chromatographic/Mass Spectrometric Method ^[10,28]
99	Phenol	Soxhlet Extraction, Gas Chromatographic/Mass Spectrometric Method ^[10,28]
100	Pyrene	Soxhlet Extraction, Gas Chromatographic/Mass Spectrometric Method ^[10,28]
101	Selenium	Digestion, Hydride Generation/Atomic Absorption Spectrometric Method ^[7,21]
102	Silver	Digestion, Inductively Coupled Plasma Method ^[7,15]
103	Styrene	Purge and Trap, Gas Chromatographic/Mass Spectrometric Method ^[14,27]
104	1,1,2,2-Tetrachloroethane	Purge and Trap, Gas Chromatographic/Mass Spectrometric Method ^[14,27]
105	Tetrachloroethylene	Purge and Trap, Gas Chromatographic/Mass Spectrometric Method ^[14,27]
106	Toluene	Purge and Trap, Gas Chromatographic/Mass Spectrometric Method ^[14,27]
107	Toxaphene	Soxhlet Extraction, Gas Chromatographic/Mass Spectrometric Method ^[10,28]
108	TPH (C ₅ -C ₈)	Purge and Trap, Gas Chromatographic Method ^[14,22]

109 TPH (C₈-C₁₆)...

ลำดับที่	สารมลพิษ	วิธีวิเคราะห์
109	TPH (C ₈ -C ₁₆)	Soxhlet Extraction, Gas Chromatographic Method ^[10,22]
110	TPH (C ₁₆ -C ₃₅)	Soxhlet Extraction, Gas Chromatographic Method ^[10,22]
111	1,2,4-Trichlorobenzene	Purge and Trap, Gas Chromatographic/Mass Spectrometric Method ^[14,27]
112	1,1,1-Trichloroethane	Purge and Trap, Gas Chromatographic/Mass Spectrometric Method ^[14,27]
113	1,1,2-Trichloroethane	Purge and Trap, Gas Chromatographic/Mass Spectrometric Method ^[14,27]
114	Trichloroethylene	Purge and Trap, Gas Chromatographic/Mass Spectrometric Method ^[14,27]
115	2,4,5-Trichlorophenol	Soxhlet Extraction, Gas Chromatographic/Mass Spectrometric Method ^[10,28]
116	2,4,6-Trichlorophenol	Soxhlet Extraction, Gas Chromatographic/Mass Spectrometric Method ^[10,28]
117	1,3,5-Trimethylbenzene	Purge and Trap, Gas Chromatographic/Mass Spectrometric Method ^[14,27]
118	Vanadium	Digestion, Inductively Coupled Plasma Method ^[7,15]
119	Vinyl acetate	Purge and Trap, Gas Chromatographic/Mass Spectrometric Method ^[14,27]
120	Vinyl chloride	Purge and Trap, Gas Chromatographic/Mass Spectrometric Method ^[14,27]
121	m-Xylene	Purge and Trap, Gas Chromatographic/Mass Spectrometric Method ^[14,27]
122	o-Xylene	Purge and Trap, Gas Chromatographic/Mass Spectrometric Method ^[14,27]
123	p-Xylene	Purge and Trap, Gas Chromatographic/Mass Spectrometric Method ^[14,27]
124	Xylene (Total)	Purge and Trap, Gas Chromatographic/Mass Spectrometric Method ^[14,27]

125 Zinc...

ลำดับที่	สารมลพิษ	วิธีวิเคราะห์
125	Zinc	1) Digestion, Flame Atomic Absorption Spectrometric Method ^[7,16] 2) Digestion, Inductively Coupled Plasma Method ^[7,15]

เอกสารอ้างอิง

- กระทรวงอุตสาหกรรม. ประกาศกระทรวงอุตสาหกรรม, พ.ศ. 2548. เรื่อง การกำจัดสิ่งปฏิกูลหรือวัสดุที่ไม่ใช้แล้ว. ราชกิจจานุเบกษา. 25 มกราคม 2549. เล่มที่ 123 ตอนพิเศษ 11ง.
- กระทรวงอุตสาหกรรม. ประกาศกระทรวงอุตสาหกรรม, พ.ศ. 2549. เรื่อง กำหนดค่าปริมาณเขม่าควันที่เจือปนในอากาศที่ระบายออกจากปล่องของหม้อน้ำโรงสีข้าวที่ใช้แก๊สเป็นเชื้อเพลิง. ราชกิจจานุเบกษา. 4 ธันวาคม 2549. เล่มที่ 123 ตอนพิเศษ 125ง.
- สมาคมวิศวกรรมสิ่งแวดล้อมแห่งประเทศไทย. คู่มือวิเคราะห์น้ำเสีย. พิมพ์ครั้งที่ 4. กรุงเทพฯ: เรือนแก้วการพิมพ์, 2547.
- APHA, AWWA, WEF. **Standard Methods for the Examination of Water and Wastewater**. 24th ed. Washington, DC: APHA, 2023.
- United States Environmental Protection Agency. **Standards of Performance for New Stationary Sources**. 40 CFR 60. Appendix A, 2023.
- United States Environmental Protection Agency. **Test Methods for Evaluation Solid Waste Physical/Chemical Methods**. SW-846, 2014.
- United States Environmental Protection Agency. **Test Methods for Evaluation Solid Waste Physical/Chemical Methods**. Acid Digestion of Sediments, Sludges, and Soils. SW-846 Method 3050B, 1996.
- United States Environmental Protection Agency. **Test Methods for Evaluation Solid Waste Physical/Chemical Methods**. Alkaline Digestion for Hexavalent Chromium. SW-846 Method 3060A, 1996.
- United States Environmental Protection Agency. **Test Methods for Evaluation Solid Waste Physical/Chemical Methods**. Separatory Funnel Liquid-Liquid Extraction. SW-846 Method 3510C, 1996.
- United States Environmental Protection Agency. **Test Methods for Evaluation Solid Waste Physical/Chemical Methods**. Soxhlet Extraction. SW-846 Method 3540C, 1996.
- United States Environmental Protection Agency. **Test Methods for Evaluation Solid Waste Physical/Chemical Methods**. Ultrasonic Extraction. SW-846 Method 3550C, 2007.

12. United States...

12. United States Environmental Protection Agency. Test Methods for Evaluation Solid Waste Physical/Chemical Methods. **Volatile Organic Compounds in Various Sample Matrices Using Equilibrium Headspace Analysis. SW-846 Method 5021A**, 2014.
13. United States Environmental Protection Agency. Test Methods for Evaluation Solid Waste Physical/Chemical Methods. **Purge-and-Trap for Aqueous Samples. SW-846 Method 5030C**, 2003.
14. United States Environmental Protection Agency. Test Methods for Evaluation Solid Waste Physical/Chemical Methods. **Closed-System Purge-and-Trap And Extraction For Volatile Organics in Soil and Waste Samples. SW-846 Method 5035A**, 2002.
15. United States Environmental Protection Agency. Test Methods for Evaluation Solid Waste Physical/Chemical Methods. **Inductively Coupled Plasma-optical Emission Spectrometry. SW-846 Method 6010D**, 2018
16. United States Environmental Protection Agency. Test Methods for Evaluation Solid Waste Physical/Chemical Methods. **Flame Atomic Absorption Spectrophotometry. SW-846 Method 7000B**, 2007.
17. United States Environmental Protection Agency. Test Methods for Evaluation Solid Waste Physical/Chemical Methods. **Arsenic (Atomic Absorption, Gaseous Hydride). SW-846 Method 7061A**, 1992.
18. United States Environmental Protection Agency. Test Methods for Evaluation Solid Waste Physical/Chemical Methods. **Chromium, Hexavalent (Colorimetric), SW-846 Method 7196A**, 1992.
19. United States Environmental Protection Agency. Test Methods for Evaluation Solid Waste Physical/Chemical Methods. **Mercury in Liquid Waste (Manual Cold-Vapor Technique, SW-846 Method 7470A**, 1994.
20. United States Environmental Protection Agency. Test Methods for Evaluation Solid Waste Physical/Chemical Methods. **Mercury in Solid or Semisolid Waste (Manual Cold-Vapor Technique, SW-846 Method 7471B**, 2007.
21. United States Environmental Protection Agency. Test Methods for Evaluation Solid Waste Physical/Chemical Methods. **Selenium (Atomic Absorption, Gaseous Hydride), SW-846 Method 7741A**, 1994.
22. United States Environmental Protection Agency. Test Methods for Evaluation Solid Waste Physical/Chemical Methods. **Nonhalogenated Organics Using GC/FID. SW-846 Method 8015D**, 2003.

23. United States Environmental Protection Agency. Test Methods for Evaluation Solid Waste Physical/Chemical Methods. **Organochlorine Pesticide by Gas Chromatography. SW-846 Method 8081B**, 2007.
24. United States Environmental Protection Agency. Test Methods for Evaluation Solid Waste Physical/Chemical Methods. **Phthalate Esters by Gas Chromatography with Electron Capture Detection (GC/ECD). SW-846 Method 8061A**, 1996.
25. United States Environmental Protection Agency. Test Methods for Evaluation Solid Waste Physical/Chemical Methods. **Organophosphorus Compounds by Gas Chromatography. SW-846 Method 8141B**, 2007.
26. United States Environmental Protection Agency. Test Methods for Evaluation Solid Waste Physical/Chemical Methods. **Chlorinated Herbicides By GC Using Methylation or Pentafluorobenzoylation Derivatization. SW-846 Method 8151A**, 1996.
27. United States Environmental Protection Agency. Test Methods for Evaluation Solid Waste Physical/Chemical Methods. **Volatile Organic Compounds by Gas Chromatography/Mass Spectrometry (GC/MS). SW-846 Method 8260D**, 2018.
28. United States Environmental Protection Agency. Test Methods for Evaluation Solid Waste Physical/Chemical Methods. **SemiVolatile Organic Compounds by Gas Chromatography/Mass Spectrometry. SW-846 Method 8270E**, 2018.
29. United States Environmental Protection Agency. Test Methods for Evaluation Solid Waste Physical/Chemical Methods. **Total and Amenable Cyanide: Distillation. SW-846 Method 9010C**, 2004.
30. United States Environmental Protection Agency. Test Methods for Evaluation Solid Waste Physical/Chemical Methods. **Cyanide Extraction Procedure for Solids and Oils. SW-846 Method 9013A**, 2014.
31. United States Environmental Protection Agency. Test Methods for Evaluation Solid Waste Physical/Chemical Methods. **Cyanide in Waters and Extracts Using Titrimetric and Manual Spectrophotometric. SW-846 Method 9014**, 2014.
32. United States Environmental Protection Agency. Test Methods for Evaluation Solid Waste Physical/Chemical Methods. **pH Electrometric Measurement. SW-846 Method 9040C**, 2004.
33. United States Environmental Protection Agency. Test Methods for Evaluation Solid Waste Physical/Chemical Methods. **Solid and Waste pH. SW-846 Method 9045D**, 2004.

ที่ อก ๐๓๑๐(๑)/๖๖๖



กรมโรงงานอุตสาหกรรม
ถนนพระรามที่ ๖ แขวงทุ่งพญาไท
เขตราชเทวี กรุงเทพฯ ๑๐๔๐๐

๒๔ มกราคม ๒๕๖๗

เรื่อง เปลี่ยนแปลงบุคลากรและเอกสารอ้างอิงวิธีวิเคราะห์สารมลพิษ

เรียน กรรมการผู้จัดการ บริษัท เอส.พี.เอส คอนซัลติ้ง เซอร์วิส จำกัด

อ้างถึง คำขอขึ้นทะเบียน/ต่ออายุ/เปลี่ยนแปลงบุคลากร และชนิดสารมลพิษของห้องปฏิบัติการวิเคราะห์เอกชน
ลงวันที่ ๒๖ ธันวาคม ๒๕๖๖

สิ่งที่ส่งมาด้วย เอกสารแนบท้ายหนังสือเปลี่ยนแปลงบุคลากรและเอกสารอ้างอิงวิธีวิเคราะห์สารมลพิษ
บริษัท เอส.พี.เอส คอนซัลติ้ง เซอร์วิส จำกัด จำนวน ๘ แผ่น

ตามหนังสือที่อ้างถึง บริษัท เอส.พี.เอส คอนซัลติ้ง เซอร์วิส จำกัด ห้องปฏิบัติการวิเคราะห์
เอกชน เลขทะเบียน ๖-๐๑๑๑ สถานที่ตั้งเลขที่ ๗ ซอยพหลโยธิน ๒๔ ถนนพหลโยธิน แขวงจอมพล เขตจตุจักร
กรุงเทพมหานคร แจ้งขอเปลี่ยนแปลงบุคลากรและเอกสารอ้างอิงวิธีวิเคราะห์สารมลพิษในสิ่งปฏิกูลหรือ
วัสดุที่ไม่ใช้แล้วของห้องปฏิบัติการวิเคราะห์ นั้น

กรมโรงงานอุตสาหกรรมพิจารณาแล้ว มีความเห็นให้เปลี่ยนแปลงดังนี้

๑. ให้ยกเลิกผู้ควบคุมดูแลห้องปฏิบัติการวิเคราะห์ จำนวน ๑ ราย

นางสาวจินดาพร ภารกุล ทะเบียนเลขที่ ๖-๐๑๑๑-ค-๐๐๑๘

๒. ให้ยกเลิกเจ้าหน้าที่ประจำห้องปฏิบัติการวิเคราะห์ จำนวน ๑ ราย

นางสาวณิชา กรตเต็ม ทะเบียนเลขที่ ๖-๐๑๑๑-จ-๗๑๓๔

๓. ให้เพิ่มเจ้าหน้าที่ประจำห้องปฏิบัติการวิเคราะห์ จำนวน ๖ ราย ได้แก่

๑) นางสาวอารยา เสงประเสริฐ ทะเบียนเลขที่ ๖-๐๑๑๑-จ-๐๐๕๓

๒) นางสาวเชมณัญญ์ แสนทายก ทะเบียนเลขที่ ๖-๐๑๑๑-จ-๐๐๕๔

๓) นางสาวไทยสิริ ปัญญากุล ทะเบียนเลขที่ ๖-๐๑๑๑-จ-๐๐๕๕

๔) นางสาวอนุชา สมใจ ทะเบียนเลขที่ ๖-๐๑๑๑-จ-๐๐๕๖

๕) นางสาวพัชานนท์ อินปริก ทะเบียนเลขที่ ๖-๐๑๑๑-จ-๐๐๕๗

๖) นางสาวสถาพร วิเศษหมื่น ทะเบียนเลขที่ ๖-๐๑๑๑-จ-๐๐๕๘

๔. ให้ยกเลิกขอขายรายการสารมลพิษในสิ่งปฏิกูลหรือวัสดุที่ไม่ใช้แล้ว ตามรายการ
เอกสารแนบท้ายหนังสือต่ออายุรับขึ้นทะเบียนห้องปฏิบัติการวิเคราะห์เอกชน ที่ อก ๐๓๑๐(๑)/๑๔๓๖๑
ลงวันที่ ๑๑ ตุลาคม ๒๕๖๖

๕. ให้วิเคราะห์สารมลพิษตามขอขายที่ได้รับขึ้นทะเบียนให้วิเคราะห์ในสิ่งปฏิกูลหรือ
วัสดุที่ไม่ใช้แล้ว จำนวน ๓๘ รายการ ตามเอกสารแนบท้ายหนังสือเปลี่ยนแปลงบุคลากรและเอกสารอ้างอิง
วิธีวิเคราะห์สารมลพิษ ดังสิ่งที่ส่งมาด้วย

-๒-

อนึ่ง หนังสือฉบับนี้จะหมดอายุพร้อมหนังสือต่ออายุรับขึ้นทะเบียนห้องปฏิบัติการวิเคราะห์เอกชน
คือในวันที่ ๑๐ กรกฎาคม ๒๕๖๙ ทั้งนี้ สามารถยื่นคำขอผ่านระบบอิเล็กทรอนิกส์ได้ที่หน้าเว็บไซต์กรมโรงงาน
อุตสาหกรรม

จึงเรียนมาเพื่อทราบ

ขอแสดงความนับถือ



นักวิทยาศาสตร์เชี่ยวชาญ รักษาการแทน
ผู้อำนวยการกองวิจัยและเตือนภัยมลพิษในอากาศ
ปฏิบัติราชการแทนอธิบดีกรมโรงงานอุตสาหกรรม

กองวิจัยและเตือนภัยมลพิษโรงงาน

กลุ่มมาตรฐานวิธีการวิเคราะห์ทดสอบมลพิษและทะเบียนห้องปฏิบัติการ

โทร. ๐ ๒๔๓๐ ๖๓๑๒ ต่อ ๒๑๐๓-๕

โทรสาร ๐ ๒๔๓๐ ๖๓๑๒ ต่อ ๒๑๙๔

ไปรษณีย์อิเล็กทรอนิกส์ saraban@diw.mail.go.th

อนึ่ง...



“อุตสาหกรรมก้าวไกล ประเทศไทยก้าวหน้า ร่วมกันพัฒนา อุตสาหกรรมสีเขียว”



เอกสารแนบท้ายหนังสือเปลี่ยนแปลงบุคลากรและเอกสารอ้างอิงวิธีวิเคราะห์สารมลพิษ
บริษัท เอส.พี.เอส. คอนสตรัคชั่น เซอร์วิส จำกัด เลขทะเบียน ๖-๐๑๑๑
ที่ ออก ๐๓๑๐(๑)/ ๖๖๖ ลงวันที่ ๒๔ มกราคม ๒๕๖๗

ขอขยสารมลพิษที่ได้รับขึ้นทะเบียนจากกรมโรงงานอุตสาหกรรม จำนวน ๓๘ รายการ
สิ่งปฏิกูลหรือวัสดุที่ไม่ใช้แล้ว 38 รายการ

ลำดับที่	สารมลพิษ	วิธีวิเคราะห์
1	Acrylonitrile	1) Waste Extraction, Purge and Trap, Gas Chromatographic/Mass Spectrometric Method ^[1,9,23] 2) Purge and Trap, Gas Chromatographic/Mass Spectrometric Method ^[10,23]
2	Aldrin	1) Waste Extraction, Separatory Funnel Liquid-Liquid Extraction, Gas Chromatographic Method ^[1,5,19] 2) Soxhlet Extraction, Gas Chromatographic Method ^[6,19]
3	Antimony	1) Waste Extraction, Digestion, Flame Atomic Absorption Spectrometric Method ^[1,2,12] 2) Waste Extraction, Digestion, Inductively Coupled Plasma Method ^[1,2,11] 3) Digestion, Flame Atomic Absorption Spectrometric Method ^[3,12] 4) Digestion, Inductively Coupled Plasma Method ^[3,11]
4	Arsenic	1) Waste Extraction, Digestion, Hydride Generation/Atomic Absorption Spectrometric Method ^[1,2,13] 2) Waste Extraction, Digestion, Inductively Coupled Plasma Method ^[1,2,11] 3) Digestion, Hydride Generation/Atomic Absorption Spectrometric Method ^[3,13] 4) Digestion, Inductively Coupled Plasma Method ^[3,11]
5	Barium	1) Waste Extraction, Digestion, Inductively Coupled Plasma Method ^[1,2,11] 2) Digestion, Inductively Coupled Plasma Method ^[3,11]
6	Beryllium	1) Waste Extraction, Digestion, Inductively Coupled Plasma Method ^[1,2,11] 2) Digestion, Inductively Coupled Plasma Method ^[3,11]
7	Cadmium	1) Waste Extraction, Digestion, Flame Atomic Absorption Spectrometric Method ^[1,2,12] 2) Waste Extraction, Digestion, Inductively Coupled Plasma Method ^[1,2,11] 3) Digestion, Flame Atomic Absorption Spectrometric Method ^[3,12] 4) Digestion, Inductively Coupled Plasma Method ^[3,11]

ลำดับที่	สารมลพิษ	วิธีวิเคราะห์
8	Chlordane	1) Waste Extraction, Separatory Funnel Liquid-Liquid Extraction, Gas Chromatographic/Mass Spectrometric Method ^[1,5,24] 2) Soxhlet Extraction, Gas Chromatographic/Mass Spectrometric Method ^[6,24]
9	Chromium	1) Waste Extraction, Digestion, Flame Atomic Absorption Spectrometric Method ^[1,2,12] 2) Waste Extraction, Digestion, Inductively Coupled Plasma Method ^[1,2,11] 3) Digestion, Flame Atomic Absorption Spectrometric Method ^[3,12] 4) Digestion, Inductively Coupled Plasma Method ^[3,11]
10	Chromium (VI)	1) Waste Extraction, Colorimetric Method ^[1,14] 2) Alkaline Digestion, Colorimetric Method ^[4,14]
11	Cobalt	1) Waste Extraction, Digestion, Flame Atomic Absorption Spectrometric Method ^[1,2,12] 2) Waste Extraction, Digestion, Inductively Coupled Plasma Method ^[1,2,11] 3) Digestion, Flame Atomic Absorption Spectrometric Method ^[3,12] 4) Digestion, Inductively Coupled Plasma Method ^[3,11]
12	Copper	1) Waste Extraction, Digestion, Flame Atomic Absorption Spectrometric Method ^[1,2,12] 2) Waste Extraction, Digestion, Inductively Coupled Plasma Method ^[1,2,11] 3) Digestion, Flame Atomic Absorption Spectrometric Method ^[3,12] 4) Digestion, Inductively Coupled Plasma Method ^[3,11]
13	2,4-D	1) Waste Extraction, Gas Chromatographic/Mass Spectrometric Method ^[1,22] 2) Ultrasonic Extraction, Gas Chromatographic/Mass Spectrometric Method ^[22]
14	DDD	1) Waste Extraction, Separatory Funnel Liquid-Liquid Extraction, Gas Chromatographic Method ^[1,5,19] 2) Soxhlet Extraction, Gas Chromatographic Method ^[6,19]

ลำดับที่	สารมลพิษ	วิธีวิเคราะห์
15	DDE	1) Waste Extraction, Separatory Funnel Liquid-Liquid Extraction, Gas Chromatographic Method ^[1,5,19] 2) Soxhlet Extraction, Gas Chromatographic Method ^[6,19]
16	DDT	1) Waste Extraction, Separatory Funnel Liquid-Liquid Extraction, Gas Chromatographic Method ^[1,5,19] 2) Soxhlet Extraction, Gas Chromatographic Method ^[6,19]
17	Dieldrin	1) Waste Extraction, Separatory Funnel Liquid-Liquid Extraction, Gas Chromatographic Method ^[1,5,19] 2) Soxhlet Extraction, Gas Chromatographic Method ^[6,19]
18	Endrin	1) Waste Extraction, Separatory Funnel Liquid-Liquid Extraction, Gas Chromatographic Method ^[1,5,19] 2) Soxhlet Extraction, Gas Chromatographic Method ^[6,19]
19	Heptachlor	1) Waste Extraction, Separatory Funnel Liquid-Liquid Extraction, Gas Chromatographic Method ^[1,5,19] 2) Soxhlet Extraction, Gas Chromatographic Method ^[6,19]
20	Kepone	1) Waste Extraction, Separatory Funnel Liquid-Liquid Extraction, Gas Chromatographic/Mass Spectrometric Method ^[1,5,24] 2) Ultrasonic Extraction, Gas Chromatographic/Mass Spectrometric Method ^[7,24]
21	Lead	1) Waste Extraction, Digestion, Flame Atomic Absorption Spectrometric Method ^[1,2,12] 2) Waste Extraction, Digestion, Inductively Coupled Plasma Method ^[1,2,11] 3) Digestion, Flame Atomic Absorption Spectrometric Method ^[3,12] 4) Digestion, Inductively Coupled Plasma Method ^[3,11]
22	Lindane	1) Waste Extraction, Separatory Funnel Liquid-Liquid Extraction, Gas Chromatographic/Mass Spectrometric Method ^[1,5,24] 2) Soxhlet Extraction, Gas Chromatographic/Mass Spectrometric Method ^[6,24]
23	Mercury	1) Waste Extraction, Digestion, Cold-Vapor Atomic Absorption Spectrometric Method ^[1,15] 2) Digestion, Cold-Vapor Atomic Absorption Spectrometric Method ^[16]
24	Methoxychlor	1) Waste Extraction, Separatory Funnel Liquid-Liquid Extraction, Gas Chromatographic Method ^[1,5,19] 2) Soxhlet Extraction, Gas Chromatographic Method ^[6,19]

ลำดับที่	สารมลพิษ	วิธีวิเคราะห์
25	Mirex	1) Waste Extraction, Separatory Funnel Liquid-Liquid Extraction, Gas Chromatographic/Mass Spectrometric Method ^[1,5,24] 2) Soxhlet Extraction, Gas Chromatographic Method ^[6,19]
26	Molybdenum	1) Waste Extraction, Digestion, Flame Atomic Absorption Spectrometric Method ^[1,2,12] 2) Waste Extraction, Digestion, Inductively Coupled Plasma Method ^[1,2,11] 3) Digestion, Flame Atomic Absorption Spectrometric Method ^[3,12] 4) Digestion, Inductively Coupled Plasma Method ^[3,11]
27	Nickel	1) Waste Extraction, Digestion, Flame Atomic Absorption Spectrometric Method ^[1,2,12] 2) Waste Extraction, Digestion, Inductively Coupled Plasma Method ^[1,2,11] 3) Digestion, Flame Atomic Absorption Spectrometric Method ^[3,12] 4) Digestion, Inductively Coupled Plasma Method ^[3,11]
28	Polychlorinated Biphenyls - Aroclor 1016 - Aroclor 1221 - Aroclor 1232 - Aroclor 1242 - Aroclor 1248 - Aroclor 1254 - Aroclor 1260	1) Waste Extraction, Separatory Funnel Liquid-Liquid Extraction, Gas Chromatographic/Mass Spectrometric Method ^[1,5,24] 2) Soxhlet Extraction, Gas Chromatographic/Mass Spectrometric Method ^[6,24]
29	Pentachlorophenol	1) Waste Extraction, Separatory Funnel Liquid-Liquid Extraction, Gas Chromatographic/Mass Spectrometric Method ^[1,5,24] 2) Soxhlet Extraction, Gas Chromatographic/Mass Spectrometric Method ^[6,24]
30	pH	Electrometric Method ^[28,29]

ลำดับที่	สารมลพิษ	วิธีวิเคราะห์
31	Selenium	1) Waste Extraction, Digestion, Hydride Generation/Atomic Absorption Spectrometric Method ^[1,2,17] 2) Waste Extraction, Digestion, Inductively Coupled Plasma Method ^[1,2,11] 3) Digestion, Hydride Generation/Atomic Absorption Spectrometric Method ^[3,17] 4) Digestion, Inductively Coupled Plasma Method ^[3,11]
32	Silver	1) Waste Extraction, Digestion, Flame Atomic Absorption Spectrometric Method ^[1,2,12] 2) Waste Extraction, Digestion, Inductively Coupled Plasma Method ^[1,2,11] 3) Digestion, Flame Atomic Absorption Spectrometric Method ^[3,12] 4) Digestion, Inductively Coupled Plasma Method ^[3,11]
33	Silvex	1) Waste Extraction, Gas Chromatographic/Mass Spectrometric Method ^[1,22] 2) Ultrasonic Extraction, Gas Chromatographic/Mass Spectrometric Method ^[22]
34	Thallium	1) Waste Extraction, Digestion, Inductively Coupled Plasma Method ^[1,2,11] 2) Digestion, Inductively Coupled Plasma Method ^[3,11]
35	Toxaphene	1) Waste Extraction, Separatory Funnel Liquid-Liquid Extraction, Gas Chromatographic/Mass Spectrometric Method ^[1,5,24] 2) Soxhlet Extraction, Gas Chromatographic/Mass Spectrometric Method ^[6,24]
36	Trichloroethylene	1) Waste Extraction, Purge and Trap, Gas Chromatographic/Mass Spectrometric Method ^[1,9,23] 2) Purge and Trap, Gas Chromatographic/Mass Spectrometric Method ^[10,23]
37	Vanadium	1) Waste Extraction, Digestion, Inductively Coupled Plasma Method ^[1,2,11] 2) Digestion, Inductively Coupled Plasma Method ^[3,11]

ลำดับที่	สารมลพิษ	วิธีวิเคราะห์
38	Zinc	1) Waste Extraction, Digestion, Flame Atomic Absorption Spectrometric Method ^[1,2,12] 2) Waste Extraction, Digestion, Inductively Coupled Plasma Method ^[1,2,11] 3) Digestion, Flame Atomic Absorption Spectrometric Method ^[3,12] 4) Digestion, Inductively Coupled Plasma Method ^[3,11]

เอกสารอ้างอิง

- กระทรวงอุตสาหกรรม. ประกาศกระทรวงอุตสาหกรรม, พ.ศ. 2566. เรื่องการจัดการสิ่งปฏิกูลหรือวัสดุที่ไม่ใช้แล้ว. ราชกิจจานุเบกษา. 31 พฤษภาคม 2566. เล่ม 140 ตอนพิเศษ 126 ง.
- United States Environmental Protection Agency. Test Methods for Evaluation Solid Waste Physical/Chemical Methods. SW-846, 2014.
- United States Environmental Protection Agency. Test Methods for Evaluation Solid Waste Physical/Chemical Methods. Acid Digestion of Sediments, Sludges, and Soils. SW-846 Method 3050B, 1996.
- United States Environmental Protection Agency. Test Methods for Evaluation Solid Waste Physical/Chemical Methods. Alkaline Digestion for Hexavalent Chromium. SW-846 Method 3060A, 1996.
- United States Environmental Protection Agency. Test Methods for Evaluation Solid Waste Physical/Chemical Methods. Separatory Funnel Liquid-Liquid Extraction. SW-846 Method 3510C, 1996.
- United States Environmental Protection Agency. Test Methods for Evaluation Solid Waste Physical/Chemical Methods. Soxhlet Extraction. SW-846 Method 3540C, 1996.
- United States Environmental Protection Agency. Test Methods for Evaluation Solid Waste Physical/Chemical Methods. Ultrasonic Extraction. SW-846 Method 3550C, 2007.
- United States Environmental Protection Agency. Test Methods for Evaluation Solid Waste Physical/Chemical Methods. Volatile Organic Compounds in Various Sample Matrices Using Equilibrium Headspace Analysis. SW-846 Method 5021A, 2014.
- United States Environmental Protection Agency. Test Methods for Evaluation Solid Waste Physical/Chemical Methods. Purge-and-Trap for Aqueous Samples. SW-846 Method 5030C, 2003.
- United States Environmental Protection Agency. Test Methods for Evaluation Solid Waste Physical/Chemical Methods. Closed-System Purge-and-Trap And Extraction For Volatile Organics in Soil and Waste Samples. SW-846 Method 5035A, 2002.

11. United States Environmental Protection Agency. Test Methods for Evaluation Solid Waste Physical/Chemical Methods. **Inductively Coupled Plasma-optical Emission Spectrometry, SW-846 Method 6010D**, 2018
12. United States Environmental Protection Agency. Test Methods for Evaluation Solid Waste Physical/Chemical Methods. **Flame Atomic Absorption Spectrophotometry, SW-846 Method 7000B**, 2007.
13. United States Environmental Protection Agency. Test Methods for Evaluation Solid Waste Physical/Chemical Methods. **Arsenic (Atomic Absorption, Gaseous Hydride), SW-846 Method 7061A**, 1992.
14. United States Environmental Protection Agency. Test Methods for Evaluation Solid Waste Physical/Chemical Methods. **Chromium, Hexavalent (Colorimetric), SW-846 Method 7196A**, 1992.
15. United States Environmental Protection Agency. Test Methods for Evaluation Solid Waste Physical/Chemical Methods. **Mercury in Liquid Waste (Manual Cold-Vapor Technique, SW-846 Method 7470A**, 1994.
16. United States Environmental Protection Agency. Test Methods for Evaluation Solid Waste Physical/Chemical Methods. **Mercury in Solid or Semisolid Waste (Manual Cold-Vapor Technique, SW-846 Method 7471B**, 2007.
17. United States Environmental Protection Agency. Test Methods for Evaluation Solid Waste Physical/Chemical Methods. **Selenium (Atomic Absorption, Gaseous Hydride), SW-846 Method 7741A**, 1994.
18. United States Environmental Protection Agency. Test Methods for Evaluation Solid Waste Physical/Chemical Methods. **Nonhalogenated Organics Using GC/FID, SW-846 Method 8015D**, 2003.
19. United States Environmental Protection Agency. Test Methods for Evaluation Solid Waste Physical/Chemical Methods. **Organochlorine Pesticide by Gas Chromatography, SW-846 Method 8081B**, 2007.
20. United States Environmental Protection Agency. Test Methods for Evaluation Solid Waste Physical/Chemical Methods. **Phthalate Esters by Gas Chromatography with Electron Capture Detection (GC/ECD), SW-846 Method 8061A**, 1996.
21. United States Environmental Protection Agency. Test Methods for Evaluation Solid Waste Physical/Chemical Methods. **Organophosphorus Compounds by Gas Chromatography, SW-846 Method 8141B**, 2007.
22. United States Environmental Protection Agency. Test Methods for Evaluation Solid Waste Physical/Chemical Methods. **Chlorinated Herbicides By GC Using Methylation or Pentafluorobenzoylation Derivatization, SW-846 Method 8151A**, 1996.
23. United States Environmental Protection Agency. Test Methods for Evaluation Solid Waste Physical/Chemical Methods. **Volatile Organic Compounds by Gas Chromatography/Mass Spectrometry (GC/MS), SW-846 Method 8260D**, 2011

24. United...

24. United States Environmental Protection Agency. Test Methods for Evaluation Solid Waste Physical/Chemical Methods. **SemiVolatile Organic Compounds by Gas Chromatography/Mass Spectrometry, SW-846 Method 8270E**, 2018.
25. United States Environmental Protection Agency. Test Methods for Evaluation Solid Waste Physical/Chemical Methods. **Total and Amenable Cyanide: Distillation, SW-846 Method 9010C**, 2004.
26. United States Environmental Protection Agency. Test Methods for Evaluation Solid Waste Physical/Chemical Methods. **Cyanide Extraction Procedure for Solids and Oils, SW-846 Method 9013A**, 2014.
27. United States Environmental Protection Agency. Test Methods for Evaluation Solid Waste Physical/Chemical Methods. **Cyanide in Waters and Extracts Using Titrimetric and Manual Spectrophotometric, SW-846 Method 9014**, 2014.
28. United States Environmental Protection Agency. Test Methods for Evaluation Solid Waste Physical/Chemical Methods. **pH Electrometric Measurement, SW-846 Method 9040C**, 2004.
29. United States Environmental Protection Agency. Test Methods for Evaluation Solid Waste Physical/Chemical Methods. **Solid and Waste pH, SW-846 Method 9045D**, 2004

ที่ อก ๐๓๑๐(๑)/ ๒๐๗๒



กรมโรงงานอุตสาหกรรม
ถนนพระรามที่ ๖ แขวงทุ่งพญาไท
เขตราชเทวี กรุงเทพฯ ๑๐๕๐๐

๐๕ มีนาคม ๒๕๖๗

เรื่อง เปลี่ยนแปลงบุคลากรและสารมลพิษที่วิเคราะห์

เรียน กรรมการผู้จัดการ บริษัท เอส.พี.เอส. คอนสตรัคชั่น เซอร์วิส จำกัด

อ้างถึง คำขอขึ้นทะเบียน/ต่ออายุ/เปลี่ยนแปลงบุคลากร และชนิดสารมลพิษของห้องปฏิบัติการวิเคราะห์เอกชน
ลงวันที่ ๘ กุมภาพันธ์ ๒๕๖๗

สิ่งที่ส่งมาด้วย เอกสารแนบท้ายหนังสือเปลี่ยนแปลงบุคลากรและสารมลพิษที่วิเคราะห์
บริษัท เอส.พี.เอส. คอนสตรัคชั่น เซอร์วิส จำกัด จำนวน ๑ แผ่น

ตามหนังสือที่อ้างถึง บริษัท เอส.พี.เอส. คอนสตรัคชั่น เซอร์วิส จำกัด ห้องปฏิบัติการวิเคราะห์เอกชน
เลขทะเบียน ๖-๐๑๑ สถานที่ตั้งเลขที่ ๗ ซอยพหลโยธิน ๒๔ ถนนพหลโยธิน แขวงจอมพล เขตจตุจักร
กรุงเทพมหานคร ขอเปลี่ยนแปลงบุคลากรและสารมลพิษที่วิเคราะห์ ความละเอียดแจ้งแล้ว นั้น

กรมโรงงานอุตสาหกรรมพิจารณาแล้วมีความเห็นดังนี้

๑. ให้ยกเลิกผู้ควบคุมดูแลห้องปฏิบัติการวิเคราะห์ จำนวน ๒ ราย

๑) นางสาวกวิศรา วรรณชัย ทะเบียนเลขที่ ๖-๐๑๑-ค-๐๐๐๖

๒) นางสาวลลินี สีมาก ทะเบียนเลขที่ ๖-๐๑๑-ค-๐๐๑๑

๒. ให้ยกเลิกเจ้าหน้าที่ประจำห้องปฏิบัติการวิเคราะห์ จำนวน ๑ ราย

นายพิสิษฐ์ วรรณชัย ทะเบียนเลขที่ ๖-๐๑๑-จ-๐๐๓๔

๓. ให้เพิ่มขอบข่ายสารมลพิษที่วิเคราะห์ในดิน ตามสิ่งที่ส่งมาด้วย

อนึ่ง หนังสือฉบับนี้จะหมดอายุพร้อมหนังสือต่ออายุขึ้นทะเบียนห้องปฏิบัติการวิเคราะห์เอกชน
คือในวันที่ ๑๐ กรกฎาคม ๒๕๖๙ ทั้งนี้ สามารถยื่นคำขอผ่านระบบอิเล็กทรอนิกส์ได้ที่หน้าเว็บไซต์
กรมโรงงานอุตสาหกรรม

จึงเรียนมาเพื่อทราบ

ขอแสดงความนับถือ



รองอธิบดี ปฏิบัติราชการแทน
อธิบดีกรมโรงงานอุตสาหกรรม

กองวิจัยและเตือนภัยมลพิษโรงงาน

กลุ่มมาตรฐานวิธีการวิเคราะห์ทดสอบมลพิษและทะเบียนห้องปฏิบัติการ

โทร. ๐ ๒๕๓๐ ๖๓๑๒ ต่อ ๒๑๐๓-๕

โทรสาร ๐ ๒๕๓๐ ๖๓๑๒ ต่อ ๒๑๙๙

ไปรษณีย์อิเล็กทรอนิกส์ saraban@diw.mail.go.th



"อุตสาหกรรมก้าวไกล ประเทศไทยก้าวหน้า ร่วมกันพัฒนา อุตสาหกรรมสีเขียว"



เอกสารแนบท้ายหนังสือเปลี่ยนแปลงบุคลากรและสารมลพิษที่วิเคราะห์

บริษัท เอส.พี.เอส. คอนสตรัคชั่น เซอร์วิส จำกัด

เลขทะเบียน ๖-๐๑๑

ที่ อก ๐๓๑๐(๑)/ ๒๐๗๒

ลงวันที่ ๐๕ มีนาคม ๒๕๖๗

ขอบข่ายสารมลพิษที่ได้รับขึ้นทะเบียนจากกรมโรงงานอุตสาหกรรม จำนวน ๑ รายการ

ดิน จำนวน 1 รายการ

ลำดับที่	สารมลพิษ	วิธีวิเคราะห์
1	cis-1,2-Dichloroethylene	Purge and Trap, Gas Chromatographic/Mass Spectrometric Method

เอกสารอ้างอิง

1. United States Environmental Protection Agency. Test Methods for Evaluation Solid Waste Physical/Chemical Methods. Closed-System Purge-and-Trap And Extraction For Volatile Organics in Soil and Waste Samples. SW-846 Method 5035A, 2002.

2. United States Environmental Protection Agency. Test Methods for Evaluation Solid Waste Physical/Chemical Methods. Volatile Organic Compounds by Gas Chromatography/ Mass Spectrometry (GC/MS). SW-846 Method 8260D, 2018.

ที่ อก ๐๓๑๐(๓)/ ๓๘๕๖



กรมโรงงานอุตสาหกรรม
ถนนพระรามที่ ๖ แขวงทุ่งพญาไท
เขตราชเทวี กรุงเทพฯ ๑๐๔๐๐
๑๘ เมษายน ๒๕๖๗

เรื่อง เปลี่ยนแปลงบุคลากรของห้องปฏิบัติการวิเคราะห์

เรียน กรรมการผู้จัดการ บริษัท เอส.พี.เอส คอนซัลติ้ง เซอร์วิส จำกัด

อ้างถึง คำขอขึ้นทะเบียน/ต่ออายุ/เปลี่ยนแปลงบุคลากร และชนิดสารมลพิษของห้องปฏิบัติการวิเคราะห์เอกชน
ลงวันที่ ๑๙ มีนาคม ๒๕๖๗

ตามคำขอที่อ้างถึง บริษัท เอส.พี.เอส คอนซัลติ้ง เซอร์วิส จำกัด ห้องปฏิบัติการวิเคราะห์เอกชน
เลขทะเบียน ๖-๐๑๑๑ สถานที่ตั้งเลขที่ ๗ ซอยพหลโยธิน ๒๔ ถนนพหลโยธิน แขวงจอมพล เขตจตุจักร
กรุงเทพมหานคร ขอเปลี่ยนแปลงบุคลากร ความละเอียดแจ้งแล้ว นั้น

กรมโรงงานอุตสาหกรรมพิจารณาแล้ว ให้ยกเลิกเจ้าหน้าที่ประจำห้องปฏิบัติการวิเคราะห์
จำนวน ๒ ราย ได้แก่

๑) นางสาวสิรินารถ ขาวทะเล

ทะเบียนเลขที่ ๖-๐๑๑๑-๐๐๑๔

๒) นางสาวอาณานิ แก้วนก

ทะเบียนเลขที่ ๖-๐๑๑๑-๐๐๔๘

จึงเรียนมาเพื่อทราบ

ขอแสดงความนับถือ



รองอธิบดี ปฏิบัติราชการแทน
อธิบดีกรมโรงงานอุตสาหกรรม

กองวิจัยและเตือนภัยมลพิษโรงงาน

กลุ่มมาตรฐานวิธีการวิเคราะห์ทดสอบมลพิษและทะเบียนห้องปฏิบัติการ

โทร. ๐ ๒๔๓๐ ๖๓๑๒ ต่อ ๒๑๐๓-๕

โทรสาร ๐ ๒๔๓๐ ๖๓๑๒ ต่อ ๒๑๔๙

ไปรษณีย์อิเล็กทรอนิกส์ saraban@diw.mail.go.th



รายงานผลการวิเคราะห์คุณภาพสิ่งแวดล้อม



Ref. No. A237(1)-A237(3)/03/24

Report No. 2403/242

266/12/66

รายงานผลการวิเคราะห์คุณภาพอากาศในบรรยากาศ

โครงการ : โครงการเหมืองแร่หินอุตสาหกรรมชนิดหินปูน
เพื่ออุตสาหกรรมก่อสร้าง (คำขอประทานบัตรที่ 2/2554)
ที่ตั้งโครงการ : เลขที่ 112/2, 112/3 หมู่ที่ 4
ตำบลกองดิน อำเภอแกลง จังหวัดระยอง
ชื่อ/ที่อยู่ลูกค้า : บริษัท ศิลาแลง จำกัด
ผู้เก็บตัวอย่าง : 
บริษัท เอส.พี.เอส. คอนซัลติ้ง เซอร์วิส จำกัด

วันที่เก็บตัวอย่าง : 11-14 มีนาคม 2567
วันที่รับตัวอย่าง : 14 มีนาคม 2567
วันที่วิเคราะห์ : 14-27 มีนาคม 2567
วันที่ออกรายงาน : 28 มีนาคม 2567

พารามิเตอร์	วิธีเก็บตัวอย่าง	วิธีวิเคราะห์	บริเวณวัดมะค่าไทรงาม			ค่ามาตรฐาน
			เดือนมีนาคม 2567			
			11-12	12-13	13-14	
Total Suspended Particulate (mg/m ³)	High Volume Air Sampler	Gravimetric Method (U.S. EPA 40 CFR Part 50 Appendix B)	0.054	0.042	0.046	ไม่เกิน 0.33
PM ₁₀ (mg/m ³)	High Volume PM ₁₀ Air Sampler	Gravimetric Method (U.S. EPA 40 CFR Part 50 Appendix J)	0.023	0.019	0.022	ไม่เกิน 0.12

หมายเหตุ:

ค่ามาตรฐาน = ประกาศคณะกรรมการสิ่งแวดล้อมแห่งชาติ ฉบับที่ 24 (พ.ศ. 2547) เรื่อง กำหนดมาตรฐานคุณภาพอากาศในบรรยากาศโดยทั่วไป

ผลการตรวจวิเคราะห์นี้รับรองเฉพาะตัวอย่างที่ได้ทำการวิเคราะห์เท่านั้น

ห้ามคัดลอกรายงานผลการตรวจวิเคราะห์เพียงบางส่วนโดยไม่ได้รับอนุญาตจากบริษัทเป็นลายลักษณ์อักษร

ผู้ควบคุมห้องวิเคราะห์

28 / 03 / 67

----- End of Report -----



Ref. No. A208(1)-A208(3)/03/24

Report No. 2403/242

266/12/66

รายงานผลการวิเคราะห์คุณภาพอากาศในบรรยากาศ

โครงการ : โครงการเหมืองแร่หินอุตสาหกรรมชนิดหินปูน
เพื่ออุตสาหกรรมก่อสร้าง (คำขอประทานบัตรที่ 2/2554)
ที่ตั้งโครงการ : เลขที่ 112/2, 112/3 หมู่ที่ 4
ตำบลคลองดิน อำเภอกงหรา จังหวัดระยอง
ชื่อ/ที่อยู่ลูกค้า : บริษัท ศิลาแลง จำกัด
ผู้เก็บตัวอย่าง : 
บริษัท เอส.พี.เอส. คอนซัลติ้ง เซอร์วิส จำกัด

วันที่เก็บตัวอย่าง : 11-14 มีนาคม 2567
วันที่รับตัวอย่าง : 14 มีนาคม 2567
วันที่วิเคราะห์ : 14-27 มีนาคม 2567
วันที่ออกรายงาน : 28 มีนาคม 2567

พารามิเตอร์	วิธีเก็บตัวอย่าง	วิธีวิเคราะห์	บริเวณบ้านหนองเสม็ดแดง (ด้านทิศตะวันตกเฉียงเหนือ)			ค่ามาตรฐาน
			เดือนมีนาคม 2567			
			11-12	12-13	13-14	
Total Suspended Particulate (mg/m ³)	High Volume Air Sampler	Gravimetric Method (U.S. EPA 40 CFR Part 50 Appendix B)	0.060	0.047	0.055	ไม่เกิน 0.33
PM ₁₀ (mg/m ³)	High Volume PM ₁₀ Air Sampler	Gravimetric Method (U.S. EPA 40 CFR Part 50 Appendix J)	0.028	0.021	0.023	ไม่เกิน 0.12

หมายเหตุ:

ค่ามาตรฐาน = ประกาศคณะกรรมการสิ่งแวดล้อมแห่งชาติ ฉบับที่ 24 (พ.ศ. 2547) เรื่อง กำหนดมาตรฐานคุณภาพอากาศในบรรยากาศโดยทั่วไป

ผลการตรวจวิเคราะห์นี้รับรองเฉพาะตัวอย่างที่ได้ทำการวิเคราะห์เท่านั้น

ห้ามคัดลอกหรือเผยแพร่ข้อมูลนี้โดยไม่ได้รับอนุญาตจากบริษัทเป็นลายลักษณ์อักษร

ผู้ควบคุมห้องวิเคราะห์

28 / 03 / 67

----- End of Report -----



Ref. No. A209(1)-A209(3)/03/24

Report No. 2403/242

266/12/66

รายงานผลการวิเคราะห์คุณภาพอากาศในบรรยากาศ

โครงการ : โครงการเหมืองแร่หินอุตสาหกรรมชนิดหินปูน
เพื่ออุตสาหกรรมก่อสร้าง (คำขอประทานบัตรที่ 2/2554)
ที่ตั้งโครงการ : เลขที่ 112/2, 112/3 หมู่ที่ 4
ตำบลกองดิน อำเภอแกลง จังหวัดระยอง
ชื่อ/ที่อยู่ลูกค้า : บริษัท ศิลาแลง จำกัด
ผู้เก็บตัวอย่าง : 
บริษัท เอส.พี.เอส. คอนซัลติ้ง เซอร์วิส จำกัด

วันที่เก็บตัวอย่าง : 11-14 มีนาคม 2567
วันที่รับตัวอย่าง : 14 มีนาคม 2567
วันที่วิเคราะห์ : 14-27 มีนาคม 2567
วันที่ออกรายงาน : 28 มีนาคม 2567

พารามิเตอร์	วิธีเก็บตัวอย่าง	วิธีวิเคราะห์	บริเวณบ้านหนองเสม็ดแดง (ด้านทิศตะวันตกเฉียงใต้)			ค่ามาตรฐาน
			เดือนมีนาคม 2567			
			11-12	12-13	13-14	
Total Suspended Particulate (mg/m ³)	High Volume Air Sampler	Gravimetric Method (U.S. EPA 40 CFR Part 50 Appendix B)	0.030	0.025	0.026	ไม่เกิน 0.33
PM ₁₀ (mg/m ³)	High Volume PM ₁₀ Air Sampler	Gravimetric Method (U.S. EPA 40 CFR Part 50 Appendix J)	0.014	0.013	0.011	ไม่เกิน 0.12

หมายเหตุ:

ค่ามาตรฐาน = ประกาศคณะกรรมการสิ่งแวดล้อมแห่งชาติ ฉบับที่ 24 (พ.ศ. 2547) เรื่อง กำหนดมาตรฐานคุณภาพอากาศในบรรยากาศโดยทั่วไป

ผลการตรวจวิเคราะห์นี้รับรองเฉพาะตัวอย่างที่ได้ทำการวิเคราะห์เท่านั้น

ห้ามคัดลอกหรือเผยแพร่รายงานผลการตรวจวิเคราะห์เพียงบางส่วนโดยไม่ได้รับอนุญาตจากบริษัทเป็นลายลักษณ์อักษร

ผู้ควบคุมห้องวิเคราะห์

28 / 03 / 67

----- End of Report -----



Ref. No. A210(1)-A210(3)/03/24

Report No. 2403/242

266/12/66

รายงานผลการวิเคราะห์คุณภาพอากาศในบรรยากาศ

โครงการ : โครงการเหมืองแร่หินอุตสาหกรรมชนิดหินปูน
เพื่ออุตสาหกรรมก่อสร้าง (คำขอประทานบัตรที่ 2/2554)
ที่ตั้งโครงการ : เลขที่ 112/2, 112/3 หมู่ที่ 4
ตำบลกองดิน อำเภอกงหรา จังหวัดระยอง
ชื่อ/ที่อยู่ลูกค้า : บริษัท สีลาแกลง จำกัด
ผู้เก็บตัวอย่าง : 
บริษัท เอส.พี.เอส. คอนซัลติ้ง เซอร์วิส จำกัด

วันที่เก็บตัวอย่าง : 11-14 มีนาคม 2567
วันที่รับตัวอย่าง : 14 มีนาคม 2567
วันที่วิเคราะห์ : 14-27 มีนาคม 2567
วันที่ออกรายงาน : 28 มีนาคม 2567

พารามิเตอร์	วิธีเก็บตัวอย่าง	วิธีวิเคราะห์	บริเวณบ้านหนองเสม็ดแดง (ด้านทิศตะวันตก ใกล้หลักหมุดที่ 4) เดือนมีนาคม 2567			ค่ามาตรฐาน
			11-12	12-13	13-14	
Total Suspended Particulate (mg/m ³)	High Volume Air Sampler	Gravimetric Method (U.S. EPA 40 CFR Part 50 Appendix B)	0.069	0.056	0.047	ไม่เกิน 0.33
PM ₁₀ (mg/m ³)	High Volume PM ₁₀ Air Sampler	Gravimetric Method (U.S. EPA 40 CFR Part 50 Appendix J)	0.033	0.024	0.022	ไม่เกิน 0.12

หมายเหตุ:

ค่ามาตรฐาน = ประกาศคณะกรรมการสิ่งแวดล้อมแห่งชาติ ฉบับที่ 24 (พ.ศ. 2547) เรื่อง กำหนดมาตรฐานคุณภาพอากาศในบรรยากาศโดยทั่วไป

ผลการตรวจวิเคราะห์นี้รับรองเฉพาะตัวอย่างที่ได้ทำการวิเคราะห์เท่านั้น

ห้ามคัดลอกหรือเผยแพร่ข้อมูลนี้โดยไม่ได้รับอนุญาตจากบริษัทเป็นลายลักษณ์อักษร



ผู้ควบคุมห้องวิเคราะห์

๒๒ / ๐๓ / ๖๗

----- End of Report -----



บริษัท เอส.พี.เอส. คอนซัลติ้ง เซอร์วิส จำกัด

S.P.S. CONSULTING SERVICE CO., LTD.

7 ซอยพหลโยธิน 24 ถนนพหลโยธิน แขวงจอมพล เขตจตุจักร กรุงเทพฯ 10900

7 Soi Phaholyothin 24, Phaholyothin Rd., Jompol, Chatuchak, Bangkok 10900

Tel : (662) 939-4370-72, Fax : (662) 513-4221, E-mail : sale@spscn.com, www.spscn.com

1/1

BMO062/03/67

266/12/66

รายงานผลการตรวจวัดระดับเสียง

โครงการ : โครงการเหมืองแร่หินอุตสาหกรรมชนิดหินปูน
เพื่ออุตสาหกรรมก่อสร้าง (คำขอประทานบัตรที่ 2/2554)
ที่ตั้งโครงการ : เลขที่ 112/2, 112/3 หมู่ที่ 4
ตำบลกองดิน อำเภอกงทอง จังหวัดระยอง
ชื่อ/ที่อยู่ลูกค้า : บริษัท ศิลาแลง จำกัด
ผู้ตรวจวัด : บริษัท เอส.พี.เอส. คอนซัลติ้ง เซอร์วิส จำกัด

วันที่ตรวจวัด : 11-14 มีนาคม 2567
วันที่ออกรายงาน : 28 มีนาคม 2567

เวลา	บริเวณวัดหะค่าไทรงาม						ค่ามาตรฐาน
	เดือนมีนาคม 2567						
	11-12		12-13		13-14		
	L _{eq} 1 hr [dB(A)]	L ₉₀ [dB(A)]	L _{eq} 1 hr [dB(A)]	L ₉₀ [dB(A)]	L _{eq} 1 hr [dB(A)]	L ₉₀ [dB(A)]	
13:00-14:00	54.1	48.7	52.7	48.8	55.5	49.3	-
14:00-15:00	53.8	49.0	57.1	50.2	51.8	46.6	-
15:00-16:00	54.2	49.4	55.5	48.4	52.3	48.2	-
16:00-17:00	53.4	47.5	51.8	47.8	50.2	44.8	-
17:00-18:00	55.6	41.4	52.9	42.8	54.4	40.4	-
18:00-19:00	55.1	40.9	54.1	38.4	42.8	40.6	-
19:00-20:00	44.3	40.9	44.7	41.2	47.8	40.0	-
20:00-21:00	42.2	40.6	41.7	37.6	47.4	39.9	-
21:00-22:00	41.8	40.5	45.8	38.0	41.2	39.5	-
22:00-23:00	41.1	38.1	43.0	37.4	43.7	39.6	-
23:00-00:00	39.8	37.4	38.7	36.9	40.7	39.2	-
00:00-01:00	41.8	40.6	42.3	39.6	39.2	36.2	-
01:00-02:00	41.3	40.1	38.0	36.5	43.6	37.1	-
02:00-03:00	40.0	36.7	41.5	36.3	45.5	35.6	-
03:00-04:00	45.6	36.0	39.9	35.7	37.8	35.1	-
04:00-05:00	45.2	40.0	39.7	35.4	45.3	39.5	-
05:00-06:00	52.6	40.4	46.5	39.9	53.2	41.1	-
06:00-07:00	56.4	42.5	51.9	40.7	52.4	42.8	-
07:00-08:00	51.2	43.6	53.0	44.2	67.4	44.4	-
08:00-09:00	52.6	45.1	52.6	44.3	54.6	43.5	-
09:00-10:00	55.0	49.0	53.6	45.8	61.6	50.0	-
10:00-11:00	56.0	50.1	58.4	49.2	55.5	45.3	-
11:00-12:00	58.2	49.8	53.3	45.8	50.8	45.6	-
12:00-13:00	54.6	49.0	52.9	47.7	50.5	43.1	-
L _{eq} 24 hr [dB(A)]	52.7	-	51.9	-	56.0	-	ไม่เกิน 70.0
L _{max} [dB(A)]	81.6	-	80.2	-	96.5	-	ไม่เกิน 115.0
L _{dn} [dB(A)]	56.7	-	54.2	-	57.7	-	-
-	Sound Level Meter Data						-
	Calibrate Sheet No.: Noise B_007/24			08 March 2024			
	SLM No.		Brand		Model		
	ACO-B19		ACO		6236		
					Serial No.		
					00172057		
	Actual Reading [dB]						
Before Adjustment			After Adjustment				
94.0			94.0				

หมายเหตุ:

ค่ามาตรฐาน = ประกาศคณะกรรมการสิ่งแวดล้อมแห่งชาติ ฉบับที่ 15 (พ.ศ. 2540) เรื่อง กำหนดมาตรฐานระดับเสียงโดยทั่วไป

วิธีการตรวจวัด = เครื่องมือตรวจวัดระดับเสียง

เครื่องวัดเสียงทำการสอบเทียบโดยใช้ Acoustic Calibrator, ACO, Model 2127, S/N. 130006

ผลการตรวจวัดนี้รับรองเฉพาะช่วงเวลาที่ได้ทำการตรวจวัดเท่านั้น

ห้ามคัดลอกหรือเผยแพร่ข้อมูลบางส่วนโดยไม่ได้รับอนุญาตจากบริษัทเป็นลายลักษณ์อักษร



ผู้รับรองรายงานผลการวิเคราะห์

24 / 03 / 67



BMO062/03/67

266/12/66

รายงานผลการตรวจวัดระดับเสียง

โครงการ : โครงการเหมืองแร่หินอุตสาหกรรมชนิดหินปูน
เพื่ออุตสาหกรรมก่อสร้าง (คำขอประทานบัตรที่ 2/2554)
ที่ตั้งโครงการ : เลขที่ 112/2, 112/3 หมู่ที่ 4
ตำบลกองดิน อำเภอแกลง จังหวัดระยอง
ชื่อ/ที่อยู่ลูกค้า : บริษัท ศิลาแกลง จำกัด
ผู้ตรวจวัด : บริษัท เอส.พี.เอส. คอนซัลติ้ง เซอร์วิส จำกัด

วันที่ตรวจวัด : 11-14 มีนาคม 2567
วันที่ออกรายงาน : 28 มีนาคม 2567

เวลา	บริเวณบ้านหนองเสม็ดแดง (ด้านทิศตะวันตกเฉียงเหนือ)						ค่ามาตรฐาน
	เดือนมีนาคม 2567						
	11-12		12-13		13-14		
	L _{eq} 1 hr [dB(A)]	L ₉₀ [dB(A)]	L _{eq} 1 hr [dB(A)]	L ₉₀ [dB(A)]	L _{eq} 1 hr [dB(A)]	L ₉₀ [dB(A)]	
13:30-14:30	60.1	50.0	55.5	50.5	54.1	48.9	-
14:30-15:30	59.2	52.1	54.5	50.0	54.1	49.5	-
15:30-16:30	58.1	52.3	53.8	50.0	52.7	48.6	-
16:30-17:30	55.4	47.1	54.0	48.3	54.4	49.8	-
17:30-18:30	56.4	44.3	57.6	47.6	58.9	46.9	-
18:30-19:30	57.7	44.0	52.8	45.3	52.2	46.1	-
19:30-20:30	48.3	44.1	53.7	45.8	50.4	46.6	-
20:30-21:30	47.3	43.9	49.5	45.3	50.5	47.6	-
21:30-22:30	45.0	43.9	47.8	45.0	48.4	46.2	-
22:30-23:30	49.5	43.7	47.4	45.4	52.9	45.3	-
23:30-00:30	45.0	43.6	47.1	44.6	47.2	44.8	-
00:30-01:30	45.1	43.5	47.4	45.0	47.3	45.0	-
01:30-02:30	46.3	43.4	47.7	45.4	46.5	44.9	-
02:30-03:30	44.4	43.4	50.2	44.7	49.4	45.0	-
03:30-04:30	44.6	43.6	46.6	45.0	48.3	45.9	-
04:30-05:30	45.0	43.5	48.0	46.1	45.9	44.8	-
05:30-06:30	54.0	45.0	49.8	45.1	48.8	44.8	-
06:30-07:30	61.7	46.8	60.0	47.4	59.8	47.3	-
07:30-08:30	55.9	46.4	54.5	47.1	53.3	46.6	-
08:30-09:30	53.5	47.5	54.4	46.3	47.2	40.4	-
09:30-10:30	54.1	49.0	54.9	46.8	58.1	44.6	-
10:30-11:30	55.8	50.0	55.0	49.0	55.5	45.3	-
11:30-12:30	54.4	50.8	55.4	50.2	50.8	45.6	-
12:30-13:30	54.4	48.1	52.8	48.8	50.5	43.1	-
L _{eq} 24 hr [dB(A)]	55.1	-	53.6	-	53.4	-	ไม่เกิน 70.0
L _{max} [dB(A)]	96.6	-	95.9	-	97.8	-	ไม่เกิน 115.0
L _{dn} [dB(A)]	60.3	-	59.1	-	59.1	-	-
-	Sound Level Meter Data						-
	Calibrate Sheet No.: Noise B_007/24			08 March 2024			
	SLM No.		Brand	Model		Serial No.	
	ACO-B22		ACO	6236		00172060	
	Actual Reading [dB]						
	Before Adjustment 93.9			After Adjustment 94.0			

หมายเหตุ:

ค่ามาตรฐาน = ประกาศคณะกรรมการสิ่งแวดล้อมแห่งชาติ ฉบับที่ 15 (พ.ศ. 2540) เรื่อง กำหนดมาตรฐานระดับเสียงโดยทั่วไป
วิธีการตรวจวัด = เครื่องมือตรวจวัดระดับเสียง
เครื่องวัดเสียงทำการสอบเทียบโดยใช้ Acoustic Calibrator, ACO, Model 2127, S/N. 130006

ผลการตรวจวัดนี้รับรองเฉพาะช่วงเวลาที่ได้ทำการตรวจวัดเท่านั้น

ห้ามคัดลอกข้อมูลผลการตรวจวัดนี้ไปใช้โดยไม่ได้รับอนุญาตจากบริษัทเป็นลายลักษณ์อักษร

ผู้รับรองรายงานผลการวิเคราะห์

28/03/67



BMO062/03/67

266/12/66

รายงานผลการตรวจวัดระดับเสียง

โครงการ : โครงการเหมืองแร่หินอุตสาหกรรมชนิดหินปูน
เพื่ออุตสาหกรรมก่อสร้าง (คำขอประทานบัตรที่ 2/2554)
ที่ตั้งโครงการ : เลขที่ 112/2, 112/3 หมู่ที่ 4
ตำบลกองดิน อำเภอแก่ง จังหวัดระยอง
ชื่อ/ที่อยู่ลูกค้า : บริษัท ศิลาแก่ง จำกัด
ผู้ตรวจวัด : บริษัท เอส.พี.เอส. คอนซัลติ้ง เซอร์วิส จำกัด

วันที่ตรวจวัด : 11-14 มีนาคม 2567
วันที่ออกรายงาน : 28 มีนาคม 2567

เวลา	บริเวณบ้านหนองเสม็ดแดง (ด้านทิศตะวันตกเฉียงใต้)						ค่ามาตรฐาน
	เดือนมีนาคม 2567						
	11-12		12-13		13-14		
	L _{eq} 1 hr [dB(A)]	L ₉₀ [dB(A)]	L _{eq} 1 hr [dB(A)]	L ₉₀ [dB(A)]	L _{eq} 1 hr [dB(A)]	L ₉₀ [dB(A)]	
14:30-15:30	50.1	41.9	54.4	44.0	52.4	42.4	-
15:30-16:30	49.8	44.3	51.1	43.2	45.8	41.0	-
16:30-17:30	52.3	50.4	47.6	40.9	47.8	40.4	-
17:30-18:30	52.5	46.1	45.6	41.9	47.2	40.6	-
18:30-19:30	48.8	41.2	44.4	42.4	47.4	41.9	-
19:30-20:30	42.4	41.2	45.0	43.0	50.5	43.6	-
20:30-21:30	43.5	41.2	54.5	41.6	51.3	44.0	-
21:30-22:30	52.7	40.8	43.6	41.2	48.3	42.2	-
22:30-23:30	45.6	42.9	42.6	39.9	44.6	42.4	-
23:30-00:30	44.8	43.4	42.2	37.4	43.7	39.7	-
00:30-01:30	44.3	40.9	41.7	37.4	42.8	40.1	-
01:30-02:30	47.2	41.5	39.8	37.1	42.4	38.8	-
02:30-03:30	49.7	42.6	48.5	41.0	45.7	39.5	-
03:30-04:30	43.9	42.8	41.4	37.4	40.4	38.1	-
04:30-05:30	44.3	41.7	43.3	41.2	42.0	38.0	-
05:30-06:30	47.8	42.2	49.7	39.1	40.9	38.1	-
06:30-07:30	49.5	45.3	50.7	46.8	42.1	38.2	-
07:30-08:30	51.1	46.0	51.4	44.0	42.2	38.7	-
08:30-09:30	50.0	44.7	49.3	43.1	45.9	39.5	-
09:30-10:30	47.8	43.0	55.7	44.1	47.2	40.4	-
10:30-11:30	48.5	44.3	52.4	42.4	58.1	44.6	-
11:30-12:30	57.0	41.6	45.8	41.0	55.5	45.3	-
12:30-13:30	57.3	51.2	47.8	40.4	50.8	45.6	-
13:30-14:30	47.0	42.0	47.2	40.6	50.5	43.1	-
L _{eq} 24 hr [dB(A)]	50.6	-	49.5	-	49.7	-	ไม่เกิน 70.0
L _{max} [dB(A)]	85.1	-	85.5	-	87.0	-	ไม่เกิน 115.0
L _{dn} [dB(A)]	54.5	-	53.6	-	52.0	-	-
-	Sound Level Meter Data						-
	Calibrate Sheet No.: Noise B_007/24			08 March 2024			
	SLM No. ACO-B27		Brand ACO		Model 6236		
					Serial No. 00182008		
	Actual Reading [dB]						
	Before Adjustment 94.1			After Adjustment 94.0			

หมายเหตุ:

ค่ามาตรฐาน = ประกาศคณะกรรมการสิ่งแวดล้อมแห่งชาติ ฉบับที่ 15 (พ.ศ. 2540) เรื่อง กำหนดมาตรฐานระดับเสียงโดยทั่วไป

วิธีการตรวจวัด = เครื่องมือตรวจวัดระดับเสียง

เครื่องวัดเสียงทำการสอบเทียบโดยใช้ Acoustic Calibrator, ACO, Model 2127, S/N. 130006

ผลการตรวจวัดนี้รับรองเฉพาะช่วงเวลาที่ได้ทำการตรวจวัดเท่านั้น

ห้ามคัดลอกข้อมูลผลการตรวจวัดนี้ไปเผยแพร่โดยไม่ได้รับอนุญาตจากบริษัทฯ เป็นลายลักษณ์อักษร

ผู้รับรองรายงานผลการวิเคราะห์

28 / 03 / 67



BMO062/03/67

266/12/66

รายงานผลการตรวจวัดระดับเสียง

โครงการ : โครงการเหมืองแร่หินอุตสาหกรรมชนิดหินปูน
เพื่ออุตสาหกรรมก่อสร้าง (คำขอประทานบัตรที่ 2/2554) วันที่ตรวจวัด : 11-14 มีนาคม 2567
ที่ตั้งโครงการ : เลขที่ 112/2, 112/3 หมู่ที่ 4 วันที่ออกรายงาน : 28 มีนาคม 2567
ตำบลกองดิน อำเภอแกลง จังหวัดระยอง
ชื่อ/ที่อยู่ลูกค้า : บริษัท ศิลาแลง จำกัด
ผู้ตรวจวัด : บริษัท เอส.พี.เอส. คอนซัลติ้ง เซอร์วิส จำกัด

เวลา	บริเวณบ้านหนองเสม็ดแดง (ด้านทิศตะวันตก ใกล้หลักหมุดที่ 4)						ค่ามาตรฐาน
	เดือนมีนาคม 2567						
	11-12		12-13		13-14		
	L _{eq} 1 hr [dB(A)]	L ₉₀ [dB(A)]	L _{eq} 1 hr [dB(A)]	L ₉₀ [dB(A)]	L _{eq} 1 hr [dB(A)]	L ₉₀ [dB(A)]	
14:00-15:00	62.7	51.6	59.7	49.9	52.4	42.4	-
15:00-16:00	60.8	50.2	59.4	49.7	45.8	41.0	-
16:00-17:00	58.8	50.6	58.6	49.5	47.8	40.4	-
17:00-18:00	59.7	46.6	60.3	51.0	47.2	40.6	-
18:00-19:00	57.4	45.6	56.9	45.1	47.4	41.9	-
19:00-20:00	52.0	46.8	54.3	45.4	50.5	43.6	-
20:00-21:00	51.2	44.8	54.5	41.6	51.3	44.0	-
21:00-22:00	49.5	44.7	43.6	41.2	48.3	42.2	-
22:00-23:00	51.9	44.5	42.6	39.9	44.6	42.4	-
23:00-00:00	52.2	44.3	42.2	37.4	43.7	39.7	-
00:00-01:00	48.0	45.7	41.7	37.4	42.8	40.1	-
01:00-02:00	47.6	44.8	39.8	37.1	42.4	38.8	-
02:00-03:00	48.6	45.0	48.5	41.0	45.7	39.5	-
03:00-04:00	45.6	44.2	41.4	37.4	40.4	38.1	-
04:00-05:00	45.2	44.1	43.3	41.2	42.0	38.0	-
05:00-06:00	50.2	44.8	49.7	39.1	40.9	38.1	-
06:00-07:00	59.4	47.7	50.7	46.8	42.1	38.2	-
07:00-08:00	60.2	51.6	51.4	44.0	42.2	38.7	-
08:00-09:00	63.6	52.9	49.3	43.1	45.9	39.5	-
09:00-10:00	60.3	51.0	55.7	44.1	47.2	40.4	-
10:00-11:00	61.9	51.6	52.4	42.4	58.1	44.6	-
11:00-12:00	61.9	51.2	45.8	41.0	55.5	45.3	-
12:00-13:00	59.2	49.5	47.8	40.4	50.8	45.6	-
13:00-14:00	60.8	50.8	47.2	40.6	50.5	43.1	-
L _{eq} 24 hr [dB(A)]	58.4	-	53.9	-	49.7	-	ไม่เกิน 70.0
L _{max} [dB(A)]	97.9	-	89.1	-	87.0	-	ไม่เกิน 115.0
L _{dn} [dB(A)]	61.1	-	55.9	-	52.0	-	-
-	Sound Level Meter Data						-
	Calibrate Sheet No.: Noise B_007/24			08 March 2024			
	SLM No.		Brand		Model		
	ACO-B26		ACO		6236		
					Serial No.		
					00182007		
-	Actual Heading [dB]						-
	Before Adjustment			After Adjustment			
	94.1			94.0			

หมายเหตุ:

ค่ามาตรฐาน = ประกาศคณะกรรมการสิ่งแวดล้อมแห่งชาติ ฉบับที่ 15 (พ.ศ. 2540) เรื่อง กำหนดมาตรฐานระดับเสียงโดยทั่วไป

วิธีการตรวจวัด = เครื่องมือตรวจวัดระดับเสียง

เครื่องวัดเสียงทำการสอบเทียบโดยใช้ Acoustic Calibrator, ACO, Model 2127, S/N. 130006

ผลการตรวจวัดนี้รับรองเฉพาะช่วงเวลาที่ได้ทำการตรวจวัดเท่านั้น

ห้ามคัดลอกหรือเผยแพร่ข้อมูลนี้โดยไม่ได้รับอนุญาตจากบริษัทเป็นลายลักษณ์อักษร

ผู้รับรองรายงานผลการวิเคราะห์

28 / 03 / 67

BMO 062/03/67
 266/12/66

Report No. 001

รายงานผลการตรวจวัดระดับความสั่นสะเทือน

โครงการ : โครงการเหมืองแร่หินอุตสาหกรรมชนิดหินปูน เพื่ออุตสาหกรรมก่อสร้าง (คำขอประทานบัตรที่ 2/2554)
 ที่ตั้งโครงการ : เลขที่ 112/2, 112/3 หมู่ที่ 4 ตำบลคลองจั่น อำเภอเกล่ง จังหวัดระยอง
 ชื่อ/ที่อยู่ลูกค้า : บริษัท สีลาเกล่ง จำกัด
 ผู้ตรวจวัด : บริษัท เอส.พี.เอส. คอนซัลติ้ง เซอร์วิส จำกัด

วันที่ตรวจวัด : 12 มีนาคม 2567
 วันที่พิมพ์รายงาน : 28 มีนาคม 2567

Date	Time	Trigger	Transverse			Vertical			Longitudinal		Air Pressure (Mic Peak) (dB(L))	PVS (mm/s)
			PPV (mm/s)	Frequency (Hz)	Peak Displacement (mm)	PPV (mm/s)	Frequency (Hz)	Peak Displacement (mm)	PPV (mm/s)	Frequency (Hz)	Peak Displacement (mm)	
12/03/67	17:01	-	<0.254	-	-	<0.254	-	-	<0.254	-	-	<0.254
	มาตรฐาน*	-	-	-	-	-	-	-	-	-	-	-

หมายเหตุ:

มาตรฐาน* = ประกาศกระทรวงทรัพยากรธรรมชาติและสิ่งแวดล้อม เรื่องกำหนดมาตรฐานความสั่นสะเทือนจากการทำเหมืองหิน ลงวันที่ 29 ธันวาคม 2548

PPV = Peak Particle Velocity (mm/s)

PVS = Peak Vector Sum (mm/s)

Trigger Source, Geo : 0.254 mm/s (เริ่มทำการบันทึกค่าระดับความสั่นสะเทือนเมื่อความเร็วอนุภาค (Peak Particle Velocity, PPV) มีค่าตั้งแต่ 0.254 mm/s ขึ้นไป)

วิธีการตรวจวัด = เครื่องวัดระดับความสั่นสะเทือน

เริ่มทำการตรวจวัดตั้งแต่วันที่ 12 มีนาคม 2567 เวลา 17:00-18:00 น.

ผลการตรวจวัดนี้รับรองเฉพาะช่วงเวลาที่ได้ทำการตรวจวัดเท่านั้น
 ห้ามคัดลอกหรือเผยแพร่โดยไม่ได้รับอนุญาต
 เป็นลายลักษณ์อักษร

ผู้รับรองรายงานผลการวิเคราะห์
 26 03 67

BMO 062/03/67
 266/12/66

Report No. 001

รายงานผลการตรวจวัดระดับความสั่นสะเทือน

โครงการ : โครงการเหมืองแร่หินอุตสาหกรรมชนิดหินปูน เพื่ออุตสาหกรรมก่อสร้าง (คำขอประทานบัตรที่ 2/2554)
 ที่ตั้งโครงการ : เลขที่ 112/2, 112/3 หมู่ที่ 4
 ตำบลกองดิน อำเภอแกลง จังหวัดระยอง
 ชื่อ/ที่อยู่ลูกค้า : บริษัท ศิลาแลง จำกัด
 ผู้ตรวจวัด : บริษัท เอส.พี.เอส. คอนซัลติ้ง เซอร์วิส จำกัด

วันที่ตรวจวัด : 12 มีนาคม 2567
 วันที่พิมพ์รายงาน : 28 มีนาคม 2567

Date	Time	Trigger	Transverse			Vertical			PPV (mm/s)	Longitudinal Frequency (Hz)	Peak Displacement (mm)	Air Pressure (Mic Peak) (dB(L))	PVS (mm/s)
			PPV (mm/s)	Frequency (Hz)	Peak Displacement (mm)	PPV (mm/s)	Frequency (Hz)	Peak Displacement (mm)					
12/03/67	17:01	-	<0.254	-	-	<0.254	-	-	<0.254	-	-	100.000	<0.254
	มาตรฐาน*	-	-	-	-	-	-	-	-	-	-	-	-

หมายเหตุ:

มาตรฐาน* = ประกาศกระทรวงทรัพยากรธรรมชาติและสิ่งแวดล้อม เรื่องกำหนดมาตรฐานควบคุมระดับเสียงและความสั่นสะเทือนจากการทำเหมืองหิน ลงวันที่ 29 ธันวาคม 2548

PPV = Peak Particle Velocity (mm/s)

PVS = Peak Vector Sum (mm/s)

Trigger Source, Geo : 0.254 mm/s (เริ่มทำการบันทึกค่าระดับความสั่นสะเทือนเมื่อความเร็วอนุภาค (Peak Particle Velocity, PPV) มีค่าตั้งแต่ 0.254 mm/s ขึ้นไป)

วิธีการตรวจวัด = เครื่องวัดระดับความสั่นสะเทือน

เริ่มทำการตรวจวัดตั้งแต่วันที่ 12 มีนาคม 2567 เวลา 17:00-18:00 น.

ผลการตรวจวัดนี้ได้รับการรับรองเฉพาะช่วงเวลาที่ได้ทำการตรวจวัดเท่านั้น
 ห้ามคัดลอกข้อมูลตรวจวัดนี้ไปใช้ประโยชน์อื่นใดโดยไม่ได้รับอนุญาต
 บริษัทเป็นสมาชิกของ

ผู้รับรองรายงานผลการตรวจวัด
 28, 03, 67

BMO 062/03/67

266/12/66

Report No. 001

รายงานผลการตรวจวัดระดับความสั่นสะเทือน

โครงการ : โครงการเหมืองแร่หินอุตสาหกรรมชนิดหินปูน เพื่ออุตสาหกรรมก่อสร้าง (คำขอประทานบัตรที่ 2/2554)
 ที่ตั้งโครงการ : เลขที่ 112/2, 112/3 หมู่ที่ 4
 ตำบลกองดิน อำเภอเกลิง จังหวัดระยอง
 ชื่อ/ที่อยู่ลูกค้า : บริษัท สีลาเกลิง จำกัด
 ผู้ตรวจวัด : บริษัท เอส.พี.เอส. คอนซัลติ้ง เซอร์วิส จำกัด

วันที่ตรวจวัด : 12 มีนาคม 2567
 วันที่พิมพ์รายงาน : 28 มีนาคม 2567

Date	Time	Trigger	Transverse			Vertical			Longitudinal			Air Pressure (Mic Peak) (dB(L))	PVS (mm/s)
			PPV (mm/s)	Frequency (Hz)	Peak Displacement (mm)	PPV (mm/s)	Frequency (Hz)	Peak Displacement (mm)	PPV (mm/s)	Frequency (Hz)	Peak Displacement (mm)		
12/03/67	17:01	-	<0.254	-	-	<0.254	-	-	<0.254	-	-	100.000	<0.254
	มาตรฐาน*	-	-	-	-	-	-	-	-	-	-	-	-

หมายเหตุ:

มาตรฐาน* = ประกาศกระทรวงทรัพยากรธรรมชาติและสิ่งแวดล้อม เรื่องกำหนดมาตรฐานความสั่นสะเทือนจากการทำเหมืองหิน ลงวันที่ 29 ธันวาคม 2548

PPV = Peak Particle Velocity (mm/s)

PVS = Peak Vector Sum (mm/s)

Trigger Source, Geo : 0.254 mm/s (เริ่มทำการบันทึกค่าระดับความสั่นสะเทือนเมื่อความเร็วอนุภาค (Peak Particle Velocity, PPV) มีค่าตั้งแต่ 0.254 mm/s ขึ้นไป)

วิธีการตรวจวัด = เครื่องวัดระดับความสั่นสะเทือน

เริ่มทำการตรวจวัดตั้งแต่วันที่ 12 มีนาคม 2567 เวลา 17:00-18:00 น.

ผลการตรวจวัดนี้รับรองเฉพาะช่วงเวลาที่ได้ทำการตรวจวัดเท่านั้น
 ห้ามคัดลอกหรือเผยแพร่โดยไม่ได้รับอนุญาตจากบริษัทเป็นลายลักษณ์อักษร

ผู้รับรองรายงานผลการวิเคราะห์

28/03/67



บริษัท เอส.พี.เอส. คอนซัลติ้ง เซอร์วิส จำกัด

S.P.S. CONSULTING SERVICE CO., LTD.

7 ซอยพหลโยธิน 24 ถนนพหลโยธิน แขวงจอมพล เขตจตุจักร กรุงเทพฯ 10900

7 Soi Phaholyothin 24, Phaholyothin Rd., Jompol, Chatuchak, Bangkok 10900

Tel : (662) 939-4370-72, Fax : (662) 513-4221, E-mail : sale@spscon.com., www.spscon.com

1/1

Ref. No. W418-W419/03/24

Report No. 2403/242

266/12/66

รายงานผลการวิเคราะห์คุณภาพน้ำใต้ดิน

โครงการ : โครงการเหมืองแร่หินอุตสาหกรรมชนิดหินปูน
เพื่ออุตสาหกรรมก่อสร้าง (คำขอประทานบัตรที่ 2/2554)
ที่ตั้งโครงการ : เลขที่ 112/2, 112/3 หมู่ที่ 4
ตำบลกองดิน อำเภอแก่ง จังหวัดระยอง
ชื่อ/ที่อยู่ลูกค้า : บริษัท ศิลาแก่ง จำกัด
วิธีเก็บตัวอย่าง : แบบจ้วง
ผู้เก็บตัวอย่าง : XXXXXXXXXX
วันที่เก็บตัวอย่าง : 13 มีนาคม 2567
วันที่รับตัวอย่าง : 14 มีนาคม 2567
วันที่วิเคราะห์ : 14-22 มีนาคม 2567
วันที่ออกรายงาน : 25 มีนาคม 2567

บริษัท เอส.พี.เอส. คอนซัลติ้ง เซอร์วิส จำกัด

พารามิเตอร์	วิธีวิเคราะห์	สถานี 1	สถานี 2	ค่ามาตรฐาน	
				เกณฑ์	เกณฑ์
pH	Electrometric Method (4500-H ⁺ B.)	6.51	6.47	7.0-8.5	6.5-9.2
Turbidity (NTU)	Nephelometric Method (2130 B.)	0.39	0.32	5	20
Total Suspended Solids (mg/L)	Total Suspended Solids Dried at 103-105 °C (2540 D.)	<2.0	<2.0	-	-
Total Dissolved Solids (mg/L)	Total Dissolved Solids Dried at 180 °C (2540 C.)	390	264	ไม่เกิน 600	1,200
Sulfate (mg/L)	Turbidimetric Method (4500-SO ₄ ²⁻ E.)	96	7	ไม่เกิน 200	250
Total Hardness (mg/L as CaCO ₃)	EDTA Titrimetric Method (2340 C.)	208	171	ไม่เกิน 300	500
Total Iron (mg/L)	Digestion, Inductively Coupled Plasma Method	<0.03	0.04	ไม่เกิน 0.5	1.0
Lead (mg/L)	Digestion, Inductively Coupled Plasma Method	ND	ND	ต้องไม่มี	0.05
Cadmium (mg/L)	Digestion, Inductively Coupled Plasma Method	ND	ND	ต้องไม่มี	0.01
Arsenic (mg/L)	Digestion, Hydride Generation/ Atomic Absorption Spectrometric Method (3030 E. & 3114 C.)	ND	ND	ต้องไม่มี	0.05

หมายเหตุ:

ลักษณะตัวอย่าง :

สถานี 1 = น้ำบ่อน้ำบาดาลหนองเสม็ดแดง : ไส้

สถานี 2 = น้ำบาดาลบ้านชำสมอ : ไส้

ND = Not Detected

Detection Limit: Lead <0.005 mg/L, Cadmium <0.003 mg/L, Arsenic <0.0003 mg/L

ค่ามาตรฐาน = ประกาศกระทรวงทรัพยากรธรรมชาติและสิ่งแวดล้อม เรื่อง กำหนดหลักเกณฑ์ และมาตรการในทางวิชาการสำหรับการป้องกันด้านสาธารณสุข และการป้องกันในเรื่องสิ่งแวดล้อมเป็นพิษ พ.ศ. 2551 (มาตรฐานน้ำบาดาลที่จะใช้บริโภคได้)

Method = Standard Methods for the Examination of Water and Wastewater, APHA, AWWA, WEF, 24th Edition, 2023.

ผลการตรวจวิเคราะห์นี้รับรองเฉพาะตัวอย่างที่ได้ทำการวิเคราะห์เท่านั้น

ห้ามคัดลอกหรือเผยแพร่รายงานผลการตรวจวิเคราะห์เพียงบางส่วนโดยไม่ได้รับอนุญาตจากบริษัทเป็นลายลักษณ์อักษร

ผู้ควบคุมห้องวิเคราะห์

15 / 03 / 67

----- End of Report -----

ภาคผนวกที่ 7

มาตรฐานคุณภาพสิ่งแวดล้อม



ประกาศคณะกรรมการสิ่งแวดล้อมแห่งชาติ

ฉบับที่ ๒๔ (พ.ศ. ๒๕๔๗)

เรื่อง กำหนดมาตรฐานคุณภาพอากาศในบรรยากาศโดยทั่วไป

อาศัยอำนาจตามความในมาตรา ๓๒ และมาตรา ๓๔ แห่งพระราชบัญญัติส่งเสริมและรักษาคุณภาพสิ่งแวดล้อมแห่งชาติ พ.ศ. ๒๕๓๕ อันเป็นพระราชบัญญัติที่มีบทบัญญัติบางประการเกี่ยวกับการจำกัดสิทธิและเสรีภาพของบุคคล ซึ่งมาตรา ๒๗ ประกอบกับมาตรา ๓๕ มาตรา ๔๘ มาตรา ๕๐ และมาตรา ๕๑ ของรัฐธรรมนูญแห่งราชอาณาจักรไทยบัญญัติให้กระทำได้โดยอาศัยอำนาจตามบทบัญญัติแห่งกฎหมาย คณะกรรมการสิ่งแวดล้อมแห่งชาติ จึงได้มีมติในคราวการประชุมครั้งที่ ๒/๒๕๔๗ เมื่อวันที่ ๒๔ กุมภาพันธ์ ๒๕๔๗ ให้ปรับปรุงแก้ไขมาตรฐานคุณภาพอากาศในบรรยากาศโดยทั่วไป ดังต่อไปนี้

ข้อ ๑ ให้ยกเลิกความใน (๔) ของข้อ ๒ แห่งประกาศคณะกรรมการสิ่งแวดล้อมแห่งชาติ ฉบับที่ ๑๐ (พ.ศ. ๒๕๓๘) ออกตามความในพระราชบัญญัติส่งเสริมและรักษาคุณภาพสิ่งแวดล้อมแห่งชาติ พ.ศ. ๒๕๓๕ เรื่อง กำหนดมาตรฐานคุณภาพอากาศในบรรยากาศโดยทั่วไป และให้ใช้ความต่อไปนี้แทน

“(๔) ค่าเฉลี่ยของก๊าซซัลเฟอร์ไดออกไซด์ ในเวลา ๒๔ ชั่วโมง จะต้องไม่เกิน ๐.๑๒ ส่วนในล้านส่วน หรือไม่เกิน ๐.๓๐ มิลลิกรัมต่อลูกบาศก์เมตร และค่ามัธยิมเลขคณิต (Arithmetic Mean) ในเวลา ๑ ปี จะต้องไม่เกิน ๐.๐๔ ส่วนในล้านส่วน หรือไม่เกิน ๐.๑๐ มิลลิกรัมต่อลูกบาศก์เมตร”

ข้อ ๒ ให้ยกเลิกความใน (๒) และ (๓) ของข้อ ๔ แห่งประกาศคณะกรรมการสิ่งแวดล้อมแห่งชาติ ฉบับที่ ๑๐ (พ.ศ. ๒๕๓๘) ออกตามความในพระราชบัญญัติส่งเสริมและรักษาคุณภาพสิ่งแวดล้อมแห่งชาติ พ.ศ. ๒๕๓๕ เรื่อง กำหนดมาตรฐานคุณภาพอากาศในบรรยากาศโดยทั่วไป และให้ใช้ความต่อไปนี้แทน

“(๒) ค่าเฉลี่ยของฝุ่นละอองขนาดไม่เกิน ๑๐ ไมครอน ในเวลา ๒๔ ชั่วโมง จะต้องไม่เกิน ๐.๑๒ มิลลิกรัมต่อลูกบาศก์เมตร และค่ามัธยฐานเลขคณิต (Arithmetic Mean) ในเวลา ๑ ปี จะต้องไม่เกิน ๐.๐๕ มิลลิกรัมต่อลูกบาศก์เมตร

(๓) ค่าเฉลี่ยของฝุ่นละอองรวมหรือฝุ่นละอองขนาดไม่เกิน ๑๐๐ ไมครอน ในเวลา ๒๔ ชั่วโมง จะต้องไม่เกิน ๐.๓๓ มิลลิกรัมต่อลูกบาศก์เมตร และค่ามัธยฐานเลขคณิต (Arithmetic Mean) ในเวลา ๑ ปี จะต้องไม่เกิน ๐.๑๐ มิลลิกรัมต่อลูกบาศก์เมตร”

ประกาศ ณ วันที่ ๙ สิงหาคม พ.ศ. ๒๕๕๗



รองนายกรัฐมนตรี

ปฏิบัติหน้าที่ประธานคณะกรรมการสิ่งแวดล้อมแห่งชาติ

ราชกิจจานุเบกษา ฉบับประกาศทั่วไป เล่ม ๑๒๑ ตอนพิเศษ ๑๐๔ ง วันที่ ๒๒ กันยายน ๒๕๕๗



ประกาศคณะกรรมการสิ่งแวดล้อมแห่งชาติ

ฉบับที่ ๑๕ (พ.ศ. ๒๕๔๐)

เรื่อง กำหนดมาตรฐานระดับเสียงโดยทั่วไป

อาศัยอำนาจตามความในมาตรา ๓๒ (๕) แห่งพระราชบัญญัติส่งเสริมและรักษาคุณภาพสิ่งแวดล้อมแห่งชาติ พ.ศ. ๒๕๓๕ คณะกรรมการสิ่งแวดล้อมแห่งชาติกำหนดมาตรฐานระดับเสียงโดยทั่วไปไว้ดังต่อไปนี้

ข้อ ๑ ในประกาศนี้

“ระดับเสียงโดยทั่วไป” หมายความว่า ระดับเสียงที่เกิดขึ้นในสิ่งแวดล้อม

“ค่าระดับเสียงสูงสุด” หมายความว่า ค่าระดับเสียงสูงสุดที่เกิดขึ้นในขณะใดขณะหนึ่งระหว่างการตรวจวัดระดับเสียง โดยมีหน่วยเป็นเดซิเบลเอ หรือ dB (A)

“ค่าระดับเสียงเฉลี่ย ๒๔ ชั่วโมง” หมายความว่า ค่าระดับเสียงคงที่ที่มีพลังงานเทียบเท่าระดับเสียงที่เกิดขึ้นจริง ซึ่งมีระดับเสียงเปลี่ยนแปลงตามเวลาในช่วง ๒๔ ชั่วโมง (๒๔ hours A-weighted Equivalent Continuous Sound Level) ซึ่งเรียกโดยย่อว่า Leq ๒๔ hr โดยมีหน่วยเป็นเดซิเบลเอ หรือ dB (A)

“มาตรฐานระดับเสียง” หมายความว่า เครื่องวัดระดับเสียงตามมาตรฐาน IEC ๖๕๑ หรือ IEC ๘๐๔ ของคณะกรรมการมาตรฐานระหว่างประเทศว่าด้วยเทคนิคไฟฟ้า (International Electrotechnical Commission, IEC)

ข้อ ๒ ให้กำหนดมาตรฐานระดับเสียงโดยทั่วไป ไว้ดังต่อไปนี้

(๑) ค่าระดับเสียงสูงสุด ไม่เกิน ๑๑๕ เดซิเบลเอ

(๒) ค่าระดับเสียงเฉลี่ย ๒๔ ชั่วโมง ไม่เกิน ๙๐ เดซิเบลเอ

ข้อ ๓ การตรวจวัดระดับเสียงโดยทั่วไป ให้ดำเนินการดังต่อไปนี้

(๑) การตรวจวัดค่าระดับเสียงสูงสุด ให้ใช้มาตรระดับเสียงตรวจวัดระดับเสียงในบริเวณที่มีคนอยู่หรืออาศัยอยู่

(๒) การตรวจวัดค่าระดับเสียงเฉลี่ย ๒๔ ชั่วโมง ให้ใช้มาตรระดับเสียงตรวจวัดระดับเสียงอย่างต่อเนื่องตลอดเวลา ๒๔ ชั่วโมงใดๆ

(๓) การตั้งไมโครโฟนของมาตรระดับเสียงที่บริเวณภายนอกอาคารให้ตั้งสูงจากพื้นไม่น้อยกว่า ๑.๒๐ เมตร โดยในรัศมี ๓.๕๐ เมตร ตามแนวราบรอบไมโครโฟนต้องไม่มีกำแพงหรือสิ่งอื่นใดที่มีคุณสมบัติในการสะท้อนเสียงกีดขวางอยู่

(๔) การตั้งไมโครโฟนของมาตรระดับเสียงที่บริเวณภายในอาคารให้ตั้งสูงจากพื้นไม่น้อยกว่า ๑.๒๐ เมตร โดยในรัศมี ๑.๐๐ เมตร ตามแนวราบรอบไมโครโฟนต้องไม่มีกำแพงหรือสิ่งอื่นใดที่มีคุณสมบัติในการสะท้อนเสียงกีดขวางอยู่และต้องห่างจากช่องหน้าต่างหรือช่องทางที่เปิดออกนอกอาคารอย่างน้อย ๑.๕๐ เมตร

ข้อ ๔ การคำนวณค่าระดับเสียงจะต้องเป็นไปตามวิธีการที่องค์การระหว่างประเทศว่าด้วยมาตรฐาน (International Organization for Standardization, ISO) กำหนด ซึ่งกรมควบคุมมลพิษจะประกาศในราชกิจจานุเบกษา

ประกาศ ณ วันที่ ๑๒ มีนาคม พ.ศ. ๒๕๔๐

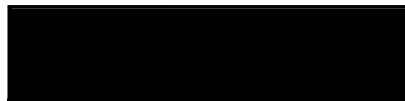

ประธานคณะกรรมการสิ่งแวดล้อมแห่งชาติ

(ประกาศในราชกิจจานุเบกษา เล่ม ๑๑๔ ตอนที่ ๒๗ ง วันที่ ๓ เมษายน ๒๕๔๐)

ประกาศกระทรวงทรัพยากรธรรมชาติและสิ่งแวดล้อม

เรื่อง กำหนดมาตรฐานควบคุมระดับเสียงและความสั่นสะเทือนจากการทำเหมืองหิน

โดยที่ได้มีการปฏิรูประบบราชการ โดยให้มีการจัดตั้งกระทรวงทรัพยากรธรรมชาติและสิ่งแวดล้อมขึ้นมา และให้โอนภารกิจของกระทรวงวิทยาศาสตร์ เทคโนโลยีและสิ่งแวดล้อม ในส่วนที่เกี่ยวข้องกับพระราชบัญญัติส่งเสริมและรักษาคุณภาพสิ่งแวดล้อมแห่งชาติ พ.ศ. ๒๕๓๕ ไปเป็นของกระทรวงทรัพยากรธรรมชาติและสิ่งแวดล้อม จึงเห็นสมควรแก้ไขปรับปรุงประกาศกระทรวงวิทยาศาสตร์ เทคโนโลยีและสิ่งแวดล้อม เรื่อง กำหนดมาตรฐานควบคุมระดับเสียงและความสั่นสะเทือนจากการทำเหมืองหิน

อาศัยอำนาจตามความในมาตรา ๕๕ แห่งพระราชบัญญัติส่งเสริมและรักษาคุณภาพสิ่งแวดล้อมแห่งชาติ พ.ศ. ๒๕๓๕ แก้ไขโดยมาตรา ๑๑๔ แห่งพระราชกฤษฎีกาแก้ไขบทบัญญัติให้สอดคล้องกับการโอนอำนาจหน้าที่ของส่วนราชการ ให้เป็นไปตามพระราชบัญญัติปรับปรุงกระทรวง ทบวง กรม พ.ศ. ๒๕๔๕ พ.ศ. ๒๕๔๕ อันเป็นพระราชบัญญัติที่มีบทบัญญัติบางประการเกี่ยวกับการจำกัดสิทธิและเสรีภาพของบุคคล ซึ่งมาตรา ๒๕ ประกอบกับมาตรา ๓๕ มาตรา ๔๘ มาตรา ๕๐ และมาตรา ๕๑ ของรัฐธรรมนูญแห่งราชอาณาจักรไทยบัญญัติให้กระทำได้ โดยอาศัยอำนาจตามบทบัญญัติแห่งกฎหมาย รัฐมนตรีว่าการกระทรวงทรัพยากรธรรมชาติและสิ่งแวดล้อม โดยคำแนะนำของคณะกรรมการควบคุมมลพิษ และโดยความเห็นชอบของคณะกรรมการสิ่งแวดล้อมแห่งชาติ จึงออกประกาศไว้ ดังต่อไปนี้

ข้อ ๑ ให้ยกเลิกประกาศกระทรวงวิทยาศาสตร์ เทคโนโลยีและสิ่งแวดล้อม เรื่อง กำหนดมาตรฐานควบคุมระดับเสียงและความสั่นสะเทือนจากการทำเหมืองหิน ลงวันที่ ๒๓ พฤศจิกายน พ.ศ. ๒๕๓๕

ข้อ ๒ ในประกาศนี้

“การทำเหมืองหิน” หมายความว่า การประกอบกิจการระเบิดและย่อยหิน ตามกฎหมายว่าด้วยแร่ หรือการประกอบกิจการโรงงานเกี่ยวกับการโม่ บด หรือย่อยหิน ตามกฎหมายว่าด้วยโรงงาน

“ค่าระดับเสียงสูงสุด” หมายความว่า ค่าระดับเสียงสูงสุดที่เกิดขึ้นในขณะใดขณะหนึ่งระหว่างการตรวจวัดระดับเสียง โดยมีหน่วยเป็นเดซิเบลเอ หรือ dB (A)

“ค่าระดับเสียงเฉลี่ย ๘ ชั่วโมง” หมายความว่า ค่าระดับเสียงคงที่ที่มีพลังงานเทียบเท่าระดับเสียงที่เกิดขึ้นจริง มีระดับเสียงเปลี่ยนแปลงตามเวลาในช่วง ๘ ชั่วโมง (๘ hours A-weighted Equivalent Continuous Sound Level) ซึ่งเรียกโดยย่อว่า Leq ๘ hr โดยมีหน่วยเป็นเดซิเบลเอ หรือ dB (A)

“ค่าระดับเสียงเฉลี่ย ๒๔ ชั่วโมง” หมายความว่า ค่าระดับเสียงคงที่ที่มีพลังงานเทียบเท่าระดับเสียงที่เกิดขึ้นจริง ซึ่งมีระดับเสียงเปลี่ยนแปลงตามเวลาในช่วง ๒๔ ชั่วโมง (๒๔ hours A-weighted Equivalent Continuous Sound Level) ซึ่งเรียกโดยย่อว่า Leq ๒๔ hr โดยมีหน่วยเป็นเดซิเบลเอ หรือ dB (A)

“มาตรฐานระดับเสียง” หมายความว่า เครื่องวัดระดับเสียงตามมาตรฐาน ฉบับที่ ๖๕๑, ฉบับที่ ๘๐๔ หรือฉบับที่ ๖๑๖๒ ของคณะกรรมการการระหว่างประเทศ ว่าด้วยเทคนิคไฟฟ้า ซึ่งเรียกโดยย่อว่า ไอ อี ซี (International Electrotechnical Commission, IEC) หรือเครื่องวัดระดับเสียงอื่นที่เทียบเท่ามาตรฐาน ฉบับที่ ๖๑๖๒

“มาตรฐานความสั่นสะเทือน” หมายความว่า เครื่องวัดความสั่นสะเทือนตามมาตรฐานองค์การระหว่างประเทศ ว่าด้วยมาตรฐาน (International Organization for Standardization) ที่ ISO ๔๘๖๖

ข้อ ๓ ให้กำหนดมาตรฐานควบคุมระดับเสียงจากการทำเหมืองหินไว้ ดังต่อไปนี้

(๑) ค่าระดับเสียงสูงสุด ไม่เกิน ๑๑๕ เดซิเบลเอ

(๒) ค่าระดับเสียงเฉลี่ย ๘ ชั่วโมง ไม่เกิน ๙๕ เดซิเบลเอ

(๓) ค่าระดับเสียงเฉลี่ย ๒๔ ชั่วโมง ไม่เกิน ๙๐ เดซิเบลเอ

ข้อ ๔ การตรวจวัดระดับเสียงจากการทำเหมืองหิน ให้ทำตามขั้นตอน ดังต่อไปนี้

(๑) การตรวจวัดค่าระดับเสียงสูงสุด ให้ใช้มาตรฐานระดับเสียงตรวจวัดระดับเสียงเป็นค่า SPL (Sound Pressure Level) ในขณะระเบิดหิน

(๒) การตรวจวัดค่าระดับเสียงเฉลี่ย ๘ ชั่วโมง ให้ใช้มาตรฐานระดับเสียงตรวจวัดระดับเสียงอย่างต่อเนื่องตลอดเวลา ๘ ชั่วโมง ที่มีการไม่ บด และย่อยหิน

(๓) การตรวจวัดค่าระดับเสียงเฉลี่ย ๒๔ ชั่วโมง ให้ใช้มาตรฐานระดับเสียงตรวจวัดระดับเสียงอย่างต่อเนื่องตลอดเวลา ๒๔ ชั่วโมงใดๆ

(๔) การตั้งไมโครโฟนของมาตรฐานเสียงให้ตั้งในบริเวณขอบของเขตประธานบัตรหรือเขตประกอบการ หรือขอบด้านนอกของเขตกันชน (Buffer Zone) และในเขตที่มีการร้องเรียน ตามวิธีการที่องค์การระหว่างประเทศ ว่าด้วยมาตรฐาน (International Organization for Standardization) กำหนดไว้ตาม ISO Recommendation R ๑๕๕๖ ซึ่งมีรายละเอียดตามที่กำหนดไว้ในภาคผนวก ๑ ท้ายประกาศนี้

ข้อ ๕ การคำนวณค่าระดับเสียงจะต้องเป็นไปตามวิธีการที่องค์การระหว่างประเทศ ว่าด้วยมาตรฐาน (International Organization for Standardization) กำหนด ซึ่งมีรายละเอียดตามที่กำหนดไว้ในภาคผนวก ๒ ท้ายประกาศนี้

ข้อ ๖ ให้กำหนดมาตรฐานความสั่นสะเทือนจากการทำเหมืองหินไว้ ดังต่อไปนี้

(๑) ความถี่ ๑ เฮิรตซ์ ความเร็วของอนุภาคไม่เกิน ๔.๗ มิลลิเมตรต่อวินาที และการจัดไม่เกิน ๐.๗๕ มิลลิเมตร

(๒) ความถี่ ๒ เฮิรตซ์ ความเร็วของอนุภาคไม่เกิน ๕.๔ มิลลิเมตรต่อวินาที และการจัดไม่เกิน ๐.๗๕ มิลลิเมตร

(๓) ความถี่ ๓ เฮิรตซ์ ความเร็วของอนุภาคไม่เกิน ๑๒.๗ มิลลิเมตรต่อวินาที และการจัดไม่เกิน ๐.๖๗ มิลลิเมตร

(๔) ความถี่ ๔ เฮิรตซ์ ความเร็วของอนุภาคไม่เกิน ๑๒.๗ มิลลิเมตรต่อวินาที และการจัดไม่เกิน ๐.๕๑ มิลลิเมตร

(๕) ความถี่ ๕ เฮิรตซ์ ความเร็วของอนุภาคไม่เกิน ๑๒.๗ มิลลิเมตรต่อวินาที และการจัดไม่เกิน ๐.๔๐ มิลลิเมตร

(๖) ความถี่ ๖ เฮิรตซ์ ความเร็วของอนุภาคไม่เกิน ๑๒.๗ มิลลิเมตรต่อวินาที และการจัดไม่เกิน ๐.๓๔ มิลลิเมตร

(๗) ความถี่ ๗ เฮิรตซ์ ความเร็วของอนุภาคไม่เกิน ๑๒.๗ มิลลิเมตรต่อวินาที และการจัดไม่เกิน ๐.๒๕ มิลลิเมตร

(๘) ความถี่ ๘ เฮิรตซ์ ความเร็วของอนุภาคไม่เกิน ๑๒.๗ มิลลิเมตรต่อวินาที และการจัดไม่เกิน ๐.๒๕ มิลลิเมตร

(๙) ความถี่ ๙ เฮิรตซ์ ความเร็วของอนุภาคไม่เกิน ๑๒.๗ มิลลิเมตรต่อวินาที และการจัดไม่เกิน ๐.๒๓ มิลลิเมตร

(๒๒) ความถี่ ๒๒ เฮิรตซ์ ความเร็วของอนุภาคไม่เกิน ๒๗.๖ มิลลิเมตรต่อวินาที และการจัด
ไม่เกิน ๐.๒๐ มิลลิเมตร

(๓๕) ความถี่ ๓๕ เฮิรตซ์ ความเร็วของอนุภาคไม่เกิน ๔๔.๐ มิลลิเมตรต่อวินาที และการจัด
ไม่เกิน ๐.๒๐ มิลลิเมตร

(๓๖) ความถี่ ๓๖ เฮิรตซ์ ความเร็วของอนุภาคไม่เกิน ๔๕.๒ มิลลิเมตรต่อวินาที และการจัด
ไม่เกิน ๐.๒๐ มิลลิเมตร

(๓๗) ความถี่ ๓๗ เฮิรตซ์ ความเร็วของอนุภาคไม่เกิน ๔๖.๕ มิลลิเมตรต่อวินาที และการจัด
ไม่เกิน ๐.๒๐ มิลลิเมตร

(๓๘) ความถี่ ๓๘ เฮิรตซ์ ความเร็วของอนุภาคไม่เกิน ๔๗.๘ มิลลิเมตรต่อวินาที และการจัด
ไม่เกิน ๐.๒๐ มิลลิเมตร

(๓๙) ความถี่ ๓๙ เฮิรตซ์ ความเร็วของอนุภาคไม่เกิน ๔๙.๐ มิลลิเมตรต่อวินาที และการจัด
ไม่เกิน ๐.๒๐ มิลลิเมตร

(๔๐) ความถี่ตั้งแต่ ๔๐ เฮิรตซ์ขึ้นไป ความเร็วของอนุภาคไม่เกิน ๕๐.๘ มิลลิเมตรต่อวินาที
และการจัดไม่เกิน ๐.๒๐ มิลลิเมตร

ข้อ ๗ การตรวจวัดระดับความสั่นสะเทือนจากการทำเหมืองหินให้ทำในบริเวณขอบของ
เขตประทานบัตร หรือเขตประกอบการ หรือขอบด้านนอกของเขตกันชน (Buffer Zone) โดยใช้มาตร
ความสั่นสะเทือนตามมาตรฐานองค์การระหว่างประเทศ ว่าด้วยมาตรฐาน (International Organization
for Standardization) ที่ ISO ๔๘๖๖ โดยการตรวจวัดความสั่นสะเทือนให้เป็นไปตามมาตรฐาน DIN
๔๑๕๐ ซึ่งมีรายละเอียดตามที่กำหนดไว้ในภาคผนวก ๓ ท้ายประกาศนี้

ข้อ ๘ ประกาศนี้ให้ใช้บังคับนับตั้งแต่วันถัดจากวันที่ประกาศในราชกิจจานุเบกษาเป็นต้นไป

ประกาศ ณ วันที่ ๗ พฤศจิกายน พ.ศ. ๒๕๔๘

รัฐมนตรีว่าการกระทรวงทรัพยากรธรรมชาติและสิ่งแวดล้อม

ภาคผนวก ๑

ท้าย

ประกาศกระทรวงทรัพยากรธรรมชาติและสิ่งแวดล้อม

เรื่อง กำหนดมาตรฐานควบคุมระดับเสียงและความสั่นสะเทือนจากการทำเหมืองหิน

วิธีการตรวจวัดระดับเสียง

๑. การวัดระดับเสียงบริเวณภายนอกอาคาร (Outdoor Measurement)

การติดตั้งไมโครโฟนของมาตรระดับเสียงควรห่างจากกำแพง สิ่งปลูกสร้างหรือวัสดุที่ทำให้เกิดการสะท้อนเสียงอย่างน้อย ๓.๕ เมตร และสูงจากพื้น ๑.๒ – ๑.๕ เมตร

๒. การตรวจวัดระดับเสียงบริเวณภายในอาคาร (Indoor Measurement)

การติดตั้งไมโครโฟนของมาตรระดับเสียงควรห่างจากกำแพงอย่างน้อย ๑ เมตร และประมาณ ๑.๕ เมตร จากหน้าต่าง และให้สูงจากพื้น ๑.๒ – ๑.๕ เมตร

ภาคผนวก ๒

ท้าย

ประกาศกระทรวงทรัพยากรธรรมชาติและสิ่งแวดล้อม
เรื่อง กำหนดมาตรฐานควบคุมระดับเสียงและความสั่นสะเทือนจากการทำเหมืองหิน

การคำนวณค่าระดับเสียงเฉลี่ย (Equivalent Sound Level, L_{eq})

สามารถคำนวณได้ตามสมการ

$$L_{eq} = 10 \log \left[\frac{1}{100} \sum_{i=1}^n 10^{0.1 L_{Ai}} \right]$$

เมื่อ L_{Ai} = ค่าระดับเสียงในหน่วยเดซิเบลเอ ในช่วงเวลาที่ i

f_i = ช่วงเวลาที่ทำการตรวจวัดระดับเสียงช่วงที่ i คิดเป็นร้อยละ
ของเวลาที่ทำการตรวจวัดทั้งหมด

$$= (t_i \times 100) / T$$

โดยที่ t_i = ช่วงเวลาที่ทำการตรวจวัดที่ i คิดเป็นชั่วโมง

$$T = \text{ช่วงเวลาที่ทำการตรวจวัดทั้งหมด} = \sum t_i$$

เมื่อหาค่าระดับเสียงเฉลี่ยทุกชั่วโมงได้ จะหาค่าระดับเสียงเฉลี่ยในช่วงเวลา T ชั่วโมง
ซึ่งสามารถคำนวณได้จากสมการ

$$L_{eq(T)} = 10 \log \left[\frac{1}{T} \sum_{i=1}^n 10^{0.1 L_{eqi}} \right]$$

โดยที่ $L_{eq(T)}$ = ค่าระดับเสียงต่อเนื่องในช่วงเวลา T ชั่วโมง

L_{eqi} = ค่าเฉลี่ยระดับเสียงต่อเนื่อง ๑ ชั่วโมง ในชั่วโมงที่ i

ในกรณีที่ $T = ๒๔$ ชั่วโมง

$$L_{eq(๒๔)} = ๑๐ \log \left[\frac{๑}{๒๔} \sum_{i=๑}^n ๑๐^{๐.๑} L_{eqi} \right]$$

ในกรณีที่ $T = ๘$ ชั่วโมง

$$L_{eq}(๘) = ๑๐ \log \left[\frac{๑}{๘} \sum_{i=๑}^n ๑๐^{๐.๑} L_{eqi} \right]$$

ภาคผนวก ๓

ท้าย

ประกาศกระทรวงทรัพยากรธรรมชาติและสิ่งแวดล้อม

เรื่อง กำหนดมาตรฐานควบคุมระดับเสียงและความสั่นสะเทือนจากการทำเหมืองหิน

วิธีการตรวจวัดความสั่นสะเทือน (DIN ๔๑๕๐)

๑. การติดตั้งหัววัดความสั่นสะเทือนบนพื้นดิน ให้ใช้อุปกรณ์หรือวัสดุอื่นใดมาทำ

การ

ยึดหรือติดตั้งหัววัดความสั่นสะเทือนให้มั่นคง โดยต้องทำให้หัววัดความสั่นสะเทือนไม่สามารถขยับเคลื่อนไหวยจากตำแหน่งที่ติดตั้งในขณะที่ทำการตรวจวัดได้

๒. การติดตั้งหัววัดความสั่นสะเทือนบนฐานคอนกรีตด้านนอกสิ่งก่อสร้าง ให้ทำการตรวจวัดที่บริเวณฐานคอนกรีตที่อยู่ระดับเดียวกับพื้นดิน หรือฐานคอนกรีตที่มีความสูงจากพื้นดินไม่เกิน ๐.๕ เมตร โดยให้ทำการยึดหรือติดตั้งหัววัดความสั่นสะเทือนให้มั่นคง

ตารางแสดงระดับความดังของเสียงที่มีผลกระทบต่อบุคคลและอาคาร

dB	psi	ผลกระทบที่เกิดขึ้น
180	3.0	โครงสร้างเสียหาย
170	0.95	กระจกส่วนใหญ่แตก
160	0.30	
150	0.095	กระจกแตกบางส่วน
140	0.030	ค่าสูงสุดที่สำนักงานสุขภาพ และความปลอดภัยจากการทำงานของประเศสหรัฐอเมริกา (Occupation Safety & Health Administration : U.S. Department of Labor) ยอมรับได้ (OSHA. Maximum For Impulsive Sound)
140	0.03	ค่าสูงสุดที่สำนักงานการเหมืองแร่ ของประเศสหรัฐอเมริกายอมรับได้ (USBM TRP 78 Maximum)
130	0.0095	ค่าที่ปลอดภัยกำหนดโดยสำนักงานการเหมืองแร่ ของประเศสหรัฐอเมริกา (USBM TRP 78 Safe Level)
120	0.003	ค่าที่เริ่มทำให้แก้วหูเป็นอันตรายหากได้ยินต่อเนื่องเป็นเวลานาน ๆ
120	0.003	ค่าที่มักได้รับการร้องเรียน และค่าสูงสุดที่สำนักงานสุขภาพและความปลอดภัยจากการทำงาน ของประเศสหรัฐอเมริกายอมรับได้ในการทำงานต่อเนื่องกัน 15 นาที (OSHA. Maximum For 15 Minutes)
110	0.00095	
100	0.0003	
90	0.000095	ค่าสูงสุดที่สำนักงานสุขภาพ และความปลอดภัยจากการทำงานของประเศสหรัฐอเมริกา ยอมรับได้ ในการทำงานต่อเนื่อง 8 ชั่วโมง (OSHA, Maximum For 8 Hours)
80	0.00003	

ที่มา : เอกสารประกอบการสัมมนา “มาตรการป้องกันผลกระทบจากการใช้วัตถุระเบิดในงานเหมืองแร่และเหมืองหินในประเทศไทย” กองการเหมืองแร่ กรมทรัพยากรธรณี, 2541.



ประกาศคณะกรรมการสิ่งแวดล้อมแห่งชาติ

ฉบับที่ ๘ (พ.ศ. ๒๕๓๗)

ออกตามความในพระราชบัญญัติส่งเสริมและรักษาคุณภาพสิ่งแวดล้อมแห่งชาติ

พ.ศ. ๒๕๓๕

เรื่อง กำหนดมาตรฐานคุณภาพน้ำในแหล่งน้ำผิวดิน

อาศัยอำนาจตามความในมาตรา ๓๒ (๑) แห่งพระราชบัญญัติส่งเสริมและรักษาคุณภาพสิ่งแวดล้อมแห่งชาติ พ.ศ. ๒๕๓๕ คณะกรรมการสิ่งแวดล้อมแห่งชาติประกาศกำหนดมาตรฐานคุณภาพน้ำในแหล่งน้ำผิวดิน ไว้ดังต่อไปนี้

หมวด ๑

บททั่วไป

ข้อ ๑ ในประกาศนี้

“แหล่งน้ำผิวดิน” หมายถึง แม่น้ำ ลำคลอง หนอง บึง ทะเลสาบ อ่างเก็บน้ำ และแหล่งน้ำสาธารณะอื่นๆ ที่อยู่ภายในดินแดนดิน ซึ่งหมายความรวมถึงแหล่งน้ำสาธารณะที่อยู่ภายในดินแดนดินบนเกาะด้วย แต่ไม่รวมถึงน้ำบาดาล และในกรณีที่แหล่งน้ำนั้นอยู่ติดกับทะเลให้หมายความถึงแหล่งน้ำที่อยู่ภายในปากแม่น้ำหรือปากทะเลสาบ

ปากแม่น้ำและปากทะเลสาบให้ถือแนวเขตตามที่กรมเจ้าท่ากำหนด

หมวด ๒

ประเภทและมาตรฐานคุณภาพน้ำในแหล่งน้ำผิวดิน

ข้อ ๒ ให้แบ่งแหล่งน้ำผิวดินออกเป็น ๕ ประเภทคือ แหล่งน้ำประเภทที่ ๑ แหล่งน้ำประเภทที่ ๒ แหล่งน้ำประเภทที่ ๓ แหล่งน้ำประเภทที่ ๔ และแหล่งน้ำประเภทที่ ๕

(๑) แหล่งน้ำประเภทที่ ๑ ได้แก่ แหล่งน้ำที่คุณภาพน้ำมีสภาพตามธรรมชาติโดยปราศจากน้ำทิ้งจากกิจกรรมทุกประเภทและสามารถเป็นประโยชน์เพื่อ

- (ก) การอุปโภคและบริโภคโดยต้องผ่านการฆ่าเชื้อโรคตามปกติก่อน
- (ข) การขยายพันธุ์ตามธรรมชาติของสิ่งมีชีวิตระดับพื้นฐาน
- (ค) การอนุรักษ์ระบบนิเวศน์ของแหล่งน้ำ

(๒) แหล่งน้ำประเภทที่ ๒ ได้แก่ แหล่งน้ำที่ได้รับน้ำทิ้งจากกิจกรรมบางประเภทและสามารถเป็นประโยชน์เพื่อ

(ก) การอุปโภคและบริโภคโดยต้องผ่านการฆ่าเชื้อโรคตามปกติและผ่านกระบวนการปรับปรุงคุณภาพน้ำทั่วไปก่อน

- (ข) การอนุรักษ์สัตว์น้ำ
- (ค) การประมง
- (ง) การว่ายน้ำและกีฬาทางน้ำ

(๓) แหล่งน้ำประเภทที่ ๓ ได้แก่ แหล่งน้ำที่ได้รับน้ำทิ้งจากกิจกรรมบางประเภทและสามารถเป็นประโยชน์เพื่อ

(ก) การอุปโภคและบริโภคโดยต้องผ่านการฆ่าเชื้อโรคตามปกติและผ่านกระบวนการปรับปรุงคุณภาพน้ำทั่วไปก่อน

- (ข) การเกษตร

(๔) แหล่งน้ำประเภทที่ ๔ ได้แก่ แหล่งน้ำที่ได้รับน้ำทิ้งจากกิจกรรมบางประเภทและสามารถเป็นประโยชน์เพื่อ

(ก) การอุปโภคและบริโภคโดยต้องผ่านการฆ่าเชื้อโรคตามปกติและผ่านกระบวนการปรับปรุงคุณภาพน้ำเป็นพิเศษก่อน

- (ข) การอุตสาหกรรม

(๕) แหล่งน้ำประเภทที่ ๕ ได้แก่ แหล่งน้ำที่รับน้ำทิ้งจากกิจกรรมบางประเภท และสามารถเป็นประโยชน์เพื่อการคมนาคม

ข้อ ๓ คุณภาพน้ำในแหล่งน้ำประเภทที่ ๑ ต้องมีสภาพตามธรรมชาติ และสามารถใช้ประโยชน์ได้ตามข้อ ๒ (๑)

ข้อ ๔ คุณภาพน้ำในแหล่งน้ำประเภทที่ ๒ ต้องมีมาตรฐานดังต่อไปนี้

(๑) ไม่มีวัตถุหรือสิ่งของที่เกิดจากการกระทำของมนุษย์ซึ่งจะทำให้ สี กลิ่น และรสของน้ำเปลี่ยนไปตามธรรมชาติ

(๒) อุณหภูมิ (Temperature) ไม่สูงกว่าอุณหภูมิตามธรรมชาติเกิน ๓ องศาเซลเซียส

(๓) ความเป็นกรดและด่าง (pH) มีค่าระหว่าง ๕.๐-๘.๐

(๔) ออกซิเจนละลาย (DO) มีค่าไม่น้อยกว่า ๖.๐ มิลลิกรัมต่อลิตร

(๕) บีโอดี (BOD) มีค่าไม่เกินกว่า ๑.๕ มิลลิกรัมต่อลิตร

(๖) แบคทีเรียกลุ่มโคลิฟอร์มทั้งหมด (Total Coliform Bacteria) มีค่าไม่เกินกว่า ๕,๐๐๐ เอ็ม.พี.เอ็น. ต่อ ๑๐๐ มิลลิลิตร

(๗) แบคทีเรียกลุ่มฟีคัลโคลิฟอร์ม (Fecal Coliform Bacteria) มีค่าไม่เกินกว่า ๑,๐๐๐ เอ็ม.พี.เอ็น. ต่อ ๑๐๐ มิลลิลิตร

(๘) ไนเตรต (NO_3) ในหน่วยไนโตรเจน มีค่าไม่เกินกว่า ๕.๐ มิลลิกรัมต่อลิตร

(๙) แอมโมเนีย (NH_3) ในหน่วยไนโตรเจน มีค่าไม่เกินกว่า ๐.๕ มิลลิกรัมต่อลิตร

(๑๐) ฟีนอล (Phenols) มีค่าไม่เกินกว่า ๐.๐๐๕ มิลลิกรัมต่อลิตร

(๑๑) ทองแดง (Cu) มีค่าไม่เกินกว่า ๐.๑ มิลลิกรัมต่อลิตร

(๑๒) นิกเกิล (Ni) มีค่าไม่เกินกว่า ๐.๑ มิลลิกรัมต่อลิตร

(๑๓) แมงกานีส (Mn) มีค่าไม่เกินกว่า ๑.๐ มิลลิกรัมต่อลิตร

(๑๔) สังกะสี (Zn) มีค่าไม่เกินกว่า ๑.๐ มิลลิกรัมต่อลิตร

(๑๕) แคดเมียม (Cd) ในน้ำที่มีความกระด้างในรูปของ CaCO_3 ไม่เกินกว่า ๑๐๐ มิลลิกรัมต่อลิตร มีค่าไม่เกินกว่า ๐.๐๐๕ มิลลิกรัมต่อลิตร และในน้ำที่มีความกระด้างในรูปของ CaCO_3 เกินกว่า ๑๐๐ มิลลิกรัมต่อลิตร มีค่าไม่เกินกว่า ๐.๐๕ มิลลิกรัมต่อลิตร

(๑๖) โครเมียมชนิดเฮกซะวาเลนต์ (Cr Hexavalent) มีค่าไม่เกินกว่า ๐.๐๕ มิลลิกรัมต่อลิตร

(๑๗) ตะกั่ว (Pb) มีค่าไม่เกิน ๐.๐๕ มิลลิกรัมต่อลิตร

(๑๘)ปรอททั้งหมด (Total Hg) มีค่าไม่เกินกว่า ๐.๐๐๒ มิลลิกรัมต่อลิตร

(๑๙) สารหนู (As) มีค่าไม่เกินกว่า ๐.๐๑ มิลลิกรัมต่อลิตร

(๒๐) โซยาไนต์ (Cyanide) มีค่าไม่เกินกว่า ๐.๐๐๕ มิลลิกรัมต่อลิตร

(๒๑) กัมมันตภาพรังสี (Radioactivity) มีค่ารังสีแอลฟา (Alpha) ไม่เกินกว่า ๐.๑ เบคเคอเรลต่อลิตร และรังสีเบตา (Beta) ไม่เกินกว่า ๑.๐ เบคเคอเรลต่อลิตร

(๒๒) สารฆ่าศัตรูพืชและสัตว์ชนิดที่มีคลอรีนทั้งหมด (Total Organochlorine Pesticides) มีค่าไม่เกินกว่า ๐.๐๕ มิลลิกรัมต่อลิตร

(๒๓) ดีดีที (DDT) มีค่าไม่เกินกว่า ๑.๐ ไมโครกรัมต่อลิตร

(๒๔) บีเอชซีชนิดแอลฟา (Alpha-BHC) มีค่าไม่เกินกว่า ๐.๐๒ ไมโครกรัมต่อลิตร

(๒๕) ดีลด์ริน (Dieldrin) มีค่าไม่เกินกว่า ๐.๑ ไมโครกรัมต่อลิตร

(๒๖) อัลดริน (Aldrin) มีค่าไม่เกินกว่า ๐.๑ ไมโครกรัมต่อลิตร

(๒๗) เฮปตาคลอร์ (Heptachlor) และเฮปตาคลอร์อีพอกไซด์ (Heptachlorepoxyde) มีค่าไม่เกินกว่า ๐.๒ ไมโครกรัมต่อลิตร

(๒๘) เอนดริน (Endrin) ไม่สามารถตรวจพบได้ตามวิธีการตรวจสอบที่กำหนด

ข้อ ๕ คุณภาพน้ำในแหล่งน้ำประเภทที่ ๓ ต้องมีมาตรฐานตาม ข้อ ๕ เว้นแต่

(๑) ออกซิเจนละลาย มีค่าไม่น้อยกว่า ๔.๐ มิลลิกรัมต่อลิตร

(๒) บีโอดี มีค่าไม่เกินกว่า ๒.๐ มิลลิกรัมต่อลิตร

(๓) แบคทีเรียกลุ่มโคลิฟอร์มทั้งหมด มีค่าไม่เกินกว่า ๒๐,๐๐๐ เอ็ม.พี.เอ็น.

ต่อ ๑๐๐ มิลลิลิตร

(๔) แบคทีเรียกลุ่มฟิโคไลโคลิฟอร์ม มีค่าไม่เกินกว่า ๔,๐๐๐ เอ็ม.พี.เอ็น.

ต่อ ๑๐๐ มิลลิลิตร

ข้อ ๖ คุณภาพน้ำในแหล่งน้ำประเภทที่ ๔ ต้องมีมาตรฐานตามข้อ ๔ (๑) ถึง (๕) และ (๘) ถึง (๒๘) เว้นแต่

(๑) ออกซิเจนละลาย มีค่าไม่น้อยกว่า ๒.๐ มิลลิกรัมต่อลิตร

(๒) บีโอดี มีค่าไม่เกินกว่า ๔.๐ มิลลิกรัมต่อลิตร

ข้อ ๗ คุณภาพน้ำในแหล่งน้ำประเภทที่ ๕ ต้องมีมาตรฐานต่ำกว่าคุณภาพน้ำ ในแหล่งน้ำประเภทที่ ๔

ข้อ ๘ การกำหนดให้แหล่งน้ำผิวดินแหล่งใดแหล่งหนึ่งเป็นประเภทใดตามข้อ ๒ ให้เป็นไปตามที่กรมควบคุมมลพิษประกาศในราชกิจจานุเบกษา

หมวด ๓

วิธีการเก็บตัวอย่างและตรวจสอบคุณภาพน้ำในแหล่งน้ำผิวดิน

ข้อ ๙ การเก็บตัวอย่างน้ำเพื่อตรวจสอบคุณภาพตามข้อ ๓ ถึง ข้อ ๗ ให้ใช้วิธีการดังต่อไปนี้

(๑) แหล่งน้ำไหล ซึ่งได้แก่ แม่น้ำ ลำคลอง เป็นต้น ให้เก็บที่จุดกึ่งกลางความกว้างของแหล่งน้ำที่ระดับกึ่งกลางความลึก ณ จุดตรวจสอบ เว้นแต่แบคทีเรียกลุ่มโคลิฟอร์มทั้งหมดและแบคทีเรียกลุ่มฟิคอลโคลิฟอร์ม ให้เก็บที่ระดับความลึก ๓๐ เซนติเมตร ณ จุดตรวจสอบ

(๒) แหล่งน้ำนิ่ง ซึ่งได้แก่ ทะเลสาบ หนอง บึง อ่างเก็บน้ำ เป็นต้น ให้เก็บที่ระดับความลึก ๑ เมตร ณ จุดตรวจสอบสำหรับแหล่งน้ำที่มีความลึกเกินกว่า ๒ เมตร และให้เก็บที่จุดกึ่งกลางความลึก ณ จุดตรวจสอบสำหรับแหล่งน้ำที่มีความลึกไม่เกิน ๒ เมตร เว้นแต่แบคทีเรียกลุ่มโคลิฟอร์มทั้งหมดและแบคทีเรียกลุ่มฟิคอลโคลิฟอร์ม ให้เก็บที่ระดับความลึก ๓๐ เซนติเมตร ณ จุดตรวจสอบ

จุดตรวจสอบตาม (๑) และ (๒) ของแหล่งน้ำที่กำหนดตามข้อ ๘ ให้เป็นไปตามที่กรมควบคุมมลพิษกำหนด

ข้อ ๑๐ การตรวจสอบคุณภาพน้ำตามข้อ ๓ ถึงข้อ ๗ ให้ใช้วิธีการดังต่อไปนี้

(๑) การตรวจสอบอุณหภูมิ ให้ใช้เครื่องวัดอุณหภูมิ (Thermometer) วัดขณะทำการเก็บตัวอย่างน้ำ

(๒) การตรวจสอบค่าความเป็นกรดและด่าง ให้ใช้เครื่องวัดความเป็นกรดและด่างของน้ำ (pH meter) ตามวิธีการหาค่าแบบอิเล็กโตรเมตริก (Electrometric)

(๓) การตรวจสอบค่าออกซิเจนละลาย ให้ใช้วิธีอะไซด์โมดิฟิเคชัน (Azide Modification)

(๔) การตรวจสอบค่าบีไอดี ให้ใช้วิธีอะไซด์โมดิฟิเคชัน (Azide Modification) ที่อุณหภูมิ ๒๐ องศาเซลเซียส เป็นเวลา ๕ วันติดต่อกัน

(๕) การตรวจสอบค่าแบคทีเรียกลุ่มโคลิฟอร์มทั้งหมดและค่าแบคทีเรียกลุ่มฟิคอลโคลิฟอร์ม ให้ใช้วิธีมัลติเทสต์ ทิวบ์ เฟอว์เมนเตชัน เทคนิค (Multiple Tube Fermentation Technique)

(๖) การตรวจสอบค่าไนเตรดในหน่วยไนโตรเจน ให้ใช้วิธีแคดเมียมรีดักชัน (Cadmium Reduction)

(๗) การตรวจสอบค่าแอมโมเนียในหน่วยไนโตรเจน ให้ใช้วิธีดิสทิลเลชันเนสสเลอร์ไรเซชัน (Distillation Nesslerization)

(๘) การตรวจสอบค่าฟีนอล ให้ใช้วิธีดิสทิลเลชัน ๔ - อะมิโนแอนติไพรีน (Distillation, 4-Amino antipyrine)

(๙) การตรวจสอบค่าทองแดง นิกเกิล แมงกานีส สังกะสี แคดเมียมโครเมียมชนิดเฮกซะวาเลนต์ และตะกั่ว ให้ใช้วิธีอะตอมมิก แอพซอพชั่น ไดเรกต์ แอสไพเรชัน (Atomic Absorption - Direct Aspiration)

(๑๐) การตรวจสอบค่าปรอททั้งหมด ให้ใช้วิธีอะตอมมิก แอพซอพชั่น โคลด์เวปเปอร์ เทคนิค (Atomic Absorption-Cold Vapour Technique)

(๑๑) การตรวจสอบค่าสารหนู ให้ใช้วิธีอะตอมมิก แอพซอพชั่น แก๊สไฮไดรด์ (Atomic Absorption - Gaseous Hydride)

(๑๒) การตรวจสอบค่าไซยาไนด์ ให้ใช้วิธีไพรีดีน บาร์บิบูริก แอซิด (Pyridine - Barbituric Acid)

(๑๓) การตรวจสอบค่ากัมมันตภาพรังสี ให้ใช้วิธีโลว์ แบ็กกราวด์พร็อพอร์ชันนอล เคาน์เตอร์ (Low Background Proportional Counter)

(๑๔) การตรวจค่าสารฆ่าศัตรูพืชและสัตว์ชนิดที่มีคลอรีนทั้งหมด ดีดีที บีเอชซีชนิดแอลฟา ดีลคริน อัลดริน เฮปตาคลอร์อีพอกไซด์ และเอนดริน ให้ใช้วิธีก๊าซโครมาโตกราฟี (Gas - Chromatography)

ข้อ ๑๑ การตรวจสอบค่าออกซิเจนละลายให้ใช้ค่าเปอร์เซ็นต์ไทล์ที่ ๒๐ (20th Percentile Value) ส่วนการตรวจสอบค่าบีไอดี แบคทีเรียกลุ่มโคลิฟอร์มทั้งหมด และแบคทีเรียกลุ่มฟิคอลโคลิฟอร์ม ให้ใช้ค่าเปอร์เซ็นต์ไทล์ที่ ๘๐ โดยจำนวนและระยะเวลาสำหรับการเก็บตัวอย่างน้ำดังกล่าว ให้เป็นไปตามที่กรมควบคุมมลพิษกำหนด

ข้อ ๑๒ การเก็บตัวอย่างน้ำตามข้อ ๙ และการตรวจสอบคุณภาพน้ำตามข้อ ๑๐ จะต้องเป็นไปตามวิธีการมาตรฐานสำหรับการวิเคราะห์น้ำและน้ำเสีย (Standard Methods for Examination of Water and Wastewater) ซึ่ง American Public Health Association และ American Water Works Association กับ Water Pollution Control Federation ของสหรัฐอเมริกา ร่วมกันกำหนดไว้ด้วย

ประกาศ ณ วันที่ ๒๐ มกราคม พ.ศ. ๒๕๓๗



นายกรัฐมนตรี

ประธานคณะกรรมการสิ่งแวดล้อมแห่งชาติ

(ประกาศในราชกิจจานุเบกษา เล่ม ๑๑๑ ตอนที่ ๑๖ ง วันที่ ๒๔ กุมภาพันธ์ ๒๕๓๗)

ประกาศกระทรวงทรัพยากรธรรมชาติและสิ่งแวดล้อม

เรื่อง กำหนดหลักเกณฑ์และมาตรการในทางวิชาการสำหรับการป้องกัน

ด้านสาธารณสุขและการป้องกันในเรื่องสิ่งแวดล้อมเป็นพิษ

พ.ศ. ๒๕๕๑

ด้วยปัจจุบัน กรมทรัพยากรน้ำบาดาล ได้ส่งเสริมและพัฒนาความรู้ความสามารถของช่างเจาะน้ำบาดาลทั้งของรัฐและเอกชน ให้มีประสิทธิภาพเพียงพอด้านวิชาการน้ำบาดาล จึงสมควรปรับปรุงหลักเกณฑ์การเลือกใช้น้ำบาดาลให้เหมาะสมและสอดคล้องกับสถานการณ์ในปัจจุบัน ฉะนั้น อาศัยอำนาจตามความในมาตรา ๖ (๑) แห่งพระราชบัญญัติน้ำบาดาล พ.ศ. ๒๕๒๐ รัฐมนตรีว่าการกระทรวงทรัพยากรธรรมชาติและสิ่งแวดล้อม โดยคำแนะนำของคณะกรรมการน้ำบาดาล ออกประกาศกำหนดหลักเกณฑ์และมาตรการในทางวิชาการสำหรับการป้องกันด้านสาธารณสุขและการป้องกันในเรื่องสิ่งแวดล้อมเป็นพิษไว้ ดังต่อไปนี้

ข้อ ๑ ให้ยกเลิกประกาศกระทรวงอุตสาหกรรม ฉบับที่ ๑๒ (พ.ศ. ๒๕๔๒) ออกตามความในพระราชบัญญัติน้ำบาดาล พ.ศ. ๒๕๒๐

ข้อ ๒ การป้องกันน้ำภายนอกไหลลงบ่อน้ำบาดาล

(๑) บ่อน้ำบาดาลทุกบ่อ ต้องฉนีกข้างบ่อตั้งแต่ตอนบนสุดนับจากผิวดินลึกลงไปไม่น้อยกว่า ๖ เมตร ด้วยซีเมนต์ล้วนหรือซีเมนต์ผสมทราย เพื่อป้องกันมิให้น้ำภายนอกไหลซึมลงข้างบ่อ

(๒) ในกรณีที่บ่อน้ำบาดาลอยู่ในที่ลุ่มหรืออยู่ต่ำกว่าบริเวณข้างเคียงจะต้องปรับบริเวณที่ตั้งบ่อให้สูงกว่าบริเวณข้างเคียงเพื่อป้องกันมิให้น้ำจากภายนอกไหลเข้ามาในบริเวณที่ตั้งบ่อ

(๓) ในกรณีที่บ่อน้ำบาดาลติดตั้งเครื่องสูบน้ำไฟฟ้า ต้องทำลานคอนกรีตเป็นชานบ่อรอบปากบ่อน้ำบาดาลหนาไม่น้อยกว่า ๑๕ เซนติเมตร กลุ่มพื้นที่ไม่น้อยกว่า ๑ ตารางเมตร ส่วนในกรณีที่บ่อน้ำบาดาลติดตั้งเครื่องสูบน้ำมือโยก ต้องทำลานคอนกรีตเป็นชานบ่อรอบปากบ่อน้ำบาดาลหนาไม่น้อยกว่า ๑๕ เซนติเมตร กลุ่มพื้นที่ไม่น้อยกว่า ๔ ตารางเมตร และรอบชานบ่อจะต้องมีทางระบายน้ำออกจากบริเวณบ่อ

(๔) ในกรณีที่จะระงับการใช้บ่อน้ำบาดาลชั่วคราวโดยการถอดถอนเครื่องสูบน้ำออกไป จะต้องปิดปากบ่อให้แน่นหนา เพื่อป้องกันมิให้สิ่งหนึ่งสิ่งใดตกลงไปในบ่อ

ข้อ ๓ คุณภาพของน้ำบาดาลที่จะใช้บริโภคได้

(๑) น้ำบาดาลที่จะใช้บริโภคต้องเป็นน้ำที่ได้ผ่านการวิเคราะห์คุณลักษณะจากกรมทรัพยากรน้ำบาดาลหรือส่วนราชการอื่น หรือองค์การของรัฐที่มีหน้าที่เกี่ยวกับการวิเคราะห์คุณลักษณะของน้ำ หรือสถาบันอื่นที่ได้รับการรับรองคุณภาพมาตรฐาน มอก. 1300 - 2537 (ISO / IEC Guide 25) หรือสถาบันที่กรมทรัพยากรน้ำบาดาลให้ความเห็นชอบตามหลักเกณฑ์ วิธีการ และเงื่อนไขที่กรมทรัพยากรน้ำบาดาลกำหนด

(๒) น้ำบาดาลที่จะใช้บริโภค ต้องเป็นน้ำบาดาลที่มีคุณลักษณะทางกายภาพ และคุณลักษณะทางเคมีไม่เกินเกณฑ์อนุโลมสูงสุดตามที่กำหนดไว้ในมาตรฐานน้ำบาดาลที่จะใช้บริโภคได้ ท้ายประกาศนี้

(๓) ในท้องที่ที่กรมทรัพยากรน้ำบาดาลกำหนด ต้องทำการวิเคราะห์หาคุณลักษณะที่เป็นพิษ โดยให้มีปริมาณไม่เกินเกณฑ์อนุโลมสูงสุดตามที่กำหนดไว้ในมาตรฐานน้ำบาดาล ที่จะใช้บริโภคได้ ท้ายประกาศนี้

(๔) ในกรณีที่มีความจำเป็นกรมทรัพยากรน้ำบาดาล อาจสั่งให้วิเคราะห์คุณลักษณะทางแบคทีเรีย/แบคทีเรียก็ได้ โดยต้องมีคุณลักษณะทางแบคทีเรีย/แบคทีเรีย ไม่เกินเกณฑ์กำหนดที่เหมาะสมตามที่กำหนดไว้ท้ายประกาศนี้

ข้อ ๔ การฆ่าจุลินทรีย์ในบ่อน้ำบาดาล

(๑) หลังการเจาะน้ำบาดาล หรือหลังการติดตั้งเครื่องสูบน้ำบาดาล หรือหลังการซ่อมส่วนประกอบของเครื่องสูบน้ำบาดาลที่อยู่ในบ่อน้ำบาดาล ต้องทำการฆ่าจุลินทรีย์ในบ่อน้ำบาดาลที่จะใช้น้ำเพื่อการอุปโภคบริโภค

(๒) การฆ่าเชื้อจุลินทรีย์ในบ่อน้ำบาดาลให้กระทำโดยการกวนน้ำในบ่อน้ำบาดาล โดยใช้ปูนคลอรีน หรือก๊าซคลอรีน เป็นตัวฆ่าเชื้อจุลินทรีย์ โดยให้มีความเข้มข้นของคลอรีนไม่น้อยกว่า ๕๐ มิลลิกรัมต่อลิตร

(๓) ภายหลังจากกวนน้ำในบ่อน้ำบาดาลตาม (๒) ต้องปล่อยทิ้งไว้ไม่น้อยกว่า ๑๒ ชั่วโมง แล้วสูบน้ำในบ่อน้ำบาดาลออกทิ้งจนหมดกลิ่นคลอรีน

ข้อ ๕ เครื่องสูบน้ำบาดาล

(๑) ต้องล้างอุปกรณ์หรือชิ้นส่วนของเครื่องสูบน้ำให้สะอาดก่อนใส่ลงไปในบ่อน้ำบาดาล

(๒) ในการติดตั้งเครื่องสูบน้ำทุกชนิด จะต้องอุดช่องที่ปากบ่อน้ำบาดาลระหว่างเครื่องสูบน้ำกับตัวบ่อน้ำบาดาลให้แน่น เพื่อป้องกันมิให้น้ำ หรือมลสารอื่นใดจากภายนอกเข้าไปในบ่อน้ำบาดาลได้

ข้อ ๖ การเลิกใช้น้ำบาดาล

(๑) บ่อน้ำบาดาลที่เลิกใช้แล้ว ต้องอุดกลบด้วยซีเมนต์หรือดินเหนียวบริสุทธิ์ หรือวัสดุอื่นตามที่กรมทรัพยากรน้ำบาดาลกำหนด โดยคำแนะนำของคณะกรรมการน้ำบาดาล

การอุดกลบบ่อน้ำบาดาลด้วยวัสดุตามวรรคหนึ่ง ต้องอุดกลบตั้งแต่ก้นบ่อจนถึงปากบ่อตามหลักเกณฑ์ วิธีการ และเงื่อนไขที่กรมทรัพยากรน้ำบาดาลกำหนด โดยมีช่างเจาะน้ำบาดาลเป็นผู้ควบคุม รับผิดชอบในการอุดกลบบ่อน้ำบาดาล ทั้งนี้ ต้องดำเนินการภายใต้การกำกับ ดูแลของพนักงานน้ำบาดาลประจำท้องที่ หรือพนักงานเจ้าหน้าที่ผู้ซึ่งพนักงานน้ำบาดาลประจำท้องที่มอบหมาย

(๒) ช่างเจาะน้ำบาดาลตาม (๑) ต้องเป็นผู้ที่อธิบดีกรมทรัพยากรน้ำบาดาล ออกหนังสือรับรองให้ ตามหลักเกณฑ์ วิธีการ และเงื่อนไขที่อธิบดีกรมทรัพยากรน้ำบาดาลกำหนด

(๓) ต้องจัดทำรายงานการอุดกลบบ่อน้ำบาดาล ตามแบบที่กรมทรัพยากรน้ำบาดาลกำหนด แล้วส่งรายงานดังกล่าวให้พนักงานน้ำบาดาลประจำท้องที่ภายใน ๗ วัน นับแต่วันอุดกลบบ่อน้ำบาดาลแล้วเสร็จ

ประกาศ ณ วันที่ ๒๔ มีนาคม พ.ศ. ๒๕๕๑

รัฐมนตรีว่าการกระทรวงทรัพยากรธรรมชาติและสิ่งแวดล้อม

มาตรฐานน้ำบาดาลที่จะใช้บริโภคได้

คุณลักษณะทางกายภาพ

รายการ	เกณฑ์กำหนดที่เหมาะสม	เกณฑ์อนุโลมสูงสุด
สี (Color)	5 (หน่วยแพลทินัม-โคบอลต์)	15 (หน่วยแพลทินัม-โคบอลต์)
ความขุ่น (Turbidity)	5 (หน่วยความขุ่น)	20 (หน่วยความขุ่น)
ความเป็นกรด-ด่าง (pH)	7.0-8.5	6.5-9.2

คุณลักษณะทางเคมี

รายการ	เกณฑ์กำหนดที่เหมาะสม (มิลลิกรัมต่อลิตร)	เกณฑ์อนุโลมสูงสุด (มิลลิกรัมต่อลิตร)
เหล็ก (Fe)	ไม่เกิน 0.5	1.0
แมงกานีส (Mn)	ไม่เกิน 0.3	0.5
ทองแดง (Cu)	ไม่เกิน 1.0	1.5
สังกะสี (Zn)	ไม่เกิน 5.0	15
ซัลเฟต (SO ₄)	ไม่เกิน 200	250
คลอไรด์ (Cl)	ไม่เกิน 250	600
ฟลูออไรด์ (F)	ไม่เกิน 0.7	1.0
ไนเตรท (NO ₃)	ไม่เกิน 45	45
ความกระด้างทั้งหมด (Total hardness as CaCO ₃)	ไม่เกิน 300	500
ความกระด้างถาวร (Non-carbonate hardness as CaCO ₃)	ไม่เกิน 200	250
ปริมาณมวลสารทั้งหมดที่ละลายได้ (Total dissolved solids)	ไม่เกิน 600	1,200

คุณลักษณะที่เป็นพิษ

รายการ	เกณฑ์กำหนดที่เหมาะสม (มิลลิกรัมต่อลิตร)	เกณฑ์อนุโลมสูงสุด (มิลลิกรัมต่อลิตร)
สารหนู (As)	ต้องไม่มี	0.05
ไซยาไนด์ (CN)	ต้องไม่มี	0.1
ตะกั่ว(Pb)	ต้องไม่มี	0.05
ปรอท(Hg)	ต้องไม่มี	0.001
แคดเมียม(Cd)	ต้องไม่มี	0.01
ซีลีเนียม(Se)	ต้องไม่มี	0.01

คุณลักษณะทางแบคทีรี/แบคทีเรีย

รายการ	เกณฑ์กำหนดที่เหมาะสม
Standard plate count	ไม่เกิน 500 โคโลนีต่อลูกบาศก์เซนติเมตร
Most probable number of Coliform organism (MPN)	น้อยกว่า 2.2 ต่อร้อยลูกบาศก์เซนติเมตร
E. coli	ต้องไม่มี

หมายเหตุ :- เหตุผลในการประกาศใช้ประกาศฉบับนี้ คือ เนื่องจากหลักเกณฑ์ และมาตรการในทางวิชาการ สำหรับการป้องกันด้านสาธารณสุขและการป้องกันในเรื่องสิ่งแวดล้อมเป็นพิษ ตามประกาศกระทรวงอุตสาหกรรม ฉบับที่ ๑๒ (พ.ศ. ๒๕๔๒) ออกตามความในพระราชบัญญัติน้ำบาดาล พ.ศ. ๒๕๒๐ สมควรปรับปรุงหลักเกณฑ์ การใช้น้ำบาดาลให้มีความเหมาะสม และสอดคล้องกับสถานการณ์ในปัจจุบัน โดยกำหนด ผู้ควบคุมการอุกถลบบ่อน้ำบาดาลตามขนาดของบ่อน้ำบาดาล ตลอดจนปรับปรุงข้อความให้มีความถูกต้องตามมาตรา ๙ ทวิ และมาตรา ๙ ทรี แห่งพระราชบัญญัติน้ำบาดาล พ.ศ. ๒๕๒๐ จึงจำเป็นต้องออกประกาศกระทรวงนี้