

## ภาคผนวก ก-1

สำเนาผลการพิจารณารายงานการวิเคราะห์ผลกระทบสิ่งแวดล้อม  
โครงการก่อสร้างถนนชาติไปยังโรงไฟฟ้าบ้านโพ  
และโรงไฟฟ้าบ้านเลน  
ของ บริษัท กอล์ฟ บีพี จำกัด และบริษัท กอล์ฟ บีแอล จำกัด

ที่ ทส ๑๐๐๙.๗/ ๑๒๕๒๘



สำนักงานนโยบายและแผน  
ทรัพยากรธรรมชาติและสิ่งแวดล้อม  
ถนนพระรามที่ ๖ แขวงสามเสนใน  
เขตพญาไท กรุงเทพฯ ๑๐๕๐๐

๑๕ ตุลาคม ๒๕๕๘

เรื่อง แจ้งผลการพิจารณารายงานการวิเคราะห์ผลกระทบสิ่งแวดล้อมโครงการก่อสร้างก๊าซธรรมชาติไปยัง  
โรงไฟฟ้าบ้านโพ และโรงไฟฟ้าบ้านเลน ของบริษัท กัลฟ์ บีที จำกัด และบริษัท กัลฟ์ บีแอล จำกัด

เรียน กรรมการผู้จัดการบริษัท กัลฟ์ บีที จำกัด

อ้างถึง ๑. หนังสือบริษัท กัลฟ์ บีที จำกัด ที่ GBP O 0715/017 ลงวันที่ ๒๙ กรกฎาคม ๒๕๕๘

๒. หนังสือบริษัท กัลฟ์ บีที จำกัด ที่ GBP O 0915/023 ลงวันที่ ๒๑ กันยายน ๒๕๕๘

สิ่งที่ส่งมาด้วย ๑. มาตรการป้องกันและแก้ไขผลกระทบสิ่งแวดล้อม และมาตรการติดตามตรวจสอบผลกระทบ  
สิ่งแวดล้อม โครงการก่อสร้างก๊าซธรรมชาติไปยังโรงไฟฟ้าบ้านโพ และโรงไฟฟ้าบ้านเลน ของ  
บริษัท กัลฟ์ บีที จำกัด และบริษัท กัลฟ์ บีแอล จำกัด ตั้งอยู่ที่อำเภอบางปะอิน จังหวัด  
พระนครศรีอยุธยา ต้องยึดถือปฏิบัติอย่างเคร่งครัด

๒. แนวทางการเสนอรายงานผลการปฏิบัติตามมาตรการป้องกันและแก้ไขผลกระทบ  
สิ่งแวดล้อม และมาตรการติดตามตรวจสอบผลกระทบสิ่งแวดล้อม สำหรับโครงการด้าน  
อุตสาหกรรม โครงการนิคมอุตสาหกรรมหรือโครงการที่มีลักษณะเดียวกับนิคมอุตสาหกรรม  
และโครงการด้านพลังงาน

ตามหนังสือที่อ้างถึง ๑ และ ๒ บริษัท กัลฟ์ บีที จำกัด ได้รับมอบอำนาจจากบริษัท กัลฟ์  
บีแอล จำกัด ให้เสนอรายงานการวิเคราะห์ผลกระทบสิ่งแวดล้อม โครงการก่อสร้างก๊าซธรรมชาติไปยังโรงไฟฟ้า  
บ้านโพ และโรงไฟฟ้าบ้านเลน ของบริษัท กัลฟ์ บีที จำกัด และบริษัท กัลฟ์ บีแอล จำกัด ตั้งอยู่ที่อำเภอบางปะอิน  
จังหวัดพระนครศรีอยุธยา จัดทำรายงานฯ โดยบริษัท ทีม คอนซัลติ้ง เอนจิเนียริง แอนด์ แมเนจเม้นท์ จำกัด  
ให้สำนักงานนโยบายและแผนทรัพยากรธรรมชาติและสิ่งแวดล้อมดำเนินการตามขั้นตอนการพิจารณารายงานฯ  
ความละเอียดแจ้งแล้ว นั้น

สำนักงานนโยบายและแผนทรัพยากรธรรมชาติและสิ่งแวดล้อม ได้พิจารณารายงานการ  
วิเคราะห์ผลกระทบสิ่งแวดล้อม โครงการก่อสร้างก๊าซธรรมชาติไปยังโรงไฟฟ้าบ้านโพ และโรงไฟฟ้าบ้านเลน ของ  
บริษัท กัลฟ์ บีที จำกัด และบริษัท กัลฟ์ บีแอล จำกัด เสนอต่อคณะกรรมการผู้ชำนาญการพิจารณารายงาน  
การวิเคราะห์ผลกระทบสิ่งแวดล้อม ด้านโรงไฟฟ้าพลังความร้อน ตามลำดับขั้นตอนการพิจารณา และในการ  
ประชุมคณะกรรมการผู้ชำนาญการฯ ครั้งที่ ๒๘/๒๕๕๘ เมื่อวันที่ ๑ ตุลาคม ๒๕๕๘ คณะกรรมการ  
ผู้ชำนาญการฯ มีมติให้ความเห็นชอบรายงานการวิเคราะห์ผลกระทบสิ่งแวดล้อม โครงการก่อสร้างก๊าซธรรมชาติ  
ไปยังโรงไฟฟ้าบ้านโพ และโรงไฟฟ้าบ้านเลน ของบริษัท กัลฟ์ บีที จำกัด และบริษัท กัลฟ์ บีแอล จำกัด ตั้งอยู่ที่  
อำเภอบางปะอิน จังหวัดพระนครศรีอยุธยา โดยให้โครงการฯ ปฏิบัติตามมาตรการป้องกันและแก้ไขผลกระทบ  
สิ่งแวดล้อม และมาตรการติดตามตรวจสอบผลกระทบสิ่งแวดล้อมอย่างเคร่งครัด รายละเอียดตามสิ่งที่ส่ง

มาด้วย ๑ ทั้งนี้ หากบริษัท กัลฟ์ บีที จำกัด ได้รับอนุญาตจากหน่วยงานอนุญาตแล้ว สำนักงานนโยบายฯ ขอความร่วมมือบริษัท กัลฟ์ บีที จำกัด ส่งสำเนาใบอนุญาตพร้อมเงื่อนไขให้สำนักงานนโยบายฯ ทราบด้วย สำหรับการรายงานผลการปฏิบัติตามมาตรการด้านสิ่งแวดล้อมที่นำเสนอไว้ในรายงานฯ ให้เป็นไปตามแนวทางการเสนอรายงานผลการปฏิบัติตามมาตรการป้องกันและแก้ไขผลกระทบสิ่งแวดล้อม และมาตรการติดตามตรวจสอบผลกระทบสิ่งแวดล้อม รายละเอียดตามสิ่งที่ส่งมาด้วย ๒ อนึ่ง สำนักงานนโยบายฯ ขอให้บริษัท กัลฟ์ บีที จำกัด ประสานผู้จัดทำรายงานฯ ให้ดำเนินการรวบรวมรายละเอียดข้อมูลทั้งหมดเรียงตามลำดับการพิจารณาของคณะกรรมการผู้ชำนาญการฯ จำนวน ๑ เล่ม พร้อมแผ่นบันทึกข้อมูล (CD-ROM) ในรูปของ Digital File (pdf) Adobe Acrobat จำนวน ๒ แผ่น พร้อมทั้งให้จัดทำรายงานฉบับสมบูรณ์ที่ปรับปรุงตามข้อคิดเห็นของคณะกรรมการผู้ชำนาญการฯ จำนวน ๓ เล่ม พร้อมแผ่นบันทึกข้อมูล (CD-ROM) ในรูปของ Digital File (pdf) Adobe Acrobat จำนวน ๘ แผ่น เสนอให้สำนักงานนโยบายฯ ภายในเวลา ๑ เดือน เพื่อใช้เป็นเอกสารอ้างอิงและส่งให้หน่วยงานที่เกี่ยวข้องต่อไป ทั้งนี้ สำนักงานนโยบายฯ ได้มีหนังสือแจ้งบริษัท กัลฟ์ บีแอล จำกัด และสำเนาหนังสือแจ้งบริษัท ทิม คอนซัลติ้ง เอนจิเนียริง แอนด์ แมเนจเม้นท์ จำกัด เพื่อดำเนินการในส่วนที่เกี่ยวข้องต่อไปด้วยแล้ว

จึงเรียนมาเพื่อโปรดทราบและพิจารณาดำเนินการต่อไป

ขอแสดงความนับถือ

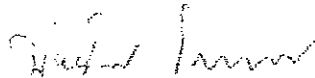

(นางปิยนันท์ สORNTHANASARN)

รองเลขาธิการสำนักงานนโยบายและแผนทรัพยากรธรรมชาติและสิ่งแวดล้อม

~~เลขาธิการสำนักงานนโยบายและแผนทรัพยากรธรรมชาติและสิ่งแวดล้อม~~

สำนักวิเคราะห์ผลกระทบสิ่งแวดล้อม

โทรศัพท์ ๐ ๒๒๖๕ ๖๖๒๘

โทรสาร ๐ ๒๒๖๕ ๖๖๑๖



ที่ ทส ๑๐๐๙.๗/ ๑๒๔๒๙

สำนักงานนโยบายและแผน  
ทรัพยากรธรรมชาติและสิ่งแวดล้อม  
ถนนพระรามที่ ๖ แขวงสามเสนใน  
เขตพญาไท กรุงเทพฯ ๑๐๕๐๐

๑๕ ตุลาคม ๒๕๕๘

เรื่อง แจ้งผลการพิจารณารายงานการวิเคราะห์ผลกระทบสิ่งแวดล้อมโครงการก่อสร้างก๊าซธรรมชาติไปยัง  
โรงไฟฟ้าบ้านโพ และโรงไฟฟ้าบ้านเลน ของบริษัท กัลฟ์ บีพี จำกัด และบริษัท กัลฟ์ บีแอล จำกัด

เรียน กรรมการผู้จัดการบริษัท กัลฟ์ บีแอล จำกัด

- สิ่งที่ส่งมาด้วย ๑. สำเนาหนังสือบริษัท กัลฟ์ บีพี จำกัด ที่ GBP O 0715/017 ลงวันที่ ๒๙ กรกฎาคม ๒๕๕๘  
๒. สำเนาหนังสือบริษัท กัลฟ์ บีพี จำกัด ที่ GBP O 0915/023 ลงวันที่ ๒๑ กันยายน ๒๕๕๘  
๓. มาตรการป้องกันและแก้ไขผลกระทบสิ่งแวดล้อม และมาตรการติดตามตรวจสอบผลกระทบ  
สิ่งแวดล้อม โครงการก่อสร้างก๊าซธรรมชาติไปยังโรงไฟฟ้าบ้านโพ และโรงไฟฟ้าบ้านเลน ของ  
บริษัท กัลฟ์ บีพี จำกัด และบริษัท กัลฟ์ บีแอล จำกัด ตั้งอยู่ที่อำเภอบางปะอิน จังหวัด  
พระนครศรีอยุธยา ต้องยึดถือปฏิบัติอย่างเคร่งครัด  
๔. แนวทางการเสนอรายงานผลการปฏิบัติตามมาตรการป้องกันและแก้ไขผลกระทบ  
สิ่งแวดล้อม และมาตรการติดตามตรวจสอบผลกระทบสิ่งแวดล้อม สำหรับโครงการด้าน  
อุตสาหกรรม โครงการนิคมอุตสาหกรรมหรือโครงการที่มีลักษณะเดียวกับนิคมอุตสาหกรรม  
และโครงการด้านพลังงาน

ด้วย บริษัท กัลฟ์ บีพี จำกัด ได้รับมอบอำนาจจากบริษัท กัลฟ์ บีแอล จำกัด ให้เสนอ  
รายงานการวิเคราะห์ผลกระทบสิ่งแวดล้อม โครงการก่อสร้างก๊าซธรรมชาติไปยังโรงไฟฟ้าบ้านโพ และโรงไฟฟ้า  
บ้านเลน ของบริษัท กัลฟ์ บีพี จำกัด และบริษัท กัลฟ์ บีแอล จำกัด ตั้งอยู่ที่อำเภอบางปะอิน จังหวัด  
พระนครศรีอยุธยา จัดทำรายงานฯ โดยบริษัท ทีม คอนซัลติ้ง เอนจิเนียริง แอนด์ แมเนจเม้นท์ จำกัด ให้  
สำนักงานนโยบายและแผนทรัพยากรธรรมชาติและสิ่งแวดล้อมดำเนินการตามขั้นตอนการพิจารณารายงานฯ  
รายละเอียดตามสิ่งที่ส่งมาด้วย ๑ และ ๒

สำนักงานนโยบายและแผนทรัพยากรธรรมชาติและสิ่งแวดล้อม ได้พิจารณารายงานการ  
วิเคราะห์ผลกระทบสิ่งแวดล้อม โครงการก่อสร้างก๊าซธรรมชาติไปยังโรงไฟฟ้าบ้านโพ และโรงไฟฟ้าบ้านเลน ของ  
บริษัท กัลฟ์ บีพี จำกัด และบริษัท กัลฟ์ บีแอล จำกัด เสนอต่อคณะกรรมการผู้ชำนาญการพิจารณารายงาน  
การวิเคราะห์ผลกระทบสิ่งแวดล้อม ด้านโรงไฟฟ้าพลังความร้อน ตามลำดับขั้นตอนการพิจารณา และในการ  
ประชุมคณะกรรมการผู้ชำนาญการฯ ครั้งที่ ๒๘/๒๕๕๘ เมื่อวันที่ ๑ ตุลาคม ๒๕๕๘ คณะกรรมการ  
ผู้ชำนาญการฯ มีมติให้ความเห็นชอบรายงานการวิเคราะห์ผลกระทบสิ่งแวดล้อม โครงการก่อสร้างก๊าซธรรมชาติ  
ไปยังโรงไฟฟ้าบ้านโพ และโรงไฟฟ้าบ้านเลน ของบริษัท กัลฟ์ บีพี จำกัด และบริษัท กัลฟ์ บีแอล จำกัด ตั้งอยู่ที่  
อำเภอบางปะอิน จังหวัดพระนครศรีอยุธยา โดยให้โครงการฯ ปฏิบัติตามมาตรการป้องกันและแก้ไขผลกระทบ  
สิ่งแวดล้อม และมาตรการติดตามตรวจสอบผลกระทบสิ่งแวดล้อมอย่างเคร่งครัด รายละเอียดตามสิ่งที่ส่ง

มาด้วย ๓...



มาด้วย ๓ ทั้งนี้ หากบริษัท กัลฟ์ บีแอล จำกัด ได้รับอนุญาตจากหน่วยงานอนุญาตแล้ว สำนักงานนโยบายฯ ขอความร่วมมือบริษัท กัลฟ์ บีแอล จำกัด ส่งสำเนาใบอนุญาตพร้อมเงื่อนไขให้สำนักงานนโยบายฯ ทราบด้วย สำหรับการรายงานผลการปฏิบัติตามมาตรการด้านสิ่งแวดล้อมที่นำเสนอไว้ในรายงานฯ ให้เป็นไปตามแนวทางการเสนอรายงานผลการปฏิบัติตามมาตรการป้องกันและแก้ไขผลกระทบสิ่งแวดล้อม และมาตรการติดตามตรวจสอบผลกระทบสิ่งแวดล้อม รายละเอียดตามสิ่งที่ส่งมาด้วย ๔ อนึ่ง สำนักงานนโยบายฯ ขอให้บริษัท กัลฟ์ บีแอล จำกัด ประสานผู้จัดทำรายงานฯ ให้ดำเนินการรวบรวมรายละเอียดข้อมูลทั้งหมดเรียงตามลำดับการพิจารณาของคณะกรรมการผู้ชำนาญการฯ จำนวน ๑ เล่ม พร้อมแผ่นบันทึกข้อมูล (CD-ROM) ในรูปของ Digital File (pdf) Adobe Acrobat จำนวน ๒ แผ่น พร้อมทั้งให้จัดทำรายงานฉบับสมบูรณ์ที่ปรับปรุงตามข้อคิดเห็นของคณะกรรมการผู้ชำนาญการฯ จำนวน ๓ เล่ม พร้อมแผ่นบันทึกข้อมูล (CD-ROM) ในรูปของ Digital File (pdf) Adobe Acrobat จำนวน ๘ แผ่น เสนอให้สำนักงานนโยบายฯ ภายในเวลา ๑ เดือน เพื่อใช้เป็นเอกสารอ้างอิงและส่งให้หน่วยงานที่เกี่ยวข้องต่อไป ทั้งนี้ สำนักงานนโยบายฯ ได้มีหนังสือแจ้งบริษัท กัลฟ์ บีพี จำกัด และสำเนาหนังสือแจ้งบริษัท ทิม คอนซัลติ้ง เอนจิเนียริง แอนด์ แมเนจเม้นท์ จำกัด เพื่อดำเนินการในส่วนที่เกี่ยวข้องต่อไปด้วยแล้ว

จึงเรียนมาเพื่อโปรดทราบและพิจารณาดำเนินการต่อไป

ขอแสดงความนับถือ



(นางปิยนันท์ ไทกนกนารณ์)

รองเลขาธิการฯ ปฏิบัติราชการแทน

**เลขาธิการสำนักงานนโยบายและแผนทรัพยากรธรรมชาติและสิ่งแวดล้อม**

สำนักวิเคราะห์ผลกระทบสิ่งแวดล้อม

โทรศัพท์ ๐ ๒๒๖๕ ๖๖๒๘

โทรสาร ๐ ๒๒๖๕ ๖๖๑๖

## ภาคผนวก ก-2

สำเนาผลการพิจารณาการขอเปลี่ยนแปลงรายละเอียดโครงการ  
ในรายงานการวิเคราะห์ผลกระทบสิ่งแวดล้อม  
โครงการท่อส่งก๊าซธรรมชาติไปยังโรงไฟฟ้าบ้านโพ  
และโรงไฟฟ้าบ้านเลน  
ของ บริษัท ก๊าซ บีพี จำกัด และบริษัท ก๊าซ บีแอล จำกัด



ที่ ทส ๑๐๐๙.๗/ ๕ ๕ ๕ ๘ .

สำนักงานนโยบายและแผน  
ทรัพยากรธรรมชาติและสิ่งแวดล้อม  
๖๐/๑ ซอยพิบูลวัฒนา ๗ ถนนพระรามที่ ๖  
แขวงพญาไท เขตพญาไท กรุงเทพฯ ๑๐๕๐๐

๖๓ พฤษภาคม ๒๕๖๑

เรื่อง แจ้งผลการพิจารณาการขอเปลี่ยนแปลงรายละเอียดโครงการในรายงานการวิเคราะห์ผลกระทบ  
สิ่งแวดล้อม โครงการท่อส่งก๊าซธรรมชาติไปยังโรงไฟฟ้าบ้านโพและโรงไฟฟ้าบ้านเลน ของบริษัท  
กัลฟ์ บีพี จำกัด และบริษัท กัลฟ์ บีแอล จำกัด

เรียน กรรมการผู้จัดการ บริษัท กัลฟ์ บีพี จำกัด

สิ่งที่ส่งมาด้วย สำเนาหนังสือสำนักงานคณะกรรมการกำกับกิจการพลังงาน ที่ สกพ ๕๕๐๒/๓๗๒๕  
ลงวันที่ ๑๕ มีนาคม ๒๕๖๑

ด้วยสำนักงานนโยบายและแผนทรัพยากรธรรมชาติและสิ่งแวดล้อม ได้รับแจ้งจากสำนักงาน  
คณะกรรมการกำกับกิจการพลังงาน (สำนักงาน กกพ.) ว่าบริษัท กัลฟ์ บีพี จำกัด และบริษัท กัลฟ์ บีแอล  
จำกัด ได้แจ้งความประสงค์ขอเปลี่ยนแปลงรายละเอียดโครงการในรายงานการวิเคราะห์ผลกระทบสิ่งแวดล้อม  
(รายงาน EIA) โครงการท่อส่งก๊าซธรรมชาติไปยังโรงไฟฟ้าบ้านโพและโรงไฟฟ้าบ้านเลน จำนวน ๖ ประเด็น  
ประกอบด้วย ๑) ปรับเปลี่ยนจุดเริ่มต้นของโครงการที่ทำการเชื่อมต่อจากวาล์ว (Tie in Valve) ของระบบท่อ  
ส่งก๊าซธรรมชาติบนบก นครสวรรค์ บริเวณ KP ๒๘+๗๕๗ ๒) เพิ่มเติมรายละเอียดของท่อ ภายในสถานี  
ควบคุมความดันก๊าซ (Gate Station) บริเวณ KP ๐+๐๐๐ ถึง KP ๐+๑๐๒ ๓) ปรับเปลี่ยนแนวท่อส่งก๊าซ  
และตำแหน่งจุดเชื่อมต่อภายในสถานี MRS ภายในพื้นที่โรงไฟฟ้า ๔) ปรับเปลี่ยนความยาวท่อส่งก๊าซธรรมชาติ  
๕) ปรับเปลี่ยนวิธีการก่อสร้างบริเวณแนวท่อส่งก๊าซธรรมชาติไปยังโรงไฟฟ้าบ้านโพ และโรงไฟฟ้าบ้านเลน  
ในบางช่วง และ ๖) ปรับเปลี่ยนความหนาของท่อส่งก๊าซธรรมชาติช่วงที่ ๑ ต่อสำนักงาน กกพ. ทั้งนี้ สำนักงาน  
กกพ. ได้นำรายงานการเปลี่ยนแปลงรายละเอียดโครงการในรายงานการวิเคราะห์ผลกระทบสิ่งแวดล้อม  
ดังกล่าว เสนอต่อที่ประชุมคณะกรรมการกำกับกิจการพลังงาน (กกพ.) ในการประชุมครั้งที่ ๑๐/๒๕๖๑ (ครั้งที่  
๕๑๑) เมื่อวันที่ ๑๔ มีนาคม ๒๕๖๑ ซึ่งที่ประชุมพิจารณาแล้วเห็นว่าการขอเปลี่ยนแปลงรายละเอียดโครงการ  
ในรายงาน EIA โครงการท่อส่งก๊าซธรรมชาติไปยังโรงไฟฟ้าบ้านโพและโรงไฟฟ้าบ้านเลน ในประเด็นการเปลี่ยนแปลง  
ดังกล่าวข้างต้น เป็นการเปลี่ยนแปลงที่ไม่กระทบต่อการประเมินผลกระทบสิ่งแวดล้อมและมาตรการในรายงาน  
EIA ที่ได้รับความเห็นชอบไว้แล้ว จึงมีมติเห็นชอบการขอเปลี่ยนแปลงรายละเอียดโครงการดังกล่าว และ  
สำนักงาน กกพ. ได้นำส่งเรื่องการเปลี่ยนแปลงดังกล่าว ให้แก่สำนักงานนโยบายฯ เพื่อเสนอคณะกรรมการ  
ผู้ชำนาญการวิเคราะห์ผลกระทบสิ่งแวดล้อมตามขั้นตอนต่อไป รายละเอียดตามสิ่งที่ส่งมาด้วย

สำนักงาน...

สำนักงานนโยบายและแผนทรัพยากรธรรมชาติและสิ่งแวดล้อม ได้นำเรื่อง แจ้งผลการพิจารณา การขอเปลี่ยนแปลงรายละเอียดโครงการในรายงานการวิเคราะห์ผลกระทบสิ่งแวดล้อม โครงการก่อสร้าง ก๊าซธรรมชาติไปยังโรงไฟฟ้าบ้านโพและโรงไฟฟ้าบ้านเลน เสนอคณะกรรมการผู้ชำนาญการพิจารณารายงาน การวิเคราะห์ผลกระทบสิ่งแวดล้อม ด้านโรงไฟฟ้าพลังความร้อน ในการประชุมครั้งที่ ๑๒/๒๕๖๑ เมื่อวันที่ ๑๙ เมษายน ๒๕๖๑ ซึ่งคณะกรรมการผู้ชำนาญการฯ มีมติรับทราบ ทั้งนี้ สำนักงานนโยบายฯ ได้มีหนังสือแจ้ง สำนักงานคณะกรรมการกำกับกิจการพลังงาน กรมธุรกิจพลังงาน และบริษัท กัดพี บีแอล จำกัด เพื่อทราบด้วยแล้ว

จึงเรียนมาเพื่อโปรดทราบ



สำนักวิเคราะห์ผลกระทบสิ่งแวดล้อม

โทร. ๐ ๒๒๖๕ ๖๖๒๘

โทรสาร ๐ ๒๒๖๕ ๖๖๑๖



ที่ สกพ ๕๕๐๒/๓๗๒๓๗

สำนักงานคณะกรรมการกำกับกิจการพลังงาน  
๓๑๙ อาคารจัตุรัสจามจุรี ชั้น ๑๙ ถนนพญาไท  
แขวงปทุมวัน เขตปทุมวัน กรุงเทพฯ ๑๐๓๓๐

๑๕ มีนาคม ๒๕๖๑

เรื่อง แจ้งผลการพิจารณาการขอเปลี่ยนแปลงรายละเอียดโครงการในรายงานการวิเคราะห์ผลกระทบสิ่งแวดล้อม  
โครงการท่อส่งก๊าซธรรมชาติไปยังโรงไฟฟ้าบ้านโพและโรงไฟฟ้าบ้านเลน ของบริษัท กัลฟ์ บีที จำกัด และบริษัท  
กัลฟ์ บีแอล จำกัด

เรียน กรรมการผู้จัดการบริษัท กัลฟ์ บีที จำกัด และบริษัท กัลฟ์ บีแอล จำกัด

อ้างถึง หนังสือบริษัท กัลฟ์ บีที จำกัด และบริษัท กัลฟ์ บีแอล จำกัด ที่ GBP O ๑๑๑๗/๐๗๘ ลงวันที่ ๒๘  
พฤศจิกายน ๒๕๖๐

ตามหนังสือที่อ้างถึง บริษัท กัลฟ์ บีที จำกัด และบริษัท กัลฟ์ บีแอล จำกัด (บริษัทฯ) ได้แจ้งความ  
ประสงค์ขอเปลี่ยนแปลงรายละเอียดโครงการในรายงานการวิเคราะห์ผลกระทบสิ่งแวดล้อม (รายงาน EIA) โครงการ  
ท่อส่งก๊าซธรรมชาติไปยังโรงไฟฟ้าบ้านโพและโรงไฟฟ้าบ้านเลน ต่อสำนักงานคณะกรรมการกำกับกิจการพลังงาน  
(สำนักงาน กกพ.) ในฐานะหน่วยงานอนุญาตตามพระราชบัญญัติการประกอบกิจการพลังงาน พ.ศ. ๒๕๕๐ ความละเอียด  
แจ้งแล้ว นั้น

สำนักงาน กกพ. ในฐานะเลขานุการของคณะกรรมการกำกับกิจการพลังงาน (กกพ.) ขอแจ้งว่า  
กกพ. ในการประชุมครั้งที่ ๑๐/๒๕๖๑ (ครั้งที่ ๕๑๑) เมื่อวันที่ ๑๕ มีนาคม ๒๕๖๑ พิจารณาแล้วเห็นว่าการขอ  
เปลี่ยนแปลงรายละเอียดโครงการในรายงาน EIA โครงการท่อส่งก๊าซธรรมชาติไปยังโรงไฟฟ้าบ้านโพและโรงไฟฟ้าบ้าน  
เลน ในประเด็น ๑) ปรับเปลี่ยนจุดเริ่มต้นของโครงการที่ทำการเชื่อมต่อจากวาล์ว (Tie in Valve) ของระบบท่อส่ง  
ก๊าซธรรมชาติบนบก นครสวรรค์ บริเวณ KP 28+757 ๒) เพิ่มเติมรายละเอียดของท่อ ภายในสถานีควบคุมความดัน  
ก๊าซ (Gate Station) บริเวณ KP 0+000 ถึง KP 0+102 ๓) ปรับเปลี่ยนแนวท่อส่งก๊าซฯ และตำแหน่งจุดเชื่อมต่อ  
ภายในสถานี MRS ภายในพื้นที่โรงไฟฟ้า ๔) ปรับเปลี่ยนความยาวท่อส่งก๊าซธรรมชาติ ๕) ปรับเปลี่ยนวิธีการก่อสร้าง  
บริเวณแนวท่อส่งก๊าซธรรมชาติไปยังโรงไฟฟ้าบ้านโพ และโรงไฟฟ้าบ้านเลนในบางช่วง และ ๖) ปรับเปลี่ยนความหนา  
ของท่อส่งก๊าซธรรมชาติช่วงที่ ๑ เป็นการเปลี่ยนแปลงที่ไม่กระทบต่อการประเมินผลกระทบสิ่งแวดล้อมและมาตรการ  
ในรายงาน EIA ที่ได้รับความเห็นชอบไว้แล้ว จึงมีมติเห็นชอบการขอเปลี่ยนแปลงรายละเอียดโครงการดังกล่าว อย่างไรก็ตาม  
เพื่อให้การดำเนินโครงการเป็นไปตามกฎหมายที่เกี่ยวข้อง สำนักงาน กกพ. ขอให้บริษัทฯ ปฏิบัติตามเงื่อนไข  
ใบอนุญาตและมาตรการด้านสิ่งแวดล้อมในรายงาน EIA อย่างเคร่งครัด และขอความร่วมมือบริษัทฯ จัดทำรายงาน  
การขอเปลี่ยนแปลงดังกล่าว จำนวน ๑๖ ชุด เพื่อนำส่งสำนักงานนโยบายและแผนทรัพยากรธรรมชาติและสิ่งแวดล้อม  
(สผ.) และกรมธุรกิจพลังงาน (ธพ.) ตามขั้นตอนต่อไป ทั้งนี้ภายหลังจากคณะกรรมการผู้ชำนาญการพิจารณารายงาน  
วิเคราะห์ผลกระทบสิ่งแวดล้อมมีมติรับทราบเรียบร้อยแล้ว ขอให้บริษัทฯ จัดทำรายงานฉบับสมบูรณ์และนำเสนอต่อ  
สำนักงาน กกพ. ธพ.และ สผ. เพื่อทราบต่อไป

จึงเรียนมาเพื่อโปรดทราบ ทั้งนี้ สำนักงาน กกพ. ได้มีหนังสือแจ้ง ธพ. และ สผ. ด้วยแล้ว



เลขาธิการสำนักงานคณะกรรมการกำกับกิจการพลังงาน

ฝ่ายใบอนุญาต

โทร. ๐ ๒๒๐๗ ๓๕๕๕ ต่อ ๕๗๗ โทรสาร. ๐ ๒๒๐๗ ๓๕๐๖

## ภาคผนวก ก-3

สำเนาจดหมายนำส่งรายงานผลการปฏิบัติตามมาตรการป้องกันและ  
แก้ไขผลกระทบสิ่งแวดล้อม และมาตรการติดตามตรวจสอบ  
คุณภาพสิ่งแวดล้อมต่อหน่วยงานราชการ

22 มกราคม 2567

เรื่อง ขอนำส่งรายงานผลการปฏิบัติตามมาตรการป้องกันและแก้ไขผลกระทบสิ่งแวดล้อมและมาตรการติดตามตรวจสอบผลกระทบสิ่งแวดล้อม โครงการก่อสร้างท่าอากาศยานไปยังโรงไฟฟ้าบ้านโพและโรงไฟฟ้าบ้านเลน ของ บริษัท กัลฟ์ บีพี จำกัด และบริษัท กัลฟ์ บีแอล จำกัด (ระยะดำเนินการ) ฉบับระหว่างเดือนกรกฎาคม - ธันวาคม พ.ศ. 2566

เรียน เลขาธิการสำนักงานคณะกรรมการกำกับกิจการพลังงาน

- สิ่งที่ส่งมาด้วย
1. รายงานผลการปฏิบัติตามมาตรการป้องกันและแก้ไขผลกระทบสิ่งแวดล้อมและมาตรการติดตามตรวจสอบผลกระทบสิ่งแวดล้อม โครงการก่อสร้างท่าอากาศยานไปยังโรงไฟฟ้าบ้านโพ และโรงไฟฟ้าบ้านเลน ของบริษัท กัลฟ์ บีพี จำกัด และบริษัท กัลฟ์ บีแอล จำกัด (ระยะดำเนินการ) ฉบับระหว่างเดือนกรกฎาคม - ธันวาคม พ.ศ. 2566 จำนวน 3 เล่ม
  2. แผ่นซีดีรอมที่บรรจุไฟล์รายงานผลการปฏิบัติตามมาตรการฯ จำนวน 3 แผ่น

ด้วย บริษัทกัลฟ์ บีพี จำกัด และบริษัทกัลฟ์ บีแอล จำกัด ได้รับใบอนุญาตประกอบกิจการขนส่งก๊าซธรรมชาติทางท่อผ่านระบบส่งก๊าซธรรมชาติ เลขที่ กกพ 01-6/59-033 และ เลขที่ กกพ 01-6/59-034 โดยมีสถานประกอบกิจการตั้งอยู่ในพื้นที่ของนิคมอุตสาหกรรมบ้านหว้า (ไฮเทค) ตำบลบ้านโพ อำเภอบางปะอิน จังหวัดพระนครศรีอยุธยา ซึ่งได้รับการพิจารณาเห็นชอบต่อรายงานการวิเคราะห์ผลกระทบสิ่งแวดล้อม โครงการก่อสร้างท่าอากาศยานไปยังโรงไฟฟ้าบ้านโพ และโรงไฟฟ้าบ้านเลน เมื่อวันที่ 14 ตุลาคม พ.ศ. 2558 และโครงการต้องจัดทำรายงานผลการปฏิบัติตามมาตรการป้องกันและแก้ไขผลกระทบสิ่งแวดล้อมและมาตรการติดตามตรวจสอบผลกระทบสิ่งแวดล้อม เป็นประจำทุก 6 เดือน ต่อหน่วยงานราชการที่เกี่ยวข้อง โดยปัจจุบันโครงการอยู่ในระยะดำเนินการ

ในการนี้ บริษัทฯ ได้จัดทำรายงานดังกล่าวแล้วเสร็จ โดยเป็นรายงานระยะดำเนินการ ครั้งที่ 2/2566 ฉบับระหว่างเดือนกรกฎาคม - ธันวาคม พ.ศ. 2566 บริษัทฯ จึงใคร่ขอนำส่งรายงานดังกล่าวให้กับหน่วยงานของท่านและดำเนินการตามขั้นตอนต่อไป ดังสิ่งที่ส่งมาด้วย 1 และ 2 ทั้งนี้หากมีข้อสงสัยสามารถสอบถามข้อมูลเพิ่มเติมได้ที่ นางสาวกิตติมา บุญเพ็ง ตำแหน่งผู้จัดการความปลอดภัยอาชีวอนามัยและสิ่งแวดล้อม โทรศัพท์ 035-355385 หรือ 089-6291665

จึงเรียนมาเพื่อโปรดพิจารณา



22 มกราคม 2567



เรื่อง ขอนำส่งรายงานผลการปฏิบัติตามมาตรการป้องกันและแก้ไขผลกระทบสิ่งแวดล้อมและมาตรการติดตามตรวจสอบผลกระทบสิ่งแวดล้อม โครงการก่อสร้างก๊าซธรรมชาติไปยังโรงไฟฟ้าบ้านโพและโรงไฟฟ้าบ้านเลน ของ บริษัท กัลฟ์ บีพี จำกัด และบริษัท กัลฟ์ บีแอล จำกัด (ระยะดำเนินการ) ฉบับระหว่างเดือนกรกฎาคม - ธันวาคม พ.ศ. 2566

เรียน อุตสาหกรรมจังหวัดพระนครศรีอยุธยา

- สิ่งที่ส่งมาด้วย
1. รายงานผลการปฏิบัติตามมาตรการป้องกันและแก้ไขผลกระทบสิ่งแวดล้อมและมาตรการติดตามตรวจสอบผลกระทบสิ่งแวดล้อม โครงการก่อสร้างก๊าซธรรมชาติไปยังโรงไฟฟ้าบ้านโพ และโรงไฟฟ้าบ้านเลน ของบริษัท กัลฟ์ บีพี จำกัด และบริษัท กัลฟ์ บีแอล จำกัด (ระยะดำเนินการ) ฉบับระหว่างเดือนกรกฎาคม - ธันวาคม พ.ศ. 2566 จำนวน 1 เล่ม
  2. แผ่นซีดีรอมที่บรรจุไฟล์รายงานผลการปฏิบัติตามมาตรการฯ จำนวน 1 แผ่น

ด้วย บริษัทกัลฟ์ บีพี จำกัด และบริษัทกัลฟ์ บีแอล จำกัด ได้รับใบอนุญาตประกอบกิจการขนส่งก๊าซธรรมชาติทางท่อผ่านระบบส่งก๊าซธรรมชาติ เลขที่ กกพ 01-6/59-033 และ เลขที่ กกพ 01-6/59-034 โดยมีสถานประกอบกิจการตั้งอยู่ในพื้นที่ของนิคมอุตสาหกรรมบ้านหว้า (ไฮเทค) ตำบลบ้านโพ อำเภอบางปะอิน จังหวัดพระนครศรีอยุธยา ซึ่งได้รับการพิจารณาเห็นชอบต่อรายงานการวิเคราะห์ผลกระทบสิ่งแวดล้อม โครงการก่อสร้างก๊าซธรรมชาติไปยังโรงไฟฟ้าบ้านโพ และโรงไฟฟ้าบ้านเลน เมื่อวันที่ 14 ตุลาคม พ.ศ. 2558 และโครงการต้องจัดทำรายงานผลการปฏิบัติตามมาตรการป้องกันและแก้ไขผลกระทบสิ่งแวดล้อมและมาตรการติดตามตรวจสอบผลกระทบสิ่งแวดล้อม เป็นประจำทุก 6 เดือน ต่อหน่วยงานราชการที่เกี่ยวข้อง โดยปัจจุบันโครงการอยู่ในระยะดำเนินการ

ในการนี้ บริษัทฯ ได้จัดทำรายงานดังกล่าวแล้วเสร็จ โดยเป็นรายงานระยะดำเนินการ ครั้งที่ 2/2566 ฉบับระหว่างเดือนกรกฎาคม - ธันวาคม พ.ศ. 2566 บริษัทฯ จึงใคร่ขอนำส่งรายงานดังกล่าวให้กับหน่วยงานของท่านและดำเนินการตามขั้นตอนต่อไป ดังสิ่งที่ส่งมาด้วย 1 และ 2 ทั้งนี้หากมีข้อสงสัยสามารถสอบถามข้อมูลเพิ่มเติมได้ที่ นางสาวกิตติมา บุญเพ็ง ตำแหน่งผู้จัดการความปลอดภัยอาชีวอนามัยและสิ่งแวดล้อม โทรศัพท์ 035-355385 หรือ 089-6291665

จึงเรียนมาเพื่อโปรดพิจารณา





22 มกราคม 2567

เรื่อง ขอนำส่งรายงานผลการปฏิบัติตามมาตรการป้องกันและแก้ไขผลกระทบสิ่งแวดล้อมและมาตรการติดตามตรวจสอบผลกระทบสิ่งแวดล้อม โครงการก่อสร้างท่าอากาศยานไปยังโรงไฟฟ้าบ้านโพและโรงไฟฟ้าบ้านเลน ของ บริษัท กัลฟ์ บีที จำกัด และบริษัท กัลฟ์ บีแอล จำกัด (ระยะดำเนินการ) ฉบับระหว่างเดือนกรกฎาคม - ธันวาคม พ.ศ. 2566

เรียน ผู้อำนวยการนิคมอุตสาหกรรมบ้านหว้า (ไฮเทค)

- สิ่งที่ส่งมาด้วย 1. รายงานผลการปฏิบัติตามมาตรการป้องกันและแก้ไขผลกระทบสิ่งแวดล้อมและมาตรการติดตามตรวจสอบผลกระทบสิ่งแวดล้อม โครงการก่อสร้างท่าอากาศยานไปยังโรงไฟฟ้าบ้านโพ และโรงไฟฟ้าบ้านเลน ของบริษัท กัลฟ์ บีที จำกัด และบริษัท กัลฟ์ บีแอล จำกัด (ระยะดำเนินการ) ฉบับระหว่างเดือนกรกฎาคม - ธันวาคม พ.ศ. 2566 จำนวน 1 เล่ม
2. แผ่นซีดีรอมที่บรรจุไฟล์รายงานผลการปฏิบัติตามมาตรการฯ จำนวน 2 แผ่น

ด้วย บริษัท กัลฟ์ บีที จำกัด และบริษัท กัลฟ์ บีแอล จำกัด ได้รับใบอนุญาตประกอบกิจการขนส่งก๊าซธรรมชาติทางท่อผ่านระบบส่งก๊าซธรรมชาติ เลขที่ กกพ 01-6/59-033 และ เลขที่ กกพ 01-6/59-034 โดยมีสถานประกอบกิจการตั้งอยู่ในพื้นที่ของนิคมอุตสาหกรรมบ้านหว้า (ไฮเทค) ตำบลบ้านโพ อำเภอบางปะอิน จังหวัดพระนครศรีอยุธยา ซึ่งได้รับการพิจารณาเห็นชอบต่อรายงานการวิเคราะห์ผลกระทบสิ่งแวดล้อม โครงการก่อสร้างท่าอากาศยานไปยังโรงไฟฟ้าบ้านโพ และโรงไฟฟ้าบ้านเลน เมื่อวันที่ 14 ตุลาคม พ.ศ. 2558 และโครงการต้องจัดทำรายงานผลการปฏิบัติตามมาตรการป้องกันและแก้ไขผลกระทบสิ่งแวดล้อมและมาตรการติดตามตรวจสอบผลกระทบสิ่งแวดล้อม เป็นประจำทุก 6 เดือน ต่อหน่วยงานราชการที่เกี่ยวข้อง โดยปัจจุบันโครงการอยู่ในระยะดำเนินการ

ในการนี้ บริษัทฯ ได้จัดทำรายงานดังกล่าวแล้วเสร็จ โดยเป็นรายงานระยะดำเนินการ ครั้งที่ 2/2566 ฉบับระหว่างเดือนกรกฎาคม - ธันวาคม พ.ศ. 2566 บริษัทฯ จึงใคร่ขอนำส่งรายงานดังกล่าวให้กับหน่วยงานของท่านและดำเนินการตามขั้นตอนต่อไป ดังสิ่งที่ส่งมาด้วย 1 และ 2 ทั้งนี้หากมีข้อสงสัยสามารถสอบถามข้อมูลเพิ่มเติมได้ที่ นางสาวกิตติมา บุญเพ็ง ตำแหน่งผู้จัดการความปลอดภัยอาชีวอนามัยและสิ่งแวดล้อม โทรศัพท์ 035-355385 หรือ 089-6291665

จึงเรียนมาเพื่อโปรดพิจารณา

บริษัท กัลฟ์ บีที จำกัด และบริษัท กัลฟ์ บีแอล จำกัด

สำนักงานนิคมอุตสาหกรรมบ้านหว้า	
รับที่	42
วันที่	24 ม.ค. 2567
เวลา	8:40

# ภาคผนวก ข-1

หนังสืออนุญาตให้ใช้พื้นที่ในการวางท่อส่งก๊าซธรรมชาติ



ที่ คค ๐๖๐๗๖/ส.๓/ ๒๕๖๔

แขวงทางหลวงอยุธยา ถนนโรจนะ  
อ.พระนครศรีอยุธยา  
จ.พระนครศรีอยุธยา ๑๓๐๐๐

๑๖ พ.ค. ๒๕๖๐

เรื่อง ขออนุญาตเชื่อมต่อส่งก๊าซธรรมชาติ ในเขตทางหลวง

เรียน ผู้จัดการ บริษัท ปตท. จำกัด (มหาชน)

อ้างถึง หนังสือขออนุญาต ลงวันที่ ๘ กันยายน ๒๕๕๘

สิ่งที่ส่งมาด้วย ๑.หนังสือขออนุญาตเชื่อมต่อส่งก๊าซธรรมชาติ จำนวน ๑ ชุด

๒.หนังสืออนุญาต ที่ คค ๐๖๑๔๓/๑๙๒๐/๒๐๘๘ ลงวันที่ ๑๕ มีนาคม ๒๕๖๐ จำนวน ๑ ฉบับ

ตามหนังสือที่อ้างถึง บริษัท ปตท. จำกัด (มหาชน) โดย นายนิติพันธ์ มากมิ่ง ขออนุญาตเชื่อมต่อส่งก๊าซธรรมชาติ ในทางหลวงหมายเลข ๓๒ ตอน บางปะอิน - อยุธยา ที่ กม.๘+๕๕๕ - กม.๘+๗๒๙ ด้านขวาทาง นั้น

อธิบดีกรมทางหลวง ในฐานะผู้อำนวยการทางหลวงแผ่นดิน อาศัยอำนาจตามมาตรา ๔๘ วรรคแรก แห่งพระราชบัญญัติทางหลวง พ.ศ.๒๕๓๕ ซึ่งแก้ไขเพิ่มเติม โดย พ.ร.บ.ทางหลวง (ฉบับที่ ๒) พ.ศ.๒๕๔๙ อนุญาตให้บริษัท ปตท. จำกัด (มหาชน) ทำการเชื่อมต่อส่งก๊าซธรรมชาติ ในเขตทางหลวง ตรง กม. ดังกล่าวได้ โดยมีเงื่อนไขตามหนังสือขออนุญาต ลงวันที่ ๘ กันยายน ๒๕๕๘ และตามเงื่อนไขในหนังสืออนุญาต ที่ คค ๐๖๑๔๓/๑๙๒๐/๒๐๘๘ ลงวันที่ ๑๕ มีนาคม ๒๕๖๐ โดยเคร่งครัด นั้น

อนึ่ง อัตราค่าใช้เขตทางหลวง แขวงฯ จะแจ้งให้ทราบภายหลัง เมื่อกรมทางหลวง ได้วางเงื่อนไขประเภทการชำระค่าใช้เขตทางหลวงแล้ว แขวงทางหลวงอยุธยา ได้แต่งตั้งหัวหน้าหมวดทางหลวงบางปะอิน (ช่างผู้ควบคุมสายทาง) เป็นผู้ประสานงานการก่อสร้าง และก่อนดำเนินการโปรดติดต่อสอบถามและรับคำแนะนำได้ที่ หมวดทางหลวงบางปะอิน ซึ่งสำนักงานหมวดฯ ตั้งอยู่ในทางหลวงหมายเลข ๓๒ ตอน บางปะอิน - อยุธยา ที่ กม.๔+๐๐๐ เกาะกลาง หมายเลขโทรศัพท์ ๐ ๓๕๗๐ ๘๖๑๙ , ๐๘ ๑๘๓๖ ๒๔๓๐ ทั้งนี้ ก่อนดำเนินการก่อสร้างโปรดแจ้งเป็นลายลักษณ์อักษร ให้แขวงฯ ทราบล่วงหน้า ไม่น้อยกว่า ๗ วัน และเมื่อดำเนินการแล้วเสร็จ รายงานให้แขวงฯ ทราบด้วย เพื่อแขวงฯ จะได้แต่งตั้งคณะกรรมการ เพื่อไปทำการตรวจสอบความถูกต้องต่อไป

จึงเรียนมาเพื่อโปรดทราบ.



ฝ่ายบริหารงานทั่วไป (งานสารสนเทศ)

โทรศัพท์ ๐ ๓๒๕๔ ๕๐๙๒ - ๓ ต่อ ๑๑๗

โทรสาร ๐ ๓๕๒๔ ๑๐๙๒



หนังสือขออนุญาต

ตามความในมาตรา ๔๘ และ ๕๖ แห่งพระราชบัญญัติทางหลวง พ.ศ. ๒๕๓๕ ซึ่งแก้ไขเพิ่มเติม

โดยพระราชบัญญัติทางหลวง (ฉบับที่ ๒) พ.ศ. ๒๕๔๕

คำขออนุญาตดำเนินการใดๆ ในเขตทางหลวง

เขียนที่ บริษัท ปตท. จำกัด (มหาชน)

วันที่ ๘ เดือน กันยายน พ.ศ. ๒๕๕๘

เรื่อง ขออนุญาตต่อเชื่อมท่อส่งก๊าซธรรมชาติในเขตทางหลวงหมายเลข 32

เรียน ผู้อำนวยการแขวงทางหลวงอยุธยา

ข้าพเจ้า บริษัท ปตท. จำกัด (มหาชน) โดย นายนิติพันธ์ มากมิ่ง

ตำแหน่ง ผู้จัดการส่วนบริหารโครงการและติดตามประเมินผล สำนักงานเลขที่ 555 ถนน วิชาศิริรังสิต

ตำบล/แขวง จตุจักร อำเภอ/เขต จตุจักร จังหวัด กทม. โทรศัพท์หมายเลข 02-537-3476 โทรสาร

หมายเลข 02-537-3258 ขออนุญาต วางท่อส่งก๊าซธรรมชาติ ขนาด 12 นิ้ว

ในเขตทางของกรมทางหลวง (หมายเลข คอน ระหว่าง กม.) ทางหลวงหมายเลข 32 คอน บางปะอิน-อยุธยา (ตั้งแต่ กม.8+555 ถึง กม.8+729 ด้านขวาทาง และวางท่อลอดถนนทางหลวงหมายเลข 32 ที่ กม.8+729 จากด้านขวาทางไปด้านซ้ายทางเป็นระยะทาง 121 เมตร) ต่อแขวงทางหลวงอยุธยาโดย บริษัท กัลฟ์ นิธิ จำกัด (เดิมชื่อ บริษัท วิคตอรี เอ็นเนอร์จี จำกัด เป็นเจ้าของโครงการภายใต้ข้อกำหนดของปตท.และ ปตท. เป็นผู้รับผิดชอบในการขออนุญาต ทั้งนี้หลังจากดำเนินการก่อสร้างแล้วเสร็จ บริษัท กัลฟ์ นิธิ จำกัด จะโอนท่อให้ ปตท. เป็นผู้ดูแลต่อไป

ตามแบบและรายละเอียดที่เสนอมาเพื่อพิจารณาพร้อมนี้ รวม 7 ชุด โดยข้าพเจ้าขอให้คำรับรองว่าจะปฏิบัติตามเงื่อนไขมาตรการใดๆที่กรมทางหลวงกำหนดโดยปราศจากข้อสงวนสิทธิ์ใดๆทั้งสิ้น และให้ถือว่าคำรับรองดังต่อไปนี้เป็นส่วนหนึ่งของเงื่อนไขในการอนุญาตด้วย

1. ข้าพเจ้าจะทำการก่อสร้างตามแบบและรายละเอียด

ตามรายละเอียดแบบแปลนที่ได้แนบมาด้วย

2. ข้าพเจ้าจะหาวัสดุมาดำเนินการก่อสร้างเอง ตามแบบและรายละเอียดที่กรมทางหลวงอนุญาต จะไม่ใช้วัสดุในเขตทางหลวง

3. แบบมาตรฐานของกรมทางหลวงก็ดี แบบและรายละเอียดอื่นใดที่กรมทางหลวงได้วางไว้เป็นพิเศษ หรือได้รับอนุญาตเฉพาะรายเพื่อทำการนี้ก็ดี ข้าพเจ้าจะไม่แก้ไขเพิ่มเติมหรือเปลี่ยนแปลง ก่อนที่มีการตกลงยินยอมจากกรมทางหลวงเป็นลายลักษณ์อักษร

๔. ข้าพเจ้ายินยอมให้กรมทางหลวงมีสิทธิจะออกแบบเปลี่ยนแปลงแก้ไขเพิ่มเติมสิ่งก่อสร้างของข้าพเจ้าให้เหมาะสมกับสภาพความเปลี่ยนแปลงของทางหลวง หรือ เพื่อความปลอดภัยแก่ทางหลวง หรือเพื่อบำรุงทางหลวงประการใดก็ได้ และในกรณีที่มีการแก้ไขนี้เป็นหน้าที่ของข้าพเจ้าที่จะปฏิบัติตามโดยออกค่าใช้จ่ายเองทั้งสิ้น

๕. เมื่อข้าพเจ้าได้รับแจ้งเป็นหนังสือจากผู้อำนวยการทางหลวง หรือผู้ซึ่งได้รับมอบหมายให้รื้อย้ายสิ่งปลูกสร้างใดๆ ออกไปให้พ้นเขตก่อสร้างทางหลวงภายในเวลากำหนด ข้าพเจ้าจะทำการรื้อย้ายทันที และให้แล้วเสร็จภายในกำหนดเวลาที่ได้รับแจ้ง โดยข้าพเจ้าจะเป็นผู้จัดสถานที่และเสียค่าใช้จ่ายเองทั้งสิ้น ถ้าข้าพเจ้ารื้อย้ายไม่ทันกำหนดเวลาและเกิดความเสียหายแก่กรมทางหลวง ไม่ว่ากรณีใดๆก็ตาม ข้าพเจ้ายินยอมชดเชยค่าเสียหายให้แก่กรมทางหลวงทั้งสิ้น

๖. ในกรณีมีการก่อสร้างหรือดำเนินการตามที่ได้รับอนุญาต ต้องกระทำบนทางหลวงหรือเขตทางหลวง ข้าพเจ้าจะจัดหาและติดตั้งป้ายจราจร ตลอดจนเครื่องหมายควบคุมจราจร ตามแบบมาตรฐานของกรมทางหลวงตามที่กรมทางหลวงกำหนด

๗. ในกรณีที่การก่อสร้างตามคำขออนุญาต จำเป็นจะต้องตัดหรือลดรอนกิ่งไม้ในเขตทางหลวง ข้าพเจ้าจะต้องได้รับอนุญาตจากกรมทางหลวงก่อน และกรมทางหลวงมีสิทธิที่จะกำหนดเงื่อนไขประการใดก็ได้

๘. ข้าพเจ้ายินยอมปฏิบัติตามเงื่อนไขของการขออนุญาต และระเบียบของทางราชการที่เกี่ยวข้องกับการขออนุญาตทุกประการ

๙. ถ้าข้าพเจ้ากระทำผิดข้อตกลงข้อหนึ่งข้อใด ผู้อำนวยการทางหลวงจะเพิกถอนการอนุญาตหรือยกเลิกข้อสัญญานี้ได้

ข้าพเจ้าขอให้คำมั่นว่าจะชำระค่าใช้จ่ายเขตทางหลวงตามอัตราที่กำหนดในกฎกระทรวงออกตามความในมาตรา ๔๘ วรรคสอง แห่ง พ.ร.บ. ทางหลวง พ.ศ. ๒๕๓๕ ซึ่งแก้ไขเพิ่มเติมโดย พ.ร.บ. ทางหลวง (ฉบับที่ ๒) พ.ศ. ๒๕๔๕ ให้กับกรมทางหลวงภายใน ๓๐ วันนับแต่ได้รับหนังสือแจ้งจากกรมทางหลวง

\*หมายเหตุ

๑. "เขียนที่" หมายถึง สำนักงานของส่วนราชการหรือรัฐวิสาหกิจ ภูมิสำเนา/สำนักงาน ของผู้ขออนุญาต

๒. "ข้าพเจ้า" หมายถึง ส่วนราชการหรือรัฐวิสาหกิจ เอกชนที่ขออนุญาต

๓. "ตำแหน่ง" หมายถึง ตำแหน่งของหัวหน้าส่วนงานราชการหรือรัฐวิสาหกิจที่ขออนุญาต หรือผู้ได้รับมอบอำนาจจากหน่วยงานเอกชน

สำนักอำนวยการความปลอดภัยทางหลวง โทร. ๐ ๒๓๕๔/๖๕๒๖ โทรสาร ๐ ๒๓๕๔ ๖๗๑๓  
สป. ๑/ต./๑๙๒๐/๑๙๖๒ ๒๑ มีนาคม ๒๕๖๐  
ขออนุญาตเชื่อมต่อก๊าซธรรมชาติ ในเขตทางหลวง

๑ เรียน ผส.ทล.๑๓, ผอ.ขท.อุบลราชธานี

ติดต่อบันทึกสำนักงานทางหลวงที่ ๑๓ ที่ สทล.๑๓.๘/๑.๓๗(๕๘)/๙๒๐๒ ลงวันที่ ๖ ตุลาคม ๒๕๕๘ แจ้งว่า บริษัท บริษัท ปตท. จำกัด (มหาชน) ขออนุญาตเชื่อมต่อส่งก๊าซธรรมชาติ ในเขตทางหลวงหมายเลข ๓๒ ตอน บางปะอิน - อุบลราชธานี ดังรายละเอียดที่แนบเสนอไป นั้น

ผู้อำนวยการทางหลวงแผ่นดินได้พิจารณาแล้ว อนุญาตให้ดำเนินการได้ โดยมีเงื่อนไขตามหนังสืออนุญาตที่ คค ๐๖๑๔๓/๑๙๒๐/๒๐๘๘ ลงวันที่ ๑๕ มีนาคม ๒๕๖๐ (ดังแนบ)

จึงเรียนมาเพื่อโปรดดำเนินการต่อไป







หนังสืออนุญาต

แบบ อ.๓-๐๕

กรมทางหลวง

ที่ คค ๐๖๑๔๓/๑๙๒๐/ ๒๐๙/ วันที่ ๑๔ เดือน สิงหาคม พ.ศ. ๒๕๖๐

ตามที่ \_\_\_\_\_ บริษัท ปตท. จำกัด (มหาชน) \_\_\_\_\_

ขออนุญาต \_\_\_\_\_ เชื่อมท่อส่งก๊าซธรรมชาติ Ø๑๒" \_\_\_\_\_

ในเขตทางหลวง แผ่นดิน หมายเลข ๓๒ ตอน บางปะอิน - ออยุธยา ที่ กม.๘+๕๕๕ - กม.๘+๗๒๙  
ด้านขวาทาง \_\_\_\_\_

ฉะนั้น อธิบดีกรมทางหลวง ในฐานะผู้อำนวยการทางหลวงแผ่นดิน อาศัยอำนาจตามมาตรา  
๔๘ วรคแรก แห่งพระราชบัญญัติทางหลวง พ.ศ. ๒๕๓๕ ซึ่งแก้ไขเพิ่มเติมโดยพระราชบัญญัติทางหลวง  
(ฉบับที่ ๒) พ.ศ. ๒๕๔๙

อนุญาตให้ \_\_\_\_\_ บริษัท ปตท. จำกัด (มหาชน) \_\_\_\_\_

ทำการ \_\_\_\_\_ เชื่อมท่อส่งก๊าซธรรมชาติ Ø๑๒" \_\_\_\_\_

ในเขตทางหลวง แผ่นดิน หมายเลข ๓๒ ตอน บางปะอิน - ออยุธยา กม. ตามข้างต้น \_\_\_\_\_

ได้ ตามเงื่อนไขหนังสือขออนุญาต ลงวันที่ ๙ เดือน \_\_\_\_\_ กันยายน \_\_\_\_\_ พ.ศ. ๒๕๕๘

และตามเงื่อนไขเพิ่มเติม (หากมี) ดังนี้ \_\_\_\_\_

๑. ให้วางท่อก๊าซธรรมชาติเข้าสู่โรงไฟฟ้า บริษัท กัลป์ บีพี จำกัด โดยมีระดับหลังท่อต่ำกว่าระดับดินเดิมไม่น้อยกว่า ๑.๕๐ เมตร และเส้นผ่านศูนย์กลางท่อก๊าซอยู่ห่างจากเขตทางหลวง ๕.๐๐ เมตร
๒. ในระหว่างที่ดำเนินการก่อสร้าง ห้ามนำเครื่องจักรขึ้นมาบนผิวทางของทางหลวง
๓. การที่กรมทางหลวงเห็นชอบแบบเงื่อนไขและอนุญาตให้วางท่อก๊าซได้นั้นไม่เป็นเหตุให้ บริษัท ปตท. จำกัด (มหาชน) หมดความรับผิดชอบต่อความเสียหายใด ๆ ที่อาจเกิดขึ้นกับกรมทางหลวง หรือบุคคลที่สาม บริษัท ปตท. จำกัด (มหาชน) จะต้องรับผิดชอบทุกกรณี
๔. จะต้องรื้อย้าย แก้ไข เปลี่ยนแปลง เมื่อเป็นอุปสรรคต่องานทางในอนาคต โดยผู้ขอฯ จะต้องรับผิดชอบต่อค่าใช้จ่ายดังกล่าว
๕. ถ้าในอนาคตกรมทางหลวงมีการขยายคันทาง และท่อที่ขออนุญาตอยู่ได้คันทาง ห้ามไม่ให้ขุดคันทางเพื่อดำเนินการใด ๆ นอกจากมีความจำเป็นฉุกเฉินเฉพาะจุด
๖. ให้ติดตั้งป้ายแสดงแนวท่อก๊าซระยะห่าง ๑๐๐ เมตร และทุกแห่งที่มีการเปลี่ยนแนวท่อก๊าซ พร้อมบำรุงรักษาป้ายให้เห็นชัดและใช้งานได้ตลอดเวลา
๗. เมื่อดำเนินการแล้วเสร็จให้จัดทำ Asbuilt plan ไม่น้อยกว่า ๔ ชุด จัดส่งแขวงทางหลวงแสดงแนวท่อก๊าซที่ได้ก่อสร้างจริงไว้เป็นหลักฐาน
๘. หลังจากได้รับหนังสืออนุญาต บริษัท ปตท. จำกัด (มหาชน) ต้องเริ่มดำเนินการก่อสร้างภายในระยะเวลา ๑๘ เดือน ถ้าไม่สามารถดำเนินการภายในระยะเวลาที่กำหนดให้ทางบริษัทฯ ทำเรื่องแจ้งทางกรมทางหลวงเพื่อพิจารณาต่อไป

๙. ผู้ได้รับอนุญาตจะต้องชำระค่าใช้เขตทางหลวงตามอัตราที่กำหนดในกฎกระทรวงออกตามความในมาตรา ๔๘ วรรคสอง แห่ง พ.ร.บ.ทางหลวง พ.ศ. ๒๕๓๕ ซึ่งแก้ไขเพิ่มเติมโดย พ.ร.บ.ทางหลวง (ฉบับที่ ๒) พ.ศ. ๒๕๔๙ ให้กับกรมทางหลวงภายใน ๓๐ วัน นับแต่วันที่ได้รับหนังสือแจ้งค่าใช้เขตทางหลวงจาก กรมทางหลวง หากไม่ชำระให้ครบถ้วนภายใน ๓๐ วัน นับแต่วันที่ได้รับหนังสือแจ้งค่าใช้เขตทางหลวงจาก กรมทางหลวงจะดำเนินการตามกฎหมายต่อไป
๑๐. ผู้ขอฯ จะต้องปฏิบัติตามเงื่อนไขประกอบหนังสืออนุญาตรวม ๗ ข้อ ห้ายหนังสืออนุญาตฉบับนี้





(๑) ก่อนที่ผู้ได้รับอนุญาตจะลงมือทำการก่อสร้างต้องแจ้งเป็นหนังสือให้ผู้อำนวยการ  
แขวงทางหลวงผู้ควบคุมทางหลวงทราบเป็นการล่วงหน้าไม่น้อยกว่า ๗ วัน

(๒) ผู้ได้รับอนุญาตจะต้องยินยอมให้เจ้าหน้าที่กรมทางหลวงเข้าตรวจสอบการทำงานได้  
ตลอดเวลา เพื่อเป็นการป้องกันความเสียหายที่จะเกิดขึ้นต่อทางหลวง

(๓) ผู้ได้รับอนุญาตจะต้องติดตั้งป้ายจราจรตลอดจนเครื่องหมายควบคุมการจราจรอื่น ๆ ใน  
ระหว่างทำการก่อสร้าง ตามมาตรฐานกรมทางหลวงและแนวทางปฏิบัติของคณะกรรมการป้องกันอุบัติเหตุ  
แห่งชาติ

หากจำเป็นต้องทำการก่อสร้างในเวลากลางคืน หรือส่วนของงานก่อสร้างหรือวัสดุอุปกรณ์  
ของงานทางก่อสร้างเป็นอันตรายต่อผู้ใช้ทางในเวลากลางคืน ผู้ได้รับอนุญาตจะต้องจัดให้มีไฟฟ้าแสงสว่าง  
อย่างเพียงพอและป้ายจราจรที่ติดตั้งต้องเป็นชนิดสะท้อนแสง (Retro-reflective) ด้วย

(๔) ให้ผู้อำนวยการแขวงทางหลวงผู้ควบคุมทางหลวง มีอำนาจสั่งให้หยุดทำการก่อสร้าง  
ในกรณีที่การก่อสร้างนั้นจะทำความเสียหายให้แก่ทางหลวง หรือเป็นอันตรายต่อผู้ใช้ทาง

(๕) ผู้ได้รับอนุญาตจะต้องรับผิดชอบและชดเชยค่าเสียหายอันเกิดจากการก่อสร้าง หรือ  
สิ่งปลูกสร้างดังกล่าวที่มีต่อทางหลวงหรือผู้ใช้ทาง

(๖) เมื่อดำเนินการแล้วเสร็จ ผู้ได้รับอนุญาตจะต้องทำความสะอาดเกลี่ยและตกแต่ง  
บริเวณพื้นที่ที่ก่อสร้างให้เรียบร้อย พร้อมทั้งจัดทำ Asbuilt Plan ตามแบบที่ได้ก่อสร้างจริง ๒ ชุด  
มอบให้แขวงทางหลวงที่รับผิดชอบทางหลวงนั้นด้วย

(๗) เมื่อกรมทางหลวงต้องสร้างหรือขยายทางหลวงหรือซ่อมแซมบำรุงทางหลวง  
ถ้าทำให้เกิดความเสียหายต่อทรัพย์สินของผู้ได้รับอนุญาต ผู้ได้รับอนุญาตจะไม่เรียกร้องค่าเสียหายใด ๆ  
จากกรมทางหลวง



เลขที่ กกพ ๐๑-๖/๕๙-๐๓๓

คณะกรรมการกำกับกิจการพลังงาน

## ใบอนุญาตประกอบกิจการขนส่งก๊าซธรรมชาติทางท่อ ผ่านระบบส่งก๊าซธรรมชาติ

ออกให้แก่	บริษัท กัลฟ์ ปิพี จำกัด
สถานประกอบกิจการ	พื้นที่อำเภอบางปะอิน จังหวัดพระนครศรีอยุธยา
วัตถุประสงค์	ประกอบกิจการขนส่งก๊าซธรรมชาติทางท่อจากจุดซื้อขายก๊าซธรรมชาติผ่านระบบส่งก๊าซธรรมชาติไปยังโรงไฟฟ้า
อนุญาต ณ วันที่	๘ เมษายน ๒๕๕๙

ใบอนุญาตฉบับนี้มีผลใช้บังคับนับแต่วันที่ออกใบอนุญาต และมีกำหนดอายุ ๑๐ ปี โดยผู้รับใบอนุญาตต้องปฏิบัติตามพระราชบัญญัติการประกอบกิจการพลังงาน พ.ศ. ๒๕๕๐ และเงื่อนไขประกอบการอนุญาตที่แนบมาพร้อมใบอนุญาตฉบับนี้ รวมทั้งที่จะกำหนดเพิ่มเติมหรือปรับปรุงในอนาคตอย่างเคร่งครัด



# เงื่อนไขประกอบการอนุญาต

การประกอบกิจการขนส่งก๊าซธรรมชาติทางท่อผ่านระบบส่งก๊าซธรรมชาติ

บริษัท กัลฟ์ บีพี จำกัด

เลขที่ใบอนุญาต กกพ ๐๑-๖/๕๙-๐๓๓

## รายการเอกสารสำคัญประกอบด้วย

- เงื่อนไขเฉพาะในการประกอบกิจการขนส่งก๊าซธรรมชาติทางท่อผ่านระบบส่งก๊าซธรรมชาติ
- ภาคผนวก ก แสดงข้อมูล ดังต่อไปนี้
  - ☒ คุณสมบัติของผู้รับใบอนุญาต
  - ☒ ขอบเขตการได้รับอนุญาตและรายละเอียดการประกอบกิจการ
  - ☒ วัตถุประสงค์การประกอบกิจการ
- ภาคผนวก ข แสดงข้อมูล ดังต่อไปนี้
  - ☐ บันทึกการเปลี่ยนแปลงรายการที่ได้รับอนุญาต
  - ☐ บันทึกการต่ออายุใบอนุญาต
  - ☐ บันทึกการโอนสิทธิและหน้าที่ตามใบอนุญาต

## เงื่อนไขเฉพาะ

ลำดับที่ ๑ ณ วันที่ ๘ เมษายน ๒๕๕๙

ข้อที่	เงื่อนไขเฉพาะในการประกอบกิจการ ขนส่งก๊าซธรรมชาติทางท่อผ่านระบบส่งก๊าซธรรมชาติ
๑.	เมื่อผู้รับใบอนุญาตเลือกแนวหรือที่ตั้งระบบโครงข่ายแล้ว ให้จัดทำแผนผังแสดงรายละเอียดของลักษณะทิศทางและแนวเขตในการวางระบบโครงข่ายพลังงานเสนอต่อคณะกรรมการกำกับกิจการพลังงานเพื่อให้ความเห็นชอบก่อนดำเนินการก่อสร้าง ทั้งนี้ให้เป็นไปตามกฎหมายว่าด้วยเรื่องการใช้สิทธิสำหรับทรัพย์สินแห่งพระราชบัญญัติการประกอบกิจการพลังงาน
๒.	ผู้รับใบอนุญาตต้องเริ่มดำเนินการก่อสร้างภายในเวลาสองปี ( ๒ ปี ) นับตั้งแต่วันที่ได้รับอนุญาต เว้นแต่มีเหตุสุดวิสัยและให้แจ้งเหตุดังกล่าวต่อคณะกรรมการกำกับกิจการพลังงานเพื่อพิจารณาต่อไป ทั้งนี้ผู้ได้รับใบอนุญาตต้องได้รับความเห็นชอบรายงานการวิเคราะห์ผลกระทบสิ่งแวดล้อม (ฉบับสมบูรณ์) และนำเสนอ CD รายงานดังกล่าวให้แก่สำนักงานคณะกรรมการกำกับกิจการพลังงานก่อนดำเนินการก่อสร้าง
๓.	ผู้รับใบอนุญาตต้องปฏิบัติตามมาตรการป้องกันและแก้ไขผลกระทบด้านสิ่งแวดล้อมและมาตรการตรวจสอบผลกระทบสิ่งแวดล้อมของรายงานการวิเคราะห์ผลกระทบสิ่งแวดล้อม ทั้งนี้ กรณีที่พบข้อร้องเรียนจากชุมชน หรือพบว่าผลการติดตามตรวจสอบคุณภาพสิ่งแวดล้อมมีแนวโน้มที่จะเกิดปัญหา ให้ผู้รับใบอนุญาตปรับปรุงแก้ไขปัญหาดังกล่าวและแจ้งเหตุดังกล่าวต่อนายงานอนุญาตโดยเร็ว
๔.	ก่อนเริ่มประกอบกิจการผู้รับใบอนุญาตต้องได้รับอนุญาตประกอบกิจการควบคุมตามพระราชบัญญัติควบคุมน้ำมันเชื้อเพลิง
๕.	ให้ผู้รับใบอนุญาตแจ้งรายละเอียดตำแหน่งและพิกัด (GPS) ของจุดเชื่อมต่อ จุดซื้อขาย Block Valve และ Sale Tap Valve และ ระยะทาง ให้แก่สำนักงานคณะกรรมการกำกับกิจการพลังงานล่วงหน้าไม่น้อยกว่าสิบห้าวัน (๑๕ วัน) ก่อนการดำเนินการประกอบกิจการเชิงพาณิชย์
๖.	ผู้รับใบอนุญาตต้องปฏิบัติตามพระราชบัญญัติการประกอบกิจการพลังงาน ระเบียบ และ ประกาศ ของคณะกรรมการกำกับกิจการพลังงานโดยเคร่งครัด
๗.	ในการประกอบกิจการผู้รับใบอนุญาตจะต้องได้รับอนุญาตจากหน่วยราชการตามกฎหมายอื่นที่เกี่ยวข้อง และจะต้องปฏิบัติตามเงื่อนไขและข้อกำหนดนั้นอย่างเคร่งครัด

## ภาคผนวก ก

ลำดับที่ ๑ ณ วันที่ ๘ เมษายน ๒๕๕๙

## รายละเอียดของผู้รับใบอนุญาต

ชื่อผู้รับใบอนุญาต	บริษัท กัลฟ์ บีพี จำกัด
สถานะทางกฎหมาย	นิติบุคคลเอกชน
ที่อยู่	เลขที่ ๘๗ อาคารเอ็มไทย ทาวเวอร์ ลอลล์ซัน เฟลส ชั้น ๑๑ ถนนวิฑู แขวงลุมพินี เขตปทุมวัน กรุงเทพมหานคร

## ขอบเขตการได้รับอนุญาต

ประกอบกิจการ	ขนส่งก๊าซธรรมชาติทางท่อผ่านระบบส่งก๊าซธรรมชาติ
ชื่อโครงการ	ท่อก๊าซธรรมชาติไปยังโรงไฟฟ้าบ้านโพ
วัตถุประสงค์	ขนส่งก๊าซธรรมชาติเพื่อใช้เป็นเชื้อเพลิงให้แก่โรงไฟฟ้าบ้านโพ
สถานประกอบกิจการ	พื้นที่อำเภอบางปะอิน จังหวัดพระนครศรีอยุธยา
ความยาวท่อก๊าซธรรมชาติทั้งหมด	ไม่เกิน ๑.๖๖๓ กิโลเมตร
จุดเริ่มต้น – จุดสิ้นสุด	ท่อก๊าซธรรมชาติวังน้อย – นครสวรรค์ ของ บริษัท ปตท. จำกัด (มหาชน) อำเภอบางปะอิน จังหวัดพระนครศรีอยุธยา สิ้นสุดที่ โรงไฟฟ้าบ้านโพ อำเภอบางปะอิน จังหวัด พระนครศรีอยุธยา
จำนวนสถานีควบคุมก๊าซ	๑ สถานี
ความสามารถในการขนส่งก๊าซ	ไม่เกิน ๒๑.๙๑ ล้านลูกบาศก์ฟุตต่อวัน

## รายละเอียดการประกอบกิจการ

ส่วนที่	ขนาดเส้นผ่านศูนย์กลางท่อ	ระดับแรงดันใช้งานสูงสุด	ระยะทาง (จาก – ถึง)
๑	๑๒ นิ้ว	๑,๐๔๔ psig	ประมาณ ๑.๕๗๔ กิโลเมตร (เริ่มต้น – จุดต่อรวม)
๒	๘ นิ้ว	๑,๐๔๔ psig	ประมาณ ๐.๐๘๙ กิโลเมตร (จุดต่อรวม – โรงไฟฟ้า)

ภาคผนวก ข-๑

บันทึกการเปลี่ยนแปลงรายการที่ได้รับอนุญาตซึ่งเป็นสาระสำคัญ			
ลำดับ	มติ กกพ.		วันที่มีผลใช้บังคับ
	ครั้งที่	วันที่	
	รายละเอียด: -ไม่มี-		
	รายละเอียด:		
	รายละเอียด:		
	รายละเอียด:		
	รายละเอียด:		

## ภาคผนวก ข-๒

บันทึกการเปลี่ยนแปลงรายการที่ได้รับอนุญาตซึ่งไม่เป็นสาระสำคัญ			
ลำดับ	รายละเอียด	พนักงานเจ้าหน้าที่	วันที่บันทึก
	-ไม่มี-		

ภาคผนวก ข-๓

บันทึกการต่ออายุใบอนุญาต			
ลำดับ	มติ กกพ.		รายละเอียด
	ครั้งที่	วันที่	
			-ไม่มี-



ภาคผนวก ข-๕

บันทึกการโอนสิทธิและหน้าที่ตามใบอนุญาต			
ลำดับ	มติ กกพ.		รายละเอียด
	ครั้งที่	วันที่	
			-ไม่มี-



## กรมธุรกิจพลังงาน

ใบอนุญาตประกอบกิจการ สถานที่ใช้ก๊าซธรรมชาติ

ใบอนุญาตนี้ออกให้เพื่อแสดงว่า

บริษัท กัลฟ์ ปีพี จำกัด

เลขที่ ๘๗ อาคารเอ็มไทย ทาวเวอร์ ออลซีซั่นเพลส ชั้น ๑๑ ถนนวิฑู

แขวงลุมพินี เขตปทุมวัน กรุงเทพมหานคร

เป็นผู้ได้รับอนุญาตให้ประกอบกิจการควบคุมประเภทที่ ๓

ตามมาตรา ๑๗ (๓) แห่งพระราชบัญญัติควบคุมน้ำมันเชื้อเพลิง พ.ศ. ๒๕๔๒

สถานที่ใช้ก๊าซธรรมชาติ บริษัท กัลฟ์ ปีพี จำกัด

เลขที่ ๘๘๘ นิคมอุตสาหกรรมบ้านหว้า หมู่ที่ ๑

ตำบลบ้านโพ อำเภอบางปะอิน จังหวัดพระนครศรีอยุธยา

ใบอนุญาตนี้ให้ใช้ได้จนถึงวันที่ ๓๑ เดือน ธันวาคม พ.ศ. ๒๕๖๗

ออกให้ ณ วันที่ ๒๔ เดือน มกราคม พ.ศ. ๒๕๖๗



### เงื่อนไขการอนุญาต :

ใบอนุญาตฉบับนี้ ได้รับการอนุญาตให้ประกอบกิจการควบคุมประเภทที่ ๓ ตามพระราชบัญญัติควบคุมน้ำมันเชื้อเพลิง พ.ศ. ๒๕๔๒ ดังนั้น ผู้รับใบอนุญาตจะต้องปฏิบัติและกำกับดูแลการประกอบกิจการควบคุมให้เป็นไปตามหลักเกณฑ์ที่กำหนดในกฎหมายว่าด้วยการควบคุมน้ำมันเชื้อเพลิงและกฎหมายอื่นที่เกี่ยวข้อง ตลอดระยะเวลาที่ได้รับอนุญาต ทั้งนี้ หากมีการตรวจสอบพบว่า การประกอบกิจการของท่านไม่เป็นไปตามกฎหมายดังกล่าว จะถือว่าท่านฝ่าฝืนไม่ปฏิบัติตามพระราชบัญญัตินี้ และถือเป็นความผิดที่ต้องได้รับโทษทางอาญาหรือเป็นความผิดทางวินัย แล้วแต่กรณี

### หมายเหตุ :

๑. ใบอนุญาตประกอบกิจการควบคุมประเภทที่ ๓ ฉบับนี้ ใช้ประกอบกับรายการอนุญาต สถานที่ใช้ก๊าซธรรมชาติ บริษัท กัลฟ์ บีพี จำกัด
๒. มาตรฐานความดันก๊าซต้องได้รับการทดสอบปรับเทียบทุก ๓ ปี  
ทดสอบปรับเทียบครั้งต่อไปปี พ.ศ. ๒๕๖๗
๓. การทดสอบและตรวจสอบการรั่วซึมของท่อก๊าซตามวาระการใช้งานทุก ๕ ปี  
การทดสอบและตรวจสอบครบวาระระหว่างการใช้งานครั้งต่อไปปี พ.ศ. ๒๕๗๑

### รายการอนุญาต

สถานที่ใช้ก๊าซธรรมชาติ บริษัท กัลฟ์ บีพี จำกัด ออกแบบตามมาตรฐาน ASME/ANSI B 31.1 และมาตรฐาน ASME/ANSI B 31.8

โดยมีจุดเชื่อมต่อจากโครงการท่อส่งก๊าซธรรมชาติไปยังโรงไฟฟ้าบ้านโพ ของบริษัท ปตท. จำกัด (มหาชน) จากนั้นวางท่อเหล็กขนาดเส้นผ่าศูนย์กลาง ๑๒ นิ้ว และ ๘ นิ้ว เพื่อไปยังสถานีควบคุมและวางท่อเหล็กขนาดเส้นผ่าศูนย์กลาง ๘ นิ้ว ออกจากอุปกรณ์วัดปริมาตรก๊าซธรรมชาติภายในสถานีควบคุม หลังจากนั้นวางท่อส่งก๊าซธรรมชาติขนาดเส้นผ่าศูนย์กลาง ๓ นิ้ว, ๔ นิ้ว, ๖ นิ้ว และ ๘ นิ้ว ไปยัง Gas Turbine เพื่อนำก๊าซธรรมชาติไปใช้เป็นเชื้อเพลิง



## กรมธุรกิจพลังงาน

ใบอนุญาตประกอบกิจการ ระบบการขนส่งก๊าซธรรมชาติทางท่อ

ใบอนุญาตนี้ออกให้เพื่อแสดงว่า

บริษัท กัลฟ์ บีพี จำกัด

๘๗ อาคารเอ็มไทย ทาวเวอร์ ออลซีซั่นเพลส ชั้น ๑๑ ถนนวิทย์  
แขวงลุมพินี เขตปทุมวัน กรุงเทพมหานคร

เป็นผู้ได้รับอนุญาตให้ประกอบกิจการควบคุมประเภทที่ ๓  
ตามมาตรา ๑๗ (๓) แห่งพระราชบัญญัติควบคุมน้ำมันเชื้อเพลิง พ.ศ. ๒๕๔๒

ระบบการขนส่งก๊าซธรรมชาติทางท่อ  
โครงการท่อส่งก๊าซธรรมชาติไปยังโรงไฟฟ้าบ้านโพ  
อำเภอบางปะอิน จังหวัดพระนครศรีอยุธยา

ใบอนุญาตนี้ให้ใช้ได้จนถึงวันที่ ๓๑ เดือน ธันวาคม พ.ศ. ๒๕๖๗

ออกให้ ณ วันที่ ๒๕ เดือน มกราคม พ.ศ. ๒๕๖๗





## เงื่อนไขการอนุญาต :

(๑) ผู้ประกอบกิจการระบบการขนส่งก๊าซธรรมชาติทางท่อต้องดำเนินการให้มีกรรมธรรม์ประกันภัยคุ้มครองตลอดเวลาที่ประกอบกิจการระบบการขนส่งก๊าซธรรมชาติทางท่อ ตามประกาศกระทรวงพลังงาน เรื่อง หลักเกณฑ์และวิธีการในการจัดให้มีการประกันภัยความรับผิดชอบตามกฎหมายแก่ผู้ได้รับความเสียหายจากภัยอันเกิดจากการประกอบกิจการควบคุมประเภทที่ ๓ พ.ศ. ๒๕๕๗

(๒) ใบอนุญาตฉบับนี้ ได้รับการอนุญาตให้ประกอบกิจการควบคุมประเภทที่ ๓ ตามพระราชบัญญัติควบคุมน้ำมันเชื้อเพลิง พ.ศ. ๒๕๔๒ ดังนั้น ผู้รับใบอนุญาตจะต้องปฏิบัติและกำกับดูแลการประกอบกิจการควบคุมให้เป็นไปตามหลักเกณฑ์ที่กำหนดในกฎหมายว่าด้วยการควบคุมน้ำมันเชื้อเพลิงและกฎหมายอื่นที่เกี่ยวข้อง ตลอดระยะเวลาที่ได้รับใบอนุญาต ทั้งนี้ หากมีการตรวจสอบพบว่า การประกอบกิจการของท่านไม่เป็นไปตามกฎหมายดังกล่าว จะถือว่าท่านฝ่าฝืนหรือไม่ปฏิบัติตามพระราชบัญญัตินี้ และถือเป็นความผิดที่ต้องได้รับโทษทางอาญาหรือเป็นความผิดทางวินัย แล้วแต่กรณี

หมายเหตุ : ใบอนุญาตประกอบกิจการควบคุมประเภทที่ ๓ ฉบับนี้ ใช้ประกอบกับรายการอนุญาต โครงการท่อส่งก๊าซธรรมชาติไปยังโรงไฟฟ้าบ้านโพ

## รายการอนุญาต

โครงการท่อส่งก๊าซธรรมชาติไปยังโรงไฟฟ้าบ้านโพ ตั้งอยู่ที่ตำบลบางหัว ตำบลบ้านเลน และตำบลบ้านโพ อำเภอบางปะอิน จังหวัดพระนครศรีอยุธยา โดยมีจุดเริ่มต้นเชื่อมต่อจากโครงการท่อส่งก๊าซธรรมชาติบนบก นครสวรรค์ (KP28+757 ของระบบท่อส่งก๊าซธรรมชาติบนบก นครสวรรค์) บริเวณเขตทางหลวงแผ่นดิน หมายเลข ๓๒ ค่าพิกัดที่ N 1575694 E 674135 แล้วแนวท่อจะเข้าสู่สถานีควบคุมความดันก๊าซของโครงการ จากนั้นแนวท่อจะวางขนานไปกับท่อของโครงการท่อส่งก๊าซธรรมชาติบนบก นครสวรรค์ จนถึงฝั่งตรงข้ามทางเข้า - ออกประตู ๒ ของนิคมอุตสาหกรรมบ้านหว้า (ไฮเทค) ระยะทางประมาณ ๑๗๔ เมตร แล้ววางท่อลอดใต้ทางหลวงแผ่นดิน หมายเลข ๓๒ เพื่อเข้าสู่นิคมอุตสาหกรรมบ้านหว้า (ไฮเทค) บริเวณทางเข้า - ออก ประตู ๒ โดยวางแนวท่อไปตามเขตทางของถนนจอมพล ป. พิบูลสงคราม ทางทิศเข้าของนิคมฯ จนถึงฝั่งตรงข้ามของที่ตั้งโรงไฟฟ้าบ้านโพ จึงมีข้อต่อสามทาง เพื่อทำการแยกท่อส่งก๊าซฯ ขนาดเส้นผ่าศูนย์กลาง ๑๐ นิ้ว บริเวณ ค่าพิกัด N 1576216 E 672869 ไปยังโรงไฟฟ้าบ้านเลน ส่วนแนวท่อส่งก๊าซฯ ที่ไปโรงไฟฟ้าบ้านโพหลังจากผ่านข้อต่อสามทางขนาดท่อจะถูกเปลี่ยนเป็นท่อขนาดเส้นผ่าศูนย์กลาง ๘ นิ้ว ไปยังแนวเขตสถานที่ใช้ก๊าซธรรมชาติของโรงไฟฟ้าบ้านโพ ซึ่งเป็นจุดสิ้นสุดโครงการ ค่าพิกัดที่ N 1576242 E 672867

ท่อส่งก๊าซธรรมชาติของโครงการท่อส่งก๊าซธรรมชาติไปยังโรงไฟฟ้าบ้านโพ ความยาวรวมประมาณ ๑.๖๐๐๐๐ กิโลเมตร ปริมาตรรวมประมาณ ๑๐๖,๒๐๗ ลิตร มีรายละเอียดดังนี้

(๑) ท่อขนาดเส้นผ่าศูนย์กลาง ๑๒ นิ้ว เป็นท่อเหล็ก API 5L เกรด X60 ความหนาของท่อ ๐.๔๐๖ นิ้ว มีค่าความดันใช้งานสูงสุด ๑,๐๔๔ ปอนด์ต่อตารางนิ้ว ความยาวท่อรวม ๑.๓๔๐๐๐ กิโลเมตร ปริมาตร ๙๗,๗๗๕ ลิตร ระดับความหนาแน่นของชุมชนอยู่ในระดับ ๔ ความลึกของท่อจากระดับพื้นดินไม่น้อยกว่า ๑.๕๐ เมตร

(๒) ท่อขนาดเส้นผ่าศูนย์กลาง ๘ นิ้ว เป็นท่อเหล็ก API 5L เกรด X60 ความหนาของท่อ ๐.๓๔๔ นิ้ว มีค่าความดันใช้งานสูงสุด ๑,๐๔๔ ปอนด์ต่อตารางนิ้ว ความยาวท่อรวม ๐.๒๖๐๐๐ กิโลเมตร ปริมาตร ๘,๔๓๒ ลิตร ระดับความหนาแน่นของชุมชนอยู่ในระดับ ๔ ความลึกของท่อจากระดับพื้นดินไม่น้อยกว่า ๑.๕๐ เมตร

โครงการดังกล่าวมีสถานีจำนวน ๑ แห่ง สถานีควบคุมก๊าซธรรมชาติที่ บีพีโอ ๑ เป็นสถานีประเภท Block Valve Station มีค่าความดันใช้งานสูงสุด ๑,๐๔๔ ปอนด์ต่อตารางนิ้ว ตั้งอยู่ในพื้นที่ตำบลบ้านหว้า อำเภอบางปะอิน จังหวัดพระนครศรีอยุธยา

๒๒



ที่ พน ๐๔๐๒/ ๘ ๙ ๑ ๕

กรมธุรกิจพลังงาน

ศูนย์เอนเนอร์ยี่คอมเพล็กซ์ อาคารบี ชั้น ๑๙  
๕๕๕/๒ ถนนวิภาวดีรังสิต เขตจตุจักร

กทม. ๑๐๙๐๐

๕ กรกฎาคม ๒๕๖๒

เรื่อง การประกาศกำหนดเขตระบบการขนส่งก๊าซธรรมชาติทางท่อและเครื่องหมายแสดงเขต

เรียน กรรมการผู้จัดการบริษัท กัลฟ์ บีพี จำกัด

อ้างถึง หนังสือบริษัท กัลฟ์ บีพี จำกัด เลขที่ GBP O 1018/155 ลงวันที่ ๓๑ ตุลาคม ๒๕๖๑

สิ่งที่ส่งมาด้วย ชุดเอกสารการประกาศเขตระบบการขนส่งก๊าซธรรมชาติทางท่อและเครื่องหมายแสดงเขตฯ  
จำนวน ๑ ชุดๆ ละ ๗ หน้า

ตามที่กรมธุรกิจพลังงานได้อนุญาตให้บริษัท กัลฟ์ บีพี จำกัด ประกอบกิจการขนส่งก๊าซธรรมชาติทางท่อ โครงการท่อส่งก๊าซธรรมชาติไปยังโรงไฟฟ้าบ้านโพ และตามหนังสือที่อ้างถึง บริษัทฯ ได้ขอความเห็นชอบการประกาศกำหนดเขตระบบการขนส่งก๊าซธรรมชาติทางท่อและเครื่องหมายแสดงเขตโครงการดังกล่าว นั้น

กรมธุรกิจพลังงานขอแจ้งให้ทราบว่า อาศัยอำนาจตามมาตรา ๒๒ แห่งพระราชบัญญัติควบคุมน้ำมันเชื้อเพลิง พ.ศ. ๒๕๔๒ รัฐมนตรีได้ประกาศกำหนดเขตระบบการขนส่งก๊าซธรรมชาติทางท่อและเครื่องหมายแสดงเขต โครงการท่อส่งก๊าซธรรมชาติไปยังโรงไฟฟ้าบ้านโพ โดยมีรายละเอียดตามสิ่งที่ส่งมาด้วย

ทั้งนี้ เพื่อให้ประชาชนในท้องที่ ที่โครงการดังกล่าวพาดผ่านทราบโดยทั่วกัน จึงขอให้ดำเนินการปิดประกาศ ชุดเอกสารการประกาศเขตระบบการขนส่งก๊าซธรรมชาติทางท่อและเครื่องหมายแสดงเขต ซึ่งประกอบด้วย (๑) ประกาศกระทรวงพลังงาน เรื่อง กำหนดเขตระบบการขนส่งก๊าซธรรมชาติทางท่อและเครื่องหมายแสดงเขต พ.ศ. ๒๕๕๙ และรายละเอียดข้อห้ามปฏิบัติในบริเวณเขตระบบการขนส่งก๊าซธรรมชาติทางท่อและบทกำหนดโทษตามพระราชบัญญัติควบคุมน้ำมันเชื้อเพลิง พ.ศ. ๒๕๔๒ แนบท้ายประกาศฉบับดังกล่าว และ (๒) ประกาศเขตระบบโครงข่ายก๊าซธรรมชาติตามพระราชบัญญัติการประกอบกิจการพลังงาน พ.ศ. ๒๕๕๐ ของโครงการดังกล่าว รายละเอียดตามสิ่งที่ส่งมาด้วย ๒ ไว้ ณ ที่ว่าการอำเภอบางปะอิน และศาลากลางจังหวัดพระนครศรีอยุธยา

จึงเรียนมาเพื่อโปรดทราบ

กองความปลอดภัยธุรกิจก๊าซธรรมชาติ

โทร. ๐ ๒๗๙๔ ๔๙๒๔

โทรสาร ๐ ๒๗๙๔ ๔๙๐๐



## ประกาศกระทรวงพลังงาน

เรื่อง กำหนดเขตระบบการขนส่งก๊าซธรรมชาติทางท่อและเครื่องหมายแสดงเขต

พ.ศ. ๒๕๕๙

เพื่อให้การกำกับดูแลกิจการควบคุมประเภทที่ ๓ ประเภทระบบการขนส่งก๊าซธรรมชาติทางท่อเป็นไปอย่างปลอดภัย เรียบร้อย และเพื่อเป็นการป้องกันอันตรายหรือไม่ให้เกิดอุปสรรคแก่ระบบการขนส่งก๊าซธรรมชาติทางท่อ รวมทั้งอุปกรณ์ของระบบการขนส่งก๊าซธรรมชาติทางท่อนั้น ๆ และโดยที่รัฐมนตรีว่าการกระทรวงพลังงานเป็นผู้รักษาการตามพระราชบัญญัติควบคุมน้ำมันเชื้อเพลิง พ.ศ. ๒๕๔๒ และพระราชบัญญัติการประกอบกิจการพลังงาน พ.ศ. ๒๕๕๐ เพื่อลดความซับซ้อนในการปฏิบัติการกิจ และเพื่อให้การทำงานของหน่วยงานของรัฐเป็นไปอย่างมีประสิทธิภาพ อาศัยอำนาจตามความในมาตรา ๕ ประกอบกับมาตรา ๒๒ วรรคสี่ แห่งพระราชบัญญัติควบคุมน้ำมันเชื้อเพลิง พ.ศ. ๒๕๔๒ รัฐมนตรีว่าการกระทรวงพลังงานออกประกาศไว้ ดังต่อไปนี้

ข้อ ๑ ประกาศนี้เรียกว่า “ประกาศกระทรวงพลังงาน เรื่อง กำหนดเขตระบบการขนส่งก๊าซธรรมชาติทางท่อและเครื่องหมายแสดงเขต พ.ศ. ๒๕๕๙”

ข้อ ๒ ประกาศนี้ให้ใช้บังคับตั้งแต่วันถัดจากวันประกาศในราชกิจจานุเบกษาเป็นต้นไป

ข้อ ๓ เมื่อผู้ได้รับใบอนุญาตประกอบกิจการระบบการขนส่งก๊าซธรรมชาติทางท่อขอประกาศกำหนดเขตระบบการขนส่งก๊าซธรรมชาติทางท่อตามรายการอนุญาตท้ายใบอนุญาตโครงการใด หากโครงการนั้นได้รับการประกาศเขตระบบโครงข่ายก๊าซธรรมชาติตามพระราชบัญญัติการประกอบกิจการพลังงาน พ.ศ. ๒๕๕๐ แล้ว ให้ถือว่าเขตดังกล่าวเป็นเขตระบบการขนส่งก๊าซธรรมชาติทางท่อตามมาตรา ๒๒ วรรคสี่ แห่งพระราชบัญญัติควบคุมน้ำมันเชื้อเพลิง พ.ศ. ๒๕๔๒ ด้วย

ข้อ ๔ ให้ผู้ประกอบกิจการระบบการขนส่งก๊าซธรรมชาติทางท่อใช้เครื่องหมายแสดงไว้ในบริเวณเขตระบบการขนส่งก๊าซธรรมชาติทางท่อตามข้อ ๓ เป็นไปตามกฎหมายว่าด้วยหลักเกณฑ์การจัดทำเครื่องหมายแสดงไว้ในบริเวณเขตระบบการขนส่งก๊าซธรรมชาติทางท่อ และกฎหมายว่าด้วยหลักเกณฑ์ และวิธีการติดตั้งป้าย หรือเครื่องหมายเตือนแนวท่อส่งก๊าซธรรมชาติ ด้วย

ข้อ ๕ ให้ผู้ประกอบกิจการระบบการขนส่งก๊าซธรรมชาติทางท่อตามข้อ ๓ ปิดประกาศฉบับนี้ และรายละเอียดข้อห้ามปฏิบัติในบริเวณเขตระบบการขนส่งก๊าซธรรมชาติทางท่อและบทกำหนดโทษตามพระราชบัญญัติควบคุมน้ำมันเชื้อเพลิง พ.ศ. ๒๕๔๒ แนบท้ายประกาศนี้ พร้อมด้วยประกาศเขตระบบโครงข่ายก๊าซธรรมชาติ ตามพระราชบัญญัติการประกอบกิจการพลังงาน พ.ศ. ๒๕๕๐ ของโครงการดังกล่าวไว้ ณ สำนักงานเขตหรือที่ว่าการอำเภอแห่งท้องที่ที่ระบบการขนส่งก๊าซธรรมชาติทางท่อนั้นตั้งอยู่

ประกาศ ณ วันที่ ๒๙ มีนาคม พ.ศ. ๒๕๕๙

พลเอก อนันตพร กาญจนรัตน์

รัฐมนตรีว่าการกระทรวงพลังงาน

**รายละเอียดข้อห้ามปฏิบัติในบริเวณเขตรบบการขนส่งก๊าซธรรมชาติทางท่อและบทกำหนดโทษ**  
**ตามพระราชบัญญัติควบคุมน้ำมันเชื้อเพลิง พ.ศ. ๒๕๔๒**

มูลความผิด	อัตราโทษ	ข้อกฎหมาย
<ul style="list-style-type: none"> <li>- กระทำการอย่างหนึ่งอย่างใดอันอาจเป็นอันตรายต่อระบบการขนส่งก๊าซธรรมชาติทางท่อ รวมทั้งอุปกรณ์ของระบบดังกล่าวนั้น</li> <li>- กระทำการอย่างหนึ่งอย่างใดอันเป็นเหตุให้ระบบการขนส่งก๊าซธรรมชาติทางท่อหรืออุปกรณ์ของระบบดังกล่าวถูกทำลาย เสียหาย เสื่อมค่า หรือไร้ประโยชน์</li> </ul>	<ul style="list-style-type: none"> <li>- จำคุกไม่เกินหนึ่งปี หรือปรับไม่เกินสองหมื่นบาท หรือทั้งจำทั้งปรับ</li> <li>- จำคุกไม่เกินสิบปี หรือปรับไม่เกินสองแสนบาท หรือทั้งจำทั้งปรับ</li> </ul>	<ul style="list-style-type: none"> <li>- มาตรา ๓๗ ประกอบมาตรา ๗๓</li> <li>- มาตรา ๓๗ ประกอบมาตรา ๗๓</li> </ul>
<ul style="list-style-type: none"> <li>- ทอดสมอเรือ หรือเกาสมอ หรือลากแห อวนหรือเครื่องจับสัตว์น้ำอย่างใด ๆ ในเขตรบบการขนส่งก๊าซธรรมชาติทางท่อ ในแม่น้ำ ลำคลอง ทะเล หรือทางสัญจรทางน้ำแห่งใด ไม่ว่าจะอยู่ในราชอาณาจักรหรือไม่</li> <li>- ทอดสมอเรือ หรือเกาสมอ หรือลากแห อวนหรือเครื่องจับสัตว์น้ำอย่างใด ๆ อันเป็นเหตุให้ระบบการขนส่งก๊าซธรรมชาติทางท่อหรืออุปกรณ์ของระบบดังกล่าวถูกทำลาย เสียหาย เสื่อมค่าหรือไร้ประโยชน์</li> </ul>	<ul style="list-style-type: none"> <li>- จำคุกไม่เกินหกเดือน หรือปรับไม่เกินหนึ่งหมื่นบาท หรือทั้งจำทั้งปรับ</li> <li>- จำคุกไม่เกินสองปี หรือปรับไม่เกินสี่หมื่นบาท หรือทั้งจำทั้งปรับ</li> </ul>	<ul style="list-style-type: none"> <li>- มาตรา ๓๙ ประกอบมาตรา ๗๕</li> <li>- มาตรา ๓๙ ประกอบมาตรา ๗๕</li> </ul>
<ul style="list-style-type: none"> <li>- ทำให้เครื่องหมายแสดงเขตรบบการขนส่งก๊าซธรรมชาติทางท่อเคลื่อนที่ หรือทำให้เสียหายด้วยประการใด ๆ</li> </ul>	<ul style="list-style-type: none"> <li>- จำคุกไม่เกินสามปี หรือปรับไม่เกินหกหมื่นบาท หรือทั้งจำทั้งปรับ</li> </ul>	<ul style="list-style-type: none"> <li>- มาตรา ๗๖</li> </ul>
<ul style="list-style-type: none"> <li>- เหตุให้รับโทษหนักขึ้นกรณีผิดตามมาตรา ๗๓ มาตรา ๗๕ หรือมาตรา ๗๖</li> <li>๑) เป็นเหตุให้ประชาชนขาดความสะดวกหรือน่าจะเป็นเหตุให้เกิดอันตรายแก่บุคคล สัตว์ พืช ทรัพย์สิน หรือสิ่งแวดล้อม</li> <li>๒) เป็นเหตุให้บุคคลอื่นได้รับอันตรายสาหัส</li> <li>๓) เป็นเหตุให้บุคคลอื่นถึงแก่ความตาย</li> </ul>	<ul style="list-style-type: none"> <li>- จำคุกไม่เกินห้าปี หรือปรับไม่เกินหนึ่งแสนบาท หรือทั้งจำทั้งปรับ</li> <li>- จำคุกไม่เกินสิบปี หรือปรับไม่เกินสองแสนบาท หรือทั้งจำทั้งปรับ</li> <li>- จำคุกไม่เกินยี่สิบปี หรือปรับไม่เกินสี่แสนบาท หรือทั้งจำทั้งปรับ</li> </ul>	<ul style="list-style-type: none"> <li>- มาตรา ๗๗</li> </ul>





ประกาศสำนักงานคณะกรรมการกำกับกิจการพลังงาน  
เรื่อง กำหนดเขตระบบโครงข่ายก๊าซธรรมชาติ  
ท่อส่งก๊าซธรรมชาติไปยังโรงไฟฟ้าบ้านโพ  
ตามพระราชบัญญัติการประกอบกิจการพลังงาน พ.ศ. ๒๕๕๐

ด้วยคณะกรรมการกำกับกิจการพลังงาน ได้พิจารณาให้ความเห็นชอบต่อแผนผังแสดงรายละเอียดของลักษณะทิศทางและแนวเขตในการวางระบบโครงข่ายก๊าซธรรมชาติ ท่อส่งก๊าซธรรมชาติไปยังโรงไฟฟ้าบ้านโพ ของบริษัท กัลฟ์ บีพี จำกัด (บริษัทฯ) เพื่อนำก๊าซธรรมชาติมาเป็นเชื้อเพลิงในกระบวนการผลิตไฟฟ้า ตั้งอยู่ในนิคมอุตสาหกรรมบ้านหว้า (ไฮเทค) ตำบลบ้านโพ อำเภอบางปะอิน จังหวัดพระนครศรีอยุธยา

อาศัยอำนาจตามความในมาตรา ๑๐๖ มาตรา ๑๐๗ มาตรา ๑๐๘ แห่งพระราชบัญญัติการประกอบกิจการพลังงาน พ.ศ. ๒๕๕๐ และประกาศคณะกรรมการกำกับกิจการพลังงาน เรื่อง หลักเกณฑ์การจัดทำประกาศเครื่องหมาย และวิธีการแจ้งสิทธิในเขตระบบโครงข่ายพลังงาน พ.ศ. ๒๕๕๒ ลงวันที่ ๓๐ กันยายน พ.ศ. ๒๕๕๒ สำนักงานคณะกรรมการกำกับกิจการพลังงาน จึงประกาศให้ทราบโดยทั่วกัน ดังต่อไปนี้

ข้อ ๑ กำหนดให้พื้นที่ที่แนวท่อส่งก๊าซธรรมชาติ ไปยังโรงไฟฟ้าบ้านโพ ของบริษัท กัลฟ์ บีพี จำกัด พาดผ่านตำบลบ้านหว้า ตำบลบ้านเลน และตำบลบ้านโพ อำเภอบางปะอิน จังหวัดพระนครศรีอยุธยา ระยะทางประมาณ ๑,๖๐๐.๐๐ เมตร เป็นเขตระบบโครงข่ายก๊าซธรรมชาติ โดยแยกเป็น ๕ ช่วง มีรายละเอียดดังนี้

ช่วงที่ ๑ แนวท่อส่งก๊าซธรรมชาติ ขนาดเส้นผ่าศูนย์กลาง ๑๒ นิ้ว เริ่มต้นจาก (A) จุดเชื่อมต่อ (Sale Tap Valve) ของท่อส่งก๊าซธรรมชาติบนบกนครสวรรค์ ขนาดเส้นผ่าศูนย์กลาง ๒๘ นิ้ว บริเวณกิโลเมตรที่ ๘+๕๕๕ ทางหลวงหมายเลข ๓๒ ค่าพิกัดที่ N ๑๕๗๕๖๙๔ E ๖๗๔๑๓๕ ตั้งอยู่ในท้องที่ตำบลบ้านหว้า อำเภอบางปะอิน จังหวัดพระนครศรีอยุธยา แนวท่อส่งก๊าซธรรมชาติวางไปทางด้านทิศตะวันออก ไปยัง (B) สถานีควบคุมก๊าซธรรมชาติ (Block Valve Station) ค่าพิกัดที่ N ๑๕๗๕๖๙๓ E ๖๗๔๑๖๘ ตั้งอยู่ในท้องที่ตำบลบ้านหว้า อำเภอบางปะอิน จังหวัดพระนครศรีอยุธยา ระยะทางประมาณ ๓๒.๐๐ เมตร กำหนดความกว้างของเขตระบบโครงข่ายก๊าซธรรมชาติจากจุดกึ่งกลางเขตระบบโครงข่ายก๊าซธรรมชาติด้านละ ๒.๕๐ เมตร รวมทั้งสองด้านกว้าง ๕.๐๐ เมตร

ช่วงที่ ๒ แนวท่อส่งก๊าซธรรมชาติ ขนาดเส้นผ่าศูนย์กลาง ๑๒ นิ้ว เริ่มต้น (B) สถานีควบคุมก๊าซธรรมชาติ (Block Valve Station) ค่าพิกัดที่ N ๑๕๗๕๖๙๓ E ๖๗๔๑๖๘ ตั้งอยู่ในท้องที่ตำบลบ้านหว้า อำเภอบางปะอิน จังหวัดพระนครศรีอยุธยา แนวท่อส่งก๊าซธรรมชาติวางขนานท่อส่งก๊าซธรรมชาติบนบกนครสวรรค์ ไปตามถนนทางหลวงหมายเลข ๓๒ ไปทางทิศเหนือ ไปยัง (C) จุดหักเลี้ยวซ้ายไปทางด้านทิศตะวันตก ในเขตถนนทางหลวงหมายเลข ๓๒ ค่าพิกัดที่ N ๑๕๗๕๘๖๖ E ๖๗๔๐๙๓ ตั้งอยู่ในท้องที่ตำบลบ้านหว้า อำเภอบางปะอิน จังหวัดพระนครศรีอยุธยา ระยะทางประมาณ ๑๙๗.๐๐ เมตร กำหนดความกว้างของเขตระบบโครงข่ายก๊าซธรรมชาติจากจุดกึ่งกลางเขตระบบ

ช่วงที่ ๓ แนวท่อส่งก๊าซธรรมชาติ ขนาดเส้นผ่าศูนย์กลาง ๑๒ นิ้ว เริ่มต้น (C) จุดหักเลี้ยวซ้ายไปทางด้านทิศตะวันตก ในเขตถนนทางหลวงหมายเลข ๓๒ ค่าพิกัดที่ N ๑๕๗๕๕๖๖ E ๖๗๔๐๙๓ ตั้งอยู่ในท้องที่ตำบลบ้านห้วย อำเภอบางปะอิน จังหวัดพระนครศรีอยุธยา แนวท่อส่งก๊าซธรรมชาติวางลอดทางหลวงหมายเลข ๓๒ ไปทางด้านทิศตะวันตก ไปยัง (D) จุดเริ่มต้นเข้าในพื้นที่เขตนิคมอุตสาหกรรมบ้านห้วย (ไฮเทค) ค่าพิกัดที่ N ๑๕๗๕๕๖๖ E ๖๗๔๗๘๕ ตั้งอยู่ในท้องที่ตำบลบ้านเลน อำเภอบางปะอิน จังหวัดพระนครศรีอยุธยา ระยะทางประมาณ ๑๖๓.๐๐ เมตร กำหนดความกว้างของเขตรบบโครงสร้างก๊าซธรรมชาติจากจุดกึ่งกลางเขตรบบโครงสร้างก๊าซธรรมชาติด้านละ ๒.๕๐ เมตร รวมทั้งสองด้านกว้าง ๕.๐๐ เมตร

ช่วงที่ ๔ แนวท่อส่งก๊าซธรรมชาติ ขนาดเส้นผ่าศูนย์กลาง ๑๒ นิ้ว เริ่มต้น (D) จุดเริ่มต้นเข้าในพื้นที่เขตนิคมอุตสาหกรรมบ้านห้วย (ไฮเทค) ค่าพิกัดที่ N ๑๕๗๕๕๖๖ E ๖๗๔๗๘๕ ตั้งอยู่ในท้องที่ตำบลบ้านเลน อำเภอบางปะอิน จังหวัดพระนครศรีอยุธยา แนวท่อส่งก๊าซธรรมชาติวางขนานกับถนน R๒ และ R๔ ในเขตนิคมอุตสาหกรรมบ้านห้วย (ไฮเทค) ไปทางด้านทิศตะวันตกเฉียงเหนือ ไปยัง (E) จุดเปลี่ยนขนาดท่อเชื่อมต่อสามทางบริเวณหน้าโรงไฟฟ้าบ้านโพ ค่าพิกัดที่ N ๑๕๗๖๒๑๖ E ๖๗๒๘๖๙ ตั้งอยู่ในท้องที่ตำบลบ้านเลน อำเภอบางปะอิน จังหวัดพระนครศรีอยุธยา ระยะทางประมาณ ๑,๑๘๒.๐๐ เมตร กำหนดความกว้างของเขตรบบโครงสร้างก๊าซธรรมชาติจากจุดกึ่งกลางเขตรบบโครงสร้างก๊าซธรรมชาติด้านละ ๑.๐๐ เมตร รวมทั้งสองด้านกว้าง ๒.๐๐ เมตร

ช่วงที่ ๕ แนวท่อส่งก๊าซธรรมชาติ ขนาดเส้นผ่าศูนย์กลาง ๘ นิ้ว เริ่มต้น (E) จุดเปลี่ยนขนาดท่อเชื่อมต่อสามทางบริเวณหน้าโรงไฟฟ้าบ้านโพ ค่าพิกัดที่ N ๑๕๗๖๒๑๖ E ๖๗๒๘๖๙ ตั้งอยู่ในท้องที่ตำบลบ้านเลน อำเภอบางปะอิน จังหวัดพระนครศรีอยุธยา แนวท่อส่งก๊าซธรรมชาติวางลอดถนน R๔ ไปทางด้านทิศเหนือ ไปยัง (F) จุดแนวเขตที่ดินของโรงไฟฟ้าบ้านโพ ค่าพิกัดที่ N ๑๕๗๖๒๔๒ E ๖๗๒๘๖๗ ตั้งอยู่ในท้องที่ตำบลบ้านโพ อำเภอบางปะอิน จังหวัดพระนครศรีอยุธยา ระยะทางประมาณ ๒๖.๐๐ เมตร กำหนดความกว้างของเขตรบบโครงสร้างก๊าซธรรมชาติจากจุดกึ่งกลางเขตรบบโครงสร้างก๊าซธรรมชาติด้านละ ๑.๐๐ เมตร รวมทั้งสองด้านกว้าง ๒.๐๐ เมตร

ข้อ ๒ กำหนดให้สถานีควบคุมก๊าซธรรมชาติ (Block Valve Station) ค่าพิกัด N ๑๕๗๕๖๙๓ E ๖๗๔๑๖๘ เนื้อที่ประมาณ ๑,๓๙๔.๐๐ ตารางเมตร ตั้งอยู่ในท้องที่ตำบลบ้านห้วย อำเภอบางปะอิน จังหวัดพระนครศรีอยุธยา เป็นเขตรบบโครงสร้างก๊าซธรรมชาติ

ทั้งนี้ รายละเอียดของลักษณะทิศทางและแนวเขตในการวางระบบโครงสร้างก๊าซธรรมชาติ ปรากฏตามแผนผังแสดงรายละเอียด แบบเลขที่ GBP - ERC - NW - ๐๐๑ จำนวน ๑ แผ่น ที่แนบท้ายประกาศนี้

ข้อ ๓ บริษัทฯ จะได้จัดทำเครื่องหมายแสดงบริเวณเขตรบบโครงสร้างก๊าซธรรมชาติบนพื้นที่จริง และมีหนังสือประกาศกำหนดเขตรบบโครงสร้างก๊าซธรรมชาติแจ้งเจ้าของหรือผู้ครอบครองอสังหาริมทรัพย์หรือผู้ทรงสิทธิอื่น ซึ่งมีอสังหาริมทรัพย์อยู่ในเขตรบบโครงสร้างก๊าซธรรมชาติเพื่อทราบ เจ้าของหรือผู้ครอบครองอสังหาริมทรัพย์หรือผู้ทรงสิทธิอื่น ประสงค์ใช้สิทธิอุทธรณ์เหตุไม่สมควรตามข้อ ๑ สามารถยื่นอุทธรณ์ต่อคณะกรรมการกำกับกิจการพลังงาน ภายในสามสิบวันนับแต่วันที่ได้รับหนังสือแจ้งจาก บริษัทฯ

ข้อ ๔ คณะกรรมการกำกับกิจการพลังงาน จะพิจารณากำหนดราคาที่ดินและทรัพย์สินเพื่อให้บริษัทฯ ใช้ในการคิดคำนวณจ่ายค่าทดแทนที่ดิน ค่าทดแทนในการรื้อถอนโรงเรือนหรือสิ่งปลูกสร้างอื่น ค่าทดแทน



เพื่อให้การจ่ายค่าทดแทนให้แก่เจ้าของหรือผู้ครอบครองทรัพย์สิน หรือผู้ทรงสิทธิอื่น เป็นไปอย่างเหมาะสมถูกต้องและเป็นธรรม บริษัทฯ จะทำการสำรวจรายละเอียดของที่ดินและทรัพย์สินในเขตรบบโครงข่ายก๊าซธรรมชาตินับแต่วันประกาศนี้

ข้อ ๕ ภายในเขตรบบโครงข่ายก๊าซธรรมชาติตามข้อ ๑ บริษัทฯ มีอำนาจดำเนินการดังต่อไปนี้

(๑) วางระบบโครงข่ายก๊าซธรรมชาติไปได้ เหนือ ตามหรือข้ามระบบโครงข่ายพลังงานของผู้รับใบอนุญาตรายอื่น

(๒) วางระบบโครงข่ายก๊าซธรรมชาติไปได้ เหนือ ตามหรือข้ามที่ดินอันเป็นสาธารณสมบัติของแผ่นดิน

(๓) วางระบบโครงข่ายก๊าซธรรมชาติไปได้ เหนือ ตามหรือข้ามพื้นดินของบุคคลใด ปักหรือตั้งเสา หรืออุปกรณ์อื่นลงในหรือบนพื้นดินของบุคคลใดซึ่งมิใช่เป็นที่ตั้งโรงเรียน

(๔) รื้อถอนอาคารหรือโรงเรียนของบุคคลอื่น หรือทำลายสิ่งอื่นที่สร้าง หรือทำขึ้น หรือทำลาย หรือตัดฟันต้นไม้ หรือรากของต้นไม้ของบุคคลอื่น หรือพืชผลในเขตรบบโครงข่ายก๊าซธรรมชาติ

ข้อ ๖ ก่อนจะดำเนินการตามข้อ ๕ บริษัทฯ จะมีหนังสือแจ้งให้ผู้รับใบอนุญาตรายอื่น เจ้าของหรือผู้ครอบครองทรัพย์สิน หรือผู้ทรงสิทธิอื่น เพื่อรับทราบกำหนดวันที่แน่นอนอีกครั้งหนึ่ง หากผู้รับใบอนุญาตรายอื่น เจ้าของหรือผู้ครอบครองทรัพย์สิน หรือผู้ทรงสิทธิอื่น ไม่เห็นด้วยกับการกระทำดังกล่าว ให้ยื่นคำร้องคัดค้านแสดงเหตุที่ไม่สมควรทำเช่นนั้นไปยังคณะกรรมการกำกับกิจการพลังงาน ภายในสามสิบวันนับแต่วันที่ได้รับหนังสือนั้น

ข้อ ๗ การอุทธรณ์ตามข้อ ๓ และ ข้อ ๔ หรือคัดค้านตามข้อ ๖ ให้ผู้รับใบอนุญาตรายอื่น เจ้าของหรือผู้ครอบครองทรัพย์สิน หรือผู้ทรงสิทธิอื่น ทำเป็นหนังสือระบุรายละเอียดของข้อโต้แย้ง ข้อเท็จจริงหรือข้อกฎหมาย และพยานหลักฐาน (หากมี) ที่อ้างอิงประกอบ จะยื่นโดยตรงหรือส่งทางไปรษณีย์ไปยัง สำนักงานคณะกรรมการกำกับกิจการพลังงาน เลขที่ ๓๑๙ อาคารจัตุรัสจามจุรี ชั้น ๑๙ ถนนพญาไท แขวงปทุมวัน เขตปทุมวัน กรุงเทพมหานคร รหัสไปรษณีย์ ๑๐๓๓๐ และกรณีที่ไม่ได้รับแจ้งผลการพิจารณาวินิจฉัยอุทธรณ์หรือคัดค้านภายในหกสิบวัน หรือได้รับแจ้งแต่ไม่เห็นด้วยกับผลการวินิจฉัยอุทธรณ์หรือคัดค้าน สามารถยื่นฟ้องคดีต่อศาลปกครองภายในเก้าสิบวันนับแต่วันสิ้นสุดระยะเวลาการพิจารณาหรือวันที่ได้รับแจ้งแล้วแต่กรณี

ข้อ ๘ การประกาศกำหนดเขตรบบโครงข่ายก๊าซธรรมชาติไม่มีผลกระทบต่อกรรมสิทธิ์หรือสิทธิครอบครองที่ดินโดยชอบด้วยกฎหมาย โดยผู้เป็นเจ้าของหรือผู้มีสิทธิครอบครองที่ดิน ยังคงเป็นเจ้าของหรือผู้มีสิทธิครอบครองที่ดินดังเดิมทุกประการ แต่ทั้งนี้ต้องปฏิบัติให้สอดคล้องกับข้อกำหนดห้ามตามประกาศคณะกรรมการกำกับกิจการพลังงาน เรื่อง หลักเกณฑ์ วิธีการ และเงื่อนไขการปลูกสร้างอาคาร โรงเรียน ต้นไม้หรือสิ่งอื่นใด ติดตั้งสิ่งใด เเจาะ หรือขุดพื้นดิน ถมดิน ทั้งสิ่งของ หรือกระทำด้วยประการใดๆ ที่อาจทำให้เกิดอันตรายหรือเป็นอุปสรรคในเขตรบบโครงข่ายก๊าซธรรมชาติ พ.ศ. ๒๕๕๓ ซึ่งประกาศในราชกิจจานุเบกษา ฉบับประกาศทั่วไป เล่ม ๑๒๗ ตอนพิเศษ ๔๓ ง วันที่ ๕ เมษายน ๒๕๕๓



ประกาศสำนักงานคณะกรรมการกำกับกิจการพลังงาน

เรื่อง แก่คำผิด

ประกาศสำนักงานคณะกรรมการกำกับกิจการพลังงาน เรื่อง กำหนดเขตระบบโครงข่ายก๊าซธรรมชาติ  
ท่อส่งก๊าซธรรมชาติไปยังโรงไฟฟ้าบ้านโพ  
ตามพระราชบัญญัติการประกอบกิจการพลังงาน พ.ศ. ๒๕๕๐

ด้วยประกาศสำนักงานคณะกรรมการกำกับกิจการพลังงาน เรื่อง กำหนดเขตระบบโครงข่ายก๊าซธรรมชาติ ท่อส่งก๊าซธรรมชาติไปยังโรงไฟฟ้าบ้านโพ ตามพระราชบัญญัติการประกอบกิจการพลังงาน พ.ศ. ๒๕๕๐ ซึ่งประกาศ ณ วันที่ ๑๘ พฤศจิกายน พ.ศ. ๒๕๕๙ ปรากฏคำผิด จึงเห็นสมควรแก้ไขมีรายละเอียด ดังนี้

หน้า ๑ ข้อ ๑ ช่วงที่ ๒ บรรทัดที่ ๓ คำว่า “แนวท่อส่งก๊าซธรรมชาติวางขนานท่อส่งก๊าซธรรมชาติบนบกนครสวรรค์” ให้แก้เป็น “แนวท่อส่งก๊าซธรรมชาติวางใต้ท่อส่งก๊าซธรรมชาติบนบกนครสวรรค์”

หน้า ๒ ข้อ ๑ ช่วงที่ ๓ บรรทัดที่ ๔ และ ๕ คำว่า “ค่าพิกัดที่ N ๑๕๗๕๘๖๖ E ๖๗๔๗๘๕” ให้แก้เป็น “ค่าพิกัดที่ N ๑๕๗๕๘๖๖ E ๖๗๓๔๗๔”

หน้า ๒ ข้อ ๑ ช่วงที่ ๔ บรรทัดที่ ๒ คำว่า “ค่าพิกัดที่ N ๑๕๗๕๘๖๖ E ๖๗๔๗๘๕” ให้แก้เป็น “ค่าพิกัดที่ N ๑๕๗๕๘๖๖ E ๖๗๓๔๗๔”

มีผลใช้บังคับ  
๑๕



มาตราส่วน 1 : 4,000



0 25 100 200 250 M.

โรงไฟฟ้าบ้านโพ

จุดสิ้นสุดโครงการ

E 672867  
N 1576242

E 672889  
N 1576216

E 674093  
N 1575866

E 674785  
N 1575866

Block Valve Station (B)  
ตำบลบ้านหว้า อำเภอบางปะอิน  
จังหวัดพระนครศรีอยุธยา  
E 674168  
N 1575693

Sale Tap (A)  
E 674135  
N 1575694

จุดเริ่มต้นโครงการ

### โรงไฟฟ้าบ้านโพ

แผนที่แสดงรายละเอียดท้ายประกาศสำนักงานคณะกรรมการกำกับกิจการพลังงาน  
เรื่อง กำหนดเขตระบบโครงข่ายก๊าซธรรมชาติ  
โครงการท่อส่งก๊าซธรรมชาติไปยังโรงไฟฟ้าบ้านโพ  
ขนาดความกว้างของระบบโครงข่ายก๊าซธรรมชาติในเคอมอุตสาหกรรม กว้าง 2 เมตร  
รับรองสำเนาถูกต้อง และนอกเคอมอุตสาหกรรม กว้าง 5 เมตร

การประกาศเขตระบบโครงข่ายก๊าซธรรมชาติทางท่อ  
และเครื่องหมายแสดงเขต  
เอกสารมีทั้งหมด ๑๗ แผ่น  
แผ่นนี้เป็นแผ่นที่ ๖  
นาย บุญชัย นิราติ (นาย กิตติศักดิ์ เตชะพิเชษฐ)  
ตำแหน่ง กรรมการ (เจ้าหน้าที่วิชาการ ฝ่ายจัดการที่ดินและทรัพย์สิน)

แบบแผนที่ GBP-ERC-NW-001  
(นางสิริอุษา ชูเวทย์)

วันที่ 10-OCT-2016

### สัญลักษณ์

แนวท่อส่งก๊าซธรรมชาติโครงการ  
ระบบท่อส่งก๊าซฯ แบบถนนครุสวรัท

### รายละเอียด แนวท่อส่งก๊าซธรรมชาติ

A-B ช่วงที่ 1 จากค่าแท่งจุด A ไปยังจุด B  
ท่อก๊าซขนาด 12 นิ้ว ระยะทาง 32 เมตร  
B-C ช่วงที่ 2 จากค่าแท่งจุด B ไปยังจุด C  
ท่อก๊าซขนาด 12 นิ้ว ระยะทาง 197 เมตร  
C-D ช่วงที่ 3 จากค่าแท่งจุด C ไปยังจุด D  
ท่อก๊าซขนาด 12 นิ้ว ระยะทาง 163 เมตร  
D-E ช่วงที่ 4 จากค่าแท่งจุด D ไปยังจุด E  
ท่อก๊าซขนาด 12 นิ้ว ระยะทาง 1182 เมตร  
E-F ช่วงที่ 5 จากค่าแท่งจุด E ไปยังจุด F  
ท่อก๊าซขนาด 8 นิ้ว ระยะทาง 26 เมตร

วิศวกรชำนาญการพิเศษ

หัวหน้ากองควบคุมและบำรุงรักษา



เลขที่ TIEC/S/141/2557

27 ตุลาคม 2557

เรื่อง ขออนุญาตวางท่อก๊าซในพื้นที่นิคมอุตสาหกรรมบ้านหว้า (ไฮเทค)  
เรียน กรรมการผู้จัดการ  
บริษัท กัลฟ์ บีพี จำกัด  
อ้างถึง หนังสือจากบริษัท กัลฟ์ บีพี จำกัด เลขที่ GBP O 0914/024 ลงวันที่ 30 กันยายน 2557

ตามหนังสือที่อ้างถึง บริษัท กัลฟ์ บีพี จำกัด ในฐานะผู้พัฒนาโครงการโรงไฟฟ้าบ้านโพ ("โครงการฯ") ได้แจ้งความประสงค์ที่จะดำเนินการวางท่อส่งก๊าซธรรมชาติ ขนาดเส้นผ่านศูนย์กลาง 12 นิ้ว และ 8 นิ้ว ในบริเวณนิคมอุตสาหกรรมบ้านหว้า (ไฮเทค) ("นิคมฯ") ซึ่งเป็นพื้นที่พัฒนาโดยบริษัท ไทยอินดัสเตเรียล เอสเตท จำกัด ("บริษัทฯ") นั้น

บริษัทฯ ได้พิจารณาในเรื่องแนววางท่อ แบบแผนผัง และเอกสารประกอบการขออนุญาตดังกล่าวแล้ว ยินดีให้โครงการฯ ดำเนินการวางท่อส่งก๊าซธรรมชาติในเขตพื้นที่นิคมฯ ตามแบบที่ขออนุญาตมาได้ ทั้งนี้ ในการเริ่มดำเนินการก่อสร้างและการใช้เขตพื้นที่นั้น บริษัทฯ ขอให้โครงการฯ ปฏิบัติตามเงื่อนไขที่ได้ตกลงกันใน Utilities Service Agreement

จึงเรียนมาเพื่อโปรดทราบ และดำเนินการในส่วนที่เกี่ยวข้องต่อไป



สำนักงานนิคมอุตสาหกรรมไฮเทค  
โทร. 0-3535-0142  
แฟกซ์ 0-3535-0146

30 กันยายน 2557

เรื่อง ขออนุญาตวางท่อก๊าซธรรมชาติในเขตพื้นที่นิคมอุตสาหกรรมบ้านหว้า (ไฮเทค)

เรียน คุณทวีช เตชะนาวากุล  
บริษัท ไทย อินดัสเตรียล เอสเตท จำกัด

เอกสารแนบ แบบรายละเอียดการวางท่อส่งก๊าซธรรมชาติ พร้อมรายการคำนวณ จำนวน 1 ชุด

ตามที่บริษัท กัลฟ์ บีพี จำกัด ("บริษัทฯ") ในฐานะผู้พัฒนาโครงการโรงไฟฟ้าบ้านโพ ("โครงการฯ") ซึ่งเป็นโครงการโรงไฟฟ้าพลังงานความร้อนร่วมขนาดเล็ก กำลังการผลิตไฟฟ้า 137 เมกกะวัตต์ ตั้งอยู่ในนิคมอุตสาหกรรมบ้านหว้า (ไฮเทค) ("นิคมฯ") อำเภอบางปะอิน จังหวัดพระนครศรีอยุธยา มีแผนดำเนินการวางท่อส่งก๊าซธรรมชาติไปยังโรงไฟฟ้าบ้านโพในพื้นที่ของนิคมฯ นั้น

โดยการวางท่อส่งก๊าซธรรมชาติดังกล่าว จะมีขนาดท่อ 12 นิ้ว และจะเชื่อมต่อจาก Sale Tap Valve ของท่อก๊าซฯ ได้ดินโครงการอยุธยา-นครสวรรค์ ขนาด 28 นิ้ว (บริเวณทางหลวงหมายเลข 32 ที่ประมาณกม.8+500) จากนั้นจะวางท่อก๊าซลอดผ่านถนนทางเข้านิคมฯ และวางขนานมาทางด้านซ้ายของเขตถนนในเขตนิคมฯ เป็นระยะทาง 1,575 เมตร มาจนถึงด้านหน้าโรงไฟฟ้าบ้านโพ และติดตั้ง Sale Tap Valve ขนาด 10 นิ้ว สำหรับโครงการโรงไฟฟ้าบ้านเลน จากนั้นต่อแยกท่อก๊าซโดยลดขนาดเหลือ 8 นิ้ว แยกไปทางขวาตลอดถนนของนิคมฯ เข้าเขตโรงไฟฟ้าบ้านโพ โดยจะใช้วิธีการก่อสร้างทั้งแบบเจาะลอด (HDD) แบบด้นลอด (Boring) และแบบขุดเปิด (Open-cut) (รายละเอียดตามเอกสารแนบ) ซึ่งในระหว่างการก่อสร้างบริษัทฯ จะมีมาตรการป้องกันการเกิดอันตรายแก่ผู้ใช้ทาง และเมื่อการก่อสร้างเสร็จสิ้นแล้วนั้น ท่อก๊าซดังกล่าวจะถูกโอนให้เป็นกรรมสิทธิ์ของบริษัท ปตท. จำกัด (มหาชน) เป็นผู้ดูแลและบำรุงรักษาต่อไป

ในการนี้ บริษัทฯ มีความประสงค์ขออนุญาตดำเนินการวางท่อส่งก๊าซธรรมชาติ (รายละเอียดตามที่กล่าวข้างต้น) ในบริเวณนิคมฯ โดยในการออกแบบและก่อสร้าง บริษัทฯ จะดำเนินการให้สอดคล้องกับระบบความปลอดภัย และข้อกำหนดที่เกี่ยวข้องของนิคมฯ ทุกประการ



จึงเรียนมาเพื่อโปรดพิจารณาอนุมัติการวางท่อก๊าซธรรมชาติและดันท่อลอดในเขตพื้นที่ดังกล่าว โดย  
หวังเป็นอย่างยิ่งว่าจะได้รับการอนุเคราะห์ด้วยดีจากท่าน และขอขอบพระคุณมา ณ โอกาสนี้



กรรมการ



OWNERSHIP	DOH(HWY#32)			HITECH INDUSTRIAL LAND		
JURISDICTION	TAMBON BANWA, AMPHOR BANGPA-IN, CHANGWAT AYUTTHAYA					
LAND USE	OPEN AREA	HWY#32	OPEN AREA	ROAD	OPEN AREA	

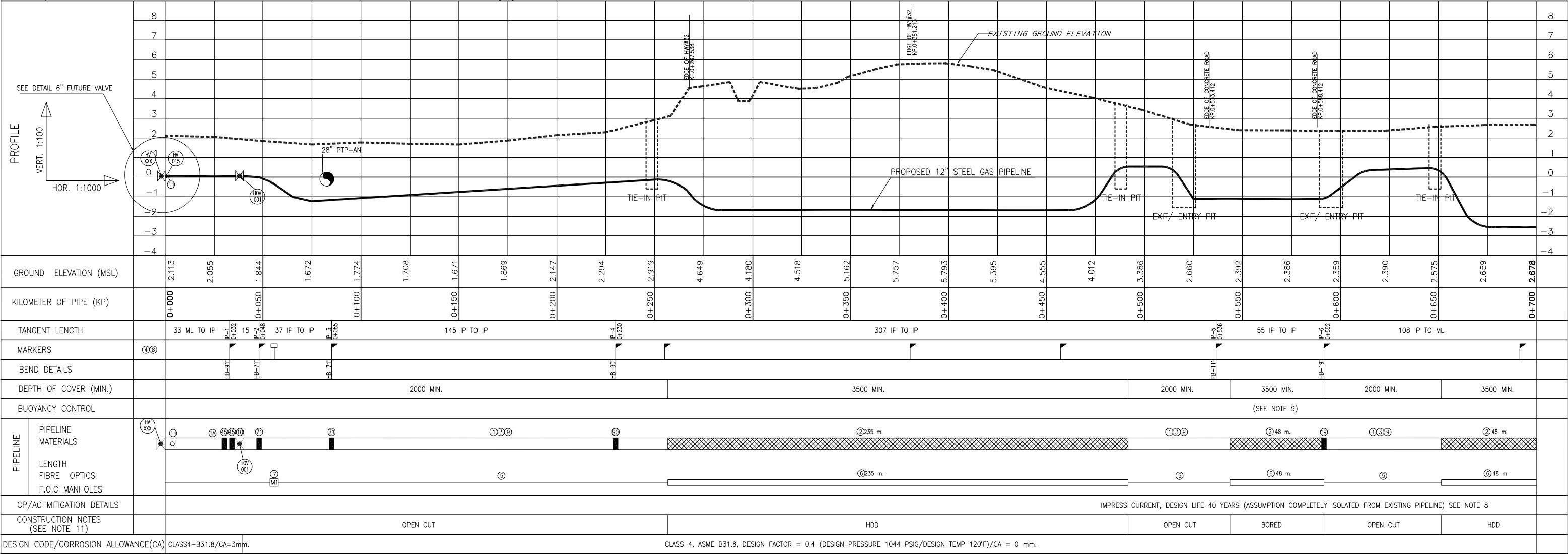
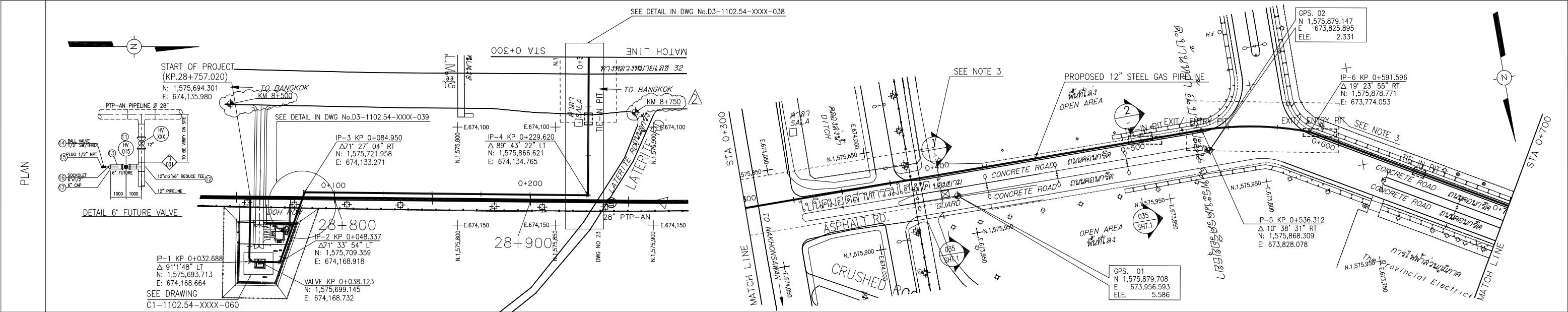

DESIGN CODE/CORROSION ALLOWANCE(CA)		CLASS 4, ASME B31.8/CA=3mm.		CLASS 4, ASME B31.8, DESIGN FACTOR = 0.4 (DESIGN PRESSURE 1044 PSIG/DESIGN TEMP 120°F)/CA = 0 mm.	
MATERIAL LIST		REFERENCE DRAWINGS		GENERAL NOTES :	
NO.	QUANTITY	DESCRIPTION	NO.	DRAWING NO.	TITLE
1	331 m.	00.12" DIA. x 10.31 mm. WT. API 5L-Gr.X42, 3500m 3LPE COATED	1	D1-1102.54-XXX-003	STANDARD SYMBOLS AND ABBREVIATIONS ON ALIGNMENT SHEET
2	331 m.	00.12" DIA. x 10.31 mm. WT. API 5L-Gr.X42, 4000m 3LPE COATED	2	D1-1102.54-XXX-009	TYPICAL MARKER POSTS LOCATION DETAILS
3	369 m.	PIPELINE WARNING TAPE	3	D1-1102.54-XXX-010	TYPICAL PIPELINE AERIAL & INTERMEDIATE MARKER POSTS DETAILS
4	10 EAS.	INTERMEDIATE MARKER POST	4	D1-1102.54-XXX-011	TYPICAL GAS PIPELINE WARNING SIGNS AND INTERMEDIATE MARKER POST
5	331 m.	100 HDPE CASING PIPE	5	D1-1102.54-XXX-013	PIPELINE WARNING TAPE
6	700 m.	40 DIA. F.O.C. DUCT	6	D1-1102.54-XXX-014	TYPICAL DETAILS TRENCH EXCAVATION
7	1 EA.	F.O.C. MANHOLE	8	D3-1102.54-XXX-035	SECTION DETAILS (SHEET 1)
8	1 EA.	F.O.C. MANHOLE MARKER SIGNS	NO. QUANTITY MATERIAL LIST DESCRIPTION		
9	369 m.	CONCRETE SLABS	13	38 m.	00.12" DIA. x 14.27 mm. WT. API 5L-Gr.X42, 3500m 3LPE COATED
10	1 EA.	12" ISOLATE VALVE (HOV-001)	16	1 EA.	SOCKET 6"x1/2"
11	1 EA.	6" FUTURE VALVE (HV-015)	17	1 EA.	6" CAP
12	1 EA.	12"x12"x6" REDUCE TEE	18	1 EA.	HB 19" 00.12" DIA. x 14.27 mm. WT. API 5L-Gr.X42, 3500m 3LPE COATED
13	1.5 m.	00.6" DIA. x 14.27 mm. WT. API 5L-Gr.X42, 3500m 3LPE COATED	45	2 EAS.	HB 45" 00.12" DIA. x 14.27 mm. WT. API 5L-Gr.X42, 3500m 3LPE COATED
14	1 EA.	BALL VALVE 1/2" SW/THRD.	71	2 EAS.	HB 71" 00.12" DIA. x 14.27 mm. WT. API 5L-Gr.X42, 3500m 3LPE COATED
15	1 EA.	PLUG 1/2" NPT	80	1 EA.	HB 90" 00.12" DIA. x 14.27 mm. WT. API 5L-Gr.X42, 3500m 3LPE COATED
			CONSTRUCTION NOTES (SEE NOTE 11)		
			OPEN CUT		HDD
			OPEN CUT		BORED
			OPEN CUT		HDD
			IMPRESS CURRENT, DESIGN LIFE 40 YEARS (ASSUMPTION COMPLETELY ISOLATED FROM EXISTING PIPELINE) SEE NOTE 8		
			REVIEW STAMP		
			GULF ENERGY DEVELOPMENT COMPANY LIMITED		
			VICTORY ENERGY CO., LTD		
			PTT Public Company Limited		
			TRIPLE-H E AND C CO., LTD.		
			PROJECT :		GAS PIPELINE FOR GED NEW 5 SPP PROJECT-CENTRAL ZONE (VICTORY ENERGY CO., LTD)
			TITLE :		PROPOSED 12" STEEL GAS PIPELINE ALIGNMENT SHEET KP. 0+000 TO KP. 0+700
			REV.		DATE
			DESCRIPTION		
			BY		CHKD. ENG.
			SCALE AS SHOWN		DWG. NO. D1-1102.54-XXXX-030
			SHEET		REV. 3

OWNERSHIP	HITECH INDUSTRIAL LAND	
JURISDICTION	TAMBON BANWA, AMPHOR BANGPA-IN, CHANGWAT AYUTTHAYA	
LAND USE	OPEN AREA	

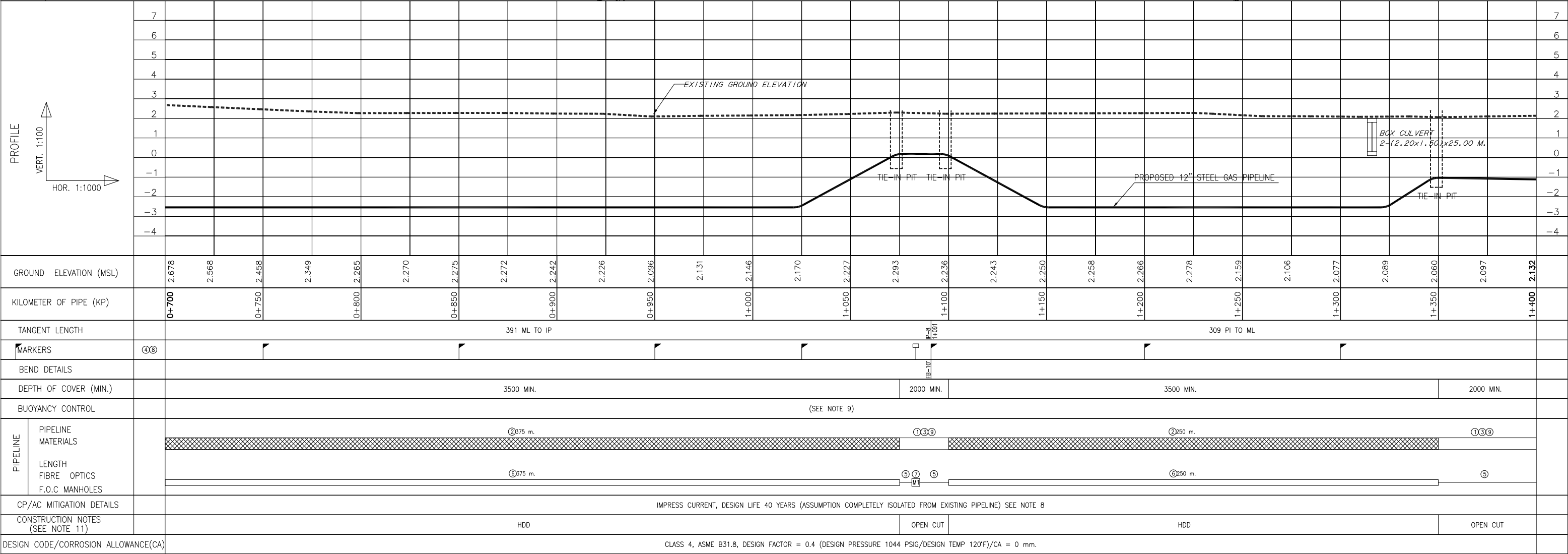
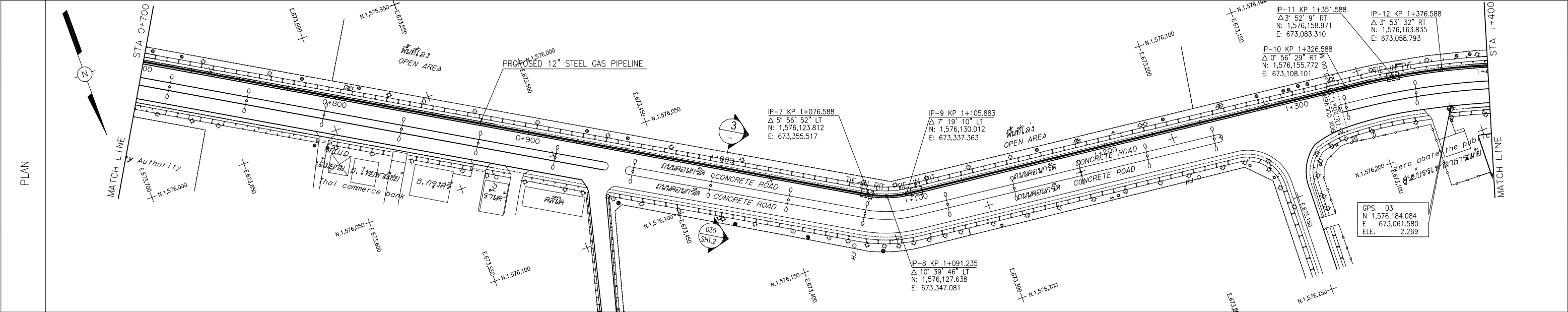



MATERIAL LIST			REFERENCE DRAWINGS		GENERAL NOTES :	<div><div><div><div></div><div></div><div></div></div><div><div></div><div></div><div></div></div><div><div></div><div></div><div></div></div></div><div>Gulf</div></div>	GULF ENERGY DEVELOPMENT COMPANY LIMITED			<div><div><div><div></div><div></div><div></div></div><div><div></div><div></div><div></div></div><div><div></div><div></div><div></div></div></div><div>Victory Energy</div></div>		VICTORY ENERGY CO., LTD			<div><div><div><div></div><div></div><div></div></div><div><div></div><div></div><div></div></div><div><div></div><div></div><div></div></div></div><div>TRIPLE-H E AND C CO., LTD.</div></div>																
NO.	QUANTITY	DESCRIPTION	NO.	DRAWING NO.	TITLE		1. ALL COORDINATES ARE IN METERS, DIMENSIONS ARE IN MILLIMETERS UNLESS NOTED OTHERWISE.	2. TYPICAL ROAD CROSSING (OPEN CUT) SEE DWG. NO. D1-1102.54-XXX-004	3. TYPICAL ROAD CROSSING (BORED) SEE DWG. NO. D1-1102.54-XXX-005	4. TYPICAL KHLONG/WATERWAY CROSSING (OPEN CUT) SEE DWG. NO. D1-1102.54-XXX-006	5. TYPICAL KHLONG/WATERWAY CROSSING (BORED) SEE DWG. NO. D1-1102.54-XXX-007	6. TYPICAL MINOR STREAM/WATERWAY (OPEN CUT) SEE DWG. NO. D1-1102.54-XXX-008	7. TYPICAL FOREIGN CROSSING SEE DWG. NO. D1-1102.54-XXX-012	8. CP/AC SYSTEM SHALL BE LOCATED ON SITE IN CONJUNCTION WITH CP CONTRACTOR AND WITH PTT APPROVAL. LOCATION SHALL REFLECT ACCESS AND LAND OWNERSHIP.	9. DESIGN AND SPACING OF SCREW ANCHORS FOR BUOYANCY CONTROL SHALL BE CARRIED OUT BY THE CONTRACTOR.	10. LOCATION OF DRILL/RECEIVING PITS SHALL BE DETERMINED BY HDD CONTRACTOR AND APPROVED BY PTT.	11. FINAL CONSTRUCTION METHOD SHALL BE PROPOSED BY CONTRACTOR AND APPROVED BY PTT/OWNER WITHOUT ADDITIONAL COST.	12. CORROSION COUPON SHALL PROVIDED FOR HDD CONSTRUCTION	13. WARNING SIGN SHALL BE INSTALLED AGAINST TRAFFIC DIRECTION	<div><input type="checkbox"/> E : Work may proceed.</div> <div><input type="checkbox"/> F : Work may proceed. Submit Final Drawing.</div> <div><input type="checkbox"/> G : Revise and Resubmit. Work may proceed subject to incorporation of changes indicated.</div> <div><input type="checkbox"/> H : Revise and Resubmit. Work may not proceed.</div> <div><input type="checkbox"/> I : Review not required. Work may proceed.</div> <div>Acceptance In any of these categories Shall in no way relieve the Contractor / Supplier of its responsibility for the due and proper performance of the Work in accordance with the Contract / Purchase Order.</div> <div><div>Name : _____</div><div>Sign: _____ Date:_____</div></div>	1	28/03/14	RE-ISSUED FOR BID	WIC	SR	PC	PROJECT : GAS PIPELINE FOR GED NEW 5 SPP PROJECT-CENTRAL ZONE (VICTORY ENERGY CO., LTD)	TITLE : PROPOSED 12" STEEL GAS PIPELINE ALIGNMENT SHEET KP. 0+700 TO KP. 1+400	SCALE AS SHOWN	DWG. NO.	SHEET
①	75 m.	Ø0.12" DIA. x 10.31 mm WT. API 5L-Gr.X42, 3500m 3LPE COATED	1	D1-1102.54-XXX-003	STANDARD SYMBOLS AND ABBREVIATIONS ON ALIGNMENT SHEET																										
②	625 m.	Ø0.12" DIA. x 10.31 mm WT. API 5L-Gr.X42, 4000m 3LPE COATED	2	D1-1102.54-XXX-009	TYPICAL MARKER POSTS LOCATION DETAILS																										
③	75 m.	PIPELINE WARNING TAPE	3	D1-1102.54-XXX-010	TYPICAL PIPELINE AERIAL & INTERMEDIATE MARKER POSTS DETAILS																										
④	7 EAS.	INTERMEDIATE MARKER POST	4	D1-1102.54-XXX-011	TYPICAL GAS PIPELINE WARNING SIGNS AND INTERMEDIATE MARKER POST																										
⑤	625 m.	Ø100 HDPE CASING PIPE	5	D1-1102.54-XXX-013	PIPELINE WARNING TAPE																										
⑥	700 m.	40 DIA F.O.C. DUCT	6	D1-1102.54-XXX-014	TYPICAL DETAILS TRENCH EXCAVATION																										
⑦	1 EA.	F.O.C. MANHOLE	7	D1-1102.54-XXX-021	TYPICAL CROSSING (HDD)																										
⑧	1 EA.	F.O.C. MANHOLE MARKER SIGNS	8	D3-1102.54-XXX-035	SECTION DETAILS (SHEET 2)																										
⑨	75 m.	CONCRETE SLABS	9	D3-1102.54-XXX-037	TIE-IN DETAIL DRAWING (KP 1+574.493)																										



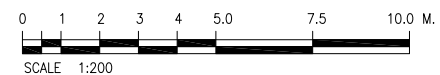
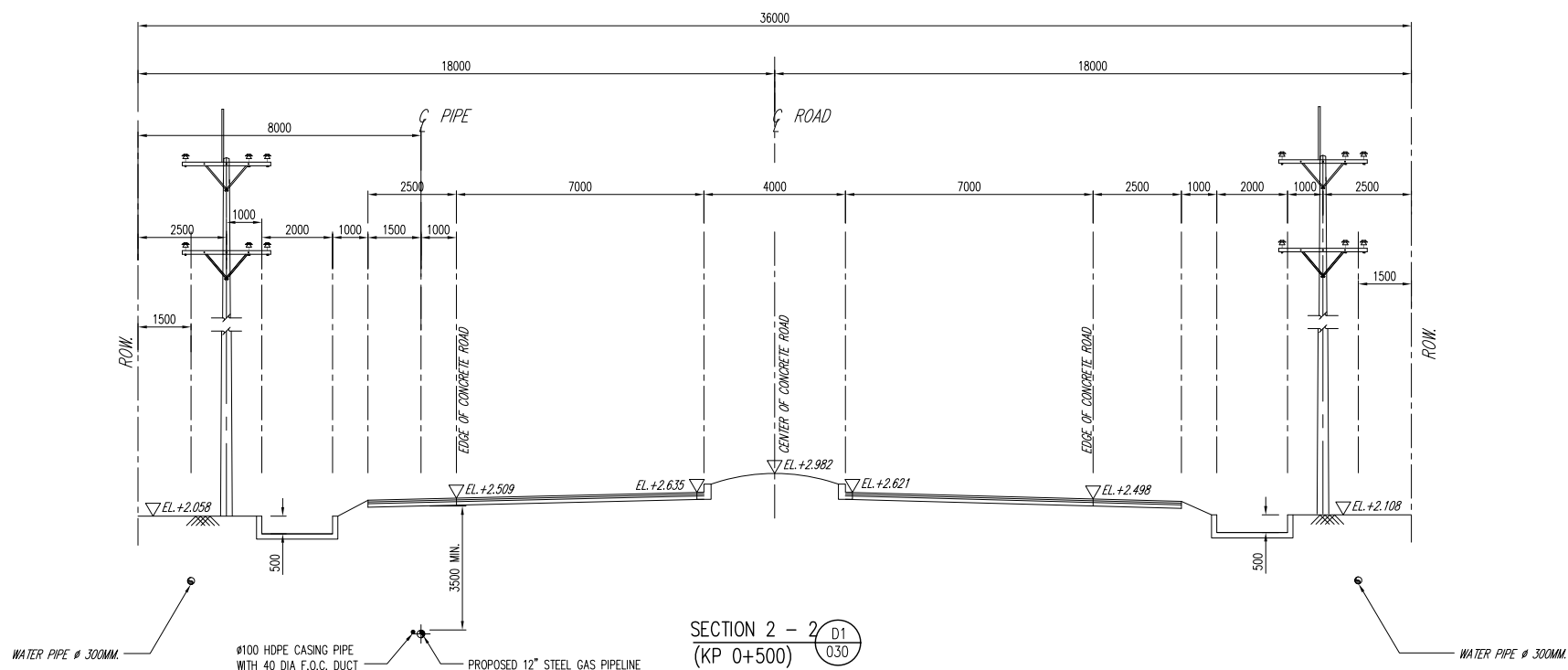

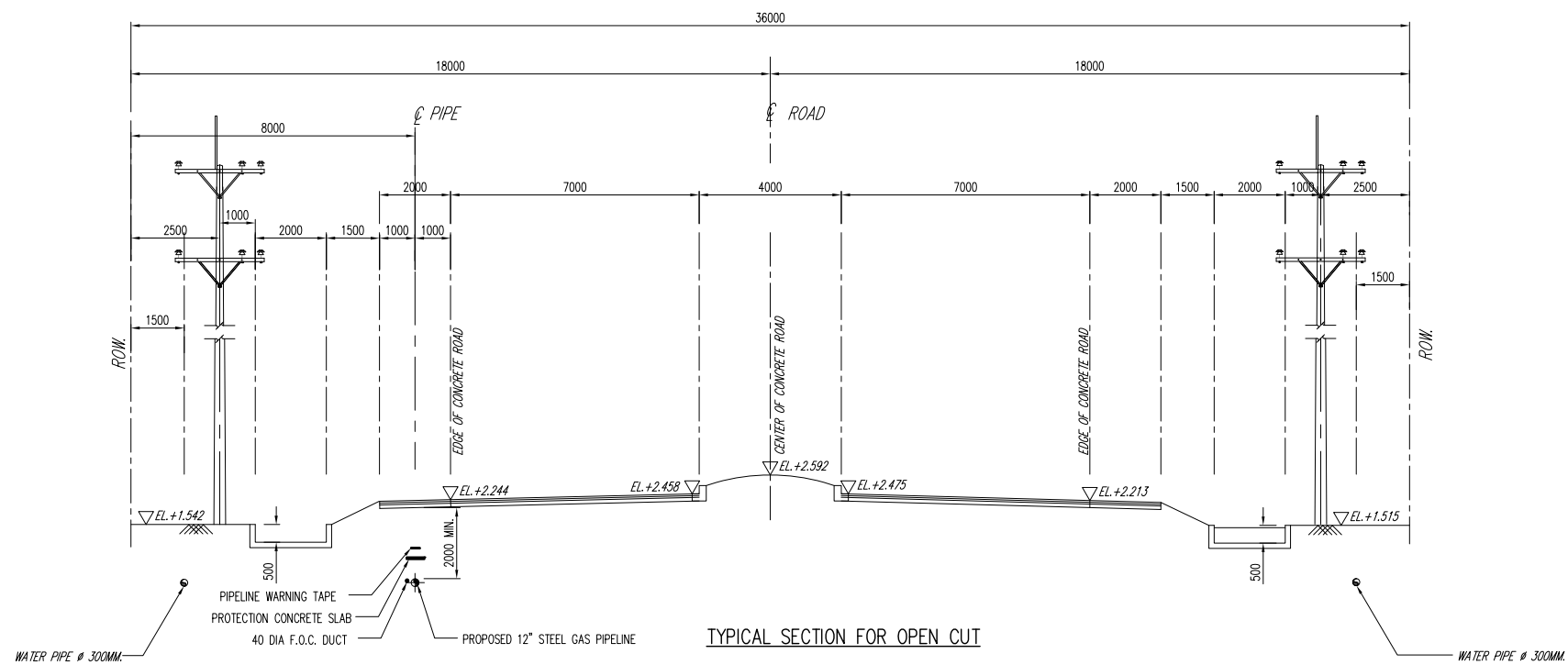



[illegible]

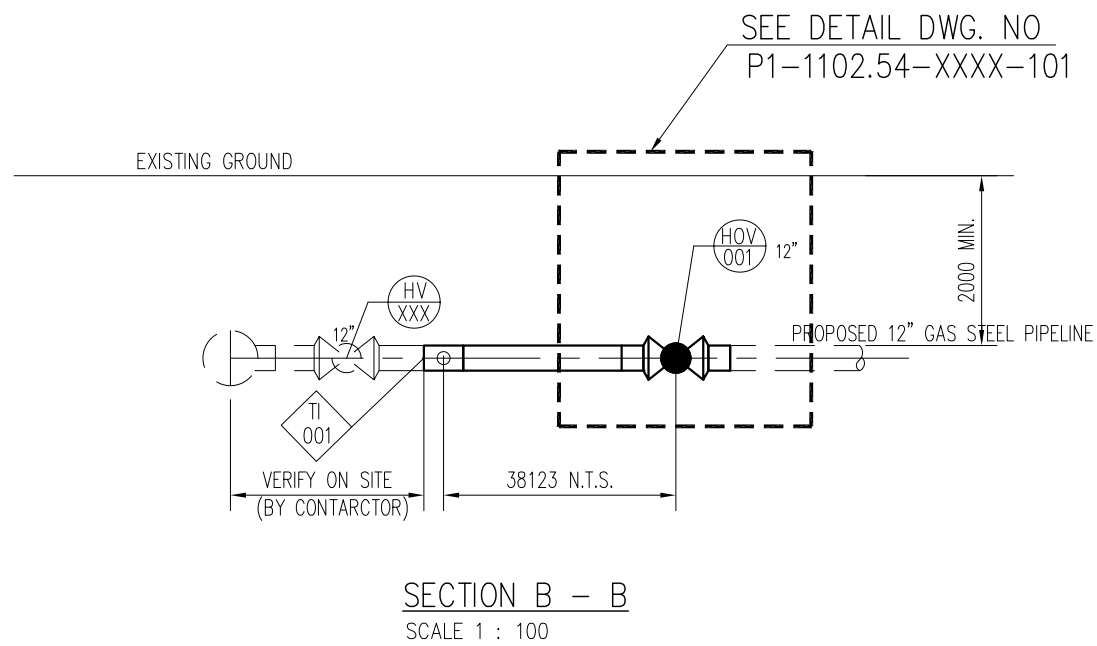
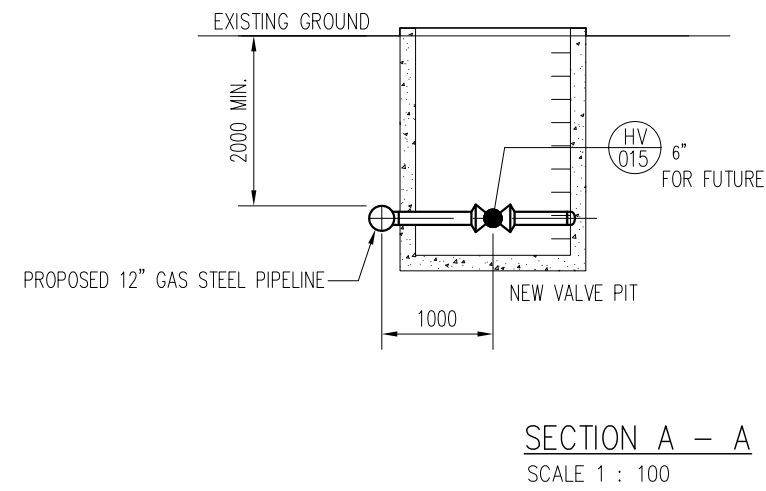
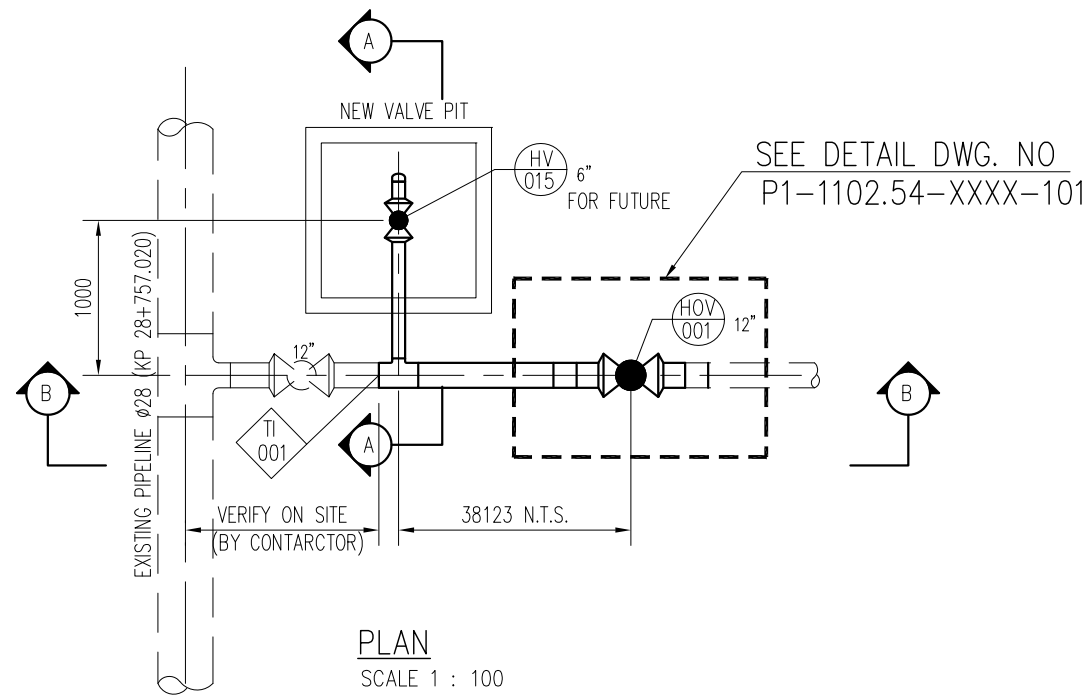

				PTT Public Company Limited			
				TRIPLE-H E AND C CO., LTD.			
PROJECT : GAS PIPELINE FOR GED NEW 5 SPP PROJECT-CENTRAL ZONE (VICTORY ENERGY CO., LTD)							
TITLE : <div style="text-align: center;">SECTION DETAILS</div>							
SCALE AS SHOWN		DWG. NO.  D3-1102.54-XXXX-035		SHEET 2 OF 2		REV. 0	



REFERENCE DRAWINGS			GENERAL NOTES : 1. ALL ELEVATIONS ARE IN METERS, DIMENSIONS ARE IN MILLIMETERS UNLESS NOTED OTHERWISE.			<div>REVIEW STAMP</div> <div><div><input type="checkbox"/> E : Work may proceed.</div><div><input type="checkbox"/> F : Work may proceed. Submit Final Drawing.</div><div><input type="checkbox"/> G : Revise and Resubmit. Work may proceed subject to Incorporation of changes Indicated.</div><div><input type="checkbox"/> H : Revise and Resubmit. Work may not proceed.</div><div><input type="checkbox"/> I : Review not required. Work may proceed.</div></div> <div>Acceptance in any of these categories Shall in no way relieve the Contractor / Supplier of its responsibility for the due and proper performance of the Work In accordance with the Contract / Purchase Order.</div> <div><div>Name : _____</div><div>Sign: _____ Date: _____</div></div>			<div><div><div></div><div>GULF ENERGY DEVELOPMENT COMPANY LIMITED</div></div><div><div><div></div><div>VICTORY ENERGY CO., LTD</div></div></div></div>			<div><div><div></div><div>PTT Public Company Limited</div></div><div><div><div></div><div>TRIPLE-H E AND C CO., LTD.</div></div></div></div>																																																																																																																																																																																																																																																																																																																																																																																																																																																																																																																																																																																																																																																																																																																																																																																																																																																																																																																																																																																																																																																																																																																																																																																																																																																																														
NO.	DRAWING NO.	TITLE							PROJECT : GAS PIPELINE FOR GED NEW 5 SPP PROJECT-CENTRAL ZONE (VICTORY ENERGY CO., LTD)			TITLE : TIE-IN DETAIL DRAWING (AT KP 0+000)																																																																																																																																																																																																																																																																																																																																																																																																																																																																																																																																																																																																																																																																																																																																																																																																																																																																																																																																																																																																																																																																																																																																																																																																																																																																														
1	D1-1102.54-XXXX-030	PROPOSED 12" STEEL GAS PIPELINE ALIGNMENT SHEET KP. 0+000 TO KP. 0+700																																																																																																																																																																																																																																																																																																																																																																																																																																																																																																																																																																																																																																																																																																																																																																																																																																																																																																																																																																																																																																																																																																																																																																																																																																																																																								</



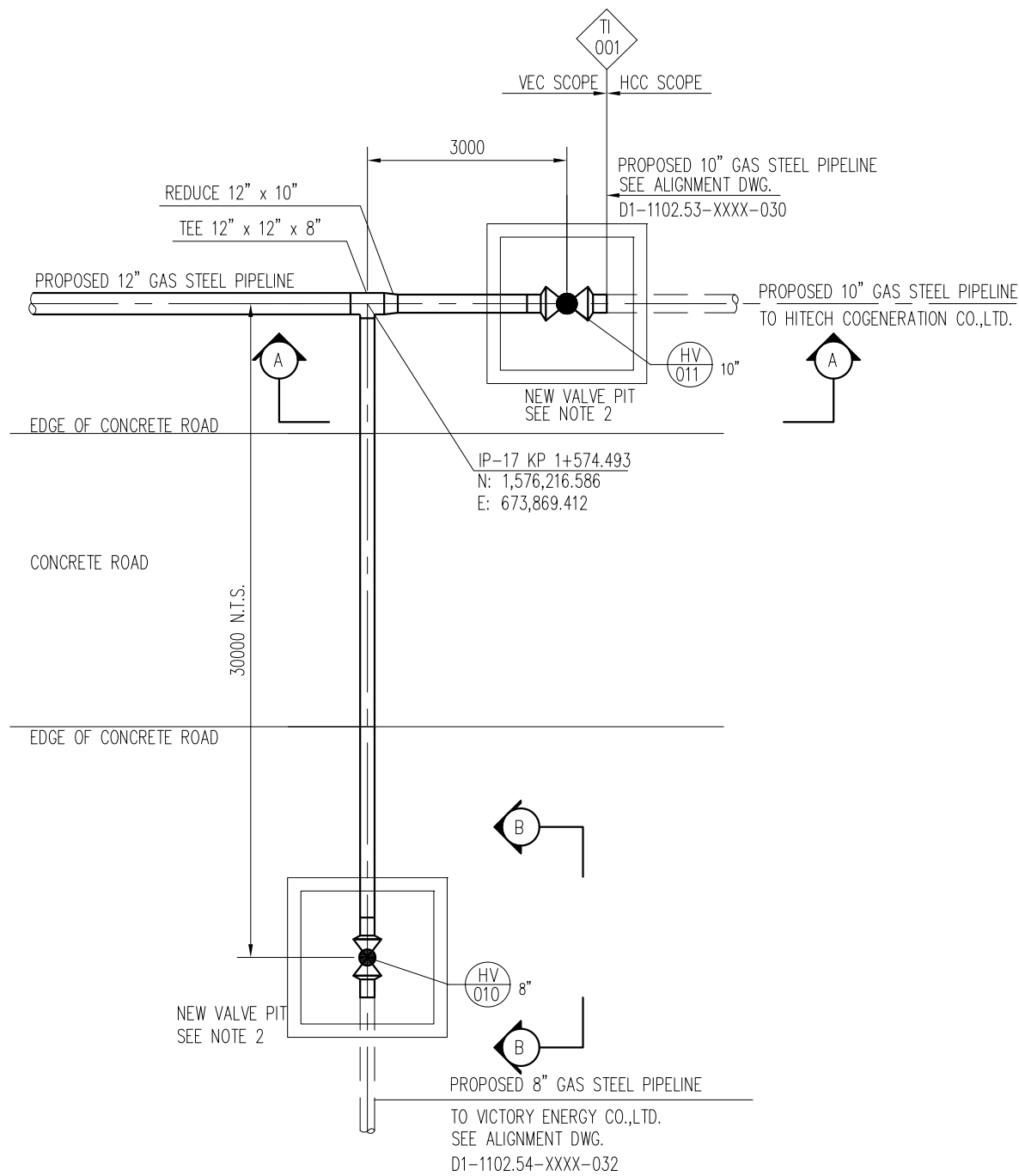

PLAN  
SCALE 1 : 100

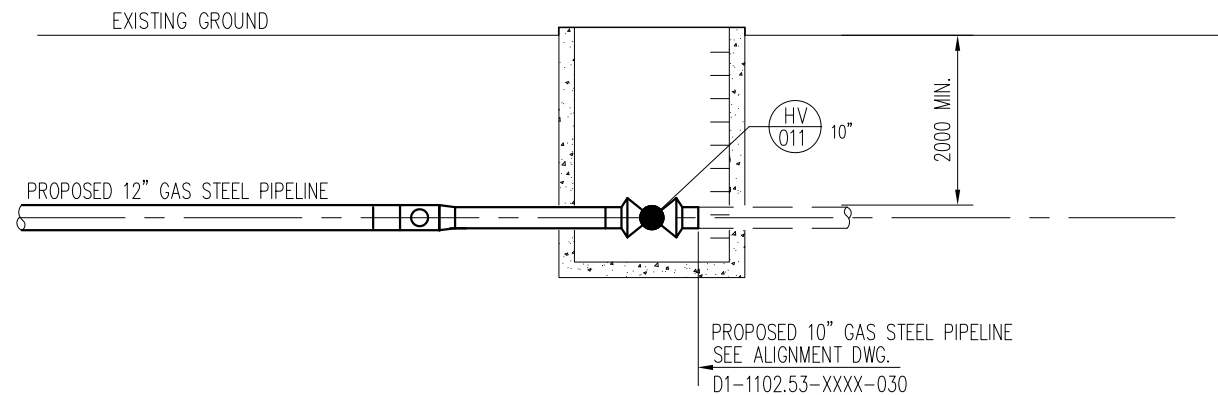

SECTION A - A  
SCALE 1 : 100

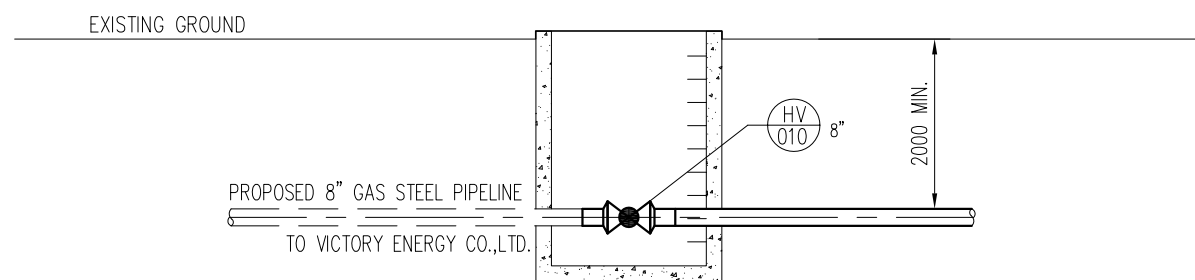



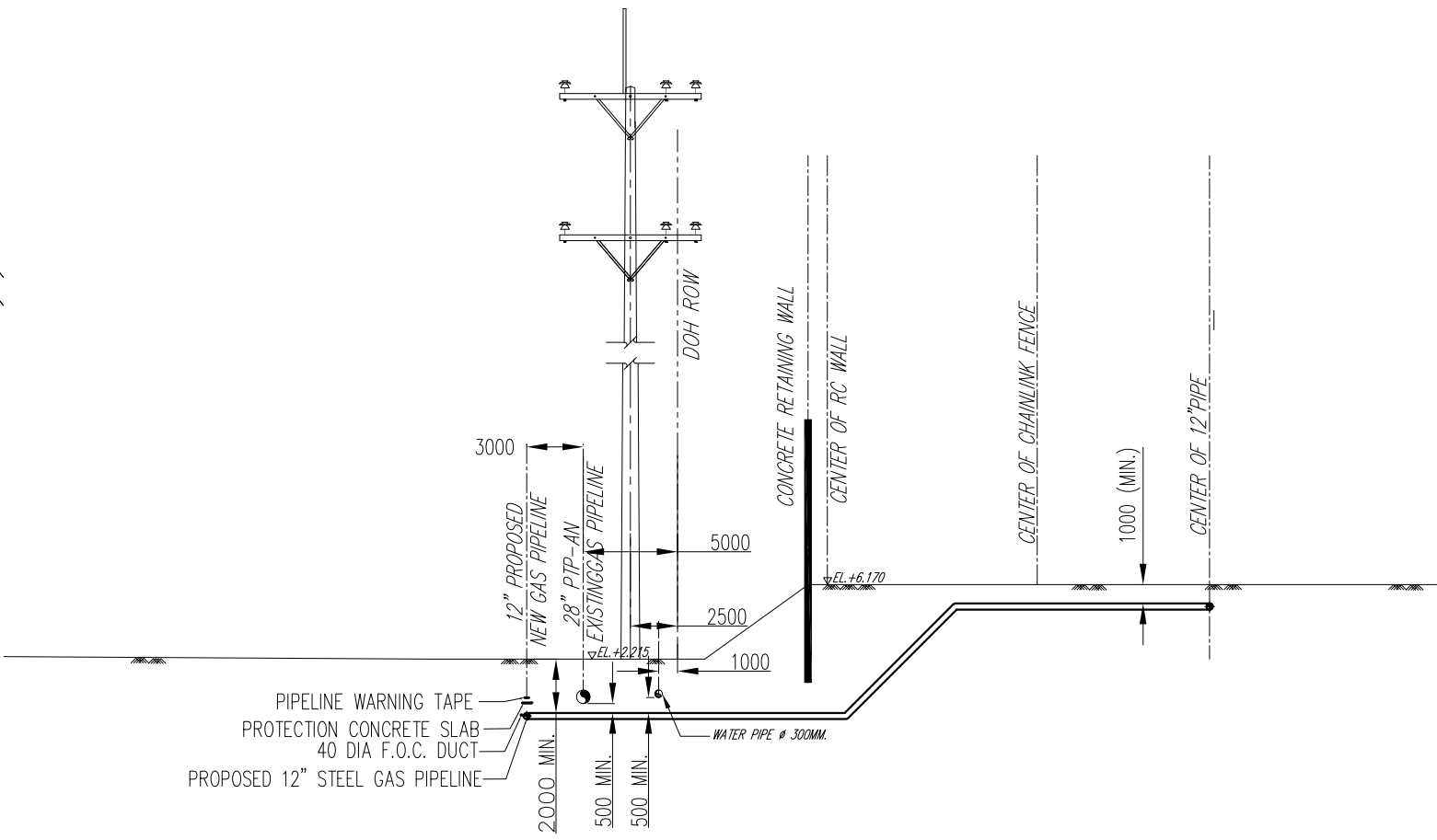

SECTION B - B  
SCALE 1 : 100

REFERENCE DRAWINGS			GENERAL NOTES :		REVIEW STAMP		GULF ENERGY DEVELOPMENT COMPANY LIMITED		PTT Public Company Limited	
NO.	DRAWING NO.	TITLE								
1	D1-1102.54-XXXX-032	PROPOSED 12" STEEL GAS PIPELINE ALIGNMENT SHEET KP. 1+400 TO KP. 1+727.033	1. ALL ELEVATIONS ARE IN METERS, DIMENSIONS ARE IN MILLIMETERS UNLESS NOTED OTHERWISE. 2. BURIED VALVE AT VALVE PIT C/W EXTENSION STEM		<input type="checkbox"/> E : Work may proceed. <input type="checkbox"/> F : Work may proceed. Submit Final Drawing. <input type="checkbox"/> G : Revise and Resubmit. Work may proceed subject to Incorporation of changes Indicated. <input type="checkbox"/> H : Revise and Resubmit. Work may not proceed. <input type="checkbox"/> I : Review not required. Work may proceed.  Acceptance in any of these categories Shall in no way relieve the Contractor / Supplier of its responsibility for the due and proper performance of the Work in accordance with the Contract / Purchase Order.		Victory Energy VICTORY ENERGY CO., LTD		TRIPLE-H E AND C CO., LTD.	
2	D1-1102.53-XXXX-030	PROPOSED 12" STEEL GAS PIPELINE ALIGNMENT SHEET KP. 0+000 TO KP. 0+700								
									PROJECT : GAS PIPELINE FOR GED NEW 5 SPP PROJECT-CENTRAL ZONE (VICTORY ENERGY CO., LTD)	
									TITLE : TIE-IN DETAIL DRAWING (KP 1+574.493)	
									SCALE AS SHOWN	
									DWG. NO. D3-1102.54-XXXX-037	
									SHEET -	
									REV. 0	





<p align="center"><b>REVIEW STAMP</b></p> <p><input type="checkbox"/> E : Work may proceed.</p> <p><input type="checkbox"/> F : Work may proceed, Submit Final Drawing.</p> <p><input type="checkbox"/> G : Revise and Resubmit. Work may proceed subject to Incorporation of changes Indicated.</p> <p><input type="checkbox"/> H : Revise and Resubmit, Work may not proceed.</p> <p><input type="checkbox"/> I : Review not required, Work may proceed.</p> <p>Acceptance in any of these categories Shall in no way relieve the Contractor / Supplier of its responsibility for the due and proper performance of the Work In accordance with the Contract / Purchase Order.</p> <p>Name : _____</p> <p>Sign: _____ Date: _____</p>	 <p align="center"><b>GULF ENERGY DEVELOPMENT COMPANY LIMITED</b></p>			 <p align="center"><b>PTT Public Company Limited</b></p>																									
	 <p align="center"><b>VICTORY ENERGY CO., LTD</b></p>			 <p align="center"><b>TRIPLE-H E AND C CO., LTD.</b></p>																									
<table border="1"> <tr><td></td><td></td><td></td><td></td><td></td><td></td></tr> <tr><td></td><td></td><td></td><td></td><td></td><td></td></tr> <tr><td></td><td></td><td></td><td></td><td></td><td></td></tr> <tr><td></td><td></td><td></td><td></td><td></td><td></td></tr> </table>																											<p>PROJECT : GAS PIPELINE FOR GED NEW 5 SPP PROJECT-CENTRAL ZONE (VICTORY ENERGY CO., LTD)</p>		
			<p>TITLE : DETAIL CROSSING 28" PTP-AN</p>																										
<table border="1"> <tr> <td>0</td> <td>18/09/13</td> <td>ISSUED FOR BID</td> <td>WKS</td> <td>DR</td> <td>FC</td> </tr> </table>			0	18/09/13	ISSUED FOR BID	WKS	DR	FC																					
0	18/09/13	ISSUED FOR BID	WKS	DR	FC																								
REV.	DATE	DESCRIPTION	BY	CHKD.	ENG.	SCALE N.T.S.	DWG. NO.	D3-1102.54-XXXX-039	SHEET																				

[illegible]

GENERAL NOTES :

1. ALL ELEVATIONS ARE IN METERS, DIMENSIONS ARE IN MILLIMETERS UNLESS NOTED OTHERWISE.

## REVIEW STAMP

- ☐ E: Work may proceed.
- ☐ F: Work may proceed. Submit Final Drawing.
- ☐ G: Revise and Resubmit. Work may proceed subject to Incorporation of changes Indicated.
- ☐ H: Revise and Resubmit. Work may not proceed.
- ☐ I: Review not required. Work may proceed.

Acceptance in any of these categories shall in no way relieve the Contractor / Supplier of its responsibility for the due and proper performance of the Work in accordance with the Contract / Purchase Order.

Name : \_\_\_\_\_

Sign: \_\_\_\_\_ Date: \_\_\_\_\_



GULF ENERGY DEVELOPMENT  
COMPANY LIMITED



VICTORY ENERGY CO., LTD

0	18/09/13	ISSUED FOR BID	WKS	HR	PC
REV.	DATE	DESCRIPTION	BY	CHKD.	ENG.



PTT Public Company Limited



TRIPLE-H E AND C CO., LTD



PROJECT :  
GAS PIPELINE FOR GED NEW 5 SPP PROJECT-CENTRAL ZONE  
(VICTORY ENERGY CO., LTD)

TITLE : DETAIL CROSSING 28" PTP-AN

REV.	DATE	DESCRIPTION	BY	CHKD.	ENG.	SCALE N.T.S.	DWG. NO.	D3-1102.54-XXXX-039	SHEET	RE C
------	------	-------------	----	-------	------	-----------------	----------	---------------------	-------	---------



SECTION A - A

 <p>PTT Public Company Limited</p>			
 <p>TRIPLE-H E AND C CO., LTD.</p>			
<p>PROJECT : GAS PIPELINE FOR GED NEW 5 SPP PROJECT-CENTRAL ZONE (VICTORY ENERGY CO., LTD)</p>			
<p>TITLE : DETAIL CROSSING 28" PTP-AN (2)</p>			
SCALE N.T.S.	DWG. NO. D3-1102.54-XXXX-040	SHEET	REV. A







## กรมธุรกิจพลังงาน

ใบอนุญาตประกอบกิจการ สถานที่ใช้ก๊าซธรรมชาติ

ใบอนุญาตนี้ออกให้เพื่อแสดงว่า

บริษัท กัลฟ์ บีแอล จำกัด

เลขที่ ๘๗ อาคารเอ็มไทย ทาวเวอร์ ออลซีซั่นเพลส ชั้น ๑๑ ถนนวิฑู

แขวงลุมพินี เขตปทุมวัน กรุงเทพมหานคร

เป็นผู้ได้รับอนุญาตให้ประกอบกิจการควบคุมประเภทที่ ๓

ตามมาตรา ๑๗ (๓) แห่งพระราชบัญญัติควบคุมน้ำมันเชื้อเพลิง พ.ศ. ๒๕๔๒

สถานที่ใช้ก๊าซธรรมชาติ บริษัท กัลฟ์ บีแอล จำกัด

เลขที่ ๗๗๗ นิคมอุตสาหกรรมบ้านหว้า หมู่ที่ ๑

ตำบลบ้านเลน อำเภอบางปะอิน จังหวัดพระนครศรีอยุธยา

ใบอนุญาตนี้ให้ใช้ได้จนถึงวันที่ ๓๑ เดือน ธันวาคม พ.ศ. ๒๕๖๗

ออกให้ ณ วันที่ ๑ เดือน กุมภาพันธ์ พ.ศ. ๒๕๖๗



### เงื่อนไขการอนุญาต :

(๑) ผู้ประกอบกิจการสถานที่ใช้ก๊าซธรรมชาติ ต้องมีผู้ปฏิบัติงานจำนวนไม่น้อยกว่าหนึ่งคนตลอดระยะเวลาที่เปิดดำเนินการตามประกาศกรมธุรกิจพลังงาน เรื่อง กำหนดหลักเกณฑ์ แบบคำขอ แบบใบรับรอง แบบบัตรประจำตัว และหลักสูตรการฝึกอบรมของผู้ฝึกอบรม วิทยากร และผู้ปฏิบัติงาน พ.ศ. ๒๕๕๙

(๒) ดำเนินการให้มีกรรมธรรม์ประกันภัยคุ้มครองตลอดเวลาที่ประกอบกิจการสถานที่ใช้ก๊าซธรรมชาติ ตามประกาศกระทรวงพลังงาน เรื่อง หลักเกณฑ์และวิธีการในการจัดให้มีการประกันภัยความรับผิดชอบตามกฎหมายแก่ผู้ได้รับความเสียหายจากภัยอันเกิดจากการประกอบกิจการควบคุมประเภทที่ ๓ พ.ศ. ๒๕๕๗

(๓) ใบอนุญาตฉบับนี้ ได้รับการอนุญาตให้ประกอบกิจการควบคุมประเภทที่ ๓ ตามพระราชบัญญัติควบคุมน้ำมันเชื้อเพลิง พ.ศ. ๒๕๔๒ ดังนั้น ผู้รับใบอนุญาตจะต้องปฏิบัติและกำกับดูแลการประกอบกิจการควบคุมให้เป็นไปตามหลักเกณฑ์ที่กำหนดในกฎหมายว่าด้วยการควบคุมน้ำมันเชื้อเพลิงและกฎหมายอื่นที่เกี่ยวข้อง ตลอดระยะเวลาที่ได้รับอนุญาต ทั้งนี้ หากมีการตรวจสอบพบว่า การประกอบกิจการของท่านไม่เป็นไปตามกฎหมายดังกล่าว จะถือว่าท่านฝ่าฝืนไม่ปฏิบัติตามพระราชบัญญัตินี้ และถือเป็นความผิดที่ต้องได้รับโทษทางอาญาหรือเป็นความผิดทางวินัย แล้วแต่กรณี

### หมายเหตุ :

๑. ใบอนุญาตประกอบกิจการควบคุมประเภทที่ ๓ ฉบับนี้ ใช้ประกอบกับรายการอนุญาต สถานที่ใช้ก๊าซธรรมชาติ บริษัท กัลฟ์ ปิแอล จำกัด
๒. มาตรฐานความดันก๊าซต้องได้รับการทดสอบปรับเทียบทุก ๓ ปี  
ทดสอบปรับเทียบครั้งต่อไปปี พ.ศ. ๒๕๖๗
๓. การทดสอบและตรวจสอบการรั่วซึมของท่อก๊าซตามวาระการใช้งานทุก ๕ ปี  
การทดสอบและตรวจสอบครบวาระระหว่างการใช้งานครั้งต่อไปปี พ.ศ. ๒๕๗๑

### รายการอนุญาต

สถานที่ใช้ก๊าซธรรมชาติ บริษัท กัลฟ์ ปิแอล จำกัดออกแบบตามมาตรฐาน ASME/ANSI B 31.1 และตามมาตรฐาน ASME/ANSI B 31.8

โดยมีจุดเชื่อมต่อจากโครงการท่อส่งก๊าซธรรมชาติของ บริษัท ปตท. จำกัด (มหาชน) ไปยังโรงไฟฟ้าบ้านเลนของ บริษัท กัลฟ์ ปิแอล จำกัด จากนั้นวางท่อ ท่อเหล็กขนาดเส้นผ่าศูนย์กลาง ๑๐ นิ้ว และ ๘ นิ้ว เพื่อไปยังสถานีควบคุมและวางท่อเหล็กขนาดเส้นผ่าศูนย์กลาง ๘ นิ้ว ออกจากอุปกรณ์วัดปริมาตรก๊าซธรรมชาติภายในสถานีควบคุม หลังจากนั้นวางท่อส่งก๊าซธรรมชาติขนาดเส้นผ่าศูนย์กลาง ๘ นิ้ว ไปยัง Gas Turbine เพื่อนำก๊าซธรรมชาติไปใช้เป็นเชื้อเพลิง





เลขที่ กกพ ๐๑-๖/๕๙-๐๓๔

คณะกรรมการกำกับกิจการพลังงาน

## ใบอนุญาตประกอบกิจการขนส่งก๊าซธรรมชาติทางท่อ ผ่านระบบส่งก๊าซธรรมชาติ

ออกให้แก่	บริษัท กัลฟ์ บีแอล จำกัด
สถานประกอบกิจการ	พื้นที่อำเภอบางปะอิน จังหวัดพระนครศรีอยุธยา
วัตถุประสงค์	ประกอบกิจการขนส่งก๊าซธรรมชาติทางท่อจากจุดซื้อขายก๊าซ ธรรมชาติผ่านระบบส่งก๊าซธรรมชาติไปยังโรงไฟฟ้า
อนุญาต ณ วันที่	๘ เมษายน ๒๕๕๙

ใบอนุญาตฉบับนี้มีผลใช้บังคับนับแต่วันที่ออกใบอนุญาต และมีกำหนดอายุ ๑๐ ปี โดยผู้รับ  
ใบอนุญาตต้องปฏิบัติตามพระราชบัญญัติการประกอบกิจการพลังงาน พ.ศ. ๒๕๕๐ และเงื่อนไข  
ประกอบใบอนุญาตที่แนบมาพร้อมใบอนุญาตฉบับนี้ รวมทั้งที่จะกำหนดเพิ่มเติมหรือปรับปรุงใน  
อนาคตอย่างเคร่งครัด



# เงื่อนไขประกอบการอนุญาต

การประกอบกิจการขนส่งก๊าซธรรมชาติทางท่อผ่านระบบส่งก๊าซธรรมชาติ

บริษัท กัลฟ์ บีแอล จำกัด

เลขที่ใบอนุญาต กกพ ๐๑-๖/๕๙-๐๓๔

## รายการเอกสารสำคัญประกอบด้วย

- เงื่อนไขเฉพาะในการประกอบกิจการขนส่งก๊าซธรรมชาติทางท่อผ่านระบบส่งก๊าซธรรมชาติ
- ภาคผนวก ก แสดงข้อมูล ดังต่อไปนี้
  - ☒ คุณสมบัติของผู้รับใบอนุญาต
  - ☒ ขอบเขตการได้รับอนุญาตและรายละเอียดการประกอบกิจการ
  - ☒ วัตถุประสงค์การประกอบกิจการ
- ภาคผนวก ข แสดงข้อมูล ดังต่อไปนี้
  - ☐ บันทึกการเปลี่ยนแปลงรายการที่ได้รับอนุญาต
  - ☐ บันทึกการต่ออายุใบอนุญาต
  - ☐ บันทึกการโอนสิทธิและหน้าที่ตามใบอนุญาต

## เงื่อนไขเฉพาะ

ลำดับที่ ๑ ณ วันที่ ๘ เมษายน ๒๕๕๙

เงื่อนไขเฉพาะในการประกอบกิจการ	
ข้อที่	ขนส่งก๊าซธรรมชาติทางท่อผ่านระบบส่งก๊าซธรรมชาติ
๑.	เมื่อผู้รับใบอนุญาตเลือกแนวหรือที่ตั้งระบบโครงข่ายแล้ว ให้จัดทำแผนผังแสดงรายละเอียดของลักษณะทิศทางและแนวเขตในการวางระบบโครงข่ายพลังงานเสนอต่อคณะกรรมการกำกับกิจการพลังงานเพื่อให้ความเห็นชอบก่อนดำเนินการก่อสร้าง ทั้งนี้ให้เป็นไปตามกฎหมายว่าด้วยเรื่องการใช้สิทธิการขุดเจาะหรือขุดเจาะเพื่อประกอบกิจการพลังงาน
๒.	ผู้รับใบอนุญาตต้องเริ่มดำเนินการก่อสร้างภายในเวลาสองปี ( ๒ ปี ) นับตั้งแต่วันที่ได้รับอนุญาต เว้นแต่มีเหตุสุดวิสัยและให้แจ้งเหตุดังกล่าวต่อคณะกรรมการกำกับกิจการพลังงานเพื่อพิจารณาต่อไป ทั้งนี้ผู้ได้รับใบอนุญาตต้องได้รับความเห็นชอบรายงานการวิเคราะห์ผลกระทบสิ่งแวดล้อม (ฉบับสมบูรณ์) และนำส่ง CD รายงานดังกล่าวให้แก่สำนักงานคณะกรรมการกำกับกิจการพลังงานก่อนดำเนินการก่อสร้าง
๓.	ผู้รับใบอนุญาตต้องปฏิบัติตามมาตรการป้องกันและแก้ไขผลกระทบด้านสิ่งแวดล้อมและมาตรการตรวจสอบผลกระทบสิ่งแวดล้อมของรายงานการวิเคราะห์ผลกระทบสิ่งแวดล้อม ทั้งนี้ กรณีที่พบข้อร้องเรียนจากชุมชน หรือพบว่าผลการติดตามตรวจสอบคุณภาพสิ่งแวดล้อมมีแนวโน้มที่จะเกิดปัญหา ให้ผู้รับใบอนุญาตปรับปรุงแก้ไขปัญหาดังกล่าวและแจ้งเหตุดังกล่าวต่อหน่วยงานอนุญาตโดยเร็ว
๔.	ก่อนเริ่มประกอบกิจการผู้รับใบอนุญาตต้องได้รับอนุญาตประกอบกิจการควบคุมตามพระราชบัญญัติควบคุมน้ำมันเชื้อเพลิง
๕.	ให้ผู้รับใบอนุญาตแจ้งรายละเอียดตำแหน่งและพิกัด (GPS) ของจุดเชื่อมต่อ จุดซื้อขาย Block Valve และ Sale Tap Valve และ ระยะทาง ให้แก่สำนักงานคณะกรรมการกำกับกิจการพลังงานล่วงหน้าไม่น้อยกว่าสิบห้าวัน (๑๕ วัน) ก่อนการดำเนินการประกอบกิจการเชิงพาณิชย์
๖.	ผู้รับใบอนุญาตต้องปฏิบัติตามพระราชบัญญัติการประกอบกิจการพลังงาน ระเบียบ และ ประกาศ ของคณะกรรมการกำกับกิจการพลังงานโดยเคร่งครัด
๗.	ในการประกอบกิจการผู้รับใบอนุญาตจะต้องได้รับอนุญาตจากหน่วยราชการตามกฎหมายอื่นที่เกี่ยวข้อง และจะต้องปฏิบัติตามเงื่อนไขและข้อกำหนดนั้นอย่างเคร่งครัด



## ภาคผนวก ก

ลำดับที่ ๑ ณ วันที่ ๘ เมษายน ๒๕๕๙

รายละเอียดของผู้รับใบอนุญาต	
ชื่อผู้รับใบอนุญาต	บริษัท กัลฟ์ ปิแอล จำกัด
สถานะทางกฎหมาย	นิติบุคคลเอกชน
ที่อยู่	เลขที่ ๘๗ อาคารเอ็มไทย ทาวเวอร์ ออลซีซั่นเพลส ชั้น ๑๑ ถนนวิฑู แขวงลุมพินี เขตปทุมวัน กรุงเทพมหานคร

ขอบเขตการได้รับอนุญาต			
ประกอบกิจการ		ขนส่งก๊าซธรรมชาติทางท่อผ่านระบบส่งก๊าซธรรมชาติ	
ชื่อโครงการ		ท่อส่งก๊าซธรรมชาติไปยังโรงไฟฟ้าบ้านเลน	
วัตถุประสงค์		ขนส่งก๊าซธรรมชาติเพื่อใช้เป็นเชื้อเพลิงให้แก่โรงไฟฟ้าบ้านเลน	
สถานประกอบกิจการ		พื้นที่อำเภอบางปะอิน จังหวัดพระนครศรีอยุธยา	
ความยาวท่อส่งก๊าซธรรมชาติทั้งหมด		ไม่เกิน ๑.๖๑๓ กิโลเมตร	
จุดเริ่มต้น – จุดสิ้นสุด		เชื่อมต่อท่อส่งก๊าซธรรมชาติโครงการโรงไฟฟ้าบ้านโพ ของบริษัท กัลฟ์ ปิพี จำกัด อำเภอบางปะอิน จังหวัดพระนครศรีอยุธยา สิ้นสุดที่โรงไฟฟ้าบ้านเลน อำเภอบางปะอิน จังหวัดพระนครศรีอยุธยา	
จำนวนสถานีควบคุมก๊าซ		ไม่มี	
ความสามารถในการขนส่งก๊าซ		ไม่เกิน ๒๑.๙๑ ล้านลูกบาศก์ฟุตต่อวัน	
รายละเอียดการประกอบกิจการ			
ส่วนที่	ขนาดเส้นผ่านศูนย์กลางท่อ	ระดับแรงดันใช้งานสูงสุด	ระยะทาง (จาก – ถึง)
๑	๑๐ นิ้ว	๑,๐๔๔ psig	ไม่เกิน ๑.๖๑๓ กิโลเมตร (เริ่มต้น - สิ้นสุด)

ภาคผนวก ข-๑

บันทึกการเปลี่ยนแปลงรายการที่ได้รับอนุญาตซึ่งเป็นสาระสำคัญ			
ลำดับ	มติ กภพ.		วันที่มีผลใช้บังคับ
	ครั้งที่	วันที่	
	รายละเอียด: -ไม่มี-		
	รายละเอียด:		
	รายละเอียด:		
	รายละเอียด:		
	รายละเอียด:		

## ภาคผนวก ข-๒

บันทึกการเปลี่ยนแปลงรายการที่ได้รับอนุญาตซึ่งไม่เป็นสาระสำคัญ			
ลำดับ	รายละเอียด	พนักงานเจ้าหน้าที่	วันที่บันทึก
	-ไม่มี-		

ภาคผนวก ข-๓

บันทึกการต่ออายุใบอนุญาต			
ลำดับ	มติ กภพ.		รายละเอียด
	ครั้งที่	วันที่	
			-ไม่มี-



ภาคผนวก ข-๔

บันทึกการโอนสิทธิและหน้าที่ตามใบอนุญาต			
ลำดับ	มติ กภพ.		รายละเอียด
	ครั้งที่	วันที่	
			-ไม่มี-



## ประกาศกรมทรัพยากรพลังงาน

### เรื่อง แจ้งการประกาศกำหนดเขตระบบการขนส่งก๊าซธรรมชาติทางท่อและเครื่องหมายแสดงเขต โครงการท่อส่งก๊าซธรรมชาติไปยังโรงไฟฟ้าบ้านเลน

ด้วยบริษัท กัลฟ์ บีแอล จำกัด ได้รับอนุญาตจากกรมทรัพยากรพลังงาน ให้ประกอบกิจการขนส่งก๊าซธรรมชาติทางท่อ โครงการท่อส่งก๊าซธรรมชาติไปยังโรงไฟฟ้าบ้านเลน ซึ่งตามมาตรา ๒๒ แห่งพระราชบัญญัติควบคุมน้ำมันเชื้อเพลิง พ.ศ. ๒๕๔๒ กำหนดให้รัฐมนตรีว่าการกระทรวงพลังงานประกาศกำหนดเขตระบบการขนส่งก๊าซธรรมชาติทางท่อ และเครื่องหมายแสดงเขตในราชกิจจานุเบกษา

บัดนี้ รัฐมนตรีว่าการกระทรวงพลังงาน ได้ประกาศกำหนดเขตระบบการขนส่งก๊าซธรรมชาติทางท่อ และเครื่องหมายแสดงเขต โครงการท่อส่งก๊าซธรรมชาติไปยังโรงไฟฟ้าบ้านเลน เรียบร้อยแล้ว ดังนี้

กำหนดให้พื้นที่แนวท่อส่งก๊าซธรรมชาติโครงการท่อส่งก๊าซธรรมชาติไปยังโรงไฟฟ้าบ้านเลน พาดผ่านท้องที่ตำบลบ้านเลน อำเภอบางปะอิน จังหวัดพระนครศรีอยุธยา เป็นเขตระบบการขนส่งก๊าซธรรมชาติ โดยแยกออกเป็น ๒ ช่วง มีรายละเอียดดังนี้

ช่วงที่ ๑ แนวท่อส่งก๊าซธรรมชาติ ขนาดเส้นผ่าศูนย์กลาง ๑๐ นิ้ว เริ่มต้นจาก (A) จุดเชื่อมต่อ (tie-in) จากจุดเชื่อมต่อสามทางของระบบท่อส่งก๊าซธรรมชาติไปยังโรงไฟฟ้าบ้านเลน บริเวณตรงข้ามโรงไฟฟ้าบ้านเลน ค่าพิกัดที่ N 1576216 E 672869 ตั้งอยู่ในท้องที่ตำบลบ้านเลน อำเภอบางปะอิน จังหวัดพระนครศรีอยุธยา แนวท่อส่งก๊าซธรรมชาติวางขนานในเขตถนนอาร์-สี่ของนิคมอุตสาหกรรมบ้านหว้า(ไฮเทค) ไปทางด้านทิศตะวันตกเฉียงเหนือ ไปยัง (B) จุดหักเลี้ยวซ้ายไปยังแนวเขตที่ดินโรงไฟฟ้าบ้านเลน ค่าพิกัดที่ N 1576335 E 671496 ตั้งอยู่ในท้องที่ตำบลบ้านเลน อำเภอบางปะอิน จังหวัดพระนครศรีอยุธยา ระยะทางประมาณ ๑,๓๘๓.๐๐ เมตร กำหนดความกว้างของเขตระบบการขนส่งก๊าซธรรมชาติทางท่อ จากจุดกึ่งกลางของแนวเขตระบบการขนส่งก๊าซธรรมชาติทางท่อด้านละ ๑.๐๐ เมตร รวมทั้งสองด้านกว้าง ๒.๐๐ เมตร

ช่วงที่ ๒ แนวท่อส่งก๊าซธรรมชาติ ขนาดเส้นผ่าศูนย์กลาง ๑๐ นิ้ว เริ่มต้นจาก (B) จุดหักเลี้ยวซ้ายไปยังแนวเขตที่ดินของโรงไฟฟ้าบ้านเลน ค่าพิกัดที่ N 1576335 E 671496 ตั้งอยู่ในท้องที่ตำบลบ้านเลน อำเภอบางปะอิน จังหวัดพระนครศรีอยุธยา แนวท่อส่งก๊าซธรรมชาติวางอยู่ในเขตถนนนิคมอุตสาหกรรมบ้านหว้า (ไฮเทค) หักเลี้ยวซ้ายไปทางด้านทิศใต้ ไปยัง (C) จุดแนวเขตที่ดินของโรงไฟฟ้าบ้านเลน ค่าพิกัดที่ N 1576325 E 671500 ตั้งอยู่ในท้องที่ตำบลบ้านเลน อำเภอบางปะอิน จังหวัดพระนครศรีอยุธยา ระยะทางประมาณ ๑๐ เมตร กำหนดความกว้างของเขตระบบการขนส่งก๊าซธรรมชาติทางท่อ จากจุดกึ่งกลางของแนวเขตระบบการขนส่งก๊าซธรรมชาติทางท่อด้านละ ๑.๐๐ เมตร รวมทั้งสองด้านกว้าง ๒.๐๐ เมตร

รายละเอียดตามประกาศกระทรวงพลังงาน เรื่อง กำหนดเขตระบบการขนส่งก๊าซธรรมชาติ  
ทางท่อและเครื่องหมายแสดงเขต พ.ศ. ๒๕๕๙ ที่แนบมาพร้อมนี้





## ประกาศกระทรวงพลังงาน

เรื่อง กำหนดเขตระบบการขนส่งก๊าซธรรมชาติทางท่อและเครื่องหมายแสดงเขต

พ.ศ. ๒๕๕๙

เพื่อให้การกำกับดูแลกิจการควบคุมประเภทที่ ๓ ประเภทระบบการขนส่งก๊าซธรรมชาติทางท่อ เป็นไปอย่างปลอดภัย เรียบร้อย และเพื่อเป็นการป้องกันอันตรายหรือไม่ให้เกิดอุปสรรคแก่ระบบ การขนส่งก๊าซธรรมชาติทางท่อ รวมทั้งอุปกรณ์ของระบบการขนส่งก๊าซธรรมชาติทางท่อนั้น ๆ และโดยที่ รัฐมนตรีว่าการกระทรวงพลังงานเป็นผู้รักษาการตามพระราชบัญญัติควบคุมน้ำมันเชื้อเพลิง พ.ศ. ๒๕๔๒ และพระราชบัญญัติการประกอบกิจการพลังงาน พ.ศ. ๒๕๕๐ เพื่อลดความซ้ำซ้อนในการปฏิบัติการกิจ และเพื่อให้การทำงานของหน่วยงานของรัฐเป็นไปอย่างมีประสิทธิภาพ อาศัยอำนาจตามความในมาตรา ๕ ประกอบกับมาตรา ๒๒ วรรคสี่ แห่งพระราชบัญญัติควบคุมน้ำมันเชื้อเพลิง พ.ศ. ๒๕๔๒ รัฐมนตรีว่าการ กระทรวงพลังงานออกประกาศไว้ ดังต่อไปนี้

ข้อ ๑ ประกาศนี้เรียกว่า “ประกาศกระทรวงพลังงาน เรื่อง กำหนดเขตระบบการขนส่ง ก๊าซธรรมชาติทางท่อและเครื่องหมายแสดงเขต พ.ศ. ๒๕๕๙”

ข้อ ๒ ประกาศนี้ให้ใช้บังคับตั้งแต่วันถัดจากวันประกาศในราชกิจจานุเบกษาเป็นต้นไป

ข้อ ๓ เมื่อผู้ได้รับใบอนุญาตประกอบกิจการระบบการขนส่งก๊าซธรรมชาติทางท่อ ขอประกาศกำหนดเขตระบบการขนส่งก๊าซธรรมชาติทางท่อตามรายการอนุญาตท้ายใบอนุญาตโครงการใด หากโครงการนั้นได้รับการประกาศเขตระบบโครงข่ายก๊าซธรรมชาติตามพระราชบัญญัติการประกอบ กิจการพลังงาน พ.ศ. ๒๕๕๐ แล้ว ให้ถือว่าเขตดังกล่าวเป็นเขตระบบการขนส่งก๊าซธรรมชาติทางท่อ ตามมาตรา ๒๒ วรรคสี่ แห่งพระราชบัญญัติควบคุมน้ำมันเชื้อเพลิง พ.ศ. ๒๕๔๒ ด้วย

ข้อ ๔ ให้ผู้ประกอบกิจการระบบการขนส่งก๊าซธรรมชาติทางท่อใช้เครื่องหมายแสดงไว้ใน บริเวณเขตระบบการขนส่งก๊าซธรรมชาติทางท่อตามข้อ ๓ เป็นไปตามกฎหมายว่าด้วยหลักเกณฑ์ การจัดทำเครื่องหมายแสดงไว้ในบริเวณเขตระบบการขนส่งก๊าซธรรมชาติทางท่อ และกฎหมายว่าด้วย หลักเกณฑ์ และวิธีการติดตั้งป้าย หรือเครื่องหมายเตือนแนวท่อส่งก๊าซธรรมชาติ ด้วย

ข้อ ๕ ให้ผู้ประกอบกิจการระบบการขนส่งก๊าซธรรมชาติทางท่อตามข้อ ๓ ปิดประกาศฉบับนี้ และรายละเอียดข้อห้ามปฏิบัติในบริเวณเขตระบบการขนส่งก๊าซธรรมชาติทางท่อและบทกำหนดโทษ ตามพระราชบัญญัติควบคุมน้ำมันเชื้อเพลิง พ.ศ. ๒๕๔๒ แนบท้ายประกาศนี้ พร้อมด้วยประกาศ เขตระบบโครงข่ายก๊าซธรรมชาติ ตามพระราชบัญญัติการประกอบกิจการพลังงาน พ.ศ. ๒๕๕๐ ของโครงการดังกล่าวไว้ ณ สำนักงานเขตหรือที่ว่าการอำเภอแห่งท้องที่ที่ระบบการขนส่งก๊าซธรรมชาติ ทางท่อนั้นตั้งอยู่



รายละเอียดข้อกำหนดปฏิบัติในบริเวณเขตรบบการขนส่งก๊าซธรรมชาติทางท่อและบทกำหนดโทษ  
ตามพระราชบัญญัติควบคุมน้ำมันเชื้อเพลิง พ.ศ. ๒๕๔๒

มูลคามผิด	อัตราโทษ	ข้อกฎหมาย
<ul style="list-style-type: none"> <li>- กระทำการอย่างหนึ่งอย่างใดอันอาจเป็นอันตรายต่อระบบการขนส่งก๊าซธรรมชาติทางท่อ รวมทั้งอุปกรณ์ของระบบดังกล่าวนั้น</li> <li>- กระทำการอย่างหนึ่งอย่างใดอันเป็นเหตุให้ระบบการขนส่งก๊าซธรรมชาติทางท่อหรืออุปกรณ์ของระบบดังกล่าวถูกทำลาย เสียหาย เสื่อมค่า หรือไร้ประโยชน์</li> </ul>	<ul style="list-style-type: none"> <li>- จำคุกไม่เกินหนึ่งปี หรือปรับไม่เกินสองหมื่นบาท หรือทั้งจำทั้งปรับ</li> <li>- จำคุกไม่เกินสิบปี หรือปรับไม่เกินสองแสนบาท หรือทั้งจำทั้งปรับ</li> </ul>	<ul style="list-style-type: none"> <li>- มาตรา ๓๗ ประกอบมาตรา ๗๓</li> <li>- มาตรา ๓๗ ประกอบมาตรา ๗๓</li> </ul>
<ul style="list-style-type: none"> <li>- ทอดสมอเรือ หรือเกาสมอ หรือลากแห อวนหรือเครื่องจับสัตว์น้ำอย่างใด ๆ ในเขตรบบการขนส่งก๊าซธรรมชาติทางท่อ ในแม่น้ำ ลำคลอง ทะเล หรือทางสัญจรทางน้ำแห่งใด ไม่ว่าจะอยู่ในราชอาณาจักรหรือไม่</li> <li>- ทอดสมอเรือ หรือเกาสมอ หรือลากแห อวนหรือเครื่องจับสัตว์น้ำอย่างใด ๆ อันเป็นเหตุให้ระบบการขนส่งก๊าซธรรมชาติทางท่อหรืออุปกรณ์ของระบบดังกล่าวถูกทำลาย เสียหาย เสื่อมค่าหรือไร้ประโยชน์</li> </ul>	<ul style="list-style-type: none"> <li>- จำคุกไม่เกินหกเดือน หรือปรับไม่เกินหนึ่งหมื่นบาท หรือทั้งจำทั้งปรับ</li> <li>- จำคุกไม่เกินสองปี หรือปรับไม่เกินสี่หมื่นบาท หรือทั้งจำทั้งปรับ</li> </ul>	<ul style="list-style-type: none"> <li>- มาตรา ๓๘ ประกอบมาตรา ๗๔</li> <li>- มาตรา ๓๘ ประกอบมาตรา ๗๔</li> </ul>
<ul style="list-style-type: none"> <li>- ทำให้เครื่องหมายแสดงเขตรบบการขนส่งก๊าซธรรมชาติทางท่อเคลื่อนที่ หรือทำให้เสียหายด้วยประการใด ๆ</li> </ul>	<ul style="list-style-type: none"> <li>- จำคุกไม่เกินสามปี หรือปรับไม่เกินหกหมื่นบาท หรือทั้งจำทั้งปรับ</li> </ul>	<ul style="list-style-type: none"> <li>- มาตรา ๗๖</li> </ul>
<ul style="list-style-type: none"> <li>- เหตุให้รับโทษหนักขึ้นกรณีผิดตามมาตรา ๗๓ มาตรา ๗๔ หรือมาตรา ๗๖                         <ol style="list-style-type: none"> <li>๑) เป็นเหตุให้ประชาชนขาดความสะดวกหรือน่าจะเป็นเหตุให้เกิดอันตรายแก่บุคคล สัตว์ พืช ทรัพย์สิน หรือสิ่งแวดล้อม</li> <li>๒) เป็นเหตุให้บุคคลอื่นได้รับอันตรายสาหัส</li> <li>๓) เป็นเหตุให้บุคคลอื่นถึงแก่ความตาย</li> </ol> </li> </ul>	<ul style="list-style-type: none"> <li>- จำคุกไม่เกินห้าปี หรือปรับไม่เกินหนึ่งแสนบาท หรือทั้งจำทั้งปรับ</li> <li>- จำคุกไม่เกินสิบปี หรือปรับไม่เกินสองแสนบาท หรือทั้งจำทั้งปรับ</li> <li>- จำคุกไม่เกินยี่สิบปี หรือปรับไม่เกินสี่แสนบาท หรือทั้งจำทั้งปรับ</li> </ul>	<ul style="list-style-type: none"> <li>- มาตรา ๗๗</li> </ul>

รับรองสำเนาถูกต้อง

การประกาศกำหนดเขตรบบการขนส่งก๊าซธรรมชาติทางท่อ  
และเครื่องหมายแสดงเขต

เอกสารมีทั้งหมด ๕ แผ่น  
แผ่นนี้เป็นแผ่นที่ ๒

ฉันท

(นางสิริญา ชูเวทย์)

วิศวกรชำนาญการพิเศษ

ผู้อำนวยการส่วนคลังและขนส่งทางท่อ





รับรองสำเนาถูกต้อง  
การประกาศกำหนดเขตระบบการขนส่งก๊าซธรรมชาติทางท่อ  
และเครื่องหมายแสดงเขต  
เอกสารมีทั้งหมด ๕ แผ่น  
แผ่นนี้เป็นแผ่นที่ ๓

ประกาศสำนักงานคณะกรรมการกำกับกิจการพลังงาน  
เรื่อง กำหนดเขตระบบโครงข่ายก๊าซธรรมชาติ  
ท่อส่งก๊าซธรรมชาติไปยังโรงไฟฟ้าบ้านเลน  
ตามพระราชบัญญัติการประกอบกิจการพลังงาน พ.ศ. ๒๕๕๐

อิริยา  
(นางสิริยุภา ชูเวทย์)  
วิศวกรชำนาญการพิเศษ  
ผู้อำนวยการส่วนคลังและขนส่งทางท่อ

ด้วยคณะกรรมการกำกับกิจการพลังงาน ได้พิจารณาให้ความเห็นชอบต่อแผนผังแสดงรายละเอียดของลักษณะทิศทางและแนวเขตในการวางระบบโครงข่ายก๊าซธรรมชาติ ท่อส่งก๊าซธรรมชาติไปยังโรงไฟฟ้าบ้านเลน ของ บริษัท กัลฟ์ บีแอล จำกัด เพื่อนำก๊าซธรรมชาติมาเป็นเชื้อเพลิงในกระบวนการผลิตไฟฟ้า ตั้งอยู่ในนิคมอุตสาหกรรมบ้านหว้า (ไฮเทค) ตำบลบ้านเลน อำเภอบางปะอิน จังหวัดพระนครศรีอยุธยา

อาศัยอำนาจตามความในมาตรา ๑๐๖ มาตรา ๑๐๗ มาตรา ๑๐๘ แห่งพระราชบัญญัติการประกอบกิจการพลังงาน พ.ศ. ๒๕๕๐ และประกาศคณะกรรมการกำกับกิจการพลังงาน เรื่อง หลักเกณฑ์การจัดทำประกาศเครื่องหมาย และวิธีการแจ้งสิทธิในเขตระบบโครงข่ายพลังงาน พ.ศ. ๒๕๕๒ ลงวันที่ ๓๐ กันยายน พ.ศ. ๒๕๕๒ สำนักงานคณะกรรมการกำกับกิจการพลังงาน จึงประกาศให้ทราบโดยทั่วกัน ดังต่อไปนี้

ข้อ ๑ กำหนดให้พื้นที่ที่แนวท่อส่งก๊าซธรรมชาติ ไปยังโรงไฟฟ้าบ้านเลน พาดผ่านท้องที่ตำบลบ้านเลน อำเภอบางปะอิน จังหวัดพระนครศรีอยุธยา มีระยะทางประมาณ ๑,๓๙๓.๐๐ เมตร เป็นเขตระบบโครงข่ายก๊าซธรรมชาติ โดยแยกเป็น ๒ ช่วง มีรายละเอียดดังนี้

ช่วงที่ ๑ แนวท่อส่งก๊าซธรรมชาติ ขนาดเส้นผ่าศูนย์กลาง ๑๐ นิ้ว เริ่มต้นจาก (A) จุดเชื่อมต่อ (Tie in) จากจุดเชื่อมต่อสามทางของระบบท่อส่งก๊าซธรรมชาติไปยังโรงไฟฟ้าบ้านเลน บริเวณตรงข้ามโรงไฟฟ้าบ้านเลน ค่าพิกัดที่ N ๑๕๗๖๒๑๖ E ๖๗๒๘๖๙ ตั้งอยู่ในท้องที่ตำบลบ้านเลน อำเภอบางปะอิน จังหวัดพระนครศรีอยุธยา แนวท่อส่งก๊าซธรรมชาติวางขนานในเขตถนนอาร์ - สี ของนิคมอุตสาหกรรมบ้านหว้า (ไฮเทค) ไปทางด้านทิศตะวันตกเฉียงเหนือ ไปยัง (B) จุดหักเลี้ยวซ้ายไปยังแนวเขตที่ดินของโรงไฟฟ้าบ้านเลน ค่าพิกัดที่ N ๑๕๗๖๓๓๕ E ๖๗๑๔๙๖ ตั้งอยู่ในท้องที่ตำบลบ้านเลน อำเภอบางปะอิน จังหวัดพระนครศรีอยุธยา ระยะทางประมาณ ๑,๓๙๓.๐๐ เมตร กำหนดความกว้างของเขตระบบโครงข่ายก๊าซธรรมชาติจากจุดกึ่งกลางเขตระบบโครงข่ายก๊าซธรรมชาติด้านละ ๑.๐๐ เมตร รวมทั้งสองด้านกว้าง ๒.๐๐ เมตร

ช่วงที่ ๒ แนวท่อส่งก๊าซธรรมชาติ ขนาดเส้นผ่าศูนย์กลาง ๑๐ นิ้ว เริ่มต้นจาก (B) จุดหักเลี้ยวซ้ายไปยังแนวเขตที่ดินของโรงไฟฟ้าบ้านเลน ค่าพิกัดที่ N ๑๕๗๖๓๓๕ E ๖๗๑๔๙๖ ตั้งอยู่ในท้องที่ตำบลบ้านเลน อำเภอบางปะอิน จังหวัดพระนครศรีอยุธยา แนวท่อส่งก๊าซธรรมชาติวางในเขตถนนนิคมอุตสาหกรรมบ้านหว้า (ไฮเทค) หักเลี้ยวซ้ายไปทางด้านทิศใต้ ไปยัง (C) แนวเขตที่ดินของโรงไฟฟ้าบ้านเลน ค่าพิกัดที่ N ๑๕๗๖๓๒๕ E ๖๗๑๕๐๐ ตั้งอยู่ในท้องที่ตำบลบ้านเลน อำเภอบางปะอิน จังหวัดพระนครศรีอยุธยา ระยะทางประมาณ ๑๐.๐๐ เมตร กำหนดความกว้างของเขตระบบโครงข่ายก๊าซธรรมชาติจากจุดกึ่งกลางเขตระบบโครงข่ายก๊าซธรรมชาติด้านละ ๑.๐๐ เมตร รวมทั้งสองด้านกว้าง ๒.๐๐ เมตร



ทั้งนี้ รายละเอียดของลักษณะทิศทางและแนวเขตในการวางระบบโครงข่ายก๊าซธรรมชาติ ปรากฏตามแผนผังแสดงรายละเอียด แบบเลขที่ GBL - ERC - NW - ๐๐๑ จำนวน ๑ แผ่น ที่แนบท้ายประกาศนี้

ข้อ ๒ บริษัทฯ จะได้จัดทำเครื่องหมายแสดงบริเวณเขตระบบโครงข่ายก๊าซธรรมชาติบนพื้นที่จริง และมีหนังสือประกาศกำหนดเขตระบบโครงข่ายก๊าซธรรมชาติแจ้งเจ้าของหรือผู้ครอบครองอสังหาริมทรัพย์หรือผู้ทรงสิทธิอื่น ซึ่งมีอสังหาริมทรัพย์อยู่ในเขตระบบโครงข่ายก๊าซธรรมชาติเพื่อทราบ เจ้าของหรือผู้ครอบครองอสังหาริมทรัพย์หรือผู้ทรงสิทธิอื่น ประสงค์ใช้สิทธิอุทธรณ์เหตุไม่สมควรตามข้อ ๑ สามารถยื่นอุทธรณ์ต่อคณะกรรมการกำกับกิจการพลังงาน ภายในสามสิบวันนับแต่วันที่ได้รับหนังสือแจ้งจาก บริษัทฯ

ข้อ ๓ คณะกรรมการกำกับกิจการพลังงาน จะพิจารณากำหนดราคาที่ดินและทรัพย์สินเพื่อให้บริษัทฯ ใช้ในการคิดคำนวณจ่ายค่าทดแทนที่ดิน ค่าทดแทนในการรื้อถอนโรงเรือนหรือสิ่งปลูกสร้างอื่น ค่าทดแทนต้นไม้หรือพืชผล และค่าทดแทนทรัพย์สินอื่นที่อยู่ในเขตระบบโครงข่ายก๊าซธรรมชาติให้แก่ เจ้าของหรือผู้ครอบครองทรัพย์สิน หรือผู้ทรงสิทธิอื่นโดยชอบด้วยกฎหมาย ณ วันที่ประกาศกำหนดเขตระบบโครงข่ายก๊าซธรรมชาติด้วยความเป็นธรรม ในกรณีที่ไม่ว่าพอใจจำนวนเงินค่าใช้ประโยชน์หรือค่าทดแทน สามารถยื่นอุทธรณ์ต่อคณะกรรมการกำกับกิจการพลังงาน ภายในสามสิบวันนับแต่วันที่ได้รับหนังสือแจ้งจาก บริษัทฯ

เพื่อให้การจ่ายค่าทดแทนให้แก่เจ้าของหรือผู้ครอบครองทรัพย์สิน หรือผู้ทรงสิทธิอื่น เป็นไปอย่างเหมาะสมถูกต้องและเป็นธรรม บริษัทฯ จะทำการสำรวจรายละเอียดของที่ดินและทรัพย์สินในเขตระบบโครงข่ายก๊าซธรรมชาตินับแต่วันประกาศนี้

ข้อ ๔ ภายในเขตระบบโครงข่ายก๊าซธรรมชาติตามข้อ ๑ บริษัทฯ มีอำนาจดำเนินการดังต่อไปนี้

(๑) วางระบบโครงข่ายก๊าซธรรมชาติไปได้ เหนือ ตามหรือข้ามระบบโครงข่ายพลังงานของผู้รับใบอนุญาตรายอื่น

(๒) วางระบบโครงข่ายก๊าซธรรมชาติไปได้ เหนือ ตามหรือข้ามที่ดินอันเป็นสาธารณสมบัติของแผ่นดิน

(๓) วางระบบโครงข่ายก๊าซธรรมชาติไปได้ เหนือ ตามหรือข้ามพื้นดินของบุคคลใด ปึกหรือตั่งเสา หรืออุปกรณ์อื่นลงในหรือบนพื้นดินของบุคคลใดซึ่งมิใช่เป็นที่ตั้งโรงเรือน

(๔) รื้อถอนอาคารหรือโรงเรือนของบุคคลอื่น หรือทำลายสิ่งอื่นที่สร้าง หรือทำขึ้น หรือทำลาย หรือตัดฟันต้นไม้ กิ่ง หรือรากของต้นไม้ของบุคคลอื่น หรือพืชผลในเขตระบบโครงข่ายก๊าซธรรมชาติ

ข้อ ๕ ก่อนจะดำเนินการตามข้อ ๔ บริษัทฯ จะมีหนังสือแจ้งให้ผู้รับใบอนุญาตรายอื่น เจ้าของหรือผู้ครอบครองทรัพย์สิน หรือผู้ทรงสิทธิอื่น เพื่อรับทราบกำหนดวันที่แน่นอนอีกครั้งหนึ่ง หากผู้รับใบอนุญาตรายอื่น เจ้าของหรือผู้ครอบครองทรัพย์สิน หรือผู้ทรงสิทธิอื่น ไม่เห็นด้วยกับการกระทำดังกล่าว ให้ยื่นคำร้องคัดค้านแสดงเหตุที่ไม่สมควรทำเช่นนั้นไปยังคณะกรรมการกำกับกิจการพลังงาน ภายในสามสิบวันนับแต่วันที่รับหนังสือนั้น

ข้อ ๖ การอุทธรณ์ตามข้อ ๒ และ ข้อ ๓ หรือคัดค้านตามข้อ ๕ ให้ผู้รับใบอนุญาตรายอื่น เจ้าของหรือผู้ครอบครองทรัพย์สิน หรือผู้ทรงสิทธิอื่น ทำเป็นหนังสือระบุรายละเอียดของข้อโต้แย้ง ข้อเท็จจริงหรือข้อกฎหมาย

แน  
ก  
ก  
ท  
เ





มาตราส่วน 1 : 4,500

0 25 100 200 250 M

**โครงการบ้าน**

แผนผังโครงการบ้านพักอาศัย 100 หน่วย  
 1. วัตถุประสงค์โครงการ  
 2. วัตถุประสงค์โครงการ  
 3. วัตถุประสงค์โครงการ

แบบร่างโครงการบ้านพักอาศัย 100 หน่วย

วันที่ 14-OCT-2016

ชื่อโครงการ: GBI-ERC-NW-001

ชื่อผู้จัดทำ: [Signature]

ตำแหน่ง: [Signature]

ตำแหน่ง: [Signature]

ตำแหน่ง: [Signature]

ข้อมูลโครงการ	
ชื่อโครงการ	โครงการบ้านพักอาศัย 100 หน่วย
ที่ตั้งโครงการ	พื้นที่ 100 ไร่
จำนวนหน่วย	100 หน่วย
จำนวนอาคาร	10 อาคาร
จำนวนพื้นที่	100 ไร่
จำนวนพื้นที่	100 ไร่
จำนวนพื้นที่	100 ไร่



ที่ พน ๐๔๐๕/ ๗ ๐ ๒ ๐



กรมธุรกิจพลังงาน  
ศูนย์เอนเนอร์ยี่คอมเพล็กซ์ อาคารบี ชั้น ๑๙  
๕๕๕/๒ ถนนวิภาวดีรังสิต เขตจตุจักร  
กทม. ๑๐๙๐๐

๑๙ เมษายน ๒๕๖๑

เรื่อง การออกใบอนุญาตประกอบกิจการควบคุมประเภทที่ ๓ ของระบบการขนส่งก๊าซธรรมชาติทางท่อ โครงการ  
ท่อส่งก๊าซธรรมชาติไปยังโรงไฟฟ้าบ้านเลน

เรียน เลขาธิการสำนักงานคณะกรรมการกำกับกิจการพลังงาน

อ้างถึง ใบอนุญาตระบบการขนส่งก๊าซธรรมชาติทางท่อจากคณะกรรมการกำกับกิจการพลังงาน

เลขที่ กกพ ๐๑-๖/๕๙-๐๓๔

สิ่งที่ส่งมาด้วย สำเนาใบอนุญาตประกอบกิจการควบคุมประเภทที่ ๓ เลขที่ กท๒๓๑๐๑๕๐ ของระบบการขนส่ง  
ก๊าซธรรมชาติทางท่อ โครงการท่อส่งก๊าซธรรมชาติไปยังโรงไฟฟ้าบ้านเลน

ตามที่กิจการระบบการขนส่งก๊าซธรรมชาติทางท่อ เป็นกิจการที่ต้องได้รับการอนุญาต จากคณะกรรมการ  
กำกับกิจการพลังงาน ตามกฎหมายว่าด้วยการกำกับกิจการพลังงาน และจากกรมธุรกิจพลังงานตามกฎหมายว่า  
ด้วยการควบคุมน้ำมันเชื้อเพลิง และตามที่อ้างถึง คณะกรรมการกำกับกิจการพลังงาน ได้อนุญาตให้โครงการท่อส่ง  
ก๊าซธรรมชาติไปยังโรงไฟฟ้าบ้านเลน ดำเนินการขนส่งก๊าซธรรมชาติทางท่อผ่านระบบส่งก๊าซธรรมชาติแล้ว นั้น

เพื่อประโยชน์ในการดำเนินการร่วมกัน โดยการร่วมมือในการสนับสนุนการแลกเปลี่ยนข้อมูล  
เกี่ยวกับการอนุญาตของแต่ละหน่วยงาน กรมธุรกิจพลังงาน จึงขอแจ้งว่า ได้ออกใบอนุญาตประกอบกิจการควบคุม  
ประเภทที่ ๓ ระบบการขนส่งก๊าซธรรมชาติทางท่อให้กับบริษัท กัลฟ์ บีแอล จำกัด ในโครงการท่อส่งก๊าซธรรมชาติไปยัง  
โรงไฟฟ้าบ้านเลนเรียบร้อยแล้ว รายละเอียดตามสิ่งที่ส่งมาด้วย

จึงเรียนมาเพื่อโปรด

สำนักความปลอดภัยธุรกิจก๊าซธรรมชาติ

โทร. ๐ ๒๗๙๔ ๔๔๑๒

โทรสาร ๐ ๒๗๙๔ ๔๔๐

ที่ พน ๐๔๐๕/ ๗ ๐ ๒ ๒



กรมธุรกิจพลังงาน  
ศูนย์เอนเนอร์ยี่คอมเพล็กซ์ อาคารบี ชั้น ๑๙  
๕๕๕/๒ ถนนวิภาวดีรังสิต เขตจตุจักร  
กทม. ๑๐๙๐๐

๑๙ เมษายน ๒๕๖๑

เรื่อง การอนุญาตประกอบกิจการควบคุมประเภทที่ ๓ ของระบบการขนส่งก๊าซธรรมชาติทางท่อ  
โครงการท่อส่งก๊าซธรรมชาติไปยังโรงไฟฟ้าบ้านเลน

เรียน เลขาธิการสำนักงานนโยบายและแผนทรัพยากรธรรมชาติและสิ่งแวดล้อม

อ้างถึง หนังสือสำนักงานนโยบายและแผนทรัพยากรธรรมชาติและสิ่งแวดล้อม ที่ ทส ๑๐๐๙.๗/๑๒๔๒๙  
ลงวันที่ ๑๔ ตุลาคม ๒๕๕๘

สิ่งที่ส่งมาด้วย สำเนาใบอนุญาตประกอบกิจการควบคุมประเภทที่ ๓ เลขที่ กท๒๓๑๐๑๕๐  
โครงการท่อส่งก๊าซธรรมชาติไปยังโรงไฟฟ้าบ้านเลน

ตามที่อ้างถึง สำนักงานนโยบายและแผนทรัพยากรธรรมชาติและสิ่งแวดล้อมได้ให้ความ  
เห็นชอบรายงานการวิเคราะห์ผลกระทบสิ่งแวดล้อมฉบับสมบูรณ์ และรายงานการขอเปลี่ยนแปลงรายละเอียด  
โครงการในรายงานการวิเคราะห์ผลกระทบสิ่งแวดล้อมโครงการท่อส่งก๊าซธรรมชาติไปยังโรงไฟฟ้าบ้านโพและ  
โรงไฟฟ้าบ้านเลน และได้ขอความร่วมมือว่าหากหน่วยงานอนุญาต ได้อนุญาตโครงการดังกล่าวแล้ว  
ให้หน่วยงานอนุญาตจัดส่งสำเนาใบอนุญาตพร้อมเงื่อนไขให้สำนักงานฯ ด้วย

บัดนี้ กรมธุรกิจพลังงาน ในฐานะหน่วยงานอนุญาตการประกอบกิจการควบคุมประเภทที่ ๓  
ระบบการขนส่งก๊าซธรรมชาติทางท่อ ตามพระราชบัญญัติควบคุมน้ำมันเชื้อเพลิง พ.ศ. ๒๕๔๒ และที่แก้ไข  
เพิ่มเติม (ฉบับที่ ๒) พ.ศ. ๒๕๕๐ ได้ออกใบอนุญาตประกอบกิจการฯ ให้กับบริษัท กัลฟ์ บีแอล จำกัด ใน  
โครงการท่อส่งก๊าซธรรมชาติไปยังโรงไฟฟ้าบ้านเลน ซึ่งเป็นส่วนหนึ่งในโครงการท่อส่งก๊าซธรรมชาติไปยัง  
โรงไฟฟ้าบ้านโพและโรงไฟฟ้าบ้านเลน เรียบร้อยแล้ว รายละเอียดตามสิ่งที่ส่งมาด้วย

จึงเรียนมาเพื่อโปรดทราบ

สำนักความปลอดภัยธุรกิจก๊าซธรรมชาติ

โทร. ๐ ๒๗๙๔ ๔๙๑๒

โทรสาร ๐ ๒๗๙๔ ๔๙๐๐





## ประกาศกรมทรัพยากรพลังงาน

### เรื่อง แจ้งการประกาศกำหนดเขตระบบการขนส่งก๊าซธรรมชาติทางท่อและเครื่องหมายแสดงเขต โครงการท่อส่งก๊าซธรรมชาติไปยังโรงไฟฟ้าบ้านเลน

ด้วยบริษัท กัลฟ์ บีแอล จำกัด ได้รับอนุญาตจากกรมทรัพยากรพลังงาน ให้ประกอบกิจการขนส่งก๊าซธรรมชาติทางท่อ โครงการท่อส่งก๊าซธรรมชาติไปยังโรงไฟฟ้าบ้านเลน ซึ่งตามมาตรา ๒๒ แห่งพระราชบัญญัติควบคุมน้ำมันเชื้อเพลิง พ.ศ. ๒๕๔๒ กำหนดให้รัฐมนตรีว่าการกระทรวงพลังงานประกาศกำหนดเขตระบบการขนส่งก๊าซธรรมชาติทางท่อ และเครื่องหมายแสดงเขตในราชกิจจานุเบกษา

บัดนี้ รัฐมนตรีว่าการกระทรวงพลังงาน ได้ประกาศกำหนดเขตระบบการขนส่งก๊าซธรรมชาติทางท่อ และเครื่องหมายแสดงเขต โครงการท่อส่งก๊าซธรรมชาติไปยังโรงไฟฟ้าบ้านเลน เรียบร้อยแล้ว ดังนี้

กำหนดให้พื้นที่แนวท่อส่งก๊าซธรรมชาติโครงการท่อส่งก๊าซธรรมชาติไปยังโรงไฟฟ้าบ้านเลน พาดผ่านท้องที่ตำบลบ้านเลน อำเภอบางปะอิน จังหวัดพระนครศรีอยุธยา เป็นเขตระบบการขนส่งก๊าซธรรมชาติ โดยแยกออกเป็น ๒ ช่วง มีรายละเอียดดังนี้

ช่วงที่ ๑ แนวท่อส่งก๊าซธรรมชาติ ขนาดเส้นผ่าศูนย์กลาง ๑๐ นิ้ว เริ่มต้นจาก (A) จุดเชื่อมต่อ (tie-in) จากจุดเชื่อมต่อสามทางของระบบท่อส่งก๊าซธรรมชาติไปยังโรงไฟฟ้าบ้านเลน บริเวณตรงข้ามโรงไฟฟ้าบ้านเลน ค่าพิกัดที่ N 1576216 E 672869 ตั้งอยู่ในท้องที่ตำบลบ้านเลน อำเภอบางปะอิน จังหวัดพระนครศรีอยุธยา แนวท่อส่งก๊าซธรรมชาติวางขนานในเขตถนนอาร์-สี่ของนิคมอุตสาหกรรมบ้านหว้า(ไฮเทค) ไปทางด้านทิศตะวันตกเฉียงเหนือ ไปยัง (B) จุดหักเลี้ยวซ้ายไปยังแนวเขตที่ดินโรงไฟฟ้าบ้านเลน ค่าพิกัดที่ N 1576335 E 671496 ตั้งอยู่ในท้องที่ตำบลบ้านเลน อำเภอบางปะอิน จังหวัดพระนครศรีอยุธยา ระยะทางประมาณ ๑,๓๘๓.๐๐ เมตร กำหนดความกว้างของเขตระบบการขนส่งก๊าซธรรมชาติทางท่อ จากจุดกึ่งกลางของแนวเขตระบบการขนส่งก๊าซธรรมชาติทางท่อด้านละ ๑.๐๐ เมตร รวมทั้งสองด้านกว้าง ๒.๐๐ เมตร

ช่วงที่ ๒ แนวท่อส่งก๊าซธรรมชาติ ขนาดเส้นผ่าศูนย์กลาง ๑๐ นิ้ว เริ่มต้นจาก (B) จุดหักเลี้ยวซ้ายไปยังแนวเขตที่ดินของโรงไฟฟ้าบ้านเลน ค่าพิกัดที่ N 1576335 E 671496 ตั้งอยู่ในท้องที่ตำบลบ้านเลน อำเภอบางปะอิน จังหวัดพระนครศรีอยุธยา แนวท่อส่งก๊าซธรรมชาติวางอยู่ในเขตถนนนิคมอุตสาหกรรมบ้านหว้า (ไฮเทค) หักเลี้ยวซ้ายไปทางด้านทิศใต้ ไปยัง (C) จุดแนวเขตที่ดินของโรงไฟฟ้าบ้านเลน ค่าพิกัดที่ N 1576325 E 671500 ตั้งอยู่ในท้องที่ตำบลบ้านเลน อำเภอบางปะอิน จังหวัดพระนครศรีอยุธยา ระยะทางประมาณ ๑๐ เมตร กำหนดความกว้างของเขตระบบการขนส่งก๊าซธรรมชาติทางท่อ จากจุดกึ่งกลางของแนวเขตระบบการขนส่งก๊าซธรรมชาติทางท่อด้านละ ๑.๐๐ เมตร รวมทั้งสองด้านกว้าง ๒.๐๐ เมตร

รายละเอียดตามประกาศกระทรวงพลังงาน เรื่อง กำหนดเขตระบบการขนส่งก๊าซธรรมชาติ  
ทางท่อและเครื่องหมายแสดงเขต พ.ศ. ๒๕๕๙ ที่แนบมาพร้อมนี้





## ประกาศกระทรวงพลังงาน

เรื่อง กำหนดเขตระบบการขนส่งก๊าซธรรมชาติทางท่อและเครื่องหมายแสดงเขต  
พ.ศ. ๒๕๕๙

เพื่อให้การกำกับดูแลกิจการควบคุมประเภทที่ ๓ ประเภทระบบการขนส่งก๊าซธรรมชาติทางท่อ เป็นไปอย่างปลอดภัย เรียบร้อย และเพื่อเป็นการป้องกันอันตรายหรือไม่ให้เกิดอุปสรรคแก่ระบบ การขนส่งก๊าซธรรมชาติทางท่อ รวมทั้งอุปกรณ์ของระบบการขนส่งก๊าซธรรมชาติทางท่อนั้น ๆ และโดยที่ รัฐมนตรีว่าการกระทรวงพลังงานเป็นผู้รักษาการตามพระราชบัญญัติควบคุมน้ำมันเชื้อเพลิง พ.ศ. ๒๕๔๒ และพระราชบัญญัติการประกอบกิจการพลังงาน พ.ศ. ๒๕๕๐ เพื่อลดความซ้ำซ้อนในการปฏิบัติการกิจ และเพื่อให้การทำงานของหน่วยงานของรัฐเป็นไปอย่างมีประสิทธิภาพ อาศัยอำนาจตามความในมาตรา ๕ ประกอบกับมาตรา ๒๒ วรรคสี่ แห่งพระราชบัญญัติควบคุมน้ำมันเชื้อเพลิง พ.ศ. ๒๕๔๒ รัฐมนตรีว่าการ กระทรวงพลังงานออกประกาศไว้ ดังต่อไปนี้

ข้อ ๑ ประกาศนี้เรียกว่า “ประกาศกระทรวงพลังงาน เรื่อง กำหนดเขตระบบการขนส่ง ก๊าซธรรมชาติทางท่อและเครื่องหมายแสดงเขต พ.ศ. ๒๕๕๙”

ข้อ ๒ ประกาศนี้ให้ใช้บังคับตั้งแต่วันถัดจากวันประกาศในราชกิจจานุเบกษาเป็นต้นไป

ข้อ ๓ เมื่อผู้ได้รับใบอนุญาตประกอบกิจการระบบการขนส่งก๊าซธรรมชาติทางท่อ ขอประกาศกำหนดเขตระบบการขนส่งก๊าซธรรมชาติทางท่อตามรายการอนุญาตท้ายใบอนุญาตโครงการใด หากโครงการนั้นได้รับการประกาศเขตระบบโครงข่ายก๊าซธรรมชาติตามพระราชบัญญัติการประกอบ กิจการพลังงาน พ.ศ. ๒๕๕๐ แล้ว ให้ถือว่าเขตดังกล่าวเป็นเขตระบบการขนส่งก๊าซธรรมชาติทางท่อ ตามมาตรา ๒๒ วรรคสี่ แห่งพระราชบัญญัติควบคุมน้ำมันเชื้อเพลิง พ.ศ. ๒๕๔๒ ด้วย

ข้อ ๔ ให้ผู้ประกอบกิจการระบบการขนส่งก๊าซธรรมชาติทางท่อใช้เครื่องหมายแสดงไว้ใน บริเวณเขตระบบการขนส่งก๊าซธรรมชาติทางท่อตามข้อ ๓ เป็นไปตามกฎหมายว่าด้วยหลักเกณฑ์ การจัดทำเครื่องหมายแสดงไว้ในบริเวณเขตระบบการขนส่งก๊าซธรรมชาติทางท่อ และกฎหมายว่าด้วย หลักเกณฑ์ และวิธีการติดตั้งป้าย หรือเครื่องหมายเตือนแนวท่อส่งก๊าซธรรมชาติ ด้วย

ข้อ ๕ ให้ผู้ประกอบกิจการระบบการขนส่งก๊าซธรรมชาติทางท่อตามข้อ ๓ ปิดประกาศฉบับนี้ และรายละเอียดข้อห้ามปฏิบัติในบริเวณเขตระบบการขนส่งก๊าซธรรมชาติทางท่อและบทกำหนดโทษ ตามพระราชบัญญัติควบคุมน้ำมันเชื้อเพลิง พ.ศ. ๒๕๔๒ แนบท้ายประกาศนี้ พร้อมด้วยประกาศ เขตระบบโครงข่ายก๊าซธรรมชาติ ตามพระราชบัญญัติการประกอบกิจการพลังงาน พ.ศ. ๒๕๕๐ ของโครงการดังกล่าวไว้ ณ สำนักงานเขตหรือที่ว่าการอำเภอแห่งท้องที่ที่ระบบการขนส่งก๊าซธรรมชาติ

รายละเอียดข้อกำหนดปฏิบัติในบริเวณเขตรบบการขนส่งก๊าซธรรมชาติทางท่อและบทกำหนดโทษ  
ตามพระราชบัญญัติควบคุมน้ำมันเชื้อเพลิง พ.ศ. ๒๕๕๒

มูลคามผิด	อัตราโทษ	ข้อกฎหมาย
<ul style="list-style-type: none"> <li>- กระทำการอย่างหนึ่งอย่างใดอันอาจเป็นอันตรายต่อระบบการขนส่งก๊าซธรรมชาติทางท่อ รวมทั้งอุปกรณ์ของระบบดังกล่าวนั้น</li> <li>- กระทำการอย่างหนึ่งอย่างใดอันเป็นเหตุให้ระบบการขนส่งก๊าซธรรมชาติทางท่อหรืออุปกรณ์ของระบบดังกล่าวถูกทำลาย เสียหาย เสื่อมค่า หรือไร้ประโยชน์</li> </ul>	<ul style="list-style-type: none"> <li>- จำคุกไม่เกินหนึ่งปี หรือปรับไม่เกินสองหมื่นบาท หรือทั้งจำทั้งปรับ</li> <li>- จำคุกไม่เกินสิบปี หรือปรับไม่เกินสองแสนบาท หรือทั้งจำทั้งปรับ</li> </ul>	<ul style="list-style-type: none"> <li>- มาตรา ๓๗ ประกอบมาตรา ๗๓</li> <li>- มาตรา ๓๗ ประกอบมาตรา ๗๓</li> </ul>
<ul style="list-style-type: none"> <li>- ทอดสมอเรือ หรือเกาสมอ หรือลากแห อวนหรือเครื่องจับสัตว์น้ำอย่างใด ๆ ในเขตรบบการขนส่งก๊าซธรรมชาติทางท่อ ในแม่น้ำ ลำคลอง ทะเล หรือทางสัญจรทางน้ำแห่งใด ไม่ว่าจะอยู่ในราชอาณาจักรหรือไม่</li> <li>- ทอดสมอเรือ หรือเกาสมอ หรือลากแห อวนหรือเครื่องจับสัตว์น้ำอย่างใด ๆ อันเป็นเหตุให้ระบบการขนส่งก๊าซธรรมชาติทางท่อหรืออุปกรณ์ของระบบดังกล่าวถูกทำลาย เสียหาย เสื่อมค่าหรือไร้ประโยชน์</li> </ul>	<ul style="list-style-type: none"> <li>- จำคุกไม่เกินหกเดือน หรือปรับไม่เกินหนึ่งหมื่นบาท หรือทั้งจำทั้งปรับ</li> <li>- จำคุกไม่เกินสองปี หรือปรับไม่เกินสี่หมื่นบาท หรือทั้งจำทั้งปรับ</li> </ul>	<ul style="list-style-type: none"> <li>- มาตรา ๓๘ ประกอบมาตรา ๗๕</li> <li>- มาตรา ๓๘ ประกอบมาตรา ๗๕</li> </ul>
<ul style="list-style-type: none"> <li>- ทำให้เครื่องหมายแสดงเขตรบบการขนส่งก๊าซธรรมชาติทางท่อเคลื่อนที่ หรือทำให้เสียหายด้วยประการใด ๆ</li> </ul>	<ul style="list-style-type: none"> <li>- จำคุกไม่เกินสามปี หรือปรับไม่เกินหกหมื่นบาท หรือทั้งจำทั้งปรับ</li> </ul>	<ul style="list-style-type: none"> <li>- มาตรา ๗๖</li> </ul>
<ul style="list-style-type: none"> <li>- เหตุให้รับโทษหนักขึ้นกรณีผิดตามมาตรา ๗๓ มาตรา ๗๕ หรือมาตรา ๗๖                         <ol style="list-style-type: none"> <li>๑) เป็นเหตุให้ประชาชนขาดความสะดวกหรือน่าจะเป็นเหตุให้เกิดอันตรายแก่บุคคล สัตว์ พืช ทรัพย์ หรือสิ่งแวดล้อม</li> <li>๒) เป็นเหตุให้บุคคลอื่นได้รับอันตรายสาหัส</li> <li>๓) เป็นเหตุให้บุคคลอื่นถึงแก่ความตาย</li> </ol> </li> </ul>	<ul style="list-style-type: none"> <li>- จำคุกไม่เกินห้าปี หรือปรับไม่เกินหนึ่งแสนบาท หรือทั้งจำทั้งปรับ</li> <li>- จำคุกไม่เกินสิบปี หรือปรับไม่เกินสองแสนบาท หรือทั้งจำทั้งปรับ</li> <li>- จำคุกไม่เกินยี่สิบปี หรือปรับไม่เกินสี่แสนบาท หรือทั้งจำทั้งปรับ</li> </ul>	<ul style="list-style-type: none"> <li>- มาตรา ๗๗</li> </ul>





ประกาศสำนักงานคณะกรรมการกำกับ  
เรื่อง กำหนดเขตระบบโครงข่ายก๊าซ  
ท่อส่งก๊าซธรรมชาติไปยังโรงไฟฟ้า  
ตามพระราชบัญญัติการประกอบกิจการพ

ด้วยคณะกรรมการกำกับกิจการพลังงาน ได้พิจารณาให้ความเห็นชอบต่อแผนผังแสดงรายละเอียดของลักษณะทิศทางและแนวเขตในการวางระบบโครงข่ายก๊าซธรรมชาติ ท่อส่งก๊าซธรรมชาติไปยังโรงไฟฟ้าบ้านเลน ของ บริษัท กัลฟ์ บีแอล จำกัด เพื่อนำก๊าซธรรมชาติมาเป็นเชื้อเพลิงในกระบวนการผลิตไฟฟ้า ตั้งอยู่ในนิคมอุตสาหกรรมบ้านหว้า (ไฮเทค) ตำบลบ้านเลน อำเภอบางปะอิน จังหวัดพระนครศรีอยุธยา

อาศัยอำนาจตามความในมาตรา ๑๐๖ มาตรา ๑๐๗ มาตรา ๑๐๘ แห่งพระราชบัญญัติการประกอบกิจการพลังงาน พ.ศ. ๒๕๕๐ และประกาศคณะกรรมการกำกับกิจการพลังงาน เรื่อง หลักเกณฑ์การจัดทำประกาศเครื่องหมาย และวิธีการแจ้งสิทธิในเขตระบบโครงข่ายพลังงาน พ.ศ. ๒๕๕๒ ลงวันที่ ๓๐ กันยายน พ.ศ. ๒๕๕๒ สำนักงานคณะกรรมการกำกับกิจการพลังงาน จึงประกาศให้ทราบโดยทั่วกัน ดังต่อไปนี้

ข้อ ๑ กำหนดให้พื้นที่ที่แนวท่อส่งก๊าซธรรมชาติ ไปยังโรงไฟฟ้าบ้านเลน พาดผ่านท้องที่ตำบลบ้านเลน อำเภอบางปะอิน จังหวัดพระนครศรีอยุธยา มีระยะทางประมาณ ๑,๓๙๓.๐๐ เมตร เป็นเขตระบบโครงข่ายก๊าซธรรมชาติ โดยแยกเป็น ๒ ช่วง มีรายละเอียดดังนี้

ช่วงที่ ๑ แนวท่อส่งก๊าซธรรมชาติ ขนาดเส้นผ่าศูนย์กลาง ๑๐ นิ้ว เริ่มต้นจาก (A) จุดเชื่อมต่อ (Tie in) จากจุดเชื่อมต่อสามทางของระบบท่อส่งก๊าซธรรมชาติไปยังโรงไฟฟ้าบ้านโพ บริเวณตรงข้ามโรงไฟฟ้าบ้านโพ ค่าพิกัดที่ N ๑๕๗๖๒๑๖ E ๖๗๒๘๖๙ ตั้งอยู่ในท้องที่ตำบลบ้านเลน อำเภอบางปะอิน จังหวัดพระนครศรีอยุธยา แนวท่อส่งก๊าซธรรมชาติวางขนานในเขตถนนอาร์ – สี ของนิคมอุตสาหกรรมบ้านหว้า (ไฮเทค) ไปทางด้านทิศตะวันตกเฉียงเหนือ ไปยัง (B) จุดหักเลี้ยวซ้ายไปยังแนวเขตที่ดินของโรงไฟฟ้าบ้านเลน ค่าพิกัดที่ N ๑๕๗๖๓๓๕ E ๖๗๑๔๙๖ ตั้งอยู่ในท้องที่ตำบลบ้านเลน อำเภอบางปะอิน จังหวัดพระนครศรีอยุธยา ระยะทางประมาณ ๑,๓๘๓.๐๐ เมตร กำหนดความกว้างของเขตระบบโครงข่ายก๊าซธรรมชาติจากจุดกึ่งกลางเขตระบบโครงข่ายก๊าซธรรมชาติด้านละ ๑.๐๐ เมตร รวมทั้งสองด้านกว้าง ๒.๐๐ เมตร

ช่วงที่ ๒ แนวท่อส่งก๊าซธรรมชาติ ขนาดเส้นผ่าศูนย์กลาง ๑๐ นิ้ว เริ่มต้นจาก (B) จุดหักเลี้ยวซ้ายไปยังแนวเขตที่ดินของโรงไฟฟ้าบ้านเลน ค่าพิกัดที่ N ๑๕๗๖๓๓๕ E ๖๗๑๔๙๖ ตั้งอยู่ในท้องที่ตำบลบ้านเลน อำเภอบางปะอิน จังหวัดพระนครศรีอยุธยา แนวท่อส่งก๊าซธรรมชาติวางในเขตถนนนิคมอุตสาหกรรมบ้านหว้า (ไฮเทค) หักเลี้ยวซ้ายไปทางด้านทิศใต้ ไปยัง (C) แนวเขตที่ดินของโรงไฟฟ้าบ้านเลน ค่าพิกัดที่ N ๑๕๗๖๓๒๕ E ๖๗๑๕๐๐ ตั้งอยู่ในท้องที่ตำบลบ้านเลน อำเภอบางปะอิน จังหวัดพระนครศรีอยุธยา ระยะทางประมาณ ๑๐.๐๐ เมตร กำหนดความกว้างของเขตระบบโครงข่ายก๊าซธรรมชาติจากจุด



ทั้งนี้ รายละเอียดของลักษณะทิศทางและแนวเขตในการวางระบบโครงข่ายก๊าซธรรมชาติ ปรากฏตามแผนผังแสดงรายละเอียด แบบเลขที่ GBL - ERC - NW - ๐๐๑ จำนวน ๑ แผ่น ที่แนบท้ายประกาศนี้

ข้อ ๒ บริษัทฯ จะได้จัดทำเครื่องหมายแสดงบริเวณเขตระบบโครงข่ายก๊าซธรรมชาติบนพื้นที่จริง และมีหนังสือประกาศกำหนดเขตระบบโครงข่ายก๊าซธรรมชาติแจ้งเจ้าของหรือผู้ครอบครองอสังหาริมทรัพย์หรือผู้ทรงสิทธิอื่น ซึ่งมีอสังหาริมทรัพย์อยู่ในเขตระบบโครงข่ายก๊าซธรรมชาติเพื่อทราบ เจ้าของหรือผู้ครอบครองอสังหาริมทรัพย์หรือผู้ทรงสิทธิอื่น ประสงค์ใช้สิทธิอุทธรณ์เหตุไม่สมควรตามข้อ ๑ สามารถยื่นอุทธรณ์ต่อคณะกรรมการกำกับกิจการพลังงาน ภายในสามสิบวันนับแต่วันที่ได้รับหนังสือแจ้งจาก บริษัทฯ

ข้อ ๓ คณะกรรมการกำกับกิจการพลังงาน จะพิจารณากำหนดราคาที่ดินและทรัพย์สินเพื่อให้บริษัทฯ ใช้ในการคิดคำนวณจ่ายค่าทดแทนที่ดิน ค่าทดแทนในการรื้อถอนโรงเรือนหรือสิ่งปลูกสร้างอื่น ค่าทดแทนต้นไม้หรือพืชผล และค่าทดแทนทรัพย์สินอื่นที่อยู่ในเขตระบบโครงข่ายก๊าซธรรมชาติให้แก่ เจ้าของหรือผู้ครอบครองทรัพย์สิน หรือผู้ทรงสิทธิอื่นโดยชอบด้วยกฎหมาย ณ วันที่ประกาศกำหนดเขตระบบโครงข่ายก๊าซธรรมชาติด้วยความเป็นธรรม ในกรณีที่ไม่วางใจจำนวนเงินค่าใช้ประโยชน์หรือค่าทดแทน สามารถยื่นอุทธรณ์ต่อคณะกรรมการกำกับกิจการพลังงาน ภายในสามสิบวันนับแต่วันที่ได้รับหนังสือแจ้งจาก บริษัทฯ

เพื่อให้การจ่ายค่าทดแทนให้แก่เจ้าของหรือผู้ครอบครองทรัพย์สิน หรือผู้ทรงสิทธิอื่น เป็นไปอย่างเหมาะสมถูกต้องและเป็นธรรม บริษัทฯ จะทำการสำรวจรายละเอียดของที่ดินและทรัพย์สินในเขตระบบโครงข่ายก๊าซธรรมชาตินับแต่วันประกาศนี้

ข้อ ๔ ภายในเขตระบบโครงข่ายก๊าซธรรมชาติตามข้อ ๑ บริษัทฯ มีอำนาจดำเนินการดังต่อไปนี้

(๑) วางระบบโครงข่ายก๊าซธรรมชาติไปได้ เหนือ ตามหรือข้ามระบบโครงข่ายพลังงานของผู้รับใบอนุญาตรายอื่น

(๒) วางระบบโครงข่ายก๊าซธรรมชาติไปได้ เหนือ ตามหรือข้ามที่ดินอันเป็นสาธารณสมบัติของแผ่นดิน

(๓) วางระบบโครงข่ายก๊าซธรรมชาติไปได้ เหนือ ตามหรือข้ามพื้นดินของบุคคลใด ปึกหรือตั่งเสา หรืออุปกรณ์อื่นลงในหรือบนพื้นดินของบุคคลใดซึ่งมิใช่เป็นที่ตั้งโรงเรือน

(๔) รื้อถอนอาคารหรือโรงเรือนของบุคคลอื่น หรือทำลายสิ่งอื่นที่สร้าง หรือทำขึ้น หรือทำลาย หรือตัดฟันต้นไม้ กิ่ง หรือรากของต้นไม้ของบุคคลอื่น หรือพืชผลในเขตระบบโครงข่ายก๊าซธรรมชาติ

ข้อ ๕ ก่อนจะดำเนินการตามข้อ ๔ บริษัทฯ จะมีหนังสือแจ้งให้ผู้รับใบอนุญาตรายอื่น เจ้าของหรือผู้ครอบครองทรัพย์สิน หรือผู้ทรงสิทธิอื่น เพื่อรับทราบกำหนดวันที่แน่นอนอีกครั้งหนึ่ง หากผู้รับใบอนุญาตรายอื่น เจ้าของหรือผู้ครอบครองทรัพย์สิน หรือผู้ทรงสิทธิอื่น ไม่เห็นด้วยกับการกระทำดังกล่าว ให้ยื่นคำร้องคัดค้านแสดงเหตุที่ไม่สมควรทำเช่นนั้นไปยังคณะกรรมการกำกับกิจการพลังงาน ภายในสามสิบวันนับแต่วันที่รับหนังสือนั้น

ข้อ ๖ การอุทธรณ์ตามข้อ ๒ และ ข้อ ๓ หรือคัดค้านตามข้อ ๕ ให้ผู้รับใบอนุญาตรายอื่น เจ้าของหรือผู้ครอบครองทรัพย์สิน หรือผู้ทรงสิทธิอื่น ทำเป็นหนังสือระบุรายละเอียดของข้อโต้แย้ง ข้อเท็จจริงหรือข้อกฎหมาย และพยานหลักฐาน ส่งมายังคณะกรรมการกำกับกิจการพลังงาน ภายในสามสิบวันนับแต่วันที่รับหนังสือนั้น

กำกับ

กรุงเทพ

ทกสิวิ

แก้สวิ





มาตราส่วน 1 : 4,500

0 25 100 200 250 M

**โครงการ**

แผนผังโครงการแสดงพื้นที่โครงการและพื้นที่สาธารณะ  
 1. พื้นที่โครงการ  
 2. พื้นที่สาธารณะ

การดำเนินการโครงการจะดำเนินการตามแผนที่แนบมา

เลขที่โครงการ 01 เลขที่ใบอนุญาต 01	รับรอง (นาย พุทธิชัย วิชาญ) ตำแหน่ง กรรมการ	วันที่ 14-OCT-2016
เลขที่โครงการ GBI-ERC-NW-001	วันที่ 14-OCT-2016	วันที่ 14-OCT-2016

เลขที่โครงการ 01 เลขที่ใบอนุญาต 01	รับรอง (นาย พุทธิชัย วิชาญ) ตำแหน่ง กรรมการ	วันที่ 14-OCT-2016
เลขที่โครงการ GBI-ERC-NW-001	วันที่ 14-OCT-2016	วันที่ 14-OCT-2016

พื้นที่โครงการแสดงพื้นที่โครงการและพื้นที่สาธารณะ  
 1. พื้นที่โครงการ  
 2. พื้นที่สาธารณะ

การดำเนินการโครงการจะดำเนินการตามแผนที่แนบมา



ที่ พน ๐๔๐๕/ ๗ ๐ ๒ ๐



กรมธุรกิจพลังงาน  
ศูนย์เอนเนอร์ยี่คอมเพล็กซ์ อาคารบี ชั้น ๑๙  
๕๕๕/๒ ถนนวิภาวดีรังสิต เขตจตุจักร  
กทม. ๑๐๙๐๐

๑๙ เมษายน ๒๕๖๑

เรื่อง การออกใบอนุญาตประกอบกิจการควบคุมประเภทที่ ๓ ของระบบการขนส่งก๊าซธรรมชาติทางท่อ โครงการ  
ท่อส่งก๊าซธรรมชาติไปยังโรงไฟฟ้าบ้านเลน

เรียน เลขาธิการสำนักงานคณะกรรมการกำกับกิจการพลังงาน

อ้างถึง ใบอนุญาตระบบการขนส่งก๊าซธรรมชาติทางท่อจากคณะกรรมการกำกับกิจการพลังงาน  
เลขที่ กกพ ๐๑-๖/๕๙-๐๓๔

สิ่งที่ส่งมาด้วย สำเนาใบอนุญาตประกอบกิจการควบคุมประเภทที่ ๓ เลขที่ กท๒๓๑๐๑๕๐ ของระบบการขนส่ง  
ก๊าซธรรมชาติทางท่อ โครงการท่อส่งก๊าซธรรมชาติไปยังโรงไฟฟ้าบ้านเลน

ตามที่กิจการระบบการขนส่งก๊าซธรรมชาติทางท่อ เป็นกิจการที่ต้องได้รับการอนุญาต จากคณะกรรมการ  
กำกับกิจการพลังงาน ตามกฎหมายว่าด้วยการกำกับกิจการพลังงาน และจากกรมธุรกิจพลังงานตามกฎหมายว่า  
ด้วยการควบคุมน้ำมันเชื้อเพลิง และตามที่อ้างถึง คณะกรรมการกำกับกิจการพลังงาน ได้อนุญาตให้โครงการท่อส่ง  
ก๊าซธรรมชาติไปยังโรงไฟฟ้าบ้านเลน ดำเนินการขนส่งก๊าซธรรมชาติทางท่อผ่านระบบส่งก๊าซธรรมชาติแล้ว นั้น

เพื่อประโยชน์ในการดำเนินการร่วมกัน โดยการร่วมมือในการสนับสนุนการแลกเปลี่ยนข้อมูล  
เกี่ยวกับการอนุญาตของแต่ละหน่วยงาน กรมธุรกิจพลังงาน จึงขอแจ้งว่า ได้ออกใบอนุญาตประกอบกิจการควบคุม  
ประเภทที่ ๓ ระบบการขนส่งก๊าซธรรมชาติทางท่อให้กับบริษัท กัลฟ์ บีแอล จำกัด ในโครงการท่อส่งก๊าซธรรมชาติไปยัง  
โรงไฟฟ้าบ้านเลนเรียบร้อยแล้ว รายละเอียดตามสิ่งที่ส่งมาด้วย

จึงเรียนมาเพื่อโปรดทราบ

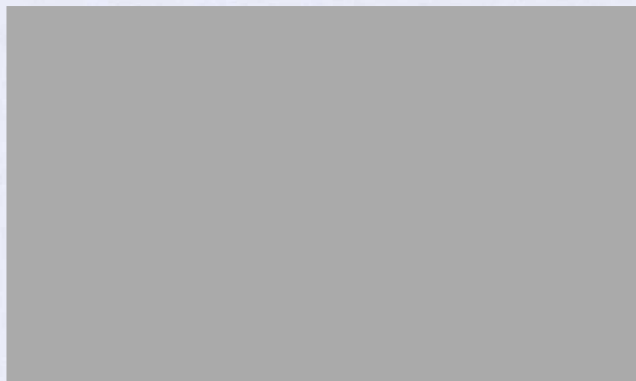

สำนักความปลอดภัยธุรกิจก๊าซธรรมชาติ  
โทร. ๐ ๒๗๙๔ ๔๔๑๒  
โทรสาร ๐ ๒๗๙๔ ๔๔๐

ที่ พน ๐๔๐๕/ ๗ ๐ ๒ ๒



กรมธุรกิจพลังงาน  
ศูนย์เอนเนอร์ยี่คอมเพล็กซ์ อาคารบี ชั้น ๑๙  
๕๕๕/๒ ถนนวิภาวดีรังสิต เขตจตุจักร  
กทม. ๑๐๙๐๐

๑๙ เมษายน ๒๕๖๑

เรื่อง การอนุญาตประกอบกิจการควบคุมประเภทที่ ๓ ของระบบการขนส่งก๊าซธรรมชาติทางท่อ  
โครงการท่อส่งก๊าซธรรมชาติไปยังโรงไฟฟ้าบ้านเลน

เรียน เลขาธิการสำนักงานนโยบายและแผนทรัพยากรธรรมชาติและสิ่งแวดล้อม

อ้างถึง หนังสือสำนักงานนโยบายและแผนทรัพยากรธรรมชาติและสิ่งแวดล้อม ที่ ทส ๑๐๐๙.๗/๑๒๔๒๙  
ลงวันที่ ๑๔ ตุลาคม ๒๕๕๘

สิ่งที่ส่งมาด้วย สำเนาใบอนุญาตประกอบกิจการควบคุมประเภทที่ ๓ เลขที่ กท๒๓๑๐๑๕๐  
โครงการท่อส่งก๊าซธรรมชาติไปยังโรงไฟฟ้าบ้านเลน

ตามที่อ้างถึง สำนักงานนโยบายและแผนทรัพยากรธรรมชาติและสิ่งแวดล้อมได้ให้ความ  
เห็นชอบรายงานการวิเคราะห์ผลกระทบสิ่งแวดล้อมฉบับสมบูรณ์ และรายงานการขอเปลี่ยนแปลงรายละเอียด  
โครงการในรายงานการวิเคราะห์ผลกระทบสิ่งแวดล้อมโครงการท่อส่งก๊าซธรรมชาติไปยังโรงไฟฟ้าบ้านโพและ  
โรงไฟฟ้าบ้านเลน และได้ขอความร่วมมือว่าหากหน่วยงานอนุญาต ได้อนุญาตโครงการดังกล่าวแล้ว  
ให้หน่วยงานอนุญาตจัดส่งสำเนาใบอนุญาตพร้อมเงื่อนไขให้สำนักงานฯ ด้วย

บัดนี้ กรมธุรกิจพลังงาน ในฐานะหน่วยงานอนุญาตการประกอบกิจการควบคุมประเภทที่ ๓  
ระบบการขนส่งก๊าซธรรมชาติทางท่อ ตามพระราชบัญญัติควบคุมน้ำมันเชื้อเพลิง พ.ศ. ๒๕๔๒ และที่แก้ไข  
เพิ่มเติม (ฉบับที่ ๒) พ.ศ. ๒๕๕๐ ได้ออกใบอนุญาตประกอบกิจการฯ ให้กับบริษัท กัลฟ์ บีแอล จำกัด ใน  
โครงการท่อส่งก๊าซธรรมชาติไปยังโรงไฟฟ้าบ้านเลน ซึ่งเป็นส่วนหนึ่งในโครงการท่อส่งก๊าซธรรมชาติไปยัง  
โรงไฟฟ้าบ้านโพและโรงไฟฟ้าบ้านเลน เรียบร้อยแล้ว รายละเอียดตามสิ่งที่ส่งมาด้วย

จึงเรียนมาเพื่อโปรดทราบ



สำนักความปลอดภัยธุรกิจก๊าซธรรมชาติ

โทร. ๐ ๒๗๙๔ ๔๙๑๒

โทรสาร ๐ ๒๗๙๔ ๔๙๐๐





ที่ อย 71101/ 1115

เทศบาลตำบลปรางสาทอง

159 หมู่ 11 ต.บ้านเลน อ.บางปะอิน

จ.พระนครศรีอยุธยา 13160

23 กันยายน 2559

เรื่อง ขอความเห็นในการใช้พื้นที่สาธารณะวางท่อก๊าซธรรมชาติไปยังโรงไฟฟ้าบ้านเลน

เรียน ผู้อำนวยการ บริษัท กัลฟ์ บีแอล จำกัด

อ้างถึง หนังสือ บริษัทกัลฟ์ บีแอล จำกัด เลขที่ GBL.O 0916/062

ตามหนังสือเลขที่ GBL.O 0916/062 ลงวันที่ 22 กันยายน 2559 เรื่อง ขอความเห็นในการใช้พื้นที่สาธารณะวางท่อก๊าซธรรมชาติไปยังโรงไฟฟ้าบ้านเลน อำเภอบางปะอิน จังหวัดพระนครศรีอยุธยา ขนาด 10 นิ้ว ตามแนวนนอาร์ ซี ในเขตนิคมอุตสาหกรรมบ้านหว้า (ไฮเทค) โดยถนนดังกล่าวอยู่ในเขตความรับผิดชอบดูแลของเทศบาลตำบลปรางสาทอง

เทศบาลตำบลปรางสาทอง ขอแจ้งให้บริษัท กัลฟ์ บีแอล จำกัด ทราบว่า จากการตรวจสอบเบื้องต้น พื้นที่ดำเนินการวางท่อส่งก๊าซธรรมชาติ ตามแนวนนอาร์ ซี ในเขตนิคมอุตสาหกรรมบ้านหว้า (ไฮเทค) ที่อยู่ในเขตความรับผิดชอบดูแลของเทศบาลตำบลปรางสาทอง ไม่พบว่ามีผลกระทบกับการสัญจรและการคมนาคมทางเทศบาลตำบลปรางสาทองจึงไม่ขัดข้องในการดำเนินการวางท่อส่งก๊าซธรรมชาติ ของบริษัท กัลฟ์ บีแอล จำกัด โดยให้ทางบริษัท กัลฟ์ บีแอล จำกัด ต้องปฏิบัติตามกฎหมายอื่นที่เกี่ยวข้องให้ครบถ้วนต่อไป

จึงเรียนมาเพื่อทราบ



สำนักปลัดเทศบาลตำบลปรางสาทอง

โทร 0-35 262 - 818 - 19

โทรสาร 0-35-262 - 820



บริษัท ไทยอินดัสเตเรียล เอสเตท จำกัด

THAI INDUSTRIAL ESTATE CORPORATION LIMITED

ชั้น 8 อาคารสินธรทาวเวอร์ 2, 130-132 ถนนวิภาวดี กม. 10330 โทร: 0-2254-4130-7

Sindhorn Bldg. Tower II, 8th Fl., 130-132 Wireless Road, Bangkok 10330 Tel: 0-2254-4130-7

Fax: 0-2254-4138-9 email : industrialpark@industrialpark-th.com



เลขที่ TIEC/S/140/2557

27 ตุลาคม 2557

เรื่อง ขออนุญาตวางท่อก๊าซในพื้นที่นิคมอุตสาหกรรมบ้านหว้า (ไฮเทค)  
เรียน กรรมการผู้จัดการ  
บริษัท กัลฟ์ บีแอล จำกัด  
อ้างถึง หนังสือจากบริษัท กัลฟ์ บีแอล จำกัด เลขที่ GBL O 0914/023 ลงวันที่ 30 กันยายน 2557

ตามหนังสือที่อ้างถึง บริษัท กัลฟ์ บีแอล จำกัด ในฐานะผู้พัฒนาโครงการโรงไฟฟ้าบ้านเลน ("โครงการฯ") ได้แจ้งความประสงค์ที่จะดำเนินการวางท่อส่งก๊าซธรรมชาติ ขนาดเส้นผ่านศูนย์กลาง 10 นิ้ว ในบริเวณนิคมอุตสาหกรรมบ้านหว้า (ไฮเทค) ("นิคมฯ") ซึ่งเป็นพื้นที่พัฒนาโดยบริษัท ไทยอินดัสเตเรียล เอสเตท จำกัด ("บริษัทฯ") นั้น

บริษัทฯ ได้พิจารณาในเรื่องแนววางท่อ แบบแผนผัง และเอกสารประกอบการขออนุญาต ดังกล่าวแล้ว ยินดีให้โครงการฯ ดำเนินการวางท่อส่งก๊าซธรรมชาติในเขตพื้นที่นิคมฯ ตามแบบที่ขออนุญาตมาได้ ทั้งนี้ ในการเริ่มดำเนินการก่อสร้างและการใช้เขตพื้นที่นั้น บริษัทฯ ขอให้โครงการฯ ปฏิบัติตามเงื่อนไขที่ได้ตกลงกันใน Utilities Service Agreement

จึงเรียนมาเพื่อโปรดทราบ และดำเนินการในส่วนที่เกี่ยวข้องต่อไป

สำนักงานนิคมอุตสาหกรรมไฮเทค

โทร. 0-3535-0142

แฟกซ์ 0-3535-0146

30 กันยายน 2557

เรื่อง ขออนุญาตวางท่อก๊าซธรรมชาติในเขตพื้นที่นิคมอุตสาหกรรมบ้านหว้า (ไฮเทค)  
เรียน คุณทวิช เตชะนาวากุล  
บริษัท ไทย อินดัสเตรียล เอสเตท จำกัด  
เอกสารแนบ แบบรายละเอียดการวางท่อส่งก๊าซธรรมชาติ พร้อมรายการคำนวณ จำนวน 1 ชุด

ตามที่บริษัท กัลฟ์ บีแอล จำกัด ("บริษัทฯ") ในฐานะผู้พัฒนาโครงการโรงไฟฟ้าบ้านเลน ("โครงการฯ") ซึ่งเป็นโครงการโรงไฟฟ้าพลังงานความร้อนร่วมขนาดเล็ก กำลังการผลิตไฟฟ้า 137 เมกกะวัตต์ ตั้งอยู่ในนิคมอุตสาหกรรมบ้านหว้า (ไฮเทค) ("นิคมฯ") อำเภอบางปะอิน จังหวัดพระนครศรีอยุธยา มีแผนดำเนินการวางท่อส่งก๊าซธรรมชาติไปยังโรงไฟฟ้าบ้านเลน ในพื้นที่ของนิคมฯ นั้น

โดยการวางท่อส่งก๊าซธรรมชาติดังกล่าว จะเชื่อมต่อจาก Sale Tap Valve ของท่อก๊าซฯ ได้ดินโครงการโรงไฟฟ้าบ้านโพ ขนาด 10 นิ้ว ซึ่งวางท่ออยู่ในเขตนิคมฯ เป็นระยะทาง 1,700 เมตร แล้ววางแยกไปทางซ้ายต่อไปจนถึงโครงการโรงไฟฟ้าบ้านเลน โดยจะใช้วิธีการก่อสร้างทั้งแบบขุดเปิด (Open-cut) และการก่อสร้างแบบเจาะลอด (HDD) (รายละเอียดตามเอกสารแนบ) ซึ่งในระหว่างการก่อสร้างบริษัทฯ จะมีมาตรการป้องกันการเกิดอันตรายแก่ผู้ใช้ทาง และเมื่อการก่อสร้างเสร็จสิ้นแล้วนั้น ท่อก๊าซดังกล่าวจะถูกโอนให้เป็นกรรมสิทธิ์ของบริษัท ปตท. จำกัด (มหาชน) เป็นผู้ดูแลและบำรุงรักษาต่อไป

ในการนี้ บริษัทฯ มีความประสงค์ขออนุญาตดำเนินการวางท่อส่งก๊าซธรรมชาติ (รายละเอียดตามที่กล่าวข้างต้น) ในบริเวณนิคมฯ โดยในการออกแบบและก่อสร้าง บริษัทฯ จะดำเนินการให้สอดคล้องกับระบบความปลอดภัย และข้อกำหนดที่เกี่ยวข้องของนิคมฯ ทุกประการ





จึงเรียนมาเพื่อโปรดพิจารณาอนุมัติการวางท่อก๊าซธรรมชาติและดันท่อลอดในเขตพื้นที่ดังกล่าว  
โดยหวังเป็นอย่างยิ่งว่าจะได้รับการอนุเคราะห์ด้วยดีจากท่าน และขอขอบพระคุณมา ณ โอกาสนี้

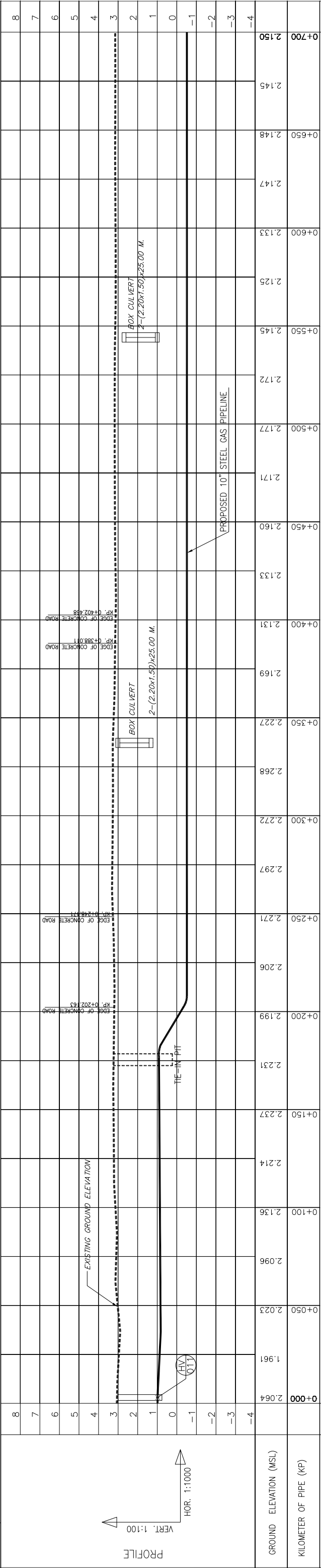

[illegible][illegible][illegible]

[illegible]



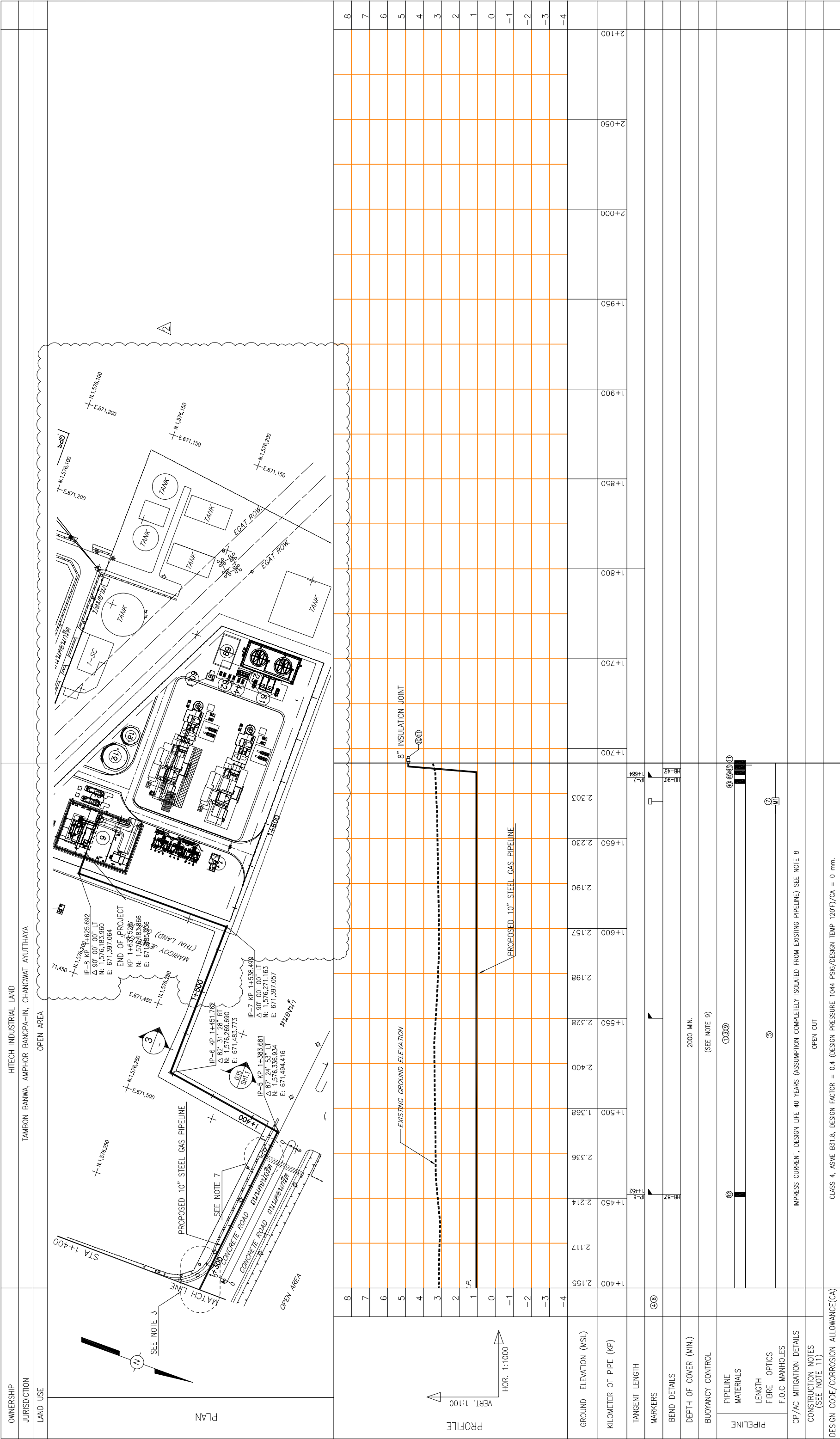

MATERIAL LIST			REFERENCE DRAWINGS			GENERAL NOTES :			REVIEW STAMP			GULF ENERGY DEVELOPMENT COMPANY LIMITED			PTT Public Company Limited		
NO.	QUANTITY	DESCRIPTION	DRAWING NO.	TITLE													
1	292 m.	00.10" DIA. x 9.27 mm. WT. API 5L-G-X42, 3500mm 3LPE COATED	D1-1102.53-XXX-003	STANDARD SYMBOLS AND ABBREVIATIONS ON ALIGNMENT SHEET													
2	292 m.	00.10" DIA. x 9.27 mm. WT. API 5L-G-X42, 4000mm 3LPE COATED	D1-1102.53-XXX-009	TYPICAL MARKER POSTS LOCATION DETAILS													
3	292 m.	PIPELINE WARNING TAPE	D1-1102.53-XXX-010	TYPICAL PIPELINE AERIAL & INTERMEDIATE MARKER POSTS DETAILS													
4	3 EA.	INTERMEDIATE MARKER POST	D1-1102.53-XXX-011	TYPICAL GAS PIPELINE WARNING SIGNS AND INTERMEDIATE MARKER POSTS													
5	584 m.	40 DA F.O.C. DUCT	D1-1102.53-XXX-013	PIPELINE WARNING TAPE													
6	- m.	#100 HDPE CASING PIPE	D1-1102.53-XXX-014	TYPICAL DETAILS TRENCH EXCAVATION													
7	1 EA.	F.O.C. MANHOLE	D1-1102.53-XXX-021	TYPICAL CROSSING (HDD)													
8	1 EA.	F.O.C. MANHOLE MARKER SIGNS	D3-1102.53-XXX-035	SECTION DETAILS (SHEET 1)													
9	80 m.	CONCRETE SLABS															
10	1 EA.	8" INSULATION JOINT															
11	1 EA.	REDUCE 10'S, 8"															
12	2 EA.	HB 45" 00.10" DIA. x 12.70 mm. WT. API 5L-G-X42, 3500mm 3LPE COATED															
13	1 EA.	HB 82" 00.10" DIA. x 12.70 mm. WT. API 5L-G-X42, 3500mm 3LPE COATED															
14	1 EA.	HB 92" 00.10" DIA. x 12.70 mm. WT. API 5L-G-X42, 3500mm 3LPE COATED															
ACCEPTANCE IN ANY OF THESE CATEGORIES SHALL IN NO WAY RELIEVE THE CONTRACTOR / SUPPLIER OF ITS RESPONSIBILITY FOR THE DUE AND PROPER PERFORMANCE OF THE WORK IN ACCORDANCE WITH THE CONTRACT / PURCHASE ORDER.																	
Name : _____																	
Sign: _____ Date: _____																	
2 12/05/14 ISSUED FOR PERMIT WK SR PC																	
1 28/03/14 RE-ISSUED FOR BID WIC SR PC																	
0 13/08/13 ISSUED FOR BID WIC SR PC																	
REV. DATE DESCRIPTION BY CHKD. ENG.																	
SCALE AS SHOWN DWG. NO. D1-1102.53-XXXX-032 SHEET 2 REV. 2																	
PROJECT : GAS PIPELINE FOR GED NEW 5 SPP PROJECT-CENTRAL ZONE (HITECH COGENERATION CO., LTD)																	
TITLE : PROPOSED 10" STEEL GAS PIPELINE ALIGNMENT SHEET KP. 1+400 TO KP. 1+613.381																	
HITECH COGENERATION CO., LTD																	
Hitech Cogeneration																	
GULF ENERGY DEVELOPMENT COMPANY LIMITED																	
PTT Public Company Limited																	
TRIPLE-H E AND C CO., LTD.																	







## ภาคผนวก ข-2

---

สัญญาว่าจ้างผู้รับเหมา

**GULF BP COMPANY LIMITED**

**GAS PIPELINE AND METERING STATION PROJECT**

**EPC CONTRACT**

**ANNEX 1: EPC CONTRACT FOR GAS PIPELINE WORKS**

## TABLE OF CONTENTS

ARTICLE	PAGE
ARTICLE 1 DEFINITIONS AND PRINCIPLES OF INTERPRETATION	7
1.1 Definitions	7
1.2 Principles of interpretation	15
1.3 Priority of documents	15
ARTICLE 2 CONTRACTOR'S WORK AND RESPONSIBILITIES	16
2.1. General statement of the work	16
2.2. Other responsibilities	16
2.3 Contractor's acceptance of the work	16
ARTICLE 3 SCHEDULE OF WORK	18
3.1 Payment milestones	18
3.2 Extensions of time	18
3.3 Owner's discretion to grant extensions of time	18
ARTICLE 4 ADDITIONAL RESPONSIBILITIES OF CONTRACTOR	19
4.1 Personnel	19
4.2 Design and Engineering, etc.	21
4.3 Procurement	22
4.4 Construction, Erection, and Installation Methods and Conduct at the Site	24
4.5 Spare Parts	29
4.6 Permits and Licenses	30
4.7 Cooperation with Other Interested Parties, Consultants, etc.	31
4.8 Notification of Suits and Claims; Owner's Right to Defend	31
4.9 Conflicts of Interest; Commission Payments	32
4.10 Thai Participation	33
4.11 Other Commitments	33
4.12 Quality Assurance	33
4.13 Periodic Reports	33
ARTICLE 5 OWNER'S RESPONSIBILITIES	33
5.1 Owner's and Lenders' Engineer's Representatives	33
5.2 Owner's Site-Related Obligations	34
5.3 Approvals and Acceptance	34
5.4 Permits and Licenses	34
5.5 Customs Clearance Support	34
5.6 Owner Delays and Failures of Performance	34
5.7 Conflicts of Interest; Commission Payments	35



<b>ARTICLE 6 CONTRACT PRICE</b>	36
6.1 Contract Price	36
6.2 Amounts Included in the Contract Price	36
6.3 Taxes	36
6.4 Adjustments of Contract Price	37
6.5 Other Costs Relating to Owner	38
<b>ARTICLE 7 PAYMENT</b>	38
7.1 Payment of Contract Price	38
7.2 Submission of Contract Invoices for Contract Price	38
7.3 Review and Payment of Contract Invoices; Retention	39
7.4 Final Payment and Final Acceptance	40
7.5 General Terms of Payment	40
7.6 Performance Security	41
7.7 Advance Payment Security	42
<b>ARTICLE 8 CHANGES</b>	43
8.1 Requests for Change Order	43
8.2 Preliminary Change Orders	43
8.3 Minor Changes	44
8.4 Change Orders	44
8.5 Resolution of Disputes Relating to Change Orders	44
8.6 Not Considered Changes	44
8.7 Contract Price Adjustment Methodology	45
8.8 Deletion of Unperformed or Uncorrected Non-conforming Work	45
<b>ARTICLE 9 INSPECTION</b>	46
9.1 Obligation to Inspect	46
9.2 Inspection, Examination, and Testing	46
9.3 Rejection and Replacement; Non-performance of Work	47
9.4 Tearing Out; Cost of Examination and Reconstruction	47
9.5 Contractor to Assist with Inspections	48
9.6 Consequences of Inspection or Failure to Inspect	48
<b>ARTICLE 10 TESTING PROCEDURES AND ACCEPTANCE OF THE FACILITIES</b>	48
10.1 Test Procedures	48
10.2 Certification Packages	49
10.3 Mechanical Completion	50
10.4 Commissioning Tests	50
10.5 Performance Guaranty Tests	50
10.6 Risk of Loss	51

71- W

10.7	Final Acceptance	52
ARTICLE 11 LIQUIDATED DAMAGES		53
11.1	Schedule Undertakings and Delay Liquidated Damages	53
11.2	Performance Undertakings	54
ARTICLE 12 GENERAL WARRANTY		54
12.1	General Warranty	54
12.2	Procedures in the Event of Breach of General Warranty	56
12.3	Disclaimers	58
ARTICLE 13 EFFECT OF ACCEPTANCE AND PAYMENT		58
ARTICLE 14 LIMITATIONS OF LIABILITY		58
14.1	Limitation of Consequential Damages; Other Rights, Remedies, etc.	58
14.2	Aggregate and Other Limits of Liability	58
14.3	Benefit and Extent of Limitations	59
14.4	Liquidated Damages	59
ARTICLE 15 TITLE		59
15.1	Title to Equipment and Materials	59
15.2	Warranty of Title	60
15.3	Liens	60
15.4	Ownership and Use of Designs, Drawings, etc.	61
ARTICLE 16 PROPRIETARY INFORMATION; COMPUTER DATA; LICENSES AND INVENTIONS		61
16.1	Proprietary Information	61
16.2	Computer Data	62
16.3	Licenses	62
16.4	Survival	63
ARTICLE 17 FORCE MAJEURE		63
17.1	General Definition of Events of Force Majeure	63
17.2	Examples of Possible Events of Force Majeure	64
17.3	Effect of Events of Force Majeure	64
17.4	Certain Delays Not Excused	64
17.5	Notice of Event of Force Majeure	65
17.6	Adjustment of Contract Schedule due to Force Majeure	65
17.7	Adjustments of Contract Price due to Change-in-Law	65
ARTICLE 18 SUSPENSIONS		68
18.1	Suspension	68
18.2	Costs During Suspension	68
18.3	Adjustment of Contract Price and Contractor Expenses	68
18.4	Suspension by Contractor	69

7/c W

<b>ARTICLE 19 TERMINATION</b>	69
19.1 Owner's Right To Terminate for Convenience	69
19.2 Termination by Owner for Contractor Default	70
19.3 Termination by Contractor for Owner Default	73
19.4 Other Terminations	74
19.5 Certain Liabilities Unaffected by Termination	74
<b>ARTICLE 20 REPRESENTATIONS AND WARRANTIES OF CONTRACTOR</b>	74
20.1 Corporate Existence and Authority	74
20.2 Permits of Governmental Instrumentalities	75
20.3 Non-contravention	75
20.4 Validity	75
20.5 No Litigation	75
20.6 Due Authorization	75
20.7 Experience and Personnel	75
<b>ARTICLE 21 SUBCONTRACTORS AND SUBSUPPLIERS</b>	75
21.1 Subcontractors and Subsuppliers	75
21.2 Responsibility for Subcontractors and Subsuppliers	76
21.3 Owner's Right to Enter Separate Contracts	76
21.4 Cancellation of Subcontracts, Supply Contracts, Purchase Orders, and Other Agreements	76
21.5 Final Payments to Subcontractors and Subsuppliers	76
21.6 Information Concerning Subcontractors and Subsuppliers	77
<b>ARTICLE 22 INSURANCE</b>	77
22.1 Owner Procured Insurance	77
22.2 Contractor Procured Insurance	77
22.3 Insurance Policies	77
22.4 Insurance Procedures	77
22.5 No Alteration of Risk; Contractor's Liability	78
<b>ARTICLE 23 INDEMNIFICATION</b>	78
23.1 Indemnification by Contractor	78
23.2 Indemnification by Owner	80
23.3 Contractor Responsibility for Owner-Supplied Tools	80
23.4 Effect of Insurance	80
23.5 Joint Negligence and Fault	80
23.6 Miscellaneous	80
<b>ARTICLE 24 PROJECT FUNDING</b>	80
24.1 Contractor's Assistance	80
24.2 Unavailability of Funding	81



24.3	Amendments Requested by Lenders	81
24.4	Collateral Assignment to Lenders	81
ARTICLE 25 DISPUTES		81
25.1	Mutual Discussions	81
25.2	Arbitration	82
25.3	Punitive Damages	83
25.4	Definition of Dispute	83
25.5	Sole Procedure for Resolving Disputes	83
ARTICLE 26 MISCELLANEOUS		83
26.1	Independent Contractor	83
26.2	Binding Effect; Successors and Assigns	83
26.3	Entire Contract; Amendments and Modifications; Waivers	84
26.4	Language	84
26.5	Metric System	84
26.6	Notices	84
26.7	Applicable Law	85
26.8	Severability	85
26.9	Effectiveness of Contract	85
26.10	Audit Rights	86
26.11	Publications	86
26.12	Payment Currency	86
26.13	Survival	86

## CONTRACT

### PREAMBLE

Contract made as of 28<sup>th</sup> November 2014 (the "Execution Date") by and between:

- A. **GULF BP COMPANY LIMITED**, a Thai limited liability company having its principal office at 11<sup>th</sup> Floor, M THAI Tower, All Seasons Place, 87 Wireless Road, Lumpini, Pathumwan, Bangkok, 10330, Thailand ("**Owner**"), and;
- B. **CHINA PETROLEUM PIPELINE BUREAU**, a Chinese limited liability company having its principal office at 3300/41-44, 28<sup>th</sup> Floor, Tower A, the Elephant Tower, Phaholyothin Road, Chompol, Chatujak, Bangkok 10900 Thailand ("**Contractor**").

### RECITALS

#### WHEREAS:

Owner desires to develop, construct, own, and operate the Facilities (as defined herein) associated with a proposed combined cycle gas turbine power plant to be located in the Site ("**Project**").

The Facilities shall include gas pipeline(s) and associated facilities.

- A. Owner desires that Contractor shall undertake all work and services, required for the design, engineering, manufacturing, procurement, construction, startup, testing, commissioning, and completion of the Facilities.
- B. Contractor possesses the necessary technical knowledge, skill, and experience to perform such procurement and construction services and desires to provide such services to Owner on a turnkey basis and for a fixed contract price payable in Thai Baht as provided in this Contract.

Now, Therefore, Owner and Contractor hereby agree as follows:

### ARTICLES

#### ARTICLE 1 DEFINITIONS AND PRINCIPLES OF INTERPRETATION

##### 1.1 Definitions

The following words and expressions shall have the respective meanings set forth below, unless otherwise specifically stated herein:

**"Acceptance"** means acceptance by Owner of the Work or any portion thereof, when the Work, documentation, testing, and inspections meet the requirements set forth in this Contract.

**"Acceptance Tests"** means all testing required to demonstrate Mechanical Completion (pre-operational, functional, and construction tests as identified in ANNEX 2), the Commissioning Tests, and the Performance Guaranty Tests.

**"Adjusted Contract Price"** means the Contract Price plus or minus any adjustments of the components of the Contract Price pursuant to this Contract.

**"Advance Payment"** means the payment to be paid by Owner to Contractor as a condition precedent to the issuance of the Notice to Proceed, which is set forth in ANNEX 10, EXHIBIT C.

**"Advance Payment Security"** has the meaning set forth in Article 7.7(a).

**"Advance Payment Security Issuer"** means a bank or other financial institution reasonably acceptable to Owner whose long-term unsecured debt obligations are rated at least BBB+ by Standard & Poor's or Baa1 by Moody's Investors Service.

7/C W



**"Affiliate"** means, in relation to any Person, a Person that controls, is controlled by, or is under common control with such Person. As used in this definition the term "control" means (a) the ownership, directly or indirectly, of a majority of the voting securities of such Person or (b) the power to direct the management or policies of such Person, whether by operation of law, by contract, or otherwise.

**"As-Built"** with reference to any drawing or document, means the design drawing or design document prepared by Contractor for an item properly revised to reflect as closely as reasonably practicable the actual field location and condition of the item shown in the drawing or described in the document taking into consideration construction records and field measurements and observations.

**"Average FX Rate"** means, with respect to any Day and any currency, the simple average of the Selling Rate and the Buying Rate for such Day for such currency, where the **"Selling Rate"** means the simple average rates for selling such currency in Thai Baht via telegraphic transfers quoted by commercial banks as of the close of business of such Day as such average rate is publicly reported by the Banking Department of the Bank of Thailand; and the **"Buying Rate"** means the simple average rates for buying such currency in Thai Baht via telegraphic transfers quoted by commercial banks as of the close of business of such Day as such average rate is publicly reported by the Banking Department of the Bank of Thailand.

**"Baseline Project Master Schedule"** means the baseline of the Project Master Schedule developed by Contractor and approved by Owner, such approval not unreasonably withheld, in accordance with ANNEX 2, and subject to modification only pursuant to the provisions of this Contract enumerated in Article 3.2 provided that until a baseline schedule developed by Contractor is approved by Owner, the baseline schedule set out in ANNEX 9 shall be the Baseline of the Project Master Schedule.

**"BOI"** means the Board of Investment of Thailand.

**"Business Day"** means any Days excluding Saturday, Sunday, and any Days which shall be a public holiday in Bangkok or a Day on which the Bank of Thailand declares that the commercial bank will be closed.

**"CEAR Insurance"** means Construction/Erection All Risks Insurance as described in ANNEX 8.

**"Certificate of Completion"** means the certificate (i) prepared by the Contractor pursuant to Article 10.2.1 (f)(e), and (ii) executed or deemed executed by Owner.

**"Certificate of Final Acceptance"** means the certificate (i) prepared by Contractor pursuant to Article 10.7.2, and (ii) executed or deemed executed by Owner.

**"Certificate of Mechanical Completion"** means the certificate (i) prepared by Contractor pursuant to Article 10.2.1(f) and (ii) executed or deemed executed by Owner.

**"Certificate of Successful Completion"** means the certificate (i) prepared by Contractor pursuant to Article 10.2.1(f) whenever Contractor believes that Successful Completion of an Acceptance Test or Tests has occurred, and (ii) executed or deemed executed by Owner.

**"Certification Package"** has the meaning set forth in Article 10.2.1.

**"CFR"** means cost and freight paid to named point of destination as defined and construed in accordance with Incoterms, provided that if any provision of this Contract conflicts with Incoterms, the provisions of this Contract shall govern.

**"Change-in-Law"** means any of the following events occurring after the Execution Date as a result of or in connection with any action or inaction by any Governmental Instrumentality: (i) a change in or repeal of existing Thai Legal Requirements, (ii) an enactment or making of the new Thai Legal Requirements, (iii) a change in the manner in which the Thai Legal Requirements are applied or in the application or interpretation thereof (including any interpretation of environmental standards), and (iv) if not caused by the fault or Gross Negligence of the Party claiming the benefit of a Change-in-Law, a change in the existing

7C W



Thai Legal Requirements that causes a cancellation or non-renewal or a change in the conditions applicable to any Permit granted to Owner or relating to the Facilities other than the non-renewal of a Permit that is not expected, at the time issued, to be renewed beyond its term.

**"Change Order"** means a Change Order entered into pursuant to ARTICLE 8.

**"Claimant"** has the meaning set forth in Article 25.2.2.

**"Commissioning Tests"** means the commissioning tests specified in ANNEX 2, EXHIBITS A, B and D and that have been developed by Contractor pursuant to the Contract and approved by Owner.

**"Completion"** has the meaning set forth in Article 10.5.3.

**"Completion Date"** means the date that Completion is certified in a Certificate of Completion.

**"Construction Equipment"** means any and all equipment, materials, tools, implements, supplies, structures, and other items (including, without limitation, motor vehicles) purchased, rented, or furnished for or in connection with the construction of the Facilities or otherwise purchased, rented, or furnished in connection with the performance of the Work, and not constituting Equipment and Materials.

**"Contract"** means this contract between Owner and Contractor, made as of the date appearing in the first paragraph hereof, together with all of the Annexes hereto, each of which is an integral part of such Contract, as the same may be amended from time to time in accordance with the terms thereof in accordance with the provisions of Article 26.3 of this Contract.

**"Contract Details"** means the document titled "Contract Details" set out in ANNEX 2 – EXHIBIT M.

**"Contract Equipment and Materials"** and **"Equipment and Materials"** means any and all materials, machinery, equipment, spare parts (including Contract Spare Parts), and other items incorporated, placed, or operated or intended to be incorporated, placed, or operated in the Facilities or to be used in the operation and maintenance thereof and to be furnished in connection with the performance of the Work.

**"Contract Invoice"** means each invoice in the form or forms to be agreed by the Parties pursuant to Article 7.2.4 issued by Contractor in respect of the Contract Price pursuant to (i) Article 7.2.1 with respect to payment of the Advance Payment, (ii) Article 7.2.2 with respect to payment for achievement of Payment Milestones, (iii) Article 7.4 with respect to payment of any remaining final payment of the Contract Price.

**"Contract Price"** means the amount specified in ANNEX 2, EXHIBIT M in the Contract Details.

**"Contract Security"** means the Advance Payment Security and/or the Performance Security, as the context may require.

**"Contract Security Issuer"** means the Advance Payment Security Issuer and/or the Performance Security Issuer, as the context may require.

**"Contract Services"** and **"Services"** means design, engineering, management, procurement, construction, startup, testing and commissioning of the Facilities and other services relating to or arising out of the Work, as more fully described in ANNEX 2.

**"Contract Spare Parts"** or **"Spare Parts"** has the meaning set forth in Article 4.5.1.

**"Contract Work"** and **"Work"** means the procurement of the Equipment and Materials and the performance of the Services by Contractor in Thailand, as more fully described in ANNEX 2.

**"Contractor"** has the meaning set forth in the Preamble and shall include its successors and permitted assigns.



**"Contractor Consumables and Spare Parts"** has the meaning set forth in Article 4.5.4(a).

**"Contractor Default"** has the meaning set forth in Article 19.2.1.

**"Contractor Procured Insurance"** means the insurances required to be furnished by Contractor pursuant to Article 22.2.

**"Contractor Related Party"** means:

- (a) Contractor;
- (b) Contractor's direct or indirect shareholders;
- (c) any Subcontractors or Subsuppliers;
- (d) any Affiliates or subsidiaries of any of the Persons referred to in (a) to (c) above;
- (e) of the officers, partners, directors, employees, agents, invitees, Facilities Operations Personnel under the supervision, direction, and control of Contractor of the Persons referred to in (a) to (d) above; and
- (f) the successors and assigns of any of the Persons referred to in (a) to (e) above.

**"Contractor Remedial Plan"** has the meaning set forth in Article 19.2.2(b).

**"Contractor Requested Contract Change"** has the meaning set forth in Article 8.1(b).

**"CPT"** means carriage paid to (named point of destination) as defined and construed in accordance with Incoterms, provided that if any provision of this Contract conflicts with Incoterms, the provisions of this Contract shall govern.

**"Critical Milestone"** means (a) each milestone as set out in ANNEX 10; or (b) provision of a monthly progress report to satisfy the schedule undertaking in Article 11.1.1(b).

**"Critical Milestone Date"** means the date for the completion of each Critical Milestone.

**"Critical Path Element"** means any activity in the Project Master Schedule or the Payment Milestone Schedule whose delay in completion at the time the delay occurs reasonably could be expected directly or indirectly to result in the delay of any Critical Milestone beyond its respective Critical Milestone Date.

**"Day"** means a 24-hour period beginning and ending at 24:00 midnight Bangkok time.

**"Delay Liquidated Damages"** means liquidated damages payable pursuant to Article 11.1.

**"Disclosing Party"** has the meaning set forth in Article 16.1.1.

**"Dispute"** has the meaning set forth in Article 25.1.

**"Effective Date"** has the meaning set forth in Article 26.9.

**"EGAT"** means the Electricity Generating Authority of Thailand.

**"Environmental Impact Assessment"** means (a) the draft environmental impact assessment set forth in ANNEX 2 and (b) the environmental impact assessment for Project approved by the relevant Governmental Instrumentalities to be inserted into Annex 2 after the Execution Date. In case of any irreconcilable conflict between (a), on the one hand, and (b), on the other hand, the provisions of (b) shall prevail.

**"Event of Force Majeure"** has the meaning set forth in Article 17.1.

**"Execution Date"** has the meaning set forth in the Preamble.

**"Facilities"** means the new NPS 12 and 8 inch buried welded steel natural gas pipeline, approximately 1.73 km long, from the tie-in point at PTT Facility to Gulf BP Metering and Regulating Station at the SPP battery limits, together with all associated facilities, including but not limited to, dispatch facilities, block valve stations, pipeline, metering and regulating station, pipeline components, valves, and all other items of a permanent nature so installed and put into operation by Contractor under this Contract, as more fully described in ANNEX 2.



other waste generated by Contractor, any Subcontractor, or any Subsupplier in a manner reasonably satisfactory to Owner. Contractor shall remove from the Site all remaining temporary structures and surplus Construction Equipment and material used in the performance of the Work. Contractor shall cause the portions of the Site occupied by Contractor, any Subcontractor, or any Subsupplier and, to the extent it is affected by the activities of Contractor, any portions of the Site turned over to Owner at the Completion Date, to be maintained and left in a clean, neat, and safe condition.

#### **4.4.3 Preservation of Vegetation**

Contractor shall, in accordance with Legal Requirements, preserve and protect from damage by the Work existing vegetation such as trees, shrubs, and grass not located on the Site or the construction easements that does not unreasonably interfere with the Work, and shall reasonably and promptly restore or replace with similar vegetation any such vegetation which is so damaged by the Work.

#### **4.4.4 Safety and Pollution Control**

In addition to compliance with all applicable Legal Requirements and Permits relating to the environment, Contractor shall take all reasonable precautions to avoid pollution or contamination of the air, land, and river, sea, and ground water in Thailand arising out of the performance of the Work. If a discharge or escape of any pollutants or contaminants occurs during performance of its obligations under this Contract as a result of activities of Contractor, Subcontractors, or Subsuppliers, then Contractor shall immediately take all action necessary to contain, control, recover, or disperse the substance and to eliminate the safety and environmental risks and correct the damage resulting therefrom in compliance with Legal Requirements. All costs associated with compliance with this article shall be borne by Contractor without any adjustment of the Contract Price.

#### **4.4.5 Dust, Noise, and Traffic Control**

Contractor shall take all reasonable measures to control and mitigate dust, noise, and traffic during the course of the Work at the Site, haul roads, access roads, and parking areas. Contractor shall only use dust, noise, and traffic control methods that comply with all Legal Requirements, including any Legal Requirements relating to the environment. Dust control operations shall not create a hazard to nearby residences, businesses, crops, farm animals, the Work, or the operations of other contractors employed by Owner. Water or dust control agents, if required, shall be used in limited quantities, and, if used, shall be applied in such a way as to minimize water usage and impoundment of water.

#### **4.4.6 Safeguards and Accident Prevention**

Contractor shall employ all safety devices, safeguards, safety, and first aid practices necessary or appropriate in carrying out its obligations hereunder. Contractor shall carry out the Work in accordance with generally recognized international construction industry practice and in such a manner as not to endanger the lives and health of its own employees, the employees of others, and the public or to cause damage to property. Contractor shall keep Owner continually advised of those risks or dangerous procedures which may be encountered or utilized in the course of the performance of the Work and shall take all precautions and provide all such protection as may be necessary and/or appropriate. Contractor shall maintain accurate records of, and will report to Owner in writing immediately (but in any event within twelve (12) hours) any accident or other occurrence incident to work performed under this Contract and that results in death or traumatic injury to any person or could reasonably be foreseen to have a material adverse impact on the environment. Contractor shall as soon as possible but in any event within ten (10) Days provide a reasonably detailed written description of any such incident and of



any other incident that results in damage to any property of any person, including property, materials, supplies, and equipment at the Site.

#### **4.4.7 Temporary Construction Power and Other Utilities**

- (a) Unless otherwise specified in ANNEX 2, Contractor shall:
  - (i) not use permanent facilities for supply of water, power, or sewer during construction of the Facilities; and
  - (ii) be responsible for providing and managing at its cost and expense all temporary construction utilities, including water, 22 kV or 115 kV power supply, fuel, telephone service, sewer, and other utilities required by Contractor during the performance of the Work, including all tie-ins and temporary connections to the existing sources at or adjacent to the Site and any other arrangements as may be necessary for the supply of such utilities.
- (b) Except as Owner and Contractor may otherwise agree in writing, Contractor shall remove from the Site and properly dispose of all temporary facilities or other improvements not comprising a part of the Facilities upon completion of construction.

#### **4.4.8 Hazardous Substances**

- a. Not later than one hundred twenty (120) Days after the Execution Date, Contractor shall submit to Owner a list of any Hazardous Substances and associated Hazardous Substances data sheets with respect to any Hazardous Substances that Contractor anticipates will be located at the Site, installed or otherwise incorporated into the Facilities, or used in performing the Work. Such list and data sheets shall be updated by Contractor as required for Owner to have a complete list of such Hazardous Substances actually located at the Site, installed or otherwise incorporated into the Facilities, or used in performing the Work. Contractor's use and disposal of Hazardous Substances shall at all times comply with Legal Requirements. Except with the prior written approval of Owner, Contractor shall remove all Hazardous Substances from the Site not later than the Final Acceptance Date. Contractor shall not use or incorporate into the Facilities any materials containing asbestos.
- b. Contractor shall be responsible for disposal in accordance with Legal Requirements of any Hazardous Substances or materials buried in the ground and otherwise requiring special treatment or handling, such as archeological artifacts, found on the Site. On request of Owner, Contractor will discuss with Owner the disposition of any such materials.

#### **4.4.9 Site Security**

Not later than sixty (60) Days before Site mobilization, Contractor shall submit a Site security plan for Owner's prior written approval, which shall not be unreasonably withheld. The Site security plan shall include all reasonable and customary measures within Contractor's control required or desirable to ensure the protection and security of the Site. The Site security plan approved in writing by Owner shall be implemented by Contractor and remain in effect with respect to each portion of the Facilities until risk of loss with respect to such portion of the Facilities passes to Owner in accordance with Article 10.6.

#### **4.4.10 Fire Prevention**

Not later than sixty (60) Days before Site mobilization, Contractor shall submit a fire prevention and fire fighting plan for Owner's prior written approval, which shall not be unreasonably withheld. The fire prevention and fire fighting plan shall include all reasonable and customary measures within Contractor's control required or desirable for the prevention, detection, and fighting of fires. The fire prevention and



fire fighting plan approved in writing by Owner shall be implemented by Contractor and remain in effect with respect to each portion of the Facilities until risk of loss with respect to such portion of the Facilities passes to Owner in accordance with Article 10.6.

#### **4.4.11 Safety of the Public**

Contractor shall provide, erect, and maintain all necessary barricades, suitable and sufficient red lights, danger signals, and signs and take all necessary precautions for the protection of the Work, Equipment and Materials that have been delivered to Contractor, and the safety of the public. Roads and highways closed to traffic shall be protected by effective barricades on which shall be placed acceptable warning and detour signs. All barricades and obstructions shall be illuminated at night and all lights shall be kept on from one hour before sunset until one hour after sunrise.

#### **4.4.12 Rights-of-Way and Access**

- (a) Without limitation of Contractor's obligations under Article 4.4.2(b), Owner will provide to Contractor the right to use only those permanent rights-of-way specified in ANNEX 2, EXHIBIT S. Subject to sub-Article (a) and (b) below, Contractor shall use the rights-of-way for access to the Work where it affords feasible access. Contractor, at its own costs and expenses, shall be responsible for procuring any required access routes to the rights-of-way. At its own costs and expenses, Contractor shall be responsible for the condition and maintenance of any proposed access route and of any existing road or structure thereon used by Contractor for performance of the Work.
- (b) Contractor shall clear only those access routes approved in writing by Owner. Contractor shall not construct roadways except where roadways are absolutely necessary for the movement of Contractor's equipment. Movement of Contractor's equipment shall be restricted to the access routes clearly marked by Contractor.
- (c) If new roads are required, Contractor shall be responsible for the costs and expenses for construction, maintenance and clearing. New roads shall be determined by need due to the equipment size, shall not be wider than necessary, and shall be constructed with the minimum possible vegetation clearing and soil disturbance. Scalping of the earth or any unnecessary disturbance is not permitted on any clearing except in rocky areas or on slopes where cuts and fills are necessary. If clearing for roads in shrub areas is unavoidable, such clearing shall consist of crushing rather than uprooting brush. Unless shrubs and trees within the construction area interfere excessively with equipment movement during construction, such vegetation shall not be removed but shall be marked for preservation.

#### **4.4.13 Protection of Land Crossed by Rights-of-Way**

- (a) Contractor shall limit the movement of its crews and equipment to the right-of-way and the access routes approved in writing by Owner in connection with the Work so as to minimize damage to crops and property and shall use reasonable efforts to avoid marring the land. Prior to the Final Acceptance Date, Contractor, at its own costs and expenses, shall obliterate ruts and scars, correct damage to ditches, tile drains, terraces, roads, and other land features, and restore the land affected by the Work as nearly as practicable to its original condition.
- (b) Contractor shall be liable to Owner for any damage to crops, lands or any third party resulting from its operations on any right-of-way provided by Owner under this Contract and deduction shall be made from payment due to Contractor to cover the amount of such damage, as determined by Owner or recovered without notice to Contractor from the proceeds of the Performance Security in accordance with the procedures set forth therein or from the



Retention.

- (c) Contractor shall be liable to owners or occupants of land or properties outside the right-of-way for all damage caused by its operations, including damage caused by straying livestock, and shall promptly make due compensation thereof and shall indemnify and hold Owner harmless against any claims by such owners or occupants in respect of such damage. In the case where a modification to the method for performing the Work is required to mitigate or avoid such damages, Contractor shall be responsible for any cost and expense incurred from such modification and such modification shall not be considered under any circumstances as changes and shall not be taken into account when calculating the effect upon the Contract Price and/or the Baseline Project Master Schedule.

#### 4.4.14 Existing Fences

- (a) If it is necessary for Contractor to operate equipment through existing fences, Contractor shall install suitable temporary gates. The temporary gates shall be constructed of materials and to standards at least equal to those of the existing fence. Before cutting the fences for the installation of temporary gates, Contractor shall install adequate braces and additional posts, as necessary on each side of the opening and shall fully anchor the fence so that all wires will maintain their original tension after the opening is cut. Except when equipment is passing, such gates shall be kept closed. Promptly upon completion of the work requiring operation through an existing fence, the fence shall be restored as nearly as practicable to its original condition. Contractor may deviate from the foregoing requirements only if it furnishes Owner satisfactory evidence that the affected landowner has given prior written approval of a different method of operation.
- (b) If it is necessary for Contractor to remove or to alter portions of existing fences to permit construction, temporary fence protection shall be provided at all times during construction and upon completion of the construction the fence shall be rebuilt in its original or relocated position.
- (c) Gates and fences must remain closed except to allow the passage of equipment during construction. At all times when a gate is opened or a fence is lowered, Contractor shall have a person in constant attendance until such time as the gate is closed or the fence is returned to its normal position. All damage incurred by not complying with these requirements, such as, but not limited to, the straying or loss of livestock, or injury thereto, shall be the sole responsibility of Contractor.

#### 4.4.15 Highways, Railroads, Communication, and Power Lines

- (a) Contractor shall conduct its operations so as not to close or obstruct any portion of any highway, road, alley, or street until it has obtained Permits to do so from all relevant Governmental Instrumentalities.
- (b) Contractor shall use all necessary and practical precautionary measures to prevent interruption to service on all roads, railroads, communication, and power lines ("**Infrastructure**") during the Work. Contractor, at its own costs and expenses, shall obtain all required Permits and shall notify the relevant Governmental Instrumentalities not less than one week, or such longer period as may be required by applicable Legal Requirements or such Governmental Instrumentalities, before beginning the Work that may reasonably be expected to affect such Infrastructure. Contractor shall execute the work in a manner that is mutually agreeable to all persons affected thereby and shall provide all necessary equipment and personnel to complete the Work in the agreed manner.
- (c) Contractor shall notify the owners of such Infrastructure of any damage



**GULF BL COMPANY LIMITED**

**GAS PIPELINE AND METERING STATION PROJECT**

**EPC CONTRACT**

**ANNEX 1: EPC CONTRACT FOR GAS PIPELINE WORKS**

**TABLE OF CONTENTS**

<b>ARTICLE</b>	<b>PAGE</b>
ARTICLE 1 DEFINITIONS AND PRINCIPLES OF INTERPRETATION	7
1.1 Definitions	7
1.2 Principles of interpretation	15
1.3 Priority of documents	15
ARTICLE 2 CONTRACTOR'S WORK AND RESPONSIBILITIES	16
2.1. General statement of the work	16
2.2. Other responsibilities	16
2.3 Contractor's acceptance of the work	16
ARTICLE 3 SCHEDULE OF WORK	18
3.1 Payment milestones	18
3.2 Extensions of time	18
3.3 Owner's discretion to grant extensions of time	18
ARTICLE 4 ADDITIONAL RESPONSIBILITIES OF CONTRACTOR	19
4.1 Personnel	19
4.2 Design and Engineering, etc.	21
4.3 Procurement	22
4.4 Construction, Erection, and Installation Methods and Conduct at the Site	24
4.5 Spare Parts	29
4.6 Permits and Licenses	30
4.7 Cooperation with Other Interested Parties, Consultants, etc.	31
4.8 Notification of Suits and Claims; Owner's Right to Defend	31
4.9 Conflicts of Interest; Commission Payments	32
4.10 Thai Participation	33
4.11 Other Commitments	33
4.12 Quality Assurance	33
4.13 Periodic Reports	33
ARTICLE 5 OWNER'S RESPONSIBILITIES	33
5.1 Owner's and Lenders' Engineer's Representatives	33
5.2 Owner's Site-Related Obligations	34
5.3 Approvals and Acceptance	34
5.4 Permits and Licenses	34
5.5 Customs Clearance Support	34
5.6 Owner Delays and Failures of Performance	34
5.7 Conflicts of Interest; Commission Payments	35

<b>ARTICLE 6 CONTRACT PRICE</b>	<b>36</b>
6.1 Contract Price	36
6.2 Amounts Included in the Contract Price	36
6.3 Taxes	36
6.4 Adjustments of Contract Price	37
6.5 Other Costs Relating to Owner	38
<b>ARTICLE 7 PAYMENT</b>	<b>38</b>
7.1 Payment of Contract Price	38
7.2 Submission of Contract Invoices for Contract Price	38
7.3 Review and Payment of Contract Invoices; Retention	39
7.4 Final Payment and Final Acceptance	40
7.5 General Terms of Payment	40
7.6 Performance Security	41
7.7 Advance Payment Security	42
<b>ARTICLE 8 CHANGES</b>	<b>43</b>
8.1 Requests for Change Order	43
8.2 Preliminary Change Orders	43
8.3 Minor Changes	44
8.4 Change Orders	44
8.5 Resolution of Disputes Relating to Change Orders	44
8.6 Not Considered Changes	44
8.7 Contract Price Adjustment Methodology	45
8.8 Deletion of Unperformed or Uncorrected Non-conforming Work	45
<b>ARTICLE 9 INSPECTION</b>	<b>46</b>
9.1 Obligation to Inspect	46
9.2 Inspection, Examination, and Testing	46
9.3 Rejection and Replacement; Non-performance of Work	47
9.4 Tearing Out; Cost of Examination and Reconstruction	47
9.5 Contractor to Assist with Inspections	48
9.6 Consequences of Inspection or Failure to Inspect	48
<b>ARTICLE 10 TESTING PROCEDURES AND ACCEPTANCE OF THE FACILITIES</b>	<b>48</b>
10.1 Test Procedures	48
10.2 Certification Packages	49
10.3 Mechanical Completion	50
10.4 Commissioning Tests	50
10.5 Performance Guaranty Tests	50
10.6 Risk of Loss	51



10.7	Final Acceptance	52
ARTICLE 11 LIQUIDATED DAMAGES		53
11.1	Schedule Undertakings and Delay Liquidated Damages	53
11.2	Performance Undertakings	54
ARTICLE 12 GENERAL WARRANTY		54
12.1	General Warranty	54
12.2	Procedures in the Event of Breach of General Warranty	56
12.3	Disclaimers	58
ARTICLE 13 EFFECT OF ACCEPTANCE AND PAYMENT		58
ARTICLE 14 LIMITATIONS OF LIABILITY		58
14.1	Limitation of Consequential Damages; Other Rights, Remedies, etc.	58
14.2	Aggregate and Other Limits of Liability	58
14.3	Benefit and Extent of Limitations	59
14.4	Liquidated Damages	59
ARTICLE 15 TITLE		59
15.1	Title to Equipment and Materials	59
15.2	Warranty of Title	60
15.3	Liens	60
15.4	Ownership and Use of Designs, Drawings, etc.	61
ARTICLE 16 PROPRIETARY INFORMATION; COMPUTER DATA; LICENSES AND INVENTIONS		61
16.1	Proprietary Information	61
16.2	Computer Data	62
16.3	Licenses	62
16.4	Survival	63
ARTICLE 17 FORCE MAJEURE		63
17.1	General Definition of Events of Force Majeure	63
17.2	Examples of Possible Events of Force Majeure	64
17.3	Effect of Events of Force Majeure	64
17.4	Certain Delays Not Excused	64
17.5	Notice of Event of Force Majeure	65
17.6	Adjustment of Contract Schedule due to Force Majeure	65
17.7	Adjustments of Contract Price due to Change-in-Law	65
ARTICLE 18 SUSPENSIONS		68
18.1	Suspension	68
18.2	Costs During Suspension	68
18.3	Adjustment of Contract Price and Contractor Expenses	68
18.4	Suspension by Contractor	69

W      dk

<b>ARTICLE 19 TERMINATION</b>	<b>69</b>
19.1 Owner's Right To Terminate for Convenience	69
19.2 Termination by Owner for Contractor Default	70
19.3 Termination by Contractor for Owner Default	73
19.4 Other Terminations	74
19.5 Certain Liabilities Unaffected by Termination	74
<b>ARTICLE 20 REPRESENTATIONS AND WARRANTIES OF CONTRACTOR</b>	<b>74</b>
20.1 Corporate Existence and Authority	74
20.2 Permits of Governmental Instrumentalities	75
20.3 Non-contravention	75
20.4 Validity	75
20.5 No Litigation	75
20.6 Due Authorization	75
20.7 Experience and Personnel	75
<b>ARTICLE 21 SUBCONTRACTORS AND SUBSUPPLIERS</b>	<b>75</b>
21.1 Subcontractors and Subsuppliers	75
21.2 Responsibility for Subcontractors and Subsuppliers	76
21.3 Owner's Right to Enter Separate Contracts	76
21.4 Cancellation of Subcontracts, Supply Contracts, Purchase Orders, and Other Agreements	76
21.5 Final Payments to Subcontractors and Subsuppliers	76
21.6 Information Concerning Subcontractors and Subsuppliers	77
<b>ARTICLE 22 INSURANCE</b>	<b>77</b>
22.1 Owner Procured Insurance	77
22.2 Contractor Procured Insurance	77
22.3 Insurance Policies	77
22.4 Insurance Procedures	77
22.5 No Alteration of Risk; Contractor's Liability	78
<b>ARTICLE 23 INDEMNIFICATION</b>	<b>78</b>
23.1 Indemnification by Contractor	78
23.2 Indemnification by Owner	80
23.3 Contractor Responsibility for Owner-Supplied Tools	80
23.4 Effect of Insurance	80
23.5 Joint Negligence and Fault	80
23.6 Miscellaneous	80
<b>ARTICLE 24 PROJECT FUNDING</b>	<b>80</b>
24.1 Contractor's Assistance	80
24.2 Unavailability of Funding	81

24.3	Amendments Requested by Lenders	81
24.4	Collateral Assignment to Lenders	81
<b>ARTICLE 25 DISPUTES</b>		<b>81</b>
25.1	Mutual Discussions	81
25.2	Arbitration	82
25.3	Punitive Damages	83
25.4	Definition of Dispute	83
25.5	Sole Procedure for Resolving Disputes	83
<b>ARTICLE 26 MISCELLANEOUS</b>		<b>83</b>
26.1	Independent Contractor	83
26.2	Binding Effect; Successors and Assigns	83
26.3	Entire Contract; Amendments and Modifications; Waivers	84
26.4	Language	84
26.5	Metric System	84
26.6	Notices	84
26.7	Applicable Law	85
26.8	Severability	85
26.9	Effectiveness of Contract	85
26.10	Audit Rights	86
26.11	Publications	86
26.12	Payment Currency	86
26.13	Survival	86



**"Contractor Consumables and Spare Parts"** has the meaning set forth in Article 4.5.4(a).

**"Contractor Default"** has the meaning set forth in Article 19.2.1.

**"Contractor Procured Insurance"** means the insurances required to be furnished by Contractor pursuant to Article 22.2.

**"Contractor Related Party"** means:

- (a) Contractor;
- (b) Contractor's direct or indirect shareholders;
- (c) any Subcontractors or Subsuppliers;
- (d) any Affiliates or subsidiaries of any of the Persons referred to in (a) to (c) above;
- (e) of the officers, partners, directors, employees, agents, invitees, Facilities Operations Personnel under the supervision, direction, and control of Contractor of the Persons referred to in (a) to (d) above; and
- (f) the successors and assigns of any of the Persons referred to in (a) to (e) above.

**"Contractor Remedial Plan"** has the meaning set forth in Article 19.2.2(b).

**"Contractor Requested Contract Change"** has the meaning set forth in Article 8.1(b).

**"CPT"** means carriage paid to (named point of destination) as defined and construed in accordance with Incoterms, provided that if any provision of this Contract conflicts with Incoterms, the provisions of this Contract shall govern.

**"Critical Milestone"** means (a) each milestone as set out in ANNEX 10; or (b) provision of a monthly progress report to satisfy the schedule undertaking in Article 11.1.1(b).

**"Critical Milestone Date"** means the date for the completion of each Critical Milestone.

**"Critical Path Element"** means any activity in the Project Master Schedule or the Payment Milestone Schedule whose delay in completion at the time the delay occurs reasonably could be expected directly or indirectly to result in the delay of any Critical Milestone beyond its respective Critical Milestone Date.

**"Day"** means a 24-hour period beginning and ending at 24:00 midnight Bangkok time.

**"Delay Liquidated Damages"** means liquidated damages payable pursuant to Article 11.1.

**"Disclosing Party"** has the meaning set forth in Article 16.1.1.

**"Dispute"** has the meaning set forth in Article 25.1.

**"Effective Date"** has the meaning set forth in Article 26.9.

**"EGAT"** means the Electricity Generating Authority of Thailand.

**"Environmental Impact Assessment"** means (a) the draft environmental impact assessment set forth in ANNEX 2 and (b) the environmental impact assessment for Project approved by the relevant Governmental Instrumentalities to be inserted into Annex 2 after the Execution Date. In case of any irreconcilable conflict between (a), on the one hand, and (b), on the other hand, the provisions of (b) shall prevail.

**"Event of Force Majeure"** has the meaning set forth in Article 17.1.

**"Execution Date"** has the meaning set forth in the Preamble.

**"Facilities"** means the new NPS 10 inch buried welded steel natural gas pipeline, approximately 1.7 km long, from the tie-in point at PTT Facility to Gulf BL Metering and Regulating Station at the SPP battery limits, together with all associated facilities, including but not limited to, dispatch facilities, block valve stations, pipeline, metering and regulating station, pipeline components, valves, and all other items of a permanent nature so installed and put into operation by Contractor under this Contract, as more fully described in ANNEX 2.

other waste generated by Contractor, any Subcontractor, or any Subsupplier in a manner reasonably satisfactory to Owner. Contractor shall remove from the Site all remaining temporary structures and surplus Construction Equipment and material used in the performance of the Work. Contractor shall cause the portions of the Site occupied by Contractor, any Subcontractor, or any Subsupplier and, to the extent it is affected by the activities of Contractor, any portions of the Site turned over to Owner at the Completion Date, to be maintained and left in a clean, neat, and safe condition.

#### **4.4.3 Preservation of Vegetation**

Contractor shall, in accordance with Legal Requirements, preserve and protect from damage by the Work existing vegetation such as trees, shrubs, and grass not located on the Site or the construction easements that does not unreasonably interfere with the Work, and shall reasonably and promptly restore or replace with similar vegetation any such vegetation which is so damaged by the Work.

#### **4.4.4 Safety and Pollution Control**

In addition to compliance with all applicable Legal Requirements and Permits relating to the environment, Contractor shall take all reasonable precautions to avoid pollution or contamination of the air, land, and river, sea, and ground water in Thailand arising out of the performance of the Work. If a discharge or escape of any pollutants or contaminants occurs during performance of its obligations under this Contract as a result of activities of Contractor, Subcontractors, or Subsuppliers, then Contractor shall immediately take all action necessary to contain, control, recover, or disperse the substance and to eliminate the safety and environmental risks and correct the damage resulting therefrom in compliance with Legal Requirements. All costs associated with compliance with this article shall be borne by Contractor without any adjustment of the Contract Price.

#### **4.4.5 Dust, Noise, and Traffic Control**

Contractor shall take all reasonable measures to control and mitigate dust, noise, and traffic during the course of the Work at the Site, haul roads, access roads, and parking areas. Contractor shall only use dust, noise, and traffic control methods that comply with all Legal Requirements, including any Legal Requirements relating to the environment. Dust control operations shall not create a hazard to nearby residences, businesses, crops, farm animals, the Work, or the operations of other contractors employed by Owner. Water or dust control agents, if required, shall be used in limited quantities, and, if used, shall be applied in such a way as to minimize water usage and impoundment of water.

#### **4.4.6 Safeguards and Accident Prevention**

Contractor shall employ all safety devices, safeguards, safety, and first aid practices necessary or appropriate in carrying out its obligations hereunder. Contractor shall carry out the Work in accordance with generally recognized international construction industry practice and in such a manner as not to endanger the lives and health of its own employees, the employees of others, and the public or to cause damage to property. Contractor shall keep Owner continually advised of those risks or dangerous procedures which may be encountered or utilized in the course of the performance of the Work and shall take all precautions and provide all such protection as may be necessary and/or appropriate. Contractor shall maintain accurate records of, and will report to Owner in writing immediately (but in any event within twelve (12) hours) any accident or other occurrence incident to work performed under this Contract and that results in death or traumatic injury to any person or could reasonably be foreseen to have a material adverse impact on the environment. Contractor shall as soon as possible but in any event within ten (10) Days provide a reasonably detailed written description of any such incident and of

any other incident that results in damage to any property of any person, including property, materials, supplies, and equipment at the Site.

#### **4.4.7 Temporary Construction Power and Other Utilities**

- (a) Unless otherwise specified in ANNEX 2, Contractor shall:
  - (i) not use permanent facilities for supply of water, power, or sewer during construction of the Facilities; and
  - (ii) be responsible for providing and managing at its cost and expense all temporary construction utilities, including water, 22 kV or 115 kV power supply, fuel, telephone service, sewer, and other utilities required by Contractor during the performance of the Work, including all tie-ins and temporary connections to the existing sources at or adjacent to the Site and any other arrangements as may be necessary for the supply of such utilities.
- (b) Except as Owner and Contractor may otherwise agree in writing, Contractor shall remove from the Site and properly dispose of all temporary facilities or other improvements not comprising a part of the Facilities upon completion of construction.

#### **4.4.8 Hazardous Substances**

- a. Not later than one hundred twenty (120) Days after the Execution Date, Contractor shall submit to Owner a list of any Hazardous Substances and associated Hazardous Substances data sheets with respect to any Hazardous Substances that Contractor anticipates will be located at the Site, installed or otherwise incorporated into the Facilities, or used in performing the Work. Such list and data sheets shall be updated by Contractor as required for Owner to have a complete list of such Hazardous Substances actually located at the Site, installed or otherwise incorporated into the Facilities, or used in performing the Work. Contractor's use and disposal of Hazardous Substances shall at all times comply with Legal Requirements. Except with the prior written approval of Owner, Contractor shall remove all Hazardous Substances from the Site not later than the Final Acceptance Date. Contractor shall not use or incorporate into the Facilities any materials containing asbestos.
- b. Contractor shall be responsible for disposal in accordance with Legal Requirements of any Hazardous Substances or materials buried in the ground and otherwise requiring special treatment or handling, such as archeological artifacts, found on the Site. On request of Owner, Contractor will discuss with Owner the disposition of any such materials.

#### **4.4.9 Site Security**

Not later than sixty (60) Days before Site mobilization, Contractor shall submit a Site security plan for Owner's prior written approval, which shall not be unreasonably withheld. The Site security plan shall include all reasonable and customary measures within Contractor's control required or desirable to ensure the protection and security of the Site. The Site security plan approved in writing by Owner shall be implemented by Contractor and remain in effect with respect to each portion of the Facilities until risk of loss with respect to such portion of the Facilities passes to Owner in accordance with Article 10.6.

#### **4.4.10 Fire Prevention**

Not later than sixty (60) Days before Site mobilization, Contractor shall submit a fire prevention and fire fighting plan for Owner's prior written approval, which shall not be unreasonably withheld. The fire prevention and fire fighting plan shall include all reasonable and customary measures within Contractor's control required or desirable for the prevention, detection, and fighting of fires. The fire prevention and