

## บทที่ 2

ผลการปฏิบัติตามมาตรการป้องกัน  
และแก้ไขผลกระทบสิ่งแวดล้อม

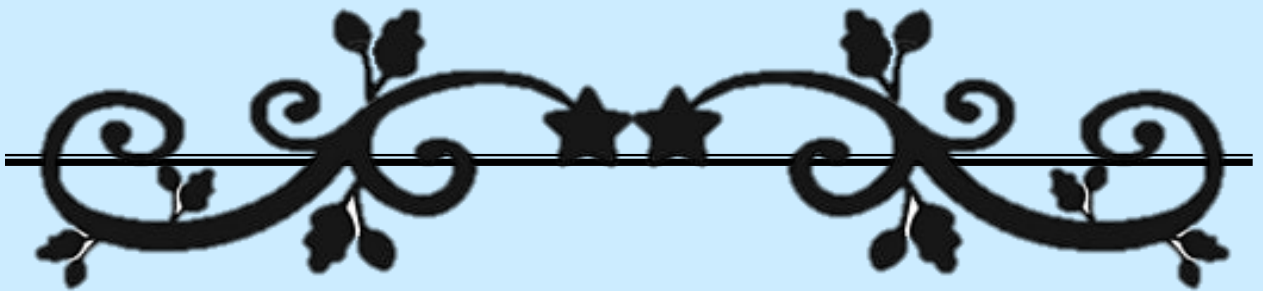

โครงการเหมืองแร่หินอุตสาหกรรมชนิดหินปูน เพื่ออุตสาหกรรมปูนซีเมนต์ สำหรับแปลงคำขอประทานบัตรที่ 12/2556 ร่วมแผนผังโครงการทำเหมืองเดียวกันกับคำขอประทานบัตรที่ 13/2556, คำขอประทานบัตรที่ 14/2556, คำขอประทานบัตรที่ 15/2556, คำขอประทานบัตรที่ 16/2556 และคำขอประทานบัตรที่ 17/2556 และประทานบัตรที่ 27340/14390 ประทานบัตรที่ 27341/14391 และประทานบัตรที่ 27348/14392 ของบริษัท ทีพีไอ โพลีน จำกัด (มหาชน) ระหว่างเดือนมกราคม-มิถุนายน พ.ศ. 2567

## บทที่ 2 ผลการปฏิบัติตามมาตรการป้องกันและแก้ไขผลกระทบสิ่งแวดล้อม

การติดตามตรวจสอบการปฏิบัติตามมาตรการป้องกันและแก้ไขผลกระทบสิ่งแวดล้อม ของโครงการเหมืองแร่หินอุตสาหกรรมชนิดหินปูน เพื่ออุตสาหกรรมปูนซีเมนต์ ระหว่างเดือนมกราคม-มิถุนายน พ.ศ. 2567 ของ บริษัท ทีพีไอ โพลีน จำกัด (มหาชน) สำหรับแปลงคำขอประทานบัตรที่ 12/2556 ร่วมแผนผังโครงการทำเหมืองเดียวกันกับคำขอประทานบัตรที่ 13/2556, คำขอประทานบัตรที่ 14/2556, คำขอประทานบัตรที่ 15/2556, คำขอประทานบัตรที่ 16/2556, คำขอประทานบัตรที่ 17/2556, ประทานบัตรที่ 27340/14390 (คำขอประทานบัตรที่ 16/2552), ประทานบัตรที่ 27341/14391 (คำขอประทานบัตรที่ 15/2552) และประทานบัตรที่ 27348/14392 (คำขอประทานบัตรที่ 17/2552) ดังที่ปรากฏอยู่ในรายงานการวิเคราะห์ผลกระทบสิ่งแวดล้อม ที่ได้รับความเห็นชอบจากสำนักงานนโยบายและแผนทรัพยากรธรรมชาติและสิ่งแวดล้อม หนังสือเลขที่ ทส. 1009.2/15422 ลงวันที่ 4 ธันวาคม 2560 ทางบริษัทที่ปรึกษาฯ ได้เข้าทำการตรวจสอบการปฏิบัติตามมาตรการป้องกันและแก้ไขผลกระทบสิ่งแวดล้อม ของโครงการตามที่กำหนดไว้ในรายงานการวิเคราะห์ผลกระทบสิ่งแวดล้อมในวันที่ 2 พฤษภาคม พ.ศ. 2567 โดยมีผลการติดตามตรวจสอบ สรุปดังตารางที่ 2-1 ถึงตารางที่ 2-2

โครงการเหมืองแร่หินอุตสาหกรรมชนิดหินปูน เพื่ออุตสาหกรรมปูนซีเมนต์ สำหรับแปลงคำขอประทานบัตรที่ 12/2556 ร่วมแผนผังโครงการทำเหมืองเดียวกันกับคำขอประทานบัตรที่ 13/2556, คำขอประทานบัตรที่ 14/2556, คำขอประทานบัตรที่ 15/2556, คำขอประทานบัตรที่ 16/2556 และคำขอประทานบัตรที่ 17/2556 และประทานบัตรที่ 27340/14390 ประทานบัตรที่ 27341/14391 และประทานบัตรที่ 27348/14392 ของบริษัท ทีพีโอ โพลีน จำกัด (มหาชน) ระหว่างเดือนมกราคม-มิถุนายน พ.ศ. 2567

## ตารางที่ 2-1 มาตรการป้องกันและแก้ไขผลกระทบสิ่งแวดล้อมทั่วไป

โครงการเหมืองแร่หินอุตสาหกรรมชนิดหินปูน เพื่ออุตสาหกรรมปูนซีเมนต์ แปลงคำขอประทานบัตรที่ 12/2556 ร่วมแผนผังโครงการทำเหมืองเดียวกันกับคำขอประทานบัตรที่ 13/2556, คำขอประทานบัตรที่ 14/2556, คำขอประทานบัตรที่ 15/2556, คำขอประทานบัตรที่ 16/2556, คำขอประทานบัตรที่ 17/2556, ประทานบัตรที่ 27340/14390 (คำขอประทานบัตรที่ 16/2552), ประทานบัตรที่ 27341/14391 (คำขอประทานบัตรที่ 15/2552) และประทานบัตรที่ 27348/14392 (คำขอประทานบัตรที่ 17/2552) ระหว่างเดือนมกราคม-มิถุนายน พ.ศ. 2567

ผลกระทบสิ่งแวดล้อม	มาตรการป้องกันและแก้ไขผลกระทบสิ่งแวดล้อม	ผลการปฏิบัติตามมาตรการฯ	ปัญหา อุปสรรค ที่ไม่สามารถปฏิบัติ ตามมาตรการ และแนวทางแก้ไข	รูปที่/เอกสารแนบ
ระยะดำเนินการทำเหมืองและ สิ้นสุดการทำเหมือง	1. ให้มีจุดรับเรื่องราวร้องทุกข์ความเดือดร้อนของประชาชนที่เกิดจากกิจกรรมการทำเหมืองแร่ และกิจกรรมที่เกี่ยวข้อง ในกรณีที่มิใช่ผู้ร้องเรียนผู้ถือประทานบัตรจะต้องดำเนินการแก้ไข และให้ความช่วยเหลือด้วยความเป็นธรรม	- ทางโครงการได้จัดตั้งจุดรับเรื่องราวร้องทุกข์ของประชาชนที่เกิดจากกิจกรรมการทำเหมืองแร่และกิจกรรมที่เกี่ยวข้อง โดยระหว่างเดือนมกราคม-มิถุนายน พ.ศ. 2567 ไม่มีเรื่องร้องเรียนที่เกิดจากกิจกรรมการทำเหมืองแร่	-	รูปที่ 2-1
	2. หากได้รับการร้องเรียนจากประชาชนที่อาศัยอยู่ในบริเวณใกล้เคียงว่าได้รับความเดือดร้อนรำคาญจากการดำเนินโครงการ หรือสาธารณประโยชน์ได้รับความเสียหาย และกรมอุตสาหกรรมพื้นฐานและการเหมืองแร่ หรือสำนักงานนโยบายและแผนทรัพยากรธรรมชาติและสิ่งแวดล้อมได้ตรวจสอบแล้ว พบว่าผู้ถือประทานบัตรไม่ปฏิบัติตามมาตรการป้องกันและแก้ไขผลกระทบสิ่งแวดล้อมที่กำหนด จะต้องหยุดการทำเหมืองแล้วแก้ไขเหตุแห่งความเดือดร้อนให้เสร็จสิ้นก่อนที่จะดำเนินการต่อไป	- หากได้รับการร้องเรียนจากประชาชนที่อาศัยอยู่ในบริเวณใกล้เคียงว่าได้รับความเดือดร้อนรำคาญจากการดำเนินโครงการ ทางโครงการจะรีบดำเนินการแก้ไขเหตุที่ทำให้เกิดความเดือดร้อนให้เสร็จสิ้นก่อนที่จะดำเนินการต่อไป	-	-

โครงการเหมืองแร่หินอุตสาหกรรมชนิดหินปูน เพื่ออุตสาหกรรมปูนซีเมนต์ สำหรับแปลงคำขอประทานบัตรที่ 12/2556 ร่วมแผนผังโครงการทำเหมืองเดียวกันกับคำขอประทานบัตรที่ 13/2556, คำขอประทานบัตรที่ 14/2556, คำขอประทานบัตรที่ 15/2556, คำขอประทานบัตรที่ 16/2556 และคำขอประทานบัตรที่ 17/2556 และประทานบัตรที่ 27340/14390 ประทานบัตรที่ 27341/14391 และประทานบัตรที่ 27348/14392 ของบริษัท ทีพีโอ โพลีน จำกัด (มหาชน) ระหว่างเดือนมกราคม-มิถุนายน พ.ศ. 2567

## ตารางที่ 2-1 (ต่อ) มาตรการป้องกันและแก้ไขผลกระทบสิ่งแวดล้อมทั่วไป

โครงการเหมืองแร่หินอุตสาหกรรมชนิดหินปูน เพื่ออุตสาหกรรมปูนซีเมนต์ แปลงคำขอประทานบัตรที่ 12/2556 ร่วมแผนผังโครงการทำเหมืองเดียวกันกับคำขอประทานบัตรที่ 13/2556, คำขอประทานบัตรที่ 14/2556, คำขอประทานบัตรที่ 15/2556, คำขอประทานบัตรที่ 16/2556, คำขอประทานบัตรที่ 17/2556, ประทานบัตรที่ 27340/14390 (คำขอประทานบัตรที่ 16/2552), ประทานบัตรที่ 27341/14391 (คำขอประทานบัตรที่ 15/2552) และประทานบัตรที่ 27348/14392 (คำขอประทานบัตรที่ 17/2552) ระหว่างเดือนมกราคม-มิถุนายน พ.ศ. 2567

ผลกระทบสิ่งแวดล้อม	มาตรการป้องกันและแก้ไขผลกระทบสิ่งแวดล้อม	ผลการปฏิบัติตามมาตรการฯ	ปัญหา อุปสรรค ที่ไม่สามารถปฏิบัติ ตามมาตรการ และแนวทางแก้ไข	รูปที่/เอกสารแนบ
ระยะดำเนินการทำเหมืองและ สิ้นสุดการทำเหมือง	3. ให้ทำการปรับปรุงพื้นที่ที่โครงการที่ผ่านมาทำเหมืองแร่แล้ว พื้นที่สิ้นสุดการใช้ประโยชน์และบริเวณอื่นๆ ตามแผนงานที่ได้เสนอไว้ในรายงานการวิเคราะห์ผลกระทบสิ่งแวดล้อม พร้อมทั้งให้รายงานผลการดำเนินงานให้สำนักงานนโยบายและแผนทรัพยากรธรรมชาติและสิ่งแวดล้อม และกรมอุตสาหกรรมพื้นฐานและการเหมืองแร่ทราบทุกปี	- ทางโครงการมีปรับปรุงพื้นที่พื้นที่ที่โครงการที่ผ่านมาทำเหมืองแร่และพื้นที่สิ้นสุดการใช้ประโยชน์แล้ว ตามแผนงานที่ได้เสนอไว้ในรายงานการวิเคราะห์ผลกระทบสิ่งแวดล้อม พร้อมทั้งรายงานผลการดำเนินงานให้สำนักงานนโยบายและแผนทรัพยากรธรรมชาติและสิ่งแวดล้อมและกรมอุตสาหกรรมพื้นฐานและการเหมืองแร่ทราบทุกปี	-	ภาคผนวก ข-8
	4. ในกรณีที่ผู้ถือประทานบัตรมีความจำเป็นต้องเปลี่ยนแปลงรายละเอียดโครงการหรือมาตรการป้องกันและแก้ไขผลกระทบสิ่งแวดล้อม หรือมาตรการติดตามตรวจสอบผลกระทบสิ่งแวดล้อมตามที่ได้อ้างอิงไว้ในรายงานการวิเคราะห์ผลกระทบสิ่งแวดล้อมที่ได้รับความเห็นชอบแล้ว ให้ผู้ถือประทานบัตรแจ้งให้หน่วยงานอนุญาตดำเนินการดังนี้  4.1 หากหน่วยงานอนุญาตเห็นว่าการเปลี่ยนแปลงดังกล่าว เกิดผลดีต่อสิ่งแวดล้อมมากกว่าหรือเทียบเท่ามาตรการที่กำหนด ให้หน่วยงานอนุญาตรับจดทะเบียนไป ตามหลักเกณฑ์และเงื่อนไขที่กำหนดไว้ในกฎหมายนั้นๆ พร้อมทั้งให้จัดทำสำเนาแจ้งให้สำนักงานนโยบายและแผนทรัพยากรธรรมชาติและสิ่งแวดล้อมเพื่อทราบผลกระทบสิ่งแวดล้อมด้านเหมืองแร่และอุตสาหกรรมถลุง หรือแต่งแร่ พิจารณาให้ความเห็นชอบก่อนดำเนินการเปลี่ยนแปลง	- หากโครงการมีความจำเป็นต้องเปลี่ยนแปลงรายละเอียดโครงการหรือมาตรการป้องกันและแก้ไขผลกระทบสิ่งแวดล้อม หรือมาตรการติดตามตรวจสอบผลกระทบสิ่งแวดล้อม ที่แตกต่างจากที่เสนอไว้ในรายงานฯ ทางโครงการจะดำเนินการตามที่มาตรการกำหนดไว้ในรายงานการวิเคราะห์ผลกระทบสิ่งแวดล้อม	-	-

โครงการเหมืองแร่หินอุตสาหกรรมชนิดหินปูน เพื่ออุตสาหกรรมปูนซีเมนต์ สำหรับแปลงคำขอประทานบัตรที่ 12/2556 ร่วมแผนผังโครงการทำเหมืองเดียวกันกับคำขอประทานบัตรที่ 13/2556, คำขอประทานบัตรที่ 14/2556, คำขอประทานบัตรที่ 15/2556, คำขอประทานบัตรที่ 16/2556 และคำขอประทานบัตรที่ 17/2556 และประทานบัตรที่ 27340/14390 ประทานบัตรที่ 27341/14391 และประทานบัตรที่ 27348/14392 ของบริษัท ทีพีโอ โพลีน จำกัด (มหาชน) ระหว่างเดือนมกราคม-มิถุนายน พ.ศ. 2567

## ตารางที่ 2-1 (ต่อ) มาตรการป้องกันและแก้ไขผลกระทบสิ่งแวดล้อมทั่วไป

โครงการเหมืองแร่หินอุตสาหกรรมชนิดหินปูน เพื่ออุตสาหกรรมปูนซีเมนต์ แปลงคำขอประทานบัตรที่ 12/2556 ร่วมแผนผังโครงการทำเหมืองเดียวกันกับคำขอประทานบัตรที่ 13/2556, คำขอประทานบัตรที่ 14/2556, คำขอประทานบัตรที่ 15/2556, คำขอประทานบัตรที่ 16/2556, คำขอประทานบัตรที่ 17/2556, ประทานบัตรที่ 27340/14390 (คำขอประทานบัตรที่ 16/2552), ประทานบัตรที่ 27341/14391 (คำขอประทานบัตรที่ 15/2552) และประทานบัตรที่ 27348/14392 (คำขอประทานบัตรที่ 17/2552) ระหว่างเดือนมกราคม-มิถุนายน พ.ศ. 2567

ผลกระทบสิ่งแวดล้อม	มาตรการป้องกันและแก้ไขผลกระทบสิ่งแวดล้อม	ผลการปฏิบัติตามมาตรการฯ	ปัญหา อุปสรรค ที่ไม่สามารถปฏิบัติ ตามมาตรการ และแนวทางแก้ไข	รูปที่/เอกสารแนบ
ระยะดำเนินการทำเหมือง และสิ้นสุดการทำเหมือง	4.2 หากหน่วยงานอนุญาตเห็นว่าการเปลี่ยนแปลงดังกล่าว อาจเกิดผลกระทบต่อสาระสำคัญในรายงานการวิเคราะห์ผลกระทบสิ่งแวดล้อม ที่ได้รับความเห็นชอบไว้แล้ว ให้หน่วยงานอนุญาตจัดส่งรายงานการเปลี่ยนแปลงดังกล่าวให้สำนักงานนโยบายและแผนทรัพยากรธรรมชาติและสิ่งแวดล้อม เพื่อเสนอคณะกรรมการผู้ชำนาญการให้ความเห็นชอบ ก่อนดำเนินการเปลี่ยนแปลง และเมื่อโครงการได้รับการอนุญาต ให้เปลี่ยนแปลงแล้วให้หน่วยงานอนุญาตแจ้งผลการเปลี่ยนแปลงให้สำนักงานนโยบายและแผนทรัพยากรธรรมชาติและสิ่งแวดล้อม เพื่อทราบ	- หากโครงการมีความจำเป็นต้องเปลี่ยนแปลงรายละเอียดโครงการ หรือมาตรการป้องกันและแก้ไขผลกระทบสิ่งแวดล้อม หรือมาตรการติดตามตรวจสอบผลกระทบสิ่งแวดล้อม ที่แตกต่างจากที่เสนอไว้ในรายงานฯ ทางโครงการจะดำเนินการตามที่มาตรการ กำหนดไว้ในรายงานการวิเคราะห์ผลกระทบสิ่งแวดล้อม	-	-

โครงการเหมืองแร่หินอุตสาหกรรมชนิดหินปูน เพื่ออุตสาหกรรมปูนซีเมนต์ สำหรับแปลงคำขอประทานบัตรที่ 12/2556 ร่วมแผนผังโครงการทำเหมืองเดียวกันกับคำขอประทานบัตรที่ 13/2556, คำขอประทานบัตรที่ 14/2556, คำขอประทานบัตรที่ 15/2556, คำขอประทานบัตรที่ 16/2556 และคำขอประทานบัตรที่ 17/2556 และประทานบัตรที่ 27340/14390 ประทานบัตรที่ 27341/14391 และประทานบัตรที่ 27348/14392 ของบริษัท ทีพีโอ โพลิน จำกัด (มหาชน) ระหว่างเดือนมกราคม-มิถุนายน พ.ศ. 2567

## ตารางที่ 2-1 (ต่อ) มาตรการป้องกันและแก้ไขผลกระทบสิ่งแวดล้อมทั่วไป

โครงการเหมืองแร่หินอุตสาหกรรมชนิดหินปูน เพื่ออุตสาหกรรมปูนซีเมนต์ แปลงคำขอประทานบัตรที่ 12/2556 ร่วมแผนผังโครงการทำเหมืองเดียวกันกับคำขอประทานบัตรที่ 13/2556, คำขอประทานบัตรที่ 14/2556, คำขอประทานบัตรที่ 15/2556, คำขอประทานบัตรที่ 16/2556, คำขอประทานบัตรที่ 17/2556, ประทานบัตรที่ 27340/14390 (คำขอประทานบัตรที่ 16/2552), ประทานบัตรที่ 27341/14391 (คำขอประทานบัตรที่ 15/2552) และประทานบัตรที่ 27348/14392 (คำขอประทานบัตรที่ 17/2552) ระหว่างเดือนมกราคม-มิถุนายน พ.ศ. 2567

ผลกระทบสิ่งแวดล้อม	มาตรการป้องกันและแก้ไขผลกระทบสิ่งแวดล้อม	ผลการปฏิบัติตามมาตรการฯ	ปัญหา อุปสรรค ที่ไม่สามารถปฏิบัติ ตามมาตรการ และแนวทางแก้ไข	รูปที่/เอกสารแนบ
ระยะดำเนินการทำเหมือง และสิ้นสุดการทำเหมือง	5. ในระหว่างการทำเหมืองหากพบโบราณวัตถุ ร่องรอยทางประวัติศาสตร์หรือโบราณคดี จะต้องรายงานและขอความร่วมมือจากกรมศิลปากรเข้าไปดำเนินการตรวจสอบพื้นที่ ทั้งนี้ในระหว่างการทำเหมืองจะต้องหยุดการทำเหมืองชั่วคราว และหากพิสูจน์แล้วพบว่า เป็นแหล่งที่มีความสำคัญทางประวัติศาสตร์โบราณคดี ผู้ถือประทานบัตรจะต้องปฏิบัติตามเงื่อนไขของหน่วยงานที่เกี่ยวข้องโดยไม่มีข้อเรียกร้องใดๆ	- หากโครงการพบโบราณวัตถุ ร่องรอยทางประวัติศาสตร์หรือโบราณคดีระหว่างการทำเหมือง ทางโครงการจะหยุดการทำเหมืองทันที และดำเนินการตามที่มาตรการกำหนด	-	-
	6. ให้รายงานผลการปฏิบัติตามมาตรการป้องกันและแก้ไขผลกระทบสิ่งแวดล้อมและมาตรการติดตามตรวจสอบคุณภาพสิ่งแวดล้อมให้สำนักงานนโยบายและแผนทรัพยากรธรรมชาติและสิ่งแวดล้อม กรมอุตสาหกรรมพื้นฐานและการเหมืองแร่ทราบอย่างน้อยปีละ 2 ครั้ง	- โครงการได้ดำเนินการว่าจ้างหน่วยงานกลาง (Third party) เพื่อดำเนินการตรวจสอบผลการปฏิบัติตามมาตรการป้องกันและแก้ไขผลกระทบสิ่งแวดล้อมและมาตรการติดตามตรวจสอบผลกระทบสิ่งแวดล้อมของโครงการต่อสำนักงานนโยบายและแผนทรัพยากรธรรมชาติและสิ่งแวดล้อม และกรมอุตสาหกรรมพื้นฐานและการเหมืองแร่ทราบโดยทางบริษัทที่ปรึกษา ได้เข้าทำการตรวจสอบในวันที่ 2 พฤษภาคม พ.ศ. 2567	-	รูปที่ 2-2

โครงการเหมืองแร่หินอุตสาหกรรมชนิดหินปูน เพื่ออุตสาหกรรมปูนซีเมนต์ สำหรับแปลงคำขอประทานบัตรที่ 12/2556 ร่วมแผนผังโครงการทำเหมืองเดียวกันกับคำขอประทานบัตรที่ 13/2556, คำขอประทานบัตรที่ 14/2556, คำขอประทานบัตรที่ 15/2556, คำขอประทานบัตรที่ 16/2556 และคำขอประทานบัตรที่ 17/2556 และประทานบัตรที่ 27340/14390 ประทานบัตรที่ 27341/14391 และประทานบัตรที่ 27348/14392 ของบริษัท ทีพีโอ โพลีน จำกัด (มหาชน) ระหว่างเดือนมกราคม-มิถุนายน พ.ศ. 2567

## ตารางที่ 2-2 มาตรการป้องกันและแก้ไขผลกระทบสิ่งแวดล้อมในระยะดำเนินการ

โครงการเหมืองแร่หินอุตสาหกรรมชนิดหินปูน เพื่ออุตสาหกรรมปูนซีเมนต์ แปลงคำขอประทานบัตรที่ 12/2556 ร่วมแผนผังโครงการทำเหมืองเดียวกันกับคำขอประทานบัตรที่ 13/2556, คำขอประทานบัตรที่ 14/2556, คำขอประทานบัตรที่ 15/2556, คำขอประทานบัตรที่ 16/2556, คำขอประทานบัตรที่ 17/2556, ประทานบัตรที่ 27340/14390 (คำขอประทานบัตรที่ 16/2552), ประทานบัตรที่ 27341/14391 (คำขอประทานบัตรที่ 15/2552) และประทานบัตรที่ 27348/14392 (คำขอประทานบัตรที่ 17/2552) ระหว่างเดือนมกราคม-มิถุนายน พ.ศ. 2567

ผลกระทบสิ่งแวดล้อม	มาตรการป้องกันและแก้ไขผลกระทบสิ่งแวดล้อม	ผลการปฏิบัติตามมาตรการฯ	ปัญหา อุปสรรค ที่ไม่สามารถปฏิบัติ ตามมาตรการ และแนวทางแก้ไข	รูปที่/เอกสารแนบ
1. ทรัพยากรสิ่งแวดล้อม ทางกายภาพ 1.1 ลักษณะภูมิประเทศ	1. ให้กำหนดตำแหน่งและขอบเขตพื้นที่กิจกรรมต่างๆ ที่เกี่ยวข้องกับการทำเหมืองของโครงการให้ชัดเจน และให้เป็นไปตามแผนผังโครงการทำเหมืองของโครงการอย่างเคร่งครัด	- โครงการได้ดำเนินการทำเหมืองตามแผนผังโครงการที่กำหนดขอบเขตไว้ในแต่ละช่วงเวลาอย่างเคร่งครัด	-	รูปที่ 2-3 ถึงรูปที่ 2-4 และภาคผนวก ก-4
	2. บริเวณที่ไม่เกี่ยวข้องกับการทำเหมืองหรือกิจกรรมต่างๆ ของโครงการให้คงสภาพเดิมให้มากที่สุด เพื่อช่วยเป็นแนวป้องกันผลกระทบ (Buffer Zone) อีกทางหนึ่ง	- บริเวณแนวเขตที่เว้นไว้ให้ปลอดการทำเหมือง ทางโครงการให้คงสภาพเดิมมากที่สุด และได้ทำการปักป้ายเพื่อแสดงแนวเขตให้เห็นอย่างชัดเจน เพื่อช่วยเป็นแนวป้องกันผลกระทบ (Buffer Zone) อีกทางหนึ่ง	-	รูปที่ 2-28
	3. ให้เริ่มเปิดทำเหมืองตามแผนผังโครงการที่กำหนดไว้อย่างเคร่งครัด โดยเริ่มที่บริเวณอักษร “ห” ก่อน แล้วจึงเดินหน้าเหมืองไปตามแผนการทำเหมืองในแต่ละช่วงจนกระทั่งสิ้นสุดการทำเหมือง	- โครงการได้เริ่มเปิดทำเหมืองตามแผนผังโครงการที่กำหนดไว้อย่างเคร่งครัด โดยเริ่มที่บริเวณอักษร “ห” ก่อน แล้วจึงเดินหน้าเหมืองไปตามแผนการทำเหมืองในแต่ละช่วงจนกระทั่งสิ้นสุดการทำเหมือง	-	ภาคผนวก ก-4

โครงการเหมืองแร่หินอุตสาหกรรมชนิดหินปูน เพื่ออุตสาหกรรมปูนซีเมนต์ สำหรับแปลงคำขอประทานบัตรที่ 12/2556 ร่วมแผนผังโครงการทำเหมืองเดียวกันกับคำขอประทานบัตรที่ 13/2556, คำขอประทานบัตรที่ 14/2556, คำขอประทานบัตรที่ 15/2556, คำขอประทานบัตรที่ 16/2556 และคำขอประทานบัตรที่ 17/2556 และประทานบัตรที่ 27340/14390 ประทานบัตรที่ 27341/14391 และประทานบัตรที่ 27348/14392 ของบริษัท ทีพีโอ โพลีน จำกัด (มหาชน) ระหว่างเดือนมกราคม-มิถุนายน พ.ศ. 2567

## ตารางที่ 2-2 (ต่อ) มาตรการป้องกันและแก้ไขผลกระทบสิ่งแวดล้อมในระยะดำเนินการ

โครงการเหมืองแร่หินอุตสาหกรรมชนิดหินปูน เพื่ออุตสาหกรรมปูนซีเมนต์ แปลงคำขอประทานบัตรที่ 12/2556 ร่วมแผนผังโครงการทำเหมืองเดียวกันกับคำขอประทานบัตรที่ 13/2556, คำขอประทานบัตรที่ 14/2556, คำขอประทานบัตรที่ 15/2556, คำขอประทานบัตรที่ 16/2556, คำขอประทานบัตรที่ 17/2556, ประทานบัตรที่ 27340/14390 (คำขอประทานบัตรที่ 16/2552), ประทานบัตรที่ 27341/14391 (คำขอประทานบัตรที่ 15/2552) และประทานบัตรที่ 27348/14392 (คำขอประทานบัตรที่ 17/2552) ระหว่างเดือนมกราคม-มิถุนายน พ.ศ. 2567

ผลกระทบสิ่งแวดล้อม	มาตรการป้องกันและแก้ไขผลกระทบสิ่งแวดล้อม	ผลการปฏิบัติตามมาตรการฯ	ปัญหา อุปสรรค ที่ไม่สามารถปฏิบัติ ตามมาตรการ และแนวทางแก้ไข	รูปที่/เอกสารแนบ
1.1 ลักษณะภูมิประเทศ (ต่อ)	4. เว้นแนวเขตทางด้านทิศตะวันตกเฉียงเหนือของแปลงประทานบัตรที่ 27340/14390 (คำขอประทานบัตรที่ 16/2552) ให้ห่างจากทางรถไฟสายตะวันออกเฉียงเหนือ เป็นระยะทางอย่างน้อย 500 เมตร	- โครงการได้กำหนดเว้นแนวเขตทางด้านทิศตะวันตกเฉียงเหนือของแปลงประทานบัตรที่ 27340/14390 (คำขอประทานบัตรที่ 16/2552) ให้ห่างจากทางรถไฟสายตะวันออกเฉียงเหนือ เป็นระยะทางอย่างน้อย 500 เมตร	-	ภาคผนวก ก-4
	5. เว้นแนวเขตทางด้านทิศใต้ของคำขอประทานบัตรที่ 14/2556 และ ประทานบัตรที่ 27348/14392 (คำขอประทานบัตรที่ 17/2552) ให้ห่างจากทางหลวงแผ่นดินหมายเลข 2 (ถนนมิตรภาพ) เป็นระยะทางอย่างน้อย 1 กิโลเมตร	- โครงการได้กำหนดเว้นแนวเขตทางด้านทิศใต้ของคำขอประทานบัตรที่ 14/2556 และประทานบัตรที่ 27348/14392 (คำขอประทานบัตรที่ 17/2552) ให้ห่างจากทางหลวงแผ่นดินหมายเลข 2 (ถนนมิตรภาพ) เป็นระยะทางอย่างน้อย 1 กิโลเมตร	-	ภาคผนวก ก-4
	6. เว้นขอบสุดท้ายของหน้าเหมืองบริเวณคำขอประทานบัตรที่ 17/2556 ให้ห่างจากขอบเขตคำขอประทานบัตรด้านทิศเหนือ เป็นระยะทาง 200 เมตร	- ประทานบัตรที่ 17/2556 กำหนดให้เว้นขอบเขตสุดท้ายของหน้าเหมือง ให้ห่างจากขอบเขตประทานบัตรด้านทิศเหนือเป็นระยะทางไม่น้อยกว่า 200 เมตร	-	ภาคผนวก ก-4
	7. เว้นแนวกันเขตจากทางเดินบริเวณคำขอประทานบัตรที่ 13/2556 และคำขอประทานบัตรที่ 16/2556 ในระยะ 50 เมตร	- โครงการได้กำหนดเว้นแนวกันเขตจากทางเดินบริเวณคำขอประทานบัตรที่ 13/2556 และคำขอประทานบัตรที่ 16/2556 ในระยะ 50 เมตร	-	ภาคผนวก ก-4



โครงการเหมืองแร่หินอุตสาหกรรมชนิดหินปูน เพื่ออุตสาหกรรมปูนซีเมนต์ สำหรับแปลงคำขอประทานบัตรที่ 12/2556 ร่วมแผนผังโครงการทำเหมืองเดียวกันกับคำขอประทานบัตรที่ 13/2556, คำขอประทานบัตรที่ 14/2556, คำขอประทานบัตรที่ 15/2556, คำขอประทานบัตรที่ 16/2556 และคำขอประทานบัตรที่ 17/2556 และประทานบัตรที่ 27340/14390 ประทานบัตรที่ 27341/14391 และประทานบัตรที่ 27348/14392 ของบริษัท ทีพีโอ โพลีน จำกัด (มหาชน) ระหว่างเดือนมกราคม-มิถุนายน พ.ศ. 2567

## ตารางที่ 2-2 (ต่อ) มาตรการป้องกันและแก้ไขผลกระทบสิ่งแวดล้อมในระยะดำเนินการ

โครงการเหมืองแร่หินอุตสาหกรรมชนิดหินปูน เพื่ออุตสาหกรรมปูนซีเมนต์ แปลงคำขอประทานบัตรที่ 12/2556 ร่วมแผนผังโครงการทำเหมืองเดียวกันกับคำขอประทานบัตรที่ 13/2556, คำขอประทานบัตรที่ 14/2556, คำขอประทานบัตรที่ 15/2556, คำขอประทานบัตรที่ 16/2556, คำขอประทานบัตรที่ 17/2556, ประทานบัตรที่ 27340/14390 (คำขอประทานบัตรที่ 16/2552), ประทานบัตรที่ 27341/14391 (คำขอประทานบัตรที่ 15/2552) และประทานบัตรที่ 27348/14392 (คำขอประทานบัตรที่ 17/2552) ระหว่างเดือนมกราคม-มิถุนายน พ.ศ. 2567

ผลกระทบสิ่งแวดล้อม	มาตรการป้องกันและแก้ไขผลกระทบสิ่งแวดล้อม	ผลการปฏิบัติตามมาตรการฯ	ปัญหา อุปสรรค ที่ไม่สามารถปฏิบัติ ตามมาตรการ และแนวทางแก้ไข	รูปที่/เอกสารแนบ
1.1 ลักษณะภูมิประเทศ (ต่อ)	8. ให้เปิดหน้าเหมืองในลักษณะขั้นบันได (Benching Method) โดยออกแบบให้ขนาดความสูงขั้นบันไดไม่เกิน 15 เมตร ความกว้างของขั้นบันไดไม่ต่ำกว่า 15 เมตร และควบคุมให้ความลาดเอียงรวม (Overall pit slope) ไม่เกิน 45 องศา พร้อมทั้งตรวจสอบเสถียรภาพของหน้าเหมืองให้อยู่ในสภาพที่ปลอดภัย	- โครงการได้ดำเนินการเปิดหน้าเหมืองตามแผนผังโครงการกำหนดอย่างเคร่งครัด โดยมีการทำเหมืองแบบขั้นบันได มีความสูงแต่ละขั้นไม่เกิน 15 ม. มีความกว้างไม่ต่ำกว่า 15 เมตร และควบคุมให้ความลาดเอียงรวมของหน้าเหมืองไม่เกิน 45 องศา	-	รูปที่ 2-4 และรูปที่ 2-25
	9. ให้ดูแลป้ายแสดงขอบเขตพื้นที่โครงการและขอบเขตการทำเหมือง และป้ายแสดงข้อมูลเกี่ยวกับโครงการ ได้แก่ หมายเลขประทานบัตร เนื้อที่ ระยะเวลาการทำเหมือง ผู้รับผิดชอบ และหมายเลขโทรศัพท์ที่สามารถติดต่อได้ บริเวณโครงการให้สามารถใช้งานได้ดียิ่งขึ้น เพื่อให้สามารถใช้งานได้ดียิ่งขึ้น	- โครงการมีการดูแล และติดตั้งป้ายแสดงรายละเอียดของแปลงประทานบัตรบริเวณพื้นที่โครงการ เพื่อให้สามารถใช้งานได้ดียิ่งขึ้น เสมอ เพื่อให้ง่ายต่อการตรวจสอบพื้นที่และการปฏิบัติงานบริเวณโครงการ	-	รูปที่ 2-5
	10. ดำเนินการฟื้นฟูสภาพพื้นที่ทำเหมืองบริเวณที่ผ่านการทำเหมืองแร่ตามรายละเอียดในการฟื้นฟูสภาพพื้นที่จากการทำเหมืองของโครงการอย่างเคร่งครัด พร้อมทั้งรายงานผลการดำเนินงานให้สำนักงานนโยบายและแผนทรัพยากรธรรมชาติและสิ่งแวดล้อม และกรมอุตสาหกรรมพื้นฐานและการเหมืองแร่ทราบทุก 3 ปี นับจากวันที่ได้รับอนุญาตประทานบัตร	- ทางโครงการได้ดำเนินการฟื้นฟูสภาพพื้นที่ทำเหมืองบริเวณที่ผ่านการทำเหมืองแร่อย่างเคร่งครัด พร้อมทั้งรายงานผลการดำเนินงาน ประจำปีพ.ศ. 2566 ให้สำนักงานนโยบายและแผนทรัพยากรธรรมชาติและสิ่งแวดล้อม และกรมอุตสาหกรรมพื้นฐานและการเหมืองแร่ทราบในวันที่ 21 มิถุนายน พ.ศ. 2567	-	ภาคผนวก ข-8

โครงการเหมืองแร่หินอุตสาหกรรมชนิดหินปูน เพื่ออุตสาหกรรมปูนซีเมนต์ สำหรับแปลงคำขอประทานบัตรที่ 12/2556 ร่วมแผนผังโครงการทำเหมืองเดียวกันกับคำขอประทานบัตรที่ 13/2556, คำขอประทานบัตรที่ 14/2556, คำขอประทานบัตรที่ 15/2556, คำขอประทานบัตรที่ 16/2556 และคำขอประทานบัตรที่ 17/2556 และประทานบัตรที่ 27340/14390 ประทานบัตรที่ 27341/14391 และประทานบัตรที่ 27348/14392 ของบริษัท ทีพีโอ โพลีน จำกัด (มหาชน) ระหว่างเดือนมกราคม-มิถุนายน พ.ศ. 2567

## ตารางที่ 2-2 (ต่อ) มาตรการป้องกันและแก้ไขผลกระทบสิ่งแวดล้อมในระยะดำเนินการ

โครงการเหมืองแร่หินอุตสาหกรรมชนิดหินปูน เพื่ออุตสาหกรรมปูนซีเมนต์ แปลงคำขอประทานบัตรที่ 12/2556 ร่วมแผนผังโครงการทำเหมืองเดียวกันกับคำขอประทานบัตรที่ 13/2556, คำขอประทานบัตรที่ 14/2556, คำขอประทานบัตรที่ 15/2556, คำขอประทานบัตรที่ 16/2556, คำขอประทานบัตรที่ 17/2556, ประทานบัตรที่ 27340/14390 (คำขอประทานบัตรที่ 16/2552), ประทานบัตรที่ 27341/14391 (คำขอประทานบัตรที่ 15/2552) และประทานบัตรที่ 27348/14392 (คำขอประทานบัตรที่ 17/2552) ระหว่างเดือนมกราคม-มิถุนายน พ.ศ. 2567

ผลกระทบสิ่งแวดล้อม	มาตรการป้องกันและแก้ไขผลกระทบสิ่งแวดล้อม	ผลการปฏิบัติตามมาตรการฯ	ปัญหา อุปสรรค ที่ไม่สามารถปฏิบัติ ตามมาตรการ และแนวทางแก้ไข	รูปที่/เอกสารแนบ
1.2 คุณภาพอากาศ - บริเวณพื้นที่ทำเหมือง	1. ปลูกต้นไม้โตเร็วทรงสูงหนาแน่นที่ปิดกั้นทิศทางลมและเสียง ตามความเหมาะสมของสภาพพื้นที่ ตามแนวเส้นทางลำเลียงแร่ และปลูกเสริมบริเวณพื้นที่ว่าง พร้อมทั้งดูแลรักษาให้เจริญเติบโตอยู่เสมอ	- โครงการปลูกต้นไม้โตเร็วทรงสูงหนาแน่นที่ปิดกั้นทิศทางลมและเสียงตามความเหมาะสมของสภาพพื้นที่ ตามแนวเส้นทางขนส่งแร่และปลูกเสริมบริเวณพื้นที่ว่าง พร้อมทั้งดูแลรักษาให้เจริญเติบโตอยู่เสมอ	-	รูปที่ 2-6
	2. การเจาะระเบิดจะต้องติดตั้งเครื่องมืออุดฝุ่นที่บริเวณหัวเจาะ พร้อมทั้งมีถังพักฝุ่นเพื่อป้องกันการฟุ้งกระจายของฝุ่นละอองในบรรยากาศและกำหนดให้ระเบิดหน้าเหมืองไม่เกินวันละ 1 ครั้ง	- โครงการใช้เครื่องมือในการเจาะระเบิดและย่อยหินชนิดที่มีอุปกรณ์ควบคุมฝุ่นด้วยระบบ Cyclone เพื่อป้องกันการฟุ้งกระจายของฝุ่นละอองขณะทำการเจาะ	-	รูปที่ 2-7
	3. ดำเนินการเก็บกวาดเศษหินและเศษดิน บริเวณด้านบนของหน้าระเบิดทุกครั้งก่อนการระเบิดหน้าเหมือง	- มีการเก็บกวาดเศษหินและเศษดิน บริเวณด้านบนของหน้าระเบิดทุกครั้งก่อนการระเบิดหน้าเหมือง	-	รูปที่ 2-47
	4. ให้ฉีดพรมน้ำบริเวณที่มีการขนถ่ายแร่ทั้งหน้าเหมือง และบริเวณเส้นทางลำเลียงแร่ ให้เปียกอยู่เสมอ เพื่อลดการฟุ้งกระจายของฝุ่นละออง	- โครงการจัดให้มีการฉีดพรมน้ำบนเส้นทางขนส่งแร่ ช่วงที่เป็นถนนบดอัดแน่นเป็นประจำ ประมาณวันละ 3-4 ครั้ง	-	รูปที่ 2-8

โครงการเหมืองแร่หินอุตสาหกรรมชนิดหินปูน เพื่ออุตสาหกรรมปูนซีเมนต์ สำหรับแปลงคำขอประทานบัตรที่ 12/2556 ร่วมแผนผังโครงการทำเหมืองเดียวกันกับคำขอประทานบัตรที่ 13/2556, คำขอประทานบัตรที่ 14/2556, คำขอประทานบัตรที่ 15/2556, คำขอประทานบัตรที่ 16/2556 และคำขอประทานบัตรที่ 17/2556 และประทานบัตรที่ 27340/14390 ประทานบัตรที่ 27341/14391 และประทานบัตรที่ 27348/14392 ของบริษัท ทีพีโอ โพลีน จำกัด (มหาชน) ระหว่างเดือนมกราคม-มิถุนายน พ.ศ. 2567

## ตารางที่ 2-2 (ต่อ) มาตรการป้องกันและแก้ไขผลกระทบสิ่งแวดล้อมในระยะดำเนินการ

โครงการเหมืองแร่หินอุตสาหกรรมชนิดหินปูน เพื่ออุตสาหกรรมปูนซีเมนต์ แปลงคำขอประทานบัตรที่ 12/2556 ร่วมแผนผังโครงการทำเหมืองเดียวกันกับคำขอประทานบัตรที่ 13/2556, คำขอประทานบัตรที่ 14/2556, คำขอประทานบัตรที่ 15/2556, คำขอประทานบัตรที่ 16/2556, คำขอประทานบัตรที่ 17/2556, ประทานบัตรที่ 27340/14390 (คำขอประทานบัตรที่ 16/2552), ประทานบัตรที่ 27341/14391 (คำขอประทานบัตรที่ 15/2552) และประทานบัตรที่ 27348/14392 (คำขอประทานบัตรที่ 17/2552) ระหว่างเดือนมกราคม-มิถุนายน พ.ศ. 2567

ผลกระทบสิ่งแวดล้อม	มาตรการป้องกันและแก้ไขผลกระทบสิ่งแวดล้อม	ผลการปฏิบัติตามมาตรการฯ	ปัญหา อุปสรรค ที่ไม่สามารถปฏิบัติ ตามมาตรการ และแนวทางแก้ไข	รูปที่/เอกสารแนบ
- บริเวณพื้นที่ทำเหมือง (ต่อ)	5. มีระบบสปริงน้ำ หรือใช้การฉีดพรมน้ำบริเวณลานเก็บกองหินที่คัดขนาดแล้ว และตามเส้นทางลำเลียงแร่ ในขณะที่เครื่องจักรกลและยานพาหนะทำงานอยู่ เพื่อป้องกันการฟุ้งกระจายของฝุ่น พร้อมทั้งทำความสะอาดหรือเก็บกวาดฝุ่น บริเวณเส้นทางลำเลียงแร่ อย่างสม่ำเสมอ เพื่อนำฝุ่นที่ตกสะสมกลับเข้าไปใช้ในการผลิตปูนซีเมนต์	- มีการฉีดพรมน้ำบริเวณลานเก็บกองหินที่คัดขนาดแล้วและตามเส้นทางขนส่งลำเลียงหิน ในขณะที่เครื่องจักรกล และยานพาหนะทำงานอยู่ เพื่อป้องกันการฟุ้งกระจายของฝุ่น พร้อมทั้งทำความสะอาดหรือเก็บกวาดฝุ่น บริเวณเส้นทางลำเลียงขนส่งหิน อย่างสม่ำเสมอ เพื่อนำฝุ่นที่ตกสะสมกลับเข้าไปใช้ในการผลิตปูนซีเมนต์	-	รูปที่ 2-8
- บริเวณโรงย่อยหิน	1. ให้ดูแลโรงย่อยหินแบบ Semi Mobile Crusher ในแปลงคำขอประทานบัตรที่ 12/2556, ดูแลเครื่องสเปรย์ละอองน้ำบริเวณปากเครื่องย่อย และหลังคาคลุมสายพานลำเลียงความยาวกว่า 2 กิโลเมตร ให้อยู่ในสภาพดีและใช้งานได้ดียู่เสมอ	- โครงการมีดูแลโรงย่อยหินแบบ Semi Mobile Crusher ในแปลงคำขอประทานบัตรที่ 12/2556, รวมถึงการดูแลเครื่องสเปรย์ละอองน้ำบริเวณปากเครื่องย่อย และหลังคาคลุมสายพานลำเลียงความยาวกว่า 2 กิโลเมตร ให้อยู่ในสภาพดีและใช้งานได้ดียู่เสมอ	-	รูปที่ 2-9
	2. ดูแลบำรุงรักษาอาคารและอุปกรณ์ ตลอดจนระบบป้องกันผลกระทบสิ่งแวดล้อมตลอดระยะเวลาทำงานอย่างเข้มงวด	- โครงการมีการดูแลบำรุงรักษาอาคาร และอุปกรณ์ ตลอดจนระบบป้องกันฝุ่นและสิ่งแวดล้อม ให้สามารถใช้การได้อย่างมีประสิทธิภาพสูงสุดสม่ำเสมอ และใช้อุปกรณ์และระบบป้องกันผลกระทบสิ่งแวดล้อมตลอดระยะเวลาทำงาน	-	รูปที่ 2-9 ถึงรูปที่ 2-11 และภาคผนวก ก-5

โครงการเหมืองแร่หินอุตสาหกรรมชนิดหินปูน เพื่ออุตสาหกรรมปูนซีเมนต์ สำหรับแปลงคำขอประทานบัตรที่ 12/2556 ร่วมแผนผังโครงการทำเหมืองเดียวกันกับคำขอประทานบัตรที่ 13/2556, คำขอประทานบัตรที่ 14/2556, คำขอประทานบัตรที่ 15/2556, คำขอประทานบัตรที่ 16/2556 และคำขอประทานบัตรที่ 17/2556 และประทานบัตรที่ 27340/14390 ประทานบัตรที่ 27341/14391 และประทานบัตรที่ 27348/14392 ของบริษัท ทีพีโอ โพลีน จำกัด (มหาชน) ระหว่างเดือนมกราคม-มิถุนายน พ.ศ. 2567

## ตารางที่ 2-2 (ต่อ) มาตรการป้องกันและแก้ไขผลกระทบสิ่งแวดล้อมในระยะดำเนินการ

โครงการเหมืองแร่หินอุตสาหกรรมชนิดหินปูน เพื่ออุตสาหกรรมปูนซีเมนต์ แปลงคำขอประทานบัตรที่ 12/2556 ร่วมแผนผังโครงการทำเหมืองเดียวกันกับคำขอประทานบัตรที่ 13/2556, คำขอประทานบัตรที่ 14/2556, คำขอประทานบัตรที่ 15/2556, คำขอประทานบัตรที่ 16/2556, คำขอประทานบัตรที่ 17/2556, ประทานบัตรที่ 27340/14390 (คำขอประทานบัตรที่ 16/2552), ประทานบัตรที่ 27341/14391 (คำขอประทานบัตรที่ 15/2552) และประทานบัตรที่ 27348/14392 (คำขอประทานบัตรที่ 17/2552) ระหว่างเดือนมกราคม-มิถุนายน พ.ศ. 2567

ผลกระทบสิ่งแวดล้อม	มาตรการป้องกันและแก้ไขผลกระทบสิ่งแวดล้อม	ผลการปฏิบัติตามมาตรการฯ	ปัญหา อุปสรรค ที่ไม่สามารถปฏิบัติ ตามมาตรการ และแนวทางแก้ไข	รูปที่/เอกสารแนบ
- บริเวณโรงย่อยหิน (ต่อ)	3. เครื่องย่อยหินปูน (Limestone Crusher) จะมีระบบกำจัดฝุ่นละอองจากการบดย่อยหินเป็นชนิดถุงกรอง (Bag Filter) โดยจะมีระบบลมดูดอากาศ ตั้งแต่การเริ่มเทหินลง และดูดฝุ่นจากบริเวณตัวเครื่องย่อย	- จัดให้มีเครื่องย่อยหินปูน (Limestone Crusher) จะมีระบบกำจัดฝุ่นละอองจากการบดย่อยหินเป็นชนิดถุงกรอง (Bag Filter) โดยจะมีระบบลมดูดอากาศ ตั้งแต่การเริ่มเทหินลง และดูดฝุ่นจากบริเวณตัวเครื่องย่อย	-	รูปที่ 2-10
	4. จัดให้มีมีระบบ Bag Filter ติดตั้งบริเวณจุดตกกระทบ จุดถ่ายโอนต่างๆ ของสายพานลำเลียง	- จัดให้มีมีระบบ Bag Filter ติดตั้งบริเวณจุดตกกระทบ จุดถ่ายโอนต่างๆ ของสายพานลำเลียง	-	รูปที่ 2-11
	5. ให้ฉีดพรมน้ำบริเวณที่มีการขนถ่ายแร่บริเวณโรงย่อยหิน และบริเวณเส้นทางลำเลียงแร่ ให้เปียกอยู่เสมอ เพื่อลดการฟุ้งกระจายของฝุ่นละออง	- โครงการมีการฉีดพรมน้ำบริเวณที่มีการขนถ่ายแร่บริเวณโรงย่อยหิน และบริเวณเส้นทางลำเลียงแร่ ให้เปียกอยู่เสมอ เพื่อลดการฟุ้งกระจายของฝุ่นละออง	-	รูปที่ 2-8
	6. มีระบบสเปรย์น้ำ หรือใช้การฉีดพรมน้ำบริเวณลานเก็บกองหินที่คัดขนาดแล้ว พร้อมทั้งทำความสะอาดหรือเก็บกวาดฝุ่น บริเวณพื้นของโรงย่อยหิน และลานเก็บกองหินอย่างสม่ำเสมอ เพื่อนำฝุ่นที่ตกสะสมกลับไปใช้ในการผลิตปูนซีเมนต์	- จัดให้มีระบบสเปรย์น้ำ หรือใช้การฉีดพรมน้ำบริเวณลานเก็บกองหินที่คัดขนาดแล้ว และตามเส้นทางขนส่งลำเลียงหิน พร้อมทั้งทำความสะอาดหรือเก็บกวาดฝุ่น บริเวณพื้นของโรงย่อยหิน และลานเก็บกองหินอย่างสม่ำเสมอ เพื่อนำฝุ่นที่ตกสะสมกลับไปใช้ในการผลิตปูนซีเมนต์	-	รูปที่ 2-8

โครงการเหมืองแร่หินอุตสาหกรรมชนิดหินปูน เพื่ออุตสาหกรรมปูนซีเมนต์ สำหรับแปลงคำขอประทานบัตรที่ 12/2556 ร่วมแผนผังโครงการทำเหมืองเดียวกันกับคำขอประทานบัตรที่ 13/2556, คำขอประทานบัตรที่ 14/2556, คำขอประทานบัตรที่ 15/2556, คำขอประทานบัตรที่ 16/2556 และคำขอประทานบัตรที่ 17/2556 และประทานบัตรที่ 27340/14390 ประทานบัตรที่ 27341/14391 และประทานบัตรที่ 27348/14392 ของบริษัท ทีพีโอ โพลีน จำกัด (มหาชน) ระหว่างเดือนมกราคม-มิถุนายน พ.ศ. 2567

## ตารางที่ 2-2 (ต่อ) มาตรการป้องกันและแก้ไขผลกระทบสิ่งแวดล้อมในระยะดำเนินการ

โครงการเหมืองแร่หินอุตสาหกรรมชนิดหินปูน เพื่ออุตสาหกรรมปูนซีเมนต์ แปลงคำขอประทานบัตรที่ 12/2556 ร่วมแผนผังโครงการทำเหมืองเดียวกันกับคำขอประทานบัตรที่ 13/2556, คำขอประทานบัตรที่ 14/2556, คำขอประทานบัตรที่ 15/2556, คำขอประทานบัตรที่ 16/2556, คำขอประทานบัตรที่ 17/2556, ประทานบัตรที่ 27340/14390 (คำขอประทานบัตรที่ 16/2552), ประทานบัตรที่ 27341/14391 (คำขอประทานบัตรที่ 15/2552) และประทานบัตรที่ 27348/14392 (คำขอประทานบัตรที่ 17/2552) ระหว่างเดือนมกราคม-มิถุนายน พ.ศ. 2567

ผลกระทบสิ่งแวดล้อม	มาตรการป้องกันและแก้ไขผลกระทบสิ่งแวดล้อม	ผลการปฏิบัติตามมาตรการฯ	ปัญหา อุปสรรค ที่ไม่สามารถปฏิบัติ ตามมาตรการ และแนวทางแก้ไข	รูปที่/เอกสารแนบ
- บริเวณโรงย่อยหิน (ต่อ)	7. ผู้ประกอบกิจการ จะต้องเอาใจใส่ดูแลบำรุงรักษาอาคาร และอุปกรณ์ ตลอดจนระบบป้องกันผลกระทบสิ่งแวดล้อมให้สามารถใช้งานได้ อย่างมีประสิทธิภาพสูงสุดอยู่อย่างสม่ำเสมอ และใช้อุปกรณ์และระบบ ป้องกันผลกระทบสิ่งแวดล้อมตลอดระยะเวลาทำงานอย่างเข้มงวด เพื่อให้การประกอบกิจการโรงย่อยหินไม่ปล่อยฝุ่นละอองเกินมาตรฐาน ตามประกาศกระทรวงวิทยาศาสตร์ เทคโนโลยีและสิ่งแวดล้อม เรื่อง กำหนดมาตรฐานควบคุมการปล่อยฝุ่นละอองจากโรงโม่บดหรือย่อยหิน ลงวันที่ 20 ธันวาคม พ.ศ. 2539	- โครงการมีการดูแลบำรุงรักษาอาคาร และอุปกรณ์ ตลอดจน ระบบป้องกันฝุ่นและสิ่งแวดล้อม ให้สามารถใช้งานได้ อย่างมีประสิทธิภาพสูงสุดสม่ำเสมอ และใช้อุปกรณ์และระบบป้องกันผลกระทบสิ่งแวดล้อมตลอดระยะเวลาทำงาน	-	รูปที่ 2-9 ถึงรูปที่ 2-11
	8. พนักงานและบุคคลที่เข้าไปในเขตโรงย่อยหินต้องใส่อุปกรณ์ป้องกันส่วนบุคคล เช่น หน้ากากกรองฝุ่น รองเท้าหุ้มเหล็ก หมวกนิรภัยปลั๊กอุดหู หรือเครื่องครอบหู และแว่นนิรภัย ตามความเหมาะสมในด้านความปลอดภัย	- จัดให้มีอุปกรณ์ป้องกันส่วนบุคคล เช่น หน้ากากกรองฝุ่น รองเท้าหุ้มเหล็ก หมวกนิรภัยปลั๊กอุดหู หรือเครื่องครอบหู และแว่นนิรภัย ตามความเหมาะสมในด้านความปลอดภัย สำหรับพนักงานและบุคคลที่เข้าไปในเขตโรงย่อยหิน	-	รูปที่ 2-12

โครงการเหมืองแร่หินอุตสาหกรรมชนิดหินปูน เพื่ออุตสาหกรรมปูนซีเมนต์ สำหรับแปลงคำขอประทานบัตรที่ 12/2556 ร่วมแผนผังโครงการทำเหมืองเดียวกันกับคำขอประทานบัตรที่ 13/2556, คำขอประทานบัตรที่ 14/2556, คำขอประทานบัตรที่ 15/2556, คำขอประทานบัตรที่ 16/2556 และคำขอประทานบัตรที่ 17/2556 และประทานบัตรที่ 27340/14390 ประทานบัตรที่ 27341/14391 และประทานบัตรที่ 27348/14392 ของบริษัท ทีพีโอ โพลีน จำกัด (มหาชน) ระหว่างเดือนมกราคม-มิถุนายน พ.ศ. 2567

## ตารางที่ 2-2 (ต่อ) มาตรการป้องกันและแก้ไขผลกระทบสิ่งแวดล้อมในระยะดำเนินการ

โครงการเหมืองแร่หินอุตสาหกรรมชนิดหินปูน เพื่ออุตสาหกรรมปูนซีเมนต์ แปลงคำขอประทานบัตรที่ 12/2556 ร่วมแผนผังโครงการทำเหมืองเดียวกันกับคำขอประทานบัตรที่ 13/2556, คำขอประทานบัตรที่ 14/2556, คำขอประทานบัตรที่ 15/2556, คำขอประทานบัตรที่ 16/2556, คำขอประทานบัตรที่ 17/2556, ประทานบัตรที่ 27340/14390 (คำขอประทานบัตรที่ 16/2552), ประทานบัตรที่ 27341/14391 (คำขอประทานบัตรที่ 15/2552) และประทานบัตรที่ 27348/14392 (คำขอประทานบัตรที่ 17/2552) ระหว่างเดือนมกราคม-มิถุนายน พ.ศ. 2567

ผลกระทบสิ่งแวดล้อม	มาตรการป้องกันและแก้ไขผลกระทบสิ่งแวดล้อม	ผลการปฏิบัติตามมาตรการฯ	ปัญหา อุปสรรค ที่ไม่สามารถปฏิบัติ ตามมาตรการ และแนวทางแก้ไข	รูปที่/เอกสารแนบ
- บริเวณโรงย่อยหิน (ต่อ)	9. ดำเนินการปลูกไม้ยืนต้นโตเร็วประจำถิ่นเพิ่มเติมและปลูกซ่อมแซมไม้ยืนต้นที่ตาย บริเวณขอบเขตพื้นที่โรงโม่ บด และย่อยหิน โดยปลูกลักษณะเป็นแถวแบบสลับฟันปลา จำนวน 2 แถว ระยะห่างระหว่างต้นและแถว 2x2 เมตร เพื่กรองฝุ่นละอองอันเกิดจากการโม่ บด และย่อยหินออกสู่ภายนอก	- โครงการได้ดำเนินการปลูกไม้ยืนต้นโตเร็วประจำถิ่นเพิ่มเติมและปลูกซ่อมแซมไม้ยืนต้นที่ตาย บริเวณขอบเขตพื้นที่โรงโม่บดและย่อยหินโดยปลูกลักษณะเป็นแถวแบบสลับฟันปลา จำนวน 2 แถว ระยะห่างระหว่างต้นและแถว 2x2 เมตร เพื่กรองฝุ่นละอองอันเกิดจากการโม่บด และย่อยหินออกสู่ภายนอก	-	รูปที่ 2-13
	10. มาตรการบริเวณลานกองวัตถุดิบในการผลิตปูนซีเมนต์ 10.1. ให้ทำการบดอัดบริเวณลานกองแร่ เพื่อลดการฟุ้งกระจายของฝุ่นละออง	- ทำการบดอัดบริเวณลานกองแร่ เพื่อลดการฟุ้งกระจายของฝุ่นละออง	-	รูปที่ 2-15
	10.2. ในการเปิดสต็อกแร่ที่มีขนาดใหญ่ให้หลีกเลี่ยงการเปิดด้านโรงเรียนบ้านชัยบอนเพื่อหลีกเลี่ยงการฟุ้งกระจายของฝุ่นละอองสู่โรงเรียนบ้านชัยบอน	- ในการเปิดสต็อกแร่ที่มีขนาดใหญ่ ทางโครงการได้หลีกเลี่ยงการเปิดด้านโรงเรียนบ้านชัยบอนเพื่อหลีกเลี่ยงการฟุ้งกระจายของฝุ่นละอองสู่โรงเรียนบ้านชัยบอน	-	ภาคผนวก ก-6
	10.3. ให้ปลูกต้นไม้ยืนต้นขนาดใหญ่ เป็นแถวแบบสลับฟันปลา จำนวนหลายๆ แถว โดยเฉพาะบริเวณขอบเขตพื้นที่โครงการที่ต่อเนื่องกับโรงเรียนบ้านชัยบอน	- จัดให้ปลูกไม้ยืนต้นขนาดใหญ่ เป็นแถวแบบสลับฟันปลา จำนวนหลายๆ แถวโดยเฉพาะบริเวณขอบเขตพื้นที่โครงการที่ต่อเนื่องกับโรงเรียนบ้านชัยบอน	-	รูปที่ 2-42

โครงการเหมืองแร่หินอุตสาหกรรมชนิดหินปูน เพื่ออุตสาหกรรมปูนซีเมนต์ สำหรับแปลงคำขอประทานบัตรที่ 12/2556 ร่วมแผนผังโครงการทำเหมืองเดียวกันกับคำขอประทานบัตรที่ 13/2556, คำขอประทานบัตรที่ 14/2556, คำขอประทานบัตรที่ 15/2556, คำขอประทานบัตรที่ 16/2556 และคำขอประทานบัตรที่ 17/2556 และประทานบัตรที่ 27340/14390 ประทานบัตรที่ 27341/14391 และประทานบัตรที่ 27348/14392 ของบริษัท ทีพีโอ โพลีน จำกัด (มหาชน) ระหว่างเดือนมกราคม-มิถุนายน พ.ศ. 2567

## ตารางที่ 2-2 (ต่อ) มาตรการป้องกันและแก้ไขผลกระทบสิ่งแวดล้อมในระยะดำเนินการ

โครงการเหมืองแร่หินอุตสาหกรรมชนิดหินปูน เพื่ออุตสาหกรรมปูนซีเมนต์ แปลงคำขอประทานบัตรที่ 12/2556 ร่วมแผนผังโครงการทำเหมืองเดียวกันกับคำขอประทานบัตรที่ 13/2556, คำขอประทานบัตรที่ 14/2556, คำขอประทานบัตรที่ 15/2556, คำขอประทานบัตรที่ 16/2556, คำขอประทานบัตรที่ 17/2556, ประทานบัตรที่ 27340/14390 (คำขอประทานบัตรที่ 16/2552), ประทานบัตรที่ 27341/14391 (คำขอประทานบัตรที่ 15/2552) และประทานบัตรที่ 27348/14392 (คำขอประทานบัตรที่ 17/2552) ระหว่างเดือนมกราคม-มิถุนายน พ.ศ. 2567

ผลกระทบสิ่งแวดล้อม	มาตรการป้องกันและแก้ไขผลกระทบสิ่งแวดล้อม	ผลการปฏิบัติตามมาตรการฯ	ปัญหา อุปสรรค ที่ไม่สามารถปฏิบัติ ตามมาตรการ และแนวทางแก้ไข	รูปที่/เอกสารแนบ
- บริเวณโรงย่อยหิน (ต่อ)	10.4. ใช้รถดูดฝุ่นทำความสะอาดฝุ่นบริเวณลานหน้าประตู 3 รวมทั้งบริเวณลานซีเมนต์และลานกองวัตถุดิบ ซึ่งจะช่วยลดการฟุ้งกระจายจากการเก็บกวาดเศษดิน	- โครงการใช้รถดูดฝุ่นทำความสะอาดฝุ่นบริเวณลานหน้าประตู 3 รวมทั้งบริเวณลานซีเมนต์และลานกองวัตถุดิบ ซึ่งจะช่วยลดการฟุ้งกระจายจากการเก็บกวาดเศษดิน	-	รูปที่ 2-14
- บริเวณเส้นทาง ลำเลียงแร่	1. ให้พัฒนาเส้นทางที่ใช้ลำเลียงแร่หินปูน ให้มีความกว้างของถนนไม่ต่ำกว่า 20 เมตร และมีความลาดชันประมาณ 1:10 เพื่อให้รถบรรทุกวิ่งสวนทางกันได้ รวมทั้งให้มีไหล่ทางเพื่อใช้เป็นที่พักจอดรถ ในกรณีที่มีการขัดข้องของเครื่องยนต์	- โครงการได้พัฒนาเส้นทางที่ใช้ลำเลียงแร่หินปูน ภายในโครงการเป็นถนนบดอัดแน่น และมีความกว้างของถนนไม่ต่ำกว่า 20 เมตร และมีความลาดชันประมาณ 1:10 เพื่อให้รถบรรทุกวิ่งสวนทางกันได้ รวมทั้งให้มีไหล่ทางเพื่อใช้เป็นที่พักจอดรถ ในกรณีที่มีการขัดข้องของเครื่องยนต์	-	รูปที่ 2-15
	2. กำหนดความเร็วของการขับขี่รถบรรทุกแร่ ไม่เกิน 30 กิโลเมตร/ชั่วโมง ในการลำเลียงแร่จากหน้าเหมืองไปยังโรงย่อยหินของโครงการ	- ได้กำหนดความเร็วของยานพาหนะที่แล่นในพื้นที่โครงการ ไม่เกิน 30 กิโลเมตร/ชั่วโมง เพื่อลดการฟุ้งกระจายของฝุ่นละอองบนถนน นอกจากนี้ทางโครงการมีการใช้ระบบดาวเทียมควบคุมความเร็วของยานพาหนะไม่ให้เกิน 30 กิโลเมตร/ชั่วโมง	-	รูปที่ 2-16

โครงการเหมืองแร่หินอุตสาหกรรมชนิดหินปูน เพื่ออุตสาหกรรมปูนซีเมนต์ สำหรับแปลงคำขอประทานบัตรที่ 12/2556 ร่วมแผนผังโครงการทำเหมืองเดียวกันกับคำขอประทานบัตรที่ 13/2556, คำขอประทานบัตรที่ 14/2556, คำขอประทานบัตรที่ 15/2556, คำขอประทานบัตรที่ 16/2556 และคำขอประทานบัตรที่ 17/2556 และประทานบัตรที่ 27340/14390 ประทานบัตรที่ 27341/14391 และประทานบัตรที่ 27348/14392 ของบริษัท ทีพีโอ โพลีน จำกัด (มหาชน) ระหว่างเดือนมกราคม-มิถุนายน พ.ศ. 2567

## ตารางที่ 2-2 (ต่อ) มาตรการป้องกันและแก้ไขผลกระทบสิ่งแวดล้อมในระยะดำเนินการ

โครงการเหมืองแร่หินอุตสาหกรรมชนิดหินปูน เพื่ออุตสาหกรรมปูนซีเมนต์ แปลงคำขอประทานบัตรที่ 12/2556 ร่วมแผนผังโครงการทำเหมืองเดียวกันกับคำขอประทานบัตรที่ 13/2556, คำขอประทานบัตรที่ 14/2556, คำขอประทานบัตรที่ 15/2556, คำขอประทานบัตรที่ 16/2556, คำขอประทานบัตรที่ 17/2556, ประทานบัตรที่ 27340/14390 (คำขอประทานบัตรที่ 16/2552), ประทานบัตรที่ 27341/14391 (คำขอประทานบัตรที่ 15/2552) และประทานบัตรที่ 27348/14392 (คำขอประทานบัตรที่ 17/2552) ระหว่างเดือนมกราคม-มิถุนายน พ.ศ. 2567

ผลกระทบสิ่งแวดล้อม	มาตรการป้องกันและแก้ไขผลกระทบสิ่งแวดล้อม	ผลการปฏิบัติตามมาตรการฯ	ปัญหา อุปสรรค ที่ไม่สามารถปฏิบัติ ตามมาตรการ และแนวทางแก้ไข	รูปที่/เอกสารแนบ
- บริเวณเส้นทาง ลำเลียงแร่ (ต่อ)	3. จัดให้มีรถบรรทุกน้ำฉีดพรมน้ำบริเวณเส้นทางลำเลียงแร่จากหน้าเหมืองมายังโรงย่อยหิน ซึ่งจากข้อเสนอแนะของ United State Environmental Protection Agency (US.EPA. 1976) ประมาณไว้ว่าการฉีดพรมน้ำบนถนนให้มีความชื้น จะสามารถลดปริมาณฝุ่นได้มากกว่าร้อยละ 50 ซึ่งจำนวนครั้งของการฉีดพรมน้ำจะต้องพิจารณาจากสภาพอากาศและฤดูกาล เช่น ในช่วงฤดูร้อนและฤดูหนาว ควรฉีดพรมน้ำประมาณ 3-4 ครั้งต่อวัน ส่วนในช่วงฤดูฝน ควรฉีดพรมเพียงวันละ 1-2 ครั้ง หรือไม่จำเป็นต้องทำการฉีดพรมน้ำหากมีฝนตกอยู่สม่ำเสมอ โดยให้ใช้น้ำจากบ่อบรรจุน้ำบ่อที่ 4 ของโครงการ ขนาดความจุ 180,000 ลูกบาศก์เมตร (อยู่นอกเขตคำขอประทานบัตร)	- โครงการจัดให้มีการฉีดพรมน้ำบนเส้นทางขนส่งแร่ ช่วงที่เป็นถนนบดอัดแน่นเป็นประจำ ประมาณวันละ 3-4 ครั้ง	-	รูปที่ 2-8
	4. เพิ่มระบบ Springer ในบริเวณถนนเส้นทางลำเลียงแร่ ที่มีการพัฒนาเป็นเส้นทางหลักสำหรับหน้าเหมืองที่เปิดเพิ่มเติมในอนาคต	- ทางโครงการจะเพิ่มระบบ Springer ในบริเวณถนนเส้นทางลำเลียงแร่ ที่มีการพัฒนาเป็นเส้นทางหลักสำหรับหน้าเหมืองที่เปิดเพิ่มเติมในอนาคต	-	-



โครงการเหมืองแร่หินอุตสาหกรรมชนิดหินปูน เพื่ออุตสาหกรรมปูนซีเมนต์ สำหรับแปลงคำขอประทานบัตรที่ 12/2556 ร่วมแผนผังโครงการทำเหมืองเดียวกันกับคำขอประทานบัตรที่ 13/2556, คำขอประทานบัตรที่ 14/2556, คำขอประทานบัตรที่ 15/2556, คำขอประทานบัตรที่ 16/2556 และคำขอประทานบัตรที่ 17/2556 และประทานบัตรที่ 27340/14390 ประทานบัตรที่ 27341/14391 และประทานบัตรที่ 27348/14392 ของบริษัท ทีพีโอ โพลีน จำกัด (มหาชน) ระหว่างเดือนมกราคม-มิถุนายน พ.ศ. 2567

## ตารางที่ 2-2 (ต่อ) มาตรการป้องกันและแก้ไขผลกระทบสิ่งแวดล้อมในระยะดำเนินการ

โครงการเหมืองแร่หินอุตสาหกรรมชนิดหินปูน เพื่ออุตสาหกรรมปูนซีเมนต์ แปลงคำขอประทานบัตรที่ 12/2556 ร่วมแผนผังโครงการทำเหมืองเดียวกันกับคำขอประทานบัตรที่ 13/2556, คำขอประทานบัตรที่ 14/2556, คำขอประทานบัตรที่ 15/2556, คำขอประทานบัตรที่ 16/2556, คำขอประทานบัตรที่ 17/2556, ประทานบัตรที่ 27340/14390 (คำขอประทานบัตรที่ 16/2552), ประทานบัตรที่ 27341/14391 (คำขอประทานบัตรที่ 15/2552) และประทานบัตรที่ 27348/14392 (คำขอประทานบัตรที่ 17/2552) ระหว่างเดือนมกราคม-มิถุนายน พ.ศ. 2567

ผลกระทบสิ่งแวดล้อม	มาตรการป้องกันและแก้ไขผลกระทบสิ่งแวดล้อม	ผลการปฏิบัติตามมาตรการฯ	ปัญหา อุปสรรค ที่ไม่สามารถปฏิบัติ ตามมาตรการ และแนวทางแก้ไข	รูปที่/เอกสารแนบ
- บริเวณเส้นทาง ลำเลียงแร่ (ต่อ)	5. ล้างทำความสะอาดรถบรรทุกแร่บ้างเป็นระยะๆ อย่างสม่ำเสมอ เพื่อป้องกันและลดการฟุ้งกระจายของฝุ่นละอองที่เกาะติดกับรถ	- ได้จัดเตรียมพื้นที่ และคนงานสำหรับการทำความสะอาดเศษดิน/โคลนที่ติดตามรถบรรทุกแร่ก่อนออกจากพื้นที่โครงการ เพื่อป้องกันและลดการฟุ้งกระจายของฝุ่นละอองที่เกาะติดกับรถ	-	รูปที่ 2-17
	6. ให้ปลูกพืชคลุมดิน เช่น หญ้าแฝก พืชตระกูลถั่ว และปลูกไม้ยืนต้นท้องถิ่น เช่น ยมหิน จั้วป่า และพันธุ์ไม้ที่เป็นอาหารสัตว์ป่าและนก เช่น หว้า มะเดื่อ และไทร ให้มีทรงพุ่ม 3 เรือนยอด หรือปลูกพันธุ์ไม้ชนิดอื่นตามความเหมาะสม และให้ปลูกไม้พุ่มแซมระหว่างไม้ยืนต้นด้วย ในบริเวณแนวเส้นทางลำเลียงแร่ช่วงที่เป็นถนนดินลูกรังบดอัดแน่น เพื่อเป็นตัวกรองฝุ่นละอองจากการลำเลียงแร่จากพื้นที่หน้าเหมืองของโครงการ ทั้งนี้ ถ้าไม้ที่จะนำมาปลูกต้องมีอายุมากกว่า 1 ปี	- โครงการได้ปลูกต้นไม้คลุมดินในบริเวณแนวเส้นทางลำเลียงแร่ช่วงที่เป็นถนนดินลูกรังบดอัดแน่น เพื่อเป็นตัวกรองฝุ่นละอองจากการลำเลียงแร่จากพื้นที่หน้าเหมืองของโครงการ	-	รูปที่ 2-38

โครงการเหมืองแร่หินอุตสาหกรรมชนิดหินปูน เพื่ออุตสาหกรรมปูนซีเมนต์ สำหรับแปลงคำขอประทานบัตรที่ 12/2556 ร่วมแผนผังโครงการทำเหมืองเดียวกันกับคำขอประทานบัตรที่ 13/2556, คำขอประทานบัตรที่ 14/2556, คำขอประทานบัตรที่ 15/2556, คำขอประทานบัตรที่ 16/2556 และคำขอประทานบัตรที่ 17/2556 และประทานบัตรที่ 27340/14390 ประทานบัตรที่ 27341/14391 และประทานบัตรที่ 27348/14392 ของบริษัท ทีพีโอ โพลีน จำกัด (มหาชน) ระหว่างเดือนมกราคม-มิถุนายน พ.ศ. 2567

## ตารางที่ 2-2 (ต่อ) มาตรการป้องกันและแก้ไขผลกระทบสิ่งแวดล้อมในระยะดำเนินการ

โครงการเหมืองแร่หินอุตสาหกรรมชนิดหินปูน เพื่ออุตสาหกรรมปูนซีเมนต์ แปลงคำขอประทานบัตรที่ 12/2556 ร่วมแผนผังโครงการทำเหมืองเดียวกันกับคำขอประทานบัตรที่ 13/2556, คำขอประทานบัตรที่ 14/2556, คำขอประทานบัตรที่ 15/2556, คำขอประทานบัตรที่ 16/2556, คำขอประทานบัตรที่ 17/2556, ประทานบัตรที่ 27340/14390 (คำขอประทานบัตรที่ 16/2552), ประทานบัตรที่ 27341/14391 (คำขอประทานบัตรที่ 15/2552) และประทานบัตรที่ 27348/14392 (คำขอประทานบัตรที่ 17/2552) ระหว่างเดือนมกราคม-มิถุนายน พ.ศ. 2567

ผลกระทบสิ่งแวดล้อม	มาตรการป้องกันและแก้ไขผลกระทบสิ่งแวดล้อม	ผลการปฏิบัติตามมาตรการฯ	ปัญหา อุปสรรค ที่ไม่สามารถปฏิบัติ ตามมาตรการ และแนวทางแก้ไข	รูปที่/เอกสารแนบ
- บริเวณด้านทิศตะวันตก เฉียงใต้ซึ่งตั้งอยู่ใกล้เคียงกับ โรงเรียนบ้านชัยบอน	1. เพิ่มเติมน้ำเครื่องขังน้ำหน้าบริเวณประตูที่ 3 จากเดิม 1 เครื่อง เป็น 3 เครื่อง เพื่อลดการจ่อตรของรถบรรทุกรับ-ส่ง วัสดุหินในการผลิตซีเมนต์	- เพิ่มจำนวนเครื่องขังน้ำหน้าบริเวณประตูที่ 3 จากเดิม 1 เครื่อง เป็น 3 เครื่อง เพื่อลดการจ่อตรของรถบรรทุกรับ-ส่งวัสดุหินในการผลิตซีเมนต์	-	รูปที่ 2-18
	2. ปรับปรุงพื้นที่บริเวณโรงงานปูนซีเมนต์และลานจ่อตรรถบรรทุกจาก ดินลูกรังบดอัด เป็นลานคอนกรีตเสริมเหล็ก	- มีการปรับปรุงพื้นที่บริเวณโรงงานปูนซีเมนต์และลานจ่อ รถบรรทุกจากดินลูกรังบดอัด เป็นลานคอนกรีตเสริมเหล็ก	-	รูปที่ 2-19
	3. ห้ามจ่อตรรถบรรทุกรับ-ส่งวัสดุหินในการผลิตปูนซีเมนต์บริเวณถนน ใกล้เคียงโรงเรียนบ้านชัยบอน	- จัดเตรียมพื้นที่สำหรับจ่อตรรถบรรทุกรับ-ส่งวัสดุหินในการผลิต ซีเมนต์ โดยห้ามจ่อตรบริเวณถนนใกล้เคียงโรงเรียนบ้านชัยบอน	-	รูปที่ 2-20
	4. จัดพนักงานประจำเพื่อทำความสะอาดลานซีเมนต์บริเวณโรงงาน ปูนซีเมนต์ เป็นประจำทุกวัน	- จัดให้มีพนักงานประจำเพื่อทำความสะอาดลานซีเมนต์บริเวณ โรงงานปูนซีเมนต์ เป็นประจำทุกวัน	-	รูปที่ 2-21

โครงการเหมืองแร่หินอุตสาหกรรมชนิดหินปูน เพื่ออุตสาหกรรมปูนซีเมนต์ สำหรับแปลงคำขอประทานบัตรที่ 12/2556 ร่วมแผนผังโครงการทำเหมืองเดียวกันกับคำขอประทานบัตรที่ 13/2556, คำขอประทานบัตรที่ 14/2556, คำขอประทานบัตรที่ 15/2556, คำขอประทานบัตรที่ 16/2556 และคำขอประทานบัตรที่ 17/2556 และประทานบัตรที่ 27340/14390 ประทานบัตรที่ 27341/14391 และประทานบัตรที่ 27348/14392 ของบริษัท ทีพีโอ โพลีน จำกัด (มหาชน) ระหว่างเดือนมกราคม-มิถุนายน พ.ศ. 2567

## ตารางที่ 2-2 (ต่อ) มาตรการป้องกันและแก้ไขผลกระทบสิ่งแวดล้อมในระยะดำเนินการ

โครงการเหมืองแร่หินอุตสาหกรรมชนิดหินปูน เพื่ออุตสาหกรรมปูนซีเมนต์ แปลงคำขอประทานบัตรที่ 12/2556 ร่วมแผนผังโครงการทำเหมืองเดียวกันกับคำขอประทานบัตรที่ 13/2556, คำขอประทานบัตรที่ 14/2556, คำขอประทานบัตรที่ 15/2556, คำขอประทานบัตรที่ 16/2556, คำขอประทานบัตรที่ 17/2556, ประทานบัตรที่ 27340/14390 (คำขอประทานบัตรที่ 16/2552), ประทานบัตรที่ 27341/14391 (คำขอประทานบัตรที่ 15/2552) และประทานบัตรที่ 27348/14392 (คำขอประทานบัตรที่ 17/2552) ระหว่างเดือนมกราคม-มิถุนายน พ.ศ. 2567

ผลกระทบสิ่งแวดล้อม	มาตรการป้องกันและแก้ไขผลกระทบสิ่งแวดล้อม	ผลการปฏิบัติตามมาตรการฯ	ปัญหา อุปสรรค ที่ไม่สามารถปฏิบัติ ตามมาตรการ และแนวทางแก้ไข	รูปที่/เอกสารแนบ
- โรงเรียนบ้านชัยบอน	<b>มาตรการเฉพาะต่อโรงเรียนบ้านชัยบอน</b>			
	1. ลดกิจกรรมที่อาจก่อให้เกิดฝุ่นในบริเวณลานทางเข้าด้านซังที่ประตู 3	- โครงการได้ลดกิจกรรมที่อาจก่อให้เกิดฝุ่นในบริเวณลานทางเข้าด้านซังที่ประตู 3	-	-
	2. สนับสนุนกิจกรรมการปลูกต้นไม้และบำรุงรักษาต้นไม้ภายในบริเวณโรงเรียนบ้านชัยบอน	- ในปี พ.ศ. 2567 ทางบริษัท ทีพีโอ โพลีน กรุ๊ป ได้ร่วมกับโรงเรียนบ้านชัยบอน ในการจัดกิจกรรมโครงการปลูกผักปลอดภัยเพื่ออาหารกลางวัน และสนับสนุนกิจกรรมการปลูกต้นไม้และบำรุงรักษาต้นไม้ภายในบริเวณโรงเรียน	-	รูปที่ 2-43
	3. หากมีข้อร้องเรียนเกี่ยวกับผลกระทบเรื่องฝุ่นละอองจากโรงเรียนบ้านชัยบอน อันเนื่องมาจากการดำเนินโครงการของ บริษัท ทีพีโอ โพลีน จำกัด (มหาชน) จะต้องดำเนินการแก้ไขโดยทันที	- หากมีข้อร้องเรียนเกี่ยวกับผลกระทบเรื่องฝุ่นละอองจากโรงเรียนบ้านชัยบอน อันเนื่องมาจากการดำเนินโครงการของ บริษัท ทีพีโอ โพลีน จำกัด (มหาชน) ทางโครงการจะดำเนินการแก้ไขทันที โดยในระหว่างเดือนมกราคม-มิถุนายน พ.ศ. 2567 ยังไม่มีการร้องเรียนเกี่ยวกับผลกระทบเรื่องฝุ่นละอองจากโรงเรียนบ้านชัยบอน	-	-

โครงการเหมืองแร่หินอุตสาหกรรมชนิดหินปูน เพื่ออุตสาหกรรมปูนซีเมนต์ สำหรับแปลงคำขอประทานบัตรที่ 12/2556 ร่วมแผนผังโครงการทำเหมืองเดียวกันกับคำขอประทานบัตรที่ 13/2556, คำขอประทานบัตรที่ 14/2556, คำขอประทานบัตรที่ 15/2556, คำขอประทานบัตรที่ 16/2556 และคำขอประทานบัตรที่ 17/2556 และประทานบัตรที่ 27340/14390 ประทานบัตรที่ 27341/14391 และประทานบัตรที่ 27348/14392 ของบริษัท ทีพีโอ โพลีน จำกัด (มหาชน) ระหว่างเดือนมกราคม-มิถุนายน พ.ศ. 2567

## ตารางที่ 2-2 (ต่อ) มาตรการป้องกันและแก้ไขผลกระทบสิ่งแวดล้อมในระยะดำเนินการ

โครงการเหมืองแร่หินอุตสาหกรรมชนิดหินปูน เพื่ออุตสาหกรรมปูนซีเมนต์ แปลงคำขอประทานบัตรที่ 12/2556 ร่วมแผนผังโครงการทำเหมืองเดียวกันกับคำขอประทานบัตรที่ 13/2556, คำขอประทานบัตรที่ 14/2556, คำขอประทานบัตรที่ 15/2556, คำขอประทานบัตรที่ 16/2556, คำขอประทานบัตรที่ 17/2556, ประทานบัตรที่ 27340/14390 (คำขอประทานบัตรที่ 16/2552), ประทานบัตรที่ 27341/14391 (คำขอประทานบัตรที่ 15/2552) และประทานบัตรที่ 27348/14392 (คำขอประทานบัตรที่ 17/2552) ระหว่างเดือนมกราคม-มิถุนายน พ.ศ. 2567

ผลกระทบสิ่งแวดล้อม	มาตรการป้องกันและแก้ไขผลกระทบสิ่งแวดล้อม	ผลการปฏิบัติตามมาตรการฯ	ปัญหา อุปสรรค ที่ไม่สามารถปฏิบัติ ตามมาตรการ และแนวทางแก้ไข	รูปที่/เอกสารแนบ
1.3 ระดับเสียง	1. ดูแลรักษาสภาพเครื่องจักรและอุปกรณ์ต่างๆ ให้อยู่ในสภาพที่สมบูรณ์สามารถใช้งานได้ตามสภาพปกติ เพื่อลดระดับเสียงจากการทำงานของเครื่องจักรต่างๆ	- โครงการมีการดูแลรักษาสภาพเครื่องจักรและอุปกรณ์ต่างๆ ให้อยู่ในสภาพที่สมบูรณ์สามารถใช้งานได้ตามสภาพปกติ เพื่อลดระดับเสียงจากการทำงานของเครื่องจักรต่างๆ	-	รูปที่ 2-9 ถึงรูปที่ 2-11
	2. การดำเนินการเจาะรูระเบิด การบรรจุวัตถุระเบิด และการจุดระเบิด ต้องดำเนินการโดยวิศวกรควบคุมการทำเหมือง หรือผู้ชำนาญที่ผ่านการอบรมด้านการใช้วัตถุระเบิดจากกรมอุตสาหกรรมพื้นฐานและการเหมืองแร่ เพื่อให้เสียงจากการระเบิดอยู่ในเกณฑ์มาตรฐาน	- โครงการได้ดำเนินการเจาะรูระเบิด การบรรจุวัตถุระเบิด และการจุดระเบิด โดยวิศวกรควบคุมการทำเหมือง และผู้ชำนาญที่ผ่านการอบรมด้านการใช้วัตถุระเบิดจากกรมอุตสาหกรรมพื้นฐานและการเหมืองแร่ เพื่อให้เสียงจากการระเบิดอยู่ในเกณฑ์มาตรฐาน	-	ภาคผนวก ข-3
1.4 การใช้วัตถุระเบิด (ต่อ)	1. ให้ปฏิบัติตามมาตรการเพื่อลดผลกระทบจากการใช้วัตถุระเบิดอย่างเคร่งครัด ดังนี้ 1.1 กำหนดให้มีวิศวกรควบคุมหรือผู้ที่ผ่านการอบรมการใช้วัตถุระเบิดจากกรมอุตสาหกรรมพื้นฐานและการเหมืองแร่ เป็นผู้ควบคุมการออกแบบการระเบิดให้มีความถูกต้องตามหลักวิชาการ	- โครงการมีวิศวกรควบคุมหรือผู้ที่ผ่านการอบรมการใช้วัตถุระเบิดจากกรมอุตสาหกรรมพื้นฐานและการเหมืองแร่เป็นผู้ควบคุมการออกแบบการระเบิดให้มีความถูกต้องตามหลักวิชาการ	-	ภาคผนวก ข-4

โครงการเหมืองแร่หินอุตสาหกรรมชนิดหินปูน เพื่ออุตสาหกรรมปูนซีเมนต์ สำหรับแปลงคำขอประทานบัตรที่ 12/2556 ร่วมแผนผังโครงการทำเหมืองเดียวกันกับคำขอประทานบัตรที่ 13/2556, คำขอประทานบัตรที่ 14/2556, คำขอประทานบัตรที่ 15/2556, คำขอประทานบัตรที่ 16/2556 และคำขอประทานบัตรที่ 17/2556 และประทานบัตรที่ 27340/14390 ประทานบัตรที่ 27341/14391 และประทานบัตรที่ 27348/14392 ของบริษัท ทีพีโอ โพลิน จำกัด (มหาชน) ระหว่างเดือนมกราคม-มิถุนายน พ.ศ. 2567

## ตารางที่ 2-2 (ต่อ) มาตรการป้องกันและแก้ไขผลกระทบสิ่งแวดล้อมในระยะดำเนินการ

โครงการเหมืองแร่หินอุตสาหกรรมชนิดหินปูน เพื่ออุตสาหกรรมปูนซีเมนต์ แปลงคำขอประทานบัตรที่ 12/2556 ร่วมแผนผังโครงการทำเหมืองเดียวกันกับคำขอประทานบัตรที่ 13/2556, คำขอประทานบัตรที่ 14/2556, คำขอประทานบัตรที่ 15/2556, คำขอประทานบัตรที่ 16/2556, คำขอประทานบัตรที่ 17/2556, ประทานบัตรที่ 27340/14390 (คำขอประทานบัตรที่ 16/2552), ประทานบัตรที่ 27341/14391 (คำขอประทานบัตรที่ 15/2552) และประทานบัตรที่ 27348/14392 (คำขอประทานบัตรที่ 17/2552) ระหว่างเดือนมกราคม-มิถุนายน พ.ศ. 2567

ผลกระทบสิ่งแวดล้อม	มาตรการป้องกันและแก้ไขผลกระทบสิ่งแวดล้อม	ผลการปฏิบัติตามมาตรการฯ	ปัญหา อุปสรรค ที่ไม่สามารถปฏิบัติ ตามมาตรการ และแนวทางแก้ไข	รูปที่/เอกสารแนบ
1.4 การใช้วัตถุระเบิด (ต่อ)	1.2 ให้ตรวจสอบระยะหินปลิวภายหลังการระเบิดทุกครั้ง หากพบว่า มีหินปลิวกระเด็นถึงเส้นทางสาธารณะใกล้เคียง ให้ตรวจสอบ แผนการเจาะระเบิด และปรับปรุงแบบแปลนการระเบิดให้เหมาะสม ในครั้งต่อไป	- มีการตรวจสอบระยะหินปลิวภายหลังการระเบิดทุกครั้ง หากพบว่ามีหินปลิวกระเด็นถึงเส้นทางสาธารณะใกล้เคียง ให้ตรวจสอบแผนการเจาะระเบิด และปรับปรุงแบบแปลน การระเบิดให้เหมาะสมในครั้งต่อไป	-	ภาคผนวก ข-7
	1.3 ให้ใช้วัตถุระเบิดสูงสุดไม่เกิน 150 กิโลกรัม/จังหวะถ่วง พร้อมทั้ง ควบคุมและลดการกระเด็นของหิน โดยใช้แก๊บไฟฟ้าและสายชนวน ชนิด PETN เทนีย่นำไปยังแก๊บถ่วงเวลา Non Electric (NONEL) ชนิด Millisecond Delay No.1-20 เป็นตัวจุดระเบิดในหลุมเจาะ	- โครงการใช้วัตถุระเบิดสูงสุดไม่เกิน 150 กิโลกรัม/จังหวะถ่วง พร้อมทั้งควบคุมและลดการกระเด็นของหิน โดยใช้แก๊บไฟฟ้าและ สายชนวนชนิด PETN เทนีย่นำไปยังแก๊บถ่วงเวลา Non Electric (NONEL) ชนิด Millisecond Delay No.1-20 เป็นตัวจุดระเบิด ในหลุมเจาะ	-	ภาคผนวก ข-2 ถึงภาคผนวก ข-3

โครงการเหมืองแร่หินอุตสาหกรรมชนิดหินปูน เพื่ออุตสาหกรรมปูนซีเมนต์ สำหรับแปลงคำขอประทานบัตรที่ 12/2556 ร่วมแผนผังโครงการทำเหมืองเดียวกันกับคำขอประทานบัตรที่ 13/2556, คำขอประทานบัตรที่ 14/2556, คำขอประทานบัตรที่ 15/2556, คำขอประทานบัตรที่ 16/2556 และคำขอประทานบัตรที่ 17/2556 และประทานบัตรที่ 27340/14390 ประทานบัตรที่ 27341/14391 และประทานบัตรที่ 27348/14392 ของบริษัท ทีพีโอ โพลีน จำกัด (มหาชน) ระหว่างเดือนมกราคม-มิถุนายน พ.ศ. 2567

## ตารางที่ 2-2 (ต่อ) มาตรการป้องกันและแก้ไขผลกระทบสิ่งแวดล้อมในระยะดำเนินการ

โครงการเหมืองแร่หินอุตสาหกรรมชนิดหินปูน เพื่ออุตสาหกรรมปูนซีเมนต์ แปลงคำขอประทานบัตรที่ 12/2556 ร่วมแผนผังโครงการทำเหมืองเดียวกันกับคำขอประทานบัตรที่ 13/2556, คำขอประทานบัตรที่ 14/2556, คำขอประทานบัตรที่ 15/2556, คำขอประทานบัตรที่ 16/2556, คำขอประทานบัตรที่ 17/2556, ประทานบัตรที่ 27340/14390 (คำขอประทานบัตรที่ 16/2552), ประทานบัตรที่ 27341/14391 (คำขอประทานบัตรที่ 15/2552) และประทานบัตรที่ 27348/14392 (คำขอประทานบัตรที่ 17/2552) ระหว่างเดือนมกราคม-มิถุนายน พ.ศ. 2567

ผลกระทบสิ่งแวดล้อม	มาตรการป้องกันและแก้ไขผลกระทบสิ่งแวดล้อม	ผลการปฏิบัติตามมาตรการฯ	ปัญหา อุปสรรค ที่ไม่สามารถปฏิบัติ ตามมาตรการ และแนวทางแก้ไข	รูปที่/เอกสารแนบ
1.4 การใช้วัตถุระเบิด (ต่อ)	1.4 ควบคุมระยะระเบิดหน้าเหมือง (Burden Distance) ให้มีความสัมพันธ์โดยตรงกับความแข็งแรงของหิน การระเบิด ความลึก และขนาดของรูเจาะที่เหมาะสม รวมทั้งกำหนดให้ทิศทางการระเบิดหินตรงข้ามกับชุมชน เพื่อลดผลกระทบด้านการปลิวของเศษหิน	- โครงการได้ควบคุมระยะระเบิดหน้าเหมือง (Burden Distance) ให้มีความสัมพันธ์โดยตรงกับความแข็งแรงของหิน การระเบิด ความลึก และขนาดของรูเจาะที่เหมาะสม รวมทั้งกำหนดให้ทิศทางการระเบิดหินตรงข้ามกับชุมชน เพื่อลดผลกระทบด้านการปลิวของเศษหิน	-	รูปที่ 2-22
	1.5 กำหนดให้ทำการระเบิดไม่เกินวันละ 1 ครั้ง ในช่วงเวลา 15.30-16.00 น. โดยก่อนการระเบิดจะจัดเจ้าหน้าที่ตรวจตราในรัศมี 100 เมตร และให้สัญญาณเตือนให้ได้ยินในรัศมี 500 เมตร อย่างน้อย 3 ครั้ง	- โครงการมีการกำหนดให้ทำการระเบิดไม่เกินวันละ 1 ครั้ง ในช่วงเวลา 15.00-17.00 น. โดยก่อนการระเบิดจะจัดเจ้าหน้าที่ตรวจตราในรัศมี 100 เมตร และให้สัญญาณเตือนให้ได้ยินในรัศมี 500 เมตร อย่างน้อย 3 ครั้ง	-	รูปที่ 2-23 และรูปที่ 2-24

โครงการเหมืองแร่หินอุตสาหกรรมชนิดหินปูน เพื่ออุตสาหกรรมปูนซีเมนต์ สำหรับแปลงคำขอประทานบัตรที่ 12/2556 ร่วมแผนผังโครงการทำเหมืองเดียวกันกับคำขอประทานบัตรที่ 13/2556, คำขอประทานบัตรที่ 14/2556, คำขอประทานบัตรที่ 15/2556, คำขอประทานบัตรที่ 16/2556 และคำขอประทานบัตรที่ 17/2556 และประทานบัตรที่ 27340/14390 ประทานบัตรที่ 27341/14391 และประทานบัตรที่ 27348/14392 ของบริษัท ทีพีโอ โพลีน จำกัด (มหาชน) ระหว่างเดือนมกราคม-มิถุนายน พ.ศ. 2567

## ตารางที่ 2-2 (ต่อ) มาตรการป้องกันและแก้ไขผลกระทบสิ่งแวดล้อมในระยะดำเนินการ

โครงการเหมืองแร่หินอุตสาหกรรมชนิดหินปูน เพื่ออุตสาหกรรมปูนซีเมนต์ แปลงคำขอประทานบัตรที่ 12/2556 ร่วมแผนผังโครงการทำเหมืองเดียวกันกับคำขอประทานบัตรที่ 13/2556, คำขอประทานบัตรที่ 14/2556, คำขอประทานบัตรที่ 15/2556, คำขอประทานบัตรที่ 16/2556, คำขอประทานบัตรที่ 17/2556, ประทานบัตรที่ 27340/14390 (คำขอประทานบัตรที่ 16/2552), ประทานบัตรที่ 27341/14391 (คำขอประทานบัตรที่ 15/2552) และประทานบัตรที่ 27348/14392 (คำขอประทานบัตรที่ 17/2552) ระหว่างเดือนมกราคม-มิถุนายน พ.ศ. 2567

ผลกระทบสิ่งแวดล้อม	มาตรการป้องกันและแก้ไขผลกระทบสิ่งแวดล้อม	ผลการปฏิบัติตามมาตรการฯ	ปัญหา อุปสรรค ที่ไม่สามารถปฏิบัติ ตามมาตรการ และแนวทางแก้ไข	รูปที่/เอกสารแนบ
1.4 การใช้วัตถุระเบิด (ต่อ)	1.6 ให้ติดป้ายแจ้งวันเวลาที่ทำการระเบิดในที่ชัดเจน โดยแสดงวันและเวลาในการระเบิดเหมืองแต่ละครั้งไว้ที่ทางขึ้นเหมือง เพื่อแจ้งให้ผู้ที่เกี่ยวข้องทราบในวันนั้นด้วย	- โครงการมีการติดป้ายแจ้งวันเวลาที่ทำการระเบิดในที่ชัดเจนโดยแสดงวันและเวลาในการระเบิดเหมืองแต่ละครั้งไว้ที่ทางขึ้นเหมืองเพื่อแจ้งให้ผู้ที่เกี่ยวข้องทราบในวันนั้นด้วย	-	รูปที่ 2-24
	2. ให้จัดทำบันทึกรายงานการเจาะและการอัดระเบิดอย่างละเอียดทุกครั้ง เพื่อความสะดวกในการตรวจสอบได้ทุกเวลา และนำไปใช้ปรับปรุงการเจาะและการอัดระเบิดในครั้งต่อไป	- ทำการบันทึกรายงานการเจาะและการอัดระเบิดอย่างละเอียดทุกครั้งเพื่อความสะดวกในการตรวจสอบได้ทุกเวลา และนำไปใช้ปรับปรุงการเจาะและการอัดระเบิดในครั้งต่อไป	-	ภาคผนวก ข-3
	3. ในกรณีที่มีข้อร้องเรียนด้านผลกระทบจากการใช้วัตถุระเบิดของโครงการ ให้คณะกรรมการตรวจสอบข้อร้องเรียนดำเนินการตรวจสอบข้อร้องเรียนอย่างยุติธรรม พร้อมทั้งจัดทำมาตรการป้องกันและแก้ไขปัญหาดังกล่าว	- หากมีข้อร้องเรียนด้านผลกระทบจากการใช้วัตถุระเบิด ทางโครงการจะจัดตั้งคณะกรรมการตรวจสอบข้อร้องเรียน เพื่อตรวจสอบข้อร้องเรียนอย่างยุติธรรม พร้อมทั้งจัดทำมาตรการป้องกันและแก้ไขปัญหาดังกล่าว	-	-

โครงการเหมืองแร่หินอุตสาหกรรมชนิดหินปูน เพื่ออุตสาหกรรมปูนซีเมนต์ สำหรับแปลงคำขอประทานบัตรที่ 12/2556 ร่วมแผนผังโครงการทำเหมืองเดียวกันกับคำขอประทานบัตรที่ 13/2556, คำขอประทานบัตรที่ 14/2556, คำขอประทานบัตรที่ 15/2556, คำขอประทานบัตรที่ 16/2556 และคำขอประทานบัตรที่ 17/2556 และประทานบัตรที่ 27340/14390 ประทานบัตรที่ 27341/14391 และประทานบัตรที่ 27348/14392 ของบริษัท ทีพีโอ โพลีน จำกัด (มหาชน) ระหว่างเดือนมกราคม-มิถุนายน พ.ศ. 2567

## ตารางที่ 2-2 (ต่อ) มาตรการป้องกันและแก้ไขผลกระทบสิ่งแวดล้อมในระยะดำเนินการ

โครงการเหมืองแร่หินอุตสาหกรรมชนิดหินปูน เพื่ออุตสาหกรรมปูนซีเมนต์ แปลงคำขอประทานบัตรที่ 12/2556 ร่วมแผนผังโครงการทำเหมืองเดียวกันกับคำขอประทานบัตรที่ 13/2556, คำขอประทานบัตรที่ 14/2556, คำขอประทานบัตรที่ 15/2556, คำขอประทานบัตรที่ 16/2556, คำขอประทานบัตรที่ 17/2556, ประทานบัตรที่ 27340/14390 (คำขอประทานบัตรที่ 16/2552), ประทานบัตรที่ 27341/14391 (คำขอประทานบัตรที่ 15/2552) และประทานบัตรที่ 27348/14392 (คำขอประทานบัตรที่ 17/2552) ระหว่างเดือนมกราคม-มิถุนายน พ.ศ. 2567

ผลกระทบสิ่งแวดล้อม	มาตรการป้องกันและแก้ไขผลกระทบสิ่งแวดล้อม	ผลการปฏิบัติตามมาตรการฯ	ปัญหา อุปสรรค ที่ไม่สามารถปฏิบัติ ตามมาตรการ และแนวทางแก้ไข	รูปที่/เอกสารแนบ
1.5 อุทกวิทยาและคุณภาพน้ำ	1. ให้เดินหน้าเหมืองให้มีลักษณะเป็นขั้นบันไดเพื่อลดความแรงของน้ำฝนไหลบ่าบริเวณหน้าเหมือง และบริเวณใดที่ไม่เกี่ยวข้องกับการทำเหมือง และกิจกรรมเกี่ยวเนื่องให้รักษาสภาพพื้นที่เดิมไว้ให้มากที่สุด	- โครงการมีการเดินหน้าเหมืองให้มีลักษณะเป็นขั้นบันได และบริเวณใดที่ไม่เกี่ยวข้องกับการทำเหมือง และกิจกรรมเกี่ยวเนื่อง ทางโครงการจะรักษาสภาพพื้นที่เดิมไว้ให้มากที่สุด	-	รูปที่ 2-4 และรูปที่ 2-25
	2. ให้ตรวจสอบและปรับปรุงสภาพคันทำนบดิน คูระบายน้ำ และบ่อดักตะกอนให้สามารถใช้งานหรือรองรับน้ำได้ดียิ่งขึ้น โดยตรวจสอบเสถียรภาพของคัน ทำนบ และชุดลอกคูระบายน้ำ รวมทั้งบ่อดักตะกอนเมื่อมีปริมาณตะกอนเกินครึ่งหนึ่งของปริมาตรบ่อ	- โครงการได้ตรวจสอบและปรับปรุงสภาพคันทำนบดิน คูระบายน้ำ และบ่อดักตะกอน ให้สามารถใช้งานหรือรองรับน้ำได้ดียิ่งขึ้น	-	ภาคผนวก ก-7
	3. ในการดำเนินกิจกรรมต่างๆ จะต้องไม่กระทำในช่วงที่ฝนตกชุก หรือหลังฝนตกใหม่ๆ เพื่อป้องกันการชะล้าง และลดอุบัติเหตุ	- โครงการจะระงับการดำเนินกิจกรรมต่างๆ ในช่วงที่ฝนตกชุกหรือหลังฝนตกใหม่ๆ เพื่อป้องกันการชะล้างและลดอุบัติเหตุ	-	-
	4. ไม่ทำเหมืองเข้าใกล้ทางน้ำสาธารณะที่ไหลผ่านพื้นที่โครงการฯ ในระยะทาง ไม่น้อยกว่า 50 เมตร ทุกคำขอประทานบัตร	- โครงการไม่ทำเหมืองเข้าใกล้ทางน้ำสาธารณะที่ไหลผ่านพื้นที่โครงการในระยะทางไม่น้อยกว่า 50 เมตร ทุกคำขอประทานบัตร	-	ภาคผนวก ก-4
	5. เก็บกวาดทำความสะอาดทุกพื้นที่บริเวณโครงการ ไม่ให้มีขยะที่อาจก่อให้เกิดการปนเปื้อนของตะกั่วสู่ธรรมชาติ ให้เรียบร้อยทุกครั้งหลังเสร็จงาน	- ทำการเก็บกวาดทำความสะอาดทุกพื้นที่บริเวณโครงการไม่ให้มีขยะที่อาจก่อให้เกิดการปนเปื้อนของตะกั่วสู่ธรรมชาติให้เรียบร้อยทุกครั้งหลังเสร็จงาน	-	รูปที่ 2-21
	6. เก็บเครื่องมือให้เรียบร้อย ลดหรือเลี่ยงการใช้ของที่อาจก่อให้เกิดการปนเปื้อน	- โครงการได้เตรียมสถานที่เก็บเครื่องมือ เพื่อลดหรือเลี่ยงการใช้ของที่อาจก่อให้เกิดการปนเปื้อน	-	รูปที่ 2-27



โครงการเหมืองแร่หินอุตสาหกรรมชนิดหินปูน เพื่ออุตสาหกรรมปูนซีเมนต์ สำหรับแปลงคำขอประทานบัตรที่ 12/2556 ร่วมแผนผังโครงการทำเหมืองเดียวกันกับคำขอประทานบัตรที่ 13/2556, คำขอประทานบัตรที่ 14/2556, คำขอประทานบัตรที่ 15/2556, คำขอประทานบัตรที่ 16/2556 และคำขอประทานบัตรที่ 17/2556 และประทานบัตรที่ 27340/14390 ประทานบัตรที่ 27341/14391 และประทานบัตรที่ 27348/14392 ของบริษัท ทีพีโอ โพลีน จำกัด (มหาชน) ระหว่างเดือนมกราคม-มิถุนายน พ.ศ. 2567

## ตารางที่ 2-2 (ต่อ) มาตรการป้องกันและแก้ไขผลกระทบสิ่งแวดล้อมในระยะดำเนินการ

โครงการเหมืองแร่หินอุตสาหกรรมชนิดหินปูน เพื่ออุตสาหกรรมปูนซีเมนต์ แปลงคำขอประทานบัตรที่ 12/2556 ร่วมแผนผังโครงการทำเหมืองเดียวกันกับคำขอประทานบัตรที่ 13/2556, คำขอประทานบัตรที่ 14/2556, คำขอประทานบัตรที่ 15/2556, คำขอประทานบัตรที่ 16/2556, คำขอประทานบัตรที่ 17/2556, ประทานบัตรที่ 27340/14390 (คำขอประทานบัตรที่ 16/2552), ประทานบัตรที่ 27341/14391 (คำขอประทานบัตรที่ 15/2552) และประทานบัตรที่ 27348/14392 (คำขอประทานบัตรที่ 17/2552) ระหว่างเดือนมกราคม-มิถุนายน พ.ศ. 2567

ผลกระทบสิ่งแวดล้อม	มาตรการป้องกันและแก้ไขผลกระทบสิ่งแวดล้อม	ผลการปฏิบัติตามมาตรการฯ	ปัญหา อุปสรรค ที่ไม่สามารถปฏิบัติ ตามมาตรการ และแนวทางแก้ไข	รูปที่/เอกสารแนบ
1.6 ภูมิวิทยา และหลุมยุบ	1. ให้ดำเนินการตามแผนผังการทำเหมืองที่ได้ออกแบบไว้โดยมีการกำหนดตำแหน่งและขอบเขตที่จะใช้เป็นที่ทำเหมืองไว้ให้ชัดเจน และพยายามรักษาสภาพพื้นที่เดิมไว้ให้มากที่สุด หรือเปลี่ยนแปลงให้น้อยที่สุดเท่าที่จำเป็น	- โครงการได้ดำเนินการทำเหมืองตามแผนผังโครงการที่กำหนดขอบเขตไว้ในแต่ละช่วงสลายอย่างเคร่งครัด	-	ภาคผนวก ก-4
	2. ตรวจสอบเสถียรภาพบริเวณหน้าเหมืองให้มีความมั่นคงแข็งแรง และปลอดภัยอยู่เสมอ เพื่อป้องกันการชะล้างพังทลายของหน้าดินโดยฝน	- ทำการตรวจสอบเสถียรภาพบริเวณหน้าเหมืองให้มีความมั่นคงแข็งแรง และปลอดภัยอยู่เสมอ เพื่อป้องกันการชะล้างพังทลายของหน้าดินโดยฝน	-	-
	3. ระหว่างดำเนินการทำเหมือง หากเกิดลักษณะของเสี่ยงก้องกังวาน ให้หยุดการทำเหมืองโดยทันที และแจ้งหน่วยงานที่รับผิดชอบของทรัพยากรธรณี และกระทรวงทรัพยากรธรรมชาติและสิ่งแวดล้อมจังหวัด เพื่อให้ตรวจสอบสภาพพื้นที่และสภาพทางธรณีฟิสิกส์เกี่ยวกับการเกิดโพรง ถ้ำ หรือหลุมยุบ	- หากพบว่าในพื้นที่เกิดโพรง ถ้ำ หรือหลุมยุบ โครงการจะจัดทำรั้วกันพื้นที่รอบทิศ ติดป้ายประกาศเตือนภัยตามแบบประกาศเตือนภัยหลุมยุบของกรมทรัพยากรธรณี หรือป้ายเตือนชนิดอื่นๆ และดำเนินการตามมาตรการกำหนดอย่างเคร่งครัด	-	-

โครงการเหมืองแร่หินอุตสาหกรรมชนิดหินปูน เพื่ออุตสาหกรรมปูนซีเมนต์ สำหรับแปลงคำขอประทานบัตรที่ 12/2556 ร่วมแผนผังโครงการทำเหมืองเดียวกันกับคำขอประทานบัตรที่ 13/2556, คำขอประทานบัตรที่ 14/2556, คำขอประทานบัตรที่ 15/2556, คำขอประทานบัตรที่ 16/2556 และคำขอประทานบัตรที่ 17/2556 และประทานบัตรที่ 27340/14390 ประทานบัตรที่ 27341/14391 และประทานบัตรที่ 27348/14392 ของบริษัท ทีพีโอ โพลีน จำกัด (มหาชน) ระหว่างเดือนมกราคม-มิถุนายน พ.ศ. 2567

## ตารางที่ 2-2 (ต่อ) มาตรการป้องกันและแก้ไขผลกระทบสิ่งแวดล้อมในระยะดำเนินการ

โครงการเหมืองแร่หินอุตสาหกรรมชนิดหินปูน เพื่ออุตสาหกรรมปูนซีเมนต์ แปลงคำขอประทานบัตรที่ 12/2556 ร่วมแผนผังโครงการทำเหมืองเดียวกันกับคำขอประทานบัตรที่ 13/2556, คำขอประทานบัตรที่ 14/2556, คำขอประทานบัตรที่ 15/2556, คำขอประทานบัตรที่ 16/2556, คำขอประทานบัตรที่ 17/2556, ประทานบัตรที่ 27340/14390 (คำขอประทานบัตรที่ 16/2552), ประทานบัตรที่ 27341/14391 (คำขอประทานบัตรที่ 15/2552) และประทานบัตรที่ 27348/14392 (คำขอประทานบัตรที่ 17/2552) ระหว่างเดือนมกราคม-มิถุนายน พ.ศ. 2567

ผลกระทบสิ่งแวดล้อม	มาตรการป้องกันและแก้ไขผลกระทบสิ่งแวดล้อม	ผลการปฏิบัติตามมาตรการฯ	ปัญหา อุปสรรค ที่ไม่สามารถปฏิบัติ ตามมาตรการ และแนวทางแก้ไข	รูปที่/เอกสารแนบ
1.6 ภูมิวิทยา และหลุมยุบ (ต่อ)	4. บริเวณใดวิศวกรดำเนินการตรวจสอบแล้วพบว่าไม่ปลอดภัยในการทำเหมืองให้ดำเนินการกันเขตพื้นที่อันตราย โดยทำรั้วกันพื้นที่รอบทิศ ติดป้ายประกาศเตือนภัยตามแบบประกาศเตือนภัยหลุมยุบของกรมทรัพยากรธรณี หรือป้ายเตือนชนิดอื่นๆ ที่มองเห็นได้ชัดเจนในระยะไม่ต่ำกว่า 50 เมตร อย่างน้อย 4 ด้าน พร้อมทั้งแจ้งเตือนห้ามผู้ที่ไม่เกี่ยวข้อง หรือเครื่องจักรที่มีน้ำหนักมากเข้าพื้นที่เสี่ยงภัยหลุมยุบ	- หากวิศวกรดำเนินการตรวจสอบแล้วพบว่าไม่ปลอดภัยในการทำเหมืองให้ดำเนินการกันเขตพื้นที่อันตราย โดยทำรั้วกันพื้นที่รอบทิศติดป้ายประกาศเตือนภัยตามแบบประกาศเตือนภัยหลุมยุบของกรมทรัพยากรธรณี หรือป้ายเตือนชนิดอื่นๆ ที่มองเห็นได้ชัดเจนในระยะไม่ต่ำกว่า 50 เมตร อย่างน้อย 4 ด้าน พร้อมทั้งแจ้งเตือนห้ามผู้ที่ไม่เกี่ยวข้อง หรือเครื่องจักรที่มีน้ำหนักมากเข้าพื้นที่เสี่ยงภัยหลุมยุบ	-	-
	5. ดำเนินการทำเหมืองในพื้นที่ดังกล่าว เมื่อผลการตรวจสอบไม่พบลักษณะของถ้ำ โพรง หรือหลุมยุบ หรือเมื่อมีการกำหนดมาตรการทางวิชาการที่เหมาะสมและเกิดความปลอดภัยจากหลุมยุบ	- โครงการจะดำเนินการทำเหมืองในพื้นที่ดังกล่าว เมื่อผลการตรวจสอบไม่พบลักษณะ ของถ้ำ โพรง หรือหลุมยุบ หรือเมื่อมีการกำหนดมาตรการทางวิชาการที่เหมาะสมและเกิดความปลอดภัยจากหลุมยุบ	-	-
2. ทรัพยากรสิ่งแวดล้อม ทางชีวภาพ  2.1 นิเวศวิทยาบก	1. กำหนดแนวเขตพื้นที่โครงการให้ชัดเจน โดยจัดทำเขตพื้นที่กันชน (Buffer zone) ระหว่างพื้นที่โครงการ แยกจากพื้นที่อื่นๆ	- โครงการมีการกำหนดแนวเขตพื้นที่โครงการอย่างชัดเจน โดยทำเขตพื้นที่กันชน (Buffer zone) ระหว่างพื้นที่โครงการ แยกจากพื้นที่อื่นๆ	-	รูปที่ 2-28

โครงการเหมืองแร่หินอุตสาหกรรมชนิดหินปูน เพื่ออุตสาหกรรมปูนซีเมนต์ สำหรับแปลงคำขอประทานบัตรที่ 12/2556 ร่วมแผนผังโครงการทำเหมืองเดียวกันกับคำขอประทานบัตรที่ 13/2556, คำขอประทานบัตรที่ 14/2556, คำขอประทานบัตรที่ 15/2556, คำขอประทานบัตรที่ 16/2556 และคำขอประทานบัตรที่ 17/2556 และประทานบัตรที่ 27340/14390 ประทานบัตรที่ 27341/14391 และประทานบัตรที่ 27348/14392 ของบริษัท ทีพีโอ โพลีน จำกัด (มหาชน) ระหว่างเดือนมกราคม-มิถุนายน พ.ศ. 2567

## ตารางที่ 2-2 (ต่อ) มาตรการป้องกันและแก้ไขผลกระทบสิ่งแวดล้อมในระยะดำเนินการ

โครงการเหมืองแร่หินอุตสาหกรรมชนิดหินปูน เพื่ออุตสาหกรรมปูนซีเมนต์ แปลงคำขอประทานบัตรที่ 12/2556 ร่วมแผนผังโครงการทำเหมืองเดียวกันกับคำขอประทานบัตรที่ 13/2556, คำขอประทานบัตรที่ 14/2556, คำขอประทานบัตรที่ 15/2556, คำขอประทานบัตรที่ 16/2556, คำขอประทานบัตรที่ 17/2556, ประทานบัตรที่ 27340/14390 (คำขอประทานบัตรที่ 16/2552), ประทานบัตรที่ 27341/14391 (คำขอประทานบัตรที่ 15/2552) และประทานบัตรที่ 27348/14392 (คำขอประทานบัตรที่ 17/2552) ระหว่างเดือนมกราคม-มิถุนายน พ.ศ. 2567

ผลกระทบสิ่งแวดล้อม	มาตรการป้องกันและแก้ไขผลกระทบสิ่งแวดล้อม	ผลการปฏิบัติตามมาตรการฯ	ปัญหา อุปสรรค ที่ไม่สามารถปฏิบัติ ตามมาตรการ และแนวทางแก้ไข	รูปที่/เอกสารแนบ
2.1 นิเวศวิทยาบก (ต่อ)	2. ให้ส่งเสริมกระบวนการมีส่วนร่วมในการอนุรักษ์ทรัพยากรธรรมชาติ บนพื้นฐานของชุมชน รวมทั้งประสานความร่วมมือทั้งกับหน่วยงานภาครัฐ และเอกชนที่เกี่ยวข้อง	- โครงการมีการได้ส่งเสริมกระบวนการมีส่วนร่วมในการอนุรักษ์ทรัพยากรธรรมชาติ บนพื้นฐานของชุมชน รวมทั้งประสานความร่วมมือ ทั้งกับหน่วยงานภาครัฐ และเอกชนที่เกี่ยวข้อง	-	รูปที่ 2-26 และภาคผนวก จ-1
	3. ควบคุมพนักงานหรือคนงานเหมืองมิให้บุกรุกหรือทำกิจกรรมใดๆ ที่จะก่อให้เกิดความเสียหายต่อพื้นที่ป่าไม้ที่อยู่ใกล้เคียง และห้ามมิให้ตัดไม้นอกเขตพื้นที่โครงการอย่างเคร่งครัด รวมทั้งห้ามล่าสัตว์ป่าเพื่อนำมาบริโภคหรือเพื่อวัตถุประสงค์อื่นเด็ดขาด	- ทางโครงการมีการติดป้ายประกาศด้านความปลอดภัยและข่าวสารต่างๆ ในพื้นที่เหมือง เพื่อควบคุมพนักงานหรือคนงานเหมืองมิให้บุกรุกหรือทำกิจกรรมใดๆ ที่จะก่อให้เกิดความเสียหายต่อพื้นที่ป่าไม้ที่อยู่ใกล้เคียงและห้ามมิให้ตัดไม้นอกเขตพื้นที่โครงการอย่างเคร่งครัด รวมทั้งห้ามล่าสัตว์ป่าเพื่อนำมาบริโภคหรือเพื่อวัตถุประสงค์อื่นเด็ดขาด	-	รูปที่ 2-29
	4. ควบคุมมิให้มีการบุกรุกแผ้วถางป่าในบริเวณใกล้เคียง รวมทั้งประชาสัมพันธ์ให้ราษฎรเข้าใจถึงกฎหมายป่าไม้และบทลงโทษต่างๆ ที่เกี่ยวกับป่าไม้และการล่าสัตว์ป่า	- โครงการได้ควบคุมมิให้มีการบุกรุกแผ้วถางป่าในบริเวณใกล้เคียง รวมทั้งประชาสัมพันธ์ให้ราษฎรเข้าใจถึงกฎหมายป่าไม้และบทลงโทษต่างๆ ที่เกี่ยวกับป่าไม้และการล่าสัตว์ป่า	-	-

โครงการเหมืองแร่หินอุตสาหกรรมชนิดหินปูน เพื่ออุตสาหกรรมปูนซีเมนต์ สำหรับแปลงคำขอประทานบัตรที่ 12/2556 ร่วมแผนผังโครงการทำเหมืองเดียวกันกับคำขอประทานบัตรที่ 13/2556, คำขอประทานบัตรที่ 14/2556, คำขอประทานบัตรที่ 15/2556, คำขอประทานบัตรที่ 16/2556 และคำขอประทานบัตรที่ 17/2556 และประทานบัตรที่ 27340/14390 ประทานบัตรที่ 27341/14391 และประทานบัตรที่ 27348/14392 ของบริษัท ทีพีโอ โพลีน จำกัด (มหาชน) ระหว่างเดือนมกราคม-มิถุนายน พ.ศ. 2567

## ตารางที่ 2-2 (ต่อ) มาตรการป้องกันและแก้ไขผลกระทบสิ่งแวดล้อมในระยะดำเนินการ

โครงการเหมืองแร่หินอุตสาหกรรมชนิดหินปูน เพื่ออุตสาหกรรมปูนซีเมนต์ แปลงคำขอประทานบัตรที่ 12/2556 ร่วมแผนผังโครงการทำเหมืองเดียวกันกับคำขอประทานบัตรที่ 13/2556, คำขอประทานบัตรที่ 14/2556, คำขอประทานบัตรที่ 15/2556, คำขอประทานบัตรที่ 16/2556, คำขอประทานบัตรที่ 17/2556, ประทานบัตรที่ 27340/14390 (คำขอประทานบัตรที่ 16/2552), ประทานบัตรที่ 27341/14391 (คำขอประทานบัตรที่ 15/2552) และประทานบัตรที่ 27348/14392 (คำขอประทานบัตรที่ 17/2552) ระหว่างเดือนมกราคม-มิถุนายน พ.ศ. 2567

ผลกระทบสิ่งแวดล้อม	มาตรการป้องกันและแก้ไขผลกระทบสิ่งแวดล้อม	ผลการปฏิบัติตามมาตรการฯ	ปัญหา อุปสรรค ที่ไม่สามารถปฏิบัติ ตามมาตรการ และแนวทางแก้ไข	รูปที่/เอกสารแนบ
2.1 นิเวศวิทยาบนบก (ต่อ)	5. บริเวณใดที่ไม่เกี่ยวข้องกับการทำเหมืองให้รักษาสภาพเดิมไว้ให้มากที่สุด	- บริเวณใดที่ไม่เกี่ยวข้องกับการทำเหมือง ทางโครงการจะรักษาสภาพเดิมไว้ให้มากที่สุด	-	-
	6. ดำเนินการฟื้นฟูสภาพพื้นที่ที่ผ่านการทำเหมืองตามแผนการฟื้นฟูที่กำหนดไว้อย่างเคร่งครัด	- โครงการได้ดำเนินการฟื้นฟูสภาพพื้นที่ที่ผ่านการทำเหมืองตามแผนการฟื้นฟูที่กำหนดไว้อย่างเคร่งครัด	-	ภาคผนวก ข-8
	7. ให้ออกกฎระเบียบบังคับพนักงานของโครงการ ห้ามตัดไม้ทำลายป่า ห้ามทำการล่าสัตว์ หรือกระทำการอื่นใดอันเป็นการคุกคามต่อชีวิต และถิ่นที่อยู่อาศัยของสัตว์ป่าทั้งในพื้นที่โครงการและพื้นที่ใกล้เคียงโดยรอบ	- มีการออกกฎระเบียบบังคับห้ามตัดไม้ทำลายป่า ห้ามทำการล่าสัตว์ หรือกระทำการอื่นใดอันเป็นการคุกคามต่อชีวิต และถิ่นที่อยู่อาศัยของสัตว์ป่าทั้งในพื้นที่โครงการและพื้นที่ใกล้เคียงโดยรอบ แก่พนักงานของโครงการ	-	ภาคผนวก ค-3
	8. ออกประกาศในพื้นที่โครงการ เรื่อง “การแจ้งข้อมูลเมื่อพบเห็นสัตว์ป่าเข้ามาในเขตพื้นที่โครงการ” ให้พนักงานทุกคนทราบ	- มีการออกประกาศแจ้งข้อมูล เรื่อง “การแจ้งข้อมูลเมื่อพบเห็นสัตว์ป่าเข้ามาในเขตพื้นที่โครงการ” ให้พนักงานทุกคนทราบ	-	ภาคผนวก ค-3
	9. จัดตั้งคณะกรรมการสัตว์ป่าสงวนและสัตว์ป่าคุ้มครองในเขตแนวขอบเขตพื้นที่โครงการ โดยมีอำนาจหน้าที่ในการกำหนดนโยบายและแนวทางในการอนุรักษ์สัตว์ป่า และอำนวยความสะดวกในการดำเนินการอนุรักษ์สัตว์ป่า รวมถึงมีอำนาจในการแต่งตั้งทีมอาสาสมัครลาดตระเวนสัตว์ป่า	- มีการจัดตั้งคณะกรรมการสัตว์ป่าสงวนและสัตว์ป่าคุ้มครองในเขตแนวขอบเขตพื้นที่โครงการ โดยมีหน้าที่ในการกำหนดนโยบายและแนวทางในการอนุรักษ์สัตว์ป่า และอำนวยความสะดวกในการดำเนินการอนุรักษ์สัตว์ป่า รวมถึงมีอำนาจในการแต่งตั้งทีมอาสาสมัครลาดตระเวนสัตว์ป่า	-	ภาคผนวก ค-1

โครงการเหมืองแร่หินอุตสาหกรรมชนิดหินปูน เพื่ออุตสาหกรรมปูนซีเมนต์ สำหรับแปลงคำขอประทานบัตรที่ 12/2556 ร่วมแผนผังโครงการทำเหมืองเดียวกันกับคำขอประทานบัตรที่ 13/2556, คำขอประทานบัตรที่ 14/2556, คำขอประทานบัตรที่ 15/2556, คำขอประทานบัตรที่ 16/2556 และคำขอประทานบัตรที่ 17/2556 และประทานบัตรที่ 27340/14390 ประทานบัตรที่ 27341/14391 และประทานบัตรที่ 27348/14392 ของบริษัท ทีพีโอ โพลีน จำกัด (มหาชน) ระหว่างเดือนมกราคม-มิถุนายน พ.ศ. 2567

## ตารางที่ 2-2 (ต่อ) มาตรการป้องกันและแก้ไขผลกระทบสิ่งแวดล้อมในระยะดำเนินการ

โครงการเหมืองแร่หินอุตสาหกรรมชนิดหินปูน เพื่ออุตสาหกรรมปูนซีเมนต์ แปลงคำขอประทานบัตรที่ 12/2556 ร่วมแผนผังโครงการทำเหมืองเดียวกันกับคำขอประทานบัตรที่ 13/2556, คำขอประทานบัตรที่ 14/2556, คำขอประทานบัตรที่ 15/2556, คำขอประทานบัตรที่ 16/2556, คำขอประทานบัตรที่ 17/2556, ประทานบัตรที่ 27340/14390 (คำขอประทานบัตรที่ 16/2552), ประทานบัตรที่ 27341/14391 (คำขอประทานบัตรที่ 15/2552) และประทานบัตรที่ 27348/14392 (คำขอประทานบัตรที่ 17/2552) ระหว่างเดือนมกราคม-มิถุนายน พ.ศ. 2567

ผลกระทบสิ่งแวดล้อม	มาตรการป้องกันและแก้ไขผลกระทบสิ่งแวดล้อม	ผลการปฏิบัติตามมาตรการฯ	ปัญหา อุปสรรค ที่ไม่สามารถปฏิบัติ ตามมาตรการ และแนวทางแก้ไข	รูปที่/เอกสารแนบ
2.1 นิเวศวิทยาบนบก (ต่อ)	10. ในกรณีที่สัตว์ป่าถูกพบเห็นบริเวณใกล้เคียงกับการใช้เครื่องมือหนัก หรือทางสัญจร ห้ามขับไล่ให้ตื่นตระหนก ให้หยุดการจราจร หรือขับเคลื่อนด้วยความระมัดระวัง ลดความเร็วลง ห้ามส่งเสียงดัง หรือบีบแตร ให้สัตว์ตื่นตระหนก และรีบแจ้งหน่วยงานรักษาความปลอดภัยโดยทันที	- หากสัตว์ป่าถูกพบเห็นบริเวณใกล้เคียงกับการใช้เครื่องมือหนักหรือทางสัญจร ทางโครงการจะไม่ขับไล่ให้สัตว์ตื่นตระหนก และรีบแจ้งหน่วยงานรักษาความปลอดภัยโดยทันที	-	-
	11. หากพบสัตว์ป่าพลัดหลงเข้ามาในพื้นที่ หรือหากสัตว์ป่าได้รับบาดเจ็บ ต้องแจ้งเจ้าหน้าที่ของกรมอุทยานแห่งชาติ สัตว์ป่าและพันธุ์พืช เพื่อนำสัตว์ป่ากลับไปดูแล	- หากพบสัตว์ป่าพลัดหลงเข้ามาในพื้นที่ หรือหากสัตว์ป่าได้รับบาดเจ็บ ทางโครงการจะรีบแจ้งเจ้าหน้าที่ของกรมอุทยานแห่งชาติ สัตว์ป่าและพันธุ์พืช เพื่อนำสัตว์ป่ากลับไปดูแลทันที	-	-
	12. ปิดประกาศอย่างเป็นทางการทั่วพื้นที่ของโครงการเพื่อให้พนักงานได้รับรู้ รับทราบถึงมาตรการต่างๆ รวมทั้งจัดทำป้ายประชาสัมพันธ์ช่องทางแจ้งเหตุการณ์พบเห็นสัตว์ป่าไว้ในบริเวณเหมือง	- โครงการได้ปิดประกาศ บริเวณพื้นที่ของโครงการเพื่อให้พนักงานได้รับรู้ รับทราบถึงมาตรการต่างๆ รวมทั้งจัดทำป้ายประชาสัมพันธ์ช่องทางแจ้งเหตุการณ์พบเห็นสัตว์ป่าไว้ในบริเวณเหมือง	-	รูปที่ 2-44 และภาคผนวก ค-3
	13. จัดทำรั้วรอบพื้นที่ด้านที่มีแนวเขตติดต่อกับพื้นที่ป่า เพื่อป้องกันสัตว์ป่าเข้ามาภายในบริเวณพื้นที่โครงการการอนุรักษ์สัตว์ป่า และอำนวยความสะดวกในการดำเนินการอนุรักษ์สัตว์ป่า รวมถึงมีอำนาจในการแต่งตั้งทีมอาสาสมัครลาดตระเวนสัตว์ป่า	- ได้แต่งตั้งทีมอาสาสมัครลาดตระเวนสัตว์ป่า และจัดทำรั้วรอบพื้นที่ด้านที่มีแนวเขตติดต่อกับพื้นที่ป่า เพื่อป้องกันสัตว์ป่าเข้ามาภายในบริเวณพื้นที่โครงการการอนุรักษ์สัตว์ป่า	-	ภาคผนวก ค-2

โครงการเหมืองแร่หินอุตสาหกรรมชนิดหินปูน เพื่ออุตสาหกรรมปูนซีเมนต์ สำหรับแปลงคำขอประทานบัตรที่ 12/2556 ร่วมแผนผังโครงการทำเหมืองเดียวกันกับคำขอประทานบัตรที่ 13/2556, คำขอประทานบัตรที่ 14/2556, คำขอประทานบัตรที่ 15/2556, คำขอประทานบัตรที่ 16/2556 และคำขอประทานบัตรที่ 17/2556 และประทานบัตรที่ 27340/14390 ประทานบัตรที่ 27341/14391 และประทานบัตรที่ 27348/14392 ของบริษัท ทีพีโอ โพลีน จำกัด (มหาชน) ระหว่างเดือนมกราคม-มิถุนายน พ.ศ. 2567

## ตารางที่ 2-2 (ต่อ) มาตรการป้องกันและแก้ไขผลกระทบสิ่งแวดล้อมในระยะดำเนินการ

โครงการเหมืองแร่หินอุตสาหกรรมชนิดหินปูน เพื่ออุตสาหกรรมปูนซีเมนต์ แปลงคำขอประทานบัตรที่ 12/2556 ร่วมแผนผังโครงการทำเหมืองเดียวกันกับคำขอประทานบัตรที่ 13/2556, คำขอประทานบัตรที่ 14/2556, คำขอประทานบัตรที่ 15/2556, คำขอประทานบัตรที่ 16/2556, คำขอประทานบัตรที่ 17/2556, ประทานบัตรที่ 27340/14390 (คำขอประทานบัตรที่ 16/2552), ประทานบัตรที่ 27341/14391 (คำขอประทานบัตรที่ 15/2552) และประทานบัตรที่ 27348/14392 (คำขอประทานบัตรที่ 17/2552) ระหว่างเดือนมกราคม-มิถุนายน พ.ศ. 2567

ผลกระทบสิ่งแวดล้อม	มาตรการป้องกันและแก้ไขผลกระทบสิ่งแวดล้อม	ผลการปฏิบัติตามมาตรการฯ	ปัญหา อุปสรรค ที่ไม่สามารถปฏิบัติ ตามมาตรการ และแนวทางแก้ไข	รูปที่/เอกสารแนบ
2.1 นิเวศวิทยาบก (ต่อ)	14. แต่งตั้งทีมลาดตะเวนสัตว์ป่าสงวน และสัตว์ป่าคุ้มครอง เพื่อลาดตะเวนสัตว์ป่าตามแนวเขตพื้นที่โครงการเป็นประจำทุกเดือน วิเคราะห์ร่องรอยของสัตว์ป่าเบื้องต้น และประสานงานไปยังหน่วยงานควบคุมดูแลกรณีพบเห็นสัตว์ป่าเข้ามาในเขตพื้นที่โรงงาน	- ได้แต่งตั้งทีมลาดตะเวนสัตว์ป่าสงวน และสัตว์ป่าคุ้มครอง เพื่อลาดตะเวนตามแนวเขตพื้นที่โครงการเป็นประจำทุกเดือน และประสานงานไปยังหน่วยงานควบคุมดูแลกรณีพบเห็นสัตว์ป่าเข้ามาในเขตพื้นที่โรงงาน	-	ภาคผนวก ค-2
	15. จัดอบรมเรื่องกฎหมาย การอนุรักษ์และคุ้มครองสัตว์ป่า และการป้องกันและควบคุมเหตุฉุกเฉินกรณีสัตว์ป่าเข้ามาในโครงการไว้ในแผนงานอบรมการอนุรักษ์และคุ้มครองสัตว์ป่าประจำปี โดยขอความอนุเคราะห์จากสำนักบริหารพื้นที่อนุรักษ์ที่ 1 สาขาสระบุรี เป็นวิทยากรบรรยาย	- ทางโครงการได้มีแผนจัดอบรมเรื่องกฎหมาย การอนุรักษ์และคุ้มครองสัตว์ป่า และการป้องกันและควบคุมเหตุฉุกเฉินในเดือนตุลาคม พ.ศ. 2567 โดยมีเจ้าหน้าที่จากสำนักบริหารพื้นที่อนุรักษ์ที่ 1 สาขาสระบุรี เป็นวิทยากรบรรยาย	-	-
	16. ให้จัดอบรมหรือการศึกษาดูงานให้กับพนักงาน นักเรียน และประชาชนใกล้เคียงพื้นที่โครงการ เพื่อปลูกจิตสำนึกในการอนุรักษ์ธรรมชาติและสิ่งแวดล้อม อย่างน้อยปีละ 1 ครั้ง	- ทางโครงการได้มีแผนจัดอบรมให้กับพนักงาน นักเรียน และประชาชนใกล้เคียงพื้นที่โครงการ ในเดือนตุลาคม พ.ศ. 2567 โดยร่วมมือกับสำนักบริหารพื้นที่อนุรักษ์ที่ 1 สาขาสระบุรี	-	-
	17. จัดทำแผนฉุกเฉินกรณีสัตว์ป่าเข้ามาในเขตพื้นที่โครงการ พร้อมทั้งจัดทำขั้นตอน และรายงานเหตุฉุกเฉินกรณีสัตว์ป่าเข้ามาในเขตพื้นที่โครงการตามระดับความรุนแรง	- ได้จัดทำแผนฉุกเฉินกรณีสัตว์ป่าเข้ามาในเขตพื้นที่โครงการ พร้อมทั้งจัดทำขั้นตอน และรายงานเหตุฉุกเฉินกรณีสัตว์ป่าเข้ามาในเขตพื้นที่โครงการตามระดับความรุนแรง	-	ภาคผนวก ค-3

โครงการเหมืองแร่หินอุตสาหกรรมชนิดหินปูน เพื่ออุตสาหกรรมปูนซีเมนต์ สำหรับแปลงคำขอประทานบัตรที่ 12/2556 ร่วมแผนผังโครงการทำเหมืองเดียวกันกับคำขอประทานบัตรที่ 13/2556, คำขอประทานบัตรที่ 14/2556, คำขอประทานบัตรที่ 15/2556, คำขอประทานบัตรที่ 16/2556 และคำขอประทานบัตรที่ 17/2556 และประทานบัตรที่ 27340/14390 ประทานบัตรที่ 27341/14391 และประทานบัตรที่ 27348/14392 ของบริษัท ทีพีโอ โพลีน จำกัด (มหาชน) ระหว่างเดือนมกราคม-มิถุนายน พ.ศ. 2567

## ตารางที่ 2-2 (ต่อ) มาตรการป้องกันและแก้ไขผลกระทบสิ่งแวดล้อมในระยะดำเนินการ

โครงการเหมืองแร่หินอุตสาหกรรมชนิดหินปูน เพื่ออุตสาหกรรมปูนซีเมนต์ แปลงคำขอประทานบัตรที่ 12/2556 ร่วมแผนผังโครงการทำเหมืองเดียวกันกับคำขอประทานบัตรที่ 13/2556, คำขอประทานบัตรที่ 14/2556, คำขอประทานบัตรที่ 15/2556, คำขอประทานบัตรที่ 16/2556, คำขอประทานบัตรที่ 17/2556, ประทานบัตรที่ 27340/14390 (คำขอประทานบัตรที่ 16/2552), ประทานบัตรที่ 27341/14391 (คำขอประทานบัตรที่ 15/2552) และประทานบัตรที่ 27348/14392 (คำขอประทานบัตรที่ 17/2552) ระหว่างเดือนมกราคม-มิถุนายน พ.ศ. 2567

ผลกระทบสิ่งแวดล้อม	มาตรการป้องกันและแก้ไขผลกระทบสิ่งแวดล้อม	ผลการปฏิบัติตามมาตรการฯ	ปัญหา อุปสรรค ที่ไม่สามารถปฏิบัติ ตามมาตรการ และแนวทางแก้ไข	รูปที่/เอกสารแนบ
2.2 นิเวศวิทยาทางน้ำ	- ให้อำนาจเจ้าหน้าที่กรมทรัพยากรธรรมชาติและสิ่งแวดล้อม ที่ได้อนุญาตแล้วอย่างเคร่งครัด เพื่อป้องกันการชะล้างมูลดินทรายไม่ให้ไหลลง สู่แหล่งน้ำธรรมชาติที่อยู่ใกล้เคียง อันจะก่อให้เกิดปัญหาความขุ่นข้น ซึ่งไม่เหมาะสมสำหรับการเจริญเติบโตของสิ่งมีชีวิตที่อาศัยอยู่ในแหล่งน้ำ	- ได้ปฏิบัติตามมาตรการป้องกันผลกระทบด้านอุทกวิทยาและ คุณภาพน้ำที่ได้อนุญาตแล้วอย่างเคร่งครัด เพื่อป้องกันการชะล้าง มูลดินทรายไม่ให้ไหลลงสู่แหล่งน้ำธรรมชาติที่อยู่ใกล้เคียง อันจะก่อให้เกิดปัญหาความขุ่นข้น ซึ่งไม่เหมาะสมสำหรับการ เจริญเติบโตของสิ่งมีชีวิตที่อาศัยอยู่ในแหล่งน้ำ	-	-
3. คุณค่าการใช้ประโยชน์ ของมนุษย์  - การใช้ประโยชน์ที่ดิน	1. อบรมพนักงานขับรถบรรทุกให้ขับรถด้วยความระมัดระวัง มีมารยาทในการ ใช้รถใช้ถนน และปฏิบัติตามกฎหมายการจราจรอย่างเคร่งครัด และห้ามมีการ ใช้สารเสพติด เช่น ยาบ้า ถ้าหากมีการฝ่าฝืน	- ได้จัดอบรมพนักงานขับรถบรรทุกให้ขับรถด้วยความ ระมัดระวัง มีมารยาทในการใช้รถใช้ถนน และปฏิบัติตาม กฎหมายการจราจรอย่างเคร่งครัด รวมถึงตรวจสอบห้ามไม่ให้ ใช้สารเสพติด เป็นประจำทุกปี	-	รูปที่ 2-30

โครงการเหมืองแร่หินอุตสาหกรรมชนิดหินปูน เพื่ออุตสาหกรรมปูนซีเมนต์ สำหรับแปลงคำขอประทานบัตรที่ 12/2556 ร่วมแผนผังโครงการทำเหมืองเดียวกันกับคำขอประทานบัตรที่ 13/2556, คำขอประทานบัตรที่ 14/2556, คำขอประทานบัตรที่ 15/2556, คำขอประทานบัตรที่ 16/2556 และคำขอประทานบัตรที่ 17/2556 และประทานบัตรที่ 27340/14390 ประทานบัตรที่ 27341/14391 และประทานบัตรที่ 27348/14392 ของบริษัท ทีพีโอ โพลีน จำกัด (มหาชน) ระหว่างเดือนมกราคม-มิถุนายน พ.ศ. 2567

## ตารางที่ 2-2 (ต่อ) มาตรการป้องกันและแก้ไขผลกระทบสิ่งแวดล้อมในระยะดำเนินการ

โครงการเหมืองแร่หินอุตสาหกรรมชนิดหินปูน เพื่ออุตสาหกรรมปูนซีเมนต์ แปลงคำขอประทานบัตรที่ 12/2556 ร่วมแผนผังโครงการทำเหมืองเดียวกันกับคำขอประทานบัตรที่ 13/2556, คำขอประทานบัตรที่ 14/2556, คำขอประทานบัตรที่ 15/2556, คำขอประทานบัตรที่ 16/2556, คำขอประทานบัตรที่ 17/2556, ประทานบัตรที่ 27340/14390 (คำขอประทานบัตรที่ 16/2552), ประทานบัตรที่ 27341/14391 (คำขอประทานบัตรที่ 15/2552) และประทานบัตรที่ 27348/14392 (คำขอประทานบัตรที่ 17/2552) ระหว่างเดือนมกราคม-มิถุนายน พ.ศ. 2567

ผลกระทบสิ่งแวดล้อม	มาตรการป้องกันและแก้ไขผลกระทบสิ่งแวดล้อม	ผลการปฏิบัติตามมาตรการฯ	ปัญหา อุปสรรค ที่ไม่สามารถปฏิบัติ ตามมาตรการ และแนวทางแก้ไข	รูปที่/เอกสารแนบ
- การใช้ประโยชน์ที่ดิน (ต่อ)	2. ทำการฟื้นฟูสภาพพื้นที่ที่ผ่านการทำเหมืองไปแล้ว ให้สอดคล้องกับสภาพภูมิประเทศเดิมให้มากที่สุด โดยการปลูกพืชคลุมดิน เช่น หญ้าแฝก พืชตระกูลถั่ว และปลูกไม้ยืนต้นท้องถิ่น เช่น ยมหิน จั้วป่า และพันธุ์ไม้ที่เป็นอาหารสัตว์ป่า และนก เช่น หว่า มะเดื่อ และไทร ให้มีทรงพุ่ม 3 เรือนยอด หรือปลูกพันธุ์ไม้ชนิดอื่นตามความเหมาะสม และให้ปลูกไม้พุ่มแซมระหว่างไม้ยืนต้นด้วย ซึ่งควรจะคัดเลือกพันธุ์ไม้ที่สามารถเจริญเติบโตได้ดี เหมาะสมกับลักษณะภูมิประเทศ และภูมิอากาศบริเวณพื้นที่โครงการ ทั้งนี้ ถ้าไม้ที่จะนำมาปลูกต้องมีอายุมากกว่า 1 ปี	- โครงการจะทำการฟื้นฟูสภาพพื้นที่ที่ผ่านการทำเหมืองไปแล้ว ให้เหมาะสมกับลักษณะภูมิประเทศ และภูมิอากาศบริเวณพื้นที่โครงการ ทั้งนี้ ถ้าไม้ที่จะนำมาปลูกต้องมีอายุ มากกว่า 1 ปี	-	-
	3. โครงการต้องทำการปรับแต่งสภาพพื้นที่ที่ผ่านการทำเหมือง ให้มีความลาดชันที่เหมาะสม	- โครงการได้ทำการปรับแต่งสภาพพื้นที่ที่ผ่านการทำเหมือง ให้มีความลาดชันที่เหมาะสม	-	รูปที่ 2-4 และรูปที่ 2-25



โครงการเหมืองแร่หินอุตสาหกรรมชนิดหินปูน เพื่ออุตสาหกรรมปูนซีเมนต์ สำหรับแปลงคำขอประทานบัตรที่ 12/2556 ร่วมแผนผังโครงการทำเหมืองเดียวกันกับคำขอประทานบัตรที่ 13/2556, คำขอประทานบัตรที่ 14/2556, คำขอประทานบัตรที่ 15/2556, คำขอประทานบัตรที่ 16/2556 และคำขอประทานบัตรที่ 17/2556 และประทานบัตรที่ 27340/14390 ประทานบัตรที่ 27341/14391 และประทานบัตรที่ 27348/14392 ของบริษัท ทีพีโอ โพลีน จำกัด (มหาชน) ระหว่างเดือนมกราคม-มิถุนายน พ.ศ. 2567

## ตารางที่ 2-2 (ต่อ) มาตรการป้องกันและแก้ไขผลกระทบสิ่งแวดล้อมในระยะดำเนินการ

โครงการเหมืองแร่หินอุตสาหกรรมชนิดหินปูน เพื่ออุตสาหกรรมปูนซีเมนต์ แปลงคำขอประทานบัตรที่ 12/2556 ร่วมแผนผังโครงการทำเหมืองเดียวกันกับคำขอประทานบัตรที่ 13/2556, คำขอประทานบัตรที่ 14/2556, คำขอประทานบัตรที่ 15/2556, คำขอประทานบัตรที่ 16/2556, คำขอประทานบัตรที่ 17/2556, ประทานบัตรที่ 27340/14390 (คำขอประทานบัตรที่ 16/2552), ประทานบัตรที่ 27341/14391 (คำขอประทานบัตรที่ 15/2552) และประทานบัตรที่ 27348/14392 (คำขอประทานบัตรที่ 17/2552) ระหว่างเดือนมกราคม-มิถุนายน พ.ศ. 2567

ผลกระทบสิ่งแวดล้อม	มาตรการป้องกันและแก้ไขผลกระทบสิ่งแวดล้อม	ผลการปฏิบัติตามมาตรการฯ	ปัญหา อุปสรรค ที่ไม่สามารถปฏิบัติ ตามมาตรการ และแนวทางแก้ไข	รูปที่/เอกสารแนบ
- การเกษตรกรรม	1. ให้ปฏิบัติตามมาตรการป้องกันและแก้ไขผลกระทบในด้านต่างๆ ที่อาจก่อให้เกิดความเสียหายต่อพื้นที่เกษตรกรรม ได้แก่ มาตรการป้องกันและแก้ไขผลกระทบด้านคุณภาพอากาศ การใช้วัตถุระเบิด การคมนาคม อุทกวิทยาและคุณภาพน้ำ เป็นต้น อย่างเคร่งครัด	- โครงการได้ปฏิบัติตามมาตรการป้องกันและแก้ไขผลกระทบในด้านต่างๆ ที่อาจก่อให้เกิดความเสียหายต่อพื้นที่เกษตรกรรมอย่างเคร่งครัด	-	-
	2. ในกรณีที่เกิดความเสียหายแก่พื้นที่เกษตรกรรมที่อยู่ใกล้เคียง อันเกิดจากกิจกรรมการทำเหมืองของโครงการ จะต้องแจ้งให้เจ้าของพื้นที่รับทราบเพื่อชดเชยความเสียหายที่เกิดขึ้น ถ้าหากไม่สามารถตกลงกันได้จะต้องแจ้งหน่วยงานราชการที่เกี่ยวข้องช่วยตรวจสอบกับคณะกรรมการมวชนสัมพันธ์เพื่อไกล่เกลี่ยข้อพิพาท และต้องชดเชยค่าเสียหายที่เกิดขึ้นอย่างรวดเร็วและเป็นธรรม	- ในกรณีที่กิจกรรมการทำเหมืองของโครงการ ได้สร้างความเสียหายแก่พื้นที่เกษตรกรรมที่อยู่ใกล้เคียง ทางโครงการจะแจ้งให้เจ้าของพื้นที่รับทราบ เพื่อชดเชยความเสียหายที่เกิดขึ้น ถ้าหากไม่สามารถตกลงกันได้ จะทำการแจ้งหน่วยงานราชการที่เกี่ยวข้องช่วยตรวจสอบกับคณะกรรมการมวชนสัมพันธ์เพื่อไกล่เกลี่ยข้อพิพาท และต้องชดเชยค่าเสียหายที่เกิดขึ้นอย่างรวดเร็วและเป็นธรรม	-	-

โครงการเหมืองแร่หินอุตสาหกรรมชนิดหินปูน เพื่ออุตสาหกรรมปูนซีเมนต์ สำหรับแปลงคำขอประทานบัตรที่ 12/2556 ร่วมแผนผังโครงการทำเหมืองเดียวกันกับคำขอประทานบัตรที่ 13/2556, คำขอประทานบัตรที่ 14/2556, คำขอประทานบัตรที่ 15/2556, คำขอประทานบัตรที่ 16/2556 และคำขอประทานบัตรที่ 17/2556 และประทานบัตรที่ 27340/14390 ประทานบัตรที่ 27341/14391 และประทานบัตรที่ 27348/14392 ของบริษัท ทีพีโอ โพลีน จำกัด (มหาชน) ระหว่างเดือนมกราคม-มิถุนายน พ.ศ. 2567

## ตารางที่ 2-2 (ต่อ) มาตรการป้องกันและแก้ไขผลกระทบสิ่งแวดล้อมในระยะดำเนินการ

โครงการเหมืองแร่หินอุตสาหกรรมชนิดหินปูน เพื่ออุตสาหกรรมปูนซีเมนต์ แปลงคำขอประทานบัตรที่ 12/2556 ร่วมแผนผังโครงการทำเหมืองเดียวกันกับคำขอประทานบัตรที่ 13/2556, คำขอประทานบัตรที่ 14/2556, คำขอประทานบัตรที่ 15/2556, คำขอประทานบัตรที่ 16/2556, คำขอประทานบัตรที่ 17/2556, ประทานบัตรที่ 27340/14390 (คำขอประทานบัตรที่ 16/2552), ประทานบัตรที่ 27341/14391 (คำขอประทานบัตรที่ 15/2552) และประทานบัตรที่ 27348/14392 (คำขอประทานบัตรที่ 17/2552) ระหว่างเดือนมกราคม-มิถุนายน พ.ศ. 2567

ผลกระทบสิ่งแวดล้อม	มาตรการป้องกันและแก้ไขผลกระทบสิ่งแวดล้อม	ผลการปฏิบัติตามมาตรการฯ	ปัญหา อุปสรรค ที่ไม่สามารถปฏิบัติ ตามมาตรการ และแนวทางแก้ไข	รูปที่/เอกสารแนบ
- การคมนาคม	1. อบรมพนักงานขับรถบรรทุกให้ขับรถด้วยความระมัดระวัง มีมารยาทในการใช้รถใช้ถนน และปฏิบัติตามกฎหมายการจราจรอย่างเคร่งครัด และห้ามมีการใช้สารเสพติด เช่น ยาบ้า ถ้าหากมีการฝ่าฝืนจะต้องมีบทลงโทษอย่างเข้มงวด	- โครงการมีการจัดอบรมพนักงานขับรถบรรทุกให้ขับรถด้วยความระมัดระวัง มีมารยาทในการใช้รถใช้ถนน และปฏิบัติตามกฎหมายการจราจรอย่างเคร่งครัด และห้ามมีการใช้สารเสพติด	-	รูปที่ 2-30
	2. ให้มีการแสดงเบอร์โทรศัพท์ หรือที่อยู่ที่สามารถแจ้งข้อร้องเรียน ที่เห็นได้ชัดเจน ข้างรถบรรทุกแรมของโครงการ ในกรณีที่มีการใช้เส้นทางสาธารณะ เพื่อแจ้งข้อร้องเรียน และเพื่อให้เกิดความปลอดภัยในการใช้ถนน	- จัดให้มีการแสดงเบอร์โทรศัพท์ หรือที่อยู่ที่สามารถแจ้งข้อร้องเรียนที่เห็นชัดเจน ข้างรถบรรทุกแรมของโครงการ	-	รูปที่ 2-31
	3. ตรวจสอบเช็คสภาพรถยนต์ เช่น ระบบห้ามล้อ ระบบไฟฟ้า การทำงานของเครื่องยนต์ ระบบเกียร์ พร้อมทั้งตัวถังรถและอื่นๆ ให้อยู่ในสภาพที่ใช้งานได้ดี และปลอดภัยอยู่เสมอ	- มีการตรวจสอบเช็คสภาพรถยนต์ เช่น ระบบห้ามล้อ ระบบไฟฟ้า การทำงานของเครื่องยนต์ ระบบเกียร์ พร้อมทั้งตัวถังรถและอื่นๆ ให้อยู่ในสภาพที่ใช้งานได้ดีและปลอดภัยอยู่เสมอ	-	ภาพผนวก ง-2
	4. ให้ดูแลเส้นทางลำเลียงแร่ ให้อยู่ในสภาพพร้อมใช้งานได้ดีอยู่เสมอ หากเกิดการชำรุดเสียหายทางโครงการต้องรีบปรับปรุงซ่อมแซมเส้นทางดังกล่าวโดยเร่งด่วน	- โครงการได้ดูแลเส้นทางขนส่งแร่ให้อยู่ในสภาพพร้อมใช้งานได้ดีอยู่เสมอ และหากเกิดการชำรุดเสียหายทางโครงการจะรีบปรับปรุงซ่อมแซมเส้นทางดังกล่าวโดยเร่งด่วน	-	รูปที่ 2-15

โครงการเหมืองแร่หินอุตสาหกรรมชนิดหินปูน เพื่ออุตสาหกรรมปูนซีเมนต์ สำหรับแปลงคำขอประทานบัตรที่ 12/2556 ร่วมแผนผังโครงการทำเหมืองเดียวกันกับคำขอประทานบัตรที่ 13/2556, คำขอประทานบัตรที่ 14/2556, คำขอประทานบัตรที่ 15/2556, คำขอประทานบัตรที่ 16/2556 และคำขอประทานบัตรที่ 17/2556 และประทานบัตรที่ 27340/14390 ประทานบัตรที่ 27341/14391 และประทานบัตรที่ 27348/14392 ของบริษัท ทีพีโอ โพลีน จำกัด (มหาชน) ระหว่างเดือนมกราคม-มิถุนายน พ.ศ. 2567

## ตารางที่ 2-2 (ต่อ) มาตรการป้องกันและแก้ไขผลกระทบสิ่งแวดล้อมในระยะดำเนินการ

โครงการเหมืองแร่หินอุตสาหกรรมชนิดหินปูน เพื่ออุตสาหกรรมปูนซีเมนต์ แปลงคำขอประทานบัตรที่ 12/2556 ร่วมแผนผังโครงการทำเหมืองเดียวกันกับคำขอประทานบัตรที่ 13/2556, คำขอประทานบัตรที่ 14/2556, คำขอประทานบัตรที่ 15/2556, คำขอประทานบัตรที่ 16/2556, คำขอประทานบัตรที่ 17/2556, ประทานบัตรที่ 27340/14390 (คำขอประทานบัตรที่ 16/2552), ประทานบัตรที่ 27341/14391 (คำขอประทานบัตรที่ 15/2552) และประทานบัตรที่ 27348/14392 (คำขอประทานบัตรที่ 17/2552) ระหว่างเดือนมกราคม-มิถุนายน พ.ศ. 2567

ผลกระทบสิ่งแวดล้อม	มาตรการป้องกันและแก้ไขผลกระทบสิ่งแวดล้อม	ผลการปฏิบัติตามมาตรการฯ	ปัญหา อุปสรรค ที่ไม่สามารถปฏิบัติ ตามมาตรการ และแนวทางแก้ไข	รูปที่/เอกสารแนบ
- การคมนาคม (ต่อ)	5. จัดทำป้ายสัญญาณเตือนภัย เช่น ป้ายเตือนชะลอความเร็ว, สัญญาณไฟเป็นต้น บริเวณก่อนถึงจุดเชื่อมต่อระหว่างถนนภายในพื้นที่โครงการ-โรงงานปูนซีเมนต์ พร้อมทั้งดูแลให้อยู่ในสภาพใช้งานได้อยู่เสมอ	- โครงการได้จัดทำป้ายสัญญาณเตือนภัย เช่น ป้ายเตือนชะลอความเร็วสัญญาณไฟ เป็นต้น บริเวณก่อนถึงจุดเชื่อมต่อระหว่างถนนภายในพื้นที่โครงการโรงงานปูนซีเมนต์ พร้อมทั้งดูแลให้อยู่ในสภาพใช้งานได้อยู่เสมอ	-	รูปที่ 2-32
	6. ให้ฉีดพรมน้ำบนเส้นทางลำเลียงแร่ช่วงที่เป็นถนนบดอัดเป็นประจำ ประมาณ 3-4 ครั้ง หรือมากกว่านั้น ตามสภาพอากาศ หรือทำการติดตั้งสปริงเกอร์ฉีดพรมน้ำ เพื่อให้ถนนเปียกอยู่เสมอ ส่วนในช่วงฤดูฝนอาจฉีดพรมน้ำ วันละ 1 ครั้ง หรือไม่จำเป็นต้องทำการฉีดพรมน้ำหากมีฝนตกอย่างสม่ำเสมอ ทั้งนี้สภาพถนนที่เป็นถนนบดอัดจะต้องเปียกอยู่เสมอ ตลอดเวลาที่มีการใช้งาน	- จัดให้มีรถฉีดพรมน้ำบนเส้นทางขนส่งแร่ช่วงที่เป็นถนนบดอัดเป็นประจำ ประมาณวันละ 3-4 ครั้ง ให้เปียกอยู่เสมอ เพื่อลดการฟุ้งกระจายของฝุ่นละออง	-	รูปที่ 2-8
	7. ห้ามปิดกั้นการใช้ประโยชน์ของสาธารณะในเส้นทางคมนาคมที่อยู่ในพื้นที่คำขอประทานบัตร โดยเด็ดขาด	- โครงการไม่ได้ปิดกั้นการใช้ประโยชน์ของสาธารณะในเส้นทางคมนาคมที่อยู่ในพื้นที่คำขอประทานบัตร	-	-

โครงการเหมืองแร่หินอุตสาหกรรมชนิดหินปูน เพื่ออุตสาหกรรมปูนซีเมนต์ สำหรับแปลงคำขอประทานบัตรที่ 12/2556 ร่วมแผนผังโครงการทำเหมืองเดียวกันกับคำขอประทานบัตรที่ 13/2556, คำขอประทานบัตรที่ 14/2556, คำขอประทานบัตรที่ 15/2556, คำขอประทานบัตรที่ 16/2556 และคำขอประทานบัตรที่ 17/2556 และประทานบัตรที่ 27340/14390 ประทานบัตรที่ 27341/14391 และประทานบัตรที่ 27348/14392 ของบริษัท ทีพีโอ โพลีน จำกัด (มหาชน) ระหว่างเดือนมกราคม-มิถุนายน พ.ศ. 2567

## ตารางที่ 2-2 (ต่อ) มาตรการป้องกันและแก้ไขผลกระทบสิ่งแวดล้อมในระยะดำเนินการ

โครงการเหมืองแร่หินอุตสาหกรรมชนิดหินปูน เพื่ออุตสาหกรรมปูนซีเมนต์ แปลงคำขอประทานบัตรที่ 12/2556 ร่วมแผนผังโครงการทำเหมืองเดียวกันกับคำขอประทานบัตรที่ 13/2556, คำขอประทานบัตรที่ 14/2556, คำขอประทานบัตรที่ 15/2556, คำขอประทานบัตรที่ 16/2556, คำขอประทานบัตรที่ 17/2556, ประทานบัตรที่ 27340/14390 (คำขอประทานบัตรที่ 16/2552), ประทานบัตรที่ 27341/14391 (คำขอประทานบัตรที่ 15/2552) และประทานบัตรที่ 27348/14392 (คำขอประทานบัตรที่ 17/2552) ระหว่างเดือนมกราคม-มิถุนายน พ.ศ. 2567

ผลกระทบสิ่งแวดล้อม	มาตรการป้องกันและแก้ไขผลกระทบสิ่งแวดล้อม	ผลการปฏิบัติตามมาตรการฯ	ปัญหา อุปสรรค ที่ไม่สามารถปฏิบัติ ตามมาตรการ และแนวทางแก้ไข	รูปที่/เอกสารแนบ
- การคมนาคม (ต่อ)	8. หากพบว่ามีการร้องเรียนจากฝุ่นละอองในเส้นทางลำเลียงแร่ของโครงการ จะต้องดำเนินการแก้ไขโดยทันที	- หากพบว่ามีการร้องเรียนจากฝุ่นละอองในเส้นทางขนส่งของโครงการ จะต้องดำเนินการแก้ไขโดยทันที โดยระหว่างเดือนมกราคม-มิถุนายน พ.ศ. 2567 ยังไม่มีเรื่องร้องเรียนจากฝุ่นละออง	-	-
	9. พื้นที่ที่สิ้นสุดกิจกรรมการทำเหมืองจะมีการปรับใช้เป็นเส้นทางขนส่งให้ดำเนินการปรับเป็นถนนลาดยาง หรือถนนคอนกรีต	- พื้นที่ที่สิ้นสุดกิจกรรมการทำเหมืองจะมีการปรับใช้เป็นเส้นทางขนส่ง โครงการจะดำเนินการปรับเป็นถนนลาดยางหรือถนนคอนกรีต	-	-
	10. ให้ดูแลความสะอาดเส้นทางลำเลียงแร่เป็นประจำ เพื่อลดฝุ่นละออง เช่น จัดพนักงานกวาดถนน หรือ จัดให้มีรถดูดฝุ่น เป็นต้น	- มีการดูแลเส้นทางขนส่งแร่ ให้อยู่ในสภาพพร้อมใช้งานได้ดีอยู่เสมอ หากเกิดการชำรุดเสียหายทางโครงการจะรีบปรับปรุงซ่อมแซมเส้นทางดังกล่าวโดยเร่งด่วน	-	รูปที่ 2-15
	11. ในบริเวณสองข้างทางของถนนให้ดำเนินการปลูกต้นไม้คลุมดิน	- โครงการได้ปลูกต้นไม้คลุมดินบริเวณสองข้างทางของถนนในพื้นที่โครงการ	-	รูปที่ 2-38

โครงการเหมืองแร่หินอุตสาหกรรมชนิดหินปูน เพื่ออุตสาหกรรมปูนซีเมนต์ สำหรับแปลงคำขอประทานบัตรที่ 12/2556 ร่วมแผนผังโครงการทำเหมืองเดียวกันกับคำขอประทานบัตรที่ 13/2556, คำขอประทานบัตรที่ 14/2556, คำขอประทานบัตรที่ 15/2556, คำขอประทานบัตรที่ 16/2556 และคำขอประทานบัตรที่ 17/2556 และประทานบัตรที่ 27340/14390 ประทานบัตรที่ 27341/14391 และประทานบัตรที่ 27348/14392 ของบริษัท ทีพีโอ โพลีน จำกัด (มหาชน) ระหว่างเดือนมกราคม-มิถุนายน พ.ศ. 2567

## ตารางที่ 2-2 (ต่อ) มาตรการป้องกันและแก้ไขผลกระทบสิ่งแวดล้อมในระยะดำเนินการ

โครงการเหมืองแร่หินอุตสาหกรรมชนิดหินปูน เพื่ออุตสาหกรรมปูนซีเมนต์ แปลงคำขอประทานบัตรที่ 12/2556 ร่วมแผนผังโครงการทำเหมืองเดียวกันกับคำขอประทานบัตรที่ 13/2556, คำขอประทานบัตรที่ 14/2556, คำขอประทานบัตรที่ 15/2556, คำขอประทานบัตรที่ 16/2556, คำขอประทานบัตรที่ 17/2556, ประทานบัตรที่ 27340/14390 (คำขอประทานบัตรที่ 16/2552), ประทานบัตรที่ 27341/14391 (คำขอประทานบัตรที่ 15/2552) และประทานบัตรที่ 27348/14392 (คำขอประทานบัตรที่ 17/2552) ระหว่างเดือนมกราคม-มิถุนายน พ.ศ. 2567

ผลกระทบสิ่งแวดล้อม	มาตรการป้องกันและแก้ไขผลกระทบสิ่งแวดล้อม	ผลการปฏิบัติตามมาตรการฯ	ปัญหา อุปสรรค ที่ไม่สามารถปฏิบัติ ตามมาตรการ และแนวทางแก้ไข	รูปที่/เอกสารแนบ
- การคมนาคม (ต่อ)	12. มาตรการด้านการสร้างแรงจูงใจให้ปฏิบัติตามมาตรการด้านการคมนาคมของบริษัทฯ - ขั้นตอนและวิธีการในการจูงใจ <u>บริษัท ทีพีโอ โพลีน จำกัด (มหาชน)</u> (1) ควบคุมให้มีการปฏิบัติตามกฎระเบียบการจราจรและความปลอดภัยทั้งหมด เช่น การควบคุมความเร็วไม่เกิน 30 กม./ชม. การควบคุมให้ปิดคลุมผ้าใบรถบรรทุกก่อนออกจากบริเวณรับแร่ เพื่อป้องกันการเกิดอุบัติเหตุ ป้องกันแร่ร่วงหล่นลงบนพื้นผิวถนนในบริษัท ป้องกันการฟุ้งกระจายของแร่ที่บรรทุก เป็นต้น หากพบว่ามีกรณีไม่ปฏิบัติตามจะมีการบันทึกทะเบียนรถ และดำเนินการตามขั้นตอนการดักเตือนในขั้นต้น หรือหากพบว่ารถคันเดิมไม่รักษากฎระเบียบซ้ำอีกจะดำเนินการในขั้นเข้มงวดต่อไป	- ทางโครงการได้ปฏิบัติตามมาตรการด้านการสร้างแรงจูงใจให้ปฏิบัติตามมาตรการด้านการคมนาคมของบริษัทฯ ที่กำหนดไว้	-	รูปที่ 2-16

โครงการเหมืองแร่หินอุตสาหกรรมชนิดหินปูน เพื่ออุตสาหกรรมปูนซีเมนต์ สำหรับแปลงคำขอประทานบัตรที่ 12/2556 ร่วมแผนผังโครงการทำเหมืองเดียวกันกับคำขอประทานบัตรที่ 13/2556, คำขอประทานบัตรที่ 14/2556, คำขอประทานบัตรที่ 15/2556, คำขอประทานบัตรที่ 16/2556 และคำขอประทานบัตรที่ 17/2556 และประทานบัตรที่ 27340/14390 ประทานบัตรที่ 27341/14391 และประทานบัตรที่ 27348/14392 ของบริษัท ทีพีโอ โพลีน จำกัด (มหาชน) ระหว่างเดือนมกราคม-มิถุนายน พ.ศ. 2567

## ตารางที่ 2-2 (ต่อ) มาตรการป้องกันและแก้ไขผลกระทบสิ่งแวดล้อมในระยะดำเนินการ

โครงการเหมืองแร่หินอุตสาหกรรมชนิดหินปูน เพื่ออุตสาหกรรมปูนซีเมนต์ แปลงคำขอประทานบัตรที่ 12/2556 ร่วมแผนผังโครงการทำเหมืองเดียวกันกับคำขอประทานบัตรที่ 13/2556, คำขอประทานบัตรที่ 14/2556, คำขอประทานบัตรที่ 15/2556, คำขอประทานบัตรที่ 16/2556, คำขอประทานบัตรที่ 17/2556, ประทานบัตรที่ 27340/14390 (คำขอประทานบัตรที่ 16/2552), ประทานบัตรที่ 27341/14391 (คำขอประทานบัตรที่ 15/2552) และประทานบัตรที่ 27348/14392 (คำขอประทานบัตรที่ 17/2552) ระหว่างเดือนมกราคม-มิถุนายน พ.ศ. 2567

ผลกระทบสิ่งแวดล้อม	มาตรการป้องกันและแก้ไขผลกระทบสิ่งแวดล้อม	ผลการปฏิบัติตามมาตรการฯ	ปัญหา อุปสรรค ที่ไม่สามารถปฏิบัติ ตามมาตรการ และแนวทางแก้ไข	รูปที่/เอกสารแนบ
- การคมนาคม (ต่อ)	<p>(2) การควบคุมยานพาหนะบรรทุกแร่ของบริษัท ที่วิ่งออกภายนอกโครงการ จะมีการติดสติ๊กเกอร์แฉ่งเบอร์โทรศัพท์ เพื่อรองรับการร้องเรียนของประชาชนที่ได้รับความเดือดร้อนจากการขนส่งของรถดังกล่าว</p> <p>(3) บริษัทจะต้องตรวจสอบความเรียบร้อยของสภาพรถทุกคัน ตรวจสอบการปิดคลุมผ้าใบให้เรียบร้อยก่อน จึงจะปล่อยรถออกจากบริษัทฯ</p> <p>(4) หากมีการร้องเรียนจะดำเนินการตามระเบียบบริษัทฯ โดยเข้าตรวจสอบประเด็นที่เกี่ยวข้องและพิจารณาโทษของพนักงานขับรถตามระเบียบบริษัทต่อไป</p> <p>(5) บริษัทจะนำผลการปฏิบัติงานด้านข้อชี้ตามกฎบริษัทฯ มาเป็นคะแนนสะสมพนักงาน ซึ่งคะแนนจะมีผลในการขึ้นเงินเดือนประจำปี และมีผลต่อโอกาสปรับตำแหน่งในอนาคต</p>	- ทางโครงการได้ปฏิบัติตามมาตรการด้านการสร้างแรงจูงใจให้ปฏิบัติตามมาตรการด้านการคมนาคมของบริษัทฯ ที่กำหนดไว้	-	-

โครงการเหมืองแร่หินอุตสาหกรรมชนิดหินปูน เพื่ออุตสาหกรรมปูนซีเมนต์ สำหรับแปลงคำขอประทานบัตรที่ 12/2556 ร่วมแผนผังโครงการทำเหมืองเดียวกันกับคำขอประทานบัตรที่ 13/2556, คำขอประทานบัตรที่ 14/2556, คำขอประทานบัตรที่ 15/2556, คำขอประทานบัตรที่ 16/2556 และคำขอประทานบัตรที่ 17/2556 และประทานบัตรที่ 27340/14390 ประทานบัตรที่ 27341/14391 และประทานบัตรที่ 27348/14392 ของบริษัท ทีพีโอ โพลีน จำกัด (มหาชน) ระหว่างเดือนมกราคม-มิถุนายน พ.ศ. 2567

## ตารางที่ 2-2 (ต่อ) มาตรการป้องกันและแก้ไขผลกระทบสิ่งแวดล้อมในระยะดำเนินการ

โครงการเหมืองแร่หินอุตสาหกรรมชนิดหินปูน เพื่ออุตสาหกรรมปูนซีเมนต์ แปลงคำขอประทานบัตรที่ 12/2556 ร่วมแผนผังโครงการทำเหมืองเดียวกันกับคำขอประทานบัตรที่ 13/2556, คำขอประทานบัตรที่ 14/2556, คำขอประทานบัตรที่ 15/2556, คำขอประทานบัตรที่ 16/2556, คำขอประทานบัตรที่ 17/2556, ประทานบัตรที่ 27340/14390 (คำขอประทานบัตรที่ 16/2552), ประทานบัตรที่ 27341/14391 (คำขอประทานบัตรที่ 15/2552) และประทานบัตรที่ 27348/14392 (คำขอประทานบัตรที่ 17/2552) ระหว่างเดือนมกราคม-มิถุนายน พ.ศ. 2567

ผลกระทบสิ่งแวดล้อม	มาตรการป้องกันและแก้ไขผลกระทบสิ่งแวดล้อม	ผลการปฏิบัติตามมาตรการฯ	ปัญหา อุปสรรค ที่ไม่สามารถปฏิบัติ ตามมาตรการ และแนวทางแก้ไข	รูปที่/เอกสารแนบ
- การคมนาคม (ต่อ)	<p><u>ผู้ขับรถบรรทุกของบริษัทลูกค้า</u></p> <p>(1) รณรงค์ด้วยการแจกใบปลิว และส่งเอกสารไปยังบริษัทลูกค้า และพนักงานขับรถลูกค้า แจ้งให้ปฏิบัติตามกฎระเบียบของบริษัท</p> <p>(2) ดำเนินการตรวจสอบและบันทึกข้อมูลรถขนส่งของลูกค้าที่ปฏิบัติตามกฎระเบียบ สำหรับลูกค้าที่ให้ความร่วมมือปฏิบัติตามมาตรการที่บริษัทฯ กำหนด โดยทางบริษัทฯ จะมีการตอบแทนการปฏิบัติตามมาตรการของบริษัทฯ ได้แก่ ให้ของรางวัล</p>	- ทางโครงการได้ปฏิบัติตามมาตรการด้านการสร้างแรงจูงใจให้ปฏิบัติตามมาตรการด้านการคมนาคมของบริษัทฯ ที่กำหนดไว้	-	-
	<p>- ผลการดำเนินงาน</p> <p><u>บริษัท ทีพีโอ โพลีน จำกัด (มหาชน)</u></p> <p>- พนักงานขับรถของ บริษัท ทีพีโอ โพลีน จำกัด (มหาชน) ที่ปฏิบัติงานด้านขนส่งตามกฎบริษัทฯ ได้รับคะแนนสะสมพนักงาน ซึ่งคะแนนจะมีผลในการขึ้นเงินเดือนประจำปี และมีผลต่อโอกาสปรับตำแหน่งในอนาคต</p>	- ทางโครงการได้ปฏิบัติตามมาตรการด้านการสร้างแรงจูงใจให้ปฏิบัติตามมาตรการด้านการคมนาคมของบริษัทฯ ที่กำหนดไว้	-	-

โครงการเหมืองแร่หินอุตสาหกรรมชนิดหินปูน เพื่ออุตสาหกรรมปูนซีเมนต์ สำหรับแปลงคำขอประทานบัตรที่ 12/2556 ร่วมแผนผังโครงการทำเหมืองเดียวกันกับคำขอประทานบัตรที่ 13/2556, คำขอประทานบัตรที่ 14/2556, คำขอประทานบัตรที่ 15/2556, คำขอประทานบัตรที่ 16/2556 และคำขอประทานบัตรที่ 17/2556 และประทานบัตรที่ 27340/14390 ประทานบัตรที่ 27341/14391 และประทานบัตรที่ 27348/14392 ของบริษัท ทีพีโอ โพลีน จำกัด (มหาชน) ระหว่างเดือนมกราคม-มิถุนายน พ.ศ. 2567

## ตารางที่ 2-2 (ต่อ) มาตรการป้องกันและแก้ไขผลกระทบสิ่งแวดล้อมในระยะดำเนินการ

โครงการเหมืองแร่หินอุตสาหกรรมชนิดหินปูน เพื่ออุตสาหกรรมปูนซีเมนต์ แปลงคำขอประทานบัตรที่ 12/2556 ร่วมแผนผังโครงการทำเหมืองเดียวกันกับคำขอประทานบัตรที่ 13/2556, คำขอประทานบัตรที่ 14/2556, คำขอประทานบัตรที่ 15/2556, คำขอประทานบัตรที่ 16/2556, คำขอประทานบัตรที่ 17/2556, ประทานบัตรที่ 27340/14390 (คำขอประทานบัตรที่ 16/2552), ประทานบัตรที่ 27341/14391 (คำขอประทานบัตรที่ 15/2552) และประทานบัตรที่ 27348/14392 (คำขอประทานบัตรที่ 17/2552) ระหว่างเดือนมกราคม-มิถุนายน พ.ศ. 2567

ผลกระทบสิ่งแวดล้อม	มาตรการป้องกันและแก้ไขผลกระทบสิ่งแวดล้อม	ผลการปฏิบัติตามมาตรการฯ	ปัญหา อุปสรรค ที่ไม่สามารถปฏิบัติ ตามมาตรการ และแนวทางแก้ไข	รูปที่/เอกสารแนบ
- สาธารณูปโภคและ สาธารณูปการ	1. หลีกเลี่ยงการใช้ระบบสาธารณูปโภคและสาธารณูปการร่วมกับชุมชน	- ทางโครงการได้หลีกเลี่ยงการใช้ระบบสาธารณูปโภคและ สาธารณูปการร่วมกับชุมชน	-	-
	2. ให้การสนับสนุนดูแลซ่อมแซมระบบสาธารณูปโภคและสาธารณูปการ ของชุมชนบริเวณใกล้เคียง	- โครงการให้ความร่วมมือกับผู้นำชุมชน เพื่อพัฒนาสภาพ ความเป็นอยู่ของชุมชนและพัฒนาระบบสาธารณูปโภคต่างๆ ให้ดีขึ้น	-	รูปที่ 2-33



โครงการเหมืองแร่หินอุตสาหกรรมชนิดหินปูน เพื่ออุตสาหกรรมปูนซีเมนต์ สำหรับแปลงคำขอประทานบัตรที่ 12/2556 ร่วมแผนผังโครงการทำเหมืองเดียวกันกับคำขอประทานบัตรที่ 13/2556, คำขอประทานบัตรที่ 14/2556, คำขอประทานบัตรที่ 15/2556, คำขอประทานบัตรที่ 16/2556 และคำขอประทานบัตรที่ 17/2556 และประทานบัตรที่ 27340/14390 ประทานบัตรที่ 27341/14391 และประทานบัตรที่ 27348/14392 ของบริษัท ทีพีโอ โพลีน จำกัด (มหาชน) ระหว่างเดือนมกราคม-มิถุนายน พ.ศ. 2567

## ตารางที่ 2-2 (ต่อ) มาตรการป้องกันและแก้ไขผลกระทบสิ่งแวดล้อมในระยะดำเนินการ

โครงการเหมืองแร่หินอุตสาหกรรมชนิดหินปูน เพื่ออุตสาหกรรมปูนซีเมนต์ แปลงคำขอประทานบัตรที่ 12/2556 ร่วมแผนผังโครงการทำเหมืองเดียวกันกับคำขอประทานบัตรที่ 13/2556, คำขอประทานบัตรที่ 14/2556, คำขอประทานบัตรที่ 15/2556, คำขอประทานบัตรที่ 16/2556, คำขอประทานบัตรที่ 17/2556, ประทานบัตรที่ 27340/14390 (คำขอประทานบัตรที่ 16/2552), ประทานบัตรที่ 27341/14391 (คำขอประทานบัตรที่ 15/2552) และประทานบัตรที่ 27348/14392 (คำขอประทานบัตรที่ 17/2552) ระหว่างเดือนมกราคม-มิถุนายน พ.ศ. 2567

ผลกระทบสิ่งแวดล้อม	มาตรการป้องกันและแก้ไขผลกระทบสิ่งแวดล้อม	ผลการปฏิบัติตามมาตรการฯ	ปัญหา อุปสรรค ที่ไม่สามารถปฏิบัติ ตามมาตรการ และแนวทางแก้ไข	รูปที่/เอกสารแนบ
4. คุณค่าต่อคุณภาพชีวิต 4.1 สภาพเศรษฐกิจสังคม	1. ในการจ้างแรงงานให้พิจารณาจ้างแรงงานในท้องถิ่นพื้นที่โครงการก่อนเป็นลำดับแรก และควรปฏิบัติให้เป็นไปตามข้อกำหนดของค่าแรงงานขั้นต่ำของกรมสวัสดิการและคุ้มครองแรงงาน เพื่อให้เกิดความยุติธรรมต่อคนงาน	- ทางโครงการจะการพิจารณาจ้างแรงงานในท้องถิ่นเป็นอันดับแรก โดยปัจจุบันมีการจ้างพนักงานทั้งหมด รวม 2,724 คน	-	ภาคผนวก จ-4
	2. รับฟังความคิดเห็นและประสานงานกับผู้นำชุมชน เพื่อแก้ไขปัญหาที่อาจจะเกิดผลกระทบขึ้นจากการดำเนินงานของเหมือง หรือสร้างความเดือดร้อนต่อชุมชน	- โครงการได้เข้าร่วมการรับฟังความคิดเห็นและประสานงานกับผู้นำชุมชน เพื่อแก้ไขปัญหาที่อาจจะเกิดผลกระทบขึ้นจากการดำเนินงานของเหมือง หรือสร้างความเดือดร้อนต่อชุมชน	-	รูปที่ 2-45 แลภาคผนวก จ-1
	3. กำหนดกฎระเบียบ ข้อบังคับ ที่ชัดเจนและเข้มงวด เพื่อควบคุมพนักงานมิให้สร้างความเดือดร้อนแก่ประชาชนภายในชุมชน พร้อมทั้งหลีกเลี่ยงผลกระทบทางสังคมที่อาจตามมา	- โครงการได้กำหนดกฎระเบียบ ข้อบังคับ ที่ชัดเจนและเข้มงวด เพื่อควบคุมพนักงานมิให้สร้างความเดือดร้อนแก่ประชาชนภายในชุมชน พร้อมทั้งหลีกเลี่ยงผลกระทบทางสังคมที่อาจตามมา	-	-

โครงการเหมืองแร่หินอุตสาหกรรมชนิดหินปูน เพื่ออุตสาหกรรมปูนซีเมนต์ สำหรับแปลงคำขอประทานบัตรที่ 12/2556 ร่วมแผนผังโครงการทำเหมืองเดียวกันกับคำขอประทานบัตรที่ 13/2556, คำขอประทานบัตรที่ 14/2556, คำขอประทานบัตรที่ 15/2556, คำขอประทานบัตรที่ 16/2556 และคำขอประทานบัตรที่ 17/2556 และประทานบัตรที่ 27340/14390 ประทานบัตรที่ 27341/14391 และประทานบัตรที่ 27348/14392 ของบริษัท ทีพีโอ โพลีน จำกัด (มหาชน) ระหว่างเดือนมกราคม-มิถุนายน พ.ศ. 2567

## ตารางที่ 2-2 (ต่อ) มาตรการป้องกันและแก้ไขผลกระทบสิ่งแวดล้อมในระยะดำเนินการ

โครงการเหมืองแร่หินอุตสาหกรรมชนิดหินปูน เพื่ออุตสาหกรรมปูนซีเมนต์ แปลงคำขอประทานบัตรที่ 12/2556 ร่วมแผนผังโครงการทำเหมืองเดียวกันกับคำขอประทานบัตรที่ 13/2556, คำขอประทานบัตรที่ 14/2556, คำขอประทานบัตรที่ 15/2556, คำขอประทานบัตรที่ 16/2556, คำขอประทานบัตรที่ 17/2556, ประทานบัตรที่ 27340/14390 (คำขอประทานบัตรที่ 16/2552), ประทานบัตรที่ 27341/14391 (คำขอประทานบัตรที่ 15/2552) และประทานบัตรที่ 27348/14392 (คำขอประทานบัตรที่ 17/2552) ระหว่างเดือนมกราคม-มิถุนายน พ.ศ. 2567

ผลกระทบสิ่งแวดล้อม	มาตรการป้องกันและแก้ไขผลกระทบสิ่งแวดล้อม	ผลการปฏิบัติตามมาตรการฯ	ปัญหา อุปสรรค ที่ไม่สามารถปฏิบัติ ตามมาตรการ และแนวทางแก้ไข	รูปที่/เอกสารแนบ
4.1 สภาพเศรษฐกิจสังคม (ต่อ)	4. ให้สร้างความสัมพันธ์อันดีระหว่างโครงการกับประชาชนผ่านการเข้าร่วมกิจกรรมต่างๆ ภายในชุมชน เช่น การบริจาคสิ่งของ การส่งเสริมด้านการกีฬา ทำนุบำรุงศาสนา และปรับปรุงซ่อมแซมเส้นทางคมนาคมภายในชุมชน เป็นต้น การบริจาคอุปกรณ์การเรียน หรือเงินทุนการศึกษาแก่เด็กนักเรียนที่ยากจน เป็นต้น เพื่อให้โครงการสามารถอยู่ร่วมกับชุมชนได้ และมีทัศนคติด้านบวกต่อโครงการ	- โครงการให้ความร่วมมือกับการเข้าร่วมกิจกรรมต่างๆ ภายในชุมชน เช่น การบริจาคสิ่งของ การส่งเสริมด้านการกีฬา ทำนุบำรุงศาสนา เป็นต้น เพื่อให้โครงการสามารถอยู่ร่วมกับชุมชนได้ และมีทัศนคติด้านบวกต่อโครงการ	-	รูปที่ 2-33 และภาคผนวก จ-1
	5. โครงการควรเป็นผู้ให้การสนับสนุนการดำเนินกิจกรรมสาธารณะประโยชน์ต่างๆ เช่น โรงเรียน วัด โรงพยาบาลส่งเสริมสุขภาพตำบล ชุมชนในบริเวณพื้นที่ใกล้เคียงในโอกาสต่างๆ ตามความเหมาะสม อย่างต่อเนื่องตลอดอายุประทานบัตร	- โครงการได้เป็นผู้ให้การสนับสนุนการดำเนินกิจกรรมสาธารณะประโยชน์ต่างๆ เช่น โรงเรียน วัด โรงพยาบาลส่งเสริมสุขภาพตำบล ชุมชนในบริเวณพื้นที่ใกล้เคียงในโอกาสต่างๆ ตามความเหมาะสม อย่างต่อเนื่อง	-	รูปที่ 2-33 และภาคผนวก จ-1
	6. สอบถามผู้นำชุมชนหรือชาวบ้านถึงความเดือดร้อนที่ได้รับจากพนักงานของโครงการอย่างสม่ำเสมอและต่อเนื่อง หากพบว่าได้รับความเดือดร้อนต้องดำเนินการเจรจา เพื่อหาทางแก้ไขปัญหาความเดือดร้อนที่เกิดขึ้นโดยทันที	- โครงการได้ให้ความสำคัญเกี่ยวกับเดือดร้อนที่ได้รับจากพนักงานของโครงการอย่างสม่ำเสมอและต่อเนื่อง หากพบว่าได้รับความเดือดร้อนต้องดำเนินการเจรจา เพื่อหาทางแก้ไขปัญหาความเดือดร้อนที่เกิดขึ้นโดยทันที	-	-

โครงการเหมืองแร่หินอุตสาหกรรมชนิดหินปูน เพื่ออุตสาหกรรมปูนซีเมนต์ สำหรับแปลงคำขอประทานบัตรที่ 12/2556 ร่วมแผนผังโครงการทำเหมืองเดียวกันกับคำขอประทานบัตรที่ 13/2556, คำขอประทานบัตรที่ 14/2556, คำขอประทานบัตรที่ 15/2556, คำขอประทานบัตรที่ 16/2556 และคำขอประทานบัตรที่ 17/2556 และประทานบัตรที่ 27340/14390 ประทานบัตรที่ 27341/14391 และประทานบัตรที่ 27348/14392 ของบริษัท ทีพีโอ โพลีน จำกัด (มหาชน) ระหว่างเดือนมกราคม-มิถุนายน พ.ศ. 2567

## ตารางที่ 2-2 (ต่อ) มาตรการป้องกันและแก้ไขผลกระทบสิ่งแวดล้อมในระยะดำเนินการ

โครงการเหมืองแร่หินอุตสาหกรรมชนิดหินปูน เพื่ออุตสาหกรรมปูนซีเมนต์ แปลงคำขอประทานบัตรที่ 12/2556 ร่วมแผนผังโครงการทำเหมืองเดียวกันกับคำขอประทานบัตรที่ 13/2556, คำขอประทานบัตรที่ 14/2556, คำขอประทานบัตรที่ 15/2556, คำขอประทานบัตรที่ 16/2556, คำขอประทานบัตรที่ 17/2556, ประทานบัตรที่ 27340/14390 (คำขอประทานบัตรที่ 16/2552), ประทานบัตรที่ 27341/14391 (คำขอประทานบัตรที่ 15/2552) และประทานบัตรที่ 27348/14392 (คำขอประทานบัตรที่ 17/2552) ระหว่างเดือนมกราคม-มิถุนายน พ.ศ. 2567

ผลกระทบสิ่งแวดล้อม	มาตรการป้องกันและแก้ไขผลกระทบสิ่งแวดล้อม	ผลการปฏิบัติตามมาตรการฯ	ปัญหา อุปสรรค ที่ไม่สามารถปฏิบัติ ตามมาตรการ และแนวทางแก้ไข	รูปที่/เอกสารแนบ
4.1 สภาพเศรษฐกิจสังคม (ต่อ)	7. ให้มีการชดเชยค่าเสียหายอย่างรวดเร็วและเป็นธรรม หากการดำเนินโครงการก่อให้เกิดความเสียหายต่อทรัพย์สินของประชาชน	- ในกรณีที่เกิดความเสียหายจากการดำเนินโครงการ ทางโครงการได้ทำการชดเชยค่าเสียหายอย่างรวดเร็วและเป็นธรรม	-	-
	8. ให้จัดเจ้าหน้าที่ลงพื้นที่รับข้อร้องเรียน รับฟังความคิดเห็น หรือจัดทำกล่องรับเรื่องร้องเรียนด้านหน้าที่โครงการ และภายในชุมชนใกล้เคียงโครงการ ตลอดอายุประทานบัตร	- มีการจัดเจ้าหน้าที่ลงพื้นที่รับข้อร้องเรียน รับฟังความคิดเห็น หรือจัดทำกล่องรับเรื่องร้องเรียนด้านหน้าที่โครงการ และภายในชุมชนใกล้เคียงโครงการ ตลอดอายุประทานบัตร สำหรับผลการตรวจสอบข้อร้องเรียน ระหว่างเดือนมกราคม-มิถุนายน พ.ศ. 2567 พบว่ายังไม่มีเรื่องราวการร้องทุกข์	-	รูปที่ 2-45 และภาคผนวก จ-1
	9. ให้ประชาชนที่อยู่ใกล้เคียงพื้นที่โครงการ เข้าศึกษาดูงานการดำเนินงานของโครงการ เพื่อให้ราษฎรมีความรู้ความเข้าใจเกี่ยวกับโครงการมากขึ้น	- ทางโครงการได้ให้ประชาชนที่อยู่ใกล้เคียงพื้นที่โครงการ เข้าศึกษาดูงานการดำเนินงานของโครงการ เพื่อให้ราษฎรมีความรู้ ความเข้าใจเกี่ยวกับโครงการมากขึ้น	-	รูปที่ 2-46 และภาคผนวก จ-1
	10. ในกรณีที่มีข้อร้องเรียนเกิดขึ้น ให้คณะกรรมการมวลชนสัมพันธ์ดำเนินการตรวจสอบข้อร้องเรียนอย่างยุติธรรม พร้อมทั้งจัดทำมาตรการป้องกันและแก้ไขปัญหาดังกล่าว	- ทางโครงการได้มีการแต่งตั้งคณะกรรมการมวลชนสัมพันธ์ เพื่อทำหน้าที่สร้างความสัมพันธ์อันดีต่อชุมชน ประชาสัมพันธ์โครงการ ตรวจสอบข้อร้องเรียน และ ติดตามตรวจสอบคุณภาพสิ่งแวดล้อม รวมถึงตรวจสอบข้อร้องเรียนอย่างยุติธรรม พร้อมทั้งจัดทำมาตรการป้องกันและแก้ไขปัญหาดังกล่าว ในกรณีที่มีข้อร้องเรียนเกิดขึ้น	-	ภาคผนวก จ-2

โครงการเหมืองแร่หินอุตสาหกรรมชนิดหินปูน เพื่ออุตสาหกรรมปูนซีเมนต์ สำหรับแปลงคำขอประทานบัตรที่ 12/2556 ร่วมแผนผังโครงการทำเหมืองเดียวกันกับคำขอประทานบัตรที่ 13/2556, คำขอประทานบัตรที่ 14/2556, คำขอประทานบัตรที่ 15/2556, คำขอประทานบัตรที่ 16/2556 และคำขอประทานบัตรที่ 17/2556 และประทานบัตรที่ 27340/14390 ประทานบัตรที่ 27341/14391 และประทานบัตรที่ 27348/14392 ของบริษัท ทีพีโอ โพลีน จำกัด (มหาชน) ระหว่างเดือนมกราคม-มิถุนายน พ.ศ. 2567

## ตารางที่ 2-2 (ต่อ) มาตรการป้องกันและแก้ไขผลกระทบสิ่งแวดล้อมในระยะดำเนินการ

โครงการเหมืองแร่หินอุตสาหกรรมชนิดหินปูน เพื่ออุตสาหกรรมปูนซีเมนต์ แปลงคำขอประทานบัตรที่ 12/2556 ร่วมแผนผังโครงการทำเหมืองเดียวกันกับคำขอประทานบัตรที่ 13/2556, คำขอประทานบัตรที่ 14/2556, คำขอประทานบัตรที่ 15/2556, คำขอประทานบัตรที่ 16/2556, คำขอประทานบัตรที่ 17/2556, ประทานบัตรที่ 27340/14390 (คำขอประทานบัตรที่ 16/2552), ประทานบัตรที่ 27341/14391 (คำขอประทานบัตรที่ 15/2552) และประทานบัตรที่ 27348/14392 (คำขอประทานบัตรที่ 17/2552) ระหว่างเดือนมกราคม-มิถุนายน พ.ศ. 2567

ผลกระทบสิ่งแวดล้อม	มาตรการป้องกันและแก้ไขผลกระทบสิ่งแวดล้อม	ผลการปฏิบัติตามมาตรการฯ	ปัญหา อุปสรรค ที่ไม่สามารถปฏิบัติ ตามมาตรการ และแนวทางแก้ไข	รูปที่/เอกสารแนบ
4.1 สภาพเศรษฐกิจสังคม (ต่อ)	11. ให้มีการแต่งตั้งคณะกรรมการมวลชนสัมพันธ์ หรือคณะกรรมการตรวจสอบข้อร้องเรียนให้แล้วเสร็จก่อนเปิดการทำเหมือง ซึ่งประกอบด้วยตัวแทนจาก 3 ฝ่าย ได้แก่ ตัวแทนโครงการ หน่วยงานราชการ และตัวแทนชุมชนใกล้เคียง เพื่อทำหน้าที่สร้างความสัมพันธ์อันดีต่อชุมชน ประชาสัมพันธ์โครงการ ตรวจสอบข้อร้องเรียน และติดตามตรวจสอบผลกระทบสิ่งแวดล้อม รวมทั้งให้เสนอรายงานการดำเนินงานของคณะกรรมการมวลชนสัมพันธ์ต่อหน่วยงานที่เกี่ยวข้อง เพื่อให้หน่วยงานดังกล่าวได้รับทราบ ปีละ 1 ครั้ง	- ทางโครงการได้มีการแต่งตั้งคณะกรรมการมวลชนสัมพันธ์ ซึ่งประกอบด้วยตัวแทนจาก 3 ฝ่าย ได้แก่ ตัวแทนโครงการ หน่วยงานราชการ และตัวแทนภาคประชาชน เพื่อทำหน้าที่สร้างความสัมพันธ์อันดีต่อชุมชน ประชาสัมพันธ์โครงการ ตรวจสอบข้อร้องเรียน และ ติดตามตรวจสอบคุณภาพสิ่งแวดล้อม	-	ภาคผนวก จ-2
	12. ให้จัดตั้ง “กองทุนพัฒนาหมู่บ้านรอบพื้นที่เหมืองแร่” เพื่อเป็นงบประมาณในการดำเนินโครงการพัฒนาคุณภาพชีวิตของประชาชนในชุมชนโดยรอบพื้นที่เหมืองแร่ ซึ่งกำหนดอยู่ในเงื่อนไขมาตรการป้องกันและแก้ไขผลกระทบสิ่งแวดล้อมของโครงการอยู่ในกองทุนนี้ ทั้งนี้การจัดเก็บเงินกองทุนและการบริหารจัดการกองทุนให้เป็นไปตามระเบียบหรือแนวทางที่กรมอุตสาหกรรมพื้นฐานและการเหมืองแร่กำหนด โดยมีคณะกรรมการมวลชนสัมพันธ์เป็นผู้กำกับดูแลในการใช้จ่ายงบประมาณในแต่ละปี	- โครงการมีการจัดเตรียมงบประมาณในการดำเนินโครงการพัฒนาคุณภาพชีวิตของประชาชนในชุมชนโดยรอบพื้นที่เหมืองแร่ และได้จัดตั้ง “กองทุนพัฒนาหมู่บ้านรอบพื้นที่เหมืองแร่” ซึ่งกำหนดอยู่ในเงื่อนไขมาตรการป้องกันและแก้ไขผลกระทบสิ่งแวดล้อมของโครงการอยู่ในกองทุนนี้	-	ภาคผนวก จ-3

โครงการเหมืองแร่หินอุตสาหกรรมชนิดหินปูน เพื่ออุตสาหกรรมปูนซีเมนต์ สำหรับแปลงคำขอประทานบัตรที่ 12/2556 ร่วมแผนผังโครงการทำเหมืองเดียวกันกับคำขอประทานบัตรที่ 13/2556, คำขอประทานบัตรที่ 14/2556, คำขอประทานบัตรที่ 15/2556, คำขอประทานบัตรที่ 16/2556 และคำขอประทานบัตรที่ 17/2556 และประทานบัตรที่ 27340/14390 ประทานบัตรที่ 27341/14391 และประทานบัตรที่ 27348/14392 ของบริษัท ทีพีโอ โพลิน จำกัด (มหาชน) ระหว่างเดือนมกราคม-มิถุนายน พ.ศ. 2567

## ตารางที่ 2-2 (ต่อ) มาตรการป้องกันและแก้ไขผลกระทบสิ่งแวดล้อมในระยะดำเนินการ

โครงการเหมืองแร่หินอุตสาหกรรมชนิดหินปูน เพื่ออุตสาหกรรมปูนซีเมนต์ แปลงคำขอประทานบัตรที่ 12/2556 ร่วมแผนผังโครงการทำเหมืองเดียวกันกับคำขอประทานบัตรที่ 13/2556, คำขอประทานบัตรที่ 14/2556, คำขอประทานบัตรที่ 15/2556, คำขอประทานบัตรที่ 16/2556, คำขอประทานบัตรที่ 17/2556, ประทานบัตรที่ 27340/14390 (คำขอประทานบัตรที่ 16/2552), ประทานบัตรที่ 27341/14391 (คำขอประทานบัตรที่ 15/2552) และประทานบัตรที่ 27348/14392 (คำขอประทานบัตรที่ 17/2552) ระหว่างเดือนมกราคม-มิถุนายน พ.ศ. 2567

ผลกระทบสิ่งแวดล้อม	มาตรการป้องกันและแก้ไขผลกระทบสิ่งแวดล้อม	ผลการปฏิบัติตามมาตรการฯ	ปัญหา อุปสรรค ที่ไม่สามารถปฏิบัติ ตามมาตรการ และแนวทางแก้ไข	รูปที่/เอกสารแนบ
4.1 สภาพเศรษฐกิจสังคม (ต่อ)	การจัดเก็บเงินเข้ากองทุนให้ดำเนินการดังนี้ 1) ผู้ถือประทานบัตรหรือผู้รับช่วงการทำเหมืองจะต้องจัดสรรเงินงบประมาณตามจำนวนและเวลาที่กำหนดตามเงื่อนไขในมาตรการป้องกันและแก้ไขผลกระทบสิ่งแวดล้อมประกอบการเห็นชอบรายงาน EIA ของโครงการ และเงื่อนไขแนบท้ายประทานบัตร โดยให้เปิดบัญชีธนาคารซึ่งใช้ชื่อ “บริษัท ทีพีโอ โพลิน จำกัด (มหาชน)” ตามชื่อผู้ถือประทานบัตร และมีข้อความในวงเล็บว่า “กองทุนพัฒนาหมู่บ้านรอบพื้นที่เหมืองแร่” เพื่อใช้เป็นหลักฐานในการบริหารเงินกองทุน และรายงานผลการดำเนินงานให้หน่วยงานที่เกี่ยวข้องทราบ	- โครงการได้จัดสรรเงินงบประมาณตามจำนวนและช่วงเวลาที่กำหนดตามเงื่อนไขในมาตรการป้องกันและแก้ไขผลกระทบสิ่งแวดล้อมประกอบการเห็นชอบรายงาน EIA ของโครงการ และเงื่อนไขแนบท้ายประทานบัตร	-	-

โครงการเหมืองแร่หินอุตสาหกรรมชนิดหินปูน เพื่ออุตสาหกรรมปูนซีเมนต์ สำหรับแปลงคำขอประทานบัตรที่ 12/2556 ร่วมแผนผังโครงการทำเหมืองเดียวกันกับคำขอประทานบัตรที่ 13/2556, คำขอประทานบัตรที่ 14/2556, คำขอประทานบัตรที่ 15/2556, คำขอประทานบัตรที่ 16/2556 และคำขอประทานบัตรที่ 17/2556 และประทานบัตรที่ 27340/14390 ประทานบัตรที่ 27341/14391 และประทานบัตรที่ 27348/14392 ของบริษัท ทีพีโอ โพลีน จำกัด (มหาชน) ระหว่างเดือนมกราคม-มิถุนายน พ.ศ. 2567

## ตารางที่ 2-2 (ต่อ) มาตรการป้องกันและแก้ไขผลกระทบสิ่งแวดล้อมในระยะดำเนินการ

โครงการเหมืองแร่หินอุตสาหกรรมชนิดหินปูน เพื่ออุตสาหกรรมปูนซีเมนต์ แปลงคำขอประทานบัตรที่ 12/2556 ร่วมแผนผังโครงการทำเหมืองเดียวกันกับคำขอประทานบัตรที่ 13/2556, คำขอประทานบัตรที่ 14/2556, คำขอประทานบัตรที่ 15/2556, คำขอประทานบัตรที่ 16/2556, คำขอประทานบัตรที่ 17/2556, ประทานบัตรที่ 27340/14390 (คำขอประทานบัตรที่ 16/2552), ประทานบัตรที่ 27341/14391 (คำขอประทานบัตรที่ 15/2552) และประทานบัตรที่ 27348/14392 (คำขอประทานบัตรที่ 17/2552) ระหว่างเดือนมกราคม-มิถุนายน พ.ศ. 2567

ผลกระทบสิ่งแวดล้อม	มาตรการป้องกันและแก้ไขผลกระทบสิ่งแวดล้อม	ผลการปฏิบัติตามมาตรการฯ	ปัญหา อุปสรรค ที่ไม่สามารถปฏิบัติ ตามมาตรการ และแนวทางแก้ไข	รูปที่/เอกสารแนบ
4.1 สภาพเศรษฐกิจสังคม (ต่อ)	<p>2) การนำเงินเข้ากองทุน</p> <p>2.1) ให้ผู้ถือประทานบัตรหรือผู้รับช่วงการทำเหมืองนำเงินเข้ากองทุนในเดือนแรกหลังจากได้รับอนุญาตประทานบัตรหรือต่ออายุประทานบัตรหรือตั้งแต่ได้รับเงื่อนไขให้มีการจัดตั้งกองทุนตามวงเงินที่กำหนดไว้ในเงื่อนไขแนบท้ายประทานบัตรหรือตามที่กรมอุตสาหกรรมพื้นฐานและการเหมืองแร่กำหนด</p> <p>2.2) ในช่วงปีต่อมาจนถึงสิ้นอายุประทานบัตรให้ผู้ถือประทานบัตรหรือผู้รับช่วงการทำเหมืองนำเงินเข้ากองทุนทุกปี ตามวงเงินที่กำหนดไว้ในเงื่อนไขแนบท้ายประทานบัตร หรือตามที่กรมอุตสาหกรรมพื้นฐานและการเหมืองแร่กำหนด</p> <p>กรณีหยุดการทำเหมืองให้ผู้ถือประทานบัตรหรือผู้รับช่วงการทำเหมืองยังคงต้องนำเงินเข้ากองทุนอย่างต่อเนื่องจนกว่าสิทธิและหน้าที่ตามประทานบัตรจะสิ้นสุดลง</p>	- โครงการได้ปฏิบัติตามข้อกำหนดตามเงื่อนไขในมาตรการป้องกันและแก้ไขผลกระทบสิ่งแวดล้อมประกอบการเห็นชอบรายงาน EIA ของโครงการ และเงื่อนไขแนบท้ายประทานบัตร หรือตามที่กรมอุตสาหกรรมพื้นฐานและการเหมืองแร่กำหนด	-	-

โครงการเหมืองแร่หินอุตสาหกรรมชนิดหินปูน เพื่ออุตสาหกรรมปูนซีเมนต์ สำหรับแปลงคำขอประทานบัตรที่ 12/2556 ร่วมแผนผังโครงการทำเหมืองเดียวกันกับคำขอประทานบัตรที่ 13/2556, คำขอประทานบัตรที่ 14/2556, คำขอประทานบัตรที่ 15/2556, คำขอประทานบัตรที่ 16/2556 และคำขอประทานบัตรที่ 17/2556 และประทานบัตรที่ 27340/14390 ประทานบัตรที่ 27341/14391 และประทานบัตรที่ 27348/14392 ของบริษัท ทีพีโอ โพลีน จำกัด (มหาชน) ระหว่างเดือนมกราคม-มิถุนายน พ.ศ. 2567

## ตารางที่ 2-2 (ต่อ) มาตรการป้องกันและแก้ไขผลกระทบสิ่งแวดล้อมในระยะดำเนินการ

โครงการเหมืองแร่หินอุตสาหกรรมชนิดหินปูน เพื่ออุตสาหกรรมปูนซีเมนต์ แปลงคำขอประทานบัตรที่ 12/2556 ร่วมแผนผังโครงการทำเหมืองเดียวกันกับคำขอประทานบัตรที่ 13/2556, คำขอประทานบัตรที่ 14/2556, คำขอประทานบัตรที่ 15/2556, คำขอประทานบัตรที่ 16/2556, คำขอประทานบัตรที่ 17/2556, ประทานบัตรที่ 27340/14390 (คำขอประทานบัตรที่ 16/2552), ประทานบัตรที่ 27341/14391 (คำขอประทานบัตรที่ 15/2552) และประทานบัตรที่ 27348/14392 (คำขอประทานบัตรที่ 17/2552) ระหว่างเดือนมกราคม-มิถุนายน พ.ศ. 2567

ผลกระทบสิ่งแวดล้อม	มาตรการป้องกันและแก้ไขผลกระทบสิ่งแวดล้อม	ผลการปฏิบัติตามมาตรการฯ	ปัญหา อุปสรรค ที่ไม่สามารถปฏิบัติ ตามมาตรการ และแนวทางแก้ไข	รูปที่/เอกสารแนบ
4.1 สภาพเศรษฐกิจสังคม (ต่อ)	13. จัดเตรียมงบประมาณด้านมวลชนสัมพันธ์ ประมาณ 916,000 บาท/ปี เพื่อใช้เป็นงบประมาณในการดำเนินงานด้านมวลชนสัมพันธ์ของโครงการ	- โครงการมีการจัดเตรียมงบประมาณด้านมวลชนสัมพันธ์ เพื่อใช้เป็นงบประมาณในการดำเนินงานด้านมวลชนสัมพันธ์ของโครงการ	-	ภาคผนวก จ-1
	14. ให้ประชาสัมพันธ์ข้อมูลเกี่ยวกับโครงการ ประกอบด้วยรายละเอียดเกี่ยวกับโครงการ ที่ระบุชื่อผู้ประกอบการ เลขที่ประทานบัตร ที่ตั้ง ขนาดพื้นที่ ประทานบัตร อายุประทานบัตร วันที่ได้รับอนุญาตประทานบัตร มาตรการป้องกันและแก้ไขผลกระทบสิ่งแวดล้อม และมาตรการติดตามตรวจสอบที่ผ่านความเห็นชอบจากสำนักงานนโยบายและแผนทรัพยากรธรรมชาติและสิ่งแวดล้อม ให้ประชาชนได้รับทราบอย่างทั่วถึง เพื่อสร้างความเข้าใจและนำไปสู่การลดข้อวิตกกังวลต่างๆ จากการดำเนินการของโครงการ โดยจัดทำเป็นบอร์ด หรือทำเป็นป้ายประกาศ นำไปติดไว้ที่ศาลาประชาคมหมู่บ้าน หรือที่ทำการผู้ใหญ่บ้าน เป็นต้น	- ได้จัดทำป้ายหรือบอร์ดประชาสัมพันธ์แสดงข้อมูลเกี่ยวกับโครงการ ไว้บริเวณด้านหน้าพื้นที่โครงการ หรือบริเวณที่สามารถพบเห็นได้ทั่วไป	-	รูปที่ 2-34

โครงการเหมืองแร่หินอุตสาหกรรมชนิดหินปูน เพื่ออุตสาหกรรมปูนซีเมนต์ สำหรับแปลงคำขอประทานบัตรที่ 12/2556 ร่วมแผนผังโครงการทำเหมืองเดียวกันกับคำขอประทานบัตรที่ 13/2556, คำขอประทานบัตรที่ 14/2556, คำขอประทานบัตรที่ 15/2556, คำขอประทานบัตรที่ 16/2556 และคำขอประทานบัตรที่ 17/2556 และประทานบัตรที่ 27340/14390 ประทานบัตรที่ 27341/14391 และประทานบัตรที่ 27348/14392 ของบริษัท ทีพีโอ โพลีน จำกัด (มหาชน) ระหว่างเดือนมกราคม-มิถุนายน พ.ศ. 2567

## ตารางที่ 2-2 (ต่อ) มาตรการป้องกันและแก้ไขผลกระทบสิ่งแวดล้อมในระยะดำเนินการ

โครงการเหมืองแร่หินอุตสาหกรรมชนิดหินปูน เพื่ออุตสาหกรรมปูนซีเมนต์ แปลงคำขอประทานบัตรที่ 12/2556 ร่วมแผนผังโครงการทำเหมืองเดียวกันกับคำขอประทานบัตรที่ 13/2556, คำขอประทานบัตรที่ 14/2556, คำขอประทานบัตรที่ 15/2556, คำขอประทานบัตรที่ 16/2556, คำขอประทานบัตรที่ 17/2556, ประทานบัตรที่ 27340/14390 (คำขอประทานบัตรที่ 16/2552), ประทานบัตรที่ 27341/14391 (คำขอประทานบัตรที่ 15/2552) และประทานบัตรที่ 27348/14392 (คำขอประทานบัตรที่ 17/2552) ระหว่างเดือนมกราคม-มิถุนายน พ.ศ. 2567

ผลกระทบสิ่งแวดล้อม	มาตรการป้องกันและแก้ไขผลกระทบสิ่งแวดล้อม	ผลการปฏิบัติตามมาตรการฯ	ปัญหา อุปสรรค ที่ไม่สามารถปฏิบัติ ตามมาตรการ และแนวทางแก้ไข	รูปที่/เอกสารแนบ
4.1 สภาพเศรษฐกิจสังคม (ต่อ)	15. ให้มีการประชาสัมพันธ์ข้อมูลเกี่ยวกับผลการปฏิบัติตามมาตรการป้องกันและแก้ไขผลกระทบสิ่งแวดล้อม และผลการแก้ไขปัญหาข้อเรียกร้องต่างๆ (ถ้ามี) ได้แก่ ผลการติดตามตรวจสอบคุณภาพสิ่งแวดล้อม ผลการดำเนินการตามมาตรการป้องกัน หรือลดผลกระทบสิ่งแวดล้อมที่อาจมีผลกระทบต่อสุขภาพของประชาชน แก่ชุมชน และหน่วยงานที่เกี่ยวข้อง โดยการติดประกาศไว้ในสถานที่ที่ประชาชนสามารถเข้าถึงได้ง่าย รวมทั้งประชาสัมพันธ์กิจกรรมการช่วยเหลือชุมชน หรือมาตรการฯ ด้านบวกของโครงการให้ชุมชนได้รับทราบอย่างต่อเนื่อง	- มีการประชาสัมพันธ์ข้อมูลเกี่ยวกับการดำเนินงานของโครงการและมาตรการป้องกันและแก้ไขผลกระทบสิ่งแวดล้อมที่ผ่านความเห็นชอบจากสำนักงานนโยบายและแผนทรัพยากรธรรมชาติและสิ่งแวดล้อม ให้ประชาชนในชุมชนใกล้เคียงและหน่วยงานสาธารณสุขในพื้นที่รับทราบอย่างทั่วถึง	-	รูปที่ 2-39
	16. หากได้รับการร้องเรียนจากราษฎรที่อาศัยอยู่บริเวณใกล้เคียงว่า ได้รับความเดือดร้อนรำคาญจากการดำเนินโครงการ หรือสาธารณสุขสมบัติได้รับความเสียหายจากกิจกรรมเหมืองแร่และกิจกรรมที่เกี่ยวข้อง และทางราชการได้ตรวจสอบพบว่าไม่ปฏิบัติตามมาตรการที่กำหนดไว้ ผู้ถือประทานบัตรจะต้องยินยอมยุติการทำเหมืองตามคำสั่งของทางราชการ แล้วแก้ไขเหตุแห่งความเดือดร้อนรำคาญก่อนที่จะดำเนินการต่อไป	- หากได้รับการร้องเรียนจากประชาชนที่อาศัยอยู่ในบริเวณใกล้เคียงว่าได้รับความเดือดร้อนรำคาญจากการดำเนินโครงการทางโครงการจะรีบดำเนินการแก้ไขเหตุที่ทำให้เกิดความเดือดร้อนให้เสร็จสิ้นก่อนที่จะดำเนินการต่อไป	-	-



โครงการเหมืองแร่หินอุตสาหกรรมชนิดหินปูน เพื่ออุตสาหกรรมปูนซีเมนต์ สำหรับแปลงคำขอประทานบัตรที่ 12/2556 ร่วมแผนผังโครงการทำเหมืองเดียวกันกับคำขอประทานบัตรที่ 13/2556, คำขอประทานบัตรที่ 14/2556, คำขอประทานบัตรที่ 15/2556, คำขอประทานบัตรที่ 16/2556 และคำขอประทานบัตรที่ 17/2556 และประทานบัตรที่ 27340/14390 ประทานบัตรที่ 27341/14391 และประทานบัตรที่ 27348/14392 ของบริษัท ทีพีโอ โพลีน จำกัด (มหาชน) ระหว่างเดือนมกราคม-มิถุนายน พ.ศ. 2567

## ตารางที่ 2-2 (ต่อ) มาตรการป้องกันและแก้ไขผลกระทบสิ่งแวดล้อมในระยะดำเนินการ

โครงการเหมืองแร่หินอุตสาหกรรมชนิดหินปูน เพื่ออุตสาหกรรมปูนซีเมนต์ แปลงคำขอประทานบัตรที่ 12/2556 ร่วมแผนผังโครงการทำเหมืองเดียวกันกับคำขอประทานบัตรที่ 13/2556, คำขอประทานบัตรที่ 14/2556, คำขอประทานบัตรที่ 15/2556, คำขอประทานบัตรที่ 16/2556, คำขอประทานบัตรที่ 17/2556, ประทานบัตรที่ 27340/14390 (คำขอประทานบัตรที่ 16/2552), ประทานบัตรที่ 27341/14391 (คำขอประทานบัตรที่ 15/2552) และประทานบัตรที่ 27348/14392 (คำขอประทานบัตรที่ 17/2552) ระหว่างเดือนมกราคม-มิถุนายน พ.ศ. 2567

ผลกระทบสิ่งแวดล้อม	มาตรการป้องกันและแก้ไขผลกระทบสิ่งแวดล้อม	ผลการปฏิบัติตามมาตรการฯ	ปัญหา อุปสรรค ที่ไม่สามารถปฏิบัติ ตามมาตรการ และแนวทางแก้ไข	รูปที่/เอกสารแนบ
4.2 ความรับผิดชอบต่อสังคม	1. จัดให้มีตัวแทนของโครงการเข้าปรึกษาหารือกับชุมชน เกี่ยวกับการพัฒนาชุมชนร่วมกันอย่างเป็นขั้นเป็นตอน รวมถึงการสนับสนุนกิจกรรมของชุมชน เพื่อสร้างความสัมพันธ์ที่ดีกับประชาชนในชุมชนใกล้เคียง	- โครงการได้ส่งตัวแทนของโครงการเข้าปรึกษาหารือกับชุมชน เกี่ยวกับการพัฒนาชุมชนร่วมกันอย่างเป็นขั้นเป็นตอน รวมถึงการสนับสนุนกิจกรรมของชุมชนเพื่อสร้างความสัมพันธ์ที่ดีกับประชาชนในชุมชนใกล้เคียง	-	รูปที่ 2-33
	2. สนับสนุนด้านการศึกษาและการกีฬาแก่นักเรียนโรงเรียนที่อยู่ในใกล้เคียงพื้นที่โครงการ	- โครงการได้สนับสนุนด้านการศึกษาและการกีฬาแก่นักเรียนโรงเรียนที่อยู่ในใกล้เคียงพื้นที่โครงการ	-	รูปที่ 2-33
	3. ช่วยกิจกรรมสาธารณประโยชน์ ได้แก่ การบริจาคหินเพื่อนำมาปรับปรุงทางหรือใช้ประโยชน์ในกิจการสาธารณะ ตลอดจนการบริจาคเงินหรือสิ่งของช่วยกิจการสาธารณประโยชน์ต่อชุมชนข้างเคียงตามสมควร	- โครงการได้เข้าร่วมกิจกรรมสาธารณประโยชน์ต่างๆ ภายในชุมชนข้างเคียง เช่นการบริจาคสิ่งของ การส่งเสริมด้านการกีฬาทำนุบำรุงศาสนา และปรับปรุงซ่อมแซมเส้นทางคมนาคมภายในชุมชน เป็นต้น	-	รูปที่ 2-33 และภาคผนวก จ-1
	4. พิจารณาจ้างแรงงานในท้องถิ่นเป็นหลัก	- ทางโครงการได้พิจารณาจ้างแรงงานในท้องถิ่นเป็นอันดับแรก ปัจจุบันมีการจ้างงานคนในท้องถิ่น ทั้งหมด 2,724 คน	-	ภาคผนวก จ-4

โครงการเหมืองแร่หินอุตสาหกรรมชนิดหินปูน เพื่ออุตสาหกรรมปูนซีเมนต์ สำหรับแปลงคำขอประทานบัตรที่ 12/2556 ร่วมแผนผังโครงการทำเหมืองเดียวกันกับคำขอประทานบัตรที่ 13/2556, คำขอประทานบัตรที่ 14/2556, คำขอประทานบัตรที่ 15/2556, คำขอประทานบัตรที่ 16/2556 และคำขอประทานบัตรที่ 17/2556 และประทานบัตรที่ 27340/14390 ประทานบัตรที่ 27341/14391 และประทานบัตรที่ 27348/14392 ของบริษัท ทีพีโอ โพลีน จำกัด (มหาชน) ระหว่างเดือนมกราคม-มิถุนายน พ.ศ. 2567

## ตารางที่ 2-2 (ต่อ) มาตรการป้องกันและแก้ไขผลกระทบสิ่งแวดล้อมในระยะดำเนินการ

โครงการเหมืองแร่หินอุตสาหกรรมชนิดหินปูน เพื่ออุตสาหกรรมปูนซีเมนต์ แปลงคำขอประทานบัตรที่ 12/2556 ร่วมแผนผังโครงการทำเหมืองเดียวกันกับคำขอประทานบัตรที่ 13/2556, คำขอประทานบัตรที่ 14/2556, คำขอประทานบัตรที่ 15/2556, คำขอประทานบัตรที่ 16/2556, คำขอประทานบัตรที่ 17/2556, ประทานบัตรที่ 27340/14390 (คำขอประทานบัตรที่ 16/2552), ประทานบัตรที่ 27341/14391 (คำขอประทานบัตรที่ 15/2552) และประทานบัตรที่ 27348/14392 (คำขอประทานบัตรที่ 17/2552) ระหว่างเดือนมกราคม-มิถุนายน พ.ศ. 2567

ผลกระทบสิ่งแวดล้อม	มาตรการป้องกันและแก้ไขผลกระทบสิ่งแวดล้อม	ผลการปฏิบัติตามมาตรการฯ	ปัญหา อุปสรรค ที่ไม่สามารถปฏิบัติ ตามมาตรการ และแนวทางแก้ไข	รูปที่/เอกสารแนบ
4.2 ความรับผิดชอบ ต่อสังคม (ต่อ)	5. ดำเนินการชดเชยหรือช่วยเหลือโดยทันที ในกรณีที่กิจกรรมต่างๆ ของโครงการก่อให้เกิดความเดือดร้อนแก่ประชาชน	- ทางโครงการจะดำเนินการชดเชยและช่วยเหลือโดยทันทีที่ตามความเหมาะสม ในกรณีที่กิจกรรมต่างๆ ของโครงการก่อให้เกิดความเดือดร้อนแก่ประชาชน	-	-
	6. ให้เข้าร่วมโครงการมาตรฐานความรับผิดชอบต่อสังคมของผู้ประกอบการอุตสาหกรรมแร่ (CSR-DPIM) ตามระเบียบของกรมอุตสาหกรรมพื้นฐานและการเหมืองแร่ อย่างต่อเนื่อง	- โครงการได้เข้าร่วมโครงการมาตรฐานความรับผิดชอบต่อสังคมของผู้ประกอบการอุตสาหกรรมแร่ (CSR-DPIM) ตามระเบียบของกรมอุตสาหกรรมพื้นฐานและการเหมืองแร่ อย่างต่อเนื่อง	-	-

โครงการเหมืองแร่หินอุตสาหกรรมชนิดหินปูน เพื่ออุตสาหกรรมปูนซีเมนต์ สำหรับแปลงคำขอประทานบัตรที่ 12/2556 ร่วมแผนผังโครงการทำเหมืองเดียวกันกับคำขอประทานบัตรที่ 13/2556, คำขอประทานบัตรที่ 14/2556, คำขอประทานบัตรที่ 15/2556, คำขอประทานบัตรที่ 16/2556 และคำขอประทานบัตรที่ 17/2556 และประทานบัตรที่ 27340/14390 ประทานบัตรที่ 27341/14391 และประทานบัตรที่ 27348/14392 ของบริษัท ทีพีโอ โพลีน จำกัด (มหาชน) ระหว่างเดือนมกราคม-มิถุนายน พ.ศ. 2567

## ตารางที่ 2-2 (ต่อ) มาตรการป้องกันและแก้ไขผลกระทบสิ่งแวดล้อมในระยะดำเนินการ

โครงการเหมืองแร่หินอุตสาหกรรมชนิดหินปูน เพื่ออุตสาหกรรมปูนซีเมนต์ แปลงคำขอประทานบัตรที่ 12/2556 ร่วมแผนผังโครงการทำเหมืองเดียวกันกับคำขอประทานบัตรที่ 13/2556, คำขอประทานบัตรที่ 14/2556, คำขอประทานบัตรที่ 15/2556, คำขอประทานบัตรที่ 16/2556, คำขอประทานบัตรที่ 17/2556, ประทานบัตรที่ 27340/14390 (คำขอประทานบัตรที่ 16/2552), ประทานบัตรที่ 27341/14391 (คำขอประทานบัตรที่ 15/2552) และประทานบัตรที่ 27348/14392 (คำขอประทานบัตรที่ 17/2552) ระหว่างเดือนมกราคม-มิถุนายน พ.ศ. 2567

ผลกระทบสิ่งแวดล้อม	มาตรการป้องกันและแก้ไขผลกระทบสิ่งแวดล้อม	ผลการปฏิบัติตามมาตรการฯ	ปัญหา อุปสรรค ที่ไม่สามารถปฏิบัติ ตามมาตรการ และแนวทางแก้ไข	รูปที่/เอกสารแนบ
4.3 การสาธารณสุข	1. ให้ตรวจสอบสุขภาพของพนักงาน เพื่อเป็นการเฝ้าระวังภาวะทางสุขภาพ และให้เก็บผลการตรวจสุขภาพของพนักงานไว้เพื่อเป็นข้อมูลพื้นฐานในการเฝ้าระวังผลกระทบต่อสุขภาพของพนักงาน	- โครงการได้มีกำหนดตรวจสอบสุขภาพของพนักงานเป็นประจำทุกปี เพื่อเป็นการเฝ้าระวังภาวะทางสุขภาพ และเก็บผลการตรวจสุขภาพของพนักงานไว้เพื่อเป็นข้อมูลพื้นฐานในการเฝ้าระวังผลกระทบต่อสุขภาพของพนักงาน โดยการตรวจสุขภาพประจำปี พ.ศ. 2567 อยู่ระหว่างวันที่ 26-30 สิงหาคม พ.ศ. 2567	-	ภาคผนวก ฉ-1
	2. ดำเนินการตามมาตรการป้องกันแก้ไขและลดผลกระทบในด้านต่างๆ เพื่อยับยั้งผลกระทบที่อาจคุกคามทางสุขภาพของคนงาน และประชาชนในบริเวณพื้นที่ใกล้เคียง	- โครงการได้ดำเนินการตามมาตรการป้องกันแก้ไขและลดผลกระทบในด้านต่างๆ เพื่อยับยั้งผลกระทบที่อาจคุกคามทางสุขภาพของคนงาน และประชาชนในบริเวณพื้นที่ใกล้เคียงอย่างเคร่งครัด	-	-
	3. ให้ประสานงานกับโรงพยาบาลส่งเสริมสุขภาพตำบลหินลับ โรงพยาบาลส่งเสริมสุขภาพตำบลทับกวาง โรงพยาบาลส่งเสริมสุขภาพตำบลมิตรภาพ และโรงพยาบาลมวกเหล็ก เพื่อจัดทำฐานข้อมูลด้านภาวะสุขภาพของประชาชนเพื่อทราบสถานการณ์ภาวะสุขภาพอนามัยของชุมชนว่าได้รับผลกระทบจากโครงการหรือไม่	- โครงการได้ประสานงานกับโรงพยาบาลส่งเสริมสุขภาพหินลับ โรงพยาบาลส่งเสริมสุขภาพตำบลทับกวาง โรงพยาบาลส่งเสริมสุขภาพตำบลมิตรภาพ และโรงพยาบาลมวกเหล็ก เพื่อจัดทำฐานข้อมูลด้านภาวะสุขภาพของประชาชน	-	ภาคผนวก ฉ-5

โครงการเหมืองแร่หินอุตสาหกรรมชนิดหินปูน เพื่ออุตสาหกรรมปูนซีเมนต์ สำหรับแปลงคำขอประทานบัตรที่ 12/2556 ร่วมแผนผังโครงการทำเหมืองเดียวกันกับคำขอประทานบัตรที่ 13/2556, คำขอประทานบัตรที่ 14/2556, คำขอประทานบัตรที่ 15/2556, คำขอประทานบัตรที่ 16/2556 และคำขอประทานบัตรที่ 17/2556 และประทานบัตรที่ 27340/14390 ประทานบัตรที่ 27341/14391 และประทานบัตรที่ 27348/14392 ของบริษัท ทีพีโอ โพลีน จำกัด (มหาชน) ระหว่างเดือนมกราคม-มิถุนายน พ.ศ. 2567

## ตารางที่ 2-2 (ต่อ) มาตรการป้องกันและแก้ไขผลกระทบสิ่งแวดล้อมในระยะดำเนินการ

โครงการเหมืองแร่หินอุตสาหกรรมชนิดหินปูน เพื่ออุตสาหกรรมปูนซีเมนต์ แปลงคำขอประทานบัตรที่ 12/2556 ร่วมแผนผังโครงการทำเหมืองเดียวกันกับคำขอประทานบัตรที่ 13/2556, คำขอประทานบัตรที่ 14/2556, คำขอประทานบัตรที่ 15/2556, คำขอประทานบัตรที่ 16/2556, คำขอประทานบัตรที่ 17/2556, ประทานบัตรที่ 27340/14390 (คำขอประทานบัตรที่ 16/2552), ประทานบัตรที่ 27341/14391 (คำขอประทานบัตรที่ 15/2552) และประทานบัตรที่ 27348/14392 (คำขอประทานบัตรที่ 17/2552) ระหว่างเดือนมกราคม-มิถุนายน พ.ศ. 2567

ผลกระทบสิ่งแวดล้อม	มาตรการป้องกันและแก้ไขผลกระทบสิ่งแวดล้อม	ผลการปฏิบัติตามมาตรการฯ	ปัญหา อุปสรรค ที่ไม่สามารถปฏิบัติ ตามมาตรการ และแนวทางแก้ไข	รูปที่/เอกสารแนบ
4.3 การสาธารณสุข (ต่อ)	4. กำหนดให้ตรวจสอบสุขภาพและดำเนินการคัดกรองโรคของ ครู อาจารย์ บุคลากร และนักเรียนของโรงเรียนบ้านซับบอน ที่สอดคล้องกับผลกระทบและมลพิษที่เกิดจากโครงการและกิจกรรมที่เกี่ยวข้อง รวมทั้งจัดทำเป็นฐานข้อมูลเพื่อเป็นการเฝ้าระวัง และสำหรับเป็นข้อมูลประกอบในการพิจารณาปรับปรุงมาตรการป้องกันและแก้ไขผลกระทบสิ่งแวดล้อมในระยะต่อไป ให้มีความเหมาะสมและเกิดผลในการปฏิบัติที่ดีขึ้น เป็นประจำทุกปี	- ในปี พ.ศ. 2567 มีกำหนดการตรวจสอบสุขภาพและดำเนินการคัดกรองโรคของ ครู อาจารย์ บุคลากร และนักเรียนของโรงเรียนซับบอน ที่สอดคล้องกับผลกระทบและมลพิษที่เกิดจากโครงการและกิจกรรมที่เกี่ยวข้อง ในวันที่ 22 กุมภาพันธ์ พ.ศ. 2567	-	ภาคผนวก ฉ-4
	5. ให้เผยแพร่ข้อมูลผลการติดตามตรวจสอบคุณภาพสิ่งแวดล้อมต่อสาธารณสุขจังหวัดสระบุรี สาธารณสุขอำเภอแก่งคอย สาธารณสุขอำเภอมวกเหล็ก โรงพยาบาลส่งเสริมสุขภาพตำบลหินลับ โรงพยาบาลส่งเสริมสุขภาพตำบลทับกวาง โรงพยาบาลส่งเสริมสุขภาพตำบลมิตรภาพ และโรงพยาบาลมวกเหล็ก ปีละ 1 ครั้ง พร้อมทั้งเผยแพร่ข้อมูลโดยวิธีอื่นๆ เช่น จดหมายข่าว เสียงตามสายในชุมชน เป็นต้น	- มีการเผยแพร่ข้อมูลผลการติดตามตรวจสอบคุณภาพสิ่งแวดล้อมต่อสาธารณสุขจังหวัดสระบุรี สาธารณสุขอำเภอแก่งคอย สาธารณสุขอำเภอมวกเหล็ก โรงพยาบาลส่งเสริมสุขภาพตำบลหินลับ โรงพยาบาลส่งเสริมสุขภาพตำบลทับกวางโรงพยาบาลส่งเสริมสุขภาพตำบลมิตรภาพ และโรงพยาบาลมวกเหล็ก โดยรายงานครั้งล่าสุดเมื่อวันที่ 2 กุมภาพันธ์ พ.ศ. 2567	-	ภาคผนวก ก-3

โครงการเหมืองแร่หินอุตสาหกรรมชนิดหินปูน เพื่ออุตสาหกรรมปูนซีเมนต์ สำหรับแปลงคำขอประทานบัตรที่ 12/2556 ร่วมแผนผังโครงการทำเหมืองเดียวกันกับคำขอประทานบัตรที่ 13/2556, คำขอประทานบัตรที่ 14/2556, คำขอประทานบัตรที่ 15/2556, คำขอประทานบัตรที่ 16/2556 และคำขอประทานบัตรที่ 17/2556 และประทานบัตรที่ 27340/14390 ประทานบัตรที่ 27341/14391 และประทานบัตรที่ 27348/14392 ของบริษัท ทีพีโอ โพลีน จำกัด (มหาชน) ระหว่างเดือนมกราคม-มิถุนายน พ.ศ. 2567

## ตารางที่ 2-2 (ต่อ) มาตรการป้องกันและแก้ไขผลกระทบสิ่งแวดล้อมในระยะดำเนินการ

โครงการเหมืองแร่หินอุตสาหกรรมชนิดหินปูน เพื่ออุตสาหกรรมปูนซีเมนต์ แปลงคำขอประทานบัตรที่ 12/2556 ร่วมแผนผังโครงการทำเหมืองเดียวกันกับคำขอประทานบัตรที่ 13/2556, คำขอประทานบัตรที่ 14/2556, คำขอประทานบัตรที่ 15/2556, คำขอประทานบัตรที่ 16/2556, คำขอประทานบัตรที่ 17/2556, ประทานบัตรที่ 27340/14390 (คำขอประทานบัตรที่ 16/2552), ประทานบัตรที่ 27341/14391 (คำขอประทานบัตรที่ 15/2552) และประทานบัตรที่ 27348/14392 (คำขอประทานบัตรที่ 17/2552) ระหว่างเดือนมกราคม-มิถุนายน พ.ศ. 2567

ผลกระทบสิ่งแวดล้อม	มาตรการป้องกันและแก้ไขผลกระทบสิ่งแวดล้อม	ผลการปฏิบัติตามมาตรการฯ	ปัญหา อุปสรรค ที่ไม่สามารถปฏิบัติ ตามมาตรการ และแนวทางแก้ไข	รูปที่/เอกสารแนบ
4.3 การสาธารณสุข (ต่อ)	6. สนับสนุนกิจกรรมส่งเสริมสุขภาพ กิจกรรมเฝ้าระวังภาวะสุขภาพของประชาชนในชุมชน โดยประสานงานร่วมกับหน่วยงานสาธารณสุขในท้องถิ่น เช่น การอบรม การตรวจสุขภาพ เป็นต้น	- โครงการได้สนับสนุนกิจกรรมส่งเสริมสุขภาพของประชาชนในชุมชน โดยประสานงานร่วมกับหน่วยงานสาธารณสุขในท้องถิ่น เช่น การอบรม การตรวจสุขภาพ เป็นต้น	-	รูปที่ 2-35
	7. ให้จัดตั้ง “กองทุนเฝ้าระวังสุขภาพ” เพื่อเป็นงบประมาณในการเฝ้าระวังหรือตรวจสุขภาพที่เกี่ยวข้องจากกิจกรรมการทำเหมืองแร่ สำหรับประชาชนที่อาศัยอยู่โดยรอบพื้นที่เหมืองแร่ โดยการบริหารจัดการกองทุนและการจัดการเงินกองทุนให้เป็นไปตามระเบียบหรือแนวทางปฏิบัติที่กรมอุตสาหกรรมพื้นฐานและการเหมืองแร่กำหนด	- โครงการมีการจัดเตรียมงบประมาณด้านมวลชนสัมพันธ์ และได้จัดตั้ง “กองทุนเฝ้าระวังสุขภาพ” เพื่อเป็นงบประมาณในการเฝ้าระวังหรือตรวจสุขภาพที่เกี่ยวข้องจากกิจกรรมการทำเหมืองแร่สำหรับประชาชนที่อาศัยอยู่โดยรอบพื้นที่เหมืองแร่	-	ภาคผนวก ฉ-2

โครงการเหมืองแร่หินอุตสาหกรรมชนิดหินปูน เพื่ออุตสาหกรรมปูนซีเมนต์ สำหรับแปลงคำขอประทานบัตรที่ 12/2556 ร่วมแผนผังโครงการทำเหมืองเดียวกันกับคำขอประทานบัตรที่ 13/2556, คำขอประทานบัตรที่ 14/2556, คำขอประทานบัตรที่ 15/2556, คำขอประทานบัตรที่ 16/2556 และคำขอประทานบัตรที่ 17/2556 และประทานบัตรที่ 27340/14390 ประทานบัตรที่ 27341/14391 และประทานบัตรที่ 27348/14392 ของบริษัท ทีพีโอ โพลิน จำกัด (มหาชน) ระหว่างเดือนมกราคม-มิถุนายน พ.ศ. 2567

## ตารางที่ 2-2 (ต่อ) มาตรการป้องกันและแก้ไขผลกระทบสิ่งแวดล้อมในระยะดำเนินการ

โครงการเหมืองแร่หินอุตสาหกรรมชนิดหินปูน เพื่ออุตสาหกรรมปูนซีเมนต์ แปลงคำขอประทานบัตรที่ 12/2556 ร่วมแผนผังโครงการทำเหมืองเดียวกันกับคำขอประทานบัตรที่ 13/2556, คำขอประทานบัตรที่ 14/2556, คำขอประทานบัตรที่ 15/2556, คำขอประทานบัตรที่ 16/2556, คำขอประทานบัตรที่ 17/2556, ประทานบัตรที่ 27340/14390 (คำขอประทานบัตรที่ 16/2552), ประทานบัตรที่ 27341/14391 (คำขอประทานบัตรที่ 15/2552) และประทานบัตรที่ 27348/14392 (คำขอประทานบัตรที่ 17/2552) ระหว่างเดือนมกราคม-มิถุนายน พ.ศ. 2567

ผลกระทบสิ่งแวดล้อม	มาตรการป้องกันและแก้ไขผลกระทบสิ่งแวดล้อม	ผลการปฏิบัติตามมาตรการฯ	ปัญหา อุปสรรค ที่ไม่สามารถปฏิบัติ ตามมาตรการ และแนวทางแก้ไข	รูปที่/เอกสารแนบ
4.3 การสาธารณสุข (ต่อ)	การจัดเก็บเงินกองทุนให้ดำเนินการดังนี้ 1) ผู้ถือประทานบัตรหรือผู้รับช่วงการทำเหมืองจะต้องจัดสรรเงินงบประมาณตามจำนวนและช่วงเวลาที่กำหนดตามเงื่อนไขในมาตรการป้องกันและแก้ไขผลกระทบสิ่งแวดล้อมประกอบการเห็นชอบรายงาน EIA ของโครงการ และเงื่อนไขแนบท้ายประทานบัตร โดยให้เปิดบัญชีธนาคารซึ่งใช้ชื่อ “บริษัท ทีพีโอ โพลิน จำกัด (มหาชน)” ตามชื่อผู้ถือประทานบัตร และมีข้อความในวงเล็บว่า “กองทุนเผื่อระงับสุขภาพ” เพื่อใช้เป็นหลักฐานในการบริหารเงินกองทุน และรายงานผลการดำเนินงานให้หน่วยงานที่เกี่ยวข้องทราบ	- โครงการได้จัดสรรเงินงบประมาณตามจำนวนและช่วงเวลาที่กำหนดตามเงื่อนไขในมาตรการป้องกันและแก้ไขผลกระทบสิ่งแวดล้อมประกอบการเห็นชอบรายงาน EIA ของโครงการ และเงื่อนไขแนบท้ายประทานบัตร	-	-

โครงการเหมืองแร่หินอุตสาหกรรมชนิดหินปูน เพื่ออุตสาหกรรมปูนซีเมนต์ สำหรับแปลงคำขอประทานบัตรที่ 12/2556 ร่วมแผนผังโครงการทำเหมืองเดียวกันกับคำขอประทานบัตรที่ 13/2556, คำขอประทานบัตรที่ 14/2556, คำขอประทานบัตรที่ 15/2556, คำขอประทานบัตรที่ 16/2556 และคำขอประทานบัตรที่ 17/2556 และประทานบัตรที่ 27340/14390 ประทานบัตรที่ 27341/14391 และประทานบัตรที่ 27348/14392 ของบริษัท ทีพีโอ โพลีน จำกัด (มหาชน) ระหว่างเดือนมกราคม-มิถุนายน พ.ศ. 2567

## ตารางที่ 2-2 (ต่อ) มาตรการป้องกันและแก้ไขผลกระทบสิ่งแวดล้อมในระยะดำเนินการ

โครงการเหมืองแร่หินอุตสาหกรรมชนิดหินปูน เพื่ออุตสาหกรรมปูนซีเมนต์ แปลงคำขอประทานบัตรที่ 12/2556 ร่วมแผนผังโครงการทำเหมืองเดียวกันกับคำขอประทานบัตรที่ 13/2556, คำขอประทานบัตรที่ 14/2556, คำขอประทานบัตรที่ 15/2556, คำขอประทานบัตรที่ 16/2556, คำขอประทานบัตรที่ 17/2556, ประทานบัตรที่ 27340/14390 (คำขอประทานบัตรที่ 16/2552), ประทานบัตรที่ 27341/14391 (คำขอประทานบัตรที่ 15/2552) และประทานบัตรที่ 27348/14392 (คำขอประทานบัตรที่ 17/2552) ระหว่างเดือนมกราคม-มิถุนายน พ.ศ. 2567

ผลกระทบสิ่งแวดล้อม	มาตรการป้องกันและแก้ไขผลกระทบสิ่งแวดล้อม	ผลการปฏิบัติตามมาตรการฯ	ปัญหา อุปสรรค ที่ไม่สามารถปฏิบัติ ตามมาตรการ และแนวทางแก้ไข	รูปที่/เอกสารแนบ
4.3 การสาธารณสุข (ต่อ)	<p>2) การนำเงินเข้ากองทุน</p> <p>2.1) ให้ผู้ถือประทานบัตรหรือผู้รับช่วงการทำเหมืองนำเงินเข้ากองทุนในเดือนแรกหลังจากได้รับอนุญาตประทานบัตรหรือต่ออายุประทานบัตรหรือตั้งแต่ได้รับเงื่อนไขให้มีการจัดตั้งกองทุนตามวงเงินที่กำหนดไว้ในเงื่อนไขแนบท้ายประทานบัตรหรือตามที่กรมอุตสาหกรรมพื้นฐานและการเหมืองแร่กำหนด</p> <p>2.2) ในช่วงปีต่อมาจนถึงสิ้นอายุประทานบัตรให้ผู้ถือประทานบัตรหรือผู้รับช่วงการทำเหมืองนำเงินเข้ากองทุนทุกปี ตามวงเงินที่กำหนดไว้ในเงื่อนไขแนบท้ายประทานบัตร หรือตามที่กรมอุตสาหกรรมพื้นฐานและการเหมืองแร่กำหนด</p> <p>กรณีหยุดการทำเหมืองให้ผู้ถือประทานบัตรหรือผู้รับช่วงการทำเหมืองยังคงต้องนำเงินเข้ากองทุนอย่างต่อเนื่องจนกว่าสิทธิและหน้าที่ตามประทานบัตรจะสิ้นสุดลง</p>	- โครงการได้ปฏิบัติตามข้อกำหนดตามเงื่อนไขในมาตรการป้องกันและแก้ไขผลกระทบสิ่งแวดล้อมประกอบการเห็นชอบรายงาน EIA ของโครงการ และเงื่อนไขแนบท้ายประทานบัตร หรือตามที่กรมอุตสาหกรรมพื้นฐานและการเหมืองแร่กำหนด	-	-

โครงการเหมืองแร่หินอุตสาหกรรมชนิดหินปูน เพื่ออุตสาหกรรมปูนซีเมนต์ สำหรับแปลงคำขอประทานบัตรที่ 12/2556 ร่วมแผนผังโครงการทำเหมืองเดียวกันกับคำขอประทานบัตรที่ 13/2556, คำขอประทานบัตรที่ 14/2556, คำขอประทานบัตรที่ 15/2556, คำขอประทานบัตรที่ 16/2556 และคำขอประทานบัตรที่ 17/2556 และประทานบัตรที่ 27340/14390 ประทานบัตรที่ 27341/14391 และประทานบัตรที่ 27348/14392 ของบริษัท ทีพีโอ โพลีน จำกัด (มหาชน) ระหว่างเดือนมกราคม-มิถุนายน พ.ศ. 2567

## ตารางที่ 2-2 (ต่อ) มาตรการป้องกันและแก้ไขผลกระทบสิ่งแวดล้อมในระยะดำเนินการ

โครงการเหมืองแร่หินอุตสาหกรรมชนิดหินปูน เพื่ออุตสาหกรรมปูนซีเมนต์ แปลงคำขอประทานบัตรที่ 12/2556 ร่วมแผนผังโครงการทำเหมืองเดียวกันกับคำขอประทานบัตรที่ 13/2556, คำขอประทานบัตรที่ 14/2556, คำขอประทานบัตรที่ 15/2556, คำขอประทานบัตรที่ 16/2556, คำขอประทานบัตรที่ 17/2556, ประทานบัตรที่ 27340/14390 (คำขอประทานบัตรที่ 16/2552), ประทานบัตรที่ 27341/14391 (คำขอประทานบัตรที่ 15/2552) และประทานบัตรที่ 27348/14392 (คำขอประทานบัตรที่ 17/2552) ระหว่างเดือนมกราคม-มิถุนายน พ.ศ. 2567

ผลกระทบสิ่งแวดล้อม	มาตรการป้องกันและแก้ไขผลกระทบสิ่งแวดล้อม	ผลการปฏิบัติตามมาตรการฯ	ปัญหา อุปสรรค ที่ไม่สามารถปฏิบัติ ตามมาตรการ และแนวทางแก้ไข	รูปที่/เอกสารแนบ
4.3 การสาธารณสุข (ต่อ)	8. เจ้าของโครงการจะต้องตระหนักในการรักษาสภาพแวดล้อม และสุขภาพ โดยปฏิบัติตามมาตรการและแนวทางต่างๆ ที่ได้เสนอไว้อย่างเคร่งครัด หากไม่ปฏิบัติตามมาตรการป้องกันและแก้ไขผลกระทบสิ่งแวดล้อมของโครงการต้องหยุดการดำเนินการทันทีจนกว่าจะแก้ไขให้แล้วเสร็จ	- โครงการได้ตระหนักถึงการรักษาสภาพแวดล้อม และสุขภาพ โดยปฏิบัติตามมาตรการและแนวทางต่างๆ ที่ได้เสนอไว้อย่างเคร่งครัด	-	-
4.4 อาชีวอนามัยและความปลอดภัย - ด้านฝุ่นละออง	1. คัดพรมน้ำเพื่อลดฝุ่นละอองบริเวณพื้นที่โครงการ และเส้นทางลำเลียงแร่	- โครงการได้จัดให้มีรถบรรทุกน้ำจำนวน 3 คัน และฉีดพรมน้ำบริเวณบริเวณพื้นที่โครงการ และเส้นทางลำเลียงแร่ และพื้นที่ที่มีกิจกรรมบริเวณโครงการอย่างน้อยวันละ 3-4 ครั้ง เพื่อลดการฟุ้งกระจายของฝุ่นละอองตลอดเวลาปฏิบัติงาน	-	รูปที่ 2-8
	2. ในขณะที่ปฏิบัติงานบริเวณหน้าเหมือง พนักงานทุกคนต้องสวมใส่อุปกรณ์ป้องกันอันตรายส่วนบุคคล เช่น ผ้าปิดจมูก แว่นตานิรภัย ที่อุดหู หมวกนิรภัย และรองเท้านิรภัย เป็นต้น โดยเจ้าของโครงการต้องปฏิบัติตามพระราชบัญญัติความปลอดภัย อาชีวอนามัย และสภาพแวดล้อมในการทำงาน พ.ศ. 2554	- โครงการได้กำชับพนักงานทุกคนต้องสวมใส่อุปกรณ์ป้องกันอันตรายส่วนบุคคล และจัดเตรียมอุปกรณ์ ประกอบด้วย เครื่องกรองฝุ่น หน้ากาก ที่อุดหู หมวกนิรภัย รองเท้านิรภัย เครื่องป้องกันตา ถุงมือและอุปกรณ์พิเศษอื่นๆ เป็นต้น	-	รูปที่ 2-12



โครงการเหมืองแร่หินอุตสาหกรรมชนิดหินปูน เพื่ออุตสาหกรรมปูนซีเมนต์ สำหรับแปลงคำขอประทานบัตรที่ 12/2556 ร่วมแผนผังโครงการทำเหมืองเดียวกันกับคำขอประทานบัตรที่ 13/2556, คำขอประทานบัตรที่ 14/2556, คำขอประทานบัตรที่ 15/2556, คำขอประทานบัตรที่ 16/2556 และคำขอประทานบัตรที่ 17/2556 และประทานบัตรที่ 27340/14390 ประทานบัตรที่ 27341/14391 และประทานบัตรที่ 27348/14392 ของบริษัท ทีพีโอ โพลีน จำกัด (มหาชน) ระหว่างเดือนมกราคม-มิถุนายน พ.ศ. 2567

## ตารางที่ 2-2 (ต่อ) มาตรการป้องกันและแก้ไขผลกระทบสิ่งแวดล้อมในระยะดำเนินการ

โครงการเหมืองแร่หินอุตสาหกรรมชนิดหินปูน เพื่ออุตสาหกรรมปูนซีเมนต์ แปลงคำขอประทานบัตรที่ 12/2556 ร่วมแผนผังโครงการทำเหมืองเดียวกันกับคำขอประทานบัตรที่ 13/2556, คำขอประทานบัตรที่ 14/2556, คำขอประทานบัตรที่ 15/2556, คำขอประทานบัตรที่ 16/2556, คำขอประทานบัตรที่ 17/2556, ประทานบัตรที่ 27340/14390 (คำขอประทานบัตรที่ 16/2552), ประทานบัตรที่ 27341/14391 (คำขอประทานบัตรที่ 15/2552) และประทานบัตรที่ 27348/14392 (คำขอประทานบัตรที่ 17/2552) ระหว่างเดือนมกราคม-มิถุนายน พ.ศ. 2567

ผลกระทบสิ่งแวดล้อม	มาตรการป้องกันและแก้ไขผลกระทบสิ่งแวดล้อม	ผลการปฏิบัติตามมาตรการฯ	ปัญหา อุปสรรค ที่ไม่สามารถปฏิบัติ ตามมาตรการ และแนวทางแก้ไข	รูปที่/เอกสารแนบ
- ด้านเสียง	1. การป้องกันที่แหล่งกำเนิดเสียง โดยออกแบบทางวิศวกรรมการปรับปรุงแก้ไข ดัดแปลงเครื่องมือเครื่องใช้ที่มีเสียงดังให้มีระดับเสียงลดลง คือ ลูกสูบลม ท่อไอ เสีย พร้อมทั้งบำรุงรักษาซ่อมแซมเครื่องมือต่างๆ ให้อยู่ในสภาพที่ต้อยอยู่เสมอ และพร้อมที่จะใช้งานได้ตลอดเวลา	- โครงการได้ปรับปรุงแก้ไข ดัดแปลงเครื่องมือเครื่องใช้ที่มีเสียงดัง ให้มีระดับเสียงลดลง คือ ลูกสูบลม ท่อไอเสีย พร้อมทั้งบำรุงรักษา ซ่อมแซมเครื่องมือต่างๆ ให้อยู่ในสภาพที่ต้อยอยู่เสมอ และพร้อมที่ จะใช้งานได้ตลอดเวลา	-	-
	2. ลดระยะเวลาที่ต้องทำงานอยู่กับเสียงดังให้น้อยลง โดยให้สับเปลี่ยนหน้าที่ของ พนักงานเพื่อไม่ให้ทำงานในแหล่งที่มีระดับเสียงเกิน 90 เดซิเบล (เอ) ติดต่อกัน เป็นระยะเวลา 8 ชั่วโมง ตามกฎกระทรวงของกระทรวงแรงงาน เรื่องกำหนด มาตรฐานในการบริหารและการจัดการด้านความปลอดภัย อาชีวอนามัยและ สภาพแวดล้อมในการทำงานเกี่ยวกับความร้อน แสงสว่าง และเสียง พ.ศ. 2559 เพื่อลดอัตราความเสี่ยงอันตรายจากระดับเสียงดังต่อพนักงาน	- ได้จัดทำตารางการทำงานของพนักงาน เพื่อไม่ให้ทำงานในแหล่ง ที่มีระดับเสียงเกิน 90 เดซิเบล (เอ) ติดต่อกันเป็นระยะเวลา 8 ชั่วโมง ตามกฎกระทรวงของกระทรวงแรงงาน เรื่องกำหนดมาตรฐานในการ บริหารและการจัดการด้านความปลอดภัย อาชีวอนามัยและ สภาพแวดล้อมในการทำงานเกี่ยวกับความร้อน แสงสว่าง และเสียง พ.ศ. 2559 เพื่อลดอัตราความเสี่ยงอันตรายจากระดับเสียงดัง ต่อพนักงาน	-	-

โครงการเหมืองแร่หินอุตสาหกรรมชนิดหินปูน เพื่ออุตสาหกรรมปูนซีเมนต์ สำหรับแปลงคำขอประทานบัตรที่ 12/2556 ร่วมแผนผังโครงการทำเหมืองเดียวกันกับคำขอประทานบัตรที่ 13/2556, คำขอประทานบัตรที่ 14/2556, คำขอประทานบัตรที่ 15/2556, คำขอประทานบัตรที่ 16/2556 และคำขอประทานบัตรที่ 17/2556 และประทานบัตรที่ 27340/14390 ประทานบัตรที่ 27341/14391 และประทานบัตรที่ 27348/14392 ของบริษัท ทีพีโอ โพลีน จำกัด (มหาชน) ระหว่างเดือนมกราคม-มิถุนายน พ.ศ. 2567

## ตารางที่ 2-2 (ต่อ) มาตรการป้องกันและแก้ไขผลกระทบสิ่งแวดล้อมในระยะดำเนินการ

โครงการเหมืองแร่หินอุตสาหกรรมชนิดหินปูน เพื่ออุตสาหกรรมปูนซีเมนต์ แปลงคำขอประทานบัตรที่ 12/2556 ร่วมแผนผังโครงการทำเหมืองเดียวกันกับคำขอประทานบัตรที่ 13/2556, คำขอประทานบัตรที่ 14/2556, คำขอประทานบัตรที่ 15/2556, คำขอประทานบัตรที่ 16/2556, คำขอประทานบัตรที่ 17/2556, ประทานบัตรที่ 27340/14390 (คำขอประทานบัตรที่ 16/2552), ประทานบัตรที่ 27341/14391 (คำขอประทานบัตรที่ 15/2552) และประทานบัตรที่ 27348/14392 (คำขอประทานบัตรที่ 17/2552) ระหว่างเดือนมกราคม-มิถุนายน พ.ศ. 2567

ผลกระทบสิ่งแวดล้อม	มาตรการป้องกันและแก้ไขผลกระทบสิ่งแวดล้อม	ผลการปฏิบัติตามมาตรการฯ	ปัญหา อุปสรรค ที่ไม่สามารถปฏิบัติ ตามมาตรการ และแนวทางแก้ไข	รูปที่/เอกสารแนบ
- ด้านเสียง(ต่อ)	3. ทำการทดสอบการได้ยินของพนักงาน (Audiometric Test) ที่ทำงานเกี่ยวกับเสียงดังทุกคน โดยแบ่งเป็นการตรวจก่อนเข้าทำงาน และระหว่างการทำงานทุก 6 เดือน เพื่อค้นหาอาการผิดปกติที่เกิดขึ้นกับพนักงาน และเพื่อใช้เป็นข้อมูลพื้นฐานในการเฝ้าระวังต่อไป	- โครงการมีการตรวจสอบสุขภาพประจำปีสำหรับพนักงาน และได้ทดสอบการได้ยินของพนักงาน เป็นประจำ โดยในปี พ.ศ. 2567 ทางโครงการมีแผนการตรวจสอบสุขภาพของพนักงานในโครงการ ระหว่างวันที่ 26-30 สิงหาคม พ.ศ. 2567	-	ภาคผนวก ฉ-1
	4. ให้เจ้าของโครงการสั่งให้พนักงานโครงการทุกคน สวมใส่อุปกรณ์ป้องกันภัยส่วนบุคคลทุกครั้ง ในขณะที่ทำงานในพื้นที่ที่อาจได้รับอันตรายจากการปฏิบัติงาน หากพนักงานไม่สวมใส่อุปกรณ์ดังกล่าว ให้เจ้าของโครงการสั่งให้พนักงานหยุดการทำงานจนกว่าพนักงานจะสวมใส่อุปกรณ์นั้น	- โครงการได้กำชับให้พนักงานโครงการทุกคน สวมใส่อุปกรณ์ป้องกันภัยส่วนบุคคลทุกครั้ง ในขณะที่ทำงานในพื้นที่ที่อาจได้รับอันตรายจากการปฏิบัติงาน	-	รูปที่ 2-12
	5. เจ้าของโครงการต้องปฏิบัติตามกฎกระทรวง กำหนดมาตรฐานในการบริหาร จัดการ และดำเนินการด้านความปลอดภัย อาชีวอนามัย และสภาพแวดล้อมในการทำงานเกี่ยวกับความร้อน แสงสว่าง และเสียง พ.ศ. 2559, พระราชบัญญัติประกันสังคม พ.ศ. 2533, พระราชบัญญัติประกันสังคม (ฉบับที่ 2) พ.ศ. 2537, พระราชบัญญัติประกันสังคม (ฉบับที่ 3) พ.ศ. 2542 และพระราชบัญญัติคุ้มครองแรงงาน พ.ศ. 2541 และกฎหมายต่างๆ ที่เกี่ยวข้องอย่างเคร่งครัด	- โครงการได้ปฏิบัติตามกฎกระทรวง กำหนดมาตรฐานในการบริหาร จัดการ และดำเนินการด้านความปลอดภัย อาชีวอนามัย และสภาพแวดล้อมในการทำงานเกี่ยวกับความร้อน แสงสว่าง และเสียง พ.ศ. 2559, พระราชบัญญัติประกันสังคม พ.ศ. 2533, พระราชบัญญัติประกันสังคม (ฉบับที่ 2) พ.ศ. 2537, พระราชบัญญัติประกันสังคม (ฉบับที่ 3) พ.ศ. 2542 และพระราชบัญญัติคุ้มครองแรงงาน พ.ศ. 2541 และกฎหมายต่างๆ ที่เกี่ยวข้องอย่างเคร่งครัด	-	-

โครงการเหมืองแร่หินอุตสาหกรรมชนิดหินปูน เพื่ออุตสาหกรรมปูนซีเมนต์ สำหรับแปลงคำขอประทานบัตรที่ 12/2556 ร่วมแผนผังโครงการทำเหมืองเดียวกันกับคำขอประทานบัตรที่ 13/2556, คำขอประทานบัตรที่ 14/2556, คำขอประทานบัตรที่ 15/2556, คำขอประทานบัตรที่ 16/2556 และคำขอประทานบัตรที่ 17/2556 และประทานบัตรที่ 27340/14390 ประทานบัตรที่ 27341/14391 และประทานบัตรที่ 27348/14392 ของบริษัท ทีพีโอ โพลีน จำกัด (มหาชน) ระหว่างเดือนมกราคม-มิถุนายน พ.ศ. 2567

## ตารางที่ 2-2 (ต่อ) มาตรการป้องกันและแก้ไขผลกระทบสิ่งแวดล้อมในระยะดำเนินการ

โครงการเหมืองแร่หินอุตสาหกรรมชนิดหินปูน เพื่ออุตสาหกรรมปูนซีเมนต์ แปลงคำขอประทานบัตรที่ 12/2556 ร่วมแผนผังโครงการทำเหมืองเดียวกันกับคำขอประทานบัตรที่ 13/2556, คำขอประทานบัตรที่ 14/2556, คำขอประทานบัตรที่ 15/2556, คำขอประทานบัตรที่ 16/2556, คำขอประทานบัตรที่ 17/2556, ประทานบัตรที่ 27340/14390 (คำขอประทานบัตรที่ 16/2552), ประทานบัตรที่ 27341/14391 (คำขอประทานบัตรที่ 15/2552) และประทานบัตรที่ 27348/14392 (คำขอประทานบัตรที่ 17/2552) ระหว่างเดือนมกราคม-มิถุนายน พ.ศ. 2567

ผลกระทบสิ่งแวดล้อม	มาตรการป้องกันและแก้ไขผลกระทบสิ่งแวดล้อม	ผลการปฏิบัติตามมาตรการฯ	ปัญหา อุปสรรค ที่ไม่สามารถปฏิบัติ ตามมาตรการ และแนวทางแก้ไข	รูปที่/เอกสารแนบ
- ด้านอุบัติเหตุ	1. จัดให้มีการอบรมแก่พนักงานและผู้ควบคุมการดำเนินงาน ในเรื่องอาชีวอนามัยและความปลอดภัย พร้อมทั้งแนะนำถึงวิธีการใช้เครื่องจักรและอุปกรณ์ต่างๆ อย่างถูกวิธีในการทำเหมือง และเทคนิคการปฏิบัติงานอย่างถูกต้อง	- โครงการได้มีการอบรมแก่พนักงานและผู้ควบคุมการดำเนินงาน ในเรื่องอาชีวอนามัยและความปลอดภัย พร้อมทั้งแนะนำถึงวิธีการใช้เครื่องจักรและอุปกรณ์ต่างๆ อย่างถูกวิธีในการทำเหมือง และเทคนิคการปฏิบัติงานอย่างถูกต้อง	-	รูปที่ 2-36
	2. ให้ตั้งระเบียบข้อบังคับที่จะนำมาใช้ในการดำเนินการทำเหมือง เพื่อลดอุบัติเหตุอย่างเคร่งครัด และมอบหมายให้หัวหน้างานรับผิดชอบตรวจสอบดูแลการทำงานให้มีการใช้เครื่องมืออย่างถูกวิธีที่สุด	- โครงการได้กำหนดระเบียบข้อบังคับที่จะนำมาใช้ในการดำเนินการทำเหมือง เพื่อลดอุบัติเหตุอย่างเคร่งครัด และมอบหมายให้หัวหน้างานรับผิดชอบตรวจสอบดูแลการทำงานให้มีการใช้เครื่องมืออย่างถูกวิธีที่สุด	-	-
	3. ให้จัดเตรียมอุปกรณ์หรือเครื่องมือต่างๆ เพื่อใช้ในการปฐมพยาบาลเบื้องต้นไว้ให้พร้อม	- โครงการได้มีการจัดเตรียมอุปกรณ์ปฐมพยาบาลเบื้องต้นให้กับคนงาน และได้มีการจัดเตรียมรถสำหรับนำคนเจ็บส่งโรงพยาบาลหากเกิดอุบัติเหตุ	-	รูปที่ 2-37 และภาคผนวก ฉ-3
	4. การปฏิบัติงานบริเวณหน้าเหมืองให้เป็นไปตามลำดับขั้นตอน ตามแผนงานที่มีการวางแผนไว้ล่วงหน้า เพื่อประสิทธิภาพในการทำงาน และลดความเสี่ยงต่อการเกิดอุบัติเหตุจากเครื่องจักร	- โครงการได้ปฏิบัติงานบริเวณหน้าเหมืองให้เป็นไปตามลำดับขั้นตอน ตามแผนงานที่มีการวางแผนไว้ล่วงหน้า เพื่อประสิทธิภาพในการทำงาน และลดความเสี่ยงต่อการเกิดอุบัติเหตุจากเครื่องจักร	-	-

โครงการเหมืองแร่หินอุตสาหกรรมชนิดหินปูน เพื่ออุตสาหกรรมปูนซีเมนต์ สำหรับแปลงคำขอประทานบัตรที่ 12/2556 ร่วมแผนผังโครงการทำเหมืองเดียวกันกับคำขอประทานบัตรที่ 13/2556, คำขอประทานบัตรที่ 14/2556, คำขอประทานบัตรที่ 15/2556, คำขอประทานบัตรที่ 16/2556 และคำขอประทานบัตรที่ 17/2556 และประทานบัตรที่ 27340/14390 ประทานบัตรที่ 27341/14391 และประทานบัตรที่ 27348/14392 ของบริษัท ทีพีโอ โพลีน จำกัด (มหาชน) ระหว่างเดือนมกราคม-มิถุนายน พ.ศ. 2567

## ตารางที่ 2-2 (ต่อ) มาตรการป้องกันและแก้ไขผลกระทบสิ่งแวดล้อมในระยะดำเนินการ

โครงการเหมืองแร่หินอุตสาหกรรมชนิดหินปูน เพื่ออุตสาหกรรมปูนซีเมนต์ แปลงคำขอประทานบัตรที่ 12/2556 ร่วมแผนผังโครงการทำเหมืองเดียวกันกับคำขอประทานบัตรที่ 13/2556, คำขอประทานบัตรที่ 14/2556, คำขอประทานบัตรที่ 15/2556, คำขอประทานบัตรที่ 16/2556, คำขอประทานบัตรที่ 17/2556, ประทานบัตรที่ 27340/14390 (คำขอประทานบัตรที่ 16/2552), ประทานบัตรที่ 27341/14391 (คำขอประทานบัตรที่ 15/2552) และประทานบัตรที่ 27348/14392 (คำขอประทานบัตรที่ 17/2552) ระหว่างเดือนมกราคม-มิถุนายน พ.ศ. 2567

ผลกระทบสิ่งแวดล้อม	มาตรการป้องกันและแก้ไขผลกระทบสิ่งแวดล้อม	ผลการปฏิบัติตามมาตรการฯ	ปัญหา อุปสรรค ที่ไม่สามารถปฏิบัติ ตามมาตรการ และแนวทางแก้ไข	รูปที่/เอกสารแนบ
- ด้านอุบัติเหตุ (ต่อ)	5. ในขณะปฏิบัติงานบริเวณหน้าเหมือง พนักงานทุกคนต้องสวมใส่อุปกรณ์ป้องกันอันตรายส่วนบุคคล เช่น ผ้าปิดจมูก แว่นตานิรภัย ที่อุดหู หมวกนิรภัย และรองเท้านิรภัย เป็นต้น	- โครงการได้จัดเตรียมอุปกรณ์ป้องกันอันตรายส่วนบุคคลให้มีประสิทธิภาพและเหมาะสมกับสภาพของงานที่ปฏิบัติให้กับพนักงานที่ปฏิบัติงานทุกคน ประกอบด้วยเครื่องกรองฝุ่น หน้ากาก ที่อุดหู หมวกนิรภัย รองเท้านิรภัย เครื่องป้องกันตา ถุงมือและอุปกรณ์พิเศษอื่นๆ เป็นต้น	-	รูปที่ 2-12
	6. ตรวจสอบซ่อมแซม และเปลี่ยนแปลงเครื่องมือเครื่องจักร ให้สามารถใช้งานได้ ด้อยู่อะเอียด รวมถึงตรวจสอบขั้นตอนการดำเนินงานที่มีโอกาสทำให้เกิดอุบัติเหตุ ให้มีสภาพดีขึ้น	- โครงการได้ตรวจสอบสภาพเครื่องมือเครื่องจักร รวมถึงการซ่อมแซมอุปกรณ์ให้สามารถใช้งานได้ด้อยู่อะเอียด และตรวจสอบขั้นตอนการดำเนินงานที่มีโอกาสทำให้เกิดอุบัติเหตุให้มีสภาพดีขึ้น	-	ภาคผนวก ข-1
	7. หลังเลิกงานควรเก็บอุปกรณ์ต่างๆ แยกไว้เป็นชุดๆ ห้ามปะปนกันเพื่อความสะดวกต่อการทำงานในครั้งต่อไป	- โครงการได้จัดเตรียมสถานที่สำหรับจัดเก็บอุปกรณ์ต่างๆ แยกไว้เป็นชุดๆ เพื่อความสะดวกต่อการทำงานในครั้งต่อไป	-	รูปที่ 2-27
	8. ห้ามมิให้บุคคลภายนอกที่มีไม่มีหน้าที่เกี่ยวข้องเข้ามาในรัศมีการทำงานของเครื่องจักรกลต่างๆ	- โครงการได้จัดเตรียมป้ายแสดงห้ามมิให้บุคคลภายนอกที่ไม่มีหน้าที่เกี่ยวข้องเข้ามาในรัศมีการทำงานของเครื่องจักรกลต่างๆ	-	รูปที่ 2-40

โครงการเหมืองแร่หินอุตสาหกรรมชนิดหินปูน เพื่ออุตสาหกรรมปูนซีเมนต์ สำหรับแปลงคำขอประทานบัตรที่ 12/2556 ร่วมแผนผังโครงการทำเหมืองเดียวกันกับคำขอประทานบัตรที่ 13/2556, คำขอประทานบัตรที่ 14/2556, คำขอประทานบัตรที่ 15/2556, คำขอประทานบัตรที่ 16/2556 และคำขอประทานบัตรที่ 17/2556 และประทานบัตรที่ 27340/14390 ประทานบัตรที่ 27341/14391 และประทานบัตรที่ 27348/14392 ของบริษัท ทีพีโอ โพลีน จำกัด (มหาชน) ระหว่างเดือนมกราคม-มิถุนายน พ.ศ. 2567

## ตารางที่ 2-2 (ต่อ) มาตรการป้องกันและแก้ไขผลกระทบสิ่งแวดล้อมในระยะดำเนินการ

โครงการเหมืองแร่หินอุตสาหกรรมชนิดหินปูน เพื่ออุตสาหกรรมปูนซีเมนต์ แปลงคำขอประทานบัตรที่ 12/2556 ร่วมแผนผังโครงการทำเหมืองเดียวกันกับคำขอประทานบัตรที่ 13/2556, คำขอประทานบัตรที่ 14/2556, คำขอประทานบัตรที่ 15/2556, คำขอประทานบัตรที่ 16/2556, คำขอประทานบัตรที่ 17/2556, ประทานบัตรที่ 27340/14390 (คำขอประทานบัตรที่ 16/2552), ประทานบัตรที่ 27341/14391 (คำขอประทานบัตรที่ 15/2552) และประทานบัตรที่ 27348/14392 (คำขอประทานบัตรที่ 17/2552) ระหว่างเดือนมกราคม-มิถุนายน พ.ศ. 2567

ผลกระทบสิ่งแวดล้อม	มาตรการป้องกันและแก้ไขผลกระทบสิ่งแวดล้อม	ผลการปฏิบัติตามมาตรการฯ	ปัญหา อุปสรรค ที่ไม่สามารถปฏิบัติ ตามมาตรการ และแนวทางแก้ไข	รูปที่/เอกสารแนบ
- ด้านอุบัติเหตุ (ต่อ)	9. ให้จัดทำแบบฟอร์มจดบันทึกการเกิดอุบัติเหตุของพนักงาน และแสดงสถิติทางอุบัติเหตุ พร้อมทั้งหาสาเหตุของการเกิดอุบัติเหตุ และแจ้งให้พนักงานทั่วไปได้รับรู้ เพื่อเพิ่มความระมัดระวังในการปฏิบัติงาน	- โครงการได้บันทึกการเกิดอุบัติเหตุของพนักงาน และแสดงสถิติทางอุบัติเหตุ พร้อมทั้งระบุสาเหตุของการเกิดอุบัติเหตุ และแจ้งให้พนักงานทั่วไปได้รับรู้ เพื่อเพิ่มความระมัดระวังในการปฏิบัติงาน	-	ภาคผนวก ฉ-3
	10. เจ้าของโครงการต้องปฏิบัติตามพระราชบัญญัติความปลอดภัย อาชีวอนามัย และสภาพแวดล้อมในการทำงาน พ.ศ. 2554 พระราชบัญญัติประกันสังคม พ.ศ. 2533 พระราชบัญญัติประกันสังคม (ฉบับที่ 2) พ.ศ. 2537 พระราชบัญญัติประกันสังคม (ฉบับที่ 3) พ.ศ. 2542 และพระราชบัญญัติคุ้มครองแรงงาน พ.ศ. 2541 อย่างเคร่งครัด	- โครงการได้ปฏิบัติตามพระราชบัญญัติความปลอดภัย อาชีวอนามัย และสภาพแวดล้อมในการทำงาน พ.ศ. 2554 พระราชบัญญัติประกันสังคม พ.ศ. 2533 พระราชบัญญัติประกันสังคม (ฉบับที่ 2) พ.ศ. 2537 พระราชบัญญัติประกันสังคม (ฉบับที่ 3) พ.ศ. 2542 และพระราชบัญญัติคุ้มครองแรงงาน พ.ศ. 2541 อย่างเคร่งครัด	-	-

โครงการเหมืองแร่หินอุตสาหกรรมชนิดหินปูน เพื่ออุตสาหกรรมปูนซีเมนต์ สำหรับแปลงคำขอประทานบัตรที่ 12/2556 ร่วมแผนผังโครงการทำเหมืองเดียวกันกับคำขอประทานบัตรที่ 13/2556, คำขอประทานบัตรที่ 14/2556, คำขอประทานบัตรที่ 15/2556, คำขอประทานบัตรที่ 16/2556 และคำขอประทานบัตรที่ 17/2556 และประทานบัตรที่ 27340/14390 ประทานบัตรที่ 27341/14391 และประทานบัตรที่ 27348/14392 ของบริษัท ทีพีโอ โพลีน จำกัด (มหาชน) ระหว่างเดือนมกราคม-มิถุนายน พ.ศ. 2567

## ตารางที่ 2-2 (ต่อ) มาตรการป้องกันและแก้ไขผลกระทบสิ่งแวดล้อมในระยะดำเนินการ

โครงการเหมืองแร่หินอุตสาหกรรมชนิดหินปูน เพื่ออุตสาหกรรมปูนซีเมนต์ แปลงคำขอประทานบัตรที่ 12/2556 ร่วมแผนผังโครงการทำเหมืองเดียวกันกับคำขอประทานบัตรที่ 13/2556, คำขอประทานบัตรที่ 14/2556, คำขอประทานบัตรที่ 15/2556, คำขอประทานบัตรที่ 16/2556, คำขอประทานบัตรที่ 17/2556, ประทานบัตรที่ 27340/14390 (คำขอประทานบัตรที่ 16/2552), ประทานบัตรที่ 27341/14391 (คำขอประทานบัตรที่ 15/2552) และประทานบัตรที่ 27348/14392 (คำขอประทานบัตรที่ 17/2552) ระหว่างเดือนมกราคม-มิถุนายน พ.ศ. 2567

ผลกระทบสิ่งแวดล้อม	มาตรการป้องกันและแก้ไขผลกระทบสิ่งแวดล้อม	ผลการปฏิบัติตามมาตรการฯ	ปัญหา อุปสรรค ที่ไม่สามารถปฏิบัติ ตามมาตรการ และแนวทางแก้ไข	รูปที่/เอกสารแนบ
4.5 ประวัติศาสตร์โบราณคดี และโบราณสถาน	- ในระหว่างการทำเหมืองหากขุดพบวัตถุโบราณหรือร่องรอยโบราณคดี ไม่ว่าจะเป็นภาพเขียนสีหรืออื่นๆ ที่มีความสำคัญทางประวัติศาสตร์ จะต้องรายงานและขอความร่วมมือกรมศิลปากรหรือสำนักงานศิลปากรในท้องถิ่นที่เข้าไปดำเนินการตรวจสอบพื้นที่ ทั้งนี้ในระหว่างการทำเหมืองจะต้องหยุดการทำเหมืองชั่วคราว และหากพิสูจน์แล้วว่าเป็นแหล่งโบราณคดี ผู้ถือประทานบัตรจะต้องปฏิบัติตามเงื่อนไขของหน่วยงานที่เกี่ยวข้องโดยไม่มีข้อเรียกร้องใดๆ	- หากโครงการมีการขุดพบวัตถุหรือสิ่งซึ่งชี้ว่าอาจมีความสำคัญด้านโบราณคดี และคุณค่าทางประวัติศาสตร์ขณะมีการระเบิดทางโครงการจะหยุดดำเนินการกิจกรรมแล้วแจ้งให้หน่วยงานที่เกี่ยวข้องทราบทันที	-	-
4.6 ทัศนียภาพ	1. ในระหว่างการทำเหมืองโครงการจะต้องบำรุงรักษาไม้ยืนต้นและพืชคลุมดินที่ปลูกไปแล้วให้เจริญงอกงามอยู่เสมอ และหากพบว่าบริเวณใดพืชคลุมดินหรือไม้ยืนต้นตาย ควรดำเนินการปลูกซ่อมแซมทันที 2. ดำเนินการฟื้นฟูพื้นที่ที่ผ่านการทำเหมืองตามแผนฟื้นฟูพื้นที่จากการทำเหมืองที่กำหนดไว้อย่างเคร่งครัด เพื่อปรับปรุงสภาพภูมิทัศน์ให้สอดคล้องกับพื้นที่ข้างเคียง และสามารถใช้ประโยชน์พื้นที่ในด้านอื่นๆ ที่เหมาะสมต่อไป	- โครงการได้ดูแลรักษาไม้ยืนต้นและพืชคลุมดินที่ปลูกไปแล้วให้เจริญงอกงามอยู่เสมอ และหากพบว่าบริเวณใดพืชคลุมดินหรือไม้ยืนต้นตาย ทางโครงการจะดำเนินการปลูกซ่อมแซมทันที - โครงการจะปฏิบัติตามมาตรการในการดำเนินการฟื้นฟูพื้นที่โครงการจากการทำเหมืองที่กำหนดไว้อย่างเคร่งครัด และปรับปรุงสภาพภูมิทัศน์ให้สอดคล้องกับพื้นที่ข้างเคียง และสามารถใช้ประโยชน์พื้นที่ในด้านอื่นๆ ที่เหมาะสมต่อไป	-  -	-  รูปที่ 2-41

โครงการเหมืองแร่หินอุตสาหกรรมชนิดหินปูน เพื่ออุตสาหกรรมปูนซีเมนต์ สำหรับแปลงคำขอประทานบัตรที่ 12/2556 ร่วมแผนผังโครงการทำเหมืองเดียวกันกับคำขอประทานบัตรที่ 13/2556, คำขอประทานบัตรที่ 14/2556, คำขอประทานบัตรที่ 15/2556, คำขอประทานบัตรที่ 16/2556 และคำขอประทานบัตรที่ 17/2556 และประทานบัตรที่ 27340/14390 ประทานบัตรที่ 27341/14391 และประทานบัตรที่ 27348/14392 ของบริษัท ทีพีโอ โพลีน จำกัด (มหาชน) ระหว่างเดือนมกราคม-มิถุนายน พ.ศ. 2567

## ตารางที่ 2-2 (ต่อ) มาตรการป้องกันและแก้ไขผลกระทบสิ่งแวดล้อมในระยะดำเนินการ

โครงการเหมืองแร่หินอุตสาหกรรมชนิดหินปูน เพื่ออุตสาหกรรมปูนซีเมนต์ แปลงคำขอประทานบัตรที่ 12/2556 ร่วมแผนผังโครงการทำเหมืองเดียวกันกับคำขอประทานบัตรที่ 13/2556, คำขอประทานบัตรที่ 14/2556, คำขอประทานบัตรที่ 15/2556, คำขอประทานบัตรที่ 16/2556, คำขอประทานบัตรที่ 17/2556, ประทานบัตรที่ 27340/14390 (คำขอประทานบัตรที่ 16/2552), ประทานบัตรที่ 27341/14391 (คำขอประทานบัตรที่ 15/2552) และประทานบัตรที่ 27348/14392 (คำขอประทานบัตรที่ 17/2552) ระหว่างเดือนมกราคม-มิถุนายน พ.ศ. 2567

ผลกระทบสิ่งแวดล้อม	มาตรการป้องกันและแก้ไขผลกระทบสิ่งแวดล้อม	ผลการปฏิบัติตามมาตรการฯ	ปัญหา อุปสรรค ที่ไม่สามารถปฏิบัติ ตามมาตรการ และแนวทางแก้ไข	รูปที่/เอกสารแนบ
4.6 ทัศนียภาพ (ต่อ)	<p>3. ภายหลังเสร็จสิ้นการทำเหมือง ทางโครงการจะต้องเสริมสร้างทัศนียภาพที่ดี โดยการบำรุงรักษาปลูกไม้ยืนต้นโตเร็ว และพืชคลุมดินตามที่เสนอไว้ในแผนฟื้นฟูพื้นที่จากการทำเหมืองของโครงการอย่างเคร่งครัด เพื่อเสริมสร้างทัศนียภาพที่ดี โดยต้องดำเนินการปรับปรุงสภาพพื้นที่ทำเหมืองตามแผนฟื้นฟูพื้นที่จากการทำเหมืองของโครงการอย่างเคร่งครัด เพื่อเสริมสร้างทัศนียภาพที่ดี โดยต้องดำเนินการดังนี้</p> <ul style="list-style-type: none"> <li>- ช่วงปีที่ 1 ทำการบำรุงรักษาพื้นที่ที่ผ่านการฟื้นฟูมาแล้วในช่วงที่ผ่านมา รวมเนื้อที่ประมาณ 674.7 ไร่ ให้เจริญงอกงามอยู่เสมอ ซึ่งหากพบว่ามีต้นไม้ตายให้ทำการปลูกทดแทน โดยชนิดพันธุ์ไม้จะเลือกพันธุ์ไม้ที่มีอัตราการรอดตายได้ดีในช่วงปีแรกมาปลูก</li> <li>- ช่วงปีที่ 2 ทำการรักษาเสถียรภาพความลาดชันของหน้าเหมืองชั้นบันไดให้มีความเหมาะสมและปลอดภัยต่อการชะล้างพังทลาย และบำรุงรักษาสภาพป่าไม้เดิมและต้นไม้ที่ปลูกในช่วงที่ผ่านมา เนื้อที่ประมาณ 674.7 ไร่</li> </ul>	<ul style="list-style-type: none"> <li>- โครงการมีการปฏิบัติตามมาตรการในด้านการฟื้นฟูพื้นที่โครงการและการฟื้นฟูในพื้นที่สิ้นสุดการทำเหมืองในแต่ละช่วงปิดลวดอายุประทานบัตรให้เป็นไปตามแผนงานฟื้นฟูพื้นที่โครงการจากการทำเหมืองแร่ ตามที่กำหนดไว้ในรายงานการวิเคราะห์ผลกระทบสิ่งแวดล้อม</li> </ul>	-	-

โครงการเหมืองแร่หินอุตสาหกรรมชนิดหินปูน เพื่ออุตสาหกรรมปูนซีเมนต์ สำหรับแปลงคำขอประทานบัตรที่ 12/2556 ร่วมแผนผังโครงการทำเหมืองเดียวกันกับคำขอประทานบัตรที่ 13/2556, คำขอประทานบัตรที่ 14/2556, คำขอประทานบัตรที่ 15/2556, คำขอประทานบัตรที่ 16/2556 และคำขอประทานบัตรที่ 17/2556 และประทานบัตรที่ 27340/14390 ประทานบัตรที่ 27341/14391 และประทานบัตรที่ 27348/14392 ของบริษัท ทีพีโอ โพลีน จำกัด (มหาชน) ระหว่างเดือนมกราคม-มิถุนายน พ.ศ. 2567

## ตารางที่ 2-2 (ต่อ) มาตรการป้องกันและแก้ไขผลกระทบสิ่งแวดล้อมในระยะดำเนินการ

โครงการเหมืองแร่หินอุตสาหกรรมชนิดหินปูน เพื่ออุตสาหกรรมปูนซีเมนต์ แปลงคำขอประทานบัตรที่ 12/2556 ร่วมแผนผังโครงการทำเหมืองเดียวกันกับคำขอประทานบัตรที่ 13/2556, คำขอประทานบัตรที่ 14/2556, คำขอประทานบัตรที่ 15/2556, คำขอประทานบัตรที่ 16/2556, คำขอประทานบัตรที่ 17/2556, ประทานบัตรที่ 27340/14390 (คำขอประทานบัตรที่ 16/2552), ประทานบัตรที่ 27341/14391 (คำขอประทานบัตรที่ 15/2552) และประทานบัตรที่ 27348/14392 (คำขอประทานบัตรที่ 17/2552) ระหว่างเดือนมกราคม-มิถุนายน พ.ศ. 2567

ผลกระทบสิ่งแวดล้อม	มาตรการป้องกันและแก้ไขผลกระทบสิ่งแวดล้อม	ผลการปฏิบัติตามมาตรการฯ	ปัญหา อุปสรรค ที่ไม่สามารถปฏิบัติ ตามมาตรการ และแนวทางแก้ไข	รูปที่/เอกสารแนบ
4.6 ทัศนียภาพ (ต่อ)	<ul style="list-style-type: none"> <li>- ช่วงปีที่ 3 ทำรักษาเสถียรภาพความลาดชันของหน้าเหมืองชั้นบันไดให้มีความเหมาะสมและปลอดภัยต่อการชะล้างพังทลาย และบำรุงรักษาสภาพป่าไม้เดิมและต้นไม้ที่ปลูกในช่วงที่ผ่านมา เนื้อที่ประมาณ 674.7 ไร่</li> <li>- ช่วงปีที่ 7-9 ทำการรักษาเสถียรภาพความลาดชันของหน้าเหมืองชั้นบันไดให้มีความเหมาะสม และปลอดภัยต่อการชะล้างพังทลาย และทำการบำรุงรักษาพื้นที่ที่ผ่านการฟื้นฟูมาแล้วในช่วงที่ผ่านมา เนื้อที่ประมาณ 715.6 ไร่</li> <li>- ช่วงปีที่ 10-12 ทำการฟื้นฟูโดยปลูกพืชคลุมดินและไม่ย่นต้นโตเร็วหรือไม้ประจำถิ่น บริเวณหน้าเหมืองชั้นบันไดที่ผ่านการทำเหมืองแล้ว เนื้อที่ประมาณ 18.5 ไร่ ควบคู่ไปกับการทำเหมือง และทำการบำรุงรักษาพื้นที่ที่ผ่านการฟื้นฟูมาแล้วในช่วงที่ผ่านมา เนื้อที่ประมาณ 715.6 ไร่</li> </ul>	- โครงการมีการปฏิบัติตามมาตรการในด้านการฟื้นฟูพื้นที่โครงการและการฟื้นฟูในพื้นที่สิ้นสุดการทำเหมืองในแต่ละช่วงปิดลอยอายุประทานบัตรให้เป็นไปตามแผนงานฟื้นฟูพื้นที่โครงการจากการทำเหมืองแร่ ตามที่กำหนดไว้ในรายงานการวิเคราะห์ผลกระทบสิ่งแวดล้อม	-	-



โครงการเหมืองแร่หินอุตสาหกรรมชนิดหินปูน เพื่ออุตสาหกรรมปูนซีเมนต์ สำหรับแปลงคำขอประทานบัตรที่ 12/2556 ร่วมแผนผังโครงการทำเหมืองเดียวกันกับคำขอประทานบัตรที่ 13/2556, คำขอประทานบัตรที่ 14/2556, คำขอประทานบัตรที่ 15/2556, คำขอประทานบัตรที่ 16/2556 และคำขอประทานบัตรที่ 17/2556 และประทานบัตรที่ 27340/14390 ประทานบัตรที่ 27341/14391 และประทานบัตรที่ 27348/14392 ของบริษัท ทีพีโอ โพลีน จำกัด (มหาชน) ระหว่างเดือนมกราคม-มิถุนายน พ.ศ. 2567

## ตารางที่ 2-2 (ต่อ) มาตรการป้องกันและแก้ไขผลกระทบสิ่งแวดล้อมในระยะดำเนินการ

โครงการเหมืองแร่หินอุตสาหกรรมชนิดหินปูน เพื่ออุตสาหกรรมปูนซีเมนต์ แปลงคำขอประทานบัตรที่ 12/2556 ร่วมแผนผังโครงการทำเหมืองเดียวกันกับคำขอประทานบัตรที่ 13/2556, คำขอประทานบัตรที่ 14/2556, คำขอประทานบัตรที่ 15/2556, คำขอประทานบัตรที่ 16/2556, คำขอประทานบัตรที่ 17/2556, ประทานบัตรที่ 27340/14390 (คำขอประทานบัตรที่ 16/2552), ประทานบัตรที่ 27341/14391 (คำขอประทานบัตรที่ 15/2552) และประทานบัตรที่ 27348/14392 (คำขอประทานบัตรที่ 17/2552) ระหว่างเดือนมกราคม-มิถุนายน พ.ศ. 2567

ผลกระทบสิ่งแวดล้อม	มาตรการป้องกันและแก้ไขผลกระทบสิ่งแวดล้อม	ผลการปฏิบัติตามมาตรการฯ	ปัญหา อุปสรรค ที่ไม่สามารถปฏิบัติ ตามมาตรการ และแนวทางแก้ไข	รูปที่/เอกสารแนบ
4.6 ทัศนียภาพ (ต่อ)	<ul style="list-style-type: none"> <li>- ช่วงปีที่ 13-15 ทำรักษาเสถียรภาพความลาดชันของหน้าเหมืองชั้นบันไดให้มี ความเหมาะสม และปลอดภัยต่อการชะล้างพังทลาย และทำการบำรุงรักษาพื้นที่ ที่ผ่านการฟื้นฟูมาแล้วในช่วงที่ผ่านมา เนื้อที่ประมาณ 734.1 ไร่</li> <li>- ช่วงปีที่ 16-18 ทำการฟื้นฟูโดยปลูกพืชคลุมดินและไม่ย่นคันไถเร็วหรือไม่ ประจำถิ่น บริเวณหน้าเหมืองชั้นบันไดที่ผ่านการทำเหมืองแล้ว เนื้อที่ประมาณ 26.8 ไร่ ควบคู่ไปกับการทำเหมือง และทำการบำรุงรักษาพื้นที่ที่ผ่านการฟื้นฟู มาแล้วในช่วงที่ผ่านมา เนื้อที่ประมาณ 734.1 ไร่</li> <li>- ช่วงปีที่ 19-21 ทำรักษาเสถียรภาพความลาดชันของหน้าเหมืองชั้นบันไดให้มี ความเหมาะสม และปลอดภัยต่อการชะล้างพังทลาย และทำการบำรุงรักษา พื้นที่ที่ผ่านการฟื้นฟูมาแล้วในช่วงที่ผ่านมา เนื้อที่ประมาณ 760.9 ไร่</li> <li>- ช่วงปีที่ 22-24 ทำการฟื้นฟูโดยปลูกพืชคลุมดินและไม่ย่นคันไถเร็วหรือไม่ประจำ ถิ่น บริเวณหน้าเหมืองชั้นบันไดที่ผ่านการทำเหมืองแล้ว เนื้อที่ประมาณ 70.0 ไร่ และทำการบำรุงรักษาพื้นที่ที่ผ่านการฟื้นฟูมาแล้วในช่วงที่ผ่านมา เนื้อที่ ประมาณ 760.9 ไร่</li> </ul>	- โครงการมีการปฏิบัติตามมาตรการในด้านการฟื้นฟูพื้นที่โครงการ และการฟื้นฟูในพื้นที่สิ้นสุดการทำเหมืองในแต่ละช่วงปีตลอดอายุ ประทานบัตรให้เป็นไปตามแผนงานฟื้นฟูพื้นที่โครงการจากการทำ เหมืองแร่ ตามที่กำหนดไว้ในรายงานการวิเคราะห์ผลกระทบ สิ่งแวดล้อม	-	-

โครงการเหมืองแร่หินอุตสาหกรรมชนิดหินปูน เพื่ออุตสาหกรรมปูนซีเมนต์ สำหรับแปลงคำขอประทานบัตรที่ 12/2556 ร่วมแผนผังโครงการทำเหมืองเดียวกันกับคำขอประทานบัตรที่ 13/2556, คำขอประทานบัตรที่ 14/2556, คำขอประทานบัตรที่ 15/2556, คำขอประทานบัตรที่ 16/2556 และคำขอประทานบัตรที่ 17/2556 และประทานบัตรที่ 27340/14390 ประทานบัตรที่ 27341/14391 และประทานบัตรที่ 27348/14392 ของบริษัท ทีพีโอ โพลีน จำกัด (มหาชน) ระหว่างเดือนมกราคม-มิถุนายน พ.ศ. 2567

## ตารางที่ 2-2 (ต่อ) มาตรการป้องกันและแก้ไขผลกระทบสิ่งแวดล้อมในระยะดำเนินการ

โครงการเหมืองแร่หินอุตสาหกรรมชนิดหินปูน เพื่ออุตสาหกรรมปูนซีเมนต์ แปลงคำขอประทานบัตรที่ 12/2556 ร่วมแผนผังโครงการทำเหมืองเดียวกันกับคำขอประทานบัตรที่ 13/2556, คำขอประทานบัตรที่ 14/2556, คำขอประทานบัตรที่ 15/2556, คำขอประทานบัตรที่ 16/2556, คำขอประทานบัตรที่ 17/2556, ประทานบัตรที่ 27340/14390 (คำขอประทานบัตรที่ 16/2552), ประทานบัตรที่ 27341/14391 (คำขอประทานบัตรที่ 15/2552) และประทานบัตรที่ 27348/14392 (คำขอประทานบัตรที่ 17/2552) ระหว่างเดือนมกราคม-มิถุนายน พ.ศ. 2567

ผลกระทบสิ่งแวดล้อม	มาตรการป้องกันและแก้ไขผลกระทบสิ่งแวดล้อม	ผลการปฏิบัติตามมาตรการฯ	ปัญหา อุปสรรค ที่ไม่สามารถปฏิบัติ ตามมาตรการ และแนวทางแก้ไข	รูปที่/เอกสารแนบ
4.6 ทัศนียภาพ (ต่อ)	<ul style="list-style-type: none"> <li>- ช่วงปีที่ 25 (ระยะสิ้นสุดการทำเหมือง)</li> <li>- ทำรักษาเสถียรภาพความลาดชันของหน้าเหมืองชั้นบันไดให้มีความเหมาะสม และปลอดภัยต่อการชะล้างพังทลาย และทำการบำรุงรักษาพื้นที่ที่ผ่านการฟื้นฟูมาแล้วในช่วงที่ผ่านมา เนื้อที่ประมาณ 830.9 ไร่</li> <li>- พื้นที่ผ่านการทำเหมืองและพื้นที่ว่างเปล่าไม่มีการใช้ประโยชน์ เนื้อที่ประมาณ 1,101.0 ไร่ จะทำการปรับและตกแต่งให้มีสภาพคล้ายของเดิม และกลมกลืนกับสภาพแวดล้อมตามธรรมชาติ และปรับลดความลาดชันให้อยู่ในสภาพที่ปลอดภัย เพื่อลดการสึกกร่อนตามธรรมชาติ จากนั้นจะทำการหว่านเมล็ดพันธุ์ของพันธุ์ไม้ประจำถิ่นเพื่อให้เกิดการแพร่พันธุ์ต่อไป และบำรุงรักษาพื้นที่ป่าไม้เดิม เนื้อที่ประมาณ 293.9 ไร่ รวมเนื้อที่ทั้งหมดประมาณ 1,394.9 ไร่</li> </ul>	<ul style="list-style-type: none"> <li>- โครงการมีการปฏิบัติตามมาตรการในด้านการฟื้นฟูพื้นที่โครงการและการฟื้นฟูในพื้นที่สิ้นสุดการทำเหมืองในแต่ละช่วงปิดลวดอายุประทานบัตรให้เป็นไปตามแผนงานฟื้นฟูพื้นที่โครงการจากการทำเหมืองแร่ ตามที่กำหนดไว้ในรายงานการวิเคราะห์ผลกระทบสิ่งแวดล้อม</li> </ul>	-	-

โครงการเหมืองแร่หินอุตสาหกรรมชนิดหินปูน เพื่ออุตสาหกรรมปูนซีเมนต์ สำหรับแปลงคำขอประทานบัตรที่ 12/2556 ร่วมแผนผังโครงการทำเหมืองเดียวกันกับคำขอประทานบัตรที่ 13/2556, คำขอประทานบัตรที่ 14/2556, คำขอประทานบัตรที่ 15/2556, คำขอประทานบัตรที่ 16/2556 และคำขอประทานบัตรที่ 17/2556 และประทานบัตรที่ 27340/14390 ประทานบัตรที่ 27341/14391 และประทานบัตรที่ 27348/14392 ของบริษัท ทีพีโอ โพลีน จำกัด (มหาชน) ระหว่างเดือนมกราคม-มิถุนายน พ.ศ. 2567

## ตารางที่ 2-2 (ต่อ) มาตรการป้องกันและแก้ไขผลกระทบสิ่งแวดล้อมในระยะดำเนินการ

โครงการเหมืองแร่หินอุตสาหกรรมชนิดหินปูน เพื่ออุตสาหกรรมปูนซีเมนต์ แปลงคำขอประทานบัตรที่ 12/2556 ร่วมแผนผังโครงการทำเหมืองเดียวกันกับคำขอประทานบัตรที่ 13/2556, คำขอประทานบัตรที่ 14/2556, คำขอประทานบัตรที่ 15/2556, คำขอประทานบัตรที่ 16/2556, คำขอประทานบัตรที่ 17/2556, ประทานบัตรที่ 27340/14390 (คำขอประทานบัตรที่ 16/2552), ประทานบัตรที่ 27341/14391 (คำขอประทานบัตรที่ 15/2552) และประทานบัตรที่ 27348/14392 (คำขอประทานบัตรที่ 17/2552) ระหว่างเดือนมกราคม-มิถุนายน พ.ศ. 2567

ผลกระทบสิ่งแวดล้อม	มาตรการป้องกันและแก้ไขผลกระทบสิ่งแวดล้อม	ผลการปฏิบัติตามมาตรการฯ	ปัญหา อุปสรรค ที่ไม่สามารถปฏิบัติ ตามมาตรการ และแนวทางแก้ไข	รูปที่/เอกสารแนบ
4.6 ทัศนียภาพ (ต่อ)	<ul style="list-style-type: none"> <li>- พื้นที่บ่อน้ำ จำนวน 2 บ่อ เนื้อที่ประมาณ 7.2 ไร่ ให้คงสภาพเป็นบ่อน้ำสาธารณะประโยชน์เพื่อเป็นแหล่งน้ำสำหรับการเกษตรของชุมชน โดยจะทำการปลูกหญ้าแฝกบริเวณขอบบ่อ เพื่อเพิ่มความแข็งแรงและป้องกันการชะล้างพังทลายของดินลงสู่บ่อ</li> <li>- อาคารสำนักงานและอาคารต่างๆ และถนน ให้คงสภาพเดิมไว้ เพื่อใช้ในการดูแลรักษาพื้นที่ที่ผ่านการฟื้นฟูมาแล้ว (147.1 ไร่)</li> <li>- พื้นที่ในส่วนของระยะกัน 50 เมตร ตามแนวเส้นทางเดินในเขตคำขอประทานบัตรที่ 13/2556 และ 16/2556 ให้คงสภาพเดิมไว้ เพื่อใช้ในการดูแลรักษาพื้นที่ที่ผ่านการฟื้นฟูมาแล้ว (36.9 ไร่)</li> <li>- ทางโครงการจะต้องดูแลรักษาต้นไม้ที่ปลูกให้สามารถอยู่รอดได้ตามธรรมชาติไม่น้อยกว่า 2 ปี</li> </ul>	<ul style="list-style-type: none"> <li>- โครงการมีการปฏิบัติตามมาตรการในด้านการฟื้นฟูพื้นที่โครงการและการฟื้นฟูในพื้นที่สิ้นสุดการทำเหมืองในแต่ละช่วงปิดลอยอายุประทานบัตรให้เป็นไปตามแผนงานฟื้นฟูพื้นที่โครงการจากการทำเหมืองแร่ ตามที่กำหนดไว้ในรายงานการวิเคราะห์ผลกระทบสิ่งแวดล้อม</li> </ul>	-	-

โครงการเหมืองแร่หินอุตสาหกรรมชนิดหินปูน เพื่ออุตสาหกรรมปูนซีเมนต์ สำหรับแปลงคำขอประทานบัตรที่ 12/2556 ร่วมแผนผังโครงการทำเหมืองเดียวกันกับคำขอประทานบัตรที่ 13/2556, คำขอประทานบัตรที่ 14/2556, คำขอประทานบัตรที่ 15/2556, คำขอประทานบัตรที่ 16/2556 และคำขอประทานบัตรที่ 17/2556 และประทานบัตรที่ 27340/14390 ประทานบัตรที่ 27341/14391 และประทานบัตรที่ 27348/14392 ของบริษัท ทีพีโอ โพลีน จำกัด (มหาชน) ระหว่างเดือนมกราคม-มิถุนายน พ.ศ. 2567

## ตารางที่ 2-3 มาตรการติดตามตรวจสอบผลกระทบสิ่งแวดล้อม

โครงการเหมืองแร่หินอุตสาหกรรมชนิดหินปูน เพื่ออุตสาหกรรมปูนซีเมนต์ แปลงคำขอประทานบัตรที่ 12/2556 ร่วมแผนผังโครงการทำเหมืองเดียวกันกับคำขอประทานบัตรที่ 13/2556, คำขอประทานบัตรที่ 14/2556, คำขอประทานบัตรที่ 15/2556, คำขอประทานบัตรที่ 16/2556, คำขอประทานบัตรที่ 17/2556, ประทานบัตรที่ 27340/14390 (คำขอประทานบัตรที่ 16/2552), ประทานบัตรที่ 27341/14391 (คำขอประทานบัตรที่ 15/2552) และประทานบัตรที่ 27348/14392 (คำขอประทานบัตรที่ 17/2552) ระหว่างเดือนมกราคม-มิถุนายน พ.ศ. 2567

สิ่งแวดล้อมที่ติดตามตรวจสอบ	จุดที่ติดตามตรวจสอบ	ดัชนี	ความถี่	ผลการติดตามตรวจสอบ
1. คุณภาพอากาศ	1. บ้านหินลับ 2. บ้านอ่างหิน 3. บ้านซับบอน 4. โรงเรียนบ้านซับบอน 5. วัดซับบอน 6. บริเวณพื้นที่โครงการ	1. ฝุ่นละอองรวมเฉลี่ย 24 ชั่วโมง 2. ฝุ่นละอองขนาดเล็กไม่เกิน 10 ไมครอน เฉลี่ย 24 ชั่วโมง	ทุกเดือน (ปีละ 12 ครั้ง)	- โครงการฯ ดำเนินการติดตามตรวจสอบคุณภาพอากาศเป็นประจำทุกเดือน โดยระหว่างเดือนมกราคม-มิถุนายน พ.ศ. 2567 พบว่า ดัชนีที่ติดตามตรวจสอบทั้งหมด มีค่าอยู่ในมาตรฐานที่กำหนด ดังแสดงรายละเอียดไว้ในบทที่ 3 และภาคผนวก ข-1
2. เสียง	1. บ้านหินลับ 2. บ้านอ่างหิน 3. บ้านซับบอน ด้านทิศใต้ 4. บ้านซับบอน ด้านทิศตะวันตก (ผาเสด็จ) 5. สถานีรถไฟหินลับ 6. วัดชนพัฒนาราม (วัดสะพานหิน) 7. บริเวณถนนมิตรภาพจุดที่อยู่ใกล้กับหน้าเหมืองที่มีการระเบิดมากที่สุด (วัดพุทธนิมิต) 8. บริเวณพื้นที่โครงการ	1. ระดับเสียงเฉลี่ย 24 ชั่วโมง 2. ระดับเสียงสูงสุด	ทุก 3 เดือน (ปีละ 4 ครั้ง)	- โครงการฯ ดำเนินการติดตามตรวจสอบระดับเสียงโดยทั่วไป เป็นประจำทุก 3 เดือน โดยระหว่างเดือนมกราคม-มิถุนายน พ.ศ. 2567 พบว่า ดัชนีที่ติดตามตรวจสอบทั้งหมด มีค่าอยู่ในมาตรฐานที่กำหนด ดังแสดงรายละเอียดไว้ในบทที่ 3 และภาคผนวก ข-2

โครงการเหมืองแร่หินอุตสาหกรรมชนิดหินปูน เพื่ออุตสาหกรรมปูนซีเมนต์ สำหรับแปลงคำขอประทานบัตรที่ 12/2556 ร่วมแผนผังโครงการทำเหมืองเดียวกันกับคำขอประทานบัตรที่ 13/2556, คำขอประทานบัตรที่ 14/2556, คำขอประทานบัตรที่ 15/2556, คำขอประทานบัตรที่ 16/2556 และคำขอประทานบัตรที่ 17/2556 และประทานบัตรที่ 27340/14390 ประทานบัตรที่ 27341/14391 และประทานบัตรที่ 27348/14392 ของบริษัท ทีพีโอ โพลีน จำกัด (มหาชน) ระหว่างเดือนมกราคม-มิถุนายน พ.ศ. 2567

### ตารางที่ 2-3 (ต่อ) มาตรการติดตามตรวจสอบผลกระทบสิ่งแวดล้อม

โครงการเหมืองแร่หินอุตสาหกรรมชนิดหินปูน เพื่ออุตสาหกรรมปูนซีเมนต์ แปลงคำขอประทานบัตรที่ 12/2556 ร่วมแผนผังโครงการทำเหมืองเดียวกันกับคำขอประทานบัตรที่ 13/2556, คำขอประทานบัตรที่ 14/2556, คำขอประทานบัตรที่ 15/2556, คำขอประทานบัตรที่ 16/2556, คำขอประทานบัตรที่ 17/2556, ประทานบัตรที่ 27340/14390 (คำขอประทานบัตรที่ 16/2552), ประทานบัตรที่ 27341/14391 (คำขอประทานบัตรที่ 15/2552) และประทานบัตรที่ 27348/14392 (คำขอประทานบัตรที่ 17/2552) ระหว่างเดือนมกราคม-มิถุนายน พ.ศ. 2567

สิ่งแวดล้อมที่ติดตามตรวจสอบ	จุดที่ติดตามตรวจสอบ	ดัชนี	ความถี่	ผลการติดตามตรวจสอบ
3. แรงสั่นสะเทือน	1. บ้านหินลับ 2. บ้านอ่างหิน 3. บ้านซับบอน ด้านทิศตะวันตก (ผาเสด็จ) 4. สถานีรถไฟหินลับ 5. วัดธนพัฒนาราม (วัดสะพานหิน) 6. วัดพุทธนิมิตร 7. วัดซับบอน	- ค่าความสั่นสะเทือน และแรงอัดอากาศจากการใช้วัตถุระเบิดของโครงการ	ทุกเดือน (ปีละ 12 ครั้ง)	- โครงการฯ ดำเนินการติดตามตรวจสอบความสั่นสะเทือนเป็นประจำทุกเดือน โดยระหว่างเดือนมกราคม-มิถุนายน พ.ศ. 2567 พบว่า ดัชนีที่ติดตามตรวจสอบทั้งหมด มีค่าอยู่ในมาตรฐานที่กำหนด ดังแสดงรายละเอียดไว้ในบทที่ 3 และภาคผนวก ข-3
4. คุณภาพน้ำ 4.1 คุณภาพน้ำผิวดิน	1. บ่อรับน้ำของโครงการ บ่อที่ 2 2. บ่อรับน้ำของโครงการ บ่อที่ 4	1. ความเป็นกรด-ด่าง 2. ปริมาณตะกอนแขวนลอยทั้งหมด 3. ปริมาณตะกอนละลายทั้งหมด 4. ความกระด้างทั้งหมด 5. ความขุ่น 6. ซีลเฟด 7. เหล็ก 8. สารหนู 9. แคลเซียม 10. ตะกั่ว	ปีละ 2 ครั้ง ในช่วงเม.ย.-พ.ค. และในช่วงพ.ย.-ธ.ค.	- โครงการฯ ดำเนินการติดตามตรวจสอบคุณภาพน้ำผิวดิน โดยครั้งที่ 1 ได้ดำเนินการติดตามตรวจสอบเมื่อวันที่ 23 เมษายน พ.ศ. 2567 พบว่า ดัชนีที่ติดตามตรวจสอบทั้งหมด มีค่าอยู่ในมาตรฐานที่กำหนด ดังแสดงรายละเอียดไว้ในบทที่ 3 และภาคผนวก ข-4

โครงการเหมืองแร่หินอุตสาหกรรมชนิดหินปูน เพื่ออุตสาหกรรมปูนซีเมนต์ สำหรับแปลงคำขอประทานบัตรที่ 12/2556 ร่วมแผนผังโครงการทำเหมืองเดียวกันกับคำขอประทานบัตรที่ 13/2556, คำขอประทานบัตรที่ 14/2556, คำขอประทานบัตรที่ 15/2556, คำขอประทานบัตรที่ 16/2556 และคำขอประทานบัตรที่ 17/2556 และประทานบัตรที่ 27340/14390 ประทานบัตรที่ 27341/14391 และประทานบัตรที่ 27348/14392 ของบริษัท ทีพีโอ โพลีน จำกัด (มหาชน) ระหว่างเดือนมกราคม-มิถุนายน พ.ศ. 2567

## ตารางที่ 2-3 (ต่อ) มาตรการติดตามตรวจสอบผลกระทบสิ่งแวดล้อม

โครงการเหมืองแร่หินอุตสาหกรรมชนิดหินปูน เพื่ออุตสาหกรรมปูนซีเมนต์ แปลงคำขอประทานบัตรที่ 12/2556 ร่วมแผนผังโครงการทำเหมืองเดียวกันกับคำขอประทานบัตรที่ 13/2556, คำขอประทานบัตรที่ 14/2556, คำขอประทานบัตรที่ 15/2556, คำขอประทานบัตรที่ 16/2556, คำขอประทานบัตรที่ 17/2556, ประทานบัตรที่ 27340/14390 (คำขอประทานบัตรที่ 16/2552), ประทานบัตรที่ 27341/14391 (คำขอประทานบัตรที่ 15/2552) และประทานบัตรที่ 27348/14392 (คำขอประทานบัตรที่ 17/2552) ระหว่างเดือนมกราคม-มิถุนายน พ.ศ. 2567

สิ่งแวดล้อมที่ติดตามตรวจสอบ	จุดที่ติดตามตรวจสอบ	ดัชนี	ความถี่	ผลการติดตามตรวจสอบ
<b>4. คุณภาพน้ำ</b> 4.1 คุณภาพน้ำใต้ดิน	1. น้ำบาดาลบ้านหินลับ 2. น้ำบาดาลวัดหินลับ 3. น้ำบาดาลบ้านซับบอน	1. ความเป็นกรด-ด่าง 2. ปริมาณตะกอนแขวนลอยทั้งหมด 3. ปริมาณตะกอนละลายทั้งหมด 4. ความกระด้างทั้งหมด 5. ความขุ่น 6. ซัลเฟต 7. เหล็ก 8. สารหนู 9. แคลเซียม 10. ตะกั่ว	ปีละ 2 ครั้ง ในช่วงเม.ย.-พ.ค. และในช่วงพ.ย.-ธ.ค.	- โครงการฯ ดำเนินการติดตามตรวจสอบคุณภาพน้ำใต้ดิน โดยครั้งที่ 1 ได้ดำเนินการติดตามตรวจสอบเมื่อวันที่ 23 เมษายน พ.ศ. 2567 พบว่า ดัชนีที่ติดตามตรวจสอบทั้งหมด มีค่าอยู่ในมาตรฐานที่กำหนด ดังแสดงรายละเอียดไว้ในบทที่ 3 และภาคผนวก ข-4
<b>5. นิเวศวิทยานก</b>	- บริเวณพื้นที่โครงการ  - สำนักบริหารพื้นที่อนุรักษ์ที่ 1	- การติดตามตรวจสอบการปฏิบัติตาม มาตรการด้านป่าไม้ สัตว์ป่า ในพื้นที่โครงการ  - รายงานผลการปฏิบัติตามมาตรการป้องกัน และแก้ไขผลกระทบสิ่งแวดล้อม ด้านนิเวศวิทยานก	อย่างน้อย ปีละ 2 ครั้ง  ทุก 6 เดือน	- โครงการฯ ได้มีแผนให้สำนักบริหารพื้นที่อนุรักษ์ที่ 1 เข้ามาดำเนินการติดตามตรวจสอบการปฏิบัติตาม มาตรการด้านป่าไม้ สัตว์ป่า ในพื้นที่โครงการ ระหว่างเดือนกรกฎาคม-ธันวาคม พ.ศ. 2567  - โครงการฯ รายงานผลการปฏิบัติตามมาตรการป้องกัน และแก้ไขผลกระทบสิ่งแวดล้อม เมื่อวันที่ 1 กุมภาพันธ์ พ.ศ. 2567 เรียบร้อยแล้ว รายละเอียดภาคผนวก ก-3

โครงการเหมืองแร่หินอุตสาหกรรมชนิดหินปูน เพื่ออุตสาหกรรมปูนซีเมนต์ สำหรับแปลงคำขอประทานบัตรที่ 12/2556 ร่วมแผนผังโครงการทำเหมืองเดียวกันกับคำขอประทานบัตรที่ 13/2556, คำขอประทานบัตรที่ 14/2556, คำขอประทานบัตรที่ 15/2556, คำขอประทานบัตรที่ 16/2556 และคำขอประทานบัตรที่ 17/2556 และประทานบัตรที่ 27340/14390 ประทานบัตรที่ 27341/14391 และประทานบัตรที่ 27348/14392 ของบริษัท ทีพีโอ โพลีน จำกัด (มหาชน) ระหว่างเดือนมกราคม-มิถุนายน พ.ศ. 2567

## ตารางที่ 2-3 (ต่อ) มาตรการติดตามตรวจสอบผลกระทบสิ่งแวดล้อม

โครงการเหมืองแร่หินอุตสาหกรรมชนิดหินปูน เพื่ออุตสาหกรรมปูนซีเมนต์ แปลงคำขอประทานบัตรที่ 12/2556 ร่วมแผนผังโครงการทำเหมืองเดียวกันกับคำขอประทานบัตรที่ 13/2556, คำขอประทานบัตรที่ 14/2556, คำขอประทานบัตรที่ 15/2556, คำขอประทานบัตรที่ 16/2556, คำขอประทานบัตรที่ 17/2556, ประทานบัตรที่ 27340/14390 (คำขอประทานบัตรที่ 16/2552), ประทานบัตรที่ 27341/14391 (คำขอประทานบัตรที่ 15/2552) และประทานบัตรที่ 27348/14392 (คำขอประทานบัตรที่ 17/2552) ระหว่างเดือนมกราคม-มิถุนายน พ.ศ. 2567

สิ่งแวดล้อมที่ติดตามตรวจสอบ	จุดที่ติดตามตรวจสอบ	ดัชนี	ความถี่	ผลการติดตามตรวจสอบ
6. อาชีวอนามัย	- บริเวณพื้นที่โครงการ	- การตรวจสอบสมรรถภาพร่างกายพนักงานของโครงการทุกคน ได้แก่ ความสามารถในการได้ยิน ระบบทางเดินหายใจ ระบบประสาทในการรับรู้ และสมรรถภาพปอด เป็นต้น	ปีละ 1 ครั้ง	- โครงการฯ ได้ดำเนินการตรวจสอบสมรรถภาพร่างกายพนักงานของโครงการทุกคน เป็นประจำทุกปี สำหรับการตรวจสอบสุขภาพประจำปี พ.ศ. 2567 ทางโครงการมีแผนการตรวจสอบสุขภาพของพนักงานระหว่างวันที่ 26-30 สิงหาคม พ.ศ. 2567 และผลการตรวจสอบสุขภาพประจำปี พ.ศ. 2566 แสดงรายละเอียดดังภาคผนวก ฉ-1
7. การคมนาคม	- บริเวณพื้นที่โครงการ	- การติดตามตรวจสอบสภาพเส้นทางคมนาคมขนส่ง - การดูแล รักษาสภาพป้ายเตือนอุบัติเหตุ	อย่างน้อยปีละ 2 ครั้ง	- โครงการฯ ได้ดูแลสภาพเส้นทางคมนาคมขนส่งแล้ว ให้สามารถใช้งานได้ดีอยู่เสมอ - โครงการฯ ได้ดูแล รักษาสภาพป้ายเตือนอุบัติเหตุให้อยู่ในสภาพใช้งานได้ดี อย่างมีประสิทธิภาพ
8. คุณค่าต่อคุณภาพชีวิต	- บริเวณชุมชนใกล้เคียงโครงการ ในรัศมี 3 กิโลเมตรจากที่ตั้งโครงการ	- สืบถามคุณค่าต่อคุณภาพชีวิตของชุมชนในประเด็นความคิดเห็นต่อโครงการ - บันทึกสถิติการร้องเรียน และป้องกันแก้ไข	ทุกเดือน	- ทางโครงการมีแผนการลงสำรวจคุณค่าต่อคุณภาพชีวิตของคนในชุมชน ในประเด็นความคิดเห็นต่อโครงการในเดือนพฤศจิกายน พ.ศ. 2567 ซึ่งได้ทำการติดตามตรวจสอบครั้งสุดท้ายระหว่างวันที่ 25 พฤศจิกายน-2 ธันวาคม พ.ศ. 2566 แสดงรายละเอียดดังภาคผนวก ข-6 - ระหว่างเดือนมกราคม-มิถุนายน พ.ศ. 2567 ยังไม่พบข้อร้องเรียนจากบริเวณชุมชนใกล้เคียงโครงการ

โครงการเหมืองแร่หินอุตสาหกรรมชนิดหินปูน เพื่ออุตสาหกรรมปูนซีเมนต์ สำหรับแปลงคำขอประทานบัตรที่ 12/2556 ร่วมแผนผังโครงการทำเหมืองเดียวกันกับคำขอประทานบัตรที่ 13/2556, คำขอประทานบัตรที่ 14/2556, คำขอประทานบัตรที่ 15/2556, คำขอประทานบัตรที่ 16/2556 และคำขอประทานบัตรที่ 17/2556 และประทานบัตรที่ 27340/14390 ประทานบัตรที่ 27341/14391 และประทานบัตรที่ 27348/14392 ของบริษัท ทีพีโอ โพลีน จำกัด (มหาชน) ระหว่างเดือนมกราคม-มิถุนายน พ.ศ. 2567

### ตารางที่ 2-3 (ต่อ) มาตรการติดตามตรวจสอบผลกระทบสิ่งแวดล้อม

โครงการเหมืองแร่หินอุตสาหกรรมชนิดหินปูน เพื่ออุตสาหกรรมปูนซีเมนต์ แปลงคำขอประทานบัตรที่ 12/2556 ร่วมแผนผังโครงการทำเหมืองเดียวกันกับคำขอประทานบัตรที่ 13/2556, คำขอประทานบัตรที่ 14/2556, คำขอประทานบัตรที่ 15/2556, คำขอประทานบัตรที่ 16/2556, คำขอประทานบัตรที่ 17/2556, ประทานบัตรที่ 27340/14390 (คำขอประทานบัตรที่ 16/2552), ประทานบัตรที่ 27341/14391 (คำขอประทานบัตรที่ 15/2552) และประทานบัตรที่ 27348/14392 (คำขอประทานบัตรที่ 17/2552) ระหว่างเดือนมกราคม-มิถุนายน พ.ศ. 2567

สิ่งแวดล้อมที่ติดตามตรวจสอบ	จุดที่ติดตามตรวจสอบ	ดัชนี	ความถี่	ผลการติดตามตรวจสอบ
9. ทัศนียภาพ	- บริเวณพื้นที่โครงการ	<ul style="list-style-type: none"> <li>- การติดตามตรวจสอบการปฏิบัติตามมาตรการในด้านการฟื้นฟูพื้นที่ชั้นบนดินหน้าเหมือง</li> <li>- การติดตามตรวจสอบการปฏิบัติตามมาตรการในด้านการฟื้นฟูพื้นที่สิ้นสุดการทำเหมืองในแต่ละช่วงปี ตลอดอายุประทานบัตร</li> </ul>	ตลอดอายุประทานบัตร	- ทางโครงการมีปรับปรุงฟื้นฟูพื้นที่โครงการที่ผ่านการทำเหมืองแร่และพื้นที่สิ้นสุดการใช้ประโยชน์แล้วตามแผนงานที่ได้เสนอไว้ในรายงานการวิเคราะห์ผลกระทบสิ่งแวดล้อม พร้อมทั้งรายงานผลการดำเนินงานให้สำนักงานนโยบายและแผนทรัพยากรธรรมชาติและสิ่งแวดล้อมและกรมอุตสาหกรรมพื้นฐานและการเหมืองแร่ทราบทุกปีแสดงรายละเอียดดังภาคผนวก ข-8



โครงการเหมืองแร่หินอุตสาหกรรมชนิดหินปูน เพื่ออุตสาหกรรมปูนซีเมนต์ สำหรับแปลงคำขอประทานบัตรที่ 12/2556 ร่วมแผนผังโครงการทำเหมืองเดียวกันกับคำขอประทานบัตรที่ 13/2556, คำขอประทานบัตรที่ 14/2556, คำขอประทานบัตรที่ 15/2556, คำขอประทานบัตรที่ 16/2556 และคำขอประทานบัตรที่ 17/2556 และประทานบัตรที่ 27340/14390 ประทานบัตรที่ 27341/14391 และประทานบัตรที่ 27348/14392 ของบริษัท ทีพีโอ โพลีน จำกัด (มหาชน) ระหว่างเดือนมกราคม-มิถุนายน พ.ศ. 2567



รูปที่ 2-1 อาคารติดต่อและรับเรื่องรื้อถอนของ บริษัท



รูปที่ 2-2 การติดตามตรวจสอบตามมาตรการป้องกันและแก้ไขผลกระทบสิ่งแวดล้อม



รูปที่ 2-3 ป้ายแสดงแผนผังพื้นที่โครงการ



รูปที่ 2-4 สภาพปัจจุบันของพื้นที่การทำเหมืองแร่หินปูน



รูปที่ 2-5 ป้ายแสดงรายละเอียดของแปลงประทานบัตรบริเวณพื้นที่โครงการ



รูปที่ 2-6 การปลูกต้นไม้ทรงสูงตามแนวเส้นทางขนส่งแร่ บริเวณพื้นที่โครงการ

โครงการเหมืองแร่หินอุตสาหกรรมชนิดหินปูน เพื่ออุตสาหกรรมปูนซีเมนต์ สำหรับแปลงคำขอประทานบัตรที่ 12/2556 ร่วมแผนผังโครงการทำเหมืองเดียวกัน

กับคำขอประทานบัตรที่ 13/2556, คำขอประทานบัตรที่ 14/2556, คำขอประทานบัตรที่ 15/2556, คำขอประทานบัตรที่ 16/2556 และคำขอประทานบัตรที่ 17/2556

และประทานบัตรที่ 27340/14390 ประทานบัตรที่ 27341/14391 และประทานบัตรที่ 27348/14392

ของบริษัท ทีพีโอ โพลีน จำกัด (มหาชน) ระหว่างเดือนมกราคม-มิถุนายน พ.ศ. 2567



รูปที่ 2-7 เครื่องเจาะรูระเบิดที่มีระบบ Cyclone และถุงกรอง



รูปที่ 2-8 การฉีดพรมน้ำ บริเวณพื้นที่โครงการ



รูปที่ 2-9 โรงย่อยหินแบบ Semi Mobile Crusher

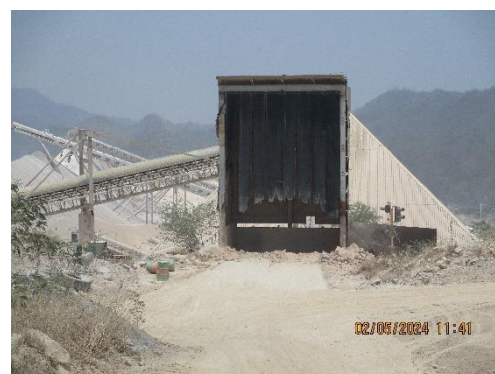

รูปที่ 2-10 เครื่องย่อยหินปูน (Limestone Crusher)



รูปที่ 2-11 ระบบ Bag Filter จุดถ่ายโอนต่างๆของสายพานลำเลียง



โครงการเหมืองแร่หินอุตสาหกรรมชนิดหินปูน เพื่ออุตสาหกรรมปูนซีเมนต์ สำหรับแปลงคำขอประทานบัตรที่ 12/2556 ร่วมแผนผังโครงการทำเหมืองเดียวกัน

กับคำขอประทานบัตรที่ 13/2556, คำขอประทานบัตรที่ 14/2556, คำขอประทานบัตรที่ 15/2556, คำขอประทานบัตรที่ 16/2556 และคำขอประทานบัตรที่ 17/2556

และประทานบัตรที่ 27340/14390 ประทานบัตรที่ 27341/14391 และประทานบัตรที่ 27348/14392

ของบริษัท ทีพีโอ โพลีน จำกัด (มหาชน) ระหว่างเดือนมกราคม-มิถุนายน พ.ศ. 2567



รูปที่ 2-12 การสวมใส่อุปกรณ์ป้องกันอันตราย  
ส่วนบุคคลของพนักงาน



รูปที่ 2-13 การปลูกไม้ยืนต้นโตเร็วประจำถิ่น  
บริเวณขอบเขตพื้นที่โรงโม่บด และย่อยหิน



รูปที่ 2-14 รถดูดฝุ่นทำความสะอาดฝุ่น  
บริเวณลานหน้าประตู 3



รูปที่ 2-15 ใช้ประโยชน์มูลดินในการปรับปรุง  
ไหล่ทาง และเส้นทางบริเวณหน้าเหมือง



รูปที่ 2-16 ป้ายกำหนดความเร็วของยานพาหนะ  
ในพื้นที่โครงการ ไม่เกิน 30 กม./ชม.



รูปที่ 2-17 บริเวณสำหรับการทำความสะอาดเศษดิน  
เศษโคลนที่ติดตามรถบรรทุกแร่

โครงการเหมืองแร่หินอุตสาหกรรมชนิดหินปูน เพื่ออุตสาหกรรมปูนซีเมนต์ สำหรับแปลงคำขอประทานบัตรที่ 12/2556 ร่วมแผนผังโครงการทำเหมืองเดียวกัน กับคำขอประทานบัตรที่ 13/2556, คำขอประทานบัตรที่ 14/2556, คำขอประทานบัตรที่ 15/2556, คำขอประทานบัตรที่ 16/2556 และคำขอประทานบัตรที่ 17/2556 และประทานบัตรที่ 27340/14390 ประทานบัตรที่ 27341/14391 และประทานบัตรที่ 27348/14392 ของบริษัท ทีพีโอ โพลีน จำกัด (มหาชน) ระหว่างเดือนมกราคม-มิถุนายน พ.ศ. 2567



รูปที่ 2-18 เครื่องขังน้ำหนักบริเวณประตูที่ 3



รูปที่ 2-19 ลานคอนกรีตเสริมเหล็ก  
บริเวณโรงงานปูนซีเมนต์และลานจอดรถบรรทุก



รูปที่ 2-20 พื้นที่สำหรับจอดรถบรรทุก  
รับ-ส่งวัตถุดิบในการผลิตซีเมนต์



รูปที่ 2-21 พนักงานประจำเพื่อทำความสะอาดลานซีเมนต์  
บริเวณโรงงานปูนซีเมนต์



รูปที่ 2-22 รุระเบิดหน้าเหมือง (Burden Distance)



รูปที่ 2-23 หวอสัญญาณเตือน



โครงการเหมืองแร่หินอุตสาหกรรมชนิดหินปูน เพื่ออุตสาหกรรมปูนซีเมนต์ สำหรับแปลงคำขอประทานบัตรที่ 12/2556 ร่วมแผนผังโครงการทำเหมืองเดียวกันกับคำขอประทานบัตรที่ 13/2556, คำขอประทานบัตรที่ 14/2556, คำขอประทานบัตรที่ 15/2556, คำขอประทานบัตรที่ 16/2556 และคำขอประทานบัตรที่ 17/2556 และประทานบัตรที่ 27340/14390 ประทานบัตรที่ 27341/14391 และประทานบัตรที่ 27348/14392 ของบริษัท ทีพีโอ โพลีน จำกัด (มหาชน) ระหว่างเดือนมกราคม-มิถุนายน พ.ศ. 2567



รูปที่ 2-24 ป้ายแจ้งวัน-เวลาระเบิด



รูปที่ 2-25 ลักษณะการทำเหมืองแบบขั้นบันได



โครงการสร้างแนวหินป้องกันตลิ่งพัง



รูปที่ 2-26 กิจกรรมส่งเสริมกระบวนการมีส่วนร่วมในการอนุรักษ์ทรัพยากรธรรมชาติ

โครงการเหมืองแร่หินอุตสาหกรรมชนิดหินปูน เพื่ออุตสาหกรรมปูนซีเมนต์ สำหรับแปลงคำขอประทานบัตรที่ 12/2556 ร่วมแผนผังโครงการทำเหมืองเดียวกันกับคำขอประทานบัตรที่ 13/2556, คำขอประทานบัตรที่ 14/2556, คำขอประทานบัตรที่ 15/2556, คำขอประทานบัตรที่ 16/2556 และคำขอประทานบัตรที่ 17/2556 และประทานบัตรที่ 27340/14390 ประทานบัตรที่ 27341/14391 และประทานบัตรที่ 27348/14392 ของบริษัท ทีพีโอ โพลีน จำกัด (มหาชน) ระหว่างเดือนมกราคม-มิถุนายน พ.ศ. 2567



รูปที่ 2-27 สถานที่เก็บเครื่องมือและอุปกรณ์บริเวณพื้นที่โครงการ



รูปที่ 2-28 เขตพื้นที่กั้นชน (Buffer zone)



รูปที่ 2-29 ป้ายประกาศด้านความปลอดภัยและข่าวสารต่างๆ ในพื้นที่เหมือง



รูปที่ 2-30 การจัดอบรมพนักงานขับรถบรรทุกแร่



รูปที่ 2-31 เบอร์โทรศัพท์ หรือรายละเอียดที่สามารถแจ้งข้อร้องเรียนที่เห็นชัดเจน ข้างรถบรรทุกแร่ของโครงการ



รูปที่ 2-32 ป้ายสัญญาณเตือนภัยบริเวณพื้นที่โครงการ



โครงการเหมืองแร่หินอุตสาหกรรมชนิดหินปูน เพื่ออุตสาหกรรมปูนซีเมนต์ สำหรับแปลงคำขอประทานบัตรที่ 12/2556 ร่วมแผนผังโครงการทำเหมืองเดียวกัน  
กับคำขอประทานบัตรที่ 13/2556, คำขอประทานบัตรที่ 14/2556, คำขอประทานบัตรที่ 15/2556, คำขอประทานบัตรที่ 16/2556 และคำขอประทานบัตรที่ 17/2556  
และประทานบัตรที่ 27340/14390 ประทานบัตรที่ 27341/14391 และประทานบัตรที่ 27348/14392  
ของบริษัท ทีพีโอ โพลีน จำกัด (มหาชน) ระหว่างเดือนมกราคม-มิถุนายน พ.ศ. 2567



รูปที่ 2-33 การสนับสนุนกิจกรรมชุมชน

โครงการเหมืองแร่หินอุตสาหกรรมชนิดหินปูน เพื่ออุตสาหกรรมปูนซีเมนต์ สำหรับแปลงคำขอประทานบัตรที่ 12/2556 ร่วมแผนผังโครงการทำเหมืองเดียวกันกับคำขอประทานบัตรที่ 13/2556, คำขอประทานบัตรที่ 14/2556, คำขอประทานบัตรที่ 15/2556, คำขอประทานบัตรที่ 16/2556 และคำขอประทานบัตรที่ 17/2556 และประทานบัตรที่ 27340/14390 ประทานบัตรที่ 27341/14391 และประทานบัตรที่ 27348/14392 ของบริษัท ทีพีโอ โพลีน จำกัด (มหาชน) ระหว่างเดือนมกราคม-มิถุนายน พ.ศ. 2567



รูปที่ 2-34 บอร์ดประชาสัมพันธ์  
แสดงเกี่ยวกับข้อมูลโครงการ



รูปที่ 2-35 การออกหน่วยแพทย์เคลื่อนที่  
และการตรวจสอบสุขภาพ



รูปที่ 2-35 (ต่อ) การออกหน่วยแพทย์เคลื่อนที่  
และการตรวจสอบสุขภาพ



รูปที่ 2-36 การอบรมแก่พนักงานและผู้ควบคุมการ  
ดำเนินงาน ในเรื่องอาชีวอนามัยและความปลอดภัย



รูปที่ 2-37 ห้องพยาบาลและรถพยาบาลฉุกเฉิน



โครงการเหมืองแร่หินอุตสาหกรรมชนิดหินปูน เพื่ออุตสาหกรรมปูนซีเมนต์ สำหรับแปลงคำขอประทานบัตรที่ 12/2556 ร่วมแผนผังโครงการทำเหมืองเดียวกันกับคำขอประทานบัตรที่ 13/2556, คำขอประทานบัตรที่ 14/2556, คำขอประทานบัตรที่ 15/2556, คำขอประทานบัตรที่ 16/2556 และคำขอประทานบัตรที่ 17/2556 และประทานบัตรที่ 27340/14390 ประทานบัตรที่ 27341/14391 และประทานบัตรที่ 27348/14392 ของบริษัท ทีพีโอ โพลีน จำกัด (มหาชน) ระหว่างเดือนมกราคม-มิถุนายน พ.ศ. 2567



รูปที่ 2-38 ปลุกพืชคลุมดินบริเวณพื้นที่โครงการ



บ้านผู้ใหญ่ หมู่ 3 ต.ทับกวาง  
ที่ทำการผู้ใหญ่บ้าน ม.3



วัดชัยบอน หมู่ 5 ต.ทับกวาง  
ศาลาชุมชนบ้านชัยบอน



สายตรวจทับกวาง หมู่ 9 ต.ทับกวาง  
สายตรวจทับกวาง



บ้านผู้ใหญ่ หมู่ 10 ต.ทับกวาง  
ที่ทำการผู้ใหญ่บ้าน ม.10

รูปที่ 2-39 การประชาสัมพันธ์ข้อมูลให้ประชาชนในชุมชนใกล้เคียงและหน่วยงานสาธารณสุข

โครงการเหมืองแร่หินอุตสาหกรรมชนิดหินปูน เพื่ออุตสาหกรรมปูนซีเมนต์ สำหรับแปลงคำขอประทานบัตรที่ 12/2556 ร่วมแผนผังโครงการทำเหมืองเดียวกัน กับคำขอประทานบัตรที่ 13/2556, คำขอประทานบัตรที่ 14/2556, คำขอประทานบัตรที่ 15/2556, คำขอประทานบัตรที่ 16/2556 และคำขอประทานบัตรที่ 17/2556 และประทานบัตรที่ 27340/14390 ประทานบัตรที่ 27341/14391 และประทานบัตรที่ 27348/14392 ของบริษัท ทีพีโอ โพลีน จำกัด (มหาชน) ระหว่างเดือนมกราคม-มิถุนายน พ.ศ. 2567



บ้านผู้ใหญ่ หมู่ 5 ต.มวกเหล็ก  
วัดหินลับ



วัดซับประดู่ หมู่ 6 ต.มวกเหล็ก  
วัดซับประดู่



บ้านผู้ใหญ่ หมู่ 12 ต.มวกเหล็ก  
ที่ทำการผู้ใหญ่บ้าน ม.12



วัดท่าเสา หมู่ 13 ต.มวกเหล็ก  
วัดท่าเสา



ศาลาประชาคม หมู่ 4 ต.มิตรภาพ



ศาลาประชาคม หมู่ 5 ต.มิตรภาพ

รูปที่ 2-39 (ต่อ) การประชาสัมพันธ์ข้อมูลให้ประชาชนในชุมชนใกล้เคียงและหน่วยงานสาธารณสุข



โครงการเหมืองแร่หินอุตสาหกรรมชนิดหินปูน เพื่ออุตสาหกรรมปูนซีเมนต์ สำหรับแปลงคำขอประทานบัตรที่ 12/2556 ร่วมแผนผังโครงการทำเหมืองเดียวกันกับคำขอประทานบัตรที่ 13/2556, คำขอประทานบัตรที่ 14/2556, คำขอประทานบัตรที่ 15/2556, คำขอประทานบัตรที่ 16/2556 และคำขอประทานบัตรที่ 17/2556 และประทานบัตรที่ 27340/14390 ประทานบัตรที่ 27341/14391 และประทานบัตรที่ 27348/14392 ของบริษัท ทีพีไอ โพลีน จำกัด (มหาชน) ระหว่างเดือนมกราคม-มิถุนายน พ.ศ. 2567



ศาลาประชาคม หมู่ 6 ต.มิตรภาพ



ศาลาประชาคม หมู่ 7 ต.มิตรภาพ



ศาลาประชาคม หมู่ 10 ต.มิตรภาพ



ศาลาประชาคม หมู่ 2 ต.ท่าคล้อ

รูปที่ 2-39 (ต่อ) การประชาสัมพันธ์ข้อมูลให้ประชาชนในชุมชนใกล้เคียงและหน่วยงานสาธารณสุข



รูปที่ 2-40 ป้ายแสดงห้ามมิให้บุคคลภายนอกที่ไม่มีหน้าที่เกี่ยวข้องเข้ามา



รูปที่ 2-41 การฟื้นฟูพื้นที่ที่ผ่านการทำเหมือง

โครงการเหมืองแร่หินอุตสาหกรรมชนิดหินปูน เพื่ออุตสาหกรรมปูนซีเมนต์ สำหรับแปลงคำขอประทานบัตรที่ 12/2556 ร่วมแผนผังโครงการทำเหมืองเดียวกันกับคำขอประทานบัตรที่ 13/2556, คำขอประทานบัตรที่ 14/2556, คำขอประทานบัตรที่ 15/2556, คำขอประทานบัตรที่ 16/2556 และคำขอประทานบัตรที่ 17/2556 และประทานบัตรที่ 27340/14390 ประทานบัตรที่ 27341/14391 และประทานบัตรที่ 27348/14392 ของบริษัท ทีพีโอ โพลีน จำกัด (มหาชน) ระหว่างเดือนมกราคม-มิถุนายน พ.ศ. 2567

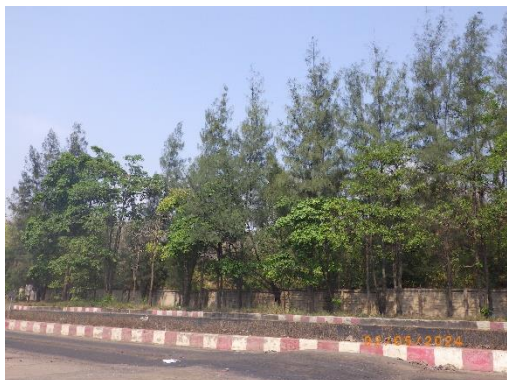

รูปที่ 2-42 ไม้ยืนต้นขนาดใหญ่  
บริเวณขอบเขตพื้นที่โครงการที่ต่อเนื่องกับ  
โรงเรียนบ้านซับบอน



รูปที่ 2-43 สนับสนุนกิจกรรมการปลูกต้นไม้  
และบำรุงรักษาต้นไม้ภายใน บริเวณโรงเรียนบ้านซับบอน



รูปที่ 2-43 (ต่อ) สนับสนุนกิจกรรมการปลูกต้นไม้  
และบำรุงรักษาต้นไม้ภายใน บริเวณโรงเรียนบ้านซับบอน



รูปที่ 2-44 ป้ายประชาสัมพันธ์ช่องทางแจ้งเหตุการณ์พบเห็นสัตว์ป่า



โครงการเหมืองแร่หินอุตสาหกรรมชนิดหินปูน เพื่ออุตสาหกรรมปูนซีเมนต์ สำหรับแปลงคำขอประทานบัตรที่ 12/2556 ร่วมแผนผังโครงการทำเหมืองเดียวกันกับคำขอประทานบัตรที่ 13/2556, คำขอประทานบัตรที่ 14/2556, คำขอประทานบัตรที่ 15/2556, คำขอประทานบัตรที่ 16/2556 และคำขอประทานบัตรที่ 17/2556 และประทานบัตรที่ 27340/14390 ประทานบัตรที่ 27341/14391 และประทานบัตรที่ 27348/14392 ของบริษัท ทีพีโอ โพลีน จำกัด (มหาชน) ระหว่างเดือนมกราคม-มิถุนายน พ.ศ. 2567



รูปที่ 2-45 เจ้าหน้าที่ลงพื้นที่รับซื้อร้องเรียน และจัดทำกล่องรับเรื่องร้องเรียน



รูปที่ 2-46 การเข้าศึกษาดูงานในพื้นที่ของโครงการ



รูปที่ 2-47 การเก็บกวาดเศษหินและเศษดิน  
ก่อนการระบุดินหน้าเหมือง