

บทที่ 3

การติดตามตรวจสอบคุณภาพอากาศ

3.1 วิธีการติดตามตรวจสอบคุณภาพอากาศ

3.1.1 วิธีการติดตามตรวจสอบคุณภาพอากาศในบรรยากาศโดยทั่วไป

1) ฝุ่นละอองรวม (Total Suspended Particulate)

การชักตัวอย่างฝุ่นละอองที่มีขนาดอนุภาคตั้งแต่ 100 ไมครอนลงมา ทำการชักตัวอย่างโดยการติดตั้งเครื่องชักตัวอย่างจะต้องให้ช่องชักตัวอย่างสูงจากพื้นเพื่อป้องกันฝุ่นฟุ้งกระจายจากพื้นดิน โดยมีความสูงจากพื้นถึงช่องเก็บตัวอย่าง อย่างน้อย 1.5 เมตร แต่ไม่เกิน 6.0 เมตร บริเวณที่ติดตั้งเครื่องต้องเป็นที่โล่งไม่มีสิ่งกีดขวางในรัศมี 10 เมตร ไม่อยู่ใกล้แหล่งกำเนิดอื่นๆ ชักตัวอย่างด้วยเครื่อง High Volume Air Sampler ยี่ห้อ Thermo Andersen รุ่น GL2000H ซึ่งเป็นผลิตภัณฑ์ของประเทศสหรัฐอเมริกา ผลิตโดย Thermo Electron Corporation, Environmental Instruments ชักตัวอย่างโดยการสูบอากาศผ่านกระดาษกรองชนิด Glass Fiber Filter ด้วยอัตราการไหล 1.13-1.7 ลูกบาศก์เมตรต่อนาที พร้อมทั้งทำการปรับเทียบอัตราการไหลด้วยชุด Standard Orifice Calibrator และปรับปริมาตรอากาศไปที่สภาวะมาตรฐานโดยการวัดอุณหภูมิเฉลี่ยและความดันบรรยากาศเฉลี่ยระหว่างช่วงเวลาที่ทำการชักตัวอย่างเป็นเวลา 24 ชั่วโมง หลังจากนั้นนำตัวอย่างกลับมาวิเคราะห์ปริมาณฝุ่นละอองที่ห้องปฏิบัติการ ด้วยวิธี Pre and Post Weight Different โดยใช้เครื่อง Electronic Balance 4 pt. ตามวิธีมาตรฐานของ U.S. EPA, Code of Federal Regulation Search Results, 40 CFR-Chapter I Part 50, Appendix B to Part 50. (High-Volume Method)

2) ฝุ่นละอองขนาดเล็กไม่เกิน 10 ไมครอน เฉลี่ย 24 ชั่วโมง

(Particulate Matter less than 10 microns average 24 hours)

การชักตัวอย่างฝุ่นละอองที่มีขนาดอนุภาคตั้งแต่ 10 ไมครอนลงมา ทำการชักตัวอย่างโดยการติดตั้งเครื่องชักตัวอย่างจะต้องให้ช่องชักตัวอย่างสูงจากพื้นเพื่อป้องกันฝุ่นฟุ้งกระจายจากพื้นดิน โดยมีความสูงจากพื้นถึงช่องเก็บตัวอย่าง อย่างน้อย 1.5 เมตร แต่ไม่เกิน 6.0 เมตร บริเวณที่ติดตั้งเครื่องต้องเป็นที่โล่งไม่มีสิ่งกีดขวางในรัศมี 10 เมตร ไม่อยู่ใกล้แหล่งกำเนิดอื่นๆ ชักตัวอย่างด้วยเครื่อง High Volume Air Sampler โดยการสูบอากาศผ่านกระดาษกรองชนิด Quartz Fiber Filter ด้วยอัตราการไหลที่ประมาณ 1.13 ลูกบาศก์เมตรต่อนาที พร้อมทั้งทำการปรับเทียบอัตราการไหลด้วยชุด Standard Orifice Calibrator และปรับปริมาตรอากาศไปที่สภาวะมาตรฐาน โดยการวัดอุณหภูมิเฉลี่ยและความดันบรรยากาศเฉลี่ยระหว่างช่วงเวลาที่ทำการชักตัวอย่างเป็นเวลา 24 ชั่วโมง หลังจากนั้นนำตัวอย่างกลับมาวิเคราะห์ปริมาณฝุ่นละอองที่ห้องปฏิบัติการ ด้วยวิธี Pre and Post Weight Different โดยใช้เครื่อง Electronic Balance 4 pt. ตามวิธีมาตรฐานของ U.S. EPA, Code of Federal Regulation Search Results, 40 CFR-Chapter I Part 50, Appendix J to Part 50. (High-Volume Method)

3.1.2 วิธีการติดตามตรวจสอบความเร็วและทิศทางลม

บันทึกข้อมูลความเร็วและทิศทางลมขณะทำการติดตามตรวจสอบคุณภาพอากาศในบรรยากาศโดยทั่วไป โดยใช้เครื่องตรวจวัดความเร็วและทิศทางลมชนิด Cup Anemometer และ Wind Vane ยี่ห้อ Met One รุ่น 034 ซึ่งเป็นผลิตภัณฑ์ของประเทศสหรัฐอเมริกา ผลิตโดย Met One Instrument Inc. ที่ส่งสัญญาณเข้ากับระบบ Data Logger ตลอดการติดตามตรวจสอบ และสามารถแปรผลการติดตามตรวจสอบในรูปของ Wind Rose

3.2 ผลการติดตามตรวจสอบคุณภาพอากาศ

3.2.1 ผลการติดตามตรวจสอบคุณภาพอากาศในบรรยากาศโดยทั่วไป

การติดตามตรวจสอบคุณภาพอากาศในบรรยากาศโดยทั่วไป โครงการโรงกลั่นน้ำมันไทยออยล์ ส่วนที่ 1 (ครั้งที่ 6) ของบริษัท ไทยออยล์ จำกัด (มหาชน) ระหว่างวันที่ 24-31 พฤษภาคม พ.ศ. 2567 จำนวน 5 จุด ได้แก่ บริเวณโรงกลั่นน้ำมันไทยออยล์ บ้านอ่าวอุดม มหาวิทยาลัยเกษตรศาสตร์ วิทยาเขตศรีราชา ชุมชนบ้านทุ่ง และอ่าวอุดมแมนชั่น ประกอบด้วยการติดตามตรวจสอบปริมาณฝุ่นละอองรวม เฉลี่ย 24 ชั่วโมง และฝุ่นละอองขนาดเล็กไม่เกิน 10 ไมครอน เฉลี่ย 24 ชั่วโมง โดยมีรายละเอียดดังนี้

ผลการติดตามตรวจสอบปริมาณฝุ่นละอองรวม เฉลี่ย 24 ชั่วโมง พบว่าทุกจุดติดตามตรวจสอบมีค่าอยู่ในมาตรฐานตามประกาศคณะกรรมการสิ่งแวดล้อมแห่งชาติ ฉบับที่ 24 (พ.ศ. 2547) เรื่อง กำหนดมาตรฐานคุณภาพอากาศในบรรยากาศโดยทั่วไป ประกาศในราชกิจจานุเบกษา เล่ม 121 ตอนพิเศษ 104 ง วันที่ 22 กันยายน พ.ศ. 2547

ผลการติดตามตรวจสอบปริมาณฝุ่นละอองขนาดเล็กไม่เกิน 10 ไมครอน เฉลี่ย 24 ชั่วโมง พบว่าทุกจุดติดตามตรวจสอบมีค่าอยู่ในมาตรฐานตามประกาศคณะกรรมการสิ่งแวดล้อมแห่งชาติ ฉบับที่ 24 (พ.ศ. 2547) เรื่อง กำหนดมาตรฐานคุณภาพอากาศในบรรยากาศโดยทั่วไป ประกาศในราชกิจจานุเบกษา เล่ม 121 ตอนพิเศษ 104 ง วันที่ 22 กันยายน พ.ศ. 2547

ทั้งนี้ โครงการมีมาตรการทำความสะอาดถนน และฉีดพรมน้ำในบริเวณพื้นที่ก่อสร้างและถนนอยู่เสมอ เพื่อลดการฟุ้งกระจายของฝุ่นละอองอย่างสม่ำเสมอ

ผลการติดตามตรวจสอบทั้งหมดคำนวณเทียบสภาวะมาตรฐานที่อุณหภูมิ 25 องศาเซลเซียส และความดัน 1 บรรยากาศ โดยสรุปผลได้ดังตารางที่ 3-1 ถึงตารางที่ 3-10 และรูปที่ 3-1 ถึงรูปที่ 3-2

ตารางที่ 3-1 ผลการติดตามตรวจสอบปริมาณฝุ่นละอองรวม เฉลี่ย 24 ชั่วโมง
บริเวณโรงกลั่นน้ำมันไทยออยล์ ระหว่างเดือนมกราคม-มิถุนายน พ.ศ. 2567

การเปลี่ยนแปลงรายละเอียดโครงการในรายงานการประเมินผลกระทบสิ่งแวดล้อม
โครงการโรงกลั่นน้ำมันไทยออยล์ ส่วนที่ 1 (ครั้งที่ 6) ของบริษัท ไทยออยล์ จำกัด (มหาชน)
จัดทำรายงานโดย : บริษัท ยูไนเต็ด แอนนาลิสต์ แอนด์ เอ็นจิเนียริง คอนซัลแตนท์ จำกัด

ช่วงเวลาตรวจวัด : ระหว่างวันที่ 24-31 พฤษภาคม พ.ศ. 2567

ตำแหน่งพิกัดของสถานีตรวจวัด : โรงกลั่นน้ำมันไทยออยล์ เลขที่สถานีตรวจวัด (Station No.) : A1

ตำแหน่งพิกัด UTM ของสถานีตรวจวัด : 47P 0706687E 1450348N

จุดติดตามตรวจสอบ	วันที่ติดตามตรวจสอบ	เวลาที่ติดตามตรวจสอบ	ผลการติดตามตรวจสอบ ^{1/}
			ฝุ่นละอองรวม เฉลี่ย 24 ชั่วโมง
- โรงกลั่นน้ำมันไทยออยล์	24-25 พ.ค. 67	08.00-08.00 น.	0.091
	25-26 พ.ค. 67	08.00-08.00 น.	0.082
	26-27 พ.ค. 67	08.00-08.00 น.	0.080
	27-28 พ.ค. 67	08.00-08.00 น.	0.073
	28-29 พ.ค. 67	08.00-08.00 น.	0.072
	29-30 พ.ค. 67	08.00-08.00 น.	0.094
	30-31 พ.ค. 67	08.00-08.00 น.	0.097
	ค่าต่ำสุด		0.072
	ค่าสูงสุด		0.097
มาตรฐาน ^{2/}			≤0.33
หน่วย			mg/m ³

หมายเหตุ : ^{1/} คำนวณเทียบสภาวะมาตรฐานที่อุณหภูมิ 25 องศาเซลเซียส และความดัน 1 บรรยากาศ
^{2/} ประกาศคณะกรรมการสิ่งแวดล้อมแห่งชาติ ฉบับที่ 24 (พ.ศ. 2547) เรื่อง กำหนดมาตรฐานคุณภาพอากาศในบรรยากาศ
โดยทั่วไป ประกาศในราชกิจจานุเบกษา เล่ม 121 ตอนพิเศษ 104 ง วันที่ 22 กันยายน พ.ศ. 2547

ชื่อผู้ตรวจวัด/ บริษัท : บริษัท ยูไนเต็ด แอนนาลิสต์ แอนด์ เอ็นจิเนียริง คอนซัลแตนท์ จำกัด
ชื่อผู้บันทึก : นายศิริพัชร จงผดุงเกียรติ
ชื่อผู้ตรวจสอบ/ควบคุม : นางสาวบุษกร เลิศภาณุมาศ
ชื่อบริษัทผู้ตรวจวัดและวิเคราะห์ตัวอย่าง : บริษัท ยูไนเต็ด แอนนาลิสต์ แอนด์ เอ็นจิเนียริง คอนซัลแตนท์ จำกัด
ชื่อผู้วิเคราะห์ : นางสาวเจตจรินทร์ ทำสะอาด
เบอร์โทรศัพท์ : 0 2763 2828

ตารางที่ 3-2 ผลการติดตามตรวจสอบปริมาณฝุ่นละอองรวม เฉลี่ย 24 ชั่วโมง
บริเวณบ้านอ่าวอุดม ระหว่างเดือนมกราคม-มิถุนายน พ.ศ. 2567

การเปลี่ยนแปลงรายละเอียดโครงการในรายงานการประเมินผลกระทบสิ่งแวดล้อม
โครงการโรงกลั่นน้ำมันไทยออยล์ ส่วนที่ 1 (ครั้งที่ 6) ของบริษัท ไทยออยล์ จำกัด (มหาชน)
จัดทำรายงานโดย : บริษัท ยูไนเต็ด แอนนาลิสต์ แอนด์ เอ็นจิเนียริง คอนซัลแตนท์ จำกัด
ช่วงเวลาตรวจวัด : ระหว่างวันที่ 24-31 พฤษภาคม พ.ศ. 2567
ตำแหน่งพิกัดของสถานีตรวจวัด : บ้านอ่าวอุดม เลขที่สถานีตรวจวัด (Station No.) : A2
ตำแหน่งพิกัด UTM ของสถานีตรวจวัด : 47P 0705883E 1451380N

จุดติดตามตรวจสอบ	วันที่ติดตามตรวจสอบ	เวลาที่ติดตามตรวจสอบ	ผลการติดตามตรวจสอบ ^{1/}
			ฝุ่นละอองรวมเฉลี่ย 24 ชั่วโมง
- บ้านอ่าวอุดม	24-25 พ.ค. 67	08.00-08.00 น.	0.043
	25-26 พ.ค. 67	08.00-08.00 น.	0.037
	26-27 พ.ค. 67	08.00-08.00 น.	0.042
	27-28 พ.ค. 67	08.00-08.00 น.	0.030
	28-29 พ.ค. 67	08.00-08.00 น.	0.041
	29-30 พ.ค. 67	08.00-08.00 น.	0.035
	30-31 พ.ค. 67	08.00-08.00 น.	0.046
	ค่าต่ำสุด		0.030
	ค่าสูงสุด		0.046
มาตรฐาน ^{2/}			≤0.33
หน่วย			mg/m ³

หมายเหตุ : ^{1/} คำนวณเทียบสภาวะมาตรฐานที่อุณหภูมิ 25 องศาเซลเซียส และความดัน 1 บรรยากาศ
^{2/} ประกาศคณะกรรมการสิ่งแวดล้อมแห่งชาติ ฉบับที่ 24 (พ.ศ. 2547) เรื่อง กำหนดมาตรฐานคุณภาพอากาศในบรรยากาศ
โดยทั่วไป ประกาศในราชกิจจานุเบกษา เล่ม 121 ตอนพิเศษ 104 ง วันที่ 22 กันยายน พ.ศ. 2547

ชื่อผู้ตรวจวัด/ บริษัท : บริษัท ยูไนเต็ด แอนนาลิสต์ แอนด์ เอ็นจิเนียริง คอนซัลแตนท์ จำกัด
ชื่อผู้บันทึก : นายศิริพัชร จงผดุงเกียรติ
ชื่อผู้ตรวจสอบ/ควบคุม : นางสาวบุษกร เลิศภาณุมาศ
ชื่อบริษัทผู้ตรวจวัดและวิเคราะห์ตัวอย่าง : บริษัท ยูไนเต็ด แอนนาลิสต์ แอนด์ เอ็นจิเนียริง คอนซัลแตนท์ จำกัด
ชื่อผู้วิเคราะห์ : นางสาวเจตจรินทร์ ทำสะอาด
เบอร์โทรศัพท์ : 0 2763 2828

ตารางที่ 3-3 ผลการติดตามตรวจสอบปริมาณฝุ่นละอองรวม เฉลี่ย 24 ชั่วโมง
บริเวณมหาวิทยาลัยเกษตรศาสตร์ วิทยาเขตศรีราชา
ระหว่างเดือนมกราคม-มิถุนายน พ.ศ. 2567

การเปลี่ยนแปลงรายละเอียดโครงการในรายงานการประเมินผลกระทบสิ่งแวดล้อม
โครงการโรงกลั่นน้ำมันไทยออยล์ ส่วนที่ 1 (ครั้งที่ 6) ของบริษัท ไทยออยล์ จำกัด (มหาชน)

จัดทำรายงานโดย : บริษัท ยูไนเต็ด แอนนาลิสต์ แอนด์ เอ็นจิเนียริง คอนซัลแตนท์ จำกัด

ช่วงเวลาตรวจวัด : ระหว่างวันที่ 24-31 พฤษภาคม พ.ศ. 2567

ตำแหน่งพิกัดของสถานีตรวจวัด : มหาวิทยาลัยเกษตรศาสตร์ วิทยาเขตศรีราชา

เลขที่สถานีตรวจวัด (Station No.) : A3

ตำแหน่งพิกัด UTM ของสถานีตรวจวัด : 47P 0708053E 1451207N

จุดติดตามตรวจสอบ	วันที่ติดตามตรวจสอบ	เวลาที่ติดตามตรวจสอบ	ผลการติดตามตรวจสอบ ^{1/}
			ฝุ่นละอองรวม เฉลี่ย 24 ชั่วโมง
- มหาวิทยาลัยเกษตรศาสตร์ วิทยาเขตศรีราชา	24-25 พ.ค. 67	10.00-10.00 น.	0.027
	25-26 พ.ค. 67	10.00-10.00 น.	0.035
	26-27 พ.ค. 67	10.00-10.00 น.	0.034
	27-28 พ.ค. 67	10.00-10.00 น.	0.042
	28-29 พ.ค. 67	10.00-10.00 น.	0.033
	29-30 พ.ค. 67	10.00-10.00 น.	0.043
	30-31 พ.ค. 67	10.00-10.00 น.	0.053
	ค่าต่ำสุด		0.027
	ค่าสูงสุด		0.053
มาตรฐาน ^{2/}			≤0.33
หน่วย			mg/m ³

หมายเหตุ : ^{1/} คำนวณเทียบสภาวะมาตรฐานที่อุณหภูมิ 25 องศาเซลเซียส และความดัน 1 บรรยากาศ

^{2/} ประกาศคณะกรรมการสิ่งแวดล้อมแห่งชาติ ฉบับที่ 24 (พ.ศ. 2547) เรื่อง กำหนดมาตรฐานคุณภาพอากาศในบรรยากาศ
โดยทั่วไป ประกาศในราชกิจจานุเบกษา เล่ม 121 ตอนพิเศษ 104 ง วันที่ 22 กันยายน พ.ศ. 2547

ชื่อผู้ตรวจวัด/ บริษัท : บริษัท ยูไนเต็ด แอนนาลิสต์ แอนด์ เอ็นจิเนียริง คอนซัลแตนท์ จำกัด

ชื่อผู้บันทึก : นายศิริพัชร จงผดุงเกียรติ

ชื่อผู้ตรวจสอบ/ควบคุม : นางสาวบุษกร เลิศภาณุมาศ

ชื่อบริษัทผู้ตรวจวัดและวิเคราะห์ตัวอย่าง : บริษัท ยูไนเต็ด แอนนาลิสต์ แอนด์ เอ็นจิเนียริง คอนซัลแตนท์ จำกัด

ชื่อผู้วิเคราะห์ : นางสาวเจตจรินทร์ ทำสะอาด

เบอร์โทรศัพท์ : 0 2763 2828

ตารางที่ 3-4 ผลการติดตามตรวจสอบปริมาณฝุ่นละอองรวม เฉลี่ย 24 ชั่วโมง
บริเวณชุมชนบ้านทุ่ง ระหว่างเดือนมกราคม-มิถุนายน พ.ศ. 2567

การเปลี่ยนแปลงรายละเอียดโครงการในรายงานการประเมินผลกระทบสิ่งแวดล้อม
โครงการโรงกลั่นน้ำมันไทยออยล์ ส่วนที่ 1 (ครั้งที่ 6) ของบริษัท ไทยออยล์ จำกัด (มหาชน)
จัดทำรายงานโดย : บริษัท ยูไนเต็ด แอนนาลิสต์ แอนด์ เอ็นจิเนียริง คอนซัลแตนท์ จำกัด
ช่วงเวลาตรวจวัด : ระหว่างวันที่ 24-31 พฤษภาคม พ.ศ. 2567
ตำแหน่งพิกัดของสถานีตรวจวัด : ชุมชนบ้านทุ่ง เลขที่สถานีตรวจวัด (Station No.) : A4
ตำแหน่งพิกัด UTM ของสถานีตรวจวัด : 47P 0706765E 1449833N

จุดติดตามตรวจสอบ	วันที่ติดตามตรวจสอบ	เวลาที่ติดตามตรวจสอบ	ผลการติดตามตรวจสอบ ^{1/}
			ฝุ่นละอองรวม เฉลี่ย 24 ชั่วโมง
- ชุมชนบ้านทุ่ง	24-25 พ.ค. 67	08.30-08.30 น.	0.044
	25-26 พ.ค. 67	08.30-08.30 น.	0.042
	26-27 พ.ค. 67	08.30-08.30 น.	0.044
	27-28 พ.ค. 67	08.30-08.30 น.	0.080
	28-29 พ.ค. 67	08.30-08.30 น.	0.034
	29-30 พ.ค. 67	08.30-08.30 น.	0.051
	30-31 พ.ค. 67	08.30-08.30 น.	0.060
	ค่าต่ำสุด		0.034
	ค่าสูงสุด		0.080
มาตรฐาน ^{2/}			≤0.33
หน่วย			mg/m ³

หมายเหตุ : ^{1/} คำนวณเทียบสภาวะมาตรฐานที่อุณหภูมิ 25 องศาเซลเซียส และความดัน 1 บรรยากาศ
^{2/} ประกาศคณะกรรมการสิ่งแวดล้อมแห่งชาติ ฉบับที่ 24 (พ.ศ. 2547) เรื่อง กำหนดมาตรฐานคุณภาพอากาศในบรรยากาศ
โดยทั่วไป ประกาศในราชกิจจานุเบกษา เล่ม 121 ตอนพิเศษ 104 ง วันที่ 22 กันยายน พ.ศ. 2547

ชื่อผู้ตรวจวัด/ บริษัท : บริษัท ยูไนเต็ด แอนนาลิสต์ แอนด์ เอ็นจิเนียริง คอนซัลแตนท์ จำกัด
ชื่อผู้บันทึก : นายศิริพัชร จงผดุงเกียรติ
ชื่อผู้ตรวจสอบ/ควบคุม : นางสาวบุษกร เลิศภาณุมาศ
ชื่อบริษัทผู้ตรวจวัดและวิเคราะห์ตัวอย่าง : บริษัท ยูไนเต็ด แอนนาลิสต์ แอนด์ เอ็นจิเนียริง คอนซัลแตนท์ จำกัด
ชื่อผู้วิเคราะห์ : นางสาวเจตจรินทร์ ทำสะอาด
เบอร์โทรศัพท์ : 0 2763 2828

ตารางที่ 3-5 ผลการติดตามตรวจสอบปริมาณฝุ่นละอองรวม เฉลี่ย 24 ชั่วโมง
บริเวณอ่าวอุดมแมนชั่น ระหว่างเดือนมกราคม-มิถุนายน พ.ศ. 2567

การเปลี่ยนแปลงรายละเอียดโครงการในรายงานการประเมินผลกระทบสิ่งแวดล้อม
โครงการโรงกลั่นน้ำมันไทยออยล์ ส่วนที่ 1 (ครั้งที่ 6) ของบริษัท ไทยออยล์ จำกัด (มหาชน)
จัดทำรายงานโดย : บริษัท ยูไนเต็ด แอนนาลิสต์ แอนด์ เอ็นจิเนียริง คอนซัลแตนท์ จำกัด

ช่วงเวลาตรวจวัด : ระหว่างวันที่ 24-31 พฤษภาคม พ.ศ. 2567

ตำแหน่งพิกัดของสถานีตรวจวัด : อ่าวอุดมแมนชั่น

เลขที่สถานีตรวจวัด (Station No.) : A5

ตำแหน่งพิกัด UTM ของสถานีตรวจวัด : 47P 0706639E 1451260N

จุดติดตามตรวจสอบ	วันที่ติดตามตรวจสอบ	เวลาที่ติดตามตรวจสอบ	ผลการติดตามตรวจสอบ ^{1/}
			ฝุ่นละอองรวมเฉลี่ย 24 ชั่วโมง
- อ่าวอุดมแมนชั่น	24-25 พ.ค. 67	08.30-08.30 น.	0.036
	25-26 พ.ค. 67	08.30-08.30 น.	0.035
	26-27 พ.ค. 67	08.30-08.30 น.	0.033
	27-28 พ.ค. 67	08.30-08.30 น.	0.057
	28-29 พ.ค. 67	08.30-08.30 น.	0.032
	29-30 พ.ค. 67	08.30-08.30 น.	0.050
	30-31 พ.ค. 67	08.30-08.30 น.	0.048
	ค่าต่ำสุด		0.032
	ค่าสูงสุด		0.057
มาตรฐาน ^{2/}			≤0.33
หน่วย			mg/m ³

หมายเหตุ : ^{1/} ค่าเฉลี่ยแบบสภาวะมาตรฐานที่อุณหภูมิ 25 องศาเซลเซียส และความดัน 1 บรรยากาศ

^{2/} ประกาศคณะกรรมการสิ่งแวดล้อมแห่งชาติ ฉบับที่ 24 (พ.ศ. 2547) เรื่อง กำหนดมาตรฐานคุณภาพอากาศในบรรยากาศ
โดยทั่วไป ประกาศในราชกิจจานุเบกษา เล่ม 121 ตอนพิเศษ 104 ง วันที่ 22 กันยายน พ.ศ. 2547

ชื่อผู้ตรวจวัด/ บริษัท : บริษัท ยูไนเต็ด แอนนาลิสต์ แอนด์ เอ็นจิเนียริง คอนซัลแตนท์ จำกัด

ชื่อผู้บันทึก : นายศิริพัชร จงผดุงเกียรติ

ชื่อผู้ตรวจสอบ/ควบคุม : นางสาวบุษกร เลิศภาณุมาศ

ชื่อบริษัทผู้ตรวจวัดและวิเคราะห์ตัวอย่าง : บริษัท ยูไนเต็ด แอนนาลิสต์ แอนด์ เอ็นจิเนียริง คอนซัลแตนท์ จำกัด

ชื่อผู้วิเคราะห์ : นางสาวเจตจรินทร์ ทำสะอาด

เบอร์โทรศัพท์ : 0 2763 2828

ตารางที่ 3-6 ผลการติดตามตรวจสอบปริมาณฝุ่นละอองขนาดเล็กไม่เกิน 10 ไมครอน เฉลี่ย 24 ชั่วโมง บริเวณโรงกลั่นน้ำมันไทยออยล์ ระหว่างเดือนมกราคม-มิถุนายน พ.ศ. 2567

การเปลี่ยนแปลงรายละเอียดโครงการในรายงานการประเมินผลกระทบสิ่งแวดล้อม
โครงการโรงกลั่นน้ำมันไทยออยล์ ส่วนที่ 1 (ครั้งที่ 6) ของบริษัท ไทยออยล์ จำกัด (มหาชน)
จัดทำรายงานโดย : บริษัท ยูไนเต็ด แอนนาลิสต์ แอนด์ เอ็นจิเนียริง คอนซัลแตนท์ จำกัด

ช่วงเวลาตรวจวัด : ระหว่างวันที่ 24-31 พฤษภาคม พ.ศ. 2567

ตำแหน่งพิกัดของสถานีตรวจวัด : โรงกลั่นน้ำมันไทยออยล์ เลขที่สถานีตรวจวัด (Station No.) : A1

ตำแหน่งพิกัด UTM ของสถานีตรวจวัด : 47P 0706687E 1450348N

จุดติดตามตรวจสอบ	วันที่ติดตามตรวจสอบ	เวลาที่ติดตามตรวจสอบ	ผลการติดตามตรวจสอบ ^{1/}
			ฝุ่นละอองขนาดเล็กไม่เกิน 10 ไมครอน เฉลี่ย 24 ชั่วโมง
- โรงกลั่นน้ำมันไทยออยล์	24-25 พ.ค. 67	08.00-08.00 น.	0.055
	25-26 พ.ค. 67	08.00-08.00 น.	0.050
	26-27 พ.ค. 67	08.00-08.00 น.	0.049
	27-28 พ.ค. 67	08.00-08.00 น.	0.026
	28-29 พ.ค. 67	08.00-08.00 น.	0.025
	29-30 พ.ค. 67	08.00-08.00 น.	0.053
	30-31 พ.ค. 67	08.00-08.00 น.	0.052
	ค่าต่ำสุด		0.025
	ค่าสูงสุด		0.055
มาตรฐาน ^{2/}			≤0.12
หน่วย			mg/m ³

หมายเหตุ : ^{1/} ค่าเฉลี่ยแบบสภาวะมาตรฐานที่อุณหภูมิ 25 องศาเซลเซียส และความดัน 1 บรรยากาศ

^{2/} ประกาศคณะกรรมการสิ่งแวดล้อมแห่งชาติ ฉบับที่ 24 (พ.ศ. 2547) เรื่อง กำหนดมาตรฐานคุณภาพอากาศในบรรยากาศ โดยทั่วไป ประกาศในราชกิจจานุเบกษา เล่ม 121 ตอนพิเศษ 104 ง วันที่ 22 กันยายน พ.ศ. 2547

ชื่อผู้ตรวจวัด/ บริษัท : บริษัท ยูไนเต็ด แอนนาลิสต์ แอนด์ เอ็นจิเนียริง คอนซัลแตนท์ จำกัด

ชื่อผู้บันทึก : นายศิริพัชร จงผดุงเกียรติ

ชื่อผู้ตรวจสอบ/ควบคุม : นางสาวบุษกร เลิศภาณุมาศ

ชื่อบริษัทผู้ตรวจวัดและวิเคราะห์ตัวอย่าง : บริษัท ยูไนเต็ด แอนนาลิสต์ แอนด์ เอ็นจิเนียริง คอนซัลแตนท์ จำกัด

ชื่อผู้วิเคราะห์ : นางสาวเจตจรินทร์ ทำสะอาด

เบอร์โทรศัพท์ : 0 2763 2828

ตารางที่ 3-7 ผลการติดตามตรวจสอบปริมาณฝุ่นละอองขนาดเล็กไม่เกิน 10 ไมครอน เฉลี่ย 24 ชั่วโมง บริเวณบ้านอ่าวอุดม ระหว่างเดือนมกราคม-มิถุนายน พ.ศ. 2567

การเปลี่ยนแปลงรายละเอียดโครงการในรายงานการประเมินผลกระทบสิ่งแวดล้อม
โครงการโรงกลั่นน้ำมันไทยออยล์ ส่วนที่ 1 (ครั้งที่ 6) ของบริษัท ไทยออยล์ จำกัด (มหาชน)
จัดทำรายงานโดย : บริษัท ยูไนเต็ด แอนนาลิสต์ แอนด์ เอ็นจิเนียริง คอนซัลแตนท์ จำกัด
ช่วงเวลาตรวจวัด : ระหว่างวันที่ 24-31 พฤษภาคม พ.ศ. 2567
ตำแหน่งพิกัดของสถานีตรวจวัด : บ้านอ่าวอุดม เลขที่สถานีตรวจวัด (Station No.) : A2
ตำแหน่งพิกัด UTM ของสถานีตรวจวัด : 47P 0705883E 1451380N

จุดติดตามตรวจสอบ	วันที่ติดตามตรวจสอบ	เวลาที่ติดตามตรวจสอบ	ผลการติดตามตรวจสอบ ^{1/}
			ฝุ่นละอองขนาดเล็กไม่เกิน 10 ไมครอน เฉลี่ย 24 ชั่วโมง
- บ้านอ่าวอุดม	24-25 พ.ค. 67	08.00-08.00 น.	0.018
	25-26 พ.ค. 67	08.00-08.00 น.	0.018
	26-27 พ.ค. 67	08.00-08.00 น.	0.015
	27-28 พ.ค. 67	08.00-08.00 น.	0.015
	28-29 พ.ค. 67	08.00-08.00 น.	0.018
	29-30 พ.ค. 67	08.00-08.00 น.	0.014
	30-31 พ.ค. 67	08.00-08.00 น.	0.019
	ค่าต่ำสุด		0.014
	ค่าสูงสุด		0.019
มาตรฐาน ^{2/}			≤0.12
หน่วย			mg/m ³

หมายเหตุ : ^{1/} คำนวณเทียบสภาวะมาตรฐานที่อุณหภูมิ 25 องศาเซลเซียส และความดัน 1 บรรยากาศ
^{2/} ประกาศคณะกรรมการสิ่งแวดล้อมแห่งชาติ ฉบับที่ 24 (พ.ศ. 2547) เรื่อง กำหนดมาตรฐานคุณภาพอากาศในบรรยากาศ โดยทั่วไป ประกาศในราชกิจจานุเบกษา เล่ม 121 ตอนพิเศษ 104 ง วันที่ 22 กันยายน พ.ศ. 2547

ชื่อผู้ตรวจวัด/ บริษัท : บริษัท ยูไนเต็ด แอนนาลิสต์ แอนด์ เอ็นจิเนียริง คอนซัลแตนท์ จำกัด
ชื่อผู้บันทึก : นายศิริพัชร จงผดุงเกียรติ
ชื่อผู้ตรวจสอบ/ควบคุม : นางสาวบุษกร เลิศภาณุมาศ
ชื่อบริษัทผู้ตรวจวัดและวิเคราะห์ตัวอย่าง : บริษัท ยูไนเต็ด แอนนาลิสต์ แอนด์ เอ็นจิเนียริง คอนซัลแตนท์ จำกัด
ชื่อผู้วิเคราะห์ : นางสาวเจตจรินทร์ ทำสะอาด
เบอร์โทรศัพท์ : 0 2763 2828

**ตารางที่ 3-8 ผลการติดตามตรวจสอบปริมาณฝุ่นละอองขนาดเล็กไม่เกิน 10 ไมครอน เฉลี่ย 24 ชั่วโมง
บริเวณมหาวิทยาลัยเกษตรศาสตร์ วิทยาเขตศรีราชา
ระหว่างเดือนมกราคม-มิถุนายน พ.ศ. 2567**

การเปลี่ยนแปลงรายละเอียดโครงการในรายงานการประเมินผลกระทบสิ่งแวดล้อม
โครงการโรงกลั่นน้ำมันไทยออยล์ ส่วนที่ 1 (ครั้งที่ 6) ของบริษัท ไทยออยล์ จำกัด (มหาชน)

จัดทำรายงานโดย : บริษัท ยูไนเต็ด แอนนาลิสต์ แอนด์ เอ็นจิเนียริง คอนซัลแตนท์ จำกัด

ช่วงเวลาตรวจวัด : ระหว่างวันที่ 24-31 พฤษภาคม พ.ศ. 2567

ตำแหน่งพิกัดของสถานีตรวจวัด : มหาวิทยาลัยเกษตรศาสตร์ วิทยาเขตศรีราชา เลขที่สถานีตรวจวัด (Station No.) : A3

ตำแหน่งพิกัด UTM ของสถานีตรวจวัด : 47P 0708053E 1451207N

จุดติดตามตรวจสอบ	วันที่ติดตามตรวจสอบ	เวลาที่ติดตามตรวจสอบ	ผลการติดตามตรวจสอบ ^{1/}
			ฝุ่นละอองขนาดเล็กไม่เกิน 10 ไมครอน เฉลี่ย 24 ชั่วโมง
- มหาวิทยาลัยเกษตรศาสตร์ วิทยาเขตศรีราชา	24-25 พ.ค. 67	10.00-10.00 น.	0.011
	25-26 พ.ค. 67	10.00-10.00 น.	0.015
	26-27 พ.ค. 67	10.00-10.00 น.	0.015
	27-28 พ.ค. 67	10.00-10.00 น.	0.021
	28-29 พ.ค. 67	10.00-10.00 น.	0.016
	29-30 พ.ค. 67	10.00-10.00 น.	0.021
	30-31 พ.ค. 67	10.00-10.00 น.	0.023
	ค่าต่ำสุด		0.011
	ค่าสูงสุด		0.023
มาตรฐาน ^{2/}			≤0.12
หน่วย			mg/m ³

หมายเหตุ : ^{1/} คำนวณเทียบสภาวะมาตรฐานที่อุณหภูมิ 25 องศาเซลเซียส และความดัน 1 บรรยากาศ

^{2/} ประกาศคณะกรรมการสิ่งแวดล้อมแห่งชาติ ฉบับที่ 24 (พ.ศ. 2547) เรื่อง กำหนดมาตรฐานคุณภาพอากาศในบรรยากาศ
โดยทั่วไป ประกาศในราชกิจจานุเบกษา เล่ม 121 ตอนพิเศษ 104 ง วันที่ 22 กันยายน พ.ศ. 2547

ชื่อผู้ตรวจวัด/ บริษัท : บริษัท ยูไนเต็ด แอนนาลิสต์ แอนด์ เอ็นจิเนียริง คอนซัลแตนท์ จำกัด

ชื่อผู้บันทึก : นายศิริพัชร จงผดุงเกียรติ

ชื่อผู้ตรวจสอบ/ควบคุม : นางสาวบุษกร เลิศภาณุมาศ

ชื่อบริษัทผู้ตรวจวัดและวิเคราะห์ตัวอย่าง : บริษัท ยูไนเต็ด แอนนาลิสต์ แอนด์ เอ็นจิเนียริง คอนซัลแตนท์ จำกัด

ชื่อผู้วิเคราะห์ : นางสาวเจตจรินทร์ ทำสะอาด

เบอร์โทรศัพท์ : 0 2763 2828

**ตารางที่ 3-9 ผลการติดตามตรวจสอบปริมาณฝุ่นละอองขนาดเล็กไม่เกิน 10 ไมครอน เฉลี่ย 24 ชั่วโมง
บริเวณชุมชนบ้านทุ่ง ระหว่างเดือนมกราคม-มิถุนายน พ.ศ. 2567**

การเปลี่ยนแปลงรายละเอียดโครงการในรายงานการประเมินผลกระทบสิ่งแวดล้อม
โครงการโรงกลั่นน้ำมันไทยออยล์ ส่วนที่ 1 (ครั้งที่ 6) ของบริษัท ไทยออยล์ จำกัด (มหาชน)

จัดทำรายงานโดย : บริษัท ยูไนเต็ด แอนนาลิสต์ แอนด์ เอ็นจิเนียริง คอนซัลแตนท์ จำกัด

ช่วงเวลาตรวจวัด : ระหว่างวันที่ 24-31 พฤษภาคม พ.ศ. 2567

ตำแหน่งพิกัดของสถานีตรวจวัด : ชุมชนบ้านทุ่ง

เลขที่สถานีตรวจวัด (Station No.) : A4

ตำแหน่งพิกัด UTM ของสถานีตรวจวัด : 47P 0706765E 1449833N

จุดติดตามตรวจสอบ	วันที่ติดตามตรวจสอบ	เวลาที่ติดตามตรวจสอบ	ผลการติดตามตรวจสอบ ^{1/}
			ฝุ่นละอองขนาดเล็กไม่เกิน 10 ไมครอน เฉลี่ย 24 ชั่วโมง
- ชุมชนบ้านทุ่ง	24-25 พ.ค. 67	08.30-08.30 น.	0.017
	25-26 พ.ค. 67	08.30-08.30 น.	0.031
	26-27 พ.ค. 67	08.30-08.30 น.	0.030
	27-28 พ.ค. 67	08.30-08.30 น.	0.051
	28-29 พ.ค. 67	08.30-08.30 น.	0.022
	29-30 พ.ค. 67	08.30-08.30 น.	0.032
	30-31 พ.ค. 67	08.30-08.30 น.	0.038
	ค่าต่ำสุด		0.017
	ค่าสูงสุด		0.051
มาตรฐาน ^{2/}			≤0.12
หน่วย			mg/m ³

หมายเหตุ : ^{1/} คำนวณเทียบสภาวะมาตรฐานที่อุณหภูมิ 25 องศาเซลเซียส และความดัน 1 บรรยากาศ

^{2/} ประกาศคณะกรรมการสิ่งแวดล้อมแห่งชาติ ฉบับที่ 24 (พ.ศ. 2547) เรื่อง กำหนดมาตรฐานคุณภาพอากาศในบรรยากาศ โดยทั่วไป ประกาศในราชกิจจานุเบกษา เล่ม 121 ตอนพิเศษ 104 ง วันที่ 22 กันยายน พ.ศ. 2547

ชื่อผู้ตรวจวัด/ บริษัท : บริษัท ยูไนเต็ด แอนนาลิสต์ แอนด์ เอ็นจิเนียริง คอนซัลแตนท์ จำกัด

ชื่อผู้บันทึก : นายศิริพัชร จงผดุงเกียรติ

ชื่อผู้ตรวจสอบ/ควบคุม : นางสาวบุษกร เลิศภาณุมาศ

ชื่อบริษัทผู้ตรวจวัดและวิเคราะห์ตัวอย่าง : บริษัท ยูไนเต็ด แอนนาลิสต์ แอนด์ เอ็นจิเนียริง คอนซัลแตนท์ จำกัด

ชื่อผู้วิเคราะห์ : นางสาวเจตจิรินทร์ ทำสะอาด

เบอร์โทรศัพท์ : 0 2763 2828

**ตารางที่ 3-10 ผลการติดตามตรวจสอบปริมาณฝุ่นละอองขนาดเล็กไม่เกิน 10 ไมครอน เฉลี่ย 24 ชั่วโมง
บริเวณอ่าวอุดมแมนชั่น ระหว่างเดือนมกราคม-มิถุนายน พ.ศ. 2567**

การเปลี่ยนแปลงรายละเอียดโครงการในรายงานการประเมินผลกระทบสิ่งแวดล้อม
โครงการโรงกลั่นน้ำมันไทยออยล์ ส่วนที่ 1 (ครั้งที่ 6) ของบริษัท ไทยออยล์ จำกัด (มหาชน)

จัดทำรายงานโดย : บริษัท ยูไนเต็ด แอนนาลิสต์ แอนด์ เอ็นจิเนียริง คอนซัลแตนท์ จำกัด

ช่วงเวลาตรวจวัด : ระหว่างวันที่ 24-31 พฤษภาคม พ.ศ. 2567

ตำแหน่งพิกัดของสถานีตรวจวัด : อ่าวอุดมแมนชั่น

เลขที่สถานีตรวจวัด (Station No.) : A5

ตำแหน่งพิกัด UTM ของสถานีตรวจวัด : 47P 0706639E 1451260N

จุดติดตามตรวจสอบ	วันที่ติดตามตรวจสอบ	เวลาที่ติดตามตรวจสอบ	ผลการติดตามตรวจสอบ ^{1/}
			ฝุ่นละอองขนาดเล็กไม่เกิน 10 ไมครอน เฉลี่ย 24 ชั่วโมง
- อ่าวอุดมแมนชั่น	24-25 พ.ค. 67	08.30-08.30 น.	0.022
	25-26 พ.ค. 67	08.30-08.30 น.	0.021
	26-27 พ.ค. 67	08.30-08.30 น.	0.022
	27-28 พ.ค. 67	08.30-08.30 น.	0.023
	28-29 พ.ค. 67	08.30-08.30 น.	0.021
	29-30 พ.ค. 67	08.30-08.30 น.	0.019
	30-31 พ.ค. 67	08.30-08.30 น.	0.019
	ค่าต่ำสุด		0.019
	ค่าสูงสุด		0.023
มาตรฐาน ^{2/}			≤0.12
หน่วย			mg/m ³

หมายเหตุ : ^{1/} คำนวณเทียบสภาวะมาตรฐานที่อุณหภูมิ 25 องศาเซลเซียส และความดัน 1 บรรยากาศ
^{2/} ประกาศคณะกรรมการสิ่งแวดล้อมแห่งชาติ ฉบับที่ 24 (พ.ศ. 2547) เรื่อง กำหนดมาตรฐานคุณภาพอากาศในบรรยากาศ โดยทั่วไป ประกาศในราชกิจจานุเบกษา เล่ม 121 ตอนพิเศษ 104 ง วันที่ 22 กันยายน พ.ศ. 2547

ชื่อผู้ตรวจวัด/ บริษัท : บริษัท ยูไนเต็ด แอนนาลิสต์ แอนด์ เอ็นจิเนียริง คอนซัลแตนท์ จำกัด
ชื่อผู้บันทึก : นายศิริพัชร จงผดุงเกียรติ
ชื่อผู้ตรวจสอบ/ควบคุม : นางสาวบุษกร เลิศภาณุมาศ
ชื่อบริษัทผู้ตรวจวัดและวิเคราะห์ตัวอย่าง : บริษัท ยูไนเต็ด แอนนาลิสต์ แอนด์ เอ็นจิเนียริง คอนซัลแตนท์ จำกัด
ชื่อผู้วิเคราะห์ : นางสาวเจตจรินทร์ ทำสะอาด
เบอร์โทรศัพท์ : 0 2763 2828

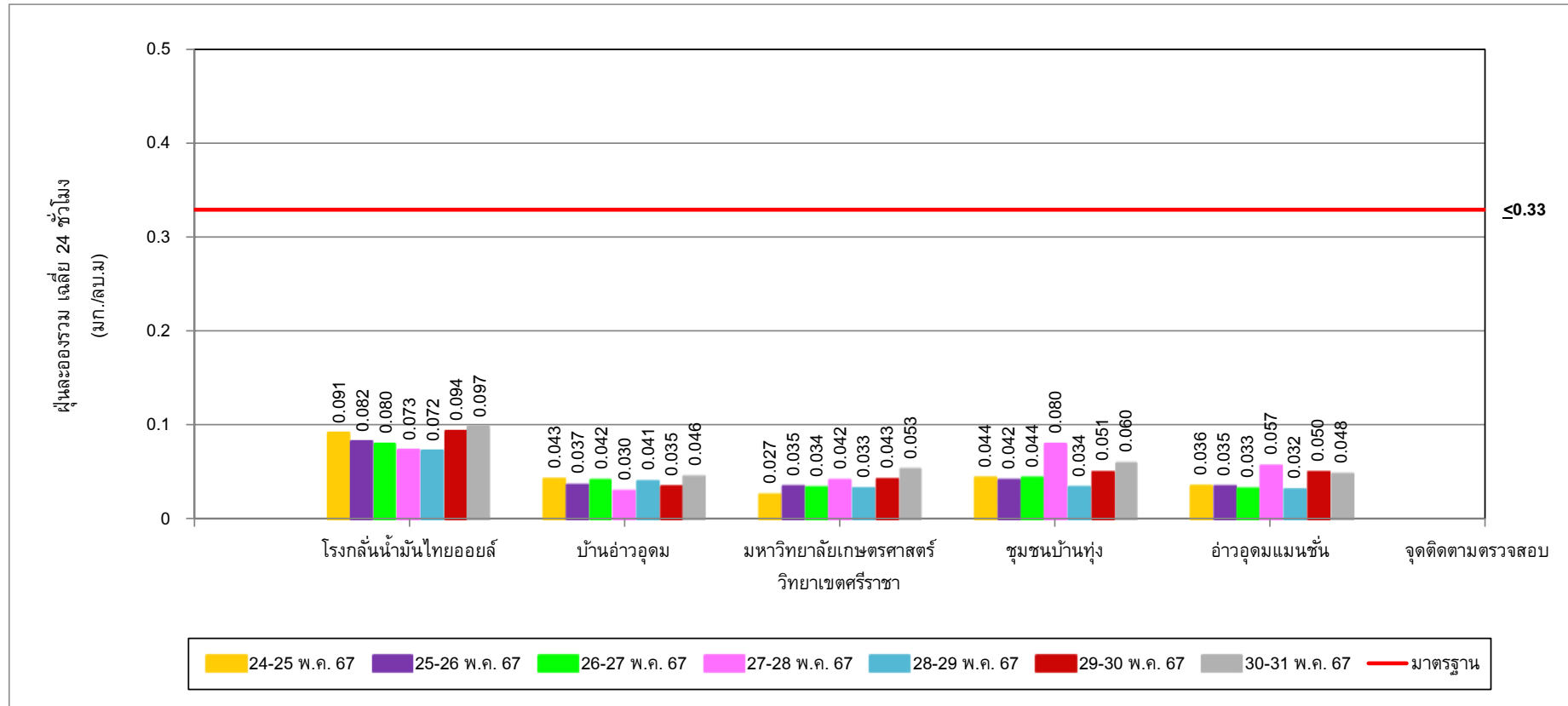

รูปที่ 3-1 ผลการติดตามตรวจสอบปริมาณฝุ่นละอองรวม เฉลี่ย 24 ชั่วโมง
ระหว่างวันที่ 24-31 พฤษภาคม พ.ศ. 2567

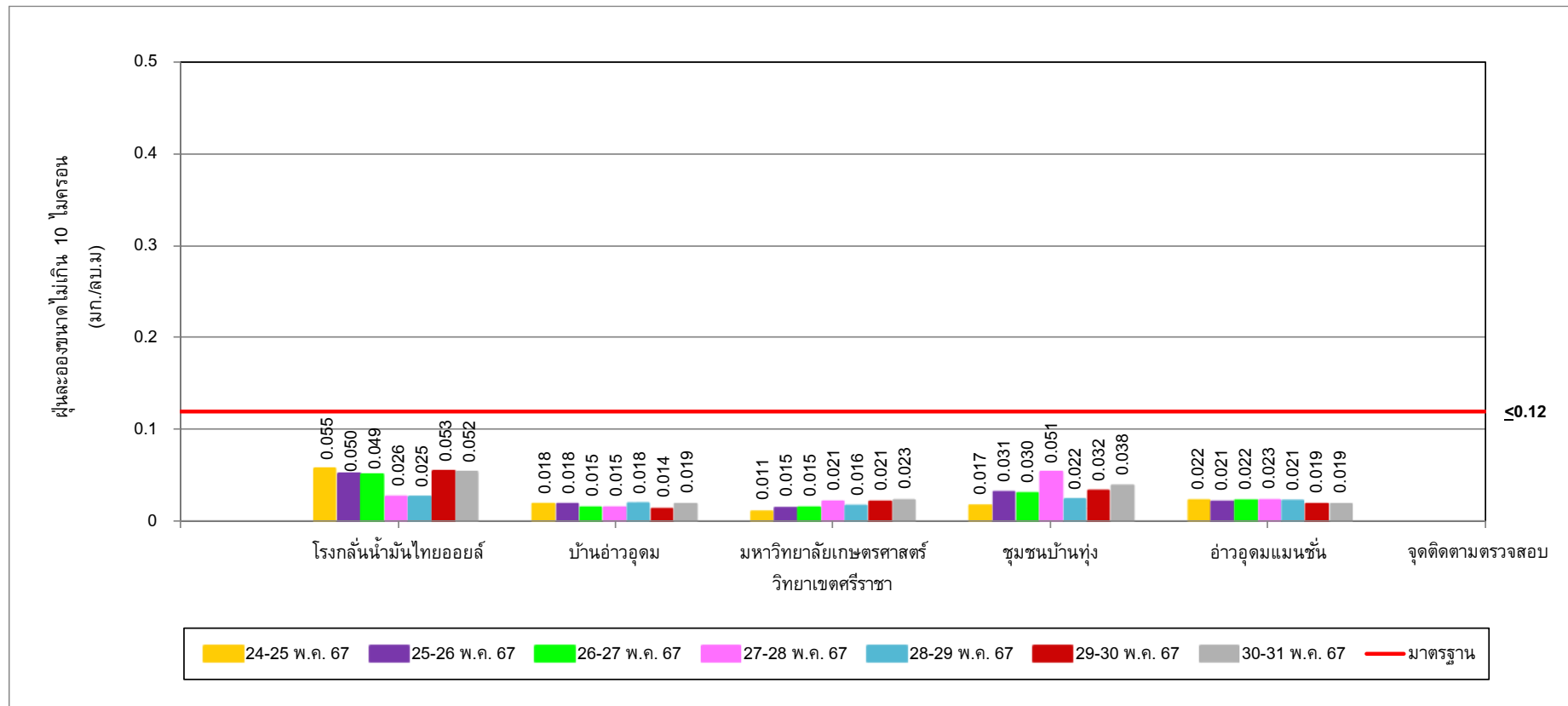

รูปที่ 3-2 ผลการติดตามตรวจสอบปริมาณฝุ่นละอองขนาดเล็กไม่เกิน 10 ไมครอน เฉลี่ย 24 ชั่วโมง
ระหว่างวันที่ 24-31 พฤษภาคม พ.ศ. 2567

3.2.2 ผลการติดตามตรวจสอบความเร็วและทิศทางการไหล

การติดตามตรวจสอบความเร็วและทิศทางการไหล โครงการโรงกลั่นน้ำมันไทยออยล์ ส่วนที่ 1 (ครั้งที่ 6) ของบริษัท ไทยออยล์ จำกัด (มหาชน) ระหว่างวันที่ 24-31 พฤษภาคม พ.ศ. 2567 จำนวน 1 จุด บริเวณโรงกลั่นน้ำมันไทยออยล์ พบว่าความเร็วเฉลี่ยมีค่าระหว่าง 0.5-3.5 เมตรต่อวินาที และทิศทางการไหลส่วนใหญ่เป็นลมทิศใต้ (S) คิดเป็นร้อยละ 15.5 ซึ่งความเร็วของลมทิศใต้ (S) ที่พบส่วนใหญ่มีค่าอยู่ในช่วง 1.8-2.7 เมตรต่อวินาที โดยสรุปผลได้ดังตารางที่ 3-11 ถึงตารางที่ 3-12

ตารางที่ 3-11 ผลการติดตามตรวจสอบความเร็วและทิศทางลม บริเวณโรงกลั่นน้ำมันไทยออยล์ ระหว่างเดือนมกราคม-มิถุนายน พ.ศ. 2567

การเปลี่ยนแปลงรายละเอียดโครงการในรายงานการประเมินผลกระทบสิ่งแวดล้อม โครงการโรงกลั่นน้ำมันไทยออยล์ ส่วนที่ 1 (ครั้งที่ 6) ของบริษัท ไทยออยล์ จำกัด (มหาชน)

จัดทำรายงานโดย : บริษัท ยูไนเต็ด แอนนาลิสต์ แอนด์ เอ็นจิเนียริง คอนซัลแตนท์ จำกัด ช่วงเวลาตรวจวัด : ระหว่างวันที่ 24-31 พฤษภาคม พ.ศ. 2567

ตำแหน่งพิกัดของสถานีตรวจวัด : โรงกลั่นน้ำมันไทยออยล์ เลขที่สถานีตรวจวัด (Station No.) : A1 ตำแหน่งพิกัด UTM ของสถานีตรวจวัด : 47P 0706687E 1450348N

เวลา	ผลการติดตามตรวจสอบ													
	24-25 พฤษภาคม พ.ศ. 2567		25-26 พฤษภาคม พ.ศ. 2567		26-27 พฤษภาคม พ.ศ. 2567		27-28 พฤษภาคม พ.ศ. 2567		28-29 พฤษภาคม พ.ศ. 2567		29-30 พฤษภาคม พ.ศ. 2567		30-31 พฤษภาคม พ.ศ. 2567	
	ความเร็วลม	ทิศทางลม	ความเร็วลม	ทิศทางลม	ความเร็วลม	ทิศทางลม	ความเร็วลม	ทิศทางลม	ความเร็วลม	ทิศทางลม	ความเร็วลม	ทิศทางลม	ความเร็วลม	ทิศทางลม
08.00-09.00 น.	1.2	ESE	1.2	ESE	1.8	S	1.0	W	2.7	ENE	3.1	SSE	2.7	SSW
09.00-10.00 น.	3.3	SSE	0.9	SSE	2.4	SSW	2.4	WNW	2.5	NE	2.5	ESE	2.7	ESE
10.00-11.00 น.	1.9	SSW	2.6	SSE	1.2	SW	3.4	SW	3.2	NE	3.5	SSE	3.2	SE
11.00-12.00 น.	2.4	E	3.4	SE	0.6	W	0.7	SSW	3.5	NE	3.2	ESE	1.3	SSE
12.00-13.00 น.	2.8	ENE	2.2	S	2.2	W	1.8	SW	1.5	NNE	3.3	S	2.0	S
13.00-14.00 น.	2.6	N	2.8	SE	3.2	W	1.5	SW	2.5	NE	2.3	ESE	1.1	S
14.00-15.00 น.	0.6	NNE	3.1	ESE	0.8	W	1.7	WNW	2.1	ENE	3.1	SSW	1.7	SSW
15.00-16.00 น.	2.5	ENE	0.7	S	2.4	WNW	0.7	NW	1.1	ESE	1.6	SSE	1.2	W
16.00-17.00 น.	1.9	N	3.3	S	2.6	WNW	0.7	NNW	3.1	SSE	2.8	SSE	3.5	SW
17.00-18.00 น.	2.3	ENE	1.8	SE	0.7	WSW	2.1	NW	3.4	SE	1.7	S	1.9	WSW
18.00-19.00 น.	2.1	E	0.6	SE	1.1	WSW	2.7	NNW	2.6	ESE	0.5	ESE	1.7	WSW
19.00-20.00 น.	1.9	SSE	0.5	S	2.5	SW	2.7	NNW	1.4	S	1.1	SSE	1.5	SW
20.00-21.00 น.	0.5	SE	1.6	SE	3.1	SW	1.5	NNW	1.1	SSE	1.7	S	0.9	SSW
21.00-22.00 น.	2.2	S	2.2	SSE	2.6	SW	0.7	NNW	2.0	SE	1.9	SSE	2.5	S
22.00-23.00 น.	2.8	SSE	0.9	SSE	0.9	WSW	2.9	N	3.4	ESE	1.2	S	1.1	S
23.00-00.00 น.	0.7	ESE	2.5	S	2.5	WNW	2.5	NW	2.0	ESE	1.8	ESE	2.1	S
00.00-01.00 น.	1.3	SSE	2.8	SE	0.9	SW	2.8	NNW	2.2	S	3.3	ESE	3.5	S
01.00-02.00 น.	0.5	ESE	2.3	S	2.0	WSW	2.5	NNW	1.2	SE	2.6	SSW	1.1	SE
02.00-03.00 น.	2.9	ESE	1.5	SE	2.7	W	2.0	N	0.5	ESE	0.6	ESE	2.6	SE
03.00-04.00 น.	2.3	ESE	2.0	S	2.6	WNW	2.2	N	2.1	SE	1.1	SE	2.1	S
04.00-05.00 น.	1.4	ESE	0.5	SE	0.9	WSW	3.2	ENE	0.6	S	1.2	SE	0.8	SSE
05.00-06.00 น.	1.6	E	0.8	SE	1.0	SSW	2.5	N	1.7	SSE	1.1	SE	2.6	S
06.00-07.00 น.	1.8	S	1.7	SSE	1.7	W	0.8	NE	2.9	S	0.8	SSW	1.5	SE
07.00-08.00 น.	2.6	ESE	1.4	ESE	0.6	WSW	3.4	ENE	3.0	E	1.5	SSE	2.9	SSE
ค่าต่ำสุด	0.5	-	0.5	-	0.6	-	0.7	-	0.5	-	0.5	-	0.8	-
ค่าสูงสุด	3.3	ESE	3.4	SE	3.2	W, WSW	3.4	NNW	3.5	ESE	3.5	ESE, SSE	3.5	S
หน่วย	m/sec	-	m/sec	-	m/sec	-	m/sec	-	m/sec	-	m/sec	-	m/sec	-
ผังลม WIND SPEED (m/s) <div><div></div>>= 4.5 <div></div>3.6-4.5 <div></div>2.7-3.6 <div></div>1.8-2.7 <div></div>0.9-1.8 <div></div>0.3-0.9 Calms</div> <div>0.00%</div> <div><div></div>0.00%</div> <div><div></div>0.00%</div> <div><div></div>0.00%</div> <div><div></div>0.00%</div> <div><div></div>0.00%</div>														

ชื่อผู้ตรวจวัด/บันทึก : นายศิริพัชร จงผดุงเกียรติ ชื่อ ผู้ควบคุม/ผู้ตรวจสอบ: นายศิลา บรรจงใจรักษ์
ชื่อบริษัทผู้ตรวจวัดและวิเคราะห์ตัวอย่าง : บริษัท ยูไนเต็ด แอนนาลิสต์ แอนด์ เอ็นจิเนียริง คอนซัลแตนท์ จำกัด
เบอร์โทรศัพท์ : 0 2763 2828

ตารางที่ 3-12 สรุปผลการติดตามตรวจสอบความเร็วและทิศทางลม

การเปลี่ยนแปลงรายละเอียดโครงการในรายงานการประเมินผลกระทบสิ่งแวดล้อม โครงการโรงกลั่นน้ำมันไทยออยล์ ส่วนที่ 1 (ครั้งที่ 6)
บริษัท ไทยออยล์ จำกัด (มหาชน) ระหว่างเดือนมกราคม-มิถุนายน พ.ศ. 2567

ทิศทางลม	ความเร็วลม (เมตรต่อวินาที)							ร้อยละ
	0.3-0.9	0.9-1.8	1.8-2.7	2.7-3.6	3.6-4.5	>=4.5	รวม	
เหนือ (N)	0	0	5	1	0	0	6	3.6
ตะวันออกเฉียงเหนือค่อนมาทางเหนือ (NNE)	1	1	0	0	0	0	2	1.2
ตะวันออกเฉียงเหนือ (NE)	1	0	2	2	0	0	5	3.0
ตะวันออกเฉียงเหนือค่อนมาทางตะวันออก (ENE)	0	0	3	4	0	0	7	4.1
ตะวันออก (E)	0	1	2	1	0	0	4	2.4
ตะวันออกเฉียงใต้ค่อนมาทางตะวันออก (ESE)	5	5	7	6	0	0	23	13.7
ตะวันออกเฉียงใต้ (SE)	4	8	4	5	0	0	21	12.5
ตะวันออกเฉียงใต้ค่อนมาทางใต้ (SSE)	1	10	4	7	0	0	22	13.1
ใต้ (S)	3	6	13	4	0	0	26	15.5
ตะวันตกเฉียงใต้ค่อนมาทางใต้ (SSW)	2	3	3	2	0	0	10	5.9
ตะวันตกเฉียงใต้ (SW)	0	4	3	3	0	0	10	5.9
ตะวันตกเฉียงใต้ค่อนมาทางตะวันตก (WSW)	2	4	2	0	0	0	8	4.8
ตะวันตก (W)	2	3	1	2	0	0	8	4.8
ตะวันตกเฉียงเหนือค่อนมาทางตะวันตก (WNW)	0	1	5	0	0	0	6	3.6
ตะวันตกเฉียงเหนือ (NW)	1	0	2	0	0	0	3	1.8
ตะวันตกเฉียงเหนือค่อนมาทางเหนือ (NNW)	2	1	1	3	0	0	7	4.1
รวม	24	47	57	40	0	0	168	100.0
ลมสงบ							0	0.0
รวม							168	100.0

3.3 เปรียบเทียบผลการติดตามตรวจสอบคุณภาพอากาศในบรรยากาศโดยทั่วไป

จากการเปรียบเทียบผลการติดตามตรวจสอบคุณภาพอากาศในบรรยากาศโดยทั่วไป โครงการโรงกลั่นน้ำมันไทยออยล์ ส่วนที่ 1 (ครั้งที่ 6) ของบริษัท ไทยออยล์ จำกัด (มหาชน) ระยะก่อสร้างปี พ.ศ. 2564 ถึงปี พ.ศ. 2567 สรุปผลได้ดังตารางที่ 3-13 และรูปที่ 3-3 ถึงรูปที่ 3-4

1) ฝุ่นละอองรวม เฉลี่ย 24 ชั่วโมง

จากการเปรียบเทียบผลการติดตามตรวจสอบปริมาณฝุ่นละอองรวม เฉลี่ย 24 ชั่วโมง ระยะก่อสร้างปี พ.ศ. 2564 ถึงปี พ.ศ. 2567 พบว่าผลการติดตามตรวจสอบระหว่างเดือนมกราคม-มิถุนายน พ.ศ. 2567 ทุกจุดตรวจวัด มีแนวโน้มลดลง เมื่อเปรียบเทียบกับผลการติดตามตรวจสอบครั้งที่ผ่านมา อย่างไรก็ตาม ผลการติดตามตรวจสอบทั้งหมดยังมีค่าอยู่ในมาตรฐานที่กำหนด

2) ฝุ่นละอองขนาดเล็กไม่เกิน 10 ไมครอน เฉลี่ย 24 ชั่วโมง

จากการเปรียบเทียบผลการติดตามตรวจสอบปริมาณฝุ่นละอองขนาดเล็กไม่เกิน 10 ไมครอน เฉลี่ย 24 ชั่วโมง ระยะก่อสร้างปี พ.ศ. 2564 ถึงปี พ.ศ. 2567 พบว่าผลการติดตามตรวจสอบระหว่างเดือนมกราคม-มิถุนายน พ.ศ. 2567 ส่วนใหญ่มีแนวโน้มลดลง ยกเว้น บริเวณชุมชนบ้านทุ่ง ที่มีค่าเพิ่มขึ้นเล็กน้อย เมื่อเปรียบเทียบกับผลการติดตามตรวจสอบครั้งที่ผ่านมา อย่างไรก็ตาม ผลการติดตามตรวจสอบทั้งหมดยังมีค่าอยู่ในมาตรฐานที่กำหนด

ตารางที่ 3-13 เปรียบเทียบผลการติดตามตรวจสอบคุณภาพอากาศในบรรยากาศโดยทั่วไป
โครงการโรงกลั่นน้ำมันไทยออยล์ ส่วนที่ 1 (ครั้งที่ 6) บริษัท ไทยออยล์ จำกัด (มหาชน)
ระหว่างระยะก่อสร้าง ปี พ.ศ. 2564 ถึงปี พ.ศ. 2567

จุดติดตามตรวจสอบ	เดือนที่ติดตามตรวจสอบ	ผลการติดตามตรวจสอบ ^{1/}	
		ฝุ่นละอองรวม เฉลี่ย 24 ชั่วโมง	ฝุ่นละอองขนาดเล็กไม่เกิน 10 ไมครอน เฉลี่ย 24 ชั่วโมง
1. โรงกลั่นน้ำมันไทยออยล์	ระยะก่อสร้าง (พ.ค. 64)	0.069-0.314	0.024-0.097
	ระยะก่อสร้าง (พ.ย. 64)	0.048-0.078	0.025-0.068
	ระยะก่อสร้าง (พ.ค. 65)	0.035-0.140	0.023-0.052
	ระยะก่อสร้าง (พ.ย. 65)	0.058-0.174	0.019-0.039
	ระยะก่อสร้าง (พ.ค. 66)	0.089-0.216	0.051-0.088
	ระยะก่อสร้าง (พ.ย. 66)	0.114-0.154	0.043-0.076
	ระยะก่อสร้าง (พ.ค. 67)	0.072-0.097	0.025-0.055
2. บ้านอ่าวอุดม	ระยะก่อสร้าง (พ.ค. 64)	0.035-0.058	0.014-0.023
	ระยะก่อสร้าง (พ.ย. 64)	0.051-0.062	0.034-0.048
	ระยะก่อสร้าง (พ.ค. 65)	0.023-0.080	0.011-0.030
	ระยะก่อสร้าง (พ.ย. 65)	0.087-0.134	0.035-0.063
	ระยะก่อสร้าง (พ.ค. 66)	0.040-0.077	0.015-0.051
	ระยะก่อสร้าง (พ.ย. 66)	0.037-0.073	0.015-0.057
	ระยะก่อสร้าง (พ.ค. 67)	0.030-0.046	0.014-0.019
3.มหาวิทยาลัยเกษตรศาสตร์ วิทยาเขตศรีราชา	ระยะก่อสร้าง (พ.ค. 64)	0.031-0.056	0.020-0.032
	ระยะก่อสร้าง (พ.ย. 64)	0.044-0.061	0.021-0.045
	ระยะก่อสร้าง (พ.ค. 65)	0.022-0.045	0.011-0.035
	ระยะก่อสร้าง (พ.ย. 65)	0.048-0.108	0.019-0.060
	ระยะก่อสร้าง (พ.ค. 66)	0.034-0.063	0.024-0.052
	ระยะก่อสร้าง (พ.ย. 66)	0.033-0.055	0.020-0.031
	ระยะก่อสร้าง (พ.ค. 67)	0.027-0.053	0.011-0.023
4. ชุมชนบ้านทุ่ง	ระยะก่อสร้าง (พ.ค. 64)	0.055-0.110	0.027-0.044
	ระยะก่อสร้าง (พ.ย. 64)	0.038-0.087	0.028-0.044
	ระยะก่อสร้าง (พ.ค. 65)	0.043-0.079	0.025-0.047
	ระยะก่อสร้าง (พ.ย. 65)	0.071-0.163	0.034-0.056
	ระยะก่อสร้าง (พ.ค. 66)	0.049-0.084	0.026-0.042
	ระยะก่อสร้าง (พ.ย. 66)	0.074-0.098	0.034-0.050
	ระยะก่อสร้าง (พ.ค. 67)	0.034-0.080	0.017-0.051
มาตรฐาน ^{2/}		≤0.33	≤0.12
หน่วย		mg/m ³	mg/m ³

**ตารางที่ 3-13 (ต่อ) เปรียบเทียบผลการติดตามตรวจสอบคุณภาพอากาศในบรรยากาศโดยทั่วไป
โครงการโรงกลั่นน้ำมันไทยออยล์ ส่วนที่ 1 (ครั้งที่ 6) บริษัท ไทยออยล์ จำกัด (มหาชน)
ระหว่างระยะก่อสร้าง ปี พ.ศ. 2563 ถึงปี พ.ศ. 2567**

จุดติดตามตรวจสอบ	เดือนที่ติดตามตรวจสอบ	ผลการติดตามตรวจสอบ ^{1/}	
		ฝุ่นละอองรวม เฉลี่ย 24 ชั่วโมง	ฝุ่นละอองขนาดเล็กไม่เกิน 10 ไมครอน เฉลี่ย 24 ชั่วโมง
5. อ่าวอุดมแมนชั่น	ระยะก่อสร้าง (พ.ศ. 64)	0.044-0.059	0.019-0.027
	ระยะก่อสร้าง (พ.ย. 64)	0.050-0.086	0.034-0.050
	ระยะก่อสร้าง (พ.ศ. 65)	0.044-0.106	0.018-0.059
	ระยะก่อสร้าง (พ.ย. 65)	0.047-0.117	0.029-0.051
	ระยะก่อสร้าง (พ.ศ. 66)	0.038-0.068	0.018-0.049
	ระยะก่อสร้าง (พ.ย. 66)	0.047-0.100	0.027-0.060
	ระยะก่อสร้าง (พ.ศ. 67)	0.032-0.057	0.019-0.023
มาตรฐาน ^{2/}		≤0.33	≤0.12
หน่วย		mg/m ³	mg/m ³

หมายเหตุ : ^{1/} ค่าเฉลี่ยรายชั่วโมงตามมาตรฐานที่อนุภูมิ 25 องศาเซลเซียส และความดัน 1 บรรยากาศ
^{2/} ประกาศคณะกรรมการสิ่งแวดล้อมแห่งชาติ ฉบับที่ 24 (พ.ศ. 2547) เรื่อง กำหนดมาตรฐานคุณภาพอากาศในบรรยากาศโดยทั่วไป ประกาศในราชกิจจานุเบกษา เล่ม 121 ตอนพิเศษ 104 ง วันที่ 22 กันยายน พ.ศ. 2547

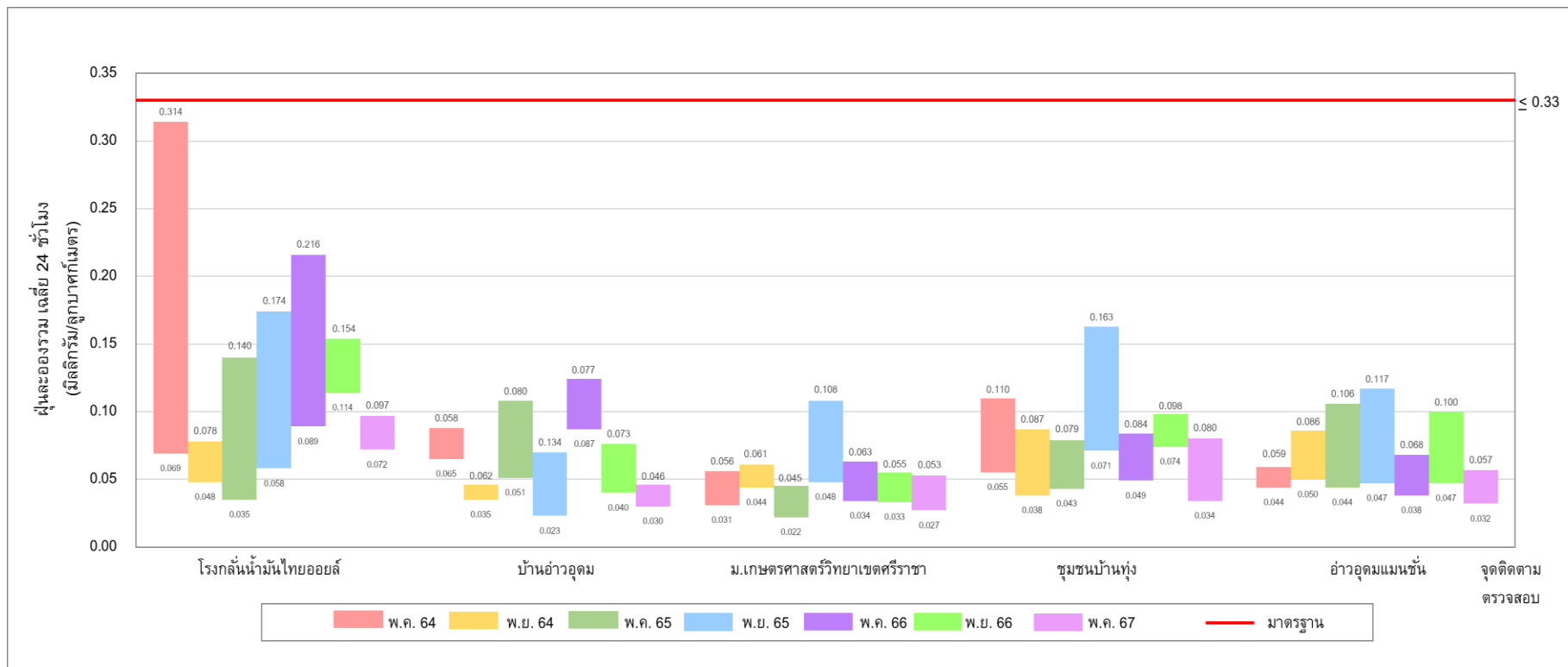

รูปที่ 3-3 เปรียบเทียบปริมาณฝุ่นละอองรวม เฉลี่ย 24 ชั่วโมง ระหว่างระยะก่อสร้าง ปี พ.ศ. 2564 ถึงปี พ.ศ. 2567

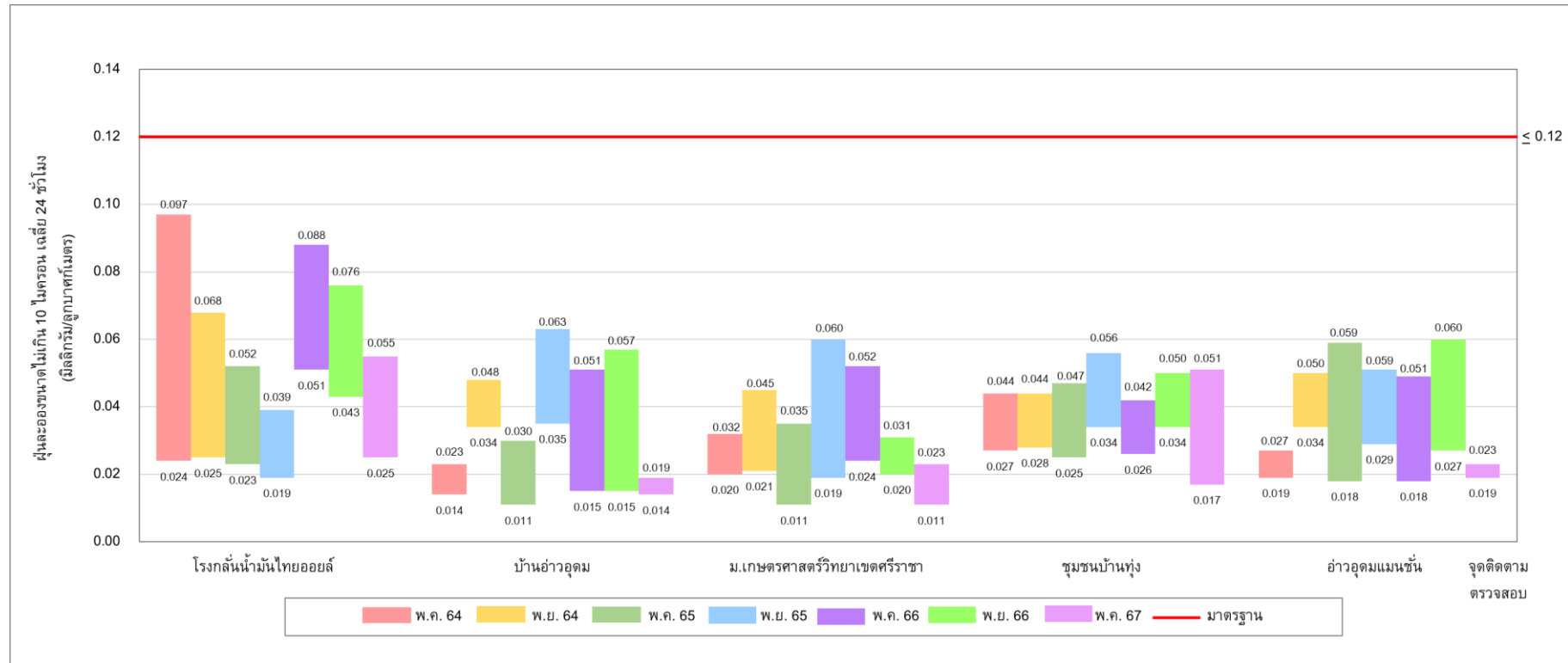

รูปที่ 3-4 เปรียบเทียบปริมาณฝุ่นละอองขนาดเล็กไม่เกิน 10 ไมครอน เฉลี่ย 24 ชั่วโมง ระหว่างระยะก่อสร้าง ปี พ.ศ. 2564 ถึงปี พ.ศ. 2567