

เอกสารแนบ

เอกสารแนบ

1

ผลพิจารณารายงานการวิเคราะห์ผลกระทบสิ่งแวดล้อม
และมาตรการป้องกันและแก้ไขผลกระทบสิ่งแวดล้อม
และมาตรการติดตามตรวจสอบคุณภาพสิ่งแวดล้อม

ที่ วว 0804/ 14609

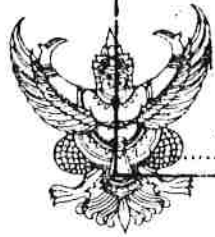

ฝ่ายบริหารกาสิทธิ

3 พ.ย. 2543

กรมทรัพยากรธรณี
๔๑-๒๓๔๒

10 พ.ย. 2543

เวลา 15.53

สำนักงานนโยบายและแผนสิ่งแวดล้อม
ซอยพินุลวัฒนา 7 ถนนพระรามที่ 6

กรุงเทพฯ 10400

10 พฤศจิกายน 2543

วันที่ 10 พ.ย. 2543
เวลา 15.53

เรื่อง การพิจารณารายงานการวิเคราะห์ผลกระทบสิ่งแวดล้อม

เรียน อธิบดีกรมทรัพยากรธรณี

อ้างถึง หนังสือสำนักงานนโยบายและแผนสิ่งแวดล้อม ที่ วว 0804/11666 ลงวันที่ 11 กันยายน 2543

- สิ่งที่ส่งมาด้วย 1. สำเนาหนังสือบริษัทที่ปรึกษาและวิจัยทรัพยากร จำกัด ที่ RCR 112/2543 ลงวันที่ 6 ตุลาคม 2543.
2. มาตรการเพื่อการป้องกันและแก้ไขผลกระทบสิ่งแวดล้อม โครงการเหมืองแร่หินบะซอลต์ เพื่ออุตสาหกรรมก่อสร้าง ของบริษัท นิธิธรีสวัสดิ์ จำกัด คำขอประทานบัตรที่ 1/2542 ตั้งอยู่ที่ตำบลสวายจิก อำเภอเมือง จังหวัดบุรีรัมย์
3. แนวทางการนำเสนอผลการติดตามตรวจสอบคุณภาพสิ่งแวดล้อมฯ

ตามหนังสือที่อ้างถึง สำนักงานนโยบายและแผนสิ่งแวดล้อมแจ้งผลการพิจารณารายงานการวิเคราะห์ผลกระทบสิ่งแวดล้อมโครงการเหมืองแร่หินบะซอลต์ เพื่ออุตสาหกรรมก่อสร้าง ของบริษัท นิธิธรีสวัสดิ์ จำกัด คำขอประทานบัตรที่ 1/2542 ตั้งอยู่ที่ตำบลสวายจิก อำเภอเมือง จังหวัดบุรีรัมย์ จัดทำรายงานโดยบริษัทที่ปรึกษาและวิจัยทรัพยากร จำกัด ซึ่งนำเสนอให้คณะกรรมการผู้ชำนาญการพิจารณารายงานการวิเคราะห์ผลกระทบสิ่งแวดล้อมด้านโครงการเหมืองแร่ โครงการสำรวจและหรือผลิตปิโตรเลียมพิจารณาในการประชุมครั้งที่ 15/2543 เมื่อวันที่ 4 กันยายน 2543 และที่ประชุมมีมติยังไม่เห็นชอบกับรายงาน ความละเอียดแจ้งแล้ว นั้น ต่อมาผู้ยื่นคำขอประทานบัตรได้เสนอรายงานชี้แจงเพิ่มเติมให้สำนักงานนโยบายและแผนสิ่งแวดล้อมพิจารณาอีกครั้ง (รายละเอียดดังเอกสารสิ่งที่ส่งมาด้วย 1)

สำนักงานนโยบายและแผนสิ่งแวดล้อมได้พิจารณาเสนอความเห็นเบื้องต้นเกี่ยวกับรายงานเพิ่มเติมดังกล่าว ให้คณะกรรมการผู้ชำนาญการพิจารณารายงานการวิเคราะห์ผลกระทบสิ่งแวดล้อมด้านโครงการเหมืองแร่ โครงการสำรวจและหรือผลิตปิโตรเลียม พิจารณาในการประชุมครั้งที่ 19/2543 เมื่อวันที่ 6 พฤศจิกายน 2543 และที่ประชุมมีมติเห็นชอบกับรายงาน ทั้งนี้ให้ผู้ยื่นคำขอประทานบัตรปฏิบัติตามมาตรฐาน

2 / การป้องกัน...

การป้องกันและแก้ไขผลกระทบสิ่งแวดล้อม ที่เสนอ (รายละเอียดดังเอกสารสิ่งที่ส่งมาด้วย 2) แต่
จะต้องเสนอผลการติดตามตรวจสอบตามแนวทาง การนำเสนอผลการติดตามตรวจสอบคุณภาพ
สิ่งแวดล้อม (รายละเอียดดังเอกสารสิ่งที่ส่งมาด้วย 3) ทั้งนี้ สำนักงานได้สำเนาแจ้งให้ผู้ยื่นคำขอ
ประทานบัตรทราบด้วยแล้ว

จึงเรียนมาเพื่อโปรดทราบ

ขอแสดงความนับถือ



(นายวิชิต ชวเจริญพันธ์)

รองอธิการบดี ปฏิบัติราชการแทน

อธิการบดีสำนักงานนโยบายและแผนสิ่งแวดล้อม

กรมส่งเสริมการค้าระหว่างประเทศ
กระทรวงพาณิชย์
เลขที่ 10 พ.ย. 2543

เรียน ผอ. กสท., ผอ. กส., ผอ. กผ.

(นายวิชิต ผลความดี)

เลขานุการกรม

10 พ.ย. 2543

หมายเหตุ ต้นฉบับส่ง กสท. (สำเนาส่ง กส., กผ.)

กองวิเคราะห์ผลกระทบสิ่งแวดล้อม

โทรศัพท์ 2792792

โทรสาร 2785469

1) เรียน กสท.

- ตรวจพิจารณา

- ศึกษารายละเอียด



(4 ม.ค.)

2) คุณอัมพวัน

- ลงความเห็น

- ให้เจ้าหน้าที่รับผิดชอบ

ประกอบข้อ ๗ เป็นกรณีไป



14 ม.ค. 43

มาตรการป้องกันและแก้ไขผลกระทบโครงการเหมืองแร่หินอุตสาหกรรมชนิดหินปะชอด เพื่ออุตสาหกรรมก่อสร้าง
ของ บริษัท นิธิธรวิวัฒน์ จำกัด คำขอประทานบัตรที่ 1/2542
ตั้งอยู่ที่ตำบลสวายจิก อำเภอเมือง จังหวัดบุรีรัมย์

1. มาตรการการป้องกันและแก้ไขผลกระทบที่เสนอในรายงานการวิเคราะห์ผลกระทบสิ่งแวดล้อม

1.1 ออกแบบหน้าเหมืองในลักษณะขั้นบันได มีความสูงประมาณ 10 เมตร ความลาดชันทั้งหมดไม่เกิน 45 องศา เพื่อให้เกิดความปลอดภัยจากการพังทลายของหน้าเหมือง

1.2 จำกัดความเร็วของยานพาหนะขนส่งในช่วงที่เป็นทางลูกรัง โดยมีผ้าใบปิดคลุมท้ายรถบรรทุกแร่ และปรับปรุงเส้นทางขนส่งแร่ให้อยู่ในสภาพใช้การได้ดีทุกฤดูกาล พร้อมทั้งจัดพรมน้ำบนบริเวณหน้าเหมืองที่ก่อให้เกิดฝุ่น และเส้นทางขนส่งทั้งภายในและภายนอกเหมืองอย่างน้อยวันละ 3 ครั้ง ยกเว้นช่วงฝนตก

1.3 ให้พนักงานใช้อุปกรณ์ป้องกันเสียง เช่น เครื่องอุดหู (Ear plug) และจัดเตรียมอุปกรณ์ป้องกันอันตรายส่วนบุคคลให้แก่พนักงานในขณะปฏิบัติงาน เช่น หน้ากากป้องกันฝุ่น ที่ครอบจมูก ปลั๊กอุดหู หมวกนิรภัย และถุงมือ เป็นต้น และควบคุมให้มีการสวมใส่ตลอดเวลาปฏิบัติงาน

1.4 กำหนดให้ใช้ปริมาณวัตถุระเบิดสูงสุดไม่เกิน 330 ปอนด์ต่อจังหวัดงวด โดยใช้ไฟฟ้าแบบถ่วงเวลาเป็นตัวจุดระเบิด

1.5 มาตรการป้องกันฝุ่นละอองจากโรงโม่หิน ให้เพิ่มการปฏิบัติอย่างเคร่งครัด

1.6 พื้นที่ที่ผ่านการทำเหมืองแร่ไปแล้วจะเร่งรีบดำเนินการฟื้นฟูพื้นที่ และดูแลต่อเนื่อง 2 ปี โดยไม่ที่ปลูกเป็นไม้ป่า โดยรักษาด้านชนิดไม้กับสำนักงานป่าไม้จังหวัดบุรีรัมย์ หากพื้นที่โครงการไม่สามารถปลูกป่าทดแทนได้ จะหาพื้นที่สาธารณะปลูกทดแทนพื้นที่ไม่น้อยกว่าพื้นที่คำขอประทานบัตร

2. มาตรการป้องกันและแก้ไขผลกระทบสิ่งแวดล้อมที่กำหนดโดยสำนักงานนโยบายและแผนสิ่งแวดล้อม

2.1 ให้ความคุ้มครองระดับเสียงและแรงสั่นสะเทือนให้เป็นไปตามประกาศกระทรวงวิทยาศาสตร์ เทคโนโลยีและสิ่งแวดล้อม เรื่อง "กำหนดมาตรฐานควบคุมระดับเสียงและความสั่นสะเทือนจากการทำเหมืองหิน" ลงวันที่ 23 พฤศจิกายน 2539 อย่างเคร่งครัด

2.2 โรงโม่หินจะต้องสร้างให้เป็นระบบปิด และติดตั้งเครื่องสเปรย์น้ำตามจุดต่าง ๆ เช่น บริเวณปากไม่สายพานลำเลียงแร่ ตะแกรงสั่น และกองเก็บแร่ เป็นต้น พร้อมทั้งชุดระบายน้ำและปลูกไม้โตเร็วล้อมรอบโรงโม่หิน เพื่อป้องกันการฟุ้งกระจายของฝุ่นละออง ทั้งนี้จะต้องทำให้แล้วเสร็จภายในระยะเวลา 6 เดือน ก่อนจะทำเหมืองในรอบประทานบัตรใหม่และแจ้งให้สำนักงานนโยบายและแผนสิ่งแวดล้อมทราบ

2.3 ให้ความสำคัญการปล่อยฝุ่นละอองจากโรงโม่หินให้เป็นไปตามประกาศกระทรวงวิทยาศาสตร์ เทคโนโลยีและสิ่งแวดล้อม เรื่อง "กำหนดให้โรงโม่บด หรือย่อยหินเป็นแหล่งกำเนิดมลพิษที่จะต้องถูกควบคุมการปล่อยฝุ่นละอองออกสู่บรรยากาศ" ลงวันที่ 20 ธันวาคม 2539 อย่างเคร่งครัด

2.4 ให้ดำเนินการปลูกไม้ยืนต้นโตเร็วภายหลังจากรับประทานบัตรแล้ว (ระยะเตรียมการทำเหมือง) และก่อนที่จะมีการดำเนินโครงการ โดยวิธีปลูกต้นไม้ให้มีระยะ 2X2 เมตร (ประมาณ 400 ต้นต่อไร่) ในพื้นที่เว้นการทำเหมือง รวมทั้งให้มีการบำรุงรักษาต้นไม้เหล่านั้นให้มีความเจริญเติบโตเต็มที่ ทั้งนี้ให้เสนอแผนการปลูกต้นไม้ พร้อมระบุพันธุ์ไม้และพื้นที่ปลูกให้สำนักงานนโยบายและแผนสิ่งแวดล้อม และกรมป่าไม้ พิจารณาความเหมาะสม ก่อนการดำเนินการ

2.5 ให้ทำการตรวจวัดผลกระทบด้านฝุ่นละออง เสียง และแรงสั่นสะเทือน บริเวณโรงโม่หิน ชุมชนบ้านพลวง และชุมชนบ้านโคกตาสิงห์ โดยเฉพาะบ้าน 2 หลังที่อยู่ใกล้โครงการในระยะ 500 เมตร รวมทั้งการตรวจวัดคุณภาพน้ำโดยทำการวิเคราะห์ค่าความเป็นกรดด่าง ค่าความขุ่น ค่าความกระด้าง ปริมาณเหล็ก ปริมาณของแข็งแขวนลอย ปริมาณของแข็งละลายน้ำ ในแนวร่องระบายน้ำทางด้านเหนือของพื้นที่คำขอประทานบัตรทุก 4 เดือน พร้อมทั้งเสนอรายงานการ ตรวจวัดผลกระทบด้านฝุ่นละออง เสียง และแรงสั่นสะเทือน รวมทั้งคุณภาพน้ำให้ทางสำนักงานนโยบายและแผนสิ่งแวดล้อมทราบ

2.6 หากได้รับการร้องเรียนจากราษฎรที่อยู่ในบริเวณใกล้เคียงว่าได้รับความเดือดร้อนรำคาญจากการดำเนินโครงการ หรือสาธารณะสมบัติได้รับความเสียหายจากกิจกรรมเหมืองแร่ และสำนักงานนโยบายและแผนสิ่งแวดล้อมได้ตรวจพบว่าไม่ปฏิบัติตามมาตรการที่กำหนดไว้ ผู้ถือประทานบัตรจะต้องยินยอมยุติการทำเหมืองตามคำสั่งของทางราชการ แล้วแก้ไขเหตุแห่งความเดือดร้อนให้เสร็จสิ้นก่อนที่จะดำเนินการต่อไป

2.7 หากผู้ถือประทานบัตรมีความประสงค์ที่จะเปลี่ยนแปลงวิธีการทำเหมือง หรือเปลี่ยนแปลงเพิ่มเติมชนิดแร่ หรือการดำเนินงานที่แตกต่างจากที่เสนอไว้ในรายงานฯ จะต้องเสนอรายละเอียดเกี่ยวกับวิธีการทำเหมืองและการดำเนินงานในการเปลี่ยนแปลงดังกล่าว ประกอบกับมาตรการป้องกันผลกระทบที่สอดคล้องกับการเปลี่ยนแปลงใหม่ ให้สำนักงานนโยบายและแผนสิ่งแวดล้อมพิจารณาให้ความเห็นชอบด้านสิ่งแวดล้อมก่อน

2.8 ให้ทำการปรับปรุงฟื้นฟูพื้นที่โครงการ ที่ผ่านการทำเหมืองแร่แล้วตามที่เสนอไว้ในรายงานฯ พร้อมทั้งให้รายงานผลการดำเนินงานให้สำนักงานนโยบายและแผนสิ่งแวดล้อม และกรมทรัพยากรธรณีทราบทุก 3 ปี นับจากวันที่ได้รับอนุญาตประทานบัตร โดยมีรายละเอียดของการดำเนินการ และตำแหน่งที่ได้ดำเนินการไปแล้วอย่างเพียงพอในปีที่ผ่านมา

2.9 ในระหว่างการทำเหมืองหากพบวัตถุโบราณ หรือร่องรอยของโบราณคดี ไม่ว่าจะเป็นภาพเขียนสี หรืออื่น ๆ ที่มีความสำคัญทางประวัติศาสตร์ จะต้องรายงานและขอความร่วมมือกับกรมศิลปากร หรือสำนักงานศิลปากรในท้องถิ่นเข้าไปดำเนินการตรวจสอบพื้นที่ ทั้งนี้ ในระหว่างการสำรวจจะต้องหยุดการทำเหมืองชั่วคราว และหากพิสูจน์แล้วว่าเป็นแหล่งโบราณคดี ผู้ถือประทานบัตรต้องปฏิบัติตามเงื่อนไขของหน่วยงานที่เกี่ยวข้องโดยไม่มีข้อเรียกร้องใด ๆ

เอกสารแนบ 2

สำเนาประธานบัตร



ประธานบัตร

บัตรที่...๓๓๓๓/๑๕๕๑๕

บัตรฉบับนี้ออกให้แก่...บริษัท นิลทีสวีส์ จำกัด...อายุ...ปี สัญชาติ...ไทย

เลขที่...๓๓๓/๑...ครอบ/ชอบ

หมู่ที่...๑๖ ตำบล/แขวง...เสม็ด

อำเภอ/เขต...เมืองบุรีรัมย์ จังหวัด...บุรีรัมย์

ให้ทำเหมือง (บนบก/ในทะเล)...บนบก

ณ ตำบล...สวายจิก อำเภอ...เมืองบุรีรัมย์ จังหวัด...บุรีรัมย์

มีอายุ...๑๐ ปี นับแต่วันที่...๒๕ เดือน...กรกฎาคม พ.ศ. ๒๕๕๑

และสิ้นอายุวันที่...๒๕ เดือน...กรกฎาคม พ.ศ. ๒๕๖๑

เป็นเนื้อที่...๔๕ ไร่ ...งาน ...๓๖ ตารางวา

ภายในเขตที่กำหนดตามแผนที่แนบท้ายประธานบัตร โดยมีรายละเอียดที่กำหนดไว้ตามลำดับดัง ต่อไปนี้

- | | |
|--|---------------------|
| (1) แผนที่แนบท้ายประธานบัตร | แสดงไว้ในลำดับที่ 1 |
| (2) เงื่อนไขการอนุญาตประธานบัตร | แสดงไว้ในลำดับที่ 2 |
| (3) แผนผังโครงการทำเหมือง | แสดงไว้ในลำดับที่ 3 |
| (4) มาตรการป้องกันและแก้ไขผลกระทบสิ่งแวดล้อม | แสดงไว้ในลำดับที่ 4 |
| (5) การชำระค่าธรรมเนียมเพื่อใช้เนื้อที่
ในการทำเหมืองประจำปี | แสดงไว้ในลำดับที่ 5 |
| (6) การเพิ่มเติมชนิดของแร่ที่จะทำเหมือง
การเปลี่ยนแปลงวิธีการทำเหมือง
แผนผังโครงการทำเหมืองและเงื่อนไข | แสดงไว้ในลำดับที่ 6 |
| (7) บันทึกการต่ออายุประธานบัตร | แสดงไว้ในลำดับที่ 7 |
| (8) บันทึกการโอนประธานบัตร | แสดงไว้ในลำดับที่ 8 |
| (9) บันทึกการหยุดการทำเหมือง | แสดงไว้ในลำดับที่ 9 |

ออกให้ ณ วันที่...๒๕ เดือน...กรกฎาคม พ.ศ. ๒๕๕๑



รัฐมนตรีว่าการกระทรวงอุตสาหกรรม
ประทับตราประจำตำแหน่ง

แผนที่แนบท้ายประทานบัตรที่.....๓๑๕๔๑...../.....๑๕๑๑๑.....

เลขที่.....๑...../.....๒๕๕๒.....

ระยะทางที่ ๑๖๕๒ เทนโน ๓๐๐ ๐

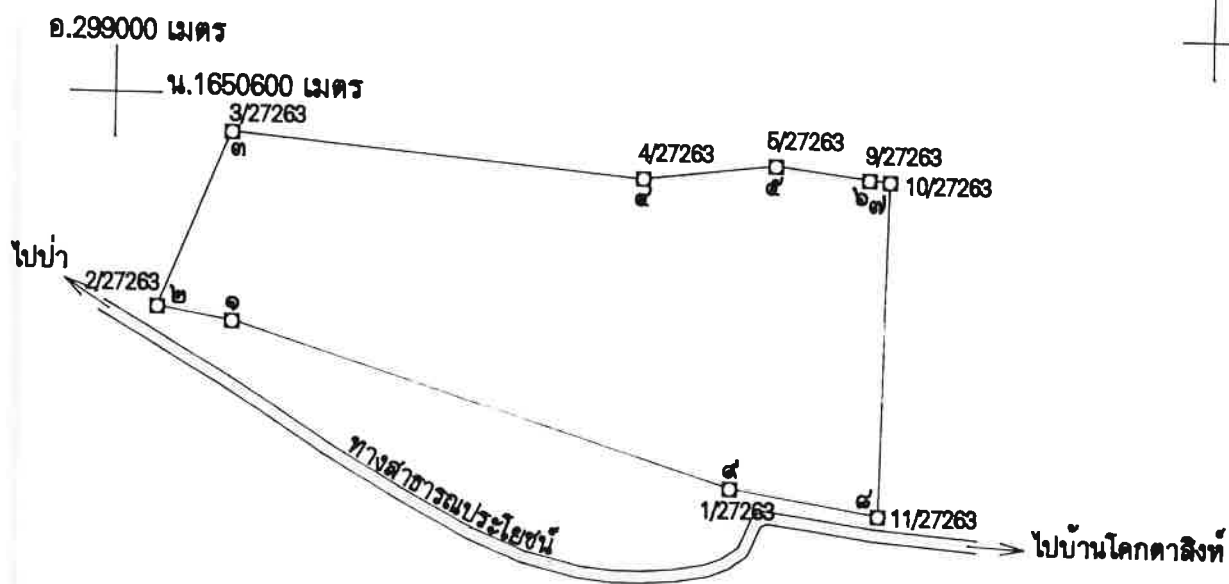

เนื้อที่.....๔๔.....ไร่.....งาน.....๓๖.....ตารางวา

มาตราส่วน ๑:๕,๐๐๐

จากมุมหมายเลข.....๑.....ถึงมุมหมายเลข.....๒.....ทิศ.....๒๗๔.....องศา.....๔๔.....ลิปดา.....ระยะ.....๒๕.....๕๑.....วา
จากมุมหมายเลข.....๒.....ถึงมุมหมายเลข.....๓.....ทิศ.....๒๑.....องศา.....๓๓.....ลิปดา.....ระยะ.....๖๒.....๗๕๑.....วา
จากมุมหมายเลข.....๓.....ถึงมุมหมายเลข.....๔.....ทิศ.....๔๕.....องศา.....๑๒.....ลิปดา.....ระยะ.....๑๓๕.....๗๖๖.....วา
จากมุมหมายเลข.....๔.....ถึงมุมหมายเลข.....๕.....ทิศ.....๘๓.....องศา.....๐๕.....ลิปดา.....ระยะ.....๔๔.....๒๕๔.....วา
จากมุมหมายเลข.....๕.....ถึงมุมหมายเลข.....๖.....ทิศ.....๘๗.....องศา.....๑๗.....ลิปดา.....ระยะ.....๓๑.....๕๔.....วา

เงื่อนไขในการออกประทานบัตร

ลำดับ

ดังต่อไปนี้

ผู้ถือประทานบัตรต้องปฏิบัติตามเงื่อนไขในการออกประทานบัตรเกี่ยวกับเรื่องที่กำลัง

ข้อ 1 ชนิดแร่ที่ทำเหมืองและวิธีการทำเหมือง

ชนิดแร่หินอุตสาหกรรมชนิดหินปะชอลด์ (เพื่ออุตสาหกรรมก่อสร้าง) โดยวิธีเหมืองทาง

ข้อ 2 วันเปิดการทำเหมืองครั้งแรกหลังได้รับประทานบัตร

ต้องเปิดการทำเหมืองภายในเวลา 1 ปี นับตั้งแต่วันที่ได้รับประทานบัตร

ข้อ 3 การให้ความคุ้มครองแก่คนงานและความปลอดภัยแก่บุคคลภายนอกที่มีได้กำหนดไว้แล้ว
ในกฎกระทรวง

ต้องปฏิบัติตามมาตรการรักษาความปลอดภัยในการทำเหมือง และส่งเสริมสวัสดิภาพ
ของคนงาน ตามข้อ 13 แห่งแผนผังโครงการทำเหมืองแร่ แผนท้ายประทานบัตรฉบับนี้

ข้อ 4 การจัดการกับขุม หลุม ปล่อง น้ำขุ่นข้นหรือมูลดินทราย ที่เกิดจากการทำเหมืองและแต่งแร่

ต้องดำเนินการปรับปรุงสภาพพื้นที่ทำเหมืองแล้ว ตามมาตรการที่กำหนดไว้ในข้อ 12
แห่งแผนผังโครงการทำเหมืองแร่ แผนท้ายประทานบัตรฉบับนี้

ข้อ 5 การปรับปรุงพื้นที่ที่เกิดจากการทำเหมืองแร่และแต่งแร่

ต้องดำเนินการปรับปรุงพื้นที่ที่เกิดจากการทำเหมืองแร่และการแต่งแร่ พร้อมควบคุม

ับเรื่องที่กำหนด

โดยปฏิบัติตามมาตรการที่กำหนดไว้ในข้อ 12 แห่งแผนผังโครงการทำเหมืองแร่ แบบท้าย

ข้อ 6

ข้อ 6 มาตรการในการป้องกันและแก้ไขผลกระทบต่อสิ่งแวดล้อม

ต้องปฏิบัติตามเงื่อนไขและมาตรการป้องกันและแก้ไขผลกระทบต่อสิ่งแวดล้อมที่กำหนดไว้ใน

แบบท้ายโครงการวิเคราะห์ผลกระทบสิ่งแวดล้อม และปฏิบัติตามมาตรการป้องกันและแก้ไขผลกระทบต่อสิ่งแวดล้อม

ที่กำหนดโดยสำนักงานนโยบายและแผนทรัพยากรธรรมชาติและสิ่งแวดล้อม พร้อมทั้งปฏิบัติตามวิธีการทำเหมือง

และแผนการทำเหมืองตามที่กำหนดไว้ในข้อ 3 แห่งแผนผังโครงการทำเหมืองแร่ แบบท้ายประทานบัตรฉบับนี้

และเงื่อนไขเกี่ยวกับเรื่องดังต่อไปนี้ด้วย ถ้ามี

ข้อ 7 การให้ผลประโยชน์พิเศษเพื่อประโยชน์แก่รัฐ

ต้องให้ผลประโยชน์พิเศษเพื่อประโยชน์แก่รัฐ ตามข้อตกลงการจ่ายผลประโยชน์พิเศษ

เพื่อประโยชน์แก่รัฐ ฉบับลงวันที่ 22 มิถุนายน 2543

ข้อ 8 การใช้ที่ดินในเขตเหมืองแร่

ข้อ 9 การทำเหมืองใกล้ทางหลวงหรือทางน้ำสาธารณะ

จะไม่ทำเหมืองใกล้ทางสาธารณประโยชน์ ภายในระยะ 50 เมตร

ตามบันทึกของผู้ขอ ฉบับลงวันที่ 20 กันยายน 2542

ข้อ 10 การเข้าทำประโยชน์ในพื้นที่ป่าตามกฎหมายว่าด้วยป่าไม้

ข้อ 11 เงื่อนไขพิเศษสำหรับประทานบัตรทำเหมืองในทะเลตาม มาตรา 45 แห่งพระราชบัญญัติ

พ.ศ. 2510

แผนผังโครงการทำเหมือง

ตามรายละเอียดแผนผังโครงการทำเหมืองแร่
หินอุตสาหกรรมชนิดหินบะซอลต์ (เพื่ออุตสาหกรรมก่อสร้าง)

โดยวิธีเหมืองหยาบ

สำหรับคำขอประทานบัตรที่ 1/2542

หมายเลขหลักหมายเขตเหมืองแร่ที่ 31941

ของบริษัท นิสิตอิสวัสดิ์ จำกัด

ที่ตำบลสวายจิก อำเภอเมืองบุรีรัมย์ จังหวัดบุรีรัมย์

แนบท้ายประทานบัตรฉบับนี้

พระราชบัญญัติ

มาตรการป้องกันและแก้ไขผลกระทบสิ่งแวดล้อม

ตามรายงานการวิเคราะห์ผลกระทบสิ่งแวดล้อม โครงการทำเหมืองแร่

หินอุตสาหกรรมชนิดหินปะชอลต์ (เพื่ออุตสาหกรรมก่อสร้าง)

สำหรับคำขอประทานบัตรที่ 1/2542

ของบริษัท นิลธิธวัสต์ จำกัด

ที่ตำบลสวายจิก อำเภอเมืองบุรีรัมย์ จังหวัดบุรีรัมย์

และ

มาตรการป้องกันและแก้ไขผลกระทบสิ่งแวดล้อมที่กำหนดโดยสำนักงานนโยบายและแผนทรัพยากรธรรมชาติและสิ่งแวดล้อม

ตามหนังสือที่ วว 0804/14609 ลงวันที่ 10 พฤศจิกายน 2543

แนบท้ายประทานบัตรฉบับนี้

การเพิ่มเติมชนิดของแร่ที่จะทำเหมือง การเปลี่ยนแปลงวิธีการทำเหมือง
แผนผังโครงการทำเหมืองและเงื่อนไข

ครั้งที่ 1

การเพิ่มเติมชนิดของแร่ อธิบดีอนุญาตให้เพิ่มเติมชนิดของแร่.....
.....ชั้นอีก.....

ตั้งแต่วันที่.....เดือน..... พ.ศ. เป็นต้นไป

.....
อธิบดีกรมทรัพยากรธรณี

การเปลี่ยนแปลงวิธีการทำเหมือง อธิบดีอนุญาตให้เปลี่ยนแปลงวิธีการทำเหมืองจากวิธี.....
.....เป็น.....

ตั้งแต่วันที่..... เดือน..... พ.ศ. เป็นต้นไป

.....
อธิบดีกรมทรัพยากรธรณี

การเปลี่ยนแปลงแผนผังโครงการ อธิบดีอนุญาตให้เปลี่ยนแปลงแผนผังโครงการทำเหมืองตาม
แผนผังโครงการทำเหมืองที่แนบท้ายประทานบัตรนี้ได้แก้ไขเพิ่มเติมและแสดงไว้ในลำดับที่ 3 ตั้งแต่วันที่
เดือน..... พ.ศ. เป็นต้นไป

.....
อธิบดีกรมทรัพยากรธรณี

การเปลี่ยนแปลงเงื่อนไข อธิบดีอนุญาตให้เปลี่ยนแปลงเงื่อนไขที่แสดงไว้ในลำดับที่ 2 ข้อ.....
.....เกี่ยวกับ.....

เป็นดังนี้.....

ตั้งแต่วันที่เดือน..... พ.ศ. เป็นต้นไป

.....
อธิบดีกรมทรัพยากรธรณี

ครั้งที่ 2

บันทึกการต่ออายุประทานบัตร

ครั้งที่ 1 ประทานบัตรนี้ รัฐมนตรีอนุญาตให้ต่ออายุออกไปอีก.....ปี

ตั้งแต่วันที่.....เดือน..... พ.ศ.ถึงวันที่.....เดือน.....

พ.ศ.....รวมเป็น.....ปี

อธิบดีกรมทรัพยากรธรณี

ผู้บันทึกการต่ออายุ

ครั้งที่ 2 ประทานบัตรนี้ รัฐมนตรีอนุญาตให้ต่ออายุออกไปอีก.....ปี

ตั้งแต่วันที่.....เดือน..... พ.ศ.....ถึงวันที่.....เดือน.....

พ.ศ.....รวมเป็น.....ปี

อธิบดีกรมทรัพยากรธรณี

ผู้บันทึกการต่ออายุ

ครั้งที่ 3 ประทานบัตรนี้ รัฐมนตรีอนุญาตให้ต่ออายุออกไปอีก.....ปี

ตั้งแต่วันที่.....เดือน..... พ.ศ.....ถึงวันที่.....เดือน.....

พ.ศ.....รวมเป็น.....ปี

อธิบดีกรมทรัพยากรธรณี

ผู้บันทึกการต่ออายุ

ครั้งที่ 4 ประทานบัตรนี้ รัฐมนตรีอนุญาตให้ต่ออายุออกไปอีก.....ปี

ตั้งแต่วันที่.....เดือน..... พ.ศ.ถึงวันที่.....เดือน.....

พ.ศ.....รวมเป็น.....ปี

อธิบดีกรมทรัพยากรธรณี

ผู้บันทึกการต่ออายุ

บันทึกการโอนประธานบัตร

ประธานบัตรนี้ รัฐมนตรีอนุญาตให้โอนจาก.....

ให้แก่.....

ตั้งแต่วันที่.....เดือน..... พ.ศ.....

อธิบดีกรมทรัพยากรธรณี

ผู้บันทึกการโอน

ประธานบัตรนี้ รัฐมนตรีอนุญาตให้โอนจาก.....

ให้แก่.....

ตั้งแต่วันที่.....เดือน..... พ.ศ.....

อธิบดีกรมทรัพยากรธรณี

ผู้บันทึกการโอน

ประธานบัตรนี้ รัฐมนตรีอนุญาตให้โอนจาก.....

ให้แก่.....

ตั้งแต่วันที่.....เดือน..... พ.ศ.....

อธิบดีกรมทรัพยากรธรณี

ผู้บันทึกการโอน

ประธานบัตรนี้ รัฐมนตรีอนุญาตให้โอนจาก.....

ให้แก่.....

ตั้งแต่วันที่.....เดือน..... พ.ศ.....

อธิบดีกรมทรัพยากรธรณี

ผู้บันทึกการโอน

บันทึกการหยุดการทำเหมือง

ทรัพยากรธรณี.....	อนุญาตให้หยุดการทำเหมือง
ครั้งที่ 1	ตั้งแต่วันที่..... เดือน..... พ.ศ..... ตามใบอนุญาตที่.....
ครั้งที่ 2	ตั้งแต่วันที่..... เดือน..... พ.ศ..... ตามใบอนุญาตที่.....
ครั้งที่ 3	ตั้งแต่วันที่..... เดือน..... พ.ศ..... ตามใบอนุญาตที่.....
ครั้งที่ 4	ตั้งแต่วันที่..... เดือน..... พ.ศ..... ตามใบอนุญาตที่.....
ครั้งที่ 5	ตั้งแต่วันที่..... เดือน..... พ.ศ..... ตามใบอนุญาตที่.....
ครั้งที่ 6	ตั้งแต่วันที่..... เดือน..... พ.ศ..... ตามใบอนุญาตที่.....
ครั้งที่ 7	ตั้งแต่วันที่..... เดือน..... พ.ศ..... ตามใบอนุญาตที่.....
ครั้งที่ 8	ตั้งแต่วันที่..... เดือน..... พ.ศ..... ตามใบอนุญาตที่.....
ครั้งที่ 9	ตั้งแต่วันที่..... เดือน..... พ.ศ..... ตามใบอนุญาตที่.....
ครั้งที่ 10	ตั้งแต่วันที่..... เดือน..... พ.ศ..... ตามใบอนุญาตที่.....
ครั้งที่ 11	ตั้งแต่วันที่..... เดือน..... พ.ศ..... ตามใบอนุญาตที่.....
ครั้งที่ 12	ตั้งแต่วันที่..... เดือน..... พ.ศ..... ตามใบอนุญาตที่.....

ข้อตกลงการจ่ายผลประโยชน์พิเศษเพื่อประโยชน์แก่รัฐ
เพื่อตอบแทนการออกประทานบัตร

เลขที่ บร 27262/ 2

ทำที่ สำนักงานอุตสาหกรรมจังหวัดบุรีรัมย์.....
วันที่17..... เดือนธันวาคม..... พ.ศ.2550.....

ข้าพเจ้า (บริษัท/ห้างหุ้นส่วนจำกัด/นาย/นาง/นางสาว)บริษัท นิธิทรีสแอสตี้ จำกัด.....
สัญชาติไทย..... อายุ ปี สำนักงาน/บ้าน ตั้งอยู่เลขที่137/1..... หมู่ที่16.....
ตำบล/แขวงเสม็ด..... อำเภอ/เขตเมือง..... จังหวัดบุรีรัมย์.....
ซึ่งเป็นคู่ยื่นคำขอประทานบัตรทำเหมืองแร่ หินอุตสาหกรรมชนิดหินบะชอลด์ (เพื่ออุตสาหกรรมก่อสร้าง)..
ที่ตำบลเสม็ด..... อำเภอเมือง..... จังหวัดบุรีรัมย์..... ตามคำขอประทานบัตรที่.....1/2542.....
ลงวันที่20..... เดือนกันยายน..... พ.ศ.2542..... จำนวน49 - 0 - 36..... ไร่ ทำหนังสือฉบับนี้ให้ไว้แก่
กรมอุตสาหกรรมพื้นฐานและการเหมืองแร่เพื่อเป็นหลักฐานว่า

ข้อ 1 เมื่อข้าพเจ้า (บริษัท/ห้างหุ้นส่วนจำกัด/นาย/นาง/นางสาว)บริษัท นิธิทรีสแอสตี้ จำกัด.....
ได้รับอนุญาตประทานบัตรทำเหมืองแร่ หินอุตสาหกรรมชนิดหินบะชอลด์ (เพื่ออุตสาหกรรมก่อสร้าง)..
ตามคำขอดังกล่าว ข้าพเจ้าจะจ่ายผลประโยชน์พิเศษเพื่อประโยชน์แก่รัฐให้แก่กรมอุตสาหกรรมพื้นฐานและ
การเหมืองแร่ เป็นจำนวนเงินทั้งสิ้น296,550.00.....บาท... (สองแสนเก้าหมื่นหกพันห้าร้อยห้าสิบบาทถ้วน)

ข้อ 2 การชำระผลประโยชน์พิเศษเพื่อประโยชน์แก่รัฐให้แก่กรมอุตสาหกรรมพื้นฐานและการ
เหมืองแร่ตามจำนวนที่กล่าวข้างต้นทั้งหมด

☐ 2.1 ขอชำระทั้งหมดงวดเดียว ซึ่งได้สิทธิให้หักลดหย่อนร้อยละสิบ (10 %) เหลือจำนวนเงิน
ที่จ่ายทั้งสิ้น 266,895 บาท (สองแสนหกหมื่นหกพันแปดร้อยเก้าสิบบาทถ้วน) ในวันรับประทานบัตร
ตามรายการคำนวณเงินผลประโยชน์พิเศษเพื่อประโยชน์แก่รัฐ จากวิศวกรเหมืองแร่ กรมอุตสาหกรรม
พื้นฐานและการเหมืองแร่

☒ 2.2 ขอผ่อนชำระเป็นงวด ๆ ละเท่า ๆ กัน ซึ่งได้สิทธิให้ปลอดการชำระ 2 ปีแรกนับแต่
ได้รับประทานบัตร (อัตราดอกเบี้ย MLR 6.5 ต่อปี) โดยขอชำระผลประโยชน์พิเศษเพื่อประโยชน์แก่รัฐ
ให้แก่กรมอุตสาหกรรมพื้นฐานและการเหมืองแร่ จำนวน 8 งวด เป็นจำนวนเงินงวดละ 48,704.18 บาท
(สี่หมื่นแปดพันเจ็ดร้อยสี่สิบบาทสิบแปดสตางค์) โดยจะชำระแต่ละงวดภายในวันที่ 15 มกราคมของปีถัด
จากปีที่ปลอดการชำระ 2 ปีแรกตามลำดับทุกปีจนครบถ้วน ณ สำนักงานอุตสาหกรรมจังหวัด
หากข้าพเจ้าผิดนัดไม่ชำระค่าผลประโยชน์พิเศษเพื่อประโยชน์แก่รัฐ ภายในกำหนดเวลาดังกล่าวข้างต้น
ข้าพเจ้ายินยอมให้กรมอุตสาหกรรมพื้นฐานและการเหมืองแร่คิดเงินค่าปรับในอัตราร้อยละ 15 ต่อปี นับแต่
วันผิดนัดถึงวันชำระจริง

ข้อ 3 การจ่ายผลประโยชน์พิเศษเพื่อประโยชน์แก่รัฐให้แก่กรมอุตสาหกรรมพื้นฐานและการเหมือง
แร่ ตามหนังสือฉบับนี้ข้าพเจ้าจะดำเนินการให้แล้วเสร็จเรียบร้อยทุกประการพร้อมรับประทานบัตรในเวลา
ไม่เกิน 30 วัน นับจากวันที่ได้รับแจ้งเป็นหนังสือจากเจ้าพนักงานอุตสาหกรรมแร่ประจำท้องที่ให้ข้าพเจ้าไป
รับประทานบัตร

/ ข้อ 4 ตาม.....

ข้อ 4 ตามข้อตกลงข้อ 2.2 หากต่อไป MLR มีการเปลี่ยนแปลงเกินกว่าร้อยละ 2 จากที่ใช้
ในขณะนี้ข้าพเจ้ายินยอมเปลี่ยนแปลงตามหลักเกณฑ์ที่กรมอุตสาหกรรมพื้นฐานและการเหมืองแร่ ประกาศ
เปลี่ยนแปลง โดยที่ข้าพเจ้าจะไม่คัดค้านหรือโต้แย้งแต่อย่างใด

ข้อ 5 หากข้าพเจ้าไม่ปฏิบัติตามข้อตกลงข้อหนึ่งข้อใดหรือทุกข้อในหนังสือฉบับนี้ให้ถือว่าข้าพเจ้า
ปฏิบัติผิดเงื่อนไขในการออกประทานบัตร ข้าพเจ้ายินยอมให้กรมอุตสาหกรรมพื้นฐานและการเหมืองแร่
เรียกร้องจำนวนเงินที่จะต้องจ่ายให้กับกรมอุตสาหกรรมพื้นฐานและการเหมืองแร่ได้ จากผู้ค้ำประกันตาม
หนังสือค้ำประกันว่าด้วยการทำเหมืองที่ได้ทำไว้กับกรมอุตสาหกรรมพื้นฐานและการเหมืองแร่ตามประทาน
บัตรดังกล่าวได้ นอกจากนี้ข้าพเจ้ายินยอมให้เพิกถอนประทานบัตรซึ่งออกให้ข้าพเจ้าตามคำขอประทานบัตร
ที่1/2542..... โดยข้าพเจ้าจะไม่ได้แย้งคัดค้านหรือเรียกร้องค่าชดเชยหรือค่าเสียหายใด ๆ ทั้งสิ้น

ข้าพเจ้าได้อ่านและเข้าใจความในหนังสือฉบับนี้ โดยชัดเจนตลอดทุกข้อความ จึงได้ลงลายมือชื่อ
ต่อหน้าพยานไว้เป็นสำคัญ



(ลงชื่อ).

(ลงชื่อ).

.....ผู้ยื่นคำขอประทานบัตร
กรรมการผู้จัดการ

.....เจ้าพนักงานอุตสาหกรรมแร่ประจำท้องที่

อุตสาหกรรมจังหวัดบุรีรัมย์ ปฏิบัติหน้าที่
เจ้าพนักงานอุตสาหกรรมแร่ประจำท้องที่

(ลงชื่อ).

.....พยาน

หัวหน้าฝ่ายอุตสาหกรรมพื้นฐานและการเหมืองแร่

(ลงชื่อ)....

.....พยาน

นายช่างรังวัด 6

หมายเหตุ ข้อตกลงฯ ได้จัดทำขึ้น 3 ฉบับ มีข้อความตรงกัน มอบให้สำนักงานอุตสาหกรรมจังหวัด ผู้ถือ
ประทานบัตร และกรมอุตสาหกรรมพื้นฐานและการเหมืองแร่

เอกสารแนบ

3

ผลพิจารณารายงานการศึกษาผลกระทบสิ่งแวดล้อม
และมาตรการป้องกันแก้ไขสำหรับคำขอต่ออายุ
ประทานบัตร



รับที่ ๒๕๖๐
วันที่ ๒๕ พ.ย. ๒๕๖๐
เวลา

ที่ ๓๔ พ.ศ.
ที่ ๓๔ พ.ย. ๒๕๖๐
ณ ๑๒.๒๕

บันทึกข้อความ

ส่วนราชการ กพร. กองบริหารสิ่งแวดล้อม โทร. ๐ ๒๒๐๒ ๓๗๕๘ โทรสาร ๐ ๒๖๔๔ ๘๗๖๒

ที่ อก ๐๕๐๖/๕๗๓๗

วันที่ ๑๗ พฤศจิกายน ๒๕๖๐

เรื่อง ผลการพิจารณาแผนผังโครงการทำเหมือง สำหรับคำขอต่ออายุประทานบัตรที่ ๒/๒๕๕๗ ของบริษัท
นิสิทธิ์สวัสดี จำกัด

เรียน อุตสาหกรรมจังหวัดบุรีรัมย์

ตามที่ สอจ.บุรีรัมย์ ได้มีหนังสือ ที่ บร ๐๐๓๓(๔)/๑๙๓๓ ลงวันที่ ๒๐ ตุลาคม ๒๕๖๐ และ
ที่ บร ๐๐๓๓(๔)/๒๐๐๗ ลงวันที่ ๓๑ ตุลาคม ๒๕๖๐ ส่งเรื่อง บริษัท นิสิทธิ์สวัสดี จำกัด ขอใช้รายงานการ
วิเคราะห์ผลกระทบสิ่งแวดล้อม (ฉบับเดิม) และแผนผังโครงการทำเหมือง (ฉบับใหม่) สำหรับคำขอต่ออายุ
ประทานบัตรที่ ๒/๒๕๕๗ (ประทานบัตรที่ ๓๑๙๔๑/๑๕๘๑๔) โครงการเหมืองแร่หินอุตสาหกรรมชนิด
หินบะซอลต์ (เพื่ออุตสาหกรรมก่อสร้าง) ตั้งอยู่ที่ตำบลสวายจิก อำเภอเมือง จังหวัดบุรีรัมย์ ให้ กพร. พิจารณา
ความละเอียดแจ้งแล้ว นั้น

กพร. ได้ตรวจสอบแล้ว ขอเรียนว่า ผู้ถือประทานบัตรได้ขอรังวัดตัดพื้นที่คำขอต่ออายุ
ประทานบัตรดังกล่าว โดยตัดพื้นที่ที่อยู่บริเวณทางด้านทิศตะวันออกและทิศตะวันตกออกไป ทำให้พื้นที่
ประทานบัตรลดลงจากเดิม ๔๙-๐-๓๖ ไร่ คงเหลือ ๔๓-๑-๕๐ ไร่ และขอบเขตพื้นที่ทำเหมือง ๓๑-๑-๕๖ ไร่
คงเหลือ ๒๔-๐-๘๘ ไร่ รวมทั้งย้ายพื้นที่เก็บกองเปลือกดินและเศษหินจากบริเวณทิศตะวันออกเฉียงใต้ไปอยู่
บริเวณทิศตะวันตกเฉียงเหนือของพื้นที่โครงการ และตำแหน่งของบ่อดักตะกอนทั้ง ๓ บ่อ กพร. พิจารณาแล้ว
เห็นว่า การตัดพื้นที่ประทานบัตรบางส่วนออกไป ไม่ก่อให้เกิดผลกระทบเพิ่มขึ้นอย่างมีนัยสำคัญ สามารถใช้
รายงานการศึกษาผลกระทบสิ่งแวดล้อมฉบับเดิมได้ และการออกแบบและการวางแผนการทำเหมือง สามารถ
ควบคุมและป้องกันผลกระทบสิ่งแวดล้อมที่จะเกิดจากการทำเหมืองให้อยู่ในระดับที่ปลอดภัยและยอมรับได้
และได้ปรับปรุงมาตรการป้องกันและแก้ไขผลกระทบสิ่งแวดล้อม สำหรับคำขอต่ออายุประทานบัตรที่
๒/๒๕๕๗ (ประทานบัตรที่ ๓๑๙๔๑/๑๕๘๑๔) ให้สอดคล้องกับแผนการทำเหมือง และสภาพพื้นที่ในปัจจุบัน
รายละเอียดตามเอกสารแนบ โดยยกเลิกมาตรการป้องกันและแก้ไขผลกระทบสิ่งแวดล้อมที่กำหนด สำหรับ
คำขอต่ออายุประทานบัตรดังกล่าว ตามหนังสือ กพร. ที่ อก ๐๕๐๘/๑๓๕๓ ลงวันที่ ๓๑ มีนาคม ๒๕๕๙

จึงเรียนมาเพื่อโปรดทราบ และแจ้งให้ผู้ถือประทานบัตรทราบด้วย จะขอขอบคุณยิ่ง

น. อสจ.บุรีรัมย์ พก.บย.

เพื่อไปลงพิจารณา

☐ พก.บย. ☐ พก.วอ.
☐ พก.สย. ☒ พก.พร.

ข้อสั่งการ
☐ เสร็จสิ้นการขอ ☐ เสร็จทราบ
☒ เสร็จสิ้นพิจารณา ☐ เสร็จทราบ
☐ เสร็จสิ้นการขอ ☐ รวมเรื่อง
☐ อื่นๆ.....

(นางอิฐราชัย ลำพา)

อุตสาหกรรมจังหวัดบุรีรัมย์

(นายจุลพงษ์ ทวีศรี)

รองอธิบดี รักษาการแทน

อธิบดีกรมอุตสาหกรรมพื้นฐานและการเหมืองแร่

มาตรการป้องกันและแก้ไขผลกระทบสิ่งแวดล้อม (ฉบับปรับปรุง)
สำหรับคำขอต่อยุประทานบัตรที่ ๒/๒๕๕๗ (ประทานบัตรที่ ๓๑๙๔๑/๑๕๘๑๔)
โครงการเหมืองแร่หินอุตสาหกรรมชนิดหินบะซอลต์ (เพื่ออุตสาหกรรมก่อสร้าง)
ของบริษัท นิสิทธิ์สวัสดิ์ จำกัด
ที่ ตำบลสวายจิก อำเภอเมือง จังหวัดบุรีรัมย์

๑. ให้เว้นพื้นที่ไม่ทำเหมืองจากแนวเขตคำขอต่อยุประทานบัตร เป็นระยะ ๑๐ เมตร และ
กันเขตพื้นที่ไม่ทำเหมืองห่างจากทางสาธารณประโยชน์ที่อยู่ใกล้พื้นที่โครงการทางด้านทิศใต้และทิศตะวันตก
เฉียงใต้ เป็นระยะไม่น้อยกว่า ๕๐ เมตร พร้อมทั้งดูแลรักษาพันธุ์ไม้ที่มีอยู่เดิมไว้
๒. กำหนดการเปิดหน้าเหมืองให้มีทิศทางและลำดับขั้นตอน ตลอดจนขอบเขตพื้นที่ทำเหมือง
ตามแผนผังโครงการทำเหมืองโดยเคร่งครัด เปิดหน้าเหมืองในลักษณะขั้นบันได มีความสูงของขั้นบันไดไม่เกิน
๑๐ เมตร ความกว้างของขั้นบันไดไม่น้อยกว่า ๑๐ เมตร ความชันหน้าขั้นบันไดประมาณ ๘๐-๙๐ องศา และ
ควบคุมความลาดเอียงของหน้าเหมืองโดยรวมไม่เกิน ๔๕ องศา
๓. ใช้เครื่องเจาะรูละเบิดแบบดินตะขำที่มีเครื่องดูดฝุ่นติดตั้งที่บริเวณหัวเจาะหรือใช้น้ำหล่อ
ลงในรูเจาะ เพื่อป้องกันและลดการฟุ้งกระจายของฝุ่นละอองที่เกิดจากการเจาะรูละเบิด
๔. ใช้ปริมาณวัตถุระเบิดต่อจังหวะถ่วงไม่เกิน ๖๐ กิโลกรัม โดยใช้ปุ๋ยแอมโมเนียไนเตรทผสม
น้ำมันดีเซล (AN-FO) อัตราส่วน ๙๔:๖ โดยน้ำหนัก และใช้เก็บแบบหน่วงเวลา จังหวะเบิดระหว่างเวลา
๑๕.๐๐-๑๖.๐๐ น. วันละ ๑ ครั้ง ให้มีสัญญาณเตือนภัยให้มองเห็นชัดเจนในระยะ ๒๐๐ เมตร และมี
สัญญาณเสียงก่อนการระเบิดให้ได้ยินในระยะ ๕๐๐ เมตร เป็นเวลานานไม่น้อยกว่า ๓ นาที พร้อมจัดทำป้าย
เตือนเวลาทำการระเบิดหินและเขตการใช้วัตถุระเบิดไว้ที่บริเวณปากทางเข้าเหมือง
๕. ให้หลีกเลี่ยงการระเบิดย้อยหินที่มีขนาดใหญ่ ให้ใช้เครื่องเจาะกระแทกหรือเครื่องกระแทก
ทุบย้อยหินแทน
๖. ใช้พื้นที่บริเวณทางทิศตะวันตกเฉียงเหนือ บริเวณอักษร ด เนื้อที่ประมาณ ๑ ไร่ เป็นพื้นที่
เก็บกองเปลือกดิน เศษหินและมูลดินทราย โดยการแยกกองเปลือกดินไว้ต่างหาก กองสูงประมาณ ๕ เมตร
มีความลาดเอียงด้านข้างประมาณ ๓๐ องศา ทั้งนี้ บริเวณกองเปลือกดินที่ไม่มีการกองดินเพิ่มเติมให้ปลูกหญ้า
หรือพืชคลุมดินเพื่อป้องกันการชะล้างของดิน
๗. สร้างคันทำนบดินอัดแน่น ขนาดฐานกว้างประมาณ ๖ เมตร สันด้านบนกว้าง ๒ เมตร
ความสูง ๒ เมตร ร่วมกับคูระบายน้ำ ขนาดความกว้าง ๓ เมตร ท้องร่องกว้าง ๑ เมตร ความลึก ๑ เมตร ตาม
แนวขอบเขตพื้นที่ไม่ทำเหมือง เพื่อควบคุมปริมาณน้ำฝนชะล้างพื้นที่โครงการ และเบี่ยงเบนทางน้ำให้ไหลลง
บ่อตกตะกอน พร้อมทั้งปลูกพืชคลุมดิน และต้นไม้ท้องถิ่นหรือไม้โตเร็วทรงสูงบนคันทำนบ และในพื้นที่เว้น
ไม่ทำเหมืองในระยะ ๑๐ เมตร และ ๕๐ เมตร อย่างน้อย ๓ แถว ระยะปลูก ๒x๒ เมตร แบบสลับฟันปลา ทั้งนี้
ให้ดำเนินการแล้วเสร็จก่อนขอเปิดการทำเหมือง
๘. ให้ดำเนินการขุดบ่อตกตะกอน ขนาด ๑๐x๑๐x๒ ลูกบาศก์เมตร จำนวน ๓ บ่อ ตามที่
กำหนดในแผนผังโครงการทำเหมือง เพื่อรองรับน้ำชะล้างพื้นที่เก็บกองเปลือกดิน เศษหินและมูลดินทราย และ
ในพื้นที่โครงการ พร้อมทั้งทำการขุดลอกตะกอนดินจากบ่อตกตะกอนและระบายน้ำอย่างน้อยปีละ ๑ ครั้ง
หรือเมื่อมีตะกอนสะสมมากกว่า ๑/๓ ของบ่อและระบายน้ำ เพื่อรองรับปริมาณน้ำฝนชะล้างได้อย่างมี
ประสิทธิภาพ
๙. ออกแบบให้มีบ่อรับน้ำ (Sump) บริเวณที่ต่ำสุดของพื้นที่บ่อเหมืองให้เป็นพื้นที่รวบรวมน้ำ
ไหลมาจากพื้นที่ทำเหมือง พร้อมทั้งติดตั้งเครื่องสูบน้ำ เพื่อระบายน้ำในช่วงฤดูฝนไปเก็บไว้ที่บ่อตกตะกอนและ
สูบน้ำนำไปใช้ในกิจกรรมต่าง ๆ

๑๐. จัดให้มีรถบรรทุกน้ำ เพื่อใช้ฉีดพรมเส้นทางลำเลียงหินในพื้นที่โครงการ และเส้นทางขนส่งในช่วงที่เป็นถนนลูกรังจากพื้นที่โครงการสู่พื้นที่ภายนอก อย่างน้อยวันละ ๓-๔ ครั้งหรือตามความเหมาะสมกับสภาพภูมิอากาศ เพื่อลดการฟุ้งกระจายของฝุ่นละออง พร้อมทั้งให้ดูแลเก็บกวาดฝุ่นตกค้างสะสมบนเส้นทางขนส่ง และให้ความร่วมมือกับประธานบัตรใกล้เคียงปรับปรุงสภาพเส้นทางขนส่งและถนนสาธารณะที่ใช้ประโยชน์ร่วมกันในการขนส่งแร่ให้มีสภาพใช้งานได้ดีและปลอดภัยอยู่เสมอ

๑๑. การขนส่งแร่จะต้องใช้ความเร็วและน้ำหนักของรถบรรทุกให้เป็นไปตามที่ทางราชการกำหนด และควบคุมความเร็วไม่เกิน ๒๕ กิโลเมตรต่อชั่วโมง ในช่วงที่เป็นถนนลูกรังและผ่านชุมชน พร้อมทั้งให้ปิดคลุมกระบะบรรทุกให้มิดชิดก่อนออกนอกพื้นที่โรงโม่หิน ทั้งนี้ให้หลีกเลี่ยงการขนส่งแร่ในช่วงเวลาราชการ และนักเรียนเดินทางไปกลับที่ทำงานและโรงเรียน (เวลา ๐๗.๐๐-๐๘.๐๐ น. และ ๑๕.๓๐-๑๖.๓๐ น.)

๑๒. ติดป้ายชื่อแสดงรายละเอียดของแปลงประทานบัตร และป้ายสัญญาณจราจรเตือนความเร็วและให้ระมัดระวังรถบรรทุกบริเวณริมเส้นทางขนส่งแร่ และบริเวณถนนเข้า-ออก ก่อนถึงทางแยกเข้าพื้นที่โครงการให้เห็นชัดเจน เป็นระยะข้างละประมาณ ๑๐๐ เมตร

๑๓. จัดหาและกำชับให้พนักงานสวมใส่อุปกรณ์ป้องกันอันตรายส่วนบุคคล เช่น หมวกนิรภัย รองเท้ากันภัย ถุงมือนิรภัย หน้ากากกันฝุ่น เครื่องป้องกันตา ป้องกันหู ฯลฯ ตามความเหมาะสมของลักษณะงานอย่างสม่ำเสมอ และมีน้ำดื่ม น้ำใช้ ที่พักและส้วมที่ถูกสุขลักษณะในเขตเหมืองแร่ พร้อมทั้งจัดให้มีการตรวจสุขภาพของพนักงาน อย่างน้อยปีละ ๑ ครั้ง โดยการตรวจสอบร่างกายโดยทั่วไป ได้แก่ ระบบทางเดินหายใจ ระบบประสาทในการรับรู้ ความสามารถในการได้ยิน และการเอ็กซเรย์ปอด พร้อมทั้งรายงานสรุปผลให้กรมอุตสาหกรรมพื้นฐานและการเหมืองแร่ และสำนักงานนโยบายและแผนทรัพยากรธรรมชาติและสิ่งแวดล้อมทราบทุกครั้ง

๑๔. ให้ปรับปรุงโรงโม่หินเป็นระบบปิด และจัดให้มีระบบป้องกันผลกระทบสิ่งแวดล้อมให้ครบถ้วน ตามข้อกำหนดประกาศกรมอุตสาหกรรมพื้นฐานและการเหมืองแร่ เรื่อง ให้โรงโม่บดหรือย่อยหินมีระบบป้องกันผลกระทบสิ่งแวดล้อม ลงวันที่ ๑๒ มกราคม ๒๕๔๘ พร้อมทั้งให้บำรุงรักษาและใช้ระบบในขณะทำการผลิตแร่อย่างสม่ำเสมอ โดยเฉพาะระบบป้องกันและลดการฟุ้งกระจายของฝุ่นละออง

๑๕. ปฏิบัติตามวิธีการให้ความคุ้มครองแก่คนงาน และความปลอดภัยแก่บุคคลภายนอกตามกฎหมายกระทรวงฉบับที่ ๙ (พ.ศ.๒๕๑๓) และกฎหมายฉบับที่ ๕๐ (พ.ศ.๒๕๒๕) ออกตามความในมาตราที่ ๑๗ แห่งพระราชบัญญัติแร่ พ.ศ.๒๕๑๐ ส่วนที่เกี่ยวข้องกับการทำเหมืองอย่างเคร่งครัด

๑๖. ให้ผู้ถือประทานบัตรดำเนินการ ดังนี้

๑๖.๑ จัดตั้งกองทุนฟื้นฟูพื้นที่เหมืองแร่ โดยให้จัดสรรเงินงบประมาณ จำนวน ๓๔,๐๐๐ บาทต่อไร่ของพื้นที่ที่ต้องฟื้นฟูในแต่ละปีหรือแต่ละช่วงเวลา เพื่อใช้จ่ายสำหรับดำเนินงานด้านการฟื้นฟูพื้นที่ที่ผ่านการทำเหมืองแร่แล้วและพื้นที่เกี่ยวข้อง

๑๖.๒ จัดตั้งกองทุนเฝ้าระวังสุขภาพ กำหนดจากอัตราการผลิตแต่ละปีในอัตรา ๐.๕๐ บาทต่อเมตริกตัน แต่ต้องไม่น้อยกว่าปีละ ๒๐๐,๐๐๐ บาท (สองแสนบาทถ้วน) ให้นำเงินเข้ากองทุนในเดือนแรกหลังได้รับอนุญาตการต่ออายุประทานบัตร และในปีถัดไปจนถึงสิ้นอายุประทานบัตร เพื่อเป็นค่าใช้จ่ายในการตรวจสุขภาพประชาชนรอบพื้นที่เหมืองแร่

๑๖.๓ จัดตั้งกองทุนพัฒนาหมู่บ้านรอบพื้นที่เหมืองแร่ กำหนดจากอัตราการผลิตในอัตรา ๑ บาทต่อเมตริกตัน แต่ต้องไม่น้อยกว่าปีละ ๕๐๐,๐๐๐ บาท (ห้าแสนบาทถ้วน) ให้นำเงินเข้ากองทุนในเดือนแรกหลังได้รับอนุญาตการต่ออายุประทานบัตร และในปีถัดไปจนถึงสิ้นอายุประทานบัตร เพื่อดำเนินกิจกรรมด้านมวลชนสัมพันธ์ และพัฒนาคุณภาพชีวิตของประชาชน

ทั้งนี้ ให้มีหลักฐานทางบัญชีให้เจ้าหน้าที่ที่สามารถตรวจสอบได้ และการบริหารจัดการ กองทุนดังกล่าว ให้จัดตั้งคณะกรรมการมวลชนสัมพันธ์ประกอบด้วย ผู้ถือประธานบัตรหรือผู้รับช่วงการทำเหมือง ผู้แทนภาคประชาชน และผู้แทนส่วนราชการท้องถิ่น และให้เพิ่มเจ้าหน้าที่สาธารณสุข เจ้าหน้าที่พัฒนาชุมชน ผู้แทนสถานศึกษาและวัด เข้าร่วมเป็นคณะกรรมการด้วย โดยจัดให้มีการประชุมคณะกรรมการอย่างน้อยปีละ ๑ ครั้ง เพื่อพิจารณาแผนงานและผลการดำเนินงานกิจกรรมกองทุนฯ พร้อมทั้งรายงานผลการดำเนินงานของกองทุน และสำเนาบัญชีธนาคารแสดงสถานะทางการเงินของกองทุนโดยแนบไปพร้อมกับการรายงานผลการประชุมคณะกรรมการมวลชนสัมพันธ์ของโครงการหรือกลุ่มเหมืองแร่ ส่งให้กรมอุตสาหกรรมพื้นฐานและการเหมืองแร่ สำนักงานนโยบายและแผนทรัพยากรธรรมชาติและสิ่งแวดล้อม และหน่วยงานที่เกี่ยวข้องทราบทุกปี หรือให้เป็นไปตามแนวทางที่กรมอุตสาหกรรมพื้นฐานและการเหมืองแร่ กำหนด

๑๗. ให้ติดตามตรวจสอบคุณภาพสิ่งแวดล้อม ปีละ ๒ ครั้ง ในช่วงเดือนมีนาคม-เมษายน และเดือนพฤศจิกายน-ธันวาคม และรายงานผลให้กรมอุตสาหกรรมพื้นฐานและการเหมืองแร่ สำนักงานนโยบายและแผนทรัพยากรธรรมชาติและสิ่งแวดล้อม และหน่วยงานที่เกี่ยวข้องทราบ โดยมีรายละเอียด ดังนี้

๑๗.๑ ตรวจวัดปริมาณฝุ่นละอองรวมในอากาศ (TSP) ปริมาณฝุ่นละอองขนาดเล็ก (PM 10) และระดับเสียงทั่วไป ๒๔ ชั่วโมง จำนวน ๓ สถานี ได้แก่ บริเวณชุมชนบ้านพลวง บ้านโคกตาสิงห์ และโรงโม่หินของโครงการ ทั้งนี้ ให้มีการตรวจวัดความเข้มข้นแบบ Smoke Opacity Meter ในโรงโม่หินในเวลาที่ตรวจวัดปริมาณฝุ่นละอองด้วย

๑๗.๒ ตรวจวัดแรงสั่นสะเทือนจากการใช้วัตถุระเบิด จำนวน ๑ สถานี ได้แก่ บริเวณบ้านราษฎรหลังที่อยู่ใกล้ที่สุดทางทิศตะวันออกเฉียงใต้

๑๗.๓ ตรวจวัดคุณภาพน้ำใต้ดิน จำนวน ๒ สถานี ได้แก่ น้ำบ่อบาดาลชุมชนบ้านพลวง และน้ำบ่อบาดาลวัดป่าวิเวกสามัคคี โดยให้ตรวจวิเคราะห์หาค่าความเป็นกรด-ด่าง ปริมาณตะกอนแขวนลอย ปริมาณตะกอนละลาย ความขุ่นข้น ความกระด้างรวม ปริมาณเหล็กรวม และปริมาณซิลเฟด

๑๘. ให้ทำการฟื้นฟูสภาพพื้นที่ที่ใช้ทำเหมืองควบคู่ไปกับการทำเหมือง ดังนี้

๑๘.๑ ดูแลรักษาพืชพันธุ์ไม้ที่มีอยู่เดิม และปลูกต้นไม้ท้องถิ่นหรือไม้โตเร็วทรงสูงเสริมทดแทนต้นไม้ที่ตายลง เช่น ยูคาลิปตัส สนประดิพัทธ์ กระถินเทพาหรือพันธุ์ไม้อื่นที่เหมาะสม ในพื้นที่ที่เว้นไม่ทำเหมือง คันทำนบดิน และรอบพื้นที่โรงโม่หิน ระยะปลูกประมาณ ๒x๒ เมตร แบบสลับฟันปลา พร้อมทั้งบำรุงรักษาต้นไม้เหล่านั้นให้มีความเจริญเติบโตที่ดี เพื่อเพิ่มพื้นที่สีเขียวและลดผลกระทบด้านทัศนียภาพพื้นที่โครงการ

๑๘.๒ พื้นที่เหมืองซึ่งมีลักษณะเป็นบ่อเหมืองลึกลงไปจากพื้นดินโดยรอบ ให้ปรับแต่งความลาดชันผนังและพื้นของชั้นบันไดให้มีเสถียรภาพแข็งแรงและความปลอดภัย โดยการปลูกพืชคลุมดิน และหญ้าแฝก เพื่อป้องกันการชะล้างพังทลายของดินและพัฒนาเป็นบ่อเก็บกักน้ำเพื่อใช้สอยต่อไป

ทั้งนี้ ให้จัดทำแผนและรายงานผลการดำเนินงานฟื้นฟูพื้นที่เหมืองแร่ให้กรมอุตสาหกรรมพื้นฐานและการเหมืองแร่ สำนักงานนโยบายและแผนทรัพยากรธรรมชาติและสิ่งแวดล้อม และหน่วยงานที่เกี่ยวข้องทราบทุก ๓ ปี นับจากวันที่ได้รับอนุญาตการต่ออายุประธานบัตร

๑๙. หากผู้ถือประธานบัตรมีความประสงค์จะปรับเปลี่ยนแผนฟื้นฟูพื้นที่จากการทำเหมืองแร่ที่สอดคล้องกับข้อเท็จจริงหรือการปรับปรุงแผนงานให้ดีกว่าเดิม ให้จัดทำแผนฟื้นฟูพื้นที่จากการทำเหมืองแร่ฉบับใหม่ พร้อมงบประมาณกองทุนที่สอดคล้องกัน ส่งให้กรมอุตสาหกรรมพื้นฐานและการเหมืองแร่เพื่อพิจารณาให้ความเห็นชอบก่อนดำเนินการ

๒๐. ให้รื้อถอนอาคารหรือสิ่งปลูกสร้าง เครื่องจักรอุปกรณ์ที่ใช้ในการทำเหมืองออกจากบริเวณพื้นที่ทำเหมือง แล้วปรับสภาพพื้นฟูพื้นที่ ตามแผนการฟื้นฟูพื้นที่ที่ผ่านทำเหมืองแร่แล้ว โดยดำเนินงานให้แล้วเสร็จก่อนประทานบัตรจะสิ้นอายุไม่น้อยกว่า ๑ เดือน

๒๑. ให้ผู้ถือประทานบัตรส่งรายงานผลการปฏิบัติตามมาตรการป้องกันและแก้ไขผลกระทบสิ่งแวดล้อมและมาตรการติดตามตรวจสอบคุณภาพสิ่งแวดล้อมที่กำหนดไว้ให้กรมอุตสาหกรรมพื้นฐานและการเหมืองแร่ สำนักงานนโยบายและแผนทรัพยากรธรรมชาติและสิ่งแวดล้อม และหน่วยงานที่เกี่ยวข้องทราบ และตรวจสอบ ปีละ ๒ ครั้ง

๒๒. ให้เผยแพร่ข้อมูลผลการติดตามตรวจสอบผลกระทบสิ่งแวดล้อม ปีละ ๒ ครั้ง ผ่านช่องทางที่ชุมชนสามารถได้รับข้อมูลอย่างทั่วถึง เช่น การประกาศเสียงตามสาย การทำแผ่นพับประชาสัมพันธ์ หรือการจัดทำบอร์ดแสดงข้อมูล บริเวณศาลาประชาคมหมู่บ้านหรือที่ทำการผู้ใหญ่บ้าน วัด โรงเรียน โรงพยาบาลส่งเสริมสุขภาพตำบล เป็นต้น

๒๓. หากได้รับการร้องเรียนจากราษฎรในบริเวณใกล้เคียงว่าได้รับความเดือดร้อนรำคาญจากการดำเนินโครงการหรือสาธารณสมบัติได้รับความเสียหายจากการทำเหมืองและกิจกรรมที่เกี่ยวข้อง และทางราชการได้ตรวจพบว่า ไม่ปฏิบัติตามมาตรการที่ได้กำหนดไว้ ผู้ถือประทานบัตรจะต้องยุติการทำเหมืองตามคำสั่งของทางราชการ แล้วแก้ไขเหตุแห่งความเดือดร้อนให้เสร็จสิ้นก่อนที่จะดำเนินการต่อไป

๒๔. หากผู้ถือประทานบัตรมีความประสงค์จะเปลี่ยนแปลงรายละเอียดการทำเหมืองหรือการดำเนินกิจกรรมเกี่ยวข้องที่แตกต่างจากที่เสนอไว้ในรายงานการศึกษาผลกระทบสิ่งแวดล้อมและมาตรการป้องกันแก้ไขประกอบการขอต่อยุประทานบัตร จะต้องเสนอรายละเอียดที่จะเปลี่ยนแปลงดังกล่าว พร้อมทั้งข้อมูลเหตุผลความจำเป็นและมาตรการป้องกันแก้ไขผลกระทบสิ่งแวดล้อมที่สอดคล้องกับการเปลี่ยนแปลงให้กรมอุตสาหกรรมพื้นฐานและการเหมืองแร่พิจารณาให้ความเห็นชอบก่อน

๒๕. ในระหว่างการทำเหมืองหากขุดพบโบราณวัตถุหรือร่องรอยโบราณคดี ไม่ว่าจะเป็นภาพเขียนสีหรืออื่น ๆ ที่มีความสำคัญทางประวัติศาสตร์ จะต้องรายงานและขอความร่วมมือกรมศิลปากรหรือสำนักงานศิลปากรในท้องถิ่นเข้าไปดำเนินการตรวจสอบพื้นที่ ทั้งนี้ในระหว่างการสำรวจจะต้องหยุดการทำเหมืองชั่วคราวและหากพิสูจน์แล้วว่าเป็นแหล่งโบราณคดี ผู้ถือประทานบัตรจะต้องปฏิบัติตามเงื่อนไขของหน่วยงานที่เกี่ยวข้องโดยไม่มีข้อเรียกร้องใด ๆ

กองบริหารสิ่งแวดล้อม

กรมอุตสาหกรรมพื้นฐานและการเหมืองแร่

เดือนพฤศจิกายน พ.ศ. ๒๕๖๐

เอกสารแนบ

4

บันทึกการต่ออายุประทานบัตร

อำเภอ
ลำดับ
..ชนิด

ลำดับที่ 7

บันทึกการต่ออายุประทานบัตร

ครั้งที่ 1 ประทานบัตรนี้ รัฐมนตรีอนุญาตให้ต่ออายุออกไปอีก.....ปี
.....เดือน.....ปีพ.ศ. ๒๕๖๓ ถึงวันที่ ๕ เดือน มีนาคม
พ.ศ. ๒๕๖๔ รวมเป็น ๑๕ ปี

.....
อธิบดีกรมอุตสาหกรรมพื้นฐานและการเหมืองแร่
ผู้บันทึกการต่ออายุ

นสพ.

ครั้งที่ 2 ประทานบัตรนี้ รัฐมนตรีอนุญาตให้ต่ออายุออกไปอีก.....ปี
ตั้งแต่วันที่.....เดือน.....พ.ศ. ถึงวันที่.....เดือน.....
พ.ศ.....รวมเป็น.....ปี

.....
อธิบดีกรมทรัพยากรธรณี
ผู้บันทึกการต่ออายุ

ครั้งที่ 3 ประทานบัตรนี้ รัฐมนตรีอนุญาตให้ต่ออายุออกไปอีก.....ปี
ตั้งแต่วันที่.....เดือน.....พ.ศ. ถึงวันที่.....เดือน.....
พ.ศ.....รวมเป็น.....ปี

.....
อธิบดีกรมทรัพยากรธรณี
ผู้บันทึกการต่ออายุ

ครั้งที่ 4 ประทานบัตรนี้ รัฐมนตรีอนุญาตให้ต่ออายุออกไปอีก.....ปี
ตั้งแต่วันที่.....เดือน.....พ.ศ. ถึงวันที่.....เดือน.....
พ.ศ.....รวมเป็น.....ปี

.....
อธิบดีกรมทรัพยากรธรณี
ผู้บันทึกการต่ออายุ

เอกสารแนบ 5

หนังสืออนุญาตรับช่วงการทำเหมือง



หนังสืออนุญาตให้รับช่วงการทำเหมือง

(หนังสือฉบับนี้ออกตามความในมาตรา ๗๑ แห่งพระราชบัญญัติแร่ พ.ศ. ๒๕๖๐)

ที่ ๑/๒๕๖๓

ส่วนราชการ สำนักงานอุตสาหกรรมจังหวัดบุรีรัมย์

วันที่ ๙ เดือน เมษายน พ.ศ. ๒๕๖๓

หนังสือฉบับนี้ออกให้เพื่อแสดงว่า บริษัท นิสิตส์สวัสด์ จำกัด ซึ่งเป็นผู้ถือประทานบัตร ที่ ๓๑๙๔๑/๑๕๘๑๔ ทำเหมืองแร่ประเภทที่ ๒ ชนิดแร่ หินอุตสาหกรรมชนิดหินบะซอลต์ (เพื่ออุตสาหกรรมก่อสร้าง) ที่ตำบลสวายจิก อำเภอเมืองบุรีรัมย์ จังหวัดบุรีรัมย์ เนื้อที่ ๔๓ ไร่ ๑ งาน ๕๐ ตารางวา มีอายุ ๕ ปี นับตั้งแต่วันที่ ๖ เดือน มีนาคม พ.ศ. ๒๕๖๓ ถึงวันที่ ๕ เดือน มีนาคม พ.ศ. ๒๕๖๘ ได้ยินยอมตกลงให้ บริษัท บุรีรัมย์รัชดา จำกัด อายุ - ปี สัญชาติ ไทย หมายเลขบัตรประจำประชาชน/ทะเบียนนิติบุคคลเลขที่ ๐๓๑๕๕๕๘๐๐๐๔๐๓ อยู่บ้านเลขที่/ที่ตั้งสำนักงานเลขที่ ๑๕๑ หมู่ที่ ๑๖ ตระกอก/ชอย - ถนน - ตำบล/แขวง สวายจิก อำเภอ/เขต เมืองบุรีรัมย์ จังหวัดบุรีรัมย์ เป็นผู้รับช่วงการทำเหมืองตามประทานบัตร ดังกล่าว

☒ เดิมแปลง เป็นเนื้อที่ ๔๓ ไร่ ๑ งาน ๕๐ ตารางวา

☐ บางส่วนของเขตประทานบัตร เป็นเนื้อที่ - ไร่ - งาน - ตารางวา

ตามที่ปรากฏในแผนที่แนบท้ายหนังสืออนุญาตฉบับนี้ โดยผู้รับช่วงการทำเหมืองตกลงรับช่วงการทำเหมือง ดังกล่าวเป็นระยะเวลา ๔ ปี ๑๑ เดือน นับตั้งแต่วันที่ ๙ เดือน เมษายน พ.ศ. ๒๕๖๓ ถึงวันที่ ๕ เดือน มีนาคม พ.ศ. ๒๕๖๘

ออกให้ ณ วันที่ ๙ เดือน เมษายน พ.ศ. ๒๕๖๓



อุตสาหกรรมจังหวัดบุรีรัมย์ ปฏิบัติราชการแทน
อธิบดีกรมอุตสาหกรรมพื้นฐานและการเหมืองแร่

หมายเหตุ ผู้ถือประทานบัตรที่ได้ให้ผู้อื่นรับช่วงการทำเหมือง ยังคงมีหน้าที่และความรับผิดชอบตามกฎหมาย และผู้รับช่วงการทำเหมืองนั้นมีสิทธิ หน้าที่ และความรับผิดชอบตามกฎหมายในส่วนที่รับช่วง การทำเหมืองเช่นเดียวกับผู้ถือประทานบัตร

แผนที่แสดงเขตประทานบัตร
แนบท้ายหนังสืออนุญาตให้รับช่วงการทำเหมืองที่ ๑/๒๕๖๓
ลงวันที่ ๑ เมษายน ๒๕๖๓

คำขอที่.....๑/๒๕๖๓.....

ระวางที่ 5638 IV

E 298600 m.
 N 1651000 m.

GN.

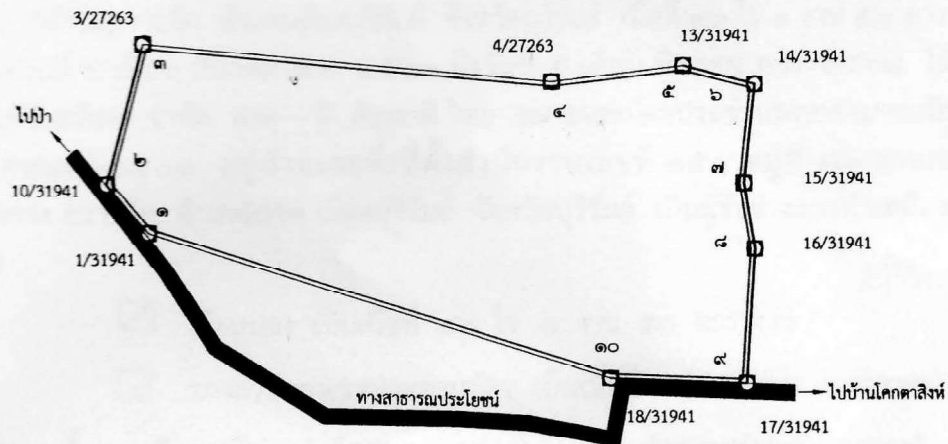

เนื้อที่ ๔๓ ไร่ ๑ งาน ๕๐ ตารางวา

มาตราส่วน ๑ : ๕,๐๐๐

จากมุมหมายเลข.....๑.....	ถึงมุมหมายเลข.....๒.....	ทิศ.....๓๓๕.....	องศา.....๑๖.....	ลิบตา.....ระยะ.....๔๒.๑๗๒.....	เมตร
จากมุมหมายเลข.....๒.....	ถึงมุมหมายเลข.....๓.....	ทิศ.....๑๕.....	องศา.....๓๕.....	ลิบตา.....ระยะ.....๙๖.๓๓๕.....	เมตร
จากมุมหมายเลข.....๓.....	ถึงมุมหมายเลข.....๔.....	ทิศ.....๙๕.....	องศา.....๑๒.....	ลิบตา.....ระยะ.....๒๗๑.๔๓๓.....	เมตร
จากมุมหมายเลข.....๔.....	ถึงมุมหมายเลข.....๕.....	ทิศ.....๘๓.....	องศา.....๐๙.....	ลิบตา.....ระยะ.....๘๗.๕๙๑.....	เมตร
จากมุมหมายเลข.....๕.....	ถึงมุมหมายเลข.....๖.....	ทิศ.....๑๐๔.....	องศา.....๑๙.....	ลิบตา.....ระยะ.....๔๘.๖๘๙.....	เมตร
จากมุมหมายเลข.....๖.....	ถึงมุมหมายเลข.....๗.....	ทิศ.....๑๘๖.....	องศา.....๑๘.....	ลิบตา.....ระยะ.....๖๖.๓๐๖.....	เมตร
จากมุมหมายเลข.....๗.....	ถึงมุมหมายเลข.....๘.....	ทิศ.....๑๗๐.....	องศา.....๒๗.....	ลิบตา.....ระยะ.....๔๓.๖๗๐.....	เมตร
จากมุมหมายเลข.....๘.....	ถึงมุมหมายเลข.....๙.....	ทิศ.....๑๘๓.....	องศา.....๓๗.....	ลิบตา.....ระยะ.....๘๙.๑๑๘.....	เมตร
จากมุมหมายเลข.....๙.....	ถึงมุมหมายเลข.....๑๐.....	ทิศ.....๒๗๒.....	องศา.....๑๑.....	ลิบตา.....ระยะ.....๙๐.๔๕๐.....	เมตร
จากมุมหมายเลข.....๑๐.....	ถึงมุมหมายเลข.....๑.....	ทิศ.....๒๘๗.....	องศา.....๒๒.....	ลิบตา.....ระยะ.....๓๑๙.๗๑๕.....	เมตร
จากมุมหมายเลข.....-.....	ถึงมุมหมายเลข.....-.....	ทิศ.....-.....	องศา.....-.....	ลิบตา.....ระยะ.....-.....	เมตร

ลายมือชื่อ.....ผู้เขียน

(.....)

นายช่างรังวัดปฏิบัติงาน

ลายมือชื่อ.....ผู้ทาบ

(.....)

นายช่างรังวัดปฏิบัติงาน

ลายมือชื่อ.....ผู้ตรวจ

(.....)

นายช่างรังวัดปฏิบัติงาน

କ୍ଷମା

၆၅၀

୧୧୧୧
୧୧୧

୧୦୦୦
ଅନୁଷ୍ଠାନ

... ୧୮୭୫
୧୦୦୦

.....

.....

.....

.....

.....

.....

.....

.....

.....

.....

.....

.....

.....

.....

.....

.....

.....

.....

.....

.....

.....

.....

.....ผู้เขียน

..)

.....ผู้ทาน

..)

.....ผู้ตรวจ

..)

เอกสารแนบ

6

ภาพประกอบมาตรการป้องกันและแก้ไขผลกระทบ
สิ่งแวดล้อม และมาตรการติดตามตรวจสอบคุณภาพ
สิ่งแวดล้อม

รูปที่ 1 แนวเขตพื้นที่เวนคืนทำเหมือง



รูปที่ 2 ลักษณะหน้าเหมืองของโครงการในปัจจุบัน



รูปที่ 3 เครื่องเจาะรูละเปิด



รูปที่ 4 ป้ายเตือนเวลาระเบิดหิน



รูปที่ 5 อาคารเก็บวัสดุระเบิด



รูปที่ 6 คันทำนบดินและแนวต้นไม้บนคันทำนบดิน



รูปที่ 7 คูระบายน้ำ



รูปที่ 8 บ่อดักตะกอนของโครงการ



รูปที่ 9 บ่อรับน้ำ (Sump) ชุมเหมือง



รูปที่ 10 การฉีดพรมน้ำเพื่อป้องกันและลดผลกระทบด้านฝุ่นละออง



รูปที่ 11 จุดล้างล้อรถบรรทุกของโครงการ



รูปที่ 12 จุดขังน้ำหนักรถบรรทุก



รูปที่ 13 ป้ายด้านการจราจร



ป้ายเตือนระวังรถบรรทุก



ป้ายจำกัดความเร็ว

รูปที่ 14 การปิดคลุมผ้าใบรถบรรทุกและป้ายควบคุมปิดคลุมผ้าใบ



รูปที่ 15 ป้ายรายละเอียดของโครงการและหลักหมุดแสดงขอบเขตโครงการ



ป้ายรายละเอียดของโครงการ



หลักหมุดแสดงขอบเขตโครงการ

รูปที่ 16 การสวมใส่อุปกรณ์ป้องกันอันตรายส่วนบุคคล



รูปที่ 17 อุปกรณ์ปฐมพยาบาลเบื้องต้น



รูปที่ 18 สิ่งอำนวยความสะดวกให้กับพนักงาน



น้ำดื่ม



ภาชนะรองรับขยะ



ห้องสุขา



อุปกรณ์ดับเพลิง

รูปที่ 19 ระบบป้องกันผลกระทบสิ่งแวดล้อมจากการไม่ บด และย่อยหิน



อาคารปิดคลุมโรงโม่หิน



อาคารปิดคลุมยังรับหินใหญ่



หลังคาปิดคลุมสายพานลำเลียง



ระบบสเปรย์น้ำบริเวณจุดกำเนิดฝุ่นละออง

รูปที่ 20 เส้นทางขนส่งแร่



เส้นทางลำเลียงแร่บริเวณโรงโม่หิน



บริเวณทางเชื่อมกับเส้นทางสาธารณะ

รูปที่ 21 ลานเก็บกองแร่ที่ไม่บดแล้ว



รูปที่ 22 แนวต้นไม้รอบพื้นที่โครงการ



รูปที่ 23 การตรวจวัดคุณภาพอากาศ ระหว่างวันที่ 11-12 มีนาคม 2567



ชุมชนบ้านพลวง



บ้านโคกตาสิงห์



สำนักงานโรงโม่หินของโครงการ

รูปที่ 24 การตรวจวัดระดับเสียง ระหว่างวันที่ 11-12 มีนาคม 2567



ชุมชนบ้านพลวง



บ้านโคกตาสิงห์



สำนักงานโรงโม่หินของโครงการ

รูปที่ 25 การตรวจวัดค่าความทึบแสง ในวันที่ 11 มีนาคม 2567



บริเวณปากไม้



บริเวณสายพานลำเลียง



ปลายสายพานลำเลียง

รูปที่ 26 การเก็บตัวอย่างน้ำ เมื่อวันที่ 12 มีนาคม 2567



น้ำบ่อบาดาลชุมชนบ้านพลวง



น้ำบาดาลวัดป่าวิเวกสามัคคี

เอกสารแนบ

7

ผลการตรวจสอบคุณภาพพนักงาน

สรุปผลตรวจสุขภาพตามความเสี่ยง โรงพยาบาลราชดา

วันที่ 18 พฤษภาคม พ.ศ.2566

ลำดับ	คำนำหน้า	ชื่อ	สกุล	อายุ	ดัชนีมวลกาย				ความดันโลหิต			ผลการตรวจ
					สส.	นน.	BMI	ดัชนีมวล	SysBP	DiasBP	ความดัน	
1					165	50	18.37	น้อย	132	86	ปกติ	ปกติ
2					162	52	19.81	ปกติ	134	77	ปกติ	ปกติ
3					165	58	21.30	ปกติ	128	86	ปกติ	ปกติ
4					150	67	29.78	เกิน	144	89	Sysสูง	ความดันโลหิตสูงนน.เกิน
5					158	64	25.64	เกิน	146	70	Sysสูง	ความดันโลหิตสูงนน.เกิน
6					171	61	20.86	ปกติ	148	85	Sysสูง	ความดันโลหิตสูง
7					182	67	20.23	ปกติ	134	92	Diasสูง	ความดันโลหิตสูง
8					172	69	23.32	เกิน	140	80	ปกติ	นน.เกิน
9					168	48	17.01	น้อย	119	68	ปกติ	ปกติ
10					175	85	27.76	เกิน	157	92	Sysสูง Diasสูง	ความดันโลหิตสูงนน.เกิน
11					170	55	19.03	ปกติ	138	90	ปกติ	ปกติ
12					160	62	24.22	เกิน	160	90	Sysสูง	ความดันโลหิตสูงนน.เกิน
13					170	67	23.18	เกิน	151	94	Sysสูง Diasสูง	ความดันโลหิตสูงนน.เกิน
14					158	60	24.03	เกิน	150	90	Sysสูง	ความดันโลหิตสูงนน.เกิน
15					172	78	26.37	เกิน	141	87	Sysสูง	ความดันโลหิตสูงนน.เกิน



สรุปผลตรวจสุขภาพตามความเสี่ยง โรงโม่หินรัชดา
วันที่ 18 พฤษภาคม พ.ศ.2566

ลำดับ	คำนำหน้า	ชื่อ	สกุล	อายุ	สมรรถภาพการได้ยิน												ผลการตรวจ		
					leR500	leR1000	leR2000	leR3000	leR4000	leR6000	leR1500	leR11000	leR12000	leR13000	leR14000	leR16000	ผู้ชาย	ผู้หญิง	เทียบ Base line
1					15	10	5	5	5	15	30	20	5	5	10	15	ผู้ชาย ปกติ	ผู้หญิง ระดับการได้ยินลดลงที่ความถี่ 500K	ปี60=ผ่านเกณฑ์
2					20	15	20	25	40	40	25	15	30	35	40	40	ผู้ชาย ระดับการได้ยินลดลงที่ความถี่ 4K-2K	ผู้หญิง ระดับการได้ยินลดลงที่ความถี่ 2-6K	ปี60=ผ่านเกณฑ์
3					30	30	25	25	20	25	35	25	20	20	20	35	ผู้ชาย ปกติ	ผู้หญิง ปกติ	ปี60=ผ่านเกณฑ์
4					40	50	30	40	45	55	45	40	30	35	45	50	ผู้ชาย ระดับการได้ยินลดลงที่ความถี่ 500K-6K	ผู้หญิง ระดับการได้ยินลดลงที่ความถี่ 500K-6K	ส่งพบแพทย์
5					20	15	25	20	25	35	20	20	15	15	35	20	ผู้ชาย ระดับการได้ยินลดลงที่ความถี่ 6K	ผู้หญิง ระดับการได้ยินลดลงที่ความถี่ 4K	ปี56=ผ่านเกณฑ์
6					25	20	20	35	35	35	20	25	20	40	60	40	ผู้ชาย ระดับการได้ยินลดลงที่ความถี่ 3K-6K	ผู้หญิง ระดับการได้ยินลดลงที่ความถี่ 3K-6K	ปี62 ผู้ชาย=ผ่านเกณฑ์ ผู้ชายไม่ผ่านเกณฑ์ที่ความถี่ 3K,4K ตรวจเฝ้าระวังติดตามทุกปี
7					35	30	40	40	40	55	35	35	40	40	45	50	ผู้ชาย ระดับการได้ยินลดลงที่ความถี่ 500K-6K	ผู้หญิง ระดับการได้ยินลดลงที่ความถี่ 500K-6K	ปี62 ผู้ชาย=ผ่านเกณฑ์ ผู้ชายไม่ผ่านเกณฑ์ที่ความถี่ 2K ตรวจเฝ้าระวังติดตามทุกปี
8					30	25	25	35	55	20	25	25	35	35	50	25	ผู้ชาย ระดับการได้ยินลดลงที่ความถี่ 500K,4K	ผู้หญิง ปกติ	ปี65 ผู้ชาย=ผ่านเกณฑ์ ผู้ชายไม่ผ่านเกณฑ์ที่ความถี่ 500K,4K ตรวจเฝ้าระวังติดตามทุกปี
9					20	15	10	10	15	15	15	10	10	5	10	10	ผู้ชาย ปกติ	ผู้หญิง ปกติ	
10					20	15	20	25	30	20	20	25	15	55	30	20	ผู้ชาย ระดับการได้ยินลดลงที่ความถี่ 4K	ผู้หญิง ระดับการได้ยินลดลงที่ความถี่ 3K-4K	
11					15	20	25	20	25	25	10	10	20	15	25	25	ผู้ชาย ปกติ	ผู้หญิง ปกติ	
12					25	30	35	65	55	40	30	25	30	30	55	40	ผู้ชาย ระดับการได้ยินลดลงที่ความถี่ 1K-6K	ผู้หญิง ระดับการได้ยินลดลงที่ความถี่ 500K,2K-4K	ปี60=ผ่านเกณฑ์
13					35	35	15	15	35	30	45	30	20	25	50	20	ผู้ชาย ระดับการได้ยินลดลงที่ความถี่ 500K,1K,4K-6K	ผู้หญิง ระดับการได้ยินลดลงที่ความถี่ 500K,1K,4K	
14					30	25	15	25	15	50	30	20	10	20	25	15	ผู้ชาย ระดับการได้ยินลดลงที่ความถี่ 500K,6K	ผู้หญิง ระดับการได้ยินลดลงที่ความถี่ 500K	
15					30	25	25	65	70	50	25	25	25	55	70	65	ผู้ชาย ระดับการได้ยินลดลงที่ความถี่ 3K-6K	ผู้หญิง ระดับการได้ยินลดลงที่ความถี่ 3K-6K	ปี56=ผ่านเกณฑ์



เอกสารแนบ

8

เอกสารแจ้งกำหนดการตรวจสอบสุขภาพพนักงาน ประจำปี 2567
กลุ่มโรงโม่หินบุรีรัมย์



ที่ บร ๐๐๓๓.๑๐๗/ ๖ ๕๐

โรงพยาบาลบุรีรัมย์
๑๐/๑ ถนนหน้าสถานี
อ.เมือง จ.บุรีรัมย์ ๓๑๐๐๐

๒๒ มีนาคม ๒๕๖๗

เรื่อง แจ้งกำหนดการออกตรวจสุขภาพตามความเสี่ยงเฝ้าระวังโรคปอดฝุ่นหิน และโรคประสาทหูเสื่อม
ประจำปี ๒๕๖๗

เรียน ผู้จัดการโรงงานนิคมอุตสาหกรรม

สิ่งที่ส่งมาด้วย ตารางออกปฏิบัติงาน จำนวน ๑ ฉบับ

ด้วย โรงพยาบาลบุรีรัมย์ จะดำเนินการออกตรวจสุขภาพตามความเสี่ยงให้กับพนักงานสถานประกอบการในพื้นที่จังหวัดบุรีรัมย์ โดยมีกลุ่มเป้าหมายคือสถานประกอบการผู้ที่ประกอบอาชีพเกี่ยวกับการสัมผัสฝุ่นหินและเสียงดังจากการทำงาน อำเภอเมือง จังหวัดบุรีรัมย์ เพื่อดูแลสุขภาพและเฝ้าระวังป้องกันโรคปอดฝุ่นหิน (Silicosis) และโรคประสาทหูเสื่อม ประจำปี ๒๕๖๗

ในการนี้ โรงพยาบาลบุรีรัมย์ จึงขอแจ้งกำหนดการออกตรวจสุขภาพตามความเสี่ยง ดังนี้

๑. ชักประวัติคัดกรองและค้นหาโรคจากการทำงาน
๒. การให้ความรู้เฝ้าระวังป้องกันโรคปอดฝุ่นหินและโรคประสาทหูเสื่อม
๓. ตรวจสมรรถภาพการได้ยิน

ทั้งนี้ ขอแจ้งการตรวจเฝ้าระวังโรคปอดฝุ่นหินด้วยวิธีการตรวจสมรรถภาพของปอด (เป่าปอด) เนื่องจากยังคงมีการแพร่ระบาดของโรค COVID-1๙ จึงขอให้สถานประกอบการดำเนินการจัดเอ็กซเรย์ปอดให้กับพนักงานเพื่อเฝ้าระวังโรคปอดฝุ่นหินทดแทน และขอความร่วมมือแจ้งให้พนักงานในสถานประกอบการของท่านเข้ารับการตรวจสุขภาพตามกำหนดการที่แนบมาพร้อมนี้

จึงเรียนมาเพื่อโปรดทราบ

ขอแสดงความนับถือ



ผู้อำนวยการโรงพยาบาลบุรีรัมย์

กลุ่มงานอาชีพเวชกรรม

โทร ๐ ๔๕๖๑ ๐๐๕ ต่อ ๒๑๑๘

โทรสาร ๐ ๔๕๖๑ ๑๒๘๒

ตารางออกปฏิบัติงาน การเฝ้าระวังโรคปอดฝุ่นหินและประสาทหูเสื่อมจากการทำงาน

อ.เมือง จังหวัดบุรีรัมย์

ตรวจสอบสุขภาพตามความเสี่ยงประจำปี ๒๕๖๗

กลุ่มงานอาชีพเวชกรรม โรงพยาบาลบุรีรัมย์

วันที่	สถานประกอบการ	กิจกรรมดำเนินการ
๘ พฤษภาคม ๒๕๖๗ เวลา ๐๘.๐๐-๑๖.๐๐ น.	โรงโม่หินเหมืองหินราช	๑.ลงทะเบียนผู้เข้าร่วมโครงการ/จัดทำบัตร/สมุดตรวจ โดย [REDACTED] ผู้ประสานงานสถานประกอบการ
๙ พฤษภาคม ๒๕๖๗ เวลา ๐๘.๐๐-๑๖.๐๐ น.	โรงโม่หินศิลาชัย ๑๙๙๑ จำกัด	๒.ให้ความรู้/คำแนะนำเรื่อง -โรคปอดฝุ่นหินและการป้องกัน -โรคประสาทหูเสื่อมและการป้องกัน -พบ.โรคจากการประกอบอาชีพฯ แก่นายจ้างและลูกจ้าง โดย [REDACTED]
๑๕ พฤษภาคม ๒๕๖๗ เวลา ๐๘.๐๐-๑๖.๐๐ น.	โรงโม่หินเพชร	๓.ซักประวัติ/คัดกรองโรคจากการทำงาน ตาม แบบสอบถามการคัดกรองสุขภาพเพื่อเฝ้าระวังโรคฯ โดย [REDACTED]
๑๖ พฤษภาคม ๒๕๖๗ เวลา ๐๘.๐๐-๑๖.๐๐ น.	บริษัทสยามเทคนิคคอนกรีต บุรีรัมย์	๔.ตรวจสอบสุขภาพตามความเสี่ยง - ตรวจการได้ยิน โดย [REDACTED]
๑๗ พฤษภาคม ๒๕๖๗ เวลา ๐๘.๐๐-๑๖.๐๐ น.	โรงโม่หินบุรีรัมย์	- ตรวจการมองเห็น (เฉพาะบริษัทสยามบุรีรัมย์)
๒๐ พฤษภาคม ๒๕๖๗ เวลา ๐๘.๐๐-๑๖.๐๐ น.	บริษัทสมบูรณ์สุข จำกัด	โดย [REDACTED]
๒๓ พฤษภาคม ๒๕๖๗ เวลา ๐๘.๐๐-๑๖.๐๐ น.	โรงโม่หินบุรีรัมย์วรรัตน์	๕.แจ้งผลการตรวจให้คำปรึกษาแนะนำแก่พนักงาน รายบุคคล โดย [REDACTED]
๒๔ พฤษภาคม ๒๕๖๗ เวลา ๐๘.๐๐-๑๖.๐๐ น.	โรงโม่หินรัชดา	๖.แพทย์อาชีวเวชศาสตร์ผู้ตรวจ โดย [REDACTED] ๗.จัดทำผลการตรวจส่งคืนข้อมูลแก่สถานประกอบการ โดย [REDACTED]

เอกสารแนบ

9

หนังสือคำประกันหลักประกันฟื้นฟูสภาพพื้นที่
การทำเหมืองและเยียวยาผู้ได้รับผลกระทบ
จากการทำเหมือง

สำเนา

หนังสือคำประกัน

เลขที่ 00019/201405/0004/65

วันที่ 4 มีนาคม 2565

ข้าพเจ้า บมจ.ธนาคารกรุงไทย ศูนย์ปฏิบัติการบุรีรัมย์

โดย

สำนักงานตั้งอยู่เลขที่ อาคารสาขามหาวิทยาลัย 4/4 ถนนมรุพงษ์ ตำบลในเมือง อำเภอเมืองบุรีรัมย์ จังหวัดบุรีรัมย์ 31000

ผู้มีอำนาจลงนามผูกพันธนาคาร ขอทำหนังสือสัญญาคำประกันฉบับนี้ไว้ต่อ กรมอุตสาหกรรมการพัฒนาและการเมืองแร่ มีเนื้อความตามที่กล่าวดังต่อไปนี้

ข้อ 1. ตามที่ บริษัท นิธิธิดส์ จำกัด ได้รับอนุญาตการทำเหมือง ตามประทานบัตรที่ 31941/15814 ลงวันที่ 6 มีนาคม 2563 ชนิดแร่หินอุตสาหกรรมชนิดหินปะชอสต์ (เพื่ออุตสาหกรรมก่อสร้าง) ที่ ตำบลสวายจิก อำเภอเมือง จังหวัดบุรีรัมย์ เนื้อที่ 43 - 1 - 50 ไร่ ตั้งแต่วันที่ 6 มีนาคม 2563 ถึงวันที่ 5 มีนาคม 2568 ซึ่งตามประกาศคณะกรรมการแร่ เรื่องการวางหลักประกันฟื้นฟูสภาพพื้นที่การทำเหมืองและเยียวยาผู้ได้รับผลกระทบจากการทำเหมือง พ.ศ. 2562 จะต้องวางหลักประกัน สำหรับฟื้นฟูสภาพพื้นที่การทำเหมืองตลอดอายุโครงการตามการฟื้นฟูสภาพพื้นที่การทำเหมืองในมาตรการป้องกันและแก้ไขผลกระทบสิ่งแวดล้อมที่กำหนดไว้ในรายงานการประเมินผลกระทบสิ่งแวดล้อมของแต่ละโครงการ รวมถึงวงเงินสำหรับการเยียวยาผู้ได้รับผลกระทบจากการทำเหมืองของแต่ละโครงการตามนัย (3.1)(3.2) แห่งประกาศคณะกรรมการแร่ดังกล่าว กับ กรมอุตสาหกรรมการพัฒนาและการเมืองแร่ ภาคแร่ร้อยละสามสิบ ของวงเงินหลักประกันก่อนได้รับอนุญาตให้เปิดการทำเหมืองทั้งหมด

ในการนี้จำเป็นต้องมีหนังสือรับรองของธนาคารคำประกัน บริษัท นิธิธิดส์ จำกัด เป็นจำนวนเงิน 624,520.00 บาท (เงินหกแสนสองหมื่นสี่พันห้าร้อยยี่สิบบาทถ้วน)

ข้อ 2. โดยหนังสือฉบับนี้ บมจ.ธนาคารกรุงไทย ศูนย์ปฏิบัติการบุรีรัมย์ ขอรับรองว่าหาก บริษัท นิธิธิดส์ จำกัด ไม่ปฏิบัติตามเงื่อนไขในสัญญา หรือปฏิบัติผิดเงื่อนไขข้อหนึ่งข้อใด ตามประกาศคณะกรรมการแร่ เรื่อง การวางหลักประกันฟื้นฟูสภาพพื้นที่การทำเหมืองและเยียวยาผู้ได้รับผลกระทบจากการทำเหมือง พ.ศ. 2562 ซึ่ง กรมอุตสาหกรรมการพัฒนาและการเมืองแร่ มีสิทธิเรียกหลักประกัน หรือเรียกค่าปรับ และค่าเสียหายใดๆ จาก บริษัท นิธิธิดส์ จำกัด ได้แล้ว ข้าพเจ้ายอมชำระเงินแทนให้ทันที โดยมีต้องเรียกร้องให้ บริษัท นิธิธิดส์ จำกัด ชำระหนี้ก่อน

หนังสือคำประกันฉบับนี้มีผลใช้บังคับได้ตั้งแต่วันที่ 5 มีนาคม 2565 จนถึงวันที่ 5 มีนาคม 2568 เป็นวันสิ้นสุด หากพ้นกำหนดระยะเวลาดังกล่าวแล้ว ให้ถือว่าธนาคารหมดความรับผิดชอบ หรือ ภาระผูกพันใดๆ ทั้งสิ้น เพื่อเป็นหลักฐานแห่งการนี้ ผู้มีอำนาจลงนามในนามของ ธนาคาร จึงได้ลงนามและประทับตราธนาคารไว้ต่อหน้าพยานเป็นสำคัญ

ลงชื่อ ผู้คำประกัน

(.....)

ตำแหน่ง รองผู้อำนวยการฝ่าย ผู้บริหารศูนย์ปฏิบัติการ

ลงชื่อ พยาน

(.....)

ลงชื่อ พยาน



หน้าบริษัท กรุงเทพ



บริษัท กรุงเทพประกันภัย จำกัด (มหาชน) Bangkok Insurance Public Company Limited

362 หมู่ 3 ต.อรุณภูมิ อ.เมือง จ.พิษณุโลก 65000 Tel. 0 5530 4291
362 หมู่ 3 Aranyik Muang, Phitsanulok 65000 Fax 0 5530 4296

(3568-01)

เลขที่ 5080858

วันที่ 21/03/2022

ใบแจ้งเบี้ยประกันภัย PREMIUM INVOICE

เลขประจำตัวผู้เสียภาษี 21-7566000626

ชื่อและที่อยู่ของผู้เอาประกันภัย Insured Name & Address		6704198 1	บาท BAHT
ประกันภัย ความรับผิดตามกฎหมายต่อบุคคลภายนอก (สำหรับการทำเหมืองแร่)		ทุนประกันภัย Sum Insured	5,000,000.00
บ. บุรีรัมย์รีซาดา จก.		อัตรา Rate	-
151 หมู่ 16 ต.สวายจิก		เบี้ยประกันภัย Premium	11,169.95
อ.เมือง จ.บุรีรัมย์ 31000		อากรแสตมป์ Duty Stamp	45.00
เฉพาะนิติบุคคลกรรณาทักภาษี ณ ที่จ่าย 112.15 บาท		รวม Total	11,214.95
กรมธรรม์เลขที่ [REDACTED]		ภาษีมูลค่าเพิ่ม VAT 7 %	785.05
เริ่มวันที่ 13/04/2022 ถึง 13/04/2023		รวมเป็นเงิน Total	12,000.00

กรุณาเขียนเช็คติดคร่อม จ่ายในนาม "บริษัท กรุงเทพประกันภัย จำกัด (มหาชน)"
Please make crossed cheque payable to "BANGKOK INSURANCE PUBLIC COMPANY LIMITED"
BOT

สำหรับการชำระเงินผ่าน Mobile Banking ของทุกธนาคาร



บริษัท กรุงเทพประกันภัย จำกัด (มหาชน) Bangkok Insurance Public Company Limited

362 หมู่ 3 ต.อรุณภูมิ อ.เมือง จ.พิษณุโลก 65000 Tel. 0 5530 4291
362 หมู่ 3 Aranyik Muang, Phitsanulok 65000 Fax 0 5530 4296

ประกันภัย เบ็ดเตล็ด (MISCELLANEOUS) (3568-01)

เลขที่ 05-03/7170015

วันที่ 21/03/2022

สาขาที่ 00008

ใบเสร็จรับเงิน/ใบกำกับภาษี RECEIPT/TAX INVOICE

เลขประจำตัวผู้เสียภาษี 21-7566000626

ชื่อและที่อยู่ของผู้เอาประกันภัย Insured Name & Address		6704198 1	บาท BAHT
บ. บุรีรัมย์รีซาดา จก.		ทุนประกันภัย Sum Insured	5,000,000.00
151 หมู่ 16 ต.สวายจิก		อัตรา Rate	-
อ.เมือง จ.บุรีรัมย์ 31000		เบี้ยประกันภัย Premium	11,169.95
เลขประจำตัวผู้เสียภาษีอากร [REDACTED]		อากรแสตมป์ Duty Stamp	45.00
กรมธรรม์เลขที่ 722-17596-4		รวม Total	11,214.95
เริ่มวันที่ 13/04/2022 ถึง 13/04/2023		ภาษีมูลค่าเพิ่ม VAT 7 %	785.05
		รวมเป็นเงิน Total	12,000.00

ตัวแทนหรือผู้รับมอบอำนาจจากบริษัทฯ ให้รับเบี้ยประกันภัย

ชำระโดย ☐ เงินสด ☐ เช็ค ☐ อื่นๆ

เลขที่

ธนาคาร

สาขา

ลงวันที่

ใบเสร็จรับเงินจะมีผลบังคับใช้เมื่อบริษัทฯ ได้รับชำระเงินจากท่านครบถ้วนเรียบร้อยแล้ว This receipt will be valid only when payment have been received completely.

เอกสารแนบ 10

สำเนาบัญชีกองทุนเพื่อระวางสุขภาพ

สมุดคู่มือ

บัญชีเงินฝากสะสมทรัพย์

PASSBOOK

SAVINGS DEPOSIT ACCOUNT

นางสาวพารดา นพรัตน์ พ.ศ. ๒๕๖๓

คำเตือนและเงื่อนไข

1. สมุดคู่มือเป็นเอกสารสำคัญที่ใช้ในการเบิกเงินต้องเก็บรักษาไว้ในที่ปลอดภัยด้วยตนเอง ห้ามมอบให้ผู้อื่นเก็บรักษา หากสูญหายต้องแจ้งความและแจ้งให้ธนาคารทราบทันที ถ้าไม่ได้ปฏิบัติตามนี้หากเกิดความเสียหายธนาคารจะไม่รับผิดชอบในความเสียหายที่เกิดขึ้น
2. นำสมุดคู่มือไปใช้เพื่อทำธุรกรรมทางการเงินทุกครั้งที่มีรายการฝากหรือถอนเงินหรือเปลี่ยนสมุดใหม่
3. ยอดคงเหลือในสมุดนี้จะต้องเมื่อได้ตรวจสอบแล้วว่าตรงกับบัญชีของธนาคาร
4. การแก้ไขรายการที่ผิดพลาดต้องมีผู้รับมอบอำนาจของธนาคารลงนามกำกับ
5. ธนาคารจะติดประกาศการปรับปรุงเงื่อนไขการฝากเงินและอัตราค่าธรรมเนียม ณ ที่ทำการสาขาของธนาคาร
6. ถ้าบัญชีขาดการเคลื่อนไหวเกิน 1 ปี และยอดคงเหลือในบัญชีต่ำกว่าที่ธนาคารกำหนด ธนาคารจะคิดค่ารักษาสัญชี และ/หรือ ปิดบัญชีตามหลักเกณฑ์ของธนาคาร

Guidelines and Conditions

1. This passbook is an important document. It shall be kept in a secure place and not be placed under any other person's custody. If the passbook is lost, the account holder should inform the relevant authority and the Bank immediately, failing which the Bank shall not be held responsible for any loss or damage in relation thereto.
2. Always bring this passbook and your identification document when you make a deposit or withdrawal or change your passbook.
3. The balance shown in the passbook will be deemed correct only if verified with the corresponding record kept by the Bank.
4. A correction in the passbook record is valid only when accompanied by the signature of an authorized officer of the Bank.
5. From time to time, the Bank will announce changes to deposit terms as well as fee rates at its branches or through other means as the Bank deems appropriate.
6. Where there is no account movement for more than 1 year and the balance thereof is lower than that prescribed by the Bank, the Bank will charge a maintenance fee and/or close the account in accordance with the Bank's regulations.

สาขา
Branch

0746
บิกซี บุรีรัมย์

บัญชีเลขที่
Account No.

ชื่อบัญชี

Account Name

戶口名稱
AP

บจ. บุรีรัมย์รัชดา

ทะเบียนเล่มที่ SC



ลายมือชื่อผู้รับมอบอำนาจ
Authorized Signature

วัน เดือน ปี
D M Y
日 月 年

ลำดับ
DEP. NO.
CODE

ถอน
WITHDRAWAL
支出

ฝาก
DEPOSIT
存入

คงเหลือ
BALANCE
結存

หมายเลข
MACH. NO.



8711

18/07/20 02	NBD	*****200,000.00	*****200,000.00	0746T ¹
17/08/20 02	W/D <i>SW</i>	*****20,000.00	*****180,000.00	0746T ²
14/09/20 02	W/D <i>55000000</i>	*****50,000.00	*****130,000.00	0746T ³
27/10/20 07	W/D	*****85,000.00	*****45,000.00	0746T ⁴
25/12/20	INT	*****66.20	*****45,066.20	0000 ⁵
25/12/20	TAX	*****.66	*****45,065.54	0000 ⁶
12/01/21 06	W/D	*****16,973.00	*****28,092.54	0000 ⁷
25/06/21	INT	*****18.50	*****28,092.54	0746T ⁸
25/06/21	TAX	*****.19	*****28,111.04	0000 ⁹
22/07/21 02	TSA	*****28,110.85	*****28,110.85	0000 ¹⁰
			*****.00	0746T ¹¹

7

15
16
17
18
19
20
21
22
23
24
25
26

ธนาคารกรุงเทพ จำกัด (มหาชน)

วัน เดือน ปี D M Y 日 月 年	ลำดับ DEP. NO.	คำย่อ CODE	ถอน WITHDRAWAL 支出	ฝาก DEPOSIT 存入	คงเหลือ BALANCE 結存	หมายเลข MACH. NO.
--------------------------------	-------------------	---------------	-------------------------	----------------------	--------------------------	----------------------

20/07/23 02 NBD

*****200,000.00 *****200,000.00 0746S

3

3

ธนาคารกรุงเทพ จำกัด (มหาชน)

เอกสารแนบ 11

สำเนาบัญชีกองทุนพัฒนาหมู่บ้านรอบพื้นที่เหมืองแร่

สมุดคู่มือ

บัญชีเงินฝากสะสมทรัพย์

PASSBOOK

SAVINGS DEPOSIT ACCOUNT

เลขที่บัญชี ๑๒๓๔๕๖๗๘๙

๑๒๓๔-๕

คำเตือนและเงื่อนไข

1. สมุดคู่มือเป็นเอกสารสำคัญที่ใช้ในการเบิกเงินต้องเก็บรักษาไว้ในที่ปลอดภัยด้วยตนเอง ห้ามมอบให้ผู้อื่นเก็บรักษา หากสูญหายต้องแจ้งความและแจ้งให้ธนาคารทราบทันที ถ้ามิได้ปฏิบัติตามนี้หากเกิดความเสียหายธนาคารจะไม่รับผิดชอบในความเสียหายที่เกิดขึ้น
2. นำสมุดคู่มือและเอกสารแสดงตนมาที่ธนาคารทุกครั้งที่มีการฝากหรือถอนเงินหรือเปลี่ยนสมุดใหม่
3. ยอดคงเหลือในสมุดนี้จะถือว่าถูกต้องเมื่อได้ตรวจสอบแล้วว่าตรงกับบัญชีของธนาคาร
4. การแก้ไขรายการที่ผิดพลาดต้องมีผู้รับมอบอำนาจของธนาคารลงนามกำกับ
5. ธนาคารจะติดประกาศการปรับปรุงเงื่อนไขการฝากเงินและอัตราค่าธรรมเนียม ณ ที่ทำการสาขาของธนาคาร
6. ถ้าบัญชีขาดการเคลื่อนไหวเกิน 1 ปี และยอดคงเหลือในบัญชีต่ำกว่าที่ธนาคารกำหนด ธนาคารจะคิดค่าธรรมเนียม และ/หรือ ปิดบัญชีตามหลักเกณฑ์ของธนาคาร

Guidelines and Conditions

1. This passbook is an important document. It shall be kept in a secure place and not be placed under any other person's custody. If the passbook is lost, the account holder should inform the relevant authority and the Bank immediately, failing which the Bank shall not be held responsible for any loss or damage in relation thereto.
2. Always bring this passbook and your identification document when you make a deposit or withdrawal or change your passbook.
3. The balance shown in the passbook will be deemed correct only if verified with the corresponding record kept by the Bank.
4. A correction in the passbook record is valid only when accompanied by the signature of an authorized officer of the Bank.
5. From time to time, the Bank will announce changes to deposit terms as well as fee rates at its branches or through other means as the Bank deems appropriate.
6. Where there is no account movement for more than 1 year and the balance thereof is lower than that prescribed by the Bank, the Bank will charge a maintenance fee and/or close the account in accordance with the Bank's regulations.

สาขา ๑๗๔๖
Branch บิ๊กซี บุรีรัมย์

บัญชีเลขที่
Account No.

ชื่อบัญชี

Account Name

戶口名稱

บจ. บุรีรัมย์รัชดา

ทะเบียนเล่มที่ SC



ลายมือชื่อผู้รับมอบอำนาจ
Authorized Signature

วัน เดือน ปี
D M Y
日 月 年

ลำดับ
DEP. NO.

คำย่อ
CODE

ถอน
WITHDRAWAL
支出

ฝาก
DEPOSIT
存入

คงเหลือ
BALANCE
結存

หมายเลข
MACH. NO.



22/07/21	02	TSA	*****500,000.00	*****500,000.00	0746T ¹
13/08/21	02	W/D	*****110,000.00	*****390,000.00	0746T ²
18/10/21	05	NCB	*****5,000,000.00	*****5,390,000.00	2287T ⁴
19/10/21	06	TSA	*****5,000,000.00	*****390,000.00	0746S ⁶
19/10/21	06	W/D	*****34,000.00	*****356,000.00	0746T ⁷
25/12/21		INT	*****227.57	*****356,227.57	0000 ⁹
25/12/21		TAX	*****2.28	*****356,225.29	0000 ¹⁰
17/05/22	00	COM	*****200.00	*****356,025.29	0077A ¹¹
25/06/22		INT	*****222.01	*****356,247.30	0000

25/06/22		TAX	*****2.22	*****356,245.08	0000 ¹⁵
19/07/22	02	W/D	*****300,000.00	*****56,245.08	0746T ¹⁷

2

ธนาคารกรุงเทพ จำกัด (มหาชน)

วัน เดือน ปี	ลำดับ	ตัวต่อ	ถอน	ฝาก	คงเหลือ	หมายเลข
D M Y	DEP. NO.	CODE	WITHDRAWAL	DEPOSIT	BALANCE	MACH. NO.
日 月 年			支出	存入	結存	



20/07/23 02 NBD *****500,000.00 *****500,000.00 0746S

3

1
2
3
4
5
6
7
8
9
10
11

3

15
16
17
18
19
20
21
22
23
24
25
26



ธนาคารกรุงเทพ จำกัด (มหาชน)

เอกสารแนบ 12

รายงานแผนและผลการดำเนินงานด้านการฟื้นฟู
พื้นที่ทำเหมือง

รายงานแผนและผลการดำเนินงานด้านการฟื้นฟูพื้นที่ที่ทำเหมือง

หินอุตสาหกรรมชนิดหินบะซอลต์เพื่ออุตสาหกรรมก่อสร้าง

บริษัท นิธิธิสวัสดิ จำกัด

(บริษัท บุรีรัมย์รัชดา จำกัด รับช่วงการทำเหมือง)

ประทานบัตรเลขที่ 31941/15814

151 หมู่ที่ 16 ตำบลสวายจิก อำเภอเมือง จังหวัดบุรีรัมย์



สำเนา

บริษัท ไมน์ เอ็นจิเนียริง คอนซัลแตนท์ จำกัด
MINE ENGINEERING CONSULTANT CO.,LTD.



จดหมายนำส่งรายงานแผนและผลการดำเนินงานด้านการฟื้นฟูพื้นที่ทำเหมือง

MEC 403-67

04 ก.ค. 2567

เรื่อง ส่งรายงานแผนและผลการดำเนินงานด้านการฟื้นฟูพื้นที่ทำเหมือง โครงการเหมืองแร่หินอุตสาหกรรม ชนิดหินบะซอลต์ เพื่ออุตสาหกรรมก่อสร้าง ประทานบัตรที่ 31941/15814 ของ บริษัท นิสิทธิ์สวัสดิ์ จำกัด รับช่วงการทำเหมืองแร่ โดย บริษัท บุรีรัมย์รัชดา จำกัด ตั้งอยู่ที่ ตำบลสวายจิก อำเภอเมือง จังหวัดบุรีรัมย์

เรียน **อธิบดีกรมอุตสาหกรรมพื้นฐานและการเหมืองแร่**

สิ่งที่ส่งมาด้วย รายงานแผนและผลการดำเนินงานด้านการฟื้นฟูพื้นที่ทำเหมือง ประจำปี 2566 จำนวน 1 เล่ม

ตามที่ บริษัท บุรีรัมย์รัชดา จำกัด ได้มอบอำนาจให้ บริษัท ไมน์ เอ็นจิเนียริง คอนซัลแตนท์ จำกัด จัดส่งรายงานแผนและผลการดำเนินงานด้านการฟื้นฟูพื้นที่ทำเหมือง โครงการเหมืองแร่หินอุตสาหกรรมชนิดหินบะซอลต์ เพื่ออุตสาหกรรมก่อสร้าง ประทานบัตรที่ 31941/15814 ของบริษัท นิสิทธิ์สวัสดิ์ จำกัด รับช่วงการทำเหมืองแร่ โดย บริษัท บุรีรัมย์รัชดา จำกัด ตั้งอยู่ที่ ตำบลสวายจิก อำเภอเมือง จังหวัดบุรีรัมย์ ตามข้อกำหนดในพระราชบัญญัติ ส่งเสริมและรักษาคุณภาพสิ่งแวดล้อมแห่งชาติ พ.ศ. 2561 เสนอต่อนหน่วยงานราชการที่เกี่ยวข้อง

บัดนี้ ผู้จัดทำรายงานฯ ได้จัดทำรายงานแล้วเสร็จ จึงขอส่งรายงานฯ จำนวน 1 เล่ม ดังสิ่งที่ส่งมาด้วย พร้อมนี้ได้นำเสนอรายงานฯ ต่อนหน่วยงานราชการที่เกี่ยวข้อง เรียบร้อยแล้ว

จึงเรียนมาเพื่อโปรดพิจารณา

ขอแสดงความนับถือ



กรรมการผู้จัดการ
บริษัท ไมน์ เอ็นจิเนียริง คอนซัลแตนท์ จำกัด



รายงานแผนและผลการดำเนินงานด้านการฟื้นฟูพื้นที่ที่ทำเหมือง

หินอุตสาหกรรมชนิดหินปะชอลต์เพื่ออุตสาหกรรมก่อสร้าง

บริษัท นิธิธิสวัสดิ์ จำกัด

(บริษัท บุรีรัมย์รัชดา จำกัด รับช่วงการทำเหมือง)

ประทานบัตรเลขที่ 31941/15814

151 หมู่ที่ 16 ตำบลสวายจิก อำเภอเมือง จังหวัดบุรีรัมย์

รายงานแผนและผลการดำเนินงานด้านการฟื้นฟูพื้นที่ที่ทำเหมือง

เสนอต่อกรมอุตสาหกรรมพื้นฐานและการเหมืองแร่ และ
สำนักงานนโยบายและแผนทรัพยากรธรรมชาติและสิ่งแวดล้อม

รายงานครั้งที่ 2 วันที่ 30 พฤษภาคม 2567

๑. ข้อมูลประทานบัตร

ชื่อผู้ถือประทานบัตรบริษัท นิธิทรีสแวลลี่ จำกัด.....

ชื่อผู้รับช่วงการทำเหมืองบริษัท บุรีรัมย์รีซอร์ส จำกัด.....

หมายเลขประทานบัตร 31941/15814 หมายเลขคำขอประทานบัตรเดิม

ที่ตั้ง ตำบลสวายจิก..... อำเภอเมือง..... จังหวัดบุรีรัมย์.....

ชนิดแร่หินอุตสาหกรรมชนิดหินบะซอลต์ (เพื่อ.....) วิธีการทำเหมืองวิธีเหมืองหาบ.....

อายุประทานบัตร5..... ปี เริ่มตั้งแต่ 25 กรกฎาคม 2551 วันสิ้นสุดอายุ 5 มีนาคม 2568

เนื้อที่ประทานบัตรทั้งหมด 43-1-51 ไร่ โดยกรรมสิทธิ์ที่ดินมีดังนี้

☒ ที่กรรมสิทธิ์ (ระบุประเภท เช่น โฉนด, นส. ๓ก, นส. ๓ ฯลฯ) น.ส.3 ก ไร่

☐ ที่รัฐ (ระบุประเภท เช่น ป่าสงวน, สปก.) ไร่

☐ อื่นๆ (ระบุ) ไร่

๒. ข้อมูลการทำเหมืองปัจจุบัน

สภาพปัจจุบัน ☒ เปิดการทำเหมือง ☐ หยุดการทำเหมือง

พื้นที่ที่ใช้ในการทำเหมืองและกิจกรรมที่เกี่ยวข้องเนื่องทั้งหมดในปัจจุบัน 43-1-51 ไร่

จำนวนหน้าเหมือง/บ่อเหมืองปัจจุบัน 1 แห่ง(รูปที่ 1)

ขนาด (ระบุขนาดแต่ละแห่งตามลำดับ) บ่อ 24 ไร่

พื้นที่เก็บกองเปลือกหินและเศษหิน 1 แห่ง

ขนาด (ระบุขนาดแต่ละแห่งตามลำดับ) 20 ไร่

พื้นที่โรงแต่งแร่/สำนักงาน/บ้านพัก ฯลฯ รวม ไร่

จำนวนขุมเหมืองที่ไม่ใช้ทำเหมืองแล้ว - แห่ง ขนาด - ไร่ ลึก - เมตร

พื้นที่ที่ผ่านการทำเหมืองแล้ว ไร่ พื้นที่ที่ทำการฟื้นฟูแล้ว - ไร่

๓. รูปแบบการใช้ประโยชน์ที่ดินภายหลังสิ้นสุดการทำเหมือง (พร้อมแนบแผนผังการทำเหมืองพื้นที่ในภาพรวม ซึ่งสอดคล้องกับ

แผนผังโครงการทำเหมือง โดยส่งเฉพาะครั้งแรกของการรายงานและทุกครั้งที่มีการเปลี่ยนแปลงรูปแบบการใช้พื้นที่สุดท้าย)

☐ พัฒนาเป็นแหล่งน้ำสาธารณะ

☐ พัฒนาเป็นทุ่งหญ้าธรรมชาติ/ทุ่งหญ้าเลี้ยงสัตว์

☐ พัฒนาเป็นพื้นที่เกษตรกรรม

☐ ปลูกร้างสวนป่า

☒ อื่นๆ (ระบุ)พัฒนาเป็นสถานที่ท่องเที่ยว.....

๔. ผลการดำเนินการในช่วง 3 ปีที่ผ่านมา (พร้อมแนบแผนผังแสดงพื้นที่ดำเนินการปรับปรุงและฟื้นฟูสภาพพื้นที่ที่ใช้ทำเหมือง และภาพถ่ายการดำเนินงาน)

- ☒ การปรับสภาพและฟื้นฟูพื้นที่บริเวณหน้าเหมือง

จำนวน1..... แห่ง เนื้อที่10..... ไร่

วิธีดำเนินการ (ให้อธิบายลักษณะของหน้าเหมือง, ความปลอดภัย)หน้าเหมืองแบบขั้นบันได.ปรับความลาดชันไม่เกิน 45 องศา (รูปที่ 3)

- ☐ การปรับสภาพและฟื้นฟูกองเก็บเปลือกดินและเศษหิน

จำนวน-..... แห่ง เนื้อที่-..... ไร่

วิธีดำเนินการ-.....

- ☐ การปรับสภาพและฟื้นฟูขุมเหมืองที่ไม่ใช้ในการทำเหมืองแล้ว

จำนวน-..... แห่ง ขนาด (กxยxล)-..... เมตร

วิธีดำเนินการ-.....

- ☒ การปรับสภาพและฟื้นฟูระบบป้องกันการชะล้างตะกอนดินจากบริเวณหน้าเหมือง ที่เก็บกองเปลือกดิน/เศษหินและบริเวณอื่นๆ ค้นทำนบดินและระบายน้ำและบ่อดักตะกอน เป็นต้น

จำนวน1..... แห่ง ขนาด (กxยxล) เมตร

วิธีดำเนินการ..... ทำบ่อดักตะกอน และพังกน้ำ มีการขุดลอกบ่อดักตะกอนเพื่อให้สามารถใช้งานได้อย่างมีประสิทธิภาพ.....

- ☐ การปลูกต้นไม้ระหว่างพื้นที่ว่างทั่วไปในเขตพื้นที่ประทานบัตร รวมเนื้อที่10..... ไร่

วิธีดำเนินการ ..ปลูกต้นไม้รอบพื้นที่เขตประทานบัตรบริเวณแนวคันทำนบและที่ว่างเว้นไม่ทำเหมือง

- ☐ การปรับสภาพและฟื้นฟูพื้นที่บริเวณโรงแต่งแร่/โรงโม่หิน เนื้อที่5..... ไร่

วิธีดำเนินการ-.....

- ☐ การปรับสภาพและฟื้นฟูพื้นที่บริเวณสำนักงาน/บ้านพัก เนื้อที่5..... ไร่

วิธีดำเนินการปลูกต้นไม้เพิ่มเติมบริเวณสำนักงาน.....

งบประมาณดำเนินงานทั้งหมดโดยประมาณ50,000..... บาท

๕. แผนการดำเนินงานในช่วง 1 ปีข้างหน้า

๕.๑ แผนการดำเนินงานที่จะจัดทำในช่วง 1 ปีข้างหน้า (พร้อมแนบแผนผังแสดงตำแหน่งที่จะดำเนินการใน 1 ปีข้างหน้า)

- ☐ การปรับปรุงสภาพและพื้นที่พื้นที่บริเวณหน้าเหมือง

จำนวน1..... แห่ง เนื้อที่20..... ไร่

วิธีดำเนินการปรับปรุงสภาพในเขตบริเวณหน้าเหมืองให้ลาดชันไม่เกิน 45 องศา.....

- ☐ การปรับปรุงสภาพและพื้นที่ปลูกองเก็บเปลือกดินและเศษหิน

จำนวน1..... แห่ง เนื้อที่20..... ไร่

วิธีดำเนินการปรับปรุงสภาพความลาดชันเพื่อเก็บเศษดิน และเศษหิน.....

- ☐ การปรับปรุงสภาพและพื้นที่พุ่มเมืองที่ไม่ใช้ในการทำเหมืองแล้ว

จำนวน1..... แห่ง ขนาด (กxยxล)25*25..... เมตร

วิธีดำเนินการปลูกไม้ยืนต้น และพืชคลุม.....

- ☐ การปรับปรุงสภาพและพื้นที่ระบบป้องกันการชะล้างตะกอนดินจากบริเวณหน้าเหมือง ที่เก็บกองเปลือกดิน/เศษหินและบริเวณอื่นๆ คันทำนบดินและคูระบายน้ำและบ่อดักตะกอน เป็นต้น

จำนวน1..... แห่ง ขนาด (กxยxล)-..... เมตร

วิธีดำเนินการทำบ่อดักเก็บตะกอน.....

- ☐ การปลูกต้นไม้ระหว่างพื้นที่ว่างทั่วไปในเขตพื้นที่ประทานบัตร รวมเนื้อที่20..... ไร่

วิธีดำเนินการปลูกต้นไม้รอบเขตสัมปทาน เพิ่มเติม(รูปที่ 4).....

- ☒ การปรับปรุงสภาพและพื้นที่พื้นที่บริเวณโรงแต่งแร่/โรงโม่หิน เนื้อที่5..... ไร่

วิธีดำเนินการปรับพื้นที่แนวเขต แล้วปลูกต้นไม้.....

- ☐ การปรับปรุงสภาพและพื้นที่พื้นที่บริเวณสำนักงาน/บ้านพัก เนื้อที่5-..... ไร่

วิธีดำเนินการปลูกต้นไม้และไม้ยืนต้นรอบพื้นที่สำนักงานเพิ่มเติม.....

๕.๒ การจัดเตรียมงบประมาณ

งบประมาณสำหรับดำเนินงานตามแผนงาน200,000..... บาท

งบประมาณสำหรับการบำรุงรักษาพื้นที่ที่ฟื้นฟูแล้ว50,000..... บาท

ปัญหาและอุปสรรคที่ต้องการความช่วยเหลือ/สนับสนุนจากกรมอุตสาหกรรมพื้นฐานและการเหมืองแร่ และหรือส่วนราชการอื่นๆ

วิธีดำเนินการขอสนับสนุนพันธุ์ไม้ที่ทนแล้ง ไม่ตายง่ายเพื่อปลูกเพิ่มระหว่างพื้นที่ว่างทั่วไป.....

ในเขตสัมปทาน (รูปที่ 4)

(ลงชื่อ).....



ตำแหน่ง กรรมการผู้จัดการ ผู้จัดทำรายงาน

รับรองข้อมูลถูกต้องและเห็นชอบกับแผนการดำเนินการ

(ลงชื่อ).....



ตำแหน่ง วิศวกรควบคุมเหมือง



รูปที่1 หน้าเหมืองปัจจุบัน



รูปที่ 2 ทำเหมืองแบบชันบันได



รูปที่ 3 ปรับสภาพพื้นที่หน้าเหมือง



รูปที่ 4 ปักต้นไม้ทั่วบริเวณรอบเหมือง





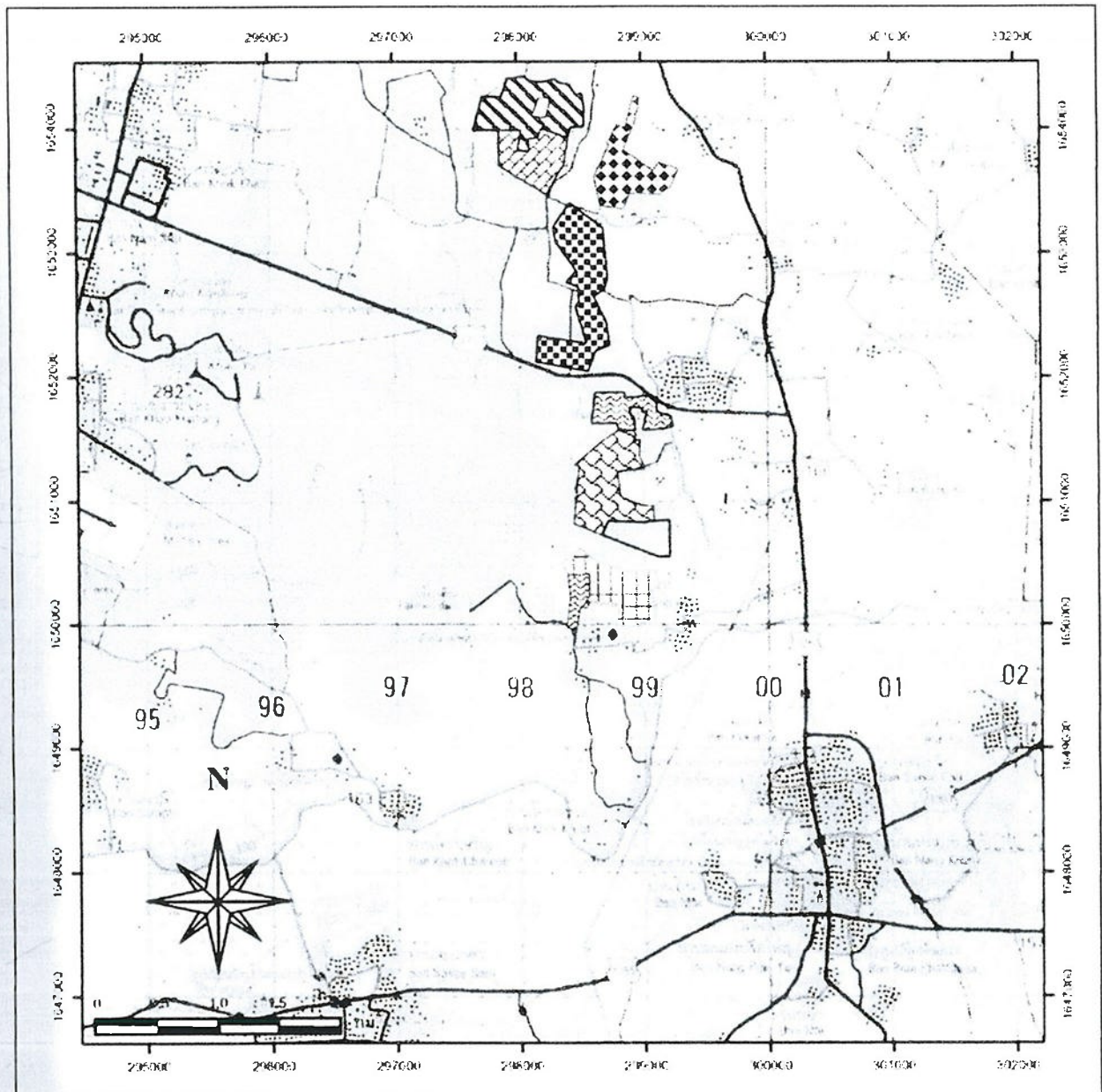





รูปที่ 5 ปรับพื้นที่บริเวณสำนักงาน



ที่มา: กรมการที่ดิน (2542)

สัญลักษณ์:

- | | | | |
|---|--|---|--|
|  | ประกาศนียบัตรที่ 31941/15814 ของ บจก. นิลกรีนส์สดี |  | ประกาศนียบัตรที่ 27264/15242 ของ บจก. บุรีรัมย์พัฒนา |
|  | ประกาศนียบัตรที่ 27271/15204 ของ หจก.กรวิชัย (หจก. บุรีรัมย์วิสาหกิจชุมชน) |  | ประกาศนียบัตรที่ 31943/15870 ของ บจก. เทปอินทนิราช |
|  | ประกาศนียบัตรที่ 27256/15375 ของ บจก. หินเพชร |  | ประกาศนียบัตรที่ 31944/15974 ของ หจก. จันทบุรีรัมย์ |
|  | ประกาศนียบัตรที่ 27275/15472 ของ หจก. จีสมรลงการช่าง บุรีรัมย์ (บจก. หินเพชร รับโอน) |  | ประกาศนียบัตรที่ 27265/15279 ของ หจก. หินบุรีรัมย์ |
| | |  | ประกาศนียบัตรที่ 27264/15649 ของ หจก. บุรีรัมย์พัฒนา |

รูปที่ 1 แสดงตำแหน่งที่ดินที่โครงการ



ประธานบัตร

บัตรฉบับนี้ออกให้แก่.....บริษัท นิลทิธิสวัสดิ์ จำกัด.....อายุ.....ปี สัญชาติ ไทย.....
 ออกให้ ณ วันที่.....๑๓๗/๑.....ตรอก/ซอย.....
 ถนน..... หมู่ที่.....๑๖ ตำบล/แขวง.....เสมีด.....
 อำเภอ.....เมืองบุรีรัมย์.....จังหวัด.....บุรีรัมย์.....
 เพื่อให้.....(บนบก/ในทะเล).....บนบก.....
 ณ ตำบล.....สวายจิก.....อำเภอ.....เมืองบุรีรัมย์.....จังหวัด.....บุรีรัมย์.....
 มีอายุ.....๓๐.....ปี นับแต่วันที่.....๒๕.....เดือน.....กรกฎาคม.....พ.ศ. ๒๕๕๑.....
 แล สิ้นอายุวันที่.....๒๕.....เดือน.....กรกฎาคม.....พ.ศ. ๒๕๖๑.....
 เป็นเนื้อที่.....๕๕.....ไร่.....งาน.....๓๖.....ตารางวา

ภายในเขตที่กำหนดตามแผนที่แนบท้ายประธานบัตร โดยมีรายละเอียดที่กำหนดไว้ตามลำดับดัง ต่อไปนี้

- | | |
|--|---------------------|
| (1) แผนที่แนบท้ายประธานบัตร | แสดงไว้ในลำดับที่ 1 |
| (2) เงื่อนไขการอนุญาตประธานบัตร | แสดงไว้ในลำดับที่ 2 |
| (3) แผนผังโครงการทำเหมือง | แสดงไว้ในลำดับที่ 3 |
| (4) มาตรการป้องกันและแก้ไขผลกระทบสิ่งแวดล้อม | แสดงไว้ในลำดับที่ 4 |
| (5) การชำระค่าธรรมเนียมเพื่อใช้เนื้อที่
ในการทำเหมืองประจำปี | แสดงไว้ในลำดับที่ 5 |
| (6) การเพิ่มเติมชนิดของแร่ที่จะทำเหมือง
การเปลี่ยนแปลงวิธีการทำเหมือง
แผนผังโครงการทำเหมืองและเงื่อนไข | แสดงไว้ในลำดับที่ 6 |
| (7) บันทึกการต่ออายุประธานบัตร | แสดงไว้ในลำดับที่ 7 |
| (8) บันทึกกรโอนประธานบัตร | แสดงไว้ในลำดับที่ 8 |
| (9) บันทึกการหยุดการทำเหมือง | แสดงไว้ในลำดับที่ 9 |

ออกให้ ณ วันที่.....๒๕.....เดือน.....กรกฎาคม.....พ.ศ. ๒๕๕๑.....



รัฐมนตรีว่าการกระทรวงอุตสาหกรรม

ประทับตราประจำตำแหน่ง

แผนที่แนบท้ายประทานบัตรที่.....๓๑๔๔๑...../.....๑๕๖๑๔.....

คำขอที่.....๑...../.....๒๕๕๒.....

ระหว่างที่ ๑๖๕๒ เหนือ ๓๐

หมายเลข.....๖.....
 หมายเลข.....๗.....
 หมายเลข.....๘.....
 หมายเลข.....๙.....
 หมายเลข.....๑๐.....
 หมายเลข.....
 หมายเลข.....
 หมายเลข.....
 หมายเลข.....
 หมายเลข.....

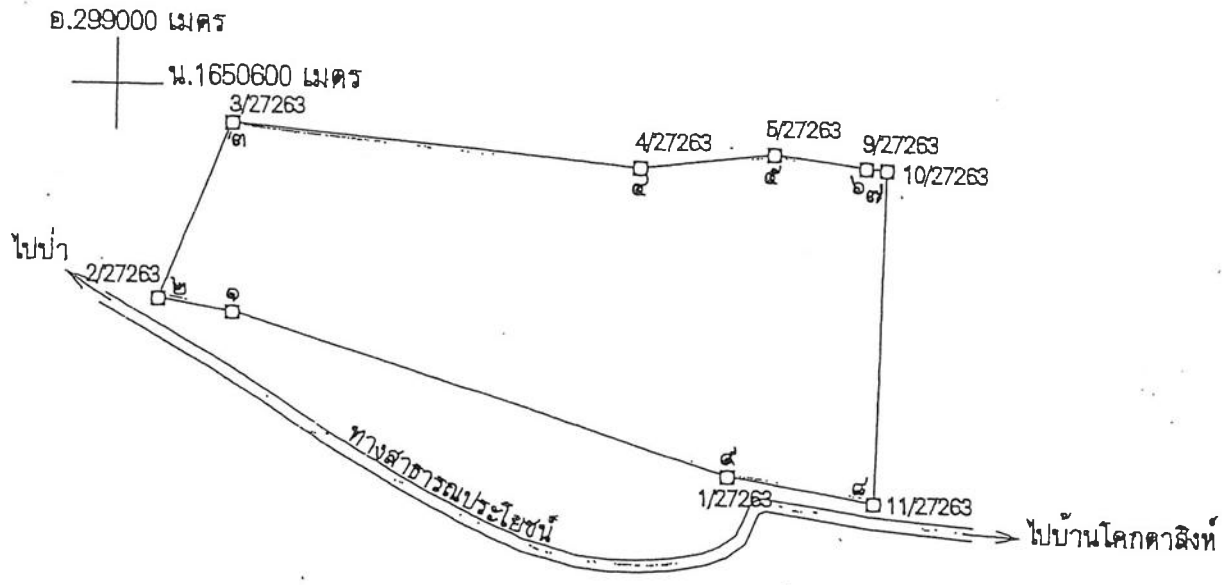

เนื้อที่.....๕๕.....ไร่.....งาน.....๓๖.....ตารางวา

มาตราส่วน ๑ : ๕๐๐๐

จากมุมหมายเลข.....๑.....	ถึงมุมหมายเลข.....๒.....	ทิศ.....๒๗๕.....	องศา.....๕๕.....	ลิบดา.....๒๕.....	ระยะ.....๕๑.....	วา
จากมุมหมายเลข.....๒.....	ถึงมุมหมายเลข.....๓.....	ทิศ.....๒๑.....	องศา.....๓๓.....	ลิบดา.....๒๒.....	ระยะ.....๗๕๑.....	วา
จากมุมหมายเลข.....๓.....	ถึงมุมหมายเลข.....๔.....	ทิศ.....๕๕.....	องศา.....๑๒.....	ลิบดา.....๑๓๕.....	ระยะ.....๗๑๖.....	วา
จากมุมหมายเลข.....๔.....	ถึงมุมหมายเลข.....๕.....	ทิศ.....๘๓.....	องศา.....๐๘.....	ลิบดา.....๔๔.....	ระยะ.....๖๐๐๐.....	วา
จากมุมหมายเลข.....๕.....	ถึงมุมหมายเลข.....๖.....	ทิศ.....๘๗.....	องศา.....๑๗.....	ลิบดา.....๓๑.....	ระยะ.....๖๕๘.....	วา

เงื่อนไขในการออกประทานบัตร

ดังต่อไปนี้

ผู้ถือประทานบัตรต้องปฏิบัติตามเงื่อนไขในการออกประทานบัตรเกี่ยวกับเรื่องที่กำหนด

ข้อ 1 ชนิดแร่ที่ทำเหมืองและวิธีการทำเหมือง

ชนิดแร่หินอุตสาหกรรมชนิดหินปะชอลต์ (เพื่ออุตสาหกรรมก่อสร้าง) โดยวิธีเหมืองหาบ

ข้อ 2 วันเปิดการทำเหมืองครั้งแรกหลังได้รับประทานบัตร

ต้องเปิดการทำเหมืองภายในเวลา 1 ปี นับตั้งแต่วันที่ได้รับประทานบัตร

ข้อ 3 การให้ความคุ้มครองแก่คนงานและความปลอดภัยแก่บุคคลภายนอกที่มีได้กำหนดไว้แล้ว

ในกฎกระทรวง

ต้องปฏิบัติตามมาตรการรักษาความปลอดภัยในการทำเหมือง และส่งเสริมสวัสดิภาพ
ของคนงาน ตามข้อ 13 แห่งแผนผังโครงการทำเหมืองแร่ แผนช่วยประทานบัตรฉบับนี้

ข้อ 4 การจัดการกับขุม หลุม ปล่อง น้ำขุ่นข้นหรือมูลดินทราย ที่เกิดจากการทำเหมืองและแต่งแร่

ต้องดำเนินการปรับปรุงสภาพพื้นที่ทำเหมืองแล้ว ตามมาตรการที่กำหนดไว้ในข้อ 12
แห่งแผนผังโครงการทำเหมืองแร่ แผนช่วยประทานบัตรฉบับนี้

ข้อ 6 การปรับสภาพพื้นที่ที่เกิดจากการทำเหมืองแร่และแต่งแร่

ต้องดำเนินการปรับสภาพพื้นที่ที่เกิดจากการทำเหมืองแร่และการแต่งแร่ พร้อมควบคุม

การทำเหมือง โดยปฏิบัติตามมาตรการที่กำหนดไว้ในข้อ 12 แห่งแผนผังโครงการทำเหมืองแร่ แยกทำ

ความถี่

ข้อ 8 มาตรการในการป้องกันและแก้ไขผลกระทบต่อสิ่งแวดล้อม

ต้องปฏิบัติตามเงื่อนไขและมาตรการป้องกันและแก้ไขผลกระทบต่อสิ่งแวดล้อมที่กำหนดไว้ใน

รายงานการวิเคราะห์ผลกระทบต่อสิ่งแวดล้อม และปฏิบัติตามมาตรการป้องกันและแก้ไขผลกระทบต่อสิ่งแวดล้อม

ที่กำหนดโดยสำนักงานนโยบายและแผนทรัพยากรธรรมชาติและสิ่งแวดล้อม พร้อมทั้งปฏิบัติตามวิธีการทำเหมือง

และแผนการทำเหมืองตามที่กำหนดไว้ในข้อ 3 แห่งแผนผังโครงการทำเหมืองแร่ แยกทำประธานบัตรฉบับนี้

ลงมือแก้ไขเกี่ยวกับเรื่องดังต่อไปนี้ด้วย ถ้ามี

ข้อ 7 การให้ผลประโยชน์พิเศษเพื่อประโยชน์แก่รัฐ

ต้องให้ผลประโยชน์พิเศษเพื่อประโยชน์แก่รัฐ ตามข้อตกลงการจ่ายผลประโยชน์พิเศษ

เพื่อประโยชน์แก่รัฐ ฉบับลงวันที่ 22 มิถุนายน 2543

ข้อ 8 การใช้ที่ดินในเขตเหมืองแร่

ข้อ 9 การทำเหมืองใกล้ทางหลวงหรือทางน้ำสาธารณะ

จะไม่ทำเหมืองใกล้ทางสาธารณะประโยชน์ ภายในระยะ 50 เมตร

ตามบันทึกของผู้ขอ ฉบับลงวันที่ 20 กันยายน 2542

ข้อ 10 การเข้าทำประโยชน์ในที่ดินที่ป่าตามกฎหมายว่าด้วยป่าไม้

.....

.....

.....

.....

ข้อ 11 เงื่อนไขพิเศษสำหรับประทานบัตรทำเหมืองในทะเลตาม มาตรา 45 แห่งพระราชบัญญัติแร่

พ.ศ. 2510

.....

.....

.....

.....

ตามรายละเอียดแผนผังโครงการท่าเหมองแร่
หินอุตสาหกรรมชนิดหินบะซอลต์ (เพื่ออุตสาหกรรมก่อสร้าง)

โดยวิธีเหมืองหาบ

สำหรับคำขอประทานบัตรที่ 1/2542

หมายเลขหลักหมายเขตเหมืองแร่ที่ 31941

ของบริษัท นิลธิธวัสถ์ จำกัด

ที่ตำบลสวายจิก อำเภอมืองบุรีรัมย์ จังหวัดบุรีรัมย์

แนบท้ายประทานบัตรฉบับนี้

มาตรการป้องกันและแก้ไขผลกระทบสิ่งแวดล้อม

ตามรายงานการวิเคราะห์ผลกระทบสิ่งแวดล้อมโครงการทำเหมืองแร่

หินอุตสาหกรรมชนิดหินปะชอลต์ (เพื่ออุตสาหกรรมก่อสร้าง)

สำหรับคำขอประทานบัตรที่ 1/2542

ของ บริษัท นิธิธี่ส์วัสต์ จำกัด

ที่ตำบลสวายจิก อำเภอเมืองบุรีรัมย์ จังหวัดบุรีรัมย์

และ

มาตรการป้องกันและแก้ไขผลกระทบสิ่งแวดล้อมที่กำหนดโดยสำนักงานนโยบายและแผนทรัพยากรธรรมชาติและสิ่งแวดล้อม

ตามหนังสือที่ วว 0804/14609 ลงวันที่ 10 พฤศจิกายน 2543

แนบท้ายประทานบัตรฉบับนี้
และที่กำหนดเพิ่มเติม โดยกรมอุตสาหกรรมพื้นฐานและการเหมืองแร่

ตามหนังสือที่ ออก 0506/5837 ลงวันที่ 17 พฤศจิกายน 2560

และตามบันทึกข้อตกลงการปฏิบัติตามหลักเกณฑ์การจัดตั้งกองทุนเฝ้าระวังสุขภาพ

และกองทุนพัฒนาหมู่บ้านรอบพื้นที่เหมืองแร่

ฉบับลงวันที่ 3 มกราคม 2563

แนบท้ายประทานบัตรฉบับนี้

เอกสารแนบ13

เอกสารประชาสัมพันธ์ผลตรวจวัดคุณภาพสิ่งแวดล้อม

ผลการปฏิบัติตามมาตรการป้องกันและแก้ไขผลกระทบสิ่งแวดล้อม
และมาตรการติดตามตรวจสอบคุณภาพสิ่งแวดล้อม
ประจำเดือนมกราคม-มิถุนายน 2567



บริษัท นิสิทธิ์สวส์ จำกัด
รับช่วงการทำเหมืองแร่ โดย บริษัท บุรีรัมย์รัชดา จำกัด
ตำบลสวายจิก อำเภอเมือง จังหวัดบุรีรัมย์

1. สรุปมาตรการป้องกันและแก้ไขผลกระทบทางด้านสิ่งแวดล้อม

ผลการปฏิบัติตามมาตรการป้องกันและแก้ไขผลกระทบสิ่งแวดล้อมโครงการเหมืองแร่หินอุตสาหกรรมชนิดหินบะซอลต์ เพื่ออุตสาหกรรมก่อสร้าง ประทานบัตรที่ 31941/15814 ของบริษัท นิสิตส์สวัสด์ จำกัด รับช่วงการทำเหมืองแร่ โดย บริษัท บุรีรัมย์รัชดา จำกัด ตั้งอยู่ที่ ตำบลสาวจิก อำเภอเมือง จังหวัดบุรีรัมย์ จากการออกสำรวจพื้นที่และศึกษาข้อมูลที่ได้ตามสภาพแวดล้อมในปัจจุบัน สรุปประเด็นที่สำคัญได้ดังต่อไปนี้

- 1. ดำเนินการทำเหมืองตามแผนผังโครงการทำเหมือง กล่าวคือเป็นการทำเหมืองโดยวิธีเหมืองหาบ และออกแบบพัฒนาหน้าเหมืองในลักษณะขั้นบันได
- 2. การทำเหมืองของโครงการเป็นการทำเหมืองในขอบเขตพื้นที่ที่ได้รับอนุญาตให้ทำเหมืองและดำเนินการตามแผนผังโครงการทำเหมือง
- 3. มีการจัดสร้างคันกันบล็อมรอบขอบเขตประทานบัตร
- 4. มีการฉีดพรมน้ำบริเวณภายในโรงโม่หินและเส้นทางขนส่งแร่เป็นประจำ
- 5. โครงการได้ออกกฎระเบียบให้รถบรรทุกทุกคันต้องปิดคลุมด้วยผ้าใบให้เรียบร้อย เพื่อป้องกันการฟุ้งกระจายของฝุ่นละออง
- 6. มีการจัดเตรียมอุปกรณ์ป้องกันอันตรายส่วนบุคคล (PPE) ให้แก่พนักงานอย่างเพียงพอ
- 7. จัดสร้างอาคารปิดคลุมโรงโม่หินของโครงการ ทั้ง 3 ด้าน ได้แก่บริเวณอาคารโรงโม่ยังรับหินใหญ่ สายพานลำเลียง พร้อมทั้งติดตั้งสเปรย์น้ำ ฉีดตามจุดต่างๆที่ก่อให้เกิดฝุ่นละออง
- 8. จัดตั้งคณะกรรมการมวลชนสัมพันธ์ เพื่อทำหน้าที่ในการจัดสรรงบประมาณช่วยเหลือชุมชนโดยรอบพื้นที่โครงการ

2. สรุปผลการติดตามตรวจสอบคุณภาพสิ่งแวดล้อม

2.1 คุณภาพอากาศ

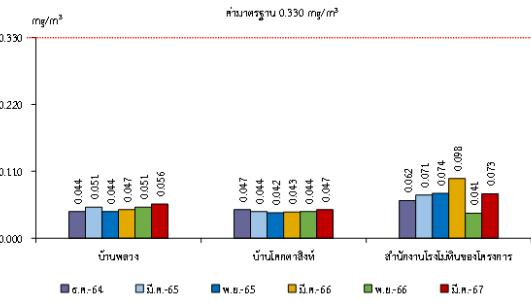

รูปที่ 1 กราฟสรุปผลการตรวจวัดปริมาณฝุ่นละอองแขวนลอยรวม (TSP) เปรียบเทียบกับค่ามาตรฐาน

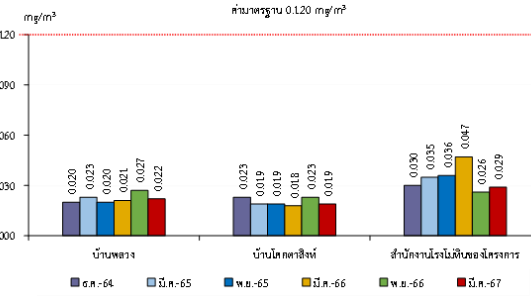

รูปที่ 2 กราฟแสดงผลการตรวจวัดคุณภาพอากาศในรูปฝุ่นละอองขนาดเล็กกว่า 10 ไมครอน (PM-10) เปรียบเทียบกับค่ามาตรฐาน

2.2 ระดับเสียง

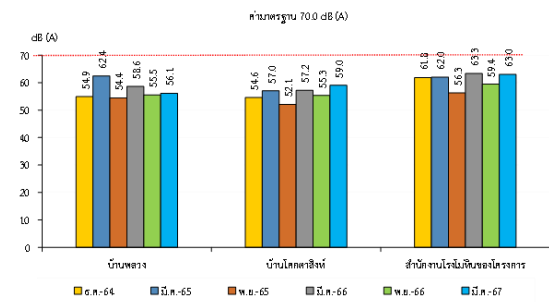

รูปที่ 3 กราฟแสดงผลการตรวจวัดระดับเสียงเฉลี่ย 24 ชั่วโมง (Leq 24 hrs.) เปรียบเทียบกับค่ามาตรฐาน

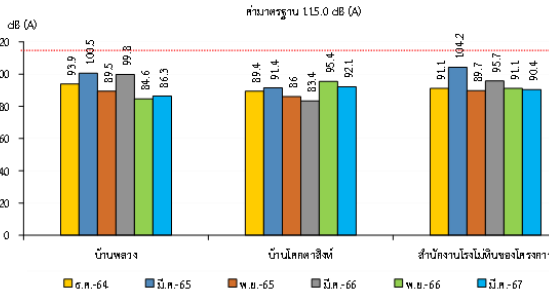

รูปที่ 4 กราฟแสดงผลการตรวจวัดระดับเสียงสูงสุด (L-max) เปรียบเทียบกับค่ามาตรฐาน

2.3 ค่าความทึบแสง

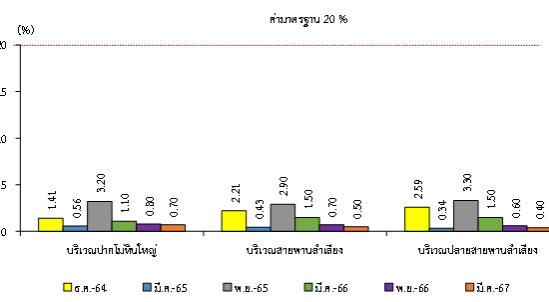

2.4 ค่าความสั่นสะเทือน

จากการตรวจวัดค่าความสั่นสะเทือนจากการระเบิดหน้าเหมือง (ความเร็วอนุภาคความถี่ และระยะซัด) โครงการเหมืองแร่หินอุตสาหกรรมชนิดหินบะซอลต์ เพื่ออุตสาหกรรมก่อสร้าง ประทานบัตรที่ 31941/15814 ของบริษัท นิสิตส์สวัสด์ จำกัด รับช่วงการทำเหมืองแร่ โดย บริษัท บุรีรัมย์รัชดา จำกัด จำนวน 1 สถานี ได้แก่ บริเวณบ้านเรือนราษฎรหลังที่ใกล้ที่สุดทางทิศตะวันออกเฉียงใต้ ที่ผ่านมาจนถึงเดือนมีนาคม 2567 พบว่า ผลการตรวจวัดส่วนใหญ่มีค่าต่ำกว่าขีดความสามารถที่เครื่องตรวจวัดแรงสั่นสะเทือนจะตรวจวัดได้ คือมีค่าความเร็วของอนุภาคสูงสุดน้อยกว่า 0.130 มิลลิเมตรต่อวินาที ค่าความถี่ต่ำกว่า 1 เฮิรตซ์ และระยะซัดน้อยกว่า 0 มิลลิเมตร ยกเว้น ในเดือนมีนาคม 2565 และเดือนมีนาคม 2566 ผลการตรวจวัดมี

ค่าอยู่ในเกณฑ์มาตรฐานตามประกาศกระทรวงทรัพยากรธรรมชาติและสิ่งแวดล้อม เรื่อง กำหนดมาตรฐานควบคุมระดับเสียงและความสั่นสะเทือนจากการทำเหมืองหิน ตีพิมพ์ในราชกิจจานุเบกษา เล่ม 122 ตอนที่ 125 ง ลงวันที่ 29 ธันวาคม 2548 นอกจากนี้ในเดือนมีนาคม 2567 ทางโครงการไม่มีการระเบิดหน้าเหมือง เนื่องจากวัตถุดิบ (หินที่เคยระเบิดไว้) ยังมีสต็อกเหลืออยู่ จึงไม่มีการระเบิดในพื้นที่โครงการแต่อย่างใด

2.5 คุณภาพน้ำ

1. คุณภาพน้ำใต้ดิน

จากข้อมูลผลการวิเคราะห์คุณภาพน้ำใต้ดินโดยรอบพื้นที่ของโครงการเหมืองแร่หินอุตสาหกรรมชนิดหินบะซอลต์ เพื่ออุตสาหกรรมก่อสร้าง ประทานบัตรที่ 31941/15814 ของบริษัท นิสิตส์สวัสด์ จำกัด รับช่วงการทำเหมืองแร่ โดย บริษัท บุรีรัมย์รัชดา จำกัด จำนวน 2 สถานี ได้แก่ น้ำบ่อบาดาลชุมชนบ้านพลวง และน้ำบาดาลวัดป่าวิเวกสามัคคีที่ผ่านมาจนถึงเดือนมีนาคม 2567 พบว่า ผลการวิเคราะห์ส่วนใหญ่มีค่าอยู่ในเกณฑ์กำหนดที่เหมาะสม และมีบางดัชนีไม่อยู่ในเกณฑ์กำหนดที่เหมาะสม แต่อยู่ในเกณฑ์อนุโลมสูงสุดตามประกาศกระทรวงทรัพยากรธรรมชาติและสิ่งแวดล้อม เรื่อง กำหนดหลักเกณฑ์และมาตรการในทางวิชาการสำหรับการป้องกันด้านสาธารณสุขและการป้องกันในเรื่องสิ่งแวดล้อม เป็นพิษ พ.ศ. 2551 ตีพิมพ์ในราชกิจจานุเบกษา เล่ม 125 ตอนพิเศษ 85 ง ลงวันที่ 21 พฤษภาคม 2551

เอกสารแนบ 14

หนังสือรับรองผลการวิเคราะห์ทางห้องปฏิบัติการ



บริษัท ไมน์ เอ็นจิเนียริ่ง คอนซัลแตนท์ จำกัด
MINE ENGINEERING CONSULTANT CO.,LTD.

ANALYSIS REPORT

Data Provided by Customer

Customer Name : บริษัท นิธิทีชีส์วส์ดี จำกัด (บริษัท บุรีรัมย์รัชดา จำกัด รับช่วงฯ) โครงการเหมืองแร่หินอุตสาหกรรมชนิดหินบะซอลต์ เพื่ออุตสาหกรรมก่อสร้าง ประทานบัตรที่ 31941/15814
Address : ตำบลสวายจิก อำเภอเมือง จังหวัดบุรีรัมย์
Sampling By : Sampling Team of Mine Engineering Consultant Co., Ltd.
Sample Type : อากาศในบรรยากาศทั่วไป (Ambient)
Station : บ้านพลวง (UTM 48P 299513 E, 1651934 N.)

Report No. : M670035
Sampling Date : 11-12 March 2024
Sampling Method : High Volume Air Sampler
Report No. : M670035-01

Data Provided by Laboratory

Laboratory Code No. : M670035/1
Analytical Date : 13-23 March 2024
Received Date : 13 March 2024
Report Date : 23 March 2024

Model of Equipment : TISCH

Model of Traceability : TE-5025A/2262

Certified Date : 28 November 2023

Expiration Date : 27 November 2024

Parameter	Sampling Date	Analytical Method	Result (mg/m ³)	Standard ¹⁾ (mg/m ³)
Total Suspended Particulate (TSP)	11-12/03/2024	US.EPA 40 CFR 50, Appendix B	0.056	0.330
Particulate Matter (PM-10)	11-12/03/2024	US.EPA 40 CFR 50, Appendix J	0.022	0.120

Note: ¹⁾ ประกาศคณะกรรมการสิ่งแวดล้อมแห่งชาติ ฉบับที่ 24 (พ.ศ. 2547) เรื่อง กำหนดมาตรฐานคุณภาพอากาศในบรรยากาศโดยทั่วไป
ประกาศในราชกิจจานุเบกษา เล่ม 121 ตอนพิเศษ 104 ง ประกาศ ณ วันที่ 9 สิงหาคม พ.ศ. 2547
Total Suspended Particulate (TSP) : ฝุ่นละอองแขวนลอยรวม เฉลี่ย 24 ชั่วโมง
Particulate Matter (PM-10) : ฝุ่นละอองขนาดเล็กกว่า 10 ไมครอน เฉลี่ย 24 ชั่วโมง



Reviewed signatory

Approved signatory

Reported results refer to submitted sample(s) only.

Do not copy partial of this analysis report without official approval.

MEC-FM-45 Rev.06 03-04-2566



บริษัท ไมน์ เอ็นจิเนียริง คอนซัลแตนท์ จำกัด
MINE ENGINEERING CONSULTANT CO.,LTD.

ANALYSIS REPORT

Data Provided by Customer

Customer Name : บริษัท นิธิอิสรสวัสดิ์ จำกัด (บริษัท บุรีรัมย์รัชดา จำกัด รับช่วงฯ) โครงการเหมืองแร่หินอุตสาหกรรมชนิดหินบะซอลต์ เพื่ออุตสาหกรรมก่อสร้าง ประทานบัตรที่ 31941/15814
Address : ตำบลสวายจิก อำเภอเมือง จังหวัดบุรีรัมย์
Sampling By : Sampling Team of Mine Engineering Consultant Co., Ltd.
Sample Type : อากาศในบรรยากาศทั่วไป (Ambient)
Station : บ้านโคกตาสิงห์ (UTM 48P 299294 E, 1649921 N.)
Report No. : M670035
Sampling Date : 11-12 March 2024
Sampling Method : High Volume Air Sampler
Report No. : M670035-01

Data Provided by Laboratory

Laboratory Code No. : M670035/2
Analytical Date : 13-23 March 2024
Received Date : 13 March 2024
Report Date : 23 March 2024

Model of Equipment : TISCH

Model of Traceability : TE-5025A/2262

Certified Date : 28 November 2023

Expiration Date : 27 November 2024

Parameter	Sampling Date	Analytical Method	Result (mg/m ³)	Standard ¹⁾ (mg/m ³)
Total Suspended Particulate (TSP)	11-12/03/2024	US.EPA 40 CFR 50, Appendix B	0.047	0.330
Particulate Matter (PM-10)	11-12/03/2024	US.EPA 40 CFR 50, Appendix J	0.019	0.120

Note: ¹⁾ ประกาศคณะกรรมการสิ่งแวดล้อมแห่งชาติ ฉบับที่ 24 (พ.ศ. 2547) เรื่อง กำหนดมาตรฐานคุณภาพอากาศในบรรยากาศโดยทั่วไป
ประกาศในราชกิจจานุเบกษา เล่ม 121 ตอนพิเศษ 104 ง ประกาศ ณ วันที่ 9 สิงหาคม พ.ศ. 2547
Total Suspended Particulate (TSP) : ฝุ่นละอองแขวนลอยรวม เฉลี่ย 24 ชั่วโมง
Particulate Matter (PM-10) : ฝุ่นละอองขนาดเล็กกว่า 10 ไมครอน เฉลี่ย 24 ชั่วโมง



Reviewed signatory

Approved signatory



ANALYSIS REPORT

Data Provided by Customer

Customer Name : บริษัท นิสิทธิ์สวัสด์ จำกัด (บริษัท บุรีรัมย์รัชดา จำกัด รับช่วงฯ) โครงการเหมืองแร่หินอุตสาหกรรมชนิดหินบะซอลต์ เพื่ออุตสาหกรรมก่อสร้าง ประทานบัตรที่ 31941/15814

Address : ตำบลสวายจิก อำเภอเมือง จังหวัดบุรีรัมย์ Report No. : M670035

Sampling By : Sampling Team of Mine Engineering Consultant Co., Ltd. Sampling Date : 11-12 March 2024

Sample Type : อากาศในบรรยากาศทั่วไป (Ambient) Sampling Method : High Volume Air Sampler

Station : สำนักงานโรงโม่หินของโครงการ Report No. : M670035-01
(UTM 48P 299455 E, 1651622 N.)

Data Provided by Laboratory

Laboratory Code No. : M670035/3 Received Date : 13 March 2024

Analytical Date : 13-23 March 2024 Report Date : 23 March 2024

Model of Equipment : TISCH

Model of Traceability : TE-5025A/2262

Certified Date : 28 November 2023

Expiration Date : 27 November 2024

Parameter	Sampling Date	Analytical Method	Result (mg/m ³)	Standard ¹⁾ (mg/m ³)
Total Suspended Particulate (TSP)	11-12/03/2024	US.EPA 40 CFR 50, Appendix B	0.073	0.330
Particulate Matter (PM-10)	11-12/03/2024	US.EPA 40 CFR 50, Appendix J	0.029	0.120

Note: ¹⁾ ประกาศคณะกรรมการสิ่งแวดล้อมแห่งชาติ ฉบับที่ 24 (พ.ศ. 2547) เรื่อง กำหนดมาตรฐานคุณภาพอากาศในบรรยากาศโดยทั่วไป
ประกาศในราชกิจจานุเบกษา เล่ม 121 ตอนพิเศษ 104 ง ประกาศ ณ วันที่ 9 สิงหาคม พ.ศ. 2547
Total Suspended Particulate (TSP) : ฝุ่นละอองแขวนลอยรวมเฉลี่ย 24 ชั่วโมง
Particulate Matter (PM-10) : ฝุ่นละอองขนาดเล็กกว่า 10 ไมครอน เฉลี่ย 24 ชั่วโมง



Reviewed signatory

Approved signatory



บริษัท ไมน์ เอ็นจิเนียริง คอนซัลแตนท์ จำกัด
MINE ENGINEERING CONSULTANT CO.,LTD.

ANALYSIS REPORT

Data Provided by Customer

Customer Name : บริษัท นิสิทธิ์สวัสดิ์ จำกัด (บริษัท บุรีรัมย์รัชดา จำกัด รับช่วงฯ) โครงการเหมืองแร่หินอุตสาหกรรมชนิดหินบะซอลต์ เพื่ออุตสาหกรรมก่อสร้าง ประทานบัตรที่ 31941/15814
Address : ตำบลสวายจิก อำเภอเมือง จังหวัดบุรีรัมย์
Sampling By : Sampling Team of Mine Engineering Consultant Co., Ltd.
Sample Type : ระดับเสียง (Sound Level)
Station : บ้านพลวง (UTM 48P 299513 E, 1651934 N.)

Report No. : M670035
Sampling Date : 11-12 March 2024
Sampling Method : Sound Level Meter
Report No. : M670035-01

Data Provided by Laboratory

Laboratory Code No. : M670035/1
Analytical Date : 13-23 March 2024
Received Date : 13 March 2024
Report Date : 23 March 2024

Model of Equipment : Scarlet Tech/ST-120

Model of Traceability : ST120C0669E

Reference of level (dB(A)): 94.0 dB/114.0 dB

Calibrated Date : 7 July 2023

Measurement of Reading (dB(A)) : 93.96 dB/114.00 dB

Certificate No : 20230323J139

Time	Equivalent Sound Pressure Level (dB(A))	
	Leq 24 hrs.	Lmax
14.00-15.00	58.7	82.8
15.00-16.00	55.9	79.3
16.00-17.00	56.8	77.6
17.00-18.00	56.2	76.8
18.00-19.00	56.0	78.2
19.00-20.00	55.8	78.7
20.00-21.00	52.2	75.7
21.00-22.00	54.4	79.8
22.00-23.00	55.4	79.0
23.00-00.00	53.7	74.6
00.00-01.00	52.4	68.3
01.00-02.00	51.8	71.5
02.00-03.00	51.1	72.7
03.00-04.00	50.4	65.5
04.00-05.00	53.5	69.0
05.00-06.00	55.4	71.5
06.00-07.00	58.2	77.9
07.00-08.00	55.9	74.4
08.00-09.00	55.8	73.5
09.00-10.00	55.7	76.8
10.00-11.00	60.6	86.3
11.00-12.00	59.2	83.5
12.00-13.00	57.0	78.1
13.00-14.00	57.3	77.8
Average 24 hrs.	56.1	-
Maximum	-	86.3
Standard ¹⁾	70.0	115.0

Note : ¹⁾ ประกาศคณะกรรมการสิ่งแวดล้อมแห่งชาติ ฉบับที่ 15 (พ.ศ. 2540) เรื่อง กำหนดมาตรฐานระดับเสียงโดยทั่วไป



Reviewed signatory



Approved signatory



ANALYSIS REPORT

Data Provided by Customer

Customer Name : บริษัท นิสิทธิ์สวัสด์ จำกัด (บริษัท บุรีรัมย์รัชดา จำกัด รับช่วงฯ) โครงการเหมืองแร่หินอุตสาหกรรมชนิดหินบะซอลต์ เพื่ออุตสาหกรรมก่อสร้าง ประทานบัตรที่ 31941/15814

Address : ตำบลสวายจิก อำเภอเมือง จังหวัดบุรีรัมย์ Report No. : M670035

Sampling By : Sampling Team of Mine Engineering Consultant Co., Ltd. Sampling Date : 11-12 March 2024

Sample Type : ระดับเสียง (Sound Level) Sampling Method : Sound Level Meter

Station : บ้านโคกตาสิงห์ (UTM 48P 299294 E, 1649921 N.) Report No. : M670035-01

Data Provided by Laboratory

Laboratory Code No. : M670035/2 Received Date : 13 March 2024

Analytical Date : 13-23 March 2024 Report Date : 23 March 2024

Model of Equipment : Scarlet Tech/ST-120

Model of Traceability : ST120C0669E

Reference of level (dB(A)): 94.0 dB/114.0 dB

Calibrated Date : 7 July 2023

Measurement of Reading (dB(A)) : 93.96 dB/114.00 dB

Certificate No : 20230323J139

Time	Equivalent Sound Pressure Level (dB(A))	
	Leq 24 hrs.	Lmax
11.00-12.00	56.4	77.8
12.00-13.00	58.0	81.6
13.00-14.00	60.0	90.5
14.00-15.00	54.7	74.9
15.00-16.00	62.9	89.5
16.00-17.00	67.0	92.1
17.00-18.00	66.5	91.4
18.00-19.00	61.7	87.4
19.00-20.00	58.1	85.0
20.00-21.00	46.3	69.3
21.00-22.00	48.6	73.4
22.00-23.00	51.1	81.8
23.00-00.00	51.8	78.4
00.00-01.00	49.6	80.4
01.00-02.00	43.0	63.9
02.00-03.00	46.1	66.8
03.00-04.00	43.6	63.8
04.00-05.00	47.2	68.0
05.00-06.00	53.4	70.5
06.00-07.00	55.0	81.1
07.00-08.00	54.4	79.1
08.00-09.00	55.8	77.3
09.00-10.00	57.2	75.5
10.00-11.00	58.6	73.7
Average 24 hrs.	59.0	-
Maximum	-	92.1
Standard ¹⁾	70.0	115.0

Note : ¹⁾ ประกาศคณะกรรมการสิ่งแวดล้อมแห่งชาติ ฉบับที่ 15 (พ.ศ. 2540) เรื่อง กำหนดมาตรฐานระดับเสียงโดยทั่วไป



Reviewed signatory



Approved signatory



ANALYSIS REPORT

Data Provided by Customer

Customer Name : บริษัท นิสิทธิ์สวัสดิ์ จำกัด (บริษัท บุรีรัมย์รัชดา จำกัด รับช่วงฯ) โครงการเหมืองแร่หินอุตสาหกรรมชนิดหินบะซอลต์ เพื่ออุตสาหกรรมก่อสร้าง ประทานบัตรที่ 31941/15814
Address : ตำบลสวายจิก อำเภอเมือง จังหวัดบุรีรัมย์
Sampling By : Sampling Team of Mine Engineering Consultant Co., Ltd.
Sample Type : ระดับเสียง (Sound Level)
Station : สำนักงานโรงโม่หินของโครงการ
(UTM 48P 299455 E, 1651622 N.)

Report No. : M670035

Sampling Date : 11-12 March 2024

Sampling Method : Sound Level Meter

Report No. : M670035-01

Data Provided by Laboratory

Laboratory Code No. : M670035/3

Received Date : 13 March 2024

Analytical Date : 13-23 March 2024

Report Date : 23 March 2024

Model of Equipment : Scarlet Tech/ST-120

Model of Traceability : ST120C0669E

Reference of level (dB(A)): 94.0 dB/114.0 dB

Calibrated Date : 7 July 2023

Measurement of Reading (dB(A)) : 93.96 dB/114.00 dB

Certificate No : 20230323J139

Time	Equivalent Sound Pressure Level (dB(A))	
	Leq 24 hrs.	Lmax
10.00-11.00	62.4	83.9
11.00-12.00	62.2	79.4
12.00-13.00	61.2	87.5
13.00-14.00	67.5	88.9
14.00-15.00	64.1	85.7
15.00-16.00	67.4	90.4
16.00-17.00	66.4	90.0
17.00-18.00	64.4	89.1
18.00-19.00	54.1	75.2
19.00-20.00	51.4	71.9
20.00-21.00	50.3	64.3
21.00-22.00	51.0	70.1
22.00-23.00	57.3	70.2
23.00-00.00	57.1	74.5
00.00-01.00	53.8	69.8
01.00-02.00	65.7	73.9
02.00-03.00	63.4	73.7
03.00-04.00	66.7	72.5
04.00-05.00	65.6	73.1
05.00-06.00	66.1	74.3
06.00-07.00	59.9	72.7
07.00-08.00	51.4	66.7
08.00-09.00	51.5	74.6
09.00-10.00	60.7	87.0
Average 24 hrs.	63.0	-
Maximum	-	90.4
Standard ¹⁾	70.0	115.0

Note : ¹⁾ ประกาศคณะกรรมการสิ่งแวดล้อมแห่งชาติ ฉบับที่ 15 (พ.ศ. 2540) เรื่อง กำหนดมาตรฐานระดับเสียงโดยทั่วไป

Reviewed signatory



Approved signatory



ANALYSIS REPORT

Data Provided by Customer

Customer Name : บริษัท นิสิทธิ์สวัสด์ จำกัด (บริษัท บุรีรัมย์รัชดา จำกัด รับช่วงฯ) โครงการเหมืองแร่หินอุตสาหกรรมชนิดหินบะซอลต์ เพื่ออุตสาหกรรมก่อสร้าง ประทานบัตรที่ 31941/15814
Address : ตำบลสวายจิก อำเภอเมือง จังหวัดบุรีรัมย์ Report No. : M670035
Sampling By : Sampling Team of Mine Engineering Consultant Co., Ltd. Sampling Date : 11 March 2024
Sample Type : ความทึบแสง (Opacity) Sampling Method : Smoke Opacity Meter
Station : พื้นที่โรงโม่หินของโครงการ (UTM 48P 299455 E, 1651622 N.) Report No. : M670035-01

Data Provided by Laboratory

Laboratory Code No. : M670035/4- M670035/6 Received Date : 13 March 2024
Analytical Date : 13-23 March 2024 Report Date : 23 March 2024

Laboratory Code No.	Area monitoring	System Control Dust	Opacity (%)										Average (%)	Standard ¹⁾ (%)
			1	2	3	4	5	6	7	8	9	10		
M670035/4	บริเวณปากโม่	สเปรย์น้ำ	2.0	0.0	0.0	1.0	1.0	1.0	0.0	0.0	1.0	1.0	0.70	20
M670035/5	บริเวณสายพานลำเลียง	สเปรย์น้ำ	1.0	1.0	1.0	0.0	0.0	0.0	0.0	1.0	0.0	1.0	0.50	20
M670035/6	บริเวณปลายสายพานลำเลียง	สเปรย์น้ำ	1.0	1.0	0.0	0.0	0.0	1.0	0.0	0.0	0.0	1.0	0.40	20

Note : ¹⁾ ประกาศกระทรวงวิทยาศาสตร์ เทคโนโลยีและสิ่งแวดล้อม ออกตามความในมาตรา 55 แห่งพระราชบัญญัติส่งเสริมและรักษาคุณภาพสิ่งแวดล้อมแห่งชาติ พ.ศ. 2535 เรื่อง กำหนดมาตรฐานควบคุมการปล่อยฝุ่นละออง จากโรงโม่ บด ย่อยหิน ประกาศในราชกิจจานุเบกษา เล่ม 114 ตอนที่ 6 ง ลงวันที่ 21 มกราคม 2540



Reviewed signatory



Approved signatory



ANALYSIS REPORT

Data Provided by Customer

Customer Name : บริษัท นิสิทธ์สวัสด์ จำกัด (บริษัท บุรีรัมย์รัชดา จำกัด รับช่วงฯ) โครงการเหมืองแร่หินอุตสาหกรรมชนิดหินบะซอลต์ เพื่ออุตสาหกรรมก่อสร้าง ประทานบัตรที่ 31941/15814

Address : ตำบลสวายจิก อำเภอเมือง จังหวัดบุรีรัมย์ Report No. : M670035

Sampling By : Sampling Team of Mine Engineering Consultant Co., Ltd. Sampling Date : 11-12 March 2024

Sample Type : ความสั่นสะเทือน (Vibration) Sampling Method : Vibration Recorder

Station : บ้านเรือนราษฎรหลังที่ใกล้ที่สุดทางทิศตะวันออกเฉียงใต้ Report No. : M670035-01
(UTM 48P 299294 E, 164992 N.)

Data Provided by Laboratory

Laboratory Code No. : M670035/10 Received Date : 13 March 2024

Analytical Date : 13-23 March 2024 Report Date : 23 March 2024

Parameter	Result		
	TRANSVERSE	VERTICAL	LONGITUDINAL
Frequency (Hz)	-	-	-
Peak Particle Velocity (mm/sec)	-	-	-
Peak Displacement (mm)	-	-	-
	Standard ¹⁾		
Peak Particle Velocity (mm/sec)	-	-	-
Peak Displacement (mm)	-	-	-

Note : ¹⁾ ประกาศกระทรวงทรัพยากรธรรมชาติและสิ่งแวดล้อม เรื่อง กำหนดมาตรฐานควบคุมระดับเสียงและความสั่นสะเทือนจากการทำเหมืองหิน ตีพิมพ์ในราชกิจจานุเบกษา เล่ม 122 ตอนที่ 125 ง ลงวันที่ 29 ธันวาคม 2548

ไม่มีมีการระเบิดหน้าเหมือง เนื่องจากวัตถุระเบิด (หินที่เคาะระเบิดไว้) ยังมีสต็อกเหลืออยู่



Reviewed signatory



Approved signatory



ANALYSIS REPORT

Data Provided by Customer

Customer Name : บริษัท นิสิทธิ์สวัสดี จำกัด (บริษัท บุรีรัมย์รัชดา จำกัด รับช่วงฯ) โครงการเหมืองแร่หินอุตสาหกรรมชนิดหินบะซอลต์ เพื่ออุตสาหกรรมก่อสร้าง ประทานบัตรที่ 31941/15814

Address : ตำบลสวายจิก อำเภอเมือง จังหวัดบุรีรัมย์ Report No. : M670035

Sampling By : Sampling Team of Mine Engineering Consultant Co., Ltd. Sampling Date : 12 March 2024

Sample Type : น้ำ (Water) Sampling Method : Grab Sampling

Station : น้ำบ่อบาดาลชุมชนบ้านพลวง Report No. : M670035-01
(UTM 48P 299292 E, 1651916 N.)

Data Provided by Laboratory

Laboratory Code No. : M670035/11 Received Date : 13 March 2024

Sample Appearance : ใส มีตะกอนสีดำ ไม่มีกลิ่น Analytical Date : 13-23 March 2024

Report Date : 23 March 2024

Parameters	Units	Analytical Methods ¹⁾	Results	Standard ²⁾	
				Appropriate Criteria	Maximum Criteria
pH @ 25 °C	-	Electrometric Method (4500-H ⁺ B)	7.8	7.0-8.5	6.5-9.2
Total Suspended Solids	mg/L	Dried at 103-105 °C (2540 D)	<5.0	-	-
Total Dissolved Solids	mg/L	Dried at 180 °C (2540 C)	796	Not more than 600	1,200
Total Hardness	mg/L as CaCO ₃	EDTA Titrimetric Method (2340 C)	493	Not more than 300	500
Turbidity*	NTU	Nephelometric Method (2130 B)	<1.0	5	20
Sulfate	mg/L	Turbidimetric Method (4500- SO ₄ ²⁻ E)	60.5	Not more than 200	250
Total Iron	mg/L	Digestion, Inductively Coupled Plasma Method (3030 F, 3120 B)	0.02	Not more than 0.5	1.0

Note: ¹⁾ Standard Methods for the Examination of Water and Wastewater. 23rd ed. APHA, AWWA, WEF, 2017.

²⁾ ประกาศกระทรวงทรัพยากรธรรมชาติและสิ่งแวดล้อม เรื่อง กำหนดหลักเกณฑ์และมาตรฐานการในทางวิชาการสำหรับการป้องกันด้านสาธารณสุขและการป้องกันในเรื่องสิ่งแวดล้อมเป็นพิษ พ.ศ. 2551 ตีพิมพ์ในราชกิจจานุเบกษา เล่ม 125 ตอนพิเศษ 85 ง ลงวันที่ 21 พฤษภาคม 2551

* รายการทดสอบนี้อยู่นอกขอบข่ายการรับรอง ISO/IEC 17025 ของห้องปฏิบัติการทดสอบ



Reviewed signatory



Approved signatory



บริษัท ไมน์ เอ็นจิเนียริ่ง คอนซัลแตนท์ จำกัด
MINE ENGINEERING CONSULTANT CO.,LTD.



ANALYSIS REPORT

Data Provided by Customer

Customer Name : บริษัท นิสิทธิ์สวีสต์ จำกัด (บริษัท บุรีรัมย์รัชดา จำกัด รับช่วงฯ) โครงการเหมืองแร่หินอุตสาหกรรมชนิดหินบะซอลต์
เพื่ออุตสาหกรรมก่อสร้าง ประทานบัตรที่ 31941/15814

Address : ตำบลสวายจิก อำเภอเมือง จังหวัดบุรีรัมย์ Report No. : M670035

Sampling By : Sampling Team of Mine Engineering Consultant Co., Ltd. Sampling Date : 12 March 2024

Sample Type : น้ำ (Water) Sampling Method : Grab Sampling

Station : น้ำบ่อบาดาลวัดป่าวิเวกสามัคคี Report No. : M670035-01
(UTM 48P 298634 E, 1649947 N.)

Data Provided by Laboratory

Laboratory Code No. : M670035/12 Received Date : 13 March 2024

Sample Appearance :ใส มีตะกอน ไม่มีกลิ่น Analytical Date : 13-23 March 2024

Report Date : 23 March 2024

Parameters	Units	Analytical Methods ¹⁾	Results	Standard ²⁾	
				Appropriate Criteria	Maximum Criteria
pH @ 25 °C	-	Electrometric Method (4500-H ⁺ B)	8.3	7.0-8.5	6.5-9.2
Total Suspended Solids	mg/L	Dried at 103-105 °C (2540 D)	<5.0	-	-
Total Dissolved Solids	mg/L	Dried at 180 °C (2540 C)	437	Not more than 600	1,200
Total Hardness	mg/L as CaCO ₃	EDTA Titrimetric Method (2340 C)	229	Not more than 300	500
Turbidity*	NTU	Nephelometric Method (2130 B)	<1.0	5	20
Sulfate	mg/L	Turbidimetric Method (4500- SO ₄ ²⁻ E)	21.0	Not more than 200	250
Total Iron	mg/L	Digestion, Inductively Coupled Plasma Method (3030 F, 3120 B)	<0.01	Not more than 0.5	1.0

Note: ¹⁾ Standard Methods for the Examination of Water and Wastewater. 23rd ed. APHA, AWWA, WEF, 2017.

²⁾ ประกาศกระทรวงทรัพยากรธรรมชาติและสิ่งแวดล้อม เรื่อง กำหนดหลักเกณฑ์และมาตรการในทางวิชาการสำหรับการป้องกันด้านสาธารณสุขและการป้องกันในแหล่งสิ่งแวดล้อมเป็นพิษ พ.ศ. 2551 ตีพิมพ์ในราชกิจจานุเบกษา เล่ม 125 ตอนพิเศษ 85 ง ลงวันที่ 21 พฤษภาคม 2551

* รายการทดสอบนี้อยู่นอกขอบข่ายการรับรอง ISO/IEC 17025 ของห้องปฏิบัติการทดสอบ



Reviewed signatory



Approved signatory

เอกสารแนบ 15

เอกสารสอบเทียบเครื่องมือ



JIRANATEE ASSOCIATES CO.,LTD.

Accredited calibration laboratory
ISO/IEC 17025:2017
NSC-TISI-TIS 17025
CALIBRATION 0367



NSC – TISI – TIS 17025
CALIBRATION 0367

Flow measurement laboratory
Calibration services department.

CERTIFICATE OF CALIBRATION

Certificate No. : COF-017-66

Page 1 of 2 Pages

MEASUREMENT ITEM : Top Load Orifice
MANUFACTURER : TISCH
MODEL/TYPE : TE-5025A
SERIAL NUMBER : 2262
ID NUMBER : -
CONDITION AS-RECEIVED : Used item
CUSTOMER : Mine Engineering Consultant Co., Ltd.

Calibration procedure:

The Orifice gas flow device was calibrated against Standard Rotary Displacement Meter (Roots Meter) Model G65/IMC/W2-dp. The WI-CL-004 was used as a calibration guideline.

Traceability:

This certificate provides a traceability of the measurement to recognized the national standards, and to realization of the international system of units (SI) through the NIMT (National Metrology Institute of Thailand) via Certificate number: MW-0063-23.

Uncertainty of Measurement:

The reported uncertainty of measurement is based on the standard uncertainty multiplied by a coverage factor $k=2$, Which for a normal distribution corresponds to a coverage probability of approximately 95%. The standard uncertainty has been determined in accordance with the GUM 'Evaluation of measurement data - Guide to the expression of uncertainty in measurement'

RECEIVED DATE : 17 Nov 2023
MEASUREMENT DATE : 24 Nov 2023
ISSUE DATE : 28 Nov 2023

ENVIRONMENTAL CONDITIONS:

Ambient condition in the laboratory are as follow:

Temperature	: 23.0 ± 3.0	°C
Relative Humidity	: 55.0 ± 15.0	%RH
Atmospheric Pressure	: 1010 ± 10	hPa

CALIBRATION CONDITION:

Preconditioning : 24 hours at ambient conditions.
Measurement Condition : The average values during measurement are 24.6 °C and 60.8 %RH.

NOTED: The certificate is valid only to the item calibrated on date and place of calibration.

TABULATION OF RESULTS:

The table on next page give the measured values.

Calibrated by:

☐
☒



Approved signatory:

Calibration Department Manager

MEASUREMENT RESULTS:

The Orifice gas flow device was calibrated by direct comparison method with the Standard Rotary Displacement Meter (Roots Meter). The Humid air was used as a medium in the system. The standard conditions are 25°C (298.15 K) and 760 mmHg for standard temperature and standard pressure respectively.

Table 1: The results of Q Standard calibration data

Plate	Flow rate m^3/min	Pressure [Pa] mmHg	Temperature [Ta] °C	Temperature [Tm] °C	Δp_{meter} mmHg	$\Delta p_{Orifice}$ inH ₂ O	Y	Standard Flow [Q_s] m^3/min
1	0.698	759.890	24.66	23.94	55.477	1.718	1.312	0.650
2	1.004	759.879	24.57	24.01	61.424	3.472	1.864	0.926
3	1.119	759.882	24.31	23.73	43.189	4.553	2.136	1.060
4	1.168	759.943	24.01	23.46	31.071	5.141	2.271	1.126
5	1.424	759.971	24.06	23.55	30.843	7.706	2.780	1.373

Slope (m): 2.02970
Intercept (b): -0.01132
Correlation coefficient (r): 0.99980
Uncertainty ($k=2$): 0.015 m^3/min

Table 2: The results of Q actual calibration data

Plate	Flow rate m^3/min	Pressure [Pa] mmHg	Temperature [Ta] °C	Temperature [Tm] °C	Δp_{meter} mmHg	$\Delta p_{Orifice}$ inH ₂ O	Y	Standard Flow [Q_d] m^3/min
1	0.698	759.890	24.66	23.94	55.477	1.718	0.821	0.649
2	1.004	759.879	24.57	24.01	61.424	3.472	1.166	0.924
3	1.119	759.882	24.31	23.73	43.189	4.553	1.335	1.057
4	1.168	759.943	24.01	23.46	31.071	5.141	1.418	1.122
5	1.424	759.971	24.06	23.55	30.843	7.706	1.736	1.368

Slope (m): 1.27130
Intercept (b): -0.00709
Correlation coefficient (r): 0.99979
Uncertainty ($k = 2$): 0.015 m^3/min

End of Certificate of Calibration



Certificate of Calibrator

for ST-120 Sound Calibrator

No. 20230323J139

Name of Product Sound Calibrator

Type ST-120

Serial Number ST120C0669E

Specification Class 1

Date 2023/07/07

Tested by



1. Outside : OK
2. Sound Pressure Level : 93.96 dB ; 114.00 dB
3. Frequency : 1000.24 Hz
4. Distortion : 1.1 % ; 1.2 %

Environment conditions :

Air temperature : 20 °C
Relative humidity : 50 %
Static pressure : 101.8 kPa

Scarlet Tech Co., Ltd.

CERTIFICATE OF CALIBRATION

FOR

NOMENCLATURE : pH METER
MANUFACTURER : EUTECH INSTRUMENTS
MODEL / TYPE : PH700
SERIAL NO. : 983068/93X218814/93X052911[MEC-LAB06]
CLID. NO. : 372200480
JOB CONTROL NO. : 230725081582

CUSTOMER : MINE ENGINEERING CONSULTANT CO., LTD.

DATE OF RECEIVED : 25 July 2023

DATE OF ISSUED : 02 August 2023

Report of calibration screening must not be taken in part. Except complete. Without the approval of the Calibration Laboratory Co., Ltd.

Calibrated By :

Calibration Engineer

Approved By :

Authorized Signatory

02 August 2023



This Calibration Certificate documents the traceability to national standards, which realize the units of measurement according to the International System of Units (SI)

Certificate No. Q23081582

F3-011-04/01-12

page 1 of 4

REPORT OF CALIBRATION

FOR

NOMENCLATURE : pH METER
MANUFACTURER : EUTECH INSTRUMENTS
MODEL / TYPE : PH700
SERIAL NO. : 983068/93X218814/93X052911[MEC-LAB06]
LOCATION SITE : LABORATORY
DATE OF CALIBRATION : 25 July 2023

ENVIRONMENT CONDITIONS :

Temperature : 24°C to 25°C

Relative Humidity : 48% to 52%

PROCEDURE USED :

This instrument was calibrated under procedure No. **CLC-CPCH-01, CLC-CPTH-03** based on **ASTM E 644-04** as calibration guidelines. The calibration was performed by direct measurement with Certified Reference Material (CRM) and comparison with Micro Calibration Bath, Precision Thermometer and IPRT which maintained by the Calibration Laboratory Co., Ltd.

REFERENCE STANDARD USED :

1. pH Standard Solution, NIMT TRM CODE TRM-S-2002 , TRM CODE TRM-S-2003 , TRM CODE TRM-S-2007.
2. pH Standard Solution, Control Company Catalog Number 06-664-260,11754256, Lot Number CC757348.
3. Precision Thermometer, ASL Model F100 S/N. 010228/28.
4. Micro Calibration Bath, Kambic Model OBM-LT S/N. 18015718.
5. IPRT, SDL Model T100-450-1D S/N. K0897A-1-19.

Certificate No. Q23081582

F3-011-04/01-12

page 2 of 4

TRACEABILITY :

1. The measurements are traceable to International System of Units (SI) , through National Institute of Metrology (Thailand).

Lot Number. 080822 , 040822 , 230822. Due Date 26 April 2024.

2. The measurements are traceable to International System of Units (SI) , through Control Company.

Certificate No. 4281-13507707 , Due Date 14 July 2024.

3. The measurements are traceable to International System of Units (SI) , through Thailand Institute of Scientific and Technological Research (TISTR). Certificate No. PSL-T 0822/65, Due Date 22 August 2023.

4. The measurements are traceable to International System of Units (SI) , through Calibration Laboratory Co., Ltd.

Certificate No. Q22130793, Due Date 05 January 2024.

5. The measurements are traceable to International System of Units (SI) , through National Institute of Metrology (Thailand).

Certificate No. TT-0104-22, Due Date 25 August 2023.

UNCERTAINTY :

The reported expanded uncertainty of measurement is stated as the standard uncertainty of measurement multiplied by the coverage factor complies with the table which for a normal distribution corresponds to a coverage probability of approximately 95 %.

It has been evaluated according to the "Evaluation of the Uncertainty of Measurement in Calibration (EA-4/02 M:2022)"

CONDITION OF CALIBRATION ITEM : GOOD

MEASUREMENT RESULTS : (X) without adjustment () adjustment

The table in the following gives the calibration results and associated measurement uncertainties of pH meter.

CALIBRATION DATA

1. pH METER RESULT @ 25 °C

Standard pH Buffer Solution (pH)	pH Meter Reading (pH)	pH Meter Reading (mV)	Correction (pH)	Uncertainty of pH Measurement (\pm pH)	k Factor
1.682	1.68	280	+0.002	0.015	2,07
4.003	4.00	150.0	+0.003	0.010	2,00
7.000	7.00	-25.3	0.000	0.013	2,00
10.003	10.01	-193.2	-0.007	0.016	2,05

The Scope of Accredited ANAB Certificate No. ACDM-2814 Version 008 Page 2,3 of 54

2. TEMPERATURE RESULT [THERMISTOR]

Immersion depth (mm)	Actual Temperature (°C)	DUC Reading (°C)	Correction (°C)	Uncertainty \pm (°C)
100	25.00	25.0	0.00	0.13

Note. Probe \varnothing 4 mm

Materials : Metal Sheath.

The Scope of Accredited ANAB Certificate No. ACDM-2814 Version 008 Page 47 of 54

The reported uncertainty is based on a standard uncertainty multiplied by coverage factor of $k = 2,00$.

This report is valid for the above stated instrument/s only.

End of Certificate

Certificate No. Q23081582

F3-011-04/01-12

page 4 of 4

CERTIFICATE OF CALIBRATION

FOR

NOMENCLATURE : ELECTRONIC BALANCE
MANUFACTURER : SARTORIUS
MODEL / TYPE : AZ214
SERIAL NO. : 28092281[MEC-LAB01]
CLID. NO. : 362101621
JOB CONTROL NO. : 230712075998

CUSTOMER : MINE ENGINEERING CONSULTANT CO., LTD.

DATE OF RECEIVED : 12 July 2023

DATE OF ISSUED : 02 August 2023

Report of calibration screening must not be taken in part. Except complete. Without the approval of the Calibration Laboratory Co., Ltd.

Calibrated By :

Calibration Engineer

Approved By :

Authorized Signatory

02 August 2023



This Calibration Certificate documents the traceability to national standards, which realize the units of measurement according to the International System of Units (SI)

Certificate No. Q23075998

F3-011-04/01-12

page 1 of 4

REPORT OF CALIBRATION FOR

NOMENCLATURE	:	ELECTRONIC BALANCE
MANUFACTURER	:	SARTORIUS
MODEL / TYPE	:	AZ214
SERIAL NO.	:	28092281[MEC-LAB01]
LOCATION SITE	:	LABORATORY
DATE OF CALIBRATION	:	25 July 2023

ENVIRONMENT CONDITIONS :

Temperature : 25 °C to 26 °C

Relative Humidity : 48 % to 50 %

PROCEDURE USED :

This instrument was calibrated under procedure No. **CLC-CPMB-01** based on **EURAMET/cg-18/Version 4.0 (11/2015)**.

The calibration was performed by Comparison with Weight Set which maintained by the Calibration Laboratory Co., Ltd.

REFERENCE STANDARD USED :

Weight Set, Mettler Toledo Class E2 S/N. 158850.

TRACEABILITY :

The measurements are traceable to International System of Units (SI), through National Institute of Metrology (Thailand).

Certificate No. MM-0120-21, Due Date 17 December 2023.

UNCERTAINTY :

The reported expanded uncertainty of measurement is stated as the standard uncertainty of measurement multiplied by the coverage factor complies with the table which for a normal distribution corresponds to a coverage probability of approximately 95%. It has been evaluated according to the "Evaluation of the Uncertainty of Measurement in Calibration (EA-4/02 M:2022)"

Certificate No. Q23075998

F3-011-04/01-12

page 2 of 4

CONDITION OF CALIBRATION ITEM : GOOD

MEASUREMENT RESULTS : () without adjustment (X) adjustment

CALIBRATION DATA

1. Error of indications [Before Adjustment]

Nominal Test Value (g)	Conventional mass (g)	Display Value (g)	Error of Balance (g)	Uncertainty \pm (mg)	Coverage factor <i>k</i>
10.0000	10.0000	10.0004	+0.0004	-	-
20.0000	20.0000	19.9998	-0.0002	-	-
50.0000	50.0000	49.9993	-0.0007	-	-
100.0000	100.0000	99.9989	-0.0011	-	-
200.0000	199.9997	199.9984	-0.0013	-	-

2. Error of indications [After Adjustment]

Nominal Test Value (g)	Conventional mass (g)	Display Value (g)	Error of Balance (g)	Uncertainty \pm (mg)	Coverage factor <i>k</i>
Unload	0.0000	0.0000	0.0000	0.04	2,32
0.0010	0.0010	0.0010	0.0000	0.07	2,00
0.0100	0.0100	0.0100	0.0000	0.07	2,00
0.1000	0.1000	0.1000	0.0000	0.07	2,00
1.0000	1.0000	1.0000	0.0000	0.07	2,00
5.0000	5.0000	4.9999	-0.0001	0.07	2,00
10.0000	10.0000	9.9999	-0.0001	0.08	2,00
50.0000	50.0000	49.9999	-0.0001	0.11	2,00
100.0000	100.0000	99.9998	-0.0002	0.18	2,00
150.0000	149.9999	149.9998	-0.0001	0.26	2,00
200.0000	199.9997	199.9996	-0.0001	0.33	2,00

3. Repeatability of indications

Nominal Test Value (g)	Standard Deviation of Reading (g)
200.0000	0.00006

Certificate No. Q23075998

F3-011-04/01-12

page 3 of 4

CALIBRATION DATA

4. Effect of eccentric application of a load on the indication

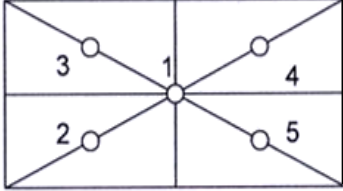
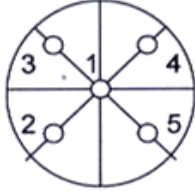
<div style="display: flex; align-items: center; justify-content: space-around;"> <div style="border: 1px solid black; width: 30px; height: 30px; margin-right: 10px;"></div>  <div style="border: 1px solid black; width: 30px; height: 30px; margin-right: 10px; display: flex; align-items: center; justify-content: center;">✓</div>  </div>						
Nominal Test Value (g)	Display Value (g)					Maximum Difference of Center Value (g)
	Position 1	Position 2	Position 3	Position 4	Position 5	
50.0000	49.9999	49.9997	49.9999	50.0000	49.9997	0.0002

Note. The Scope of Accredited ANAB Certificate No. ACDM-2814 Version 008 Page 41 of 54

This report is valid for the above stated instrument/s only.

CLC

End of Certificate

Certificate No. Q23075998

F3-011-04/01-12

page 4 of 4

CERTIFICATE OF CALIBRATION

FOR

NOMENCLATURE : OVEN
MANUFACTURER : MEMMERT
MODEL / TYPE : UF110
SERIAL NO. : B418.1125[MEC-LAB05]
CLID. NO. : 332102410
JOB CONTROL NO. : 230712076000

CUSTOMER : MINE ENGINEERING CONSULTANT CO., LTD.

DATE OF RECEIVED : 12 July 2023

DATE OF ISSUED : 02 August 2023

Report of calibration screening must not be taken in part. Except complete. Without the approval of the Calibration Laboratory Co., Ltd.

Calibrated By :

Calibration Engineer

Approved By :

Authorized Signatory

02 August 2023



This Calibration Certificate documents the traceability to national standards, which realize the units of measurement according to the International System of Units (SI)

Certificate No. Q23076000

F3-011-04/01-12

page 1 of 4

REPORT OF CALIBRATION FOR

NOMENCLATURE : OVEN
MANUFACTURER : MEMMERT
MODEL / TYPE : UF110
SERIAL NO. : B418.1125[MEC-LAB05]
LOCATION SITE : LABORATORY
DATE OF CALIBRATION : 25 July 2023

ENVIRONMENT CONDITIONS :

Temperature : 27 °C to 28 °C

Relative Humidity : 52% to 53 %

PROCEDURE USED :

This instrument was calibrated under procedure No. **CLC-CPTH-07** based on **TLAS G-20** as calibration guidelines.

The calibration was performed by using Hydra Series II which maintained by the Calibration Laboratory Co., Ltd.

REFERENCE STANDARD USED :

Hydra Series II, Fluke Model 2635A S/N. 8209003.

TRACEABILITY :

The measurements are traceable to International System of Units (SI) , through Calibration Laboratory Co., Ltd.

Certificate No. Q23065867, Due Date 22 June 2024.

UNCERTAINTY :

The reported expanded uncertainty of measurement is stated as the standard uncertainty of measurement multiplied by the coverage factor complies with the table which for a normal distribution corresponds to a coverage probability of approximately 95 %.

It has been evaluated according to the "Evaluation of the Uncertainty of Measurement in Calibration (EA-4/02 M:2022)"

Certificate No. **Q23076000**

F3-011-04/01-12

page 2 of 4

CONDITION OF CALIBRATION ITEM : GOOD

MEASUREMENT RESULTS : (X) without adjustment () adjustment

The table in the following gives the calibration results and associated measurement uncertainties of the measuring oven.

CALIBRATION DATA

1. OVEN PERFORMANCE

DUC		Measured Uniformity (°C)	Measured Stability (°C)	Measured Overall Variation (°C)
Setting (°C)	Indicating (°C)			
85.0	85.0	0.50	0.26	1.30
104.0	104.0	0.61	0.11	1.03
180.0	180.0	1.04	0.13	1.90

CALIBRATION DATA

2. TEMPERATURE DISTRIBUTION

DUC		Measured Temperature (°C)@Probe No.9 is Ref.									Uncertainty \pm (°C)	Coverage factor k
Setting (°C)	Indicating (°C)	1	2	3	4	5	6	7	8	9		
85.0	85.0	85.09	85.44	85.15	85.34	85.12	85.13	84.65	85.36	85.08	0.39	2,00
104.0	104.0	104.08	104.32	104.19	104.42	104.11	104.16	103.55	104.27	104.08	0.45	2,00
180.0	180.0	180.34	181.19	180.60	181.00	180.23	180.47	179.46	181.10	180.21	0.49	2,00

Technical Note : W = 56 cm, D = 40 cm, H = 48 cm.

The Scope of Accredited ANAB Certificate No. ACDM-2814 Version 008 Page 48 of 54

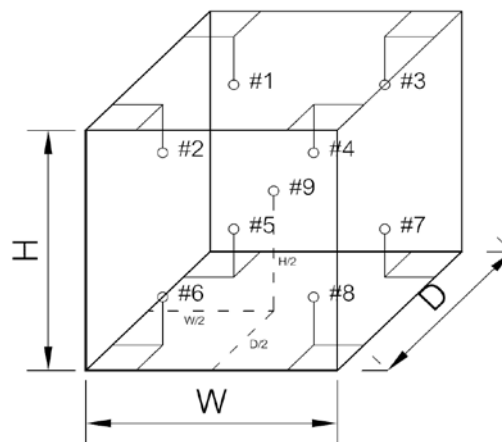

This report is valid for the above stated instrument/s only.

End of Certificate

Certificate No. Q23076000

F3-011-04/01-12

page 4 of 4

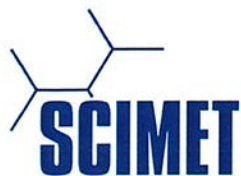

SCIMET Co., Ltd.



Certificate No. C07240005

Calibration Certificate

Equipment: SPECTROPHOTOMETER

Model: 723C

Serial No.(or ID): 2C41301043 (MEC-LAB11)

Manufacturer: KWF

Condition: In Condition

Job No.: KSMT2300974

Received Date: 12 January 2024

Issued Date: 13 January 2024

Page: 1 of 3

Customer

MINE ENGINEERING CONSULTANT CO.,LTD.

Calibration Place

Environment Laboratory, SCIMET Co., Ltd.

Calibration Date

13 January 2024

Environment Condition

Temperature: 23 °C ± 2 °C

Humidity: 50 %RH ± 15 %RH

The Method used

In-house method, WI07, based on ASTM E 275-08 and
ASTM E 387-04

Traceability

This certificate is traceable to the CRM maintained by National Institute
of Standards and Technology (NIST) through Starna Scientific Limited.

The standard for Wavelength Certificate No. 108691 and 108692

The standard for Photometric Certificate No. 109010 , 114655

This certificate is issued the units of measurement according to the International System of Units (SI). It provides traceability of measurement to international or national standard or other recognized national standard laboratories.

The measurement uncertainty stated is the expanded uncertainty which is obtained from the standard uncertainty multiplied by the coverage factor ($k=2$) to provide a level of confidence of approximately 95%. It is determined in accordance with the Guide to Expression of Uncertainty in Measurement (GUM).

These results may be affected by deviations from specified conditions. The results relate only to the items tested, calibrated or sampled. The report shall not be reproduced except in full without approval of SCIMET Co., Ltd.



Person in charge



Authorized signatory

Calibration Results:

Without Adjustment

Wavelength Accuracy (nm), The spectral bandwidth of Std at 4 nm and UUC at 4 nm

Standard Wavelength (nm)	Unit Under Calibration (nm)	Correction (nm)	Uncertainty of Measurement (± nm)
417.67	417.9	-0.23	0.14
440.74	440.9	-0.16	0.14
448.99	448.6	0.39	0.14
472.22	472.3	-0.08	0.14
513.70	513.7	0.00	0.14
537.49	537.5	-0.01	0.14
574.60	574.6	0.00	0.14
641.76	641.9	-0.14	0.14
684.63	684.8	-0.17	0.14
740.27	740.4	-0.13	0.14
748.28	748.5	-0.22	0.14
807.16	807.4	-0.24	0.14
879.70	879.9	-0.20	0.14

Calibration Results:

Without Adjustment

Photometric Accuracy (Absorbance)

Wavelength	Standard absorbance (Abs)	Unit Under Calibration (Abs)	Correction (Abs)	Uncertainty of Measurement(\pm Abs)
420 nm	0.0000	0.000	0.0000	0.0045
	0.2373	0.237	0.0003	0.0045
	0.5617	0.563	-0.0013	0.0045
	0.7392	0.738	0.0012	0.0045
	1.0550	1.057	-0.0020	0.0045
440 nm	0.0000	0.000	0.0000	0.0045
	0.2335	0.234	-0.0005	0.0045
	0.5513	0.553	-0.0017	0.0045
	0.7230	0.722	0.0010	0.0045
	1.0324	1.035	-0.0026	0.0045
465 nm	0.0000	0.000	0.0000	0.0045
	0.2126	0.213	-0.0004	0.0045
	0.5036	0.506	-0.0024	0.0045
	0.6735	0.673	0.0005	0.0000
	0.9615	0.964	-0.0025	0.0045
546.1 nm	0.0000	0.000	0.0000	0.0045
	0.2201	0.220	0.0001	0.0045
	0.5176	0.519	-0.0014	0.0045
	0.6930	0.692	0.0010	0.0045
	0.9908	0.991	-0.0002	0.0045
590 nm	0.0000	0.000	0.0000	0.0045
	0.2443	0.244	0.0003	0.0045
	0.5530	0.554	-0.0010	0.0045
	0.7196	0.718	0.0016	0.0045
	1.0301	1.029	0.0011	0.0045
635 nm	0.0000	0.000	0.0000	0.0045
	0.2646	0.264	0.0006	0.0045
	0.5370	0.538	-0.0010	0.0045
	0.6862	0.685	0.0012	0.0045
	0.9822	0.982	0.0002	0.0045

The End of Certificate

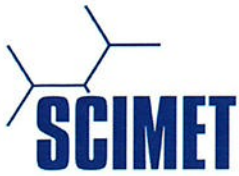

Refer to Certificate No.: C07240005

Page: 1 of 3

Statements of conformity:

This conformity certificate documents the validity of the following statements of conformity based on the measurement results of corresponding calibration certificate:

The error of temperature determined during calibration are under given measurement and environmental conditions and considering the expanded measurement uncertainty (coverage probability 95%) within the specification. The given measurement uncertainty already includes other all effects by according to the standard method, ASTM E 275-08 and ASTM E 387-04. Therefore, those parameters have not been assessed separately.

Tolerance and Decision rules:

Assessment of the conformity of the measurement device are done based on direct comparison of the relevant measurement results with the tolerances and decision rule are prescribed by the customer.

- Decision rule :** ☐ Choice A Binary Statement for Simple Acceptance Rule ($w = 0$), Specific Risk $< 50\%$ PFA.
- ☒ Choice B Non-binary statement with guard band ($w = 1 U$), Pass or Fail Specific Risk $< 2.5\%$ PFA and Condition Pass or Condition Fail Specific Risk $< 50\%$ PFA.
- ☐ Choice C Customer defined, Customers may define arbitrary multiple of r to have applied as guard band ($w = r U$).
- ; PFA – Probability of False Accept



Authorized signatory

Without Adjustment

Wavelength Accuracy (nm), The spectral bandwidth of Std at 4 nm and UUC at 4 nm

Unit Under Calibration	Correction	Guard Band (w)	Tolerance (\pm)	Conformity
417.9	-0.23	0.14	1.0	Pass
440.9	-0.16	0.14	1.0	Pass
448.6	0.39	0.14	1.0	Pass
472.3	-0.08	0.14	1.0	Pass
513.7	0.00	0.14	1.0	Pass
537.5	-0.01	0.14	1.0	Pass
574.6	0.00	0.14	1.0	Pass
641.9	-0.14	0.14	1.0	Pass
684.8	-0.17	0.14	1.0	Pass
740.4	-0.13	0.14	1.0	Pass
748.5	-0.22	0.14	1.0	Pass
807.4	-0.24	0.14	1.0	Pass
879.9	-0.20	0.14	1.0	Pass

Without Adjustment
Photometric Accuracy (Absorbance)

Wavelength	Unit Under Calibration	Correction	Guard Band (w)	Tolerance (\pm)	Conformity
420 nm	0.000	0.0000	0.0045	0.010	Pass
	0.237	0.0003	0.0045	0.010	Pass
	0.563	-0.0013	0.0045	0.010	Pass
	0.738	0.0012	0.0045	0.010	Pass
	1.057	-0.0020	0.0045	0.010	Pass
440 nm	0.000	0.0000	0.0045	0.010	Pass
	0.234	-0.0005	0.0045	0.010	Pass
	0.553	-0.0017	0.0045	0.010	Pass
	0.722	0.0010	0.0045	0.010	Pass
	1.035	-0.0026	0.0045	0.010	Pass
465 nm	0.000	0.0000	0.0045	0.010	Pass
	0.213	-0.0004	0.0045	0.010	Pass
	0.506	-0.0024	0.0045	0.010	Pass
	0.673	0.0005	0.0000	0.010	Pass
	0.964	-0.0025	0.0045	0.010	Pass
546.1 nm	0.000	0.0000	0.0045	0.010	Pass
	0.220	0.0001	0.0045	0.010	Pass
	0.519	-0.0014	0.0045	0.010	Pass
	0.692	0.0010	0.0045	0.010	Pass
	0.991	-0.0002	0.0045	0.010	Pass
590 nm	0.000	0.0000	0.0045	0.010	Pass
	0.244	0.0003	0.0045	0.010	Pass
	0.554	-0.0010	0.0045	0.010	Pass
	0.718	0.0016	0.0045	0.010	Pass
	1.029	0.0011	0.0045	0.010	Pass
635 nm	0.000	0.0000	0.0045	0.010	Pass
	0.264	0.0006	0.0045	0.010	Pass
	0.538	-0.0010	0.0045	0.010	Pass
	0.685	0.0012	0.0045	0.010	Pass
	0.982	0.0002	0.0045	0.010	Pass

The validity of the statements of conformity cannot be guaranteed for different places of use, environmental conditions or improper use.

The End of Statements of Conformity

ใบตรวจสอบสภาพเครื่อง Spectrophotometer

เลขที่ใบงาน: KSMT2300974

ชนิดเครื่องมือ: SPECTROPHOTOMETER

รุ่น: 723C

หมายเลขเครื่อง: 2C41301043

ตรวจสอบ (รับ)		รายการตรวจเช็ค	ตรวจสอบ (ส่ง)		หมายเหตุ
12 Jan 2024			13 Jan 2024		
ปกติ	ไม่ปกติ		ปกติ	ไม่ปกติ	
<input checked="" type="checkbox"/>	<input type="checkbox"/>	1. ความสมบูรณ์เครื่อง	<input checked="" type="checkbox"/>	<input type="checkbox"/>	
<input checked="" type="checkbox"/>	<input type="checkbox"/>	2. ความสะอาด (ช่องใส่ตัวอย่าง, ภายใน-นอกเครื่อง)	<input checked="" type="checkbox"/>	<input type="checkbox"/>	
<input checked="" type="checkbox"/>	<input type="checkbox"/>	3. สวิตช์ ปิด – เปิด เครื่อง (On-Off Swicth)	<input checked="" type="checkbox"/>	<input type="checkbox"/>	
<input checked="" type="checkbox"/>	<input type="checkbox"/>	4. ปุ่มกด (Keypad)	<input checked="" type="checkbox"/>	<input type="checkbox"/>	
<input checked="" type="checkbox"/>	<input type="checkbox"/>	5. หน้าจอ (Display, Screen Contrast)	<input checked="" type="checkbox"/>	<input type="checkbox"/>	
<input type="checkbox"/>	<input type="checkbox"/>	6. ตัวหมุนเลือกความยาวคลื่น (Wavelength Control)	<input type="checkbox"/>	<input type="checkbox"/>	-
<input type="checkbox"/>	<input type="checkbox"/>	7. ความยาวคลื่น (Wavelength Check)	<input type="checkbox"/>	<input type="checkbox"/>	-
<input type="checkbox"/>	<input type="checkbox"/>	8. แหล่งกำเนิดแสง (UV < 3,000 hour)	<input type="checkbox"/>	<input type="checkbox"/>	-
<input checked="" type="checkbox"/>	<input type="checkbox"/>	9. แหล่งกำเนิดแสง (Visible < 5,000 hour)	<input checked="" type="checkbox"/>	<input type="checkbox"/>	
<input checked="" type="checkbox"/>	<input type="checkbox"/>	10. ช่องวัดหลายตัวอย่าง (Carousel Module)	<input checked="" type="checkbox"/>	<input type="checkbox"/>	

เพิ่มเติม/ข้อแนะนำ :

Service Engineer

Avio200 Preventive Maintenance Report

Company Name: Mine Engineering Consultance CO., Ltd.

Instrument Location: [REDACTED]
[REDACTED]

Instrument Serial No.: 079S18071903

Date: 7-Feb-2024

ICP-OES/Avio200 Preventive Maintenance (PM)

Company Name:	Mine Engineering Consultance CO., Ltd.		
Address (Instrument Location):			
Serial Number:	079S18071903	PM Number:	1 of 2
Customer Name (if applicable):		Telephone Number:	
Service Engineer Name:		Service Order Number:	WO-02622126
Date PM Performed: (DD-MMM-YYYY)	7-Feb-2024	Next PM Due Date: (DD-MMM-YYYY)	7-Aug-2024
Standard Labor Hours to Complete PM :		4 hours	

Part Number	Release	Publication Date	
09370140 Rev.5	B	January 2018	

Scope

The purpose of this PM is to ensure the continued functionality of the PerkinElmer/Avio200 by inspecting and replacing any worn or damaged parts. This service should only be performed by a trained representative of PerkinElmer.

The customer should save their method before the PM begins.

General Instructions:

The customer must provide the engineer operational data to demonstrate recent instrument performance prior to starting the PM. Always check with the customer before making any changes that may affect the customer's analysis or calibration, including a current back-up of system software and/or data files. The completed document should be signed by an authorized PerkinElmer and customer representative and left with the customer. Update the PM sticker and instrument logbook as required.

Copyright Information

This document contains proprietary information that is protected by copyright. All rights are reserved. No part of this publication may be reproduced in any form whatsoever or translated into any language without the prior, written permission of PerkinElmer, Inc. **Copyright © 2013 PerkinElmer, Inc.**

Trademarks

Registered names, trademarks, etc. used in this document, even when not specifically marked as such, are protected by law. PerkinElmer is a registered trademark of PerkinElmer, Inc. All other trademarks and registered trademarks not owned by PerkinElmer, Inc. or its subsidiaries that are depicted herein are the property of their respective owners.

Except as specifically set forth in its terms and conditions of sale, PerkinElmer makes no Warranty of any kind with regard to this document, including, but not limited to, the implied warranties of merchantability and fitness for a particular purpose.

PerkinElmer shall not be liable for incidental or consequential damages in connection with the furnishing or use of this document.

Component List

Component / Specific Model	Serial #	Configuration Notes
Avio200	079S18071903	Syngistix V 3.0.0.3081

Parts Lists

Parts Included with the PM		
Part Number (if applicable)	Description	Quantity
09995098	Air Filter-Spectrometer	2
N077520	Air Filter-RF Generator	1
09992731	Axial Window	1
B0810377	Radial Window	1
N0770438	O-ring kit, injector support adapter	2
N0780437	O-ring kit, torch	Not Applicable

Additional Reagents and Standards Required for PM				
Part Number (if applicable)	Description	Quantity	Batch/Lot #	Expiration Date: (MM/YY)
N0691579	Multi-Element Standard (N069-1579 diluted 10X)	1	7-263MFX1	Apr-2024
N9300221	Instrument Calibration-4 (N9300221 diluted 100X)	1	59-091CRY1	Jun-2024

Procedure Checklist

Use (✓) to check off those steps in the checklist that have been completed.

1. General:

- ✓ Ask customer about unit's performance since last visit.
- ✓ Check incoming AC line voltage under load for proper levels and grounding.
- ✓ Is the instrument operational?

2. Mechanical:

- ✓ Inspect and clean all fans and filters.
- ✓ Inspect and replace torch components and necessary.

Torch Components Replaced: ☐ Yes ☒ No

If yes, list components replaced:

- ✓ Inspect all tubing for signs of cracking or leaking and replace as necessary.

Tubing Replaced: ☐ Yes ☒ No

If yes, list tubing replaced:

- ✓ Inspect the peristaltic pump for proper operation.
- ✓ Check and adjust if necessary, the external nitrogen, argon shear gas and water supply pressures.
- ✓ Check and adjust if necessary, the internal nitrogen, main argon, torch argon and shear gas pressures

Regulator	Measured Pressure	Set Pressure
Nitrogen	N/A	NA (calibrated in Factory)
Main Argon	76	76psig
Torch Argon	67	67psig
Shear Gas	65	65psig
Water	35	35psi

- ✓ Check the shear gas nozzle for blockages and proper, uniform flow.
- ✓ Inspect nitrogen Hi/Low purge and shear gas solenoids for proper function.
- ✓ Inspect the function of all spectrometer motors. Drive the motors from the Spectrometer DCM. Check all motors, couplings, set screws, gears or drive assembly located on the spectrometer (prism/grating wavelength drives, slits, shutter, DV mirror, X/Y mirror) if problems are found.
- ✓ Perform preventative maintenance on the chiller as required. Make the customer aware of the importance of maintaining the chiller fluid level and filter replacement.
- ✓ Drain air compressor surge tank.
- ✓ Clean exterior of instrument.

3. Electrical:

- ☒ Visually inspect all PC boards for cleanliness and signs of corrosion.
 - ☒ Check all RF generator and spectrometer power supply voltages.
 - ☒ Run instrument diagnostic checks from the appropriate Device Control Module.

RF Generator:

- ☒ Check the RF generator status screens.
- ☒ Check the function of all interlocks.

Spectrometer:

- ☒ Check the spectrometer status screens.
- ☒ Check for proper function of all motors from the Motor Control window.

4. Optical:

- ☒ Check the neon lamp for proper operation.
- ☒ Ensure that neon initialization passes at power up.
- ☒ Ensure that there is a single, well defined peak of sufficient intensity (approximately 15,000 to 60,000 cts.) for the 703.241nm neon line viewed in the DCM Collect Spectra window. Re-generate the neon correction table if problems are encountered. If problems are still exhibited after the table is re-generated, replace the neon lamp assembly.

Neon Lamp Replaced: ☐ Yes ☒ No

- ☒ Perform the Initialize Optics routine from the Spectrometer Control window.
- ☒ Insure that the routine passes with no error codes. If it fails, run a manual prism scan from the spectrometer DCM.
- ☒ Insure the Dark Current measurement (Detector Calibration) passes at initialization.
- ☒ Check the shutter home sensor position.
- ☒ Check prism/electronics temperature sensor readback values from the DCM. It is normal for these readings to be shown in red. A typical prism temperature is approximately 29.5 degree C. A typical electronics temperature is approximately 35 degree C.
- ☒ Check the detector temperature from the DCM for -7.0 to -8.5 degree C. If outside of this range the detector cooling fan may not be operational. Further inspection may be necessary.
- ☒ Inspect for proper function of the transfer optics. 1) shutter 2) DV mirror 3) X/Y mirror.
- ☒ Clean or replace the axial and radial view windows as necessary.

Axial Window Replaced: ☒ Yes ☐ No

Radial Window Replaced: ☒ Yes ☐ No

5. Post PM Performance Tests:

- ☒ Perform View Align.

5.1 Spectral Resolution:

- ☒ Measure the spectrometers ability to separate two adjacent wavelengths.

Parameter	Specification	Test Result	Pass/Fail
As 193.696 - Resolution	≤0.009	0.007	Passed
Ni 231.604 - Resolution	≤0.011	0.008	Passed
Ni 341.476 - Resolution	≤0.015	0.012	Passed
Ba 455.403 - Resolution	≤0.020	0.016	Passed

5.2 Precision:

- ☒ Test for reproducibility of a set of measurement.

Parameter	Specification	Test Result	Pass/Fail
Zn 213.856	%RSD \leq 1 %	0.42	Passed
Mg 280.856	%RSD \leq 1 %	0.44	Passed
Mg 285.207	%RSD \leq 1 %	0.31	Passed
Ba 455.403	%RSD \leq 1 %	0.15	Passed

5.4 Mn BEC:

- ☒ Run Axial and Radial BEC according to the A&T spec, or the commissioning test procedure.

Mn Background Equivalent Concentration:

Method "MnBEC" For Samples "IB (2%HNO3)" and "IS (N069-1579/10)", record intensities.

Calculated BEC: $BEC = (IB * Conc\ of\ Std) / (IS - IB)$. Where Conc of Std = 1,000 PPB

Element	Mode	Conc.	IB	IS	
Mn 257.610	Radial	1,000 ppb	6106.1	611129.2	
Mn 257.610	Axial	1,000 ppb	11933.8	1462849.7	
Mn 257.610	IB*Conc.	IS - IB	BEC	Spec	Pass/Fail
Radial	6106100	605023.1	10.09	<30 PPB	Passed
Axial	11933800	1450915.9	8.22	<30 PPB	Passed

6. Review:

- ☒ Review with the customer PM work performed.
- ☒ Discuss recommended customer supplied materials to have on hand.
- ☒ Attach PM sticker.

Additional Comments

Additional Comments Regarding the PM

Review

The preventive maintenance checks and if applicable performance tests for ICP-OES/Avio200 have been completed.

This ICP-OES/Avio200 Passes ☒ Fails ☐ the preventive maintenance.

Review of Preventive Maintenance:

Authorized PerkinElmer Representative:

Date:

7-Feb-2024

(DD-MMM-YYYY)

Authorized Customer Representative:

Date:

7-Feb-2024

(DD-MMM-YYYY)

เอกสารแนบ

16

เอกสารอนุญาตขึ้นทะเบียนห้องปฏิบัติการวิเคราะห์



๒ ๑ กุมภาพันธ์ ๒๕๖๕

เรื่อง ต่ออายุหนังสือรับขึ้นทะเบียนห้องปฏิบัติการวิเคราะห์เอกชน

เรียน กรรมการผู้จัดการ บริษัท ไมน์ เอ็นจิเนียริง คอนซัลแตนท์ จำกัด

อ้างถึง ๑. คำขอขึ้นทะเบียน/ต่ออายุ/เปลี่ยนแปลงบุคลากร และชนิดสารมลพิษของห้องปฏิบัติการวิเคราะห์เอกชน
ลงวันที่ ๑๗ ธันวาคม ๒๕๖๔

๒. หนังสือบริษัท ไมน์ เอ็นจิเนียริง คอนซัลแตนท์ จำกัด ที่ MEC ๖๘๖-๖๔ ลงวันที่ ๑๗ ธันวาคม ๒๕๖๔

สิ่งที่ส่งมาด้วย เอกสารแนบท้ายหนังสือรับต่ออายุขึ้นทะเบียนห้องปฏิบัติการวิเคราะห์เอกชน
บริษัท ไมน์ เอ็นจิเนียริง คอนซัลแตนท์ จำกัด จำนวน ๑ แผ่น

ตามหนังสือที่อ้างถึง ๑ และ ๒ บริษัท ไมน์ เอ็นจิเนียริง คอนซัลแตนท์ จำกัด ขอต่ออายุ
หนังสือรับขึ้นทะเบียนห้องปฏิบัติการวิเคราะห์เอกชน เลขทะเบียน [REDACTED] สถานที่ตั้งเลขที่ [REDACTED]

[REDACTED] ต่อกรมโรงงานอุตสาหกรรม นั้น

กรมโรงงานอุตสาหกรรมพิจารณาแล้ว ให้บริษัท ไมน์ เอ็นจิเนียริง คอนซัลแตนท์ จำกัด ต่ออายุ
หนังสือรับขึ้นทะเบียนห้องปฏิบัติการวิเคราะห์เอกชน โดยมีองค์ประกอบดังนี้

ก. ผู้ควบคุมดูแลห้องปฏิบัติการวิเคราะห์

๑) [REDACTED] ทะเบียนเลขที่ [REDACTED]
๒) [REDACTED] ทะเบียนเลขที่ [REDACTED]

ข. เจ้าหน้าที่ประจำห้องปฏิบัติการวิเคราะห์

๑) [REDACTED] ทะเบียนเลขที่ [REDACTED]
๒) [REDACTED] ทะเบียนเลขที่ [REDACTED]
๓) [REDACTED] ทะเบียนเลขที่ [REDACTED]
๔) [REDACTED] ทะเบียนเลขที่ [REDACTED]
๕) [REDACTED] ทะเบียนเลขที่ [REDACTED]
๖) [REDACTED] ทะเบียนเลขที่ [REDACTED]
๗) [REDACTED] ทะเบียนเลขที่ [REDACTED]
๘) [REDACTED] ทะเบียนเลขที่ [REDACTED]
๙) [REDACTED] ทะเบียนเลขที่ [REDACTED]
๑๐) [REDACTED] ทะเบียนเลขที่ [REDACTED]

๑๑)
๑๒)
๑๓)
๑๔)

ทะเบียนเลขที่
ทะเบียนเลขที่
ทะเบียนเลขที่
ทะเบียนเลขที่

ค. ขอบข่ายสารมลพิษที่ได้รับขึ้นทะเบียนให้วิเคราะห์ในน้ำเสีย ตามสิ่งที่ส่งมาด้วย

หนังสือฉบับนี้จะหมดอายุในวันที่ ๑๔ มกราคม ๒๕๖๘ หากประสงค์จะต่ออายุหนังสือ
รับขึ้นทะเบียนห้องปฏิบัติการวิเคราะห์เอกชน ให้ยื่นคำขอต่ออายุพร้อมเอกสารประกอบคำขอต่อ
กรมโรงงานอุตสาหกรรมภายใน ๓๐ วัน ก่อนวันสิ้นอายุของหนังสือรับขึ้นทะเบียนห้องปฏิบัติการวิเคราะห์เอกชนซึ่ง
คำขอต่ออายุดังกล่าวขอรับได้ที่กรมโรงงานอุตสาหกรรม ทั้งนี้ สามารถยื่นคำขอผ่านระบบอิเล็กทรอนิกส์ได้ที่
หน้าเว็บไซต์กรมโรงงานอุตสาหกรรม ตาม QR Code ท้ายหนังสือฉบับนี้

จึงเรียนมาเพื่อโปรดทราบ

ขอแสดงความนับถือ

ผู้อำนวยการกองวิจัยและเตือนภัยมลพิษโรงงาน
ปฏิบัติราชการแทนอธิบดีกรมโรงงานอุตสาหกรรม

ยื่นคำขอผ่านระบบอิเล็กทรอนิกส์

กองวิจัยและเตือนภัยมลพิษโรงงาน
กลุ่มมาตรฐานวิธีการวิเคราะห์ทดสอบมลพิษและทะเบียนห้องปฏิบัติการ
โทร. ๐ ๒๔๓๐ ๖๓๑๒ ต่อ ๒๑๐๓-๕
โทรสาร ๐ ๒๔๓๐ ๖๓๑๒ ต่อ ๒๑๙๙
ไปรษณีย์อิเล็กทรอนิกส์ saraban@diw.mail.go.th

เอกสารแนบท้ายหนังสือรับต่ออายุขึ้นทะเบียนห้องปฏิบัติการวิเคราะห์เอกชน

บริษัท ไมน์ เอ็นจิเนียริง คอนซัลแตนท์ จำกัด

เลขทะเบียน ว-๒๘๓

ที่ ออก ๐๓๑๐(๑)/ ๒๕๑ ๒

ลงวันที่ ๒๑ กุมภาพันธ์ ๒๕๖๕

ขอขยายสารมลพิษที่ได้รับขึ้นทะเบียนจากกรมโรงงานอุตสาหกรรม จำนวน ๒๐ รายการ

น้ำเสีย จำนวน 20 รายการ

ลำดับที่	สารมลพิษ	วิธีวิเคราะห์
1	Arsenic	Digestion, Inductively Coupled Plasma Method
2	Barium	Digestion, Inductively Coupled Plasma Method
3	Biochemical Oxygen Demand	5-Day BOD Test, Azide Modification Method
4	Cadmium	Digestion, Inductively Coupled Plasma Method
5	Chemical Oxygen Demand	Closed Reflux, Titrimetric Method
6	Chromium (III)	Digestion, Inductively Coupled Plasma Method; Colorimetric Method; Calculation Method
7	Chromium (VI)	Colorimetric Method
8	Copper	Digestion, Inductively Coupled Plasma Method
9	Free Chlorine	Iodometric Method
10	Lead	Digestion, Inductively Coupled Plasma Method
11	Manganese	Digestion, Inductively Coupled Plasma Method
12	Nickel	Digestion, Inductively Coupled Plasma Method
13	Oil & Grease	Liquid-Liquid, Partition-Gravimetric Method
14	pH	Electrometric Method
15	Selenium	Digestion, Inductively Coupled Plasma Method
16	Sulfide	Iodometric Method
17	Temperature	Laboratory and Field Methods
18	Total Dissolved Solids	Dried at 180 °C
19	Total Suspended Solids	Dried at 103-105 °C
20	Zinc	Digestion, Inductively Coupled Plasma Method

เอกสารอ้างอิง

APHA, AWWA, WEF. Standard Methods for the Examination of Water and Wastewater. 23rd ed. Washington, DC: APHA, 2017. *วิภาส*



ที่ อก ๐๓๑๐(๑)/ ๕๙๖ ๑

กรมโรงงานอุตสาหกรรม
ถนนพระรามที่ ๖ แขวงทุ่งพญาไท
เขตราชเทวี กรุงเทพฯ ๑๐๔๐๐

๒๐ มีนาคม ๒๕๖๖

เรื่อง เปลี่ยนแปลงบุคลากรและสารมลพิษที่วิเคราะห์

เรียน กรรมการผู้จัดการ บริษัท ไมน์ เอ็นจิเนียริง คอนซัลแตนท์ จำกัด

อ้างถึง คำขอขึ้นทะเบียน/ต่ออายุ/เปลี่ยนแปลงบุคลากร และชนิดสารมลพิษของห้องปฏิบัติการวิเคราะห์เอกชน
ลงวันที่ ๒๔ พฤศจิกายน ๒๕๖๕

สิ่งที่ส่งมาด้วย เอกสารแนบท้ายหนังสือเปลี่ยนแปลงบุคลากรและสารมลพิษที่วิเคราะห์
บริษัท ไมน์ เอ็นจิเนียริง คอนซัลแตนท์ จำกัด จำนวน ๕ แผ่น

ตามหนังสือที่อ้างถึง บริษัท ไมน์ เอ็นจิเนียริง คอนซัลแตนท์ จำกัด ห้องปฏิบัติการวิเคราะห์
เอกชน เลขทะเบียน [REDACTED] สถานที่ตั้งเลขที่ [REDACTED]
[REDACTED] ขอเปลี่ยนแปลงบุคลากรและสารมลพิษ
ที่วิเคราะห์ ความละเอียดแจ้งแล้ว นั้น

กรมโรงงานอุตสาหกรรมพิจารณาแล้ว มีความเห็นดังนี้

๑. ให้ยกเลิกเจ้าหน้าที่ประจำห้องปฏิบัติการวิเคราะห์ จำนวน ๓ ราย

- | | | | |
|----|------------|---------------|------------|
| ๑) | [REDACTED] | ทะเบียนเลขที่ | [REDACTED] |
| ๒) | [REDACTED] | ทะเบียนเลขที่ | [REDACTED] |
| ๓) | [REDACTED] | ทะเบียนเลขที่ | [REDACTED] |

๒. ให้เพิ่มผู้ควบคุมดูแลห้องปฏิบัติการวิเคราะห์ จำนวน ๒ ราย

- | | | | |
|----|------------|---------------|------------|
| ๑) | [REDACTED] | ทะเบียนเลขที่ | [REDACTED] |
| ๒) | [REDACTED] | ทะเบียนเลขที่ | [REDACTED] |

๓. ให้เพิ่มเจ้าหน้าที่ประจำห้องปฏิบัติการวิเคราะห์ จำนวน ๕ ราย

- | | | | |
|----|------------|---------------|------------|
| ๑) | [REDACTED] | ทะเบียนเลขที่ | [REDACTED] |
| ๒) | [REDACTED] | ทะเบียนเลขที่ | [REDACTED] |
| ๓) | [REDACTED] | ทะเบียนเลขที่ | [REDACTED] |
| ๔) | [REDACTED] | ทะเบียนเลขที่ | [REDACTED] |
| ๕) | [REDACTED] | ทะเบียนเลขที่ | [REDACTED] |

๔. ให้เพิ่มขอบข่ายสารมลพิษที่วิเคราะห์ในน้ำเสีย น้ำใต้ดิน สิ่งปฏิกูลหรือวัสดุที่ไม่ใช้แล้ว
และดิน ตามสิ่งที่ส่งมาด้วย

อนึ่ง หนังสือฉบับนี้จะหมดอายุพร้อมหนังสือต่ออายุรับขึ้นทะเบียนห้องปฏิบัติการวิเคราะห์เอกชน
ที่ อก ๐๓๑๐(๑)/๒๕๑๒ ลงวันที่ ๒๑ กุมภาพันธ์ ๒๕๖๕ คือในวันที่ ๑๔ มกราคม ๒๕๖๘ ทั้งนี้ สามารถยื่นคำขอ
ผ่านระบบอิเล็กทรอนิกส์ได้ที่หน้าเว็บไซต์กรมโรงงานอุตสาหกรรม ตาม QR Code ท้ายหนังสือฉบับนี้

จึงเรียนมาเพื่อทราบ

ขอแสดงความนับถือ



ผู้อำนวยการกองวิจัยและเตือนภัยมลพิษโรงงาน
ปฏิบัติราชการแทนอธิบดีกรมโรงงานอุตสาหกรรม

ยื่นคำขอผ่านระบบอิเล็กทรอนิกส์

กองวิจัยและเตือนภัยมลพิษโรงงาน
กลุ่มมาตรฐานวิธีการวิเคราะห์ทดสอบมลพิษและทะเบียนห้องปฏิบัติการ
โทร. ๐ ๒๔๓๐ ๖๓๑๒ ต่อ ๒๑๐๓-๕
โทรสาร ๐ ๒๔๓๐ ๖๓๑๒ ต่อ ๒๑๙๙
ไปรษณีย์อิเล็กทรอนิกส์ saraban@diw.mail.go.th

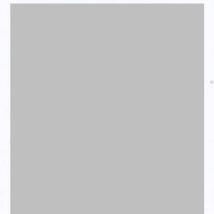

เอกสารแนบท้ายหนังสือเปลี่ยนแปลงบุคลากรและสารมลพิษที่วิเคราะห์

บริษัท ไมน์ เอ็นจิเนียริง คอนซัลแตนท์ จำกัด

เลขทะเบียน ว-๒๘๓

ที่ ออก ๐๓๑๐(๑)/ ๕๕๖ ๑

ลงวันที่ ๒๐ มีนาคม ๒๕๖๖

ขอขยายสารมลพิษที่ได้รับขึ้นทะเบียนจากกรมโรงงานอุตสาหกรรม จำนวน ๕๕ รายการ

น้ำเสีย จำนวน 3 รายการ

ลำดับที่	สารมลพิษ	วิธีวิเคราะห์
1	Cyanide	Distillation, Colorimetric Method ^[3]
2	Formaldehyde	Distillation, Colorimetric Method ^[2]
3	Phenols	1) Distillation, Chloroform Extraction Method ^[3] 2) Distillation, Direct Photometric Method ^[3]

น้ำใต้ดิน จำนวน 18 รายการ

ลำดับที่	สารมลพิษ	วิธีวิเคราะห์
1	Antimony	Digestion, Inductively Coupled Plasma Method ^[3]
2	Arsenic	Digestion, Inductively Coupled Plasma Method ^[3]
3	Barium	Digestion, Inductively Coupled Plasma Method ^[3]
4	Beryllium	Digestion, Inductively Coupled Plasma Method ^[3]
5	Cadmium	Digestion, Inductively Coupled Plasma Method ^[3]
6	Chromium	Digestion, Inductively Coupled Plasma Method ^[3]
7	Chromium (III)	Digestion, Inductively Coupled Plasma Method; Colorimetric Method; Calculation ^[3]
8	Chromium (VI)	Colorimetric Method ^[3]
9	Cyanide	Distillation, Colorimetric Method ^[3]
10	Lead	Digestion, Inductively Coupled Plasma Method ^[3]
11	Manganese	Digestion, Inductively Coupled Plasma Method ^[3]
12	Nickel	Digestion, Inductively Coupled Plasma Method ^[3]
13	Phenols	1) Distillation, Chloroform Extraction Method ^[3] 2) Distillation, Direct Photometric Method ^[3]
14	pH	Electrometric Method ^[3]
15	Selenium	Digestion, Inductively Coupled Plasma Method ^[3]
16	Silver	Digestion, Inductively Coupled Plasma Method ^[3]
17	Vanadium	Digestion, Inductively Coupled Plasma Method ^[3]
18	Zinc	Digestion, Inductively Coupled Plasma Method ^[3]

สิ่งปลูก...

สิ่งปฏิกูลหรือวัสดุที่ไม่ใช้แล้ว จำนวน 19 รายการ

ลำดับที่	สารมลพิษ	วิธีวิเคราะห์
1	Antimony	1) Waste Extraction, Digestion, Inductively Coupled Plasma Method ^[1,4,7]
2	Arsenic	2) Digestion, Inductively Coupled Plasma Method ^[5,7] 1) Waste Extraction, Digestion, Inductively Coupled Plasma Method ^[1,4,7]
3	Barium	2) Digestion, Inductively Coupled Plasma Method ^[5,7] 1) Waste Extraction, Digestion, Inductively Coupled Plasma Method ^[1,4,7]
4	Beryllium	2) Digestion, Inductively Coupled Plasma Method ^[5,7] 1) Waste Extraction, Digestion, Inductively Coupled Plasma Method ^[1,4,7]
5	Cadmium	2) Digestion, Inductively Coupled Plasma Method ^[5,7] 1) Waste Extraction, Digestion, Inductively Coupled Plasma Method ^[1,4,7]
6	Chromium	2) Digestion, Inductively Coupled Plasma Method ^[7,14] 1) Waste Extraction, Digestion, Inductively Coupled Plasma Method ^[1,4,7]
7	Chromium (III)	2) Digestion, Inductively Coupled Plasma Method; Alkaline Digestion, Colorimetric Method; Calculation Method ^[5,6,7,8] 1) Waste Extraction, Digestion, Inductively Coupled Plasma Method; Waste Extraction, Colorimetric Method; Calculation Method ^[1,4,7,8]
8	Chromium (VI)	Alkaline Digestion, Colorimetric Method ^[6,8]
9	Cobalt	1) Waste Extraction, Digestion, Inductively Coupled Plasma Method ^[1,4,7]
10	Copper	2) Digestion, Inductively Coupled Plasma Method ^[5,7] 1) Waste Extraction, Digestion, Inductively Coupled Plasma Method ^[1,4,7] 2) Digestion, Inductively Coupled Plasma Method ^[5,7]

ลำดับที่	สารมลพิษ	วิธีวิเคราะห์
11	Lead	1) Waste Extraction, Digestion, Inductively Coupled Plasma Method ^[1,4,7] 2) Digestion, Inductively Coupled Plasma Method ^[5,7]
12	Molybdenum	1) Waste Extraction, Digestion, Inductively Coupled Plasma Method ^[1,4,7] 2) Digestion, Inductively Coupled Plasma Method ^[5,7]
13	Nickel	1) Waste Extraction, Digestion, Inductively Coupled Plasma Method ^[1,4,7] 2) Digestion, Inductively Coupled Plasma Method ^[5,7]
14	pH	Electrometric Method ^[9,10]
15	Selenium	1) Waste Extraction, Digestion, Inductively Coupled Plasma Method ^[1,4,7] 2) Digestion, Inductively Coupled Plasma Method ^[5,7]
16	Silver	1) Waste Extraction, Digestion, Inductively Coupled Plasma Method ^[1,4,7] 2) Digestion, Inductively Coupled Plasma Method ^[5,7]
17	Thallium	1) Waste Extraction, Digestion, Inductively Coupled Plasma Method ^[1,4,7] 2) Digestion, Inductively Coupled Plasma Method ^[5,7]
18	Vanadium	1) Waste Extraction, Digestion, Inductively Coupled Plasma Method ^[1,4,7] 2) Digestion, Inductively Coupled Plasma Method ^[5,7]
19	Zinc	1) Waste Extraction, Digestion, Inductively Coupled Plasma Method ^[1,4,7] 2) Digestion, Inductively Coupled Plasma Method ^[5,7]

ดิน จำนวน 15 รายการ

ลำดับที่	สารมลพิษ	วิธีวิเคราะห์
1	Antimony	Digestion, Inductively Coupled Plasma Method ^[5,7]
2	Arsenic	Digestion, Inductively Coupled Plasma Method ^[5,7]
3	Barium	Digestion, Inductively Coupled Plasma Method ^[5,7]
4	Beryllium	Digestion, Inductively Coupled Plasma Method ^[5,7]

ลำดับที่	สารมลพิษ	วิธีวิเคราะห์
5	Cadmium	Digestion, Inductively Coupled Plasma Method ^[5,7]
6	Chromium	Digestion, Inductively Coupled Plasma Method ^[5,7]
7	Chromium (III)	Digestion, Inductively Coupled Plasma Method; Alkaline Digestion, Colorimetric Method; Calculation Method ^[5,6,7,8]
8	Chromium (VI)	Alkaline Digestion, Colorimetric Method ^[6,8]
9	Lead	Digestion, Inductively Coupled Plasma Method ^[5,7]
10	Manganese	Digestion, Inductively Coupled Plasma Method ^[5,7]
11	Nickel	Digestion, Inductively Coupled Plasma Method ^[5,7]
12	Selenium	Digestion, Inductively Coupled Plasma Method ^[5,7]
13	Silver	Digestion, Inductively Coupled Plasma Method ^[5,7]
14	Vanadium	Digestion, Inductively Coupled Plasma Method ^[5,7]
15	Zinc	Digestion, Inductively Coupled Plasma Method ^[5,7]

เอกสารอ้างอิง

- กระทรวงอุตสาหกรรม. ประกาศกระทรวงอุตสาหกรรม, พ.ศ. 2548. เรื่อง การกำกัดสิ่งปนื้อหรือวัสดุที่ไม่ใช่แล้ว.ราชกิจจานุเบกษา. 25 มกราคม 2549. เล่มที่ 123 ตอนพิเศษ 11ง.
- สมาคมวิศวกรรมสิ่งแวดล้อมแห่งประเทศไทย. คู่มือวิเคราะห์น้ำเสีย. พิมพ์ครั้งที่ 4. กรุงเทพฯ: เรือนแก้วการพิมพ์, 2547.
- APHA, AWWA, WEF. **Standard Methods for the Examination of Water and Wastewater**. 23rd ed. Washington, DC: APHA, 2017.
- United States Environmental Protection Agency. **Test Methods for Evaluation Solid Waste Physical/Chemical Methods. SW-846**, 1997.
- United States Environmental Protection Agency. Test Methods for Evaluation Solid Waste Physical/Chemical Methods. **Acid Digestion of Sludges and Sediments and Soils. SW-846 Method 3050B**, 1996.
- United States Environmental Protection Agency. Test Methods for Evaluation Solid Waste Physical/Chemical Methods. **Alkaline Digestion for Hexavalent Chromium. SW-846 Method 3060A**, 1996.
- United States Environmental Protection Agency. Test Methods for Evaluation Solid Waste Physical/Chemical Methods. **Inductively Coupled Plasma-Optical Emission Spectrometry. SW-846 Method 6010D**, 2018.

8. United States Environmental Protection Agency. Test Methods for Evaluation Solid Waste Physical/Chemical Methods. **Chromium, Hexavalent (Colorimetric). SW-846 Method 7196A**, 1992.

9. United States Environmental Protection Agency. Test Methods for Evaluation Solid Waste Physical/Chemical Methods. **pH Electrometric Measurement. SW-846 Method 9040C**, 2004.

10. United States Environmental Protection Agency. Test Methods for Evaluation Solid Waste Physical/Chemical Methods. **Soil and Waste pH. SW-846 Method 9045D**, 2004.

Smul



ที่ อก ๐๓๑๐(๑)/ ๑๔ ๓ ๑๙

กรมโรงงานอุตสาหกรรม
ถนนพระรามที่ ๖ แขวงทุ่งพญาไท
เขตราชเทวี กรุงเทพฯ ๑๐๔๐๐

๑ ๑ ตุลาคม ๒๕๖๖

เรื่อง เปลี่ยนแปลงบุคลากรของห้องปฏิบัติการวิเคราะห์

เรียน กรรมการผู้จัดการ บริษัท ไมน์ เอ็นจิเนียริง คอนซัลแตนท์ จำกัด

อ้างถึง คำขอขึ้นทะเบียน/ต่ออายุ/เปลี่ยนแปลงบุคลากร และชนิดสารมลพิษของห้องปฏิบัติการวิเคราะห์เอกชน
ลงวันที่ ๒๐ กันยายน ๒๕๖๖

ตามหนังสือที่อ้างถึง บริษัท ไมน์ เอ็นจิเนียริง คอนซัลแตนท์ จำกัด ห้องปฏิบัติการวิเคราะห์
เอกชน เลขทะเบียน [REDACTED] สถานที่ตั้งเลขที่ [REDACTED]
[REDACTED] ขอเปลี่ยนแปลงบุคลากรของห้องปฏิบัติการ
วิเคราะห์ ความละเอียดแจ้งแล้ว นั้น

กรมโรงงานอุตสาหกรรมพิจารณาแล้ว มีความเห็นดังนี้

๑. ให้ยกเลิกผู้ควบคุมดูแลห้องปฏิบัติการวิเคราะห์ จำนวน ๑ ราย

[REDACTED] ทะเบียนเลขที่ [REDACTED]

๒. ให้ยกเลิกเจ้าหน้าที่ประจำห้องปฏิบัติการวิเคราะห์ จำนวน ๔ ราย

๑)	[REDACTED]	ทะเบียนเลขที่	[REDACTED]
๒)	[REDACTED]	ทะเบียนเลขที่	[REDACTED]
๓)	[REDACTED]	ทะเบียนเลขที่	[REDACTED]
๔)	[REDACTED]	ทะเบียนเลขที่	[REDACTED]

๓. ให้เพิ่มผู้ควบคุมดูแลห้องปฏิบัติการวิเคราะห์ จำนวน ๑ ราย

[REDACTED] ทะเบียนเลขที่ [REDACTED]

๔. ให้เพิ่มเจ้าหน้าที่ประจำห้องปฏิบัติการวิเคราะห์ จำนวน ๕ ราย

๑)	[REDACTED]	ทะเบียนเลขที่	[REDACTED]
๒)	[REDACTED]	ทะเบียนเลขที่	[REDACTED]
๓)	[REDACTED]	ทะเบียนเลขที่	[REDACTED]
๔)	[REDACTED]	ทะเบียนเลขที่	[REDACTED]
๕)	[REDACTED]	ทะเบียนเลขที่	[REDACTED]

อนึ่ง หนังสือฉบับนี้...

อนึ่ง หนังสือฉบับนี้จะหมดอายุพร้อมหนังสือต่ออายุรับขึ้นทะเบียนห้องปฏิบัติการวิเคราะห์เอกชน
คือในวันที่ ๑๔ มกราคม ๒๕๖๘ ทั้งนี้ สามารถยื่นคำขอผ่านระบบอิเล็กทรอนิกส์ได้ที่หน้าเว็บไซต์กรมโรงงาน
อุตสาหกรรม

จึงเรียนมาเพื่อทราบ

ขอแสดงความนับถือ



ผู้อำนวยการกองวิจัยและเตือนภัยมลพิษโรงงาน
ปฏิบัติราชการแทนอธิบดีกรมโรงงานอุตสาหกรรม

กองวิจัยและเตือนภัยมลพิษโรงงาน
กลุ่มมาตรฐานวิธีการวิเคราะห์ทดสอบมลพิษและทะเบียนห้องปฏิบัติการ
โทร. ๐ ๒๔๓๐ ๖๓๑๒ ต่อ ๒๑๐๓-๕
โทรสาร ๐ ๒๔๓๐ ๖๓๑๒ ต่อ ๒๑๙๙
ไปรษณีย์อิเล็กทรอนิกส์ saraban@diw.mail.go.th



เอกสารแนบ 17

หนังสือแต่งตั้งคณะกรรมการมวลชนสัมพันธ์

คำสั่งที่ ๑/๒๕๖๓

บริษัท นิสิตวิสัย จำกัด

ผู้ถือประทานบัตรที่ ๓๑๙๔๑/๑๕๘๑๔

เรื่อง แต่งตั้งคณะกรรมการมวลชนสัมพันธ์

โครงการเหมืองแร่หินอุตสาหกรรมชนิดหินบะซอลต์ (เพื่ออุตสาหกรรมก่อสร้าง)

ที่ตำบลสวายจิก อำเภอเมืองบุรีรัมย์ จังหวัดบุรีรัมย์

ด้วย บริษัท นิสิตวิสัย จำกัด ผู้ถือประทานบัตรที่ ๓๑๙๔๑/๑๕๘๑๔ โครงการเหมืองแร่หินอุตสาหกรรมชนิดหินบะซอลต์ (เพื่ออุตสาหกรรมก่อสร้าง) ที่ตำบลสวายจิก อำเภอเมืองบุรีรัมย์ จังหวัดบุรีรัมย์ ได้รับอนุญาตประทานบัตรจากกรมอุตสาหกรรมพื้นฐานและการเหมืองแร่ อายุ ๕ ปี นับตั้งแต่ ๖ มีนาคม ๒๕๖๓ ถึง ๕ มีนาคม ๒๕๖๘ โดยเงื่อนไขแนบท้ายการอนุญาตกำหนดให้ต้องจัดตั้งกองทุนโครงการเหมืองแร่ บริษัทฯ จึงมีความประสงค์จะจัดตั้งคณะกรรมการมวลชนสัมพันธ์ ในลักษณะไตรภาคี ประกอบด้วย ภาคเอกชน ภาคประชาชน และภาครัฐในพื้นที่ เพื่อดำเนินการพิจารณาการใช้จ่ายงบกองทุนโครงการเหมืองแร่ และสอดคล้องกับนโยบายของบริษัทฯ ที่ต้องการส่งเสริมให้ภาคส่วนที่เกี่ยวข้องมีส่วนร่วมให้ความคิดเห็นและเสนอแนะการประกอบกิจการเหมืองแร่ เพื่อให้กิจการและชุมชนอยู่ร่วมกันได้

บริษัท นิสิตวิสัย จำกัด จึงออกคำสั่งแต่งตั้งคณะกรรมการมวลชนสัมพันธ์ ประทานบัตรที่ ๓๑๙๔๑/๑๕๘๑๔ ตั้งอยู่ที่ตำบลสวายจิก อำเภอเมืองบุรีรัมย์ จังหวัดบุรีรัมย์ โดยมีองค์ประกอบของคณะกรรมการและอำนาจหน้าที่ ดังนี้

องค์ประกอบของคณะกรรมการ

คณะที่ปรึกษา

๑. ผู้แทนวัดบ้านพลวง
๒. ผู้อำนวยการโรงเรียนวัดบ้านพลวงหรือผู้แทน
๓. ผู้อำนวยการโรงพยาบาลส่งเสริมสุขภาพตำบลสวายจิกหรือผู้แทน
๔. กำนันตำบลสวายจิก

คณะกรรมการ

- | | | |
|----|---|---------------------|
| ๕. | บริษัท นิสิตวิสัย จำกัด | ประธาน |
| ๖. | ผู้ใหญ่บ้านโคกตาสิงห์หมู่ที่ ๑๓ ตำบลสวายจิก | กรรมการ |
| ๗. | ตัวแทนราษฎรหมู่ที่ ๑๓ ตำบลสวายจิก | กรรมการ |
| ๘. | ตัวแทน อสม. หมู่ที่ ๑๓ ตำบลสวายจิก | กรรมการ |
| ๙. | ผู้ใหญ่บ้านพลวงหมู่ที่ ๑๖ ตำบลสวายจิก | กรรมการ |
| ๑๐ | ตัวแทนราษฎรหมู่ที่ ๑๖ ตำบลสวายจิก | กรรมการ |
| ๑๑ | ตัวแทนราษฎร หมู่ที่ ๑๖ ตำบลสวายจิก | กรรมการ |
| ๑๒ | บริษัท นิสิตวิสัย จำกัด | กรรมการและเลขานุการ |



อำนาจหน้าที่

๑. พิจารณาให้ความเห็นชอบแผนงานและวงเงินงบประมาณโครงการเฝ้าระวังสุขภาพและโครงการพัฒนาหมู่บ้านรอบพื้นที่เหมืองแร่
๒. ตรวจสอบผลการดำเนินงานของกองทุน พร้อมให้ข้อคิดเห็นก่อนนำเสนอผลการดำเนินงานให้หน่วยงานที่เกี่ยวข้องทราบ
๓. ตรวจสอบและพิจารณาแก้ไขปัญหาประชาชนร้องเรียนว่าได้รับผลกระทบจากการประกอบกิจการของบริษัท นิสิตส์สวัสดิ จำกัด
๔. พิจารณาให้ความเห็นชอบระเบียบคณะกรรมการมวชนสัมพันธ์ เพื่อเป็นกรอบการดำเนินงานของคณะกรรมการ รวมทั้งการแต่งตั้งผู้มีอำนาจลงนามเบิกจ่ายงบประมาณทั้ง ๒ กองทุน
๕. ดำเนินการอื่น ๆ ตามที่ได้รับมอบหมาย

ทั้งนี้ ตั้งแต่วันที่ ๗ เดือน เมษายน พ.ศ.๒๕๖๓

กรรมการผู้จัดการ บริษัท นิสิตส์สวัสดิ จำกัด

