

บทที่ 3

การปฏิบัติตามมาตรการป้องกันและแก้ไขผลกระทบสิ่งแวดล้อม

3.1 ผลการปฏิบัติตามมาตรการป้องกันและแก้ไขผลกระทบสิ่งแวดล้อม

รายละเอียดผลการปฏิบัติตามมาตรการป้องกันและแก้ไขผลกระทบสิ่งแวดล้อมระยะก่อสร้างของโครงการ เสนาคีท รัตนธิเบศร์-บางบัวทอง ระหว่างเดือนกรกฎาคม-พฤศจิกายน 2566 โดยครอบคลุมปัจจัยทางสิ่งแวดล้อมที่สำคัญ คือ

- มาตรการทั่วไป
- ทรัพยากรสิ่งแวดล้อมทางกายภาพ
- ทรัพยากรสิ่งแวดล้อมทางชีวภาพ
- คุณค่าการใช้ประโยชน์ของมนุษย์
- คุณค่าต่อคุณภาพชีวิต

แสดงรายละเอียดผลการปฏิบัติตามมาตรการป้องกันและแก้ไขผลกระทบสิ่งแวดล้อม ระยะก่อสร้างโครงการ เสนาคีท รัตนธิเบศร์-บางบัวทอง ของบริษัท เสนาเอชเอชพี 24 จำกัด (มหาชน) ระหว่างเดือนกรกฎาคม-พฤศจิกายน 2566 ดังตารางที่ 3.1-1

ตารางที่ 3.1-1 สรุปผลการปฏิบัติตามมาตรการป้องกันและแก้ไขผลกระทบสิ่งแวดล้อมโครงการ เสนาคีทท์ รัตนนิเบศร์-บางบัวทอง (ระยะสิ้นสุดการก่อสร้าง)

องค์ประกอบทางสิ่งแวดล้อม และคุณค่าต่างๆ	มาตรการป้องกันและแก้ไขผลกระทบสิ่งแวดล้อม	รายละเอียดการปฏิบัติตามมาตรการฯ	ปัญหา/อุปสรรค และการแก้ไข	เอกสารอ้างอิง รูปภาพหรือเอกสาร
1. มาตรการทั่วไป	<p>โครงการจะต้องปฏิบัติตามมาตรการป้องกันและแก้ไขผลกระทบสิ่งแวดล้อม เสนาคีทท์ รัตนนิเบศร์-บางบัวทอง ตั้งอยู่ที่ ถนนบางกรวย-ไทรน้อย ตำบลโสนลอย อำเภอบางบัวทอง จังหวัดนนทบุรี เป็นโครงการประเภทอาคารชุดพักอาศัย สูง 8 ชั้น จำนวน 3 อาคารอาคารป้อมขามและที่พักมุลอยรวม สูง 1 ชั้น จำนวน 1 อาคาร มีจำนวนห้องชุดพักอาศัยทั้งหมด 756 ห้อง ที่จอดรถยนต์ 287 คัน มีขนาดพื้นที่โครงการเท่ากับ 6-3-57.90 ไร่ หรือ 11,031.60 ตารางเมตร ตั้งอยู่บนโฉนดที่ดิน 206626 (เลขที่ดิน 971) จัดทำรายงานการประเมินผลกระทบสิ่งแวดล้อมโดย บริษัท มิตรสิ่งแวดล้อมไทย จำกัด ดังรายละเอียดต่อไปนี้</p> <p>1. โครงการจะต้องยึดถือปฏิบัติตามมาตรการป้องกันและแก้ไขผลกระทบสิ่งแวดล้อม และมาตรการติดตามตรวจสอบผลกระทบสิ่งแวดล้อม ตามที่เสนอไว้ในรายงานการประเมินผลกระทบสิ่งแวดล้อม โครงการ เสนาคีทท์ รัตนนิเบศร์-บางบัวทอง ของ บริษัท ปิที แลนด์ จำกัด อย่างเคร่งครัด</p>	<p>- โครงการยึดถือปฏิบัติตามมาตรการป้องกันและแก้ไขผลกระทบสิ่งแวดล้อม และมาตรการติดตามตรวจสอบผลกระทบสิ่งแวดล้อม ตามที่เสนอไว้ในรายงานการประเมินผลกระทบสิ่งแวดล้อม โครงการ เสนาคีทท์ รัตนนิเบศร์-บางบัวทอง อย่างเคร่งครัด</p>	-	-

ตารางที่ 3.1-1 (ต่อ) สรุปผลการปฏิบัติตามมาตรการป้องกันและแก้ไขผลกระทบสิ่งแวดล้อมโครงการ เสนาคีท รัตนวิเบศร์-บางบัวทอง (ระยะสิ้นสุดการก่อสร้าง)

องค์ประกอบทางสิ่งแวดล้อม และคุณค่าต่างๆ	มาตรการป้องกันและแก้ไขผลกระทบสิ่งแวดล้อม	รายละเอียดการปฏิบัติตามมาตรการฯ	ปัญหา/อุปสรรค และการแก้ไข	เอกสารอ้างอิง รูปภาพหรือเอกสาร
1.มาตรการทั่วไป (ต่อ)	<p>2. โครงการจะต้องบันทึกผลการติดตามตรวจสอบการดำเนินการ หรือปฏิบัติตามมาตรการป้องกันและแก้ไขผลกระทบสิ่งแวดล้อม ตามที่เสนอไว้ในรายงานการประเมินผลกระทบสิ่งแวดล้อม และจัดทำรายงานผลการปฏิบัติตามมาตรการฯ เสนอต่อเจ้าหน้าที่ซึ่งมีอำนาจอนุญาตเทศบาลฯ และสำนักงานนโยบายและแผนทรัพยากรธรรมชาติและสิ่งแวดล้อม ตามหลักเกณฑ์และวิธีการที่กระทรวงทรัพยากรธรรมชาติและสิ่งแวดล้อม กำหนด</p> <p>3. ในกรณีที่โครงการมีความจำเป็นต้องเปลี่ยนแปลงรายละเอียดโครงการ หรือมาตรการป้องกันและแก้ไขผลกระทบสิ่งแวดล้อม ตามที่เสนอไว้ในรายงานการประเมินผลกระทบสิ่งแวดล้อมที่ได้รับความเห็นชอบไว้แล้ว ให้โครงการแจ้งให้หน่วยงานที่มีอำนาจหน้าที่ในการพิจารณาอนุมัติหรืออนุญาตดำเนินการดังนี้</p>	<p>- โครงการบันทึกผลการติดตามตรวจสอบการดำเนินการ หรือการปฏิบัติตามมาตรการป้องกันและแก้ไขผลกระทบสิ่งแวดล้อม ตามที่เสนอไว้ในรายงาน และส่งผลการดำเนินการมายังหน่วยงานอนุญาต และสำนักงานนโยบายและแผนทรัพยากรธรรมชาติและสิ่งแวดล้อม ตามแนวทางการเสนอรายงานผลการปฏิบัติตามมาตรการป้องกันและแก้ไขผลกระทบสิ่งแวดล้อม และมาตรการติดตามตรวจสอบผลกระทบสิ่งแวดล้อม</p> <p>- โครงการมีความจำเป็นต้องเปลี่ยนแปลงรายละเอียดชื่อ บริษัทเจ้าของโครงการ จากชื่อเดิม บริษัท ปิ๊ด แลนด์ จำกัด เป็น บริษัท เสนา เอชเอชพี 24 จำกัด ทั้งนี้โครงการได้แจ้งให้หน่วยงานที่มีอำนาจหน้าที่ในการพิจารณาอนุมัติหรืออนุญาตดำเนินการเรียบร้อยแล้ว</p>	-	-
			-	- ดังภาคผนวกที่ 21

ตารางที่ 3.1-1 (ต่อ) สรุปผลการปฏิบัติตามมาตรการป้องกันและแก้ไขผลกระทบสิ่งแวดล้อมโครงการ เสนาภิบาล รัตนวิเศษ-บางบัวทอง (ระยะสิ้นสุดการก่อสร้าง)

องค์ประกอบทางสิ่งแวดล้อม และคุณค่าต่างๆ	มาตรการป้องกันและแก้ไขผลกระทบสิ่งแวดล้อม	รายละเอียดการปฏิบัติตามมาตรการฯ	ปัญหา/อุปสรรค และการแก้ไข	เอกสารอ้างอิง รูปภาพหรือเอกสาร
1.มาตรการทั่วไป (ต่อ)	<p>1) หากหน่วยงานผู้อนุมัติหรืออนุญาตเห็นว่าการเปลี่ยนแปลงดังกล่าวเกิดผลดีต่อสิ่งแวดล้อมมากกว่า หรือเทียบเท่ามาตรการที่กำหนดไว้ในรายงานการประเมินผลกระทบสิ่งแวดล้อมที่ได้รับความเห็นชอบไว้แล้ว ให้หน่วยงานผู้อนุมัติหรืออนุญาตรับจดแจ้งให้เป็นไปตามหลักเกณฑ์ และเงื่อนไขที่กำหนดไว้ในกฎหมายนั้นๆ ต่อไป พร้อมกับให้จัดทำสำเนาการเปลี่ยนแปลงดังกล่าวข้างต้นที่รับจดแจ้งไว้ แจ้งให้กับสำนักงานนโยบายและแผนทรัพยากรธรรมชาติและสิ่งแวดล้อมเพื่อทราบ</p> <p>2) หากหน่วยงานผู้อนุมัติหรืออนุญาตเห็นว่าการเปลี่ยนแปลงดังกล่าวอาจกระทบต่อสาระสำคัญในรายงานการประเมินผลกระทบสิ่งแวดล้อมที่ได้รับความเห็นชอบไว้แล้ว ให้หน่วยงานผู้อนุมัติหรืออนุญาต จัดส่งรายงานการเปลี่ยนแปลงดังกล่าว ให้สำนักงานนโยบายและแผนทรัพยากรธรรมชาติและสิ่งแวดล้อม เพื่อเสนอให้คณะกรรมการผู้ชำนาญการพิจารณารายงานการประเมินผลกระทบสิ่งแวดล้อม (คชก.) ชุดที่เกี่ยวข้อง ให้ความเห็นชอบประกอบก่อนดำเนินการเปลี่ยนแปลง และเมื่อโครงการได้รับอนุมัติหรืออนุญาตให้มีการเปลี่ยนแปลงดังกล่าวให้สำนักงานนโยบายและแผนทรัพยากรธรรมชาติและสิ่งแวดล้อมเพื่อทราบ</p>			

ตารางที่ 3.1-1 (ต่อ) สรุปผลการปฏิบัติตามมาตรการป้องกันและแก้ไขผลกระทบสิ่งแวดล้อมโครงการ เสนาคีท รัตนนิเบศร์-บางบัวทอง (ระยะสิ้นสุดการก่อสร้าง)

องค์ประกอบทางสิ่งแวดล้อม และคุณค่าต่างๆ	มาตรการป้องกันและแก้ไขผลกระทบสิ่งแวดล้อม	รายละเอียดการปฏิบัติตามมาตรการฯ	ปัญหา/อุปสรรค และการแก้ไข	เอกสารอ้างอิง รูปภาพหรือเอกสาร
1.มาตรการทั่วไป (ต่อ)	4. เมื่อเจ้าของโครงการดำเนินโครงการเสร็จสิ้นแล้ว และก่อนที่จะมีการโอนสิทธิ์ให้กับนิติบุคคล (ในกรณีที่มีการโอนสิทธิ) เจ้าของโครงการมีหน้าที่ต้องแจ้งให้นิติบุคคลผู้รับโอนทราบถึงสิทธิและหน้าที่ในการปฏิบัติตามมาตรการป้องกันและแก้ไขผลกระทบสิ่งแวดล้อม และมาตรการติดตามตรวจสอบผลกระทบสิ่งแวดล้อม ที่ระบุไว้ในรายงานการประเมินผลกระทบสิ่งแวดล้อมอย่างเคร่งครัด หากเจ้าของโครงการไม่มีหลักฐานการแจ้งสิทธิและหน้าที่ และหลักฐานการรับทราบถึงสิทธิและหน้าที่ดังกล่าวของนิติบุคคล ให้ถือว่าเจ้าของโครงการยังต้องรับผิดชอบตามสิทธิและหน้าที่ที่กำหนดไว้ในมาตรการป้องกันและแก้ไขผลกระทบสิ่งแวดล้อม และมาตรการติดตามตรวจสอบผลกระทบสิ่งแวดล้อม ที่ระบุไว้ในรายงานการประเมินผลกระทบสิ่งแวดล้อมอย่างเคร่งครัด	- ปัจจุบันโครงการดำเนินการก่อสร้างเสร็จสิ้นแล้ว ทั้งนี้โครงการได้ปฏิบัติตามมาตรการป้องกันและแก้ไขผลกระทบสิ่งแวดล้อม และมาตรการติดตามตรวจสอบผลกระทบสิ่งแวดล้อม ที่ระบุไว้ในรายงานการประเมินผลกระทบสิ่งแวดล้อมอย่างเคร่งครัด	-	- ดังภาพที่ 1

ตารางที่ 3.1-1 (ต่อ) สรุปผลการปฏิบัติตามมาตรการป้องกันและแก้ไขผลกระทบสิ่งแวดล้อมโครงการ เสนาคีท รัตนนิเบศร์-บางบัวทอง (ระยะสิ้นสุดการก่อสร้าง)

องค์ประกอบทางสิ่งแวดล้อม และคุณค่าต่างๆ	มาตรการป้องกันและแก้ไขผลกระทบสิ่งแวดล้อม	รายละเอียดการปฏิบัติตามมาตรการฯ	ปัญหา/อุปสรรค และการแก้ไข	เอกสารอ้างอิง รูปภาพหรือเอกสาร
1.มาตรการทั่วไป (ต่อ)	5. หากได้รับการร้องเรียนจากประชาชนว่าได้รับความเดือดร้อน ราคาคงจากกิจกรรมการดำเนินโครงการ หรือโครงการก่อให้เกิดความเสียหายแก่สาธารณสมบัติ หรือชีวิตและทรัพย์สินของประชาชน เจ้าของโครงการหรือผู้รับโอนสิทธิและหน้าที่ในการปฏิบัติตามมาตรการป้องกันและแก้ไขผลกระทบสิ่งแวดล้อม และมาตรการติดตามตรวจสอบผลกระทบสิ่งแวดล้อม จะต้องดำเนินการแก้ไขปัญหาดังกล่าวโดยไม่ชักช้าและแจ้งหน่วยงานอนุญาต สำนักงานนโยบายและแผนทรัพยากรธรรมชาติและสิ่งแวดล้อม และหน่วยงานที่เกี่ยวข้องทราบ เพื่อหาแนวทางหรือมาตรการในการแก้ไขปัญหาต่อไป	- ในรอบระหว่างเดือนกรกฎาคม-พฤศจิกายน 2566 ยังไม่มีเรื่องร้องเรียนจากประชาชนว่าได้รับความเดือดร้อน ราคาคงจากกิจกรรมการดำเนินโครงการ หากได้รับการร้องเรียนโครงการจะดำเนินการแก้ไขปัญหาการร้องเรียนโดยไม่ชักช้า และแจ้งหน่วยงานอนุญาตสำนักงานนโยบายและแผนทรัพยากรธรรมชาติและสิ่งแวดล้อม และหน่วยงานที่เกี่ยวข้องทราบ เพื่อหาแนวทางและมาตรการในการแก้ไขปัญหาต่อไป	-	-

ตารางที่ 3.1-1 (ต่อ) สรุปผลการปฏิบัติตามมาตรการป้องกันและแก้ไขผลกระทบสิ่งแวดล้อมโครงการ เสนาภิบาล รัตนวิเบศร์-บางบัวทอง (ระยะสิ้นสุดการก่อสร้าง)

องค์ประกอบทางสิ่งแวดล้อมและคุณค่าต่างๆ	มาตรการป้องกันและแก้ไขผลกระทบสิ่งแวดล้อม	รายละเอียดการปฏิบัติตามมาตรการฯ	ปัญหา/อุปสรรคและการแก้ไข	เอกสารอ้างอิงรูปภาพหรือเอกสาร
1. การสนองต่อมาตรการป้องกันและแก้ไขผลกระทบสิ่งแวดล้อม	<p>1) บริษัท ปิที แลนด์ จำกัด ต้องกำหนดให้มีเจ้าหน้าที่ของโครงการ กำกับดูแลผู้รับเหมาก่อสร้าง และกำชับให้ผู้ดำเนินการก่อสร้างปฏิบัติตามเงื่อนไขที่ระบุในมาตรการป้องกันและแก้ไขผลกระทบสิ่งแวดล้อม ในรายงานการประเมินผลกระทบสิ่งแวดล้อมโครงการ เสนาภิบาล รัตนวิเบศร์-บางบัวทอง และเงื่อนไขที่เพิ่มเติมโดยคณะกรรมการผู้ชำนาญการพิจารณารายงานฯ จังหวัดนนทบุรี ซึ่งบริษัทฯ ต้องระบุในสัญญาว่าจ้างให้ผู้ดำเนินการก่อสร้างปฏิบัติตามมาตรการที่กำหนดอย่างเคร่งครัด</p> <p>2) จัดให้มีการตรวจสอบอาคารข้างเคียงก่อนการก่อสร้างโครงการ โดยผู้ตรวจสอบ ประกอบด้วย ผู้แทนโครงการ เจ้าของอาคารใกล้เคียงโครงการ และผู้แทนก่อสร้างให้ครอบคลุมการดำเนินการ ดังนี้</p> <p>2.1) ตรวจสอบอาคารข้างเคียงโครงการก่อนการก่อสร้างพร้อมถ่ายภาพองค์ประกอบของอาคารข้างเคียงโครงการเพื่อเป็นหลักฐานสภาพดั้งเดิมของอาคารครั้งที่ 1 ก่อนการก่อสร้าง ดำเนินการตรวจสอบและถ่ายภาพ ครั้งที่ 2 เมื่อเสร็จสิ้นการก่อสร้างส่วนฐานรากอาคาร และครั้งที่ 3 เมื่อการก่อสร้างแล้วเสร็จ</p>	<p>- โครงการกำชับให้ผู้รับเหมาก่อสร้างผู้ดำเนินการก่อสร้างปฏิบัติตามเงื่อนไขที่ระบุในมาตรการป้องกันและแก้ไขผลกระทบสิ่งแวดล้อม ในรายงานการประเมินผลกระทบสิ่งแวดล้อมโครงการ เสนาภิบาล รัตนวิเบศร์-บางบัวทอง และเงื่อนไขที่เพิ่มเติมโดยคณะกรรมการผู้ชำนาญการพิจารณารายงานฯ จังหวัดนนทบุรี ซึ่งบริษัทฯ ต้องระบุในสัญญาว่าจ้างให้ผู้ดำเนินการก่อสร้างปฏิบัติตามมาตรการที่กำหนดอย่างเคร่งครัด</p> <p>- โครงการจัดให้มีเจ้าหน้าที่จากโครงการเข้าตรวจสอบอาคารข้างเคียงก่อนการก่อสร้างโครงการ โดยผู้ตรวจสอบ ประกอบด้วย ผู้แทนโครงการ เจ้าของอาคารใกล้เคียงโครงการ และผู้แทนก่อสร้าง โดยทำการสำรวจอาคารพร้อมทั้งถ่ายภาพองค์ประกอบของอาคารข้างเคียงโครงการเพื่อเป็นหลักฐานสภาพดั้งเดิมของอาคารครั้งที่ 1 ก่อนการก่อสร้าง และอยู่ระหว่างการดำเนินการตรวจสอบและถ่ายภาพ ครั้งที่ 2 เมื่อการก่อสร้างแล้วเสร็จในลำดับถัดไป</p>	-	-
			-	- ดังภาคผนวกที่ 17

ตารางที่ 3.1-1 (ต่อ) สรุปผลการปฏิบัติตามมาตรการป้องกันและแก้ไขผลกระทบสิ่งแวดล้อมโครงการ เสนาภิบาล รัตนวิเศษ-บางบัวทอง (ระยะสิ้นสุดการก่อสร้าง)

องค์ประกอบทางสิ่งแวดล้อมและคุณค่าต่างๆ	มาตรการป้องกันและแก้ไขผลกระทบสิ่งแวดล้อม	รายละเอียดการปฏิบัติตามมาตรการฯ	ปัญหา/อุปสรรคและการแก้ไข	เอกสารอ้างอิงรูปภาพหรือเอกสาร
1. การสนองต่อมาตรการป้องกันและแก้ไขผลกระทบสิ่งแวดล้อม (ต่อ)	3) กำหนดให้ผู้รับผิดชอบในการปฏิบัติตามมาตรการในระหว่างการก่อสร้างทั้งหมด เป็นความรับผิดชอบของ บริษัท ปิที แลนด์ จำกัด และเป็นผู้ควบคุม กำกับดูแลให้ผู้รับจ้างงาน ผู้กระทำการแทนและพนักงานของบริษัทฯปฏิบัติตาม มาตรการฯ กำหนดทุกประการ	- โครงการปฏิบัติตามมาตรการฯ ตลอดระยะเวลาการก่อสร้างจนกว่าจะได้รับมอบอาคารเรียบร้อยแล้ว ซึ่งในปัจจุบันอยู่ระหว่างการส่งมอบอาคารให้กับนิติบุคคล	-	-
	4) กำหนดให้การปฏิบัติตามมาตรการฯ มีระยะเวลาครอบคลุมตลอดระยะเวลาของการก่อสร้างโครงการจนกว่า บริษัท ปิที แลนด์ จำกัด ได้รับมอบอาคารเรียบร้อยแล้ว ยกเว้นหากมีความเสียหายเกิดขึ้นกับพื้นที่ข้างเคียงให้ปฏิบัติตามมาตรการในข้อ 2)	- โครงการปฏิบัติตามมาตรการฯ ตลอดระยะเวลาการก่อสร้างจนกว่าจะได้รับมอบอาคารเรียบร้อยแล้ว ซึ่งในปัจจุบันอยู่ระหว่างการส่งมอบอาคารให้กับนิติบุคคล	-	-
	5) จัดหาบริษัทผู้รับเหมาก่อสร้าง และผู้ควบคุมการก่อสร้างที่มีประสบการณ์ในการก่อสร้างอาคารชุดพักอาศัยที่เป็นอาคารขนาดใหญ่ มีขั้นตอนการควบคุมและตรวจสอบคุณภาพในการก่อสร้างที่มีประสิทธิภาพ 6) ในกรณีที่เกิดความคลาดเคลื่อนจากการก่อสร้าง ทางโครงการจะต้องดำเนินการ ดังรายละเอียดต่อไปนี้	- โครงการปฏิบัติตามมาตรการฯ ตลอดระยะเวลาการก่อสร้างจนกว่าจะได้รับมอบอาคารเรียบร้อยแล้ว ซึ่งในปัจจุบันอยู่ระหว่างการส่งมอบอาคารให้กับนิติบุคคล	-	-

ตารางที่ 3.1-1 (ต่อ) สรุปผลการปฏิบัติตามมาตรการป้องกันและแก้ไขผลกระทบสิ่งแวดล้อมโครงการ เสนาภิบาล รัตนวิเบศร์-บางบัวทอง (ระยะสิ้นสุดการก่อสร้าง)

องค์ประกอบทางสิ่งแวดล้อม และคุณค่าต่างๆ	มาตรการป้องกันและแก้ไขผลกระทบสิ่งแวดล้อม	รายละเอียดการปฏิบัติตามมาตรการฯ	ปัญหา/อุปสรรค และการแก้ไข	เอกสารอ้างอิง รูปภาพหรือเอกสาร
1. การสนองต่อมาตรการ ป้องกันและแก้ไขผลกระทบ สิ่งแวดล้อม (ต่อ)	<p>6.1) กรณีที่การก่อสร้างอาคารมีความสูงเกิน 23 เมตร โครงการจะดำเนินการทาบ รื้ออาคารในส่วนที่มีความสูงเกิน 23 เมตร ออกเพื่อให้อาคารมีความสูงเป็นไปตามที่ออกแบบไว้</p> <p>6.2) กรณีที่การก่อสร้างอาคารมีความสูงเกิน 23 เมตร และโครงการไม่ดำเนินการทาบ รื้ออาคารในส่วนที่มีความสูงเกิน 23 เมตร ทางโครงการจะต้องดำเนินการออกแบบอาคารของโครงการใหม่เพื่อให้เป็นไปตามกฎกระทรวง ฉบับที่ 33 (พ.ศ. 2535) ออกตามความในพระราชบัญญัติควบคุมอาคาร พ.ศ. 2522</p> <p>7) จัดให้มีการตรวจสอบและบันทึกเอกสารการตรวจสอบจากทางผู้ควบคุมงาน ทั้งระยะของพื้นที่ในแต่ละชั้น และ ความสูง ให้เป็นไปตามแบบการก่อสร้าง รวมทั้งประสานงานให้ทางเจ้าหน้าที่ท้องถิ่น เข้ามาตรวจสอบระยะรั้วและระยะอื่นๆ ตามข้อกำหนด</p>	<p>- โครงการดำเนินการก่อสร้างอาคารโดยมีความสูงไม่เกิน 23 เมตร เพื่อให้อาคารมีความสูงเป็นไปตามที่ออกแบบไว้</p> <p>- โครงการจัดให้มีวิศวกรประจำโครงการคอยตรวจสอบ และควบคุมการก่อสร้าง ให้ก่อสร้างเป็นไปตามที่ออกแบบไว้ทั้งระยะของพื้นที่ในแต่ละชั้น และความสูง ทั้งนี้อยู่ระหว่างการประสานงานให้ทางเจ้าหน้าที่ท้องถิ่น เข้ามาตรวจสอบระยะรั้วและระยะอื่นๆ ตามข้อกำหนด</p>	-	-
			-	- ดังภาพที่ 24

ตารางที่ 3.1-1 (ต่อ) สรุปผลการปฏิบัติตามมาตรการป้องกันและแก้ไขผลกระทบสิ่งแวดล้อมโครงการ เสนาภิบาล รัตนธิเบศร์-บางบัวทอง (ระยะสิ้นสุดการก่อสร้าง)

องค์ประกอบทางสิ่งแวดล้อม และคุณค่าต่างๆ	มาตรการป้องกันและแก้ไขผลกระทบสิ่งแวดล้อม	รายละเอียดการปฏิบัติตามมาตรการฯ	ปัญหา/อุปสรรค และการแก้ไข	เอกสารอ้างอิง รูปภาพหรือเอกสาร
2. ทรัพยากรทางกายภาพ 2.1 สภาพภูมิประเทศ	<p>1) จัดให้มีการประชาสัมพันธ์ให้ประชาชนบริเวณพื้นที่ก่อสร้างทราบถึงกำหนดการก่อสร้าง ระยะเวลาการก่อสร้าง มาตรการป้องกันและแก้ไขผลกระทบสิ่งแวดล้อมที่โครงการต้องยึดถืออย่างเคร่งครัด พร้อมทั้งจัดทำเป็นป้ายประกาศติดตั้งบริเวณทางเข้าออกโครงการมีขนาดตัวอักษรที่มองเห็นได้อย่างชัดเจน</p> <p>2) จัดให้มีการตรวจสอบระดับความสูงของอาคารก่อนและหลังจากการเทพื้นในแต่ละชั้นแล้วเสร็จ จนถึงระดับสูงสุดของอาคาร</p> <p>3) จัดวางผังบริเวณพื้นที่ก่อสร้างให้เหมาะสม โดยจัดให้พื้นที่ก่อสร้างอาคาร พื้นที่เก็บกองวัสดุก่อสร้าง พื้นที่พักขยะ ห้องน้ำ/ส้วม ฯลฯ ให้เป็นสัดส่วน เพื่อให้เกิดความเป็นระเบียบเรียบร้อย และสะดวกในการควบคุมดูแล</p> <p>4) จัดทำรั้วชั่วคราวเป็นรั้วเมทัลชีทเหล็ก (Steel Metal Sheet) หรือวัสดุเทียบเท่า สูง 6 เมตร ล้อมรอบพื้นที่ก่อสร้างให้เรียบร้อยก่อนการก่อสร้าง พร้อมทั้งจัดทำประตูทางเข้าออกพื้นที่ก่อสร้าง เป็นประตูเลื่อนผ้าใบที่ปิดทึบตลอดเวลา เปิดเฉพาะเมื่อมีรถเข้า-ออก</p>	<p>- ปัจจุบันโครงการก่อสร้างอาคารแล้วเสร็จ และได้รับหนังสืออนุญาตการเปิดใช้อาคารเรียบร้อยแล้ว จึงรื้อถอนป้ายประชาสัมพันธ์รายละเอียดโครงการชั่วคราวออกทั้งหมด ทั้งนี้ได้จัดทำป้ายชื่อโครงการถาวรไว้บริเวณด้านหน้าโครงการเรียบร้อยแล้ว</p> <p>- โครงการจัดให้มีการตรวจสอบระดับความสูงของอาคารก่อนและหลังจากการเทพื้นในแต่ละชั้นแล้วเสร็จ จนถึงระดับสูงสุดของอาคาร</p> <p>- ปัจจุบันโครงการก่อสร้างอาคารแล้วเสร็จ ขณะที่อยู่ในช่วงงานก่อสร้าง โครงการได้จัดพื้นที่พื้นที่เก็บกองวัสดุก่อสร้าง พื้นที่พักขยะ ห้องน้ำ/ส้วม ฯลฯ ให้เป็นสัดส่วน ตามที่มาตรการกำหนด</p> <p>- ปัจจุบันโครงการก่อสร้างอาคารแล้วเสร็จ ทั้งนี้ได้จัดทำรั้วถาวรรอบพื้นที่โครงการ และจัดทำประตูทางเข้าออกเป็นแบบไม้กระดกบริเวณด้านหน้าโครงการ</p>	<p>-</p> <p>-</p> <p>-</p> <p>-</p>	<p>- ดังภาพที่ 1-2 และภาคผนวกที่ 19</p> <p>-</p> <p>- ดังภาพที่ 1</p> <p>- ดังภาพที่ 3</p>

ตารางที่ 3.1-1 (ต่อ) สรุปผลการปฏิบัติตามมาตรการป้องกันและแก้ไขผลกระทบสิ่งแวดล้อมโครงการ เสนาคีทท์ รัตนธิเบศร์-บางบัวทอง (ระยะสิ้นสุดการก่อสร้าง)

องค์ประกอบทางสิ่งแวดล้อมและคุณค่าต่างๆ	มาตรการป้องกันและแก้ไขผลกระทบสิ่งแวดล้อม	รายละเอียดการปฏิบัติตามมาตรการฯ	ปัญหา/อุปสรรคและการแก้ไข	เอกสารอ้างอิงรูปภาพหรือเอกสาร
2.1 สภาพภูมิประเทศ (ต่อ)	5) ควบคุมการปรับถมพื้นที่และการก่อสร้างให้จำกัดเฉพาะในพื้นที่ก่อสร้างเท่านั้น และปรับถมให้มีระดับความสูงของพื้นที่เป็นไปตามที่ออกแบบไว้	- โครงการปฏิบัติตามมาตรการที่กำหนดอย่างเคร่งครัด โดยกำชับและควบคุมการก่อสร้างให้อยู่ในแนวเขตพื้นที่ก่อสร้างโครงการเท่านั้น	-	- ดังภาคผนวกที่ 3
	6) จัดให้มีการรักษาความสะอาดในบริเวณพื้นที่ก่อสร้าง โดยจัดเก็บวัสดุและอุปกรณ์ก่อสร้างให้เรียบร้อยหลังเลิกงานในแต่ละวัน รวมถึงต้องทำความสะอาดบริเวณโดยรอบพื้นที่ก่อสร้าง โดยเฉพาะบริเวณทางเข้าออกพื้นที่ก่อสร้างบนถนนภาระจำยอม และถนนบางกรวย-ไทรน้อย ซึ่งอาจมีเศษดินทรายจากรถบรรทุกวัสดุก่อสร้างร่วงหล่นลงพื้นถนน	- โครงการจัดให้มีคนงานคอยทำความสะอาดบริเวณพื้นที่ก่อสร้าง โดยเฉพาะบริเวณทางเข้าออกพื้นที่ก่อสร้างบนถนนภาระจำยอม และถนนบางกรวย-ไทรน้อย	-	- ดังภาพที่ 25
2.2 ทรัพยากรดิน	1) ควบคุมการปรับถมพื้นที่และการก่อสร้างให้จำกัดเฉพาะในพื้นที่ก่อสร้างเท่านั้น และต้องดำเนินการให้เป็นไปตามพระราชบัญญัติการขุดดินและถมดิน พ.ศ.2543 กฎกระทรวงว่าด้วยการกำหนดมาตรการป้องกันการพังทลายของดินหรือสิ่งปลูกสร้างในการขุดดินหรือถมดิน พ.ศ. 2548 มยผ.1911-52 (มาตรฐานประกอบการคำนวณค่าเสถียรภาพความลาดเอียงที่ปลอดภัยในงานขุดดินและถมดิน) และมยผ.1912-52 (มาตรฐานป้องกันการพังทลายงานขุดดินและถมดินตลอดจนกฎหมาย/ข้อบังคับอื่นๆ ที่เกี่ยวข้องอย่างเคร่งครัด	- โครงการควบคุมการก่อสร้างโดยจะก่อสร้าง และปรับพื้นที่ให้อยู่ในขอบเขตของโครงการเท่านั้น	-	- ดังภาคผนวกที่ 3

ตารางที่ 3.1-1 (ต่อ) สรุปผลการปฏิบัติตามมาตรการป้องกันและแก้ไขผลกระทบสิ่งแวดล้อมโครงการ เสนาภิบาล รัตนวิเศษ-บางบัวทอง (ระยะสิ้นสุดการก่อสร้าง)

องค์ประกอบทางสิ่งแวดล้อมและคุณค่าต่างๆ	มาตรการป้องกันและแก้ไขผลกระทบสิ่งแวดล้อม	รายละเอียดการปฏิบัติตามมาตรการฯ	ปัญหา/อุปสรรคและการแก้ไข	เอกสารอ้างอิงรูปภาพหรือเอกสาร
2.2 ทรัพยากรดิน (ต่อ)	<p>2) ควบคุมการปรับถมดินตามแนวเขตที่ดินที่ติดกับคลองพระพิมล (คลองพระราชพิมล) ไม่ให้เกินแนวเขตที่ดิน ซึ่งจะไม่สามารถเข้าไปในแนวคันคลอง</p> <p>3) จัดให้มีระบบป้องกันดินพังในส่วนที่ขุดดินลึกซึ่งระบบป้องกันดินพังของโครงการได้รับการออกแบบให้สามารถรับแรงดันของดินโดยรอบ ตามมาตรฐานทางวิศวกรรม เพื่อป้องกันผลกระทบจากการพังทลายของดิน</p> <p>4) จัดให้มีรั้วระบายน้ำชั่วคราวล้อมรอบพื้นที่ก่อสร้างและจัดสร้างบ่อดักหรือบ่อกรองตะกอนรอบพื้นที่ก่อสร้าง เพื่อดักเศษตะกอนดิน ให้จมตัวก่อนสูบน้ำออกสู่ระบบระบายน้ำสาธารณะ</p> <p>5) จัดให้มีการตรวจสอบ และซ่อมบำรุงเครื่องจักรกลที่ใช้ในงานก่อสร้าง ให้มีสภาพดีอยู่เสมอ เพื่อป้องกันการรั่วไหลของน้ำมัน/น้ำมันหล่อลื่นต่าง ๆ ปนเปื้อนลงดิน</p> <p>6) จัดให้มีการตรวจสอบความมั่นคงของระบบป้องกันดินพังเป็นระยะอย่างเคร่งครัด ด้วยเครื่องมือสำรวจ(กล้อง Theodolite) และตรวจวัดการทรุดตัวของดิน(Settlement Plate) ถ้าพบว่าการเคลื่อนตัวของระบบป้องกันดิน ต้องรีบดำเนินการเสริมความแข็งแรงโดยทันทีและในกรณีที่สำคัญ</p>	<p>- โครงการควบคุมการปรับถมดินตามแนวเขตที่ดินที่ติดกับคลองพระพิมล (คลองพระราชพิมล) ไม่ให้เกินแนวเขตที่ดิน ซึ่งจะไม่สามารถเข้าไปในแนวคันคลอง</p> <p>- โครงการไม่มีการจัดทำระบบป้องกันดินพัง เนื่องจากโครงการไม่มีชั้นใต้ดินและไม่มีการขุดดินลึก</p> <p>- ปัจจุบันโครงการก่อสร้างอาคารแล้วเสร็จ ซึ่งได้จัดให้มีรั้วระบายน้ำ ท่อระบายน้ำ ระบบบำบัดน้ำเสียของโครงการ เพื่อบำบัดน้ำก่อนสูบน้ำออกสู่ระบบระบายน้ำสาธารณะ</p> <p>- ปัจจุบันโครงการขนย้ายเครื่องจักรกลออกจากพื้นที่โครงการทั้งหมดแล้ว ทั้งนี้ขณะอยู่ในช่วงงานที่มีกิจกรรมการใช้เครื่องจักรกล โครงการได้ปฏิบัติตามมาตรการที่กำหนด</p> <p>- โครงการไม่มีการสร้างระบบป้องกันดินพัง เนื่องจากไม่มีชั้นใต้ดินและไม่มีการขุดดินลึก</p>	<p>-</p> <p>-</p> <p>-</p> <p>-</p> <p>-</p>	<p>- ดังภาคผนวกที่ 3</p> <p>-</p> <p>- ดังภาพที่ 6 และภาพที่ 13-14</p> <p>- ดังภาพที่ 1</p> <p>-</p>

ตารางที่ 3.1-1 (ต่อ) สรุปผลการปฏิบัติตามมาตรการป้องกันและแก้ไขผลกระทบสิ่งแวดล้อมโครงการ เสนาภิบาล รัตนวิเศษ-บางบัวทอง (ระยะสิ้นสุดการก่อสร้าง)

องค์ประกอบทางสิ่งแวดล้อมและคุณค่าต่างๆ	มาตรการป้องกันและแก้ไขผลกระทบสิ่งแวดล้อม	รายละเอียดการปฏิบัติตามมาตรการฯ	ปัญหา/อุปสรรคและการแก้ไข	เอกสารอ้างอิงรูปภาพหรือเอกสาร
2.2 ทรัพยากรดิน (ต่อ)	<p>เคลื่อนตัว เกินกว่าเกณฑ์การตรวจวัดจะมีการพิจารณาให้เพิ่มความถี่ในการอ่านจากขั้นตอนการอ่านปกติ จนกว่าพฤติกรรมของการเคลื่อนตัวของระบบป้องกันดินพังจะกลับมามีอยู่ในสภาพปกติ</p> <p>7) ปฏิบัติตามมาตรการในการควบคุมความปลอดภัยเมื่อค่าที่ตรวจวัดมีค่าเกินระดับความปลอดภัยในแต่ละช่วงดังนี้</p> <ul style="list-style-type: none"> - เมื่อมีค่าการเคลื่อนตัวมากกว่าร้อยละ 70 ของค่าที่ออกแบบ ให้แจ้งให้ผู้ออกแบบทราบเพื่อตรวจสอบขั้นตอนการก่อสร้าง - เมื่อมีค่าการเคลื่อนตัวมากกว่าร้อยละ 80 ของค่าที่ออกแบบ ให้แจ้งให้ผู้เกี่ยวข้องทุกฝ่ายทราบ เพื่อตรวจสอบขั้นตอนการก่อสร้างและปรึกษาผู้ออกแบบเพื่อความมั่นใจในการก่อสร้างว่ามีความปลอดภัย - เมื่อมีค่าการเคลื่อนตัวมากกว่าร้อยละ 90 ของค่าที่ออกแบบ หยุดการก่อสร้างและแจ้งผู้เกี่ยวข้องทุกฝ่ายเพื่อพิจารณาปรับปรุงขั้นตอนการก่อสร้างเพื่อลดผลกระทบ 	<p>- โครงการไม่มีการสร้างระบบป้องกันดินพัง จึงไม่มีการตรวจสอบการเคลื่อนตัวของระบบป้องกันดินพังเนื่องจากโครงการไม่มีการก่อสร้างชั้นใต้ดินและไม่มีกิจกรรมการขุดดินลึก</p>	-	-

ตารางที่ 3.1-1 (ต่อ) สรุปผลการปฏิบัติตามมาตรการป้องกันและแก้ไขผลกระทบสิ่งแวดล้อม โครงการ เสนาภิบาล รัตนนิเวศ-บางบัวทอง (ระยะสิ้นสุดการก่อสร้าง)

องค์ประกอบทางสิ่งแวดล้อมและคุณค่าต่างๆ	มาตรการป้องกันและแก้ไขผลกระทบสิ่งแวดล้อม	รายละเอียดการปฏิบัติตามมาตรการฯ	ปัญหา/อุปสรรคและการแก้ไข	เอกสารอ้างอิงรูปภาพหรือเอกสาร
2.2 ทรัพยากรดิน (ต่อ)	8) จัดให้มีการประกันภัยงานก่อสร้าง ให้คุ้มครองแก่ชีวิตและทรัพย์สินต่อบุคคลที่สาม โดยความเสียหายที่มีต่อโครงสร้างอาคารจะรับผิดชอบหลังจากการก่อสร้างแล้วเสร็จไปนับจากวันที่ได้รับใบรับรองการก่อสร้างอาคาร (อ.5) จากหน่วยงานขออนุญาตแล้ว 1 ปีและแสดงสำเนาตารางกรมธรรม์ประกันภัยดังกล่าวไว้ในที่เปิดเผยและเห็นได้ง่ายทั้งในพื้นที่ก่อสร้างรวมทั้งบริเวณหน้าโครงการ	- โครงการจัดให้มีการประกันภัยงานก่อสร้าง ให้คุ้มครองแก่ชีวิตและทรัพย์สินต่อบุคคลที่สาม โดยความเสียหายที่มีต่อโครงสร้างอาคาร	-	- ดังภาคผนวกที่ 5
	9) จัดให้มีสิ่งกั้นตกหรือราวกันที่มีความมั่นคงแข็งแรงรอบบริเวณที่กำลังมีกิจกรรมการขุดดิน รวมทั้งติดตั้งไฟฟ้าให้มีแสงสว่างเพียงพอ ตลอดระยะเวลาขุดดินในกรณีการขุดดินในพื้นที่ที่ไม่มีไฟฟ้าให้แสงสว่าง ต้องทาสีสิ่งกั้นตกหรือราวกันด้วยสีสะท้อนแสงที่มองเห็นได้อย่างชัดเจน	- ปัจจุบันโครงการก่อสร้างอาคารแล้วเสร็จ และได้รื้อถอนสิ่งกั้นตกต่างๆออกทั้งหมด ขณะอยู่ในช่วงงานโครงสร้างอาคาร โครงการได้ปฏิบัติตามมาตรการที่กำหนดอย่างเคร่งครัด	-	- ดังภาพที่ 2
	10) ดำเนินการตรวจสอบความมั่นคงของแนวกำแพงป้องกันดินพังเป็นระยะอย่างเคร่งครัด ถ้าพบว่ามีอาการเคลื่อนตัวของผนังกันดิน ต้องรีบดำเนินการเสริมความแข็งแรงโดยทันที	- โครงการไม่มีการสร้างระบบป้องกันดินพัง เนื่องจากไม่มีกิจกรรมการขุดดินลึก	-	-
2.3 ธรณีวิทยา/แผ่นดินไหว	1) ให้ติดป้ายประชาสัมพันธ์ภายในพื้นที่ก่อสร้างให้คนงานหรือผู้ปฏิบัติงานในพื้นที่ก่อสร้างทราบถึงวิธีการปฏิบัติตนเมื่อเกิดเหตุแผ่นดินไหวและเส้นทางอพยพไปยังจุดรวมพลนอกอาคาร	- ปัจจุบันโครงการก่อสร้างอาคารแล้วเสร็จ ซึ่งอยู่ระหว่างการส่งมอบอาคารให้แก่บุคคล จึงยังไม่ได้มีการติดตั้งป้ายแผนผังเส้นทางอพยพไปยังจุดรวมพล ซึ่งเป็นป้ายถาวร ทั้งนี้ได้กำหนดจุดรวมพลไว้บริเวณนอกของอาคารเรียบร้อยแล้ว	-	- ดังภาพที่ 2 และภาพที่ 9

ตารางที่ 3.1-1 (ต่อ) สรุปผลการปฏิบัติตามมาตรการป้องกันและแก้ไขผลกระทบสิ่งแวดล้อมโครงการ เสนาภิบาล รัตนวิเศษ-บางบัวทอง (ระยะสิ้นสุดการก่อสร้าง)

องค์ประกอบทางสิ่งแวดล้อมและคุณค่าต่างๆ	มาตรการป้องกันและแก้ไขผลกระทบสิ่งแวดล้อม	รายละเอียดการปฏิบัติตามมาตรการฯ	ปัญหา/อุปสรรคและการแก้ไข	เอกสารอ้างอิงรูปภาพหรือเอกสาร
2.3 ธรณีวิทยา/แผ่นดินไหว (ต่อ)	2) จัดให้มีการออกแบบโครงสร้างอาคารเพื่อรองรับแรงแผ่นดินไหวโดยใช้วิธีเชิงพลศาสตร์ ตามมาตรฐานการออกแบบอาคารด้านทานการสั่นสะเทือนของแผ่นดินไหว (มยพ. 1301/1302-61) ของกรมโยธาธิการและผังเมือง กระทรวงมหาดไทย ปี พ.ศ. 2561 รวมถึงกฎกระทรวง กำหนดการรับน้ำหนัก ความต้านทาน ความคงทนของอาคาร และพื้นดินที่รองรับอาคารในการต้านทานแรงสั่นสะเทือนของแผ่นดินไหว พ.ศ.2564	- โครงการกำหนดให้มีการออกแบบโครงสร้างอาคารเพื่อรองรับแรงแผ่นดินไหวโดยใช้วิธีเชิงพลศาสตร์ ตามมาตรฐานการออกแบบอาคารด้านทานการสั่นสะเทือนของแผ่นดินไหว (มยพ. 1301/1302-61) ของกรมโยธาธิการและผังเมือง กระทรวงมหาดไทย ปี พ.ศ. 2561 รวมถึงกฎกระทรวง กำหนดการรับน้ำหนัก ความต้านทาน ความคงทนของอาคารและพื้นดินที่รองรับอาคารในการต้านทานแรงสั่นสะเทือนของแผ่นดินไหว พ.ศ.2564	-	- ดังภาคผนวกที่ 14
2.4 คุณภาพอากาศ	1) ติดตั้งรั้วเมทัลชีทเหล็ก (Steel Metal Sheet) หรือวัสดุเทียบเท่า สูง 6 เมตร รอบแนวเขตพื้นที่โครงการเพื่อช่วยป้องกันฝุ่นละอองไปยังพื้นที่ข้างเคียง และผู้ที่สัญจรผ่านบริเวณใกล้เคียงโครงการ 2) ต้องติดตั้งตาข่ายกันฝุ่น (Mesh Sheet) ชนิดป้องกันไฟลาม ขนาดช่องตาข่ายไม่เกิน 2 มิลลิเมตร หรือผ้าใบก่อสร้างที่มีความมั่นคงแข็งแรงปิดคลุมด้านนอกโดยรอบโครงสร้างอาคารในระหว่างการก่อสร้างหรือด้านนอกของนั่งร้านตลอดแนวด้านข้าง และตลอดความสูงของตัวอาคารที่กำลังก่อสร้าง	- ปัจจุบันโครงการก่อสร้างอาคารแล้วเสร็จ พร้อมทั้งจัดทำรั้วถาวรรอบพื้นที่โครงการเรียบร้อยแล้ว - ปัจจุบันโครงการก่อสร้างอาคารแล้วเสร็จ และได้รื้อถอนตาข่ายกันฝุ่นออกทั้งหมด ขณะอยู่ในช่วงงานโครงสร้างได้ปฏิบัติตามมาตรการที่กำหนดอย่างเคร่งครัด	- -	- ดังภาพที่ 3 - ดังภาพที่ 1

ตารางที่ 3.1-1 (ต่อ) สรุปผลการปฏิบัติตามมาตรการป้องกันและแก้ไขผลกระทบสิ่งแวดล้อมโครงการ เสนาภิพัฑ์ รัตนธิเบศร์-บางบัวทอง (ระยะสิ้นสุดการก่อสร้าง)

องค์ประกอบทางสิ่งแวดล้อมและคุณค่าต่างๆ	มาตรการป้องกันและแก้ไขผลกระทบสิ่งแวดล้อม	รายละเอียดการปฏิบัติตามมาตรการฯ	ปัญหา/อุปสรรคและการแก้ไข	เอกสารอ้างอิงรูปภาพหรือเอกสาร
2.4 คุณภาพอากาศ (ต่อ)	<p>3) จัดให้มีการทำประตูทางเข้าออกพื้นที่ก่อสร้างที่ปิดทึบตลอดเวลา โดยจะเปิดเฉพาะเมื่อมีรถเข้า-ออก และต้องรักษาพื้นผิวให้สะอาดปราศจากเศษหิน ดิน ทราย หรือฝุ่น ตกค้างจนการก่อสร้างแล้วเสร็จ</p> <p>4) เครื่องยนต์ดีเซลที่นำมาใช้ดอกเสาเข็มจะใช้เครื่องยนต์ที่มีสภาพดี เพื่อลดการปล่อย PM_{2.5}</p> <p>5) งานก่อสร้างในขั้นตอนที่ต้องทำการเลื้อย เเจียร์ หรือใช้เชือกเพลิงในการเชื่อมต่อเหล็ก ต้องดำเนินการในพื้นที่ปิดมิดชิด</p> <p>6) หากผลการติดตามตรวจสอบคุณภาพอากาศจากกรมควบคุมมลพิษ (แอปพลิเคชัน Air4Thai) บ่งชี้ว่าปริมาณฝุ่นละอองขนาดไม่เกิน 2.5 ไมครอน (PM_{2.5}) ในบริเวณพื้นที่โครงการ มีค่าเกินมาตรฐาน โครงการจะหยุดกิจกรรมบางส่วนที่ก่อให้เกิดฝุ่นละอองขนาดไม่เกิน 2.5 ไมครอน (PM_{2.5}) เช่น การรื้อ ขุด เจาะ ถมบดอัด รวมถึงกิจกรรมอื่นๆ ที่ทำให้เกิดการฟุ้งกระจายของอนุภาคดิน และวัสดุก่อสร้าง รวมถึงการเจียร์การเคลื่อนย้ายวัสดุ การใช้งานเครื่องจักร/เครื่องยนต์ที่ใช้น้ำมันดีเซลเป็นเชื้อเพลิงลงชั่วคราว</p>	<p>- ปัจจุบันโครงการก่อสร้างอาคารแล้วเสร็จ และได้จัดทำประตูทางเข้า-ออกเป็นแบบไม้กระดก บริเวณด้านหน้าของโครงการ</p> <p>- ขณะอยู่ในช่วงงาน โครงการปฏิบัติตามมาตรการที่กำหนดอย่างเคร่งครัด</p> <p>- ปัจจุบันโครงการไม่มีกิจกรรมการเลื้อย เเจียร์ หรือใช้เชือกเพลิงในการเชื่อมต่อเหล็ก ขณะที่มิกิจกรรมดังกล่าวได้ปฏิบัติตามมาตรการที่กำหนดอย่างเคร่งครัด</p> <p>- โครงการปฏิบัติตามมาตรการที่กำหนด โดยจัดให้มีการติดตามคุณภาพอากาศจากกรมควบคุมมลพิษ ทั้งนี้หากพบว่า ปริมาณฝุ่นละอองขนาดไม่เกิน 2.5 ไมครอน (PM_{2.5}) ในบริเวณพื้นที่โครงการ มีค่าเกินมาตรฐาน โครงการจะหยุดกิจกรรมการก่อสร้างที่ก่อให้เกิดฝุ่นละอองทันที</p>	<p>-</p> <p>-</p> <p>-</p> <p>-</p>	<p>- ดังภาพที่ 26</p> <p>-</p> <p>-</p> <p>-</p>

ตารางที่ 3.1-1 (ต่อ) สรุปผลการปฏิบัติตามมาตรการป้องกันและแก้ไขผลกระทบสิ่งแวดล้อมโครงการ เสนาภิบาล รัตนวิเศษ-บางบัวทอง (ระยะสิ้นสุดการก่อสร้าง)

องค์ประกอบทางสิ่งแวดล้อมและคุณค่าต่างๆ	มาตรการป้องกันและแก้ไขผลกระทบสิ่งแวดล้อม	รายละเอียดการปฏิบัติตามมาตรการฯ	ปัญหา/อุปสรรคและการแก้ไข	เอกสารอ้างอิงรูปภาพหรือเอกสาร
2.4 คุณภาพอากาศ (ต่อ)	<p>จนกว่าปริมาณฝุ่นละอองขนาดไม่เกิน 2.5 ไมครอน (PM_{2.5}) จะลดลงจนไม่เกินค่ามาตรฐาน และในกรณีที่ทางหน่วยงานราชการแจ้งขอความร่วมมือในการดำเนินการใดๆที่เกี่ยวข้องกับการป้องกันควบคุมปริมาณฝุ่นละอองขนาดไม่เกิน 2.5 ไมครอน (PM_{2.5}) ต้องให้ความร่วมมือกับทางหน่วยงานราชการอย่างเคร่งครัด</p> <p>7) จัดวางตำแหน่งเครื่องจักรและกิจกรรมที่จะก่อให้เกิดฝุ่นให้มีความเหมาะสมต่อกิจกรรมการก่อสร้าง โดยให้เครื่องจักรที่ใช้ในงานก่อสร้างอยู่ห่างจากผู้รับฝุ่นมากที่สุด</p> <p>8) ไม่เก็บกองวัสดุที่อาจก่อให้เกิดฝุ่นในบริเวณพื้นที่ก่อสร้าง การขุดดินออกจากพื้นที่ก่อสร้างได้ดิน กำหนดให้ผู้รับเหมาที่ขนส่งดินออกจากพื้นที่ก่อสร้างโครงการ นัดหมายพื้นที่ปลายทางแต่ละแห่ง ก่อนการขนส่งดินออกจากพื้นที่โครงการ เพื่อไม่ต้องกองเก็บดินไว้ในพื้นที่โครงการเป็นการชั่วคราว</p> <p>9) จัดให้มีอุปกรณ์สำหรับทำความสะอาดให้พร้อมใช้งานในกรณีมีสิ่งที่เกิดฝุ่นตกหล่นลงสู่พื้นที่ก่อสร้าง ถนนการจราจรและถนนบางกรวย-ไทรน้อย ด้านหน้าพื้นที่โครงการ</p>	<p>- ปัจจุบันโครงการก่อสร้างอาคารแล้วเสร็จ ขณะนี้อยู่ในช่วงงานที่มีกิจกรรมก่อสร้าง โครงการได้ปฏิบัติตามมาตรการที่กำหนดอย่างเคร่งครัด</p> <p>- ปัจจุบันโครงการก่อสร้างอาคารแล้วเสร็จ และไม่มีการกองเก็บวัสดุก่อสร้างในพื้นที่โครงการ ขณะนี้อยู่ในช่วงงานดังกล่าว โครงการได้ปฏิบัติตามมาตรการที่กำหนดอย่างเคร่งครัด</p> <p>- โครงการจัดให้มีอุปกรณ์ทำความสะอาดและพนักงานคอยทำความสะอาดถนนการจราจรและถนนบางกรวย-ไทรน้อย ด้านหน้าพื้นที่โครงการ</p>	- - -	- ดังภาพที่ 1 - ดังภาพที่ 1 - ดังภาพที่ 25

ตารางที่ 3.1-1 (ต่อ) สรุปผลการปฏิบัติตามมาตรการป้องกันและแก้ไขผลกระทบสิ่งแวดล้อมโครงการ เสนาภิบาล รัตนวิเศษ-บางบัวทอง (ระยะสิ้นสุดการก่อสร้าง)

องค์ประกอบทางสิ่งแวดล้อม และคุณค่าต่างๆ	มาตรการป้องกันและแก้ไขผลกระทบสิ่งแวดล้อม	รายละเอียดการปฏิบัติตามมาตรการฯ	ปัญหา/อุปสรรค และการแก้ไข	เอกสารอ้างอิง รูปภาพหรือเอกสาร
2.4 คุณภาพอากาศ (ต่อ)	10) จัดให้มีสถานที่เก็บกองวัสดุก่อสร้างที่อาจเกิดการฟุ้งกระจายของฝุ่นได้โดยง่าย โดยต้อง มีวัสดุปิดคลุมและฉีดพรมน้ำให้เปียกอย่างน้อยวันละ 4 ครั้ง หรือเพิ่มความถี่ตามความเหมาะสมโดยเฉพาะในช่วงอากาศแห้งเช่น ในช่วงหน้าหนาว	- ปัจจุบันโครงการไม่มีการกองเก็บวัสดุก่อสร้างไว้ในพื้นที่โครงการ	-	- ดังภาพที่ 1
	11) ให้พรมน้ำบนถนนชั่วคราวในโครงการที่ยังไม่ได้มีการก่อสร้างเป็นผิวทางถาวร โดยทำการพรมน้ำอย่างน้อยวันละ 4 ครั้ง เพื่อให้ผิวทางมีความชื้นอยู่เสมอเพื่อลดการฟุ้งกระจายของฝุ่นละอองจากกิจกรรมการขนส่งภายในโครงการ	- โครงการได้จัดทำผิวทางถาวรเป็นพื้นคอนกรีตโดยรอบพื้นที่โครงการทั้งหมดแล้ว	-	- ดังภาพที่ 27
	12) ปิดคลุมกระบะบรรทุกของรถบรรทุกดิน หรือวัสดุอุปกรณ์ก่อสร้าง เพื่อป้องกันการฟุ้งกระจายของฝุ่นละอองจากเศษวัสดุก่อสร้าง ด้วยผ้าใบให้มิดชิด	- ปัจจุบันโครงการไม่มีการใช้รถบรรทุกในการขนส่งดินและวัสดุก่อสร้าง ขณะที่อยู่ในช่วงงานดังกล่าว ได้ปฏิบัติตามมาตรการที่กำหนดอย่างเคร่งครัด	-	-
	13) หมั่นตรวจสอบและซ่อมบำรุงรักษาเครื่องจักร/เครื่องยนต์ที่ใช้ในงานก่อสร้าง ให้มีประสิทธิภาพในการเผาไหม้ที่ดีอยู่เสมอ	- ขณะที่มีการกิจกรรมการก่อสร้างที่ต้องใช้เครื่องจักรกลโครงการจัดให้มีการบำรุงรักษาให้อยู่ในสภาพดีเสมอ	-	-
	14) จัดให้มีพื้นที่ล้างทำความสะอาดล้อรถบรรทุกดินและวัสดุก่อสร้างในพื้นที่โครงการก่อนออกสู่ถนนสาธารณะและถนนบางกรวย-ไทรน้อย บริเวณปากทางเข้า-ออกโครงการทุกครั้ง เพื่อป้องกันฝุ่นละอองฟุ้งกระจาย	- ปัจจุบันโครงการก่อสร้างอาคารแล้วเสร็จ และจัดทำผิวถนนเป็นคอนกรีตทั้งหมดแล้ว จึงไม่มีกิจกรรมการล้างล้อรถบรรทุกก่อนออกจากพื้นที่โครงการ ทั้งนี้จัดให้มีคนงานคอยดูแลความสะอาดบริเวณถนนบางกรวย-ไทรน้อย บริเวณปากทางเข้า-ออก ให้สะอาดอยู่เสมอ	-	- ดังภาพที่ 25

ตารางที่ 3.1-1 (ต่อ) สรุปผลการปฏิบัติตามมาตรการป้องกันและแก้ไขผลกระทบสิ่งแวดล้อมโครงการ เสนาภิบาล รัตนวิเศษ-บางบัวทอง (ระยะสิ้นสุดการก่อสร้าง)

องค์ประกอบทางสิ่งแวดล้อม และคุณค่าต่างๆ	มาตรการป้องกันและแก้ไขผลกระทบสิ่งแวดล้อม	รายละเอียดการปฏิบัติตามมาตรการฯ	ปัญหา/อุปสรรค และการแก้ไข	เอกสารอ้างอิง รูปภาพหรือเอกสาร
2.4 คุณภาพอากาศ (ต่อ)	<p>15) จัดให้มีถังสำรองน้ำสำหรับการรดพรมพื้นที่ถนนชั่วคราวภายในโครงการ และสำหรับทำความสะอาดล้อรถที่มีความเพียงพอต่อการใช้น้ำไม่น้อยกว่า 1 วัน</p> <p>16) การขนส่งปูนซีเมนต์ หรือปูนขาว เพื่อใช้ในงานเก็บและตกแต่ง ให้บรรจุในภาชนะปิดมิดชิดหรือถุงบรรจุเท่านั้นและนำออกมาใช้งานแต่ละครั้งตามความเหมาะสม ไม่ทิ้งกองปูนผงไว้ในพื้นที่ก่อสร้าง</p> <p>17) กำชับผู้รับเหมาก่อสร้าง ให้ควบคุมคนงานก่อสร้างไม่ให้เผาทำลายขยะ หรือเศษวัสดุก่อสร้างต่างๆ โดยให้เก็บรวบรวมไปกำจัดตามประเภทของของเสียที่เกิดขึ้น</p> <p>18) เศษวัสดุก่อสร้างจำพวกเศษปูน ดิน ฯลฯ ที่อาจเกิดการฟุ้งกระจายได้ง่าย ต้องเก็บรวบรวมใส่ในภาชนะปิดเพื่อรอการขนส่งไปกำจัด</p> <p>19) กำหนดวัสดุที่ใช้ในการก่อสร้างที่ก่อให้เกิดฝุ่นน้อย เช่น ควรใช้คอนกรีตผสมสำเร็จในการก่อสร้าง งดการผสมคอนกรีตในพื้นที่ก่อสร้างโครงการ</p>	<p>- โครงการจัดให้มีถังสำรองน้ำไว้ใช้ภายในโครงการอย่างเพียงพอต่อการใช้งาน</p> <p>- ขณะที่อยู่ในช่วงงานก่อสร้างโครงการใช้ปูนซีเมนต์ผสมสำเร็จรูปในการทำกิจกรรมต่าง ๆ ในพื้นที่โครงการ เพื่อหลีกเลี่ยงการจัดเก็บปูนซีเมนต์ผงไว้ในพื้นที่โครงการ</p> <p>- ขณะดำเนินกิจกรรมการก่อสร้างโครงการกำชับให้ผู้รับเหมาก่อสร้างไม่ให้เผาทำลายขยะ หรือเศษวัสดุก่อสร้างต่างๆ ทั้งนี้ได้ตัดป้ายเตือนไว้ในพื้นที่โครงการแล้ว</p> <p>- ปัจจุบันโครงการยังไม่มีเศษวัสดุก่อสร้างในพื้นที่โครงการ</p> <p>- โครงการใช้ปูนซีเมนต์ผสมสำเร็จรูปในการทำกิจกรรมต่าง ๆ ในพื้นที่โครงการ เพื่อหลีกเลี่ยงการจัดเก็บปูนซีเมนต์ผงไว้ในพื้นที่โครงการ</p>	- - - -	- - -

ตารางที่ 3.1-1 (ต่อ) สรุปผลการปฏิบัติตามมาตรการป้องกันและแก้ไขผลกระทบสิ่งแวดล้อมโครงการ เสนาคีทท์ รัตนธิเบศร์-บางบัวทอง (ระยะสิ้นสุดการก่อสร้าง)

องค์ประกอบทางสิ่งแวดล้อม และคุณค่าต่างๆ	มาตรการป้องกันและแก้ไขผลกระทบสิ่งแวดล้อม	รายละเอียดการปฏิบัติตามมาตรการฯ	ปัญหา/อุปสรรค และการแก้ไข	เอกสารอ้างอิง รูปภาพหรือเอกสาร
2.4 คุณภาพอากาศ (ต่อ)	20) การเก็บกองทรายในพื้นที่ก่อสร้างต้องเก็บในถังเก็บ หรือ ในกำแพงบั้ง และฉีดพรมน้ำให้เปียกชื้นเสมอ	- โครงการไม่มีการเก็บกองทรายไว้บริเวณพื้นที่โครงการ เนื่องจากใช้ปูนซีเมนต์ผสมสำเร็จในการก่อสร้าง	-	-
2.5 เสียง	21) จัดให้มีพนักงานคอยกวาดเศษดิน ทราย ที่ตกหล่นบริเวณ เส้นทางขนส่งวัสดุก่อสร้าง โดยในกรณีที่มีเศษดินเปียกตก หล่นต้องทำความสะอาด โดยใช้น้ำฉีดและกวาดพื้นให้ สะอาดโดยทันที พื้นที่ก่อสร้างโครงการ 1) ก่อนเริ่มการก่อสร้างโครงการ ต้องจัดให้มีการเข้าพบหรือ ประชุมร่วมกันระหว่างเจ้าของโครงการ ผู้รับเหมาก่อสร้าง และตัวแทนแหล่งที่ได้รับผลกระทบใกล้เคียงโครงการเพื่อ แจ้งกิจกรรมการก่อสร้าง ระยะเวลาการก่อสร้าง และ มาตรการป้องกันและแก้ไขผลกระทบตลอดระยะก่อสร้าง 2) จัดให้มีการติดตั้งป้ายแจ้งการก่อสร้างโครงการ มีขนาดไม่ น้อยกว่า 2.4 x 4.8 เมตร และแสดงรายละเอียดบนป้ายดังนี้ - ชื่อ ประเภท และขนาดของอาคารที่จะก่อสร้างชื่อเจ้าของ โครงการและรับเหมาก่อสร้าง	- โครงการจัดให้มีพนักงานคอยทำความสะอาดบริเวณ พื้นที่ก่อสร้าง ถนนทางเข้า-ออกของโครงการ ให้สะอาดอยู่ ตลอดเวลา - ก่อนเริ่มกิจกรรมการก่อสร้างโครงการจัดให้มีการเข้าพบ หรือประชุมร่วมกันระหว่างเจ้าของโครงการ ผู้รับเหมาก่อสร้างและตัวแทนแหล่งที่ได้รับผลกระทบ ใกล้เคียงโครงการเพื่อแจ้งกิจกรรมการก่อสร้าง ระยะเวลา การก่อสร้าง และมาตรการป้องกันและแก้ไขผลกระทบ ตลอดระยะก่อสร้าง พร้อมทั้งจัดให้มีการติดตั้งป้าย รายละเอียดโครงการ แสดงรายละเอียดต่าง ๆ บริเวณ ด้านหน้าโครงการ	- - -	- - ดัชนีภาพที่ 25 - ดัชนีภาพที่ 17

ตารางที่ 3.1-1 (ต่อ) สรุปผลการปฏิบัติตามมาตรการป้องกันและแก้ไขผลกระทบสิ่งแวดล้อมโครงการ เสนาคีท รัตนนิเบศร์-บางบัวทอง (ระยะสิ้นสุดการก่อสร้าง)

องค์ประกอบทางสิ่งแวดล้อม และคุณค่าต่างๆ	มาตรการป้องกันและแก้ไขผลกระทบสิ่งแวดล้อม	รายละเอียดการปฏิบัติตามมาตรการฯ	ปัญหา/อุปสรรค และการแก้ไข	เอกสารอ้างอิง รูปภาพหรือเอกสาร
2.5 เสียง (ต่อ)	<p>- ระยะเวลาการก่อสร้าง วันเริ่มต้น และวันสิ้นสุดเบอร์โทรศัพท์ของผู้รับผิดชอบในการควบคุมการก่อสร้างเพื่อให้ผู้ที่อยู่ใกล้เคียงและที่สัญจรผ่านไปมาสามารถติดต่อได้โดยตรงในกรณีที่ได้รับผลกระทบจากการก่อสร้าง</p> <p>3) จัดให้มีการติดตามสรุปมาตรการป้องกันและแก้ไขผลกระทบสิ่งแวดล้อมและมาตรการติดตามตรวจสอบผลกระทบสิ่งแวดล้อมในระหว่างการก่อสร้าง ตามที่ได้รับความเห็นชอบในรายงานการประเมินผลกระทบสิ่งแวดล้อมของโครงการ (EIA) พร้อมเลขที่หนังสือเห็นชอบฯ บริเวณด้านหน้าโครงการให้เห็นได้อย่างชัดเจน</p> <p>4) จัดให้มีการติดตั้งรั้วเมทัลชีทเหล็ก (Steel Metal Sheet) มีความสูง 6 เมตร หน้า 1.27 มม. (หรือวัสดุเทียบเท่า) ตามแนวเขตที่ดินก่อนการปรับเตรียมพื้นที่ก่อสร้าง และจะติดตั้งตลอดไปจนการก่อสร้างแล้วเสร็จ โดยในการประเมินได้เทียบเคียงกับความสามารถในการลดระดับเสียงของวัสดุประเภท Steel, 18 ga หน้า 1.27 mm ค่า Transmission Loss 25 เดซิเบลเอ</p>	<p>- ปัจจุบันโครงการได้การรื้อถอนตารางสรุปมาตรการป้องกันและแก้ไขผลกระทบสิ่งแวดล้อมและมาตรการติดตามตรวจสอบผลกระทบสิ่งแวดล้อมในระหว่างการก่อสร้าง และป้ายเตือนอันตรายต่างๆ ออกจากพื้นที่โครงการทั้งหมดแล้ว เนื่องจากก่อสร้างอาคารแล้วเสร็จ</p> <p>- ปัจจุบันโครงการได้รื้อถอนรั้วเมทัลชีทออกทั้งหมดแล้ว และจัดทำรั้วถาวรรอบพื้นที่โครงการแทน ทั้งนี้โครงการได้ติดตั้งรั้วเมทัลชีทตั้งแต่เริ่มก่อสร้างจนก่อสร้างแล้วเสร็จ</p>	-	-
			-	- ดังภาพที่ 3

ตารางที่ 3.1-1 (ต่อ) สรุปผลการปฏิบัติตามมาตรการป้องกันและแก้ไขผลกระทบสิ่งแวดล้อมโครงการ เสนาภิบาล รัตนวิเศษ-บางบัวทอง (ระยะสิ้นสุดการก่อสร้าง)

องค์ประกอบทางสิ่งแวดล้อมและคุณค่าต่างๆ	มาตรการป้องกันและแก้ไขผลกระทบสิ่งแวดล้อม	รายละเอียดการปฏิบัติตามมาตรการฯ	ปัญหา/อุปสรรคและการแก้ไข	เอกสารอ้างอิงรูปภาพหรือเอกสาร
2.5 เสียง (ต่อ)	<p>5) ติดตั้งกำแพงกันเสียงประเภทต่างๆ ก่อนการก่อสร้างในแต่ละชั้นตอน ดังนี้</p> <p>5.1) ช่วงการทำเสาเข็มและฐานราก (การก่อสร้างที่ระดับฐานราก และชั้นที่ 1)</p> <ul style="list-style-type: none"> ติดตั้งกำแพงกันเสียง Steel, 22 ga หนา 0.79 mm ค่า Transmission Loss 20 เดซิเบลเอ ความสูง 6 เมตร หรือวัสดุเทียบเท่า บริเวณทิศเหนือ ทิศใต้และทิศตะวันออก ทั้งนี้ ให้ติดตั้งกำแพงกันเสียงที่ระยะห่าง 1 เมตร จากพื้นที่ก่อสร้าง โดยนำกำแพงกันเสียงออกได้เมื่องานก่อสร้างงานฐานรากและชั้นที่ 1 แล้วเสร็จ <p>5.2) การก่อสร้างที่ระดับ ชั้นที่ 2 ขึ้นไป</p> <ul style="list-style-type: none"> ทิศเหนือ และทิศใต้ : ติดตั้งกำแพงกันเสียง Steel, 18 ga หนา 1.27 mm ค่า Transmission Loss 25 เดซิเบลเอ หรือวัสดุเทียบเท่า ความสูง 4 เมตร หรือตามความสูงระหว่างชั้นที่ก่อสร้าง ทิศตะวันออก : ติดตั้งกำแพงกันเสียง Light Concrete หนา 100 mm ค่า Transmission Loss 36 เดซิเบลเอ หรือวัสดุเทียบเท่า ความสูง 4 เมตร หรือตามความสูงระหว่างชั้นที่ก่อสร้าง 	- ปัจจุบันโครงการก่อสร้างอาคารแล้วเสร็จ ซึ่งได้รื้อถอนกำแพงกันเสียงออกทั้งหมดแล้ว	-	- ดังภาพที่ 1

ตารางที่ 3.1-1 (ต่อ) สรุปผลการปฏิบัติตามมาตรการป้องกันและแก้ไขผลกระทบสิ่งแวดล้อมโครงการ เสนาภิบาล รัตนวิเศษ-บางบัวทอง (ระยะสิ้นสุดการก่อสร้าง)

องค์ประกอบทางสิ่งแวดล้อม และคุณค่าต่างๆ	มาตรการป้องกันและแก้ไขผลกระทบสิ่งแวดล้อม	รายละเอียดการปฏิบัติตามมาตรการฯ	ปัญหา/อุปสรรค และการแก้ไข	เอกสารอ้างอิง รูปภาพหรือเอกสาร
2.5 เสียง (ต่อ)	<p>ทั้งนี้ ให้ติดตั้งกำแพงกันเสียงที่ตัวอาคาร ก่อนการก่อสร้างอาคาร ชั้นที่ 2 และให้นำกำแพงกันเสียงออกได้เมื่องานก่อสร้างในแต่ละชั้นแล้วเสร็จเพื่อย้ายไปติดตั้งในชั้นต่อ ๆ ไป จนถึงชั้นที่ 8</p> <p>6) กำหนดให้ช่วงเวลาทำงานก่อสร้างโครงการอยู่ในช่วงเวลา ระหว่าง 08.00-17.00 น. และให้อยู่เก็บงานได้ไม่เกิน 18.00 น. ระหว่างวันจันทร์ถึงวันเสาร์ โดยกำหนดให้หยุดในวันอาทิตย์ และวันหยุดนักขัตฤกษ์ กิจกรรมที่ก่อให้เกิดเสียงดังรบกวนและความสั่นสะเทือนให้ทำเฉพาะในช่วงเวลาดังกล่าว เช่น กิจกรรมเตรียมพื้นที่ การทำเสาเข็มการฐานราก เป็นต้น ในกรณีมีความจำเป็นจะต้องดำเนินการก่อสร้างเกินเวลาในกิจกรรมก่อสร้างที่ต่อเนื่องเป็นครั้งคราว ได้แก่ การเทปูนเพื่อทำฐานราก ให้พิจารณาประชาสัมพันธ์ให้ผู้พักอาศัยใกล้เคียงทราบล่วงหน้าเป็นระยะเวลาไม่น้อยกว่า 3 วัน โดยไม่ให้ทำงานเกินเวลา 20.00 น. และใน 1 สัปดาห์ ให้ทำงานเกินเวลาได้ 3 วัน และในกรณีมีกิจกรรมที่อาจส่งเสียงดังและสร้างความสั่นสะเทือนรบกวน ต้องได้รับอนุญาตจากหน่วยงานอนุญาตก่อนจึงจะสามารถทำได้ และประชาสัมพันธ์ให้ผู้พักอาศัยใกล้เคียงทราบเป็นระยะเวลาไม่น้อยกว่า 3 วัน</p>	<p>- ขณะที่มีการก่อสร้างโครงการกำหนดให้ทำงานตามเวลาที่กำหนด คือ 08.00-17.00 น. และให้อยู่เก็บงานได้ไม่เกิน 18.00 น. ในกรณีมีความจำเป็นจะต้องดำเนินการก่อสร้างเกินเวลาในกิจกรรมก่อสร้างที่ต่อเนื่องเป็นครั้งคราวจะประชาสัมพันธ์ให้ผู้พักอาศัยใกล้เคียงทราบเป็นระยะเวลาไม่น้อยกว่า 3 วัน</p>	-	-

ตารางที่ 3.1-1 (ต่อ) สรุปผลการปฏิบัติตามมาตรการป้องกันและแก้ไขผลกระทบสิ่งแวดล้อมโครงการ เสนาคีท รัตนนิเบศร์-บางบัวทอง (ระยะสิ้นสุดการก่อสร้าง)

องค์ประกอบทางสิ่งแวดล้อม และคุณค่าต่างๆ	มาตรการป้องกันและแก้ไขผลกระทบสิ่งแวดล้อม	รายละเอียดการปฏิบัติตามมาตรการฯ	ปัญหา/อุปสรรค และการแก้ไข	เอกสารอ้างอิง รูปภาพหรือเอกสาร
2.5 เสียง (ต่อ)	<p>7) วางแผนการขนย้ายวัสดุอุปกรณ์ก่อสร้างขนาดใหญ่ไปยังพื้นที่ก่อสร้างในช่วงที่ผ่านชุมชน โดยใช้ระยะเวลาให้น้อยที่สุด และควรดำเนินการอย่างระมัดระวัง เพื่อความปลอดภัยจากการตกหล่น ซึ่งอาจทำให้เกิดเสียงและความสั่นสะเทือน</p> <p>8) จัดระเบียบการจราจรทั้งภายในและภายนอกพื้นที่ก่อสร้าง ขนส่งวัสดุอุปกรณ์ก่อสร้างนอกเวลาเร่งด่วน โดยกำหนดและควบคุมความเร็วของรถบรรทุกวัสดุอุปกรณ์ก่อสร้างภายในพื้นที่โครงการไม่ให้เกิน 20 กิโลเมตรต่อชั่วโมง</p> <p>9) กำหนดแผนงาน วิธีการก่อสร้างให้เหมาะสม เลือกใช้วิธีการก่อสร้างที่มีผลกระทบด้านเสียงรบกวนให้น้อยที่สุด</p> <p>10) จัดพื้นที่เฉพาะในการทำกิจกรรม เช่น การตัด การเจาะ การเจียร์ การไส และอยู่ห่างจากด้านที่ได้รับผลกระทบมากที่สุด โดยบริเวณที่จัดทำในพื้นที่แต่ละชั้นควรติดตั้งแผ่นกันเสียงชั่วคราวชนิดเคลื่อนย้ายได้ทั้ง 3 ด้าน เพื่อป้องกันผลกระทบด้านเสียงรบกวน</p> <p>11) อุปกรณ์และเครื่องจักรกลที่มีการใช้งานเป็นครั้งคราว ต้องดับเครื่องหรือเบาคีเครื่องลงระหว่างการพัก</p> <p>12) จัดให้มีผู้ควบคุมดูแลเสียงจากกิจกรรมในการก่อสร้างต่างๆ</p>	<p>- โครงการกำหนดเส้นทางการขนย้ายวัสดุอุปกรณ์ก่อสร้างขนาดใหญ่ไปยังพื้นที่ก่อสร้างในช่วงที่ผ่านชุมชน อย่างระมัดระวัง เพื่อความปลอดภัยเพื่อความปลอดภัยจากการตกหล่น ซึ่งอาจทำให้เกิดเสียงและความสั่นสะเทือน</p> <p>- ขณะที่มีการขนส่งวัสดุโครงการกำหนดขนส่งวัสดุอุปกรณ์ก่อสร้างนอกเวลาเร่งด่วน โดยกำหนดและควบคุมความเร็วของรถบรรทุกวัสดุอุปกรณ์ก่อสร้างภายในพื้นที่โครงการไม่ให้เกิน 20 กิโลเมตรต่อชั่วโมง</p> <p>- โครงการกำหนดแผนงานการก่อสร้างอย่างเหมาะสม โดยเลือกใช้วิธีการก่อสร้างที่มีผลกระทบด้านเสียงรบกวนให้น้อยที่สุด</p> <p>- ปัจจุบันโครงการก่อสร้างอาคารแล้วเสร็จ ขณะอยู่ในช่วงงานดังกล่าวได้ปฏิบัติตามมาตรการที่กำหนด</p> <p>- ขณะอยู่ในช่วงงานดังกล่าว โครงการปฏิบัติตามมาตรการที่กำหนดอย่างเคร่งครัด</p> <p>- ปัจจุบันโครงการไม่มีกิจกรรมการก่อสร้างที่เกิดเสียง</p>	<p>-</p> <p>-</p> <p>-</p> <p>-</p> <p>-</p> <p>-</p> <p>-</p>	<p>- ดังภาคผนวกที่ 9</p> <p>-</p> <p>-</p> <p>- ดังภาพที่ 1</p> <p>-</p> <p>-</p> <p>-</p>

ตารางที่ 3.1-1 (ต่อ) สรุปผลการปฏิบัติตามมาตรการป้องกันและแก้ไขผลกระทบสิ่งแวดล้อมโครงการ เสนาภิบาล รัตนนิเวศ-บางบัวทอง (ระยะสิ้นสุดการก่อสร้าง)

องค์ประกอบทางสิ่งแวดล้อม และคุณค่าต่างๆ	มาตรการป้องกันและแก้ไขผลกระทบสิ่งแวดล้อม	รายละเอียดการปฏิบัติตามมาตรการฯ	ปัญหา/อุปสรรค และการแก้ไข	เอกสารอ้างอิง รูปภาพหรือเอกสาร
2.5 เสียง (ต่อ)	13) หมั่นตรวจสอบ และซ่อมบำรุงสภาพเครื่องจักรและเครื่องขนต่ออย่างสม่ำเสมอเพื่อป้องกันการก่อให้เกิดเสียงดังและความสั่นสะเทือนผิดปกติ	- ขณะที่มีการใช้เครื่องจักรกลในพื้นที่ก่อสร้าง โครงการกำหนดให้ตรวจสอบสภาพเครื่องจักรกลที่ใช้งาน ให้อยู่ในสภาพดีเสมอ	-	-
	14) จัดเวลาสำหรับการก่อสร้างที่ต้องใช้เครื่องจักร/ เครื่องยนต์ที่มีเสียงดัง โดยให้ทำงานหลัอมเวลา กัน ไม่ทำงาน พร้อมกัน	- โครงการกำหนดให้การทำงานด้วยเครื่องจักรที่มีเสียงดัง จะต้องทำงานหลัอมเวลา กัน เพื่อลดเสียงจากกิจกรรมการ ก่อสร้าง	-	-
	15) จัดให้มีการติดตั้งอุปกรณ์หรือวัสดุดูดซับเสียงต่างๆ สำหรับขั้นตอนการทำงานหรือเครื่องจักร/เครื่องยนต์ที่ ก่อให้เกิดเสียงดัง เช่น การติดตั้งแผ่นยางรองใต้ฐาน เครื่องจักรที่มีการสั่นสะเทือนมากเพื่อลดการกระแทกที่เป็น แหล่งกำเนิดของเสียงรบกวน	- ปัจจุบันโครงการไม่มีการใช้เครื่องจักรที่มีการ สั่นสะเทือนในพื้นที่โครงการ	-	-
	บ้านพักคนงาน 1) จัดให้มีผู้ควบคุมหรือแต่งตั้งหัวหน้าคนงาน เพื่อดูแลและ ควบคุมคนงานในบริเวณพื้นที่บ้านพักคนงาน ไม่ให้ส่งเสียง ดังรบกวนพื้นที่ชุมชนใกล้เคียง	- โครงการกำหนดกฎระเบียบในพื้นที่พักของคนงาน ไม่ให้ ส่งเสียงดังรบกวนพื้นที่ชุมชนใกล้เคียง	-	- ดังภาคผนวกที่ 11
	2) ไม่ก่อดินหรือเหยียบคันเร่งรถ ให้เกิดเสียงดังโดยไม่ จำเป็นในบริเวณบ้านพักคนงาน	- โครงการกำชับไม่ให้ก่อดินหรือเหยียบคันเร่งรถ ให้เกิด เสียงดังโดยไม่จำเป็น	-	-
	3) ไม่ส่งเสียงดัง หรือจัดกิจกรรมที่ก่อให้เกิดเสียงดังรบกวน พื้นที่ชุมชนใกล้เคียง	- โครงการกำหนดกฎระเบียบในพื้นที่พักของคนงาน ไม่ให้ ส่งเสียงดังรบกวนพื้นที่ชุมชนใกล้เคียง	-	- ดังภาคผนวกที่ 11

ตารางที่ 3.1-1 (ต่อ) สรุปผลการปฏิบัติตามมาตรการป้องกันและแก้ไขผลกระทบสิ่งแวดล้อมโครงการ เสนาภิบาล รัตนวิเศษ-บางบัวทอง (ระยะสิ้นสุดการก่อสร้าง)

องค์ประกอบทางสิ่งแวดล้อมและคุณค่าต่างๆ	มาตรการป้องกันและแก้ไขผลกระทบสิ่งแวดล้อม	รายละเอียดการปฏิบัติตามมาตรการฯ	ปัญหา/อุปสรรคและการแก้ไข	เอกสารอ้างอิงรูปภาพหรือเอกสาร
2.6 ความสันติสุข	<p>1) ก่อนทำการก่อสร้างฐานรากของโครงการให้มีการประชาสัมพันธ์แจ้งผู้พักอาศัยใกล้เคียงได้รับทราบล่วงหน้าเป็นระยะไม่น้อยกว่า 3 วัน</p> <p>2) จัดให้มีการชดเชยความเสียหายจากการดำเนินการของโครงการ โดยจัดให้มีการประกันภัยงานก่อสร้างเพื่อคุ้มครองแก่ชีวิตและทรัพย์สินต่อบุคคลที่สาม โดยมีอายุการคุ้มครองครอบคลุมถึงผลกระทบหลังจากการก่อสร้างแล้วเสร็จนับจากวันที่ได้รับใบรับรองการก่อสร้างอาคาร(แบบ อ.5) จากหน่วยงานอนุญาตแล้ว ดังนี้</p> <p>- กรณีความเสียหายที่มีต่อโครงสร้างอาคารจะรับผิดชอบหลังจากการก่อสร้าง แล้วเสร็จไปนับจากวันที่ได้รับใบรับรองการก่อสร้างอาคาร (อ.5) จากหน่วยงานอนุญาตแล้ว 1 ปี โดยบริษัท ปิที แอนด์ จำกัด จัดให้มีเงินสำรองสำหรับเยียวยาผู้ที่ได้รับผลกระทบจากโครงการเบื้องต้น (5 ล้านบาท) เพื่อความรวดเร็วในระหว่างรอการดำเนินการตามขั้นตอนโดยไม่ต้องรอได้รับอนุมัติจากบริษัทประกันภัย (เจ้าของโครงการจะสำรองเงินจ่ายให้กับผู้ที่ได้รับความเสียหายจากโครงการไปก่อนในอัตราร้อยละ 50 ของจำนวนเงิน</p>	<p>- ก่อนการเริ่มงานฐานรากโครงการได้ประชาสัมพันธ์แจ้งผู้พักอาศัยใกล้เคียงได้รับทราบล่วงหน้าเป็นระยะไม่น้อยกว่า 3 วัน</p> <p>- โครงการจัดทำประกันภัยชดเชยความเสียหายจากการดำเนินการของโครงการ เพื่อคุ้มครองแก่ชีวิตและทรัพย์สินต่อบุคคลที่สาม โดยมีอายุการคุ้มครองครอบคลุมถึงผลกระทบหลังจากการก่อสร้างแล้วเสร็จนับจากวันที่ได้รับใบรับรองการก่อสร้างอาคาร(แบบ อ.5) จากหน่วยงานอนุญาตแล้ว 1 ปี ทั้งนี้โครงการอยู่ระหว่างการจัดให้มีเงินสำรองสำหรับเยียวยาผู้ที่ได้รับผลกระทบจากโครงการเบื้องต้น (5 ล้านบาท) เพื่อความรวดเร็วในระหว่างรอการดำเนินการตามขั้นตอนโดยไม่ต้องรอได้รับอนุมัติจากบริษัทประกันภัย หากดำเนินการเสร็จสิ้นจะรายงานให้ทราบในรายงานมาตรการฯ ฉบับถัดไป</p>	-	-
			-	- ดังภาคผนวกที่ 5

ตารางที่ 3.1-1 (ต่อ) สรุปผลการปฏิบัติตามมาตรการป้องกันและแก้ไขผลกระทบสิ่งแวดล้อมโครงการ เสนาภิบาล รัตนวิเศษ-บางบัวทอง (ระยะสิ้นสุดการก่อสร้าง)

องค์ประกอบทางสิ่งแวดล้อม และคุณค่าต่างๆ	มาตรการป้องกันและแก้ไขผลกระทบสิ่งแวดล้อม	รายละเอียดการปฏิบัติตามมาตรการฯ	ปัญหา/อุปสรรค และการแก้ไข	เอกสารอ้างอิง รูปภาพหรือเอกสาร
2.6 ความสิ้นสะท้อน (ต่อ)	<p>จากการประเมินโดยจะจ่ายให้ภายใน 15 วันนับแต่วันที่ได้รับการเรียกร้องและจะเร่งรัดติดตามส่วนที่เหลือจากบริษัทประกันภัยเพื่อนำมาจ่ายให้กับผู้เสียหายโดยเร็วต่อไป)</p> <p>3) กำหนดช่วงเวลาก่อสร้างที่มีกิจกรรม ที่ก่อให้เกิดเสียงดังรบกวน เช่น กิจกรรมเตรียมพื้นที่ การทำเสาเข็มและฐานรากอาคาร งานโครงสร้าง การตัด การไถ การเจียร ให้อยู่ในช่วงเวลา 08.00 - 17.00 น. และให้อยู่เก็บงานได้ไม่เกิน 18.00 น. ระหว่างวันจันทร์ถึงวันเสาร์ ให้หยุดวันอาทิตย์และวันหยุดนักขัตฤกษ์ ในกรณีมีความจำเป็นจะต้องดำเนินการก่อสร้างเกินเวลาในกิจกรรมก่อสร้างที่ต่อเนื่องเป็นครั้งคราว ต้องเป็นกิจกรรมที่ไม่เกิดเสียงดัง เช่น การเก็บกวาด การเก็บเครื่องมือ ยกเว้น การเทปูนเพื่อทำฐานรากให้ก่อสร้างได้ไม่เกิน 20.00 น. และใน 1 สัปดาห์ ให้ทำงานเกินเวลาได้ 3 วัน ทั้งนี้ ต้องได้รับอนุญาตจากหน่วยงานอนุญาตก่อนจึงจะสามารถทำได้ และประชาสัมพันธ์ให้ผู้พักอาศัยใกล้เคียงทราบเป็นระยะเวลาไม่น้อยกว่า 3 วัน โดยโครงการจะต้องกำชับผู้รับเหมา และคนงานปฏิบัติตามมาตรการที่กำหนดอย่างเคร่งครัด</p>	<p>- ขณะที่มีการก่อสร้างโครงการกำหนดให้ทำงานตามระยะเวลาที่กำหนด คือ 08.00-17.00 น. และให้อยู่เก็บงานได้ไม่เกิน 18.00 น. ในกรณีมีความจำเป็นจะต้องดำเนินการก่อสร้างเกินเวลาในกิจกรรมก่อสร้างที่ต่อเนื่องเป็นครั้งคราวจะประชาสัมพันธ์ให้ผู้พักอาศัยใกล้เคียงทราบเป็นระยะเวลาไม่น้อยกว่า 3 วัน</p>	-	-

ตารางที่ 3.1-1 (ต่อ) สรุปผลการปฏิบัติตามมาตรการป้องกันและแก้ไขผลกระทบสิ่งแวดล้อมโครงการ เสนาภิบาล รัตนนิเวศ-บางบัวทอง (ระยะสิ้นสุดการก่อสร้าง)

องค์ประกอบทางสิ่งแวดล้อมและคุณค่าต่างๆ	มาตรการป้องกันและแก้ไขผลกระทบสิ่งแวดล้อม	รายละเอียดการปฏิบัติตามมาตรการฯ	ปัญหา/อุปสรรคและการแก้ไข	เอกสารอ้างอิงรูปภาพหรือเอกสาร
2.6 ความสัมพันธ์ (ต่อ)	<p>4) จัดให้มีการตรวจสอบอาคารข้างเคียงก่อนการก่อสร้างโครงการ โดยผู้ตรวจสอบ ประกอบด้วย ผู้แทนโครงการ เจ้าของอาคารใกล้เคียงโครงการ และผู้แทนก่อสร้าง โดยจะทำการถ่ายภาพองค์ประกอบของอาคารข้างเคียงโครงการเพื่อเป็นหลักฐานสภาพดั้งเดิมของอาคาร ครั้งที่ 1 ก่อนการก่อสร้าง ดำเนินการตรวจสอบและถ่ายภาพ ครั้งที่ 2 เมื่อเสร็จสิ้นการก่อสร้างส่วนฐานรากอาคาร และครั้งที่ 3 เมื่อการก่อสร้างแล้วเสร็จ โดยดำเนินการตรวจสอบและถ่ายภาพมอบต่อเจ้าของอาคารฯ และผู้แทนก่อสร้างเพื่อรับทราบร่วมกันในกรณีที่อาคารข้างเคียงเกิดความเสียหายเนื่องจากการก่อสร้างโครงการ โครงการจะต้องชดเชยความเสียหายทั้งหมดต่อเจ้าของอาคารที่ได้รับ ความเสียหาย ในกรณีที่ทั้งสองฝ่ายไม่สามารถเจรจาข้อยุติระหว่างกันได้ให้ดำเนินการตามพระราชบัญญัติการไต่-เกลี่ยข้อพิพาท พ.ศ.2562</p> <p>5) ควบคุมความสัมพันธ์จากการก่อสร้างโครงการ ไม่ให้เกินกว่ามาตรฐานกำหนด ตามประกาศคณะกรรมการสิ่งแวดล้อมแห่งชาติ ฉบับที่ 37 (พ.ศ.2537) เรื่อง กำหนดมาตรฐานความสัมพันธ์เพื่อป้องกันผลกระทบต่ออาคาร</p>	<p>- โครงการได้จัดให้มีเจ้าหน้าที่เข้าพบปะผู้พักอาศัยข้างเคียงโครงการเป็นประจำตลอดช่วงเวลาก่อสร้าง และได้แจ้งหมายเลขโทรศัพท์ของเจ้าหน้าที่ควบคุมการก่อสร้าง เพื่อให้สามารถติดต่อกับโครงการได้โดยตรง พร้อมทั้งติดตั้งกล่องรับความคิดเห็นที่บริเวณด้านหน้าโครงการเพื่อรับเรื่องร้องเรียนที่อาจเกิดขึ้น หากมีปัญหาก่อสร้างโครงการจะหาแนวทางแก้ไขโดยทันที</p> <p>- โครงการควบคุมความสัมพันธ์จากการก่อสร้างโครงการ ไม่ให้เกินกว่ามาตรฐานกำหนด ตามประกาศคณะกรรมการสิ่งแวดล้อมแห่งชาติ ฉบับที่ 37 (พ.ศ.2537) เรื่อง กำหนดมาตรฐานความสัมพันธ์เพื่อป้องกันผลกระทบต่ออาคาร</p>	-	- ดังภาพที่ 11
			-	-

ตารางที่ 3.1-1 (ต่อ) สรุปผลการปฏิบัติตามมาตรการป้องกันและแก้ไขผลกระทบสิ่งแวดล้อมโครงการ เสนาภิบาล รัตนวิเศษ-บางบัวทอง (ระยะสิ้นสุดการก่อสร้าง)

องค์ประกอบทางสิ่งแวดล้อม และคุณค่าต่างๆ	มาตรการป้องกันและแก้ไขผลกระทบสิ่งแวดล้อม	รายละเอียดการปฏิบัติตามมาตรการฯ	ปัญหา/อุปสรรค และการแก้ไข	เอกสารอ้างอิง รูปภาพหรือเอกสาร
2.6 ความสิ้นสะท้อน (ต่อ)	6) จัดให้มีเจ้าหน้าที่ประสานงาน และช่องทางการติดต่อสื่อสาร ตลอดระยะเวลาก่อสร้าง เพื่อให้ประชาชนที่ได้รับผลกระทบ สามารถแจ้งเหตุเดือดร้อน หรือผลกระทบที่เกิดขึ้นได้อย่างรวดเร็ว	- โครงการจัดให้มีเจ้าหน้าที่ประสานงาน และช่องทางการติดต่อสื่อสาร ตลอดระยะเวลาก่อสร้าง เพื่อให้ประชาชนที่ได้รับผลกระทบ สามารถแจ้งเหตุเดือดร้อน หรือผลกระทบที่เกิดขึ้นได้อย่างรวดเร็ว	-	- ดังภาพที่ 11
	7) ใช้วัสดุป้องกันการสั่นสะเทือนรองไว้ใต้เครื่องจักร เช่น เครื่องขุดเจาะ	- โครงการไม่มีการใช้เครื่องจักรที่มีความสั่นสะเทือนในพื้นที่ก่อสร้าง	-	-
	8) ดูแลและบำรุงรักษาเครื่องจักรอย่างสม่ำเสมอ	- โครงการมีการตรวจเช็คเครื่องจักรอย่างสม่ำเสมอในขณะที่มีกิจกรรมการก่อสร้าง	-	-
	9) จัดให้มีการติดตามสรุปมาตรการป้องกันและแก้ไขผลกระทบสิ่งแวดล้อมและมาตรการติดตามตรวจสอบผลกระทบสิ่งแวดล้อมตามที่ได้ได้รับความเห็นชอบในรายงานการประเมินผลกระทบสิ่งแวดล้อมของโครงการ (EIA) พร้อมเลขที่หนังสือเห็นชอบฯ บริเวณด้านหน้าโครงการให้เห็นได้อย่างชัดเจน	- โครงการรื้อถอนตารางสรุปมาตรการฯ ออกแล้ว เนื่องจากกิจกรรมการก่อสร้างแล้วเสร็จ	-	- ดังภาพที่ 1
	10) ในระหว่างการก่อสร้างโครงการจะจัดให้มีวิศวกรโยธา/โครงสร้างที่มีคุณสมบัติตามกฎหมายและมีประสบการณ์คุมงานก่อสร้างอาคารสูง ควบคุมการก่อสร้างอาคารอย่างใกล้ชิดและให้เป็นไปตามมาตรการป้องกัน และแก้ไขผลกระทบสิ่งแวดล้อมอย่างเคร่งครัด	- โครงการจัดให้มีวิศวกรโยธามีคุณสมบัติตามกฎหมายและมีประสบการณ์คุมงานก่อสร้างอาคารสูง ควบคุมการก่อสร้างอาคารอย่างใกล้ชิดและให้เป็นไปตามมาตรการป้องกัน และแก้ไขผลกระทบสิ่งแวดล้อมอย่างเคร่งครัด	-	- ดังภาพที่ 24

ตารางที่ 3.1-1 (ต่อ) สรุปผลการปฏิบัติตามมาตรการป้องกันและแก้ไขผลกระทบสิ่งแวดล้อมโครงการ เสนาภิบาล รัตนนิเวศ-บางบัวทอง (ระยะสิ้นสุดการก่อสร้าง)

องค์ประกอบทางสิ่งแวดล้อม และคุณค่าต่างๆ	มาตรการป้องกันและแก้ไขผลกระทบสิ่งแวดล้อม	รายละเอียดการปฏิบัติตามมาตรการฯ	ปัญหา/อุปสรรค และการแก้ไข	เอกสารอ้างอิง รูปภาพหรือเอกสาร
2.6 ความสั่นสะเทือน (ต่อ)	<p>11) ในกรณีที่ระดับความสั่นสะเทือนมากกว่า 2.5 มิลลิเมตรต่อวินาที ให้ดำเนินการดังต่อไปนี้</p> <ul style="list-style-type: none"> - ก่อนการทำเสาเข็ม และฐานรากอาคารที่ทำให้เกิดความสั่นสะเทือน โครงการจะติดต่อประสานงานกับบ้านพักอาศัย และอาคารแวดล้อมที่อยู่ติดพื้นที่โครงการเพื่อแจ้งและอธิบายถึงการทำงานที่อาจก่อให้เกิดความสั่นสะเทือน และแจ้งมาตรการในการลดผลกระทบด้านความสั่นสะเทือน รวมถึงช่องทางการติดต่อในกรณีได้รับผลกระทบด้านความสั่นสะเทือนจัดให้มีเจ้าหน้าที่โครงการคอยสังเกตการณ์บริเวณบ้านพักอาศัย หรืออาคารแวดล้อม ตลอดระยะเวลาในขณะกดเสาเข็มและขณะก่อสร้างฐานรากโครงการ เพื่อความรวดเร็วในการติดต่อประสานงานกับบ้านพักอาศัย หรืออาคารแวดล้อมและเพื่อความรวดเร็วในการลดผลกระทบด้านความสั่นสะเทือนในทันที - ตรวจสอบวัดความสั่นสะเทือนตามมาตรการติดตามตรวจสอบผลกระทบสิ่งแวดล้อมในระยะก่อสร้างภายในพื้นที่โครงการใกล้กับบ้านพักอาศัย หรืออาคารแวดล้อมที่ติดพื้นที่โครงการ ในขณะที่มีการทำเสาเข็มด้านที่ใกล้กับบ้านพักอาศัย หรืออาคารแวดล้อมในด้านนั้น 	<p>- โครงการได้จัดจ้างให้บริษัท เอ็นไวแล็บ จำกัด เป็นผู้ดำเนินการตรวจวัดคุณภาพสิ่งแวดล้อม ทั้งนี้ผลการตรวจวัดความสั่นสะเทือนของโครงการมีค่าน้อยกว่า 2.5 มิลลิเมตรต่อวินาที ซึ่งมีค่าเป็นไปตามมาตรฐานที่กำหนดแสดงในรายงานบทที่ 4</p>	-	- ดังตารางที่ 4.4-3 (ในรายงานบทที่ 4)

ตารางที่ 3.1-1 (ต่อ) สรุปผลการปฏิบัติตามมาตรการป้องกันและแก้ไขผลกระทบสิ่งแวดล้อมโครงการ เสนาภิบาล รัตนวิเศษ-บางบัวทอง (ระยะสิ้นสุดการก่อสร้าง)

องค์ประกอบทางสิ่งแวดล้อมและคุณค่าต่างๆ	มาตรการป้องกันและแก้ไขผลกระทบสิ่งแวดล้อม	รายละเอียดการปฏิบัติตามมาตรการฯ	ปัญหา/อุปสรรคและการแก้ไข	เอกสารอ้างอิงรูปภาพหรือเอกสาร
2.6 ความสิ้นเปลือง (ต่อ)	<p>- เข้าไปชี้แจงถึงระดับผลกระทบ มาตรการป้องกันแก้ไข และรับฟังความเห็นมากำหนดเป็นมาตรการเพิ่มเติมและทำการตรวจวัดระหว่างดำเนินการ โดยกำหนดจุดตรวจวัดและระยะเวลาที่ชัดเจน และถ้าผลการตรวจวัดมีค่าสูงกว่าค่าที่ประเมินไว้ จะทำการแก้ไขปรับปรุงไม่ให้เป็น และถ้ามีค่าสูงกว่า 4.5 มิลลิเมตร/วินาทีจะหยุดดำเนินการทันทีและแก้ไขปัญหาลงมือแก้ไขก่อนที่จะดำเนินการต่อไป</p> <p>12) ใช้ระบบเสาเข็มเป็นเสาเข็มกด ดัดด้วยวิธีการกดเสาเข็มด้วยแรงดันไฮดรอลิก (Push-in piling) มีจำนวนเสาเข็มทั้งหมด 881 ต้น ประกอบด้วยเสาเข็ม ขนาด 0.35 x 0.35 เมตร จำนวน 93 ต้น และขนาด 0.40 x 0.40 เมตร จำนวน 788 ต้น ที่ระดับความลึก 20 เมตร</p>	<p>- ปัจจุบันโครงการสิ้นสุดระยะการก่อสร้างขณะอยู่ในช่วงงานเสาเข็ม-ฐานรากโครงการปฏิบัติตามมาตรการที่กำหนดอย่างเคร่งครัด</p>	-	- ดังภาพที่ 1
2.7 อุทกวิทยาและคุณภาพน้ำผิวดิน	<p>1) จัดให้มีห้องส้วมแยกชาย-หญิง สำหรับคนงานก่อสร้างให้มีจำนวนที่สอดคล้องตามกฎกระทรวงฉบับที่ 63 พ.ศ.2551 ออกตามความในพระราชบัญญัติควบคุมอาคารพ.ศ.2522 ไว้ที่บริเวณข้างสำนักงานก่อสร้าง</p>	<p>- โครงการจัดให้มีห้องน้ำ-ห้องส้วมสำหรับคนงานไว้ในโครงการที่เพียงพอต่อการใช้งาน</p>	-	- ดังภาพที่ 12

ตารางที่ 3.1-1 (ต่อ) สรุปผลการปฏิบัติตามมาตรการป้องกันและแก้ไขผลกระทบสิ่งแวดล้อมโครงการ เสนาภิบาล รัตนวิเศษ-บางบัวทอง (ระยะสิ้นสุดการก่อสร้าง)

องค์ประกอบทางสิ่งแวดล้อม และคุณค่าต่างๆ	มาตรการป้องกันและแก้ไขผลกระทบสิ่งแวดล้อม	รายละเอียดการปฏิบัติตามมาตรการฯ	ปัญหา/อุปสรรค และการแก้ไข	เอกสารอ้างอิง รูปภาพหรือเอกสาร
2.7 อุทกวิทยาและคุณภาพ น้ำผิวดิน (ต่อ)	2) จัดให้มีระบบบำบัดน้ำเสียแบบชั่วคราว เป็นระบบเกราะ กรองไร้อากาศและเติมอากาศ สามารถบำบัดน้ำเสียจากพื้นที่ ก่อสร้าง และบ้านพักคนงานได้ไม่น้อยกว่า 9.60 และ 13.44 ลูกบาศก์เมตร/วัน ตามลำดับ โดยระบบบำบัดน้ำเสียที่พื้นที่ ก่อสร้างต้องมีประสิทธิภาพในการบำบัดน้ำทิ้งโดยมีค่าบีโอดี (BOD) ไม่เกิน 20 มิลลิกรัม/ลิตร และค่าของแข็งแขวนลอย (Suspended Solids, SS) ไม่เกิน 30 มิลลิกรัม/ลิตร สอดคล้อง ตามมาตรฐานน้ำทิ้งลงคลองชลประทาน	- โครงการจัดให้มีระบบบำบัดน้ำเสียของโครงการซึ่งเป็น ระบบจริง ที่ใช้ในอาคารแล้วทั้งหมด	-	- ดังภาพที่ 13
	3) จัดให้มีบ่อเก็บน้ำที่ผ่านการบำบัดจากระบบบำบัดน้ำเสีย เพื่อการติดตามตรวจสอบคุณภาพน้ำทิ้ง โดยถ้าผลการติดตาม ตรวจสอบพบว่ามีความเกินกว่ามาตรฐานคุณภาพน้ำทิ้งลง คลองชลประทาน ทางโครงการต้องดำเนินการแก้ไข ปรับปรุงประสิทธิภาพของระบบฯ และห้ามระบายทิ้งน้ำ ดังกล่าวลงสู่คลองพระพิมลจนกว่าระบบบำบัดน้ำเสียจะมี ประสิทธิภาพในการบำบัดน้ำเสียได้ตามมาตรฐานฯ	- โครงการจัดทำบ่อกักน้ำในพื้นที่โครงการ เพื่อการติดตาม ตรวจสอบคุณภาพน้ำทิ้ง โดยจัดจ้างบริษัท เอ็นไวแล็บ จำกัด เป็นผู้ตรวจวัดคุณภาพสิ่งแวดล้อมต่างๆ ทั้งนี้ผลการ วิเคราะห์คุณภาพน้ำ มีค่าอยู่ในเกณฑ์มาตรฐานทั้งหมด	-	- ดังภาคผนวกที่ 23
	4) หมั่นตรวจสอบดูแลการทำงานของระบบบำบัดน้ำเสียให้มี ประสิทธิภาพดีอยู่เสมอ เช่น หมั่นตรวจสอบและสูบละกอน ออกจากระบบทุก 1 เดือน หรือตามความเหมาะสม ฯลฯ	- โครงการจัดให้มีการตรวจสอบการทำงานของระบบ บำบัดน้ำเสียให้มีประสิทธิภาพดีอยู่เสมอ โดยจัดให้มี สูบละกอนออกจากระบบอย่างสม่ำเสมอ	-	- ดังภาคผนวกที่ 7

ตารางที่ 3.1-1 (ต่อ) สรุปผลการปฏิบัติตามมาตรการป้องกันและแก้ไขผลกระทบสิ่งแวดล้อมโครงการ เสนาภิบาล รัตนวิเบศร์-บางบัวทอง (ระยะสิ้นสุดการก่อสร้าง)

องค์ประกอบทางสิ่งแวดล้อมและคุณค่าต่างๆ	มาตรการป้องกันและแก้ไขผลกระทบสิ่งแวดล้อม	รายละเอียดการปฏิบัติตามมาตรการฯ	ปัญหา/อุปสรรคและการแก้ไข	เอกสารอ้างอิงรูปภาพหรือเอกสาร
2.7 อุทกวิทยาและคุณภาพน้ำผิวดิน (ต่อ)	5) กำชับให้คนงานทิ้งมูลฝอย/เศษวัสดุก่อสร้างลงในภาชนะที่จัดเตรียมไว้ ห้ามทิ้งลงในรางระบายน้ำชั่วคราวของโครงการ และจัดให้มีการเก็บเศษวัสดุก่อสร้าง ทำความสะอาดพื้นที่ก่อสร้างในเวลาหลังจากเลิกงานทุกวัน	- โครงการจัดเตรียมถังขยะรองรับมูลฝอยไว้ในบริเวณพื้นที่โครงการ พร้อมทั้งกำชับให้คนงานทิ้งขยะลงในถังขยะที่จัดเตรียมไว้ และได้ติดป้ายณรงค์เรียบร้อยแล้ว	-	- ดังภาพที่ 16
	6) ให้จัดทำรางระบายน้ำชั่วคราว สำหรับรองรับการระบายน้ำฝน และน้ำทิ้งจากระบบบำบัดน้ำเสีย โดยจัดทำบ่อตกตะกอนดินทรายที่ปลายรางก่อนระบายน้ำออกจากโครงการ	- โครงการจัดให้มีรางระบายน้ำบริเวณโดยรอบพื้นที่โครงการ	-	- ดังภาพที่ 6
	7) หมั่นทำความสะอาดรางระบายน้ำ และบ่อตกตะกอนของโครงการ ให้มีประสิทธิภาพในการระบายน้ำและการตกตะกอนที่ดีจนเสร็จสิ้นระยะเวลาการก่อสร้าง	- โครงการจัดให้มีคนงานคอยดูแล ทำความสะอาดรางระบายน้ำในพื้นที่โครงการสม่ำเสมอ	-	-
	8) ควบคุมดูแลไม่ให้วัสดุก่อสร้างและเศษขยะ ตกกลงไปในคลองสาธารณะรวมทั้งติดป้ายห้ามทิ้งขยะและเศษวัสดุก่อสร้างลงคลองพระพิมล ให้เห็นชัดเจน	- โครงการจัดให้มีเจ้าหน้าที่คอยควบคุมดูแลไม่ให้มีเศษขยะตกกลงไปในคลองสาธารณะ พร้อมทั้งจัดให้มีถังรองรับมูลฝอยและติดป้ายกำชับในพื้นที่โครงการ	-	- ดังภาพที่ 16
	9) กำชับให้คนงานทิ้งมูลฝอย/เศษวัสดุในภาชนะที่จัดเตรียมไว้ ห้ามทิ้งลงคลองพระพิมลและรางระบายน้ำชั่วคราวของโครงการ	- โครงการกำชับให้คนงานทิ้งขยะในถังรองรับมูลฝอยเท่านั้น โดยจัดให้มีถังรองรับมูลฝอยในพื้นที่โครงการอย่างเพียงพอ	-	- ดังภาพที่ 16

ตารางที่ 3.1-1 (ต่อ) สรุปผลการปฏิบัติตามมาตรการป้องกันและแก้ไขผลกระทบสิ่งแวดล้อมโครงการ เสนาภิบาล รัตนวิเศษ-บางบัวทอง (ระยะสิ้นสุดการก่อสร้าง)

องค์ประกอบทางสิ่งแวดล้อมและคุณค่าต่างๆ	มาตรการป้องกันและแก้ไขผลกระทบสิ่งแวดล้อม	รายละเอียดการปฏิบัติตามมาตรการฯ	ปัญหา/อุปสรรคและการแก้ไข	เอกสารอ้างอิงรูปภาพหรือเอกสาร
3. ทรัพยากรชีวภาพ 3.1 ทรัพยากรชีวภาพบนบก 3.2 ทรัพยากรชีวภาพในน้ำ	-	-	-	-
	1) จัดให้มีระบบบำบัดน้ำเสียสำเร็จรูปรองรับน้ำเสียได้ไม่น้อยกว่า 9.60 และ 13.44 ลูกบาศก์เมตร/วัน เพื่อบำบัดน้ำเสียที่เกิดจากกิจกรรมของคนงานก่อสร้าง 2) ให้มีการบำรุงรักษาระบบบำบัดน้ำเสียให้มีประสิทธิภาพในการทำงานที่ดีอยู่เสมอ 3) กำจัดคนงานก่อสร้างไม่ให้ทิ้งขยะหรือเศษวัสดุก่อสร้างลงสู่แหล่งน้ำสาธารณะ	- โครงการจัดให้มีระบบบำบัดน้ำเสียของโครงการซึ่งเป็นระบบจริง ที่ใช้ในอาคารแล้วทั้งหมด - โครงการจัดให้มีระบบบำบัดน้ำเสียของโครงการซึ่งเป็นระบบจริง ที่ใช้ในอาคารแล้วทั้งหมด - โครงการกำจัดไม่ให้คนงานทิ้งขยะลงสู่แหล่งน้ำสาธารณะ	-	-
4. คุณภาพการใช้ประโยชน์ของมนุษย์ 4.1 การใช้น้ำ	พื้นที่ก่อสร้างโครงการ 1) กำหนดให้บริษัทผู้รับเหมาก่อสร้าง ประสานงานกับสำนักงานประปานครหลวง สาขาบางบัวทองในการขอรับบริการ น้ำประปาชั่วคราว ในช่วงก่อสร้าง โดยผู้รับเหมาก่อสร้างต้องติดตั้งมิเตอร์รับน้ำและระบบท่อประปาเชื่อมต่อกับท่อประปาของสำนักงานประปานครหลวง สาขาบางบัวทอง เข้าสู่ถังเก็บน้ำในพื้นที่ก่อสร้าง	- โครงการได้ประสานงานกับสำนักงานประปานครหลวง สาขาบางบัวทองในการขอรับบริการน้ำประปาชั่วคราวในช่วงก่อสร้าง โดยติดตั้งมิเตอร์รับน้ำและระบบท่อประปาเชื่อมต่อกับท่อประปาของสำนักงานประปานครหลวง สาขาบางบัวทอง เข้าสู่ถังเก็บน้ำในพื้นที่ก่อสร้าง	-	-

ตารางที่ 3.1-1 (ต่อ) สรุปผลการปฏิบัติตามมาตรการป้องกันและแก้ไขผลกระทบสิ่งแวดล้อมโครงการ เสนาภิบาล รัตนวิเศษ-บางบัวทอง (ระยะสิ้นสุดการก่อสร้าง)

องค์ประกอบทางสิ่งแวดล้อมและคุณค่าต่างๆ	มาตรการป้องกันและแก้ไขผลกระทบสิ่งแวดล้อม	รายละเอียดการปฏิบัติตามมาตรการฯ	ปัญหา/อุปสรรคและการแก้ไข	เอกสารอ้างอิงรูปภาพหรือเอกสาร
4.1 การใช้น้ำ (ต่อ)	2) จัดให้มีถังน้ำสำรองน้ำใช้ประจำที่พื้นที่ก่อสร้างและบ้านพักคนงาน มีความจุรวมไม่น้อยกว่า 12.0 และ 16.8 ลูกบาศก์เมตร/วัน ตามลำดับ ซึ่งสำรองน้ำใช้ได้ไม่น้อยกว่า 1 วัน	- โครงการจัดให้มีถังสำรองน้ำในพื้นที่โครงการ โดยสามารถสำรองน้ำได้ไม่น้อยกว่า 1 วัน	-	- ดังภาพที่ 28
	3) ให้บริษัทผู้รับเหมาก่อสร้างต้องมีมาตรการรณรงค์ให้คนงานใช้น้ำอย่างประหยัด	- โครงการกำชับให้คนงานใช้น้ำอย่างประหยัด	-	-
	4) ให้บริษัทผู้รับเหมาก่อสร้าง เลือกใช้และติดตั้งเครื่องสูบน้ำแบบประหยัดน้ำ	- ผู้รับเหมาก่อสร้าง เลือกใช้สูบน้ำแบบประหยัดน้ำ	-	- ดังภาพที่ 18
	5) กำหนดให้บริษัทผู้รับเหมาก่อสร้างต้องจัดให้มีเจ้าหน้าที่ตรวจสอบระบบน้ำประปา ดูจุดรั่วซึม หากพบให้รีบดำเนินการแก้ไขโดยด่วน	- โครงการกำหนดให้มีเจ้าหน้าที่คอยตรวจสอบระบบน้ำประปา ดูจุดรั่วซึม หากพบให้รีบดำเนินการแก้ไขโดยด่วน	-	-
	บ้านพักคนงาน 1) ให้ผู้รับเหมาจัดให้มีถังสำรองน้ำใช้ในบริเวณบ้านพักคนงานก่อสร้าง ความจุรวมไม่น้อยกว่า 16.8 ลูกบาศก์เมตร ซึ่งสำรองน้ำใช้ได้ไม่น้อยกว่า 1 วัน 2) รณรงค์ให้คนงานใช้น้ำอย่างประหยัด เลือกใช้และติดตั้งเครื่องสูบน้ำแบบประหยัดน้ำตรวจสอบถังสำรองน้ำใช้และระบบท่อจ่ายน้ำในพื้นที่บ้านพักคนงาน หากพบว่ามีรั่วซึม ให้รีบดำเนินการแก้ไข	- โครงการจัดให้มีถังสำรองน้ำใช้บริเวณบ้านพักคนงานความจุรวมไม่น้อยกว่า 16.8 ลูกบาศก์เมตร ซึ่งสำรองน้ำใช้ได้ไม่น้อยกว่า 1 วัน ซึ่งปัจจุบันได้รื้อถอนบ้านพักออกทั้งหมดแล้ว - โครงการกำชับให้คนงานใช้น้ำอย่างประหยัดและติดตั้งเครื่องสูบน้ำแบบประหยัดน้ำตรวจสอบถังสำรองน้ำใช้และระบบท่อจ่ายน้ำในพื้นที่บ้านพักคนงาน หากพบว่ามีรั่วซึม ให้รีบดำเนินการแก้ไข ซึ่งปัจจุบันได้รื้อถอนบ้านพักออกทั้งหมดแล้ว	- - -	- - -

ตารางที่ 3.1-1 (ต่อ) สรุปผลการปฏิบัติตามมาตรการป้องกันและแก้ไขผลกระทบสิ่งแวดล้อมโครงการ เสนาภิบาล รัตนวิเศษ-บางบัวทอง (ระยะสิ้นสุดการก่อสร้าง)

องค์ประกอบทางสิ่งแวดล้อมและคุณค่าต่างๆ	มาตรการป้องกันและแก้ไขผลกระทบสิ่งแวดล้อม	รายละเอียดการปฏิบัติตามมาตรการฯ	ปัญหา/อุปสรรคและการแก้ไข	เอกสารอ้างอิงรูปภาพหรือเอกสาร
4.2 การบำบัดน้ำเสียและสิ่งปฏิกูล	<p>พื้นที่ก่อสร้างโครงการและบ้านพักคนงาน</p> <p>1) ให้มีห้องส้วมชาย-หญิง สำหรับคนงานก่อสร้างไว้ที่บริเวณข้างสำนักงานคนงานก่อสร้างให้มีจำนวนเพียงพอกับจำนวนคนงานก่อสร้างสอดคล้องตามกฎหมายกระทรวงฉบับที่ 63 พ.ศ. 2551 ออกตามความในพระราชบัญญัติควบคุมอาคาร พ.ศ. 2522</p> <p>2) จัดให้มีระบบบำบัดน้ำเสียแบบชั่วคราว เป็นระบบเกราะกรองใร้อากาศและเติมอากาศ สามารถบำบัดน้ำเสียจากพื้นที่ก่อสร้าง และบ้านพักคนงานได้ไม่น้อยกว่า 9.60 และ 13.44 ลูกบาศก์เมตร/วันตามลำดับ โดยระบบบำบัดน้ำเสียที่พื้นที่ก่อสร้างต้องมีประสิทธิภาพในการบำบัดน้ำทิ้งโดยมีค่าบีโอดี (BOD) ไม่เกิน 20 มิลลิกรัม/ลิตร และค่าของแข็งแขวนลอย (Suspended Solids, SS) ไม่เกิน 30 มิลลิกรัม/ลิตร สอดคล้องตามมาตรฐานคุณภาพน้ำทิ้งลงคลองชลประทาน</p> <p>3) มีการตรวจสอบบำรุงรักษาระบบบำบัดน้ำเสียให้มีประสิทธิภาพในการบำบัดน้ำทิ้งตามมาตรฐานน้ำทิ้งที่เกี่ยวข้อง</p>	<p>- โครงการจัดให้มีห้องส้วมชาย-หญิง สำหรับคนงานก่อสร้าง ซึ่งมีจำนวนเพียงพอกับจำนวนคนงานก่อสร้าง</p> <p>- โครงการจัดให้มีบ่อเกราะเพื่อบำบัดน้ำจากห้องส้วมของคนงานในพื้นที่โครงการ ซึ่งปัจจุบันได้รื้อถอนบ้านพักออกทั้งหมดแล้ว</p> <p>- โครงการอยู่ระหว่างการจัดให้มีระบบบำบัดน้ำเสียให้มีประสิทธิภาพในการบำบัดน้ำทิ้งตามมาตรฐานน้ำทิ้งที่เกี่ยวข้อง</p>	<p>-</p> <p>-</p> <p>-</p>	<p>- ดังภาพที่ 12</p> <p>-</p> <p>-</p>

ตารางที่ 3.1-1 (ต่อ) สรุปผลการปฏิบัติตามมาตรการป้องกันและแก้ไขผลกระทบสิ่งแวดล้อมโครงการ เสนาภิบาล รัตนวิเศษ-บางบัวทอง (ระยะสิ้นสุดการก่อสร้าง)

องค์ประกอบทางสิ่งแวดล้อมและคุณค่าต่างๆ	มาตรการป้องกันและแก้ไขผลกระทบสิ่งแวดล้อม	รายละเอียดการปฏิบัติตามมาตรการฯ	ปัญหา/อุปสรรคและการแก้ไข	เอกสารอ้างอิงรูปภาพหรือเอกสาร
4.2 การบำบัดน้ำเสียและสิ่งปฏิกูล (ต่อ)	4) ให้มีการติดตามตรวจสอบคุณภาพน้ำทิ้งจากระบบบำบัดน้ำเสียสำเร็จรูปเดือนละ 1 ครั้ง ตลอดระยะการก่อสร้างโดยมีรายละเอียดตามมาตรการติดตามตรวจสอบผลกระทบสิ่งแวดล้อม โดยถ้าพบว่าคุณภาพน้ำทิ้งไม่ได้มาตรฐานคุณภาพน้ำทิ้งที่เกี่ยวข้อง ต้องจัดให้มีการตรวจสอบแก้ไขและปรับปรุงระบบบำบัดน้ำเสียสำเร็จรูปให้มีประสิทธิภาพดีอยู่เสมอ	- โครงการจ้างบริษัท เอ็นไวแล็บ จำกัด เป็นผู้ตรวจสอบคุณภาพน้ำทิ้งจากระบบบำบัดน้ำเสียสำเร็จรูปเดือนละ 1 ครั้ง ตลอดระยะการก่อสร้างโดยมีรายละเอียดตามมาตรการติดตามตรวจสอบผลกระทบสิ่งแวดล้อม โดยผลการวิเคราะห์หมีค่าอยู่ในเกณฑ์มาตรฐานทั้งหมด	-	- ดังภาคผนวกที่ 23
	5) จัดให้มีบ่อเก็บน้ำที่ผ่านการบำบัดจากระบบบำบัดน้ำเสียเพื่อการติดตามตรวจสอบคุณภาพน้ำทิ้งโดยถ้าผลการติดตามตรวจสอบพบว่ามีความเกินกว่ามาตรฐานคุณภาพน้ำทิ้งลงคลองชลประทานทางโครงการต้องดำเนินการแก้ไข ปรับปรุงประสิทธิภาพของระบบฯ และห้ามระบายน้ำทิ้งดังกล่าวลงสู่คลองพระพิมลจนกว่าระบบบำบัดน้ำเสียจะมีประสิทธิภาพในการบำบัดน้ำเสียได้ตามมาตรฐานฯ	- โครงการจ้างบริษัท เอ็นไวแล็บ จำกัด เป็นผู้ตรวจสอบคุณภาพน้ำทิ้งจากระบบบำบัดน้ำเสียสำเร็จรูปเดือนละ 1 ครั้ง ตลอดระยะการก่อสร้างโดยมีรายละเอียดตามมาตรการติดตามตรวจสอบผลกระทบสิ่งแวดล้อม โดยผลการวิเคราะห์หมีค่าอยู่ในเกณฑ์มาตรฐานทั้งหมด	-	- ดังภาคผนวกที่ 23
4.3 การระบายน้ำและการป้องกันน้ำท่วม	1) จัดให้มีรางระบายน้ำล้อมรอบบริเวณพื้นที่ก่อสร้างและสร้างบ่อดักหรือบ่อกรองตะกอน เพื่อดักเศษตะกอนดิน ให้จมตัวก่อนสูบน้ำออกสู่ระบบระบายน้ำสาธารณะ	- โครงการจัดให้มีรางระบายน้ำโดยรอบพื้นที่โครงการ	-	- ดังภาพที่ 6

ตารางที่ 3.1-1 (ต่อ) สรุปผลการปฏิบัติตามมาตรการป้องกันและแก้ไขผลกระทบสิ่งแวดล้อมโครงการ เสนาภิบาล รัตนวิเศษ-บางบัวทอง (ระยะสิ้นสุดการก่อสร้าง)

องค์ประกอบทางสิ่งแวดล้อม และคุณค่าต่างๆ	มาตรการป้องกันและแก้ไขผลกระทบสิ่งแวดล้อม	รายละเอียดการปฏิบัติตามมาตรการฯ	ปัญหา/อุปสรรค และการแก้ไข	เอกสารอ้างอิง รูปภาพหรือเอกสาร
4.3 การระบายน้ำและการ ป้องกันน้ำท่วม (ต่อ)	2) จัดให้มีการทำความสะอาดรางระบายน้ำชั่วคราวและบ่อ ดักตะกอนดิน ทุกๆ สัปดาห์ เพื่อป้องกันการอุดตันและการ สะสมตัวของดินตะกอน	- โครงการจัดให้มีรางระบายน้ำโดยรอบพื้นที่โครงการ	-	- ดังภาพที่ 6
	3) ควบคุมดูแลไม่ให้วัสดุก่อสร้างและเศษขยะ ตกกลงไปใน คลองสาธารณะ รวมทั้งติดป้ายห้ามทิ้งขยะและเศษวัสดุ ก่อสร้างลงคลองสาธารณะประโยชน์ (คลองพระพิมล (คลอง พระราชพิมล)) ให้เห็นชัดเจน	- โครงการกำชับให้คนงานไม่ให้ทิ้งขยะลงสู่คลอง สาธารณะ พร้อมทั้งจัดให้มีถังขยะอย่างเพียงพอ และติด ป้ายณรงค์ไว้ในพื้นที่โครงการเรียบร้อยแล้ว	-	- ดังภาพที่ 16
	4) กำชับให้คนงานทิ้งมูลฝอย/เศษวัสดุในภาชนะที่จัดเตรียม ไว้ ห้ามทิ้งลงคลองสาธารณะประโยชน์ (คลองพระพิมล (คลองพระราชพิมล)) และวางระบายน้ำชั่วคราวของ โครงการ และจัดให้มีการเก็บเศษวัสดุก่อสร้างทำความสะอาด พื้นที่ก่อสร้างอย่างน้อยสัปดาห์ละครั้ง	- โครงการกำชับให้คนงานไม่ให้ทิ้งขยะลงสู่คลอง สาธารณะ พร้อมทั้งจัดให้มีถังขยะอย่างเพียงพอ และติด ป้ายณรงค์ไว้ในพื้นที่โครงการเรียบร้อยแล้ว	-	- ดังภาพที่ 16
	5) จัดให้มีพื้นที่กองเศษวัสดุก่อสร้างอย่างเป็นระเบียบมีผ้าใบ ปกคลุมอย่างมิดชิด และควรอยู่ห่างจากรางระบายน้ำของ โครงการ	- โครงการไม่มีการกองเก็บวัสดุก่อสร้างไว้ในพื้นที่ โครงการ	-	-

ตารางที่ 3.1-1 (ต่อ) สรุปผลการปฏิบัติตามมาตรการป้องกันและแก้ไขผลกระทบสิ่งแวดล้อมโครงการ เสนาภิบาล รัตนวิเศษ-บางบัวทอง (ระยะสิ้นสุดการก่อสร้าง)

องค์ประกอบทางสิ่งแวดล้อม และคุณค่าต่างๆ	มาตรการป้องกันและแก้ไขผลกระทบสิ่งแวดล้อม	รายละเอียดการปฏิบัติตามมาตรการฯ	ปัญหา/อุปสรรค และการแก้ไข	เอกสารอ้างอิง รูปภาพหรือเอกสาร
4.4 การจัดการมูลฝอย	<p>พื้นที่ก่อสร้างโครงการ</p> <p>1) จัดให้มีการคัดแยกประเภทมูลฝอย ออกเป็นมูลฝอยย่อย สลายได้ มูลฝอยทั่วไป มูลฝอยรีไซเคิล มูลฝอยอันตราย มูลฝอยประเภทน้ำกากาอนามัยใช้แล้วและเศษวัสดุก่อสร้าง และจัดให้มีการจัดการขยะมูลฝอยที่เหมาะสมกับประเภทของขยะมูลฝอย</p> <p>2) จัดหาถังรองรับขยะมูลฝอยแยกสี จำนวน 12 ถังจำแนกเป็น ถังรองรับมูลฝอยย่อยสลายได้ (ถังสีเขียว) ขนาด 240 ลิตร จำนวน 4 ถัง ถังรองรับมูลฝอยทั่วไป (ถังสีน้ำเงิน) ขนาด 120 ลิตร จำนวน 1 ถัง ถังรองรับมูลฝอยรีไซเคิล (สีเหลือง) ขนาด 240 ลิตร จำนวน 4 ถัง ถังรองรับมูลฝอยอันตราย (มีอักษรพิมพ์อยู่ข้างถังว่า "ถังมูลฝอยอันตราย" ขนาด 240 ลิตร จำนวน 2 ถัง และถังรองรับมูลฝอยสำหรับน้ำกากาอนามัย (สีส้ม) ขนาด 50 ลิตร จำนวน 1 ถัง ตั้งไว้บริเวณพื้นที่พักมูลฝอยของสำนักงานควบคุมการก่อสร้าง เพื่อป้องกันไม่ให้มีขยะทิ้งเกลื่อนกลาด และควบคุมให้คนงานทิ้งขยะในภาชนะรองรับที่ได้จัดเตรียมไว้</p>	<p>- โครงการจัดให้มีถังรองรับมูลฝอยแยกประเภทภายในพื้นที่โครงการ เพื่อรองรับมูลฝอยที่เกิดขึ้นในพื้นที่โครงการ</p> <p>- โครงการจัดให้มีถังรองรับมูลฝอยแยกประเภทภายในพื้นที่โครงการ เพื่อรองรับมูลฝอยที่เกิดขึ้นในพื้นที่โครงการ</p>	-	- ดัชนีภาพที่ 16
			-	- ดัชนีภาพที่ 16

ตารางที่ 3.1-1 (ต่อ) สรุปผลการปฏิบัติตามมาตรการป้องกันและแก้ไขผลกระทบสิ่งแวดล้อมโครงการ เสนาภิบาล รัตนวิเศษ-บางบัวทอง (ระยะสิ้นสุดการก่อสร้าง)

องค์ประกอบทางสิ่งแวดล้อม และคุณค่าต่างๆ	มาตรการป้องกันและแก้ไขผลกระทบสิ่งแวดล้อม	รายละเอียดการปฏิบัติตามมาตรการฯ	ปัญหา/อุปสรรค และการแก้ไข	เอกสารอ้างอิง รูปภาพหรือเอกสาร
4.4 การจัดการมูลฝอย (ต่อ)	<p>(3) เศษวัสดุก่อสร้างจะต้องแยกเก็บรวบรวมกองไว้เป็นสัดส่วนภายในพื้นที่ก่อสร้างและหลังจากก่อสร้างแล้วเสร็จต้องทำการเก็บขนเศษวัสดุก่อสร้างออกจากบริเวณพื้นที่โครงการให้เรียบร้อย โดยให้นำไปกำจัดด้วยวิธีการ ดังนี้</p> <ul style="list-style-type: none"> - วัสดุที่สามารถนำกลับมาใช้ใหม่ได้ ได้แก่ ไม้แบบ เหล็ก กระเบื้องต่างๆ ซึ่งถ้าเป็นวัสดุที่ไม่ชำรุด กำหนดให้ผู้รับเหมาก่อสร้างนำกลับมาใช้ใหม่ - วัสดุประเภทคอนกรีตหรือเศษอิฐ หรือวัสดุก่อสร้างที่ต้องการทำลาย มีสภาพชำรุดหรือไม่สามารถนำกลับมาใช้ใหม่ได้ ให้ผู้รับเหมานำส่งไปกำจัดที่บริษัทที่ได้รับอนุญาตในการกำจัด โดยปฏิบัติตามเงื่อนไขของบริษัทที่ได้รับอนุญาตในการกำจัด อย่างเคร่งครัด - วัสดุก่อสร้างที่ต้องการทำลาย มีสภาพชำรุดหรือไม่สามารถนำกลับมาใช้ใหม่ได้ ให้ผู้รับเหมานำส่งไปกำจัดที่ศูนย์กำจัดมูลฝอยจากการก่อสร้าง/บริษัทที่ได้รับอนุญาตในการกำจัด โดยปฏิบัติตามเงื่อนไขของบริษัทฯอย่างเคร่งครัด 	<ul style="list-style-type: none"> - หากโครงการมีวัสดุที่สามารถนำกลับมาใช้ใหม่ได้ ซึ่งถ้าเป็นวัสดุที่ไม่ชำรุด กำหนดให้ผู้รับเหมาก่อสร้างนำกลับมาใช้ใหม่ - ปัจจุบัน โครงการยังไม่มีเศษวัสดุประเภทก่อสร้างคอนกรีตหรือเศษอิฐ หากมีเศษวัสดุดังกล่าวเกิดขึ้นจะปฏิบัติตามมาตรการที่กำหนดอย่างเคร่งครัด - ปัจจุบันโครงการยังไม่มีเศษวัสดุก่อสร้างเกิดขึ้น หากมีเศษวัสดุดังกล่าวเกิดขึ้นจะปฏิบัติตามมาตรการที่กำหนดอย่างเคร่งครัด 	- - -	- - -

ตารางที่ 3.1-1 (ต่อ) สรุปผลการปฏิบัติตามมาตรการป้องกันและแก้ไขผลกระทบสิ่งแวดล้อมโครงการ เสนาภิบาล รัตนนิเวศ-บางบัวทอง (ระยะสิ้นสุดการก่อสร้าง)

องค์ประกอบทางสิ่งแวดล้อม และคุณค่าต่างๆ	มาตรการป้องกันและแก้ไขผลกระทบสิ่งแวดล้อม	รายละเอียดการปฏิบัติตามมาตรการฯ	ปัญหา/อุปสรรค และการแก้ไข	เอกสารอ้างอิง รูปภาพหรือเอกสาร
4.4 การจัดการมูลฝอย (ต่อ)	<p>4) ตรวจสอบถังรองรับขยะให้อยู่ในสภาพดีอยู่เสมอหากพบว่าชำรุดให้เปลี่ยนถังขยะใบใหม่ทันที</p> <p>5) จัดให้มีเจ้าหน้าที่สำหรับนำขยะที่บรรจุถุงดำหามัดปากถุงให้เรียบร้อย ส่งต่อรถเก็บขนขยะตามเวลาที่เทศบาลเมืองบางบัวทอง กำหนด</p> <p>6) จัดให้มีห้องส้วมที่เพียงพอต่อจำนวนคนงาน 240 คน (กำหนดสัดส่วนคนงานชายและหญิงเท่ากับ 192 และ 48 คนตามลำดับ) ตามกฎกระทรวงฉบับที่ 63 ออกตามความในพระราชบัญญัติควบคุมอาคาร พ.ศ. 2522 โดยต้องจัดให้มีห้องส้วมแยกชายและหญิงอย่างละไม่ต่ำกว่า 6 และ 3 ห้องตามลำดับ และมีระบบบำบัดน้ำเสียสำเร็จรูปเพื่อบำบัดสิ่งปฏิกูลจากส้วม ก่อนระบายน้ำที่ผ่านการบำบัดลงสู่ท่อสาธารณะ</p> <p>7) จัดให้มีเจ้าหน้าที่ดูแลเรื่องความสะอาดและความเป็นระเบียบเรียบร้อยภายในพื้นที่ก่อสร้างโครงการอยู่เสมอ</p>	<p>- โครงการจัดให้มีเจ้าหน้าที่คอยตรวจสอบถังรองรับขยะให้อยู่ในสภาพดีอยู่เสมอหากพบว่าชำรุดให้เปลี่ยนถังขยะใบใหม่ทันที</p> <p>- โครงการจัดให้มีเจ้าหน้าที่นำขยะที่บรรจุถุงดำหามัดปากถุงให้เรียบร้อย ส่งต่อรถเก็บขนขยะตามเวลาที่เทศบาลเมืองบางบัวทอง กำหนด</p> <p>- โครงการจัดให้มีห้องส้วมแยกหญิง-ชาย เพียงพอต่อจำนวนของคนงานก่อสร้าง พร้อมทั้งจัดให้มีบ่อเกรอะสำหรับบำบัดน้ำเสียจากห้องส้วม</p> <p>- โครงการจัดให้มีเจ้าหน้าที่ทำความสะอาดบริเวณพื้นที่โครงการ เพื่อความสะอาดและเป็นระเบียบของพื้นที่โครงการ</p>	<p>-</p> <p>-</p> <p>-</p> <p>-</p>	<p>-</p> <p>- ดังภาพผนวกที่ 6</p> <p>- ดังภาพที่ 12</p> <p>- ดังภาพที่ 25</p>

ตารางที่ 3.1-1 (ต่อ) สรุปผลการปฏิบัติตามมาตรการป้องกันและแก้ไขผลกระทบสิ่งแวดล้อมโครงการ เสนาภิบาล รัตนวิเบศร์-บางบัวทอง (ระยะสิ้นสุดการก่อสร้าง)

องค์ประกอบทางสิ่งแวดล้อมและคุณค่าต่างๆ	มาตรการป้องกันและแก้ไขผลกระทบสิ่งแวดล้อม	รายละเอียดการปฏิบัติตามมาตรการฯ	ปัญหา/อุปสรรคและการแก้ไข	เอกสารอ้างอิงรูปภาพหรือเอกสาร
4.4 การจัดการมูลฝอย (ต่อ)	<p>บ้านพักคนงาน</p> <p>1) ให้มีถังรองรับมูลฝอยให้เพียงพอกับคนงานก่อสร้างขนาด 240 ลิตร จำนวน 12 ถัง รองรับมูลฝอยทั่วไป มูลฝอยย่อยสลายได้ มูลฝอยรีไซเคิล มูลฝอยอันตราย และมูลฝอยประเภทน้ำกากาอนามัยใช้แล้ว</p> <p>2) ให้มีพนักงานคอยดูแลรักษาความสะอาดบริเวณจุดรวบรวมมูลฝอยให้สะอาดอยู่เสมอ</p> <p>3) ตรวจสอบถังรองรับขยะให้อยู่ในสภาพดีอยู่เสมอหากพบว่าชำรุดให้เปลี่ยนถังขยะใบใหม่ทันที</p> <p>4) ให้ผู้รับเหมาประสานงานไปยังเทศบาลเมืองบางบัวทองให้เข้ามาจัดเก็บมูลฝอยภายในพื้นที่บ้านพักคนงานเป็นประจำ และชำระค่าธรรมเนียมการจัดเก็บมูลฝอยตามข้อกำหนด</p>	<p>- โครงการจัดให้มีถังรองรับมูลฝอยเพียงพอต่อจำนวนของคนงาน กำหนดให้มีพนักงานคอยดูแลความสะอาดบริเวณจุดรวบรวมมูลฝอยและถังรองรับมูลฝอยให้สะอาดอยู่เสมอ และมีสภาพดีอยู่เสมอ ซึ่งปัจจุบันได้รื้อถอนบ้านพักออกทั้งหมดแล้ว</p>	-	-
4.5 การใช้ไฟฟ้าและการอนุรักษ์พลังงาน	<p>1) กำชับให้คนงานใช้ไฟฟ้าอย่างประหยัด</p> <p>2) เลือกใช้อุปกรณ์และหลอดไฟแบบประหยัดพลังงานประเภท LED</p> <p>3) ติดตั้งอุปกรณ์ และระบบการจ่ายไฟฟ้าโครงการให้เป็นไปตามแบบที่เสนอในรายงานฯ และมีความถูกต้องตามมาตรฐาน</p>	<p>- โครงการได้ประสานงานไปยังเทศบาลเมืองบางบัวทองให้เข้ามาจัดเก็บมูลฝอยเป็นประจำและชำระค่าธรรมเนียมการจัดเก็บมูลฝอยตามข้อกำหนด</p> <p>- โครงการกำชับให้คนงานใช้ไฟฟ้าอย่างประหยัด</p> <p>- โครงการเลือกใช้อุปกรณ์และหลอดไฟแบบประหยัดพลังงานประเภท LED</p> <p>- โครงการจัดให้มีการติดตั้งอุปกรณ์ และระบบการจ่ายไฟฟ้าโครงการให้เป็นไปตามแบบที่เสนอในรายงานฯ และมีความถูกต้องตามมาตรฐาน และตรวจสอบอยู่เสมอ</p>	- - - -	- ดังภาคผนวกที่ 6 - ดังภาพที่ 8 - ดังภาพ 29

ตารางที่ 3.1-1 (ต่อ) สรุปผลการปฏิบัติตามมาตรการป้องกันและแก้ไขผลกระทบสิ่งแวดล้อมโครงการ เสนาภิบาล รัตนวิเศษ-บางบัวทอง (ระยะสิ้นสุดการก่อสร้าง)

องค์ประกอบทางสิ่งแวดล้อม และคุณค่าต่างๆ	มาตรการป้องกันและแก้ไขผลกระทบสิ่งแวดล้อม	รายละเอียดการปฏิบัติตามมาตรการฯ	ปัญหา/อุปสรรค และการแก้ไข	เอกสารอ้างอิง รูปภาพหรือเอกสาร
4.6 การจราจร	<p>1) กำหนดเวลาขนส่งวัสดุอุปกรณ์ก่อสร้าง โดยกรณีใช้รถบรรทุก 6 ล้อ ในช่วงเวลา 09.00-16.00 น. ทุกวันยกเว้นวันอาทิตย์ และรถบรรทุก 10 ล้อขึ้นไปในช่วงเวลา 10.00-15.00 น. ทุกวันยกเว้นวันอาทิตย์ ส่วนการขนส่งคนงานเจ้าหน้าที่เข้าสู่พื้นที่ก่อสร้างจะดำเนินการก่อนเวลา 06.30 น. หรือก่อนช่วงเวลาเร่งด่วน และออกจากพื้นที่ก่อสร้างหลังเวลา 19.00 น. หรือหลังช่วงเวลาเร่งด่วนสอดคล้องกับกฎจราจร</p> <p>2) จัดให้มีเจ้าหน้าที่ควบคุมและอำนวยความสะดวกบริเวณทางเข้า-ออกพื้นที่ก่อสร้างสู่ถนนสาธารณะและออกสู่ถนนบางกรวย-ไทรน้อย เพื่อป้องกันการจราจรติดขัดบริเวณถนนด้านหน้าโครงการ และเพื่อความปลอดภัยของผู้ใช้เส้นทาง</p> <p>3) จัดเตรียมสถานที่สำหรับกองวัสดุก่อสร้างไม่ให้ล้นออกมานอกพื้นที่โครงการ</p> <p>4) จัดเตรียมพื้นที่สำหรับงานขนย้ายวัสดุก่อสร้าง และพื้นที่สำหรับจอดรถบรรทุกภายในโครงการโดยไม่ให้จอดล้ำเข้าไปในผิวการจราจรของถนนสาธารณะภายนอกโครงการ</p> <p>5) จัดเตรียมจุดล้างล้อรถบรรทุกทุกหนักในหน่วยงานเพื่อป้องกันไม่ให้มีฝุ่น หิน ดิน และเศษวัสดุติดล้อรถขนออกไปรบกวนบนผิวการจราจรบนถนนภายนอกโครงการ</p>	<p>- ขณะที่มีการก่อสร้างโครงการได้กำหนดเวลาขนส่งวัสดุอุปกรณ์ก่อสร้าง โดยกรณีใช้รถบรรทุก 6 ล้อ ในช่วงเวลา 09.00-16.00 น. ทุกวันยกเว้นวันอาทิตย์ และรถบรรทุก 10 ล้อขึ้นไปในช่วงเวลา 10.00-15.00 น. ทุกวันยกเว้นวันอาทิตย์</p> <p>- โครงการจัดให้มีเจ้าหน้าที่รักษาความปลอดภัยคอยอำนวยความสะดวกให้กับรถที่เข้า-ออกบริเวณพื้นที่โครงการ</p> <p>- โครงการกำหนดให้การกองวัสดุก่อสร้างต้องไม่ล้ำออกนอกพื้นที่โครงการ</p> <p>- โครงการจัดให้มีพื้นที่สำหรับจอดรถและพื้นที่ขนย้ายวัสดุก่อสร้างในโครงการโดยไม่ให้จอดล้ำเข้าไปในผิวการจราจรของถนนสาธารณะภายนอกโครงการ</p> <p>- ปัจจุบันโครงการจัดทำพื้นถนนโครงการเป็นพื้นคอนกรีตทั้งหมดแล้ว จึงไม่มีกิจกรรมการล้างล้อรถ</p>	<p>-</p> <p>-</p> <p>-</p> <p>-</p> <p>-</p>	<p>-</p> <p>- ดังภาพที่ 4</p> <p>-</p> <p>- ดังภาพที่ 17</p> <p>- ดังภาพที่ 27</p>

ตารางที่ 3.1-1 (ต่อ) สรุปผลการปฏิบัติตามมาตรการป้องกันและแก้ไขผลกระทบสิ่งแวดล้อมโครงการ เสนาภิบาล รัตนวิเศษ-บางบัวทอง (ระยะสิ้นสุดการก่อสร้าง)

องค์ประกอบทางสิ่งแวดล้อม และคุณค่าต่างๆ	มาตรการป้องกันและแก้ไขผลกระทบสิ่งแวดล้อม	รายละเอียดการปฏิบัติตามมาตรการฯ	ปัญหา/อุปสรรค และการแก้ไข	เอกสารอ้างอิง รูปภาพหรือเอกสาร
4.6 การจราจร (ต่อ)	<p>6) ห้ามรถบรรทุกขนส่งวัสดุก่อสร้าง พาหนะของผู้รับเหมา พนักงาน และเจ้าหน้าที่ของโครงการ หรือผู้ที่มีส่วนเกี่ยวข้องกับโครงการ จอดคอยริมถนนภาระจำยอมและบางกรวย-ไทรน้อย ต้องเข้าไปจอดในพื้นที่โครงการทั้งหมด โดยผู้รับเหมาต้องบริหารจัดการพื้นที่ก่อสร้างให้รองรับยานพาหนะที่เกี่ยวข้องกับการก่อสร้างให้เพียงพอ สำหรับรถผสมซีเมนต์ที่ต้องจอดคอยเพื่อเข้ามาเทซีเมนต์ในพื้นที่ก่อสร้างนั้นให้จัดหาพื้นที่จอดคอยที่เหมาะสมและไม่สร้างความเดือดร้อนให้ผู้ใช้งานเส้นทางโดยให้เจ้าหน้าที่ควบคุมการก่อสร้างประสานงานกับรถผสมซีเมนต์ให้เข้ามาในพื้นที่โครงการเมื่อถึงเวลาที่กำหนดและเมื่อเสร็จงานเทซีเมนต์แล้วให้รีบกลับออกจากพื้นที่โครงการ โดยห้ามจอดคอยอยู่ในพื้นที่หรือบริเวณถนนโดยรอบพื้นที่โครงการ</p> <p>7) จัดเตรียมป้ายสัญญาณจราจร และป้ายเตือนขณะทำงานปิดไว้ในจุดที่มองเห็นได้อย่างปลอดภัย ทั้งในพื้นที่ก่อสร้าง และนอกพื้นที่ก่อสร้างรวมถึงบริเวณทางเข้า-ออกโครงการเพื่อให้ชุมชน และผู้สัญจรผ่านไปมาบริเวณถนนหน้าทางเข้า-ออกโครงการ ได้เห็นและมีความระมัดระวังมากยิ่งขึ้น</p>	<p>- โครงการจัดให้มีพื้นที่สำหรับจอดรถภายในโครงการ โดยจัดให้มีเจ้าหน้าที่รักษาความปลอดภัยคอยควบคุมไม่ให้มีการจอดรถบริเวณคอยริมถนนภาระจำยอมและบางกรวย-ไทรน้อย</p> <p>- ปัจจุบันโครงการก่อสร้างอาคารแล้วเสร็จ จึงได้รื้อถอนป้ายเตือนอันตรายต่างๆ ออกทั้งหมดแล้ว ขณะอยู่ในช่วงงานดังกล่าวได้ปฏิบัติตามมาตรการที่กำหนดอย่างเคร่งครัด</p>	-	- ดังภาพที่ 4 และภาพที่ 15
			-	- ดังภาพที่ 1

ตารางที่ 3.1-1 (ต่อ) สรุปผลการปฏิบัติตามมาตรการป้องกันและแก้ไขผลกระทบสิ่งแวดล้อมโครงการ เสนาภิบาล รัตนวิเศษ-บางบัวทอง (ระยะสิ้นสุดการก่อสร้าง)

องค์ประกอบทางสิ่งแวดล้อม และคุณค่าต่างๆ	มาตรการป้องกันและแก้ไขผลกระทบสิ่งแวดล้อม	รายละเอียดการปฏิบัติตามมาตรการฯ	ปัญหา/อุปสรรค และการแก้ไข	เอกสารอ้างอิง รูปภาพหรือเอกสาร
4.6 การจราจร (ต่อ)	<p>8) รถขนส่งวัสดุก่อสร้างของโครงการจะจัดให้มีการติดแผ่นป้ายสะท้อนแสงและธงสีบริเวณท้ายรถเพื่อให้ผู้ขับขี่รถยนต์บนถนน สังเกตเห็นรถดังกล่าวได้อย่างชัดเจนเพื่อป้องกันการเฉี่ยวชน</p> <p>9) กำหนดให้รถขนส่งวัสดุก่อสร้างของโครงการใช้ความเร็วไม่เกิน 30 กิโลเมตร/ชั่วโมง ในเขตชุมชน รวมถึงกำชับคนขับรถบรรทุกที่เข้า-ออกพื้นที่โครงการให้ปฏิบัติตามข้อกำหนดของกฎหมายอย่างเคร่งครัด โดยเฉพาะเรื่องความเร็วและน้ำหนักบรรทุก</p> <p>10) หากติดปัญหาเรื่องของรถยนต์ที่จอดกีดขวางที่ทางแยกหรือเส้นทางเข้า-ออกโครงการซึ่งอาจจะเป็นอุปสรรคต่อการขนส่งเข้าออกโครงการและจะก่อให้เกิดปัญหาด้านจราจรภายนอกพื้นที่โครงการ ทางโครงการจะประสานงานกับเจ้าหน้าที่ที่รับผิดชอบให้เข้ามาดูแลกวดขันเกี่ยวกับปัญหาดังกล่าวรวมถึงจะแจ้งชุมชนรอบข้างให้ทราบก่อนล่วงหน้าที่จะมีการขนส่งในช่วงก่อสร้างโครงการ</p>	<p>- ปัจจุบันโครงการไม่มีรถขนส่งวัสดุก่อสร้าง ขณะอยู่ในช่วงงานดังกล่าวได้ปฏิบัติตามมาตรการที่กำหนดอย่างเคร่งครัด</p> <p>- ปัจจุบัน โครงการไม่มีรถขนส่งวัสดุก่อสร้าง ขณะอยู่ในช่วงงานดังกล่าวได้ปฏิบัติตามมาตรการที่กำหนดอย่างเคร่งครัด</p> <p>- หากติดปัญหาเรื่องของรถยนต์ที่จอดกีดขวางที่ทางแยกหรือเส้นทางเข้า-ออกโครงการซึ่งอาจจะเป็นอุปสรรคต่อการขนส่งเข้าออกโครงการและจะก่อให้เกิดปัญหาด้านจราจรทางโครงการจะประสานงานกับเจ้าหน้าที่ที่รับผิดชอบให้เข้ามาดูแลกวดขันเกี่ยวกับปัญหาดังกล่าวรวมถึงจะแจ้งชุมชนรอบข้างให้ทราบก่อนล่วงหน้าที่จะมีการขนส่งในช่วงก่อสร้างโครงการ ซึ่งปัจจุบันจัดให้มีเจ้าหน้าที่รักษาความปลอดภัยคอยอำนวยความสะดวกให้กับรถที่เข้า-ออกบริเวณโครงการ</p>	<p>-</p> <p>-</p> <p>-</p>	<p>-</p> <p>-</p> <p>- ดังภาพที่ 4</p>

ตารางที่ 3.1-1 (ต่อ) สรุปผลการปฏิบัติตามมาตรการป้องกันและแก้ไขผลกระทบสิ่งแวดล้อมโครงการ เสนาภิบาล รัตนวิเบศร์-บางบัวทอง (ระยะสิ้นสุดการก่อสร้าง)

องค์ประกอบทางสิ่งแวดล้อม และคุณค่าต่างๆ	มาตรการป้องกันและแก้ไขผลกระทบสิ่งแวดล้อม	รายละเอียดการปฏิบัติตามมาตรการฯ	ปัญหา/อุปสรรค และการแก้ไข	เอกสารอ้างอิง รูปภาพหรือเอกสาร
4.6 การจราจร (ต่อ)	11) รถยนต์ของบริษัทผู้รับเหมาก่อสร้างทุกคันจะต้องมีรายชื่อของบริษัท และเบอร์โทรติดต่อบริเวณด้านข้างหรือด้านหลังของรถ เพื่อให้ผู้ที่ได้รับผลกระทบจากรถของโครงการ สามารถติดต่อได้สะดวก	- โครงการกำหนดให้รถยนต์ของบริษัทผู้รับเหมาก่อสร้างทุกคันจะต้องมีรายชื่อของบริษัท และเบอร์โทรติดต่อบริเวณด้านข้างหรือด้านหลังของรถ เพื่อให้ผู้ที่ได้รับผลกระทบจากรถของโครงการ สามารถติดต่อได้สะดวก	-	-
	12) กำหนดมาตรการควบคุมการขนส่งของรถบรรทุกเข้าออกหน่วยงาน โดยจะมีการวางแผนให้รถขนส่งทยอยเข้าสู่พื้นที่โครงการ โดยไม่ให้รถบรรทุกเข้า-ออกพื้นที่โครงการพร้อมๆ กันหลายคันเพื่อป้องกันไม่ให้เกิดการจราจรติดขัดในขณะลำเลียงวัสดุและอุปกรณ์ก่อสร้าง	- โครงการมีการกำหนดมาตรการควบคุมการขนส่งของรถบรรทุกเข้าออกหน่วยงาน โดยจะมีการวางแผนให้รถขนส่งทยอยเข้าสู่พื้นที่โครงการ โดยไม่ให้รถบรรทุกเข้า-ออกพื้นที่โครงการพร้อมๆ กันหลายคันเพื่อป้องกันไม่ให้เกิดการจราจรติดขัดในขณะลำเลียงวัสดุและอุปกรณ์ก่อสร้าง	-	- ดังภาคผนวกที่ 9
	13) กำหนดให้ผู้รับเหมาก่อสร้างกำกับให้รถบรรทุกขนส่งวัสดุก่อสร้าง พาหนะของผู้รับเหมา พนักงาน เจ้าหน้าที่ของโครงการ ผู้ที่มีส่วนเกี่ยวข้องกับโครงการ บริเวณโครงการ หลีกเลี่ยงการใช้เส้นทางในลักษณะการเลี้ยวขวาออกจากโครงการ โดยให้ใช้ทางเข้าออกผ่านถนนชัยพฤกษ์ และถนนบางกรวย-ไทรน้อยแทนการเลี้ยวขวาเพื่อใช้ถนนบางกรวย-ไทรน้อยไปยังถนนรัตนวิเบศร์เพื่อป้องกันการตัดกระแสนจราจร และลดผลกระทบที่ทำให้เกิดการจราจรติดขัด	- โครงการกำหนดให้รถที่เข้า-ออกบริเวณพื้นที่โครงการ หลีกเลี่ยงการใช้เส้นทางในลักษณะการเลี้ยวขวาออกจากโครงการ โดยให้ใช้ทางเข้าออกผ่านถนนชัยพฤกษ์ และถนนบางกรวย-ไทรน้อยแทนการเลี้ยวขวาเพื่อใช้ถนนบางกรวย-ไทรน้อยไปยังถนนรัตนวิเบศร์เพื่อป้องกันการตัดกระแสนจราจร และลดผลกระทบที่ทำให้เกิดการจราจรติดขัด	-	-

ตารางที่ 3.1-1 (ต่อ) สรุปผลการปฏิบัติตามมาตรการป้องกันและแก้ไขผลกระทบสิ่งแวดล้อมโครงการ เสนาภิบาล รัตนวิเศษ-บางบัวทอง (ระยะสิ้นสุดการก่อสร้าง)

องค์ประกอบทางสิ่งแวดล้อมและคุณค่าต่างๆ	มาตรการป้องกันและแก้ไขผลกระทบสิ่งแวดล้อม	รายละเอียดการปฏิบัติตามมาตรการฯ	ปัญหา/อุปสรรคและการแก้ไข	เอกสารอ้างอิงรูปภาพหรือเอกสาร
4.7 การใช้ที่ดิน	<p>1) ควบคุมให้กิจกรรมการก่อสร้างโครงการอยู่ภายในขอบเขตพื้นที่โครงการ เว้นแต่การคมนาคมขนส่ง ไม่มีการกองวัสดุออกนอกเขตที่ดินโครงการ</p> <p>2) รักษาสภาพรั้วชั่วคราวของโครงการตลอดระยะเวลาก่อสร้าง หากมีการชำรุดให้รีบซ่อมแซมทันที</p> <p>3) เมื่อการก่อสร้างแล้วเสร็จ ให้รื้อถอนอาคารชั่วคราวที่เกี่ยวข้องกับการก่อสร้าง และแนวรั้วชั่วคราวออกทั้งหมด ไม่ทิ้งวัสดุอุปกรณ์เหลือค้างไว้ในพื้นที่</p> <p>4) ควบคุมไม่ให้คนงานซื้อของจากร้านค้าหาบเร่ แผงลอยที่มาเปิดร้านข้างเขตงานก่อสร้าง เพื่อป้องกันการตั้งร้านอย่างถาวร และให้ประสานต่อเทศบาลเมืองบางบัวทองหากพบว่า มีร้านค้ามาตั้งข้างเขตงานก่อสร้างโครงการ</p>	<p>- โครงการกำหนดให้มีการควบคุมกิจกรรมการก่อสร้างให้อยู่ภายในพื้นที่โครงการเท่านั้น</p> <p>- ปัจจุบันจัดทำรั้วรอบพื้นที่โครงการเป็นแบบถาวรแล้วทั้งหมด</p> <p>- โครงการไม่มีอาคารชั่วคราว ในพื้นที่ก่อสร้าง ทั้งนี้ได้เช่าตึกที่อยู่บริเวณใกล้เคียงในการเป็นสำนักงานสนามแทน</p> <p>- ปัจจุบันโครงการไม่อนุญาตให้คนงานซื้อของจากร้านค้าหาบเร่ แผงลอย โดยเด็ดขาด</p>	- - - -	- - ดัชนีภาพที่ 3 - -
5. คุณค่าต่อคุณภาพชีวิต 5.1 การมีส่วนร่วมของประชาชน	<p>1) จัดให้มีการประชาสัมพันธ์ให้หน่วยงานต่าง ๆ และประชาชนที่อาศัยอยู่โดยรอบพื้นที่โครงการ ประชาชนที่ใช้เส้นทางสัญจรผ่านไปมา บริเวณริมถนนบางกรวย-ไทรน้อย รับทราบถึงการก่อสร้างโครงการเส้นทางขนส่งวัสดุก่อสร้าง ระยะเวลาการก่อสร้างมาตรการป้องกันและแก้ไขผลกระทบสิ่งแวดล้อมที่โครงการต้องยึดถืออย่างเคร่งครัด พร้อมทั้งจัดทำเป็นป้ายประกาศติดตั้งให้มีขนาดตัวอักษรที่มองเห็นได้อย่างชัดเจน</p>	<p>- ปัจจุบันโครงการก่อสร้างอาคารแล้วเสร็จ และได้รื้อถอนป้ายประชาสัมพันธ์รายละเอียดโครงการออกทั้งหมดแล้ว</p>	-	- ดัชนีภาพที่ 1

ตารางที่ 3.1-1 (ต่อ) สรุปผลการปฏิบัติตามมาตรการป้องกันและแก้ไขผลกระทบสิ่งแวดล้อมโครงการ เสนาภิบาล รัตนวิเศษ-บางบัวทอง (ระยะสิ้นสุดการก่อสร้าง)

องค์ประกอบทางสิ่งแวดล้อมและคุณค่าต่างๆ	มาตรการป้องกันและแก้ไขผลกระทบสิ่งแวดล้อม	รายละเอียดการปฏิบัติตามมาตรการฯ	ปัญหา/อุปสรรคและการแก้ไข	เอกสารอ้างอิงรูปภาพหรือเอกสาร
5.1 การมีส่วนร่วมของประชาชน (ต่อ)	2) จัดการประชุมระหว่างผู้รับเหมาก่อสร้างกับผู้ที่เกี่ยวข้องที่ได้รับผลกระทบเพื่อวางแผนทางการติดต่อสื่อสาร รวมทั้งกำหนดแผนงานและถ่ายรูปพื้นที่ติดโครงการก่อนเริ่มการก่อสร้าง	- โครงการจัดให้มีเจ้าหน้าที่เข้าตรวจสอบสภาพบ้านข้างเคียงก่อนดำเนินการก่อสร้างโครงการ และหากระหว่างการก่อสร้างบริเวณข้างเคียงได้รับผลกระทบโครงการจะรีบดำเนินการแก้ไขโดยทันที โดยตลอดระยะเวลาการก่อสร้างจนถึงปัจจุบันยังไม่ได้รับเรื่องร้องเรียนใด	-	- ดังภาคผนวกที่ 17
	3) จัดตั้งคณะกรรมการประสานงานเพื่อแก้ไขปัญหาจากการพัฒนาโครงการในช่วงการก่อสร้าง	- โครงการจัดให้มีเจ้าหน้าที่ประสานงานเพื่อแก้ไขปัญหาจากการพัฒนาโครงการเรียบร้อยแล้ว	-	- ดังภาคผนวกที่ 12
	4) ให้ประชาสัมพันธ์ ผลการตรวจวัดคุณภาพสิ่งแวดล้อมให้แก่ชุมชนที่อยู่ใกล้เคียงทราบตลอดช่วงการก่อสร้างโครงการ	- โครงการติดตั้งป้ายแสดงผลการตรวจวัดคุณภาพสิ่งแวดล้อมไว้บริเวณด้านหน้าโครงการ เพื่อประชาสัมพันธ์ให้แก่ชุมชนใกล้เคียงทราบ	-	- ดังภาพที่ 22
	5) จัดให้มีกล่องรับเรื่องร้องเรียน หรือช่องทางการรับเรื่องร้องเรียน เช่น Line เพื่อให้ประชาชนที่ได้รับผลกระทบสามารถแจ้งเหตุเดือดร้อน หรือผลกระทบที่เกิดขึ้นได้อย่างรวดเร็ว และให้โครงการรับทราบปัญหาความเดือดร้อนและผลกระทบที่ได้รับจากการก่อสร้างของโครงการ	- โครงการได้ติดเบอร์ติดต่อของเจ้าหน้าที่ประจำโครงการบริเวณหน้าโครงการ เพื่อรับเรื่องร้องเรียนและให้โครงการรับทราบปัญหาความเดือดร้อนและผลกระทบที่ได้รับจากการก่อสร้างของโครงการ	-	- ดังภาพที่ 11
	6) ทำป้ายขนาดไม่น้อยกว่า 2.4 x 4.8 เมตร โดยแสดงชื่อประเภท และขนาดของโครงการ เจ้าของโครงการบริษัท รับเหมาก่อสร้าง ระยะเวลาที่ใช้ในการก่อสร้างพร้อมระบุชื่อและเบอร์โทรศัพท์ของผู้รับผิดชอบในการควบคุมการก่อสร้าง และเลขที่หนังสือเห็นชอบ พร้อมทั้งติดมาตรการ-	- ปัจจุบันโครงการรื้อถอนป้ายแสดงรายละเอียดโครงการตามสรุปมาตรการฯ ออกออกแล้วทั้งหมด เนื่องจากโครงการไม่มีกิจกรรมการก่อสร้าง	-	- ดังภาพที่ 2

ตารางที่ 3.1-1 (ต่อ) สรุปผลการปฏิบัติตามมาตรการป้องกันและแก้ไขผลกระทบสิ่งแวดล้อมโครงการ เสนาภิบาล รัตนวิเศษ-บางบัวทอง (ระยะสิ้นสุดการก่อสร้าง)

องค์ประกอบทางสิ่งแวดล้อม และคุณค่าต่างๆ	มาตรการป้องกันและแก้ไขผลกระทบสิ่งแวดล้อม	รายละเอียดการปฏิบัติตามมาตรการฯ	ปัญหา/อุปสรรค และการแก้ไข	เอกสารอ้างอิง รูปภาพหรือเอกสาร
5.1 การมีส่วนร่วมของ ประชาชน (ต่อ)	<p>ป้องกันและแก้ไขผลกระทบสิ่งแวดล้อมไว้บริเวณด้านหน้าโครงการ ให้เห็นอย่างชัดเจน</p> <p>7) ในกรณีที่มีเรื่องร้องเรียนถึงผลกระทบที่เกิดจากโครงการ ให้โครงการดำเนินการแก้ไขผลกระทบโดยเร็ว และแจ้งผลการดำเนินการต่อผู้แจ้งเรื่องร้องเรียน และสำเนาเอกสารการดำเนินงานแก้ไขปัญหาร้องเรียนเสนอต่อเทศบาลเมืองบางบัวทอง ทราบด้วย</p> <p>8) ให้พิจารณาการสำรวจความคิดเห็นของประชาชนต่อโครงการในช่วงการก่อสร้างจนถึงก่อนการขออนุญาตเปิดใช้อาคาร เพื่อสำรวจความคิดเห็นของประชาชนที่อาจได้รับผลกระทบจากการมีโครงการพร้อมกับตรวจสอบการดำเนินการตามมาตรการที่โครงการเสนอไว้</p> <p>9) จัดให้มีการประชุมรับฟังความคิดเห็นเพื่อรับทราบข้อห่วงกังวลและข้อร้องเรียนจากประชาชนในทุกวันเสาร์แรกของเดือนหรือในวันที่ทางโครงการและประชาชนมีความเห็นตรงกันในการจัดประชุมรับฟังความคิดเห็น</p>	<p>- ปัจจุบันโครงการยังไม่ได้รับแจ้งว่ามีผู้ได้รับผลกระทบจากการก่อสร้างโครงการ ทั้งนี้หากโครงการได้รับแจ้งว่ามีผู้ที่ได้รับผลกระทบจากการก่อสร้างโครงการจะปฏิบัติตามมาตรการที่กำหนด</p> <p>- โครงการได้ดำเนินการสำรวจความคิดเห็นของประชาชนต่อโครงการในช่วงการก่อสร้างจนถึงก่อนการขออนุญาตเปิดใช้อาคาร เพื่อสำรวจความคิดเห็นของประชาชนที่อาจได้รับผลกระทบจากการมีโครงการพร้อมกับตรวจสอบการดำเนินการตามมาตรการที่โครงการเสนอไว้ เมื่อเดือนตุลาคม 2566</p> <p>- โครงการไม่ได้จัดการประชุมรับฟังความคิดเห็นเพื่อรับทราบข้อห่วงกังวลและข้อร้องเรียนจากประชาชน ทั้งนี้ได้จัดให้มีเจ้าหน้าที่ของโครงการเข้าพบปะประชาชนโดยรอบพื้นที่โครงการเป็นประจำ</p>	<p>-</p> <p>-</p> <p>-</p>	<p>-</p> <p>- ดังภาคผนวกที่ 22</p> <p>- ดังภาพที่ 31</p>

ตารางที่ 3.1-1 (ต่อ) สรุปผลการปฏิบัติตามมาตรการป้องกันและแก้ไขผลกระทบสิ่งแวดล้อมโครงการ เสนาภิบาล รัตนวิเศษ-บางบัวทอง (ระยะสิ้นสุดการก่อสร้าง)

องค์ประกอบทางสิ่งแวดล้อมและคุณค่าต่างๆ	มาตรการป้องกันและแก้ไขผลกระทบสิ่งแวดล้อม	รายละเอียดการปฏิบัติตามมาตรการฯ	ปัญหา/อุปสรรคและการแก้ไข	เอกสารอ้างอิงรูปภาพหรือเอกสาร
5.1 การมีส่วนร่วมของประชาชน (ต่อ)	10) ให้ติดบอร์ดประชาสัมพันธ์และจัดส่งมาตรการป้องกันและแก้ไขผลกระทบสิ่งแวดล้อม มาตรการติดตามตรวจสอบผลกระทบสิ่งแวดล้อมตามที่โครงการได้รับความเห็นชอบจากคณะกรรมการผู้ชำนาญการพิจารณารายงานผลกระทบสิ่งแวดล้อมด้านอาคาร การจัดสรรที่ดิน และบริการชุมชน จังหวัดนนทบุรี พิจารณารายงานฯ ที่โครงการต้องยึดถือปฏิบัติอย่างเคร่งครัด ต่อผู้นำชุมชน หน่วยงานที่เกี่ยวข้องและบริเวณด้านหน้าทางเข้าโครงการที่ประชาชนสามารถเห็นได้อย่างชัดเจน ตลอดระยะเวลาการก่อสร้าง ทั้งนี้ ให้โครงการจัดเก็บหลักฐานการจัดส่งมาตรการไว้ในโครงการตลอดระยะเวลาการก่อสร้าง	- ปัจจุบันโครงการได้ติดบอร์ดประชาสัมพันธ์ มาตรการป้องกันและแก้ไขผลกระทบสิ่งแวดล้อม มาตรการติดตามตรวจสอบผลกระทบสิ่งแวดล้อมตามที่โครงการได้รับความเห็นชอบบริเวณด้านหน้าออกแล้ว ทั้งนี้โครงการได้จัดเก็บหลักฐานการจัดส่งมาตรการทางไปรษณีย์ไว้ในโครงการตลอดระยะเวลาการก่อสร้าง	-	- ดังภาคผนวกที่ 27
	11) จัดให้มีการตรวจสอบอาคารข้างเคียงก่อนการก่อสร้างโครงการ โดยผู้ตรวจสอบ ประกอบด้วย ผู้แทนโครงการ เจ้าของอาคารใกล้เคียงโครงการ และผู้แทนก่อสร้างให้ครอบคลุมการดำเนินการ ดังนี้ 11.1) ตรวจสอบอาคารข้างเคียงโครงการก่อนการก่อสร้างพร้อมถ่ายภาพองค์ประกอบของอาคารข้างเคียงโครงการเพื่อเป็นหลักฐานสภาพดั้งเดิมของอาคารครั้งที่ 1 ก่อนการก่อสร้าง ดำเนินการตรวจสอบและถ่ายภาพ ครั้งที่ 2 เมื่อเสร็จสิ้นการก่อสร้างส่วนฐานรากอาคาร และครั้งที่ 3 เมื่อก่อสร้าง	- โครงการจัดให้มีเจ้าหน้าที่จากโครงการเข้าตรวจสอบอาคารข้างเคียงก่อนการก่อสร้างโครงการ โดยผู้ตรวจสอบ ประกอบด้วย ผู้แทนโครงการ เจ้าของอาคารใกล้เคียงโครงการ และผู้แทนก่อสร้าง โดยทำการสำรวจอาคารพร้อมทั้งถ่ายภาพองค์ประกอบของอาคารข้างเคียงโครงการเพื่อเป็นหลักฐานสภาพดั้งเดิมของอาคารครั้งที่ 1 ก่อนการก่อสร้าง และอยู่ระหว่างการดำเนินการตรวจสอบและถ่ายภาพ ครั้งที่ 2 เมื่อการก่อสร้างแล้วเสร็จในลำดับถัดไป	-	- ดังภาคผนวกที่ 17

ตารางที่ 3.1-1 (ต่อ) สรุปผลการปฏิบัติตามมาตรการป้องกันและแก้ไขผลกระทบสิ่งแวดล้อมโครงการ เสนาภิบาล รัตนวิเศษ-บางบัวทอง (ระยะสิ้นสุดการก่อสร้าง)

องค์ประกอบทางสิ่งแวดล้อมและคุณค่าต่างๆ	มาตรการป้องกันและแก้ไขผลกระทบสิ่งแวดล้อม	รายละเอียดการปฏิบัติตามมาตรการฯ	ปัญหา/อุปสรรคและการแก้ไข	เอกสารอ้างอิงรูปภาพหรือเอกสาร
5.1 การมีส่วนร่วมของประชาชน (ต่อ)	<p>แล้วเสร็จ โดยดำเนินการตรวจสอบและถ่ายภาพมอบต่อเจ้าของอาคารฯ และผู้แทนก่อสร้าง เพื่อรับทราบร่วมกัน ในกรณีที่อาคารข้างเคียงเกิดความเสียหายเนื่องจากการก่อสร้างโครงการ โครงการจะต้องชดเชยความเสียหายทั้งหมดต่อเจ้าของอาคารที่ได้รับความเสียหาย</p> <p>11.2) จัดให้มีการประกันภัยงานก่อสร้าง ซึ่งคุ้มครองแก่ชีวิตและทรัพย์สินต่อบุคคลที่สาม ทั้งนี้ โครงการจะมีมาตรการการชดเชยความเสียหาย ในกรณีที่ตรวจพบมาจากการดำเนินการของโครงการ โดยความเสียหายที่มีต่อโครงสร้างอาคารจะรับผิดชอบหลังจากการก่อสร้าง แล้วเสร็จไปนับจากวันที่ได้รับใบรับรองการก่อสร้างอาคาร (อ.5) จากหน่วยงานอนุญาตแล้ว 1 ปี และความเสียหายที่เกิดจากการบั้งแสลงแดดหรือทิศทางลมจะรับผิดชอบหลังจากการก่อสร้างแล้วเสร็จนับจากวันที่ได้รับใบรับรองการก่อสร้างอาคาร (อ.5) จากหน่วยงานอนุญาตแล้ว 1 ปี ทั้งนี้ ให้เจ้าของโครงการมีหนังสือแจ้งให้ผู้ที่อยู่ในรัศมี 100 เมตร จากที่ตั้งของโครงการรับทราบถึงสิทธิดังกล่าวด้วย</p>	<p>- โครงการจัดทำประกันภัยชดเชยความเสียหายจากการดำเนินการของโครงการ เพื่อคุ้มครองแก่ชีวิตและทรัพย์สินต่อบุคคลที่สาม โดยมีอายุการคุ้มครองครอบคลุมถึงผลกระทบหลังจากการก่อสร้างแล้วเสร็จนับจากวันที่ได้รับใบรับรองการก่อสร้างอาคาร(แบบ อ.5) จากหน่วยงานอนุญาตแล้ว 1 ปี ทั้งนี้โครงการอยู่ระหว่างการจัดให้มีเงินสำรองสำหรับเยียวยาผู้ที่ได้รับผลกระทบจากโครงการเบื้องต้น (5 ล้านบาท) เพื่อความรวดเร็วในระหว่างรอการดำเนินการตามขั้นตอน โดยไม่ต้องรอได้รับอนุมัติจากบริษัทประกันภัย หากดำเนินการเสร็จสิ้นจะรายงานให้ทราบในรายงานมาตรการฯ ฉบับถัดไป</p>	-	- ดังภาคผนวกที่ 5

ตารางที่ 3.1-1 (ต่อ) สรุปผลการปฏิบัติตามมาตรการป้องกันและแก้ไขผลกระทบสิ่งแวดล้อมโครงการ เสนาภิบาล รัตนวิเศษ-บางบัวทอง (ระยะสิ้นสุดการก่อสร้าง)

องค์ประกอบทางสิ่งแวดล้อมและคุณค่าต่างๆ	มาตรการป้องกันและแก้ไขผลกระทบสิ่งแวดล้อม	รายละเอียดการปฏิบัติตามมาตรการฯ	ปัญหา/อุปสรรคและการแก้ไข	เอกสารอ้างอิงรูปภาพหรือเอกสาร
5.1 การมีส่วนร่วมของประชาชน (ต่อ)	<p>12) จัดให้มีการชดเชยความเสียหายจากการดำเนินการของโครงการ โดยจัดให้มีการประกันภัยงานก่อสร้างเพื่อคุ้มครองแก่ชีวิตและทรัพย์สินต่อบุคคลที่สาม โดยมีอาชญากรรมคุ้มครองครอบคลุมถึงผลกระทบหลังจากการก่อสร้างแล้วเสร็จนับจากวันที่ได้รับใบรับรองการก่อสร้างอาคาร (แบบ อ.5) จากหน่วยงานอนุญาตแล้ว ดังนี้</p> <p>- กรณีความเสียหายที่มีต่อโครงสร้างอาคารจะรับผิดชอบหลังจากการก่อสร้าง แล้วเสร็จไปนับจากวันที่ได้รับใบรับรองการก่อสร้างอาคาร (อ.5) จากหน่วยงานอนุญาตแล้ว 1 ปี โดย บริษัท ปิ ดี แลนด์ จำกัด จัดให้มีเงินสำรองสำหรับเยียวยาผู้ที่ได้รับผลกระทบจากโครงการเบื้องต้น (5 ล้านบาท) เพื่อความรวดเร็วในระหว่างรอการดำเนินการตามขั้นตอนโดยไม่ต้องรอได้รับอนุมัติจากบริษัทประกันภัย (เจ้าของโครงการจะสำรองเงินจ่ายให้กับผู้ที่ได้รับความเสียหายจากโครงการไปก่อนในอัตราร้อยละ 50 ของจำนวนเงินจากการประเมิน โดยจะจ่ายให้ภายใน 15 วัน นับแต่วันที่ได้รับการเรียกร้องและจะเร่งติดตามส่วนที่เหลือจากบริษัทประกันภัยเพื่อนำมาจ่ายให้กับผู้เสียหายโดยเร็วต่อไป)</p>	<p>- โครงการจัดทำประกันภัยชดเชยความเสียหายจากการดำเนินการของโครงการ เพื่อคุ้มครองแก่ชีวิตและทรัพย์สินต่อบุคคลที่สาม โดยมีอาชญากรรมคุ้มครองครอบคลุมถึงผลกระทบหลังจากการก่อสร้างแล้วเสร็จนับจากวันที่ได้รับใบรับรองการก่อสร้างอาคาร(แบบ อ.5) จากหน่วยงานอนุญาตแล้ว 1 ปี ทั้งนี้โครงการอยู่ระหว่างการจัดให้มีเงินสำรองสำหรับเยียวยาผู้ที่ได้รับผลกระทบจากโครงการเบื้องต้น (5 ล้านบาท) เพื่อความรวดเร็วในระหว่างรอการดำเนินการตามขั้นตอนโดยไม่ต้องรอได้รับอนุมัติจากบริษัทประกันภัย หากดำเนินการเสร็จสิ้นจะรายงานให้ทราบในรายงานมาตรการฯ ฉบับถัดไป</p>	-	- ดังภาคผนวกที่ 5

ตารางที่ 3.1-1 (ต่อ) สรุปผลการปฏิบัติตามมาตรการป้องกันและแก้ไขผลกระทบสิ่งแวดล้อมโครงการ เสนาภิบาล รัตนวิเศษ-บางบัวทอง (ระยะสิ้นสุดการก่อสร้าง)

องค์ประกอบทางสิ่งแวดล้อม และคุณค่าต่างๆ	มาตรการป้องกันและแก้ไขผลกระทบสิ่งแวดล้อม	รายละเอียดการปฏิบัติตามมาตรการฯ	ปัญหา/อุปสรรค และการแก้ไข	เอกสารอ้างอิง รูปภาพหรือเอกสาร
5.1 การมีส่วนร่วมของ ประชาชน (ต่อ)	13) ในกรณีที่ทั้งสองฝ่ายไม่สามารถเจรจาข้อยุติระหว่าง กันได้ให้ดำเนินการตามพระราชบัญญัติการไกล่เกลี่ยข้อ พิพาท พ.ศ. 2562	- ในกรณีที่มิได้มีการได้รับความเสียหายจากการดำเนินการของ โครงการ และไม่สามารถเจรจาข้อยุติระหว่างกันได้ โครงการจะดำเนินการตามพระราชบัญญัติการไกล่เกลี่ยข้อ พิพาท พ.ศ. 2562	-	-
5.2 สภาพเศรษฐกิจและ สังคม	1) จัดบ้านพักคนงานให้อยู่ภายนอกพื้นที่ก่อสร้างโครงการ เพื่อลดผลกระทบต่อความหนาแน่นของประชากรต่อพื้นที่ โดยรอบโครงการ 2) หากมีร้านค้าหาบเร่ แผงลอย ที่มาเปิดร้านบริเวณเขตงาน ก่อสร้าง ให้ควบคุมและจัดระเบียบให้อยู่ในพื้นที่ที่จัดไว้ ไม่ให้กีดขวาง ทางเท้า หรือริมถนนสาธารณะประโยชน์ 3) พิจารณาการรับพนักงานเข้าปฏิบัติงานในโครงการให้รับ บุคคลในท้องถิ่นที่มีความสามารถตามตำแหน่งงาน เข้า ทำงานเป็นลำดับแรก 4) ดูแล ควบคุมคนงานอย่างเข้มงวด เพื่อป้องกันปัญหาหลัก ขโมย การทำร้ายร่างกาย และการทะเลาะวิวาทระหว่าง คนงานด้วยกันเองหรือระหว่างคนงานกับบุคคลภายนอก โครงการ	- โครงการจัดให้มีบ้านพักคนงานให้อยู่ภายนอกพื้นที่ ก่อสร้างโครงการเพื่อลดผลกระทบต่อความหนาแน่นของ ประชากรต่อพื้นที่โดยรอบโครงการ - โครงการห้ามไม่ให้มีร้านค้าหาบเร่ แผงลอย ที่มาเปิดร้าน บริเวณเขตงานก่อสร้าง - โครงการคัดเลือกพนักงานที่เข้าปฏิบัติงานในโครงการ โดยจะคัดเลือกบุคคลในท้องถิ่นก่อนเสมอ - โครงการได้มีกฎระเบียบในการปฏิบัติงาน และ กฎระเบียบในการเข้าพักอาศัยให้คนงานในพื้นที่ก่อสร้าง ได้ปฏิบัติตามอย่างเคร่งครัด	- - - -	- - - - ดังภาคผนวกที่ 10- 11

ตารางที่ 3.1-1 (ต่อ) สรุปผลการปฏิบัติตามมาตรการป้องกันและแก้ไขผลกระทบสิ่งแวดล้อมโครงการ เสนาภิบาล รัตนวิเศษ-บางบัวทอง (ระยะสิ้นสุดการก่อสร้าง)

องค์ประกอบทางสิ่งแวดล้อมและคุณค่าต่างๆ	มาตรการป้องกันและแก้ไขผลกระทบสิ่งแวดล้อม	รายละเอียดการปฏิบัติตามมาตรการฯ	ปัญหา/อุปสรรคและการแก้ไข	เอกสารอ้างอิงรูปภาพหรือเอกสาร
5.2 สภาพเศรษฐกิจและสังคม (ต่อ)	5) พนักงาน บุคคลภายนอกที่เข้าพื้นที่ก่อสร้างและคนงานทุกคนต้องลงทะเบียนที่ป้อมรักษาความปลอดภัย และต้องแสดงสิ่งที่ติดตัวต่อเจ้าหน้าที่พนักงานต้องติดบัตรตลอดเวลา ห้ามพกพาอาวุธหรือวัตถุที่สามารถจัดทำเป็นอาวุธที่มีอำนาจทำลายเข้ามาในพื้นที่	- โครงการจัดให้มีเจ้าหน้าที่รักษาความปลอดภัยคอยดูแลและอำนวยความสะดวกบริเวณด้านหน้าโครงการตลอดเวลา ทั้งนี้บุคคลที่เข้ามาในพื้นที่โครงการต้องลงทะเบียนบริเวณป้อมรป.ก่อนเสมอ	-	- ดังภาพที่ 4
	6) ต้องควบคุมมิให้คนงานในสังกัด ค้มสุราในบริเวณพื้นที่ก่อสร้าง แม้ว่าเป็นเวลาเลิกงานแล้ว เพื่อป้องกันเหตุวิวาทและเตือนคนงานไม่ให้เข้าไปในย่านที่พักอาศัย และสถานศึกษาในบริเวณใกล้เคียง เพื่อป้องกันประชาชนหวาดระแวงหรือรู้สึกไม่ปลอดภัยในชีวิตและทรัพย์สิน	- โครงการได้มีกฎระเบียบในการปฏิบัติงาน และกฎระเบียบในการเข้าพักอาศัยให้คนงานในพื้นที่ก่อสร้างได้ปฏิบัติตามอย่างเคร่งครัด พร้อมทั้งกำชับห้ามมิให้คนงานค้มสุราในบริเวณพื้นที่ก่อสร้างโดยเด็ดขาด	-	- ดังภาคผนวกที่ 10-11
	7) ห้ามผู้ปฏิบัติหน้าที่ในโครงการ ใช้เครื่องขยายเสียงเพื่อความบันเทิงหรือกระทำการใดอันเป็นที่อึกทึกโดยไม่มีเหตุอันควรตลอดการก่อสร้าง	- โครงการกำชับและออกกฎระเบียบไม่ให้คนงานก่อสร้างใช้เครื่องขยายเสียงเพื่อความบันเทิงภายในโครงการและบริเวณบ้านพักโดยเด็ดขาด	-	- ดังภาคผนวกที่ 10-11
	8) จัดให้มีกล้องวงจรปิด CCTV ในพื้นที่โครงการเพื่อตรวจสอบความเรียบร้อย และความปลอดภัยภายในโครงการและพื้นที่บริเวณโดยรอบ พร้อมทั้งจัดให้มีเจ้าหน้าที่รักษาความปลอดภัยในโครงการตลอด 24 ชั่วโมง	- โครงการได้ติดตั้งกล้องวงจรปิด CCTV ในพื้นที่โครงการเพื่อตรวจสอบความเรียบร้อย และความปลอดภัยภายในโครงการและพื้นที่บริเวณโดยรอบ พร้อมทั้งจัดให้มีเจ้าหน้าที่รักษาความปลอดภัยในโครงการตลอด 24 ชั่วโมง	-	- ดังภาพที่ 4 และภาพที่ 7

ตารางที่ 3.1-1 (ต่อ) สรุปผลการปฏิบัติตามมาตรการป้องกันและแก้ไขผลกระทบสิ่งแวดล้อมโครงการ เสนาคีทท์ รัตนธิเบศร์-บางบัวทอง (ระยะสิ้นสุดการก่อสร้าง)

องค์ประกอบทางสิ่งแวดล้อม และคุณค่าต่างๆ	มาตรการป้องกันและแก้ไขผลกระทบสิ่งแวดล้อม	รายละเอียดการปฏิบัติตามมาตรการฯ	ปัญหา/อุปสรรค และการแก้ไข	เอกสารอ้างอิง รูปภาพหรือเอกสาร
5.3 การมีส่วนร่วมของ ประชาชนและชุมชน สัมพันธ์	<p>1) ด้านชุมชนสัมพันธ์</p> <ul style="list-style-type: none"> • แผนงานส่งเสริมความสัมพันธ์ระหว่างโครงการกับชุมชน โดยโครงการจะจัดให้มีกิจกรรมเพื่อเชื่อมความสัมพันธ์กับชุมชนโดยรอบที่ตั้งโครงการ ดังนี้ <ul style="list-style-type: none"> - จัดให้มีการจัดกิจกรรมในวันสำคัญต่างๆ เพื่อให้ประชาชนในชุมชนเข้าร่วมในวันสำคัญต่างๆ เช่น วันปีใหม่ วันสงกรานต์ วันเข้าพรรษา วันออกพรรษา วันพ่อแห่งชาติ ฯลฯ <p>2) ด้านพัฒนาชุมชน</p> <ul style="list-style-type: none"> • แผนงานปรับปรุงภูมิทัศน์ชุมชน โดยโครงการจะจัดให้มีกิจกรรมเพื่อร่วมพัฒนาชุมชน ดังนี้ <ul style="list-style-type: none"> - ฟื้นฟูภูมิทัศน์ของแหล่งน้ำในชุมชน ได้แก่ <ol style="list-style-type: none"> 1) กิจกรรมกำจัดวัชพืชริมคลอง หรือแหล่งน้ำในชุมชน 2) กิจกรรมปลูกต้นไม้ จัดสวนริมคลอง <p>3) โครงการด้านสิ่งแวดล้อมและความปลอดภัย</p> <ul style="list-style-type: none"> • แผนงานการนำทรัพยากรมาใช้อย่างรู้คุณค่าโดยคำนึงถึงสิ่งแวดล้อม โดยโครงการจะจัดให้มีกิจกรรมการนำทรัพยากรมาใช้อย่างรู้คุณค่าร่วมกับชุมชน ดังนี้ 	<p>- โครงการอยู่ระหว่างการจัดให้มีแผนด้านชุมชนสัมพันธ์ ด้านพัฒนาชุมชนและด้านสิ่งแวดล้อมและความปลอดภัย โดยจะรายงานให้ทราบในรายงานมาตรการฯรอบถัดไป</p>	-	-

ตารางที่ 3.1-1 (ต่อ) สรุปผลการปฏิบัติตามมาตรการป้องกันและแก้ไขผลกระทบสิ่งแวดล้อมโครงการ เสนาภิบาล รัตนวิเศษ-บางบัวทอง (ระยะสิ้นสุดการก่อสร้าง)

องค์ประกอบทางสิ่งแวดล้อม และคุณค่าต่างๆ	มาตรการป้องกันและแก้ไขผลกระทบสิ่งแวดล้อม	รายละเอียดการปฏิบัติตามมาตรการฯ	ปัญหา/อุปสรรค และการแก้ไข	เอกสารอ้างอิง รูปภาพหรือเอกสาร
5.3 การมีส่วนร่วมของ ประชาชนและชุมชน สัมพันธ์ (ต่อ)	<ul style="list-style-type: none"> - เพื่อส่งเสริมสนับสนุนเจ้าหน้าที่โครงการ และชุมชน ดำเนินชีวิตให้เป็นมิตรต่อสิ่งแวดล้อม เช่น ใช้ถุงผ้าและคัด แยกขยะ เป็นต้น • แผนงานส่งเสริมการประหยัดพลังงาน โดยโครงการจะ จัดให้มีกิจกรรม ดังนี้ <ul style="list-style-type: none"> - เพื่อส่งเสริมสนับสนุนผู้ใช้อาคาร และชุมชนดำเนินชีวิต ให้เป็นมิตรต่อสิ่งแวดล้อม โดยการจัดกิจกรรมประหยัดพลังงาน เช่น ปิดไฟเมื่อไม่ใช้งาน หรือใช้อุปกรณ์ที่ประหยัดพลังงาน เป็นต้น • แผนงานส่งเสริมความปลอดภัย โดยโครงการจะจัดให้มี กิจกรรม ดังนี้ <ul style="list-style-type: none"> - เพื่อส่งเสริมความปลอดภัยด้านอัคคีภัยและการใช้ทาง อย่างปลอดภัยภายในชุมชน - สนับสนุนการติดตั้งเครื่องมือดับเพลิงมือถือ - สนับสนุนป้ายจราจรให้แก่ชุมชน 	- โครงการอยู่ระหว่างการจัดให้มีแผนด้านชุมชนสัมพันธ์ ด้านพัฒนาชุมชนและด้านสิ่งแวดล้อมและความปลอดภัย โดยจะรายงานให้ทราบในรายงานมาตรการฯรอบถัดไป	-	-

ตารางที่ 3.1-1 (ต่อ) สรุปผลการปฏิบัติตามมาตรการป้องกันและแก้ไขผลกระทบสิ่งแวดล้อมโครงการ เสนาภิบาล รัตนวิเศษ-บางบัวทอง (ระยะสิ้นสุดการก่อสร้าง)

องค์ประกอบทางสิ่งแวดล้อมและคุณค่าต่างๆ	มาตรการป้องกันและแก้ไขผลกระทบสิ่งแวดล้อม	รายละเอียดการปฏิบัติตามมาตรการฯ	ปัญหา/อุปสรรคและการแก้ไข	เอกสารอ้างอิงรูปภาพหรือเอกสาร
5.4 อาชีวอนามัยและความปลอดภัย	<p>1) จัดให้มีข้อบังคับและคู่มือว่าด้วยความปลอดภัยในการทำงานไว้ประจำในหน่วยก่อสร้าง</p> <p>2) จัดทำเอกสารเกี่ยวกับการจัดระบบการจัดการด้านความปลอดภัยในการทำงานเก็บไว้ในพื้นที่ก่อสร้างเป็นเวลาไม่น้อยกว่าสองปีนับแต่วันจัดทำ และพร้อมที่จะให้พนักงานตรวจ แรงงานตรวจสอบ</p> <p>3) การกระทำใดๆ ในกิจกรรมที่เห็นว่าเกิดอันตรายให้วิศวกรควบคุมเป็นผู้พิจารณาจนตัดสินใจดำเนินการก่อสร้าง</p> <p>4) แต่งตั้งหัวหน้าคนงาน เพื่อดูแลความปลอดภัยในการทำงานของคนงานในแต่ละส่วนงาน จัดอบรมคนงานก่อสร้างใหม่หรือย้ายมาจากหน่วยงานก่อสร้างอื่นเพื่อให้ความรู้ด้านความปลอดภัย กฎระเบียบ และขั้นตอนการปฏิบัติงานและการทำงานในพื้นที่ก่อสร้าง</p> <p>5) จัดทำแผนปฏิบัติงาน สำหรับเหตุฉุกเฉินและการปฐมพยาบาลประจำไว้ที่หน่วยก่อสร้าง</p> <p>6) จัดให้มีการรักษาความสะอาดในพื้นที่ก่อสร้าง โดยต้องจัดเก็บวัสดุอุปกรณ์ก่อสร้างให้เรียบร้อยหลังเลิกงานทุกวัน และทำความสะอาดพื้นที่โดยรอบโดยเฉพาะถนนที่ใช้เป็นทางเข้าออกพื้นที่ก่อสร้าง</p>	<p>- โครงการจัดให้มีคู่มือว่าด้วยความปลอดภัยในการทำงานไว้ประจำในหน่วยก่อสร้าง</p> <p>- โครงการอยู่ระหว่างการจัดทำเอกสารเกี่ยวกับการจัดระบบการจัดการด้านความปลอดภัยในการทำงานเก็บไว้ในพื้นที่ก่อสร้าง</p> <p>- โครงการได้จัดให้มีวิศวกรคอยควบคุมการก่อสร้างตลอดเวลา เพื่อให้การก่อสร้างเป็นไปตามหลักวิศวกรรม</p> <p>-โครงการได้จัดให้มีหัวหน้าคนงานคอยดูแลความปลอดภัยในการทำงานของคนงาน พร้อมทั้งจัดให้มีการรวบรวมคนงานที่เข้ามาทำงานใหม่เพื่อให้ทราบถึงกฎระเบียบ และขั้นตอนการปฏิบัติงานและการทำงานในพื้นที่ก่อสร้าง</p> <p>- โครงการอยู่ระหว่างจัดให้มีแผนฉุกเฉิน เพื่อรองรับกรณีเกิดเหตุการณ์ฉุกเฉินและสามารถรองรับได้ทัน</p> <p>- โครงการจัดให้มีกิจกรรมทำความสะอาดบริเวณพื้นที่โครงการและถนนด้านหน้าเป็นประจำหลังเลิกงาน</p>	- - - - -	- ดังภาคผนวกที่ 16 - - ดังภาพที่ 24 - ดังภาพที่ 24 - ดังภาคผนวกที่ 8 - ดังภาพที่ 25

ตารางที่ 3.1-1 (ต่อ) สรุปผลการปฏิบัติตามมาตรการป้องกันและแก้ไขผลกระทบสิ่งแวดล้อมโครงการ เสนาภิบาล รัตนวิเศษ-บางบัวทอง (ระยะสิ้นสุดการก่อสร้าง)

องค์ประกอบทางสิ่งแวดล้อม และคุณค่าต่างๆ	มาตรการป้องกันและแก้ไขผลกระทบสิ่งแวดล้อม	รายละเอียดการปฏิบัติตามมาตรการฯ	ปัญหา/อุปสรรค และการแก้ไข	เอกสารอ้างอิง รูปภาพหรือเอกสาร
5.4 อาชีวอนามัยและความปลอดภัย (ต่อ)	7) จัดวางผังบริเวณพื้นที่ก่อสร้างให้เหมาะสม โดยจัดให้พื้นที่ก่อสร้างอาคาร สำนักงานชั่วคราว พื้นที่เก็บกองวัสดุก่อสร้าง พื้นที่เก็บกองดิน พื้นที่พักขยะ ห้องน้ำ/ส้วม ที่จอดรถขนส่งวัสดุ เป็นต้น ให้เป็นสัดส่วนเพื่อให้เกิดความเป็นระเบียบเรียบร้อย และสะดวกในการควบคุมดูแลและดำเนินการด้านความปลอดภัยอาชีวอนามัยและสภาพแวดล้อมในการทำงานเกี่ยวกับงานก่อสร้าง พ.ศ.2564	- ขณะที่มีการก่อสร้างโครงการได้จัดผังบริเวณพื้นที่ก่อสร้างโครงการอย่างเหมาะสม โดยจัดให้มีพื้นที่กองเก็บวัสดุก่อสร้างไว้ในพื้นที่โครงการ จัดให้มีพื้นที่พักขยะ ห้องน้ำ/ส้วม และพื้นที่จอดรถไว้บริเวณพื้นที่โครงการเป็นสัดส่วน	-	- ดังภาพที่ 12, 17 และภาคผนวกที่ 3
	9) โครงการต้องปฏิบัติตามข้อกำหนดเพื่อความปลอดภัยอาชีวอนามัย และความปลอดภัยในการทำงานที่เกี่ยวข้องและให้เป็นไปตามบทบัญญัติแห่งกฎหมายประกอบด้วย <ul style="list-style-type: none"> - พระราชบัญญัติความปลอดภัย อาชีวอนามัย และสภาพแวดล้อมในการทำงาน พ.ศ. 2554 - พระราชบัญญัติเงินทดแทน พ.ศ. 2537 - พระราชบัญญัติประกันสังคม ฉบับที่ 4 พ.ศ. 2558 - พระราชบัญญัติคุ้มครองแรงงาน พ.ศ. 2541 (ฉบับปรับปรุง พ.ศ. 2562) - กฎกระทรวงกำหนดมาตรฐานในการบริหารและการจัดการด้านความปลอดภัย อาชีวอนามัย และสภาพแวดล้อมในการทำงานเกี่ยวกับงานก่อสร้างพ.ศ.2551 	- โครงการปฏิบัติตามมาตรการที่กำหนดอย่างเคร่งครัด	-	-

ตารางที่ 3.1-1 (ต่อ) สรุปผลการปฏิบัติตามมาตรการป้องกันและแก้ไขผลกระทบสิ่งแวดล้อมโครงการ เสนาภิบาล รัตนวิเศษ-บางบัวทอง (ระยะสิ้นสุดการก่อสร้าง)

องค์ประกอบทางสิ่งแวดล้อมและคุณค่าต่างๆ	มาตรการป้องกันและแก้ไขผลกระทบสิ่งแวดล้อม	รายละเอียดการปฏิบัติตามมาตรการฯ	ปัญหา/อุปสรรคและการแก้ไข	เอกสารอ้างอิงรูปภาพหรือเอกสาร
5.4 อาชีวอนามัยและความปลอดภัย (ต่อ)	<p>- กฎกระทรวงกำหนดมาตรฐานในการบริหาร จัดการและดำเนินการด้านความปลอดภัย อาชีวอนามัย และสภาพแวดล้อมในการทำงานเกี่ยวกับงานก่อสร้างพ.ศ.2564 รวมทั้งกฎหมายอื่นที่เกี่ยวข้อง</p> <p>การป้องกันอันตรายจากมลพิษทางอากาศ</p> <p>1) จัดหาอุปกรณ์ป้องกันอันตรายส่วนบุคคลที่เหมาะสมตามประเภทงานที่ทำ และกวดขันให้คนงานใช้น้ำกากกรองฝุ่นละออง และสารเคมีให้เหมาะสมตามประเภทงานที่ทำ</p> <p>2) ติดป้ายสัญญาณเตือนพื้นที่ที่ต้องสวมใส่อุปกรณ์ป้องกันอันตรายส่วนบุคคลชนิดใดบ้างที่มองเห็นได้ชัดเจน เพื่อเตือนให้คนงานก่อสร้างต้องสวมใส่อุปกรณ์ป้องกันอันตรายในระหว่างทำงาน</p> <p>การป้องกันอันตรายจากเสียงดัง</p> <p>1) จัดให้มีอุปกรณ์คุ้มครองความปลอดภัยส่วนบุคคลที่ได้มาตรฐานอย่างครบถ้วน</p> <p>2) จัดให้มีการฝึกอบรมเกี่ยวกับวิธีการใช้และการบำรุงรักษาอุปกรณ์คุ้มครองความปลอดภัยส่วนบุคคลอย่างถูกวิธี</p>	<p>- โครงการจัดให้มีอุปกรณ์ป้องกันอันตรายส่วนบุคคลไว้ให้คนงานก่อสร้างอย่างเพียงพอต่อจำนวนคนงาน พร้อมทั้งจัดให้มีกิจกรรมอบรมการใช้อุปกรณ์ป้องกันอันตรายส่วนบุคคลเพื่อให้คนงานใช้งานได้อย่างถูกต้อง</p> <p>- โครงการจัดทำป้ายเตือนบริเวณพื้นที่ที่ต้องสวมใส่อุปกรณ์ป้องกันอันตราย และจัดให้มีอุปกรณ์ป้องกันอันตรายส่วนบุคคลไว้สำหรับคนงานก่อสร้างอย่างเพียงพอและกำชับให้คนงานสวมใส่อุปกรณ์ป้องกันอันตรายขณะปฏิบัติงานตลอดเวลา</p>	-	- ดังภาคผนวกที่ 16 และภาคผนวกที่ 18
		<p>- โครงการจัดให้มีอุปกรณ์คุ้มครองความปลอดภัยส่วนบุคคลที่ได้มาตรฐานอย่างครบถ้วน</p> <p>- โครงการได้จัดให้มีกิจกรรมอบรมเกี่ยวกับวิธีการใช้และการบำรุงรักษาอุปกรณ์คุ้มครองความปลอดภัยส่วนบุคคลอย่างถูกวิธี</p>	-	-
			-	- ดังภาคผนวกที่ 18

ตารางที่ 3.1-1 (ต่อ) สรุปผลการปฏิบัติตามมาตรการป้องกันและแก้ไขผลกระทบสิ่งแวดล้อมโครงการ เสนาภิบาล รัตนวิเศษ-บางบัวทอง (ระยะสิ้นสุดการก่อสร้าง)

องค์ประกอบทางสิ่งแวดล้อม และคุณค่าต่างๆ	มาตรการป้องกันและแก้ไขผลกระทบสิ่งแวดล้อม	รายละเอียดการปฏิบัติตามมาตรการฯ	ปัญหา/อุปสรรค และการแก้ไข	เอกสารอ้างอิง รูปภาพหรือเอกสาร
5.4 อาชีวอนามัยและความปลอดภัย (ต่อ)	<p>3) กำหนดให้ผู้รับเหมาเลือกใช้อุปกรณ์หรือเครื่องจักรที่มีระดับเสียงต่ำหรือติดตั้งอุปกรณ์ลดเสียง</p> <p>4) กรณีที่เครื่องจักรทำงานพร้อมกัน ให้มีชั่วโมงการทำงานระหว่าง 1-8 ชั่วโมง/วัน แล้วแต่กรณีเพื่อให้สอดคล้องตามมาตรฐานระดับเสียง ตามกฎกระทรวง เรื่อง กำหนดมาตรฐานในการบริหาร จัดการ และดำเนินการด้านความปลอดภัย อาชีวอนามัย และสภาพแวดล้อมในการทำงานเกี่ยวกับความร้อน แสงสว่าง และเสียง ลงวันที่ 17 ตุลาคม 2559 และประกาศกรมสวัสดิการและคุ้มครองแรงงานเรื่อง การกำหนดระดับเสียงที่สัมผัสในหูเมื่อไม่สวมใส่อุปกรณ์คุ้มครองความปลอดภัยส่วนบุคคล พ.ศ. 2561</p> <p>5) มีเจ้าหน้าที่ความปลอดภัยระดับวิชาชีพ (จป.วิชาชีพ) ควบคุมการทำงานของคณงานก่อสร้างตลอดระยะเวลาการก่อสร้าง</p> <p>6) กำหนดชั่วโมงทำงานของคณงานก่อสร้างเมื่อสวมใส่ที่ครอบหูลดเสียง (Ear Muffs) ค่า NRR 30 dB ขณะทำงานในระยะห่างไม่เกิน 1 เมตร จากอุปกรณ์ก่อสร้างในแต่ละกิจกรรม ดังนี้</p>	<p>- โครงการกำหนดให้ผู้รับเหมาเลือกใช้อุปกรณ์หรือเครื่องจักรที่มีระดับเสียงต่ำหรือติดตั้งอุปกรณ์ลดเสียง</p> <p>- โครงการปฏิบัติตามมาตรการที่กำหนดอย่างเคร่งครัด</p> <p>- โครงการจัดให้มีเจ้าหน้าที่ความปลอดภัยระดับวิชาชีพ (จป.วิชาชีพ) ควบคุมการทำงานของคณงานก่อสร้างตลอดระยะเวลาการก่อสร้าง</p> <p>- ปัจจุบันโครงการก่อสร้างอาคารแล้วเสร็จ ทั้งนี้ขณะอยู่ในช่วงงานดังกล่าวได้ปฏิบัติตามมาตรการที่กำหนดอย่างเคร่ง</p>	<p>-</p> <p>-</p> <p>-</p> <p>-</p>	<p>-</p> <p>-</p> <p>- ดังภาพผนวกที่ 12</p> <p>- ดังภาพที่ 2</p>

ตารางที่ 3.1-1 (ต่อ) สรุปผลการปฏิบัติตามมาตรการป้องกันและแก้ไขผลกระทบสิ่งแวดล้อมโครงการ เสนาภิบาล รัตนวิเศษ-บางบัวทอง (ระยะสิ้นสุดการก่อสร้าง)

องค์ประกอบทางสิ่งแวดล้อมและคุณค่าต่างๆ	มาตรการป้องกันและแก้ไขผลกระทบสิ่งแวดล้อม	รายละเอียดการปฏิบัติตามมาตรการฯ	ปัญหา/อุปสรรคและการแก้ไข	เอกสารอ้างอิงรูปภาพหรือเอกสาร
5.4 อาชีวอนามัยและความปลอดภัย (ต่อ)	<p>6.1) งานฐานรากและงานเข็ม</p> <ul style="list-style-type: none"> - กรณีใช้เครื่องจักรชนิดเดียว ให้ทำงานต่อเนื่องได้ไม่เกิน 4 ชั่วโมง 30 นาที - กรณีใช้เครื่องจักรหลายชนิดพร้อมกัน ให้ทำงานต่อเนื่องได้ไม่เกิน 1 ชั่วโมง 42 นาที <p>6.2) งานโครงสร้าง</p> <ul style="list-style-type: none"> - กรณีใช้เครื่องจักรชนิดเดียว ให้ทำงานต่อเนื่องได้ไม่เกิน 5 ชั่วโมง 42 นาที - กรณีใช้เครื่องจักรหลายชนิดพร้อมกัน ให้ทำงานต่อเนื่องได้ไม่เกิน 3 ชั่วโมง 30 นาที <p>6.3) งานตกแต่งและเก็บงาน</p> <ul style="list-style-type: none"> - กรณีใช้เครื่องจักรชนิดเดียว ให้ทำงานต่อเนื่องได้ไม่เกิน 3 ชั่วโมง 30 นาที - กรณีใช้เครื่องจักรหลายชนิดพร้อมกัน ให้ทำงานต่อเนื่องได้ไม่เกิน 2 ชั่วโมง 48 นาที <p>7) จัดให้มีการหยุดพักหรือให้คนงานหมุนเวียนสลับหน้าที่ระหว่างกัน เพื่อให้ระดับเสียงที่ที่คนงานได้รับเฉลี่ยตลอดระยะเวลาการทำงาน 8 ชั่วโมง ไม่เกิน 85 เดซิเบลเอ</p>	<p>- จัดให้มีการหยุดพักหรือให้คนงานหมุนเวียนสลับหน้าที่ระหว่างกัน เพื่อให้ระดับเสียงที่ที่คนงานได้รับเฉลี่ยตลอดระยะเวลาการทำงาน 8 ชั่วโมง ไม่เกิน 85 เดซิเบลเอ</p>	-	-

ตารางที่ 3.1-1 (ต่อ) สรุปผลการปฏิบัติตามมาตรการป้องกันและแก้ไขผลกระทบสิ่งแวดล้อมโครงการ เสนาภิบาล รัตนวิเบศร์-บางบัวทอง (ระยะสิ้นสุดการก่อสร้าง)

องค์ประกอบทางสิ่งแวดล้อมและคุณค่าต่างๆ	มาตรการป้องกันและแก้ไขผลกระทบสิ่งแวดล้อม	รายละเอียดการปฏิบัติตามมาตรการฯ	ปัญหา/อุปสรรคและการแก้ไข	เอกสารอ้างอิงรูปภาพหรือเอกสาร
5.4 อาชีวอนามัยและความปลอดภัย (ต่อ)	8) ลดจำนวนเครื่องจักรที่มีเสียงดังที่ใช้งานอยู่ในพื้นที่ใกล้เคียงกัน	- ขณะที่มีการก่อสร้างโครงการกำหนดให้การจัดวางเครื่องจักรในพื้นที่โครงการที่เหมาะสม	-	-
	9) กำหนดให้คนงานทำงานในระยะที่ห่างกันเพื่อลดผลกระทบด้านเสียงจากการใช้งานเครื่องจักรหลายชนิดพร้อมกัน	- โครงการกำหนดให้คนงานทำงานในระยะที่ห่างกันเพื่อลดผลกระทบด้านเสียงจากการใช้งานเครื่องจักรหลายชนิดพร้อมกัน	-	-
	<p>การป้องกันอันตรายจากแรงสั่นสะเทือน</p> <p>1) ใช้อุปกรณ์ป้องกันส่วนบุคคล เช่น ใช้ถุงมือสองชั้นหรือถุงมือสำหรับป้องกันแรงสั่นสะเทือน</p> <p>2) ที่นั่งสำหรับรถขุดเจาะ หรือรถแทรกเตอร์ควรมีที่นั่งด้วยวัสดุที่ป้องกันการสั่นสะเทือน</p> <p>3) ตรวจสอบการทำงานของผู้ปฏิบัติงานที่ใช้เครื่องมือที่มีความสั่นสะเทือนอย่างใกล้ชิด</p> <p>การป้องกันอันตรายจากการสัมผัสสารเคมีในการก่อสร้าง</p> <p>1) จัดหาอุปกรณ์ป้องกันอันตรายส่วนบุคคลที่เหมาะสมตามประเภทงานที่ทำและกวดขันให้คนงานก่อสร้างต้องใช้ชุดหน้ากากป้องกันสารพิษ ถุงมือยางที่ป้องกันอันตรายจากสารเคมีที่ระคายเคือง รองเท้าพื้นยางหุ้มส้น เมื่อต้องทำงานที่สัมผัสสารเคมีที่เป็นพิษสะสม</p>	<p>- ปัจจุบัน โครงการ ไม่มีการใช้เครื่องจักรที่มีความสั่นสะเทือนในกิจกรรมการก่อสร้างโครงการ เนื่องจากโครงการก่อสร้างอาคารแล้วเสร็จ</p> <p>- โครงการยังไม่มีกิจกรรมการใช้สารเคมีในการก่อสร้าง หากมีการใช้สารเคมีอันตรายโครงการจะปฏิบัติตามมาตรการที่กำหนดอย่างเคร่งครัด</p>	-	- ดังภาพที่ 1

ตารางที่ 3.1-1 (ต่อ) สรุปผลการปฏิบัติตามมาตรการป้องกันและแก้ไขผลกระทบสิ่งแวดล้อมโครงการ เสนาภิบาล รัตนวิเศษ-บางบัวทอง (ระยะสิ้นสุดการก่อสร้าง)

องค์ประกอบทางสิ่งแวดล้อม และคุณค่าต่างๆ	มาตรการป้องกันและแก้ไขผลกระทบสิ่งแวดล้อม	รายละเอียดการปฏิบัติตามมาตรการฯ	ปัญหา/อุปสรรค และการแก้ไข	เอกสารอ้างอิง รูปภาพหรือเอกสาร
5.4 อาชีวอนามัยและความปลอดภัย (ต่อ)	<p>2) ติดป้ายสัญญาณเตือนพื้นที่ที่ต้องสวมใส่อุปกรณ์ป้องกันอันตรายส่วนบุคคลชนิดใดบ้างที่มองเห็นได้ชัดเจน เพื่อเตือนให้คนงานก่อสร้างต้องสวมใส่อุปกรณ์ป้องกันอันตรายในระหว่างการทำงาน</p> <p>3) กำหนดพื้นที่จัดเก็บสารเคมีโดยเฉพาะ และติดตั้งป้ายเตือน "สารอันตราย" ให้ชัดเจน</p> <p>1) จัดให้มีที่พักแรงงานในช่วงกลางวันภายในหน่วยก่อสร้างให้เหมาะสม ไม่แออัด สะอาด อากาศถ่ายเทสะดวก</p> <p>2) จัดเตรียมน้ำดื่มสะอาดให้เพียงพอต่อความต้องการของคนงานก่อสร้าง</p> <p>3) จัดแยกพื้นที่สูบบุหรี่ไว้แยกจากพื้นที่พักคนงานทั่วไป</p> <p>4) ผู้รับเหมาก่อสร้าง ต้องมีเอกสารการจ้างงานคนงานอย่างถูกต้อง มีหลักฐานประกันสังคม และสวัสดิการอื่นใดไม่น้อยกว่าที่กฎหมายกำหนด</p> <p>5) ผู้รับเหมาก่อสร้างต้องทำประกันอุบัติเหตุ ประกันสุขภาพ หรือการจัดเตรียมกองทุนสวัสดิการสำหรับแรงงานที่เหมาะสม</p>	<p>- โครงการยังไม่มีกิจกรรมการใช้สารเคมีในการก่อสร้าง หากมีการใช้สารเคมีอันตรายโครงการจะปฏิบัติตามมาตรการที่กำหนดอย่างเคร่งครัด</p> <p>- โครงการไม่มีการจัดเก็บสารเคมีอันตรายไว้ในบริเวณพื้นที่โครงการ</p> <p>- ขณะที่อยู่ในช่วงงานก่อสร้างโครงการจัดให้มีพื้นที่สำหรับพักผ่อนของคนงาน</p> <p>- โครงการจัดหาน้ำดื่มสะอาดในพื้นที่โครงการอย่างเพียงพอ</p> <p>- จัดให้มีพื้นที่สูบบุหรี่โดยแยกจากพื้นที่พักคนงานทั่วไป</p> <p>- โครงการจัดให้มีเอกสารจ้างงานคนงานอย่างถูกต้อง มีหลักฐานประกันสังคม และสวัสดิการอื่นใดไม่น้อยกว่าที่กฎหมายกำหนด</p> <p>- โครงการจัดให้มีการทำประกันอุบัติเหตุ ประกันสุขภาพ หรือการจัดเตรียมกองทุนสวัสดิการสำหรับแรงงานที่เหมาะสม</p>	<p>-</p> <p>-</p> <p>-</p> <p>-</p> <p>-</p> <p>-</p> <p>-</p> <p>-</p>	<p>-</p> <p>-</p> <p>-</p> <p>-</p> <p>- ดัชนีภาพที่ 15</p> <p>- ดัชนีภาพผนวกที่ 15</p> <p>-</p>

ตารางที่ 3.1-1 (ต่อ) สรุปผลการปฏิบัติตามมาตรการป้องกันและแก้ไขผลกระทบสิ่งแวดล้อมโครงการ เสนาภิบาล รัตนวิเศษ-บางบัวทอง (ระยะสิ้นสุดการก่อสร้าง)

องค์ประกอบทางสิ่งแวดล้อมและคุณค่าต่างๆ	มาตรการป้องกันและแก้ไขผลกระทบสิ่งแวดล้อม	รายละเอียดการปฏิบัติตามมาตรการฯ	ปัญหา/อุปสรรคและการแก้ไข	เอกสารอ้างอิงรูปภาพหรือเอกสาร
5.4 อาชีวอนามัยและความปลอดภัย (ต่อ)	<p>4) จัดให้มีเจ้าหน้าที่ความปลอดภัยประจำพื้นที่ก่อสร้าง เพื่อควบคุมการปฏิบัติตามมาตรการป้องกันและแก้ไขผลกระทบอย่างเคร่งครัด</p> <p>5) บริเวณทางเข้า-ออก ต้องมีเจ้าหน้าที่ดูแลการเข้า-ออกของเจ้าหน้าที่ คนงาน ยานพาหนะต่างๆ ตลอด 24 ชั่วโมง เพื่อความปลอดภัยและความเป็นระเบียบเรียบร้อย</p> <p>6) ควบคุมความประพฤติของคนงานก่อสร้างไม่ให้ก่อปัญหาแก่ชุมชน</p> <p>7) ต้องควบคุมมิให้คนงานในสังกัดเข้าไปในย่านที่พักอาศัยใกล้เคียง เพื่อป้องกันประชาชนหวาดระแวงหรือรู้สึกไม่ปลอดภัยในชีวิตและทรัพย์สิน</p> <p>8) กำหนดให้แขนของเครนจะต้องอยู่เฉพาะภายในพื้นที่โครงการเท่านั้น ไม่ล้ำไปยังพื้นที่ข้างเคียง</p> <p>9) จัดให้มีผู้ควบคุมการใช้เครนที่มีประสบการณ์ และองค์ความรู้ด้านการยก ควบคุมตลอดเวลาที่มีการทำการยกรวมทั้งทำแผนการยกก่อนการทำงาน</p> <p>10) ขณะปฏิบัติงาน เมื่อพบมีความเสี่ยงเกิดขึ้นให้หยุดงานและแจ้งผู้ควบคุมงานหรือวิศวกรให้ทราบเพื่อทำการแก้ไข</p>	<p>- โครงการจัดให้มีเจ้าหน้าที่ความปลอดภัยประจำพื้นที่ก่อสร้าง เพื่อควบคุมการปฏิบัติตามมาตรการป้องกันและแก้ไขผลกระทบอย่างเคร่งครัด</p> <p>- โครงการจัดให้มีเจ้าหน้าที่รักษาความปลอดภัยดูแลการเข้า-ออกของเจ้าหน้าที่ คนงาน ยานพาหนะต่างๆ ตลอด 24 ชั่วโมง เพื่อความปลอดภัยและความเป็นระเบียบเรียบร้อย</p> <p>- โครงการกำหนดให้คนงานปฏิบัติตามกฎระเบียบของโครงการอย่างเคร่งครัด</p> <p>- โครงการกำหนดให้คนงานปฏิบัติตามกฎระเบียบของโครงการอย่างเคร่งครัด</p> <p>- โครงการรื้อถอนเครนออกจากพื้นที่โครงการแล้วเนื่องจากโครงการสิ้นสุดระยะการก่อสร้าง ขณะที่อยู่ในช่วงงานก่อสร้างโครงการจัดให้ผู้ควบคุมการใช้เครนที่มีประสบการณ์ และองค์ความรู้ด้านการยก ควบคุมตลอดเวลาที่มีการทำการยกรวมทั้งทำแผนการยกก่อนการทำงาน</p> <p>- หากพบมีความเสี่ยงเกิดขึ้นให้หยุดงานและแจ้งผู้ควบคุมงานหรือวิศวกรให้ทราบเพื่อทำการแก้ไข</p>	<p>-</p> <p>-</p> <p>-</p> <p>-</p> <p>-</p> <p>-</p>	<p>- ดังภาคผนวกที่ 12</p> <p>- ดังภาพที่ 4</p> <p>- ดังภาคผนวกที่ 10</p> <p>- ดังภาคผนวกที่ 10</p> <p>- ดังภาพที่ 1 และภาคผนวกที่ 19</p> <p>-</p>

ตารางที่ 3.1-1 (ต่อ) สรุปผลการปฏิบัติตามมาตรการป้องกันและแก้ไขผลกระทบสิ่งแวดล้อมโครงการ เสนาคีท รัตนนิเบศร์-บางบัวทอง (ระยะสิ้นสุดการก่อสร้าง)

องค์ประกอบทางสิ่งแวดล้อมและคุณค่าต่างๆ	มาตรการป้องกันและแก้ไขผลกระทบสิ่งแวดล้อม	รายละเอียดการปฏิบัติตามมาตรการฯ	ปัญหา/อุปสรรคและการแก้ไข	เอกสารอ้างอิงรูปภาพหรือเอกสาร
5.4 อาชีวอนามัยและความปลอดภัย (ต่อ)	11) จัดให้มีการประกันภัยความรับผิดชอบตามกฎหมายต่อชีวิต ร่างกาย และทรัพย์สินของบุคคลภายนอก และแสดงสำเนาตารางกรมธรรม์ประกันภัยดังกล่าวไว้ในที่เปิดเผยและเห็นได้ง่าย	- โครงการจัดให้มีการประกันภัยความรับผิดชอบตามกฎหมายต่อชีวิต ร่างกาย และทรัพย์สินของบุคคลภายนอก และแสดงสำเนาตารางกรมธรรม์ประกันภัยดังกล่าวไว้ในที่เปิดเผยและเห็นได้ง่าย	-	- ดังภาคผนวกที่ 5
	12) ในกรณีที่เกิดความเสียหายต่ออาคารข้างเคียง หลักเกณฑ์และเงื่อนไขในการจ่ายเงินชดเชยค่าเสียหายหรือการดำเนินการแก้ไขผลกระทบให้กับบุคคลที่ได้รับความเสียหายให้เป็นไปตามข้อตกลงระหว่างผู้ที่ได้รับความเสียหายจากเหตุดังกล่าวกับเจ้าของโครงการกรณีที่ไม่สามารถหาข้อตกลงในการชดเชยความเสียหายได้ให้ปฏิบัติตามพระราชบัญญัติการไกล่เกลี่ยข้อพิพาท พ.ศ. 2562	- โครงการจะปฏิบัติตามมาตรการที่กำหนดอย่างเคร่งครัด	-	-
	13) จัดให้มีถังดับเพลิงเคมีชนิดมือถือ ไว้ภายในสำนักงานก่อสร้าง และพื้นที่เก็บวัสดุ เพื่อเตรียมความพร้อมกรณีเกิดเหตุเพลิงไหม้	- โครงการติดตั้งถังดับเพลิงเคมีชนิดมือถือ และอุปกรณ์ป้องกันและแจ้งเตือนอัคคีภัยไว้ภายในพื้นที่โครงการ	-	- ดังภาพที่ 21
	14) จัดให้มีการเก็บสถิติการเกิดอุบัติเหตุ และแสดงผลการเกิดอุบัติเหตุในพื้นที่ก่อสร้าง เพื่อนำผลดังกล่าวมาตรวจประเมินประสิทธิภาพของการปฏิบัติตามมาตรการป้องกันและแก้ไขและปรับปรุงมาตรการให้เหมาะสมต่อไป	- โครงการจัดให้มีการเก็บสถิติการเกิดอุบัติเหตุ และแสดงผลการเกิดอุบัติเหตุในพื้นที่ก่อสร้าง เพื่อนำผลดังกล่าวมาตรวจประเมินประสิทธิภาพของการปฏิบัติตามมาตรการป้องกันและแก้ไขและปรับปรุงมาตรการให้เหมาะสมต่อไป	-	-

ตารางที่ 3.1-1 (ต่อ) สรุปผลการปฏิบัติตามมาตรการป้องกันและแก้ไขผลกระทบสิ่งแวดล้อมโครงการ เสนาภิบาล รัตนวิเศษ-บางบัวทอง (ระยะสิ้นสุดการก่อสร้าง)

องค์ประกอบทางสิ่งแวดล้อม และคุณค่าต่างๆ	มาตรการป้องกันและแก้ไขผลกระทบสิ่งแวดล้อม	รายละเอียดการปฏิบัติตามมาตรการฯ	ปัญหา/อุปสรรค และการแก้ไข	เอกสารอ้างอิง รูปภาพหรือเอกสาร
5.4.1 โรคติดต่อร้ายแรง (1) โรคติดเชื้อไวรัส โคโรนาสายพันธุ์ ใหม่ 2019 (COVID-19)	1) การให้ความรู้แก่คนงานก่อสร้างและรณรงค์ให้มี พฤติกรรมป้องกันโรค กินร้อน ใช้ช้อนส่วนตัวหมั่นล้าง มือ และสวมหน้ากากอนามัย	- โครงการจัดให้มีการประชาสัมพันธ์ให้ความรู้เรื่องต่างๆ ผ่านบอร์ดประชาสัมพันธ์	-	- ดังภาพที่ 32
	2) จัดหาวัสดุอุปกรณ์สำหรับพนักงานอย่างพอเพียง 2.1) จัดหาหน้ากากผ้า หรือหน้ากากอนามัย และอุปกรณ์ ป้องกันตนเองขณะปฏิบัติงานอย่างเหมาะสม และเพียงพอ	- โครงการได้ให้มีหน้ากากผ้า หรือหน้ากากอนามัย และ อุปกรณ์ป้องกันตนเองขณะปฏิบัติงานอย่างเหมาะสม และ เพียงพอ	-	-
	2.2) จัดให้มีที่ล้างมือพร้อมสบู่ หรือจุดบริการเจล แอลกอฮอล์ สำหรับคนงาน อย่างเพียงพอทั้งในพื้นที่ บริเวณ ก่อสร้าง และที่พักคนงาน	- โครงการจัดให้มีพื้นที่สำหรับล้างมือพร้อมสบู่	-	-
	3) จัดให้มีการคัดกรองเบื้องต้น โดยสังเกตผู้ที่มีอาการ เจ็บป่วย เช่น มีไข้ ไอ จาม มีน้ำมูก หรือเหนื่อยหอบให้หยุด ปฏิบัติงาน และพาไปพบแพทย์ทันที	- โครงการจัดให้มีเจ้าหน้าที่ความปลอดภัยสังเกตผู้ที่มี อาการเจ็บป่วย เช่น มีไข้ ไอ จาม มีน้ำมูก หรือเหนื่อยหอบ ให้หยุดปฏิบัติงาน และพาไปพบแพทย์ทันที	-	-
	4) จัดให้มีแอลกอฮอล์เจลสำหรับฆ่าเชื้อไว้ให้บริการแก่ คนงานก่อสร้าง รวมถึงวัดอุณหภูมิร่างกายก่อนเข้าเขตงาน ก่อสร้าง			

ตารางที่ 3.1-1 (ต่อ) สรุปผลการปฏิบัติตามมาตรการป้องกันและแก้ไขผลกระทบสิ่งแวดล้อมโครงการ เสนาภิบาล รัตนนิเวศ-บางบัวทอง (ระยะสิ้นสุดการก่อสร้าง)

องค์ประกอบทางสิ่งแวดล้อม และคุณค่าต่างๆ	มาตรการป้องกันและแก้ไขผลกระทบสิ่งแวดล้อม	รายละเอียดการปฏิบัติตามมาตรการฯ	ปัญหา/อุปสรรค และการแก้ไข	เอกสารอ้างอิง รูปภาพหรือเอกสาร
(1) โรคติดเชื้อไวรัส โคโรนาสายพันธุ์ ใหม่ 2019 (COVID-19) (ต่อ)	5) เมื่อพบผู้มีไข้ ไอ หรืออาการแสดงของผู้ติดเชื้อทางเดิน หายใจ ให้แยกผู้ป่วยและพาผู้ป่วยไปพบแพทย์ เพื่อยกระดับ มาตรการความปลอดภัยขั้นสูงสุดในเชิงรุก	- โครงการจัดให้มีเจ้าหน้าที่ความปลอดภัยสังเกตผู้ที่มี อาการเจ็บป่วย เช่น มีไข้ ไอ จาม มีน้ำมูก หรือเหนื่อยหอบ ให้หยุดปฏิบัติงาน และพาไปพบแพทย์ทันที	-	-
	6) ปฏิบัติตามคำแนะนำด้านสาธารณสุขสำหรับสถานที่ ก่อสร้าง และที่พักคนงานก่อสร้างของกรมควบคุมโรค กระทรวงสาธารณสุข เพื่อป้องกันการแพร่ระบาดของโรคติด เชื้อไวรัสโคโรนา 2019 (COVID-19)	- โครงการปฏิบัติตามมาตรการที่กำหนดอย่างเคร่งครัด	-	-
	ปฏิบัติตามมาตรการและแก้ไขผลกระทบสิ่งแวดล้อมใน หัวข้อด้านคุณภาพอากาศอย่างเคร่งครัด	- โครงการปฏิบัติตามมาตรการที่กำหนดอย่างเคร่งครัด	-	-
	ปฏิบัติตามมาตรการและแก้ไขผลกระทบสิ่งแวดล้อมใน หัวข้อด้านเสียงอย่างเคร่งครัด			
5.5 สุขภาพและการ สาธารณสุข	ปฏิบัติตามมาตรการและแก้ไขผลกระทบสิ่งแวดล้อมใน หัวข้อด้านเสียงอย่างเคร่งครัด			
5.5.1 กิจกรรมการก่อสร้าง และขนส่งที่มีต่อ ประชาชนที่พักอาศัย ใกล้เคียงและตาม แนวเส้นทางขนส่ง	ปฏิบัติตามมาตรการและแก้ไขผลกระทบสิ่งแวดล้อมใน หัวข้อด้านการจัดการขยะมูลฝอยอย่างเคร่งครัด			
	ปฏิบัติตามมาตรการและแก้ไขผลกระทบสิ่งแวดล้อมใน หัวข้อด้านอุทกวิทยาและคุณภาพน้ำผิวดินและการบำบัดน้ำ เสียและสิ่งปฏิกูลอย่างเคร่งครัด			

ตารางที่ 3.1-1 (ต่อ) สรุปผลการปฏิบัติตามมาตรการป้องกันและแก้ไขผลกระทบสิ่งแวดล้อมโครงการ เสนาภิบาล รัตนวิเศษ-บางบัวทอง (ระยะสิ้นสุดการก่อสร้าง)

องค์ประกอบทางสิ่งแวดล้อมและคุณค่าต่างๆ	มาตรการป้องกันและแก้ไขผลกระทบสิ่งแวดล้อม	รายละเอียดการปฏิบัติตามมาตรการฯ	ปัญหา/อุปสรรคและการแก้ไข	เอกสารอ้างอิงรูปภาพหรือเอกสาร
5.5.1 กิจกรรมการก่อสร้างและขนส่งที่มีต่อประชาชนที่พักอาศัยใกล้เคียงและตามแนวเส้นทางขนส่ง (ต่อ)	ปฏิบัติตามมาตรการและแก้ไขผลกระทบสิ่งแวดล้อมในหัวข้อด้านคุณภาพอากาศและเสียงอย่างเคร่งครัด	- โครงการปฏิบัติตามมาตรการที่กำหนดอย่างเคร่งครัด	-	-
5.5.2 บ้านพักคนงานก่อสร้างที่มีต่อประชาชนที่พักอาศัยใกล้เคียง	<p>1) การจัดการสิ่งแวดล้อมบริเวณบ้านพักคนงานได้ดำเนินการตามมาตรฐานบ้านพักคนงานและข้อกำหนดที่จะเป็นมาตรการในการป้องกันผลกระทบต่อชุมชนตาม "มาตรฐานและแบบก่อสร้างอาคารชั่วคราวสำหรับคนงานก่อสร้างและสถานรับเลี้ยงเด็กก่อนวัยเรียน" (มาตรฐานว.ส.ท.)</p> <p>2) ประสานให้รถของเทศบาลเมืองบางบัวทอง มาสูบละกอนไปกำจัดพื้นที่ที่เต็ม</p> <p>3) หลังจากการก่อสร้างแล้วเสร็จ ต้องดำเนินการสูบของเสียภายในห้องส้วมและระบบบำบัดน้ำเสียออก โดยให้หน่วยงานที่เกี่ยวข้อง นำไปกำจัดให้ถูกต้องตามหลักสุขาภิบาล หลังจากนั้นจึงปรับปรุงพื้นที่โดยการฝังกลบพร้อมฉีดน้ำยาฆ่าเชื้อ</p>	<p>- โครงการจัดให้มีบ้านพักคนงานดำเนินการตามมาตรฐานบ้านพักคนงานและข้อกำหนดที่จะเป็นมาตรการในการป้องกันผลกระทบต่อชุมชนตาม "มาตรฐานและแบบก่อสร้างอาคารชั่วคราวสำหรับคนงานก่อสร้างและสถานรับเลี้ยงเด็กก่อนวัยเรียน" (มาตรฐานว.ส.ท.)</p> <p>- โครงการจะประสานงานให้รถของเทศบาลเมืองบางบัวทอง มาสูบละกอนไปกำจัดพื้นที่ที่เต็ม</p> <p>- โครงการประสานให้หน่วยงานที่เกี่ยวข้อง เข้ามาดำเนินการสูบของเสียภายในห้องส้วมและระบบบำบัดน้ำเสียออก และนำไปกำจัดอย่างถูกต้องวิธีตามหลักสุขาภิบาลและดำเนินการฝังกลบพร้อมทั้งฉีดน้ำยาฆ่าเชื้อ</p>	<p>-</p> <p>-</p> <p>-</p>	<p>-</p> <p>-</p> <p>- ดังภาคผนวกที่ 7</p>

ตารางที่ 3.1-1 (ต่อ) สรุปผลการปฏิบัติตามมาตรการป้องกันและแก้ไขผลกระทบสิ่งแวดล้อมโครงการ เสนาภิบาล รัตนวิเศษ-บางบัวทอง (ระยะสิ้นสุดการก่อสร้าง)

องค์ประกอบทางสิ่งแวดล้อมและคุณค่าต่างๆ	มาตรการป้องกันและแก้ไขผลกระทบสิ่งแวดล้อม	รายละเอียดการปฏิบัติตามมาตรการฯ	ปัญหา/อุปสรรคและการแก้ไข	เอกสารอ้างอิงรูปภาพหรือเอกสาร
5.5.2 บ้านพักคนงานก่อสร้างที่มีต่อประชาชนที่พักอาศัยใกล้เคียง (ต่อ)	<p>4) ให้ขุดลอกแนวรางระบายน้ำที่ขุดไว้รอบพื้นที่ก่อสร้างและบ่อดักตะกอนอย่างน้อยปีละ 2 ครั้ง (ก่อนเข้าฤดูฝนและหลังผ่านฤดูฝน) ตลอดระยะเวลาช่วงก่อสร้าง</p> <p>5) จัดให้มีตะแกรงคัดขยะในบ่อดักน้ำสุดท้ายและจัดให้มีเจ้าหน้าที่คอยทำหน้าที่เก็บกวาดมูลฝอยออกจากบ่อดักขยะสุดท้ายก่อนระบายออกสู่ท่อระบายน้ำสาธารณะ</p> <p>6) เก็บทำลายเศษวัสดุต่างๆ เช่น ขวด ไห กระเบื้อง ฯลฯ หรือคลุมให้มิดชิดเพื่อไม่ให้รองรับน้ำได้ จะช่วยกำจัดแหล่งเพาะพันธุ์ยุงได้ดี</p> <p>7) สำรวจและกำจัดแหล่งเพาะพันธุ์ยุงลายบริเวณที่พักเป็นประจำ</p> <p>8) จัดให้มีเจ้าหน้าที่สาธารณสุขเข้ามาพ่นสารเคมีกำจัดยุง ในกรณีที่โรคไข้เลือดออกระบาด หรือพบผู้ป่วยบริเวณที่พักอาศัย</p> <p>9) บริเวณที่ปลูกต้นไม้ หากมีต้นไม้หนาแน่น ควรแก้ไขให้ดูโปร่งมากขึ้น</p> <p>10) ตรวจสอบสุขภาพคนงานก่อนรับเข้าทำงาน และหลังจากนั้นตรวจสอบสุขภาพคนงานปีละ 1 ครั้ง</p>	<p>- โครงการอยู่ระหว่างการขุดลอกแนวรางระบายน้ำที่ขุดไว้รอบพื้นที่ก่อสร้างและบ่อดักตะกอน</p> <p>- โครงการจัดให้ตะแกรงคัดขยะบริเวณบ่อดักน้ำสุดท้ายของโครงการ</p> <p>- โครงการกำหนดให้คนงานเก็บทำลายเศษวัสดุต่างๆ เพื่อไม่ให้รองรับน้ำได้ และเป็นแหล่งเพาะพันธุ์ยุง พร้อมทั้งจัดให้มีการฉีดพ่นยุงบริเวณพื้นที่โครงการ</p> <p>- โครงการกำหนดให้คนงานคอยสำรวจและกำจัดแหล่งเพาะพันธุ์ยุงลายบริเวณที่พักเป็นประจำ</p> <p>- หากพบว่ามีการระบาดของโรคไข้เลือดออกจะประสานให้มีเจ้าหน้าที่สาธารณสุขเข้ามาพ่นสารเคมีกำจัดยุงทันที</p> <p>- ปัจจุบัน โครงการ ไม่มีการปลูกต้นไม้บริเวณพื้นที่โครงการอย่างหนาแน่น</p> <p>- โครงการอยู่ระหว่างการจัดให้มีการตรวจสอบสุขภาพคนงาน</p>	<p>-</p> <p>-</p> <p>-</p> <p>-</p> <p>-</p> <p>-</p> <p>-</p>	<p>-</p> <p>-</p> <p>- ดังภาพที่ 5</p> <p>-</p> <p>-</p> <p>-</p> <p>-</p>

ตารางที่ 3.1-1 (ต่อ) สรุปผลการปฏิบัติตามมาตรการป้องกันและแก้ไขผลกระทบสิ่งแวดล้อมโครงการ เสนาคีทท์ รัตนธิเบศร์-บางบัวทอง (ระยะสิ้นสุดการก่อสร้าง)

องค์ประกอบทางสิ่งแวดล้อม และคุณค่าต่างๆ	มาตรการป้องกันและแก้ไขผลกระทบสิ่งแวดล้อม	รายละเอียดการปฏิบัติตามมาตรการฯ	ปัญหา/อุปสรรค และการแก้ไข	เอกสารอ้างอิง รูปภาพหรือเอกสาร
5.5.2 บ้านพักคนงาน ก่อสร้างที่มีต่อ ประชาชนที่พักอาศัย ใกล้เคียง (ต่อ)	11) กำจัดขุย และแหล่งเพาะพันธุ์ยุง ก่อนและหลังรื้อถอน บ้านพักคนงาน ห้องน้ำ ห้องส้วม โดยวิธีดังต่อไปนี้ (1) พ่นสารเคมีกำจัดยุงทั้งก่อนและหลังรื้อถอน โดยพ่น สารเคมีกำจัดยุงภายหลังเมื่อคนงานทั้งหมดย้ายออกไป หมดแล้ว (2) ใส่ทรายกำจัดลูกน้ำยุงลายในภาชนะที่พบลูกน้ำ (3) ทำความสะอาดพื้นที่ภายหลังการรื้อถอน และเมื่อพ่น สารเคมีกำจัดยุงแล้วเสร็จทันที	- โครงการจัดให้มีการฉีดพ่นกำจัดแหล่งเพาะพันธุ์ยุง ทั้ง บริเวณพื้นที่โครงการและบ้านพักคนงาน	-	- ดังภาพที่ 5
5.6 การป้องกันอัคคีภัย	1) ห้ามเก็บวัสดุไวไฟหรือวัตถุระเบิดไว้ในอาคารซึ่งอยู่ใน ระหว่างการก่อสร้างและที่พักอาศัยของคนงานก่อสร้างใน เขตก่อสร้าง เว้นแต่เก็บไว้ในที่ซึ่งปลอดภัยเท่าที่จำเป็นแก่การ ใช้งานประจำวันเท่านั้น 2) จัดทำป้าย “อันตราย” “ห้ามสูบบุหรี่” “ห้ามทำให้เกิด ประกายไฟ” หรือ “ห้ามพกพาอุปกรณ์สำหรับจุดไฟหรือติด ไฟ” หรือป้ายซึ่งมีข้อความอื่นที่มีความหมายในทำนอง เดียวกัน ตามสภาพหรือคุณสมบัติของวัสดุไวไฟหรือวัตถุ ระเบิดไว้ให้เห็นได้ชัดเจน ณ บริเวณนั้น และจัดให้มีเจ้าหน้าที่ ดูแลมิให้บุคคลที่ไม่เกี่ยวข้องเข้าไปในบริเวณที่มีการกักเก็บ วัสดุไวไฟ หรือวัตถุระเบิด	- โครงการไม่มีการจัดเก็บวัสดุไวไฟหรือวัตถุระเบิดไว้ใน พื้นที่โครงการ - โครงการจัดทำป้ายเตือนอันตรายต่างๆ ติดตั้งในพื้นที่ โครงการ และจัดให้มีการอบรมพนักงานใหม่ก่อนเริ่ม ทำงาน เพื่อชี้แจงให้ทราบเกี่ยวกับการปฏิบัติงานเพื่อความ ปลอดภัยของคนงานก่อสร้าง	- -	- - ดังภาพผนวกที่ 18

ตารางที่ 3.1-1 (ต่อ) สรุปผลการปฏิบัติตามมาตรการป้องกันและแก้ไขผลกระทบสิ่งแวดล้อมโครงการ เสนาภิบาล รัตนวิเศษ-บางบัวทอง (ระยะสิ้นสุดการก่อสร้าง)

องค์ประกอบทางสิ่งแวดล้อมและคุณค่าต่างๆ	มาตรการป้องกันและแก้ไขผลกระทบสิ่งแวดล้อม	รายละเอียดการปฏิบัติตามมาตรการฯ	ปัญหา/อุปสรรคและการแก้ไข	เอกสารอ้างอิงรูปภาพหรือเอกสาร
5.6 การป้องกันอัคคีภัย (ต่อ)	3) จัดให้มีเครื่องดับเพลิงแบบเคลื่อนย้ายได้ และต้องมีขนาดบรรจุไม่น้อยกว่าเครื่องละ 10 ปอนด์ อย่างน้อย 1 เครื่องในบริเวณสำนักงานภาคสนาม บริเวณที่มีงานเชื่อมโลหะงานสีที่มีส่วนผสมของสารตัวทำละลายที่ไวไฟหรือติดไฟง่ายที่อาจจะก่อให้เกิดอัคคีภัย และบริเวณพื้นที่เก็บเชื้อเพลิงหรือวัตถุไวไฟอื่นๆ รวมถึงในพื้นที่ก่อสร้างอาคารแต่ละชั้นอย่างน้อยชั้นละ 1 จุด	- โครงการจัดให้มี ถึงดับเพลิง และอุปกรณ์แจ้งเตือนและป้องกันอัคคีภัย ไว้ในพื้นที่โครงการอย่างเพียงพอ รวมถึงในพื้นที่ก่อสร้างอาคารแต่ละชั้นอย่างน้อยชั้นละ 1 จุด ทั้งนี้ การติดตั้งเครื่องดับเพลิงจะกระทำให้เป็นไปตามหลักเกณฑ์ที่กำหนด คือจะต้องให้ส่วนบนสุดของตัวเครื่องสูงจากระดับพื้นอาคารหรือสถานที่ก่อสร้างไม่เกิน 1.40 เมตร สามารถมองเห็นและใช้สอยได้โดยสะดวก	-	- ดังภาพที่ 21
	4) ในการติดตั้งเครื่องดับเพลิงทุกจุดจะต้องให้ส่วนบนสุดของตัวเครื่องสูงจากระดับพื้นอาคารหรือสถานที่ก่อสร้างไม่เกิน 1.40 เมตร สามารถมองเห็นและใช้สอยได้โดยสะดวก	- โครงการกำหนดให้มีเจ้าหน้าที่ตรวจสอบเครื่องดับเพลิงให้อยู่ในสภาพใช้งานได้ดี เป็นประจำทุกเดือน	-	- ดังภาพที่ 20
	5) ตรวจสอบเครื่องดับเพลิงให้อยู่ในสภาพใช้งานได้ดีตลอดช่วงที่ก่อสร้าง โดยตรวจสอบสภาพทุกๆ 6 เดือน	- โครงการอยู่ระหว่างการติดป้ายแนะนำการใช้อุปกรณ์ดับเพลิงแต่ละตัวไว้บริเวณที่อุปกรณ์ติดตั้งอยู่ เพื่อให้ผู้ที่อยู่ใกล้ที่เกิดเหตุสามารถใช้งานได้ทันที	-	-
	6) ติดป้ายแนะนำการใช้อุปกรณ์ดับเพลิงแต่ละตัวไว้บริเวณที่อุปกรณ์ติดตั้งอยู่ เพื่อให้ผู้ที่อยู่ใกล้ที่เกิดเหตุสามารถใช้งานได้ทันที	- โครงการจัดให้มีบันไดหนีไฟ ป้ายแสดงทางหนีไฟทุกชั้นของอาคารซึ่งอยู่ในระหว่างการก่อสร้างและต้องดูแลไม่ให้มีกองวัสดุ เครื่องจักร หรือสิ่งอื่นใดกีดขวางทางหนีไฟและบันไดหนีไฟ	-	- ดังภาพที่ 33

ตารางที่ 3.1-1 (ต่อ) สรุปผลการปฏิบัติตามมาตรการป้องกันและแก้ไขผลกระทบสิ่งแวดล้อมโครงการ เสนาภิบาล รัตนนิเวศ-บางบัวทอง (ระยะสิ้นสุดการก่อสร้าง)

องค์ประกอบทางสิ่งแวดล้อมและคุณค่าต่างๆ	มาตรการป้องกันและแก้ไขผลกระทบสิ่งแวดล้อม	รายละเอียดการปฏิบัติตามมาตรการฯ	ปัญหา/อุปสรรคและการแก้ไข	เอกสารอ้างอิงรูปภาพหรือเอกสาร
5.6 การป้องกันอัคคีภัย (ต่อ)	<p>ทั้งนี้ ทางหนีไฟต้องมีความกว้างไม่น้อยกว่า 1.10 เมตร และบันไดหนีไฟถ้าเป็นบันไดชั่วคราวจะต้องมีความมั่นคงแข็งแรง และปลอดภัยแก่ผู้ใช้</p> <p>8) จัดให้มีระบบสัญญาณแจ้งเหตุเพลิงไหม้ที่สามารถได้ยินโดยทั่วถึงกันทั้งอาคาร เนื่องจากอาคารที่ก่อสร้างเป็นอาคารขนาดใหญ่กำหนดให้ผู้รับผิดชอบเกี่ยวกับการป้องกันและระงับอัคคีภัย ได้แก่ ผู้จัดการโครงการ หรือผู้ควบคุมการก่อสร้าง เพื่อกำหนดแผนงานป้องกัน และควบคุมเหตุการณ์เมื่อเกิดเหตุอัคคีภัยภายในพื้นที่ก่อสร้างโครงการ</p> <p>9) จัดให้มีอุปกรณ์ป้องกันอัคคีภัยเป็นแบบดับเพลิงผงเคมีแห้ง ขนาด 10 ปอนด์ ไว้ประจำพื้นที่ก่อสร้างในบริเวณต่างๆ เพื่อความพร้อมในกรณีเกิดเหตุฉุกเฉินจากกิจกรรมที่เสี่ยงต่ออัคคีภัย ได้แก่ งานเชื่อม หรืองานที่มีการใช้แก๊สเชื้อเพลิง เป็นต้น โดยจะติดตั้งไว้ในบริเวณต่างๆ ดังนี้</p> <ul style="list-style-type: none"> - สำนักงานควบคุมการก่อสร้าง จำนวน 1 ถัง - พื้นที่เก็บวัสดุก่อสร้าง จำนวน 2 ถัง - พื้นที่ก่อสร้างตัวอาคารในชั้นต่างๆ ชั้นละ 1 ถัง 	<p>- โครงการติดตั้งระบบสัญญาณแจ้งเหตุเพลิงไหม้ที่สามารถได้ยินโดยทั่วถึงกันทั้งอาคาร</p> <p>- ปัจจุบันโครงการก่อสร้างอาคารแล้วเสร็จ และจัดให้มีถังดับเพลิง และอุปกรณ์ป้องกันและแจ้งเตือนอัคคีภัยไว้ในบริเวณพื้นที่โครงการ อย่างเพียงพอ</p>	-	- ดังภาพที่ 21
			-	- ดังภาพที่ 21





ตารางที่ 3.1-1 (ต่อ) สรุปผลการปฏิบัติตามมาตรการป้องกันและแก้ไขผลกระทบสิ่งแวดล้อมโครงการ เสนาภิบาล รัตนวิเศษ-บางบัวทอง (ระยะสิ้นสุดการก่อสร้าง)

องค์ประกอบทางสิ่งแวดล้อมและคุณค่าต่างๆ	มาตรการป้องกันและแก้ไขผลกระทบสิ่งแวดล้อม	รายละเอียดการปฏิบัติตามมาตรการฯ	ปัญหา/อุปสรรคและการแก้ไข	เอกสารอ้างอิงรูปภาพหรือเอกสาร
5.6 การป้องกันอัคคีภัย (ต่อ)	10) ได้จัดให้มีกล้องวงจรปิดรอบพื้นที่ก่อสร้าง เพื่อช่วยในการตรวจสอบสถานภาพของพื้นที่ โดยมีห้องควบคุมที่สำนักงานก่อสร้างโครงการ รวมถึงจะจัดให้มีการอบรมการใช้อุปกรณ์ดับเพลิงแก่คนงานและซ้อมการอพยพคนกรณีเพลิงไหม้	- โครงการติดตั้งกล้องวงจรปิดบริเวณโดยรอบพื้นที่โครงการทั้งหมดแล้ว ทั้งนี้อยู่ระหว่างการจัดอบรมการใช้อุปกรณ์ดับเพลิงแก่คนงานและซ้อมการอพยพคนกรณีเพลิงไหม้	-	- ดังภาพที่ 7
5.7 สุขทรียภาพ	1) จัดให้มีรั้วสูง 6 เมตร รอบโครงการ โดยช่วงประตูทางเข้าออกชั่วคราว จัดทำเป็นประตูผ้าใบเลื่อนที่เปิดเฉพาะช่วงรถเข้า-ออกโครงการ	- โครงการจัดให้มีรั้วรอบพื้นที่โครงการเป็นรั้วถาวร และติดตั้งประตูเข้าออกโครงการเป็นแบบไม้กระดกบริเวณด้านหน้าโครงการเรียบร้อยแล้ว	-	- ดังภาพที่ 3 และภาพที่ 26
	2) ติดตั้งตาข่าย (Mesh Sheet) หรือผ้าใบที่มีความมั่นคงแข็งแรงปิดคลุมด้านนอกโดยรอบโครงสร้างอาคารในระหว่างการก่อสร้าง หรือด้านนอกของนั่งร้านในระหว่างก่อสร้างโครงสร้างอาคาร เพื่อป้องกันฝุ่นละอองฟุ้งกระจายและลดผลกระทบด้านทัศนียภาพ	- โครงการได้รื้อถอน Mesh Sheet ออกจากพื้นที่โครงการออกทั้งหมดแล้ว	-	-
	3) เมื่องานก่อสร้างแล้วเสร็จ ให้รื้อถอนนั่งร้าน อาคารต่าง ๆ สำหรับงานก่อสร้างออก และจัดทำพื้นที่สีเขียวตามตำแหน่งที่เสนอในรายงานการประเมินผลกระทบสิ่งแวดล้อม	- โครงการรื้อถอนนั่งร้าน อาคารต่างๆ สำหรับงานก่อสร้างออกแล้วทั้งหมด ทั้งนี้ได้จัดให้มีพื้นที่สีเขียวตามที่กำหนด	-	- ดังภาพที่ 34
	4) ออกแบบการใช้งานของโครงการฯ บริเวณด้านริมคลองพระพิมล ให้เป็นพื้นที่สีเขียว เพื่อให้สอดคล้องกับสภาพภูมิทัศน์โดยรวมของลำคลอง	- โครงการออกแบบพื้นที่บริเวณด้านริมคลองพระพิมล ให้เป็นพื้นที่สีเขียว เพื่อให้สอดคล้องกับสภาพภูมิทัศน์โดยรวมของลำคลอง	-	- ดังภาพที่ 34

ตารางที่ 3.1-1 (ต่อ) สรุปผลการปฏิบัติตามมาตรการป้องกันและแก้ไขผลกระทบสิ่งแวดล้อมโครงการ เสนาภิบาล รัตนนิเวศ-บางบัวทอง (ระยะสิ้นสุดการก่อสร้าง)

องค์ประกอบทางสิ่งแวดล้อม และคุณค่าต่างๆ	มาตรการป้องกันและแก้ไขผลกระทบสิ่งแวดล้อม	รายละเอียดการปฏิบัติตามมาตรการฯ	ปัญหา/อุปสรรค และการแก้ไข	เอกสารอ้างอิง รูปภาพหรือเอกสาร
5.7 คุณทรียภาพ (ต่อ)	5) หากการดำเนินกิจกรรมใดของโครงการฯ พบหลักฐานทางประวัติศาสตร์และโบราณคดีเพิ่มเติม ยกตัวอย่างเช่น พบโบราณวัตถุในระดับใต้ดิน ระหว่างการก่อสร้าง ฯลฯ ทางโครงการฯ จำเป็นต้องหยุดดำเนินการ และแจ้งให้ทางสำนักศิลปากรที่ 2 สุพรรณบุรี รับทราบ เพื่อประชุมพิจารณาแนวทางดำเนินการตามกิจกรรมอื่นๆ ต่อไป	- ในช่วงที่โครงการดำเนินกิจกรรมการก่อสร้าง หากพบหลักฐานทางประวัติศาสตร์และโบราณคดีโครงการฯ จะหยุดดำเนินการ และแจ้งให้ทางสำนักศิลปากรที่ 2 สุพรรณบุรี รับทราบ เพื่อประชุมพิจารณาแนวทางดำเนินการตามกิจกรรมอื่นๆ ต่อไป	-	-

รายงานผลการปฏิบัติตามมาตรการป้องกันและแก้ไขผลกระทบสิ่งแวดล้อมและมาตรการติดตามตรวจสอบผลกระทบสิ่งแวดล้อม
โครงการ เสนาคีท รัตนาธิเบศร์-บางบัวทอง (ระยะสิ้นสุดการก่อสร้าง) ระหว่างเดือนกรกฎาคม-พฤศจิกายน 2566

	
<p>ภาพที่ 1 สภาพโครงการปัจจุบัน</p>	
	
<p>ภาพที่ 2 ป้ายชื่อโครงการ</p>	<p>ภาพที่ 3 รื้อรอบพื้นที่โครงการ</p>
	
<p>ภาพที่ 4 เจ้าหน้าที่รักษาความปลอดภัย</p>	<p>ภาพที่ 5 กิจกรรมกำจัดสัตว์พาหะนำโรค</p>



ภาพที่ 5 (ต่อ) กิจกรรมกำจัดสัตว์พาหะ



ภาพที่ 6 รังระบายน้ำ

ภาพที่ 7 กล้องวงจรปิด



ภาพที่ 8 ไฟฟ้าส่องสว่าง

ภาพที่ 9 จุดรวมพล



ภาพที่ 10 มิเตอร์น้ำประปา



ภาพที่ 11 หมายเลขโทรศัพท์เจ้าหน้าที่ของโครงการ
และหมายเลขฉุกเฉิน



ภาพที่ 12 ห้องส้วม



ภาพที่ 13 ระบบบำบัด



ภาพที่ 14 ท่อระบายน้ำ



ภาพที่ 15 พื้นที่สูบบุหรี่



ภาพที่ 16 ถังรองรับมูลฝอย



ภาพที่ 17 พื้นที่จอดรถในโครงการ



ภาพที่ 17 (ต่อ) พื้นที่จอดรถในโครงการ



ภาพที่ 18 สุขภัณฑ์ประหยัคน้ำ



ภาพที่ 19 ป้ายห้ามสูบบุหรี่

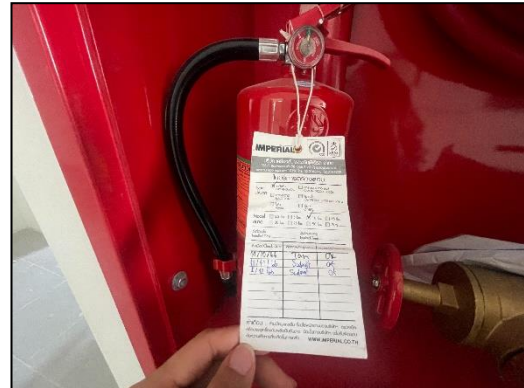

ภาพที่ 20 ตรวจเช็คอุปกรณ์ดับเพลิง



ภาพที่ 21 อุปกรณ์ป้องกันและแจ้งเตือนอัคคีภัย



ภาพที่ 22 ป้ายแสดงผลการตรวจวัดคุณภาพสิ่งแวดล้อม



ภาพที่ 23 มิเตอร์ระบบบำบัด



ภาพที่ 24 วิศวกร/หัวหน้าคนงาน ประจำโครงการ



ภาพที่ 25 ทำความสะอาดบริเวณหน้าโครงการ



ภาพที่ 26 ประตูกันไม้กระดก



ภาพที่ 27 พื้นที่คอนกรีตบริเวณรอบโครงการ



ภาพที่ 28 ห้องปั๊มน้ำประจำอาคาร



ภาพที่ 29 ห้องควบคุมไฟฟ้า



ภาพที่ 30 อุปกรณ์ปฐมพยาบาลเบื้องต้น



ภาพที่ 31 มวลชนสัมผัสพื้นที่ชุมชนใกล้เคียง



ภาพที่ 32 บอร์ดประชาสัมพันธ์



ภาพที่ 33 บันไดหนีไฟและป้ายแสดงทางหนีไฟ

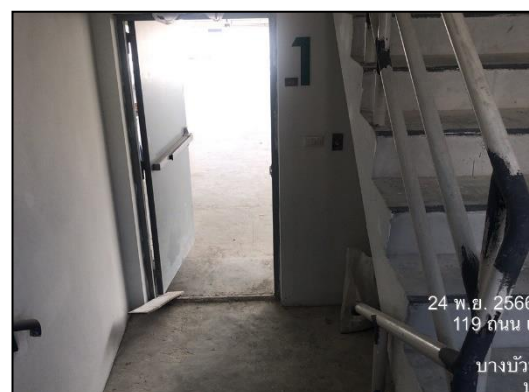
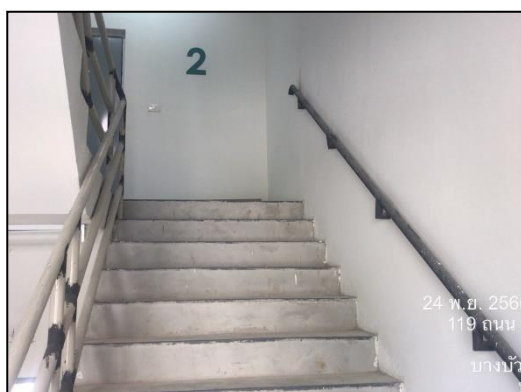

ภาพที่ 33 (ต่อ) บันไดหนีไฟและป้ายแสดงทางหนีไฟ

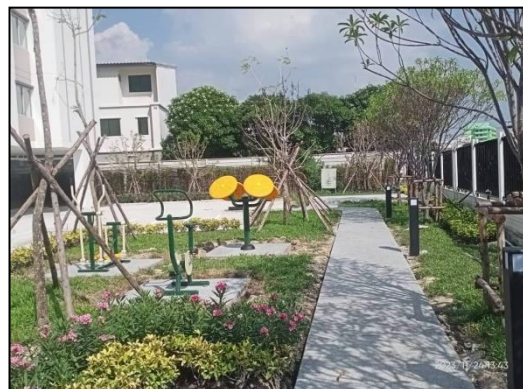

ภาพที่ 34 พื้นที่สีเขียว