

**รายงานผลการปฏิบัติตาม
มาตรการป้องกันและแก้ไขผลกระทบสิ่งแวดล้อม
และมาตรการติดตามตรวจสอบคุณภาพสิ่งแวดล้อม
ระยะดำเนินการ**

**โรงแรมเลอ เมอริเดียน ภูเก็ต ไม้ขาวบีช รีสอร์ท
เจ้าของ : บริษัท นารายณ์ โฮเต็ล จำกัด
ประจำเดือนกรกฎาคม – ธันวาคม พ.ศ. 2566**



จัดทำโดย



บริษัท เซาท์เทิร์น แล็บ แอนด์ เอ็นจิเนียริง จำกัด

**รายงานผลการปฏิบัติตาม
มาตรการป้องกันและแก้ไขผลกระทบสิ่งแวดล้อม
และมาตรการติดตามตรวจสอบคุณภาพสิ่งแวดล้อม
ระยะดำเนินการ**

**โรงแรมเลอ เมอริเดียน ภูเก็ต ไม้ขาวบีช รีสอร์ท
เจ้าของ : บริษัท นารายณ์ โฮเต็ล จำกัด
ประจำเดือนกรกฎาคม – ธันวาคม พ.ศ. 2566**

จัดทำโดย



บริษัท เซาท์เทิร์น แล็บ แอนด์ เอ็นจิเนียริง จำกัด

หนังสือรับรองการจัดทำรายงานผลการปฏิบัติตามมาตรการป้องกันและแก้ไขผลกระทบสิ่งแวดล้อม
และมาตรการติดตามตรวจสอบผลกระทบสิ่งแวดล้อม
โรงแรมเลอ เมอริเดียน ภูเก็ต ไม้ขาวบีช รีสอร์ท

20 มกราคม 2567

หนังสือรับรองฉบับนี้ ขอรับรองว่า บริษัท เซาท์เทิร์น แล็บ แอนด์ เอ็นจิเนียริง จำกัด เป็นผู้จัดทำ
รายงานผลการปฏิบัติตามมาตรการป้องกันและแก้ไขผลกระทบสิ่งแวดล้อม และมาตรการติดตาม
ตรวจสอบผลกระทบสิ่งแวดล้อม โรงแรมเลอ เมอริเดียน ภูเก็ต ไม้ขาวบีช รีสอร์ท ตั้งอยู่ที่ 81 หมู่ 3 ตำบล
ไม้ขาว อำเภอเมือง จังหวัดภูเก็ต ของบริษัท นารายณ์ ไฮเทิล จำกัด ฉบับประจำเดือน

- () มกราคม - มิถุนายน พ.ศ. 2566
(✓) กรกฎาคม - ธันวาคม พ.ศ. 2566
() อื่นๆ (ระบุ)

โดยมีผู้จัดทำรายงาน ดังต่อไปนี้

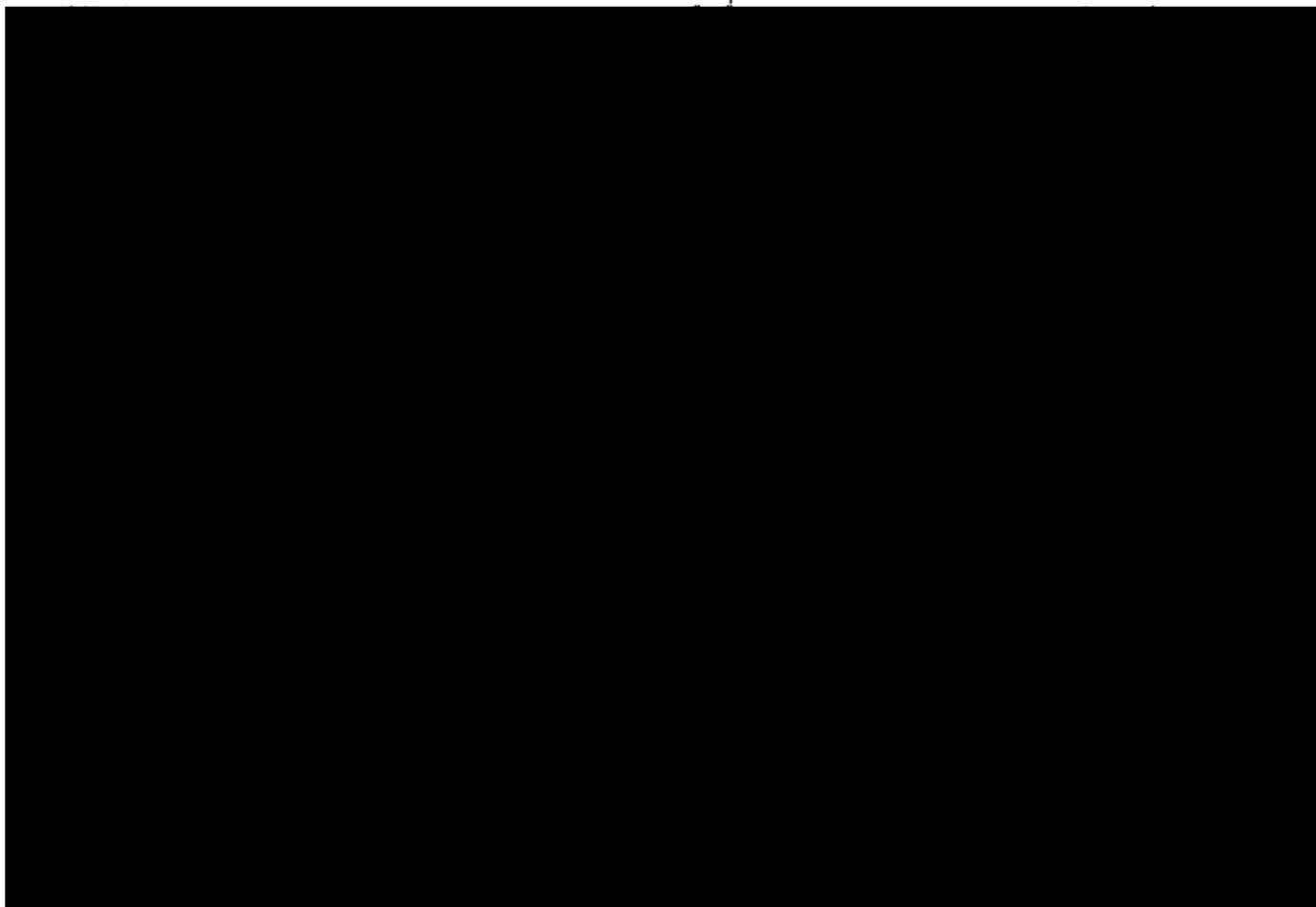

**รายงานผลการปฏิบัติตามมาตรการป้องกันและแก้ไขผลกระทบสิ่งแวดล้อม
และมาตรการติดตามตรวจสอบผลกระทบสิ่งแวดล้อม
โรงแรมเลอ เมอริเดียน ภูเก็ต ไม้ขาวบีช รีสอร์ท**

1. ชื่อโครงการ : โรงแรมเลอ เมอริเดียน ภูเก็ต ไม้ขาวบีช รีสอร์ท
ชื่อเดิมโครงการก่อนมีการเปลี่ยนแปลง : โรงแรมฮอลิเดย์ อินน์ รีสอร์ท ภูเก็ต ไม้ขาว บีช
2. สถานที่ตั้ง : 81 หมู่ 3 ตำบลไม้ขาว อำเภอเมือง จังหวัดภูเก็ต
3. ชื่อเจ้าของโครงการ : บริษัท นารายณ์ โฮเต็ล จำกัด
4. สถานที่ติดต่อ : บริษัท นารายณ์ โฮเต็ล จำกัด
โทรศัพท์ : 076 603 699
E-mail : -
5. จัดทำโดย : บริษัท เซาท์เทิร์น แล็บ แอนด์ เอ็นจิเนียริง จำกัด
6. โครงการได้รับความเห็นชอบในรายงานการประเมินผลกระทบสิ่งแวดล้อม : 29 มกราคม พ.ศ. 2556
7. โครงการได้นำเสนอรายงานผลการปฏิบัติตามมาตรการฯ ครัง้สุดท้ายเมื่อ -
ฉบับประจำเดือน -
8. รายละเอียดโครงการ

- ลักษณะ/ประเภทโครงการ : โรงแรม จำนวน 249 ห้อง
- ขนาดพื้นที่โครงการ/ระยะทาง : 21-1-48.6 ไร่ หรือ 34,194.40 ตารางเมตร
- กิจกรรมในโครงการ (โดยสรุป)

* การบำบัดน้ำเสีย : น้ำเสียที่เกิดจากแหล่งกำเนิดในแต่ละอาคาร จะถูกระบายและรวบรวมเข้าสู่บ่อสูบน้ำเสีย ก่อนสูบไปยังระบบบำบัดน้ำเสียรวม ซึ่งตั้งอยู่บริเวณใต้อาคาร PC (จอดรถมอเตอร์ไซด์) โดยน้ำเสียจากส่วนครัวหลัก และครัวพนักงาน จะผ่านบ่อดักไขมัน (Grease Trap Tank) จำนวน 2 ชุด ก่อนระบายเข้าสู่ระบบบำบัดน้ำเสียรวมต่อไป โดยระบบรวบรวมน้ำเสียของโครงการจะเป็นระบบท่อแยกน้ำฝนและน้ำเสียออกจากกัน (รายละเอียดแสดงในเนื้อหาบทที่ 1)

* อาชีวอนามัย : โครงการได้จัดให้มีการติดตั้งระบบป้องกันอัคคีภัย ตามกฎกระทรวงฉบับที่ 33 (พ.ศ.2535), กฎกระทรวงฉบับที่ 47 (พ.ศ. 2540) และกฎกระทรวงฉบับที่ 50 (พ.ศ.2540) ออกตามความในพระราชบัญญัติควบคุมอาคาร พ.ศ. 2522 (รายละเอียดแสดงในเนื้อหาบทที่ 1)

* การจัดการขยะมูลฝอยและกากของเสีย : การจัดการรวบรวมขยะมูลฝอย ห้องพัก จัดให้มีถังขยะเปียก, ถังขยะแห้ง และถังขยะอันตรายชนิดละ 1 ถัง ขนาดความจุถังละ 10 ลิตร ไว้ในห้องพักทุกห้อง ซึ่งแต่ละถังจัดให้มีถุงดำรองรับอีกครั้งหนึ่ง ห้องสปา ห้องออกกำลังกาย ห้องประชุม ร้านค้า และอื่นๆ จัดให้มีถังขยะเปียก, ถังขยะแห้ง และถังขยะอันตรายชนิดละ 1 ถัง ขนาดความจุถังละ 15 ลิตร ซึ่งแต่ละถังจัดให้มีถุงดำรองรับอีกครั้งหนึ่ง ห้องครัวและห้องอาหาร จัดให้มีถังขยะเปียก 3 ถัง และถังขยะแห้ง 2 ถัง ขนาดความจุ 200 ลิตร ซึ่งแต่ละถังจัดให้มีถุงดำรองรับอีกครั้งหนึ่ง โถงทางเดิน และโถงหน้าลิฟท์ทุกชั้น จัดให้มีถังขยะเปียก และถังขยะแห้ง ขนาดความจุ 15 ลิตร พร้อมทั้งดับบูหรี (เฉพาะหน้าลิฟท์) ซึ่งแต่ละถังจัดให้มีถุงดำรองรับอีกครั้งหนึ่ง ห้องทำงานพนักงาน และส่วนต้อนรับ จัดให้มีถังขยะเปียก และถังขยะแห้ง ชนิดละ 1 ถัง ขนาดความจุ 50 ลิตร ซึ่งแต่ละถังจัดให้มีถุงดำรองรับอีกครั้งหนึ่ง การเก็บรวบรวมขยะมูล

ฝอย จะมีพนักงานคอยเก็บรวบรวมขยะมูลฝอยจากส่วนต่างๆ ของแต่ละอาคาร ทุกวัน และนำไปรวมไว้ยังห้องพักขยะรวมของโครงการ เพื่อรอการเก็บขนของ อบต.ไม้ขาว ต่อไป โครงการจัดให้มีที่พักขยะรวม โดยขยะที่เก็บได้ในแต่ละอาคารจะนำมารวมกัน ที่พักขยะรวมของโครงการจำนวน 3 ห้อง ดังนี้ ห้องพักขยะเปียก ห้องพักขยะแห้ง ห้องพักขยะอันตราย (รายละเอียดแสดงในเนื้อหาบทที่ 1)

หนังสือมอบอำนาจ

ที่ โรงแรม บริษัท นารายณ์โฮเต็ล จำกัด

21 ธันวาคม 2566

โดยหนังสือฉบับนี้ข้าพเจ้า บริษัท นารายณ์โฮเต็ล จำกัด สำนักงานเลขที่ 81 หมู่ 3 ต.ไม้ขาว อ.ถลาง จ.ภูเก็ต โดย นางสาวจิรารัตน์ นิลประดับ ผู้รับมอบอำนาจกระทำการแทน บริษัท นารายณ์โฮเต็ล จำกัด

ขอมอบอำนาจให้ บริษัท เซาธเทิร์น แล็บ แอนด์ เอ็นจิเนียริง จำกัด สำนักงานเลขที่ 6/107 หมู่ 9 ซอยเสาเข้ม ถนนศักดิ์เดช ต.วิชิต อ.เมือง จ.ภูเก็ต โดยนายอุกฤษ ปิจฉิม กรรมการผู้มีอำนาจลงนาม เป็นผู้มีอำนาจแทนข้าพเจ้าในการจัดทำรายงานการปฏิบัติตามมาตรการป้องกันและแก้ไขผลกระทบสิ่งแวดล้อม และมาตรการติดตามตรวจสอบคุณภาพสิ่งแวดล้อม ประจำปี 2566 หรือการกระทำอื่นๆที่เกี่ยวข้อง

ข้าพเจ้ารับรองว่าการกระทำที่ผู้รับมอบอำนาจได้กระทำไปนั้น ให้ถือเสมือนหนึ่งเป็นการกระทำของข้าพเจ้า และเพื่อเป็นหลักฐานรับรองหนังสือฉบับนี้ ผู้มอบอำนาจ และผู้รับมอบอำนาจต่างได้ลงลายมือชื่อไว้เป็นสำคัญต่อหน้าพยาน

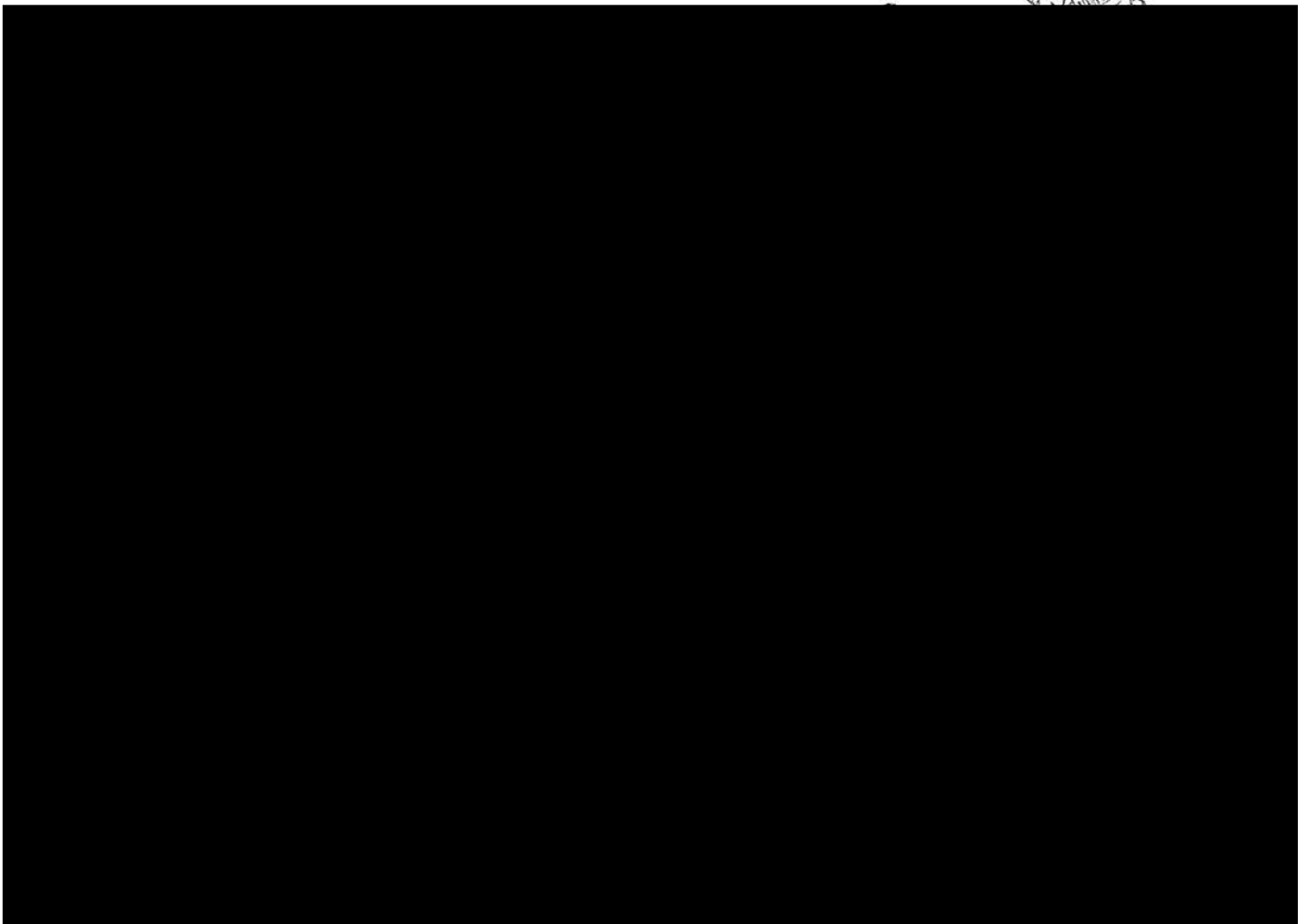

ที่ 10041220013373



สำนักงานทะเบียนหุ้นส่วนบริษัทกลาง
กรมพัฒนาธุรกิจการค้า กระทรวงพาณิชย์

หนังสือรับรอง

ขอรับรองว่าบริษัทนี้ ได้จดทะเบียนเป็นนิติบุคคล ตามประมวลกฎหมายแพ่งและพาณิชย์
เมื่อวันที่ 23 มิถุนายน 2509 ทะเบียนนิติบุคคลเลขที่ 0105509002041

ปรากฏข้อความในรายการตามเอกสารทะเบียนนิติบุคคล ณ วันออกหนังสือนี้ ดังนี้

1. ชื่อบริษัท บริษัท นารายณ์ไฮเทค จำกัด

2. กรรมการของบริษัทมี 9 คน ตามรายชื่อต่อไปนี้

1. นายดิเรก ดีโรจนวงศ์

2. นายพิเชษฐ นิธิวาสิน

3. นายพิชัย นิธิวาสิน

4. นายสุวิทย์ ลิมวัฒนะกุล

5. นางพัชรา นิธิวาสิน

6. นายณรงค์ ดีโรจนวงศ์

7. นายศุภชล นิธิวาสิน

8. นางสาวนิธิดา นิธิวาสิน

9. นายนที นิธิวาสิน/

3. จำนวนหรือชื่อกรรมการซึ่งลงชื่อผูกพันบริษัทได้คือ นายพิเชษฐ นิธิวาสิน, นายพิชัย นิธิวาสิน,
นางพัชรา นิธิวาสิน, นายศุภชล นิธิวาสิน, นางสาวนิธิดา นิธิวาสิน,
นายนที นิธิวาสิน สองคนลงลายมือชื่อร่วมกัน และประทับตราสำคัญของบริษัท

หรือ นายพิเชษฐ นิธิวาสิน, นายพิชัย นิธิวาสิน, นางพัชรา นิธิวาสิน,

นายศุภชล นิธิวาสิน, นางสาวนิธิดา นิธิวาสิน, นายนที นิธิวาสิน

คนใดคนหนึ่งลงลายมือชื่อร่วมกับกรรมการอื่นอีกหนึ่งคน

และประทับตราสำคัญของบริษัท/

4.ทุนจดทะเบียน 1,200,000,000.00 บาท / หนึ่งพันสองร้อยล้านบาทถ้วน/

5. สำนักงานใหญ่ ตั้งอยู่เลขที่ 222 ถนนสีลม แขวงสุริยวงศ์ เขตบางรัก กรุงเทพมหานคร/

สำนักงานสาขา ตั้งอยู่ (1) เลขที่ 224 ถนนสีลม แขวงสุริยวงศ์ เขตบางรัก กรุงเทพมหานคร/

สำนักงานสาขา ตั้งอยู่ (2) เลขที่ 81 หมู่ที่ 3 ตำบลไม้ขาว อำเภอกลาง จังหวัดภูเก็ต/

6. วัตถุที่ประสงค์ของบริษัทมี 43 ข้อ ดังปรากฏในสำเนาเอกสารแนบท้ายหนังสือรับรองนี้ จำนวน 3 แผ่น โดยมีลายมือชื่อ
นายทะเบียนซึ่งรับรองเอกสารเป็นสำคัญ

คำเตือน : ผู้ใช้ควรตรวจสอบข้อควรทราบท้ายหนังสือรับรองฉบับนี้ทุกครั้ง



กรมพัฒนาธุรกิจการค้า กระทรวงพาณิชย์
Department of Business Development
Ministry of Commerce

ก้าวสู่อนาคต
สู่ยุคดิจิทัล

Leading Business
Towards Digital
Transformation





ที่ 10041220013373

สำนักงานทะเบียนหุ้นส่วนบริษัทกลาง
กรมพัฒนาธุรกิจการค้า กระทรวงพาณิชย์

หนังสือรับรอง

ออกให้ ณ วันที่ 12 เดือน เมษายน พ.ศ. 2566

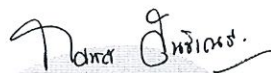

(นางสาวกัญพัส ศรีภักดี)

นายทะเบียน

ข้อควรทราบ ประกอบหนังสือรับรอง ฉบับที่ 10041220013373

1. นิติบุคคลนี้ได้ส่งงบการเงินปี 2564
2. หนังสือรับรองเฉพาะข้อความที่ห้าง/บริษัทได้นำมาจดทะเบียนไว้เพื่อผลทางกฎหมายเท่านั้น ข้อเท็จจริงเป็นสิ่งที่ควรหาไว้พิจารณาฐานะ
3. นายทะเบียนอาจเพิกถอนการจดทะเบียน ถ้าปรากฏว่าข้อความอันเป็นสาระสำคัญที่จดทะเบียน ไม่ถูกต้อง หรือเป็นเท็จ



กรมพัฒนาธุรกิจการค้า กระทรวงพาณิชย์
Department of Business Development
Ministry of Commerce

ก้าวล้ำธุรกิจ
สู่ยุคดิจิทัล

Leading Business
Towards Digital
Transformation



ว.ใหม่

รายละเอียดวัตถุที่ประสงค์

7th Div.

วัตถุดิบที่ประสงค์ทั่วไป

- (1) ซื้อ จัดหา รับ เช่า เช่าซื้อ ถือกรรมสิทธิ์ ครอบครอง ปรับปรุง ใช้ และจัดการโดยประการอื่น ซึ่งทรัพย์สินใดๆ ตลอดจนดอกผลของทรัพย์สินนั้น
- (2) ขาย โอน จำนอง จำนำ แลกเปลี่ยน และจำหน่ายทรัพย์สินโดยประการอื่น
- (3) เป็นนายหน้า ตัวแทน ตัวแทนค่าจ้างในกิจการและธุรกิจทุกประเภท เว้นแต่ในธุรกิจประกันภัย การหาสมาชิกให้สมาคมและการค้าหลักทรัพย์
- (4) ค้ำยืมเงิน เบิกเงินเกินบัญชีจากธนาคาร นิติบุคคล หรือสถาบันการเงินอื่น และให้กู้ยืมเงินหรือให้เครดิตด้วยวิธีการอื่นโดยจะมีหลักประกันหรือไม่ก็ตาม

รวมทั้งการรับ ออก โอน และสลับหลังตัวเงิน หรือตราสารที่เปลี่ยนมือได้อย่างอื่น

- (6) เข้าเป็นหุ้นส่วนจำกัดความรับผิดชอบในห้างหุ้นส่วนและ เป็นผู้ถือหุ้นในบริษัทจำกัดอื่น

วัตถุประสงค์ประกอบการ

(7) ประกอบกิจการค้าข้าว ผลิตภัณฑ์ข้าว มันสำปะหลัง ผลิตภัณฑ์มันสำปะหลัง ข้าวโพด งา ถั่ว พริกไทย ปอ นุ่น ผ้า ยว ครั่ง ละหุ่ง ไม้ ยาง ผัก ผลไม้ ของป่า สมุนไพร หนังสือสัตว์ เขาสัตว์ สัตว์มีชีวิต เนื้อสัตว์แช่และ น้ำตาล อาหารสัตว์และพืชผลทางเกษตรทุกชนิด

(8) ประกอบกิจการค้าเครื่องจักร เครื่องยนต์ เครื่องมือกล เครื่องทุ่นแรง ยานพาหนะ เครื่องกำเนิดและเครื่องใช้ไฟฟ้า ตู้เย็น เครื่องปรับอากาศ พัดลม หม้อหุงข้าวไฟฟ้า เตาไรต์ไฟฟ้า เครื่องสูบน้ำ เครื่องทำความร้อน เครื่องทำความเย็น เครื่องครัว เครื่องเหล็ก เครื่องทองแดง เครื่องทองเหลือง เครื่องสุขภัณฑ์ เครื่องเคหภัณฑ์ เครื่องเฟอร์นิเจอร์ อุปกรณ์ไฟฟ้า อุปกรณ์ประปา รวมทั้งอะไหล่และอุปกรณ์ของสินค้าดังกล่าวข้างต้น

(9) ประกอบกิจการค้าอาหารสด อาหารแห้ง อาหารสำเร็จรูป เครื่องกระป๋อง เครื่องปรุงรสอาหาร เครื่องดื่ม สุรา เบียร์ บุหรี่ และเครื่องบริโภคอื่น

(10) ประกอบกิจการค้าผ้า ด้าย เครื่องนุ่งห่ม เสื้อผ้าสำเร็จรูป เครื่องแต่งกาย เครื่องประดับกาย เครื่องสำอาง เครื่องใช้และเครื่องมือเสริมความงาม

และเครื่องอุปโภคอื่น

(11) ประกอบกิจการค้ายารักษาและป้องกันโรคสำหรับคนและสัตว์ เครื่องเวชภัณฑ์ เคมีภัณฑ์ เครื่องมือแพทย์และเภสัชกรรม บัญ ยาปราบศัตรูพืช

ยาบำรุงพืชและสัตว์ทุกชนิด เครื่องมือเครื่องใช้ในทางวิทยาศาสตร์

(12) ประกอบกิจการค้าทอง นาก เงิน เพชร พลอย และอัญมณีอื่น รวมทั้งวัตถุทำเทียมสิ่งดังกล่าว

(13) ประกอบกิจการค้ากระดาซ เครื่องเขียน แบบเรียน แบบพิมพ์ หนังสือ อุปกรณ์การเรียน เครื่องคำนวณ เครื่องพิมพ์ อุปกรณ์การพิมพ์ สิ่งพิมพ์

หนังสือพิมพ์ ตูเก็บเอกสาร และเครื่องใช้สำนักงานทุกชนิด

(14) ประกอบกิจการค้าวัสดุก่อสร้าง อุปกรณ์และเครื่องมือเครื่องใช้ในการก่อสร้าง เครื่องมือช่างทุกประเภท สี เครื่องมือทาสี เครื่องตกแต่งอาคารทุกชนิด

(15) ประกอบกิจการค้าพลาสติกหรือสิ่งอื่นซึ่งมีลักษณะคล้ายคลึงกัน ทั้งที่อยู่ในสภาพวัตถุดิบหรือสำเร็จรูป

(16) ประกอบกิจการค้าอย่างดิบ ยางแผ่น หรือยางชนิดอื่นอันผลิตขึ้นหรือได้มาจากส่วนใดส่วนหนึ่งของต้นยางพารา รวมตลอด ถึงยางเทียม สิ่งทำเทียม

วัตถุหรือสินค้าดังกล่าวโดยกรรมวิธีทางวิทยาศาสตร์

(17) ประกอบกิจการทำนา ทำสวน ทำไร่ ทำนาเกลือ ทำป่าไม้ ทำสวนยาง เลี้ยงสัตว์และกิจการคอกปศุสัตว์

(18) ประกอบกิจการโรงสี โรงเลื่อย โรงงานใส่ไม้และอบไม้ โรงงานต่อตัวถังรถยนต์ โรงงานผลิตเซรามิคและเครื่องเคลือบ โรงงานผลิตเครื่องปั้นดินเผา

โรงงานอบฟืน โรงงานอัดปอ โรงงานสกัดน้ำมันพืช โรงงานกระดาษ โรงงานกระสอบ โรงงานทอผ้า โรงงานปั่นด้าย โรงงานย้อมและพิมพ์ลวดลายผ้า

โรงงานผลิตและหล่อตอกยางรถยนต์ โรงงานผลิตเหล็ก โรงหล่อและกลึงโลหะ โรงงานสังกะสี โรงงานผลิตอาหารสำเร็จรูป โรงงานสุรา โรงงานแก๊ส โรงงานบุหรี

โรงงานน้ำตาล โรงงานผลิตเครื่องใช้พลาสติก โรงงานรีดและหล่อหลอมโลหะ โรงงานผลิตบานประตูและหน้าต่าง โรงงานแก้ว โรงงานผลิตเครื่องดื่ม

โรงงานหล่อย่าง โรงงานประกอบรถยนต์

(19) ประกอบกิจการโรงพิมพ์ รับพิมพ์หนังสือ พิมพ์หนังสือจำหน่าย และออกหนังสือพิมพ์

(20) ประกอบกิจการห้องเย็น โรงน้ำแข็ง

(21) ประกอบกิจการประมง แพปลา สะพานปลา

(22) ประกอบกิจการระเบิดหินและย่อยหิน



(23) ประกอบกิจการรับเหมาก่อสร้างอาคาร อาคารพาณิชย์ อาคารที่พักอาศัย สถานที่ทำการ ถนน สะพาน เขื่อน อุโมงค์และงานก่อสร้างอย่างอื่นทุกชนิด รวมทั้งรับทำงานโยธาทุกประเภท

(24) ประกอบกิจการเหมืองแร่ โรงงานถลุงแร่ แยกแร่ แปรสภาพแร่ หลอมแร่ แต่งแร่ สำรองแร่ วิเคราะห์และตรวจสอบแร่ บดแร่ ขนแร่

(25) ประกอบกิจการโรงแรม กัฏดาคร บาร์ ไนต์คลับ โบว์ลิ่ง อาบอบนวด โรงภาพยนตร์และโรงมหรสพอื่น สถานพักตากอากาศ สนามกีฬา สระว่ายน้ำ

(26) ประกอบกิจการขนส่งและขนถ่ายสินค้า และคนโดยสารทั้งทางบก ทางน้ำ ทางอากาศ ทั้งภายในประเทศและระหว่างประเทศ

รวมทั้งรับบริการนำของออกจากท่าเรือตามพิธีศุลกากรและการจัดระวางการขนส่งทุกชนิด

(27) ประกอบกิจการนำเที่ยว รวมทั้งธุรกิจที่เกี่ยวข้องกับการนำเที่ยวทุกชนิด

(28) ประกอบกิจการซื้อขายแลกเปลี่ยนเงินตราต่างประเทศ (เมื่อได้รับอนุญาตจากกระทรวงการคลังแล้ว)

(29) ประกอบกิจการส่งเข้ามาจำหน่ายในประเทศและส่งออกจำหน่ายยังต่างประเทศซึ่งสินค้าตามที่กำหนดไว้ในวัตถุที่ประสงค์

(30) ประกอบกิจการตัดผม แต่งผม เสริมสวย ตัดเย็บและซักยัดเสื้อผ้า

(31) ประกอบกิจการรับจ้างถ่ายรูป ล้างอัดขยายรูป รวมทั้งเอกสาร

(32) ประกอบกิจการจัดสร้างและจัดจำหน่ายภาพยนตร์

(33) ประกอบกิจการสถานีบริการน้ำมันเชื้อเพลิงและให้บริการซ่อมแซม บำรุงรักษา ตรวจสอบ อัดฉีดพ่นน้ำมันกันสนิม สำหรับยานพาหนะทุกประเภท

รวมทั้งบริการติดตั้ง ตรวจสอบและแก้ไขอุปกรณ์ ป้องกันวินาศภัยทุกประเภท

(34) ประกอบกิจการบริการทางด้านกฎหมาย ทางบัญชี ทางวิศวกรรม ทางสถาปัตยกรรม รวมทั้งกิจการโฆษณา

(35) ประกอบธุรกิจบริการรับค้าประกันหนี้สิน ความรับผิด และการปฏิบัติตามสัญญาของบุคคลอื่น รวมทั้งรับบริการค้าประกันบุคคลซึ่งเดินทางเข้ามาในประเทศหรือเดินทางออกไปต่างประเทศตามกฎหมายว่าด้วยคนเข้าเมือง กฎหมายว่าด้วยภาษีอากร และกฎหมายอื่น

(36) ประกอบธุรกิจบริการรับเป็นที่ปรึกษาและให้คำแนะนำปัญหาเกี่ยวกับด้านบริหารงาน พาณิชยกรรม อุตสาหกรรม รวมทั้งปัญหาการผลิต การตลาดและจัดจำหน่าย

(37) ประกอบกิจการบริการจัดเก็บ รวบรวม จัดทำ จัดพิมพ์และเผยแพร่สถิติ ข้อมูล ในทางเกษตรกรรม อุตสาหกรรมพาณิชยกรรม การเงิน การตลาด รวมทั้งวิเคราะห์และประเมินผลในการดำเนินธุรกิจ

(38) ประกอบกิจการโรงพยาบาลเอกชน สถานพยาบาล รับรักษาคนไข้และผู้ป่วยเจ็บ รับทำการฝึกสอนและอบรมทางด้านวิชาการเกี่ยวกับการแพทย์ การอนามัย

(39) ประกอบธุรกิจบริการรับเป็นผู้จัดการและดูแลผลประโยชน์ เก็บผลประโยชน์และจัดการทรัพย์สินให้บุคคลอื่น

(40) ประกอบกิจการประมูลเพื่อขายสินค้าและรับจ้างทำของ ตามวัตถุที่ประสงค์ทั้งหมดให้แก่บุคคล คณะบุคคล นิติบุคคล ส่วนราชการและองค์การของรัฐ



วัตถุประสงค์ของ ห้างหุ้นส่วน/บริษัท นี้ มี 43 ข้อ ดังนี้ ๑๒๑ 252/2509
(41) ประกอบกิจการซื้อ ขาย เช่า ให้เช่า เช่าซื้อ ขายฝาก จำนอง แลกเปลี่ยน หรือจัดหาที่ดิน
และอสังหาริมทรัพย์อื่น ๆ เพื่อใช้ในการประกอบธุรกิจบริษัท ประกอบกิจการธนาคาร จักรวรรพที่ดินเพื่อการเกษตร
จักรวรรพที่ดินและที่ดินพรมแดน อาคารชุด อาคารพาณิชย์ ตลอดจนสิ่งปลูกสร้างอื่น ๆ เพื่อการจำหน่ายและเช่า
ให้เช่า จำนำ รับจำนำสังหาริมทรัพย์

(42) ประกอบกิจการซื้อหรือจัดการให้ใคร่มาซึ่งกรรมสิทธิ์ในที่ดิน สิทธิการเช่า เพื่อใช้เป็นที่ดินสำนักงาน
หรือใช้ในการกิจการตามวัตถุประสงค์ของบริษัท

(43) บริษัทมีสิทธิออกทุนโดยราคาสูงกว่ามูลค่าของหุ้นที่จัดไว้แล้ว/



กรมพัฒนาธุรกิจการค้า กระทรวงพาณิชย์
Department of Business Development
Ministry of Commerce

ก้าวสู่อนาคต
สู่ยุคดิจิทัล

Leading Business
Towards Digital
Transformation





หนังสือมอบอำนาจ

ทำที่ บริษัท นารายณ์โฮเต็ล จำกัด
81 หมู่ที่ 3 ต.ไม้ขาว อ.ถลาง จ.ภูเก็ต

วันที่ 7 เดือน กุมภาพันธ์ พ.ศ. 2565

โดยหนังสือฉบับนี้ ข้าพเจ้า บริษัท นารายณ์โฮเต็ล จำกัด โดย นายณิธิ นิธิวาสิน อายุ 37 ปี เชื้อชาติ ไทย สัญชาติ ไทย ที่อยู่ 7/27 ซ.สุวรรณสวัสดิ์ แขวงทุ่งมหาเมฆ เขตสาทร กรุงเทพมหานคร และ นางสาวนิธิตา นิธิวาสิน อายุ 39 ปี เชื้อชาติ ไทย สัญชาติ ไทย ที่อยู่ 89/20-21 ถ.วิฑู แขวงลุมพินี เขตปทุมวัน กรุงเทพมหานคร กรรมการผู้มีอำนาจ (“ผู้มอบอำนาจ”) ขอมอบอำนาจให้

ข้อ 1. นางสาวจิรารัตน์ นิลประดับ สัญชาติ ไทย ผู้ถือบัตรประชาชนเลขที่ 4-9202-00001-714 (ซึ่งต่อไปนี้จะเรียกว่า “ผู้รับมอบอำนาจ”) เป็นผู้มีอำนาจกระทำการหรือดำเนินการเฉพาะในกิจการดังที่ระบุไว้ต่อไปนี้เป็นแทน และ/หรือในนามบริษัท นารายณ์โฮเต็ล จำกัด ตั้งแต่วันที่ทำหนังสือฉบับนี้

1. ขออนุญาตรับซื้อ ขายแลกเปลี่ยนเงินตราต่างประเทศต่อพนักงานเจ้าหน้าที่ผู้มีอำนาจ
2. ขอและต่อไปอนุญาตจำหน่ายไฟ สุรา ยาสูบที่ผลิตทั้งในและนอกประเทศ จากสำนักงานสรรพสามิตพื้นที่จังหวัดภูเก็ต
3. ขออนุญาตจำหน่ายอาหาร เครื่องดื่ม และสุราในเวลาห้าม
4. ขอและต่อไปอนุญาตขาย ทำ ประกอบ ปรง สะสมอาหาร หรือน้ำแข็ง ในสถานที่เอกชน และขออนุญาตใช้สถานที่เพื่อประกอบการค้าซึ่งเป็นที่ยังเกี่ยวหรืออาจเป็นอันตรายต่อสุขภาพ
5. ขอต่อไปอนุญาตเปิดกิจการ โรงแรม
6. ขออนุญาตทำการผลิตพลังงานควบคุม
7. ขออนุญาตติดตั้งป้ายของ โรงแรมและดำเนินการเกี่ยวกับภาษีป้ายของ โรงแรม
8. ขออนุญาตให้ใช้เครื่องบันทึกเงินสดเพื่อออกไปกำกับภาษีอย่างย่อ (Tax ABB)
9. ให้มีอำนาจขอและต่อไปอนุญาตตั้งสถานที่ บริการสปา
10. ให้มีอำนาจบอกกล่าว ติดตาม ทวงถาม ฟ้องดำเนินคดีแพ่งหรืออาญา คดีล้มละลายหรือคดีแรงงานต่อบุคคล หรือนิติบุคคล เพื่อการลงโทษจำเลยตามกฎหมาย และเพื่อรับชำระเงินต้น ดอกเบี้ย ค่าสินไหมทดแทน และค่าเสียหายต่าง ๆ อันเกิดขึ้นเนื่องจากการกระทำผิดไม่ชำระหนี้และอื่น ๆ
11. ให้มีอำนาจต่อไปอนุญาตรถยนต์ หรือรถไม่ประจำทางกับกรมการขนส่งทางบก หรือขนส่งจังหวัดทุกจังหวัด มีอำนาจจัดการเกี่ยวกับการทำประกัน การต่อประกัน การเคลมประกันต่างๆ รวมทั้งมีอำนาจให้อัยคำและลงชื่อในเอกสารทั้งปวง อันเกี่ยวกับกิจการดังกล่าวได้ทั้งสิ้น
12. ให้มีอำนาจขอใบอนุญาต ประกอบกิจการ โรงงานสำหรับซักรีด
13. ให้มีอำนาจเซ็นต์แบบภาษีต่าง ๆ และจ่ายเงิน สำหรับยื่นต่อกรมสรรพากร
14. ให้มีอำนาจเซ็นต์หนังสือประกันสังคมและกองทุนเงินทดแทนที่ยื่นต่อสำนักงานประกันสังคม
15. ให้มีอำนาจกระทำการติดต่อ ให้ถ้อยคำ ชี้แจงและลงนามพร้อมประทับตราของบริษัทในเอกสารคำร้องคำขอ และเอกสารทั้งปวงเกี่ยวกับขั้นตอนการเข้าเมืองของคนต่างด้าวตามพระราชบัญญัติคนเข้าเมือง

หนังสือรับรองการจ้าง การว่าจ้างพนักงาน การขอใบอนุญาตทำงานของคนต่างด้าว รวมทั้งการ ขอแก้ไข
ยกเลิก เปลี่ยนแปลงเอกสาร หลักฐานดังกล่าว ต่อเจ้าพนักงานสำนักงานตรวจคนเข้าเมือง สำนักงาน
ตำรวจแห่งชาติ พนักงานเจ้าหน้าที่กองงานคนต่างด้าว กรมการจัดหางานหรือหน่วยงานอื่น ๆ ที่เกี่ยวข้อง
ตลอดจนกระทำการอื่นใด อันจำเป็นและสมควรเพื่อให้การที่ได้รับมอบอำนาจสำเร็จลุล่วง

16. ให้มีอำนาจยื่นเอกสารที่เกี่ยวข้องกับกรมพัฒนาฝีมือแรงงาน

17. ให้มีอำนาจยื่นขอบัตรนายจ้างจากสำนักงานจัดหางาน

18. ให้มีอำนาจตกลงและลงนามในสัญญาจัดหา ซื้อ จ้าง คิดตั้ง และ/หรือขอรับบริการใช้ไฟฟ้า น้ำประปา
น้ำบาดาล ไปรษณีย์ โทรศัพท์ เครื่องมือสื่อสารต่าง ๆ และอุปกรณ์ที่เกี่ยวข้องในกิจการนั้น ๆ ต่อหน่วยงานราชการ หรือ
บุคคลใด ๆ ซึ่งให้บริการนั้น ๆ และขอรับโอนการใช้บริการนั้น ๆ จากหน่วยราชการ หรือบุคคลอื่นมาเป็นของบริษัท
ตลอดจนชำระเงินค่าประกัน ค่าใช้จ่าย ค่าบริการใช้จ่ายต่าง ๆ และให้มีอำนาจรับเงิน เอกสารเกี่ยวกับเรื่องนี้จากหน่วยงาน
ราชการ หรือบุคคลใด ๆ ซึ่งให้บริการนั้น ๆ

19. ให้มีอำนาจตกลงและลงนามในสัญญาเช่าติดตั้งเสาสัญญาณ โทรศัพท์

20. ให้มีอำนาจตกลงและลงนามในสัญญาการขอใช้บริการรับ-ส่ง เงินสด และ/หรือ ตราสารทางการเงิน

21. ให้มีอำนาจแต่งตั้งตัวแทนชั่วคราวให้กระทำการกิจการตามข้อ 1-20 เพื่อให้สำเร็จตามวัตถุประสงค์ที่ได้
มอบอำนาจไว้

การใดที่ผู้รับมอบอำนาจได้กระทำลงไปตามหนังสือมอบอำนาจฉบับนี้แล้ว ให้ถือเสมือนหนึ่งว่า ผู้มอบอำนาจได้
กระทำลงไปด้วยตนเอง และให้มีผลผูกพันบริษัท นารายณ์ไฮเทค จำกัด

การมอบและการให้อำนาจแก่ผู้รับมอบอำนาจดังกล่าวนี้ ให้ผู้รับมอบอำนาจมีอำนาจเต็มที่จะกระทำการทั้งหมด
ที่เห็นว่าเหมาะสมภายใต้ความระมัดระวังอย่างผู้ประกอบวิชาชีพ เพื่อให้กิจการดังกล่าวลุล่วงสมความมุ่งหมายหรือความ
ประสงค์ของผู้มอบอำนาจ โดยผู้มอบอำนาจยังคงมีอำนาจเต็มที่จะย้ายหรือถอดถอนผู้รับมอบอำนาจตลอดจนให้สัตยาบัน
และรับรองการกระทำของผู้รับมอบอำนาจตามหนังสือมอบอำนาจฉบับนี้ว่าเป็นการกระทำโดยถูกต้องและชอบด้วย
กฎหมาย

เพื่อเป็นหลักฐานในการนี้ ผู้มอบอำนาจและผู้รับมอบอำนาจจึงได้ลงนามเป็นชื่อ และประทับตราส่วนตัวต่อหน้า

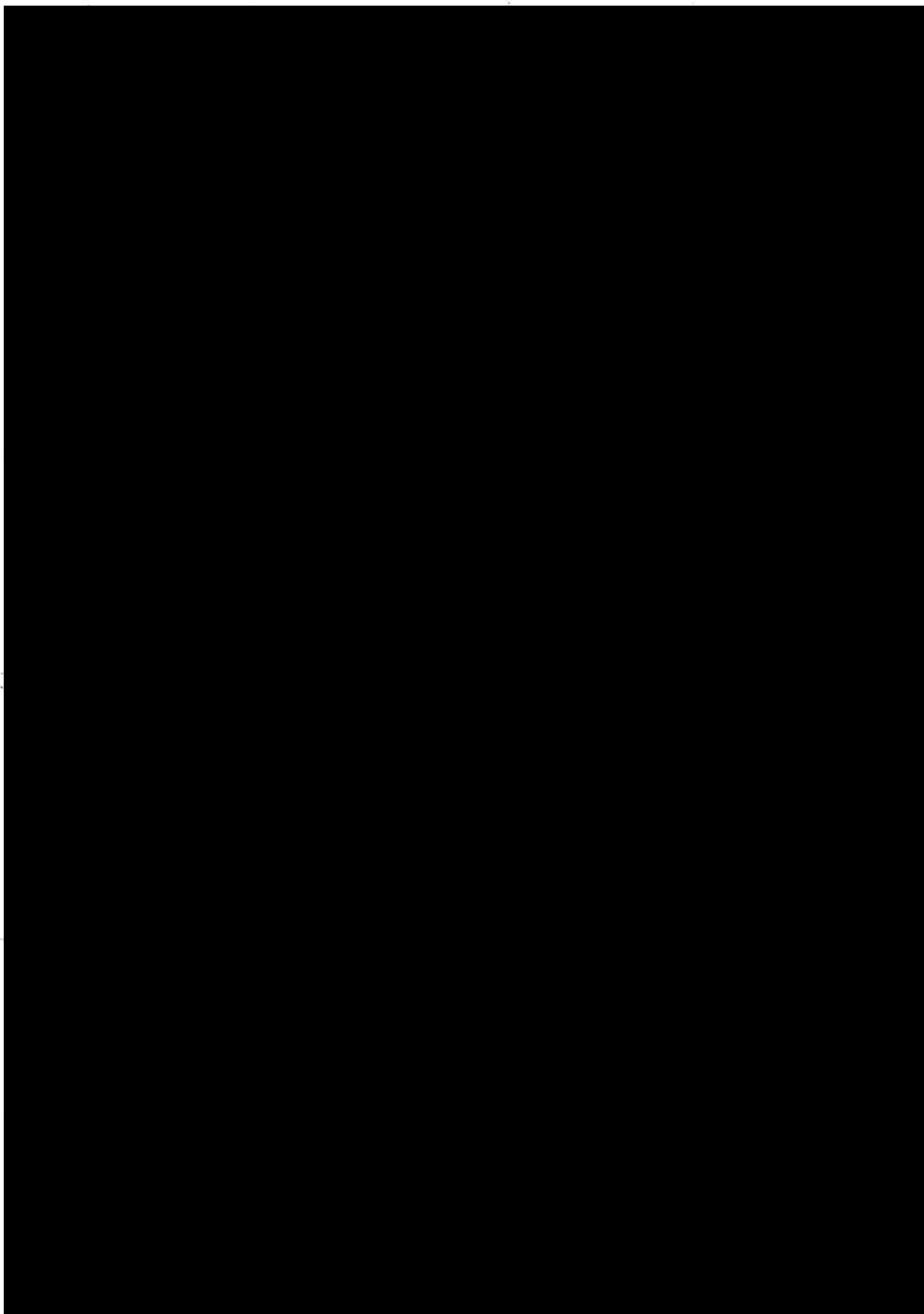



ที่ 83001220000139



สำนักงานทะเบียนหุ้นส่วนบริษัทกลาง
กรมพัฒนาธุรกิจการค้า กระทรวงพาณิชย์

หนังสือรับรอง

ขอรับรองว่าบริษัทนี้ ได้จดทะเบียนเป็นนิติบุคคล ตามประมวลกฎหมายแพ่งและพาณิชย์
เมื่อวันที่ 23 มิถุนายน 2509 ทะเบียนนิติบุคคลเลขที่ 0105509002041
ปรากฏข้อความในรายการตามเอกสารทะเบียนนิติบุคคล ณ วันออกหนังสือนี้ ดังนี้

1. ชื่อบริษัท บริษัท นารายณ์โฮเต็ล จำกัด
2. กรรมการของบริษัทมี 9 คน ตามรายชื่อดังต่อไปนี้
 1. นายดิเรก ดีโรจนวงศ์
 2. นายพิเชษฐ นิธิวาสิน
 3. นายพิชัย นิธิวาสิน
 4. นายสุวิทย์ ลี้มวัฒนะกูร
 5. นางพัชรา นิธิวาสิน
 6. นายณรงค์ ดีโรจนวงศ์
 7. นายศุภชล นิธิวาสิน
 8. นางสาวนิธิดา นิธิวาสิน
 9. นายนที นิธิวาสิน/
3. จำนวนหรือชื่อกรรมการซึ่งลงชื่อผูกพันบริษัทได้คือ นายพิเชษฐ นิธิวาสิน, นายพิชัย นิธิวาสิน, นางพัชรา นิธิวาสิน, นายศุภชล นิธิวาสิน, นางสาวนิธิดา นิธิวาสิน, นายนที นิธิวาสิน สองคนลงลายมือชื่อร่วมกัน และประทับตราสำคัญของบริษัท หรือ นายพิเชษฐ นิธิวาสิน, นายพิชัย นิธิวาสิน, นางพัชรา นิธิวาสิน, นายศุภชล นิธิวาสิน, นางสาวนิธิดา นิธิวาสิน, นายนที นิธิวาสิน คนใดคนหนึ่งลงลายมือชื่อร่วมกับกรรมการอื่นอีกหนึ่งคน และประทับตราสำคัญของบริษัท/
- 4.ทุนจดทะเบียน 1,200,000,000.00 บาท / หนึ่งพันสองร้อยล้านบาทถ้วน/
5. สำนักงานแห่งใหม่! ตั้งอยู่เลขที่ 222 ถนนสีลม แขวงสุริยวงศ์ เขตบางรัก กรุงเทพมหานคร/

6

นายท

คำเตือน



จัดพิมพ์

ที่ 83001220000139



สำนักงานทะเบียนหุ้นส่วนบริษัทกลาง
กรมพัฒนาธุรกิจการค้า กระทรวงพาณิชย์

หนังสือรับรอง

ออกให้ ณ วันที่ 9 เดือน กุมภาพันธ์ พ.ศ. 2565

(นางสุจิตรา ศิริบุญญา)

นายทะเบียน

ข้อควรทราบ ประกอบหนังสือรับรอง ฉบับที่ 83001220000139

- นิติบุคคลนี้ได้ส่งงบการเงินปี 2563
- หนังสือนี้รับรองเฉพาะข้อความที่ห้าง/บริษัทได้นำมาจดทะเบียนไว้เพื่อผลทางกฎหมายเท่านั้น ข้อเท็จจริงเป็นสิ่งที่ควรหาไว้พิจารณาฐานะ
- นายทะเบียนอาจเพิกถอนการจดทะเบียน ถ้าปรากฏว่าข้อความอันเป็นสาระสำคัญที่จดทะเบียนไม่ถูกต้อง หรือเป็นเท็จ

ว.ใหม่

รายละเอียดวัตถุที่ประสงค์

94

วัตถุที่ประสงค์ทั่วไป

- (1) ซื้อ จัดหา รับ เช่า เช่าซื้อ ถูกรวมสิทธิ์ ครอบครอง ปรับปรุง ใช้ และจัดการโดยประการอื่น ซึ่งทรัพย์สินใดๆ ตลอดจนดอกผลของทรัพย์สินนั้น
 - (2) ขยาย โอน จำนอง จำนำ แลกเปลี่ยน และจำหน่ายทรัพย์สินโดยประการอื่น
 - (3) เป็นนายหน้า ตัวแทน ตัวแทนค้าต่างในกิจการและธุรกิจทุกประเภท เว้นแต่ในธุรกิจประกันภัย การหาสมาชิกให้สมาคมและการค้าหลักทรัพย์
 - (4) กู้ยืมเงิน เบิกเงินเกินบัญชีจากธนาคาร นิติบุคคล หรือสถาบันการเงินอื่น และให้กู้ยืมเงินหรือให้เครดิตด้วยวิธีการอื่นโดยจะมีหลักประกันหรือไม่ก็ตาม
- รวมทั้งการรับ ออก โอน และสละหลังตัวเงิน หรือตราสารที่เปลี่ยนมือได้อีก
- (5) ทำการจัดตั้งสำนักงานสาขาหรือแต่งตั้งตัวแทน ทั้งภายในและภายนอกประเทศ
 - (6) เข้าเป็นหุ้นส่วนจำกัดความรับผิดชอบในทางหุ้นส่วนและ เป็นผู้ถือหุ้นในบริษัทจำกัดอื่น

วัตถุที่ประสงค์ประกอบการ

- (7) ประกอบกิจการค้าข้าว ผลิตภัณฑ์ข้าว มันสำปะหลัง ผลิตภัณฑ์มันสำปะหลัง ข้าวโพด งา ถั่ว พริกไทย ปอ งุ่น ผ้าย ครั่ง ละหุ่ง ไม้ ยาง ผัก ผลไม้ ของป่า สมุนไพร หนังกบ ไข่สัตว์ สัตว์มีชีวิต เนื้อสัตว์ชำแหละ น้ำตาล อาหารสัตว์และพืชผลทางเกษตรทุกชนิด
- (8) ประกอบกิจการค้าเครื่องจักร เครื่องยนต์ เครื่องมือกล เครื่องทุ่นแรง ยานพาหนะ เครื่องกำเนิดและเครื่องใช้ไฟฟ้า ตู้เย็น เครื่องปรับอากาศ พัดลม หม้อหุงข้าวไฟฟ้า เตาไฟฟ้า เครื่องสูบน้ำ เครื่องทำความร้อน เครื่องทำความเย็น เครื่องครัว เครื่องเหล็ก เครื่องทองแดง เครื่องทองเหลือง เครื่องสุขภัณฑ์ เครื่องเคหภัณฑ์ เครื่องเฟอร์นิเจอร์ อุปกรณ์ไฟฟ้า อุปกรณ์ประปา รวมทั้งอะไหล่และอุปกรณ์ของสินค้าดังกล่าวข้างต้น
- (9) ประกอบกิจการค้าอาหารสด อาหารแห้ง อาหารสำเร็จรูป เครื่องกระป๋อง เครื่องปรุงรสอาหาร เครื่องดื่ม สุรา เบียร์ บุหรี่ และเครื่องบริโภคอื่น
- (10) ประกอบกิจการค้าผ้า ด้าย เครื่องนุ่งห่ม เสื้อผ้าสำเร็จรูป เครื่องแต่งกาย เครื่องประดับกาย เครื่องสำอาง เครื่องใช้และเครื่องมือเสริมความงาม และเครื่องอุปโภคอื่น
- (11) ประกอบกิจการค้ายารักษาและป้องกันโรคสำหรับคนและสัตว์ เครื่องเวชภัณฑ์ เคมีภัณฑ์ เครื่องมือแพทย์และเภสัชกรรม ปุ๋ย ยาปราบศัตรูพืช ยาบำรุงพืชและสัตว์ทุกชนิด เครื่องมือเครื่องใช้ในทางวิทยาศาสตร์
- (12) ประกอบกิจการค้าทอง นาก เงิน เพชร พลอย และอัญมณีอื่น รวมทั้งวัตถุทำเทียมสิ่งดังกล่าว
- (13) ประกอบกิจการค้ากระดาษ เครื่องเขียน แบบเรียน แบบพิมพ์ หนังสือ อุปกรณ์การเรียน เครื่องคำนวณ เครื่องพิมพ์ อุปกรณ์การพิมพ์ สิ่งพิมพ์ หนังสือพิมพ์ ตู้เก็บเอกสาร และเครื่องใช้สำนักงานทุกชนิด
- (14) ประกอบกิจการค้าวัสดุก่อสร้าง อุปกรณ์และเครื่องมือเครื่องใช้ในการก่อสร้าง เครื่องมือช่างทุกประเภท สี เครื่องมือทาสี เครื่องตกแต่งอาคารทุกชนิด
- (15) ประกอบกิจการค้าพลาสติกหรือสิ่งอื่นซึ่งมีลักษณะคล้ายคลึงกัน ทั้งที่อยู่ในสภาพวัตถุดิบหรือสำเร็จรูป
- (16) ประกอบกิจการค้ายางดิบ ยางแผ่น หรือยางชนิดอื่นอันผลิตขึ้นหรือได้มาจากส่วนใดส่วนหนึ่งของต้นยางพารา รวมตลอด ถึงยางเทียม สิ่งทำเทียม วัตถุหรือสินค้าดังกล่าวโดยกรรมวิธีทางวิทยาศาสตร์
- (17) ประกอบกิจการทำนา ทำสวน ทำไร่ ทำนาเกลือ ทำป่าไม้ ทำสวนยาง เลี้ยงสัตว์และกิจการคอกปศุสัตว์
- (18) ประกอบกิจการโรงสี โรงเลื่อย โรงงานโสมและอบไม้ โรงงานต่อตัวถังรถยนต์ โรงงานผลิตเซรามิคและเครื่องเคลือบ โรงงานผลิตเครื่องปั้นดินเผา โรงงานอบพืช โรงงานอัดปอ โรงงานสกัดน้ำมันพืช โรงงานกระดาษ โรงงานกระสอบ โรงงานทอผ้า โรงงานปั่นด้าย โรงงานย้อมและพิมพ์ลวดลายผ้า โรงงานผลิตและหล่อตอกยางรถยนต์ โรงงานผลิตยางรถยนต์ โรงงานผลิตเครื่องใช้พลาสติก โรงงานผลิตเครื่องใช้พลาสติก โรงงานหล่อยาง โรงงานประกอบรถยนต์
- (19) ประกอบกิจการโรงพิมพ์ รับพิมพ์หนังสือ
- (20) ประกอบกิจการท่องเที่ยว โรงแรม
- (21) ประกอบกิจการประมง แพปลา สะพาน
- (22) ประกอบกิจการระเบิดหินและย่อยหิน



กรมพัฒนาธุรกิจการค้า กระทรวงพาณิชย์
Department of Business Development
Ministry of Commerce

(23) ประกอบกิจการรับเหมาก่อสร้างอาคาร อาคารพาณิชย์ อาคารที่พักอาศัย สถานที่ทำการ ถนน สะพาน เขื่อน อุโมงค์และงานก่อสร้างอย่างอื่นทุกชนิด รวมทั้งรับทำงานโยธาทุกประเภท

(24) ประกอบกิจการเหมืองแร่ โรงงานถลุงแร่ แยกแร่ แปรสภาพแร่ หลอมแร่ แต่งแร่ สำรวงแร่ วิเคราะห์และตรวจสอบแร่ บดแร่ ขนแร่

(25) ประกอบกิจการโรงแรม ภัตตาคาร บาร์ ไนท์คลับ โบว์ลิ่ง อาบอบนวด โรงภาพยนตร์และโรงมหรสพอื่น สถานพักตากอากาศ สนามกีฬา สระว่ายน้ำ

(26) ประกอบกิจการขนส่งและขนถ่ายสินค้า และคนโดยสารทั้งทางบก ทางน้ำ ทางอากาศ ทั้งภายในประเทศและระหว่างประเทศ รวมทั้งรับบริการนำของออกจากท่าเรือตามพิธีศุลกากรและการจัดระวางการขนส่งทุกชนิด

(27) ประกอบกิจการนำเที่ยว รวมทั้งธุรกิจที่เกี่ยวข้องกับการนำเที่ยวทุกชนิด

(28) ประกอบกิจการซื้อขายแลกเปลี่ยนเงินตราต่างประเทศ (เมื่อได้รับอนุญาตจากกระทรวงการคลังแล้ว)

(29) ประกอบกิจการสั่งเข้ามาจำหน่ายในประเทศและส่งออกจำหน่ายยังต่างประเทศซึ่งสินค้าตามที่กำหนดไว้ในวิัตถุที่ประสงค์

(30) ประกอบกิจการตัดผม แต่งผม เสริมสวย ตัดเย็บและซักรีดเสื้อผ้า

(31) ประกอบกิจการรับจ้างถ่ายรูป ล้างอัดขยายรูป รวมทั้งเอกสาร

(32) ประกอบกิจการจัดสร้างและจัดจำหน่ายภาพยนตร์

(33) ประกอบกิจการสถานีบริการน้ำมันเชื้อเพลิงและให้บริการซ่อมแซม บำรุงรักษา ตรวจสอบ อัดฉีดพ่นน้ำยาแก้น้ำมัน สำหรับยานพาหนะทุกประเภท รวมทั้งบริการติดตั้ง ตรวจสอบและแก้ไขอุปกรณ์ ป้องกันวินาศภัยทุกประเภท

(34) ประกอบกิจการบริการทางด้านกฎหมาย ทางบัญชี ทางวิศวกรรม ทางสถาปัตยกรรม รวมทั้งกิจการโฆษณา

(35) ประกอบธุรกิจบริการรับค้าประกันหนี้สิน ความรับผิด และการปฏิบัติตามสัญญาของบุคคลอื่น รวมทั้งรับบริการค้าประกันบุคคลซึ่งเดินทางเข้ามาในประเทศหรือเดินทางออกไปต่างประเทศตามกฎหมายว่าด้วยคนเข้าเมือง กฎหมายว่าด้วยภาษีอากร และกฎหมายอื่น

(36) ประกอบธุรกิจบริการรับเป็นที่ปรึกษาและให้คำแนะนำปัญหาเกี่ยวกับด้านบริหารงาน พาณิชยกรรม อุตสาหกรรม รวมทั้งปัญหาการผลิต การตลาดและจัดจำหน่าย

(37) ประกอบกิจการบริการจัดเก็บ รวบรวม จัดทำ จัดพิมพ์และเผยแพร่สถิติ ข้อมูล ในทางเกษตรกรรม อุตสาหกรรมพาณิชยกรรม การเงิน การตลาด รวมทั้งวิเคราะห์และประเมินผลในการดำเนินธุรกิจ

(38) ประกอบกิจการโรงพยาบาลเอกชน สถานพยาบาล ปรึกษาคนไข้และผู้ป่วยเจ็บ รับทำการฝึกสอนและอบรมทางด้านวิชาการเกี่ยวกับการแพทย์ การอนามัย

(39) ประกอบธุรกิจบริการรับเป็นผู้จัดการและดูแลผลประโยชน์ เก็บผลประโยชน์และจัดการทรัพย์สินให้บุคคลอื่น

(40) ประกอบกิจการประมูลเพื่อขายสินค้าและรับจ้างทำของ ตามวิัตถุที่ประสงค์ทั้งหมดให้แก่บุคคล คณะบุคคล นิติบุคคล ส่วนราชการและองค์การของรัฐ

วัตถุประสงค์ของ ห้างหุ้นส่วน/บริษัท นี้ มี 43 ข้อ ดังนี้ บจ. 252/2509

(41) ประกอบกิจการซื้อ ขาย เรา ให้เรา เราซื้อ ขายฝาก จำนอง แลกเปลี่ยน หรือจัดหาที่ดิน และอสังหาริมทรัพย์ ใดๆ เพื่อใช้ในการประกอบธุรกิจบริษัท ประกอบกิจการสนามกอล์ฟ จัดสรรที่ดิน เพื่อก่อสร้างอาคารชุด อาคารพาณิชย์ ตลอดจนสิ่งปลูกสร้างอื่น ๆ เพื่อการจำหน่ายและเช่า ให้เรา จำนำ รับจำนำสังหาริมทรัพย์

(42) ประกอบกิจการซื้อหรือจัดการให้โอนสิ่งกรรมสิทธิ์ในที่ดิน สิทธิการเช่า เพื่อใช้เป็นทั้งสำนักงาน หรือใช้ในการกิจการตามวัตถุประสงค์ของบริษัท

(43) บริษัทมีสิทธิออกหุ้นโดยราคาสูงกว่ามูลค่าของหุ้นที่ทั้งไว้นั้น/

Department of Business Development
Ministry of Commerce

สู่สังคมใหม่

Transformation



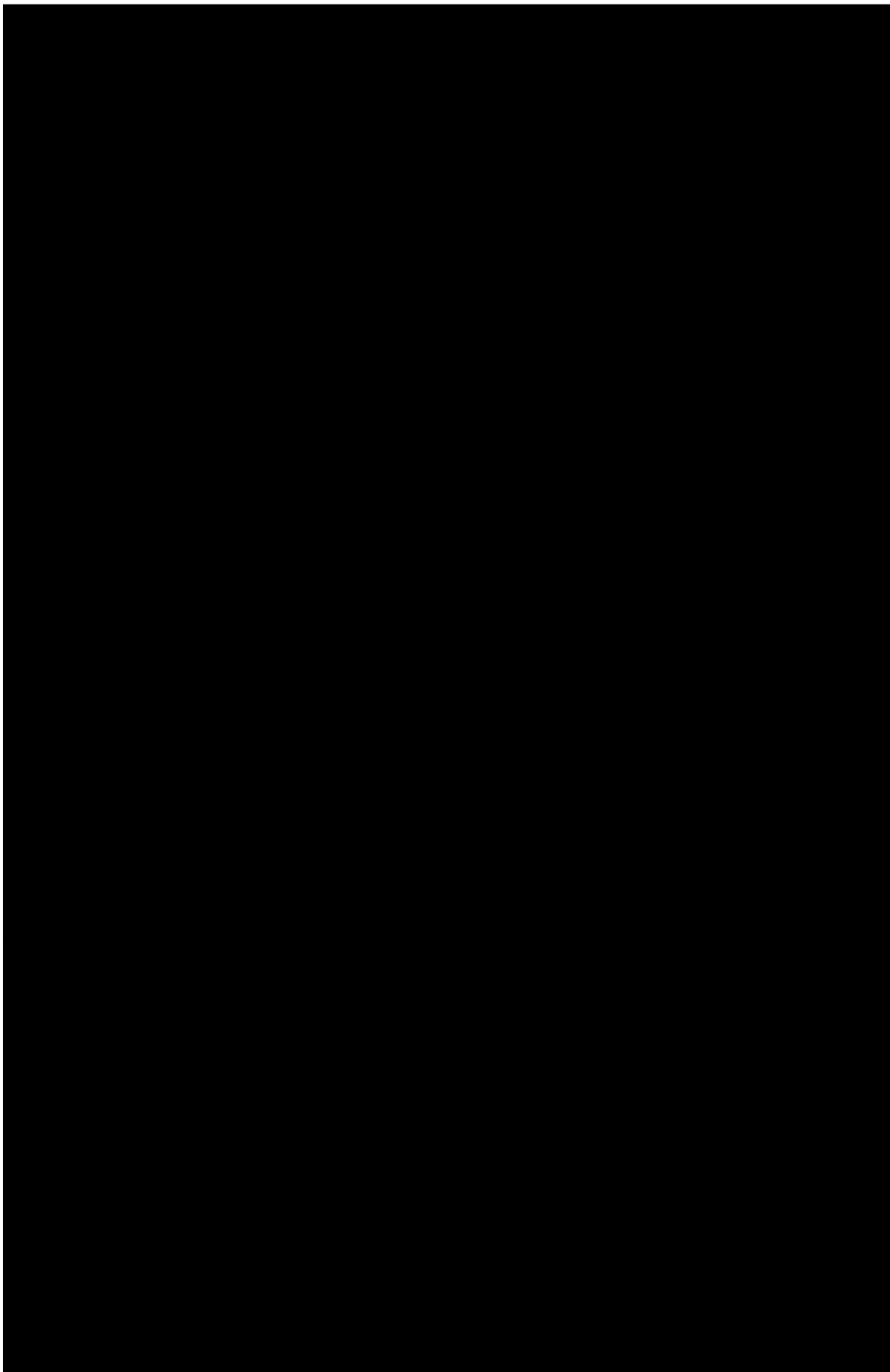

ที่ E10091220477642



สำนักงานทะเบียนหุ้นส่วนบริษัทกลาง
กรมพัฒนาธุรกิจการค้า กระทรวงพาณิชย์

หนังสือรับรอง

ขอรับรองว่าบริษัทนี้ ได้จดทะเบียนเป็นนิติบุคคล ตามประมวลกฎหมายแพ่งและพาณิชย์

เมื่อวันที่ 15 กรกฎาคม 2548 ทะเบียนนิติบุคคลเลขที่ 0835548006587

ปรากฏข้อความในรายการตามเอกสารทะเบียนนิติบุคคล ณ วันออกหนังสือนี้ ดังนี้

1. ชื่อบริษัท บริษัท เซาเทิร์น แล็บ แอนด์ เอ็นจิเนียริง จำกัด

2. กรรมการของบริษัทมี 2 คน ตามรายชื่อดังต่อไปนี้

1. นายอุกฤษ ปัจฉิม

2. นางกฤติกา ปัจฉิม/

3. จำนวนหรือชื่อกรรมการซึ่งลงชื่อผูกพันบริษัทได้คือ กรรมการหนึ่งคนลงลายมือชื่อและประทับตราสำคัญ
ของบริษัท/

4.ทุนจดทะเบียน 2,000,000.00 บาท / สองล้านบาทถ้วน/

5. สำนักงานใหญ่ ตั้งอยู่เลขที่ 6/107 หมู่ที่ 9 ซอยเสาเข้ม ถนนคัคคีเดช ตำบลวิชิต อำเภอเมืองภูเก็ต จังหวัดภูเก็ต/

6. วัตถุประสงค์ของบริษัทมี 38 ข้อ ดังปรากฏในสำเนาเอกสารแนบท้ายหนังสือรับรองนี้ จำนวน 2 แผ่น โดยมีลายมือชื่อนาย
ทะเบียนซึ่งรับรองเอกสารเป็นสำคัญ

ออกให้ ณ วันที่ 31 เดือน สิงหาคม พ.ศ. 2566

(นางธรรทิพย์ จงกลวานิชสุข)

คำเตือน : หนังสือรับรองฉบับนี้พิมพ์ออกจากต้นฉบับที่เป็นไฟล์อิเล็กทรอนิกส์



กรมพัฒนาธุรกิจการค้า กระทรวงพาณิชย์
Department of Business Development
Ministry of Commerce

ก้าวสู่อนาคต
สู่ยุคดิจิทัล

Leading Business
towards Digital
Transformation



หนังสือรับรองฉบับนี้สร้างในรูปแบบไฟล์อิเล็กทรอนิกส์ ผู้ใช้ควรตรวจสอบข้อความที่ปรากฏบนหนังสือรับรองฉบับนี้ทุกครั้งที่
สามารถตรวจสอบภายในระบบผ่านทาง QR Code และเว็บไซต์กรม (www.dbd.go.th) ได้ไม่เกิน 90 วัน
นับจากวันออกหนังสือรับรอง

Ref:E6610091220477642

ออกให้ ณ วันที่ : 2023-08-31 T12:37:13+0700

1/4



ที่ E10091220477642

สำนักงานทะเบียนหุ้นส่วนบริษัทกลาง
กรมพัฒนาธุรกิจการค้า กระทรวงพาณิชย์

หนังสือรับรอง

ขอควรทราบ ประกอบหนังสือรับรอง ฉบับที่ E10091220477642

- นิติบุคคลนี้ได้ส่งงบการเงินปี 2565
- หนังสือนี้รับรองเฉพาะข้อความที่ห้าง/บริษัทได้นำมาจดทะเบียนไว้เพื่อผลทางกฎหมายเท่านั้น ข้อเท็จจริงเป็นสิ่งที่ควรหาไว้พิจารณาฐานะ
- นายทะเบียนอาจเพิกถอนการจดทะเบียน ถ้าปรากฏว่าข้อความอันเป็นสาระสำคัญที่จดทะเบียนไม่ถูกต้อง หรือเป็นเท็จ



กรมพัฒนาธุรกิจการค้า กระทรวงพาณิชย์
Department of Business Development
Ministry of Commerce

หนังสือรับรองฉบับนี้สร้างในรูปแบบไฟล์อิเล็กทรอนิกส์ ผู้ใช้ควรตรวจสอบข้อควรทราบท้ายหนังสือรับรองฉบับนี้ทุกครั้ง
สามารถตรวจสอบภายในระบบผ่านทาง QR Code และเว็บไซต์กรม (www.dbd.go.th) ได้ไม่เกิน 90 วัน
นับจากวันออกหนังสือรับรอง

Ref:E6610091220477642

ออกให้ ณ วันที่ : 2023-08-31 T12:37:13+0700

2/4

ว.2

รายละเอียดวัตถุประสงค์

วัตถุประสงค์ทั่วไป

- (1) ซื้อ จัดหา รับ เช่า เช่าซื้อ ถือกรรมสิทธิ์ ครอบครอง ปรับปรุง ใช้ และการจัดการโดยประการอื่น ซึ่งทรัพย์สินใดๆ

ตลอดจนดอกผลของทรัพย์สินนั้น

- (2) ขาย โอน จำนอง จำนำ แลกเปลี่ยน และจำหน่ายทรัพย์สินโดยประการอื่น
(3) เป็นนายหน้า ตัวแทน ตัวแทนค้าต่างในกิจการและธุรกิจทุกประเภท เว้นแต่ในธุรกิจประกันภัย การหาสมาชิกให้สมาคม และการค้าหลักทรัพย์
(4) กู้ยืมเงิน เบิกเงินเกินบัญชีจากธนาคาร นิติบุคคล หรือสถาบันการเงินอื่น และให้กู้ยืมเงินหรือให้เครดิตด้วยวิธีการอื่น

โดยจะมีหลักประกันหรือไม่ก็ตาม รวมทั้งการรับ ออก โอน และสละหลังตัวเงิน หรือตราสารที่เปลี่ยนมือได้อย่างอื่น

เว้นแต่ในธุรกิจธนาคาร ธุรกิจเงินทุน และธุรกิจเครดิตฟองซิเอร์

- (5) ทำการจัดตั้งสำนักงานสาขาหรือแต่งตั้งตัวแทน ทั้งภายในและภายนอกประเทศ
(6) เข้าเป็นหุ้นส่วนจำกัดความรับผิดชอบในห้างหุ้นส่วนจำกัด เป็นผู้ถือหุ้นในบริษัทจำกัด และบริษัทมหาชนจำกัด

วัตถุประสงค์ประกอบธุรกิจบริการ

(7) ประกอบกิจการรับเหมาก่อสร้างอาคาร อาคารพาณิชย์ อาคารที่พักอาศัย สถานที่ทำการ ถนน สะพาน เขื่อน อุโมงค์ และงานก่อสร้างอย่างอื่นทุกชนิด รวมทั้งรับทำงานโยธาทุกประเภท

- (8) ประกอบกิจการโรงแรม ภัตตาคาร บาร์ ไนท์คลับ

(9) ประกอบกิจการขนส่งและขนถ่ายสินค้า และคนโดยสารทั้งทางบก ทางน้ำ ทางอากาศ ทั้งภายในประเทศ และระหว่างประเทศ รวมทั้งรับบริการนำของออกจากท่าเรือตามพิธีศุลกากรและการจัดระวางการขนส่งทุกชนิด

(10) ประกอบกิจการบริการจัดเก็บ รวบรวม จัดทำ จัดพิมพ์และเผยแพร่สถิติ ข้อมูลในทางเกษตรกรรม อุตสาหกรรม พาณิชยกรรม การเงิน การตลาด รวมทั้งวิเคราะห์และประเมินผลในการดำเนินธุรกิจ

- (11) ประกอบกิจการบริการทางด้านกฎหมาย ทางบัญชี ทางวิศวกรรม ทางสถาปัตยกรรม รวมทั้งกิจการโฆษณา

(12) ประกอบธุรกิจบริการรับค้าประกันหนี้สิน ความรับผิด และการปฏิบัติตามสัญญาของบุคคลอื่น รวมทั้งรับบริการค้าประกันบุคคล ซึ่งเดินทางเข้ามาในประเทศหรือเดินทางออกไปต่างประเทศตามกฎหมายว่าด้วยคนเข้าเมือง กฎหมายว่าด้วยภาษีอากร และกฎหมายอื่น

(13) ประกอบธุรกิจบริการรับเป็นที่ปรึกษาและให้คำแนะนำปัญหาเกี่ยวกับด้านบริหารงานพาณิชยกรรม อุตสาหกรรม รวมทั้งปัญหาการผลิตการตลาดและจัดจำหน่าย

- (14) ประกอบธุรกิจบริการรับเป็นผู้จัดการและดูแลผลประโยชน์ เก็บผลประโยชน์และจัดการทรัพย์สินให้บุคคลอื่น

- (15) ประกอบกิจการโรงพยาบาลเอกชน สถานพยาบาล รักษาคอนไชน์และผู้ป่วยเจ็บ

รับทำการฝึกสอนและอบรมทางด้านวิชาการเกี่ยวกับการแพทย์ การอนามัย

- (16) ประกอบกิจการจัดสร้างและจัดจำหน่ายภาพยนตร์ โรงภาพยนตร์

- (17) ประกอบกิจการให้บริการซ่อมแซม บำรุงรักษา ตรวจสอบ อัคคีภัย

รวมทั้งบริการติดตั้ง ตรวจสอบ และแก้ไขอุปกรณ์ ป้องกันวินาศภัยทุกประเภท

- (18) ประกอบกิจการซักย้อมเสื้อผ้า ตัดผม แต่งผม เสริมสวย

- (19) ประกอบกิจการรับจ้างถ่ายรูป ล้างอัดขยายรูป รวมทั้งเอกซเรย์

- (20) ประกอบกิจการสถานบริการอาบอบนวด

- (21) ประกอบกิจการประมูลเพื่อรับจ้างทำของ ตามวัตถุประสงค์ทั้ง



กรมพัฒนาธุรกิจการค้า กระทรวงพาณิชย์
Department of Business Development
Ministry of Commerce

หนังสือรับรองฉบับนี้สร้างในรูปแบบไฟล์อิเล็กทรอนิกส์ ผู้ใช้ควรตรวจสอบข้อความที่ปรากฏบนหน้าจอของคอมพิวเตอร์ที่ตนสามารถตรวจสอบภายในระบบผ่านทาง QR Code และเว็บไซต์กรม (www.dbd.go.th) ได้ไม่เกิน 90 วัน นับจากวันที่ออกหนังสือรับรอง

สู่ยุคดิจิทัล

Transformation



Ref:E6610091220477642

ออกให้ ณ วันที่ : 2023-08-31 T12:37:13+0700

3/4

วัตถุประสงค์ของ ห้างหุ้นส่วน/บริษัท นี้ มี.....38.....ข้อ ดังนี้

(22) ประกอบกิจการให้บริการการศึกษาวิเคราะห์และประเมินผลกระทบสิ่งแวดล้อมโครงการและกิจการต่างๆ

(23) ประกอบกิจการให้บริการศึกษาความเหมาะสม ออกแบบรายละเอียดระบบบำบัดน้ำเสีย ระบบจัดการมูลฝอย

และระบบจัดการสิ่งแวดล้อมอื่นๆ

(24) ประกอบกิจการให้บริการตรวจสอบ ติดตามผล และเดินระบบบำบัดน้ำเสีย ระบบการจัดการมูลฝอย และระบบการจัดการสิ่งแวดล้อมอื่นๆ

(25) ประกอบกิจการให้บริการห้องปฏิบัติการ ทดสอบ ตรวจสอบ วิเคราะห์คุณภาพน้ำ อากาศ ระบบเสียง ระบบสั่นสะเทือน และการออกใบรับรองผลการปฏิบัติการ

(26) ประกอบกิจการให้บริการเป็นที่ปรึกษาวางแผน จัดทำและจัดระบบเพื่อพัฒนานาฏกลาง และองค์กรทางด้านมาตรฐานการจัดการระบบคุณภาพ ISO 9000 และมาตรฐานการจัดการสิ่งแวดล้อม ISO 14000

(27) ประกอบกิจการจำหน่ายอุปกรณ์เครื่องใช้สำนักงาน วัสดุสำนักงาน โสตวัสดุอุปกรณ์ เครื่องมือติดต่อสื่อสาร ทุกชนิดรวมทั้งจำหน่ายอะไหล่และให้บริการซ่อมบำรุง

(28) ประกอบกิจการจำหน่ายเครื่องมือคอมพิวเตอร์ และอุปกรณ์ทุกชนิด รวมทั้งจำหน่ายอะไหล่และให้บริการซ่อมบำรุง

(29) ประกอบกิจการจำหน่ายโปรแกรมคอมพิวเตอร์ และวางระบบคอมพิวเตอร์

(30) ประกอบกิจการจำหน่ายอุปกรณ์เครื่องมือวิทยาศาสตร์ และอุปกรณ์เครื่องมือในห้องปฏิบัติการทุกชนิด

(31) ประกอบกิจการจำหน่ายอุปกรณ์เครื่องมือ เครื่องจักรใช้ในระบบการจัดการสิ่งแวดล้อม และจำหน่ายวัสดุอุปกรณ์ก่อสร้างทุกชนิด

(32) ประกอบกิจการผลิต อุปกรณ์ เครื่องมือ เครื่องจักรที่ใช้ในระบบการจัดการสิ่งแวดล้อม

(33) ประกอบกิจการรับทำเล่มรายงานผลกระทบสิ่งแวดล้อม

(34) ประกอบกิจการจำหน่ายอุปกรณ์เครื่องมือ และสารเคมีที่เกี่ยวข้องกับการวิเคราะห์คุณภาพน้ำและสิ่งแวดล้อม

(35) ประกอบกิจการนำเข้า-ส่งออก สินค้าปรับปรุงคุณภาพน้ำและสารเคมีในห้องปฏิบัติการ

(36) ประกอบกิจการให้บริการจัดประชุม สัมมนา และประชาสัมพันธ์ โครงการและกิจกรรมต่างๆ

(37) ประกอบกิจการให้บริการออกแบบ ติดตั้ง งานกระຈกและอลูมิเนียม

(38) ประกอบกิจการจำหน่ายกระຈกและอลูมิเนียมทุกชนิด

กรมพัฒนาธุรกิจการค้า กระทรวงพาณิชย์
Department of Business Development
Ministry of Commerceก้าวสู่ดิจิทัล
สู่ยุคดิจิทัลLeading Business
towards Digital
Transformation

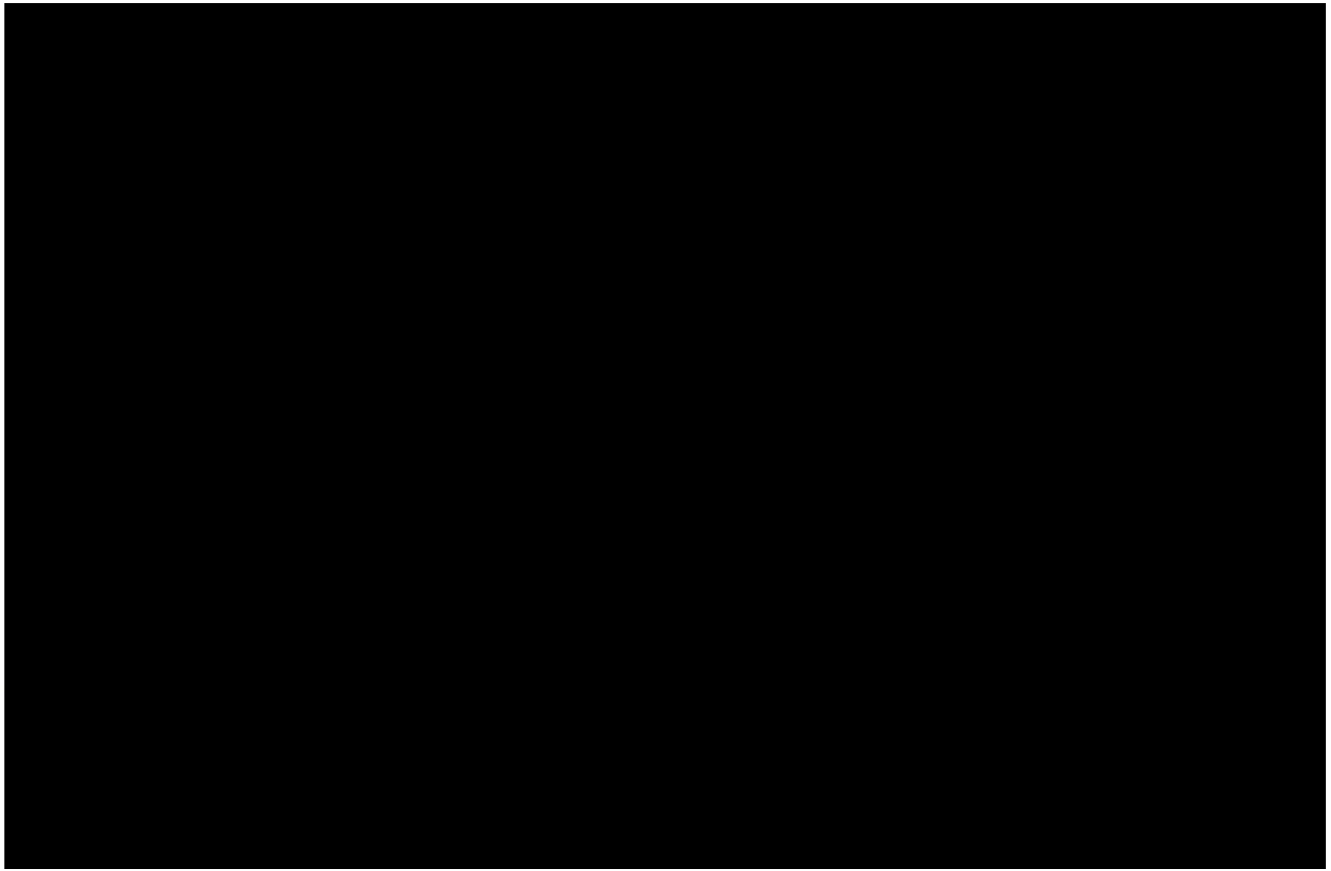

สารบัญ

บทที่ 1 บทนำ

1.1 ความเป็นมาของการจัดทำรายงาน	1-1
1.2 รายละเอียดโครงการ	1-2
1.2.1 ที่ตั้งโครงการ	1-2
1.2.2 ประเภท ขนาด และรูปแบบอาคาร	1-2
1.2.3 กิจกรรมการใช้สอยประโยชน์ของอาคาร	1-7
1.2.4 ลักษณะทางสถาปัตยกรรม และภูมิสถาปัตย์	1-7
1.3 ระบบสาธารณูปโภค	1-10
1.3.1 ระบบถนน การจราจร และลานจอดรถยนต์	1-10
1.3.2 น้ำใช้ภายในโครงการ	1-10
1.3.3 น้ำเสียและสิ่งปฏิกูล	1-12
1.3.4 ระบบระบายน้ำ	1-13
1.3.5 การจัดการมูลฝอย	1-15
1.3.6 ระบบไฟฟ้าและสื่อสาร	1-16
1.3.7 ระบบระบายอากาศและระบบปรับอากาศ	1-17
1.3.8 ระบบป้องกันอัคคีภัย	1-17
1.3.9 พื้นที่สีเขียว	1-19

บทที่ 2 การปฏิบัติตามมาตรการป้องกันและแก้ไขผลกระทบสิ่งแวดล้อม

2.1 การปฏิบัติตามมาตรการป้องกันและแก้ไขผลกระทบสิ่งแวดล้อม	2-1
---	-----

บทที่ 3 การปฏิบัติตามมาตรการติดตามตรวจสอบคุณภาพสิ่งแวดล้อม

3.1 การปฏิบัติตามมาตรการติดตามตรวจสอบคุณภาพสิ่งแวดล้อม	3-1
3.2 ผลวิเคราะห์คุณภาพน้ำ	3-5

บทที่ 4 สรุปผลการปฏิบัติตามมาตรการ

4.1 มาตรการป้องกันและแก้ไขผลกระทบสิ่งแวดล้อม	4-1
4.2 มาตรการติดตามตรวจสอบคุณภาพสิ่งแวดล้อม	4-2

สารบัญ (ต่อ)

ภาคผนวก

- ก ผลการพิจารณารายงานวิเคราะห์ผลกระทบสิ่งแวดล้อม
- ข ใบอนุญาตประกอบธุรกิจโรงแรม
- ค ผลวิเคราะห์คุณภาพน้ำทิ้งจากการบำบัด
- ง ผลวิเคราะห์คุณภาพน้ำใช้
- จ ผลวิเคราะห์คุณภาพน้ำทะเล
- ฉ หนังสือขึ้นทะเบียนห้องปฏิบัติการ
- ช ใบเสร็จค่าสูบตะกอน
- ซ เอกสารตรวจสอบระบบแจ้งเตือนและระงับอัคคีภัย
- ณ การฝึกซ้อมดับเพลิงและอพยพหนีไฟ
- ญ การอพยพหนีภัยสึนามิ

สารบัญตาราง

บทที่ 1 บทนำ

ตารางที่ 1.1 การใช้สอยประโยชน์ของอาคารโครงการ	1-5
---	-----

บทที่ 2 การปฏิบัติตามมาตรการป้องกันและแก้ไขผลกระทบสิ่งแวดล้อม

ตารางที่ 2.1 การปฏิบัติตามมาตรการป้องกันและแก้ไขผลกระทบสิ่งแวดล้อม	2-1
--	-----

บทที่ 3 การปฏิบัติตามมาตรการติดตามตรวจสอบคุณภาพสิ่งแวดล้อม

ตารางที่ 3.1 การปฏิบัติตามมาตรการติดตามตรวจสอบคุณภาพสิ่งแวดล้อม	3-1
ตารางที่ 3.2 ผลวิเคราะห์น้ำใช้ถึงเก็บน้ำ	3-5
ตารางที่ 3.3 ผลวิเคราะห์น้ำระบบบำบัดน้ำเสีย จุดที่ 1 ถึงเก็บน้ำทั้งผ่านการบำบัด	3-6
ตารางที่ 3.4 ผลวิเคราะห์น้ำระบบบำบัดน้ำเสีย จุดที่ 2 ถึงเก็บน้ำรีไซเคิล	3-7
ตารางที่ 3.5 ผลวิเคราะห์คุณภาพน้ำทะเล	3-10

บทที่ 4 สรุปผลการปฏิบัติตามมาตรการ

สารบัญรูป

บทที่ 1 บทนำ

บทที่ 2 การปฏิบัติตามมาตรการป้องกันและแก้ไขผลกระทบสิ่งแวดล้อม

บทที่ 3 การปฏิบัติตามมาตรการติดตามตรวจสอบคุณภาพสิ่งแวดล้อม

รูปที่ 3.1 ค่าบีโอดีน้ำระบบบำบัดน้ำเสีย

3-9

บทที่ 4 สรุปผลการปฏิบัติตามมาตรการ

บทที่ 1

บทนำ

บทที่ 1

บทนำ

**รายงานการปฏิบัติตามมาตรการป้องกันและแก้ไขผลกระทบสิ่งแวดล้อม
และมาตรการติดตามตรวจสอบคุณภาพสิ่งแวดล้อม
โรงแรมเลอ เมอริเดียน ภูเก็ต ไม้ขาวบีช รีสอร์ท
เจ้าของ : บริษัท นารายณ์ โฮเต็ล จำกัด
ประจำเดือนกรกฎาคม – ธันวาคม พ.ศ. 2566**

1.1 ความเป็นมาของการจัดทำรายงาน

โรงแรมเลอ เมอริเดียน ภูเก็ต ไม้ขาวบีช รีสอร์ท โดยบริษัท นารายณ์ โฮเต็ล จำกัด เป็นโครงการประเภทโรงแรม จำนวน 249 ห้อง ตั้งอยู่ที่ 81 หมู่ 3 ตำบลไม้ขาว อำเภอเมือง จังหวัดภูเก็ต ได้รับความเห็นชอบตามหนังสือแจ้งผลการพิจารณารายงานที่ ทส 1009.5/724 ลงวันที่ 29 มกราคม 2552 สำนักงานนโยบายและแผนทรัพยากรธรรมชาติและสิ่งแวดล้อม ได้กำหนดให้โครงการต้องเสนอรายงานผลการปฏิบัติตามมาตรการด้านสิ่งแวดล้อม ซึ่งประกอบด้วยมาตรการป้องกันและแก้ไขผลกระทบสิ่งแวดล้อม และมาตรการติดตามตรวจสอบคุณภาพสิ่งแวดล้อม ความถี่ 2 ครั้ง/ปี คือช่วงเดือนมกราคม – มิถุนายน และ ช่วงเดือนกรกฎาคม – ธันวาคม ตามพระราชบัญญัติส่งเสริมและรักษาคุณภาพสิ่งแวดล้อมแห่งชาติ พ.ศ. 2535

รายงานฉบับนี้เป็นรายงานการปฏิบัติตามมาตรการป้องกันและแก้ไขผลกระทบสิ่งแวดล้อมและมาตรการติดตามตรวจสอบคุณภาพสิ่งแวดล้อมของ โรงแรมเลอ เมอริเดียน ภูเก็ต ไม้ขาวบีช รีสอร์ท โดยบริษัท นารายณ์ โฮเต็ล จำกัด ฉบับประจำเดือนกรกฎาคม – ธันวาคม พ.ศ. 2566 ได้มอบหมายให้บริษัท เซาท์เทิร์น แล็บ แอนด์ เอ็นจิเนียริง จำกัด จัดทำรายงาน เพื่อนำเสนอต่อหน่วยงานราชการที่เกี่ยวข้องพิจารณาให้ความเป็นชอบและข้อเสนอแนะในการปรับปรุงแก้ไขเพื่อความถูกต้องและเหมาะสมต่อไป

1.2 รายละเอียดโครงการ

1.2.1 ที่ตั้งโครงการ

โรงแรมเลอ เมอริเดียน ภูเก็ต ไม้ขาวบีช รีสอร์ท ตั้งอยู่บริเวณใกล้เคียงพรุจิก ติดกับถนนสาธารณะ กว้าง 7.50 เมตร เชื่อมกับถนนทางหลวงชนบทสาย ภก. 3016 (สวนมะพร้าว-บ้านไม้ขาว) ที่กม.1.940 ตำบลไม้ขาว อำเภอถลาง จังหวัดภูเก็ต ดำเนินการโดยบริษัท นารายณ์ โฮเต็ล จำกัด บนที่ดินจำนวนทั้งสิ้น 2 แปลง รวมเนื้อที่โครงการที่ได้หักเป็นทางสาธารณะประโยชน์แล้วเหลือ 21-1-48.6 ไร่ หรือ 34,194.40 ตารางเมตร ดังนี้

- โฉนดที่ดินเลขที่ 17756 เลขที่ดิน 4 พื้นที่ 17-0-1.8 ไร่
- โฉนดที่ดินเลขที่ 38859 เลขที่ดิน 25 พื้นที่ 4-1-46.8 ไร่

บริเวณโดยรอบพื้นที่โครงการมีอาณาเขตติดต่อกับพื้นที่ข้างเคียงดังนี้		
ทิศเหนือ	ติดต่อกับ	โรงแรมไม้ขาวบีช บังกะโล และพื้นที่ที่รกร้างไม่มีการใช้ประโยชน์ของบุคคลอื่น ถัดไปเป็นพื้นที่ก่อสร้างโรงแรม
ทิศตะวันออก	ติดต่อกับ	ทางสาธารณประโยชน์ กว้างประมาณ 6.0 เมตร และพื้นที่ที่รกร้างไม่มีการใช้ประโยชน์ของบุคคลอื่น
ทิศใต้	ติดต่อกับ	ถนนสาธารณะ กว้าง 7.5 เมตร พื้นที่ที่รกร้างไม่มีการใช้ประโยชน์ของบุคคลอื่น และพื้นที่พรุจิก
ทิศตะวันตก	ติดต่อกับ	ชายหาดไม้ขาว และทะเลอันดามัน

1.2.2 ประเภท ขนาด และรูปแบบอาคาร

โรงแรมเลอ เมอริเดียน ภูเก็ต ไม้ขาวบีช รีสอร์ท เป็นโครงการประเภทโรงแรม และที่พักตากอากาศ พร้อมด้วยสิ่งอำนวยความสะดวกและบริการสนับสนุนของโรงแรม เช่น ลานจอดรถยนต์ สระว่ายน้ำ ห้องประชุมสัมมนา ร้านขายของ ร้านอาหาร สปา ห้องออกกำลังกาย และห้องพักแรม จัดเป็นโรงแรมประเภทที่ 4 ตามพรบ.โรงแรม พ.ศ.2551 โดยประกอบไปด้วย อาคารทั้งสิ้น 14 อาคาร ดังนี้

- อาคารพักแรม จำนวน 7 อาคาร คือ อาคาร GA, GB, GC, GD, GE, GF และ GG+GH
- อาคารบริการ จำนวน 7 อาคาร คือ อาคาร PA (ต้อนรับ), PB (จอดรถและบริการ), PC (จอดรถมอเตอร์ไซด์), PD (สปาและบริการ), PE (เด็กเล่น), PF (ร้านอาหาร), PG (ระบบจ่ายไฟฟ้า)

มีจำนวนห้องพักแรมรวมทั้งสิ้น 249 ห้อง แยกตามขนาดห้องดังนี้

- ห้องพักแบบ 1 จำนวน 93 ห้อง
- ห้องพักแบบ 1A จำนวน 130 ห้อง
- ห้องพักแบบ 2 จำนวน 3 ห้อง
- ห้องพักแบบ 2A จำนวน 5 ห้อง
- ห้องพักแบบ 2B จำนวน 8 ห้อง
- ห้องพักแบบ C จำนวน 4 ห้อง
- ห้องพักแบบ D จำนวน 2 ห้อง
- ห้องพักแบบ 4A จำนวน 2 ห้อง
- ห้องพักแบบ 4B จำนวน 1 ห้อง
- ห้องพักแบบ 5 จำนวน 1 ห้อง

1.2.3 กิจกรรมการใช้สอยประโยชน์ของอาคาร

กิจกรรมการใช้สอยประโยชน์ของอาคารโครงการ รวมทั้งสิ้น 27,742.0 ตารางเมตร สามารถแยกกิจกรรมแต่ละอาคารได้ดังนี้

1) อาคาร GA เป็นอาคาร คสล. สูง 3 ชั้น ใช้เป็นห้องพักแรม จำนวน 13 ห้อง และมีการใช้ประโยชน์ของอาคารรวม 1,177.0 ตารางเมตร ประกอบด้วย

- ชั้นที่ 1 ห้องพัก 4 ห้อง ห้องแม่บ้าน ห้องควบคุม ห้องปั้มน้ำร้อน โถงลิฟท์บันไดและทางเดิน และสระว่ายน้ำ
- ชั้นที่ 2 ห้องพัก 5 ห้อง โถงลิฟท์และบันได และทางเดิน
- ชั้นที่ 3 ห้องพัก 4 ห้อง โถงลิฟท์และบันได และทางเดิน

2) อาคาร GB เป็นอาคาร คสล. สูง 3 ชั้น ใช้เป็นห้องพักแรม จำนวน 21 ห้อง และมีการใช้ประโยชน์ของอาคารรวม 1,318.0 ตารางเมตร ประกอบด้วย

- ชั้นที่ 1 ห้องพัก 7 ห้อง ห้องแม่บ้าน ห้องควบคุม ห้องปั้มน้ำร้อน โถงลิฟท์และบันได และทางเดิน
- ชั้นที่ 2 ห้องพัก 7 ห้อง โถงลิฟท์และบันได และทางเดิน
- ชั้นที่ 3 ห้องพัก 7 ห้อง โถงลิฟท์และบันได และทางเดิน

3) อาคาร GC เป็นอาคาร คสล. สูง 3 ชั้น ใช้เป็นห้องพักแรม จำนวน 21 ห้อง และมีการใช้ประโยชน์ของอาคารรวม 1,416.0 ตารางเมตร ประกอบด้วย

- ชั้นที่ 1 ห้องพัก 7 ห้อง ห้องแม่บ้าน ห้องควบคุม ห้องปั้มน้ำร้อน โถงลิฟท์และบันได และทางเดิน
- ชั้นที่ 2 ห้องพัก 7 ห้อง โถงลิฟท์และบันได และทางเดิน
- ชั้นที่ 3 ห้องพัก 7 ห้อง โถงลิฟท์และบันได และทางเดิน

4) อาคาร GD เป็นอาคาร คสล. สูง 3 ชั้น ใช้เป็นห้องพักแรม จำนวน 21 ห้อง และมีการใช้ประโยชน์ของอาคารรวม 1,334.0 ตารางเมตร ประกอบด้วย

- ชั้นที่ 1 ห้องพัก 7 ห้อง ห้องแม่บ้าน ห้องควบคุม ห้องปั้มน้ำร้อน โถงลิฟท์และบันได และทางเดิน
- ชั้นที่ 2 ห้องพัก 7 ห้อง โถงลิฟท์และบันได และทางเดิน
- ชั้นที่ 3 ห้องพัก 7 ห้อง โถงลิฟท์และบันได และทางเดิน

5) อาคาร GE เป็นอาคาร คสล. สูง 3 ชั้น ใช้เป็นห้องพักแรม จำนวน 24 ห้อง และมีการใช้ประโยชน์ของอาคารรวม 1,685.0 ตารางเมตร ประกอบด้วย

- ชั้นที่ 1 ห้องพัก 8 ห้อง ห้องแม่บ้าน ห้องควบคุม ห้องปั้มน้ำร้อน โถงลิฟท์และบันได และทางเดิน
- ชั้นที่ 2 ห้องพัก 8 ห้อง โถงลิฟท์และบันได และทางเดิน
- ชั้นที่ 3 ห้องพัก 8 ห้อง โถงลิฟท์และบันได และทางเดิน

6) อาคาร GF เป็นอาคาร คสล. สูง 4 ชั้น ใช้เป็นห้องพักแรม จำนวน 57 ห้อง และมีการใช้ประโยชน์ของอาคารรวม 4,221.0 ตารางเมตร ประกอบด้วย

- ชั้นที่ 1 ห้องพัก 15 ห้อง ห้องแม่บ้าน ห้องควบคุม ห้องปั้มน้ำร้อน โถงลิฟท์ บันไดและทางเดิน และสระว่ายน้ำ
- ชั้นที่ 2 ห้องพัก 14 ห้อง โถงลิฟท์และบันได และทางเดิน
- ชั้นที่ 3 ห้องพัก 14 ห้อง โถงลิฟท์และบันได และทางเดิน
- ชั้นที่ 4 ห้องพัก 14 ห้อง โถงลิฟท์และบันได และทางเดิน

7) อาคาร GG+GH เป็นอาคาร คสล. สูง 4 ชั้น ใช้เป็นห้องพักแฟรม จำนวน 92 ห้อง มีการใช้ประโยชน์ของอาคารรวม 7,176.0 ตารางเมตร แบ่งออกเป็น 2 ส่วน ดังนี้

ส่วน GG ใช้เป็นห้องพักแฟรม จำนวน 28 ห้อง ประกอบด้วย

- ชั้นที่ 1 ห้องพัก 7 ห้อง ห้องแม่บ้าน ห้องควบคุม ห้องปั้มน้ำร้อน โถงลิฟท์ บันไดและทางเดิน และสระว่ายน้ำ
- ชั้นที่ 2 ห้องพัก 7 ห้อง โถงลิฟท์และบันได และทางเดิน
- ชั้นที่ 3 ห้องพัก 7 ห้อง โถงลิฟท์และบันได และทางเดิน
- ชั้นที่ 4 ห้องพัก 7 ห้อง โถงลิฟท์และบันได และทางเดิน

ส่วน GH ใช้เป็นห้องพักแฟรม จำนวน 64 ห้อง ประกอบด้วย

- ชั้นที่ 1 ห้องพัก 16 ห้อง ห้องแม่บ้าน ห้องควบคุม ห้องปั้มน้ำร้อน โถงลิฟท์บันไดและทางเดิน และสระว่ายน้ำ
- ชั้นที่ 2 ห้องพัก 16 ห้อง โถงลิฟท์และบันได และทางเดิน
- ชั้นที่ 3 ห้องพัก 16 ห้อง โถงลิฟท์และบันได และทางเดิน
- ชั้นที่ 4 ห้องพัก 16 ห้อง โถงลิฟท์และบันได และทางเดิน

8) อาคาร PA (ต้อนรับ) เป็นอาคาร คสล. สูง 1 ชั้น มีการใช้ประโยชน์ของอาคารรวม 3,591.0 ตารางเมตร ประกอบด้วย

- ชั้นใต้ดิน ถนนและทางรถวิ่ง
- ชั้นที่ 1 ส่วนครัวและห้องอาหาร ส่วนห้องจัดเลี้ยงและห้องประชุม ส่วนห้องพนักงานและต้อนรับ ร้านค้า ห้องเกมส์ ห้องเก็บกระเป๋า ห้องน้ำ โถงรับรอง และทางเดิน

9) อาคาร PB (จอดรถและบริการ) เป็นอาคาร คสล. สูง 1 ชั้น มีการใช้ประโยชน์ของอาคารรวม 2,925.0 ตารางเมตร ประกอบด้วย

- ชั้นใต้ดิน ทางรถวิ่งและที่จอดรถยนต์ 26 คัน ห้องเครื่องปั้มน้ำ และบันไดขึ้น
- ชั้นที่ 1 ส่วนสำนักงานบริหารโรงแรม ส่วนครัวและห้องอาหารพนักงาน ห้องเปลี่ยนเสื้อผ้า ห้องซักอบรีด ห้องปฐมพยาบาล ห้องรปภ. ห้องเก็บอาหารและเครื่องดื่ม ทางเดิน และบันไดลง

10) อาคาร PC (จอดรถมอเตอร์ไซด์) เป็นอาคาร คสล. สูง 2 ชั้น มีการใช้ประโยชน์ของอาคารรวม 1,159.0 ตารางเมตร ประกอบด้วย

- ชั้นที่ 1 ทางรถวิ่งและที่จอดรถยนต์ 10 คัน ห้องเครื่อง ห้องเก็บถังก๊าซ ห้องซ่อมบำรุง ห้องพักรวม และบันไดขึ้น
- ชั้นที่ 2 ทางรถวิ่งและที่จอดรถมอเตอร์ไซด์ 103 คัน และบันไดลง

11) อาคาร PD (สปาและบริการ) เป็นอาคาร คสล. สูง 1 ชั้น มีการใช้ประโยชน์ของอาคารรวม 318.0 ตารางเมตร ประกอบด้วย แผนกต้อนรับ ห้องสปา 6 ห้อง ห้องออกกำลังกาย และทางเดิน

12) อาคาร PE (เด็กเล่น) เป็นอาคาร คสล. สูง 1 ชั้น มีการใช้ประโยชน์ของอาคารรวม 146.0 ตารางเมตร ประกอบด้วย ส่วนเด็กเล่นและกิจกรรม ห้องทานอาหาร สระน้ำ ห้องพักผ่อน ห้องดูทีวี ห้องเก็บของ สำนักงาน ห้องน้ำชาย-หญิง

13) อาคาร PF (ร้านอาหาร สระว่ายน้ำ และพูลบาร์) เป็นอาคาร คสล. สูง 1 ชั้น มีการใช้ประโยชน์ของอาคารรวม 1,178.0 ตารางเมตร ประกอบด้วย ห้องครัว ส่วนรับประทานอาหาร ห้องเก็บของ ห้องน้ำชาย-หญิง ทางเดิน และสระว่ายน้ำและพูลบาร์

14) อาคาร PG (ระบบจ่ายไฟฟ้า) เป็นอาคาร คสล. สูง 1 ชั้น มีการใช้ประโยชน์ของอาคารรวม 98.0 ตารางเมตร

นอกจากนี้ทางโครงการ ได้จัดให้มีสิ่งอำนวยความสะดวกในอาคารโรงแรม “ฮอลิเดย์ อินน์ ไม้ขาว บีช” สำหรับคนพิการ หรือทุพพลภาพ และคนชรา สอดคล้องตามกฎหมายกระทรวง พ.ศ.2548 ดังนี้

1. ทางเดิน และทางเข้าอาคารโครงการ จัดให้มีทั้งอยู่ในระดับเดียวกันกับพื้นถนนภายนอกอาคาร และบางส่วนมีระดับต่างกันเล็กน้อย ซึ่งจัดให้มีทางลาดที่สามารถขึ้นลงของผู้พิการ หรือทุพพลภาพ และคนชรา ได้อย่างสะดวก

2. ลิฟท์ ประตูล และบันได ที่มีความกว้าง รวบบันได พื้นผิวบันได รวมถึงป้ายแสดงทิศทางตำแหน่ง และหมายเลขชั้น เป็นไปตามข้อกำหนดดังกล่าว

3. ที่จอดรถ จัดให้มีที่จอดรถยนต์สำหรับผู้พิการ หรือทุพพลภาพ และคนชรา จำนวน 2 คัน บริเวณชั้นล่าง ด้านหน้าอาคารจอดรถและบริการ

4. ห้องส้วม จัดให้มีห้องส้วมสำหรับผู้พิการ หรือทุพพลภาพ และคนชรา

5. ห้องพัก จัดให้มีห้องพักสำหรับผู้พิการ หรือทุพพลภาพ และคนชรา จำนวน 3 ห้อง บริเวณชั้นที่ 1 ของอาคาร GG+GH ส่วน GH

ตารางที่ 1.1 การใช้สอยประโยชน์ของอาคารโครงการ

อาคาร	กิจกรรมการใช้สอยอาคาร	พื้นที่ใช้สอย (ตารางเมตร)
1. อาคาร GA	เป็นอาคาร คสล. 3 ชั้น ใช้เป็นห้องพักลูกค้า มีจำนวน 13 ห้อง ห้องแม่บ้าน ห้องควบคุม ห้องปั้มน้ำร้อน โถงลิฟท์ บันไดและทางเดิน และสระว่ายน้ำ	1,177
2. อาคาร GB	เป็นอาคาร คสล. 3 ชั้น ใช้เป็นห้องพักลูกค้า มีจำนวน 21 ห้อง ห้องแม่บ้าน ห้องควบคุม ห้องปั้มน้ำร้อน โถงลิฟท์ บันไดและทางเดิน	1,318
3. อาคาร GC	เป็นอาคาร คสล. 3 ชั้น ใช้เป็นห้องพักลูกค้า มีจำนวน 21 ห้อง ห้องแม่บ้าน ห้องควบคุม ห้องปั้มน้ำร้อน โถงลิฟท์ บันไดและทางเดิน	1,416
4. อาคาร GD	เป็นอาคาร คสล. 3 ชั้น ใช้เป็นห้องพักลูกค้า มีจำนวน 21 ห้อง ห้องแม่บ้าน ห้องควบคุม ห้องปั้มน้ำร้อน โถงลิฟท์ บันไดและทางเดิน	1,334
5. อาคาร GE	เป็นอาคาร คสล. 3 ชั้น ใช้เป็นห้องพักลูกค้า มีจำนวน 24 ห้อง ห้องแม่บ้าน ห้องควบคุม ห้องปั้มน้ำร้อน โถงลิฟท์ บันไดและทางเดิน	1,685
6. อาคาร GF	เป็นอาคาร คสล. 4 ชั้น ใช้เป็นห้องพักลูกค้า มีจำนวน	4,221

อาคาร	กิจกรรมการใช้สอยอาคาร	พื้นที่ใช้สอย (ตารางเมตร)
	57 ห้อง ห้องแม่บ้าน ห้องควบคุม ห้องปั้มน้ำร้อน โถงลิฟท์ บันไดและทางเดิน และสระว่ายน้ำ	
7. อาคาร GG+GH	อาคาร GG+GH ส่วน GG เป็นอาคาร คสล. 4 ชั้น ใช้เป็นห้องพักรักค้า มีจำนวน 28 ห้อง ห้องแม่บ้าน ห้องควบคุม ห้องปั้มน้ำร้อน โถงลิฟท์ บันได และทางเดิน และสระว่ายน้ำ อาคาร GG+GH ส่วน GH เป็นอาคาร คสล. 4 ชั้น ใช้เป็นห้องพักรักค้า มีจำนวน 64 ห้อง ห้องแม่บ้าน ห้องควบคุม ห้องปั้มน้ำร้อน โถงลิฟท์ บันได และทางเดิน และสระว่ายน้ำ	7,176
8. อาคาร PA (ต้อนรับ)	เป็นอาคาร คสล. ชั้นเดียว ประกอบด้วย ชั้นใต้ดิน ถนนและทางรถวิ่ง ชั้นที่ 1 ส่วนครัวและห้องอาหาร ส่วนห้องจัดเลี้ยงและประชุม ส่วนห้องพนักงานและต้อนรับ ร้านค้า ห้องเกมส์ ห้องเก็บกระเป่า ห้องน้ำ โถงรับรอง และทางเดิน	3,591
9. อาคาร PB (จอดรถและบริการ)	เป็นอาคาร คสล. ชั้นเดียว ประกอบด้วย ชั้นใต้ดิน ทางรถวิ่งและที่จอดรถยนต์ 26 คัน ห้องเครื่องและบันไดขึ้น ชั้นที่ 1 ส่วนสำนักงานบริหารโรงแรม ส่วนครัวและห้องอาหารพนักงาน ห้องเปลี่ยนเสื้อผ้า ห้องซักอบรีด ห้องปฐมพยาบาล ห้องรพภ. ห้องเก็บอาหารและเครื่องดื่ม ทางเดิน และบันไดลง	2,925
10. อาคาร PC (จอดรถมอเตอร์ไซด์)	เป็นอาคาร คสล. 2 ชั้น ประกอบด้วย ชั้นที่ 1 ทางรถวิ่งและที่จอดรถยนต์ 10 คัน ห้องเครื่อง ห้องเก็บถังก๊าซ ห้องซ่อมบำรุง ห้องพักรักษาและบันไดขึ้น ชั้นที่ 2 ทางรถวิ่งและที่จอดรถมอเตอร์ไซด์ 103 คัน และบันไดลง	1,159
11. อาคาร PD (สปาและบริการ)	เป็นอาคาร คสล. ชั้นเดียว ประกอบด้วย แผนกต้อนรับ ห้องสปา 6 ห้อง ห้องออกกำลังกาย และทางเดิน	318
12. อาคาร PE (เด็กเล่น)	เป็นอาคาร คสล.ชั้นเดียว ประกอบด้วย ส่วนเด็กเล่น และกิจกรรม ห้องทานอาหาร สระน้ำ ห้องพักผ่อน ห้องดูทีวี ห้องเก็บของ สำนักงาน และห้องน้ำ	146
13. อาคาร PF	เป็นอาคาร คสล.ชั้นเดียว ประกอบด้วย ห้องครัว ส่วน	271

อาคาร	กิจกรรมการใช้สอยอาคาร	พื้นที่ใช้สอย (ตารางเมตร)
(ร้านอาหาร) สระว่ายน้ำและพูลบาร์	ทานอาหาร ห้องเก็บของ ห้องน้ำ ทางเดิน และสระว่ายน้ำ	907
14. อาคาร PG (ระบบไฟฟ้า)	เป็นอาคารห้องเครื่องไฟฟ้า	98
รวมพื้นที่ใช้สอยของอาคารโครงการ		27,742

1.2.4 ลักษณะทางสถาปัตยกรรม และภูมิสถาปัตย์

1.2.4.1 รูปแบบทางสถาปัตยกรรม

รูปแบบทางสถาปัตยกรรมของโครงการ โดยตัวอาคารที่พักอาศัย ทั้ง 7 อาคาร คือ GA, GB, GC, GD, GE, GF และ GG+GH วางตัวไปตามแนวเขตพื้นที่โครงการ ส่วนตรงกลางจัดให้เป็นอาคารบริการที่สนับสนุนที่พักอาศัย และจัดสวนให้มีความกลมกลืนกับสภาพภูมิประเทศ โดยคงต้นมะพร้าวภายในโครงการไว้ และปลูกเสริมด้วยพันธุ์ไม้ประดับเพื่อให้เกิดความร่มรื่น และสวยงามเหมาะสมกับการเป็นสถานที่พักผ่อนตากอากาศ

1.2.4.2 อัตราส่วนการใช้ประโยชน์พื้นที่อาคารรวมกัน ต่อพื้นที่โครงการ (FAR)

ตามกฎหมายกระทรวงฉบับที่ 55 พ.ศ. 2543 ออกตามความใน พรบ. ควบคุมอาคาร พ.ศ. 2522 กำหนดอาคารต้องมีค่า FAR ไม่เกิน 10 : 1

- พื้นที่โครงการ = 34,194.4 ตารางเมตร
 - พื้นที่การใช้สอยอาคารรวมกันทุกหลัง = 27,742.0 ตารางเมตร
 - อัตราส่วนการใช้ประโยชน์พื้นที่อาคารรวม : พื้นที่โครงการ
- $$= 27,742.0 : 34,194.4$$
- $$= 0.81 : 1$$

1.2.4.3 ร้อยละของพื้นที่ว่างปราศจากสิ่งปกคลุม

การกำหนดร้อยละของพื้นที่ว่างปราศจากสิ่งปกคลุมของโครงการ ในบริเวณนี้จะยึดถือตามประกาศกระทรวงทรัพยากรธรรมชาติและสิ่งแวดล้อม เรื่องกำหนดเขตพื้นที่และมาตรการคุ้มครองสิ่งแวดล้อมในบริเวณพื้นที่จังหวัดภูเก็ต พ.ศ. 2546

พื้นที่ตั้งของโครงการตั้งอยู่ในบริเวณที่ 2, 3 และ 8 ตามประกาศฯ โดยมีข้อกำหนดของพื้นที่ว่างและการจัดให้มีพื้นที่ว่างของโครงการ ดังนี้

- บริเวณที่ 2 ให้มีได้เฉพาะอาคารที่มีความสูงไม่เกิน 12 เมตร และกรณีที่ว่างอันปราศจากสิ่งปกคลุมของอาคารที่อยู่ในเขตที่มีกฎกระทรวง ที่ออกตามความในกฎหมายว่าด้วยการควบคุมอาคารใช้บังคับ ให้มีไม่น้อยกว่าร้อยละ 50 ของพื้นที่ดินที่ขออนุญาตก่อสร้างอาคารนั้น
- (1) พื้นที่อาคารปกคลุมดิน = 3,172.0 ตารางเมตร
 - (2) พื้นที่ดิน = 11,660.0 ตารางเมตร

$$(3) \text{ พื้นที่ว่างโครงการ} = \frac{(11,660.0 - 3,172.0)}{11,660.0} \times 100$$

คิดเป็นพื้นที่ว่างที่ไม่มีอาคารปกคลุมร้อยละ 72.8 %

- บริเวณที่ 3 ให้มีได้เฉพาะอาคารที่มีความสูงไม่เกิน 16 เมตร และต้องมีที่ว่างอันปราศจากสิ่งปกคลุมไม่น้อยกว่าร้อยละ 30 ของพื้นที่ดิน ที่ขออนุญาตก่อสร้างอาคารนั้น สำหรับอาคารที่พักอาศัย

$$(1) \text{ พื้นที่อาคารปกคลุมดิน} = 6,879.0 \text{ ตารางเมตร}$$

$$(2) \text{ พื้นที่ดิน} = 19,323.0 \text{ ตารางเมตร}$$

$$(3) \text{ พื้นที่ว่างโครงการ} = \frac{(19,323.0 - 6,879.0)}{19,323.0} \times 100$$

คิดเป็นพื้นที่ว่างที่ไม่มีอาคารปกคลุมร้อยละ 64.4 %

- บริเวณที่ 8 ให้มีได้เฉพาะอาคารที่มีความสูงไม่เกิน 23 เมตร และต้องมีที่ว่างอันปราศจากสิ่งปกคลุมไม่น้อยกว่าร้อยละ 30 ของพื้นที่ดินที่ขออนุญาตก่อสร้างอาคารนั้น

$$(1) \text{ พื้นที่อาคารปกคลุมดิน} = 2,017.0 \text{ ตารางเมตร}$$

$$(2) \text{ พื้นที่ดิน} = 3,211.4 \text{ ตารางเมตร}$$

$$(3) \text{ พื้นที่ว่างโครงการ} = \frac{(3,211.4 - 2,017.0)}{3,211.4} \times 100$$

คิดเป็นพื้นที่ว่างที่ไม่มีอาคารปกคลุมร้อยละ 37.2 %

ดังนั้นการจัดให้มีพื้นที่ว่างของโครงการ จึงสอดคล้องกับข้อกำหนดของประกาศพื้นที่คุ้มครองฯ พ.ศ. 2546 ของจังหวัดภูเก็ต

1.2.4.4 ระยะถอยร่นของโครงการ

ระยะถอยร่นของอาคารโครงการกับแนวเขตที่ดินโครงการ มีรายละเอียดดังนี้

ทิศเหนือ ติดกับ ที่ดินของโรงแรมไม้ขาวบีช บังกะโล และพื้นที่รกร้างไม่มีการใช้ประโยชน์ของบุคคลอื่น โดยแต่ละอาคารห่างจากแนวเขตที่ดินด้านที่แคบที่สุดดังนี้

- อาคาร PF (ร้านอาหาร)	= 2.9 เมตร
- อาคาร GD	= 6.8 เมตร
- อาคาร GE	= 7.2 เมตร
- อาคาร PE (เด็กเล่น)	= 6.0 เมตร
- อาคาร GF	= 6.0 เมตร
- อาคาร PA (ต้อนรับ)	= 6.5 เมตร
- อาคาร PB (จอดรถและบริการ)	= 6.1 เมตร
- อาคาร PC (จอดรถมอเตอร์ไซด์)	= 2.4 เมตร

ทิศตะวันออก ติดกับ ทางสาธารณประโยชน์ กว้างประมาณ 6.0 เมตร และพื้นที่รกร้างไม่มีการใช้ประโยชน์ของบุคคลอื่น โดยอาคาร PC (จอดรถมอเตอร์ไซด์) อยู่ห่างจากแนวเขตที่ดินด้านที่แคบที่สุดประมาณ 0.9 เมตร

ทิศใต้ ติดกับ ถนนสาธารณะ กว้าง 7.5 เมตร และพื้นที่รกร้างของบุคคลอื่น ถัดไปเป็นพื้นที่พรุจิก โดยแต่ละอาคารห่างจากแนวเขตที่ดินด้านที่แคบที่สุดดังนี้

- อาคาร GA = 3.7 เมตร
- อาคาร GB = 6.4 เมตร
- อาคาร GC = 6.4 เมตร
- อาคาร GG+GH ส่วน GG = 13.0 เมตร
- อาคาร GG+GH ส่วน GH = 7.0 เมตร
- อาคาร PA (ต้อหรับรับ) = 11.0 เมตร
- อาคาร PB (จอดรถและบริการ) = 7.0 เมตร
- อาคาร PC (จอดรถมอเตอร์ไซด์) = 14.9 เมตร

ทิศตะวันตก ติดกับชายหาดไม้ขาว โดยแต่ละอาคารห่างจากแนวเขตที่ดินด้านที่แคบที่สุดดังนี้

- อาคาร GA = 2.6 เมตร
- อาคาร PF (ร้านอาหาร) = 6.4 เมตร

สำหรับระยะถอยร่นของอาคารโครงการ เป็นไปตามข้อกำหนดตามกฎหมายกระทรวงฉบับที่ 55 (พ.ศ. 2543) ออกตามความในพ.ร.บ.ควบคุมอาคาร พ.ศ. 2522

1.2.4.5 ความสูงอาคาร

ความสูงของอาคารโครงการ จะยึดตามประกาศกระทรวงทรัพยากรธรรมชาติและสิ่งแวดล้อม เรื่องกำหนดพื้นที่และมาตรการคุ้มครองสิ่งแวดล้อมในบริเวณพื้นที่จังหวัดภูเก็ต พ.ศ. 2546 ซึ่งจากการตรวจสอบพบว่า อาคารโครงการตั้งอยู่ในบริเวณที่ 2, 3 และ 8 ตามประกาศดังกล่าว และการวัดความสูงของอาคารต้องวัดจากระดับพื้นดินก่อสร้างถึงส่วนที่สูงที่สุดของอาคารที่มีความสูงไม่เกินในแต่ละบริเวณที่กำหนด ซึ่งมีรายละเอียดดังนี้

- บริเวณที่ 2 ให้มีได้เฉพาะอาคารที่มีความสูงไม่เกิน 12 เมตร
 - อาคาร GA มีความสูง 11.3 เมตร
 - อาคาร GB มีความสูง 11.3 เมตร
 - อาคาร GC มีความสูง 11.3 เมตร
 - อาคาร GD มีความสูง 11.3 เมตร
 - อาคาร GE มีความสูง 11.3 เมตร
 - อาคาร PF (ร้านอาหาร) มีความสูง 3.5 เมตร
 - อาคาร PG (ระบบจ่ายไฟฟ้า) มีความสูง 4.2 เมตร
- บริเวณที่ 3 ให้มีได้เฉพาะอาคารที่มีความสูงไม่เกิน 16 เมตร
 - อาคาร GF มีความสูง 14.8 เมตร
 - อาคาร GG+ GH มีความสูง 14.8 เมตร
 - อาคาร PA (ต้อหรับรับ) มีความสูง 7.8 เมตร
 - อาคาร PE (เด็กเล่น) มีความสูง 5.4 เมตร

- อาคาร PD (สปาและบริการ) มีความสูง 7.3 เมตร
- บริเวณที่ 8 ให้มีได้เฉพาะอาคารที่มีความสูงไม่เกิน 23 เมตร
- อาคาร PB (จอดรถและบริการ) มีความสูง 6.0 เมตร
- อาคาร PC (จอดรถมอเตอร์ไซด์) มีความสูง 4.0 เมตร

ความสูงของอาคารโครงการในแต่ละบริเวณที่ได้ออกแบบ จึงสอดคล้องกับข้อกำหนดของประกาศพื้นที่คุ้มครองฯ พ.ศ. 2546 ของจังหวัดภูเก็ต

1.3 ระบบสาธารณูปโภค

1.3.1 ระบบถนน การจราจร และลานจอดรถยนต์

1) ระบบถนนและการจราจร

โครงการ จัดให้มีถนนที่ใช้เป็นทางเข้า-ออก 2 ทาง คือ

- จุดที่ 1 ทางเข้า-ออกสำหรับผู้พักแรมและผู้ใช้บริการ กว้างด้านละ 8.0 เมตร รวม 16.0 เมตร
- จุดที่ 2 ทางเข้า-ออกสำหรับพนักงานโรงแรม กว้างประมาณ 8.00 เมตร

สำหรับทางเข้า-ออก 2 ทาง เชื่อมต่อกับถนนสาธารณะ กว้าง 7.5 เมตร โดยไปเชื่อมกับถนนทางหลวงชนบทสาย ภก. 3016 (สวนมะพร้าว-บ้านไม้ขาว) ที่กม.1.940 โดยถนนภายในโครงการเป็นถนนคอนกรีตเสริมเหล็ก ระหว่าง 3.0-6.0 เมตร จัดระบบจราจรเป็นการเดินรถแบบสองทิศทาง (Two-Way) และทิศทางเดียว (One-Way)

2) ลานจอดรถ

ทางโครงการจัดให้มีที่จอดรถยนต์ สำหรับแขกที่มาพัก และผู้ที่มาทำกิจกรรมต่างๆภายในโรงแรม ไว้ภายในอาคาร และนอกอาคาร โดยจัดที่จอดรถยนต์ไว้ทั้งหมด 69 คัน (ที่จอดรถยนต์ผู้พิการ 2 คัน) ดังนี้

(1) นอกอาคาร จัดให้มีที่จอดรถยนต์ไว้ 28 คัน ขนาดที่จอดรถแต่ละคัน กว้าง 2.4 เมตร ยาว 6.0 เมตร

(2) ในอาคาร จัดให้มีที่จอดรถยนต์ไว้ 41 คัน ขนาดที่จอดรถแต่ละคัน กว้าง 2.5 เมตร ยาว 5.0 เมตร

- อาคาร PB (จอดรถและบริการ) ชั้นใต้ดิน จำนวน 31 คัน
- อาคาร PC (จอดรถมอเตอร์ไซด์) ชั้นที่ 1 จำนวน 10 คัน

นอกจากนี้ยังจัดพื้นที่สำหรับจอดรถมอเตอร์ไซด์ ไว้ที่ชั้นที่ 2 ของอาคารจอดรถมอเตอร์ไซด์ ไว้ อีกจำนวน 103 คัน

1.3.2 น้ำใช้ภายในโครงการ

1) แหล่งน้ำใช้

น้ำใช้ของโครงการ จากการขุดเจาะน้ำใต้ดินภายในบริเวณพื้นที่โครงการจำนวน 5 บ่อ ซึ่งแต่ละบ่อจะมีขนาดเส้นผ่าศูนย์กลาง 6 นิ้ว ลึกประมาณ 73 เมตร โดยจะติดตั้งเครื่องสูบน้ำ ขนาด 1 แรงม้า จำนวน 1 เครื่อง ติดตั้งที่ความลึก 60 เมตร อัตราการสูบ 34.0 ลูกบาศก์เมตร/วัน/บ่อ สูบส่งไปตามท่อ

ขนาด 150 มิลลิเมตร ไปยังถังเก็บน้ำดิบบริเวณใต้อาคาร PB (จอตรดและบริการ) จำนวน 2 ถังๆ ละ 100 ลูกบาศก์เมตร รวมมีปริมาตรกักเก็บ 200 ลูกบาศก์เมตร ก่อนนำไปปรับปรุงคุณภาพน้ำใช้ต่อไป นอกจากนี้ยังจัดให้มีท่อรับน้ำดิบ และหัวรับน้ำจากระบบรทุกน้ำที่ซื้อน้ำจากเอกชนมาเติมลงในบ่อน้ำดิบของโครงการ

2) ปริมาณการใช้

ความต้องการใช้น้ำของโครงการทั้งหมดประมาณ 399.84 ลูกบาศก์เมตร/วัน หรือ 16.66 ลูกบาศก์เมตร/ชั่วโมง

3) การปรับปรุงคุณภาพน้ำ และการสำรองน้ำใช้

(1) การปรับปรุงคุณภาพน้ำ

น้ำที่ได้จากถังเก็บน้ำดิบ 2 ถัง ขนาดกักเก็บรวม 200 ลูกบาศก์เมตรก่อนจะนำมาใช้ประโยชน์ จะทำการปรับปรุงคุณภาพก่อน โดยขบวนการปรับปรุงคุณภาพน้ำจะทำการกรองด้วยทราย ถ่านกัมมันต์ ระบบรีเวอร์ออสโมซิส ฆ่าเชื้อโรค และเก็บน้ำประปาที่ผลิตได้ในถังเก็บน้ำใต้ดิน จำนวน 2 ถังๆ ละ 100 ลูกบาศก์เมตร รวมปริมาตรถังเก็บน้ำประปา 200 ลูกบาศก์เมตร ดังรายละเอียดตามผังกระบวนการปรับปรุงคุณภาพน้ำ

หลังจากนั้นจะทำการจ่ายน้ำไปยังส่วนต่างๆ ของอาคารโครงการ ด้วยท่อขนาด 150 มิลลิเมตร และชุดเครื่องสูบน้ำ จำนวน 1 ชุด (เครื่องสูบน้ำ 2 เครื่อง และเครื่องสูบน้ำรักษาแรงดัน 1 เครื่อง) เพื่อให้ได้แรงดันน้ำที่เหมาะสมต่อการใช้งานและอีกส่วนหนึ่งจะถูกสูบไปกักเก็บไว้ในถังน้ำดับเพลิง จำนวน 2 ถังๆ ละ 95 ลบ.ม. รวมปริมาตรถังน้ำดับเพลิง 190 ลูกบาศก์เมตร

(2) ปริมาณน้ำใช้สำรอง

- ความต้องการน้ำใช้ = 399.84 ลบ.ม./วัน
- ปริมาณน้ำใช้สำรองในถังเก็บน้ำ = 400 ลบ.ม.
- สำรองน้ำใช้ในโครงการเป็นเวลา = 1.0 วัน
- สูบจ่ายน้ำไปยังอาคารต่างๆ โดยใช้เครื่องสูบน้ำรักษาแรงดัน

(3) ปริมาณน้ำสำรองดับเพลิง

- จัดให้มีปริมาณน้ำสำรองดับเพลิงสำหรับท่อเย็นและสายฉีดน้ำดับเพลิงได้นาน = 180 ลบ.ม./ชั่วโมง
- ระยะเวลาสำรองน้ำเพื่อการดับเพลิง = 1 ชั่วโมง
- ปริมาณน้ำสำรองดับเพลิงไว้ = 190 ลบ.ม.
- การสูบจ่ายน้ำดับเพลิงไปยังอาคารต่างๆ โดยใช้ชุดเครื่องสูบน้ำจำนวน 1 ชุด (เครื่องสูบน้ำดับเพลิงชนิดขับเคลื่อนด้วยมอเตอร์ไฟฟ้า 2 เครื่อง และเครื่องสูบน้ำรักษาแรงดัน 1 เครื่อง)

(4) ปริมาณถังเก็บน้ำใต้ดินของโครงการ

- ปริมาณถังสำรองน้ำใช้ = 400 ลบ.ม.
- ปริมาณถังสำรองน้ำดับเพลิง = 190 ลบ.ม.
- ปริมาตรถังเก็บน้ำสำรองใต้ดิน = 400 + 190 = 590 ลบ.ม.

อยู่ใต้ดินบริเวณใต้อาคาร PB (จอตรดและบริการ)

1.3.3 น้ำเสียและสิ่งปฏิกูล

1) ปริมาณน้ำเสียและสิ่งปฏิกูล

- ปริมาณน้ำใช้ 270.57 ลบ.ม./วัน (ไม่รวมน้ำจากสระว่ายน้ำ และรดน้ำต้นไม้)
- ปริมาณน้ำเสียร้อยละ 90 ของน้ำใช้ $= (270.57 \times 90) / 100$
 $= 243.5$ ลบ.ม./วัน
- ค่าความสกปรก BOD เฉลี่ยเข้าระบบ $= 266$ มก./ลิตร
- ค่าความสกปรก BOD ออกจากระบบ < 20 มก./ลิตร
- ค่าปริมาณตะกอนแขวนลอยออกจากระบบ < 30 มก./ลิตร

2) ระบบระบายและรวบรวมน้ำเสีย

น้ำเสียที่เกิดจากแหล่งกำเนิดในแต่ละอาคาร จะถูกระบายและรวบรวมเข้าสู่บ่อสูบรวมน้ำเสีย ก่อนสูบไปยังระบบบำบัดน้ำเสียรวม ซึ่งตั้งอยู่บริเวณใต้อาคาร PC (จอดรถมอเตอร์ไซด์) โดยน้ำเสียจากส่วนครัวหลัก และครัวพนักงาน จะผ่านบ่อดักไขมัน (Grease Trap Tank) จำนวน 2 ชุด ก่อนระบายเข้าสู่ระบบบำบัดน้ำเสียรวมต่อไป โดยระบบรวบรวมน้ำเสียของโครงการจะเป็นระบบท่อแยกน้ำฝนและน้ำเสียออกจากกัน ซึ่งประกอบด้วย

(1) ท่อระบายสิ่งปฏิกูล (Soil Pipe : S) รองรับการระบายสิ่งปฏิกูลจากโถส้วม และโถปัสสาวะในห้องส้วม

(2) ท่อระบายน้ำเสียจากการชำระล้าง (Waste pipe : W) เป็นท่อระบายน้ำเสียจากการอาบน้ำ ชักล้าง และน้ำเสียจากครัว

(3) ท่ออากาศ (Vent Pipe : V) เป็นท่อปรับความดันอากาศในเส้นท่อสิ่งปฏิกูล และท่อระบายน้ำเสีย เพื่อเป็นการดักกลิ่นของสุขภัณฑ์

(4) ท่อรวบรวมน้ำเสีย เป็นท่อรองรับน้ำเสียที่มาจากท่อสิ่งปฏิกูล และท่อระบายน้ำเสีย เพื่อรวบรวมน้ำเสียเข้าสู่บ่อสูบรวมน้ำเสีย

3) การบำบัดน้ำเสียและสิ่งปฏิกูล

การบำบัดน้ำเสียและสิ่งปฏิกูลของโครงการ จัดให้มีระบบบำบัดน้ำเสียรวมที่สามารถบำบัดน้ำเสียจากค่าความสกปรก BOD เฉลี่ย 266 มก./ลิตร ลดลงเหลือไม่เกิน 20 มก./ลิตร และน้ำเสียที่ผ่านการบำบัดแล้วนำไปใช้รดน้ำต้นไม้ และระบบน้ำชักโครกในห้องน้ำบางส่วนที่เหลือปล่อยลงสู่แหล่งน้ำสาธารณะต่อไป โดยน้ำเสียจากส่วนครัวหลัก และครัวพนักงานจะผ่านบ่อดักไขมัน (Grease Trap Tank) จำนวน 2 ชุด ก่อนระบายเข้าสู่ระบบบำบัดน้ำเสียรวม ที่เลือกใช้เป็นระบบ Extended Aeration ซึ่งมีรายละเอียดดังนี้

- บ่อสูบรวมน้ำเสีย

น้ำเสียจากส้วม การชำระล้างอาบ การชักล้าง และห้องครัวที่ผ่านถังดักไขมัน ในแต่ละอาคารจะถูกรวบรวมเข้าสู่บ่อสูบรวมน้ำเสีย 1 บ่อ/อาคาร ขนาด 2.5x3.5x2.0 เมตร ภายในประกอบด้วย ส่วนตกากและตะกอน และบ่อสูบรวมน้ำเสีย ที่มีเครื่องสูบน้ำเสีย ทำหน้าที่สูบน้ำเสียไปยังระบบบำบัดน้ำเสียรวมของโครงการต่อไป

- บ่อดักไขมัน (Grease Trap Tank)

น้ำเสียจากครัวและห้องอาหาร ประมาณ 13.45 ลูกบาศก์เมตร/วัน ค่าความสกปรก (BOD) เท่ากับ 600 มิลลิกรัม/ลิตร จัดให้มีการบำบัดเบื้องต้นด้วยบ่อดักไขมันจำนวน 2 ชุด ก่อนรวบรวมเข้าสู่ระบบบำบัดน้ำเสียรวมต่อไป

- ระบบบำบัดน้ำเสียรวม

น้ำเสียจากบ่อสูบรวมรวมน้ำเสียในแต่ละอาคาร จะถูกรวบรวมเข้าสู่ระบบบำบัดน้ำเสียรวมของโครงการ ประกอบด้วย ถังปรับสภาพน้ำเสีย ถังเติมอากาศ ถังตกตะกอน ถังพักตะกอน ถังฆ่าเชื้อโรค ถังเก็บตะกอน และถังเก็บน้ำที่ผ่านการบำบัด

4) การจัดการน้ำที่ผ่านการบำบัด

น้ำที่ผ่านการบำบัด มีปริมาณ 244.0 ลูกบาศก์เมตร/วัน มีค่าความสกปรก (BOD) ไม่เกิน 20 มิลลิกรัม/ลิตร จะนำน้ำที่ผ่านการบำบัดแล้วไปใช้รดน้ำต้นไม้ และระบบน้ำชักโครกในห้องน้ำทั้งหมด ดังนี้

(1) ปริมาณน้ำนำกลับมาใช้ใหม่ในโครงการ = 244.0 ลบ.ม./วัน

- น้ำรดน้ำต้นไม้ = 197.74 ลบ.ม./วัน

(อัตราการใช้น้ำของต้นไม้ 16 ลิตร/ตร.ม./วัน)

- น้ำในระบบน้ำชักโครก = 56.03 ลบ.ม./วัน

- น้ำปล่อยลงสู่แหล่งน้ำสาธารณะ = 89.10 ลบ.ม./วัน

(2) จัดให้มีถังเก็บน้ำที่ผ่านการบำบัด ขนาด 62.0 ลบ.ม. ต่อจากระบบบำบัดน้ำเสียรวม

น้ำทิ้งนำไปใช้ประโยชน์ในโครงการ 154.9 ลบ.ม./วัน ทำการสูบน้ำด้วยเครื่องสูบน้ำ 2 เครื่อง อัตราการสูบ 9 ลบ.ม./ชม./เครื่อง ไปยังระบบรีไซเคิลน้ำ ประกอบด้วย การกรองด้วยทราย เมมเบรน สารเคมี เครื่องปั๊มอากาศ (Air Compressor) และเครื่องล้างน้ำย้อนกลับ (Back Wash Pump) แล้วนำน้ำที่ผ่านระบบไปเก็บยังถังเก็บน้ำรีไซเคิล ขนาด 160 ลูกบาศก์เมตร ก่อนนำไปใช้ประโยชน์ในส่วนต่างๆ ต่อไป

1.3.4 ระบบระบายน้ำ

1) ระบบระบายน้ำฝน

ระบบระบายน้ำฝนของโครงการ แบ่งออกเป็น 2 ส่วน ดังนี้

- ระบบระบายน้ำฝนจากอาคาร เป็นท่อยืน รับน้ำฝนจากหลังคาและระเบียงของแต่ละห้องพัก ก่อนระบายลงสู่ท่อระบายน้ำฝนภายในโครงการ
- ระบบระบายน้ำฝนที่พื้นดิน เป็นท่อระบายน้ำ คสล. ขนาด เส้นผ่าศูนย์กลาง 0.3 และ 0.5 เมตร พร้อมบ่อดัก คสล. ความลาดเอียงของท่อ 1 : 200 ร่องรับน้ำจากท่อระบายน้ำฝนของอาคาร และจากผิวพื้นถนน และลานจอดรถยนต์ น้ำฝนส่วนนี้ จะระบายลงสู่บ่อดักน้ำของโครงการ ซึ่งมีอยู่จำนวน 6 บ่อ

2) การจัดการและการควบคุมการระบายน้ำ

ในการพัฒนาพื้นที่โครงการจากเดิมที่เป็นพื้นที่รกร้าง มาเป็นอาคารโรงแรม ร้านอาหาร สปา สระว่ายน้ำ และลานจอดรถยนต์ ทำให้ค่าสัมประสิทธิ์การไหลนองของพื้นที่โครงการเปลี่ยนแปลงไป การ

ซึม้ำของพื้นดินลดน้อยลง โครงการจะต้องทำการควบคุมอัตราการระบายน้ำฝนไม่ให้เกินอัตราการระบายน้ำฝนก่อนการพัฒนาโครงการ

(1) การระบายน้ำของโครงการ เริ่มจากการรวบรวมน้ำฝนที่เกิดขึ้นโดยน้ำฝนบนอาคาร จากหลังคา ตาดฟ้า และระเบียงห้อง จะถูกรวบรวมลงมาด้วยท่อรวบรวมน้ำฝนบนอาคาร เป็นท่อแนวดิ่ง เพื่อนำน้ำฝนที่เกิดขึ้นบนอาคารระบายออกสู่ท่อระบายน้ำรอบตัวอาคารบริเวณชั้นพื้นดิน

(2) ควบคุมการระบายน้ำรอบโครงการ นอกจากรองรับน้ำฝนจากอาคารแล้วยังรองรับน้ำฝนที่เกิดขึ้นบนถนน และสวนหย่อมรอบๆ โครงการด้วย ทั้งนี้จะต้องระบายน้ำออกจากโครงการไม่ให้เกินอัตราการระบายน้ำก่อนพัฒนาโครงการที่ 0.449 ลบ.ม./วินาที

(3) เมื่อพัฒนาโครงการ ต้องชะลอน้ำฝนที่ตกลงมาในพื้นที่โครงการไว้ก่อนให้นานประมาณ 180 นาที จึงจะทำให้อัตราการระบายน้ำฝนหลังพัฒนาโครงการ เท่ากับอัตราการระบายน้ำฝนก่อนพัฒนาโครงการ

(4) บ่อหน่วงน้ำ (Detention Tank) จัดให้มีบ่อหน่วงน้ำ ทั้งสิ้น 6 บ่อ (กักเก็บ 2.0 ม.) ปริมาตรรวม 632.0 ลบ.ม. โดยมีปริมาตรกักเก็บของแต่ละบ่อดังนี้

- บ่อที่ 1 ขนาด 4x13.8x2.5 ม. = 110.4 ลบ.ม.
- บ่อที่ 2 ขนาด 4x12.0x2.5 ม. = 96.0 ลบ.ม.
- บ่อที่ 3 ขนาด 4x12.0x2.5 ม. = 96.0 ลบ.ม.
- บ่อที่ 4 ขนาด 4x15.7x2.5 ม. = 125.6 ลบ.ม.
- บ่อที่ 5 ขนาด 4x14.5x2.5 ม. = 116.0 ลบ.ม.
- บ่อที่ 6 ขนาด 4x11.25x2.5 ม. = 90.0 ลบ.ม.

(5) ลานซึมน้ำ จัดให้มีลานซึมน้ำทั้งสิ้น 5 แห่ง มีพื้นที่ลานซึมน้ำรวม 1,924 ตารางเมตร มีอัตราการซึมน้ำรวม 0.1689 ลบ.ม./วินาที หรือ 604.8 ลบ.ม./ชั่วโมง หรือ 14,515.2 ลบ.ม./วัน ซึ่งสามารถซึมน้ำฝนที่เกิดขึ้นภายในโครงการได้ทั้งหมด โดยไม่มีการระบายน้ำออกสู่พื้นที่ภายนอกโครงการ หรือชายหาดแต่อย่างใด ลานซึมน้ำ ทั้ง 5 แห่ง จะรองรับน้ำจากบ่อหน่วงน้ำทั้ง 6 แห่ง โดยการสูบน้ำด้วยเครื่องสูบน้ำแบบจุ่ม อัตราที่ไม่เกินอัตราการระบายน้ำก่อนการพัฒนาโครงการ โดยมีรายละเอียดของแต่ละพื้นที่ดังนี้

1. ลานซึมใต้อาคาร GB ขนาดพื้นที่ 324.0 ตร.ม. ลึก 0.35 ม. ความจุ 113.40 ลบ.ม. ด้วยอัตราการซึมลงดิน 0.012 ลบ.ม./วินาที
2. ลานซึมใต้อาคาร GG ขนาดพื้นที่ 1,460.0 ตร.ม. ลึก 0.35 ม. ความจุ 511.0 ลบ.ม. ด้วยอัตราการซึมลงดิน 0.055 ลบ.ม./วินาที
3. ลานซึมใต้อาคาร PA (ต้อนรับ) ขนาดพื้นที่ 1,320.0 ตร.ม. ลึก 0.35 ม. ความจุ 462.0 ลบ.ม. ด้วยอัตราการซึมลงดิน 0.050 ลบ.ม./วินาที
4. ลานซึมใต้อาคาร GF ขนาดพื้นที่ 910.0 ตร.ม. ลึก 0.35 ม. ความจุ 318.5 ลบ.ม. ด้วยอัตราการซึมลงดิน 0.035 ลบ.ม./วินาที

5. ลานซีมใต้อาคาร GD ขนาดพื้นที่ 430.0 ตร.ม. ลึก 0.35 ม. ความจุ 150.5
ลบ.ม. ด้วยอัตราการซีมลงดิน 0.016 ลบ.ม./วินาที

1.3.5 การจัดการมูลฝอย

1) ปริมาณและลักษณะของขยะมูลฝอย

(1) ลักษณะของขยะมูลฝอยที่คาดว่าจะเกิดขึ้นภายในโครงการ แยกเป็น

- ขยะเปียก ได้แก่ เศษอาหาร ผัก และผลไม้
- ขยะแห้ง ซึ่งได้แก่ เศษกระดาษ พลาสติก แก้ว โลหะ
- ขยะอันตราย ได้แก่ หลอดไฟ แบตเตอรี่ และยาฆ่าแมลง

(2) ปริมาณขยะที่เกิดขึ้นจากผู้เข้าพักแรม และพนักงานโครงการ เท่ากับ 2.844 ลูกบาศก์
เมตร/วัน

(3) ปริมาณขยะมูลฝอยอันตราย

ปริมาณเฉลี่ยร้อยละ 0.29 ของขยะทั่วไปทั้งหมด (สำนักรักษาความสะอาดกรุงเทพมหานคร”
สำนักรักษาความสะอาด 2539”, กรุงเทพฯ 2539)

$$= (2.844 \times 0.29) / 100$$

$$= 0.008 \text{ ลบ.ม./วัน}$$

$$= 8.25 \text{ ลิตร/วัน}$$

2) การรวบรวมและจัดเก็บขยะมูลฝอย

2.1) การจัดการรวบรวมขยะมูลฝอย

- ห้องพัก จัดให้มีถังขยะเปียก, ถังขยะแห้ง และถังขยะอันตรายชนิดละ 1 ถัง ขนาดความจุถังละ 10 ลิตร ไว้ในห้องพักทุกห้อง ซึ่งแต่ละถังจัดให้มีถุงดำรองรับอีกครั้งหนึ่ง
- ห้องส้วม ห้องออกกำลังกาย ห้องประชุม ร้านค้า และอื่นๆ จัดให้มีถังขยะเปียก, ถังขยะแห้ง และถังขยะอันตรายชนิดละ 1 ถัง ขนาดความจุถังละ 15 ลิตร ซึ่งแต่ละถังจัดให้มีถุงดำรองรับอีกครั้งหนึ่ง
- ห้องครัวและห้องอาหาร จัดให้มีถังขยะเปียก 3 ถัง และถังขยะแห้ง 2 ถัง ขนาดความจุ 200 ลิตร ซึ่งแต่ละถังจัดให้มีถุงดำรองรับอีกครั้งหนึ่ง
- โถงทางเดิน และโถงหน้าลิฟท์ทุกชั้น จัดให้มีถังขยะเปียก และถังขยะแห้ง ขนาดความจุ 15 ลิตร พร้อมที่ดับบู่ (เฉพาะหน้าลิฟท์) ซึ่งแต่ละถังจัดให้มีถุงดำรองรับอีกครั้งหนึ่ง
- ห้องทำงานพนักงาน และส่วนต้อนรับ จัดให้มีถังขยะเปียก และถังขยะแห้งชนิดละ 1 ถัง ขนาดความจุ 50 ลิตร ซึ่งแต่ละถังจัดให้มีถุงดำรองรับอีกครั้งหนึ่ง

การเก็บรวบรวมขยะมูลฝอย จะมีพนักงานคอยเก็บรวบรวมขยะมูลฝอยจากส่วนต่างๆ ของแต่ละอาคาร ทุกวัน และนำไปรวมไว้ยังห้องพักขยะรวมของโครงการ เพื่อรอการเก็บขนของ อบต.ไม้ขาว ต่อไป

2.2) ที่พักขยะรวม

โครงการจัดให้มีที่พักขยะรวมอยู่บริเวณชั้นที่ 1 ของอาคาร PC (จอดรถมอเตอร์ไซด์) โดยขยะที่เก็บได้ในแต่ละอาคารจะนำมารวมกัน ที่พักขยะรวมของโครงการจำนวน 3 ห้อง ดังนี้

- ห้องพักขยะเปียก ขนาด 2.1 x 5.0 x 1.0 เมตร ความจุรวม 10.50 ลูกบาศก์เมตร

- ห้องพักขยะแห้ง ขนาด 2.9 x 3.0 x 1.0 เมตร ขนาดความจุ 8.70 ลูกบาศก์เมตร
- ห้องพักขยะอันตราย ขนาด 2.0 x 2.1 x 1.0 เมตร ขนาดความจุ 4.2 ลูกบาศก์เมตร โดยภายในห้องพักขยะอันตราย จัดให้มีถังมีฝาปิดขนาด 200 ลิตร สำหรับรองรับขยะอันตราย ห้องพักขยะมูลฝอยรวม 23.4 ลูกบาศก์เมตร ที่ทางโครงการจัดเตรียมสามารถรองรับมูลฝอยได้นาน (23.4/2.844) 8.2 วัน

3) การกำจัดขยะมูลฝอย

พื้นที่โครงการตั้งอยู่ในเขตรับผิดชอบของ อบต.ไม้ขาว เข้ามาจัดเก็บขยะมูลฝอย โดยขยะมูลฝอยจะถูกนำไปกำจัดยังศูนย์กำจัดขยะมูลฝอยรวม ของเทศบาลนครภูเก็ตต่อไป

1.3.6 ระบบไฟฟ้าและสื่อสาร

1) ระบบไฟฟ้า

ระบบไฟฟ้าของโครงการ จะได้รับบริการจากการไฟฟ้าส่วนภูมิภาค อำเภอดงยางโดยโครงการจะติดตั้งเสารับไฟฟ้าแรงสูงจาก กฟภ. บริเวณด้านหน้าโครงการแล้วเดินสายเข้าหม้อแปลงไฟฟ้า ซึ่งจัดไว้บริเวณหน่วยสถานีไฟฟ้า 2 แห่ง คือ ด้านหลังของอาคาร GB และ PC ก่อนจะจ่ายไปยังอาคารต่างๆ ดังนี้

(1) ปริมาณการใช้ไฟฟ้า

การใช้ไฟฟ้าของโครงการ รวมทั้งหมด 2,119 KVA แยกเป็น ส่วนห้องพัก, ส่วนต้อนรับ, ส่วนห้องประชุมสัมมนา, ส่วนอาหารและเครื่องดื่ม, ส่วนสำนักงาน, ระบบปรับอากาศและระบายอากาศ, ระบบสุขาภิบาลและอัคคีภัย, ลิฟท์, ไฟส่องสว่างภายนอก และอุปกรณ์เฉพาะ

(2) ระบบจ่ายไฟฟ้าปกติ

ระบบจ่ายไฟฟ้าของโครงการ จะทำการติดตั้งหม้อแปลงไฟฟ้าขนาด 1,250 KVA จำนวน 1 ชุด และขนาด 1,000 KVA จำนวน 1 ชุด เพื่อลดแรงดันไฟฟ้า ก่อนจะจ่ายไฟไปยังแผงจ่ายไฟฟ้าหลัก (MDB) เพื่อกระจายไปใช้งานยังอาคารต่างๆ

(3) ระบบจ่ายไฟฟ้าสำรอง

จัดให้มีเครื่องกำเนิดไฟฟ้าสำรองขนาด 300 KVA จำนวน 1 เครื่อง และขนาด 440 KVA จำนวน 1 เครื่อง เพื่อจ่ายไฟฟ้าสำรองกรณีเกิดเหตุไฟฟ้าดับฉุกเฉิน โดยสามารถจ่ายไฟฟ้าได้นานไม่น้อยกว่า 3 ชั่วโมง ติดตั้งในห้องเครื่องของอาคาร PC (จอตระดมเดอริไซด์)

2) ระบบสื่อสาร

(1) ระบบกระจายเสียง

ออกแบบให้กระจายเสียงได้ครอบคลุมพื้นที่ทำงาน ทางเดินตลอดจนลานภายนอกพื้นที่อาคาร โดยมีอุปกรณ์ควบคุมที่สามารถรับสัญญาณจากระบบโทรศัพท์ เพื่อประกาศกระจายเสียงกรณีเกิดเหตุฉุกเฉินได้ และสามารถรองรับระบบเสียงประกาศจากห้องควบคุมได้

(2) ระบบโทรศัพท์

ที่ Main PABX โดยมีระบบเชื่อมต่อการใช้งานกับบริการโทรศัพท์พื้นฐาน และกระจายสัญญาณไปยังอาคารต่างๆ ทุกอาคาร

(3) ระบบรักษาความปลอดภัย

ทำการติดตั้งระบบกล้องที่วิ้งจระปิด (CCTV) บริเวณโดยรอบพื้นที่โครงการ เพื่อเป็นการตรวจสอบการปฏิบัติงานและรักษาความปลอดภัยให้กับผู้มาใช้บริการ

(4) โทรศัพท์

จัดให้มีทีวีในทุกห้องพัก

(5) ระบบป้องกันฟ้าผ่า

เป็นตัวนำทองแดงไม่ต่ำกว่า 70 mm. ติดตั้งบริเวณหลังคาของอาคารระบบสายดินเป็นระบบ Ground Loop ตัวนำทองแดงฝังดินรอบอาคารพร้อม Ground Rod

1.3.7 ระบบระบายอากาศและระบบปรับอากาศ

1) ระบบปรับอากาศ

จัดให้มีระบบปรับอากาศ ซึ่งจะติดตั้งอยู่บริเวณห้องพักโรงแรม สำนักงาน ครีวและห้องอาหาร ห้องสปา ห้องประชุมสัมมนา และห้องซักอบรีด ทั้งนี้ได้เลือกขนาดเครื่องปรับอากาศให้เหมาะสมกับขนาดพื้นที่ใช้งาน นอกจากนี้ในแต่ละอาคารยังจัดให้มีช่องท่อลมดูดอากาศ และช่องท่อลมเติมอากาศ เพื่อเพิ่มประสิทธิภาพในการระบายอากาศอีกด้วย

2) ระบบระบายอากาศ

จัดให้มีระบบระบายอากาศทั้งที่เป็นแบบธรรมชาติ ให้เป็นไปตามมาตรฐานและข้อกำหนดของกฎกระทรวงที่เกี่ยวข้อง โดยจัดให้มีพัดลมระบายอากาศในห้องต่างๆ เช่น ห้องน้ำ ห้องเก็บของห้องสปา ห้องซ่อมบำรุง ห้องแม่บ้าน ห้องควบคุม ห้องขยะ และที่จอดรถชั้นใต้ดิน อัตราและปริมาตรการระบายอากาศ ระหว่าง 40-60,060 ลูกบาศก์เมตร/ชั่วโมง ทั้งนี้ขึ้นอยู่กับขนาดของแต่ละห้อง

1.3.8 ระบบป้องกันอัคคีภัย

โครงการได้จัดให้มีการติดตั้งระบบป้องกันอัคคีภัย ตามกฎกระทรวงฉบับที่ 33 (พ.ศ.2535), กฎกระทรวงฉบับที่ 47 (พ.ศ. 2540) และกฎกระทรวงฉบับที่ 50 (พ.ศ.2540 ออกตามความในพระราชบัญญัติควบคุมอาคาร พ.ศ. 2522 ดังนี้

1) ระบบสัญญาณเตือนเพลิงไหม้ ติดตั้งในทุกชั้นของอาคาร ประกอบด้วย

1.1 แผงควบคุมระบบสัญญาณแจ้งเหตุเพลิงไหม้ (Fire Control Panel ; FCP) และแผงแสดงผลเหตุเพลิงไหม้ (ANN) อยู่บริเวณห้องรปภ. ของอาคารจอดรถและบริการ

1.2 อุปกรณ์ส่งสัญญาณเพื่อให้หนีไฟ เป็นสัญญาณแบบกริ่ง (Alarm Bell) ติดตั้งไว้ใกล้กับ Manual Station พร้อมสัญญาณไฟกระพริบบริเวณหน้าบันได-หน้าลิฟท์ และโถงทางเดิน ของแต่ละชั้นแต่ละอาคาร

1.3 อุปกรณ์แจ้งเหตุ ติดตั้งทั้งระบบแจ้งเหตุอัตโนมัติ และระบบแจ้งเหตุที่ใช้มือ ดังนี้

(1) ชุดกดแจ้งเหตุแบบใช้มือ (Manual Station) ติดตั้งไว้บริเวณหน้าบันได-หน้าลิฟท์ และโถงทางเดิน ของแต่ละชั้นแต่ละอาคาร

(2) เครื่องตรวจจับควัน (Smoke Detector) ติดตั้งไว้บริเวณห้องพักโรงแรมทุกห้อง , ห้องสำนักงาน, ห้องประชุม, ห้องเครื่อง และโถงทางเดิน

(3) เครื่องตรวจจับความร้อน (Heat Detector) เป็นแบบตรวจจับอัตราการเพิ่มของอุณหภูมิ (Rate of Rise Detector) มีหลักการทำงานคือ เครื่องจะทำงานเมื่อมีอัตราการเพิ่มของอุณหภูมิสูงเกินอัตราปกติที่ตั้งไว้ ติดตั้งไว้บริเวณห้องครัว ห้องสปา ห้องน้ำ และที่จอดรถยนต์

2) ระบบป้องกันเพลิงไหม้ ประกอบด้วย ท่อเย็น หัวรับน้ำดับเพลิง หัวจ่ายน้ำดับเพลิง ตู้สายฉีดน้ำดับเพลิงในอาคาร ระบบจ่ายน้ำดับเพลิงอัตโนมัติ และถังเก็บน้ำสำรอง ดังนี้

2.1 ท่อเย็น เป็นท่อโลหะผิวเรียบทาสีแดง ขนาด \varnothing 6 นิ้ว ถึง 8 นิ้ว ติดตั้งตั้งแต่ชั้นล่างไปยังชั้นบนสุดของอาคาร โดยท่อเย็นจะรับน้ำจากเครื่องสูบน้ำดับเพลิง (Fire Pump) และควบคุมแรงดันด้วยเครื่องสูบน้ำรักษาแรงดัน (Jockey pump) และรองรับจากหัวรับน้ำดับเพลิงบริเวณโดยรอบโครงการ โดยท่อเย็นจะจ่ายน้ำไปยังส่วนต่างๆ ของอาคาร

2.2 หัวจ่ายน้ำดับเพลิงสนาม (FH) เป็นหัวจ่ายน้ำดับเพลิงแบบสวมเร็วสามารถต่อสายฉีดน้ำดับเพลิงเข้ากับข้อต่อสวมเร็ว เพื่อทำการฉีดน้ำดับเพลิงได้ทันที จัดให้มีไว้เพื่อเสริมการทำงานของตู้สายฉีดน้ำดับเพลิงในอาคาร (FHC) โดยติดตั้งไว้บริเวณโดยรอบโครงการ จำนวน 9 จุด นอกจากนี้ยังจัดให้มีหัวจ่ายน้ำดับเพลิงที่หลังคา ของแต่ละอาคาร

2.3 หัวรับน้ำดับเพลิงนอกอาคาร (FDC) ขนาด $6 \times 2 \frac{1}{2} \times 2 \frac{1}{2}$ นิ้ว จำนวน 1 หัว เป็นหัวรับน้ำแบบ 3 ทาง อยู่ด้านข้างอาคารจอดรถและบริการ เพื่อรับน้ำจากรถน้ำดับเพลิง

2.4 ตู้เก็บสายฉีดน้ำดับเพลิง (Fire Hose Cabinet : FHC) ประกอบด้วย หัวต่อสายฉีดน้ำดับเพลิง ขนาดเส้นผ่าศูนย์กลาง $2 \frac{1}{2}$ นิ้ว และสายฉีดน้ำดับเพลิงขนาดเส้นผ่าศูนย์กลาง $1 \frac{1}{2}$ นิ้ว ยาว 30 เมตร 2 เส้น ติดตั้งไว้ทุกชั้นบริเวณโถงทางเดินของแต่ละอาคาร

2.5 น้ำสำรองดับเพลิง จัดให้มีถังเก็บน้ำสำรองดับเพลิง จำนวน 2 บ่อ บริเวณใต้อาคารจอดรถและบริการ ขนาดความจุรวม 190 ลูกบาศก์เมตร สามารถสำรองในการดับเพลิงได้นาน 1 ชั่วโมง โดยการสูบน้ำดับเพลิงไปยังท่อเย็นจะทำงานโดยเครื่องสูบน้ำดับเพลิง ชนิดขับเคลื่อนด้วยมอเตอร์ไฟฟ้า (Fire pump) 2 เครื่อง และรักษาแรงดันน้ำในเส้นท่อด้วยปั๊มรักษาแรงดัน (Jockey pump) 1 เครื่อง

2.6 หัวกระจายน้ำดับเพลิงอัตโนมัติ (Sprinkler) จัดให้มีระบบฉีดน้ำดับเพลิงอัตโนมัติ หรือ Sprinkler เพื่อฉีดน้ำโดยอัตโนมัติในกรณีที่เกิดเหตุเพลิงไหม้ทำการติดตั้งไว้บริเวณส่วนต่างๆ ของอาคาร

3) เครื่องดับเพลิงแบบมือถือ (FE) ประกอบด้วย ถังดับเพลิงแบบเคมี ถังดับเพลิงแบบคาร์บอนไดออกไซด์ และถังดับเพลิงแบบน้ำ ติดตั้งอยู่บริเวณโถงทางเดินของอาคาร

4) บันไดหนีไฟ เป็นบันไดคอนกรีตเสริมเหล็ก ซึ่งในแต่ละอาคารจะใช้เป็นบันไดหลัก และบันไดหนีไฟด้วย

5) ระบบจ่ายพลังงานไฟฟ้าสำรอง จ่ายไฟฟ้าสำหรับกรณีไฟฟ้าดับ ประกอบด้วย

5.1 ไฟฟ้าส่องสว่างฉุกเฉิน แบบมีแบตเตอรี่ ทำงานได้ไม่น้อยกว่า 2 ชั่วโมง ติดตั้งไว้บริเวณโถงทางเดิน บันไดขึ้น-ลง และห้องต่างๆ ของแต่ละอาคาร

5.2 เครื่องปั้นไฟสำรอง จะทำงานโดยอัตโนมัติเมื่อไฟฟ้าดับ โดยจะจ่ายไฟฟ้าให้กับอุปกรณ์หลักที่สำคัญ ได้แก่ ปั๊มน้ำ ไฟแสงสว่าง และระบบสื่อสาร

6) ป้ายบอกทางหนีไฟ (Fire Exit Sign Luminaire) เป็นป้ายพลาสติกมีไฟส่องสว่างจากภายใน และมีตัวอักษร “Exit” สีเขียว เปล่งแสงสะท้อนให้เห็นชัดเจน เมื่อไฟดับมีตำแหน่งติดตั้งบริเวณทางเข้าออกของบันไดหนีไฟ

7) ป้ายบอกตำแหน่งจุดที่อยู่ เป็นป้ายพลาสติกใสปิดหุ้มภาพแปลนของชั้นต่างๆ ในอาคาร มีรายละเอียดตำแหน่งจุดที่ผู้อ่านยืนอยู่ และตำแหน่งอุปกรณ์ดับเพลิง ทางหนีไฟ และลิฟท์ ติดตั้งไว้ในห้องพักทุกห้อง และบริเวณหน้าลิฟท์ของทุกชั้น

8) จุดรวมพล กำหนดให้มีจุดรวมพลเบื้องต้นไว้ 3 แห่ง คือ

- จุดที่ 1 ขนาดพื้นที่ 50 ตารางเมตร เป็นจุดรวมพลของกลุ่มอาคารพักอาศัย GA, GB, GC, GD, GE, GF, GG+GH ส่วน GG, อาคาร PF (ร้านอาหาร) และอาคาร PD (สปาและบริการ)
- จุดที่ 2 ขนาดพื้นที่ 50 ตารางเมตร เป็นจุดรวมพลของกลุ่มอาคารพักอาศัย GG+GH ส่วน GH, อาคาร PA (ต้อนรับ)
- จุดที่ 3 ขนาดพื้นที่ 50 ตารางเมตร เป็นจุดรวมพลของกลุ่มอาคาร PB (จอดรถและบริการ) และอาคาร PC (จอดรถมอเตอร์ไซด์)

จุดรวมพลเบื้องต้นทั้ง 3 แห่ง มีขนาดพื้นที่รวม 150 ตารางเมตร สามารถรองรับผู้มาพักแรมและพนักงานโรงแรมประมาณ $(498+100)$ 598 คน ในอัตราส่วน 1 คน : 0.25 ตารางเมตร เมื่ออพยพคนจากจุดรวมพลเบื้องต้นที่กำหนดไว้ หลังจากนั้นก็จะไปยังจุดที่ปลอดภัยบนถนนสาธารณะด้านหน้าโครงการต่อไป โดยทั้งนี้สามารถปรับเปลี่ยนตำแหน่งใหม่ได้ตามความเหมาะสมกับสภาพความเป็นจริง เมื่อมีการซักซ้อมการหนีไฟ และอุบัติภัยจากทะเลกับหน่วยงานที่เกี่ยวข้อง

สำหรับกรณีเกิดเหตุเพลิงไหม้ ระดับเพลิงของหน่วยงานราชการ ก็สามารถใช้นกนภายในโครงการ และจัดให้มีระยะถอยร่นแต่ละอาคาร ห่างพอสมควร ซึ่งสะดวกต่อการปฏิบัติหน้าที่ของเจ้าหน้าที่ดับเพลิง ที่ต้องลากสายหัวฉีดน้ำดับเพลิงเข้าไปยังจุดเกิดเหตุเพลิงไหม้นั้นๆ

1.3.9 พื้นที่สีเขียว

โครงการ เพื่อให้เหมาะสมต่อการเป็นสถานที่พักผ่อนอากาศ และอาศัยร่มเงาและการคายน้ำของพืช ช่วยในการปรับปรุงภูมิให้เย็นสบาย และช่วยลดความร้อนจากการดูดซับแสงแดดของพื้นผิวอาคารคสล. และจากการระบายความร้อนของเครื่องปรับอากาศ ดังนี้

โครงการจัดให้มีพื้นที่สีเขียวทั้งสิ้น 3 บริเวณ ตามประกาศกระทรวงทรัพยากรฯ ประกอบไปด้วย

- พื้นที่ไม้เดิม ประเภทไม้ยืนต้นขนาดใหญ่ ได้แก่ มะพร้าว โพทะเล สนทะเล มะม่วงหิมพานต์ มะขาม ไทร แสมขาว
- พื้นที่ไม้ปลูกเพิ่มเติม ได้แก่ มะพร้าว สนทะเล และมะม่วงหิมพานต์ รวมต้นไม้ขนาดใหญ่ 827 ต้น ไม้พื้นล่างจะเป็นไม้พุ่มและหญ้าคลุมดิน

รวมจัดให้มีพื้นที่สีเขียวทั้งสิ้น 11,480 ตารางเมตร คิดเป็นพื้นที่สีเขียวร้อยละ 33.57 ของพื้นที่โครงการ และสัดส่วนผู้พักแรมต่อพื้นที่สีเขียว เท่ากับ 1 คน : 23.05 ตารางเมตร ดังนี้

(1) บริเวณที่ 2 พื้นที่สีเขียว 4,484.2 ตารางเมตร

(2) บริเวณที่ 3 พื้นที่สีเขียว 6,554.4 ตารางเมตร

(3) บริเวณที่ 8 พื้นที่สีเขียว 441.4 ตารางเมตร

ดังนั้นการจัดให้มีพื้นที่สีเขียวของโครงการ จึงได้ตามเกณฑ์การจัดให้มีพื้นที่สีเขียว

บทที่ 2

การปฏิบัติตามมาตรการป้องกันและแก้ไข

ผลกระทบสิ่งแวดล้อม

บทที่ 2

การปฏิบัติตามมาตรการป้องกันและแก้ไขผลกระทบสิ่งแวดล้อม

2.1 การปฏิบัติตามมาตรการป้องกันและแก้ไขผลกระทบสิ่งแวดล้อม

ตารางที่ 2.1 การปฏิบัติตามมาตรการป้องกันและแก้ไขผลกระทบสิ่งแวดล้อม ระยะดำเนินการ

องค์ประกอบสิ่งแวดล้อม / ผลกระทบต่อสิ่งแวดล้อม	มาตรการป้องกันและแก้ไขผลกระทบสิ่งแวดล้อม	การปฏิบัติตามมาตรการป้องกันและแก้ไขผลกระทบสิ่งแวดล้อม	ปัญหา อุปสรรคและข้อเสนอแนะ
1. ทรัพยากรกายภาพ			
1.1 สภาพภูมิประเทศ	<p>1. จัดให้มีการดูแลต้นไม้ และสวนหย่อมภายในพื้นที่โครงการให้มีสภาพดีอยู่เสมอ ตามมาตรการในเรื่องสุนทรียภาพและทัศนียภาพ</p> 	<p>ปฏิบัติตามมาตรการ โครงการมีแผนกสวนดูแลต้นไม้ และสวนหย่อมภายในพื้นที่โครงการให้มีสภาพดีอยู่เสมอ</p> 	ไม่มีปัญหาและอุปสรรค
1.2 คุณภาพอากาศ	<p>1. ดูแลระบบการระบายอากาศภายในอาคารอยู่เสมอ เปิดประตูอาคารบางจุดเพื่อให้อากาศถ่ายเทได้สะดวก</p>	<p>ปฏิบัติตามมาตรการ โครงการดูแลระบบการระบายอากาศภายในอาคารอยู่เสมอ เปิดประตูอาคารบางจุดเพื่อให้อากาศถ่ายเทได้สะดวก</p>	ไม่มีปัญหาและอุปสรรค

องค์ประกอบสิ่งแวดล้อม / ผลกระทบต่อสิ่งแวดล้อม	มาตรการป้องกันและแก้ไขผลกระทบสิ่งแวดล้อม	การปฏิบัติตามมาตรการป้องกันและแก้ไขผลกระทบสิ่งแวดล้อม	ปัญหา อุปสรรคและข้อเสนอแนะ
			
	2. ติดป้ายห้ามติดเครื่องยนต์ทั้งไว้บริเวณลานจอดรถยนต์ โดยดับเครื่องยนต์ทันทีเมื่อจอดเสร็จแล้ว	ปฏิบัติตามมาตรการ โครงการติดป้ายห้ามติดเครื่องยนต์ทั้งไว้บริเวณลานจอดรถยนต์ โดยดับเครื่องยนต์ทันทีเมื่อจอดเสร็จแล้ว	ไม่มีปัญหาและอุปสรรค
	3. การออกแบบ และวัสดุที่ยึดส่วนประกอบของเครื่องปรับอากาศจะต้องไม่สึกกร่อนง่าย ทำความสะอาดได้ง่าย	ปฏิบัติตามมาตรการ โครงการเลือกใช้เครื่องปรับอากาศที่มีวัสดุที่ยึดส่วนประกอบของเครื่องปรับอากาศไม่สึกกร่อนง่าย ทำความสะอาดได้ง่าย 	ไม่มีปัญหาและอุปสรรค



องค์ประกอบสิ่งแวดล้อม / ผลกระทบต่อสิ่งแวดล้อม	มาตรการป้องกันและแก้ไขผลกระทบสิ่งแวดล้อม	การปฏิบัติตามมาตรการป้องกันและแก้ไขผลกระทบสิ่งแวดล้อม	ปัญหา อุปสรรคและข้อเสนอแนะ
	4. เครื่องปรับอากาศควรจัดให้มีระบบฟอกอากาศภายในระบบปรับอากาศทุกเครื่อง	ปฏิบัติตามมาตรการ โครงการเลือกใช้เครื่องปรับอากาศ ควรจัดให้มีระบบฟอกอากาศภายในระบบปรับอากาศ	ไม่มีปัญหาและอุปสรรค
	5. ทำการถอดล้างทำความสะอาดหัวก๊อกน้ำ และฝักบัวอาบน้ำในห้องพักทุกๆ 6 เดือนต่อครั้ง	ปฏิบัติตามมาตรการ เจ้าหน้าที่แผนกวิศวกรรมถอดล้าง ทำความสะอาดหัวก๊อกน้ำ และฝักบัวอาบน้ำในห้องพักอย่างสม่ำเสมอ	ไม่มีปัญหาและอุปสรรค
	6. เครื่องปรับอากาศ ควรทำความสะอาด เศษฝุ่นละออง และสิ่งสกปรกต่างๆ อย่างน้อยทุกๆ 6 เดือน/ครั้ง เพื่อเพิ่มประสิทธิภาพการทำงานของเครื่องปรับอากาศ และยังเป็นการป้องกันการสะสมของเชื้อโรค	ปฏิบัติตามมาตรการ โครงการทำความสะอาด เครื่องปรับอากาศทุกๆ 6 เดือน/ครั้ง เพื่อเพิ่มประสิทธิภาพการทำงานของเครื่องปรับอากาศ และยังเป็นการป้องกันการสะสมของเชื้อโรค	ไม่มีปัญหาและอุปสรรค
	7. ดูแลสภาพถนนภายในโครงการและลานจอดรถยนต์ให้สะอาดเพื่อป้องกันการฟุ้งกระจายของฝุ่นอันเนื่องมาจากการใช้ถนน 	ปฏิบัติตามมาตรการ โครงการดูแลสภาพถนนภายในโครงการและลานจอดรถยนต์ให้สะอาดเพื่อป้องกันการฟุ้งกระจายของฝุ่น 	ไม่มีปัญหาและอุปสรรค

องค์ประกอบสิ่งแวดล้อม / ผลกระทบต่อสิ่งแวดล้อม	มาตรการป้องกันและแก้ไขผลกระทบสิ่งแวดล้อม	การปฏิบัติตามมาตรการป้องกันและแก้ไขผลกระทบสิ่งแวดล้อม	ปัญหา อุปสรรคและข้อเสนอแนะ
1.3 เสียงและความสั่นสะเทือน	1. จำกัดความเร็วรถ ขณะแล่นเข้า-ออกพื้นที่โครงการ ให้มีความเร็วไม่เกิน 30 กิโลเมตร/ชั่วโมง	ปฏิบัติตามมาตรการ โครงการจำกัดความเร็วรถ ขณะแล่นเข้า-ออกพื้นที่โครงการ ให้มีความเร็วไม่เกิน 30 กิโลเมตร/ชั่วโมง และมี รปภ. คอยอำนวยความสะดวกแก่ผู้ใช้บริการ 	ไม่มีปัญหาและอุปสรรค
	2. ทำป้ายประกาศให้ดับเครื่องยนต์ทันทีเมื่อจอดรถแล้ว	ปฏิบัติตามมาตรการ โครงการติดป้ายดับเครื่องยนต์ บริเวณพื้นที่ลานจอดรถ	ไม่มีปัญหาและอุปสรรค
	3. รักษาสภาพธรรมชาติและดูแลต้นไม้ในโครงการให้ดีขึ้น เพื่อช่วยเป็นสิ่งป้องกันเสียงจากภายนอกได้	ปฏิบัติตามมาตรการ โครงการรักษาสภาพธรรมชาติและดูแลต้นไม้ในโครงการให้ดีขึ้น เพื่อช่วยเป็นสิ่งป้องกันเสียงจากภายนอกได้	ไม่มีปัญหาและอุปสรรค

องค์ประกอบสิ่งแวดล้อม / ผลกระทบต่อสิ่งแวดล้อม	มาตรการป้องกันและแก้ไขผลกระทบสิ่งแวดล้อม	การปฏิบัติตามมาตรการป้องกันและแก้ไขผลกระทบสิ่งแวดล้อม	ปัญหา อุปสรรคและข้อเสนอแนะ
	 <p>4. จัดให้มีพื้นที่สีเขียวภายในโครงการ เพื่อดูดซับเสียง คิดเป็นพื้นที่รวม 11,480 ตารางเมตร ในขณะที่ คาดการณ์ว่ามีผู้ใช้บริการโครงการ 498 คน คิดเป็น อัตราส่วนระหว่างผู้ใช้บริการต่อพื้นที่สีเขียว เป็น 1 คน ต่อ 23.05 ตร.ม. ทั้งนี้ชนิดของไม้ยืนต้นที่ปลูกได้แก่ มะพร้าว สนทะเล และมะม่วงหิมพานต์</p> 	 <p>ปฏิบัติตามมาตรการ โครงการจัดให้มีพื้นที่สีเขียวภายในโครงการ และมีคนสวนดูแลให้สวยงามอยู่เสมอ</p> 	ไม่มีปัญหาและอุปสรรค

องค์ประกอบสิ่งแวดล้อม / ผลกระทบต่อสิ่งแวดล้อม	มาตรการป้องกันและแก้ไขผลกระทบสิ่งแวดล้อม	การปฏิบัติตามมาตรการป้องกันและแก้ไขผลกระทบสิ่งแวดล้อม	ปัญหา อุปสรรคและข้อเสนอแนะ
1.4 ทรัพยากรน้ำ	1. จัดให้มีระบบบำบัดน้ำเสียภายในโครงการเพื่อลดค่าความสกปรกในน้ำทิ้งให้เป็นไปตามมาตรฐานน้ำทิ้งประเภท ก. ซึ่งเป็นระบบบำบัดน้ำเสียรวมแบบ Extended Aeration สามารถบำบัดน้ำเสียของโครงการ ที่มีปริมาณ 244.0 ลบ.ม./วัน ให้มีค่าความสกปรก (BOD) ออกไม่เกิน 20 มก./ลิตร และค่าสารแขวนลอย (SS) ไม่เกิน 30 มก./ลิตร	ปฏิบัติตามมาตรการ โครงการมีระบบบำบัดน้ำเสียที่มีประสิทธิภาพ สามารถบำบัดน้ำเสียให้มีค่าอยู่ในเกณฑ์มาตรฐานน้ำทิ้งอาคารประเภท ก. 	ไม่มีปัญหาและอุปสรรค
	2. จัดให้มีเจ้าหน้าที่ที่มีความรู้คอยควบคุมดูแลระบบบำบัดน้ำเสียของโครงการอย่างสม่ำเสมอ	ปฏิบัติตามมาตรการ โครงการมีเจ้าหน้าที่แผนกวิศวกรรมที่มีความรู้ความเชี่ยวชาญ ควบคุมและดูแลระบบบำบัดน้ำเสียของโครงการให้มีประสิทธิภาพที่ดีอยู่เสมอ	ไม่มีปัญหาและอุปสรรค
	3. ให้มีการตัดตะกอนไขมันออกสัปดาห์ละ 1 ครั้ง ใส่ถุงดำมัดปากถุงให้เรียบร้อย แล้วนำไปเก็บรวมไว้ที่ห้องพักขยะรวม	ปฏิบัติตามมาตรการ โครงการตัดตะกอนไขมันออกสัปดาห์ละ 1 ครั้ง ใส่ถุงดำมัดปากถุงให้เรียบร้อย แล้วนำไปเก็บรวมไว้ที่ห้องพักขยะรวม	ไม่มีปัญหาและอุปสรรค
	4. จัดให้มีถังเก็บน้ำที่ผ่านการบำบัด ขนาด 62 ลบ.ม. จำนวน 1 ถังต่อจากระบบบำบัดน้ำเสียรวม	ปฏิบัติตามมาตรการ โครงการมีถังเก็บน้ำที่ผ่านการบำบัด ขนาด 62 ลบ.ม. จำนวน 1 ถัง	ไม่มีปัญหาและอุปสรรค

องค์ประกอบสิ่งแวดล้อม / ผลกระทบต่อสิ่งแวดล้อม	มาตรการป้องกันและแก้ไขผลกระทบสิ่งแวดล้อม	การปฏิบัติตามมาตรการป้องกันและแก้ไขผลกระทบสิ่งแวดล้อม	ปัญหา อุปสรรคและข้อเสนอแนะ
	5. จัดให้มีระบบรีไซเคิลน้ำ ประกอบด้วย การกรองด้วยทราย เมมเบรน สารเคมี เครื่องปั๊มอากาศ และเครื่องล้างน้ำย้อนกลับ รวมถึงถังเก็บน้ำรีไซเคิล ขนาด 160 ลบ.ม. และท่อน้ำ Reuse ไปยังพื้นที่สีเขียว และระบบชักโครกห้องน้ำ ในแต่ละอาคาร	ปฏิบัติตามมาตรการ โครงการมีระบบน้ำรีไซเคิล สำหรับใช้ในพื้นที่สีเขียวของโครงการ โดยส่งไปตามท่อน้ำ Reuse ไปยังพื้นที่สีเขียว 	ไม่มีปัญหาและอุปสรรค
	6. จัดให้มีการติดตั้งมิเตอร์ไฟฟ้าแยกเฉพาะระบบบำบัดน้ำเสีย	ปฏิบัติตามมาตรการ โครงการติดตั้งมิเตอร์ไฟฟ้าแยกเฉพาะระบบบำบัดน้ำเสีย	ไม่มีปัญหาและอุปสรรค
	7. ห้ามระบายน้ำเสียหรือสารเคมีใดๆ ลงสู่พрудจิก	ปฏิบัติตามมาตรการ โครงการไม่มีการระบายน้ำเสียหรือสารเคมีใดๆ ลงสู่พрудจิก	ไม่มีปัญหาและอุปสรรค
	8. การดำเนินการสระว่ายน้ำของโครงการ ต้องปฏิบัติตามข้อกำหนด และคำแนะนำของคณะกรรมการสาธารณสุข ฉบับที่ 1/2550 เรื่องการควบคุมการประกอบกิจการสระว่ายน้ำ	ปฏิบัติตามมาตรการ โครงการดำเนินการสระว่ายน้ำของโครงการ ต้องปฏิบัติตามข้อกำหนด และคำแนะนำของคณะกรรมการสาธารณสุข ฉบับที่ 1/2550 เรื่องการควบคุมการประกอบกิจการสระว่ายน้ำ และมีการตรวจวิเคราะห์คุณภาพน้ำสระว่ายน้ำอย่างสม่ำเสมอ	ไม่มีปัญหาและอุปสรรค

องค์ประกอบสิ่งแวดล้อม / ผลกระทบต่อสิ่งแวดล้อม	มาตรการป้องกันและแก้ไขผลกระทบสิ่งแวดล้อม	การปฏิบัติตามมาตรการป้องกันและแก้ไขผลกระทบสิ่งแวดล้อม	ปัญหา อุปสรรคและข้อเสนอแนะ
			
	9. การดำเนินการสปาของโครงการ ต้องให้เป็นไปตามมาตรฐานสำหรับสถานที่เพื่อสุขภาพ หรือเพื่อเสริมสวยตามพระราชบัญญัติสถานบริการ พ.ศ.2509	ปฏิบัติตามมาตรการ โครงการดำเนินการสปาของโครงการ ต้องให้เป็นไปตามมาตรฐานสำหรับสถานที่เพื่อสุขภาพ หรือเพื่อเสริมสวย ตามพระราชบัญญัติสถานบริการ พ.ศ. 2509	ไม่มีปัญหาและอุปสรรค
2. ทรัพยากรชีวภาพ			
2.1 สิ่งมีชีวิตบนบก	1. บำรุงดูแลรักษาพันธุ์ไม้ที่ปลูกในโครงการให้เจริญเติบโตอย่างสมบูรณ์	ปฏิบัติตามมาตรการ คนสวนของโครงการดูแลรักษาพันธุ์ไม้ที่ปลูกในโครงการให้เจริญเติบโตอย่างสมบูรณ์	ไม่มีปัญหาและอุปสรรค

องค์ประกอบสิ่งแวดล้อม / ผลกระทบต่อสิ่งแวดล้อม	มาตรการป้องกันและแก้ไขผลกระทบสิ่งแวดล้อม	การปฏิบัติตามมาตรการป้องกันและแก้ไขผลกระทบสิ่งแวดล้อม	ปัญหา อุปสรรคและข้อเสนอแนะ
			
	2. ออกกฎระเบียบห้ามมิให้พนักงานโรงแรม เข้าไปตัดพื้ต้นไม้ และหาพืชพรรณต่างๆ มาประกอบอาหาร ในพื้นที่พรุจิก และชายหาดไม้ขาว	ปฏิบัติตามมาตรการ โครงการห้ามมิให้พนักงานโรงแรม เข้าไปตัดพื้ต้นไม้ และหาพืชพรรณต่างๆ มาประกอบอาหาร ในพื้นที่พรุจิก และชายหาดไม้ขาว	ไม่มีปัญหาและอุปสรรค
	3. ออกกฎระเบียบห้ามมิให้พนักงานโรงแรม จับสัตว์ทุกชนิด ในพื้นที่พรุจิก และชายหาดไม้ขาว	ปฏิบัติตามมาตรการ โครงการห้ามมิให้พนักงานโรงแรม จับสัตว์ทุกชนิด ในพื้นที่พรุจิก และชายหาดไม้ขาว	ไม่มีปัญหาและอุปสรรค
	4. โรงแรมจะต้องไม่มีกิจกรรมใดๆ ที่จะสร้างผลกระทบต่อสิ่งมีชีวิต ในบริเวณพรุจิก และชายหาด	ปฏิบัติตามมาตรการ โครงการไม่ทำกิจกรรมใดๆ ที่จะสร้างผลกระทบต่อสิ่งมีชีวิต ในบริเวณพรุจิก และชายหาด	ไม่มีปัญหาและอุปสรรค
2.2 สิ่งมีชีวิตในน้ำ	1. บำรุงดูแลรักษาให้ระบบบำบัดน้ำเสีย ทำงานได้อย่างมีประสิทธิภาพ	ปฏิบัติตามมาตรการ เจ้าหน้าที่แผนกวิศวกรรมดูแลรักษาให้ระบบบำบัดน้ำเสีย ทำงานได้อย่างมีประสิทธิภาพ	ไม่มีปัญหาและอุปสรรค
	2. ปลูกลงต้นไม้และจัดภูมิสถาปัตย์ภายในพื้นที่โครงการ	ปฏิบัติตามมาตรการ โครงการปลูกลงต้นไม้และจัดภูมิส	ไม่มีปัญหาและอุปสรรค



องค์ประกอบสิ่งแวดล้อม / ผลกระทบต่อสิ่งแวดล้อม	มาตรการป้องกันและแก้ไขผลกระทบสิ่งแวดล้อม	การปฏิบัติตามมาตรการป้องกันและแก้ไขผลกระทบสิ่งแวดล้อม	ปัญหา อุปสรรคและข้อเสนอแนะ
	<p>เพื่อเป็นแนวป้องกันมิให้เศษตะกอนดิน และป้องกันการไหลบ่าของน้ำลงสู่ท่อระบายน้ำ พรุจิก และทะเล</p> <p>3. จัดทำบ่อหน่วงน้ำ จำนวน 6 บ่อ โดยมีปริมาตรรวม 632.0 ลบ.ม. และลานซึมน้ำ 5 แห่ง เพื่อชะลอการไหลบ่าของน้ำ และปล่อยซึมลงดินต่อไป</p> <div data-bbox="627 654 1079 1340">  </div>	<p>ถาปัตยกรรมภายในพื้นที่โครงการ เพื่อเป็นแนวป้องกันมิให้เศษตะกอนดิน และป้องกันการไหลบ่าของน้ำลงสู่ท่อระบายน้ำ พรุจิก และทะเล</p> <p>ปฏิบัติตามมาตรการ โครงการมีบ่อหน่วงน้ำ จำนวน 6 บ่อ และลานซึมน้ำ 5 แห่ง เพื่อชะลอการไหลบ่าของน้ำ และปล่อยซึมลงดินต่อไป</p> <div data-bbox="1236 654 1688 1340">  </div>	ไม่มีปัญหาและอุปสรรค

องค์ประกอบสิ่งแวดล้อม / ผลกระทบต่อสิ่งแวดล้อม	มาตรการป้องกันและแก้ไขผลกระทบสิ่งแวดล้อม	การปฏิบัติตามมาตรการป้องกันและแก้ไขผลกระทบสิ่งแวดล้อม	ปัญหา อุปสรรคและข้อเสนอแนะ
			
	4. โรงแรมจะต้องไม่มีกิจกรรมใดๆ ที่จะสร้างผลกระทบต่อสิ่งมีชีวิต ในบริเวณพรุจิก ปะการังและหญ้าในทะเล บริเวณใกล้เคียง	ปฏิบัติตามมาตรการ โครงการไม่ทำกิจกรรมที่จะสร้างผลกระทบต่อสิ่งมีชีวิต ในบริเวณพรุจิก ปะการังและหญ้าในทะเลบริเวณใกล้เคียง	ไม่มีปัญหาและอุปสรรค
	5. ต้องไม่ทิ้งสารเคมี หรือของเสียใดๆ ลงสู่ท่อระบายน้ำ พรุจิกและทะเล	ปฏิบัติตามมาตรการ โครงการไม่ทิ้งสารเคมี หรือของเสียใดๆ ลงสู่ท่อระบายน้ำ พรุจิกและทะเล	ไม่มีปัญหาและอุปสรรค
	6. เลือกใช้วัสดุตกแต่งอาคาร เช่น กระฉก จะต้องเลือกใช้ชนิดที่มีการสะท้อนแสงน้อย	ปฏิบัติตามมาตรการ โครงการเลือกใช้วัสดุตกแต่งอาคาร เช่น กระฉก จะเลือกใช้ชนิดที่มีการสะท้อนแสงน้อย	ไม่มีปัญหาและอุปสรรค

องค์ประกอบสิ่งแวดล้อม / ผลกระทบต่อสิ่งแวดล้อม	มาตรการป้องกันและแก้ไขผลกระทบสิ่งแวดล้อม	การปฏิบัติตามมาตรการป้องกันและแก้ไขผลกระทบสิ่งแวดล้อม	ปัญหา อุปสรรคและข้อเสนอแนะ
			
	7. กำหนดและติดตั้งโคมไฟ บริเวณทางเดินด้านติดกับพรุจิก และริมชายหาดไม้ขาว สูงจากพื้นไม่เกิน 1.0 เมตร และหันดวงโคมไฟเข้าหาโครงการ	ปฏิบัติตามมาตรการ โครงการติดตั้งโคมไฟบริเวณทางเดินริมชายหาดไม้ขาว 	ไม่มีปัญหาและอุปสรรค
	8. สระว่ายน้ำ จัดให้มีไฟใต้น้ำ ที่มีความเข้มของแสงสว่างน้อยและฝังในผนังสระว่ายน้ำ เพื่อช่วยลดการกระจายแสง และรบกวนสัตว์ในบริเวณริมชายหาดไม้ขาว ในเวลากลางคืน	ปฏิบัติตามมาตรการ สระว่ายน้ำของโครงการ มีไฟใต้น้ำ ที่มีความเข้มของแสงสว่างน้อยและฝังในผนังสระว่ายน้ำ เพื่อช่วยลดการกระจายแสง และรบกวนสัตว์ในบริเวณริมชายหาดไม้ขาว ในเวลากลางคืน	ไม่มีปัญหาและอุปสรรค

องค์ประกอบสิ่งแวดล้อม / ผลกระทบต่อสิ่งแวดล้อม	มาตรการป้องกันและแก้ไขผลกระทบสิ่งแวดล้อม	การปฏิบัติตามมาตรการป้องกันและแก้ไขผลกระทบสิ่งแวดล้อม	ปัญหา อุปสรรคและข้อเสนอแนะ
			
	<p>9. คงสภาพต้นไม้เดิมในพื้นที่โครงการไว้ให้มากที่สุด พร้อมทั้งปลูกต้นไม้และจัดภูมิสถาปัตยกรรมภายในพื้นที่โครงการเพิ่มเติมโดยเฉพาะด้านที่ติดกับพรุจิก และหาดไม้ขาว ปลูกไม้ยืนต้นทรงสูง และไม้พุ่มตลอดแนว เพื่อช่วยพรางแสงไฟรบกวนสัตว์ในบริเวณพรุจิก และริมชายหาดไม้ขาว</p>	<p>ปฏิบัติตามมาตรการ โครงการปลูกต้นไม้และจัดภูมิสถาปัตย์</p> 	<p>ไม่มีปัญหาและอุปสรรค</p>
	<p>10. หลีกเลี่ยงการเปิดไฟที่มีความเข้มของแสงสว่างมาก โดยเฉพาะบริเวณด้านติดกับพรุจิก และริมชายหาดไม้ขาว</p>	<p>ปฏิบัติตามมาตรการ โครงการหลีกเลี่ยงการเปิดไฟที่มีความเข้มของแสงสว่างมาก โดยเฉพาะบริเวณด้านติดกับพรุจิก และริมชายหาดไม้ขาว</p>	<p>ไม่มีปัญหาและอุปสรรค</p>

องค์กรปกครองส่วนท้องถิ่น / ผลกระทบต่อสิ่งแวดล้อม	มาตรการป้องกันและแก้ไขผลกระทบสิ่งแวดล้อม	การปฏิบัติตามมาตรการป้องกันและแก้ไขผลกระทบสิ่งแวดล้อม	ปัญหา อุปสรรคและข้อเสนอแนะ
	11. จัดให้มีและติดตั้งป้ายเตือน ห้ามตะโกน หรือส่งเสียงดัง ในเวลากลางคืน แก่ผู้พักแรม และพนักงานหรือเจ้าหน้าที่โรงแรม	ปฏิบัติตามมาตรการ โครงการติดตั้งป้ายเตือน ห้ามตะโกน หรือส่งเสียงดัง ในเวลากลางคืน แก่ผู้พักแรม และพนักงานหรือเจ้าหน้าที่โรงแรม	ไม่มีปัญหาและอุปสรรค
	12. ส่งเสริมและ/หรือจัดให้ผู้พักอาศัย เข้าร่วมกิจกรรมของชมรมอนุรักษ์เต่าทะเลของหมู่บ้าน เพื่อให้เล็งเห็นถึงความสำคัญของเต่าทะเล	ปฏิบัติตามมาตรการ โครงการสนับสนุนการเข้าร่วมกิจกรรมของชมรมอนุรักษ์เต่าทะเลของหมู่บ้าน เพื่อให้เล็งเห็นถึงความสำคัญของเต่าทะเล	ไม่มีปัญหาและอุปสรรค
3. ด้านสังคม / คุณค่าการใช้ประโยชน์ของมนุษย์			
3.1 การใช้น้ำ	1. รณรงค์ให้มีการใช้น้ำอย่างประหยัดกับแขกผู้เข้ามาใช้บริการ และพนักงาน โดยอาจมีป้ายคำเตือนใจให้มีการใช้น้ำอย่างประหยัด และอย่างมีคุณค่า	ปฏิบัติตามมาตรการ โครงการรณรงค์ให้มีการใช้น้ำอย่างประหยัด โดยเฉพาะในส่วนของพนักงาน	ไม่มีปัญหาและอุปสรรค
	2. ตรวจสอบดูแลระบบจ่ายน้ำ และระบบเส้นท่อน้ำใช้ให้อยู่ในสภาพดีอยู่เสมอ หากพบว่ามีารชำรุดให้รีบแก้ไขทันที 	ปฏิบัติตามมาตรการ เจ้าหน้าที่แผนกวิศวกรรม ตรวจสอบดูแลระบบจ่ายน้ำ และระบบเส้นท่อน้ำใช้ให้อยู่ในสภาพดีอยู่เสมอ หากพบว่ามีารชำรุดให้รีบแก้ไขทันที 	ไม่มีปัญหาและอุปสรรค

องค์ประกอบสิ่งแวดล้อม / ผลกระทบต่อสิ่งแวดล้อม	มาตรการป้องกันและแก้ไขผลกระทบสิ่งแวดล้อม	การปฏิบัติตามมาตรการป้องกันและแก้ไขผลกระทบสิ่งแวดล้อม	ปัญหา อุปสรรคและข้อเสนอแนะ
	<p>3. จัดให้มีบ่อน้ำใต้ดินภายในโครงการ พร้อมเครื่องสูบน้ำจำนวน 5 บ่อ และถังเก็บน้ำดิบ 2 ถัง ขนาดความจุรวม 200 ลบ.ม.</p> 	<p>ปฏิบัติตามมาตรการ โครงการมีบ่อบาดาล จำนวน 5 บ่อ สูบน้ำเข้าสู่ถังเก็บน้ำดิบ จำนวน 2 ถัง ขนาดความจุรวม 200 ลบ.ม.</p> 	<p>ไม่มีปัญหาและอุปสรรค</p>
	<p>4. จัดให้มีระบบปรับปรุงคุณภาพน้ำ และถังเก็บสำรองน้ำใต้ดิน 2 ถัง ขนาดความจุรวม 200 ลบ.ม. สามารถสำรองน้ำใช้ได้นาน 1.0 วัน และถังเก็บสำรองน้ำดิบเพลิง 2 ถัง ขนาดความจุรวม 190 ลบ.ม.</p>	<p>ปฏิบัติตามมาตรการ โครงการมีระบบปรับปรุงคุณภาพน้ำ และถังเก็บสำรองน้ำใต้ดิน 2 ถัง ขนาดความจุรวม 200 ลบ.ม. สามารถสำรองน้ำใช้ได้นาน 1.0 วัน และถังเก็บสำรองน้ำดิบเพลิง 2 ถัง ขนาดความจุรวม 190 ลบ.ม.</p>	<p>ไม่มีปัญหาและอุปสรรค</p>

องค์ประกอบสิ่งแวดล้อม / ผลกระทบต่อสิ่งแวดล้อม	มาตรการป้องกันและแก้ไขผลกระทบสิ่งแวดล้อม	การปฏิบัติตามมาตรการป้องกันและแก้ไขผลกระทบต่อสิ่งแวดล้อม	ปัญหา อุปสรรคและข้อเสนอแนะ
			
	5. เลือกใช้สุขภัณฑ์ประหยัดน้ำ เพื่อเป็นการลดปริมาณน้ำใช้ภายในโครงการ	ปฏิบัติตามมาตรการ โครงการเลือกใช้สุขภัณฑ์ประหยัดน้ำ	ไม่มีปัญหาและอุปสรรค
	6. ในช่วงฤดูแล้ง ซึ่งเป็นช่วง high season เดือนธันวาคม ถึงเดือนมีนาคม ของทุกปี ซึ่งมีปริมาณน้ำฝนน้อย อยู่ในช่วง 32-74 มิลลิเมตร ให้งดการใช้น้ำจากบ่อบาดาล โดยให้ใช้น้ำจากการจัดซื้อจากผู้ให้บริการในพื้นที่ทดแทน	ปฏิบัติตามมาตรการ โครงการใช้น้ำจากแหล่งน้ำบาดาล ในกรณีช่วงหน้าแล้งหรือปริมาณน้ำบาดาลน้อย โครงการจะซื้อน้ำจากผู้จำหน่ายเอกชน	ไม่มีปัญหาและอุปสรรค
	7. ตรวจสอบคุณภาพน้ำในบ่อน้ำใต้ดิน โดยเฉพาะความเค็ม หากพบว่ามีความเค็มเพิ่มขึ้น ให้หยุดการใช้น้ำบาดาลทันที	ปฏิบัติตามมาตรการ โครงการตรวจสอบคุณภาพน้ำบาดาลอย่างสม่ำเสมอ หากพบว่า ความเค็มเพิ่มขึ้นจะหยุดใช้น้ำ และซื้อน้ำจากเอกชนมาทดแทน	ไม่มีปัญหาและอุปสรรค
3.2 การใช้ไฟฟ้า	1. จัดให้มีและติดตั้งระบบไฟฟ้าตามที่เสนอในรายละเอียดโครงการทุกประการ	ปฏิบัติตามมาตรการ โครงการติดตั้งระบบไฟฟ้าตามที่เสนอในรายละเอียดโครงการ ดังนี้	

องค์ประกอบสิ่งแวดล้อม / ผลกระทบต่อสิ่งแวดล้อม	มาตรการป้องกันและแก้ไขผลกระทบสิ่งแวดล้อม	การปฏิบัติตามมาตรการป้องกันและแก้ไขผลกระทบสิ่งแวดล้อม	ปัญหา อุปสรรคและข้อเสนอแนะ
		<p>1. ระบบจ่ายไฟฟ้าปกติ โครงการติดตั้งหม้อแปลงไฟฟ้าขนาด 1,250 KVA จำนวน 1 ชุด และขนาด 1,000 KVA จำนวน 1 ชุด เพื่อลดแรงดันไฟฟ้า ก่อนจะจ่ายไฟไปยังแผงจ่ายไฟฟ้าหลัก (MDB) เพื่อกระจายไปใช้งานยังอาคารต่างๆ</p> <p>2. ระบบจ่ายไฟฟ้าสำรอง จัดให้มีเครื่องกำเนิดไฟฟ้าสำรองขนาด 300 KVA จำนวน 1 เครื่อง และขนาด 440 KVA จำนวน 1 เครื่อง เพื่อจ่ายไฟฟ้าสำรองกรณีเกิดเหตุไฟฟ้าดับฉุกเฉิน โดยสามารถจ่ายไฟฟ้าได้นานไม่น้อยกว่า 3 ชั่วโมง ติดตั้งในห้องเครื่องของอาคาร PC (จอตระดมเดอไรซ์)</p>	
	<p>2. รณรงคให้ผู้อยู่อาศัยใช้ไฟฟ้าอย่างประหยัด และควรปรับระดับอุณหภูมิในห้องพักให้พอเหมาะ 25-26 องศาเซลเซียส</p>	<p>ปฏิบัติตามมาตรการ โครงการรณรงคให้ผู้อยู่อาศัยใช้ไฟฟ้าอย่างประหยัดและควรปรับระดับอุณหภูมิในห้องพักให้พอเหมาะ</p>	<p>ไม่มีปัญหาและอุปสรรค</p>
	<p>3. ติดตั้งอุปกรณ์เดินสายไฟฟ้า รวมถึงสายสัญญาณทางไฟฟ้าสื่อสารต่างๆ และอุปกรณ์ไฟฟ้าต่างๆ ให้เป็นไปด้วยความเรียบร้อย และถูกต้องตามมาตรฐาน</p>	<p>ปฏิบัติตามมาตรการ โครงการติดตั้งอุปกรณ์เดินสายไฟฟ้า รวมถึงสายสัญญาณทางไฟฟ้าสื่อสารต่างๆ และอุปกรณ์ไฟฟ้าต่างๆ ให้เป็นไปด้วยความเรียบร้อย</p>	<p>ไม่มีปัญหาและอุปสรรค</p>

องค์ประกอบสิ่งแวดล้อม / ผลกระทบต่อสิ่งแวดล้อม	มาตรการป้องกันและแก้ไขผลกระทบสิ่งแวดล้อม	การปฏิบัติตามมาตรการป้องกันและแก้ไขผลกระทบสิ่งแวดล้อม	ปัญหา อุปสรรคและข้อเสนอแนะ
		และถูกต้องตามมาตรฐาน	
	4. เลือกใช้ผลิตภัณฑ์ไฟฟ้าชนิดประหยัดพลังงานและอายุการใช้งานยาวนาน	ปฏิบัติตามมาตรการ โครงการเลือกใช้ผลิตภัณฑ์ไฟฟ้าชนิดประหยัดพลังงานและอายุการใช้งานยาวนาน	ไม่มีปัญหาและอุปสรรค
	5. ตรวจสอบดูแลอุปกรณ์เครื่องไฟฟ้าสำรอง และสายไฟฟ้าให้อยู่ในสภาพดีอยู่เสมอ ตามคู่มือของผู้ผลิต	ปฏิบัติตามมาตรการ โครงการตรวจสอบดูแลอุปกรณ์เครื่องไฟฟ้าสำรอง และสายไฟฟ้าให้อยู่ในสภาพดีอยู่เสมอ ตามคู่มือของผู้ผลิต มีเจ้าหน้าที่แผนกวิศวกรรมเป็นผู้รับผิดชอบ	ไม่มีปัญหาและอุปสรรค
3.3 การจัดการขยะ	1. จัดให้มีถังขยะเปียก และแห้งไว้ในแต่ละอาคาร	ปฏิบัติตามมาตรการ โครงการจัดให้มีถังขยะเปียก และแห้งไว้ในแต่ละอาคาร	ไม่มีปัญหาและอุปสรรค
	2. จัดให้มีพนักงานเก็บขนและคัดแยกขยะ จากถังขยะในแต่ละชั้นแต่ละอาคารไปเก็บรวบรวมไว้ยังที่พักขยะรวมทุกวัน	ปฏิบัติตามมาตรการ โครงการมีพนักงานเก็บขนและคัดแยกขยะ จากถังขยะในแต่ละชั้นแต่ละอาคารไปเก็บรวบรวมไว้ยังที่พักขยะรวมทุกวัน	ไม่มีปัญหาและอุปสรรค
	3. จัดให้มีห้องพักขยะรวมจำนวน 1 แห่ง อยู่บริเวณชั้นที่ 1 ของอาคารจอดรถมอเตอร์ไซด์ แยกเป็น 3 ห้อง คือ ห้องพักขยะเปียก ปริมาตร 10.5 ลบ.ม. ห้องพักขยะแห้ง ปริมาตร 8.7 ลบ.ม. และห้องพักขยะอันตราย ปริมาตร 4.2 ลบ.ม. รวมปริมาณกักเก็บ 23.40 ลบ.ม. ความจุของที่พักขยะเก็บขยะได้ 8.2 วัน และมีท่อระบายน้ำเพื่อ	ปฏิบัติตามมาตรการ โครงการจัดให้มีห้องพักขยะรวมจำนวน 1 แห่ง แยกเป็น 3 ห้อง คือ ห้องพักขยะเปียก ห้องพักขยะแห้ง และห้องพักขยะอันตราย และมีท่อระบายน้ำเพื่อรวบรวมน้ำเสียเข้าระบบบำบัด	ไม่มีปัญหาและอุปสรรค



องค์ประกอบสิ่งแวดล้อม / ผลกระทบต่อสิ่งแวดล้อม	มาตรการป้องกันและแก้ไขผลกระทบสิ่งแวดล้อม	การปฏิบัติตามมาตรการป้องกันและแก้ไขผลกระทบสิ่งแวดล้อม	ปัญหา อุปสรรคและข้อเสนอแนะ
	<p>รวบรวมน้ำเสียเข้าระบบบำบัด</p> 		
	<p>4. ตรวจสอบไม่ให้มีขยะตกค้างในโครงการ หากมีขยะตกค้างในโครงการต้องรีบดำเนินการเก็บขน หรือแจ้งให้ผู้รับผิดชอบเข้ามาดำเนินการเก็บขนเพื่อนำไปกำจัดต่อไป</p>	<p>ปฏิบัติตามมาตรการ แผนแม่บ้านจะตรวจสอบไม่ให้มีขยะตกค้างในโครงการ หากมีขยะตกค้างในโครงการต้องรีบดำเนินการเก็บขน หรือแจ้งให้ผู้รับผิดชอบเข้ามาดำเนินการเก็บขนเพื่อนำไปกำจัดต่อไป</p>	<p>ไม่มีปัญหาและอุปสรรค</p>

องค์ประกอบสิ่งแวดล้อม / ผลกระทบต่อสิ่งแวดล้อม	มาตรการป้องกันและแก้ไขผลกระทบสิ่งแวดล้อม	การปฏิบัติตามมาตรการป้องกันและแก้ไขผลกระทบต่อสิ่งแวดล้อม	ปัญหา อุปสรรคและข้อเสนอแนะ
	5. ให้แม่บ้านทำความสะอาดที่พักขยะรวมทุกครั้ง หลังจากที่รถเก็บขยะเก็บจนเสร็จเรียบร้อยแล้ว	ปฏิบัติตามมาตรการ แผนแม่บ้านจะทำความสะอาดที่พักขยะรวมทุกครั้ง หลังจากที่รถเก็บขยะเก็บจนเสร็จเรียบร้อยแล้ว	
3.4 การระบายน้ำและป้องกันน้ำท่วม	<p>1. ควบคุมอัตราการระบายน้ำในพื้นที่โครงการ โดยจัดทำบ่อหน่วงน้ำ จำนวน 6 บ่อ มีปริมาตรกักเก็บรวม 632.0 ลูกบาศก์เมตร และลานซึมน้ำ (Soakaway Pit) 5 แห่ง พื้นที่รวม 1,924 ตารางเมตร มีอัตราการซึมน้ำรวม 0.1689 ลบ.ม./วินาที เพื่อชะลอการไหลบ่าของน้ำ และปล่อยซึมลงดินต่อไป</p> 	<p>ปฏิบัติตามมาตรการ โครงการมีบ่อหน่วงน้ำ จำนวน 6 บ่อ เพื่อชะลอการไหลบ่าของน้ำ และปล่อยซึมลงดินต่อไป</p> 	ไม่มีปัญหาและอุปสรรค

องค์ประกอบสิ่งแวดล้อม / ผลกระทบต่อสิ่งแวดล้อม	มาตรการป้องกันและแก้ไขผลกระทบสิ่งแวดล้อม	การปฏิบัติตามมาตรการป้องกันและแก้ไขผลกระทบต่อสิ่งแวดล้อม	ปัญหา อุปสรรคและข้อเสนอแนะ
			
	2. หากพบว่าท่อระบายน้ำแตกหรือหัก ต้องดำเนินการซ่อมแซมเปลี่ยนท่อใหม่ทันที	ปฏิบัติตามมาตรการ หากพบว่าท่อระบายน้ำแตกหรือหัก ต้องดำเนินการซ่อมแซมเปลี่ยนท่อใหม่ทันที โดยมีแผนวิศวกรรมเป็นผู้รับผิดชอบ	ไม่มีปัญหาและอุปสรรค
3.5 การคมนาคมและการขนส่ง	1. จัดให้มีแสงสว่างให้เพียงพอ บริเวณทางเข้า-ออก โครงการ	ปฏิบัติตามมาตรการ โครงการมีแสงสว่างเพียงพอ บริเวณทางเข้า-ออกโครงการ	ไม่มีปัญหาและอุปสรรค

องค์ประกอบสิ่งแวดล้อม / ผลกระทบต่อสิ่งแวดล้อม	มาตรการป้องกันและแก้ไขผลกระทบสิ่งแวดล้อม	การปฏิบัติตามมาตรการป้องกันและแก้ไขผลกระทบสิ่งแวดล้อม	ปัญหา อุปสรรคและข้อเสนอแนะ
	<p>2. ติดตั้งเครื่องหมายจราจรที่ถนนและที่ลานจอดรถให้ชัดเจน</p> 	<p>ปฏิบัติตามมาตรการ โครงการติดตั้งเครื่องหมายจราจรที่ถนนและที่ลานจอดรถให้ชัดเจน</p> 	
	<p>3. จัดให้มีกระจกนูน ติดตั้งไว้บริเวณจุดอับในการมอง ที่อาจก่อให้เกิดอุบัติเหตุจากรถยนต์ภายในโครงการ</p>	<p>ปฏิบัติตามมาตรการ โครงการติดตั้งกระจกนูนไว้บริเวณจุดอับในการมอง ที่อาจก่อให้เกิดอุบัติเหตุจากรถยนต์ภายในโครงการ</p> 	<p>ไม่มีปัญหาและอุปสรรค</p>

องค์ประกอบสิ่งแวดล้อม / ผลกระทบต่อสิ่งแวดล้อม	มาตรการป้องกันและแก้ไขผลกระทบสิ่งแวดล้อม	การปฏิบัติตามมาตรการป้องกันและแก้ไขผลกระทบสิ่งแวดล้อม	ปัญหา อุปสรรคและข้อเสนอแนะ
	<p>4. ห้ามประกอบกิจกรรมใดๆ รวมทั้งการก่อสร้างในบริเวณที่จัดไว้ใช้เป็นที่จอดรถยนต์ อันจะทำให้พื้นที่จอดรถลดลงจากที่เสนอไว้ในรายงานฯ</p> 	<p>ปฏิบัติตามมาตรการ โครงการไม่ใช้พื้นที่ลานจอดรถของโครงการทำกิจกรรมอื่นๆ</p> 	<p>ไม่มีปัญหาและอุปสรรค</p>
	<p>5. จัดให้มีเจ้าหน้าที่ หรือยามที่ผ่านการฝึกอบรมทักษะด้านการจราจร คอยอำนวยความสะดวกและจัดระบบการจราจรบริเวณทางเข้า-ออกพื้นที่โครงการ ตลอด 24 ชั่วโมง</p>	<p>ปฏิบัติตามมาตรการ โครงการมี รปภ. ที่มีความชำนาญทางด้านการจราจร คอยอำนวยความสะดวกและจัดระบบการจราจรบริเวณทางเข้า-ออกพื้นที่โครงการ ตลอด 24 ชั่วโมง</p> 	<p>ไม่มีปัญหาและอุปสรรค</p>

องค์ประกอบสิ่งแวดล้อม / ผลกระทบต่อสิ่งแวดล้อม	มาตรการป้องกันและแก้ไขผลกระทบสิ่งแวดล้อม	การปฏิบัติตามมาตรการป้องกันและแก้ไขผลกระทบสิ่งแวดล้อม	ปัญหา อุปสรรคและข้อเสนอแนะ
	6. จัดให้มีที่จอดรถยนต์ของโครงการจำนวนรวม 69 คัน	ปฏิบัติตามมาตรการ โครงการมีที่จอดรถยนต์ของโครงการจำนวนรวม 69 คัน 	ไม่มีปัญหาและอุปสรรค
	7. จัดให้มีเส้นแบ่งช่องจราจรอย่างชัดเจน เพื่อความเป็นระเบียบเรียบร้อยของการจราจรภายในลานจอดรถของโครงการ	ปฏิบัติตามมาตรการ โครงการมีเส้นแบ่งช่องจราจรอย่างชัดเจน เพื่อความเป็นระเบียบเรียบร้อยของการจราจรภายในลานจอดรถของโครงการ 	ไม่มีปัญหาและอุปสรรค

องค์ประกอบสิ่งแวดล้อม / ผลกระทบต่อสิ่งแวดล้อม	มาตรการป้องกันและแก้ไขผลกระทบสิ่งแวดล้อม	การปฏิบัติตามมาตรการป้องกันและแก้ไขผลกระทบสิ่งแวดล้อม	ปัญหา อุปสรรคและข้อเสนอแนะ
4. ด้านสังคม/คุณค่าต่อคุณภาพชีวิต			
4.1 สภาพเศรษฐกิจและสังคม	1. ส่งเสริมและสนับสนุนกิจกรรมของชาวประมงในพื้นที่ให้เข้าดำเนินการประมงในบริเวณหาดไม้ขาว เพื่อสร้างรายได้ให้กับชาวประมง และส่งเสริมให้มีการจัดซื้ออาหารทะเลจากชาวประมงพื้นบ้าน ในการนำเข้ามาประกอบอาหารภายในโรงแรม	ปฏิบัติตามมาตรการ โครงการส่งเสริมและสนับสนุนกิจกรรมของชาวประมงในพื้นที่ให้เข้าดำเนินการประมงในบริเวณหาดไม้ขาว และส่งเสริมให้มีการจัดซื้ออาหารทะเลจากชาวประมงพื้นบ้าน ในการนำเข้ามาประกอบอาหารภายในโรงแรม	ไม่มีปัญหาและอุปสรรค
	2. การรับสมัครพนักงานโรงแรมให้ทำการคัดเลือกจากผู้สมัครที่มีบ้านเรือนอยู่ใกล้เคียงเป็นอันดับแรก เพื่อช่วยเหลือแรงงานท้องถิ่น	ปฏิบัติตามมาตรการ โครงการรับสมัครพนักงานโรงแรมให้ทำการคัดเลือกจากผู้สมัครที่มีบ้านเรือนอยู่ใกล้เคียงเป็นอันดับแรก เพื่อช่วยเหลือแรงงานท้องถิ่น	ไม่มีปัญหาและอุปสรรค
4.2 สาธารณสุข	1. การดำเนินกิจกรรมสระว่ายน้ำของโครงการ ให้โครงการดำเนินการดูแลสุขภาพและความปลอดภัยให้ถูกสุขลักษณะและให้ปฏิบัติตามข้อกำหนดและคำแนะนำของคณะกรรมการ สาธารณสุข ฉบับที่ 1/2550 เรื่อง การควบคุมการประกอบกิจการสระว่ายน้ำ หรือกิจการอื่นๆ ในทำนองเดียวกัน ซึ่งออกโดยกระทรวงสาธารณสุข	ปฏิบัติตามมาตรการ โครงการดำเนินกิจกรรมสระว่ายน้ำของโครงการตามการดูแลสุขภาพและความปลอดภัยให้ถูกสุขลักษณะและให้ปฏิบัติตามข้อกำหนดและคำแนะนำของคณะกรรมการ สาธารณสุข ฉบับที่ 1/2550 เรื่อง การควบคุมการประกอบกิจการสระว่ายน้ำ หรือกิจการอื่นๆ ในทำนองเดียวกัน ซึ่งออกโดยกระทรวงสาธารณสุข	ไม่มีปัญหาและอุปสรรค
	2. การดำเนินกิจกรรมสปาของโครงการ ให้เป็นไปตามประกาศกระทรวงสาธารณสุข เรื่อง กำหนดสถานที่เพื่อสุขภาพหรือเพื่อเสริมสวย มาตรฐานของสถานที่ การบริการ ผู้ให้บริการ หลักเกณฑ์และวิธีการตรวจสอบเพื่อการรับรองให้เป็นไปตามมาตรฐานสำหรับสถานที่เพื่อ	ปฏิบัติตามมาตรการ โครงการดำเนินกิจกรรมสปาของโครงการ ตามประกาศกระทรวงสาธารณสุข เรื่อง กำหนดสถานที่เพื่อสุขภาพหรือเพื่อเสริมสวย มาตรฐานของสถานที่ การบริการ ผู้ให้บริการ หลักเกณฑ์และวิธีการตรวจสอบเพื่อการรับรองให้เป็นไปตามมาตรฐาน	ไม่มีปัญหาและอุปสรรค

องค์ประกอบสิ่งแวดล้อม / ผลกระทบต่อสิ่งแวดล้อม	มาตรการป้องกันและแก้ไขผลกระทบสิ่งแวดล้อม	การปฏิบัติตามมาตรการป้องกันและแก้ไขผลกระทบสิ่งแวดล้อม	ปัญหา อุปสรรคและข้อเสนอแนะ
	สุขภาพ หรือเพื่อเสริมสวย ตามพระราชบัญญัติสถานบริการ พ.ศ.2509	สำหรับสถานที่เพื่อสุขภาพ หรือเพื่อเสริมสวย ตามพระราชบัญญัติสถานบริการ พ.ศ.2509	
4.3 ความปลอดภัยสาธารณะ	1. คงสภาพต้นไม้เดิมในพื้นที่โครงการไว้ให้มากที่สุด พร้อมทั้งปลูกต้นไม้และจัดภูมิสถาปัตยกรรมในพื้นที่โครงการเพิ่มเติม โดยเฉพาะด้านที่ติดกับพรุจิก ปลูกไม้ยืนต้นทรงสูง และไม้พุ่มตลอดแนว เพื่อให้มีความกลมกลืนและสอดคล้องกับสภาพภูมิประเทศบริเวณพื้นที่พรุจิก	ปฏิบัติตามมาตรการ โครงการคงสภาพต้นไม้เดิมในพื้นที่โครงการไว้ให้มากที่สุด พร้อมทั้งปลูกต้นไม้และจัดภูมิสถาปัตยกรรมในพื้นที่โครงการเพิ่มเติม 	ไม่มีปัญหาและอุปสรรค
	2. จัดให้มีรั้วกำแพง คสล. สูงไม่น้อยกว่า 2.0 เมตร ตลอดแนวเขตที่ดิน โดยเฉพาะด้านที่ติดกับพรุจิก	ปฏิบัติตามมาตรการ โครงการจัดให้มีรั้วกำแพง คสล. สูงไม่น้อยกว่า 2.0 เมตร รอบบริเวณโครงการ	ไม่มีปัญหาและอุปสรรค



องค์ประกอบสิ่งแวดล้อม / ผลกระทบต่อสิ่งแวดล้อม	มาตรการป้องกันและแก้ไขผลกระทบสิ่งแวดล้อม	การปฏิบัติตามมาตรการป้องกันและแก้ไขผลกระทบสิ่งแวดล้อม	ปัญหา อุปสรรคและข้อเสนอแนะ
			
	3. จัดให้มีเวรยามรักษาความปลอดภัยตลอด 24 ชั่วโมง และคอยสอดส่องผู้ที่เข้าไปบุกรุกหรือกระทำการใดๆ รวมถึงระวังไฟไหม้ป่าในบริเวณพื้นที่พรุจิก โดยเฉพาะช่วงฤดูแล้ง	ปฏิบัติตามมาตรการ โครงการจัดให้มีเวรยามรักษาความปลอดภัยตลอด 24 ชั่วโมง และคอยสอดส่องผู้ที่เข้าไปบุกรุกหรือกระทำการใดๆ 	ไม่มีปัญหาและอุปสรรค
	4. จัดให้มีการติดตั้งกล้องวงจรปิด (CCTV) บริเวณประตูทางเข้า-ออกโครงการ, ลานจอดรถยนต์, ทางเดินเชื่อมต่ออาคารต่างๆ, หน้าบันไดหนีไฟและโถงทางเดิน	ปฏิบัติตามมาตรการ โครงการการติดตั้งกล้องวงจรปิด (CCTV) ตามจุดต่างๆ ทั่วบริเวณโรงแรม	ไม่มีปัญหาและอุปสรรค

องค์ประกอบสิ่งแวดล้อม / ผลกระทบต่อสิ่งแวดล้อม	มาตรการป้องกันและแก้ไขผลกระทบสิ่งแวดล้อม	การปฏิบัติตามมาตรการป้องกันและแก้ไขผลกระทบสิ่งแวดล้อม	ปัญหา อุปสรรคและข้อเสนอแนะ
	<p>ชองอาคาร</p> 		
	<p>5. จัดทำป้ายประชาสัมพันธ์เส้นทางหนีคลื่นสึนามิ และการปฏิบัติเมื่อเกิดธรณีพิบัติภัยให้ผู้พักแรมทราบ รวมทั้งจัดทำแผนและการฝึกซ้อมพนักงานและเจ้าหน้าที่ของโรงแรม ในการอพยพเคลื่อนย้ายผู้คนและแนวทางการปฏิบัติที่ชัดเจน</p> 	<p>ปฏิบัติตามมาตรการ โครงการจัดทำป้ายประชาสัมพันธ์เส้นทางหนีคลื่นสึนามิ และการปฏิบัติเมื่อเกิดธรณีพิบัติภัยให้ผู้พักแรมทราบรวมทั้งจัดทำแผนและการฝึกซ้อมพนักงานและเจ้าหน้าที่ของโรงแรม ในการอพยพเคลื่อนย้ายผู้คนและแนวทางการปฏิบัติที่ชัดเจน ซึ่งโครงการดำเนินการฝึกซ้อมอพยพหนีภัยสึนามิ เมื่อวันที่ 20 ธันวาคม 2566 ดังเอกสารภาคผนวก ญ</p> 	<p>ไม่มีปัญหาและอุปสรรค</p>

องค์ประกอบสิ่งแวดล้อม / ผลกระทบต่อสิ่งแวดล้อม	มาตรการป้องกันและแก้ไขผลกระทบสิ่งแวดล้อม	การปฏิบัติตามมาตรการป้องกันและแก้ไขผลกระทบสิ่งแวดล้อม	ปัญหา อุปสรรคและข้อเสนอแนะ
			

องค์ประกอบสิ่งแวดลอม / ผลกระทบต่อสิ่งแวดลอม	มาตรการป้องกันและแก้ไขผลกระทบสิ่งแวดลอม	การปฏิบัติตามมาตรการป้องกันและแก้ไขผลกระทบสิ่งแวดลอม	ปัญหา อุปสรรคและข้อเสนอแนะ
4.4 การป้องกันอัคคีภัย	<p>1. จัดให้มีและติดตั้งระบบป้องกันอัคคีภัยและระบบระบายอากาศได้ระบุไว้ในรายละเอียดโครงการในบทที่ 2 ซึ่งเป็นไปตามกฎกระทรวงฉบับที่ 33 (พ.ศ. 2535) และฉบับที่ 47 และ 50 (พ.ศ. 2540) ออกตามความใน พรบ.ควบคุมอาคาร พ.ศ. 2522 ระบบป้องกันอัคคีภัยประกอบด้วย</p> <p>* แผงควบคุมระบบสัญญาณแจ้งเหตุเพลิงไหม้ (Fire Control Panel ; FCP) และแผงแสดงผลเหตุเพลิงไหม้ (ANN) บริเวณห้องรปภ. ของอาคารจอดรถและบริการ</p> <ul style="list-style-type: none"> - อุปกรณ์ส่งสัญญาณเพื่อให้หนีไฟ เป็นสัญญาณแบบกริ่ง (Alarm Bell) ติดตั้งไว้ใกล้กับ Manual Station พร้อมสัญญาณไฟกระพริบบริเวณหน้าบันได-หน้าลิฟท์และโถงทางเดิน ของแต่ละชั้นแต่ละอาคาร - ชุดกดแจ้งเหตุแบบใช้มือ (Manual Station) ติดตั้งไว้บริเวณหน้าบันได-หน้าลิฟท์ และโถงทางเดิน ของแต่ละชั้นแต่ละอาคาร - เครื่องตรวจจับควันติดตั้งไว้บริเวณห้องพักแรมทุกห้อง, สำนักงาน, ห้องประชุม, ห้องเครื่อง และโถงทางเดิน - เครื่องตรวจจับความร้อน ติดตั้งไว้บริเวณห้องครัว ห้องสปา ห้องน้ำ และที่จอดรถยนต์ <p>* ระบบป้องกันเพลิงไหม้ ประกอบด้วย</p> <ul style="list-style-type: none"> - ท่อยื่น โดยท่อยื่นจะรับน้ำจากเครื่องสูบน้ำดับเพลิงและควบคุมแรงดันด้วย Jockey pump และรองรับจากหัวรับน้ำดับเพลิงบริเวณโดยรอบโครงการ โดยท่อยื่นจะจ่ายน้ำไป 	<p>ปฏิบัติตามมาตรฐาน โครงการมีระบบป้องกันอัคคีภัย ซึ่งเป็นไปตามกฎกระทรวงฉบับที่ 33 (พ.ศ. 2535) และฉบับที่ 47 และ 50 (พ.ศ. 2540) ออกตามความใน พรบ.ควบคุมอาคาร พ.ศ. 2522</p> 	

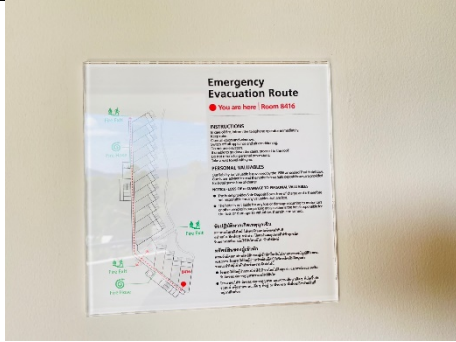
องค์ประกอบสิ่งแวดลอม / ผลกระทบต่อสิ่งแวดลอม	มาตรการป้องกันและแก้ไขผลกระทบสิ่งแวดลอม	การปฏิบัติตามมาตรการป้องกันและแก้ไขผลกระทบสิ่งแวดลอม	ปัญหา อุปสรรคและข้อเสนอแนะ
	<p>ยังส่วนต่างๆ ของอาคาร</p> <ul style="list-style-type: none"> - หัวจ่ายน้ำดับเพลิงสนาม (FH) เป็นหัวจ่ายน้ำดับเพลิงแบบสวมเร็ว สามารถต่อสายฉีดน้ำดับเพลิงเข้ากับข้อต่อสวมเร็ว เพื่อทำการฉีดน้ำดับเพลิงได้ทันที - หัวรับน้ำดับเพลิงนอกอาคาร (FDC) ขนาด 6 x 2 ½ x 2 ½ นิ้ว จำนวน 1 หัว อยู่ด้านข้างอาคารจอดรถและบริการ เพื่อรับน้ำจากกรณน้ำดับเพลิง - ตู้สายฉีดน้ำดับเพลิง (FHC) ประกอบด้วย หัวต่อรับน้ำดับเพลิงขนาด 2 ½ นิ้ว และสายฉีดน้ำดับเพลิง ขนาด 1 ½ นิ้ว ยาว 30 เมตร จำนวน 2 เส้น ติดตั้งไว้บริเวณโถงทางเดินแต่ละชั้นของอาคาร - น้ำสำรองดับเพลิง จัดให้มีถังเก็บน้ำสำรองดับเพลิงใต้ดิน จำนวน 2 บ่อ บริเวณใต้อาคารจอดรถและบริการ ขนาดความจุรวม 190 ลบ.ม. สำรองดับเพลิงได้นาน 1 ชั่วโมง - จัดให้มีระบบฉีดน้ำดับเพลิงอัตโนมัติ (Sprinkler) ติดตั้งไว้บริเวณส่วนต่างๆ ของอาคาร - เครื่องดับเพลิงแบบมือถือ แบบเคมี แบบคาร์บอนไดออกไซด์ และแบบน้ำ ติดตั้งอยู่บริเวณโถงทางเดินของอาคาร - ไฟฟ้าส่องสว่างฉุกเฉิน แบบมีแบตเตอรี่ ทำงานได้ไม่น้อยกว่า 2 ชั่วโมง ติดตั้งไว้บริเวณโถงทางเดิน บันไดขึ้น-ลงและห้องต่างๆ ของแต่ละอาคาร - ป้ายบอกทางหนีไฟเป็นพลาสติกใสตัวหนังสือสีเขียว 	 	

องค์ประกอบสิ่งแวดล้อม / ผลกระทบต่อสิ่งแวดล้อม	มาตรการป้องกันและแก้ไขผลกระทบสิ่งแวดล้อม	การปฏิบัติตามมาตรการป้องกันและแก้ไขผลกระทบสิ่งแวดล้อม	ปัญหา อุปสรรคและข้อเสนอแนะ
	ติดตั้งบริเวณทางเข้า-ออกบันไดหนีไฟ - ป้ายบอกตำแหน่งจุดที่อยู่ เป็นป้ายพลาสติกใสปิดหุ้มภาพแปลนของชั้นต่างๆ ในอาคาร ติดตั้งไว้ในห้องพักทุกห้อง และบริเวณหน้าลิฟท์ของทุกชั้น		
	2. ทำการตรวจสอบระบบป้องกันอัคคีภัยให้ใช้งานได้อยู่เสมอ หากพบว่าการชำรุดหรือใช้การไม่ได้ให้รีบแก้ไขทันที	ปฏิบัติตามมาตรการ แผนวิศวกรรมตรวจสอบระบบป้องกันอัคคีภัยให้ใช้งานได้อยู่เสมอ หากพบว่าการชำรุดหรือใช้การไม่ได้ให้รีบแก้ไขทันที 	ไม่มีปัญหาและอุปสรรค
	3. ติดป้ายแนะนำการใช้อุปกรณ์แต่ละชนิดไว้บริเวณที่อุปกรณ์ติดตั้งอยู่ เพื่อให้ผู้อาศัยที่อยู่ใกล้จุดเกิดเหตุเข้าใจและใช้งานได้อย่างถูกต้อง	ปฏิบัติตามมาตรการ โครงการติดป้ายแนะนำการใช้อุปกรณ์แต่ละชนิดไว้บริเวณที่อุปกรณ์ติดตั้งอยู่ เพื่อให้ผู้อาศัยที่อยู่ใกล้จุดเกิดเหตุ เข้าใจและใช้งานได้อย่างถูกต้อง	ไม่มีปัญหาและอุปสรรค

องค์ประกอบสิ่งแวดล้อม / ผลกระทบต่อสิ่งแวดล้อม	มาตรการป้องกันและแก้ไขผลกระทบสิ่งแวดล้อม	การปฏิบัติตามมาตรการป้องกันและแก้ไขผลกระทบสิ่งแวดล้อม	ปัญหา อุปสรรคและข้อเสนอแนะ
			
	<p>4. จัดให้มีการติดตั้งแบบแปลน แผนผังตำแหน่งที่ติดตั้งอุปกรณ์ดับเพลิงต่างๆ ในบริเวณหน้าโถงลิฟท์แต่ละชั้นของอาคาร และภายในห้องพัก</p> 	<p>ปฏิบัติตามมาตรการ โครงการติดตั้งแบบแปลน แผนผังตำแหน่งที่ติดตั้งอุปกรณ์ดับเพลิงต่างๆ ในบริเวณหน้าโถงลิฟท์แต่ละชั้นของอาคาร และภายในห้องพัก</p> 	ไม่มีปัญหาและอุปสรรค
	<p>5. จัดให้มีการอบรมวิธีการใช้อุปกรณ์และระบบป้องกันอัคคีภัย และฝึกอบรมเรื่องการซ้อมอพยพย้ายคนเมื่อเกิดเพลิงไหม้แก่เจ้าหน้าที่ของโครงการ ยามรักษาการณ์</p>	<p>ปฏิบัติตามมาตรการ โครงการให้มีการอบรมวิธีการใช้อุปกรณ์และระบบป้องกันอัคคีภัย และฝึกอบรมเรื่องการซ้อมอพยพย้ายคนเมื่อเกิดเพลิงไหม้แก่เจ้าหน้าที่ของ</p>	ไม่มีปัญหาและอุปสรรค

องค์ประกอบสิ่งแวดล้อม / ผลกระทบต่อสิ่งแวดล้อม	มาตรการป้องกันและแก้ไขผลกระทบสิ่งแวดล้อม	การปฏิบัติตามมาตรการป้องกันและแก้ไขผลกระทบสิ่งแวดล้อม	ปัญหา อุปสรรคและข้อเสนอแนะ
	<p>เพื่อให้สามารถใช้งานได้ทันทั่วทั้งที่ และไม่ตกใจกลัว</p> 	<p>โครงการ ยามรักษาการณ์ เพื่อให้สามารถใช้งานได้ทันทั่วทั้งที่ ซึ่งโครงการดำเนินการไปเมื่อวันที่ 11 ตุลาคม 2566 ดังเอกสารแสดงในภาคผนวก ณ</p> 	

องค์ประกอบสิ่งแวดล้อม / ผลกระทบต่อสิ่งแวดล้อม	มาตรการป้องกันและแก้ไขผลกระทบสิ่งแวดล้อม	การปฏิบัติตามมาตรการป้องกันและแก้ไขผลกระทบสิ่งแวดล้อม	ปัญหา อุปสรรคและข้อเสนอแนะ
			
	<p>6. จัดให้มีแผนการป้องกันและดับเพลิงของอาคารโครงการโดยเจ้าของโครงการ ต้องทำการปรับปรุงให้สอดคล้องกับโครงสร้างการบริหารงานและสถานการณ์ที่ได้จากการฝึกซ้อม การอพยพหนีไฟและการดับเพลิงเพื่อให้ได้แผนการป้องกัน และดับเพลิงของโครงการที่มีประสิทธิภาพ</p>	<p>ปฏิบัติตามมาตรการ โครงการมีแผนการป้องกันและดับเพลิงของอาคารโครงการ ซึ่งทำการปรับปรุงให้สอดคล้องกับโครงสร้างการบริหารงานและสถานการณ์ที่ได้จากการฝึกซ้อม การอพยพหนีไฟและการดับเพลิง</p>	<p>ไม่มีปัญหาและอุปสรรค</p>

องค์ประกอบสิ่งแวดลอม / ผลกระทบต่อสิ่งแวดลอม	มาตรการป้องกันและแก้ไขผลกระทบสิ่งแวดลอม	การปฏิบัติตามมาตรการป้องกันและแก้ไขผลกระทบสิ่งแวดลอม	ปัญหา อุปสรรคและข้อเสนอแนะ
	7. จัดให้มีการซ้อมการอพยพหนีไฟและการดับเพลิงของอาคารโครงการ โดยประสานงานกับหน่วยบรรเทาสาธารณภัย อบต.ไม้ขาว เป็นประจำทุกปี	ปฏิบัติตามมาตรการ โครงการให้มีการซ้อมการอพยพหนีไฟและการดับเพลิงของอาคารโครงการ โดยประสานงานกับหน่วยบรรเทาสาธารณภัย อบต.ไม้ขาว เป็นประจำทุกปี สำหรับปี 2566 ดำเนินการไปเมื่อวันที่ ซึ่งโครงการดำเนินการไปเมื่อวันที่ 11 ตุลาคม 2566 ดังเอกสารแสดงในภาคผนวก ฅ	ไม่มีปัญหาและอุปสรรค
	8. บริเวณเส้นทางหนีไฟ บันไดหนีไฟห้ามมิให้มีสิ่งกีดขวางใดๆ เพื่อให้การอพยพหนีไฟเป็นไปโดยสะดวกจากการฝึกซ้อมการหนีไฟ และดับเพลิงประจำปี 	ปฏิบัติตามมาตรการ บริเวณเส้นทางหนีไฟ บันไดหนีไฟ ไม่มีสิ่งกีดขวาง เพื่อความสะดวกในการอพยพในกรณีเกิดเหตุฉุกเฉิน 	ไม่มีปัญหาและอุปสรรค
	9. กำหนดให้มีพื้นที่ปลอดภัยและจุดรวมพลจากการเกิดเหตุเพลิงไหม้ 3 แห่ง ขนาดพื้นที่ 150 ตารางเมตร สามารถรองรับผู้มาใช้บริการประมาณ 598 คน ในอัตราส่วน 1 คน : 0.25 ตารางเมตร จุดรวมพลดังกล่าวนี้ เจ้าของโครงการสามารถเปลี่ยนแปลงได้โดยประเมิน	ปฏิบัติตามมาตรการ โครงการพื้นที่ปลอดภัยและจุดรวมพลจากการเกิดเหตุเพลิงไหม้	ไม่มีปัญหาและอุปสรรค

องค์ประกอบสิ่งแวดล้อม / ผลกระทบต่อสิ่งแวดล้อม	มาตรการป้องกันและแก้ไขผลกระทบสิ่งแวดล้อม	การปฏิบัติตามมาตรการป้องกันและแก้ไขผลกระทบสิ่งแวดล้อม	ปัญหา อุปสรรคและข้อเสนอแนะ
	<p>จากการฝึกซ้อมการหนีไฟ และดับเพลิงประจำปี</p> 		
4.5 สุขภาพและทัศนียภาพ	<p>1. จัดให้มีพื้นที่สีเขียวภายในโครงการคิดเป็นพื้นที่รวม 11,480 ตารางเมตร ในขณะที่คาดการณ์ว่ามีผู้ใช้บริการโครงการ 498 คน คิดเป็นอัตราส่วนระหว่างผู้ใช้บริการ ต่อ พื้นที่สีเขียว เป็น 1 คน ต่อ 23.05 ตร.ม. ทั้งนี้ชนิดของไม้ยืนต้นที่ปลูก ได้แก่ มะพร้าว สนทะเล และมะม่วงหิมพานต์</p>	<p>ปฏิบัติตามมาตรการ โครงการมีพื้นที่สีเขียว มีไม้ยืนต้น ได้แก่ มะพร้าว สนทะเล และมีการจัดสวนเพื่อความสวยงาม</p>	<p>ไม่มีปัญหาและอุปสรรค</p>
	<p>2. คอยดูแลและตัดแต่งกิ่งต้นไม้ให้ดูสวยงามเสมอ</p>	<p>ปฏิบัติตามมาตรการ คนสวนของโครงการคอยดูแลและตัดแต่งกิ่งต้นไม้ให้ดูสวยงามเสมอ</p>	<p>ไม่มีปัญหาและอุปสรรค</p>

องค์ประกอบสิ่งแวดล้อม / ผลกระทบต่อสิ่งแวดล้อม	มาตรการป้องกันและแก้ไขผลกระทบสิ่งแวดล้อม	การปฏิบัติตามมาตรการป้องกันและแก้ไขผลกระทบสิ่งแวดล้อม	ปัญหา อุปสรรคและข้อเสนอแนะ
			

บทที่ 3

การปฏิบัติตามมาตรการติดตามตรวจสอบ

คุณภาพสิ่งแวดล้อม

บทที่ 3

การปฏิบัติตามมาตรการติดตามตรวจสอบคุณภาพสิ่งแวดล้อม

3.1 การปฏิบัติตามมาตรการป้องกันและแก้ไขผลกระทบสิ่งแวดล้อม

การติดตามตรวจสอบผลกระทบสิ่งแวดล้อมของโครงการ โรงแรมเลอ เมอริเดียน ภูเก็ต ไม้ขาวบีช รีสอร์ท (ระยะดำเนินการ) ของบริษัท นายรายณ์โฮเต็ล จำกัด ได้ดำเนินการตามมาตรการติดตามตรวจสอบผลกระทบสิ่งแวดล้อมของโครงการที่ได้รับการเห็นชอบแล้วจากสำนักงานนโยบายและแผนทรัพยากรธรรมชาติและสิ่งแวดล้อม ซึ่งได้มอบหมายให้ บริษัท เซาท์เทิร์น แล็บ แอนด์ เอ็นจิเนียริง จำกัด เป็นผู้ดำเนินการติดตามตรวจสอบผลกระทบสิ่งแวดล้อมของโครงการ

ตารางที่ 3.1 การปฏิบัติตามมาตรการป้องกันและแก้ไขผลกระทบสิ่งแวดล้อม

คุณภาพสิ่งแวดล้อม	บริเวณที่ตรวจสอบ	ดัชนีที่ตรวจวัด	ระยะเวลา/ความถี่	การปฏิบัติตามมาตรการ
1. แหล่งน้ำใช้	<ul style="list-style-type: none">- ตรวจสอบการทำงานของระบบท่อส่งน้ำ และระบบจ่ายน้ำใช้ หากพบเหตุบกพร่องต้องดำเนินการแก้ไขทันที- ตรวจสอบคุณภาพน้ำใช้ของถึงเก็บน้ำใต้ดินของโครงการ	<ul style="list-style-type: none">- ความสามารถด้านวิศวกรรมประปา(การรั่วซึมหรือแตก)- มาตรฐานคุณภาพน้ำประปาของการประปานครหลวง- ประกาศกรมอนามัย เรื่องเกณฑ์คุณภาพน้ำประปา	<p>เดือนละ 1 ครั้ง ตลอดระยะเวลาที่เปิดดำเนินการ</p> <p>ทุกๆ 3 เดือน/ครั้ง ตลอดระยะเวลาที่เปิดดำเนินการ</p>	<p>ปฏิบัติตามมาตรการ แผนวิศวกรรมตรวจสอบการทำงานของระบบท่อส่งน้ำ และระบบจ่ายน้ำใช้ หากพบเหตุบกพร่องต้องดำเนินการแก้ไขทันที</p> <p>ปฏิบัติตามมาตรการ โครงการตรวจสอบคุณภาพน้ำใช้ของถึงเก็บน้ำใต้ดิน ผลวิเคราะห์แสดงในตารางที่ 3.2</p>
2. การจัดการขยะมูลฝอย	<ul style="list-style-type: none">- ตรวจสอบถังขยะและห้องพักขยะรวมให้มีสภาพดีอยู่เสมอ ถ้ามีการผูก ร่อน หรือ ชำรุด ต้องดำเนินการแก้ไขทันที	<ul style="list-style-type: none">- ความสามารถในการรองรับขยะมูลฝอย และสภาพทั่วไป	<p>เดือนละ 1 ครั้ง ตลอดระยะเวลาที่เปิดดำเนินการ</p>	<p>ปฏิบัติตามมาตรการ แม่บ้านโครงการตรวจสอบถังขยะและห้องพักขยะรวมให้มีสภาพดีอยู่เสมอ ถ้ามีการผูก ร่อน หรือ ชำรุด จะดำเนินการแก้ไขทันที</p>

คุณภาพสิ่งแวดล้อม	บริเวณที่ตรวจสอบ	ดัชนีที่ตรวจวัด	ระยะเวลา/ความถี่	การปฏิบัติตามมาตรการ
	- ตรวจสอบปริมาณขยะตกค้างภายในโครงการ บริเวณที่พักขยะรวมและภาชนะรองรับมูลฝอยภายในโครงการ หากพบว่ามีขยะตกค้างต้องรีบดำเนินการแก้ไขทันที	- ขยะตกค้าง	สัปดาห์ละ 1 ครั้ง ตลอดระยะเวลาที่เปิดดำเนินการ	ปฏิบัติตามมาตรการ แม่บ้านโครงการตรวจสอบปริมาณขยะตกค้างภายในโครงการ บริเวณที่พักขยะรวมและภาชนะรองรับมูลฝอยภายในโครงการ หากพบว่า มีขยะตกค้างจะรีบดำเนินการแก้ไขทันที
3. การป้องกันอัคคีภัย	- ตรวจสอบระบบเตือนภัย และป้องกันอัคคีภัยให้ใช้ได้ดี	- ตรวจสอบความพร้อมของอุปกรณ์ตามคู่มือของผู้ผลิต ได้แก่ Fire Alam Bell Manual Station, PHC, ถังดับเพลิงเคมี, ไฟส่องสว่างฉุกเฉิน, แผงควบคุมสัญญาณ, Sprinkler และเครื่องปั๊มไฟสำรอง	- ระบบแจ้งเหตุอัคคีภัย (Fire Alam System) 1 ครั้ง/เดือน - น้ำยาในถังดับเพลิงแบบมือถือ 1 ครั้ง/6 เดือน หรือตามคู่มือผู้ผลิต	ปฏิบัติตามมาตรการ แผนวิศวกรรมตรวจสอบระบบเตือนภัย และป้องกันอัคคีภัยให้ใช้ได้ดียู่เสมอ
4. การระบายน้ำ	- ตรวจสอบบ่อพัก, ท่อระบายน้ำรอบโครงการ และบ่อดักขยะบริเวณจุดเชื่อมต่อของโครงการกับท่อระบายน้ำ ของโครงการใกล้เคียง - ตรวจสอบบ่อหน่วงน้ำ	- เศษขยะ และตะกอนดินทราย - การทำงานของ Pump สูบน้ำ	ทุกๆ 6 เดือน ตลอดระยะเวลาที่เปิดดำเนินการ เดือนละ 1 ครั้ง	ปฏิบัติตามมาตรการ แผนวิศวกรรมตรวจสอบเศษขยะ และตะกอนดินทราย บริเวณบ่อพัก, ท่อระบายน้ำรอบโครงการ และบ่อดักขยะ บริเวณจุดเชื่อมต่อของโครงการกับท่อระบายน้ำ ของโครงการใกล้เคียง ทุกๆ 6 เดือน ปฏิบัติตามมาตรการ แผนวิศวกรรมตรวจสอบการทำงาน

คุณภาพสิ่งแวดล้อม	บริเวณที่ตรวจสอบ	ดัชนีที่ตรวจวัด	ระยะเวลา/ความถี่	การปฏิบัติตามมาตรการ
			ตลอดช่วงฤดูฝน	ของเครื่องสูบน้ำบ่อหนองน้ำให้พร้อมทำงานอยู่เสมอ
5. คุณภาพน้ำ	<ul style="list-style-type: none"> - ตรวจสอบคุณภาพน้ำทั้งของระบบบำบัดน้ำเสีย ดังนี้ <ol style="list-style-type: none"> 1. จุดตรวจคุณภาพน้ำทั้งที่ 1 อยู่บริเวณถังเก็บน้ำทั้งผ่านการบำบัด 2. จุดตรวจคุณภาพน้ำทั้งที่ 2 อยู่บริเวณถังเก็บน้ำรีไซเคิล - ตรวจสอบประสิทธิภาพและสภาพการทำงานทั่วไปของระบบ - ตรวจสอบคุณภาพน้ำบริเวณชายฝั่งของหาดไม้ขาว 	<ul style="list-style-type: none"> - pH - BOD - SS - Settleable Solids - TDS - Sulfide - TKN - Oil&Greas - ประสิทธิภาพในการบำบัดน้ำเสีย - pH - DO - Nitrate-Nitrogen - Total Coliform Bacteria - SS 	<p>เดือนละ 1 ครั้ง ตลอดระยะเวลาที่เปิดดำเนินการ</p> <p>เดือนละ 1 ครั้ง ตลอดระยะเวลาที่เปิดดำเนินการ</p> <p>เดือนละ 1 ครั้ง ในช่วงฤดูฝน</p>	<p>ปฏิบัติตามมาตรการ โครงการตรวจวิเคราะห์คุณภาพน้ำทั้งของโครงการ จำนวน 2 จุด ความถี่ 1 ครั้ง/เดือน ผลวิเคราะห์แสดงในตารางที่ 3.3, 3.4</p> <p>ปฏิบัติตามมาตรการ แผนกวิศวกรรมตรวจสอบให้ระบบบำบัดน้ำเสียทำงานมีประสิทธิภาพดีอยู่เสมอ</p> <p>ปฏิบัติตามมาตรการ โครงการตรวจวิเคราะห์คุณภาพน้ำบริเวณชายฝั่งของหาดไม้ขาว ความถี่ 1 ครั้ง/เดือน ในช่วงฤดูฝน ผลวิเคราะห์แสดงในตารางที่ 3.5</p>
6. ทัศนียภาพ	- ตรวจสอบการเจริญเติบโตของต้นไม้ในแปลงสวนหย่อมและ	- การเติบโตของต้นไม้	เดือนละ 2 ครั้ง	ปฏิบัติตามมาตรการ คนสวนของโครงการตรวจสอบการเจริญเติบโต หากพบว่า มีต้นไม้เหี่ยวเฉา หรือตาย ให้ทำการ

คุณภาพสิ่งแวดล้อม	บริเวณที่ตรวจสอบ	ดัชนีที่ตรวจวัด	ระยะเวลา/ความถี่	การปฏิบัติตามมาตรการ
	<p>กระถางต้นไม้ หากพบว่า มีต้นไม้เหี่ยวเฉา หรือตาย ให้ทำการบำรุงดูแล และปลูกลงใหม่ ซ่อมแซมเพิ่มเติมทันที</p> <p>- ทำการตัดแต่งกิ่งต้นไม้โดยควบคุมทั้งทรงพุ่ม และความสูงของลำต้นด้วย การตัดแต่งกิ่งไม้ด้านข้างและด้านบนนอก</p>	<p>- ความชุ่มชื้นของพื้นดินในบริเวณสวนและรอบต้นไม้</p> <p>- ขนาดการแผ่ของเรือนยอดต้นไม้และความสูงของต้นไม้</p>	<p>สัปดาห์ละ 3 ครั้ง</p> <p>ปีละ 1 ครั้ง ช่วงเดือนพฤศจิกายนถึงกุมภาพันธ์</p>	<p>บำรุงดูแล และปลูกลงใหม่ซ่อมแซมเพิ่มเติมทันที</p> <p>ปฏิบัติตามมาตรการ คนสวนของโครงการตัดแต่งกิ่งต้นไม้โดยควบคุมทั้งทรงพุ่ม และความสูงของลำต้นด้วย การตัดแต่งกิ่งไม้ด้านข้างและด้านบนนอก</p>

3.2 ผลวิเคราะห์คุณภาพน้ำ

3.2.1 ผลวิเคราะห์น้ำใช้ถังเก็บน้ำ

ตารางที่ 3.2 ผลวิเคราะห์น้ำใช้ถังเก็บน้ำ

เดือน พารามิเตอร์	หน่วย	ก.ค. 66	ส.ค. 66	ก.ย. 66	ต.ค. 66	พ.ย. 66	ธ.ค. 66	ค่ามาตรฐาน
pH at 25°C	-	6.79	-	-	6.94	-	7.07	6.5 – 8.5
Total Dissolved Solids	mg/l	161	-	-	124	-	141	< 500
Color	mg/l	0.00	-	-	0.0	-	0.00	< 15
Turbidity	NTU	1.82	-	-	2.73	-	2.09	< 5
Total Hardness	mg/l	88	-	-	64	-	62	< 300
Chloride	mg/l	40.99	-	-	21.49	-	28.99	< 250
Iron	mg/l	0.06	-	-	0.10	-	0.11	< 0.3
Manganese	mg/l	0.10	-	-	0.13	-	0.20	< 0.3
Nitrate-Nitrogen	mg/l	3.00	-	-	5.70	-	2.30	< 50
Sulphate	mg/l	31.25	-	-	49.00	-	100.25	< 250
Fluoride	mg/l	-	-	-	0.86	-	< 0.01	< 0.7
Total Coliform Bacteria	MPN/100ml	-	-	-	6.9	-	< 1.1	< 1.1
E.coli	MPN/100ml	ND	-	-	5.1	-	< 1.1	< 1.1
ลักษณะทางกายภาพ		ใส	-	-	ใส	-	ใส	

ค่ามาตรฐาน : The Consumption water quality standard of Department of Health, Ministry of Public Health 2020

3.2.2 ผลวิเคราะห์น้ำระบบบำบัดน้ำเสีย

ตารางที่ 3.3 ผลวิเคราะห์น้ำระบบบำบัดน้ำเสีย จุดที่ 1 ถึงเก็บน้ำทั้งผ่านการบำบัด

พารามิเตอร์ เดือน	pH at 25°C	SS (mg/l)	Sulfide (mg/l)	TKN (mg/l)	Grease & Oil (mg/l)	BOD (mg/l)	TDS (mg/l)	Se (ml/l)	ลักษณะทาง กายภาพ
มกราคม 66	-	-	-	-	-	-	-	-	-
กุมภาพันธ์ 66	-	-	-	-	-	-	-	-	-
มีนาคม 66	6.85	14	0.40	21.28	0.40	23.10	297	< 0.1	ขุ่น มีตะกอน
เมษายน 66	-	-	-	-	-	-	-	-	-
พฤษภาคม 66	-	-	-	-	-	-	-	-	-
มิถุนายน 66	-	-	-	-	-	-	-	-	-
กรกฎาคม 66	-	-	-	-	-	-	-	-	-
สิงหาคม 66	-	-	-	-	-	-	-	-	-
กันยายน 66	-	-	-	-	-	-	-	-	-
ตุลาคม 66	6.93	< 10	< 0.1	10.64	0.20	5.28	191	< 0.1	ขุ่น มีตะกอน
พฤศจิกายน 66	7.32	30	0.40	2.80	< 0.2	2.17	78	0.1	ขุ่น มีตะกอน
ธันวาคม 66	7.29	10	0.40	8.08	0.20	8.10	243	< 0.1	ขุ่น มีตะกอน
**ค่าต่ำสุด	6.85	< 10	< 0.1	2.80	< 0.2	2.17	78	< 0.1	
**ค่าสูงสุด	7.32	30	0.40	21.28	0.40	23.10	297	0.1	
ค่ามาตรฐาน	5.0 – 9.0	< 30	< 1.0	< 35	< 20	< 20	< 500*	< 0.1	

ค่ามาตรฐาน : เกณฑ์มาตรฐานสูงสุดตามมาตรฐานควบคุมการระบายน้ำทั้งจากอาคารประเภท ก : โรงแรมที่มีจำนวนห้องสำหรับใช้เป็นห้องพักรวมกันทุกชั้นของอาคารหรือกลุ่มของอาคารตั้งแต่ 200 ห้องขึ้นไป ประกาศกระทรวงทรัพยากรธรรมชาติและสิ่งแวดล้อม เรื่อง กำหนดมาตรฐานควบคุมการระบายน้ำทั้งจากอาคารบางประเภทและบางขนาด ลงวันที่ 7 พฤศจิกายน 2548 ประกาศในราชกิจจานุเบกษาเล่มที่ 122 ตอนที่ 125 ง วันที่ 29 ธันวาคม 2548 * : เป็นค่าที่เพิ่มขึ้นจากปริมาณสารละลายในน้ำตามปกติ

ตารางที่ 3.4 ผลวิเคราะห์น้ำระบบบำบัดน้ำเสีย จุดที่ 2 ถึงเก็บน้ำรีไซเคิล

พารามิเตอร์ เดือน	pH at 25°C	SS (mg/l)	Sulfide (mg/l)	TKN (mg/l)	Grease & Oil (mg/l)	BOD (mg/l)	TDS (mg/l)	Se (ml/l)	ลักษณะทาง กายภาพ
มกราคม 66	-	-	-	-	-	-	-	-	-
กุมภาพันธ์ 66	-	-	-	-	-	-	-	-	-
มีนาคม 66	-	-	-	-	-	-	-	-	-
เมษายน 66	-	-	-	-	-	-	-	-	-
พฤษภาคม 66	-	-	-	-	-	-	-	-	-
มิถุนายน 66	-	-	-	-	-	-	-	-	-
กรกฎาคม 66	-	-	-	-	-	-	-	-	-
สิงหาคม 66	-	-	-	-	-	-	-	-	-
กันยายน 66	-	-	-	-	-	-	-	-	-
ตุลาคม 66	6.94	< 10	0.80	27.44	0.20	19.10	369	< 0.1	ขุ่น มีตะกอน
พฤศจิกายน 66	6.86	< 10	0.40	1.68	< 0.2	1.68	148	< 0.1	ขุ่น มีตะกอน
ธันวาคม 66	7.04	< 10	0.27	2.69	0.00	1.50	140	< 0.1	ขุ่น มีตะกอน
**ค่าต่ำสุด	6.86	< 10	0.27	1.68	0.00	1.50	140	< 0.1	
**ค่าสูงสุด	7.04	< 10	0.80	27.44	0.20	19.10	369	< 0.1	
ค่ามาตรฐาน	5.0 – 9.0	< 30	< 1.0	< 35	< 20	< 20	< 500*	< 0.1	

ค่ามาตรฐาน : เกณฑ์มาตรฐานสูงสุดตามมาตรฐานควบคุมการระบายน้ำทิ้งจากอาคารประเภท ก : โรงแรมที่มีจำนวนห้องสำหรับใช้เป็นห้องพักรวมกันทุกชั้นของอาคารหรือกลุ่มของอาคารตั้งแต่ 200 ห้องขึ้นไป ประกาศกระทรวงทรัพยากรธรรมชาติและสิ่งแวดล้อม เรื่อง กำหนดมาตรฐานควบคุมการระบายน้ำทิ้งจากอาคารบางประเภทและบางขนาด ลงวันที่ 7 พฤศจิกายน 2548 ประกาศในราชกิจจานุเบกษาเล่มที่ 122 ตอนที่ 125 ง วันที่ 29 ธันวาคม 2548

* : เป็นค่าที่เพิ่มขึ้นจากปริมาณสารละลายในน้ำตามปกติ

ชื่อผู้เก็บตัวอย่าง นายกิตติชัย แก้วละเอียด เลขทะเบียน ว-192-จ-0005
ชื่อผู้ควบคุม นางกฤติกา บัณฑิต เลขทะเบียน ว-192-ค-0001
ชื่อผู้วิเคราะห์ นายอำนาจ จารณะ เลขทะเบียน ว-192-ค-0002
ชื่อบริษัทผู้ตรวจวัดและวิเคราะห์ตัวอย่าง บริษัท เซาธเทิร์น แล็บ แอนด์ เอ็นจิเนียริง จำกัด เลขทะเบียน ว-192
เบอร์โทรศัพท์ 076 215 900

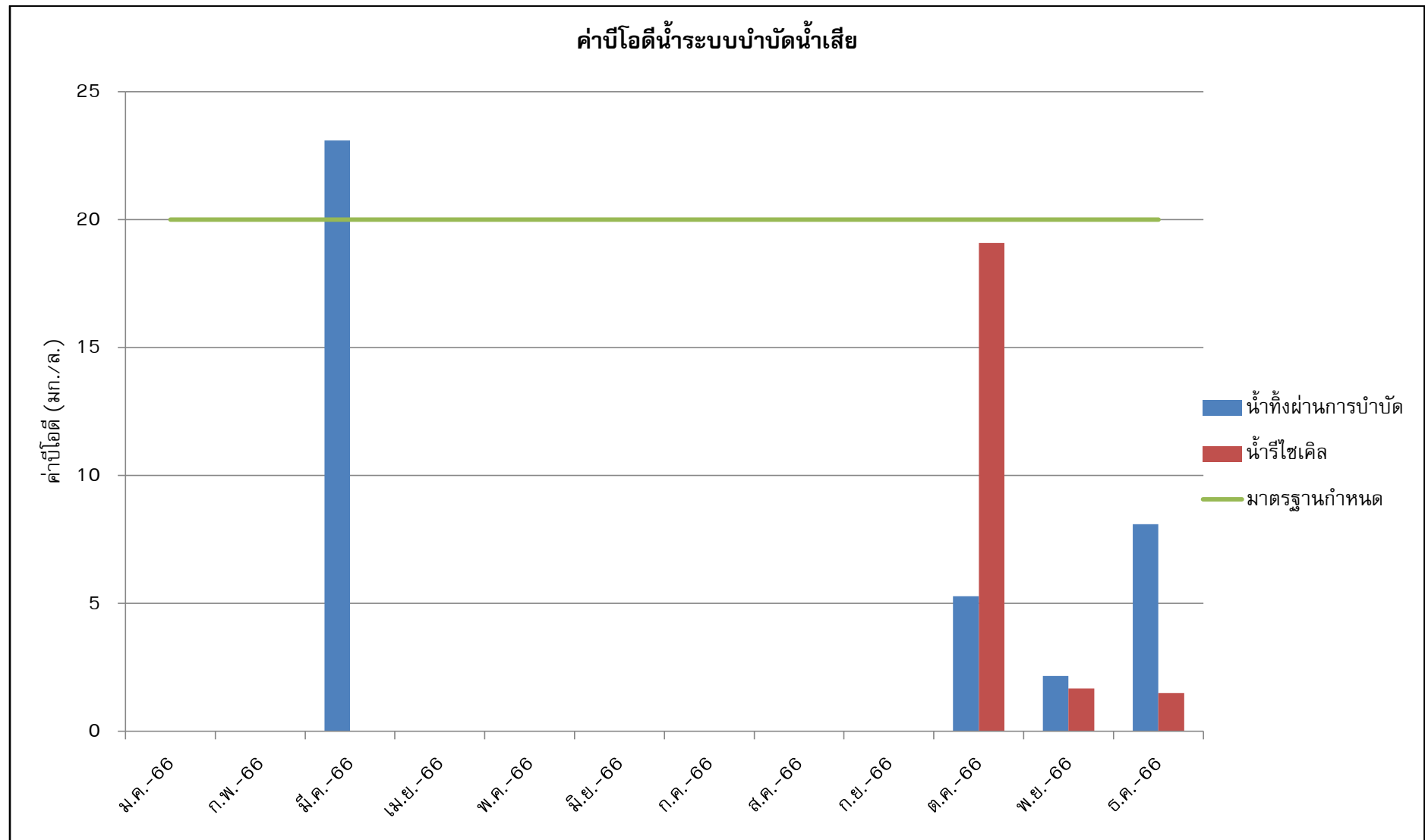

รูปที่ 3.1 ค่าปีโอติน้ำระบบบำบัดน้ำเสีย

3.2.3 ผลวิเคราะห์คุณภาพน้ำทะเล

ตารางที่ 3.5 ผลวิเคราะห์คุณภาพน้ำทะเล

เดือน พารามิเตอร์	หน่วย	ม.ค. 66	ก.พ. 66	มี.ค. 66	เม.ย. 66	พ.ค. 66	มิ.ย. 66	ก.ค. 66	ส.ค. 66	ก.ย. 66	ต.ค. 66	พ.ย. 66	ธ.ค. 66	ค่ามาตรฐาน
pH at 25.0 °C	-	-	-	-	-	-	-	-	-	-	7.80	-	7.97	7.0 – 8.5
Suspended Solids	mg/l	-	-	-	-	-	-	-	-	-	23	-	15	A
Nitrate-Nitrogen	mg/l	-	-	-	-	-	-	-	-	-	< 0.1	-	< 0.1	< 60
Total Coliform Bacteria	MPN/100ml	-	-	-	-	-	-	-	-	-	2	-	< 1.8	< 1,000
ลักษณะทางกายภาพ		-	-	-	-	-	-	-	-	-	ใส	-	ใส	

มาตรฐาน : ค่ามาตรฐานคุณภาพน้ำทะเล ประเภทที่ 4 คุณภาพน้ำทะเลเพื่อการนันทนาการ ได้แก่ แหล่งน้ำทะเลซึ่งมีประกาศขององค์กรปกครองส่วนท้องถิ่นกำหนดให้เป็นเขตเพื่อการว่ายน้ำ หรือใช้ประโยชน์เพื่อการนันทนาการทางน้ำ

A : พิจารณาจากประกาศคณะกรรมการสิ่งแวดล้อมแห่งชาติฯ

ชื่อผู้เก็บตัวอย่าง นายกิตติชัย แก้วละเอียด เลขทะเบียน ว-192-จ-0005

ชื่อผู้ควบคุม นางกฤติกา บัณฑิต เลขทะเบียน ว-192-ค-0001

ชื่อผู้วิเคราะห์ นายอำนาจ จารณะ เลขทะเบียน ว-192-ค-0002

ชื่อบริษัทผู้ตรวจวัดและวิเคราะห์ตัวอย่าง บริษัท เซาท์เทิร์น แล็บ แอนด์ เอ็นจิเนียริง จำกัด เลขทะเบียน ว-192

เบอร์โทรศัพท์ 076 215 900

บทที่ 4

สรุปผลการปฏิบัติตามมาตรการ และข้อเสนอแนะ

บทที่ 4

สรุปผลการปฏิบัติตามมาตรการ

โรงแรมเลอ เมอริเดียน ภูเก็ต ไม้ขาวบีช รีสอร์ท (ระยะดำเนินการ) ของบริษัท นายรายณ์ไฮเต็ล จำกัด ปฏิบัติตามและให้ความสำคัญในส่วนของการมาตรการป้องกันและแก้ไขผลกระทบสิ่งแวดล้อม และมาตรการติดตามตรวจสอบคุณภาพสิ่งแวดล้อม

4.1 มาตรการป้องกันและแก้ไขผลกระทบสิ่งแวดล้อม

4.1.1 ทรัพยากรกายภาพ

การปฏิบัติตามมาตรการป้องกันและแก้ไขผลกระทบสิ่งแวดล้อม ทรัพยากรกายภาพ โครงการปฏิบัติตามมาตรการ ดังนี้

สภาพภูมิประเทศ โครงการปฏิบัติตามมาตรการครบถ้วนตามที่ระบุในรายงาน

คุณภาพอากาศ โครงการปฏิบัติตามมาตรการครบถ้วนตามที่ระบุในรายงาน

เสียงและความสั่นสะเทือน โครงการปฏิบัติตามมาตรการครบถ้วนตามที่ระบุในรายงาน

ทรัพยากรน้ำ โครงการปฏิบัติตามมาตรการครบถ้วนตามที่ระบุในรายงาน ซึ่งมีเจ้าหน้าที่แผนกวิศวกรรมเป็นผู้ดูแลรับผิดชอบ

4.1.2 ทรัพยากรชีวภาพ

การปฏิบัติตามมาตรการป้องกันและแก้ไขผลกระทบสิ่งแวดล้อม ทรัพยากรชีวภาพ โครงการปฏิบัติตามมาตรการ ดังนี้

สิ่งมีชีวิตบนบก โครงการปฏิบัติตามมาตรการครบถ้วนตามที่ระบุในรายงาน

สิ่งมีชีวิตในน้ำ โครงการปฏิบัติตามมาตรการครบถ้วนตามที่ระบุในรายงาน

4.1.3 ด้านสังคม/คุณค่าการใช้ประโยชน์ของมนุษย์

การปฏิบัติตามมาตรการป้องกันและแก้ไขผลกระทบสิ่งแวดล้อม ด้านสังคม/คุณค่าการใช้ประโยชน์ของมนุษย์ โครงการปฏิบัติตามมาตรการ ดังนี้

การใช้น้ำ โครงการปฏิบัติตามมาตรการครบถ้วนตามที่ระบุในรายงาน ซึ่งมีเจ้าหน้าที่แผนกวิศวกรรมเป็นผู้ดูแลรับผิดชอบ

การใช้ไฟฟ้า โครงการปฏิบัติตามมาตรการครบถ้วนตามที่ระบุในรายงาน ซึ่งมีเจ้าหน้าที่แผนกวิศวกรรมเป็นผู้ดูแลรับผิดชอบ

การจัดการขยะ โครงการปฏิบัติตามมาตรการครบถ้วนตามที่ระบุในรายงาน ซึ่งมีเจ้าหน้าที่แผนกแม่บ้านเป็นผู้ดูแลรับผิดชอบ

การระบายน้ำและการป้องกันน้ำท่วม โครงการปฏิบัติตามมาตรการครบถ้วนตามที่ระบุในรายงาน ซึ่งมีเจ้าหน้าที่แผนกวิศวกรรมเป็นผู้ดูแลรับผิดชอบ

การคมนาคมและการขนส่ง โครงการปฏิบัติตามมาตรการครบถ้วนตามที่ระบุในรายงาน

4.1.4 ด้านสังคม/คุณค่าต่อคุณภาพชีวิต

การปฏิบัติตามมาตรการป้องกันและแก้ไขผลกระทบสิ่งแวดล้อม ด้านสังคม/ด้านคุณค่าต่อคุณภาพโครงการปฏิบัติตามมาตรการ ดังนี้

สภาพเศรษฐกิจและสังคม โครงการปฏิบัติตามมาตรการครบถ้วนตามที่ระบุในรายงาน

สาธารณสุข โครงการปฏิบัติตามมาตรการครบถ้วนตามที่ระบุในรายงาน

ความปลอดภัยสาธารณะ โครงการปฏิบัติตามมาตรการครบถ้วนตามที่ระบุในรายงาน

การป้องกันอัคคีภัย โครงการปฏิบัติตามมาตรการครบถ้วนตามที่ระบุในรายงาน

สุนทรียภาพและทัศนียภาพ โครงการปฏิบัติตามมาตรการครบถ้วนตามที่ระบุในรายงาน

4.2 มาตรการติดตามตรวจสอบคุณภาพสิ่งแวดล้อม

การปฏิบัติตามมาตรการติดตามตรวจสอบคุณภาพสิ่งแวดล้อม โครงการมีการปฏิบัติตามมาตรการ ดังนี้

4.2.1 แหล่งน้ำใช้โครงการปฏิบัติตามมาตรการครบถ้วนตามที่ระบุในรายงาน

4.2.2 การจัดการขยะมูลฝอย โครงการปฏิบัติตามมาตรการครบถ้วนตามที่ระบุในรายงาน

4.2.3 การป้องกันอัคคีภัย โครงการปฏิบัติตามมาตรการครบถ้วนตามที่ระบุในรายงาน

4.2.4 การระบายน้ำ โครงการปฏิบัติตามมาตรการครบถ้วนตามที่ระบุในรายงาน

4.2.5 คุณภาพน้ำ โครงการปฏิบัติตามมาตรการครบถ้วนตามที่ระบุในรายงาน และมีการตรวจวิเคราะห์คุณภาพน้ำตามที่ตั้งระบุในมาตรการ ทางโครงการดูแลและมีการตรวจสอบการทำงานของระบบบำบัดน้ำเสียเพื่อให้มีประสิทธิภาพดีอยู่เสมอ และสามารถบำบัดน้ำเสียได้ ดังนี้

- มีการตรวจเช็คการทำงานของระบบบำบัดน้ำเสีย เช่น การทำงานของเครื่องเติมอากาศและอุปกรณ์ต่างๆ ให้ทำงานเป็นปกติ เพื่อประสิทธิภาพที่ดีของระบบบำบัดน้ำเสีย
- มีการตรวจเช็คพารามิเตอร์ต่างๆในบ่อเติมอากาศ เช่น ค่าความเป็นกรด - ด่าง (pH) ออกซิเจนละลาย (DO) ปริมาณจุลินทรีย์ในระบบบำบัดน้ำเสีย
- มีการตรวจสอบและทำความสะอาดระบบบำบัดน้ำเสีย
- มีการตรวจสอบปริมาณตะกอนส่วนเกิน ควรมีการสูบตะกอนส่วนเกินทิ้งเมื่อมีปริมาณที่มากเกินไปจนความจำเป็น
- มีการตรวจสอบลักษณะของตะกอนจุลินทรีย์ในระบบ

4.2.6 ทัศนียภาพ โครงการปฏิบัติตามมาตรการครบถ้วนตามที่ระบุในรายงาน

ภาคผนวก ก

ผลการพิจารณารายงานวิเคราะห์

ผลกระทบสิ่งแวดล้อม



ที่ ทส 1009.5/ 724

สำนักงานนโยบายและแผน
ทรัพยากรธรรมชาติและสิ่งแวดล้อม
60/1 ซอยพิบูลวัฒนา 7 ถนนพระรามที่ 6
กรุงเทพฯ 10400

29 มกราคม 2552

เรื่อง ผลการพิจารณารายงานการวิเคราะห์ผลกระทบสิ่งแวดล้อมโครงการโรงแรม สอติเดย์ อินน์ ไม้ขาว บีช

เรียน ผู้ว่าราชการจังหวัดภูเก็ต

อ้างถึง หนังสือศาลากลางจังหวัดภูเก็ต ที่ ภก0013.2/521 ลงวันที่ 14 มกราคม 2552

สิ่งที่ส่งมาด้วย สรุปมาตรการป้องกันและลดผลกระทบสิ่งแวดล้อม และมาตรการติดตามตรวจสอบ
คุณภาพสิ่งแวดล้อมที่โครงการโรงแรม สอติเดย์ อินน์ ไม้ขาว บีช ต้องยึดถือปฏิบัติ
อย่างเคร่งครัด

ตามหนังสือที่อ้างถึง จังหวัดภูเก็ต ได้แจ้งมติเห็นชอบรายงานการวิเคราะห์ผลกระทบ
สิ่งแวดล้อมโครงการโรงแรม สอติเดย์ อินน์ ไม้ขาว บีช ของบริษัท นารายณ์ โฮเทล จำกัด พร้อมทั้งสรุป
มาตรการป้องกันและลดผลกระทบสิ่งแวดล้อม และมาตรการติดตามตรวจสอบคุณภาพสิ่งแวดล้อมซึ่ง
เจ้าของโครงการต้องยึดถือปฏิบัติ ตามมติคณะกรรมการผู้ชำนาญการพิจารณารายงานผลกระทบ
สิ่งแวดล้อมเบื้องต้นและรายงานการวิเคราะห์ผลกระทบสิ่งแวดล้อมในเขตพื้นที่คุ้มครองสิ่งแวดล้อมจังหวัด
ภูเก็ต ในการประชุมครั้งที่ 12/2551 เมื่อวันที่ 26 ธันวาคม 2551 ความละเอียดดังแจ้งแล้ว นั้น

สำนักงานนโยบายและแผนทรัพยากรธรรมชาติและสิ่งแวดล้อม รับทราบการแจ้งมติ
คณะกรรมการผู้ชำนาญการพิจารณารายงานผลกระทบสิ่งแวดล้อมเบื้องต้นและรายงานการวิเคราะห์
ผลกระทบสิ่งแวดล้อมในเขตพื้นที่คุ้มครองสิ่งแวดล้อมจังหวัดภูเก็สดังกล่าว ทั้งนี้ ตามมาตรา 50 วรรคสอง

2/ ของพระราช...

ของพระราชบัญญัติส่งเสริมและรักษาคุณภาพสิ่งแวดล้อมแห่งชาติ พ.ศ. 2535 เมื่อคณะกรรมการผู้ชำนาญการได้ให้ความเห็นในขอบข่ายงานการวิเคราะห์ผลกระทบสิ่งแวดล้อมตามมาตรา 49 แล้ว ให้เจ้าหน้าที่ซึ่งมีอำนาจตามกฎหมายในการพิจารณาสั่งอนุญาตหรือต่ออายุใบอนุญาตนำมาตรการที่เสนอไว้ในรายงานการวิเคราะห์ผลกระทบสิ่งแวดล้อมไปกำหนดเป็นเงื่อนไขในการสั่งอนุญาตหรือต่ออายุใบอนุญาต โดยให้ถือว่าเป็นเงื่อนไขที่กำหนดตามกฎหมายในเรื่องนั้นด้วย ตามสิ่งที่ส่งมาด้วย ทั้งนี้ สำนักงานฯ ได้มีหนังสือแจ้งบริษัท นารายณ์ โฮเทล จำกัด และสำเนาหนังสือแจ้งบริษัท อีโคซิสเต็ม เอ็นจิเนียริง คอนสตรัคชั่น จำกัด เพื่อดำเนินการต่อไปด้วยแล้ว

จึงเรียนมาเพื่อโปรดพิจารณาดำเนินการต่อไป

ขอแสดงความนับถือ



(นางนิตากร โฉนิตรัตน์)

รองปลัดกระทรวงทรัพยากรธรรมชาติและสิ่งแวดล้อม

รักษาการแทน

เลขาธิการสำนักงานนโยบายและแผนทรัพยากรธรรมชาติและสิ่งแวดล้อม

สำเนาถูกต้อง

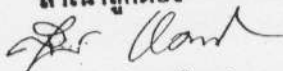

(นางสุปราณี แต่งไทย)

เจ้าหน้าที่บริหารงานธุรการ ๘

สำนักวิเคราะห์ผลกระทบสิ่งแวดล้อม

โทรศัพท์ 0-2265-6624, 0-2265-6500 ต่อ 6810-6816

โทรสาร 0-2265-6616

ภาคผนวก ข

ใบอนุญาตประกอบธุรกิจโรงแรม



ทะเบียนเลขที่ ๒๒๓ / ๒๕๕๔

ใบอนุญาตเลขที่ ๖๔ / ๒๕๖๕

กระทรวงมหาดไทย

ใบอนุญาตประกอบธุรกิจโรงแรม

ใบอนุญาตฉบับนี้ให้ไว้เพื่อแสดงว่า บริษัท นารายณ์โฮเทล จำกัด

ได้รับอนุญาตให้ประกอบธุรกิจโรงแรมตามมาตรา ๑๕ แห่งพระราชบัญญัติ
โรงแรม พ.ศ. ๒๕๕๗ โดยใช้ชื่อภาษาไทยว่า โรงแรม เลอ เมริเดียน ภูเก็ต ไม้ขาว บีช รีสอร์ท

ชื่อภาษาต่างประเทศ (ถ้ามี) Le Meridien Phuket Mai Khao Beach Resort

โรงแรมประเภท ๓ จำนวนห้องพัก ๒๔๔ ห้อง

สถานที่ตั้ง ๘๑ หมู่ที่ ๓ ตำบลไม้ขาว อำเภอถลาง จังหวัดภูเก็ต

ตั้งแต่วันที่ ๒๑ เดือน ธันวาคม พ.ศ. ๒๕๖๕ ถึง วันที่ ๒๐ เดือน ธันวาคม พ.ศ. ๒๕๖๕

ออกให้ ณ วันที่ ๒๓ เดือน กรกฎาคม พ.ศ. ๒๕๖๖

(นายอานภพ รอดขวัญ ยอดกระป๋อง)

รองผู้ว่าราชการจังหวัด ปฏิบัติราชการแทน

ผู้ว่าราชการจังหวัดภูเก็ต

ประทับตราประจำตำแหน่งเป็นสำคัญ

ภาคผนวก ค

ผลวิเคราะห์คุณภาพน้ำทิ้งผ่านการบำบัด



บริษัท เซาเทิร์น แล็บ แอนด์ เอ็นจิเนียริง จำกัด

Southern Lab & Engineering Co., Ltd.

6/107 ม.9 ซอยเสาช้าง ถนนศักดิ์เดช ต.วิชิต อ.เมือง จ.ภูเก็ต 83000 โทรศัพท์ 076-215-900 โทรสาร 076-215-925

6/107 M.9 Soi Saokhem Sakdided Road Wichit, Maung, Phuket 83000 Tel. 076-215-900 Fax. 076-215-925



TESTING 1661

Analysis Report

CUSTOMER	: Narai Mai Khao Resort	REPORT NO.	: 660331-346
PROJECT	: Narai Mai Khao Resort	SAMPLE NO.	: 66030869
LOCATION	: 81 Moo 3, Mai Khao, Thalang, Phuket	RECEIVED DATE	: 23/03/2023
SAMPLING SOURCE	: Effluent Water	TESTED DATE	: 24/03/2023 - 31/03/2023
SAMPLING DATE	: 23/03/2023	REPORTED DATE	: 31/03/2023
SAMPLING BY	: Kittichai ๖-192-๖-0005		
SAMPLING METHOD	: GRAB SAMPLING		

PARAMETER	UNIT	METHOD	RESULT	STANDARD
pH at 25.0 °C ^{/1}	-	4500-H ⁺ B. Electrometric Method	6.85	5.0 - 9.0
Suspended Solids ^{/1,2}	mg/l	2540 D. Total Suspended Solids Dried at 103 - 105 °C	14	≤ 30
Sulfide ^{/1}	mg/l	4500-S ²⁻ F. Iodometric Method	0.40	≤ 1.0
TKN-Nitrogen ^{/1}	mg/l	4500-N _{org} B. Macro-Kjeldahl Method	21.28	≤ 35
Fat, Greases & Oil ^{/1}	mg/l	5520 B. Liquid-Liquid, Partition-Gravimetric Method	0.40	≤ 20
BOD ^{/1}	mg/l	5210 B. 5-Day BOD Test	23.10	≤ 20
Physical Appearance	Lighty Turbid			

Remark

Analysis Method : Standard Methods For the Examination of Water and Wastewater 23rd Edition 2017

STANDARD : Building Effluents Standards : The building type A, 200 rooms or more

Notification of the Ministry of Natural Resources and Environment : Building Effluents Standards dated November 7, B.E. 2548 (2005) published in the Royal Government Gazette, Vol. 122 Part 125 D, dated December 29, B.E. 2548 (2005)

/1 : Registered by DIW ๖-192

/2 : Accredited by TISI 2017

Analyzed & Reviewed by

(Mr. Amnad Jarana)

๖ - 192 - ๖ - 0002

Laboratory Supervisor



Approved by

(Ms. Krittika Thongsombut)

๖ - 192 - ๖ - 0001

General Manager

THIS ANALYSIS REPORT SHALL NOT REPRODUCED EXCEPT IN FULL, WITHOUT WRITTEN APPROVAL OF THE LABORATORY
REPORTED ANALYSIS REFER TO SUBMITTED SAMPLE(S) AND APPLY TO THE SAMPLE AS RECEIVED ONLY



บริษัท เซาท์เทิร์น แล็บ แอนด์ เอ็นจิเนียริง จำกัด

Southern Lab & Engineering Co., Ltd.

6/107 ม.9 ซอยเสาชะเข้ม ถนนศักดิ์เดช ต.วิชิต อ.เมือง จ.ภูเก็ต 83000 โทรศัพท์ 076-215-900 โทรสาร 076-215-925

6/107 M.9 Soi Saokhem Sakdided Road Wichit, Maung, Phuket 83000 Tel. 076-215-900 Fax. 076-215-925

Analysis Report

CUSTOMER	: Narai Mai Khao Resort	REPORT NO.	: 660331-346
PROJECT	: Narai Mai Khao Resort	SAMPLE NO.	: 66030869
LOCATION	: 81 Moo 3, Mai Khao, Thalang, Phuket	RECEIVED DATE	: 23/03/2023
SAMPLING SOURCE	: Effluent Water	TESTED DATE	: 24/03/2023 - 31/03/2023
SAMPLING DATE	: 23/03/2023	REPORTED DATE	: 31/03/2023
SAMPLING BY	: Kittichai ๖-192-๑-0005		
SAMPLING METHOD	: GRAB SAMPLING		

PARAMETER	UNIT	METHOD	RESULT	STANDARD
Total Dissolved Solids	mg/l	Electrometric Method	297	≤ 500*
Settleable Solids	ml/l	2540 F. Settleable Solids	< 0.1	≤ 0.5
Physical Appearance	Lighty Turbid			

Remark

Analysis Method : Standard Methods For the Examination of Water and Wastewater 23rd Edition 2017

STANDARD : Building Effluents Standards : The building type A, 200 rooms or more

Notification of the Ministry of Natural Resources and Environment : Building Effluents Standards dated November 7, B.E. 2548 (2005) published in the Royal Government Gazette, Vol. 122 Part 125 D, dated December 29, B.E. 2548 (2005)

* : These values are in addition to the TDS of the water used (TDS of water used is 167 mg/l)

Analyzed & Reviewed by

(Mr. Amnad Jarana)

๖ - 192 - ๑ - 0002

Laboratory Supervisor



Approved by

(Ms. Krittika Thongsombut)

๖ - 192 - ๑ - 0001

General Manager

THIS ANALYSIS REPORT SHALL NOT REPRODUCED EXCEPT IN FULL, WITHOUT WRITTEN APPROVAL OF THE LABORATORY
REPORTED ANALYSIS REFER TO SUBMITTED SAMPLE(S) AND APPLY TO THE SAMPLE AS RECEIVED ONLY

--END OF REPORT--



บริษัท เซาเทิร์น แล็บ แอนด์ เอ็นจิเนียริง จำกัด

Southern Lab & Engineering Co., Ltd.

6/107 ม.9 ซอยสาแหม่ม ถนนศักดิ์เดช ต.วิชิต อ.เมือง จ.ภูเก็ต 83000 โทรศัพท์ 076-215-900 โทรสาร 076-215-925

6/107 M.9 Soi Saokhem Sakdided Road Wichit, Maung, Phuket 83000 Tel. 076-215-900 Fax. 076-215-925



NSC - TISI - TIS 17025
TESTING 1661

Analysis Report

CUSTOMER : Le meridian Phuket Mai Khao beach Resort REPORT NO. : 661016-094
PROJECT : Le meridian Phuket Mai Khao beach Resort SAMPLE NO. : 66102980
LOCATION : 81 Moo 3, Mai Khao, Thalang, Phuket RECEIVED DATE : 06/10/2023
SAMPLING SOURCE : Effluent Water TESTED DATE : 07/10/2023 - 16/10/2023
SAMPLING DATE : 06/10/2023 REPORTED DATE : 16/10/2023
SAMPLING BY : Kittichai ๖-192-๖-0005
SAMPLING METHOD : GRAB SAMPLING

PARAMETER	UNIT	METHOD	RESULT	STANDARD
pH at 25.0 °C ^{/1}	-	4500-H ⁺ B. Electrometric Method	6.93	5.0 - 9.0
Suspended Solids ^{/1,2}	mg/l	2540 D. Total Suspended Solids Dried at 103 - 105 °C	< 10	≤ 30
Sulfide ^{/1}	mg/l	4500-S ²⁻ F. Iodometric Method	< 0.1	≤ 1.0
TKN-Nitrogen ^{/1}	mg/l	4500-N _{org} B. Macro-Kjeldahl Method	10.64	≤ 35
Fat, Greases & Oil ^{/1}	mg/l	5520 B. Liquid-Liquid, Partition-Gravimetric Method	0.20	≤ 20
BOD ^{/1}	mg/l	5210 B. 5-Day BOD Test	5.28	≤ 20
Physical Appearance	Lightly Turbid			

Remark

Analysis Method : Standard Methods For the Examination of Water and Wastewater 24th Edition 2023

STANDARD : Building Effluents Standards : The building type A, 200 rooms or more

Notification of the Ministry of Natural Resources and Environment : Building Effluents Standards dated November 7, B.E. 2548 (2005) published in the Royal Government Gazette, Vol. 122 Part 125 D, dated December 29, B.E. 2548 (2005)

/1 : Registered by DIW ๖-192

/2 : Accredited by TISI 2017

Analyzed & Reviewed by

(Mr. Amnad Jarana)

๖ - 192 - ค - 0002

Laboratory Supervisor



Approved by

Phagaporn Wilsan cfor

(Ms. Krittika Thongsombut)

๖ - 192 - ค - 0001

General Manager

THIS ANALYSIS REPORT SHALL NOT REPRODUCED EXCEPT IN FULL, WITHOUT WRITTEN APPROVAL OF THE LABORATORY

REPORTED ANALYSIS REFER TO SUBMITTED SAMPLE(S) AND APPLY TO THE SAMPLE AS RECEIVED ONLY



บริษัท เซาเทิร์น แล็บ แอนด์ เอ็นจิเนียริง จำกัด

Southern Lab & Engineering Co., Ltd.

บริษัท/ ม.๙ ซอยเสมี่ยม ถนนศักดิ์เดช ต.วิชิต อ.เมือง จ.ภูเก็ต 83000 โทรศัพท์ 076-215-900 โทรสาร 076-215-925

6/107 M.9 Soi Saokhem Sakdided Road Wichit, Maung, Phuket 83000 Tel. 076-215-900 Fax. 076-215-925

Analysis Report

CUSTOMER : Le meridian Phuket Mai Khao beach Resort REPORT NO. : 661016-094
PROJECT : Le meridian Phuket Mai Khao beach Resort SAMPLE NO. : 66102980
LOCATION : 81 Moo 3, Mai Khao, Thalang, Phuket RECEIVED DATE : 06/10/2023
SAMPLING SOURCE : Effluent Water TESTED DATE : 07/10/2023 - 16/10/2023
SAMPLING DATE : 06/10/2023 REPORTED DATE : 16/10/2023
SAMPLING BY : Kittichai ๖-192-๑-0005
SAMPLING METHOD : GRAB SAMPLING

PARAMETER	UNIT	METHOD	RESULT	STANDARD
Total Dissolved Solids	mg/l	Electrometric Method	191	≤ 500*
Settleable Solids	ml/l	2540 F. Settleable Solids	< 0.1	≤ 0.5
Physical Appearance	Lighty Turbid			

Remark

Analysis Method : Standard Methods For the Examination of Water and Watewater 24th Edition 2023

STANDARD : Building Effluents Standards : The building type A, 200 rooms or more

Notification of the Ministry of Natural Resources and Environment : Building Effluents Standards dated November 7, B.E. 2548 (2005) published in the Royal Government Gazette, Vol. 122 Part 125 D, dated December 29, B.E. 2548 (2005)

* : These values are in addition to the TDS of the water used (TDS of water used is 130 mg/l)

Analyzed & Reviewed by

(Mr.Amnad Jarana)

๖ - 192 - ค - 0002

Laboratory Supervisor



Approved by

Phagapan Wisam cfor

(Ms. Krittika Thongsombut)

๖ - 192 - ค - 0001

General Manager

THIS ANALYSIS REPORT SHALL NOT REPRODUCED EXCEPT IN FULL, WITHOUT WRITTEN APPROVAL OF THE LABORATORY
REPORTED ANALYSIS REFER TO SUBMITTED SAMPLE(S) AND APPLY TO THE SAMPLE AS RECEIVED ONLY

--END OF REPORT--



บริษัท เซาเทิร์น แล็บ แอนด์ เอ็นจิเนียริง จำกัด

Southern Lab & Engineering Co., Ltd.

6/107 ม.9 ซอยเสาช้าง ถนนศักดิ์เดช ต.วิชิต อ.เมือง จ.ภูเก็ต 83000 โทรศัพท์ 076-215-900 โทรสาร 076-215-925

6/107 M.9 Soi Saokhem Sakdided Road Wichit, Maung, Phuket 83000 Tel. 076-215-900 Fax. 076-215-925



NSC - TISI - TIS 17025
TESTING 1661

Analysis Report

CUSTOMER : Le meridian Phuket Mai Khao beach Resort REPORT NO. : 661016-095
PROJECT : Le meridian Phuket Mai Khao beach Resort SAMPLE NO. : 66102981
LOCATION : 81 Moo 3, Mai Khao, Thalang, Phuket RECEIVED DATE : 06/10/2023
SAMPLING SOURCE : Recycle Water TESTED DATE : 07/10/2023 - 16/10/2023
SAMPLING DATE : 06/10/2023 REPORTED DATE : 16/10/2023
SAMPLING BY : Kittichai ๖-192-๑-0005
SAMPLING METHOD : GRAB SAMPLING

PARAMETER	UNIT	METHOD	RESULT	STANDARD
pH at 25.0 °C ^{/1}	-	4500-H ⁺ B. Electrometric Method	6.94	5.0 - 9.0
Suspended Solids ^{/1,2}	mg/l	2540 D. Total Suspended Solids Dried at 103 - 105 °C	< 10	≤ 30
Sulfide ^{/1}	mg/l	4500-S ²⁻ F. Iodometric Method	0.80	≤ 1.0
TKN-Nitrogen ^{/1}	mg/l	4500-N _{org} B. Macro-Kjeldahl Method	27.44	≤ 35
Fat, Greases & Oil ^{/1}	mg/l	5520 B. Liquid-Liquid, Partition-Gravimetric Method	0.20	≤ 20
BOD ^{/1}	mg/l	5210 B. 5-Day BOD Test	19.10	≤ 20
Physical Appearance	Lighty Turbid			

Remark

Analysis Method : Standard Methods For the Examination of Water and Watewater 24th Edition 2023

STANDARD : Building Effluents Standards : The building type A, 200 rooms or more

Notification of the Ministry of Natural Resources and Environment : Building Effluents Standards dated November 7, B.E. 2548 (2005) published in the Royal Government Gazette, Vol. 122 Part 125 D, dated December 29, B.E. 2548 (2005)

/1 : Registered by DIW ๖-192

/2 : Accredited by TISI 2017

Analyzed & Reviewed by

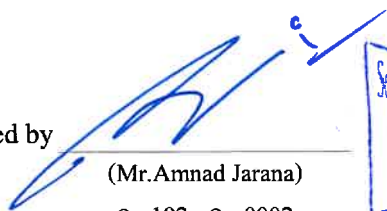
(Mr. Amnad Jarana)
๖ - 192 - ค - 0002

Laboratory Supervisor



Approved by

(Ms. Krittika Thongsombut)

๖ - 192 - ค - 0001
General Manager

THIS ANALYSIS REPORT SHALL NOT REPRODUCED EXCEPT IN FULL WITHOUT WRITTEN APPROVAL OF THE LABORATORY
REPORTED ANALYSIS REFER TO SUBMITTED SAMPLE(S) AND APPLY TO THE SAMPLE AS RECEIVED ONLY



บริษัท เซาเทิร์น แล็บ แอนด์ เอ็นจิเนียริง จำกัด

Southern Lab & Engineering Co., Ltd.

0/10/ ม.9 ซอยเสาช้าง ถนนศักดิ์เดช ต.วิชิต อ.เมือง จ.ภูเก็ต 83000 โทรศัพท์ 076-215-900 โทรสาร 076-215-925

6/107 M.9 Soi Saokhem Sakdided Road Wichit, Maung, Phuket 83000 Tel. 076-215-900 Fax. 076-215-925

Analysis Report

CUSTOMER : Le meridian Phuket Mai Khao beach Resort REPORT NO. : 661016-095
PROJECT : Le meridian Phuket Mai Khao beach Resort SAMPLE NO. : 66102981
LOCATION : 81 Moo 3, Mai Khao, Thalang, Phuket RECEIVED DATE : 06/10/2023
SAMPLING SOURCE : Recycle Water TESTED DATE : 07/10/2023 - 16/10/2023
SAMPLING DATE : 06/10/2023 REPORTED DATE : 16/10/2023
SAMPLING BY : Kittichai ๖-192-๑-0005
SAMPLING METHOD : GRAB SAMPLING

PARAMETER	UNIT	METHOD	RESULT	STANDARD
Total Dissolved Solids	mg/l	Electrometric Method	369	$\leq 500^*$
Settleable Solids	ml/l	2540 F. Settleable Solids	< 0.1	≤ 0.5
Physical Appearance	Lighty Turbid			

Remark

Analysis Method : Standard Methods For the Examination of Water and Watewater 24th Edition 2023

STANDARD : Building Effluents Standards : The building type A, 200 rooms or more

Notification of the Ministry of Natural Resources and Environment : Building Effluents Standards dated November 7, B.E. 2548 (2005) published in the Royal Government Gazette, Vol. 122 Part 125 D, dated December 29, B.E. 2548 (2005)

* : These values are in addition to the TDS of the water used (TDS of water used is 130 mg/l)

Analyzed & Reviewed by

(Mr.Amnad Jarana)

๖ - 192 - ค - 0002

Laboratory Supervisor



Approved by

Phagapan Wlsam cfor

(Ms. Kritika Thongsombut)

๖ - 192 - ค - 0001

General Manager

THIS ANALYSIS REPORT SHALL NOT REPRODUCED EXCEPT IN FULL, WITHOUT WRITTEN APPROVAL OF THE LABORATORY
REPORTED ANALYSIS REFER TO SUBMITTED SAMPLE(S) AND APPLY TO THE SAMPLE AS RECEIVED ONLY

--END OF REPORT--



บริษัท เซาท์เทิร์น แล็บ แอนด์ เอ็นจิเนียริง จำกัด

Southern Lab & Engineering Co., Ltd.

6/107 ม.9 ซอยเสาช้าง ถนนศักดิ์เดช ต.วิชิต อ.เมือง จ.ภูเก็ต 83000 โทรศัพท์ 076-215-900 โทรสาร 076-215-925

6/107 M.9 Soi Saokhem Sakdided Road Wichit, Maung, Phuket 83000 Tel. 076-215-900 Fax. 076-215-925



NSC - TISI - TIS 17025
TESTING 1661

Analysis Report

CUSTOMER	Le Méridien Phuket Mai Khao Beach Resort	REPORT NO.	: 661113-078
PROJECT	Le Méridien Phuket Mai Khao Beach Resort	SAMPLE NO.	: 66113282
LOCATION	: 81 Moo 3, Mai Khao, Thalang, Phuket	RECEIVED DATE	: 03/11/2023
SAMPLING SOURCE	: Effluent Water - 1	TESTED DATE	: 04/11/2023 - 13/11/2023
SAMPLING DATE	: 03/11/2023	REPORTED DATE	: 13/11/2023
SAMPLING BY	: Kittichai ๖-192-๖-0005		
SAMPLING METHOD	: GRAB SAMPLING		

PARAMETER	UNIT	METHOD	RESULT	STANDARD
pH at 25.0 °C ^{/1}	-	4500-H ⁺ B. Electrometric Method	7.32	5.0 - 9.0
Total Suspended Solids ^{/1,2}	mg/l	2540 D. Total Suspended Solids Dried at 103 - 105 °C	30	≤ 30
Sulfide ^{/1}	mg/l	4500-S ²⁻ F. Iodometric Method	0.40	≤ 1.0
TKN-Nitrogen ^{/1}	mg/l	4500-N _{org} B. Macro-Kjeldahl Method	2.80	≤ 35
Fat, Greases & Oil ^{/1}	mg/l	5520 B. Liquid-Liquid, Partition-Gravimetric Method	< 0.2	≤ 20
BOD ^{/1}	mg/l	5210 B. 5-Day BOD Test	2.17	≤ 20
Physical Appearance	Turbid, Lightly Sediment			

Remark

Analysis Method : Standard Methods For the Examination of Water and Wastewater 24th Edition 2023

STANDARD : Building Effluents Standards : The building type A, 200 rooms or more

Notification of the Ministry of Natural Resources and Environment : Building Effluents Standards dated November 7, B.E. 2548 (2005) published in the Royal Government Gazette, Vol. 122 Part 125 D, dated December 29, B.E. 2548 (2005)

/1 : Registered by DIW ๖-192

/2 : Accredited by TISI 2017

Analyzed & Reviewed by

(Mr. Amnad Jarana)

๖ - 192 - ค - 0002

Laboratory Supervisor



Approved by

(Ms. Krittika Thongsombut)

๖ - 192 - ค - 0001

General Manager

THIS ANALYSIS REPORT SHALL NOT REPRODUCED EXCEPT IN FULL, WITHOUT WRITTEN APPROVAL OF THE LABORATORY
REPORTED ANALYSIS REFER TO SUBMITTED SAMPLE(S) AND APPLY TO THE SAMPLE AS RECEIVED ONLY



บริษัท เซาท์เทิร์น แล็บ แอนด์ เอ็นจิเนียริง จำกัด

Southern Lab & Engineering Co., Ltd.

บ/ปจ. ม.๙ ซอยเสาชะเมียม ถนนศักดิ์เดช ต.วิชิต อ.เมือง จ.ภูเก็ต 83000 โทรศัพท์ 076-215-900 โทรสาร 076-215-925

6/107 M.9 Soi Saokhem Sakdided Road Wichit, Maung, Phuket 83000 Tel. 076-215-900 Fax. 076-215-925

Analysis Report

CUSTOMER : **Le Méridien Phuket Mai Khao Beach Resort** REPORT NO. : 661113-078
PROJECT : **Le Méridien Phuket Mai Khao Beach Resort** SAMPLE NO. : 66113282
LOCATION : 81 Moo 3, Mai Khao, Thalang, Phuket RECEIVED DATE : 03/11/2023
SAMPLING SOURCE : **Effluent Water - 1** TESTED DATE : 04/11/2023 - 13/11/2023
SAMPLING DATE : 03/11/2023 REPORTED DATE : 13/11/2023
SAMPLING BY : Kittichai ๖-192-๖-0005
SAMPLING METHOD : GRAB SAMPLING

PARAMETER	UNIT	METHOD	RESULT	STANDARD
Total Dissolved Solids	mg/l	Electrometric Method	78	≤ 500*
Settleable Solids	ml/l	2540 F. Settleable Solids	0.1	≤ 0.5
Physical Appearance	Turbid, Lightly Sediment			

Remark

Analysis Method : Standard Methods For the Examination of Water and Wastewater 24th Edition 2023

STANDARD : Building Effluents Standards : The building type A, 200 rooms or more

Notification of the Ministry of Natural Resources and Environment : Building Effluents Standards dated November 7, B.E. 2548 (2005) published in the Royal Government Gazette, Vol. 122 Part 125 D, dated December 29, B.E. 2548 (2005)

* : These values are in addition to the TDS of the water used (TDS of water used is 154 mg/l)

Analyzed & Reviewed by

(Mr. Amnad Jarana)

๖ - 192 - ๖ - 0002

Laboratory Supervisor



Approved by

(Ms. Krittika Thongsombut)

๖ - 192 - ๖ - 0001

General Manager

THIS ANALYSIS REPORT SHALL NOT REPRODUCED EXCEPT IN FULL, WITHOUT WRITTEN APPROVAL OF THE LABORATORY
REPORTED ANALYSIS REFER TO SUBMITTED SAMPLE(S) AND APPLY TO THE SAMPLE AS RECEIVED ONLY

--END OF REPORT--



บริษัท เซาท์เทิร์น แล็บ แอนด์ เอ็นจิเนียริง จำกัด

Southern Lab & Engineering Co., Ltd.

6/107 ม.9 ซอยเสนาเข็ม ถนนศักดิ์เดช ต.วิชิต อ.เมือง จ.ภูเก็ต 83000 โทรศัพท์ 076-215-900 โทรสาร 076-215-925

6/107 M.9 Soi Saokhem Sakdided Road Wichit, Maung, Phuket 83000 Tel. 076-215-900 Fax. 076-215-925



NSC - TISI - TIS 17025

TESTING 1661

Analysis Report

CUSTOMER : **Le Méridien Phuket Mai Khao Beach Resort** REPORT NO. : 661113-079
 PROJECT : **Le Méridien Phuket Mai Khao Beach Resort** SAMPLE NO. : 66113283
 LOCATION : 81 Moo 3, Mai Khao, Thalang, Phuket RECEIVED DATE : 03/11/2023
 SAMPLING SOURCE : **Effluent Water - 2 (reuse)** TESTED DATE : 04/11/2023 - 13/11/2023
 SAMPLING DATE : 03/11/2023 REPORTED DATE : 13/11/2023
 SAMPLING BY : Kittichai ๖-192-๓-0005
 SAMPLING METHOD : GRAB SAMPLING

PARAMETER	UNIT	METHOD	RESULT	STANDARD
pH at 25.0 °C ^{/1}	-	4500-H ⁺ B. Electrometric Method	6.86	5.0 - 9.0
Total Suspended Solids ^{/1,2}	mg/l	2540 D. Total Suspended Solids Dried at 103 - 105 °C	< 10	≤ 30
Sulfide ^{/1}	mg/l	4500-S ²⁻ F. Iodometric Method	0.40	≤ 1.0
TKN-Nitrogen ^{/1}	mg/l	4500-N _{org} B. Macro-Kjeldahl Method	1.68	≤ 35
Fat, Greases & Oil ^{/1}	mg/l	5520 B. Liquid-Liquid, Partition-Gravimetric Method	< 0.2	≤ 20
BOD ^{/1}	mg/l	5210 B. 5-Day BOD Test	1.68	≤ 20
Physical Appearance	Turbid, Lightly Sediment			

Remark

Analysis Method : Standard Methods For the Examination of Water and Wastewater 24th Edition 2023

STANDARD : Building Effluents Standards : The building type A, 200 rooms or more

Notification of the Ministry of Natural Resources and Environment : Building Effluents Standards dated November 7, B.E. 2548 (2005) published in the Royal Government Gazette, Vol. 122 Part 125 D, dated December 29, B.E. 2548 (2005)

/1 : Registered by DIW ๖-192

/2 : Accredited by TISI 2017

Analyzed & Reviewed by

(Mr. Amnad Jarana)

๖ - 192 - ๓ - 0002

Laboratory Supervisor



Approved by

(Ms. Krittikorn Thongsombut)

๖ - 192 - ๓ - 0001

General Manager

THIS ANALYSIS REPORT SHALL NOT REPRODUCED EXCEPT IN FULL, WITHOUT WRITTEN APPROVAL OF THE LABORATORY
 REPORTED ANALYSIS REFER TO SUBMITTED SAMPLE(S) AND APPLY TO THE SAMPLE AS RECEIVED ONLY



บริษัท เซาท์เทิร์น แล็บ แอนด์ เอ็นจิเนียริง จำกัด

Southern Lab & Engineering Co., Ltd.

6/107 ม.9 ซอยเสาช้าง ถนนศักดิ์เดช ต.วิชิต อ.เมือง จ.ภูเก็ต 83000 โทรศัพท์ 076-215-900 โทรสาร 076-215-925

6/107 M.9 Soi Saokhem Sakdided Road Wichit, Maung, Phuket 83000 Tel. 076-215-900 Fax. 076-215-925

Analysis Report

CUSTOMER : Le Méridien Phuket Mai Khao Beach Resort REPORT NO. : 661113-079
PROJECT : Le Méridien Phuket Mai Khao Beach Resort SAMPLE NO. : 66113283
LOCATION : 81 Moo 3, Mai Khao, Thalang, Phuket RECEIVED DATE : 03/11/2023
SAMPLING SOURCE : Effluent Water - 2 (reuse) TESTED DATE : 04/11/2023 - 13/11/2023
SAMPLING DATE : 03/11/2023 REPORTED DATE : 13/11/2023
SAMPLING BY : Kittichai ๓-192-๓-0005
SAMPLING METHOD : GRAB SAMPLING

PARAMETER	UNIT	METHOD	RESULT	STANDARD
Total Dissolved Solids	mg/l	Electrometric Method	148	≤ 500*
Settleable Solids	ml/l	2540 F. Settleable Solids	< 0.1	≤ 0.5
Physical Appearance				

Remark

Analysis Method : Standard Methods For the Examination of Water and Wastewater 24th Edition 2023

STANDARD : Building Effluents Standards : The building type A, 200 rooms or more

Notification of the Ministry of Natural Resources and Environment : Building Effluents Standards dated November 7, B.E. 2548 (2005) published in the Royal Government Gazette, Vol. 122 Part 125 D, dated December 29, B.E. 2548 (2005)

* : These values are in addition to the TDS of the water used (TDS of water used is 154 mg/l)

Analyzed & Reviewed by

(Mr. Amnad Jarana)

๓ - 192 - ๓ - 0002

Laboratory Supervisor



Approved by

(Ms. Krittika Thongsombut)

๓ - 192 - ๓ - 0001

General Manager

THIS ANALYSIS REPORT SHALL NOT REPRODUCED EXCEPT IN FULL, WITHOUT WRITTEN APPROVAL OF THE LABORATORY
REPORTED ANALYSIS REFER TO SUBMITTED SAMPLE(S) AND APPLY TO THE SAMPLE AS RECEIVED ONLY

--END OF REPORT--



บริษัท เซาท์เทิร์น แล็บ แอนด์ เอ็นจิเนียริง จำกัด

Southern Lab & Engineering Co., Ltd.

6/107 ม.9 ซอยเสาช้าง ถนนศักดิ์เดช ต.วิชิต อ.เมือง จ.ภูเก็ต 83000 โทรศัพท์ 076-215-900 โทรสาร 076-215-925

6/107 M.9 Soi Saokhem Sakdided Road Wichit, Maung, Phuket 83000 Tel. 076-215-900 Fax. 076-215-925



NSC - TISI - TIS 17025

TESTING 1661

Analysis Report

CUSTOMER	Le Méridien Phuket Mai Khao Beach Resort	REPORT NO.	: 661207-052
PROJECT	Le Méridien Phuket Mai Khao Beach Resort	SAMPLE NO.	: 66123568
LOCATION	: 81 Moo 3, Mai Khao, Thalang, Phuket	RECEIVED DATE	: 01/12/2023
SAMPLING SOURCE	: Effluent Water - 1	TESTED DATE	: 02/12/2023 - 07/12/2023
SAMPLING DATE	: 01/12/2023	REPORTED DATE	: 07/12/2023
SAMPLING BY	: Kittichai ๖-192-๑-0005		
SAMPLING METHOD	: GRAB SAMPLING		

PARAMETER	UNIT	METHOD	RESULT	STANDARD
pH at 25.0 °C ^{/1}	-	4500-H ⁺ B. Electrometric Method	7.29	5.0 - 9.0
Total Suspended Solids ^{/1,2}	mg/l	2540 D. Total Suspended Solids Dried at 103 - 105 °C	10	≤ 30
Sulfide ^{/1}	mg/l	4500-S ²⁻ F. Iodometric Method	0.40	≤ 1.0
TKN-Nitrogen ^{/1}	mg/l	4500-N _{org} B. Macro-Kjeldahl Method	8.08	≤ 35
Fat, Greases & Oil ^{/1}	mg/l	5520 B. Liquid-Liquid, Partition-Gravimetric Method	0.20	≤ 20
BOD ^{/1}	mg/l	5210 B. 5-Day BOD Test	8.10	≤ 20
Physical Appearance	Lightly Turbid			

Remark

Analysis Method : Standard Methods For the Examination of Water and Wastewater 24th Edition 2023

STANDARD : Building Effluents Standards : The building type A, 200 rooms or more

Notification of the Ministry of Natural Resources and Environment : Building Effluents Standards dated November 7, B.E. 2548 (2005) published in the Royal Government Gazette, Vol. 122 Part 125 D, dated December 29, B.E. 2548 (2005)

/1 : Registered by DIW ๖-192

/2 : Accredited by TISI 2017

Analyzed & Reviewed by

(Mr. Amnad Jarana)

๖ - 192 - ค - 0002

Laboratory Supervisor



Approved by

(Ms. Kritika Thongsombut)

๖ - 192 - ค - 0001

General Manager

THIS ANALYSIS REPORT SHALL NOT REPRODUCED EXCEPT IN FULL, WITHOUT WRITTEN APPROVAL OF THE LABORATORY
REPORTED ANALYSIS REFER TO SUBMITTED SAMPLE(S) AND APPLY TO THE SAMPLE AS RECEIVED ONLY



บริษัท เซาเทิร์น แล็บ แอนด์ เอ็นจิเนียริง จำกัด

Southern Lab & Engineering Co., Ltd.

6/107 ม.9 ซอยเสาชემ ถนนศักดิ์เดช ต.วิชิต อ.เมือง จ.ภูเก็ต 83000 โทรศัพท์ 076-215-900 โทรสาร 076-215-925

6/107 M.9 Soi Saokhem Sakdided Road Wichit, Maung, Phuket 83000 Tel. 076-215-900 Fax. 076-215-925

Analysis Report

CUSTOMER	Le Méridien Phuket Mai Khao Beach Resort	REPORT NO.	: 661207-052
PROJECT	Le Méridien Phuket Mai Khao Beach Resort	SAMPLE NO.	: 66123568
LOCATION	: 81 Moo 3, Mai Khao, Thalang, Phuket	RECEIVED DATE	: 01/12/2023
SAMPLING SOURCE	: Effluent Water - 1	TESTED DATE	: 02/12/2023 - 07/12/2023
SAMPLING DATE	: 01/12/2023	REPORTED DATE	: 07/12/2023
SAMPLING BY	: Kittichai ๖-192-๑-0005		
SAMPLING METHOD	: GRAB SAMPLING		

PARAMETER	UNIT	METHOD	RESULT	STANDARD
Total Dissolved Solids	mg/l	Electrometric Method	243	≤ 500*
Settleable Solids	ml/l	2540 F. Settleable Solids	< 0.1	≤ 0.5
Physical Appearance	Lightly Turbid			

Remark

Analysis Method : Standard Methods For the Examination of Water and Wastewater 24th Edition 2023

STANDARD : Building Effluents Standards : The building type A, 200 rooms or more

Notification of the Ministry of Natural Resources and Environment : Building Effluents Standards dated November 7, B.E. 2548 (2005) published in the Royal Government Gazette, Vol. 122 Part 125 D, dated December 29, B.E. 2548 (2005)

* : These values are in addition to the TDS of the water used (TDS of water used is 138 mg/l)

Analyzed & Reviewed by

(Mr. Amnad Jarana)

๖ - 192 - ค - 0002

Laboratory Supervisor



Approved by

(Ms. Kritika Thongsombut)

๖ - 192 - ค - 0001

General Manager

THIS ANALYSIS REPORT SHALL NOT REPRODUCED EXCEPT IN FULL WITHOUT WRITTEN APPROVAL OF THE LABORATORY
REPORTED ANALYSIS REFER TO SUBMITTED SAMPLE(S) AND APPLY TO THE SAMPLE AS RECEIVED ONLY

--END OF REPORT--



บริษัท เซาเทิร์น แล็บ แอนด์ เอ็นจิเนียริง จำกัด

Southern Lab & Engineering Co., Ltd.

6/107 ม.9 ซอยเสาช้าง ถนนศักดิ์เดช ต.วิชิต อ.เมือง จ.ภูเก็ต 83000 โทรศัพท์ 076-215-900 โทรสาร 076-215-925

6/107 M.9 Soi Saokhem Sakdided Road Wichit, Maung, Phuket 83000 Tel. 076-215-900 Fax. 076-215-925



NSC - TISI - TIS 17025

TESTING 1661

Analysis Report

CUSTOMER	Le Méridien Phuket Mai Khao Beach Resort	REPORT NO.	: 661207-053
PROJECT	Le Méridien Phuket Mai Khao Beach Resort	SAMPLE NO.	: 66123569
LOCATION	: 81 Moo 3, Mai Khao, Thalang, Phuket	RECEIVED DATE	: 01/12/2023
SAMPLING SOURCE	: Effluent Water - 2 Reuse	TESTED DATE	: 02/12/2023 - 07/12/2023
SAMPLING DATE	: 01/12/2023	REPORTED DATE	: 07/12/2023
SAMPLING BY	: Kittichai ๓-192-๑-0005		
SAMPLING METHOD	: GRAB SAMPLING		

PARAMETER	UNIT	METHOD	RESULT	STANDARD
pH at 25.0 °C ^{/1}	-	4500-H ⁺ B. Electrometric Method	7.04	5.0 - 9.0
Total Suspended Solids ^{/1,2}	mg/l	2540 D. Total Suspended Solids Dried at 103 - 105 °C	< 10	≤ 30
Sulfide ^{/1}	mg/l	4500-S ²⁻ F. Iodometric Method	0.27	≤ 1.0
TKN-Nitrogen ^{/1}	mg/l	4500-N _{org} B. Macro-Kjeldahl Method	2.69	≤ 35
Fat, Greases & Oil ^{/1}	mg/l	5520 B. Liquid-Liquid, Partition-Gravimetric Method	0.00	≤ 20
BOD ^{/1}	mg/l	5210 B. 5-Day BOD Test	1.50	≤ 20
Physical Appearance	Lightly Turbid			

Remark

Analysis Method : Standard Methods For the Examination of Water and Wastewater 24th Edition 2023

STANDARD : Building Effluents Standards : The building type A, 200 rooms or more

Notification of the Ministry of Natural Resources and Environment : Building Effluents Standards dated November 7, B.E. 2548 (2005) published in the Royal Government Gazette, Vol. 122 Part 125 D, dated December 29, B.E. 2548 (2005)

/1 : Registered by DIW ๓-192

/2 : Accredited by TISI 2017

Analyzed & Reviewed by

(Mr. Amnad Jarana)

๓ - 192 - ค - 0002

Laboratory Supervisor



Approved by

(Ms. Krittika Thongsombut)

๓ - 192 - ค - 0001

General Manager

THIS ANALYSIS REPORT SHALL NOT REPRODUCED EXCEPT IN FULL, WITHOUT WRITTEN APPROVAL OF THE LABORATORY
REPORTED ANALYSIS REFER TO SUBMITTED SAMPLE(S) AND APPLY TO THE SAMPLE AS RECEIVED ONLY



บริษัท เซาท์เทิร์น แล็บ แอนด์ เอ็นจิเนียริง จำกัด

Southern Lab & Engineering Co., Ltd.

6/107 ม.9 ซอยสาเข็ม ถนนศักดิ์เดช ต.วิชิต อ.เมือง จ.ภูเก็ต 83000 โทรศัพท์ 076-215-900 โทรสาร 076-215-925

6/107 M.9 Soi Saokhem Sakdided Road Wichit, Maung, Phuket 83000 Tel. 076-215-900 Fax. 076-215-925

Analysis Report

CUSTOMER : **Le Méridien Phuket Mai Khao Beach Resort** REPORT NO. : 661207-053
PROJECT : **Le Méridien Phuket Mai Khao Beach Resort** SAMPLE NO. : 66123569
LOCATION : 81 Moo 3, Mai Khao, Thalang, Phuket RECEIVED DATE : 01/12/2023
SAMPLING SOURCE : **Effluent Water - 2 Reuse** TESTED DATE : 02/12/2023 - 07/12/2023
SAMPLING DATE : 01/12/2023 REPORTED DATE : 07/12/2023
SAMPLING BY : Kittichai ๖-192-๖-0005
SAMPLING METHOD : GRAB SAMPLING

PARAMETER	UNIT	METHOD	RESULT	STANDARD
Total Dissolved Solids	mg/l	Electrometric Method	140	$\leq 500^*$
Settleable Solids	ml/l	2540 F. Settleable Solids	< 0.1	≤ 0.5
Physical Appearance	Lightly Turbid			

Remark

Analysis Method : Standard Methods For the Examination of Water and Wastewater 24th Edition 2023

STANDARD : Building Effluents Standards : The building type A, 200 rooms or more

Notification of the Ministry of Natural Resources and Environment : Building Effluents Standards dated November 7, B.E. 2548 (2005) published in the Royal Government Gazette, Vol. 122 Part 125 D, dated December 29, B.E. 2548 (2005)

* : These values are in addition to the TDS of the water used (TDS of water used is 138 mg/l)

Analyzed & Reviewed by

(Mr. Amnad Jarana)

๖ - 192 - ๖ - 0002

Laboratory Supervisor



Approved by

(Ms. Kritika Thongsombut)

๖ - 192 - ๖ - 0001

General Manager

THIS ANALYSIS REPORT SHALL NOT REPRODUCED EXCEPT IN FULL, WITHOUT WRITTEN APPROVAL OF THE LABORATORY
REPORTED ANALYSIS REFER TO SUBMITTED SAMPLE(S) AND APPLY TO THE SAMPLE AS RECEIVED ONLY

--END OF REPORT--

ภาคผนวก ง

ผลวิเคราะห์คุณภาพน้ำใช้



บริษัท เซาท์เทิร์น แล็บ แอนด์ เอ็นจิเนียริง จำกัด

Southern Lab & Engineering Co., Ltd.

6/107 ม.9 ซอยสาขะเขม ถนนศักดิ์เดช ต.วิชิต อ.เมือง จ.ภูเก็ต 83000 โทรศัพท์ 076-215-900 โทรสาร 076-215-925

6/107 M.9 Soi Saokhem Sakdided Road Wichit, Maung, Phuket 83000 Tel. 076-215-900 Fax. 076-215-925



NSC - TISI - TIS 17025

TESTING 1661

Analysis Report

CUSTOMER : Le meridian Phuket Mai Khao beach Resort REPORT NO. : 660802-005
PROJECT : Le meridian Phuket Mai Khao beach Resort SAMPLE NO. : 66072209
LOCATION : 81 Moo 3, Mai Khao, Thalang, Phuket RECEIVED DATE : 19/07/2023 /
SAMPLING SOURCE : Filtered Water TESTED DATE : 20/07/2023 - 02/08/2023
SAMPLING DATE : 19/07/2023 REPORTED DATE : 02/08/2023
SAMPLING BY : Kittichai ๖-192-๑-0005
SAMPLING METHOD : GRAB SAMPLING

PARAMETER	UNIT	METHOD	RESULT	MAXIMUM CONCENTRATION
pH at 25.0 °C	-	4500-H ⁺ B. Electrometric Method	6.79	6.5 - 8.5
Total Dissolved Solids	ppm	Electrometric Method	161	≤ 500
Color	Pt-Co	2130 B. Nephelometric Method	0.00	≤ 15
Turbidity	NTU	2120 C. Spectrophotometric-Single -Wavelength Method	1.82	≤ 5
Total Hardness ^{/1}	ppm	2340 C. EDTA Titrimetric Method	88	≤ 117
Chloride	mg/l	4500-Cl ⁻ B. Argentometric Method	40.99	≤ 100
Iron	mg/l	3500-Fe B. Phenanthroline Method	0.06	≤ 0.3
Manganese	mg/l	3500-Mn B. Persulfate Method	0.10	≤ 0.05
Nitrate-Nitrogen	mg/l	4500-NO ₃ ⁻ E. Cadmium Reduction Method	3.00	≤ 10
Sulfate	mg/l	4500-SO ₄ ²⁻ E. Turbidimetric Method	31.25	≤ 250
Total Bacteria ^B	CFU / ml	APHA, AWWA, WEF 2017 (9215 A-C)	1	-
E.Coli	/100ml	Multiple Tube Fermentation Technique	Not Detected	≤ 1 CFU/100 ml



บริษัท เซาท์เทิร์น แล็บ แอนด์ เอ็นจิเนียริง จำกัด

Southern Lab & Engineering Co., Ltd.

6/107 ม.9 ซอยสาขาม้า ถนนศักดิ์เดช ต.วิชิต อ.เมือง จ.ภูเก็ต 83000 โทรศัพท์ 076-215-900 โทรสาร 076-215-925

6/107 M.9 Soi Saokhem Sakdided Road Wichit, Maung, Phuket 83000 Tel. 076-215-900 Fax. 076-215-925



TESTING 1661

Analysis Report

CUSTOMER : Le meridian Phuket Mai Khao beach Resort REPORT NO. : 660802-005
PROJECT : Le meridian Phuket Mai Khao beach Resort SAMPLE NO. : 66072209
LOCATION : 81 Moo 3, Mai Khao, Thalang, Phuket RECEIVED DATE : 19/07/2023
SAMPLING SOURCE : Filtered Water TESTED DATE : 20/07/2023 - 02/08/2023
SAMPLING DATE : 19/07/2023 REPORTED DATE : 02/08/2023
SAMPLING BY : Kittichai 7-192-จ-0005
SAMPLING METHOD : GRAB SAMPLING

PARAMETER	UNIT	METHOD	RESULT		MAXIMUM CONCENTRATION
			LOD	Result	
Copper ^B	mg/l	In-house method SOP No.LBEN-99084 base on Standard Methods For the Examination of Water and Wastewater APHA,AWWA,WEF 23rd ed.,2017, part 3120B	0.0002	Less than 0.01	< 1.0
Lead ^B	mg/l	In-house method SOP No.LBEN-99084 base on Standard Methods For the Examination of Water and Wastewater APHA,AWWA,WEF 23rd ed.,2017, part 3120B	0.001	ND.	≤ 0.01
Cadmium ^B	mg/l	In-house method SOP No.LBEN-99084 base on Standard Methods For the Examination of Water and Wastewater APHA,AWWA,WEF 23rd ed.,2017, part 3120B	0.0003	ND.	≤ 0.01
Arsenic ^B	mg/l	In-house method SOP No.LBEN-99084 base on Standard Methods For the Examination of Water and Wastewater APHA,AWWA,WEF 23rd ed.,2017, part 3114C	0.0001	Less than 0.001	≤ 0.05
Chromium ^B	mg/l	In-house method SOP No.LBEN-99084 base on Standard Methods For the Examination of Water and Wastewater APHA,AWWA,WEF 23rd ed.,2017, part 3120B	0.001	ND.	≤ 0.05



บริษัท เซาท์เทิร์น แล็บ แอนด์ เอ็นจิเนียริง จำกัด

Southern Lab & Engineering Co., Ltd.

6/107 ม.9 ซอยสุขเกษม ถนนศักดิ์เดช อ.วิชิต อ.เมือง จ.ภูเก็ต 83000 โทรศัพท์ 076-215-900 โทรสาร 076-215-925

6/107 M.9 Soi Saokhem Sakdided Road Wichit, Maung, Phuket 83000 Tel. 076-215-900 Fax. 076-215-925



TESTING 1661

Analysis Report

CUSTOMER : Le meridian Phuket Mai Khao beach Resort REPORT NO. : 660802-005
PROJECT : Le meridian Phuket Mai Khao beach Resort SAMPLE NO. : 66072209
LOCATION : 81 Moo 3, Mai Khao, Thalang, Phuket RECEIVED DATE : 19/07/2023
SAMPLING SOURCE : Filtered Water TESTED DATE : 20/07/2023 - 02/08/2023
SAMPLING DATE : 19/07/2023 REPORTED DATE : 02/08/2023
SAMPLING BY : Kittichai 7-192-จ-0005
SAMPLING METHOD : GRAB SAMPLING

PARAMETER	UNIT	METHOD	RESULT		MAXIMUM CONCENTRATION
			LOD	Result	
Mercury ^B	mg/l	In-house method SOP No.LBEN-14001 base on United States Environmental Protection Agency, 1994, method 245.7 Revision 2.0,2005	0.0001	ND.	≤ 0.02
Zinc ^B	mg/l	In-house method SOP No.LBEN-99084 base on Standard Methods For the Examination of Water and Wastewater APHA,AWWA,WEF 23rd ed.,2017, part 3120B	0.01	ND.	≤ 5.0
Selenium ^B	mg/l	In-house method SOP No.LBEN-99084 base on Standard Methods For the Examination of Water and Wastewater APHA,AWWA,WEF 23rd ed.,2017, part 3114C	0.0003	Less than 0.005	≤ 0.01
Silver ^B	mg/l	In-house method SOP No.LBEN-99084 base on Standard Methods For the Examination of Water and Wastewater APHA,AWWA,WEF 23rd ed.,2017, part 3114C	0.0003	ND.	≤ 0.05
Cyanide ^B	mg/l	In-house method SOP No.LBEN-00091 base on Standard Methods For the Examination of Water and Wastewater APHA,AWWA,WEF 23rd ed.,2017, part 4500-CN E	0.001	ND.	≤ 0.005



บริษัท เซาท์เทิร์น แล็บ แอนด์ เอ็นจิเนียริง จำกัด

Southern Lab & Engineering Co., Ltd.

6/107 ม.9 ซอยสุขาภิบาล ถนนศักดิ์เดช ต.วิชิต อ.เมือง จ.ภูเก็ต 83000 โทรศัพท์ 076-215-900 โทรสาร 076-215-925

6/107 M.9 Soi Saokhem Sakdided Road Wichit, Maung, Phuket 83000 Tel. 076-215-900 Fax. 076-215-925



TESTING 1661

Analysis Report

CUSTOMER : Le meridian Phuket Mai Khao beach Resort REPORT NO. : 660802-005
PROJECT : Le meridian Phuket Mai Khao beach Resort SAMPLE NO. : 66072209
LOCATION : 81 Moo 3, Mai Khao, Thalang, Phuket RECEIVED DATE : 19/07/2023
SAMPLING SOURCE : Filtered Water TESTED DATE : 20/07/2023 - 02/08/2023
SAMPLING DATE : 19/07/2023 REPORTED DATE : 02/08/2023
SAMPLING BY : Kittichai 7-192-จ-0005
SAMPLING METHOD : GRAB SAMPLING

PARAMETER	UNIT	METHOD	RESULT		MAXIMUM CONCENTRATION
			LOD	Result	
Barium ^B	mg/l	In-house method SOP No.LBEN-99084 base on Standard Methods For the Examination of Water and Wastewater APHA,AWWA,WEF 23rd ed.,2017, part 3120B	0.002	0.01	≤ 1.0
Pesticide Organochlorine ^B		AOAC (2019) 990.06, GC/ECD			
- gamma-BHC (Lindane)	mg/l		0.00002	ND.	≤ 0.004
- Endrin	mg/l		0.00002	ND.	≤ 0.002
- Methoxychlor	mg/l		0.00002	ND.	≤ 0.1
Toxaphene ^B	mg/l	AOAC (2019) 990.06	0.0001	ND.	≤ 0.005
Multi-Pesticides ^B		In-house method SOP No.19001 base on The Determination of Acid Herbicides and Phenyl Ureas by LC-MSMS with Large Volume Injection and Automate Column Switching ,HPLC-MS-MS			
-2,4-D	mg/l		0.000025	ND.	≤ 0.1
-Fenoprop	mg/l		0.000025	ND.	≤ 0.001
Physical Appearance	Clear				



บริษัท เซาท์เทิร์น แล็บ แอนด์ เอ็นจิเนียริง จำกัด

Southern Lab & Engineering Co., Ltd.

6/107 ม.9 ซอยเสาช้าง ถนนศักดิ์เดช ต.วิชิต อ.เมือง จ.ภูเก็ต 83000 โทรศัพท์ 076-215-900 โทรสาร 076-215-925

6/107 M.9 Soi Saokhem Sakdided Road Wichit, Maung, Phuket 83000 Tel. 076-215-900 Fax. 076-215-925



NSC - TISI - TIS 17025

TESTING 1661

Analysis Report

CUSTOMER	: Le meridian Phuket Mai Khao beach Resort	REPORT NO.	: 660802-005
PROJECT	: Le meridian Phuket Mai Khao beach Resort	SAMPLE NO.	: 66072209
LOCATION	: 81 Moo 3, Mai Khao, Thalang, Phuket	RECEIVED DATE	: 19/07/2023
SAMPLING SOURCE	: Filtered Water	TESTED DATE	: 20/07/2023 - 02/08/2023
SAMPLING DATE	: 19/07/2023	REPORTED DATE	: 02/08/2023
SAMPLING BY	: Kittichai ๖-192-๑-0005		
SAMPLING METHOD	: GRAB SAMPLING		

Remark

Analysis Method : Standard Methods For the Examination of Water and Wastewater 23rd Edition 2017

STANDARD : Follow World Health Organization (WHO) requirement and US Safe Drinking Water Act on residual chlorine

/1 : Accredited by TISI 2017

B : Analytical by subcontractor

ND. : Not Detected

Analyzed & Reviewed by

(Mr. Amnad Jarana)

๖ - 192 - ๑ - 0002

Laboratory Supervisor



Approved by

(Ms. Kritika Thongsombut)

๖ - 192 - ๑ - 0001

General Manager

THIS ANALYSIS REPORT SHALL NOT REPRODUCED EXCEPT IN FULL, WITHOUT WRITTEN APPROVAL OF THE LABORATORY

REPORTED ANALYSIS REFER TO SUBMITTED SAMPLE(S) AND APPLY TO THE SAMPLE AS RECEIVED ONLY

--END OF REPORT--



บริษัท เซาเทิร์น แล็บ แอนด์ เอ็นจิเนียริง จำกัด

Southern Lab & Engineering Co., Ltd.

6/107 ม.9 ซอยเสาช้าง ถนนศักดิ์เดช ต.วิชิต อ.เมือง จ.ภูเก็ต 83000 โทรศัพท์ 076-215-900 โทรสาร 076-215-925

6/107 M.9 Soi Saokhem Sakdided Road Wichit, Maung, Phuket 83000 Tel. 076-215-900 Fax. 076-215-925



NSC - TISI - TIS 17025

TESTING 1661

Analysis Report

CUSTOMER : Le meridian Phuket Mai Khao beach Resort REPORT NO. : 661016-097
PROJECT : Le meridian Phuket Mai Khao beach Resort SAMPLE NO. : 66102983
LOCATION : 81 Moo 3, Mai Khao, Thalang, Phuket RECEIVED DATE : 06/10/2023
SAMPLING SOURCE : Water at Storage tank TESTED DATE : 07/10/2023 - 16/10/2023
SAMPLING DATE : 06/10/2023 REPORTED DATE : 16/10/2023
SAMPLING BY : Kittichai ๖-192-๑-0005
SAMPLING METHOD : GRAB SAMPLING

PARAMETER	UNIT	METHOD	RESULT	STANDARD
pH at 25.0 °C	-	4500-H ⁺ B. Electrometric Method	6.94	6.5 - 8.5
Total Dissolved Solids	mg/l	Electrometric Method	124	≤ 500
Color	Pt-Co	2120 C. Spectrophotometric-Single -Wavelength Method	0.00	≤ 15
Turbidity	NTU	2130 B. Nephelometric Method	2.73	≤ 5
Total Hardness ^{/1}	mg/l	2340 C. EDTA Titrimetric Method	64	≤ 300
Chloride	mg/l	4500-Cl ⁻ B. Argentometric Method	21.49	≤ 250
Iron	mg/l	3500-Fe B. Phenanthroline Method	0.10	≤ 0.3
Manganese	mg/l	3500-Mn B. Persulfate Method	0.13	≤ 0.3
Nitrate-Nitrogen	mg/l as NO ₃ -N	4500-NO ₃ E. Cadmium Reduction Method	5.70	≤ 50
Sulphate	mg/l as SO ₄ ²⁻	4500-SO ₄ ²⁻ E. Turbidimetric Method	49.00	≤ 250
Fluoride	mg/l	4500-F ⁻ D. SPADNS Method	0.86	≤ 0.70
Total Coliform Bacteria	MPN/100ml	Multiple Tube Fermentation Technique	6.9	< 1.1
E.coli	MPN/100ml	Multiple Tube Fermentation Technique	5.1	< 1.1
Physical Appearance	Clear			

Remark

Analysis Method : Standard Methods For the Examination of Water and Watewater 24th Edition 2023

STANDARD : Follow the Consumption water quality standard of Department of Health, Ministry of Public Health 2020

/1 : Accredited by TISI 2017

Analyzed & Reviewed by

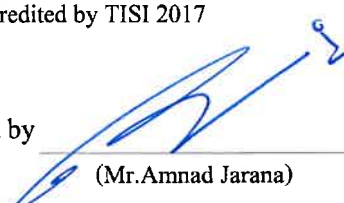
(Mr. Amnad Jarana)
๖ - 192 - ค - 0002
Laboratory Supervisor



Approved by

(Ms. Krittika Thongsombut)
๖ - 192 - ค - 0001
General Manager

THIS ANALYSIS REPORT SHALL NOT REPRODUCED EXCEPT IN FULL, WITHOUT WRITTEN APPROVAL OF THE LABORATORY

REPORTED ANALYSIS REFER TO SUBMITTED SAMPLE(S) AND APPLY TO THE SAMPLE AS RECEIVED ONLY

--END OF REPORT--



บริษัท เซาท์เทิร์น แล็บ แอนด์ เอ็นจิเนียริง จำกัด

Southern Lab & Engineering Co., Ltd.

6/107 ม.9 ซอยเสาชემ ถนนศักดิ์เดช ต.วิชิต อ.เมือง จ.ภูเก็ต 83000 โทรศัพท์ 076-215-900 โทรสาร 076-215-925

6/107 M.9 Soi Saokhem Sakdided Road Wichit, Maung, Phuket 83000 Tel. 076-215-900 Fax. 076-215-925



NSC - TISI - TIS 17025

TESTING 1661

Analysis Report

CUSTOMER : Le Méridien Phuket Mai Khao Beach Resort REPORT NO. : 661207-055
PROJECT : Le Méridien Phuket Mai Khao Beach Resort SAMPLE NO. : 66123571
LOCATION : 81 Moo 3, Mai Khao, Thalang, Phuket RECEIVED DATE : 01/12/2023
SAMPLING SOURCE : Consumption Water from Storage tank TESTED DATE : 02/12/2023 - 07/12/2023
SAMPLING DATE : 01/12/2023 REPORTED DATE : 07/12/2023
SAMPLING BY : Kittichai ๖-192-๖-0005
SAMPLING METHOD : GRAB SAMPLING

PARAMETER	UNIT	METHOD	RESULT	STANDARD
pH at 25.0 °C	-	4500-H ⁺ B. Electrometric Method	7.07	6.5 - 8.5
Total Dissolved Solids	mg/l	Electrometric Method	141	≤ 500
Color	Pt-Co	2120 C. Spectrophotometric-Single -Wavelength Method	0.00	≤ 15
Turbidity	NTU	2130 B. Nephelometric Method	2.09	≤ 5
Total Hardness ^{/1}	mg/l	2340 C. EDTA Titrimetric Method	62	≤ 300
Chloride	mg/l	4500-Cl ⁻ B. Argentometric Method	28.99	≤ 250
Iron	mg/l	3500-Fe B. Phenanthroline Method	0.11	≤ 0.3
Manganese	mg/l	3500-Mn B. Persulfate Method	0.20	≤ 0.3
Nitrate-Nitrogen	mg/l as NO ₃ -N	4500-NO ₃ ⁻ E. Cadmium Reduction Method	2.30	≤ 50
Sulphate	mg/l as SO ₄ ²⁻	4500-SO ₄ ²⁻ E. Turbidimetric Method	100.25	≤ 250
Fluoride	mg/l	4500-F ⁻ D. SPADNS Method	< 0.01	≤ 0.70
Total Coliform Bacteria	MPN/100ml	Multiple Tube Fermentation Technique	< 1.1	< 1.1
E.coli	MPN/100ml	Multiple Tube Fermentation Technique	< 1.1	< 1.1
Physical Appearance	Clear			

Remark

Analysis Method : Standard Methods For the Examination of Water and Wastewater 24th Edition 2023

STANDARD : Follow the Consumption water quality standard of Department of Health, Ministry of Public Health 2020

/1 : Accredited by TISI 2017

Analyzed & Reviewed by

(Mr. Amnad Jarana)

๖ - 192 - ๖ - 0002

Laboratory Supervisor



Approved by

(Ms. Kritika Thongsombut)

๖ - 192 - ๖ - 0001

General Manager

THIS ANALYSIS REPORT SHALL NOT REPRODUCED EXCEPT IN FULL, WITHOUT WRITTEN APPROVAL OF THE LABORATORY

REPORTED ANALYSIS REFER TO SUBMITTED SAMPLE(S) AND APPLY TO THE SAMPLE AS RECEIVED ONLY

--END OF REPORT--

ภาคผนวก จ

ผลวิเคราะห์คุณภาพน้ำทะเล



บริษัท เซาเทิร์น แล็บ แอนด์ เอ็นจิเนียริง จำกัด

Southern Lab & Engineering Co., Ltd.

6/107 ม.9 ซอยเสาชემ ถนนศักดิ์เดช ต.วิชิต อ.เมือง จ.ภูเก็ต 83000 โทรศัพท์ 076-215-900 โทรสาร 076-215-925

6/107 M.9 Soi Saokhem Sakdided Road Wichit, Maung, Phuket 83000 Tel. 076-215-900 Fax. 076-215-925

Analysis Report

CUSTOMER : Le meridian Phuket Mai Khao beach Resort REPORT NO. : 661016-096
PROJECT : Le meridian Phuket Mai Khao beach Resort SAMPLE NO. : 66102982
LOCATION : 81 Moo 3, Mai Khao, Thalang, Phuket RECEIVED DATE : 06/10/2023
SAMPLING SOURCE : Sea Water TESTED DATE : 07/10/2023 - 16/10/2023
SAMPLING DATE : 06/10/2023 REPORTED DATE : 16/10/2023
SAMPLING BY : Kittichai ว-192-จ-0005
SAMPLING METHOD : GRAB SAMPLING

PARAMETER	UNIT	METHOD	RESULT	STANDARD
pH at 25.0 °C	-	4500-H ⁺ B. Electrometric Method	7.80	7.0 - 8.5
Suspended Solids	mg/l	2540 D. Total Suspended Solids Dried at 103 - 105 °C	23	C
Nitrate-Nitrogen	µg - N / l	4500-NO ₃ ⁻ E. Cadmium Reduction Method	< 0.1	≤ 60
Total Coliform Bacteria	MPN/ 100 ml	Multiple Tube Fermentation Technique	2	≤ 1,000
Physical Appearance	Clear			

Remark

Analysis Method : Standard Methods For the Examination of Water and Wastewater 24th Edition 2023

STANDARD : ค่ามาตรฐานคุณภาพน้ำทะเล ประเภทที่ 4 คุณภาพน้ำทะเลเพื่อการนันทนาการ
ได้แก่ แหล่งน้ำทะเลซึ่งมีประกาศขององค์กรปกครองส่วนท้องถิ่นกำหนดให้เป็นเขตเพื่อการว่ายน้ำ
หรือใช้ประโยชน์เพื่อการนันทนาการทางน้ำ

REFERENCE : ประกาศคณะกรรมการสิ่งแวดล้อมแห่งชาติ เรื่อง กำหนดมาตรฐานคุณภาพน้ำทะเล
ตีพิมพ์ในราชกิจจานุเบกษา ฉบับประกาศทั่วไป เล่มที่ 138 ตอนพิเศษ 245 ง วันที่ 6 ตุลาคม 2564

C : พิจารณาจากประกาศคณะกรรมการสิ่งแวดล้อมแห่งชาติฯ

* : Phenol - Hypochlorite Method

Analyzed & Reviewed by

(Mr. Amnad Jarana)

ว - 192 - ค - 0002

Laboratory Supervisor



Approved by

Phagapam Wisam (for)

(Ms. Krittika Thongsombut)

ว - 192 - ค - 0001

General Manager

THIS ANALYSIS REPORT SHALL NOT REPRODUCED EXCEPT IN FULL, WITHOUT WRITTEN APPROVAL OF THE LABORATORY

REPORTED ANALYSIS REFER TO SUBMITTED SAMPLE(S) AND APPLY TO THE SAMPLE AS RECEIVED ONLY

--END OF REPORT--



บริษัท เซาท์เทิร์น แล็บ แอนด์ เอ็นจิเนียริง จำกัด

Southern Lab & Engineering Co., Ltd.

6/107 ม.9 ซอยเสาช้าง ถนนศักดิ์เดช ต.วิชิต อ.เมือง จ.ภูเก็ต 83000 โทรศัพท์ 076-215-900 โทรสาร 076-215-925

6/107 M.9 Soi Saokhem Sakdided Road Wichit, Maung, Phuket 83000 Tel. 076-215-900 Fax. 076-215-925

Analysis Report

CUSTOMER : Le Méridien Phuket Mai Khao Beach Resort REPORT NO. : 661207-054
PROJECT : Le Méridien Phuket Mai Khao Beach Resort SAMPLE NO. : 66123570
LOCATION : 81 Moo 3, Mai Khao, Thalang, Phuket RECEIVED DATE : 01/12/2023
SAMPLING SOURCE : Sea Water TESTED DATE : 02/12/2023 - 07/12/2023
SAMPLING DATE : 01/12/2023 REPORTED DATE : 07/12/2023
SAMPLING BY : Kittichai ๖-192-๖-0005
SAMPLING METHOD : GRAB SAMPLING

PARAMETER	UNIT	METHOD	RESULT	STANDARD
pH at 25.0 °C	-	4500-H ⁺ B. Electrometric Method	7.97	7.0 - 8.5
Suspended Solids	mg/l	540 D. Total Suspended Solids Dried at 103 - 105 °C	15	B
Nitrate-Nitrogen	µg / l as NO ₃ -N	4500-NO ₃ ⁻ E. Cadmium Reduction Method	< 0.1	≤ 60
Total Coliform Bacteria	MPN/ 100 ml	Multiple Tube Fermentation Technique	< 1.8	≤ 1,000
Physical Appearance	Lightly Turbid			

Remark

Analysis Method : Standard Methods For the Examination of Water and Wastewater 24th Edition 2023

STANDARD : ค่ามาตรฐานคุณภาพน้ำทะเล ประเภทที่ 4 คุณภาพน้ำทะเลเพื่อการนันทนาการ
ได้แก่ แหล่งน้ำทะเลซึ่งมีประกาศขององค์กรปกครองส่วนท้องถิ่นกำหนดให้เป็นเขตเพื่อการว่ายน้ำ
หรือใช้ประโยชน์เพื่อการนันทนาการทางน้ำ

REFERENCE : ประกาศคณะกรรมการสิ่งแวดล้อมแห่งชาติ เรื่อง กำหนดมาตรฐานคุณภาพน้ำทะเล
ตีพิมพ์ในราชกิจจานุเบกษา ฉบับประกาศทั่วไป เล่มที่ 138 ตอนพิเศษ 245 ง วันที่ 6 ตุลาคม 2564

B : พิจารณาจากประกาศคณะกรรมการสิ่งแวดล้อมแห่งชาติฯ

Analyzed & Reviewed by

(Mr. Amnad Jarana)

๖ - 192 - ค - 0002

Laboratory Supervisor



Approved by

(Ms. Kritika Thongsombut)

๖ - 192 - ค - 0001

General Manager

THIS ANALYSIS REPORT SHALL NOT REPRODUCED EXCEPT IN FULL, WITHOUT WRITTEN APPROVAL OF THE LABORATORY

REPORTED ANALYSIS REFER TO SUBMITTED SAMPLE(S) AND APPLY TO THE SAMPLE AS RECEIVED ONLY

--END OF REPORT--

ภาคผนวก จ

หนังสือขึ้นทะเบียนห้องปฏิบัติการ

ที่ อก ๐๓๒๒/๑๗๐๙๕



กรมโรงงานอุตสาหกรรม
ถนนพระรามที่ ๖ แขวงทุ่งพญาไท
เขตราชเทวี กรุงเทพฯ ๑๐๔๐๐

๒๒ พ.ย. ๒๕๖๕

เรื่อง ต่ออายุหนังสือรับขึ้นทะเบียนห้องปฏิบัติการวิเคราะห์เอกชน

เรียน กรรมการผู้จัดการ บริษัท เซาท์เทิร์น แล็บ แอนด์ เอ็นจิเนียริง จำกัด

อ้างถึง คำขอขึ้นทะเบียน/ต่ออายุ/เปลี่ยนแปลงบุคลากร และชนิดสารมลพิษของห้องปฏิบัติการวิเคราะห์เอกชน
ลงวันที่ ๑๗ ตุลาคม ๒๕๖๕

สิ่งที่ส่งมาด้วย เอกสารแนบท้ายหนังสือรับต่ออายุขึ้นทะเบียนห้องปฏิบัติการวิเคราะห์เอกชน
บริษัท เซาท์เทิร์น แล็บ แอนด์ เอ็นจิเนียริง จำกัด จำนวน ๑ แผ่น

ตามหนังสือที่อ้างถึง บริษัท เซาท์เทิร์น แล็บ แอนด์ เอ็นจิเนียริง จำกัด ขอต่ออายุหนังสือรับ
ขึ้นทะเบียนห้องปฏิบัติการวิเคราะห์เอกชน เลขทะเบียน ว-๑๙๒ สถานที่ตั้งเลขที่ ๖/๑๐๗ หมู่ที่ ๙ ซอยเสาเข้ม
ถนนศักดิ์เดช ตำบลวิชิต อำเภอเมืองภูเก็ต จังหวัดภูเก็ต ต่อกรมโรงงานอุตสาหกรรม นั้น

กรมโรงงานอุตสาหกรรมพิจารณาแล้ว ให้บริษัท เซาท์เทิร์น แล็บ แอนด์ เอ็นจิเนียริง จำกัด
ต่ออายุหนังสือรับขึ้นทะเบียนห้องปฏิบัติการวิเคราะห์เอกชน โดยมีองค์ประกอบดังนี้

ก. ผู้ควบคุมดูแลห้องปฏิบัติการวิเคราะห์

- | | |
|---------------------|----------------------------|
| ๑) นางกฤติกา ปิจฉิม | ทะเบียนเลขที่ ว-๑๙๒-ค-๐๐๐๑ |
| ๒) นายอำนาจ จารณะ | ทะเบียนเลขที่ ว-๑๙๒-ค-๐๐๐๒ |

ข. เจ้าหน้าที่ประจำห้องปฏิบัติการวิเคราะห์

- | | |
|--------------------------------|----------------------------|
| ๑) นางสาวผกาพรรณ วิศาล | ทะเบียนเลขที่ ว-๑๙๒-จ-๐๐๐๑ |
| ๒) นางสาวพิชชาพร วชิรวงศาวัฒน์ | ทะเบียนเลขที่ ว-๑๙๒-จ-๐๐๐๒ |
| ๓) นายอาคม ทองสกุล | ทะเบียนเลขที่ ว-๑๙๒-จ-๐๐๐๓ |
| ๔) นางสาววราภรณ์ หมุนแทน | ทะเบียนเลขที่ ว-๑๙๒-จ-๐๐๐๔ |
| ๕) นายกิตติชัย แก้วละเอียด | ทะเบียนเลขที่ ว-๑๙๒-จ-๐๐๐๕ |
| ๖) นางสาวณัฐนิช ภักดีจิตต์ | ทะเบียนเลขที่ ว-๑๙๒-จ-๐๐๐๖ |

ค. ขอบข่ายสารมลพิษที่ได้รับขึ้นทะเบียนให้วิเคราะห์ในน้ำเสีย ตามสิ่งที่ส่งมาด้วย

หนังสือ...



หนังสือฉบับนี้จะหมดอายุในวันที่ ๑๗ พฤศจิกายน ๒๕๖๘ หากประสงค์จะต่ออายุหนังสือ
รับขึ้นทะเบียนห้องปฏิบัติการวิเคราะห์เอกชน ให้ยื่นคำขอต่ออายุพร้อมเอกสารประกอบคำขอต่อ
กรมโรงงานอุตสาหกรรม ภายใน ๓๐ วัน ก่อนวันสิ้นอายุของหนังสือรับขึ้นทะเบียนห้องปฏิบัติการวิเคราะห์เอกชน
ซึ่งคำขอต่ออายุดังกล่าวขอรับได้ที่กรมโรงงานอุตสาหกรรม ทั้งนี้ สามารถยื่นคำขอผ่านระบบอิเล็กทรอนิกส์ได้ที่
หน้าเว็บไซต์กรมโรงงานอุตสาหกรรม ตาม QR Code ท้ายหนังสือฉบับนี้

จึงเรียนมาเพื่อทราบ

ขอแสดงความนับถือ



(นายณเรศวร์ ตริยงค์)

ผู้อำนวยการศูนย์วิจัยและเตือนภัยมลพิษโรงงานภาคใต้
ปฏิบัติราชการแทนอธิบดีกรมโรงงานอุตสาหกรรม

ศูนย์วิจัยและเตือนภัยมลพิษโรงงานภาคใต้
โทร. ๐ ๗๔๓๒ ๕๐๒๙, ๐ ๗๔๘๙ ๐๖๓๔ ต่อ ๕๒๐๑
ไปรษณีย์อิเล็กทรอนิกส์ sirw@diw.mail.go.th



ยื่นคำขอผ่านระบบอิเล็กทรอนิกส์

เอกสารแนบท้ายหนังสือรับต่ออายุขึ้นทะเบียนห้องปฏิบัติการวิเคราะห์เอกชน

บริษัท เซาท์เทิร์น แล็บ แอนด์ เอ็นจิเนียริง จำกัด

เลขทะเบียน ว-๑๙๒

ที่ อก ๐๓๒๒/ ๑๗/๐๑๕

ลงวันที่ ๒๒ พ.ย. ๒๕๖๕

ขอขยายสารมลพิษที่ได้รับการขึ้นทะเบียนจากกรมโรงงานอุตสาหกรรม จำนวน ๗ รายการ

น้ำเสีย จำนวน 7 รายการ

ลำดับที่	สารมลพิษ	วิธีวิเคราะห์
1	Biochemical Oxygen Demand	5-Day BOD Test, Azide Modification Method 5-Day BOD Test, Membrane Electrode Method
2	Chemical Oxygen Demand	Closed Reflux, Titrimetric Method
3	Oil and Grease	Liquid-Liquid, Partition-Gravimetric Method
4	pH	Electrometric Method
5	Sulfide	ZnS Precipitation, Iodometric Method
6	Total Kjeldahl Nitrogen	Macro-Kjeldahl, Titrimetric Method
7	Total Suspended Solids	Dried at 103-105 °C

เอกสารอ้างอิง

APHA, AWWA, WEF. Standard Methods for the Examination of Water and Wastewater. 23rd ed. Washington, DC: APHA, 2017.

บุษยา รัตนสุภา
(นางสาวบุษยา รัตนสุภา)
นักวิทยาศาสตร์ชำนาญการ



ใบรับรองเลขที่ 22-LB0238
(Certificate No.)

ใบรับรองระบบงาน (Certificate of Accreditation)

อาศัยอำนาจตามความในพระราชบัญญัติการมาตรฐานแห่งชาติ พ.ศ. ๒๕๕๑
(By Virtue of National Standardization Act B.E. 2551 (2008))

เลขาธิการสำนักงานมาตรฐานผลิตภัณฑ์อุตสาหกรรม
(Secretary-General, Thai Industrial Standards Institute)

ออกใบรับรองฉบับนี้ให้
(Issues this certificate to)

บริษัท เซาท์เทิร์น แล็บ แอนด์ เอ็นจิเนียริง จำกัด
(Southern Lab & Engineering Company Limited)

ตั้งอยู่เลขที่
(Address)

๖/๑๐๗ หมู่ที่ ๙ ซอยเสาเข็ม ถนนศักดิ์เดช ตำบลวิชิต อำเภอเมือง จังหวัดภูเก็ต
(6/107 Moo 9, Soi Sao Khem, Sakdi Dej Road, Vichit, Muang, Phuket)

ได้รับการรับรองความสามารถ
(Certificate of competence)

ตามมาตรฐานเลขที่ มอก. ๑๗๐๒๕ - ๒๕๖๑
(Standard No. TIS 17025-2561 (2018) (ISO/IEC 17025: 2017))

ข้อกำหนดทั่วไปว่าด้วยความสามารถของ ห้องปฏิบัติการทดสอบและห้องปฏิบัติการสอบเทียบ
(General requirements for the competence of testing and calibration laboratories)

หมายเลขการรับรองที่ ทดสอบ ๑๖๖๑
(Accreditation No. Testing 1661)

โดยมีรายละเอียดสาขาและขอบข่ายที่ได้ใบรับรอง แสดงไว้ใน QR CODE และ www.tisi.go.th
(Details of the scheme and scope of the certificate are shown in QR CODE and www.tisi.go.th)

ออกให้ ณ วันที่ ๓๑ สิงหาคม พ.ศ. ๒๕๖๕
(Issue date : 31 August B.E. 2565 (2022))

(นายเอกนิติ รมยานนท์)

รองเลขาธิการสำนักงานมาตรฐานผลิตภัณฑ์อุตสาหกรรม
ปฏิบัติราชการแทน
เลขาธิการสำนักงานมาตรฐานผลิตภัณฑ์อุตสาหกรรม



รายละเอียดสาขาและขอบข่ายใบรับรองห้องปฏิบัติการ

(Scope of Accreditation for Testing)

ใบรับรองเลขที่ 22-LB0238

(Certification No. 22-LB0238)



ชื่อห้องปฏิบัติการ

(Laboratory Name)

บริษัท เซาท์เทิร์น แล็บ แอนด์ เอ็นจิเนียริง จำกัด

(Southern Lab & Engineering Company Limited)

หมายเลขการรับรองที่

(Accreditation No.)

ทดสอบ 1661

(Testing 1661)

ฉบับที่ 01

(Issue No.)

ออกให้ตั้งแต่วันที่ 15 สิงหาคม พ.ศ. 2565

(Valid from)

(15 August B.E.2565 (2022))

ถึงวันที่ 14 สิงหาคม พ.ศ. 2570

(Until) (14 August B.E.2570 (2027))

สถานภาพห้องปฏิบัติการ

(Laboratory status)

☒ ถาวร

(Permanent)

☐ นอกสถานที่

(Site)

☐ ชั่วคราว

(Temporary)

☐ เคลื่อนที่

(Mobile)

☐ หลายสถานที่

(Multisite)

สาขาการทดสอบ (Field of Testing)	รายการทดสอบ (Parameter)	วิธีทดสอบ (Test Method)
<p>สาขาสิ่งแวดล้อม (environmental field)</p> <p>1. น้ำ (water)</p> <p>2. น้ำเสีย (wastewater)</p>	<p>- ความกระด้างทั้งหมดคำนวณเป็นแคลเซียมคาร์บอเนต (total hardness as CaCO₃) 10 mg/L to 300 mg/L</p> <p>- ของแข็งแขวนลอยทั้งหมด (total suspended solids, TSS) 10 mg/L to 500 mg/L</p>	<p>- Standard Methods for the Examination of Water and Wastewater, APHA, AWWA, WEF, 23rd edition, 2017, part 2340 C</p> <p>- Standard Methods for the Examination of Water and Wastewater, APHA, AWWA, WEF, 23rd edition, 2017, part 2540 D</p>

กระทรวงอุตสาหกรรม สำนักงานมาตรฐานผลิตภัณฑ์อุตสาหกรรม

(Ministry of Industry, Thai Industrial Standards Institute)

ภาคผนวก ช

ใบเสร็จค่าสุบตะกอน

Le Méridien Phuket Mai Khao Beach Resort

Suction Grease trap at main kitchen.

On 1st Dec 2023

Supplier by : Khun Montree

No	Location	Picture	Price
1	Main kitchen		4,500.00
Price include Vat 7%			315.00
Grand total Price			4,815.00

นายมนตรี ประหมสุหรี (สำนักงานใหญ่)
 59/39 หมู่ที่ 5 ต.เกาะแก้ว อ.เมืองภูเก็ต จ.ภูเก็ต 83000 โทร. 080-222-5557, 087-222-0008
 เลขที่ 09 ใบวางบิล No 0430

ชื่อลูกค้า/Customer Name บริษัท นววิทย์ อินเตอร์เนชั่นแนล วันที่/Date 1/12/26
 ที่อยู่/Address 21 ม. 3 ต. 7 ขาว เลขประจำตัวผู้เสียภาษีอากร 0-8272 0-0103 83110
 เลขประจำตัวผู้เสียภาษีอากร 0-1055090020-1 สำนักงานใหญ่ 3 1015 00564 48 0

จำนวน Qty.	รายละเอียด Detail	หน่วยละ @	จำนวนเงิน (บาท) Amount (Bath)
1	ค่าติดตั้ง 26 นิ้ว (โคมเหล็ก)	4500	4500-
			2
			4500-
			315-
			4815-

หมายเหตุ Remark: รั้วหน้าประตูหน้าบ้าน
 จำนวนเงินรวมทั้งสิ้น (ตัวอักษร) 4815
 จำนวนภาษีมูลค่าเพิ่ม 7% 315
 จำนวนเงินรวมทั้งสิ้น 4815

ลงชื่อ ผู้รับบิล ผู้วางบิล
 Receiver Delivered By

"ส่วนเพิ่ม ส่วนเกิน บริการทุกชิ้นเพื่อคุณ" บริการสุขาภิบาล ไขมัน น้ำเสีย ฟอสเฟตและอื่นๆ ซ้ำจังหวัดภูเก็ต โทร. 080-222-557, 087-222-0008

ภาคผนวก ช

เอกสารตรวจสอบระบบแจ้งเตือน

และระบบอัปเดตภัย



LE MERIDIEN PHUKET MAI KHAO BEACH RESORT

Preventive Maintenance

Fire Alarm System

บริษัท วี.ที.เอส. เทคโนโลยี โซลูชั่น จำกัด
135/104 หมู่ที่ 5 ตำบลรัษฎา อำเภอเมืองภูเก็ต
จังหวัดภูเก็ต 83000

VTSOLUTION
TECHNOLOGY

รายละเอียดข้อมูล

Fire Alarm Control
Panel

General Settings

LE32 3020

Panel DB Version: 2.1.0

Project Details: (Name : LE MERIDIEN RESORT , Version : 1.0)

Node Address: 1

Notifier VeriFire Tools 10.55 build 19

Monday, November 6, 2023 6:01:16 PM

Property	Value
Node Label	
Node Label	LE MERIDIEN PHUKET MAI KHAO BEACH RESORT
Common Settings	
Tamper Input	NO
Date Format	MM/DD/YY
Time Format	HH:MM AM/PM
Time Zone	USA Eastern
Local Control	Enabled
Piezo	Enabled
LCM Local Mode	Disabled
Proprietary Supervising Station	Disabled
Event Ordering	USA
Display And Control Center	Disabled
Rapid All Call	Disabled
Timers	
Auto Silence	Off
Silence Inhibit(mm:ss)	00:00
Alarm Verification(secs)	30
Max Alarm Verification Count	0
NCM Thresholds	
NCM Thresholds	PortA:High, PortB:High
Network Style	
Network Style	Class B
Printer Settings	
Format	80-Column
NFPA Reminder Settings	
Trouble Reminder Options	NO
Trouble Reminder Time(hh:mm)	11:00 AM
Trouble Reminder Duration	24 Hours
Fire Alarm Reminder Options	YES
Supervisory Reminder Options	YES
CO Alarm Reminder Options	YES
Terminal Options	
Auxiliary Trouble Reporting	Disabled
LCD-80 Terminal Mode	Disabled
Misc Settings	
IP Accessibility	Disabled
Drill Mode	Standard

Notifier, Inc.

<https://www.securityandfire.honeywell.com/notifier/en-us>

General Settings

W-S2-1000

Panel ID: Version 27.0

Project Details: (Name : LE MERIDIEN RESORT , Version : 1.0)

Node Address: 1

Notifier VeriFire Tools 10.55 build 19

Monday, November 6, 2023 6:01:16 PM

Property	Value
Main AC Power Supply	
AC Fail Delay(hrs)	8
AC Fail Address	
Enable AC Fail Address	Enabled
Loop	2
Module	156
Waterflow Settings	
Silenceable Waterflow	NO
Sounderbase Power Monitor Settings	
Sounder Base Standby Power Monitoring	Disabled
Smoke Control Settings	
Mode	A
Display Settings	
Verify=Pre-Alarm	Disabled
LCD Intensity(%)	40
LCD Backlight Mode	On
Display Address	Enabled
Regional Setting	
Regional Setting	Default
Power Management Mode	
Power Management Mode	Disabled
Baud Rate	
CRT Baud Rate	None
Event Logging	
Output Activations	Enabled
Non-Fire Activations	Disabled
Log Wireless States In History	Disabled
Mass Notification System	
Mass Notification Priority	Mass Notification Not used
FIRE/CO & PHOTO/CO & CO ONLY Device Setting	
Photo Supervisory Latching	Disabled
CO Supervisory Latching	Disabled
Wireless Settings	
Wireless Weak Link Trouble Reporting	Enabled
ACCLIMATE Device Settings	
Accclimate Photo Supervisory Latching	Disabled
Special Function - ZF0	
Pre-Signal Delay Time(mm:ss)	03:00

Notifier, Inc.

<https://www.securityandfire.honeywell.com/notifier/en-us>

รายละเอียดข้อมูล

Graphic Annunciator

ACS Mapping

11-22-2023

File ID: Version: 27.0

Project Details: (Name : LE MERIDIEN RESORT , Version : 1.0)

Node Address: 1

Notifier VeriFire Tools 10.55 build 19

Monday, November 6, 2023 6:01:31 PM

ACS Board	Board Type	Pairing Group	Trouble Timer(Secs)	Label		
ACS Point	Function	Source	Input	Local Zone	Switch Group / Zone	Label
1	64 pt ACS	0	0			
1	Monitor	L5D22	N/A			
4	Monitor	L5D13	N/A			
5	Monitor	L5D14	N/A			
6	Monitor	L5D15	N/A			
7	Monitor	L5D16	N/A			
8	Monitor	L5D17	N/A			
9	Monitor	L5D18	N/A			
10	Monitor	L5D38	N/A			
11	Monitor	L5D39	N/A			
12	Monitor	L5D40	N/A			
13	Monitor	L5D41	N/A			
14	Monitor	L5D42	N/A			
15	Monitor	L5D43	N/A			
16	Monitor	L5D44	N/A			
17	Monitor	L5D65	N/A			
18	Monitor	L5D66	N/A			
19	Monitor	L5D67	N/A			
20	Monitor	L5D68	N/A			
21	Monitor	L5D69	N/A			
22	Monitor	L5D70	N/A			
23	Monitor	Z604	N/A			
24	Monitor	L5D7	N/A			
25	Monitor	L5D8	N/A			
26	Monitor	L5D9	N/A			
27	Monitor	L5D10	N/A			
28	Monitor	L5D11	N/A			
29	Monitor	L5D12	N/A			
30	Monitor	L5D31	N/A			
31	Monitor	L5D32	N/A			
32	Monitor	L5D33	N/A			
33	Monitor	L5D34	N/A			

Notifier, Inc.

<https://www.securityandfire.honeywell.com/notifier/en-us>

ACS Mapping

Panel ID: 30501

Panel IDB Version: 27.0

Project Details: (Name : LE MERIDIEN RESORT , Version : 1.0)

Node Address: 1

Notifier VeriFire Tools 10.55 build 19

Monday, November 6, 2023 6:01:31 PM

ACS Board	Board Type	Pairing Group	Trouble Timer(Secs)	Label		
ACS Point	Function	Source	Input	Local Zone	Switch Group / Zone	Label
34	Monitor	L5D35	N/A			
35	Monitor	L5D36	N/A			
36	Monitor	L5D37	N/A			
37	Monitor	L5D57	N/A			
38	Monitor	L5D58	N/A			
39	Monitor	L5D59	N/A			
40	Monitor	L5D60	N/A			
41	Monitor	L5D61	N/A			
42	Monitor	L5D62	N/A			
43	Monitor	Z605	N/A			
44	Monitor	L5D21	N/A			
45	Monitor	L5D19	N/A			
46	Monitor	L5D20	N/A			
47	Monitor	L5D46	N/A			
48	Monitor	L5D45	N/A			
49	Monitor	L5D48	N/A			
50	Monitor	L5D115	N/A			
51	Monitor	L5D114	N/A			
52	Monitor	L5D75	N/A			
53	Monitor	L5D73	N/A			
54	Monitor	L5D74	N/A			
55	Monitor	L5D1	N/A			
56	Monitor	L5D2	N/A			
57	Monitor	L5D3	N/A			
58	Monitor	L5D4	N/A			
59	Monitor	L5D5	N/A			
60	Monitor	L5D6	N/A			
61	Monitor	L5D24	N/A			
62	Monitor	L5D25	N/A			
63	Monitor	L5D26	N/A			
64	Monitor	L5D27	N/A			

2	64 pt ACS	0	0	
---	-----------	---	---	--

Notifier, Inc.

<https://www.securityandfire.honeywell.com/notifier/en-us>

รายละเอียดข้อมูล

Detector และ Module

All Detectors & All Modules

4752-0030

Part 1 of 2, Version 2.7.0

Project Details: (Name : LE MERIDIEN RESORT , Version : 1.0)

Node Address: 1

Notifier VeriFire Tools 10.55 build 19

Monday, November 6, 2023 6:10:28 PM

All Detectors & All Modules : Part 1

All Detectors

LOOP	Device ADDR	Type Code Label	FlashScan Type	Custom Label	Extended Label	CBE 1	CBE 2	CBE 3	CBE 4	CBE 5	CBE 6	CBE 7	CBE 8	CBE 9	CBE 10
1	1	Smoke(Photo)	PHOTO	HR ROOM	PB 1st FLOOR		ZF0	Z502							
1	2	Smoke(Photo)	PHOTO	HR MANAGER ROOM	PB 1st FLOOR		ZF0	Z502							
1	3	Smoke(Photo)	PHOTO	SECURITY OFFICE	PB 1st FLOOR		ZF0	Z502							
1	4	Smoke(Photo)	PHOTO	FIRE CONTROL ROOM	PB 1st FLOOR		ZF0	Z502							
1	5	Smoke(Photo)	PHOTO	FIRST AID	PB 1st FLOOR		ZF0	Z502							
1	6	Smoke(Photo)	PHOTO	HR OFFICE	PB 1st FLOOR		ZF0	Z502						Z715	
1	7	Smoke(Photo)	PHOTO	TRAINING MANAGER	PB 1st FLOOR		ZF0	Z502							
1	8	Smoke(Photo)	PHOTO	HR OFFICE	PB 1st FLOOR		ZF0	Z502						Z715	
1	9	Smoke(Photo)	PHOTO	PABX ROOM	PB 1st FLOOR		ZF0	Z502						Z718	
1	10	Smoke(Photo)	PHOTO	MARKETING MANAGER	PB 1st FLOOR		ZF0	Z502							
1	11	Smoke(Photo)	PHOTO	EXECUTIVE OFFICE	PB 1st FLOOR		ZF0	Z502						Z716	
1	12	Smoke(Photo)	PHOTO	MEETING ROOM	PB 1st FLOOR		ZF0	Z502							
1	13	Smoke(Photo)	PHOTO	EXECUTIVE OFFICE	PB 1st FLOOR		ZF0	Z502						Z716	
1	14	Smoke(Photo)	PHOTO	EXECUTIVE OFFICE	PB 1st FLOOR		ZF0	Z502						Z716	
1	15	Smoke(Photo)	PHOTO	GENERAL MANAGER ROOM	PB 1st FLOOR		ZF0	Z502							
1	16	Smoke(Photo)	PHOTO	ACCOUNT MANAGER	PB 1st FLOOR		ZF0	Z502							
1	17	Smoke(Photo)	PHOTO	PURCHASIN G CHERK	PB 1st FLOOR		ZF0	Z502							
1	18	Smoke(Photo)	PHOTO	RECEIVING OFFICE	PB 1st FLOOR		ZF0	Z502							
1	19	Smoke(Photo)	PHOTO	RECEIVING AREA	PB 1st FLOOR		ZF0	Z502							
1	20	Smoke(Photo)	PHOTO	PURCHASIN G MANAGER	PB 1st FLOOR		ZF0	Z502							
1	21	Smoke(Photo)	PHOTO	BEVERAGE STORE	PB 1st FLOOR		ZF0	Z502						Z714	

Notifier, Inc.

<https://www.securityandfire.honeywell.com/notifier/en-us>

All Detectors & All Modules

Model: 3030

Panel 15 Version 27.1

Project Details: (Name : LE MERIDIEN RESORT , Version : 1.0)

Node Address: 1

Notifier VeriFire Tools 10.55 build 19

Monday, November 6, 2023 6:10:28 PM

LOOP	Device ADDR	Type Code Label	FlashScan Type	Custom Label	Extended Label	CBE 1	CBE 2	CBE 3	CBE 4	CBE 5	CBE 6	CBE 7	CBE 8	CBE 9	CBE 10
1	22	Smoke(Photo)	PHOTO	F & B CONTROL OFFICE	PB 1st FLOOR		ZF0	Z502						Z714	
1	23	Smoke(Photo)	PHOTO	MALE CHANGING ROOM	PB 1st FLOOR		ZF0	Z502							
1	24	Heat(Fixed)	HEAT	MALE TOILET	PB 1st FLOOR		Z512								
1	25	Heat(Fixed)	HEAT	FEMALE TOILET	PB 1st FLOOR		Z512								
1	26	Smoke(Photo)	PHOTO	FEMALE CHANGING ROOM	PB 1st FLOOR		ZF0	Z502							
1	27	Heat(Fixed)	HEAT	CANTEEN	PB 1st FLOOR		Z512							Z710	
1	28	Heat(Fixed)	HEAT	CANTEEN	PB 1st FLOOR		Z512							Z710	
1	29	Heat(Fixed)	HEAT	CANTEEN	PB 1st FLOOR		Z512							Z710	
1	30	Smoke(Photo)	PHOTO	CANTEEN	PB 1st FLOOR		ZF0	Z502						Z710	
1	31	Smoke(Photo)	PHOTO	CANTEEN	PB 1st FLOOR		ZF0	Z502						Z710	
1	32	Smoke(Photo)	PHOTO	CANTEEN	PB 1st FLOOR		ZF0	Z502						Z710	
1	33	Smoke(Photo)	PHOTO	CANTEEN	PB 1st FLOOR		ZF0	Z502						Z710	
1	34	Smoke(Photo)	PHOTO	CANTEEN	PB 1st FLOOR		ZF0	Z502						Z710	
1	35	Smoke(Photo)	PHOTO	CANTEEN	PB 1st FLOOR		ZF0	Z502						Z710	
1	36	Smoke(Photo)	PHOTO	CHEMICAL STORE	PB 1st FLOOR		ZF0	Z502							
1	37	Smoke(Photo)	PHOTO	GENERAL STORE	PB 1st FLOOR		ZF0	Z502						Z712	
1	38	Smoke(Photo)	PHOTO	DRY STORE	PB 1st FLOOR		ZF0	Z502						Z712	
1	39	Heat(Fixed)	HEAT	VEG/FRUIT ROOM	PB 1st FLOOR		Z512								
1	40	Heat(Fixed)	HEAT	MEAT PREP ROOM	PB 1st FLOOR		Z512								
1	41	Heat(Fixed)	HEAT	SEAFOOD CHILLER	PB 1st FLOOR		Z512								
1	42	Smoke(Photo)	PHOTO	UNIFORM ISSUE	PB 1st FLOOR		ZF0	Z502							
1	43	Smoke(Photo)	PHOTO	TAILOR ROOM	PB 1st FLOOR		ZF0	Z502							
1	44	Smoke(Photo)	PHOTO	CLEAN EQUIPMENT	PB 1st FLOOR		ZF0	Z502							

Notifier, Inc.

<https://www.securityandfire.honeywell.com/notifier/en-us>

รายการ

การตรวจสอบอุปกรณ์

PREVENTIVE MAINTENANCE REPORT

PROJECT : LE MERIDIEN PHUKET MAI KHAO BEACH RESORT

LOOP : 1

SYSTEM : FIRE ALARM SYSTEM (NFS2-3030)

SYSTEM : FIRE ALARM SYSTEM (NF-SZ-3030)								
Device Address	Equipment	Location		Result				Note
				Alarm	FCP	Granic	Comp	
Detector								
L01D001	Smoke(Photo)	HR ROOM	PB 1st FLOOR	✓	✓	✓	✓	
L01D002	Smoke(Photo)	HR MANAGER ROOM	PB 1st FLOOR	✓	✓	✓	✓	
L01D003	Smoke(Photo)	SECURITY OFFICE	PB 1st FLOOR	✓	✓	✓	✓	
L01D004	Smoke(Photo)	FIRE CONTROL ROOM	PB 1st FLOOR	✓	✓	✓	✓	
L01D005	Smoke(Photo)	FIRST AID	PB 1st FLOOR	✓	✓	✓	✓	
L01D006	Smoke(Photo)	HR OFFICE	PB 1st FLOOR	✓	✓	✓	✓	
L01D007	Smoke(Photo)	TRAINING MANAGER	PB 1st FLOOR	✓	✓	✓	✓	
L01D008	Smoke(Photo)	HR OFFICE	PB 1st FLOOR	✓	✓	✓	✓	
L01D009	Smoke(Photo)	PABX ROOM	PB 1st FLOOR	✓	✓	✓	✓	
L01D010	Smoke(Photo)	MARKETING MANAGER	PB 1st FLOOR	✓	✓	✓	✓	
L01D011	Smoke(Photo)	EXECUTIVE OFFICE	PB 1st FLOOR	✓	✓	✓	✓	
L01D012	Smoke(Photo)	MEETING ROOM	PB 1st FLOOR	✓	✓	✓	✓	
L01D013	Smoke(Photo)	EXECUTIVE OFFICE	PB 1st FLOOR	✓	✓	✓	✓	
L01D014	Smoke(Photo)	EXECUTIVE OFFICE	PB 1st FLOOR	✓	✓	✓	✓	
L01D015	Smoke(Photo)	GENERAL MANAGER ROOM	PB 1st FLOOR	✓	✓	✓	✓	
L01D016	Smoke(Photo)	ACCOUNT MANAGER	PB 1st FLOOR	✓	✓	✓	✓	
L01D017	Smoke(Photo)	PURCHASING CHERK	PB 1st FLOOR	✓	✓	✓	✓	
L01D018	Smoke(Photo)	RECEIVING OFFICE	PB 1st FLOOR	✓	✓	✓	✓	
L01D019	Smoke(Photo)	RECEIVING AREA	PB 1st FLOOR	✓	✓	✓	✓	
L01D020	Smoke(Photo)	PURCHASING MANAGER	PB 1st FLOOR	✓	✓	✓	✓	
L01D021	Smoke(Photo)	BEVERAGE STORE	PB 1st FLOOR	✓	✓	✓	✓	
L01D022	Smoke(Photo)	F & B CONTROL OFFICE	PB 1st FLOOR	✓	✓	✓	✓	
L01D023	Smoke(Photo)	MALE CHANGING ROOM	PB 1st FLOOR	✓	✓	✓	✓	
L01D024	Heat(Fixed)	MALE TOILET	PB 1st FLOOR	✓	✓	✓	✓	
L01D025	Heat(Fixed)	FEMALE TOILET	PB 1st FLOOR	✓	✓	✓	✓	
L01D026	Smoke(Photo)	FEMALE CHANGING ROOM	PB 1st FLOOR	✓	✓	✓	✓	
L01D027	Heat(Fixed)	CANTEEN	PB 1st FLOOR	✓	✓	✓	✓	
L01D028	Heat(Fixed)	CANTEEN	PB 1st FLOOR	✓	✓	✓	✓	
L01D029	Heat(Fixed)	CANTEEN	PB 1st FLOOR	✓	✓	✓	✓	
L01D030	Smoke(Photo)	CANTEEN	PB 1st FLOOR	✓	✓	✓	✓	
L01D031	Smoke(Photo)	CANTEEN	PB 1st FLOOR	✓	✓	✓	✓	
L01D032	Smoke(Photo)	CANTEEN	PB 1st FLOOR	✓	✓	✓	✓	
L01D033	Smoke(Photo)	CANTEEN	PB 1st FLOOR	✓	✓	✓	✓	
L01D034	Smoke(Photo)	CANTEEN	PB 1st FLOOR	✓	✓	✓	✓	
L01D035	Smoke(Photo)	CANTEEN	PB 1st FLOOR	✓	✓	✓	✓	
L01D036	Smoke(Photo)	CHEMICAL STORE	PB 1st FLOOR	✓	✓	✓	✓	

PREVENTIVE MAINTENANCE REPORT

PROJECT : LE MERIDIEN PHUKET MAI KHAO BEACH RESORT

LOOP : 1

SYSTEM : FIRE ALARM SYSTEM (NFS2-3030)

Device Address	Equipment	Location		Result				Note
				Alarm	FCP	Graphic	Comp	
Detector								
L01D037	Smoke(Photo)	GENERAL STORE	PB 1st FLOOR	✓	✓	✓	✓	
L01D038	Smoke(Photo)	DRY STORE	PB 1st FLOOR	✓	✓	✓	✓	
L01D039	Heat(Fixed)	VEG/FRUIT ROOM	PB 1st FLOOR	✓	✓	✓	✓	
L01D040	Heat(Fixed)	MEAT PREP ROOM	PB 1st FLOOR	✓	✓	✓	✓	
L01D041	Heat(Fixed)	SEAFOOD CHILLER	PB 1st FLOOR	✓	✓	✓	✓	
L01D042	Smoke(Photo)	UNIFORM ISSUE	PB 1st FLOOR	✓	✓	✓	✓	
L01D043	Smoke(Photo)	TAILOR ROOM	PB 1st FLOOR	✓	✓	✓	✓	
L01D044	Smoke(Photo)	CLEAN EQUIPMENT	PB 1st FLOOR	✓	✓	✓	✓	
L01D045	Smoke(Photo)	HOUSE KEEPING	PB 1st FLOOR	✓	✓	✓	✓	
L01D046	Smoke(Photo)	CLEAN LINEN ROOM	PB 1st FLOOR	✓	✓	✓	✓	
L01D047	Smoke(Photo)	CLEAN LINEN ROOM	PB 1st FLOOR	✓	✓	✓	✓	
L01D048	Smoke(Photo)	OPERATING SUPPLY	PB 1st FLOOR	✓	✓	✓	✓	
L01D049	Smoke(Photo)	LOST & FOUND	PB 1st FLOOR	✓	✓	✓	✓	
L01D050	Smoke(Photo)	LAUNDRY ROOM	PB 1st FLOOR	✓	✓	✓	✓	
L01D051	Smoke(Photo)	COMPRESSOR ROOM	PB 1st FLOOR	✓	✓	✓	✓	
L01D052	Smoke(Photo)	CHEMICAL STORE	PB 1st FLOOR	✓	✓	✓	✓	
L01D053	Smoke(Photo)	LAUNDRY ROOM	PB 1st FLOOR	✓	✓	✓	✓	
L01D054	Smoke(Photo)	LAUNDRY ROOM	PB 1st FLOOR	✓	✓	✓	✓	
L01D055	Smoke(Photo)	CLEAN HOUSEKEEPING	PB 1st FLOOR	✓	✓	✓	✓	
L01D056	Smoke(Photo)	HOUSEKEEPING MANAGER	PB 1st FLOOR	✓	✓	✓	✓	
L01D057	Smoke(Photo)	CORRIDOR	PB 1st FLOOR	✓	✓	✓	✓	
L01D058	Smoke(Photo)	CORRIDOR	PB 1st FLOOR	✓	✓	✓	✓	
L01D059	Smoke(Photo)	CORRIDOR	PB 1st FLOOR	✓	✓	✓	✓	
L01D060	Smoke(Photo)	CORRIDOR	PB 1st FLOOR	✓	✓	✓	✓	
L01D061	Smoke(Photo)	CORRIDOR	PB 1st FLOOR	✓	✓	✓	✓	
L01D062	Smoke(Photo)	CORRIDOR	PB 1st FLOOR	✓	✓	✓	✓	
L01D063	Smoke(Photo)	CORRIDOR	PB 1st FLOOR	✓	✓	✓	✓	
L01D064	Smoke(Photo)	CORRIDOR	PB 1st FLOOR	✓	✓	✓	✓	
L01D065	Smoke(Photo)	CORRIDOR	PB 1st FLOOR	✓	✓	✓	✓	
L01D066	Heat(Fixed)	HEAT PUMP AREA	PB. R FLOOR	✓	✓	✓	✓	
L01D067	Heat(Fixed)	HEAT PUMP AREA	PB. R FLOOR	✓	✓	✓	✓	
L01D068	Heat(Fixed)	CAR PARKING	PB. B FLOOR	✓	✓	✓	✓	
L01D069	Heat(Fixed)	CAR PARKING	PB. B FLOOR	✓	✓	✓	✓	
L01D070	Heat(Fixed)	CAR PARKING	PB. B FLOOR	✓	✓	✓	✓	
L01D071	Heat(Fixed)	CAR PARKING	PB. B FLOOR	✓	✓	✓	✓	
L01D072	Heat(Fixed)	CAR PARKING	PB. B FLOOR	✓	✓	✓	✓	

PREVENTIVE MAINTENANCE REPORT

PROJECT : LE MERIDIEN PHUKET MAI KHAO BEACH RESORT

LOOP : 1

SYSTEM : FIRE ALARM SYSTEM (NFS2-3030)

Device Address	Equipment	Location		Result				Note
				Alarm	FCP	Grpic	Comp	
Detector								
L01D073	Heat(Fixed)	CAR PARKING	PB. B FLOOR	✓	✓	✓	✓	
L01D074	Heat(Fixed)	CAR PARKING	PB. B FLOOR	✓	✓	✓	✓	
L01D075	Heat(Fixed)	CAR PARKING	PB. B FLOOR	✓	✓	✓	✓	
L01D076	Heat(Fixed)	CAR PARKING	PB. B FLOOR	✓	✓	✓	✓	
L01D077	Heat(Fixed)	CAR PARKING	PB. B FLOOR	✓	✓	✓	✓	
L01D078	Heat(Fixed)	CAR PARKING	PB. B FLOOR	✓	✓	✓	✓	
L01D079	Heat(Fixed)	CAR PARKING	PB. B FLOOR	✓	✓	✓	✓	
L01D080	Heat(Fixed)	CAR PARKING	PB. B FLOOR	✓	✓	✓	✓	
L01D081	Heat(Fixed)	CAR PARKING	PB. B FLOOR	✓	✓	✓	✓	
L01D082	Heat(Fixed)	CAR PARKING	PB. B FLOOR	✓	✓	✓	✓	
L01D083	Heat(Fixed)	CAR PARKING	PB. B FLOOR	✓	✓	✓	✓	
L01D084	Heat(Fixed)	CAR PARKING	PB. B FLOOR	✓	✓	✓	✓	
L01D085	Heat(Fixed)	PUMP ROOM	PB. B FLOOR	✓	✓	✓	✓	
L01D086	Heat(Fixed)	PUMP ROOM	PB. B FLOOR	✓	✓	✓	✓	
L01D087	Heat(Fixed)	CAR PARKING	PB. B FLOOR	✓	✓	✓	✓	
L01D088	Heat(Fixed)	CAR PARKING	PB. B FLOOR	✓	✓	✓	✓	
L01D089	Heat(Fixed)	FIRE PUMP ROOM	PB 1st FLOOR	✓	✓	✓	✓	
L01D090	Heat(Fixed)	FIRE PUMP ROOM	PB 1st FLOOR	✓	✓	✓	✓	
L01D091	Smoke(Photo)	ACCOUNT OFFICE	PB 1st FLOOR	✓	✓	✓	✓	
L01D092	Smoke(Photo)	EXECUTIVE OFFICE	PB 1st FLOOR	✓	✓	✓	✓	
L01D093	Smoke(Photo)	EXECUTIVE OFFICE	PB 1st FLOOR	✓	✓	✓	✓	
L01D094	Smoke(Photo)	PABX ROOM	PB 1st FLOOR	✓	✓	✓	✓	
L01D095	Smoke(Photo)	PABX ROOM	PB 1st FLOOR	✓	✓	✓	✓	
L01D101	Smoke(Photo)	STORE ACCOUNT 1	PB 1st FLOOR	✓	✓	✓	✓	
L01D102	Smoke(Photo)	STORE ACCOUNT 2	PB 1st FLOOR	✓	✓	✓	✓	

รูปภาพ

การตรวจสอบอุปกรณ์

PREVENTIVE MAINTENANCE REPORT

PROJECT : LE MERIDIEN PHUKET MAI KHAO BEACH RESORT

LOOP : 1

SYSTEM : FIRE ALARM SYSTEM (NFS2-3030)

SYSTEM FIRE ALARM SYSTEM (พ.ร.บ. ๖๖/๖๖)				Result (ผลการตรวจสอบ)			
Device Address	Equipment อุปกรณ์	Location ตำแหน่งติดตั้ง		Alarm	Control	Graphic	Comp
				Detector			
L01D001	Smoke(Photo)	HR ROOM	PB 1st FLOOR ✓				
L01D002	Smoke(Photo)	HR MANAGER ROOM	PB 1st FLOOR ✓				
L01D003	Smoke(Photo)	SECURITY OFFICE	PB 1st FLOOR ✓				
L01D004	Smoke(Photo)	FIRE CONTROL ROOM	PB 1st FLOOR ✓				
L01D005	Smoke(Photo)	HR OFFICE	PB 1st FLOOR ✓				
L01D007	Smoke(Photo)	TRAINING MANAGER	PB 1st FLOOR ✓				
L01D008	Smoke(Photo)	HR OFFICE	PB 1st FLOOR ✓				
L01D009	Smoke(Photo)	PAIX ROOM	PB 1st FLOOR ✓				
L01D010	Smoke(Photo)	MARKETING ROOM	PB 1st FLOOR ✓				
L01D011	Smoke(Photo)	EXECUTIVE OFFICE	PB 1st FLOOR ✓				
L01D012	Smoke(Photo)	MEETING ROOM	PB 1st FLOOR ✓				
L01D013	Smoke(Photo)	EXECUTIVE OFFICE	PB 1st FLOOR ✓				

PREVENTIVE MAINTENANCE REPORT

PROJECT : LE MERIDIEN PHUKET MAI KHAO BEACH RESORT
SYSTEM : FIRE ALARM SYSTEM (NFS2-3030)

LOOP : 1

Device Address	Equipment อุปกรณ์	Location ตำแหน่งติดตั้ง	Result (ผลการตรวจสอบ)			
			Alarm	Control	Graphic	Comp
			Detector			
L010014	Smoke(Photo)	EXECUTIVE OFFICE PB 1st FLOOR ✓				
L010015	Smoke(Photo)	GENERAL MANAGER ROOM PB 1st FLOOR ✓				
L010016	Smoke(Photo)	ACCOUNT MANAGER PB 1st FLOOR ✓				
L010017	Smoke(Photo)	PURCHASING CHIEF PB 1st FLOOR ✓				
L010019	Smoke(Photo)	RECEIVING AREA PB 1st FLOOR ✓				
L010020	Smoke(Photo)	PURCHASING MANAGER PB 1st FLOOR ✓				
L010023	Smoke(Photo)	MALE CHANGING ROOM PB 1st FLOOR ✓				
L010024	Heat (Fixed)	MALE TOILET PB 1st FLOOR ✓				
L010025	Heat (Fixed)	FEMALE TOILET PB 1st FLOOR ✓				
L010026	Smoke(Photo)	FEMALE CHANGING ROOM PB 1st FLOOR ✓				
L010027	Heat (Fixed)	CANTEEN PB 1st FLOOR ✓				
L010028	Heat (Fixed)	CANTEEN PB 1st FLOOR ✓				

ภาคผนวก ณ

การฝึกซ้อมดับเพลิงและอพยพหนีไฟ

รายงานการฝึกซ้อมดับเพลิงและฝึกซ้อมอพยพหนีไฟ

ประจำปี 2566



บริษัท นารายณ์ไฮเต็ล จำกัด ลำดับสาขาที่ 00005

ร่วมกับ

หน่วยฝึกอบรมและฝึกซ้อมดับเพลิง องค์การบริหารส่วนตำบลไม้ขาว

จังหวัดภูเก็ต

ผลการฝึกอบรมการฝึกซ้อมดับเพลิงและฝึกซ้อมอพยพหนีไฟ

ชื่อหน่วยงานที่ได้รับใบอนุญาต องค์การบริหารส่วนตำบลไม้ขาว.....

หมายเลขใบอนุญาต ๐๑๐๒-๐๒-๒๕๖๖-๐๐๕๗..... หมดอายุ ๑๗ กันยายน ๒๕๖๙.....

อ้างอิงหนังสือแจ้งการฝึกซ้อม เลขที่ ที่ ภก ๗๑๖๐๑/๒๐๗๓ ลงวันที่ ๔ ตุลาคม ๒๕๖๖.....

ส่วนที่ ๑ รายงานการฝึกซ้อมดับเพลิงและฝึกซ้อมอพยพหนีไฟ

๑. ข้อมูลสถานประกอบการที่ฝึกซ้อมดับเพลิงและฝึกซ้อมอพยพหนีไฟ

ชื่อสถานประกอบการ บริษัท นารายณ์ โฮเต็ล จำกัด (โรงแรม เลอ เมอริเดียน ภูเก็ต ไม้ขาว บีช รีสอร์ท)

ประเภทกิจการ โรงแรม.....

เลขที่ ๘๑ หมู่ที่ ๓ ตำบล ไม้ขาว อำเภอ ถลาง จังหวัด ภูเก็ต.....

โทร ๐๗๖-๖๐๓๖๙๙ โทรสาร -.....

๒. วัน เดือน ปี ที่ฝึกซ้อม ๑๑ ตุลาคม ๒๕๖๖.....

๓. จำนวนผู้เข้ารับการฝึกซ้อมดับเพลิง ๑๑๕ คน หญิง ๕๓ คน ชาย ๖๒ คน

๔. จำนวนผู้เข้ารับการฝึกซ้อมอพยพหนีไฟ ๑๑๕ คน หญิง ๕๓ คน ชาย ๖๒ คน

๕. ระยะเวลาในการฝึกซ้อมอพยพหนีไฟ ๕ นาที

(เริ่มตั้งแต่สัญญาณอพยพหนีไฟดังขึ้น จนถึงคนสุดท้ายมาถึงจุดรวมพล)

๖. ชื่อวิทยากรผู้ดำเนินการฝึกซ้อมดับเพลิงและฝึกซ้อมอพยพหนีไฟ

๖.๑ สิบเอก ธนิต ปรีดาผล.....

๖.๒.....

๖.๓.....

๖.๔.....

๗. ชื่อผู้ดูแลการฝึกซ้อม

๗.๑ นายเฉลิมพงษ์ เจริญศรี.....

๗.๒.....

๗.๓.....

๗.๔.....

ลงชื่อ.....

(นายภาณุ กิตติเกริกเกียรติ)

นักการ

ผู้จัดทำรายงาน

วัน/เดือน/ปี ที่รายงาน.....



ลงชื่อ.....

(นายสรารัฐ ศรีสาครคาม)

นายกองค์การบริหารส่วนตำบลไม้ขาว

ผู้มีอำนาจกระทำการแทนหน่วยงานฝึกซ้อม

ดับเพลิงและฝึกซ้อมอพยพหนีไฟ

ส่วนที่ ๒ การรับรอง

ข้าพเจ้าขอรับรองว่าได้มีการฝึกซ้อมดับเพลิงและหนีไฟตามรายละเอียดข้างต้นจริง

ลงชื่อ.....

(สิบเอก ธนิต ปรีดาผล) วิทยากร

ลงชื่อ.....

() วิทยากร

ลงชื่อ.....

() วิทยากร

ลงชื่อ.....

() วิทยากร

ลงชื่อ.....

นายจ้าง / เจ้าของสถานประกอบการที่ได้รับการฝึกซ้อม

(.....) ดับเพลิงและฝึกซ้อมอพยพหนีไฟ หรือ ผู้มีอำนาจกระทำการแทน

รายงานผลการฝึกอบรมการดับเพลิงขั้นต้น

ชื่อหน่วยงานที่ได้รับการขึ้นใบอนุญาต องค์การบริหารส่วนตำบลไม้ขาว

หมายเลขใบอนุญาต ๐๑๐๑-๐๒-๒๕๖๖-๐๐๕๑ หมุดอายุ ๑๗ กันยายน ๒๕๖๕

อ้างอิงหนังสือแจ้งการฝึกอบรม ที่ ภก ๗๑๖๐๑/๒๐๗๑ ลงวันที่ ๔ ตุลาคม ๒๕๖๖

ส่วนที่ ๑ รายงานการฝึกอบรม

๑. ข้อมูลสถานประกอบกิจการที่เข้ารับการฝึกอบรม

ชื่อสถานประกอบกิจการ บริษัท นารายณ์ โฮเต็ล จำกัด (โรงแรม เลอ เมอริเดียน ภูเก็ต ไม้ขาว บีช รีสอร์ท)

ประเภทกิจการ โรงแรม

เลขที่ ๘๑ หมู่ที่ ๓ ตำบล ไม้ขาว อำเภอ ถลาง จังหวัด ภูเก็ต

โทรศัพท์ ๐๗๖-๖๐๓๖๙๙ โทรสาร -

๒. วัน เดือน ปี ที่ฝึกอบรม ๑๐ ตุลาคม ๒๕๖๖

๓. จำนวนผู้เข้ารับการฝึกอบรม ๓๓ คน (แนบรายชื่อผู้ผ่านการฝึกอบรม)

ผู้หญิง ๑๖ คน ผู้ชาย ๑๗ คน

๔. ชื่อวิทยากรผู้ทำการฝึกอบรมภาคทฤษฎี

๔.๑ พันจ่าเอกภพพงษ์ ปานกอง

๔.๒ สิบเอก ธนิต ปรีดาผล

๔.๓ นายจรรณ เขียวจี

๔.๔

๕. ชื่อวิทยากรผู้ทำการฝึกอบรมภาคปฏิบัติ

๕.๑ พันจ่าเอกภพพงษ์ ปานกอง

๕.๒ สิบเอก ธนิต ปรีดาผล

๕.๓ นายจรรณ เขียวจี

๕.๔

๖. ชื่อผู้ดูแลการฝึกอบรม นายเฉลิมพงษ์ เจริญศรี

๗. สถานที่ฝึกภาคปฏิบัติ ณ สนามฝึกอบรมองค์การบริหารส่วนตำบลไม้ขาว

ลงชื่อ

(นายภานุ กิตติเกริกเกียรติ)

นักการ

ผู้จัดทำรายงาน

วัน/เดือน/ปี ที่รายงาน ๑๕ ต.ค. ๒๕๖๖



ลงชื่อ

(นายสุรารัฐ ศรีสาคร)

นายกองค์การบริหารส่วนตำบลไม้ขาว

ผู้มีอำนาจกระทำการแทนหน่วยงานฝึกอบรม

การดับเพลิงขั้นต้น

ส่วนที่ ๒ การรับรอง

ข้าพเจ้าขอรับรองว่าได้มีการฝึกอบรมตามรายละเอียดข้างต้นจริง

ลงชื่อ

(พันจ่าเอกภพพงษ์ ปานกอง) วิทยากร

ลงชื่อ

(สิบเอก ธนิต ปรีดาผล) วิทยากร

ลงชื่อ

(นายจรรณ เขียวจี) วิทยากร

ลงชื่อ

() วิทยากร

ลงชื่อ

(นรินทร์ ทองนง)

นายจ้าง / เจ้าของสถานประกอบกิจการที่ได้รับการฝึกอบรม

(นรินทร์ ทองนง) การดับเพลิงขั้นต้น หรือ ผู้มีอำนาจกระทำการแทน



แบบ กภ.บุญ
นิติบุคคล

กรมสวัสดิการและคุ้มครองแรงงาน
ใบอนุญาต
เป็นนิติบุคคลผู้ให้บริการฝึกอบรมการดับเพลิงขั้นต้น

ใบอนุญาตเลขที่ ๐๑๐๑-๐๒-๒๕๖๖-๐๐๕๑

อนุญาตให้ องค์การบริหารส่วนตำบลไม้ขาว

เลขทะเบียนนิติบุคคล ๐๙๙๔๐๐๐๑๗๐๘๑

ตั้งอยู่ เลขที่ ๓๐๐ หมู่ ๕ ถนนเทพกระษัตรี ตำบลไม้ขาว อำเภอถลาง จังหวัดภูเก็ต

เป็นนิติบุคคลผู้ให้บริการด้านความปลอดภัย อาชีวอนามัย และสภาพแวดล้อมในการทำงานตามกฎหมายว่าด้วยการบริหาร จัดการ และดำเนินการด้านความปลอดภัย อาชีวอนามัย และสภาพแวดล้อมในการทำงานเกี่ยวกับการป้องกันและระงับอัคคีภัย พ.ศ. ๒๕๕๕ เป็นผู้ให้บริการฝึกอบรมการดับเพลิงขั้นต้น ประกอบกับกฎกระทรวงการขึ้นทะเบียนและการอนุญาตให้บริการเพื่อส่งเสริมความปลอดภัย อาชีวอนามัย และสภาพแวดล้อมในการทำงาน พ.ศ. ๒๕๖๔ แห่งพระราชบัญญัติความปลอดภัย อาชีวอนามัย และสภาพแวดล้อมในการทำงาน พ.ศ. ๒๕๕๔ โดยมีวิทยากร จำนวน ๔ ราย ดังรายชื่อแนบท้ายใบอนุญาตนี้

ทั้งนี้ ตั้งแต่วันที่ ๑๘ กันยายน พ.ศ. ๒๕๖๖ ถึงวันที่ ๑๗ กันยายน พ.ศ. ๒๕๖๙

ให้ไว้ ณ วันที่ ๑๐ สิงหาคม พ.ศ. ๒๕๖๖

(นายศักดิ์ศิลป์ ตูลาธร)

ผู้อำนวยการกองความปลอดภัยแรงงาน



แบบ กภ.บญ
นิติบุคคล

กรมสวัสดิการและคุ้มครองแรงงาน
ใบอนุญาต
เป็นนิติบุคคลผู้ให้บริการฝึกซ้อมดับเพลิงและฝึกซ้อมอพยพหนีไฟ

ใบอนุญาตเลขที่ ๑๑๑๒-๐๒-๒๕๖๖-๐๐๕๗

อนุญาตให้ องค์การบริหารส่วนตำบลไม้ขาว

เลขทะเบียนนิติบุคคล ๐๙๙๔๐๐๑๑๗๐๙๑

ตั้งอยู่ เลขที่ ๑๑๑ หมู่ ๕ ถนนเทพกระษัตรี ตำบลไม้ขาว อำเภอถลาง จังหวัดภูเก็ต

เป็นนิติบุคคลผู้ให้บริการด้านความปลอดภัย อาชีวอนามัย และสภาพแวดล้อมในการทำงานตามกฎหมายกำหนดมาตรฐานในการบริหาร จัดการ และดำเนินการด้านความปลอดภัย อาชีวอนามัย และสภาพแวดล้อมในการทำงานเกี่ยวกับการป้องกันและระงับอัคคีภัย พ.ศ. ๒๕๕๕ เป็นผู้ให้บริการฝึกซ้อมดับเพลิงและฝึกซ้อมอพยพหนีไฟ ประกอบกับกฎกระทรวงการขึ้นทะเบียนและการอนุญาตให้บริการเพื่อส่งเสริมความปลอดภัย อาชีวอนามัย และสภาพแวดล้อมในการทำงาน พ.ศ. ๒๕๖๔ แห่งพระราชบัญญัติความปลอดภัย อาชีวอนามัย และสภาพแวดล้อมในการทำงาน พ.ศ. ๒๕๕๔ โดยมีวิทยากร จำนวน ๔ ราย ดังรายชื่อแนบท้ายใบอนุญาตนี้

ทั้งนี้ ตั้งแต่วันที่ ๑๘ กันยายน พ.ศ. ๒๕๖๖ ถึงวันที่ ๑๗ กันยายน พ.ศ. ๒๕๖๗

ให้ไว้ ณ วันที่ ๑๐ สิงหาคม พ.ศ. ๒๕๖๖

(นายศักดิ์ศิลป์ ตุลาธร)

ผู้อำนวยการกองความปลอดภัยแรงงาน

**กำหนดการฝึกอบรม
หลักสูตร การดับเพลิงขั้นต้น**

วันที่ ๑๐ ตุลาคม ๒๕๖๖

เวลา ๐๘.๐๐ - ๑๖.๓๐ น.

สถานที่ ๑. ภาคทฤษฎี ห้องฝึกอบรม

๒. ภาคปฏิบัติ สนามฝึกซ้อมดับเพลิง

เวลา	หัวข้อการฝึกอบรม	วิทยากร	สถานที่ฝึก
๐๘.๐๐ - ๐๘.๓๐ น.	ลงทะเบียน		ห้องฝึกอบรม
๐๘.๓๐ - ๐๙.๐๐ น.	พิธีเปิด/ปฐมนิเทศ/Pre-test	โดย.....	ห้องฝึกอบรม
๐๙.๐๐ - ๑๐.๓๐ น.	ภาคทฤษฎี ๑. ทฤษฎีการเกิดเพลิงไหม้ ๒. การแบ่งประเภทของเพลิง ๓. จิตวิทยาเมื่อเกิดอัคคีภัย ๔. การป้องกันแหล่งกำเนิดของการติดไฟ	วิทยากร ที่ได้รับการรับรองฯ	ห้องฝึกอบรม
๑๐.๓๐ - ๑๐.๔๕ น.	พักรับประทานอาหารว่าง		
๑๐.๔๕ - ๑๒.๐๐ น.	ภาคทฤษฎี (ต่อ) ๕. เครื่องมือดับเพลิงชนิดต่างๆ ๖. วิธีการใช้อุปกรณ์คุ้มครองความปลอดภัย ส่วนบุคคลที่ใช้ในการดับเพลิง ๗. แผนป้องกันและระงับอัคคีภัย ๘. การจัดระบบป้องกันและระงับอัคคีภัยการ ประยุกต์ใช้ระบบและอุปกรณ์ที่มีอยู่ใน สถานประกอบการ		
๑๒.๐๐ - ๑๒.๐๐ น.	พักรับประทานอาหารกลางวัน		
๑๒.๐๐ - ๑๓.๔๕ น.	ภาคปฏิบัติ การฝึกดับเพลิงประเภท เอ, บี และ ซี โดยผู้เข้า รับการฝึกอบรมทุกคนต้อง ฝึกปฏิบัติจริงในการใช้ ถังดับเพลิง	วิทยากร ที่ได้รับการรับรองฯ	สนาม ฝึกซ้อม ดับเพลิง
๑๔.๔๕ - ๑๕.๐๐ น.	พักรับประทานอาหารว่าง		
๑๕.๐๐ - ๑๖.๑๕ น.	ภาคปฏิบัติ (ต่อ) การฝึกดับเพลิงโดยใช้สายดับเพลิง		
๑๖.๑๕ - ๑๖.๓๐ น.	Post-test/พิธีปิด	โดย.....	ห้องฝึกอบรม

หมายเหตุ พักรับประทานอาหารว่างเวลา ๑๐.๓๐ - ๑๐.๔๕ น. และเวลา ๑๔.๔๕ - ๑๕.๐๐ น.

พักรับประทานอาหารกลางวันเวลา ๑๒.๐๐ - ๑๓.๐๐ น.

ใบลงทะเบียน
หลักสูตร การดับเพลิงขั้นต้น
ชื่อสถานประกอบกิจการ เลอ เมริเดียน ภูเก็ต ไม่ชาวบิซ รีสอร์ท
วันที่ 10 ตุลาคม 2566
ตั้งแต่เวลา 09:00 - 16:00 น.

ลำดับ	คำนำหน้า	ชื่อ	นามสกุล	ตำแหน่ง	เลขที่บัตรประชาชน	ลายมือชื่อ		หมายเหตุ
						เข้า	เย็น	
1	นาย	วัชรวิระ	จินดา	Engineering Supervisor	1451200035253	watchina	watchina	
2	นาง	บุภาพร	โพธิ์มณี	Public Area Supervisor	1830300016639	emph	emph	
3	นาง	มลฤดี	โปฤก	Public Area Attendant	3820800225241	มัลลฤดี	มัลลฤดี	
4	นาย	โยธิน	ทองทิพย์	Technician	1801300207397	โยธิน	โยธิน	
5	นาย	วีรชัย	พลบุญ	Technician	1820500142433	weerachai	วีรชัย	
6	นาย	ไกรวิชญ์	บุระชัย	Technician	1909800618741	ไกรวิชญ์	ไกรวิชญ์	
7	นางสาว	กัญญาภัทร	หนักแน่น	Room Attendant	1820800075430	kanyaphat	kanyaphat	
8	นาย	วีรวัฒน์	บุญแต่ง	Laundry Attendant	1839900281927	วีรวัฒน์	วีรวัฒน์	
9	นางสาว	สุภาวรรณ	ปากลาว	Housekeeping Supervisor	1820600067212	Supahan	Supahan	
10	นางสาว	พันธิกา	พรมเกิด	Room Attendant	1849700059449	Panthika	Panthika	
11	นางสาว	อมรรัตน์	เกอรัญ	Public Area Attendant	1819900211198	อมรรัตน์	อมรรัตน์	
12	นางสาว	วราภรณ์	จำปาตะ	Human Resources Coordinator	1839900409672	วราภรณ์	วราภรณ์	
13	นาย	มะชัยวี	แหลมคำ	Human Resources Coordinator	1959900292847	มะชัยวี	มะชัยวี	
14	นางสาว	วิจิตรา	ปิลาวสน์	Purchasing Supervisor	1839990006238	วิจิตรา	วิจิตรา	
15	นางสาว	จิรวดี	ทิพย์กองลาด	Account Payable Supervisor	1909800814922	จิรวดี	จิรวดี	
16	นาย	กันต์ธร	วิสุทธิศิริ	Director of Food & Beverage	1839900243731	กันต์ธร	กันต์ธร	
17	นาย	มณฑล	แก้วสาร	F&B Attendant	1939900369289	มณฑล	มณฑล	
18	นางสาว	นภัสสร	พลเยี่ยม	FB Admin	1830100097546	นภัสสร	นภัสสร	
19	นาย	นิโซ	บากา	Fb Attendant	5940100018150	niso	niso	
20	นาย	วรภัทร	ขันทีท้าว	Fb Attendant	1830101158387	วรภัทร	วรภัทร	
21	นางสาว	ณัฐริดา	บุญอุดมศาสตร์	Restaurant Supervisor	2839900028359	ณัฐริดา	ณัฐริดา	
22	นาย	อาทิตย์	เชื้อกลางสาธ	Demi Chef de Partie	1839900119160	อาทิตย์	อาทิตย์	
23	นางสาว	อ้อยใจ	เมคาม	Chef de Partie	1419900241791	อ้อยใจ	อ้อยใจ	
24	นาย	ธนกฤต	นภศรีแก้ว	Commis Chef	1839900483921	ธนกฤต	ธนกฤต	
25	นาย	วุฒิวุฒิ	ไพจิตร	Commis Chef	1830101156635	วุฒิวุฒิ	วุฒิวุฒิ	
26	นางสาว	ดุจดุติ	คงจันทร์	Commis Chef	1829900123906	Dudsuda	Dudsuda	
27	นางสาว	กนิษฐา	สรรพพันธ์	Commis Chef	1909802180521	Kanidtha	Kanidtha	
28	นาย	ภูวรา	สุขอนันต์	Laundry Attendant	1920600164187	Phudara	Sukanan	
29	นาย	ชนะชัย	บ่อทอง	Bell Captain	3910600053748	ชนะชัย	ชนะชัย	
30	นางสาว	แพร	งานแจ้ง	Uniform Attendant	1839900438788	แพร	แพร	
31	นาย	อดิศักดิ์	กาญจนสันติ	Technician	1839900175604	Adisak	Adisak	
32	นาย	นรินทร์	ทองหล่อ	Security Manager	3830300298398	Nanin	Nanin	
33	นาย	สมศักดิ์	จิงา	Assistant Outlet Manager	1830300041803	สมศักดิ์	สมศักดิ์	
34	นางสาว	ริศารัตน์	มุขดี	Assistant Financial Controller	3830100079455	ริศารัตน์	ริศารัตน์	
35	นางสาว	ปิยาพัชร	วณิชพิทักษ์	Marketing Executive	1909801091029	ปิยาพัชร	ปิยาพัชร	
36	นางสาว	สุนีย์	หิรัญ	Spa Therapist	1820800002432	สุนีย์	สุนีย์	
37	นาย	รวิชัย	เดชะวันโต	Assistant Chief Engineer	3909900102467	รวิชัย	รวิชัย	

สรุป รวมทั้งหมด..... 37 คน

ผู้ชาย 21 คน

ผู้หญิง..... 16 คน

กำหนดการฝึกอบรม
หลักสูตร การฝึกซ้อมดับเพลิงและการฝึกซ้อมอพยพหนีไฟ

วันที่ ๑๑ ตุลาคม ๒๕๖๓

เวลา ๐๘.๐๐ - ๑๒.๓๐ น.

สถานที่ ๑. ประชุมชี้แจง ห้องฝึกอบรมของสถานประกอบกิจการ

๒. ฝึกซ้อมสถานที่ปฏิบัติงานของสถานประกอบกิจการ

เวลา	หัวข้อการฝึกอบรม	วิทยากร	สถานที่
๐๘.๐๐ - ๐๘.๓๐ น.	ลงทะเบียน		ห้องอบรม
๐๘.๓๐ - ๐๙.๐๐ น.	พิธีเปิด	โดย.....	ห้องฝึกอบรม
๐๙.๐๐ - ๑๐.๓๐ น.	ประชุมชี้แจงและซักซ้อมผู้ที่เกี่ยวข้อง เรื่อง (๑.)แผนการดับเพลิงและวิธีการดับเพลิง ของสถานประกอบกิจการ (๒.)แผนการอพยพหนีไฟและวิธีการอพยพ หนีไฟของสถานประกอบกิจการ (๓.)การค้นหา ช่วยเหลือ และเคลื่อนย้าย ผู้ประสบภัย	วิทยากร ที่ได้รับการรับรอง จากกรมสวัสดิการ และคุ้มครอง แรงงาน	ห้องฝึกอบรม
๑๐.๓๐ - ๑๐.๔๕ น.	พักรับประทานอาหารว่าง		
๑๐.๔๕ น. เป็นต้นไป (ระยะเวลาตามประเภท กิจการและสถานการณ์ ที่จำลองการฝึกปฏิบัติ)	<u>ฝึกซ้อมดับเพลิงและฝึกซ้อมอพยพหนีไฟ</u> โดยการจำลองเหตุการณ์ และฝึกซ้อมเสมือน เหตุการณ์จริง	วิทยากร ที่ได้รับการรับรองฯ	สถานที่ ปฏิบัติงานของ ผู้เข้ารับการฝึก

ใบลงทะเบียน

หลักสูตร การฝึกซ้อมดับเพลิงและฝึกซ้อมอพยพหนีไฟ
ชื่อสถานประกอบการ เลอ เมริเดียน ภูเก็ต ไม่ข้าวบิซริสอร์ท
วันที่ 11 ตุลาคม พ.ศ. 2566

ลำดับ	ชื่อ-สกุล		ตำแหน่ง	เข้าร่วม	ไม่เข้าร่วม	หมายเหตุ
1	นางสาว	จิรารัตน์	นิลประดับ	General Manager		
2	นาย	จักรินทร์	วิศกรรม	Resort Manager		
3	นาย	นรินทร์	ทองหล่อ	Security Manager		
4	นาย	วัชรวิระ	จินดา	Engineering Supervisor		
5	นาย	เกรียงไกร	พันธุ์รัตน์	Technician		
6	นาย	ไชยวัฒน์	ทองชู	Technician		
7	นาย	ณัฐภณ	ฐทอง	Chief Engineer		
8	นาย	โยธิน	ทองทิพย์	Technician		
9	นาย	วิรัช	พลบุญ	Technician		
10	นาย	เชาว์วัฒน์	จันทสุวรรณ	Technician		
11	นางสาว	ปภาสินี	มั่งพรม	Engineering Coordinator		
12	นาย	ศุภชัย	ศรีคราม	Engineering Supervisor		
13	นาย	กิตติพงษ์	ใจบุญ	Technician		
14	นาย	ไกรวิชญ์	บุระชัด	Technician		
15	นาย	ณัฐพล	จันทร์เพ็ญ	Technician		
16	นาย	โชติชัย	บัวทอง	Technician		
17	นาย	มูฮัมหมัดซาฟี	มะมิง	Technician		
18	นาย	ประกาศ	บุญมี	Technician		
19	นาย	อดิศักดิ์	กาญจน์สันติ	Technician		
20	นาย	ธวัชชัย	เดชะวันโต	Assistant Chief Engineer		
21	นางสาว	โสภา	ทองคนทา	Cluster Director of Finance & Business Support		
22	นางสาว	พิชญภรณ์	พุทธกิจ	Accounting Supervisor		
23	นาย	นพดล	โคจิสุวรรณ	Purchasing Manager		
24	นางสาว	วิจิตรา	ปิลวาสน์	Purchasing Supervisor		
25	นางสาว	จิรวดี	ทิพย์กองลาด	Account Payable Supervisor		
26	นางสาว	ณัฐธา	เสมาชัย	Assistant Credit Manager		
27	นาย	วรุณพัฒน์	สาริกพรเกียรติ	Store/Receiving Officer		
28	นางสาว	จิรารัตน์	มุขดี	Assistant Financial Controller		
29	นางสาว	พรทิพย์	แซ่ลิม	Income Auditor		
30	นาย	กันต์ธร	วิสุทธิศิริ	Director of Food & Beverage		
31	นาย	มณฑล	แก้วสาร	F&B Attendant		
32	นางสาว	นภัสสร	พลเยี่ยม	FB Admin		
33	นางสาว	นฤมล	ศรีผล	F&B Attendant		
34	นาย	นิโซ	ปากา	F&B Attendant		
35	นาย	วรภัทร	ขันทีห้า	F&B Attendant		
36	นางสาว	ณัฐธิดา	บุญขอุดมศาสตร์	Restaurant Supervisor		
37	นาย	บรรจบ	อันสุวรรณ	Bartender		
38	นางสาว	นิสรีน	หวันหิ	F&B Attendant		
39	นาย	มนตรี	พันธ์สวัสดิ์	Barista		
40	นาย	พงษ์พัฒน์	เชิฐรัมย์	Bar Supervisor		
41	นาย	ณัฐพล	พรหมจันทร์	Outlet Manager		
42	นางสาว	จตุพร	แสงทอง	F&B Attendant		

ลำดับ	ชื่อ-สกุล			ตำแหน่ง	เข้าร่วม	ไม่เข้าร่วม	หมายเหตุ
43	นาย	สุขสันต์	เดชากุล	F&B Attendant			
44	นาย	สมศักดิ์	จิงา	Assistant Outlet Manager			
45	นาย	เมธาพัฒน์	ทองคำชุม	Outlet Manager			
46	นางสาว	อัญชิษฐา	ทองมังกร	F&B Attendant			
47	นางสาว	นิขารี	จันทร์จริง	F&B Attendant	Nichari		
48	นางสาว	วรรณภา	ราชบุรุษ	Front Office Manager			
49	นางสาว	เสาวรัตน์	คลองนาวิ	Guest Service Supervisor			
50	นางสาว	รักษนก	โตะหลวง	Duty Manager	5660		
51	นาย	วงศ์กร	ว่องวราพาณิชย์	Guest Service Agent	2706		
52	นาย	ชนะชัย	บ่อทอง	Bell Captain	BN		
53	นางสาว	อสมภรณ์	แสงรุ่ง	Guest Service Agent	Pany		
54	นางสาว	ชญานุช	ถาวร	Guest Services Supervisor			
55	นาย	วิศิษฐ์	แก้วชาติ	Bellman			
56	นาย	อาทิตย์	มากธัญญา	Housekeeping Supervisor	อนันต์		
57	นาง	ยุพาพร	โพธิ์มณี	Public Area Supervisor	ยุพาพร		
58	นาง	มลฤดี	โปฏก	Public Area Attendant			
59	นาง	วุฒิพร	ยอดบุตร	Executive Housekeeper	Nuttiporn		
60	นาย	เมธี	ประสงค์ผล	Houseman			
61	นางสาว	นิตยา	จันทร์เรือง	Room Attendant	Nittaya		
62	นางสาว	กัญญาภัทร	หนักแน่น	Room Attendant	Kanyaphat		
63	นาย	วีรวัฒน์	บุญแต่ง	Laundry Attendant	Veerawat		
64	นางสาว	ศุภาวรรณ	ปากลาว	Housekeeping Supervisor			
65	นางสาว	พนธิกา	พรมเกิด	Room Attendant	พนธิกา		
66	นางสาว	บุษยา	คำปันโน	Room Attendant	บุษยา		
67	นางสาว	อมรรัตน์	เกอรัญ	Public Area Attendant	Amrart		
68	นางสาว	เจนจิรา	ทองฤทธิ์	Housekeeping Coordinator			
69	นาง	สมฤทัย	สุภาณี	Assistant Executive Housekeeper	สมฤทัย		
70	นาย	ชาตินักรบ	จารเชื่อง	Public Area Attendant	ชาตินักรบ		
71	นางสาว	อรุโณทัย	ไชโย	Room Attendant	อรุโณทัย		
72	นางสาว	กัญติยา	ชำสุค	Room Attendant	กัญติยา		
73	นางสาว	วนิดา	ทองคำ	Public Area Attendant			
74	นาย	ภูวรา	สุขอนันต์	Laundry Attendant	Phuwara		
75	นางสาว	แพร	งานแข็ง	Uniform Attendant	แพร		
76	นาย	ธนุทอง	ทองนพรัตน์	Houseman	ธนุทอง		
77	นางสาว	สุขใจ	วิเศษ	Human Resources & Learning Manager			
78	นางสาว	วารภรณ์	จำปาตะ	Human Resources Coordinator			
79	นาย	มะชนรี	แหละคำ	Human Resources Coordinator	มะชนรี		
80	นาย	สุกพิวัฒน์	ศรีจันทร์	Assistant HR & LN Manager			
81	นาย	เจษฎาภรณ์	เต็งโรจน์ภาพร	HR Driver			
82	นาย	วิทยา	อุ้นศรี	IT Manager			
83	นาย	อภิสิทธิ์	ชัยชนะ	Executive Chef			
84	นาย	สราวุธ	เนรแก้ว	Chief Steward			
85	นาย	เสกสรร	ศรีแสง	Executive Sous Chef			
86	นาย	อาทิตย์	เชื้อกลางสาต	Demi Chef de Partie	Ch		
87	นางสาว	อ้อยใจ	เมดาม	Chef de Partie	อ้อยใจ		
88	นาย	สุขสันต์	สงเคราะห์	Chef de Partie			
89	นาย	อภิชาติ	เอี้ยดชูทอง	Chef de Partie			
90	นางสาว	นิลมณี	ทองภิบาล	Commis Chef	Nilamnee		

ลำดับ	ชื่อ-สกุล			ตำแหน่ง	เข้าร่วม	ไม่เข้าร่วม	หมายเหตุ
91	นาย	ธนภฤต	นกศรีแก้ว	Commis Chef			
92	นาย	วุฒิวุฒิ	ไพจิตร	Commis Chef			
93	นางสาว	คุณฤดี	คงจันทร์	Commis Chef			
94	นางสาว	พัชรินทร์	เอี่ยมสงสาราม	Commis Chef			
95	นางสาว	กนิษฐา	สรรพพันธ์	Commis Chef			
96	นางสาว	ภัทราวดี	ทิพย์แก้ว	Commis Chef			
97	นางสาว	วัชรภรณ์	จิตต์เจตน์	Commis Chef			
98	นาย	พงศ์พัฒน์	บุญนาค	Pastry Sous Chef			
99	นาย	วิพน	อุมา	Indian Sous Chef			
100	นาย	ภูมิพัฒน์	สถาพรวรวงษ์	Commis Chef			
101	นาย	อนุชิต	แพทย์ปฐม	Commis Chef			
102	นางสาว	วราภรณ์	จูเลียน	Assistant Kids Club Manager			
103	นาย	พงศกร	สามารถ	Recreation Supervisor			
104	นางสาว	สุณิษา	ลิมสรเสริญ	Kids Club Attendant			
105	นางสาว	รัตนดา	บุญศิริ	Director of Marketing & Sales			
106	นาย	ธีรภัก	วิจิตรอนันต์กุล	Senior Digital Marketing Manager			
107	นางสาว	ณัฐพร	ขจรบุญ	Graphic Designer			
108	นาย	ธัญญชนก	พุทธก้อม	Sales & Event Manager			
109	นางสาว	สุปราณี	ฐิตะพันธุ์	Reservation Manager			
110	นาย	พาริกริ	เบรคยา	Assistant Director of Revenue			
111	นางสาว	ปิยาพัชร	วาณิชพิทักษ์	Marketing Executive			
112	นาย	จตุรงค์	บุญจันทร์	Spa Manager			
113	นางสาว	อัจฉรา	รู้ทำนอง	Spa Supervisor			
114	นางสาว	สุนีย์	หิรัญ	Spa Therapist			

สรุป

รวมทั้งหมด	146	คน
ผู้ชาย	61	คน
ผู้หญิง	85	คน



องค์การบริหารส่วน

ได้รับใบอนุญาตจากกรมสวัสดิการและคุ้มครองแรงงาน ใบอนุญาตเลขที่ ๐๑๐๒-๐๒-๒๕๖๖-๐๐๕๗

ขอรับรองว่า

บริษัท นารายณ์ ไฮเทค จำกัด (โรงแรม เลอ เมอติเดียน กูเก็ต ไมซ์วอร์ช รีสอร์ท)
ตั้งอยู่เลขที่ 81 หมู่ที่ 3 ตำบลไม้ขาว อำเภอถลาง จังหวัดภูเก็ต

ได้ดำเนินการฝึกซ้อมดับเพลิงและฝึกซ้อมอพยพหนีไฟ

ตามกฎกระทรวงกำหนดมาตรฐานในการบริหาร จัดการ และดำเนินการด้านความปลอดภัย อาชีวอนามัย
และสภาพแวดล้อมในการทำงานเกี่ยวกับการป้องกันและระงับอัคคีภัย พ.ศ. ๒๕๕๕ ลงวันที่ ๗ ธันวาคม ๒๕๕๕

เมื่อวันที่ ๑๑ ตุลาคม พ.ศ. ๒๕๖๖ มีผู้เข้ารับการฝึกซ้อม ๑๑๔ คน
ให้ไว้ ณ เมื่อวันที่ ๑๒ ตุลาคม ๒๕๖๖



นายสรวิศ ศรีสาธุคาม)

นายกองค์การบริหารส่วนตำบลไม้ขาว

ภาพการฝึกอบรม หลักสูตรการดับเพลิงขั้นต้น



ภาพการฝึกอบรม หลักสูตรการดับเพลิงขั้นต้น



ภาพประกอบการฝึกซ้อมอพยพหนีไฟ



ภาพประกอบการฝึกซ้อมอพยพหนีไฟ



ภาพประกอบการฝึกอบรมการอพยพหนีไฟ





คู่มือ

หลักสูตร ฝึกซ้อมดับเพลิงและ ฝึกซ้อมอพยพหนีไฟ



หน่วยฝึกอบรมการดับเพลิงขั้นต้น
และฝึกซ้อมดับเพลิงและฝึกซ้อมอพยพหนีไฟ
องค์การบริหารส่วนตำบลแม่ยาว
อำเภอเถลิง จังหวัดน่าน

คำนำ

การเกิดอัคคีภัยขึ้นในสถานประกอบการแต่ละแห่งหรือแต่ละครั้ง ไม่ว่าจะเกิดขึ้นเนื่องมาจากสาเหตุใดๆ ย่อมนำมาซึ่งความสูญเสียต่อชีวิตและทรัพย์สินของนายจ้างและลูกจ้าง ซึ่งสาเหตุส่วนหนึ่งมาจากการขาดความเตรียมพร้อมในการจัดการกับเหตุการณ์ฉุกเฉินที่อาจจะเกิดขึ้นได้ตลอดเวลา ถึงแม้ว่าสถานประกอบการจะมีแผนการป้องกันและระงับอัคคีภัยอยู่แล้ว แต่ถ้าหากขาดการฝึกซ้อมให้เป็นไปตามแผนที่กำหนดไว้ ย่อมทำให้ขาดทักษะในการปฏิบัติและเกิดความสับสนในการปฏิบัติตามแผนที่กำหนดไว้ เพื่อให้เกิดการดำเนินการตามแผนดังกล่าวและมีความพร้อมในการจัดการต่อเหตุการณ์ที่เกิดขึ้น เป็นไปตามแผนและปราศจากความสับสนในการปฏิบัติ จึงต้องดำเนินการจัดให้ลูกจ้างในสถานประกอบการ ทำการฝึกซ้อมดับเพลิงและฝึกซ้อมอพยพหนีไฟเป็นประจำ อย่างน้อยปีละ ๑ ครั้ง

องค์การบริหารส่วนตำบลไม้ขาว ได้ดำเนินการจัดทำ “คู่มือการฝึกซ้อมดับเพลิงและฝึกซ้อมอพยพหนีไฟ” เพื่อเป็นแนวทางการปฏิบัติเกี่ยวกับวิธีการฝึกซ้อมดับเพลิงและฝึกซ้อมอพยพหนีไฟ ตามกฎกระทรวงกำหนดมาตรฐานในการบริหารจัดการและดำเนินการด้านความปลอดภัย อาชีวอนามัย และสภาพแวดล้อมในการทำงานเกี่ยวกับการป้องกันและระงับอัคคีภัย พ.ศ. ๒๕๕๕ ลงวันที่ ๗ ธันวาคม พ.ศ. ๒๕๕๕ จึงหวังเป็นอย่างยิ่งว่าหนังสือคู่มือเล่มนี้ จะเป็นประโยชน์ต่อสถานประกอบการ เพื่อนำไปเป็นประโยชน์และแนวทางการปฏิบัติได้ดี ต่อไป

คณะครูฝึก

องค์การบริหารส่วนตำบลไม้ขาว

ภาคทฤษฎี

1. แผนการดับเพลิงและวิธีการดับเพลิง

- 1.1. แผนการดับเพลิง อัคคีภัยอาจเกิดขึ้นได้ โดยมีส่วนสัมพันธ์กับเวลา สิ่งแวดล้อมและพฤติกรรมของมนุษย์ ทั้งยังอาจเกิดขึ้นได้โดยไม่เลือกเวลา ดังนั้น การปฏิบัติเมื่อเกิดเพลิงไหม้ จึงต้องมีการเตรียมการไว้ล่วงหน้าในการฝึกซ้อมการดับเพลิง แผนการดับเพลิง จึงมีความจำเป็น ในการเตรียมตัวเพื่อรองรับสถานการณ์ฉุกเฉินที่อาจจะเกิดขึ้น

เพื่อให้เกิดความรู้ความเข้าใจ เพื่อเกิดเหตุการณ์ฉุกเฉิน พนักงานทุกคนที่มีการปฏิบัติงานในช่วงเวลาดังกล่าว จึงควรทราบถึง หน้าที่ ที่จะต้องปฏิบัติตน เมื่อ อยู่ในสถานการณ์นั้น ดังตัวอย่างแผนการดับเพลิง ต่อไปนี้

โครงสร้างหน่วยงานป้องกันระงับอุบัติเหตุเพลิงไหม้ชุมชนรุนแรง

ผู้อำนวยการระดับเพลิง

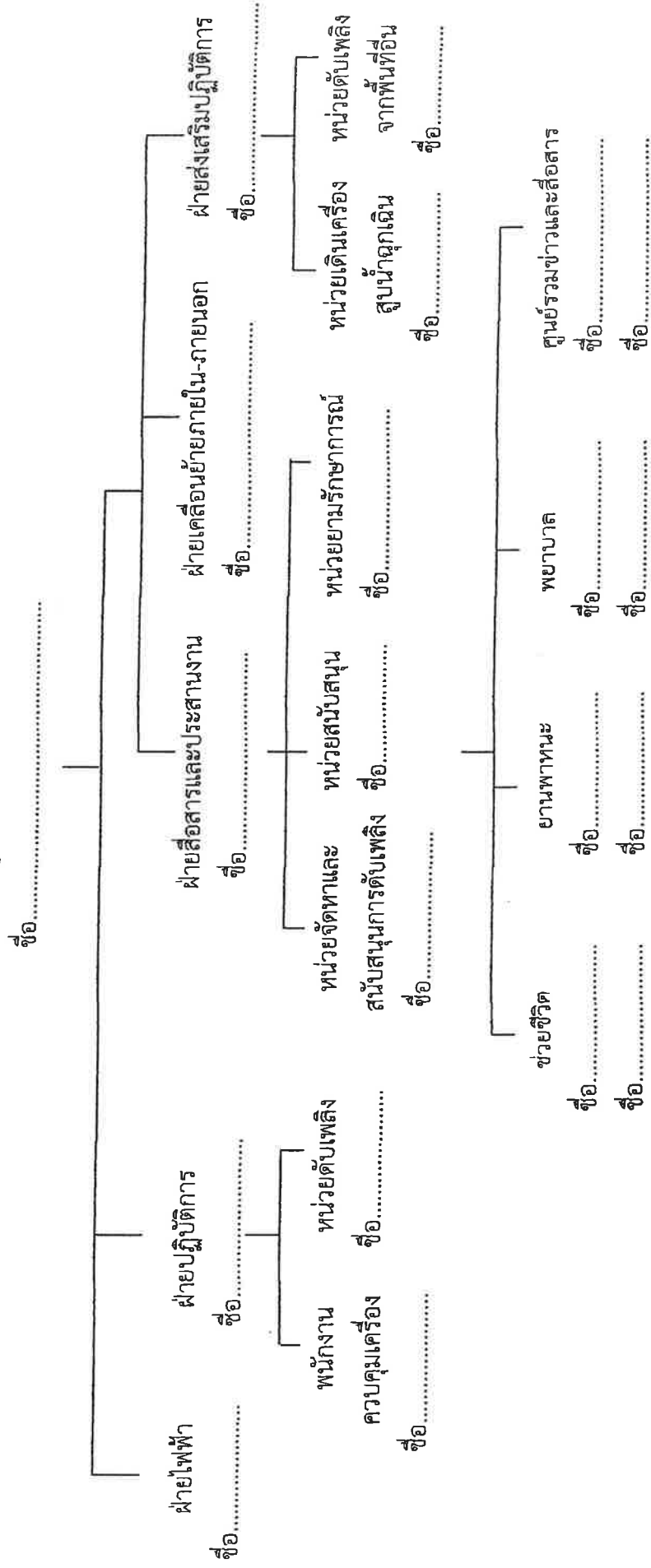

หมายเหตุ 1. การปฏิบัติตามแผนปฏิบัติการต้นรูปแบบมีจะก่อให้เกิดผลใหม่อย่างรุนแรง

2. การเกิดเพลิงไหม้ภายในพื้นที่ต่างๆ เพียงเล็กน้อย ให้หัวหน้าแผนกดำเนินการสั่งการดับเพลิงตามแผนการปฏิบัติการเมื่อเกิดเพลิงไหม้ขึ้นต้น และโทรศัพท์แจ้งศูนย์รวมข่าวและสื่อสาร หรือผู้อำนวยการดับเพลิง หรือเจ้าหน้าที่ความปลอดภัย

1. แผนการดับเพลิงและวิธีการดับเพลิง

1.1 แผนการดับเพลิง

ลำดับขั้นตอนการปฏิบัติเมื่อพนักงานพบเหตุเพลิงไหม้

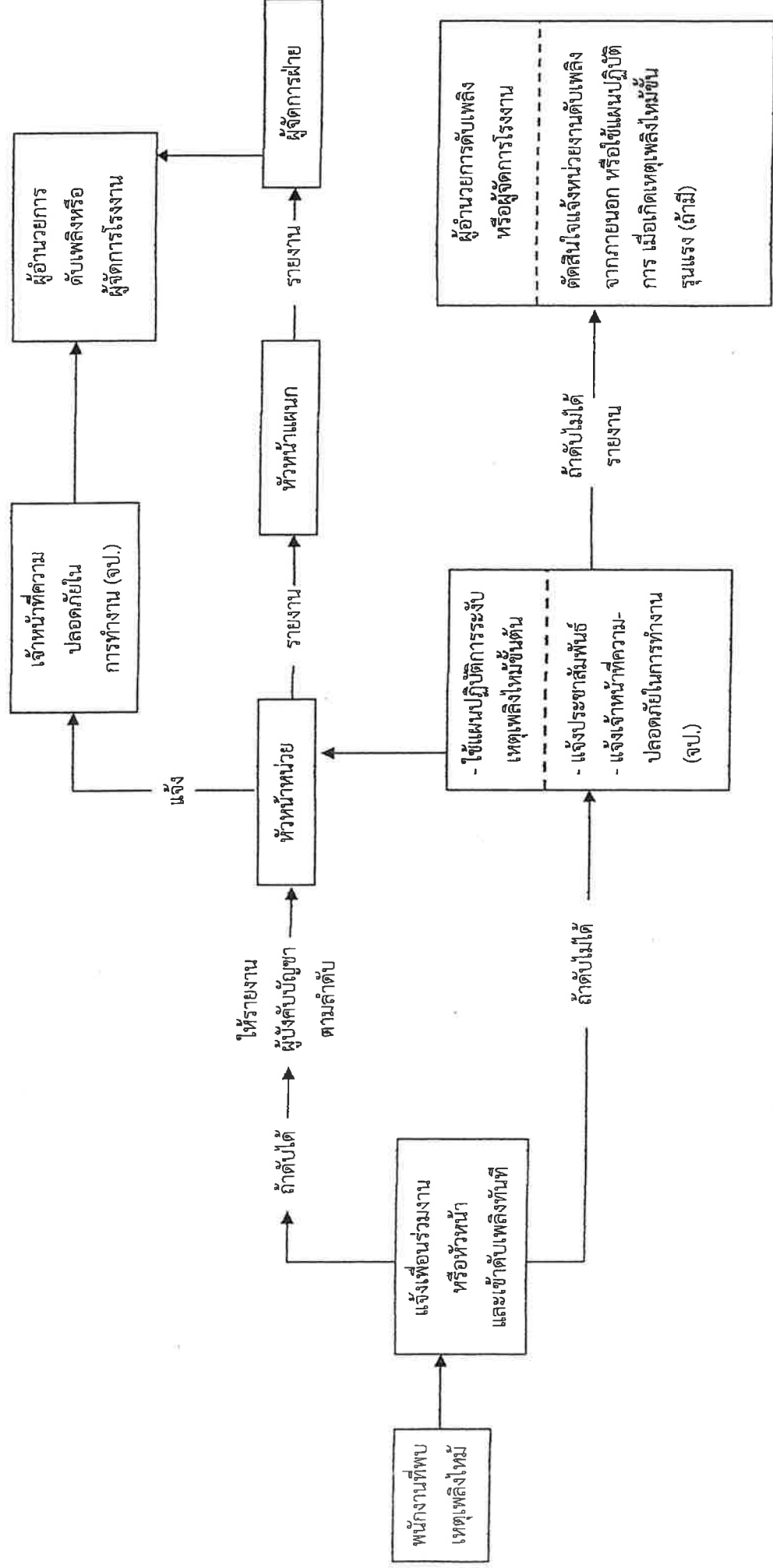

การกำหนดตัวบุคคลและหน้าที่เพื่อระบบเหตุเพลิงไหม้ขั้นต้น

ฝ่าย/แผนก.....
 บริเวณ.....
 ชุด.....

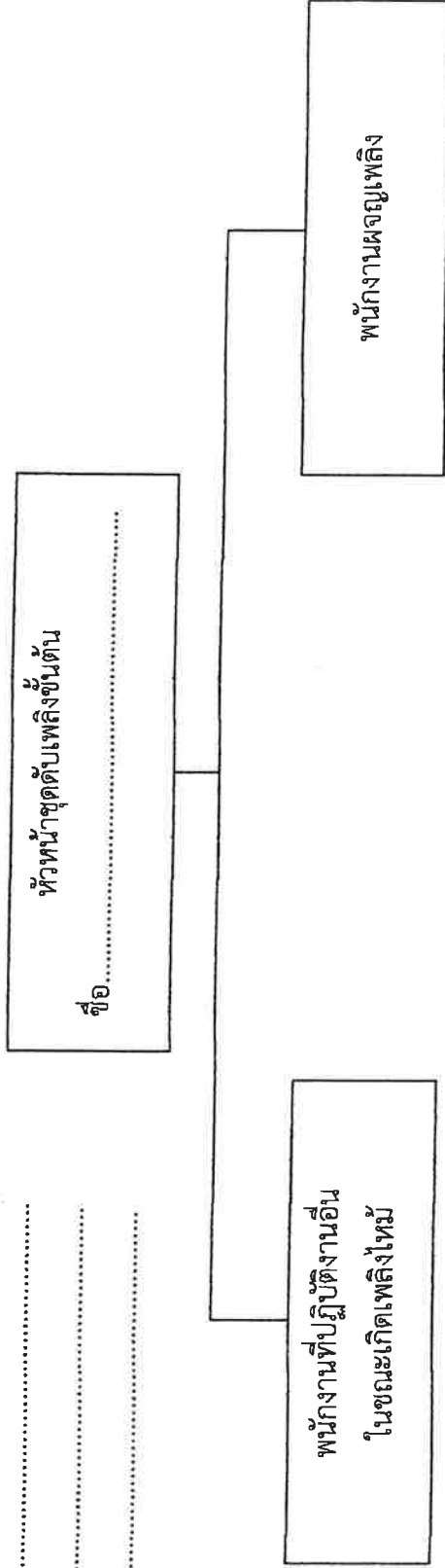

ผู้รับผิดชอบ 1. ชื่อ.....
 2. ชื่อ.....
 3. ชื่อ.....
 หน้าที่ 1.
 2.
 3.

ผู้รับผิดชอบ 1. ชื่อ.....
 2. ชื่อ.....
 3. ชื่อ.....
 หน้าที่ 1.
 2.
 3.

หมายเหตุ 1. พนักงานที่ปฏิบัติงานอื่นในขณะที่เกิดเพลิงไหม้ หมายถึง ผู้ควบคุมเครื่องจักร ผู้ควบคุมไฟฟ้า ซึ่งจะกำหนดตามสภาพของสถานประกอบการ
 2. หน้าที่ให้ระบุตามที่กำหนดให้ปฏิบัติงานในขณะที่เกิดเพลิงไหม้ เช่น ปฏิบัติงานควบคุมเครื่องจักร ควบคุมไฟฟ้า

หน้าที่ของผู้ปฏิบัติงานตามโครงสร้าง

ผู้ปฏิบัติงาน	หน้าที่รับผิดชอบ
<u>ผู้อำนวยการดับเพลิง</u>	<p>ให้ปฏิบัติดังนี้</p> <ol style="list-style-type: none"> 1. รับฟังรายงานต่างๆ เพื่อสั่งการการใช้แผนต่างๆ 2. ขอความช่วยเหลือจากหน่วยงานที่เกี่ยวข้อง 3. รายงานผลการเกิดเพลิงไหม้ต่อผู้บังคับบัญชาระดับสูงขึ้นไป 4. ให้ข่าวแก่สื่อมวลชน
<u>ฝ่ายไฟฟ้า</u>	<p>ให้ปฏิบัติดังนี้</p> <ol style="list-style-type: none"> 1. เมื่อเกิดเพลิงไหม้ให้รีบเข้าไปที่เกิดเหตุ เพื่อรับคำสั่งตัดไฟจากฝ่ายปฏิบัติการ 2. รับคำสั่งจากผู้อำนวยการดับเพลิง
<u>ฝ่ายปฏิบัติการ</u>	<p>หัวหน้าฝ่ายปฏิบัติการให้ถือปฏิบัติดังนี้</p> <ol style="list-style-type: none"> 1. เมื่อเกิดเพลิงไหม้ในพื้นที่ให้หัวหน้าฝ่ายปฏิบัติการแยกชุดปฏิบัติการออกเป็น 2 ชุด คือ ชุดควบคุมเครื่องจักร และชุดดับเพลิง <ol style="list-style-type: none"> 1.1 <u>ชุดควบคุมเครื่องจักร</u> เมื่อเกิดเพลิงไหม้ในพื้นที่ใด ให้ชุดควบคุมเครื่องจักรทำการควบคุมเครื่องจักรให้ทำงานต่อไปจนกว่าจะได้รับคำสั่งให้หยุดเครื่องจากหัวหน้าฝ่ายปฏิบัติการกรณีที่ไม่สามารถเดินเครื่อง หรือได้รับคำสั่งให้หยุดเครื่อง ให้ชุดควบคุมเครื่องจักรไปช่วยทำการดับเพลิง 1.2 <u>ชุดดับเพลิง</u> เมื่อเกิดเพลิงไหม้ในพื้นที่ตัวเองไม่ว่ามากหรือน้อย ชุดปฏิบัติการชุดนี้จะแยกตัวออกจากการควบคุมเครื่องจักรออกทำการดับเพลิงโดยทันทีที่เกิดเพลิงไหม้ โดยไม่ต้องหยุดเครื่องและให้ปฏิบัติการภายใต้คำสั่งของหัวหน้าฝ่ายปฏิบัติการในพื้นที่ ในการปฏิบัติการหากจำเป็น ต้องขอความช่วยเหลือจากหน่วยอื่นให้หัวหน้าฝ่ายปฏิบัติการสั่งดำเนินการ

ผู้ปฏิบัติงาน	หน้าที่รับผิดชอบ
ฝ่ายสื่อสารและประสานงาน	<p>2. ทันทีที่ทราบเหตุเพลิงไหม้ในพื้นที่ของตนเอง ให้แจ้งข่าวโทรศัพท์ถึงเจ้าหน้าที่ความปลอดภัย ถึงผู้อำนวยการดับเพลิง และโทรศัพท์แจ้งศูนย์รวมข่าว</p> <p>ให้ปฏิบัติดังนี้</p> <ol style="list-style-type: none"> 1. คอยช่วยเหลือประสานงานระหว่างบุคคลที่เกี่ยวข้อง 2. รับคำสั่งจากผู้อำนวยการดับเพลิง และติดต่อผ่านศูนย์รวมข่าว 3. สั่งการแทนผู้อำนวยการดับเพลิง ถ้าได้รับมอบหมาย
<p><u>หน่วยจัดหาและสนับสนุนในการดับเพลิง</u></p> <p>- ผู้ประสานงาน</p> <p>- ยามรักษาการณ์</p>	<p><u>ให้เจ้าหน้าที่ความปลอดภัยคอยช่วยเหลือดังนี้</u></p> <ol style="list-style-type: none"> 1. คอยช่วยเหลือประสานงานระหว่างผู้อำนวยการดับเพลิง ยามรักษาการณ์ และผู้เกี่ยวข้อง 2. คอยรับ-ส่งคำสั่งจากผู้อำนวยการดับเพลิงในการติดต่อศูนย์รวมข่าว 3. สั่งการแทนผู้อำนวยการดับเพลิง ในกรณีที่ผู้อำนวยการดับเพลิงมอบหมาย <ol style="list-style-type: none"> 1. ให้รีบไปยังจุดเกิดเหตุ คอยรับคำสั่งจากผู้อำนวยการดับเพลิงและหัวหน้าฝ่ายประสานงาน 2. ป้องกันมิให้บุคคลภายนอกที่ไม่มีหน้าที่เกี่ยวข้องเข้าก่อนได้รับอนุญาต 3. ควบคุมป้องกันทรัพย์สินที่ฝ่ายเคลื่อนย้ายนำมาเก็บไว้
ฝ่ายเคลื่อนย้ายภายในภายนอก	<ol style="list-style-type: none"> 1. ให้รับผิดชอบในการกำหนดจุดปลอดภัยอัคคีภัยในการเก็บวัสดุครุภัณฑ์ 2. อำนวยความสะดวกในการเคลื่อนย้ายขนส่งวัสดุครุภัณฑ์ 3. จัดยานพาหนะและอุปกรณ์ขนย้าย

ผู้รับผิดชอบในตำแหน่งต่างๆ ตามแผนปฏิบัติการ

ตำแหน่ง	เวลาปกติ (วันธรรมดา) 08.00-17.00 น.	นอกเวลาปกติ 17.00-08.00 น.	วันหยุด 08.00-24.00-08.00
1. ผู้อำนวยการ ดับเพลิง	- ผู้อำนวยการฝ่ายปฏิบัติการ หรือผู้ได้รับมอบหมาย	- หัวหน้าแผนก/หน่วย ประจำพื้นที่หรือ ใกล้เคียง	- หัวหน้าแผนก/หน่วยประจำ พื้นที่หรือใกล้เคียง
2. หัวหน้าฝ่ายไฟฟ้า	- หัวหน้าแผนกไฟฟ้า	- พนักงานนอนเวร.....	- พนักงานนอนเวร.....
3. หัวหน้าฝ่าย ปฏิบัติการ - หน่วยคุมเครื่องจักร - หน่วยดับเพลิง	- ผู้จัดการฝ่ายโรงงานหรือ ผู้ได้รับมอบหมาย - พนักงานคุมเครื่องจักรปกติ - ทีม Emergency Response	- - พนักงานคุมเครื่องจักรปกติ - ทีม Emergency Response	- - พนักงานคุมเครื่องจักรปกติ - ทีม Emergency Response
4. หัวหน้าฝ่ายสื่อสาร และประสานงาน - หน่วยสนับสนุน - พยาบาล - เจ้าหน้าที่ ยานพาหนะ - เจ้าหน้าที่ศูนย์ รวมข่าวและ สื่อสาร - หน่วยจัดหาและ สนับสนุนการ ดับเพลิง - ผู้ประสานงาน - ผู้จ่ายอุปกรณ์ ดับเพลิง - ผู้สื่อข่าวผ่านศูนย์ รวมข่าวและสื่อสาร - หน่วยยามรักษา การณ์	- ผู้จัดการฝ่ายบุคคลหรือผู้รับ มอบหมาย - พยาบาลประจำบริษัท - พนักงานขับรถพยาบาล - พนักงานรับโทรศัพท์ - เจ้าหน้าที่ความปลอดภัย ชื่อ..... - หัวหน้าฝ่ายปฏิบัติการ (ตอนต้น) จป.(เมื่อไปถึงที่ เกิดเหตุ) - ผู้ประสานงานยามรักษา การณ์	- - ทีมปฐมพยาบาล - พนักงานขับรถพยาบาล - ชื่อ..... - หัวหน้ายามรักษาการณ์	- - ทีมปฐมพยาบาล - พนักงานขับรถพยาบาล - ชื่อ..... - หัวหน้ายามรักษาการณ์
5. หัวหน้าฝ่าย เคลื่อนย้ายภายใน และ/หรือภายนอก	- หัวหน้าฝ่ายแผนกธุรการ หรือผู้ได้รับมอบหมาย	- นายเวรประจำวัน	- นายเวรประจำวันหยุด
6. หัวหน้าฝ่าย ส่งเสริมปฏิบัติการ - หน่วยเดินเครื่อง สูบน้ำฉุกเฉิน - หน่วยติดต่อดับเพลิง จากพื้นที่อื่น - ใช้ Safety Order System (SOS)	- ผู้จัดการฝ่าย - จากหน่วยธุรการ/ซ่อมบำรุง ชื่อ..... - ผู้กตัญญูแฉงเหตุ จาก SOS.....	- - จากหน่วยธุรการ/ซ่อมบำรุง ชื่อ..... - ผู้กตัญญูแฉงเหตุ จาก SOS.....	- - จากหน่วยธุรการ/ซ่อมบำรุง ชื่อ..... - ผู้กตัญญูแฉงเหตุ จาก SOS.....

1.2 วิธีการดับเพลิง

สามารถทำได้ 4 วิธี คือ

1. การกำจัดเชื้อเพลิง โดยขจัดเชื้อเพลิงออกให้น้อยลงจากบริเวณที่เกิดไฟ จะส่งผลให้ไฟให้ไฟไม่สามารถลุกไหม้ต่อไปได้ ซึ่งการกำจัดเชื้อเพลิงทำได้โดย

- นำเชื้อเพลิงออกไปจากบริเวณเกิดอัคคีภัย
- ในกรณีขนถ่ายเอาเชื้อเพลิงออกไปไม่ได้ ควรใช้วิธีนำสารอื่นๆ มาเคลือบผิวของเชื้อเพลิงเอาไว้ เช่น การใช้ผงเคมี โฟม น้ำละลายด้วยผงซักฟอก ซึ่งเมื่อฉีดลงบนผิววัสดุแล้วจะปกคลุมอยู่นานตราบเท่าที่น้ำหรือสารเคมีอื่นๆ ที่ผสมในน้ำยังไม่สลายตัว

2. การทำให้อับอากาศ เนื่องจากออกซิเจนในอากาศเป็นหนึ่งในองค์ประกอบของไฟ การทำให้อับอากาศก็จะเป็นการปิดกั้นออกซิเจนไม่ให้ไปรวมตัวกับไอของเชื้อเพลิง ซึ่งจะส่งผลไม่ให้ไฟสามารถลุกไหม้ต่อไปได้ วิธีการกำจัดออกซิเจนมีหลายวิธี เช่น ฉีดน้ำหรือสารปกคลุมไปคลุมผิวเชื้อเพลิง หรือฉีดแก๊สเฉื่อย เช่น ไนโตรเจน หรือคาร์บอนไดออกไซด์ ไปปกคลุมบริเวณเพลิงไหม้ทำให้จำนวนออกซิเจนในอากาศมีปริมาณต่ำลง จนทำให้สันดาปไม่ได้อีกต่อไป

โดยทั่วไปแล้วเพลิงจะถูกล้อมรอบด้วยออกซิเจนประมาณ 20% ซึ่งเพียงพอสำหรับการเผาไหม้เพราะไฟต้องการออกซิเจนเพียง 16% ก็สามารถไหม้ได้ แต่ถ้าหากเราสามารถทำให้ออกซิเจนลดจำนวนลงไปได้ก็ไม่ได้หมายความว่าเราสามารถดับไฟได้เลยทีเดียว เพราะไฟก็อาจยังคงไหม้แบบคุได้ (ไม่มีเปลว) เช่น ไฟไหม้ในตู้เก็บของในลักษณะคุ เมื่อเปิดฝาดูออกไฟก็จะลุกทันที ทั้งนี้เพราะออกซิเจนจากภายนอกจะเข้าไปทำให้เกิดการเผาไหม้ได้

3. การลดอุณหภูมิ หรือลดความร้อน เมื่อทำให้อุณหภูมิของเชื้อเพลิงลดลงจนต่ำกว่าจุดวาบไฟ แม้จะมีเชื้อเพลิงและออกซิเจนผสมกันอยู่ก็ไม่เกิดการสันดาป เพลิงก็จะสงบ วิธีการลดอุณหภูมิ หรือการลดความร้อน เป็นวิธีที่ใช้กันแพร่หลายและบ่อยที่สุด ซึ่งจะใช้น้ำทำการดับไฟ การดับโดยวิธีนี้จะทำให้เชื้อเพลิงเย็นตัวลง เพื่อป้องกันการกลายเป็นไอ หรือทำให้ความร้อนต่ำลง เพื่อป้องกันการระเบิด เนื่องจาก OVER PRESSURE ในกรณีที่เชื้อเพลิงเป็นน้ำมันหรือแก๊ส ทั้งนี้โดยทั่วไปน้ำจะลดความร้อนได้ดีที่สุดเมื่อเทียบกับสารตัวอื่นๆ

4. การตัดปฏิกิริยาลูกโซ่ เมื่อนักวิทยาศาสตร์ค้นพบว่าเปลวไฟนั้นเกิดขึ้นโดยอนุมูลอิสระที่ถูกเหวี่ยงออกไปแล้วกลับเข้าไปที่ฐานของไฟอย่างรวดเร็ว ซึ่งจะทำให้เกิดการเผาไหม้อย่างรวดเร็ว และแรงขึ้นเรื่อยๆ นักวิทยาศาสตร์จึงได้ทดลองหาสารเคมีเข้ามาขัดขวางการเกิดปฏิกิริยาลูกโซ่ของไฟ ซึ่งพบว่ามีสารเคมีชนิดหนึ่งที่เรียกว่า ฮาลอน (HALON) เมื่อฉีดใส่ไฟมันจะเข้าไปแทนที่อนุมูลอิสระอย่างรวดเร็ว แต่ต้องระวังในการใช้ เพราะอาจจะทำให้ขาดอากาศหายใจได้เนื่องจากฮาลอน (HALON) หนักกว่าอากาศ จึงสามารถไล่อากาศออกไปได้ สารดังกล่าว ได้แก่ พวกไฮโดรคาร์บอนประกอบกับฮาโลเจน (Halogenated-Hydrocarbon) ซึ่งสารฮาโลเจน ได้แก่ ไอโอดีน โบรมีน คลอรีน

และฟลูออรีน (เรียงตามลำดับความสามารถในการใช้งาน) สารดับเพลิงประเภทนี้มีชื่อเรียกว่า ฮาลอน (HALON) เช่น HALON 1211 HALON 1301 เป็นต้น

ฉะนั้น การดับไฟให้มีประสิทธิภาพ จึงควรทราบประเภทของไฟที่เกิดจากสารเชื้อเพลิงต่างๆ เพื่อที่จะสามารถใช้สารดับเพลิงได้อย่างถูกต้อง และเพื่อความปลอดภัยของผู้เข้าไปดับไฟ

2. แผนการอพยพหนีไฟและวิธีการอพยพหนีไฟ

แผนอพยพหนีไฟนั้น กำหนดขึ้นเพื่อความปลอดภัยของชีวิตและทรัพย์สินของพนักงานและสถานประกอบการในขณะเกิดเหตุเพลิงไหม้

แผนอพยพหนีไฟที่กำหนดขึ้นนั้น มีองค์ประกอบต่างๆ เช่น หน่วยตรวจสอบจำนวนพนักงาน ผู้นำทางหนีไฟ จุดนัดพบ หน่วยช่วยชีวิต และยานพาหนะ ฯลฯ ควรได้กำหนดผู้รับผิดชอบในแต่ละหน่วยงาน โดยขึ้นตรงต่อผู้อำนวยการอพยพหนีไฟหรือผู้อำนวยการดับเพลิง ดังนี้

☐ ผู้อำนวยการอพยพหนีไฟหรือผู้อำนวยการดับเพลิง ชื่อ.....

☐ ผู้ช่วยผู้อำนวยการอพยพหนีไฟหรือผู้ช่วยผู้อำนวยการดับเพลิง ชื่อ.....

ในแผนดังกล่าวควรมีกำหนดให้มีการปฏิบัติ ดังนี้

1. ผู้นำทางหนีไฟ จะเป็นผู้นำทางพนักงานอพยพหนีไฟไปตามทางออกที่จัดไว้
2. จุดนัดพบ หรือเรียกอีกอย่างว่า “จุดรวมพล” จะเป็นสถานที่ที่ปลอดภัย ซึ่งพนักงานสามารถที่จะมารายงานตัวและทำการตรวจสอบนับจำนวนได้
3. หน่วยตรวจสอบจำนวนพนักงาน มีหน้าที่ตรวจนับจำนวนพนักงานว่า มีการอพยพหนีไฟออกมาภายนอกบริเวณที่ปลอดภัยครบทุกคนหรือไม่ หากพบว่าพนักงานอพยพหนีไฟออกมาไม่ครบตามจำนวนจริง ซึ่งหมายถึงยังมีพนักงานติดอยู่ในพื้นที่ที่เกิดอัคคีภัย
4. หน่วยช่วยชีวิตและยานพาหนะ จะเข้าค้นหาและทำการช่วยเหลือชีวิตพนักงานที่ยังติดค้างอยู่ในอาคารหรือในพื้นที่ที่เกิดอัคคีภัย รวมกรณีถึงพนักงานที่ออกมาอยู่ที่จุดรวมพล แล้วก็มีอาการเป็นลมหมดสติ หรือบาดเจ็บ เป็นต้น หน่วยช่วยชีวิตจะทำการปฐมพยาบาลเบื้องต้น และติดต่อหน่วยยานพาหนะให้ในกรณีที่พยาบาลหรือแพทย์พิจารณาแล้ว ต้องนำส่งโรงพยาบาล

วิธีการหนีไฟ (Evacuation Procedure)

1. กำหนดเส้นทางหนีไฟ และเส้นทางหนีไฟสำรอง
2. ลักษณะสัญญาณเตือนภัย หนีไฟ ควรแจ้งให้พนักงานทราบ รวมทั้งสัญญาณแจ้งเหตุเพลิงไหม้สงบแล้ว เพื่อพนักงานจะได้กลับเข้าทำงาน
เพลิงไหม้ → สัญญาณดัง → หนีไฟ
เพลิงสงบ → สัญญาณ (ต่างจากเพลิงไหม้) → กลับเข้าทำงาน
3. การมอบหมายเจ้าหน้าที่

- ☐ ผู้ตรวจพื้นที่ จะทำหน้าที่ตรวจพื้นที่ในการหนีไฟ พื้นที่ปฏิบัติงานต่างๆ
- ☐ ผู้นำทางหนีไฟจะทำหน้าที่นำพนักงานคนอื่นๆ ออกไปตามทางออกที่จัดไว้และนับจำนวนพนักงาน
- ☐ ผู้นำทางสำรอง

แผนอพยพหนีไฟ

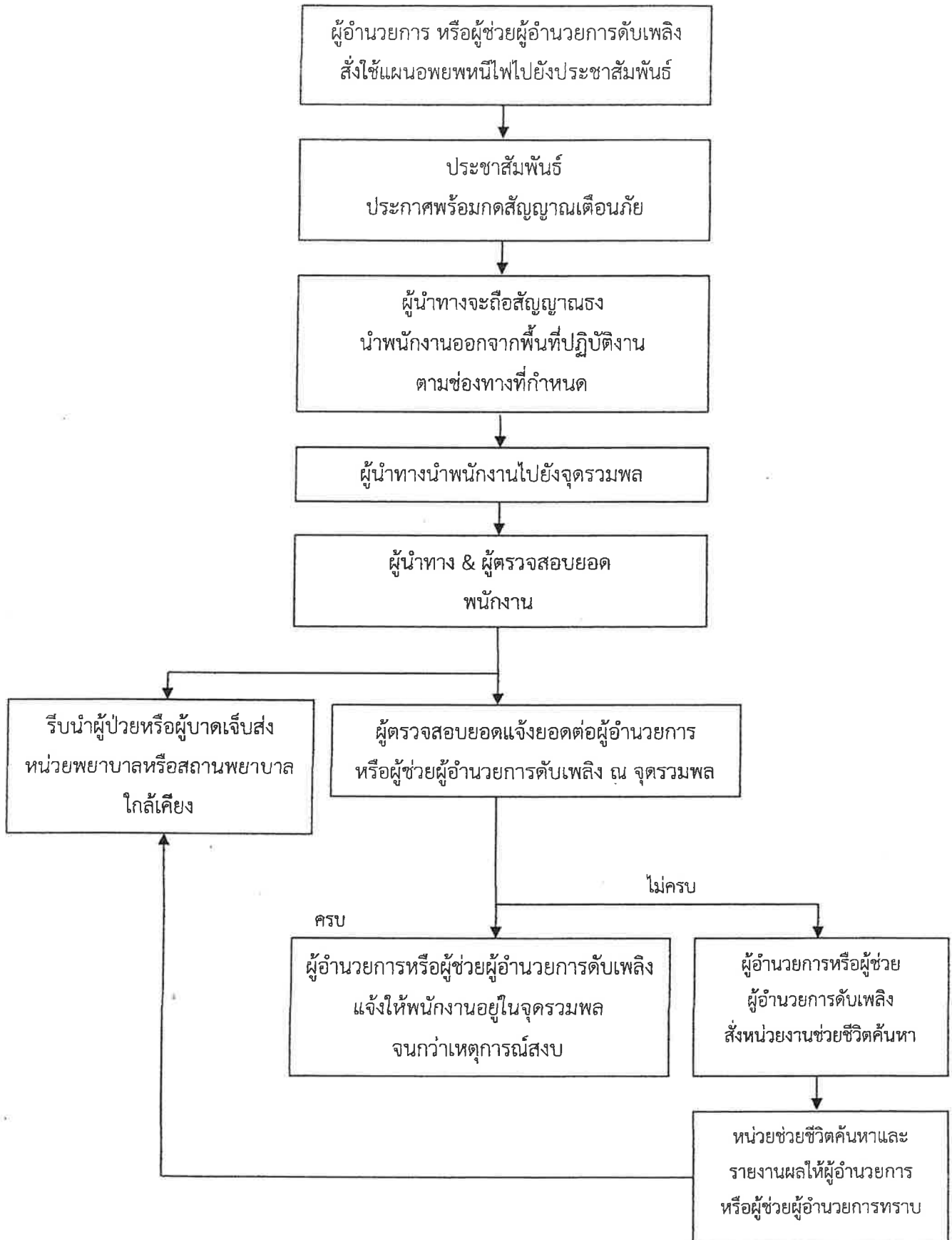

การปฏิบัติตนในการอพยพหนีไฟ

ขณะที่เข้าร่วมการอพยพหนีไฟซึ่งเป็นการอพยพคนจำนวนมาก ภายในช่องทางที่ถูกกำหนด คือ ช่องทางบันไดหนีไฟ จึงจำเป็นจะต้องมีข้อกำหนดให้ปฏิบัติเพื่อความปลอดภัยต่อส่วนรวม ซึ่งบางครั้งอาจจะเห็นว่าไม่จำเป็นหรือเป็นการบังคับจนเกินไป แต่ระบบการอพยพหนีไฟ จัดทำขึ้นเพื่อความปลอดภัยของส่วนรวม มิใช่เพื่อกลุ่มใดกลุ่มหนึ่ง ในภาวะการอพยพต้องเน้นหนักไปทางสิ่งการมากกว่าการรับฟังข้อคิดเห็นรายบุคคล เพราะเจ้าหน้าที่ที่เกี่ยวข้องภายในแผนจะไม่มีเวลาในการรับฟังความคิดเห็น หรือการปฏิบัติตนเป็นรายตัว จึงควรปฏิบัติในการอพยพหนีไฟ ดังนี้

1. พยายามระงับสติอารมณ์ อย่าตกใจและปฏิบัติตามแผนการอพยพหนีไฟที่ได้วางไว้
2. เชื่อฟังคำแนะนำของอาสาสมัครและพนักงาน รปภ. ที่เกี่ยวข้องกับแผนการอพยพทุกคน
3. ขณะที่ลุกจากโต๊ะหรือออกจากห้องทำงาน ให้เก็บทรัพย์สินหรือเอกสารสำคัญลงลิ้นชัก และล็อกกุญแจโดยเร็ว
4. เมื่อเดินออกมาภายในนอกห้องทำงานแล้ว ห้ามเดินย้อนกลับเข้าไปในห้องทำงานอีก ไม่ว่านึกถึงเรื่องสำคัญอะไรขึ้นมาได้ก็ตาม
5. ห้ามชนล้มการะใด ๆ ทั้งสิ้นติดตัวไปในขณะอพยพ
6. การเดินอพยพใช้วิธี เดินเร็ว ห้ามวิ่ง หรือ เดินช้า
7. การเดินภายในช่องบันไดหนีไฟ ควรเดินเรียงแถวชั้นบันไดละ 2 คน เพื่อป้องกันการเบียดเสียด และอาจเกิดการสะดุดหกล้มขึ้น ซึ่งเป็นอันตรายต่อกลุ่มคนอพยพภายในช่องบันไดได้ การเดินให้เดินให้เร็วอย่าวิ่ง เพราะจังหวะการก้าวบันไดของแต่ละคนไม่เท่ากัน
8. การเดินภายในช่องบันไดหนีไฟ ห้ามเดินคู่กัน ห้ามเดินล้วงกระเป๋า สายตามองชั้นบันไดมือจับราวบันได (กรณีที่เดินฝั่งที่มีราวบันได) อย่าส่งเสียงอะอะหรือเร่งให้คนหน้าเดินเร็วขึ้น อย่าผลักอย่าดัน หรือแซงกันภายในช่องบันไดหนีไฟ
9. ผู้ออกจากชั้นเป็นคนสุดท้าย (ไม่ต้องยืนรอจนแน่ใจ) ให้ปิดประตูหนีไฟด้วย เพราะประตูหนีไฟตามชั้นต่างๆ จะกันควันไม่ให้เข้ามาในช่องบันไดหนีไฟ หากเปิดประตูทิ้งไว้แรงดันอากาศที่อัดเข้ามาในช่องบันไดเพื่อไล่ควันออกจะลดลง ทำให้ควันเข้าในช่องบันไดหนีไฟได้ ซึ่งจะส่งผลให้ผู้อพยพภายในช่องทางบันไดสำลักควันและขาดอากาศหายใจ
10. เมื่ออพยพจนถึงชั้นล่างสุดแล้วให้ออกไปจากอาคารทันที
11. ห้ามใช้ลิฟต์โดยเด็ดขาด (เพราะลิฟต์จะไม่ทำงาน)

3. การค้นหาและช่วยเหลือผู้ประสบภัย

หลักการค้นหาและช่วยเหลือผู้ประสบภัย

การค้นหาและช่วยชีวิตผู้ประสบภัยเป็นการเข้าไปเพื่อช่วยชีวิตบุคคลที่ติดอยู่ในอาคารบ้านเรือน สิ่งปรักหักพังอันเป็นผลเนื่องมาจากอัคคีภัย

การที่จะดำเนินการค้นหาผู้ประสบภัยให้ได้อย่างรวดเร็วและสามารถช่วยเหลือชีวิตผู้ประสบภัยได้อย่างปลอดภัยมากที่สุดเท่าที่จะทำได้นั้น ปัจจัยแรกที่ต้องทำ คือ ต้องควบคุมสถานการณ์ที่อยู่ในภาวะซุลมุนวุ่นวาย

1. การค้นหาเพื่อช่วยชีวิตผู้ประสบภัยจากภายนอกอาคาร ควรดำเนินการ ดังนี้

1.1 ค้นหาในระยะแรก เมื่อไปถึงสถานที่เกิดเหตุให้ปฏิบัติการช่วยเหลือผู้ที่บาดเจ็บร้ายแรงก่อน

1.2 สำรวจโดยรอบบริเวณที่ได้รับความเสียหายโดยสอบถามบุคคลที่อยู่ในที่เกิดเหตุ จดรายละเอียดจากบุคคลที่มีหน้าที่ดูแลอาคาร หรือเจ้าหน้าที่รักษาความปลอดภัยของสถานที่แห่งนั้นว่าสาเหตุมาจากอะไร อันตรายที่ยังมีอยู่และมีบุคคลทั้งหมดในอาคารจำนวนเท่าใด มีผู้ติดค้างเท่าใด อยู่ส่วนใดของอาคารรวมทั้งจุดใดเป็นจุดที่ได้รับอันตรายมากที่สุด

1.3 ตรวจค้นโดยรอบภายนอก ถ้าพบสิ่งที่จะทำให้เกิดการเสียหายต้องแก้ไขให้เรียบร้อยและประกาศให้ผู้ที่จะเข้าไปภายในหลังทราบถึงจุดอันตรายนั้นๆ

2. การค้นหาเพื่อช่วยชีวิตผู้ประสบภัยภายในอาคาร ควรดำเนินการ ดังนี้

2.1 พิจารณาสภาพของอาคารที่ได้รับความเสียหาย ถ้าได้รับการกระเทือนจากการเข้าไปแล้วจะทำให้ทรุดพังลงมาได้หรือไม่

2.2 เตรียมอุปกรณ์ในการช่วยชีวิต ในบริเวณที่ยังมีสารพิษ คว้นไฟหรือก๊าซพิษ

2.3 วิธีเจาะ ฝัง พัง เพื่อเข้าไปในอาคาร ถ้าเข้าไปโดยทางปกติไม่ได้ก็ต้องใช้กำลังเจาะเข้าไป จึงจำเป็นต้องศึกษาถึงรูปร่างลักษณะของประตูหน้าต่างว่ามีรูปร่างแบบไหน หรือการทรุดพังของอาคารว่ามีส่วนใดที่ว่างที่จะทำให้คนหลบหนีรอดอยู่ส่วนไหน จะได้จัดเจาะตรงที่นั้นๆ ได้อย่างรวดเร็ว

3. วิธีการค้นหาภายในอาคารที่เกิดเหตุ ควรปฏิบัติ ดังนี้

3.1 เมื่อเดินอยู่บนบันไดหรือพื้นที่ชำรุดแต่ยังมีเครื่องรองรับอยู่ให้เดินเสียบผนังให้มากที่สุดเท่าที่จะทำได้

3.2 พยายามเข้าไปตรวจจุดที่ได้รับข้อมูลจากปากคำของผู้หนีรอดมาได้ หรือผู้ที่ได้รับบาดเจ็บเล็กน้อย

3.3 เมื่อแน่ใจว่ามีผู้ติดอยู่ในอาคารให้ช่วยตะโกนเรียกหรือเคาะตามผนังตามท่อน้ำ เมื่อตะโกนหรือเคาะแล้วทุกคนต้องเงียบเพื่อฟังเสียงตอบ

3.4 เมื่อทราบว่าผู้ประสบภัยติดอยู่ควรมีการติดต่อตลอดเวลาที่ค้นหา การติดต่อจะเป็นผลให้ผู้ติดค้างอยู่มีกำลังใจที่จะต่อสู้กับอาการเจ็บป่วยและเป็นการทราบทิศทางของผู้ที่ติดค้างอยู่ด้วย

3.5 ถ้าผู้ประสบภัยหมดสติหรือจะเสียชีวิตแล้วก็ตาม เมื่อไม่ได้ยินเสียงตอบหรือเสียงเคาะตอบ ถ้าสงสัยจากข่าวที่ได้รับมาว่ามีบุคคลติดอยู่แน่ ก็ต้องขุดค้นจนทั่วบริเวณ ถ้าพบผู้ประสบภัยที่บาดเจ็บหรือชิ้นส่วนของผู้บาดเจ็บหรือผู้ตายต้องเอาออกมาให้หมดเพราะชิ้นส่วนของร่างกายจะทำให้ผู้ค้นหาเกิดการเข้าใจผิดว่ายังมีศพติดค้างอยู่ภายในซากปรักหักพังนั้น ทำให้เสียเวลาในการค้นหาอีก

4. การทำเครื่องหมายอาคารที่ตรวจค้นแล้ว เมื่อผู้ช่วยเหลือได้เข้าไปตรวจค้นจนทั่ว และนำผู้ประสบภัยออกมาหมดแล้ว ต้องทำเครื่องหมายหรือเขียนข้อความว่า “ตรวจแล้ว” เพราะผู้มาภายหลังจะได้ทราบไม่ต้องเสียเวลาค้นหาซ้ำอีก และในกรณีที่บริเวณนั้นเป็นที่อันตรายก็ต้องเขียนบอกด้วยว่า “ตรวจแล้วมีอันตราย” ไว้ด้วย ในสถานที่ที่มีอันตรายควรมีเครื่องหมายกันหรือห้ามมิให้เข้าไปบริเวณที่เกิดเหตุ เช่น ใช้เชือกไม้หรือสิ่งที่พอจะหาได้ปิดกั้นไว้

5. การประสานงานกับหน่วยงานอื่นๆ ผู้มาร่วมช่วยเหลือที่มาจากหน่วยงานต่างๆ ชุดที่ช่วยเหลือเดิมควรแบ่งกำลังออกมาเพียงครึ่งหนึ่งก่อน อย่าถอดกำลังหมดเพราะการปฏิบัติการได้ปฏิบัติไปแล้ว ผู้มาใหม่จะได้มีโอกาสศึกษาหาสู่ทางปฏิบัติการ และงานที่ทำไปแล้วจะได้ดำเนินต่อไปได้ด้วยดี ในการปฏิบัติการของผู้มาเข้าช่วยเหลือควรทำตามลำดับขั้นตอนที่ได้รับคำแนะนำจากเจ้าหน้าที่ดับเพลิง เพราะเจ้าหน้าที่ดับเพลิงมีหลักฐานและข้อความที่ควรทราบ ที่ได้รับจากผู้สำรวจมาแล้วและการสำรวจเพิ่มเติมจะทำให้การค้นหารวดเร็วและถูกต้องตรงจุดที่ต้องกระทำอย่างรีบด่วนหรือตามลำดับก่อนหลัง

6. สิ่งที่ควรคำนึงถึงอีกประการ คือ ต้องจัดการกับสาธารณูปการ ที่อาจจะก่อให้เกิดอันตรายหรือความเสียหายในบริเวณนั้น เช่น อาจจะมีสายไฟฟ้าหรือท่อประปาถูกทำลาย ควรปฏิบัติ ดังนี้

- ถ้าสายไฟฟ้าขาดและตกลงควรรีบยกสวิตช์ตัดตอนใกล้บริเวณนั้น ถ้าไม่สามารถเข้าไปตัดตอนสวิตช์ได้ก็ควรใช้ไม้แห้งเขี่ยสายไฟออกไปให้พ้นทางอันตราย หรือใช้ขวานที่ด้ามเป็นฉนวนฟันสายไฟให้ขาดออก ถ้าสายใหญ่ให้ตัดทีละเส้น โดยแยกออกให้ห่างกันอย่าให้คมขวานเป็นสื่อให้เกิดการอาร์คหรือสปาร์คขึ้นได้

- ท่อประปาแตกให้ปิดก๊อกจ่ายกระแส น้ำตรงใกล้มาตรวัดน้ำ ถ้าไม่สามารถเข้าไปได้ก็ให้ใช้ไม้หุ้มกับเศษผ้าแล้วตอกเข้าไปในเส้นท่อประปาที่แตก หรือถ้าท่อประปาเป็นตะกั่วหรือเหล็กก็ให้ทุบท่อให้แบนแล้วพับให้น้ำหยุดไหล

การค้นหาเพื่อช่วยชีวิตผู้ประสบภัยนั้นจะเป็นผลสำเร็จลงได้ก็ต่อเมื่อมีการปฏิบัติตามขั้นตอนที่ถูกต้อง ถ้ามีการเปลี่ยนแปลงแผนการดำเนินการอย่างไร ต้องแจ้งให้ทุกคนได้ทราบ โดยมีการประสานงานกับกองอำนาจการและฟังข่าวจากกองอำนาจการตลอดเวลา หรือการมีคำสั่งยกเลิกในการค้นหาต้องมาจากกองอำนาจการค้นหา การฟังความจากบุคคลอื่นหรือผู้ที่ไม่เกี่ยวข้องจะทำให้เกิด

การสับสน ดังนั้น ผู้ที่ไม่มีหน้าที่เกี่ยวข้องต้องห้ามมิให้เข้าไปในบริเวณค้นหาเด็ดขาด

7. การช่วยเหลือเคลื่อนย้ายผู้ประสบอันตราย

การเคลื่อนย้ายและลำเลียงผู้บาดเจ็บออกจากบริเวณที่เกิดเหตุเพื่อนำส่งโรงพยาบาลให้แพทย์ทำการรักษาต่อเป็นสิ่งสำคัญยิ่งที่จะต้องปฏิบัติให้ถูกต้อง รวดเร็วเหมาะสมกับสถานการณ์และสภาพแวดล้อม ซึ่งจะช่วยชีวิตผู้ป่วยไว้ได้และป้องกันไม่ให้เกิดการบาดเจ็บเพิ่มขึ้น

หลักการช่วยเหลือเคลื่อนย้ายผู้บาดเจ็บ

1. ควบคุมอารมณ์ไม่ให้ตื่นเต้นตกใจมาก
2. ทำการเคลื่อนย้ายผู้บาดเจ็บกรณีที่เป็นเท่านั้น
3. ปฏิบัติอย่างรวดเร็ว ถูกต้อง ปลอดภัยและมีไหวพริบ
4. ต้องทราบว่าผู้บาดเจ็บได้รับบาดเจ็บส่วนใดของร่างกาย
5. พิจารณาถึงวิธีการเคลื่อนย้ายผู้บาดเจ็บ
6. จัดหาสถานที่พักรอไว้ในที่ปลอดภัยเพื่อนำส่งแพทย์
7. จัดนำส่งโรงพยาบาลที่ใกล้ที่สุดและรวดเร็วที่สุด

การเคลื่อนย้ายผู้บาดเจ็บ

1. อย่าเคลื่อนย้ายผู้บาดเจ็บในขณะที่กำลังเสียเลือดอยู่ ต้องห้ามเลือดก่อน
2. อย่าเคลื่อนย้ายผู้บาดเจ็บขณะที่หายใจไม่ปกติ หายใจขัด หรือหยุดการหายใจต้องช่วยให้หายใจก่อน
3. เคลื่อนย้ายโดยมิให้เกิดอันตรายเพิ่มขึ้น
4. นำส่งแพทย์ทุกราย อย่าคิดว่าผู้ป่วยคงไม่เป็นอะไร
5. ใช้วิธีที่สะดวก ง่าย ปลอดภัย
6. ขณะเคลื่อนย้ายจะต้องดูแลผู้บาดเจ็บอย่างใกล้ชิด สังเกตอาการ ชีพจร การหายใจ การรู้สึกตัว

ถ้าหัวใจหยุดต้องทำการช่วยเหลือทันที

เมื่อเคลื่อนย้ายผู้บาดเจ็บออกจากที่เกิดเหตุแล้วต้องรู้วิธีการจัดท่านอนของผู้บาดเจ็บให้อยู่ในท่าที่เหมาะสม เพื่อรอการช่วยเหลือที่ดีกว่านั้นต่อไป

การจัดท่านอนต่างๆ ที่สำคัญสำหรับผู้บาดเจ็บ

1. ท่านอนหงายยกขาสูงกว่าลำตัวมีผ้าหนุนใต้ไหล่ให้คอแขนงายเล็กน้อย (รูปที่ 1)
2. ท่านอนหงายงอสะโพกและเข่า ท่านี้อ่อนหน้าท้องจะหย่อนมาก ใช้ในรายบาดเจ็บช่องท้อง (รูปที่ 2)
3. ท่านอนตะแคงกึ่งคว่ำ ท่านี้อาศัยใน
 - ก. ผู้บาดเจ็บที่หมดสติ แต่หายใจเองได้
 - ข. ผู้บาดเจ็บที่ส่วนใบหน้า มีเลือดไหลเข้าปากท่านี้อาจป้องกันการสำลักได้ดี ซึ่งมี 2 ท่าด้วยกัน คือ ท่าตะแคงกึ่งคว่ำแขนล่างอยู่ทางด้านหน้า (รูปที่ 3ก.) และท่าตะแคงกึ่งคว่ำแขนล่าง อยู่ข้างหลัง หรือท่านาโต้ (รูปที่ 3ข.)

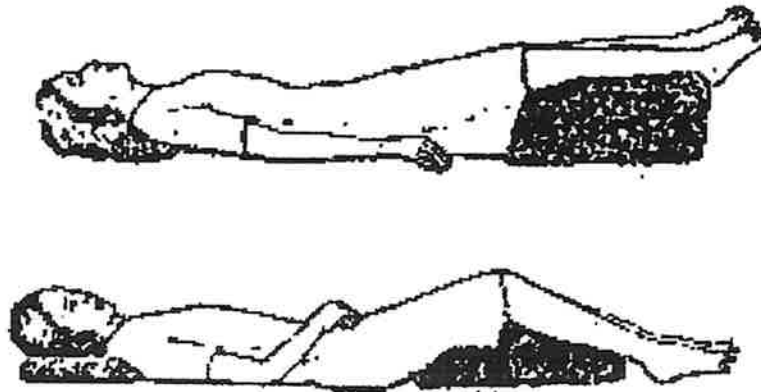

รูปที่ 1 และรูปที่ 2

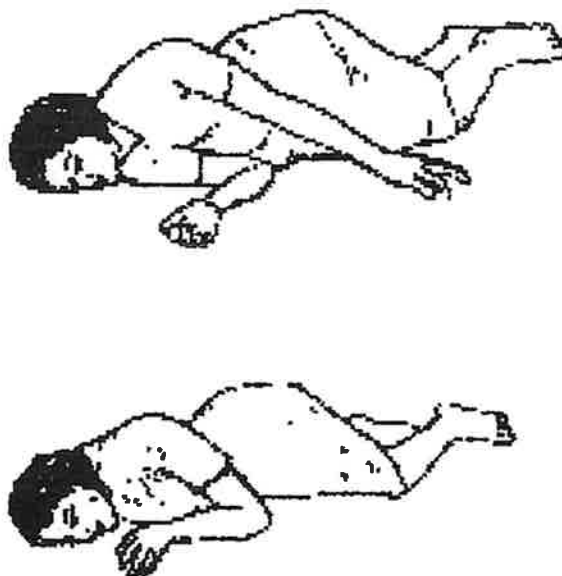

รูปที่ 3ก. และรูปที่ 3ข.

การเคลื่อนย้ายผู้ป่วยในสถานที่ที่เกิดอุบัติเหตุนั้นอาจทำได้หลายวิธี แล้วแต่จำนวนพยาบาล และเครื่องมือที่มีในขณะนั้น วิธีต่างๆ เหล่านี้คือ

1. อุ้มเดี่ยว เมื่อมีผู้ช่วยเพียงคนเดียว
2. อุ้มคู่ เมื่อมีผู้ช่วยสองคน
3. การใช้อุปกรณ์ เมื่อมีผู้ช่วยตั้งแต่สองคนขึ้นไป และมีอุปกรณ์หรือเครื่องมืออื่นๆ

1. อุ้มเดี่ยว

อุ้มเดี่ยว หมายถึง การอุ้มผู้ป่วยโดยผู้ช่วยเหลือคนเดียว ใช้ในโอกาสฉุกเฉิน ไม่มีผู้ช่วยและหาเปลไม่ได้ วิธีการแบบนี้ใช้สำหรับการเคลื่อนย้ายระยะใกล้ๆ หรือการเคลื่อนย้ายในระยะไกลโดยคนเดียว ถ้าผู้ป่วยบาดเจ็บไม่หมดสติ

1.1 ท่าห้วงสัมพันธ์ ท่านี้แบกผู้ป่วยบาดเจ็บไปได้ไกลๆ ดังรูปที่ 1.1

- ก. สอดมือเข้าจับใต้รักแร้ ผู้บาดเจ็บนอนคว่ำ
- ข. ประสานมือโอหลังผู้บาดเจ็บแนบขึ้นมา
- ค. สอดมือเข้าไประหว่างขาผู้บาดเจ็บแบกขึ้นมา
- ง. สอดศีรษะเข้าใต้รักแร้ ให้รักแร้ผู้บาดเจ็บ พาดลงบนหัวไหล่ของผู้แบก ส่งมือผู้บาดเจ็บให้มือที่สอดในระหว่างขา จับกระชับขึ้นและมีอีกมือหนึ่งวาง
- จ.ฉ. เมื่อถึงจุดหมายวางผู้บาดเจ็บลงกับพื้น โดยย่อตัวลงให้เข้าผู้บาดเจ็บแตะพื้น ประคองหัวไหล่พร้อมกับดึงแขนให้ตั้งแล้ววางบนพื้น
- ช. วางลงบนพื้น

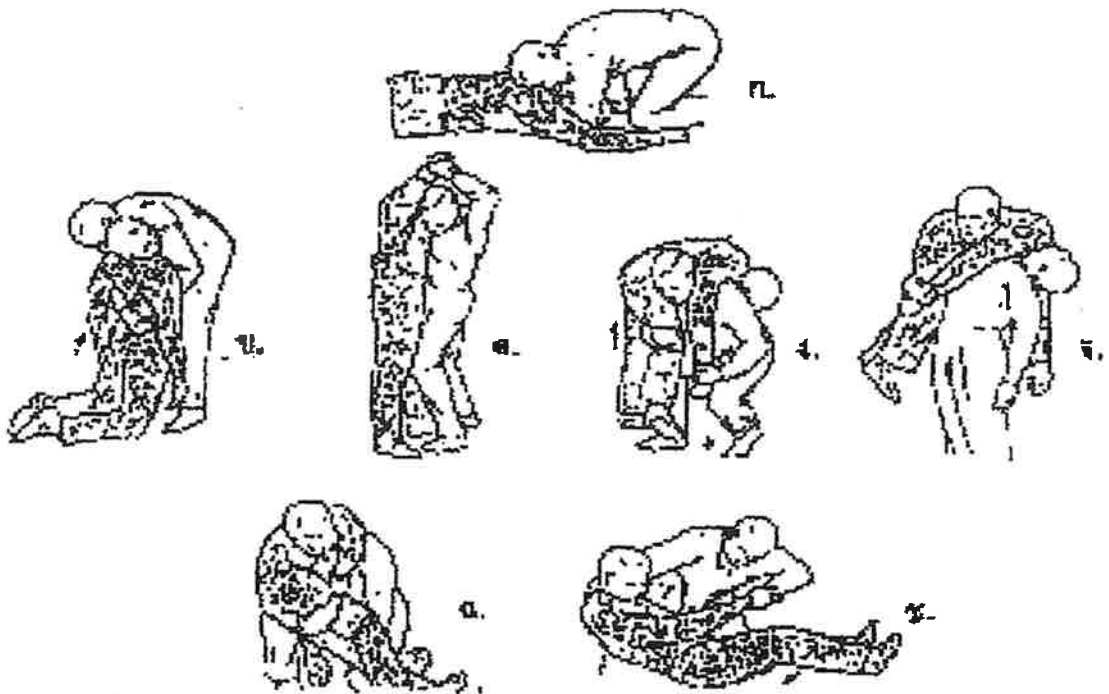

1.2 ทำชีมาส่งเมือง ดังรูปที่ 1.2

ก. มัดข้อมือผู้บาดเจ็บ

ข. สอดตัวเข้าไปในอ้อมแขนผู้บาดเจ็บ จับแขนหรือหัวไหล่ให้แน่น และจับเข้าผู้บาดเจ็บไว้ดึงให้สนิทแน่นกับตัว

ค. พลิกตัวคว่ำ

ง. ลุกขึ้น

จ. เดิน

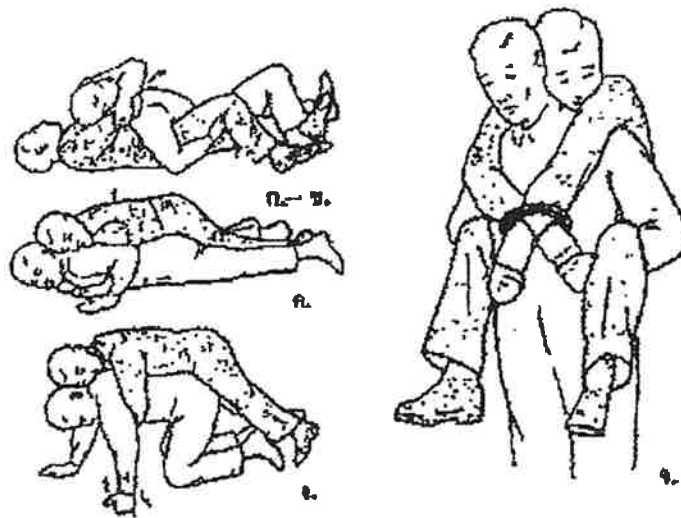

รูปที่ 1.2

1.3 ทำแบกถุงทะเล ในขณะที่ผู้บาดเจ็บนอนหรือนั่ง ผู้ช่วยหันหลังให้ผู้บาดเจ็บ แขนทั้งสองของผู้บาดเจ็บคล้องไหล่ผู้พยาบาล และดึงมือทั้งสองของผู้บาดเจ็บที่อยู่ด้านหน้าอกของผู้ช่วยให้ต่ำลงมากที่สุด ผู้ปฐมพยาบาลเดินโอบหลังโค้งมาทางด้านหน้าเล็กน้อย ดังรูปที่ 1.3



รูปที่ 1.3

1.4 ท่าแบกกระสอบ ท่านี้เหมาะสำหรับแบกผู้บาดเจ็บจากเตียงนอน คล้ายกับการแบกถุงปูนหรือกระสอบโดยใช้สะโพกแบก ดังรูปที่ 1.4



รูปที่ 1.4

1.5 ประคองเดิน ดังรูปที่ 1.5



รูปที่ 1.5

เหมาะสำหรับคนไข้ที่ขาข้างหนึ่งได้รับบาดเจ็บ เช่น ข้อเท้าเคล็ด

1.6 อุ้มลากด้วยคอ เหมาะสำหรับผู้ป่วยที่ไม่รู้สึกตัวและผู้พยาบาลไม่สามารถยืนได้ ให้ผูกข้อมือทั้งของผู้ป่วยและผู้พยาบาลสอดศีรษะให้ข้อมือสองของผู้ป่วยอยู่บนคอผู้ช่วย ผู้ช่วยอาจยก ศีรษะผู้ป่วยให้สูงขึ้นมากหรือน้อยได้โดยการยกไหล่และคอขึ้นลงของผู้พยาบาล ดังรูปที่ 1.6

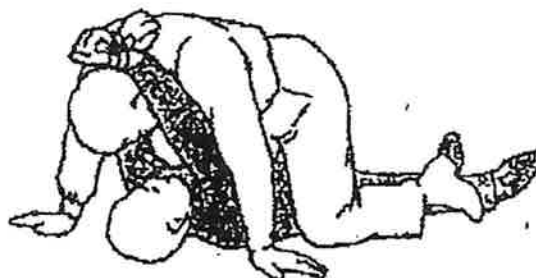

รูปที่ 1.6

2. อุ้มคู่

ถ้ามีผู้ช่วย 2 คน การอุ้มจะทำให้ผู้ป่วยสบายขึ้นได้รับความกระทบกระเทือนน้อยลง และสามารถอุ้มได้ไกล

2.1 อุ้งเคียง ผู้ช่วยทั้งสองอยู่ด้านเดียวกัน คนแรก มือหนึ่งยกศีรษะและไหล่ อีกมือหนึ่งยกหลัง คนที่สอง มือหนึ่งยกสะโพก อีกมือหนึ่งยกปลายต้นขา ดังรูปที่ 2.1

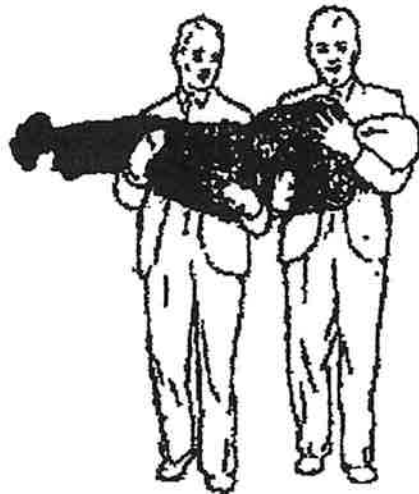

รูปที่ 2.1

2.2 อุ้มพุงด้วยสองคน การอุ้มชนิดนี้มีโอกาสใช้ได้บ่อย แต่ห้ามใช้ในรายที่มีกระดูกแขนขา กระดูกสันหลังหัก วิธีคล้ายแบบประคองเดิน แต่ใช้คนพุง 2 คน

2.3 อุ้มคนละคร่วม เหมาะสำหรับยกผู้ป่วยที่นอนต้องหรือคนหมดสติก็ได้ ผู้พยาบาลอยู่คนละคร่วมของผู้ป่วยสองคน ใช้มือซ้ายรองที่ก้นและมือซ้ายของผู้พยาบาลทั้งสองจับกันเป็นรูปเคียวขอ มือขวาของผู้ช่วยคนหนึ่งคีศีรษะคอและไหล่ ส่วนอีกคนใช้มือจับที่น่อง ดังรูปที่ 2.3

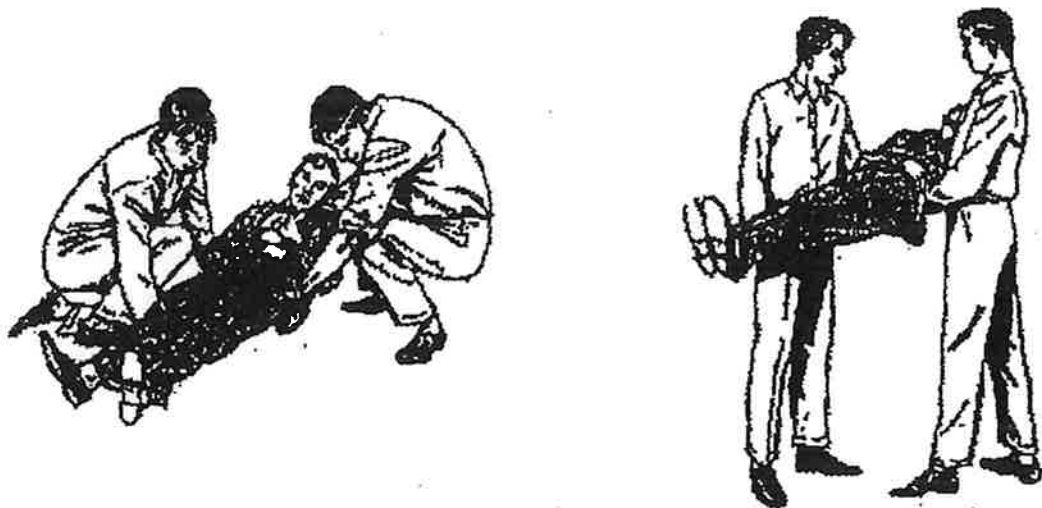

รูปที่ 2.3

2.4 แบบเก้าอี้ ใช้สำหรับเวลาอุ้มผ่านประตูหรือทางแคบ ผู้บาดเจ็บไม่รู้สึกรู้สิดำ การอุ้มวิธีนี้ ต้องคอยระวังการอุดตันของทางเดินหายใจ และหลังของผู้บาดเจ็บต้องอยู่แนบสนิทกับลำตัวผู้ช่วยคนหลัง ดังรูปที่ 2.4

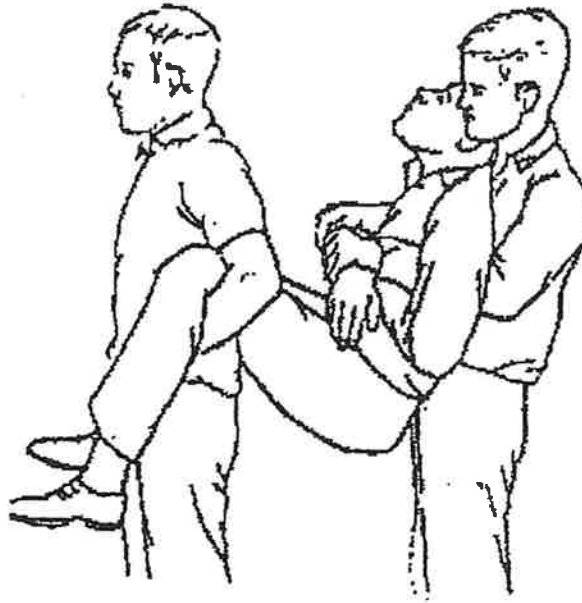

รูปที่ 2.4

2.5 ท่าห้วงสัมพันธ์

ก. ผู้ช่วย 2 คน อาจใช้มือทั้งสองของแต่ละคนจับกัน เพื่อให้ผู้ป่วยนั่งบนมือทั้ง 4 นั้น เหมาะสำหรับผู้ป่วยที่สามารถใช้มือข้างเดียวหรือทั้งสองข้างกอดคอผู้พยาบาล ดังรูปที่ 2.5 ก.

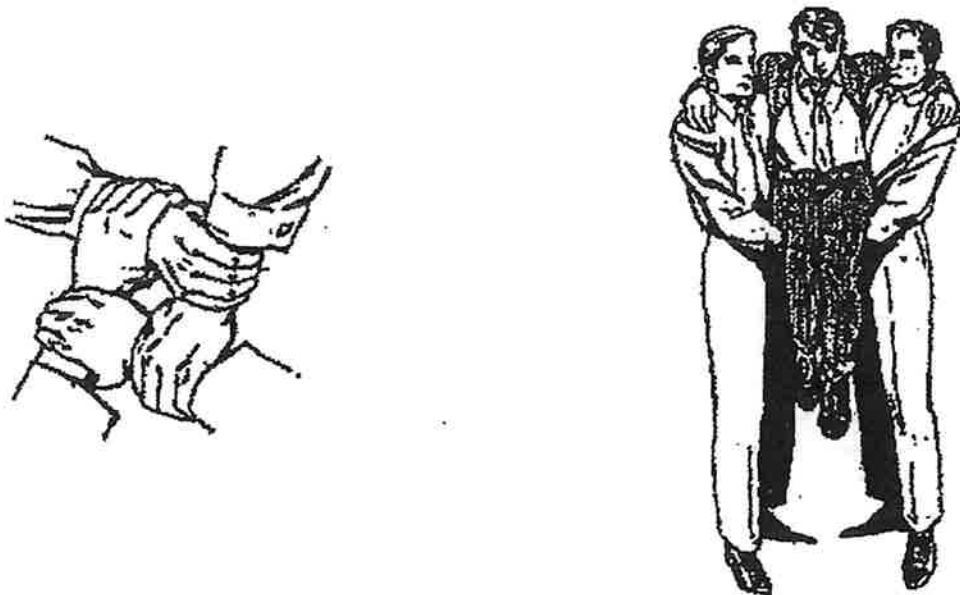

รูปที่ 2.5 ก.

ข. ในรายที่ผู้ป่วยไม่สามารถใช้แขนกอดคอผู้ช่วยได้ ให้ผู้ช่วยใช้มือข้างเดียวจับกัน เพื่อให้ผู้ป่วยนั่งและมือแต่ละข้างที่เหลือของผู้พยาบาลโอบหลังผู้ป่วยไว้ ดังรูปที่ 2.5 ข

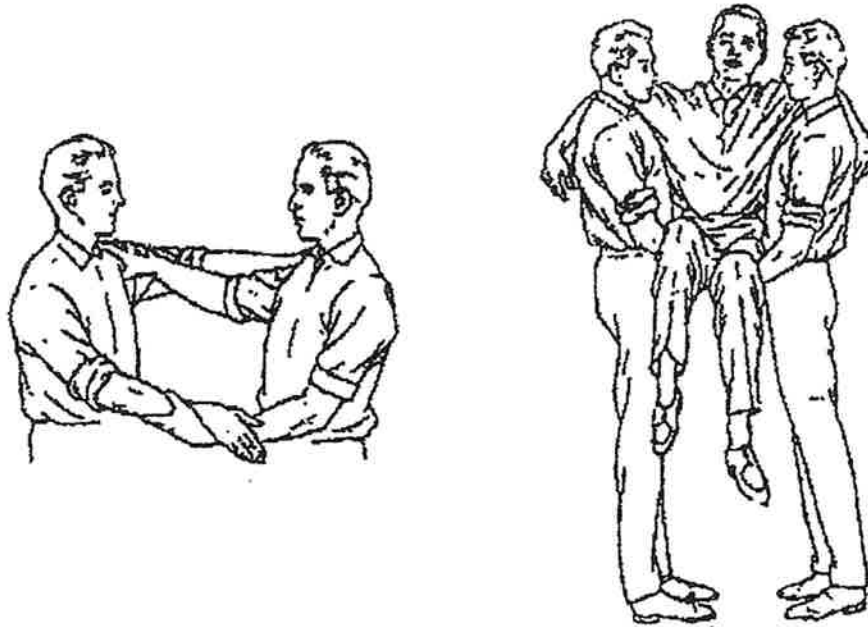

รูปที่ 2.5 ข

3. การเคลื่อนย้ายผู้ป่วยด้วยอุปกรณ์

3.1 การเคลื่อนย้ายโดยใช้เก้าอี้ การอุ้มคูโดยใช้เก้าอี้ช่วยจะทำให้ผู้ป่วยบาดเจ็บน้อยลง เหมาะสำหรับผู้ป่วยที่รู้สึกตัวดี การยกเก้าอี้เอนไปด้านหลังประมาณ 30 องศา ดังรูปที่ 3.1



รูปที่ 3.1

3.2 การเคลื่อนย้ายผู้ป่วยโดยใช้เปล เป็นการเคลื่อนย้ายผู้ป่วยที่ดีที่สุดและผู้ป่วยได้รับความสบายมากกว่าวิธีอื่นๆ

ก. การใช้เปลโดยผู้พยาบาล 2 คน สำหรับใช้ในสถานที่แคบๆ ดังรูปที่ 3.2 ก

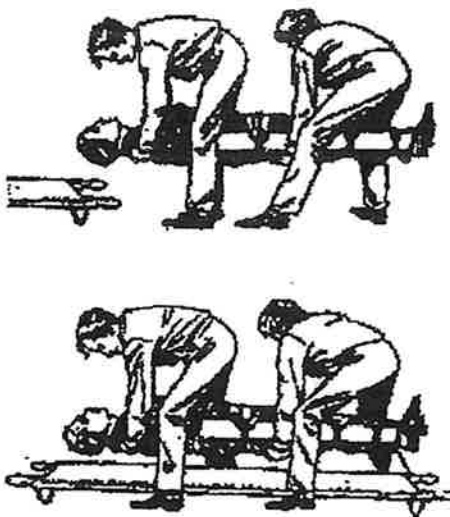

รูปที่ 3.2 ก

ข. การใช้เปลโดยผู้พยาบาล 3 คน การยกคนไข้อาจจะยก ดังรูปที่ 3.2 ข

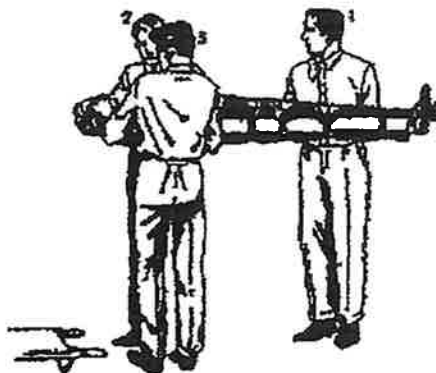

รูปที่ 3.2 ข

ค. การใช้เปลโดยผู้ช่วย 4 คน เป็นวิธีที่ถูกต้องที่สุดเวลาเดินผู้ช่วยทั้ง 4 คน จะจับเปลคนละด้าน ทำให้เคลื่อนย้ายได้ไกลๆ ดังรูปที่ 3.2 ค



รูปที่ 3.2 ค

หลักทั่วไปในการปฐมพยาบาลช่วยเหลือผู้ประสบภัย

1. ถ้าผู้ป่วยมีเลือดออกที่ใด ให้ทำการห้ามเลือดให้หยุดทันที
2. ถ้าผู้ป่วยหยุดหายใจ ให้ทำการผายปอด
3. ตรวจสอบว่ากระดูกหักหรือไม่ หรือสงสัยว่าจะหักก็ควรทำการเข้าเฝือกให้ตามความเหมาะสม
4. ในสถานที่ทำการปฐมพยาบาลควรมีอากาศโปร่งถ่ายเทได้สะดวก มีแสงสว่างเพียงพอ
5. ให้ผู้ป่วยนอนนิ่งๆ ห้ามนั่งหรือยืน จนกว่าจะสังเกตอาการได้ว่า ได้รับบาดเจ็บรุนแรงเพียงใด และไม่ควรย้ายผู้ป่วยจากที่นั้น จนกว่าจะให้การปฐมพยาบาลเรียบร้อยแล้ว
6. ผู้ป่วยที่เป็นลม ช็อกหรือหมดสติ ต้องห่มผ้าเพื่อให้ความอบอุ่นอยู่เสมอ
7. ผู้ป่วยที่หมดสติ อย่าให้น้ำหรือกรอกยาแต่อย่างใดทางปาก เพราะยาอาจจะไหลลงไปในหลอดลมได้
8. ปลอบโยนคนป่วยให้หายความวิตกกังวล
9. ผู้ทำการปฐมพยาบาลจะต้องทำจิตใจให้มั่นคง และเยือกเย็น มีสติดี ทำการปฐมพยาบาลโดยเร็วละเอียดถี่ถ้วน ไม่ทำรุนแรงหรือลบลู่จนเกินไป
10. ในระหว่างให้การปฐมพยาบาล ควรให้รีบตามแพทย์หรือเตรียมส่งโรงพยาบาลโดยเร็วเมื่อเห็นว่าพ้นอันตรายขั้นหนึ่งแล้ว และอย่ามัวพยายามแก้ไข หรือรักษาเองต่อไป นอกจากจะเจ็บป่วยเพียงเล็กน้อย ที่ไม่ถึงขั้นอันตรายมากนัก

อุปกรณ์ที่ใช้ค้นหาเพื่อช่วยเหลือผู้ประสบภัย

การค้นหาและการช่วยเหลือผู้ประสบภัยจำเป็นต้องมีอุปกรณ์ต่างๆ ดังต่อไปนี้

1. เครื่องมือสำหรับตัด ถ่าง ง้าง จัด ควรจัดหาไว้ดังนี้ คือ
 - 1.1 ขวานหงอน ใช้ด้ามมีคมในการตัดฟัน ใช้ด้านที่มีหงอนขุดเจาะ และจัดพังทลาย เช่น ใช้เจาะ จัด ทับ ฟัน
 - 1.2 ชะแลงแบบมือถือ เป็นเครื่องมือที่ดัดแปลงมาจากชะแลงขนาดใหญ่ โดยใช้คนถือด้ามมือถือ 2-5 คน ช่วยกันออกแรงกระแทกเหมาะสำหรับใช้ในการทำลายส่วนของอาคารที่มั่นคงแข็งแรง เช่น บานประตูที่หนาๆ กำแพงก่ออิฐถือปูน ทั้งนี้เพื่อสะดวกในการที่จะพังเข้าไปหรือทำให้เป็นช่องสำหรับฉีดน้ำดับเพลิงให้ถูกจุดที่เกิดไฟ ถ้าใช้ในการพังทำลายประตูที่มีกุญแจให้ใช้ส่วนปลายแหลมทำลายตรงจุดที่แข็งที่สุดใกล้กับกุญแจ ถ้าใช้ในการพังฝาผนังปูน เมื่อเจาะเป็นรูแล้วให้ทำลายเป็นโพรงขนาดใหญ่โดยถือด้ามเป็นมุมปัดกระแทก ให้อิฐปูนแตกต่าลงมาเรื่อยๆ
 - 1.3 กรรไกรตัดสายไฟฟ้า ใช้สำหรับตัดไฟฟ้าโดยเฉพาะ เครื่องใช้ประกอบต้องมีถุงมือแบบฉนวนไฟฟ้า การตัดควรระวังต้องตัดให้ขาดโดยฉับพลันทันที ยืนอยู่บนพื้นที่แห้งและเลือกใช้บันไดที่ปลอดภัย เช่น บันไดไม้ไผ่ เป็นต้น

1.4 อุปกรณ์ เครื่องมือธรรมดาที่หาได้และนำมาดัดแปลงประกอบการใช้งาน เช่น ค้อน ใช้ในการทุบตีสิ่งต่างๆ เพื่อให้หลุดออก ไขควงชนิดต่างๆ ได้แก่ ไขควงปากแบน ไขควงปากสี่แฉกใช้สำหรับคลายหรือกดสลักยึด คีมชนิดต่างๆ ใช้ตัดลวดหรือท่อขนาดเล็ก ประแจเลื่อน ใช้สำหรับขันหรือคลายแป้นเกลียวขนาดต่างๆ เหล็กสกัดมีปลายแหลมและปลายแบน

2. หลักสำหรับยึดและเครื่องมือที่ใช้เพื่อ ดึง รั้ง ฉุด ลาก การช่วยเหลือผู้ประสบภัยอาจจำเป็นต้องหลักยึดโยงเพื่อประกอบการดึง รั้ง ฉุด ลาก ดังต่อไปนี้

2.1 หลักยึดหรือสมอบก เป็นอุปกรณ์ที่ใช้ในการดึง รั้ง ฉุด ลาก สมอบกอาจทำจากไม้หรือเหล็กหล่อหรือวัสดุแข็งแรงที่สามารถปักหรือฝังลงไปในดินแล้วทำเป็นหลักได้ที่นิยมใช้กัน ได้แก่ เหล็กหล่อขนาดเส้นผ่าศูนย์กลาง 1 นิ้ว ยาว 5 ฟุต ปลายแหลมเป็นสมอบกมาตรฐาน สามารถคำนวณการรับน้ำหนักได้ความสามารถในการรับน้ำหนักของสมอบก ถ้าปักลึกลงไปในดิน 2/3 ส่วนแล้ว โยงยึดกันโดยปักทำมุม 80 องศา กับแนวแรงแล้วสมอบก 1 ต้น สามารถรับน้ำหนักได้ 350 กิโลกรัม หรือ 758 ปอนด์ ดังนั้น ถ้าปักหน้า 2 ต้นแล้ว หลัง 1 ต้น ก็จะสามารถรับน้ำหนักในการโยงยึดได้ถึง 1,050 กิโลกรัม เป็นต้น สมอบกอาจดัดแปลงโดยใช้ไม้เนื้อแข็ง ท่อนไม้เสาเข็มท่อนสั้นๆ ก็อาจทำหลักยึดได้ โดยเป็นสมอบกแบบฝังลงดิน

2.2 เทอร์ฟอร์ (Tirfor) เป็นเครื่องมือแรงที่ใช้ในการดึงลากวัตถุ ตั้งแต่ น้ำหนัก 2.5 ตัน และยกวัตถุ น้ำหนักได้ 1.5 ตัน โดยที่เทอร์ฟอร์มีน้ำหนักเพียง 17 กิโลกรัม มีความเร็วในการฉุดลาก 6-10 ฟุต ต่อนาที

2.3 รอกเชือก เป็นอุปกรณ์ที่ใช้ผ่อนแรงในการดึง รั้ง ฉุด ลากวัตถุ ซึ่งสามารถใช้เชือกมะนิลาขนาดเส้นรอบวงไม่ต่ำกว่า 2 นิ้ว และยาวไม่น้อยกว่า 200 ฟุต

3. อุปกรณ์ช่วยชีวิต เครื่องมืออุปกรณ์ที่จะนำมาใช้ในการหนีภัยจากที่สูงหรือเข้าไปช่วยในที่ๆ อากาศเป็นพิษ ได้แก่

3.1 กระดังช่วยชีวิต ใช้ช่วยผู้ประสบภัยจากที่สูงโดยให้กระโดดลงบนกระดังมีลักษณะเป็นวงกลมเป็นเบาะสปริงรองรับมีเส้นผ่าศูนย์กลาง 9.5 ฟุต ขอบนอกเป็นขอบเหล็กสามารถรับน้ำหนักได้ถึง 12,000 ปอนด์

3.2 หน้ากากหายใจ เป็นอุปกรณ์ที่นำไปใช้ช่วยเหลือชีวิตผู้ประสบภัยที่อยู่ในภาวะอากาศเป็นพิษ มี 2 ประเภท คือ

1) หน้ากากหายใจได้ในบรรยากาศ โดยมากใช้แบบกรองอากาศ ซึ่งมีเครื่องกรองอากาศให้บริสุทธิ์ไม่มีฝุ่นละอองหรือก๊าซที่เป็นพิษ เช่น ก๊าซคาร์บอนไดออกไซด์ คลอรีนแอมโมเนีย ที่มีอัตราความหนาแน่นไม่เกินกว่าร้อยละ 3 ในบรรยากาศ หน้ากากหายใจชนิดนี้ห้ามนำไปใช้ที่มีอากาศที่เป็นพิษหนาแน่น

2) หน้ากากหายใจแบบอากาศอัด ประกอบด้วยท่ออากาศซึ่งอัดอากาศไว้ด้วยความดันสูงประมาณ 2,000-3,000 ปอนด์ ต่อตารางนิ้ว สามารถหายใจได้นานถึงครึ่งชั่วโมงอย่างน้อย

3.3 ชุดปฐมพยาบาลฉุกเฉิน 1 ชุด เพื่อใช้ปฐมพยาบาลผู้ประสบภัย โดยมีเวชภัณฑ์ที่จำเป็น

3.4 แผ่นกระดานแผ่นสั้นและแผ่นยาว แผ่นยาวใช้ในการเคลื่อนย้ายผู้ประสบภัยที่มีกระดูกสันหลังหักและแผ่นสั้นใช้สำหรับกระดูกต้นคอหัก

การฝึกภาคปฏิบัติ

1. การฝึกซ้อมดับเพลิงด้วยเครื่องดับเพลิงชนิดมือถือและสายดับเพลิง และการดับเพลิงประเภทต่างๆ ที่สอดคล้องกับสถานประกอบการ
2. การฝึกซ้อมหนีไฟตามแผนของสถานประกอบการ
3. การฝึกซ้อมค้นหาและช่วยเหลือรวมไปถึงการเคลื่อนย้ายผู้ประสบภัย

การฝึกภาคปฏิบัติตามข้อ 1 และข้อ 2 จะเป็นการฝึกปฏิบัติจริงในสถานประกอบการที่ผู้เข้ารับการฝึกปฏิบัติงานอยู่

เอกสารอ้างอิง

1. คู่มือการฝึกซ้อมดับเพลิงและฝึกซ้อมหนีไฟ, กองตรวจความปลอดภัย กรมสวัสดิการและคุ้มครองแรงงาน กระทรวงแรงงานและสวัสดิการสังคม, พ.ศ. 2544

ภาคผนวก ญ

การอพยพหนีภัยสึนามิ

TSUNAMI

แผนการอพยพสึนามิ



Le **MERIDIEN**
PHUKET MAI KHAO
BEACH RESORT

สาเหตุการเกิดคลื่นสึนามิ

คลื่นสึนามิเกิดจาก การกระทบกระเทือนที่ทำให้
น้ำจำนวนมากเกิดการเคลื่อนตัว เช่น
อุกกาบาตพุ่งชน แผ่นดินถล่ม การเกิด
แผ่นดินไหว ภูเขาไฟใต้ทะเล

อุกกาบาตตกกลางทะเล

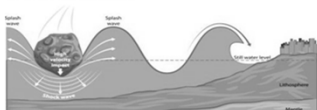

ดินถล่มใต้ทะเล

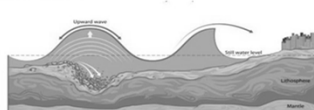

ภูเขาไฟปะทุใต้ทะเล

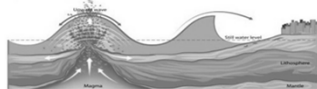

แผ่นเปลือกโลกเคลื่อนที่ในแนวตั้งใต้ทะเล

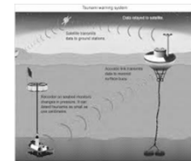
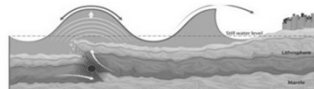

HOW A TSUNAMI WORKS

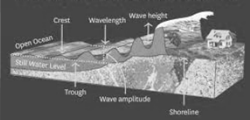

Le **MERIDIEN**
PHUKET MAI KHAO
BEACH RESORT

เมื่อได้รับรู้ข่าวสารเกี่ยวกับการเกิดสึนามิ

- ให้แจ้งไปทาง HOD / GM / RM / Security
- ตรวจสอบข้อมูลการเกิดสึนามิ
- GM / Duty / HOD / ERT รวมตัวที่ Front Office
- Duty ตรวจเช็คทาง PTWC, Thai TV, Radio

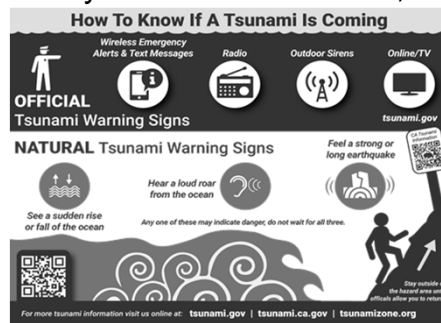

Le MERIDIEN
PHUKET MAI KHAO
BEACH RESORT

ในระหว่างการตรวจเช็คสึนามิ

- หัวหน้าแผนกจะแจ้งข่าวสารและแผนการอพยพให้แก่พนักงาน
- ในส่วนของพนักงานยังทำงานตามปกติและคอยติดตามข่าวสารทางหัวหน้าแผนก
- หัวหน้าแผนกประชุมเพื่อเตรียมแผนการอพยพ



Le MERIDIEN
PHUKET MAI KHAO
BEACH RESORT

ไม่มีประกาศเตือนสึนามิ

- ถ้าหากไม่มีการประกาศเตือนสึนามิ ทาง PTCW / Thai TV
- Commander ยกเลิกคำสั่งอพยพ
- พนักงานทำงานตามปกติ



Le MERIDIEN
PHUKET MAI KHAO
BEACH RESORT

มีการแจ้งเตือนอพยพสึนามิ





- Duty แจ้งทาง GM / HOD เกิดสึนามิภายในเวลา.... ชั่วโมง
- Commander ประกาศอพยพ รวมตัวกันที่หน้าล็อบบี้
- Commander แจกการ์ด ERT อพยพแขก / พนักงาน ไปรวมตัวกันที่ตึก 6, 7, 8 ชั้น 4
- Duty เช็ค รายชื่อแขก, HR เช็ค รายชื่อพนักงาน



Le MERIDIEN
PHUKET MAI KHAO
BEACH RESORT

การเตรียมการกับสถานการณ์

- เมื่อมีการแจ้งสึนามิหัวหน้าแผนกไปรวมตัวที่ห้อง Front Office
- เมื่อมีการอพยพให้ขึ้นไปติด 6, 7, 8 ชั้น 4 ก่อนออกจาก Office ให้ปิดเครื่องใช้ไฟฟ้าทุกชนิด
- อย่าตื่นตระหนก ให้ปฏิบัติตามแผนการอพยพที่กำหนดไว้

Tsunami Alerts		
Alert Name	Actions	Potential Hazards
 WARNING	Get to high ground or inland IMMEDIATELY Follow tsunami evacuation signage	DANGER! TSUNAMI IMMINENT! > Flooding/powerful currents Wave heights > 3 ft. or unknown
 ADVISORY	Stay out of the water and away from the shore	STRONG CURRENTS AND DANGEROUS WAVES in or very near coastal water Wave heights of 1 - 3 ft.
 WATCH	Be prepared to take action Stay tuned to local radio/TV/ NOAA "alert" weather radios	TSUNAMI IS POSSIBLE Alert level may change once more information is known
 INFORMATION STATEMENT	No action needed	NO TSUNAMI IMPACT EXPECTED Alert level may change once more information is known
THREAT Message: Intended to alert international partners only. Not applicable to U.S. coasts THE NATIONAL TSUNAMI WARNING CENTER ISSUES OFFICIAL TSUNAMI ALERTS. CHECK TSUNAMI.GOV OR WEATHER.GOV WEBSITES FOR TSUNAMI ALERT DETAILS.		



Le **MERIDIEN**
PHUKET MAI KHAO
BEACH RESORT

จุดรวมพล Tsunami

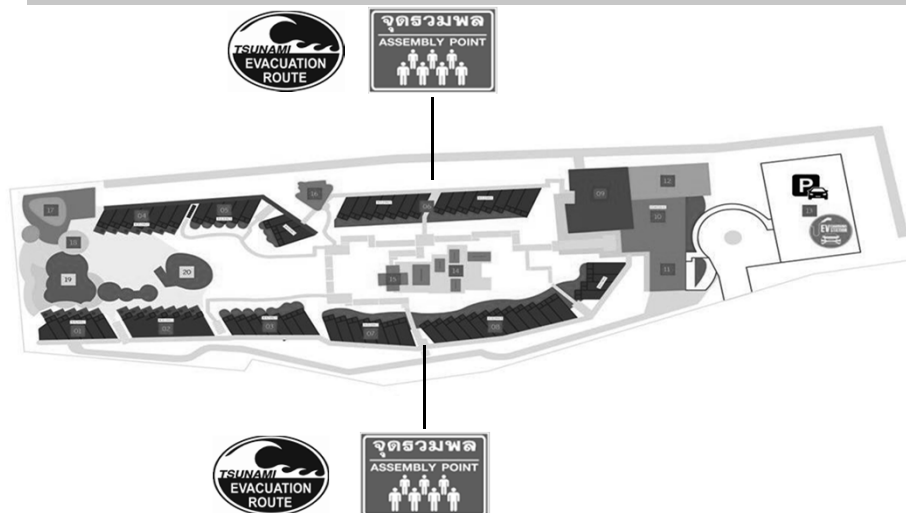

Le **MERIDIEN**
PHUKET MAI KHAO
BEACH RESORT

Thank You



Le **MERIDIEN**
PHUKET MAI KHAO
BEACH RESORT

