

รายงานผลการปฏิบัติตาม  
มาตรการป้องกันและแก้ไขผลกระทบสิ่งแวดล้อม  
และมาตรการติดตามตรวจสอบคุณภาพสิ่งแวดล้อม  
ระยะดำเนินการ

ฮอลิเดย์ อินน์ รีสอร์ท ภูเก็ต  
เจ้าของ : บริษัท เอชไออาร์พี (ประเทศไทย) จำกัด  
ประจำเดือนกรกฎาคม – ธันวาคม พ.ศ. 2566



จัดทำโดย



บริษัท เซาธเทิร์น แล็บ แอนด์ เอ็นจิเนียริง จำกัด

รายงานผลการปฏิบัติตาม  
มาตรการป้องกันและแก้ไขผลกระทบสิ่งแวดล้อม  
และมาตรการติดตามตรวจสอบคุณภาพสิ่งแวดล้อม  
ระยะดำเนินการ

ฮอลิเดย์ อินน์ รีสอร์ท ภูเก็ต  
เจ้าของ : บริษัท เอชไออาร์พี (ประเทศไทย) จำกัด  
ประจำเดือนกรกฎาคม – ธันวาคม พ.ศ. 2566

จัดทำโดย



บริษัท เซาธเทิร์น แล็บ แอนด์ เอ็นจิเนียริง จำกัด

หนังสือรับรองการจัดทำรายงานผลการปฏิบัติตามมาตรการป้องกันและแก้ไขผลกระทบสิ่งแวดล้อม  
และมาตรการติดตามตรวจสอบผลกระทบสิ่งแวดล้อม  
โรงแรมฮอลิเดย์ อินน์ รีสอร์ท ภูเก็ต

20 มกราคม 2567

หนังสือรับรองฉบับนี้ ขอรับรองว่า บริษัท เซาท์เทิร์น แล็บ แอนด์ เอ็นจิเนียริง จำกัด เป็นผู้จัดทำ  
รายงานผลการปฏิบัติตามมาตรการป้องกันและแก้ไขผลกระทบสิ่งแวดล้อม และมาตรการติดตามตรวจสอบ  
ผลกระทบสิ่งแวดล้อม โรงแรมฮอลิเดย์ อินน์ รีสอร์ท ภูเก็ต ตั้งอยู่ที่ 52 ถนนทวีวงศ์ ตำบลป่าตอง อำเภอกะทู้  
จังหวัดภูเก็ต ของ บริษัท เอชไออาร์พี (ประเทศไทย) จำกัด ฉบับประจำเดือน

- ( ) มกราคม – มิถุนายน พ.ศ. 2566  
(✓) กรกฎาคม – ธันวาคม พ.ศ. 2566  
( ) อื่นๆ (ระบุ)

โดยมีผู้จัดทำรายงาน ดังต่อไปนี้

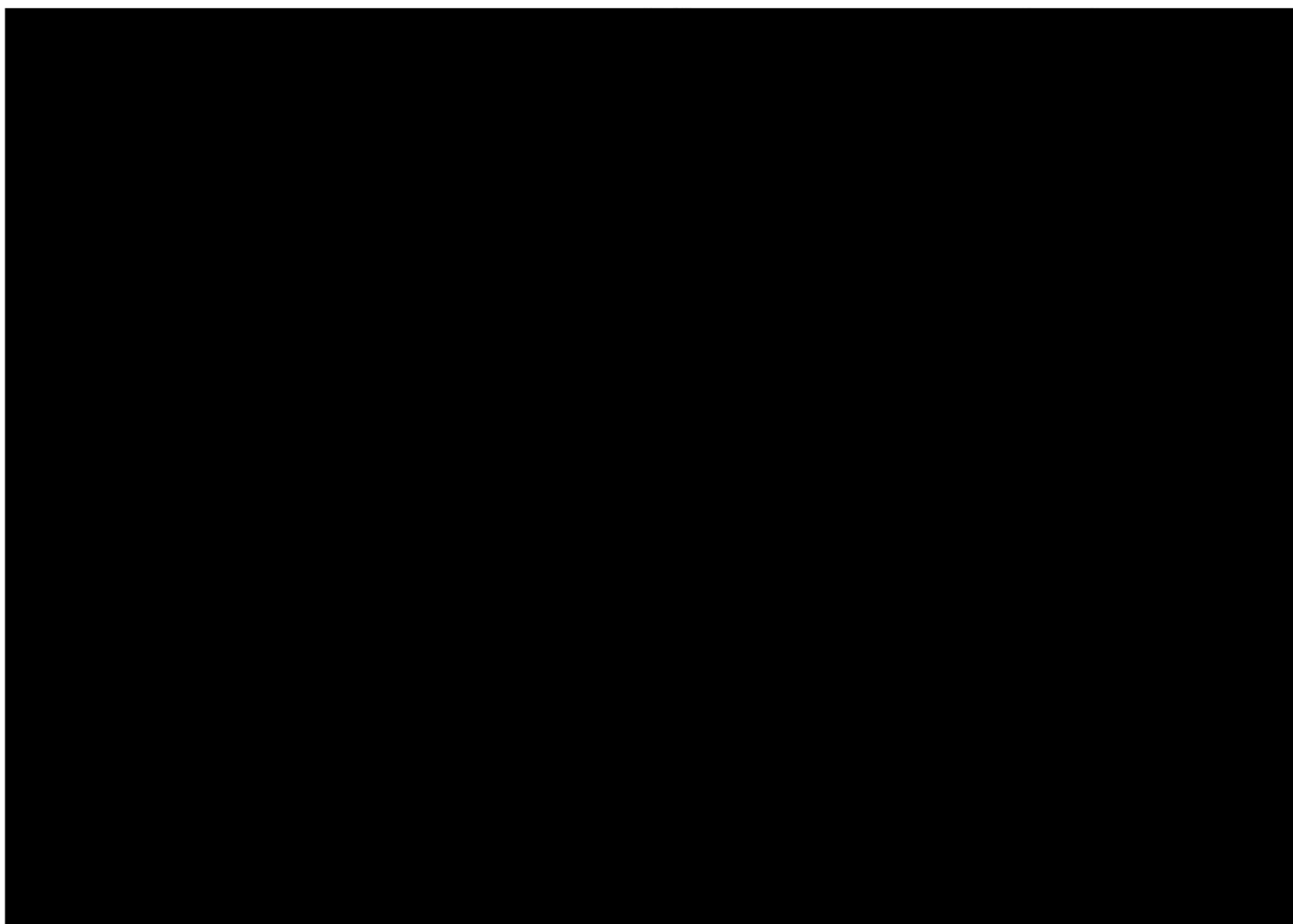

**รายงานผลการปฏิบัติตามมาตรการป้องกันและแก้ไขผลกระทบสิ่งแวดล้อม  
และมาตรการติดตามตรวจสอบผลกระทบสิ่งแวดล้อม  
โรงแรมฮอลิเดย์ อินน์ รีสอร์ท ภูเก็ต**

1. ชื่อโครงการ : โรงแรมฮอลิเดย์ อินน์ รีสอร์ท ภูเก็ต  
ชื่อเดิมโครงการก่อนมีการเปลี่ยนแปลง : -
2. สถานที่ตั้ง : 52 ถนนทวีวงศ์ ต.ป่าตอง อ.กะทู้ จ.ภูเก็ต
3. ชื่อเจ้าของโครงการ : บริษัท เอชไออาร์พี (ประเทศไทย) จำกัด
4. สถานที่ติดต่อ : บริษัท เอชไออาร์พี (ประเทศไทย) จำกัด  
โทรศัพท์ +66 (0) 76 370 200 โทรสาร +66 (0) 76 340 999  
E-mail : -
5. จัดทำโดย : บริษัท เซาท์เทิร์น แล็บ แอนด์ เอ็นจิเนียริง จำกัด
6. โครงการได้รับความเห็นชอบในรายงานการประเมินผลกระทบสิ่งแวดล้อม เมื่อ 21 มิถุนายน พ.ศ. 2543
7. โครงการได้นำเสนอรายงานผลการปฏิบัติตามมาตรการฯ ครั้งสุดท้ายเมื่อ 26 กรกฎาคม พ.ศ. 2566  
ฉบับประจำเดือนมกราคม – มิถุนายน พ.ศ. 2566
8. รายละเอียดโครงการ
  - ลักษณะ/ประเภทโครงการ : บริการชุมชนและที่พักอาศัย (โรงแรม สถานที่พักตากอากาศ)
  - ขนาดพื้นที่โครงการ/ระยะทาง : 12-3-49 ไร่ หรือ ประมาณ 25,396 ตารางเมตร
  - กิจกรรมในโครงการ (โดยสรุป)
    - \* การบำบัดน้ำเสีย : น้ำเสียที่เกิดจากฝั่ง Main Wing จะถูกรวบรวมเข้าสู่ระบบบำบัดน้ำเสียรวมก่อนปล่อยออกสู่สิ่งแวดล้อม น้ำเสียจากฝั่ง Bussakorn จะถูกรวบรวมและเข้าสู่ถังบำบัดน้ำเสียสำเร็จรูป รุ่น AMC-130 ซึ่งสามารถรองรับและบำบัดน้ำเสียได้ 130 ลูกบาศก์เมตร/วัน ซึ่งเพียงพอสำหรับน้ำเสียที่เกิดขึ้น
    - \* อาชีวอนามัย : โครงการได้จัดให้มีการติดตั้งระบบป้องกันอัคคีภัย โครงการมีการอบรมการใช้อุปกรณ์ระบบป้องกันอัคคีภัย และฝึกอบรมพยาบาลคน เมื่อเกิดเหตุเพลิงไหม้ให้แก่เจ้าหน้าที่ของโครงการอย่างน้อยปีละ 1 ครั้ง
    - \* การจัดการขยะมูลฝอยและกากของเสีย : ทางโรงแรมได้จัดเตรียมห้องพักขยะไว้ในบริเวณอาคารชั้นหนึ่ง จำนวน 3 ห้อง โดยเป็นขนาดพื้นที่ 20 ตร.ม. จำนวน 2 ห้อง และขนาดพื้นที่ 10 ตร.ม. จำนวน 1 ห้อง ห้องใหญ่สองห้องนี้จะใช้เก็บขยะแห้ง ส่วนห้องเล็กจะใช้สำหรับเก็บขยะเปียกโดยทำเป็นห้องเย็นเพื่อป้องกันการย่อยสลาย (Decompositions) ของขยะซึ่งจะก่อให้เกิดกลิ่นรบกวนขยะที่เก็บไว้ในห้องเก็บขยะนี้ทางโรงแรมประสานงานให้เทศบาลเมืองป่าตองดำเนินการเก็บขนขยะในโรงแรมทุกวัน



## หนังสือมอบอำนาจ

ที่ บริษัท เอชไออาร์พี (ประเทศไทย) จำกัด

1 ธันวาคม 2566

โดยหนังสือฉบับนี้ข้าพเจ้า บริษัท เอชไออาร์พี (ประเทศไทย) จำกัด สำนักงานเลขที่ 87/1 อาคารแคปปิตอล ทาวเวอร์ ออลซีซั่นสเพลส ชั้น 10 ห้อง เอส 10039 ถนนวิทย์ แขวงลุมพินี เขตปทุมวัน กรุงเทพมหานคร โดยนายเชย์ ยื่อ ไค กรรมการผู้มีอำนาจลงนามผูกพันบริษัท เอชไออาร์พี (ประเทศไทย) จำกัด ปรากฏตามหนังสือรับรองของกรมพัฒนาธุรกิจการค้า กระทรวงพาณิชย์ ทะเบียนเลขที่ 0105527018230 ลงวันที่ 19 กันยายน 2566 ซึ่งได้มอบอำนาจให้ นายระพีพร ถาวร เป็นผู้มีอำนาจลงในเรื่องทั้งหลายทั้งปวงเกี่ยวกับการติดต่อประสานงานกับหน่วยราชการในการดำเนินงานของโรงแรม ตามหนังสือมอบอำนาจ ลงวันที่ 2 กุมภาพันธ์ 2566

ขอมอบอำนาจให้ บริษัท เซาธเทิร์น แล็บ แอนด์ เอ็นจิเนียริง จำกัด โดยนายอุกฤษ บัณฑิต กรรมการผู้มีอำนาจลงนาม สำนักงานเลขที่ 6/107 หมู่ 9 ซอยเสาเข้ม ถนนศักดิ์เดช ต.วิชัย อ.เมือง จ.ภูเก็ต เป็นผู้มีอำนาจกระทำการแทนข้าพเจ้าในการจัดทำรายงานผลการปฏิบัติตามมาตรการป้องกันและแก้ไขผลกระทบสิ่งแวดล้อม และมาตรการติดตามตรวจสอบคุณภาพสิ่งแวดล้อม หรือการกระทำอื่นๆที่เกี่ยวข้อง

ข้าพเจ้ารับรองว่าการกระทำที่ผู้รับมอบอำนาจได้กระทำไปนั้น ให้ถือเสมือนหนึ่งเป็นการกระทำของข้าพเจ้า และเพื่อเป็นหลักฐานรับรองหนังสือฉบับนี้ ผู้มอบอำนาจ และผู้รับมอบอำนาจต่างได้ลงลายมือชื่อไว้เป็นสำคัญต่อหน้าพยาน

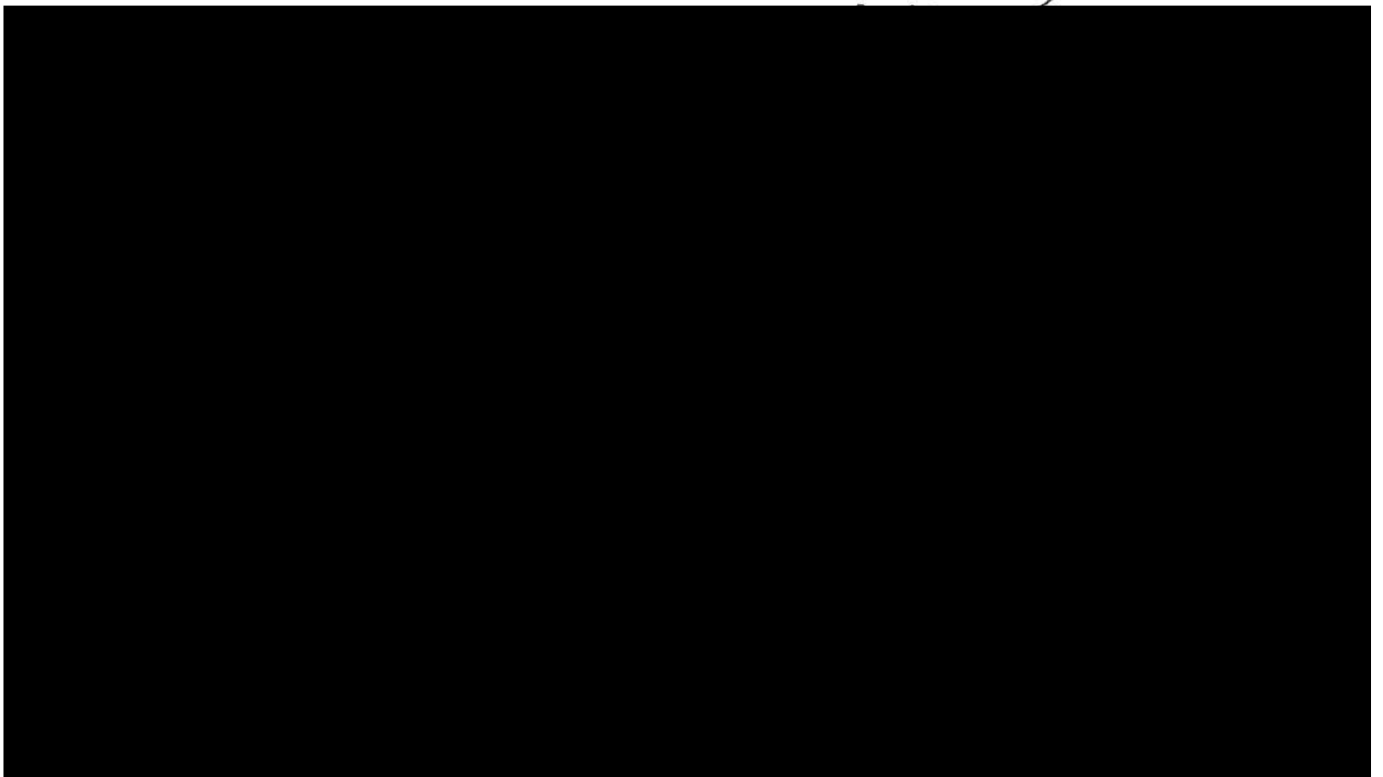



ที่ 83001220000627

สำนักงานทะเบียนหุ้นส่วนบริษัทกลาง  
กรมพัฒนาธุรกิจการค้า กระทรวงพาณิชย์

## หนังสือรับรอง

ขอรับรองว่าบริษัทนี้ ได้จดทะเบียนเป็นนิติบุคคล ตามประมวลกฎหมายแพ่งและพาณิชย์

เมื่อวันที่ 17 พฤษภาคม 2527 ทะเบียนนิติบุคคลเลขที่ 0105527018230

ปรากฏข้อความในรายการตามเอกสารทะเบียนนิติบุคคล ณ วันออกหนังสือนี้ ดังนี้

1. ชื่อบริษัท บริษัท เอชไออาร์พี (ประเทศไทย) จำกัด

2. กรรมการของบริษัทมี 5 คน ตามรายชื่อดังต่อไปนี้

1. นายโก วี เสง

2. นายเชย์ ยื่อ ไค

3. นายศุภวิท โชติวิท

4. นางสาววรรณมา พรเจริญวาส์

5. นางสาววรรณวิมล วุฒิอาภรณ์/

3. จำนวนหรือชื่อกรรมการซึ่งลงชื่อผูกพันบริษัทได้คือ นายโก วี เสง หรือ นายเชย์ ยื่อ ไค

หรือ นางสาววรรณวิมล วุฒิอาภรณ์ ลงลายมือชื่อและประทับตราสำคัญของบริษัท/

4.ทุนจดทะเบียน 6,622,700.00 บาท / หกล้านหกแสนสองหมื่นสองพันเจ็ดร้อยบาทถ้วน/

5. สำนักงานใหญ่ ตั้งอยู่เลขที่ 87/1 อาคารแคปปิตอล ทาวเวอร์ ออลซีซั่นสเพลส ชั้น 10 ห้องที่ เอส10039 ถนนวิฑู

แขวงลุมพินี เขตปทุมวัน กรุงเทพมหานคร/

สำนักงานสาขา ตั้งอยู่ (1) เลขที่ 52 ถนนทวีวงศ์ ตำบลป่าตอง อำเภอกะทู้ จังหวัดภูเก็ต/

6. วัตถุประสงค์ของบริษัทมี 43 ข้อ ดังปรากฏในสำเนาเอกสารแนบท้ายหนังสือรับรองนี้ จำนวน 4 แผ่น โดยมีลายมือชื่อนาย

ทะเบียนซึ่งรับรองเอกสารเป็นสำคัญ

ออกให้ ณ วันที่ 19 เดือน กันยายน พ.ศ. 2566

(นายวีรวิทย์ พันธุ์รัตน์)

นายทะเบียน

คำเตือน : ผู้ใช้ควรตรวจสอบข้อควรทราบท้ายหนังสือรับรองฉบับนี้ทุกครั้ง



กรมพัฒนาธุรกิจการค้า กระทรวงพาณิชย์  
Department of Business Development  
Ministry of Commerce

ก้าวสู่อนาคต  
สู่ยุคดิจิทัล

Leading Business  
Towards Digital  
Transformation





ที่ 83001220000627

สำนักงานทะเบียนหุ้นส่วนบริษัทกลาง  
กรมพัฒนาธุรกิจการค้า กระทรวงพาณิชย์

## หนังสือรับรอง

ข้อควรทราบ ประกอบหนังสือรับรอง ฉบับที่ 83001220000627

- บริษัทนี้เดิมชื่อ บริษัท แอล ซี (ประเทศไทย) จำกัด ได้จดทะเบียนเปลี่ยนชื่อเป็น บริษัท เอชไออาร์พี (ประเทศไทย) จำกัด เมื่อวันที่ 2 กรกฎาคม 2558/
- นิติบุคคลนี้ได้ส่งงบการเงินปี 2565
- หนังสือนี้รับรองเฉพาะข้อความที่ห้าง/บริษัทได้นำมาจดทะเบียนไว้เพื่อผลทางกฎหมายเท่านั้น ข้อเท็จจริงเป็นสิ่งที่ควรหาไว้พิจารณาฐานะ
- นายทะเบียนอาจเพิกถอนการจดทะเบียน ถ้าปรากฏว่าข้อความอันเป็นสาระสำคัญที่จดทะเบียนไม่ถูกต้อง หรือเป็นเท็จ



กรมพัฒนาธุรกิจการค้า กระทรวงพาณิชย์  
Department of Business Development  
Ministry of Commerce

ก้าวสู่อนาคต  
สู่ยุคดิจิทัล

Leading Business  
Towards Digital  
Transformation



วัตถุประสงค์ของ ห้างหุ้นส่วน/บริษัท นี้ มี.....<sup>43</sup>.....ข้อ ดังนี้

( ) .....

วัตถุประสงค์ทั่วไป

(1) ซื้อ จัดหา รับ เช่า เช่าซื้อ ถือกรรมสิทธิ์ ครอบครอง ปรับปรุง ใช้ และจัดการโดยประการอื่น ซึ่งทรัพย์สินใด ๆ ตลอดจนดอกผลของทรัพย์สินนั้น

(2) ขาย โอน จำนอง จำนำ แลกเปลี่ยน และจำหน่ายทรัพย์สินโดยประการอื่น

(3) เป็นนายหน้า ตัวแทน ตัวแทนค่าต่างในกิจการและธุรกิจทุกประเภท เว้นแต่ในธุรกิจประกันภัย การหาสมาชิกให้สมาคม และการค้าหลักทรัพย์

(4) กู้ยืมเงิน เบิกเงินเกินบัญชีจากธนาคาร นิติบุคคล หรือสถาบันการเงินอื่น และให้กู้ยืมเงิน หรือให้เครดิตด้วยวิธีการอื่น โดยจะมีหลักประกันหรือไม่ก็ตาม รวมทั้งการรับ ออก โอน และสลับหลังตัวเงิน หรือตราสารที่เปลี่ยนมือได้อย่างอื่น

(5) ทำการจัดตั้งสำนักงานสาขาหรือแต่งตั้งตัวแทน ทั้งภายในและภายนอกประเทศ

(6) เข้าเป็นหุ้นส่วนจำกัดความรับผิดชอบในหุ้นส่วนและเป็นผู้ถือหุ้นในบริษัทจำกัดอื่น

วัตถุประสงค์ประกอบการ

(7) ประกอบกิจการค้าข้าว ผลิตภัณฑ์ข้าว มันสำปะหลัง ผลิตภัณฑ์มันสำปะหลัง ข้าวโพด งา ถั่ว พริกไทย ปอ นุ่น ฝ้าย ครั่ง ละหุ่ง ไม้ ยาง ผัก ผลไม้ ของป่า สมุนไพร หนั่งสัตว์ เขาสัตว์ สัตว์มีชีวิต เนื้อสัตว์ชำแหละ น้ำตาล อาหารสัตว์ และพืชผลทางเกษตรทุกชนิด

(8) ประกอบกิจการค้า เครื่องจักร เครื่องยนต์ เครื่องมือกล เครื่องทุ่นแรง ยานพาหนะ เครื่องกำเนิด และเครื่องใช้ไฟฟ้า ตู้เย็น เครื่องปรับอากาศ พัดลม หม้อหุงข้าวไฟฟ้า เตารีดไฟฟ้า เครื่องสูบน้ำ เครื่องทำความร้อน เครื่องทำความเย็น เครื่องครัว เครื่องเหล็ก เครื่องทองแดง เครื่องทองเหลือง เครื่องสุขภัณฑ์ เครื่องเคภัณฑ์ เครื่องเฟอร์นิเจอร์ อุปกรณ์ไฟฟ้า อุปกรณ์ประปา รวมทั้งอะไหล่และอุปกรณ์ของสินค้าดังกล่าวข้างต้น

(9) ประกอบกิจการค้าอาหารสด อาหารแห้ง อาหารสำเร็จรูป เครื่องกระป๋อง เครื่องปรุงรสอาหาร เครื่องดื่ม สุรา เบียร์ นูทรี และเครื่องบริโภคอื่น

(10) ประกอบกิจการค้าผ้า ด้าย เครื่องนุ่งห่ม เสื้อผ้าสำเร็จรูป เครื่องแต่งกาย เครื่องประดับกาย เครื่องสำอาง เครื่องใช้และเครื่องมือเสริมความงาม และเครื่องอุปโภคอื่น

(11) ประกอบกิจการค้ายา รักษาและป้องกันโรคสำหรับคนและสัตว์ เครื่องเวชภัณฑ์ เคมีภัณฑ์ เครื่องมือแพทย์และเภสัชกรรม ปุ๋ย ยาปราบศัตรูพืช ยาบำรุงพืชและสัตว์ทุกชนิด เครื่องมือเครื่องใช้ในทางวิทยาศาสตร์





วัตถุที่ประสงค์ของ พิมพ์พิมพ์เพ็ญ/บริษัท นี้ มี.....43.....ข้อ ดังนี้

- ( 12 ) ประกอบกิจการค้าทอง นาก เงิน เพชร พลอย และอัญมณีอื่น รวมทั้งวัตถุทำเทียมสิ่งดังกล่าว
- ( 13 ) ประกอบกิจการค้ากระดาษ เครื่องเขียน แบบเรียน แบบพิมพ์ หนังสือ อุปกรณ์การเรียน เครื่องคำนวณ เครื่องพิมพ์ อุปกรณ์การพิมพ์ สิ่งพิมพ์ หนังสือพิมพ์ ตู๋เก็บเอกสาร และเครื่องใช้สำนักงานทุกชนิด
- ( 14 ) ประกอบกิจการค้าวัสดุก่อสร้าง อุปกรณ์และเครื่องมือเครื่องใช้ในการก่อสร้าง เครื่องมือช่างทุกประเภท สี เครื่องมือทำสี เครื่องตกแต่งอาคารทุกชนิด
- ( 15 ) ประกอบกิจการค้าพลาสติก หรือสิ่งอื่นซึ่งมีลักษณะคล้ายคลึงกัน ทั้งที่อยู่ในสภาพวัตถุดิบ หรือสำเร็จรูป
- ( 16 ) ประกอบกิจการค้ายางดิบ ยางแผ่น หรือยางชนิดอื่นอันผลิตขึ้นหรือได้มาจากส่วนใดส่วนหนึ่งของต้นยางพารา รวมทั้งยางเทียม สิ่งทำเทียม วัตถุหรือสินค้าดังกล่าวโดยกรรมวิธีทางวิทยาศาสตร์
- ( 17 ) ประกอบกิจการทำนา ทำสวน ทำไร่ ทำนาเกลือ ทำป่าไม้ ทำสวนยาง เลี้ยงสัตว์ และกิจการคอกปศุสัตว์
- ( 18 ) ประกอบกิจการโรงสี โรงเลื่อย โรงงานไสไม้และอบไม้ โรงงานต่อตัวถังรถยนต์ โรงงานผลิตเซรามิค และเครื่องเคลือบ โรงงานผลิตเครื่องปั้นดินเผา โรงงานอัดปอ โรงงานสกัดน้ำมันพืช โรงงานกระดาษ โรงงานกระสอบ โรงงานทอผ้า โรงงานปั่นด้าย โรงงานย้อม และพิมพ์ลวดลายผ้า โรงงานผลิตและหล่อตอกยางรถยนต์ โรงงานผลิตเหล็ก โรงหล่อและกลึงโลหะ โรงงานสังกะสี โรงงานผลิตอาหารสำเร็จรูป โรงงานสุรา โรงงานแก๊ส โรงงานปุ๋ย โรงงานแม่ตาล โรงงานผลิตเครื่องใช้พลาสติก โรงงานรีดและหล่อหลอมโลหะ โรงงานผลิตบานประตูและหน้าต่าง โรงงานแก้ว โรงงานผลิตเครื่องดื่ม โรงงานหล่อยาง โรงงานประกอบรถยนต์
- ( 19 ) ประกอบกิจการโรงพิมพ์ รับพิมพ์หนังสือ พิมพ์หนังสือจำหน่าย และออกหนังสือพิมพ์
- ( 20 ) ประกอบกิจการ โรงน้ำแข็ง
- ( 21 ) ประกอบกิจการประมง แพปลา สะพานปลา
- ( 22 ) ประกอบกิจการระเบิดหินและย่อยหิน
- ( 23 ) ประกอบกิจการรับเหมาก่อสร้างอาคาร อาคารพาณิชย์ อาคารที่พักอาศัย สถานที่ทำการ ถนน สะพาน เขื่อน อุโมงค์ และงานก่อสร้างอย่างอื่นทุกชนิด รวมทั้งรับทำงานโยธาทุกประเภท
- ( 24 ) ประกอบกิจการเหมืองแร่ โรงงานถลุงแร่ แยกแร่ แปรรูปแร่ หลอมแร่ แต่งแร่ สกัดแร่ วิเคราะห์และตรวจสอบแร่ บดแร่ ขนแร่



วัตถุประสงค์ของ ~~ที่แห่งหนึ่ง/หนึ่ง~~บริษัท นี้ มี 43 ข้อ ดังนี้

- ( 25 ) ประกอบกิจการโรงแรม กภัตตาคาร บาร์ ไนต์คลับ โบว์ลิง อาบอบนวด โรงภาพยนตร์และโรงมหรสพอื่น สถานพักตากอากาศ สนามกีฬา สระว่ายน้ำ
- ( 26 ) ประกอบกิจการขนส่งและขนถ่ายสินค้า และคนโดยสารทั้งทางบก ทางน้ำ ทางอากาศ ทั้งภายในประเทศและระหว่างประเทศ รวมทั้งรับบริการนำของออกจากท่าเรือตามพิธีศุลกากรและการจัดระวางการขนส่งทุกชนิด
- ( 27 ) ประกอบกิจการนำเที่ยว รวมทั้งธุรกิจที่เกี่ยวข้องกับการนำเที่ยวทุกชนิด
- ( 28 ) ประกอบกิจการซื้อขายแลกเปลี่ยนเงินตราต่างประเทศ (เมื่อได้รับอนุญาตจาก หน่วยงานที่เกี่ยวข้องแล้ว)
- ( 29 ) ประกอบกิจการส่งเข้ามาจำหน่ายในประเทศและส่งออกจำหน่ายยังต่างประเทศซึ่งสินค้าตามที่กำหนดไว้ในวัตถุประสงค์
- ( 30 ) ประกอบกิจการตัดผม แต่งผม เสริมสวย ดัดเย็บและซักรีดเสื้อผ้า
- ( 31 ) ประกอบกิจการรับจ้างถ่ายรูป ล้างอัดขยายรูป รวมทั้งเอกสาร
- ( 32 ) ประกอบกิจการจัดสร้างและจัดจำหน่ายภาพยนตร์
- ( 33 ) ประกอบกิจการสถานีบริการน้ำมันเชื้อเพลิง และให้บริการซ่อมแซม บำรุงรักษา ตรวจสอบ อัดฉีด พ่นน้ำยากันสนิม สำหรับยานพาหนะทุกประเภท รวมทั้งบริการติดตั้ง ตรวจสอบ และแก้ไขอุปกรณ์ ป้องกันวินาศภัยทุกประเภท
- ( 34 ) ประกอบกิจการบริการทางด้านกฎหมาย ทางบัญชี ทางวิศวกรรม ทางสถาปัตยกรรม รวมทั้งกิจการโฆษณา
- ( 35 ) ประกอบธุรกิจบริการรับค้าประกันหนี้สิน ความรับผิด และการปฏิบัติตามสัญญาของบุคคลอื่น รวมทั้งรับบริการค้าประกันบุคคล ซึ่งเดินทางเข้ามาในประเทศหรือเดินทางออกไปต่างประเทศ ตามกฎหมายว่าด้วยคนเข้าเมือง กฎหมายว่าด้วยภาษีอากร และกฎหมายอื่น
- ( 36 ) ประกอบธุรกิจบริการรับเป็นที่ปรึกษาและให้คำแนะนำปัญหาเกี่ยวกับด้านบริหารงาน พาณิชยกรรม อุตสาหกรรม รวมทั้งปัญหาการผลิต การตลาดและจัดจำหน่าย
- ( 37 ) ประกอบกิจการบริการจัดเก็บ รวบรวม จัดทำ จัดพิมพ์และเผยแพร่สถิติ ข้อมูล ในทางเกษตรกรรม อุตสาหกรรม พาณิชยกรรม การเงิน การตลาด รวมทั้งวิเคราะห์และประเมินผลในการดำเนินธุรกิจ
- ( 38 ) ประกอบกิจการโรงพยาบาลเอกชน สถานพยาบาล รับรักษาคอนไชน์และผู้ป่วยเจ็บ รับทำ การฝึกสอน และอบรมทางด้านวิชาการ เกี่ยวกับการแพทย์ การอนามัย

.....



วัตถุประสงค์ของ ~~หุ้นส่วนสามัญ/บริษัท~~ นี้ มี.....43.....ข้อ ดังนี้

( 39 ) ประกอบธุรกิจบริการรับเป็นผู้จัดการและดูแลผลประโยชน์ เก็บผลประโยชน์ และจัดการทรัพย์สินให้บุคคลอื่น

( 40 ) ประกอบกิจการประมูลเพื่อขายสินค้าและรับจ้างทำของ ตามวัตถุประสงค์ทั้งหมด ให้แก่บุคคล คณะบุคคล นิติบุคคล  
สภามหาวิทยาลัย และองค์การของรัฐ

( 41 ) ประกอบธุรกิจให้บริการอินเทอร์เน็ต และให้บริการเครื่องเล่นเกมส์ เทป วัสดุโทรทัศน์ วีดีโอเกมส์ เลเซอร์ดิส ดิจิตอลวีดีโอดิส  
ซีดีไอซีดี ซีดีรอม ฮาร์ดดิส

( 42 ) บริษัทมีสิทธิออกหุ้นในราคาสูงกว่ามูลค่าของหุ้นที่กำหนดไว้

( 43 ) กิจการนวดเพื่อสุขภาพหรือสปา





หนังสือมอบอำนาจ

วันที่ ๒ กุมภาพันธ์ พ.ศ. ๒๕๖๖

หนังสือมอบอำนาจฉบับนี้ทำขึ้น ณ สำนักงานแห่งใหญ่ของบริษัท เอชไออาร์พี (ประเทศไทย) จำกัด ซึ่งเป็นบริษัทจัดตั้งขึ้นตามกฎหมายของประเทศไทย โดยนายเชย์ ยื่อ ไค กรรมการผู้มีอำนาจ มีสำนักงานจดทะเบียนตั้งอยู่ที่ ณ เลขที่ ๘๗/๑ อาคารแคปปิตอล ทาวเวอร์ ออลซีซั่นสเพลส ชั้น ๑๐ ห้องที่ เอส ๑๐๐๓๕ ถนนวิทยุ แขวงลุมพินี เขตปทุมวัน กรุงเทพมหานคร ต่อไปนี้จะเรียกว่า “ผู้มอบอำนาจ” เพื่อมอบอำนาจให้แก่ นายระพีพร ถาวร ผู้จัดการทั่วไป และ/หรือ นายมงคล เวทสรางกูร ผู้อำนวยการฝ่ายทรัพยากรมนุษย์ ของ สอิลเคย์ อีนน์ รีสอร์ท ภูเก็ต ซึ่งเป็นโรงแรมของผู้มอบอำนาจ ต่อไปนี้จะเรียกว่า “ผู้รับมอบอำนาจ”

โดยที่ผู้มอบอำนาจประกอบธุรกิจในประเทศไทย และประสงค์ที่จะแต่งตั้งผู้รับมอบอำนาจเพื่อให้กระทำการแทนผู้มอบอำนาจในเรื่องทั้งปวงที่เกี่ยวกับการติดต่อประสานงานกับหน่วยราชการในการดำเนินงานของโรงแรมของผู้มอบอำนาจ ซึ่งอยู่ที่บริเวณหาดป่าตอง จังหวัดภูเก็ต ประเทศไทย เพื่อให้กิจการดังกล่าวสำเร็จลุล่วงไปด้วยดี โดยที่ผู้รับมอบอำนาจตกลงกระทำการเป็นผู้รับมอบอำนาจของผู้มอบอำนาจ

ดังนั้น หนังสือมอบอำนาจฉบับนี้จึงให้ไว้เพื่อแสดงว่า ผู้มอบอำนาจแต่งตั้งผู้รับมอบอำนาจให้เป็นผู้รับมอบอำนาจ ของผู้มอบอำนาจในประเทศไทยโดยแท้จริงและตามกฎหมาย เพื่อกระทำการในนามของผู้มอบอำนาจ โดยให้มีผลตั้งแต่วันที่ทำหนังสือมอบอำนาจฉบับนี้ เพื่อให้กระทำการทุกประการ หรือประการใดประการหนึ่งดังต่อไปนี้ ที่เกี่ยวกับการดำเนินงานของโรงแรมของผู้มอบอำนาจ กล่าวคือ

๑. ทำการติดต่อหน่วยราชการส่วนกลาง ส่วนภูมิภาค ส่วนท้องถิ่น เทศบาล สุขาภิบาล หรือหน่วยราชการอื่น ๆ หรือรัฐวิสาหกิจ รวมทั้งหน่วยงานที่เกี่ยวข้องกับการดำเนินการโรงแรม โทรศัพท์ การประสานส่วนภูมิภาค การไฟฟ้าส่วนภูมิภาค กระทรวงการต่างประเทศ กรมสรรพากร กรมศุลกากร กระทรวงแรงงานและสวัสดิการสังคม เพื่อให้ได้มาสำหรับผู้มอบอำนาจ หรือนุคคลากรของผู้มอบอำนาจ ซึ่งการอนุญาต ใบอนุญาต เอกสาร และการกระทำใด ๆ ที่จำเป็นสำหรับการดำเนินงานของโรงแรมของผู้มอบอำนาจ

๒. ทำ ลงลายมือชื่อ ประทับตรา นำส่ง หรือทำให้สำเร็จโดยประการอื่น ซึ่งเอกสารทั้งปวงที่จำเป็นหรือต้องใช้สำหรับวัตถุประสงค์ดังกล่าวข้างต้นและให้ถ้อยคำใด ๆ ที่เกี่ยวข้อง

...../๓. ผู้รับมอบอำนาจไม่มีอำนาจที่จะ.....





๓. ผู้รับมอบอำนาจไม่มีอำนาจที่จะเข้าทำความตกลงหรือสัญญาทุกชนิด ทุกประเภท ยกเว้น ข้อตกลง หรือสัญญาที่จำเป็นต้องทำ หรือให้ไว้ต่อหน่วยงานที่มีอำนาจตามข้อ ๑. ของหนังสือมอบอำนาจฉบับนี้ ซึ่งเป็นเรื่องธรรมดาในการติดต่อกับหน่วยงานนั้น ๆ และจำเป็นต้องใช้สำหรับการดำเนินงานของโรงแรมของผู้มอบอำนาจ

๔. ผู้รับมอบอำนาจไม่มีอำนาจที่จะทำเอกสารใด ๆ เกี่ยวกับการเงินของผู้มอบอำนาจ

โดยการกระทำใด ๆ ที่ผู้รับมอบอำนาจได้กระทำตามที่คุณมอบอำนาจให้กระทำแทนไปดังกล่าวข้างต้น ผู้มอบอำนาจขอรับผิดชอบเสมือนหนึ่งผู้มอบอำนาจได้กระทำการนั้น ๆ ด้วยตนเองทั้งสิ้น

ให้หนังสือมอบอำนาจฉบับลงวันที่ ๒๓ สิงหาคม ๒๕๖๔ ที่ได้มอบอำนาจให้แก่ผู้รับมอบอำนาจเป็น อันถูกยกเลิก และใช้แทนโดยหนังสือมอบอำนาจฉบับนี้

เพื่อเป็นหลักฐานแห่งการนี้ ผู้มอบอำนาจได้ประทับตรา และลงลายมือชื่อไว้เป็นสำคัญต่อหน้าพยาน



ที่ E10091220477642



สำนักงานทะเบียนหุ้นส่วนบริษัทกลาง  
กรมพัฒนาธุรกิจการค้า กระทรวงพาณิชย์

## หนังสือรับรอง

ขอรับรองว่าบริษัทนี้ ได้จดทะเบียนเป็นนิติบุคคล ตามประมวลกฎหมายแพ่งและพาณิชย์

เมื่อวันที่ 15 กรกฎาคม 2548 ทะเบียนนิติบุคคลเลขที่ 0835548006587

ปรากฏข้อความในรายการตามเอกสารทะเบียนนิติบุคคล ณ วันออกหนังสือนี้ ดังนี้

1. ชื่อบริษัท บริษัท เซาท์เทิร์น แล็บ แอนด์ เอ็นจิเนียริง จำกัด

2. กรรมการของบริษัทมี 2 คน ตามรายชื่อดังต่อไปนี้

1. นายอุกฤษ ปัจฉิม

2. นางกฤติกา ปัจฉิม/

3. จำนวนหรือชื่อกรรมการซึ่งลงชื่อผูกพันบริษัทได้คือ กรรมการหนึ่งคนลงลายมือชื่อและประทับตราสำคัญ  
ของบริษัท/

4.ทุนจดทะเบียน 2,000,000.00 บาท / สองล้านบาทถ้วน/

5. สำนักงานใหญ่ ตั้งอยู่เลขที่ 6/107 หมู่ที่ 9 ซอยเสาเข้ม ถนนคัคติเดช ตำบลวิชัย อำเภอเมืองภูเก็ต จังหวัดภูเก็ต/

6. วัตถุประสงค์ของบริษัทมี 38 ข้อ ดังปรากฏในสำเนาเอกสารแนบท้ายหนังสือรับรองนี้ จำนวน 2 แผ่น โดยมีลายมือชื่อนาย

ทะเบียนซึ่งรับรองเอกสารเป็นสำคัญ

ออกให้ ณ วันที่ 31 เดือน สิงหาคม พ.ศ. 2566

(นางธารทิพย์ จงกลวานิชสุ)

คำเตือน : หนังสือรับรองฉบับนี้พิมพ์ออกจากต้นฉบับที่เป็นไฟล์อิเล็กทรอนิกส์ การสั่งพิมพ์ถือเป็นสำเนาเอกสาร



กรมพัฒนาธุรกิจการค้า กระทรวงพาณิชย์  
Department of Business Development  
Ministry of Commerce

ก้าวสู่อนาคต

ก้าวสู่อนาคต

Leading Business

Transformation



หนังสือรับรองฉบับนี้จัดทำขึ้นโดยระบบไฟล์อิเล็กทรอนิกส์ ผู้ใดที่กรณจะขอใช้เอกสารแนบท้ายหนังสือรับรองฉบับนี้จะต้อง  
สามารถตรวจสอบภายในระบบผ่านทาง QR Code และเว็บไซต์กรม (www.dbo.go.th) ได้ไม่เกิน 90 วัน  
นับจากวันที่ออกหนังสือรับรอง

Ref:F6610091220477642

ออกให้ ณ วันที่ : 2023 08 31 T12:37:13+0700

ที่ E10091220477642



สำนักงานทะเบียนหุ้นส่วนบริษัทกลาง  
กรมพัฒนาธุรกิจการค้า กระทรวงพาณิชย์

## หนังสือรับรอง

ข้อควรทราบ ประกอบหนังสือรับรอง ฉบับที่ E10091220477642

1. นิติบุคคลนี้ได้ส่งงบการเงินปี 2565
2. หนังสือรับรองเฉพาะข้อความที่ห้าง/บริษัทได้นำมาจดทะเบียนไว้เพื่อผลทางกฎหมายเท่านั้น ข้อเท็จจริงเป็นสิ่งที่ควรหาไว้พิจารณาฐานะ
3. นายทะเบียนอาจเพิกถอนการจดทะเบียน ถ้าปรากฏว่าข้อความอันเป็นสาระสำคัญที่จดทะเบียนไม่ถูกต้อง หรือเป็นเท็จ



กรมพัฒนาธุรกิจการค้า กระทรวงพาณิชย์  
Department of Business Development  
Ministry of Commerce

ก้าวล้ำธุรกิจ

Leading Business  
Transformation



หนังสือรับรองฉบับนี้จะมีอายุ اعتبار 90 วัน นับจากวันที่ออกหนังสือรับรอง  
หากผู้รับหนังสือรับรองต้องการข้อมูลเพิ่มเติม กรุณาติดต่อสำนักงานทะเบียนหุ้นส่วนบริษัทกลาง  
สามารถตรวจสอบสถานะการรับจดทะเบียนทาง QR Code และเว็บไซต์กรม (www.dbd.go.th) ได้ไม่เกิน 90 วัน  
นับจากวันที่ออกหนังสือรับรอง

Ref:E6610091220477642

ออกให้ ณ วันที่ : 2023-08-31 T12:37:13+0700

2/4

ว.2

## รายละเอียดวัตถุประสงค์

วัตถุประสงค์ทั่วไป

(1) ซื้อ จัดหา รับ เช่า เช่าซื้อ ถือกรรมสิทธิ์ ครอบครอง ปรับปรุง ใช้ และการจัดการโดยประการอื่น ซึ่งทรัพย์สินใดๆ ตลอดจนดอกผลของทรัพย์สินนั้น

(2) ขาย โอน จำนอง จำนำ แลกเปลี่ยน และจำหน่ายทรัพย์สินโดยประการอื่น

(3) เป็นนายหน้า ตัวแทน ตัวแทนค้าต่างในกิจการและธุรกิจทุกประเภท เว้นแต่ในธุรกิจประกันภัย การหาสมาชิกให้สมาคม และการค้าหลักทรัพย์

(4) กู้ยืมเงิน เบิกเงินเกินบัญชีจากธนาคาร นิติบุคคล หรือสถาบันการเงินอื่น และให้กู้ยืมเงินหรือให้เครดิตด้วยวิธีการอื่น

โดยจะมีหลักประกันหรือไม่ก็ตาม รวมทั้งการรับ ออก โอน และสลับหลังตัวเงิน หรือตราสารที่เปลี่ยนมือได้อย่างอื่น

เว้นแต่ในธุรกิจธนาคาร ธุรกิจเงินทุน และธุรกิจเครดิตฟองซิเอร์

(5) ทำการจัดตั้งสำนักงานสาขาหรือแต่งตั้งตัวแทน ทั้งภายในและภายนอกประเทศ

(6) เข้าเป็นหุ้นส่วนจำกัดความรับผิดชอบในหุ้นส่วนจำกัด เป็นผู้ถือหุ้นในบริษัทจำกัด และบริษัทมหาชนจำกัด

วัตถุประสงค์ประกอบธุรกิจบริการ

(7) ประกอบกิจการรับเหมาก่อสร้างอาคาร อาคารพาณิชย์ อาคารที่พักอาศัย สถานที่ทำการ ถนน สะพาน เขื่อน อุโมงค์ และงานก่อสร้างอย่างอื่นทุกชนิด รวมทั้งรับทำงานโยธาทุกประเภท

(8) ประกอบกิจการโรงแรม ภัตตาคาร บาร์ ไนท์คลับ

(9) ประกอบกิจการขนส่งและขนถ่ายสินค้า และคนโดยสารทั้งทางบก ทางน้ำ ทางอากาศ ทั้งภายในประเทศ และระหว่างประเทศ รวมทั้งรับบริการนำของออกจากท่าเรือตามพิธีศุลกากรและการจัดระวางการขนส่งทุกชนิด

(10) ประกอบกิจการบริการจัดเก็บ รวบรวม จัดทำ จัดพิมพ์และเผยแพร่สถิติ ข้อมูลในทางเกษตรกรรม อุตสาหกรรม พาณิชยกรรม การเงิน การตลาด รวมทั้งวิเคราะห์และประเมินผลในการดำเนินธุรกิจ

(11) ประกอบกิจการบริการทางด้านกฎหมาย ทางบัญชี ทางวิศวกรรม ทางสถาปัตยกรรม รวมทั้งกิจการโฆษณา

(12) ประกอบธุรกิจบริการรับค้าประกันหนี้สิน ความรับผิดชอบ และการปฏิบัติตามสัญญาของบุคคลอื่น

รวมทั้งรับบริการค้าประกันบุคคล ซึ่งเดินทางเข้ามาในประเทศหรือเดินทางออกไปต่างประเทศตามกฎหมายว่าด้วยคนเข้าเมือง กฎหมายว่าด้วยภาษีอากร และกฎหมายอื่น

(13) ประกอบธุรกิจบริการรับเป็นที่ปรึกษาและให้คำแนะนำปัญหาเกี่ยวกับด้านบริหารงานพาณิชยกรรม อุตสาหกรรม รวมทั้งปัญหาการผลิตการตลาดและจัดจำหน่าย

(14) ประกอบธุรกิจบริการรับเป็นผู้จัดการและดูแลผลประโยชน์ เก็บผลประโยชน์และจัดการทรัพย์สินให้บุคคลอื่น

(15) ประกอบกิจการโรงพยาบาลเอกชน สถานพยาบาล ปรึกษาคนไข้และผู้ป่วยเจ็บ

รับทำการฝึกสอนและอบรมทางด้านวิชาการเกี่ยวกับการแพทย์ การอนามัย

(16) ประกอบกิจการจัดสร้างและจัดจำหน่ายภาพยนตร์ โรงภาพยนตร์

(17) ประกอบกิจการให้บริการซ่อมแซม บำรุงรักษา ตรวจสอบ ยัดฉี

รวมทั้งบริการติดตั้ง ตรวจสอบ และแก้ไขอุปกรณ์ ป้องกันวินาศภัยทุกประเภท

(18) ประกอบกิจการซักยัดเสื้อผ้า ตัดผม แต่งผม เสริมสวย

(19) ประกอบกิจการรับจ้างถ่ายรูป ล้างอัดขยายรูป รวมทั้งเอกสาร

(20) ประกอบกิจการสถานบริการอาบอบนวด

(21) ประกอบกิจการประมูลเพื่อรับจ้างทำของ ตามวัตถุประสงค์ทั้งหมด



กรมพัฒนาธุรกิจการค้า กระทรวงพาณิชย์  
Department of Business Development  
Ministry of Commerce

ก้าวสู่อนาคต

สู่อนาคต

Leading Business  
Transformation





วัตถุประสงค์ของ ห้างหุ้นส่วน/บริษัท นี้ มี 38 ข้อ ดังนี้

- (22) ประกอบกิจการให้บริการศึกษาวเคราะห์และประเมินผลกระทบสิ่งแวดล้อมโครงการและกิจกรรมต่างๆ
- (23) ประกอบกิจการให้บริการศึกษาความเหมาะสม ออกแบบรายละเอียดระบบบำบัดน้ำเสีย ระบบจัดการมูลฝอย และระบบจัดการสิ่งแวดล้อมอื่นๆ
- (24) ประกอบกิจการให้บริการตรวจสอบ ติดตามผล และเดินระบบบำบัดน้ำเสีย ระบบจัดการมูลฝอย และระบบจัดการสิ่งแวดล้อมอื่นๆ
- (25) ประกอบกิจการให้บริการห้องปฏิบัติการ ทดสอบ ตรวจสอบ วิเคราะห์คุณภาพน้ำ อากาศ ระบบเสียง ระบบสั่นสะเทือน และการออกใบรับรองผลการปฏิบัติการ
- (26) ประกอบกิจการให้บริการเป็นที่ปรึกษาวางแผน จัดทำและจัดระบบเพื่อพัฒนานวัตกรรม และองค์กรทางด้านมาตรฐานการจัดการระบบคุณภาพ ISO 9000 และมาตรฐานการจัดการสิ่งแวดล้อม ISO 14000
- (27) ประกอบกิจการจำหน่ายอุปกรณ์เครื่องใช้สำนักงาน วัสดุสำนักงาน โสตวัสดุอุปกรณ์ เครื่องมือติดต่อสื่อสาร ทุกชนิดรวมทั้งจำหน่ายอะไหล่และให้บริการซ่อมบำรุง
- (28) ประกอบกิจการจำหน่ายเครื่องมือคอมพิวเตอร์ และอุปกรณ์ทุกชนิด รวมทั้งจำหน่ายอะไหล่และให้บริการซ่อมบำรุง
- (29) ประกอบกิจการจำหน่ายโปรแกรมคอมพิวเตอร์ และวางระบบคอมพิวเตอร์
- (30) ประกอบกิจการจำหน่ายอุปกรณ์เครื่องมือวิทยาศาสตร์ และอุปกรณ์เครื่องมือในห้องปฏิบัติการทุกชนิด
- (31) ประกอบกิจการจำหน่ายอุปกรณ์เครื่องมือ เครื่องจักรใช้ในระบบการจัดการสิ่งแวดล้อม และจำหน่ายวัสดุอุปกรณ์ก่อสร้างทุกชนิด
- (32) ประกอบกิจการผลิต อุปกรณ์ เครื่องมือ เครื่องจักรที่ใช้ในระบบการจัดการสิ่งแวดล้อม
- (33) ประกอบกิจการรับทำเล่มรายงานผลกระทบสิ่งแวดล้อม
- (34) ประกอบกิจการจำหน่ายอุปกรณ์เครื่องมือ และสารเคมีที่เกี่ยวข้องกับการวิเคราะห์คุณภาพน้ำและสิ่งแวดล้อม
- (35) ประกอบกิจการนำเข้า-ส่งออก สินค้าปรับปรุงคุณภาพน้ำและสารเคมีในห้องปฏิบัติการ
- (36) ประกอบกิจการให้บริการจัดประชุม สัมมนา และประชาสัมพันธ์ โครงการและกิจกรรมต่างๆ
- (37) ประกอบกิจการให้บริการออกแบบ ติดตั้ง งานกระจุกและอลูมิเนียม
- (38) ประกอบกิจการจำหน่ายกระจุกและอลูมิเนียมทุกชนิด



กรมพัฒนาธุรกิจการค้า กระทรวงพาณิชย์  
Department of Business Development  
Ministry of Commerce

ก้าวล้ำนำธุรกิจ

Leading Business  
Transformation



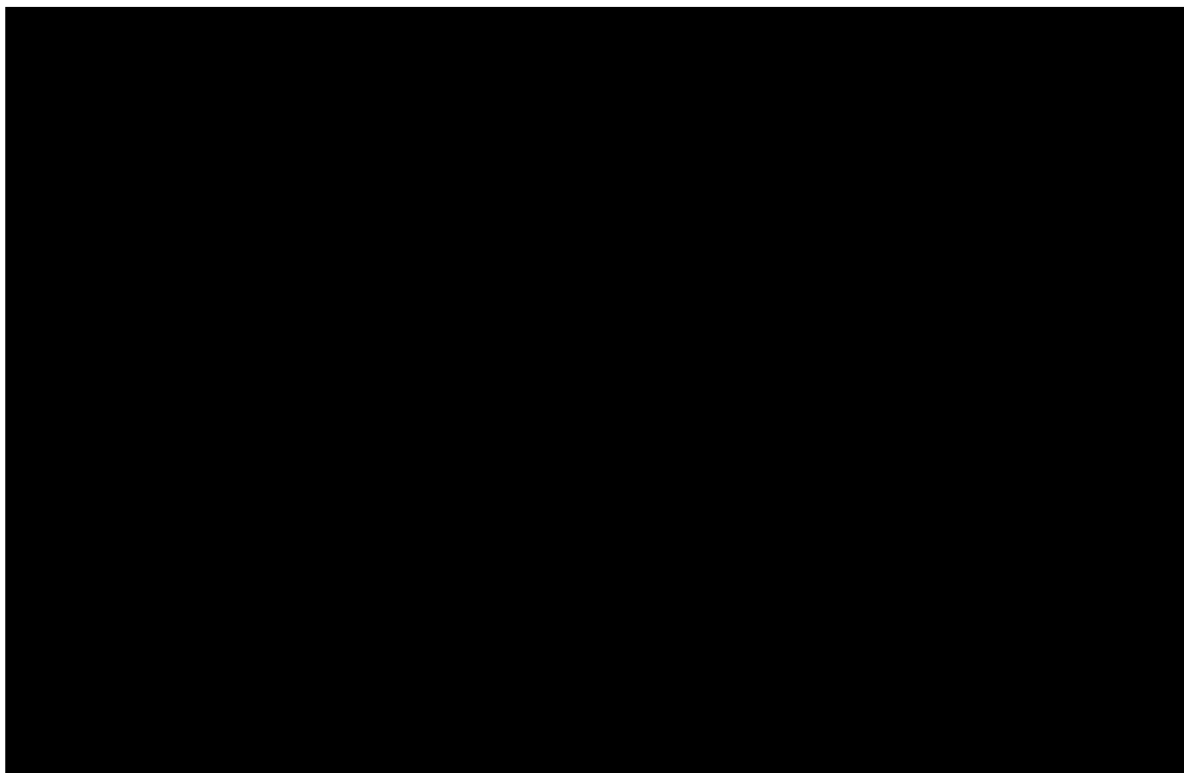

## สารบัญ

### บทที่ 1 บทนำ

1.1 บทนำ	1-1
1.2 รายละเอียดโครงการ	1-2
1.3 ลักษณะอาคาร	1-2
1.4 ระบบสาธารณูปโภค	1-4

### บทที่ 2 การปฏิบัติตามมาตรการป้องกันและแก้ไขผลกระทบสิ่งแวดล้อม

2.1 การปฏิบัติตามมาตรการป้องกันและแก้ไขผลกระทบสิ่งแวดล้อม	2-1
2.2 รูปประกอบ	2-13

### บทที่ 3 การปฏิบัติตามมาตรการติดตามตรวจสอบคุณภาพสิ่งแวดล้อม

3.1 การปฏิบัติตามมาตรการติดตามตรวจสอบคุณภาพสิ่งแวดล้อม	3-1
3.2 ผลวิเคราะห์คุณภาพน้ำทิ้งผ่านการบำบัด	3-2

### บทที่ 4 สรุปผลการปฏิบัติตามมาตรการและข้อเสนอแนะ

4.1 มาตรการป้องกันและแก้ไขผลกระทบสิ่งแวดล้อม	4-1
4.2 มาตรการติดตามตรวจสอบคุณภาพสิ่งแวดล้อม	4-1
4.3 การดำเนินกิจกรรมอื่นเพิ่มเติมของโครงการ	4-2

### ภาคผนวก

ก	ผลการพิจารณารายงานวิเคราะห์ผลกระทบสิ่งแวดล้อม
ข	ใบอนุญาตประกอบธุรกิจโรงแรม
ค	ผลวิเคราะห์คุณภาพน้ำ
ง	ใบเสร็จรับเงินค่ามูลฝอย
จ	ใบเสร็จรับเงินค่าสูบน้ำ
ฉ	รายงานสรุปผลการดำเนินงานของระบบบำบัดน้ำเสีย
ช	เอกสารตรวจสอบระบบแจ้งเตือนและระงับอัคคีภัย
ซ	การฝึกซ้อมดับเพลิงและอพยพหนีไฟ
ณ	การฝึกซ้อมหนีภัยสึนามิ



## สารบัญรูป

### บทที่ 1 บทนำ

รูปที่ 1.1	แผนผังโครงการ	1-3
รูปที่ 1.2	แผนผังระบบบำบัดน้ำเสีย	1-5

### บทที่ 2 การปฏิบัติตามมาตรการป้องกันและแก้ไขผลกระทบสิ่งแวดล้อม

รูปที่ 2.1	บริเวณหน้าโครงการ ฝั่ง Bussakorn Wing	2-13
รูปที่ 2.2	บริเวณหน้าโครงการ ฝั่ง Main Wing	2-13
รูปที่ 2.3	อุปกรณ์ป้องกันและระงับอัคคีภัย	2-14
รูปที่ 2.4	การจราจรและลานจอดรถ	2-15
รูปที่ 2.5	ระบบบำบัดน้ำเสีย	2-16
รูปที่ 2.6	การจัดการขยะ ที่พักขยะมูลฝอย	2-17
รูปที่ 2.7	อุปกรณ์ความปลอดภัย บริเวณสระว่ายน้ำ	2-17
รูปที่ 2.8	การจัดภูมิทัศน์และพื้นที่สีเขียว	2-18
รูปที่ 2.9	การฝึกซ้อมดับเพลิงขั้นต้น การดับเพลิงและซ้อมอพยพหนีไฟ	2-19
รูปที่ 2.10	การซ้อมอพยพหนีภัยสึนามิ	2-20

### บทที่ 3 การปฏิบัติตามมาตรการติดตามตรวจสอบคุณภาพสิ่งแวดล้อม

รูปที่ 3.1	กราฟแสดงค่าบีโอดีน้ำทิ้งผ่านการบำบัด ฝั่ง Main Wing	3-3
รูปที่ 3.2	กราฟแสดงค่าของแข็งแขวนลอยน้ำทิ้งผ่านการบำบัด ฝั่ง Main Wing	3-4
รูปที่ 3.3	แนวโน้มค่าบีโอดีของน้ำทิ้งผ่านการบำบัด ฝั่ง Bussakorn	3-6
รูปที่ 3.4	แนวโน้มค่าของแข็งแขวนลอยน้ำทิ้งผ่านการบำบัด ฝั่ง Bussakorn	3-7

### บทที่ 4 สรุปผลการปฏิบัติตามมาตรการและข้อเสนอแนะ

# สารบัญตาราง

บทที่ 1 บทนำ

บทที่ 2 การปฏิบัติตามมาตรการป้องกันและแก้ไขผลกระทบสิ่งแวดล้อม  
ตารางที่ 2.1 ผลการปฏิบัติตามมาตรการป้องกันและแก้ไขผลกระทบสิ่งแวดล้อม 2-1

บทที่ 3 การปฏิบัติตามมาตรการติดตามตรวจสอบคุณภาพสิ่งแวดล้อม  
ตารางที่ 3.1 ผลการปฏิบัติตามมาตรการติดตามตรวจสอบคุณภาพสิ่งแวดล้อม 3-1  
ตารางที่ 3.2 ผลวิเคราะห์คุณภาพน้ำทั้งผ่านการบำบัด ฝั่ง Main Wing 3-2  
ตารางที่ 3.3 ผลวิเคราะห์คุณภาพน้ำทั้งผ่านการบำบัด ฝั่ง Bussakorn 3-5

บทที่ 4 สรุปผลการปฏิบัติตามมาตรการและข้อเสนอแนะ

# บทที่ 1

---

## บทนำ

## บทที่ 1

### บทนำ

#### รายงานการปฏิบัติตามมาตรการป้องกันและแก้ไขผลกระทบสิ่งแวดล้อม และมาตรการติดตามตรวจสอบคุณภาพสิ่งแวดล้อม

โรงแรมฮอลิเดย์ อินน์ รีสอร์ท ภูเก็ต

เจ้าของ : บริษัท เอชไออาร์พี (ประเทศไทย) จำกัด

ประจำเดือนกรกฎาคม – ธันวาคม พ.ศ. 2566

### 1.1 บทนำ

#### ความเป็นมาของการจัดทำรายงาน

โรงแรมฮอลิเดย์ อินน์ รีสอร์ท ภูเก็ต เป็นโครงการประเภทโรงแรม ที่พักตากอากาศ ซึ่งทางโครงการมีห้องพักจำนวน 425 ยูนิต ซึ่งเข้าข่ายต้องจัดทำรายงานการวิเคราะห์ผลกระทบสิ่งแวดล้อม (EIA) ตามประกาศกระทรวงทรัพยากรธรรมชาติและสิ่งแวดล้อม เรื่อง กำหนดเขตพื้นที่และมาตรการคุ้มครองสิ่งแวดล้อมในบริเวณจังหวัดภูเก็ต พ.ศ. 2546 และต้องจัดทำรายงานผลการปฏิบัติตามมาตรการป้องกันและแก้ไขผลกระทบสิ่งแวดล้อมและมาตรการติดตามตรวจสอบคุณภาพสิ่งแวดล้อมในช่วงเวลาดำเนินการตามที่ได้อนุญาตไว้ในการวิเคราะห์ผลกระทบสิ่งแวดล้อมที่ผ่านการเห็นชอบ จากคณะกรรมการสิ่งแวดล้อมแห่งชาติ ตามพระราชบัญญัติส่งเสริมรักษาคุณภาพสิ่งแวดล้อมแห่งชาติ พ.ศ. 2535

รายงานฉบับนี้เป็นรายงานการปฏิบัติตามมาตรการป้องกันและแก้ไขผลกระทบสิ่งแวดล้อมและมาตรการติดตามตรวจสอบคุณภาพสิ่งแวดล้อมของ โรงแรมฮอลิเดย์ อินน์ รีสอร์ท ภูเก็ต เจ้าของโครงการ บริษัท เอชไออาร์พี (ประเทศไทย) จำกัด ฉบับประจำเดือนกรกฎาคม – ธันวาคม พ.ศ. 2566 โดยได้มอบหมายให้ บริษัท เซาท์เทิร์น แล็บ แอนด์ เอ็นจิเนียริง จำกัด จัดทำรายงานเพื่อนำเสนอให้ทางหน่วยงานราชการที่เกี่ยวข้องรับทราบ และพิจารณาให้ความเป็นชอบและข้อเสนอแนะในการปรับปรุงแก้ไขเพื่อความถูกต้องและเหมาะสมต่อไป

## 1.2 รายละเอียดโครงการ

ชื่อโครงการ	โรงแรมฮอลิเดย์ อินน์ รีสอร์ท ภูเก็ต
เจ้าของโครงการ	บริษัท เอชไออาร์พี (ประเทศไทย) จำกัด
ที่ตั้งโครงการ	52 ถนนทวีวงศ์ ต.ป่าตอง อ.กะทู้ จ.ภูเก็ต
ประเภทโครงการ	โรงแรม สถานที่พักตากอากาศ
ขนาดพื้นที่โครงการ	12-3-49 ไร่ หรือ ประมาณ 25,396 ตารางเมตร

## 1.3 ลักษณะอาคารโครงการ

ตัวอาคารโรงแรม เป็นอาคารคอนกรีตเสริมเหล็ก หันหน้าออกสู่ถนนสาธารณะ ทางด้านทิศใต้ของพื้นที่ตัวอาคารแบ่งออกเป็น 3 ชุดติดต่อกัน อาคารหลักเป็นอาคารสูง 7 ชั้น รวมชั้นดาดฟ้า ตั้งอยู่ลึกจากถนนด้านหน้าโรงแรมเข้าไป 325 เมตร ส่วนอาคารรองด้านซ้ายและขวาของอาคารหลัก อยู่ห่างจากถนนหน้าโรงแรมเป็นระยะทาง 150 และ 50 เมตร ตามลำดับ เป็นอาคารสูง 3 ชั้นและ 4 ชั้น ตามลำดับ พื้นที่โล่งระหว่างอาคารหลักและอาคารด้านซ้าย ขวา ใช้เป็นที่จอดรถของโรงแรมรวมพื้นที่ก่อสร้างตัวอาคาร (Building Coverage) ทั้งหมด 7,251 ตารางเมตรและเป็นพื้นที่เปิดโล่ง (Open Space) ประมาณ 18,145 ตารางเมตร

อาคารบริการ ทางโรงแรมมีบริการต่างๆ แก่แขกที่มาพัก เช่น ภัตตาคาร คอกเทลเลาจน์ ดิสโก้เทค ห้องออกกำลังกาย ห้องประชุม ฯลฯ ส่วนห้องพักแยกเป็น 2 ประเภท คือ ห้องแบบมาตรฐาน (Standard) ขนาด 27.5 ตารางเมตร จำนวน 269 ห้อง และห้องชุด (Suite) ขนาด 44 ตารางเมตร จำนวน 17 ห้อง

สระว่ายน้ำและที่พักผ่อน อยู่ทางทิศตะวันออกของตัวอาคารติดชายหาดมีพื้นที่ประมาณ 3,900 ตารางเมตร

ภายในพื้นที่โครงการแบ่งพื้นที่โครงการเป็น 2 ส่วน ดังนี้

- Main Wing มีห้องพักจำนวน 285 ยูนิต มีส่วนของสำนักงานโครงการ สระว่ายน้ำ ห้องอาหารและสิ่งอำนวยความสะดวกต่างๆ
- Busakorn Wing มีห้องพักจำนวน 104 ห้อง และ 36 วิลล่า มีสระว่ายน้ำ ห้องอาหารและสิ่งอำนวยความสะดวกต่างๆ



รูปที่ 1.1 ลักษณะอาคาร

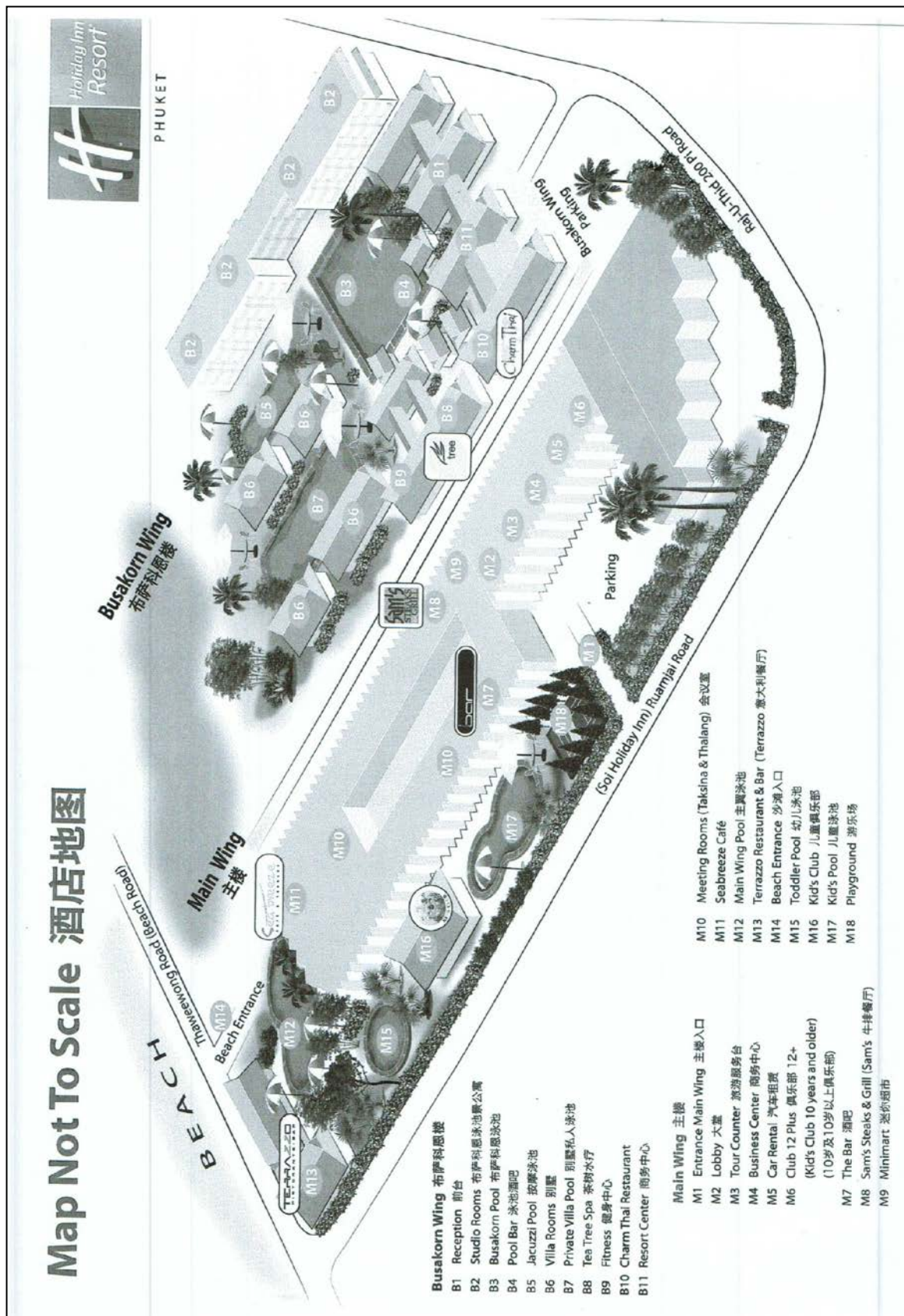

รูปที่ 1.2 แผนผังโครงการ



## 1.4 ระบบสาธารณูปโภค

### 1.4.1 ระบบน้ำใช้ของโครงการ

ในระยะดำเนินการปัจจุบัน โครงการใช้น้ำจากการประปาส่วนภูมิภาค จังหวัดภูเก็ต ซึ่งปริมาณการใช้น้ำเฉลี่ยต่อวันเท่ากับ 500 ลูกบาศก์เมตร ในกรณีที่ปริมาณน้ำประปาไม่เพียงพอต่อความต้องการ โครงการจะซื้อน้ำจากรถบรรทุกน้ำเอกชน

Main Building น้ำจากระบบประปา จะเก็บไว้ในถังใต้ดินขนาด 800 ลบ.ม. น้ำจากถังพักจะถูกสูบผ่าน Pressure Sand Filter 2 ตัว ขนาด 250 แกลลอน/นาที่ ในขณะที่เดียวกันจะมีอีก 2 ตัวสำรอง (Stand by) เอาไว้ น้ำที่ผ่าน Filter จะถูกสูบผ่านท่อขนาด 6 นิ้ว ไปเก็บที่ถังพักบนดาดฟ้าขนาดความจุ 150 ลบ.ม. ด้วยเครื่องสูบน้ำ 2 ชุดขนาด 250 แกลลอน/นาที่ (35 HP., 380 V/3, 50 Hz) น้ำจากถังพักนี้จะถูกจ่ายไปใช้ยังกิจกรรมต่างๆ ของโรงแรม โดยแรงโน้มถ่วงผ่านท่อเมนขนาด 4 นิ้ว ส่วนระบบน้ำร้อน น้ำจะผ่านเข้า Boiler 2 ตัวในห้องเครื่องชั้นที่ 1 ของโรงแรม ไอน้ำที่ได้จะนำไปใช้ในห้องครัว ห้องซักผ้าและสำหรับ Hot Water Generator เพื่อทำน้ำร้อนจ่ายให้กับห้องพัก ห้องครัว และห้องซักผ้า

Bussakorn Wing มีถังเก็บน้ำขนาด 288 ลูกบาศก์เมตร

### 1.4.2 ระบบบำบัดน้ำทิ้ง

กิจกรรมต่างๆ จะถูกส่งเข้าระบบระบายน้ำแบบแยก ระบบท่อแยกมีดังนี้

- ก) น้ำทิ้งจากครัวจะถูกส่งไปยังบ่อดักไขมันก่อนเข้าระบบบำบัด
- ข) น้ำทิ้งจากส้วมจะแยกท่อน้ำทิ้งอื่นๆ เช่น น้ำอาบ น้ำซักล้าง ฯลฯ ลงสู่บ่อเกรอะ ซึ่งมีช่วงเวลาพักตัว 24 ชั่วโมง น้ำส่วนบน (Supernatant) จะถูกสูบเข้าสู่ระบบบำบัดต่อไป
- ค) น้ำฝนจากหลังคาและอาคารชั้นต่างๆ จะระบายออกสู่ท่อระบายน้ำฝน (Gutter Drain) โดยมีท่อแยกต่างหากจากท่อระบายน้ำทิ้ง และน้ำโสโครก แล้วระบายตามรางระบายน้ำฝนขนาดกว้าง 0.5 เมตร ลึกอย่างน้อย 30 ซม. และการระบายน้ำฝนในบริเวณโครงการก็ได้จัดให้มีระบบระบายน้ำฝน โดยมีรางรับน้ำฝนจากหลังคาและอาคารต่างๆ แล้วไหลผ่านสู่ท่อระบายน้ำฝนรอบตัวอาคาร ซึ่งวางลาดเอียงไปทางด้านหลังด้วยความลาดชัน 1:500 มีขนาดกว้าง 0.5 เมตร ลึก 0.3 เมตร จากระดับพื้นดิน ปริมาณน้ำฝนสูงสุดต่อวัน คาดว่าจะมีปริมาณ 320 ลบ.ม. ปริมาณน้ำฝนส่วนเกินจากการใช้น้ำตามปกติซึ่งเป็นอัตรา 340 ลบ.ม./วัน จะไหลมากักเก็บยังถังเก็บน้ำสำรองขนาด 800 ลบ.ม. ในกรณีที่ถังเก็บน้ำสำรองไม่สามารถกักเก็บปริมาณน้ำฝนส่วนเกินนี้ได้ น้ำฝนส่วนนี้จะไหลลงไปยังลายซีท เพื่อซึมสู่พื้นดินธรรมชาติ
- ง) น้ำ Backwash Water จากระบบ Pressure Sand Filter ซึ่งจะมีตะกอนปะปนมาจึงนำไปผ่าน Sand Dying bed แล้วปล่อยให้ซึมลงดินไป

ปริมาณน้ำเสียจากโครงการจะมีประมาณ 400 ลบ.ม./วัน โดยคิดค่าบีโอดีเฉลี่ยประมาณ 250 มก./ลิตร คิดเป็นปริมาณ BOD Load เท่ากับ 67.75 กก./วัน ทางโครงการเลือกใช้ระบบ Extended Activated Sludge ซึ่งมีประสิทธิภาพบำบัดน้ำเสียมากกว่า 95%

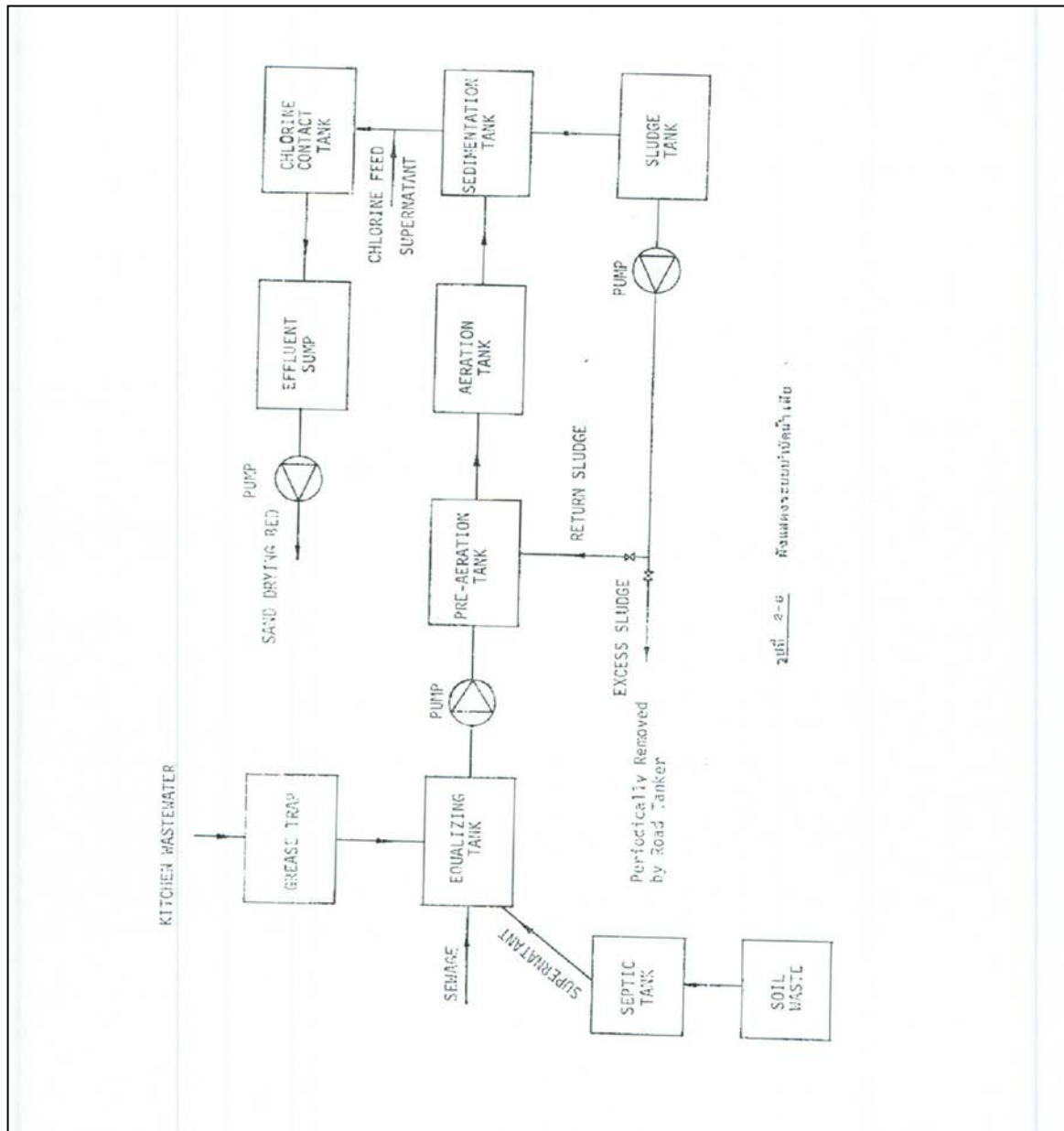

รูปที่ 1.3 แผนผังระบบบำบัดน้ำเสีย

ระบบบำบัดน้ำเสียรวมของโครงการประกอบด้วย

- บ่อดักไขมัน
- บ่อเกรอะ
- Equalizing Tank
- บ่อเติมอากาศ



- ระบบฆ่าเชื้อ



รูปที่ 1.4 ระบบบำบัดน้ำเสีย

น้ำเสียจากฝั่ง Busakorn จะถูกรวบรวมและเข้าสู่ถังบำบัดน้ำเสียสำเร็จรูป รุ่น AMC-130 ซึ่งสามารถรองรับและบำบัดน้ำเสียได้ 130 ลูกบาศก์เมตร/วัน ซึ่งเพียงพอสำหรับน้ำเสียที่เกิดขึ้น



รูปที่ 1.5 ระบบบำบัดน้ำเสีย รุ่น AMC-130

### 1.4.3 ระบบระบายน้ำฝน

น้ำฝนจากหลังคาและอาคารต่างๆ จะไหลลงรางรับน้ำฝนผ่านสู่ท่อระบายน้ำฝนรอบตัวอาคาร รางน้ำฝนวางในลักษณะลาดเอียงจากพื้นที่ด้านหน้าลงสู่พื้นที่ด้านหลังมีความลาดชัน 1:500 เพื่อนำไปรวมเก็บในถังสำรอง

### 1.4.4 ระบบกำจัดขยะมูลฝอย

ทางโรงแรมได้จัดเตรียมห้องพักขยะไว้ในบริเวณอาคารชั้นหนึ่ง จำนวน 3 ห้อง โดยเป็นขนาดพื้นที่ 20 ตร.ม. จำนวน 2 ห้อง และขนาดพื้นที่ 10 ตร.ม. จำนวน 1 ห้อง ห้องใหญ่สองห้องนี้จะใช้เก็บขยะแห้ง ส่วนห้องเล็กจะใช้สำหรับเก็บขยะเปียกโดยทำเป็นห้องเย็นเพื่อป้องกันการย่อยสลาย (Decompositions) ของขยะซึ่งจะก่อให้เกิดกลิ่นรบกวนขยะที่เก็บไว้ในห้องเก็บขยะนี้ทางโรงแรมประสานงานให้เทศบาลเมืองดำเนินการเก็บขนขยะในโรงแรมทุกวัน

#### 1.4.5 ระบบป้องกันอัคคีภัย

ระบบการป้องกันอัคคีภัย ภายในบริเวณโรงแรมแบ่งออกได้เป็น 2 ส่วน คือ

##### ก. ระบบสัญญาณไฟฉุกเฉิน

ติดตั้งในทุกชั้นของอาคาร (6 ชั้น) ชั้นละ 1 ชุด ในแต่ละชุดมีระบบสัญญาณไฟ 3 แบบ คือ Flow Switch (FS), Supervisory Switch (SS) และ Heat Detector (H) รวมทั้งสิ้น 48 เซต เมื่อเกิดไฟไหม้จุดใดจุดหนึ่งในตัวอาคาร ระบบสัญญาณไปยังแผงควบคุมกลาง (Fire Alarm Control Panel with Graphic Annincoator) ในห้องเครื่องชั้นล่าง จากนั้นจะมีสัญญาณเตือนภัยอัตโนมัติเตือนให้ทุกคนในบริเวณรับรู้เหตุการณ์

##### ข. ระบบน้ำดับเพลิง

จะสูบน้ำจากบ่อเก็บน้ำ (Underground Tank) ผ่านท่อขนาด 8 นิ้ว แล้วแยกเป็น 2 ส่วน ส่วนหนึ่งผ่านไปตามท่อฝังดินขนาด 6 นิ้ว ซึ่งเดินรอบรอบอาคาร จ่ายน้ำให้กับ Fire Host และ Sprinkler ซึ่งติดตั้งอยู่ทุกชั้นของอาคาร โดยมี Fire Host 26 แห่ง แบ่งเป็นชั้นที่ 1 จำนวน 8 แห่ง ชั้นที่ 2 จำนวน 6 แห่ง ชั้นที่ 3 จำนวน 7 แห่ง ชั้นที่ 4 จำนวน 1 แห่ง ชั้นที่ 5 และ 6 ชั้นละ 2 แห่ง Sprinkler 12 แห่ง แบ่งเป็นชั้นที่ 1, 2 และ 3 ชั้นละ 3 แห่ง ชั้น 4, 5, 6 ชั้นละ 1 แห่ง โดยใช้น้ำจากถังเก็บน้ำจากดาดฟ้า ขนาด 100 ลบ.ม. เป็นแหล่งจ่ายน้ำ



รูปที่ 1.6 ระบบป้องกันอัคคีภัย

#### 1.4.6 ระบบระบายอากาศและความร้อนจากครัวและจาก Boiler

การระบายอากาศและความร้อนจากห้องครัว พื้นที่ห้องครัวอยู่ค่อนข้างด้านหลังของอาคารรอง ซึ่งอยู่ทางด้านซ้ายของอาคารหลัก ส่วนที่ 41-42 การระบายอากาศ ประกอบด้วยเครื่องดูดอากาศ (Hood) 4 ตัว แต่ละตัวมีพัดลมดูดอากาศ (Exhaust Fan) มีกำลังดูด 10,000 ลบ. ฟุต/นาทีก โดยดูดมาตามท่อในแนวเพดานชั้นล่างจนถึงส่วนที่ 29 ซึ่งเป็นบริเวณอาคาร 7 ชั้นแล้วต่อท่อในแนวตั้งขึ้นไประบายออกที่ชั้น 7 ถึงแม้ว่าห้องครัวจะอยู่บริเวณอาคารติดถนนทวิวงศ์ การออกแบบห้องครัวกับปล่องระบายอากาศที่พื้นที่ต่างกันขึ้นอยู่กับความเหมาะสมของการจัดสรรสถานที่ของพื้นที่ชั้นที่ 1 และการระบายควันและความร้อนจากห้องครัวไปออกที่ชั้น 7 ก็เป็นการแก้ปัญหาผลกระทบเรื่องกลิ่นรบกวนที่จะเกิดแก่ผู้พักที่ชั้นต่ำลงมา และผู้พักอาศัยในบริเวณใกล้เคียงเนื่องจากบริเวณพื้นที่ข้างเคียงเป็นเรือนพักขนาด 1-2 ชั้น เท่านั้น

การระบายความร้อน boiler ปริมาณไอน้ำจาก boiler จะนำไปใช้โดยตรงที่ห้องครัว และห้องซักผ้า และนำไปใช้ผลิตน้ำร้อนที่ Hot Water Generator สำหรับห้องครัวและห้องซักผ้า การใช้ไอน้ำจากระบบ boiler นี้เป็นระบบปิด มิได้มีส่วนไอน้ำสูญเสีย ส่วนการต้มน้ำใน boiler นั้นใช้น้ำมันเตาเป็นเชื้อเพลิง ซึ่งมีควันจากการเผาไหม้ระบายออกไปตามปล่องไปปล่อยที่ดาดฟ้าชั้น 7 โดยปล่องมีขนาดเส้นผ่าศูนย์กลาง 40 ซม. ความสูงของปล่องจากระดับหลังคา (Stack height) เป็น 3 เมตร

#### 1.4.7 ระบบปรับอากาศ

ระบบปรับอากาศเป็นแบบระบบปรับอากาศส่วนกลางโดยใช้น้ำหมุนเวียน (Central Air Conditioning with Chilled Water System) ระบบปรับอากาศนี้เป็นระบบปิด (Closed Circuit) ประกอบด้วย เครื่องกำเนิดความเย็นโดยใช้น้ำ (Water Chiller) กับเครื่องควบแน่น (Condenser) 4 ชุด ติดตั้งอยู่ในห้องเครื่อง และหอหล่อเย็น (Cooling Tower) 4 ชุด บนชั้นดาดฟ้า น้ำบางส่วนจากหอหล่อเย็นจะระบายผ่านรางน้ำฝน (Roof Drain) ลงสู่ชั้นล่าง ผ่านลงท่อระบายน้ำต่อไป

#### 1.4.8 ระบบไฟฟ้า

ทางโครงการจะใช้ไฟฟ้าจากการไฟฟ้าภูเก็ต (33 KV 3-Phase 3-Wire 50 Hz) จากถนนเลียบชายหาดกับติดตั้งหม้อแปลง (Transformer) ขนาด 1,250 KVA 33 KV/400/230 V, 3-Phase 4-Wire, 50 Hz จำนวน 2 ตัว เพื่อจ่ายไปสำหรับระบบทำความเย็นและไฟฟ้าแสงสว่างภายในบริเวณโครงการ

นอกจากนี้ทางโครงการยังได้จัดเตรียมเครื่องปั่นไฟ (Emergency Generator) ขนาด 550 KW (688 kVa) 380/220 V 3-Phase, 4-Wire 50 Hz ไว้สำหรับกรณีฉุกเฉิน

#### 1.4.9 ระบบการจราจร

ระบบจราจรของโรงแรมมีถนนเลียบชายหาดเชื่อมถนนทวิวงส์ผ่านพื้นที่ด้านทิศตะวันตกของโครงการเป็นถนนลาดยาง (Asphaltic Road) ผิวจราจรกว้างประมาณ 5 ม. และไหล่ทางด้านละประมาณ 4 ม. เป็นถนนเส้นเดียวที่เลียบชายหาดปาดทอง ทางด้านทิศใต้ของพื้นที่ด้านหน้าโรงแรมมีถนนซอยสาธารณะ มีผิวจราจรกว้างประมาณ 8.5 ม. เป็นถนนคอนกรีตยาวประมาณ 290 ม. ไปสุดที่บริเวณสวนท้ายของพื้นที่โครงการ ทางด้านหลังของพื้นที่โครงการทางทิศตะวันตกมีถนนสาธารณะ มีผิวจราจรประมาณ 8 ม.ตัดผ่าน ซี่งถนนสองร้อยปี

โรงแรมจะใช้ถนนซอยทางด้านหน้าโรงแรม (ทิศใต้ของพื้นที่โครงการ) เป็นถนนเข้าออกโรงแรม โดยจัดที่จอดรถไว้บริเวณพื้นที่ส่วนหน้าของโรงแรมประมาณ 2,800 ตร.ม. ซึ่งจอดรถได้ประมาณ 91 คัน บริเวณทางเข้าออกเป็นถนนขนาดกว้าง มีวงเวียนขนาดเส้นผ่าศูนย์กลาง 20 เมตร ผิวจราจร 5 เมตร สำหรับเป็นทางผ่านไปยังที่จอดรถ



รูปที่ 1.7 ระบบการจราจร

#### 1.4.10 ระบบรักษาความปลอดภัย

โรงแรมจะได้จัดให้มียามคอยตรวจตราความสงบอยู่ประจำตลอด 24 ชั่วโมง นอกจากนี้ยังมีบริการฝากของมีค่าแก่ผู้ที่มาใช้บริการของโรงแรมด้วย

## บทที่ 2

---

การปฏิบัติตามมาตรการป้องกันและแก้ไข  
ผลกระทบสิ่งแวดล้อม

## บทที่ 2



### การปฏิบัติตามมาตรการป้องกันและแก้ไขผลกระทบสิ่งแวดล้อม

#### 2.1 การปฏิบัติตามมาตรการป้องกันและแก้ไขผลกระทบสิ่งแวดล้อม

ตารางที่ 2.1 ผลการปฏิบัติตามมาตรการป้องกันและแก้ไขผลกระทบสิ่งแวดล้อม

องค์ประกอบสิ่งแวดล้อม / ผลกระทบต่อสิ่งแวดล้อม	มาตรการป้องกันและแก้ไขผลกระทบสิ่งแวดล้อม	การปฏิบัติตามมาตรการป้องกันและแก้ไขผลกระทบสิ่งแวดล้อม	ปัญหา อุปสรรคและข้อเสนอแนะ
1. ทรัพยากรสิ่งแวดล้อมทางกายภาพ 1.1 ลักษณะภูมิประเทศ	- ไม่มีการเปลี่ยนแปลงลักษณะภูมิประเทศ	- ไม่มีการเปลี่ยนแปลงลักษณะภูมิประเทศ	- ไม่มีปัญหาและอุปสรรค
1.2 ภูมิอากาศ / คุณภาพอากาศ - ทางโครงการมีระบบระบายอากาศจากแหล่งกำเนิดภายในอาคารออกทางปล่องบนหลังคาและมีการออกแบบรูปแบบอาคารให้สอดคล้องกับสภาพพื้นที่จึงไม่มีผลกระทบต่อคุณภาพอากาศ และเสียง	- ตรวจสอบการทำงานของระบบระบายอากาศให้ทำงานอย่างมีประสิทธิภาพ	- ปฏิบัติตามมาตรการ โครงการมีเจ้าหน้าที่แผนกวิศวกรรมตรวจสอบการทำงานของระบบระบายอากาศให้ทำงานอย่างมีประสิทธิภาพ หากพบว่าการทำงานที่ผิดปกติ จะดำเนินการซ่อมแซมหรือแก้ไขทันที	- ไม่มีปัญหาและอุปสรรค
1.3 คุณภาพน้ำผิวดิน - ปริมาณน้ำเสียจากโครงการที่เพิ่มขึ้นประมาณ 180 ลบ.ม./วัน	- ตรวจสอบระบบรวบรวมและบำบัดน้ำเสียขั้นต้นของโครงการให้มีประสิทธิภาพและ	- ปฏิบัติตามมาตรการ โครงการโครงการมีเจ้าหน้าที่แผนกวิศวกรรมตรวจสอบ	- ไม่มีปัญหาและอุปสรรค

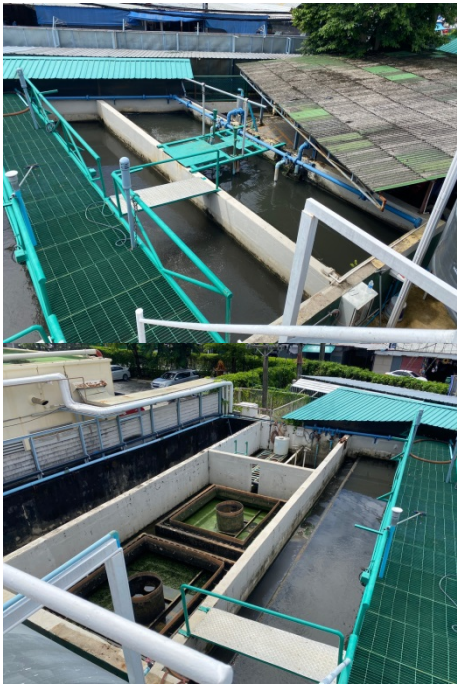

องค์ประกอบสิ่งแวดล้อม / ผลกระทบต่อสิ่งแวดล้อม	มาตรการป้องกันและแก้ไขผลกระทบสิ่งแวดล้อม	การปฏิบัติตามมาตรการป้องกันและแก้ไขผลกระทบสิ่งแวดล้อม	ปัญหา อุปสรรคและข้อเสนอแนะ
<p>จะถูกรวบรวมเข้าสู่ระบบรวบรวมและบำบัดน้ำเสียรวมของเทศบาลป่าตอง เพื่อบำบัดให้ได้ตามมาตรฐานก่อนระบายออกสู่แหล่งน้ำธรรมชาติ จึงมีผลกระทบในระดับต่ำ</p> 	<p>สามารถทำงานได้อย่างต่อเนื่องเพื่อลดภาระการบำบัดน้ำเสียของเทศบาลป่าตอง</p> 	<p>ระบบรวบรวมและบำบัดน้ำเสียให้มีประสิทธิภาพและสามารถทำงานได้</p> <ul style="list-style-type: none"> <li>- โรงมอดดตดงถงบมบดน้ำเสยแอรอดแมกชร่น AMC-130 ซ่งสามารถบมบดน้ำเสยได้ 130 ลูกบาศก์เมตร/วัน รอดรับน้ำเสยที่เกดข่นจากฝ่ง Busakorn ท้งหมด</li> </ul> 	

องค์ประกอบสิ่งแวดล้อม / ผลกระทบต่อสิ่งแวดล้อม	มาตรการป้องกันและแก้ไขผลกระทบสิ่งแวดล้อม	การปฏิบัติตามมาตรการป้องกันและแก้ไขผลกระทบสิ่งแวดล้อม	ปัญหา อุปสรรคและข้อเสนอแนะ
1.4 คุณภาพน้ำใต้ดิน	- ไม่มีผลกระทบสิ่งแวดล้อม	- ไม่มีผลกระทบสิ่งแวดล้อม	- ไม่มีผลกระทบสิ่งแวดล้อม
1.5 ลักษณะทางอุทกธรณี - มีการนำน้ำใต้ดินขึ้นมาใช้ในโครงการประมาณวันละ 150 ลบ.ม.	- ไม่มีผลกระทบสิ่งแวดล้อม	- ไม่มีผลกระทบสิ่งแวดล้อม	- ไม่มีผลกระทบสิ่งแวดล้อม
2. ทรัพยากรสิ่งแวดล้อมทางชีวภาพ 2.1 นิเวศวิทยานก - สูญเสียพื้นที่สีเขียวและพืชพรรณในบริเวณบริเวณที่จะทำการก่อสร้าง	- ควรมีการจัดพื้นที่สีเขียวและปลูกต้นไม้ประดับทดแทนโดยเน้นพันธุ์ไม้ที่อยู่ในที่เดิม	- ปฏิบัติตามมาตรการ โครงการมีพื้นที่สีเขียวภายในโครงการ	- ไม่มีปัญหาและอุปสรรค
			



องค์ประกอบสิ่งแวดล้อม / ผลกระทบต่อสิ่งแวดล้อม	มาตรการป้องกันและแก้ไขผลกระทบต่อสิ่งแวดล้อม	การปฏิบัติตามมาตรการป้องกันและแก้ไขผลกระทบต่อสิ่งแวดล้อม	ปัญหา อุปสรรคและข้อเสนอแนะ
<p>2.2 นิเวศวิทยาทางน้ำ</p> <ul style="list-style-type: none"> <li>- โครงการจะระบายน้ำเสียเข้าสู่ระบบบำบัดน้ำเสียรวมของ ทม.ปาดอง ซึ่งจะมีการบำบัดให้ได้มาตรฐานก่อนปล่อยลงสู่คลองปากบาง ดังนั้นผลกระทบต่อสิ่งมีชีวิตในคลองปากบางและชายฝั่งทะเลจึงอยู่ในระดับต่ำ</li> </ul>  	 	<ul style="list-style-type: none"> <li>- โครงการมีระบบบำบัดน้ำเสียภายในโครงการ ก่อนปล่อยน้ำทิ้งออกสู่ท่อระบายน้ำของเทศบาลเมืองปาดอง ซึ่งจะถูกรวบรวมไปสู่ระบบบำบัดน้ำเสียรวมของเทศบาลเมืองปาดองเพื่อบำบัดอีกครั้ง โรงบำบัดตั้งถึงบำบัดน้ำเสีย แอโรแมกซ์ รุ่น AMC-130 ซึ่งสามารถบำบัดน้ำเสียได้ 130 ลูกบาศก์เมตร/วัน รองรับน้ำเสียที่เกิดขึ้นจากฝั่ง Busakorn ทั้งหมด</li> </ul> 	<ul style="list-style-type: none"> <li>- ไม่มีปัญหาและอุปสรรค</li> </ul>  

องค์ประกอบสิ่งแวดล้อม / ผลกระทบต่อสิ่งแวดล้อม	มาตรการป้องกันและแก้ไขผลกระทบต่อสิ่งแวดล้อม	การปฏิบัติตามมาตรการป้องกันและแก้ไขผลกระทบต่อสิ่งแวดล้อม	ปัญหา อุปสรรคและข้อเสนอแนะ
<p>3. คุณค่าการใช้ประโยชน์ของมนุษย์</p> <p>3.1 การใช้ประโยชน์ที่ดิน</p> <ul style="list-style-type: none"> <li>- บริเวณใกล้เคียงทางด้านทิศตะวันออกอาจมีการเปลี่ยนแปลงโดยมีการขยายตัวด้านพาณิชยกรรม ธุรกิจบริการต่างๆ</li> </ul>	<ul style="list-style-type: none"> <li>- ไม่มีผลกระทบต่อสิ่งแวดล้อม</li> </ul>	<ul style="list-style-type: none"> <li>- ไม่มีผลกระทบต่อสิ่งแวดล้อม</li> </ul>	<ul style="list-style-type: none"> <li>- ไม่ มี ผล ร ะ ท บ สิ่งแวดล้อม</li> </ul>
<p>3.2 การคมนาคมขนส่ง</p> <ul style="list-style-type: none"> <li>- รถที่เข้า-ออกโรงแรม จะใช้ทางหลวงหมายเลข 4029 และถนนราษฎร์อุทิศ 200 ปี แต่สภาพการจราจรบนถนน(V/C Ratio)ของถนนทั้งสองสายยังมีสภาพคล่องตัว การเพิ่มปริมาณจราจรจากโครงการจึงเป็นผลกระทบในระดับต่ำ</li> </ul>	<ul style="list-style-type: none"> <li>- จัดพนักงานอำนวยความสะดวกด้านการจราจรบริเวณประตูทางเข้า-ออกโรงแรม</li> </ul>  <ul style="list-style-type: none"> <li>- ติดตั้งป้ายเตือนบนถนนราษฎร์อุทิศ 200 ปี บริเวณทางโค้งใกล้ประตูเข้า-ออกของ</li> </ul>	<ul style="list-style-type: none"> <li>- ปฏิบัติตามมาตรการ โครงการมีเจ้าหน้าที่รักษาความปลอดภัยคอยอำนวยความสะดวกด้านการจราจรบริเวณประตูทางเข้า - ออกโรงแรม</li> </ul>  <ul style="list-style-type: none"> <li>- ไม่ปฏิบัติตามมาตรการ โครงการไม่มีป้ายเตือนบนถนนราษฎร์อุทิศ 200 ปี</li> </ul>	<ul style="list-style-type: none"> <li>- ไม่มีปัญหาและอุปสรรค</li> </ul>  <ul style="list-style-type: none"> <li>- ไม่มีปัญหาและอุปสรรค</li> </ul>

องค์ประกอบสิ่งแวดล้อม / ผลกระทบต่อสิ่งแวดล้อม	มาตรการป้องกันและแก้ไขผลกระทบสิ่งแวดล้อม	การปฏิบัติตามมาตรการป้องกันและแก้ไขผลกระทบสิ่งแวดล้อม	ปัญหา อุปสรรคและข้อเสนอแนะ
	โรงแรม เพื่อให้ผู้ใช้เส้นทางชะลอความเร็วและระมัดระวัง	บริเวณทางโค้งใกล้ประตูเข้า-ออกของโรงแรม	
<p>3.3 สาธารณูปโภค</p> <ul style="list-style-type: none"> <li>- ไฟฟ้า : ไม่มีผลกระทบ</li> <li>- น้ำประปา : ความต้องการใช้น้ำประปาของโครงการเฉลี่ยวันละ 200 ลบ.ม. ปัจจุบันสำนักงานการประปาส่วนภูมิภาคของภูเก็ตมีกำลังผลิตวันละ 24,000 ลบ.ม. จึงจ่ายน้ำได้เพียงพอ</li> <li>- โทรศัพท์ : จำนวนหมายเลขที่โครงการต้องการเมื่อมีการขยายซึ่งชุมสายโทรศัพท์ป่าตอง(พ.ศ. 2542) ยังคงเหลือเลขหมายให้บริการ 1,190 เลขหมาย</li> </ul>		<ul style="list-style-type: none"> <li>- โครงการใช้ไฟฟ้าจากการไฟฟ้าส่วนภูมิภาคจังหวัดภูเก็ต</li> <li>- โครงการใช้น้ำจากการประปาส่วนภูมิภาค ในกรณีที่น้ำไม่เพียงพอโครงการจะชื้อน้ำจากรถน้ำเอกชน และโครงการมีการตรวจวิเคราะห์คุณภาพน้ำใช้ของโครงการ</li> <li>- ระบบโทรศัพท์ โครงการใช้บริการเลขหมายโทรศัพท์จากองค์การโทรศัพท์จังหวัดภูเก็ต</li> </ul>	<ul style="list-style-type: none"> <li>- ไม่มีปัญหาและอุปสรรค</li> <li>- ไม่มีปัญหาและอุปสรรค</li> <li>- ไม่มีปัญหาและอุปสรรค</li> </ul>
<p>3.4 การจัดการขยะมูลฝอย</p> <ul style="list-style-type: none"> <li>- มีปริมาณขยะมูลฝอยเกิดขึ้นรวมประมาณ 751 กก./วัน ซึ่งจะส่งผล</li> </ul>	<ul style="list-style-type: none"> <li>- ทางโครงการต้องประสานงานกับเทศบาลป่าตองให้มาเก็บขยะมูลฝอยทุกวัน</li> </ul>	<ul style="list-style-type: none"> <li>- ปฏิบัติตามมาตรการ เทศบาลเมืองป่าตองเข้ามาเก็บขยะในโครงการทุกวัน</li> </ul>	<ul style="list-style-type: none"> <li>- ไม่มีปัญหาและอุปสรรค</li> </ul>



องค์ประกอบสิ่งแวดล้อม / ผลกระทบต่อสิ่งแวดล้อม	มาตรการป้องกันและแก้ไขผลกระทบสิ่งแวดล้อม	การปฏิบัติตามมาตรการป้องกันและแก้ไขผลกระทบสิ่งแวดล้อม	ปัญหา อุปสรรคและข้อเสนอแนะ
<p>ให้เทศบาลป่าตองรวบรวมเก็บขนไป โดยปัจจุบันเทศบาลป่าตองมีความสามารถเก็บขนได้ 55.53 ตัน/วัน แต่มีขยะที่เก็บขนสูงสุดประมาณ 45 ตัน/วัน จึงมีความสามารถเก็บขนขยะมูลฝอยของโครงการได้</p>	 <ul style="list-style-type: none"> <li>- ทางโครงการจะต้องมีการคัดแยกชนิดของขยะมูลฝอยเพื่อแยกส่งไปดำเนินการตามความเหมาะสม</li> </ul>	 <ul style="list-style-type: none"> <li>- ปฏิบัติตามมาตรการ โครงการมีการคัดแยกขยะออกเป็นประเภทต่างๆ ได้แก่ ขยะเปียก ขยะแห้ง ขยะรีไซเคิลและขยะจากสวน ก่อนจะแยกไปส่งไปกำจัดตามความเหมาะสม</li> </ul> 	 <ul style="list-style-type: none"> <li>- ไม่มีปัญหาและอุปสรรค</li> </ul>

องค์ประกอบสิ่งแวดล้อม / ผลกระทบต่อสิ่งแวดล้อม	มาตรการป้องกันและแก้ไขผลกระทบสิ่งแวดล้อม	การปฏิบัติตามมาตรการป้องกันและแก้ไขผลกระทบสิ่งแวดล้อม	ปัญหา อุปสรรคและข้อเสนอแนะ
	<ul style="list-style-type: none"> <li>- ทำความสะอาดห้องพักรับรองขยะมูลฝอยทุกครั้งหลังการจัดเก็บของเทศบาลปาดอง</li> </ul>	<ul style="list-style-type: none"> <li>- ปฏิบัติตามความเหมาะสม โครงการทำความสะอาดห้องพักรับรองขยะมูลฝอยทุกครั้ง ซึ่งมีแผนแม่บ้านเป็นผู้รับผิดชอบ</li> </ul>	<ul style="list-style-type: none"> <li>- ไม่มีปัญหาและอุปสรรค</li> </ul>
<p>3.5 การกำจัดน้ำเสียและสิ่งปฏิกูล</p> <ul style="list-style-type: none"> <li>- ปริมาณน้ำเสียที่เกิดจากกิจกรรมต่างๆของโรงแรมมีประมาณ 180.1 ลบ.ม./วัน ซึ่งจะถูกบำบัดเบื้องต้นโดยถังเกรอะ ซึ่งน้ำเสียที่ผ่านการบำบัดจะมีค่าการบำบัดทุกอินทรีย์ 31.5 กก.-BOD<sub>5</sub>/วัน จะส่งไปบำบัดยังระบบบำบัดน้ำเสียส่วนกลางของเทศบาลตำบลปาดองที่รับน้ำเสียได้ 5,625 ลบ.ม./วัน มีค่าการบำบัดทุกอินทรีย์ 850 กก.-BOD<sub>5</sub>/วัน ดังนั้นจึงสามารถรองรับปริมาณน้ำเสียของโครงการ</li> </ul>	<ul style="list-style-type: none"> <li>- ดูแลรักษาบ่อเกรอะให้อยู่ในสภาพใช้งานได้</li> <li>- ตรวจสอบระบบท่อรวบรวมน้ำเสีย</li> <li>- ทำการสูบน้ำมันจากท่อดักไขมันไปกำจัดทุกๆ 3-6 เดือน</li> </ul>	<ul style="list-style-type: none"> <li>- ปฏิบัติตามมาตรการ โครงการดูแลรักษาบ่อเกรอะให้อยู่ในสภาพใช้งานได้อยู่เสมอ และมีการดูแลก่อนในบ่อเกรอะเป็นประจำ ตามความเหมาะสม</li> <li>- ปฏิบัติตามมาตรการ โครงการมีเจ้าหน้าที่แผนวิศวกรรมตรวจสอบระบบท่อรวบรวมน้ำเสีย</li> <li>- ปฏิบัติตามมาตรการ โครงการสูบน้ำมันจากบ่อดักไขมันไปกำจัดเป็นประจำทุกเดือน</li> </ul>	<ul style="list-style-type: none"> <li>- ไม่มีปัญหาและอุปสรรค</li> </ul>

องค์ประกอบสิ่งแวดล้อม / ผลกระทบต่อสิ่งแวดล้อม	มาตรการป้องกันและแก้ไขผลกระทบสิ่งแวดล้อม	การปฏิบัติตามมาตรการป้องกันและแก้ไขผลกระทบสิ่งแวดล้อม	ปัญหา อุปสรรคและข้อเสนอแนะ
			
<p>3.6 การระบายน้ำและป้องกันน้ำท่วม</p> <ul style="list-style-type: none"> <li>- ปริมาณน้ำฝนที่ต้องระบายที่ค่าประมาณ 0.322 ลบ.ม./วินาที ซึ่งโครงการได้ก่อสร้างระบบน้ำและมีบ่อพักรับรอน้ำรอบโครงการทำให้ระบายน้ำรวดเร็วลงสู่ท่อระบายน้ำสาธารณะของเทศบาลตำบลป่าตอง ซึ่งยังรองรับน้ำได้</li> </ul>		<ul style="list-style-type: none"> <li>- โครงการมีบ่อหน่วงน้ำของโครงการ ดังนี้ Main Wing มีบ่อหน่วงน้ำ 2 บ่อ หน้า Time Keeper 1 บ่อ ขนาด 7.83 ลบ.ม. หน้าห้อง Chiller 1 บ่อ ขนาด 3.84 ลบ.ม. Busakorn มีบ่อหน่วงน้ำ 2 บ่อ ซึ่งอยู่บริเวณลานจอดรถ มีขนาด 360.87 และ 315.0 ลบ.ม.</li> </ul>	<ul style="list-style-type: none"> <li>- ไม่มีปัญหาและอุปสรรค</li> </ul>
<p>4. คุณค่าต่อคุณภาพชีวิต</p> <p>4.1 เศรษฐกิจและสังคม</p> <ul style="list-style-type: none"> <li>- มีความต้องการจ้างพนักงาน</li> </ul>	<ul style="list-style-type: none"> <li>- ควรพิจารณาเลือกคนในท้องถิ่นให้เข้า</li> </ul>	<ul style="list-style-type: none"> <li>- ปฏิบัติตามมาตรการ โครงการมีการจ้าง</li> </ul>	<ul style="list-style-type: none"> <li>- ไม่มีปัญหาและอุปสรรค</li> </ul>

องค์ประกอบสิ่งแวดล้อม / ผลกระทบต่อสิ่งแวดล้อม	มาตรการป้องกันและแก้ไขผลกระทบสิ่งแวดล้อม	การปฏิบัติตามมาตรการป้องกันและแก้ไขผลกระทบสิ่งแวดล้อม	ปัญหา อุปสรรคและข้อเสนอแนะ
<p>ประมาณ 100คน</p> <ul style="list-style-type: none"> <li>จำนวนนักท่องเที่ยวที่เข้ามาใช้บริการที่เพิ่มขึ้นจะส่งผลกระทบต่อธุรกิจให้บริการด้านการท่องเที่ยว</li> </ul>	<p>ทำงานเป็นอันดับแรก เพื่อเป็นการกระจายรายได้สู่ท้องถิ่น</p>	<p>แรงงานในท้องถิ่นเข้าทำงานในโรงแรมซึ่งอัตราพนักงานในจังหวัดภูเก็ต : คนนอกพื้นที่ คิดเป็น 30 : 70</p>	
<p>4.2 อาชีวอนามัยและความปลอดภัย</p> <ul style="list-style-type: none"> <li>ทางโรงแรมได้ออกแบบระบบป้องกันอัคคีภัยตามมาตรฐาน NFPA และมาตรฐานอุตสาหกรรมไทย รวมทั้งได้จัดทำแผนป้องกันอัคคีภัย/ภาวะฉุกเฉิน และได้มีการฝึกซ้อมเป็นประจำ ดังนั้น จึงไม่เกิดผลกระทบในด้านความปลอดภัย</li> </ul>	<ul style="list-style-type: none"> <li>ทำการฝึกซ้อมแผนป้องกันอัคคีภัย/ภาวะฉุกเฉินประจำอย่างน้อยปีละ 1 ครั้ง</li> </ul>	<ul style="list-style-type: none"> <li>โครงการฝึกซ้อมดับเพลิงและฝึกซ้อมอพยพหนีไฟ เมื่อวันที่ 23 มิถุนายน 2566 และ วันที่ 27 พฤศจิกายน 2566 ดังเอกสารภาคผนวก ณ</li> </ul>	<ul style="list-style-type: none"> <li>ไม่มีปัญหาและอุปสรรค</li> </ul>

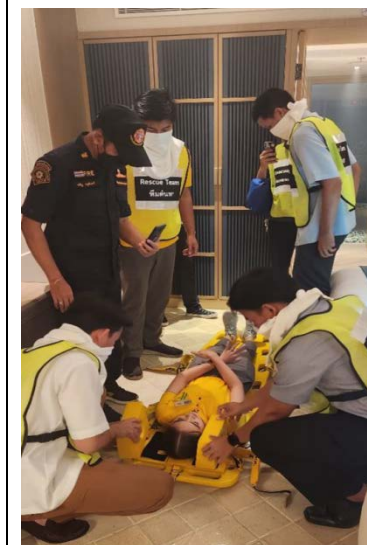



องค์ประกอบสิ่งแวดล้อม / ผลกระทบต่อสิ่งแวดล้อม	มาตรการป้องกันและแก้ไขผลกระทบสิ่งแวดล้อม	การปฏิบัติตามมาตรการป้องกันและแก้ไขผลกระทบสิ่งแวดล้อม	ปัญหา อุปสรรคและข้อเสนอแนะ
	 <ul style="list-style-type: none"> <li>- จัดเก็บถังก๊าซ LPG ตามข้อบังคับของกรมโยธาธิการ โดยจัดวางบนคอนกรีตเรียบ ผนังเป็นรังโปร่งมีโซ่รัดถึงยึดติดผนัง ติดตั้งถังดับเพลิงชนิดผงเคมีแห้ง ขนาด 6.8 กก. ติดตั้งเครื่อง Gas Detector และติดตั้งวาล์วฉุกเฉินที่ท่อเมนเพื่อตัดก๊าซทันทีที่ก๊าซรั่ว</li> </ul>	 <ul style="list-style-type: none"> <li>- ปฏิบัติตามมาตรการ โครงการจัดเก็บถังแก๊ส LPG โดยจัดวางบนคอนกรีตเรียบ ผนังเป็นรังโปร่งมีโซ่รัดถึงยึดติดผนัง ติดตั้งถังดับเพลิงชนิดผงเคมีแห้ง ติดตั้งเครื่อง Gas Detector และติดตั้งวาล์วฉุกเฉินที่ท่อเมนเพื่อตัดก๊าซทันทีที่ก๊าซรั่ว</li> </ul>	<ul style="list-style-type: none"> <li>- ไม่มีปัญหาและอุปสรรค</li> </ul>

องค์ประกอบสิ่งแวดล้อม / ผลกระทบต่อสิ่งแวดล้อม	มาตรการป้องกันและแก้ไขผลกระทบสิ่งแวดล้อม	การปฏิบัติตามมาตรการป้องกันและแก้ไขผลกระทบสิ่งแวดล้อม	ปัญหา อุปสรรคและข้อเสนอแนะ
			
<p>4.3 สาธารณสุข</p> <ul style="list-style-type: none"> <li>- ไม่มีผลกระทบด้านสาธารณสุข</li> </ul>	<ul style="list-style-type: none"> <li>- ไม่มีผลกระทบสิ่งแวดล้อม</li> </ul>	<ul style="list-style-type: none"> <li>- ไม่มีผลกระทบสิ่งแวดล้อม</li> </ul>	<ul style="list-style-type: none"> <li>- ไม่ มี ผล ร ะ ท บ สิ่งแวดล้อม</li> </ul>
<p>4.4 สุขทรียภาพและการท่องเที่ยว</p> <ul style="list-style-type: none"> <li>- ทางโครงการได้ออกแบบโรงแรมให้มีสถาปัตยกรรมที่สวยงามกลมกลืนกับสภาพแวดล้อม และเป็นไปตามข้อกำหนดเกี่ยวกับการก่อสร้างอาคาร จึงไม่ส่งผลกระทบกับทัศนียภาพ</li> </ul>		<ul style="list-style-type: none"> <li>- ปฏิบัติตามมาตรการ โครงการมีพื้นที่สีเขียวภายในโครงการและมีคนสวนดูแลพื้นที่สีเขียวในโครงการให้สวยงามอยู่เสมอ หากพบว่า ตายหรือเหี่ยวเฉาจะทำการเปลี่ยนหรือปลูกทดแทนใหม่ทันที</li> </ul>	<ul style="list-style-type: none"> <li>- ไม่มีปัญหาและอุปสรรค</li> </ul> 



## 2.2 รูปประกอบ



รูปที่ 2.1 บริเวณหน้าโครงการ ฝั่ง Bussakorn Wing (รูปถ่ายวันที่ 28 พฤศจิกายน พ.ศ. 2566)



รูปที่ 2.2 บริเวณหน้าโครงการ ฝั่ง Main Wing (รูปถ่ายวันที่ 28 พฤศจิกายน พ.ศ. 2566)



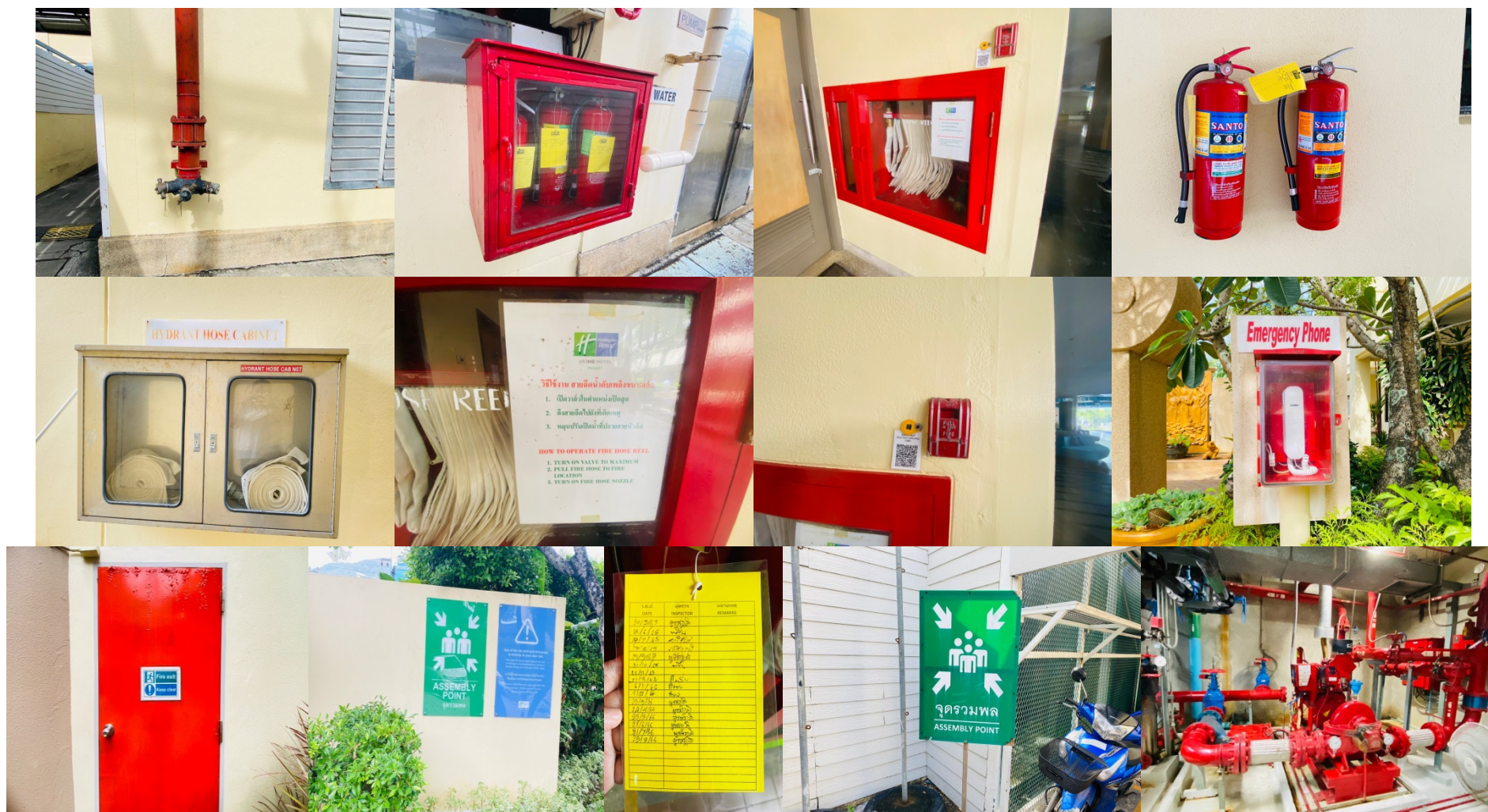

รูปที่ 2.3 อุปกรณ์ป้องกันและระงับอัคคีภัย (รูปถ่ายวันที่ 28 พฤศจิกายน พ.ศ. 2566)



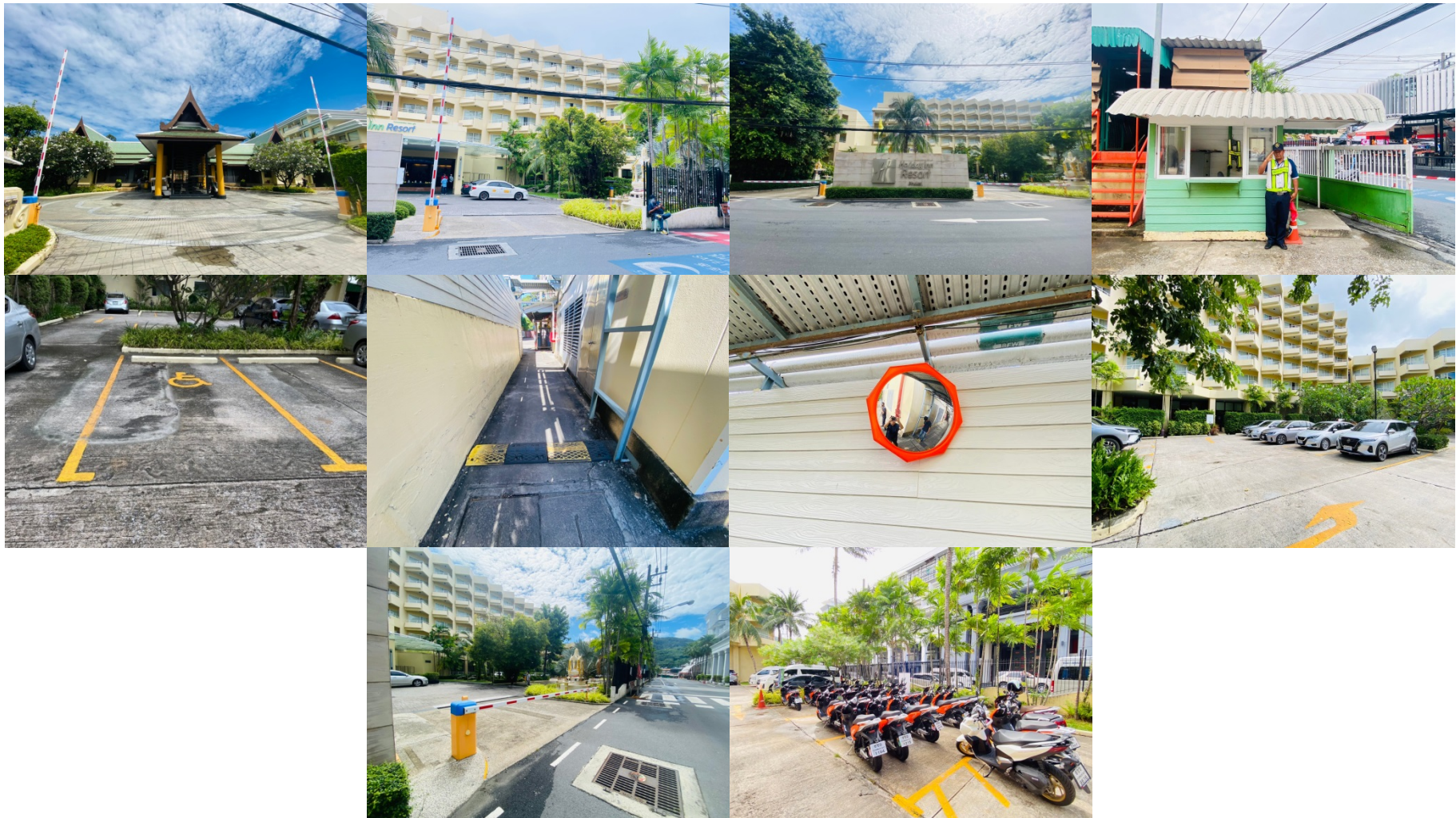

รูปที่ 2.4 การจราจรและลานจอดรถ (รูปถ่ายวันที่ 28 พฤศจิกายน พ.ศ. 2566)



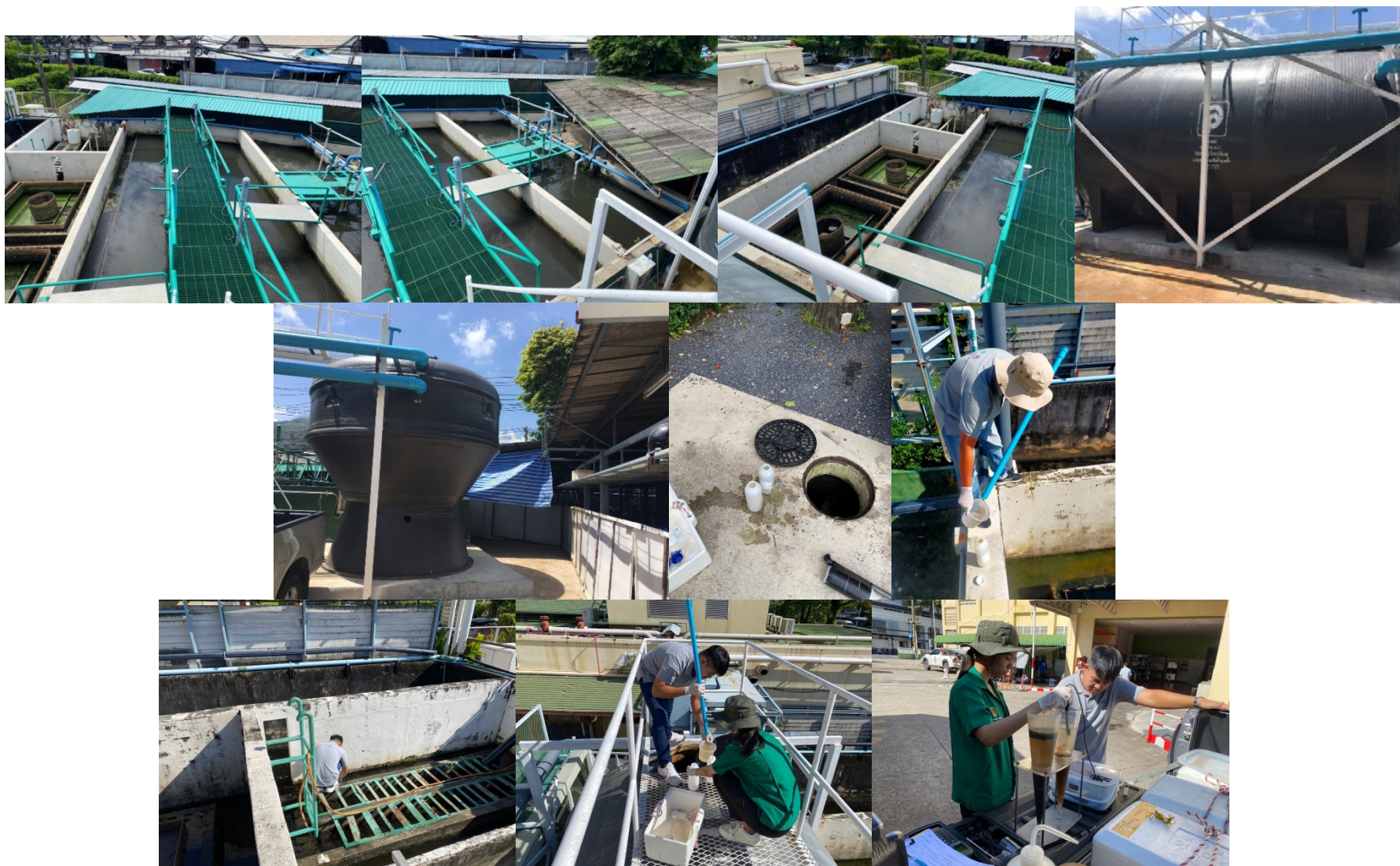

รูปที่ 2.5 ระบบบำบัดน้ำเสีย (รูปถ่ายวันที่ 28 พฤศจิกายน พ.ศ. 2566)





รูปที่ 2.6 การจัดการขยะ ที่พักขยะมูลฝอย (รูปถ่ายวันที่ 28 พฤศจิกายน พ.ศ. 2566)



รูปที่ 2.7 อุปกรณ์ความปลอดภัย บริเวณสระว่ายน้ำ (รูปถ่ายวันที่ 28 พฤศจิกายน พ.ศ. 2566)



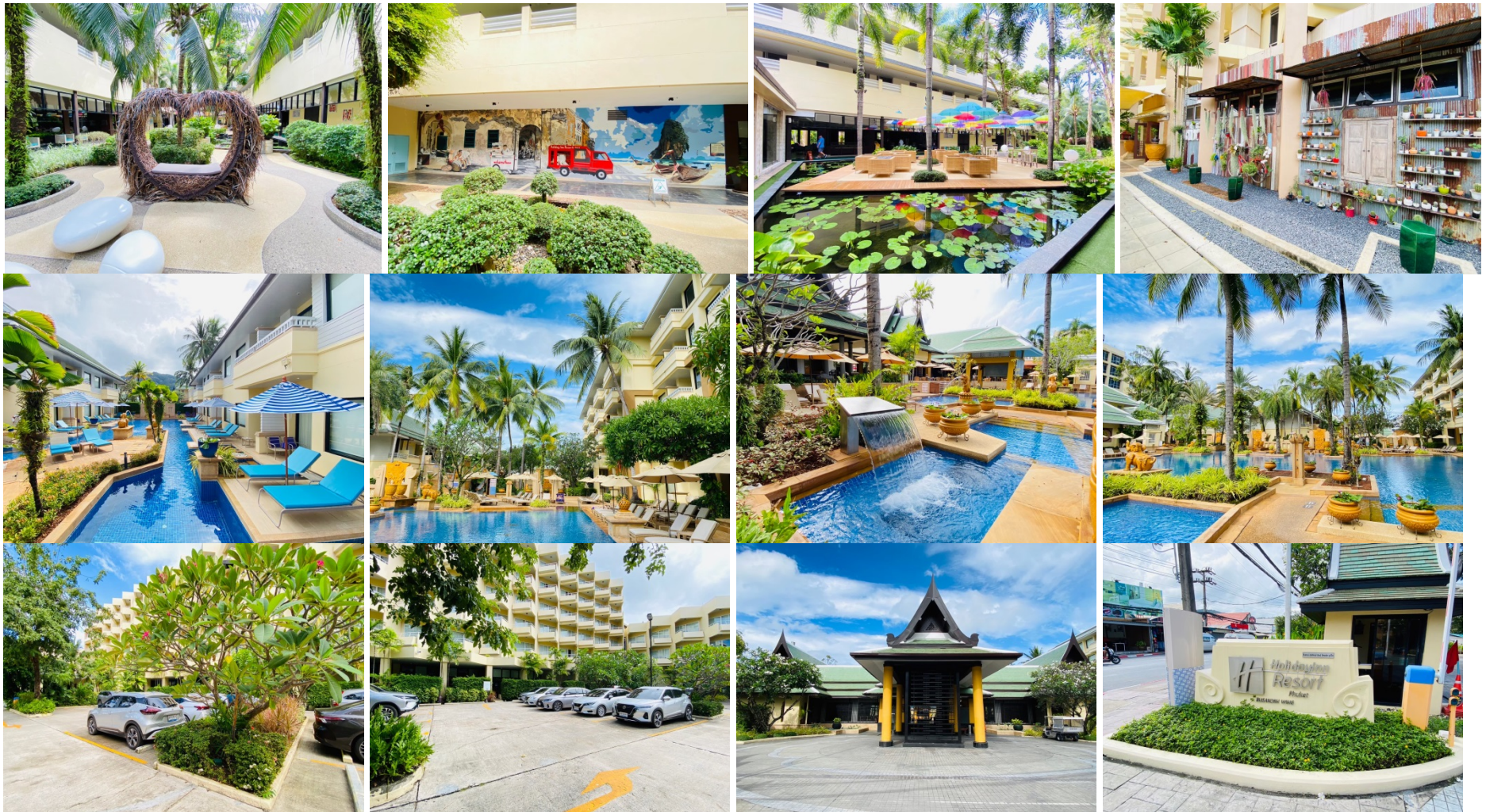

รูปที่ 2.8 การจัดภูมิทัศน์และพื้นที่สีเขียว (รูปถ่ายวันที่ 28 พฤศจิกายน พ.ศ. 2566)





รูปที่ 2.9 การฝึกซ้อมดับเพลิงขั้นต้น การดับเพลิงและซ้อมอพยพหนีไฟ (รูปถ่ายวันที่ 27 พฤศจิกายน พ.ศ. 2566)





รูปที่ 2.10 การซ้อมอพยพหนีภัยสึนามิ (รูปถ่ายวันที่ 10 สิงหาคม พ.ศ. 2566)

## บทที่ 3

---

การปฏิบัติตามมาตรฐานการติดตามตรวจสอบ

คุณภาพสิ่งแวดล้อม

## บทที่ 3

### การปฏิบัติตามมาตรการติดตามตรวจสอบคุณภาพสิ่งแวดล้อม

#### 3.1 การปฏิบัติตามมาตรการติดตามตรวจสอบคุณภาพสิ่งแวดล้อม

ตารางที่ 3.1 การปฏิบัติตามมาตรการติดตามตรวจสอบคุณภาพสิ่งแวดล้อม

ดัชนีคุณภาพสิ่งแวดล้อม	จุดเก็บตัวอย่าง	วิธีการตรวจสอบ	ความถี่	การปฏิบัติตามมาตรการ
<b>1. คุณภาพน้ำทิ้ง</b> - ความเป็นกรดต่าง - ค่าบีโอดี - ปริมาณของแข็งแขวนลอย - ไขมันและน้ำมัน - Total Coliform Bacteria - Fecal Coliform Bacteria	เก็บตัวอย่างน้ำทิ้งของโครงการก่อนระบายลงสู่ระบบรวบรวมน้ำเสียของระบบเทศบาลป่าตอง	ตามวิธีวิเคราะห์ของ Standard Methods	- ทุก 3 เดือน	- โครงการมีการวิเคราะห์คุณภาพน้ำทิ้งผ่านการบำบัดเป็นประจำทุกเดือน ผลวิเคราะห์แสดงดังตารางที่ 3.2 และมีการรายงาน ทส.1, ทส.2 ทางอิเล็กทรอนิกส์เป็นประจำทุกเดือน ดังเอกสารแสดงในภาคผนวก ข



### 3.2 ผลวิเคราะห์คุณภาพน้ำ

ตารางที่ 3.2 ผลวิเคราะห์คุณภาพน้ำทั้งการบำบัด ฝั่ง Main Wing

เดือน พารามิเตอร์	หน่วย	ม.ค. 66	ก.พ. 66	มี.ค. 66	เม.ย. 66	พ.ค. 66	มิ.ย. 66	ก.ค. 66	ส.ค. 66	ก.ย. 66	ต.ค. 66	พ.ย. 66	ธ.ค. 66	ค่า มาตรฐาน
pH at 25.0°C	-	6.57	6.38	7.07	6.87	6.37	6.31	6.55	6.61	6.13	7.14	6.89	7.18	5.0 – 9.0
Suspended Solids	mg/l	< 10	< 10	< 10	< 10	30	12	17	24	18	< 10	< 10	< 10	< 30.0
Sulfide	mg/l	0.14	< 0.1	0.13	0.27	0.13	0.13	0.27	0.80	0.27	0.40	0.67	0.53	< 1.0
TKN – Nitrogen	mg/l	2.24	9.52	2.24	6.72	2.24	5.60	5.60	21.28	6.44	6.72	2.24	4.31	< 35.0
Grease & Oil	mg/l	0.20	0.20	0.40	0.20	0.40	0.20	< 0.2	0.40	0.40	0.80	0.20	0.40	< 20.0
BOD	mg/l	3.70	2.44	3.84	7.55	17.18	10.05	11.90	17.75	7.48	5.48	8.08	4.08	< 20.0
Total Dissolved Solids	mg/l	393	393	416	229	204	192	234	445	387	479	428	462	< 500*
	(น้ำใช้) mg/l	263	193	329	116	71.1	70	106	259	253	253	285	264	-
Settleable Solids	mg/l	< 0.1	< 0.1	< 0.1	< 0.1	0.2	< 0.1	< 0.1	0.1	< 0.1	< 0.1	< 0.1	< 0.1	< 0.5
Total Coliform Bacteria	MPN/100ml	92,000	160,000	92,000	160,000	160,000	54,000	21,000	21,000	13,000	>160,000	>160,000	160,000	-
Fecal Coliform Bacteria	MPN/100ml	1,400	92,000	54,000	35,000	35,000	350	700	6,300	3,500	160,000	4,300	35,000	-
ลักษณะทางกายภาพ		ขุ่น มี ตะกอน	ขุ่น มี ตะกอน	ขุ่น มี ตะกอน	ขุ่น มี ตะกอน	ขุ่น มี ตะกอน	ขุ่น มี ตะกอน	ขุ่น มี ตะกอน	ขุ่น มี ตะกอน	ขุ่น มี ตะกอน	ขุ่น มี ตะกอน	ขุ่น มี ตะกอน	ขุ่น มี ตะกอน	

ค่ามาตรฐาน : เกณฑ์มาตรฐานสูงสุดตามมาตรฐานควบคุมการระบายน้ำทิ้งจากอาคารประเภท ก : โรงแรมที่มีจำนวนห้องสำหรับใช้เป็นห้องพักรวมกันทุกชั้นของอาคารหรือกลุ่มของอาคารตั้งแต่ 200 ห้องขึ้นไป ประกาศกระทรวงทรัพยากรธรรมชาติและสิ่งแวดล้อม เรื่อง กำหนดมาตรฐานควบคุมการระบายน้ำทิ้งจากอาคารบางประเภทและบางขนาด ลงวันที่ 7 พฤศจิกายน 2548 ประกาศในราชกิจจานุเบกษา เล่มที่ 122 ตอนที่ 125 ง วันที่ 29 ธันวาคม 2548

\* : เป็นค่าที่เพิ่มขึ้นจากปริมาณสารละลายในน้ำตามปกติ

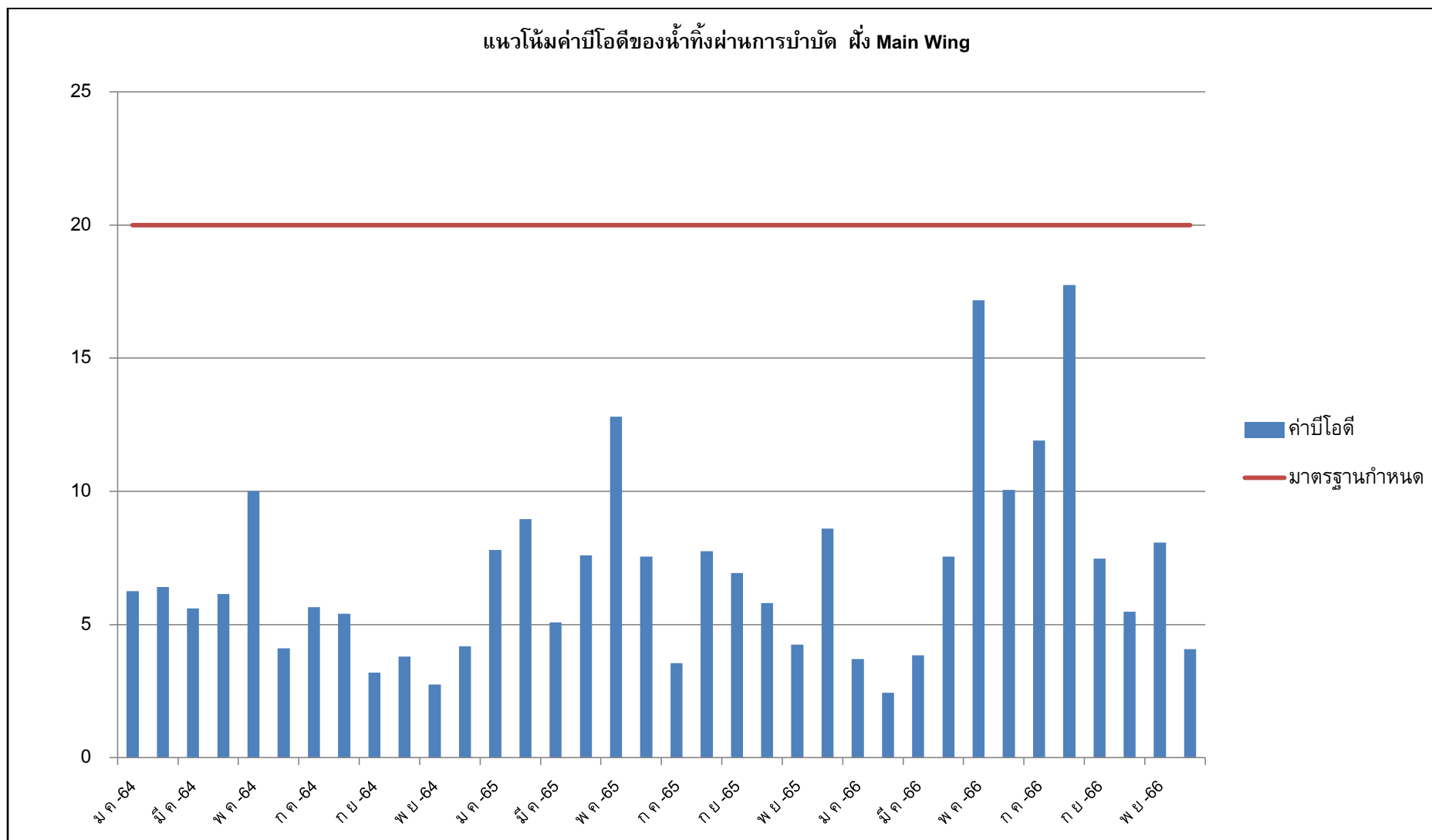

รูปที่ 3.1 แนวโน้มค่าบีไอดีของน้ำทิ้งผ่านการบำบัด ฝั่ง Main Wing



ตารางที่ 3.3 ผลวิเคราะห์คุณภาพน้ำทั้งผ่านการบำบัด ผัง Bussakorn

เดือน พารามิเตอร์	หน่วย	ม.ค. 66	ก.พ. 66	มี.ค. 66	เม.ย. 66	พ.ค. 66	มิ.ย. 66	ก.ค. 66	ส.ค. 66	ก.ย. 66	ต.ค. 66	พ.ย. 66	ธ.ค. 66	ค่า มาตรฐาน
pH at 25.0°C	-	-	7.03	-	-	6.74	6.17	6.69	6.69	6.99	7.31	6.09	7.42	5.0 – 9.0
Suspended Solids	mg/l	-	22	-	-	< 10	14	42	12	< 10	18	10	< 10	< 30.0
Sulfide	mg/l	-	0.40	-	-	< 0.10	0.13	0.27	0.80	0.40	0.93	0.27	0.53	< 1.0
TKN – Nitrogen	mg/l	-	34.16	-	-	19.60	11.76	24.08	17.92	1.40	21.84	9.52	23.15	< 35.0
Grease & Oil	mg/l	-	1.00	-	-	0.60	1.20	0.20	0.60	0.20	0.40	0.40	0.20	< 20.0
BOD	mg/l	-	18.40	-	-	19.60	16.05	19.65	18.75	3.72	12.68	9.36	4.42	< 20.0
Total Dissolved Solids	mg/l	-	388	-	-	259	224	269	320	440	442	417	445	< 500*
	(น้ำใช้) mg/l	-	193	-	-	71.1	70	106	259	253	353	285	264	-
Settleable Solids	mg/l	-	0.1	-	-	< 0.1	< 0.1	0.2	< 0.1	< 0.1	< 0.1	< 0.1	< 0.1	< 0.5
Total Coliform Bacteria	MPN/100ml	-	>160,000	-	-	>160,000	3,500	>160,000	>160,000	160,000	>160,000	2,800	35,000	-
Fecal Coliform Bacteria	MPN/100ml	-	21,000	-	-	>160,000	300	160,000	28,000	280	92,000	220	2,800	-
ลักษณะทางกายภาพ		-	ขุ่น มี ตะกอน	-	-	ขุ่น มี ตะกอน	ขุ่น มี ตะกอน	ขุ่น มี ตะกอน	ขุ่น มี ตะกอน	ขุ่น มี ตะกอน	ขุ่น มี ตะกอน	ขุ่น มี ตะกอน	ขุ่น มี ตะกอน	

ค่ามาตรฐาน : เกณฑ์มาตรฐานสูงสุดตามมาตรฐานควบคุมการระบายน้ำทิ้งจากอาคารประเภท ก : โรงแรมที่มีจำนวนห้องสำหรับใช้เป็นห้องพักพร้อมกันทุกชั้นของอาคารหรือกลุ่มของอาคารตั้งแต่ 200 ห้องขึ้นไป ประกาศกระทรวงทรัพยากรธรรมชาติและสิ่งแวดล้อม เรื่อง กำหนดมาตรฐานควบคุมการระบายน้ำทิ้งจากอาคารบางประเภทและบางขนาด ลงวันที่ 7 พฤศจิกายน 2548 ประกาศในราชกิจจานุเบกษา เล่มที่ 122 ตอนที่ 125 ง วันที่ 29 ธันวาคม 2548

\* : เป็นค่าที่เพิ่มขึ้นจากปริมาณสารละลายในน้ำตามปกติ

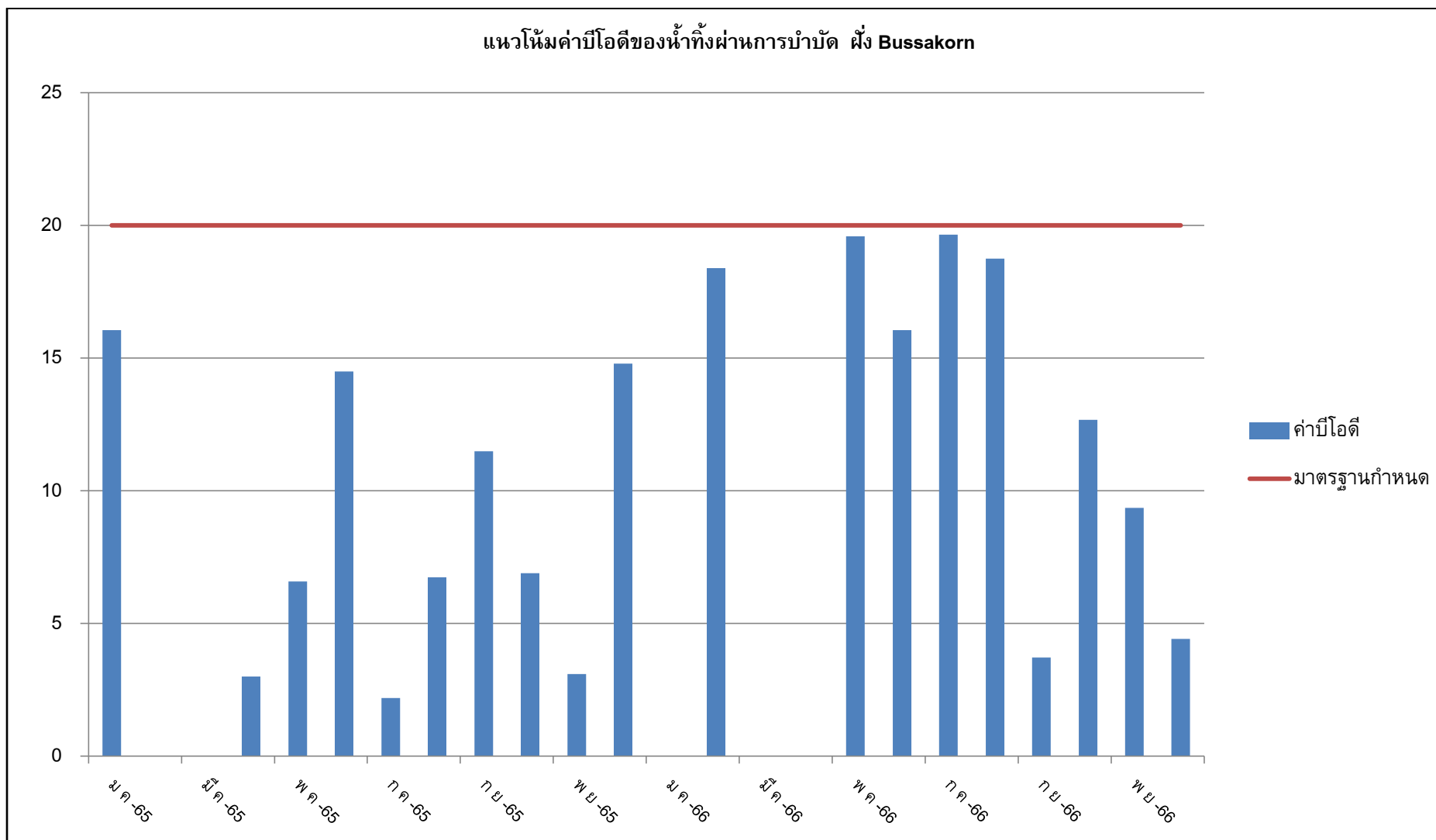

รูปที่ 3.3 แนวโน้มค่าบีโอดีของน้ำทิ้งผ่านการบำบัด ฝั่ง Bussakorn



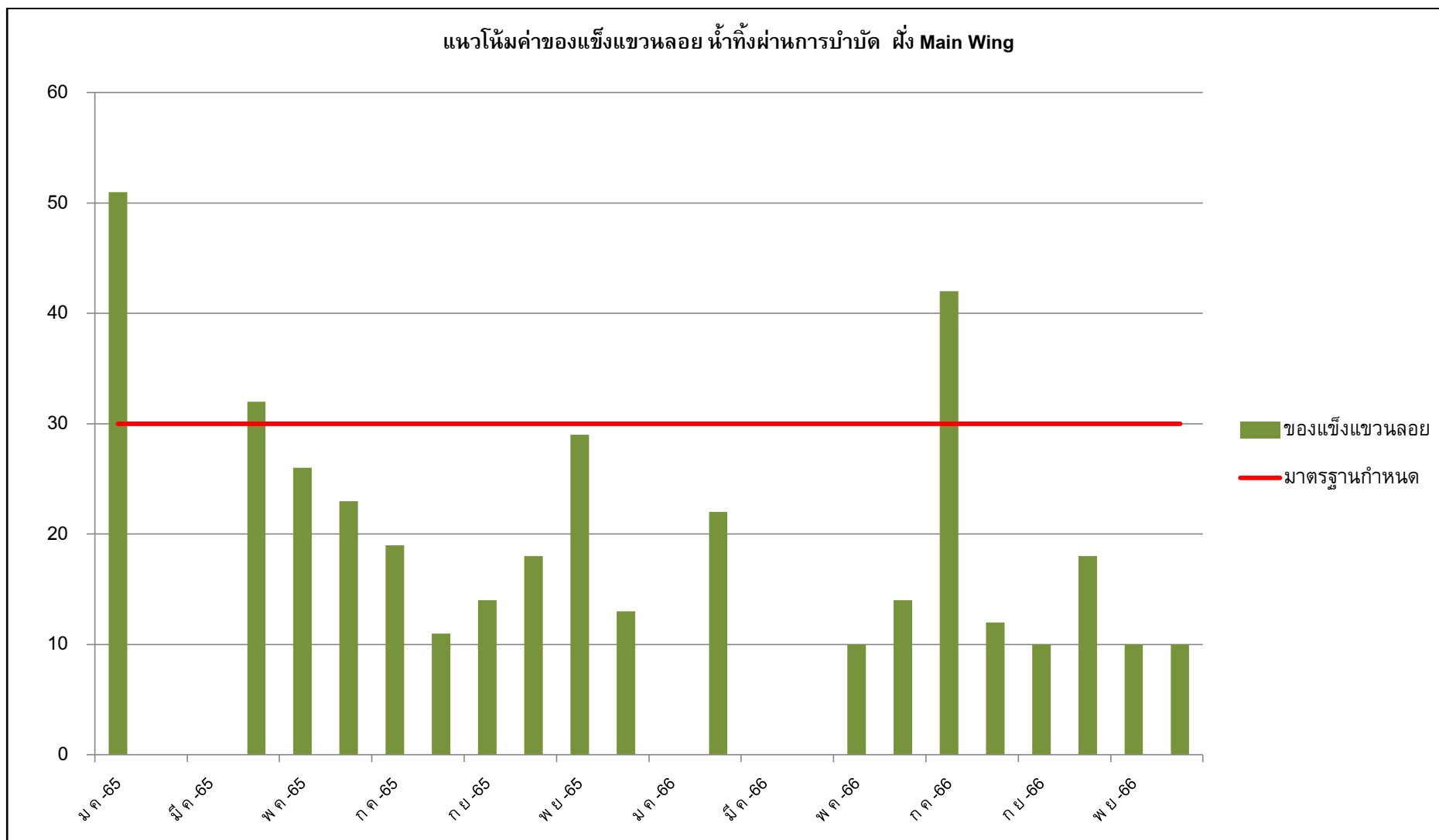

รูปที่ 3.4 แนวโน้มค่าของแข็งแขวนลอยน้ำทิ้งผ่านการบำบัด ฝั่ง Bussakorn

## บทที่ 4

---

### สรุปผลการปฏิบัติตามมาตรการ และข้อเสนอแนะ

## บทที่ 4

### สรุปผลการปฏิบัติตามมาตรการและข้อเสนอแนะ

จากผลการปฏิบัติตามมาตรการป้องกันและแก้ไขผลกระทบสิ่งแวดล้อม และผลการปฏิบัติตามมาตรการติดตามตรวจสอบคุณภาพสิ่งแวดล้อมของโรงแรมฮอลิเดย์ อินน์ รีสอร์ท ภูเก็ต ประจำเดือนกรกฎาคม – ธันวาคม พ.ศ. 2566

#### 4.1 มาตรการป้องกันและแก้ไขผลกระทบสิ่งแวดล้อม

##### 4.1.1 ทรัพยากรทางสิ่งแวดล้อมทางกายภาพ

การปฏิบัติตามมาตรการป้องกันและแก้ไขผลกระทบสิ่งแวดล้อมด้านทรัพยากรสิ่งแวดล้อมทางกายภาพ ครอบคลุมในส่วนของลักษณะภูมิประเทศ ภูมิอากาศ/คุณภาพอากาศ คุณภาพน้ำผิวดิน คุณภาพน้ำใต้ดินและลักษณะทางอุทกธรณี มีการปฏิบัติตามมาตรการอย่างครบถ้วนสมบูรณ์

##### 4.1.2 ทรัพยากรสิ่งแวดล้อมทางชีวภาพ

การปฏิบัติตามมาตรการป้องกันและแก้ไขผลกระทบสิ่งแวดล้อมด้านทรัพยากรด้านชีวภาพ ครอบคลุมในส่วนของนิเวศวิทยาทางบกและนิเวศวิทยาทางน้ำ มีการปฏิบัติตามมาตรการอย่างครบถ้วนสมบูรณ์

##### 4.1.3 คุณค่าการใช้ประโยชน์ของมนุษย์

การปฏิบัติตามมาตรการป้องกันและแก้ไขผลกระทบสิ่งแวดล้อมด้านคุณค่าการใช้ประโยชน์ของมนุษย์ ครอบคลุมในส่วนของการใช้ประโยชน์ที่ดิน การคมนาคมขนส่ง ระบบสาธารณูปโภค ได้แก่ ไฟฟ้า น้ำประปาและโทรศัพท์ การจัดการขยะมูลฝอย การกำจัดน้ำเสียและสิ่งปฏิกูล การระบายน้ำและป้องกันน้ำท่วม มีการปฏิบัติตามมาตรการอย่างครบถ้วนสมบูรณ์

##### 4.1.4 คุณค่าต่อคุณภาพชีวิต

การปฏิบัติตามมาตรการป้องกันและแก้ไขผลกระทบสิ่งแวดล้อมด้านคุณค่าต่อคุณภาพชีวิต ครอบคลุมในส่วนของการเศรษฐกิจและสังคม อาชีวอนามัยและความปลอดภัย สาธารณสุข สุนทรียภาพ และทัศนียภาพ มีการปฏิบัติตามมาตรการอย่างครบถ้วนสมบูรณ์

#### 4.2 มาตรการติดตามตรวจสอบคุณภาพสิ่งแวดล้อม

##### 4.2.1 คุณภาพน้ำทิ้ง

จากการตรวจวิเคราะห์คุณภาพน้ำทิ้งของทางโครงการ สามารถสรุปได้ ดังนี้

- ผัง Main Wing คุณภาพน้ำทิ้งเป็นไปตามเกณฑ์มาตรฐานกำหนด
- ผัง Bussakorn คุณภาพน้ำทิ้งเป็นไปตามเกณฑ์มาตรฐานกำหนด ยกเว้นเดือนกรกฎาคม 2566 มีค่าของแข็งแขวนลอยไม่เป็นไปตามเกณฑ์มาตรฐานกำหนด

อย่างไรก็ตาม ทางโครงการควรดูแลและมีการตรวจสอบการทำงานของระบบบำบัดน้ำเสียเพื่อให้มีประสิทธิภาพดีอยู่เสมอและสามารถบำบัดน้ำเสียได้ ดังนี้

- มีการตรวจเช็คการทำงานของระบบบำบัดน้ำเสีย เช่น การทำงานของเครื่องเติมอากาศและอุปกรณ์ต่างๆ ให้ทำงานเป็นปกติ เพื่อประสิทธิภาพที่ดีของระบบบำบัดน้ำเสีย
- มีการตรวจเช็คพารามิเตอร์ต่างๆ ในบ่อเติมอากาศ เช่น ค่าความเป็นกรด – ด่าง (pH) ปริมาณออกซิเจนละลาย (DO) ปริมาณจุลินทรีย์ในระบบบำบัดน้ำเสีย
- มีการตรวจสอบและทำความสะอาดระบบบำบัดน้ำเสีย
- มีการตรวจสอบปริมาณตะกอนส่วนเกิน ควรมีการสูบตะกอนส่วนเกินทิ้งเมื่อมีปริมาณที่มากเกินไปจนจำเป็น
- มีการตรวจสอบลักษณะของตะกอนจุลินทรีย์ในระบบ
- ตรวจสอบปริมาณคลอรีนก่อนปล่อยออกสู่สิ่งแวดล้อม

#### 4.3 การดำเนินกิจกรรมอื่นเพิ่มเติมของโครงการ

นอกจากการปฏิบัติตามมาตรการป้องกันและแก้ไขผลกระทบสิ่งแวดล้อมและมาตรการตรวจสอบคุณภาพสิ่งแวดล้อม ทางโครงการมีการดำเนินการเพิ่มเติม ดังนี้

- การตรวจวิเคราะห์คุณภาพน้ำสระว่ายน้ำ ผลการวิเคราะห์แสดงดังเอกสารภาคผนวก ค
- การตรวจวิเคราะห์คุณภาพน้ำดื่มและน้ำแข็ง ผลการวิเคราะห์แสดงดังเอกสารภาคผนวก ค
- การตรวจวิเคราะห์เชื้อ Legionella Spp. ผลการวิเคราะห์ดังเอกสารแสดงภาคผนวก ค
- การส่งเอกสาร ทส.1, ทส.2 ตามกฎกระทรวงซึ่งออกตามความในมาตรา 80 แห่งพระราชบัญญัติส่งเสริมและรักษาคุณภาพสิ่งแวดล้อมแห่งชาติ พ.ศ. 2535 ดังเอกสารแสดงภาคผนวก จ
- การฝึกซ้อมดับเพลิงและอพยพหนีไฟ ดังเอกสารภาคผนวก ซ
- การซ้อมอพยพหนีภัยสึนามิ ดังเอกสารภาคผนวก ฅ