City Home
by Supalai

รายงานผลการปฏิบัติตามเงื่อนไขของมาตรการป้องกันและแก้ไขผลกระทบสิ่งแวดล้อม และมาตรการติดตามตรวจสอบคุณภาพสิ่งแวดล้อม ระหว่างดำเนินการประจำเดือน กรกฎาคม ถึง เดือน ธันวาคม 2566

โครงการ ซิตี้ โฮม รัตนาธิเบศร์

นิติบุคคลอาคารชุด ซิตี้ โฮม รัตนาธิเบศร์

378/1 ซ.รัตนาธิเบศร์ 26/1 ต.บางกระสอ อ.เมือง จ.นนทบุรี 11000

เจ้าของโครงการ บริษัท ศุภาลัย จำกัด (มหาชน)

บริหารงานโดย บริษัท เดอะเวิร์คส์ คอมมิวนิตี้ แมนเนจเม้นท์ จำกัด

เลขที่ 99/4 หมู่ 14 ซอยหมู่บ้านวินด์มิลล์ ถ.บางนา-ตราด กม.10.5

ตำบล บางพลีใหญ่ อำเภอ บางพลี จังหวัด สมุทรปราการ รหัสไปรษณีย์ 10540

สารบัญ

เรื่อง

บทที่ 1 บทนำ

1.1 รายละเอียดโครงการโดยสังเขป

1.2 กิจกรรมภายในโครงการ

1.3 ความเป็นมาในการจัดทำรายงาน

บทที่ 2 ผลการปฏิบัติตามมาตรการป้องกัน และแก้ไขผลกระทบสิ่งแวดล้อมและมาตรการติดตามตรวจสอบคุณภาพสิ่งแวดล้อม

2.1 มาตรการป้องกันและแก้ไขผลกระทบสิ่งแวดล้อม ระยะเปิดดำเนินการ

2.2 มาตรการติดตามตรวจสอบผลกระทบสิ่งแวดล้อมในระยะเปิดดำเนินการ

บทที่ 3 ผลการติดตามตรวจสอบคุณภาพสิ่งแวดล้อม

3.1 วิธีการตรวจวัดคุณภาพสิ่งแวดล้อม

3.2 ผลการตรวจวัดคุณภาพสิ่งแวดล้อม

บทที่ 4 ผลการติดตามคุณภาพสิ่งแวดล้อม

4.1 สรุปผลการปฏิบัติตามมาตรการป้องกันและแก้ไขผลกระทบสิ่งแวดล้อม

4.2 สรุปผลการปฏิบัติตามมาตรการติดตามตรวจสอบผลกระทบสิ่งแวดล้อม

ภาคผนวก 1 แบบบันทึกรายละเอียดของสถิติและข้อมูลซึ่งแสดงผลของระบบบำบัดน้ำเสีย

ภาคผนวก 2 เอกสารตรวจเช็คระบบป้องกันอัคคีภัยและเตือนภัย

ภาคผนวก 3 รายงานการใช้ระบบไฟฟ้า และประปาประจำวัน

ภาคผนวก 4 การทำความสะอาดถังเก็บน้ำต่างๆของโครงการ

ภาคผนวก 5 พื้นที่สีเขียว และงานดูแลสวน

ภาคผนวก 6 ป้ายสัญลักษณ์ต่างๆ

ภาคผนวก 7 ความสะอาด และการกำจัดขยะมูลฝอย

ภาคผนวก 8 กิจกรรมซ้อมหนีไฟ และสภาพเศรษฐกิจและสังคม

ภาคผนวก 9 การตรวจสอบอาคาร และการซ่อมบำรุงรักษาอาคาร

ภาคผนวก 10 ผลการติดตามตรวจวัดคุณภาพสิ่งแวดล้อม

ภาคผนวก 11 มาตรฐานควบคุมการระบายน้ำทิ้งจากอาคารบางประเภทและบางขนาด

ภาคผนวก 12 เอกสารสำคัญนิติบุคคลฯ

ภาคผนวก 13 หนังสือเห็นชอบ

ภาคผนวก 14 ผลการปฏิบัติตามมาตรการป้องกัน และแก้ไขผลกระทบ สิ่งแวดล้อมและมาตรการติดตามตรวจสอบคุณภาพสิ่งแวดล้อมระหว่างดำเนินการ

นิติบุคคลอาคารชุด ซิตี้ โฮม รัตนาธิเบศร์ | CITY HOME RATTANATHIBET JURISTIC PERSON
378/1 (82/61) หมู่ที่ 8 ถนน รัตนาธิเบศร์ ต.บางกระสอ อ.เมือง จ.นนทบุรี 11000 โทรศัพท์ 02-525 7677, 089-750 8833
378/1 (82/61) Moo 8 Rattanathibet Rd, Bang Kraso Sub-District, Mueang District, Nonthaburi 11000 Tel. 02-525 7677, 089-750 8833

O.CHRB-2567-004

วันที่ 25 กุมภาพันธ์ 2567

เรื่อง นำส่งรายงานผลการปฏิบัติตามมาตรการที่กำหนดไว้ในรายงานการประเมินผลกระทบสิ่งแวดล้อม โครงการ ซิตี้โฮม รัตนาธิเบศร์ ระยะดำเนินการ ช่วงเดือน กรกฎาคม – ธันวาคม 2566

เรียน นายกเทศมนตรีนครนนทบุรี

สำเนาเรียน ผู้อำนวยการสำนักนโยบายและแผนทรัพยากรธรรมชาติและสิ่งแวดล้อม

อ้างถึง หนังสือสำนักงานนโยบายและแผนทรัพยากรธรรมชาติและสิ่งแวดล้อม ที่ ทส 1009.5/221 ลงวันที่ 14 มกราคม 2552

สิ่งที่ส่งมาด้วย
1. รายงานผลการปฏิบัติตามมาตรการฯ โครงการ ซิตี้โฮม รัตนาธิเบศร์ ระยะดำเนินการ ช่วงเดือน กรกฎาคม – ธันวาคม 2566 จำนวน 3 ชุด
2. ไฟล์อิเล็กทรอนิกส์บันทึกลงแผ่นซีดี จำนวน 3 แผ่น

ตามหนังสือที่อ้างถึง โครงการ ซิตี้โฮม รัตนาธิเบศร์ ตั้งอยู่ที่ 378/1 หมู่ 8 ถ.รัตนาธิเบศร์ ต.บางกระสอ อ.เมือง จ.นนทบุรี 11000 เจ้าของโครงการบริษัท บริษัท ศุภาลัย จำกัด (มหาชน) สำนักงานตั้งอยู่เลขที่ 1011 อาคารศุภาลัย แกรนด์ ทาวเวอร์ ถ. พระราม 3 แขวงช่องนนทรี เขตยานนาวา กทม. 10120 ได้รับความเห็นชอบรายงานการประเมินผลกระทบสิ่งแวดล้อม โดยมีเงื่อนไขให้โครงการปฏิบัติตามมาตรการป้องกันและแก้ไขผลกระทบสิ่งแวดล้อม และมาตรการติดตามตรวจสอบผลกระทบสิ่งแวดล้อมที่เสนอไว้ในรายงานฯ อย่างเคร่งครัด ประกอบกับพระราชบัญญัติส่งเสริมและรักษาคุณภาพสิ่งแวดล้อมแห่งชาติ (ฉบับที่ 2) พ.ศ. 2561 มาตรา 51/5 กำหนดให้โครงการจัดทำรายงานผลการปฏิบัติตามมาตรการฯ ระยะดำเนินการ เสนอต่อเทศบาลนนทบุรี เพื่อรวบรวมส่งให้สำนักงานนโยบายและแผนทรัพยากรธรรมชาติและสิ่งแวดล้อมสำหรับในเทศบาลนนทบุรี นั้น

นิติบุคคลอาคารชุด ซิตี้โฮม รัตนาธิเบศร์ ได้จัดทำรายงานผลการปฏิบัติตามมาตรการฯ เสร็จเรียบร้อยแล้ว ดังสิ่งที่ส่งมาด้วย 1 และ 2 จึงขอส่งให้เทศบาลนนทบุรีพิจารณาดำเนินการตามอำนาจหน้าที่ต่อไป

จึงเรียนมาเพื่อโปรดพิจารณารายงาน

ขอแสดงความนับถือ

ร้อยตำรวจโท.....

(สุวิทย์ หนูแก้ว)

ผู้จัดการนิติบุคคลอาคารชุด ซิตี้ โฮม รัตนาธิเบศร์

แบบ ตต.1

หนังสือรับรองการจัดทำรายงานผลการปฏิบัติตามมาตรการป้องกัน และแก้ไขผลกระทบสิ่งแวดล้อม
และมาตรการติดตามตรวจสอบคุณภาพสิ่งแวดล้อม
โครงการอาคารชุด ซิตี้ โฮม รัตนาธิเบศร์ (ระยะดำเนินการ)
ของบริษัท ศุภาลัย จำกัด (มหาชน)

วันที่ 25 กุมภาพันธ์ 2567

หนังสือรับรองฉบับนี้ ขอรับรองว่า นิติบุคคลอาคารชุด ซิตี้ โฮม รัตนาธิเบศร์ บริหารงานโดย บริษัท เดอะเวิร์คส์ คอมมิวนิตี้ แมนเนจเม้นท์ จำกัด เป็นผู้จัดทำรายงานผลการปฏิบัติตามมาตรการป้องกันและแก้ไขผลกระทบสิ่งแวดล้อมและมาตรการติดตามตรวจสอบคุณภาพสิ่งแวดล้อม โครงการอาคารชุด แมเนอร์ สนามบินน้ำ (ระยะดำเนินการ) ของบริษัท ศุภาลัย จำกัด (มหาชน) ตั้งอยู่ที่ตั้งอยู่เลขที่ 1011 อาคารศุภาลัย แกรนด์ ทาวเวอร์ ถ. พระราม 3 แขวงช่องนนทรี เขตยานนาวา กทม. 10120

ฉบับประจำเดือน

( ) มกราคม - มิถุนายน 2566
(/) กรกฎาคม – ธันวาคม 2566
( ) อื่น ๆ (ระบุ) .....

โดยมีคณะผู้จัดทำรายงานดังต่อไปนี้

ผู้จัดทำรายงาน	ลายมือชื่อ	ตำแหน่ง
นายณัฐนันท์ นิจเนตร	.....	ผู้จัดการอาคาร
นายเอกชลิต โอภาพัฒน์	.....	ฝ่ายวิศวกรรมส่วนกลาง
นายกิตติชัย สิริสัจจานุลักษณ์	.....	หัวหน้าช่างประจำอาคาร

ร้อยตำรวจท.....

(สุวิทย์ หนูแก้ว)

ผู้จัดการนิติบุคคลอาคารชุด ซิตี้ โฮม รัตนาธิเบศร์

หนังสือรับรองการจัดทำรายงานผลการปฏิบัติตามมาตรการป้องกันและแก้ไขผลกระทบสิ่งแวดล้อม และมาตรการติดตามตรวจสอบคุณภาพสิ่งแวดล้อม ด้านโครงการที่พักอาศัยบริการชุมชนและสถานที่พักตากอากาศ

ชื่อโครงการ	โครงการ ซิตี้ โฮม รัตนาธิเบศร์
สถานที่ตั้งโครงการ	378/1 ซ.รัตนาธิเบศร์ 26/1 ต.บางกระสอ อ.เมือง จ.นนทบุรี 11000
เจ้าของโครงการ	บริษัท ศุภาลัย จำกัด (มหาชน)
ที่อยู่เจ้าของโครงการ	สำนักงานตั้งอยู่เลขที่ 1011 อาคารศุภาลัย แกรนด์ ทาวเวอร์ ถ พระราม .3 แขวงช่องนนทรี เขตยานนาวา กทม .10120

บทที่ 1 : บทนำ

บทที่ 1
บทนำ

1.1 รายละเอียดโครงการ

1. ชื่อโครงการ ซิตี้ โฮม รัตนาธิเบศร์

2. สถานที่ตั้งโครงการ 378/1 ซ.รัตนาธิเบศร์ 26/1 ต.บางกระสอ อ.เมือง จ.นนทบุรี 11000

3. ชื่อเจ้าของโครงการ บริษัท ศุภาลัย จำกัด (มหาชน)

4. จัดทำโดย บริษัท เดอะเวิร์คส์ คอมมิวนิตี้ แมนเนจเม้นท์ จำกัด

5. โครงการผ่านการพิจารณาของคณะกรรมการผู้ชำนาญการ เมื่อวันที่ 16 มิถุนายน 2552

6. รายละเอียดโครงการในปัจจุบัน:

ประเภทโครงการ บริการชุมชน และที่พักอาศัย – อาคารพักอาศัย

พื้นที่โครงการ มีอาณาเขตติดต่อดังนี้

ทิศเหนือ	ติดต่อกับ บริษัทไนซ์แอพพาแรล จำกัด
ทิศใต้	ติดต่อกับ ร้านรุ่งดำรงค์การช่าง
ทิศตะวันออก	ติดต่อกับ บริษัท ท็อปทริปเปิ้ลไนล์
ทิศตะวันตก	ติดต่อกับ ทางด่วนงามวงศ์วาน

แผนที่แสดงที่ตั้งของโครงการ

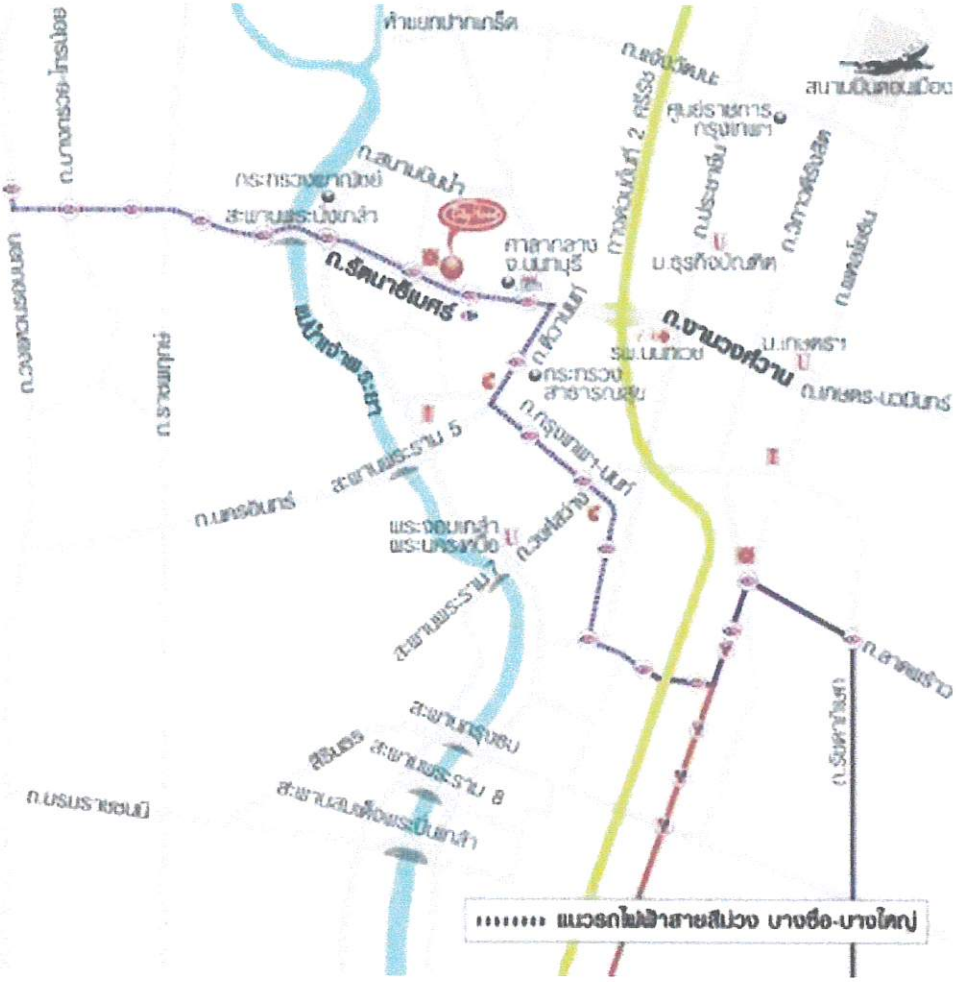

ตารางที่ 1 กิจกรรมภายในโครงการ

รายละเอียดที่กำหนดในรายงาน EIA	รายละเอียดในปัจจุบัน
1. ลักษณะและรายละเอียดโครงการ พื้นที่โครงการ 7 -3- 66 ไร่ ประกอบด้วยอาคารชุดพักอาศัย 24 ชั้น 2 อาคาร ประกอบด้วยห้องชุดทั้งหมด 1,232 ห้องชุด ร้านค้า 4 ร้าน	1. ลักษณะและรายละเอียดโครงการ - ขนาดพื้นที่โครงการ 7 -3-66 ไร่ ประกอบด้วยอาคารชุดพักอาศัย 24 ชั้น 2 อาคาร ประกอบด้วยห้องชุดทั้งหมด 1,232 ห้องชุด ร้านค้า 4 ร้าน
2. แหล่งน้ำใช้ รับน้ำจากการประปานครหลวงสาขาประชาชื่นโดยมีการใช้น้ำประมาณ 24.5 ลบ.ม./วัน	2. แหล่งน้ำใช้ - รับน้ำจากการประปานครหลวง สาขานนทบุรี ปริมาณการใช้น้ำในปัจจุบันประมาณ 135.8 ลบ.ม./ วัน - มีถังเก็บน้ำชั้นใต้ดิน มีความจุ 140 ลบ.ม. - มีถังเก็บน้ำชั้นดาดฟ้า ความจุ 60 ลบ.ม. - รวมปริมาณน้ำสำรองเพื่ออุปโภค-ปริโภค 190 ลบ.ม.
3. ระบบบาบัดน้ำเสีย ระบบบำบัดน้ำเสียรวมแบบ Activated Sludge น้ำหลังผ่านการบำบัดระบายลงท่อระบายน้ำสาธารณะ	3. ระบบบำบัดน้ำเสีย - ระบบบำบัดน้ำเสียรวมแบบ Activated Sludge น้ำหลังผ่านการบำบัดระบายลงท่อระบายน้ำสาธารณะ
4. การระบายน้ำ ออกแบบให้ระบบระบายน้ำสามารถหน่วงน้ำไว้ภายในระบบท่อระบายน้ำของโครงการปริมาตร 20 ลบ.ม. และควบคุมอัตราการระบายออกสู่ภายนอก	4. ลักษณะการระบายน้ำ - มีระบบระบายน้ำสามารถหน่วงน้ำไว้ภายในระบบท่อระบายน้ำของโครงการ และควบคุมอัตราการระบายออกสู่ภายนอก
5. การจัดการขยะ จัดเตรียมภาชนะรองรับรองรับมูลฝอยทั้งหมด 48 ถัง และมูลฝอยแห้งขนาด 24 ถัง ขยะเปียก 24 ถัง ในแต่ละชั้นของอาคาร ตั้งแต่ชั้น 1 – ชั้น 24 และมีการจัดให้มีห้องพักมูลฝอยรวมของอาคารจำนวน 2 ถัง	5. การจัดการขยะ จัดเตรียมภาชนะรองรับรองรับมูลฝอยทั้งหมด 48 ถัง และมูลฝอยแห้งขนาด 24 ถัง ขยะเปียก 24 ถัง ในแต่ละชั้นของอาคาร ตั้งแต่ชั้น 1 – ชั้น 24 และมีการจัดให้มีห้องพักมูลฝอยรวมของอาคารจำนวน 2 ถัง พนักงานทำความสะอาด จะเก็บลงมาชั้นล่างละคัดแยกขยะออกไว้ตรงที่จัดไว้ให้ จากนั้นเจ้าหน้าที่เทศบาลจะเข้ามาทำการเก็บทุก ๆ เช้าเวลาประมาณ 06.00 น.

รายละเอียดที่กำหนดในรายงาน EIA	รายละเอียดในปัจจุบัน
6. การจัดการจราจรภายในโครงการ จัดให้มีพื้นที่จอดรถอย่างน้อย 425 คัน	- โครงการได้จัดที่ไว้สำหรับจอดรถสาหรับผู้พักอาศัยในโครงการ ปัจจุบันมีการใช้จำวนสูงสุด 425 ช่องจอด คิดเป็นร้อยละ 35 จัดให้มีการติดตั้งป้ายการจราจรภายในโครงการ พร้อมทั้งจัดให้มีเจ้าหน้าที่รักษาความปลอดภัยช่วยอำนวยความสะดวกการจราจรภายในโครงการ
7. ระบบบาบัดน้ำเสียและวิธีการควบคุมมลพิษของโครงการ	- แยกระบบระบายน้ำและน้ำเสีย โดยระบบระบายน้ำฝนระบายลงสู่ท่อระบายน้ำสาธารณะ สำหรับน้ำทิ้งจากครัวเรือนจะเข้าสู่ระบบบำบัดน้ำเสียชนิด Activated Sludge ปัจจุบันระบบบำบัดสามารถรองรับปริมาณน้ำเสียได้อย่างเพียงพอ ซึ่งน้ำเสียที่ผ่านการบำบัดถูกปล่อยลงสู่ท่อระบายน้ำสาธารณะ

1.2 ความเป็นมาในการจัดทำรายงาน

การจัดทำรายงานผลการปฏิบัติตามมาตรการป้องกันและแก้ไขผลกระทบสิ่งแวดล้อมและมาตรการติดตามตรวจสอบคุณภาพสิ่งแวดล้อมของโครงการ เอกสินคอนโดมิเนียม จัดทำขึ้นเพื่อติดตามตรวจสอบถึงผลกระทบในด้านต่าง ๆ ที่เกิดขึ้นจากการเปิดดำเนินการโครงการ รวมทั้งให้เป็นไปตามข้อกำหนดในรายงานการวิเคราะห์ผลกระทบสิ่งแวดล้อมของโครงการที่ผ่านการพิจารณาของคณะกรรมการผู้ชำนาญการเมื่อวันที่ 2 มีนาคม 2550 ตามหนังสือที่ EIA 07103/404913D ที่กำหนดให้โครงการต้องจัดส่งรายงานติดตามตรวจสอบฯ 2 ครั้งต่อปีคือภายในเดือนกรกฎาคม (รวบรวมผลการติดตามตรวจสอบของเดือนมกราคมถึงเดือนมิถุนายน) และภายในเดือนมกราคม (รวบรวมผลการติดตามตรวจสอบของเดือนกรกฎาคมถึงธันวาคม ของปีก่อน)

1.3 แผนการดำเนินการตามมาตรการป้องกันและแก้ไขผลกระทบ สิ่งแวดล้อมและมาตรการติดตามตรวจสอบคุณภาพสิ่งแวดล้อมตามที่ระบุไว้ในรายงานการวิเคราะห์ผลกระทบสิ่งแวดล้อม

ในรายงานการวิเคราะห์ผลกระทบสิ่งแวดล้อมกำหนดให้โครงการต้องติดตามตรวจสอบผลกระทบสิ่งแวดล้อมตามดัชนีคุณภาพสิ่งแวดล้อมทั้งหมด 6 ด้าน ได้แก่ คุณภาพน้ำทิ้งจากโครงการ ระบบระบายน้ำ การจัดการขยะมูลฝอยภายในโครงการ ระบบป้องกันอัคคีภัย ระบบสัญญาณเตือนภัย น้ำใช้และการใช้ไฟฟ้า โดยกำหนดให้มีระยะเวลาในการติดตามตรวจสอบคุณภาพสิ่งแวดล้อมต่าง ๆ แตกต่างกันดังนี้

1. ตรวจสอบวิเคราะห์คุณภาพน้ำทิ้งเป็นประจำทุก 6 เดือน
2. ตรวจสอบรอยรั่วซึม หรือรอยแตกหักของท่อระบายน้ำ เดือนละ 1 ครั้ง
3. ตรวจสอบสภาพห้องพักมูลฝอยให้ถูกสุขลักษณะเป็นประจำสัปดาห์ละ 1 ครั้ง
4. ตรวจสอบอุปกรณ์อัคคีภัยให้พร้อมใช้งานอยู่เสมอ
5. ตรวจสอบการรั่วซึมของระบบท่อจ่ายน้ำประปาประจำทุกวัน
6. ตรวจสอบการทำงานของระบบไฟฟ้าในโครงการประจำทุกวัน

บทที่ 2

มาตรการป้องกันและแก้ไขผลกระทบสิ่งแวดล้อมและมาตรการการติดตามตรวจสอบผลกระทบสิ่งแวดล้อมในระยะดำเนินการ

2.1 มาตรการป้องกันและแก้ไขผลกระทบสิ่งแวดล้อม ระยะดำเนินการ

โครงการ ซิตี้ โฮม รัตนาธิเบศร์ ได้ดำเนินการตรวจสอบมาตรการป้องกันและแก้ไขผลกระทบสิ่งแวดล้อม ตามที่เสนอไว้ในรายงาน EIA โดยการตรวจสภาพการก่อสร้างโครงการร่วมกับการสัมภาษณ์เจ้าหน้าที่โครงการเพื่อรายงานความก้าวหน้าผลการปฏิบัติตามมาตรการป้องกันและแก้ไขผลกระทบสิ่งแวดล้อม ระหว่างเดือน มกราคม - มิถุนายน พ.ศ. 2566 และเสนอผลการปฏิบัติที่ได้มี การปฏิบัติจริง พร้อมทั้งแสดงรายละเอียดของปัญหาและอุปสรรคในการดำเนินการและแนวทางการแก้ไขโครงการ และแสดงรูปประกอบการปฏิบัติตามมาตรการ ดังนี้

รายงานผลการปฏิบัติตามเงื่อนไขของการมาตรการป้องกันและแก้ไขผลกระทบสิ่งแวดล้อม

ตารางที่ 2. การติดตามตรวจสอบสอบผลการปฏิบัติตามมาตรการป้องกันและแก้ไขผลกระทบสิ่งแวดล้อมในระยะดาเนินการของโครงการ

องค์ประกอบสิ่งแวดล้อม	มาตรการป้องกันและแก้ไข ผลกระทบสิ่งแวดล้อม	สิ่งที่ได้ปฏิบัติตามมาตรการ
1. ทรัพยากรสิ่งแวดล้อมทางกายภาพ 1.1 ลักษณะภูมิประเทศ	- ก่อสร้างอาคารให้เป็นไปตามระเบียบที่ได้รับอนุญาต เป็นไปตามกฎหมาย และมีการปรับภูมิทัศน์ให้เหมาะสม - จัดให้มีรั้วรอบพื้นที่โครงการเพื่อกั้นขอบเขตพื้นที่ - จัดให้มีการปลูกต้นไม้ยืนต้น ไม้พุ่มภายในโครงการไม้คลุมดิน โดยเฉพาะบริเวณแนวเขตที่ดินเพื่อให้พืชช่วยยึดหน้าดิน	- ก่อสร้างอาคารให้เป็นไปตามระเบียบที่ได้รับอนุญา เป็นไปตามกฎหมาย และมีการปรับภูมิทัศน์ให้เหม - ประกอบด้วยอาคารชุดพักอาศัย 24 ชั้น 1 อาคาร ร้านค้าภายในอาคาร 4 ร้าน - ปลูกต้นไม้และหญ้าคลุมดินในบริเวณพื้นที่ว่างของ ที่มิได้มีการปูพื้นราดเพื่อลดการชะล้างพังทลายขอ - ปลูกต้นไม้โดยรอบอาคาร รวมถึงไม้คลุมดิน - จัดให้มีเจ้าหน้าที่ดูแลบำรุงรักษาต้นไม้ภายในโครง
1.2 คุณภาพอากาศ	- ดูแลสภาพอากาศในโครงการให้มีสภาพอากาศที่ดีและสะอาด เพื่อป้องกันไม่ให้เกิดการกระจายตัวของฝุ่นเมื่อมีการ - ปลูกต้นไม้และจัดพื้นที่สีเขียวในพื้นที่โครงการเพื่อละออง โดยมีพื้นที่สีเขียวในโครงการ จำนวน 1.28*10 ตรม. บริเวณชั้น 1 ชั้นขนาดพื้นที่รวม 230.90 ตรม. โดยเป็นพื้นที่ปลูกต้นไม้ 434.46 ตารางเมตร	- ปลูกต้นไม้และจัดพื้นที่สีเขียวในพื้นที่โครงการ ละออง โดยมีพื้นที่สีเขียวในโครงการจ712ตรม โดยเป็นการปลูก ได้แก่ ทองหลางด่าง อโศกอินเดีย โดยจะทำการปลูกสลับกับพื้นที่หญ้า - ปรับเปลี่ยนต้นไม้แทนต้นไม้เดิมที่ตายและเพื่อควา กับพื้นที่ภายในโครงการ
1.3 เสียง	1.การดูดกลืนเสียงของผนังคอนกรีตไม่ทาสี(คิดที่มีค่าสัมประสิทธิ์ในการดูดกลืนเสียงเท่ากับ 0.07) 2. จัดให้มีการทำสันนูนชะลอความเร็วของรถบนถนนภายในโครงการ เพื่อชะลอความเร็วของรถยนต์ และเสียงจากการวิ่งของรถยนต์ 3. ติดป้ายห้ามเร่งเครื่องยนต์ไว้บริเวณที่จอดรถและทางเข้าโครงการให้เห็นอย่างชัดเจน 4.จัดให้มีส่วนรับเรื่องร้องเรียนผู้ได้รับผลกระทบจากโครงการ 5. คัดเลือกนิติบุคคลอาคารชุดที่มีคุณภาพบริหารโครงการ กำหนดกฎระเบียบการพักอาศัย ไม่ให้มีการส่งเสียงดังรบกวนอาศัยข้างเคียง	1.การดูดกลืนเสียงของผนังคอนกรีตไม่ทาสี(คิดที่มีค ในการดูดกลืนเสียงเท่ากับ 0.80-100) บริเวณที่เป็นช่องเปิด(ประตูและหน้าต่าง)ส่วนบริเว คอนกรีตใช้ผนังหนาไม่น้อยกว่า115มิลลิเมตรซึ่งสา ลดระดับเสียงได้อย่างน้อย31 Db(A) -จัดให้มีการทำสันนูนชะลอความเร็วของรถบนถนน โครงการ เพื่อชะลอความเร็วของรถยนต์และเสียงจา ของรถยนต์ -ติดป้ายห้ามเร่งเครื่องยนต์ไว้บริเวณที่จอดรถและ ภายในโครงการให้เห็นอย่างชัดเจน -จัดให้มีส่วนรับเรื่องร้องเรียนผู้ได้รับผลกระทบจากโ

รายงานผลการปฏิบัติตามเงื่อนไขของการมาตรการป้องกันและแก้ไขผลกระทบสิ่งแวดล้อม

ตารางที่ 2. การติดตามตรวจสอบสอบผลการปฏิบัติตามมาตรการป้องกันและแก้ไขผลกระทบสิ่งแวดล้อมในระยะดำเนินการของโครงการ

องค์ประกอบสิ่งแวดล้อม	มาตรการป้องกันและแก้ไข ผลกระทบสิ่งแวดล้อม	สิ่งที่ได้ปฏิบัติตามมาตรการ	ปัญหาอุปสรรคที่ไม่สามารถปฏิบัติตามมาตรการและแนวทางแก้ไข
1.4 คุณภาพน้ำ	1. จัดให้มีระบบบำบัดน้ำเสียชนิดเติมอากาศ 1 จุด ออกแบบให้รองรับน้ำเสียได้ 789.52 ลูกบาศก์เมตร/วัน ซึ่งเพียงพอต่อปริมาณน้ำเสียที่เกิดขึ้นจากการใช้พักอาศัย โดยระบบบำบัดน้ำเสียดังกล่าวสามารถเสียให้มีค่าBOD ในน้ำทิ้งไม่เกิน 250 มิลลิกรัม/ลิตร ก่อนระบายออกสู่ท่อระบายน้ำริมถนนงามวงศ์วาน 23ต่อไป 2. จัดให้มีเจ้าหน้าที่ที่มีความรู้ ความชำนาญ ดูแลควบคุมระบบบำบัดน้ำเสียของโครงการให้ทำงานต่อเนื่อง และมีประสิทธิภพ 3. โครงการจะประสานงานกับการสูบสิ่งปฏิกูลของเทศบาลฯ เพื่อสูบสิ่งปฏิกูลไปกำจัดทุก 6 เดือน 4.จัดให้มีระบบมิเตอร์ไฟฟ้าสำหรับระบบบำบัดน้ำเสีย โดยตรวจสอบการทำงานของมอเตอร์ประจำทุกวัน แยกจากระบบไฟฟ้าอื่น ๆ เพื่อให้สามารถติดตามตรวจสอบ ติดตั้งตระแกรงที่บ่อพักน้ำสุดท้ายก่อนระบายออกนอกโครงการ การใช้งานของระบบบำบัดน้ำเสียได้ และให้เกิดตักเศษขยะมั่นใจว่าโครงการจะเดินระบบบำบัดน้ำเสียตลอด จัดจ้างบริษัทในการตรวจวิเคราะห์คุณภาพน้ำทิ้ง และระยะเวลาเปิดดำเนินการโครงการ 5. จัดให้มีเจ้าหน้าที่คอยอำนวยความสะดวกด้านการตรวจสอบปริมาณตะกอนเป็นประจำและเมื่อมีปริมาณมากพอในช่วงที่มีการดูแลบำรุงรักษาระบบบำบัด มีการสูบสิ่งปฏิกูล	- จัดให้มีระบบบำบัดน้ำเสียชนิดเติมอากาศ 1จุด คำนวนออกแบบให้รองรับน้ำเสียได้ 789.52 ลูกบาศก์เมตร/วัน ซึ่งเพียงพอต่อปริมาณเสียที่เกิดขึ้นจากการใช้งาน ของผู้พักอาศัย โดยระบบบำบัดดังกล่าวสามารถบำบัดน้ำเสียให้มีค่า BOD ในน้ำทิ้งไม่เกิน 250 มิลลิกรัม/ลิตร ก่อนระบายออกสู่ท่อระบายน้ำริมถนนรัตนาธิเบศร์ต่อไป - ระบบบำบัดน้ำเสียของโครงการเป็นแบบ DOSรุ่น DFA - ตรวจสอบบำรุงรักษาระบบบำบัดน้ำเสียเป็นประจำทุกเดือน - ตรวจวิเคราะห์คุณภาพน้ำโดยผลวิเคราะห์คุณภาพน้ำทิ้งเป็นไปเกณฑ์มาตรฐานที่กำหนด - ตรวจสอบระบบบำบัดน้ำเสียทุกวัน - ตรวจสอบการทำงานของมอเตอร์ประจำทุกวัน - ติดตั้งตระแกรงที่บ่อพักน้ำสุดท้ายก่อนระบายออกนอกโครงการ - จัดจ้างบริษัทในการตรวจวิเคราะห์คุณภาพน้ำทิ้ง และให้คำปรึกษาในการดูแลระบบบำบัดน้ำเสีย - ตรวจสอบปริมาณตะกอนเป็นประจำและเมื่อมีปริมาณมากพอดำเนินการให้มีการสูบตะกอนทิ้ง	-ระบบบำบัดอยู่ในระหว่างการปรับปรุง

รายงานผลการปฏิบัติตามเงื่อนไขของการมาตรการป้องกันและแก้ไขผลกระทบสิ่งแวดล้อม

ตารางที่ 2. การติดตามตรวจสอบสอบผลการปฏิบัติตามมาตรการป้องกันและแก้ไขผลกระทบสิ่งแวดล้อมในระยะดำเนินการของโครงการ

องค์ประกอบสิ่งแวดล้อม	มาตรการป้องกันและแก้ไข ผลกระทบสิ่งแวดล้อม	สิ่งที่ได้ปฏิบัติตามมาตรการ	ปัญหาอุปสรรคที่ไม่สามารถปฏิบัติตามมาตรการและแนวทางแก้ไข
2. ทรัพยากรสิ่งแวดล้อมทางชีวภาพ 2.1 นิเวศวิทยาทางบก	- โครงการตั้งอยู่ริมถนนงามวงศ์วาน 23 เขตบางเขน จ.นนทบุรี สภาพแวดล้อมโดยทั่วไปส่วนใหญ่จะเป็นการใช้ประโยชน์ที่ดินเป็นชุมชนพักอาศัย ประกอบด้วยบ้านพักอาศัย อาคารพักอาศัย ร้านค้า สถานประกอบการ ตลาด ห้างสรรพสินค้า และสถานที่ราชการเป็นต้น ซึ่งระบบ นิเวศวิทยาโดยรอบพื้นโครงการจัดได้ว่าเป็นระบบนิเวศวิทยาสังคมเมือง (Urban Ecology) และไม่พบว่ามีทรัพยากรทางชีวภาพที่สำคัญทางเศรษฐกิจและไม่พบว่ามีทรัพยากรทางชีวภาพที่สำคัญในพื้นที่โครงการโดยรอบแต่อย่างใดซึ่งโครงการต้องกำหนดให้มีมาตรการป้องกันและแก้ไขผลกระทบที่อาจจะเกิดขึ้น	-ดำเนินการตามมาตรการป้องกันและแก้ไขผลกระทบต่อทรัพยากรสิ่งแวดล้อมทางกายภาพได้แก่ คุณภาพอากาศ เสียง ความสั่นสะเทือน ความพังทลายของดิน คุณภาพน้ำ และคุณภาพประโยชน์ของมนุษย์อย่างเคร่งครัด	
2.2 นิเวศวิทยาทางน้ำ	-โครงการจะจัดให้มีระบบบำบัดน้ำเสียที่เกิดขึ้นคุณภาพตามมาตรฐานที่กฎหมายกำหนด และจะระบายน้ำ ระบายน้ำทิ้งที่ผ่านการบำบัดทั้งหมดออกทิ้งริมถนนงามวงศ์วาน 23 - ดูแลรักษาระบบบำบัดน้ำเสียรวมแต่ละชุดให้สามารถทำงานได้อย่างต่อเนื่องและมีประสิทธิภาพ	- ดูแลรักษาระบบบำบัดน้ำเสียรวมแต่ละชุดให้สามารถทำงานต่อเนื่องและมีประสิทธิภาพ	

รายงานผลการปฏิบัติตามเงื่อนไขของการมาตรการป้องกันและแก้ไขผลกระทบสิ่งแวดล้อม

ตารางที่ 2. การติดตามตรวจสอบสอบผลการปฏิบัติตามมาตรการป้องกันและแก้ไขผลกระทบสิ่งแวดล้อมในระยะดำเนินการของโครงการ

องค์ประกอบสิ่งแวดล้อม	มาตรการป้องกันและแก้ไข ผลกระทบสิ่งแวดล้อม	สิ่งที่ได้ปฏิบัติตามมาตรการ	ปัญหาอุปสรรคที่ไม่สามารถปฏิบัติตามมาตรการและแนวทางแก้ไข
3.1 คุณค่าการใช้ประโยชน์ของมนุษย์ 3.1 การใช้น้ำ	-โครงการมีความต้องการใช้น้ำรวมทั้ง 986.90 ลูกบาศก์เมตร/วัน โดยแหล่งน้ำใช้ของโครงการมาจากน้ำประปาจากการประปานครหลวง สาขานนทบุรี	1. จัดให้มีน้ำสำรองเก็บไว้ในถังเก็บน้ำใต้ดิน จำนวน 1 ถัง ชั้นดาดฟ้า 1 ถัง และอาคาร 2 อาคารอาคารละ 92 ลบ.ม โดยสำรองน้ำใช้ได้นาน ไม่น้อยกว่า 1 วัน 2. จัดให้มีระบบสูบน้ำในอาคารซึ่งทำหน้าที่สูบน้ำดึงน้ำมาใช้จากท่อประปาโดยตรง และควบคุมการจ่ายด้วยขาอิเล็คโทรดวัดระดับน้ำ ในการควบคุมน้ำ การทำงาน 24 ชม. 3. จัดให้มีเจ้าหน้าที่คอยดูแลรักษาระบบเส้นท่อประปาสภาพดี 4. ออกแบบโดยเลือกใช้สุขภัณฑ์ที่ประหยัดน้ำประสิทธิภาพสูง 5. ติดป้ายรณรงค์การประหยัดน้ำภายในโครงการ 6. กำหนดให้พนักงานใช้ภาชนะรองน้ำและซักล้างอุปกรณ์ภาชนะ ก่อนน้ำไปเช็ดถู ซึ่งจะใช้น้อยกว่าการใช้สายยางน้ำฉีดล้างทำความสะอาดโดยตรง 7 .จัดให้มีช่างซ่อมบำรุงซึ่งทำหน้าที่ตรวจสอบรอยร้าวที่ใช้อย่างสม่ำเสมอเป็นประจำทุกเดือน	

รายงานผลการปฏิบัติตามเงื่อนไขของการมาตรการป้องกันและแก้ไขผลกระทบสิ่งแวดล้อม

ตารางที่ 2. การติดตามตรวจสอบสอบผลการปฏิบัติตามมาตรการป้องกันและแก้ไขผลกระทบสิ่งแวดล้อมในระยะดาเนินการของโครงการ

องค์ประกอบสิ่งแวดล้อม	มาตรการป้องกันและแก้ไขผลกระทบสิ่งแวดล้อม	สิ่งที่ได้ปฏิบัติตามมาตรการ	ปัญหาอุปสรรคที่ไม่สามารถปฏิบัติตามมาตรการและแนวทางแก้ไข
3.2 การบำบัดน้ำเสีย	1.โครงการจัดให้มีระบบบำบัดน้ำเสียรวมจำนวน 1 จุด เป็นระบบบำบัดน้ำเสียแบบเติมอากาศชนิดตะกอนเร่งสมบูรณ์ ออกแบบรองรับน้ำเสียปริมาณ 789.52 ลูกบาศก์เมตร/วัน ได้อย่างเพียงพอ สู่ท่อระบายริมถนนรัตนาธิเบศร์ จากนั้นไหลสู่ราง-แก้วต่อไป 2. จัดให้มีเจ้าหน้าที่ที่มีความรู้ ความชำนาญ ดูแลรักษา ควบคุมระบบบำบัดน้ำเสียของโครงการให้ทำงานได้อย่างต่อเนื่องและมีประสิทธิภาพ 3. โครงการจะประสานงานกับการสูบสิ่งปฏิกูลของสำนักงานเขตเขตบางซื่อ เพื่อสูบสิ่งปฏิกูลไปกำจัดปีละ 1 ครั้ง 4. จัดให้มีพนักงานตักไขมันจากบ่อดักไขมัน และจดทุกครั้งโดยตักกากไขมันมาใส่ในกระถางที่มีกระดาษทิชชูกันกระถาง เพื่อให้ส่วนที่เป็นน้ำซึมออกจากไขจนแห้งเป็นก้อนก่อนนำใส่ถุงดำ จากนั้นนำไปห้องพักมูลฝอยแห้งของโครงการ เพื่อนำไปกำจัด 5. ในการเข้าดูแลบำรุงรักษา ตรวจสอบและกำจัดไขมัน เจ้าหน้าที่จะดำเนินการทีละบ่อ ซึ่งในขณะที่ปฏิบัติมีการนำกรวยยางตั้งบริเวณฝาบ่อแต่ละฝา(ไม่เปิดทุกฝาพร้อมกัน) เพื่อให้สามารถเดินรถเบี่ยงไปได้	1.จัดให้มีการตรวจสอบคุณภาพน้ำ ณ จุดก่อนและหลังระบบบำบัดน้ำเสียโดยมีดัชนีที่ตรวจวัดPH,BOD,Suspended Solids,TKN,Sulfide,Fat Oil & Grease, Settleable Solids, TDS ,Total Coliform Bacteria และ Fecal Coliform Bacteria 2.โครงการจะเก็บสถิติและข้อมูลการทำงานของระบบบำบัดน้ำเสีย ตามกฎกระทรวงกำหนดหลักเกณฑ์ วิธีการ และเก็บสถิติและข้อมูล การจัดทำบันทึกรายละเอียดและสรุปผลการทำงานของระบบน้ำเสีย พ.ศ.2555 ซึ่งโครงการจะต้องมีหน้าที่ดำเนินการ ดังนี้ 1) จัดเก็บสถิติและข้อมูลซึ่งแสดงผลการทำงานของบำบัดน้ำเสียในแต่ละวัน ตามแบบ.1และจัดเก็บไว้ ทส 2 ณ. สถานที่ตั้งแหล่งกำเนิดมลพิษนั้นเป็นเวลา 2 ปี 2) จัดทำรายงานสรุปผลการทำงานของระบบบำบัดน้ำในแต่ละเดือนตามแบบ ทส. 2 เสนอต่อเจ้าหน้าที่ท้องถิ่น (ผู้อำนวยการจังหวัดนนทบุรี)ภายในวันที่15 ของเดือนถัดไป.	

รายงานผลการปฏิบัติตามเงื่อนไขของการมาตรการป้องกันและแก้ไขผลกระทบสิ่งแวดล้อม

ตารางที่ 2. การติดตามตรวจสอบสอบผลการปฏิบัติตามมาตรการป้องกันและแก้ไขผลกระทบสิ่งแวดล้อมในระยะดาเนินการของโครงการ

องค์ประกอบสิ่งแวดล้อม	มาตรการป้องกันและแก้ไขผลกระทบสิ่งแวดล้อม	สิ่งที่ได้ปฏิบัติตามมาตรการ	ปัญหาอุปสรรคที่ไม่สามารถปฏิบัติตามมาตรการและแนวทางแก้ไข
	6. ในการสูบสิ่งปฏิกูล โครงการจะประสานให้สำนักงานเทศบาลนนทบุรี เข้ามาสูบตะกอนในช่วงเวลาบ่ายของวันจันทร์-วันศุกร์ ซึ่งผู้พักอาศัยน้อยที่สุด โดยในการสูบรถสามารถจอดรถได้บริเวณด้านข้างที่อยู่ใกล้บำบัดน้ำเสีย เจ้าหน้าที่จะใช้วิธีลากสายสูบสิ่งปฏิกูลและจะต้องประชาสัมพันธ์ให้ผู้พักอาศัยรับทราบวัน เวลา ที่แน่นอนในการเข้าสูบสิ่งปฏิกูล ซึ่งโดยปกติใช้เวลาประมาณ 4 ชม. เพื่อหลีกเลี่ยงการจอดรถบริเวณดังกล่าว 7. จัดให้มีเจ้าหน้าที่คอยอำนวยความสะดวกด้านการจราจรในช่วงที่มีการดูแลบำรุงรักษาระบบบำบัดน้ำเสีย ช่วงที่มีการสูบสิ่งปฏิกูล		

รายงานผลการปฏิบัติตามเงื่อนไขของการมาตรการป้องกันและแก้ไขผลกระทบสิ่งแวดล้อม

ตารางที่ 2. การติดตามตรวจสอบสอบผลการปฏิบัติตามมาตรการป้องกันและแก้ไขผลกระทบสิ่งแวดล้อมในระยะดาเนินการของโครงการ

องค์ประกอบสิ่งแวดล้อม	มาตรการป้องกันและแก้ไขผลกระทบสิ่งแวดล้อม	สิ่งที่ได้ปฏิบัติตามมาตรการ	ปัญหาอุปสรรคที่ไม่สามารถปฏิบัติตามมาตรการและแนวทางแก้ไข
3.3 การระบายน้ำ	1.จัดให้มีท่อระบายซึ่งเป็นท่อคอนกรีตเสริมเหล็ก เส้นผ่าศูนย์กลาง0.4 และ 0.6 เมตร รวบรวมน้ำหลากที่ตกลงภายในพื้นที่โครงการ ปริมาณ 399.130 ลูกบาศก์เมตร เข้าสู่บ่อหน่วงน้ำบ่อความจุ รวม 120 ลูกบาศก์เมตรซึ่งสามารถรองรับประมาณน้ำหลาก ส่วนเกินภายในโครงการที่เกิดขึ้นได้อย่างเพียงพอ 2. ควบคุมอัตราการระบายน้ำออกจากบ่อหน่วงน้ำ จะการระบายน้ำด้วยเครื่องสูบน้ำจำนวน 2เครื่อง(ใช้งานจริง 1 เครื่อง สำรอง1เครื่อง)แต่ละเครื่องมีอัตราสูบ 0.010 ลูกบาศก์เมตร/วินาที ซึ่งไม่เกินอัตราการระบายน้ำออกนอกโครงการ 3. จัดให้มีประตูระบายน้ำบริเวณบ่อตรวจคุณภาพน้ำ ไม่ให้น้ำจากภายนอกโครงการไหลย้อนกลับมาในพื้นที่ 4. จัดให้มีการเฝ้าระวังและการติดตามข่าวสารเหตุการณ์น้ำท่วม หากมีแนวโน้มที่ทำให้มีระดับน้ำท่วมสูงโครงการอยู่อาศัยภายในโครงการ และ ประชุมทีมนิติบุคคลอาคารชุดหาแนวทางป้องกันร่วมกันต่อไป	1 . ตรวจสอบดูแลบ่อพักน้ำภายในโครงการเป็นประจำ เพื่อป้องกันมิให้มีการสะสมของตะกอนดินในบ่อพัก ที่ให้เกิดการอุดตัน ซึ่งเป็นอุปสรรคในการระบายน้ำ 2. ติดตามประเมินจากจากส่วนรับเรื่องร้องเรียนและความคิดเห็น หากพบว่ามีเรื่องร้องเรียนต้องแก้ไขปัญหาโดยด่วน	

รายงานผลการปฏิบัติตามเงื่อนไขของการมาตรการป้องกันและแก้ไขผลกระทบสิ่งแวดล้อม

ตารางที่ 2. การติดตามตรวจสอบสอบผลการปฏิบัติตามมาตรการป้องกันและแก้ไขผลกระทบสิ่งแวดล้อมในระยะดาเนินการของโครงการ

องค์ประกอบสิ่งแวดล้อม	มาตรการป้องกันและแก้ไขผลกระทบสิ่งแวดล้อม	สิ่งที่ได้ปฏิบัติตามมาตรการ	ปัญหาอุปสรรคที่ไม่สามารถปฏิบัติตามมาตรการและแนวทางแก้ไข
3.4 การจัดการมูลฝอย	1. โครงการจะจัดให้มีห้องพักมูลฝอยประจำชั้น ๆละ จำนวน 2 ถัง ตั้งแต่ชั้น 2- 8 โดยตั้งอยู่บริเวณหน้าลิฟต์ ของแต่ละชั้น 200 ลิตร (ถังมูลฝอยแห้ง1ถัง และถังมูลเปียก 1 ถัง) ซึ่งจะรองรับขยะมูลฝอยที่จะเกิดขึ้นในแต่ละชั้น ได้อย่างเพียงพอ 2. กำหนดให้พนักงานคัดแยกมูลฝอย โดยมีรายละเอียดดังนี้ 1) มูลฝอยเปียก แห้งให้พนักงานนำมูลฝอยออกมาจากถัง ภายในห้องพักมูลฝอยประจำชั้นของอาคาร มารวมห้องพัก โดยรวบรวมใส่ถุงดำและมัดปากถุง เพื่อให้รถเก็บขนมูลฝอยของสำนักงานเทศบาลนนทบุรีมารับกำจัดต่อไป 2) มูลฝอยรีไซเคิล ที่สามารถนำกลับมาใช้ได้อีก หรือผ่านกรรมวิธีใด ๆ ก็ตาม เช่น แก้ว กระดาษ พลาสติก หนัง เศษผ้า ยาง เหล็ก ขวดน้ำมันพืช และโลหะๆจะอื่น นำมาไว้ในห้องพักมูลฝอยรีไซเคิล โดยรวบรวมใส่ถุง มัดปากให้แน่น ติดป้ายบอกประเภทมูลฝอย และตั้งไว้ ภายในห้องพักมูลฝอยรีไซเคิล เพื่อให้ร้านรับซื้อของ เก็บขนต่อไป 3) มูลฝอยอันตราย(Hazardous Waste) เช่นหลอดไฟ ถ่านไฟฉาย แบตเตอรี่ ขวดยา กระป๋องยาฆ่าแมลง เป็นต้น พนักงานจะนำมูลฝอยอันตรายมารวมไว้ที่ห้องพักมูลอันตราย โดยรวบรวมใส่ถุงสีส้มมัดปากให้แน่น ติดป้ายประเภทมูลฝอย และตั้งไว้ในห้องพักมูลฝอยอันตราย โครงการจะประสานไปยังสำนักงานเทศบาลนนทบุรีให้มาจัดเก็บมูลฝอยอันตรายไปกำจัดต่อไป	1. ตรวจสอบถังรองรับมูลฝอยให้มีสภาพดีอยู่เสมอทุกครั้ง ตลอดระยะเวลาเปิดดำเนินการ หากพบว่าถังรองรับมูลฝอยการผุกร่อนหรือชำรุดต้องดำเนินการแก้ไขทันที 2. ตรวจสอบปริมาณมูลฝอยตกค้างบริเวณถังรองรับมูลฝอยและห้องพักมูลฝอยรวมของโครงการ ตลอดระยะเวลาเปิดดำเนินการหากพบว่าถังรองรับมูลฝอยมีการผุกร่อนหรือชำรุดต้องดำเนินการแก้ไขทันที 3.โครงการจะต้องควบคุมให้มีปฏิบัติตามมาตรการอย่างจริงจัง	

รายงานผลการปฏิบัติตามเงื่อนไขของการมาตรการป้องกันและแก้ไขผลกระทบสิ่งแวดล้อม

ตารางที่ 2. การติดตามตรวจสอบสอบผลการปฏิบัติตามมาตรการป้องกันและแก้ไขผลกระทบสิ่งแวดล้อมในระยะดาเนินการของโครงการ

องค์ประกอบสิ่งแวดล้อม	มาตรการป้องกันและแก้ไขผลกระทบสิ่งแวดล้อม	สิ่งที่ได้ปฏิบัติตามมาตรการ	ปัญหาอุปสรรคที่ไม่สามารถปฏิบัติตามมาตรการและแนวทางแก้ไข
	3. จัดทำประกาศให้ความรู้ เรื่องการคัดแยกมูลฝอยแต่ละประเภท ได้แก่ มูลฝอยเปียก มูลฝอยแห้ง มูลฝอยรีไซเคิล มูลฝอยอันตราย แจกแก่ผู้พักอาศัยทุกห้องเพื่อให้สามารถแยกมูลฝอยแต่ละประเภทได้อย่างถูกต้องไม่ทิ้งปะปน 4. ติดป้ายประชาสัมพันธ์ให้ผู้พักอาศัยคัดแยกมูลฝอยประเภท ได้แก่ มูลฝอยเปียก มูลฝอยแห้ง มูลฝอยรีไซเคิลมูลฝอยอันตรายก่อนทิ้งลงในภาชนะรองรับแต่ละประเภท และนำมูลฝอยที่เหลือจากการคัดแยกมาวางที่ห้องพักฝอยประจำชั้น 5. กำหนดให้พนักงานดำเนินการจัดเก็บมูลฝอย ในช่วงเวลา08.00-09.00 น.และ 15.00-16.00 น. และขนออกไปไว้ด้านหน้าโครงการติดกับถนนสาธารณะซอย6 6. จัดให้มีห้องพักมูลฝอยรวม ตั้งอยู่บริเวณชั้น 1 ของอาคาร ด้านทิศตะวันใต้โดยภายในแบ่งเป็นห้องพักมูลฝอยเปียก มูลฝอยแห้ง แยกกันอย่าง ชัดเจน โดยมีรายละเอียด ดังนี้ 1) ห้องพักมูลฝอยแห้ง มีความจุ 38.48ลบ.ม. 2) ห้องพักมูลฝอยเปียก มีความจุ 46.06 ลบ.ม. 7. กำหนดให้พนักงานเปิดห้องพักมูลฝอยเฉพาะในช่วง มีการจัดเก็บขนมูลฝอยจากสำนักงานเขตบางซื่อเท่านั้น รวมทั้งกำหนดให้มีการล้างทำความสะอาดห้องพัก ทุกครั้งภายหลังจัดเก็บแล้วเสร็จทันที เพื่อป้องกันกลิ่นที่ เกิดจากน้ำขยะมูลฝอยจากรถเก็บมูลฝอย 8. กำหนดให้มีการล้างห้องมูลฝอยรวม สัปดาห์ละ1ครั้ง โดย น้ำเสียที่เกิดจากการล้างพื้นห้องพักมูลฝอยรวมจะถูก รวบรวมเข้าระบบบำบัดน้ำเสียของโครงการต่อไป		

รายงานผลการปฏิบัติตามเงื่อนไขของการมาตรการป้องกันและแก้ไขผลกระทบสิ่งแวดล้อม

ตารางที่ 2. การติดตามตรวจสอบสอบผลการปฏิบัติตามมาตรการป้องกันและแก้ไขผลกระทบสิ่งแวดล้อมในระยะดำเนินการของโครงการ

องค์ประกอบสิ่งแวดล้อม	มาตรการป้องกันและแก้ไขผลกระทบสิ่งแวดล้อม	สิ่งที่ได้ปฏิบัติตามมาตรการ	ปัญหาอุปสรรคที่ไม่สามารถปฏิบัติตามมาตรการและแนวทางแก้ไข
3.5 ระบบไฟฟ้า	โครงการมีความต้องการใช้ไฟฟ้ารวมทั้งสิ้น 5,568 KVA โดยรับกระแสไฟฟ้ามาการไฟฟ้านครหลวงเขตนนทบุรี ซึ่งมีความสามารถให้บริการไฟฟ้าแก่ชุมชนและโครงการได้อย่างเพียงพอ 1.โครงการติดตั้งระบบไฟฟ้า ดังนี้ (1) ระบบไฟฟ้าปกติอุปกรณ์หลักสำหรับระบบแจกจ่ายไฟฟ้าปกติ ประกอบด้วย สวิตซ์บอร์ดแรงสูงชนิดติดตั้งภายในอาคารสวิตบอร์ดแรง และหม้อแปลงไฟฟ้า แรงสูงจากการไฟฟ้านครหลวง ขนาด24 KV ผ่านหม้อแปลงไฟฟ้าชนิดแห้ง ขนาด 500 KVA จำนวน2ชุด เพื่อจ่ายไปยัง Load ต่าง ๆ ในภาวะปกติ และในการติดตั้งระบบไฟฟ้าส่องสว่าง จะใช้หลอดไฟLight Emitting Diode (LED) เพื่อประหยัดไฟในโครงการ (2) ระบบไฟฟ้าสำรอง ในกรณีการไฟฟ้านครหลวงขัดข้อง โครงการมีการติดตั้งระบบไฟฟ้าส่องสว่าง ขนาด 500 kva 2. จัดให้มีพนักงานของโครงการคอยดูแล เฝ้าระวัง กรณีพบสิ่งผิดปกติกับหม้อแปลงให้ประสานกับการไฟฟ้านครหลวง เพื่อแก้ไขโดยทันที 3. ติดป้ายแสดงข้อความ"อันตรายไฟฟ้าแรงสูง" และ " เฉพาะเจ้าหน้าที่ที่เกี่ยวข้องเท่านั้นให้เห็นชัดเจนติดตั้งไว้ที่จุดแปลงไฟฟ้า 4. จัดให้มีการตัดแต่งกิ่งไม้ที่อยู่ใกล้เคียงหม้อแปลง		

รายงานผลการปฏิบัติตามเงื่อนไขของการมาตรการป้องกันและแก้ไขผลกระทบสิ่งแวดล้อม

ตารางที่ 2. การติดตามตรวจสอบสอบผลการปฏิบัติตามมาตรการป้องกันและแก้ไขผลกระทบสิ่งแวดล้อมในระยะดำเนินการของโครงการ

องค์ประกอบสิ่งแวดล้อม	มาตรการป้องกันและแก้ไข ผลกระทบสิ่งแวดล้อม	สิ่งที่ได้ปฏิบัติตามมาตรการ	ปัญหาอุปสรรคที่ไม่สามารถปฏิบัติตามมาตรการและแนวทางแก้ไข
3.6 การอนุรักษ์พลังงาน	โครงการจะกำหนดให้มีมาตรการอนุรักษ์พลังงานภายในโครงการ แยกตามมาตรการในการอนุรักษ์พลังงานออกเป็นส่วน2 ดังนี้ (1) การอนุรักษ์พลังงานดำเนินการโดยนิติบุคคลอาคารชุด ที่ต้องนำไปปฏิบัติ ดังนี้ (1.1) มาตรการลดความร้อนภายในโครงการ -ปลูกต้นไม้ภายในโครงการ ในบริเวณพื้นที่ ซึ่งไม่ใช่ถนนและทางวิ่งเพื่อลดภาระการ ของเครื่องปรับอากาศ (1.2) มาตรการติดตั้งและเลือกใช้อุปกรณ์ไฟ ส่องสว่าง -ติดตั้งหลอดไฟประหยัดพลังงาน Light Emitting Diode (LED) (1.3)มาตรการลดการใช้ไฟฟ้า - ลดการใช้ไฟฟ้าแสงสว่างส่วนกลางที่ไม่ จำเป็นในช่วงเวลา22.00- 06.00 น. เปิดไฟดวงเว้นดวง (2) การอนุรักษ์พลังงานไฟฟ้าที่รณรงค์ให้ผู้พักอาศัยปฏิบัติ โครงการจัดให้มีประชาสัมพันธ์การอนุรักษ์พลังงานให้ห้อง ชุดพักอาศัยทุกห้อง หรือติดป้ายเพื่อเป็นการรณรงค์ ปฏิบัติตาม - ตั้งอุณหภูมิเครื่องปรับอากาศให้เหมาะสมประมาณ 25 องศาเซลเซียส - หมั่นดูแลบำรุงรักษาอุปกรณ์ไฟฟ้าให้อยู่ในสภาพพร้อมใช้ ไม่ชำรุด	-ตรวจสอบเครื่องหมายแสดงประสิทธิภาพการทำงาน ประหยัดพลังงาน และอายุการใช้งานของระบบ ไฟฟ้าสื่อสาร ระบบปรับอากาศส่วนกลาง และ เครื่องจักรอุปกรณ์ต่าง ๆเดือนละ1ครั้ง ตลอด ระยะเวลาดำเนินการ	

รายงานผลการปฏิบัติตามเงื่อนไขของการมาตรการป้องกันและแก้ไขผลกระทบสิ่งแวดล้อม

ตารางที่ 2. การติดตามตรวจสอบสอบผลการปฏิบัติตามมาตรการป้องกันและแก้ไขผลกระทบสิ่งแวดล้อมในระยะดาเนินการของโครงการ

องค์ประกอบสิ่งแวดล้อม	มาตรการป้องกันและแก้ไขผลกระทบสิ่งแวดล้อม	สิ่งที่ได้ปฏิบัติตามมาตรการ	ปัญหาอุปสรรคที่ไม่สามารถปฏิบัติตามมาตรการและแนวทางแก้ไข
3.7 การป้องกันอัคคีภัย	-จัดให้มีระบบป้องกันอัคคีภัยและเตือนโดยมีรายละเอียดดังต่อไปนี้ 1) ระบบป้องกันอัคคีภัย มีรายละเอียด ดังนี้ (1) ระบบท่อยืน โครงการจัดมีท่อยืนเส้นผ่าศูนย์กลาง 2.5 นิ้ว จำนวน 1 ท่อ รับน้ำดับเพลิงจากหัวรับน้ำดับเพลิงภายนอกอาคารเพื่อส่งน้ำดับเพลิงไปตามท่อยืนและตู้ดับเพลิงเก็บสายฉีดน้ำดับเพลิงพร้อมอุปกรณ์(FHC) ภายในอาคารกรณีเกิดเพลิงไหม้นอกจากนี้โครงการจะมีเชื่อมต่อถังเก็บน้ำชั้นดาดฟ้ากับท่อยืนน้ำดับเพลิง ซึ่งเป็นท่อเปียกเพื่อให้ท่อยืนดังกล่าวมีน้ำหล่อเลี้ยงตลอดเวลา ซึ่งในกรณีเกิดเหตุเพลิงไหม้ เพื่อให้สามารถใช้น้ำจากรถดับเพลิงสถานีตำรวจดับเพลิงรัตนาธิเบศร์จ่ายเข้าหัวรับน้ำดับเพลิงภายนอกอาคาร (FIRE DEPARTMENT CONNECTOR : PDC)พร้อม CHECK VALVE จำนวน 1 ชุด โดยติดตั้งบริเวณ ด้านหน้าอาคารทิศตะวันออกด้านข้างอาคาร โดยสามารถสูบจ่ายน้ำไปยังหัวฉีดน้ำดับเพลิงพร้อม(FIRE HOSE CABINT : FHC) ในแต่ละชั้นได้อย่างรวดเร็วเนื่องจากมีน้ำหล่อเลี้ยงอยู่ภายในท่อยืนน้ำดับเพลิงแล้ว	1. ตรวจสอบสภาพอุปกรณ์ระบบป้องกันและสัญญาณเตือนอัคคีภัยให้อยู่ในสภาพพร้อมใช้งาน 3 เดือน/ครั้ง ตลอดระยะเวลาเปิดดำเนินการ 2. ตรวจสอบระยะจ่ายไฟไฟฟ้าสำรองให้มีแบตเตอรี่สำรองอยู่ตลอดเวลา และมีสภาพพร้อมใช้งานเดือนละ1ครั้ง ตลอดระยะเวลาเปิดดำเนินการ 3. ตรวจสอบป้ายและเครื่องหมายแสดงการหนีไฟและแผนผังเส้นทางการหนีไฟให้อยู่ในสภาพมองเห็นได้ชัดเจนไม่ลบเลือน3เดือน/ครั้งตลอดระยะเวลาเปิดดำเนินการ 4. ตรวจสอบบันไดหนีไฟ เส้นหนีไฟและจุดรวมเบื้องต้น ให้อยู่ในสภาพพร้อมใช้งาน เดือนละ1ครั้ง ตลอดระเวลาเปิดดำเนินการ	

รายงานผลการปฏิบัติตามเงื่อนไขของการมาตรการป้องกันและแก้ไขผลกระทบสิ่งแวดล้อม

ตารางที่ 2. การติดตามตรวจสอบสอบผลการปฏิบัติตามมาตรการป้องกันและแก้ไขผลกระทบสิ่งแวดล้อมในระยะดำเนินการของโครงการ

องค์ประกอบสิ่งแวดล้อม	มาตรการป้องกันและแก้ไขผลกระทบสิ่งแวดล้อม	สิ่งที่ได้ปฏิบัติตามมาตรการ	ปัญหาอุปสรรคที่ไม่สามารถปฏิบัติตามมาตรการและแนวทางแก้ไข
	5. หัวรับน้ำดับเพลิงภายนอกอาคาร(FIRE DEPARTMENT CONNECTOR : FDC) โครงการจะติดตั้งหัวรับน้ำดับเพลิงภายนอกอาคาร พร้อมข้อต่อชนิดสวมเร็ว จำนวน 1 ชุด บริเวณทิศตะวันออก ด้านหน้าอาคารโครงการซึ่งตำแหน่งดังกล่าวความสะดวกในการรับน้ำจากรถดับเพลิงของสถานีตำรวจดับเพลิงรัตนาธิเบศร์ เพื่อส่งน้ำดับเพลิงไปตามท่อยืนจ่ายไปยังท่อดับเพลิงที่ต่อเข้าตู้เก็บสายฉีดน้ำพร้อมอุปกรณ์(FHC) ภายในอาคารต่อไป 6. ตู้เก็บสายฉีดน้ำดับเพลิงพร้ อมอุปกรณ์(FIREHOSE CABINET : FHC) โครงการจะติดตั้งตู้เก็บสายฉีดน้ำดับเพลิงพร้ อมอุปกรณ์(FIRE HOSE CABINET : FHC) โดยทีรายละเอียด ดังนี้ - ชั้น2- 8 ติดตั้งชั้นละ 1 ตู้ โดยจะมีระยะลากสายไม่เกิน 20 เมตร (4) ถังดับเพลิงเคมี(ABC) โครงการจะติดตั้งถังดับเพลิงเคมีนอกตู้FHC บริเวณห้องเครื่องงานระบบต่าง ๆ จำนวน 1 จุด		

รายงานผลการปฏิบัติตามเงื่อนไขของการมาตรการป้องกันและแก้ไขผลกระทบสิ่งแวดล้อม

ตารางที่ 2. การติดตามตรวจสอบสอบผลการปฏิบัติตามมาตรการป้องกันและแก้ไขผลกระทบสิ่งแวดล้อมในระยะดาเนินการของโครงการ

องค์ประกอบสิ่งแวดล้อม	มาตรการป้องกันและแก้ไข ผลกระทบสิ่งแวดล้อม	สิ่งที่ได้ปฏิบัติตามมาตรการ	ปัญหาอุปสรรคที่ไม่สามารถปฏิบัติตามมาตรการและแนวทางแก้ไข
	2) ระบบเตือนอัคคีภัย - แผงควบคุม(FIRE ALARM CONTROL PANEL : FCP) ทำหน้าที่เป็นจุดศูนย์รวมรับ-ส่งสัญญาณตรวจรับ โดยเมื่ออุปกรณ์แจ้งเหตุ ที่ติดตั้งไว้เริ่มทำงาน จะส่งไปแผงควบคุมไปยังแผงควบคุม เพื่อให้เจ้าหน้าที่ในห้องควบคุมตรวจสอบและหากเป็นเหตุเพลิงไหม้จะส่งสัญญาณแจ้งเหตุทราบทั่วทั้งอาคาร เครื่องตรวจจับควัน(SMOKE DETECTOR) เป็นตัวรับปุ่มควันที่เกิดจากเพลิงไหม้อาคารและส่งสัญญาณไปยังแผงควบคุม เพื่อให้เจ้าหน้าที่ในห้องควบคุมทราบ และสัญญาณแจ้งเหตุให้ทราบทั่วทั้งอาคาร ของโครงการจะติดตั้งเครื่องตรวจจับควันไว้ที่โถงลิฟต์ทุกชั้นของอาคาร บันไดST-1และ- -บันได ST-2 และหน้าลิฟต์ (3) เครื่องตรวจจับความร้อน (HEAT DETECTOR) เป็นตัวจับความร้อนที่ เกิดจากเพลิงไหม้ภายในอาคาร และส่งสัญญาณไปตามแผงควบคุม โดยจะติดตั้งไว้ภายในห้องชุดพักอาศัย		

รายงานผลการปฏิบัติตามเงื่อนไขของการมาตรการป้องกันและแก้ไขผลกระทบสิ่งแวดล้อม

ตารางที่ 2. การติดตามตรวจสอบสอบผลการปฏิบัติตามมาตรการป้องกันและแก้ไขผลกระทบสิ่งแวดล้อมในระยะดาเนินการของโครงการ

องค์ประกอบสิ่งแวดล้อม	มาตรการป้องกันและแก้ไขผลกระทบสิ่งแวดล้อม	สิ่งที่ได้ปฏิบัติตามมาตรการ	ปัญหาอุปสรรคที่ไม่สามารถปฏิบัติตามมาตรการและแนวทางแก้ไข
	(4) เครื่องแจ้งเหตุโดยใช้มือดึง(FIREALARM MANUAL STATION) สำหรับส่งสัญญาณเตือนภัย โดยติดตั้งไว้ทางเดินส่วนกลาง (5) กริ่งสัญญาณเตือนภัย(ALARM BELL) เป็นกริ่งสัญญาณเตือนภัย โดยจะติดตั้งอยู่บริเวณเดียวกับ(FIRE ALARM MANUAL STATION) และตามชั้นต่างๆ - โครงการจัดให้มีบันไดที่สามารถใช้บันไดหนีไฟ จำนวน 2 บันได โดยมีรายละเอียด ดังนี้ (1)บันไดST-1 (บันไดหลักและบันไดหนีไฟ)เป็น บันไดที่สามารถ ขึ้น-ลงได้ตั้งแต่ชั้นล่างถึงชั้นหลังคาตัวบันไดทำด้วยคอนกรีตเสริมเหล็ก ความกว้าง 0.9 เมตร ลูกนอนกว้าง 0.22 เมตร ลูกตั้งสูงไม่เกิน .20เมตร มีราวบันได 1 ด้าน (2) บันได ST-2อยู่ทางทิศใต้ของอาคารและบันไดหนีไฟ) เป็นบันไดที่สามารถขึ้น–ลง จากชั้นที่1ถึงชั้น8 บันไดทำด้วยคอนกรีตเสริมเหล็ก กว้าง0.90 เมตร สูงไม่น้อย1.90 เมตร ราวบันได 1 ด้าน - โครงการจะกำหนดจุดรวมพลไว้บริเวณพื้นที่สีเขียว จำนวน 4 จุด พื้นที่รวมประมาณ 304.6 ตารางเมตร - โครงการจะติดตั้งผังแสดงเส้นทางการอพยพหนีไฟและ จุดรวมพลเมื่อเกิดเหตุเพลิงไหม้ ไว้บริเวณโถงลิฟต์ โถงทางเดินทุกชั้นของอาคาร เมื่อเกิดเหตุเพลิงไหม้ ห้องชุดพักอาศัย ภายในอาคารสามารถเห็นได้อย่างชัดเจน - จัดให้มีการตรวจสอบระบบป้องกันและเตือนอัคคีภัย สามารถใช้งานได้อยู่เสมอ หากพบว่ามีการเสียหาย ใช้การไม่ได้ให้รีบดำเนินการแก้ไขทันที - จัดเตรียมหน่วยพยาบาลและรถพยาบาลไว้เพื่อ ความช่วยเหลือเบื้องต้นแก้ผู้ประสบภัย และ ได้รับบาดเจ็บส่งโรงพยาบาลต่อไป		

รายงานผลการปฏิบัติตามเงื่อนไขของการมาตรการป้องกันและแก้ไขผลกระทบสิ่งแวดล้อม

ตารางที่ 2. การติดตามตรวจสอบสอบผลการปฏิบัติตามมาตรการป้องกันและแก้ไขผลกระทบสิ่งแวดล้อมในระยะดาเนินการของโครงการ

องค์ประกอบสิ่งแวดล้อม	มาตรการป้องกันและแก้ไขผลกระทบสิ่งแวดล้อม	สิ่งที่ได้ปฏิบัติตามมาตรการ	ปัญหาอุปสรรคที่ไม่สามารถปฏิบัติตามมาตรการและแนวทางแก้ไข
3.8 ระบบปรับอากาศ และ ระบบปรับอากาศ	1. จัดให้มีพื้นที่สีเขียว ของอาคารโครงการขนาดเท่ากับ ขนาดพื้นที่รวม 4,889.52 ตรม. เพื่อให้ต้นไม้ดังกล่าวช่วยดูดซับลมร้อน 2. ติดตั้งป้ายห้ามติดเครื่องยนต์ทิ้งไว้ ภายในที่จอดรถให้สามารถมองเห็นได้อย่างชัดเจนและทั่วถึง 3. ดูแลและตรวจสอบอุปกรณ์ที่ใช้ระบายอากาศสามารถใช้งานได้อย่างเสมอ โดยตรวจสอบช่องเปิดต่างๆ ไม่ให้มีสิ่งกีดกั้นการระบายอากาศ	1. ตรวจสอบช่องระบายอากาศธรรมชาติไม่ให้มีวัตถุกีดขวาง และพัดลมระบายอากาศให้มีสภาพพร้อมใช้งาน เดือนละ 1ครั้ง ตลอดระยะเวลาเปิดดำเนิน 2. ดูแลพื้นที่สีเขียวของโครงการให้สวยงามและสมบูรณ์ ตลอดระยะเวลาเปิดดำเนินการ	

รายงานผลการปฏิบัติตามเงื่อนไขของการมาตรการป้องกันและแก้ไขผลกระทบสิ่งแวดล้อม

ตารางที่ 2. การติดตามตรวจสอบสอบผลการปฏิบัติตามมาตรการป้องกันและแก้ไขผลกระทบสิ่งแวดล้อมในระยะดำเนินการของโครงการ

องค์ประกอบสิ่งแวดล้อม	มาตรการป้องกันและแก้ไขผลกระทบสิ่งแวดล้อม	สิ่งที่ได้ปฏิบัติตามมาตรการ	ปัญหาอุปสรรคที่ไม่สามารถปฏิบัติตามมาตรการและแนวทางแก้ไข
3.9 การจราจร	1. จัดให้มีเจ้าหน้าที่รักษาความปลอดภัย อำนวยความสะดวกด้านการจราจรให้แก่ผู้พักอาศัยในการเข้า-ออกโครงการ โดยเน้นให้สามารถเข้าโครงการได้อย่างสะดวกและรวดเร็ว รวมทั้งขอความร่วมมือให้ผู้พักอาศัยภายในโครงการเดินรถตามการจัดการจราจรอย่างเคร่งครัด เพื่อความสะดวกปลอดภัยในการเดินรถ 2. จัดให้มีการฝึกอบรมเจ้าหน้าที่รักษาความปลอดภัย ทำหน้าที่อำนวยการจราจร ให้มีความเข้าใจในการควบคุมพาหนะที่จุดเข้า-ออกของโครงการ รวมทั้งต้องไม่ให้ 3. ติดตั้งป้ายสัญญาณจราจรทั้งบนพื้นทาง และป้ายได้แก่ ลูกศรทิศทางการจราจรบนพื้นทาง ป้ายเข้า-ออก ป้ายห้ามเลี้ยว ป้ายหยุด และป้ายให้ระวังทางขวาก่อนถึงทางออก กล้องโทรทัศน์วงจรปิด(CCTV) บริเวณภายในโครงการให้ชัดเจน และไม่ก่อให้เกิดความสับสนของผู้ขับขี่ เพื่อให้การเคลื่อนตัวของรถในโครงการและบริเวณทางเข้า-ออกโครงการ สามารถทำได้อย่างสะดวกและปลอดภัย 4.ติดตั้งไฟฟ้าส่องสว่างบริเวณทางเข้า-ออกโครงการ ให้สามารถมองเห็นรถที่เข้า-ออกโครงการได้อย่างชัดเจนในเวลากลางคืน		

รายงานผลการปฏิบัติตามเงื่อนไขของการมาตรการป้องกันและแก้ไขผลกระทบสิ่งแวดล้อม

ตารางที่ 2. การติดตามตรวจสอบสอบผลการปฏิบัติตามมาตรการป้องกันและแก้ไขผลกระทบสิ่งแวดล้อมในระยะดำเนินการของโครงการ

องค์ประกอบสิ่งแวดล้อม	มาตรการป้องกันและแก้ไขผลกระทบสิ่งแวดล้อม	สิ่งที่ได้ปฏิบัติตามมาตรการ	ปัญหาอุปสรรคที่ไม่สามารถปฏิบัติตามมาตรการและแนวทางแก้ไข
	5. ขอความร่วมมือไม่ให้มีการจอดรถริมถนนสาธารณะต่าง ๆ บริเวณใกล้เคียง 6.โครงการออกแบบให้ตำแหน่งของที่จอดรถคันแรกให้ระยะห่างจากทางเข้า-ออก เพื่อให้มีความสะดวกในการเข้า-ออกโครงการ และไม่รบกวนกระแสจราจรบนถนนรัตนาธิเบศร์		
3.10 การใช้ประโยชน์ที่ดิน	- ออกแบบอาคารให้เป็นไปตามข้อบัญญัติกรุงเทพมหานคร พ.ศ. 2534 ข้อบัญญัติกรุงเทพมหานคร.ศ. 2544 และกฎกระทรวงให้ใช้บังคับผังเมือง กรุงเทพมหานคร.ศ. พ 2556	- ก่อสร้างอาคารตามแบบที่ได้รับอนุญาต	

โครงการ ซิตี้ โฮม รัตนาธิเบศร์

รูปแสดงผลการปฏิบัติตามมาตรการ

ภาพแสดงที่ตั้งโครงการ

บริเวณพื้นที่รอบโครงการ

ป้ายชื่อและบริเวณภายนอกอาคาร

ป้อมยาม และเจ้าหน้าที่รักษาความปลอดภัย ตลอด 24 ชั่วโมง

กล้องวงจรปิดบริเวณโดยรอบพื้นที่โครงการ

ป้ายบ่งชี้ทางหนีไฟ

อุปกรณ์ดับเพลิง

รางระบายน้ำภายในโครงการ

บริเวณโดยรอบพื้นที่จอดรถ

บริเวณโดยรอบโครงการและพื้นที่สีเขียว

แสดงการเก็บตัวอย่างน้ำทิ้ง

ภาพแสดงที่ตั้งโครงการ

สัญลักษณ์

- บริเวณที่ตั้งโครงการ
- สถานที่สำคัญบริเวณโครงการ
- จุดตรวจวัดคุณภาพอากาศ
- จุดตรวจวัดระดับเสียง

N W E S

มาตราส่วน 1:5,000

0 150 300 600

เมตร

Pro-En

รูปที่ 2 ตำแหน่งตรวจวัดคุณภาพอากาศและระดับเสียงบริเวณพื้นที่โครงการ

ศุภาลัย SUPALAI PUBLIC COMPANY LIMITED

Pro-En Technologies, Ltd

(นายอธิป ทีชานนท์)

กรรมการผู้มีอำนาจลงนาม / บริษัท ศุภาลัย จำกัด (มหาชน)

(นายธันยกร จินต์ประเสริฐ)

ผู้ชำนาญการสิ่งแวดล้อม / บริษัท โปร เอ็น เทคโนโลยี จำกัด

บริเวณพื้นที่รอบโครงการ

ป้ายชื่อโครงการ และ บริเวณภายนอกตัวอาคาร

ป้อมยามและเจ้าหน้าที่รักษาความปลอดภัย ตลอด 24 ชั่วโมง

ป้ายบ่งชี้ทางหนีไฟภายในอาคาร

อุปกรณ์ดับเพลิง และหัวจ่ายน้ำดับเพลิง

รางระบายน้ำภายในโครงการ

บริเวณโดยรอบพื้นที่จอดรถ

บริเวณโดยรอบโครงการและพื้นที่สีเขียว

2.2 มาตรการติดตามตรวจสอบผลกระทบสิ่งแวดล้อมในระยะดำเนินการ

ตามที่นิติบุคคลอาคารชุด เอกสินคอนโดมิเนียม ได้ทำการศึกษาผลการติดตามตรวจสอบตามมาตรการติดตามตรวจสอบผลกระทบสิ่งแวดล้อมโครงการซิตี้ โฮม รัตนาธิเบศร์ ในระยะดำเนินการ ระหว่างเดือนมกราคม – มิถุนายน พ.ศ.2565 พร้อมทั้งจัดทำรายงานผลการติดตามตรวจสอบตามมาตรการฯ เสนอต่อสำนักงานนโยบาย และแผนทรัพยากรธรรมชาติและสิ่งแวดล้อม (ส.ผ.) โดยมีการตรวจวัดคุณภาพสิ่งแวดล้อมด้านคุณภาพน้ำทิ้ง ในระยะดำเนินการ ซึ่งมีวิธีการตรวจวัด วิธีการวิเคราะห์และมาตรฐานในการตรวจวิเคราะห์ดังตารางที่ 4

รายงานผลการปฏิบัติตามเงื่อนไขของการมาตรการป้องกันและแก้ไขผลกระทบสิ่งแวดล้อม

ตัวชี้วัดผลกระทบสิ่งแวดล้อม	บริเวณที่ตรวจสอบ	พารามิเตอร์	วิธีการตรวจสอบ	สิ่งที่ได้ปฏิบัติ	ผู้รับผิดชอบ
ช่วงเปิดดาเนินการ 1. คุณภาพอากาศ 1.1 ฝุ่นละออง	1)ถนนภายพื้นที่ในโครงการ 2)ผู้พักอาศัยข้างเคียงพื้นที่โครงการ	-ความสะอาด -ความเสียหาย/ผลกระทบ หรือเรื่องร้องเรียนจากผู้ที่ได้รับผลกระทบ	-ตรวจสอบโดยเจ้าหน้าที่ -ติดตั้งกล่องรับความคิดเห็นบริเวณป้อมยาม	-ทุกวันตลอดระยะเวลาเปิดดำเนินการ -สัปดาห์ละ 1ครั้ง ตลอดระยะเวลาเปิดดำเนินการ	นิติบุคคลอาคารชุดซิตี้โฮม รัตนาธิเบศร์
1.2 มลพิษทางอากาศ	1) ถนนภายในพื้นที่โครงการ 2) พื้นที่สีเขียวภายในโครงการ 3) ป้ายและสัญลักษณ์ต่างๆ อาทิเช่น ป้ายห้ามติดเครื่องยนต์ ป้ายจากัดความเร็ว เป็นต้น 4) ผู้พักอาศัยข้างเคียงพื้นที่โครงการ	-ความสะอาด -ความสมบูรณ์ของพันธ์ไม้แต่ละชนิด -สภาพดีมองเห็นชัดเจน และไม่ลบเลือน -ความเสียหาย/ผลกระทบ หรือเรื่องร้องเรียนจากผู้ที่ได้รับผลกระทบ	-ตรวจสอบโดยเจ้าหน้าที่ -ตรวจสอบโดยเจ้าหน้าที่ -ตรวจสอบโดยเจ้าหน้าที่ -ติดตั้งกล่องรับความคิดเห็นบริเวณป้อมยาม	-ทุกวันตลอดระยะเวลาเปิดดำเนินการ -ทุกวันตลอดระยะเวลาเปิดดำเนินการ -เดือนละ 1ครั้ง ตลอดระยะเวลาเปิดดำเนินการ -สัปดาห์ละ 1ครั้ง ตลอดระยะเวลาเปิดดำเนินการ	นิติบุคคลอาคารชุดซิตี้โฮมรัตนาธิเบศร์
2..เสียง	1) ภายในพื้นที่โครงการ -ป้ายและสัญลักษณ์ต่างๆ เช่น ป้ายห้ามติดเครื่องยนต์ ป้ายจำกัดความเร็ว ป้ายห้ามเร่งเครื่องยนต์ สันนูนชะลอความเร็ว เป็นต้น	-สภาพดีมองเห็นชัดเจน และไม่ลบเลือน	-ตรวจสอบโดยเจ้าหน้าที่	-เดือนละ1ครั้ง ตลอดระยะเวลาเปิดดำเนินการ	นิติบุคคลอาคารชุดซิตี้ดโฮมรัตนาธิเบศร์
	2) ผู้พักอาศัยข้างเคียงพื้นที่โครงการ	-ความเสียหาย/ผลกระทบ หรือเรื่องร้องเรียนจากผู้ที่ได้รับผลกระทบ	-ติดตั้งกล่องรับความคิดเห็นบริเวณป้อมยาม	-สัปดาห์ละ 1ครั้ง ตลอดระยะเวลาเปิดดำเนินการ	นิติบุคคลอาคารชุดซิตี้โฮมรัตนาธิเบศร์

รายงานผลการปฏิบัติตามเงื่อนไขของการมาตรการป้องกันและแก้ไขผลกระทบสิ่งแวดล้อม

ด้านที่ผลกระทบสิ่งแวดล้อม	บริเวณที่ตรวจสอบ	พารามิเตอร์	วิธีการตรวจสอบ	สิ่งที่ได้ปฏิบัติ	ผู้รับผิดชอบ
3. น้ำใช้	- เส้นท่อประปา - ถังเก็บน้ำใช้ - วาล์วควบคุมการจ่ายน้ำ	-การแตกหรือรั่วซึมของท่อประปา -ความสะอาด - การปิดวาล์วในช่วง 07.00-10.00 น. และช่วงเวลา 19.00-21.00 น.	-ตรวจสอบโดยเจ้าหน้าที่ -ตรวจสอบโดยเจ้าหน้าที่ -ตรวจสอบโดยเจ้าหน้าที่	-เดือนละ1ครั้ง ตลอดระยะเวลาเปิดดำเนินการ -ปีละ 2ครั้ง (6เดือน/ครั้ง) ตลอดระยะเวลาเปิดดำเนินการ -ทุกวันตลอดระยะเวลาเปิดดำเนินการ	นิติบุคคลอาคารชุดซิตี้โฮมรัตนาธิเบศร์
5.. น้ำเสีย 5.1 ประสิทธิภาพของ ระบบบาบัดน้ำเสีย (1) คุณภาพน้ำทิ้ง ก่อนการบำบัด	บ่อแยกกากตะกอนหนักของระบบบำบัดน้ำเสียแต่ละชุด	-pH -BOD -Suspended Solids -Settleable Solids -Total Dissolved Solids -TKN -Fat Oil & Grease -Total Coliform Bacteria -Fecal Coliform Bacteria	-เก็บและวิเคราะห์ตัวอย่างด้วยวิธีมาตรฐานตามประกาศกระทรวงทรัพยากรธรรมชาติและสิ่งแวดล้อม เรื่อง กำหนดมาตรฐานควบคุมการระบายน้ำทิ้งจากอาคารบางประเภทและบางขนาด พ.ศ. 2548	-เดือนละ 1 ครั้ง ตลอดระยะเวลาเปิดดำเนินการ	นิติบุคคลอาคารชุดซิตี้โฮมรัตนาธิเบศร์
(2) คุณภาพน้ำทิ้งหลังการบำบัด	-บ่อตรวจคุณภาพน้ำ	-pH -BOD -Suspended Solids -Settleable Solids -Total Dissolved Solids -TKN -Fat Oil & Grease -Total Coliform Bacteria -Fecal Coliform Bacteria	-เก็บและวิเคราะห์ตัวอย่างด้วยวิธีมาตรฐานตามประกาศกระทรวงทรัพยากรธรรมชาติและสิ่งแวดล้อม เรื่อง กำหนดมาตรฐานควบคุมการระบายน้ำทิ้งจากอาคารบางประเภทและบางขนาด พ.ศ. 2548	-เดือนละ 1 ครั้ง ตลอดระยะเวลาเปิดดำเนินการ	นิติบุคคลอาคารชุดเอกซิตี้โฮมรัตนาธิเบศร์

รายงานผลการปฏิบัติตามเงื่อนไขของการมาตรการป้องกันและแก้ไขผลกระทบสิ่งแวดล้อม

ดัชนีผลกระทบสิ่งแวดล้อม	บริเวณที่ตรวจสอบ	พารามิเตอร์	วิธีการตรวจสอบ	สิ่งที่ได้ปฏิบัติ	ผู้รับผิดชอบ
5.2 การทำงานของระบบบาบัดน้ำเสีย	-ระบบบำบัดน้ำเสียของโครงการ	1.ปริมาณการใช้ไฟฟ้าของระบบ บาบัดน้ำเสีย (หน่วย) 2.ปริมาณน้ำใช้ในทุกกิจกรรมของแหล่งกำเนิดมลพิษ (ลูกบาศก์เมตร) 3.ปริมาณน้ำเสียที่เข้าสู่ระบบบำบัดน้ำเสีย (ลูกบาศก์เมตร) 4.การระบายน้ำทิ้งจากระบบบำบัดน้ำเสีย(ระบาย/ไม่ระบาย) 5.ปริมาณเคมีหรือสารสกัดชีวภาพที่ใช้(ชื่อ/ปริมาณ) (ลิตรหรือกิโลกรัม) 6.การทำงานของระบบบำบัดน้ำเสีย (ปกติ/ผิดปกติ) 7.การทำงานของเครื่องสูบน้ำ (ปกติ/ผิดปกติ) 8.การทำงานของเครื่องเติมอากาศ (ปกติ/ผิดปกติ) 9.การทำงานของเครื่องกวนผสมน้ำเสีย (ปกติ/ผิดปกติ10.การทำงานของเครื่องกวนผสมสารเคมี(ปกติ/ผิดปกติ)	-เก็บสถิติและข้อมูลการทำงานของระบบบาบัดน้ำเสียตามกฎกระทรวงกำหนดหลักเกณฑ์วิธีการ และแบบการเก็บสถิติและข้อมูลการจัดทำบันทึกรายละเอียดและรายงานสรุปผลการทำงานของระบบบาบัดน้ำเสีย พ.ศ. 2555 (ตามบทบัญญัติในมาตรา 80 แห่งพระราชบัญญัติส่งเสริมและรักษาคุณภาพสิ่งแวดล้อมแห่งชาติ พ.ศ. 2535)	1.จัดเก็บสถิติและข้อมูลซึ่งแสดงผลการทำงานของระบบบาบัดน้ำเสียในแต่ละวันตามแบบ ทส. 1และจัดเก็บไว้ ณ สถานที่ตั้งแหล่งกำเนิดมลพิษนั้น เป็นเวลา 2 ปี 2.จัดทำรายงานสรุปผลการทำงานของระบบบาบัดน้ำเสียในแต่ละเดือน ตามแบบ ทส. 2 เสนอต่อเจ้าพนักงานท้องถิ่น (ผู้อำนวยการเขตบางเขน) ภายในวันที่ 15 ของเดือนถัดไป	นิติบุคคลอาคารชุด ซิตี้โฮมรัตนาธิเบศร์

รายงานผลการปฏิบัติตามเงื่อนไขของการมาตรการป้องกันและแก้ไขผลกระทบสิ่งแวดล้อม

		11.เครื่องสูบตะกอน(ปกติ/ผิดปกติ) 12.อื่นๆ (ระบุ) (ปกติ/ผิดปกติ) 13.ปริมาณตะกอนส่วนเกินที่เกิดขึ้น จากระบบบาบัดน้ำเสียที่นำไปกำจัด (ลูกบาศก์เมตร) 14.ปัญหาอุปสรรค และแนวทางแก้ไข)			
6 .การระบายน้ำ	- บ่อพักน้ำภายในโครงการ รางระบายน้ำ และท่อระบายน้ำภายในโครงการ	-การสะสมของตะกอนดินในบ่อพักและท่อระบายน้ำ	-ตรวจสอบโดยเจ้าหน้าที่	-เดือนละ 1 ครั้ง ตลอดระยะเวลาเปิดดำเนินการ	นิติบุคคลอาคารชุดซิตี้โฮมรัตนาธิเบศร์
	-เครื่องสูบน้ำภายในบ่อหน่วงน้ำ	-สภาพพร้อมใช้งาน -อายุการใช้งาน	-ตรวจสอบโดยเจ้าหน้าที่	-3 เดือน / ครั้ง ตลอดระยะเวลาเปิดดำเนินการ	นิติบุคคลอาคารชุดซิตี้โฮมรัตนาธิเบศร์

รายงานผลการปฏิบัติตามเงื่อนไขของการมาตรการป้องกันและแก้ไขผลกระทบสิ่งแวดล้อม

ตัวชี้วัดผลกระทบสิ่งแวดล้อม	พื้นที่/บริเวณที่ตรวจสอบ	พารามิเตอร์	วิธีการตรวจสอบ	สิ่งที่ได้ปฏิบัติ	ผู้รับผิดชอบ
7.มูลฝอย	1) พื้นที่โครงการ -บริเวณที่ตั้งถังมูลฝอย ห้องพัก มูลฝอยประจำชั้น และห้องพักมูลฝอยรวมของโครงการ 2) ผู้อาศัยข้างเคียงพื้นที่โครงการ	-ปริมาณมูลฝอยตกค้าง -ความสะอาด -กลิ่น และทัศนียภาพ	-ตรวจสอบโดยเจ้าหน้าที่ -ติดตามประเมินจากส่วนรับเรื่องร้องเรียนและความคิดเห็น	-ทุกวันตลอดระยะเวลาเปิดดำเนินการ	นิติบุคคลอาคารชุดซิตี้โฮมรัตนาธิเบศร์
8 .ระบบไฟฟ้า	1) หม้อแปลงไฟฟ้า - ป้ายเตือนระวังอันตราย 2) อุปกรณ์ไฟฟ้า	-สภาพดี มองเห็นได้ชัดเจนไม่ลบเลือน -สภาพการใช้งาน -อายุการใช้งาน -สภาพพร้อมใช้งาน	-ตรวจสอบโดยเจ้าหน้าที่ -ตรวจสอบโดยเจ้าหน้าที่	-ทุกวันตลอดระยะเวลาเปิดดำเนินการ -3 เดือน / ครั้ง ตลอดระยะเวลาเปิดดำเนินการ	นิติบุคคลอาคารชุดซิตี้โฮมรัตนาธิเบศร์
9.การอนุรักษ์พลังงาน	-ระบบไฟฟ้าส่องสว่างส่วนกลาง -ระบบปรับอากาศส่วนกลาง -เครื่องจักร อุปกรณ์ต่างๆ เช่น ลิฟต์ เครื่องสูบน้ำ เป็นต้น จุดติดประกาศและป้ายประชาสัมพันธ์	-เครื่องหมายแสดงประสิทธิภาพประหยัดพลังงานที่ระบุมากับอุปกรณ์ เครื่องใช้ไฟฟ้า -อายุการใช้งานของอุปกรณ์ไฟฟ้า -สภาพดี มองเห็นได้อย่างชัดเจนไม่ลบเลือน	-ตรวจสอบตามชนิดของอุปกรณ์ -ตรวจสอบโดยเจ้าหน้าที่	-เดือนละ 1 ครั้ง ตลอดระยะเวลาเปิดดำเนินการ -เดือนละ 1 ครั้ง ตลอดระยะเวลาเปิดดำเนินการ	นิติบุคคลอาคารชุดซิตี้โฮมรัตนาธิเบศร์

รายงานผลการปฏิบัติตามเงื่อนไขของการมาตรการป้องกันและแก้ไขผลกระทบสิ่งแวดล้อม

ดัชนีผลกระทบสิ่งแวดล้อม	บริเวณที่ตรวจสอบ	พารามิเตอร์	วิธีการตรวจสอบ	สิ่งที่ได้ปฏิบัติ	ผู้รับผิดชอบ
10 .ระบบป้องกันอัคคีภัย	1) อุปกรณ์ในระบบป้องกันและสัญญาณเตือนอัคคีภัย 2) ป้ายและเครื่องหมายแสดงการหนีไฟ และแผนผังเส้นทางการหนีไฟ	-สภาพดี มองเห็นได้อย่างชัดเจนไม่ลบเลือน	-ตรวจสอบโดยเจ้าหน้าที่	-3 เดือน / ครั้ง ตลอดระยะเวลาเปิดดำเนินการ	นิติบุคคลอาคารชุดซิตี้โฮมรัตนาธิเบศร์
11.ระบบระบายอากาศ	1.ช่องระบายอากาศธรรมชาติ เช่น หน้าต่าง ประตู	-ไม่มีวัตถุหรือสิ่งกีดขวาง	-ตรวจสอบโดยเจ้าหน้าที่	-เดือนละ 1 ครั้ง ตลอดระยะเวลาเปิดดำเนินการ	นิติบุคคลอาคารชุดซิตี้โฮมรัตนาธิเบศร์
12 .การจราจร	1) พื้นที่โครงการ -ป้ายและเครื่องหมายจราจรภายในโครงการและบริเวณทางเข้า-ออกโครงการ -ถนนภายในโครงการ และบริเวณทางเข้า –ออกโครงการ 2)ผู้พักอาศัยข้างเคียงโครงการ	-สภาพมองเห็นได้ชัดและไม่ลบเลือน -ความคล่องตัวในการเดินรถบริเวณทางเข้า –ออกโครงการ -เรื่องร้องเรียนจากผู้ที่ได้รับผลกระทบ	-ตรวจสอบโดยเจ้าหน้าที่ -ตรวจสอบโดยเจ้าหน้าที่ -ติดตามประเมินจากส่วนรับเรื่องร้องเรียนและความคิดเห็น	-3 เดือน / ครั้ง ตลอดระยะเวลาเปิดดำเนินการ -ทุกวัน ตลอดระยะเวลาเปิดดำเนินการ -ทุกวัน ตลอดระยะเวลาเปิดดำเนินการ	นิติบุคคลอาคารซิตี้โฮมรัตนาธิเบศร์

รายงานผลการปฏิบัติตามเงื่อนไขของการมาตรการป้องกันและแก้ไขผลกระทบสิ่งแวดล้อม

ดัชนีผลกระทบสิ่งแวดล้อม	บริเวณที่ตรวจสอบ	พารามิเตอร์	วิธีการตรวจสอบ	สิ่งที่ได้ปฏิบัติ	ผู้รับผิดชอบ
13. อาชีวอนามัยและความปลอดภัย	1)พื้นที่โครงการ - กรณีที่ภายในโครงการมีการปรับปรุง/ซ่อมแซม เช่นการทาสีภายนอกอาคาร การซ่อมบำรุงผิวจราจร การขุดลอกท่อระบายน้ำ เป็นต้น	-ติดตั้งป้ายเตือนให้ระวังบริเวณที่ปรับ/ซ่อมแซม -ไม่มีสิ่งกีดขวาง	-ตรวจสอบโดยเจ้าหน้าที่	-ทุกวัน ตลอดระยะเวลาเปิดดำเนินการ	นิติบุคคลอาคารชุดซิตี้โฮมรัตนาธิเบศร์
	2)ผู้พักอาศัยข้างเคียงโครงการ	-เรื่องร้องเรียนจากผู้ที่ได้รับผลกระทบ	-ติดตามประเมินจากส่วนรับเรื่องร้องเรียนและความคิดเห็น	-ทุกวัน ตลอดระยะเวลาเปิดดำเนินการ	นิติบุคคลอาคารชุดซิตี้โฮมรัตนาธิเบศร์
14.ทัศนียภาพ	-ผู้พักอาศัยข้างเคียงพื้นที่โครงการ	-เรื่องร้องเรียนจากผู้ได้รับผลกระทบ	-ติดตามประเมินจากส่วนรับเรื่องร้องเรียนและความคิดเห็น	-ทุกวัน ตลอดระยะเวลาเปิดดำเนินการ	นิติบุคคลอาคารชุดซิตี้โฮมรัตนาธิเบศร์

รายงานผลการปฏิบัติตามเงื่อนไขของการมาตรการป้องกันและแก้ไขผลกระทบสิ่งแวดล้อม

ดัชนีผลกระทบสิ่งแวดล้อม	บริเวณที่ตรวจสอบ	พารามิเตอร์	วิธีการตรวจสอบ	สิ่งที่ได้ปฏิบัติ	ผู้รับผิดชอบ
15.คุณภาพชีวิตและความพึงพอใจของผู้พักอาศัยข้างเคียงพื้นที่โครงการ	-ผู้พักอาศัยข้างเคียงพื้นที่โครงการ	-ประเมินเรื่องราวร้องทุกข์ ข้อเสนอแนะ และข้อคิดเห็นของผู้พักอาศัยข้างเคียงพื้นที่โครงการ	-ติดตามประเมินจากส่วนรับเรื่องร้องเรียนและความคิดเห็น	-ทุกวัน ตลอดระยะเวลาเปิดดำเนินการ	นิติบุคคลอาคารชุดซิตี้โฮมรัตนาธิเบศร์

บทที่ 3

ผลการติดตามตรวจสอบคุณภาพสิ่งแวดล้อม

ตาราง แบบบันทึกผลการตรวจวัดคุณภาพน้ำทิ้ง

ชื่อโครงการ ซิตี้ โฮม รัตนาธิเบศร์

สถานที่ตั้งโครงการ 378/1 ซ.รัตนาธิเบศร์ 26/1 ตำบลบางกระสอ อำเภอเมือง จังหวัดนนทบุรี 11000

เจ้าของโครงการ บริษัท ศุภาลัย จำกัด (มหาชน)

ที่อยู่เจ้าของโครงการ สำนักงานตั้งอยู่เลขที่ 1011 อาคารศุภาลัย แกรนด์ ทาวเวอร์ ถ พระราม .3 แขวงช่องนนทรี เขตยานนาวา กทม .10120

วันที่เก็บตัวอย่าง **ยังไม่มีการเก็บตัวอย่างน้ำเนื่องจากยังอยู่ในระหว่างปรับปรุงระบบบำบัดน้ำเสีย**

สถานที่เก็บตัวอย่าง

1. จุดรวบรวมน้ำเสียของอาคาร
2. จุดระบายน้ำออกจากระบบ
3. บ่อพักน้ำสุดท้ายก่อนระบายออกท่อสาธารณะ

ตำแหน่งที่วัด	พารามิเตอร์ ที่วัด					
	pH	BOD (mg/L)	Suspended Solids (mg/L)	Fat ,Oil & Grease (mg/L)	TKN (mg/L)	Sulfide (mg/L)
1. น้ำเสียหลังจากบำบัด	7.4	76	31	5	49.19	<0.10
ค่ามาตรฐาน***	50-90	≤ 20	≤ 30	≤ 20	≤ 35	≤ 1.0

หมายเหตุ : *** ประกาศกระทรวงทรัพยากรธรรมชาติและสิ่งแวดล้อม เรื่อง กำหนดมาตรฐานควบคุมการระบายน้ำทิ้งจากอาคารบางประเภทและบางขนาด ลงวันที่ 7 พฤศจิกายน 2548 ประกาศในราชกิจจานุเบกษา เล่มที่ 122 ตอนที่ 125 ลงวันที่ 29 ธันวาคม 2548

ภาพแสดงระบบบำบัดน้ำเสียในโครงการ

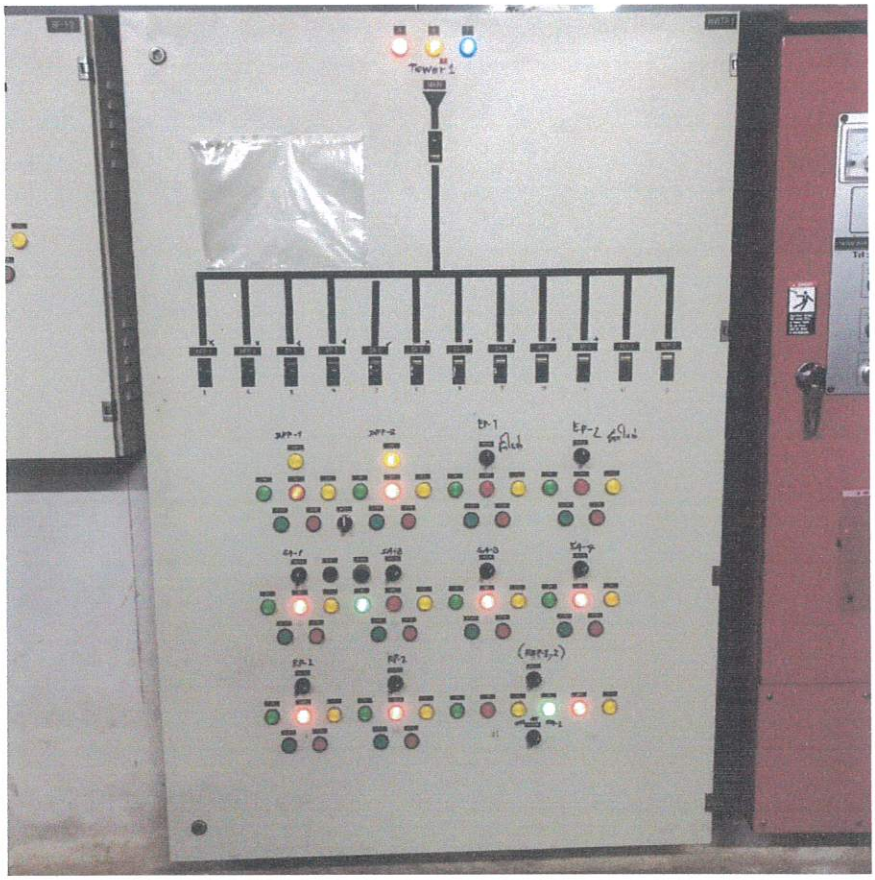

บทที่ 4

ผลการติดตามตรวจสอบคุณภาพสิ่งแวดล้อม

4.1 สรุปผลการปฏิบัติตามมาตรการป้องกันและแก้ไขผลกระทบสิ่งแวดล้อม

จากผลการตรวจสอบการปฏิบัติตามมาตรการป้องกันและแก้ไขผลกระทบสิ่งแวดล้อม (ระยะดำเนินการ) โครงการ ซีตี้ โฮม รัตนาธิเบศร์ ของบริษัท ศุภาลัย จำกัด (มหาชน) ระหว่างเดือน กรกฎาคม – ธันวาคม พ.ศ. 2566 พบว่า ทางโครงการได้ปฏิบัติตามมาตรการฯ ได้อย่างครบถ้วนแสดงให้เห็นถึงความตระหนักและการให้ความสำคัญในการดูแลรักษาสภาพแวดล้อม

4.2 สรุปผลการปฏิบัติตามมาตรการติดตามตรวจสอบผลกระทบสิ่งแวดล้อม

จากผลการตรวจวัดคุณภาพสิ่งแวดล้อมในช่วงเดือน มกราคม - มิถุนายน พ.ศ. 2566 ประกอบด้วยการตรวจวัดคุณภาพน้ำทิ้ง และคุณภาพน้ำจากสระว่ายน้ำพบว่า ผลการตรวจวัดมีค่าอยู่ในเกณฑ์มาตรฐานกำหนด

ภาคผนวก 1

แบบบันทึกรายละเอียดของสถิติและข้อมูลซึ่งแสดงผลการทำงานของระบบบาบัดน้ำเสีย และการดูแล

แบบ ทส. ๑

แบบบันทึกรายละเอียดของสถิติและข้อมูลซึ่งแสดงผลการทำงานของระบบ
บำบัดน้ำเสียของแหล่งกำเนิดมลพิษ

แหล่งกำเนิดมลพิษ ตั้งอยู่เลขที่ 33/219 หมู่ 2 ซอย งามวงศ์วาน 23 ถนน งามวงศ์วาน ตำบล บางเขน อำเภอ เมืองนนทบุรี จังหวัด นนทบุรี โทรศัพท์ 02-5809868 โทรสาร 02-5809868 มี นิติบุคคลอาคารชุดเอกสิน คอนโดมิเนียม อาคารดี เป็นเจ้าของหรือผู้ครอบครองแหล่งกำเนิดมลพิษประกอบกิจการประเภท ที่พักอาศัย ใบอนุญาตเลขที่ถ้ามี ..... ออกให้โดย สำนักงานที่ดินจังหวัดนนทบุรี หมดอายุ .....

ซึ่งมีแผนผังแสดงการทำงานของระบบบำบัดน้ำเสีย ดังนี้

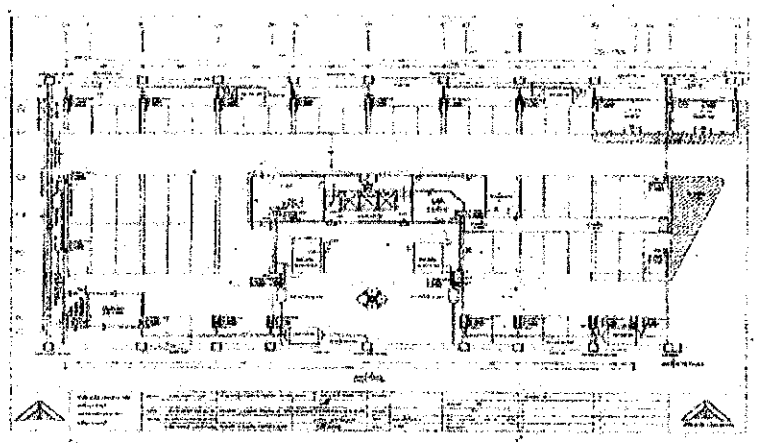

WASTE WATER TREATMENT

ได้จัดเก็บสถิติและข้อมูลแสดงผลการทำงานของระบบบำบัดน้ำเสียปรากฏตามตาราง ดังนี้

รายงานผลการปฏิบัติตามเงื่อนไขของการมาตรการป้องกันและแก้ไขผลกระทบสิ่งแวดล้อม

วัน เดือน ปี	สถิติและข้อมูลที่เก็บจากแหล่งกำเนิดมลพิษ														ลายมือชื่อ ผู้บันทึก
	ปริมาณการใช้น้ำของระบบบำบัดน้ำเสีย (หน่วย)	ปริมาณน้ำใช้ในทุกกิจกรรมของแหล่งกำเนิดมลพิษ (ลบ.ม.)	ปริมาณน้ำเสียที่เข้าระบบบำบัดน้ำเสีย (ลบ.ม.)	การระบายน้ำทิ้งจากระบบบำบัดน้ำเสีย (ระบาย/ไม่ระบาย)	ปริมาณการหมดอายุหรือการเสื่อมสภาพที่ใช้ (ชื่อ/ปริมาณ) (ติดตามทีหลัง)	การทำงานของระบบบำบัดน้ำเสีย							ปริมาณตะกอนส่วนเกินที่เกิดขึ้นจากระบบบำบัดน้ำเสียที่นำไปกำจัด (ลบ.ม.)	ปัญหาอุปสรรคและแนวทางแก้ไข	
						ระบบบำบัดน้ำเสีย (ปกติ/ผิดปกติ)	เครื่องสูบน้ำ (ปกติ/ผิดปกติ)	เครื่องเติมอากาศ (ปกติ/ผิดปกติ)	เครื่องกวน/ผสมน้ำเสีย (ปกติ/ผิดปกติ)	เครื่องกวน/ผสมสารเคมี (ปกติ/ผิดปกติ)	เครื่องสูบตะกอน (ปกติ/ผิดปกติ)	อื่น ๆ (ระบุ) (ปกติ/ผิดปกติ)			
10/1/2023	186	192	153.6	ระบาย	N/A	ผิดปกติ	ผิดปกติ	ผิดปกติ	ผิดปกติ	N/A	ปกติ	N/A	N/A		ปิดติชัย
10/2/2023	186	153	122.4	ระบาย	N/A	ผิดปกติ	ผิดปกติ	ผิดปกติ	ผิดปกติ	N/A	ปกติ	N/A	N/A		ปิดติชัย
10/3/2023	186	267	213.6	ระบาย	N/A	ผิดปกติ	ผิดปกติ	ผิดปกติ	ผิดปกติ	N/A	ปกติ	N/A	N/A		ปิดติชัย
10/4/2023	186	448	358.4	ระบาย	N/A	ผิดปกติ	ผิดปกติ	ผิดปกติ	ผิดปกติ	N/A	ปกติ	N/A	N/A		ปิดติชัย
10/5/2023	186	478	382.4	ระบาย	N/A	ผิดปกติ	ผิดปกติ	ผิดปกติ	ผิดปกติ	N/A	ปกติ	N/A	N/A		ปิดติชัย
10/6/2023	186	301	240.8	ระบาย	N/A	ผิดปกติ	ผิดปกติ	ผิดปกติ	ผิดปกติ	N/A	ปกติ	N/A	N/A		ปิดติชัย
10/7/2023	186	203	162.4	ระบาย	N/A	ผิดปกติ	ผิดปกติ	ผิดปกติ	ผิดปกติ	N/A	ปกติ	N/A	N/A		ปิดติชัย
10/8/2023	186	377	301.6	ระบาย	N/A	ผิดปกติ	ผิดปกติ	ผิดปกติ	ผิดปกติ	N/A	ปกติ	N/A	N/A		ปิดติชัย
10/9/2023	186	164	131.2	ระบาย	N/A	ผิดปกติ	ผิดปกติ	ผิดปกติ	ผิดปกติ	N/A	ปกติ	N/A	N/A		ปิดติชัย
10/10/2023	186	0	0	ระบาย	N/A	ผิดปกติ	ผิดปกติ	ผิดปกติ	ผิดปกติ	N/A	ปกติ	N/A	N/A		ปิดติชัย
10/11/2023	186	79	63.2	ระบาย	N/A	ผิดปกติ	ผิดปกติ	ผิดปกติ	ผิดปกติ	N/A	ปกติ	N/A	N/A		ปิดติชัย
10/12/2023	186	180	144	ระบาย	N/A	ผิดปกติ	ผิดปกติ	ผิดปกติ	ผิดปกติ	N/A	ปกติ	N/A	N/A		ปิดติชัย
10/13/2023	186	235	188	ระบาย	N/A	ผิดปกติ	ผิดปกติ	ผิดปกติ	ผิดปกติ	N/A	ปกติ	N/A	N/A		ปิดติชัย
10/14/2023	186	150	120	ระบาย	N/A	ผิดปกติ	ผิดปกติ	ผิดปกติ	ผิดปกติ	N/A	ปกติ	N/A	N/A		ปิดติชัย
10/15/2023	186	332	265.6	ระบาย	N/A	ผิดปกติ	ผิดปกติ	ผิดปกติ	ผิดปกติ	N/A	ปกติ	N/A	N/A		ปิดติชัย
10/16/2023	186	163	130.4	ระบาย	N/A	ผิดปกติ	ผิดปกติ	ผิดปกติ	ผิดปกติ	N/A	ปกติ	N/A	N/A		ปิดติชัย
10/17/2023	186	342	273.6	ระบาย	N/A	ผิดปกติ	ผิดปกติ	ผิดปกติ	ผิดปกติ	N/A	ปกติ	N/A	N/A		ปิดติชัย
10/18/2023	186	13	10.4	ระบาย	N/A	ผิดปกติ	ผิดปกติ	ผิดปกติ	ผิดปกติ	N/A	ปกติ	N/A	N/A		ปิดติชัย
10/19/2023	186	186	148.8	ระบาย	N/A	ผิดปกติ	ผิดปกติ	ผิดปกติ	ผิดปกติ	N/A	ปกติ	N/A	N/A		ปิดติชัย
10/20/2023	186	217	173.6	ระบาย	N/A	ผิดปกติ	ผิดปกติ	ผิดปกติ	ผิดปกติ	N/A	ปกติ	N/A	N/A		ปิดติชัย
10/21/2023	186	20	16	ระบาย	N/A	ผิดปกติ	ผิดปกติ	ผิดปกติ	ผิดปกติ	N/A	ปกติ	N/A	N/A		ปิดติชัย
10/22/2023	186	158	126.4	ระบาย	N/A	ผิดปกติ	ผิดปกติ	ผิดปกติ	ผิดปกติ	N/A	ปกติ	N/A	N/A		ปิดติชัย
10/23/2023	186	236	188.8	ระบาย	N/A	ผิดปกติ	ผิดปกติ	ผิดปกติ	ผิดปกติ	N/A	ปกติ	N/A	N/A		ปิดติชัย
10/24/2023	186	185	148	ระบาย	N/A	ผิดปกติ	ผิดปกติ	ผิดปกติ	ผิดปกติ	N/A	ปกติ	N/A	N/A		ปิดติชัย
10/25/2023	186	115	92	ระบาย	N/A	ผิดปกติ	ผิดปกติ	ผิดปกติ	ผิดปกติ	N/A	ปกติ	N/A	N/A		ปิดติชัย
10/26/2023	186	213	170.4	ระบาย	N/A	ผิดปกติ	ผิดปกติ	ผิดปกติ	ผิดปกติ	N/A	ปกติ	N/A	N/A		ปิดติชัย
10/27/2023	186	220	176	ระบาย	N/A	ผิดปกติ	ผิดปกติ	ผิดปกติ	ผิดปกติ	N/A	ปกติ	N/A	N/A		ปิดติชัย
10/28/2023	186	182	145.6	ระบาย	N/A	ผิดปกติ	ผิดปกติ	ผิดปกติ	ผิดปกติ	N/A	ปกติ	N/A	N/A		ปิดติชัย
10/29/2023	186	14	11.2	ระบาย	N/A	ผิดปกติ	ผิดปกติ	ผิดปกติ	ผิดปกติ	N/A	ปกติ	N/A	N/A		ปิดติชัย
10/30/2023	186	233	186.4	ระบาย	N/A	ผิดปกติ	ผิดปกติ	ผิดปกติ	ผิดปกติ	N/A	ปกติ	N/A	N/A		ปิดติชัย
10/31/2023	186	226	180.8	ระบาย	N/A	ผิดปกติ	ผิดปกติ	ผิดปกติ	ผิดปกติ	N/A	ปกติ	N/A	N/A		ปิดติชัย

แบบ ทส. ๑

หมายเหตุ ๑. ให้กรอกสถิติและข้อมูลเฉพาะในกรณีที่มีสถิติและข้อมูลนั้นๆ ในแต่ละวัน

๒. ในกรณีระบบบำบัดน้ำเสียที่มีการติดตั้งเครื่องตรวจวัดคุณภาพน้ำทิ้งแบบอัตโนมัติให้แนบให้แนบผลการตรวจวัดคุณภาพน้ำทิ้งทุกวันแยกตามพารามิเตอร์ที่ตรวจวัดและทำการทำการสรุปผลเป็นสถิติและข้อมูลรายเดือน

ขอรับรองว่าการบรรทุกสถิติและข้อมูลตามตารางข้างต้นถูกต้องทุกประการ

..... เจ้าของหรือผู้กรอบครองแหล่งกำเนิดมลพิษ

(.....)

..... ผู้ควบคุมระบบบำบัดน้ำเสีย

(.....)

ใบอนุญาตเลขที่ ..... หมดอายุ.....

ออกให้โดย .....

..... ผู้รับจ้างให้บริการบำบัดน้ำเสีย

(.....)

ใบอนุญาตเลขที่ ..... หมดอายุ .....

ออกให้โดย .....

รายงานผลการปฏิบัติตามเงื่อนไขของการมาตรการป้องกันและแก้ไขผลกระทบสิ่งแวดล้อม

แบบ ทส. 3

รายงานสรุปผลการทำงานของระบบบำบัดน้ำเสีย

ชื่อแหล่งกำเนิดมลพิษ : นิติบุคคลอาคารชุดพิโอน รัชดาภิเษก

เลขทะเบียนแหล่งกำเนิดมลพิษ ลำดับที่ : 3750100[illegible] หมู่ที่ : 8 ซอย :

ถนน : รัชดาภิเษก ตำบล/แขวง : บางกะปิ อำเภอ/เขต : เขตห้วยขวาง

จังหวัด : กรุงเทพฯ โทรศัพท์ : 02629767[illegible] โทรสาร : 02629767[illegible]

ชื่อ : นาย เกียรติศักดิ์ ผู้จัดการอาคารชุดพิโอน รัชดาภิเษก

ประกอบกิจการประเภท : อาคารชุด

ประเภทย่อย : อาคารชุด ชั้นที่ 501 ห้องชุดเลขที่ : 1235

สังกัด : อื่นๆ

ใบอนุญาตเลขที่ (ถ้ามี) : เลขบัญชี : หมายเหตุ : [illegible]

ในการนี้ ข้าพเจ้าขอรายงานผลการทำงานของระบบบำบัดน้ำเสีย ของแหล่งกำเนิดมลพิษดังกล่าว เดือน กุมภาพันธ์ พ.ศ. 2566 ตามที่ได้กำหนดไว้ในมาตรา 80 แห่งพระราชบัญญัติสิ่งแวดล้อมและจักรพรรดิ์ ตามพระราชบัญญัติ พ.ศ. 2535 ในฐานะ

☐ เจ้าของ นายกรุงเทพมหานคร ผู้ดูแลรักษาแหล่งกำเนิดมลพิษ

ลงชื่อ _____ ผู้ควบคุมระบบบำบัดน้ำเสีย

ใบอนุญาตเลขที่ _____ หมายเหตุ _____

ตรวจให้ถูกต้อง _____

ลงชื่อ _____ ผู้รับจ้างให้ดำเนินการบำบัดน้ำเสีย

ใบอนุญาตเลขที่ _____ หมายเหตุ _____

ตรวจให้ถูกต้อง _____

2. ข้อมูลเกี่ยวกับระบบบำบัดน้ำเสีย และผลการตรวจวิเคราะห์น้ำเสีย

(1) ประเภท / ชนิดของระบบบำบัดน้ำเสีย	ความสามารถในการบำบัดน้ำเสีย
1. ระบบบำบัดน้ำเสียแบบเติมอากาศ (Aerated Lagoon หรือ AL)	500000 ลบม./วัน 00
2. ระบบบำบัดน้ำเสียแบบเติมอากาศ (Aerated Lagoon หรือ AL)	500000 ลบม./วัน 00
3. ระบบบำบัดน้ำเสียแบบเติมอากาศ (Aerated Lagoon หรือ AL)	500000 ลบม./วัน 00
4. ระบบบำบัดน้ำเสียแบบเติมอากาศ (Aerated Lagoon หรือ AL)	500000 ลบม./วัน 00
5. ระบบบำบัดน้ำเสียแบบเติมอากาศ (Aerated Lagoon หรือ AL)	500000 ลบม./วัน 00

(2) การทำงานของระบบบำบัดน้ำเสีย [X] ตลอดเวลา 24 ชั่วโมงต่อวัน

[ ] เฉพาะในเวลาเปิดทำการ (8 ชม.)

(3) อุปกรณ์เครื่องจักรที่ใช้ในระบบบำบัดน้ำเสีย [X] เครื่องสูบน้ำ [X] ระบบเติมอากาศ

[X] เครื่องวัดปริมาณน้ำเสีย [ ] เครื่องวัดคุณภาพน้ำเสีย

รายงานผลการปฏิบัติตามเงื่อนไขของการมาตรการป้องกันและแก้ไขผลกระทบสิ่งแวดล้อม

[x] เครื่องสูบและถอด [ ] เป็นๆ

[ ] เป็นๆ

[ ] เป็นๆ

(4) แหล่งระบายน้ำทิ้งจากระบบ: [illegible]

(5) วิธีการกำจัดตะกอนที่เกิดขึ้นจากระบบบำบัดน้ำเสียและวิธีการกำจัด

5. สรุปผลการทำงานของระบบบำบัดน้ำเสียเดือนที่ผ่าน

(1) ปริมาณการใช้ประโยชน์ของระบบบำบัดน้ำเสีย (ตันต่อ) [illegible] หน่วย

(2) ปริมาณน้ำเสียที่ผ่านการบำบัดแล้ว (ลบ.ม.) [illegible] ลบ.ม.

(3) ปริมาณน้ำเสียที่ผ่านการบำบัดน้ำเสีย (ลบ.ม.) [illegible] ลบ.ม.

(4) การระบายน้ำทิ้งจากระบบบำบัดน้ำเสีย [x] ระบายทุกวัน

[ ] ระบายบางวัน (ระบุจำนวนวันที่ระบาย) วัน

[ ] ไม่ระบายเลย

(5) ปริมาณตะกอนที่เกิดขึ้นจากระบบบำบัดน้ำเสีย [illegible] หน่วย

[illegible] 0.005 กิโลกรัม

(6) การดำเนินงานระบบบำบัดน้ำเสีย

ระบบบำบัดน้ำเสีย	[ ] ปกติ	[x] ผิดปกติ
เครื่องสูบน้ำ	[ ] ปกติ	[x] ผิดปกติ
ระบบเติมอากาศ	[ ] ปกติ	[x] ผิดปกติ
เครื่องกวนผสมน้ำเสีย	[x] ปกติ	[ ] ผิดปกติ
เครื่องสูบตะกอน	[ ] ปกติ	[x] ผิดปกติ

(7) ปริมาณตะกอนที่เกิดขึ้นจากระบบบำบัดน้ำเสียที่นำไปกำจัด 0.50 กิโลกรัม

(8) ปัญหา อุปสรรค และข้อเสนอแนะ

ข้อเสนอ ๑. เจ้าของหรือผู้ควบคุมดูแลระบบบำบัดน้ำเสีย ผู้ควบคุมระบบบำบัดน้ำเสีย หรือผู้รับจ้างให้บริการบำบัดน้ำเสียผู้ใดไม่ปฏิบัติตามข้อ ๑ ข้อ ๒ หรือไม่จัดทำบันทึกการดำเนินงานตามที่กำหนดไว้ในข้อ ๑ ต้องระวางโทษจำคุกไม่เกินหนึ่งเดือน หรือปรับไม่เกินหนึ่งพันบาท หรือทั้งจำทั้งปรับตามมาตรา ๑๐๑

๒. ผู้ควบคุมระบบบำบัดน้ำเสียหรือผู้รับจ้างให้บริการบำบัดน้ำเสียผู้ใดกระทำการใดๆ ในลักษณะที่ก่อความรำคาญแก่ผู้อื่น ต้องระวางโทษจำคุกไม่เกินหนึ่งปี หรือปรับไม่เกินหนึ่งแสนบาท หรือทั้งจำทั้งปรับตามมาตรา ๑๐๑

แบบ ทส. ๑

แบบบันทึกรายละเอียดของสถิติและข้อมูลซึ่งแสดงผลการทำงานของระบบ
บำบัดน้ำเสียของแหล่งกำเนิดมลพิษ

แหล่งกำเนิดมลพิษ ตั้งอยู่เลขที่ 33/219 หมู่ 2 ซอย งามวงศ์วาน 23 ถนน งามวงศ์วาน ตำบล บางเขน อำเภอ เมืองนนทบุรี จังหวัด นนทบุรี โทรศัพท์ 02-5809868 โทรสาร 02-5809868 มี นิติบุคคลอาคารชุดเอกสิน คอนโดมิเนียม อาคารดี เป็นเจ้าของหรือผู้ครอบครอง แหล่งกำเนิดมลพิษประกอบกิจการประเภท ที่พักอาศัย ใบอนุญาตเลขที่(ถ้ามี) ออกให้โดย สำนักงานที่ดินจังหวัดนนทบุรี หมดอายุ

ซึ่งมีแผนผังแสดงการทำงานของระบบบำบัดน้ำเสีย ดังนี้

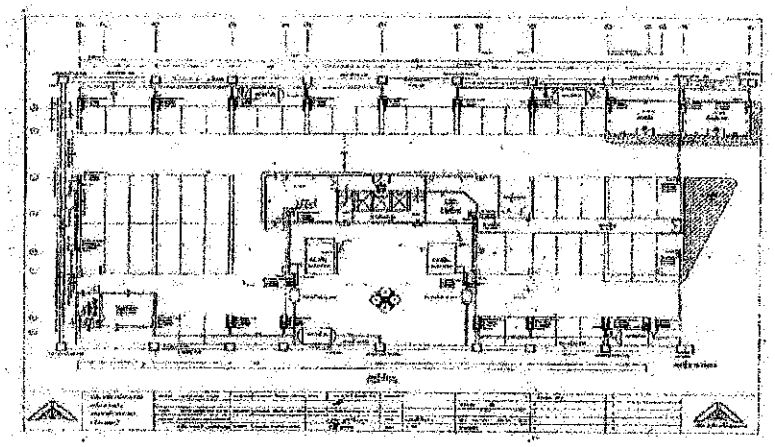

WASTE WATER TREATMENT

ได้จัดเก็บสถิติและข้อมูลแสดงผลการทำงานของระบบบำบัดน้ำเสียปรากฏตามตาราง ดังนี้

รายงานผลการปฏิบัติติตามเงื่อนไขของการมาตรการป้องกันและแก้ไขผลกระทบสิ่งแวดล้อม

วัน เดือน ปี	ปริมาณการใช้ไฟฟ้าของระบบบำบัดน้ำเสีย (หน่วย)	ปริมาณน้ำใช้ในกิจกรรมของแหล่งกำเนิดมลพิษ (ลบม.)	ปริมาณน้ำเสียที่เข้าระบบบำบัดน้ำเสีย (ลบม.)	การระบายน้ำทิ้งออกจากระบบบำบัดน้ำเสีย (ระบาย/ไม่ระบาย)	ปริมาณสารเคมีหรือสารชีวภาพที่ใช้ (ชื่อสารเคมี) (ชื่อสารชีวภาพ) (ปริมาณ)	ผลการตรวจวิเคราะห์ค่าเฉลี่ยรายเดือนของแหล่งกำเนิดมลพิษ									การดำเนินการ/ผู้รับผิดชอบ
						ระบบบำบัดน้ำเสีย (ปกติ/ผิดปกติ)	เครื่องดูดเสียง (ปกติ/ผิดปกติ)	เครื่องเสียงจากภายนอก (ปกติ/ผิดปกติ)	เครื่องจากน้ำ/เสียงน้ำเสีย (ปกติ/ผิดปกติ)	เครื่องกรวย/ลมสงเรเดอ (ปกติ/ผิดปกติ)	เครื่องดูดควันดอน (ปกติ/ผิดปกติ)	อื่น ๆ (ระบุ)(ปกติ/ผิดปกติ)	ปริมาณควันดอนที่ผลิตขึ้นจากระบบบำบัดน้ำเสียที่ปล่อยทิ้งภายนอก (ลบม.)	ปัญหาอุปสรรคของมาตรการแก้ไข	
11/1/2023	186	209	167.2	ระบาย	N/A	ผิดปกติ	ผิดปกติ	ผิดปกติ	ผิดปกติ	N/A	ปกติ	N/A	N/A		กิตติชัย
11/2/2023	186	179	143.2	ระบาย	N/A	ผิดปกติ	ผิดปกติ	ผิดปกติ	ผิดปกติ	N/A	ปกติ	N/A	N/A		กิตติชัย
11/3/2023	186	178	142.4	ระบาย	N/A	ผิดปกติ	ผิดปกติ	ผิดปกติ	ผิดปกติ	N/A	ปกติ	N/A	N/A		กิตติชัย
11/4/2023	186	182	145.6	ระบาย	N/A	ผิดปกติ	ผิดปกติ	ผิดปกติ	ผิดปกติ	N/A	ปกติ	N/A	N/A		กิตติชัย
11/5/2023	186	157	125.6	ระบาย	N/A	ผิดปกติ	ผิดปกติ	ผิดปกติ	ผิดปกติ	N/A	ปกติ	N/A	N/A		กิตติชัย
11/6/2023	186	192	153.6	ระบาย	N/A	ผิดปกติ	ผิดปกติ	ผิดปกติ	ผิดปกติ	N/A	ปกติ	N/A	N/A		กิตติชัย
11/7/2023	186	174	139.2	ระบาย	N/A	ผิดปกติ	ผิดปกติ	ผิดปกติ	ผิดปกติ	N/A	ปกติ	N/A	N/A		กิตติชัย
11/8/2023	186	192	153.6	ระบาย	N/A	ผิดปกติ	ผิดปกติ	ผิดปกติ	ผิดปกติ	N/A	ปกติ	N/A	N/A		กิตติชัย
11/9/2023	186	96	76.8	ระบาย	N/A	ผิดปกติ	ผิดปกติ	ผิดปกติ	ผิดปกติ	N/A	ปกติ	N/A	N/A		กิตติชัย
11/10/2023	186	265	212	ระบาย	N/A	ผิดปกติ	ผิดปกติ	ผิดปกติ	ผิดปกติ	N/A	ปกติ	N/A	N/A		กิตติชัย
11/11/2023	186	122	97.6	ระบาย	N/A	ผิดปกติ	ผิดปกติ	ผิดปกติ	ผิดปกติ	N/A	ปกติ	N/A	N/A		กิตติชัย
11/12/2023	186	184	147.2	ระบาย	N/A	ผิดปกติ	ผิดปกติ	ผิดปกติ	ผิดปกติ	N/A	ปกติ	N/A	N/A		กิตติชัย
11/13/2023	186	259	207.2	ระบาย	N/A	ผิดปกติ	ผิดปกติ	ผิดปกติ	ผิดปกติ	N/A	ปกติ	N/A	N/A		กิตติชัย
11/14/2023	186	138	110.4	ระบาย	N/A	ผิดปกติ	ผิดปกติ	ผิดปกติ	ผิดปกติ	N/A	ปกติ	N/A	N/A		กิตติชัย
11/15/2023	186	234	187.2	ระบาย	N/A	ผิดปกติ	ผิดปกติ	ผิดปกติ	ผิดปกติ	N/A	ปกติ	N/A	N/A		กิตติชัย
11/16/2023	186	13	10.4	ระบาย	N/A	ผิดปกติ	ผิดปกติ	ผิดปกติ	ผิดปกติ	N/A	ปกติ	N/A	N/A		กิตติชัย
11/17/2023	186	231	184.8	ระบาย	N/A	ผิดปกติ	ผิดปกติ	ผิดปกติ	ผิดปกติ	N/A	ปกติ	N/A	N/A		กิตติชัย
11/18/2023	186	239	191.2	ระบาย	N/A	ผิดปกติ	ผิดปกติ	ผิดปกติ	ผิดปกติ	N/A	ปกติ	N/A	N/A		กิตติชัย
11/19/2023	186	127	101.6	ระบาย	N/A	ผิดปกติ	ผิดปกติ	ผิดปกติ	ผิดปกติ	N/A	ปกติ	N/A	N/A		กิตติชัย
11/20/2023	186	237	189.6	ระบาย	N/A	ผิดปกติ	ผิดปกติ	ผิดปกติ	ผิดปกติ	N/A	ปกติ	N/A	N/A		กิตติชัย
11/21/2023	186	181	144.8	ระบาย	N/A	ผิดปกติ	ผิดปกติ	ผิดปกติ	ผิดปกติ	N/A	ปกติ	N/A	N/A		กิตติชัย
11/22/2023	186	136	108.8	ระบาย	N/A	ผิดปกติ	ผิดปกติ	ผิดปกติ	ผิดปกติ	N/A	ปกติ	N/A	N/A		กิตติชัย
11/23/2023	186	183	146.4	ระบาย	N/A	ผิดปกติ	ผิดปกติ	ผิดปกติ	ผิดปกติ	N/A	ปกติ	N/A	N/A		กิตติชัย
11/24/2023	186	172	137.6	ระบาย	N/A	ผิดปกติ	ผิดปกติ	ผิดปกติ	ผิดปกติ	N/A	ปกติ	N/A	N/A		กิตติชัย
11/25/2023	186	90	72	ระบาย	N/A	ผิดปกติ	ผิดปกติ	ผิดปกติ	ผิดปกติ	N/A	ปกติ	N/A	N/A		กิตติชัย
11/26/2023	186	245	196	ระบาย	N/A	ผิดปกติ	ผิดปกติ	ผิดปกติ	ผิดปกติ	N/A	ปกติ	N/A	N/A		กิตติชัย
11/27/2023	186	275	220	ระบาย	N/A	ผิดปกติ	ผิดปกติ	ผิดปกติ	ผิดปกติ	N/A	ปกติ	N/A	N/A		กิตติชัย
11/28/2023	186	157	125.6	ระบาย	N/A	ผิดปกติ	ผิดปกติ	ผิดปกติ	ผิดปกติ	N/A	ปกติ	N/A	N/A		กิตติชัย
11/29/2023	186	210	168	ระบาย	N/A	ผิดปกติ	ผิดปกติ	ผิดปกติ	ผิดปกติ	N/A	ปกติ	N/A	N/A		กิตติชัย
11/30/2023	186	142	113.6	ระบาย	N/A	ผิดปกติ	ผิดปกติ	ผิดปกติ	ผิดปกติ	N/A	ปกติ	N/A	N/A		กิตติชัย

รายงานผลการปฏิบัติตามเงื่อนไขของการมาตรการป้องกันและแก้ไขผลกระทบสิ่งแวดล้อม

แบบ ทส. ๑

หมายเหตุ ๑. ให้กรอกสถิติและข้อมูลเฉพาะในกรณีที่มีสถิติและข้อมูลนั้นๆ ในแต่ละวัน

๒. ในกรณีระบบบำบัดน้ำเสียที่มีการติดตั้งเครื่องตรวจวัดคุณภาพน้ำทิ้งแบบอัตโนมัติให้แนบให้แนบผลการตรวจวัดคุณภาพน้ำทิ้งทุกวันแยกตามพารามิเตอร์ที่ตรวจวัดและทำการทำการสรุปผลเป็นสถิติและข้อมูลรายเดือน

ขอรับรองว่าการบรรทุกสถิติและข้อมูลตามตารางข้างต้นถูกต้องทุกประการ

..... เจ้าของหรือผู้ครอบครองแหล่งกำเนิดมลพิษ

(.....)

..... ผู้ควบคุมระบบบำบัดน้ำเสีย

(.....)

ใบอนุญาตเลขที่ ..... หมดอายุ .....

ออกให้โดย .....

..... ผู้รับจ้างให้บริการบำบัดน้ำเสีย

(.....)

ใบอนุญาตเลขที่ ..... หมดอายุ .....

ออกให้โดย .....

รายงานผลการปฏิบัติตามเงื่อนไขของการมาตรการป้องกันและแก้ไขผลกระทบสิ่งแวดล้อม

[illegible]

รายงานสรุปผลการสร้างระบบบำบัดน้ำเสีย

[illegible]

ชื่อ [illegible] ผู้ควบคุมระบบบำบัดน้ำเสีย

โทรศัพท์ [illegible] มือถือ [illegible]

อีเมล์ [illegible]

ชื่อ [illegible] ผู้ประสานงานด้านสิ่งแวดล้อม

โทรศัพท์ [illegible] มือถือ [illegible]

อีเมล์ [illegible]

2. ข้อมูลเกี่ยวกับการบำบัดน้ำเสีย และการระบายน้ำทิ้ง

(a) ประเภท / ชนิดของการบำบัดน้ำเสีย	ความสามารถในการบำบัดน้ำเสีย
1. ระบบบำบัดน้ำเสียแบบเติมอากาศ (Aeration) ขนาด [illegible] หรือ [illegible]	[illegible] ลบ.ม./วัน (m3)
2. ระบบบำบัดน้ำเสียแบบตกตะกอน (Sedimentation) ขนาด [illegible] หรือ [illegible]	[illegible] ลบ.ม./วัน (m3)
3. ระบบบำบัดน้ำเสียแบบ [illegible] (Chemical) ขนาด [illegible] หรือ [illegible]	[illegible] ลบ.ม./วัน (m3)
4. ระบบบำบัดน้ำเสียแบบเติมอากาศ (Aeration) ขนาด [illegible] หรือ [illegible]	[illegible] ลบ.ม./วัน (m3)
5. ระบบบำบัดน้ำเสียแบบเติมอากาศ (Aeration) ขนาด [illegible] หรือ [illegible]	[illegible] ลบ.ม./วัน (m3)

(b) การทำงานของระบบบำบัดน้ำเสีย [x] ระบบทำงาน 24 ชั่วโมงต่อวัน

[ ] ระบบไม่ทำงานเป็นบางเวลา

(c) อุปกรณ์และเครื่องมือที่ใช้ในระบบบำบัดน้ำเสีย [x] เครื่องสูบน้ำ [x] ระบบเติมอากาศ

[x] เครื่องตรวจวัดคุณภาพน้ำเสีย [ ] เครื่องมือวัดปริมาณการใช้น้ำ

รายงานผลการปฏิบัติตามเงื่อนไขของการมาตรการป้องกันและแก้ไขผลกระทบสิ่งแวดล้อม

[x] เครื่องมุ่งเกลอ [ ] อื่นๆ

[ ] อื่นๆ

[ ] อื่นๆ

(4) ลงทะเบียนน้ำดื่ม (ระบุ) วาสสารรณะ

(5) วิธีจัดการระบบป้องกันระบบบำบัดน้ำเสียและวิธีการกำจัด

5. สรุปผลการดำเนินงานระบบบำบัดน้ำเสียชั่วคราวเดือน

(1) ปริมาณการใช้พลังงานของระบบบำบัดน้ำเสีย (หน่วย) 5,705.000 หน่วย

(2) ปริมาณน้ำเข้าในบ่อรวมของระบบบำบัดน้ำเสีย (ลบ.ม.) 5,135.000 ลบ.ม.

(3) ปริมาณน้ำเสียที่ผ่านระบบบำบัดน้ำเสีย (ลบ.ม.) 4,108.000 ลบ.ม.

(4) การระบายน้ำทิ้งจากระบบบำบัดน้ำเสีย [x] ระบายทุกวัน

[ ] ระบายเฉพาะเมื่อมีการเจือจาง ใน

[ ] ไม่ระบายเลย

(5) ปริมาณการเก็บ เศษ และกำจัดมูลฝอยปีนี้ เดือน หน่วย

1. 0.005 กิโลกรัม

(6) การดำเนินงานระบบบำบัดน้ำเสีย

ระบบบำบัดน้ำเสีย	[ ] ปกติ	[x] ไม่ปกติ
เครื่องสูบน้ำ	[ ] ปกติ	[x] ไม่ปกติ
ระบบเติมอากาศ	[ ] ปกติ	[x] ไม่ปกติ
เครื่องกวนผสมน้ำเสีย	[x] ปกติ	[ ] ไม่ปกติ
เครื่องมุ่งเกลอ	[ ] ปกติ	[x] ไม่ปกติ

(7) ปริมาณกากตะกอนที่ปล่อยทิ้งจากระบบบำบัดน้ำเสียชั่วคราวต่อ 0.10 กิโลกรัม

(8) ปัญหาอุปสรรคและข้อเสนอแนะ

ข้อเสนอ ๑. เจ้าพนักงานผู้ควบคุมระบบบำบัดน้ำเสีย ผู้ควบคุมระบบบำบัดน้ำเสีย หรือผู้รับจ้าง ให้ดำเนินการบำบัดน้ำเสียให้ได้มาตรฐานที่กำหนด หรือไม่ดำเนินการใดๆ ตามมาตรา ๑๐ ต้องระวางโทษจำคุกไม่เกินหนึ่งเดือน หรือปรับไม่เกินหนึ่งพันบาท หรือทั้งจำทั้งปรับตามมาตรา ๑๑๒

๒. ผู้ควบคุมระบบบำบัดน้ำเสียหรือผู้รับจ้างไม่ดำเนินการบำบัดน้ำเสียให้ได้มาตรฐานที่กำหนด โดยเจตนาจงใจหรือประมาทเลินเล่อ ต้องระวางโทษจำคุกไม่เกินหนึ่งปี หรือปรับไม่เกินหนึ่งแสนบาท หรือทั้งจำทั้งปรับตามมาตรา ๑๐๑

แบบ ทส. ๑

แบบบันทึกรายละเอียดของสถิติและข้อมูลซึ่งแสดงผลการทำงานของระบบ
บำบัดน้ำเสียของแหล่งกำเนิดมลพิษ

แหล่งกำเนิดมลพิษ ตั้งอยู่เลขที่ 33/219 หมู่ 2 ซอย งามวงศ์วาน 23 ถนน งามวงศ์วาน ตำบล บางเขน อำเภอ เมืองนนทบุรี จังหวัด นนทบุรี โทรศัพท์ 02-5809868 โทรสาร 02-5809868 มี นิติบุคคลอาคารชุดเอกสิน คอนโดมิเนียม อาคารดี เป็นเจ้าของหรือผู้ครอบครองแหล่งกำเนิดมลพิษประกอบกิจการประเภท ที่พักอาศัย ใบอนุญาตเลขที่(ถ้ามี) ออกให้โดย สำนักงานที่ดินจังหวัดนนทบุรี หมดอายุ

ซึ่งมีแผนผังแสดงการทำงานของระบบบำบัดน้ำเสีย ดังนี้

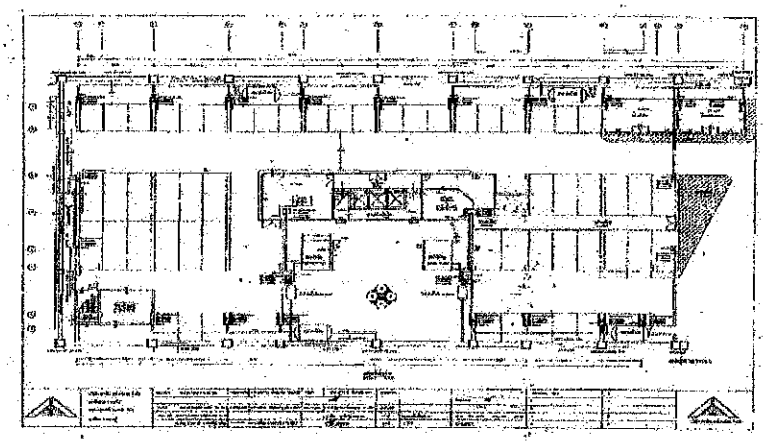

WASTE WATER TREATMENT

ได้จัดเก็บสถิติและข้อมูลแสดงผลการทำงานของระบบบำบัดน้ำเสียปรากฏตามตาราง ดังนี้

รายงานผลการปฏิบัติตามเงื่อนไขของการมาตรการป้องกันและแก้ไขผลกระทบสิ่งแวดล้อม

วัน เดือน ปี	สถิติและข้อมูลที่เกี่ยวข้องกับมาตรการป้องกันมลพิษ															
	ปริมาณการใช้น้ำของระบบประปาภายในโรงงาน น้ำดิบ (ลบ.ม.)	ปริมาณน้ำที่ได้ในกระบวนการผลิตกำจัดมลพิษ (ลบ.ม.)	ปริมาณน้ำเสียที่เข้าระบบบำบัดน้ำเสีย (ลบ.ม.)	การระบายน้ำเสียจากระบบบำบัดน้ำเสีย (ระบาย/ไม่ระบาย)	ปริมาณสารเคมีที่ใช้ในการผลิต (ชื่อสารเคมี/ปริมาณ) (ชื่อสารเคมี/ปริมาณ)	การดำเนินของระบบบำบัดน้ำเสีย							ปริมาณของเสียที่เกิดขึ้นและส่งออกนำกลับไปใช้ประโยชน์ ทำลาย (ลบ.ม.)	ปัญหาอุปสรรคและแนวทางแก้ไข	สรุปผลการดำเนินงาน
						ระบบบำบัดน้ำเสีย (ปกติ/ผิดปกติ)	เครื่องสูบน้ำ (ปกติ/ผิดปกติ)	เครื่องเติมอากาศ (ปกติ/ผิดปกติ)	เครื่องกวน/ผสมน้ำเสีย (ปกติ/ผิดปกติ)	เครื่องกวน/ผสมตกตะกอน (ปกติ/ผิดปกติ)	เครื่องหมุนเหวี่ยง (ปกติ/ผิดปกติ)	อื่น ๆ (ระบุ)(ปกติ/ผิดปกติ)			
12/1/2023	186	186	140.8	ระบาย	N/A	ผิดปกติ	ผิดปกติ	ผิดปกติ	ผิดปกติ	N/A	ปกติ	N/A	N/A		ผิดพิจัย
12/2/2023	186	256	203.2	ระบาย	N/A	ผิดปกติ	ผิดปกติ	ผิดปกติ	ผิดปกติ	N/A	ปกติ	N/A	N/A		ผิดพิจัย
12/3/2023	186	136	108.8	ระบาย	N/A	ผิดปกติ	ผิดปกติ	ผิดปกติ	ผิดปกติ	N/A	ปกติ	N/A	N/A		ผิดพิจัย
12/4/2023	164	148	118.4	ระบาย	N/A	ผิดปกติ	ผิดปกติ	ผิดปกติ	ผิดปกติ	N/A	ปกติ	N/A	N/A		ผิดพิจัย
12/5/2023	186	180	144	ระบาย	N/A	ผิดปกติ	ผิดปกติ	ผิดปกติ	ผิดปกติ	N/A	ปกติ	N/A	N/A		ผิดพิจัย
12/6/2023	186	225	180	ระบาย	N/A	ผิดปกติ	ผิดปกติ	ผิดปกติ	ผิดปกติ	N/A	ปกติ	N/A	N/A		ผิดพิจัย
12/7/2023	186	201	160.8	ระบาย	N/A	ผิดปกติ	ผิดปกติ	ผิดปกติ	ผิดปกติ	N/A	ปกติ	N/A	N/A		ผิดพิจัย
12/8/2023	186	147	117.6	ระบาย	N/A	ผิดปกติ	ผิดปกติ	ผิดปกติ	ผิดปกติ	N/A	ปกติ	N/A	N/A		ผิดพิจัย
12/9/2023	186	208	166.4	ระบาย	N/A	ผิดปกติ	ผิดปกติ	ผิดปกติ	ผิดปกติ	N/A	ปกติ	N/A	N/A		ผิดพิจัย
12/10/2023	186	169	135.2	ระบาย	N/A	ผิดปกติ	ผิดปกติ	ผิดปกติ	ผิดปกติ	N/A	ปกติ	N/A	N/A		ผิดพิจัย
12/11/2023	186	129	103.2	ระบาย	N/A	ผิดปกติ	ผิดปกติ	ผิดปกติ	ผิดปกติ	N/A	ปกติ	N/A	N/A		ผิดพิจัย
12/12/2023	186	232	185.6	ระบาย	N/A	ผิดปกติ	ผิดปกติ	ผิดปกติ	ผิดปกติ	N/A	ปกติ	N/A	N/A		ผิดพิจัย
12/13/2023	186	154	123.2	ระบาย	N/A	ผิดปกติ	ผิดปกติ	ผิดปกติ	ผิดปกติ	N/A	ปกติ	N/A	N/A		ผิดพิจัย
12/14/2023	186	258	206.4	ระบาย	N/A	ผิดปกติ	ผิดปกติ	ผิดปกติ	ผิดปกติ	N/A	ปกติ	N/A	N/A		ผิดพิจัย
12/15/2023	186	117	93.6	ระบาย	N/A	ผิดปกติ	ผิดปกติ	ผิดปกติ	ผิดปกติ	N/A	ปกติ	N/A	N/A		ผิดพิจัย
12/16/2023	186	267	213.6	ระบาย	N/A	ผิดปกติ	ผิดปกติ	ผิดปกติ	ผิดปกติ	N/A	ปกติ	N/A	N/A		ผิดพิจัย
12/17/2023	186	29	23.2	ระบาย	N/A	ผิดปกติ	ผิดปกติ	ผิดปกติ	ผิดปกติ	N/A	ปกติ	N/A	N/A		ผิดพิจัย
12/18/2023	186	207	165.6	ระบาย	N/A	ผิดปกติ	ผิดปกติ	ผิดปกติ	ผิดปกติ	N/A	ปกติ	N/A	N/A		ผิดพิจัย
12/19/2023	186	430	344	ระบาย	N/A	ผิดปกติ	ผิดปกติ	ผิดปกติ	ผิดปกติ	N/A	ปกติ	N/A	N/A		ผิดพิจัย
12/20/2023	186	18	14.4	ระบาย	N/A	ผิดปกติ	ผิดปกติ	ผิดปกติ	ผิดปกติ	N/A	ปกติ	N/A	N/A		ผิดพิจัย
12/21/2023	186	258	206.4	ระบาย	N/A	ผิดปกติ	ผิดปกติ	ผิดปกติ	ผิดปกติ	N/A	ปกติ	N/A	N/A		ผิดพิจัย
12/22/2023	186	36	28.8	ระบาย	N/A	ผิดปกติ	ผิดปกติ	ผิดปกติ	ผิดปกติ	N/A	ปกติ	N/A	N/A		ผิดพิจัย
12/23/2023	186	231	184.8	ระบาย	N/A	ผิดปกติ	ผิดปกติ	ผิดปกติ	ผิดปกติ	N/A	ปกติ	N/A	N/A		ผิดพิจัย
12/24/2023	186	234	187.2	ระบาย	N/A	ผิดปกติ	ผิดปกติ	ผิดปกติ	ผิดปกติ	N/A	ปกติ	N/A	N/A		ผิดพิจัย
12/25/2023	186	320	256	ระบาย	N/A	ผิดปกติ	ผิดปกติ	ผิดปกติ	ผิดปกติ	N/A	ปกติ	N/A	N/A		ผิดพิจัย
12/26/2023	186	4	3.2	ระบาย	N/A	ผิดปกติ	ผิดปกติ	ผิดปกติ	ผิดปกติ	N/A	ปกติ	N/A	N/A		ผิดพิจัย
12/27/2023	186	196	156.8	ระบาย	N/A	ผิดปกติ	ผิดปกติ	ผิดปกติ	ผิดปกติ	N/A	ปกติ	N/A	N/A		ผิดพิจัย
12/28/2023	186	123	98.4	ระบาย	N/A	ผิดปกติ	ผิดปกติ	ผิดปกติ	ผิดปกติ	N/A	ปกติ	N/A	N/A		ผิดพิจัย
12/29/2023	186	209	167.2	ระบาย	N/A	ผิดปกติ	ผิดปกติ	ผิดปกติ	ผิดปกติ	N/A	ปกติ	N/A	N/A		ผิดพิจัย
12/30/2023	186	163	130.4	ระบาย	N/A	ผิดปกติ	ผิดปกติ	ผิดปกติ	ผิดปกติ	N/A	ปกติ	N/A	N/A		ผิดพิจัย
12/31/2023	186	169	135.2	ระบาย	N/A	ผิดปกติ	ผิดปกติ	ผิดปกติ	ผิดปกติ	N/A	ปกติ	N/A	N/A		ผิดพิจัย

แบบ ทส. ๑

หมายเหตุ ๑. ให้กรอกสถิติและข้อมูลเฉพาะในกรณีที่มีสถิติและข้อมูลนั้นๆ ในแต่ละวัน

๒. ในกรณีระบบบำบัดน้ำเสียที่มีการติดตั้งเครื่องตรวจวัดคุณภาพน้ำทิ้งแบบอัตโนมัติให้แนบ ให้แนบผลการตรวจวัดคุณภาพน้ำทิ้งทุกวันแยกตามพารามิเตอร์ที่ตรวจวัดและทำการ ทำการสรุปผลเป็นสถิติและข้อมูลรายเดือน

ขอรับรองว่าการบรรทุกสถิติและข้อมูลตามตารางข้างต้นถูกต้องทุกประการ

..... เจ้าของหรือผู้ครอบครองแหล่งกำเนิดมลพิษ

(.....)

..... ผู้ควบคุมระบบบำบัดน้ำเสีย

(.....)

ใบอนุญาตเลขที่ ..... หมดอายุ .....

ออกให้โดย .....

..... ผู้รับจ้างให้บริการบำบัดน้ำเสีย

(.....)

ใบอนุญาตเลขที่ ..... หมดอายุ .....

ออกให้โดย .....

รายงานสรุปผลการทำงานของระบบบำบัดน้ำเสีย

ชื่อผู้ประกอบกิจการ : บริษัท[illegible] จำกัด

เลขที่ตั้งสถานประกอบกิจการ : [illegible] หมู่ที่ : 6 ซอย :

ถนน : [illegible] ตำบล/แขวง : [illegible] อำเภอ/เขต : [illegible]

จังหวัด : [illegible] โทรศัพท์ : [illegible] โทรสาร : [illegible]

ชื่อ-นามสกุล เจ้าหน้าที่ผู้รับผิดชอบการดำเนินการบำบัดน้ำเสีย

ปริมาณน้ำเสียเฉลี่ย : [illegible]

ประเภทน้ำเสีย : [illegible] สิ่งปฏิกูล 500 ต่อปีในปี : ปริมาณน้ำเสีย : 1255

สีน้ำ : สีใส

ใบอนุญาตเลขที่ (ถ้ามี) : [illegible] ลงวันที่ [illegible] หมดอายุ : [illegible]

ในการนี้ [illegible] ได้ตรวจสอบการทำงานของระบบบำบัดน้ำเสีย ของสถานประกอบกิจการข้างต้น เมื่อเดือนมกราคม พ.ศ. 2565 ตามที่กำหนดไว้ในกฎกระทรวงว่าด้วยหลักเกณฑ์ วิธีการ และเงื่อนไขในการควบคุมการปล่อยน้ำทิ้งจากอาคาร พ.ศ. 2535 ในรูปแบบ

[illegible]

ลงชื่อ _____ ผู้ควบคุมระบบบำบัดน้ำเสีย

ใบอนุญาตเลขที่ _____ หมดอายุ _____

วันที่ให้ไว้ _____

ลงชื่อ _____ ผู้รับผิดชอบการดำเนินการบำบัดน้ำเสีย

ใบอนุญาตเลขที่ _____ หมดอายุ _____

วันที่ให้ไว้ _____

2. ข้อมูลเกี่ยวกับระบบบำบัดน้ำเสีย และผลการตรวจวิเคราะห์

(1) ประเภท / ขนาดของระบบบำบัดน้ำเสีย	ความสามารถในการบำบัดน้ำเสีย
1. ระบบบำบัดน้ำเสียแบบเติมอากาศ (Aeration Lagoon หรือ AL)	5020X2 ลบ.ม./วัน
2. ระบบบำบัดน้ำเสียแบบเติมอากาศ (Aeration Lagoon หรือ AL)	5020X2 ลบ.ม./วัน
3. ระบบบำบัดน้ำเสียแบบเติมอากาศ (Aeration Lagoon หรือ AL)	5020X2 ลบ.ม./วัน
4. ระบบบำบัดน้ำเสียแบบเติมอากาศ (Aeration Lagoon หรือ AL)	5020X2 ลบ.ม./วัน
5. ระบบบำบัดน้ำเสียแบบเติมอากาศ (Aeration Lagoon หรือ AL)	5020X2 ลบ.ม./วัน

(2) การทำงานของระบบบำบัดน้ำเสีย [x] ตลอดเวลา 24 ชั่วโมง/วัน

[ ] เฉพาะช่วงเวลา (ระบุ)

(3) อุปกรณ์และเครื่องมือที่ใช้ในระบบบำบัดน้ำเสีย [x] เครื่องสูบน้ำ [x] ระบบเติมอากาศ

[x] เครื่องวัดน้ำเสีย [ ] เครื่องกรองแสงอาทิตย์

รายงานผลการปฏิบัติตามเงื่อนไขของการมาตรการป้องกันและแก้ไขผลกระทบสิ่งแวดล้อม

[x] ปรับปรุงสะดวก [ ] ดีมาก

[ ] ดีพอใช้

[ ] ดีพอใช้

(4) แหล่งน้ำดิบ (ระบุ) ลำน้ำมูล

(5) ใช้น้ำประปาจากระบบประปาหมู่บ้านหรือเมือง ใช้ประปาหมู่บ้าน

3. สรุปผลการดำเนินงานระบบผลิตน้ำดื่มน้ำใช้เดือนที่ผ่านมา

(1) ปริมาณการใช้ไฟฟ้าของระบบผลิตน้ำดื่ม (หน่วย) 5,490.00 หน่วย

(2) ปริมาณน้ำใช้ในกิจกรรมของหมู่บ้านเดือนที่ผ่านมา (ลบ.ม.) 6,517.00 ลบ.ม.

(3) ปริมาณน้ำดื่มที่จำหน่ายจากระบบผลิตน้ำดื่ม 3,613.00 ลบ.ม.

(4) การระบายน้ำทิ้งจากระบบผลิตน้ำดื่ม [x] ระบายสู่ดิน

[ ] ระบายลงในลำน้ำสาธารณะ ใน

[ ] ไม่มีการระบาย

(5) ปริมาณการผลิตน้ำดื่มน้ำใช้ในเดือนที่ผ่านมา เฉลี่ยวัน หน่วย

1. 0.00 ลิตร/วัน

(6) การซ่อมบำรุงระบบผลิตน้ำดื่มน้ำใช้

ระบบผลิตน้ำดื่ม	[ ] ปกติ	[x] ชำรุด
เครื่องสูบน้ำ	[ ] ปกติ	[x] ชำรุด
ระบบจ่ายไฟ	[ ] ปกติ	[x] ชำรุด
เครื่องกรองและน้ำดื่ม	[x] ปกติ	[ ] ชำรุด
เครื่องสูบระบาย	[ ] ปกติ	[x] ชำรุด

(7) ปริมาณสารเคมีที่ใช้ในการผลิตน้ำดื่มน้ำใช้ประจำเดือน 0.00 กิโลกรัม

(8) ปัญหา อุปสรรค และข้อเสนอแนะ

ข้อเสนอ 1. ควรจัดให้มีผู้ควบคุมระบบผลิตน้ำดื่มน้ำใช้ ผู้ควบคุมระบบผลิตน้ำดื่ม หรือผู้รับจ้าง ให้ปรับระบบผลิตน้ำดื่มน้ำใช้ให้ใช้งานได้ดี ใช้งาน หรือมีการบำรุงรักษาอย่างถูกต้อง ตามมาตรฐาน ตั้งแต่การเปิดใช้งานครั้งแรกเป็นต้นไป เพื่อป้องกันปัญหาน้ำขาด หรือไม่ได้ปริมาณน้ำตามที่กำหนด

2. ผู้ควบคุมระบบผลิตน้ำดื่มน้ำใช้ต้องให้ความรู้กับผู้ใช้น้ำประปาหมู่บ้านเกี่ยวกับการใช้งานอย่างถูกต้อง โดยเฉพาะเรื่องการใช้งานเป็นเงินเดือน ตั้งแต่การเปิดใช้งานครั้งแรกเป็นต้นไป เพื่อป้องกันปัญหาน้ำขาด หรือไม่ได้ปริมาณน้ำตามที่กำหนด

การดูแลระบบบ่อบำบัดน้ำเสีย

ภาคผนวก 2

เอกสารตรวจเช็คระบบป้องกันอัคคีภัยและเตือนภัย

รายงานผลการปฏิบัติตามเงื่อนไขของการมาตรการป้องกันและแก้ไขผลกระทบสิ่งแวดล้อม

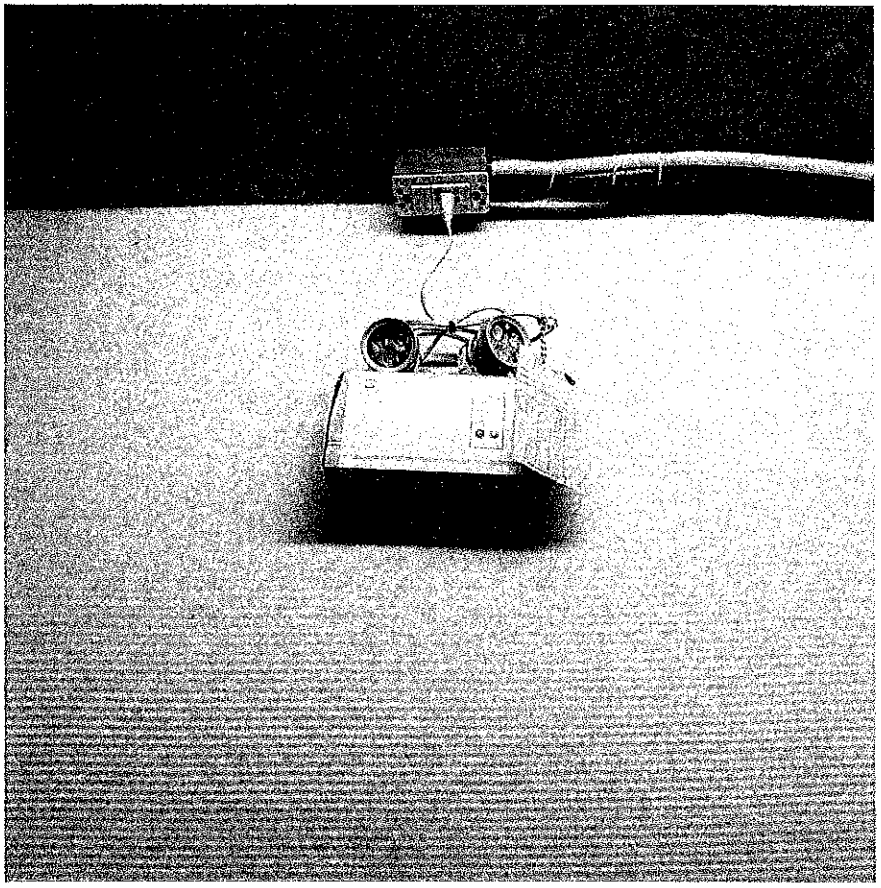

ภาคผนวก 3

รายงานการใช้ระบบไฟฟ้า และประปาประจำวัน

แบบฟอร์มการจดบันทึกมิเตอร์ไฟฟ้าส่วนกลาง

Daily Main Electricity Meter Recorder (ประเภท TOU)

อาคาร : ซิตี้โฮม รัตนาธิเบศร์ เดือน / ปี : ก.ค. / 2566

วันที่	เวลา	พลังงานไฟฟ้ารวม (Total KWH)	ค่าพลังงานไฟฟ้า (KWH)		ความต้องการพลังไฟฟ้า (KW)		เพาเวอร์แฟคเตอร์ (KVAR)		บันทึกโดยช่างอาคาร	ตรวจสอบโดยหัวหน้าช่าง
			"A" KWH	"B" KWH	"A" KW	"B" KW	"A" KVAR	"B" KVAR		
		Code 010	Code 011	Code 012	Code 031	Code 032	Code 071	Code 072		
เดือนที่ผ่านมา		4440	1446	2994	0.420	0.432	0.168	0.172		
1	07.45	4446	1446	3000	0.000	0.284	0.000	0.172		
2		4452	1446	3006	0.000	0.396	0.000	0.136		
3	07.00	4454	1448	3009	0.356	0.412	0.128	0.164	ธนพ	
4	07.25	4463	1451	3012	0.356	0.412	0.140	0.164	ธนพ	
5	07.10	4469	1454	3012	0.356	0.412	0.140	0.164	ธนพ	
6	0710	4474	1456	3017	0.356	0.412	0.140	0.164	ธนพ	
7	08:00	4480	1459	3020	0.353	0.412	0.144	0.164	ธนพ	
8	08.00	4492	1459	3032	0.356	0.412	0.144	0.164		
9		4495	1461	3035	0.356	0.412	0.144	0.164		
10		4498	1461	3038	0.356	0.412	0.144	0.164		
11		4502	1464	3037	0.356	0.412	0.144	0.164		
12		4507	1467	3040	0.356	0.412	0.144	0.164	~	
13		4513	1469	3043	0.356	0.412	0.144	0.164	~	
14		4519	1469	3049	0.356	0.412	0.144	0.164		
15	06.54	4525	1469	3055	0.356	0.412	0.144	0.164	ธนพ	
16	06.56	4531	1469	3061	0.356	0.412	0.144	0.164	ธนพ	
17		4534	1469	3065	0.356	0.412	0.144	0.164	ธนพ	
18	07.04	4543	1475	3068	0.356	0.412	0.152	0.164	ธนพ	
19	07.20	4549	1478	3071	0.360	0.412	0.152	0.164	ธนพ	
20	07.15	4555	1481	3074	0.360	0.412	0.152	0.164	ธนพ	
21	07.50	4561	1484	3077	0.360	0.412	0.152	0.164	ธนพ	
22	06.50	4566	1484	3082	0.360	0.412	0.152	0.164	ธนพ	
23	07.08	4572	1484	3088	0.360	0.412	0.152	0.164	ธนพ	
24	07.30	4578	1484	3094	0.360	0.412	0.152	0.164	ธนพ	
25	06.43	4584	1486	3097	0.380	0.412	0.156	0.164	ธนพ	
26	07.13	4589	1489	3100	0.380	0.412	0.164	0.164	ธนพ	
27	07.09	4595	1492	3103	0.380	0.412	0.164	0.168	ธนพ	
28	07.43	4601	1495	3106	0.380	0.412	0.164	0.168	ธนพ	
29	07.13	4607	1495	3112	0.380	0.412	0.164	0.168	ธนพ	
30	07.25	4612	1495	3117	0.380	0.412	0.164	0.168	ธนพ	
31	07.13	4618	1497	3120	0.380	0.412	0.164	0.168	ธนพ	
รวม										

ทบทวนตรวจสอบโดยผู้จัดการอาคาร : _____ วันที่ : ____/____/____

แบบฟอร์มการจดบันทึกมิเตอร์น้ำประปาส่วนกลาง

Daily Main Water Meter Recorder

อาคาร : ซิตี้โฮม รัตนาธิเบศร์ เลขที่มิเตอร์ เดือน/ปี มค / 2566

วันที่	เวลา	การอ่านปัจจุบัน	จำนวนหน่วยที่ใช้	บันทึกโดย	ตรวจสอบโดย หัวหน้าช่าง	หมายเหตุ
เลขมิเตอร์วันสุดท้ายของเดือนที่ผ่านมา		56741	313			
1		56933	192			
2		57026	153			
3	07.10 น	57293	267			
4	07.27 น	57741	448			
5	07.10 น	58219	478			
6	07.10 น	58520	301			
7	08:00 น.	58723	203			
8	08.00 น	59100	377			
9	8.00	59204	104			
10		59264	0			
11	09.00	59343	79			
12		59423	80			
13		59758	235			
14		59808	150			
15	06.57 น.	60140	332			
16	06.56 น.	60303	163			
17	06.56 น.	60645	342			
18	07.20 น.	60658	13			
19	07.20 น.	60831	186			
20	07.13 น	61048	217			
21	07.50 น	61068	20			
22	06.50 น.	61226	158			
23	07.08 น.	61462	236			
24	07.30 น.	61647	185			
25	06.46 น.	61762	115			
26	07.13 น.	61975	213			
27	07.07 น.	62195	220			
28	07.42 น.	62377	182			
29	07.13 น	62391	14			
30	07.26 น	62624	233			
31	07.13 น	62850	226			

จำนวนการใช้น้ำประปารวม		ลูกบาศก์เมตร
จำนวนการใช้น้ำประปาของเดือนที่ผ่านมา		ลูกบาศก์เมตร

ทบทวนตรวจสอบโดยผู้จัดการอาคาร : _____ วันที่ : ____/____/____

แบบฟอร์มการจดบันทึกมิเตอร์ไฟฟ้าส่วนกลาง

Daily Main Electricity Meter Recorder (ประเภท TOU)

อาคาร : ซิตี้โฮม รัตนาธิเบศร์ เดือน / ปี : พ.ค. / 2566

วันที่	เวลา	พลังงานไฟฟ้ารวม (Total KWH)	ค่าพลังงานไฟฟ้า (KWH)		ความต้องการพลังไฟฟ้า (KW)		เพาเวอร์แฟคเตอร์ (KVAR)		บันทึกโดย ช่างอาคาร	ตรวจสอบโดย หัวหน้าช่าง
			"A" KWH	"B" KWH	"A" KW	"B" KW	"A" KVAR	"B" KVAR		
		Code 010	Code 011	Code 012	Code 031	Code 032	Code 071	Code 072		
เดือนที่ผ่านมา										
1	07.22	4623	1500	3123	0.000	0.320	0.000	0.120		
2	07.20	4629	1502	3126	0.340	0.392	0.132	0.160		
3	07.10	4634	1505	3129	0.372	0.392	0.152	0.160		
4		4640	1508	3132	0.372	0.392	0.152	0.160		
5	07.20	4646	1508	3138	0.372	0.392	0.152	0.160		
6	07.10	4652	1508	3144	0.372	0.392	0.152	0.160		
7	07.20	4658	1511	3146	0.372	0.392	0.152	0.160		
8	07.28	4663	1513	3149	0.372	0.396	0.152	0.164		
9	06.30	4669	1516	3152	0.372	0.396	0.152	0.164		
10	07.28	4674	1519	3155	0.372	0.396	0.156	0.164		
11		4680	1520	3160	0.372	0.396	0.156	0.164		
12	06.25	4685	1521	3163	0.372	0.396	0.156	0.164		
13	07.00	4691	1521	3169	0.372	0.396	0.156	0.164		
14	07.26	4697	1524	3172	0.372	0.396	0.156	0.164		
15	07.00	4703	1527	3175	0.372	0.396	0.156	0.164		
16	06.30	4708	1530	3178	0.372	0.396	0.156	0.164		
17	06.55	4714	1533	3181	0.372	0.396	0.156	0.164		
18	07.28	4719	1535	3184	0.372	0.396	0.156	0.164		
19	07.20	4724	1535	3188	0.372	0.396	0.156	0.164		
20	07.00	4729	1535	3193	0.372	0.396	0.156	0.164		
21	06.50	4733	1537	3195	0.372	0.396	0.156	0.164		
22	07.33	4739	1540	3199	0.372	0.396	0.156	0.164		
23	07.00	4743	1542	3200	0.372	0.396	0.156	0.164		
24	07.04	4745	1544	3203	0.372	0.396	0.156	0.164		
25	06.35	4753	1545	3207	0.372	0.396	0.156	0.164		
26	06.35	4759	1547	3211	0.372	0.396	0.156	0.164		
27		4763	1549	3215	0.372	0.396	0.156	0.164		
28	07.31	4769	1550	3219	0.372	0.396	0.156	0.164		
29	07.50	4774	1552	3222	0.372	0.396	0.156	0.164		
30		4779	1554	3224	0.372	0.396	0.156	0.164		
31										
รวม										

ทบทวนตรวจสอบโดยผู้จัดการอาคาร : _____ วันที่ : ____/____/____

@ 0875054090

แบบฟอร์มการจดบันทึกมิเตอร์น้ำประปาส่วนกลาง

Daily Main Water Meter Recorder

อาคาร : ซิตี้โฮม รัตนาธิเบศร์ เลขที่มิเตอร์ เดือน/ปี พ.ย. 2560

วันที่	เวลา	การอ่านปัจจุบัน	จำนวนหน่วยที่ใช้	บันทึกโดย	ตรวจสอบโดย หัวหน้าช่าง	หมายเหตุ
เลขมิเตอร์วันสุดท้ายของเดือนที่ผ่านมา		62850	226 *			
1	07.22 น	63054	~~ธนพ~~ 204	ธนพ		
2	07.20 น	63233	179	ธนพ		
3	07.10 น	63411	178	ธนพ		
4		63593	182			
5	07.20 น.	63754	157	ธนพ		
6	07.10 น	63946	192	ธนพ		
7	07.30 น.	64120	174	ธนพ		
8	07.28 น.	64312	192	ธนพ		
9	06.30 น	64409	96	ธนพ		
10	07.29 น	64673	265	ธนพ		
11		64795	122			
12	06.30 น.	64979	184	ธนพ		
13	07.00 น.	65238	259	ธนพ		
14	07.26 น.	65376	138	ธนพ		
15	07.00 น.	65630	234	ธนพ		
16	06.30 น	65643	13	ธนพ		
17	06.55 น	65874	231	ธนพ		
18	07.32	66113	239	ณัฐพา		
19	07.20 น	66240	127	ธนพ		
20	07.00 น.	66477	237	ธนพ		
21	06.50 น	66658	181	ธนพ		
22	07.35 น	66794	136	ธนพ		
23	07.00 น	66977	183	ธนพ		
24	07.04 น	67149	172	ธนพ		
25	0	67239	90			
26	06.35 น.	67484	245	ธนพ		
27		67759	275			
28	07.31 น	67916	157	ธนพ		
29	07.30 น	68126	210	ธนพ		
30		68268	142			
31						

จำนวนการใช้น้ำประปารวม		ลูกบาศก์เมตร
จำนวนการใช้น้ำประปาของเดือนที่ผ่านมา		ลูกบาศก์เมตร

ทบทวนตรวจสอบโดยผู้จัดการอาคาร : _____ วันที่ : ____/____/____

แบบฟอร์มการจดบันทึกมิเตอร์ไฟฟ้าส่วนกลาง

Daily Main Electricity Meter Recorder (ประเภท TOU)

อาคาร :

เดือน / ปี : ส.ค. 66

วันที่	เวลา	พลังงานไฟฟ้ารวม (Total KWH)	ค่าพลังงานไฟฟ้า (KWH)		ความต้องการพลังไฟฟ้า (KW)		เพาเวอร์แฟคเตอร์ (KVAR)		บันทึกโดยช่างอาคาร	ตรวจสอบโดยหัวหน้าช่าง
			"A" KWH	"B" KWH	"A" KW	"B" KW	"A" KVAR	"B" KVAR		
		Code 010	Code 011	Code 012	Code 031	Code 032	Code 071	Code 072		
เดือนที่ผ่านมา										
1		4785	1557	3227	0.320	0.300	0.000	0.108		
2		4790	1560	3229	0.340	0.312	0.132	0.120	สำราญราษ	
3		4795	1560	3235	0.340	0.390	0.132	0.120	สำราญราษ	
4	06.40	4801	1560	3241	0.340	0.344	0.132	0.132	[illegible]	
5	06.50	4806	1562	3244	0.340	0.344	0.132	0.132	[illegible]	
6	07.00	4813	1562	3250	0.340	0.360	0.132	0.140	[illegible]	
7	07.10	4818	1565	3253	0.340	0.360	0.132	0.140	[illegible]	
8	07.05	4824	1566	3256	0.340	0.360	0.132	0.140	[illegible]	
9	06.34	4830	1570	3259	0.340	0.360	0.132	0.144	[illegible]	
10	07.00	4835	1570	3264	0.340	0.360	0.132	0.144	[illegible]	
11	07.10	4841	1570	3270	0.340	0.360	0.132	0.144	[illegible]	
12	07.00	4847	1573	3273	0.364	0.404	0.140	0.152	[illegible]	
13	07.15	4854	1576	3277	0.404	0.404	0.164	0.152	[illegible]	
14	07.00	4860	1579	3280	0.404	0.412	0.164	0.168	[illegible]	
15	07.55	4866	1582	3283	0.404	0.412	0.164	0.168	สำราญราษ	
16	07.00	4872	1585	3286	0.404	0.412	0.164	0.168	[illegible]	
17	07.00	4879	1585	3293	0.404	0.412	0.164	0.168	[illegible]	
18		4885	1585	3300	0.404	0.412	0.164	0.168	เวริน	
19	07.00	4891	1588	3303	0.404	0.428	0.164	0.168	[illegible]	
20	07.00	4897	1591	3306	0.404	0.428	0.164	0.168	[illegible]	
21	07.00	4903	1593	3309	0.404	0.428	0.164	0.168	[illegible]	
22	07.10	4903	1596	3312	0.404	0.428	0.164	0.168	[illegible]	
23	07.15	4912	1599	3312	0.404	0.428	0.164	0.168	[illegible]	
24	07.15	[illegible]	1599	3318	0.404	0.428	0.164	0.168	[illegible]	
25	07.21	4921	1599	3322	0.404	0.428	0.164	0.168	[illegible]	
26	07.25	4925	1600	3324	0.404	0.428	0.164	0.168	[illegible]	
27	07.55	4929	1602	3326	0.404	0.428	0.164	0.168	[illegible]	
28	07.30	4933	1604	3328	0.404	0.428	0.164	0.168	[illegible]	
29	07.45	4937	1606	3330	0.404	0.428	0.164	0.168	[illegible]	
30		4943	1607	3334	0.404	0.428	0.164	0.168		
31	07.50	4946	1609	3337	0.404	0.428	0.164	0.168	[illegible]	
รวม										

ทบทวนตรวจสอบโดยผู้จัดการอาคาร : _____ วันที่ : ____/____/____

รายงานผลการปฏิบัติติตามเงื่อนไขของการมาตรการป้องกันและแก้ไขผลกระทบสิ่งแวดล้อม

แบบฟอร์มการจดบันทึกมิเตอร์น้ำประปาส่วนกลาง

Daily Main Water Meter Recorder

อาคาร : เลขที่มิเตอร์ เดือน/ปี ตุลา ;66

วันที่	เวลา	การอ่านปัจจุบัน	จำนวนหน่วยที่ใช้	บันทึกโดย	ตรวจสอบโดยหัวหน้าช่าง	หมายเหตุ
เลขมิเตอร์วันสุดท้ายของเดือนที่ผ่านมา		68268	142	—	—	—
1	7.00	68454	186			
2	7.00	68708	254	ธนา		
3	7.00	68844	136			
4	06.40 น.	69992	148	ธนา		
5	06.30 น.	69142	190	ธนา		
6	07.00 น	69397	225	ธนา		
7	07.10 น	69598	201	ธนา		
8	07.05 น.	69745	147	ธนา		
9	06.54 น	69953	208	ธนา		
10	07.00 น	70122	169	ธนา		
11	07.10 น	70251	129	ธนา		
12	07.00 น	70483	232	ธนา		
13	07.15 น	70637	154	ธนา		
14	07.00 น.	70895	258	ธนา		
15	06.55 น.	71012	117	กาฬทุง		
16	07.00 น	71279	267	ธนา		
17	07.00 น	71308	29	ธนา		
18	07.00 น	71515	207	เวติก		
19	07.00 น	71945	430	ธนา		
20	07.00 น	71963	18	ธนา		
21	07.00 น.	72221	258	ธนา		
22	07.10 น	72257	36	ธนา		
23	07.12 น	72488	231	ธนา		
24	07.15 น	72722	234	ธนา		
25	07.21 น	73042	320	ธนา		
26	07.28 น	73046	4	ธนา		
27	07.35 น.	73242	196	ธนา		
28	07.50 น	73435	193	ธนา		
29	07.45 น	73578	204	ธนา		
30	07.45 น	73,777	163			
31	07.00 น	73946	169	ธนา		

จำนวนการใช้น้ำประปารวม	5,638	ลูกบาศก์เมตร
จำนวนการใช้น้ำประปาของเดือนที่ผ่านมา		ลูกบาศก์เมตร

ทบทวนตรวจสอบโดยผู้จัดการอาคาร : [signature] วันที่ : 1 / พ.ย. / 67

ภาคผนวก 4

การทำความสะอาดถังเก็บน้ำต่าง ๆของโครงการ

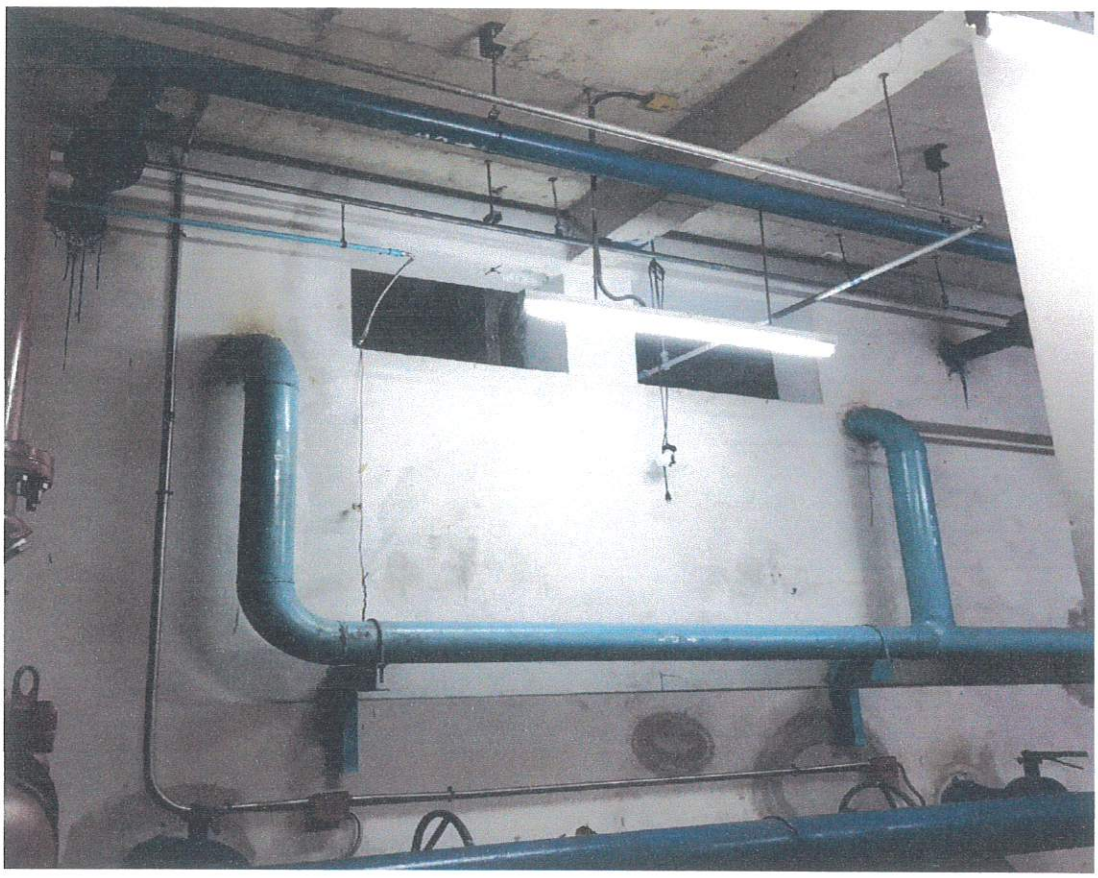

ภาคผนวก 5

พื้นที่สีเขียว และงานสวน

ภาคผนวก 6

ป้ายสัญลักษณ์ต่าง ๆ


อาคาร 1
อาคาร 2


ทางออก
อาคาร 2


ทางออก
อาคาร 1


ทางออก

ภาคผนวก 7

ความสะอาด และการกำจัดขยะมูลฝอย

ภาพแสดงภาชนะรองรับมูลฝอยตามชั้น

ภาคผนวก 8

กิจกรรมซ้อมหนีไฟ และเศรษฐกิจและสังคม

ภาพแสดงกิจกรรมซ้อมดับเพลิงประจำปี

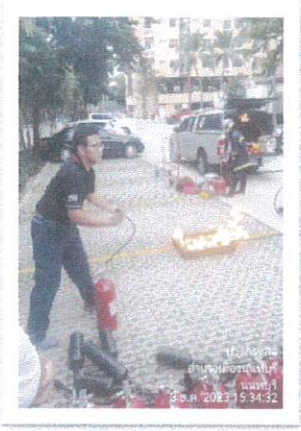

ภาพแสดงจุดรวมพลของโครงการ

ภาคผนวก 9

การตรวจสอบอาคาร และการซ่อมบำรุงรักษาอาคาร

ภาพแสดงการตรวจสอบอาคาร

การซ่อมบำรุงรักษาอาคาร

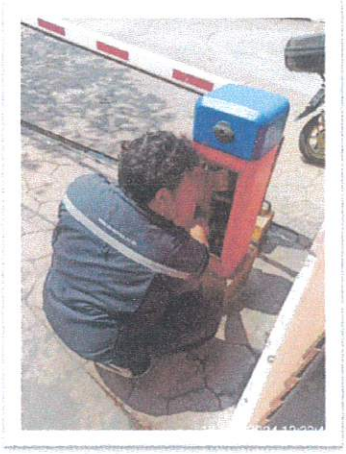

การใช้ไฟฟ้าและการอนุรักษ์พลังงาน

ประชาสัมพันธ์การอนุรักษ์พลังงาน

ภาคผนวก 10

ผลการติดตามตรวจวัดคุณภาพสิ่งแวดล้อม

ภาพแสดงการบำรุงรักษาระบบบำบัดน้ำเสียของโครงการ


ฆก 6221

ภาคผนวก 11

มาตรฐานควบคุมการระบายน้ำทิ้งจาก อาคารบางประเภทและบางขนาด

มาตรฐานควบคุมการระบายน้ำทิ้งจากอาคาร

1) ค่ามาตรฐานควบคุมระบายน้ำทิ้งจากอาคารบางประเภทและบางขนาด

พารามิเตอร์	หน่วย	เกณฑ์กำหนดสูงสุดตามประเภทมาตรฐานควบคุมการระบายน้ำทิ้ง					หมายเหตุ
		ก	ข	ค	ง	จ	
1. ค่าความเป็นกรดและด่าง (pH)		5-9	5-9	5-9	5-9	5-9	
2. บีโอดี (BOD)	มก./ล. (mg/l)	20	30	40	50	200	
3.ปริมาณของแข็ง (Soilds) 3.1 ค่าสารแขวนลอย 3.2 ค่าตะกอนหนัก (Settleable Soilds) 3.3 ค่าสารที่ละลายได้ทั้งหมด (Total Dissolved Soilds)	มก./ล.(mg/l) มล./ล.(mg/l) มก./ล.(mg/l)	30 0.5 500	4.0 0.5 500	50 0.5 500	50 0.5 500	60 - -	เป็นค่าที่เพิ่มจากปริมาณสารละลายในน้ำใช้ตามปกติ
4. ค่าซัลไฟด์ (Sulfide)	มก./ล. (mg/l)	1.0	1.0	3.0	4.0	-	
5. ไนโตรเจน (Nitrogen)	มก./ล. (mg/l)	35	35	40	40	-	
6. น้ำมัน และไขมัน (Fat Oil and Grease)	มก./ล. (mg/l)	20	20	20	20	100	

แหล่งที่มาของข้อมูล : ประกาศกระทรวงทรัพยากรธรรมชาติและสิ่งแวดล้อม เรื่อง กำหนดมาตรฐานควบคุมการระบายน้ำทิ้งจาก อาคารบางประเภทและบางขนาด ลงวันที่ 7 พฤศจิกายน 2548 ประกาศในราชกิจจานุเบกษา เล่มที่ 122 ตอนที่ 125 ลงวันที่ 29 ธันวาคม 2548

ประเภทของอาคารเป็นแหล่งกำเนิดมลพิษที่จะต้องถูกควบคุมการปล่อยน้ำเสียลงสู่แหล่งน้ำสาธารณะ หรือ ออกสู่สิ่งแวดล้อม

ประเภทอาคาร	ขนาดของอาคารที่กำหนดมาตรฐานการระบายน้ำทิ้ง				
	ก	ข	ค	ง	จ
1. อาคารชุดตามกฎหมายว่าด้วยอาคารชุด	≤500 ห้องนอน	100≥ 500 ห้องนอน	≥ 100 ห้องนอน	-	-
2. โรงแรมตามกฎหมายว่าด้วยโรงแรม	> 200 ห้องนอน	60 ≥ 200 ห้องนอน	≥ 60 ห้อง	-	-
3. หอพักตามกฎหมายว่าด้วยหอพัก	-	≥ 250 ห้อง	50 ≥ 250ห้อง	10≥ 50 ห้องนอน	-
4. สถานบริการอาบอบนวด	-	≥ 5,000 ตร.ม.	1,000≥ 5,000 ตร.ม.	-	-
5. สถานพยาบาล	> 30 เตียง	10->30 เตียง	-	-	-
6. อาคารโรงเรียนราษฎร์ หรือสถาบันอุดมศึกษา	≥ 25,000ตร.ม.	5,000≥ 25,000 ตร.ม.	-	-	-
7. อาคารที่ทำการ	≥ 55,000 ตร.ม.	10,000≥ 55,000ตร.ม.	5,000≥ 10,000ตร.ม.	-	-
8. ศูนย์การค้า ห้างสรรพสินค้า	≥ 25,000 ตร.ม.	5,000≥ 25,000 ตร.ม.	-	-	-
9. ตลาด	≥ 2,500ตร.ม.	1,500≥ 2,500 ตร.ม.	1,000≥ 1,500 ตร.ม.	500≥ 1,000 ตร.ม.	-
10. ภัตตาคารและร้านค้า	> 2,500ตร.ม.	500≥ 2,500ตร.ม.	250≥ 50 ตร.ม.	100≥ 250ตร.ม.	≥ 100 ตร.ม.

ภาคผนวก 12

เอกสารสำคัญ นิติบุคคลฯ

สำเนาทะเบียนบ้านนิติ

ความสำคัญของเอกสาร 56-30-13

เอกสารนี้ เป็นหลักฐานของทางราชการที่จัดทำขึ้นตามกฎหมายว่าด้วยการทะเบียนราษฎร เพื่อมอบให้เจ้าบ้านเป็นผู้เก็บรักษา และ เจ้าบ้าน มีหน้าที่ต้องปฏิบัติตามกฎหมายดังต่อไปนี้

ข้อ 1 กรณีมีเด็กเกิดในบ้าน เจ้าบ้าน ต้องแจ้งการเกิดภายใน 15 วัน นับแต่วันเกิด

ข้อ 2 กรณีมีคนตายในบ้าน เจ้าบ้าน ต้องแจ้งการตายภายใน 24 ชั่วโมง นับแต่เวลาตาย

ข้อ 3 เมื่อผู้อยู่ในบ้านย้ายที่อยู่ออกจากบ้าน หรือเมื่อมีผู้ย้ายเข้าอยู่ในบ้าน เจ้าบ้าน ต้องแจ้งการย้ายที่อยู่ภายใน 15 วัน นับแต่วันที่ย้ายออกจากบ้านหรือนับแต่วันที่ย้ายเข้าอยู่ในบ้าน แล้วแต่กรณี

บทลงโทษ

- ผู้ใดไม่ปฏิบัติตามข้อ 1 - 3 มีโทษปรับไม่เกิน 1,000 บาท
- ผู้ใดทำไม้ หรือแสดงพยานหลักฐานอันเป็นเท็จ หรือกระทำการเพื่อให้ตนเองหรือผู้อื่นมีชื่อหรือมีรายการอย่างหนึ่งอย่างใดในทะเบียนบ้าน หรือเอกสารการทะเบียนราษฎรขึ้นโดยมิชอบ ต้องระวางโทษจำคุกตั้งแต่หกเดือนถึงสามปี หรือปรับตั้งแต่สองหมื่นบาทถึงหนึ่งแสนบาท หรือทั้งจำทั้งปรับ

ในกรณีผู้กระทำผิดตามวรรคหนึ่งเป็นคนซึ่งไม่มีสัญชาติไทยตามกฎหมายว่าด้วยสัญชาติ ต้องระวางโทษจำคุกตั้งแต่หกเดือนถึงห้าปี และปรับตั้งแต่สองหมื่นบาทถึงสองแสนบาท

รายการเกี่ยวกับบ้าน เล่มที่ 1

เลขประจำบ้าน 1299-073411-2 สำนักทะเบียน ท้องถิ่นเทศบาลนครนนทบุรี

รายการที่อยู่ 02761 หมู่ที่ 0 เปลี่ยนเป็นบ้านเลขที่ 239/1 ถนนวัดนาอิเบศร์

ตำบลบางกระสอ อำเภอเมืองนนทบุรี จังหวัดนนทบุรี

(นายพุทธรว พลายระหาญ)

ชื่อหมู่บ้าน วัดเรือม วัดนาอิเบศร์ ชื่อบ้าน ผู้ช่วยนายทะเบียนท้องถิ่นเทศบาลนครนนทบุรี

ประเภทบ้าน สำนักงาน ลักษณะบ้าน ตึกคาวชุด 24 ชั้น 9 พ.ค. 2556

วันเดือนปีที่กำหนดบ้านเลขที่ 16 สิงหาคม 2563

ลงชื่อ นายทะเบียน

(นายอนรักษ์ ไชยธารักษ์)

วันเดือนปีที่พิมพ์ทะเบียนบ้าน 3 กันยายน 2558

แบบ อ.6

แบบ ๑.๑

ใบรับรองการก่อสร้างอาคาร ดัดแปลงอาคาร หรือเคลื่อนย้ายอาคาร

เลขที่ นม 52096/ 69

อนุญาตให้ บริษัท ศุภาลัย จำกัด (มหาชน) (โดยนางอัจฉรา ตั้งมติธรรม) เจ้าของอาคาร / ผู้ควบคุมอาคาร

อยู่บ้านเลขที่ 1011 ตรอก/ซอย - ถนน พหลโยธิน 5 หมู่ที่ -

ตำบล/แขวง ลาดยาว อำเภอ/เขต จตุจักร จังหวัด กรุงเทพมหานคร

ใช้ทำการ ก่อสร้าง อาคาร เป็นไปโดยถูกต้องตามที่ได้รับอนุญาตให้ก่อสร้างอาคาร

เลขที่ 933 / 2552 ลงวันที่ 10 เดือน สิงหาคม พ.ศ. 2552 ซึ่งอาคารดังกล่าวเป็นอาคาร

ประเภทควบคุมการใช้ เจ้าพนักงานท้องถิ่นจึงออกใบรับรองไว้ ดังต่อไปนี้

ข้อ 1 เป็นอาคาร อาคารชุด (1,232 ห้องชุด/ห้าคัน) อาคารชุดพักอาศัย

(1) ชนิด คอนโดฯ 29 ชั้น จำนวน 2 อาคาร เชื่อมโยงกัน ชุดพักอาศัย-ร้านค้า-

จัดให้มีที่จอดรถ ที่ดินรถ และทางเข้าออกรถยนต์ จำนวน 425 คัน และสำนักงานนิติบุคคล ที่จอดรถยนต์

(2) ชนิด ค.ส.ล. 1 ชั้น จำนวน 1 หลัง เชื่อมโยงกัน อาคารสาธารณูปโภค อโมสร-สระว่ายน้ำ

โดยมีที่จอดรถ ที่ดินรถ และทางเข้าออกรถยนต์ จำนวน - คัน

(3) ชนิด สระว่ายน้ำ จำนวน 1 สระ เชื่อมโยงกัน สระว่ายน้ำ

โดยมีที่จอดรถ ที่ดินรถ และทางเข้าออกรถยนต์ จำนวน - คัน

ที่ตั้งบริเวณที่ - ซอย/ตรอก - ถนน รัชดาภิเษก

หมู่ที่ 8 ตำบล/แขวง บางกระสอ อำเภอ/เขต เมือง จังหวัด นนทบุรี

โดย บริษัท ศุภาลัย จำกัด (มหาชน) (โดยนางอัจฉรา ตั้งมติธรรม) เป็นเจ้าของอาคาร

เป็นผู้ควบคุมการของอาคาร อยู่ในที่ดินโฉนดที่ดิน เลขที่ / น.ส. 3 เลขที่ / ส.ค. 1 เลขที่ 1908

เป็นที่ดินของ บริษัท ศุภาลัย จำกัด (มหาชน) (โดยนางอัจฉรา ตั้งมติธรรม)

ข้อ 2 ผู้ได้รับใบรับรองต้องปฏิบัติตามเงื่อนไข ดังต่อไปนี้

(1) ผู้ได้รับใบรับรองต้องปฏิบัติตามหลักเกณฑ์ วิธีการ และเงื่อนไขที่กำหนดในกฎกระทรวง และหรือข้อปฏิบัติท้องถิ่น ซึ่งออกตามความในมาตรา 8 (1) มาตรา 9 หรือมาตรา 10 แห่งพระราชบัญญัติควบคุมอาคาร พ.ศ. 2522

(2) ค่าธรรมเนียมใบรับรองการก่อสร้างอาคารจัดเป็นเงินทั้งสิ้น 20,000 บาท

ออกให้ ณ วันที่ 9 เดือน กุมภาพันธ์ พ.ศ. 2554

(นายเมืองชื่น)

ตำแหน่ง

เจ้าพนักงานท้องถิ่น

แบบ อ.ช. 12

รายงานผลการเปลี่ยนแปลงกรรมการ/ผู้จัดการนิติบุคคลอาคารชุด

รายการจดทะเบียนแต่งตั้ง / เปลี่ยนแปลงกรรมการนิติบุคคลอาคารชุด และเปลี่ยนแปลงผู้จัดการนิติบุคคลอาคารชุด

ลำดับที่	ประเภท	อาคารชุด		นิติบุคคลอาคารชุด		ชื่อผู้พ้นจากตำแหน่ง	ชื่อผู้ได้รับแต่งตั้งใหม่	พนักงานเจ้าหน้าที่จดทะเบียน วัน เดือน ปี
		ชื่อ	ทะเบียนเลขที่	ชื่อ	ทะเบียนเลขที่			
						๑. นายสิทธิพร ชื่นจรีเนื้อ	๑. นางสาวอรัญญา หวานฉ้าทรุมหนม	
							๒. นางสาวปิ่งอรพ อรุณรัตน์	
							๓. นายศักดิ์สยาม อินเมฆีรังษีรัง	
	การจัดทำทำเนียบผู้จัดการ	วิชาโอ๊ม	๑ ไม่มีชื่อ	วิชาโอ๊ม	๑ ไม่มีชื่อ	นายอิ่มพง	นางกอบทิพย	(นางวิลาสินี ทิพยมนตรี) นักวิชาการที่ดินชำนาญการ รักษาราชการแทน หัวหน้าฝ่ายทะเบียนจังหวัดนนทบุรี ๑๑ ก.ค.๖๔
	รองประธานกรรมการนิติบุคคล	วัฒนอาร์เคเดอร์		วัฒนอาร์เคเดอร์		วิชาเคมหาชัย	ศรุตวรรณ	
	(ยกเว้น)						สำเนาถูกต้อง	
							(นางสมพร ศรีวิมลจรัญ) นักวิชาการที่ดินชำนาญการพิเศษ	
							21 ธ.ค. 2561	

แบบ อ.ช. 13

(อ.ช.๑๓)

หนังสือสำคัญการจดทะเบียนนิติบุคคลอาคารชุด

สำนักงานที่ดินจังหวัดนนทบุรี

วันที่ ๔ เมษายน พ.ศ. ๒๕๕๔

หนังสือนี้ออกให้เพื่อแสดงว่า หน้างานเจ้าหน้าที่ได้รับจดทะเบียนนิติบุคคลอาคารชุด ตามพระราชบัญญัติอาคารชุด พ.ศ.๒๕๒๒ ทะเบียนเลขที่ ๑/๒๕๕๔ เมื่อวันที่ ๔ เมษายน พ.ศ.๒๕๕๔ โดยมีรายละเอียดดังนี้

๑. ชื่อนิติบุคคลอาคารชุด "ซิตี้ โฮม รัตนาธิเบศร์"

๒. มีวัตถุประสงค์เพื่อจัดการและดูแลรักษาทรัพย์ส่วนกลาง และให้มีอำนาจกระทำการใด ๆ เพื่อประโยชน์ตามวัตถุประสงค์ดังกล่าว ตลอดจนกิจการอื่น ๆ ที่เกี่ยวข้องของอาคารชุด "ซิตี้ โฮม รัตนาธิเบศร์" ภายใต้ข้อบังคับนิติบุคคลอาคารชุด และพระราชบัญญัติอาคารชุด พ.ศ.๒๕๒๒

ที่ตั้งสำนักงานอยู่ที่เลขที่ ๘๒/๖๑ ตำบลบางกระสอ อำเภอเมืองนนทบุรี จังหวัดนนทบุรี

(ลงชื่อ) หน้างานเจ้าหน้าที่

(นายสมชาย ปิตสุวรรณ)

เจ้าหน้างานที่ดินจังหวัดนนทบุรี

ภาคผนวก 13

หนังสือเห็นชอบ

รายงานผลการปฏิบัติตามเงื่อนไขของการมาตรการป้องกันและแก้ไขผลกระทบสิ่งแวดล้อม

ที่ ทส 1009.5/ 4363

สำนักงานนโยบายและแผน
ทรัพยากรธรรมชาติและสิ่งแวดล้อม
60/1 ซอยพิบูลวัฒนา 7 ถนนพระรามที่ 6
กรุงเทพฯ 10400

16 มิถุนายน 2552

เรื่อง รายงานการวิเคราะห์ผลกระทบสิ่งแวดล้อมโครงการ ซิตี้ โฮม รัตนาธิเบศร์

เรียน ผู้ว่าราชการจังหวัดนนทบุรี

อ้างถึง หนังสือสำนักงานนโยบายและแผนทรัพยากรธรรมชาติและสิ่งแวดล้อม ที่ ทส 1009.5/221 ลงวันที่ 14 มกราคม 2552

สิ่งที่ส่งมาด้วย 1. สำเนาหนังสือบริษัท โปร เอ็น เทคโนโลยี จำกัด ที่ ENV/ขจ/รจ/50048.SPC/09/036 ลงวันที่ 27 กุมภาพันธ์ 2552
2. มาตรการป้องกันและแก้ไขผลกระทบสิ่งแวดล้อมและมาตรการติดตามตรวจสอบคุณภาพสิ่งแวดล้อมที่โครงการ ซิตี้ โฮม รัตนาธิเบศร์ ของบริษัท ศุภาลัย จำกัด (มหาชน) ต้องยึดถือปฏิบัติอย่างเคร่งครัด
3. แนวทางการเสนอรายงานผลการปฏิบัติตามมาตรการป้องกันและแก้ไขผลกระทบสิ่งแวดล้อมและมาตรการติดตามตรวจสอบคุณภาพสิ่งแวดล้อม โครงการด้านที่พักอาศัย บริการชุมชนและสถานที่พักตากอากาศ

ตามหนังสือที่อ้างถึง สำนักงานนโยบายและแผนทรัพยากรธรรมชาติและสิ่งแวดล้อมได้แจ้งมติคณะกรรมการผู้ชำนาญการพิจารณารายงานการวิเคราะห์ผลกระทบสิ่งแวดล้อมด้านโครงการที่พักอาศัย ในคราวการประชุมครั้งที่ 58/2551 เมื่อวันที่ 18 ธันวาคม 2551 ว่า คณะกรรมการผู้ชำนาญการฯ ได้มีมติไม่เห็นชอบรายงานการวิเคราะห์ผลกระทบสิ่งแวดล้อมโครงการ ซิตี้ โฮม รัตนาธิเบศร์ ของบริษัท ศุภาลัย

2/จำกัด...

จำกัด (มหาชน) ซึ่งเป็นอาคารอยู่อาศัยรวม (อาคารชุด) มีจำนวนห้องพัก 1,232 ห้อง และร้านค้า 4 ห้อง ต่อมาบริษัท โปร เอ็น เทคโนโลยี จำกัด ผู้ได้รับมอบอำนาจจากบริษัท ศุภาลัย จำกัด (มหาชน) ได้เสนอรายงานฯ ฉบับเพิ่มเติม ให้สำนักงานฯ ตามสิ่งที่ส่งมาด้วย 1 นั้น

สำนักงานนโยบายและแผนทรัพยากรธรรมชาติและสิ่งแวดล้อม ได้พิจารณาและนำเสนอรายงานการวิเคราะห์ผลกระทบสิ่งแวดล้อมฉบับดังกล่าวต่อคณะกรรมการผู้ชำนาญการพิจารณารายงานการวิเคราะห์ผลกระทบสิ่งแวดล้อมด้านโครงการที่พักอาศัย ในคราวการประชุมครั้งที่ 12/2552 เมื่อวันที่ 26 มีนาคม 2552 ซึ่งคณะกรรมการผู้ชำนาญการฯ มีมติให้ความเห็นชอบกับรายงานการวิเคราะห์ผลกระทบสิ่งแวดล้อมโครงการ ซิตี้ โฮม รัตนาธิเบศร์ ของบริษัท ศุภาลัย จำกัด (มหาชน) โดยให้บริษัท ศุภาลัย จำกัด (มหาชน) เจ้าของโครงการปฏิบัติตามมาตรการป้องกันและแก้ไขผลกระทบสิ่งแวดล้อมและมาตรการติดตามตรวจสอบคุณภาพสิ่งแวดล้อมที่เสนอไว้ในรายงานฯ อย่างเคร่งครัด รวมทั้งเมื่อมีการเริ่มดำเนินโครงการแล้วจะต้องเสนอรายงานผลการปฏิบัติตามมาตรการป้องกันและแก้ไขผลกระทบสิ่งแวดล้อมและมาตรการติดตามตรวจสอบคุณภาพสิ่งแวดล้อม ตามสิ่งที่ส่งมาด้วย 2 และ 3 ในการนี้ จึงขอให้จังหวัดนนทบุรีดำเนินการให้เป็นไปตามกฎหมายมาตรา 50 วรรคสอง แห่งพระราชบัญญัติส่งเสริมและรักษาคุณภาพสิ่งแวดล้อมแห่งชาติ พ.ศ.2535 ด้วย

อนึ่ง สำนักงานฯ ได้มีหนังสือแจ้งบริษัท ศุภาลัย จำกัด (มหาชน) และสำเนาหนังสือแจ้งบริษัท โปร เอ็น เทคโนโลยีจำกัด ทราบด้วยแล้ว

จึงเรียนมาเพื่อโปรดทราบ

ขอแสดงความนับถือ

(นายชนินทร์ ทองธรรมชาติ)
รองเลขาธิการฯ ปฏิบัติราชการแทน
เลขาธิการสำนักงานนโยบายและแผนทรัพยากรธรรมชาติและสิ่งแวดล้อม

สำเนาถูกต้อง

(นางสุปราณี แตงไทย)
เจ้าพนักงานธุรการชำนาญงาน

สำนักวิเคราะห์ผลกระทบสิ่งแวดล้อม
โทรศัพท์ 0-2265-6624
โทรสาร 0-2265-6616

รายงานผลการปฏิบัติตามเงื่อนไขของการมาตรการป้องกันและแก้ไขผลกระทบสิ่งแวดล้อม

สิ่งที่ส่งมาด้วย ๆ

มาตรการป้องกันและแก้ไขผลกระทบสิ่งแวดล้อม และมาตรการติดตามตรวจสอบคุณภาพสิ่งแวดล้อม
ที่โครงการ ซิตี้ โฮม รัตนาธิเบศร์ ของบริษัท ศุภาลัย จำกัด (มหาชน)
ต้องยึดถือปฏิบัติอย่างเคร่งครัด

โครงการจะต้องปฏิบัติตามมาตรการป้องกันและแก้ไขผลกระทบสิ่งแวดล้อม และมาตรการติดตามตรวจสอบคุณภาพสิ่งแวดล้อม ตามที่เสนอไว้ในรายงานการวิเคราะห์ผลกระทบสิ่งแวดล้อมโครงการ ซิตี้ โฮม รัตนาธิเบศร์ ของบริษัท ศุภาลัย จำกัด (มหาชน) ตั้งอยู่ที่ถนนรัตนาธิเบศร์ ตำบลบางกระสอ อำเภอนนทบุรี จังหวัดนนทบุรี เป็นอาคารอยู่อาศัยรวม (อาคารชุด) มีจำนวนห้องพัก 1,232 ห้อง และร้านค้า 4 ห้อง จัดทำรายงานฯ โดยบริษัท โปร เอ็น เทคโนโลยี จำกัด ดังรายละเอียดต่อไปนี้

1.โครงการจะต้องยึดถือปฏิบัติตามมาตรการป้องกันและแก้ไขผลกระทบสิ่งแวดล้อม และมาตรการติดตามตรวจสอบคุณภาพสิ่งแวดล้อม ตามที่เสนอไว้ในรายงานการวิเคราะห์ผลกระทบสิ่งแวดล้อมโครงการ ซิตี้ โฮม รัตนาธิเบศร์ ของบริษัท ศุภาลัย จำกัด (มหาชน) และรายละเอียดในเอกสารแนบอย่างเคร่งครัด

2.โครงการจะต้องบันทึกผลการติดตามตรวจสอบการดำเนินการหรือการปฏิบัติตามมาตรการป้องกันและแก้ไขผลกระทบสิ่งแวดล้อม และมาตรการติดตามตรวจสอบคุณภาพสิ่งแวดล้อม ตามที่เสนอไว้ในรายงาน และส่งผลการดำเนินการมายังหน่วยงานผู้อนุญาตและสำนักงานนโยบายและแผนทรัพยากรธรรมชาติและสิ่งแวดล้อม ตามแนวทางการเสนอรายงานผลการปฏิบัติตามมาตรการป้องกันและแก้ไขผลกระทบสิ่งแวดล้อมและมาตรการติดตามตรวจสอบคุณภาพสิ่งแวดล้อม รายละเอียดตามสิ่งที่ส่งมาด้วย

3.หากโครงการจะเปลี่ยนแปลงรายละเอียดโครงการ รวมทั้งมาตรการป้องกันและแก้ไขผลกระทบสิ่งแวดล้อม และมาตรการติดตามตรวจสอบคุณภาพสิ่งแวดล้อมแตกต่างจากที่เสนอไว้ในรายงาน โครงการจะต้องเสนอรายละเอียดการเปลี่ยนแปลงดังกล่าว ให้หน่วยงานผู้อนุญาตและสำนักงานนโยบายและแผนทรัพยากรธรรมชาติและสิ่งแวดล้อมเพื่อนำเสนอคณะกรรมการผู้ชำนาญการพิจารณาให้ความเห็นชอบด้านสิ่งแวดล้อมก่อนดำเนินการเปลี่ยนแปลงใด ๆ

4.หากได้รับการร้องเรียนจากประชาชนว่าได้รับความเดือดร้อนรำคาญจากกิจกรรมการดำเนินโครงการ หรือโครงการก่อให้เกิดความเสียหายแก่สาธารณสมบัติหรือชีวิตและทรัพย์สินของประชาชน เจ้าของโครงการจะต้องดำเนินการแก้ไขปัญหาดังกล่าวโดยไม่ชักช้า และแจ้งหน่วยงานอนุญาต สำนักงานนโยบายและแผนทรัพยากรธรรมชาติและสิ่งแวดล้อม และหน่วยงานที่เกี่ยวข้องทราบ เพื่อหาแนวทางและมาตรการในการแก้ไขปัญหาต่อไป

(นายสุโข อุบลพิพย์)
ผู้จัดการฝ่ายการกลุ่มโครงการบริการชุมชนและที่พักอาศัย

ภาคผนวก 14

ผลการปฏิบัติตามมาตรการป้องกัน และแก้ไขผลกระทบ สิ่งแวดล้อมและมาตรการติด