

ภาคผนวก



ภาคผนวก 2

หนังสือแจ้งการเปลี่ยนชื่อโครงการ

ที่ กท ๑๑๐๔/๖๕๐๖



คณะกรรมการผู้ชำนาญการพิจารณา
รายงานการวิเคราะห์ผลกระทบ
สิ่งแวดล้อม ด้านอาคาร การจัดสรรที่ดิน
และบริการชุมชน กรุงเทพมหานคร
กองจัดการคุณภาพอากาศและเสียง
อาคารฐานันท์ ชั้น ๑๑
๑๑๑ ถนนมิตรไมตรี เขตดินแดง กทม. ๑๐๔๐๐

๔ พฤษภาคม ๒๕๖๑

เรื่อง ขอแจ้งการเปลี่ยนแปลงชื่อโครงการ U DELIGHT CHARAN 81 (ยูดีไลท์ จรัญ 81) ของบริษัท แกรนด์ ยูนิตี้
ดิเวลลอปเม้นท์ จำกัด

เรียน กรรมการผู้จัดการบริษัท แกรนด์ ยูนิตี้ ดิเวลลอปเม้นท์ จำกัด

อ้างถึง หนังสือสำนักงานนโยบายและแผนทรัพยากรธรรมชาติและสิ่งแวดล้อม ที่ ทส ๑๐๐๙.๕/๑๐๖๗
ลงวันที่ ๒๙ มกราคม ๒๕๖๑

ตามหนังสือที่อ้างถึง สำนักงานนโยบายและแผนทรัพยากรธรรมชาติและสิ่งแวดล้อม
มีหนังสือขอเปลี่ยนแปลงชื่อโครงการ U DELIGHT CHARAN 81 (ยูดีไลท์ จรัญ 81) ของบริษัท แกรนด์ ยูนิตี้
ดิเวลลอปเม้นท์ จำกัด ซึ่งคณะกรรมการผู้ชำนาญการพิจารณา รายงานการวิเคราะห์ผลกระทบสิ่งแวดล้อม
ด้านอาคาร การจัดสรรที่ดิน และบริการชุมชน กรุงเทพมหานคร มีมติให้ความเห็นชอบรายงานการวิเคราะห์
ผลกระทบสิ่งแวดล้อม โครงการ U DELIGHT CHARAN 81 (ยูดีไลท์ จรัญ 81) ของบริษัท แกรนด์ ยูนิตี้
ดิเวลลอปเม้นท์ จำกัด ตั้งอยู่ที่ถนนจรัญสนิทวงศ์ แขวงบางอ้อ เขตบางพลัด กรุงเทพมหานคร ในการประชุมครั้งที่
๓๓/๒๕๖๐ เมื่อวันที่ ๗ กันยายน ๒๕๖๐ โดยบริษัท แกรนด์ ยูนิตี้ ดิเวลลอปเม้นท์ จำกัด แจ้งความประสงค์
ขอเปลี่ยนแปลงชื่อโครงการ “U DELIGHT CHARAN 81 (ยูดีไลท์ จรัญ 81)” เป็น “De LAPIS Charan 81
(เดอ ลาฟิส จรัญ 81)” เนื่องจากต้องการใช้ชื่อเรียกขานในตลาดที่มีความสละสลวย นั้น

กรุงเทพมหานคร ได้นำเรื่องดังกล่าวเสนอต่อคณะกรรมการผู้ชำนาญการพิจารณารายงาน
การวิเคราะห์ผลกระทบสิ่งแวดล้อมด้านอาคาร การจัดสรรที่ดิน และบริการชุมชน กรุงเทพมหานคร พิจารณา
ในการประชุมครั้งที่ ๒๐/๒๕๖๑ เมื่อวันที่ ๒๖ เมษายน ๒๕๖๑ คณะกรรมการผู้ชำนาญการฯ มีมติรับทราบ
การขอแจ้งการเปลี่ยนชื่อโครงการจาก “U DELIGHT CHARAN 81 (ยูดีไลท์ จรัญ 81)” เป็น “De LAPIS Charan 81
(เดอ ลาฟิส จรัญ 81)” โดยบริษัท แกรนด์ ยูนิตี้ ดิเวลลอปเม้นท์ จำกัด ต้องยึดถือปฏิบัติตามมาตรการป้องกัน
และแก้ไขผลกระทบสิ่งแวดล้อม และมาตรการติดตามตรวจสอบผลกระทบสิ่งแวดล้อมตามที่เคยได้รับความ
เห็นชอบรายงานฯ อย่างเคร่งครัด

/จึงเรียนมา...

จึงเรียนมาเพื่อโปรดพิจารณาดำเนินการต่อไป

ขอแสดงความนับถือ

(นางเต็มศิริ จงพูนผล)

ผู้อำนวยการกองจัดการคุณภาพอากาศและเสียง

สำนักสิ่งแวดล้อม

เลขานุการคณะกรรมการ

กองจัดการคุณภาพอากาศและเสียง

โทร ๐ ๒๑๒๖ ๖๙๐๖

โทรสาร ๐ ๒๑๒๖ ๖๙๐๖

ภาคผนวก 3

เอกสารจดทะเบียนนิติบุคคลอาคารชุด

ตามแบบ ยผ. ๑ เลขรับที่ ๑๐๕
ลงวันที่ ๒๙ กันยายน ๒๕๖๐



แบบ ยผ. ๔

ด่วนมาก

โดยไม่ยื่นคำขอรับใบอนุญาตตาม มาตรา 39 ทวิ

ใบรับแจ้งการก่อสร้าง ตัดแปลง หรือรื้อถอนอาคาร ตามมาตรา ๓๙ ทวิ

เลขที่ ๑๐๕/๒๕๖๐.....

และ นายสิริพงศ์ ศรีสว่างวงศ์

ได้รับแจ้งจาก ...บริษัท แกรนด์ ยูนิตี้ ดีเวลลอปเม้นท์ จำกัด...โดย นายวรวิทย์ ศรีสุกัญ...

เจ้าของอาคารหรือตัวแทนเจ้าของอาคาร/ผู้ครอบครองอาคาร อยู่บ้านเลขที่ ๕๐๐ อาคารต้นสนทาวเวอร์ ชั้น ๗ หมู่ที่.....

ตรอก/ซอย ถนน เพลินจิต ตำบล/แขวง ลุมพินี

อำเภอ/เขต ปทุมวัน จังหวัด กรุงเทพมหานคร ตั้งข้อความต่อไปนี้

ข้อ ๑ ทำการ

- ☒ ก่อสร้างอาคาร
☐ ตัดแปลงอาคาร
☐ รื้อถอนอาคาร

ที่บ้านเลขที่..... ตรอก/ซอย จรัญสนิทวงศ์ ๘๑ ถนน จรัญสนิทวงศ์

หมู่ที่..... ตำบล/แขวง บางอ้อ อำเภอ/เขต บางพลัด

จังหวัด กรุงเทพมหานคร ในที่ดินโฉนดที่ดินเลขที่/น.ส.๓ เลขที่/ส.ค.๑ เลขที่ ๓๔๖๖-๗,๕๖๑๘,๖๕๖๖-๗๐

๗๓๕๓,๙๒๐๘-๑๑,๙๒๔๑,๙๔๕๗-๖๒,๙๘๑๗

เป็นที่ดินของ บริษัท แกรนด์ ยูนิตี้ ดีเวลลอปเม้นท์ จำกัด

ข้อ ๒ เป็นอาคาร

(อาคาร A)

และจดทะเบียน

๒.๑ ชนิด ค.ส.ถ. ๓๒ ชั้น จำนวน.....๑ หลัง เพื่อใช้เป็น อาคารชุดอยู่อาศัย (๖๓๕ ห้อง)

มีพื้นที่รวมกัน ๓๐,๓๘๒.๐๐ ตารางเมตร ที่จอดรถ ที่กั๊บลร และทางเข้าออกของรล จำนวน ๓๕ คัน

มีพื้นที่ ๑,๗๑๔.๐๐ ตารางเมตร (ทั้งโครงการ) ทอระบายน้ำยาว ๗๕๐.๐๐ เมตร

๒.๒ ชนิด ค.ส.ถ. ๘ ชั้น (อาคาร B) จำนวน.....๑ หลัง เพื่อใช้เป็น อาคารจอดรถยนต์

มีพื้นที่รวมกัน ๗,๒๔๑.๐๐ ตารางเมตร ที่จอดรถ ที่กั๊บลร และทางเข้าออกของรล จำนวน ๒๒๕ คัน

มีพื้นที่..... ตารางเมตร

๒.๓ ชนิด ค.ส.ถ. ๑ ชั้น (อาคาร C) จำนวน.....๑ หลัง เพื่อใช้เป็น พาณิขยกรรม (ร้านค้า ๒ ห้อง)

มีพื้นที่รวมกัน ๓๒๘.๐๐ ตารางเมตร ที่จอดรถ ที่กั๊บลร และทางเข้าออกของรล จำนวน.....คัน

มีพื้นที่..... ตารางเมตร

(หน้า ๑ ของ ยผ.๔ เลขที่ ๑๐๕/๒๕๖๐ ลงวันที่ ๒๙ กันยายน ๒๕๖๐) ฉบับแก้ไข

(นายณัฏฐ์ ศรีสุคนธ์นันท์)

ผู้อำนวยการสำนักงานโยธา

ปฏิบัติราชการแทนผู้ว่าราชการกรุงเทพมหานคร

เจ้าพนักงานท้องถิ่น ๑๖ พค ๒๕๖๑

ตามแบบ ยผ. ๑ เลขรับที่ ๑๐๕
ลงวันที่ ๒๙ กันยายน ๒๕๖๐



แบบ ยผ. ๔

ด่วนมาก

โดยไม่ใช้คำขอรับใบอนุญาตตาม มาตรา 39 ทว

ใบรับแจ้งการก่อสร้าง ดัดแปลง หรือรื้อถอนอาคาร ตามมาตรา ๓๙ ตร

เลขที่ ๑๐๕/๒๕๖๐

และ นายสิริพงศ์ ศรีสว่างวงศ์

ได้รับแจ้งจาก ...บริษัท แกรนด์ ยูนิตี้ ดีเวลลอปเม้นท์ จำกัด โดย นายวรวิทย์ ศรีสุวาน
เจ้าของอาคารหรือตัวแทนเจ้าของอาคาร/ผู้ครอบครองอาคาร อยู่บ้านเลขที่ ๕๐๐ อาคารต้นสนทาวเวอร์ ชั้น ๗ หมู่ที่ ๗
ตรอก/ซอย ถนน เพลินจิต ตำบล/แขวง สมพิษ
อำเภอ/เขต ปทุมวัน จังหวัด กรุงเทพมหานคร ดังข้อความต่อไปนี้

ข้อ ๑ ทำการ

- ☒ ก่อสร้างอาคาร
☐ ดัดแปลงอาคาร
☐ รื้อถอนอาคาร

ที่บ้านเลขที่ ๕๐๐ ตรอก/ซอย จรัญสนิทวงศ์ ๘๑ ถนน จรัญสนิทวงศ์
หมู่ที่ ๗ ตำบล/แขวง บางอ้อ อำเภอ/เขต บางพลัด
จังหวัด กรุงเทพมหานคร ในที่ดินโฉนดที่ดินเลขที่/น.ส.๓ เลขที่/ส.ค.๑ เลขที่ ๓๔๖๖-๗,๕๖๑๘,๖๕๖๖-๗๐
๗๓๔๓,๕๖๐๘-๑๑,๕๖๔๑,๕๕๕๗-๖๒,๕๘๑๗
เป็นที่ดินของ บริษัท แกรนด์ ยูนิตี้ ดีเวลลอปเม้นท์ จำกัด

ข้อ ๒ เป็นอาคาร

และจอดรถยนต์

๒.๑ ชนิด ค.ส.ล. ๓๒ ชั้น จำนวน ๑ หลัง เพื่อใช้เป็น อาคารชุดอยู่อาศัย (๖๓๕ ห้อง)
มีพื้นที่รวมกัน ๓๐,๓๘๒.๐๐ ตารางเมตร ที่จอดรถ ที่กั๊บลร และทางเข้าออกของรถ จำนวน ๓๕ คัน
มีพื้นที่ ๑,๗๑๔.๐๐ ตารางเมตร (ทั้งโครงการ) ท่อระบายน้ำยาว ๗๕๐.๐๐ เมตร
๒.๒ ชนิด ค.ส.ล. ๘ ชั้น จำนวน ๑ หลัง เพื่อใช้เป็น อาคารจอดรถยนต์
มีพื้นที่รวมกัน ๗,๒๔๑.๐๐ ตารางเมตร ที่จอดรถ ที่กั๊บลร และทางเข้าออกของรถ จำนวน ๒๒๕ คัน
มีพื้นที่ ตารางเมตร
๒.๓ ชนิด ค.ส.ล. ๑ ชั้น จำนวน ๑ หลัง เพื่อใช้เป็น พาณิชยกรรม (ร้านค้า ๑ ห้อง)
มีพื้นที่รวมกัน ๓๒๘.๐๐ เมตร ที่จอดรถ ที่กั๊บลร และทางเข้าออกของรถ จำนวน คัน
มีพื้นที่ ตารางเมตร

ยกเลิก (หน้า ๑ ของ ยผ.๔ เลขที่ ๑๐๕/๒๕๖๐ ลงวันที่ ๒๙ กันยายน ๒๕๖๐)

นายณัฏฐ์ ศรีสุคนธ์นันท์

ผู้อำนวยการสำนักงานเขต

ปฏิบัติราชการแทนผู้ว่าราชการกรุงเทพมหานคร

เจ้าพนักงานท้องถิ่น

๑๖ พ.ค. ๒๕๖๑

ข้อ ๓ โดยมี

- ☒ นายศรัทธา ตั้งสถิตย์ธรรม ว-สถ.๔๘๙ เป็นสถาปนิกผู้ออกแบบ
- ☒ นายรังสรรค์ ปัญญาพรวิทยา ส-สถ.๑๙๔๘ เป็นสถาปนิกผู้ควบคุมงาน
- ☒ นายสมจิตร เปี่ยมเปรมสุข วย.๑๘๕๑ เป็นวิศวกรผู้ออกแบบโครงสร้าง
- ☒ นายสิทธิพล สุรอังกร สย.๗๐๒๒ เป็นวิศวกรผู้ควบคุมงานโครงสร้าง
- ☒ นายสันติ อุดมไพบุลย์สุข วก.๖๒๕ เป็นวิศวกรผู้ออกแบบระบบปรับอากาศและระบบระบายอากาศ และระบบป้องกันเพลิงไหม้
- ☒ นายธวัช ผุดผ่อง สก.๒๒๒๗ เป็นวิศวกรผู้ควบคุมงานระบบปรับอากาศและระบบระบายอากาศ และระบบป้องกันเพลิงไหม้
- ☒ นายมนู เมฆโสภารรณกุล วส.๖๗ เป็นวิศวกรผู้ออกแบบระบบบำบัดน้ำเสียและการระบายน้ำทิ้ง
- ☒ นายโอภาส ศรีวงศิตานนท์ สส.๓๑๓ เป็นวิศวกรผู้ควบคุมงานระบบบำบัดน้ำเสียและการระบายน้ำทิ้ง
- ☒ นายมนู เมฆโสภารรณกุล วส.๖๗ เป็นวิศวกรผู้ออกแบบระบบประปา
- ☒ นายโอภาส ศรีวงศิตานนท์ สส.๓๑๓ เป็นวิศวกรผู้ควบคุมงานระบบประปา
- ☒ นายพงศ์ศักดิ์ ปรีชาธนะศักดิ์ วฟก.๗๔๖ เป็นวิศวกรผู้ออกแบบระบบลิฟต์
- ☒ นายธวัช ผุดผ่อง สก.๒๒๒๗ เป็นวิศวกรผู้ควบคุมงานระบบลิฟต์
- ☒ นายพงศ์ศักดิ์ ปรีชาธนะศักดิ์ วฟก.๗๔๖ เป็นวิศวกรผู้ออกแบบระบบไฟฟ้า
- ☒ นายเกลิงเกียรติ จิตราทร สฟก.๑๗๔๒ เป็นวิศวกรผู้ควบคุมงานระบบไฟฟ้า
- ☒ นายภิเศก มุกข์ตาแดงเข้ม วย.๑๘๙๓ เป็นวิศวกรผู้ดำเนินการตรวจสอบงานออกแบบและคำนวณส่วนต่างๆ ของโครงสร้างอาคาร

ข้อ ๔ กำหนดแล้วเสร็จใน...๗๓๘...วัน โดยจะเริ่มต้นก่อสร้างอาคาร/ดัดแปลงอาคาร/รื้อถอนอาคาร
วันที่...๒๙ กันยายน ๒๕๖๐... และจะแล้วเสร็จวันที่...๒๙ กันยายน ๒๕๖๒...

ข้อ ๕ ค่าธรรมเนียมในการตรวจแบบก่อสร้าง / ดัดแปลง

- (๑) อาคาร จำนวนเงิน.....๑๕๑,๘๐๔.๐๐ บาท
- (๒) ท่อระบายน้ำ รั่ว เชื้อน กำแพงหรืออื่นๆ จำนวนเงิน.....๗๕๐.๐๐ บาท
- (๓) ทางวิ่งหรือที่จอดรถยนต์ภายนอกอาคาร จำนวนเงิน.....๘๕๗.๐๐ บาท
- (๔) ป้าย จำนวนเงิน.....- บาท
- (๕) ค่าธรรมเนียมใบรับแจ้งก่อสร้าง จำนวนเงิน.....๒๐.๐๐ บาท
- รวมทั้งสิ้น จำนวนเงิน.....๑๕๓,๔๑๑.๐๐ บาท

ข้อ ๖ ผู้แจ้งต้องปฏิบัติตามหลักเกณฑ์ วิธีการ และเงื่อนไขตามที่กำหนดในกฎกระทรวง ข้อบัญญัติท้องถิ่น ซึ่งออกตามความในมาตรา ๘ (๑๑) มาตรา ๙ หรือมาตรา ๑๐ แห่งพระราชบัญญัติควบคุมอาคาร พ.ศ. ๒๕๒๒ และกฎหมายอื่นที่เกี่ยวข้อง

ข้อ ๗ ในกรณีที่ผู้แจ้งไม่ก่อสร้าง ดัดแปลง หรือรื้อถอนอาคารตามที่ได้แจ้งไว้ภายในหนึ่งร้อยยี่สิบวัน นับแต่วันที่ได้ออกใบรับแจ้ง ให้ถือว่าผู้แจ้งไม่ประสงค์จะก่อสร้าง ดัดแปลง หรือรื้อถอนอาคารตามใบรับแจ้ง อีกต่อไป และให้ใบรับแจ้งเป็นอันยกเลิก

ข้อ ๘ ภายในหนึ่งร้อยยี่สิบวันนับแต่วันที่ได้ออกใบรับแจ้งตามมาตรา ๓๙ ทวิ หรือนับแต่วันที่เริ่ม การก่อสร้าง ดัดแปลง หรือรื้อถอนอาคาร แล้วแต่กรณี หากเจ้าพนักงานท้องถิ่นตรวจพบเหตุไม่ถูกต้อง เจ้าพนักงานท้องถิ่นยังคงมีอำนาจสั่งให้ผู้แจ้งดำเนินการ ดังต่อไปนี้

(๑) กรณีที่ผู้แจ้งได้แจ้งข้อมูลหรือยื่นเอกสารและหลักฐานตามมาตรา ๓๙ ทวิ ไว้ไม่ถูกต้อง เจ้าพนักงานท้องถิ่นจะมีหนังสือแจ้งข้อบกพร่องให้ผู้แจ้งดำเนินการแก้ไขข้อมูล เอกสารและหลักฐานให้ถูกต้อง ครบถ้วน ทั้งนี้ ภายในสิบห้าวันนับแต่วันที่ได้รับแจ้ง ในกรณีที่ผู้แจ้งไม่ดำเนินการแก้ไขให้แล้วเสร็จภายใน ระยะเวลาที่กำหนด และมีการก่อสร้าง ดัดแปลง หรือรื้อถอนอาคารแล้ว เจ้าพนักงานท้องถิ่นจะดำเนินการ ตามมาตรา ๔๐ (๑) และหากอาคารได้ก่อสร้าง หรือดัดแปลง จนแล้วเสร็จตามที่ได้แจ้งไว้ เจ้าพนักงานท้องถิ่น จะดำเนินการตามมาตรา ๔๐ (๒) จนกว่าจะดำเนินการแก้ไขให้ถูกต้อง

(๒) กรณีที่แผนผังบริเวณ แบบแปลน รายการประกอบแบบแปลน หรือรายการคำนวณ ของอาคารที่ผู้แจ้งได้ยื่นไว้ตามมาตรา ๓๙ ทวิ ไม่ถูกต้องตามบทบัญญัติแห่งพระราชบัญญัตินี้ กฎกระทรวง หรือข้อบัญญัติท้องถิ่นที่ออกตามพระราชบัญญัตินี้ หรือกฎหมายอื่นที่เกี่ยวข้อง เจ้าพนักงานท้องถิ่นจะมี หนังสือแจ้งข้อบกพร่องให้ผู้แจ้งแก้ไขแผนผังบริเวณ แบบแปลน รายการประกอบแบบแปลน หรือรายการคำนวณ ให้ถูกต้องตามบทบัญญัติแห่งพระราชบัญญัตินี้ กฎกระทรวงหรือข้อบัญญัติท้องถิ่นที่ออกตามพระราชบัญญัตินี้ หรือกฎหมายอื่นที่เกี่ยวข้อง ภายในระยะเวลาที่เจ้าพนักงานท้องถิ่นกำหนดแต่ต้องไม่น้อยกว่าสามสิบวัน

(๓) กรณีการก่อสร้าง ดัดแปลง หรือรื้อถอนอาคารที่ได้แจ้งไว้ไม่ถูกต้องตามบทบัญญัติ แห่งพระราชบัญญัตินี้ กฎกระทรวงหรือข้อบัญญัติท้องถิ่นที่ออกตามพระราชบัญญัตินี้ หรือกฎหมายอื่นที่เกี่ยวข้อง เจ้าพนักงานท้องถิ่นจะมีหนังสือแจ้งข้อบกพร่องให้ผู้แจ้งดำเนินการก่อสร้าง ดัดแปลง หรือรื้อถอนอาคารดังกล่าว ให้ถูกต้องตามบทบัญญัติแห่งพระราชบัญญัตินี้ กฎกระทรวงหรือข้อบัญญัติท้องถิ่นที่ออกตามพระราชบัญญัตินี้ หรือกฎหมายอื่นที่เกี่ยวข้องภายในระยะเวลาที่เจ้าพนักงานท้องถิ่นกำหนดแต่ต้องไม่น้อยกว่าสามสิบวัน และในระหว่างระยะเวลาที่ผู้แจ้งดำเนินการแก้ไขตามหนังสือแจ้งข้อบกพร่อง ให้ผู้แจ้งระงับการก่อสร้าง ดัดแปลง หรือรื้อถอนอาคารในส่วนที่ไม่ถูกต้องนั้นจนกว่าจะได้ปฏิบัติให้ถูกต้อง เว้นแต่เป็นการกระทำ เพื่อแก้ไขให้เป็นไปตามข้อบกพร่องของเจ้าพนักงานท้องถิ่น ในกรณีที่ผู้แจ้งไม่ดำเนินการแก้ไขให้แล้วเสร็จภายใน ระยะเวลาที่เจ้าพนักงานท้องถิ่นได้กำหนดไว้ในหนังสือแจ้งข้อบกพร่อง ให้ถือว่าผู้แจ้งไม่ประสงค์จะก่อสร้าง ดัดแปลง หรือรื้อถอนอาคารตามที่ได้แจ้งไว้ได้อีกต่อไป และให้เจ้าพนักงานท้องถิ่นมีคำสั่งยกเลิกใบรับแจ้ง ที่ได้ออกไว้และมีอำนาจดำเนินการตามมาตรา ๔๐ (๑) และ (๒) และมาตรา ๔๒ แล้วแต่กรณี

(๔) ถ้าเจ้าพนักงานท้องถิ่นมิได้มีหนังสือแจ้งข้อหักหัวงให้ผู้แจ้งตามมาตรา ๓๙ ทวิ ทราบ ภายในหนึ่งร้อยยี่สิบวันนับแต่วันที่ได้ออกใบรับแจ้งตามมาตรา ๓๙ ทวิ หรือนับแต่วันที่เริ่มการก่อสร้าง ดัดแปลง รื้อถอนอาคาร แล้วแต่กรณี ให้ถือว่ากรก่อสร้าง ดัดแปลง หรือรื้อถอนอาคารดังกล่าว ได้รับอนุญาตจาก เจ้าพนักงานท้องถิ่นแล้ว เว้นแต่กรณีดังต่อไปนี้ เจ้าพนักงานท้องถิ่นมีอำนาจแจ้งข้อหักหัวง ได้ตลอดเวลา

(๔.๑) กรณีเกี่ยวกับการรื้อถอนที่สาธารณะ

(๔.๒) กรณีเกี่ยวกับระยะ หรือระดับระหว่างอาคารกับถนน ตรอก ซอย ทางเท้า หรือ ที่สาธารณะ ที่เป็นการฝ่าฝืนกฎกระทรวง ประกาศ หรือข้อบัญญัติท้องถิ่นที่ออกตามพระราชบัญญัตินี้ หรือกฎหมายอื่นที่เกี่ยวข้องที่ใช้บังคับอยู่ในขณะที่ผู้แจ้งได้ยื่นแจ้ง หรือ

(๔.๓) กรณีเกี่ยวกับข้อกำหนดในการห้ามก่อสร้าง ดัดแปลง รื้อถอน ใช้ หรือเปลี่ยนการใช้ อาคารชนิดใดหรือประเภทใดที่เป็นการฝ่าฝืนกฎกระทรวง ประกาศ หรือข้อบัญญัติท้องถิ่นที่ออกตาม พระราชบัญญัตินี้ หรือกฎหมายอื่นที่เกี่ยวข้องที่ใช้บังคับอยู่ในขณะที่ผู้แจ้งได้ยื่นแจ้ง

ข้อ ๙ ผู้แจ้งยังคงมีหน้าที่ต้องขออนุญาตเกี่ยวกับอาคารนั้น ตามกฎหมายอื่นในส่วนที่เกี่ยวข้องต่อไปด้วย

ข้อ ๑๐ ห้ามทำการก่อสร้าง ดัดแปลง รื้อถอน เคลื่อนย้ายอาคาร หรือใช้อาคารให้ผิดไปจากที่ได้แจ้งไว้

ข้อ ๑๑ ผู้แจ้งต้องปฏิบัติตามมาตรการป้องกันแก้ไขผลกระทบสิ่งแวดล้อมและมาตรการติดตาม ตรวจสอบผลกระทบสิ่งแวดล้อมที่เสนอไว้ในรายงานการวิเคราะห์ผลกระทบสิ่งแวดล้อมอย่างเคร่งครัด ตาม หนังสือสำนักงานนโยบายและแผนทรัพยากรธรรมชาติและสิ่งแวดล้อม ที่ พส ๑๐๐๙.๕/๑๒๙๗๑ ลงวันที่ ๑๑ ตุลาคม ๒๕๖๐

ออกให้ ณ วันที่ ๒๙ ก.ย. ๒๕๖๐

นายไพบูลย์ ชันแก้ว

(นายไพบูลย์ ชันแก้ว)

รองผู้อำนวยการสำนักการโยธา

รักษาการแทนผู้อำนวยการสำนักการโยธา

ปฏิบัติราชการแทนผู้ว่าราชการกรุงเทพมหานคร

เจ้าพนักงานท้องถิ่น

(นายณัฏฐ์ ศรีสุคนธ์นันท์)

ผู้อำนวยการสำนักการโยธา

ปฏิบัติราชการแทนผู้ว่าราชการกรุงเทพมหานคร

เจ้าพนักงานท้องถิ่น

(๔) ถ้าเจ้าพนักงานท้องถิ่นไม่มีหนังสือแจ้งข้อทักท้วงให้ผู้แจ้งตามมาตรา ๓๙ ทวิ ทราบภายในหนึ่งร้อยยี่สิบวันนับแต่วันที่ได้ออกใบรับแจ้งตามมาตรา ๓๙ ทวิ หรือนับแต่วันที่เริ่มการก่อสร้าง ดัดแปลง รื้อถอนอาคาร แล้วแต่กรณี ให้ถือว่า การก่อสร้าง ดัดแปลง หรือรื้อถอนอาคารดังกล่าว ได้รับอนุญาตจากเจ้าพนักงานท้องถิ่นแล้ว เว้นแต่กรณีดังต่อไปนี้ เจ้าพนักงานท้องถิ่นมีอำนาจแจ้งข้อทักท้วง ได้ตลอดเวลา

(๔.๑) กรณีเกี่ยวกับการรื้อถอนที่สาธารณะ

(๔.๒) กรณีเกี่ยวกับระยะ หรือระดับระหว่างอาคารกับถนน ตรอก ซอย ทางเท้า หรือที่สาธารณะ ที่เป็นการฝ่าฝืนกฎกระทรวง ประกาศ หรือข้อบัญญัติท้องถิ่นที่ออกตามพระราชบัญญัตินี้ หรือกฎหมายอื่นที่เกี่ยวข้องที่ใช้บังคับอยู่ในขณะที่ผู้แจ้งได้ยื่นแจ้ง หรือ

(๔.๓) กรณีเกี่ยวกับข้อกำหนดในการห้ามก่อสร้าง ดัดแปลง รื้อถอน ใช้ หรือเปลี่ยนการใช้อาคารชนิดใดหรือประเภทใดที่เป็นการฝ่าฝืนกฎกระทรวง ประกาศ หรือข้อบัญญัติท้องถิ่นที่ออกตามพระราชบัญญัตินี้ หรือกฎหมายอื่นที่เกี่ยวข้องที่ใช้บังคับอยู่ในขณะที่ผู้แจ้งได้ยื่นแจ้ง

ข้อ ๙ ผู้แจ้งยังคงมีหน้าที่ต้องขออนุญาตเกี่ยวกับอาคารนั้น ตามกฎหมายอื่นในส่วนที่เกี่ยวข้องต่อไปด้วย

ข้อ ๑๐ ห้ามทำการก่อสร้าง ดัดแปลง รื้อถอน เคลื่อนย้ายอาคาร หรือใช้อาคารให้ผิดไปจากที่ได้แจ้งไว้

ข้อ ๑๑ ผู้แจ้งต้องปฏิบัติตามมาตรการป้องกันแก้ไขผลกระทบสิ่งแวดล้อมและมาตรการติดตามตรวจสอบคุณภาพสิ่งแวดล้อมตามรายงานการวิเคราะห์ผลกระทบสิ่งแวดล้อมที่ได้รับความเห็นชอบจากคณะกรรมการผู้ชำนาญการพิจารณารายงานการวิเคราะห์ผลกระทบสิ่งแวดล้อม ด้านอาคาร การจัดสรรที่ดิน และบริการชุมชน กรุงเทพมหานคร ตามมติที่ประชุม ครั้งที่ ๓๓/๒๕๖๐ วันพฤหัสบดีที่ ๗ กันยายน ๒๕๖๐

ออกให้ ณ วันที่ ๒๙ ก.ย. ๒๕๖๐

(นายไกรวุฒิ ขันแก้ว)

รองผู้อำนวยการสำนักการโยธา
รักษาการแทนผู้อำนวยการสำนักการโยธา
ปฏิบัติราชการแทนผู้อำนวยการกรุงเทพมหานคร
กรุงเทพมหานคร

(นายณัฐ ศรีสุคนธ์นันท์)

ผู้อำนวยการสำนักการโยธา
ปฏิบัติราชการแทนผู้ว่าราชการกรุงเทพมหานคร
เจ้าพนักงานท้องถิ่น

คำเตือน

๑. ถ้าผู้แจ้งจะบอกเลิกตัวผู้ควบคุมงานที่ระบุชื่อไว้ในใบแจ้ง หรือผู้ควบคุมงานจะบอกเลิกการเป็นผู้ควบคุมงาน ให้มีหนังสือให้เจ้าพนักงานท้องถิ่นทราบ ทั้งนี้ ไม่เป็นการกระทบถึงสิทธิและหน้าที่ทางแพ่งระหว่างผู้แจ้งกับผู้ควบคุมงานนั้น ในการบอกเลิกตัวผู้ควบคุมงานนี้ผู้แจ้งจะต้องระงับการดำเนินการก่อสร้าง งดปลูก รื้อถอน หรือเคลื่อนย้ายอาคารไว้ก่อนจนกว่าจะมีผู้ควบคุมงานคนใหม่และมีหนังสือแจ้งพร้อมส่งมอบหนังสือแสดงความยินยอมของผู้ควบคุมงานคนใหม่ให้แก่เจ้าพนักงานท้องถิ่นแล้ว

๒. เมื่อผู้แจ้งก่อสร้างหรือดัดแปลงอาคารประเภทควบคุมการใช้ได้ทำการตามที่ได้แจ้งเสร็จแล้ว ต้องแจ้งเป็นหนังสือให้เจ้าพนักงานท้องถิ่นทราบ ตามแบบที่เจ้าพนักงานท้องถิ่นกำหนด เพื่อทำการตรวจสอบการก่อสร้างหรือดัดแปลงอาคารนั้น และห้ามมิให้ใช้อาคารนั้น เพื่อกิจการดังที่ได้แจ้งไว้ ภายในกำหนด ๓๐ วัน นับตั้งแต่วันที่เจ้าพนักงานท้องถิ่นได้รับแจ้ง เว้นแต่จะได้ใบรับรองการก่อสร้างหรือดัดแปลงจากเจ้าพนักงานท้องถิ่นแล้ว



ภาคเดือน

ที่จัดตั้งรายงานผลการตรวจสอบใหญ่ของอาคาร ตามกฎกระทรวง
ด้วยหลักเกณฑ์การตรวจสอบอาคาร พ.ศ. ๒๕๔๘ ภายใน ๖๐ วัน

งานใบรับรองการก่อสร้างอาคารระยะระยะเวลาครบ ๑ ปี

ใบรับรองการก่อสร้างอาคาร คัดแปลงอาคาร หรือเคลื่อนย้ายอาคาร

เลขที่ ๕๐ / ๒๕๖๒ โดย นายปิยวัฒน์ คงศาลา (ผู้รับมอบอำนาจ)

ใบรับรองฉบับนี้แสดงว่า บริษัท แกรนด์ ยูนิตี้ ดีเวลลอปเม้นท์ จำกัด
๘๐๐ อาคารต้นสนทาวเวอร์ ชั้น ๗

อยู่บ้านเลขที่ ๓๐๕ / ๒๕๖๐ ถนน เพชรเกษม หมู่ที่ ๑

ตำบล/แขวง ลุมพินี เขต ปทุมวัน จังหวัด กรุงเทพมหานคร

ได้ทำการ ก่อสร้าง อาคาร เป็นไปโดยถูกต้องตามที่ได้อนุญาตในใบอนุญาต

เลขที่ ๓๐๕ / ๒๕๖๐ ลงวันที่ ๒๕ เดือน กันยายน พ.ศ. ๒๕๖๐

ซึ่งอาคารดังกล่าวเป็นอาคารประเภทควบคุมการใช้ เจ้าพนักงานท้องถิ่นจึงออกใบรับรองให้ดังต่อไปนี้

ข้อ ๑ เป็นอาคาร

(๑) ชนิด ค.ส.ล. ๓๒ ชั้น (อาคาร A) จำนวน ๑ หลัง เพื่อใช้เป็น อาคารอยู่อาศัย (๒๓๕ ห้อง)
โดยมีที่จอดรถ ที่กัลปพฤกษ์ และทางเข้าออกของรถ จำนวน ๓๕ คัน และจอดรถยนต์

(๒) ชนิด ค.ส.ล. ๘ ชั้น (อาคาร B) จำนวน ๑ หลัง เพื่อใช้เป็น อาคารจอดรถยนต์

โดยมีที่จอดรถ ที่กัลปพฤกษ์ และทางเข้าออกของรถ จำนวน ๒๒๕ คัน

(๓) ชนิด ค.ส.ล. ๓ ชั้น (อาคาร C) จำนวน ๑ หลัง เพื่อใช้เป็น พาณิชยกรรม

โดยมีที่จอดรถ ที่กัลปพฤกษ์ และทางเข้าออกของรถ จำนวน ๒ คัน (ร้านค้า ๒ ห้อง)

ที่บ้านเลขที่ ๓๐๕ / ๒๕๖๐ จรัญสนิทวงศ์ ๘๓ ถนน จรัญสนิทวงศ์

หมู่ที่ ๑ ตำบล/แขวง บางอ้อ อำเภอ/เขต บางพลัด จังหวัด กรุงเทพมหานคร

โดย บริษัท แกรนด์ ยูนิตี้ ดีเวลลอปเม้นท์ จำกัด เป็นเจ้าของอาคาร และ บริษัท แกรนด์ ยูนิตี้ ดีเวลลอปเม้นท์ จำกัด

เป็นผู้ครอบครองอาคาร อยู่ในที่ดิน โฉนดที่ดิน เลขที่ ๓๕๖๑๔-๓-๕๖๑๔-๖๕๖๑๔-๗๐

เป็นที่ดินของ บริษัท แกรนด์ ยูนิตี้ ดีเวลลอปเม้นท์ จำกัด ๗๓๔๓, ๗๒๐๘-๑๑, ๗๒๔๑, ๗๔๕๗-๖๒, ๗๔๑๑

ข้อ ๒ ผู้ได้รับใบรับรองต้องปฏิบัติตามเงื่อนไข ดังต่อไปนี้

(๑) ผู้ได้รับใบรับรองต้องปฏิบัติตามหลักเกณฑ์ วิธีการ และเงื่อนไขตามที่กำหนดในกฎกระทรวง

และหรือข้อบัญญัติท้องถิ่น ซึ่งออกตามความในมาตรา ๘ (๑๑) มาตรา ๙ หรือมาตรา ๑๐ แห่งพระราชบัญญัติ

ควบคุมอาคาร พ.ศ. ๒๕๖๒ แก้ไขเพิ่มเติมตามพระราชบัญญัติควบคุมอาคาร (ฉบับที่ ๒) พ.ศ. ๒๕๖๔ และ (ฉบับที่ ๓) พ.ศ. ๒๕๖๕

ต้องปฏิบัติตามเงื่อนไขแนบท้ายใบรับรองฉบับนี้

ลง วันที่ ๒๕ เดือน กันยายน พ.ศ. ๒๕๖๒

(ลายมือชื่อ) _____

(นายศักดิ์ชัย บุญมา)

(ผู้ดำรงตำแหน่งหัวหน้าหน่วยงาน)

ตำแหน่ง _____

โครงการ ยุติโลโก้ จรัญ ๘๐

เจ้าพนักงานท้องถิ่นผู้อนุญาต



โฉนดที่ดินเลขที่ ๒๔๖๖, ๒๔๖๗, ๒๔๖๘,
๒๔๖๙, ๒๔๗๐, ๗๓๔๓, ๕๒๐๘, ๕๒๐๙,
๕๒๑๐, ๕๒๑๑, ๕๒๕๑, ๕๕๕๗, ๕๕๕๘,
๕๕๕๙, ๕๕๖๐, ๕๕๖๑, ๕๕๖๒,
๕๕๖๓



หนังสือสำคัญการจดทะเบียนอาคารชุด

สำนักงานที่ดินจังหวัดกรุงเทพมหานคร สาขามางกอกน้อย
วันที่ ๓ เดือน พฤษภาคม พ.ศ. ๒๕๖๒

หนังสือนี้ออกให้เพื่อแสดงว่าพนักงานเจ้าหน้าที่ได้จดทะเบียนอาคารชุดตามพระราชบัญญัติอาคารชุด พ.ศ. ๒๕๒๒ ตามคำขอของผู้มีกรรมสิทธิ์ที่ดินและอาคาร ชื่อ บริษัท แกรนด์ ยูนิค คิเวลล์โฮมเมต จำกัด ทะเบียนเลขที่ ๔/๒๕๖๒ วันที่ ๓ เดือน พฤษภาคม พ.ศ. ๒๕๖๒ โดยมีรายการ ดังนี้

๑. ชื่ออาคารชุด..... เกอ ลาฟัส จรัญ ๘๑
๒. โฉนดที่ดินเลขที่ ๒๔๖๖, ๒๔๖๗, ๕๒๐๘, ๕๒๐๙, ๕๒๑๐, ๕๒๑๑, ๕๒๕๑, ๕๕๕๗, ๕๕๕๘, ๕๕๕๙, ๕๕๖๐, ๕๕๖๑, ๕๕๖๒, ๕๕๖๓ ตำบล/แขวง..... บางอ้อ
อำเภอ/เขต..... บางพลัด จังหวัด กรุงเทพมหานคร
๓. จำนวนอาคาร..... ๓..... หลัง
๔. จำนวนห้องชุด..... ๖๓๓..... ห้องชุด
๕. บันทึกรายละเอียด (รายการทรัพย์สินส่วนกลาง เฉพาะทรัพย์สินส่วนกลางตามมาตรา ๑๕ (๕), (๖), (๗))
ปรากฏตามบัญชีรายละเอียดทรัพย์สินส่วนกลางแนบท้าย
๖. ทรัพย์สินส่วนบุคคล

ห้องชุดเพื่ออยู่อาศัย	จำนวน..... ๒๓๕..... ห้องชุด
ห้องชุดเพื่อประกอบการค้า	จำนวน..... ๒..... ห้องชุด
ที่ดินรกรงส่วนบุคคล	จำนวน..... -..... ไร่
อื่น ๆ.....	

(ลงชื่อ)..... พนักงานเจ้าหน้าที่

(..... นายสุวิทย์ วัฒนศิริ.....)

ตำแหน่ง เจ้าพนักงานที่ดินกรุงเทพมหานคร สาขามางกอกน้อย

รายการจดทะเบียนนิติบุคคลอาคารชุด

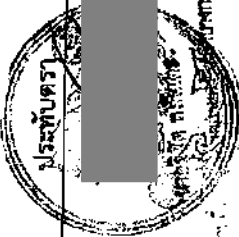
ทะเบียน เลขที่	ชื่อนิติบุคคลอาคารชุด	ที่ตั้งสำนักงาน	ชื่อ ที่อยู่ของผู้จัดการ	จดทะเบียน วัน เดือน ปี	พนักงานเจ้าหน้าที่ ลงลายมือชื่อ
๒๕๒๒	เคอ ดาพงษ์ ศรีบุญ ๘๑	๗/๕ ถนนศรีบุญเรืองซอย ๑ แขวงบางลำโพง เขตบางพลัด กรุงเทพมหานคร	บริษัท เซเนทส์ พร็อพเพอร์ตี้ แมนเนจเม้นท์ จำกัด ๕๗ ปาร์คคอนเน็คต์ ๒ โดมินิกซ์ ไฮสเตรต ๒๐๑-๒๐๒ รังสิต ถนนวิภาวดี แขวงจตุจักร เขตจตุจักร กรุงเทพมหานคร	๑๕ พ.ค. ๖๒	

๒ : วัตถุประสงค์นิติบุคคลอาคารชุดเป็นไปตามมาตรา ๓๓ แห่งพระราชบัญญัติอาคารชุด พ.ศ. ๒๕๒๒ ซึ่งบัญญัติว่า เพื่อจัดการและดูแลรักษาทรัพย์สินกลาง
ของอาคารระทำการใด ๆ เพื่อประโยชน์ตามวัตถุประสงค์ดังกล่าว ทั้งนี้ตามมติของเจ้าของร่วมภายใต้บังคับแห่งพระราชบัญญัตินี้



อ.ช.๑๓

หนังสือสำคัญการจดทะเบียนนิติบุคคลอาคารชุด

สำนักงานที่ดินจังหวัด กรุงเทพมหานคร สาขาบางกอกน้อย
วันที่ ๑๕ เดือน พฤษภาคม พ.ศ. ๒๕๖๒

หนังสือสำคัญฉบับนี้ออกให้เพื่อแสดงว่า พนักงานเจ้าหน้าที่ได้จดทะเบียนนิติบุคคลอาคารชุด
ตามพระราชบัญญัติอาคารชุด พ.ศ. ๒๕๖๒ ทะเบียนเลขที่ ๓/๒๕๖๒
เมื่อวันที่ ๑๕ เดือน พฤษภาคม พ.ศ. ๒๕๖๒ โดยมีรายการ ดังนี้

๑. ชื่อนิติบุคคลอาคารชุด เกอ ลาฟี่ส จ๊วญ & ๑

๒. มีวัตถุประสงค์นิติบุคคลอาคารชุดเป็นไปตามมาตรา ๓๓ แห่งพระราชบัญญัติอาคารชุด
พ.ศ. ๒๕๖๒ ซึ่งบัญญัติว่า เพื่อจัดการและดูแลรักษาทรัพย์สินส่วนกลางและให้มีอำนาจกระทำการใด ๆ เพื่อประโยชน์
ตามวัตถุประสงค์ดังกล่าว ทั้งนี้ตามมติของเจ้าของร่วมภายใต้บังคับแห่งพระราชบัญญัตินี้

๓. ที่ตั้งสำนักงานอยู่ที่ เลขที่ ๑๑๕ หมู่ที่ ๑ ตรอก/ซอย -
ถนน จรัญสนิทวงศ์ ตำบล/แขวง บางกอก อำเภอบางกอกน้อย จังหวัด กรุงเทพมหานคร รหัสไปรษณีย์ ๑๐๑๓๑ โทรศัพท์

(ลงชื่อ) พนักงานเจ้าหน้าที่

(นายนิติกร วัฒนศิริ)

ตำแหน่ง เจ้าพนักงานที่ดินกรุงเทพมหานคร สาขาบางกอกน้อย

ภาคผนวก 4

คู่มือผู้พักอาศัย

De
LAPIS
C H A R A N 8 1

สารบัญ

สารจากผู้บริหาร	1	การบริการต่างๆ ของนิติบุคคลอาคารชุด	19
บทนำ	2	• การรักษาความปลอดภัย	19
ข้อมูลโครงการ	3	• ข้อควรปฏิบัติของผู้อยู่อาศัย	19
สิ่งอำนวยความสะดวกภายในอาคาร	4	• การรักษาความสะอาด	19
ห้อง Co - Working Space	5	• การบริการกำจัดแมลง	19
ห้องประชุม	6	• การบริการสวนหย่อม และภูมิทัศน์	19
ห้อง Sky Lounge	7	• การบริการซ่อมบำรุง	19
ห้องซาวน่า	8	• การแจ้งซ่อมภายในห้องชุดหลังโอนกรรมสิทธิ์	20
สระว่ายน้ำ	9	• การบริการจัดส่งไปรษณีย์	21
ห้องออกกำลังกาย	10	การขอหนังสือรับรองการปลอดหนี้	21
Playground	11	การให้เช่าและผู้เช่า	21
กฎระเบียบการใช้พื้นที่จอดรถ	12	การประกันภัย	23
กฎระเบียบทั่วไปของอาคาร	14	• การเรียกเก็บและการชำระค่าใช้จ่าย	23
• ระเบียบการอยู่อาศัย และการใช้ทรัพย์สินส่วนบุคคล	14	เหตุฉุกเฉินต่างๆ	25
• ระเบียบการอยู่อาศัย และการใช้ทรัพย์สินส่วนกลาง	15	• กรณีเกิดอัคคีภัย	25
• ระเบียบการรักษาความสะอาด และทิ้งขยะ	16	• กรณีเกิดเหตุแผ่นดินไหว	25
การใช้ลิฟท์และลิบบี่	17	• กรณีเกิดเหตุขู่วางระเบิด	26
การย้ายเข้า-การย้ายออก	18	• กรณีเกิดโรคติดต่อทางเดินหายใจ	26
• ระเบียบการย้ายของเข้า-ออก	18	การดูแลบำรุงรักษาทรัพย์สินส่วนบุคคลเบื้องต้น	27
• กฎหมาย	18	• สุขภัณฑ์ภายในห้องน้ำ	27
		• ระบบปรับอากาศ	28
		ระเบียบและข้อตกลงการเข้าตักแต่งห้องชุด	29
		ข้อควรปฏิบัติเพื่อรองรับการอนุรักษ์พลังงาน	34

สารจากผู้บริหาร

เรียน เจ้าของร่วม และผู้พักอาศัยทุกท่าน
โครงการ เดอะ ลาพีส จรัญ 81

ในนามผู้บริหาร และพนักงานของบริษัท แกรนด์ ยูนิตี้ ดีเวลลอปเม้นท์ จำกัด โครงการ เดอะ ลาพีส จรัญ 81 ขอต้อนรับท่านเจ้าของร่วมทุกท่านด้วยความอบอุ่นจากใจ และรู้สึกเป็นเกียรติอย่างยิ่งที่ท่านได้ตัดสินใจซื้อพื้นที่ห้องชุดของอาคารเป็นสถานที่พักอาศัยของท่าน พร้อมความยินดีที่ท่านได้ร่วมเป็นหนึ่งในครอบครัวเดียวกันกับแกรนด์ ยูนิตี้

บริษัท แกรนด์ ยูนิตี้ ดีเวลลอปเม้นท์ จำกัด ได้จัดให้มีผู้บริหารจัดการอาคารอย่างมืออาชีพ เข้ามาดำเนินการบริหารจัดการโครงการ เดอะ ลาพีส จรัญ 81 พร้อมกันนี้ ตัวแทนฝ่ายจัดการอาคาร ได้จัดทำคู่มือพักอาศัยในอาคาร เพื่อให้ท่านเจ้าของร่วมได้เข้าใจการอยู่ร่วมกันอย่างมีความสุข พร้อมทั้งได้รับความสะดวกสบาย และความเป็นระเบียบเรียบร้อยภายในโครงการฯ ทั้งนี้ บริษัทฯ ได้ตระหนักถึงความปลอดภัยในชีวิตและทรัพย์สินของท่านเจ้าของร่วม ผู้พักอาศัย และทรัพย์สินส่วนกลาง เป็นประการสำคัญ

จากที่ได้กล่าวไว้ข้างต้น โครงการ เดอะ ลาพีส จรัญ 81 ได้ตั้งเป้าหมายที่จะมอบสิ่งที่ดีที่สุดให้กับท่านเจ้าของร่วม และผู้พักอาศัยทุกท่าน โดยหากท่านไม่ได้รับความสะดวกสบายในการอยู่อาศัย หรือมีข้อแนะนำ รวมไปถึงคำติชมต่างๆ ในการให้บริการ โปรดแจ้งให้ฝ่ายจัดการอาคาร โดยบริษัท เซนเซส พร็อพเพอร์ตี้ แมเนจเม้นท์ จำกัด รับทราบได้ที่หมายเลขโทรศัพท์ 02-116-6081 โทรสาร 02-116-6083 บริษัทฯ ขอรับรองคำติชมต่างๆ ของท่านเจ้าของร่วม/ผู้พักอาศัย และจะนำไปดำเนินการด้วยความเต็มใจอย่างยิ่ง

ขอแสดงความนับถือ
(ปัฐวิน วงศ์เสถียร)
ในนามบริษัท แกรนด์ ยูนิตี้ ดีเวลลอปเม้นท์ จำกัด

บริษัท เซนเซส พร็อพเพอร์ตี้ แมเนจเม้นท์ จำกัด ในฐานะผู้บริหารโครงการ เดอะ ลาพีส จรัญ 81 ขอต้อนรับเจ้าของร่วม/ผู้พักอาศัยทุกท่านด้วยความยินดี และมุ่งมั่นให้บริการด้วยความจริงใจ ทั้งจะอำนวยความสะดวกให้กับเจ้าของร่วม/ผู้พักอาศัย เพื่อความเป็นระเบียบเรียบร้อยของโครงการฯ อย่างเต็มความสามารถ

ทั้งนี้ เพื่อประโยชน์ในการใช้บริการของอาคารได้อย่างเต็มประสิทธิภาพเสริมสร้างความเข้าใจในการพักอาศัยร่วมกันของเจ้าของร่วม/ผู้พักอาศัย และรักษามาตรฐานอาคารพักอาศัยที่ดีที่สุดแห่งหนึ่งในกรุงเทพมหานคร ฝ่ายจัดการอาคาร จึงได้จัดวางหลักเกณฑ์ระเบียบการเข้าพักอาศัยที่เป็นมาตรฐานขึ้นให้สอดคล้องกับอาคาร จึงได้รวบรวมสาระสำคัญ รายละเอียดต่างๆ เกี่ยวกับระเบียบปฏิบัติในการใช้พื้นที่ การดูแลรักษาและการใช้ทรัพยากรส่วนกลาง การใช้บริการสิ่งอำนวยความสะดวกของอาคาร รวมถึงข้อปฏิบัติการระงับเหตุฉุกเฉินเบื้องต้นของเจ้าของร่วม / ผู้พักอาศัย

คู่มือฉบับนี้ จะเป็นบรรทัดฐานของการบริหารจัดการอาคารชุดให้เกิดประสิทธิภาพสูงสุด ในการพักอาศัยร่วมกันอย่างมีความสุขในโครงการ เดอะ ลาพีส จรัญ 81 อย่างไรก็ตาม ระเบียบและข้อกำหนดต่างๆ ที่ปรากฏในเอกสารคู่มือฉบับนี้ อาจมีการปรับปรุง เปลี่ยนแปลงแก้ไขได้ตามความเหมาะสมในอนาคต และโปรดศึกษารายละเอียดในคู่มือฉบับนี้ พร้อมอธิบายรายละเอียดต่างๆ ให้กับสมาชิกในครอบครัวของท่านให้ทราบโดยทั่วกันด้วย หากมีข้อสงสัยหรือประสงค์จะทราบข้อมูลเพิ่มเติมประการใด กรุณาติดต่อฝ่ายจัดการอาคารได้ที่หมายเลขโทรศัพท์ 02-116-6081

ฝ่ายจัดการอาคาร
นิติบุคคลอาคารชุด เดอะ ลาพีส จรัญ 81

ข้อมูลโครงการ

เจ้าของโครงการ	บริษัท แกรนด์ ยูนิค ดีเวลลอปเม้นท์ จำกัด
ที่ตั้งโครงการ	ถนนเจริญสุขุมวงศ์
ลักษณะโครงการ	อาคารพักอาศัยสูง 32 ชั้น 1 อาคาร ร้านค้า 1 อาคาร อาคารจอดรถ 1 อาคาร
จำนวนยูนิต	ห้องพักอาศัย 635 ยูนิต และร้านค้า 2 ยูนิต
พื้นที่โครงการ	3-1-3.7 ไร่

ประเภทห้องชุด

STUDIO	26.00 ตร.ม.
1 BEDROOM	26.00 ตร.ม.
1 BEDROOM CORNER	34.50 ตร.ม.
1 BEDROOM PLUS	34.50 ตร.ม.
2 BEDROOM	60.00 ตร.ม.

สิ่งอำนวยความสะดวก

ลิฟต์
ห้อง Co - Working Space
ห้องประชุม
ห้อง Sky Lounge
Laundry Area
ห้องซาวน่า
สระว่ายน้ำ
ห้องออกกำลังกาย
สวนพักผ่อน
สวนคาเฟ่
Playground

สิ่งอำนวยความสะดวกภายในอาคาร

สิ่งอำนวยความสะดวกต่างๆ ภายในอาคารชุดจัดไว้สำหรับเจ้าของร่วม / ผู้พักอาศัย และสมาชิกในครอบครัวเท่านั้น แยกของเจ้าของร่วม จะใช้บริการได้ก็ต่อเมื่อมาพร้อมกับเจ้าของร่วมเท่านั้น ซึ่งการใช้ทรัพย์สินดังกล่าว ขอให้มีความระมัดระวัง และช่วยกันรักษามิให้ทรัพย์สินเกิดความเสียหายและมีสภาพการใช้งานที่ยืนยาว อนึ่ง หากเจ้าของร่วม มีได้อาศัยอยู่ในอาคารชุด ก็สามารถให้สิทธิในการใช้สิ่งอำนวยความสะดวกต่างๆ ภายในโครงการกับผู้พักอาศัย / ผู้เช่าได้เช่นกัน

ระเบียบทั่วไปในการใช้สิ่งอำนวยความสะดวกในอาคารชุด มีดังนี้

1. สิ่งอำนวยความสะดวกภายในอาคารชุด ให้สิทธิในการใช้เฉพาะเจ้าของร่วม / ผู้พักอาศัย สมาชิกในครอบครัวภายในอาคารชุดเท่านั้น
2. ในกรณีเจ้าของร่วมมีความประสงค์จะใช้สิ่งอำนวยความสะดวกของอาคารชุด เจ้าของร่วมจะต้องแจ้งให้ทราบถึงกฎระเบียบที่ได้ตกลงกัน ระหว่างฝ่ายจัดการอาคารและเจ้าของร่วมให้แนกได้รับทราบก่อนใช้บริการทุกครั้ง
3. ในกรณีเด็กที่มีอายุต่ำกว่า 12 ปี ต้องการใช้สิ่งอำนวยความสะดวก จะต้องเป็นผู้ปกครองหรือผู้ดูแลควบคุมในการใช้อยู่ตลอดเวลา
4. ควรระมัดระวังการใช้เสียงให้อยู่ในระดับที่เหมาะสม ทั้งนี้เพื่อหลีกเลี่ยงการรบกวนบุคคลอื่นๆ ที่ใช้สิ่งอำนวยความสะดวกข้างเคียง
5. ไม่อนุญาตให้เล่นฟุตบอล ใส่อุปกรณ์กีฬา ใส่อุปกรณ์เล่นดนตรี และสเก็ตบอร์ด ภายในสนามหญ้า ห้องออกกำลังกาย และพื้นที่สาธารณะ
6. ให้ร่วมกันรักษาความสะอาด ในการใช้สิ่งอำนวยความสะดวกทั้งก่อนและหลังการใช้บริการ
7. การให้บริการใช้สิ่งอำนวยความสะดวกต่างๆ จะเปิดบริการทุกวัน ตามเวลาที่กำหนด เว้นแต่ในกรณีบำรุงรักษาหรือซ่อมแซม
8. ฝ่ายจัดการอาคาร จะไม่รับผิดชอบต่อความเสียหาย สูญหายใดๆ ของทรัพย์สินของบุคคลใดๆ อันเกิดจากการใช้สิ่งอำนวยความสะดวก รวมถึงกรณีการบาดเจ็บหรือเสียชีวิต อันเนื่องมาจากการใช้สิ่งอำนวยความสะดวกนั้นๆ
9. ฝ่ายจัดการอาคาร ขอสงวนสิทธิ์ในการเปลี่ยนแปลง กฎ ระเบียบ ในการใช้สิ่งอำนวยความสะดวก ในกรณีมีเหตุอันจำเป็น โดยจะแจ้งเป็นหนังสือให้เจ้าของร่วม / ผู้พักอาศัยทราบล่วงหน้า

ห้อง Co - Working Space

ระเบียบการใช้บริการห้อง Co - Working Space

1. ห้อง Co - Working Space เปิดให้บริการทุกวัน ระหว่างเวลา 06.00 – 22.00 น.
2. ห้อง Co - Working Space นี้ใช้สำหรับอ่านหนังสือและทำงานเท่านั้น
3. ผู้มีสิทธิ์ใช้ห้อง Co - Working Space
 - 3.1 เจ้าของร่วมหรือผู้พักอาศัย และสมาชิกในครอบครัวเท่านั้น
 - 3.2 แยกของเจ้าของร่วมหรือผู้พักอาศัย จะได้รับอนุญาตให้ใช้บริการต่อเมื่อมาใช้บริการพร้อมกับเจ้าของร่วมหรือผู้พักอาศัยเท่านั้น
 - 3.3 ผู้ใช้บริการอายุต่ำกว่า 12 ปี ต้องมีผู้ปกครองดูแลอย่างใกล้ชิด
 - 3.4 ห้ามพนักงานหรือลูกจ้างของเจ้าของร่วมใช้บริการ
4. ห้ามนำอาหาร และเครื่องดื่มที่มีแอลกอฮอล์เข้ามาในห้อง
5. ห้ามนำสัตว์เลี้ยงเข้ามาภายในห้อง Co - Working Space
6. ห้ามส่งเสียงรบกวนผู้อื่น
7. ผู้ใช้บริการต้องไม่ละเมิดสิทธิส่วนบุคคลของผู้อื่น
8. ห้องนี้เป็นทรัพย์สินส่วนกลาง จึงอาจต้องใช้บริการร่วมกับผู้อื่น
9. ห้ามเคลื่อนย้ายอุปกรณ์ต่างๆ ก่อนได้รับอนุญาต
10. หากเกิดความเสียหายแก่ทรัพย์สินส่วนกลางอื่นใด หรือทรัพย์สินของบุคคลอื่นโดยท่านหรือบุคคลในการปกครอง ท่านจะต้องเป็นผู้ชดเชยค่าเสียหาย ตามมูลค่าที่เกิดขึ้นจริง
11. ฝ่ายจัดการอาคารของสงวนสิทธิ์ไม่รับผิดชอบต่อความเสียหายหรืออุบัติเหตุอันเกิดแก่ผู้ให้บริการและระงับการให้บริการกับบุคคลที่ไม่ทำตามระเบียบที่กำหนดไว้

ห้องประชุม

ระเบียบการใช้บริการห้องประชุม

1. ห้องประชุมเปิดให้บริการทุกวัน ระหว่างเวลา 06.00 – 22.00 น.
2. ห้องนี้ใช้สำหรับจัดประชุมหรือกิจกรรมที่เกี่ยวข้องเท่านั้น
3. ผู้มีสิทธิ์ใช้ห้องประชุม
 - 3.1 เจ้าของร่วมหรือผู้พักอาศัย และสมาชิกในครอบครัวเท่านั้น
 - 3.2 แภงของเจ้าของร่วมหรือผู้พักอาศัย จะได้รับอนุญาตให้ใช้บริการต่อเมื่อมาใช้บริการร่วมกับเจ้าของร่วมหรือผู้พักอาศัยเท่านั้น
 - 3.3 ผู้ใช้บริการอายุต่ำกว่า 12 ปี ต้องมีผู้ปกครองดูแลอย่างใกล้ชิด
 - 3.4 ห้ามพนักงานหรือลูกจ้างของเจ้าของร่วมใช้บริการ
4. กรุณาลงทะเบียนทุกครั้งที่ใช้บริการ หรือติดต่อฝ่ายจัดการอาคาร
5. กรณีที่ผู้ใช้บริการได้นำอาหารว่างและเครื่องดื่มเข้ามาภายในห้องประชุม ท่านจะต้องดูแลทำความสะอาดและความเรียบร้อยก่อนออกจากห้องประชุมทุกครั้ง
6. กรณีเจ้าของร่วมหรือผู้พักอาศัยมีความประสงค์ใช้บริการโดยต้องการความเป็นส่วนตัว โปรดติดต่อฝ่ายจัดการอาคารเพื่อรับทราบกฎระเบียบ
7. ผู้ใช้บริการต้องไม่ละเมิดสิทธิส่วนบุคคลของผู้อื่น
8. ห้ามนำสัตว์เลี้ยงเข้ามาภายในห้องประชุม
9. ห้ามเคลื่อนย้ายอุปกรณ์ต่างๆ ก่อนได้รับอนุญาต
10. หากเกิดความเสียหายแก่ทรัพย์สินส่วนกลางอื่นใด หรือทรัพย์สินของบุคคลอื่นโดยท่านหรือบุคคลในการปกครอง ท่านจะต้องเป็นผู้ชดเชยค่าเสียหาย ตามมูลค่าที่เกิดขึ้นจริง
11. ฝ่ายจัดการอาคารขอสงวนสิทธิ์ไม่รับผิดชอบต่อความเสียหายหรืออุบัติเหตุอันเกิดแก่ผู้ใช้บริการและระงับการใช้บริการของบุคคลที่ไม่ทำตามระเบียบที่กำหนดไว้

ห้อง Sky Lounge

ระเบียบการใช้บริการห้อง Sky Lounge

1. ห้อง Sky Lounge การเปิดบริการทุกวัน ระหว่างเวลา 06.00 – 22.00 น.
2. ห้องนี้ใช้สำหรับสนทนาและการกิจกรรมที่เกี่ยวข้องเท่านั้น
3. ผู้มีสิทธิ์ใช้ห้อง Sky Lounge
 - 3.1 เจ้าของร่วมหรือผู้อาศัย และสมาชิกในครอบครัวเท่านั้น
 - 3.2 แภงของเจ้าของร่วมหรือผู้อาศัย จะได้รับอนุญาตให้ใช้บริการต่อเมื่อมาใช้บริการร่วมกับเจ้าของร่วมหรือผู้พักอาศัยเท่านั้น
 - 3.3 ผู้ใช้บริการอายุต่ำกว่า 12 ปี ต้องมีผู้ปกครองดูแลอย่างใกล้ชิด
 - 3.4 ห้ามพนักงานหรือลูกจ้างของเจ้าของร่วมมาใช้บริการ
4. กรุณาลงทะเบียนทุกครั้งที่ใช้บริการหรือติดต่อฝ่ายจัดการอาคาร
5. กรณีเจ้าของร่วมหรือผู้พักอาศัย มีความประสงค์ใช้บริการ โดยต้องการความเป็นส่วนตัว โปรดติดต่อฝ่ายจัดการอาคาร เพื่อรับทราบกฎระเบียบ
6. ผู้ใช้บริการต้องไม่ละเมิดสิทธิส่วนตัวของผู้อื่น
7. ห้ามนำสัตว์เลี้ยงเข้ามาในห้อง Sky Lounge
8. ห้องนี้เป็นทรัพย์สินส่วนกลาง จึงอาจต้องใช้บริการร่วมกับผู้อื่น
9. ห้ามเคลื่อนย้ายอุปกรณ์ต่างๆ ก่อนได้รับอนุญาต
10. หากเกิดความเสียหายแก่ทรัพย์สินส่วนกลางอื่นใด หรือทรัพย์สินของบุคคลอื่นโดยท่านหรือบุคคลในการปกครอง ท่านจะต้องเป็นผู้ชดเชยค่าเสียหาย ตามมูลค่าที่เกิดขึ้นจริง
11. ฝ่ายจัดการอาคารขอสงวนสิทธิ์ไม่รับผิดชอบต่อความเสียหายหรืออุบัติเหตุอันเกิดแก่ผู้ใช้บริการ และระงับการให้บริการของบุคคลที่ไม่ทำตามกฎระเบียบที่กำหนดไว้

ห้องอาบน้ำ

ระเบียบการใช้ห้องอาบน้ำ

1. ห้องอาบน้ำเปิดให้บริการทุกวัน ระหว่างเวลา 06.00 – 22.00 น.
2. บุคคลต่อไปนี้ ห้ามใช้ห้องอาบน้ำโดยเด็ดขาด
 - 2.1 ผู้ป่วยที่ร่างกายไม่แข็งแรงหรืออยู่ในระหว่างพักฟื้น
 - 2.2 ผู้ป่วยที่เป็นโรคติดต่อทุกชนิด
 - 2.3 ผู้ป่วยที่เป็นโรคความดันโลหิตสูงและโรคหัวใจ
 - 2.4 ผู้ที่ดื่มแอลกอฮอล์ และมีอาการมึนเมา
 - 2.5 ห้ามพนักงานหรือลูกจ้างของเจ้าของร่วมใช้บริการ
3. ผู้มีสิทธิใช้ห้องอาบน้ำ
 - 3.1 เจ้าของร่วมหรือผู้พักอาศัย และสมาชิกในครอบครัวเท่านั้น
 - 3.2 แพงของเจ้าของร่วมหรือผู้พักอาศัย จะได้รับอนุญาตให้ใช้บริการต่อเมื่อมาใช้บริการพร้อมกับเจ้าของร่วมหรือผู้พักอาศัยเท่านั้น
 - 3.3 เด็กที่อายุต่ำกว่า 12 ปี จะอนุญาตให้ใช้บริการโดยมีผู้ปกครองหรือผู้ดูแลควบคุมอย่างใกล้ชิดตลอดเวลา
4. ห้ามนำอาหารและเครื่องดื่มทุกชนิด รวมทั้งวัสดุ อุปกรณ์ สมุนไพร ไล่ชั้น และเครื่องบำรุงผิวพรรณทุกชนิด เข้าไปในห้องอาบน้ำโดยเด็ดขาด
5. ผู้ใช้บริการจะต้องรักษาความสะอาดและโปรดใช้อุปกรณ์ด้วยความสุภาพเรียบร้อย รวมทั้งไม่เป็นการรบกวนผู้อื่น
6. ผู้ใช้บริการต้องใช้อุปกรณ์ของห้องอาบน้ำตามวิธีการที่ถูกต้อง หากเกิดความเสียหายหรือไม่สะดวก กรุณาแจ้งฝ่ายจัดการอาคารทราบทันที
7. กรณีที่ผู้บริการทำอุปกรณ์ห้องอาบน้ำเสียหาย ผู้ใช้บริการจะต้องรับผิดชอบค่าใช้จ่ายดังกล่าวดังกล่าวตามมูลค่าที่เกิดขึ้นจริง
8. ฝ่ายจัดการอาคารขอสงวนสิทธิ์ไม่รับผิดชอบต่อความเสียหายและอุบัติเหตุอันเกิดจากผู้ใช้บริการ และระงับการให้บริการกับบุคคลที่ไม่ปฏิบัติตามระเบียบที่กำหนดไว้

สระว่ายน้ำ

ระเบียบการใช้สระว่ายน้ำ

1. สระว่ายน้ำ เปิดให้บริการทุกวัน ระหว่างเวลา 06.00 – 22.00 น.
2. ผู้มีสิทธิ์ใช้บริการสระว่ายน้ำ
 - 2.1 เจ้าของร่วมหรือผู้พักอาศัย และสมาชิกในครอบครัวเท่านั้น
 - 2.2 แยกของเจ้าของร่วมหรือผู้พักอาศัย จะได้รับอนุญาต ให้ใช้บริการต่อเมื่อมาใช้บริการพร้อมกับเจ้าของร่วมหรือผู้พักอาศัยเท่านั้น โดยฝ่ายจัดการอาคาร จะเป็นผู้รักษาสีกร์ในการจำกัดจำนวนแขกที่ได้รับอนุญาตให้ใช้บริการ ในกรณีที่มีการใช้หนาแน่น
 - 2.3 เด็กที่อายุต่ำกว่า 12 ปี จะอนุญาตให้ใช้บริการโดยมีผู้ปกครองหรือผู้ดูแลควบคุมอย่างใกล้ชิดตลอดเวลา
 - 2.4 พนักงานหรือ ลูกจ้าง ของเจ้าของร่วม จะไม่ได้รับอนุญาตให้ใช้บริการ
3. ห้ามนำอุปกรณ์อิเล็กทรอนิกส์ เช่น วิทยุ โทรศัพท์ คอมพิวเตอร์พกพา เครื่องบันทึกเสียง และอุปกรณ์เครื่องเสียงต่าง ๆ เข้าใน บริเวณ สระว่ายน้ำ
4. ไม่อนุญาตให้เล่นเกมที่ใช้ลูกบอล (ไปโล่น้ำ แอนด์บอล ฯลฯ) บริเวณโดยรอบของสระว่ายน้ำ
5. ห้ามบ้วนน้ำลายหรือเสมหะลงในสระว่ายน้ำ
6. ห้ามสวมใส่รองเท้าเข้ามาในบริเวณสระว่ายน้ำ
7. ห้ามนำอาหาร เครื่องดื่มที่มีแอลกอฮอล์ มารับประทานในบริเวณโดยรอบสระว่ายน้ำ
8. ห้ามนำสัตว์เลี้ยงเข้ามาในบริเวณนี้โดยเด็ดขาด
9. ห้ามสูบบุหรี่ เสพสิ่งเสพติด บริเวณสระว่ายน้ำ
10. การใช้บริการสระว่ายน้ำ เป็นความสมัครใจของผู้ใช้บริการเอง ฝ่ายจัดการอาคารจะไม่รับผิดชอบต่อบุคคลหรือความบาดเจ็บใดๆ ในชีวิตและทรัพย์สินไม่ว่าจะเป็นเจ้าของร่วมหรือผู้พักอาศัย สมาชิกหรือแขกของเจ้าของร่วมหรือผู้พักอาศัยหรืออื่นๆที่เกิดขึ้นโดยตรงหรือโดยอ้อม
11. ผู้ใช้บริการจะต้องปฏิบัติตามกฎระเบียบที่ประกาศโดยฝ่ายจัดการอาคาร
12. ฝ่ายจัดการอาคาร ขอสงวนสิทธิ์ที่จะห้ามและระงับการใช้บริการของบุคคลที่ไม่ปฏิบัติตามกฎระเบียบที่กำหนดไว้

ข้อปฏิบัติของ ผู้ใช้สระว่ายน้ำ มีดังนี้

1. สวมใส่ชุดว่ายน้ำที่เหมาะสมทุกครั้งก่อนลงสระ
2. ใช้โลชั่นกันแดดในปริมาณที่พอเหมาะ
3. ควรอาบน้ำทุกครั้งก่อนลงสระว่ายน้ำ
4. ใช้อุปกรณ์ช่วยชีวิตในเวลาฉุกเฉินเท่านั้น

ข้อห้ามในการใช้สระว่ายน้ำ มีดังนี้

1. ใช้บริการสระว่ายน้ำในขณะที่ยังป่วยด้วยโรคที่สามารถติดต่อได้
2. ทำสิ่งที่จะเป็นภัย กีดขวาง ไม่สะดวก หรือกวนใจกับบุคคลใดๆ ในขณะที่อยู่บริเวณสระน้ำ
3. ทิ้งวัสดุเหลือใช้ เช่น กระดาษ ขยะ ลงในสระว่ายน้ำ

ห้องออกกำลังกาย

ระเบียบการใช้บริการห้องออกกำลังกาย

1. ห้องออกกำลังกาย เปิดให้บริการทุกวัน ระหว่างเวลา 06.00 – 22.00 น.
2. เจ้าของร่วมหรือผู้พักอาศัย จะต้องลงชื่อในสมุดทุกครั้งที่ใช้บริการ
3. ผู้มีสิทธิ์ใช้ห้องออกกำลังกาย
 - 3.1 เจ้าของร่วมหรือผู้พักอาศัย และสมาชิกในครอบครัวใช้ประโยชน์เท่านั้น
 - 3.2 แกงของเจ้าของร่วมหรือผู้พักอาศัย จะได้รับอนุญาต ให้ใช้บริการต่อเมื่อมาใช้บริการพร้อมกับเจ้าของร่วมหรือผู้พักอาศัยเท่านั้น
 - 3.3 ฝ่ายจัดการอาคาร จะเป็นผู้รักษาสีสิทธิ์ในการจำกัดจำนวนแขกที่ได้รับอนุญาตให้ใช้บริการ หากอุปกรณ์อำนวยความสะดวก มีผู้มาใช้บริการมากเกินไป
 - 3.4 เด็กที่อายุต่ำกว่า 12 ปี จะอนุญาตให้ใช้บริการโดยมีผู้ปกครองหรือผู้ดูแลควบคุมอย่างใกล้ชิดและตลอดเวลา
 - 3.5 พนักงานหรือลูกจ้างของเจ้าของร่วม จะไม่ได้รับอนุญาตให้มีสิทธิ์ในการใช้บริการ
4. ฝ่ายจัดการอาคารขอแนะนำให้ผู้ใช้บริการทำการตรวจสุขภาพก่อนการใช้บริการห้องออกกำลังกาย
5. ผู้ใช้บริการจะต้องสวมใส่ชุดออกกำลังกายที่เหมาะสม รองเท้าที่ใช้สำหรับออกกำลังกาย และจะต้องนำผ้าเช็ดตัวส่วนตัวมาด้วยทุกครั้งในการเข้าใช้ห้องออกกำลังกาย
6. ก่อนใช้อุปกรณ์ผู้ใช้บริการควรศึกษาคู่มือแนะนำที่จัดไว้ให้
7. หากพบอุปกรณ์ออกกำลังกายไม่สามารถใช้งานได้ หรือพบว่าได้รับความเสียหาย ขอความกรุณาเจ้าของร่วม / ผู้พักอาศัย แจ้งฝ่ายจัดการอาคารทันที
8. ผู้ใช้บริการจะต้องปฏิบัติตามคำแนะนำ หรือข้อกำหนดในการใช้อุปกรณ์ต่างๆ อย่างเคร่งครัดภายหลังการใช้อุปกรณ์ออกกำลังกาย ผู้ใช้บริการจะต้องจัดเก็บอุปกรณ์ให้อยู่ในสภาพเดิม ตามจุดที่จัดเตรียมไว้ให้ และห้ามเคลื่อนย้ายอุปกรณ์ใดๆ ออกจากห้องออกกำลังกาย
9. ฝ่ายจัดการอาคารมีสิทธิ์กำหนดช่วงเวลาในการใช้อุปกรณ์ออกกำลังกาย รวมทั้งกำหนดคบทกลงโทษในกรณีที่ฝ่าฝืนกฎระเบียบ
10. ห้ามนำสัตว์เลี้ยงเข้ามาในบริเวณห้องออกกำลังกายโดยเด็ดขาด
11. ห้ามรับประทานอาหาร หรือเครื่องดื่มที่มีแอลกอฮอล์ ในบริเวณพื้นที่ของห้องออกกำลังกาย
12. ผู้ใช้บริการต้องปฏิบัติตามกฎระเบียบที่ประกาศโดยฝ่ายจัดการอาคาร
13. การใช้อุปกรณ์ใดๆ ผิดวัตถุประสงค์ในลักษณะที่ก่อให้เกิดความเสียหาย เจ้าของร่วม / ผู้พักอาศัยที่ใช้บริการในขณะนั้นจะต้องรับผิดชอบต่อความเสียหายที่เกิดขึ้นต่อทั้งอุปกรณ์และบุคคลที่ 3
14. ผู้ใช้บริการห้องออกกำลังกายจะต้องใช้อุปกรณ์ด้วยความระมัดระวัง โดยคำนึงถึงความปลอดภัยของตนเองฝ่ายจัดการอาคารจะไม่รับผิดชอบต่ออุบัติเหตุ การบาดเจ็บใดๆ หรือการเสียชีวิตที่เกิดขึ้นต่อเจ้าของร่วม / ผู้พักอาศัย และสมาชิกทั้งที่เกิดขึ้นโดยตรงหรือโดยอ้อมหรือที่เกี่ยวข้องกับการใช้ห้องออกกำลังกายหรืออุปกรณ์เครื่องมือ ในบริเวณห้องออกกำลังกายไม่ว่าจะเกิดจากความประมาทเลินเล่อหรือไม่ก็ตาม
15. ต้องไม่รบกวนสมาธิหรือละเมิดสิทธิ์ส่วนบุคคลของผู้อื่นที่ต้องการออกกำลังกาย
16. ห้ามผู้ที่เป็โรคผิวหนังและโรคติดต่อ ใช้งานห้องออกกำลังกาย
17. ฝ่ายจัดการอาคาร ขอสงวนสิทธิ์ในการห้ามบุคคลใดๆ ใช้อุปกรณ์ ไม่ว่าจะเป็นเจ้าของร่วม / ผู้พักอาศัย หรือบุคคลอื่นๆ ซึ่งไม่ปฏิบัติตามระเบียบข้อบังคับ หรือผู้ที่ปฏิบัติตนในลักษณะที่ไม่รับผิดชอบ ไม่สุภาพทั้งกาย วาจา การแต่งกายและการกระทำที่ไม่เหมาะสม

ระเบียบการใช้บริการสนามเด็กเล่น

1. สนามเด็กเล่นเปิดให้บริการทุกวัน ระหว่างเวลา 06.00 –19.00 น.
2. สนามเด็กเล่นนี้ใช้สำหรับกิจกรรมที่เกี่ยวข้องกับเด็กเท่านั้น
3. ผู้มีสิทธิ์ใช้สนามเด็กเล่น
 - 3.1 เจ้าของร่วมหรือผู้พักอาศัย และสมาชิกในครอบครัวเท่านั้น
 - 3.2 แพงของเจ้าของร่วมหรือผู้พักอาศัย จะได้รับอนุญาตให้ใช้บริการต่อเมื่อมาใช้บริการพร้อมกับเจ้าของร่วมหรือผู้พักอาศัยเท่านั้น
 - 3.3 ห้ามพนักงานหรือลูกจ้างของเจ้าของร่วมใช้บริการ
4. ผู้ใช้บริการอายุต่ำกว่า 12 ปี ต้องมีผู้ปกครองหรือพี่เลี้ยงดูแลอย่างใกล้ชิด
5. กรณีที่เจ้าของร่วมหรือผู้พักอาศัยได้นำอาหารและเครื่องดื่มเข้ามาภายในบริเวณสนามเด็กเล่น
ท่านจะต้องดูแลทำความสะอาดและความเรียบร้อยก่อนออกจากสนามเด็กเล่นทุกครั้ง
6. ผู้ใช้บริการต้องไม่ละเมิดสิทธิ์ส่วนบุคคลของผู้อื่น
7. ห้ามนำสัตว์เลี้ยงเข้ามาภายในบริเวณสนามเด็กเล่น
8. ห้ามเคลื่อนย้ายอุปกรณ์ต่างๆ ก่อนได้รับอนุญาต
9. กรณีเกิดความเสียหายแก่ทรัพย์สินส่วนกลางอื่นใดโดยท่านหรือบุคคลโดยปกครอง ท่านจะต้องเป็นผู้ชดใช้ค่าเสียหายตามมูลค่าที่เกิดขึ้นจริง
10. ฝ่ายจัดการอาคารของสงวนสิทธิ์ไม่รับผิดชอบต่อความเสียหายหรืออุบัติเหตุอันเกิดแก่ผู้ให้บริการและระงับการใช้บริการของบุคคลที่ไม่ทำตามระเบียบที่กำหนดไว้

กฎระเบียบการใช้พื้นที่จอดรถ

เพื่อเป็นการอำนวยความสะดวกและการจัดระเบียบในการใช้พื้นที่จอดรถให้กับเจ้าของร่วม และผู้พักอาศัยในอาคาร นิติบุคคลอาคารชุดฯ จึงขอแจ้งกฎระเบียบในการใช้พื้นที่จอดรถ โดยมีรายละเอียดดังนี้

1. สิทธิการจอดรถในอาคารชุดสำหรับเจ้าของร่วม ให้เป็นไปตามสัญญาจะซื้อขายระหว่างเจ้าของโครงการกับผู้ซื้อ โดยให้เจ้าของร่วมมาลงทะเบียนแจ้งสิทธิจอดรถตามสัญญาจะซื้อขายห้องชุดกับฝ่ายจัดการอาคาร ทั้งนี้นิติบุคคลอาคารชุดฯ ไม่อนุญาตให้จำหน่ายโอนสิทธิดังกล่าวให้แก่ผู้อื่น เว้นแต่เป็นการให้สิทธิการจอดรถแก่ผู้เช่าห้องชุดของเจ้าของร่วม กรณีที่เจ้าของร่วมมีรถยนต์และรถจักรยานยนต์ เจ้าของร่วมจะต้องเลือกประเภทของรถโดยใช้สิทธิได้อย่างหนึ่งอย่างใดเท่านั้น หากเจ้าของร่วมได้นำรถเข้ามาจอดในอาคารชุดเกินสิทธิจอดรถต้องชำระค่าชดเชยการจัดการพื้นที่จอดรถในอัตราเดียวกับผู้มาติดต่อ (Visitor) โดยเจ้าของร่วมจะได้รับสิทธิจอดรถ ดังนี้

1.1 ห้องชุด Studio ได้รับสิทธิจอดรถ 1 คัน

1.2 ห้องชุด 1 ห้องนอน ได้รับสิทธิจอดรถ 1 คัน

1.3 ห้องชุด 2 ห้องนอน ได้รับสิทธิจอดรถ 2 คัน

2. นิติบุคคลอาคารชุดฯ จะดำเนินการออกสตีกเกอร์ให้กับเจ้าของร่วมหรือตัวแทนเจ้าของร่วมที่ใช้สิทธิจอดรถ โดยไม่มีค่าใช้จ่าย โดยเจ้าของร่วมหรือตัวแทนเจ้าของร่วมจะต้องจัดเตรียมเอกสารให้กับนิติบุคคลอาคารชุดฯ ดังนี้

2.1 แสดงสำเนาหนังสือกรรมสิทธิ์ห้องชุด

2.2 สำเนาบัตรประชาชน

2.3 สำเนากะเบียนรถ

2.4 กรณีผู้ยื่นขอใช้เจ้าของร่วม ให้แสดงหนังสือมอบอำนาจจากเจ้าของร่วม

โดยเจ้าของร่วมหรือผู้ใช้สิทธิ จะต้องติดสตีกเกอร์จอดรถที่กระจกด้านหน้าของรถยนต์ ท่านสามารถจอดรถยนต์ในพื้นที่ที่นิติบุคคลอาคารชุดฯ กำหนด และสำหรับรถจักรยานยนต์ให้ติดที่บังโคลนหน้าหรือในตำแหน่งที่แสดงให้เห็นได้อย่างชัดเจน ท่านสามารถจอดรถจักรยานยนต์ในพื้นที่ที่นิติบุคคลอาคารชุดฯ กำหนด

กรณีสตีกเกอร์สูญหายหรือชำรุด เจ้าของร่วมจะต้องแจ้งเป็นลายลักษณ์อักษร โดยแจ้งความลงบันทึกประจำวัน และยื่นเรื่องขอรับสตีกเกอร์ใหม่ที่นิติบุคคลอาคารชุดฯ โดยเสียค่าธรรมเนียมใบละ 100.- บาท (หนึ่งร้อยบาทถ้วน)

3. ผู้มาติดต่อ (Visitor) ซึ่งนำรถเข้ามาภายในบริเวณอาคารชุด จะต้องรับบัตร Visitor สำหรับวางที่กระจกด้านหน้ารถ และบัตรผ่านเข้าออก โดยแลกบัตรประจำตัวประชาชน หรือบัตรที่หน่วยงานราชการออกให้ ไว้กับเจ้าหน้าที่รักษาความปลอดภัย และต้องจอดรถในพื้นที่จอดรถ Visitor ที่กำหนดไว้เท่านั้น โดยชำระค่าชดเชยการจัดการพื้นที่จอดรถ ดังนี้

3.1 รถยนต์

- 3.1.1 บัตรผ่านเข้าออก ที่ไม่มีการประทับตรานิติบุคคลอาคารชุดฯ คิดค่าชดเชยการจัดการพื้นที่จอดรถในอัตราชั่วโมงละ 50.- บาท (ห้าสิบบาทถ้วน) เศษของชั่วโมงคิดเป็น 1 ชั่วโมง

- 3.1.2 บัตรผ่านเข้าออก ที่ประทับตรานิติบุคคลอาคารชุดฯ 3 ชั่วโมงแรกจอดฟรี ชั่วโมงต่อไปชั่วโมงละ 20.- บาท (ยี่สิบบาทถ้วน) เศษของชั่วโมงคิดเป็น 1 ชั่วโมง

3.2 รถจักรยานยนต์

- 3.2.1 บัตรผ่านเข้าออก ที่ไม่มีการประทับตรานิติบุคคลอาคารชุดฯ คิดค่าชดเชยการจัดการพื้นที่จอดรถในอัตราชั่วโมงละ 20.- บาท (ยี่สิบบาทถ้วน) เศษของชั่วโมงคิดเป็น 1 ชั่วโมง

- 3.2.2 บัตรผ่านเข้าออก ที่ประทับตรานิติบุคคลอาคารชุดฯ 3 ชั่วโมงแรกจอดฟรี ชั่วโมงต่อไปชั่วโมงละ 10.- บาท (สิบบาทถ้วน) เศษของชั่วโมงคิดเป็น 1 ชั่วโมง

กรณีที่เจ้าของร่วมมีความประสงค์ให้ผู้มาติดต่อ (Visitor) ซึ่งเป็นแขกของเจ้าของร่วมจอดรถค้างคืน ท่านเจ้าของร่วมสามารถ ติดต่อสำนักงานนิติบุคคลอาคารชุดฯ ภายในเวลาทำการ (ไม่เกินเวลา 18.00 น.) เพื่อชำระค่าชดเชยการจัดการพื้นที่จอดรถแบบ เหมากำย ดังนี้
รถยนต์คันละ 200 บาท (สองร้อยบาทถ้วน) รถจักรยานยนต์คันละ 100 บาท (หนึ่งร้อยบาทถ้วน) โดยใช้สิทธิ์จอดได้ ไม่เกิน 12.00 น. ของวันถัดไป
กรณีจอดเกินเวลาดังกล่าว จะคิดค่าชดเชยการจัดการพื้นที่จอดรถ ดังนี้

- รถยนต์ จะคิดค่าชดเชยการจัดการพื้นที่จอดรถในอัตราชั่วโมงละ 20.- บาท (ยี่สิบบาทถ้วน) เศษของชั่วโมง คิดเป็น 1 ชั่วโมง
- รถจักรยานยนต์ จะคิดค่าชดเชยการจัดการพื้นที่จอดรถในอัตราชั่วโมงละ 10.- บาท (สิบบาทถ้วน) เศษของชั่วโมง คิดเป็น 1 ชั่วโมง

ผู้มาติดต่อ (Visitor) มีหน้าที่ต้องเก็บรักษาบัตรผ่านเข้า-ออก ไว้เป็นหลักฐานแสดงต่อเจ้าหน้าที่รักษาความปลอดภัย ในการนำรถออกจากลานจอดรถ หากบัตรผ่านเข้า-ออก สูญหาย นิติบุคคลอาคารชุดฯ ขอสงวนสิทธิ์ไม่อนุญาตให้นำรถออกจากพื้นที่ จนกว่าผู้ขับจะนำหลักฐานการครอบครองรถ มาแสดงต่อนิติบุคคลอาคารชุดฯ และกรอกแบบฟอร์มการขออนุญาตนำรถออกจากอาคารชุด พร้อมชำระค่าบัตรผ่านหาย จำนวน 200.-บาท (สองร้อยบาทถ้วน) และค่าชดเชยการจัดการพื้นที่จอดรถตามระเบียบนับแต่เวลาที่นำรถเข้าจนถึงเวลาที่นำรถออก

4. ผู้ใดฝ่าฝืนกฎระเบียบนี้ถือว่าข้อหนึ่งข้อใด และนิติบุคคลอาคารชุดฯ ได้ดำเนินการแจ้งเตือนเป็นลายลักษณ์อักษรแล้ว ท่านยังเพิกเฉยไม่ปฏิบัติตามกฎระเบียบดังกล่าว นิติบุคคลอาคารชุดฯ จะดำเนินการมาตรการดังต่อไปนี้
 - 4.1 นิติบุคคลอาคารชุดฯ จะทำการล็อคล้อรถที่ฝ่าฝืนจอดรถในพื้นที่ที่ไม่ได้รับอนุญาต หรือพื้นที่ห้ามจอด หรือไม่ปฏิบัติตามข้อกำหนด หรือลักลอบนำรถยนต์เข้ามาจอดในอาคารชุด โดยไม่ได้รับอนุญาต ผู้ฝ่าฝืนต้องชำระค่าปลดล็อคล้อครั้งละ 1,000.-บาท (หนึ่งพันบาทถ้วน) และค่าปรับวันละ 200.- บาท (สองร้อยบาทถ้วน) ตลอดระยะเวลาที่ท่านทำการฝ่าฝืนกฎระเบียบของนิติบุคคลอาคารชุดฯ
 - 4.2 หากการฝ่าฝืนกฎระเบียบนี้ได้ก่อให้เกิดความเสียหายต่อทรัพย์สินส่วนกลาง นิติบุคคลอาคารชุดฯ ขอสงวนสิทธิ์ในการเรียกร้องค่าเสียหายกับผู้ฝ่าฝืนด้วย
5. การใช้พื้นที่จอดรถภายในอาคารชุด ตามที่กำหนดไว้ในกฎระเบียบนี้ไม่ถือว่าเป็นการรับฝากรถ หากเกิดกรณีรถหรือทรัพย์สินใดๆ ภายในรถสูญหายหรือเสียหาย เจ้าของรถต้องเป็นผู้รับผิดชอบเองและไม่มีสิทธิ์เรียกร้องค่าเสียหายใดๆ จากนิติบุคคลอาคารชุดฯ ทั้งสิ้น
6. กรณีนิติบุคคลอาคารชุดฯ ตรวจสอบว่ามีท่านเจ้าของร่วมหรือตัวแทนเจ้าของร่วมปลอมแปลงสติ๊กเกอร์ หรือทะเบียนรถไม่ตรงกับรถที่แจ้งไว้ นิติบุคคลอาคารชุดฯ ขอสงวนสิทธิ์ที่จะยกเลิกการให้สิทธิ์ที่จอดรถดังกล่าวทันที จนกว่าท่านจะปฏิบัติตามกฎระเบียบที่นิติบุคคลอาคารชุดฯ กำหนดไว้
7. หากนิติบุคคลอาคารชุดฯ ตรวจสอบว่าเจ้าของห้องชุดจำหน่ายโอนสิทธิ์การจอดรถในอาคารชุดให้แก่ผู้อื่น อันเป็นการฝ่าฝืนระเบียบตามข้อ 1. นิติบุคคลอาคารชุดฯ ขอสงวนสิทธิ์ในการระงับการใช้สิทธิ์จอดรถของผู้ฝ่าฝืนระเบียบดังกล่าวทันที
8. นิติบุคคลอาคารชุดฯ ได้จัดสถานที่สำหรับจอดรถตามประเภทของรถ ดังนี้
 - 8.1 รถยนต์ที่ได้รับสิทธิ์การจอดรถ ท่านสามารถนำรถยนต์เข้าไปจอดภายในอาคารลานจอดรถในพื้นที่ที่นิติบุคคลอาคารชุดฯ กำหนด
 - 8.2 รถจักรยานยนต์ที่ได้รับสิทธิ์การจอดรถ ท่านสามารถนำรถจักรยานยนต์ไปจอดในพื้นที่ที่นิติบุคคลอาคารชุดฯ กำหนดไว้
 - 8.3 รถจักรยาน ท่านสามารถนำรถจักรยานไปจอดในพื้นที่ที่นิติบุคคลอาคารชุดฯ กำหนดไว้
 - 8.4 รถยนต์ที่ขออนุญาตใช้สิทธิ์จอดรถค้างคืน ท่านสามารถนำรถยนต์ไปจอดยังสถานที่ที่นิติบุคคลอาคารชุดฯ กำหนดไว้
 - 8.5 รถ Visitor ที่เข้ามาติดต่อกับท่านเจ้าของร่วมหรือผู้พักอาศัย ท่านสามารถจอดรถได้บริเวณที่มีป้ายระบุไว้ ที่จอดรถ Visitor เท่านั้น

กฎระเบียบทั่วไปของอาคาร

ระเบียบการอยู่อาศัย และการใช้ทรัพย์สินส่วนบุคคล

1. เจ้าของร่วมจะต้องดูแลรักษาห้องชุด และทรัพย์สินส่วนบุคคลของตนให้อยู่ในสภาพที่ดี และไม่กระทำใดๆ ให้เป็นที่ระคายต่อสิทธิ ก่อให้เกิดความเดือดร้อน ความเสียหาย ตลอดจนการรบกวนต่อความสงบสุขในการอยู่อาศัยของผู้อื่น หรือทรัพย์สินส่วนกลางของอาคาร
2. ไม่อนุญาตให้เลี้ยงสุนัข แมว นก และสัตว์เลี้ยงที่มีขนาดใหญ่อื่นๆ รวมถึงสัตว์เลี้ยงคลานต่างๆ หรือสัตว์ที่อาจก่อให้เกิดความรำคาญ หรือเป็นอันตรายต่อบุคคลอื่นไว้ภายในห้องชุดหรือบริเวณพื้นที่ส่วนกลางของอาคาร
3. เจ้าของร่วม / ผู้พักอาศัย ต้องไม่ส่งเสียงรบกวนผู้อื่น โดยเฉพาะระหว่างเวลา 21.00 น. – 07.00 น.
4. ห้ามเปลี่ยนแปลงหรือเคลื่อนย้ายระบบเตือนภัย ระบบป้องกันอัคคีภัย และระบบอื่นๆ ที่ใช้ร่วมกัน เว้นแต่มีความจำเป็นโดยจะต้องแจ้งให้ฝ่ายจัดการอาคาร ทราบและตรวจสอบก่อน และจะดำเนินการได้ต่อเมื่อ ได้รับความเห็นชอบจากฝ่ายจัดการอาคารแล้วเท่านั้น
5. การติดตั้งเครื่องปรับอากาศจะต้องได้รับคำยินยอมจากฝ่ายจัดการอาคารก่อน และในกรณีใดๆ ก็ตาม ต้องไม่วางตำแหน่งเครื่องคอนเดนเซอร์ให้ส่วนบนอยู่เหนือราวระเบียง หรือปล่อยให้อากาศควบแน่นไหลเข้าไปในสถานที่ใดๆ นอกเหนือไปจากช่องระบายน้ำบนระเบียงที่จัดให้
6. ห้ามสกัด เจาะ หรือตัดแปลงแก้ไขพื้น เพดาน และผนังห้องชุดด้านที่ติดกับทางเดินส่วนกลาง และระเบียงหรือผนังด้านข้างที่ใช้ร่วมกับห้องชุดอื่น
7. ห้ามก่อสร้างหรือตัดแปลงสิ่งใดเพิ่มเติมบนราวระเบียงห้องชุด รวมทั้งการติดตั้งลูกกรงเหล็กติด
8. ไม่อนุญาต ให้ทำการติดตั้งเครื่องป้องกันหน้าต่าง ร่มเงาภายนอก หรือผ้าใบกันแดด การติดตั้งเสาอากาศโทรทัศน์ภายนอกและจานดาวเทียม หรือการติดตั้งใดๆ ที่ยื่นออกมาจากกำแพง หรือยื่นออกมาจากแนวระเบียงอาคาร หรือในลักษณะที่สูงกว่า หรือเกินกว่าขอบระเบียง
9. ห้ามตัดแปลงหรือเพิ่มเติมในส่วนโครงสร้างหรือทาสีภายนอก เปลี่ยนประตู กระจกหรือกรอบหน้าต่างด้านนอก การตัดพีลัมสะท้อนแสง หรือฟิล์มประเภทอื่นๆ รวมถึงการกระทำสิ่งใดๆ ที่เป็นการตัดแปลง และอาจมีผลกระทบต่ออุปกรณ์ภายนอกของอาคารชุด
10. เจ้าของร่วม / ผู้พักอาศัย ควรใช้โซ่ชักโครก ก่อระบายน้ำ และห้องน้ำทุกห้อง ตามวัตถุประสงค์ที่เหมาะสมและสมควร ไม่ควรทิ้งเศษขยะ น้ำปูล น้ำที่เป็นตะกอนจับแข็ง เศษดินทรายลง therein หากมีการอุดตันหรือการรั่วไหล หรือความเสียหายใดๆ ที่เกิดจากการใช้ผิดวัตถุประสงค์ ค่าใช้จ่ายจากการซ่อมจะเรียกเก็บจากบุคคลที่ต้องรับผิดชอบ หรือเจ้าของร่วม ทั้งนี้รวมถึงบริเวณอื่นๆ เช่น อ่างล้างจาน รางน้ำระเบียง ด้านนอก เป็นต้น
11. เจ้าของร่วม / ผู้พักอาศัย ห้ามแก้ไขตัดแปลง ประตูห้องชุด ยกเว้นการติดตั้งล็อกประตูเพิ่มเติม
12. ห้ามทิ้งสิ่งของต่างๆ เก้าอี้หรือขยะ ออกนอกระเบียงหรือหน้าต่างของท่า
13. ห้ามนำวัสดุอุปกรณ์การก่อสร้างมาวางไว้บริเวณพื้นที่ส่วนกลาง
14. ห้ามนำเศษวัสดุก่อสร้าง มาวางไว้บริเวณพื้นที่ส่วนกลาง
15. ห้ามนำเศษวัสดุก่อสร้าง และตกแต่งออกนอกระเบียงห้องชุด
16. ห้ามแขวนเสื้อผ้าหรือสิ่งอื่นภายนอกห้องชุด โดยเฉพาะที่ระเบียงซึ่งสามารถมองเห็นจากภายนอกอาคาร นอกเหนือจากบริเวณชักล้างของห้องชุด
17. ห้ามปิดแผ่นป้ายชื่อหรือป้ายโฆษณาบริเวณผนัง หรือระเบียงด้านนอกห้องชุด ซึ่งอาจมีผลกระทบต่ออุปกรณ์ภายนอกของอาคารชุด
18. ห้ามวางสิ่งของบนระเบียง ซึ่งอาจจะตกลงมาข้างล่าง อันจะก่อให้เกิดอันตราย หรือเสียหายแก่ผู้อื่นหรือทรัพย์สินส่วนกลางได้ รวมถึงการปลูกต้นไม้ใหญ่ซึ่งมีความสูงเกินกว่าราวระเบียง
19. ห้ามประกอบอาหาร บริเวณระเบียงของห้องชุด
20. ห้ามประกอบอาหารที่มีกลิ่นแรง ซึ่งเป็นการรบกวนเจ้าของร่วม / ผู้พักอาศัยรายอื่นๆ ในอาคารชุด
21. ห้ามรดน้ำต้นไม้ให้ไหลลงมายังพื้นด้านล่าง หรือพื้นที่ส่วนกลาง อันก่อให้เกิดความสกปรกและเสียหายต่อทรัพย์สินของผู้อื่นหรือทรัพย์สินส่วนกลางได้
22. เจ้าของร่วม / ผู้พักอาศัย ต้องให้ความยินยอม ฝ่ายจัดการอาคาร หรือฝ่ายวิศวกรรมเข้าทำการตรวจสอบภายในห้องชุด และซ่อมแซมแก้ไข ในกรณีที่ทรัพย์สินส่วนกลาง หรือห้องชุดข้างเคียงได้รับความเสียหาย หรือมีผลกระทบต่ออันเนื่องมาจาก วัสดุอุปกรณ์ภายในห้องชุดชำรุดบกพร่อง
23. เจ้าของร่วม / ผู้พักอาศัย ต้องรับผิดชอบต่อความเสียหายต่อทรัพย์สินส่วนกลาง และทรัพย์สินของห้องชุดข้างเคียงหรือห้องชุดชั้นบนและล่าง อันเนื่องมาจากการต่อเติม ตกแต่ง ซ่อมแซมแก้ไข หรือการเปลี่ยนแปลงเคลื่อนย้ายระบบสาธารณูปโภค ระบบป้องกันอัคคีภัยหรือความเสียหายใดๆ ที่เกิดจากห้องชุดนั้นเป็นเหตุ
24. เจ้าของร่วม / ผู้พักอาศัย ต้องรับผิดชอบต่อค่าซ่อมแซมภายในห้องชุดของตนเอง และควรรักษาให้อยู่ในสภาพดีและสะอาดตลอดเวลา
25. ห้ามติดตั้งเตาแก๊ส ไม่ว่ากรณีใดๆ ก็ตาม

26. ห้ามเก็บวัตถุไวไฟในห้องชุด และไม่วางวัตถุที่สามารถติดไฟได้หรือง่ายต่อการติดไฟไว้ที่ระเบียงหลังห้อง ซึ่งอาจปลิวร่วงหล่นไปยังอาคารข้างเคียง
27. เจ้าห้องรวมทุกท่าน ต้องแจ้งฝ่ายจัดการอาคารให้ทราบชื่อของบุคคลที่เป็นผู้พักอาศัยตามปกติในห้องชุด โดยกรอกแบบฟอร์มลงทะเบียนผู้อยู่อาศัย เมื่อมีการเปลี่ยนแปลงเกี่ยวกับการครอบครอง การเช่าหรือกรรมสิทธิ์ เพื่อให้ฝ่ายจัดการอาคารได้ปรับปรุงข้อมูลให้เป็นปัจจุบันอยู่เสมอ
28. เจ้าห้องรวม / ผู้พักอาศัย ควรจัดหาการคุ้มครองจากการประกันภัยที่เหมาะสมกับเหตุอัคคีภัย การโจรกรรมลักทรัพย์และความเสียหายจากเหตุอื่นใดที่มีต่อทรัพย์สินส่วนบุคคล เฟอร์นิเจอร์ เครื่องประดับตกแต่งภายในห้องชุด ยานพาหนะ และทรัพย์สินส่วนบุคคลอื่นๆ นอกจากนั้น เจ้าห้องรวม / ผู้พักอาศัย ต้องจัดหาความคุ้มครองประกันภัยจากความเสียหายต่างๆ ของตนเอง ลูกจ้างในครอบครัว และบุคคลที่สามตามความเหมาะสม
29. เจ้าห้องรวม / ผู้พักอาศัย จะต้องใช้ห้องชุด ตามที่ข้อบังคับนิติบุคคลอาคารชุดนี้ กำหนดเท่านั้น
30. เจ้าห้องรวม / ผู้พักอาศัย ต้องตรวจสอบความพร้อมเรียบร้อยของระบบต่างๆ เช่น ระบบไฟฟ้า น้ำประปา รวมถึงการปิดล็อกประตูหน้าต่าง เตาหุงต้ม ก่อนออกจากห้องชุดให้เรียบร้อยทุกครั้ง
31. ในกรณีที่เกิดเหตุฉุกเฉินนอกเวลาทำงานปกติ เจ้าห้องรวม / ผู้พักอาศัย สามารถแจ้งพนักงานรักษาความปลอดภัยที่ประจำอยู่บริเวณเคาเตอร์ลิอบบิงของอาคาร เพื่อประสานงานไปยังฝ่ายจัดการอาคาร

ระเบียบการอยู่อาศัย และการใช้พื้นที่ส่วนกลาง

1. เจ้าห้องรวม / ผู้พักอาศัย ต้องมีความเกรงใจต่อเพื่อนบ้าน โดยทั่วไป ไม่ควรกระทำการใดๆ ที่มีแนวโน้มจะก่อให้เกิดความเสียหายที่เป็นการรบกวน ทำให้เกิดความรำคาญ หรืออื่นๆ ที่ก้าวร้าวต่อสิทธิ์ ความสงบหรือความสะดวกของผู้อยู่อาศัยอื่นๆ
2. เจ้าห้องรวม / ผู้พักอาศัย
 - 2.1 ต้องไม่วางทรัพย์สินส่วนบุคคล สิ่งของส่วนบุคคล (รวมถึงรองเท้า) ไว้บริเวณโถงทางเดินของพื้นที่ส่วนกลางหน้าห้องชุด
 - 2.2 เพื่อความปลอดภัย ไม่ควรวางทรัพย์สินส่วนบุคคลโดยไม่ดูแล ในบริเวณที่จอดรถ หรือภายในพื้นที่ส่วนกลาง เช่น รถเด็ก จักรยานของเล่นต่างๆ อุปกรณ์ล้างรถ เป็นต้น ควรเก็บทรัพย์สินดังกล่าวไว้ภายในบริเวณห้องชุดเท่านั้น
 - 2.3 ฝ่ายจัดการอาคาร มีสิทธิ์ย้ายวัสดุใดที่ผิดระเบียบข้อบังคับ หรือสิ่งกีดขวางใดๆ ออกไปโดยไม่ต้องแจ้งล่วงหน้าและไม่ต้องรับผิดชอบต่อความเสียหาย ที่จะเกิดขึ้นจากการเคลื่อนย้าย
3. เจ้าห้องรวม / ผู้พักอาศัย ต้องไม่อนุญาตให้คนภายนอกในที่พักอาศัยอยู่ เดินเตร็ดเตร่ในบริเวณพื้นที่ส่วนกลาง ซึ่งจะเป็นการรบกวนหรือก่อให้เกิดความรำคาญต่อผู้ครอบครองอื่นๆ
4. เจ้าห้องรวม / ผู้พักอาศัย ต้องไม่สร้างความเสียหายต่อบริเวณพื้นที่ส่วนกลาง หรืออุปกรณ์อำนวยความสะดวกต่างๆ
5. ไม่อนุญาตให้นำอาหาร เครื่องดื่มทุกชนิด มารับประทานในลิอบบี้ ภายในลิฟต์ และพื้นที่ส่วนกลางอื่นๆ
6. ไม่อนุญาตให้สูบบุหรี่ บริเวณพื้นที่ส่วนกลาง ในลิอบบี้ ภายในลิฟต์ ลิอบบี้ลิฟต์ พื้นที่จอดรถ หรือสำนักงานนิติบุคคลฯ
7. ไม่อนุญาตให้เด็กๆ เล่นในลิอบบี้ ภายในลิฟต์ ลิอบบี้ลิฟต์ บันได และโถงทางเดินอาคาร รวมถึงการเล่น โสเภณีสเก็ต หรือ สเก็ตบอร์ดในพื้นที่ส่วนกลาง หากเกิดความเสียหาย หรือประอะเปื้อนต่อสิ่งประดับตกแต่งใดๆ เจ้าห้องรวมหรือผู้ปกครองนั้นๆ จะต้องรับผิดชอบตามมูลค่าความเสียหายที่เกิดขึ้นจริง
8. เจ้าห้องรวม / ผู้พักอาศัย ไม่สามารถสั่งการให้เจ้าหน้าที่ของฝ่ายจัดการอาคารคนใดคนหนึ่งก็ตาม ออกไปนอกอาคาร เพื่อปฏิบัติการกิจหรือจุดประสงค์ส่วนตัวของตนเอง หรือออกนอกอาคาร โดยไม่มีวัตถุประสงค์ที่จะทำให้ประสิทธิภาพในการดำเนินงานโดยรวมของอาคารชุดเพิ่มมากขึ้น
9. ไม่ฝากเงินกับพนักงานฝ่ายจัดการอาคาร (นอกจากที่กำหนด) เพื่อชำระค่าใช้จ่ายใดๆ ก็ตามและฝ่ายจัดการอาคาร จะไม่รับผิดชอบต่อความเสียหายใดๆ ทั้งสิ้น
10. คำร้องเรียนหรือคำแนะนำเรื่องใดๆ ที่เกี่ยวข้องกับอาคาร และการทำงานของฝ่ายจัดการอาคาร เจ้าห้องรวม / ผู้พักอาศัย สามารถสอบถามจากฝ่ายจัดการอาคาร โดยการแจ้งเป็นลายลักษณ์อักษรในเวลาทำการ

ระเบียบการรักษาความสะอาด และกึ่งหยะ

เพื่อความเป็น ระเบียบเรียบร้อยและคงไว้ ซึ่งความสวยงามของอาคารชุด และเป็นประโยชน์ในการอยู่อาศัยร่วมกัน จึงใคร่ขอความร่วมมือจากเจ้าของร่วมทุกท่านเกี่ยวกับการรักษาความสะอาด โดยปฏิบัติดังนี้

1. ไม่ปิดกวาดเศษผงหรือหยะจากห้องชุดของท่านออกมาในบริเวณโถงทางเดินด้านหน้าห้องชุด หรือบริเวณพื้นที่ส่วนกลาง
2. ไม่นำหยะหรือเศษสิ่งของเหลือใช้วางไว้นอกอาคารชุด การทิ้งเศษหยะหรือขยะมูลฝอยทุกครั้งต้องบรรจุลงในถุงพลาสติกและผูกปากถุงให้เรียบร้อย นำไปทิ้งในสถานที่ที่ได้จัดเตรียมไว้ให้ ณ ห้องพักหยะของแต่ละชั้น
3. กันบูหรือวัสดุที่ยังติดไฟอยู่ให้ทำการดับให้เรียบร้อย และทิ้งลงในถังสำหรับทิ้งกันบูหรือที่นั่น ห้ามทิ้งลงในถังหยะ
4. ไม่ทิ้งเศษอาหารหรือสิ่งของต่างๆ ลงในท่อน้ำทิ้ง เพราะจะทำให้เกิดการอุดตัน และเกิดความเสียหายต่อท่านและส่วนรวมได้
5. เมื่อนำหยะหรือเศษสิ่งของไปทิ้งในภาชนะที่จัดไว้ต้องปิดฝาและประตูห้องพักหยะให้เรียบร้อยทุกครั้ง
6. ขอความร่วมมือในการคัดแยกหยะ เพื่อให้เป็นไปตามนโยบายของกรุงเทพมหานคร
7. ในกรณีที่มีผู้รับเหมาเข้าตกแต่งห้องชุด ห้ามล้างหรือทิ้งเศษวัสดุก่อสร้าง เช่น ปูน ปูนขาว ซีเมนต์ หรือวัสดุอื่นใด ลงในท่อน้ำทิ้ง เพราะอาจจะทำให้ท่อน้ำอุดตัน และเกิดความเสียหายต่อส่วนรวม หากฝ่ายจัดการอาคาร ตรวจสอบพบว่า เป็นการกระทำของห้องชุดใด ห้องชุดดังกล่าวต้องรับผิดชอบในความเสียหายนั้นๆ เองทั้งสิ้น

การใช้ลิฟต์และลิบบบี้

ข้อควรปฏิบัติในการใช้ลิฟต์

เพื่อให้การใช้ลิฟต์ของอาคารเป็นไปอย่างถูกวิธี และก่อให้เกิดประโยชน์ร่วมกัน คงไว้ซึ่งทรัพย์สินของอาคารที่มีมูลค่าสูง ฝ่ายจัดการอาคารขอความกรุณาปฏิบัติตามระเบียบดังนี้

1. ลิฟต์ของอาคารเปิดบริการ 24 ชั่วโมง
2. ห้ามกระทำการใดๆ เพื่อการขัดขวางไม่ให้ลิฟต์ทำงานตามปกติ หากท่านมีความประสงค์ที่จะต้องเปิดประตูลิฟต์นานกว่าปกติ กรุณาแจ้งฝ่ายจัดการอาคาร เป็นผู้ดำเนินการเท่านั้น หากเกิดความเสียหายใดๆ อันเกิดจากการกระทำดังกล่าว ผู้ใช้ลิฟต์จะต้องรับผิดชอบในความเสียหายที่เกิดขึ้น
3. กรณีที่มีความประสงค์ที่จะใช้ลิฟต์สำหรับขนของ ขอให้ท่านกรอกแบบฟอร์มการขอใช้ลิฟต์ที่ฝ่ายจัดการอาคารล่วงหน้าทุกครั้ง เพื่อความรวดเร็วของท่าน
4. หากวัสดุอุปกรณ์ที่ท่านต้องการย้ายมีขนาดใหญ่เกินกว่าขนาดของลิฟต์ ท่านต้องตัดทอนลงให้มีขนาดพอเหมาะ ที่สามารถดำเนินการขนย้ายได้ หากไม่สามารถตัดทอนได้ ต้องขนย้ายทางบันไดหนีไฟของอาคารชุด และควรระมัดระวังในการขนย้าย ซึ่งอาจทำให้เกิดความเสียหายจากผนัง หลอดไฟแสงสว่าง หรือทรัพย์สินส่วนกลางต่างๆ ได้ หากเกิดความเสียหาย ท่านต้องเป็นผู้ชดเชยค่าเสียหายที่เกิดขึ้นจริง
5. กรุณาอย่าขีดเขียน นำรูปภาพโฆษณาต่างๆ หรือสิ่งพิมพ์ใดๆ มาติดภายในห้องโดยสารลิฟต์ ซึ่งอาจก่อให้เกิดความเสียหาย หากฝ่ายจัดการอาคาร ตรวจพบจะทำการเรียกเก็บค่าเสียหายที่เกิดขึ้นจริง
6. ห้ามสูบบุหรี่ภายในห้องโดยสารลิฟต์
7. อย่าให้เด็กที่มีอายุต่ำกว่า 12 ปี ใช้ลิฟต์โดยลำพัง

ข้อควรปฏิบัติในการใช้ลิบบบี้

1. ไม่อนุญาตให้นำอาหาร อาหารแห้ง ผลไม้ที่มีกลิ่นแรง เข้ามาในบริเวณลิบบบี้ลิฟต์ หากมีความจำเป็น จะต้องใส่บรรจุภัณฑ์ที่มิดชิด
2. ไม่อนุญาตให้แขก / ผู้มาติดต่อ นำสัตว์เลี้ยงเข้ามาในอาคารชุดโดยเด็ดขาด
3. ไม่อนุญาตให้สูบบุหรี่ รับประทานอาหาร เครื่องดื่มที่มีแอลกอฮอล์ภายในลิบบบี้
4. ไม่อนุญาตให้ใช้ปลั๊กเชื่อมต่ออุปกรณ์ไฟฟ้า

การย้ายเข้า – การย้ายออก

ฝ่ายจัดการอาคาร ขอความร่วมมือจากเจ้าของร่วม / ผู้พักอาศัย เรื่องการย้ายเข้า-ย้ายออก ในอาคาร โปรดแจ้งให้ฝ่ายจัดการอาคารทราบเป็นลายลักษณ์อักษรล่วงหน้าอย่างน้อย 7-15 วัน เพื่อประสานงานกับผู้ที่เกี่ยวข้อง ในการอำนวยความสะดวกให้กับเจ้าของร่วม / ผู้พักอาศัย

ระเบียบการย้ายของเข้า-ออก

1. อนุญาตให้ดำเนินการขนย้ายของในช่วงเวลาระหว่าง 09.00-17.30 น. วันจันทร์-ศุกร์ (ยกเว้นวันหยุดราชการ)
2. กรณีวัสดุอุปกรณ์ขนาดใหญ่ ให้ใช้วัสดุป้องกันการกระแทก และทำการเก็บเศษวัสดุ อุปกรณ์ต่างๆ ให้เรียบร้อยเมื่อเสร็จสิ้นการขนย้าย รวมทั้งควรทำความสะอาดหลังการใช้งาน
3. ไม่อนุญาตให้ทำการล้อคลิฟต์โดยเด็ดขาด
4. เจ้าของร่วม / ผู้พักอาศัย จะต้องรับผิดชอบต่อความเสียหายของพนักงานที่ทำการขนย้าย โดยไม่ก่อให้เกิดความรำคาญ รบกวนผู้อื่นในอาคารชุด
5. พนักงานที่ทำการขนย้าย จะต้องแต่งกายให้สุภาพเรียบร้อย
6. เจ้าของร่วม / ผู้พักอาศัย จะต้องรับผิดชอบความเสียหายต่อทรัพย์สินส่วนกลาง และบุคคลที่ 3 ที่เกิดขึ้นขณะทำการขนย้าย
7. ไม่อนุญาตให้พนักงานที่ทำการขนย้าย สูบบุหรี่ รับประทานอาหาร เครื่องดื่มในบริเวณพื้นที่ส่วนกลางโดยเด็ดขาด
8. ฝ่ายจัดการอาคารจะเป็นผู้ประสานงานในการขนย้ายสิ่งของตลอดจนให้คำแนะนำกับท่าน เพื่อป้องกันมิให้เกิดความเสียหายที่อาจเกิดขึ้นกับอาคารชุด หรือลิฟต์ของ
9. ฝ่ายจัดการอาคาร ขอสงวนสิทธิ์ในการนำสิ่งของออกนอกอาคาร ในกรณีที่ไม่ใช่เจ้าของห้องชุด เพื่อความปลอดภัยของเจ้าของร่วม / ผู้พักอาศัย

กฎแฉ

เพื่อความปลอดภัยต่อทรัพย์สินของเจ้าของร่วม / ผู้พักอาศัย โปรดเก็บรักษากุญแจของท่านไว้ในที่ปลอดภัย กรณีที่ไม่มีผู้พักอาศัยในห้องชุด เนื่องจากเจ้าของร่วมเดินทางไปทำธุรกิจต่างจังหวัดหรือต่างประเทศ ฝ่ายจัดการอาคารขอความร่วมมือจากท่านโปรดมอบกุญแจให้กับบุคคลที่ท่านมอบหมายให้เก็บรักษากุญแจห้องชุด พร้อมหมายเลขโทรศัพท์ของบุคคลที่สามารถติดต่อและดำเนินการแทนท่านได้ในกรณีที่เกิดเหตุฉุกเฉิน ขณะที่ท่านไม่อยู่ในอาคารชุด กรณีที่ห้องชุดเกิดทรัพย์สินสูญหาย หรือถูกขโมย กรุณาแจ้งให้ฝ่ายจัดการอาคารโดยเร็วที่สุด

การบริการต่าง ๆ ของนิติบุคคลอาคารชุด

การรักษาความปลอดภัย

ฝ่ายจัดการอาคารตระหนักถึงความปลอดภัยในชีวิต โดยจัดระบบการรักษาความปลอดภัย จัดให้มีเจ้าหน้าที่รักษาความปลอดภัยจากบริษัทที่มีความชำนาญดูแลด้านความปลอดภัย ซึ่งจะตรวจตราความเรียบร้อยภายในอาคาร อำนวยความสะดวกให้กับเจ้าของร่วม / ผู้พักอาศัยตลอด 24 ชั่วโมง โดยอยู่ภายใต้การควบคุมดูแลของฝ่ายจัดการอาคาร

ทั้งนี้เพื่อเพิ่มประสิทธิภาพในระบบรักษาความปลอดภัย อาคารชุดมีการติดตั้งระบบการควบคุมประตูเข้า-ออก อัตโนมัติ ซึ่งเจ้าของร่วม / ผู้พักอาศัย สามารถดำเนินการควบคุมได้ด้วยตนเอง รวมทั้งมีการติดตั้งระบบโทรทัศน์วงจรปิด

ข้อควรปฏิบัติของผู้มาติดต่อ

เพื่อความปลอดภัยของเจ้าของร่วม / ผู้พักอาศัย ฝ่ายจัดการอาคารและเจ้าหน้าที่รักษาความปลอดภัยจำเป็นต้องตรวจสอบผู้มาติดต่อทุกท่าน จึงขอความกรุณาเจ้าของร่วม / ผู้พักอาศัย ชี้แจงต่อผู้มาติดต่อให้ทราบ

การรักษาความสะอาด

เพื่อความประทับใจครั้งแรกของผู้ที่เข้ามาในอาคารชุด ฝ่ายจัดการอาคารได้จัดให้มีเจ้าหน้าที่รักษาความสะอาดจากบริษัทที่มีความชำนาญการดูแลความสะอาดโดยเฉพาะ โดยอยู่ภายใต้การควบคุมดูแลของฝ่ายจัดการอาคาร ซึ่งมีการดูแลความสะอาดพื้นที่ส่วนกลางของอาคารให้ได้มาตรฐาน ดังนี้

1. บริเวณลิบบบี้ ทางเข้า ลิบบบี้ลิฟต์ และภายในห้องโดยสารลิฟต์
2. บริเวณทางเดินรถ ทางเดินในอาคาร ประตูรั้วด้านนอกอาคาร และประตูทางเข้าด้านหน้าอาคาร
3. ผนังกระจกด้านนอกอาคาร และขอบผนัง
4. บริเวณพื้นที่ลานจอดรถทั้งหมด
5. ห้องน้ำส่วนกลางทั้งหมด
6. บริเวณพื้นที่สิ่งอำนวยความสะดวกในอาคาร
7. สำนักงานฝ่ายจัดการอาคาร 
8. พื้นที่ส่วนกลางอื่นๆ

หมายเหตุ:

1. ฝ่ายจัดการอาคารไม่อนุญาตให้พนักงานรักษาความสะอาดส่วนกลางของอาคาร ทำงานภายในห้องชุดของเจ้าของร่วม / ผู้พักอาศัย ในเวลาทำงานปกติ
2. ในกรณีเจ้าของร่วม / ผู้พักอาศัย ได้แจ้งจ้างพนักงานรักษาความสะอาดของฝ่ายจัดการอาคารไปทำงานส่วนตัว ฝ่ายจัดการอาคารจะไม่รับผิดชอบต่อความเสียหาย สูญหายใดๆ ที่เกิดขึ้นกับทรัพย์สิน / ห้องชุดของท่าน

การบริการกำจัดแมลง

ฝ่ายจัดการอาคารจะจัดหาบริษัทให้บริการกำจัดแมลง โดยมีหน้าที่รับผิดชอบในส่วนองพื้นที่ส่วนกลางในอาคารชุด ห้องเครื่อง บันไดหนีไฟ ลิบบบี้ บริเวณพื้นที่อำนวยความสะดวก สันทนาการ โดยกำหนดให้เข้าบริการอย่างต่อเนื่อง อย่างน้อยเดือนละ 1 ครั้ง และหากท่านเจ้าของร่วม / ผู้พักอาศัย มีความประสงค์จะรับบริการกำจัดแมลงภายในห้องชุด สามารถแจ้งความประสงค์มายังฝ่ายจัดการอาคาร หลังจากที่ได้รับหนังสือแจ้ง และ/หรือประกาศล่วงหน้าอย่างน้อย 7 วัน (ค่าใช้จ่ายที่เกิดขึ้น เจ้าของห้องชุดเป็นผู้รับผิดชอบ)

การบริการสวนหย่อม และภูมิทัศน์

ฝ่ายจัดการอาคารจะจัดหาบริษัทดูแลบำรุงรักษาสวนหย่อม และภูมิทัศน์ในพื้นที่ส่วนกลางเท่านั้น

การบริการซ่อมบำรุง

ฝ่ายจัดการอาคารมีหน้าที่ความรับผิดชอบในส่วนของการจัดการดูแล และซ่อมบำรุงรักษาอาคารชุดอันครอบคลุมงานระบบวิศวกรรมอาคารที่กำหนดไว้ อุปกรณ์ พื้นที่จอดรถ ลิฟต์ ทางเดิน ห้องน้ำ บันไดหนีไฟ ประตูทางเข้า-ออก ห้องสันทนาการ สระว่ายน้ำ และพื้นที่ส่วนกลาง หรือพื้นที่นอกประสงค์อื่นๆ ของอาคารชุด หรือทรัพย์สินอื่นใดในอาคารชุด ที่มีไว้สำหรับใช้ประโยชน์ร่วมกัน ตลอดจนสิ่งอำนวยความสะดวก ซึ่งจัดเตรียมไว้สำหรับบริการเจ้าของร่วม / ผู้พักอาศัย

เจ้าของร่วม / ผู้พักอาศัย จะต้องเป็นผู้ดูแลรับผิดชอบ ในการซ่อมแซมอุปกรณ์เครื่องมือเครื่องใช้ต่างๆ ภายในห้องชุดของท่านเอง ทั้งนี้ช่างอาคารจะสามารถให้การช่วยเหลือซ่อมแซมเบื้องต้น ในกรณีฉุกเฉินกรุณาติดต่อโดยตรงที่ผู้จัดการอาคาร โปรดอย่าแจ้งกับพนักงานช่างโดยตรง เพื่อป้องกันการเข้าใจข้อมูลผิดพลาดที่อาจเกิดขึ้นได้ ทั้งนี้ฝ่ายจัดการอาคารยินดีที่จะช่วยเหลือให้ข้อมูลในการติดต่อผู้รับเหมา

เจ้าของร่วม / ผู้พักอาศัย โปรดสังเกตบัตรประจำตัวพนักงานฝ่ายจัดการอาคารและฝ่ายช่างอาคาร ทั้งนี้ พนักงานจะต้องสวมชุดยูนิฟอร์ม ซึ่งมีเครื่องหมายของบริษัท เพื่อให้เจ้าของร่วม / ผู้พักอาศัย ได้มีการตรวจสอบก่อนทุกครั้ง ก่อนที่จะอนุญาตให้บุคคลใดบุคคลหนึ่งเข้าไปภายในห้องชุด สำหรับดำเนินการใดๆ

การแจ้งซ่อมภายในห้องชุดหลังโอนกรรมสิทธิ์ (ช่วงการรับประกันภายในห้องชุด)

ผู้พักอาศัยสามารถเลือกช่องทางการแจ้งซ่อมภายในห้องชุดได้ดังนี้

1. โทรศัพท์แจ้งเรื่องไปยัง Contact Center ที่เบอร์ 02-652-4000 กด 2 ได้ตั้งแต่วันจันทร์ - วันศุกร์ เวลา 09.00 - 17.00 น. เพื่อบันทึกหมายการซ่อม ยกเว้นกรณีที่มีระยะเวลาการรับประกัน หรือต้องประสานงานไปยังส่วนอื่น หรือในกรณีที่จำเป็นต้องได้รับการอนุมัติจากหัวหน้างาน จะมีเจ้าหน้าที่ติดต่อกลับเพื่อบันทึกหมายการซ่อมต่อไป
2. การแจ้งซ่อมผ่าน Mobile application โดยสามารถดาวน์โหลด application ได้ทั้งในรูปแบบของ IOS หรือ Android ทำการติดตั้งลงทะเบียน และเข้าไปใช้งานในหมวด “My Room” ซึ่งจะสามารถถ่ายรูป พร้อมระบุรายละเอียดปัญหาลงใน Application ได้อย่างง่ายดาย จากนั้นกดปุ่มส่ง โดยจะมีเจ้าหน้าที่ติดต่อกลับภายใน 1-3 วันทำการ (ไม่นับวันเสาร์-อาทิตย์ และวันหยุดนักขัตฤกษ์)

การบริการจัดส่งไปรษณีย์

ฝ่ายจัดการอาคาร ได้จัดเจ้าหน้าที่ คัดแยกเอกสาร และไปรษณีย์ภัณฑ์ต่างๆ ตามประเภทดังนี้

1. ไปรษณีย์ภัณฑ์ และเอกสารทั่วไปทุกประเภท จะคัดแยกใส่ตู้จดหมายของแต่ละห้องชุดที่ชั้น 1 ของอาคาร
2. ไปรษณีย์ภัณฑ์ลงทะเบียนต่างๆ จะจัดเก็บไว้ที่สำนักงานนิติบุคคลอาคารชุดฯ และส่งหนังสือแจ้งให้ท่านทราบโดยใส่ไว้ในตู้จดหมายตามหมายเลขห้องชุด เพื่อให้ท่านหรือตัวแทนของท่านนำหนังสือดังกล่าวมาแสดงเป็นหลักฐานในการติดต่อขอรับไปรษณีย์ลงทะเบียน ที่สำนักงานนิติบุคคลอาคารชุดฯ ในเวลาทำการ ไปรษณีย์ภัณฑ์ลงทะเบียนต่างๆ จะจัดเก็บรักษาไว้ไม่เกิน 30 วัน นับจากวันรับไปรษณีย์ภัณฑ์ลงทะเบียนดังกล่าว หากพ้นกำหนดจะถือว่าท่านไม่ประสงค์จะรับไปรษณีย์ภัณฑ์ลงทะเบียนดังกล่าว ฝ่ายจัดการอาคารจะดำเนินการส่งคืนให้กับเจ้าหน้าที่ รับ-ส่ง จดหมายของไปรษณีย์ต่อไป

การขอหนังสือรับรองการปลอดหนี้

เจ้าของร่วมที่มีความประสงค์จะขายห้องชุดหรือโอนห้องชุดให้แก่บุคคลอื่น

จะต้องมีหนังสือยืนยันการไม่มีหนี้ค้างชำระกับนิติบุคคลอาคารชุด เพื่อใช้ประกอบการโอนห้องชุดต่อเจ้าพนักงานที่ดิน จึงจะสามารถโอนห้องชุดแก่ผู้รับโอนได้ โดยมีขั้นตอนการขอเอกสาร ดังนี้

1. กรอกแบบฟอร์มขอหนังสือรับรองการปลอดหนี้ ยื่นให้  กับนิติบุคคลอาคารชุดฯ ล่วงหน้าอย่างน้อย 7 วัน พร้อมแนบเอกสาร ดังนี้
 - สำเนาบัตรประชาชนของเจ้าของห้องชุดและผู้รับโอนกรรมสิทธิ์
 - สำเนาทะเบียนบ้านของเจ้าของห้องชุดและผู้รับโอนกรรมสิทธิ์
 - สำเนาหนังสือกรรมสิทธิ์ห้องชุด
 - หนังสือมอบอำนาจ (กรณีดำเนินการแทน)
 - สำเนาบัตรประชาชนของผู้รับมอบอำนาจ
 2. ชำระค่าใช้จ่ายที่ค้างชำระ (ถ้ามี) กับนิติบุคคลอาคารชุด
- หลังจากโอนกรรมสิทธิ์ จะต้องสำเนาหนังสือแสดงกรรมสิทธิ์ห้องชุด (อช.2) มายื่นที่สำนักงานนิติบุคคลอาคารชุด

การให้เช่าและผู้เช่า

การจัดทำทะเบียนผู้อยู่อาศัย

เมื่อเริ่มย้ายเข้าอยู่หรือมีผู้อยู่อาศัยในห้องชุด เจ้าของร่วมต้องแจ้งข้อมูลผู้อยู่อาศัยทั้งหมดต่อนิติบุคคลอาคารชุด เพื่อจัดทำทะเบียนผู้อยู่อาศัยภายในอาคารชุด และช่วยให้นิติบุคคลอาคารชุดสามารถบริหารจัดการสิ่งอำนวยความสะดวกและดูแลความปลอดภัยให้เจ้าของร่วมได้เหมาะสม เพื่อ

- บริหารจัดการพื้นที่ส่วนกลาง ได้แก่ พื้นที่จอดรถ พื้นที่สันทนาการต่างๆ
- ป้องกันบุคคลภายนอกเข้ามาสวมสิทธิ์
- ตรวจสอบและดูแลความปลอดภัยจากมิควาชีพที่แฝงตัวเข้ามาภายในอาคารชุด
- เป็นข้อมูลเพื่อใช้ติดต่อเจ้าของห้องชุดได้ทันที ในกรณีที่เกิดเหตุฉุกเฉิน
- นิติบุคคลอาคารชุดสามารถสร้างสรรคกิจกรรมเพื่อส่งเสริมการมีส่วนร่วมภายในอาคารชุดได้เหมาะสม

การลงทะเบียนผู้เช่ากับนิติบุคคลอาคารชุด

เจ้าของร่วมสามารถกรอกแบบฟอร์มขึ้นทะเบียนพักอาศัยได้ที่สำนักงานนิติบุคคลอาคารชุด ทุกวันระหว่างเวลา 08:30-18:00 น.

เกิดเหตุสงสัย ว่าจะมีอันตรายภายในห้องชุดในขณะที่ยังไม่อยู่ ผู้จัดการนิติบุคคลอาคารชุดมีสิทธิ์เข้าไปในห้องโดยไม่แจ้งล่วงหน้าได้หรือไม่?

ได้ เพราะ ในกรณีที่ไม่มีผู้พักอาศัยหรือไม่มีบุคคลใดอยู่ภายในห้องชุด และมีเหตุอันควรสงสัยว่ามีสิ่งอันตรายก่อให้เกิดความเสียหายต่อทรัพย์สินส่วนกลางหรือทรัพย์สินส่วนบุคคลของเจ้าของร่วมอื่น เจ้าของร่วมต้องยินยอมให้ผู้จัดการหรือเจ้าหน้าที่ที่ได้รับมอบหมายเข้าไปภายในห้องชุดเพื่อตรวจสอบป้องกัน และระงับเหตุดังกล่าวได้ทันทีโดยไม่ต้องแจ้งล่วงหน้า ทั้งนี้ ไม่ถือเป็นการบุกรุก หรือละเมิดต่อเจ้าของร่วมหรือผู้ครอบครองห้องชุด

ข้อแนะนำเมื่อให้เช่าห้องชุด

1. ตรวจสอบประวัติผู้เช่าก่อนลงนามในสัญญาเช่า เพื่อป้องกันปัญหาที่อาจเกิดจากการกระทำผิดกฎหมายภายในห้องชุด
2. จัดทำสัญญาเช่าเป็นหลักฐาน โดยระบุสาระสำคัญดังนี้
 - ชื่อ ที่อยู่ เบอร์โทรศัพท์ที่ติดต่อได้ของผู้เช่า
 - รายละเอียดห้องชุด พร้อมรายการเฟอร์นิเจอร์และเครื่องใช้ไฟฟ้าภายในห้องที่ให้เช่า
 - กำหนดระยะเวลาการเช่า
 - อัตราค่าเช่า และกำหนดการชำระค่าเช่ารายเดือน
 - ต้องมีการลงนามระหว่างผู้เช่าและผู้ให้เช่า
3. แจ้งกฎระเบียบการพักอาศัยในอาคารชุดแก่ผู้เช่า เพื่อไม่ให้เกิดการละเมิดสิทธิเจ้าของร่วมคนอื่น หรือ สร้างความเสียหายแก่ห้องชุด
4. ตรวจสอบความพร้อมของสาธารณูปโภคภายในห้องชุดก่อนส่งมอบห้องชุดให้กับผู้เช่า

5. ส่งข้อมูลผู้เช่าให้กับนิติบุคคลอาคารชุดเพื่อกำหนดระเบียบการพักอาศัย โดยยื่นเอกสารประกอบการแจ้งเข้าพักดังนี้
 - สำเนาสัญญาเช่าห้องชุด
 - สำเนากะเป็ยบ้านของผู้เช่า
 - สำเนาบัตรประชาชน / สำเนาทะเบียนบ้านของผู้อยู่อาศัย (เฉพาะบุคคลต่างด้าว)
 - แจ้งจำนวนผู้พักอาศัย
6. กรณีที่เป็นผู้เช่าต่างชาติ ต้องแจ้งข้อมูลผู้เช่าให้สำนักงานตรวจคนเข้าเมือง (สตม.) ทราบภายใน 24 ชม. นับตั้งแต่เข้าพักอาศัย

การจัดทำทะเบียนผู้อยู่อาศัย (สำหรับห้องปล่อยเช่า)

กรณีเจ้าของร่วมปล่อยห้องให้เช่าหรือผู้อื่นเข้ามาอยู่อาศัยร่วมภายในห้องชุด เจ้าของร่วมจะต้องแจ้งการเข้าอยู่อาศัยต่อนิติบุคคลอาคารชุด พร้อมยื่นเอกสารประกอบ ดังนี้

1. สำเนาสัญญาเช่าห้องชุด
2. เอกสารยินยอมให้พักอาศัยภายในห้องชุด (แบบฟอร์มขอได้ที่สำนักงานนิติบุคคลอาคารชุด)
3. สำเนาบัตรประชาชนและสำเนากะเป็ยบ้านของผู้เช่าทุกคน
4. ในกรณีผู้พักอาศัยเป็นบุคคลต่างด้าว ต้องส่งเอกสารเพิ่มเติมได้แก่
 - 4.1 สำเนาบัตรประจำตัวคนต่างด้าวหรือหนังสือเดินทาง
 - 4.2 สำเนาใบรับรองการแจ้งรับคนต่างด้าวเข้าพักอาศัย

หน้าที่สำคัญของเจ้าของร่วม

1. ตรวจสอบ ดูแล และชำระค่าใช้จ่ายดังต่อไปนี้
 - 1.1 ค่าใช้จ่ายส่วนกลาง
 - 1.2 ค่าเบี้ยประกันภัย
 - 1.3 ค่ารักษามีเตอร์น้ำ
2. ตรวจสอบสภาพห้องชุด เฟอร์นิเจอร์ เครื่องใช้ไฟฟ้า และระบบสาธารณูปโภคให้อยู่ในสภาพพร้อมใช้งานทุกครั้ง ก่อนส่งมอบให้ผู้เช่าในวันเข้าอยู่
3. ตรวจสอบการชำระค่าเช่า ค่าสาธารณูปโภคต่างๆ ของผู้เช่า และติดตามการชำระค่าเช่าด้วยตัวเองตลอดอายุสัญญาเช่า
4. ตรวจสอบสภาพห้องชุด เฟอร์นิเจอร์ เครื่องใช้ไฟฟ้า และระบบสาธารณูปโภควันที่ย้ายออก และประเมินค่าเสียหายเพื่อหักเงินประกันการเช่า (กรณีเกิดความเสียหายกับห้องชุดหรือทรัพย์สินอื่นๆ)
5. เมื่อไม่มีผู้เช่า เจ้าของห้องชุดต้องดูแลและชำระค่าสาธารณูปโภคตามปกติ เพื่อป้องกันการค้างชำระและอาจเกิดค่าใช้จ่ายอื่นๆตามมา

สิทธิและหน้าที่ของผู้เช่า

เจ้าของร่วมจะต้องแจ้งให้ผู้เช่าทราบถึงสิทธิและหน้าที่ ดังนี้

1. สิทธิการจอดรถภายในอาคารชุดผู้เช่าที่ได้รับสิทธิ์นี้จะต้องปฏิบัติตามข้อบังคับและระเบียบของนิติบุคคลอาคารชุดเสมือนการใช้สิทธิ์ของเจ้าของร่วม
 - 1.1 จัดทำสติ๊กเกอร์จอดรถและติดที่กระจกหน้ารถยนต์ เพื่อแสดงสิทธิการเข้าจอดรถภายในอาคารชุด
 - 1.2 กรณีอาคารชุดที่มีระบบไม้กั้นอัตโนมัติ ผู้เช่าต้องได้รับคีย์การ์ดจากผู้ให้เช่าเพื่อใช้ระบบ
 - 1.3 ชำระค่าเช่าและค่าใช้จ่ายที่จอดรถ (ตามระเบียบอาคารชุด)
2. สิทธิการใช้บริการสันทนาการภายในอาคารชุดผู้เช่าที่ได้รับสิทธิการใช้บริการสันทนาการภายในอาคารชุด เช่น สระว่ายน้ำ ห้องออกกำลังกาย จะต้องปฏิบัติตามระเบียบ ดังนี้
 - 2.1 แต่งกายให้เหมาะสมกับประเภทของสันทนาการตามที่ระบุไว้ในแต่ละพื้นที่
 - 2.2 ไม่นำอาหารและเครื่องดื่มมารับประทานในบริเวณส่วนสันทนาการ
 - 2.3 ระเบียบข้อบังคับอื่นๆ ที่เกี่ยวข้อง
3. สิทธิการใช้ทรัพย์สินในห้องชุดและทรัพย์สินส่วนกลางผู้เช่าจะต้องร่วมดูแลและใช้ทรัพย์สินในห้องชุดและทรัพย์สินส่วนกลางด้วยความระมัดระวัง หากเกิดความเสียหาย ผู้เช่าจะต้องเป็นผู้รับผิดชอบเสมือนเป็นเจ้าของร่วม

การประกันภัย

ฝ่ายจัดการอาคารขอแนะนำให้เจ้าของร่วม / ผู้พักอาศัย จัดหาการประกันภัยที่เหมาะสมกับเหตุอัคคีภัย การลักทรัพย์ และความเสียหายอื่นใด ที่มีกับทรัพย์สินส่วนบุคคล นอกจากนั้นเจ้าของร่วม / ผู้พักอาศัย ควรจัดหาความคุ้มครองจากการประกันความเสี่ยงต่างๆ ของตน ลูกจ้าง และบุคคลที่สาม ตามความเหมาะสม ซึ่งฝ่ายจัดการอาคารยินดีให้คำปรึกษาเรื่องดังกล่าว

การเรียกเก็บและการชำระค่าใช้จ่าย

การเรียกเก็บค่าใช้จ่าย

1. เงินกองทุน

เป็นเงินที่ “นิติบุคคลอาคารชุด เดอ ลาฟิส จริญ 81” เรียกเก็บจากเจ้าของร่วมทุกห้องไว้เป็นกองทุนสำรอง เพื่อใช้ในการบำรุงรักษาหรือซ่อมแซมทรัพย์สินส่วนกลางที่อยู่ทั้งหมด หรืออาจจะจัดซื้อทรัพย์สินส่วนกลางเพิ่มเติมขึ้นในภายหลัง โดยนำเงินฝากธนาคาร ในนาม “นิติบุคคลอาคารชุด เดอ ลาฟิส จริญ 81” ซึ่งดอกเบี้ยสามารถถอนออกมาใช้ ในยามจำเป็น โดยความเห็นชอบของคณะกรรมการนิติบุคคลอาคารชุด หรือมติที่ประชุมเจ้าของร่วม เงินกองทุนนี้เจ้าของร่วมจะต้องชำระ ณ วันที่โอนกรรมสิทธิ์ห้องชุดตามข้อบังคับนิติบุคคลอาคารชุด ซึ่งเรียกเก็บ ณ วันที่โอนกรรมสิทธิ์ในอัตรา 500 บาท ต่อตารางเมตร

2. เงินค่าใช้จ่ายส่วนกลาง

เป็นเงินที่พระราชบัญญัติอาคารชุด กำหนดให้เจ้าของร่วมทุกท่านต้องชำระเพื่อนำไปใช้จ่ายในการจัดการพื้นที่ส่วนกลาง เช่น บริเวณลิโอบบี้ ลานจอดรถยนต์ สระว่ายน้ำ ห้องออกกำลังกาย การดูแลสวน การรักษาความปลอดภัย การรักษาความสะอาด ค่าสาธารณูปโภคส่วนกลาง เป็นต้น โดยให้เจ้าของร่วมชำระค่าใช้จ่ายส่วนกลาง ทั้งนี้ในปีแรก ให้ชำระล่วงหน้า 1 ปี (12 เดือน) มีกำหนดชำระทั้งจำนวนในวันโอนกรรมสิทธิ์ห้องชุดครั้งแรกจากเจ้าของโครงการ สำหรับในปีต่อไป ให้เจ้าของร่วมชำระค่าใช้จ่ายดังกล่าวโดยชำระล่วงหน้า 1 ปี (12 เดือน) ตามระยะเวลาที่นิติบุคคลอาคารชุดกำหนด ในอัตราเดือนละ 60 บาทต่อตารางเมตร ในกรณีที่เจ้าของร่วมไม่ชำระเงินตามมาตรา 18 ตามพระราชบัญญัติอาคารชุด ภายในเวลาที่กำหนด ต้องเสียเงินเพิ่มในอัตราร้อยละ 12 ต่อปีของเงินที่ค้างชำระโดยไม่คิดทบต้น ทั้งนี้ตามที่กำหนดในข้อบังคับ เจ้าของร่วมที่ค้างชำระเงินตามมาตรา 18 แห่งพระราชบัญญัติอาคารชุด ตั้งแต่หกเดือนขึ้นไปต้องเสียเงินเพิ่มในอัตราร้อยละ 20 ต่อปี และถูกระงับการให้บริการส่วนรวม หรือการใช้ทรัพย์สินส่วนกลางตามที่กำหนดในข้อบังคับ รวมทั้งไม่มีสิทธิออกเสียงในการประชุมใหญ่ เงินเพิ่มดังกล่าวให้ถือเป็นค่าใช้จ่ายตามมาตรา 18 ส่วนค่าใช้จ่ายอื่นๆ ตามที่ข้อบังคับกำหนด เจ้าของร่วมทุกห้องจะต้องร่วมกันจ่าย โดยแบ่งจ่ายตามอัตราส่วนกรรมสิทธิ์ของแต่ละห้อง เป็นครั้งๆไป

3. ค่าสาธารณูปโภค

ค่าน้ำประปา	นิติบุคคลอาคารชุด จะเรียกเก็บค่าน้ำประปาจากเจ้าของร่วมทุกห้อง โดยการจดบันทึกมิเตอร์น้ำประปา ตามปริมาณการใช้ที่เกิดขึ้นจริงของห้องชุดนั้นๆ ซึ่งค่าใช้จ่ายจะประกอบไปด้วย <ul style="list-style-type: none">- ค่าน้ำอัตราหน่วยละ 20 บาท (การเปลี่ยนแปลงอัตราค่าน้ำประปาให้เป็นไปตามข้อบังคับนิติบุคคลอาคารชุด)- ค่ารักษามิเตอร์น้ำเดือนละ 25 บาท เรียกเก็บล่วงหน้า 12 เดือน
ค่าไฟฟ้า	เจ้าของร่วมต้องชำระเงินโดยตรงที่การไฟฟ้านครหลวง นับตั้งแต่วันที่ได้รับมอบห้องชุดและวันที่รับโอนกรรมสิทธิ์ ใบแจ้งหนี้ค่าไฟฟ้าจะถูกส่งมาที่สำนักงานนิติบุคคลอาคารชุดฯ และฝ่ายจัดการอาคารจะดำเนินการคิดแยกใส่ตัวจดหมายของแต่ละห้องชุด
ค่าโทรศัพท์สายตรง	เจ้าของร่วมต้องชำระเงินโดยตรงกับผู้ให้บริการโทรศัพท์ หรือการสื่อสารแห่งประเทศไทย ใบแจ้งหนี้ค่าโทรศัพท์จะถูกส่งมาที่สำนักงานนิติบุคคลอาคารชุดฯ และฝ่ายจัดการอาคารจะดำเนินการคิดแยกใส่ตัวจดหมายของแต่ละห้องชุด

***หมายเหตุ: การชำระค่าใช้จ่ายที่นอกเหนือจากที่ต้องการชำระแก่นิติบุคคลอาคารชุด เจ้าของร่วมที่ฝ่ายจัดการอาคารทุกท่านจะได้รับฝากชำระเงินเพื่อดำเนินการแทนให้กับเจ้าของร่วม / ผู้พักอาศัย เด็ดขาด

การชำระค่าใช้จ่าย

1. ค่าใช้จ่ายที่นิติบุคคลอาคารชุดออกใบแจ้งหนี้เรียกเก็บ เจ้าของร่วม / ผู้พักอาศัย จะต้องมาชำระเงินที่สำนักงานนิติบุคคลอาคารชุดฯ ภายใน 30 วัน หลังจากการได้รับใบแจ้งหนี้
2. เจ้าของร่วม / ผู้พักอาศัย สามารถชำระเงินได้โดยเช็ค نقدพร้อม สั่งจ่ายในนาม “นิติบุคคลอาคารชุด เดอ ลาฟิส จรณ 81” โดยลงวันที่ไม่เกินกำหนดชำระเงิน ที่สำนักงานนิติบุคคลอาคารชุดฯ (กรณีสั่งจ่ายเช็ค ฝ่ายจัดการอาคารจะออกใบเสร็จจริงให้เมื่อขึ้นเงินตามเช็คได้)
3. ฝ่ายจัดการอาคาร ไม่มีนโยบายการจัดเก็บค่าใช้จ่ายภายนอกสถานที่ ดังนั้น เจ้าของร่วม / ผู้พักอาศัย โปรดชำระค่าใช้จ่ายที่สำนักงานนิติบุคคลอาคารชุดฯ เท่านั้น
4. เจ้าของร่วม / ผู้พักอาศัย ต้องเรียกรับใบเสร็จรับเงินทุกครั้งที่มาชำระเงิน
5. เจ้าของร่วม / ผู้พักอาศัย ต้องชำระเงินกับเจ้าหน้าที่การเงินในเวลาทำการของฝ่ายจัดการอาคารเท่านั้น

การชำระค่าใช้จ่ายล่าช้า หรือการผิดนัดไม่ชำระค่าใช้จ่าย

การชำระเงินค่าใช้จ่ายให้กับนิติบุคคลอาคารชุดล่าช้า เจ้าของร่วม / ผู้พักอาศัย จะต้องเสียเงินเพิ่มให้กับนิติบุคคลอาคารชุดตามที่ข้อบังคับกำหนด

เหตุฉุกเฉินต่าง ๆ

กรณีเกิดอัคคีภัย (เพลิงไหม้)

อาคารชุดแห่งนี้ได้รับการออกแบบและติดตั้งระบบป้องกันเพลิงไหม้เป็นไปตามมาตรฐานความปลอดภัย อย่างไรก็ตาม ฝ่ายจัดการอาคารขอแนะนำ ให้เจ้าของร่วม / ผู้พักอาศัย ศึกษาและทำความเข้าใจกับกฎระเบียบและขั้นตอนปฏิบัติต่างๆ เพื่อนำมาปฏิบัติในกรณีเกิดเหตุเพลิงไหม้

ระบบสัญญาณเตือนภัยในอาคารมีดังนี้

- ระบบสัญญาณเตือนภัยแบบระบบมือดึง
- ระบบตรวจจับความร้อนและควันอัตโนมัติ

ข้อปฏิบัติเมื่อเกิดเหตุเพลิงไหม้

1. ผู้พบเห็นเหตุเพลิงไหม้ จะต้องแจ้งโดยการดึงสัญญาณเตือนภัยระบบมือดึง ณ จุดที่ใกล้ที่สุด เพื่อแจ้งเหตุเพลิงไหม้ไปยังผู้ควบคุมของอาคาร และพยายามใช้อุปกรณ์ดับเพลิงที่อาคารจัดไว้เพื่อดับไฟเบื้องต้น แต่ต้องมั่นใจว่าจะไม่เกิดอันตรายหรือการเสี่ยงภัยกับตนเอง
2. เมื่อได้ยินเสียงสัญญาณเตือน ให้ตั้งสติ อย่าตื่นตระหนกตกใจจนทำให้เกิดเพลิงไหม้ ให้ตรงไปยังบันไดหนีไฟที่ใกล้ที่สุด และตรงไปยังจุดรวมพล “ห้ามใช้ลิฟต์โดยเด็ดขาด”
3. เจ้าของร่วม / ผู้พักอาศัย ในอาคารทุกคน จะต้องออกมารวมกันในจุดรวมพลที่กำหนดสำหรับกรณีเกิดเหตุเพลิงไหม้ และจะต้องมีพื้นที่ว่างสำหรับรถดับเพลิงเพื่อผ่านเข้าไปในจุดที่เกิดเพลิงไหม้ได้
4. ในขณะที่อยู่ ณ จุดรวมพล ห้ามกลับเข้าไปในตัวอาคารเด็ดขาด เว้นแต่ได้รับสัญญาณเจ้าหน้าที่ดับเพลิงว่าพื้นที่ปลอดภัย
5. กรณีฝึกอบรมอพยพออกจากอาคารเมื่อเกิดเหตุเพลิงไหม้
 - 5.1 ฝ่ายจัดการอาคาร จะจัดให้มีการฝึกอบรมอพยพหนีไฟปีละ 1 ครั้ง
 - 5.2 เจ้าของร่วม / ผู้พักอาศัย ต้องเข้าร่วมการฝึกซ้อมอพยพหนีไฟ ทั้งทางทฤษฎีและปฏิบัติ
 - 5.3 ฝ่ายจัดการอาคาร จะแจ้งให้หน่วยงานราชการ หน่วยงานดับเพลิงและอาคารข้างเคียง ทราบกำหนดการฝึกซ้อมล่วงหน้า ไม่น้อยกว่า 7 วัน
6. เจ้าของร่วม / ผู้พักอาศัย ควรจดจำและเรียนรู้วิธีการเหล่านี้ จากการฝึกซ้อมอพยพหนีไฟ
 - 6.1 วิธีการแจ้งเหตุเพลิงไหม้ และการดึงสัญญาณเตือนภัยระบบมือดึงโดยไม่ล่าช้า
 - 6.2 ต้องทำอะไร ในขณะเกิดเพลิงไหม้ เพื่อไม่ให้เกิดความตื่นตระหนกตกใจ และสับสน
 - 6.3 วิธีการใช้และสถานที่เก็บอุปกรณ์ดับเพลิงที่ใกล้ที่สุด
 - 6.4 วิธีการหนีไฟขณะเกิดเพลิงไหม้ และไม่ให้มีสิ่งกีดขวางในบริเวณช่องทางบันไดหนีไฟและทางหนี้อื่นๆ

กรณีเกิดเหตุแผ่นดินไหว

ความรุนแรงของแผ่นดินไหวหลายระดับตั้งแต่การสั่นสะเทือนอย่างเบาบาง จนถึงการสั่นสะเทือนอย่างรุนแรง จนส่งผลให้โครงสร้างอาคารชุดเสียหาย ภัยที่เกิดจากแผ่นดินไหวประการอื่นได้แก่ ความเสียหายที่อาจเกิดขึ้นหลังจากแผ่นดินไหวเกิดขึ้นแล้ว เป็นชั่วโมงหรือแม้กระทั่งเป็นวัน

ข้อปฏิบัติเมื่อเกิดแผ่นดินไหว

1. ควรหลบอยู่ภายในอาคารเท่าที่จะทำได้ อย่าพยายามออกไปข้างนอกอาคารระหว่างเกิดแผ่นดินไหว
2. เนื่องจากความสั่นสะเทือนที่เกิดจากแผ่นดินไหวอาจทำให้ปูนแตก กระเบื้องและหลอดไฟแตก ควรหลบใต้เฟอร์นิเจอร์ที่แข็งแรง เช่น โต๊ะทำงาน เก้าอี้รับแขก นำตัวเองไปใกล้บริเวณทางออกประตูหรือมุมห้อง (อยู่ชิดกำแพงให้มากที่สุด) ที่ห่างไกลจากหน้าต่าง ประตูกระจก และกระจกโค้งเหนือพาดาน
3. ห้ามวิ่งเข้าไปหลบในห้องเก็บของสูงๆ หรือระหว่างตัวอาคาร ซึ่งอาจมีสิ่งของร่วงหล่นมาได้
4. หากอยู่ภายนอกอาคารแล้ว ควรอยู่ในที่โล่ง ห่างจากตัวอาคารและเสาไฟฟ้าแรงสูง
5. ติดต่อขอความช่วยเหลือจากหน่วยงานฉุกเฉินให้เร็วที่สุดเท่าที่จะทำได้

ข้อควรปฏิบัติหลังเกิดแผ่นดินไหว

1. ปิดลิ้นชักประตูห้องเมื่อออกจากห้องชุดแล้ว
2. ใช้ประตูหนีไฟที่ใกล้ที่สุด
3. พยายามอย่าพูดคุยกันในขณะหลบหนี

4. ห้ามสูบบุหรี่ หรือกิจกรรมใดๆ ที่อาจก่อให้เกิดประกายไฟ
5. เดินจับราวบันไดตลอดเวลาเมื่อเดินลงมาด้านล่าง
6. ฟังและปฏิบัติตามขั้นตอนที่ทางฝ่ายจัดการอาคารประกาศ
7. การเคลื่อนย้ายผู้พิการหรือช่วยเหลือตัวเองไม่ได้ จะต้องกระทำโดยผู้เชี่ยวชาญเท่านั้น
8. เมื่อออกจากอาคารแล้ว พยายามอยู่ให้ห่างไกล จากตัวอาคารและเสาไฟฟ้าแรงสูงให้มากที่สุด
9. ไม่กลับเข้าสู่ตัวอาคารเด็ดขาด จนกว่าจะได้รับสัญญาณว่าปลอดภัยจากเจ้าหน้าที่

กรณีเกิดเหตุถูกขู่วางระเบิด

การขู่วางระเบิด ผู้จะใช้โทรศัพท์ในการติดต่อสื่อสาร เพื่อไม่ให้เกิดความตื่นตระหนก การปฏิบัติตัวให้ถูกต้องของบุคลากรในการรับรู้ข่าว และวิเคราะห์ข่าวเป็นสิ่งจำเป็นอย่างยิ่ง และข้อมูลที่เป็นประโยชน์ต่อเจ้าหน้าที่ตำรวจ

ข้อควรปฏิบัติเมื่อได้รับข่าวการขู่วางระเบิด

1. ระงับอารมณ์อย่าตระหนกตกใจ
2. ตั้งใจฟังอย่าขัดจังหวะการพูด
3. จดจำคำพูดให้หมด
4. พุดจาสุภาพกับผู้โทรมาขู่
5. ถ่วงเวลาในการพูดคุยให้นานที่สุด
6. พยายามอัดเทปบันทึกการพูดไว้ถ้าเป็นไปได้
7. สังเกตเสียงสอดแทรกเข้ามาขณะพูดคุยว่ามีเสียงรอบข้างอะไรบ้าง เช่น เสียงรถยนต์ เสียงเพลง ฯลฯ
8. เสียงของผู้โทรขู่เป็นเพศหญิงหรือเพศชาย ดัดเสียงหรือไม่
9. น้ำเสียงแสดงความนุ่มนวล จริงจัง หรือโกรธแค้น
10. พยายามถามรายละเอียดต่างๆ เช่น อยู่แถวไหน โทรเลขเบอร์อะไร เพราะเหตุใดจึงทำเช่นนี้
11. พูดแสดงความเห็นอกเห็นใจ ขอให้กลับใจ โดยอ้างถึงผู้บริสุทธิ์อีกหลายๆคน
12. แจ้งให้ฝ่ายจัดการอาคารทราบทันที มีให้แจ้งผู้ที่ไม่เกี่ยวข้องโดยเด็ดขาด

กรณีเกิดโรคติดต่อทางเดินหายใจ

โรคติดต่อที่เกิดขึ้นจากระบบทางเดินหายใจ เช่น ไข้หวัดใหญ่ ซาร์ส ไข้หวัดนก ฯลฯ ซึ่งส่วนใหญ่เกิดจากเชื้อไวรัส ที่อาจอยู่ในเสมหะ น้ำมูก น้ำลาย ทำให้มีไข้สูง ปวดเมื่อยตามร่างกาย หรือหายใจลำบาก การติดต่อกัน โดยการไอ การจามรดกัน การสัมผัสกับเชื้อโรคที่ปนเปื้อน อยู่กับของใช้ส่วนตัว และเชื้อโรคที่ปะปนอยู่ในอากาศ

ข้อควรปฏิบัติ และป้องกันการติดโรคระบาดเกี่ยวกับทางเดินหายใจ

1. รักษาสุขภาพให้แข็งแรงอยู่เสมอ ด้วยการรับประทานอาหารที่มีประโยชน์ ออกกำลังกายสม่ำเสมอ พักผ่อนให้เพียงพอ พยายามลดความเครียด ลดการสูบบุหรี่ และงดการดื่มแอลกอฮอล์
2. ใช้ผ้าปิดปาก ปิดจมูกทุกครั้งเมื่อไอหรือจาม ขณะที่มีอาการเป็นหวัดควรใช้หน้ากากอนามัยอยู่เสมอ โดยเฉพาะอย่างยิ่งเมื่ออยู่กับผู้อื่น และพบแพทย์ทันที
3. ควรล้างมือบ่อยๆ ด้วยน้ำและสบู่ โดยเฉพาะหลังจากไอ จาม เช็ดน้ำมูก ไม่ควรใช้มือนำตา จมูกหรือปาก
4. อย่าใช้ผ้าเช็ดตัวหรือผ้าเช็ดหน้าร่วมกับผู้อื่น ถ้าใช้กระดาษเช็ดหน้าควรทิ้งในถังขยะที่มีฝาปิด
5. ใช้ช้อนกลางเมื่อรับประทานอาหารร่วมกับผู้อื่น
6. รักษาบ้านเรือนให้สะอาด เช็ดเครื่องเรือนและของใช้ภายในบ้าน โดยเฉพาะโทรศัพท์เป็นประจำ อย่างน้อยวันละครั้งด้วยน้ำสะอาดหรือแอลกอฮอล์
7. เปิดประตูหน้าต่างให้อากาศภายในห้องชุดถ่ายเทสะดวก
8. ในระยะนี้ควรหลีกเลี่ยงสถานที่ที่มีคนหนาแน่น
9. ในขณะเดินทางในรถโดยสารสาธารณะ หรือยานพาหนะที่อาจมีผู้ป่วย หรือผู้เดินทางมาจากพื้นที่ ที่มีการระบาด ควรใช้หน้ากากอนามัย
10. หากมีอาการไม่สบาย เช่น มีไข้ ปวดศีรษะ นานวัน ปวดเมื่อย เจ็บคอ ไอ ขอให้รีบไปปรึกษาแพทย์ทันที และขอให้แจ้งแพทย์ด้วยว่า ทำงานในฟาร์มเลี้ยงสัตว์ปีกที่ป่วยหรือตายด้วยหรือไม่

การดูแลบำรุงรักษาทรัพย์สินส่วนบุคคลเบื้องต้น

สุขภัณฑ์ภายในห้องน้ำ

การจัดคราบสกปรกต่างๆ ในห้องน้ำเป็นเรื่องยุ่งยากพอควร ไม่ว่าจะเป็นคราบสนิม คราบหินปูน หรือคราบดำตามร่องกระเบื้องในห้องน้ำ เพราะการใช้น้ำยาล้างห้องน้ำทั่วไปไม่สามารถขจัดคราบสกปรกออกไปได้ ต้องทำความรู้จักผลิตภัณฑ์ทำความสะอาดที่มีประสิทธิภาพสูงและเหมาะสมกับการใช้

- 1.1 คราบสนิมและคราบหินปูน - ผสมน้ำยาขจัดคราบสนิมและหินปูนกับน้ำในอัตราส่วน 1 ต่อ 10 คนให้เข้ากัน จากนั้นใช้แผ่นฟองน้ำจุ่มในน้ำยาให้ชุ่ม แล้วนำไปเช็ดถูบริเวณพื้นผิวที่ต้องการทิ้งไว้ราว 2-3 นาที ล้างออกด้วยน้ำสะอาด แต่ถ้ามีคราบสกปรกมาก ก็ไม่ต้องผสมน้ำยากับน้ำ และควรหมั่นทำความสะอาดอย่างสม่ำเสมอ ประมาณสัปดาห์ละครั้งด้วยน้ำยทำความสะอาดแบบธรรมดาทั่วไป
- 1.2 คราบตะกรัน - คราบตะกรันภายในโถชักโครกให้ใช้ผลิตภัณฑ์ทำความสะอาดโถสุขภัณฑ์ ซึ่งมีให้เลือกทั้งชนิดก้อนและชนิดน้ำ (ส่น้ำเงิน) ชนิดก้อนจะใช้งานง่ายเพียงใส่ผลิตภัณฑ์ดังกล่าว ลงในถังชักโครก น้ำจะกลายเป็นสีฟ้า เพื่อช่วยทำความสะอาด และให้กลิ่นหอมทุกครั้งทีกดน้ำใช้ ส่วนชนิดน้ำจะมีประสิทธิภาพพอๆกัน แต่การใช้งานจะยุ่งยากกว่าเล็กน้อย โดยต้องเทจนไว้ที่ข้างโถ เพื่อให้ตรงกับบริเวณที่น้ำไหลผ่าน แต่เมื่อจบเลวหมด สามารถถอดออกมาแล้วเปลี่ยนขวดใหม่ได้ และพ่นตามร่องยาแนวในห้องน้ำ ให้ใช้สเปรย์น้ำยาสูตรฆ่าเชื้อราทิ้งไว้สักครู่ แล้วใช้แปรงขัดทำความสะอาด จากนั้นล้างออกด้วยน้ำ แต่ถ้าสิ่งสกปรกบนร่องยาแนวเกิดจากคราบฝุ่นผงแน่น คราบสบู่หรือคราบไขมัน ให้ใช้ผลิตภัณฑ์สูตรทำความสะอาดยาแนวเฉพาะ โดยผสมกับน้ำในอัตราส่วน 1 ต่อ 4 แล้วนำไปเช็ดตามร่องยาแนวทิ้งไว้ประมาณ 10 นาที จากนั้นขัดด้วยแปรงที่ขนไม่แข็งมากเกินไป จนทำให้กระเบื้องต่าง แล้วล้างออกด้วยน้ำสะอาด
- 1.3 สแตนเลสและโครเมียม - เบื้องต้นให้ใช้ผ้าแห้ง ชุบน้ำยาหรือครีมขัดเงาของประเภทเช็ดถูพื้นบริเวณที่ต้องการ หรือใช้ผลิตภัณฑ์ทำความสะอาดและเคลือบเงาสแตนเลสโดยเฉพาะก็ได้ เพียงฉีดหรือใช้ผ้าแห้งสะอาดๆ ชุบน้ำยาแล้วนำไปเช็ดคราบรอยเปื้อนต่างๆ นอกจากนี้ยังใช้ได้กับวัสดุประเภทพลาสติกหรือไฟเบอร์กลาสได้ด้วย

หมายเหตุ: น้ำยาขจัดคราบสกปรกส่วนใหญ่เป็นอันตรายต่อดวงตาและระบบทางเดินหายใจ ดังนั้นจึงควรสวมถุงมือยางทุกครั้งที่ใช้งานหรือเครื่องป้องกันอื่นๆ เพื่อความปลอดภัยจากสารเคมีดังกล่าว

ขั้นตอนการดูแลทำความสะอาด

1. ส่วนที่เป็นเซรามิก ได้แก่ กระเบื้องปูพื้น ผนัง อ่างต่างๆ และโถสุขภัณฑ์ ใช้น้ำยาล้างโถสุขภัณฑ์หรือผงขัด โดยใช้แผ่นวัสดุที่ไม่มีคมขัดถู ถ้ามีรอยเปื้อนที่เป็นคราบประเภทต่างๆ ให้ทำความสะอาดด้วยวิธีเหล่านี้ คราบน้ำกระด้าง หรือคราบสบู่ ให้ใช้แอมโมเนียหรือน้ำส้มสายชูผสมในอัตรา 1:1 เช็ดให้ทั่วหรือใช้น้ำยาล้างสุขภัณฑ์อย่างอ่อนๆ แล้วทำให้แห้ง คราบสีให้ใช้ทินเนอร์ราดทิ้งไว้ ขูดออกด้วยเหล็กขูดสี แล้วเช็ดให้สะอาด
2. ส่วนที่เป็นพลาสติก เช่น ฝารองนั่งใช้ผ้าชนิดอ่อนนุ่มหรือฟองน้ำ ชุบน้ำสะอาดหรือน้ำสบู่ หรือน้ำยาล้างจานเช็ดถู ห้ามใช้น้ำยาล้างสุขภัณฑ์ ผงขัด หรือผงซักฟอก
3. ส่วนที่เป็นโครเมียม เช่น ก๊อกน้ำ ตะขอแขวนผ้า ใช้ผ้าแห้งขัดด้วยยาขัดโครเมียมหรือโลหะ หรือน้ำยาขัดเงา
4. ถ้าสุขภัณฑ์เป็นคราบสี หรือเศษปูนใช้เหล็กขูดสีขูดออก แล้วเช็ดด้วยทินเนอร์ คราบน้ำมันเครื่อง และน้ำมันพืช ใช้โซเดียมคาร์บอเนต 10% ผสมน้ำหรือโซเดียมไฮดรอกไซด์ 5% เช็ดถูออก ควรทำความสะอาดอย่างน้อยสัปดาห์ละ 2 ครั้ง

ระบบปรับอากาศ

การบำรุงรักษาเครื่องปรับอากาศภายในห้องชุดหลังจากติดตั้งใช้งานไปแล้วควรมีการตรวจบำรุงรักษา

- Fan Coil Unit คือส่วนที่อยู่ภายในบ้าน เนื่องจากสภาพอากาศในปัจจุบัน มีละอองฝุ่นค่อนข้างมาก ทั้งภายในและภายนอกบ้าน จึงทำให้เครื่องปรับอากาศได้รับผลกระทบจากเหตุนี้ ชิ้นส่วนแรกคือ Filter (ฟیلเตอร์) หรือแผ่นกรองอากาศ ซึ่งเป็นจุดสำคัญจุดหนึ่ง ควรทำความสะอาดอย่างน้อยเดือนละ 1 ครั้ง ท่านสามารถทำความสะอาดได้ด้วยตนเอง โดยการเปิดฝาคอแล้วนำฟیلเตอร์มาล้างน้ำ ปลดให้แห้งและใส่กลับที่เดิม
- Condensing Unit คือส่วนที่อยู่ภายนอกบ้าน ตั้งอยู่ภายนอกอาคารจึงมีโอกาสถูกละอองฝุ่นมากกว่า เราจะสังเกตได้โดยการมองที่ช่องระบายอากาศ ซึ่งเป็นแถบเหล็กหุ้มที่หุ้มท่อเหล็กที่บรรจุน้ำยาแอร์ จะเห็นได้ว่ามีคราบฝุ่นเกาะติดในบริเวณนี้ค่อนข้างมาก ถ้าไม่ได้ทำการล้างบ่อยๆ จะมีฝุ่นเกาะมาก ทำให้การระบายความร้อนไม่มีประสิทธิภาพ และจะทำให้สูญเสียการทำความเย็นได้เช่นกัน วิธีล้างส่วนคอนเดนซิ่ง (Condensing) ก่อนอื่นเพื่อความปลอดภัยท่านต้องสับเบรกเกอร์ (Breaker) จุดควบคุมแอร์ให้อยู่ในตำแหน่ง Off เพราะบางครั้ง ช่างติดตั้งอาจจะไม่ได้เดินสายดินไว้ แล้วจึงใช้น้ำฉีดบริเวณแถบระบายความร้อนดังกล่าว จนผงฝุ่นหลุดออก แล้วทิ้งไว้ประมาณ 30 นาที ค่อยเปิดใช้งาน

วิธีการดูแลรักษาเครื่องปรับอากาศให้มีอายุการใช้งานที่นาน และให้ประสิทธิภาพสูงสุดในการให้ความเย็นคือ การทำความสะอาดแผ่นกรองอากาศ หรือฟیلเตอร์ที่มีหน้าที่ดักฝุ่น

1. ปิดเครื่องปรับอากาศก่อนทำการถอดแผ่นฟیلเตอร์กรองฝุ่นออกจากตัวเครื่อง
2. ปลดคลิปล็อคแผ่นใต้ท้องเครื่องปรับอากาศ แล้วค่อยๆเปิดออก ระวังฝุ่นต่างๆ ปลิวกระจายหากทำแรงหรือกระแทกโดนแผ่นปิดใต้เครื่อง
3. ดึงแผ่นฟیلเตอร์เครื่องปรับอากาศ สังเกตได้โดยจะเป็นแผ่นใยสังเคราะห์ ดึงออกตามทิศทางที่กำหนดในตัวเครื่องของแต่ละรุ่นไม่เหมือนกัน
4. นำแผ่นฟیلเตอร์ออกมาเป่าฝุ่น หรือเคาะฝุ่นออก แล้วนำไปล้างในภาชนะใส่น้ำ ชักด้วยน้ำยาซักผ้าหรือแปร่งจุ่ม ไม่ควรใช้แปร่งจนแข็ง จะทำให้เส้นใยสำหรับกรองฝุ่นขาด ชักล้างจนสะอาดแล้วล้างน้ำสะอาดอีกครั้ง
5. นำแผ่นฟیلเตอร์มาผึ่งให้แห้ง และทำความสะอาด ตัวเครื่องและแผ่นปิดใต้ท้องเครื่องด้วยแปร่งบิดฝุ่นและเช็ดด้วยผ้าชุบน้ำหมาดๆ หรือใช้เครื่องดูดฝุ่นก็ได้
6. ประกอบแผ่นฟیلเตอร์เข้าในเครื่องปรับอากาศตามเดิม ตรวจสอบความเรียบร้อยอีกครั้งปิดแผ่นใต้เครื่องให้แน่น และทดสอบการเดินเครื่อง

ระเบียบและข้อตกลงการเข้าตกแต่งห้องชุด

1. การเข้าตกแต่งห้องชุด

1.1 จัดส่งแบบแปลนการตกแต่งภายในเพื่อพิจารณาและอนุมัติดำเนินการโดยมีมาตราส่วน 1:100 ให้กับฝ่ายจัดการอาคารไม่น้อยกว่า 15 วัน ก่อนการเข้าดำเนินการตกแต่ง ทั้งนี้เพื่อให้การดำเนินงานนั้น ไม่กระทบต่องานระบบต่างๆ ตลอดจนโครงสร้างของอาคาร รวมทั้งพิจารณาถึงวิธีการและขั้นตอนการดำเนินงาน ทั้งการติดตั้งและซ่อมบำรุงในอนาคต ทั้งนี้นับได้ว่าเป็น ส่วนหนึ่งในการให้บริการของฝ่ายจัดการอาคาร ในด้านการให้คำปรึกษา และแนะนำวิธีการรวมถึงการแก้ปัญหาต่างๆ ฉะนั้นการดำเนินการตกแต่งภายในห้องชุด จะต้องได้รับการอนุมัติจากฝ่ายจัดการอาคารก่อน

1.2 การวางเงินค้ำประกันการตกแต่ง และความเสียหายต่อทรัพย์สินส่วนกลาง

1.2.1 การวางเงินค้ำประกัน : เจ้าของห้องชุดหรือผู้รับเหมาจะต้องวางเงินค้ำประกันก่อนการเข้าตกแต่งห้องชุดนี้ โดย

- ห้องชุดที่มีพื้นที่ไม่ถึง 40 ตร.ม. จำนวนเงิน 30,000 บาท (สามหมื่นบาทถ้วน)
- ห้องชุดที่มีพื้นที่ตั้งแต่ 40 ตร.ม. ขึ้นไป จำนวนเงิน 50,000 บาท (ห้าหมื่นบาทถ้วน)
- ชำระเงินเป็นเช็คเช็คสั่งจ่ายในนามนิติบุคคลอาคารชุด เดอ ลาฟิส จริญ 81 จนกว่าการตกแต่งจะแล้วเสร็จ ในกรณีที่ผู้รับเหมาไม่ปฏิบัติตามกฎระเบียบ หรือเกิดความเสียหายต่อทรัพย์สินส่วนกลางขณะทำการตกแต่งไม่ว่ากรณีใดๆ จะถูกหักเงินตามส่วนและได้รับเงินค้ำประกันคืนเป็นเช็คเมื่องานเสร็จแล้ว

1.2.2 การชำระค่าบริการ : ผู้รับเหมาทุกรายจะต้องชำระค่าบริการส่วนกลางให้กับนิติบุคคลอาคารชุดฯ ก่อนเข้าทำการตกแต่งห้องชุดโดยใช้ระยะเวลาในการตกแต่ง ไม่เกิน 90 วัน ค่าบริการต่างๆ ได้แก่ การรักษาความปลอดภัย การดูแลรักษาความสะอาด การบริการลิฟต์ การบริการของฝ่ายจัดการอาคาร เป็นต้น โดยมีค่าบริการส่วนกลาง ดังนี้

- ห้องชุดที่มีพื้นที่ไม่ถึง 40 ตร.ม. จำนวนเงิน 2,000 บาท ต่อเดือน
- ห้องชุดที่มีพื้นที่ตั้งแต่ 40 ตร.ม. ขึ้นไป จำนวนเงิน 3,000 บาท ต่อเดือน
- ทำงานไม่เกิน 15 วัน คิดเป็นครึ่งเดือน
- ทำงานเกิน 15 วันแต่ไม่ถึง 30 วัน คิดเป็น 1 เดือน

1.3 ขั้นตอนการขออนุญาตตกแต่งพื้นที่ห้องชุด ฝ่ายจัดการอาคาร ได้จัดทำแบบฟอร์มในการเข้าตกแต่งห้องชุดให้ผู้รับเหมากรอกรายละเอียดในการขออนุญาตเข้าตกแต่งภายในห้องชุด เพื่อให้การดำเนินการเป็นไปอย่างมีระเบียบ และปลอดภัยโดยมีขั้นตอนดังนี้

1.3.1 เจ้าของร่วม แจ้งความประสงค์ขอตกแต่งห้องชุด พร้อมยื่นแบบ เพื่อขอพิจารณาอนุมัติจากฝ่ายจัดการอาคาร

1.3.2 ฝ่ายจัดการอาคารร่วมกับฝ่ายวิศวกรรม พิจารณาอนุมัติแบบการตกแต่งระยะเวลา 15 วัน นับจากวันที่ได้รับแบบ และแบบฟอร์มขออนุญาตตกแต่ง

1.3.3 เมื่อแบบผ่านการอนุมัติ ฝ่ายจัดการอาคารจะแจ้งให้ผู้รับเหมาทราบ เพื่อมาวางเงินค้ำประกันความเสียหาย ค่าบริการและการตกแต่งห้องพักอาศัยจำนวนตามข้อ 1.2.1 และ 1.2.2 โดยหลักฐานที่ฝ่ายจัดการอาคารจะออกให้ผู้รับเหมา ได้แก่

- ใบเสร็จรับเงิน – ค่าค้ำประกันการตกแต่งห้องชุดฉบับจริง
- ใบเสร็จรับเงิน – ค่าบริการส่วนกลาง
- สำเนาใบแจ้งความประสงค์และแต่งตั้งผู้รับเหมา
- สำเนาใบอนุญาตเข้าตกแต่งพื้นที่ / ระเบียบการตกแต่ง

1.3.4 การเข้าทำการตกแต่งห้องชุด

- กรอกแบบฟอร์มขออนุญาตทำงานในพื้นที่ และแลกบัตรเข้าทำงาน
- กรอกแบบฟอร์มขออนุญาตนำอุปกรณ์ และสิ่งของเข้า – ออก หน่วยงาน
- ระหว่างการตกแต่ง ฝ่ายจัดการอาคาร จะเข้าตรวจสอบพื้นที่การตกแต่ง โดยจะต้องสรุปความเรียบร้อยระหว่างการตกแต่งลงในแบบฟอร์ม

1.3.5 เอกสารที่ต้องจัดส่งพร้อมหนังสือขอตกลงห้องชุดเพื่อพิจารณาอนุมัติ

- หนังสือกรรมสิทธิ์ห้องชุด (อช.2) พร้อมสำเนามัตรประชาชนเจ้าของร่วม
- แบบแปลนเดิม 1 ชุด และแบบแปลนการตกแต่งใหม่ 3 ชุด
- ใบแต่งตั้งผู้รับเหมา / ใบอนุญาตเข้าพื้นที่ / บัตรประชาชนผู้รับเหมา

1.4 ขั้นตอนการขอคืนเงินค่าประกันการตกแต่งห้องชุด (เมื่อดำเนินการตกแต่งห้องชุดเสร็จสิ้น)

1.4.1 ผู้รับเหมาแจ้งความประสงค์ขอคืนเงินค่าประกันความเสียหาย การตกแต่งห้องชุด

- เจ้าของห้องชุด หรือผู้รับเหมา กรอกแบบฟอร์มการแจ้งออกจากพื้นที่การตกแต่ง
- จัดส่ง As-Built Drawings ของงานระบบทุกระบบ ให้ฝ่ายจัดการอาคาร ตรวจสอบและพิจารณาเพื่อจัดเก็บข้อมูลในการซ่อมบำรุง อย่างน้อย 1 ชุด

หลักฐานที่ผู้รับเหมาต้องนำมา

- ใบเสร็จรับเงินค่าค่าประกันการตกแต่งห้องชุดฉบับ กรณีใบเสร็จรับเงินฉบับจริงดังกล่าวสูญหาย ผู้ขอคืนเงินค่าประกันต้องนำสำเนาใบแจ้งความลงบันทึกประจำวัน มาแสดงแทนใบเสร็จฉบับจริง

1.4.2 ฝ่ายจัดการอาคาร จะทำเช็คคืนภายใน 30 วัน หลังจากการตรวจห้องชุดโดยเจ้าหน้าที่ฝ่ายจัดการอาคารที่ได้รับมอบหมาย และไม่พบความเสียหาย หรือกระทบกับระบบและโครงสร้างใดๆ ของอาคาร หากเจ้าหน้าที่ตรวจพบความเสียหาย ฝ่ายจัดการอาคารจะระงับการคืนเงินค่าประกันเป็นการชั่วคราว โดยจะจ่ายเช็คคืนต่อเมื่อได้รับการยินยอมชดใช้ค่าเสียหายที่เกิดขึ้นจริง ที่ผู้รับเหมาต้องทำเมื่อตกแต่งผิดกฎระเบียบ

- ฝ่ายจัดการอาคารจะแจ้งให้ผู้รับเหมาทราบ
- ผู้รับเหมาจะต้องดำเนินการแก้ไขให้ถูกต้องตามแบบที่ขอ โดยไม่ผิดระเบียบและทำให้รูปลักษณะภายนอกของอาคารเปลี่ยนไป
- หากผู้รับเหมาไม่ดำเนินการตามที่ฝ่ายจัดการอาคารแจ้ง ฝ่ายจัดการอาคารจะไม่คืนเงินค่าค่าประกัน

1.4.3 เมื่อตรวจสอบความเรียบร้อยของพื้นที่ผ่านแล้ว ฝ่ายจัดการอาคารจะแจ้งให้ผู้รับเหมามารับเช็คค่าประกันการตกแต่งห้องชุดตามวันและเวลาที่กำหนด

2. ระเบียบการปฏิบัติในการเข้าตกแต่งภายในห้องชุดและพื้นที่ส่วนกลาง

วันและเวลาที่อนุญาตให้ปฏิบัติงาน

2.1 กำหนดการขออนุญาตเข้าทำงานของผู้รับเหมา

- กรณีที่ไม่มีการพักอาศัย ระหว่างการก่อสร้างตกแต่งพื้นที่ส่วนกลาง กำหนดให้ทำงานวันจันทร์ - วันอาทิตย์ ระหว่างเวลา 08.00 น. – 17.00 น. การทำงานล่วงเวลาไม่เกิน 22.00 น. และต้องกรอกแบบฟอร์มขออนุญาตทำงานล่วงเวลา ให้ฝ่ายจัดการอาคารอนุมัติก่อน 16.00 น. ของทุกวันที่ประสงค์จะปฏิบัติงาน
- กรณีที่มีการพักอาศัยเมื่อการก่อสร้างพื้นที่ส่วนกลางแล้วเสร็จ คงเหลือการก่อสร้าง และตกแต่งห้องชุด โดยมีการพักอาศัยของเจ้าของห้องชุดบางส่วน กำหนดให้ทำงานได้ใน วันจันทร์ - วันศุกร์ เวลา 08.30 น. – 17.00 น. หยุดทำงานวันเสาร์ - อาทิตย์และวันหยุดนักขัตฤกษ์ (ยกเว้นกรณีฉุกเฉิน และได้รับการอนุญาตจากฝ่ายจัดการอาคาร) ทั้งนี้ เพื่อมิให้เกิดการรบกวนกับผู้อยู่อาศัยท่านอื่นๆ ภายในอาคาร ยกเว้นแต่การปรับปรุงห้องชุดเพื่อการส่งมอบห้อง ให้ใช้กรณีแรก โดยความเห็นชอบของนิติบุคคลอาคารชุดฯ

3. ระเบียบปฏิบัติของผู้รับเหมา

- 3.1 ผู้รับเหมาจะต้องชำระค่าทำความสะอาดพื้นที่ส่วนกลาง ค่ารักษาความปลอดภัย และค่าบริการต่างๆ ตามที่ฝ่ายจัดการอาคารกำหนด
- 3.2 ผู้รับเหมาต้องจัดเตรียมเงินค่าประกันในการตกแต่งห้องชุด ตามที่ฝ่ายจัดการอาคารกำหนด โดยกรอกแบบฟอร์มขออนุญาตตกแต่ง และต้องได้รับการพิจารณาอนุมัติก่อนเข้าดำเนินการ ทั้งนี้เพื่อเป็นการป้องกันความเสียหายต่างๆ ที่เกิดขึ้นในพื้นที่ส่วนกลาง
- 3.3 กรณีที่การตกแต่งแล้วเสร็จ ผู้รับเหมาจะต้องกรอกแบบฟอร์ม การขอคืนเงินค่าประกันการตกแต่ง ซึ่งฝ่ายจัดการอาคารจะทำการตรวจสอบ ซึ่งจะต้องไม่พบความเสียหายกับพื้นที่ส่วนกลาง ก่อนดำเนินการในขั้นตอนการคืนเงินค่าประกัน
- 3.4 ห้ามผู้รับเหมาดำเนินการใดๆ ที่เป็นเหตุทำให้เกิดรอยขีด หรือสกปรกอย่างถาวรบนผนัง และกระเบื้องรอบด้านของอาคาร
- 3.5 ห้ามผู้รับเหมาดำเนินการใดๆ ที่เป็นเหตุทำให้สูญเสียความแข็งแรงของโครงสร้าง และผนังคอนกรีต เนื่องจากบางพื้นที่ของอาคารจะใช้สลิงยึดไว้ จึงห้ามดำเนินการ เช่น การเจาะสกัดและการใช้คอนปูน ยกเว้นจะได้รับอนุญาตจากฝ่ายจัดการอาคาร
- 3.6 ผู้รับเหมาต้องจัดหาอุปกรณ์ความปลอดภัยในการทำงาน เพื่อป้องกันอุบัติเหตุในการทำงาน ได้แก่ อุปกรณ์ Safety ตามมาตรฐาน, Safety Belt ขณะปฏิบัติงานในที่สูง
- 3.7 การตกแต่งห้องชุดใดๆ จะต้องไม่กีดขวาง บดบัง หรือปิดกั้นสายฉีดน้ำดับเพลิง ประตุนิรภัย หรือกระดิ่งเตือนภัย และเครื่องอุปกรณ์เตือนภัยต่างๆ
- 3.8 ห้ามนำวัสดุอุปกรณ์ใดๆ มาวางนอกห้องชุดที่ทำการตกแต่ง หรือพื้นที่ส่วนกลางโดยเด็ดขาด ในกรณีที่ฝ่ายจัดการอาคารได้แจ้งให้ทราบแล้วยังมิได้มีการดำเนินการใดๆ ฝ่ายจัดการอาคารมีสิทธิ์ที่จะสั่งระงับการตกแต่งจนกว่าจะได้ทำการย้ายวัสดุนั้นๆ ออกจากส่วนกลางเป็นที่เรียบร้อยแล้ว

- 3.9 ในการตกแต่งห้องชุด ผู้รับเหมาจะต้องดำเนินการปิดประตู และหน้าต่างก่อนออกจากพื้นที่ทุกครั้ง โดยก่อนปิดประตูให้ประสานงานกับฝ่ายจัดการอาคาร เพื่อให้เจ้าหน้าที่ตรวจสอบความเรียบร้อยก่อนทุกครั้ง
- 3.10 ฝ่ายจัดการอาคาร จะไม่รับผิดชอบต่อการสูญเสีย หรือเสียหายของเครื่องมือ อุปกรณ์ และวัสดุที่ใช้ในการตกแต่งต่างๆ ของผู้รับเหมา
- 3.11 ผู้รับเหมาต้องจัดเตรียมมิเตอร์สำหรับต่อกระแสไฟฟ้าในจุดที่ฝ่ายจัดการอาคารกำหนดเท่านั้น
- 3.12 ผู้รับเหมาที่มีความประสงค์ขอใช้ไฟฟ้า และน้ำประปาส่วนกลาง ต้องกรอกใบขออนุญาต และได้รับการอนุญาตจากฝ่ายจัดการอาคาร ก่อนทุกครั้ง โดยหากตรวจสอบพบการลักลอบใช้ไฟฟ้า ใช้น้ำประปา โดยไม่ได้รับอนุญาตจากฝ่ายจัดการอาคาร ผู้รับเหมาจะต้องเสียค่าปรับ 10,000 บาท/ครั้ง โดยไม่มีข้อยกเว้น
- 3.13 ผู้รับเหมาจะต้องใช้สิ่งอำนวยความสะดวกที่ฝ่ายจัดการอาคารจัดไว้ให้ตามจุดต่างๆ เท่านั้น เช่น ห้องน้ำ ที่ถังขยะ ที่พักขยะ จุดอนุญาตสูบบุหรี่ รับประทานอาหาร งานบริการต่างๆ โดยผู้รับเหมาจะต้องเป็นผู้รับผิดชอบค่าใช้จ่ายทั้งหมด
- 3.14 ห้ามผู้รับเหมาเดินเท้าเปล่า ใส่รองเท้าแตะ ถอดเสื้อ เป็นต้น ที่ก่อให้เกิดความไม่เรียบร้อย นอกห้องชุดที่ดำเนินการอยู่ หากฝ่าฝืนฝ่ายจัดการอาคารจะระงับการปฏิบัติงานในทันที
- 3.15 ระบายน้ำ หรือเศษวัสดุที่เกิดขึ้นจากการดำเนินการตกแต่ง หลังจากที่ได้แจ้งพร้อมได้มอบสิทธิ์แล้วนั้น จะต้องอยู่ในความรับผิดชอบของผู้รับเหมา ซึ่งจะต้องขนออกจากห้องชุดที่ดำเนินการ และออกจากอาคารทุกวัน หากไม่มีการขนระบายน้ำ หรือเศษวัสดุก่อสร้างภายใน 7 วัน ฝ่ายจัดการอาคาร จะระงับการทำงานของผู้รับเหมา จนกว่าจะขนเศษวัสดุดังกล่าวออกจากอาคาร
- 3.16 อนุญาตให้ผู้รับเหมาสูบบุหรี่ในบริเวณที่ฝ่ายจัดการอาคารกำหนดให้เท่านั้น ห้ามสูบบุหรี่ในบริเวณที่นอกเหนือจากที่ป้ายประกาศกำหนดสถานที่สูบบุหรี่ และห้ามสูบบุหรี่บนอาคาร และภายในห้องชุดโดยเด็ดขาด ฝ่าฝืนปรับ 5,000 บาท/ครั้ง
- 3.17 ห้ามผู้รับเหมาแกะขูดฉีก หรือสารเคมีใดๆ ทุกชนิดลงในท่อ และตามต้นไม้ทุกจุดในอาคารโดยเด็ดขาด ฝ่าฝืนปรับ 5,000 บาท
- 3.18 ให้ผู้รับเหมาเข้าดำเนินการในบริเวณที่แจ้งทำงานเท่านั้น ห้ามเข้าบริเวณห้องชุดอื่นหรืออาคารอื่นโดยเด็ดขาด ฝ่าฝืนปรับ 1,000 บาท/ครั้ง
- 3.19 ผู้รับเหมาต้องดำเนินการแลกบัตรก่อนเข้าอาคารทุกครั้ง และติดบัตรดังกล่าวให้สามารถตรวจสอบและเห็นได้ชัดเจน อนุญาตให้ผ่านเข้า-ออก เฉพาะช่องทางและชั้นที่กำหนดไว้เท่านั้น
- 3.20 ผู้รับเหมาต้องปฏิบัติตามคำแนะนำของเจ้าหน้าที่ฝ่ายจัดการอาคารที่กำหนดให้เป็นผู้ประสานงานในการสั่งระงับงานหรือ ว่ากล่าวตักเตือนอย่างเคร่งครัด
- 3.21 หัวหน้างานผู้รับเหมาจะต้องรับผิดชอบต่อภาระใดๆ ของคนงานทุกกรณี
- 3.22 ห้ามมิให้ผู้รับเหมาอนค่างคินในอาคารโดยเด็ดขาด
- 3.23 ห้ามเล่นการพนันทุกชนิดในบริเวณอาคาร หากฝ่าฝืนฝ่ายจัดการอาคารจะดำเนินการตามกฎหมายทันที
- 3.24 ห้ามนำสุรา หรือสิ่งมีเมาเข้ามาในพื้นที่ปฏิบัติงาน หรือขณะปฏิบัติงาน ฝ่าฝืนปรับ 1,000 บาท/ครั้ง
- 3.25 ห้ามเปิดวิทยุ เครื่องเสียง หรือดำเนินการใดๆ ที่ก่อให้เกิดเสียงดังก่อความรำคาญแก่ผู้อื่น
- 3.26 ห้ามพกพาอาวุธทุกชนิด เข้ามาในบริเวณอาคารโดยเด็ดขาด
- 3.27 ห้ามปัสสาวะ หรืออุจจาระ ในสถานที่ที่มีห้องน้ำ ฝ่าฝืนปรับ 1,000 บาท
- 3.28 ห้ามติดตั้งเคลื่อนย้าย เฟอร์นิเจอร์ หรือถอดเก็บเครื่องมือป้องกันอัคคีภัย และอุปกรณ์ใดๆ ที่ติดตั้งในห้องชุด และพื้นที่ส่วนกลางโดยไม่ได้รับอนุญาตจากฝ่ายจัดการอาคาร
- 3.29 ผู้รับเหมาต้องระวังป้องกันความผิดพลาดเสียหายใดๆ อันจะเกิดแก่เครื่องมือป้องกันอัคคีภัยเนื่องมาจากการปฏิบัติงาน
- 3.30 ห้ามกระทำการใดๆ ที่มีผลทำให้ระบบสัญญาณเตือนภัยทำงาน โดยไม่มีเหตุฉุกเฉิน ฝ่าฝืนปรับครั้งละ 5,000 บาท
- 3.31 ห้ามมิให้ผู้รับเหมา หรือคนงานใช้ลิฟต์โดยสารในการขนของ นอกจากลิฟต์ที่กำหนดโดยฝ่ายจัดการอาคารเท่านั้น
- 3.32 การติดตั้งอ่างล้างจานต้องติดตั้งชุด P-Tap ของระบบน้ำทั้งรวมถึงติดตั้ง Grease Trap ขนาดที่เหมาะสมกับปริมาณการใช้งาน เพื่อดักไขมัน และท่อน้ำทิ้งที่อาคารจัดเตรียมไว้โดยจะต้องปิดรอยต่อให้สนิท เพื่อป้องกันกลิ่นเหม็นรบกวนออกมาภายนอก
- 3.33 ไม่อนุญาตให้เคลื่อนย้าย และตัดต่อระบบสุขาภิบาล
- 3.34 เมื่อแจ้งพร้อมได้รับสิทธิ์เป็นเจ้าของโดยสมบูรณ์แล้ว ท่านจะต้องรับผิดชอบต่อการรักษาความปลอดภัยในห้องชุดของท่านเอง ผู้รับเหมาควรรับทราบชัดเจนถึงความสำคัญในการดูแลความปลอดภัยในห้องชุด
- 3.35 ฝ่ายจัดการอาคาร จะไม่รับผิดชอบต่อความสูญเสีย หรือเสียหายต่อวัสดุ อุปกรณ์และสิ่งใดๆ ภายในห้องชุดที่เกี่ยวข้องกับการตกแต่ง หลังจากการส่งมอบห้องชุดแก่เจ้าของห้องชุดแล้ว
- 3.36 ผู้รับเหมาของเจ้าของห้องชุด จะต้องรับผิดชอบในการควบคุมงานของผู้รับเหมา และให้ปิดประตูในระหว่างที่ปฏิบัติงานตลอดเวลา

- 3.37 ฝ่ายจัดการอาคาร ได้รับมอบหมายจากโครงการในการจัดเก็บกุญแจห้องชุด เพื่อทำการส่งมอบกุญแจห้องชุดให้ท่านเจ้าของร่วมทั้งหมด 3 ชุด สำหรับห้องชุดที่มีการโอนห้องชุดเรียบร้อยแล้ว ในกรณีที่ท่านเจ้าของร่วมจะดำเนินการตกแต่งภายในห้องชุด ท่านเจ้าของร่วมจะต้องเป็นผู้ดูแลการเปิด-ปิด หรือมอบหมายให้ผู้รับเหมาดูแลการเปิด-ปิดเองตามแต่ท่านเจ้าของร่วมเห็นสมควร
- 3.38 ในกรณีที่ตรวจสอบพบว่าในขณะที่ยังไม่ได้รับเหมา หรือคนงานปฏิบัติงานอยู่ และเป็นงานที่มีความเสี่ยง โดยไม่มีหัวหน้างานผู้ควบคุมฝ่ายจัดการอาคารขอสงวนสิทธิ์ให้หยุดงานได้ทันที เนื่องจากถือว่าเป็นการเสี่ยงต่อความเสียหาย และอาจเกิดอันตรายได้
- 3.39 วัสดุอุปกรณ์ต่างๆ จะต้องเก็บไว้บริเวณห้องชุดที่กำลังดำเนินการตกแต่งอยู่เท่านั้น หากต้องการนำวัสดุอุปกรณ์ผ่านพื้นที่ส่วนกลาง หรือ พื้นที่ ที่ไม่เกี่ยวข้อง จะต้องได้รับอนุญาตจากฝ่ายจัดการอาคารก่อนทุกครั้ง ฝ่าฝืนปรับวันละ 1,000 บาท
- 3.40 ผู้รับเหมา หรือ คนงาน รวมทั้ง การขนถ่ายวัสดุอุปกรณ์ที่ใช้ในการตกแต่ง ให้ใช้ช่องทางบริการที่ฝ่ายจัดการอาคารจัดไว้ให้เท่านั้น โดยการขนถ่ายวัสดุอุปกรณ์ดังกล่าวจะต้องไม่ก่อให้เกิดความเสียหายต่อระบบลิฟต์ หรือบริเวณอื่นๆ ที่ผ่านไม่ว่ากรณีใดๆ ทั้งสิ้น หากเกิดความเสียหายจากการดำเนินการดังกล่าวฝ่ายจัดการอาคาร จะดำเนินการซ่อมแซมโดยคิดค่าใช้จ่ายจากบริษัทผู้รับเหมา ฝ่ายจัดการอาคารไม่อนุญาตให้ใช้ลิฟต์โดยสารเพื่อการนี้ เว้นแต่จะได้รับอนุญาตจากฝ่ายจัดการอาคารแล้วเท่านั้น เวลาการใช้ลิฟต์ระหว่าง 08.00-10.00 น. และเวลา 16.00-17.00 น.
- 3.41 หากมีการร้องเรียนจากการดำเนินการตกแต่งภายใน หรือการขนถ่ายวัสดุซึ่งก่อให้เกิด กลิ่น เสียง รวมทั้งการกระทำใดๆ ที่ก่อให้เกิดความรำคาญ หรือรบกวนผู้อื่น จะถูกให้ระงับการดำเนินการนั้นๆ ทันที
- 3.42 หากผู้รับเหมา หรือคนงานไม่ปฏิบัติตามระเบียบอย่างเคร่งครัด ฝ่ายจัดการอาคารขอสงวนสิทธิ์ในการระงับการดำเนินการได้ทันที และไม่อนุญาตให้บุคคลนั้นเข้ามาในบริเวณอาคาร ในกรณีที่กระทำความผิดเป็นครั้งที่สองเมื่อมีการตรวจสอบพบ
4. การดำเนินงานที่เกี่ยวข้องกับระบบโครงสร้าง
- 4.1 ไม่อนุญาตให้เจาะ ทุบ รื้อ ภายในส่วนที่เป็นผนังโครงสร้าง พื้น เสา คาน ของอาคารโดยเด็ดขาด
- 4.2 ไม่อนุญาตให้ทำการติดตั้งเพิ่มเติมอุปกรณ์ หรือสิ่งอื่นใดออกนอกตัวอาคาร โดยเด็ดขาด
- 4.3 ห้ามทาสี หรือเปลี่ยนสีในบริเวณที่เป็นพื้นที่ส่วนกลาง หรือเปลี่ยนรูปแบบและสีของประตูห้องชุด
- 4.4 ห้ามทาสี เปลี่ยน สี หรือเปลี่ยนวัสดุ ระเบียง ห้องชุด
- 4.5 ห้ามทาสี เปลี่ยนสี หรือ เปลี่ยนวัสดุรอบหน้าต่าง ตลอดจนสีผนังภายนอก
- 4.6 ฝ่ายจัดการอาคารอนุญาตให้ทำงานที่เสียงดังได้ในระหว่าง 10.00-16.00 น. เท่านั้น
5. การดำเนินงานที่เกี่ยวข้องกับระบบป้องกันอัคคีภัย
- 5.1 การดำเนินงานตกแต่งใดๆ จะต้องไม่กีดขวาง ปิดกั้น ถอดถอน ตัวยับเพลิง หัวฉีดน้ำดับเพลิงอัตโนมัติ และอุปกรณ์เตือนภัยต่างๆ หากจำเป็นจะต้องมีการดำเนินการใดๆ เกี่ยวกับระบบป้องกันอัคคีภัย จะต้องเป็นการดำเนินการโดยผู้รับเหมาที่ได้รับการแต่งตั้งจากฝ่ายจัดการอาคาร โดยได้รับความเห็นชอบจากฝ่ายวิศวกรรมของฝ่ายจัดการอาคารแล้วเท่านั้น และผู้รับเหมาต้องเตรียมถังดับเพลิงมาประจำในห้องชุดที่กำลังตกแต่งอยู่อย่างน้อย 2 ถังละ 15 ปอนด์ขึ้นไป โดยกำหนดให้มี ถังดับเพลิงแห้ง 1 ถัง และ CO2 1 ถัง
- 5.2 ห้ามเก็บเชื้อเพลิง หรือ วัสดุไวไฟ ไว้ในห้องชุด และต้องนำกลับทุกครั้ง
- 5.3 ห้ามจุด หรือต่อไฟ และกระทำการใดๆ ที่ทำให้เกิดประกายไฟ อันเป็นเหตุที่จะทำให้เกิดอันตราย หรือก่อให้เกิดอัคคีภัยได้ในบริเวณตัวอาคาร ฝ่าฝืนปรับขั้นต่ำ 5,000 บาท/ครั้ง หรือเท่ากับความเสียหายที่เกิดขึ้น
- 5.4 ห้ามผู้รับเหมานำน้ำจากระบบดับเพลิงมาใช้งานไม่ว่ากรณีใดๆ ทั้งสิ้น
- 5.5 กรณีที่ไม่นำถังดับเพลิงมาประจำในห้องชุด ฝ่ายจัดการอาคารจะเป็นผู้จัดหาโดยคิดค่าจัดการ 100 บาทต่อวันต่อถังจนกว่าผู้รับเหมา จะจัดหาตนเอง
- 5.6 กรณีผู้รับเหมาดึงอุปกรณ์สัญญาณเตือนภัยโดยเจตนา หรือไม่เจตนา ส่งผลให้สัญญาณเตือนภัยอาคารดัง ผู้รับเหมาจะต้องถูกปรับเป็นจำนวนเงิน 10,000 บาท (หนึ่งหมื่นบาท) ต่อครั้ง

6. การดำเนินงานที่เกี่ยวข้องกับระบบไฟฟ้าภายในอาคาร

- 6.1 ผู้รับเหมาจะต้องจัดเตรียมอุปกรณ์ควบคุมการใช้ไฟฟ้าชั่วคราว เช่น แผงควบคุมไฟฟ้า(Circuit Breaker) กรณีที่ไม่มีการติดตั้งไว้
- 6.2 ไม่อนุญาตให้ทำการต่อเชื่อมการใช้กระแสไฟฟ้าจากจุดต่อในส่วนของพื้นที่ส่วนกลาง นอกจากจะได้รับอนุญาตจากฝ่ายจัดการอาคาร โดยเสียค่าใช้จ่าย 500 บาทต่อวัน
- 6.3 ผู้รับเหมาจะต้องเดินสายไฟฟ้าภายในท่อร้อยสายชนิดโลหะ (EMT: Electrical Metallic Tubing, IMC : Intermediate Metal Conduit, Conduit Tube) รวมทั้งใช้อุปกรณ์ประกอบการให้ถูกต้องตามมาตรฐาน
- 6.4 การใช้สายไฟฟ้า และอุปกรณ์ต่างๆ จะต้องถูกต้องตามชนิดของการใช้ และขนาดของอัตราการใช้กระแสไฟฟ้า
- 6.5 จุดต่อสายไฟฟ้า และอุปกรณ์ต่างๆ จะต้องใช้อุปกรณ์ที่ถูกต้องให้เป็นไปตามมาตรฐานความปลอดภัยของการไฟฟ้าเท่านั้น
- 6.6 การติดตั้งดวงโคม ปลั๊กไฟฟ้า หรือจุดต่อต่างๆ จะต้องต่อลงดิน
- 6.7 จะต้องดำเนินการให้เป็นไปตามแบบที่กำหนดไว้อย่างเคร่งครัด

7. การดำเนินงานที่เกี่ยวข้องกับระบบปรับอากาศ

ห้องชุดของท่านถูกติดตั้งด้วยเครื่องปรับอากาศแบบ Air Cool Split type พร้อม Remote Control เพื่อควบคุมการเปิด-ปิดเครื่องปรับอากาศ หากเจ้าของห้องชุดมีความประสงค์ที่จะดำเนินการบำรุงรักษา และซ่อมแซม ฝ่ายจัดการอาคารสามารถตรวจสอบระบบดังกล่าวให้เบื้องต้น โดยเจ้าของห้องชุดสามารถติดต่อบริษัท หรือผู้รับเหมาผู้ให้บริการเข้าดำเนินการได้ โดยดำเนินการตามขั้นตอนของระเบียบการขออนุญาตเข้าพื้นที่ต่อไป

8. การดำเนินงานที่เกี่ยวข้องกับระบบสุขาภิบาล

- 8.1 ไม่อนุญาตให้เปลี่ยนแปลงเพิ่มเติม หรือตัดต่อระบบสุขาภิบาลภายในห้องชุด นอกจากจะได้รับการพิจารณาอนุมัติจากฝ่ายจัดการอาคารแล้วเท่านั้น
- 8.2 ในกรณีที่ผู้รับเหมาต้องการเติมน้ำทิ้งเพื่อย้ายหรือเปลี่ยนหัวสปริงเกอร์ใหม่ ฝ่ายจัดการอาคารจะคิดค่าเติมน้ำทิ้งครั้งละ 5,000 บาท ต่อครั้ง
- 8.3 ห้ามทิ้งเศษปูน ทราย วัสดุก่อสร้าง ลงในโถส้วมชักโครก ท่อระบายน้ำภายในห้องชุด หรือพื้นที่ส่วนกลางและห้องน้ำ ฝ่าฝืนมีโทษปรับ 5,000 บาท และต้องดำเนินการแก้ไขให้แล้วเสร็จ
- 8.4 การเดินท่อประปาจะต้องเดินผ่านมิเตอร์น้ำที่จัดเตรียมไว้ให้เท่านั้น
- 8.5 การวางตำแหน่งของส่วนประกอบการเดินท่อ เช่น วาล์วน้ำ และอื่นๆ จะต้องวางให้อยู่ในตำแหน่งที่เหมาะสมและสามารถถอดซ่อมบำรุงรักษา หรือเปลี่ยนได้ง่าย

9. ความรับผิดชอบ

- 9.1 ความเสียหายที่เกิดขึ้นต่อทรัพย์สินส่วนกลาง เช่น พื้นเพดาน ผนังประตู หน้าต่าง หรือสิ่งอื่นใดก็ตามจะต้องซ่อมแซมให้คืนเหมือนเดิม โดยค่าใช้จ่ายในการซ่อมแซมดังกล่าว ผู้รับเหมาจะต้องรับผิดชอบ
- 9.2 ผู้รับเหมาจะต้องรับผิดชอบต่องานในส่วนของระบบต่างๆ ภายในห้องชุดที่มีการตกแต่งภายใน รวมทั้งการปฏิบัติงานของพนักงานให้เป็นไปตามระเบียบอย่างเคร่งครัด
- 9.3 ผู้รับเหมาจะต้องชดเชยค่าเสียหายให้กับฝ่ายจัดการอาคาร หากมีการซ่อมแซมในพื้นที่ส่วนกลางอันเนื่องจากผลกระทบต่อการตกแต่งภายในห้องชุดของท่าน หลังจากงานแล้วเสร็จภายในระยะเวลา 30 วัน
- 9.4 ในกรณีที่มีการเปลี่ยนแปลงแบบแปลนต่างๆ นอกเหนือจากที่ได้รับอนุญาตจะต้องแจ้งให้ฝ่ายจัดการอาคารทราบ ซึ่งหากพบความเสียหายที่อาจจะส่งผลกระทบและก่อให้เกิดความเสียหายต่อทรัพย์สินส่วนกลางอันสืบเนื่องจากการเปลี่ยนแปลงแบบโดยมิได้รับอนุญาต เจ้าของร่วม และหรือผู้รับเหมาจะต้องรับการระดมความเสียหายดังกล่าวให้กลับสู่สภาพเดิม

10. การเข้าตรวจสอบพื้นที่ก่อนการเข้าตกแต่ง และระหว่างการตกแต่ง

- 10.1 เจ้าของห้องชุด หรือผู้รับเหมา ยินยอม และอนุญาตให้เจ้าหน้าที่ฝ่ายจัดการอาคาร เข้าตรวจสอบระบบอุปกรณ์ต่างๆ อาทิ ระบบป้องกันอัคคีภัย และโครงสร้างภายในห้องชุด ร่วมกับผู้รับเหมา เพื่อตรวจสอบสภาพความพร้อมเรียบร้อยก่อนการเข้าตกแต่ง
- 10.2 เจ้าของห้องชุด หรือผู้รับเหมา ยินยอมและอนุญาตให้เจ้าหน้าที่ฝ่ายจัดการอาคาร เข้าตรวจสอบพื้นที่ภายในห้องชุดที่อยู่ระหว่างการเข้าตกแต่ง
- 10.3 หากการตรวจพบว่าผู้รับเหมาดำเนินการตกแต่งซึ่งอาจจะส่งผลกระทบ ความเสียหายต่อทรัพย์สินส่วนกลาง ฝ่ายจัดการอาคาร ขอสงวนสิทธิ์ในการระงับการตกแต่งเป็นการชั่วคราวจนกว่าจะได้รับการแก้ไขให้แล้วเสร็จ

ข้อควรปฏิบัติเพื่ออนุรักษ์ด้านการอนุรักษ์พลังงาน

1. การประหยัดพลังงานไฟฟ้า

- 1.1 หลอดไฟหรืออุปกรณ์ไฟฟ้าให้เลือกใช้อุปกรณ์ประหยัดพลังงาน เช่น หลอดคอม อุปกรณ์ไฟฟ้ารุ่นประหยัดไฟเบอร์ 5 ใช้บัลลาสต์ประหยัดไฟคู่กับหลอดคอม จะช่วยเพิ่มประสิทธิภาพในการประหยัดไฟ ใช้โคมไฟแบบมีแผ่นสะท้อนแสง ในห้องต่างๆ เพื่อช่วยให้แสงสว่างจากหลอดไฟ กระจายได้อย่างเต็มประสิทธิภาพ ทำให้ไม่จำเป็นต้องใช้หลอดไฟ瓦ต์สูง ช่วยประหยัดพลังงาน
- 1.2 หมั่นทำความสะอาดหลอดไฟภายในห้องพัก เพราะจะช่วยเพิ่มแสงสว่างโดยไม่ต้องใช้พลังงานมากขึ้น ควรทำอย่างน้อย 4 ครั้งต่อปี
- 1.3 ปิดสวิตช์ไฟ และเครื่องใช้ไฟฟ้าทุกชนิดเมื่อเลิกใช้งาน เพื่อสร้างให้เป็นนิสัยในการดับไฟทุกครั้งก่อนออกจากห้อง
- 1.4 ช้อนำรุงอุปกรณ์ไฟฟ้า ให้อยู่ในสภาพที่ใช้งานได้ และหมั่นทำความสะอาดเครื่องใช้ไฟฟ้าอยู่เสมอ จะช่วยลดการสิ้นเปลืองไฟได้
- 1.5 ลดการใช้พลังงานในบ้านด้วยการปิดทีวี คอมพิวเตอร์ เครื่องเสียงและเครื่องใช้ไฟฟ้าต่างๆ เมื่อไม่ได้ใช้งาน จะช่วยลดคาร์บอนไดออกไซด์ได้นับ 1 พันปอนด์ต่อปี
- 1.6 ลดการสูญเสียพลังงานในโหมดสแตนด์บาย เครื่องเสียงระบบโฮไฟ โทรทัศน์ เครื่องบันทึกวิดีโอ คอมพิวเตอร์ตั้งโต๊ะ และอุปกรณ์พ่วงต่างๆ ที่ติดมาด้วยการดึงปลั๊กออก หรือใช้ปลั๊กเสียบพ่วงที่ตัดไฟด้วยตนเอง
- 1.7 เลือกซื้อเครื่องใช้ไฟฟ้า ที่ได้มาตรฐานคุณฉลากแสดงประสิทธิภาพให้แน่ชัดทุกครั้งก่อนการตัดสินใจซื้อ หากมีอุปกรณ์ไฟฟ้าเบอร์ 5 ต้องเลือกใช้เบอร์ 5
- 1.8 ปิดเครื่องปรับอากาศทุกครั้งที่จะไม่อยู่ในห้องเกิน 1 ชั่วโมง สำหรับเครื่องปรับอากาศทั่วไปและ 30 นาที สำหรับเครื่องปรับอากาศเบอร์ 5
- 1.9 ตั้งอุณหภูมิที่ 25 องศาเซลเซียส ซึ่งเป็นอุณหภูมิที่กำลังสบาย เพราะอุณหภูมิที่เพิ่มขึ้น 1 องศา ต้องใช้พลังงานเพิ่มขึ้นร้อยละ 5-10
- 1.10 หมั่นทำความสะอาดแผ่นกรองอากาศ ของเครื่องปรับอากาศบ่อยๆ เพื่อลดการเปลืองไฟในการทำงานของเครื่องปรับอากาศและ ไม่ควรปล่อยให้มีความเย็นรั่วไหล จากห้องที่ติดตั้งเครื่องปรับอากาศ ตรวจสอบและอุดรอยรั่วตามผนัง ฝ้าเพดาน ประตูช่องแสง และปิดประตูห้องทุกครั้งที่เปิดเครื่องปรับอากาศ
- 1.11 ใช้มู่ลี่กันแดด ป้องกันแสงแดดส่องเข้าห้องพัก เพื่อไม่ให้เครื่องปรับอากาศทำงานหนักเกินไป
- 1.12 เปิดหน้าต่างรับลมแทนเปิดเครื่องปรับอากาศ ลดการปลดปล่อยคาร์บอนไดออกไซด์ จากการใช้ไฟฟ้า เพื่อเปิดเครื่องปรับอากาศ
- 1.13 เลือกซื้อพัดลมที่มีเครื่องหมายมาตรฐานรับรอง เพราะพัดลมที่ไม่ได้คุณภาพ มักเสียง่าย ทำให้สิ้นเปลือง
- 1.14 ถ้าใช้พัดลมที่มีรีโมทคอนโทรล ต้องถอดปลั๊กทุกครั้งเมื่อเลิกใช้งาน
- 1.15 ทำความสะอาดใบพัด ตะแกรงครอบและแผงหุ้ม มอเตอร์พัดลม อย่าให้มีฝุ่นเกาะ
- 1.16 ตั้งพัดลมในที่ที่มีอากาศถ่ายเทสะดวก
- 1.17 เลือกขนาดตู้เย็นให้เหมาะสมกับขนาดครอบครัว อย่าใช้ตู้เย็นใหญ่เกินความจำเป็น เพราะกินไฟมากเกินไป และควรตั้งตู้เย็นไว้ห่างจากผนังบ้าน 15 ซม.
- 1.18 ปิดตู้เย็นให้สนิท ทำความสะอาดภายในตู้เย็น และแผ่ระบายความร้อนหลังตู้เย็นสม่ำเสมอ เพื่อให้ตู้เย็นไม่ต้องทำงานหนักและเปลืองไฟ
- 1.19 อย่าเปิดตู้เย็นบ่อย อย่านำของร้อนเข้าแช่ในตู้เย็น เพราะจะทำให้ตู้เย็นทำงานมากขึ้น กินไฟเพิ่มมากขึ้น
- 1.20 ตรวจสอบขอบยางประตูของตู้เย็นไม่ให้เสื่อมสภาพ เพราะจะทำให้ความเย็นรั่วออกมาได้ ทำให้สิ้นเปลืองไฟมากกว่าที่จำเป็น
- 1.21 ละลายน้ำแข็งในตู้เย็นสม่ำเสมอ การปล่อยให้ น้ำแข็งจับหนาเกินไป ทำให้เครื่องต้องทำงานหนัก ทำให้กินไฟมาก
- 1.22 ตั้งสวิตช์ควบคุมอุณหภูมิของตู้เย็นให้เหมาะสม การตั้งที่ตัวเลขต่ำเกินไป อุณหภูมิจะเย็นน้อย ถ้าตั้งที่ตัวเลขสูงเกินไปจะเย็นมาก เพื่อให้ประหยัดพลังงานควรตั้ง ที่เลขต่ำที่มีอุณหภูมิพอเหมาะ
- 1.23 ไล่ตู้เย็นรุ่นเก่าที่ผลิตเมื่อ 10 กว่าปีที่แล้ว เพราะใช้ไฟฟ้ามากเป็น 2 เท่าของตู้เย็นในปัจจุบัน ที่มีคุณภาพสูง ช่วยประหยัดพลังงาน ค่าไฟฟ้าลงได้มาก และลดการปล่อยก๊าซคาร์บอนไดออกไซด์
- 1.24 ยืดอายุตู้เย็นด้วยการใช้ประโยชน์อย่างมีประสิทธิภาพ โดยไม่นำอาหารร้อนเข้าตู้เย็น หลีกเลี่ยงการนำถุงพลาสติกใส่ลงในตู้เย็น เพราะจะทำให้ตู้เย็นทำความเย็นได้ไม่ทั่วถึงอาหาร ควรย้ายตู้เย็นออกจากห้องที่ใช้เครื่องปรับอากาศ ละลายน้ำแข็งที่เกาะในตู้เย็นเป็นประจำ เพราะตู้เย็นจะกินไฟมากขึ้นเมื่อน้ำแข็งเกาะ และทำความสะอาดตู้เย็นทุกสัปดาห์
- 1.25 ไม่พรมน้ำจนแฉะเวลาฉีดผ้า เพราะต้องใช้ความร้อนในการรีดมากขึ้น เสียพลังงานมากขึ้น เสียค่าไฟเพิ่มขึ้น
- 1.26 รีดผ้าหรือซักผ้าในคราวเดียวเป็นจำนวนมาก
- 1.27 เสียบปลั๊กครั้งเดียว ต้องรีดเสื้อให้เสร็จ ไม่ควรเสียบและถอดปลั๊กเตารีดบ่อยๆ เพราะการทำให้เตารีดร้อนแต่ละครั้งนั้นกินไฟมาก และควรดึงปลั๊กออกก่อนการรีดผ้าเสร็จ เพราะความร้อนที่เหลือในเตารีด ยังสามารถรีดต่อได้จนกระทั่งเสร็จ

- 1.28 เช็ดผ้าก่อนเข้าเครื่อง เพราะสิ่งสกปรกจะออกง่ายขึ้น ลดการซักผ้าซ้ำ ไม่สิ้นเปลืองไฟ
- 1.29 ไม่ควรใช้เครื่องซักผ้าแบบที่มีเครื่องอบแห้งด้วยไฟฟ้าในตัว เพราะสิ้นเปลืองไฟฟ้ามาก ควรตากผ้ากับแสงแดดหรือในที่ที่มีลมถ่ายเทได้ดี
- 1.30 ตั้งโปรแกรมซักผ้าให้เหมาะสมกับชนิดของผ้าทุกครั้ง
- 1.31 เครื่องดูดฝุ่น ก่อนใช้งานตรวจสอบข้อต่อของท่อดูดหรือชิ้นส่วนต่างๆ ให้แน่นไม่ต้องเกิดการรั่วของอากาศ มอเตอร์อาจทำงานหนักและไหม้ได้
- 1.32 เปิดประตูหน้าต่างขณะดูดฝุ่น เพื่อให้มีการระบายความร้อนของตัวเครื่องได้ดี
- 1.33 เลือกขนาดเครื่องดูดฝุ่นตามความจำเป็นในการใช้งาน เช่น ถ้าดูดฝุ่นสำหรับพื้นที่เป็นพรมหรือเก้าอี้ที่ทำด้วยผ้าควรใช้เครื่องที่มีกำลังดูดสูง แต่ถ้าจะดูดฝุ่นทั่วไป ไม่ควรใช้เครื่องกำลังดูดสูง
- 1.34 ไม่เปิดคอมพิวเตอรืทิ้งไว้นานๆ ควรปิดจอภาพเมื่อไม่ใช้งานนานเกินกว่า 15 นาที และถอดปลั๊กออกเมื่อเลิกใช้งาน
- 1.35 ตั้งคอมพิวเตอรืในบริเวณที่มี การระบายความร้อนได้ดี
- 1.36 ควรตั้งระบบ Screen Saver เพื่อรักษาคุณภาพของหน้าจอ
- 1.37 คอมพิวเตอรืโน้ตบุคสามารถประหยัดไฟได้มากกว่าแบบตั้งโต๊ะ
- 1.38 การใช้กระติกน้ำร้อนไฟฟ้า หรือกาต้มน้ำไฟฟ้า ควรใส่น้ำให้พอเหมาะกับปริมาณที่ต้องการใช้ เมื่อเลิกใช้ควรถอดปลั๊กทันที
- 1.39 ไม่ต้มน้ำในห้องที่มีการปรับอากาศ และไม่ควรมาน้ำที่มีความเย็นมากไปต้มนั่นๆ
- 1.40 โถงทัศน์ที่มีระบบโมทคอนโทรล จะใช้ไฟฟ้ามากกว่าระบบทั่วไปในขนาดเดียวกันแม้ว่าจะไม่ใช่เครื่อง ก็ควรปิดสวิชต์ที่ตัวเครื่อง ไม่ปิดด้วยรีโมท ไม่ควรเสียบปลั๊กทิ้งไว้เมื่อไม่ใช้งาน
- 1.41 ขึ้น-ลงอาคารชั้นเดียว ใช้บันไดแทนลิฟต์

2. การใช้น้ำอย่างประหยัด

- 2.1 ไม่ปล่อยให้ น้ำไหลตลอดเวลา ตอนล้างหน้า แปรงฟัน โกนหนวด และอาบน้ำตอนอาบน้ำ เพราะจะสูญน้ำไปโดยเปล่าประโยชน์ นาทีละหลายลิตร
- 2.2 ใช้สบู่เหลวแทนสบู่ก้อนเวลาล้างมือ เพราะการใช้สบู่ก้อนล้างมือ จะใช้เวลามากกว่าสบู่เหลว และการใช้สบู่เหลวที่ไม่เข้มข้น จะใช้น้ำน้อยกว่า การล้างมือด้วยสบู่เหลวที่เข้มข้น
- 2.3 หากซักผ้าด้วยเครื่อง ให้ใส่ผ้าเต็มกำลังของเครื่อง เพราะซัก 1 ครั้งก็ใช้ปริมาณน้ำ และน้ำยาเท่ากัน
- 2.4 หากซักผ้าด้วยมือ รองน้ำใส่ภาชนะแค่พอใช้ อย่าเปิดน้ำไหลทิ้งไว้ตลอดเวลาซัก เพราะสิ้นเปลืองกว่าการซักโดยวิธีการทิ้งน้ำไว้ในภาชนะ
- 2.5 ล้างพืชผักและผลไม้ในอ่างหรือภาชนะ ที่มีการกักเก็บน้ำไว้เพียงพอ เพราะการล้างด้วยน้ำที่ไหลจาก ก๊อกน้ำโดยตรง จะใช้น้ำมากกว่า การล้างด้วยน้ำที่บรรจุไว้ในภาชนะถึงร้อยละ 50
- 2.6 ล้างจานในภาชนะที่ทิ้งน้ำไว้ ช่วยประหยัดน้ำได้มากกว่าการล้างจานด้วยวิธีที่ปล่อยให้ น้ำไหลจากก๊อกน้ำตลอดเวลา
- 2.7 อย่าทิ้งน้ำดื่มที่เหลือในแก้วโดยไม่เกิดประโยชน์ใดๆ นำไปใช้รดน้ำต้นไม้ ใช้ชำระล้างพื้นผิว หรือทำความสะอาดสิ่งต่างๆ
- 2.8 ตรวจสอบชักโครกว่ามีจุดรั่วซึมหรือไม่ ให้ลองหยดสีผสมอาหารลงไปถึงชักน้ำ แล้วสังเกตดูที่คอห่าน หากมีน้ำสีลงมาโดยที่ไม่ได้กดชักโครก ให้รีบจัดการซ่อมโดยทันที
- 2.9 ไม่ทิ้งเศษอาหาร กระดาษ สารเคมีทุกชนิด ลงชักโครกเพราะจะทำให้สูญเสีย น้ำจากการชักโครก เพื่อไล่สิ่งของลงท่อ
- 2.10 ติด Aerator หรืออุปกรณ์เติมอากาศที่หัวก๊อก เพื่อช่วยเพิ่มอากาศให้แก่ น้ำที่ไหลออกจากหัวก๊อก ลดปริมาณการไหลของน้ำ ช่วยประหยัดน้ำ

**GRAND
UNITY**
SIMPLY MAKES SENSE.

02 652 4000
www.grandunity.co.th

เอกสารแบบบันทึกรายละเอียดของสถิติและข้อมูลซึ่ง
แสดงผลการ ทำงานของระบบบำบัดน้ำเสีย (ทส.1) และ
รายงานสรุปผลการทำงานของระบบบำบัดน้ำเสีย (ทส. 2)

แบบ ทส. ๑

แบบบันทึกรายละเอียดของสถิติและข้อมูลซึ่งแสดงผลการทำงานของระบบบำบัดน้ำเสีย
ของแหล่งกำเนิดมลพิษ

แหล่งกำเนิดมลพิษ ตั้งอยู่เลขที่ 9 หมู่ที่ - ซอย 81
ถนน จรัญสนิทวงศ์ แขวง/ตำบล บางอ้อ เขต/อำเภอ บางพลัด
จังหวัด กรุงเทพมหานคร โทรศัพท์ 02-1166081 โทรสาร -
มีนิติบุคคลอาคารชุด เตอလာฟัส จรัญสนิทวงศ์ 81 เป็นเจ้าของหรือผู้ครอบครองแหล่งกำเนิดมลพิษ
ประกอบกิจการประเภท อาคารชุดพักอาศัย 635 ห้อง
ใบอนุญาตเลขที่ (ถ้ามี) 8/2564 ออกให้โดย กรมที่ดินสาขาจตุจักร หมดอายุ -
ซึ่งมีแผนผังแสดงการทำงานของระบบบำบัดน้ำเสีย ดังนี้

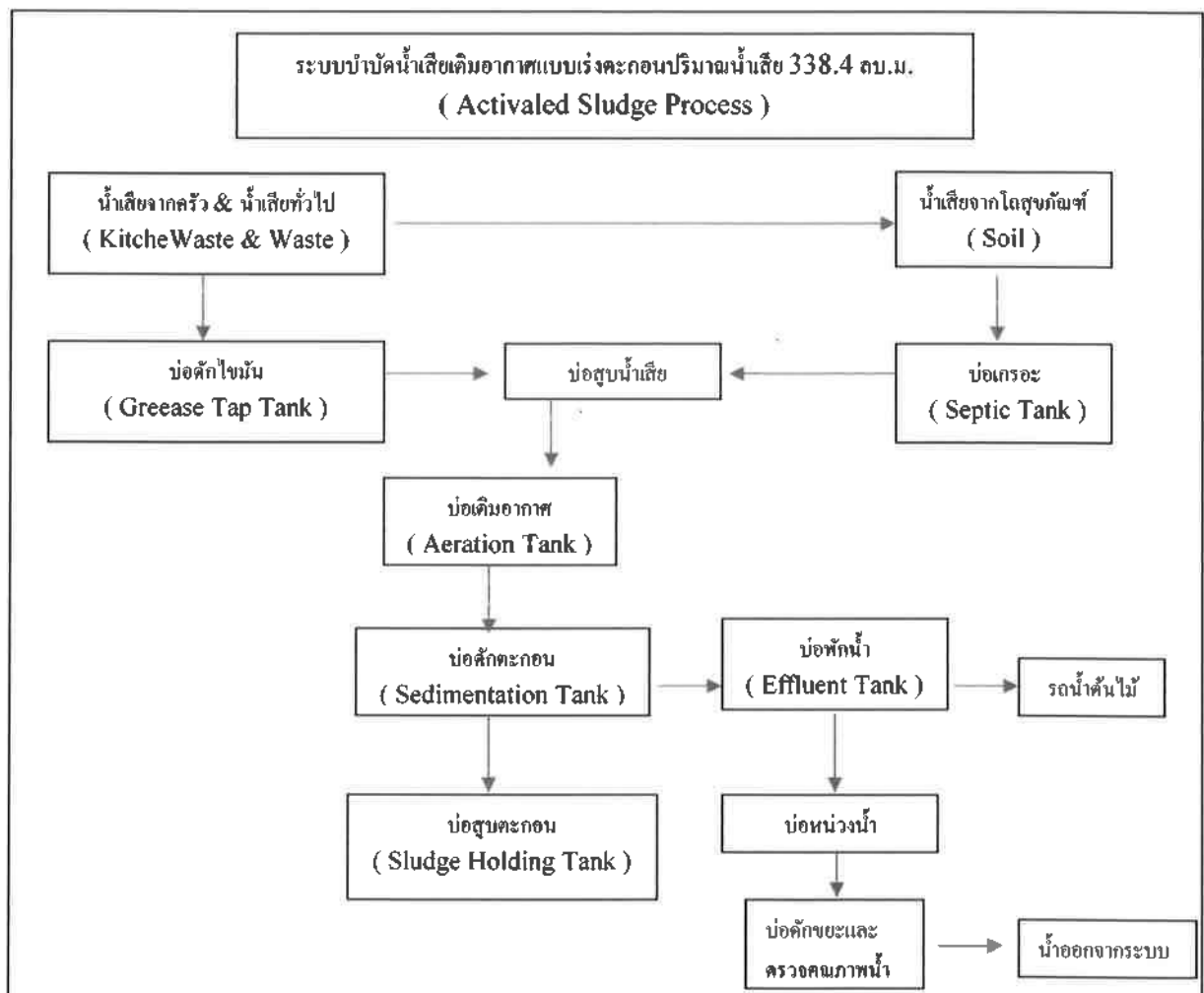

ได้จัดเก็บสถิติและข้อมูลแสดงผลการทำงานของระบบบำบัดน้ำเสียปรากฏตามตาราง ดังนี้

สถิติและข้อมูลที่เกี่ยวข้องกับจากแหล่งกำเนิดมลพิษ															
วัน เดือน ปี	ปริมาณ การใช้ ไฟฟ้า ของ ระบบ บำบัด น้ำเสีย (หน่วย)	ปริมาณ น้ำใช้ ในทุกลักษณะ ของ แหล่งกำเนิด มลพิษ (ลบ.ม.)	ปริมาณน้ำ เสียที่เข้า ระบบ บำบัดน้ำเสีย (ลบ.ม.)	การระบาย น้ำทิ้งจากระบบ บำบัดน้ำเสีย (ระบาย/ ไม่ระบาย)	ปริมาณ สารเคมีหรือ สารสกัด ชีวภาพที่ใช้ (ชื่อ/ปริมาณ) (ลิตรหรือ กิโลกรัม)	การทำงานของระบบบำบัดน้ำเสีย							ปริมาณ ตะกอน ส่วนเกิน ที่เกิดขึ้นจาก ระบบบำบัด น้ำเสียที่ นำไปกำจัด (ลบ.ม.)	ปัญหา อุปสรรค และ แนวทาง แก้ไข	ลายมือชื่อ ผู้บันทึก
						ระบบบำบัด น้ำเสีย (ปกติ/ผิดปกติ)	เครื่อง สูบน้ำ (ปกติ/ ผิดปกติ)	เครื่องเติม อากาศ (ปกติ/ ผิดปกติ)	เครื่องกลั่น น้ำเสีย (ปกติ/ ผิดปกติ)	เครื่องกวาด/ ผสมสารเคมี (ปกติ/ ผิดปกติ)	เครื่องสูบล ตะกอน (ปกติ/ ผิดปกติ)	อื่นๆ (ระบุ) (ปกติ/ ผิดปกติ)			
1-7-66	7	96	76.8	ระบาย	-	ปกติ	ปกติ	ปกติ	ปกติ	-	ปกติ	-	-	-	วทิน
2-7-66	9	100	80	ระบาย	-	ปกติ	ปกติ	ปกติ	ปกติ	-	ปกติ	-	-	-	วทิน
3-7-66	6	62	49.6	ระบาย	-	ปกติ	ปกติ	ปกติ	ปกติ	-	ปกติ	-	-	-	วทิน
4-7-66	9	112	89.6	ระบาย	-	ปกติ	ปกติ	ปกติ	ปกติ	-	ปกติ	-	-	-	วทิน
5-7-66	6	87	69.6	ระบาย	-	ปกติ	ปกติ	ปกติ	ปกติ	-	ปกติ	-	-	-	วทิน
6-7-66	8	85	68	ระบาย	-	ปกติ	ปกติ	ปกติ	ปกติ	-	ปกติ	-	-	-	วทิน
7-7-66	7	82	65.6	ระบาย	-	ปกติ	ปกติ	ปกติ	ปกติ	-	ปกติ	-	-	-	วทิน
8-7-66	9	116	92.8	ระบาย	-	ปกติ	ปกติ	ปกติ	ปกติ	-	ปกติ	-	-	-	วทิน
9-7-66	7	81	64.8	ระบาย	-	ปกติ	ปกติ	ปกติ	ปกติ	-	ปกติ	-	-	-	วทิน
10-7-66	8	90	72	ระบาย	-	ปกติ	ปกติ	ปกติ	ปกติ	-	ปกติ	-	-	-	วทิน
11-7-66	8	94	75.2	ระบาย	-	ปกติ	ปกติ	ปกติ	ปกติ	-	ปกติ	-	-	-	วทิน
12-7-66	7	75	60	ระบาย	-	ปกติ	ปกติ	ปกติ	ปกติ	-	ปกติ	-	-	-	วทิน
13-7-66	9	110	88	ระบาย	-	ปกติ	ปกติ	ปกติ	ปกติ	-	ปกติ	-	-	-	วทิน
14-7-66	8	73	58.4	ระบาย	-	ปกติ	ปกติ	ปกติ	ปกติ	-	ปกติ	-	-	-	วทิน
15-7-66	9	105	84	ระบาย	-	ปกติ	ปกติ	ปกติ	ปกติ	-	ปกติ	-	-	-	วทิน
16-7-66	8	86	68.8	ระบาย	-	ปกติ	ปกติ	ปกติ	ปกติ	-	ปกติ	-	-	-	วทิน

- หมายเหตุ ๑. ให้กรอกสถิติและข้อมูลเฉพาะในกรณีที่มีสถิติและข้อมูลนั้น ๆ ในแต่ละวัน
๒. ในกรณีระบบบำบัดน้ำเสียที่มีการติดตั้งเครื่องตรวจวัดคุณภาพน้ำทั้งแบบอัตโนมัติ ให้แนบผลการตรวจวัดคุณภาพน้ำทั้งทุกวันแยกตามพารามิเตอร์ที่ตรวจวัด และทำการสรุปผลเป็นสถิติและข้อมูลรายเดือน

ขอรับรองว่าการบันทึกสถิติและข้อมูลตามตารางข้างต้นถูกต้องทุกประการ

..... เจ้าของหรือผู้ครอบครองแหล่งกำเนิดมลพิษ

(อุทัยพร งาม ๙๓๖ ๐๗๕๕๓)

..... ผู้ควบคุมระบบบำบัดน้ำเสีย

(กมล งาม ๙๓๖)

ใบอนุญาตเลขที่ 8/2564 หมดอายุ

ออกให้โดย..... กรมที่ดินสาขาจตุจักร.....

..... ผู้รับจ้างให้บริการบำบัดน้ำเสีย

(.....)

ใบอนุญาตเลขที่ หมดอายุ

ออกให้โดย

รายงานสรุปผลการทำงานของระบบบำบัดน้ำเสีย

๑. ข้อมูลทั่วไป

แหล่งกำเนิดมลพิษ ตั้งอยู่เลขที่ 9 หมู่ที่ - ซอย จรัญสนิทวงศ์ 81
ถนน จรัญสนิทวงศ์ แขวง/ตำบล บางอ้อ เขต/อำเภอ บางพลัด
จังหวัด กทม. โทรศัพท์ 093-635-7447 โทรสาร -
มีนิติบุคคลอาคารชุด เดอลาฟิส จรัญสนิทวงศ์ 81 เป็นเจ้าของหรือผู้ครอบครองแหล่งกำเนิดมลพิษ
ประกอบกิจการประเภท อาคารชุดพักอาศัย 635 ห้อง ใบอนุญาต เลขที่
(ถ้ามี) 8/2564 ออกให้โดย กรมที่ดิน สาขาสงขลา กรมที่ดิน -

ในการนี้ขอรายงานสรุปผลการดำเนินงานของระบบบำบัดน้ำเสียของแหล่งกำเนิดมลพิษสำหรับ
เดือน มิถุนายน พ.ศ. 2566 ตามที่ได้กำหนดในมาตรา ๘๐ แห่งพระราชบัญญัติส่งเสริม
และรักษาคุณภาพสิ่งแวดล้อมแห่งชาติ พ.ศ. ๒๕๓๕ ในฐานะ

..... เจ้าของหรือผู้ครอบครองแหล่งกำเนิดมลพิษ

(เชนจิต นพวิจิตรกุล)

..... ผู้ควบคุมระบบบำบัดน้ำเสีย

(มอ นพวิจิตรกุล)

ใบอนุญาตเลขที่ 8/2564 หมุดอายุ

ออกให้โดย กรมที่ดิน สาขาสงขลา

..... ผู้รับจ้างให้บริการบำบัดน้ำเสีย

(.....)

ใบอนุญาตเลขที่ หมุดอายุ

ออกให้โดย

๒. ข้อมูลเกี่ยวกับระบบบำบัดน้ำเสีย และแหล่งรองรับน้ำทิ้ง

(๑) ประเภท/ชนิดของระบบบำบัดน้ำเสีย Aerated Lagoon หรือ AL

ความสามารถในการรองรับน้ำเสียของระบบบำบัดน้ำเสีย 338.4 ลบ.ม./วัน

(๒) การทำงานของระบบบำบัดน้ำเสีย ☒ แบบต่อเนื่อง 24 ชั่วโมง/วัน

☐ แบบไม่ต่อเนื่อง (ระบุ)

(๓) อุปกรณ์และเครื่องมือที่ใช้ในระบบบำบัดน้ำเสีย ☒ เครื่องสูบน้ำ ☒ เครื่องเติมอากาศ

☒ เครื่องกวน/ผสมน้ำเสีย ☐ เครื่องกวน/ผสมสารเคมี

☒ เครื่องสูบลำโพง ☐ อื่น ๆ (ระบุ)

(๔) แหล่งรองรับน้ำทิ้ง (ระบุ) กรุงเทพมหานคร

(๕) วิธีจัดการตะกอนที่เกิดขึ้นจากระบบบำบัดน้ำเสียและวิธีการกำจัด สูบลำโพง

๓. สรุปผลการทำงานของระบบบำบัดน้ำเสียเป็นรายเดือน

- (๑) ปริมาณการใช้ไฟฟ้าของระบบบำบัดน้ำเสีย (หน่วย) 250 หน่วย
- (๒) ปริมาณน้ำใช้ทุกกิจกรรมในแหล่งกำเนิดมลพิษ (ลบ.ม.) 2,824 ลบ.ม.
- (๓) ปริมาณน้ำเสียที่เข้าระบบบำบัดน้ำเสีย (ลบ.ม.) 2,259.2 ลบ.ม.
- (๔) การระบายน้ำทั้งจากระบบบำบัดน้ำเสีย ระบายทุกวัน
- (๕) ปริมาณสารเคมีหรือสารสกัดชีวภาพที่ใช้ (ลิตรหรือกิโลกรัม) -
- (๖) การทำงานของระบบบำบัดน้ำเสียและอุปกรณ์
- ระบบบำบัดน้ำเสีย ☒ ปกติ ☐ ผิดปกติ (ระบุ)
 - เครื่องสูบน้ำ ☒ ปกติ ☐ ผิดปกติ (ระบุ)
 - เครื่องเติมอากาศ ☒ ปกติ ☐ ผิดปกติ (ระบุ)
 - เครื่องกวนผสมน้ำเสีย ☒ ปกติ ☐ ผิดปกติ (ระบุ)
 - เครื่องกวนผสมสารเคมี ☐ ปกติ ☐ ผิดปกติ (ระบุ)
 - เครื่องสูบละกอน ☒ ปกติ ☐ ผิดปกติ (ระบุ)
 - อื่นๆ ☐ ปกติ ☐ ผิดปกติ (ระบุ)
- (๗) ปริมาณตะกอนส่วนเกินจากระบบบำบัดน้ำเสียที่นำไปกำจัด (ลบ.ม.) -
- (๘) ปัญหา อุปสรรค และแนวทางแก้ไข

คำเตือน ๑. เจ้าของหรือผู้ครอบครองแหล่งกำเนิดมลพิษ ผู้ควบคุมระบบบำบัดน้ำเสีย หรือผู้รับจ้างให้บริการบำบัดน้ำเสียผู้ใดไม่จัดเก็บสถิติ ข้อมูล หรือไม่ทำบันทึกหรือรายงานตามมาตรา ๘๐ ต้องระวางโทษจำคุกไม่เกินหนึ่งเดือน หรือปรับไม่เกินหนึ่งหมื่นบาท หรือทั้งจำทั้งปรับตามมาตรา ๘๐๖

๒. ผู้ควบคุมระบบบำบัดน้ำเสียหรือผู้รับจ้างให้บริการบำบัดน้ำเสียผู้ใดทำบันทึกหรือรายงานโดยแสดงข้อความอันเป็นเท็จ ต้องระวางโทษจำคุกไม่เกินหนึ่งปี หรือปรับไม่เกินหนึ่งแสนบาท หรือทั้งจำทั้งปรับตามมาตรา ๘๐๗

แบบ ทส. ๑

แบบบันทึกรายละเอียดของสถิติและข้อมูลซึ่งแสดงผลการทำงานของระบบบำบัดน้ำเสีย
ของแหล่งกำเนิดมลพิษ

แหล่งกำเนิดมลพิษ ตั้งอยู่เลขที่ 9 หมู่ที่ - ซอย 81
ถนน จรัลสนิทวงศ์ แขวง/ตำบล บางอ้อ เขต/อำเภอ บางพลัด
จังหวัด กรุงเทพมหานคร โทรศัพท์ 02-1166081 โทรสาร -
มี นิติบุคคลอาคารชุด เตอลาฟิส จรัลสนิทวงศ์ 81 เป็นเจ้าของหรือผู้ครอบครองแหล่งกำเนิดมลพิษ
ประกอบกิจการประเภท อาคารชุดพักอาศัย 635 ห้อง
ใบอนุญาตเลขที่ (ถ้ามี) 8/2564 ออกให้โดย กรมที่ดินสาขาจตุจักร หมดอายุ -
ซึ่งมีแผนผังแสดงการทำงานของระบบบำบัดน้ำเสีย ดังนี้

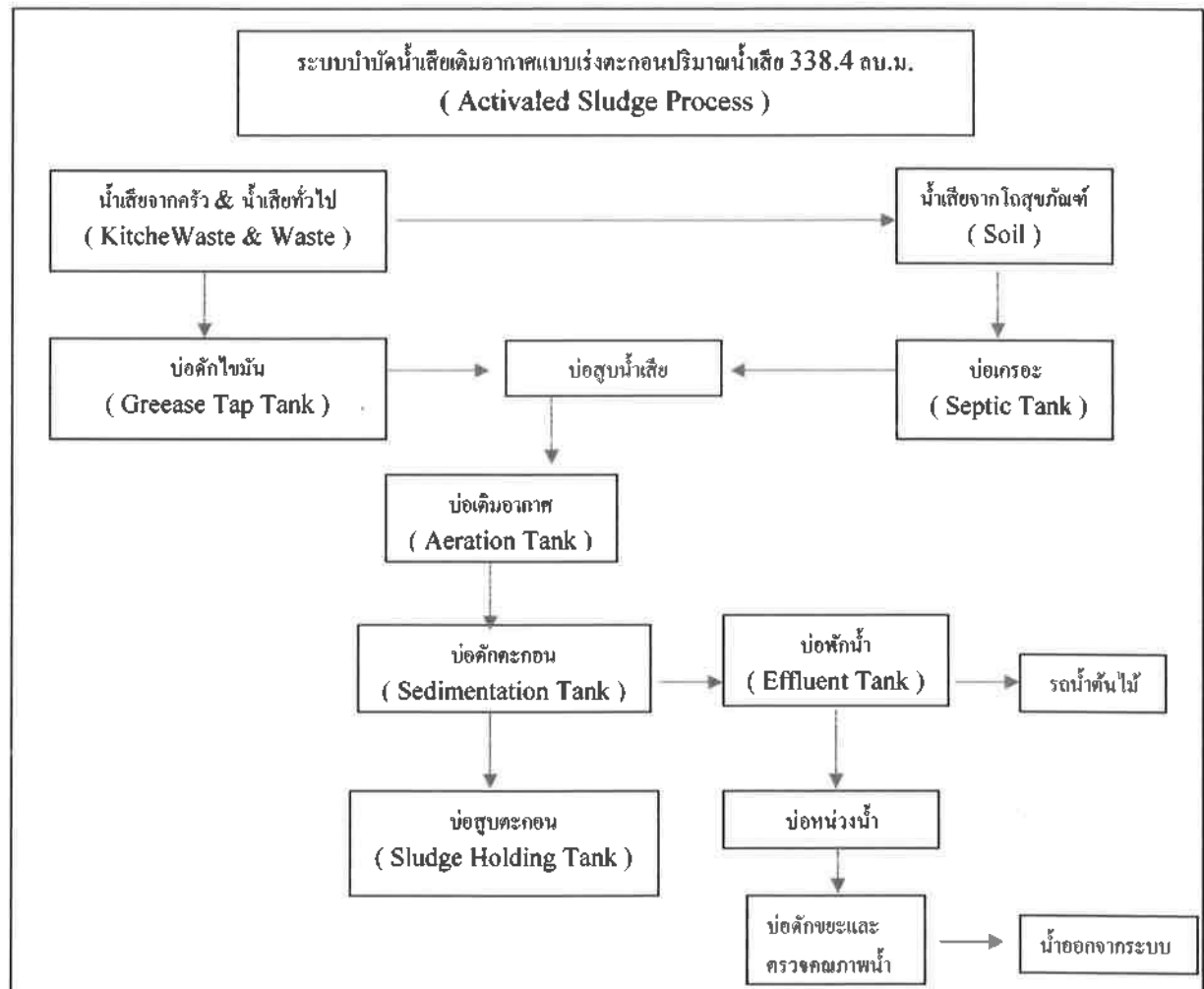

ได้จัดเก็บสถิติและข้อมูลแสดงผลการทำงานของระบบบำบัดน้ำเสียปรากฏตามตาราง ดังนี้

สถิติและข้อมูลที่เกี่ยวข้องกับจากแหล่งกำเนิดมลพิษ															
วัน เดือน ปี	ปริมาณ การใช้ ไฟฟ้า ของ ระบบ บำบัด น้ำเสีย (หน่วย)	ปริมาณ น้ำใช้ ในทุกกิจกรรม ของ แหล่งกำเนิด มลพิษ (ลบ.ม.)	ปริมาณน้ำ เสียที่เข้า ระบบ บำบัดน้ำเสีย (ลบ.ม.)	การระบาย น้ำทิ้งจากระบบ บำบัดน้ำเสีย (ระบาย/ ไม่ระบาย)	ปริมาณ สารเคมีหรือ สารสกัด ชีวภาพที่ใช้ (ชื่อ/ปริมาณ) (ลิตรหรือ กิโลกรัม)	การทำงานของระบบบำบัดน้ำเสีย							ปริมาณ ตะกอน ส่วนเกิน ที่เกิดขึ้นจาก ระบบบำบัด น้ำเสียที่ นำไปกำจัด (ลบ.ม.)	ปัญหา อุปสรรค และ แนวทาง แก้ไข	ลายมือชื่อ ผู้บันทึก
						ระบบบำบัด น้ำเสีย (ปกติ/ผิดปกติ)	เครื่อง สูบน้ำ (ปกติ/ ผิดปกติ)	เครื่องเติม อากาศ (ปกติ/ ผิดปกติ)	เครื่องกรอง น้ำเสีย (ปกติ/ ผิดปกติ)	เครื่องกลั่น ไขมัน (ปกติ/ ผิดปกติ)	เครื่องสูบ ตะกอน (ปกติ/ ผิดปกติ)	อื่นๆ (ระบุ) (ปกติ/ ผิดปกติ/ ผิดปกติ)			
1-8-66	5	80	64	ระบาย	-	ปกติ	ปกติ	ปกติ	ปกติ	ปกติ	ปกติ	-	-	-	วทิน
2-8-66	6	99	79.2	ระบาย	-	ปกติ	ปกติ	ปกติ	ปกติ	ปกติ	ปกติ	-	-	-	วทิน
3-8-66	6	90	72	ระบาย	-	ปกติ	ปกติ	ปกติ	ปกติ	ปกติ	ปกติ	-	-	-	วทิน
4-8-66	5	116	92.8	ระบาย	-	ปกติ	ปกติ	ปกติ	ปกติ	ปกติ	ปกติ	-	-	-	วทิน
5-8-66	6	73	58.4	ระบาย	-	ปกติ	ปกติ	ปกติ	ปกติ	ปกติ	ปกติ	-	-	-	วทิน
6-8-66	6	102	81.6	ระบาย	-	ปกติ	ปกติ	ปกติ	ปกติ	ปกติ	ปกติ	-	-	-	วทิน
7-8-66	4	86	68.8	ระบาย	-	ปกติ	ปกติ	ปกติ	ปกติ	ปกติ	ปกติ	-	-	-	วทิน
8-8-66	5	77	61.6	ระบาย	-	ปกติ	ปกติ	ปกติ	ปกติ	ปกติ	ปกติ	-	-	-	วทิน
9-8-66	5	128	102.4	ระบาย	-	ปกติ	ปกติ	ปกติ	ปกติ	ปกติ	ปกติ	-	-	-	วทิน
10-8-66	5	87	69.6	ระบาย	-	ปกติ	ปกติ	ปกติ	ปกติ	ปกติ	ปกติ	-	-	-	วทิน
11-8-66	6	91	72.8	ระบาย	-	ปกติ	ปกติ	ปกติ	ปกติ	ปกติ	ปกติ	-	-	-	วทิน
12-8-66	4	65	52	ระบาย	-	ปกติ	ปกติ	ปกติ	ปกติ	ปกติ	ปกติ	-	-	-	วทิน
13-8-66	5	124	99.2	ระบาย	-	ปกติ	ปกติ	ปกติ	ปกติ	ปกติ	ปกติ	-	-	-	วทิน
14-8-66	6	126	100.8	ระบาย	-	ปกติ	ปกติ	ปกติ	ปกติ	ปกติ	ปกติ	-	-	-	วทิน
15-8-66	4	75	60	ระบาย	-	ปกติ	ปกติ	ปกติ	ปกติ	ปกติ	ปกติ	-	-	-	วทิน
16-8-66	4	93	74.4	ระบาย	-	ปกติ	ปกติ	ปกติ	ปกติ	ปกติ	ปกติ	-	-	-	วทิน

หมายเหตุ

๑. ให้กรอกสถิติและข้อมูลเฉพาะในกรณีที่มีสถิติและข้อมูลนั้น ๆ ในแต่ละวัน
๒. ในกรณีระบบบำบัดน้ำเสียที่มีการติดตั้งเครื่องตรวจวัดคุณภาพน้ำทั้งแบบอัตโนมัติ ให้แนบผลการตรวจวัดคุณภาพน้ำทั้งทุกวันแยกตามพารามิเตอร์ที่ตรวจวัด และทำการสรุปผลเป็นสถิติและข้อมูลรายเดือน

ขอรับรองว่าการบันทึกสถิติและข้อมูลตามตารางข้างต้นถูกต้องทุกประการ

..... เจ้าของหรือผู้ครอบครองแหล่งกำเนิดมลพิษ

(ผู้จัดการนิคมอุตสาหกรรม ๑๓)

..... ผู้ควบคุมระบบบำบัดน้ำเสีย

(นาย วลี ๔๔๘)

ใบอนุญาตเลขที่ 8/2564 หมดอายุ

ออกให้โดย..... กรมที่ดินสาขาจตุจักร.....

..... ผู้รับจ้างให้บริการบำบัดน้ำเสีย

(.....)

ใบอนุญาตเลขที่ หมดอายุ

ออกให้โดย

รายงานสรุปผลการทำงานของระบบบำบัดน้ำเสีย

๑. ข้อมูลทั่วไป

แหล่งกำเนิดมลพิษ ตั้งอยู่เลขที่ 9 หมู่ที่ - ซอย จรัญสนิทวงศ์ 81
ถนน จรัญสนิทวงศ์ แขวง/ตำบล บางอ้อ เขต/อำเภอ บางพลัด
จังหวัด กทม. โทรศัพท์ 093-635-7447 โทรสาร -
มีนิติบุคคลอาคารชุด เดอลาฟิส จรัญสนิทวงศ์ 81 เป็นเจ้าของหรือผู้ครอบครองแหล่งกำเนิดมลพิษ
ประกอบกิจการประเภท อาคารชุดพักอาศัย 635 ห้อง ใบอนุญาต เลขที่
(ถ้ามี) 8/2564 ออกให้โดย กรมที่ดินสาขาจตุจักร หมดอายุ -

ในการนี้ขอรายงานสรุปผลการทำงานของระบบบำบัดน้ำเสียของแหล่งกำเนิดมลพิษสำหรับ
เดือน สิงหาคม พ.ศ. 2566 ตามที่ได้กำหนดในมาตรา ๘๐ แห่งพระราชบัญญัติส่งเสริม
และรักษาคุณภาพสิ่งแวดล้อมแห่งชาติ พ.ศ. ๒๕๓๕ ในฐานะ

..... เจ้าของหรือผู้ครอบครองแหล่งกำเนิดมลพิษ
(พ.ศ. ๒๕๖๓ ๓๐ ๓๐๓ ๓๐)

..... ผู้ควบคุมระบบบำบัดน้ำเสีย
(๓๐๓ ๐๓๖ ๒/๒๕)

ใบอนุญาตเลขที่ 8/2564 หมดอายุ

ออกให้โดย กรมที่ดิน สาขาจตุจักร

..... ผู้รับจ้างให้บริการบำบัดน้ำเสีย
(.....)

ใบอนุญาตเลขที่ หมดอายุ

ออกให้โดย

๒. ข้อมูลเกี่ยวกับระบบบำบัดน้ำเสีย และแหล่งรองรับน้ำทิ้ง

- (๑) ประเภท/ชนิดของระบบบำบัดน้ำเสีย Aerated Lagoon หรือ AL
ความสามารถในการรองรับน้ำเสียของระบบบำบัดน้ำเสีย 338.4 ลบ.ม./วัน
(๒) การทำงานของระบบบำบัดน้ำเสีย ☒ แบบต่อเนื่อง 24 ชั่วโมง/วัน
☐ แบบไม่ต่อเนื่อง (ระบุ)
(๓) อุปกรณ์และเครื่องมือที่ใช้ในระบบบำบัดน้ำเสีย ☒ เครื่องสูบน้ำ ☒ เครื่องเติมอากาศ
☒ เครื่องกวนผสมน้ำเสีย ☐ เครื่องกวนผสมสารเคมี
☒ เครื่องสูบละกอน ☐ อื่น ๆ (ระบุ)
(๔) แหล่งรองรับน้ำทิ้ง (ระบุ) กรุงเทพมหานคร
(๕) วิธีจัดการตะกอนที่เกิดขึ้นจากระบบบำบัดน้ำเสียและวิธีการกำจัด สุกกลับบำบัด

๓. สรุปผลการทำงานของระบบบำบัดน้ำเสียเป็นรายเดือน

- (๑) ปริมาณการใช้ไฟฟ้าของระบบบำบัดน้ำเสีย (หน่วย) 229 หน่วย
- (๒) ปริมาณน้ำใช้ทุกกิจกรรมในแหล่งกำเนิดมลพิษ (ลบ.ม.) 3,651 ลบ.ม.
- (๓) ปริมาณน้ำเสียที่เข้าระบบบำบัดน้ำเสีย (ลบ.ม.) 2920.8 ลบ.ม.
- (๔) การระบายน้ำทั้งจากระบบบำบัดน้ำเสีย ระบายทุกวัน
- (๕) ปริมาณสารเคมีหรือสารสกัดชีวภาพที่ใช้ (ลิตรหรือกิโลกรัม) -
- (๖) การทำงานของระบบบำบัดน้ำเสียและอุปกรณ์
- ระบบบำบัดน้ำเสีย ☒ ปกติ ☐ ผิดปกติ (ระบุ)
 - เครื่องสูบน้ำ ☒ ปกติ ☐ ผิดปกติ (ระบุ)
 - เครื่องเติมอากาศ ☒ ปกติ ☐ ผิดปกติ (ระบุ)
 - เครื่องกวนผสมน้ำเสีย ☒ ปกติ ☐ ผิดปกติ (ระบุ)
 - เครื่องกวนผสมสารเคมี ☐ ปกติ ☐ ผิดปกติ (ระบุ)
 - เครื่องสูบลตะกอน ☒ ปกติ ☐ ผิดปกติ (ระบุ)
 - อื่นๆ..... ☐ ปกติ ☐ ผิดปกติ (ระบุ)
- (๗) ปริมาณตะกอนส่วนเกินจากระบบบำบัดน้ำเสียที่นำไปกำจัด (ลบ.ม.) -
- (๘) ปัญหา อุปสรรค และแนวทางแก้ไข..... -

- คำเตือน ๑. เจ้าของหรือผู้ครอบครองแหล่งกำเนิดมลพิษ ผู้ควบคุมระบบบำบัดน้ำเสีย หรือผู้รับจ้างให้บริการบำบัดน้ำเสียผู้ใดไม่จัดเก็บสถิติ ข้อมูล หรือไม่ทำบันทึกหรือรายงานตามมาตรา ๘๐ ต้องระวางโทษจำคุกไม่เกินหนึ่งเดือน หรือปรับไม่เกินหนึ่งหมื่นบาท หรือทั้งจำทั้งปรับตามมาตรา ๑๐๖
๒. ผู้ควบคุมระบบบำบัดน้ำเสียหรือผู้รับจ้างให้บริการบำบัดน้ำเสียผู้ใดทำบันทึกหรือรายงานโดยแสดงข้อความอันเป็นเท็จ ต้องระวางโทษจำคุกไม่เกินหนึ่งปี หรือปรับไม่เกินหนึ่งแสนบาท หรือทั้งจำทั้งปรับตามมาตรา ๑๐๗

แบบ ทส. ๑

แบบบันทึกรายละเอียดของสถิติและข้อมูลซึ่งแสดงผลการทำงานของระบบบำบัดน้ำเสีย
ของแหล่งกำเนิดมลพิษ

แหล่งกำเนิดมลพิษ ตั้งอยู่เลขที่ 9 หมู่ที่ - ซอย 81
ถนน จรัญสนิทวงศ์ แขวง/ตำบล บางอ้อ เขต/อำเภอ บางพลัด
จังหวัด กรุงเทพมหานคร โทรศัพท์ 02-1166081 โทรสาร -
มี นิติบุคคลอาคารชุด เตอลาฟิส จรัญสนิทวงศ์ 81 เป็นเจ้าของหรือผู้ครอบครองแหล่งกำเนิดมลพิษ
ประกอบกิจการประเภท อาคารชุดพักอาศัย 635 ห้อง
ใบอนุญาตเลขที่ (ถ้ามี) 8/2564 ออกให้โดย กรมที่ดินสาขาจตุจักร หมดอายุ -
ซึ่งมีแผนผังแสดงการทำงานของระบบบำบัดน้ำเสีย ดังนี้

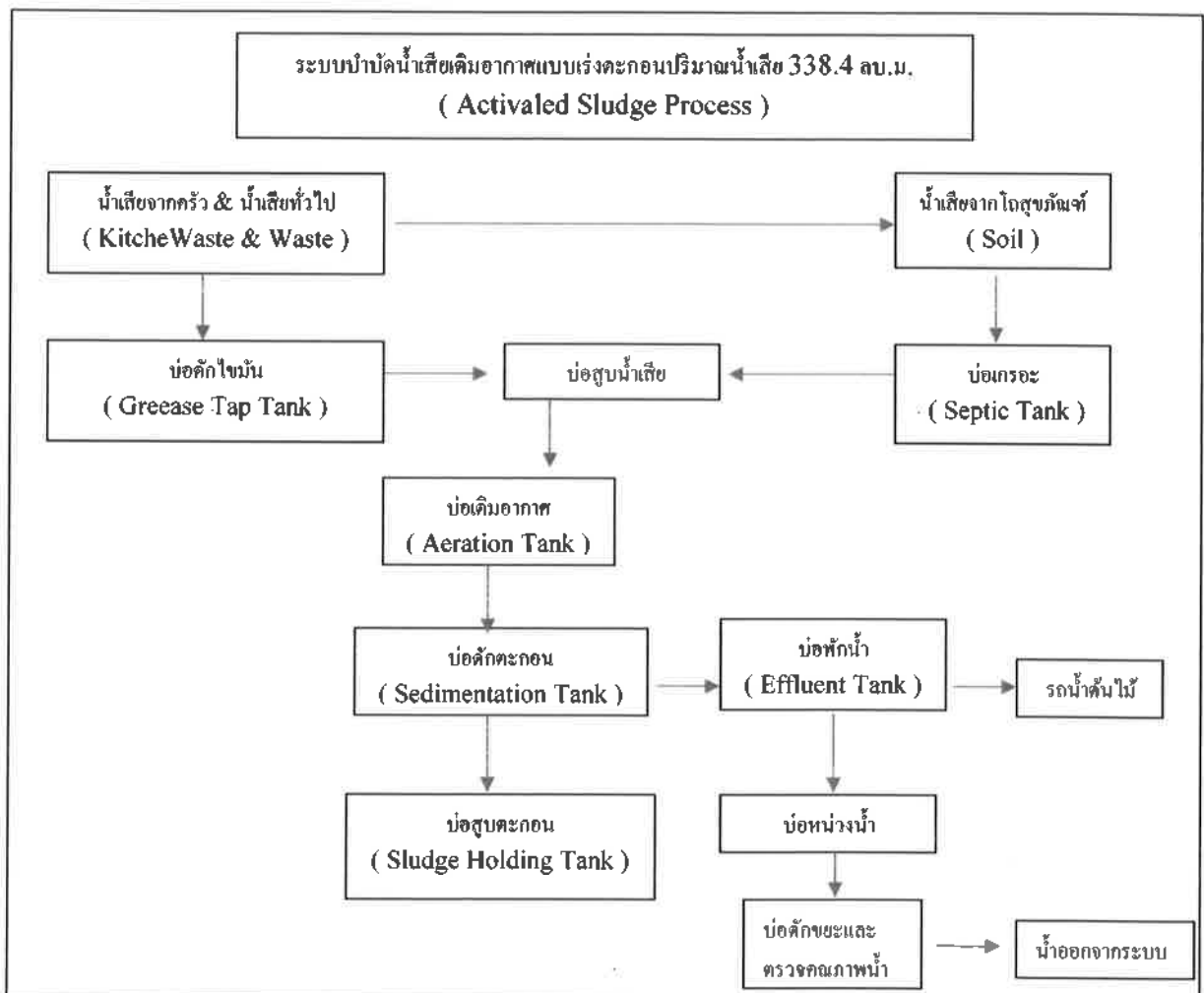

ได้จัดเก็บสถิติและข้อมูลแสดงผลการทำงานของระบบบำบัดน้ำเสียปรากฏตามตาราง ดังนี้

- หมายเหตุ ๑. ให้กรอกสถิติและข้อมูลเฉพาะในกรณีที่มีสถิติและข้อมูลนั้น ๆ ในแต่ละวัน
๒. ในกรณีระบบบำบัดน้ำเสียที่มีการติดตั้งเครื่องตรวจวัดคุณภาพน้ำทิ้งแบบอัตโนมัติ ให้แนบผล
การตรวจวัดคุณภาพน้ำทิ้งทุกวันแยกตามพารามิเตอร์ที่ตรวจวัด และทำการสรุปผลเป็น
สถิติและข้อมูลรายเดือน

ขอรับรองว่าการบันทึกสถิติและข้อมูลตามตารางข้างต้นถูกต้องทุกประการ
..... เจ้าของหรือผู้ครอบครองแหล่งกำเนิดมลพิษ
(บริษัท ทรู คอร์ปอเรชั่น จำกัด (มหาชน))
..... ผู้ควบคุมระบบบำบัดน้ำเสีย
(นาย วิชาญ งาม)
ใบอนุญาตเลขที่ 8/2564 หมดยุค
ออกให้โดย กรมที่ดินสาขาจตุจักร
..... ผู้รับจ้างให้บริการบำบัดน้ำเสีย
(.....)
ใบอนุญาตเลขที่ หมดยุค
ออกให้โดย

รายงานสรุปผลการทำงานของระบบบำบัดน้ำเสีย

๑. ข้อมูลทั่วไป

แหล่งกำเนิดมลพิษ ตั้งอยู่เลขที่ 9 หมู่ที่ - ซอย จรัญสนิทวงศ์ 81
ถนน จรัญสนิทวงศ์ แขวง/ตำบล บางอ้อ เขต/อำเภอ บางพลัด
จังหวัด กทม. โทรศัพท์ 093-635-7447 โทรสาร -
มีนิติบุคคลอาคารชุด เดอลาฟิส จรัญสนิทวงศ์ 81 เป็นเจ้าของหรือผู้ครอบครองแหล่งกำเนิดมลพิษ
ประกอบกิจการประเภท อาคารชุดพักอาศัย 635 ห้อง ใบอนุญาต เลขที่
(ถ้ามี) 8/2564 ออกให้โดย กรมที่ดิน สาขาจตุจักร หมดอายุ -

ในการนี้ขอรายงานสรุปผลการทำงานของระบบบำบัดน้ำเสียของแหล่งกำเนิดมลพิษสำหรับ
เดือน กันยายน พ.ศ. 2566 ตามที่ได้กำหนดในมาตรา ๘๐ แห่งพระราชบัญญัติส่งเสริม
และรักษาคุณภาพสิ่งแวดล้อมแห่งชาติ พ.ศ. ๒๕๓๕ ในฐานะ

..... เจ้าของหรือผู้ครอบครองแหล่งกำเนิดมลพิษ

(บริษัท เจริญพัฒน์ จำกัด)

..... ผู้ควบคุมระบบบำบัดน้ำเสีย

(นาย อดิศักดิ์ งาม)

ใบอนุญาตเลขที่ 8/2564 หมดอายุ

ออกให้โดย กรมที่ดิน สาขาจตุจักร

..... ผู้รับจ้างให้บริการบำบัดน้ำเสีย

(.....)

ใบอนุญาตเลขที่ หมดอายุ

ออกให้โดย

๒. ข้อมูลเกี่ยวกับระบบบำบัดน้ำเสีย และแหล่งรองรับน้ำทิ้ง

(๑) ประเภท/ชนิดของระบบบำบัดน้ำเสีย Aerated Lagoon หรือ AL

ความสามารถในการรองรับน้ำเสียของระบบบำบัดน้ำเสีย 338.4 ลบ.ม./วัน

(๒) การทำงานของระบบบำบัดน้ำเสีย ☒ แบบต่อเนื่อง 24 ชั่วโมง/วัน

☐ แบบไม่ต่อเนื่อง (ระบุ)

(๓) อุปกรณ์และเครื่องมือที่ใช้ในระบบบำบัดน้ำเสีย ☒ เครื่องสูบน้ำ ☒ เครื่องเติมอากาศ

☒ เครื่องกวนผสมน้ำเสีย ☐ เครื่องกวนผสมสารเคมี

☒ เครื่องสูบลำโพง ☐ อื่น ๆ (ระบุ)

(๔) แหล่งรองรับน้ำทิ้ง (ระบุ) กรุงเทพมหานคร

(๕) วิธีจัดการตะกอนที่เกิดขึ้นจากระบบบำบัดน้ำเสียและวิธีการกำจัด สูบกลับบำบัด

๓. สรุปผลการทำงานของระบบบำบัดน้ำเสียเป็นรายเดือน

- (๑) ปริมาณการใช้ไฟฟ้าของระบบบำบัดน้ำเสีย (หน่วย) 229 หน่วย
- (๒) ปริมาณน้ำใช้ทุกกิจกรรมในแหล่งกำเนิดมลพิษ (ลบ.ม.) 3,651 ลบ.ม.
- (๓) ปริมาณน้ำเสียที่เข้าระบบบำบัดน้ำเสีย (ลบ.ม.) 2920.8 ลบ.ม.
- (๔) การระบายน้ำทั้งจากระบบบำบัดน้ำเสีย ระบายทุกวัน
- (๕) ปริมาณสารเคมีหรือสารสกัดชีวภาพที่ใช้ (ลิตรหรือกิโลกรัม) -
- (๖) การทำงานของระบบบำบัดน้ำเสียและอุปกรณ์
- ระบบบำบัดน้ำเสีย ☒ ปกติ ☐ ผิดปกติ (ระบุ)
 - เครื่องสูบน้ำ ☒ ปกติ ☐ ผิดปกติ (ระบุ)
 - เครื่องเติมอากาศ ☒ ปกติ ☐ ผิดปกติ (ระบุ)
 - เครื่องกวนผสมน้ำเสีย ☒ ปกติ ☐ ผิดปกติ (ระบุ)
 - เครื่องกวนผสมสารเคมี ☐ ปกติ ☐ ผิดปกติ (ระบุ)
 - เครื่องสูบละกอน ☒ ปกติ ☐ ผิดปกติ (ระบุ)
 - อื่นๆ ☐ ปกติ ☐ ผิดปกติ (ระบุ)
- (๗) ปริมาณตะกอนส่วนเกินจากระบบบำบัดน้ำเสียที่นำไปกำจัด (ลบ.ม.) -
- (๘) ปัญหา อุปสรรค และแนวทางแก้ไข -

- คำเตือน ๑. เจ้าของหรือผู้ครอบครองแหล่งกำเนิดมลพิษ ผู้ควบคุมระบบบำบัดน้ำเสีย หรือผู้รับจ้างให้บริการบำบัดน้ำเสียผู้ใดไม่จัดเก็บสถิติ ข้อมูล หรือไม่ทำบันทึกหรือรายงานตามมาตรา ๘๐ ต้องระวางโทษจำคุกไม่เกินหนึ่งเดือน หรือปรับไม่เกินหนึ่งหมื่นบาท หรือทั้งจำทั้งปรับตามมาตรา ๑๐๖
๒. ผู้ควบคุมระบบบำบัดน้ำเสียหรือผู้รับจ้างให้บริการบำบัดน้ำเสียผู้ใดทำบันทึกหรือรายงานโดยแสดงข้อความอันเป็นเท็จ ต้องระวางโทษจำคุกไม่เกินหนึ่งปี หรือปรับไม่เกินหนึ่งแสนบาท หรือทั้งจำทั้งปรับตามมาตรา ๑๐๗

แบบ ทส. ๑

แบบบันทึกรายละเอียดของสถิติและข้อมูลซึ่งแสดงผลการทำงานของระบบบำบัดน้ำเสีย
ของแหล่งกำเนิดมลพิษ

แหล่งกำเนิดมลพิษ ตั้งอยู่เลขที่ 9 หมู่ที่ - ซอย 81
ถนน จรัญสนิทวงศ์ แขวง/ตำบล บางอ้อ เขต/อำเภอ บางพลัด
จังหวัด กรุงเทพมหานคร โทรศัพท์ 02-1166081 โทรสาร -
มี นิตยบุคคลอาคารชุด เตอลาฟิส จรัญสนิทวงศ์ 81 เป็นเจ้าของหรือผู้ครอบครองแหล่งกำเนิดมลพิษ
ประกอบกิจการประเภท อาคารชุดพักอาศัย 635 ห้อง
ใบอนุญาตเลขที่ (ถ้ามี) 8/2564 ออกให้โดย กรมที่ดินสาขาจตุจักร หมดอayu -
ซึ่งมีแผนผังแสดงการทำงานของระบบบำบัดน้ำเสีย ดังนี้

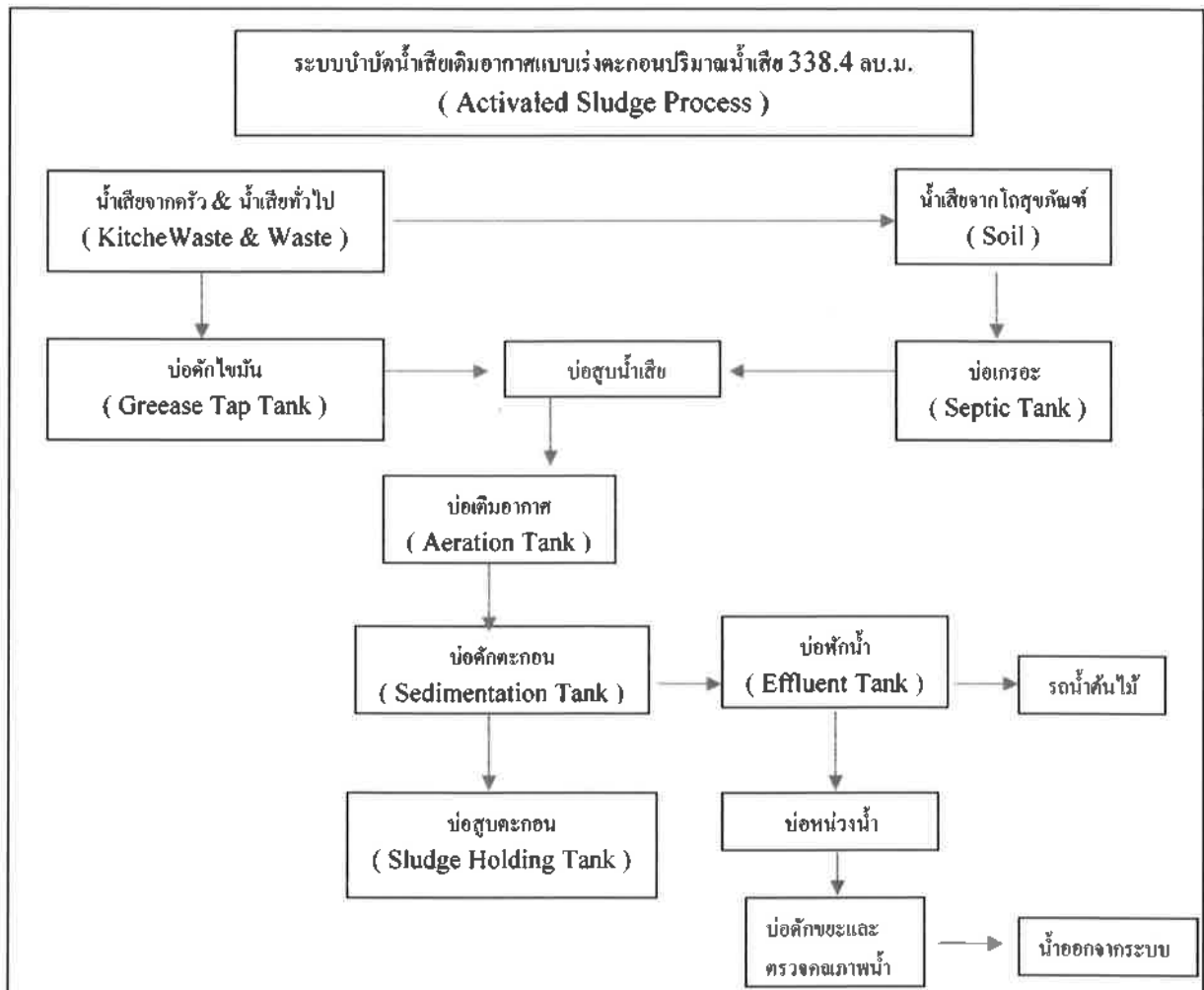

ได้จัดเก็บสถิติและข้อมูลแสดงผลการทำงานของระบบบำบัดน้ำเสียปรากฏตามตาราง ดังนี้

สถิติและข้อมูลที่เกี่ยวข้องกับการดำเนินงานตามลพิษ											
วัน เดือน ปี	ปริมาณ การใช้ ไฟฟ้า ของ ระบบ บำบัด น้ำเสีย (หน่วย)	ปริมาณ น้ำใช้ ในทุกกิจกรรม ของ แหล่งกำเนิด มลพิษ (ลบ.ม.)	ปริมาณน้ำ เสียที่เข้า ระบบ บำบัดน้ำเสีย (ลบ.ม.)	การระบาย น้ำทิ้งจากระบบ บำบัดน้ำเสีย (ระบาย/ ไม่ระบาย)	ปริมาณ สารเคมีหรือ สารสกัด ชีวภาพที่ใช้ (ชื่อ/ปริมาณ) (ลิตรหรือ กิโลกรัม)	การทำงานของระบบบำบัดน้ำเสีย					
						ระบบบำบัด น้ำเสีย (ปกติ/ผิดปกติ)	เครื่อง สูบน้ำ (ปกติ/ ผิดปกติ)	เครื่องเติม อากาศ (ปกติ/ ผิดปกติ)	เครื่องกวน/ ผสมน้ำเสีย (ปกติ/ ผิดปกติ)	เครื่องกวน/ ผสมสารเคมี (ปกติ/ ผิดปกติ)	อื่นๆ (ระบุ) (ปกติ/ ผิดปกติ)
1-10-66	5	80	64	ระบาย	-	ปกติ	ปกติ	ปกติ	-	ปกติ	-
2-10-66	6	99	79.2	ระบาย	-	ปกติ	ปกติ	ปกติ	-	ปกติ	-
3-10-66	6	90	72	ระบาย	-	ปกติ	ปกติ	ปกติ	-	ปกติ	-
4-10-66	5	116	92.8	ระบาย	-	ปกติ	ปกติ	ปกติ	-	ปกติ	-
5-10-66	6	73	58.4	ระบาย	-	ปกติ	ปกติ	ปกติ	-	ปกติ	-
6-10-66	6	102	81.6	ระบาย	-	ปกติ	ปกติ	ปกติ	-	ปกติ	-
7-10-66	4	86	68.8	ระบาย	-	ปกติ	ปกติ	ปกติ	-	ปกติ	-
8-10-66	5	77	61.6	ระบาย	-	ปกติ	ปกติ	ปกติ	-	ปกติ	-
9-10-66	5	129	102.4	ระบาย	-	ปกติ	ปกติ	ปกติ	-	ปกติ	-
10-10-66	5	87	69.6	ระบาย	-	ปกติ	ปกติ	ปกติ	-	ปกติ	-
11-10-66	6	91	72.8	ระบาย	-	ปกติ	ปกติ	ปกติ	-	ปกติ	-
12-10-66	4	65	52	ระบาย	-	ปกติ	ปกติ	ปกติ	-	ปกติ	-
13-10-66	5	124	99.2	ระบาย	-	ปกติ	ปกติ	ปกติ	-	ปกติ	-
14-10-66	6	126	100.8	ระบาย	-	ปกติ	ปกติ	ปกติ	-	ปกติ	-
15-10-66	4	75	60	ระบาย	-	ปกติ	ปกติ	ปกติ	-	ปกติ	-
16-10-66	4	93	74.4	ระบาย	-	ปกติ	ปกติ	ปกติ	-	ปกติ	-
						ปริมาณ ตะกอน ส่วนเกิน ที่เกิดขึ้นจาก ระบบบำบัด น้ำเสียที่ นำไปกำจัด (ลบ.ม.)					
						ปัญหา อุปสรรค และ แนวทาง แก้ไข					
						ลายมือชื่อ ผู้บันทึก					

หมายเหตุ

๑. ให้กรอกสถิติและข้อมูลเฉพาะในกรณีที่มีสถิติและข้อมูลนั้น ๆ ในแต่ละวัน
๒. ในกรณีระบบบำบัดน้ำเสียที่มีการติดตั้งเครื่องตรวจวัดคุณภาพน้ำทั้งแบบอัตโนมัติ ให้แนบผลการตรวจวัดคุณภาพน้ำทั้งทุกวันแยกตามพารามิเตอร์ที่ตรวจวัด และทำการสรุปผลเป็นสถิติและข้อมูลรายเดือน

ขอรับรองว่าการบันทึกสถิติและข้อมูลตามตารางข้างต้นถูกต้องทุกประการ

..... เจ้าของหรือผู้ครอบครองแหล่งกำเนิดมลพิษ

(ศิริกมล วัฒนคุณาธร ๑๓)

..... ผู้ควบคุมระบบบำบัดน้ำเสีย

(นอ กสิน ยนต์)

ใบอนุญาตเลขที่ 8/2564 หมดยุค

ออกให้โดย..... กรมที่ดินสาขาจตุจักร.....

..... ผู้รับจ้างให้บริการบำบัดน้ำเสีย

(.....)

ใบอนุญาตเลขที่ หมดยุค

ออกให้โดย

รายงานสรุปผลการทำงานของระบบบำบัดน้ำเสีย

๑. ข้อมูลทั่วไป

แหล่งกำเนิดมลพิษ ตั้งอยู่เลขที่ 9 หมู่ที่ - ซอย จรัญสนิทวงศ์ 81
ถนน จรัญสนิทวงศ์ แขวง/ตำบล บางอ้อ เขต/อำเภอ บางพลัด
จังหวัด กทม. โทรศัพท์ 093-635-7447 โทรสาร -
มีนิติบุคคลอาคารชุด เตอလာฟิส จรัญสนิทวงศ์ 81 เป็นเจ้าของหรือผู้ครอบครองแหล่งกำเนิดมลพิษ
ประกอบกิจการประเภท อาคารชุดพักอาศัย 635 ห้อง ใบอนุญาต เลขที่
(ถ้ามี) 8/2564 ออกให้โดย กรมที่ดินสาขาจตุจักร หมดอายุ -

ในการนี้ขอรายงานสรุปผลการทำงานของระบบบำบัดน้ำเสียของแหล่งกำเนิดมลพิษสำหรับ
เดือน ตุลาคม พ.ศ. 2566 ตามที่ได้กำหนดในมาตรา ๘๐ แห่งพระราชบัญญัติส่งเสริม
และรักษาคุณภาพสิ่งแวดล้อมแห่งชาติ พ.ศ. ๒๕๓๕ ในฐานะ

..... เจ้าของหรือผู้ครอบครองแหล่งกำเนิดมลพิษ
(บริษัท เตอလာฟิส จำกัด)

..... ผู้ควบคุมระบบบำบัดน้ำเสีย
(นาย อดิสร งาม)

ใบอนุญาตเลขที่ 8/2564 หมดอายุ

ออกให้โดย กรมที่ดิน สาขาจตุจักร.....

..... ผู้รับจ้างให้บริการบำบัดน้ำเสีย
(.....)

ใบอนุญาตเลขที่ หมดอายุ

ออกให้โดย

๒. ข้อมูลเกี่ยวกับระบบบำบัดน้ำเสีย และแหล่งรองรับน้ำทิ้ง

- (๑) ประเภท/ชนิดของระบบบำบัดน้ำเสีย Aerated Lagoon หรือ AL
ความสามารถในการรองรับน้ำเสียของระบบบำบัดน้ำเสีย 338.4 ลบ.ม./วัน
- (๒) การทำงานของระบบบำบัดน้ำเสีย ☒ แบบต่อเนื่อง 24 ชั่วโมง/วัน
☐ แบบไม่ต่อเนื่อง (ระบุ).....
- (๓) อุปกรณ์และเครื่องมือที่ใช้ในระบบบำบัดน้ำเสีย ☒ เครื่องสูบน้ำ ☒ เครื่องเติมอากาศ
☒ เครื่องกวน/ผสมน้ำเสีย ☐ เครื่องกวน/ผสมสารเคมี
☒ เครื่องสูบลำโพง ☐ อื่น ๆ (ระบุ)
- (๔) แหล่งรองรับน้ำทิ้ง (ระบุ) กรุงเทพมหานคร
- (๕) วิธีจัดการตะกอนที่เกิดขึ้นจากระบบบำบัดน้ำเสียและวิธีการกำจัด สูบกลับบำบัด

๓. สรุปผลการทำงานของระบบบำบัดน้ำเสียเป็นรายเดือน

- (๑) ปริมาณการใช้ไฟฟ้าของระบบบำบัดน้ำเสีย (หน่วย) 229 หน่วย
- (๒) ปริมาณน้ำใช้ทุกกิจกรรมในแหล่งกำเนิดมลพิษ (ลบ.ม.) 3,651 ลบ.ม.
- (๓) ปริมาณน้ำเสียที่เข้าระบบบำบัดน้ำเสีย (ลบ.ม.) 2920.8 ลบ.ม.
- (๔) การระบายน้ำทั้งจากระบบบำบัดน้ำเสีย ระบายทุกวัน
- (๕) ปริมาณสารเคมีหรือสารสกัดชีวภาพที่ใช้ (ลิตรหรือกิโลกรัม) -
- (๖) การทำงานของระบบบำบัดน้ำเสียและอุปกรณ์
- ระบบบำบัดน้ำเสีย ☒ ปกติ ☐ ผิดปกติ (ระบุ)
 - เครื่องสูบน้ำ ☒ ปกติ ☐ ผิดปกติ (ระบุ)
 - เครื่องเติมอากาศ ☒ ปกติ ☐ ผิดปกติ (ระบุ)
 - เครื่องกวน/ผสมน้ำเสีย ☒ ปกติ ☐ ผิดปกติ (ระบุ)
 - เครื่องกวน/ผสมสารเคมี ☐ ปกติ ☐ ผิดปกติ (ระบุ)
 - เครื่องสูบละกอน ☒ ปกติ ☐ ผิดปกติ (ระบุ)
 - อื่นๆ ☐ ปกติ ☐ ผิดปกติ (ระบุ)
- (๗) ปริมาณตะกอนส่วนเกินจากระบบบำบัดน้ำเสียที่นำไปกำจัด (ลบ.ม.) -
- (๘) ปัญหา อุปสรรค และแนวทางแก้ไข -

- คำเตือน ๑. เจ้าของหรือผู้ครอบครองแหล่งกำเนิดมลพิษ ผู้ควบคุมระบบบำบัดน้ำเสีย หรือผู้รับจ้างให้บริการบำบัดน้ำเสียผู้ใดไม่จัดเก็บสถิติ ข้อมูล หรือไม่ทำบันทึกหรือรายงานตามมาตรา ๘๐ ต้องระวางโทษจำคุกไม่เกินหนึ่งเดือน หรือปรับไม่เกินหนึ่งหมื่นบาท หรือทั้งจำทั้งปรับตามมาตรา ๑๐๖
๒. ผู้ควบคุมระบบบำบัดน้ำเสียหรือผู้รับจ้างให้บริการบำบัดน้ำเสียผู้ใดทำบันทึกหรือรายงานโดยแสดงข้อความอันเป็นเท็จ ต้องระวางโทษจำคุกไม่เกินหนึ่งปี หรือปรับไม่เกินหนึ่งแสนบาท หรือทั้งจำทั้งปรับตามมาตรา ๑๐๗

แบบ ทส. ๑

แบบบันทึกรายละเอียดของสถิติและข้อมูลซึ่งแสดงผลการทำงานของระบบบำบัดน้ำเสีย
ของแหล่งกำเนิดมลพิษ

แหล่งกำเนิดมลพิษ ตั้งอยู่เลขที่ 9 หมู่ที่ - ซอย 81
ถนน จรัลสนิทวงศ์ แขวง/ตำบล บางอ้อ เขต/อำเภอ บางพลัด
จังหวัด กรุงเทพมหานคร โทรศัพท์ 02-1166081 โทรสาร -
มีนิติบุคคลอาคารชุด เตอလာฟิส จรัลสนิทวงศ์ 81 เป็นเจ้าของหรือผู้ครอบครองแหล่งกำเนิดมลพิษ
ประกอบกิจการประเภท อาคารชุดพักอาศัย 635 ห้อง
ใบอนุญาตเลขที่ (ถ้ามี) 8/2564 ออกให้โดย กรมที่ดินสาขาจตุจักร หมดอายุ -
ซึ่งมีแผนผังแสดงการทำงานของระบบบำบัดน้ำเสีย ดังนี้

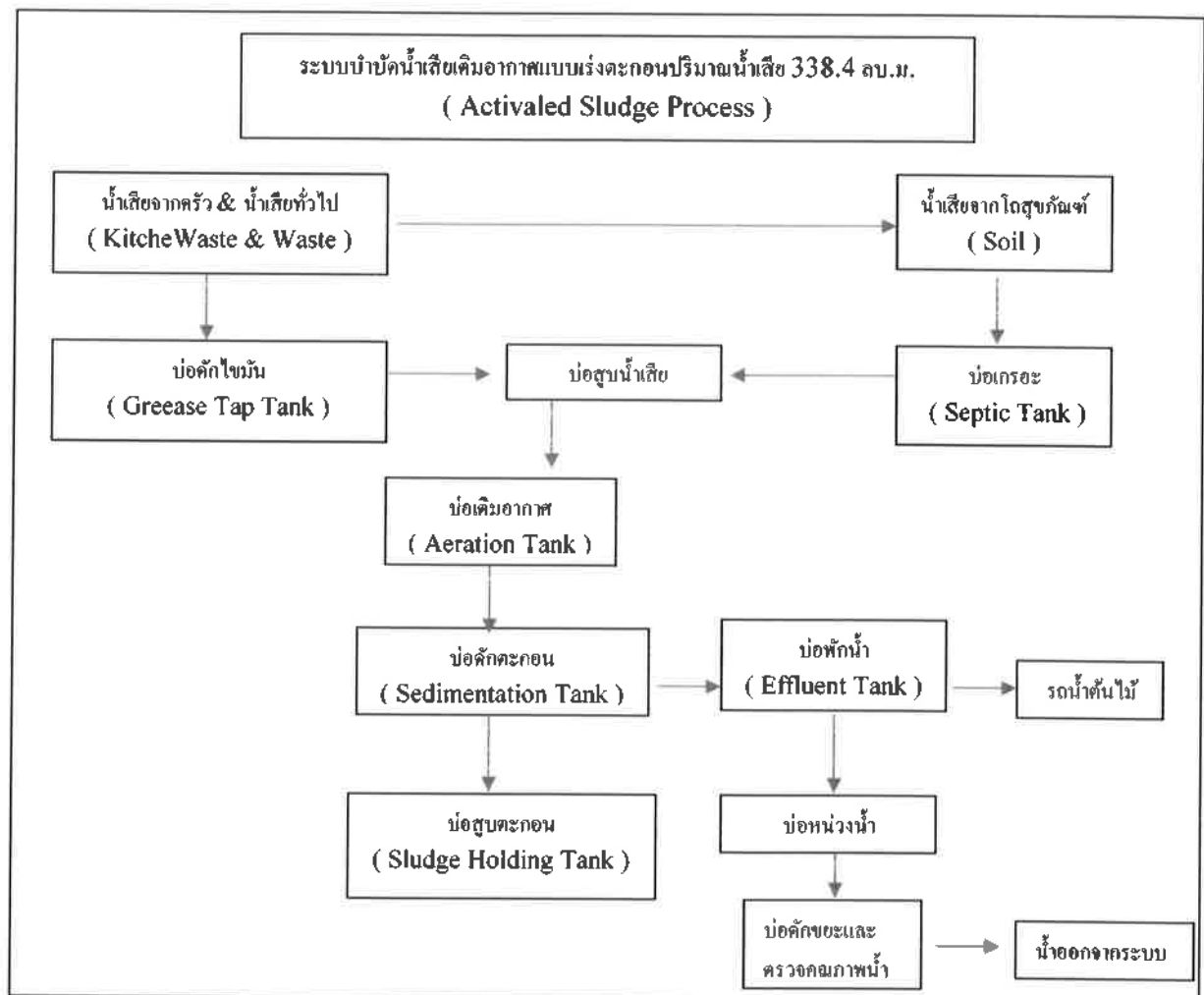

ได้จัดเก็บสถิติและข้อมูลแสดงผลการทำงานของระบบบำบัดน้ำเสียปรากฏตามตาราง ดังนี้

- หมายเหตุ ๑. ให้กรอกสถิติและข้อมูลเฉพาะในกรณีที่มีสถิติและข้อมูลนั้น ๆ ในแต่ละวัน
๒. ในกรณีระบบบำบัดน้ำเสียที่มีการติดตั้งเครื่องตรวจวัดคุณภาพน้ำทั้งแบบอัตโนมัติ ให้แนบผลการตรวจวัดคุณภาพน้ำทั้งทุกวันแยกตามพารามิเตอร์ที่ตรวจวัด และทำการสรุปผลเป็นสถิติและข้อมูลรายเดือน

ขอรับรองว่าการบันทึกสถิติและข้อมูลตามตารางข้างต้นถูกต้องทุกประการ

..... เจ้าของหรือผู้ครอบครองแหล่งกำเนิดมลพิษ

(สุรดา วนิชกุล)

..... ผู้ควบคุมระบบบำบัดน้ำเสีย

(โก กอว ยว)

ใบอนุญาตเลขที่ 8/2564 หมตอายุ

ออกให้โดย กรมที่ดินสาขาจตุจักร

..... ผู้รับจ้างให้บริการบำบัดน้ำเสีย

(.....)

ใบอนุญาตเลขที่ หมตอายุ

ออกให้โดย

รายงานสรุปผลการทำงานของระบบบำบัดน้ำเสีย

๑. ข้อมูลทั่วไป

แหล่งกำเนิดมลพิษ ตั้งอยู่เลขที่ 9 หมู่ที่ - ซอย จรัญสนิทวงศ์ 81
ถนน จรัญสนิทวงศ์ แขวง/ตำบล บางอ้อ เขต/อำเภอ บางพลัด
จังหวัด กทม. โทรศัพท์ 093-635-7447 โทรสาร -
มีนิติบุคคลอาคารชุด เดอลาฟิส จรัญสนิทวงศ์ 81 เป็นเจ้าของหรือผู้ครอบครองแหล่งกำเนิดมลพิษ
ประกอบกิจการประเภท อาคารชุดพักอาศัย 635 ห้อง ใบอนุญาตเลขที่
(ถ้ามี) 8/2564 ออกให้โดย กรมที่ดินสาขาจตุจักร หมตอายุ -

ในการนี้ขอรายงานสรุปผลการทำงานของระบบบำบัดน้ำเสียของแหล่งกำเนิดมลพิษสำหรับ
เดือน พฤศจิกายน พ.ศ. 2566 ตามที่ได้กำหนดในมาตรา ๘๐ แห่งพระราชบัญญัติส่งเสริม
และรักษาคุณภาพสิ่งแวดล้อมแห่งชาติ พ.ศ. ๒๕๓๕ ในฐานะ

..... เจ้าของหรือผู้ครอบครองแหล่งกำเนิดมลพิษ

(.....)

..... ผู้ควบคุมระบบบำบัดน้ำเสีย

(.....)

ใบอนุญาตเลขที่ 8/2564 หมตอายุ

ออกให้โดย กรมที่ดิน สาขาจตุจักร.....

..... ผู้รับจ้างให้บริการบำบัดน้ำเสีย

(.....)

ใบอนุญาตเลขที่ หมตอายุ

ออกให้โดย

๒. ข้อมูลเกี่ยวกับระบบบำบัดน้ำเสีย และแหล่งรองรับน้ำทิ้ง

(๑) ประเภท/ชนิดของระบบบำบัดน้ำเสีย Aerated Lagoon หรือ AL.....

ความสามารถในการรองรับน้ำเสียของระบบบำบัดน้ำเสีย 338.4 ลบ.ม./วัน

(๒) การทำงานของระบบบำบัดน้ำเสีย ☒ แบบต่อเนื่อง 24 ชั่วโมง/วัน

☐ แบบไม่ต่อเนื่อง (ระบุ)

(๓) อุปกรณ์และเครื่องมือที่ใช้ในระบบบำบัดน้ำเสีย ☒ เครื่องสูบน้ำ ☒ เครื่องเติมอากาศ

☒ เครื่องกวน/ผสมน้ำเสีย ☐ เครื่องกวน/ผสมสารเคมี

☒ เครื่องสูบละกอน ☐ อื่น ๆ (ระบุ)

(๔) แหล่งรองรับน้ำทิ้ง (ระบุ) กรุงเทพมหานคร

(๕) วิธีจัดการตะกอนที่เกิดขึ้นจากระบบบำบัดน้ำเสียและวิธีการกำจัด สูบลกลับบำบัด

๓. สรุปผลการทำงานของระบบบำบัดน้ำเสียเป็นรายเดือน

- (๑) ปริมาณการใช้ไฟฟ้าของระบบบำบัดน้ำเสีย (หน่วย) 229 หน่วย
- (๒) ปริมาณน้ำใช้ทุกกิจกรรมในแหล่งกำเนิดมลพิษ (ลบ.ม.) 2,824 ลบ.ม.
- (๓) ปริมาณน้ำเสียที่เข้าระบบบำบัดน้ำเสีย (ลบ.ม.) 2,259.2 ลบ.ม.
- (๔) การระบายน้ำทิ้งจากระบบบำบัดน้ำเสีย ระบายทุกวัน
- (๕) ปริมาณสารเคมีหรือสารสกัดชีวภาพที่ใช้ (ลิตรหรือกิโลกรัม) -
- (๖) การทำงานของระบบบำบัดน้ำเสียและอุปกรณ์
- ระบบบำบัดน้ำเสีย ☒ ปกติ ☐ ผิดปกติ (ระบุ)
 - เครื่องสูบน้ำ ☒ ปกติ ☐ ผิดปกติ (ระบุ)
 - เครื่องเติมอากาศ ☒ ปกติ ☐ ผิดปกติ (ระบุ)
 - เครื่องกวนผสมน้ำเสีย ☒ ปกติ ☐ ผิดปกติ (ระบุ)
 - เครื่องกวนผสมสารเคมี ☐ ปกติ ☐ ผิดปกติ (ระบุ)
 - เครื่องสูบลตะกอน ☒ ปกติ ☐ ผิดปกติ (ระบุ)
 - อื่นๆ..... ☐ ปกติ ☐ ผิดปกติ (ระบุ)
- (๗) ปริมาณตะกอนส่วนเกินจากระบบบำบัดน้ำเสียที่นำไปกำจัด (ลบ.ม.) -
- (๘) ปัญหา อุปสรรค และแนวทางแก้ไข

- คำเตือน ๑. เจ้าของหรือผู้ครอบครองแหล่งกำเนิดมลพิษ ผู้ควบคุมระบบบำบัดน้ำเสีย หรือผู้รับจ้างให้บริการบำบัดน้ำเสียผู้ใดไม่จัดเก็บสถิติ ข้อมูล หรือไม่ทำบันทึกหรือรายงานตามมาตรา ๘๐ ต้องระวางโทษจำคุกไม่เกินหนึ่งเดือน หรือปรับไม่เกินหนึ่งหมื่นบาท หรือทั้งจำทั้งปรับตามมาตรา ๑๐๖
๒. ผู้ควบคุมระบบบำบัดน้ำเสียหรือผู้รับจ้างให้บริการบำบัดน้ำเสียผู้ใดทำบันทึกหรือรายงานโดยแสดงข้อความอันเป็นเท็จ ต้องระวางโทษจำคุกไม่เกินหนึ่งปี หรือปรับไม่เกินหนึ่งแสนบาท หรือทั้งจำทั้งปรับตามมาตรา ๑๐๗

แบบ ทส. ๑

แบบบันทึกรายละเอียดของสถิติและข้อมูลซึ่งแสดงผลการทำงานของระบบบำบัดน้ำเสีย
ของแหล่งกำเนิดมลพิษ

แหล่งกำเนิดมลพิษ ตั้งอยู่เลขที่ ๙ หมู่ที่ - ซอย ๘๑
ถนน จรัญสนิทวงศ์ แขวง/ตำบล บางอ้อ เขต/อำเภอ บางพลัด
จังหวัด กรุงเทพมหานคร โทรศัพท์ ๐๒-๑๑๖๖๐๘๑ โทรสาร -
มีนิติบุคคลอาคารชุด เดอลาฟีส จรัญสนิทวงศ์ ๘๑ เป็นเจ้าของหรือผู้ครอบครองแหล่งกำเนิดมลพิษ
ประกอบกิจการประเภท อาคารชุดพักอาศัย ๖๓๕ ห้อง
ใบอนุญาตเลขที่ (ถ้ามี) ๘/๒๕๖๔ ออกให้โดย กรมที่ดินสาขาจตุจักร หมดอายุ -
ซึ่งมีแผนผังแสดงการทำงานของระบบบำบัดน้ำเสีย ดังนี้

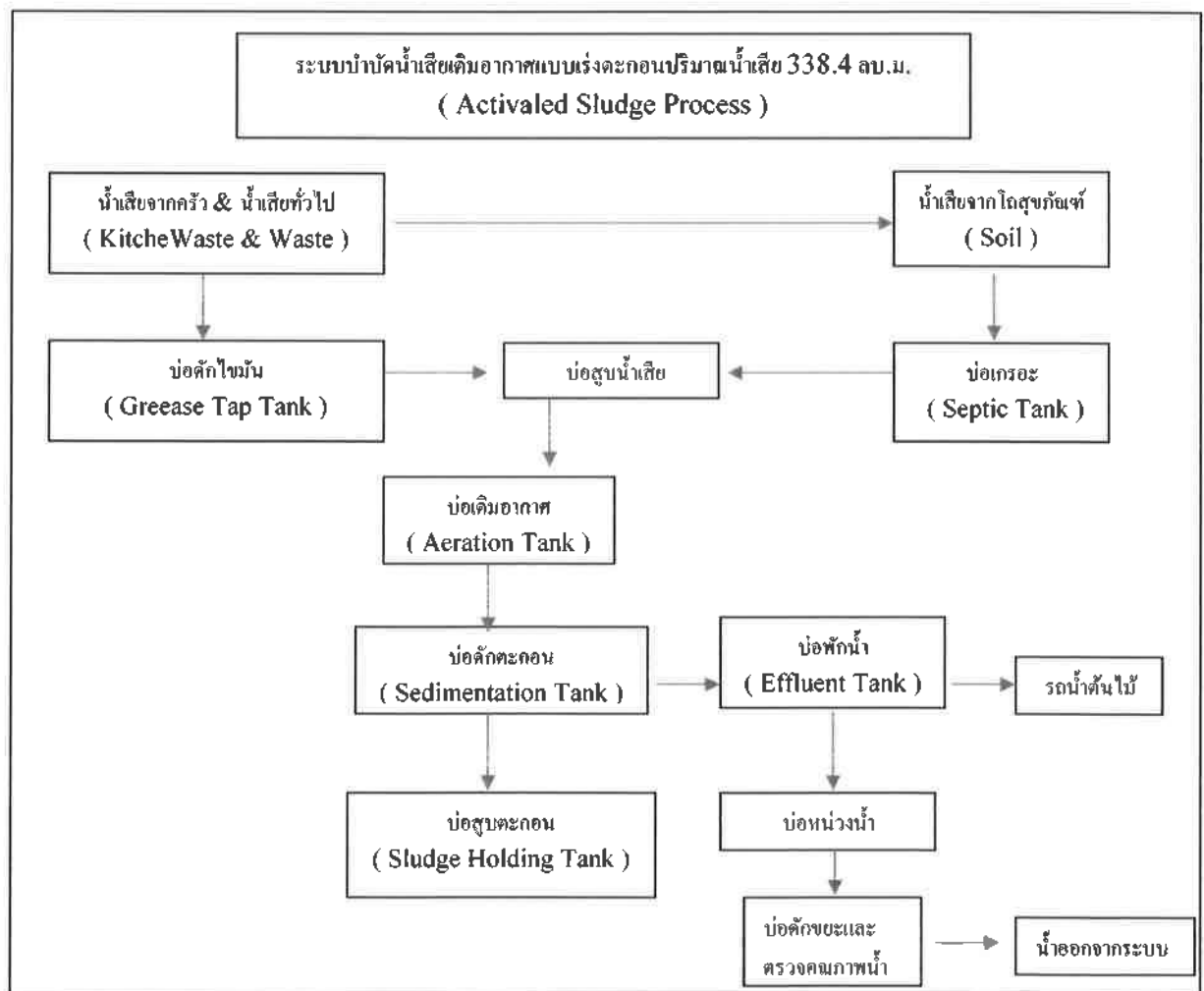

ได้จัดเก็บสถิติและข้อมูลแสดงผลการทำงานของระบบบำบัดน้ำเสียปรากฏตามตาราง ดังนี้

สถิติและข้อมูลที่เกี่ยวข้องกับการแหล่งกำเนิดมลพิษ															
วัน เดือน ปี	ปริมาณ การใช้ ไฟฟ้า	ปริมาณ น้ำใช้ ในทุกกิจกรรม	ปริมาณน้ำ เสียที่เข้า ระบบ บำบัดน้ำเสีย (ลบ.ม.)	การระบาย น้ำทิ้งจากระบบ บำบัดน้ำเสีย (ระบาย/ ไม่ระบาย)	ปริมาณ สารเคมีหรือ สารสกัด ชีวภาพที่ใช้ (ชื่อ/ปริมาณ) (ลิตรหรือ กิโลกรัม)	การทำงานของระบบบำบัดน้ำเสีย							ปริมาณ ตะกอน ส่วนเกิน ที่เกิดขึ้นจาก ระบบบำบัด น้ำเสียที่ นำไปกำจัด (ลบ.ม.)	ปัญหา อุปสรรค และ แนวทาง แก้ไข	ลายมือชื่อ ผู้บันทึก
						ระบบบำบัด น้ำเสีย (ปกติ/ผิดปกติ)	เครื่อง สูบน้ำ (ปกติ/ ผิดปกติ)	เครื่องเติม อากาศ (ปกติ/ ผิดปกติ)	เครื่องกลั่น ผสมน้ำเสีย (ปกติ/ ผิดปกติ)	เครื่องกวน/ ผสมสารเคมี (ปกติ/ ผิดปกติ)	เครื่องสูบล ตะกอน (ปกติ/ ผิดปกติ)	อื่นๆ (ระบุ) (ปกติ/ ผิดปกติ)			
1-12-66	4	96	76.8	ระบาย	-	ปกติ	ปกติ	ปกติ	ปกติ	-	ปกติ	-	-	-	วสิน
2-12-66	5	100	80	ระบาย	-	ปกติ	ปกติ	ปกติ	ปกติ	-	ปกติ	-	-	-	วสิน
3-12-66	6	82	49.6	ระบาย	-	ปกติ	ปกติ	ปกติ	ปกติ	-	ปกติ	-	-	-	วสิน
4-12-66	6	112	89.6	ระบาย	-	ปกติ	ปกติ	ปกติ	ปกติ	-	ปกติ	-	-	-	วสิน
5-12-66	5	87	69.6	ระบาย	-	ปกติ	ปกติ	ปกติ	ปกติ	-	ปกติ	-	-	-	วสิน
6-12-66	5	85	68	ระบาย	-	ปกติ	ปกติ	ปกติ	ปกติ	-	ปกติ	-	-	-	วสิน
7-12-66	5	82	65.6	ระบาย	-	ปกติ	ปกติ	ปกติ	ปกติ	-	ปกติ	-	-	-	วสิน
8-12-66	7	116	92.8	ระบาย	-	ปกติ	ปกติ	ปกติ	ปกติ	-	ปกติ	-	-	-	วสิน
9-12-66	3	81	64.8	ระบาย	-	ปกติ	ปกติ	ปกติ	ปกติ	-	ปกติ	-	-	-	วสิน
10-12-66	3	90	72	ระบาย	-	ปกติ	ปกติ	ปกติ	ปกติ	-	ปกติ	-	-	-	วสิน
11-12-66	3	94	75.2	ระบาย	-	ปกติ	ปกติ	ปกติ	ปกติ	-	ปกติ	-	-	-	วสิน
12-12-66	3	75	60	ระบาย	-	ปกติ	ปกติ	ปกติ	ปกติ	-	ปกติ	-	-	-	วสิน
13-12-66	6	110	88	ระบาย	-	ปกติ	ปกติ	ปกติ	ปกติ	-	ปกติ	-	-	-	วสิน
14-12-66	4	73	58.4	ระบาย	-	ปกติ	ปกติ	ปกติ	ปกติ	-	ปกติ	-	-	-	วสิน
15-12-66	6	105	84	ระบาย	-	ปกติ	ปกติ	ปกติ	ปกติ	-	ปกติ	-	-	-	วสิน
16-12-66	5	86	68.8	ระบาย	-	ปกติ	ปกติ	ปกติ	ปกติ	-	ปกติ	-	-	-	วสิน

- หมายเหตุ ๑. ให้กรอกสถิติและข้อมูลเฉพาะในกรณีที่มีสถิติและข้อมูลนั้น ๆ ในแต่ละวัน
๒. ในกรณีระบบบำบัดน้ำเสียที่มีการติดตั้งเครื่องตรวจวัดคุณภาพน้ำทั้งแบบอัตโนมัติ ให้แนบผลการตรวจวัดคุณภาพน้ำทั้งทุกวันแยกตามพารามิเตอร์ที่ตรวจวัด และทำการสรุปผลเป็นสถิติและข้อมูลรายเดือน

ขอรับรองว่าการบันทึกสถิติและข้อมูลตามตารางข้างต้นถูกต้องทุกประการ
..... เจ้าของหรือผู้ครอบครองแหล่งกำเนิดมลพิษ
(.....)
..... ผู้ควบคุมระบบบำบัดน้ำเสีย
(.....)
ใบอนุญาตเลขที่ 8/2564 หมตอายุ
ออกให้โดย กรมที่ดินสาขาจตุจักร
..... ผู้รับจ้างให้บริการบำบัดน้ำเสีย
(.....)
ใบอนุญาตเลขที่ หมตอายุ
ออกให้โดย

รายงานสรุปผลการทำงานของระบบบำบัดน้ำเสีย

๑. ข้อมูลทั่วไป

แหล่งกำเนิดมลพิษ ตั้งอยู่เลขที่ 9 หมู่ที่ - ซอย จรัญสนิทวงศ์ 81
ถนน จรัญสนิทวงศ์ แขวง/ตำบล บางอ้อ เขต/อำเภอ บางพลัด
จังหวัด กทม. โทรศัพท์ 093-635-7447 โทรสาร -
มีนิติบุคคลอาคารชุด เดอลาฟิส จรัญสนิทวงศ์ 81 เป็นเจ้าของหรือผู้ครอบครองแหล่งกำเนิดมลพิษ
ประกอบกิจการประเภท อาคารชุดพักอาศัย 635 ห้อง ใบอนุญาตเลขที่
(ถ้ามี) 8/2564 ออกให้โดย กรมที่ดิน สาขาจตุจักร หมดอายุ -

ในการนี้ขอรายงานสรุปผลการทำงานของระบบบำบัดน้ำเสียของแหล่งกำเนิดมลพิษสำหรับ
เดือน ธันวาคม พ.ศ. 2566 ตามที่ได้กำหนดในมาตรา ๘๐ แห่งพระราชบัญญัติส่งเสริม
และรักษาคุณภาพสิ่งแวดล้อมแห่งชาติ พ.ศ. ๒๕๓๕ ในฐานะ

เจ้าของหรือผู้ครอบครองแหล่งกำเนิดมลพิษ

()

ผู้ควบคุมระบบบำบัดน้ำเสีย

()

ใบอนุญาตเลขที่ 8/2564 หมดอายุ -

ออกให้โดย กรมที่ดิน สาขาจตุจักร

ผู้รับจ้างให้บริการบำบัดน้ำเสีย

()

ใบอนุญาตเลขที่ หมดอายุ -

ออกให้โดย

๒. ข้อมูลเกี่ยวกับระบบบำบัดน้ำเสีย และแหล่งรองรับน้ำทิ้ง

(๑) ประเภท/ชนิดของระบบบำบัดน้ำเสีย Aerated Lagoon หรือ AL

ความสามารถในการรองรับน้ำเสียของระบบบำบัดน้ำเสีย 338.4 ลบ.ม./วัน

(๒) การทำงานของระบบบำบัดน้ำเสีย ☒ แบบต่อเนื่อง 24 ชั่วโมง/วัน

☐ แบบไม่ต่อเนื่อง (ระบุ)

(๓) อุปกรณ์และเครื่องมือที่ใช้ในระบบบำบัดน้ำเสีย ☒ เครื่องสูบน้ำ ☒ เครื่องเติมอากาศ

☒ เครื่องกวนผสมน้ำเสีย ☐ เครื่องกวนผสมสารเคมี

☒ เครื่องสูบละกอน ☐ อื่น ๆ (ระบุ)

(๔) แหล่งรองรับน้ำทิ้ง (ระบุ) กรุงเทพมหานคร

(๕) วิธีจัดการตะกอนที่เกิดขึ้นจากระบบบำบัดน้ำเสียและวิธีการกำจัด สุกกลับบำบัด

๓. สรุปผลการทำงานของระบบบำบัดน้ำเสียเป็นรายเดือน

- (๑) ปริมาณการใช้ไฟฟ้าของระบบบำบัดน้ำเสีย (หน่วย) 250 หน่วย
- (๒) ปริมาณน้ำใช้ทุกกิจกรรมในแหล่งกำเนิดมลพิษ (ลบ.ม.) 2,793 ลบ.ม.
- (๓) ปริมาณน้ำเสียที่เข้าระบบบำบัดน้ำเสีย (ลบ.ม.) 2,234.4 ลบ.ม.
- (๔) การระบายน้ำทิ้งจากระบบบำบัดน้ำเสีย ระบายทุกวัน
- (๕) ปริมาณสารเคมีหรือสารสกัดชีวภาพที่ใช้ (ลิตรหรือกิโลกรัม) -
- (๖) การทำงานของระบบบำบัดน้ำเสียและอุปกรณ์
- ระบบบำบัดน้ำเสีย ☒ ปกติ ☐ ผิดปกติ (ระบุ)
 - เครื่องสูบน้ำ ☒ ปกติ ☐ ผิดปกติ (ระบุ)
 - เครื่องเติมอากาศ ☒ ปกติ ☐ ผิดปกติ (ระบุ)
 - เครื่องกวนผสมน้ำเสีย ☒ ปกติ ☐ ผิดปกติ (ระบุ)
 - เครื่องกวนผสมสารเคมี ☐ ปกติ ☐ ผิดปกติ (ระบุ)
 - เครื่องสูบลตะกอน ☒ ปกติ ☐ ผิดปกติ (ระบุ)
 - อื่นๆ ☐ ปกติ ☐ ผิดปกติ (ระบุ)
- (๗) ปริมาณตะกอนส่วนเกินจากระบบบำบัดน้ำเสียที่นำไปกำจัด (ลบ.ม.) -
- (๘) ปัญหา อุปสรรค และแนวทางแก้ไข -
-

- คำเตือน ๑. เจ้าของหรือผู้ครอบครองแหล่งกำเนิดมลพิษ ผู้ควบคุมระบบบำบัดน้ำเสีย หรือผู้รับจ้างให้บริการบำบัดน้ำเสียผู้ใดไม่จัดเก็บสถิติ ข้อมูล หรือไม่ทำบันทึกหรือรายงานตามมาตรา ๔๐ ต้องระวางโทษจำคุกไม่เกินหนึ่งเดือน หรือปรับไม่เกินหนึ่งหมื่นบาท หรือทั้งจำทั้งปรับตามมาตรา ๑๐๖
๒. ผู้ควบคุมระบบบำบัดน้ำเสียหรือผู้รับจ้างให้บริการบำบัดน้ำเสียผู้ใดทำบันทึกหรือรายงานโดยแสดงข้อความอันเป็นเท็จ ต้องระวางโทษจำคุกไม่เกินหนึ่งปี หรือปรับไม่เกินหนึ่งแสนบาท หรือทั้งจำทั้งปรับตามมาตรา ๑๐๗

ภาคผนวก 6

เอกสารการตรวจสอบระบบบำบัดน้ำเสีย

Division	ENG
Code	FM-ENG-PS-014
Date	

อาคาร / Building : อาคารศูนย์ราชการและราชการ
 ใบบันทึกการบำรุงรักษาเชิงป้องกัน / Preventive Maintenance Check List # / Year 2566



Effluent Pump

รหัสเครื่องจักร / Equipment Code :

สถานที่ติดตั้ง / Location :

ตรวจสอบรายเดือน / Monthly Check		วันที่ตรวจ / Date											
รายละเอียด / Description		10/1/16	15/1/16	20/1/16	25/1/16	30/1/16	5/2/16	10/2/16	15/2/16	20/2/16	25/2/16	30/2/16	31/2/16
1	ตรวจสอบการทำงานของระบบอัตโนมัติ / Check operation of auto start and stop switch	22	22	22	22	22	22	22	22	22	22	22	22
2	ตรวจสอบการทำงานของระบบอัตโนมัติ (level switch) / Check operation of all level switch	22	22	22	22	22	22	22	22	22	22	22	22
3	ตรวจสอบการทำงานของระบบอัตโนมัติ / Check high level alarm	22	22	22	22	22	22	22	22	22	22	22	22
4	ตรวจสอบการทำงานของระบบอัตโนมัติ / Check operation pilot lamp and control panel	22	22	22	22	22	22	22	22	22	22	22	22
5	ตรวจสอบการทำงานของระบบอัตโนมัติ / Check low level alarm	22	22	22	22	22	22	22	22	22	22	22	22
6	ตรวจสอบการทำงานของระบบอัตโนมัติ / Check low level pump stop	22	22	22	22	22	22	22	22	22	22	22	22
7	ตรวจสอบการทำงานของระบบอัตโนมัติ / Check low level cut off pump	22	22	22	22	22	22	22	22	22	22	22	22
8	ตรวจสอบการทำงานของระบบอัตโนมัติ / Check high level pump start	22	22	22	22	22	22	22	22	22	22	22	22
9	ตรวจสอบการทำงานของระบบอัตโนมัติ / Check fuse and protection devices	22	22	22	22	22	22	22	22	22	22	22	22
10	บันทึกกระแสไฟฟ้า / Record running motor current 20 / 20 / 41 Amp.	22	22	22	22	22	22	22	22	22	22	22	22
11	บันทึกแรงดันไฟฟ้า / Record voltage of main power 400 / 401 / 401 Volts	22	22	22	22	22	22	22	22	22	22	22	22
12	ทดสอบการทำงานของระบบอัตโนมัติ / Test and Record overload relay setting Amp.	22	22	22	22	22	22	22	22	22	22	22	22
13	ตรวจสอบการทำงานของระบบอัตโนมัติ / Tightening of all electrical connection	22	22	22	22	22	22	22	22	22	22	22	22
14	ทำความสะอาดตู้ควบคุมและอุปกรณ์ควบคุมอัตโนมัติ / Clean control panel & accessory	22	22	22	22	22	22	22	22	22	22	22	22
15	ตรวจสอบการทำงานของระบบอัตโนมัติ / Check operation all gate valve and check valve	22	22	22	22	22	22	22	22	22	22	22	22
16	ทำความสะอาดทั่วไป / General cleaning	22	22	22	22	22	22	22	22	22	22	22	22
ตรวจสอบทุก 3 เดือน / Quarterly Check													
17	ตรวจสอบการทำงานของระบบอัตโนมัติ support (guide rail) / Check condition of pump & support (guide rail)	22	22	22	22	22	22	22	22	22	22	22	22
18	ทำความสะอาดตู้ควบคุมและอุปกรณ์ควบคุมอัตโนมัติ / Check and clean body of pump	22	22	22	22	22	22	22	22	22	22	22	22
19	ตรวจสอบการทำงานของระบบอัตโนมัติ / Check mechanical seal	22	22	22	22	22	22	22	22	22	22	22	22
20	ตรวจสอบการทำงานของระบบอัตโนมัติ / Check condition of chain	22	22	22	22	22	22	22	22	22	22	22	22
21	ตรวจสอบการทำงานของระบบอัตโนมัติ (if necessary) / Check rust paint (if necessary)	22	22	22	22	22	22	22	22	22	22	22	22
ตรวจสอบทุก 6 เดือน / Half Year Check													
22	ตรวจสอบการทำงานของระบบอัตโนมัติ / Check level and condition of lubricant	22	22	22	22	22	22	22	22	22	22	22	22
23	ตรวจสอบการทำงานของระบบอัตโนมัติ / Check insulation and ground for electric component L1-G : L2-G : L3-G : Mega ohm	22	22	22	22	22	22	22	22	22	22	22	22
ตรวจสอบรายปี / Annual Check													
24	เปลี่ยนน้ำมันหล่อลื่นและไส้กรอง / Change lubricant, oil seal and o-ring	22	22	22	22	22	22	22	22	22	22	22	22

หมายเหตุ : Remark : กรุณาใส่ข้อมูล N = ปกติ / Normal, AB = ผิดปกติ / Abnormal, BK = ระเบิด / Breakdown

ตรวจสอบโดยวิศวกร / Checked by Technician	
ตรวจสอบโดยวิศวกร / วิศวกร / Inspected by Engineer / Sr. Technician	
รับทราบโดยคนงาน / Accepted by Building Manager	

Division	ENG
Code	FM-ENG-PS-014
Date	

บันทึกการบำรุงรักษาและข้อเสนอแนะ / Comments and Suggestions

มกราคม / January	กุมภาพันธ์ / February	มีนาคม / March	เมษายน / April
<p>บันทึกโดย / Recorded by : _____</p> <p>วันที่ / Date <u>10</u> / <u>1</u> / <u>66</u></p> <p>พฤษภาคม / May</p> <p>ตรวจเช็คประตูห้องนอน พบเบ็ดเตล็ดของระงับกลิ่น</p> <p>บันทึกโดย / Recorded by : _____</p> <p>วันที่ / Date <u>21</u> / <u>5</u> / <u>66</u></p>	<p>บันทึกโดย / Recorded by : _____</p> <p>วันที่ / Date <u>15</u> / <u>2</u> / <u>66</u></p> <p>มิถุนายน / June</p> <p>ตรวจเช็คประตูห้องนอน ตรวจเช็คบริเวณโถง</p> <p>บันทึกโดย / Recorded by : _____</p> <p>วันที่ / Date <u>30</u> / <u>2</u> / <u>66</u></p>	<p>บันทึกโดย / Recorded by : _____</p> <p>วันที่ / Date <u>17</u> / <u>3</u> / <u>66</u></p> <p>กรกฎาคม / July</p> <p>ตรวจเช็คประตูห้องนอน ทำความสะอาดตู้เสื้อผ้า</p> <p>บันทึกโดย / Recorded by : _____</p> <p>วันที่ / Date <u>19</u> / <u>3</u> / <u>66</u></p>	<p>บันทึกโดย / Recorded by : _____</p> <p>วันที่ / Date <u>19</u> / <u>4</u> / <u>66</u></p> <p>สิงหาคม / August</p> <p>ตรวจเช็คประตูห้องนอน</p> <p>บันทึกโดย / Recorded by : _____</p> <p>วันที่ / Date <u>18</u> / <u>8</u> / <u>66</u></p>
<p>กันยายน / September</p> <p>ตรวจเช็คประตูห้องนอน ตรวจเช็คของระงับกลิ่น</p> <p>บันทึกโดย / Recorded by : _____</p> <p>วันที่ / Date <u>20</u> / <u>9</u> / <u>66</u></p>	<p>ตุลาคม / October</p> <p>ตรวจเช็คประตูห้องนอน ตรวจเช็คบริเวณโถง ทำความสะอาดตู้เสื้อผ้า</p> <p>บันทึกโดย / Recorded by : _____</p> <p>วันที่ / Date <u>18</u> / <u>10</u> / <u>66</u></p>	<p>พฤศจิกายน / November</p> <p>ตรวจเช็คประตูห้องนอน</p> <p>บันทึกโดย / Recorded by : _____</p> <p>วันที่ / Date <u>18</u> / <u>11</u> / <u>66</u></p>	<p>ธันวาคม / December</p> <p>ตรวจเช็คประตูห้องนอน ทำความสะอาดของระงับกลิ่น</p> <p>บันทึกโดย / Recorded by : _____</p> <p>วันที่ / Date <u>22</u> / <u>12</u> / <u>66</u></p>

Division	ENG
Code	FM-ENG-PS-007
Date	

อาคาร / Building : บัณฑิตวิทยาลัย อาคาร ๖-๖/๖
 ในบันทึกการบำรุงรักษาล้างป้องกัน / Preventive Maintenance Check List ปี / Year 2566

Aerator Pump		รหัสเครื่องจักร / Equipment Code : _____												สถานที่ติดตั้ง / Location : _____											
รายละเอียด / Description		ม.ค. / Jan	ก.พ. / Feb	มี.ค. / Mar	เม.ย. / Apr	พ.ค. / May	มิ.ย. / Jun	ก.ค. / Jul	ส.ค. / Aug	ก.ย. / Sep	ต.ค. / Oct	พ.ย. / Nov	ธ.ค. / Dec												
		10/1/๖๖	15/5/๖๖	13/3/๖๖	19/4/๖๖	21/5/๖๖	30/6/๖๖	13/7/๖๖	20/8/๖๖	24/9/๖๖	23/๑๐/๖๖	19/๑๑/๖๖	18/12/๖๖												
ตรวจสอบทุกเดือน / Monthly Check																									
1	ตรวจสอบการทำงานของระบบอัตโนมัติ / Check operation of auto start and stop switch	2	2	2	2	2	2	2	2	2	2	2	2												
2	ตรวจสอบไฟแสดงการทำงานและชุดควบคุม / Check operation pilot lamp and control panel	2	2	2	2	2	2	2	2	2	2	2	2												
3	ตรวจสอบสัญญาณเตือนระดับน้ำต่ำ / Check low level alarm	2	2	2	2	2	2	2	2	2	2	2	2												
4	ตรวจสอบฟิวส์และอุปกรณ์การป้องกัน / Check fuse and protection devices	2	2	2	2	2	2	2	2	2	2	2	2												
5	บันทึกค่ากระแสไฟฟ้าและบันทึกการทำงานของมอเตอร์ / Record running motor current. 20 / 21 / 61 Amp.	2	2	2	2	2	2	2	2	2	2	2	2												
6	บันทึกค่าแรงดันไฟฟ้า / Record voltage of main power 199 / 400 / 401 Volts	2	2	2	2	2	2	2	2	2	2	2	2												
7	ทดสอบการทำงานของระบบบันทึกการแจ้งเตือนระดับน้ำสูง / Test and Record overload relay setting	2	2	2	2	2	2	2	2	2	2	2	2												
8	ตรวจสอบการเชื่อมต่อสายไฟฟ้าทั้งหมด / Tightening of all electrical connection	2	2	2	2	2	2	2	2	2	2	2	2												
9	ทำความสะอาดตู้ควบคุมและอุปกรณ์ประกอบภายในตู้ / Clean control panel & accessory	2	2	2	2	2	2	2	2	2	2	2	2												
10	ตรวจสอบการทำงานของวาล์วทั้งหมด / Check operation all gate valve and check valve	2	2	2	2	2	2	2	2	2	2	2	2												
11	ทำความสะอาดทั่วไป / General cleaning	2	2	2	2	2	2	2	2	2	2	2	2												
ตรวจสอบทุก 3 เดือน / Quarterly Check																									
12	ตรวจสอบสภาพของปั๊มและสายพาน / Check condition of pump & support (guide rail)	2	2	2	2	2	2	2	2	2	2	2	2												
13	ตรวจสอบและทำความสะอาดปั๊ม / Check and clean body of pump	2	2	2	2	2	2	2	2	2	2	2	2												
14	ตรวจสอบสภาพของซีลต่างๆ / Check mechanical seal	2	2	2	2	2	2	2	2	2	2	2	2												
15	ตรวจสอบสภาพของโซ่ / Check condition of chain	2	2	2	2	2	2	2	2	2	2	2	2												
16	ทำความสะอาด air silencer / Clean air silencer	2	2	2	2	2	2	2	2	2	2	2	2												
17	ตรวจสอบการกัดกร่อนและทาสีป้องกัน (ถ้าจำเป็น) / Check rust paint (if necessary)	2	2	2	2	2	2	2	2	2	2	2	2												
ตรวจสอบทุก 6 เดือน / Half Year Check																									
18	ตรวจสอบระดับและสภาพน้ำมันหล่อลื่น / Check level and condition of lubricant	2	2	2	2	2	2	2	2	2	2	2	2												
19	ตรวจสอบสภาพของมอเตอร์ไฟฟ้าและสายพานและอุปกรณ์ไฟฟ้าทั้งหมด / Check insulation and ground for electric component L1-G : L2-G : L3-G : Mega ohm	2	2	2	2	2	2	2	2	2	2	2	2												
ตรวจสอบประจำปี / Annual Check																									
20	เปลี่ยนน้ำมันหล่อลื่นและซีล / Change lubricant, oil seal and ring	2	2	2	2	2	2	2	2	2	2	2	2												
หมายเหตุ / Remark : กรุณาใส่สัญลักษณ์ N = ปกติ / Normal AB = ผิดปกติ / Abnormal BK = เลื่อน / Breakdown																									
ตรวจสอบโดยวิศวกร / Checked by Technician																									
ตรวจสอบโดยวิศวกร / Inspected by Engineer / Sr. Technician																									
รับทราบโดยพนักงานอาคาร / Acknowledged by Building Manager																									

บันทึกการบำรุงรักษาและข้อเสนอแนะ / Comments and Suggestions



Division	ENG
Code	FM-ENG-PS-007
Date	

มกราคม / January	กุมภาพันธ์ / February	มีนาคม / March	เมษายน / April
<p>บันทึกโดย / Recorded by : _____</p> <p>วันที่ / Date <u>10</u> / <u>1</u> / <u>66</u></p> <p>พฤษภาคม / May</p> <p>นางสาวปิ่น ปะจันได</p> <p>นางสาวปิ่น ปะจันได</p>	<p>บันทึกโดย / Recorded by : _____</p> <p>วันที่ / Date <u>15</u> / <u>2</u> / <u>66</u></p> <p>มิถุนายน / June</p> <p>นางสาวปิ่น ปะจันได</p> <p>นางสาวปิ่น ปะจันได</p>	<p>บันทึกโดย / Recorded by : _____</p> <p>วันที่ / Date <u>12</u> / <u>3</u> / <u>66</u></p> <p>กรกฎาคม / July</p> <p>นางสาวปิ่น ปะจันได</p> <p>นางสาวปิ่น ปะจันได</p>	<p>บันทึกโดย / Recorded by : _____</p> <p>วันที่ / Date <u>19</u> / <u>4</u> / <u>66</u></p> <p>สิงหาคม / August</p> <p>นางสาวปิ่น ปะจันได</p> <p>นางสาวปิ่น ปะจันได</p>
<p>บันทึกโดย / Recorded by : _____</p> <p>วันที่ / Date <u>21</u> / <u>5</u> / <u>66</u></p> <p>กันยายน / September</p> <p>นางสาวปิ่น ปะจันได</p> <p>นางสาวปิ่น ปะจันได</p>	<p>บันทึกโดย / Recorded by : _____</p> <p>วันที่ / Date <u>30</u> / <u>6</u> / <u>66</u></p> <p>ตุลาคม / October</p> <p>นางสาวปิ่น ปะจันได</p> <p>นางสาวปิ่น ปะจันได</p>	<p>บันทึกโดย / Recorded by : _____</p> <p>วันที่ / Date <u>19</u> / <u>11</u> / <u>66</u></p> <p>พฤศจิกายน / November</p> <p>นางสาวปิ่น ปะจันได</p> <p>นางสาวปิ่น ปะจันได</p>	<p>บันทึกโดย / Recorded by : _____</p> <p>วันที่ / Date <u>18</u> / <u>12</u> / <u>66</u></p> <p>ธันวาคม / December</p> <p>นางสาวปิ่น ปะจันได</p> <p>นางสาวปิ่น ปะจันได</p>

Division	ENG
Code	FM-ENG-PS-015
Date	

อาคาร / Building : นิคมอุตสาหกรรมเทศบาลเมืองสี
 ใบบันทึกการบำรุงรักษาเชิงป้องกัน / Preventive Maintenance Check List ปี / Year 2566

Ejector Pump

รหัสเครื่องจักร / Equipment Code : _____

สถานที่ติดตั้ง / Location : _____

รายละเอียด / Description	วันที่ตรวจ / Date											
	ม.ค. / Jan	ก.พ. / Feb	มี.ค. / Mar	เม.ย. / Apr	พ.ค. / May	มิ.ย. / Jun	ก.ค. / Jul	ส.ค. / Aug	ก.ย. / Sep	ต.ค. / Oct	พ.ย. / Nov	ธ.ค. / Dec
ตรวจสอบทุกเดือน / Monthly Check												
1 ตรวจสอบการทำงานของระบบอัตโนมัติ / Check operation of auto start and stop switch	2	2	2	2	2	2	2	2	2	2	2	2
2 ตรวจสอบไฟแสดงการทำงานของระบบ / Check operation pilot lamp and control panel	2	2	2	2	2	2	2	2	2	2	2	2
3 ตรวจสอบสัญญาณเตือนระดับน้ำ / Check low level alarm	2	2	2	2	2	2	2	2	2	2	2	2
4 ตรวจสอบฟิวส์และอุปกรณ์การป้องกัน / Check fuse and protection devices	2	2	2	2	2	2	2	2	2	2	2	2
5 บันทึกค่ากระแสไฟฟ้า / Record running motor current <u>20 / 20 / 21</u> Amp.	2	2	2	2	2	2	2	2	2	2	2	2
6 บันทึกค่าแรงดันไฟฟ้า / Record voltage of main power <u>568 / 479 / 400</u> Volts	2	2	2	2	2	2	2	2	2	2	2	2
7 ทดสอบการทำงานของระบบแจ้งเตือนภัย / Test and Record overload relay setting	2	2	2	2	2	2	2	2	2	2	2	2
8 ตรวจสอบการเชื่อมต่อของสายไฟฟ้าทั้งหมด / Tightening of all electrical connection	2	2	2	2	2	2	2	2	2	2	2	2
9 ทำความสะอาดตู้ควบคุมและอุปกรณ์ประกอบ / Clean control panel & accessory	2	2	2	2	2	2	2	2	2	2	2	2
10 ตรวจสอบการทำงานของวาล์ว / Check operation all gate valve and check valve	2	2	2	2	2	2	2	2	2	2	2	2
11 ทำความสะอาดทั่วไป / General cleaning	2	2	2	2	2	2	2	2	2	2	2	2
ตรวจสอบทุก 3 เดือน / Quarterly Check												
12 ตรวจสอบการรองรับและ support (guide rail) / Check condition of pump & support (guide rail)	2	2	2	2	2	2	2	2	2	2	2	2
13 ตรวจสอบและทำความสะอาดตัวถัง / Check and clean body of pump	2	2	2	2	2	2	2	2	2	2	2	2
14 ตรวจสอบการเชื่อมต่อของซีล / Check mechanical seal	2	2	2	2	2	2	2	2	2	2	2	2
15 ตรวจสอบการหล่อลื่น / Check condition of chain	2	2	2	2	2	2	2	2	2	2	2	2
16 ทำความสะอาด air silencer / Clean air silencer	2	2	2	2	2	2	2	2	2	2	2	2
17 ตรวจสอบการทาสีและทาสีใหม่ (ถ้าจำเป็น) / Check rust paint (if necessary)	2	2	2	2	2	2	2	2	2	2	2	2
ตรวจสอบทุก 6 เดือน / Half Year Check												
18 ตรวจสอบระดับและสภาพน้ำมันหล่อลื่น / Check level and condition of lubricant	2	2	2	2	2	2	2	2	2	2	2	2
19 ตรวจสอบความเสียหายของสายไฟและสายดิน / Check insulation and ground for electric component L1-G : _____ L2-G : _____ L3-G : _____ Mega ohm	2	2	2	2	2	2	2	2	2	2	2	2
ตรวจสอบประจำปี / Annual Check												
20 เปลี่ยนน้ำมันหล่อลื่นและซีล / Change lubricant, oil seal and o-ring	2	2	2	2	2	2	2	2	2	2	2	2

หมายเหตุ / Remark : กรุณาใส่สัญลักษณ์ N = ปกติ / Normal, AB = ผิดปกติ / Abnormal, BK = ระเบิด / Breakdown

ตรวจสอบโดยช่าง / Checked by Technician

ตรวจสอบโดยวิศวกร / ตรวจสอบโดย / Inspected by Engineer / Sr. Technician

รับทราบโดยแผนกอาคาร / Acknowledged by Building Manager

Division	ENG
Code	FM-ENG-PS-015
Date	

บันทึกการบำรุงรักษาและข้อเสนอแนะ / Comments and Suggestions

มกราคม / January	กุมภาพันธ์ / February	มีนาคม / March	เมษายน / April
<p>บันทึกโดย / Recorded by : _____</p> <p>วันที่ / Date <u>4</u> / <u>1</u> / <u>66</u></p> <p>ตรวจสอบภายใน ตรวจสอบอุปกรณ์ต่างๆ พบปัญหาตามจุด</p>	<p>บันทึกโดย / Recorded by : _____</p> <p>วันที่ / Date <u>4</u> / <u>2</u> / <u>66</u></p> <p>ตรวจสอบตู้เย็น ตรวจสอบอุปกรณ์ต่างๆ พบตามจุด</p>	<p>บันทึกโดย / Recorded by : _____</p> <p>วันที่ / Date <u>4</u> / <u>3</u> / <u>66</u></p> <p>ตรวจสอบระบบปรับอากาศ อุปกรณ์ในระบบปรับอากาศ ทั้งหมด OK พบตามจุด</p>	<p>บันทึกโดย / Recorded by : _____</p> <p>วันที่ / Date <u>4</u> / <u>4</u> / <u>66</u></p> <p>ตรวจสอบภายใน อุปกรณ์ต่างๆ ทำความสะอาด ตู้ตามจุด</p>
<p>พฤษภาคม / May</p> <p>ตรวจสอบภายใน ตรวจสอบระบบภายใน พบปัญหาตามจุด</p> <p>บันทึกโดย / Recorded by : _____</p> <p>วันที่ / Date <u>4</u> / <u>5</u> / <u>66</u></p>	<p>มิถุนายน / June</p> <p>ตรวจสอบตู้เย็น อุปกรณ์ในระบบ พบปัญหาตามจุด</p> <p>บันทึกโดย / Recorded by : _____</p> <p>วันที่ / Date <u>4</u> / <u>6</u> / <u>66</u></p>	<p>กรกฎาคม / July</p> <p>ตรวจสอบระบบภายใน ตู้เย็นพบปัญหา พบตามจุด</p> <p>บันทึกโดย / Recorded by : _____</p> <p>วันที่ / Date <u>4</u> / <u>7</u> / <u>66</u></p>	<p>สิงหาคม / August</p> <p>ตรวจสอบอุปกรณ์ภายใน พบปัญหาตามจุด</p> <p>บันทึกโดย / Recorded by : _____</p> <p>วันที่ / Date <u>4</u> / <u>8</u> / <u>66</u></p>
<p>กันยายน / September</p> <p>ตรวจสอบอุปกรณ์ภายใน พบ ปัญหาตามจุด</p> <p>บันทึกโดย / Recorded by : _____</p> <p>วันที่ / Date <u>4</u> / <u>9</u> / <u>66</u></p>	<p>ตุลาคม / October</p> <p>ตรวจสอบตู้เย็น ตรวจสอบตู้เย็นพบปัญหา ตามจุด</p> <p>บันทึกโดย / Recorded by : _____</p> <p>วันที่ / Date <u>4</u> / <u>10</u> / <u>66</u></p>	<p>พฤศจิกายน / November</p> <p>ตรวจสอบระบบภายใน พบปัญหาตามจุด</p> <p>บันทึกโดย / Recorded by : _____</p> <p>วันที่ / Date <u>4</u> / <u>11</u> / <u>66</u></p>	<p>ธันวาคม / December</p> <p>ตรวจสอบอุปกรณ์ภายใน พบ ปัญหาตามจุด</p> <p>บันทึกโดย / Recorded by : _____</p> <p>วันที่ / Date <u>4</u> / <u>12</u> / <u>66</u></p>

ภาคผนวก 7

เอกสารการตรวจสอบระบบป้องกันอัคคีภัย

Division	ENG
Code	FM-ENG-PE-007-1
Date	

Preventive Maintenance Checklist

แบบฟอร์มการตรวจสอบการบำรุงรักษาเชิงป้องกัน

Week No.!..... Building

เดอลาฟัส จรัญ 81

FIRE ALARM SYSTEM / ระบบแจ้งเหตุเพลิงไหม้

Equipment : <i>Fire Alarm Control</i>	Duration :	Location : <i>Control Room</i>	
P.M. Code : <i>FCP</i>	Done By : <i>สมน</i>	Done By :	Time taken
Assigned By :	Date :	Date : <i>3-7-66</i>	Date :

DESCRIPTION	PM Code	Status N/AB/F	Measurement	Remarks
ตรวจสอบสภาพทั่วไป	M	22		
ตรวจสอบสถานะของตู้ควบคุมระบบแจ้งเหตุเพลิงไหม้	M			
Alarm			points	
Trouble			points	
Disable			points	
Fail			points	
สุ่มทดสอบอุปกรณ์ตรวจจับต่างๆและอุปกรณ์แจ้งเหตุด้วยมือ (ตามใบแนบ)	Q	22222		
ตรวจสอบสภาพของแบตเตอรี่	H			
ตรวจสอบสภาพของตู้กราฟฟิค	H			
ตรวจสอบและทดสอบการทำงานของระบบ ตามขั้นตอนจนเข้าสู่โหมด General alarm	H			
บันทึกเวลาหนึ่ง (นาที) หลังจากได้รับแจ้งเหตุสัญญาณ	H			
Initiate to Floor alarm			minus	
Floor to Sandwich alarm			minus	
Sandwich to General			minus	

Suggestion / ข้อเสนอแนะ

REMARK	Done By / ดำเนินการโดย	Checked by / ตรวจสอบโดย	Verified by / ทวนสอบโดย
M = Monthly	Signature/ลายเซ็น (Tech./ช่าง)	Signature/ลายเซ็น (Tech.Sup./หัวหน้าช่าง)	Signature/ลายเซ็น (BM./ผู้จัดการอาคาร)
Q = Quarterly			
H = Half yearly	Date/วันที่ <i>3-7-66</i>	Date/วันที่ <i>3-7-66</i>	Date/วันที่
Y = Yearly	Time/เวลา	Time/เวลา	Time/เวลา

(*) Please Mark N/A if not applicable , ✓ Normal , × Abnormal / กรุณาใส่ N/A ถ้าไม่มีข้อมูล , ✓ ปกติ , × ไม่ปกติ

Division	ENG
Code	FM-ENG-PE-007-2
Date	

Preventive Maintenance Checklist

แบบฟอร์มการตรวจสอบการบำรุงรักษาเชิงป้องกัน

Week No. 1 Building

เคลือบสี วัสดุ 81

RANDOM FOR SOME ALARM / ระบบแจ้งเหตุเพลิงไหม้

Equipment : <u>Smoke detector</u>		Duration :		Location : <u>FL. 1-32</u>				
P.M. Code :		Done By : <u>สมก</u>		Done By :				
Assigned By :		Date :		Date :				
Date :		Date :		Time taken				
Floor/Zone	DESCRIPTION							Remarks
Fl.1	<input checked="" type="checkbox"/> SMOKE	<input checked="" type="checkbox"/> HEAT	<input checked="" type="checkbox"/> MANUAL ST.	<input checked="" type="checkbox"/> BELL	<input checked="" type="checkbox"/> SIREN/HORN	<input checked="" type="checkbox"/> SPEAKER	<input checked="" type="checkbox"/> TEL JACK	
Fl.2	<input checked="" type="checkbox"/> SMOKE	<input checked="" type="checkbox"/> HEAT	<input checked="" type="checkbox"/> MANUAL ST.	<input checked="" type="checkbox"/> BELL	<input checked="" type="checkbox"/> SIREN/HORN	<input checked="" type="checkbox"/> SPEAKER	<input checked="" type="checkbox"/> TEL JACK	
Fl.3	<input checked="" type="checkbox"/> SMOKE	<input checked="" type="checkbox"/> HEAT	<input checked="" type="checkbox"/> MANUAL ST.	<input checked="" type="checkbox"/> BELL	<input checked="" type="checkbox"/> SIREN/HORN	<input checked="" type="checkbox"/> SPEAKER	<input checked="" type="checkbox"/> TEL JACK	
Fl.4	<input checked="" type="checkbox"/> SMOKE	<input checked="" type="checkbox"/> HEAT	<input checked="" type="checkbox"/> MANUAL ST.	<input checked="" type="checkbox"/> BELL	<input checked="" type="checkbox"/> SIREN/HORN	<input checked="" type="checkbox"/> SPEAKER	<input checked="" type="checkbox"/> TEL JACK	
Fl.5	<input checked="" type="checkbox"/> SMOKE	<input checked="" type="checkbox"/> HEAT	<input checked="" type="checkbox"/> MANUAL ST.	<input checked="" type="checkbox"/> BELL	<input checked="" type="checkbox"/> SIREN/HORN	<input checked="" type="checkbox"/> SPEAKER	<input checked="" type="checkbox"/> TEL JACK	
Fl.6	<input checked="" type="checkbox"/> SMOKE	<input checked="" type="checkbox"/> HEAT	<input checked="" type="checkbox"/> MANUAL ST.	<input checked="" type="checkbox"/> BELL	<input checked="" type="checkbox"/> SIREN/HORN	<input checked="" type="checkbox"/> SPEAKER	<input checked="" type="checkbox"/> TEL JACK	
Fl.7	<input checked="" type="checkbox"/> SMOKE	<input checked="" type="checkbox"/> HEAT	<input checked="" type="checkbox"/> MANUAL ST.	<input checked="" type="checkbox"/> BELL	<input checked="" type="checkbox"/> SIREN/HORN	<input checked="" type="checkbox"/> SPEAKER	<input checked="" type="checkbox"/> TEL JACK	
Fl.8	<input checked="" type="checkbox"/> SMOKE	<input checked="" type="checkbox"/> HEAT	<input checked="" type="checkbox"/> MANUAL ST.	<input checked="" type="checkbox"/> BELL	<input checked="" type="checkbox"/> SIREN/HORN	<input checked="" type="checkbox"/> SPEAKER	<input checked="" type="checkbox"/> TEL JACK	
Fl.9	<input checked="" type="checkbox"/> SMOKE	<input checked="" type="checkbox"/> HEAT	<input checked="" type="checkbox"/> MANUAL ST.	<input checked="" type="checkbox"/> BELL	<input checked="" type="checkbox"/> SIREN/HORN	<input checked="" type="checkbox"/> SPEAKER	<input checked="" type="checkbox"/> TEL JACK	
Fl.10	<input checked="" type="checkbox"/> SMOKE	<input checked="" type="checkbox"/> HEAT	<input checked="" type="checkbox"/> MANUAL ST.	<input checked="" type="checkbox"/> BELL	<input checked="" type="checkbox"/> SIREN/HORN	<input checked="" type="checkbox"/> SPEAKER	<input checked="" type="checkbox"/> TEL JACK	
Fl.11	<input checked="" type="checkbox"/> SMOKE	<input checked="" type="checkbox"/> HEAT	<input checked="" type="checkbox"/> MANUAL ST.	<input checked="" type="checkbox"/> BELL	<input checked="" type="checkbox"/> SIREN/HORN	<input checked="" type="checkbox"/> SPEAKER	<input checked="" type="checkbox"/> TEL JACK	
Fl.12	<input checked="" type="checkbox"/> SMOKE	<input checked="" type="checkbox"/> HEAT	<input checked="" type="checkbox"/> MANUAL ST.	<input checked="" type="checkbox"/> BELL	<input checked="" type="checkbox"/> SIREN/HORN	<input checked="" type="checkbox"/> SPEAKER	<input checked="" type="checkbox"/> TEL JACK	
Fl.13	<input checked="" type="checkbox"/> SMOKE	<input checked="" type="checkbox"/> HEAT	<input checked="" type="checkbox"/> MANUAL ST.	<input checked="" type="checkbox"/> BELL	<input checked="" type="checkbox"/> SIREN/HORN	<input checked="" type="checkbox"/> SPEAKER	<input checked="" type="checkbox"/> TEL JACK	
Fl.14	<input checked="" type="checkbox"/> SMOKE	<input checked="" type="checkbox"/> HEAT	<input checked="" type="checkbox"/> MANUAL ST.	<input checked="" type="checkbox"/> BELL	<input checked="" type="checkbox"/> SIREN/HORN	<input checked="" type="checkbox"/> SPEAKER	<input checked="" type="checkbox"/> TEL JACK	
Fl.15	<input checked="" type="checkbox"/> SMOKE	<input checked="" type="checkbox"/> HEAT	<input checked="" type="checkbox"/> MANUAL ST.	<input checked="" type="checkbox"/> BELL	<input checked="" type="checkbox"/> SIREN/HORN	<input checked="" type="checkbox"/> SPEAKER	<input checked="" type="checkbox"/> TEL JACK	
Fl.16	<input checked="" type="checkbox"/> SMOKE	<input checked="" type="checkbox"/> HEAT	<input checked="" type="checkbox"/> MANUAL ST.	<input checked="" type="checkbox"/> BELL	<input checked="" type="checkbox"/> SIREN/HORN	<input checked="" type="checkbox"/> SPEAKER	<input checked="" type="checkbox"/> TEL JACK	
Fl.17	<input checked="" type="checkbox"/> SMOKE	<input checked="" type="checkbox"/> HEAT	<input checked="" type="checkbox"/> MANUAL ST.	<input checked="" type="checkbox"/> BELL	<input checked="" type="checkbox"/> SIREN/HORN	<input checked="" type="checkbox"/> SPEAKER	<input checked="" type="checkbox"/> TEL JACK	
Fl.18	<input checked="" type="checkbox"/> SMOKE	<input checked="" type="checkbox"/> HEAT	<input checked="" type="checkbox"/> MANUAL ST.	<input checked="" type="checkbox"/> BELL	<input checked="" type="checkbox"/> SIREN/HORN	<input checked="" type="checkbox"/> SPEAKER	<input checked="" type="checkbox"/> TEL JACK	
Fl.19	<input checked="" type="checkbox"/> SMOKE	<input checked="" type="checkbox"/> HEAT	<input checked="" type="checkbox"/> MANUAL ST.	<input checked="" type="checkbox"/> BELL	<input checked="" type="checkbox"/> SIREN/HORN	<input checked="" type="checkbox"/> SPEAKER	<input checked="" type="checkbox"/> TEL JACK	
Fl.20	<input checked="" type="checkbox"/> SMOKE	<input checked="" type="checkbox"/> HEAT	<input checked="" type="checkbox"/> MANUAL ST.	<input checked="" type="checkbox"/> BELL	<input checked="" type="checkbox"/> SIREN/HORN	<input checked="" type="checkbox"/> SPEAKER	<input checked="" type="checkbox"/> TEL JACK	
Fl.21	<input checked="" type="checkbox"/> SMOKE	<input checked="" type="checkbox"/> HEAT	<input checked="" type="checkbox"/> MANUAL ST.	<input checked="" type="checkbox"/> BELL	<input checked="" type="checkbox"/> SIREN/HORN	<input checked="" type="checkbox"/> SPEAKER	<input checked="" type="checkbox"/> TEL JACK	
Fl.22	<input checked="" type="checkbox"/> SMOKE	<input checked="" type="checkbox"/> HEAT	<input checked="" type="checkbox"/> MANUAL ST.	<input checked="" type="checkbox"/> BELL	<input checked="" type="checkbox"/> SIREN/HORN	<input checked="" type="checkbox"/> SPEAKER	<input checked="" type="checkbox"/> TEL JACK	
Fl.23	<input checked="" type="checkbox"/> SMOKE	<input checked="" type="checkbox"/> HEAT	<input checked="" type="checkbox"/> MANUAL ST.	<input checked="" type="checkbox"/> BELL	<input checked="" type="checkbox"/> SIREN/HORN	<input checked="" type="checkbox"/> SPEAKER	<input checked="" type="checkbox"/> TEL JACK	
Fl.24	<input checked="" type="checkbox"/> SMOKE	<input checked="" type="checkbox"/> HEAT	<input checked="" type="checkbox"/> MANUAL ST.	<input checked="" type="checkbox"/> BELL	<input checked="" type="checkbox"/> SIREN/HORN	<input checked="" type="checkbox"/> SPEAKER	<input checked="" type="checkbox"/> TEL JACK	
Fl.25	<input checked="" type="checkbox"/> SMOKE	<input checked="" type="checkbox"/> HEAT	<input checked="" type="checkbox"/> MANUAL ST.	<input checked="" type="checkbox"/> BELL	<input checked="" type="checkbox"/> SIREN/HORN	<input checked="" type="checkbox"/> SPEAKER	<input checked="" type="checkbox"/> TEL JACK	
Fl.26	<input checked="" type="checkbox"/> SMOKE	<input checked="" type="checkbox"/> HEAT	<input checked="" type="checkbox"/> MANUAL ST.	<input checked="" type="checkbox"/> BELL	<input checked="" type="checkbox"/> SIREN/HORN	<input checked="" type="checkbox"/> SPEAKER	<input checked="" type="checkbox"/> TEL JACK	
Fl.27	<input checked="" type="checkbox"/> SMOKE	<input checked="" type="checkbox"/> HEAT	<input checked="" type="checkbox"/> MANUAL ST.	<input checked="" type="checkbox"/> BELL	<input checked="" type="checkbox"/> SIREN/HORN	<input checked="" type="checkbox"/> SPEAKER	<input checked="" type="checkbox"/> TEL JACK	
Fl.28	<input checked="" type="checkbox"/> SMOKE	<input checked="" type="checkbox"/> HEAT	<input checked="" type="checkbox"/> MANUAL ST.	<input checked="" type="checkbox"/> BELL	<input checked="" type="checkbox"/> SIREN/HORN	<input checked="" type="checkbox"/> SPEAKER	<input checked="" type="checkbox"/> TEL JACK	
Fl.29	<input checked="" type="checkbox"/> SMOKE	<input checked="" type="checkbox"/> HEAT	<input checked="" type="checkbox"/> MANUAL ST.	<input checked="" type="checkbox"/> BELL	<input checked="" type="checkbox"/> SIREN/HORN	<input checked="" type="checkbox"/> SPEAKER	<input checked="" type="checkbox"/> TEL JACK	
Fl.30	<input checked="" type="checkbox"/> SMOKE	<input checked="" type="checkbox"/> HEAT	<input checked="" type="checkbox"/> MANUAL ST.	<input checked="" type="checkbox"/> BELL	<input checked="" type="checkbox"/> SIREN/HORN	<input checked="" type="checkbox"/> SPEAKER	<input checked="" type="checkbox"/> TEL JACK	
Fl.31	<input checked="" type="checkbox"/> SMOKE	<input checked="" type="checkbox"/> HEAT	<input checked="" type="checkbox"/> MANUAL ST.	<input checked="" type="checkbox"/> BELL	<input checked="" type="checkbox"/> SIREN/HORN	<input checked="" type="checkbox"/> SPEAKER	<input checked="" type="checkbox"/> TEL JACK	
Fl.32	<input checked="" type="checkbox"/> SMOKE	<input checked="" type="checkbox"/> HEAT	<input checked="" type="checkbox"/> MANUAL ST.	<input checked="" type="checkbox"/> BELL	<input checked="" type="checkbox"/> SIREN/HORN	<input checked="" type="checkbox"/> SPEAKER	<input checked="" type="checkbox"/> TEL JACK	
Fire Pump	<input checked="" type="checkbox"/> SMOKE	<input checked="" type="checkbox"/> HEAT	<input checked="" type="checkbox"/> MANUAL ST.	<input checked="" type="checkbox"/> BELL	<input checked="" type="checkbox"/> SIREN/HORN	<input checked="" type="checkbox"/> SPEAKER	<input checked="" type="checkbox"/> TEL JACK	
MDB	<input checked="" type="checkbox"/> SMOKE	<input checked="" type="checkbox"/> HEAT	<input checked="" type="checkbox"/> MANUAL ST.	<input checked="" type="checkbox"/> BELL	<input checked="" type="checkbox"/> SIREN/HORN	<input checked="" type="checkbox"/> SPEAKER	<input checked="" type="checkbox"/> TEL JACK	
ห้องเครื่องลิฟต์	<input checked="" type="checkbox"/> SMOKE	<input checked="" type="checkbox"/> HEAT	<input checked="" type="checkbox"/> MANUAL ST.	<input checked="" type="checkbox"/> BELL	<input checked="" type="checkbox"/> SIREN/HORN	<input checked="" type="checkbox"/> SPEAKER	<input checked="" type="checkbox"/> TEL JACK	

Suggestion / ข้อเสนอแนะ

REMARK Done By / ดำเนินการโดย Checked by / ตรวจสอบโดย Verified by / ตรวจสอบโดย

M = Monthly Signature/ลายเซ็น (Tech./ช่าง) Signature/ลายเซ็น (Tech.Sup./หัวหน้าช่าง) Signature/ลายเซ็น (BM./ผู้จัดการอาคาร)

Q = Quarterly

H = Half yearly Date/วันที่ Date/วันที่ Date/วันที่

Y = Yearly Time/เวลา Time/เวลา Time/เวลา

(*) Please Mark N/A if not applicable, ✓ Normal, ✗ Abnormal / กรุณาใส่ N/A ถ้าไม่มีข้อมูล, ✓ ปกติ, ✗ ไม่ปกติ

Division	ENG
Code	FM-ENG-PE-007-1
Date	

Preventive Maintenance Checklist

แบบฟอร์มการตรวจสอบการบำรุงรักษาเชิงป้องกัน

Week No. 1 Building

เดอลาฟิส จรุง 81

FIRE ALARM SYSTEM / ระบบแจ้งเหตุเพลิงไหม้

Equipment : <u>Fire Alarm Control</u>		Duration :		Location : <u>Control Room</u>	
P.M. Code : <u>FAP</u>		Done By : <u>สมพร</u>		Done By :	
Assigned By :		Date : <u>1-8-66</u>		Date :	
Date :		Time taken			

DESCRIPTION	PM Code	Status N/AB/F	Measurement	Remarks
ตรวจสอบสภาพทั่วไป	M	22		
ตรวจสอบสถานะของตู้ควบคุมระบบแจ้งเหตุเพลิงไหม้	M	22		
Alarm			points	
Trouble			points	
Disable			points	
Fail			points	
สุ่มทดสอบอุปกรณ์ตรวจจับต่างๆและอุปกรณ์แจ้งเหตุด้วยมือ (ตามใบแนบ)	Q	22222		
ตรวจสอบสภาพของแบตเตอรี่	H			
ตรวจสอบสภาพของตู้กราฟฟิค	H			
ตรวจสอบและทดสอบการทำงานของระบบ ตามขั้นตอนจนเข้าสู่โหมด General alarm	H			
บันทึกเวลาหน่วง (นาที) หลังจากได้รับแจ้งเหตุสัญญาณ	H			
Initiate to Floor alarm			minus	
Floor to Sandwich alarm			minus	
Sandwich to General			minus	

Suggestion / ข้อเสนอแนะ

REMARK	Done By / ดำเนินการโดย	Checked by / ตรวจสอบโดย	Verified by / ทวนสอบโดย
M = Monthly	Signature/ลายเซ็น (Tech./ช่าง)	Signature/ลายเซ็น (Tech./ช่าง)	Signature/ลายเซ็น (BM./ผู้จัดการอาคาร)
Q = Quarterly			
H = Half yearly	Date/วันที่	Date/วันที่ <u>1-8-66</u>	Date/วันที่
Y = Yearly	Time/เวลา	Time/เวลา	Time/เวลา

(*) Please Mark N/A if not applicable , ✓ Normal , × Abnormal / กรุณาใส่ N/A ถ้าไม่มีข้อมูล , ✓ ปกติ , × ไม่ปกติ

Division	ENG
Code	FM-ENG-PE-007-2
Date	

Preventive Maintenance Checklist

แบบฟอร์มการตรวจสอบการบำรุงรักษาเชิงป้องกัน

Week No. Building

เดือนปี 81

RANDOM FOR SOME ALARM / ระบบแจ้งเหตุเพลิงไหม้

Equipment : smoke detector		Duration :		Location : FL. 1-32				
P.M. Code :		Done By : รณชัย		Done By :		Time taken		
Assigned By :		Date : 1-8-66		Date :				
Floor/Zone	DESCRIPTION							Remarks
Fl.1	<input checked="" type="checkbox"/> SMOKE	<input checked="" type="checkbox"/> HEAT	<input checked="" type="checkbox"/> MANUAL ST.	<input checked="" type="checkbox"/> BELL	<input checked="" type="checkbox"/> SIREN/HORN	<input checked="" type="checkbox"/> SPEAKER	<input checked="" type="checkbox"/> TEL JACK	
Fl.2	<input checked="" type="checkbox"/> SMOKE	<input checked="" type="checkbox"/> HEAT	<input checked="" type="checkbox"/> MANUAL ST.	<input checked="" type="checkbox"/> BELL	<input checked="" type="checkbox"/> SIREN/HORN	<input checked="" type="checkbox"/> SPEAKER	<input checked="" type="checkbox"/> TEL JACK	
Fl.3	<input checked="" type="checkbox"/> SMOKE	<input checked="" type="checkbox"/> HEAT	<input checked="" type="checkbox"/> MANUAL ST.	<input checked="" type="checkbox"/> BELL	<input checked="" type="checkbox"/> SIREN/HORN	<input checked="" type="checkbox"/> SPEAKER	<input checked="" type="checkbox"/> TEL JACK	
Fl.4	<input checked="" type="checkbox"/> SMOKE	<input checked="" type="checkbox"/> HEAT	<input checked="" type="checkbox"/> MANUAL ST.	<input checked="" type="checkbox"/> BELL	<input checked="" type="checkbox"/> SIREN/HORN	<input checked="" type="checkbox"/> SPEAKER	<input checked="" type="checkbox"/> TEL JACK	
Fl.5	<input checked="" type="checkbox"/> SMOKE	<input checked="" type="checkbox"/> HEAT	<input checked="" type="checkbox"/> MANUAL ST.	<input checked="" type="checkbox"/> BELL	<input checked="" type="checkbox"/> SIREN/HORN	<input checked="" type="checkbox"/> SPEAKER	<input checked="" type="checkbox"/> TEL JACK	
Fl.6	<input checked="" type="checkbox"/> SMOKE	<input checked="" type="checkbox"/> HEAT	<input checked="" type="checkbox"/> MANUAL ST.	<input checked="" type="checkbox"/> BELL	<input checked="" type="checkbox"/> SIREN/HORN	<input checked="" type="checkbox"/> SPEAKER	<input checked="" type="checkbox"/> TEL JACK	
Fl.7	<input checked="" type="checkbox"/> SMOKE	<input checked="" type="checkbox"/> HEAT	<input checked="" type="checkbox"/> MANUAL ST.	<input checked="" type="checkbox"/> BELL	<input checked="" type="checkbox"/> SIREN/HORN	<input checked="" type="checkbox"/> SPEAKER	<input checked="" type="checkbox"/> TEL JACK	
Fl.8	<input checked="" type="checkbox"/> SMOKE	<input checked="" type="checkbox"/> HEAT	<input checked="" type="checkbox"/> MANUAL ST.	<input checked="" type="checkbox"/> BELL	<input checked="" type="checkbox"/> SIREN/HORN	<input checked="" type="checkbox"/> SPEAKER	<input checked="" type="checkbox"/> TEL JACK	
Fl.9	<input checked="" type="checkbox"/> SMOKE	<input checked="" type="checkbox"/> HEAT	<input checked="" type="checkbox"/> MANUAL ST.	<input checked="" type="checkbox"/> BELL	<input checked="" type="checkbox"/> SIREN/HORN	<input checked="" type="checkbox"/> SPEAKER	<input checked="" type="checkbox"/> TEL JACK	
Fl.10	<input checked="" type="checkbox"/> SMOKE	<input checked="" type="checkbox"/> HEAT	<input checked="" type="checkbox"/> MANUAL ST.	<input checked="" type="checkbox"/> BELL	<input checked="" type="checkbox"/> SIREN/HORN	<input checked="" type="checkbox"/> SPEAKER	<input checked="" type="checkbox"/> TEL JACK	
Fl.11	<input checked="" type="checkbox"/> SMOKE	<input checked="" type="checkbox"/> HEAT	<input checked="" type="checkbox"/> MANUAL ST.	<input checked="" type="checkbox"/> BELL	<input checked="" type="checkbox"/> SIREN/HORN	<input checked="" type="checkbox"/> SPEAKER	<input checked="" type="checkbox"/> TEL JACK	
Fl.12	<input checked="" type="checkbox"/> SMOKE	<input checked="" type="checkbox"/> HEAT	<input checked="" type="checkbox"/> MANUAL ST.	<input checked="" type="checkbox"/> BELL	<input checked="" type="checkbox"/> SIREN/HORN	<input checked="" type="checkbox"/> SPEAKER	<input checked="" type="checkbox"/> TEL JACK	
Fl.13	<input checked="" type="checkbox"/> SMOKE	<input type="checkbox"/> HEAT	<input type="checkbox"/> MANUAL ST.	<input checked="" type="checkbox"/> BELL	<input checked="" type="checkbox"/> SIREN/HORN	<input checked="" type="checkbox"/> SPEAKER	<input checked="" type="checkbox"/> TEL JACK	
Fl.14	<input checked="" type="checkbox"/> SMOKE	<input type="checkbox"/> HEAT	<input checked="" type="checkbox"/> MANUAL ST.	<input checked="" type="checkbox"/> BELL	<input checked="" type="checkbox"/> SIREN/HORN	<input checked="" type="checkbox"/> SPEAKER	<input checked="" type="checkbox"/> TEL JACK	
Fl.15	<input checked="" type="checkbox"/> SMOKE	<input type="checkbox"/> HEAT	<input checked="" type="checkbox"/> MANUAL ST.	<input checked="" type="checkbox"/> BELL	<input checked="" type="checkbox"/> SIREN/HORN	<input checked="" type="checkbox"/> SPEAKER	<input checked="" type="checkbox"/> TEL JACK	
Fl.16	<input checked="" type="checkbox"/> SMOKE	<input checked="" type="checkbox"/> HEAT	<input checked="" type="checkbox"/> MANUAL ST.	<input checked="" type="checkbox"/> BELL	<input checked="" type="checkbox"/> SIREN/HORN	<input checked="" type="checkbox"/> SPEAKER	<input checked="" type="checkbox"/> TEL JACK	
Fl.17	<input checked="" type="checkbox"/> SMOKE	<input checked="" type="checkbox"/> HEAT	<input checked="" type="checkbox"/> MANUAL ST.	<input checked="" type="checkbox"/> BELL	<input checked="" type="checkbox"/> SIREN/HORN	<input checked="" type="checkbox"/> SPEAKER	<input checked="" type="checkbox"/> TEL JACK	
Fl.18	<input checked="" type="checkbox"/> SMOKE	<input checked="" type="checkbox"/> HEAT	<input checked="" type="checkbox"/> MANUAL ST.	<input checked="" type="checkbox"/> BELL	<input checked="" type="checkbox"/> SIREN/HORN	<input checked="" type="checkbox"/> SPEAKER	<input checked="" type="checkbox"/> TEL JACK	
Fl.19	<input checked="" type="checkbox"/> SMOKE	<input checked="" type="checkbox"/> HEAT	<input checked="" type="checkbox"/> MANUAL ST.	<input checked="" type="checkbox"/> BELL	<input checked="" type="checkbox"/> SIREN/HORN	<input checked="" type="checkbox"/> SPEAKER	<input checked="" type="checkbox"/> TEL JACK	
Fl.20	<input checked="" type="checkbox"/> SMOKE	<input checked="" type="checkbox"/> HEAT	<input checked="" type="checkbox"/> MANUAL ST.	<input checked="" type="checkbox"/> BELL	<input checked="" type="checkbox"/> SIREN/HORN	<input checked="" type="checkbox"/> SPEAKER	<input checked="" type="checkbox"/> TEL JACK	
Fl.21	<input checked="" type="checkbox"/> SMOKE	<input checked="" type="checkbox"/> HEAT	<input checked="" type="checkbox"/> MANUAL ST.	<input checked="" type="checkbox"/> BELL	<input checked="" type="checkbox"/> SIREN/HORN	<input checked="" type="checkbox"/> SPEAKER	<input checked="" type="checkbox"/> TEL JACK	
Fl.22	<input checked="" type="checkbox"/> SMOKE	<input checked="" type="checkbox"/> HEAT	<input checked="" type="checkbox"/> MANUAL ST.	<input checked="" type="checkbox"/> BELL	<input checked="" type="checkbox"/> SIREN/HORN	<input checked="" type="checkbox"/> SPEAKER	<input checked="" type="checkbox"/> TEL JACK	
Fl.23	<input checked="" type="checkbox"/> SMOKE	<input checked="" type="checkbox"/> HEAT	<input checked="" type="checkbox"/> MANUAL ST.	<input checked="" type="checkbox"/> BELL	<input checked="" type="checkbox"/> SIREN/HORN	<input checked="" type="checkbox"/> SPEAKER	<input checked="" type="checkbox"/> TEL JACK	
Fl.24	<input checked="" type="checkbox"/> SMOKE	<input checked="" type="checkbox"/> HEAT	<input checked="" type="checkbox"/> MANUAL ST.	<input checked="" type="checkbox"/> BELL	<input checked="" type="checkbox"/> SIREN/HORN	<input checked="" type="checkbox"/> SPEAKER	<input checked="" type="checkbox"/> TEL JACK	
Fl.25	<input checked="" type="checkbox"/> SMOKE	<input checked="" type="checkbox"/> HEAT	<input checked="" type="checkbox"/> MANUAL ST.	<input checked="" type="checkbox"/> BELL	<input checked="" type="checkbox"/> SIREN/HORN	<input checked="" type="checkbox"/> SPEAKER	<input checked="" type="checkbox"/> TEL JACK	
Fl.26	<input checked="" type="checkbox"/> SMOKE	<input checked="" type="checkbox"/> HEAT	<input checked="" type="checkbox"/> MANUAL ST.	<input checked="" type="checkbox"/> BELL	<input checked="" type="checkbox"/> SIREN/HORN	<input checked="" type="checkbox"/> SPEAKER	<input checked="" type="checkbox"/> TEL JACK	
Fl.27	<input checked="" type="checkbox"/> SMOKE	<input checked="" type="checkbox"/> HEAT	<input checked="" type="checkbox"/> MANUAL ST.	<input checked="" type="checkbox"/> BELL	<input checked="" type="checkbox"/> SIREN/HORN	<input checked="" type="checkbox"/> SPEAKER	<input checked="" type="checkbox"/> TEL JACK	
Fl.28	<input checked="" type="checkbox"/> SMOKE	<input checked="" type="checkbox"/> HEAT	<input checked="" type="checkbox"/> MANUAL ST.	<input checked="" type="checkbox"/> BELL	<input checked="" type="checkbox"/> SIREN/HORN	<input checked="" type="checkbox"/> SPEAKER	<input checked="" type="checkbox"/> TEL JACK	
Fl.29	<input checked="" type="checkbox"/> SMOKE	<input checked="" type="checkbox"/> HEAT	<input checked="" type="checkbox"/> MANUAL ST.	<input checked="" type="checkbox"/> BELL	<input checked="" type="checkbox"/> SIREN/HORN	<input checked="" type="checkbox"/> SPEAKER	<input checked="" type="checkbox"/> TEL JACK	
Fl.30	<input checked="" type="checkbox"/> SMOKE	<input checked="" type="checkbox"/> HEAT	<input checked="" type="checkbox"/> MANUAL ST.	<input checked="" type="checkbox"/> BELL	<input checked="" type="checkbox"/> SIREN/HORN	<input checked="" type="checkbox"/> SPEAKER	<input checked="" type="checkbox"/> TEL JACK	
Fl.31	<input checked="" type="checkbox"/> SMOKE	<input checked="" type="checkbox"/> HEAT	<input checked="" type="checkbox"/> MANUAL ST.	<input checked="" type="checkbox"/> BELL	<input checked="" type="checkbox"/> SIREN/HORN	<input checked="" type="checkbox"/> SPEAKER	<input checked="" type="checkbox"/> TEL JACK	
Fl.32	<input checked="" type="checkbox"/> SMOKE	<input type="checkbox"/> HEAT	<input checked="" type="checkbox"/> MANUAL ST.	<input checked="" type="checkbox"/> BELL	<input checked="" type="checkbox"/> SIREN/HORN	<input checked="" type="checkbox"/> SPEAKER	<input checked="" type="checkbox"/> TEL JACK	
Fire Pump	<input checked="" type="checkbox"/> SMOKE	<input checked="" type="checkbox"/> HEAT	<input checked="" type="checkbox"/> MANUAL ST.	<input checked="" type="checkbox"/> BELL	<input checked="" type="checkbox"/> SIREN/HORN	<input checked="" type="checkbox"/> SPEAKER	<input checked="" type="checkbox"/> TEL JACK	
MDB	<input checked="" type="checkbox"/> SMOKE	<input checked="" type="checkbox"/> HEAT	<input checked="" type="checkbox"/> MANUAL ST.	<input checked="" type="checkbox"/> BELL	<input checked="" type="checkbox"/> SIREN/HORN	<input checked="" type="checkbox"/> SPEAKER	<input checked="" type="checkbox"/> TEL JACK	
ห้องเครื่องลิฟต์	<input checked="" type="checkbox"/> SMOKE	<input checked="" type="checkbox"/> HEAT	<input checked="" type="checkbox"/> MANUAL ST.	<input checked="" type="checkbox"/> BELL	<input checked="" type="checkbox"/> SIREN/HORN	<input checked="" type="checkbox"/> SPEAKER	<input checked="" type="checkbox"/> TEL JACK	

Suggestion / ข้อเสนอแนะ

REMARK

Done By / ดำเนินการโดย

Checked by / ตรวจสอบโดย

Verified by / ทวนสอบโดย

M = Monthly Signature/ลายเซ็น (Tech./ช่าง)

Signature/ลายเซ็น (Tech.SUP./หัวหน้าช่าง)

Signature/ลายเซ็น (BM./ผู้จัดการอาคาร)

Q = Quarterly

H = Half yearly Date/วันที่

Date/วันที่ 1-8-66

Date/วันที่

Y = Yearly Time/เวลา

Time/เวลา

Time/เวลา

(*) Please Mark N/A if not applicable, ✓ Normal, ✗ Abnormal / กรุณาใส่ N/A ถ้าไม่มีข้อมูล, ✓ ปกติ, ✗ ไม่ปกติ

Division	ENG
Code	FM-ENG-PE-007-1
Date	

Preventive Maintenance Checklist

แบบฟอร์มการตรวจสอบการบำรุงรักษาเชิงป้องกัน

Week No. Building

เดอลาฟิส ๑๕๗ 81

FIRE ALARM SYSTEM / ระบบแจ้งเหตุเพลิงไหม้

Equipment : Fire Alarm Control	Duration :	Location : Control Room	
P.M. Code : FCP	Done By : สมิ	Done By :	Time taken
Assigned By :	Date :	Date : 4-9-66	Date :

DESCRIPTION	PM Code	Status N/AB/F	Measurement	Remarks
ตรวจสอบสภาพทั่วไป	M	22		
ตรวจสอบสถานะของตู้ควบคุมระบบแจ้งเหตุเพลิงไหม้	M			
Alarm			points	
Trouble			points	
Disable			points	
Fail			points	
ผู้ทดสอบอุปกรณ์ตรวจสอบจับต่างๆและอุปกรณ์แจ้งเหตุด้วยมือ (ตามใบแนบ)	Q	22222		
ตรวจสอบสภาพของแบตเตอรี่	H			
ตรวจสอบสภาพของตู้กราฟฟิก	H			
ตรวจสอบและทดสอบการทำงานของระบบ ตามขั้นตอนงานเข้าสู่โหมด General alarm	H			
บันทึกเวลาหน่วง (นาที) หลังจากได้รับแจ้งเหตุสัญญาณ	H			
Initiate to Floor alarm			minus	
Floor to Sandwich alarm			minus	
Sandwich to General			minus	

Suggestion / ข้อเสนอแนะ

REMARK	Done By / ดำเนินการโดย	Checked by / ตรวจสอบโดย	Verified by / ทวนสอบโดย
M = Monthly	Signature/ลายเซ็น (Tech./ช่าง)	Signature/ลายเซ็น (Tech.Sup./หัวหน้าช่าง)	Signature/ลายเซ็น (BM./ผู้จัดการอาคาร)
Q = Quarterly			
H = Half yearly	Date/วันที่	Date/วันที่ 4-9-66	Date/วันที่
Y = Yearly	Time/เวลา	Time/เวลา	Time/เวลา

(*) Please Mark N/A if not applicable , ✓ Normal , ✗ Abnormal / กรุณาใส่ N/A ถ้าไม่มีข้อผิดพลาด , ✓ ปกติ , ✗ ไม่ปกติ

Division	ENG
Code	FM-ENG-PE-007-2
Date	

Preventive Maintenance Checklist

แบบฟอร์มการตรวจสอบการบำรุงรักษาเชิงป้องกัน

Week No. 1..... Building

เคออส 2 ไร่ 81

RANDOM FOR SOME ALARM / ระบบแจ้งเหตุเพลิงไหม้

Equipment : <u>Smoke detector</u>		Duration :		Location : <u>Fl. 1 - 33</u>				
P.M. Code :		Done By : <u>วพท</u>		Done By :				
Assigned By :		Date : <u>4-9-66</u>		Date :				
Floor/Zone	DESCRIPTION							Remarks
Fl.1	<input checked="" type="checkbox"/> SMOKE	<input checked="" type="checkbox"/> HEAT	<input checked="" type="checkbox"/> MANUAL ST.	<input checked="" type="checkbox"/> BELL	<input checked="" type="checkbox"/> SIREN/HORN	<input checked="" type="checkbox"/> SPEAKER	<input checked="" type="checkbox"/> TEL JACK	
Fl.2	<input checked="" type="checkbox"/> SMOKE	<input checked="" type="checkbox"/> HEAT	<input checked="" type="checkbox"/> MANUAL ST.	<input checked="" type="checkbox"/> BELL	<input checked="" type="checkbox"/> SIREN/HORN	<input checked="" type="checkbox"/> SPEAKER	<input checked="" type="checkbox"/> TEL JACK	
Fl.3	<input checked="" type="checkbox"/> SMOKE	<input checked="" type="checkbox"/> HEAT	<input checked="" type="checkbox"/> MANUAL ST.	<input checked="" type="checkbox"/> BELL	<input checked="" type="checkbox"/> SIREN/HORN	<input checked="" type="checkbox"/> SPEAKER	<input checked="" type="checkbox"/> TEL JACK	
Fl.4	<input checked="" type="checkbox"/> SMOKE	<input checked="" type="checkbox"/> HEAT	<input checked="" type="checkbox"/> MANUAL ST.	<input checked="" type="checkbox"/> BELL	<input checked="" type="checkbox"/> SIREN/HORN	<input checked="" type="checkbox"/> SPEAKER	<input checked="" type="checkbox"/> TEL JACK	
Fl.5	<input checked="" type="checkbox"/> SMOKE	<input checked="" type="checkbox"/> HEAT	<input checked="" type="checkbox"/> MANUAL ST.	<input checked="" type="checkbox"/> BELL	<input checked="" type="checkbox"/> SIREN/HORN	<input checked="" type="checkbox"/> SPEAKER	<input checked="" type="checkbox"/> TEL JACK	
Fl.6	<input checked="" type="checkbox"/> SMOKE	<input checked="" type="checkbox"/> HEAT	<input checked="" type="checkbox"/> MANUAL ST.	<input checked="" type="checkbox"/> BELL	<input checked="" type="checkbox"/> SIREN/HORN	<input checked="" type="checkbox"/> SPEAKER	<input checked="" type="checkbox"/> TEL JACK	
Fl.7	<input checked="" type="checkbox"/> SMOKE	<input checked="" type="checkbox"/> HEAT	<input checked="" type="checkbox"/> MANUAL ST.	<input checked="" type="checkbox"/> BELL	<input checked="" type="checkbox"/> SIREN/HORN	<input checked="" type="checkbox"/> SPEAKER	<input checked="" type="checkbox"/> TEL JACK	
Fl.8	<input checked="" type="checkbox"/> SMOKE	<input checked="" type="checkbox"/> HEAT	<input checked="" type="checkbox"/> MANUAL ST.	<input checked="" type="checkbox"/> BELL	<input checked="" type="checkbox"/> SIREN/HORN	<input checked="" type="checkbox"/> SPEAKER	<input checked="" type="checkbox"/> TEL JACK	
Fl.9	<input checked="" type="checkbox"/> SMOKE	<input checked="" type="checkbox"/> HEAT	<input checked="" type="checkbox"/> MANUAL ST.	<input checked="" type="checkbox"/> BELL	<input checked="" type="checkbox"/> SIREN/HORN	<input checked="" type="checkbox"/> SPEAKER	<input checked="" type="checkbox"/> TEL JACK	
Fl.10	<input checked="" type="checkbox"/> SMOKE	<input checked="" type="checkbox"/> HEAT	<input checked="" type="checkbox"/> MANUAL ST.	<input checked="" type="checkbox"/> BELL	<input checked="" type="checkbox"/> SIREN/HORN	<input checked="" type="checkbox"/> SPEAKER	<input checked="" type="checkbox"/> TEL JACK	
Fl.11	<input checked="" type="checkbox"/> SMOKE	<input checked="" type="checkbox"/> HEAT	<input checked="" type="checkbox"/> MANUAL ST.	<input checked="" type="checkbox"/> BELL	<input checked="" type="checkbox"/> SIREN/HORN	<input checked="" type="checkbox"/> SPEAKER	<input checked="" type="checkbox"/> TEL JACK	
Fl.12	<input checked="" type="checkbox"/> SMOKE	<input checked="" type="checkbox"/> HEAT	<input checked="" type="checkbox"/> MANUAL ST.	<input checked="" type="checkbox"/> BELL	<input checked="" type="checkbox"/> SIREN/HORN	<input checked="" type="checkbox"/> SPEAKER	<input checked="" type="checkbox"/> TEL JACK	
Fl.13	<input checked="" type="checkbox"/> SMOKE	<input checked="" type="checkbox"/> HEAT	<input checked="" type="checkbox"/> MANUAL ST.	<input checked="" type="checkbox"/> BELL	<input checked="" type="checkbox"/> SIREN/HORN	<input checked="" type="checkbox"/> SPEAKER	<input checked="" type="checkbox"/> TEL JACK	
Fl.14	<input checked="" type="checkbox"/> SMOKE	<input checked="" type="checkbox"/> HEAT	<input checked="" type="checkbox"/> MANUAL ST.	<input checked="" type="checkbox"/> BELL	<input checked="" type="checkbox"/> SIREN/HORN	<input checked="" type="checkbox"/> SPEAKER	<input checked="" type="checkbox"/> TEL JACK	
Fl.15	<input checked="" type="checkbox"/> SMOKE	<input checked="" type="checkbox"/> HEAT	<input checked="" type="checkbox"/> MANUAL ST.	<input checked="" type="checkbox"/> BELL	<input checked="" type="checkbox"/> SIREN/HORN	<input checked="" type="checkbox"/> SPEAKER	<input checked="" type="checkbox"/> TEL JACK	
Fl.16	<input checked="" type="checkbox"/> SMOKE	<input checked="" type="checkbox"/> HEAT	<input checked="" type="checkbox"/> MANUAL ST.	<input checked="" type="checkbox"/> BELL	<input checked="" type="checkbox"/> SIREN/HORN	<input checked="" type="checkbox"/> SPEAKER	<input checked="" type="checkbox"/> TEL JACK	
Fl.17	<input checked="" type="checkbox"/> SMOKE	<input checked="" type="checkbox"/> HEAT	<input checked="" type="checkbox"/> MANUAL ST.	<input checked="" type="checkbox"/> BELL	<input checked="" type="checkbox"/> SIREN/HORN	<input checked="" type="checkbox"/> SPEAKER	<input checked="" type="checkbox"/> TEL JACK	
Fl.18	<input checked="" type="checkbox"/> SMOKE	<input checked="" type="checkbox"/> HEAT	<input checked="" type="checkbox"/> MANUAL ST.	<input checked="" type="checkbox"/> BELL	<input checked="" type="checkbox"/> SIREN/HORN	<input checked="" type="checkbox"/> SPEAKER	<input checked="" type="checkbox"/> TEL JACK	
Fl.19	<input checked="" type="checkbox"/> SMOKE	<input checked="" type="checkbox"/> HEAT	<input checked="" type="checkbox"/> MANUAL ST.	<input checked="" type="checkbox"/> BELL	<input checked="" type="checkbox"/> SIREN/HORN	<input checked="" type="checkbox"/> SPEAKER	<input checked="" type="checkbox"/> TEL JACK	
Fl.20	<input checked="" type="checkbox"/> SMOKE	<input checked="" type="checkbox"/> HEAT	<input checked="" type="checkbox"/> MANUAL ST.	<input checked="" type="checkbox"/> BELL	<input checked="" type="checkbox"/> SIREN/HORN	<input checked="" type="checkbox"/> SPEAKER	<input checked="" type="checkbox"/> TEL JACK	
Fl.21	<input checked="" type="checkbox"/> SMOKE	<input checked="" type="checkbox"/> HEAT	<input checked="" type="checkbox"/> MANUAL ST.	<input checked="" type="checkbox"/> BELL	<input checked="" type="checkbox"/> SIREN/HORN	<input checked="" type="checkbox"/> SPEAKER	<input checked="" type="checkbox"/> TEL JACK	
Fl.22	<input checked="" type="checkbox"/> SMOKE	<input checked="" type="checkbox"/> HEAT	<input checked="" type="checkbox"/> MANUAL ST.	<input checked="" type="checkbox"/> BELL	<input checked="" type="checkbox"/> SIREN/HORN	<input checked="" type="checkbox"/> SPEAKER	<input checked="" type="checkbox"/> TEL JACK	
Fl.23	<input checked="" type="checkbox"/> SMOKE	<input checked="" type="checkbox"/> HEAT	<input checked="" type="checkbox"/> MANUAL ST.	<input checked="" type="checkbox"/> BELL	<input checked="" type="checkbox"/> SIREN/HORN	<input checked="" type="checkbox"/> SPEAKER	<input checked="" type="checkbox"/> TEL JACK	
Fl.24	<input checked="" type="checkbox"/> SMOKE	<input checked="" type="checkbox"/> HEAT	<input checked="" type="checkbox"/> MANUAL ST.	<input checked="" type="checkbox"/> BELL	<input checked="" type="checkbox"/> SIREN/HORN	<input checked="" type="checkbox"/> SPEAKER	<input checked="" type="checkbox"/> TEL JACK	
Fl.25	<input checked="" type="checkbox"/> SMOKE	<input checked="" type="checkbox"/> HEAT	<input checked="" type="checkbox"/> MANUAL ST.	<input checked="" type="checkbox"/> BELL	<input checked="" type="checkbox"/> SIREN/HORN	<input checked="" type="checkbox"/> SPEAKER	<input checked="" type="checkbox"/> TEL JACK	
Fl.26	<input checked="" type="checkbox"/> SMOKE	<input checked="" type="checkbox"/> HEAT	<input checked="" type="checkbox"/> MANUAL ST.	<input checked="" type="checkbox"/> BELL	<input checked="" type="checkbox"/> SIREN/HORN	<input checked="" type="checkbox"/> SPEAKER	<input checked="" type="checkbox"/> TEL JACK	
Fl.27	<input checked="" type="checkbox"/> SMOKE	<input checked="" type="checkbox"/> HEAT	<input checked="" type="checkbox"/> MANUAL ST.	<input checked="" type="checkbox"/> BELL	<input checked="" type="checkbox"/> SIREN/HORN	<input checked="" type="checkbox"/> SPEAKER	<input checked="" type="checkbox"/> TEL JACK	
Fl.28	<input checked="" type="checkbox"/> SMOKE	<input checked="" type="checkbox"/> HEAT	<input checked="" type="checkbox"/> MANUAL ST.	<input checked="" type="checkbox"/> BELL	<input checked="" type="checkbox"/> SIREN/HORN	<input checked="" type="checkbox"/> SPEAKER	<input checked="" type="checkbox"/> TEL JACK	
Fl.29	<input checked="" type="checkbox"/> SMOKE	<input checked="" type="checkbox"/> HEAT	<input checked="" type="checkbox"/> MANUAL ST.	<input checked="" type="checkbox"/> BELL	<input checked="" type="checkbox"/> SIREN/HORN	<input checked="" type="checkbox"/> SPEAKER	<input checked="" type="checkbox"/> TEL JACK	
Fl.30	<input checked="" type="checkbox"/> SMOKE	<input checked="" type="checkbox"/> HEAT	<input checked="" type="checkbox"/> MANUAL ST.	<input checked="" type="checkbox"/> BELL	<input checked="" type="checkbox"/> SIREN/HORN	<input checked="" type="checkbox"/> SPEAKER	<input checked="" type="checkbox"/> TEL JACK	
Fl.31	<input checked="" type="checkbox"/> SMOKE	<input checked="" type="checkbox"/> HEAT	<input checked="" type="checkbox"/> MANUAL ST.	<input checked="" type="checkbox"/> BELL	<input checked="" type="checkbox"/> SIREN/HORN	<input checked="" type="checkbox"/> SPEAKER	<input checked="" type="checkbox"/> TEL JACK	
Fl.32	<input checked="" type="checkbox"/> SMOKE	<input checked="" type="checkbox"/> HEAT	<input checked="" type="checkbox"/> MANUAL ST.	<input checked="" type="checkbox"/> BELL	<input checked="" type="checkbox"/> SIREN/HORN	<input checked="" type="checkbox"/> SPEAKER	<input checked="" type="checkbox"/> TEL JACK	
Fire Pump	<input checked="" type="checkbox"/> SMOKE	<input checked="" type="checkbox"/> HEAT	<input checked="" type="checkbox"/> MANUAL ST.	<input checked="" type="checkbox"/> BELL	<input checked="" type="checkbox"/> SIREN/HORN	<input checked="" type="checkbox"/> SPEAKER	<input checked="" type="checkbox"/> TEL JACK	
MD8	<input checked="" type="checkbox"/> SMOKE	<input checked="" type="checkbox"/> HEAT	<input checked="" type="checkbox"/> MANUAL ST.	<input checked="" type="checkbox"/> BELL	<input checked="" type="checkbox"/> SIREN/HORN	<input checked="" type="checkbox"/> SPEAKER	<input checked="" type="checkbox"/> TEL JACK	
ห้องเครื่องลิฟต์	<input checked="" type="checkbox"/> SMOKE	<input checked="" type="checkbox"/> HEAT	<input checked="" type="checkbox"/> MANUAL ST.	<input checked="" type="checkbox"/> BELL	<input checked="" type="checkbox"/> SIREN/HORN	<input checked="" type="checkbox"/> SPEAKER	<input checked="" type="checkbox"/> TEL JACK	

Suggestion / ข้อเสนอแนะ

REMARK	Done By / ดำเนินการโดย	Checked by / ตรวจสอบโดย	Verified by / ทวนสอบโดย
M = Monthly	Signature/ลายเซ็น (Tech./ช่าง)	Signature/ลายเซ็น (Tech.Sup./หัวหน้าช่าง)	Signature/ลายเซ็น (BM./ผู้จัดการอาคาร)
Q = Quarterly			
H = Half yearly	Date/วันที่	Date/วันที่ <u>4-9-66</u>	Date/วันที่
Y = Yearly	Time/เวลา	Time/เวลา	Time/เวลา

(*) Please Mark N/A if not applicable , ✓ Normal , ✗ Abnormal / กรุณาใส่ N/A ถ้าไม่มีเรื่อง , ✓ ปกติ , ✗ ไม่ปกติ

Division	ENG
Code	FM-ENG-PE-007-1
Date	



Preventive Maintenance Checklist

แบบฟอร์มการตรวจสอบการบำรุงรักษาเชิงป้องกัน

Week No. Building

เดือนพฤษภาคม 81

FIRE ALARM SYSTEM / ระบบแจ้งเหตุเพลิงไหม้

Equipment : <u>Fire Alarm Control</u>		Duration :		Location : <u>Control Room</u>	
P.M. Code : <u>FCR</u>		Done By : <u>Soms</u>		Done By :	
Assigned By :		Date : <u>2-10-16</u>		Date :	
Date :		Date :		Time taken	

DESCRIPTION	PM Code	Status N/AB/F	Measurement	Remarks
ตรวจสอบสภาพทั่วไป	M	2		
ตรวจสอบสถานะของตู้ควบคุมระบบแจ้งเหตุเพลิงไหม้	M	2		
Alarm		2	points	
Trouble		2	points	
Disable		2	points	
Fail		2	points	
สุ่มทดสอบอุปกรณ์ตรวจจับต่างๆและอุปกรณ์แจ้งเหตุด้วยมือ (ตามใบแนบ)	Q	2		
ตรวจสอบสภาพของแบตเตอรี่	H	2		
ตรวจสอบสภาพของตู้กราฟฟิค	H	2		
ตรวจสอบและทดสอบการทำงานของระบบ ตามขั้นตอนจนเข้าสู่โหมด General alarm	H	2		
บันทึกเวลาหนึ่ง (นาที) หลังจากได้รับแจ้งเหตุสัญญาณ	H	2		
Initiate to Floor alarm			minus	
Floor to Sandwich alarm			minus	
Sandwich to General			minus	

Suggestion / ข้อเสนอแนะ

REMARK	Done By / ดำเนินการโดย	Checked by / ตรวจสอบโดย	Verified by / ทวนสอบโดย
M = Monthly	Signature/ลายเซ็น (Tech /ช่าง)	Signature/ลายเซ็น (Tech.Sup /หัวหน้าช่าง)	Signature/ลายเซ็น (BM /ผู้จัดการอาคาร)
Q = Quarterly			
H = Half yearly	Date/วันที่	Date/วันที่	Date/วันที่
Y = Yearly	Time/เวลา	Time/เวลา	Time/เวลา

(*) Please Mark N/A if not applicable , ✓ Normal , × Abnormal / กรุณาใส่ N/A ถ้าไม่มีข้อมูล , ✓ ปกติ , × ไม่ปกติ

Division	ENG
Code	FM-ENG-PE-007-2
Date	

Preventive Maintenance Checklist

แบบฟอร์มการตรวจสอบการบำรุงรักษาเชิงป้องกัน

Week No. 1 Building เคอลาฟัส รัชฎ 81 RANDOM FOR SOME ALARM / ระบบแจ้งเหตุเพลิงไหม้

Equipment : <u>Smoke detection</u>			Duration :			Location : <u>FL. 1 - 03</u>			
P.M. Code :			Done By : <u>สมยศ</u>			Done By :			
Assigned By :			Date : <u>2-10-66</u>			Date :			
Floor/Zone	DESCRIPTION								Remarks
FL.1	<input checked="" type="checkbox"/> SMOKE	<input checked="" type="checkbox"/> HEAT	<input checked="" type="checkbox"/> MANUAL ST.	<input checked="" type="checkbox"/> BELL	<input checked="" type="checkbox"/> SIREN/HORN	<input checked="" type="checkbox"/> SPEAKER	<input checked="" type="checkbox"/> TEL JACK		
FL.2	<input checked="" type="checkbox"/> SMOKE	<input checked="" type="checkbox"/> HEAT	<input checked="" type="checkbox"/> MANUAL ST.	<input checked="" type="checkbox"/> BELL	<input checked="" type="checkbox"/> SIREN/HORN	<input checked="" type="checkbox"/> SPEAKER	<input checked="" type="checkbox"/> TEL JACK		
FL.3	<input checked="" type="checkbox"/> SMOKE	<input checked="" type="checkbox"/> HEAT	<input checked="" type="checkbox"/> MANUAL ST.	<input checked="" type="checkbox"/> BELL	<input checked="" type="checkbox"/> SIREN/HORN	<input checked="" type="checkbox"/> SPEAKER	<input checked="" type="checkbox"/> TEL JACK		
FL.4	<input checked="" type="checkbox"/> SMOKE	<input checked="" type="checkbox"/> HEAT	<input checked="" type="checkbox"/> MANUAL ST.	<input checked="" type="checkbox"/> BELL	<input checked="" type="checkbox"/> SIREN/HORN	<input checked="" type="checkbox"/> SPEAKER	<input checked="" type="checkbox"/> TEL JACK		
FL.5	<input checked="" type="checkbox"/> SMOKE	<input checked="" type="checkbox"/> HEAT	<input checked="" type="checkbox"/> MANUAL ST.	<input checked="" type="checkbox"/> BELL	<input checked="" type="checkbox"/> SIREN/HORN	<input checked="" type="checkbox"/> SPEAKER	<input checked="" type="checkbox"/> TEL JACK		
FL.6	<input checked="" type="checkbox"/> SMOKE	<input checked="" type="checkbox"/> HEAT	<input checked="" type="checkbox"/> MANUAL ST.	<input checked="" type="checkbox"/> BELL	<input checked="" type="checkbox"/> SIREN/HORN	<input checked="" type="checkbox"/> SPEAKER	<input checked="" type="checkbox"/> TEL JACK		
FL.7	<input checked="" type="checkbox"/> SMOKE	<input checked="" type="checkbox"/> HEAT	<input checked="" type="checkbox"/> MANUAL ST.	<input checked="" type="checkbox"/> BELL	<input checked="" type="checkbox"/> SIREN/HORN	<input checked="" type="checkbox"/> SPEAKER	<input checked="" type="checkbox"/> TEL JACK		
FL.8	<input checked="" type="checkbox"/> SMOKE	<input checked="" type="checkbox"/> HEAT	<input checked="" type="checkbox"/> MANUAL ST.	<input checked="" type="checkbox"/> BELL	<input checked="" type="checkbox"/> SIREN/HORN	<input checked="" type="checkbox"/> SPEAKER	<input checked="" type="checkbox"/> TEL JACK		
FL.9	<input checked="" type="checkbox"/> SMOKE	<input checked="" type="checkbox"/> HEAT	<input checked="" type="checkbox"/> MANUAL ST.	<input checked="" type="checkbox"/> BELL	<input checked="" type="checkbox"/> SIREN/HORN	<input checked="" type="checkbox"/> SPEAKER	<input checked="" type="checkbox"/> TEL JACK		
FL.10	<input checked="" type="checkbox"/> SMOKE	<input checked="" type="checkbox"/> HEAT	<input checked="" type="checkbox"/> MANUAL ST.	<input checked="" type="checkbox"/> BELL	<input checked="" type="checkbox"/> SIREN/HORN	<input checked="" type="checkbox"/> SPEAKER	<input checked="" type="checkbox"/> TEL JACK		
FL.11	<input checked="" type="checkbox"/> SMOKE	<input checked="" type="checkbox"/> HEAT	<input checked="" type="checkbox"/> MANUAL ST.	<input checked="" type="checkbox"/> BELL	<input checked="" type="checkbox"/> SIREN/HORN	<input checked="" type="checkbox"/> SPEAKER	<input checked="" type="checkbox"/> TEL JACK		
FL.12	<input checked="" type="checkbox"/> SMOKE	<input checked="" type="checkbox"/> HEAT	<input checked="" type="checkbox"/> MANUAL ST.	<input checked="" type="checkbox"/> BELL	<input checked="" type="checkbox"/> SIREN/HORN	<input checked="" type="checkbox"/> SPEAKER	<input checked="" type="checkbox"/> TEL JACK		
FL.13	<input checked="" type="checkbox"/> SMOKE	<input checked="" type="checkbox"/> HEAT	<input checked="" type="checkbox"/> MANUAL ST.	<input checked="" type="checkbox"/> BELL	<input checked="" type="checkbox"/> SIREN/HORN	<input checked="" type="checkbox"/> SPEAKER	<input checked="" type="checkbox"/> TEL JACK		
FL.14	<input checked="" type="checkbox"/> SMOKE	<input checked="" type="checkbox"/> HEAT	<input checked="" type="checkbox"/> MANUAL ST.	<input checked="" type="checkbox"/> BELL	<input checked="" type="checkbox"/> SIREN/HORN	<input checked="" type="checkbox"/> SPEAKER	<input checked="" type="checkbox"/> TEL JACK		
FL.15	<input checked="" type="checkbox"/> SMOKE	<input checked="" type="checkbox"/> HEAT	<input checked="" type="checkbox"/> MANUAL ST.	<input checked="" type="checkbox"/> BELL	<input checked="" type="checkbox"/> SIREN/HORN	<input checked="" type="checkbox"/> SPEAKER	<input checked="" type="checkbox"/> TEL JACK		
FL.16	<input checked="" type="checkbox"/> SMOKE	<input checked="" type="checkbox"/> HEAT	<input checked="" type="checkbox"/> MANUAL ST.	<input checked="" type="checkbox"/> BELL	<input checked="" type="checkbox"/> SIREN/HORN	<input checked="" type="checkbox"/> SPEAKER	<input checked="" type="checkbox"/> TEL JACK		
FL.17	<input checked="" type="checkbox"/> SMOKE	<input checked="" type="checkbox"/> HEAT	<input checked="" type="checkbox"/> MANUAL ST.	<input checked="" type="checkbox"/> BELL	<input checked="" type="checkbox"/> SIREN/HORN	<input checked="" type="checkbox"/> SPEAKER	<input checked="" type="checkbox"/> TEL JACK		
FL.18	<input checked="" type="checkbox"/> SMOKE	<input checked="" type="checkbox"/> HEAT	<input checked="" type="checkbox"/> MANUAL ST.	<input checked="" type="checkbox"/> BELL	<input checked="" type="checkbox"/> SIREN/HORN	<input checked="" type="checkbox"/> SPEAKER	<input checked="" type="checkbox"/> TEL JACK		
FL.19	<input checked="" type="checkbox"/> SMOKE	<input checked="" type="checkbox"/> HEAT	<input checked="" type="checkbox"/> MANUAL ST.	<input checked="" type="checkbox"/> BELL	<input checked="" type="checkbox"/> SIREN/HORN	<input checked="" type="checkbox"/> SPEAKER	<input checked="" type="checkbox"/> TEL JACK		
FL.20	<input checked="" type="checkbox"/> SMOKE	<input checked="" type="checkbox"/> HEAT	<input checked="" type="checkbox"/> MANUAL ST.	<input checked="" type="checkbox"/> BELL	<input checked="" type="checkbox"/> SIREN/HORN	<input checked="" type="checkbox"/> SPEAKER	<input checked="" type="checkbox"/> TEL JACK		
FL.21	<input checked="" type="checkbox"/> SMOKE	<input checked="" type="checkbox"/> HEAT	<input checked="" type="checkbox"/> MANUAL ST.	<input checked="" type="checkbox"/> BELL	<input checked="" type="checkbox"/> SIREN/HORN	<input checked="" type="checkbox"/> SPEAKER	<input checked="" type="checkbox"/> TEL JACK		
FL.22	<input checked="" type="checkbox"/> SMOKE	<input checked="" type="checkbox"/> HEAT	<input checked="" type="checkbox"/> MANUAL ST.	<input checked="" type="checkbox"/> BELL	<input checked="" type="checkbox"/> SIREN/HORN	<input checked="" type="checkbox"/> SPEAKER	<input checked="" type="checkbox"/> TEL JACK		
FL.23	<input checked="" type="checkbox"/> SMOKE	<input checked="" type="checkbox"/> HEAT	<input checked="" type="checkbox"/> MANUAL ST.	<input checked="" type="checkbox"/> BELL	<input checked="" type="checkbox"/> SIREN/HORN	<input checked="" type="checkbox"/> SPEAKER	<input checked="" type="checkbox"/> TEL JACK		
FL.24	<input checked="" type="checkbox"/> SMOKE	<input checked="" type="checkbox"/> HEAT	<input checked="" type="checkbox"/> MANUAL ST.	<input checked="" type="checkbox"/> BELL	<input checked="" type="checkbox"/> SIREN/HORN	<input checked="" type="checkbox"/> SPEAKER	<input checked="" type="checkbox"/> TEL JACK		
FL.25	<input checked="" type="checkbox"/> SMOKE	<input checked="" type="checkbox"/> HEAT	<input checked="" type="checkbox"/> MANUAL ST.	<input checked="" type="checkbox"/> BELL	<input checked="" type="checkbox"/> SIREN/HORN	<input checked="" type="checkbox"/> SPEAKER	<input checked="" type="checkbox"/> TEL JACK		
FL.26	<input checked="" type="checkbox"/> SMOKE	<input checked="" type="checkbox"/> HEAT	<input checked="" type="checkbox"/> MANUAL ST.	<input checked="" type="checkbox"/> BELL	<input checked="" type="checkbox"/> SIREN/HORN	<input checked="" type="checkbox"/> SPEAKER	<input checked="" type="checkbox"/> TEL JACK		
FL.27	<input checked="" type="checkbox"/> SMOKE	<input checked="" type="checkbox"/> HEAT	<input checked="" type="checkbox"/> MANUAL ST.	<input checked="" type="checkbox"/> BELL	<input checked="" type="checkbox"/> SIREN/HORN	<input checked="" type="checkbox"/> SPEAKER	<input checked="" type="checkbox"/> TEL JACK		
FL.28	<input checked="" type="checkbox"/> SMOKE	<input checked="" type="checkbox"/> HEAT	<input checked="" type="checkbox"/> MANUAL ST.	<input checked="" type="checkbox"/> BELL	<input checked="" type="checkbox"/> SIREN/HORN	<input checked="" type="checkbox"/> SPEAKER	<input checked="" type="checkbox"/> TEL JACK		
FL.29	<input checked="" type="checkbox"/> SMOKE	<input checked="" type="checkbox"/> HEAT	<input checked="" type="checkbox"/> MANUAL ST.	<input checked="" type="checkbox"/> BELL	<input checked="" type="checkbox"/> SIREN/HORN	<input checked="" type="checkbox"/> SPEAKER	<input checked="" type="checkbox"/> TEL JACK		
FL.30	<input checked="" type="checkbox"/> SMOKE	<input checked="" type="checkbox"/> HEAT	<input checked="" type="checkbox"/> MANUAL ST.	<input checked="" type="checkbox"/> BELL	<input checked="" type="checkbox"/> SIREN/HORN	<input checked="" type="checkbox"/> SPEAKER	<input checked="" type="checkbox"/> TEL JACK		
FL.31	<input checked="" type="checkbox"/> SMOKE	<input checked="" type="checkbox"/> HEAT	<input checked="" type="checkbox"/> MANUAL ST.	<input checked="" type="checkbox"/> BELL	<input checked="" type="checkbox"/> SIREN/HORN	<input checked="" type="checkbox"/> SPEAKER	<input checked="" type="checkbox"/> TEL JACK		
FL.32	<input checked="" type="checkbox"/> SMOKE	<input checked="" type="checkbox"/> HEAT	<input checked="" type="checkbox"/> MANUAL ST.	<input checked="" type="checkbox"/> BELL	<input checked="" type="checkbox"/> SIREN/HORN	<input checked="" type="checkbox"/> SPEAKER	<input checked="" type="checkbox"/> TEL JACK		
Fire Pump	<input checked="" type="checkbox"/> SMOKE	<input checked="" type="checkbox"/> HEAT	<input checked="" type="checkbox"/> MANUAL ST.	<input checked="" type="checkbox"/> BELL	<input checked="" type="checkbox"/> SIREN/HORN	<input checked="" type="checkbox"/> SPEAKER	<input checked="" type="checkbox"/> TEL JACK		
MDB	<input checked="" type="checkbox"/> SMOKE	<input checked="" type="checkbox"/> HEAT	<input checked="" type="checkbox"/> MANUAL ST.	<input checked="" type="checkbox"/> BELL	<input checked="" type="checkbox"/> SIREN/HORN	<input checked="" type="checkbox"/> SPEAKER	<input checked="" type="checkbox"/> TEL JACK		
ห้องเครื่องลิฟต์	<input checked="" type="checkbox"/> SMOKE	<input checked="" type="checkbox"/> HEAT	<input checked="" type="checkbox"/> MANUAL ST.	<input checked="" type="checkbox"/> BELL	<input checked="" type="checkbox"/> SIREN/HORN	<input checked="" type="checkbox"/> SPEAKER	<input checked="" type="checkbox"/> TEL JACK		

Suggestion / ข้อเสนอแนะ

REMARK	Done By / ดำเนินการโดย	Checked by / ตรวจสอบโดย	Verified by / ทวนสอบโดย
M = Monthly	Signature/ลายเซ็น (Tech./ช่าง)	Signature/ลายเซ็น (Tech.Sup./หัวหน้าช่าง)	Signature/ลายเซ็น (BM/ผู้จัดการอาคาร)
Q = Quarterly			
H = Half yearly	Date/วันที่	Date/วันที่ <u>2-10-66</u>	Date/วันที่
Y = Yearly	Time/เวลา	Time/เวลา	Time/เวลา

(*) Please Mark N/A if not applicable, ✓ Normal, ✗ Abnormal / กรุณาใส่ N/A ถ้าไม่มีข้อผิดพลาด, ✓ ปกติ, ✗ ไม่ปกติ

Division	ENG
Code	FM-ENG-PE-007-1
Date	

Preventive Maintenance Checklist

แบบฟอร์มการตรวจสอบการบำรุงรักษาเชิงป้องกัน

Week No. Building

อาคารที่ 81

FIRE ALARM SYSTEM / ระบบแจ้งเหตุเพลิงไหม้

Equipment : <u>Fire Alarm Control</u>		Duration :		Location : <u>Control Room</u>	
P.M. Code : <u>FCP</u>		Done By : <u>วริศ</u>		Done By :	
Assigned By :		Date : <u>6-11-66</u>		Date :	
Date :		Date :		Time taken	

DESCRIPTION	PM Code	Status N/AB/F	Measurement	Remarks
ตรวจสอบสภาพทั่วไป	M	2		
ตรวจสอบสถานะของตู้ควบคุมระบบแจ้งเหตุเพลิงไหม้	M	2		
Alarm			points	
Trouble			points	
Disable			points	
Fail			points	
ผู้ทดสอบอุปกรณ์ตรวจจับต่างๆและอุปกรณ์แจ้งเหตุด้วยมือ (ตามใบแนบ)	Q	2		
ตรวจสอบสภาพของแบตเตอรี่	H	2		
ตรวจสอบสภาพของตู้กราฟฟิก	H	2		
ตรวจสอบและทดสอบการทำงานของระบบ ตามขั้นตอนจนเข้าสู่โหมด General alarm	H	2		
บันทึกเวลาหน่วง (นาฬิกา) หลังจากได้รับแจ้งเหตุสัญญาณ	H	2		
Initiate to Floor alarm			minus	
Floor to Sandwich alarm			minus	
Sandwich to General			minus	

Suggestion / ข้อเสนอแนะ

REMARK	Done By / ดำเนินการโดย	Checked by / ตรวจสอบโดย	Verified by / ทวนสอบโดย
M = Monthly	Signature/ลายเซ็น (Tech./ช่าง)	Signature/ลายเซ็น (Tech.Sup./หัวหน้าช่าง)	Signature/ลายเซ็น (BM./ผู้จัดการอาคาร)
Q = Quarterly			
H = Half yearly	Date/วันที่ <u>6-11-66</u>	Date/วันที่ <u>6-11-66</u>	Date/วันที่
Y = Yearly	Time/เวลา	Time/เวลา	Time/เวลา

(*) Please Mark N/A if not applicable, ✓ Normal, ✗ Abnormal / กรุณาใส่ N/A ถ้าไม่มีข้อผิดพลาด, ✓ ปกติ, ✗ ไม่ปกติ

Division	ENG
Code	FM-ENG-PE-007-2
Date	

Preventive Maintenance Checklist

แบบฟอร์มการตรวจสอบการบำรุงรักษาเชิงป้องกัน

Week No. 1 Building เดือนพฤษภาคม ๒๕๖๑ **RANDOM FOR SOME ALARM / ระบบแจ้งเหตุเพลิงไหม้**

Equipment : Sonthe			Duration :			Location : Fl. 1-33		
P.M. Code :			Done By : ก๊วย			Done By :		Time taken
Assigned By :		Date :	Date : 6-11-66			Date :		
Floor/Zone	DESCRIPTION							Remarks
Fl.1	<input checked="" type="checkbox"/> SMOKE	<input checked="" type="checkbox"/> HEAT	<input checked="" type="checkbox"/> MANUAL ST.	<input checked="" type="checkbox"/> BELL	<input checked="" type="checkbox"/> SIREN/HORN	<input checked="" type="checkbox"/> SPEAKER	<input checked="" type="checkbox"/> TEL JACK	
Fl.2	<input checked="" type="checkbox"/> SMOKE	<input checked="" type="checkbox"/> HEAT	<input checked="" type="checkbox"/> MANUAL ST.	<input checked="" type="checkbox"/> BELL	<input checked="" type="checkbox"/> SIREN/HORN	<input checked="" type="checkbox"/> SPEAKER	<input checked="" type="checkbox"/> TEL JACK	
Fl.3	<input checked="" type="checkbox"/> SMOKE	<input checked="" type="checkbox"/> HEAT	<input checked="" type="checkbox"/> MANUAL ST.	<input checked="" type="checkbox"/> BELL	<input checked="" type="checkbox"/> SIREN/HORN	<input checked="" type="checkbox"/> SPEAKER	<input checked="" type="checkbox"/> TEL JACK	
Fl.4	<input checked="" type="checkbox"/> SMOKE	<input checked="" type="checkbox"/> HEAT	<input checked="" type="checkbox"/> MANUAL ST.	<input checked="" type="checkbox"/> BELL	<input checked="" type="checkbox"/> SIREN/HORN	<input checked="" type="checkbox"/> SPEAKER	<input checked="" type="checkbox"/> TEL JACK	
Fl.5	<input checked="" type="checkbox"/> SMOKE	<input checked="" type="checkbox"/> HEAT	<input checked="" type="checkbox"/> MANUAL ST.	<input checked="" type="checkbox"/> BELL	<input checked="" type="checkbox"/> SIREN/HORN	<input checked="" type="checkbox"/> SPEAKER	<input checked="" type="checkbox"/> TEL JACK	
Fl.6	<input checked="" type="checkbox"/> SMOKE	<input checked="" type="checkbox"/> HEAT	<input checked="" type="checkbox"/> MANUAL ST.	<input checked="" type="checkbox"/> BELL	<input checked="" type="checkbox"/> SIREN/HORN	<input checked="" type="checkbox"/> SPEAKER	<input checked="" type="checkbox"/> TEL JACK	
Fl.7	<input checked="" type="checkbox"/> SMOKE	<input checked="" type="checkbox"/> HEAT	<input checked="" type="checkbox"/> MANUAL ST.	<input checked="" type="checkbox"/> BELL	<input checked="" type="checkbox"/> SIREN/HORN	<input checked="" type="checkbox"/> SPEAKER	<input checked="" type="checkbox"/> TEL JACK	
Fl.8	<input checked="" type="checkbox"/> SMOKE	<input checked="" type="checkbox"/> HEAT	<input checked="" type="checkbox"/> MANUAL ST.	<input checked="" type="checkbox"/> BELL	<input checked="" type="checkbox"/> SIREN/HORN	<input checked="" type="checkbox"/> SPEAKER	<input checked="" type="checkbox"/> TEL JACK	
Fl.9	<input checked="" type="checkbox"/> SMOKE	<input checked="" type="checkbox"/> HEAT	<input checked="" type="checkbox"/> MANUAL ST.	<input checked="" type="checkbox"/> BELL	<input checked="" type="checkbox"/> SIREN/HORN	<input checked="" type="checkbox"/> SPEAKER	<input checked="" type="checkbox"/> TEL JACK	
Fl.10	<input checked="" type="checkbox"/> SMOKE	<input checked="" type="checkbox"/> HEAT	<input checked="" type="checkbox"/> MANUAL ST.	<input checked="" type="checkbox"/> BELL	<input checked="" type="checkbox"/> SIREN/HORN	<input checked="" type="checkbox"/> SPEAKER	<input checked="" type="checkbox"/> TEL JACK	
Fl.11	<input checked="" type="checkbox"/> SMOKE	<input checked="" type="checkbox"/> HEAT	<input checked="" type="checkbox"/> MANUAL ST.	<input checked="" type="checkbox"/> BELL	<input checked="" type="checkbox"/> SIREN/HORN	<input checked="" type="checkbox"/> SPEAKER	<input checked="" type="checkbox"/> TEL JACK	
Fl.12	<input checked="" type="checkbox"/> SMOKE	<input checked="" type="checkbox"/> HEAT	<input checked="" type="checkbox"/> MANUAL ST.	<input checked="" type="checkbox"/> BELL	<input checked="" type="checkbox"/> SIREN/HORN	<input checked="" type="checkbox"/> SPEAKER	<input checked="" type="checkbox"/> TEL JACK	
Fl.13	<input checked="" type="checkbox"/> SMOKE	<input checked="" type="checkbox"/> HEAT	<input checked="" type="checkbox"/> MANUAL ST.	<input checked="" type="checkbox"/> BELL	<input checked="" type="checkbox"/> SIREN/HORN	<input checked="" type="checkbox"/> SPEAKER	<input checked="" type="checkbox"/> TEL JACK	
Fl.14	<input checked="" type="checkbox"/> SMOKE	<input checked="" type="checkbox"/> HEAT	<input checked="" type="checkbox"/> MANUAL ST.	<input checked="" type="checkbox"/> BELL	<input checked="" type="checkbox"/> SIREN/HORN	<input checked="" type="checkbox"/> SPEAKER	<input checked="" type="checkbox"/> TEL JACK	
Fl.15	<input checked="" type="checkbox"/> SMOKE	<input checked="" type="checkbox"/> HEAT	<input checked="" type="checkbox"/> MANUAL ST.	<input checked="" type="checkbox"/> BELL	<input checked="" type="checkbox"/> SIREN/HORN	<input checked="" type="checkbox"/> SPEAKER	<input checked="" type="checkbox"/> TEL JACK	
Fl.16	<input checked="" type="checkbox"/> SMOKE	<input checked="" type="checkbox"/> HEAT	<input checked="" type="checkbox"/> MANUAL ST.	<input checked="" type="checkbox"/> BELL	<input checked="" type="checkbox"/> SIREN/HORN	<input checked="" type="checkbox"/> SPEAKER	<input checked="" type="checkbox"/> TEL JACK	
Fl.17	<input checked="" type="checkbox"/> SMOKE	<input checked="" type="checkbox"/> HEAT	<input checked="" type="checkbox"/> MANUAL ST.	<input checked="" type="checkbox"/> BELL	<input checked="" type="checkbox"/> SIREN/HORN	<input checked="" type="checkbox"/> SPEAKER	<input checked="" type="checkbox"/> TEL JACK	
Fl.18	<input checked="" type="checkbox"/> SMOKE	<input checked="" type="checkbox"/> HEAT	<input checked="" type="checkbox"/> MANUAL ST.	<input checked="" type="checkbox"/> BELL	<input checked="" type="checkbox"/> SIREN/HORN	<input checked="" type="checkbox"/> SPEAKER	<input checked="" type="checkbox"/> TEL JACK	
Fl.19	<input checked="" type="checkbox"/> SMOKE	<input checked="" type="checkbox"/> HEAT	<input checked="" type="checkbox"/> MANUAL ST.	<input checked="" type="checkbox"/> BELL	<input checked="" type="checkbox"/> SIREN/HORN	<input checked="" type="checkbox"/> SPEAKER	<input checked="" type="checkbox"/> TEL JACK	
Fl.20	<input checked="" type="checkbox"/> SMOKE	<input checked="" type="checkbox"/> HEAT	<input checked="" type="checkbox"/> MANUAL ST.	<input checked="" type="checkbox"/> BELL	<input checked="" type="checkbox"/> SIREN/HORN	<input checked="" type="checkbox"/> SPEAKER	<input checked="" type="checkbox"/> TEL JACK	
Fl.21	<input checked="" type="checkbox"/> SMOKE	<input checked="" type="checkbox"/> HEAT	<input checked="" type="checkbox"/> MANUAL ST.	<input checked="" type="checkbox"/> BELL	<input checked="" type="checkbox"/> SIREN/HORN	<input checked="" type="checkbox"/> SPEAKER	<input checked="" type="checkbox"/> TEL JACK	
Fl.22	<input checked="" type="checkbox"/> SMOKE	<input checked="" type="checkbox"/> HEAT	<input checked="" type="checkbox"/> MANUAL ST.	<input checked="" type="checkbox"/> BELL	<input checked="" type="checkbox"/> SIREN/HORN	<input checked="" type="checkbox"/> SPEAKER	<input checked="" type="checkbox"/> TEL JACK	
Fl.23	<input checked="" type="checkbox"/> SMOKE	<input checked="" type="checkbox"/> HEAT	<input checked="" type="checkbox"/> MANUAL ST.	<input checked="" type="checkbox"/> BELL	<input checked="" type="checkbox"/> SIREN/HORN	<input checked="" type="checkbox"/> SPEAKER	<input checked="" type="checkbox"/> TEL JACK	
Fl.24	<input checked="" type="checkbox"/> SMOKE	<input checked="" type="checkbox"/> HEAT	<input checked="" type="checkbox"/> MANUAL ST.	<input checked="" type="checkbox"/> BELL	<input checked="" type="checkbox"/> SIREN/HORN	<input checked="" type="checkbox"/> SPEAKER	<input checked="" type="checkbox"/> TEL JACK	
Fl.25	<input checked="" type="checkbox"/> SMOKE	<input checked="" type="checkbox"/> HEAT	<input checked="" type="checkbox"/> MANUAL ST.	<input checked="" type="checkbox"/> BELL	<input checked="" type="checkbox"/> SIREN/HORN	<input checked="" type="checkbox"/> SPEAKER	<input checked="" type="checkbox"/> TEL JACK	
Fl.26	<input checked="" type="checkbox"/> SMOKE	<input checked="" type="checkbox"/> HEAT	<input checked="" type="checkbox"/> MANUAL ST.	<input checked="" type="checkbox"/> BELL	<input checked="" type="checkbox"/> SIREN/HORN	<input checked="" type="checkbox"/> SPEAKER	<input checked="" type="checkbox"/> TEL JACK	
Fl.27	<input checked="" type="checkbox"/> SMOKE	<input checked="" type="checkbox"/> HEAT	<input checked="" type="checkbox"/> MANUAL ST.	<input checked="" type="checkbox"/> BELL	<input checked="" type="checkbox"/> SIREN/HORN	<input checked="" type="checkbox"/> SPEAKER	<input checked="" type="checkbox"/> TEL JACK	
Fl.28	<input checked="" type="checkbox"/> SMOKE	<input checked="" type="checkbox"/> HEAT	<input checked="" type="checkbox"/> MANUAL ST.	<input checked="" type="checkbox"/> BELL	<input checked="" type="checkbox"/> SIREN/HORN	<input checked="" type="checkbox"/> SPEAKER	<input checked="" type="checkbox"/> TEL JACK	
Fl.29	<input checked="" type="checkbox"/> SMOKE	<input checked="" type="checkbox"/> HEAT	<input checked="" type="checkbox"/> MANUAL ST.	<input checked="" type="checkbox"/> BELL	<input checked="" type="checkbox"/> SIREN/HORN	<input checked="" type="checkbox"/> SPEAKER	<input checked="" type="checkbox"/> TEL JACK	
Fl.30	<input checked="" type="checkbox"/> SMOKE	<input checked="" type="checkbox"/> HEAT	<input checked="" type="checkbox"/> MANUAL ST.	<input checked="" type="checkbox"/> BELL	<input checked="" type="checkbox"/> SIREN/HORN	<input checked="" type="checkbox"/> SPEAKER	<input checked="" type="checkbox"/> TEL JACK	
Fl.31	<input checked="" type="checkbox"/> SMOKE	<input checked="" type="checkbox"/> HEAT	<input checked="" type="checkbox"/> MANUAL ST.	<input checked="" type="checkbox"/> BELL	<input checked="" type="checkbox"/> SIREN/HORN	<input checked="" type="checkbox"/> SPEAKER	<input checked="" type="checkbox"/> TEL JACK	
Fl.32	<input checked="" type="checkbox"/> SMOKE	<input checked="" type="checkbox"/> HEAT	<input checked="" type="checkbox"/> MANUAL ST.	<input checked="" type="checkbox"/> BELL	<input checked="" type="checkbox"/> SIREN/HORN	<input checked="" type="checkbox"/> SPEAKER	<input checked="" type="checkbox"/> TEL JACK	
Fire Pump	<input checked="" type="checkbox"/> SMOKE	<input checked="" type="checkbox"/> HEAT	<input checked="" type="checkbox"/> MANUAL ST.	<input checked="" type="checkbox"/> BELL	<input checked="" type="checkbox"/> SIREN/HORN	<input checked="" type="checkbox"/> SPEAKER	<input checked="" type="checkbox"/> TEL JACK	
MOB	<input checked="" type="checkbox"/> SMOKE	<input checked="" type="checkbox"/> HEAT	<input checked="" type="checkbox"/> MANUAL ST.	<input checked="" type="checkbox"/> BELL	<input checked="" type="checkbox"/> SIREN/HORN	<input checked="" type="checkbox"/> SPEAKER	<input checked="" type="checkbox"/> TEL JACK	
ห้องเครื่องลิฟต์	<input checked="" type="checkbox"/> SMOKE	<input checked="" type="checkbox"/> HEAT	<input checked="" type="checkbox"/> MANUAL ST.	<input checked="" type="checkbox"/> BELL	<input checked="" type="checkbox"/> SIREN/HORN	<input checked="" type="checkbox"/> SPEAKER	<input checked="" type="checkbox"/> TEL JACK	

Suggestion / ข้อเสนอแนะ

REMARK	Done By / ดำเนินการโดย	Checked by / ตรวจสอบโดย	Verified by / ทวนสอบโดย
M = Monthly	Signature/ลายเซ็น (Tech.ช่าง)	Signature/ลายเซ็น (Tech.Super.หัวหน้าช่าง)	Signature/ลายเซ็น (BM.ผู้จัดการอาคาร)
Q = Quarterly			
H = Half yearly	Date/วันที่ <u>6-11-66</u>	Date/วันที่ <u>6-11-66</u>	Date/วันที่
Y = Yearly	Time/เวลา	Time/เวลา	Time/เวลา

(*) Please Mark N/A if not applicable, ✓ Normal, ✗ Abnormal / กรุณาใส่ N/A ถ้าไม่มีข้อมูล, ✓ ปกติ, ✗ ไม่ปกติ

Division	ENG
Code	FM-ENG-PE-007-1
Date	

Preventive Maintenance Checklist

แบบฟอร์มการตรวจสอบการบำรุงรักษาเชิงป้องกัน

Week No. 1 Building เดอะฟิส รัชฎ 81 FIRE ALARM SYSTEM / ระบบแจ้งเหตุเพลิงไหม้

Equipment : <u>Fire Alarm Control</u>		Duration :		Location : <u>Control Room</u>	
P.M. Code : <u>FCP</u>		Done By : <u>น.ก.ร</u>		Done By :	
Assigned By :		Date : <u>4-12-16</u>		Date :	
				Time taken	

DESCRIPTION	PM Code	Status N/AB/F	Measurement	Remarks
ตรวจสอบสภาพทั่วไป	M	2		
ตรวจสอบสถานะของตู้ควบคุมระบบแจ้งเหตุเพลิงไหม้	M	2		
Alarm			points	
Trouble			points	
Disable			points	
Fail			points	
สุ่มทดสอบอุปกรณ์ตรวจจับต่างๆและอุปกรณ์แจ้งเหตุด้วยมือ (ตามใบแนบ)	Q	2		
ตรวจสอบสภาพของแบตเตอรี่	H	2		
ตรวจสอบสภาพของตู้กราฟฟิค	H	2		
ตรวจสอบและทดสอบการทำงานของระบบ ตามขั้นตอนจนเข้าสู่โหมด General alarm	H	2		
บันทึกเวลาหน่วง (นาที) หลังจากได้รับแจ้งเหตุสัญญาณ	H	2		
Initiate to Floor alarm			minus	
Floor to Sandwich alarm			minus	
Sandwich to General			minus	

Suggestion / ข้อเสนอแนะ

REMARK	Done By / ดำเนินการโดย	Checked by / ตรวจสอบโดย	Verified by / ทวนสอบโดย
M = Monthly	Signature/ลายเซ็น (Tech./ช่าง)	Signature/ลายเซ็น (Tech.Sup./หัวหน้าช่าง)	Signature/ลายเซ็น (BM./ผู้จัดการอาคาร)
Q = Quarterly			
H = Half yearly	Date/วันที่ <u>4-12-16</u>	Date/วันที่ <u>4-12-16</u>	Date/วันที่
Y = Yearly	Time/เวลา	Time/เวลา	Time/เวลา

(*) Please Mark N/A if not applicable , ✓ Normal , ✗ Abnormal / กรุณาใส่ N/A ถ้าไม่มีข้อมูล , ✓ ปกติ , ✗ ไม่ปกติ

Division	ENG
Code	FM-ENG-PE-007-2
Date	

Preventive Maintenance Checklist

แบบฟอร์มการตรวจสอบการบำรุงรักษาเชิงป้องกัน

Week No. 1 Building เคอลาฟ 31 RANDOM FOR SOME ALARM / ระบบแจ้งเหตุเพลิงไหม้

Equipment : <u>Smoke</u>	Duration :	Location : <u>FL - 1 - 32</u>
P.M. Code :	Done By : <u>663</u>	Done By :
Assigned By :	Date : <u>4.12.66</u>	Date :

Floor/Zone	DESCRIPTION							Remarks
Fl.1	<input checked="" type="checkbox"/> SMOKE	<input checked="" type="checkbox"/> HEAT	<input checked="" type="checkbox"/> MANUAL ST.	<input checked="" type="checkbox"/> BELL	<input checked="" type="checkbox"/> SIREN/HORN	<input checked="" type="checkbox"/> SPEAKER	<input checked="" type="checkbox"/> TEL JACK	
Fl.2	<input checked="" type="checkbox"/> SMOKE	<input checked="" type="checkbox"/> HEAT	<input checked="" type="checkbox"/> MANUAL ST.	<input checked="" type="checkbox"/> BELL	<input checked="" type="checkbox"/> SIREN/HORN	<input checked="" type="checkbox"/> SPEAKER	<input checked="" type="checkbox"/> TEL JACK	
Fl.3	<input checked="" type="checkbox"/> SMOKE	<input checked="" type="checkbox"/> HEAT	<input checked="" type="checkbox"/> MANUAL ST.	<input checked="" type="checkbox"/> BELL	<input checked="" type="checkbox"/> SIREN/HORN	<input checked="" type="checkbox"/> SPEAKER	<input checked="" type="checkbox"/> TEL JACK	
Fl.4	<input checked="" type="checkbox"/> SMOKE	<input checked="" type="checkbox"/> HEAT	<input checked="" type="checkbox"/> MANUAL ST.	<input checked="" type="checkbox"/> BELL	<input checked="" type="checkbox"/> SIREN/HORN	<input checked="" type="checkbox"/> SPEAKER	<input checked="" type="checkbox"/> TEL JACK	
Fl.5	<input checked="" type="checkbox"/> SMOKE	<input checked="" type="checkbox"/> HEAT	<input checked="" type="checkbox"/> MANUAL ST.	<input checked="" type="checkbox"/> BELL	<input checked="" type="checkbox"/> SIREN/HORN	<input checked="" type="checkbox"/> SPEAKER	<input checked="" type="checkbox"/> TEL JACK	
Fl.6	<input checked="" type="checkbox"/> SMOKE	<input checked="" type="checkbox"/> HEAT	<input checked="" type="checkbox"/> MANUAL ST.	<input checked="" type="checkbox"/> BELL	<input checked="" type="checkbox"/> SIREN/HORN	<input checked="" type="checkbox"/> SPEAKER	<input checked="" type="checkbox"/> TEL JACK	
Fl.7	<input checked="" type="checkbox"/> SMOKE	<input checked="" type="checkbox"/> HEAT	<input checked="" type="checkbox"/> MANUAL ST.	<input checked="" type="checkbox"/> BELL	<input checked="" type="checkbox"/> SIREN/HORN	<input checked="" type="checkbox"/> SPEAKER	<input checked="" type="checkbox"/> TEL JACK	
Fl.8	<input checked="" type="checkbox"/> SMOKE	<input checked="" type="checkbox"/> HEAT	<input checked="" type="checkbox"/> MANUAL ST.	<input checked="" type="checkbox"/> BELL	<input checked="" type="checkbox"/> SIREN/HORN	<input checked="" type="checkbox"/> SPEAKER	<input checked="" type="checkbox"/> TEL JACK	
Fl.9	<input checked="" type="checkbox"/> SMOKE	<input checked="" type="checkbox"/> HEAT	<input checked="" type="checkbox"/> MANUAL ST.	<input checked="" type="checkbox"/> BELL	<input checked="" type="checkbox"/> SIREN/HORN	<input checked="" type="checkbox"/> SPEAKER	<input checked="" type="checkbox"/> TEL JACK	
Fl.10	<input checked="" type="checkbox"/> SMOKE	<input checked="" type="checkbox"/> HEAT	<input checked="" type="checkbox"/> MANUAL ST.	<input checked="" type="checkbox"/> BELL	<input checked="" type="checkbox"/> SIREN/HORN	<input checked="" type="checkbox"/> SPEAKER	<input checked="" type="checkbox"/> TEL JACK	
Fl.11	<input checked="" type="checkbox"/> SMOKE	<input checked="" type="checkbox"/> HEAT	<input checked="" type="checkbox"/> MANUAL ST.	<input checked="" type="checkbox"/> BELL	<input checked="" type="checkbox"/> SIREN/HORN	<input checked="" type="checkbox"/> SPEAKER	<input checked="" type="checkbox"/> TEL JACK	
Fl.12	<input checked="" type="checkbox"/> SMOKE	<input checked="" type="checkbox"/> HEAT	<input checked="" type="checkbox"/> MANUAL ST.	<input checked="" type="checkbox"/> BELL	<input checked="" type="checkbox"/> SIREN/HORN	<input checked="" type="checkbox"/> SPEAKER	<input checked="" type="checkbox"/> TEL JACK	
Fl.13	<input checked="" type="checkbox"/> SMOKE	<input checked="" type="checkbox"/> HEAT	<input checked="" type="checkbox"/> MANUAL ST.	<input checked="" type="checkbox"/> BELL	<input checked="" type="checkbox"/> SIREN/HORN	<input checked="" type="checkbox"/> SPEAKER	<input checked="" type="checkbox"/> TEL JACK	
Fl.14	<input checked="" type="checkbox"/> SMOKE	<input checked="" type="checkbox"/> HEAT	<input checked="" type="checkbox"/> MANUAL ST.	<input checked="" type="checkbox"/> BELL	<input checked="" type="checkbox"/> SIREN/HORN	<input checked="" type="checkbox"/> SPEAKER	<input checked="" type="checkbox"/> TEL JACK	
Fl.15	<input checked="" type="checkbox"/> SMOKE	<input checked="" type="checkbox"/> HEAT	<input checked="" type="checkbox"/> MANUAL ST.	<input checked="" type="checkbox"/> BELL	<input checked="" type="checkbox"/> SIREN/HORN	<input checked="" type="checkbox"/> SPEAKER	<input checked="" type="checkbox"/> TEL JACK	
Fl.16	<input checked="" type="checkbox"/> SMOKE	<input checked="" type="checkbox"/> HEAT	<input checked="" type="checkbox"/> MANUAL ST.	<input checked="" type="checkbox"/> BELL	<input checked="" type="checkbox"/> SIREN/HORN	<input checked="" type="checkbox"/> SPEAKER	<input checked="" type="checkbox"/> TEL JACK	
Fl.17	<input checked="" type="checkbox"/> SMOKE	<input checked="" type="checkbox"/> HEAT	<input checked="" type="checkbox"/> MANUAL ST.	<input checked="" type="checkbox"/> BELL	<input checked="" type="checkbox"/> SIREN/HORN	<input checked="" type="checkbox"/> SPEAKER	<input checked="" type="checkbox"/> TEL JACK	
Fl.18	<input checked="" type="checkbox"/> SMOKE	<input checked="" type="checkbox"/> HEAT	<input checked="" type="checkbox"/> MANUAL ST.	<input checked="" type="checkbox"/> BELL	<input checked="" type="checkbox"/> SIREN/HORN	<input checked="" type="checkbox"/> SPEAKER	<input checked="" type="checkbox"/> TEL JACK	
Fl.19	<input checked="" type="checkbox"/> SMOKE	<input checked="" type="checkbox"/> HEAT	<input checked="" type="checkbox"/> MANUAL ST.	<input checked="" type="checkbox"/> BELL	<input checked="" type="checkbox"/> SIREN/HORN	<input checked="" type="checkbox"/> SPEAKER	<input checked="" type="checkbox"/> TEL JACK	
Fl.20	<input checked="" type="checkbox"/> SMOKE	<input checked="" type="checkbox"/> HEAT	<input checked="" type="checkbox"/> MANUAL ST.	<input checked="" type="checkbox"/> BELL	<input checked="" type="checkbox"/> SIREN/HORN	<input checked="" type="checkbox"/> SPEAKER	<input checked="" type="checkbox"/> TEL JACK	
Fl.21	<input checked="" type="checkbox"/> SMOKE	<input checked="" type="checkbox"/> HEAT	<input checked="" type="checkbox"/> MANUAL ST.	<input checked="" type="checkbox"/> BELL	<input checked="" type="checkbox"/> SIREN/HORN	<input checked="" type="checkbox"/> SPEAKER	<input checked="" type="checkbox"/> TEL JACK	
Fl.22	<input checked="" type="checkbox"/> SMOKE	<input checked="" type="checkbox"/> HEAT	<input checked="" type="checkbox"/> MANUAL ST.	<input checked="" type="checkbox"/> BELL	<input checked="" type="checkbox"/> SIREN/HORN	<input checked="" type="checkbox"/> SPEAKER	<input checked="" type="checkbox"/> TEL JACK	
Fl.23	<input checked="" type="checkbox"/> SMOKE	<input checked="" type="checkbox"/> HEAT	<input checked="" type="checkbox"/> MANUAL ST.	<input checked="" type="checkbox"/> BELL	<input checked="" type="checkbox"/> SIREN/HORN	<input checked="" type="checkbox"/> SPEAKER	<input checked="" type="checkbox"/> TEL JACK	
Fl.24	<input checked="" type="checkbox"/> SMOKE	<input checked="" type="checkbox"/> HEAT	<input checked="" type="checkbox"/> MANUAL ST.	<input checked="" type="checkbox"/> BELL	<input checked="" type="checkbox"/> SIREN/HORN	<input checked="" type="checkbox"/> SPEAKER	<input checked="" type="checkbox"/> TEL JACK	
Fl.25	<input checked="" type="checkbox"/> SMOKE	<input checked="" type="checkbox"/> HEAT	<input checked="" type="checkbox"/> MANUAL ST.	<input checked="" type="checkbox"/> BELL	<input checked="" type="checkbox"/> SIREN/HORN	<input checked="" type="checkbox"/> SPEAKER	<input checked="" type="checkbox"/> TEL JACK	
Fl.26	<input checked="" type="checkbox"/> SMOKE	<input checked="" type="checkbox"/> HEAT	<input checked="" type="checkbox"/> MANUAL ST.	<input checked="" type="checkbox"/> BELL	<input checked="" type="checkbox"/> SIREN/HORN	<input checked="" type="checkbox"/> SPEAKER	<input checked="" type="checkbox"/> TEL JACK	
Fl.27	<input checked="" type="checkbox"/> SMOKE	<input checked="" type="checkbox"/> HEAT	<input checked="" type="checkbox"/> MANUAL ST.	<input checked="" type="checkbox"/> BELL	<input checked="" type="checkbox"/> SIREN/HORN	<input checked="" type="checkbox"/> SPEAKER	<input checked="" type="checkbox"/> TEL JACK	
Fl.28	<input checked="" type="checkbox"/> SMOKE	<input checked="" type="checkbox"/> HEAT	<input checked="" type="checkbox"/> MANUAL ST.	<input checked="" type="checkbox"/> BELL	<input checked="" type="checkbox"/> SIREN/HORN	<input checked="" type="checkbox"/> SPEAKER	<input checked="" type="checkbox"/> TEL JACK	
Fl.29	<input checked="" type="checkbox"/> SMOKE	<input checked="" type="checkbox"/> HEAT	<input checked="" type="checkbox"/> MANUAL ST.	<input checked="" type="checkbox"/> BELL	<input checked="" type="checkbox"/> SIREN/HORN	<input checked="" type="checkbox"/> SPEAKER	<input checked="" type="checkbox"/> TEL JACK	
Fl.30	<input checked="" type="checkbox"/> SMOKE	<input checked="" type="checkbox"/> HEAT	<input checked="" type="checkbox"/> MANUAL ST.	<input checked="" type="checkbox"/> BELL	<input checked="" type="checkbox"/> SIREN/HORN	<input checked="" type="checkbox"/> SPEAKER	<input checked="" type="checkbox"/> TEL JACK	
Fl.31	<input checked="" type="checkbox"/> SMOKE	<input checked="" type="checkbox"/> HEAT	<input checked="" type="checkbox"/> MANUAL ST.	<input checked="" type="checkbox"/> BELL	<input checked="" type="checkbox"/> SIREN/HORN	<input checked="" type="checkbox"/> SPEAKER	<input checked="" type="checkbox"/> TEL JACK	
Fl.32	<input checked="" type="checkbox"/> SMOKE	<input checked="" type="checkbox"/> HEAT	<input checked="" type="checkbox"/> MANUAL ST.	<input checked="" type="checkbox"/> BELL	<input checked="" type="checkbox"/> SIREN/HORN	<input checked="" type="checkbox"/> SPEAKER	<input checked="" type="checkbox"/> TEL JACK	
Fire Pump	<input checked="" type="checkbox"/> SMOKE	<input checked="" type="checkbox"/> HEAT	<input checked="" type="checkbox"/> MANUAL ST.	<input checked="" type="checkbox"/> BELL	<input checked="" type="checkbox"/> SIREN/HORN	<input checked="" type="checkbox"/> SPEAKER	<input checked="" type="checkbox"/> TEL JACK	
MDB	<input checked="" type="checkbox"/> SMOKE	<input checked="" type="checkbox"/> HEAT	<input checked="" type="checkbox"/> MANUAL ST.	<input checked="" type="checkbox"/> BELL	<input checked="" type="checkbox"/> SIREN/HORN	<input checked="" type="checkbox"/> SPEAKER	<input checked="" type="checkbox"/> TEL JACK	
ห้องเครื่องลิฟต์	<input checked="" type="checkbox"/> SMOKE	<input checked="" type="checkbox"/> HEAT	<input checked="" type="checkbox"/> MANUAL ST.	<input checked="" type="checkbox"/> BELL	<input checked="" type="checkbox"/> SIREN/HORN	<input checked="" type="checkbox"/> SPEAKER	<input checked="" type="checkbox"/> TEL JACK	

Suggestion / ข้อเสนอแนะ

REMARK	Done By / ดำเนินการโดย	Checked by / ตรวจสอบโดย	Verified by / ทวนสอบโดย
M = Monthly	Signature/ลายเซ็น (Tech./ช่าง)	Signature/ลายเซ็น (Tech./ช่าง)	Signature/ลายเซ็น (BM./ผู้จัดการอาคาร)
Q = Quarterly			
H = Half yearly	Date/วันที่ <u>4-12-66</u>	Date/วันที่ <u>4-12-66</u>	Date/วันที่
Y = Yearly	Time/เวลา	Time/เวลา	Time/เวลา

(*) Please Mark N/A if not applicable, ✓ Normal, ✗ Abnormal / กรุณาใส่ N/A ถ้าไม่มีข้อมูล, ✓ ปกติ, ✗ ไม่ปกติ

ภาคผนวก 9

เอกสารการตรวจสอบระบบเครื่องสูบน้ำของโครงการ

Division	ENG
Code	FM-ENG-PS-001
Date	

Preventive Maintenance Checklist

แบบฟอร์มการตรวจสอบการบำรุงรักษาเชิงป้องกัน

Week No. 1 Building นิคมคลองอาครบด เดอลาฟัส จรัญ 81

DIESEL FIRE PUMP / เครื่องสูบน้ำดับเพลิง

Equipment / เครื่องจักร :	Duration / ระยะเวลา :	Location / สถานที่ : M. G	Time taken / ระยะเวลา
P.M. Code / รหัส : PP	Done By / ผู้ดำเนินการ : ๒๖	Done By / ผู้ดำเนินการ :	
Assigned By / รับมอบหมายจาก :	Date / วันที่ : 4.7.66	Date / วันที่ :	

DESCRIPTION	PM Code	Status N/AB/F	Measurement		Remarks
ตรวจสอบสถานะหลอดไฟหลอดและสวิตช์เลือกที่ตู้ควบคุม	M	2			ตำแหน่ง "Auto"
ตรวจสอบสถานะของเมนเบรกเกอร์	M	2			
ตรวจสอบว่าสวิตช์เลือกอยู่ในตำแหน่งถูกต้องหรือไม่	M	2			
ตรวจสอบว่ามีน้ำรั่วซึมที่วาล์ว ข้อต่อ และท่อน้ำหรือไม่	M	2			
ตรวจสอบระดับน้ำมันเครื่องในหม้อน้ำ	M	2			
บันทึกค่าแรงดันและกระแสไฟฟ้าของเบตเตอรี่			V	A	บันทึกวันที่เปลี่ยนเบตเตอรี่
เบตเตอรี่ชุดที่ 1	M	2	24.1	7.2	
เบตเตอรี่ชุดที่ 2	M	2	24.2	7.3	
เบตเตอรี่ชุดที่ 3	M				
เบตเตอรี่ชุดที่ 4	M				
ตรวจสอบภาพท่อในส่วนของถังเก็บน้ำมัน	Q				ก่อนเปลี่ยนไฟเลาปลั๊กออกและอุ่นเครื่องยนต์ประมาณ 15 นาที
ตรวจสอบภาพและทำความสะอาดคานาตรงน้ำด้านล่างของซีล	Q				
เบตเตอรี่-ตรวจสอบภาพ ทำความสะอาดและขันขั้วต่อให้แน่น	Y				
ยึดจารบีให้กับข้อต่อข้อเหวี่ยงของชุดเครื่องสูบน้ำ	Y				
ตรวจสอบภาพและขันน็อตที่จุดต่อทางไฟฟ้าต่างๆและเป่าฝุ่นทำความสะอาดภายในตู้	Y				
ตรวจสอบภาพและขันน็อตต่างๆ	Y				
ตรวจสอบวัดสภาพและทำความสะอาดวาล์วกรอง	Y				
ตรวจสอบภาพและเปลี่ยนไส้กรองน้ำมันหล่อลื่น	Y				
ตรวจสอบภาพและเปลี่ยนไส้กรองน้ำมันเครื่อง	Y				
ตรวจสอบภาพและทำความสะอาดไส้กรองอากาศและเปลี่ยนใหม่ (ถ้าจำเป็น)	Y				
ตรวจสอบภาพและทำความสะอาดอุปกรณ์ต่างๆในตู้ควบคุม	Y				
ตรวจสอบภาพ ทำความสะอาดเครื่องสูบน้ำดับเพลิงและอุปกรณ์ประกอบ	Y				
ตรวจสอบภาพ ล้างและเปลี่ยนน้ำระบายความร้อน และเติมน้ำหล่อเย็นในน้ำ	Y				
ระบายความร้อน	Y				
ตรวจสอบวัดอัตราการไหลของน้ำจากมิเตอร์วัดอัตราการไหล (ถ้ามี)	Y			psi	
หมุนสวิตช์เลือกมาที่ตำแหน่ง "MANUAL" แล้วเปิดเครื่องสูบน้ำดับเพลิง					
ตรวจสอบความเร็วรอบของเครื่องยนต์	M	2	1803	rpm	
ตรวจสอบและบันทึกแรงดันของระบบ	M	2	60	psi	
ตรวจสอบแรงดันน้ำที่หน้าปั๊ม	M	2	200	psi	
ตรวจสอบอุณหภูมิน้ำระบายความร้อนที่หน้าปั๊ม	M	2	42	C	
หมุนสวิตช์เลือกมาที่ตำแหน่ง "AUTO" จากนั้นเปิดวาล์วระบายและบันทึกค่าแรงดันน้ำของระบบ					
ตรวจสอบการทำงานของชุดอุปกรณ์ระบายความร้อน	M	2			
เปิดวาล์วระบายน้ำและบันทึกค่าแรงดันที่เครื่องสูบน้ำดับเพลิงทำงาน	H			psi	

Suggestion / ข้อเสนอแนะ

REMARK	Done By / ดำเนินการโดย	Checked by / ตรวจสอบโดย	Verified by / ทวนสอบโดย
M = Monthly	Signature/ลายเซ็น(Tech./ช่าง)	Signature/ลายเซ็น(Tech./Sup. หัวหน้าช่าง)	Signature/ลายเซ็น(BM./ผู้จัดการอาคาร)
Q = Quarterly			
H = Half yearly	Date/วันที่ 4.7.66	Date/วันที่ 4.7.66	Date/วันที่
Y = Yearly	Time/เวลา	Time/เวลา	Time/เวลา

(*) Please Mark N/A if not applicable , ✓ Normal , ✗ Abnormal / กรุณาใส่ N/A ถ้าไม่มีข้อบกพร่อง , ✓ ปกติ , ✗ ไม่ปกติ

Division	ENG
Code	FM-ENG-PS-001
Date	

Preventive Maintenance Checklist

แบบฟอร์มการตรวจสอบการบำรุงรักษาเชิงป้องกัน

Week No. 2 Building

นิติบุคคลอาคารชุด เดอะพาส จรัญ 81

DIESEL FIRE PUMP / เครื่องสูบน้ำดับเพลิง

Equipment / เครื่องจักร :		Duration / ระยะเวลา :		Location / สถานที่ : <u>FL-5</u>	
P.M. Code / รหัส : <u>FP</u>		Done By / ผู้ดำเนินการ : <u>เคธี</u>		Done By / ผู้ดำเนินการ :	
Assigned By / รับมอบหมายจาก :		Date / วันที่ : <u>11.7.16</u>		Date / วันที่ :	
				Time taken / ระยะเวลา	

DESCRIPTION	PM Code	Status N/AB/F	Measurement		Remarks
ตรวจสอบสถานะหลอดไฟหลอดและสวิทช์เลือกที่ตู้ควบคุม	M	2			ตำแหน่ง "Auto"
ตรวจสอบสถานะของเมนเบรกเกอร์	M	2			
ตรวจสอบว่าสวิทช์เลือกอยู่ในตำแหน่งถูกต้องหรือไม่	M	2			
ตรวจสอบว่ามีน้ำรั่วซึมที่วาล์ว ข้อต่อ และท่อน้ำหรือไม่	M	2			
ตรวจสอบระดับน้ำมันเครื่องในหม้อน้ำ	M	2			
บันทึกค่าแรงดันและกระแสไฟฟ้าของเบตเตอรี่			V	A	บันทึกวันที่เปลี่ยนเบตเตอรี่
เบตเตอรี่ชุดที่ 1	M	2	24.8	3.1	
เบตเตอรี่ชุดที่ 2	M	2	24.1	2.0	
เบตเตอรี่ชุดที่ 3	M	2			
เบตเตอรี่ชุดที่ 4	M	2			
ตรวจสอบภาพท่อนในส่วนของถังเก็บน้ำมัน	Q				
ตรวจสอบภาพและทำความสะอาดด้านตรงน้ำด้านล่างของเชื้อ	Q				
เบตเตอรี่-ตรวจสอบภาพ ทำความสะอาดและขันข้อต่อให้แน่น	Y				
อัดจารบีให้กับข้อต่อข้อเหวี่ยงของชุดเครื่องสูบน้ำ	Y				
ตรวจสอบภาพและขันน็อตที่จุดต่อทางไฟฟ้าต่างๆและป้อนทำความสะอาดภายในตู้	Y				
ตรวจสอบภาพและขันน็อตตัวต่างๆ	Y				
ตรวจสอบภาพและทำความสะอาดตัวกรอง	Y				
ตรวจสอบภาพและเปลี่ยนไส้กรองน้ำมันหล่อลื่น	Y				ก่อนเปลี่ยนให้เอาปลั๊กคัตเอาท์และถ่วงเครื่องย่นประมาณ 15 นาที
ตรวจสอบภาพและเปลี่ยนไส้กรองน้ำมันเครื่อง	Y				
ตรวจสอบภาพและทำความสะอาดไส้กรองอากาศและเปลี่ยนใหม่ (ถ้าจำเป็น)	Y				
ตรวจสอบภาพและทำความสะอาดอุปกรณ์ต่างๆภายในตู้ควบคุม	Y				
ตรวจสอบภาพ, ทำความสะอาดเครื่องสูบน้ำดับเพลิงและอุปกรณ์ประกอบ	Y				
ตรวจสอบภาพ ล้างและเปลี่ยนน้ำมันระบายความร้อน และเติมสารหล่อเย็นในน้ำ	Y				
ระบายความร้อน					
ตรวจสอบวัดอัตราการไหลของน้ำจากมิเตอร์วัดอัตราการไหล (ถ้ามี)	Y			psi	
หมุนสวิทช์เลือกมาที่ตำแหน่ง "MANUAL" แล้วเปิดเครื่องสูบน้ำดับเพลิง					
ตรวจสอบความเร็วรอบของเครื่องยนต์	M	2	1805	rpm	
ตรวจสอบและบันทึกแรงดันระบบ	M	2	60	psi	
ตรวจสอบแรงดันน้ำมันที่หน้าปั๊ม	M	2	90	psi	
ตรวจสอบอุณหภูมิน้ำมันระบายความร้อนที่หน้าปั๊ม	M	2	90	C	
หมุนสวิทช์เลือกมาที่ตำแหน่ง "AUTO" จากนั้นเปิดวาล์วระบายและบันทึกค่าแรงดันน้ำของระบบ					
ตรวจสอบการทำงานของชุดอุปกรณ์ระบายความร้อน	M	2			
เปิดวาล์วระบายน้ำและบันทึกค่าแรงดันที่เครื่องสูบน้ำดับเพลิงทำงาน	H			psi	

Suggestion / ข้อเสนอแนะ

REMARK	Done By / ดำเนินการโดย	Checked by / ตรวจสอบโดย	Verified by / ทวนสอบโดย
M = Monthly	Signature/ลายเซ็น (Tech./ช่าง)	Signature/ลายเซ็น (Tech.SUP./หัวหน้าช่าง)	Signature/ลายเซ็น (BM./ผู้จัดการอาคาร)
Q = Quarterly			
H = Half yearly	Date/วันที่ <u>11.7.16</u>	Date/วันที่ <u>11.7.16</u>	Date/วันที่
Y = Yearly	Time/เวลา	Time/เวลา	Time/เวลา

(*) Please Mark N/A if not applicable, ✓ Normal, ✗ Abnormal / กรุณาใส่ N/A ถ้าไม่มีข้อมูล, ✓ ปกติ, ✗ ไม่ปกติ

Division	ENG
Code	FM-ENG-PS-001
Date	

Preventive Maintenance Checklist

แบบฟอร์มการตรวจสอบการบำรุงรักษาเชิงป้องกัน

Week No. 3 Building

นิติบุคคลอาคารชุด เดอะเอส จรัญ 81

DIESEL FIRE PUMP / เครื่องสูบน้ำดับเพลิง

Equipment / เครื่องจักร :	Duration / ระยะเวลา :	Location / สถานที่ :	Time taken / ระยะเวลา
P.M. Code / รหัส :	Done By / ผู้ดำเนินการ :	Done By / ผู้ดำเนินการ :	
Assigned By / รับมอบหมายจาก :	Date / วันที่ :	Date / วันที่ :	

DESCRIPTION	PM Code	Status N/AB/F	Measurement		Remarks
ตรวจสอบสถานะของมอเตอร์และสวิตช์เลือกที่ผู้ควบคุม	M	2222			ตำแหน่ง "Auto"
ตรวจสอบสถานะของเมนเบรกเกอร์	M				
ตรวจสอบว่าสวิตช์เลือกอยู่ในตำแหน่งถูกต้องหรือไม่	M				
ตรวจสอบว่ามีน้ำรั่วซึมที่วาล์ว ข้อต่อ และท่อน้ำหรือไม่	M				
ตรวจสอบระดับน้ำมันเครื่องในหม้อน้ำ	M	2222			บันทึกวันที่เปลี่ยนเบตเตอรี่
บันทึกค่าแรงดันและกระแสไฟฟ้าของเบตเตอรี่			V	A	
เบตเตอรี่ชุดที่ 1	M		24.1	2.8	
เบตเตอรี่ชุดที่ 2	M		24.9	2.9	
เบตเตอรี่ชุดที่ 3	M				ก่อนเปลี่ยนให้เอาปลั๊กคอกและลุ่นเครื่องขนาดประมาณ 15 นาที
เบตเตอรี่ชุดที่ 4	M				
ตรวจสอบสภาพท่อในส่วนของถังเก็บน้ำ	Q				
ตรวจสอบสภาพและทำความสะอาดคราบจากด้านล่างของซีล	Q				
เบตเตอรี่-ตรวจสอบสภาพ ทำความสะอาดและขันตัวต่อให้แน่น	Y				
อัดจารบีให้กับข้อต่อข้อเหวี่ยงของชุดเครื่องสูบน้ำ	Y				
ตรวจสอบสภาพและขันน็อตที่จุดต่อทางไฟฟ้าต่างๆและแป้นทำความสะอาดภายในตู้	Y				
ตรวจสอบสภาพและขันน็อตต่างๆ	Y				
ตรวจสอบสภาพและทำความสะอาดตัวกรอง	Y				
ตรวจสอบสภาพและเปลี่ยนไส้กรองน้ำมันหล่อลื่น	Y				
ตรวจสอบสภาพและเปลี่ยนไส้กรองน้ำมันเครื่อง	Y				
ตรวจสอบสภาพและทำความสะอาดไส้กรองอากาศและเปลี่ยนใหม่ (ถ้าจำเป็น)	Y				
ตรวจสอบสภาพและทำความสะอาดอุปกรณ์ต่างๆภายในตู้ควบคุม	Y				
ตรวจสอบสภาพ, ทำความสะอาดเครื่องสูบน้ำดับเพลิงและอุปกรณ์ประกอบ	Y				
ตรวจสอบสภาพ ล้างและเปลี่ยนน้ำระบายความร้อน และเติมสารหล่อลื่นในน้ำ	Y				
ระบายความร้อน	Y				
ตรวจสอบวัดอัตราการไหลของน้ำจากมิเตอร์วัดอัตราการไหล (ถ้ามี)	Y			psi	
หมุนสวิตช์เลือกมาที่ตำแหน่ง "MANUAL" แล้วเปิดเครื่องสูบน้ำดับเพลิง					
ตรวจสอบความเร็วรอบของเครื่องยนต์	M	2	1805	rpm	
ตรวจสอบและบันทึกแรงดันของระบบ	M	2	60	psi	
ตรวจสอบแรงดันน้ำมันที่หน้าปั๊ม	M	2	290	psi	
ตรวจสอบอุณหภูมิน้ำระบายความร้อนที่หน้าปั๊ม	M	2	40	C	
หมุนสวิตช์เลือกมาที่ตำแหน่ง "AUTO" จากนั้นเปิดวาล์วระบายและบันทึกค่าแรงดันน้ำของระบบ					
ตรวจสอบการทำงานของชุดอุปกรณ์ระบายความร้อน	M	2			
เปิดวาล์วระบายน้ำและบันทึกค่าแรงดันที่เครื่องสูบน้ำดับเพลิงทำงาน	H			psi	

Suggestion / ข้อเสนอแนะ

REMARK

Done By / ดำเนินการโดย

Checked by / ตรวจสอบโดย

Verified by / ทวนสอบโดย

M = Monthly

Signature/ลายเซ็น (Tech./ช่าง)

Signature/ลายเซ็น (Tech.Sup./หัวหน้าช่าง)

Signature/ลายเซ็น (BM./ผู้จัดการอาคาร)

Q = Quarterly

Signature/ลายเซ็น (Tech./ช่าง)

Signature/ลายเซ็น (Tech.Sup./หัวหน้าช่าง)

Signature/ลายเซ็น (BM./ผู้จัดการอาคาร)

H = Half yearly

Date/วันที่ 18-7-66

Date/วันที่ 18-7-66

Date/วันที่

Y = Yearly

Time/เวลา

Time/เวลา

Time/เวลา

(*) Please Mark N/A if not applicable , ✓ Normal , × Abnormal / กรุณาใส่ N/A ถ้าไม่มีข้อผิดพลาด , ✓ ปกติ , × ไม่ปกติ

Division	ENG
Code	FM-ENG-PS-001
Date	

Preventive Maintenance Checklist

แบบฟอร์มการตรวจสอบการบำรุงรักษาเชิงป้องกัน

Week No. 4 Building

นิติบุคคลอาคารชุด เดอะสกาย จี 81

DIESEL FIRE PUMP / เครื่องสูบน้ำดับเพลิง

Equipment / เครื่องจักร :	Duration / ระยะเวลา :	Location / สถานที่ : <u>FL. G</u>	Time taken / ระยะเวลา
P.M. Code / รหัส : <u>FP</u>	Done By / ผู้ดำเนินการ : <u>อริกร</u>	Done By / ผู้ดำเนินการ :	
Assigned By / รับมอบหมายจาก :	Date / วันที่ : <u>25-4-66</u>	Date / วันที่ :	

DESCRIPTION	PM Code	Status N/AB/F	Measurement	Remarks
ตรวจสอบปลั๊กและสวิตช์เลือกที่ตู้ควบคุม	M	2222		ตำแหน่ง "Auto"
ตรวจสอบสถานะของแมนเบรคเกอร์	M			
ตรวจสอบว่าสวิตช์เลือกอยู่ในตำแหน่งถูกต้องหรือไม่	M			
ตรวจสอบว่ามีน้ำรั่วซึมที่วาล์ว ข้อต่อ และท่อหรือไม่	M			
ตรวจสอบระดับน้ำมันเครื่องในหม้อน้ำ	M	2222		บันทึกวันที่เปลี่ยนเบตเตอร์รี่
บันทึกค่าแรงดันและกระแสไฟฟ้าของเบตเตอร์รี่				
เบตเตอร์รี่ชุดที่ 1	M		V A	
เบตเตอร์รี่ชุดที่ 2	M		24.1 3.1	
เบตเตอร์รี่ชุดที่ 3	M	2222	24.2 3.2	
เบตเตอร์รี่ชุดที่ 4	M			
ตรวจสอบสภาพท่อในส่วนของถังเก็บน้ำ	M	2222		
ตรวจสอบสภาพและทำความสะอาดครองน้ำด้านล่างของซีล	Q			
เบตเตอร์รี่ ตรวจสอบสภาพ ทำความสะอาดและขันขันให้แน่น	Y			
อัปเดตการบีบอัดข้อต่อของสายของชุดเครื่องสูบน้ำ	Y			
ตรวจสอบสภาพและขันน็อตที่จุดต่อทางไฟฟ้าต่างๆและเข้าผู้ทำความสะอาดภายในตู้	Y	2222		ก่อนเปลี่ยนให้เอาปลั๊กหลุดออกและสับเครื่องย่นประมาณ 15 นาที
ตรวจสอบสภาพและขันน็อตต่างๆ	Y			
ตรวจสอบสภาพและทำความสะอาดสกรู	Y			
ตรวจสอบสภาพและเปลี่ยนไส้กรองน้ำมันเครื่อง	Y			
ตรวจสอบสภาพและทำความสะอาดไส้กรองอากาศและเปลี่ยนใหม่ (ถ้าจำเป็น)	Y	2222		
ตรวจสอบสภาพและทำความสะอาดอุปกรณ์ต่างๆภายในตู้ควบคุม	Y			
ตรวจสอบสภาพ ทำความสะอาดเครื่องสูบน้ำดับเพลิงและอุปกรณ์ประกอบ	Y			
ตรวจสอบสภาพ ล้างและเปลี่ยนน้ำมันระบายความร้อน และเติมสารหล่อเย็นในน้ำ	Y			
ระบายความร้อน	Y	2222		
ตรวจสอบด้วยตาการไหลของน้ำจากมิเตอร์วัดอัตราการไหล (ถ้ามี)	Y			
หมุนสวิตช์เลือกมาที่ตำแหน่ง "MANUAL" แล้วเปิดเครื่องสูบน้ำดับเพลิง				
ตรวจสอบความเร็วรอบของเครื่องยนต์	M	2	1805 rpm	
ตรวจสอบและบันทึกแรงดันของระบบ	M	2	62 psi	
ตรวจสอบแรงดันน้ำมันที่หน้าปั๊ม	M	2	930 psi	
ตรวจสอบอุณหภูมิระบายความร้อนที่หน้าปั๊ม	M	2	92 C	
หมุนสวิตช์เลือกมาที่ตำแหน่ง "AUTO" จากนั้นเปิดวาล์วระบายและบันทึกค่าแรงดันน้ำของระบบ				
ตรวจสอบการทำงานของชุดอุปกรณ์ระบายความร้อน	M	2		
เปิดวาล์วระบายน้ำและบันทึกค่าแรงดันที่เครื่องสูบน้ำดับเพลิงทำงาน	H		psi	

Suggestion / ข้อเสนอแนะ

REMARK Done By / ดำเนินการโดย Checked by / ตรวจสอบโดย Verified by / ทวนสอบโดย

M = Monthly Signature/ลายเซ็น (Tech./ช่าง) Signature/ลายเซ็น (Tech.Sup./หัวหน้าช่าง) Signature/ลายเซ็น (BM./ผู้จัดการอาคาร)

Q = Quarterly

H = Half yearly Date/วันที่ 25-4-66 Date/วันที่ 28-7-66 Date/วันที่

Y = Yearly Time/เวลา Time/เวลา Time/เวลา

(*) Please Mark N/A if not applicable, ✓ Normal, ✗ Abnormal / กรุณาใส่ N/A ถ้าไม่มีข้อบกพร่อง, ✓ ปกติ, ✗ ไม่ปกติ

Division	ENG
Code	FM-ENG-PS-001
Date	

Preventive Maintenance Checklist

แบบฟอร์มการตรวจสอบการบำรุงรักษาเชิงป้องกัน

Week No. Building

นิติบุคคลอาคารชุด เดอะพาส จรัญ 81

DIESEL FIRE PUMP / เครื่องสูบน้ำดับเพลิง

Equipment / เครื่องจักร :	Duration / ระยะเวลา :	Location / สถานที่ :	Time taken / ระยะเวลา :
P.M. Code / รหัส :	Done By / ผู้ดำเนินการ :	Done By / ผู้ดำเนินการ :	
Assigned By / รับมอบหมายจาก :	Date / วันที่ :	Date / วันที่ :	

DESCRIPTION	PM Code	Status N/AB/F	Measurement	Remarks	
ตรวจสอบสถานะหลอดไฟและสวิทช์ที่ตู้ควบคุม	M	2222222222		ตำแหน่ง "Auto"	
ตรวจสอบสถานะของเบรกเกอร์	M				
ตรวจสอบว่าสวิทช์เลือกอยู่ในตำแหน่งถูกต้องหรือไม่	M				
ตรวจสอบว่ามีน้ำรั่วซึมที่วาล์ว ข้อต่อ และท่อน้ำหรือไม่	M				
ตรวจสอบระดับน้ำมันเครื่องในหม้อน้ำ	M				
บันทึกค่าแรงดันและกระแสไฟฟ้าของเบตเตอรี่			V A		บันทึกวันที่เปลี่ยนเบตเตอรี่
เบตเตอรี่ชุดที่ 1	M		9.4 3.3		
เบตเตอรี่ชุดที่ 2	M		9.4 3.3		
เบตเตอรี่ชุดที่ 3	M				
เบตเตอรี่ชุดที่ 4	M				
ตรวจสอบสภาพท่อในส่วนของถังเก็บน้ำมัน	Q	2222222222		ก่อนเปลี่ยนให้ไล่ฟองอากาศและฝุ่น เครื่องยนต์ประมาณ 15 นาที	
ตรวจสอบสภาพและทำความสะอาดคราบน้ำมันด้านข้างของซีล	Q				
เบตเตอรี่-ตรวจสอบสภาพ ทำความสะอาดและขันขั้วต่อให้แน่น	Y				
ยึดการบีบขันข้อต่อข้อเหวี่ยงของชุดเครื่องสูบน้ำ	Y				
ตรวจสอบสภาพและขันน็อตที่จุดต่อทางไฟฟ้าต่างๆและเป่าฝุ่นทำความสะอาดภายในตู้	Y				
ตรวจสอบสภาพและขันน็อตต่างๆ	Y				
ตรวจสอบสภาพและทำความสะอาดวาล์วกรอง	Y				
ตรวจสอบสภาพและเปลี่ยนไส้กรองน้ำมันหล่อลื่น	Y				
ตรวจสอบสภาพและเปลี่ยนไส้กรองน้ำมันเครื่อง	Y				
ตรวจสอบสภาพและทำความสะอาดไส้กรองอากาศและเปลี่ยนใหม่ (ถ้าจำเป็น)	Y				
ตรวจสอบสภาพและทำความสะอาดอุปกรณ์ต่างๆภายในตู้ควบคุม	Y	2222222222		psi	
ตรวจสอบสภาพ ทำความสะอาดเครื่องสูบน้ำดับเพลิงและอุปกรณ์ประกอบ	Y				
ตรวจสอบสภาพ ถังและเปลี่ยนน้ำระบายความร้อน และเติมน้ำหล่อเย็นในน้ำ	Y				
ระบายความร้อน	Y				
ตรวจสอบวัดอัตราการไหลของน้ำจากมิเตอร์วัดอัตราการไหล (ถ้ามี)	Y				
หมุนสวิทช์เลือกมาที่ตำแหน่ง "MANUAL" แล้วเปิดเครื่องสูบน้ำดับเพลิง					
ตรวจสอบความเร็วรอบของเครื่องยนต์	M		17.5		rpm
ตรวจสอบและบันทึกแรงดันของระบบ	M		60		psi
ตรวจสอบแรงดันน้ำมันที่หน้าปั๊ม	M		930		psi
ตรวจสอบอุณหภูมิน้ำระบายความร้อนที่หน้าปั๊ม	M		90		C
หมุนสวิทช์เลือกมาที่ตำแหน่ง "AUTO" จากนั้นเปิดวาล์วระบายและบันทึกค่าแรงดันน้ำของระบบ					
ตรวจสอบการทำงานของชุดอุปกรณ์ระบายความร้อน	M	12			
เปิดวาล์วระบายน้ำและบันทึกค่าแรงดันที่เครื่องสูบน้ำดับเพลิงทำงาน	H		psi		

Suggestion / ข้อเสนอแนะ

REMARK Done By / ดำเนินการโดย Checked by / ตรวจสอบโดย Verified by / ทวนสอบโดย

M = Monthly Signature/ลายเซ็น(Tech./ช่าง) Signature/ลายเซ็น(Tech.Sup./หัวหน้าช่าง) Signature/ลายเซ็น(BM./ผู้จัดการอาคาร)

Q = Quarterly

H = Half yearly Date/วันที่ 1-8-66 Date/วันที่ 1-8-66 Date/วันที่

Y = Yearly Time/เวลา Time/เวลา Time/เวลา

(*) Please Mark N/A if not applicable, ✓ Normal, ✗ Abnormal / กรุณาใส่ N/A ถ้าไม่มีข้อมูล, ✓ ปกติ, ✗ ไม่ปกติ

Division	ENG
Code	FM-ENG-PS-001
Date	

Preventive Maintenance Checklist

แบบฟอร์มการตรวจสอบการบำรุงรักษาเชิงป้องกัน

Week No. 2 Building

นิติบุคคลอาคารชุด เดอလာฟิส จรัญ 81

DIESEL FIRE PUMP / เครื่องสูบน้ำดับเพลิง

Equipment / เครื่องจักร :	Duration / ระยะเวลา :	Location / สถานที่ :	FL. 6	
P.M. Code / รหัส :	Done By / ผู้ดำเนินการ :	Done By / ผู้ดำเนินการ :	Time taken / ระยะเวลา :	
Assigned By / รับมอบหมายจาก :	Date / วันที่ :	Date / วันที่ :	8. 8. 66	

DESCRIPTION	PM Code	Status	Measurement	Remarks
		N/AB/F		
ตรวจสอบสถานะหลอดไฟหลอดและสวิทช์เลือกที่ตู้ควบคุม	M	22		ตำแหน่ง "Auto"
ตรวจสอบสถานะของเมนเบรกเกอร์	M	22		
ตรวจสอบว่าสวิทช์เลือกอยู่ในตำแหน่งถูกต้องหรือไม่	M	22		
ตรวจสอบว่ามีน้ำรั่วซึมที่วาล์ว หรือท่อ และที่อื่นหรือไม่	M	22		
ตรวจสอบระดับน้ำมันเครื่องในหม้อน้ำ	M	22		บันทึกวันที่เปลี่ยนเบตเตอรี่
บันทึกค่าแรงดันและกระแสไฟฟ้าของเบตเตอรี่			V A	
เบตเตอรี่ชุดที่ 1	M	22	24 3.3	
เบตเตอรี่ชุดที่ 2	M	22	24 3.3	
เบตเตอรี่ชุดที่ 3	M	22	- -	
เบตเตอรี่ชุดที่ 4	M	22	- -	
ตรวจสอบสภาพท่อในส่วนรองถังเก็บน้ำ	Q	22		ก่อนเปลี่ยนไฟเลาปลั๊กหลุดออกและฉุน เครื่องย่นตประมาณ 15 นาที
ตรวจสอบสภาพและทำความสะอาดสวิตช์ควบคุมน้ำด้านล่างของถัง	Q	22		
เบตเตอรี่-ตรวจสอบสภาพ ทำความสะอาดและขันหัวต่อให้แน่น	Y	22		
ยึดจารบีให้กับข้อต่อข้อเหวี่ยงของชุดเครื่องสูบน้ำ	Y	22		
ตรวจสอบสภาพและขันน็อตที่จุดต่อทางไฟฟ้าต่างๆและเป่าฝุ่นทำความสะอาดภายในตู้	Y	22		
ตรวจสอบสภาพและขันน็อตต่างๆ	Y	22		
ตรวจสอบสภาพและทำความสะอาดวาล์วกรอง	Y	22		
ตรวจสอบสภาพและเปลี่ยนไส้กรองน้ำมันหล่อลื่น	Y	22		
ตรวจสอบสภาพและเปลี่ยนไส้กรองน้ำมันเครื่อง	Y	22		
ตรวจสอบสภาพและทำความสะอาดไส้กรองอากาศและเปลี่ยนใหม่ (ถ้าจำเป็น)	Y	22		
ตรวจสอบสภาพและทำความสะอาดอุปกรณ์ต่างๆภายในตู้ควบคุม	Y	22		
ตรวจสอบสภาพ, ทำความสะอาดเครื่องสูบน้ำดับเพลิงและอุปกรณ์ประกอบ	Y	22		
ตรวจสอบสภาพ ถังและเปลี่ยนน้ำระบายความร้อน และเติมสารหล่อเย็นในน้ำ	Y	22		
ระบายความร้อน	Y	22		
ตรวจวัดอัตราการไหลของน้ำจากมิเตอร์วัดอัตราการไหล (ถ้ามี)	Y	22	psi	
หมุนสวิทช์เลือกมาที่ตำแหน่ง "MANUAL" แล้วเปิดเครื่องสูบน้ำดับเพลิง				
ตรวจสอบความเร็วรอบของเครื่องยนต์	M	22	18.5 rpm	
ตรวจสอบและบันทึกแรงดันของระบบ	M	22	60 psi	
ตรวจสอบแรงดันน้ำมันที่หน้าปั๊ม	M	22	930 psi	
ตรวจสอบอุณหภูมิน้ำระบายความร้อนที่หน้าปั๊ม	M	22	90 C	
หมุนสวิทช์เลือกมาที่ตำแหน่ง "AUTO" จากนั้นเปิดวาล์วระบายและบันทึกค่าแรงดันน้ำของระบบ				
ตรวจสอบการทำงานของชุดอุปกรณ์ระบายความร้อน	M	22		
เปิดวาล์วระบายน้ำและบันทึกค่าแรงดันที่เครื่องสูบน้ำดับเพลิงทำงาน	H		psi	

Suggestion / ข้อเสนอแนะ

REMARK	Done By / ดำเนินการโดย	Checked by / ตรวจสอบโดย	Verified by / ทวนสอบโดย
M = Monthly	Signature/ลายเซ็น (Tech./ช่าง)	Signature/ลายเซ็น (Tech.Sup./หัวหน้าช่าง)	Signature/ลายเซ็น (BM./ผู้จัดการอาคาร)
Q = Quarterly			
H = Half yearly	Date/วันที่ 8. 8. 66	Date/วันที่ 8. 8. 66	Date/วันที่
Y = Yearly	Time/เวลา	Time/เวลา	Time/เวลา

(*) Please Mark N/A if not applicable , ✓ Normal , ✗ Abnormal / กรุณาใส่ N/A ถ้าไม่มีข้อมูล , ✓ ปกติ , ✗ ไม่ปกติ

Division	ENG
Code	FM-ENG-PS-001
Date	

Preventive Maintenance Checklist

แบบฟอร์มการตรวจสอบการบำรุงรักษาเชิงป้องกัน

Week No. 5 Building นิติบุคคลอาคารชุด เดอะพาส จรัญ 81 DIESEL FIRE PUMP / เครื่องสูบน้ำดับเพลิง

Equipment / เครื่องจักร : <u>FF</u>	Duration / ระยะเวลา : <u>รณกร</u>	Location / สถานที่ : <u>FL-G</u>	Time taken / ระยะเวลา
P.M. Code / รหัส : <u>FF</u>	Done By / ผู้ดำเนินการ : <u>รณกร</u>	Done By / ผู้ดำเนินการ : <u>รณกร</u>	
Assigned By / รับมอบหมายจาก : <u>รณกร</u>	Date / วันที่ : <u>15.8.16</u>	Date / วันที่ : <u>15.8.16</u>	Date / วันที่ : <u>15.8.16</u>

DESCRIPTION	PM Code	Status N/AB/F	Measurement	Remarks
ตรวจสอบสถานะหลอดไฟและสวิทช์เลือกที่ตู้ควบคุม	M	2		
ตรวจสอบสถานะของเนแบรเกอร์	M	2		
ตรวจสอบว่าสวิทช์เลือกอยู่ในตำแหน่งถูกต้องหรือไม่	M	2		ตำแหน่ง "Auto"
ตรวจสอบว่ามีน้ำรั่วซึมที่วาล์ว ข้อต่อ และท่อน้ำหรือไม่	M	2		
ตรวจสอบระดับน้ำมันเครื่องในหม้อน้ำ	M	2		
บันทึกค่าแรงดันและกระแสไฟฟ้าของเบตเตอรี่			V A	บันทึกวันที่เปลี่ยนเบตเตอรี่
เบตเตอรี่ชุดที่ 1	M	2	9.4 3.3	
เบตเตอรี่ชุดที่ 2	M	2	9.4 3.3	
เบตเตอรี่ชุดที่ 3	M	2	- -	
เบตเตอรี่ชุดที่ 4	M	2	- -	
ตรวจสอบสภาพท่อในส่วนของถังเก็บน้ำ	Q	2		
ตรวจสอบสภาพและทำความสะอาดถังน้ำด้านล่างของซีล	Q	2		
เบตเตอรี่-ตรวจสอบสภาพ ทำความสะอาดและขันหัวต่อให้แน่น	Y	2		
อัดจารบีให้กับข้อต่อของหัวของชุดเครื่องสูบน้ำ	Y	2		
ตรวจสอบสภาพและขันนอตที่จุดต่อทางไฟฟ้าต่างๆและปาดูทำความสะอาดภายในตู้	Y	2		
ตรวจสอบสภาพและขันนอตต่างๆ	Y	2		
ตรวจสอบสภาพและทำความสะอาดวาล์วกรอง	Y	2		
ตรวจสอบสภาพและเปลี่ยนไส้กรองน้ำมันหล่อลื่น	Y	2		ก่อนเปลี่ยนให้เอาปลั๊กออกและอุ่นเครื่องจนตประมาณ 15 นาที
ตรวจสอบสภาพและเปลี่ยนไส้กรองน้ำมันเครื่อง	Y	2		
ตรวจสอบสภาพและทำความสะอาดไส้กรองอากาศและเปลี่ยนใหม่ (ถ้าจำเป็น)	Y	2		
ตรวจสอบสภาพและทำความสะอาดอุปกรณ์ต่างๆภายในตู้ควบคุม	Y	2		
ตรวจสอบสภาพ ทำความสะอาดเครื่องสูบน้ำดับเพลิงและอุปกรณ์ประกอบ	Y	2		
ตรวจสอบสภาพ ล้างและเปลี่ยนน้ำมันระบายความร้อน และเติมสารหล่อเย็นในน้ำ	Y	2		
ระบายความร้อน	Y	2		
ตรวจสอบวิธีการทำงานของเครื่องสูบน้ำจากเครื่องวัดอัตราการไหล (ถ้ามี)	Y	2	psi	
หมุนสวิทช์เลือกมาที่ตำแหน่ง "MANUAL" แล้วเปิดเครื่องสูบน้ำดับเพลิง				
ตรวจสอบความเร็วรอบของเครื่องยนต์	M	2	17.5 rpm	
ตรวจสอบและบันทึกแรงดันของระบบ	M	2	60 psi	
ตรวจสอบแรงดันน้ำมันที่หน้าปั๊ม	M	2	950 psi	
ตรวจสอบอุณหภูมิระบายความร้อนที่หน้าปั๊ม	M	2	90 C	
หมุนสวิทช์เลือกมาที่ตำแหน่ง "AUTO" จากนั้นเปิดวาล์วระบายและบันทึกค่าแรงดันน้ำของระบบ				
ตรวจสอบการทำงานของชุดอุปกรณ์ระบายความร้อน	M	2		
เปิดวาล์วระบายน้ำและบันทึกค่าแรงดันที่เครื่องสูบน้ำดับเพลิงทำงาน	H	1	psi	

Suggestion / ข้อเสนอแนะ

REMARK	Done By / ดำเนินการโดย	Checked by / ตรวจสอบโดย	Verified by / ทวนสอบโดย
M = Monthly	Signature/ลายเซ็น (Tech.ช่าง)	Signature/ลายเซ็น (Tech.ช่าง)	Signature/ลายเซ็น (BM./ผู้จัดการอาคาร)
Q = Quarterly			
H = Half yearly	Date/วันที่ <u>15.8.16</u>	Date/วันที่ <u>15.8.16</u>	Date/วันที่
Y = Yearly	Time/เวลา	Time/เวลา	Time/เวลา

(*) Please Mark N/A if not applicable , ✓ Normal , ✗ Abnormal / กรุณาใส่ N/A ถ้าไม่มีข้อมูล , ✓ ปกติ , ✗ ไม่ปกติ

Division	ENG
Code	FM-ENG-PS-001
Date	

Preventive Maintenance Checklist

แบบฟอร์มการตรวจสอบการบำรุงรักษาเชิงป้องกัน

Week No. 4 Building

นิคมอุตสาหกรรมเขต เคนดราส 81

DIESEL FIRE PUMP / เครื่องสูบน้ำดับเพลิง

Equipment / เครื่องจักร : P.M. Code / ระดับ : <u>FP</u>	Duration / ระยะเวลา : Done By / ผู้ดำเนินการ : <u>รณกร</u>	Location / สถานที่ : <u>F.C.G</u> Done By / ผู้ดำเนินการ : Date / วันที่ : <u>22-8-66</u>	Time taken / ระยะเวลา : <u>30</u>
Assigned By / รับมอบหมายจาก : Date / วันที่ :	Date / วันที่ :	Date / วันที่ :	Date / วันที่ :

DESCRIPTION	PM Code	Status N/AB/F	Measurement	Remarks
ตรวจสอบสถานะหลอดไฟและสวิทช์ที่ตู้ควบคุม	M	22		
ตรวจสอบสถานะของเบรกเกอร์	M	22		
ตรวจสอบว่าสวิทช์เลือกอยู่ในตำแหน่งถูกต้องหรือไม่	M	22		ตำแหน่ง "Auto"
ตรวจสอบว่ามีน้ำรั่วซึมที่วาล์ว ข้อต่อ และท่ออื่นหรือไม่	M	22		
ตรวจสอบระดับน้ำมันเครื่องในหม้อน้ำ	M	22		
บันทึกค่าแรงดันและกระแสไฟฟ้าของเบตเตอรี่			V A	บันทึกวันที่เปลี่ยนเบตเตอรี่
เบตเตอรี่ชุดที่ 1	M	22	24 3.3	
เบตเตอรี่ชุดที่ 2	M	22	24 3.3	
เบตเตอรี่ชุดที่ 3	M	22	- -	
เบตเตอรี่ชุดที่ 4	M	22	- -	
ตรวจสอบสภาพท่อในส่วนของถังเก็บน้ำมัน	Q	22		
ตรวจสอบสภาพและทำความสะอาดครื่องน้ำด้านล่างของซีล	Q	22		
เบตเตอรี่-ตรวจสอบสภาพ ทำความสะอาดและขันหัวต่อให้แน่น	Y	22		
จัดการปัดกับข้อต่อข้อเหวี่ยงของชุดเครื่องสูบน้ำ	Y	22		
ตรวจสอบสภาพและขันน็อตที่จุดต่อทางไฟฟ้าต่างๆและเข้าทำความสะอาดภายในตู้	Y	22		
ตรวจสอบสภาพและขันน็อตต่างๆ	Y	22		
ตรวจสอบสภาพและทำความสะอาดตัวกรอง	Y	22		
ตรวจสอบสภาพและเปลี่ยนไส้กรองน้ำมันหล่อลื่น	Y	22		ก่อนเปลี่ยนไฟเลาปลั๊กออกและอุ่นเครื่องยนต์ประมาณ 15 นาที
ตรวจสอบสภาพและเปลี่ยนไส้กรองน้ำมันเครื่อง	Y	22		
ตรวจสอบสภาพและทำความสะอาดไส้กรองอากาศและเปลี่ยนใหม่ (ถ้าจำเป็น)	Y	22		
ตรวจสอบสภาพและทำความสะอาดอุปกรณ์ต่างๆภายในตู้ควบคุม	Y	22		
ตรวจสอบสภาพ ทำความสะอาดเครื่องสูบน้ำดับเพลิงและอุปกรณ์ประกอบ	Y	22		
ตรวจสอบสภาพ ล้างและเปลี่ยนน้ำมันระบายความร้อน และเติมสารหล่อเย็นในน้ำ	Y	22		
ระบายความร้อน				
ตรวจสอบอัตราการไหลของน้ำจากมิเตอร์วัดอัตราการไหล (ถ้ามี)	Y	22	psi	
หมุนสวิทช์เลือกมาที่ตำแหน่ง "MANUAL" แล้วเปิดเครื่องสูบน้ำดับเพลิง				
ตรวจสอบความเร็วรอบของเครื่องยนต์	M	22	17.5 rpm	
ตรวจสอบและบันทึกแรงดันของระบบ	M	22	60 psi	
ตรวจสอบแรงดันน้ำมันที่หน้าปั๊ม	M	22	230 psi	
ตรวจสอบอุณหภูมิระบายความร้อนที่หน้าปั๊ม	M	22	90 C	
หมุนสวิทช์เลือกมาที่ตำแหน่ง "AUTO" จากนั้นเปิดวาล์วระบายและบันทึกค่าแรงดันน้ำของระบบ				
ตรวจสอบการทำงานของชุดอุปกรณ์ระบายความร้อน	M	22		
เปิดวาล์วระบายน้ำและบันทึกค่าแรงดันที่เครื่องสูบน้ำดับเพลิงทำงาน	H	22	psi	

Suggestion / ข้อเสนอแนะ

REMARK	Done By / ดำเนินการโดย	Checked by / ตรวจสอบโดย	Verified by / ทวนสอบโดย
M = Monthly	Signature/ลายเซ็น (Tech./ช่าง)	Signature/ลายเซ็น (Tech.SUP/หัวหน้าช่าง)	Signature/ลายเซ็น (BM./ผู้จัดการอาคาร)
Q = Quarterly			
H = Half yearly	Date/วันที่ <u>22-8-66</u>	Date/วันที่ <u>22-8-66</u>	Date/วันที่
Y = Yearly	Time/เวลา	Time/เวลา	Time/เวลา

(*) Please Mark N/A if not applicable , ✓ Normal , ✗ Abnormal / กรุณาใส่ N/A ถ้าไม่มีข้อมูล , ✓ ปกติ , ✗ ไม่ปกติ

Division	ENG
Code	FM-ENG-PS-001
Date	

Preventive Maintenance Checklist

แบบฟอร์มการตรวจสอบการบำรุงรักษาเชิงป้องกัน

Week No. 1 Building

นิคมอุตสาหกรรมเขต เดอลาฟิส จ.ฉะเชิงเทรา 81

DIESEL FIRE PUMP / เครื่องสูบน้ำดับเพลิง

Equipment / เครื่องจักร :	Duration / ระยะเวลา :	Location / สถานที่ :	P.M. Code / รหัส :	Done By / ผู้ดำเนินการ :	Done By / ผู้ดำเนินการ :	Time taken / ระยะเวลา :
Assigned By / รับมอบหมายจาก :	Date / วันที่ :	Date / วันที่ :	Date / วันที่ :	Date / วันที่ :		30
DESCRIPTION		PM Code	Status	Measurement		Remarks
			N/AB/F			
ตรวจสอบสถานะหลอดไฟและสวิทช์เลือกที่ผู้ควบคุม		M	2			ตำแหน่ง "Auto"
ตรวจสอบสถานะของเบรกเกอร์		M	2			
ตรวจสอบว่าสวิทช์เลือกอยู่ในตำแหน่งถูกต้องหรือไม่		M	2			
ตรวจสอบว่ามีน้ำรั่วซึมที่วาล์ว ข้อต่อ และพอน้ำหรือไม่		M	2			
ตรวจสอบระดับน้ำมันเครื่องในหม้อน้ำ		M	2			บันทึกวันที่เปลี่ยนเบตเตอรี่
บันทึกค่าแรงดันและกระแสไฟฟ้าของเบตเตอรี่				V	A	
เบตเตอรี่ชุดที่ 1		M	2	24	3.4	
เบตเตอรี่ชุดที่ 2		M	2	24	3.3	
เบตเตอรี่ชุดที่ 3		M	2	-	-	
เบตเตอรี่ชุดที่ 4		M	2	-	-	
ตรวจสอบสภาพท่อในส่วนของถังเก็บน้ำมัน		Q	2			ก่อนเปลี่ยนไฟเอาปลั๊กออกและอุ่นเครื่องยนต์ประมาณ 15 นาที
ตรวจสอบสภาพและทำความสะอาดภาชนะด้านล่างของซีล		Q	2			
เบตเตอรี่-ตรวจสอบสภาพ ทำความสะอาดและขันตัวต่อให้แน่น		Y	2			
อัปเดตบีให้กับข้อต่อข้อเหวี่ยงของชุดเครื่องสูบน้ำ		Y	2			
ตรวจสอบสภาพและขันน็อตที่จุดต่อทางไฟฟ้าต่างๆและเป่าฝุ่นทำความสะอาดภายในตู้		Y	2			
ตรวจสอบสภาพและขันน็อตต่างๆ		Y	2			
ตรวจสอบสภาพและทำความสะอาดวาล์วกรอง		Y	2			
ตรวจสอบสภาพและเปลี่ยนไส้กรองน้ำมันหล่อลื่น		Y	2			
ตรวจสอบสภาพและเปลี่ยนไส้กรองน้ำมันเครื่อง		Y	2			
ตรวจสอบสภาพและทำความสะอาดไส้กรองอากาศและเปลี่ยนใหม่ (ถ้าจำเป็น)		Y	2			
ตรวจสอบสภาพและทำความสะอาดอุปกรณ์ต่างๆภายในตู้ควบคุม		Y	2			
ตรวจสอบสภาพ ทำความสะอาดเครื่องสูบน้ำดับเพลิงและอุปกรณ์ประกอบ		Y	2			
ตรวจสอบสภาพ ล้างและเปลี่ยนน้ำมันระบายความร้อน และเติมน้ำมันหล่อลื่นในน้ำ		Y	2			
ระบายความร้อน		Y	2			
ตรวจสอบวัดอัตราการไหลของน้ำจากมิเตอร์วัดอัตราการไหล (ถ้ามี)		Y	2	psi		
หมุนสวิทช์เลือกมาที่ตำแหน่ง "MANUAL" แล้วเปิดเครื่องสูบน้ำดับเพลิง						
ตรวจสอบความเร็วรอบของเครื่องยนต์		M	2	17.5	rpm	
ตรวจสอบและบันทึกแรงดันของระบบ		M	2	60	psi	
ตรวจสอบแรงดันน้ำมันที่หน้าปั๊ม		M	2	230	psi	
ตรวจสอบอุณหภูมิน้ำมันระบายความร้อนที่หน้าปั๊ม		M	2	90	C	
หมุนสวิทช์เลือกมาที่ตำแหน่ง "AUTO" จากนั้นเปิดวาล์วระบายและบันทึกค่าแรงดันน้ำของระบบ						
ตรวจสอบการทำงานของชุดอุปกรณ์ระบายความร้อน		M	2			
เปิดวาล์วระบายน้ำและบันทึกค่าแรงดันที่เครื่องสูบน้ำดับเพลิงทำงาน		H	2	psi		

Suggestion / ข้อเสนอแนะ

REMARK Done By / ดำเนินการโดย Checked by / ตรวจสอบโดย Verified by / ทวนสอบโดย

M = Monthly Signature/ลายเซ็น (Tech./ช่าง) Signature/ลายเซ็น (Tech.Sup./หัวหน้าช่าง) Signature/ลายเซ็น (BM./ผู้จัดการอาคาร)

Q = Quarterly

H = Half yearly Date/วันที่ 5. 9. 16 Date/วันที่ 5. 9. 16 Date/วันที่

Y = Yearly Time/เวลา Time/เวลา Time/เวลา

(*) Please Mark N/A if not applicable , ✓ Normal , ✗ Abnormal / กรุณาใส่ N/A ถ้าไม่มีข้อมูล , ✓ ปกติ , ✗ ไม่ปกติ

Division	ENG
Code	FM-ENG-PS-001
Date	

Preventive Maintenance Checklist

แบบฟอร์มการตรวจสอบการบำรุงรักษาเชิงป้องกัน

Week No. 2 Building

นิติบุคคลอาคารชุด เดอะพาส จรัญ 81

DIESEL FIRE PUMP / เครื่องสูบน้ำดับเพลิง

Equipment / เครื่องจักร :	Duration / ระยะเวลา :	Location / สถานที่ :	Done By / ผู้ดำเนินการ :	Time taken / ระยะเวลา :
P.M. Code / รหัส :	Done By / ผู้ดำเนินการ :	Done By / ผู้ดำเนินการ :	Done By / ผู้ดำเนินการ :	Time taken / ระยะเวลา :
Assigned By / รับมอบหมายจาก :	Date / วันที่ :	Date / วันที่ :	Date / วันที่ :	Time taken / ระยะเวลา :

DESCRIPTION	PM Code	Status	Measurement	Remarks
		N/AB/F		
ตรวจสอบสถานะหลอดไฟและสวิตช์เลือกที่ตู้ควบคุม	M	2		
ตรวจสอบสถานะของเมนเบรกเกอร์	M	2		
ตรวจสอบว่าสวิตช์เลือกอยู่ในตำแหน่งถูกต้องหรือไม่	M	2		ตำแหน่ง "Auto"
ตรวจสอบว่ามีน้ำรั่วซึมที่วาล์ว ข้อต่อ และท่อ น้ำหรือไม่	M	2		
ตรวจสอบระดับน้ำมันเครื่องในหม้อน้ำ	M	2		
บันทึกค่าแรงดันและกระแสไฟฟ้าของเบตเตอรี่			V A	บันทึกวันที่เปลี่ยนเบตเตอรี่
เบตเตอรี่ชุดที่ 1	M	2	24 3.4	
เบตเตอรี่ชุดที่ 2	M	2	24 3.3	
เบตเตอรี่ชุดที่ 3	M	2	- -	
เบตเตอรี่ชุดที่ 4	M	2	- -	
ตรวจสอบภาพท่อในส่วนของถังเก็บน้ำ	Q	2		
ตรวจสอบภาพและทำความสะอาดคราบน้ำด้านล่างของซีล	Q	2		
เบตเตอรี่-ตรวจสอบภาพ ทำความสะอาดและขันขันต่อให้แน่น	Y	2		
อัปเดตการบันทึกข้อต่อข้อเหวี่ยงของชุดเครื่องสูบน้ำ	Y	2		
ตรวจสอบภาพและขันน็อตที่จุดต่อทางไฟฟ้าต่างๆและเปลี่ยนทำความสะอาดภายในตู้	Y	2		
ตรวจสอบภาพและขันน็อตต่างๆ	Y	2		
ตรวจสอบภาพและทำความสะอาดวาล์วกรอง	Y	2		
ตรวจสอบภาพและเปลี่ยนไส้กรองน้ำมันหล่อลื่น	Y	2		ก่อนเปลี่ยนให้เอาปลั๊กออกและลบน้ำ
ตรวจสอบภาพและเปลี่ยนไส้กรองน้ำมันเครื่อง	Y	2		เครื่องยนต์ประมาณ 15 นาที
ตรวจสอบภาพและทำความสะอาดไส้กรองอากาศและเปลี่ยนใหม่ (ถ้าจำเป็น)	Y	2		
ตรวจสอบภาพและทำความสะอาดอุปกรณ์ต่างๆภายในตู้ควบคุม	Y	2		
ตรวจสอบภาพ, ทำความสะอาดเครื่องสูบน้ำดับเพลิงและอุปกรณ์ประกอบ	Y	2		
ตรวจสอบภาพ ถังและเปลี่ยนน้ำระบายความร้อน และเติมสารหล่อเย็นในน้ำ	Y	2		
ระบายความร้อน	Y	2		
ตรวจสอบวัดอัตราการไหลของน้ำจากมิเตอร์วัดอัตราการไหล (ถ้ามี)	Y	2	psi	
หมุนสวิตช์เลือกมาที่ตำแหน่ง "MANUAL" แล้วเปิดเครื่องสูบน้ำดับเพลิง				
ตรวจสอบความเร็วรอบของเครื่องยนต์	M	2	19.6 rpm	
ตรวจสอบและบันทึกค่าแรงดันของระบบ	M	2	60 psi	
ตรวจสอบแรงดันน้ำมันที่หน้าปั๊ม	M	2	150 psi	
ตรวจสอบอุณหภูมิระบายความร้อนที่หน้าปั๊ม	M	2	90 C	
หมุนสวิตช์เลือกมาที่ตำแหน่ง "AUTO" จากนั้นเปิดวาล์วระบายและบันทึกค่าแรงดันน้ำของระบบ				
ตรวจสอบการทำงานของชุดอุปกรณ์ระบายความร้อน	M	2		
เปิดวาล์วระบายน้ำและบันทึกค่าแรงดันที่เครื่องสูบน้ำดับเพลิงทำงาน	H	2	psi	

Suggestion / ข้อเสนอแนะ

REMARK	Done By / ดำเนินการโดย	Checked by / ตรวจสอบโดย	Verified by / ทวนสอบโดย
M = Monthly	Signature/ลายเซ็น (Tech./ช่าง)	Signature/ลายเซ็น (Tech.Super./หัวหน้าช่าง)	Signature/ลายเซ็น (BM./ผู้จัดการอาคาร)
Q = Quarterly			
H = Half yearly	Date/วันที่ 12-9-60	Date/วันที่ 19-9-60	Date/วันที่
Y = Yearly	Time/เวลา	Time/เวลา	Time/เวลา

(*) Please Mark N/A if not applicable , ✓ Normal , × Abnormal / กรุณาใส่ N/A ถ้าไม่มีข้อสงสัย , ✓ ปกติ , × ไม่ปกติ

Division	ENG
Code	FM-ENG-PS-001
Date	

Preventive Maintenance Checklist

แบบฟอร์มการตรวจสอบการบำรุงรักษาเชิงป้องกัน

Week No. 3 Building

นิคมคลองอาภาเขต เดอลาส์ จ. 81

DIESEL FIRE PUMP / เครื่องสูบน้ำดับเพลิง

Equipment / เครื่องจักร :	Duration / ระยะเวลา :	Location / สถานที่ :	Time taken / ระยะเวลา :
P.M. Code / รหัส :	Done By / ผู้ดำเนินการ :	Done By / ผู้ดำเนินการ :	
Assigned By / รับมอบหมายจาก :	Date / วันที่ :	Date / วันที่ :	

DESCRIPTION	PM Code	Status N/AB/F	Measurement	Remarks
ตรวจสอบสถานะหลอดไฟและสวิตช์เลือกที่ตู้ควบคุม	M	2		ตำแหน่ง "Auto"
ตรวจสอบสถานะของเมนเบรกเกอร์	M	2		
ตรวจสอบว่าสวิตช์เลือกอยู่ในตำแหน่งถูกต้องหรือไม่	M	2		
ตรวจสอบว่ามีน้ำรั่วซึมที่วาล์ว ข้อต่อ และท่ออื่นหรือไม่	M	2		
ตรวจสอบระดับน้ำมันเครื่องในหม้อน้ำ	M	2		บันทึกวันที่เปลี่ยนเบตเตอร์รี่
บันทึกค่าแรงดันและกระแสไฟฟ้าของเบตเตอร์รี่			V A	
เบตเตอร์รี่ชุดที่ 1	M	2	2.4 3.3	
เบตเตอร์รี่ชุดที่ 2	M	2	2.4 3.3	
เบตเตอร์รี่ชุดที่ 3	M	2	- -	
เบตเตอร์รี่ชุดที่ 4	M	2	- -	
ตรวจสอบสภาพท่อในส่วนของถังเก็บน้ำมัน	Q	2		ก่อนเปลี่ยนให้เอาปลั๊กอุดออกและหมุนเครื่องยนต์ประมาณ 15 นาที
ตรวจสอบสภาพและทำความสะอาดคร่องน้ำด้านล่างของซีล	Q	2		
เบตเตอร์รี่-ตรวจสอบสภาพ ทำความสะอาดและขันหัวต่อให้แน่น	Y	2		
ตรวจสอบให้กับข้อต่อหรือหัวของชุดเครื่องสูบน้ำ	Y	2		
ตรวจสอบสภาพและขันน็อตที่จุดต่อทางไฟฟ้าต่างๆและเข้าสู่น้ำทำความสะอาดภายในตู้	Y	2		
ตรวจสอบสภาพและขันน็อตต่างๆ	Y	2		
ตรวจสอบสภาพและทำความสะอาดตัวกรอง	Y	2		
ตรวจสอบสภาพและเปลี่ยนไส้กรองน้ำมันหล่อลื่น	Y	2		
ตรวจสอบสภาพและเปลี่ยนไส้กรองน้ำมันเครื่อง	Y	2		
ตรวจสอบสภาพและทำความสะอาดไส้กรองอากาศและเปลี่ยนใหม่ (ถ้าจำเป็น)	Y	2		
ตรวจสอบสภาพและทำความสะอาดตู้ควบคุมโดยทั่วไป	Y	2		
ตรวจสอบสภาพ, ทำความสะอาดเครื่องสูบน้ำดับเพลิงและอุปกรณ์ประกอบ	Y	2		
ตรวจสอบสภาพ, ล้างและเปลี่ยนน้ำมันระบายความร้อน และเติมสารหล่อเย็นในน้ำ	Y	2		
ระบายความร้อน	Y	2		
ตรวจสอบด้วยวิธีการไหลของน้ำจากมิเตอร์วัดอัตราการไหล (ถ้ามี)	Y	2	psi	

หมุนสวิตช์เลือกมาที่ตำแหน่ง "MANUAL" แล้วเปิดเครื่องสูบน้ำดับเพลิง

ตรวจสอบความเร็วรอบของเครื่องยนต์	M	2	19.5 rpm	
ตรวจสอบและบันทึกแรงดันของระบบ	M	2	60 psi	
ตรวจสอบแรงดันน้ำมันที่หน้าปั๊ม	M	2	230 psi	
ตรวจสอบอุณหภูมิระบายความร้อนที่หน้าปั๊ม	M	2	90 C	

หมุนสวิตช์เลือกมาที่ตำแหน่ง "AUTO" จากนั้นเปิดวาล์วระบายและบันทึกค่าแรงดันน้ำของระบบ

ตรวจสอบการทำงานของชุดอุปกรณ์ระบายความร้อน	M	2		
เปิดวาล์วระบายน้ำและบันทึกค่าแรงดันที่เครื่องสูบน้ำดับเพลิงทำงาน	H	2	psi	

Suggestion / ข้อเสนอแนะ

REMARK	Done By / ดำเนินการโดย	Checked by / ตรวจสอบโดย	Verified by / ทวนสอบโดย
M = Monthly	Signature/ลายเซ็น (Tech./ช่าง)	Signature/ลายเซ็น (Tech.Sup./หัวหน้าช่าง)	Signature/ลายเซ็น (BM./ผู้จัดการอาคาร)
Q = Quarterly			
H = Half yearly	Date/วันที่ 19.9.11	Date/วันที่ 19.9.11	Date/วันที่
Y = Yearly	Time/เวลา	Time/เวลา	Time/เวลา

(*) Please Mark N/A if not applicable, ✓ Normal, ✗ Abnormal / กรุณาใส่ N/A ถ้าไม่มีข้อมูล, ✓ ปกติ, ✗ ไม่ปกติ

Division	ENG
Code	FM-ENG-PS-001
Date	

Preventive Maintenance Checklist

แบบฟอร์มการตรวจสอบการบำรุงรักษาเชิงป้องกัน

Week No. 4 Building

บิณฑ์คณอาคารชุด เดอะสกาย 81

DIESEL FIRE PUMP / เครื่องสูบน้ำดับเพลิง

Equipment / เครื่องจักร :	Duration / ระยะเวลา :	Location / สถานที่ :
P.M. Code / รหัส :	Done By / ผู้ดำเนินการ :	Done By / ผู้ดำเนินการ :
Assigned By / รับมอบหมายจาก :	Date / วันที่ :	Date / วันที่ :
		Time taken / ระยะเวลา :

DESCRIPTION	PM Code	Status N/AB/F	Measurement	Remarks
ตรวจสอบสถานะหลอดไฟและสวิทช์เลือกที่ตู้ควบคุม	M	2		
ตรวจสอบสถานะของเบรกเกอร์	M	2		
ตรวจสอบว่าสวิทช์เลือกอยู่ในตำแหน่งถูกต้องหรือไม่	M	2		ตำแหน่ง "Auto"
ตรวจสอบว่ามีน้ำรั่วซึมที่วาล์ว ข้อต่อ และท่อหรือไม่	M	2		
ตรวจสอบระดับน้ำมันเครื่องในหม้อน้ำ	M	2		
บันทึกค่าแรงดันและกระแสไฟฟ้าของเบตเตอรี่			V A	บันทึกวันที่เปลี่ยนเบตเตอรี่
เบตเตอรี่ชุดที่ 1	M	2	24 5.3	
เบตเตอรี่ชุดที่ 2	M	2	24 5.3	
เบตเตอรี่ชุดที่ 3	M	2	- -	
เบตเตอรี่ชุดที่ 4	M	2	- -	
ตรวจสอบสภาพท่อในส่วนของถังเก็บน้ำมัน	Q	2		
ตรวจสอบสภาพและทำความสะอาดถาดรองน้ำด้านล่างของซีล	Q	2		
เบตเตอรี่-ตรวจสอบสภาพ ทำความสะอาดและขันหัวต่อให้แน่น	Y	2		
อัปเดตการบันทึกข้อต่อหรือเหรียญของชุดเครื่องสูบน้ำ	Y	2		
ตรวจสอบสภาพและขันน็อตที่จุดต่อทางไฟฟ้าและฝาปิดทำความสะอาดภายในตู้	Y	2		
ตรวจสอบสภาพและขันน็อตต่างๆ	Y	2		
ตรวจสอบสภาพและทำความสะอาดตัวกรอง	Y	2		
ตรวจสอบสภาพและเปลี่ยนไส้กรองน้ำมันหล่อลื่น	Y	2		ก่อนเปลี่ยนให้เอาปลั๊กออกและอุ่นเครื่องจนครบประมาณ 15 นาที
ตรวจสอบสภาพและเปลี่ยนไส้กรองน้ำมันเครื่อง	Y	2		
ตรวจสอบสภาพและทำความสะอาดไส้กรองอากาศและเปลี่ยนใหม่ (ถ้าจำเป็น)	Y	2		
ตรวจสอบสภาพและทำความสะอาดอุปกรณ์ต่างๆภายในตู้ควบคุม	Y	2		
ตรวจสอบสภาพ ทำความสะอาดเครื่องสูบน้ำดับเพลิงและอุปกรณ์ประกอบ	Y	2		
ตรวจสอบสภาพ ล้างและเปลี่ยนน้ำมันระบายความร้อน และเติมสารหล่อเย็นในน้ำ	Y	2		
ระบายความร้อน				
ตรวจสอบด้วยตัวการไหลของน้ำจากมิเตอร์วัดอัตราการไหล (ถ้ามี)	Y	2	psi	
หมุนสวิทช์เลือกมาที่ตำแหน่ง "MANUAL" แล้วเปิดเครื่องสูบน้ำดับเพลิง				
ตรวจสอบความเร็วรอบของเครื่องยนต์	M	2	18.5 rpm	
ตรวจสอบและบันทึกค่าแรงดันของระบบ	M	2	60 psi	
ตรวจสอบแรงดันน้ำมันที่หน้าปั๊ม	M	2	136 psi	
ตรวจสอบอุณหภูมิระบายความร้อนที่หน้าปั๊ม	M	2	90 C	
หมุนสวิทช์เลือกมาที่ตำแหน่ง "AUTO" จากนั้นเปิดวาล์วระบายและบันทึกค่าแรงดันน้ำของระบบ				
ตรวจสอบการทำงานของชุดอุปกรณ์ระบายความร้อน	M	2		
เปิดวาล์วระบายน้ำและบันทึกค่าแรงดันที่เครื่องสูบน้ำดับเพลิงทำงาน	H	2	psi	

Suggestion / ข้อเสนอแนะ

REMARK	Done By / ดำเนินการโดย	Checked by / ตรวจสอบโดย	Verified by / ทวนสอบโดย
M = Monthly	Signature/ลายเซ็น(Tech./ช่าง)	Signature/ลายเซ็น(Tech.Super./หัวหน้าช่าง)	Signature/ลายเซ็น(BM./ผู้จัดการอาคาร)
Q = Quarterly			
H = Half yearly	Date/วันที่ 26.9.16	Date/วันที่ 26.9.16	Date/วันที่
Y = Yearly	Time/เวลา	Time/เวลา	Time/เวลา

(*) Please Mark N/A if not applicable, ✓ Normal, ✗ Abnormal / กรุณาใส่ N/A ถ้าไม่มีข้อมูล, ✓ ปกติ, ✗ ไม่ปกติ

Division	ENG
Code	FM-ENG-PS-001
Date	

Preventive Maintenance Checklist

แบบฟอร์มการตรวจสอบการบำรุงรักษาเชิงป้องกัน

Week No.1..... Building

นิติบุคคลอาคารชุด เดอะพาส จัตุ 81

DIESEL FIRE PUMP / เครื่องสูบน้ำดับเพลิง

Equipment / เครื่องจักร :	Duration / ระยะเวลา :	Location / สถานที่ :	Done By / ผู้ดำเนินการ :	Time taken / ระยะเวลา :
P.M. Code / รหัส :	Done By / ผู้ดำเนินการ :	Done By / ผู้ดำเนินการ :	Done By / ผู้ดำเนินการ :	Time taken / ระยะเวลา :
Assigned By / ขึ้นมอบหมายจาก :	Date / วันที่ :	Date / วันที่ :	Date / วันที่ :	Time taken / ระยะเวลา :

DESCRIPTION	PM Code	Status N/AB/F	Measurement	Remarks
ตรวจสอบสถานะหลอดไฟและสวิตช์เลือกที่ตู้ควบคุม	M	2		
ตรวจสอบสถานะของเบรกเกอร์	M	2		
ตรวจสอบว่าสวิตช์เลือกอยู่ในตำแหน่งถูกต้องหรือไม่	M	2		ตำแหน่ง "Auto"
ตรวจสอบว่ามีน้ำรั่วซึมที่วาล์ว ข้อต่อ และท่อหรือไม่	M	2		
ตรวจสอบระดับน้ำมันเครื่องในหม้อน้ำ	M	2		
บันทึกค่าแรงดันและกระแสไฟฟ้าของเบตเตอรี่			V A	บันทึกวันที่เปลี่ยนเบตเตอรี่
เบตเตอรี่ชุดที่ 1	M	2	24.7 9.4	
เบตเตอรี่ชุดที่ 2	M	2	24.9 9.9	
เบตเตอรี่ชุดที่ 3	M	2	- -	
เบตเตอรี่ชุดที่ 4	M	2	- -	
ตรวจสอบสภาพท่อในส่วนของถังเก็บน้ำมัน	Q	2		
ตรวจสอบสภาพและทำความสะอาดคราบน้ำมันด้านล่างของซีล	Q	2		
เบตเตอรี่-ตรวจสอบสภาพ ทำความสะอาดและขันหัวต่อให้แน่น	Y	2		
อัดจารบีให้กับข้อต่อข้อเหวี่ยงของชุดเครื่องสูบน้ำ	Y	2		
ตรวจสอบสภาพและขันน็อตที่จุดต่อทางไฟฟ้าต่างๆและเข้าตู้ทำความสะอาดภายในตู้	Y	2		
ตรวจสอบสภาพและขันน็อตต่างๆ	Y	2		
ตรวจสอบสภาพและทำความสะอาดวาล์วกรอง	Y	2		
ตรวจสอบสภาพและเปลี่ยนไส้กรองน้ำมันหล่อลื่น	Y	2		ก่อนเปลี่ยนให้เอาปลั๊กดูดออกและอุ่นเครื่องจนครบประมาณ 15 นาที
ตรวจสอบสภาพและเปลี่ยนไส้กรองน้ำมันเครื่อง	Y	2		
ตรวจสอบสภาพและทำความสะอาดไส้กรองอากาศและเปลี่ยนใหม่ (ถ้าจำเป็น)	Y	2		
ตรวจสอบสภาพและทำความสะอาดอุปกรณ์ต่างๆภายในตู้ควบคุม	Y	2		
ตรวจสอบสภาพ ทำความสะอาดเครื่องสูบน้ำดับเพลิงและอุปกรณ์ประกอบ	Y	2		
ตรวจสอบสภาพ ถ้างดและเปลี่ยนน้ำมันระบายความร้อน และเติมสารหล่อเย็นในน้ำ	Y	2		
ระบายความร้อน		2		
ตรวจสอบวัดอัตราการไหลของน้ำจากมิเตอร์วัดอัตราการไหล (ถ้ามี)	Y	2	psi	
หมุนสวิตช์เลือกมาที่ตำแหน่ง "MANUAL" แล้วเปิดเครื่องสูบน้ำดับเพลิง				
ตรวจสอบความเร็วรอบของเครื่องยนต์	M	2	18.5 rpm	
ตรวจสอบและบันทึกแรงดันของระบบ	M	2	60 psi	
ตรวจสอบแรงดันน้ำมันที่หน้าปั๊ม	M	2	230 psi	
ตรวจสอบอุณหภูมิน้ำมันระบายความร้อนที่หน้าปั๊ม	M	2	90 C	
หมุนสวิตช์เลือกมาที่ตำแหน่ง "AUTO" จากนั้นเปิดวาล์วระบายและบันทึกค่าแรงดันค่าน้ำของระบบ				
ตรวจสอบการทำงานของชุดอุปกรณ์ระบายความร้อน	M	2		
เปิดวาล์วระบายน้ำและบันทึกค่าแรงดันที่เครื่องสูบน้ำดับเพลิงทำงาน	H	2	psi	

Suggestion / ข้อเสนอแนะ

REMARK	Done By / ดำเนินการโดย	Checked by / ตรวจสอบโดย	Verified by / ทวนสอบโดย
M = Monthly	Signature/ลายเซ็น (Tech./ช่าง)	Signature/ลายเซ็น (Tech.SUP./หัวหน้าช่าง)	Signature/ลายเซ็น (BM./ผู้จัดการอาคาร)
Q = Quarterly			
H = Half yearly	Date/วันที่ 3-10-64	Date/วันที่ 3-10-64	Date/วันที่
Y = Yearly	Time/เวลา	Time/เวลา	Time/เวลา

(*) Please Mark N/A if not applicable , ✓ Normal , ✗ Abnormal / กรุณาใส่ N/A ถ้าไม่มีข้อมูล , ✓ ปกติ , ✗ ไม่ปกติ

Division	ENG
Code	FM-ENG-PS-001
Date	

Preventive Maintenance Checklist

แบบฟอร์มการตรวจสอบการบำรุงรักษาเชิงป้องกัน

Week No. 2 Building

นิติบุคคลอาคารชุด เดอะไลฟ์ส จรัญ 81

DIESEL FIRE PUMP / เครื่องสูบน้ำดับเพลิง

Equipment / เครื่องจักร :	Duration / ระยะเวลา :	Location / สถานที่ :	Time taken / ระยะเวลา :
P.M. Code / รหัส :	Done By / ผู้ดำเนินการ :	Done By / ผู้ดำเนินการ :	
Assigned By / มอบหมายจาก :	Date / วันที่ :	Date / วันที่ :	

DESCRIPTION	PM Code	Status N/AB/F	Measurement	Remarks
ตรวจสอบสถานะหลอดไฟและสวิตช์เลือกที่ตู้ควบคุม	M	2		
ตรวจสอบสถานะของแมนเบรกเกอร์	M	2		
ตรวจสอบว่าสวิตช์เลือกอยู่ในตำแหน่งถูกต้องหรือไม่	M	2		ตำแหน่ง "Auto"
ตรวจสอบว่ามีน้ำรั่วซึมที่วาล์ว ข้อต่อ และท่อเข้าหรือไม่	M	2		
ตรวจสอบระดับน้ำในเครื่องในหม้อน้ำ	M	2		
บันทึกค่าแรงดันและกระแสไฟฟ้าของเบตเตอรี่			V A	บันทึกวันที่เปลี่ยนเบตเตอรี่
เบตเตอรี่ชุดที่ 1	M	2	24 3.4	
เบตเตอรี่ชุดที่ 2	M	2	24 3.4	
เบตเตอรี่ชุดที่ 3	M	2		
เบตเตอรี่ชุดที่ 4	M	2		
ตรวจสอบสภาพท่อในส่วนรองถังเก็บน้ำมัน	Q	2		
ตรวจสอบสภาพและทำความสะอาดคราบน้ำด้านข้างของซีล	Q	2		
เบตเตอรี่-ตรวจสอบสภาพ ทำความสะอาดและขันตัวต่อให้แน่น	Y	2		
อัปเดตการบีบอัดข้อต่อของชุดเครื่องสูบน้ำ	Y	2		
ตรวจสอบสภาพและขันน็อตที่จุดต่อทางไฟฟ้าต่างๆและเป่าฝุ่นทำความสะอาดภายในตู้	Y	2		
ตรวจสอบสภาพและขันน็อตต่างๆ	Y	2		
ตรวจสอบสภาพและทำความสะอาดวาล์วกรอง	Y	2		
ตรวจสอบสภาพและเปลี่ยนไส้กรองน้ำมันหล่อลื่น	Y	2		ก่อนเปลี่ยนให้เอาปลั๊กออกและอุ่นเครื่องยนต์ประมาณ 15 นาที
ตรวจสอบสภาพและเปลี่ยนไส้กรองน้ำมันเครื่อง	Y	2		
ตรวจสอบสภาพและทำความสะอาดไส้กรองอากาศและเปลี่ยนใหม่ (ถ้าจำเป็น)	Y	2		
ตรวจสอบสภาพและทำความสะอาดอุปกรณ์ต่างๆภายในตู้ควบคุม	Y	2		
ตรวจสอบสภาพ ทำความสะอาดเครื่องสูบน้ำดับเพลิงและอุปกรณ์ประกอบ	Y	2		
ตรวจสอบสภาพ ถังและเปลี่ยนน้ำมันระบายความร้อน และเติมน้ำมันหล่อลื่นในน้ำ	Y	2		
ระบายความร้อน	Y	2		
ตรวจสอบวัดอัตราการไหลของน้ำจากมิเตอร์วัดอัตราการไหล (ถ้ามี)	Y	2	psi	
หมุนสวิตช์เลือกมาที่ตำแหน่ง "MANUAL" แล้วเปิดเครื่องสูบน้ำดับเพลิง				
ตรวจสอบความเร็วรอบของเครื่องยนต์	M	2	18.5 rpm	
ตรวจสอบและบันทึกแรงดันของระบบ	M	2	60 psi	
ตรวจสอบแรงดันน้ำมันที่หน้าปั๊ม	M	2	90 psi	
ตรวจสอบอุณหภูมิระบายความร้อนที่หน้าปั๊ม	M	2	90 C	
หมุนสวิตช์เลือกมาที่ตำแหน่ง "AUTO" จากนั้นเปิดวาล์วระบายและบันทึกค่าแรงดันน้ำของระบบ				
ตรวจสอบการทำงานของชุดอุปกรณ์ระบายความร้อน	M	2		
เปิดวาล์วระบายน้ำและบันทึกค่าแรงดันที่เครื่องสูบน้ำดับเพลิงทำงาน	H		psi	

Suggestion / ข้อเสนอแนะ

REMARK	Done By / ดำเนินการโดย	Checked by / ตรวจสอบโดย	Verified by / ทวนสอบโดย
M = Monthly	Signature/ลายเซ็น (Tech./ช่าง)	Signature/ลายเซ็น (Tech.SUP./หัวหน้าช่าง)	Signature/ลายเซ็น (BM./ผู้จัดการอาคาร)
Q = Quarterly			
H = Half yearly	Date/วันที่ 10-10-11	Date/วันที่ 10-10-11	Date/วันที่
Y = Yearly	Time/เวลา	Time/เวลา	Time/เวลา

(*) Please Mark N/A if not applicable , ✓ Normal , ✗ Abnormal / กรุณาใส่ N/A ถ้าไม่มีข้อมูล , ✓ ปกติ , ✗ ไม่ปกติ

Division	ENG
Code	FM-ENG-PS-001
Date	

Preventive Maintenance Checklist

แบบฟอร์มการตรวจสอบการบำรุงรักษาเชิงป้องกัน

Week No. 3 Building

นิติบุคคลอาคารชุด เดอะทิส จรัญ 81

DIESEL FIRE PUMP / เครื่องสูบน้ำดับเพลิง

Equipment / เครื่องจักร :	Duration / ระยะเวลา :	Location / สถานที่ :	Time taken / ระยะเวลา :
P.M. Code / รหัส :	Done By / ผู้ดำเนินการ :	Done By / ผู้ดำเนินการ :	
Assigned By / มอบหมายจาก :	Date / วันที่ :	Date / วันที่ :	

DESCRIPTION	PM Code	Status N/AB/F	Measurement	Remarks
ตรวจสอบสถานะหลอดไฟและสวิตช์เลือกที่ตู้ควบคุม	M	2		
ตรวจสอบสถานะของเมนเบรกเกอร์	M	2		
ตรวจสอบว่าสวิตช์เลือกอยู่ในตำแหน่งถูกต้องหรือไม่	M	2		ตำแหน่ง "Auto"
ตรวจสอบว่ามีน้ำรั่วซึมที่วาล์ว ข้อต่อ และท่อหรือไม่	M	2		
ตรวจสอบระดับน้ำมันเครื่องในหม้อน้ำ	M	2		
บันทึกค่าแรงดันและกระแสไฟฟ้าของเบตเตอรี่			V A	บันทึกวันที่เปลี่ยนเบตเตอรี่
เบตเตอรี่ชุดที่ 1	M	2	9.4 3.4	
เบตเตอรี่ชุดที่ 2	M	2	9.4 3.4	
เบตเตอรี่ชุดที่ 3	M	2	- -	
เบตเตอรี่ชุดที่ 4	M	2	- -	
ตรวจสอบสภาพท่อในส่วนของถังเก็บน้ำ	Q	2		
ตรวจสอบสภาพและทำความสะอาดครองน้ำด้านล่างของซีล	Q	2		
เบตเตอรี่-ตรวจสอบสภาพ ทำความสะอาดและขันหัวต่อให้แน่น	Y	2		
ยึดจารบีให้กับข้อต่อข้อเหวี่ยงของชุดเครื่องสูบน้ำ	Y	2		
ตรวจสอบสภาพและขันน็อตที่จุดต่อทางไฟฟ้าและผ่านทำความสะอาดภายในตู้	Y	2		
ตรวจสอบสภาพและขันน็อตต่างๆ	Y	2		
ตรวจสอบสภาพและทำความสะอาดวาล์วกรอง	Y	2		
ตรวจสอบสภาพและเปลี่ยนไส้กรองน้ำมันหล่อลื่น	Y	2		ก่อนเปลี่ยนให้เอาปลั๊กดูดออกและอุ่นเครื่องจนครบประมาณ 15 นาที
ตรวจสอบสภาพและเปลี่ยนไส้กรองน้ำมันเครื่อง	Y	2		
ตรวจสอบสภาพและทำความสะอาดไส้กรองอากาศและเปลี่ยนใหม่ (ถ้าจำเป็น)	Y	2		
ตรวจสอบสภาพและทำความสะอาดอุปกรณ์ต่างๆภายในตู้ควบคุม	Y	2		
ตรวจสอบสภาพ, ทำความสะอาดเครื่องสูบน้ำดับเพลิงและอุปกรณ์ประกอบ	Y	2		
ตรวจสอบสภาพ ล้างและเปลี่ยนน้ำมันระบายความร้อน และเติมน้ำหล่อเย็นในน้ำ	Y	2		
ระบายความร้อน	Y	2		
ตรวจสอบวัดอัตราการไหลของน้ำจากมิเตอร์วัดอัตราการไหล (ถ้ามี)	Y	2	psi	
หมุนสวิตช์เลือกมาที่ตำแหน่ง "MANUAL" แล้วเปิดเครื่องสูบน้ำดับเพลิง				
ตรวจสอบความเร็วรอบของเครื่องยนต์	M	2	18.5 rpm	
ตรวจสอบและบันทึกแรงดันของระบบ	M	2	60 psi	
ตรวจสอบแรงดันน้ำมันที่หัวปั๊ม	M	2	130 psi	
ตรวจสอบอุณหภูมิระบายความร้อนที่หัวปั๊ม	M	2	90 C	
หมุนสวิตช์เลือกมาที่ตำแหน่ง "AUTO" จากนั้นเปิดวาล์วระบายและบันทึกค่าแรงดันน้ำของระบบ				
ตรวจสอบการทำงานของชุดอุปกรณ์ระบายความร้อน	M	2		
เปิดวาล์วระบายน้ำและบันทึกค่าแรงดันที่เครื่องสูบน้ำดับเพลิงทำงาน	H	1	psi	

Suggestion / ข้อเสนอแนะ

REMARK	Done By / ดำเนินการโดย	Checked by / ตรวจสอบโดย	Verified by / ทวนสอบโดย
M = Monthly	Signature/ลายเซ็น (Tech./ช่าง)	Signature/ลายเซ็น (Tech.Sup./หัวหน้าช่าง)	Signature/ลายเซ็น (BM./ผู้จัดการอาคาร)
Q = Quarterly			
H = Half yearly	Date/วันที่ 17-10-11	Date/วันที่ 17-10-11	Date/วันที่
Y = Yearly	Time/เวลา	Time/เวลา	Time/เวลา

(*) Please Mark N/A if not applicable , ✓ Normal , ✗ Abnormal / กรุณาใส่ N/A ถ้าไม่เกี่ยวข้อง , ✓ ปกติ , ✗ ไม่ปกติ

Division	ENG
Code	FM-ENG-PS-001
Date	

Preventive Maintenance Checklist

แบบฟอร์มการตรวจสอบการบำรุงรักษาเชิงป้องกัน

Week No.4..... Building

ณ อาคารอาคารชุด เดอะพาส จรัญ 81

DIESEL FIRE PUMP / เครื่องสูบน้ำดับเพลิง

Equipment / เครื่องจักร :	Duration / ระยะเวลา :	Location / สถานที่ :	Time taken / ระยะเวลา
P.M. Code / รหัส :	Done By / ผู้ดำเนินการ :	Done By / ผู้ดำเนินการ :	
Assigned By / รับมอบหมายจาก :	Date / วันที่ :	Date / วันที่ :	

DESCRIPTION	PM Code	Status N/AB/F	Measurement	Remarks
ตรวจสอบสถานะหลอดไฟและสวิตช์เลือกที่ตู้ควบคุม	M	222		ตำแหน่ง "Auto"
ตรวจสอบสถานะของเบรกเกอร์	M	222		
ตรวจสอบว่าสวิตช์เลือกอยู่ในตำแหน่งถูกต้องหรือไม่	M	222		
ตรวจสอบว่ามีน้ำมันเชื้อเพลิงในถังหรือไม่ และท่อน้ำหรือไม่	M	222		
ตรวจสอบระดับน้ำมันเครื่องในหม้อน้ำ	M	222		
บันทึกค่าแรงดันและกระแสไฟฟ้าของเบตเตอรี่			V A	บันทึกวันที่เปลี่ยนเบตเตอรี่
เบตเตอรี่ชุดที่ 1	M	222	9.4 3.4	
เบตเตอรี่ชุดที่ 2	M	222	9.4 3.4	
เบตเตอรี่ชุดที่ 3	M	222	- -	
เบตเตอรี่ชุดที่ 4	M	222	- -	
ตรวจสอบสภาพท่อในส่วนของถังเก็บน้ำมัน	Q	222		ก่อนเปลี่ยนให้เอาปลั๊กออกและสูบน้ำเครื่องยนต์ประมาณ 15 นาที
ตรวจสอบสภาพและทำความสะอาดเครื่องนำด้านล่างของซีล	Q	222		
เบตเตอรี่-ตรวจสอบสภาพ ทำความสะอาดและขันหัวต่อให้แน่น	Y	222		
อัดจารบีให้กับข้อต่อข้อเหวี่ยงของชุดเครื่องยนต์	Y	222		
ตรวจสอบสภาพและขันน็อตที่จุดต่อทางไฟฟ้าต่างๆและปูผ้าทำความสะอาดภายในตู้	Y	222		
ตรวจสอบสภาพและขันน็อตต่างๆ	Y	222		
ตรวจสอบสภาพและทำความสะอาดตัวกรอง	Y	222		
ตรวจสอบสภาพและเปลี่ยนไส้กรองน้ำมันหล่อลื่น	Y	222		
ตรวจสอบสภาพและเปลี่ยนไส้กรองน้ำมันเครื่อง	Y	222		
ตรวจสอบสภาพและทำความสะอาดไส้กรองอากาศและเปลี่ยนใหม่ (ถ้าจำเป็น)	Y	222		
ตรวจสอบสภาพและทำความสะอาดอุปกรณ์ต่างๆภายในตู้ควบคุม	Y	222		
ตรวจสอบสภาพ, ทำความสะอาดเครื่องสูบน้ำดับเพลิงและอุปกรณ์ประกอบ	Y	222		
ตรวจสอบสภาพ, ล้างและเปลี่ยนน้ำมันระบายความร้อน และเติมสารหล่อเย็นในน้ำ	Y	222		
ระบายความร้อน	Y	222		
ตรวจสอบวัดอัตราการไหลของน้ำจากมิเตอร์วัดอัตราการไหล (ถ้ามี)	Y	222	psi	
หมุนสวิตช์เลือกมาที่ตำแหน่ง "MANUAL" แล้วเปิดเครื่องสูบน้ำดับเพลิง				
ตรวจสอบความเร็วรอบของเครื่องยนต์	M	222	17.5 rpm	
ตรวจสอบและบันทึกแรงดันของระบบ	M	222	60 psi	
ตรวจสอบแรงดันน้ำมันที่หน้าปั๊ม	M	222	930 psi	
ตรวจสอบอุณหภูมิระบายความร้อนที่หน้าปั๊ม	M	222	90 C	
หมุนสวิตช์เลือกมาที่ตำแหน่ง "AUTO" จากนั้นเปิดวาล์วระบายและบันทึกค่าแรงดันน้ำของระบบ				
ตรวจสอบการทำงานของชุดอุปกรณ์ระบายความร้อน	M	222		
เปิดวาล์วระบายน้ำและบันทึกค่าแรงดันที่เครื่องสูบน้ำดับเพลิงทำงาน	H	222	psi	

Suggestion / ข้อเสนอแนะ

REMARK	Done By / ดำเนินการโดย	Checked by / ตรวจสอบโดย	Verified by / ทวนสอบโดย
M = Monthly	Signature/ลายเซ็น (Tech./ช่าง)	Signature/ลายเซ็น (Tech.SUP./หัวหน้าช่าง)	Signature/ลายเซ็น (BM./ผู้จัดการอาคาร)
Q = Quarterly			
H = Half yearly	Date/วันที่ 24.10.66	Date/วันที่ 24.10.66	Date/วันที่
Y = Yearly	Time/เวลา	Time/เวลา	Time/เวลา

(*) Please Mark N/A if not applicable , ✓ Normal , ✗ Abnormal / กรุณาใส่ N/A ถ้าไม่มีข้อมูล , ✓ ปกติ , ✗ ไม่ปกติ

Division	ENG
Code	FM-ENG-PS-001
Date	

Preventive Maintenance Checklist

แบบฟอร์มการตรวจสอบการบำรุงรักษาเชิงป้องกัน

Week No. 1 Building

นิคมอุตสาหกรรมเขต เคนดราส จ. ภูเก็ต 81

DIESEL FIRE PUMP / เครื่องสูบน้ำดับเพลิง

Equipment / เครื่องจักร :	Duration / ระยะเวลา :	Location / สถานที่ :	Done By / ผู้ดำเนินการ :	Time taken / ระยะเวลา :
P.M. Code / รหัส :	Done By / ผู้ดำเนินการ :	Done By / ผู้ดำเนินการ :	Done By / ผู้ดำเนินการ :	Time taken / ระยะเวลา :
Assigned By / ทีมมอบหมายจาก :	Date / วันที่ :	Date / วันที่ :	Date / วันที่ :	Time taken / ระยะเวลา :

DESCRIPTION	PM Code	Status N/AB/F	Measurement	Remarks
ตรวจสอบสถานะหลอดไฟหลอดและสวิตช์เลือกที่ตู้ควบคุม	M	22		
ตรวจสอบสถานะของเมมเบรคเกอร์	M	22		
ตรวจสอบว่าสวิตช์เลือกอยู่ในตำแหน่งถูกต้องหรือไม่	M	22		ตำแหน่ง "Auto"
ตรวจสอบว่ามีน้ำรั่วซึมที่วาล์ว รัดคอ และท่อน้ำหรือไม่	M	22		
ตรวจสอบระดับน้ำมันเครื่องในหม้อน้ำ	M	22		
บันทึกค่าแรงดันและกระแสไฟฟ้าของแบตเตอรี่			V A	บันทึกวันที่เปลี่ยนแบตเตอรี่
แบตเตอรี่ชุดที่ 1	M	22	9.4 3.3	
แบตเตอรี่ชุดที่ 2	M	22	9.4 3.3	
แบตเตอรี่ชุดที่ 3	M	22		
แบตเตอรี่ชุดที่ 4	M	22		
ตรวจสอบสภาพท่อในส่วนของถังเก็บน้ำมัน	Q	22		
ตรวจสอบสภาพและทำความสะอาดคราบไขมันด้านข้างของซีล	Q	22		
แบตเตอรี่ - ตรวจสอบสภาพ ทำความสะอาดและขันขันต่อให้แน่น	Y	22		
อัปเดตการบีบอัดกับข้อต่อหรือหัวของชุดเครื่องสูบน้ำ	Y	22		
ตรวจสอบสภาพและขันน็อตที่จุดต่อทางไฟฟ้าต่างๆและเปลี่ยนทำความสะอาดภายในตู้	Y	22		
ตรวจสอบสภาพและขันน็อตต่างๆ	Y	22		
ตรวจสอบสภาพและทำความสะอาดวาล์วกรอง	Y	22		
ตรวจสอบสภาพและเปลี่ยนไส้กรองน้ำมันหล่อลื่น	Y	22		ก่อนเปลี่ยนให้เอาปลั๊กออกและลบน้ำ เครื่องย่นประมาณ 15 นาที
ตรวจสอบสภาพและเปลี่ยนไส้กรองน้ำมันเครื่อง	Y	22		
ตรวจสอบสภาพและทำความสะอาดไส้กรองอากาศและเปลี่ยนใหม่ (ถ้าจำเป็น)	Y	22		
ตรวจสอบสภาพและทำความสะอาดอุปกรณ์ใต้เครื่องสูบน้ำ	Y	22		
ตรวจสอบสภาพ ทำความสะอาดเครื่องสูบน้ำดับเพลิงและอุปกรณ์ประกอบ	Y	22		
ตรวจสอบสภาพ ล้างและเปลี่ยนน้ำมันระบายความร้อน และเติมน้ำมันหล่อลื่นในน้ำ	Y	22		
ระบายความร้อน	Y	22		
ตรวจสอบวัดอัตราการไหลของน้ำจากมิเตอร์วัดอัตราการไหล (ถ้ามี)	Y	22	psi	
หมุนสวิตช์เลือกมาที่ตำแหน่ง "MANUAL" แล้วเปิดเครื่องสูบน้ำดับเพลิง				
ตรวจสอบความเร็วรอบของเครื่องยนต์	M	22	18.5 rpm	
ตรวจสอบและบันทึกแรงดันของระบบ	M	22	60 psi	
ตรวจสอบแรงดันน้ำมันที่หน้าปั๊ม	M	22	230 psi	
ตรวจสอบอุณหภูมิระบายความร้อนที่หน้าปั๊ม	M	22	90 C	
หมุนสวิตช์เลือกมาที่ตำแหน่ง "AUTO" จากนั้นเปิดวาล์วระบายและบันทึกค่าแรงดันน้ำของระบบ				
ตรวจสอบการทำงานของชุดอุปกรณ์ระบายความร้อน	M	22		
เปิดวาล์วระบายน้ำและบันทึกค่าแรงดันที่เครื่องสูบน้ำดับเพลิงทำงาน	H	22	psi	

Suggestion / ข้อเสนอแนะ

REMARK	Done By / ดำเนินการโดย	Checked by / ตรวจสอบโดย	Verified by / ทวนสอบโดย
M = Monthly	Signature/ลายเซ็น (Tech./ช่าง)	Signature/ลายเซ็น (Tech.Super./หัวหน้าช่าง)	Signature/ลายเซ็น (BM./ผู้จัดการอาคาร)
Q = Quarterly			
H = Half yearly	Date/วันที่ 7-11-6	Date/วันที่ 7-11-66	Date/วันที่
Y = Yearly	Time/เวลา	Time/เวลา	Time/เวลา

(*) Please Mark N/A if not applicable, ✓ Normal, ✗ Abnormal / กรุณาใส่ N/A ถ้าไม่มีข้อมูล, ✓ ปกติ, ✗ ไม่ปกติ

Division	ENG
Code	FM-ENG-PS-001
Date	

Preventive Maintenance Checklist

แบบฟอร์มการตรวจสอบการบำรุงรักษาเชิงป้องกัน

Week No. 2 Building

นิติบุคคลอาคารชุด เดอะไลฟ์ส จัตุ 81

DIESEL FIRE PUMP / เครื่องสูบน้ำดับเพลิง

Equipment / เครื่องจักร :	Duration / ระยะเวลา :	Location / สถานที่ :	Done By / ผู้ดำเนินการ :	Time taken / ระยะเวลา :
P.M. Code / รหัส :	Done By / ผู้ดำเนินการ :	Done By / ผู้ดำเนินการ :	Done By / ผู้ดำเนินการ :	Time taken / ระยะเวลา :
Assigned By / รับมอบหมายจาก :	Date / วันที่ :	Date / วันที่ :	Date / วันที่ :	Time taken / ระยะเวลา :

DESCRIPTION	PM Code	Status N/AB/F	Measurement	Remarks
ตรวจสอบสถานะหลอดไฟและสวิตช์เลือกที่ตู้ควบคุม	M	22		
ตรวจสอบสถานะของแอมแปร์เกอร์	M	22		
ตรวจสอบว่าสวิตช์เลือกอยู่ในตำแหน่งถูกต้องหรือไม่	M	22		ตำแหน่ง "Auto"
ตรวจสอบว่ามีน้ำรั่วซึมที่วาล์ว ข้อต่อ และท่อน้ำหรือไม่	M	22		
ตรวจสอบระดับน้ำมันเครื่องในหม้อน้ำ	M	22		
บันทึกค่าแรงดันและกระแสไฟฟ้าของเบตเตอรี่			V A	บันทึกวันที่เปลี่ยนเบตเตอรี่
เบตเตอรี่ชุดที่ 1	M	22	9.4 3.3	
เบตเตอรี่ชุดที่ 2	M	22	9.4 3.3	
เบตเตอรี่ชุดที่ 3	M	22		
เบตเตอรี่ชุดที่ 4	M	22		
ตรวจสอบสภาพท่อในส่วนของถังเก็บน้ำมัน	Q	22		
ตรวจสอบสภาพและทำความสะอาดคานาดำรงน้ำด้านล่างของซีล	Q	22		
เบตเตอรี่-ตรวจสอบสภาพ ทำความสะอาดและขันหัวต่อให้แน่น	Y	22		
จัดการปีให้กับข้อต่อข้อเหวี่ยงของชุดเครื่องสูบน้ำ	Y	22		
ตรวจสอบสภาพและขันน็อตที่จุดต่อทางไฟฟ้าต่างๆและเป่าฝุ่นทำความสะอาดภายในตู้	Y	22		
ตรวจสอบสภาพและขันน็อตต่างๆ	Y	22		
ตรวจสอบสภาพและทำความสะอาดวาล์วกรอง	Y	22		
ตรวจสอบสภาพและเปลี่ยนไส้กรองน้ำมันหล่อลื่น	Y	22		ก่อนเปลี่ยนให้เอาปลั๊กอุดออกและลบน้ำเครื่องยนตประมาณ 15 นาที
ตรวจสอบสภาพและเปลี่ยนไส้กรองน้ำมันเครื่อง	Y	22		
ตรวจสอบสภาพและทำความสะอาดไส้กรองอากาศและเปลี่ยนใหม่ (ถ้าจำเป็น)	Y	22		
ตรวจสอบสภาพและทำความสะอาดอุปกรณ์ต่างๆภายในตู้ควบคุม	Y	22		
ตรวจสอบสภาพ, ทำความสะอาดเครื่องสูบน้ำดับเพลิงและอุปกรณ์ประกอบ	Y	22		
ตรวจสอบสภาพ ถ้างัดเปลี่ยนน้ำมันระบายความร้อน และเติมน้ำมันหล่อลื่นในน้ำ	Y	22		
ระบายความร้อน	Y	22		
ตรวจสอบวัดอัตราการไหลของน้ำจากมิเตอร์วัดอัตราการไหล (ถ้ามี)	Y	22	psi	
หมุนสวิตช์เลือกมาที่ตำแหน่ง "MANUAL" แล้วเปิดเครื่องสูบน้ำดับเพลิง				
ตรวจสอบความเร็วรอบของเครื่องยนต์	M	22	17.5 rpm	
ตรวจสอบและบันทึกแรงดันของระบบ	M	22	60 psi	
ตรวจสอบแรงดันน้ำมันที่หน้าปั๊ม	M	22	130 psi	
ตรวจสอบอุณหภูมิน้ำมันระบายความร้อนที่หน้าปั๊ม	M	22	90 C	
หมุนสวิตช์เลือกมาที่ตำแหน่ง "AUTO" จากนั้นเปิดวาล์วระบายและบันทึกค่าแรงดันน้ำของระบบ				
ตรวจสอบการทำงานของชุดอุปกรณ์ระบายความร้อน	M	22		
เปิดวาล์วระบายน้ำและบันทึกค่าแรงดันที่เครื่องสูบน้ำดับเพลิงทำงาน	H	22	psi	

Suggestion / ข้อเสนอแนะ

REMARK	Done By / ดำเนินการโดย	Checked by / ตรวจสอบโดย	Verified by / ทวนสอบโดย
M = Monthly	Signature/ลายเซ็น (Tech./ช่าง)	Signature/ลายเซ็น (Tech.Sup./หัวหน้าช่าง)	Signature/ลายเซ็น (BM./ผู้จัดการอาคาร)
Q = Quarterly			
H = Half yearly	Date/วันที่ 14-11-66	Date/วันที่ 14-11-66	Date/วันที่
Y = Yearly	Time/เวลา	Time/เวลา	Time/เวลา

(*) Please Mark N/A if not applicable , ✓ Normal , ✗ Abnormal / ถูกปกติ N/A ถ้าไม่มีเรื่องผิดปกติ ✗ ไม่ปกติ

Division	ENG
Code	FM-ENG-PS-001
Date	

Preventive Maintenance Checklist

แบบฟอร์มการตรวจสอบการบำรุงรักษาเชิงป้องกัน

Week No. Building

นิติบุคคลอาคารชุด เดอะพาส จรัญ 81

DIESEL FIRE PUMP / เครื่องสูบน้ำดับเพลิง

Equipment / เครื่องจักร :	Duration / ระยะเวลา : 14.00	Location / สถานที่ : PL-0	Time taken / ระยะเวลา : 30
P.M. Code / รหัส : FP	Done By / ผู้ดำเนินการ : SMNS	Done By / ผู้ดำเนินการ :	
Assigned By / รับมอบหมายจาก :	Date / วันที่ : 21-11-16	Date / วันที่ :	

DESCRIPTION	PM Code	Status N/AB/F	Measurement	Remarks
ตรวจสอบสถานะหลอดไฟหลอดและสวิตช์เลือกที่ตู้ควบคุม	M	22		ตำแหน่ง "Auto"
ตรวจสอบสถานะของเมนเบรกเกอร์	M	22		
ตรวจสอบว่าสวิตช์เลือกอยู่ในตำแหน่งถูกต้องหรือไม่	M	22		
ตรวจสอบว่ามีน้ำรั่วซึมที่วาล์ว ข้อต่อ และท่อน้ำหรือไม่	M	22		
ตรวจสอบระดับน้ำมันเครื่องในหม้อน้ำ	M	22		บันทึกวันที่เปลี่ยนเบตเตอรี่
บันทึกค่าแรงดันและกระแสไฟฟ้าของเบตเตอรี่			V A	
เบตเตอรี่ชุดที่ 1	M	22	24 3.3	
เบตเตอรี่ชุดที่ 2	M	22	24 3.3	
เบตเตอรี่ชุดที่ 3	M	22	- -	
เบตเตอรี่ชุดที่ 4	M	22	- -	
ตรวจสอบสภาพฟอสในส่วนของถังเก็บน้ำมัน	Q	22		
ตรวจสอบสภาพและทำความสะอาดถังน้ำด้านล่างของซีล	Q	22		
เบตเตอรี่-ตรวจสอบสภาพ ทำความสะอาดและขันข้อต่อให้แน่น	Y	22		ก่อนเปลี่ยนให้เอาปลั๊กออกและฉนวนเครื่องย่นประมาณ 15 นาที
อัปเดตบีบีให้กับข้อต่อข้อเหวี่ยงของชุดเครื่องสูบน้ำ	Y	22		
ตรวจสอบสภาพและขันน็อตที่จุดต่อทางไฟฟ้าต่างๆและเข้าผู้ทำความสะอาดภายในตู้	Y	22		
ตรวจสอบสภาพและขันน็อตต่างๆ	Y	22		
ตรวจสอบสภาพและทำความสะอาดตัวกรอง	Y	22		
ตรวจสอบสภาพและเปลี่ยนไส้กรองน้ำมันหล่อลื่น	Y	22		
ตรวจสอบสภาพและเปลี่ยนไส้กรองน้ำมันเครื่อง	Y	22		
ตรวจสอบสภาพและทำความสะอาดไส้กรองอากาศและเปลี่ยนใหม่ (ถ้าจำเป็น)	Y	22		
ตรวจสอบสภาพและทำความสะอาดอุปกรณ์ต่างๆภายในตู้ควบคุม	Y	22		
ตรวจสอบสภาพ ทำความสะอาดเครื่องสูบน้ำดับเพลิงและอุปกรณ์ประกอบ	Y	22		
ตรวจสอบสภาพ ถังและเปลี่ยนน้ำระบายความร้อน และเติมน้ำหล่อเย็นในน้ำระบายความร้อน	Y	22		
ตรวจสอบวัดอัตราการไหลของน้ำจากมิเตอร์วัดอัตราการไหล (ถ้ามี)	Y	22	psi	
หมุนสวิตช์เลือกมาที่ตำแหน่ง "MANUAL" แล้วเปิดเครื่องสูบน้ำดับเพลิง				
ตรวจสอบความเร็วรอบของเครื่องยนต์	M	22	18.6 rpm	
ตรวจสอบและบันทึกแรงดันของระบบ	M	22	60 psi	
ตรวจสอบแรงดันน้ำมันที่หน้าปั๊ม	M	22	230 psi	
ตรวจสอบอุณหภูมิระบายความร้อนที่หน้าปั๊ม	M	22	90 C	
หมุนสวิตช์เลือกมาที่ตำแหน่ง "AUTO" จากนั้นเปิดวาล์วระบายและบันทึกค่าแรงดันน้ำของระบบ				
ตรวจสอบการทำงานของชุดอุปกรณ์ระบายความร้อน	M	22		
เปิดวาล์วระบายน้ำและบันทึกค่าแรงดันที่เครื่องสูบน้ำดับเพลิงทำงาน	H		psi	

Suggestion / ข้อเสนอแนะ

REMARK	Done By / ดำเนินการโดย	Checked by / ตรวจสอบโดย	Verified by / ทวนสอบโดย
M = Monthly	Signature/ลายเซ็น (Tech./ช่าง)	Signature/ลายเซ็น (Tech.SUP./หัวหน้าช่าง)	Signature/ลายเซ็น (BM./ผู้จัดการอาคาร)
Q = Quarterly	Date/วันที่ 21-11-16	Date/วันที่ 21-11-16	Date/วันที่
H = Half yearly	Time/เวลา	Time/เวลา	Time/เวลา
Y = Yearly			

(*) Please Mark N/A if not applicable , ✓ Normal , ✗ Abnormal / กรุณาใส่ N/A ถ้าไม่มีข้อมูล , ✓ ปกติ , ✗ ไม่ปกติ

Division	ENG
Code	FM-ENG-PS-001
Date	

Preventive Maintenance Checklist

แบบฟอร์มการตรวจสอบการบำรุงรักษาเชิงป้องกัน

Week No. 4 Building

นิติบุคคลอาคารชุด เดอะสกาย จักร 81

DIESEL FIRE PUMP / เครื่องสูบน้ำดับเพลิง

Equipment / เครื่องจักร :	Duration / ระยะเวลา :	Location / สถานที่ :	FL-6
P.M. Code / รหัส :	Done By / ผู้ดำเนินการ :	Done By / ผู้ดำเนินการ :	Time taken / ระยะเวลา :
Assigned By / รับมอบหมายจาก :	Date / วันที่ :	Date / วันที่ :	28-11-11

DESCRIPTION	PM Code	Status N/AB/F	Measurement	Remarks
ตรวจสอบสถานะหลอดไฟและสวิทช์เลือกที่ควบคุม	M	22		
ตรวจสอบสถานะของเมนเบรกเกอร์	M	22		
ตรวจสอบว่าสวิทช์เลือกอยู่ในตำแหน่งถูกต้องหรือไม่	M	22		ตำแหน่ง "Auto"
ตรวจสอบว่ามีน้ำรั่วซึมที่วาล์ว ข้อต่อ และท่อให้น้ำหรือไม่	M	22		
ตรวจสอบระดับน้ำมันเครื่องในหม้อน้ำ	M	22		
บันทึกค่าแรงดันและกระแสไฟฟ้าของเบตเตอรี่			V A	บันทึกวันที่เปลี่ยนเบตเตอรี่
เบตเตอรี่ชุดที่ 1	M	22	14 8.3	
เบตเตอรี่ชุดที่ 2	M	22	14 8.4	
เบตเตอรี่ชุดที่ 3	M	22		
เบตเตอรี่ชุดที่ 4	M	22		
ตรวจสอบสภาพท่อในส่วนของถังเก็บน้ำมัน	Q	22		
ตรวจสอบสภาพและทำความสะอาดเครื่องนำด้านล่างของซิล	Q	22		
เบตเตอรี่-ตรวจสอบสภาพ ทำความสะอาดและขันหัวต่อให้แน่น	Y	22		
ยึดจารบีให้กับข้อต่อข้อเหวี่ยงของชุดเครื่องสูบน้ำ	Y	22		
ตรวจสอบสภาพและขันน็อตที่จุดต่อทางไฟฟ้าต่างๆและเข้าฝุ่นทำความสะอาดภายในตู้	Y	22		
ตรวจสอบสภาพและขันน็อตต่างๆ	Y	22		
ตรวจสอบสภาพและทำความสะอาดตัวกรอง	Y	22		
ตรวจสอบสภาพและเปลี่ยนไส้กรองน้ำมันหล่อลื่น	Y	22		ก่อนเปลี่ยนไฟเอาปลั๊กออกและอุ่นเครื่องจนครบประมาณ 15 นาที
ตรวจสอบสภาพและเปลี่ยนไส้กรองน้ำมันเครื่อง	Y	22		
ตรวจสอบสภาพและทำความสะอาดไส้กรองอากาศและเปลี่ยนใหม่ (ถ้าจำเป็น)	Y	22		
ตรวจสอบสภาพและทำความสะอาดอุปกรณ์ต่างๆภายในตู้ควบคุม	Y	22		
ตรวจสอบสภาพ, ทำความสะอาดเครื่องสูบน้ำดับเพลิงและอุปกรณ์ประกอบ	Y	22		
ตรวจสอบสภาพ ล้างและเปลี่ยนน้ำมันระบายความร้อน และเติมสารหล่อเย็นในน้ำ	Y	22		
ระบายความร้อน				
ตรวจสอบวิธีจัดการไฟของน้ำจากมิเตอร์วัดอัตราการไหล (ถ้ามี)	Y	22	psi	
หมุนสวิทช์เลือกมาที่ตำแหน่ง "MANUAL" แล้วเปิดเครื่องสูบน้ำดับเพลิง				
ตรวจสอบความเร็วรอบของเครื่องยนต์	M	22	18.5 rpm	
ตรวจสอบและบันทึกแรงดันของระบบ	M	22	60 psi	
ตรวจสอบแรงดันน้ำมันที่หน้าปั๊ม	M	22	230 psi	
ตรวจสอบอุณหภูมิระบายความร้อนที่หน้าปั๊ม	M	22	90 C	
หมุนสวิทช์เลือกมาที่ตำแหน่ง "AUTO" จากนั้นเปิดวาล์วระบายและบันทึกค่าแรงดันน้ำของระบบ				
ตรวจสอบการทำงานของชุดอุปกรณ์ระบายความร้อน	M	22		
เปิดวาล์วระบายน้ำและบันทึกค่าแรงดันที่เครื่องสูบน้ำดับเพลิงทำงาน	H		psi	

Suggestion / ข้อเสนอแนะ

REMARK Done By / ดำเนินการโดย Checked by / ตรวจสอบโดย Verified by / ทวนสอบโดย

M = Monthly Signature/ลายเซ็น (Tech./ช่าง) Signature/ลายเซ็น (Tech.Sup./หัวหน้าช่าง) Signature/ลายเซ็น (BM/ผู้จัดการอาคาร)

Q = Quarterly

H = Half yearly Date/วันที่ 28-11-11 Date/วันที่ 28-11-11 Date/วันที่

Y = Yearly Time/เวลา Time/เวลา Time/เวลา

(*) Please Mark N/A if not applicable, ✓ Normal, ✗ Abnormal / กรุณาใส่ N/A ถ้าไม่มีข้อมูล, ✓ ปกติ, ✗ ไม่ปกติ

Division	ENG
Code	FM-ENG-PS-001
Date	

Preventive Maintenance Checklist

แบบฟอร์มการตรวจสอบการบำรุงรักษาเชิงป้องกัน

Week No. 1 Building

นิติบุคคลอาคารชุด เดอะทิส จรัญ 81

DIESEL FIRE PUMP / เครื่องสูบน้ำดับเพลิง

Equipment / เครื่องจักร :	Duration / ระยะเวลา :	Location / สถานที่ :	Done By / ผู้ดำเนินการ :	Time taken / ระยะเวลา :	
P.M. Code / รหัส :	Done By / ผู้ดำเนินการ :	Done By / ผู้ดำเนินการ :	Done By / ผู้ดำเนินการ :	Time taken / ระยะเวลา :	
Assigned By / รับมอบหมายจาก :	Date / วันที่ :	Date / วันที่ :	Date / วันที่ :	Time taken / ระยะเวลา :	
DESCRIPTION		PM Code	Status N/AB/F	Measurement	Remarks
ตรวจสอบสถานะหลอดไฟและสวิทช์เลือกที่ตู้ควบคุม		M	22		ตำแหน่ง "Auto"
ตรวจสอบสถานะของเมเนเจอร์		M	22		
ตรวจสอบว่าสวิทช์เลือกอยู่ในตำแหน่งถูกต้องหรือไม่		M	22		
ตรวจสอบว่าน้ำมันเชื้อเพลิงที่วาล์ว ข้อต่อ และท่อเข้าหรือไม่		M	22		
ตรวจสอบระดับน้ำมันเครื่องในหม้อน้ำ		M	22		บันทึกวันที่เปลี่ยนเบตเตอรี่
บันทึกค่าแรงดันและกระแสไฟฟ้าของเบตเตอรี่					
เบตเตอรี่ชุดที่ 1		M	22	V A	
เบตเตอรี่ชุดที่ 2		M	22	3.4 3.5	
เบตเตอรี่ชุดที่ 3		M	22	3.4 3.4	บันทึกวันที่เปลี่ยนเบตเตอรี่
เบตเตอรี่ชุดที่ 4		M	22	- -	
ตรวจสอบสภาพท่อในส่วนของถังเก็บน้ำมัน		Q	22		
ตรวจสอบสภาพและทำความสะอาดเครื่องนำด้านล่างของซีล		Q	22		
เบตเตอรี่-ตรวจสอบสภาพ ทำความสะอาดและขันหัวต่อให้แน่น		Y	22		ก่อนเปลี่ยนให้เอาปลั๊กคอกออกและอุ่นเครื่องยบประมาณ 15 นาที
อัปเดตบีบีให้กับข้อต่อของหน่วยของชุดเครื่องสูบน้ำ		Y	22		
ตรวจสอบสภาพและขันน็อตที่จุดต่อทางไฟฟ้าต่างๆและเข้าด้านทำความสะอาดภายในตู้		Y	22		
ตรวจสอบสภาพและขันน็อตต่างๆ		Y	22		
ตรวจสอบสภาพและทำความสะอาดตัวกรอง		Y	22		ก่อนเปลี่ยนให้เอาปลั๊กคอกออกและอุ่นเครื่องยบประมาณ 15 นาที
ตรวจสอบสภาพและเปลี่ยนไส้กรองน้ำมันหล่อลื่น		Y	22		
ตรวจสอบสภาพและเปลี่ยนไส้กรองน้ำมันเครื่อง		Y	22		
ตรวจสอบสภาพและทำความสะอาดไส้กรองอากาศและเปลี่ยนใหม่ (ถ้าจำเป็น)		Y	22		
ตรวจสอบสภาพและทำความสะอาดอุปกรณ์ต่างๆภายในตู้ควบคุม		Y	22		ก่อนเปลี่ยนให้เอาปลั๊กคอกออกและอุ่นเครื่องยบประมาณ 15 นาที
ตรวจสอบสภาพทำความสะอาดเครื่องสูบน้ำดับเพลิงและอุปกรณ์ประกอบ		Y	22		
ตรวจสอบสภาพ ถ้างและเปลี่ยนน้ำมันระบายความร้อน และเติมสารหล่อเย็นในน้ำ		Y	22		
ระบายความร้อน		Y	22		
ตรวจสอบวัดอัตราการไหลของน้ำจากมิเตอร์วัดอัตราการไหล (ถ้ามี)		Y	22	psi	
หมุนสวิทช์เลือกมาที่ตำแหน่ง "MANUAL" แล้วเปิดเครื่องสูบน้ำดับเพลิง					
ตรวจสอบความเร็วรอบของเครื่องยนต์	M	22	18.5	rpm	
ตรวจสอบและบันทึกแรงดันของระบบ	M	22	60	psi	
ตรวจสอบแรงดันน้ำมันที่หน้าปั๊ม	M	22	130	psi	
ตรวจสอบอุณหภูมิน้ำมันระบายความร้อนที่หน้าปั๊ม	M	22	90	C	
หมุนสวิทช์เลือกมาที่ตำแหน่ง "AUTO" จากนั้นเปิดวาล์วระบายและบันทึกค่าแรงดันน้ำของระบบ					
ตรวจสอบการทำงานของชุดอุปกรณ์ระบายความร้อน	M	22			
เปิดวาล์วระบายน้ำและบันทึกค่าแรงดันที่เครื่องสูบน้ำดับเพลิงทำงาน	H	22		psi	

Suggestion / ข้อเสนอแนะ

REMARK Done By / ดำเนินการโดย Checked by / ตรวจสอบโดย Verified by / ทวนสอบโดย

M = Monthly Signature/ลายเซ็น (Tech./ช่าง) Signature/ลายเซ็น (Tech.Sup./หัวหน้าช่าง) Signature/ลายเซ็น (BM./ผู้จัดการอาคาร)

Q = Quarterly

H = Half yearly Date/วันที่ 5-12-16 Date/วันที่ 5-12-16 Date/วันที่

Y = Yearly Time/เวลา Time/เวลา Time/เวลา

(*) Please Mark N/A if not applicable, ✓ Normal, ✗ Abnormal / กรุณาใส่ N/A ถ้าไม่มีข้อผิดพลาด, ✓ ปกติ, ✗ ไม่ปกติ

Division	ENG
Code	FM-ENG-PS-001
Date	

Preventive Maintenance Checklist

แบบฟอร์มการตรวจสอบการบำรุงรักษาเชิงป้องกัน

Week No. 2 Building

ณ บัดบดลวดการชุด เดอลาฟัส จรณ 81

DIESEL FIRE PUMP / เครื่องสูบน้ำดับเพลิง

Equipment / เครื่องจักร :	Duration / ระยะเวลา :	Location / สถานที่ :	Time taken / ระยะเวลา
P.M. Code / รหัส :	Done By / ผู้ดำเนินการ :	Done By / ผู้ดำเนินการ :	
Assigned By / รับมอบหมายจาก :	Date / วันที่ :	Date / วันที่ :	Date / วันที่ :

DESCRIPTION	PM Code	Status N/AB/F	Measurement	Remarks
ตรวจสอบสถานะหลอดไฟและสวิทช์เลือกที่ตู้ควบคุม	M	2		
ตรวจสอบสถานะของเมนเบรกเกอร์	M	2		
ตรวจสอบว่าสวิทช์เลือกอยู่ในตำแหน่งถูกต้องหรือไม่	M	2		ตำแหน่ง "Auto"
ตรวจสอบว่ามีน้ำรั่วซึมที่วาล์ว ข้อต่อ และท่อน้ำหรือไม่	M	2		
ตรวจสอบระดับน้ำมันเครื่องในหม้อน้ำ	M	2		
บันทึกค่าแรงดันและกระแสไฟฟ้าของเบตเตอรี่			V A	บันทึกวันที่เปลี่ยนเบตเตอรี่
เบตเตอรี่ชุดที่ 1	M	2	24 5.3	
เบตเตอรี่ชุดที่ 2	M	2	24 3.3	
เบตเตอรี่ชุดที่ 3	M	2	- -	
เบตเตอรี่ชุดที่ 4	M	2	- -	
ตรวจสอบสภาพท่อในส่วนของถังเก็บน้ำมัน	Q	2		
ตรวจสอบสภาพและทำความสะอาดคราบน้ำด้านล่างของซีล	Q	2		
เบตเตอรี่-ตรวจสอบสภาพ ทำความสะอาดและขันตัวต่อให้แน่น	Y	2		
อัปเดตมิให้กับข้อต่อหรือเหวี่ยงของชุดเครื่องสูบน้ำ	Y	2		
ตรวจสอบสภาพและขันน็อตที่จุดต่อทางไฟฟ้าต่างๆและเปลี่ยนทำความสะอาดภายในตู้	Y	2		
ตรวจสอบสภาพและขันน็อตต่างๆ	Y	2		
ตรวจสอบสภาพและทำความสะอาดวาล์วกรอง	Y	2		
ตรวจสอบสภาพและเปลี่ยนไส้กรองน้ำมันหล่อลื่น	Y	2		ก่อนเปลี่ยนให้เอาปลั๊กออกและอุ่นเครื่องยนต์ประมาณ 15 นาที
ตรวจสอบสภาพและเปลี่ยนไส้กรองน้ำมันเครื่อง	Y	2		
ตรวจสอบสภาพและทำความสะอาดไส้กรองอากาศและเปลี่ยนใหม่ (ถ้าจำเป็น)	Y	2		
ตรวจสอบและทำความสะอาดอุปกรณ์ต่างๆภายในตู้ควบคุม	Y	2		
ตรวจสอบสภาพ ทำความสะอาดเครื่องสูบน้ำดับเพลิงและอุปกรณ์ประกอบ	Y	2		
ตรวจสอบสภาพ ล้างและเปลี่ยนน้ำระบายความร้อน และเติมสารหล่อเย็นในน้ำ	Y	2		
ระบายความร้อน	Y	2		
ตรวจสอบวัดอัตราการไหลของน้ำจากมิเตอร์วัดอัตราการไหล (ถ้ามี)	Y	2	psi	
หมุนสวิทช์เลือกมาที่ตำแหน่ง "MANUAL" แล้วเปิดเครื่องสูบน้ำดับเพลิง				
ตรวจสอบความเร็วรอบของเครื่องยนต์	M	2	rpm	
ตรวจสอบและบันทึกแรงดันของระบบ	M	2	psi	
ตรวจสอบแรงดันน้ำมันที่หน้าปั๊ม	M	2	psi	
ตรวจสอบอุณหภูมิในน้ำระบายความร้อนที่หน้าปั๊ม	M	2	C	
หมุนสวิทช์เลือกมาที่ตำแหน่ง "AUTO" จากนั้นเปิดวาล์วระบายและบันทึกค่าแรงดันน้ำของระบบ				
ตรวจสอบการทำงานของชุดอุปกรณ์ระบายความร้อน	M	2		
เปิดวาล์วระบายน้ำและบันทึกค่าแรงดันที่เครื่องสูบน้ำดับเพลิงทำงาน	H	2	psi	

Suggestion / ข้อเสนอแนะ

REMARK	Done By / ดำเนินการโดย	Checked by / ตรวจสอบโดย	Verified by / ทวนสอบโดย
M = Monthly	Signature/ลายเซ็น(Tech./ช่าง)	Signature/ลายเซ็น(Tech.SUP./หัวหน้าช่าง)	Signature/ลายเซ็น(BM./ผู้จัดการอาคาร)
Q = Quarterly			
H = Half yearly	Date/วันที่ 18-12-16	Date/วันที่ 18-12-16	Date/วันที่
Y = Yearly	Time/เวลา	Time/เวลา	Time/เวลา

(*) Please Mark N/A if not applicable , ✓ Normal , ✗ Abnormal / กรุณาใส่ N/A ถ้าไม่มีข้อมูล , ✓ ปกติ , ✗ ไม่ปกติ

Division	ENG
Code	FM-ENG-PS-001
Date	

Preventive Maintenance Checklist

แบบฟอร์มการตรวจสอบการบำรุงรักษาเชิงป้องกัน

Week No. 3 Building

นิติบุคคลอาคารชุด เดอะฟาส จรัญ 81

DIESEL FIRE PUMP / เครื่องสูบน้ำดับเพลิง

Equipment / เครื่องจักร :	Duration / ระยะเวลา :	Location / สถานที่ :	Done By / ผู้ดำเนินการ :	Time taken / ระยะเวลา :
P.M. Code / รหัส :	Done By / ผู้ดำเนินการ :	Done By / ผู้ดำเนินการ :	Done By / ผู้ดำเนินการ :	Time taken / ระยะเวลา :
Assigned By / รับมอบหมายจาก :	Date / วันที่ :	Date / วันที่ :	Date / วันที่ :	Time taken / ระยะเวลา :

DESCRIPTION	PM Code	Status N/AB/F	Measurement	Remarks
ตรวจสอบสถานะหลอดไฟและสวิตช์ที่ตู้ควบคุม	M	22		
ตรวจสอบสถานะของแผนเบรกเกอร์	M	22		
ตรวจสอบว่าสวิตช์เลือกอยู่ในตำแหน่งถูกต้องหรือไม่	M	22		ตำแหน่ง "Auto"
ตรวจสอบว่ามีน้ำรั่วซึมที่วาล์ว ข้อต่อ และท่อน้ำหรือไม่	M	22		
ตรวจสอบระดับน้ำมันเครื่องในหม้อน้ำ	M	22		
บันทึกค่าแรงดันและกระแสไฟฟ้าของเบตเตอรี่			V A	บันทึกวันที่เปลี่ยนเบตเตอรี่
เบตเตอรี่ชุดที่ 1	M	22	24 8.3	
เบตเตอรี่ชุดที่ 2	M	22	24 8.4	
เบตเตอรี่ชุดที่ 3	M	22		
เบตเตอรี่ชุดที่ 4	M	22		
ตรวจสอบสภาพท่อในส่วนของถังเก็บน้ำมัน	Q	22		
ตรวจสอบสภาพและทำความสะอาดสวิตช์วาล์วด้านล่างของซีล	Q	22		
เบตเตอรี่-ตรวจสอบสภาพ ทำความสะอาดและขันตัวต่อให้แน่น	Y	22		
อัดจารบีให้กับข้อต่อข้อเหวี่ยงของชุดเครื่องสูบน้ำ	Y	22		
ตรวจสอบสภาพและขันน็อตที่จุดต่อทางไฟฟ้าต่างๆและเป่าฝุ่นทำความสะอาดภายในตู้	Y	22		
ตรวจสอบสภาพและขันน็อตต่างๆ	Y	22		
ตรวจสอบสภาพและทำความสะอาดวาล์วกรอง	Y	22		
ตรวจสอบสภาพและเปลี่ยนไส้กรองน้ำมันหล่อลื่น	Y	22		ก่อนเปลี่ยนให้เอาปลั๊กออกและอุ่นเครื่องยนต์ประมาณ 15 นาที
ตรวจสอบสภาพและเปลี่ยนไส้กรองน้ำมันเครื่อง	Y	22		
ตรวจสอบสภาพและทำความสะอาดไส้กรองอากาศและเปลี่ยนใหม่ (ถ้าจำเป็น)	Y	22		
ตรวจสอบสภาพและทำความสะอาดอุปกรณ์ต่างๆภายในตู้ควบคุม	Y	22		
ตรวจสอบสภาพ ทำความสะอาดเครื่องสูบน้ำดับเพลิงและอุปกรณ์ประกอบ	Y	22		
ตรวจสอบสภาพ ถ้างดและเปลี่ยนน้ำระบายความร้อน และเติมสารหล่อเย็นในน้ำ	Y	22		
ระบายความร้อน	Y	22		
ตรวจสอบวัดอัตราการไหลของน้ำจากมิเตอร์วัดอัตราการไหล (ถ้ามี)	Y	22	psi	
หมุนสวิตช์เลือกมาที่ตำแหน่ง "MANUAL" แล้วเปิดเครื่องสูบน้ำดับเพลิง				
ตรวจสอบความเร็วรอบของเครื่องยนต์	M	22	17.5 rpm	
ตรวจสอบและบันทึกแรงดันของระบบ	M	22	60 psi	
ตรวจสอบแรงดันน้ำมันที่หน้าปั๊ม	M	22	230 psi	
ตรวจสอบอุณหภูมิระบายความร้อนที่หน้าปั๊ม	M	22	90 C	
หมุนสวิตช์เลือกมาที่ตำแหน่ง "AUTO" จากนั้นเปิดวาล์วระบายและบันทึกค่าแรงดันน้ำของระบบ				
ตรวจสอบการทำงานของชุดอุปกรณ์ระบายความร้อน	M	22		
เปิดวาล์วระบายน้ำและบันทึกค่าแรงดันที่เครื่องสูบน้ำดับเพลิงทำงาน	H	22	psi	

Suggestion / ข้อเสนอแนะ

REMARK	Done By / ดำเนินการโดย	Checked by / ตรวจสอบโดย	Verified by / ทวนสอบโดย
M = Monthly	Signature/ลายเซ็น (Tech./ช่าง)	Signature/ลายเซ็น (Tech./ช่าง)	Signature/ลายเซ็น (BM./ผู้จัดการอาคาร)
Q = Quarterly			
H = Half yearly	Date/วันที่ 19-12-66	Date/วันที่ 19-12-66	Date/วันที่
Y = Yearly	Time/เวลา	Time/เวลา	Time/เวลา

(*) Please Mark N/A if not applicable, ✓ Normal, ✗ Abnormal / กรุณาใส่ N/A ถ้าไม่มีข้อมูล, ✓ ปกติ, ✗ ไม่ปกติ

Division	ENG
Code	FM-ENG-PS-001
Date	

Preventive Maintenance Checklist

แบบฟอร์มการตรวจสอบการบำรุงรักษาเชิงป้องกัน

Week No. 4 Building

นิคมอุตสาหกรรมเขต คลองฟอส จ.ระยอง 81

DIESEL FIRE PUMP / เครื่องสูบน้ำดับเพลิง

Equipment / เครื่องจักร :	Duration / ระยะเวลา :	Location / สถานที่ :	Time taken / ระยะเวลา
P.M. Code / รหัส :	Done By / ผู้ดำเนินการ :	Done By / ผู้ดำเนินการ :	
Assigned By / รับมอบหมายจาก :	Date / วันที่ :	Date / วันที่ :	

DESCRIPTION	PM Code	Status N/AB/F	Measurement	Remarks
ตรวจสอบสถานะหลอดไฟและสวิตช์ที่ผู้ควบคุม	M	22		
ตรวจสอบสถานะของเมาน์เบรคเกอร์	M	22		
ตรวจสอบว่าสวิตช์เลือกอยู่ในตำแหน่งถูกต้องหรือไม่	M	22		ตำแหน่ง "Auto"
ตรวจสอบว่าน้ำมันเชื้อเพลิงที่วาล์ว ข้อต่อ และท่อเข้าหรือไม่	M	22		
ตรวจสอบระดับน้ำมันเครื่องในหม้อน้ำ	M	22		
บันทึกค่าแรงดันและกระแสไฟฟ้าของแบตเตอรี่			V A	บันทึกวันที่เปลี่ยนแบตเตอรี่
แบตเตอรี่ชุดที่ 1	M	22	24 3.5	
แบตเตอรี่ชุดที่ 2	M	22	24 3.3	
แบตเตอรี่ชุดที่ 3	M	22	- -	
แบตเตอรี่ชุดที่ 4	M	22	- -	
ตรวจสอบสภาพท่อในส่วนของถังเก็บน้ำมัน	Q	22		
ตรวจสอบสภาพและทำความสะอาดถังเก็บน้ำมันด้านล่างของถัง	Q	22		
แบตเตอรี่-ตรวจสอบสภาพ ทำความสะอาดและขันให้แน่น	Y	22		
จัดการกับข้อต่อข้อเหวี่ยงของชุดเครื่องยนต์	Y	22		
ตรวจสอบสภาพและขันน็อตที่จุดต่อทางไฟฟ้าและแป้นทำความสะอาดภายในตู้	Y	22		
ตรวจสอบสภาพและขันน็อตต่างๆ	Y	22		
ตรวจสอบสภาพและทำความสะอาดตัวกรอง	Y	22		
ตรวจสอบสภาพและเปลี่ยนไส้กรองน้ำมันหล่อลื่น	Y	22		ก่อนเปลี่ยนให้เอาปลั๊กออกและอุ่นเครื่องยนต์ประมาณ 15 นาที
ตรวจสอบสภาพและเปลี่ยนไส้กรองน้ำมันเครื่อง	Y	22		
ตรวจสอบสภาพและทำความสะอาดไส้กรองอากาศและเปลี่ยนใหม่ (ถ้าจำเป็น)	Y	22		
ตรวจสอบสภาพและทำความสะอาดอุปกรณ์ต่างๆภายในตู้ควบคุม	Y	22		
ตรวจสอบสภาพ ทำความสะอาดเครื่องสูบน้ำดับเพลิงและอุปกรณ์ประกอบ	Y	22		
ตรวจสอบสภาพ ล้างและเปลี่ยนน้ำมันระบายความร้อน และเติมสารหล่อเย็นในน้ำ	Y	22		
ระบายความร้อน				
ตรวจสอบวัดอัตราการไหลของน้ำจากมิเตอร์วัดอัตราการไหล (ถ้ามี)	Y	22	psi	
หมุนสวิตช์เลือกมาที่ตำแหน่ง "MANUAL" แล้วเปิดเครื่องสูบน้ำดับเพลิง				
ตรวจสอบความเร็วรอบของเครื่องยนต์	M	22	18.5 rpm	
ตรวจสอบและบันทึกแรงดันของระบบ	M	22	60 psi	
ตรวจสอบแรงดันน้ำมันที่หน้าปั๊ม	M	22	250 psi	
ตรวจสอบอุณหภูมิระบายความร้อนที่หน้าปั๊ม	M	22	90 C	
หมุนสวิตช์เลือกมาที่ตำแหน่ง "AUTO" จากนั้นเปิดวาล์วระบายและบันทึกค่าแรงดันน้ำของระบบ				
ตรวจสอบการทำงานของชุดอุปกรณ์ระบายความร้อน	M	12		
เปิดวาล์วระบายและบันทึกค่าแรงดันที่เครื่องสูบน้ำดับเพลิงทำงาน	H		psi	

Suggestion / ข้อเสนอแนะ

REMARK Done By / ดำเนินการโดย Checked by / ตรวจสอบโดย Verified by / ทวนสอบโดย

M = Monthly Signature/ลายเซ็น (Tech./ช่าง) Signature/ลายเซ็น (Tech.Sup./หัวหน้าช่าง) Signature/ลายเซ็น (BM./ผู้จัดการอาคาร)

Q = Quarterly

H = Half yearly Date/วันที่ 26-12-66 Date/วันที่ 26-12-66 Date/วันที่

Y = Yearly Time/เวลา Time/เวลา Time/เวลา

(*) Please Mark N/A if not applicable . ✓ Normal , ✗ Abnormal / กรุณาใส่ N/A ถ้าไม่มีข้อผิดพลาด , ✓ ปกติ , ✗ ไม่ปกติ

ภาคผนวก 10

เอกสารการตรวจสอบระบบไฟฟ้าของโครงการ

Division	ENG
Code	FM-ENG-PE-008
Date	

Preventive Maintenance Checklist

แบบฟอร์มการตรวจสอบการบำรุงรักษาเชิงป้องกัน

Week No. 1 Building นิติบุคคลอาคารชุด เดอะฟิส จรัญ 81 **GENERATOR / เครื่องกำเนิดไฟฟ้าสำรอง**

Equipment :	Duration :	Location : <u>FL. 6</u>
P.M. Code :	Done By : <u>สมก</u>	Done By :
Assigned By :	Date : <u>5 - 7 - 66</u>	Date :

DESCRIPTION	PM Code	Status N/AB/F	Measurement	Remarks
ตรวจสอบสถานะของเมนเบรกเกอร์	M	222222		ตำแหน่ง "Auto"
ตรวจสอบว่าหม้อแปลงไฟฟ้าที่เลือกมาอยู่ตำแหน่งถูกต้องหรือไม่	M	222222		
ตรวจสอบระดับน้ำมันของแบตเตอรี่	M	222222		บันทึกวันที่เปลี่ยนแบตเตอรี่
บันทึกค่าแรงดันและกระแสไฟฟ้าของแบตเตอรี่			V A	
แบตเตอรี่ชุดที่ 1	M	222222	24. 3.7	
แบตเตอรี่ชุดที่ 2	M	222222	24 3.3	
แบตเตอรี่ชุดที่ 3	M			
แบตเตอรี่ชุดที่ 4	M			
ตรวจสอบระดับน้ำมันในถังและระบบท่อส่งน้ำมัน	M	222	litre	
ตรวจสอบระดับน้ำมันหล่อลื่นของระบบหล่อเย็น	M			
ตรวจสอบการทำงานของ Heater สำหรับอุ่นน้ำหม้อน้ำ/น้ำมันเครื่องและการตัด	M			
ตรวจสอบ Thermostat	M	222		
ทดลองเดินเครื่องยนต์โดยการสตาร์ทด้วยมือ	M	222222		
ตรวจสอบแรงควบคุมเครื่องยนต์และอุปกรณ์ด้านความปลอดภัยต่างๆ	M	222222		
Oil temp Oil pressure.....	M	222222		
RPM	M	222222		
Voltage..... Hz.....	M	222222		
ตรวจสอบความผิดปกติของเสียงหรือการสั่นสะเทือนของเครื่องกำเนิดไฟฟ้า	M	222222		
ตรวจสอบหาการฟุ้งกระจายของเครื่องจักร	Q	222222		
ตรวจสอบหาการรั่วของน้ำและน้ำมัน ตามจุดต่อหรือแนวท่อและตรวจตำแหน่งวาล์ว	Q	222222		
ตรวจสอบการทำงานของ ATS และอุปกรณ์ตัดต่อ	Q	222222		
ตรวจสอบระบบระบายอากาศภายในห้อง	Y	222222		
ตรวจสอบสภาพสายพานเครื่องยนต์	Y	222222		
ตรวจสอบและเปลี่ยนถ่ายน้ำมันเครื่องพร้อมไส้กรองต่างๆ	Y	222222		บันทึกวันที่เปลี่ยนถ่าย
น้ำมันเครื่อง	Y	222222		
ไส้กรองน้ำมันเครื่อง	Y	222222		
ไส้กรองน้ำมันเชื้อเพลิง	Y	222222		
ไส้กรองอากาศ	Y	222222		
ตรวจสอบและทำความสะอาดระบบระบายความร้อนของเครื่องยนต์	Y	222222		
ตรวจสอบความแน่นของจุดต่อทางไฟฟ้าและจุดต่อลงดิน	Y	222222		

Suggestion / ข้อเสนอแนะ

.....

.....

.....

REMARK	Done By / ดำเนินการโดย	Checked by / ตรวจสอบโดย	Verified by / ทวนสอบโดย
M = Monthly	Signature/ลายเซ็น (Tech./ช่าง)	Signature/ลายเซ็น (Tech.Sup./หัวหน้าช่าง)	Signature/ลายเซ็น (BM./ผู้จัดการอาคาร)
Q = Quarterly	Date/วันที่ <u>5 - 7 - 66</u>	Date/วันที่ <u>1. 7 - 66</u>	Date/วันที่
H = Half yearly	Time/เวลา	Time/เวลา	Time/เวลา
Y = Yearly			

(*) Please Mark N/A if not applicable , ✓ Normal , ✕ Abnormal / กรุณาใส่ N/A ถ้าไม่มีข้อมูล , ✓ ปกติ , ✕ ไม่ปกติ

Division	ENG
Code	FM-ENG-PE-008
Date	

Preventive Maintenance Checklist

แบบฟอร์มการตรวจสอบการบำรุงรักษาเชิงป้องกัน

Week No. 2 Building

นิติบุคคลอาคารชุด เดอะเฟส จรัญ 81

GENERATOR / เครื่องกำเนิดไฟฟ้าสำรอง

Equipment :		Duration :		Location : <u>FL. 0</u>	
P.M. Code :		Done By : <u>สมยศ</u>		Done By : _____ Time taken	
Assigned By :		Date : <u>18.7.66</u>		Date : _____	

DESCRIPTION	PM Code	Status N/AB/F	Measurement	Remarks
ตรวจสอบสถานะของเมนเบรกเกอร์	M	2		
ตรวจสอบว่าหม้อสูทที่เลือกมาอยู่ที่ตำแหน่งถูกต้องหรือไม่	M	2		ตำแหน่ง "Auto"
ตรวจสอบระดับน้ำกลั่นของแบตเตอรี่	M	2		
บันทึกค่าแรงดันและกระแสไฟฟ้าของแบตเตอรี่			V A	บันทึกวันที่เปลี่ยนแบตเตอรี่
แบตเตอรี่ชุดที่ 1	M	2	24 9.3	
แบตเตอรี่ชุดที่ 2	M	2	24 9.3	
แบตเตอรี่ชุดที่ 3	M			
แบตเตอรี่ชุดที่ 4	M			
ตรวจสอบระดับน้ำมันในถังและระบบท่อส่งน้ำมัน	M	2	litre	
ตรวจสอบระดับน้ำมันเครื่อง	M	2		
ตรวจสอบระดับน้ำมันหล่อลื่นของระบบหล่อเย็น	M	2		
ตรวจสอบการทำงานของ Heater สำหรับอุ่นน้ำหม้อน้ำ/น้ำมันเครื่องและกรดติด	M	2		
ตั้งข้อ Thermostat	M	2		
ทดสอบเดินเครื่องขึ้นดักโดยการสตาร์ทด้วยมือ	M	2		
ตรวจสอบแรงดันควบคุมเครื่องยนต์และอุปกรณ์ด้านความปลอดภัยต่างๆ	M	2		
Oil temp. <u>125</u> Oil pressure <u>5.9</u>	M	2		
RPM <u>1500</u>	M	2		
Voltage <u>250</u> Hz <u>50</u>	M	2		
ตรวจสอบความผิดปกติของเสียงหรือการสั่นสะเทือนของเครื่องกำเนิดไฟฟ้า	M	2		
ตรวจสอบหาการรั่วของน้ำและน้ำมัน ตามจุดต่อหรือแนวท่อและตรวจตำแหน่งวาล์ว	Q	2		
ตรวจสอบการทำงานของ ATS และอุปกรณ์ตัดต่อ	Q	2		
ตรวจสอบระบบระบายอากาศภายในห้อง	Y	2		
ตรวจสอบสภาพสายพานเครื่องยนต์	Y	2		
ตรวจสอบและเปลี่ยนถ่ายน้ำมันเครื่องพร้อมไส้กรองต่างๆ	Y	2		บันทึกวันที่เปลี่ยนถ่าย
น้ำมันเครื่อง	Y	2		
ไส้กรองน้ำมันเครื่อง	Y	2		
ไส้กรองน้ำมันเชื้อเพลิง	Y	2		
ไส้กรองอากาศ	Y	2		
ตรวจสอบและทำความสะอาดระบบระบายความร้อนของเครื่องยนต์	Y	2		
ตรวจสอบความแน่นของจุดต่อทางไฟฟ้าและจุดต่อลงดิน	Y	2		

Suggestion / ข้อเสนอแนะ

REMARK	Done By / ดำเนินการโดย	Checked by / ตรวจสอบโดย	Verified by / ทวนสอบโดย
M = Monthly	Signature/ลายเซ็น (Tech./ช่าง)	Signature/ลายเซ็น (Tech.Sup./หัวหน้าช่าง)	Signature/ลายเซ็น (BM./ผู้จัดการอาคาร)
Q = Quarterly	<u>18.7.66</u>	<u>18.7.66</u>	
H = Half yearly	Date/วันที่	Date/วันที่	Date/วันที่
Y = Yearly	Time/เวลา	Time/เวลา	Time/เวลา

(*) Please Mark N/A if not applicable , ✓ Normal , ✗ Abnormal / กรุณาใส่ N/A ถ้าไม่มีข้อมูล , ✓ ปกติ , ✗ ไม่ปกติ

Division	ENG
Code	FM-ENG-PE-008
Date	

Preventive Maintenance Checklist

แบบฟอร์มการตรวจสอบการบำรุงรักษาเชิงป้องกัน

Week No. 3 Building

ในต้นยุคอาคารชุด เดอลาฟัส จรยุ 81

GENERATOR / เครื่องกำเนิดไฟฟ้าสำรอง

Equipment :		Duration :		Location : PL-0	
P.M. Code :		Done By : 7M5		Done By :	
Assigned By :		Date : 19.7.66		Time taken	
Date :		Date :		Date :	

DESCRIPTION	PM Code	Status N/A/B/F	Measurement		Remarks
ตรวจสอบสถานะของเมนเบรกเกอร์	M	22222222			ตำแหน่ง "Auto"
ตรวจสอบว่าหม้อแปลงไฟฟ้าเลือกมาอยู่ที่ตำแหน่งถูกต้องหรือไม่	M				
ตรวจสอบระดับน้ำมันของแบตเตอรี่	M				
บันทึกค่าแรงดันและกระแสไฟฟ้าของแบตเตอรี่	M				
แบตเตอรี่ชุดที่ 1	M	22222222	V	A	บันทึกวันที่เปลี่ยนแบตเตอรี่
แบตเตอรี่ชุดที่ 2	M		24	3.5	
แบตเตอรี่ชุดที่ 3	M		24	3.3	
แบตเตอรี่ชุดที่ 4	M				
ตรวจสอบระดับน้ำมันในถังและระบบท่อส่งน้ำมัน	M	22222222	litre		
ตรวจสอบระดับน้ำมันเครื่อง	M				
ตรวจสอบระดับน้ำมันหล่อลื่นของระบบหล่อลื่น	M				
ตรวจสอบการทำงานของ Heater สำหรับอุ่นน้ำมันในน้ำมันเครื่องและการตัด	M				
ทดสอบ Thermostat	M	22222222			
ทดสอบเดินเครื่องยนต์โดยการสตาร์ทด้วยมือ	M				
ตรวจสอบแผนภูมิควบคุมเครื่องยนต์และอุปกรณ์ด้านความปลอดภัยต่างๆ	M				
Oil temp. 46 Oil pressure 5.9	M				
RPM 1500	M	22222222			
Voltage 13.7 Hz 50	M				
ตรวจสอบความผิดปกติของเสียงหรือการสั่นสะเทือนของเครื่องกำเนิดไฟฟ้า	M				
ตรวจสอบหาการรั่วของน้ำหรือน้ำมัน ตามจุดต่อหรือแนวท่อและตรวจตำแหน่งวาล์ว	M				
ตรวจสอบการทำงานของ ATS และอุปกรณ์ตัดต่อ	Q	22222222			
ตรวจสอบระบบระบายอากาศภายในห้อง	Y				
ตรวจสอบสภาพสายพานเครื่องยนต์	Y				
ตรวจสอบและเปลี่ยนถ่ายน้ำมันเครื่องพร้อมไส้กรองต่างๆ	Y				
น้ำมันเครื่อง	Y	22222222			บันทึกวันที่เปลี่ยนถ่าย
ไส้กรองน้ำมันเครื่อง	Y				
ไส้กรองน้ำมันเชื้อเพลิง	Y				
ไส้กรองอากาศ	Y				
ตรวจสอบและทำความสะอาดระบบระบายความร้อนของเครื่องยนต์	Y	22222222			
ตรวจสอบความแน่นของจุดต่อทางไฟฟ้าและจุดต่อลงดิน	Y				

Suggestion / ข้อเสนอแนะ

REMARK	Done By / ดำเนินการโดย	Checked by / ตรวจสอบโดย	Verified by / ทวนสอบโดย
M = Monthly	Signature/ลายเซ็น (Tech./ช่าง)	Signature/ลายเซ็น (Tech.SUP./หัวหน้าช่าง)	Signature/ลายเซ็น (BM./ผู้จัดการอาคาร)
Q = Quarterly	Date/วันที่ 19.7.66	Date/วันที่ 19.7.66	Date/วันที่
H = Half yearly	Time/เวลา	Time/เวลา	Time/เวลา
Y = Yearly			

(*) Please Mark N/A if not applicable, ✓ Normal, ✗ Abnormal / กรุณาใส่ N/A ถ้าไม่มีข้อมูล, ✓ ปกติ, ✗ ไม่ปกติ

Division	ENG
Code	FM-ENG-PE-008
Date	

Preventive Maintenance Checklist

แบบฟอร์มการตรวจสอบการบำรุงรักษาเชิงป้องกัน

Week No.4..... Building

นิติบุคคลอาคารชุด เดอะพาส จรัญ 81

GENERATOR / เครื่องกำเนิดไฟฟ้าสำรอง

Equipment :	Duration :	Location : PL-6
P.M. Code :	Done By : รณวิ	Done By :
Assigned By :	Date : 26.7.66	Date :
		Time taken

DESCRIPTION	PM Code	Status N/AB/F	Measurement	Remarks
ตรวจสอบสถานะของเมนเบรกเกอร์	M	2		
ตรวจสอบว่าหม้อสวิตช์เลือกมาอยู่ที่ตำแหน่งถูกต้องหรือไม่	M	2		ตำแหน่ง "Auto"
ตรวจสอบระดับน้ำมันของแบตเตอรี่	M	2		
บันทึกค่าแรงดันและกระแสไฟฟ้าของแบตเตอรี่			V A	บันทึกวันที่เปลี่ยนแบตเตอรี่
แบตเตอรี่ชุดที่ 1	M	2	24 2.3	
แบตเตอรี่ชุดที่ 2	M	2	24 2.3	
แบตเตอรี่ชุดที่ 3	M	2		
แบตเตอรี่ชุดที่ 4	M	2		
ตรวจสอบระดับน้ำมันในถังและระบบท่อส่งน้ำมัน	M	2	litre	
ตรวจสอบระดับน้ำมันเครื่อง	M	2		
ตรวจสอบระดับน้ำมันหล่อเย็นของระบบหล่อเย็น	M	2		
ตรวจสอบการทำงานของ Heater สำหรับอุ่นน้ำหมักน้ำในเครื่องและการตัด	M	2		
ตั้งของ Thermostat	M	2		
ทดสอบเดินเครื่องยนต์โดยการสตาร์ทด้วยมือ	M	2		
ตรวจสอบแผงควบคุมเครื่องยนต์และอุปกรณ์ด้านความปลอดภัยต่างๆ	M	2		
Oil temp. 150 Oil pressure 59	M	2		
RPM 1500	M	2		
Voltage 220 Hz 50	M	2		
ตรวจสอบความผิดปกติของเสียงหรือการสั่นสะเทือนของเครื่องกำเนิดไฟฟ้า	M	2		
ตรวจสอบหาการรั่วของน้ำและน้ำมัน ตามจุดต่อหรือแนวท่อและตรวจตำแหน่งวาล์ว	Q	2		
ตรวจสอบการทำงานของ ATS และอุปกรณ์ตัดต่อ	Q	2		
ตรวจสอบระบบระบายอากาศภายในห้อง	Y	2		
ตรวจสอบสภาพสายพานเครื่องยนต์	Y	2		
ตรวจสอบและเปลี่ยนถ่ายน้ำมันเครื่องพร้อมไส้กรองต่างๆ	Y	2		บันทึกวันที่เปลี่ยนถ่าย
น้ำมันเครื่อง	Y	2		
ไส้กรองน้ำมันเครื่อง	Y	2		
ไส้กรองน้ำมันเชื้อเพลิง	Y	2		
ไส้กรองอากาศ	Y	2		
ตรวจสอบและทำความสะอาดระบบระบายความร้อนของเครื่องยนต์	Y	2		
ตรวจสอบความแน่นของจุดต่อทางไฟฟ้าและจุดต่อลงดิน	Y	2		

Suggestion / ข้อเสนอแนะ

REMARK

M = Monthly

Q = Quarterly

H = Half yearly

Y = Yearly

Done By / ดำเนินการโดย

Signature/ลายเซ็น (Tech./ช่าง)

Date/วันที่ 26.7.66

Time/เวลา

Checked by / ตรวจสอบโดย

Signature/ลายเซ็น (Tech.Sup./หัวหน้าช่าง)

Date/วันที่ 26.7.66

Time/เวลา

Verified by / ทวนสอบโดย

Signature/ลายเซ็น (BM./ผู้จัดการอาคาร)

Date/วันที่

Time/เวลา

(*) Please Mark N/A if not applicable , ✓ Normal , ✗ Abnormal / กรุณาใส่ N/A ถ้าไม่มีข้อมูล , ✓ ปกติ , ✗ ไม่ปกติ

Division	ENG
Code	FM-ENG-PE-008
Date	

Preventive Maintenance Checklist

แบบฟอร์มการตรวจสอบการบำรุงรักษาเชิงป้องกัน

Week No. <u>1</u> Building	นิติบุคคลอาคารชุด เดอะฟาส จรัญ 81	GENERATOR / เครื่องกำเนิดไฟฟ้าสำรอง
----------------------------	-----------------------------------	-------------------------------------

Equipment :	Duration :	Location : <u>FL. 6</u>
P.M. Code :	Done By : <u>รณิ</u>	Done By : Time taken
Assigned By :	Date : <u>8-8-66</u>	Date :

DESCRIPTION	PM Code	Status N/AB/F	Measurement	Remarks
ตรวจสอบสถานะของแผงเบรกเกอร์	M	2		ตำแหน่ง "Auto"
ตรวจสอบว่าหนวนสวิตช์เลือกมาอยู่ที่ตำแหน่งถูกต้องหรือไม่	M	2		
ตรวจสอบระดับน้ำกลั่นของแบตเตอรี่	M	2		
บันทึกค่าแรงดันและกระแสไฟฟ้าของแบตเตอรี่			V A	
แบตเตอรี่ชุดที่ 1	M	2	24 3.3	บันทึกวันที่เปลี่ยนแบตเตอรี่
แบตเตอรี่ชุดที่ 2	M	2	24 3.3	
แบตเตอรี่ชุดที่ 3	M			
แบตเตอรี่ชุดที่ 4	M			
ตรวจสอบระดับน้ำมันในถังและระบบท่อส่งน้ำมัน	M	2	litre	
ตรวจสอบระดับน้ำมันเครื่อง	M	2		
ตรวจสอบระดับน้ำมันหล่อลื่นของระบบหล่อเย็น	M	2		
ตรวจสอบการทำงานของ Heater สำหรับอุ่นน้ำหม้อน้ำ/น้ำมันเครื่องและการตัดต่อของ Thermostat	M	2		
ทดสอบเดินเครื่องยนต์โดยการสตาร์ทด้วยมือ	M	2		
ตรวจสอบแรงดันควบคุมเครื่องยนต์และอุปกรณ์ด้านความปลอดภัยต่างๆ	M	2		
Oil temp <u>45</u> Oil pressure <u>5.9</u>	M	2		
RPM <u>1500</u>	M	2		
Voltage <u>270</u> Hz <u>50</u>	M	2		
ตรวจสอบความผิดปกติของเสียงหรือการสั่นสะเทือนของเครื่องกำเนิดไฟฟ้า	M	2		
ตรวจสอบหาการรั่วของน้ำมันของเครื่องจักร	Q	2		
ตรวจสอบหาการรั่วของน้ำและน้ำมัน ตามจุดต่อหรือแนวท่อและตรวจตำแหน่งวาล์ว	Q	2		
ตรวจสอบการทำงานของ ATS และอุปกรณ์ตัดต่อ	Q	2		
ตรวจสอบระบบระบายอากาศภายในห้อง	Y	2		
ตรวจสอบสภาพสายพานเครื่องยนต์	Y	2		
ตรวจสอบและเปลี่ยนถ่ายน้ำมันเครื่องพร้อมไส้กรองต่างๆ	Y	2		บันทึกวันที่เปลี่ยนถ่าย
น้ำมันเครื่อง	Y	2		
ไส้กรองน้ำมันเครื่อง	Y	2		
ไส้กรองน้ำมันเชื้อเพลิง	Y	2		
ไส้กรองอากาศ	Y	2		
ตรวจสอบและทำความสะอาดระบบระบายความร้อนของเครื่องยนต์	Y	2		
ตรวจสอบความแน่นของจุดต่อทางไฟฟ้าและจุดต่อลงดิน	Y	2		

Suggestion / ข้อเสนอแนะ

REMARK	Done By / ดำเนินการโดย	Checked by / ตรวจสอบโดย	Verified by / ทวนสอบโดย
M = Monthly	Signature/ลายเซ็น (Tech./ช่าง)	Signature/ลายเซ็น (Tech.Super./หัวหน้าช่าง)	Signature/ลายเซ็น (BM./ผู้จัดการอาคาร)
Q = Quarterly			
H = Half yearly	Date/วันที่ <u>8-8-66</u>	Date/วันที่ <u>8-8-66</u>	Date/วันที่
Y = Yearly	Time/เวลา	Time/เวลา	Time/เวลา

(*) Please Mark N/A if not applicable, ✓ Normal, ✗ Abnormal / กรุณาใส่ N/A ถ้าไม่มีข้อผิดพลาด, ✓ ปกติ, ✗ ไม่ปกติ

Division	ENG
Code	FM-ENG-PE-008
Date	

Preventive Maintenance Checklist

แบบฟอร์มการตรวจสอบการบำรุงรักษาเชิงป้องกัน

Week No.2..... Building

นิติบุคคลอาคารชุด เดอะฟิส จรัญ 81

GENERATOR / เครื่องกำเนิดไฟฟ้าสำรอง

Equipment :		Duration :		Location : FL-G	
P.M. Code :		Done By : สมบัติ		Done By : Time taken	
Assigned By :		Date : 9-8-66		Date :	

DESCRIPTION	PM Code	Status N/AB/F	Measurement	Remarks
ตรวจสอบสถานะของเมนเบรกเกอร์	M	2222222		ตำแหน่ง "Auto"
ตรวจสอบว่าหม้อแปลงไฟฟ้าเลือกมาอยู่ที่ตำแหน่งถูกต้องหรือไม่	M			
ตรวจสอบระดับน้ำมันของเบตเตอรี่	M			
บันทึกค่าแรงดันและกระแสไฟฟ้าของเบตเตอรี่				
เบตเตอรี่ชุดที่ 1	M	2222222	V A	บันทึกวันที่เปลี่ยนเบตเตอรี่
เบตเตอรี่ชุดที่ 2	M		24 2.3	
เบตเตอรี่ชุดที่ 3	M		24 2.3	
เบตเตอรี่ชุดที่ 4	M			
ตรวจสอบระดับน้ำมันในถังและระบบท่อส่งน้ำมัน	M	2222222	litre	
ตรวจสอบระดับน้ำมันเครื่อง	M			
ตรวจสอบระดับน้ำมันหล่อลื่นของระบบหล่อเย็น	M			
ตรวจสอบการทำงานของ Heater สำหรับอุ่นน้ำหม้อน้ำ/น้ำมันเครื่องและการตัด	M			
ตรวจสอบ Thermostat	M	2222222		
ทดสอบเดินเครื่องยนต์โดยการสตาร์ทด้วยมือ	M	2222222		
ตรวจสอบแรงดันควบคุมเครื่องยนต์และอุปกรณ์ด้านความปลอดภัยต่างๆ	M	2222222		
Oil temp.....45..... Oil pressure.....5.9.....	M	2222222		
RPM1500.....	M	2222222		
Voltage.....509..... Hz.....50.....	M	2222222		
ตรวจสอบความผิดปกติของเสียงหรือการสั่นสะเทือนของเครื่องกำเนิดไฟฟ้า	M	2222222		
ตรวจสอบหาการรั่วของน้ำมันจากเครื่องจักร	Q	2222222		
ตรวจสอบหาการรั่วของน้ำและน้ำมัน ตามจุดต่อหรือแนวท่อและตรวจตำแหน่งวาล์ว	Q	2222222		
ตรวจสอบการทำงานของ ATS และอุปกรณ์ตัดต่อ	Q	2222222		
ตรวจสอบระบบระบายอากาศภายในห้อง	Y	2222222		
ตรวจสอบสภาพสายพานเครื่องยนต์	Y	2222222		
ตรวจสอบและเปลี่ยนถ่ายน้ำมันเครื่องพร้อมไส้กรองต่างๆ	Y	2222222		บันทึกวันที่เปลี่ยนถ่าย
น้ำมันเครื่อง	Y			
ไส้กรองน้ำมันเครื่อง	Y			
ไส้กรองน้ำมันเชื้อเพลิง	Y			
ไส้กรองอากาศ	Y			
ตรวจสอบและทำความสะอาดระบบระบายความร้อนของเครื่องยนต์	Y			
ตรวจสอบความแน่นของจุดต่อทางไฟฟ้าและจุดต่อลงดิน	Y			

Suggestion / ข้อเสนอแนะ

REMARK	Done By / ดำเนินการโดย	Checked by / ตรวจสอบโดย	Verified by / ทวนสอบโดย
M = Monthly	Signature/ลายเซ็น (Tech./ช่าง)	Signature/ลายเซ็น (Tech.Sup./หัวหน้าช่าง)	Signature/ลายเซ็น (BM./ผู้จัดการอาคาร)
Q = Quarterly	Date/วันที่ 9-8-66	Date/วันที่ 9-8-66	Date/วันที่
H = Half yearly	Time/เวลา	Time/เวลา	Time/เวลา
Y = Yearly			

(*) Please Mark N/A if not applicable, ✓ Normal, ✗ Abnormal / กรุณาใส่ N/A ถ้าไม่มีข้อบกพร่อง, ✓ ปกติ, ✗ ไม่ปกติ

Division	ENG
Code	FM-ENG-PE-008
Date	

Preventive Maintenance Checklist

แบบฟอร์มการตรวจสอบการบำรุงรักษาเชิงป้องกัน

Week No. 3 Building นิติบุคคลอาคารชุด เดอะฟิส จักร 81 **GENERATOR / เครื่องกำเนิดไฟฟ้าสำรอง**

Equipment :		Duration :		Location : <u>Fl. 0</u>	
P.M. Code :		Done By : <u>SNOS</u>		Done By : _____ Time taken	
Assigned By :		Date : <u>16-8-66</u>		Date : _____	

DESCRIPTION	PM Code	Status N/AB/F	Measurement		Remarks
ตรวจสอบสถานะของเมนเบรกเกอร์	M	2			ตำแหน่ง "Auto"
ตรวจสอบว่าหม้อสวิตช์เลือกมาอยู่ที่ตำแหน่งถูกต้องหรือไม่	M	2			
ตรวจสอบระดับน้ำกลั่นของแบตเตอรี่	M	2			
บันทึกค่าแรงดันและกระแสไฟฟ้าของแบตเตอรี่			V	A	
แบตเตอรี่ชุดที่ 1	M	2	24	9.8	บันทึกวันที่เปลี่ยนแบตเตอรี่
แบตเตอรี่ชุดที่ 2	M	2	24	3.2	
แบตเตอรี่ชุดที่ 3	M	2			
แบตเตอรี่ชุดที่ 4	M	2			
ตรวจสอบระดับน้ำมันในถังและระบบท่อส่งน้ำมัน	M	2	litre		บันทึกวันที่เปลี่ยนถ่าย
ตรวจสอบระดับน้ำมันเครื่อง	M	2			
ตรวจสอบระดับน้ำมันหล่อลื่นของระบบหล่อเย็น	M	2			
ตรวจสอบการทำงานของ Heater สำหรับอุ่นน้ำหม้อน้ำ/น้ำมันเครื่องและการตัดต่อของ Thermostat	M	2			
ทดสอบเดินเครื่องยนต์โดยการสตาร์ทด้วยมือ	M	2			
ตรวจสอบแรงควบคุมเครื่องยนต์และอุปกรณ์ด้านความปลอดภัยต่างๆ	M	2			
Oil temp..... Oil pressure.....	M	2			
RPM.....	M	2			
Voltage..... Hz.....	M	2			
ตรวจสอบความผิดปกติของเสียงหรือการสั่นสะเทือนของเครื่องกำเนิดไฟฟ้า	M	2			
ตรวจสอบหาการอุดตันของเครื่องจักร	Q				
ตรวจสอบหาการรั่วของน้ำและน้ำมัน ตามจุดต่อหรือแนวท่อและตรวจตำแหน่งวาล์ว	Q				
ตรวจสอบการทำงานของ ATS และอุปกรณ์ตัดต่อ	Q				
ตรวจสอบระบบระบายอากาศภายในห้อง	Y				
ตรวจสอบสภาพสายพานเครื่องยนต์	Y				
ตรวจสอบและเปลี่ยนถ่ายน้ำมันเครื่องพร้อมไส้กรองต่างๆ	Y				
น้ำมันเครื่อง	Y				
ไส้กรองน้ำมันเครื่อง	Y				
ไส้กรองน้ำมันเชื้อเพลิง	Y				
ไส้กรองอากาศ	Y				
ตรวจสอบและทำความสะอาดระบบระบายความร้อนของเครื่องยนต์	Y				
ตรวจสอบความแน่นของจุดต่อทางไฟฟ้าและจุดต่อลงดิน	Y				

Suggestion / ข้อเสนอแนะ

REMARK	Done By / ดำเนินการโดย	Checked by / ตรวจสอบโดย	Verified by / ทวนสอบโดย
M = Monthly	Signature/ลายเซ็น(Tech./ช่าง)	Signature/ลายเซ็น(Tech.SUP/หัวหน้าช่าง)	Signature/ลายเซ็น(BM./ผู้จัดการอาคาร)
Q = Quarterly	Date/วันที่ <u>16.8.66</u>	Date/วันที่ <u>18-8-66</u>	Date/วันที่ _____
H = Half yearly	Time/เวลา _____	Time/เวลา _____	Time/เวลา _____

(*) Please Mark N/A if not applicable , ✓ Normal , ✗ Abnormal / กรุณาใส่ N/A ถ้าไม่มีข้อผิดพลาด , ✓ ปกติ , ✗ ไม่ปกติ

Division	ENG
Code	FM-ENG-PE-008
Date	

Preventive Maintenance Checklist

แบบฟอร์มการตรวจสอบการบำรุงรักษาเชิงป้องกัน

Week No. 4 Building นิติบุคคลอาคารชุด เดอะฟิส จรัญ 81 **GENERATOR / เครื่องกำเนิดไฟฟ้าสำรอง**

Equipment :	Duration :	Location : <u>PC. 5</u>
P.M. Code :	Done By : <u>จมน</u>	Done By :
Assigned By :	Date : <u>23-8-66</u>	Date :

DESCRIPTION	PM Code	Status N/AB/F	Measurement	Remarks
ตรวจสอบสถานะของเมนเบรกเกอร์	M	222222		
ตรวจสอบว่าหม้อลวที่มีเลือกมาอยู่ที่ตำแหน่งถูกต้องหรือไม่	M	222222		ตำแหน่ง "Auto"
ตรวจสอบระดับน้ำกลั่นของแบตเตอรี่	M	222222		
บันทึกค่าแรงดันและกระแสไฟฟ้าของแบตเตอรี่			V A	บันทึกวันที่เปลี่ยนแบตเตอรี่
แบตเตอรี่ชุดที่ 1	M	222222	24 5.5	
แบตเตอรี่ชุดที่ 2	M	222222	24 3.3	
แบตเตอรี่ชุดที่ 3	M	222222		
แบตเตอรี่ชุดที่ 4	M	222222		
ตรวจสอบระดับน้ำมันในถังและระบบท่อส่งน้ำมัน	M	222222	litre	
ตรวจสอบระดับน้ำมันหล่อลื่นของระบบหล่อเย็น	M	222222		
ตรวจสอบการทำงานของ Heater สำหรับอุ่นน้ำหม้อน้ำน้ำมันเครื่องและการตัดต่อของ Thermostat	M	222222		
ทดสอบเดินเครื่องยนต์โดยการสตาร์ทด้วยมือ	M	222222		
ตรวจสอบแรงควบคุมเครื่องยนต์และอุปกรณ์ด้านความปลอดภัยต่างๆ	M	222222		
Oil temp. <u>115</u> Oil pressure <u>5.7</u>	M	222222		
RPM <u>1500</u>	M	222222		
Voltage <u>240</u> Hz <u>50</u>	M	222222		
ตรวจสอบความผิดปกติของเสียงหรือการสั่นสะเทือนของเครื่องกำเนิดไฟฟ้า	M	222222		
ตรวจสอบหาการรั่วของน้ำมันของเครื่องจักร	Q	222222		
ตรวจสอบหาการรั่วของน้ำและน้ำมัน ตามจุดต่อหรือแนวท่อและตรวจตำแหน่งวาล์ว	Q	222222		
ตรวจสอบการทำงานของ ATS และอุปกรณ์ตัดต่อ	Q	222222		
ตรวจสอบระบบระบายอากาศภายในห้อง	Y	222222		
ตรวจสอบสภาพสายพานเครื่องยนต์	Y	222222		
ตรวจสอบและเปลี่ยนถ่ายน้ำมันเครื่องหรือมัลติเกรดต่างๆ	Y	222222		บันทึกวันที่เปลี่ยนถ่าย
น้ำมันเครื่อง	Y	222222		
ไส้กรองน้ำมันเครื่อง	Y	222222		
ไส้กรองน้ำมันเชื้อเพลิง	Y	222222		
ไส้กรองอากาศ	Y	222222		
ตรวจสอบและทำความสะอาดระบบระบายความร้อนของเครื่องยนต์	Y	222222		
ตรวจสอบความแน่นของจุดต่อทางไฟฟ้าและจุดต่อลงดิน	Y	222222		

Suggestion / ข้อเสนอแนะ

REMARK	Done By / ดำเนินการโดย	Checked by / ตรวจสอบโดย	Verified by / ทวนสอบโดย
M = Monthly	Signature/ลายเซ็น (Tech./ช่าง)	Signature/ลายเซ็น (Tech.SUP./หัวหน้าช่าง)	Signature/ลายเซ็น (BM./ผู้จัดการอาคาร)
Q = Quarterly	Date/วันที่ <u>23-8-66</u>	Date/วันที่ <u>23-8-66</u>	Date/วันที่
H = Half yearly	Time/เวลา	Time/เวลา	Time/เวลา
Y = Yearly			

(*) Please Mark N/A if not applicable , ✓ Normal , ✕ Abnormal / กรุณาใส่ N/A ถ้าไม่มีข้อมูล , ✓ ปกติ , ✕ ไม่ปกติ

Division	ENG
Code	FM-ENG-PE-008
Date	

Preventive Maintenance Checklist

แบบฟอร์มการตรวจสอบการบำรุงรักษาเชิงป้องกัน

Week No. 1 Building

นิติบุคคลอาคารชุด เดอะพาส จรัญ 81

GENERATOR / เครื่องกำเนิดไฟฟ้าสำรอง

Equipment :		Duration :		Location : <u>FL-0</u>	
P.M. Code :		Done By : <u>สมยศ</u>		Done By :	
Assigned By :		Date : <u>6-9-66</u>		Date :	
Date :		Date :		Time taken	

DESCRIPTION	PM Code	Status N/AB/F	Measurement	Remarks
ตรวจสอบสถานะของเมนเบรกเกอร์	M	22222222		
ตรวจสอบว่าหม้อสูทที่เลือกมาอยู่ที่ตำแหน่งถูกต้องหรือไม่	M	22222222		ตำแหน่ง "Auto"
ตรวจสอบระดับน้ำกลั่นของแบตเตอรี่	M	22222222		
บันทึกค่าแรงดันและกระแสไฟฟ้าของแบตเตอรี่			V A	บันทึกวันที่เปลี่ยนแบตเตอรี่
แบตเตอรี่ชุดที่ 1	M	22222222	24 3.3	
แบตเตอรี่ชุดที่ 2	M	22222222	24 3.3	
แบตเตอรี่ชุดที่ 3	M	22222222		
แบตเตอรี่ชุดที่ 4	M	22222222		
ตรวจสอบระดับน้ำมันในถังและระบบหล่อลื่น	M	22222222		
ตรวจสอบระดับน้ำมันเครื่อง	M	22222222		
ตรวจสอบระดับน้ำมันหล่อลื่นของระบบหล่อลื่น	M	22222222		
ตรวจสอบการทำงานของ Heater สำหรับอุ่นน้ำหม้อน้ำ/น้ำมันเครื่องและการตัด	M	22222222		
ตรวจสอบ Thermostat	M	22222222		
ทดสอบเดินเครื่องโดยการใช้มือ	M	22222222		
ตรวจสอบแรงดันเครื่องย่นและอุปกรณ์ด้านความปลอดภัยต่างๆ	M	22222222		
Oil temp. <u>45</u> Oil pressure <u>2.9</u>	M	22222222		
RPM <u>1300</u>	M	22222222		
Voltage <u>240</u> Hz <u>50</u>	M	22222222		
ตรวจสอบความผิดปกติของเสียงหรือการสั่นของเครื่องกำเนิดไฟฟ้า	M	22222222		
ตรวจสอบหาการรั่วของน้ำมันจากเครื่องจักร	Q	22222222		
ตรวจสอบหาการรั่วของน้ำและน้ำมัน ตามจุดต่อหรือแนวท่อและตรวจตำแหน่งวาล์ว	Q	22222222		
ตรวจสอบการทำงานของ ATS และอุปกรณ์ตัดต่อ	Q	22222222		
ตรวจสอบระบบระบายอากาศภายในห้อง	Y	22222222		
ตรวจสอบสภาพสายพานเครื่องยนต์	Y	22222222		
ตรวจสอบและเปลี่ยนถ่ายน้ำมันเครื่องพร้อมไส้กรองต่างๆ	Y	22222222		บันทึกวันที่เปลี่ยนถ่าย
น้ำมันเครื่อง	Y	22222222		
ไส้กรองน้ำมันเครื่อง	Y	22222222		
ไส้กรองน้ำมันเชื้อเพลิง	Y	22222222		
ไส้กรองอากาศ	Y	22222222		
ตรวจสอบและทำความสะอาดระบบระบายความร้อนของเครื่องยนต์	Y	22222222		
ตรวจสอบความแน่นของจุดต่อทางไฟฟ้าและจุดต่อลงดิน	Y	22222222		

Suggestion / ข้อเสนอแนะ

REMARK	Done By / ดำเนินการโดย	Checked by / ตรวจสอบโดย	Verified by / ทวนสอบโดย
M = Monthly	Signature/ลายเซ็น (Tech./ช่าง)	Signature/ลายเซ็น (Tech.SUP./หัวหน้าช่าง)	Signature/ลายเซ็น (BM./ผู้จัดการอาคาร)
Q = Quarterly			
H = Half yearly	Date/วันที่ <u>6-9-66</u>	Date/วันที่ <u>6-9-66</u>	Date/วันที่
Y = Yearly	Time/เวลา	Time/เวลา	Time/เวลา

(*) Please Mark N/A if not applicable, ✓ Normal, ✗ Abnormal / กรุณาใส่ N/A ถ้าไม่มีข้อบกพร่อง, ✓ ปกติ, ✗ ไม่ปกติ

Division	ENG
Code	FM-ENG-PE-008
Date	

Preventive Maintenance Checklist

แบบฟอร์มการตรวจสอบการบำรุงรักษาเชิงป้องกัน

Week No. 2 Building นิติบุคคลอาคารชุด เดอะไลฟ์ จรัญ 81 **GENERATOR / เครื่องกำเนิดไฟฟ้าสำรอง**

Equipment :		Duration :		Location : <u>PL. 0</u>	
P.M. Code :		Done By : <u>สมศ</u>		Done By :	
Assigned By :		Date : <u>13-9-66</u>		Date :	
Date :		Date :		Time taken	

DESCRIPTION	PM Code	Status N/AB/F	Measurement	Remarks
ตรวจสอบสถานะของเมนเบรกเกอร์	M	2		ตำแหน่ง "Auto"
ตรวจสอบว่าหม้อลวพิษเลือกมาอยู่ที่ตำแหน่งถูกต้องหรือไม่	M	2		
ตรวจสอบระดับน้ำกลั่นของแบตเตอรี่	M	2		
บันทึกค่าแรงดันและกระแสไฟฟ้าของแบตเตอรี่	M	2		
แบตเตอรี่ชุดที่ 1	M	2	V A	บันทึกวันที่เปลี่ยนแบตเตอรี่
แบตเตอรี่ชุดที่ 2	M	2	84 5.3	
แบตเตอรี่ชุดที่ 3	M	2	84 5.3	
แบตเตอรี่ชุดที่ 4	M	2		
ตรวจสอบระดับน้ำมันในถังและระบบพองน้ำมัน	M	2	litre	บันทึกวันที่เปลี่ยนถ่าย
ตรวจสอบระดับน้ำมันเครื่อง	M	2		
ตรวจสอบระดับน้ำมันหล่อลื่นของระบบหล่อเย็น	M	2		
ตรวจสอบการทำงานของ Heater สำหรับอุ่นน้ำหม้อน้ำน้ำมันเครื่องและการตัด	M	2		
ตรวจสอบ Thermostat	M	2		
ทดสอบเดินเครื่องยนต์โดยการสตาร์ทด้วยมือ	M	2		
ตรวจสอบแรงดันควบคุมเครื่องยนต์และอุปกรณ์ด้านความปลอดภัยต่างๆ	M	2		
Oil temp... <u>115</u> Oil pressure... <u>5.9</u>	M	2		
RPM ... <u>1509</u>	M	2		
Voltage... <u>394</u> Hz... <u>50</u>	M	2		
ตรวจสอบความผิดปกติของเสียงหรือการสั่นสะเทือนของเครื่องกำเนิดไฟฟ้า	M	2		
ตรวจสอบหาการรั่วของน้ำมันจากเครื่องจักร	Q	2		
ตรวจสอบหาการรั่วของน้ำและน้ำมัน ตามจุดต่อหรือแนวท่อและตรวจตำแหน่งจาวตัว	Q	2		
ตรวจสอบการทำงานของ ATS และอุปกรณ์ตัดต่อ	Q	2		
ตรวจสอบระบบระบายอากาศภายในห้อง	Y	2		
ตรวจสอบสภาพสายพานเครื่องยนต์	Y	2		
ตรวจสอบและเปลี่ยนถ่ายน้ำมันเครื่องพร้อมไส้กรองต่างๆ	Y	2		
น้ำมันเครื่อง	Y	2		
ไส้กรองน้ำมันเครื่อง	Y	2		
ไส้กรองน้ำมันเชื้อเพลิง	Y	2		
ไส้กรองอากาศ	Y	2		
ตรวจสอบและทำความสะอาดระบบระบายความร้อนของเครื่องยนต์	Y	2		
ตรวจสอบความแน่นของจุดต่อทางไฟฟ้าและจุดต่อลงดิน	Y	2		

Suggestion / ข้อเสนอแนะ

REMARK	Done By / ดำเนินการโดย	Checked by / ตรวจสอบโดย	Verified by / ทวนสอบโดย
M = Monthly	Signature/ลายเซ็น (Tech./ช่าง)	Signature/ลายเซ็น (Tech./ช่าง)	Signature/ลายเซ็น (BM./ผู้จัดการอาคาร)
Q = Quarterly			
H = Half yearly	Date/วันที่ <u>13-9-66</u>	Date/วันที่ <u>13-9-66</u>	Date/วันที่
Y = Yearly	Time/เวลา	Time/เวลา	Time/เวลา

(*) Please Mark N/A if not applicable, ✓ Normal, ✗ Abnormal / กรุณาใส่ N/A ถ้าไม่มีข้อมูล, ✓ ปกติ, ✗ ไม่ปกติ

Division	ENG
Code	FM-ENG-PE-008
Date	

Preventive Maintenance Checklist

แบบฟอร์มการตรวจสอบการบำรุงรักษาเชิงป้องกัน

Week No. 4 Building นิติบุคคลอาคารชุด เดอะพาส จรัญ 81 **GENERATOR / เครื่องกำเนิดไฟฟ้าสำรอง**

Equipment :	Duration :	Location : <u>F-6</u>
P.M. Code :	Done By : <u>วณิศา</u>	Done By : _____ Time taken
Assigned By :	Date : <u>27.9.16</u>	Date : _____

DESCRIPTION	PM Code	Status N/AB/F	Measurement	Remarks
ตรวจสอบสถานะของเมนเบรกเกอร์	M	2		
ตรวจสอบว่าหม้อแปลงเลือกมาอยู่ที่ตำแหน่งถูกต้องหรือไม่	M	2		ตำแหน่ง "Auto"
ตรวจสอบระดับน้ำมันของแบตเตอรี่	M	2		
บันทึกค่าแรงดันและกระแสไฟฟ้าของแบตเตอรี่			V A	บันทึกวันที่เปลี่ยนแบตเตอรี่
แบตเตอรี่ชุดที่ 1	M	2	9.4 3.3	
แบตเตอรี่ชุดที่ 2	M	2	9.4 3.3	
แบตเตอรี่ชุดที่ 3	M	2		
แบตเตอรี่ชุดที่ 4	M	2		
ตรวจสอบระดับน้ำมันในถังและระบบท่อส่งน้ำมัน	M	2		
ตรวจสอบระดับน้ำมันเครื่อง	M	2		
ตรวจสอบระดับน้ำมันหล่อลื่นของระบบหล่อเย็น	M	2		
ตรวจสอบการทำงานของ Heater สำหรับอุ่นน้ำหม้อน้ำ/น้ำมันเครื่องและการตัด	M	2		
คัทของ Thermostat	M	2		
ทดลองเดินเครื่องยนต์โดยการสตาร์ทด้วยมือ	M	2		
ตรวจสอบแรงควบคุมเครื่องยนต์และอุปกรณ์ด้านความปลอดภัยต่างๆ	M	2		
Oil temp. <u>46</u> Oil pressure <u>5.9</u>	M	2		
RPM <u>500</u>	M	2		
Voltage <u>299</u> Hz <u>50</u>	M	2		
ตรวจสอบความผิดปกติของเสียงหรือการสั่นสะเทือนของเครื่องกำเนิดไฟฟ้า	M	2		
ตรวจสอบหาการฟุ้งกระจายของเครื่องจักร	Q	2		
ตรวจสอบหาการรั่วของน้ำและน้ำมัน ตามจุดต่อหรือแนวท่อและตรวจตำแหน่งวาล์ว	Q	2		
ตรวจสอบการทำงานของ ATS และอุปกรณ์ตัดต่อ	Q	2		
ตรวจสอบระบบระบายอากาศภายในห้อง	Y	2		
ตรวจสอบสภาพสายพานเครื่องยนต์	Y	2		
ตรวจสอบและเปลี่ยนถ่ายน้ำมันเครื่องพร้อมไส้กรองต่างๆ	Y	2		บันทึกวันที่เปลี่ยนถ่าย
น้ำมันเครื่อง	Y	2		
ไส้กรองน้ำมันเครื่อง	Y	2		
ไส้กรองน้ำมันเชื้อเพลิง	Y	2		
ไส้กรองอากาศ	Y	2		
ตรวจสอบและทำความสะอาดระบบระบายความร้อนของเครื่องยนต์	Y	2		
ตรวจสอบความแน่นของจุดต่อทางไฟฟ้าและจุดต่อลงดิน	Y	2		

Suggestion / ข้อเสนอแนะ

.....

.....

.....

REMARK	Done By / ดำเนินการโดย	Checked by / ตรวจสอบโดย	Verified by / ทวนสอบโดย
M = Monthly	Signature/ลายเซ็น (Tech./ช่าง)	Signature/ลายเซ็น (Tech.Sup./หัวหน้าช่าง)	Signature/ลายเซ็น (BM./ผู้จัดการอาคาร)
Q = Quarterly	<u>20-9-16</u>	<u>20-9-16</u>	
H = Half yearly	Date/วันที่	Date/วันที่	Date/วันที่
Y = Yearly	Time/เวลา	Time/เวลา	Time/เวลา

(*) Please Mark N/A if not applicable, ✓ Normal, ✗ Abnormal / กรุณาใส่ N/A ถ้าไม่ใช้, ✓ ปกติ, ✗ ไม่ปกติ

Division	ENG
Code	FM-ENG-PE-008
Date	

Preventive Maintenance Checklist

แบบฟอร์มการตรวจสอบการบำรุงรักษาเชิงป้องกัน

Week No. 3 Building

นิติบุคคลอาคารชุด เดอะฟิส จรัญ 81

GENERATOR / เครื่องกำเนิดไฟฟ้าสำรอง

Equipment :		Duration :		Location : <u>F.C.</u>	
P.M. Code :		Done By : <u>สมส</u>		Done By :	
Assigned By :		Date : <u>18-10-66</u>		Date :	
Date :		Date :		Time taken	
DESCRIPTION	PM Code	Status N/AB/F	Measurement		Remarks
ตรวจสอบสถานะของเมนเบรกเกอร์	M	2			ตำแหน่ง "Auto"
ตรวจสอบว่าหม้อไอน้ำที่เลือกมาอยู่ที่ตำแหน่งถูกต้องหรือไม่	M	2			
ตรวจสอบระดับน้ำกลั่นของแบตเตอรี่	M	2			
บันทึกค่าแรงดันและกระแสไฟฟ้าของแบตเตอรี่	M	2			
แบตเตอรี่ชุดที่ 1	M	2	V	A	บันทึกวันที่เปลี่ยนแบตเตอรี่
แบตเตอรี่ชุดที่ 2	M	2	24	3.3	
แบตเตอรี่ชุดที่ 3	M	2	24	3.4	
แบตเตอรี่ชุดที่ 4	M	2			
ตรวจสอบระดับน้ำมันในถังและระบบท่อส่งน้ำมัน	M	2	litre		บันทึกวันที่เปลี่ยนถ่าย
ตรวจสอบระดับน้ำมันเครื่อง	M	2			
ตรวจสอบระดับน้ำมันหล่อลื่นของระบบหล่อเย็น	M	2			
ตรวจสอบการทำงานของ Heater สำหรับอุ่นน้ำหม้อน้ำ/น้ำมันเครื่องและการตัด	M	2			
ตั้งของ Thermostat	M	2			
ทดสอบเดินเครื่องยนต์โดยการสตาร์ทด้วยมือ	M	2			
ตรวจสอบแรงดันควบคุมเครื่องยนต์และอุปกรณ์ด้านความปลอดภัยต่างๆ	M	2			
Oil temp. <u>45</u> Oil pressure <u>5.9</u>	M	2			
RPM <u>1500</u>	M	2			
Voltage <u>320</u> Hz <u>50</u>	M	2			
ตรวจสอบความผิดปกติของเสียงหรือการสั่นสะเทือนของเครื่องกำเนิดไฟฟ้า	M	2			
ตรวจสอบหาการฟุ้งกระจายของเครื่องจักร	Q	2			
ตรวจสอบหาการรั่วของน้ำและน้ำมัน ตามจุดต่อหรือแนวท่อและตรวจตำแหน่งวาล์ว	Q	2			
ตรวจสอบการทำงานของ ATS และอุปกรณ์ตัดต่อ	Q	2			
ตรวจสอบระบบระบายอากาศภายในห้อง	Y	2			
ตรวจสอบสภาพสายพานเครื่องยนต์	Y	2			
ตรวจสอบและเปลี่ยนถ่ายน้ำมันเครื่องพร้อมไส้กรองต่างๆ	Y	2			
น้ำมันเครื่อง	Y	2			
ไส้กรองน้ำมันเครื่อง	Y	2			
ไส้กรองน้ำมันเชื้อเพลิง	Y	2			
ไส้กรองอากาศ	Y	2			
ตรวจสอบและทำความสะอาดระบบระบายความร้อนของเครื่องยนต์	Y	2			
ตรวจสอบความแน่นของจุดต่อทางไฟฟ้าและจุดต่อลงดิน	Y	2			

Suggestion / ข้อเสนอแนะ

REMARK	Done By / ดำเนินการโดย	Checked by / ตรวจสอบโดย	Verified by / ทวนสอบโดย
M = Monthly	Signature/ลายเซ็น (Tech./ช่าง)	Signature/ลายเซ็น (Tech.Sup./หัวหน้าช่าง)	Signature/ลายเซ็น (BM./ผู้จัดการอาคาร)
Q = Quarterly	<u>[Signature]</u>	<u>[Signature]</u>	
H = Half yearly	Date/วันที่ <u>18-10-66</u>	Date/วันที่ <u>18-10-66</u>	Date/วันที่
Y = Yearly	Time/เวลา	Time/เวลา	Time/เวลา

(*) Please Mark N/A if not applicable , ✓ Normal , ✗ Abnormal / กรุณาใส่ N/A ถ้าไม่มีข้อผิดพลาด , ✓ ปกติ , ✗ ไม่ปกติ

Division	ENG
Code	FM-ENG-PE-008
Date	

Preventive Maintenance Checklist

แบบฟอร์มการตรวจสอบการบำรุงรักษาเชิงป้องกัน

Week No. 4 Building นิติบุคคลอาคารชุด เดอะเฟส 81 **GENERATOR / เครื่องกำเนิดไฟฟ้าสำรอง**

Equipment :		Duration :		Location : <u>PL-6</u>	
P.M. Code :		Done By : <u>สมกร</u>		Done By : _____ Time taken	
Assigned By :		Date : <u>25-10-86</u>		Date : _____	
DESCRIPTION	PM Code	Status N/AB/F	Measurement		Remarks
ตรวจสอบสถานะของเมนเบรกเกอร์	M	2			ตำแหน่ง "Auto"
ตรวจสอบว่าหม้อสวิตช์เลือกมาอยู่ที่ตำแหน่งถูกต้องหรือไม่	M	2			
ตรวจสอบระดับน้ำมันของเบตเตอรี่	M	2			
บันทึกค่าแรงดันและกระแสไฟฟ้าของเบตเตอรี่			V	A	
เบตเตอรี่ชุดที่ 1	M	2	24	3.3	บันทึกวันที่เปลี่ยนเบตเตอรี่
เบตเตอรี่ชุดที่ 2	M	2	24	3.4	
เบตเตอรี่ชุดที่ 3	M	2			
เบตเตอรี่ชุดที่ 4	M	2			
ตรวจสอบระดับน้ำมันในถังและระบบท่อส่งน้ำมัน	M	2	litre		บันทึกวันที่เปลี่ยนถ่าย
ตรวจสอบระดับน้ำมันเครื่อง	M	2			
ตรวจสอบระดับน้ำมันหล่อเย็นของระบบหล่อเย็น	M	2			
ตรวจสอบการทำงานของ Heater สำหรับอุ่นน้ำหม้อน้ำน้ำมันเครื่องและการตัด	M	2			
ตรวจสอบ Thermostat	M	2			
ทดสอบเดินเครื่องยนต์โดยการสตาร์ทด้วยมือ	M	2			
ตรวจสอบแรงควบคุมเครื่องยนต์และอุปกรณ์ด้านความปลอดภัยต่างๆ	M	2			
Oil temp. <u>45</u> Oil pressure <u>5.9</u>	M	2			
RPM <u>1500</u>	M	2			
Voltage <u>370</u> Hz <u>50</u>	M	2			
ตรวจสอบความผิดปกติของเสียงหรือการสั่นสะเทือนของเครื่องกำเนิดไฟฟ้า	M	2			
ตรวจสอบหาการรั่วของน้ำมัน	Q	2			
ตรวจสอบหาการรั่วของน้ำและน้ำมัน ตามจุดต่อหรือแนวท่อและตรวจตำแหน่งว่าส่ว	Q	2			
ตรวจสอบการทำงานของ ATS และอุปกรณ์ตัดต่อ	Q	2			
ตรวจสอบระบบระบายอากาศภายในห้อง	Y	2			
ตรวจสอบสภาพสายพานเครื่องยนต์	Y	2			
ตรวจสอบและเปลี่ยนถ่ายน้ำมันเครื่องพร้อมไส้กรองต่างๆ	Y	2			
น้ำมันเครื่อง	Y	2			
ไส้กรองน้ำมันเครื่อง	Y	2			
ไส้กรองน้ำมันเชื้อเพลิง	Y	2			
ไส้กรองอากาศ	Y	2			
ตรวจสอบและทำความสะอาดระบบระบายความร้อนของเครื่องยนต์	Y	2			
ตรวจสอบความแน่นของจุดต่อทางไฟฟ้าและจุดต่อลงดิน	Y	2			

Suggestion / ข้อเสนอแนะ

.....

.....

.....

REMARK	Done By / ดำเนินการโดย	Checked by / ตรวจสอบโดย	Verified by / ทวนสอบโดย
M = Monthly	Signature/ลายเซ็น (Tech./ช่าง)	Signature/ลายเซ็น (Tech.Sup./หัวหน้าช่าง)	Signature/ลายเซ็น (BM./ผู้จัดการอาคาร)
Q = Quarterly	Date/วันที่ <u>25-10-11</u>	Date/วันที่ <u>25-10-11</u>	Date/วันที่ _____
H = Half yearly	Time/เวลา <u>14.00</u>	Time/เวลา _____	Time/เวลา _____
Y = Yearly			

(*) Please Mark N/A if not applicable , ✓ Normal , ✗ Abnormal / กรุณาใส่ N/A ถ้าไม่มีข้อมูล , ✓ ปกติ , ✗ ไม่ปกติ

Division	ENG
Code	FM-ENG-PE-008
Date	

Preventive Maintenance Checklist

แบบฟอร์มการตรวจสอบการบำรุงรักษาเชิงป้องกัน

Week No. 1 Building นิคมอุตสาหกรรมเขต เดอลาฟัส จรฤ 81 **GENERATOR / เครื่องกำเนิดไฟฟ้าสำรอง**

Equipment :		Duration :		Location : <u>FL-6</u>	
P.M. Code :		Done By : <u>อริศ</u>		Done By :	
Assigned By :		Date : <u>8-11-66</u>		Time taken	
Date :		Date :		Date :	

DESCRIPTION	PM Code	Status N/AB/F	Measurement	Remarks
ตรวจสอบสถานะของเมนเบรกเกอร์	M	2		ตำแหน่ง "Auto"
ตรวจสอบว่าหม้อแปลงไฟฟ้าเลือกมาอยู่ที่ตำแหน่งถูกต้องหรือไม่	M	2		
ตรวจสอบระดับน้ำมันของแบตเตอรี่	M	2		
บันทึกค่าแรงดันและกระแสไฟฟ้าของแบตเตอรี่				
แบตเตอรี่ชุดที่ 1	M	2	V <u>24</u> A <u>2.7</u>	บันทึกวันที่เปลี่ยนแบตเตอรี่
แบตเตอรี่ชุดที่ 2	M	2	V <u>24</u> A <u>2.6</u>	
แบตเตอรี่ชุดที่ 3	M	2		
แบตเตอรี่ชุดที่ 4	M	2		
ตรวจสอบระดับน้ำมันในถังและระบบท่อส่งน้ำมัน	M	2	litre	บันทึกวันที่เปลี่ยนถ่าย
ตรวจสอบระดับน้ำมันเครื่อง	M	2		
ตรวจสอบระดับน้ำมันหล่อลื่นของระบบหล่อเย็น	M	2		
ตรวจสอบการทำงานของ Heater สำหรับอุ่นน้ำหม้อน้ำ/น้ำมันเครื่องและการตัด	M	2		
ต่อของ Thermostat	M	2		
ทดสอบเดินเครื่องยนต์โดยการสตาร์ทด้วยมือ	M	2		
ตรวจสอบแรงควบคุมเครื่องยนต์และอุปกรณ์ด้านความปลอดภัยต่างๆ	M	2		
Oil temp..... Oil pressure.....	M	2		
RPM.....	M	2		
Voltage..... Hz.....	M	2		
ตรวจสอบความผิดปกติของเสียงหรือการสั่นสะเทือนของเครื่องกำเนิดไฟฟ้า	M	2		
ตรวจสอบหาการรบกวนของเครื่องจักร	Q	2		
ตรวจสอบหาการรั่วของน้ำและน้ำมัน ตามจุดต่อหรือแนวท่อและตรวจตำแหน่งวาล์ว	Q	2		
ตรวจสอบการทำงานของ ATS และอุปกรณ์ติดต่อ	Q	2		
ตรวจสอบระบบระบายอากาศภายในห้อง	Y	2		
ตรวจสอบสภาพสายพานเครื่องยนต์	Y	2		
ตรวจสอบและเปลี่ยนถ่ายน้ำมันเครื่องพร้อมไส้กรองต่างๆ	Y	2		
น้ำมันเครื่อง	Y	2		
ไส้กรองน้ำมันเครื่อง	Y	2		
ไส้กรองน้ำมันเชื้อเพลิง	Y	2		
ไส้กรองอากาศ	Y	2		
ตรวจสอบและทำความสะอาดระบบระบายความร้อนของเครื่องยนต์	Y	2		
ตรวจสอบความแน่นของจุดต่อทางไฟฟ้าและจุดต่อลงดิน	Y	2		

Suggestion / ข้อเสนอแนะ

.....

.....

.....

REMARK	Done By / ดำเนินการโดย	Checked by / ตรวจสอบโดย	Verified by / ทวนสอบโดย
M = Monthly	Signature/ลายเซ็น (Tech./ช่าง)	Signature/ลายเซ็น (Tech.Sup./หัวหน้าช่าง)	Signature/ลายเซ็น (BM./ผู้จัดการอาคาร)
Q = Quarterly	<u>[Signature]</u>	<u>[Signature]</u>	
H = Half yearly	Date/วันที่ <u>8-11-66</u>	Date/วันที่ <u>8-11-66</u>	Date/วันที่
Y = Yearly	Time/เวลา	Time/เวลา	Time/เวลา

(*) Please Mark N/A if not applicable , ✓ Normal , ✗ Abnormal / กรุณาใส่ N/A ถ้าไม่มีข้อมูล , ✓ ปกติ , ✗ ไม่ปกติ

Division	ENG
Code	FM-ENG-PE-008
Date	

Preventive Maintenance Checklist

แบบฟอร์มการตรวจสอบการบำรุงรักษาเชิงป้องกัน

Week No. 2 Building

นิติบุคคลอาคารชุด เดอะไลฟ์ส จรณ 81

GENERATOR / เครื่องกำเนิดไฟฟ้าสำรอง

Equipment :		Duration :		Location : PL. G	
P.M. Code :		Done By : นว6		Done By :	
Assigned By :		Date : 15-11-66		Time taken	
Date :		Date :		Date :	

DESCRIPTION	PM Code	Status N/AB/F	Measurement	Remarks
ตรวจสอบสถานะของเมนเบรกเกอร์	M	2		ตำแหน่ง "Auto"
ตรวจสอบว่าหม้อลิวทรีเตอร์ถูกติดตั้งหรือไม่	M	2		
ตรวจสอบระดับน้ำมันของเบตเตอร์	M	2		
บันทึกค่าแรงดันและกระแสไฟฟ้าของเบตเตอร์				
เบตเตอร์ชุดที่ 1	M	2	V 24.1 A 2.1	บันทึกวันที่เปลี่ยนเบตเตอร์
เบตเตอร์ชุดที่ 2	M	2	V 24.2 A 2.2	
เบตเตอร์ชุดที่ 3	M	2		
เบตเตอร์ชุดที่ 4	M	2		
ตรวจสอบระดับน้ำมันในถังและระบบหล่อลื่นน้ำมัน	M	2	litre	บันทึกวันที่เปลี่ยนถ่าย
ตรวจสอบระดับน้ำมันเครื่อง	M	2		
ตรวจสอบระดับน้ำมันหล่อลื่นของระบบหล่อลื่น	M	2		
ตรวจสอบการทำงานของ Heater สำหรับอุ่นน้ำมัน น้ำมันเครื่องและการตัด	M	2		
ตั้งของ Thermostat	M	2		
ทดสอบเดินเครื่องขึ้นพีโดยการสตาร์ทด้วยมือ	M	2		
ตรวจสอบแรงควบคุมเครื่องขึ้นพีและอุปกรณ์ด้านความปลอดภัยต่างๆ	M	2		
Oil temp Oil pressure	M	2		
RPM	M	2		
Voltage Hz	M	2		
ตรวจสอบความผิดปกติของสายหรือการสั่นสะเทือนของเครื่องกำเนิดไฟฟ้า	M	2		
ตรวจสอบหาการรั่วของเครื่องจักร	Q			
ตรวจสอบหาการรั่วของน้ำและน้ำมัน ตามจุดต่อหรือแนวท่อและตรวจตำแหน่งวาล์ว	Q			
ตรวจสอบการทำงานของ ATS และอุปกรณ์ตัดต่อ	Q			
ตรวจสอบระบบระบายอากาศภายในห้อง	Y			
ตรวจสอบสภาพสายพานเครื่องยนต์	Y			
ตรวจสอบและเปลี่ยนถ่ายน้ำมันเครื่องพร้อมไส้กรองต่างๆ	Y			
น้ำมันเครื่อง	Y			
ไส้กรองน้ำมันเครื่อง	Y			
ไส้กรองน้ำมันเชื้อเพลิง	Y			
ไส้กรองอากาศ	Y			
ตรวจสอบและทำความสะอาดระบบระบายความร้อนของเครื่องยนต์	Y			
ตรวจสอบความแน่นของจุดต่อทางไฟฟ้าและจุดต่อลงดิน	Y			

Suggestion / ข้อเสนอแนะ

REMARK	Done By / ดำเนินการโดย	Checked by / ตรวจสอบโดย	Verified by / ทวนสอบโดย
M = Monthly	Signature/ลายเซ็น (Tech./ช่าง)	Signature/ลายเซ็น (Tech.Sup./หัวหน้าช่าง)	Signature/ลายเซ็น (BM./ผู้จัดการอาคาร)
Q = Quarterly			
H = Half yearly	Date/วันที่ 15-11-66	Date/วันที่ 15-11-66	Date/วันที่
Y = Yearly	Time/เวลา	Time/เวลา	Time/เวลา

(*) Please Mark N/A if not applicable , ✓ Normal , ✗ Abnormal / กรุณาใส่ N/A ถ้าไม่มีเรื่อง , ✓ ปกติ , ✗ ไม่ปกติ

Division	ENG
* Code	FM-ENG-PE-008
Date	

Preventive Maintenance Checklist

แบบฟอร์มการตรวจสอบการบำรุงรักษาเชิงป้องกัน

Week No. 3 Building

นิติบุคคลอาคารชุด เดอะฟิส จรณ 81

GENERATOR / เครื่องกำเนิดไฟฟ้าสำรอง

Equipment :		Duration :		Location : <u>FL-6</u>	
P.M. Code :		Done By : <u>นวิศ</u>		Done By :	
Assigned By :		Date : <u>22-11-66</u>		Date :	
Date :		Date :		Time taken	

DESCRIPTION	PM Code	Status N/AB/F	Measurement		Remarks
ตรวจสอบสถานะของเมนเบรกเกอร์	M	2			ตำแหน่ง "Auto"
ตรวจสอบว่าหม้อสวิตช์เลือกมาอยู่ที่ตำแหน่งถูกต้องหรือไม่	M	2			
ตรวจสอบระดับน้ำมันของแบตเตอรี่	M	2			
บันทึกค่าแรงดันและกระแสไฟฟ้าของแบตเตอรี่					
แบตเตอรี่ชุดที่ 1	M	2	V	A	บันทึกวันที่เปลี่ยนแบตเตอรี่
แบตเตอรี่ชุดที่ 2	M	2	24.2	3.3	
แบตเตอรี่ชุดที่ 3	M	2	24.1	3.8	
แบตเตอรี่ชุดที่ 4	M	2			
ตรวจสอบระดับน้ำมันในถังและระบบท่อส่งน้ำมัน	M	2	litre		บันทึกวันที่เปลี่ยนถ่าย
ตรวจสอบระดับน้ำมันเครื่อง	M	2			
ตรวจสอบระดับน้ำมันหล่อลื่นของระบบหล่อเย็น	M	2			
ตรวจสอบการทำงานของ Heater สำหรับอุ่นน้ำหม้อน้ำ/น้ำมันเครื่องและการตัดต่อของ Thermostat	M	2			
ทดสอบเดินเครื่องยอนต์โดยการสลับด้วยมือ	M	2			
ตรวจสอบแรงควบคุมเครื่องยอนต์และอุปกรณ์ด้านความปลอดภัยต่างๆ	M	2			
Oil temp Oil pressure	M	2			
RPM	M	2			
Voltage Hz	M	2			
ตรวจสอบความผิดปกติของเสียงหรือการสั่นสะเทือนของเครื่องกำเนิดไฟฟ้า	M	2			
ตรวจสอบหาการฟุ้งร่อนของเครื่องจักร	Q	2			
ตรวจสอบหาการรั่วของน้ำและน้ำมัน ตามจุดต่อหรือแนวท่อและตรวจตำแหน่งวาล์ว	Q	2			
ตรวจสอบการทำงานของ ATS และอุปกรณ์ตัดต่อ	Q	2			
ตรวจสอบระบบระบายอากาศภายในห้อง	Y	2			
ตรวจสอบสภาพสายพานเครื่องยอนต์	Y	2			
ตรวจสอบและเปลี่ยนถ่ายน้ำมันเครื่องพร้อมไส้กรองต่างๆ	Y	2			
น้ำมันเครื่อง	Y	2			
ไส้กรองน้ำมันเครื่อง	Y	2			
ไส้กรองน้ำมันเชื้อเพลิง	Y	2			
ไส้กรองอากาศ	Y	2			
ตรวจสอบและทำความสะอาดระบบระบายความร้อนของเครื่องยอนต์	Y	2			
ตรวจสอบความแน่นของจุดต่อทางไฟฟ้าและจุดต่อลงดิน	Y	2			

Suggestion / ข้อเสนอแนะ

REMARK	Done By / ดำเนินการโดย	Checked by / ตรวจสอบโดย	Verified by / ทวนสอบโดย
M = Monthly	Signature/ลายเซ็น(Tech./ช่าง)	Signature/ลายเซ็น(Tech Sup./ผู้ช่วยช่าง)	Signature/ลายเซ็น(BM./ผู้จัดการอาคาร)
Q = Quarterly			
H = Half yearly	Date/วันที่ <u>22-11-66</u>	Date/วันที่ <u>22-11-66</u>	Date/วันที่
Y = Yearly	Time/เวลา	Time/เวลา	Time/เวลา

(*) Please Mark N/A if not applicable , ✓ Normal , ✗ Abnormal / กรุณาใส่ N/A ถ้าไม่มีข้อผิดพลาด , ✓ ปกติ , ✗ ไม่ปกติ

Division	ENG
Code	FM-ENG-PE-008
Date	

Preventive Maintenance Checklist

แบบฟอร์มการตรวจสอบการบำรุงรักษาเชิงป้องกัน

Week No. 4 Building

นิติบุคคลอาคารชุด เดอะทิส จรณ 81

GENERATOR / เครื่องกำเนิดไฟฟ้าสำรอง

Equipment :	Duration :	Location : <u>PL-0</u>
P.M. Code :	Done By : <u>จรัส</u>	Done By :
Assigned By :	Date : <u>29-11-66</u>	Date :

DESCRIPTION	PM Code	Status N/AB/F	Measurement	Remarks
ตรวจสอบสถานะของเมนเบรกเกอร์	M	2		ตำแหน่ง "Auto"
ตรวจสอบว่าหม้อลัดวงจรเลือกมาอยู่ที่ตำแหน่งถูกต้องหรือไม่	M	2		
ตรวจสอบระดับน้ำกลั่นของแบตเตอรี่	M	2		
บันทึกค่าแรงดันและกระแสไฟฟ้าของแบตเตอรี่			V A	บันทึกวันที่เปลี่ยนแบตเตอรี่
แบตเตอรี่ชุดที่ 1	M	2	24.2 2.9	
แบตเตอรี่ชุดที่ 2	M	2	24.3 2.8	
แบตเตอรี่ชุดที่ 3	M	2		
แบตเตอรี่ชุดที่ 4	M	2		
ตรวจสอบระดับน้ำมันในถังและระบบท่อส่งน้ำมัน	M	2	litre	
ตรวจสอบระดับน้ำมันเครื่อง	M	2		
ตรวจสอบระดับน้ำมันหล่อลื่นของระบบหล่อลื่น	M	2		
ตรวจสอบการทำงานของ Heater สำหรับอุ่นน้ำหม้อน้ำน้ำมันเครื่องและการตัด	M	2		
ตรวจสอบ Thermostat	M	2		
ทดสอบเดินเครื่องยนต์โดยการสตาร์ทด้วยมือ	M	2		
ตรวจสอบแรงควบคุมเครื่องยนต์และอุปกรณ์ด้านความปลอดภัยต่างๆ	M	2		
Oil temp..... Oil pressure.....	M	2		
RPM.....	M	2		
Voltage..... Hz.....	M	2		
ตรวจสอบความผิดปกติของเสียงหรือการสั่นสะเทือนของเครื่องกำเนิดไฟฟ้า	M	2		
ตรวจสอบหาการรั่วของน้ำและน้ำมัน ตามจุดต่อหรือแนวท่อและตรวจตำแหน่งว่าส่ว	Q	2		
ตรวจสอบการทำงานของ ATS และอุปกรณ์ตัดต่อ	Q	2		
ตรวจสอบระบบระบายอากาศภายในห้อง	Y	2		
ตรวจสอบสภาพสายพานเครื่องยนต์	Y	2		
ตรวจสอบและเปลี่ยนถ่ายน้ำมันเครื่องพร้อมไส้กรองต่างๆ	Y	2		บันทึกวันที่เปลี่ยนถ่าย
น้ำมันเครื่อง	Y	2		
ไส้กรองน้ำมันเครื่อง	Y	2		
ไส้กรองน้ำมันเชื้อเพลิง	Y	2		
ไส้กรองอากาศ	Y	2		
ตรวจสอบและทำความสะอาดระบบระบายความร้อนของเครื่องยนต์	Y	2		
ตรวจสอบความแน่นของจุดต่อทางไฟฟ้าและจุดต่อลงดิน	Y	2		

Suggestion / ข้อเสนอแนะ

REMARK	Done By / ดำเนินการโดย	Checked by / ตรวจสอบโดย	Verified by / ทวนสอบโดย
M = Monthly	Signature/ลายเซ็น(Tech./ช่าง)	Signature/ลายเซ็น(Tech.SUP./หัวหน้าช่าง)	Signature/ลายเซ็น(BM./ผู้จัดการอาคาร)
Q = Quarterly			
H = Half yearly	Date/วันที่ <u>29.11.66</u>	Date/วันที่ <u>29-11-66</u>	Date/วันที่
Y = Yearly	Time/เวลา	Time/เวลา	Time/เวลา

(*) Please Mark N/A if not applicable , ✓ Normal , ✗ Abnormal / กรุณาใส่ N/A ถ้าไม่มีข้อมูล , ✓ ปกติ , ✗ ไม่ปกติ

Division	ENG
Code	FM-ENG-PE-008
Date	

Preventive Maintenance Checklist

แบบฟอร์มการตรวจสอบการบำรุงรักษาเชิงป้องกัน

Week No. 1 Building

นิติบุคคลอาคารชุด เดลต้าพาร์ค 81

GENERATOR / เครื่องกำเนิดไฟฟ้าสำรอง

Equipment :		Duration :		Location : <u>FL-6</u>	
P.M. Code :		Done By : <u>หน้า 6</u>		Done By : _____ Time taken	
Assigned By :		Date : <u>6-12-66</u>		Date : _____	

DESCRIPTION	PM Code	Status N/AB/F	Measurement		Remarks
ตรวจสอบสถานะของเมนเบรกเกอร์	M	222			ตำแหน่ง "Auto"
ตรวจสอบว่าหม้อแปลงไฟฟ้าเลือกมาอยู่ที่ตำแหน่งถูกต้องหรือไม่	M				
ตรวจสอบระดับน้ำมันของเบตเตอร์	M				
บันทึกค่าแรงดันและกระแสไฟฟ้าของเบตเตอร์					
เบตเตอร์ชุดที่ 1	M	222	V	A	บันทึกวันที่เปลี่ยนเบตเตอร์
เบตเตอร์ชุดที่ 2	M		24.6	3.7	
เบตเตอร์ชุดที่ 3	M		24.4	3.8	
เบตเตอร์ชุดที่ 4	M				
ตรวจสอบระดับน้ำมันในถังและระบบหล่อลื่นน้ำมัน	M	222	litre		
ตรวจสอบระดับน้ำมันเครื่อง	M				
ตรวจสอบระดับน้ำมันหล่อลื่นของระบบหล่อลื่น	M				
ตรวจสอบการทำงานของ Heater สำหรับอุ่นน้ำหม้อน้ำ/น้ำมันเครื่องและการตัด	M				
ทดสอบ Thermostat	M	222			
ทดสอบเดินเครื่องยนต์โดยการสตาร์ทด้วยมือ	M				
ตรวจสอบแรงควบคุมเครื่องยนต์และอุปกรณ์ด้านความปลอดภัยต่างๆ	M				
Oil temp..... Oil pressure.....	M				
RPM.....	M	222			
Voltage..... Hz.....	M				
ตรวจสอบความผิดปกติของเสียงหรือการสั่นสะเทือนของเครื่องกำเนิดไฟฟ้า	M				
ตรวจสอบหาการอุดตันของเครื่องจักร	Q				
ตรวจสอบหาการรั่วของน้ำและน้ำมัน ตามจุดต่อหรือแนวท่อและตรวจตำแหน่งวางตัว	Q	222			
ตรวจสอบการทำงานของ ATS และอุปกรณ์ตัดต่อ	Q				
ตรวจสอบระบบระบายอากาศภายในห้อง	Y				
ตรวจสอบสภาพสายพานเครื่องยนต์	Y				
ตรวจสอบและเปลี่ยนถ่ายน้ำมันเครื่องพร้อมไส้กรองต่างๆ	Y	222			บันทึกวันที่เปลี่ยนถ่าย
น้ำมันเครื่อง	Y				
ไส้กรองน้ำมันเครื่อง	Y				
ไส้กรองน้ำมันเชื้อเพลิง	Y				
ไส้กรองอากาศ	Y	222			
ตรวจสอบและทำความสะอาดระบบระบายความร้อนของเครื่องยนต์	Y				
ตรวจสอบความแน่นของจุดต่อทางไฟฟ้าและจุดต่อลงดิน	Y				

Suggestion / ข้อเสนอแนะ

REMARK	Done By / ดำเนินการโดย	Checked by / ตรวจสอบโดย	Verified by / ทวนสอบโดย
M = Monthly	Signature/ลายเซ็น (Tech /ช่าง)	Signature/ลายเซ็น (Tech /ช่าง)	Signature/ลายเซ็น (BM./ผู้จัดการอาคาร)
Q = Quarterly	<u>6-12-66</u>	<u>6-12-66</u>	
H = Half yearly	Date/วันที่	Date/วันที่	Date/วันที่
Y = Yearly	Time/เวลา	Time/เวลา	Time/เวลา

(*) Please Mark N/A if not applicable , ✓ Normal , ✗ Abnormal / กรุณาใส่ N/A ถ้าไม่มีข้อมูล , ✓ ปกติ , ✗ ไม่ปกติ

Division	ENG
Code	FM-ENG-PE-008
Date	

Preventive Maintenance Checklist

แบบฟอร์มการตรวจสอบการบำรุงรักษาเชิงป้องกัน

Week No. 2 Building

นิติบุคคลอาคารชุด เดอะฟิส จรัญ 81

GENERATOR / เครื่องกำเนิดไฟฟ้าสำรอง

Equipment :		Duration :		Location : <u>Pl. 6</u>	
P.M. Code :		Done By : <u>ว.ค.</u>		Done By : _____ Time taken	
Assigned By :		Date : <u>13-12-66</u>		Date : _____	

DESCRIPTION	PM Code	Status N/AB/F	Measurement		Remarks
ตรวจสอบสถานะของแมนเบรคเกอร์	M	2			ตำแหน่ง "Auto"
ตรวจสอบว่าหมันสวิตช์เลือกนาอูที่ตำแหน่งถูกต้องหรือไม่	M	2			
ตรวจสอบระดับน้ำกลั่นของแบตเตอรี่	M	2			
บันทึกค่าแรงดันและกระแสไฟฟ้าของแบตเตอรี่			V	A	
แบตเตอรี่ชุดที่ 1	M	2	24.2	3.1	บันทึกวันที่เปลี่ยนแบตเตอรี่
แบตเตอรี่ชุดที่ 2	M	2	24.9	2.2	
แบตเตอรี่ชุดที่ 3	M	2			
แบตเตอรี่ชุดที่ 4	M	2			
ตรวจสอบระดับน้ำมันในถังและระบบท่อส่งน้ำมัน	M	2	litre		บันทึกวันที่เปลี่ยนถ่าย
ตรวจสอบระดับน้ำมันเครื่อง	M	2			
ตรวจสอบระดับน้ำมันหล่อลื่นของระบบหล่อเย็น	M	2			
ตรวจสอบการทำงานของ Heater สำหรับอุ่นน้ำหม้อน้ำ/น้ำมันเครื่องและการตัดต่อของ Thermostat	M	2			
ทดสอบเดินเครื่องยนต์โดยการสคาร์ทด้วยมือ	M	2			
ตรวจสอบแรงควบคุมเครื่องยนต์และอุปกรณ์ด้านความปลอดภัยต่างๆ	M	2			
Oil temp..... Oil pressure.....	M	2			
RPM.....	M	2			
Voltage..... HZ.....	M	2			
ตรวจสอบความผิดปกติของเสียงหรือการสั่นสะเทือนของเครื่องกำเนิดไฟฟ้า	M	2			
ตรวจสอบการหมุนรอบของเครื่องจักร	Q	2			
ตรวจสอบการรั่วของน้ำและน้ำมัน ตามจุดต่อหรือแนวท่อและตรวจตำแหน่งวาล์ว	Q	2			
ตรวจสอบการทำงานของ ATS และอุปกรณ์ตัดต่อ	Q	2			
ตรวจสอบระบบระบายอากาศภายในห้อง	Y	2			
ตรวจสอบสภาพสายพานเครื่องยนต์	Y	2			
ตรวจสอบและเปลี่ยนถ่ายน้ำมันเครื่องหรือหม้อน้ำได้กรองต่างๆ	Y	2			
น้ำมันเครื่อง	Y	2			
ได้กรองน้ำมันเครื่อง	Y	2			
ได้กรองน้ำมันเชื้อเพลิง	Y	2			
ได้กรองอากาศ	Y	2			
ตรวจสอบและทำความสะอาดระบบระบายความร้อนของเครื่องยนต์	Y	2			
ตรวจสอบความแน่นของจุดต่อทางไฟฟ้าและจุดต่อลงดิน	Y	2			

Suggestion / ข้อเสนอแนะ

REMARK	Done By / ดำเนินการโดย	Checked by / ตรวจสอบโดย	Verified by / ทวนสอบโดย
M = Monthly	Signature/ลายเซ็น(Tech./ช่าง)	Signature/ลายเซ็น(Tech. Sup./หัวหน้าช่าง)	Signature/ลายเซ็น(BM./ผู้จัดการอาคาร)
Q = Quarterly			
H = Half yearly	Date/วันที่ <u>13-12-66</u>	Date/วันที่ <u>13-12-66</u>	Date/วันที่ _____
Y = Yearly	Time/เวลา _____	Time/เวลา _____	Time/เวลา _____

(*) Please Mark N/A if not applicable , ✓ Normal , ✗ Abnormal / กรุณาใส่ N/A ถ้าไม่มีข้อผิดพลาด , ✓ ปกติ , ✗ ไม่ปกติ

Division	ENG
Code	FM-ENG-PE-008
Date	

Preventive Maintenance Checklist

แบบฟอร์มการตรวจสอบการบำรุงรักษาเชิงป้องกัน

Week No. 3 Building นิคมอุตสาหกรรมชุด เอลาฟัส จรัญ 81 **GENERATOR / เครื่องกำเนิดไฟฟ้าสำรอง**

Equipment :	Duration :	Location : <u>F1-6</u>
P.M. Code :	Done By : <u>อ.ดร.</u>	Done By : _____ Time taken
Assigned By :	Date : <u>20-12-16</u>	Date : _____

DESCRIPTION	PM Code	Status N/AB/F	Measurement	Remarks
ตรวจสอบสถานะของเมนเบรกเกอร์	M	222		ตำแหน่ง "Auto"
ตรวจสอบว่าหม้อสวิตช์เลือกมาอยู่ที่ตำแหน่งถูกต้องหรือไม่	M	222		
ตรวจสอบระดับน้ำกลั่นของแบตเตอรี่	M	222		บันทึกวันที่เปลี่ยนแบตเตอรี่
บันทึกค่าแรงดันและกระแสไฟฟ้าของแบตเตอรี่			V A	
แบตเตอรี่ชุดที่ 1	M	222	24 9.2	
แบตเตอรี่ชุดที่ 2	M	222	24 8.6	
แบตเตอรี่ชุดที่ 3	M	222		
แบตเตอรี่ชุดที่ 4	M	222		
ตรวจสอบระดับน้ำมันในถังและระบบท่อส่งน้ำมัน	M	222	litre	
ตรวจสอบระดับน้ำมันหล่อเย็นของระบบหล่อเย็น	M	222		
ตรวจสอบการทำงานของ Heater สำหรับอุ่นน้ำหม้อน้ำน้ำมันเครื่องและการตัด	M	222		
ตรวจสอบ Thermostat	M	222		
ทดสอบเดินเครื่องยนต์โดยการสตาร์ทด้วยมือ	M	222		
ตรวจสอบแรงดันและความดันเครื่องยนต์และอุปกรณ์ด้านความปลอดภัยต่างๆ	M	222		
Oil temp..... Oil pressure.....	M	222		
RPM.....	M	222		
Voltage..... Hz.....	M	222		
ตรวจสอบความผิดปกติของเสียงหรือการสั่นสะเทือนของเครื่องกำเนิดไฟฟ้า	M	222		
ตรวจสอบการหมุนเวียนของเครื่องจักร	Q	222		
ตรวจสอบการรั่วของน้ำและน้ำมัน ตามจุดต่อหรือแนวท่อและตรวจตำแหน่งวาล์ว	Q	222		
ตรวจสอบการทำงานของ ATS และอุปกรณ์ตัดต่อ	Q	222		
ตรวจสอบระบบระบายอากาศภายในห้อง	Y	222		
ตรวจสอบสภาพสายพานเครื่องยนต์	Y	222		
ตรวจสอบและเปลี่ยนถ่ายน้ำมันเครื่องพร้อมไส้กรองต่างๆ	Y	222		บันทึกวันที่เปลี่ยนถ่าย
น้ำมันเครื่อง	Y	222		
ไส้กรองน้ำมันเครื่อง	Y	222		
ไส้กรองน้ำมันเชื้อเพลิง	Y	222		
ไส้กรองอากาศ	Y	222		
ตรวจสอบและทำความสะอาดระบบระบายความร้อนของเครื่องยนต์	Y	222		
ตรวจสอบความแน่นของจุดต่อทางไฟฟ้าและจุดต่อลงดิน	Y	222		

Suggestion / ข้อเสนอแนะ

.....

.....

.....

REMARK	Done By / ดำเนินการโดย	Checked by / ตรวจสอบโดย	Verified by / ทวนสอบโดย
M = Monthly	Signature/ลายเซ็น (Tech /ช่าง)	Signature/ลายเซ็น (Tech /ช่าง)	Signature/ลายเซ็น (BM/ผู้จัดการอาคาร)
Q = Quarterly	<u>20-12-16</u>	<u>20-12-16</u>	
H = Half yearly	Date/วันที่	Date/วันที่	Date/วันที่
Y = Yearly	Time/เวลา	Time/เวลา	Time/เวลา

(*) Please Mark N/A if not applicable , ✓ Normal , ✗ Abnormal / กรุณาใส่ N/A ถ้าไม่มีข้อผิดพลาด , ✓ ปกติ , ✗ ไม่ปกติ

Division	ENG
Code	FM-ENG-PE-008
Date	

Preventive Maintenance Checklist

แบบฟอร์มการตรวจสอบการบำรุงรักษาเชิงป้องกัน

Week No. 4 Building

นิติบุคคลอาคารชุด เดอะพาส จรัญ 81

GENERATOR / เครื่องกำเนิดไฟฟ้าสำรอง

Equipment :		Duration :		Location : <u>P1-G</u>	
P.M. Code :		Done By : <u>อริศ</u>		Done By :	
Assigned By :		Date : <u>27-12-66</u>		Date :	
Date :				Time taken	

DESCRIPTION	PM Code	Status N/AB/F	Measurement	Remarks
ตรวจสอบสถานะของเมนเบรกเกอร์	M	2		ตำแหน่ง "Auto"
ตรวจสอบว่าหม้อลัดขีเลือกมาอยู่ที่ตำแหน่งถูกต้องหรือไม่	M	2		
ตรวจสอบระดับน้ำมันของเบตเตอรี่	M	2		
บันทึกค่าแรงดันและกระแสไฟฟ้าของเบตเตอรี่				
เบตเตอรี่ชุดที่ 1	M	2	V A	บันทึกวันที่เปลี่ยนเบตเตอรี่
เบตเตอรี่ชุดที่ 2	M	2	24.1 3.7	
เบตเตอรี่ชุดที่ 3	M	2	28.6 3.8	
เบตเตอรี่ชุดที่ 4	M	2		
ตรวจสอบระดับน้ำมันในถังและระบบท่อส่งน้ำมัน	M	2	litre	บันทึกวันที่เปลี่ยนถ่าย
ตรวจสอบระดับน้ำมันเครื่อง	M	2		
ตรวจสอบระดับน้ำมันหล่อเย็นของระบบหล่อเย็น	M	2		
ตรวจสอบการทำงานของ Heater สำหรับอุ่นน้ำหม้อน้ำ/น้ำมันเครื่องและการตัด	M	2		
ต่อของ Thermostat	M	2		
ทดสอบเดินเครื่องยนต์โดยการสตาร์ทด้วยมือ	M	2		
ตรวจสอบแรงควบคุมเครื่องยนต์และอุปกรณ์ด้านความปลอดภัยต่างๆ	M	2		
Oil temp.....	M	2		
RPM.....	M	2		
Voltage..... Hz.....	M	2		
ตรวจสอบความผิดปกติของเสียงหรือการสั่นสะเทือนของเครื่องกำเนิดไฟฟ้า	M	2		
ตรวจสอบหาการรั่วของน้ำมันของเครื่องจักร	Q	2		
ตรวจสอบหาการรั่วของน้ำและน้ำมัน ตามจุดต่อหรือแนวท่อและตรวจตำแหน่งวาล์ว	Q	2		
ตรวจสอบการทำงานของ ATS และอุปกรณ์ตัดต่อ	Q	2		
ตรวจสอบระบบระบายอากาศภายในห้อง	Y	2		
ตรวจสอบสภาพสายพานเครื่องยนต์	Y	2		
ตรวจสอบและเปลี่ยนถ่ายน้ำมันเครื่องพร้อมไส้กรองต่างๆ	Y	2		
น้ำมันเครื่อง	Y	2		
ไส้กรองน้ำมันเครื่อง	Y	2		
ไส้กรองน้ำมันเชื้อเพลิง	Y	2		
ไส้กรองอากาศ	Y	2		
ตรวจสอบและทำความสะอาดระบบระบายความร้อนของเครื่องยนต์	Y	2		
ตรวจสอบความแน่นของจุดต่อทางไฟฟ้าและจุดต่อลงดิน	Y	2		

Suggestion / ข้อเสนอแนะ

REMARK	Done By / ดำเนินการโดย	Checked by / ตรวจสอบโดย	Verified by / ทวนสอบโดย
M = Monthly	Signature/ลายเซ็น (Tech./ช่าง)	Signature/ลายเซ็น (Tech.Sup./หัวหน้าช่าง)	Signature/ลายเซ็น (B.M./ผู้จัดการอาคาร)
Q = Quarterly	<u>27-12-66</u>	<u>27.12.66</u>	
H = Half yearly	Date/วันที่	Date/วันที่	Date/วันที่
Y = Yearly	Time/เวลา	Time/เวลา	Time/เวลา

(*) Please Mark N/A if not applicable , ✓ Normal , ✗ Abnormal / กรุณาใส่ N/A ถ้าไม่มีข้อมูล , ✓ ปกติ , ✗ ไม่ปกติ

ภาคผนวก 11

เอกสารการตรวจสอบระว่ายน้้า

Division	ENG
Code	FM-ENG-PS-027
Date	

อาคาร / Building : นิติบุคคลอาคารชุด เดอะทรีส์ จรัญ 81
ใบบันทึกการบำรุงรักษาเชิงป้องกัน / Preventive Maintenance Check List ปี / Year 2566

Swimming Pool Pump		รหัสเครื่องจักร / Equipment Code : _____ สถานที่ติดตั้ง / Location _____											
รายละเอียด / Description		ม.ค. / Jan	ก.พ. / Feb	มี.ค. / Mar	เม.ย. / Apr	พ.ค. / May	มิ.ย. / Jun	ก.ค. / Jul	ส.ค. / Aug	ก.ย. / Sep	ต.ค. / Oct	พ.ย. / Nov	ธ.ค. / Dec
ตรวจสอบทุกเดือน / Monthly Check		4/1/66	3/2/66	10/3/66	10/4/66	6/5/66	7/6/66	13/7/66	10/8/66	20/9/66	13/10/66	13/11/66	22/12/66
1 ตรวจสอบฟิวส์และอุปกรณ์ระบบการป้องกัน / Check fuse and protection devices		N	N	N	N	N	N	N	N	N	N	N	N
2 ตรวจสอบไฟแสดงการทำงานและชุดควบคุม / Check operation pilot lamp and control panel		N	N	N	N	N	N	N	N	N	N	N	N
3 ตรวจสอบและทำความสะอาดสายเคเบิลและสาย / Check and cleaning strainer		N	N	N	N	N	N	N	N	N	N	N	N
4 ตรวจสอบสภาพซีลต่างๆ / Check seals or gland packing		N	N	N	N	N	N	N	N	N	N	N	N
5 ตรวจสอบลูกปืนมอเตอร์และปั๊ม / Check ball bearings motor and pump		N/A	N/A	N/A	N/A	N/A	N/A	N/A	N/A	N/A	N/A	N/A	N/A
6 ตรวจสอบฐานและการสั่นสะเทือน / Check Foundation & Vibration isolators		N/A	N/A	N/A	N/A	N/A	N/A	N/A	N/A	N/A	N/A	N/A	N/A
7 บันทึกค่าแรงดันทางเข้าดูด - ด้านส่งออก / Record suction - discharge pressure		N	N	N	N	N	N	N	N	N	N	N	N
8 บันทึกค่ากระแสไฟฟ้าขณะทำงาน / Record running motor current. 096,994.98		N	N	N	N	N	N	N	N	N	N	N	N
9 บันทึกค่าแรงดันไฟฟ้า / Record voltage of main power 225 / 225 1205 Volts		N	N	N	N	N	N	N	N	N	N	N	N
10 ทดสอบการทำงานและบันทึกการปรับตั้งค่ากระแสโอเวอร์โหลด รีเลย์ / Test and record overload relay setting 0.4 Amp. 04-2,0.41		N	N	N	N	N	N	N	N	N	N	N	N
11 ตรวจสอบการทำงานของการลิ้นชัก / Check operation all butterfly valve and check		N	N	N	N	N	N	N	N	N	N	N	N
12 ทดสอบการเชื่อมต่อสายไฟฟ้าทั้งหมด / Tightening of all electrical connection		N	N	N	N	N	N	N	N	N	N	N	N
13 ทำความสะอาดตู้ควบคุมและอุปกรณ์ประกอบภายในตู้ / Clean control panel & accessory		N	N	N	N	N	N	N	N	N	N	N	N
14 ตรวจสอบสภาพท่อและการรั่วซึม / Check condition of pipe and leakage		N	N	N	N	N	N	N	N	N	N	N	N
15 ทำความสะอาดทั่วไป / General cleaning		N	N	N	N	N	N	N	N	N	N	N	N
ตรวจสอบทุก 3 เดือน / Quarterly Check		N/A	N/A	N/A	N/A	N/A	N/A	N/A	N/A	N/A	N/A	N/A	N/A
16 ทำการฉีดจารบีหล่อลื่นลูกปืน / Greasing		N/A	N/A	N/A	N/A	N/A	N/A	N/A	N/A	N/A	N/A	N/A	N/A
17 ตรวจสอบการเกิดสนิมและทาสีป้องกัน (ถ้าจำเป็น) / Check rust paint (if necessary)		N/A	N/A	N/A	N/A	N/A	N/A	N/A	N/A	N/A	N/A	N/A	N/A
ตรวจสอบทุก 6 เดือน / Half Year Check		N/A	N/A	N/A	N/A	N/A	N/A	N/A	N/A	N/A	N/A	N/A	N/A
18 ตรวจสอบสภาพของฉนวนไฟฟ้าของชุดควบคุมและระหว่างสายไฟฟ้ากับสายดิน / Check insulation and ground for electric component L1-G : _____ L2-G : _____ L3-G : _____ Mega ohm													

หมายเหตุ / Remark : กรุณาใส่สัญลักษณ์ N = ปกติ / Normal, AB = ผิดปกติ / Abnormal, BK = เสีย / Breakdown

ตรวจสอบโดยวิศวกร / Checked by Technician

ตรวจโดยช่างอาคาร / Inspected by Engineer / Sr. Technician

รับทราบโดยนาง. อาคาร / Acknowledged by Building Manager

Division	ENG
Code	FM-ENG-PS-027
Date	

บันทึกการบำรุงรักษาและข้อเสนอแนะ / Comments and Suggestions



นิคมคลองลาดขุด เดอะ พาร์คแลนด์ รัชดา-วงษ์สว่าง

มกราคม / January	กุมภาพันธ์ / February	มีนาคม / March	เมษายน / April
<p>ตรวจสอบระบบปรับอากาศห้องเช่า</p> <p>ตรวจสอบระบบปรับอากาศห้องเช่า</p> <p>บันทึกโดย / Recorded by : _____</p> <p>วันที่ / Date <u>4</u> / <u>1</u> / <u>66</u></p>	<p>ตรวจสอบระบบปรับอากาศห้องเช่า</p> <p>ตรวจสอบระบบปรับอากาศห้องเช่า</p> <p>บันทึกโดย / Recorded by : _____</p> <p>วันที่ / Date <u>3</u> / <u>1</u> / <u>66</u></p>	<p>ตรวจสอบระบบปรับอากาศห้องเช่า</p> <p>ตรวจสอบระบบปรับอากาศห้องเช่า</p> <p>บันทึกโดย / Recorded by : _____</p> <p>วันที่ / Date <u>10</u> / <u>3</u> / <u>66</u></p>	<p>ตรวจสอบระบบปรับอากาศห้องเช่า</p> <p>ตรวจสอบระบบปรับอากาศห้องเช่า</p> <p>บันทึกโดย / Recorded by : _____</p> <p>วันที่ / Date <u>12</u> / <u>4</u> / <u>66</u></p>
พฤษภาคม / May	มิถุนายน / June	กรกฎาคม / July	สิงหาคม / August
<p>ตรวจสอบระบบปรับอากาศห้องเช่า</p> <p>ตรวจสอบระบบปรับอากาศห้องเช่า</p> <p>บันทึกโดย / Recorded by : _____</p> <p>วันที่ / Date <u>6</u> / <u>5</u> / <u>66</u></p>	<p>ตรวจสอบระบบปรับอากาศห้องเช่า</p> <p>ตรวจสอบระบบปรับอากาศห้องเช่า</p> <p>บันทึกโดย / Recorded by : _____</p> <p>วันที่ / Date <u>30</u> / <u>6</u> / <u>66</u></p>	<p>ตรวจสอบระบบปรับอากาศห้องเช่า</p> <p>ตรวจสอบระบบปรับอากาศห้องเช่า</p> <p>บันทึกโดย / Recorded by : _____</p> <p>วันที่ / Date <u>17</u> / <u>7</u> / <u>66</u></p>	<p>ตรวจสอบระบบปรับอากาศห้องเช่า</p> <p>ตรวจสอบระบบปรับอากาศห้องเช่า</p> <p>บันทึกโดย / Recorded by : _____</p> <p>วันที่ / Date <u>14</u> / <u>8</u> / <u>66</u></p>
กันยายน / September	ตุลาคม / October	พฤศจิกายน / November	ธันวาคม / December
<p>ตรวจสอบระบบปรับอากาศห้องเช่า</p> <p>ตรวจสอบระบบปรับอากาศห้องเช่า</p> <p>บันทึกโดย / Recorded by : _____</p> <p>วันที่ / Date <u>10</u> / <u>9</u> / <u>66</u></p>	<p>ตรวจสอบระบบปรับอากาศห้องเช่า</p> <p>ตรวจสอบระบบปรับอากาศห้องเช่า</p> <p>บันทึกโดย / Recorded by : _____</p> <p>วันที่ / Date <u>14</u> / <u>10</u> / <u>66</u></p>	<p>ตรวจสอบระบบปรับอากาศห้องเช่า</p> <p>ตรวจสอบระบบปรับอากาศห้องเช่า</p> <p>บันทึกโดย / Recorded by : _____</p> <p>วันที่ / Date <u>14</u> / <u>11</u> / <u>66</u></p>	<p>ตรวจสอบระบบปรับอากาศห้องเช่า</p> <p>ตรวจสอบระบบปรับอากาศห้องเช่า</p> <p>บันทึกโดย / Recorded by : _____</p> <p>วันที่ / Date <u>11</u> / <u>12</u> / <u>66</u></p>

Swimming Pool Daily Checklist

ใบรายงานการตรวจสอบสระว่ายน้ำ

Sheet No. / แผ่นที่.....

Month / เดือนกรกฎาคม..... Year / ปี.....2566..

Building / อาคาร.....เทศบาลฯ จ.บุรีรัมย์ 61.....

Date วันที่	Time เวลา	Status Record		Adding / การเติม				Condition of Equipment / สภาพของอุปกรณ์						Recorded By บันทึก โดย	Checked By Tech. Sup. ตรวจสอบโดย หัวหน้าช่าง		
		บันทึกค่า		Chlorine คลอรีน เกล็ด (kg.)	Chlorine คลอรีนผง (kg.)	Soda Ash โซดา-แอช (kg.)	Powder เกล็ด (kg./lit.)	Pump Set		Pressure Tank ถังแรงดัน(PSI)	Filter Set						
		CL (1-1.5)	PH (7.2-7.6)					ชุดปั๊ม No. 1, No. 2	ชุดกรอง No. 1, No. 2								
											No. 1	No. 2					
1/7/66	6.00	1.5	7.6	-	-	-	-	/	/	/	20 Psi	20 Psi	*	*	นวัช	วสัน	
2/7/66	6.00	1.5	7.6	-	-	-	-	/	/	/	20 Psi	20 Psi	*	*	นวัช	วสัน	
3/7/66	6.00	0.5	7.6	4	-	-	50	/	/	/	20 Psi	20 Psi	*	*	นวัช	วสัน	
4/7/66	6.00	1.0	7.6	-	-	-	-	/	/	/	20 Psi	20 Psi	*	*	นวัช	วสัน	
5/7/66	6.00	1.0	7.6	-	-	-	-	/	/	/	20 Psi	20 Psi	*	*	นวัช	วสัน	
6/7/66	6.00	1.0	7.6	-	-	-	-	/	/	/	20 Psi	20 Psi	*	*	นวัช	วสัน	
7/7/66	6.00	2.0	7.6	-	-	-	-	/	/	/	20 Psi	20 Psi	*	*	อิทธิกร	วสัน	
8/7/66	6.00	2.0	7.6	-	-	-	-	/	/	/	20 Psi	20 Psi	*	*	อิทธิกร	วสัน	
9/7/66	6.00	2.0	7.6	-	-	-	-	/	/	/	18 Psi	18 Psi	*	*	อิทธิกร	วสัน	
10/7/66	6.00	2.0	7.8	-	-	-	-	/	/	/	18 Psi	18 Psi	*	*	อิทธิกร	วสัน	
11/7/66	6.00	2.0	7.8	-	-	-	-	/	/	/	18 Psi	18 Psi	*	*	อิทธิกร	วสัน	
12/7/66	6.00	1.0	7.8	-	-	-	-	/	/	/	18 Psi	18 Psi	*	*	อิทธิกร	วสัน	
13/7/66	6.00	1.0	7.8	-	-	-	-	/	/	/	20 Psi	20 Psi	*	*	นวัช	วสัน	
14/7/66	6.00	0.5	7.8	4	-	-	50	/	/	/	18 Psi	18 Psi	*	*	นวัช	วสัน	
15/7/66	6.00	0.5	7.8	-	-	-	-	/	/	/	18 Psi	18 Psi	*	*	นวัช	วสัน	
16/7/66	6.00	2.5	7.8	-	-	-	-	/	/	/	20 Psi	20 Psi	*	*	นวัช	วสัน	
17/7/66	6.00	2.5	7.8	-	-	-	-	/	/	/	20 Psi	20 Psi	*	*	นวัช	วสัน	
18/7/66	6.00	2.5	7.8	-	-	-	-	/	/	/	18 Psi	18 Psi	*	*	นวัช	วสัน	
19/7/66	6.00	2.5	7.8	-	-	-	-	/	/	/	18 Psi	18 Psi	*	*	อิทธิกร	วสัน	
20/7/66	6.00	2.5	7.8	-	-	-	-	/	/	/	18 Psi	18 Psi	*	*	อิทธิกร	วสัน	
21/7/66	6.00	2.5	7.6	-	-	-	-	/	/	/	18 Psi	18 Psi	*	*	อิทธิกร	วสัน	
22/7/66	6.00	2.0	7.6	-	-	-	-	/	/	/	18 Psi	18 Psi	*	*	อิทธิกร	วสัน	
23/7/66	6.00	2.0	7.6	-	-	-	-	/	/	/	18 Psi	18 Psi	*	*	อิทธิกร	วสัน	
24/7/66	6.00	2.0	7.6	-	-	-	-	/	/	/	18 Psi	18 Psi	*	*	อิทธิกร	วสัน	
25/7/66	6.00	2.0	7.6	-	-	-	-	/	/	/	18 Psi	18 Psi	*	*	นวัช	วสัน	
26/7/66	6.00	1.5	7.6	-	-	-	-	/	/	/	18 Psi	18 Psi	*	*	นวัช	วสัน	
27/7/66	6.00	1.5	7.6	2	-	-	50	/	/	/	20 Psi	20 Psi	*	*	นวัช	วสัน	
28/7/66	6.00	1.5	7.6	-	-	-	-	/	/	/	20 Psi	20 Psi	*	*	นวัช	วสัน	
29/7/66	6.00	0.5	7.6	-	-	-	-	/	/	/	18 Psi	18 Psi	*	*	นวัช	วสัน	
30/7/66	6.00	0.5	7.8	-	-	-	-	/	/	/	18 Psi	18 Psi	*	*	นวัช	วสัน	
31/7/66	6.00	0.5	7.6	-	-	-	-	/	/	/	18 Psi	18 Psi	*	*	อิทธิกร	วสัน	
รวม				10	0		6										
Remark / หมายเหตุ				สรุปปริมาณการใช้เคมีสระต่อเดือน คลอรีนเกล็ด 7.5 Kg / เดือน				เกล็ด 8 กระสอบ / เดือน									
				คลอรีนผง 0 Kg / เดือน				ชุดทดสอบ 1 ชุด / 2 เดือน									
Used within month / Remain (ปริมาณที่ใช้จริงในรอบเดือน / ยังคงเหลือ)																	
Chlorine (คลอรีนเกล็ด)		8		Kg.		Powder (เกล็ด)		200		Kg. / Litre		Hydrochloric Acid (กรดเกลือ)				Kg.	
Soda Ash (โซดา-แอช)				Kg.		Sodium Bicarbonate (โซเดียมไบคาร์บอเนต)				Kg.		Chlorine (คลอรีนผง)		0		Kg.	

Note : Please Mark N/A if not applicable, / Normal, X Abnormal / กรุณาใช้ N/A ถ้าไม่มีข้อมูล, / ปกติ, X ไม่ปกติ

Verified By / ทบทวนตรวจสอบโดย

Signature /ลายเซ็น (BM. / ผู้จัดการอาคาร)

Date / วันที่

Swimming Pool Daily Checklist

ใบรายงานการตรวจสอบสระว่ายน้ำ

Sheet No. / แผ่นที่.....

Month / เดือน สิงหาคม Year / ปี 2566

Building / อาคาร.....เคอตาพีต จรัญ 81.....

Date วันที่	Time เวลา	Status Record		Adding / การเติม				Condition of Equipment / สภาพของอุปกรณ์								Recorded By บันทึก โดย	Checked By Tech. Sup. ตรวจสอบโดย หัวหน้าช่าง
		บันทึกค่า		Chlorine คลอรีน เกลือ (kg.)	Chlorine คลอรีนผง (kg.)	Soda Ash โซดา-แอสช (kg.)	Powder ผง (kg./lit)	Pump Set ชุดปั๊มน้ำ		ปั๊ม พอน	Pressure Tank แรงดันของถัง(.....PSI)		Filter Set ชุดไส้กรองน้ำ				
		CL (1-1.5)	PH (7.2-7.6)					No.1	No.2		No.1	No.2	No.1	No.2			
1/8/66	6.00	2.0	7.8	-	-	-	-	/	/	/	20 Psi	20 Psi	-	-	รณกรณ์	วศิน	
2/8/66	6.00	3.0	7.8	0.5	-	-	-	/	/	/	20 Psi	20 Psi	-	-	รณกรณ์	วศิน	
3/8/66	6.00	3.0	7.6	-	-	-	-	/	/	/	20 Psi	20 Psi	-	-	อิทธิกร	วศิน	
4/8/66	6.00	3.0	7.6	-	-	-	-	/	/	/	20 Psi	20 Psi	-	-	อิทธิกร	วศิน	
5/8/66	6.00	3.0	7.6	-	-	-	-	/	/	/	20 Psi	20 Psi	-	-	อิทธิกร	วศิน	
6/8/66	6.00	3.0	7.6	-	-	-	-	/	/	/	20 Psi	20 Psi	-	-	นวัช	วศิน	
7/8/66	6.00	1.0	7.6	-	-	-	-	/	/	/	20 Psi	20 Psi	-	-	นวัช	วศิน	
8/8/66	6.00	1.0	7.6	2.5	-	-	-	/	/	/	20 Psi	20 Psi	-	-	นวัช	วศิน	
9/8/66	6.00	1.0	7.6	-	-	-	-	/	/	/	18 Psi	18 Psi	-	-	นวัช	วศิน	
10/8/66	6.00	1.0	7.8	-	-	-	50	/	/	/	18 Psi	18 Psi	-	-	นวัช	วศิน	
11/8/66	6.00	1.0	7.8	-	-	-	-	/	/	/	18 Psi	18 Psi	-	-	นวัช	วศิน	
12/8/66	6.00	1.0	7.8	-	-	-	-	/	/	/	18 Psi	18 Psi	-	-	อิทธิกร	วศิน	
13/8/66	6.00	3.0	7.8	-	-	-	-	/	/	/	20 Psi	20 Psi	-	-	อิทธิกร	วศิน	
14/8/66	6.00	3.0	7.8	-	-	-	50	/	/	/	18 Psi	18 Psi	-	-	อิทธิกร	วศิน	
15/8/66	6.00	2.0	7.8	-	-	-	-	/	/	/	18 Psi	18 Psi	-	-	อิทธิกร	วศิน	
16/8/66	6.00	2.0	7.8	1	-	-	-	/	/	/	20 Psi	20 Psi	-	-	อิทธิกร	วศิน	
17/8/66	6.00	3.0	7.8	-	-	-	-	/	/	/	20 Psi	20 Psi	-	-	อิทธิกร	วศิน	
18/8/66	6.00	3.0	7.8	-	-	-	-	/	/	/	18 Psi	18 Psi	-	-	อิทธิกร	วศิน	
19/8/66	6.00	2.0	7.8	-	-	-	50	/	/	/	18 Psi	18 Psi	-	-	อิทธิกร	วศิน	
20/8/66	6.00	1.0	7.6	2.5	-	-	-	/	/	/	18 Psi	18 Psi	-	-	รณกรณ์	วศิน	
21/8/66	6.00	3.0	7.8	-	-	-	-	/	/	/	18 Psi	18 Psi	-	-	รณกรณ์	วศิน	
22/8/66	6.00	3.0	7.8	-	-	-	-	/	/	/	18 Psi	18 Psi	-	-	สรวิทย์	วศิน	
23/8/66	6.00	3.0	7.8	-	-	-	-	/	/	/	18 Psi	18 Psi	-	-	สรวิทย์	วศิน	
24/8/66	6.00	3.0	7.8	-	-	-	-	/	/	/	18 Psi	18 Psi	-	-	สรวิทย์	วศิน	
25/8/66	6.00	3.0	7.8	-	-	-	-	/	/	/	18 Psi	18 Psi	-	-	สรวิทย์	วศิน	
26/8/66	6.00	3.0	7.8	-	-	-	-	/	/	/	18 Psi	18 Psi	-	-	สรวิทย์	วศิน	
27/8/66	6.00	3.0	7.8	-	-	-	-	/	/	/	20 Psi	20 Psi	-	-	นวัช	วศิน	
28/8/66	6.00	2.0	7.8	1	-	-	-	/	/	/	20 Psi	20 Psi	-	-	นวัช	วศิน	
29/8/66	6.00	3.0	7.8	-	-	-	50	/	/	/	18 Psi	18 Psi	-	-	นวัช	วศิน	
30/8/66	6.00	3.0	7.8	-	-	-	-	/	/	/	18 Psi	18 Psi	-	-	นวัช	วศิน	
31/8/66	6.00	3.0	7.8	-	-	-	-	/	/	/	18 Psi	18 Psi	-	-	นวัช	วศิน	
รวม				7.5	0	-	8										
Remark / หมายเหตุ				สรุปปริมาณการใช้เคมีสระต่อเดือน คลอรีนเกลือ 7.5 Kg / เดือน				เกลือ 8 กระสอบ / เดือน									
				คลอรีนผง 0 Kg / เดือน				ชุดทดสอบ 1 ชุด / 2 เดือน									
Used within month / Remain (ปริมาณที่ใช้จริงในรอบเดือน / ยังคงเหลือ)																	
Chlorine (คลอรีนเกลือ)				8	Kg.	Powder (เกลือ)		200	Kg. / Litre	Hydrochloric Acid (กรดเกลือ)					Kg.		
Soda Ash (โซดา-แอสช)					Kg.	Sodium Bicarbonate (โซเดียมไบคาร์บอเนต)			Kg.	Chlorine (คลอรีนผง)				0	Kg.		

Note : Please Mark N/A if not applicable, / Normal, X Abnormal / กรุณาใส่ N/A ถ้าไม่มีข้อมูล, / ปกติ, X ไม่ปกติ

Verified By / ทบทวนตรวจสอบโดย

Signature / ลงนาม (BM. / ผู้จัดการอาคาร)

Date / วันที่

Swimming Pool Daily Checklist

ใบรายงานการตรวจสอบสระว่ายน้ำ

Sheet No. / แผ่นที่.....

Month / เดือน กันยายน..... Year / ปี..... 2566..

Building / อาคาร.....เคอคาพี 81.....

Date วันที่	Time เวลา	Status Record บันทึกค่า		Adding / การเติม				Condition of Equipment / สภาพของอุปกรณ์								Recorded By บันทึก โดย	Checked By Tech. Sup. ตรวจสอบโดย หัวหน้าช่าง
		CL (1-1.5)	PH (7.2-7.8)	Chlorine คลอรีน (kg.)	Chlorine คลอรีนผง (kg.)	Soda Ash โซดา-แอช (kg.)	Powder ผง (kg./li)	Pump Set ชุดปั๊มน้ำ		Pressure Tank ถังแรงดันของถัง(....PSI) บ่อพอง	Filler Set ชุดใส่กรองน้ำ						
								No.1	No.2		No.1	No.2	No.1	No.2			
															No.1		
1/9/66	6.00	2.5	7.6	-	3	-	50	/	/	/	20 Psi	20 Psi	-	-	นวัช	วสัน	
2/9/66	6.00	2.5	7.6	-	-	-	-	/	/	/	20 Psi	20 Psi	-	-	นวัช	วสัน	
3/9/66	6.00	2.0	7.6	-	-	-	-	/	/	/	20 Psi	20 Psi	-	-	นวัช	วสัน	
4/9/66	6.00	2.0	7.6	-	-	-	-	/	/	/	20 Psi	20 Psi	-	-	นวัช	วสัน	
5/9/66	6.00	2.0	7.6	-	-	-	-	/	/	/	20 Psi	20 Psi	-	-	นวัช	วสัน	
6/9/66	6.00	2.0	7.6	-	-	-	-	/	/	/	20 Psi	20 Psi	-	-	นวัช	วสัน	
7/9/66	6.00	2.0	7.6	-	-	-	-	/	/	/	20 Psi	20 Psi	-	-	อิทธิกร	วสัน	
8/9/66	6.00	1.5	7.6	-	-	-	-	/	/	/	20 Psi	20 Psi	-	-	อิทธิกร	วสัน	
9/9/66	6.00	1.5	7.6	-	-	-	-	/	/	/	18 Psi	18 Psi	-	-	อิทธิกร	วสัน	
10/9/66	6.00	1.5	7.6	-	-	-	-	/	/	/	18 Psi	18 Psi	-	-	อิทธิกร	วสัน	
11/9/66	6.00	1.5	7.6	-	-	-	-	/	/	/	18 Psi	18 Psi	-	-	อิทธิกร	วสัน	
12/9/66	6.00	1.5	7.6	-	-	-	-	/	/	/	18 Psi	18 Psi	-	-	อิทธิกร	วสัน	
13/9/66	6.00	1.0	7.6	-	-	-	-	/	/	/	20 Psi	20 Psi	-	-	นวัช	วสัน	
14/9/66	6.00	1.0	7.6	4	-	3	50	/	/	/	18 Psi	18 Psi	-	-	นวัช	วสัน	
15/9/66	6.00	1.0	7.6	-	-	-	-	/	/	/	18 Psi	18 Psi	-	-	นวัช	วสัน	
16/9/66	6.00	0.5	7.6	-	3	-	-	/	/	/	20 Psi	20 Psi	-	-	นวัช	วสัน	
17/9/66	6.00	1.0	7.6	-	-	-	-	/	/	/	20 Psi	20 Psi	-	-	นวัช	วสัน	
18/9/66	6.00	1.0	7.6	-	-	-	-	/	/	/	18 Psi	18 Psi	-	-	นวัช	วสัน	
19/9/66	6.00	1.0	7.6	-	-	-	-	/	/	/	18 Psi	18 Psi	-	-	อิทธิกร	วสัน	
20/9/66	6.00	1.5	7.6	-	-	-	-	/	/	/	18 Psi	18 Psi	-	-	อิทธิกร	วสัน	
21/9/66	6.00	1.5	7.6	-	-	-	-	/	/	/	18 Psi	18 Psi	-	-	อิทธิกร	วสัน	
22/9/66	6.00	1.5	7.6	-	-	-	-	/	/	/	18 Psi	18 Psi	-	-	อิทธิกร	วสัน	
23/9/66	6.00	1.5	7.6	-	-	-	-	/	/	/	18 Psi	18 Psi	-	-	อิทธิกร	วสัน	
24/9/66	6.00	1.5	7.6	-	-	-	-	/	/	/	18 Psi	18 Psi	-	-	อิทธิกร	วสัน	
25/9/66	6.00	1.0	7.6	-	-	-	-	/	/	/	18 Psi	18 Psi	-	-	นวัช	วสัน	
26/9/66	6.00	1.0	7.6	-	-	-	-	/	/	/	18 Psi	18 Psi	-	-	นวัช	วสัน	
27/9/66	6.00	1.0	7.6	4	-	-	50	/	/	/	20 Psi	20 Psi	-	-	นวัช	วสัน	
28/9/66	6.00	0.5	7.6	-	-	-	-	/	/	/	20 Psi	20 Psi	-	-	นวัช	วสัน	
29/9/66	6.00	0.5	7.6	-	-	-	-	/	/	/	18 Psi	18 Psi	-	-	นวัช	วสัน	
30/9/66	6.00	1.0	7.6	-	-	-	-	/	/	/	18 Psi	18 Psi	-	-	นวัช	วสัน	
รวม				8	6		6										
Remark / หมายเหตุ																	
สรุปปริมาณการใช้เคมีสระต่อเดือน คลอรีนเกล็ด 7.5 Kg / เดือน																	
เกล็ด 8 กระสอบ / เดือน																	
คลอรีนผง 0 Kg / เดือน																	
ชุดทดสอบ 1 ชุด / 2 เดือน																	
Used within month / Remain (ปริมาณที่ใช้จริงในรอบเดือน / ขาดคงเหลือ)																	
Chlorine (คลอรีนเกล็ด) 8 Kg. Powder (เกล็ด) 200 Kg. / Litre Hydrochloric Acid (กรดเกลือ) Kg.																	
Soda Ash (โซดา-แอช) Kg. Sodium Bicarbonate (โซเดียมไบคาร์บอเนต) Kg. Chlorine (คลอรีนผง) 0 Kg.																	

Note : Please Mark N/A if not applicable, / Normal, X Abnormal / กรุณาใช้ N/A ถ้าไม่มีข้อมูล. / ปกติ, X ไม่ปกติ

Verified By / ทบทวนตรวจสอบโดย

Signature / ลายเซ็น (B.M. / ผู้จัดการอาคาร)

Date / วันที่

Swimming Pool Daily Checklist

ใบรายงานการตรวจสอบสระว่ายน้ำ

Sheet No. / แผ่นที่.....

Month / เดือน ตุลาคม Year / ปี 2566

Building / อาคาร.....เคอลาฟิส จรัญ 01.....

Date วันที่	Time เวลา	Status Record บันทึกค่า		Adding / การเติม				Condition of Equipment / สภาพของอุปกรณ์								Recorded By บันทึก โดย	Checked By Tech. Sup. ตรวจสอบโดย หัวหน้าช่าง				
		CL (1-1.5)	PH (7.2-7.6)	Chlorine คลอรีน เกล็ด (kg.)	Chlorine คลอรีนผง (kg.)	Soda Ash โซดา-แอสช (kg.)	Powder เกล็ด (kg./Lt)	Pump Set ชุดปั้มน้ำ		บ่อน้ำ พอน	Pressure Tank แรงดันของถัง(Psi)		Filter Set ชุดไส้กรองน้ำ								
								No. 1	No. 2		No.	No. 1	No. 2	No.	No.						
1/10/66	6.00	1.5	7.6	-	-	-	-	/	/	/	20 Psi	20 Psi	-	-	นวัช	วสัน					
2/10/66	6.00	1.5	7.6	-	-	-	-	/	/	/	20 Psi	20 Psi	-	-	นวัช	วสัน					
3/10/66	6.00	0.5	7.6	4	-	-	50	/	/	/	20 Psi	20 Psi	-	-	นวัช	วสัน					
4/10/66	6.00	1.0	7.6	-	-	-	-	/	/	/	20 Psi	20 Psi	-	-	นวัช	วสัน					
5/10/66	6.00	1.0	7.6	-	-	-	-	/	/	/	20 Psi	20 Psi	-	-	นวัช	วสัน					
6/10/66	6.00	1.0	7.6	-	-	-	50	/	/	/	20 Psi	20 Psi	-	-	นวัช	วสัน					
7/10/66	6.00	2.0	7.6	-	-	-	-	/	/	/	20 Psi	20 Psi	-	-	อิทธิกร	วสัน					
8/10/66	6.00	2.0	7.6	-	-	-	-	/	/	/	20 Psi	20 Psi	-	-	อิทธิกร	วสัน					
9/10/66	6.00	2.0	7.6	-	-	-	-	/	/	/	18 Psi	18 Psi	-	-	อิทธิกร	วสัน					
10/9/66	6.00	2.0	7.8	-	-	-	-	/	/	/	18 Psi	18 Psi	-	-	อิทธิกร	วสัน					
11/10/66	6.00	2.0	7.8	-	-	-	-	/	/	/	18 Psi	18 Psi	-	-	อิทธิกร	วสัน					
12/10/66	6.00	1.0	7.8	-	-	-	-	/	/	/	18 Psi	18 Psi	-	-	อิทธิกร	วสัน					
13/10/66	6.00	1.0	7.8	-	-	-	-	/	/	/	20 Psi	20 Psi	-	-	นวัช	วสัน					
14/10/66	6.00	0.5	7.8	4	-	-	50	/	/	/	18 Psi	18 Psi	-	-	นวัช	วสัน					
15/10/66	6.00	0.5	7.8	-	-	-	-	/	/	/	18 Psi	18 Psi	-	-	นวัช	วสัน					
16/10/66	6.00	2.5	7.8	-	-	-	-	/	/	/	20 Psi	20 Psi	-	-	นวัช	วสัน					
17/10/66	6.00	2.5	7.8	-	-	-	-	/	/	/	20 Psi	20 Psi	-	-	นวัช	วสัน					
18/10/66	6.00	2.5	7.8	-	-	-	-	/	/	/	18 Psi	18 Psi	-	-	นวัช	วสัน					
19/10/66	6.00	2.5	7.8	-	-	-	-	/	/	/	18 Psi	18 Psi	-	-	อิทธิกร	วสัน					
20/10/66	6.00	2.5	7.8	-	-	-	-	/	/	/	18 Psi	18 Psi	-	-	อิทธิกร	วสัน					
21/10/66	6.00	2.5	7.6	-	-	-	-	/	/	/	18 Psi	18 Psi	-	-	อิทธิกร	วสัน					
22/10/66	6.00	2.0	7.6	-	-	-	-	/	/	/	18 Psi	18 Psi	-	-	อิทธิกร	วสัน					
23/10/66	6.00	2.0	7.6	-	-	-	-	/	/	/	18 Psi	18 Psi	-	-	อิทธิกร	วสัน					
24/10/66	6.00	2.0	7.6	-	-	-	-	/	/	/	18 Psi	18 Psi	-	-	อิทธิกร	วสัน					
25/10/66	6.00	2.0	7.6	-	-	-	-	/	/	/	18 Psi	18 Psi	-	-	นวัช	วสัน					
26/10/66	6.00	1.5	7.6	-	-	-	-	/	/	/	18 Psi	18 Psi	-	-	นวัช	วสัน					
27/10/66	6.00	1.5	7.6	2	-	-	50	/	/	/	20 Psi	20 Psi	-	-	นวัช	วสัน					
28/10/66	6.00	1.5	7.6	-	-	-	-	/	/	/	20 Psi	20 Psi	-	-	นวัช	วสัน					
29/10/66	6.00	0.5	7.6	-	-	-	-	/	/	/	18 Psi	18 Psi	-	-	นวัช	วสัน					
30/10/66	6.00	0.5	7.6	-	-	-	-	/	/	/	18 Psi	18 Psi	-	-	นวัช	วสัน					
30/10/66	6.00	0.5	7.8	-	-	-	-	/	/	/	18 Psi	18 Psi	-	-	นวัช	วสัน					
รวม				10	0	-	8														
Remark / หมายเหตุ		สรุปปริมาณการใช้เคมีสระต่อเดือน คลอรีนเกล็ด 7.5 Kg / เดือน เกล็ด 8 กระสอบ / เดือน																			
		คลอรีนผง 0 Kg / เดือน ชุดทดสอบ 1 ชุด / 2 เดือน																			
Used within month / Remain		(ปริมาณที่ใช้จริงในรอบเดือน / ยอดคงเหลือ)																			
Chlorine (คลอรีนเกล็ด)		8	Kg.	Powder (เกล็ด)		200	Kg. / Litre	Hydrochloric Acid (กรดเกลือ)		Kg.											
Soda Ash (โซดา-แอสช)			Kg.	Sodium Bicarbonate (โซเดียมไบคาร์บอเนต)			Kg.	Chlorine (คลอรีนผง)		0 Kg.											

Note : Please Mark N/A if not applicable, / Normal, X Abnormal / กรุณาใส่ N/A ถ้าไม่เกี่ยวข้อง, / ปกติ, X ไม่ปกติ

Verified By / ขมทวนตรวจสอบโดย

Signature / ลงลายเซ็น (BM. / ผู้จัดการอาคาร)

Date / วันที่

Swimming Pool Daily Checklist

ใบรายงานการตรวจสอบสระว่ายน้ำ

Sheet No. / แผ่นที่.....

Month / เดือนพฤศจิกายน..... Year / ปี.....2566..

Building / อาคาร.....เดอะไลฟ์ส จริฎ 81.....

Date วันที่	Time เวลา	Status Record บันทึกค่า		Adding / การเติม				Condition of Equipment / สภาพของอุปกรณ์						Recorded By บันทึก โดย	Checked By Tech. Sup. ตรวจสอบโดย หัวหน้าช่าง																
		CL (1-1.5)	PH (7.2-7.6)	Chlorine คลอรีน เกลือ (kg.)	Chlorine คลอรีนผง (kg.)	Soda Ash โซดา-แอช (kg.)	Powder เกลือ (kg./Lt)	Pump Set ชุดปั๊มน้ำ		Pressure Tank ถังดันของดัน(PSI) บ่อ พอน	Filler Set ชุดไส้กรองน้ำ																				
								No.1	No.2		No.	No.1	No.2			No.	No.														
1/11/66	6.00	1.5	7.6	-	-	-	-	/	/	/	20 Psi	20 Psi	-	-	นวัช	วสิน															
2/11/66	6.00	1.0	7.6	-	-	-	-	/	/	/	20 Psi	20 Psi	-	-	นวัช	วสิน															
3/11/66	6.00	0.5	7.6	-	-	-	-	/	/	/	20 Psi	20 Psi	-	-	นวัช	วสิน															
4/11/66	6.00	1.0	7.6	-	-	-	-	/	/	/	20 Psi	20 Psi	-	-	นวัช	วสิน															
5/11/66	6.00	1.0	7.6	-	-	-	-	/	/	/	20 Psi	20 Psi	-	-	นวัช	วสิน															
6/11/66	6.00	1.0	7.6	-	-	-	-	/	/	/	20 Psi	20 Psi	-	-	นวัช	วสิน															
7/11/66	6.00	1.0	7.6	-	-	-	-	/	/	/	20 Psi	20 Psi	-	-	อิทธิกร	วสิน															
8/11/66	6.00	1.0	7.6	-	-	-	-	/	/	/	20 Psi	20 Psi	-	-	อิทธิกร	วสิน															
9/11/66	6.00	1.0	7.6	-	-	-	-	/	/	/	18 Psi	18 Psi	-	-	อิทธิกร	วสิน															
10/11/66	6.00	1.0	7.8	-	3	-	50	/	/	/	18 Psi	18 Psi	-	-	อิทธิกร	วสิน															
11/11/66	6.00	1.0	7.8	-	-	-	-	/	/	/	18 Psi	18 Psi	-	-	อิทธิกร	วสิน															
12/11/66	6.00	1.0	7.8	-	-	-	-	/	/	/	18 Psi	18 Psi	-	-	อิทธิกร	วสิน															
13/11/66	6.00	1.0	7.8	-	-	-	-	/	/	/	18 Psi	18 Psi	-	-	นวัช	วสิน															
14/11/66	6.00	0.5	7.8	2	-	-	50	/	/	/	18 Psi	18 Psi	-	-	นวัช	วสิน															
15/11/66	6.00	0.5	7.8	-	-	-	-	/	/	/	18 Psi	18 Psi	-	-	นวัช	วสิน															
16/11/66	6.00	1.0	7.8	-	-	-	-	/	/	/	18 Psi	18 Psi	-	-	นวัช	วสิน															
17/11/66	6.00	1.0	7.8	-	-	-	-	/	/	/	18 Psi	18 Psi	-	-	นวัช	วสิน															
18/11/66	6.00	1.0	7.8	-	-	-	-	/	/	/	17 Psi	17 Psi	-	-	นวัช	วสิน															
19/11/66	6.00	1.0	7.8	-	3	-	50	/	/	/	17 Psi	17 Psi	-	-	อิทธิกร	วสิน															
20/11/66	6.00	1.0	7.8	-	-	-	-	/	/	/	17 Psi	17 Psi	-	-	อิทธิกร	วสิน															
21/11/66	6.00	1.0	7.6	-	-	-	-	/	/	/	17 Psi	17 Psi	-	-	อิทธิกร	วสิน															
22/11/66	6.00	1.0	7.6	-	-	-	-	/	/	/	17 Psi	17 Psi	-	-	อิทธิกร	วสิน															
23/11/66	6.00	1.0	7.6	-	-	-	-	/	/	/	17 Psi	17 Psi	-	-	อิทธิกร	วสิน															
24/11/66	6.00	1.0	7.6	-	-	-	-	/	/	/	20 Psi	20 Psi	-	-	อิทธิกร	วสิน															
25/11/66	6.00	1.0	7.6	-	-	-	-	/	/	/	20 Psi	20 Psi	-	-	นวัช	วสิน															
26/11/66	6.00	1.0	7.6	-	-	-	-	/	/	/	20 Psi	20 Psi	-	-	นวัช	วสิน															
27/11/66	6.00	1.0	7.6	-	-	-	-	/	/	/	20 Psi	20 Psi	-	-	นวัช	วสิน															
28/11/66	6.00	0.5	7.6	-	-	-	-	/	/	/	20 Psi	20 Psi	-	-	นวัช	วสิน															
29/11/66	6.00	0.5	7.6	-	2	-	50	/	/	/	20 Psi	20 Psi	-	-	นวัช	วสิน															
30/11/66	6.00	1.0	7.6	-	-	-	-	/	/	/	20 Psi	20 Psi	-	-	นวัช	วสิน															
รวม				2	8	-	8																								
Remark / หมายเหตุ		สรุปปริมาณการใช้เคมีสระต่อเดือน คลอรีนเกลือ 7.5 Kg / เดือน										เกลือ 8 กระสอบ / เดือน																			
		คลอรีนผง 0 Kg / เดือน										ชุดทดสอบ 1 ชุด / 2 เดือน																			
Used within month / Remain (ปริมาณที่ใช้จริงในรอบเดือน / ยอดคงเหลือ)																															
Chlorine (คลอรีนเกลือ)		8	Kg.	Powder (เกลือ)		200	Kg. / Litre	Hydrochloric Acid (กรดเกลือ)		Kg.																					
Soda Ash (โซดา-แอช)		Kg.		Sodium Bicarbonate (โซเดียมไบคาร์บอเนต)		Kg.		Chlorine (คลอรีนผง)		0 Kg.																					

Note : Please Mark N/A if not applicable. / Normal, X Abnormal / กรุณาใส่ N/A ถ้าไม่มีข้อมูล, / ปกติ, X ไม่ปกติ

Verified By / ทบทวนตรวจสอบโดย

Signature / ลงลายเซ็น (BM. / ผู้จัดการอาคาร)

Date / วันที่

Swimming Pool Daily Checklist

ใบรายงานการตรวจสอบสระว่ายน้ำ

Sheet No. / แผ่นที่.....

Month / เดือน ธันวาคม Year / ปี 2566..

Building / อาคาร.....เทศบาลฯ จ.ระยอง 81.....

Date วันที่	Time เวลา	Status Record บันทึกค่า		Adding / การเติม				Condition of Equipment / สภาพของอุปกรณ์						Recorded By บันทึก โดย	Checked By Tech. Sup. ตรวจสอบโดย หัวหน้าช่าง		
		CL (1-1.5)	PH (7.2-7.8)	Chlorine คลอรีน เกล็ด (kg.)	Chlorine คลอรีนผง (kg.)	Soda Ash โซดา-แอสช (kg.)	Powder เกล็ด (kg./Lt)	Pump Set ชุดปั๊มน้ำ		Pressure Tank ถังรับแรงดันของถัง (PSI)	Filter Set ชุดไส้กรองน้ำ						
								No. 1	No. 2		No. 1	No. 2					
													No. 1			No. 2	
1/12/66	6.00	2.0	7.8	-	-	-	-	/	/	20 Psi	20 Psi	-	-	นวัช	วสิน		
2/12/66	6.00	3.0	7.8	0.5	-	-	-	/	/	20 Psi	20 Psi	-	-	นวัช	วสิน		
3/12/66	6.00	3.0	7.6	-	-	-	-	/	/	20 Psi	20 Psi	-	-	นวัช	วสิน		
4/12/66	6.00	3.0	7.6	-	-	-	-	/	/	20 Psi	20 Psi	-	-	นวัช	วสิน		
5/12/66	6.00	3.0	7.6	-	-	-	-	/	/	20 Psi	20 Psi	-	-	นวัช	วสิน		
6/12/66	6.00	3.0	7.6	-	-	-	-	/	/	20 Psi	20 Psi	-	-	นวัช	วสิน		
7/12/66	6.00	1.0	7.6	-	-	-	-	/	/	20 Psi	20 Psi	-	-	อิทธิกร	วสิน		
8/12/66	6.00	1.0	7.6	2.5	-	-	-	/	/	20 Psi	20 Psi	-	-	อิทธิกร	วสิน		
9/12/66	6.00	1.0	7.6	-	-	-	-	/	/	18 Psi	18 Psi	-	-	อิทธิกร	วสิน		
10/12/66	6.00	1.0	7.8	-	-	-	50	/	/	18 Psi	18 Psi	-	-	อิทธิกร	วสิน		
11/12/66	6.00	1.0	7.8	-	-	-	-	/	/	18 Psi	18 Psi	-	-	อิทธิกร	วสิน		
12/12/66	6.00	1.0	7.8	-	-	-	-	/	/	18 Psi	18 Psi	-	-	อิทธิกร	วสิน		
13/12/66	6.00	3.0	7.8	-	-	-	-	/	/	20 Psi	20 Psi	-	-	นวัช	วสิน		
14/12/66	6.00	3.0	7.8	-	-	-	50	/	/	18 Psi	18 Psi	-	-	นวัช	วสิน		
15/12/66	6.00	2.0	7.8	-	-	-	-	/	/	18 Psi	18 Psi	-	-	นวัช	วสิน		
16/12/66	6.00	2.0	7.6	1	-	-	-	/	/	20 Psi	20 Psi	-	-	นวัช	วสิน		
17/12/66	6.00	3.0	7.8	-	-	-	-	/	/	20 Psi	20 Psi	-	-	นวัช	วสิน		
18/12/66	6.00	3.0	7.8	-	-	-	-	/	/	18 Psi	18 Psi	-	-	อิทธิกร	วสิน		
19/12/66	6.00	2.0	7.8	-	-	-	50	/	/	18 Psi	18 Psi	-	-	อิทธิกร	วสิน		
20/12/66	6.00	1.0	7.6	2.5	-	-	-	/	/	18 Psi	18 Psi	-	-	อิทธิกร	วสิน		
21/12/66	6.00	3.0	7.8	-	-	-	-	/	/	18 Psi	18 Psi	-	-	อิทธิกร	วสิน		
22/12/66	6.00	3.0	7.8	-	-	-	-	/	/	18 Psi	18 Psi	-	-	อิทธิกร	วสิน		
23/12/66	6.00	3.0	7.8	-	-	-	-	/	/	18 Psi	18 Psi	-	-	อิทธิกร	วสิน		
24/12/66	6.00	3.0	7.8	-	-	-	-	/	/	18 Psi	18 Psi	-	-	อิทธิกร	วสิน		
25/12/66	6.00	3.0	7.8	-	-	-	-	/	/	18 Psi	18 Psi	-	-	อิทธิกร	วสิน		
26/12/66	6.00	3.0	7.8	-	-	-	-	/	/	18 Psi	18 Psi	-	-	อิทธิกร	วสิน		
27/12/66	6.00	3.0	7.8	-	-	-	-	/	/	20 Psi	20 Psi	-	-	นวัช	วสิน		
28/12/66	6.00	2.0	7.8	1	-	-	-	/	/	20 Psi	20 Psi	-	-	นวัช	วสิน		
29/12/66	6.00	3.0	7.8	-	-	-	50	/	/	18 Psi	18 Psi	-	-	นวัช	วสิน		
30/12/66	6.00	3.0	7.8	-	-	-	-	/	/	18 Psi	18 Psi	-	-	อิทธิกร	วสิน		
31/12/66	6.00	3.0	7.8	-	-	-	-	/	/	18 Psi	18 Psi	-	-	อิทธิกร	วสิน		
รวม				7.5	0	-	8										
Remark / หมายเหตุ		สรุปปริมาณการใช้เคมีสระต่อเดือน คลอรีนเกล็ด 7.5 Kg / เดือน															
		คลอรีนผง 0 Kg / เดือน															
		ชุดทดสอบ 1 ชุด / 2 เดือน															
Used within month / Remain (ปริมาณที่ใช้จริงในรอบเดือน / ยอดคงเหลือ)																	
Chlorine (คลอรีนเกล็ด)		8		Kg.		Powder (เกล็ด)		200		Kg. / Litre		Hydrochloric Acid (กรดเกลือ)		Kg.			
Soda Ash (โซดา-แอสช)				Kg.		Sodium Bicarbonate (โซเดียมไบคาร์บอเนต)				Kg.		Chlorine (คลอรีนผง)		0 Kg.			

Note : Please Mark N/A if not applicable. / Normal, X Abnormal / หมายเหตุ N/A ถ้าไม่เกี่ยวข้อง, / ปกติ, X ไม่ปกติ

Verified By / ทบทวนตรวจสอบโดย

Signature / ลงชื่อ (BM. / ผู้จัดการอาคาร)

Date / วันที่

ภาคผนวก 12

เอกสารการฉีดพ่นยากำจัดปลวกและยุงภายในโครงการ

สัญญาจ้างบริการป้องกันและกำจัดแมลง

สัญญานี้ทำขึ้น ณ อาคารชุด เดอ ลาฟิส จรัญ 81 เมื่อวันที่ 1 เดือน เมษายน พ.ศ. 2566 ระหว่าง นิติบุคคลอาคารชุด เดอ ลาฟิส จรัญ 81 โดย บริษัท การ์เดียน พร็อพเพอร์ตี้ แมเนจเม้นท์ จำกัด ผู้จัดการนิติบุคคลอาคารชุด โดย นายณพพร ศิริสุขสวัสดิ์ ผู้ดำเนินการแทนในฐานะผู้จัดการนิติบุคคลอาคารชุด สำนักงานตั้งอยู่ที่ 7, 9 ถนนจรัญสนิทวงศ์ แขวงบางอ้อ เขตบางพลัด กรุงเทพมหานคร ซึ่งต่อไปในสัญญานี้จะเรียกว่า “ผู้ว่าจ้าง” ฝ่ายหนึ่ง กับห้างหุ้นส่วนจำกัด นิวคอนโทรล โดยนางเอกฤทัย รัตนะสงคราม หุ้นส่วนผู้จัดการ สำนักงานตั้งอยู่เลขที่ 303/5 ซอยกำแพงเพชร 6 ซอย 7 แขวงทุ่งสองห้อง เขตหลักสี่ กรุงเทพมหานคร ซึ่งต่อไปในสัญญานี้จะเรียกว่า “ผู้รับจ้าง” อีกฝ่ายหนึ่ง

คู่สัญญาทั้งสองฝ่ายได้ตกลงทำสัญญากันดังต่อไปนี้

ข้อ 1. รายละเอียดการทำงาน

ผู้ว่าจ้างตกลงจ้างและผู้รับจ้างตกลงให้บริการผู้รับจ้างให้ดำเนินการกำจัดปลวก มด แมลงสาบ หนู ยุง ซึ่งต่อไปในสัญญานี้จะเรียกรวมว่า “แมลง” ภายในอาคารชุด เดอ ลาฟิส จรัญ 81 ตั้งอยู่เลขที่ 7,9 ถนนจรัญสนิทวงศ์ แขวงบางอ้อ เขตบางพลัด กรุงเทพมหานคร โดยให้บริการในพื้นที่ส่วนกลาง,ทางเดินร่วมทุกชั้น, ทางเดินบันไดหนีไฟ,ช่องซารบไฟ,ช่องซารบน้ำ,ห้องน้ำส่วนกลาง,ลานจอดรถ,ฟิตเนส, สระว่ายน้ำ,ดาดฟ้า,ท่อระบายน้ำ,บริเวณส่วนสันหนากการ,สำนักงานนิติบุคคล,แนวต้นไม้โดยรอบโครงการ และทำการอบควันภายนอกอาคารทุกเดือน รวมถึงการให้บริการภายในห้องชุดของเจ้าของร่วม (ครั้งละไม่เกิน 30 ห้องชุด เข้าให้บริการพร้อมอาคารเท่านั้น)

ข้อ 2. ระยะเวลาการจ้าง

สัญญานี้มีกำหนดระยะเวลา 1 ปี นับแต่วันที่ 1 เมษายน 2566 ถึงวันที่ 31 มีนาคม 2567

ทั้งนี้หากผู้รับจ้างมีความประสงค์จะต่อสัญญา ผู้รับจ้างจะต้องแจ้งเป็นลายลักษณ์อักษรมายังผู้ว่าจ้างให้ทราบก่อนล่วงหน้าไม่น้อยกว่า 60 วันก่อนสิ้นสุดสัญญา และหากผู้ว่าจ้างมีความประสงค์จะต่อสัญญากับผู้รับจ้าง คู่สัญญาทั้งสองฝ่ายตกลงที่จะทำสัญญาฉบับใหม่เป็นลายลักษณ์อักษรกันต่อไป

ข้อ 3. อัตราค่าจ้าง

ผู้ว่าจ้างตกลงจ่ายค่าจ้างสำหรับการทำงานที่จ้างตลอดอายุสัญญานี้ให้แก่ผู้รับจ้างเป็นจำนวนเงินทั้งสิ้น 29,960.00 บาท (สองหมื่นเก้าพันเก้าร้อยหกสิบบาทถ้วน) รวมรวมภาษีมูลค่าเพิ่มแล้ว

ผู้ว่าจ้างจะออกใบรับรองการปฏิบัติงานให้แก่ผู้รับจ้างทุกครั้ง เมื่อผู้ว่าจ้างได้ตรวจสอบการทำงานที่จ้างของผู้รับจ้างเรียบร้อยแล้ว หากการทำงานที่จ้างไม่ถูกต้อง หรือไม่เป็นไปตามที่กำหนดในสัญญานี้ ผู้ว่าจ้างมีสิทธิยึดเหนี่ยวไม่ชำระค่าจ้างได้จนกว่าผู้รับจ้างจะดำเนินการให้ถูกต้องและครบถ้วน โดยไม่ถือว่าผู้ว่าจ้างประพฤติดัดสัญญานี้

/ข้อ 4...

ข้อ 4. ข้อสัญญาของผู้รับจ้าง

4.1 ผู้รับจ้างสัญญาว่าจะทำงานที่จ้างตามที่ระบุไว้ในเอกสารแนบท้ายหมายเลข 1 ซึ่งได้รับความเห็นชอบจากผู้ว่าจ้างแล้วเท่านั้น โดยผู้รับจ้างจะแจ้งรายชื่อพนักงานลูกจ้างและ/หรือตัวแทนของผู้รับจ้าง (“พนักงาน”) พร้อมจัดทำรายการเครื่องมือ และอุปกรณ์ต่างๆ ที่นำมาใช้ในการทำงานที่จ้างภายในสถานที่ปฏิบัติงานเป็นลายลักษณ์อักษรเพื่อขอความเห็นชอบจากผู้ว่าจ้างก่อนดำเนินการดังกล่าวล่วงหน้าอย่างน้อย 7 วัน

ทั้งนี้ หากมีการแก้ไข หรือจำเป็นต้องเปลี่ยนแปลงแผนงาน และ/หรือกำหนดการทำงานในเอกสารแนบท้ายสัญญาดังกล่าว ผู้รับจ้างจะต้องจัดทำแผนงาน และ/หรือกำหนดการทำงานฉบับใหม่ให้ผู้ว่าจ้างพิจารณาเห็นชอบเป็นหนังสือก่อนดำเนินการและเมื่อผู้ว่าจ้างได้พิจารณาเห็นชอบเป็นลายลักษณ์อักษรแล้ว ให้ถือว่าการแก้ไขเปลี่ยนแปลงเอกสารแนบท้ายสัญญาฉบับใหม่ถูกต้องและผูกพันคู่สัญญาทั้งสองฝ่ายทันที

4.2 ผู้รับจ้างต้องแต่งตั้งตัวแทนของผู้รับจ้างสำหรับการทำงานที่จ้างตามสัญญานี้และแจ้งให้ผู้ว่าจ้างทราบเป็นลายลักษณ์อักษร โดยตัวแทนคนดังกล่าวจะต้องเป็นผู้ประสานงานและรับผิดชอบแทนผู้รับจ้าง

4.3 คำสั่งใดๆ ที่ผู้ว่าจ้างได้แจ้งแก่ตัวแทนของผู้รับจ้างให้ถือว่าคำสั่งนั้นๆ ได้แจ้งแก่ผู้รับจ้างแล้วเช่นเดียวกัน

4.4 ผู้รับจ้างรับรองว่าผู้รับจ้าง พนักงาน ลูกจ้างและ/หรือตัวแทนของผู้รับจ้างเป็นผู้มีความรู้ความสามารถ ความชำนาญ และประสบการณ์ในการปฏิบัติงานอย่างมืออาชีพในการทำงาน ผ่านการฝึกอบรม มีความประพฤติดี ซื่อสัตย์ และมีความระมัดระวังมาทำงานภายในขอบเขตของงานที่จ้างทุกประการ

4.5 ตลอดระยะเวลาการทำงานที่จ้างตามสัญญานี้ ผู้รับจ้างสัญญาว่าจะใช้เคมีภัณฑ์ อุปกรณ์ เครื่องมือ เครื่องใช้ และกรรมวิธีในการป้องกันและกำจัดแมลงที่มีคุณภาพและได้มาตรฐาน มีประสิทธิภาพสูง และมีความปลอดภัยต่อมนุษย์

4.6 ในการทำงานที่จ้างตามสัญญานี้ ผู้รับจ้างจะต้องดำเนินการโดยใช้เคมีภัณฑ์และกรรมวิธีเพื่อกำจัดแมลงให้ตายจนหมด และหากบริเวณใดภายในสถานที่ปฏิบัติงานมีสภาพอันควรสงสัยว่าอาจจะมีแมลง ผู้รับจ้างจะต้องทำการพ่น ฉีด หรือโรยเคมีภัณฑ์ที่มีพิษกำจัดแมลงตกค้างไว้ด้วย และหลังจากปฏิบัติดังกล่าวครบ 7 วันแล้ว ผู้รับจ้างจะต้องเข้ามาตรวจสอบผลการดำเนินงานอีกครั้งหนึ่ง หากยังมีแมลงหลงเหลืออยู่จะต้องทำการกำจัดอีกจนหมดสิ้น พร้อมทำการป้องกันไม่ให้มีแมลงเกิดขึ้นใหม่ และเมื่อดำเนินการแล้วเสร็จในแต่ละครั้ง ผู้รับจ้างจะต้องให้ผู้ว่าจ้าง และ/หรือตัวแทนที่ผู้ว่าจ้างมอบหมายรับรองการปฏิบัติงานของผู้รับจ้างไว้เป็นหลักฐานทุกครั้ง

4.7 นอกเหนือจากกรณีดังกล่าวข้างต้น หากผู้ว่าจ้างเห็นว่าบริเวณใดภายในสถานที่ปฏิบัติงานที่เสี่ยงต่อการมีแมลง ผู้ว่าจ้างมีสิทธิแจ้งให้ผู้รับจ้างเข้ามาตรวจสอบเพื่อกำจัดแมลงเพิ่มเติมได้ โดยผู้รับจ้างจะต้องเข้ามาดำเนินการภายใน 3 วัน นับแต่ผู้ว่าจ้างแจ้งให้ทราบเป็นลายลักษณ์อักษร ทั้งนี้ผู้รับจ้างตกลงจะไม่คิดค่าจ้างเพิ่มเติม

/นอกเหนือ...



นอกเหนือไปจากค่าจ้างตามสัญญา ผู้รับจ้างรับรองว่าเป็นผู้มีสิทธิโดยสมบูรณ์และถูกต้องตามกฎหมายในการใช้น้ำยาเคมีที่มีคุณสมบัติเฉพาะมาใช้ในการบริการควบคุมแมลงแก่ผู้ว่าจ้างตามสัญญา และผู้รับจ้างรับรองว่าน้ำยาเคมีที่นำมาใช้ในการควบคุมแมลงตามสัญญานี้เป็นน้ำยาที่ผ่านการรับรองมาตรฐานโดยถูกต้องจากหน่วยงานราชการที่มีอำนาจหน้าที่ตามกฎหมาย

4.8 ผู้รับจ้างตกลงเป็นผู้รับผิดชอบค่าใช้จ่ายต่างๆ ที่เกี่ยวกับค่าเคมีภัณฑ์ เครื่องมือเครื่องใช้ อุปกรณ์ และค่าแรงสำหรับทำงานที่จ้างตามสัญญานี้ รวมถึงจะดูแลรักษาบริเวณภายในสถานที่ปฏิบัติงานและทรัพย์สินของผู้ว่าจ้าง เจ้าของร่วม ผู้อยู่อาศัยและผู้มาติดต่อผู้ว่าจ้างให้อยู่ในสภาพดี สะอาดเรียบร้อย ตลอดระยะเวลาตามสัญญานี้ด้วยค่าใช้จ่ายของผู้รับจ้างเอง

4.9 ในการปฏิบัติงานของพนักงานของผู้รับจ้างทุกครั้งตลอดอายุของสัญญานี้ ผู้รับจ้างตกลงควบคุมดูแลพนักงานผู้รับจ้างที่เข้ามาปฏิบัติงานภายในอาคารชุดตามสัญญานี้ โดยจะต้องสวมใส่ชุดยูนิฟอร์มและติดป้ายชื่อซึ่งระบุชื่อบุคคลและชื่อของผู้รับจ้างตลอดเวลาที่อยู่ในปฏิบัติงานและต้องปฏิบัติตามระเบียบและข้อบังคับของอาคารชุดหรือของผู้ว่าจ้างกำหนด รวมถึงการแก้ไขเพิ่มเติมของระเบียบและข้อบังคับที่ผู้ว่าจ้างจะประกาศใช้บังคับต่อไปในภายหน้ารวมทั้งกฎระเบียบของหน่วยราชการที่เกี่ยวข้องด้วย

4.10 ผู้รับจ้างจะต้องแจ้งวันเวลา จำนวนคน รายชื่อบริวารของผู้รับจ้างพร้อมวัตถุประสงค์ในการเข้ามาดำเนินการภายในสถานที่ปฏิบัติงานให้ผู้ว่าจ้างทราบเป็นลายลักษณ์อักษรล่วงหน้าไม่น้อยกว่า 7 วัน

4.11 ผู้รับจ้างตกลงรับผิดชอบต่ออุบัติเหตุ หรืออันตราย หรือความเสียหาย หรือความสูญหายใดๆ ที่เกิดแก่อาคารชุด หรือผู้ว่าจ้าง หรือเจ้าของร่วม หรือผู้ พักอาศัย รวมถึง บุคคลอื่นๆ อันเนื่องมาจากการกระทำของผู้รับจ้าง คนงานหรือบริวารของผู้รับจ้าง ไม่ว่าด้วยประการใดๆ โดยผู้รับจ้างตกลงต้องซ่อมแซมทรัพย์สินให้เรียบร้อย หรือชดเชยค่าเสียหายให้แก่ผู้ว่าจ้างหรือบุคคลดังกล่าวแล้วแต่กรณีให้แล้วเสร็จภายใน 15 วัน นับแต่วันที่ได้แจ้งจากผู้ว่าจ้าง

4.12 ผู้รับจ้างจะต้องปฏิบัติตามกฎหมาย กฎกระทรวง กฎหมายแรงงาน และกฎระเบียบอื่นใดที่เกี่ยวข้องกับการดำเนินการตามสัญญานี้ ตลอดจนเป็นผู้ชำระค่าอากรแสตมป์ และ/หรือภาษีอากรอื่นใดอันเกี่ยวกับสัญญาฉบับนี้ ตามที่ราชการเรียกเก็บตลอดอายุสัญญา

4.13 ผู้รับจ้างตกลงว่าจะไม่เอางานทั้งหมดหรือแต่ส่วนใดส่วนหนึ่งตามสัญญาฉบับนี้ให้บุคคลภายนอก โดยไม่ได้รับความยินยอมเป็นลายลักษณ์อักษรจากผู้ว่าจ้างก่อน ทั้งนี้แม้จะได้รับอนุญาตดังกล่าว ผู้รับจ้างยังคงต้องรับผิดชอบต่องานที่บุคคลภายนอกทำเสมือนเป็นผู้กระทำเองทุกประการ

ข้อ 5. ข้อสัญญาของผู้ว่าจ้าง

5.1 ผู้ว่าจ้างอนุญาตและอำนวยความสะดวกแก่ผู้รับจ้าง และพนักงานของผู้รับจ้าง หรือผู้ที่ได้รับมอบหมายจากผู้รับจ้างผ่านเข้าไปในสถานที่ปฏิบัติงานเพื่อทำงานที่จ้างเท่านั้น

5.2 กรณีมีความจำเป็นเร่งด่วน ผู้ว่าจ้างตกลงยินยอมอนุญาตและอำนวยความสะดวกให้ผู้รับจ้างและ/หรือบริวารของผู้รับจ้างเข้าไปทำงานที่จ้างได้ โดยก่อนเข้าดำเนินการผู้รับจ้างจะแจ้งความจำเป็นเร่งด่วน ผ่าน

/ทางโทรศัพท์...

ทางโทรศัพท์ให้แก่ผู้ว่าจ้างทราบก่อนล่วงหน้าอย่างน้อย 6 ชั่วโมง หรือตามที่ผู้ว่าจ้างกำหนดในขณะนั้น

5.3 ผู้ว่าจ้างมีสิทธิแจ้งเปลี่ยนแปลงรายละเอียดแผนงาน และ/หรือกำหนดการเข้าทำงานที่จ้างของผู้รับจ้างได้ โดยจะแจ้งให้ผู้รับจ้างทราบล่วงหน้าอย่างน้อย 3 วันก่อนการเปลี่ยนแปลงดังกล่าว ทั้งนี้ ผู้รับจ้างจะต้องปฏิบัติตามแผนงาน และ/หรือกำหนดการเข้าทำงานที่จ้างดังกล่าวโดยเคร่งครัด

5.4 ผู้ว่าจ้างมีสิทธิแจ้งให้ผู้รับจ้างเปลี่ยนตัวผู้แทนของผู้รับจ้างได้ โดยผู้รับจ้างจะต้องทำการเปลี่ยนตัวผู้แทนของผู้รับจ้างภายใน 3 วัน นับแต่วันที่ผู้ว่าจ้างแจ้งการเปลี่ยนตัวดังกล่าว ทั้งนี้ ผู้รับจ้างจะต้องแจ้งรายละเอียดของตัวแทนของผู้รับจ้างคนใหม่ให้ผู้ว่าจ้างทราบเป็นลายลักษณ์อักษร

ข้อ 6. เหตุสุดวิสัย

เหตุสุดวิสัย หมายถึง ไฟไหม้ แผ่นดินไหว พายุ ระเบิด การนัดหยุดงาน การสงคราม (ไม่ว่าจะมีการประกาศหรือไม่ก็ตาม) ภัยพิบัติ การปฏิวัติ สงครามกลางเมือง กฎหมาย ระเบียบ ประกาศ ข้อบังคับ คำสั่ง หรือความต้องการของหน่วยราชการ สถานที่ปฏิบัติงานของผู้ว่าจ้างเสียหายหรือพังทลาย เกิดระเบิด หรืออุบัติเหตุจนไม่สามารถทำธุรกิจต่อไปได้ ไม่ว่าทั้งหมดหรือบางส่วน หรือเหตุอื่นใด ไม่ว่าจะมีลักษณะเช่นเดียวกับเหตุการณ์ข้างต้นหรือไม่ก็ตาม ซึ่งอยู่นอกเหนือการควบคุมของคู่สัญญาฝ่ายที่ได้รับผลกระทบดังกล่าวแล้ว หรือเกิดจากเหตุสุดวิสัยตามที่กำหนดไว้ตามประมวลกฎหมายแพ่งและพาณิชย์

ในกรณีที่คู่สัญญาฝ่ายหนึ่งฝ่ายใดไม่สามารถปฏิบัติตามสัญญาอันเนื่องมาจากเหตุการณ์ดังกล่าวข้างต้น ให้คู่สัญญาฝ่ายนั้นแจ้งเหตุสุดวิสัยดังกล่าวให้คู่สัญญาอีกฝ่ายหนึ่งทราบภายใน 3 วัน นับแต่เกิดเหตุสุดวิสัยดังกล่าว โดยจะไม่ถือว่าคู่สัญญาฝ่ายนั้นผิดสัญญาและคู่สัญญาอีกฝ่ายหนึ่งจะไม่เรียกร้องค่าเสียหายใดๆ เพิ่มเติมทั้งสิ้น

ข้อ 7. การปฏิบัติผิดสัญญาและการบอกเลิกสัญญา

7.1 กรณีที่ผู้รับจ้างปฏิบัติผิดสัญญาไม่ว่าข้อหนึ่งข้อใด และผู้ว่าจ้างได้แจ้งให้ผู้รับจ้างแก้ไขข้อบกพร่องหรือปฏิบัติให้ถูกต้องภายใน 7 วัน แต่ผู้รับจ้างเพิกเฉย หรือไม่สามารถแก้ไขข้อบกพร่องให้เสร็จสิ้นภายในเวลาที่กำหนด ผู้ว่าจ้างมีสิทธิบอกเลิกสัญญาได้ทันที และ/หรือผู้ว่าจ้างมีสิทธินำงานส่วนนั้นๆ ให้ผู้รับจ้างรายอื่นทำแทนได้

7.2 ในกรณีที่ผู้ว่าจ้างนำงานส่วนใดส่วนหนึ่งตามสัญญานี้ไปให้ผู้รับจ้างรายอื่นทำแทน ค่าจ้างรวมทั้งค่าใช้จ่ายใดๆ ที่เกิดขึ้นทั้งหมดจากการดังกล่าว ผู้รับจ้างตกลงยินยอมเป็นผู้รับผิดชอบทั้งหมดตามที่ได้รับแจ้งจากผู้ว่าจ้าง และผู้รับจ้างจะต้องรับผิดชอบต่องานส่วนนั้นเสมือนงานของตนเองนอกจากนี้ผู้ว่าจ้างขอสงวนสิทธิในการเรียกร้องค่าเสียหายอื่นๆ ที่เกิดขึ้นอันเนื่องมาจากการไม่ปฏิบัติตามสัญญาได้จนครบถ้วน

7.3 หากสถานที่ปฏิบัติงาน หรือส่วนใดส่วนหนึ่งของสถานที่ปฏิบัติงานเสียหาย หรือถูกทำลายด้วยอัคคีภัย หรืออุบัติเหตุใดๆ เป็นเหตุให้ผู้ว่าจ้างไม่สามารถใช้ประโยชน์จากสถานที่ปฏิบัติงานได้ คู่สัญญาตกลงให้ถือว่าสัญญานี้สิ้นสุดลงภายใน 15 วัน นับแต่วันที่ผู้ว่าจ้างบอกกล่าวให้ผู้รับจ้างทราบ หรือหากอาคารสถานที่ปฏิบัติงานถูกทำลายลงทั้งหมดด้วยอัคคีภัยหรืออุบัติเหตุใดๆ ให้ถือว่าสัญญามีผลสิ้นสุดลงทันที

/7.4...

7.4 กรณีความเสียหายข้างต้นเกิดจากความผิดที่ผู้รับจ้างต้องรับผิดชอบ ผู้ว่าจ้างมีสิทธิบอกเลิกสัญญา และเรียกค่าเสียหายใดๆ ที่เกิดขึ้นได้ทันที

7.5 หากสถานที่ปฏิบัติงาน หรือที่ดินที่สถานที่ปฏิบัติงานนี้ตั้งอยู่ หรือส่วนหนึ่งส่วนใดของสถานที่ปฏิบัติงานนี้ตั้งอยู่ถูกเวนคืนจากหน่วยงานราชการ คู่สัญญาตกลงให้ถือว่าสัญญานี้สิ้นสุดลงทันทีที่นับแต่วันที่ผู้ว่าจ้างแจ้งให้ผู้รับจ้างทราบ

7.6 ผู้ว่าจ้างมีสิทธิบอกเลิกสัญญาได้ทันที ในกรณีที่ผู้รับจ้าง

- (1) ทำการชำระบัญชี
- (2) ที่ประชุมผู้ถือหุ้นได้มีมติให้ชำระบัญชีเลิกบริษัท
- (3) มีหนี้สินล้นพ้นตัว
- (4) ถูกฟ้องร้องให้เป็นบุคคลล้มละลาย หรือมีการร้องขอให้ฟื้นฟูกิจการ

7.7 เมื่อผู้ว่าจ้างบอกเลิกสัญญานี้ตามข้อ 7.1 หรือ 7.6 หรือสัญญานี้สิ้นสุดลงตามข้อ 7.3 หรือ 7.5 ผู้รับจ้างตกลงจะคืนเงินค่าจ้างที่ผู้ว่าจ้างได้ชำระไว้ล่วงหน้าตลอดอายุสัญญาให้แก่ผู้ตามส่วนของระยะเวลาที่ผู้รับจ้างยังมีได้เข้าดำเนินงานที่จ้าง ภายใน 15 วัน นับแต่ได้รับแจ้งจากผู้ว่าจ้าง

ข้อ 8. ค่าปรับ

ในกรณีที่ผู้รับจ้างไม่สามารถจัดให้พนักงานเข้าทำงานตามตารางที่ระบุไว้โดยมิได้แจ้งให้ผู้ว่าจ้างทราบล่วงหน้า ผู้รับจ้างจะต้องเข้าดำเนินการให้แล้วเสร็จภายในวัน 7 วัน นับจากวันที่ผิดนัด หากไม่สามารถดำเนินการการให้แล้วเสร็จภายในเวลาที่กำหนดผู้รับจ้างตกลงยินยอมให้ผู้ว่าจ้างหักเงินค่าจ้างซึ่งผู้รับจ้างต้องชำระให้แก่ผู้ว่าจ้างตามเงื่อนไขสัญญานี้ได้ทันที ในอัตรา 1,400 บาท (หนึ่งพันสี่ร้อยบาทถ้วน) ต่อครั้ง ในกรณีที่ผู้รับจ้างไม่สามารถเข้าปฏิบัติงานตามตารางกำหนดได้นั้น ผู้รับจ้างจะต้องจัดทำหนังสือชี้แจงถึงสาเหตุและแจ้งกำหนดการในการเข้าบริการในครั้งถัดไป ซึ่งการดำเนินการนั้นไม่ถือว่าผู้ว่าจ้างยินยอมให้มีการขยายระยะเวลาสิ้นสุดในการปฏิบัติงานตามสัญญานี้

ข้อ 9 ข้อตกลงอื่นๆ

9.1 ในกรณีที่ข้อกำหนดแห่งสัญญานี้ข้อหนึ่งข้อใดตกเป็นโมฆะ ไม่สมบูรณ์ หรือใช้บังคับไม่ได้ตามกฎหมาย ทั้งสองฝ่ายตกลงให้ข้อกำหนดอื่นยังมีผลบังคับใช้ต่อไปได้ และคู่สัญญาตกลงร่วมกันแก้ไขข้อสัญญาที่ตกเป็นโมฆะ หรือใช้บังคับไม่ได้นั้นโดยสุจริตให้เป็นไปตามวัตถุประสงค์ของสัญญานี้

9.2 การแก้ไข เปลี่ยนแปลง หรือยกเลิกสัญญาหรือเงื่อนไขที่ระบุในสัญญานี้ต้องทำเป็นหนังสือลงลายมือชื่อผู้ว่าจ้างและผู้รับจ้างจึงจะสมบูรณ์บังคับใช้ได้

9.3 การที่ผู้ว่าจ้างยินยอมผ่อนผันการปฏิบัติตามสัญญานี้ให้แก่ผู้รับจ้างในประการใด ให้ถือว่าเป็นการผ่อนผันเฉพาะคราวเท่านั้น โดยไม่กระทบกระเทือนต่อสิทธิของผู้ว่าจ้างตามสัญญานี้

9.4 เอกสารแนบท้ายสัญญาให้ถือว่าเป็นส่วนหนึ่งของสัญญานี้ ความใดในเอกสารแนบท้ายสัญญาที่

/ขัดแย้งกับ...

ขัดแย้งกับข้อความในสัญญาให้ข้อความในสัญญานี้มีผลใช้บังคับเป็นสำคัญ และในกรณีที่เอกสารแนบท้ายสัญญาขัดแย้งกันเอง หรือเป็นกรณีที่มิได้กำหนดไว้ในสัญญา ทั้งสองฝ่ายตกลงเข้าเจรจาร่วมหารือกันเพื่อหาทางตีความและบังคับใช้สัญญาให้เกิดประโยชน์สูงสุดแก่คู่สัญญาทุกฝ่าย

9.5 บรรดาเอกสารหนังสือหรือคำบอกกล่าวใดๆ ที่ต้องส่งให้คู่สัญญาฝ่ายใดฝ่ายหนึ่งให้ส่งโดยไปรษณีย์ลงทะเบียนไปยังที่อยู่ของคู่สัญญาตามที่ปรากฏในสัญญานี้ หรือตามที่คู่สัญญาได้มีหนังสือแจ้งเปลี่ยนที่อยู่ใหม่ในภายหลังวันทำสัญญา ในกรณีที่มีการเปลี่ยนแปลงที่อยู่คู่สัญญา ฝ่ายที่เปลี่ยนแปลงที่อยู่จะต้องแจ้งให้คู่สัญญาอีกฝ่ายหนึ่งทราบเป็นลายลักษณ์อักษรล่วงหน้าอย่างน้อย 7 วัน หากคู่สัญญาฝ่ายที่เปลี่ยนแปลงที่อยู่ไม่แจ้งการเปลี่ยนแปลงดังกล่าวภายในระยะเวลาที่กำหนด ให้ถือว่าคู่สัญญาฝ่ายที่ส่งหนังสือหรือคำบอกกล่าวไปยังที่อยู่ตามสัญญานี้เป็นการจัดส่ง คำหนังสือหรือคำบอกกล่าวโดยชอบแล้ว

9.6 ผู้รับจ้างรับรองว่าข้อมูลส่วนบุคคลที่ ผู้รับจ้างได้กระทำการเก็บ รวบรวม ใช้ และเปิดเผยให้แก่ผู้ว่าจ้างเพื่อการประมวลผลข้อมูลส่วนบุคคล และ/หรือเพื่อการปฏิบัติตามสัญญานี้ เป็นข้อมูลส่วนบุคคลที่ได้รับ ความยินยอมจากเจ้าของข้อมูลส่วนบุคคล ตามกฎหมายคุ้มครองข้อมูลส่วนบุคคลแล้ว ในกรณีที่ผู้ว่าจ้างได้รับความเสียหายจากการที่ผู้รับจ้างผิดคำรับรอง และ/หรือไม่ปฏิบัติตามกฎหมายคุ้มครองข้อมูลส่วนบุคคล ผู้รับจ้างตกลงรับผิดชอบใช้ค่าเสียหายให้แก่ผู้ว่าจ้างจนครบถ้วนทันทีโดยไม่ยกเหตุใดๆ ขึ้นเป็นข้อต่อสู้ต่อผู้ว่าจ้างทั้งสิ้น

สัญญานี้ทำขึ้นสองฉบับ มีข้อความถูกต้องตรงกัน คู่สัญญาได้อ่านและเข้าใจข้อความโดยละเอียดตลอดแล้ว จึงได้ลงลายมือชื่อพร้อมทั้งประทับตรา(ถ้ามี) ไว้เป็นสำคัญต่อหน้าพยานและคู่สัญญาต่างยึดถือไว้ฝ่ายละฉบับ

ลงชื่อ.....	ผู้ว่าจ้าง	ลงชื่อ.....	ผู้รับจ้าง
นิติบุคคลอาคารชุด เดอ ลาฟิส จรัญ 81		ห้างหุ้นส่วนจำกัด นีวคอนโทรล	
โดยบริษัท การ์เดียน พร็อพเพอร์ตี้ แมเนจเม้นท์ จำกัด		โดยนางเอกฤทัย รัตนะสงคราม	
ผู้จัดการนิติบุคคลอาคารชุด		หุ้นส่วนผู้จัดการ	
โดยนายพนพร ศิริสวัสดิ์ ผู้กระทำการแทน			
ลงชื่อ.....พยาน		ลงชื่อ.....	พยาน
(นายศุภกรศิษฐ์ หริตวร)		(นายภาณุวัฒน์ รัตนะสงคราม)	

เอกสารแนบท้ายสัญญา 1 มาตรฐานการให้บริการกำจัดปลวก มต แมลงสาบ หนู ยุง

ปลวก

- ฉีดพ่นน้ำยาเคมีภายในและภายนอก ตามรอยร้าวและจุดที่พบปัญหา
- ตรวจสอบเข็คต้นไม้ใหญ่ทุกต้น ทุกเดือน เพื่อตรวจสอบปัญหาปลวกตามรอบโคนต้นไม้และลำต้น
- ตรวจสอบเข็คไม้ฝังเคมีตามจุด ทางเดินของปลวก
- ติดตามผลและควบคุมปัญหาอย่างต่อเนื่อง
- สเปรย์เคมีพื้นที่ส่วนกลาง
- ให้คำแนะนำในการป้องกันกำจัดปลวกเบื้องต้น เช่น การจัดวางเครื่องใช้ที่ทำด้วยไม้ การติดตั้งและการจัดเก็บ
- กรณีมีปัญหาตรวจพบตัวปลวกขึ้นบริเวณพื้นที่ส่วนกลางของอาคารชุด จะทำการติดตั้งกล่องเหยื่อเพื่อทำการกำจัดปลวก

เคมีภัณฑ์ที่ใช้ :ฟิโนเทค 20 %

มด

- สำรวจพื้นที่ทั้งหมดโดยละเอียด เพื่อดูสภาพปัญหาก่อนให้บริการ
- ฉีดพ่นน้ำยาเคมีภายใน ภายนอก ตามรอยแยก โดยเน้นจุดที่สำรวจพบตัวมด, แหล่งอาหาร, รัง, ที่หลบซ่อน และแหล่งน้ำ
- ติดตามผลและควบคุมปัญหาอย่างต่อเนื่อง
- ให้คำแนะนำในเรื่องสุขาภิบาล การดูแลรักษาความสะอาดของสถานที่ เพื่อลดปัจจัยสำคัญที่ทำให้เกิดการแพร่ระบาด คือ แหล่งอาหาร, แหล่งหลบซ่อน และแหล่งน้ำ เป็นต้น

เคมีภัณฑ์ที่ใช้ :ไบเทค 100

แมลงสาบ

- สำรวจพื้นที่ทั้งหมดโดยละเอียด เพื่อดูสภาพปัญหาก่อนให้บริการ
- ฉีดพ่นน้ำยาเคมีภายใน ภายนอก ตามรอยแยก โดยเน้นจุดที่สำรวจพบตัวแมลงสาบ, แหล่งอาหาร, รัง, ที่หลบซ่อนและแหล่งน้ำ
- หยอดเจลแมลงสาบ ในบริเวณที่ฉีดพ่นน้ำยาไม่ได้ เช่น แผงบอร์ดสวิทช์ไฟ, เครื่องปรับอากาศ, บริเวณที่มีฝุ่นละอองมาก
- ใช้บ้านแมลงสาบในการตรวจเช็คปริมาณ
- ติดตามผลและควบคุมปัญหาอย่างต่อเนื่อง
- ให้คำแนะนำในเรื่องสุขาภิบาล การดูแลรักษาความสะอาดของสถานที่ เพื่อลดปัจจัยสำคัญที่ทำให้เกิดการแพร่ระบาด คือ แหล่งอาหาร, แหล่งหลบซ่อน และแหล่งน้ำ เป็นต้น

เคมีภัณฑ์ที่ใช้ :ไบเทค 100

หนู

- สำรวจพื้นที่ทั้งหมดโดยละเอียด เพื่อดูสภาพปัญหาก่อนให้บริการ
- วางเหยื่อกำจัดหนู บริเวณรอบอาคารชุด
- วางกาว บริเวณภายในอาคาร ห้องครัว ตามจุดเสี่ยง หรือพื้นที่ที่วางเหยื่อพิษไม่ได้
- การวางกับดักจะพิจารณาเลือกใช้ตามสถานการณ์ โดยใช้กับดักเป็น หรือกับดักตาย
- ติดตามผลและควบคุมปัญหาอย่างต่อเนื่อง

- ให้คำแนะนำในเรื่องสุขาภิบาล การดูแลรักษาความสะอาดของสถานที่ เพื่อลดปัจจัยสำคัญที่ทำให้เกิดการแพร่ระบาด คือ แหล่งอาหาร, แหล่งหลบซ่อน และแหล่งน้ำ เป็นต้น
- เคมีภัณฑ์ที่ใช้ :**โบรมาดิโอการ์ด

ยุง

- สำรวจพื้นที่ทั้งหมดโดยละเอียด เพื่อดูสภาพปัญหา ก่อนทำบริการ
- ฉีดพ่นเคมีแบบครอบคลุมพื้นที่ โดยพ่นแบบฝอยละเอียดบริเวณภายใน และรอบนอกและพ่นแบบหมอกควันบริเวณท่อน้ำทิ้ง เป็นต้น
- ฉีดพ่นเคมีรอบ ๆ อาคารซึ่งเป็นแหล่งหลบพักยุง เช่น ต้นไม้พุ่มเตี้ย ๆ สวนหย่อมโดยรอบอาคาร และบริเวณท่อระบายน้ำ
- ใส่เคมีกำจัดลูกน้ำ ตามแหล่งน้ำซึ่งภายในสถานที่บริการ
- ติดตามผลและควบคุมปัญหาอย่างต่อเนื่อง
- ให้คำแนะนำในเรื่องการสุขาภิบาล การดูแลรักษาความสะอาดของสถานที่ เพื่อลดปัจจัยสำคัญที่ทำให้เกิดการแพร่ระบาด คือ แหล่งอาหาร, แหล่งหลบซ่อน และแหล่งน้ำ

เคมีภัณฑ์ที่ใช้ :โบเทค 100

เอกสารแนบท้ายสัญญา 2
เงื่อนไขการให้บริการกำจัดปลวก มด แมลงคลาน หนู ยุง

ตารางการเข้าปฏิบัติงาน

ครั้งที่	วัน	วันที่เข้าบริการ	เวลา	รายละเอียด
1	เสาร์	8 เมษายน 2566	14.00	บริการรายเดือน
2	เสาร์	6 พฤษภาคม 2566	14.00	บริการรายเดือน
3	เสาร์	10 มิถุนายน 2566	14.00	บริการรายเดือน
4	เสาร์	8 กรกฎาคม 2566	14.00	บริการรายเดือน
5	เสาร์	5 สิงหาคม 2566	14.00	บริการรายเดือน
6	เสาร์	9 กันยายน 2566	14.00	บริการรายเดือน
7	เสาร์	7 ตุลาคม 2566	14.00	บริการรายเดือน
8	เสาร์	4 พฤศจิกายน 2566	14.00	บริการรายเดือน
9	เสาร์	9 ธันวาคม 2566	14.00	บริการรายเดือน
10	เสาร์	6 มกราคม 2567	14.00	บริการรายเดือน
11	เสาร์	3 กุมภาพันธ์ 2567	14.00	บริการรายเดือน
12	เสาร์	9 มีนาคม 2567	14.00	บริการรายเดือน

หมายเหตุ หากทางผู้รับจ้างหรือผู้ว่าจ้างเปลี่ยนแปลงกำหนดระยะเวลาการดำเนินการดังกล่าว ต้องแจ้งให้อีกฝ่ายหนึ่งทราบล่วงหน้าไม่น้อยกว่า 3 วัน

ติดต่อบริษัทฯ โทร: 086-5716154 (คุณแสงจันทร์ รัตนะสงคราม)

เอกสารแนบท้ายหมายเลข 3

ห.จ.ก. นิวคอนโทรล (สำนักงานใหญ่) 103/5 ซ.กำแพงเพชร 6 ซ. 7 แขวงทุ่งสองห้อง หลักสี่ กทม. 10

New Control Limited Partnership โทร/เฟกซ์ 02-9820675, 081-7206517, 086-5716154

ใบสำคัญแสดงการจดทะเบียนเลขที่ 0108334801296 เลขประจำตัวผู้เสียภาษี 0103548014746

ใบอนุญาตฯ เลขที่ 10/2558

นามผู้จ้าง นิติบุคคล อาคารชุด เดอะ ลาพีส จรัญฯ

EMPLOYER

ลงวันที่ 1 เมษายน 2566

DATE

สัญญาเลขที่ 001/04

CONTRACT NO

1. รายละเอียดของสถานที่ ที่ทำการกำจัดและดูแล

DETAILS เลขที่ 9 อ.จรัญสนิทวงศ์ แขวงบางซื่อ เขตบางพลัด อ.กทม. 10700

2. ค่าบริการในการกำจัดแมลง

SERVICE FEE FOR THE EXTERMINATION ราคา 29,960 บาท (สองหมื่นเก้าพันเก้าร้อยหกสิบบาทถ้วน)

รวมเป็นเงิน (ปลูก มด แมลงสาบ หนู ยุง) เข้าบริการเดือนละครั้ง รวม 12 ครั้งต่อปี

Inclusive บริการห้องพักฟรีครั้งละ 30 ห้องต่อครั้ง

3. กำหนดเวลาสัญญา นับตั้งแต่ 1 เมษายน 2566

PERIOD OF CONTRACT from

ถึง

31 มีนาคม 2567

Until

4. วันที่ชำระเงิน

หลังเข้าบริการครั้งแรกเรียบร้อยแล้ว

DATE FEE PAYABLE

5. ข้อสัญญาต่างๆ ได้ตีพิมพ์ไว้ด้านหลังของสัญญานี้

TERMS OF CONTRACT AS PRINTED ON THE BACK PAGE

ลงนามผู้รับจ้าง

SIGNED FOR THE COMPANY

ลงนามพยาน

In the presence

ลงนามผู้จ้าง

SIGNED by the said EMPLOYER

ห้างหุ้นส่วนจำกัด นิวคอนโทรล

กำจัดปลวก มด แมลงสาบ หนู ยุง

ใช้

เลข ลาฟิส จัญ 81 เท่านั้น

รายการจดทะเบียนแต่งตั้ง

[illegible]



โฉนดที่ดินเลขที่ ๖๔๖๖, ๖๔๖๗, ๖๔๖๘,
๖๔๖๙, ๖๔๗๐, ๗๓๔๓, ๘๒๐๘, ๘๒๐๙,
๘๒๑๐, ๘๒๑๑, ๘๒๔๑, ๘๔๕๗, ๘๔๕๘,
๘๔๕๙, ๘๔๖๐, ๘๔๖๑, ๘๔๖๒,
๘๔๖๓

หนังสือสำคัญการจดทะเบียนอาคารชุด

สำนักงานที่ดินจังหวัดกรุงเทพมหานคร สาขามางกองน้อย
วันที่ ๓ เดือน พฤษภาคม พ.ศ. ๒๕๖๒

หนังสือนี้ออกให้เพื่อแสดงว่าพนักงานเจ้าหน้าที่ได้จดทะเบียนอาคารชุดตามพระราชบัญญัติอาคารชุด พ.ศ. ๒๕๒๒ ตามคำขอของผู้มีกรรมสิทธิ์ในที่ดินและอาคาร ชื่อ บริษัท แกรนด์ ยูนิคิ ทีเวลล์โฮมเมท จำกัด ทะเบียนเลขที่ ๔/๒๕๖๒ วันที่ ๓ เดือน พฤษภาคม พ.ศ. ๒๕๖๒ โดยมีรายการ ดังนี้

๑. ชื่ออาคารชุด เกอ อาทีส จรัญ ๔๑
๒. โฉนดที่ดินเลขที่ ๖๔๖๖, ๖๔๖๗, ๖๔๖๘, ตำบล/แขวง บางอ้อ
อำเภอ/เขต บางพลัด จังหวัด กรุงเทพมหานคร
๓. จำนวนอาคาร ๓ หลัง
๔. จำนวนห้องชุด ๖๓๙ ห้องชุด
๕. บันทึกรายละเอียด (รายการทรัพย์สินกลาง เฉพาะทรัพย์สินกลางตามมาตรา ๑๕ (๕), (๖), (๗))
ปรากฏตามบัญชีรายละเอียดทรัพย์สินกลางแนบมา

ต้องแนบมา

๖. ทรัพย์สินส่วนบุคคล

ห้องชุดเพื่ออยู่อาศัย จำนวน ๖๓๕ ห้องชุด
ห้องชุดเพื่อประกอบการค้า จำนวน ๒ ห้องชุด
ที่จอดรถส่วนบุคคล จำนวน - คัน
อื่น ๆ

(ลงชื่อ) พนักงานเจ้าหน้าที่

(นายนิล นามันตะ)

ตำแหน่ง เจ้าพนักงานที่ดินกรุงเทพมหานคร สาขามางกองน้อย



อ.ช.๑๓

หนังสือสำคัญการจดทะเบียนนิติบุคคลอาคารชุด

สำนักงานที่ดินจังหวัด กรุงเทพมหานคร สาขามวกกอนอย
วันที่ ๑๕ เดือน พฤษภาคม พ.ศ. ๒๕๖๒

หนังสือสำคัญฉบับนี้ออกให้เพื่อแสดงว่า พนักงานเจ้าหน้าที่ได้จดทะเบียนนิติบุคคลอาคารชุด
ตามพระราชบัญญัติอาคารชุด พ.ศ. ๒๕๖๒ ทะเบียนเลขที่ ๓/๒๕๖๒
เมื่อวันที่ ๑๕ เดือน พฤษภาคม พ.ศ. ๒๕๖๒ โดยมีรายการ ดังนี้

๑. ชื่อนิติบุคคลอาคารชุด เกอ ลาหิธ จัญ ๔๑

๒. มีวัตถุประสงค์นิติบุคคลอาคารชุดเป็นไปตามมาตรา ๓๓ แห่งพระราชบัญญัติอาคารชุด
พ.ศ. ๒๕๖๒ ซึ่งบัญญัติว่า เพื่อจัดการและดูแลรักษาทรัพย์สินส่วนกลางและให้มีอำนาจกระทำการใด ๆ เพื่อประโยชน์
ตามวัตถุประสงค์ดังกล่าว ทั้งนี้ตามมติของเจ้าของร่วมภายใต้บังคับแห่งพระราชบัญญัตินี้

๓. ที่ตั้งสำนักงานอยู่ที่ เลขที่ ๑๑๑ ถนน จรัลสนิทวงศ์ ตำบล/แขวง บางกอกน้อย อำเภอ/เขต บางพลัด
จังหวัด กรุงเทพมหานคร รหัสไปรษณีย์ ๑๐๑๐๐ โทรศัพท์

(ลงชื่อ) พนักงานเจ้าหน้าที่

(นายนิสิต หนันโคะ)

ตำแหน่ง เจ้าพนักงานที่ดินกรุงเทพมหานคร สาขามวกกอนอย



10-6-80

ทะเบียนเลขที่

0108334801296



แบบ พค. 0401

กรมพัฒนาธุรกิจการค้า
ใบสำคัญแสดงการจดทะเบียนห้างหุ้นส่วนบริษัท

ใบสำคัญนี้ออกให้เพื่อแสดงว่า
ห้างหุ้นส่วนจำกัด นิว คอนโทรล

ได้จดทะเบียนเป็นนิติบุคคลตามประมวลกฎหมายแพ่งและพาณิชย์

ณ สำนักงานทะเบียนหุ้นส่วนบริษัท กรุงเทพมหานคร

เมื่อวันที่ 12 เมษายน 2548

ออกให้ ณ วันที่ 12 เมษายน 2548



0091220203573



สำนักงานทะเบียนหุ้นส่วนบริษัทกลาง
กรมพัฒนาธุรกิจการค้า กระทรวงพาณิชย์

หนังสือรับรอง

ขอรับรองว่าห้างหุ้นส่วนนี้ ได้จดทะเบียนเป็นนิติบุคคล ตามประมวลกฎหมายแพ่งและพาณิชย์

วันที่ 12 เมษายน 2548 ทะเบียนนิติบุคคลเลขที่ 0103548014746

กฎข้อความในรายการตามเอกสารทะเบียนนิติบุคคล ณ วันออกหนังสือนี้ ดังนี้

1. ชื่อห้างหุ้นส่วน ห้างหุ้นส่วนจำกัด นิว คอนโทรล

2. ผู้เป็นหุ้นส่วนของห้างหุ้นส่วน มี 2 คน ตามรายชื่อดังนี้

1. นางเอกฤทัย รัตนะสงคราม

จำนวน

ลงทุนด้วย เงิน

200,000.00 บาท

2. นายแสงจันทร์ รัตนะสงคราม

จำนวน

ลงทุนด้วย เงิน

150,000.00 บาท

3. หุ้นส่วนผู้จัดการของห้างหุ้นส่วนนี้ มี 1 คน ตามรายชื่อดังนี้

1. นางเอกฤทัย รัตนะสงคราม

4. ข้อจำกัดอำนาจหุ้นส่วนผู้จัดการ มีดังนี้ ไม่มี

5. สำนักงานใหญ่ ตั้งอยู่เลขที่ 303/5 ซอยกำแพงเพชร 6 ซอย 7 แขวงทุ่งสองห้อง เขตหลักสี่ กรุงเทพมหานคร/

6. วัตถุประสงค์ของห้างหุ้นส่วนนี้มี 23 ข้อ ดังปรากฏในสำเนาเอกสารแนบท้ายหนังสือรับรองนี้ จำนวน 2 แผ่น โดยมี
ยมือชื่อนายทะเบียนซึ่งรับรองเอกสารเป็นสำคัญ

ออกให้ ณ วันที่ 20 เดือน เมษายน พ.ศ. 2566

(นางสาวภาวดี อาจวิชัย)

นายทะเบียน



เดือน : หนังสือรับรองฉบับนี้พิมพ์ออกจากต้นฉบับที่เป็นไฟล์อิเล็กทรอนิกส์ การส่งพิมพ์ถือเป็นสำเนาเอกสาร

กรมพัฒนาธุรกิจการค้า กระทรวงพาณิชย์

กดสำเนาฟรี

Leading Business



(พิเศษ)

รายละเอียดวัตถุประสงค์

Q.P.

ประสงค์ทั่วไป

- ซื้อ จัดหา รับ เช่า เช่าซื้อ ถิ่นกรรมสิทธิ์ ครอบครอง ปรับปรุง ใช้ และการจัดการโดยประการอื่น ซึ่งทรัพย์สินใดๆ ตลอดจน ดอกผลของทรัพย์สินนั้น
- ขาย โอน จำนอง จำนำ แลกเปลี่ยน และจำหน่ายทรัพย์สินโดยประการอื่น
- เป็นนายหน้า ตัวแทน ตัวแทนค้าต่างในกิจการและธุรกิจทุกประเภท เว้นแต่ในธุรกิจประกันภัย การหาสมาชิกให้สมาคม และการค้าหลักทรัพย์
- กู้ยืมเงิน เบิกเงินเกินบัญชีจากธนาคาร นิติบุคคล หรือสถาบันการเงินอื่น และให้กู้ยืมเงินหรือให้เครดิตด้วยวิธีการอื่น
- เป็นหลักประกันหรือไม่ก็ตาม รวมทั้งการรับ ออก โอน และสืบทอดหุ้น หรือตราสารที่เปลี่ยนมือได้อย่างอื่น เว้นแต่ใน
- ธนาคาร ธุรกิจเงินทุน และธุรกิจ เครดิตฟองซิเอร์
- ทำการจัดตั้งสำนักงานสาขาหรือแต่งตั้งตัวแทน ทั้งภายในและภายนอกประเทศ
- เข้าเป็นหุ้นส่วนจำกัดความรับผิดชอบในห้างหุ้นส่วนจำกัด เป็นผู้ถือหุ้นในบริษัทจำกัด และบริษัทมหาชนจำกัด
- ประกอบธุรกิจบริการ
- ประกอบกิจการรับเหมาก่อสร้างอาคาร อาคารพาณิชย์ อาคารที่พักอาศัย สถานที่ทำการ ถนน สะพาน เขื่อน อุโมงค์
- งานก่อสร้างอย่างอื่นทุกชนิด รวมทั้งรับทำงานโยธาทุกประเภท
- ประกอบกิจการโรงแรม ภัตตาคาร บาร์ ไนต์คลับ
- ประกอบกิจการขนส่งและขนถ่ายสินค้า และคนโดยสารทั้งทางบก ทางน้ำ ทางอากาศ ทั้งภายในประเทศ และระหว่าง
- ประเทศ รวมทั้งรับบริการนำของออกจากท่าเรือตามพิธีศุลกากรและการจัดวางการขนส่งทุกชนิด
- ประกอบกิจการนำเที่ยว รวมทั้งธุรกิจที่เกี่ยวข้องกับการนำเที่ยวทุกชนิด
- ประกอบกิจการบริการจัดเก็บ รวบรวม จัดทำ จัดพิมพ์และเผยแพร่สถิติ ข้อมูลในทางเกษตรกรรม อุตสาหกรรม
- นิคมกรรม การเงิน การตลาด รวมทั้งวิเคราะห์และประเมินผลในการดำเนินธุรกิจ
- ประกอบกิจการบริการทางด้านกฎหมาย ทางบัญชี ทางวิศวกรรม ทางสถาปัตยกรรม รวมทั้งกิจการโฆษณา
- ประกอบธุรกิจบริการรับค้าประกันหนี้สิน ความรับผิด และการปฏิบัติตามสัญญาของบุคคลอื่น รวมทั้งรับบริการค้าประกัน
- ซึ่งเดินทางเข้ามาในประเทศหรือเดินทางออกไปต่างประเทศตามกฎหมายว่าด้วย คนเข้าเมือง กฎหมายว่าด้วยภาษีอากร
- กฎหมายอื่น
- ประกอบธุรกิจบริการรับเป็นที่ปรึกษาและให้คำแนะนำปัญหาเกี่ยวกับด้านบริหารงานพาณิชย์กรรม อุตสาหกรรม รวมทั้ง
- ทำการผลิต การตลาดและจัดจำหน่าย
- ประกอบธุรกิจบริการรับเป็นผู้จัดการและดูแลผลประโยชน์ เก็บผลประโยชน์และจัดการทรัพย์สินให้กับบุคคลอื่น
- ประกอบกิจการโรงพยาบาลเอกชน สถานพยาบาล รักษาคนไข้และผู้ป่วยเจ็บ รับทำการฝึกสอนและอบรมทางด้าน
- การเกี่ยวกับการแพทย์ การอนามัย
- ประกอบกิจการจัดสร้างและจัดจำหน่ายภาพยนตร์ โรงภาพยนตร์ และโรงมหรสพอื่น สถานพักตากอากาศ สนามกีฬา
- ว่ายน้ำ โบว์ลิ่ง
- ประกอบกิจการให้บริการซ่อมแซม บำรุงรักษา ตรวจสอบ ยัดฉีด พ่นน้ำยาแก๊สน้ำสำหรับยานพาหนะทุกประเภท รวมทั้ง
- การติดตั้ง ตรวจสอบ และแก้ไขอุปกรณ์ ป้องกันวินาศภัยทุกประเภท
- ประกอบกิจการซักรีดเสื้อผ้า ตัดผม แต่งผม เสริมสวย
- ประกอบกิจการรับจ้างถ่ายรูป ล้าง ยัด ขยายรูป รวมทั้งเอกสาร
- ประกอบกิจการสถานบริการอาบอบนวด
- ประกอบกิจการประมูลเพื่อรับจ้างทำของ ตามวัตถุประสงค์ทั้งหมด ให้แก่บุคคล คณะบุคคล นิติบุคคล ส่วนราชการ และองค์การของรัฐ



สำเนาเอกสารนี้แนบท้ายหนังสือรับรอง

นายทะเบียน



0101331101196

วัตถุที่ประสงค์ของ ห้างหุ้นส่วน/บริษัท นี้ มี.....23.....ข้อ ดังนี้
(23) เพื่อให้บริการกำจัดมูลฝอย มอ. แม่สอดสาม และหนุ

DRAFT



รายการต่ออายุใบอนุญาตมีไว้ในครอบครองซึ่งวัตถุอันตรายเลขที่

10/2558

ที่	ประเภท	อนุญาตให้ต่ออายุใบอนุญาต			หน่วยงานเจ้าหน้าที่
		ครั้งที่	ใจโดย	วันที่การอนุญาตเดิม	
คำขอต่ออายุ เลขที่ 539/2563	5 พ.ย. 2563	2	31 ธ.ค. 2566		สำนักงานคณะกรรมการอาหาร

หมายเหตุ การต่ออายุฉบับนี้ ออกโดยอัตโนมัติผ่านระบบเครือข่ายคอมพิวเตอร์ของสำนักงานคณะกรรมการอาหารและยา



ภาคผนวก 13

ผลการตรวจวัดคุณภาพสิ่งแวดล้อม

รายงานผลวิเคราะห์
ANALYSIS REPORT

page 1/5-1

ผู้ส่งวิเคราะห์ : นิติบุคคลอาคารชุด เคอ ลาฟิส จรัญ 81

ผู้เก็บตัวอย่าง : นายเสรี จันทร์วิ 133-จ-9149

Client ที่อยู่ : 7,9 ถนนจรัญสนิทวงศ์ แขวงบางอ้อ เขตบางพลัด

Sampling by วันที่รับตัวอย่าง : 19 กรกฎาคม 2566

Address กรุงเทพมหานคร 10700

Received Date

สถานที่เก็บตัวอย่าง : นิติบุคคลอาคารชุด เคอ ลาฟิส จรัญ 81

วันที่วิเคราะห์ : 19 - 26 กรกฎาคม 2566

Sampling Site

Analysis Date

ประเภทตัวอย่าง : Wastewater

วันที่รายงานผล : 27 กรกฎาคม 2566

Sample Type

Reported Date

วันที่เก็บตัวอย่าง : 19 กรกฎาคม 2566

เลขที่วิเคราะห์ : 190723/01886/1 เลขที่ตัวอย่าง : S17249

Sampling Date

Analysis No.

Sample No.

รายการ parameters	หน่วย units	วิธีวิเคราะห์ methods	ผล/Result	Std.* อาคารประเภท ก
			Effluent	
pH	-	Electrometric	7.0	5.0 - 9.0
TDS**	mg/l	Dried at 103-105°C	486	≤ 500
TSS	mg/l	Dried at 103-105°C	28	≤ 30
BOD	mg/l	5-Day BOD Test, Azide Modification	18	≤ 20
Sulfide	mg/l	ZnS Precipitation, Iodometric	<0.2	≤ 1.0
TKN	mg/l	Macro Kjeldahl	27.16	≤ 35
Oil and Grease	mg/l	Liquid-Liquid, partition-Gravimetric	<5	≤ 20

หมายเหตุ

- "*" หมายถึง ค่ามาตรฐานควบคุมการระบายน้ำทิ้งจากอาคารประเภท ก. ตามประกาศกระทรวงทรัพยากรธรรมชาติและสิ่งแวดล้อม พ.ศ.2548
- ** ค่าที่เพิ่มขึ้นจากปริมาณสารละลายในน้ำใช้ตามปกติ, ค่า TDS ในน้ำประปา พบ 200 mg/l



(Mr. Mapari Awaekuechi)

Laboratory Manager

133-ก-5470

Reported results refer to submitted sample only.

Test report shall not be reproduced except in full, without approve of the laboratory.

รายงานผลวิเคราะห์
ANALYSIS REPORT

page 1/5-2

ผู้ส่งวิเคราะห์ : นิติบุคคลอาคารชุด เดอะ ลาพีส์ จรัญ 81

Client

ที่อยู่ : 7,9 ถนนจรัญสนิทวงศ์ แขวงบางอ้อ เขตบางพลัด

Address กรุงเทพมหานคร 10700

สถานที่เก็บตัวอย่าง : นิติบุคคลอาคารชุด เดอะ ลาพีส์ จรัญ 81

Sampling Site

ประเภทตัวอย่าง : Wastewater

Sample Type

วันที่เก็บตัวอย่าง : 19 กรกฎาคม 2566

Sampling Date

ผู้เก็บตัวอย่าง : นายเสรี จันทวี ว-133-จ-9149

Sampling by

วันที่รับตัวอย่าง : 19 กรกฎาคม 2566

Received Date

วันที่วิเคราะห์ : 19 - 26 กรกฎาคม 2566

Analysis Date

วันที่รายงานผล : 27 กรกฎาคม 2566

Reported Date

เลขที่วิเคราะห์ : 190723/01886/2

เลขที่ตัวอย่าง : S17249

Analysis No.

Sample No.

รายการ parameter	หน่วย unit	วิธีวิเคราะห์ method	ผล/Result	Std.*
			Effluent	อาคารประเภท ก
Settleable Solids	ml/l/hr	Imhoff Cone	0.3	≤ 0.5

หมายเหตุ

1. " * " หมายถึง ค่ามาตรฐานควบคุมการระบายน้ำทิ้งจากอาคารประเภท ก. ตามประกาศกระทรวงทรัพยากรธรรมชาติและสิ่งแวดล้อม พ.ศ.2548



(Mr. Mapari Awaekuechi)

Laboratory Manager

Reported results refer to submitted sample only.

Test report shall not be reproduced except in full , without approve of the laboratory.

รายงานผลวิเคราะห์
ANALYSIS REPORT

page 2/5-1

ผู้ส่งวิเคราะห์ : นิติบุคคลอาคารชุด เดอะ ลาทีส จรัญ 81

ผู้เก็บตัวอย่าง : นายเสรี จันทวี ว-133-จ-9149

Client ที่อยู่ : 7,9 ถนนจรัญสนิทวงศ์ แขวงบางอ้อ เขตบางพลัด
Address กรุงเทพมหานคร 10700

Sampling by วันที่รับตัวอย่าง : 19 กรกฎาคม 2566

สถานที่เก็บตัวอย่าง : นิติบุคคลอาคารชุด เดอะ ลาทีส จรัญ 81

Received Date วันที่วิเคราะห์ : 19 - 26 กรกฎาคม 2566

Sampling Site ประเภทตัวอย่าง : Wastewater

Analysis Date วันที่รายงานผล : 27 กรกฎาคม 2566

Sample Type วันที่เก็บตัวอย่าง : 19 กรกฎาคม 2566

Reported Date เลขที่วิเคราะห์ : 190723/01887/1 เลขที่ตัวอย่าง : S17250
Analysis No. Sample No.

รายการ parameters	หน่วย units	วิธีวิเคราะห์ methods	ผล/Result	Std.*
			จุดปล่อยออกนอกโครงการ	อาคารประเภท ก
pH	-	Electrometric	7.2	5.0 - 9.0
TDS**	mg/l	Dried at 103-105°C	454	≤ 500
TSS	mg/l	Dried at 103-105°C	26	≤ 30
BOD	mg/l	5-Day BOD Test, Azide Modification	16	≤ 20
Sulfide	mg/l	ZnS Precipitation, Iodometric	<0.2	≤ 1.0
TKN	mg/l	Macro Kjeldahl	25.76	≤ 35
Oil and Grease	mg/l	Liquid-Liquid, partition-Gravimetric	<5	≤ 20

- หมายเหตุ
- "*" หมายถึง ค่ามาตรฐานควบคุมการระบายน้ำทิ้งจากอาคารประเภท ก. ตามประกาศกระทรวงทรัพยากรธรรมชาติและสิ่งแวดล้อม พ.ศ.2548
 - ** ค่าที่เพิ่มขึ้นจากปริมาณสารละลายในน้ำใช้ตามปกติ, ค่า TDS ในน้ำประปา พบ 200 mg/l



(Mr. Mapari Awaekuechi)

Laboratory Manager

ว-133-ก-5470

Reported results refer to submitted sample only.

Test report shall not be reproduced except in full, without approve of the laboratory.

รายงานผลวิเคราะห์
ANALYSIS REPORT

page. 2/5-2

ผู้ส่งวิเคราะห์ : นิติบุคคลอาคารชุด เดอะ ลาฟิตส์ จรัญ 81

ผู้เก็บตัวอย่าง : นายเสรี จันทร์วิ 133-จ-9149

Client

Sampling by

ที่อยู่ : 7,9 ถนนจรัญสนิทวงศ์ แขวงบางอ้อ เขตบางพลัด

วันที่รับตัวอย่าง : 19 กรกฎาคม 2566

Address กรุงเทพมหานคร 10700

Received Date

สถานที่เก็บตัวอย่าง : นิติบุคคลอาคารชุด เดอะ ลาฟิตส์ จรัญ 81

วันที่วิเคราะห์ : 19 - 26 กรกฎาคม 2566

Sampling Site

Analysis Date

ประเภทตัวอย่าง : Wastewater

วันที่รายงานผล : 27 กรกฎาคม 2566

Sample Type

Reported Date

วันที่เก็บตัวอย่าง : 19 กรกฎาคม 2566

เลขที่วิเคราะห์ : 190723/01887/2

เลขที่ตัวอย่าง : S17250

Sampling Date

Analysis No.

Sample No.

รายการ parameter	หน่วย unit	วิธีวิเคราะห์ method	ผล/Result	Std.*
			จุดปล่อยออกนอกโครงการ	อาคารประเภท ก
Settleable Solids	ml/l/hr	Imhoff Cone	0.1	≤ 0.5

หมายเหตุ

1. " * " หมายถึง ค่ามาตรฐานควบคุมการระบายน้ำทิ้งจากอาคารประเภท ก. ตามประกาศกระทรวงทรัพยากรธรรมชาติและสิ่งแวดล้อม พ.ศ.2548



(Mr. Mapari Awaekuechi)

Laboratory Manager

Reported results refer to submitted sample only.

Test report shall not be reproduced except in full, without approve of the laboratory.

รายงานผลวิเคราะห์
ANALYSIS REPORT

page 3/5-1

ผู้ส่งวิเคราะห์ : นิติบุคคลอาคารชุด เดอะ ลาฟิส จรัญ 81

Client

ที่อยู่ : 7,9 ถนนจรัญสนิทวงศ์ แขวงบางอ้อ เขตบางพลัด

Address กรุงเทพมหานคร 10700

สถานที่เก็บตัวอย่าง : นิติบุคคลอาคารชุด เดอะ ลาฟิส จรัญ 81

Sampling Site

ประเภทตัวอย่าง : สระว่ายน้ำ

Sample Type

วันที่เก็บตัวอย่าง : 19 กรกฎาคม 2566

Sampling Date

วันที่รับตัวอย่าง : 19 กรกฎาคม 2566

Received Date

วันที่วิเคราะห์ : 19 - 26 กรกฎาคม 2566

Analysis Date

วันที่รายงานผล : 27 กรกฎาคม 2566

Reported Date

เลขที่วิเคราะห์ : 190723/01889 เลขที่ตัวอย่าง : S17251 - S17252

Analysis No.

Sample No.

รายการ parameters	หน่วย units	วิธีวิเคราะห์ methods	ผล/Results		Std.*
			สระว่ายน้ำ ที่มีผู้ให้บริการ เบาบง	สระว่ายน้ำ ที่มีผู้ให้บริการ หนาแน่น	
Total Coliform Bacteria	MPN/100ml	MPN Test	<1.8	<1.8	≤ 10
Fecal Coliform Bacteria	MPN/100ml	MPN Test	<1.8	<1.8	ตรวจไม่พบ
E.coli	MPN/100ml	MPN Test	ND	ND	ตรวจไม่พบ
Staphylococcus Aureus	CFU/ml	Membrane Filter Technique	ND	ND	ตรวจไม่พบ
Pseudomonas aeruginosa	CFU/ml	Membrane Filter Technique	<1	<1	ตรวจไม่พบ

หมายเหตุ

1. "*" ค่าแนะนำของคณะกรรมการสาธารณสุข ฉบับที่ 1/2550 เรื่องการควบคุมการประกอบกิจการสระว่ายน้ำหรือกิจการอื่นๆในทำนองเดียวกัน
2. ND = (Non Detectable) หมายถึง ตรวจไม่พบ
3. <1.8 หมายถึง ตรวจไม่พบโดยวิธี MPN Test
4. <1 หมายถึง ตรวจไม่พบโดยวิธี Membrane Filter Technique



(Mr. Mapari Awaekuechi)
Laboratory Manager

Reported results refer to submitted sample only.

Test report shall not be reproduced except in full , without approve of the laboratory.

รายงานผลวิเคราะห์
ANALYSIS REPORT

page 1/5-1

ผู้ส่งวิเคราะห์ : นิติบุคคลอาคารชุด เดอ ลาฟิธ จรัญ 81
Client-
ที่อยู่ : 7,9 ถนนจรัญสนิทวงศ์ แขวงบางอ้อ เขตบางพลัด
Address กรุงเทพมหานคร 10700
สถานที่เก็บตัวอย่าง : นิติบุคคลอาคารชุด เดอ ลาฟิธ จรัญ 81
Sampling Site
ประเภทตัวอย่าง : Wastewater
Sample Type
วันที่เก็บตัวอย่าง : 3 สิงหาคม 2566
Sampling Date

ผู้เก็บตัวอย่าง : นายเสรี จันทวี 3-133-จ-9149
Sampling by
วันที่รับตัวอย่าง : 3 สิงหาคม 2566
Received Date
วันที่วิเคราะห์ : 3 - 9 สิงหาคม 2566
Analysis Date
วันที่รายงานผล : 10 สิงหาคม 2566
Reported Date
เลขที่วิเคราะห์ : 030823/00206/1 เลขที่ตัวอย่าง : S18305
Analysis No. Sample No.

รายการ parameters	หน่วย units	วิธีวิเคราะห์ methods	ผล/Result	Std.*
			Effluent	อาคารประเภท ก
pH	-	Electrometric	7.0	5.0 - 9.0
TDS**	mg/l	Dried at 103-105°C	310	≤ 500
TSS	mg/l	Dried at 103-105°C	26	≤ 30
BOD	mg/l	5-Day BOD Test, Azide Modification	18	≤ 20
Sulfide	mg/l	ZnS Precipitation, Iodometric	<0.2	≤ 1.0
TKN	mg/l	Macro Kjeldahl	28.28	≤ 35
Oil and Grease	mg/l	Liquid-Liquid, partition-Gravimetric	<5	≤ 20

- หมายเหตุ
1. " " หมายถึง ค่ามาตรฐานควบคุมการระบายน้ำทิ้งจากอาคารประเภท ก. ตามประกาศกระทรวงทรัพยากรธรรมชาติและสิ่งแวดล้อม พ.ศ.2548
 2. ** ค่าที่เพิ่มขึ้นจากปริมาณสารละลายในน้ำใช้ตามปกติ, ค่า TDS ในน้ำประปา พบ 230 mg/l



(Mr. Mapari Awaekuechi)

Laboratory Manager

3-133-ก-5470

Reported results refer to submitted sample only.

Test report shall not be reproduced except in full, without approve of the laboratory.

รายงานผลวิเคราะห์
ANALYSIS REPORT

page 1/5-2

ผู้ส่งวิเคราะห์ : นิติบุคคลอาคารชุด เดอะ ลาฟิส จรัญ 81

Client

ที่อยู่ : 7,9 ถนนจรัญสนิทวงศ์ แขวงบางอ้อ เขตบางพลัด

Address กรุงเทพมหานคร 10700

สถานที่เก็บตัวอย่าง : นิติบุคคลอาคารชุด เดอะ ลาฟิส จรัญ 81

Sampling Site

ประเภทตัวอย่าง : Wastewater

Sample Type

วันที่เก็บตัวอย่าง : 3 สิงหาคม 2566

Sampling Date

ผู้เก็บตัวอย่าง : นายเสรี จันทวี ว-133-จ-9149

Sampling by

วันที่รับตัวอย่าง : 3 สิงหาคม 2566

Received Date

วันที่วิเคราะห์ : 3 - 9 สิงหาคม 2566

Analysis Date

วันที่รายงานผล : 10 สิงหาคม 2566

Reported Date

เลขที่วิเคราะห์ : 030823/00206/2 เลขที่ตัวอย่าง : S18305

Analysis No.

Sample No.

รายการ parameter	หน่วย unit	วิธีวิเคราะห์ method	ผล/Result	Std.* อาคารประเภท ก
			Effluent	
Settleable Solids	ml/l/hr	Imhoff Cone	0.0	≤ 0.5

หมายเหตุ

1. " * " หมายถึง ค่ามาตรฐานควบคุมการระบายน้ำทิ้งจากอาคารประเภท ก. ตามประกาศกระทรวงทรัพยากรธรรมชาติและสิ่งแวดล้อม พ.ศ.2548



(Mr. Mapari Awaekuechi)

Laboratory Manager

Reported results refer to submitted sample only.

Test report shall not be reproduced except in full, without approve of the laboratory.

รายงานผลวิเคราะห์
ANALYSIS REPORT

page 2/5-1

ผู้ส่งวิเคราะห์ : นิติบุคคลอาคารชุด เดอะ ลาพีส จรัญ 81

ผู้เก็บตัวอย่าง : นายเสรี จันทวี ว-133-จ-9149

Client : 7,9 ถนนจรัญสนิทวงศ์ แขวงบางอ้อ เขตบางพลัด

Sampling by : วันที่รับตัวอย่าง : 3 สิงหาคม 2566

Address : กรุงเทพมหานคร 10700

Received Date

สถานที่เก็บตัวอย่าง : นิติบุคคลอาคารชุด เดอะ ลาพีส จรัญ 81

วันที่วิเคราะห์ : 3 - 9 สิงหาคม 2566

Sampling Site

Analysis Date

ประเภทตัวอย่าง : Wastewater

วันที่รายงานผล : 10 สิงหาคม 2566

Sample Type

Reported Date

วันที่เก็บตัวอย่าง : 3 สิงหาคม 2566

เลขที่วิเคราะห์ : 030823/00207/1

เลขที่ตัวอย่าง : S18306

Sampling Date

Analysis No.

Sample No.

รายการ parameters	หน่วย units	วิธีวิเคราะห์ methods	ผล/Result	Std.*
			จุดปล่อยออกนอกโครงการ	อาคารประเภท ก
pH	-	Electrometric	7.0	5.0 - 9.0
TDS**	mg/l	Dried at 103-105°C	314	≤ 500
TSS	mg/l	Dried at 103-105°C	28	≤ 30
BOD	mg/l	5-Day BOD Test, Azide Modification	17	≤ 20
Sulfide	mg/l	ZnS Precipitation, Iodometric	<0.2	≤ 1.0
TKN	mg/l	Macro Kjeldahl	26.88	≤ 35
Oil and Grease	mg/l	Liquid-Liquid, partition-Gravimetric	<5	≤ 20

หมายเหตุ

1. " * " หมายถึง ค่ามาตรฐานควบคุมการระบายน้ำทิ้งจากอาคารประเภท ก. ตามประกาศกระทรวงทรัพยากรธรรมชาติและสิ่งแวดล้อม พ.ศ.2548
2. ** ค่าที่เพิ่มขึ้นจากปริมาณสารละลายในน้ำใช้ตามปกติ , ค่า TDS ในน้ำประปา พบ 230 mg/l



(Mr. Mapari Awaekuechi)

Laboratory Manager

ว-133-ก-5470

Reported results refer to submitted sample only.

Test report shall not be reproduced except in full , without approve of the laboratory.

รายงานผลวิเคราะห์
ANALYSIS REPORT

page 2/5-2

ผู้ส่งวิเคราะห์ : นิติบุคคลอาคารชุด เดอะ ลาทีส จรัญ 81

ผู้เก็บตัวอย่าง : นายเสรี จันทวี ว-133-จ-9149

Client

Sampling by

ที่อยู่ : 7,9 ถนนจรัญสนิทวงศ์ แขวงบางอ้อ เขตบางพลัด

วันที่รับตัวอย่าง : 3 สิงหาคม 2566

Address กรุงเทพมหานคร 10700

Received Date

สถานที่เก็บตัวอย่าง : นิติบุคคลอาคารชุด เดอะ ลาทีส จรัญ 81

วันที่วิเคราะห์ : 3 - 9 สิงหาคม 2566

Sampling Site

Analysis Date

ประเภทตัวอย่าง : Wastewater

วันที่รายงานผล : 10 สิงหาคม 2566

Sample Type

Reported Date

วันที่เก็บตัวอย่าง : 3 สิงหาคม 2566

เลขที่วิเคราะห์ : 030823/00207/2

เลขที่ตัวอย่าง : S18306

Sampling Date

Analysis No.

Sample No.

รายการ parameter	หน่วย unit	วิธีวิเคราะห์ method	ผล/Result	Std.*
			จุดปล่อยออกนอกโครงการ	อาคารประเภท ก
Settleable Solids	ml/hr	Imhoff Cone	0.0	≤ 0.5

หมายเหตุ

1. " * " หมายถึง ค่ามาตรฐานควบคุมการระบายน้ำทิ้งจากอาคารประเภท ก. ตามประกาศกระทรวงทรัพยากรธรรมชาติและสิ่งแวดล้อม พ.ศ.2548



(Mr. Mapari Awaekuechi)

Laboratory Manager

Reported results refer to submitted sample only.

Test report shall not be reproduced except in full , without approve of the laboratory.

รายงานผลวิเคราะห์
ANALYSIS REPORT

page 3/5-1

ผู้ส่งวิเคราะห์ : นิติบุคคลอาคารชุด เดอะ ลาพีส จรัญ 81
Client :
ที่อยู่ : 7,9 ถนนจรัญสนิทวงศ์ แขวงบางอ้อ เขตบางพลัด วันที่รับตัวอย่าง : 3 สิงหาคม 2566
Address : กรุงเทพมหานคร 10700 Received Date :
สถานที่เก็บตัวอย่าง : นิติบุคคลอาคารชุด เดอะ ลาพีส จรัญ 81 วันที่วิเคราะห์ : 3 - 9 สิงหาคม 2566
Sampling Site : Analysis Date :
ประเภทตัวอย่าง : สระว่ายน้ำ วันที่รายงานผล : 10 สิงหาคม 2566
Sample Type : Reported Date :
วันที่เก็บตัวอย่าง : 3 สิงหาคม 2566 เลขที่วิเคราะห์ : 030823/00209 เลขที่ตัวอย่าง : S18307 - S18308
Sampling Date : Analysis No. Sample No.

รายการ parameters	หน่วย units	วิธีวิเคราะห์ methods	ผล/Results		Std.*
			สระว่ายน้ำ ที่มีผู้ใช้บริการ เบาบาง	สระว่ายน้ำ ที่มีผู้ใช้บริการ หนาแน่น	
Total Coliform Bacteria	MPN/100ml	MPN Test	<1.8	<1.8	≤ 10
Fecal Coliform Bacteria	MPN/100ml	MPN Test	<1.8	<1.8	ตรวจไม่พบ
E.coli	MPN/100ml	MPN Test	ND	ND	ตรวจไม่พบ
Staphylococcus Aureus	CFU/ml	Membrane Filter Technique	ND	ND	ตรวจไม่พบ
Pseudomonas aeruginosa	CFU/ml	Membrane Filter Technique	ND	ND	ตรวจไม่พบ

หมายเหตุ

1. "*" คำแนะนำของคณะกรรมการสาธารณสุข ฉบับที่ 1/2550 เรื่องการควบคุมการประกอบกิจการสระว่ายน้ำหรือกิจการอื่นในทำนองเดียวกัน
2. ND = (Non Detectable) หมายถึง ตรวจไม่พบ
3. <1.8 หมายถึง ตรวจไม่พบโดยวิธี MPN Test
4. <1 หมายถึง ตรวจไม่พบโดยวิธี Membrane Filter Technique



(Mr. Mapari Awackuechi)
Laboratory Manager

Reported results refer to submitted sample only.

Test report shall not be reproduced except in full , without approve of the laboratory.

รายงานผลวิเคราะห์
ANALYSIS REPORT

page 1/5-1

ผู้ส่งวิเคราะห์ : นิติบุคคลอาคารชุด เดอะ ลาฟิส จรัญ 81

ผู้เก็บตัวอย่าง : นายเสรี จันทวี ว-133-จ-9149

Client

Sampling by

ที่อยู่ : 7,9 ถนนจรัญสนิทวงศ์ แขวงบางอ้อ เขตบางพลัด

วันที่รับตัวอย่าง : 15 กันยายน 2566

Address กรุงเทพมหานคร 10700

Received Date

สถานที่เก็บตัวอย่าง : นิติบุคคลอาคารชุด เดอะ ลาฟิส จรัญ 81

วันที่วิเคราะห์ : 15 - 21 กันยายน 2566

Sampling Site

Analysis Date

ประเภทตัวอย่าง : Wastewater

วันที่รายงานผล : 22 กันยายน 2566

Sample Type

Reported Date

วันที่เก็บตัวอย่าง : 15 กันยายน 2566

เลขที่วิเคราะห์ : 150923/01596/1

เลขที่ตัวอย่าง : S22395

Sampling Date

Analysis No.

Sample No.

รายการ parameters	หน่วย units	วิธีวิเคราะห์ methods	ผล/Result	Std.*
			Effluent	อาคารประเภท ก
pH	-	Electrometric	7.3	5.0 - 9.0
TDS**	mg/l	Dried at 103-105°C	618	≤ 500
TSS	mg/l	Dried at 103-105°C	12	≤ 30
BOD	mg/l	5-Day BOD Test,Azide Modification	11	≤ 20
Sulfide	mg/l	ZnS Precipitation, Iodometric	<0.2	≤ 1.0
TKN	mg/l	Macro Kjeldahl	17.92	≤ 35
Oil and Grease	mg/l	Liquid-Liquid, partition-Gravimetric	<5	≤ 20

หมายเหตุ

- " * " หมายถึง ค่ามาตรฐานควบคุมการระบายน้ำทิ้งจากอาคารประเภท ก. ตามประกาศกระทรวงทรัพยากรธรรมชาติและสิ่งแวดล้อม พ.ศ.2548
- ** ค่าที่เพิ่มขึ้นจากปริมาณสารละลายในน้ำใช้ตามปกติ , ค่า TDS ในน้ำประปา พบ 238 mg/l



(Mr. Mapari Awaekuechi)

Laboratory Manager

ว-133-ค-5470

Reported results refer to submitted sample only.

Test report shall not be reproduced except in full , without approve of the laboratory.

รายงานผลวิเคราะห์
ANALYSIS REPORT

page 1/5-2

ผู้ส่งวิเคราะห์ : นิติบุคคลอาคารชุด เดอ ลาฟิส จรัญ 81

Client

ที่อยู่ : 7,9 ถนนจรัญสนิทวงศ์ แขวงบางอ้อ เขตบางพลัด

Address กรุงเทพมหานคร 10700

สถานที่เก็บตัวอย่าง : นิติบุคคลอาคารชุด เดอ ลาฟิส จรัญ 81

Sampling Site

ประเภทตัวอย่าง : Wastewater

Sample Type

วันที่เก็บตัวอย่าง : 15 กันยายน 2566

Sampling Date

ผู้เก็บตัวอย่าง : นายเสรี จันทวี ว-133-จ-9149

Sampling by

วันที่รับตัวอย่าง : 15 กันยายน 2566

Received Date

วันที่วิเคราะห์ : 15 - 21 กันยายน 2566

Analysis Date

วันที่รายงานผล : 22 กันยายน 2566

Reported Date

เลขที่วิเคราะห์ : 150923/01596/2

เลขที่ตัวอย่าง : S22395

Analysis No.

Sample No.

รายการ parameter	หน่วย unit	วิธีวิเคราะห์ method	ผล/Result	Std.* อาคารประเภท ก
			Effluent	
Settleable Solids	ml/l/hr	Imhoff Cone	0.0	≤ 0.5

หมายเหตุ

1. " * " หมายถึง ค่ามาตรฐานควบคุมการระบายน้ำทิ้งจากอาคารประเภท ก. ตามประกาศกระทรวงทรัพยากรธรรมชาติและสิ่งแวดล้อม พ.ศ.2548



(Mr. Mapari Awaekuechi)

Laboratory Manager

Reported results refer to submitted sample only.

Test report shall not be reproduced except in full , without approve of the laboratory.

รายงานผลวิเคราะห์
ANALYSIS REPORT

page 2/5-1

ผู้ส่งวิเคราะห์ : นิติบุคคลอาคารชุด เดอ ลาฟิส จรัญ 81

ผู้เก็บตัวอย่าง : นายเสรี จันทวี ว-133-จ-9149

Client

Sampling by

ที่อยู่ : 7,9 ถนนจรัญสนิทวงศ์ แขวงบางอ้อ เขตบางพลัด

วันที่รับตัวอย่าง : 15 กันยายน 2566

Address กรุงเทพมหานคร 10700

Received Date

สถานที่เก็บตัวอย่าง : นิติบุคคลอาคารชุด เดอ ลาฟิส จรัญ 81

วันที่วิเคราะห์ : 15 - 21 กันยายน 2566

Sampling Site

Analysis Date

ประเภทตัวอย่าง : Wastewater

วันที่รายงานผล : 22 กันยายน 2566

Sample Type

Reported Date

วันที่เก็บตัวอย่าง : 15 กันยายน 2566

เลขที่วิเคราะห์ : 150923/01597/1

เลขที่ตัวอย่าง : S22396

Sampling Date

Analysis No.

Sample No.

รายการ parameters	หน่วย units	วิธีวิเคราะห์ methods	ผล/Result	Std.*
			จุดปล่อยออกนอกโครงการ	อาคารประเภท ก
pH	-	Electrometric	7.4	5.0 - 9.0
TDS**	mg/l	Dried at 103-105°C	422	≤ 500
TSS	mg/l	Dried at 103-105°C	14	≤ 30
BOD	mg/l	5-Day BOD Test, Azide Modification	12	≤ 20
Sulfide	mg/l	ZnS Precipitation, Iodometric	<0.2	≤ 1.0
TKN	mg/l	Macro Kjeldahl	15.20	≤ 35
Oil and Grease	mg/l	Liquid-Liquid, partition-Gravimetric	<5	≤ 20

หมายเหตุ

- "*" หมายถึง ค่ามาตรฐานควบคุมการระบายน้ำทิ้งจากอาคารประเภท ก. ตามประกาศกระทรวงทรัพยากรธรรมชาติและสิ่งแวดล้อม พ.ศ.2548
- ** ค่าที่เพิ่มขึ้นจากปริมาณสารละลายในน้ำใช้ตามปกติ, ค่า TDS ในน้ำประปา พบ 238 mg/l



(Mr. Mapari Awaekuechi)

Laboratory Manager

ว-133-ก-5470

Reported results refer to submitted sample only.

Test report shall not be reproduced except in full, without approve of the laboratory.

รายงานผลวิเคราะห์
ANALYSIS REPORT

page 2/5-2

ผู้ส่งวิเคราะห์ : นิติบุคคลอาคารชุด เดอ ลาฟิส จรัญ 81
Client : 7,9 ถนนจรัญสนิทวงศ์ แขวงบางอ้อ เขตบางพลัด
ที่อยู่ : กรุงเทพมหานคร 10700
Address :
สถานที่เก็บตัวอย่าง : นิติบุคคลอาคารชุด เดอ ลาฟิส จรัญ 81
Sampling Site :
ประเภทตัวอย่าง : Wastewater
Sample Type :
วันที่เก็บตัวอย่าง : 15 กันยายน 2566
Sampling Date :

ผู้เก็บตัวอย่าง : นายเสรี จันทร์ วิ-133-จ-9149
Sampling by :
วันที่รับตัวอย่าง : 15 กันยายน 2566
Received Date :
วันที่วิเคราะห์ : 15 - 21 กันยายน 2566
Analysis Date :
วันที่รายงานผล : 22 กันยายน 2566
Reported Date :
เลขที่วิเคราะห์ : 150923/01597/2 เลขที่ตัวอย่าง : S22396
Analysis No. : Sample No. :

รายการ parameter	หน่วย unit	วิธีวิเคราะห์ method	ผล/Result	Std.*
			จุดปล่อยออกนอกโครงการ	อาคารประเภท ก
Settleable Solids	ml/l/hr	Imhoff Cone	0.0	≤ 0.5

หมายเหตุ

- " * " หมายถึง ค่ามาตรฐานควบคุมการระบายน้ำทิ้งจากอาคารประเภท ก. ตามประกาศกระทรวงทรัพยากรธรรมชาติและสิ่งแวดล้อม พ.ศ.2548



(Mr. Mapari Awaekuechi)
Laboratory Manager

Reported results refer to submitted sample only.

Test report shall not be reproduced except in full , without approve of the laboratory.

รายงานผลวิเคราะห์
ANALYSIS REPORT

page 3/5-1

ผู้ส่งวิเคราะห์ : นิติบุคคลอาคารชุด เดอะ ลาฟิส จรัญ 81

Client

ที่อยู่ : 7,9 ถนนจรัญสนิทวงศ์ แขวงบางอ้อ เขตบางพลัด

Address กรุงเทพมหานคร 10700

สถานที่เก็บตัวอย่าง : นิติบุคคลอาคารชุด เดอะ ลาฟิส จรัญ 81

Sampling Site

ประเภทตัวอย่าง : สระว่ายน้ำ

Sample Type

วันที่เก็บตัวอย่าง : 15 กันยายน 2566

Sampling Date

Received Date

วันที่วิเคราะห์ : 15 - 21 กันยายน 2566

Analysis Date

วันที่รายงานผล : 22 กันยายน 2566

Reported Date

เลขที่วิเคราะห์ : 150923/01599 เลขที่ตัวอย่าง : S22397 - S22398

Analysis No.

Sample No.

รายการ parameters	หน่วย units	วิธีวิเคราะห์ methods	ผล/Results		Std.*
			สระว่ายน้ำ ที่มีผู้ให้บริการ เขมาบาง	สระว่ายน้ำ ที่มีผู้ให้บริการ หนาแน่น	
Total Coliform Bacteria	MPN/100ml	MPN Test	<1.8	<1.8	≤10
Fecal Coliform Bacteria	MPN/100ml	MPN Test	<1.8	<1.8	ตรวจไม่พบ
E.coli	MPN/100ml	MPN Test	ND	ND	ตรวจไม่พบ
Staphylococcus Aureus	CFU/ml	Membrane Filter Technique	ND	ND	ตรวจไม่พบ
Pseudomonas aeruginosa	CFU/ml	Membrane Filter Technique	ND	ND	ตรวจไม่พบ

หมายเหตุ

1. "*" คำแนะนำของคณะกรรมการสาธารณสุข ฉบับที่ 1/2550 เรื่องการควบคุมการประกอบกิจการสระว่ายน้ำหรือกิจการอื่นๆในทำนองเดียวกัน
2. ND = (Non Detectable) หมายถึง ตรวจไม่พบ
3. <1.8 หมายถึง ตรวจไม่พบโดยวิธี MPN Test
4. <1 หมายถึง ตรวจไม่พบโดยวิธี Membrane Filter Technique



(Mr. Mapari Awaekuechi)

Laboratory Manager

Reported results refer to submitted sample only.

Test report shall not be reproduced except in full , without approve of the laboratory.

รายงานผลวิเคราะห์
ANALYSIS REPORT

page 1/5-1

ผู้ส่งวิเคราะห์ : นิติบุคคลอาคารชุด เดอะ ลาฟิต จรัญ 81

ผู้เก็บตัวอย่าง : นายเสรี จันทวี ว-133-จ-9149

Client

Sampling by

ที่อยู่ : 7,9 ถนนจรัญสนิทวงศ์ แขวงบางอ้อ เขตบางพลัด

วันที่รับตัวอย่าง : 19 ตุลาคม 2566

Address กรุงเทพมหานคร 10700

Received Date

สถานที่เก็บตัวอย่าง : นิติบุคคลอาคารชุด เดอะ ลาฟิต จรัญ 81

วันที่วิเคราะห์ : 19 - 25 ตุลาคม 2566

Sampling Site

Analysis Date

ประเภทตัวอย่าง : Wastewater

วันที่รายงานผล : 26 ตุลาคม 2566

Sample Type

Reported Date

วันที่เก็บตัวอย่าง : 19 ตุลาคม 2566

เลขที่วิเคราะห์ : 191023/01834/1

เลขที่ตัวอย่าง : S25223

Sampling Date

Analysis No.

Sample No.

รายการ parameters	หน่วย units	วิธีวิเคราะห์ methods	ผล/Result	Std.*
			Effluent	อาคารประเภท ก
pH	-	Electrometric	7.3	5.0 - 9.0
TDS**	mg/l	Dried at 103-105°C	390	≤ 500
TSS	mg/l	Dried at 103-105°C	20	≤ 30
BOD	mg/l	5-Day BOD Test, Azide Modification	18	≤ 20
Sulfide	mg/l	ZnS Precipitation, Iodometric	<0.2	≤ 1.0
TKN	mg/l	Macro Kjeldahl	29.12	≤ 35
Oil and Grease	mg/l	Liquid-Liquid, partition-Gravimetric	<5	≤ 20

หมายเหตุ

- "*" หมายถึง ค่ามาตรฐานควบคุมการระบายน้ำทิ้งจากอาคารประเภท ก. ตามประกาศกระทรวงทรัพยากรธรรมชาติและสิ่งแวดล้อม พ.ศ.2548
- ** ค่าที่เพิ่มขึ้นจากปริมาณสารละลายในน้ำใช้ตามปกติ, ค่า TDS ในน้ำประปา พบ 210 mg/l



Mr. Mapari Awaekuechi)
Laboratory Manager

ว-133-จ-5470

Reported results refer to submitted sample only.

Test report shall not be reproduced except in full, without approve of the laboratory.

รายงานผลวิเคราะห์
ANALYSIS REPORT

page 1/5-2

ผู้ส่งวิเคราะห์ : นิติบุคคลอาคารชุด เดอะ ลาฟิส จรัญ 81
Client
ที่อยู่ : 7,9 ถนนจรัญสนิทวงศ์ แขวงบางอ้อ เขตบางพลัด
Address กรุงเทพมหานคร 10700
สถานที่เก็บตัวอย่าง : นิติบุคคลอาคารชุด เดอะ ลาฟิส จรัญ 81
Sampling Site
ประเภทตัวอย่าง : Wastewater
Sample Type
วันที่เก็บตัวอย่าง : 19 ตุลาคม 2566
Sampling Date

ผู้เก็บตัวอย่าง : นายเสรี จันทวี ว-133-จ-9149
Sampling by
วันที่รับตัวอย่าง : 19 ตุลาคม 2566
Received Date
วันที่วิเคราะห์ : 19 - 25 ตุลาคม 2566
Analysis Date
วันที่รายงานผล : 26 ตุลาคม 2566
Reported Date
เลขที่วิเคราะห์ : 191023/01834/2 เลขที่ตัวอย่าง : S25223
Analysis No. Sample No.

รายการ parameter	หน่วย unit	วิธีวิเคราะห์ method	ผล/Result	Std.* อาคารประเภท ก
			Effluent	
Settleable Solids	ml/hr	Imhoff Cone	0.1	≤ 0.5

หมายเหตุ
1. " * " หมายถึง ค่ามาตรฐานควบคุมการระบายน้ำทิ้งจากอาคารประเภท ก. ตามประกาศกระทรวงทรัพยากรธรรมชาติและสิ่งแวดล้อม พ.ศ.2548

(Mr. Mapari Awaekuechi)
Laboratory Manager

Reported results refer to submitted sample only.
Test report shall not be reproduced except in full , without approve of the laboratory.

รายงานผลวิเคราะห์
ANALYSIS REPORT

page 2/5-1

ผู้ส่งวิเคราะห์ : นิติบุคคลอาคารชุด เดอะ ลาฟิส จรัญ 81

ผู้เก็บตัวอย่าง : นายเสรี จันทร์วิ 133-จ-9149

Client

Sampling by

ที่อยู่ : 7,9 ถนนจรัญสนิทวงศ์ แขวงบางอ้อ เขตบางพลัด

วันที่รับตัวอย่าง : 19 ตุลาคม 2566

Address กรุงเทพมหานคร 10700

Received Date

สถานที่เก็บตัวอย่าง : นิติบุคคลอาคารชุด เดอะ ลาฟิส จรัญ 81

วันที่วิเคราะห์ : 19 - 25 ตุลาคม 2566

Sampling Site

Analysis Date

ประเภทตัวอย่าง : Wastewater

วันที่รายงานผล : 26 ตุลาคม 2566

Sample Type

Reported Date

วันที่เก็บตัวอย่าง : 19 ตุลาคม 2566

เลขที่วิเคราะห์ : 191023/01835/1

เลขที่ตัวอย่าง : S25224

Sampling Date

Analysis No.

Sample No.

รายการ parameters	หน่วย units	วิธีวิเคราะห์ methods	ผล/Result	Std.* อาคารประเภท ก
			จุดปล่อยออกนอกโครงการ	
pH	-	Electrometric	7.4	5.0 - 9.0
TDS**	mg/l	Dried at 103-105°C	394	≤ 500
TSS	mg/l	Dried at 103-105°C	23	≤ 30
BOD	mg/l	5-Day BOD Test, Azide Modification	16	≤ 20
Sulfide	mg/l	ZnS Precipitation, Iodometric	<0.2	≤ 1.0
TKN	mg/l	Macro Kjeldahl	30.80	≤ 35
Oil and Grease	mg/l	Liquid-Liquid, partition-Gravimetric	<5	≤ 20

หมายเหตุ

- "*" หมายถึง ค่ามาตรฐานควบคุมการระบายน้ำทิ้งจากอาคารประเภท ก. ตามประกาศกระทรวงทรัพยากรธรรมชาติและสิ่งแวดล้อม พ.ศ.2548
- ** ค่าที่เพิ่มขึ้นจากปริมาณสารละลายในน้ำใช้ตามปกติ, ค่า TDS ในน้ำประปา พบ 210 mg/l



(Mr. Mapari Awaekuechi)

Laboratory Manager

133-ก-5470

Reported results refer to submitted sample only.

Test report shall not be reproduced except in full, without approve of the laboratory.

รายงานผลวิเคราะห์
ANALYSIS REPORT

page 2/5-2

ผู้ส่งวิเคราะห์ : นิติบุคคลอาคารชุด เดอะ ลาฟิส จรัญ 81
Client : 7,9 ถนนจรัญสนิทวงศ์ แขวงบางอ้อ เขตบางพลัด
ที่อยู่ : กรุงเทพมหานคร 10700
Address :
สถานที่เก็บตัวอย่าง : นิติบุคคลอาคารชุด เดอะ ลาฟิส จรัญ 81
Sampling Site :
ประเภทตัวอย่าง : Wastewater
Sample Type :
วันที่เก็บตัวอย่าง : 19 ตุลาคม 2566
Sampling Date :

ผู้เก็บตัวอย่าง : นายเสรี จันทวี ว-133-จ-9149
Sampling by :
วันที่รับตัวอย่าง : 19 ตุลาคม 2566
Received Date :
วันที่วิเคราะห์ : 19 - 25 ตุลาคม 2566
Analysis Date :
วันที่รายงานผล : 26 ตุลาคม 2566
Reparted Date :
เลขที่วิเคราะห์ : 191023/01835/2
เลขที่ตัวอย่าง : S25224
Analysis No. :
Sample No. :

รายการ parameter	หน่วย unit	วิธีวิเคราะห์ method	ผล/Result	Std.*
			จุดปล่อยออกนอกโครงการ	อาคารประเภท ก
Settleable Solids	ml/l/hr	Imhoff Cone	0.1	≤ 0.5

หมายเหตุ
1. " * " หมายถึง ค่ามาตรฐานควบคุมการระบายน้ำทิ้งจากอาคารประเภท ก. ตามประกาศกระทรวงทรัพยากรธรรมชาติและสิ่งแวดล้อม พ.ศ.2548

 (Mr. Mapari Awaekuechi)
Laboratory Manager

Reported results refer to submitted sample only.
Test report shall not be reproduced except in full , without approve of the laboratory.

รายงานผลวิเคราะห์
ANALYSIS REPORT

page 3/5-1

ผู้ส่งวิเคราะห์ : นิติบุคคลอาคารชุด เดอะ ลาฟิธ จรัญ 81

Client

ที่อยู่ : 7,9 ถนนจรัญสนิทวงศ์ แขวงบางอ้อ เขตบางพลัด

Address กรุงเทพมหานคร 10700

สถานที่เก็บตัวอย่าง : นิติบุคคลอาคารชุด เดอะ ลาฟิธ จรัญ 81

Sampling Site

ประเภทตัวอย่าง : สระว่ายน้ำ

Sample Type

วันที่เก็บตัวอย่าง : 19 ตุลาคม 2566

Sampling Date

วันที่รับตัวอย่าง : 19 ตุลาคม 2566

Received Date

วันที่วิเคราะห์ : 19 - 25 ตุลาคม 2566

Analysis Date

วันที่รายงานผล : 26 ตุลาคม 2566

Reported Date

เลขที่วิเคราะห์ : 191023/01837 เลขที่ตัวอย่าง : S25225 - S25226

Analysis No.

Sample No.

รายการ parameters	หน่วย units	วิธีวิเคราะห์ methods	ผล/Results		Std.*
			สระว่ายน้ำ ที่มีผู้ใช้บริการ แบบบาง	สระว่ายน้ำ ที่มีผู้ใช้บริการ หนาแน่น	
Total Coliform Bacteria	MPN/100ml	MPN Test	<1.8	<1.8	≤ 10
Fecal Coliform Bacteria	MPN/100ml	MPN Test	<1.8	<1.8	ตรวจไม่พบ
E.coli	MPN/100ml	MPN Test	ND	ND	ตรวจไม่พบ
Staphylococcus Aureus	CFU/ml	Membrane Filter Technique	ND	ND	ตรวจไม่พบ
Pseudomonas aeruginosa	CFU/ml	Membrane Filter Technique	ND	ND	ตรวจไม่พบ

หมายเหตุ

1. "*" ค่าแนะนำของคณะกรรมการสาธารณสุข ฉบับที่ 1/2550 เรื่องการควบคุมการประกอบกิจการสระว่ายน้ำหรือกิจการอื่นๆในทำนองเดียวกัน
2. ND = (Non Detectable) หมายถึง ตรวจไม่พบ
3. <1.8 หมายถึง ตรวจไม่พบโดยวิธี MPN Test
4. <1 หมายถึง ตรวจไม่พบโดยวิธี Membrane Filter Technique



(Mr. Mapari Awaekuechi)
Laboratory Manager

Reported results refer to submitted sample only.

Test report shall not be reproduced except in full , without approve of the laboratory.

รายงานผลวิเคราะห์
ANALYSIS REPORT

page 1/5-1

ผู้ส่งวิเคราะห์ : นิติบุคคลอาคารชุด เดอะ ลาฟิส จรัญ 81

ผู้เก็บตัวอย่าง : นายเสรี จันทวี ว-133-จ-9149

Client : 7,9 ถนนจรัญสนิทวงศ์ แขวงบางอ้อ เขตบางพลัด

Sampling by

ที่อยู่ : กรุงเทพมหานคร 10700

วันที่รับตัวอย่าง : 17 พฤศจิกายน 2566

Address : กรุงเทพมหานคร 10700

Received Date

สถานที่เก็บตัวอย่าง : นิติบุคคลอาคารชุด เดอะ ลาฟิส จรัญ 81

วันที่วิเคราะห์ : 17 - 23 พฤศจิกายน 2566

Sampling Site

Analysis Date

ประเภทตัวอย่าง : Wastewater

วันที่รายงานผล : 24 พฤศจิกายน 2566

Sample Type

Reported Date

วันที่เก็บตัวอย่าง : 17 พฤศจิกายน 2566

เลขที่วิเคราะห์ : 171123/01618/1 เลขที่ตัวอย่าง : S27717

Sampling Date

Analysis No.

Sample No.

รายการ parameters	หน่วย units	วิธีวิเคราะห์ methods	ผล/Result	Std.*
			Effluent	อาคารประเภท ก
pH	-	Electrometric	7.1	5.0 - 9.0
TDS**	mg/l	Dried at 103-105°C	302	≤ 500
TSS	mg/l	Dried at 103-105°C	26	≤ 30
BOD	mg/l	5-Day BOD Test, Azide Modification	14	≤ 20
Sulfide	mg/l	ZnS Precipitation, Iodometric	<0.2	≤ 1.0
TKN	mg/l	Macro Kjeldahl	25.48	≤ 35
Oil and Grease	mg/l	Liquid-Liquid, partition-Gravimetric	<5	≤ 20

หมายเหตุ

- "*" หมายถึง ค่ามาตรฐานควบคุมการระบายน้ำทิ้งจากอาคารประเภท ก. ตามประกาศกระทรวงทรัพยากรธรรมชาติและสิ่งแวดล้อม พ.ศ.2548
- *** ค่าที่เพิ่มขึ้นจากปริมาณสารละลายในน้ำใช้ตามปกติ, ค่า TDS ในน้ำประปา พบ 201 mg/l



(Mr. Mapari Awaekuechi)

Laboratory Manager

ว-133-ค-5470

Reported results refer to submitted sample only.

Test report shall not be reproduced except in full, without approve of the laboratory.

รายงานผลวิเคราะห์
ANALYSIS REPORT

page 1/5-2

ผู้ส่งวิเคราะห์ : นิติบุคคลอาคารชุด เดอะ ลาฟิส จรัญ 81
Client
ที่อยู่ : 7,9 ถนนจรัญสนิทวงศ์ แขวงบางอ้อ เขตบางพลัด
Address กรุงเทพมหานคร 10700
สถานที่เก็บตัวอย่าง : นิติบุคคลอาคารชุด เดอะ ลาฟิส จรัญ 81
Sampling Site
ประเภทตัวอย่าง : Wastewater
Sample Type
วันที่เก็บตัวอย่าง : 17 พฤศจิกายน 2566
Sampling Date

ผู้เก็บตัวอย่าง : นายเสรี จันทวี ว-133-จ-9149
Sampling by
วันที่รับตัวอย่าง : 17 พฤศจิกายน 2566
Received Date
วันที่วิเคราะห์ : 17 - 23 พฤศจิกายน 2566
Analysis Date
วันที่รายงานผล : 24 พฤศจิกายน 2566
Reported Date
เลขที่วิเคราะห์ : 171123/01618/2 เลขที่ตัวอย่าง : S27717
Analysis No. Sample No.

รายการ parameter	หน่วย unit	วิธีวิเคราะห์ method	ผล/Result	Std.*
			Effluent	อาคารประเภท ก
Settleable Solids	ml/l/hr	Imhoff Cone	0.2	≤ 0.5

หมายเหตุ
1. " * " หมายถึง ค่ามาตรฐานควบคุมการระบายน้ำทิ้งจากอาคารประเภท ก. ตามประกาศกระทรวงทรัพยากรธรรมชาติและสิ่งแวดล้อม พ.ศ.2548



(Mr. Mapari Awaekuechi)

Laboratory Manager

Reported results refer to submitted sample only.

Test report shall not be reproduced except in full, without approve of the laboratory.

รายงานผลวิเคราะห์
ANALYSIS REPORT

page 2/5-1

ผู้ส่งวิเคราะห์ : นิติบุคคลอาคารชุด เดอะ ลาฟิส จรัญ 81 ผู้เก็บตัวอย่าง : นายเสรี จันทร์วิ 133-จ-9149
Client : 7,9 ถนนจรัญสนิทวงศ์ แขวงบางอ้อ เขตบางพลัด Sampling by :
ที่อยู่ : กรุงเทพมหานคร 10700 วันที่รับตัวอย่าง : 17 พฤศจิกายน 2566
Address : Received Date :
สถานที่เก็บตัวอย่าง : นิติบุคคลอาคารชุด เดอะ ลาฟิส จรัญ 81 วันที่วิเคราะห์ : 17 - 23 พฤศจิกายน 2566
Sampling Site : Analysis Date :
ประเภทตัวอย่าง : Wastewater วันที่รายงานผล : 24 พฤศจิกายน 2566
Sample Type : Reported Date :
วันที่เก็บตัวอย่าง : 17 พฤศจิกายน 2566 เลขที่วิเคราะห์ : 171123/01619/1 เลขที่ตัวอย่าง : S27718
Sampling Date : Analysis No. Sample No.

รายการ parameters	หน่วย units	วิธีวิเคราะห์ methods	ผล/Result	Std.*
			จุดปล่อยออกนอกโครงการ	อาคารประเภท ก
pH	-	Electrometric	7.2	5.0 - 9.0
TDS**	mg/l	Dried at 103-105°C	256	≤ 500
TSS	mg/l	Dried at 103-105°C	29	≤ 30
BOD	mg/l	5-Day BOD Test, Azide Modification	16	≤ 20
Sulfide	mg/l	ZnS Precipitation, Iodometric	<0.2	≤ 1.0
TKN	mg/l	Macro Kjeldahl	27.16	≤ 35
Oil and Grease	mg/l	Liquid-Liquid, partition-Gravimetric	<5	≤ 20

- หมายเหตุ
- " * " หมายถึง ค่ามาตรฐานควบคุมการระบายน้ำทิ้งจากอาคารประเภท ก. ตามประกาศกระทรวงทรัพยากรธรรมชาติและสิ่งแวดล้อม พ.ศ.2548
 - "**" ค่าที่เพิ่มขึ้นจากปริมาณสารละลายในน้ำใช้ตามปกติ, ค่า TDS ในน้ำประปา พบ 201 mg/l

(Mr. Mapari Awaekuechi)
Laboratory Manager
133-จ-5470

Reported results refer to submitted sample only.
Test report shall not be reproduced except in full, without approve of the laboratory.

รายงานผลวิเคราะห์
ANALYSIS REPORT

page 2/5-2

ผู้ส่งวิเคราะห์ : นิติบุคคลอาคารชุด เดอ ลาฟิส จรัญ 81 ผู้เก็บตัวอย่าง : นายเสรี จันทวี ว-133-จ-9149
Client : 7,9 ถนนจรัญสนิทวงศ์ แขวงบางอ้อ เขตบางพลัด Sampling by :
ที่อยู่ : กรุงเทพมหานคร 10700 วันที่รับตัวอย่าง : 17 พฤศจิกายน 2566
Address : Received Date :
สถานที่เก็บตัวอย่าง : นิติบุคคลอาคารชุด เดอ ลาฟิส จรัญ 81 วันที่วิเคราะห์ : 17 - 23 พฤศจิกายน 2566
Sampling Site : Analysis Date :
ประเภทตัวอย่าง : Wastewater วันที่รายงานผล : 24 พฤศจิกายน 2566
Sample Type : Reported Date :
วันที่เก็บตัวอย่าง : 17 พฤศจิกายน 2566 เลขที่วิเคราะห์ : 171123/01619/2 เลขที่ตัวอย่าง : S27718
Sampling Date : Analysis No. Sample No.

รายการ parameter	หน่วย unit	วิธีวิเคราะห์ method	ผล/Result	Std.*
			จุดปล่อยออกนอกโครงการ	อาคารประเภท ก
Settleable Solids	ml/l/hr	Imhoff Cone	0.5	≤ 0.5

หมายเหตุ

1. " " หมายถึง ค่ามาตรฐานควบคุมการระบายน้ำทิ้งจากอาคารประเภท ก. ตามประกาศกระทรวงทรัพยากรธรรมชาติและสิ่งแวดล้อม พ.ศ.2548



(Mr. Mapari Awaekuechi)

Laboratory Manager

Reported results refer to submitted sample only.

Test report shall not be reproduced except in full , without approve of the laboratory.

รายงานผลวิเคราะห์
ANALYSIS REPORT

page 3/5-1

ผู้ส่งวิเคราะห์ : นิติบุคคลอาคารชุด เดอ ลาฟิต จรัญ 81

Client

ที่อยู่ : 7,9 ถนนจรัญสนิทวงศ์ แขวงบางอ้อ เขตบางพลัด

Address กรุงเทพมหานคร 10700

สถานที่เก็บตัวอย่าง : นิติบุคคลอาคารชุด เดอ ลาฟิต จรัญ 81

Sampling Site

ประเภทตัวอย่าง : สระว่ายน้ำ

Sample Type

วันที่เก็บตัวอย่าง : 17 พฤศจิกายน 2566

Sampling Date

วันที่รับตัวอย่าง : 17 พฤศจิกายน 2566

Received Date

วันที่วิเคราะห์ : 17 - 23 พฤศจิกายน 2566

Analysis Date

วันที่รายงานผล : 24 พฤศจิกายน 2566

Reported Date

เลขที่วิเคราะห์ : 171123/01621 เลขที่ตัวอย่าง : S27719 - S27720

Analysis No.

Sample No.

รายการ parameters	หน่วย units	วิธีวิเคราะห์ methods	ผล/Results		Std.*
			สระว่ายน้ำ ที่มีผู้ให้บริการ เฝ้าระวัง	สระว่ายน้ำ ที่มีผู้ให้บริการ หนาแน่น	
Total Coliform Bacteria	MPN/100ml	MPN Test	<1.8	<1.8	≤ 10
Fecal Coliform Bacteria	MPN/100ml	MPN Test	<1.8	<1.8	ตรวจไม่พบ
E.coli	MPN/100ml	MPN Test	ND	ND	ตรวจไม่พบ
Staphylococcus Aureus	CFU/ml	Membrane Filter Technique	ND	ND	ตรวจไม่พบ
Pseudomonas aeruginosa	CFU/ml	Membrane Filter Technique	ND	ND	ตรวจไม่พบ

หมายเหตุ

1. "*" ค่าแนะนำของคณะกรรมการสาธารณสุข ฉบับที่ 1/2550 เรื่องการควบคุมการประกอบกิจการสระว่ายน้ำหรือกิจการอื่นในทำนองเดียวกัน
2. ND = (Non Detectable) หมายถึง ตรวจไม่พบ
3. <1.8 หมายถึง ตรวจไม่พบโดยวิธี MPN Test
4. <1 หมายถึง ตรวจไม่พบโดยวิธี Membrane Filter Technique



(Mr. Mapari Awaekuechi)
Laboratory Manager

Reported results refer to submitted sample only.

Test report shall not be reproduced except in full , without approve of the laboratory.

รายงานผลวิเคราะห์
ANALYSIS REPORT

page 1/5-1

ผู้ส่งวิเคราะห์ : นิติบุคคลอาคารชุด เดอะ ลาฟี่ส จรัญ 81
Client : 7,9 ถนนจรัญสนิทวงศ์ แขวงบางอ้อ เขตบางพลัด
ที่อยู่ : กรุงเทพมหานคร 10700
Address : นิติบุคคลอาคารชุด เดอะ ลาฟี่ส จรัญ 81
สถานที่เก็บตัวอย่าง : Wastewater
Sampling Site : Wastewater
ประเภทตัวอย่าง : Wastewater
Sample Type : 18 ธันวาคม 2566
วันที่เก็บตัวอย่าง : 18 ธันวาคม 2566
Sampling Date

ผู้เก็บตัวอย่าง : นายเสรี จันทวี ว-133-จ-9149
Sampling by : 18 ธันวาคม 2566
วันที่รับตัวอย่าง : 18 ธันวาคม 2566
Received Date : 18 - 24 ธันวาคม 2566
วันที่วิเคราะห์ : 25 ธันวาคม 2566
Analysis Date : 25 ธันวาคม 2566
วันที่รายงานผล : 25 ธันวาคม 2566
Reported Date : 181223/01517/1 เลขที่วิเคราะห์ : S30016
เลขที่ตัวอย่าง : 181223/01517/1 เลขที่วิเคราะห์ : S30016
Analysis No. Sample No.

รายการ parameters	หน่วย units	วิธีวิเคราะห์ methods	ผล/Result	Std.*
			Effluent	อาคารประเภท ก
pH	-	Electrometric	7.4	5.0 - 9.0
TDS**	mg/l	Dried at 103-105°C	286	≤ 500
TSS	mg/l	Dried at 103-105°C	26	≤ 30
BOD	mg/l	5-Day BOD Test, Azide Modification	17	≤ 20
Sulfide	mg/l	ZnS Precipitation, Iodometric	<0.2	≤ 1.0
TKN	mg/l	Macro Kjeldahl	27.16	≤ 35
Oil and Grease	mg/l	Liquid-Liquid, partition-Gravimetric	<5	≤ 20

- หมายเหตุ
- " * " หมายถึง ค่ามาตรฐานควบคุมการระบายน้ำทิ้งจากอาคารประเภท ก. ตามประกาศกระทรวงทรัพยากรธรรมชาติและสิ่งแวดล้อม พ.ศ.2548
 - " ** " หมายถึง ค่าที่เพิ่มขึ้นจากปริมาณสารละลายในน้ำใช้ตามปกติ , ค่า TDS ในน้ำประปา พบ 236 mg/l



(Mr. Mapari Awaekuechi)
Laboratory Manager
ว-133-ก-5470

Reported results refer to submitted sample only.
Test report shall not be reproduced except in full , without approve of the laboratory.

รายงานผลวิเคราะห์
ANALYSIS REPORT

page 1/5-2

ผู้ส่งวิเคราะห์ : นิติบุคคลอาคารชุด เดอะ ลาฟิส จรัญ 81

Client

ที่อยู่ : 7,9 ถนนจรัญสนิทวงศ์ แขวงบางอ้อ เขตบางพลัด

Address กรุงเทพมหานคร 10700

สถานที่เก็บตัวอย่าง : นิติบุคคลอาคารชุด เดอะ ลาฟิส จรัญ 81

Sampling Site

ประเภทตัวอย่าง : Wastewater

Sample Type

วันที่เก็บตัวอย่าง : 18 ธันวาคม 2566

Sampling Date

ผู้เก็บตัวอย่าง : นายเสรี จันทร์วิ 133-จ-9149

Sampling by

วันที่รับตัวอย่าง : 18 ธันวาคม 2566

Received Date

วันที่วิเคราะห์ : 18 - 24 ธันวาคม 2566

Analysis Date

วันที่รายงานผล : 25 ธันวาคม 2566

Reported Date

เลขที่วิเคราะห์ : 181223/01517/2 เลขที่ตัวอย่าง : S30016

Analysis No.

Sample No.

รายการ parameter	หน่วย unit	วิธีวิเคราะห์ method	ผล/Result	Std.*
			Effluent	อาคารประเภท ก
Settleable Solids	ml/l/hr	Imhoff Cone	0.0	≤ 0.5

หมายเหตุ

1. " * " หมายถึง ค่ามาตรฐานควบคุมการระบายน้ำทิ้งจากอาคารประเภท ก. ตามประกาศกระทรวงทรัพยากรธรรมชาติและสิ่งแวดล้อม พ.ศ.2548



(Mr. Mapari Awaekuechi)

Laboratory Manager

Reported results refer to submitted sample only.

Test report shall not be reproduced except in full , without approve of the laboratory.

รายงานผลวิเคราะห์
ANALYSIS REPORT

page 2/5-1

ผู้ส่งวิเคราะห์ : นิติบุคคลอาคารชุด เดอ ลาฟิส จรัญ 81
Client : 7,9 ถนนจรัญสนิทวงศ์ แขวงบางอ้อ เขตบางพลัด
ที่อยู่ : กรุงเทพมหานคร 10700
Address : นิติบุคคลอาคารชุด เดอ ลาฟิส จรัญ 81
สถานที่เก็บตัวอย่าง : Wastewater
Sampling Site :
ประเภทตัวอย่าง : Wastewater
Sample Type :
วันที่เก็บตัวอย่าง : 18 ธันวาคม 2566
Sampling Date :

ผู้เก็บตัวอย่าง : นายเสรี จันทวี ว-133-จ-9149
Sampling by :
วันที่รับตัวอย่าง : 18 ธันวาคม 2566
Received Date :
วันที่วิเคราะห์ : 18 - 24 ธันวาคม 2566
Analysis Date :
วันที่รายงานผล : 25 ธันวาคม 2566
Reported Date :
เลขที่วิเคราะห์ : 181223/01518/1 เลขที่ตัวอย่าง : S30017
Analysis No. : Sample No. :

รายการ parameters	หน่วย units	วิธีวิเคราะห์ methods	ผล/Result	Std.*
			จุดปล่อยออกนอกโครงการ	อาคารประเภท ก
pH	-	Electrometric	7.5	5.0 - 9.0
TDS**	mg/l	Dried at 103-105°C	296	≤ 500
TSS	mg/l	Dried at 103-105°C	24	≤ 30
BOD	mg/l	5-Day BOD Test,Azide Modification	19	≤ 20
Sulfide	mg/l	ZnS Precipitation, Iodometric	<0.2	≤ 1.0
TKN	mg/l	Macro Kjeldahl	28.00	≤ 35
Oil and Grease	mg/l	Liquid-Liquid, partition-Gravimetric	<5	≤ 20

หมายเหตุ

1. " * " หมายถึง ค่ามาตรฐานควบคุมการระบายน้ำทิ้งจากอาคารประเภท ก. ตามประกาศกระทรวงทรัพยากรธรรมชาติและสิ่งแวดล้อม พ.ศ.2548
2. " ** " หมายถึง ค่าที่เพิ่มขึ้นจากปริมาณสารละลายในน้ำใช้ตามปกติ , ค่า TDS ในน้ำประปา พบ 236 mg/l



(Mr. Mapari Awaekuechi)

Laboratory Manager

ว-133-ก-5470

Reported results refer to submitted sample only.

Test report shall not be reproduced except in full , without approve of the laboratory.

รายงานผลวิเคราะห์
ANALYSIS REPORT

page 2/5-2

ผู้ส่งวิเคราะห์ : นิติบุคคลอาคารชุด เดอ ลาฟิส จรัญ 81

Client

ที่อยู่ : 7,9 ถนนจรัญสนิทวงศ์ แขวงบางอ้อ เขตบางพลัด

Address กรุงเทพมหานคร 10700

สถานที่เก็บตัวอย่าง : นิติบุคคลอาคารชุด เดอ ลาฟิส จรัญ 81

Sampling Site

ประเภทตัวอย่าง : Wastewater

Sample Type

วันที่เก็บตัวอย่าง : 18 ธันวาคม 2566

Sampling Date

ผู้เก็บตัวอย่าง : นายเสรี จันทวี ว-133-จ-9149

Sampling by

วันที่รับตัวอย่าง : 18 ธันวาคม 2566

Received Date

วันที่วิเคราะห์ : 18 - 24 ธันวาคม 2566

Analysis Date

วันที่รายงานผล : 25 ธันวาคม 2566

Reported Date

เลขที่วิเคราะห์ : 181223/01518/2 เลขที่ตัวอย่าง : S30017

Analysis No.

Sample No.

รายการ parameter	หน่วย unit	วิธีวิเคราะห์ method	ผล/Result	Std.* อาคารประเภท ก
			จุดปล่อยออกนอกโครงการ	
Settleable Solids	ml/l/hr	Imhoff Cone	0.0	≤ 0.5

หมายเหตุ

1. " * " หมายถึง ค่ามาตรฐานควบคุมการระบายน้ำทิ้งจากอาคารประเภท ก. ตามประกาศกระทรวงทรัพยากรธรรมชาติและสิ่งแวดล้อม พ.ศ.2548



(Mr. Mapari Awaekuechi)

Laboratory Manager

Reported results refer to submitted sample only.

Test report shall not be reproduced except in full , without approve of the laboratory.

รายงานผลวิเคราะห์
ANALYSIS REPORT

page 3/5-1

ผู้ส่งวิเคราะห์ : นิติบุคคลอาคารชุด เดอะ ลาฟิส จรัญ 81

Client

ที่อยู่ : 7,9 ถนนจรัญสนิทวงศ์ แขวงบางอ้อ เขตบางพลัด

วันที่รับตัวอย่าง : 18 ธันวาคม 2566

Address กรุงเทพมหานคร 10700

Received Date

สถานที่เก็บตัวอย่าง : นิติบุคคลอาคารชุด เดอะ ลาฟิส จรัญ 81

วันที่วิเคราะห์ : 18 - 24 ธันวาคม 2566

Sampling Site

Analysis Date

ประเภทตัวอย่าง : สระว่ายน้ำ

วันที่รายงานผล : 25 ธันวาคม 2566

Sample Type

Reported Date

วันที่เก็บตัวอย่าง : 18 ธันวาคม 2566

เลขที่วิเคราะห์ : 181223/01520 เลขที่ตัวอย่าง : S30018 - S30019

Sampling Date

Analysis No.

Sample No.

รายการ parameters	หน่วย units	วิธีวิเคราะห์ methods	ผล/Results		Std.*
			สระว่ายน้ำ ที่มีผู้ให้บริการ เบบาง	สระว่ายน้ำ ที่มีผู้ให้บริการ หนาแน่น	
Total Chlorine	-	DPD Colorimetric;Calculation	17.876	6.826	0.5 - 1.0
Chloride	mg/l	Argentometric	3,848.81	3,948.00	≤ 600
Nitrate Nitrogen	mg/l	Cadmium Reduction	3.812	3.748	≤ 50
Ammonia Nitrogen	mg/l	Titrimetric	<0.06	<0.06	≤ 20
Total Coliform Bacteria	MPN/100ml	MPN Test	<1.8	<1.8	≤ 10
Fecal Coliform Bacteria	MPN/100ml	MPN Test	<1.8	<1.8	ตรวจไม่พบ
E.coli	MPN/100ml	MPN Test	ND	ND	ตรวจไม่พบ
Staphylococcus Aureus	CFU/ml	Membrane Filter Technique	ND	ND	ตรวจไม่พบ
Pseudomonas aeruginosa	CFU/ml	Membrane Filter Technique	ND	ND	ตรวจไม่พบ

หมายเหตุ

1. "*" กำเณรนำของคณะกรรมการสาธารณสุข ฉบับที่ 1/2550 เรื่องการควบคุมการประกอบกิจการสระว่ายน้ำหรือกิจการอื่นๆในทำนองเดียวกัน
2. ND = (Non Detectable) หมายถึง ตรวจไม่พบ
3. <1.8 หมายถึง ตรวจไม่พบโดยวิธี MPN Test



(Mr. Mapari Awaekuechi)

Laboratory Manager

Reported results refer to submitted sample only.

Test report shall not be reproduced except in full , without approve of the laboratory.

ภาคผนวก 14

เอกสารขึ้นทะเบียนห้องปฏิบัติการวิเคราะห์เอกชน



๐๕ มกราคม ๒๕๖๕

เรื่อง ต่ออายุหนังสือรับขึ้นทะเบียนห้องปฏิบัติการวิเคราะห์เอกชน

เรียน กรรมการผู้จัดการ บริษัท สเปเชียล แล็บ เอ็นไว แอนด์ คอนซัลแตนท์ จำกัด

อ้างถึง คำขอขึ้นทะเบียน/ต่ออายุ/เปลี่ยนแปลงบุคลากร และชนิดสารมลพิษของห้องปฏิบัติการวิเคราะห์เอกชน
ลงวันที่ ๓ พฤศจิกายน ๒๕๖๓

สิ่งที่ส่งมาด้วย เอกสารแนบท้ายหนังสือรับต่ออายุขึ้นทะเบียนห้องปฏิบัติการวิเคราะห์เอกชน
บริษัท สเปเชียล แล็บ เอ็นไว แอนด์ คอนซัลแตนท์ จำกัด จำนวน ๒ แผ่น

ตามหนังสือที่อ้างถึง บริษัท สเปเชียล แล็บ เอ็นไว แอนด์ คอนซัลแตนท์ จำกัด ขอต่ออายุ
หนังสือรับขึ้นทะเบียนห้องปฏิบัติการวิเคราะห์เอกชน เลขทะเบียน ว-๑๓๓ สถานที่ตั้งเลขที่ ๔๗/๙๑-๙๓ หมู่ที่ ๓
ตำบลท่าอิฐ อำเภอปากเกร็ด จังหวัดนนทบุรี ต่อกรมโรงงานอุตสาหกรรม นั้น

กรมโรงงานอุตสาหกรรมพิจารณาแล้ว ให้บริษัท สเปเชียล แล็บ เอ็นไว แอนด์ คอนซัลแตนท์ จำกัด
ต่ออายุหนังสือรับขึ้นทะเบียนห้องปฏิบัติการวิเคราะห์เอกชน โดยมีองค์ประกอบดังนี้

ก. ผู้ควบคุมดูแลห้องปฏิบัติการวิเคราะห์

- | | |
|----------------------------|----------------------------|
| ๑) นายนิธิตัน นิเมะ | ทะเบียนเลขที่ ว-๑๓๓-ค-๕๒๙๗ |
| ๒) นายมะปารี อาแวกือจิ | ทะเบียนเลขที่ ว-๑๓๓-ค-๕๔๗๐ |
| ๓) นางสาวสุวิมล หมวดหิมะ | ทะเบียนเลขที่ ว-๑๓๓-ค-๙๑๔๒ |
| ๔) นางสาวอาสมะ แซเลาะ | ทะเบียนเลขที่ ว-๑๓๓-ค-๙๑๔๓ |
| ๕) นางสาวกัญญาภัทร แซ่เต็น | ทะเบียนเลขที่ ว-๑๓๓-ค-๙๑๔๔ |

ข. เจ้าหน้าที่ประจำห้องปฏิบัติการวิเคราะห์

- | | |
|--------------------------------|----------------------------|
| ๑) นางสาวฟาติฮะห์ สุหลง | ทะเบียนเลขที่ ว-๑๓๓-จ-๙๑๔๕ |
| ๒) นางสาวอัศวานี ยูโซะ | ทะเบียนเลขที่ ว-๑๓๓-จ-๙๑๔๖ |
| ๓) นางสาวสุไมยะห์ ดือราแม็ง | ทะเบียนเลขที่ ว-๑๓๓-จ-๙๑๔๗ |
| ๔) นางสาวนุรไซมะฮ์ ไสสากา | ทะเบียนเลขที่ ว-๑๓๓-จ-๙๑๔๘ |
| ๕) นายเสรี จันทวี | ทะเบียนเลขที่ ว-๑๓๓-จ-๙๑๔๙ |
| ๖) นางสาวอรุณรัตน์ เขียวน้ำชุม | ทะเบียนเลขที่ ว-๑๓๓-จ-๙๑๕๐ |
| ๗) นางสาวณภัสภรณ์ ธนะอัมมีสม | ทะเบียนเลขที่ ว-๑๓๓-จ-๙๑๕๑ |

ค. ขอบข่ายสารมลพิษที่ได้รับขึ้นทะเบียนให้วิเคราะห์ในน้ำเสีย จำนวน ๒๖ รายการ

ตามสิ่งที่ส่งมาด้วย

หนังสือฉบับนี้จะหมดอายุในวันที่ ๒๕ มกราคม ๒๕๖๗ หากประสงค์จะต่ออายุหนังสือ
รับขึ้นทะเบียนห้องปฏิบัติการวิเคราะห์เอกชน ให้ยื่นคำขอต่ออายุพร้อมเอกสารประกอบคำขอต่อ
กรมโรงงานอุตสาหกรรมภายใน ๓๐ วัน ก่อนวันสิ้นอายุของหนังสือรับขึ้นทะเบียนห้องปฏิบัติการวิเคราะห์เอกชน
ซึ่งคำขอต่ออายุดังกล่าวขอรับได้ที่กรมโรงงานอุตสาหกรรม

จึงเรียนมาเพื่อทราบ

ขอแสดงความนับถือ



(นางจินดา เตชะศรีนทวิ)
ผู้อำนวยการกองวิจัยและเตือนภัยมลพิษโรงงาน
ปฏิบัติราชการแทนอธิบดีกรมโรงงานอุตสาหกรรม

กองวิจัยและเตือนภัยมลพิษโรงงาน
กลุ่มมาตรฐานวิธีการวิเคราะห์ทดสอบมลพิษและทะเบียนห้องปฏิบัติการ
โทร. ๐ ๒๒๐๒ ๔๐๐๒ ๐ ๒๒๐๒ ๔๑๔๖
โทรสาร ๐ ๒๓๕๔ ๓๒๐๘ ๐ ๒๓๕๔ ๓๔๑๕

เอกสารแนบท้ายหนังสือรับต่ออายุขึ้นทะเบียนห้องปฏิบัติการวิเคราะห์เอกชน

บริษัท สเปเชียล แล็บ เอ็นไว แอนด์ คอนซัลแตนท์ จำกัด

เลขทะเบียน ว-๑๓๓

ที่ อก ๐๓๑๐(๑)/ ๒๑๘

ลงวันที่ ๐๕ มกราคม ๒๕๖๔

ขอขยายสารมลพิษที่ได้รับขึ้นทะเบียนจากกรมโรงงานอุตสาหกรรม จำนวน ๒๖ รายการ

น้ำเสีย จำนวน 26 รายการ

ลำดับที่	สารมลพิษ	วิธีวิเคราะห์
1	Arsenic	Digestion, Hydride Generation/Atomic Absorption Spectrometric Method ^[2]
2	Barium	Digestion, Direct Nitrous Oxide-Acetylene Flame Method ^[2]
3	Biochemical Oxygen Demand	1) 5-Day BOD Test, Azide Modification Method ^[2] 2) 5-Day BOD Test, Membrane Electrode Method ^[2]
4	Cadmium	Digestion, Direct Air-Acetylene Flame Method ^[2]
5	Chemical Oxygen Demand	Closed Reflux, Colorimetric Method ^[2]
6	Color	ADMI Weighted-Ordinate Spectrophotometric Method ^[2]
7	Copper	Digestion, Direct Air-Acetylene Flame Method ^[2]
8	Cyanide	Distillation, Colorimetric Method ^[2]
9	Formaldehyde	Distillation, Colorimetric Method ^[1]
10	Free Chlorine	DPD Colorimetric Method ^[2]
11	Hexavalent Chromium	Colorimetric Method ^[2]
12	Lead	Digestion, Direct Air-Acetylene Flame Method ^[2]
13	Manganese	Digestion, Direct Air-Acetylene Flame Method ^[2]
14	Mercury	Digestion, Cold-Vapor Atomic Absorption Spectrometric Method ^[2]
15	Nickel	Digestion, Direct Air-Acetylene Flame Method ^[2]
16	Oil & Grease	Liquid-Liquid, Partition-Gravimetric Method ^[2]
17	pH	Electrometric Method ^[2]
18	Phenols	1) Distillation, Chloroform Extraction Method ^[2] 2) Distillation, Direct Photometric Method ^[2]
19	Selenium	Digestion, Hydride Generation/Atomic Absorption Spectrometric Method ^[2]
20	Sulfide	ZnS Precipitation, Iodometric Method ^[2]
21	Temperature	Laboratory and Field Methods ^[2]
22	Total Dissolved Solids	Dried at 180 °C ^[2]
23	Total Kjeldahl Nitrogen	Macro Kjeldahl Method ^[2]
24	Total Suspended Solids	Dried at 103-105 °C ^[2]
25	Trivalent Chromium	Digestion, Direct Air-Acetylene Flame Method; Colorimetric Method; Calculation ^[2]
26	Zinc	Digestion, Direct Air-Acetylene Flame Method ^[2]

(นางริกาญจน์ ฉัตรสกุลวิไล)

ผู้อำนวยการกลุ่มมาตรฐานวิธีการวิเคราะห์ทดสอบมลพิษ

และทะเบียนห้องปฏิบัติการ

เอกสารอ้างอิง...

เอกสารอ้างอิง

1. สมาคมวิศวกรรมสิ่งแวดล้อมแห่งประเทศไทย. คู่มือวิเคราะห์น้ำเสีย. พิมพ์ครั้งที่ 4. กรุงเทพฯ: เรือนแก้วการพิมพ์, 2547.
2. APHA, AWWA, WEF. *Standard Methods for the Examination of Water and Wastewater*. 23rd ed. Washington, DC: APHA, 2017.

(นางริกาญจน์ ฉัตรสกุลวิไล)

ผู้อำนวยการกลุ่มมาตรฐานวิธีการวิเคราะห์ทดสอบมลพิษ
และทะเบียนห้องปฏิบัติการ



ที่ อก ๐๓๑๐(๑)/ ๕๑๗ ๘

กรมโรงงานอุตสาหกรรม
ถนนพระรามที่ ๖ แขวงทุ่งพญาไท
เขตราชเทวี กรุงเทพฯ ๑๐๕๐๐

๓ ๑ มีนาคม ๒๕๖๕

เรื่อง เปลี่ยนแปลงบุคลากรของห้องปฏิบัติการวิเคราะห์

เรียน กรรมการผู้จัดการ บริษัท สเปเชียล แล็บ เอ็นไว แอนด์ คอนซัลแตนท์ จำกัด

อ้างถึง คำขอขึ้นทะเบียน/ต่ออายุ/เปลี่ยนแปลงบุคลากร และชนิดสารมลพิษของห้องปฏิบัติการวิเคราะห์เอกชน
ลงวันที่ ๑๑ มีนาคม ๒๕๖๕

ตามหนังสือที่อ้างถึง บริษัท สเปเชียล แล็บ เอ็นไว แอนด์ คอนซัลแตนท์ จำกัด ห้องปฏิบัติการวิเคราะห์
เอกชน เลขทะเบียน ว-๑๓๓ สถานที่ตั้งเลขที่ ๔๗/๙๑-๙๓ หมู่ที่ ๓ ตำบลท่าอิฐ อำเภอปากเกร็ด จังหวัดนนทบุรี
ขอเปลี่ยนแปลงบุคลากรของห้องปฏิบัติการวิเคราะห์ ความละเอียดแจ้งแล้ว นั้น

กรมโรงงานอุตสาหกรรมพิจารณาแล้ว มีความเห็นดังนี้

๑. ให้ยกเลิกเจ้าหน้าที่ประจำห้องปฏิบัติการวิเคราะห์ จำนวน ๑ ราย

นางสาวฟาติฮะห์ สุลหลง ทะเบียนเลขที่ ว-๑๓๓-จ-๙๑๔๕

๒. ให้เพิ่มผู้ควบคุมดูแลห้องปฏิบัติการวิเคราะห์ จำนวน ๑ ราย

นางสาวฟาติฮะห์ สุลหลง ทะเบียนเลขที่ ว-๑๓๓-ค-๐๐๐๑

๓. ให้เพิ่มเจ้าหน้าที่ประจำห้องปฏิบัติการวิเคราะห์ จำนวน ๕ ราย

๑) นางสาวอัสมาอ ณรงค์รักษาเขต ทะเบียนเลขที่ ว-๑๓๓-จ-๐๐๐๑

๒) นางสาวบุศรียา ยีชา ทะเบียนเลขที่ ว-๑๓๓-จ-๐๐๐๒

๓) นางสาวนุรีโลลา มะแซ ทะเบียนเลขที่ ว-๑๓๓-จ-๐๐๐๓

๔) นางสาวชาอัสรา สาแม ทะเบียนเลขที่ ว-๑๓๓-จ-๐๐๐๔

๕) นางสาวนุรีสา สอเลาะห์ ทะเบียนเลขที่ ว-๑๓๓-จ-๐๐๐๕

อนึ่ง หนังสือฉบับนี้จะหมดอายุพร้อมหนังสือต่ออายุรับขึ้นทะเบียนห้องปฏิบัติการวิเคราะห์เอกชน
ที่ อก ๐๓๑๐(๑)/๒๑๘ ลงวันที่ ๕ มกราคม ๒๕๖๔ คือในวันที่ ๒๕ มกราคม ๒๕๖๗ ทั้งนี้ สามารถยื่นคำขอ
ผ่านระบบอิเล็กทรอนิกส์ได้ที่หน้าเว็บไซต์กรมโรงงานอุตสาหกรรม ตาม QR Code ท้ายหนังสือฉบับนี้

จึงเรียนมาเพื่อทราบ

ขอแสดงความนับถือ

(นางจินดา เตชะศรีรินทร์)

ผู้อำนวยการกองวิจัยและเตือนภัยมลพิษโรงงาน
ปฏิบัติราชการแทนอธิบดีกรมโรงงานอุตสาหกรรม



กองวิจัยและเตือนภัยมลพิษโรงงาน

กลุ่มมาตรฐานวิธีการวิเคราะห์ทดสอบมลพิษและทะเบียนห้องปฏิบัติการ

โทร. ๐ ๒๔๓๐ ๖๓๑๒ ต่อ ๒๑๐๓-๕

โทรสาร ๐ ๒๔๓๐ ๖๓๑๒ ต่อ ๒๑๙๙

ไปรษณีย์อิเล็กทรอนิกส์ saraban@diw.mail.go.th

ยื่นคำขอผ่านระบบอิเล็กทรอนิกส์



ภาคผนวก 15

เอกสารสอบเทียบเครื่องมือ



TECHNOLOGY PROMOTION ASSOCIATION (THAILAND-JAPAN)
CORPORATE SERVICES 3: EQUIPMENT CALIBRATION AND TESTING SERVICES
534/4 PATTANAKARN ROAD SOI 18, SUANLUANG, SUANLUANG BANGKOK 10250
TEL. 0-2717-3000-29 FAX. 0-2719-9484



Cert.No.: 23CH951

Page.: 1 of 2

Certificate of Calibration

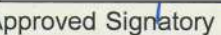
Equipment :	pH Meter
Manufacturer :	Eutech
Model :	pH 700
Serial No. :	2858459
ID No. :	LB-Eq-027
Condition As-Received:	Used Item
Received Date :	04 August 2023
Calibration Date :	07 August 2023
Reference :	2308-0115WN-1
Submitted by :	Special Lab Envi And Consultant Co.,Ltd 47/91-93, 96 Moo 3 Thambon Tha-it, Pakkret Nonthaburi 11120
Ambient Temperature :	(25 ± 2.5) °C
Relative Humidity :	(50 ± 15) %
Calibration Procedure :	In - house method : - CP-CH5 by direct measurement with standard voltage calibrator and direct measurement with certified reference material (CRM)
Calibrated by :	Warakorn Lerngagtrakul 
Approved by :	 Approved Signatory
	(✓) Saithip Meangmai () Warakorn Lerngagtrakul () Ponpan Paipim
Issue Date :	16 August 2023

The Uncertainties are for a confidence probability of approximately 95%

This certificate may not be reproduced other than in full, except with the prior written
Approval of the head of Corporate Services 3 : Equipment Calibration and Testing Services.

A 0057105



Cert. No.: 23CH951

Page.: 2 of 2

Condition of this calibration result

1. Reference Standard Instrument : -

<u>Instrument</u>	<u>Serial No.</u>	<u>ID No.</u>	<u>Cert. No.</u>	<u>Due Date</u>
1) Document Process Calibrator	54030049	130RC116	22E2769	24 Aug 2023

This certification is traceable to the International System of Unit maintained through:-

- Technology Promotion Association (Thailand-Japan)

2. Certified Reference Materials : The measurement results are traceable to SI through CPA chem Ltd.,
ANSI-ASQ National Accreditation Board, Accredited No. AR-1835

<u>Buffer Solution</u>	<u>Manufacturer</u>	<u>Lot No.</u>	<u>Exp. date</u>
pH 4.008	CPA chem	863832	28 Dec 2024
pH 6.986	CPA chem	863833	28 Dec 2023
pH 10.010	CPA chem	863835	28 Dec 2023

3. This certificate is valid only to the item calibrated on date and place of calibration.

Calibration Results

Function : mV Measurement

Performing standard curve by Fluke at pH (4,7,10)

Unit Under Calibration	Nominal Value	Standard Voltage Input	Actual Reading		Uncertainty of Measurement (±mV)	Coverage factor k
	pH	mV	mV	pH		
pH Meter S/N.: 2858459	4.00	177.48	177.5	4.01	0.058	2.00
	7.00	0.00	0.1	7.00	0.058	2.00
	10.00	-177.48	-177.4	10.01	0.058	2.00

Function : pH Measurement

Performing three buffers standard curve by using buffer nominal pH (4,7,10)

Unit Under Calibration	Standard pH Buffer Solution	Actual pH Reading	Actual mV Reading (mV)	Uncertainty of pH measurement (±)	Coverage factor k
pH Electrode S/N.: 3101624	4.008	4.01	170.7	0.0085	2.05
	6.986	6.99	-2.0	0.011	2.00
	10.010	10.01	-178.2	0.0096	2.00

The reported uncertainty of measurement was based on a standard uncertainty multiplied by a coverage factor k , providing a level of confidence of approximately 95 %.

-o0o-

a 1174396



TECHNOLOGY PROMOTION ASSOCIATION (THAILAND-JAPAN)
CORPORATE SERVICES 3: EQUIPMENT CALIBRATION AND TESTING SERVICES
534/4 PATTANAKARN ROAD SOI 18, SUANLUANG, SUANLUANG BANGKOK 10250
TEL. 0-2717-3000-29 FAX. 0-2719-9484



Cert. No.: 23LM132

Page.: 1 of 2

Certificate of Calibration

Equipment : pH Meter with Sensor

Manufacturer : Eutech

Model : pH 700

Serial No. : 2858459

ID No. : LB-Eq-027

Submitted by : Special Lab Envi And Consultant Co.,Ltd.
47/91-93 Moo 3 Thambon Tha-it,
Pakkret,
Nonthaburi 11120

Location : TPA On Site Calibration Laboratory

Received Order : 04 August 2023

Calibrated Date : 09 August 2023

Ambient Temperature : (26 ± 10) °C

Relative Humidity : (50 ± 30) %

AC Line Voltage : (220 ± 22) V

Calibrated by : Preecha Hlahib

Approved by :

Approved Signatory

() Pornthippa Tameyakul
() Ponpan Paipim
(✓) Suwit Imjai

Issue Date : 17 August 2023

The Uncertainties are for a confidence probability of approximately 95%

This certificate may not be reproduced other than in full, except with the prior written
Approval of the head of Corporate Services 3 : Equipment Calibration and Testing Services.

A 0057254



Equipment : pH Meter with Sensor

Cert. No.: 23LM132

Condition As-Received : New Item

Page.: 2 of 2

Reference : 2308-0115WN-2

Procedure Used :-

Calibration were conducted using in-house calibration procedure CP-OT01 according to comparison with Industrial Platinum Resistance Thermometer (IPRT) into Temperature Bath.

The temperature scale used was based on ITS-90.

Condition of this result of calibration

1. Reference standard instrument:-

<u>Instrument</u>	<u>Serial No.</u>	<u>Cert. No.</u>	<u>Traceable</u>	<u>Due Date</u>
1) Digital Thermometer	2188080	2211285	TPA	21 Oct 2023

2. This certificate is valid only to the item calibrated on date and place of calibration.

3. This certification is traceable to the International System of Unit.

Remark : TPA : Technology Promotion Association (Thailand - Japan)

Result of Calibration :- (*) Without Adjustment

Function : Temperature measurement.

This instrument was connected with temperature sensor, S/N.: PH5TEMB01P

<u>Calibration Point</u> (°C)	<u>Immersion Depth</u> (mm)	<u>Standard Temperature</u> (°C)	<u>UUC* Reading</u> (°C)	<u>Error</u> (°C)	<u>Uncertainty</u> (± °C)	<u>Coverage Factor</u> <i>k</i>
25.0	100	25.002	25.0	-0.002	0.16	2.00

UUC* : Unit Under Calibration

The reported uncertainty of measurement was based on a standard uncertainty multiplied by a coverage factor *k*, providing a level of confidence of approximately 95 %.

-o0o-



TECHNOLOGY PROMOTION ASSOCIATION (THAILAND-JAPAN)
CORPORATE SERVICES 3 : EQUIPMENT CALIBRATION AND TESTING SERVICES

534/4 PATTANAKARN ROAD SOI 18, SUANLUANG, SUANLUANG BANGKOK 10250

TEL. 0-2717-3000 FAX. 0-2719-9484

Cert.No.: 23TW41

Page.: 1 of 2

Certificate of Testing

Equipment :	DO Meter
Manufacturer :	Hanna
Model :	HI98193
Serial No. :	03030056991
ID No. :	LB-Eq-014
Received Date :	16 February 2023
Test Date :	17 February 2023
Reference :	2302-0616WN-1
Submitted by :	Special Lab Envi And Consultant Co.,Ltd 47/91 Moo 3 Tambon Tha-it, Pakkret, Nonthaburi 11120
Laboratory Condition :	Temperature (25 ± 5) °C Humidity (50 ± 20) %
Test Procedure :	In - house method : CP-CH9 by Comparison Technique with Azide Modification Method
Tested by :	Walalak Sirithean
Approved by :	<div style="text-align: center;"> Approved Signatory</div>
<div>(/) Malee Butkruea () Saithip Meangmai () Warakorn Lerngagtrakul</div>	
Issue Date :	20 February 2023

B 0307483



Cert.No.: 23TW41

Page.: 2 of 2

Condition of this result of calibration

1. Reference Standard Instruments :

This certification is traceable to the International System of Unit through the reference standards laboratory of Industrial Calibration Center, Technology Promotion Association (Thailand-Japan).

<u>Instruments</u>	<u>Serial No.</u>	<u>ID No.</u>	<u>Certificate No.</u>	<u>Due Date</u>
1) Burette	-	130BU10	21CG1389	25 Mar 2023
2) Balance	1126143764	140RC004	22MM50	20 Sep 2023

2. Standard Material :-

<u>Material</u>	<u>Manufacturer</u>	<u>Lot.No.</u>	<u>Assay</u>
Sodium Thiosulfate pentahydrate	Merck	AM1763316	100.2%

Result : Dissolved Oxygen Meter Adjustment With Air 100 %

Dissolved Oxygen Probe No.: KC1N20CDJ

Titration Method (Azide Modification Method) (mg/L)	DO Meter Reading (mg/L)	Standard Deviation (mg/L)
8.12	8.13	0.0045

This report was certified only for the instrument we tested. It is allowable to use for study the system efficiency, The environmental impact control and present to organization it may concerned. Intend to use for advertising and referral purpose is prohibited. This report may not be reproduced other in full, without written approval of the laboratory

-o0o-



TECHNOLOGY PROMOTION ASSOCIATION (THAILAND-JAPAN)
CORPORATE SERVICES 3 : EQUIPMENT CALIBRATION AND TESTING SERVICES

534/4 PATTANAKARN ROAD SOI 18, SUANLUANG, SUANLUANG BANGKOK 10250

TEL. 0-2717-3000 FAX. 0-2719-9484

Cert.No.: 23TW41

Page.: 1 of 2

Certificate of Testing

Equipment :	DO Meter
Manufacturer :	Hanna
Model :	HI98193
Serial No. :	03030056991
ID No. :	LB-Eq-014
Received Date :	16 February 2023
Test Date :	17 February 2023
Reference :	2302-0616WN-1
Submitted by :	Special Lab Envi And Consultant Co.,Ltd 47/91 Moo 3 Thambon Tha-it, Pakkret, Nonthaburi 11120
Laboratory Condition :	Temperature (25 ± 5) °C Humidity (50 ± 20) %
Test Procedure :	In - house method : CP-CH9 by Comparison Technique with Azide Modification Method
Tested by :	Walalak Sirithean
Approved by :	 Approved Signatory
<input checked="" type="checkbox"/> Malee Butkruea <input type="checkbox"/> Saithip Meangmai <input type="checkbox"/> Warakorn Lerngagtrakul	
Issue Date :	20 February 2023

B 0307483



Cert.No.: 23TW41

Page.: 2 of 2

Condition of this result of calibration

1. Reference Standard Instruments :

This certification is traceable to the International System of Unit through the reference standards laboratory of Industrial Calibration Center, Technology Promotion Association (Thailand-Japan).

<u>Instruments</u>	<u>Serial No.</u>	<u>ID No.</u>	<u>Certificate No.</u>	<u>Due Date</u>
1) Burette	-	130BU10	21CG1389	25 Mar 2023
2) Balance	1126143764	140RC004	22MM50	20 Sep 2023

2. Standard Material :-

<u>Material</u>	<u>Manufacturer</u>	<u>Lot.No.</u>	<u>Assay</u>
Sodium Thiosulfate pentahydrate	Merck	AM1763316	100.2%

Result : Dissolved Oxygen Meter Adjustment With Air 100 %

Dissolved Oxygen Probe No.: KC1N20CDJ

Titration Method (Azide Modification Method) (mg/L)	DO Meter Reading (mg/L)	Standard Deviation (mg/L)
8.12	8.13	0.0045

This report was certified only for the instrument we tested. It is allowable to use for study the system efficiency, The environmental impact control and present to organization it may concerned. Intend to use for advertising and referral purpose is prohibited. This report may not be reproduced other in full, without written approval of the laboratory

-o0o-

Certificate of Calibration

Certificate No. : 66-400220-2

Page : 1 of 2

Submitted by : Special Lab Envi and Consultant Co., Ltd.
47/91 Moo 3 Thambol Tha-it, Pakkret, Nonthaburi 11120

Equipment : Air Chamber (Incubator)
Manufacturer : Lovibond Model : FKU 1800
Range : N/A °C Resolution : 0.1 °C
Serial No. : 0914643-01 ID No. : LB-Eq-004

Environment : On site calibration was carried out at the Laboratory, Special Lab Envi and Consultant Co., Ltd.
Ambient Temperature : (29.0 to 29.6) °C
Relative Humidity : (40 to 45) %
Line Voltage : (226.0 to 226.5) V

Date of Received : 24 April 2023

Date of Calibration : 24 April 2023

Date of Issue : 26 April 2023

Calibrated by : Permpoon Chanpu

Calibration Method : CAL-M4004, TLAS G-20

The temperature scale used was based on ITS-90

Reference Standard Instruments : This certification is traceable to the International System of Units
Standard Digital Thermometer with RTD Probe

ID No.	Cert. No.	Due Date	Traceability
400046 & 400042	66-400066-1	02 Aug 2023	National Institute of Metrology Thailand (NIMT)

Approved by :

(Bunjerd Masri)

Supervisor

The Uncertainties are for a confidence probability of approximately 95%

This certificate may not be reproduced other than in full except with the prior written approval of the Calibratech Co.,Ltd.



Certificate of Calibration

Certificate No. : 66-400220-2

Page : 2 of 2

Result of Calibration : Without Adjustment

UUC Condition As-Received : Good

Function : Temperature measurement

This instrument was setting air ventilation at position 0 (close)

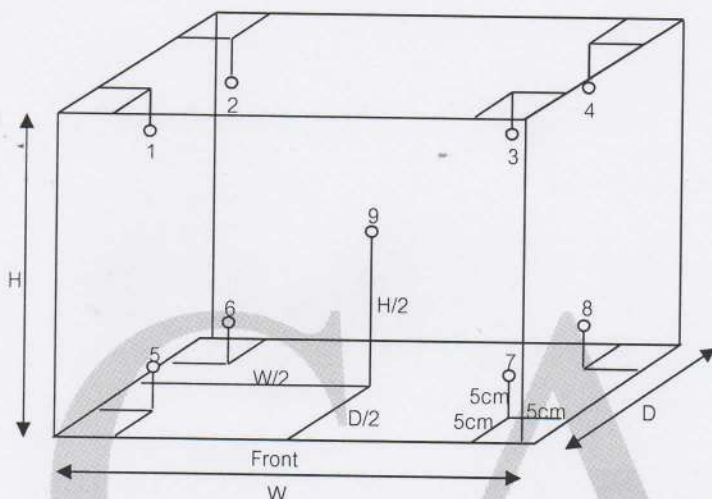

Inside of Chamber

W = 0.55 m

D = 0.73 m

H = 0.50 m

Capacity = 0.20 m³

Test Point (°C)	Setting Temperature (°C)	Indicating Temperature (°C)	Measured Temperature (°C) @ Sensor No.									Uncertainty (± °C)
			1	2	3	4	5	6	7	8	9	
20.0	19.9	19.9	20.35	20.35	20.23	20.25	20.12	20.12	20.14	20.28	20.08	0.42

Test Point (°C)	Setting Temperature (°C)	Indicating Temperature (°C)	Measured Uniformity (°C)	Measured Stability (°C)	Overall Variation (°C)
20.0	19.9	19.9	0.37	0.16	0.6

Remark The uncertainty is not combine uniformity of the air chamber

This result of calibration was found accurate as shown on date and place of calibration only.

This reported uncertainty of measurement was based on a standard uncertainty multiplied by a coverage factor $k = 2$, providing a level of confidence of approximately 95%

- o0o -



www.calibratech.co.th



CALIBRATION CERTIFICATE

Date of Issue Jun 23, 2023

Cert No. 23/2342

Site Calibration

Order No. 23060302

Customer SPECIAL LAB ENVI AND CONSULTANT CO., LTD.
47/91 Moo 3 Tha-It, Pak Kret, Nonthaburi, 11120.

Place of Calibration 1350, 1352 Sutthisarnwinitchai Rd, Dindaeng, Bangkok 10400. (Calibration Room)

Description Oven

Model UF30

Serial No. B123.0544

ID.No. -

Date of Receipt Jun 20, 2023

Date of Calibration Jun 20, 2023

Environment

Temperature (Min) 23.1 °C (Max) 25.3 °C

Relative Humidity (Min) 46.3 %RH (Max) 78.9 %RH

Calibration Method

WI-17 : The reference thermometer was placed into the chamber and measurement was performed based on AS-2853.

The temperature scale in use at this laboratory is the International Temperature Scale of 1990.

Standard

1) Data Acquisition with Sensor Model 34972A S/N. MY49007789, Certificate No. QR23-0024, Calibrated by Quality Reborn Co., Ltd., ONAC Calibration No. 0292. Due Date Jan 10, 2024.

This certificate is traceable to SI unit.



CALIBRATION CERTIFICATE

Date of Issue Jun 23, 2023

Cert No. 23/2342

Site Calibration

Order No. 23060302

Results (without adjustment)

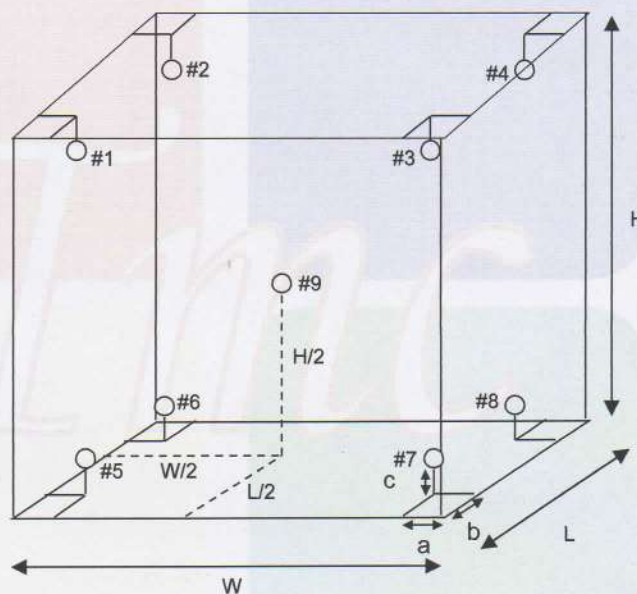

Position of reference thermometers were placed

Note.

- 1). Dimension (W x L x H) is 40 x 25 x 32 cm.
- 2). Stability - greatest one half of difference between max peak and min peak of each reference probe measured temperature obtained during the calibration interval.
- 3). Uniformity - the maximum difference of measured temperatures at any sensors and the measured temperature at the reference location which are observed at the same time or at as close an observation time as possible to determine the temperature pattern or homogeneity within the chamber under steady state conditions. The reference sensor should preferably be located at the geometric center of the chamber.



CALIBRATION CERTIFICATE

Date of Issue Jun 23, 2023

Cert No. 23/2342

Site Calibration

Order No. 23060302

Results (without adjustment)

UUC Setting (°C)	UUC Reading (°C)	Reference Thermometer (°C)		Stability \pm (°C)	Uniformity (°C)	Uncertainty \pm (°C)
104.0	104.0	Position 1	104.544	0.058	0.704	0.30
		Position 2	103.789			
		Position 3	103.396			
		Position 4	103.886			
		Position 5	104.031			
		Position 6	103.886			
		Position 7	103.342			
		Position 8	103.939			
		Position 9	103.867			

UUC Setting (°C)	UUC Reading (°C)	Reference Thermometer (°C)		Stability \pm (°C)	Uniformity (°C)	Uncertainty \pm (°C)
150.0	150.0	Position 1	151.388	0.052	1.248	0.41
		Position 2	150.037			
		Position 3	149.313			
		Position 4	149.849			
		Position 5	150.519			
		Position 6	150.188			
		Position 7	149.370			
		Position 8	150.383			
		Position 9	150.201			



CALIBRATION CERTIFICATE

Date of Issue Jun 23, 2023

Cert No. 23/2342

Site Calibration

Order No. 23060302

Results (without adjustment)

UUC Setting (°C)	UUC Reading (°C)	Reference Thermometer (°C)		Stability ± (°C)	Uniformity (°C)	Uncertainty ± (°C)
180.0	180.0	Position 1	181.507	0.059	1.693	0.49
		Position 2	179.668			
		Position 3	178.772			
		Position 4	179.371			
		Position 5	180.334			
		Position 6	179.830			
		Position 7	178.855			
		Position 8	180.323			
		Position 9	179.876			

The stability and uniformity was taken into account in the measurement uncertainty stated.

The above results are valid exclusively for calibration samples as mentioned in the report.

The reported expanded uncertainty is based on a standard uncertainty multiplied by a coverage factor $k=2$, providing a level of confidence of approximately 95%. The uncertainty evaluation has been carried out in accordance with ONAC requirements.

APPROVED SIGNATORY :

- ☐ MR. PRAJUCKPETCH THONGSOOKCHOTE
☒ MR. DAMRONG MULSING
☐ MR. JATURAPAT THONGSOOKCHOTE

Certificate of Calibration

Certificate No. : 66-400192-1

Page : 1 of 2

Submitted by : Special Lab Envi and Consultant Co., Ltd.
47/91 Moo 3, Tambol Tha-it, Pakkret, Nonthaburi 11120

Equipment : Digital Thermometer with Thermocouple probe Type K
Temperature Indicator
Manufacturer : Thermo Scientific Model : TEMP 10K
Range : -250 °C to 1372 °C Resolution : 0.1 °C
Serial No. : 4008958 ID No. : LB-Eq-013

Environment : Ambient Temperature : (23 ± 2) °C
Relative Humidity : (50 ± 15) %
Line Voltage : (220 ± 22) VAC

Date of Received : 06 April 2023

Date of Calibration : 08 April to 10 April 2023

Date of Issue : 10 April 2023

Calibrated by : Chortip Samchusri

Calibration Method : This instrument was calibrated by In-house method comparison technique CAL-M4003 by compared with PRT in the liquid bath at the constant controlled temperature.

The temperature scale used was based on ITS-90

Reference Standard Instruments : This certification is traceable to the International System of Units

1. Platinum Resistance Thermometer (PRT)

ID No.	Cert. No.	Due Date	Traceability
400001	TT-0016-22	07 Feb 2024	National Institute of Metrology Thailand (NIMT)
400016	TT-0059-21	02 Jun 2023	National Institute of Metrology Thailand (NIMT)

2. Standard Digital Thermometer

ID No.	Cert. No.	Due Date	Traceability
400003	21E1850	14 Jun 2023	National Institute of Metrology Thailand (NIMT)
400004	21E1850	14 Jun 2023	National Institute of Metrology Thailand (NIMT)

Approved by :



(Bunjerd Masri)

Supervisor

The Uncertainties are for a confidence probability of approximately 95%

This certificate may not be reproduced other than in full except with the prior written approval of the Calibratech Co.,Ltd.



Certificate of Calibration

Certificate No. : 66-400192-1

Page : 2 of 2

Result of Calibration : Without Adjustment

UUC Condition As-Received : Good

Function : Temperature measurement with Thermocouple probe Type K

Model : Type K Sheath Material : Teflon
Diameter : 2 mm. Length : 1500 mm.
Serial No. : N/A ID No. : SL-39

Immersion Depth (mm.)	Standard Reading (° C)	UUC Reading (° C)	Correction (° C)	Uncertainty (± ° C)
130	3.0036	3.5	-0.5	0.18
130	20.0024	20.4	-0.4	0.18
130	104.0011	104.3	-0.3	0.45
130	150.0027	150.2	-0.2	0.58
130	180.0040	180.0	0.0	0.65

Model : AD-1218-230 Sheath Material : Stainless
Diameter : 3.5 mm. Length : 230 mm.
Serial No. : N/A ID No. : SL-40

Immersion Depth (mm.)	Standard Reading (° C)	UUC Reading (° C)	Correction (° C)	Uncertainty (± ° C)
124	379.9914	379.3	0.7	1.5
124	400.0011	399.2	0.8	1.6

Remark

UUC : Unit Under Calibration

This result of calibration was found accurate as shown on date and place of calibration only.

This reported uncertainty of measurement was based on a standard uncertainty multiplied by a coverage factor $k = 2$ providing a level of confidence of approximately 95%

- 000 -



www.calibratech.co.th

1. Block Digestion

ผู้ผลิต HANOW รุ่น SH 220F Serial No. SH 322290127 รหัสเครื่อง LB-Eq-011

2. Digital Thermometer with TC Probe

ผู้ผลิต Thermo Scientific รุ่น Temp. 70K Serial No. 4003958 รหัสเครื่อง LB-Eq-013

ความละเอียด 0.1 °C วันที่สอบเทียบ 8 April 2023 สอบเทียบครั้งต่อไป 7 April 2024

3. ผลการทวนสอบ (ช่วงเวลา 9.00 น. - 12.00 น.)

อุณหภูมิห้อง 25 - 27 °C ความชื้นสัมพัทธ์ 50 - 55 %

ว/ค/ป ที่ทวน สอบ	Position No.	Set point (°C)	อุณหภูมิที่ อ่านได้จาก เครื่อง (°C)	อุณหภูมิที่อ่านได้เทอร์โมมิเตอร์ (°C)			Error	เกณฑ์ การ ยอมรับ	สรุปผลการทวน สอบ		ผู้ทวน สอบ
				ครั้งที่ 1 (A)	ครั้งที่ 2 (B)	ค่าเฉลี่ยของ อุณหภูมิ			ผ่าน	ไม่ผ่าน	
3/5/66	1	250	251	251.2	251.4	251.3	1.3	±5	✓		
4/5/66	2	250	250	250.3	250.9	250.6	0.6	±5	✓		
5/5/66	3	250	250	251.2	251.2	251.7	1.7	±5	✓		
8/5/66	4	250	250	250.8	251.3	251.0	1.0	±5	✓		
9/5/66	5	250	251	251.8	252.4	252.1	2.1	±5	✓		
10/5/66	6	250	250	249.8	250.8	250.3	0.3	±5	✓		
11/5/66	7	250	251	250.9	251.3	251.1	1.1	±5	✓		
13/5/66	8	250	251	251.9	252.5	252.2	2.2	±5	✓		
15/5/66	9	250	250	250.9	251.8	251.4	1.4	±5	✓		
18/5/66	10	250	252	252.4	253.2	252.8	2.8	±5	✓		
19/5/66	11	250	252	253.3	254.1	253.7	3.7	±5	✓		
24/5/66	12	250	251	251.3	252.2	251.8	1.8	±5	✓		
27/5/66	13	250	252	252.0	252.8	252.9	2.9	±5	✓		
31/5/66	14	250	252	251.9	252.1	252.0	2.0	±5	✓		
	15										
	16										
	17										
	18										
	19										
	20										

Certificate of Calibration

Certificate No. : 66-300220-6

Page : 1 of 2

Submitted by : Special Lab Envi and Consultant Co.,Ltd.
47/91 Moo 3, Tambol Tha-It, Pakkret, Nonthaburi 11120

Equipment : Buret
Manufacturer : Witeg Class : A
Capacity : 25 ml Graduation : 0.1 ml
ID No. : LB-Gw-001

Environment : Ambient Temperature : (20 ± 3) °C
Relative Humidity : (60 ± 15) %
Air Pressure : 1009.7 mbar.

Date of Received : 06 April 2023

Date of Calibration : 18 April 2023

Date of Issue : 18 April 2023

Calibrated by : Areerat Sombun

Calibration Method : In-house method CAL-M3001 based on ASTM E 542-01

Reference Standard Instruments : This certification is traceable to the International System of Units

Electronic Balance

ID No.	Cert. No.	Due Date	Traceability
241005	65-200370-4	02 Jun 2023	National Institute of Metrology (Thailand) (NIMT)

Approved by :



(Wipa Tovadee)

Supervisor

The Uncertainties are for a confidence probability of approximately 95%

This certificate may not be reproduced other than in full except with the prior written approval of the Calibratech Co.,Ltd.



Certificate of Calibration

Certificate No. : 66-300220-6

Page : 2 of 2

Result of Calibration : This result of true Volume is referred to standard temperature at 20 °C

UUC Condition As-Received : Good

Delivery Time : 40.55 sec.

Nominal Volume (ml)	Measuring Volume (ml)
10	10.0121
20	20.0086
25	25.0116

Uncertainty of measurement with in \pm 0.0066 ml

This result of calibration was found accurate as shown on date and place of calibration only.

This reported uncertainty of measurement was based on a standard uncertainty multiplied by a coverage factor $k = 2.00$,
providing a level of confidence of approximately 95%

- o0o -



www.calibratech.co.th

Certificate of Calibration

Certificate No. : 66-200145-1

Page : 1 of 2

Submitted by : Special Lab Envi and Consultant Co., Ltd.
47/91 Moo 3, Tambol Tha-It, Pakkret, Nonthaburi 11120

Equipment : Electronic Balance
Manufacturer : AND Model : GR-200
Serial No. : 14245322 ID No. : LB-Eg-016
Capacity : 210 g Resolution : 0.0001 g

Environment : On site calibration was carried out at the Laboratory, Special Lab Envi and Consultant Co., Ltd.
Ambient Temperature : (29.4 to 29.7) °C
Relative Humidity : (50.9 to 51.5) %
Air Pressure : 1011.0 mbar

Date of Received : 24 April 2023

Date of Calibration : 24 April 2023

Date of Issue : 26 April 2023

Calibrated by : Akaradath Thippichai

Calibration Method : In-house method CAL-M2001 based on UKAS Publication ref : LAB 14
Edition 7 - November 2022

Reference Standard Instruments : This certification is traceable to the International System of Units

Standard Weights

ID No.	Cert. No.	Due Date	Traceability
E261-E2624	C02222345	10 Nov 2023	National Institute of Metrology (Thailand), (NIMT)

Approved by :



(Surachai Promthong)

Laboratory Manager

The Uncertainties are for a confidence probability of approximately 95%

This certificate may not be reproduced other than in full except with the prior written approval of the Calibratech Co.,Ltd.



Certificate of Calibration

Certificate No. : 66-200145-1

Page : 2 of 2

Result of Calibration : Without Adjustment

UUC Condition As-Received : Good

Departure of indication from nominal value

Nominal Value (g)	Correction (g)	Uncertainty \pm (g)
0.001	0.0000	0.00010
0.01	0.0000	0.00011
0.1	0.0000	0.00011
0.5	0.0000	0.00010
2	0.0000	0.00011
5	-0.0001	0.00011
10	0.0000	0.00012
50	-0.0001	0.00014
100	-0.0001	0.00020
200	0.0000	0.00038

This result of calibration was found accurate as shown on date and place of calibration only.

This reported uncertainty of measurement was based on a standard uncertainty multiplied by a coverage factor $k = 2.06$, providing a level of confidence of approximately 95%

Eccentric error Load test : 50 g

A	B	C	D	E
-0.0003	0.0001	0.0004	0.0000	0.0000

g

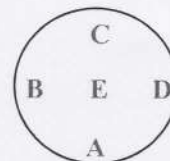

Repeatability Load test : 200 g

Stdev. : 0.00005 g

- o0o -



1. Heating block (COD)

ผู้ผลิต M-LAB รุ่น DB 1602 Serial No. 0141 รหัสเครื่อง LB-E9-012
วันที่ทวนสอบ 11/3/2566 ทวนสอบครั้งต่อไป 11/9/2566

2. Digital Thermometer with TC Probe

ผู้ผลิต Thermo Scientific รุ่น Temp 10 K Serial No. 4008958 รหัสเครื่อง LB-E9-013
ความละเอียด 0.1 (°C) วันที่ทวนสอบ 3 พฤศจิกายน 66 ทวนสอบครั้งต่อไป 2 พฤศจิกายน 66

3. ผลการทวนสอบ (ช่วงเวลา 9.00 น. - 16.30 น.)

อุณหภูมิห้อง 26.3 (°C) ความชื้นสัมพัทธ์ 47.5 %

วัน/เดือน/ปี	Position No.	Set point (°C)	อุณหภูมิที่อ่านได้จากเครื่อง (°C)	อุณหภูมิที่อ่านได้เทอร์โมมิเตอร์ (°C)			เกณฑ์การยอมรับ	สรุปผลการทวนสอบ		ผู้ทวนสอบ
				ครั้งที่ 1 (A)	ครั้งที่ 2 (B)	ค่าเฉลี่ยของอุณหภูมิ		ผ่าน	ไม่ผ่าน	
11/3/2566	1	150.0	150.0	149.8	150.0	149.9	±2	/		
	2			149.7	149.7	149.7	±2	/		
	3			150.8	150.7	150.8	±2	/		
	4			151.1	151.1	151.1	±2	/		
	5			150.1	150.4	150.3	±2	/		
	6			149.2	148.9	149.1	±2	/		
	7			150.0	149.8	149.9	±2	/		
	8			149.9	149.9	149.9	±2	/		
	9			150.0	149.8	149.9	±2	/		
	10			148.9	149.3	149.1	±2	/		
	11			148.9	149.5	149.2	±2	/		
	12			149.8	150.1	150.0	±2	/		
	13			149.9	150.2	150.1	±2	/		
	14			148.6	150.1	149.4	±2	/		
	15			149.4	149.6	149.5	±2	/		
	16			148.5	149.3	148.9	±2	/		
	17			150.1	150.1	150.1	±2	/		
	18			148.9	150.1	149.5	±2	/		
	19			149.5	149.7	149.6	±2	/		
	20			148.1	148.6	148.4	±2	/		
	21			148.7	148.8	148.8	±2	/		
	22			149.1	149.2	149.2	±2	/		
	23			148.1	148.2	148.2	±2	/		
	24			149.5	148.9	149.2	±2	/		
	25			148.3	148.4	148.4	±2	/		

Certificate of Calibration

Certificate No. : 66-400220-1

Page : 1 of 2

Submitted by : Special Lab Envi and Consultant Co., Ltd.
47/91 Moo 3 Thambol Tha-it, Pakkret, Nonthaburi 11120

Equipment : Air Chamber (Incubator)
Manufacturer : Lovibond Model : FKU 1800
Range : N/A °C Resolution : 0.1 °C
Serial No. : 0925481-19 ID No. : LB-Eq-005

Environment : On site calibration was carried out at the Laboratory, Special Lab Envi and Consultant Co., Ltd.
Ambient Temperature : (31.0 to 32.0) °C
Relative Humidity : (40 to 45) %
Line Voltage : (226.0 to 226.5) V

Date of Received : 24 April 2023

Date of Calibration : 24 April 2023

Date of Issue : 26 April 2023

Calibrated by : Permpoon Chanpu

Calibration Method : CAL-M4004, TLAS G-20

The temperature scale used was based on ITS-90

Reference Standard Instruments : This certification is traceable to the International System of Units
Standard Digital Thermometer with RTD Probe

ID No.	Cert. No.	Due Date	Traceability
400046 & 400047	66-400066-2	03 Aug 2023	National Institute of Metrology Thailand (NIMT)

Approved by :

(Bunjerd Masri)
Supervisor

The Uncertainties are for a confidence probability of approximately 95%

This certificate may not be reproduced other than in full except with the prior written approval of the Calibratech Co.,Ltd.



Certificate of Calibration

Certificate No. : 66-300471-1

Page : 1 of 2

Submitted by : Special Lab Envi and Consultant Co., Ltd.

47/91-93,96 Moo 3, Tambol Tha-It, Pakkret, Nonthaburi 11120

Equipment : Piston Pipette

Manufacturer : sartorius

Model : N/A

Serial No. : 4541601431

ID No. : LB-Eg-045

Capacity : 100 μ l to 1000 μ l Resolution : 5 μ l

Environment : Ambient Temperature : (20 \pm 3) $^{\circ}$ C

Relative Humidity : (55 \pm 10) %

Air Pressure : (1007.6 to 1007.7) mbar.

Date of Received : 03 August 2023

Date of Calibration : 07 August 2023

Date of Issue : 07 August 2023

Calibrated by : Areerat Sombun

Calibration Method : In-house method CAL-M3002 base on ISO 8655-6 : 2002-09

Reference Standard Instruments : This certification is traceable to the International System of Units

Electronic Balance

ID No.	Cert. No.	Due Date	Traceability
241005	66-200196-4	02 Dec 2023	National Institute of Metrology (Thailand) (NIMT)

Approved by :

(Wipa Tovadee)

Supervisor

The Uncertainties are for a confidence probability of approximately 95%

This certificate may not be reproduced other than in full except with the prior written approval of the Calibratech Co.,Ltd.



Certificate of Calibration

Certificate No. : 66-300471-1

Page : 2 of 2

Result of Calibration : Without Adjustment

UUC Condition As-Received : Good

Test Volume (μl)	Measuring Volume at 20 ^o C (μl)	Systematic error ($e_s\%$)	Coeff. of Variation (CV%)	Uncertainty ($\pm \mu\text{l}$)
100	97.92	0.21	0.15	0.69
500	496.58	0.34	0.04	0.69
1000	997.55	0.24	0.01	0.69

e_s : Systematic error (%)

CV : Coefficient of variation (%)

UUC Calibrated by : Blue Tip

This result of calibration was found accurate as shown on date and place of calibration only.

This reported uncertainty of measurement was based on a standard uncertainty multiplied by a coverage factor $k = 2.00$, providing a level of confidence of approximately 95%

- o0o -



Certificate of Calibration

Certificate No. : 65-300675-1

Page : 1 of 2

Submitted by : Special Lab Envi and Consultant Co., Ltd.
47/91 Moo 3, Tambol Tha-It, Pakkret, Nonthaburi 11120

Equipment : Piston Pipette
Manufacturer : BIOHIT Model : N/A
Serial No. : 4541601431 ID No. : LB-Eg-045
Capacity : 100 μ l to 1000 μ l Resolution: 5 μ l

Environment : Ambient Temperature : (23 \pm 2) $^{\circ}$ C
Relative Humidity : (50 \pm 15) %
Air Pressure : (1010.3 to 1010.4) mbar.

Date of Received : 07 December 2022

Date of Calibration : 09 December 2022

Date of Issue : 09 December 2022

Calibrated by : Wipa Tovadee

Calibration Method : In-house method CAL-M3002 base on ISO 8655-6 : 2002-09-15

Reference Standard Instruments : This certification is traceable to the International System of Units

Electronic Balance

ID No.	Cert. No.	Due Date	Traceability
241003	65-200370-2	02 Jun 2023	National Institute of Metrology (Thailand) (NIMT)

Approved by :



(Wipa Tovadee)

Supervisor

The Uncertainties are for a confidence probability of approximately 95%

This certificate may not be reproduced other than in full except with the prior written approval of the Calibratech Co.,Ltd.



Certificate of Calibration

Certificate No. : 65-300675-1

Page : 2 of 2

Result of Calibration : Without Adjustment

UUC Condition As-Received : Good

Test Volume (μl)	Measuring Volume at 20 ^o C (μl)	Systematic error (e_s %)	Coeff. of Variation (CV%)	Uncertainty ($\pm \mu\text{l}$)
100	98.71	0.13	0.13	0.69
500	500.71	0.07	0.01	0.69
1000	1000.17	0.02	0.01	0.69

e_s : Systematic error (%)

CV : Coefficient of variation (%)

UUC Calibrated by : White Tip

This result of calibration was found accurate as shown on date and place of calibration only.

This reported uncertainty of measurement was based on a standard uncertainty multiplied by a coverage factor $k = 2.00$, providing a level of confidence of approximately 95%

- o0o -



Certificate of Calibration

Certificate No. : 66-400240-1

Page : 1 of 2

Submitted by : Special Lab Envi and Consultant Co., Ltd.
47/91-93 Moo 3, Tambol Tha-It, Pakkret, Nonthaburi 11120

Equipment : Air Chamber (Refrigerator)

Manufacturer : Frozen

Model : CC-2288F

Range : N/A °C

Resolution : 1 °C

Serial No. : CC-2288F-1163-003

ID No. : LB-Eq-046

Environment : On site calibration was carried out at the Laboratory, Special Lab Envi and Consultant Co., Ltd.

Ambient Temperature : (31.0 to 32.0) °C

Relative Humidity : (40 to 45) %

Line Voltage : (226.0 to 226.5) V

Date of Received : 02 May 2023

Date of Calibration : 02 May 2023

Date of Issue : 02 May 2023

Calibrated by : Permpoon Chanpu

Calibration Method : CAL-M4004, TLAS G-20

The temperature scale used was based on ITS-90

Reference Standard Instruments : This certification is traceable to the International System of Units

Standard Digital Thermometer with RTD Probe

ID No.

Cert. No.

Due Date

Traceability

400046 & 400047

66-400066-2

03 Aug 2023

National Institute of Metrology Thailand (NIMT)

Approved by

(Bunjerd Masri)

Supervisor

The Uncertainties are for a confidence probability of approximately 95%

This certificate may not be reproduced other than in full except with the prior written approval of the Calibratech Co.,Ltd.



Certificate of Calibration

Certificate No. : 66-400240-1

Page : 2 of 2

Result of Calibration : Without Adjustment

UUC Condition As-Received : Good

Function : Temperature measurement

This instrument was setting air ventilation at position 0 (close)

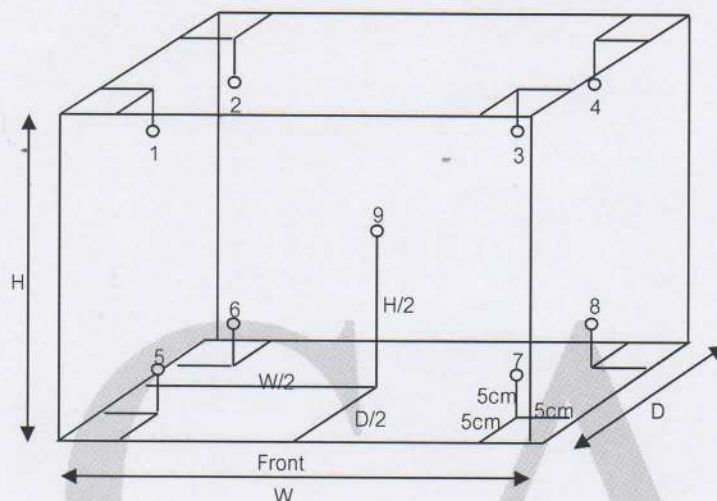

Inside of Chamber

W = 1.02 m

D = 0.47 m

H = 1.48 m

Capacity = 0.71 m³

Test Point (°C)	Setting Temperature (°C)	Indicating Temperature (°C)	Measured Temperature (°C) @ Sensor No.									Uncertainty (± °C)
			1	2	3	4	5	6	7	8	9	
3	3	3	3.21	2.53	2.23	2.38	3.74	4.12	2.20	2.05	3.01	0.83

Test Point (°C)	Setting Temperature (°C)	Indicating Temperature (°C)	Measured Uniformity (°C)	Measured Stability (°C)	Overall Variation (°C)
3	3	3	1.17	0.25	2.5

Remark The uncertainty is not combine uniformity of the air chamber

This result of calibration was found accurate as shown on date and place of calibration only.

This reported uncertainty of measurement was based on a standard uncertainty multiplied by a coverage factor $k = 2$, providing a level of confidence of approximately 95%

- o0o -





BECTHAI BANGKOK EQUIPMENT & CHEMICAL CO., LTD.
CALIBRATION LABORATORY

300 Phaholyothin Road, Phayathai, Bangkok 10400, Thailand Tel: +66 2615-2929 Fax: +66 2615-2350-1
E-mail: bkk@becthai.com Website: www.becthai.com



Certificate No. : CAL-23-555

Page: 1 of 3

CERTIFICATE OF CALIBRATION

Equipment	:	Spectrophotometer
Manufacturer	:	Merck
Model	:	Prove 100
Serial No.	:	1809112938
ID No.	:	LB-Eq-031
Customer	:	Special Lab Envi And Consultant Co.,Ltd.
	:	47/91-93 Moo 3, Tambol Tait,
	:	Amphur Pakrad, Nonthaburi, 11120.
Location	:	Becthai Laboratory (Nakorn Pathom)
Date of Receipt	:	11 August 2023
Date of Calibration	:	11 August 2023
Date of Issue	:	11 August 2023
Ambient Temperature	:	(25±10) °C
Relative Humidity	:	(60±20) %
Condition As-Received	:	Used Item

Calibrated by

(Ms. Nopparat Suntarotayan)
Calibration Engineer

Approved by

(Mr. Anusit Boonmee)
Calibration Engineer

The reported expanded uncertainty of measurement was based on a combined standard uncertainty multiplied by a coverage factor $k = 2$, providing a level of confidence of approximately 95%.

This certificate may not be reproduced other than in full, except with the prior written approval of the head of Calibration Laboratory.

Indicated values are valid for the state of the Spectrophotometer at the time of calibration only.



BECTHAI BANGKOK EQUIPMENT & CHEMICAL CO., LTD.
CALIBRATION LABORATORY

300 Phaholyothin Road, Phayathai, Bangkok 10400, Thailand Tel: +66 2615-2929 Fax: +66 2615-2350-1
E-mail: bkk@becthai.com Website: www.becthai.com



Certificate No. : CAL-23-555

Page : 2 of 3

CALIBRATION REPORT

Conditions of this result of calibration

1. Reference Standard Material :

<u>Material</u>	<u>Model</u>	<u>Serial No.</u>	<u>Cert.No.</u>	<u>Due date</u>
Holmium Glass Filter	RM-HG	12705	98236	12 Feb 24
Neutral Density Filter	RM-1N2N3N	8323	98259	13 Feb 24

2. **Traceability** : This certification is traceable to the International System of Unit maintained at;
The Starna Scientific Ltd. Accredited Calibration Laboratory No. 0659.

3. Method of calibration :

The calibration procedure was carried out according to ASTM E275-08 (2022) and ASTM E925-09 (2014).

4. Result of calibration :

(☒) without adjustment

(☐) after adjustment

5. Equipment Specifications:

Spectral Bandwidth :	4	nm
Data Interval :	.1	nm
Scan Speed :	N/A	nm/min



BECTHAI BANGKOK EQUIPMENT & CHEMICAL CO., LTD.
CALIBRATION LABORATORY

300 Phaholyothin Road, Phayathai, Bangkok 10400, Thailand Tel: +66 2615-2929 Fax: +66 2615-2350-1
E-mail: bkk@becthai.com Website: www.becthai.com



Certificate No. : CAL-23-555

Page : 3 of 3

CALIBRATION REPORT

Wavelength Calibration

Certified Values of Reference Material (nm)	Nominal Value (nm)	UUC*Reading (nm)	Error (nm)	Uncertainty of Measurement (\pm nm)
418.48	418.48	418	-0.48	0.59
536.90	536.90	537	0.10	0.59
637.94	637.94	638	0.06	0.59

Photometric Calibration for Visible

Wavelength (nm)	Certified Values of Reference Material (A)	UUC* Reading (A)	Error (A)	Uncertainty of Measurement (\pm A)
420.0	Zero	0.000	0.0000	0.0028
	0.5716	0.575	0.0034	0.0044
	0.7358	0.737	0.0012	0.0040
	1.0713	1.074	0.0027	0.0039
440.0	Zero	0.000	0.0000	0.0028
	0.561	0.564	0.0030	0.0042
	0.718	0.721	0.0030	0.0037
	1.0459	1.049	0.0031	0.0037
465.0	Zero	0.000	0.0000	0.0028
	0.5111	0.514	0.0029	0.0044
	0.6618	0.664	0.0022	0.0035
	0.9635	0.964	0.0005	0.0034
546.1 (546.0)	Zero	0.000	0.0000	0.0028
	0.5222	0.523	0.0008	0.0036
	0.6687	0.670	0.0013	0.0031
	0.9768	0.977	0.0002	0.0043
590.0	Zero	0.000	0.0000	0.0028
	0.5541	0.554	-0.0001	0.0035
	0.6975	0.697	-0.0005	0.0032
	1.0206	1.020	-0.0006	0.0045
635.0	Zero	0.000	0.0000	0.0028
	0.5398	0.540	0.0002	0.0035
	0.6658	0.665	-0.0008	0.0034
	0.9741	0.974	-0.0001	0.0045

Remark : Each individual filter is measured against the empty filter holder (blank) used to zero the Spectrophotometer.

Note:

UUC* : Unit Under Calibration

- End of Report -



BECTHAI BANGKOK EQUIPMENT & CHEMICAL CO., LTD.
CALIBRATION LABORATORY

300 Phaholyothin Road, Phayathai, Bangkok 10400, Thailand Tel: +66 2615-2929 Fax: +66 2615-2350-1
E-mail: bkk@becthai.com Website: www.becthai.com



Certificate No. : CAL-23-297

Page : 1 of 3

CERTIFICATE OF CALIBRATION

Equipment	:	Spectrophotometer
Manufacturer	:	Thermo Scientific
Model	:	Genesys 20
Serial No.	:	3SGT041007
ID No.	:	LB-Eq-029
Customer	:	Special Lab Envi And Consultant Co., Ltd.
	:	47/91-93 Moo 3, Tambol Tait , Amphur Pakrad,
	:	Nonthaburi, 11120.
Location	:	Becthai Laboratory (Bangkok)
Date of Receipt	:	3 May 2023
Date of Calibration	:	3 May 2023
Date of Issue	:	3 May 2023
Ambient Temperature	:	(25±10) °C
Relative Humidity	:	(60±20) %
Condition As-Received	:	Used Item

Calibrated by

(Mr.Somphop Duangnguan)

Calibration Engineer

Approved by

(Ms. Jintana Sangthaijaroenlap)

Calibration Manager

The reported expanded uncertainty of measurement was based on a combined standard uncertainty multiplied by a coverage factor $k=2$, providing a level of confidence of approximately 95%.

This certificate may not be reproduced other than in full, except with the prior written approval of the head of Calibration Laboratory.

Indicated values are valid for the state of the Spectrophotometer at the time of calibration only.



Certificate No. : CAL-23-297

Page : 2 of 3

CALIBRATION REPORT

Conditions of this result of calibration

1. Reference Standard Material :

<u>Material</u>	<u>Model</u>	<u>Serial No.</u>	<u>Cert.No.</u>	<u>Due date</u>
Holmium Glass Filter	RM-HG	12705	98236	12 Feb 24
Didymium Glass Filter	RM-DG	13498	98233	12 Feb 24
Neutral Density Filter	RM-1N2N3N	8323	98259	13 Feb 24

2. Traceability : This certification is traceable to the International System of Unit maintained at;
The Starna Scientific Ltd. Accredited Calibration Laboratory No. 0659.

3. Method of calibration :

The calibration procedure was carried out according to ASTM E275-08 (2022) and ASTM E925-09 (2014).

4. Result of calibration :

(☒) without adjustment

(☐) after adjustment

5. Equipment Specifications:

Spectral Bandwidth :	5	nm
Data Interval :	1	nm
Scan Speed :	N/A	nm/min



BECTHAI BANGKOK EQUIPMENT & CHEMICAL CO., LTD.
CALIBRATION LABORATORY

300 Phaholyothin Road, Phayathai, Bangkok 10400, Thailand Tel: +66 2615-2929 Fax: +66 2615-2350-1
E-mail: bkk@becthai.com Website: www.becthai.com



Certificate No. : CAL-23-297

Page : 3 of 3

CALIBRATION REPORT

Wavelength Calibration

Certified Values of Reference Material (nm)	Nominal Value (nm)	UUC*Reading (nm)	Error (nm)	Uncertainty of Measurement (\pm nm)
418.40	418	418	-0.40	0.59
537.00	537	537	0.00	0.59
638.00	638	638	0.00	0.59

Photometric Calibration for Visible

Wavelength (nm)	Certified Values of Reference Material (A)	UUC* Reading (A)	Error (A)	Uncertainty of Measurement (\pm A)
420.0	Zero	0.000	0.0000	0.0028
	0.5716	0.572	0.0004	0.0044
	0.7358	0.733	-0.0028	0.0040
	1.0713	1.073	0.0017	0.0039
440.0	Zero	0.000	0.0000	0.0028
	0.561	0.560	-0.0010	0.0042
	0.718	0.714	-0.0040	0.0037
	1.0459	1.044	-0.0019	0.0037
465.0	Zero	0.000	0.0000	0.0028
	0.5111	0.513	0.0019	0.0044
	0.6618	0.661	-0.0008	0.0035
	0.9635	0.966	0.0025	0.0034
546.1 (546.0)	Zero	0.000	0.0000	0.0028
	0.5222	0.523	0.0008	0.0036
	0.6687	0.668	-0.0007	0.0031
	0.9768	0.978	0.0012	0.0043
590.0	Zero	0.000	0.0000	0.0028
	0.5541	0.554	-0.0001	0.0035
	0.6975	0.696	-0.0015	0.0031
	1.0206	1.021	0.0004	0.0045
635.0	Zero	0.000	0.0000	0.0028
	0.5398	0.543	0.0032	0.0035
	0.6658	0.667	0.0012	0.0033
	0.9741	0.977	0.0029	0.0045

Remark : Each individual filter is measured against the empty filter holder (blank) used to zero the Spectrophotometer.

Note:

UUC* : Unit Under Calibration

- End of Report -

Certificate of Calibration

Certificate No. : 66-410081-1

Page : 1 of 2

Submitted by : Special Lab Envi and Consultant Co., Ltd.
47/91-93,96 Moo 3,Tambol Tha-It, Pakkret, Nonthaburi 11120

Equipment : Digital Thermo-Hygrometer

Manufacturer :	Testo	Model :	608-H1
Range Temperature :	0 °C to 50 °C	Resolution :	0.1 °C
Range Humidity :	10 %R.H. to 95 %R.H.	Resolution :	0.1 %R.H.
Serial No. :	2083236817	ID No. :	LB-Eg-042

Environment : Ambient Temperature : $(23 \pm 2) ^\circ\text{C}$
Relative Humidity : $(50 \pm 15) \%$

Date of Received : 03 August 2023

Date of Calibration : 09 August 2023

Date of Issue : 09 August 2023

Calibrated by : Chortip Samchusri

Calibration Method : This instrument was calibrated by In-house method comparison technique CAL-M4013 by compared with standard probe sensor humidity/temperature into humidity/temperature chamber.

Reference Standard Instruments : This certification is traceable to the International System of Units

Digital Indicator with Standard Probe Temp&Hum

ID No.	Cert. No.	Due Date	Traceability
400034 & 400035	SG-H-00502/66	06 Jan 2024	Success Gateway Co., Ltd., Accredited by TISI Calibration No.0268

Approved by :

(Bunjerd Masri)

Supervisor

The Uncertainties are for a confidence probability of approximately 95%

This certificate may not be reproduced other than in full except with the prior written approval of the Calibratech Co.,Ltd.



www.calibratech.com.th

Certificate of Calibration

Certificate No. : 66-410081-1

Page : 2 of 2

UUC Condition As-Received : Good

Result of Calibration : Without Adjustment

Function : Temperature measurement

Reference Humidity @ 50 %R.H.

Standard Temperature (°C)	UUC Reading (°C)	Correction (°C)	Uncertainty (± °C)
25.01	25.0	0.0	0.46

Result of Calibration : Without Adjustment

Function : Humidity measurement

Reference Temperature @ 25 °C

Standard Humidity (%R.H.)	UUC Reading (%R.H.)	Correction (%R.H.)	Uncertainty (± %R.H)
49.97	57.0	-7.0	2.2

Remark

UUC : Unit Under Calibration

This result of calibration was found accurate as shown on date and place of calibration only.

This reported uncertainty of measurement was based on a standard uncertainty multiplied by a coverage factor $k = 2$, providing a level of confidence of approximately 95%

- o0o -



Certificate of Calibration

Certificate No. : 66-400220-3

Page : 1 of 2

Submitted by : Special Lab Envi and Consultant Co., Ltd.
47/91 Moo 3 Thambol Tha-it, Pakkret, Nonthaburi 11120

Equipment : Water Bath
 Manufacturer : Memmert
 Model : WNB22
 Range : N/A °C
 Resolution : 0.1 °C
 Serial No. : L520.0201
 ID No. : LB-Eq-041

Environment : On site calibration was carried out at the Laboratory, Special Lab Envi and Consultant Co., Ltd.
 Ambient Temperature : (34.0 to 35.0) °C
 Relative Humidity : (44 to 48) %
 Line Voltage : (226.0 to 226.5) V

Date of Received : 24 April 2023

Date of Calibration : 24 April 2023

Date of Issue : 26 April 2023

Calibrated by : Permpon Chanpu

Calibration Method : This instrument was calibrated by In-house method CAL-M4006 based on ASTM E715-80
 The temperature scale used was based on ITS-90

Reference Standard Instruments : This certification is traceable to the International System of Units
 Standard Digital Thermometer with RTD probe

ID No.	Cert. No.	Due Date	Traceability
400046 & 400024	66-400184-2	06 Oct 2023	National Institute of Metrology Thailand (NIMT)

Approved by

(Bunjerd Masri)

Supervisor

The Uncertainties are for a confidence probability of approximately 95%

This certificate may not be reproduced other than in full except with the prior written approval of the Calibratech Co.,Ltd.



Certificate of Calibration

Certificate No. : 66-400220-3

Page : 2 of 2

Result of Calibration : Without Adjustment

UUC Condition As-Received : Good

Function : Temperature measurement

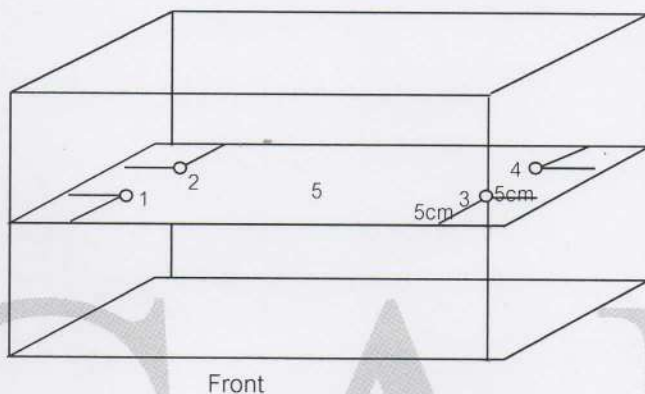

Test Point (° C)	Setting Temperature (" C)	Indicating Temperature (° C)	Measured Temperature (° C) @ Sensor					Uncertainty (± ° C)	Measured Uniformity (° C)	Measured Stability (° C)
			No.							
			1	2	3	4	5			
62.0	62.0	62.0	61.87	61.87	61.86	61.85	61.85	0.18	0.07	0.05
85.0	85.0	85.0	84.87	84.91	84.90	84.87	84.86	0.18	0.12	0.06
95.0	95.0	95.0	95.08	95.07	95.08	95.07	95.08	0.18	0.04	0.03
100.0	CCC	101.0	100.87	100.97	101.15	100.80	100.77	0.21	0.45	0.06

Remark The uncertainty is not combine uniformity of the water bath

This result of calibration was found accurate as shown on date and place of calibration only.

This reported uncertainty of measurement was based on a standard uncertainty multiplied by a coverage factor $k = 2$, providing a level of confidence of approximately 95%

- o0o -



ภาคผนวก 16

การขอเปลี่ยนแปลงมาตรการฯ

นิติบุคคลอาคารชุด เดอ ลาฟิส จรัญ 81

เลขที่ 7,9 ถนนจรัญสนิทวงศ์ แขวงบางอ้อ เขตบางพลัด กรุงเทพมหานคร 10700

โทรศัพท์ 02-116-6081 โทรสาร 02-116-6083

ที่ DLCR/2020-038



วันที่ 19 ตุลาคม 2563

เรื่อง ขอเปลี่ยนแปลงมาตรการป้องกันและแก้ไขผลกระทบสิ่งแวดล้อมและมาตรการติดตามตรวจสอบคุณภาพสิ่งแวดล้อม (ระยะดำเนินการ) โครงการ De Lapis Charan 81 (เดอ ลาฟิส จรัญ 81) (เดิมชื่อโครงการ U DELIGHT CHARAN 81 (ยู ดีไลท์ จรัญ 81))

เรียน ผู้อำนวยการสำนักงานโยธา กรุงเทพมหานคร

- อ้างถึง
1. หนังสือสำนักงานนโยบายและแผนทรัพยากรธรรมชาติและสิ่งแวดล้อม ที่ ทส. 1009.5/12971 ลงวันที่ 11 ตุลาคม พ.ศ. 2560
 2. หนังสือเปลี่ยนชื่อโครงการ
- สิ่งที่ส่งมาด้วย
1. มาตรการฯ (ระยะดำเนินการ) โครงการ De Lapis Charan 81 (เดอ ลาฟิส จรัญ 81) ในหัวข้อ 3.1 การใช้น้ำ หัวข้อ 3.6 การป้องกันอัคคีภัย และข้อ 4.3 สุขภาพ โรคผิวหนัง
 2. มาตรการติดตามตรวจสอบผลกระทบสิ่งแวดล้อม (ระยะดำเนินการ) โครงการ De Lapis Charan 81 (เดอ ลาฟิส จรัญ 81) ในหัวข้อ 4. การใช้น้ำ
 3. ผลการตรวจสอบคุณภาพน้ำประปา

ตามหนังสือที่อ้างถึง โครงการ De Lapis Charan 81 (เดอ ลาฟิส จรัญ 81) ตั้งอยู่ที่ถนนจรัญสนิทวงศ์ แขวงบางอ้อ เขตบางพลัด กรุงเทพมหานคร โครงการเป็นประเภทอาคารพักอาศัยรวม (อาคารชุด) ประกอบด้วย อาคารพักอาศัยรวม (อาคาร A) สูง 32 ชั้น จำนวน 1 อาคาร อาคารจอดรถ (อาคาร B) สูง 8 ชั้น จำนวน 1 อาคาร และอาคารชุดเพื่อการพาณิชย์ (อาคาร C) สูง 1 ชั้น จำนวน 1 อาคาร โดยมีห้องชุดพักอาศัย 635 ห้อง และอาคารชุดเพื่อการพาณิชย์ (ร้านค้า) จำนวน 2 ห้อง รวมมีจำนวนห้องชุดทั้งสิ้น 637 ห้อง และมีที่จอดรถยนต์ จำนวน 260 คัน ซึ่งจัดทำรายงานโดย บริษัท บริษัท เอิร์ธ แอนด์ ซัน จำกัด

ขอเรียนว่า อาคารดังกล่าวข้างต้นได้มีการจดทะเบียนอาคารชุดแล้ว โดยนิติบุคคลอาคารชุด เดอ ลาฟิส จรัญ 81 ได้เข้ามาบริหารจัดการอาคารชุดโดยได้รับมอบหมายให้เป็นผู้ดูแลและปฏิบัติตามมาตรการป้องกันและแก้ไขผลกระทบสิ่งแวดล้อมและมาตรการติดตามตรวจสอบคุณภาพสิ่งแวดล้อม (ระยะดำเนินการ) โครงการ De Lapis Charan 81 (เดอ ลาฟิส จรัญ 81) ตามที่ปรากฏในรายงานการวิเคราะห์ผลกระทบสิ่งแวดล้อม ฯ บัดนี้ นิติบุคคลอาคารชุด เดอ ลาฟิส จรัญ 81 มีความประสงค์ที่จะขอเปลี่ยนแปลงมาตรการป้องกันและแก้ไขผลกระทบสิ่งแวดล้อมและมาตรการติดตามตรวจสอบคุณภาพสิ่งแวดล้อม (ระยะดำเนินการ) รายละเอียดปรากฏตามตารางขอเปลี่ยนแปลง ดังแสดงในตารางที่ 1 และตารางที่ 2 ที่ได้แนบมาพร้อมนี้

จึงเรียนมาเพื่อโปรดพิจารณาให้ความเห็นชอบในการแก้ไขเปลี่ยนแปลงมาตรการดังกล่าวแก่นิติบุคคลอาคารชุด เดอ ลาฟิส จรัญ 81 ด้วยจักเป็นพระคุณยิ่ง พร้อมนี้ได้มอบหมายให้ คุณศิริทรัพย์ ผังศิ โทร. 095-541-5135 เป็นผู้มาติดต่อและประสานงานต่อไป

ขอแสดงความนับถือ

(นางสาวจันทรีเพ็ญ ถาวรเจริญพันธ์)

ผู้จัดการนิติบุคคลอาคารชุด เดอ ลาฟิส จรัญ 81

ตารางที่ 1 แสดงมาตรการป้องกันและแก้ไขผลกระทบสิ่งแวดล้อมและหลังขอเปลี่ยนแปลง

มาตรการฯ (เดิม)	มาตรการฯ (ขอเปลี่ยนแปลง)	เหตุผล
<p>3.1 น้ำใช้</p> <p>3. ล้างล้างส้วมน้ำใช้ของโครงการ ทุก 6 เดือน ตลอดระยะเวลาเปิดดำเนินการ</p>	<p>ล้างล้างส้วมน้ำใช้ของโครงการปีละ 1 ครั้ง ตลอดระยะเวลาเปิดดำเนินการ</p>	<p>1. จากการตรวจสอบคุณภาพน้ำประปา พบว่า ค่า TDS มีค่าอยู่ในเกณฑ์มาตรฐาน (ผลการตรวจสอบคุณภาพน้ำ ดัชนีที่ส่งมาด้วย 3)</p> <p>2. การล้างทำความสะอาดปีละ 1 ครั้ง นิติบุคคลอาคารชุดสามารถปฏิบัติงานได้จริง</p> <p>3. ช่างประจำอาคารมีการทำแผนและตรวจสอบบำรุงรักษาเชิงป้องกันถึงกับน้ำและระบบนี้ดีภายในอาคารเป็นประจำทุกเดือน</p> <p>4. การล้างถังๆ มีค่าใช้จ่ายค่อนข้างสูง นิติบุคคลต้องรับภาระค่าใช้จ่ายในการบริหารจัดการ ส่งผลให้ต้องเก็บค่าส่วนกลางจากเจ้าของร่วมเพิ่มขึ้น ซึ่งจะเป็นการเพิ่มภาระค่าใช้จ่ายให้กับผู้พักอาศัยในอนาคต</p>
<p>การออกแบบโครงสร้างเสาอยู่ใต้น้ำได้ดินซึ่งอาจทำให้เกิดการปนเปื้อนน้ำในถังเก็บน้ำได้</p> <p>2. โครงการออกแบบให้มีฝาดังเก็บน้ำได้ดินเพื่อให้สามารถเข้าไปทำความสะอาดถังเก็บน้ำสำรอง โดยล้างทำความสะอาดถังเก็บน้ำสำรอง อย่างน้อยทุก 6 เดือน</p>	<p>โครงการออกแบบให้มีฝาดังเก็บน้ำได้ดินเพื่อให้สามารถเข้าไปทำความสะอาดถังเก็บน้ำสำรอง โดยล้างทำความสะอาดถังเก็บน้ำสำรอง ปีละ 1 ครั้ง</p>	<p>1. จากการตรวจสอบคุณภาพน้ำประปา พบว่า ค่า TDS มีค่าอยู่ในเกณฑ์มาตรฐาน (ผลการตรวจสอบคุณภาพน้ำ ดัชนีที่ส่งมาด้วย 3)</p> <p>2. การล้างทำความสะอาดปีละ 1 ครั้ง นิติบุคคลอาคารชุดสามารถปฏิบัติงานได้จริง</p> <p>3. ช่างประจำอาคารมีการทำแผนและตรวจสอบบำรุงรักษาเชิงป้องกันถึงกับน้ำและระบบนี้ดีภายในอาคารเป็นประจำทุกเดือน</p> <p>4. การล้างถังๆ มีค่าใช้จ่ายค่อนข้างสูง นิติบุคคลต้องรับภาระค่าใช้จ่ายในการบริหารจัดการ ส่งผลให้ต้องเก็บค่าส่วนกลางจากเจ้าของร่วมเพิ่มขึ้น ซึ่งจะเป็นการเพิ่มภาระค่าใช้จ่ายให้กับผู้พักอาศัยในอนาคต</p>

มาตรการฯ (เดิม)	มาตรการฯ (ขอเปลี่ยนแปลง)	เหตุผล
<p>3.6 การป้องกันอัคคีภัย</p> <p>8. จัดให้มีการอบรมและซักซ้อมแผนการอพยพคนกรณีเพลิงไหม้อย่างน้อยปีละ 2 ครั้ง โดยติดต่อบริษัทประกันภัยสถานที่มีดับเพลิงบางอ้อให้มาจัดอบรมและซักซ้อมแผนอพยพหนีไฟให้กับโครงการ</p> <p>4.3 สุขภาพ โรคผิวหนัง</p> <p>1. ล้างทำความสะอาดถังเก็บน้ำเพื่อล้างตะกอน สนิมและคราบสกปรกที่เกาะตามผนังหรือขอบของถังน้ำ ไม่มีการหมุนเวียน ซึ่งจะปิดทำความสะอาดครั้งละถึงเพื่อไม่ให้ส่งผลกระทบต่อการใช้น้ำของผู้พักอาศัยโดยมีความถี่ในการล้างทำ (6 เดือน/ครั้ง)</p>	<p>จัดให้มีการอบรมและซักซ้อมแผนการอพยพคนกรณีเพลิงไหม้ปีละ 1 ครั้ง โดยติดต่อบริษัทประกันภัยดับเพลิงบางอ้อให้มาจัดอบรมและซักซ้อมแผนอพยพหนีไฟให้กับโครงการ</p> <p>ล้างทำความสะอาดถังเก็บน้ำเพื่อล้างตะกอน สนิมและคราบสกปรกที่เกาะตามผนังหรือขอบของถังน้ำ ไม่มีการหมุนเวียน ซึ่งจะปิดทำความสะอาดครั้งละถึงเพื่อไม่ให้ส่งผลกระทบต่อการใช้น้ำของผู้พักอาศัยโดยมีความถี่ในการล้างทำ (12 เดือน/ครั้ง)</p>	<p>สอดคล้องกับกฎกระทรวงกำหนดมาตรฐานในการบริหาร จัดการ และดำเนินการด้านความปลอดภัย อาชีวอนามัย และสภาพแวดล้อมในการทำงานเกี่ยวกับการป้องกันและระงับอัคคีภัย พ.ศ. 2555</p> <p>1. จากการตรวจสอบคุณภาพน้ำประปา พบว่า ค่า TDS มีค่าอยู่ในเกณฑ์มาตรฐาน (ผลการตรวจสอบคุณภาพน้ำ ค้างสิ่งที่ส่งมาด้วย 3)</p> <p>2. การล้างทำความสะอาดปีละ 1 ครั้ง นิติบุคคลอาคารชุดสามารถปฏิบัติงานได้จริง</p> <p>3. ช่างประจำอาคารมีการทำแผนและตรวจสอบบำรุงรักษาเชิงป้องกันถังเก็บน้ำและระบบน้ำดีภายในอาคารเป็นประจำทุกเดือน</p> <p>4. การล้างถังน้ำ มีค่าใช้จ่ายค่อนข้างสูง นิติบุคคลต้องรับภาระค่าใช้จ่ายในการบริหารจัดการ ส่งผลให้ต้องเก็บค่าส่วนกลางจากเจ้าของร่วมเพิ่มขึ้น ซึ่งจะเป็นการเพิ่มภาระค่าใช้จ่ายให้กับผู้พักอาศัยในอนาคต</p>

ตารางที่ 2 มาตรการติดตามตรวจสอบผลกระทบสิ่งแวดล้อมก่อนและหลังการเปลี่ยนแปลง

องค์ประกอบทางสิ่งแวดล้อม	ดัชนีตรวจวัด	มาตรการฯ (เดิม)		มาตรการฯ (ขอเปลี่ยนแปลง)	
		จุดเก็บตัวอย่าง/วิธีการจัดการ	ความถี่	จุดเก็บตัวอย่าง/วิธีการจัดการ	ความถี่
4. การใช้น้ำ	ถังเก็บน้ำใต้ดิน	<p>- ตรวจสอบสภาพพื้นผิวของเสาและสีที่ทาเคลือบผิววัสดุให้อยู่ในสภาพดีไม่หลุดร่อน</p> <p>- ทำความสะอาดทุก 6 เดือน</p>	ทุก 6 เดือน ตลอดระยะเปิดดำเนินการ	<p>- ตรวจสอบสภาพพื้นผิวของเสา และ สีที่ทาเคลือบผิววัสดุให้อยู่ในสภาพดีไม่หลุดร่อน</p> <p>- ทำความสะอาดปีละ 1 ครั้ง</p>	ปีละ 1 ครั้ง ตลอดระยะเปิดดำเนินการ

ภาคผนวก 17

หนังสือการหารือในเรื่องทางเท้า
บริเวณทางเข้า-ออกโครงการ

นิติบุคคลอาคารชุด เดอ ลาฟิส จรัญ 81

เลขที่ 7,9 ถนนจรัญสนิทวงศ์ แขวงบางอ้อ เขตบางพลัด กรุงเทพมหานคร 10700

โทรศัพท์ 02-116-6081 โทรสาร 02-116-6083

ที่ DLCR/2021-004

กจ. สส.
รับที่ 2104
วันที่ ๑๑ ก.พ. ๒๕๖๕
เวลา ๙.4๕ น.

De
LAPIS
CHARAN 81

10 กุมภาพันธ์ 2564

เรื่อง ขอรื้อการยึดถือข้อมูลในเล่มรายงานการวิเคราะห์ผลกระทบสิ่งแวดล้อม (ฉบับสมบูรณ์) โครงการ De LAPIS Charan 81 (เดอ ลาฟิส จรัญ 81) (เดิมชื่อโครงการ U DELIGHT CHARAN 81 (ยู ดีไลท์ จรัญ 81))

เรียน ผู้อำนวยการกองจัดการคุณภาพและเสียง

- อ้างถึง 1. รายงานการวิเคราะห์ผลกระทบสิ่งแวดล้อม (ฉบับสมบูรณ์) โครงการ De LAPIS Charan 81 (เดอ ลาฟิส จรัญ 81) (เดิมชื่อโครงการ U DELIGHT CHARAN 81 (ยู ดีไลท์ จรัญ 81))
2. หนังสือสำนักงานนโยบายและแผนทรัพยากรธรรมชาติและสิ่งแวดล้อม ที่ ทส. 1009.5/12971 ลงวันที่ 11 ตุลาคม พ.ศ. 2560
3. หนังสือเปลี่ยนชื่อโครงการ ที่ กท 1104/1506 ลงวันที่ 4 พฤษภาคม พ.ศ. 2561

- สิ่งที่ส่งมาด้วย 1) รายงานฉบับสมบูรณ์ (เนื้อหา) หน้า 2-110 จำนวน 1 ชุด
- 2) รายงานฉบับสมบูรณ์ (แบบ) หน้า 2-6 และหน้า 2-122 จำนวน 1 ชุด

ตามที่โครงการ De LAPIS Charan 81 (เดอ ลาฟิส จรัญ 81) (เดิมชื่อโครงการ U DELIGHT CHARAN 81 (ยู ดีไลท์ จรัญ 81)) ตั้งอยู่ที่ถนนจรัญสนิทวงศ์ แขวงบางอ้อ เขตบางพลัด กรุงเทพมหานคร โครงการเป็นประเภทอาคารพักอาศัยรวม (อาคารชุด) ประกอบด้วย อาคารพักอาศัยรวม (อาคาร A) สูง 32 ชั้น จำนวน 1 อาคาร อาคารจอดรถ (อาคาร B) สูง 8 ชั้น จำนวน 1 อาคาร และอาคารชุดเพื่อการพาณิชย์ (อาคาร C) สูง 1 ชั้น จำนวน 1 อาคาร โดยมีห้องชุดพักอาศัย 635 ห้อง และอาคารชุดเพื่อการพาณิชย์ (ร้านค้า) จำนวน 2 ห้อง รวมมีจำนวนห้องชุดทั้งสิ้น 637 ห้อง และมีที่จอดรถยนต์ จำนวน 260 คัน ซึ่งจัดทำรายงาน โดย บริษัท บริษัท เอิร์ธ แอนด์ ซัน จำกัด

ขอเรียนว่า อาคารดังกล่าวข้างต้นได้มีการจดทะเบียนอาคารชุดแล้ว โดยนิติบุคคลอาคารชุด เดอ ลาฟิส จรัญ 81 ได้เข้ามาบริหารจัดการอาคารชุด ทั้งนี้จากรายงานการวิเคราะห์ผลกระทบสิ่งแวดล้อม (ฉบับสมบูรณ์) โครงการ De LAPIS Charan 81 (เดอ ลาฟิส จรัญ 81) (เดิมชื่อโครงการ U DELIGHT CHARAN 81 (ยู ดีไลท์ จรัญ 81)) พบว่า เนื้อหาในหน้าที่ 2-110 หัวข้อ 2.10 การจราจร ระบุว่า

“(1) ทางเข้า-ออกโครงการ โครงการได้จัดให้มีทางเข้า-ออกโครงการจำนวน 1 แห่ง โดยมีทางเข้า-ออกหลักเชื่อมออกสู่ถนนจรัญสนิทวงศ์ มีขนาดความกว้าง 6 ม. ผิวจราจรกว้าง 6.00 ม. แบ่งเป็น 2 ช่องจราจร ขาเข้าโครงการจำนวน 1 ช่องจราจร และขาออกโครงการจำนวน 1 ช่องจราจร มีความกว้างช่องจราจรละ 3.00 ม. พร้อมจัดทางเท้าไว้บริเวณซ้ายและขวาทาง กว้างด้านละ 3.00 ม. เพื่อให้ผู้ใช้ถนนสามารถใช้เดินสัญจรเข้า-ออกโครงการสู่ถนนจรัญสนิทวงศ์ได้อย่างสะดวก” แบบแปลนประกอบการจัดทำรายงานฯ ดังกล่าว เช่น ผังบริเวณโครงการ หน้า 2-6 และแบบขยายทางเข้า-ออกโครงการ หน้า 2-122 เป็นต้น ตามสิ่งที่ส่งมาด้วย 1) และสิ่งที่ส่งมาด้วย 2) ไม่ได้ปรากฏการจัดทางเท้าไว้บริเวณซ้ายและขวาทาง กว้างด้านละ 3.00 ม ตามที่บรรยายไว้ในเนื้อหาแต่อย่างใด

เนื่องจากความไม่สอดคล้องกันระหว่างเนื้อหาและแบบแปลนในรายงานฯ หัวข้อเรื่องการจราจรตามที่กล่าวในข้างต้น ดังนั้น จึงขอรับทราบแนวทางในการยึดถือข้อมูลระหว่างเนื้อหาและแบบแปลนในรายงานฯ เพื่อให้ทางนิติบุคคลอาคารชุด เดอ ลาฟิส จรัญ 81 นำไปยึดถือปฏิบัติได้อย่างถูกต้อง

จึงเรียนมาเพื่อโปรดพิจารณาให้ความเห็นชอบดังกล่าวแก่นิติบุคคลอาคารชุด เดอ ลาฟิส จรัญ 81 ด้วยจักเป็นพระคุณยิ่ง พร้อมนี้ได้มอบหมายให้ คุณศิริทรัพย์ ผังคี โทรศัพท์หมายเลข 095-541-5135เป็นผู้มาติดต่อและประสานงานต่อไป

ขอแสดงความนับถือ



(นางสาวจันทรีเพ็ญ ถาวรเจริญพันธ์)

ผู้จัดการนิติบุคคลอาคารชุด เดอ ลาฟิส จรัญ 81

ที่ กท ๑๑๐๔/๖๖๔



คณะกรรมการผู้ชำนาญการพิจารณารายงาน
การประเมินผลกระทบสิ่งแวดล้อมด้านอาคาร
การจัดสรรที่ดินและบริการชุมชน กรุงเทพมหานคร
๑๑๑ ถ. มิตรไมตรี เขตดินแดง กทม. ๑๐๔๐๐

๖๖ พฤษภาคม ๒๕๖๔

เรื่อง แจ้งผลการขอหารือการยึดถือข้อมูลในเล่มรายงานการวิเคราะห์ผลกระทบสิ่งแวดล้อม (ฉบับสมบูรณ์)
โครงการ De LAPIS Charan 81 (เดอ ลาฟิส จรัญ 81)
เรียน กรรมการผู้จัดการนิติบุคคลอาคารชุด เดอ ลาฟิส จรัญ 81
อ้างถึง หนังสือนิติบุคคลอาคารชุด เดอ ลาฟิส จรัญ 81 จำกัด ที่ DLCR/2021-004 ลงวันที่ ๑๐ กุมภาพันธ์ ๒๕๖๔

ตามหนังสือที่อ้างถึง นิติบุคคลอาคารชุด เดอ ลาฟิส จรัญ 81 เรื่องขอหารือการยึดถือข้อมูลในเล่มรายงานการวิเคราะห์ผลกระทบสิ่งแวดล้อม (ฉบับสมบูรณ์) โครงการ De LAPIS Charan 81 (เดอ ลาฟิส จรัญ 81) (ชื่อเดิม U DELIGHT CHARAN 81/ยู ดีไลท์ จรัญ 81) โดยอ้างว่าเนื้อหาในหน้าที่ ๒-๑๑๐ หัวข้อ ๒.๑๐ การจราจร ระบุว่า “ทางเข้า-ออกโครงการ โครงการได้จัดให้มีทางเข้า-ออกโครงการจำนวน ๑ แห่ง ... พร้อมจัดทางเท้าไว้บริเวณซ้ายและขวา ทางกว้างด้านละ ๓.๐๐ เมตร เพื่อให้ผู้ใช้ถนนสามารถใช้เดินสัญจรเข้า-ออกโครงการสู่ถนนจรัญสนิทวงศ์ได้อย่างสะดวก” แบบแปลนประกอบการจัดทำรายงานฯ ดังกล่าว เช่นผังบริเวณโครงการ หน้า ๒-๖ และแบบขยายทางเข้า-ออกโครงการ หน้า ๒-๑๒๒ เป็นต้น ไม่ได้ปรากฏการจัดทางเท้าไว้บริเวณซ้ายและขวา กว้างด้านละ ๓.๐๐ เมตร ตามที่บรรยายไว้ในเนื้อหาแต่อย่างใด นิติบุคคลอาคารชุดเดอ ลาฟิส จรัญ 81 จึงขอทราบแนวทางในการยึดถือข้อมูลระหว่างเนื้อหาและแบบแปลนในรายงานฯ เพื่อการปฏิบัติที่ถูกต้อง ความดังแจ้งแล้ว นั้น

กองจัดการคุณภาพอากาศและเสียง ในฐานะฝ่ายเลขานุการ ได้เสนอเรื่องดังกล่าวให้คณะกรรมการผู้ชำนาญการพิจารณารายงานการประเมินผลกระทบสิ่งแวดล้อมด้านอาคาร การจัดสรรที่ดิน และบริการชุมชน กรุงเทพมหานคร (คชก.กทม.) พิจารณา ในการประชุมครั้งที่ ๒๖/๒๕๖๔ เมื่อวันที่ ๒๙ เมษายน ๒๕๖๔ และ คชก.กทม. ได้พิจารณาจากข้อเท็จจริงที่มีความไม่สอดคล้องกันดังกล่าว จึงมีมติให้เจ้าของโครงการคือ บริษัท แกรนด์ ยูนิตี้ ดีเวลลอปเม้นท์ จำกัด นำเอกสารหลักฐานที่เกี่ยวข้องมานำเสนอให้ คชก.กทม. พิจารณา โดยได้พิจารณาเอกสารหลักฐานที่เกี่ยวข้องได้แก่ รายงานฉบับสมบูรณ์ ในส่วนข้อความและแบบแปลน แบบการขออนุญาตก่อสร้าง เอกสารการขายของโครงการ ประกอบกับคำชี้แจงของบริษัท แกรนด์ ยูนิตี้ ดีเวลลอปเม้นท์ จำกัด ซึ่งเป็นเจ้าของโครงการผู้ดำเนินการในการจัดทำรายงานฯ เห็นว่าเอกสารการขายของโครงการ ซึ่งเป็นการรับรู้ของผู้ซื้อและแบบที่ปรากฏในรายงานและแบบในการขออนุญาตมีความถูกต้องตรงกัน อีกทั้งในแบบดังกล่าวได้จัดให้มีทางเดินเข้า-ออกของผู้อยู่อาศัยในโครงการไว้เป็นการเฉพาะแล้ว จึงมีมติให้แก้ไขข้อความในรายงานฉบับสมบูรณ์ให้ถูกต้องตรงกับเจตนารมณ์ของการดำเนินโครงการดังกล่าวตามแบบแปลนที่ได้ให้ความเห็นชอบต่อไป

จึงเรียน...

จึงเรียนมาเพื่อทราบ

ขอแสดงความนับถือ

ว่าที่ ร.ต.

(วิรัช ต้นชนะประดิษฐ์)

ผู้อำนวยการกองจัดการคุณภาพอากาศและเสียง

สำนักสิ่งแวดล้อม

เลขานุการคณะกรรมการฯ

ฝ่ายเลขานุการ

โทร. ๐ ๒๑๒๖ ๖๙๐๖

โทรสาร ๐ ๒๑๒๖ ๖๙๐๖

ที่ DLCR/2021-015

28 มิถุนายน 2564

เรื่อง ผลการขอหรือการยึดถือข้อมูลในเล่มรายงานการวิเคราะห์ผลกระทบสิ่งแวดล้อม (ฉบับสมบูรณ์) โครงการ De LAPIS Charan 81 (เดอ ลาฟิส จรัญ 81) (เดิมชื่อโครงการ U DELIGHT CHARAN 81 (ยู ดีไลท์ จรัญ 81))

เรียน คุณกิตติศักดิ์ สุนทรส ผู้อำนวยการฝ่ายโสมเฟรนด์ บริษัท แกรนด์ ยูนิตี้ ดีเวลลอปเม้นท์ จำกัด

ผ่าน คุณธีรภัทร อยู่ถาวร ผู้จัดการฝ่ายโสมเฟรนด์ บริษัท แกรนด์ ยูนิตี้ ดีเวลลอปเม้นท์ จำกัด

อ้างถึง 1. หนังสือแจ้งผลการขอหรือการยึดถือข้อมูลในเล่มรายงานการวิเคราะห์ผลกระทบสิ่งแวดล้อม (ฉบับสมบูรณ์) โครงการ De LAPIS Charan 81 (เดอ ลาฟิส จรัญ 81) (เดิมชื่อโครงการ U DELIGHT CHARAN 81 (ยู ดีไลท์ จรัญ 81))

ตามที่นิติบุคคลอาคารชุด เดอ ลาฟิส จรัญ 81 ได้ทำหนังสือหารือไปยังกองจัดการคุณภาพอากาศและเสียงสำนักสิ่งแวดล้อมนั้น โดยทางกองจัดการคุณภาพอากาศและเสียงสำนักสิ่งแวดล้อมได้มีหนังสือตอบกลับมายังนิติบุคคล ว่าที่ประชุมคณะกรรมการผู้ชำนาญการพิจารณารายงานการประเมินผลกระทบสิ่งแวดล้อมด้านอาคาร การจัดสรรที่ดินและบริการชุมชน กรุงเทพมหานคร (คชก.กทม.) มีมติให้เจ้าของโครงการ คือ บริษัท แกรนด์ยูนิตี้ ดีเวลลอปเม้นท์ จำกัด นำเอกสารหลักฐานที่เกี่ยวข้องมานำเสนอ คชก.กทม. พิจารณา

โดยได้พิจารณาเอกสารหลักฐานที่เกี่ยวข้องได้แก่ รายงานฉบับสมบูรณ์ ในส่วนข้อความแบบแปลน แบบการขออนุญาตก่อสร้าง เอกสารการขายโครงการ ประกอบคำชี้แจงของบริษัท แกรนด์ยูนิตี้ ดีเวลลอปเม้นท์ จำกัด ซึ่งเป็นเจ้าของโครงการ ผู้ดำเนินการในการจัดทำรายงานฯ เห็นว่าเอกสารการขายโครงการ ซึ่งเป็นการรับรู้ของผู้ซื้อและแบบที่ปรากฏในรายงานและแบบในการขออนุญาตมีความถูกต้องตรงกัน อีกทั้งในแบบดังกล่าวได้จัดให้มีทางเดินเข้า-ออกของผู้อยู่อาศัยในโครงการไว้เป็นการเฉพาะแล้ว จึงมีมติให้แก้ไขข้อความในรายงานฉบับสมบูรณ์ให้ถูกต้องตรงกับเจตนารมณ์ของการดำเนินโครงการดังกล่าวตามแบบแปลนที่ได้ให้ความเห็นชอบต่อไป

ดังนั้นนิติบุคคลอาคารชุด เดอ ลาฟิส จรัญ 81 ในฐานะเจ้าของโครงการ ขอให้ท่านดำเนินการแก้ไขข้อความในรายงานฉบับสมบูรณ์ให้ถูกต้อง ตามมติที่คณะกรรมการผู้ชำนาญการพิจารณารายงานการประเมินผลกระทบสิ่งแวดล้อมด้านอาคาร การจัดสรรที่ดินและบริการชุมชน กรุงเทพมหานคร (คชก.กทม.) แจ้งในหนังสือตอบกลับข้างต้น

จึงเรียนมาเพื่อโปรดพิจารณาดำเนินการตามมติดังกล่าว โดยทางนิติบุคคลอาคารชุด เดอ ลาฟิส จรัญ 81 ได้มอบหมายให้ คุณศิริทรัพย์ ผังคี โทรศัพท์หมายเลข 095-541-5135 เป็นผู้ประสานงานต่อไป

ขอแสดงความนับถือ



(นางสาวจันทรีเพ็ญ ถาวรเจริญพันธ์)

ผู้จัดการนิติบุคคลอาคารชุด เดอ ลาฟิส จรัญ 81