

เอกสารแจ้งเปลี่ยนแปลงชื่อโครงการ



วันที่ 12 กันยายน 2554

เรื่อง แจ้งการเปลี่ยนแปลงชื่อโครงการ

เรียน เลขาธิการสำนักงานนโยบาย และแผนทรัพยากรธรรมชาติและสิ่งแวดล้อม

อ้างถึง หนังสือสำนักงานนโยบายและแผนทรัพยากรธรรมชาติและสิ่งแวดล้อม ที่ ทส. 1009.8/ 8000

ตามที่บริษัท เกษมกิจ จำกัด ได้จัดทำรายงานการวิเคราะห์ผลกระทบสิ่งแวดล้อม ชื่อโครงการโรงแรม
ขนาด 153 ห้อง ตามโฉนดที่ดินเลขที่ 37017-37023, 101694, 102310 และน.ส.3 ก เลขที่ 293 จำนวน ห้องพัก 153
ห้อง และได้รับความเห็นชอบแล้วนั้น

ทั้งนี้ บริษัทฯ ได้มีการเปลี่ยนแปลงชื่อโครงการ จากเดิมชื่อ โครงการโรงแรมขนาด 153 ห้อง ตามที่ได้
จัดทำรายงาน เป็นชื่อโครงการโรงแรม แคนทารี ฮิลล์ เชียงใหม่ (KANTARY HILLS HOTEL)

จึงเรียนมาเพื่อทราบ

ด้วยความนับถือ

(นายณรงค์ ธรรมชัยโสภิต)

ผู้จัดการทั่วไป

(โทเล็ค เขียวคำ)

เจ้าหน้าที่ตรวจ - รับเอกสารงานสารบรรณ
สำนักงานนโยบายและแผนทรัพยากรธรรมชาติและสิ่งแวดล้อม

วันที่...../...../.....

๒๓ ก.ย. ๒๕๕๔

บริษัท เกษมกิจ จำกัด
KASEMKIJ CO., LTD.

เลขที่ 120 อาคารเกษมกิจ ถนนสีลม แขวงสุริยวงศ์ เขตบางรัก กรุงเทพฯ 10500 โทร. (66) 0-2233-8989-98 โทรสาร. (66) 0-2267-0362 E-mail: enquiries@kasemkij.com
Kasemkij Building 120 Silom Road, Suriyawongse, Bangrak, Bangkok 10500, THAILAND. Tel. (66) 0-2233-8989-98 Fax. (66) 0-2267-0362 www.kasemkij.com

หนังสือผลพิจารณารายงานการวิเคราะห์ผลกระทบสิ่งแวดล้อม

โครงการ Kantary Hills Hotel Chiangmai



ที่ ทส 1009/ 8617

สำนักงานนโยบายและแผน

ทรัพยากรธรรมชาติและสิ่งแวดล้อม

60/1 ซอยพินุดวัฒนา 7 ถนนพระรามที่ 6

กรุงเทพฯ 10400

23 สิงหาคม 2548

เรื่อง รายงานการวิเคราะห์ผลกระทบสิ่งแวดล้อมโครงการโรงแรมขนาด 153 ห้อง
ของบริษัท เกษมกิจ จำกัด

เรียน กรรมการผู้จัดการบริษัท เกษมกิจ จำกัด

อ้างถึง หนังสือสำนักงานนโยบายและแผนทรัพยากรธรรมชาติและสิ่งแวดล้อม ที่ ทส 1009/4727
ลงวันที่ 4 พฤษภาคม 2548

สิ่งที่ส่งมาด้วย 1. เงื่อนไขที่โครงการโรงแรมขนาด 153 ห้อง ของบริษัท เกษมกิจ จำกัด ต้องยึดถือ
ปฏิบัติอย่างเคร่งครัด
2. แนวทางการเสนอรายงานผลการปฏิบัติตามมาตรการป้องกันและแก้ไขผลกระทบ
สิ่งแวดล้อมและมาตรการติดตามตรวจสอบคุณภาพสิ่งแวดล้อม

ตามหนังสือที่อ้างถึง สำนักงานนโยบายและแผนทรัพยากรธรรมชาติและสิ่งแวดล้อม
ได้แจ้งผลการพิจารณารายงานการวิเคราะห์ผลกระทบสิ่งแวดล้อมโครงการโรงแรมขนาด 153 ห้อง ของ
บริษัท เกษมกิจ จำกัด ตั้งอยู่ที่เลขที่ 44/2 ถนนนิมมานเหมินท์ ตำบลสุเทพ อำเภอเมือง จังหวัด
เชียงใหม่ พื้นที่ 6 - 2 - 44 ไร่ (นส.3ก. เลขที่ 304/56, 754/56, 293 และโฉนดที่ดินเลขที่ 37017 ถึง
37023) จำนวนห้องพัก 153 ห้อง จัดทำรายงานโดยบริษัท เมทริกซ์ แอสโซซิเอทส์ จำกัด ซึ่ง
คณะกรรมการผู้ชำนาญการพิจารณารายงานการวิเคราะห์ผลกระทบสิ่งแวดล้อมด้านโครงการที่พัก
อาศัย บริการชุมชนและสถานที่พักตากอากาศ ในการประชุมครั้งที่ 16/2548 เมื่อวันที่ 25 เมษายน
2548 มีมติไม่เห็นชอบรายงานการวิเคราะห์ผลกระทบสิ่งแวดล้อมโครงการโรงแรมขนาด 153 ห้อง ของ
บริษัท เกษมกิจ จำกัด โดยให้แก้ไขและเพิ่มเติมรายละเอียดให้ชัดเจนครบถ้วน ความละเอียดดังแจ้งแล้ว
นั้น ต่อมาบริษัท เกษมกิจ จำกัด ได้เสนอรายงานชี้แจงเพิ่มเติมให้สำนักงานดำเนินการตามขั้นตอนการ
พิจารณารายงาน

2/สำนักงาน...

สำนักงานนโยบายและแผนทรัพยากรธรรมชาติและสิ่งแวดล้อม ได้พิจารณารายงานการวิเคราะห์ผลกระทบสิ่งแวดล้อมฉบับดังกล่าว และเสนอต่อคณะกรรมการผู้ชำนาญการพิจารณารายงานการวิเคราะห์ผลกระทบสิ่งแวดล้อมด้านโครงการที่פקอาศัย บริการชุมชนและสถานที่พักตากอากาศ ในการประชุมครั้งที่ 27/2548 เมื่อวันที่ 15 กรกฎาคม 2548 ซึ่งคณะกรรมการผู้ชำนาญการมีมติเห็นชอบรายงานการวิเคราะห์ผลกระทบสิ่งแวดล้อมโครงการโรงแรมขนาด 153 ห้อง ของบริษัท เกษมกิจ จำกัด โดยให้โครงการปฏิบัติตามเงื่อนไขที่โครงการโรงแรมขนาด 153 ห้อง ของบริษัท เกษมกิจ จำกัด ต้องยึดถือปฏิบัติอย่างเคร่งครัด และแนวทางการเสนอรายงานผลการปฏิบัติตามมาตรการป้องกันและแก้ไขผลกระทบสิ่งแวดล้อม และมาตรการติดตามตรวจสอบคุณภาพสิ่งแวดล้อม ดังรายละเอียดตามสิ่งที่ส่งมาด้วย 1 และ 2 ทั้งนี้ โครงการจะต้องปฏิบัติตามกฎหมายอื่นใดที่เกี่ยวข้องด้วย นอกจากนี้โครงการจะต้องประสานกับผู้จัดทำรายงานให้ดำเนินการรวบรวมรายละเอียดข้อมูลทั้งหมดตามลำดับการพิจารณาของคณะกรรมการผู้ชำนาญการ จัดทำเป็นรายงานฉบับสมบูรณ์พร้อมแผ่นบันทึกข้อมูล (CD-ROM) ในรูปแบบของ Digital File (pdf) Adobe Acrobat และเสนอต่อสำนักงานภายในเวลา 1 เดือน เพื่อใช้เป็นเอกสารอ้างอิงและส่งให้หน่วยงานที่เกี่ยวข้องต่อไป

จึงเรียนมาเพื่อโปรดดำเนินการต่อไป

ขอแสดงความนับถือ

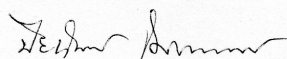

(นางปิยนันท์ โสภนถนอมภรณ์)

นักวิชาการสิ่งแวดล้อม 8ว.

รักษาราชการแทน

ผู้อำนวยการสำนักวิเคราะห์ผลกระทบสิ่งแวดล้อม

ปฏิบัติราชการแทน

เลขาธิการสำนักงานนโยบายและแผนทรัพยากรธรรมชาติและสิ่งแวดล้อม

สำนักวิเคราะห์ผลกระทบสิ่งแวดล้อม

โทรศัพท์ 02-298-6157, 02-271-4232 – 8 ต่อ 245

โทรสาร 02-279 -2792 , 02-278 -5469

เงื่อนไขมาตรการป้องกัน และแก้ไขผลกระทบสิ่งแวดล้อม

โครงการ Kantary Hills Hotel Chiangmai

สิ่งที่ส่งมาด้วย 1

เงื่อนไขที่โครงการโรงแรมขนาด 153 ห้อง ของบริษัท เกษมกิจ จำกัด ต้องยึดถือปฏิบัติอย่างเคร่งครัด

โครงการจะต้องปฏิบัติตามมาตรการป้องกันและแก้ไขผลกระทบสิ่งแวดล้อม และมาตรการติดตามตรวจสอบคุณภาพสิ่งแวดล้อม ตามที่เสนอไว้ในรายงานการวิเคราะห์ผลกระทบสิ่งแวดล้อมโครงการโรงแรมขนาด 153 ห้อง ของบริษัท เกษมกิจ จำกัด ตั้งอยู่ที่เลขที่ 44/2 ถนนนิมมานเหมินท์ ตำบลสุเทพ อำเภอเมือง จังหวัดเชียงใหม่ พื้นที่ 6 – 2 – 44 ไร่ (นส.3ก. เลขที่ 304/56, 754/56, 293 และโฉนดที่ดินเลขที่ 37017 ถึง 37023) จำนวนห้องพัก 153 ห้อง จัดทำรายงานโดยบริษัท เมทริกซ์ แอสโซซิเอท จำกัด และตามมติคณะกรรมการผู้ชำนาญการพิจารณารายงานการวิเคราะห์ผลกระทบสิ่งแวดล้อมด้านโครงการที่พักอาศัย บริการชุมชนและสถานที่พักตากอากาศ ดังรายละเอียด ต่อไปนี้

1. โครงการจะต้องยึดถือปฏิบัติตามมาตรการป้องกันและแก้ไขผลกระทบสิ่งแวดล้อม และมาตรการติดตามตรวจสอบคุณภาพสิ่งแวดล้อม ตามที่เสนอไว้ในรายงานการวิเคราะห์ผลกระทบสิ่งแวดล้อมโครงการโรงแรมขนาด 153 ห้อง ของบริษัท เกษมกิจ จำกัด และรายละเอียดในเอกสารแนบอย่างเคร่งครัด
2. โครงการจะต้องบันทึกผลการติดตามตรวจสอบการดำเนินการหรือการปฏิบัติตามมาตรการป้องกันและแก้ไขผลกระทบสิ่งแวดล้อม และมาตรการติดตามตรวจสอบคุณภาพสิ่งแวดล้อม ตามที่เสนอไว้ในรายงาน และส่งผลการดำเนินการมายังหน่วยงานผู้อนุญาตและสำนักงานนโยบายและแผนทรัพยากรธรรมชาติและสิ่งแวดล้อม ตามแนวทางการเสนอรายงานผลการปฏิบัติตามมาตรการป้องกันและแก้ไขผลกระทบสิ่งแวดล้อม และมาตรการติดตามตรวจสอบคุณภาพสิ่งแวดล้อม รายละเอียดตามสิ่งที่ส่งมาด้วย 2
3. หากโครงการจะเปลี่ยนแปลงรายละเอียดโครงการ รวมทั้งมาตรการป้องกันและแก้ไขผลกระทบสิ่งแวดล้อม และมาตรการติดตามตรวจสอบคุณภาพสิ่งแวดล้อมแตกต่างจากที่เสนอไว้ในรายงาน โครงการจะต้องเสนอรายละเอียดการเปลี่ยนแปลงดังกล่าวให้หน่วยงานผู้อนุญาตและสำนักงานนโยบายและแผนทรัพยากรธรรมชาติและสิ่งแวดล้อม เพื่อนำเสนอคณะกรรมการผู้ชำนาญการฯ พิจารณาให้ความเห็นชอบด้านสิ่งแวดล้อมก่อนดำเนินการเปลี่ยนแปลงใด ๆ
4. หากได้รับการร้องเรียนจากประชาชนว่าได้รับความเดือดร้อนรำคาญจากกิจกรรมการดำเนินโครงการ หรือโครงการก่อให้เกิดความเสียหายแก่สาธารณสมบัติ เจ้าของโครงการจะต้องดำเนินการแก้ไขปัญหาดังกล่าวโดยเร็ว และแจ้งหน่วยงานผู้อนุญาต สำนักงานนโยบายและแผนทรัพยากรธรรมชาติและสิ่งแวดล้อม และหน่วยงานที่เกี่ยวข้อง เพื่อหาแนวทางและมาตรการในการแก้ไขปัญหาต่อไป

หน้า.....1.....ทั้งหมด.....๕๖.....หน้า
ลงชื่อ..........ผู้รับรอง

ตารางที่ 1 รายการแสดงผลกระทบสิ่งแวดล้อมที่สำคัญ มาตรการป้องกันและแก้ไขผลกระทบสิ่งแวดล้อม มาตรการติดตามตรวจสอบผลกระทบสิ่งแวดล้อม ระยะก่อสร้าง

องค์ประกอบทางสิ่งแวดล้อมและ คุณค่าต่างๆ	ผลกระทบสิ่งแวดล้อมที่สำคัญ	มาตรการป้องกันและแก้ไขผลกระทบสิ่งแวดล้อม	มาตรการติดตามตรวจสอบผลกระทบ สิ่งแวดล้อม
1.ทรัพยากรสิ่งแวดล้อมด้านกายภาพ 1.1) สภาพภูมิประเทศ	- มีการถมดินเพื่อปรับสภาพพื้นที่บางส่วน ดังนั้นจะมีการเปลี่ยนแปลงระดับความลาดชันเพียงเล็กน้อย	- จัดทำรั้ว/กำแพงรอบบริเวณพื้นที่ก่อสร้างเพื่อคั่นภูมิทัศน์ - ควบคุมการก่อสร้าง ให้เป็นไปตามแบบแปลนการออกแบบ ✓ จัดทำรั้วโดยรอบพื้นที่โครงการ	- - -
1.2) สภาพภูมิอากาศ/คุณภาพอากาศ	- ฝุ่นละอองจากการก่อสร้าง - ฝุ่นละอองจากการจราจร/ขนส่งวัสดุก่อสร้าง	✓ ฉีดพ่นน้ำบริเวณพื้นที่ก่อสร้าง/ช่วงที่มีการขนส่งวัสดุก่อสร้างเพื่อลดฝุ่นละออง - ใช้ผ้าใบหรือวัสดุที่คล้ายกันกันอาคาร โดยยึดติดกับผนังด้านนอกมีความสูงเท่ากับ ความสูงของอาคารขณะก่อสร้างตลอดแนวอาคาร และจะต้องรักษาให้อยู่ในสภาพปิดตลอดการก่อสร้าง ✓ จำกัดความเร็วรถบรรทุกขนส่งวัสดุอุปกรณ์ก่อสร้างให้มีความเร็วไม่เกิน 30 กิโลเมตร/ ชั่วโมง ซึ่ง US EPA, 1987 ระบุว่าสามารถลดการฟุ้งกระจายของฝุ่นละอองได้ร้อยละ 60	- - - -

บริษัท เมทริกซ์ แอสโซซิเอทส์ จำกัด

สรุปมาตรการป้องกัน / ลดผลกระทบสิ่งแวดล้อม และแผนการติดตามตรวจสอบผลกระทบสิ่งแวดล้อม

2

เอกสารแนบ

องค์ประกอบทางสิ่งแวดล้อมและ คุณค่าต่างๆ	ผลกระทบสิ่งแวดล้อมที่สำคัญ	มาตรการป้องกันและแก้ไขผลกระทบสิ่งแวดล้อม	มาตรการติดตามตรวจสอบผลกระทบ สิ่งแวดล้อม
		✓ ในการบรรทุกวัสดุก่อสร้างให้จัดหาวัสดุปิดคลุมที่บรรทุกให้มิดชิดเพื่อป้องกันการปลิวฟุ้งและร่วงหล่นของวัสดุที่บรรทุกมา	- ตรวจสอบการปิดคลุมความเร็ว และช่วงเวลาการจราจร ตลอดจนเวลาที่มีการบรรทุกดินและวัสดุก่อสร้าง
1.3) เสียงและความสั่นสะเทือน	- เสียงดังจากการก่อสร้าง	✓ การทำฐานรากจะใช้เสาเข็มเจาะในการก่อสร้างอาคารภายในโครงการ เพื่อลดแรงสั่นสะเทือนและเสียงดังรบกวน - จัดทำรั้วรอบพื้นที่ก่อสร้างเพื่อลดเสียงดังจากการก่อสร้าง - จำกัดระยะเวลาการทำงานที่ทำให้เกิดเสียงดัง โดยให้ทำการก่อสร้างในช่วงเวลา 9.00-17.00 น. และงดกิจกรรมที่ทำให้เกิดเสียงดังในเวลาพักผ่อนของประชาชน โดยรอบโครงการใกล้เคียง - ตรวจสอบเครื่องจักร เครื่องยนต์ ให้มีสภาพดีพร้อมใช้งานอยู่เสมอ เพื่อเป็นการลดผลกระทบด้านเสียงและแรงสั่นสะเทือน - กำหนดระยะเวลาการทำงานของคนงานที่ได้รับเสียงให้เป็นไปตามประกาศของกระทรวงมหาดไทย	- - - - -

บริษัท เมทริกซ์ แอสโซซิเอทส์ จำกัด

สรุปมาตรการป้องกัน / ลดผลกระทบสิ่งแวดล้อม และแผนการติดตามตรวจสอบผลกระทบสิ่งแวดล้อม

3

องค์ประกอบทางสิ่งแวดล้อมและคุณค่าต่างๆ	ผลกระทบสิ่งแวดล้อมที่สำคัญ	มาตรการป้องกันและแก้ไขผลกระทบสิ่งแวดล้อม	มาตรการติดตามตรวจสอบผลกระทบสิ่งแวดล้อม
1.4) ทรัพยากรดินและการชะล้างพังทลายของดิน	- การปรับสภาพพื้นที่เพื่อเตรียมการก่อสร้างอาจมีการชะล้างดิน	- จัดทำท่อนดินและแนวรั้วรอบพื้นที่โครงการเพื่อป้องกันตะกอนดินไหลลงสู่ท่อระบายน้ำสาธารณะ - บริเวณที่ว่างปราศจากสิ่งปกคลุมร้อยละ 63 จัดให้เป็นถนนภายในโครงการ และพื้นที่สีเขียว ซึ่งจะปลูกต้นไม้ เพื่อปกคลุมดินและช่วยป้องกันการชะล้างพังทลายของดิน ✓ โครงการจะใช้วิธีการก่อสร้างแบบใช้ Sheet Pile และระบบค้ำยันแบบ Braced Out เพื่อป้องกันการพังทลายของดินในระหว่างการก่อสร้างขึ้นที่ดิน	- - -

หน้า 4 ทั้งหมด 22 หน้า

ลงชื่อ 8/0: ผู้รับรอง

บริษัท เมทริกซ์ เอสโซซิเอตส์ จำกัด

สรุปมาตรการป้องกัน / ลดผลกระทบสิ่งแวดล้อม และแผนการติดตามตรวจสอบผลกระทบสิ่งแวดล้อม

4

องค์ประกอบทางสิ่งแวดล้อมและคุณค่าต่างๆ	ผลกระทบสิ่งแวดล้อมที่สำคัญ	มาตรการป้องกันและแก้ไขผลกระทบสิ่งแวดล้อม	มาตรการติดตามตรวจสอบผลกระทบสิ่งแวดล้อม
1.5) ทรัพยากรน้ำผิวดิน	- น้ำเสียจากคนงานก่อสร้าง/กิจกรรมการก่อสร้าง	- จัดให้มีบ่อดักตะกอนสำหรับน้ำเสียจากกิจกรรมการก่อสร้าง เพื่อคัดแยกดินและทรายที่เกือบนอกบ่อเครื่องมือและอุปกรณ์ และปล่อยให้น้ำซึมลงดิน/ระเหยแห้ง ไปเองตามธรรมชาติ ✓ จัดให้มีห้องสุขาสำหรับคนงานก่อสร้างรวม 5 ที่ (คนงาน 20 คน/ที่) ✓ ใช้ระบบบ่อเกรอะบ่อซึมสำหรับบำบัดน้ำเสียจากการใช้น้ำของคนงาน - สูบภาคตะกอนจากบ่อเกรอะ 3 เดือน/ครั้ง	- - - -
2. ทรัพยากรสิ่งแวดล้อมด้านชีวภาพ			
2.1) ทรัพยากรชีวภาพบนบก	-	-	-
2.2) ทรัพยากรชีวภาพ ในน้ำ	-	-	-
3. คุณค่าการใช้ประโยชน์ของมนุษย์			
3.1) การให้น้ำ	-	✓ จัดให้มีถังเก็บน้ำสำรองสำหรับใช้ช่วงก่อสร้างในพื้นที่ก่อสร้าง - รณรงค์ให้คนงานใช้น้ำอย่างประหยัด	- -
3.2) การใช้ที่ดิน	-	-	-
3.3) การใช้ไฟฟ้า	-	- แนะนำให้คนงานใช้ไฟฟ้าอย่างประหยัด	-

หน้า 5 ทั้งหมด 22 หน้า

ลงชื่อ 8/0: ผู้รับรอง

บริษัท เมทริกซ์ เอสโซซิเอตส์ จำกัด

สรุปมาตรการป้องกัน / ลดผลกระทบสิ่งแวดล้อม และแผนการติดตามตรวจสอบผลกระทบสิ่งแวดล้อม

5

องค์ประกอบทางสิ่งแวดล้อมและ คุณค่าต่างๆ	ผลกระทบต่อสิ่งแวดล้อมที่สำคัญ	มาตรการป้องกันและแก้ไขผลกระทบสิ่งแวดล้อม	มาตรการติดตามตรวจสอบผลกระทบ สิ่งแวดล้อม
3.4) การคมนาคม	- รถบรรทุกที่ขนส่งวัสดุอุปกรณ์ก่อสร้าง	- จำกัดความเร็วของรถบรรทุก ช่วงที่ผ่านชุมชน ไม่ให้เกิน 30 กม./ชั่วโมง ✓ จัดตั้งจุดตรวจและตั้งสัญญาณ และห้ามมิให้ รถบรรทุกจอด หรือวางวัสดุอุปกรณ์บริเวณ ด้านหน้าและด้านข้าง เนื่องจากจะกีดขวางทาง จราจร	- -
3.5) การจัดการมูลฝอย	- มูลฝอยจากการก่อสร้าง 0.30 ลบ.ม./วัน และ เศษวัสดุจากการก่อสร้าง	✓ จัดพื้นที่กองวัสดุก่อสร้าง ไม่ปล่อยให้กระจัด กระจายหลายจุดเพื่อความเป็นระเบียบและ สะดวกต่อการจัดเก็บ โดยกองแยกระหว่าง เศษวัสดุที่สามารถนำไปใช้หรือขายได้กับ เศษวัสดุที่จะต้องนำไปทิ้ง ✓ จัดภาชนะรองรับมูลฝอยขนาด 100 ลิตร จำนวน 6 ถัง (ถังขยะเปียก 3 ถัง และถังขยะ แห้ง 3 ถัง) เพื่อรองรับขยะจากคนงานและรอ การเก็บขนจากเทศบาลนครเชียงใหม่ - คัดต่อเทศบาลนครเชียงใหม่เข้ามาดำเนินการ เก็บขนขยะของคนงานก่อสร้าง > ชี้แจงว่า - คัดแยกมูลฝอย - กำชับให้คนงานทิ้งขยะมูลฝอยลงในภาชนะ รองรับที่จัดเตรียมไว้อย่างเคร่งครัด	- - - - - - - - หน้า 6 ทั้งหมด 22 หน้า ลงชื่อ.....ผู้รับผิดชอบ

บริษัท เมทริกซ์ แอสโซซิเอตส์ จำกัด

สรุปมาตรการป้องกัน / ลดผลกระทบสิ่งแวดล้อม และแผนการติดตามตรวจสอบผลกระทบสิ่งแวดล้อม

6

องค์ประกอบทางสิ่งแวดล้อมและ คุณค่าต่างๆ	ผลกระทบต่อสิ่งแวดล้อมที่สำคัญ	มาตรการป้องกันและแก้ไขผลกระทบสิ่งแวดล้อม	มาตรการติดตามตรวจสอบผลกระทบ สิ่งแวดล้อม
3.7) การระบายน้ำและป้องกันน้ำ ท่วม	-	-	-
4. คุณค่าต่อคุณภาพชีวิต 4.1) อาชีวอนามัยและความปลอดภัย	-	- จัดหาอุปกรณ์นิรภัยให้คนงานใช้ในการ ก่อสร้าง ✓ จัดหาการรักษาความปลอดภัย ดูแลบริเวณทาง เข้า-ออกโครงการ ✓ ติดป้ายเตือนอันตรายพื้นที่ก่อสร้าง - จัดหาแหล่งน้ำสะอาดให้แก่งานใช้ในการ อุปโภคบริโภค - จัดระบบบ่อเกรอะ-ซึมรับน้ำเสียจากห้องสุขา และจากกิจกรรมอื่นๆของคนงาน - จัดหาห้องสุขา จำนวน 5 ห้อง ซึ่งเพียงพอกับ คนงานก่อสร้าง จำนวน 100 คน ตามสัดส่วน ที่กำหนดให้ห้องสุขาอย่างน้อย 1 ห้อง ต่อ คนงาน 20 คน - จัดหาถังใส่มูลฝอยไว้ตามจุดต่าง ๆ บริเวณ สำนักงานคนงานก่อสร้าง และที่พักคนงาน จำนวน 6 ถัง (ถังขนาด 100 ลิตร)	- - - - - - - หน้า 7 ทั้งหมด 22 หน้า ลงชื่อ.....ผู้รับผิดชอบ

บริษัท เมทริกซ์ แอสโซซิเอตส์ จำกัด

สรุปมาตรการป้องกัน / ลดผลกระทบสิ่งแวดล้อม และแผนการติดตามตรวจสอบผลกระทบสิ่งแวดล้อม

7

องค์ประกอบทางสิ่งแวดล้อมและคุณค่าต่างๆ	ผลกระทบต่อสิ่งแวดล้อมที่สำคัญ	มาตรการป้องกันและแก้ไขผลกระทบต่อสิ่งแวดล้อม	มาตรการติดตามตรวจสอบผลกระทบสิ่งแวดล้อม
4.2) การบรรเทาสาธารณภัยและการป้องกันอัคคีภัย	-	<ul style="list-style-type: none"> - ติดตั้งถังดับเพลิงเคมี - ฝึกอบรมการใช้งานถังดับเพลิงแก่คนงานให้สามารถใช้งานได้ถูกต้องวิธี และอบรมให้คนงานทราบถึงวิธีการแจ้งเหตุ - กำหนดพื้นที่ควบคุมกระบวนการผลิต เครื่องมือเครื่องจักรที่อาจเกิดอัคคีภัยและพื้นที่เสี่ยงต่อการเกิดเพลิงไหม้ 	-
4.3) สาธารณสุข	-	<ul style="list-style-type: none"> - จัดให้มีเครื่องมือ/อุปกรณ์สำหรับใช้ในการปฐมพยาบาลเบื้องต้น - จัดให้มีระบบสาธารณสุขโรคต่างๆ เช่น น้ำดื่ม น้ำใช้ ที่สะอาด และภาชนะในการรองรับขยะให้เพียงพอ 	-
4.4) ทัศนียภาพและสุนทรียภาพ	- มุมมองจากภายนอกโครงการ	- ดูแลการก่อสร้างโครงการให้เป็นไปตามแบบภูมิสถาปัตย์ที่ได้ออกแบบไว้	-
4.5) สภาพเศรษฐกิจและสังคม	- เพิ่มรายได้ของชุมชนบริเวณใกล้เคียง	-	-

หน้า 8 ทั้งหมด 23 หน้า
ลงชื่อ:  ผู้รับรอง

บริษัท แมทริกซ์ เอสซีไอ จำกัด

สรุปมาตรการป้องกัน / ลดผลกระทบต่อสิ่งแวดล้อม และแผนการติดตามตรวจสอบผลกระทบสิ่งแวดล้อม

8

ตารางที่ 2 รายการแสดงผลกระทบสิ่งแวดล้อมที่สำคัญ มาตรการป้องกันและแก้ไขผลกระทบต่อสิ่งแวดล้อม มาตรการติดตามตรวจสอบผลกระทบสิ่งแวดล้อม ระยะดำเนินการ

องค์ประกอบทางสิ่งแวดล้อมและคุณค่าต่างๆ	ผลกระทบต่อสิ่งแวดล้อมที่สำคัญ	มาตรการป้องกันและแก้ไขผลกระทบต่อสิ่งแวดล้อม	มาตรการติดตามตรวจสอบผลกระทบสิ่งแวดล้อม
1.ทรัพยากรสิ่งแวดล้อมด้านกายภาพ 1.1 สภาพภูมิประเทศ	- มีการเปลี่ยนสภาพจากบ้านพักอาศัยขนาด 2 ชั้น เป็นที่ตั้งของอาคารโรงแรม อาคารสันทนาการ และอาคารพักอาศัยของพนักงาน ซึ่งมีความกลมกลืนกับสภาพอาคารบริเวณข้างเคียง	<ul style="list-style-type: none"> - จัดให้มีพื้นที่สีเขียวขนาด 1,632.30 ตร.ม. โดยปลูกต้นไม้ เช่น ไม้สักอินเดีย หางนกยูง ปีน(กาสะลอง) พลับพลึง เข็ม เฟื่องฟ้า โมก และหญ้า เพื่อให้เกิดความสวยงามและทัศนียภาพที่ดี แสดงถึงรูปที่ 1 - จัดให้มีเจ้าหน้าที่ดูแลพื้นที่สีเขียวให้มีสภาพสมบูรณ์ และสวยงามตลอดระยะเวลาดำเนินการ - คงสภาพต้นไม้บริเวณโครงการไว้ให้มากที่สุด เพื่อเป็นร่มเงาและปกคลุมดิน 	-
1.2 สภาพภูมิอากาศ/คุณภาพอากาศ	-	-	-
1.3) เสียงและความสั่นสะเทือน	-	-	-
1.4) ทรัพยากรดินและการชะล้างพังทลายของดิน	-	-	-

หน้า 9 ทั้งหมด 23 หน้า
ลงชื่อ:  ผู้รับรอง

บริษัท แมทริกซ์ เอสซีไอ จำกัด

สรุปมาตรการป้องกัน / ลดผลกระทบต่อสิ่งแวดล้อม และแผนการติดตามตรวจสอบผลกระทบสิ่งแวดล้อม

9

องค์ประกอบทางสิ่งแวดล้อมและคุณค่าต่างๆ	ผลกระทบต่อสิ่งแวดล้อมที่สำคัญ	มาตรการป้องกันและแก้ไขผลกระทบสิ่งแวดล้อม	มาตรการติดตามตรวจสอบผลกระทบสิ่งแวดล้อม
1.5. ทรัพยากรน้ำผิวดิน	- น้ำเสียจากกิจกรรมการใช้น้ำของพนักงานและผู้พักอาศัย 160 ลูกบาศก์เมตร/วัน	- จัดให้ติดตั้งระบบบำบัดน้ำเสียชนิดเติมอากาศแบบมีตัวกลาง (Contact Aeration System) ซึ่งประกอบด้วย 4 ส่วนบำบัดคือ ส่วนดักไขมัน ส่วนแยกตะกอน ส่วนเติมอากาศแบบมีตัวกลาง และส่วนตกตะกอน ซึ่งมีประสิทธิภาพในการบำบัดได้ร้อยละ 90 จำนวน 3 ชุด ประกอบด้วยระบบบำบัดน้ำเสียขนาด 135 ลบ.ม./วัน สำหรับอาคารโรงแรม ขนาด 13.5 ลบ.ม./วัน สำหรับอาคารสัมมนา และขนาด 15.30 ลบ.ม./วัน สำหรับอาคารพักอาศัยของพนักงาน เพื่อบำบัดน้ำเสียที่เกิดขึ้นจากแต่ละอาคาร แสดงผังรูปที่ 2 - จัดให้มีการนำน้ำทิ้งนี้ไปใช้ผ่านการบำบัดแล้วมาหมุนเวียนใช้ป็นน้ำสำหรับรดน้ำต้นไม้บริเวณพื้นที่สีเขียวภายในโครงการ โดยไม่มีการระบายน้ำทิ้งออกนอกโครงการ ยกเว้นในช่วงฤดูฝน	- ตรวจสอบประสิทธิภาพการทำงานของระบบบำบัดน้ำเสียของโครงการทุก 1 เดือน โดยตรวจวัดคุณภาพน้ำก่อนเข้าและหลังผ่านระบบ ซึ่งมีพารามิเตอร์ที่ตรวจวัด คือ BOD pH SS Oil&Grease และ TKN - ตรวจสอบประสิทธิภาพการทำงานของระบบ เครื่องมือ และอุปกรณ์ทุก 1 เดือน และทันทีเมื่อเกิดปัญหา
2. ทรัพยากรสิ่งแวดล้อมด้านกายภาพ			
2.1) ทรัพยากรชีวภาพบนบก	-	-	-
2.2) ทรัพยากรชีวภาพในน้ำ	-	-	-

หน้า 10 ถึงหน้า 23

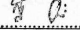
ลงชื่อ:  ผู้รับทราบ

บริษัท แมทริคซ์ แอสโซซิเอตส์ จำกัด

สรุปมาตรการป้องกัน / ลดผลกระทบสิ่งแวดล้อม และแผนการติดตามตรวจสอบผลกระทบสิ่งแวดล้อม

10

องค์ประกอบทางสิ่งแวดล้อมและคุณค่าต่างๆ	ผลกระทบต่อสิ่งแวดล้อมที่สำคัญ	มาตรการป้องกันและแก้ไขผลกระทบสิ่งแวดล้อม	มาตรการติดตามตรวจสอบผลกระทบสิ่งแวดล้อม
3. คุณค่าการใช้ประโยชน์ของมนุษย์ 3.1) การใช้น้ำ	- ความต้องการใช้น้ำเฉลี่ย 182 ลบ.ม./วัน โดยแบ่งเป็นอาคารโรงแรม 150 ลบ.ม./วัน อาคารสัมมนา 15 ลบ.ม./วัน และอาคารพักอาศัยของพนักงาน 17 ลบ.ม./วัน โดยทั้งโครงการมีปริมาณการใช้น้ำในช่วงสูงสุด 409.50 ลบ.ม./วัน	- จัดให้มีถังเก็บน้ำใต้อาคารโรงแรมขนาด 276 ลบ.ม. เพื่อรับน้ำจากสำนักงานประปาเชียงใหม่ - จัดให้มีถังเก็บน้ำใต้ของอาคารโรงแรมขนาด 200 ลบ.ม. เพื่อเก็บน้ำไว้ใช้สำหรับอาคารโรงแรม และแจกจ่ายน้ำไปยังส่วนต่างๆ ของโครงการ - จัดให้มีถังเก็บน้ำใต้ดินอาคารสัมมนาขนาด 15 ลบ.ม. เพื่อกักเก็บน้ำไว้ใช้สำหรับอาคารสัมมนา - จัดให้มีถังเก็บน้ำใต้ดินอาคารสัมมนาขนาด 17 ลบ.ม. เพื่อกักเก็บน้ำไว้ใช้สำหรับอาคารพักพนักงาน	- ตรวจสอบความเรียบร้อยของระบบท่อประปา (ท่อส่ง/จ่ายน้ำ) ว่าอยู่ในสภาพใช้งานได้อย่างน้อย 1 ครั้ง/ปี
3.2) การใช้ที่ดิน	-	-	-
3.3) การใช้ไฟฟ้า	- ความต้องการใช้ไฟฟ้าประมาณ 1000 KVA	- ติดตั้งหม้อแปลงไฟฟ้าขนาด 1600 KVA เพื่อลดแรงดันจากไฟฟ้าแรงสูงเป็นไฟฟ้าแรงดันต่ำเข้าสู่แผงวงจรไฟฟ้าหลัก และแจกจ่ายไปยังส่วนต่างๆ ของโครงการ - จัดให้มีเครื่องกำเนิดไฟฟ้าขนาด 250 KVA ใช้ในกรณีเกิดเหตุไฟฟ้าดับหรือขัดข้อง เพื่อจ่ายไฟฟ้าให้ระบบไฟส่องสว่าง ระบบสุขาภิบาล ระบบสื่อสาร ระบบบำบัดน้ำเสีย และลิฟท์	-

หน้า 11 ถึงหน้า 23

ลงชื่อ:  ผู้รับทราบ

บริษัท แมทริคซ์ แอสโซซิเอตส์ จำกัด

สรุปมาตรการป้องกัน / ลดผลกระทบสิ่งแวดล้อม และแผนการติดตามตรวจสอบผลกระทบสิ่งแวดล้อม

11

องค์ประกอบทางสิ่งแวดล้อมและคุณค่าต่างๆ	ผลกระทบสิ่งแวดล้อมที่สำคัญ	มาตรการป้องกันและแก้ไขผลกระทบสิ่งแวดล้อม	มาตรการติดตามตรวจสอบผลกระทบสิ่งแวดล้อม
3.4) การคมนาคม	<ul style="list-style-type: none"> - ความสามารถในการรองรับของถนน - ระบบจราจร - ความเพียงพอของที่จอดรถ 	<ul style="list-style-type: none"> - จัดให้มีเจ้าหน้าที่ คอยดูแลการจราจร เข้า-ออกซอยนิมานเหมินท์ 12 เพื่อให้เกิดความคล่องตัวของการจราจร - จัดให้มีการจัดระบบการจราจรที่สะดวก เพื่อความเป็นระเบียบเรียบร้อยและความปลอดภัยของบุคคลที่เข้าออกพื้นที่โครงการ แสดงผังรูปที่ 3 - จัดให้มีที่จอดรถสำหรับรถโดยสารขนาดใหญ่ที่รับส่งผู้ให้บริการของโรงแรม จำนวน 5 คัน เพื่อลดการกีดขวางการจราจรภายในซอยนิมานเหมินท์ 12 แสดงผังรูปที่ 4 - จัดให้มีที่จอดรถจำนวน 72 คัน บริเวณชั้นใต้ดินของอาคาร โรงแรม แสดงผังรูปที่ 4 	<ul style="list-style-type: none"> - - - -
3.5) การจัดการมูลฝอย	<ul style="list-style-type: none"> - ปริมาณมูลฝอย 2.23 ลูกบาศก์เมตร/วัน 	<ul style="list-style-type: none"> - จัดให้มีถังสำหรับรวบรวมขยะแต่ละชั้นและแยกประเภทขยะเปียกและขยะแห้ง เพื่อให้พนักงานนำไปทิ้งในห้องพักขยะรวมเพื่อรอการเก็บขนจากเทศบาลนครเชียงใหม่ - จัดให้มีถังขยะขนาด 50 ลิตร ไว้อย่างน้อยจุดละ 2 ถัง (ถังขยะเปียก 1 ถัง และถังขยะแห้ง 1 ถัง) เพื่อรองรับขยะมูลฝอยนอกอาคาร - จัดให้มีห้องพักขยะรวมขนาด 10.26 ลบ.ม. สามารถ 	<ul style="list-style-type: none"> - - ตรวจสอบความเพียงพอ และความเรียบร้อยของถังขยะว่าอยู่ในสภาพพร้อมใช้งานอย่างน้อย 1 ครั้ง/สัปดาห์

หน้า 12 ทั้งหมด 23 หน้า

บริษัท แมทริกซ์ แอสโซซิเอตส์ จำกัด

สรุปมาตรการป้องกัน / ลดผลกระทบสิ่งแวดล้อม และแผนการติดตามตรวจสอบผลกระทบสิ่งแวดล้อม

ลงชื่อ.....ผู้รับมอบ

องค์ประกอบทางสิ่งแวดล้อมและคุณค่าต่างๆ	ผลกระทบสิ่งแวดล้อมที่สำคัญ	มาตรการป้องกันและแก้ไขผลกระทบสิ่งแวดล้อม	มาตรการติดตามตรวจสอบผลกระทบสิ่งแวดล้อม
		<ul style="list-style-type: none"> - รองรับได้ 3 วัน - ประสานงานให้เทศบาลนครเชียงใหม่เข้ามาเก็บขนขยะมูลฝอยในพื้นที่โครงการ 3 วัน/ครั้ง 	<ul style="list-style-type: none"> - ตรวจสอบการทำงานของเครื่องทำความเย็นภายในห้องพักขยะเปียกว่าอยู่ในสภาพพร้อมใช้งานอย่างน้อย 1 ครั้ง/เดือน
3.7) การระบายน้ำและป้องกันน้ำท่วม	<ul style="list-style-type: none"> - น้ำฝนภายในพื้นที่โครงการซึ่งมีอัตราการไหลสูงสุด 0.279 ลูกบาศก์เมตร/วินาที 	<ul style="list-style-type: none"> - จัดให้มีบ่อน้ำฝนที่มีปริมาตรกักเก็บ 536.25 ลูกบาศก์เมตร เพื่อชะลอการไหลของน้ำและระบายน้ำลงรางระบายน้ำของโครงการก่อนระบายลงสู่ท่อสาธารณะบริเวณถนนนิมานเหมินท์ รูปที่ 5 - จัดให้มีท่อระบายน้ำฝนเป็นท่อคอนกรีตเสริมเหล็ก ขนาดเส้นผ่านศูนย์กลาง 40 เซนติเมตร และมีบ่อพักน้ำทุกระยะ 2.0-7.3 เมตร - จัดให้มีการวางรางระบายน้ำของโครงการขนาดเส้นผ่านศูนย์กลาง 0.8 เมตร ขนานกับรางระบายน้ำในซอยนิมานเหมินท์ 12 เพื่อระบายน้ำทิ้งจากโครงการลงรางระบายน้ำสาธารณะบริเวณถนนนิมานเหมินท์ - ใช้ปั๊มสูบน้ำฝน ซึ่งมีอัตราการสูบน้ำเท่ากับ 0.12 ลูกบาศก์เมตร/วินาที 	<ul style="list-style-type: none"> - ตรวจสอบสภาพท่อระบายน้ำเสียน้ำฝน และเครื่องสูบน้ำให้อยู่ในสภาพพร้อมใช้งานอย่างน้อย 1 ครั้ง/ปี และทันทีเมื่อเกิดปัญหา
4. คุณค่าต่อคุณภาพชีวิต			
4.1) อาชีวอนามัยและความปลอดภัย	-	<ul style="list-style-type: none"> - จัดให้มีหน่วยรักษาความปลอดภัยเพื่อคอยตรวจตรา 	หน้า 13 ทั้งหมด 23 หน้า

ลงชื่อ.....ผู้รับมอบ

บริษัท แมทริกซ์ แอสโซซิเอตส์ จำกัด

สรุปมาตรการป้องกัน / ลดผลกระทบสิ่งแวดล้อม และแผนการติดตามตรวจสอบผลกระทบสิ่งแวดล้อม

13

องค์ประกอบทางสิ่งแวดล้อมและคุณค่าต่างๆ	ผลกระทบสิ่งแวดล้อมที่สำคัญ	มาตรการป้องกันและแก้ไขผลกระทบสิ่งแวดล้อม	มาตรการติดตามตรวจสอบผลกระทบสิ่งแวดล้อม
		ดูแลความเรียบร้อยภายในโครงการตลอด 24 ชั่วโมง - ติดตั้งโทรทัศน์วงจรปิดเพื่อช่วยตรวจสอบดูแลความเรียบร้อยภายในโครงการ	
4.2) การบรรเทาสาธารณภัยและการป้องกันอัคคีภัย	-	<ul style="list-style-type: none"> - จัดให้มีการติดตั้งอุปกรณ์เตือนภัย อันได้แก่ อุปกรณ์แจ้งเหตุด้วยมือ กระดิ่งไฟฟ้า อุปกรณ์ตรวจจับควัน อุปกรณ์ปลายสายวงจร แผงควบคุมระบบแจ้งเหตุเพลิงไหม้ - จัดให้มีอุปกรณ์ช่วยในการดับเพลิง อันได้แก่ ระบบท่ออินนาคับเพลิง ตู้หัวฉีดน้ำดับเพลิง หัวรับน้ำดับเพลิงนอกอาคาร ระบบจ่ายน้ำอัตโนมัติ ถึงกับน้ำสำรองดับเพลิง - จัดให้มีระบบสำรองน้ำดับเพลิง ระบบไฟฟ้าฉุกเฉิน และอุปกรณ์อื่นๆ ตามกฎกระทรวงฉบับที่ 33 (พ.ศ.2535) - จัดให้มีการตรวจสอบคำแนะนำการใช้ของผู้จำหน่ายอุปกรณ์บรรเทาและป้องกันอัคคีภัยอย่างเคร่งครัด - จัดให้มีการกำหนดหน้าที่รับผิดชอบของบุคลากรในโครงการเพื่อป้องกันและดำเนินการในกรณีเกิดเหตุอัคคีภัยในโครงการ 	<ul style="list-style-type: none"> - ตรวจสอบอุปกรณ์ในระบบป้องกันอัคคีภัยของโครงการให้อยู่ในสภาพพร้อมใช้งานอยู่เสมออย่างน้อยปีละ 3 ครั้ง และหากพบว่าผิดปกติ ชำรุด หรือเสียหาย ให้รีบดำเนินการแก้ไขทันที

หน้า 14 ทั้งหมด 23 หน้า
ลงชื่อ.....ผู้รับรอง.....

บริษัท เมทริกซ์ แอสโซซิเอตส์ จำกัด

สรุปมาตรการป้องกัน / ลดผลกระทบสิ่งแวดล้อม และแผนการติดตามตรวจสอบผลกระทบสิ่งแวดล้อม

14

องค์ประกอบทางสิ่งแวดล้อมและคุณค่าต่างๆ	ผลกระทบสิ่งแวดล้อมที่สำคัญ	มาตรการป้องกันและแก้ไขผลกระทบสิ่งแวดล้อม	มาตรการติดตามตรวจสอบผลกระทบสิ่งแวดล้อม
		<ul style="list-style-type: none"> - จัดให้มีแผนในการอพยพหนีไฟ และแสดงเส้นทาง การอพยพ ไปยังจุดปลอดภัยใน โครงการจนถึงจุดปลอดภัยนอกโครงการ รูปที่ 6 - จัดให้มีการซ้อมรับอัคคีภัยและอพยพหนีไฟของโครงการปีละ 1 ครั้ง - จัดให้มีการแสดงผังติดตั้งอุปกรณ์ป้องกันอัคคีภัยภายในอาคารของทุกอาคาร ในโครงการ 	
4.3) สาธารณสุข	-	-	-
4.4) ทัศนียภาพและสุนทรียภาพ	มุมมองจากภายนอกโครงการ	-	-
4.5) สภาพเศรษฐกิจและสังคม	รายได้ของชุมชนบริเวณใกล้เคียง	-	-

หน้า 15 ทั้งหมด 23 หน้า
ลงชื่อ.....ผู้รับรอง.....

บริษัท เมทริกซ์ แอสโซซิเอตส์ จำกัด

สรุปมาตรการป้องกัน / ลดผลกระทบสิ่งแวดล้อม และแผนการติดตามตรวจสอบผลกระทบสิ่งแวดล้อม

15

ตารางที่ 3 สรุปมาตรการติดตามตรวจสอบคุณภาพสิ่งแวดล้อม โครงการโรงแรม 153 ห้อง ของ บริษัท เกษมกิจ จำกัด

คุณภาพสิ่งแวดล้อม	สถานที่ตรวจสอบ	ดัชนีตรวจวัด	ความถี่	ผู้รับผิดชอบ
1. คุณภาพอากาศ เสียง และ ความสั่นสะเทือน	ช่วงก่อสร้าง - ตรวจสอบการบรรทุก ซึ่งคำนวณตาม ที่กำหนดไว้ในมาตรการป้องกัน/ลดผล กระทบ	- การปิดคลุม - ความเร็ว - ช่วงเวลาการจราจร	ตลอดระยะเวลาที่มีการ บรรทุกดินและวัสดุก่อสร้าง	บ.เกษมกิจ จก. ระบุในสัญญา ให้ผู้รับเหมาก่อสร้างปฏิบัติตาม
2. แหล่งน้ำใช้	- ระบบท่อประปา (ท่อส่งน้ำ/จ่ายน้ำ)	- ตรวจสอบรอยแตก/ชำรุด	1 ครั้ง/ปี	บ.เกษมกิจ จก.
3. การจัดการมูลฝอย	- ถังขยะ - ห้องพักขยะรวม	- ความเพียงพอ และความเรียบร้อย - การทำงานของเครื่องทำความเย็น	1 ครั้ง/สัปดาห์ 1 ครั้ง/เดือน	บ.เกษมกิจ จก.
4. ระบบระบายน้ำเสีย/น้ำฝน	- บริเวณท่อระบายน้ำเสีย/น้ำฝน และบ่อบำ ระบายน้ำ	- สภาพทั่วไป และตรวจสอบรอยแตก/ ชำรุด	1 ครั้ง/ปี และทันทีเมื่อเกิดปัญหา	บ.เกษมกิจ จก.
5. คุณภาพน้ำ	ระบบบำบัดน้ำเสียอาคาร A - ก่อนเข้าระบบบำบัดน้ำเสีย - หลังผ่านระบบบำบัดน้ำเสีย ระบบบำบัดน้ำเสียอาคาร B - ก่อนเข้าระบบบำบัดน้ำเสีย - หลังผ่านระบบบำบัดน้ำเสีย ระบบบำบัดน้ำเสียอาคาร C - ก่อนเข้าระบบบำบัดน้ำเสีย - หลังผ่านระบบบำบัดน้ำเสีย	- BOD - pH - SS - Oil & Grease - TKN - ตรวจสอบประสิทธิภาพการทำงาน ของระบบ รวมทั้งเครื่องมือและ อุปกรณ์	1 ครั้ง/เดือน 1 ครั้ง/เดือน และทันทีเมื่อเกิดปัญหา	บ.เกษมกิจ จก. บ.เกษมกิจ จก.

บริษัท เมทริกซ์ แอสโซซิเอตส์ จำกัด

สรุปมาตรการป้องกัน / ลดผลกระทบสิ่งแวดล้อม และแผนการติดตามตรวจสอบผลกระทบสิ่งแวดล้อม

หน้า 16 ทั้งหมด 27 หน้า
ลงชื่อ.....ผู้รับผิดชอบ.....

16

คุณภาพสิ่งแวดล้อม	สถานที่ตรวจสอบ	ดัชนีตรวจวัด	ความถี่	ผู้รับผิดชอบ
6. ระบบป้องกันอัคคีภัย	- บริเวณติดตั้งอุปกรณ์ในระบบป้องกัน อัคคีภัย	- ตรวจสอบความผิดปกติ ชำรุด เสีย หาย	3 ครั้ง/ปี และทันทีเมื่อเกิดปัญหา	บ.เกษมกิจ จก.

บริษัท เมทริกซ์ แอสโซซิเอตส์ จำกัด

สรุปมาตรการป้องกัน / ลดผลกระทบสิ่งแวดล้อม และแผนการติดตามตรวจสอบผลกระทบสิ่งแวดล้อม

หน้า 17 ทั้งหมด 27 หน้า
ลงชื่อ.....ผู้รับผิดชอบ.....

17

พื้นที่สีเขียวภายในพื้นที่โครงการฯ

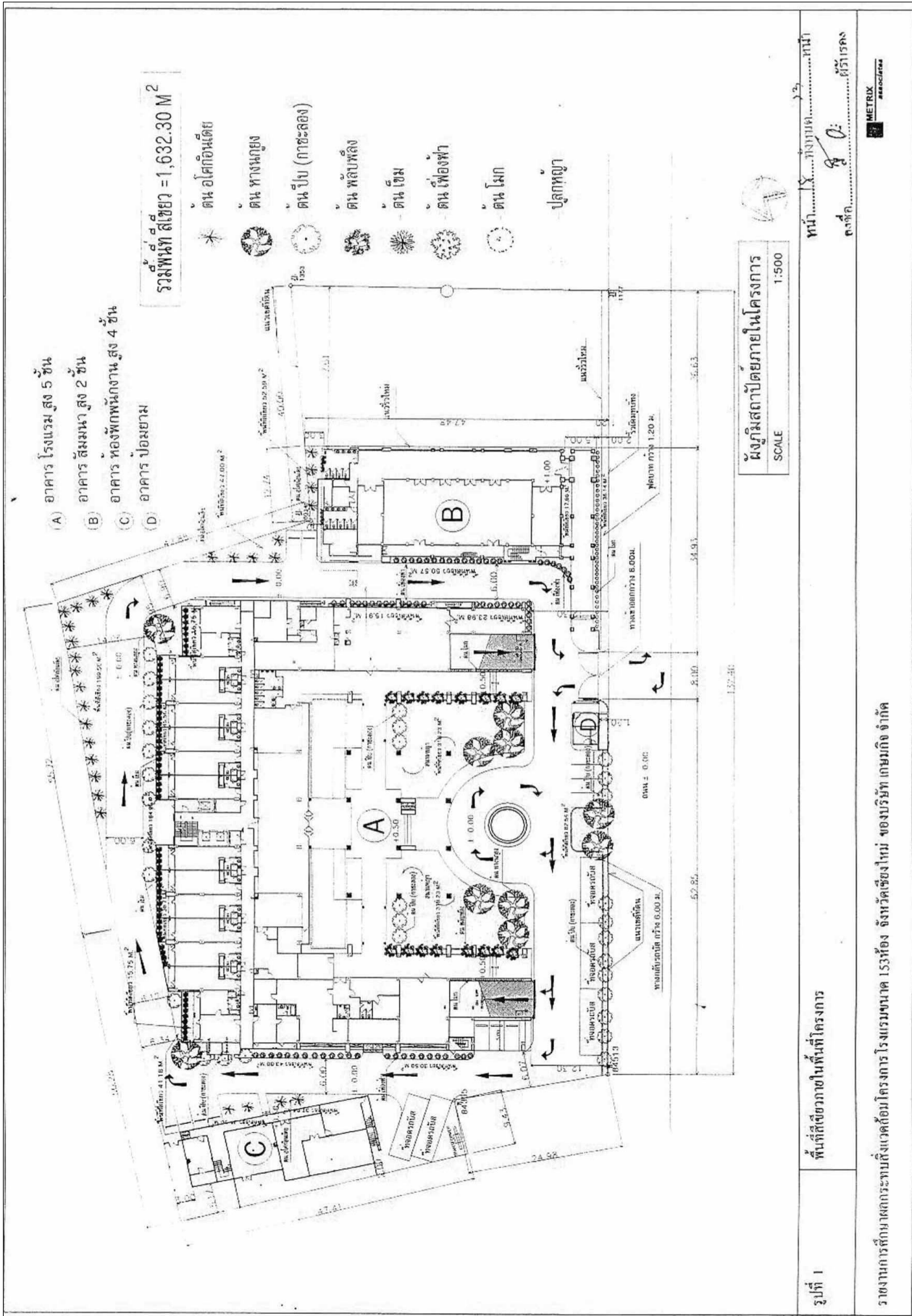

แผนผังการจราจรภายในโครงการฯ

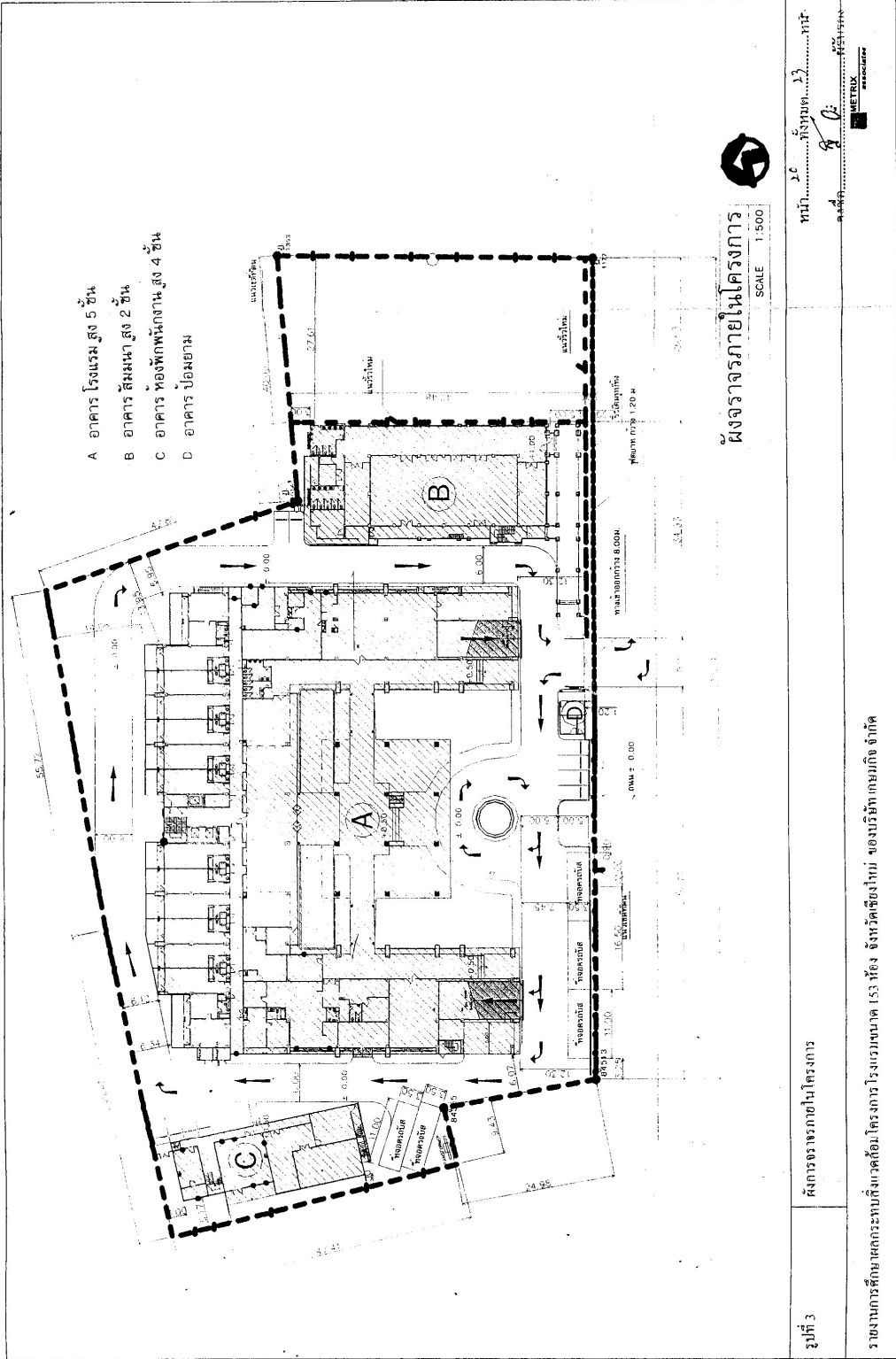

ที่จอดรถภายในพื้นที่โครงการ

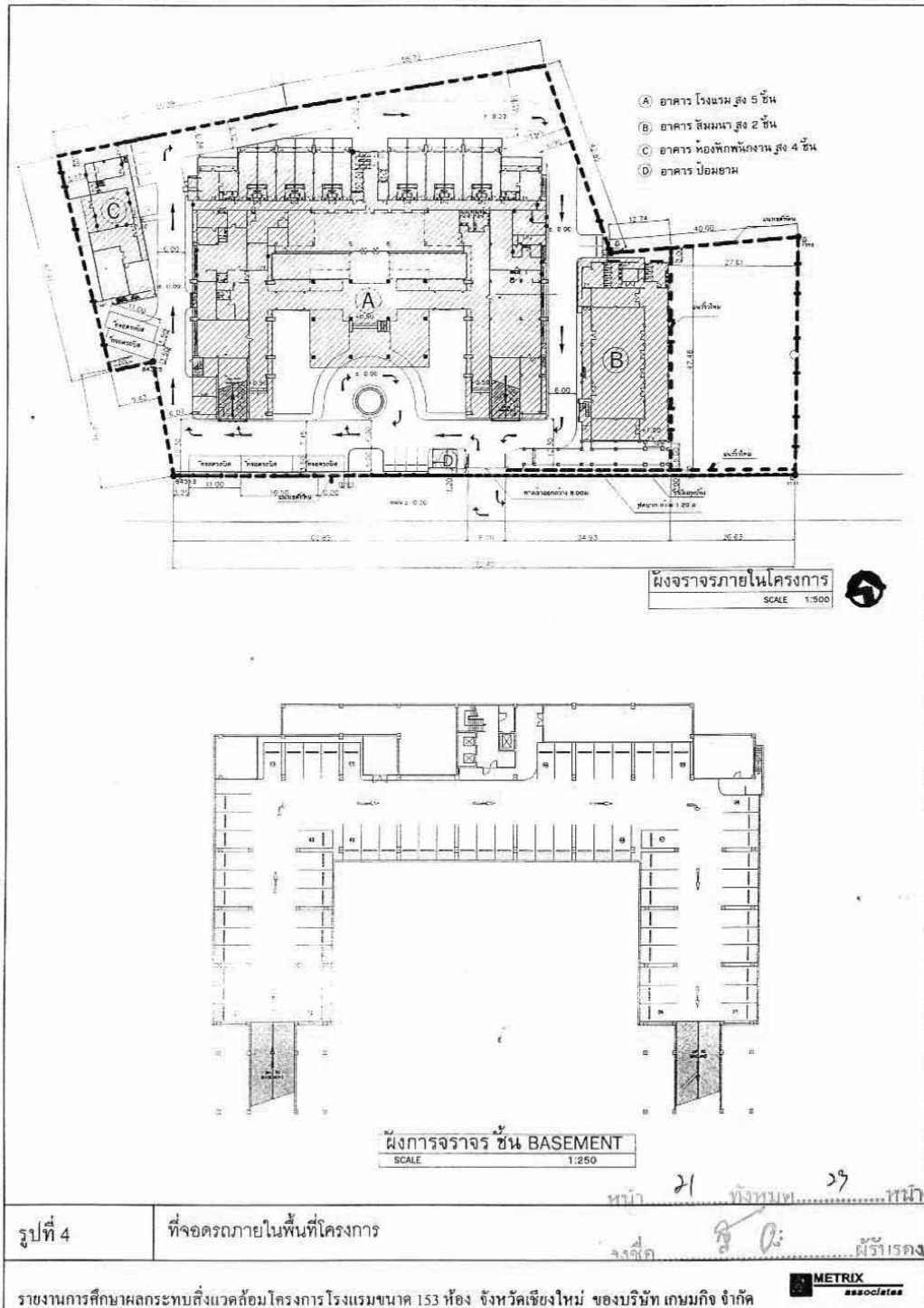

แผนผังระบบระบายน้ำของโครงการฯ, ตำแหน่งระบบบำบัดน้ำเสีย บ่อหน่วงน้ำ

และจุดระบายน้ำออกนอกพื้นที่โครงการฯ

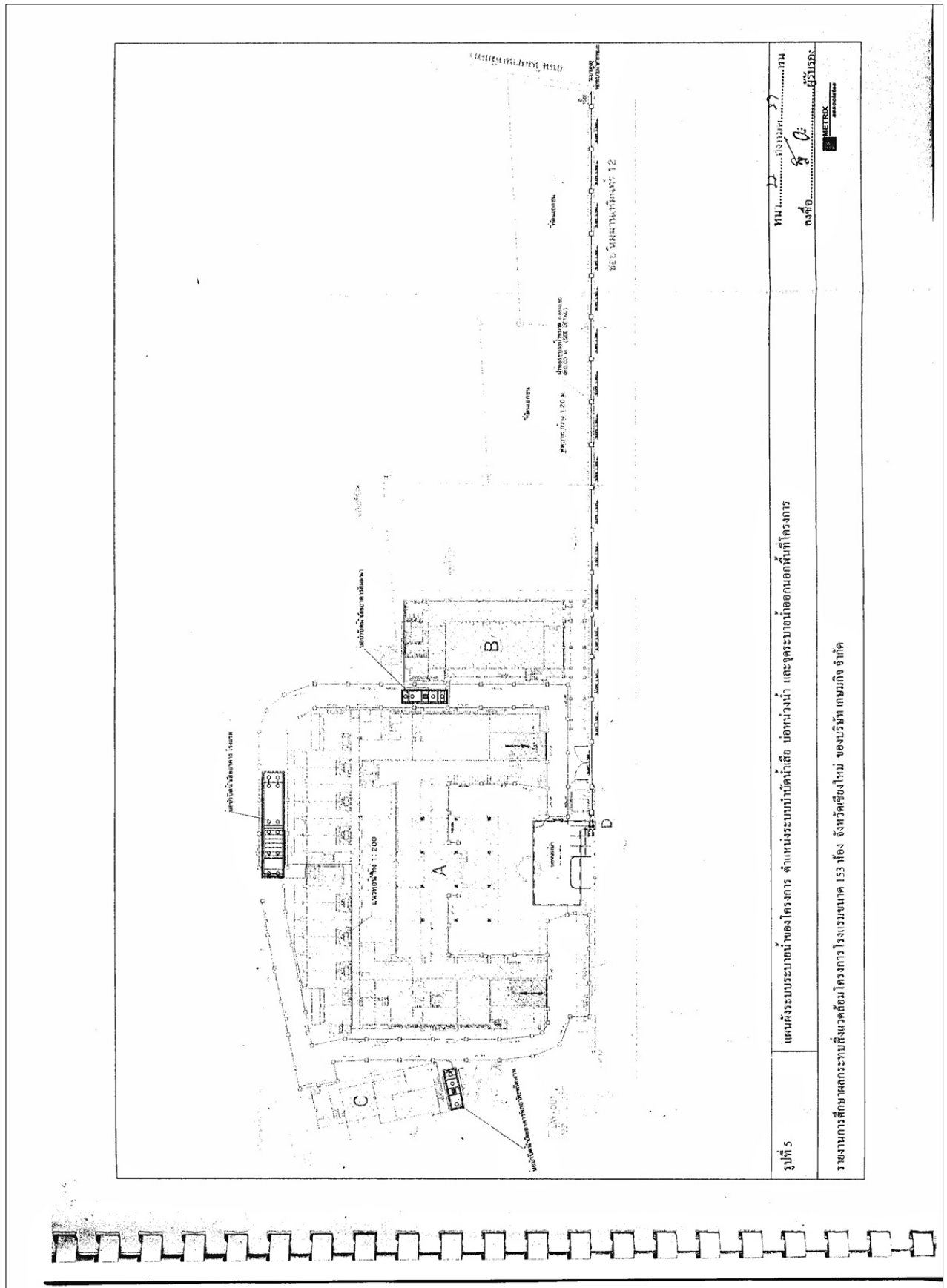

ตัวอย่างเอกสารตรวจสอบการทำงานของ Generator

Preventive Maintenance Check Sheet

☐ KJ ☐ LS ☐ KH ☐ BLH-รุ่นย ☐ BLH-รุ่นย 103 ☐ RPE-รุ่นย ☐ AYU ☐ AY3 ☐ HHA ☐ 304 ☐ KBB ☐ CHM ☐ CKR ☐ CKA ☐ SRC ☐ KV
☐ KR ☐ CHA ☐ RYG ☐ RY3 ☐ RY-OR ☐ CPH ☐ The Cape ☐ BAY ☐ KAL ☐ KOR ☐ KSC ☐ KYN ☐ BPK ☐ CF

PM CODE NO.: GN-CHM-A-GR-B-0-1

Equipment : Generator (เจนเนอเรเตอร์)
 ชื่อ : DURAGEN Capacity : 250 KVA 200 Kw

วันที่	W	W	W	W	W	W	W	W	W	W	W	W	M	M	Q	<input type="checkbox"/> KT	<input type="checkbox"/> KL	<input type="checkbox"/> KO	<input type="checkbox"/> BJ	<input type="checkbox"/> DTL-3	<input type="checkbox"/> DTL-4	<input type="checkbox"/> PCS
วันที่	ตรวจเช็คระดับน้ำมันเครื่อง	ตรวจเช็คระดับน้ำในแบตเตอรี่	ตรวจเช็คระดับน้ำในแบตเตอรี่	ตรวจสอบระดับน้ำมันเครื่อง (Oil Level)	ตรวจสอบระดับน้ำมันเครื่อง (Oil Level)	ตรวจสอบระดับน้ำมันเครื่อง (Oil Level)	ตรวจสอบระดับน้ำมันเครื่อง (Oil Level)	ตรวจสอบระดับน้ำมันเครื่อง (Oil Level)	ตรวจสอบระดับน้ำมันเครื่อง (Oil Level)	ตรวจสอบระดับน้ำมันเครื่อง (Oil Level)	ตรวจสอบระดับน้ำมันเครื่อง (Oil Level)	ตรวจสอบระดับน้ำมันเครื่อง (Oil Level)	ตรวจสอบระดับน้ำมันเครื่อง (Oil Level)	ตรวจสอบระดับน้ำมันเครื่อง (Oil Level)	ตรวจสอบระดับน้ำมันเครื่อง (Oil Level)	ผู้ปฏิบัติงาน	ผู้ตรวจ	หมายเหตุ				
13/8/66	✓	✓	✓	10	✓	6.8	5.6	400	52	✓	257					GN	✓					
20/8/66	✓	✓	✓	10	✓	6.2	5.6	400	52	✓	259					GN	✓					
27/8/66	✓	✓	✓	10	✓	6.7	5.6	400	52	✓	259					GN	✓					
4/9/66	✓	✓	✓	10	✓	6.7	5.6	400	52	✓	258					GN	✓					
11/9/66	✓	✓	✓	2.5	✓	6.4	5.6	400	52	✓	208					GN	✓					
18/9/66	✓	✓	✓	10	✓	6.2	5.6	400	52	✓	208					GN	✓					
25/9/66	✓	✓	✓	10	✓	6.7	5.6	400	52	✓	208					GN	✓					
1/10/66	✓	✓	✓	10	✓	6.2	5.6	400	52	✓	208					GN	✓					
7/10/66	✓	✓	✓	10	✓	6.6	5.6	400	52	✓	207	✓	✓			GN	✓					
14/10/66	✓	✓	✓	20.0	✓	6.6	5.6	400	52	✓	197					GN	✓					
21/10/66	✓	✓	✓	10	✓	6.6	5.6	400	52	✓	190					GN	✓					
28/10/66	✓	✓	✓	10	✓	6.7	5.6	400	52	✓	185					GN	✓					
4/11/66	✓	✓	✓	10	✓	6.2	5.6	400	52	✓	190	✓	✓	✓		GN	✓					
11/11/66	✓	✓	✓	6	✓	6.4	5.6	400	52	✓	195					GN	✓					
18/11/66	✓	✓	✓	10	✓	6.7	5.6	400	52	✓	110					GN	✓					
25/11/66	✓	✓	✓	10	✓	6.4	5.6	400	52	✓	168					GN	✓					

Weekly = ประจำสัปดาห์ (W) Monthly = ประจำเดือน (M) Quarterly = ทุก 3 เดือน (Q) Semi-Annually = ทุก 6 เดือน (S) Annually = ประจำปี (A) ผู้ตรวจ (I) = ปกติ ผู้ตรวจ (X) =ผิดปกติ

PM CHECKSHEET REVISED: 11/2016

Preventive Maintenance Check Sheet

☐ KJ ☐ LS ☐ KH ☐ BLH-รุ่นย ☐ BLH-รุ่นย 103 ☐ RPE-รุ่นย ☐ AYU ☐ AY3 ☐ HHA ☐ 304 ☐ KBB ☐ CHM ☐ CKR ☐ CKA ☐ SRC ☐ KV
☐ KR ☐ CHA ☐ RYG ☐ RY3 ☐ RY-OR ☐ CPH ☐ The Cape ☐ BAY ☐ KAL ☐ KOR ☐ KSC ☐ KYN ☐ BPK ☐ CF

PM CODE NO.: GN-CHM-A-GR-B-0-1

Equipment : Generator (เจนเนอเรเตอร์)
 ชื่อ : DURAGEN Capacity : 250 KVA 200 Kw

วันที่	W	W	W	W	W	W	W	W	W	W	W	W	M	M	Q	<input type="checkbox"/> KT	<input type="checkbox"/> KL	<input type="checkbox"/> KO	<input type="checkbox"/> BJ	<input type="checkbox"/> DTL-3	<input type="checkbox"/> DTL-4	<input type="checkbox"/> PCS
วันที่	ตรวจเช็คระดับน้ำมันเครื่อง	ตรวจเช็คระดับน้ำในแบตเตอรี่	ตรวจเช็คระดับน้ำในแบตเตอรี่	ตรวจสอบระดับน้ำมันเครื่อง (Oil Level)	ตรวจสอบระดับน้ำมันเครื่อง (Oil Level)	ตรวจสอบระดับน้ำมันเครื่อง (Oil Level)	ตรวจสอบระดับน้ำมันเครื่อง (Oil Level)	ตรวจสอบระดับน้ำมันเครื่อง (Oil Level)	ตรวจสอบระดับน้ำมันเครื่อง (Oil Level)	ตรวจสอบระดับน้ำมันเครื่อง (Oil Level)	ตรวจสอบระดับน้ำมันเครื่อง (Oil Level)	ตรวจสอบระดับน้ำมันเครื่อง (Oil Level)	ตรวจสอบระดับน้ำมันเครื่อง (Oil Level)	ตรวจสอบระดับน้ำมันเครื่อง (Oil Level)	ตรวจสอบระดับน้ำมันเครื่อง (Oil Level)	ผู้ปฏิบัติงาน	ผู้ตรวจ	หมายเหตุ				
2/10/66	✓	✓	✓	10	✓	6.4	5.6	400	52	✓	162					GN	✓					
9/10/66	✓	✓	✓	10	✓	6.7	5.6	400	52	✓	153					GN	✓					
16/10/66	✓	✓	✓	10	✓	6.4	5.6	400	52	✓	150	✓	✓			GN	✓					
23/10/66	✓	✓	✓	10	✓	6.2	5.6	400	52	✓	250					GN	✓					
30/10/66	✓	✓	✓	10	✓	6.4	5.6	400	52	✓	249					GN	✓					
6/11/66	✓	✓	✓	10	✓	6.4	5.6	400	52	✓	248					GN	✓					
13/11/66	✓	✓	✓	10	✓	6.6	5.6	400	52	✓	244					GN	✓					
20/11/66	✓	✓	✓	10	✓	6.7	5.6	400	52	✓	242	✓	✓			GN	✓					
27/11/66	✓	✓	✓	10	✓	6.7	5.6	400	52	✓	240					GN	✓					
4/12/66	✓	✓	✓	10	✓	6.6	5.6	400	52	✓	238					GN	✓					
11/12/66	✓	✓	✓	10	✓	6.4	5.6	400	52	✓	236	✓	✓	✓		GN	✓					
18/12/66	✓	✓	✓	10	✓	6.4	5.6	400	52	✓	234					GN	✓					
25/12/66	✓	✓	✓	✓	✓	6.7	5.6	400	52	✓	230					GN	✓					

Weekly = ประจำสัปดาห์ (W) Monthly = ประจำเดือน (M) Quarterly = ทุก 3 เดือน (Q) Semi-Annually = ทุก 6 เดือน (S) Annually = ประจำปี (A) ผู้ตรวจ (I) = ปกติ ผู้ตรวจ (X) =ผิดปกติ

PM CHECKSHEET REVISED: 11/2016

Preventive Maintenance Check Sheet

☐ KJ ☐ LS ☐ KH ☐ BLH-500 ☐ BLH-500 103 ☐ RPE-450 ☐ AYU ☐ AY3 ☐ HHA ☐ 304 ☐ KBB ☒ CHM ☐ CKR ☐ CKA ☐ SRC ☐ KV
☐ KR ☐ CHA ☐ RYG ☐ RY3 ☐ RY-OR ☐ CPH ☐ The Cape ☐ BAY ☐ KAL ☐ KOR ☐ KSC ☐ KYN ☐ BPK ☐ CF
 PM CODE NO: CHH-A-GR-B-0-1

Equipment : Generator (เจริญเจริญ)

ยี่ห้อ : DORACEN

Capacity : 250 KVA 200 KW

การตรวจ	W	W	W	W	W	W	W	W	W	W	W	W	M	M	Q	<input type="checkbox"/> HT	<input type="checkbox"/> KL	<input type="checkbox"/> KO	<input type="checkbox"/> BJ	<input type="checkbox"/> DTL-3	<input type="checkbox"/> DTL-4	<input type="checkbox"/> PCS
วันที่	ตรวจระดับน้ำมันเชื้อเพลิง	ตรวจระดับน้ำหล่อเย็น/ น้ำยาหล่อเย็น	ตรวจระดับน้ำยาหล่อเย็น / น้ำมันหล่อลื่น	ตรวจสอบระดับน้ำมันเชื้อเพลิง 10-15 นาที และเปลี่ยนถ่ายใหม่ 100%	ตรวจเช็คระดับน้ำมันเชื้อเพลิง	ตรวจเช็คระดับน้ำยาหล่อเย็น (°C)	ตรวจเช็คระดับน้ำยาหล่อเย็น	ตรวจเช็คระดับน้ำยาหล่อเย็น (100%)	ตรวจเช็คระดับน้ำยาหล่อเย็น (HF)	ตรวจเช็คระดับน้ำยาหล่อเย็น	ตรวจเช็คระดับน้ำยาหล่อเย็น (100%)	ตรวจเช็คระดับน้ำยาหล่อเย็น	ตรวจเช็คระดับน้ำยาหล่อเย็น	ตรวจเช็คระดับน้ำยาหล่อเย็น	ตรวจเช็คระดับน้ำยาหล่อเย็น	ตรวจเช็คระดับน้ำยาหล่อเย็น	ตรวจเช็คระดับน้ำยาหล่อเย็น	ตรวจเช็คระดับน้ำยาหล่อเย็น	ตรวจเช็คระดับน้ำยาหล่อเย็น	ตรวจเช็คระดับน้ำยาหล่อเย็น	ตรวจเช็คระดับน้ำยาหล่อเย็น	ตรวจเช็คระดับน้ำยาหล่อเย็น
24/2/66	✓	✓	✓	100%	✓	60	5.6	100	52	✓	260											
27/3/66	✓	✓	✓	100%	✓	63	5.6	100	52	✓	260											
10/3/66	✓	✓	✓	100%	✓	64	5.6	100	52	✓	264											
10/3/66	✓	✓	✓	100%	✓	62	5.6	100	52	✓	263											
24/3/66	✓	✓	✓	100%	✓	64	5.6	100	52	✓	263	✓	✓	✓								
31/3/66	✓	✓	✓	100%	✓	63	5.6	100	52	✓	263											
7/4/66	✓	✓	✓	100%	✓	62	5.6	100	52	✓	262											
14/4/66	✓	✓	✓	100%	✓	64	5.6	100	52	✓	262											
21/4/66	✓	✓	✓	100%	✓	63	5.6	100	52	✓	262	✓	✓	✓								
28/4/66	✓	✓	✓	100%	✓	62	5.6	100	52	✓	261											
5/5/66	✓	✓	✓	100%	✓	64	5.6	100	52	✓	261											
12/5/66	✓	✓	✓	100%	✓	64	5.6	100	52	✓	266											
19/5/66	✓	✓	✓	100%	✓	64	5.6	100	52	✓	268											
26/5/66	✓	✓	✓	100%	✓	62	5.6	100	52	✓	260											
2/6/66	✓	✓	✓	100%	✓	62	5.6	100	52	✓	269	✓	✓	✓								
7/6/66	✓	✓	✓	100%	✓	62	5.6	100	52	✓	269	✓	✓	✓								

Weekly = ประจำสัปดาห์ (W)

Monthly = ประจำเดือน (M)

Quarterly = ทุก 3 เดือน (Q)

Semi-Annually = ทุก 6 เดือน (S)

Annually = ประจำปี (A)

สัญลักษณ์ () = ปกติ สัญลักษณ์ (X) = ผิดปกติ

PM CHECKSHEET REVISED: 11/2016

ตัวอย่างเอกสารตรวจสอบการทำงานของ MDB

Preventive Maintenance Check Sheet

KJ LS KH BLH-วังมู BLH-สุขุมวิท 103 RPE-วังมู AYU AY3 HHA 304 KBB CHM CKR CKA SRC KV
KR CHA RYG RY3 RY-OR CPH The Cape BAY KAL KOR KSC KYN BPK CF
PM CODE NO.

Equipment : M D B

ผู้ผลิต : พ.ศ. :

วันที่	เวลา	W	W	W	W	W	W	W	W	KT	KL	KD	BJ	DTL-3	DTL-4	PCS												
วันที่	เวลา	อุปกรณ์ CAP												VOR		AMP		ผู้ตรวจ	ผู้ตรวจ	หมายเหตุ								
		No.	R	S	T	No.	R	S	T	No.	R	S	T	RS	ST	TR	R				S	T						
2/6/66	21.00	-															190	380	380	332	643	656	OK	OK	80.6%			
3/6/66	21.00	-															380	370	380	762	797	759	OK	OK	73.1%			
4/6/66	20.00	-															380	380	380	653	641	615	OK	OK	68.8%			
5/6/66	20.10	-															380	380	380	655	652	667	OK	OK	68.55%			
6/6/66	20.20	-															380	380	380	667	611	502	OK	OK	79.15%			
7/6/66	21.00	-															380	380	380	682	670	595	OK	OK	63.0%			
8/6/66	21.00	-															380	380	380	683	621	523	OK	OK	81.63%			
9/6/66	21.00	-															380	380	380	665	634	647	OK	OK	62.19%			
10/6/66	20.35	-															380	380	380	683	661	645	OK	OK	64.66%			
11/6/66	20.10	-															380	380	380	683	661	645	OK	OK	78.45%			
12/6/66	20.30	-															380	380	380	683	661	645	OK	OK	90.46%			
13/6/66	20.35	-															380	380	380	683	661	645	OK	OK	80.78%			
14/6/66	21.00	-															380	380	380	683	661	645	OK	OK	90.46%			
15/6/66	21.00	-															380	380	380	683	661	645	OK	OK	80.78%			
16/6/66	21.00	-															380	380	380	683	661	645	OK	OK	90.46%			

Daily = 1 ครั้งต่อวัน (D) Weekly = 1 ครั้งต่อสัปดาห์ (W) Monthly = 1 ครั้งต่อเดือน (M) Quarterly = ทุก 3 เดือน (Q) Semi-Annually = ทุก 6 เดือน (S) Annually = 1 ครั้งต่อปี (A) Sign (S) = ผู้ตรวจ Sign (D) = ผู้ตรวจ

PM CHECKSHEET REVISED: 11/2015

Preventive Maintenance Check Sheet

KJ LS KH BLH-วังมู BLH-สุขุมวิท 103 RPE-วังมู AYU CKA HHA 304 KBB CHM SRC KV
KR CHA RYG RY3 CKR CPH The Cape KBB KAL KOR KSC KYN BPK CF
PM CODE NO.

Equipment : M D B

ผู้ผลิต : พ.ศ. :

วันที่	เวลา	D	D	D	D	D	D	D	D	KT	KL	KD	BJ	DTL-3	DTL-4	PCS												
วันที่	เวลา	อุปกรณ์ CAP												VOR		AMP		ผู้ตรวจ	ผู้ตรวจ	หมายเหตุ								
		No.	R	S	T	No.	R	S	T	No.	R	S	T	RS	ST	TR	R				S	T						
17/7/66	20.10	-															380	380	380	659	645	641	OK	OK	90.81%			
18/7/66	20.25	-															380	380	380	655	637	646	OK	OK	91.91%			
19/7/66	21.00	-															380	380	380	685	682	645	OK	OK	90.30%			
20/7/66	21.00	-															380	380	380	685	682	645	OK	OK	99.65%			
21/7/66	21.00	-															380	380	380	685	682	645	OK	OK	95.16%			
22/7/66	21.00	-															380	380	380	685	682	645	OK	OK	90.04%			
23/7/66	20.15	-															380	380	380	685	682	645	OK	OK	97.88%			
24/7/66	20.30	-															380	380	380	685	682	645	OK	OK	91.1%			
25/7/66	21.00	-															380	380	380	685	682	645	OK	OK	90.11%			
26/7/66	21.00	-															380	380	380	685	682	645	OK	OK	91.52%			
27/7/66	21.00	-															380	380	380	685	682	645	OK	OK	90.1%			
28/7/66	21.00	-															380	380	380	685	682	645	OK	OK	99.41%			
29/7/66	20.30	-															380	380	380	685	682	645	OK	OK	86.22%			

Daily = 1 ครั้งต่อวัน (D) Weekly = 1 ครั้งต่อสัปดาห์ (W) Monthly = 1 ครั้งต่อเดือน (M) Quarterly = ทุก 3 เดือน (Q) Semi-Annually = ทุก 6 เดือน (S) Annually = 1 ครั้งต่อปี (A) Sign (S) = ผู้ตรวจ Sign (D) = ผู้ตรวจ

PM CHECKSHEET REVISED: 04/2019

PM CHECKSHEET REVISED: 04/2019

PM CHECKSHEET REVISED: 04/2019

Preventive Maintenance Check Sheet

KJ LS KH BLH-Suy BLH-Suy 103 RPE-200 AYU CKA HHA 304 KBB CHM SRC KV
KR CHA RYG RY3 CKR CPH The Cape KSH KAL KOR KSC KYN BPK CF

PM CODE NO.

Equipment : M D B

ผู้ผลิต : ไทย.ร. :

วันที่	เวลา	D	D				D				D				D				D	KT	KL	KO	BJ	DTL-3	DTL-4	FES
			No.	R	S	T	No.	R	S	T	No.	R	S	T	RS	ST	TR	R								
20/10/66	21:00	-																								
21/10/66	21:00	-													380	380	380	613	503	628	0.06	OK				
22/10/66	21:00	-													370	380	380	642	625	601	0.06	OK				
23/10/66	20:30	-													380	380	380	657	687	701	0.05	OK				86.93%
24/10/66	20:35	-													380	380	380	657	687	701	0.05	OK				94%
25/10/66	21:00	-													380	380	380	620	651	516	0.15	OK				88.35%
26/10/66	21:00	-													380	380	380	783	543	588	0.04	OK				91.82%
27/10/66	21:00	-													380	380	380	783	543	588	0.04	OK				90.06%
28/10/66	21:00	-													380	380	380	620	651	516	0.15	OK				74.56%
29/10/66	21:00	-													380	380	380	605	596	600	0.05	OK				89.60%
30/10/66	20:10	-													380	380	380	605	596	600	0.05	OK				85%
31/10/66	20:15	-													380	380	380	605	596	600	0.05	OK				78.8%
1/11/66	21:00	-													380	380	380	605	596	600	0.05	OK				85.16%
2/11/66	21:00	-													380	380	380	605	596	600	0.05	OK				86.45%

Daily = 1 ครั้ง/วัน (D) Weekly = 1 ครั้ง/สัปดาห์ (W) Monthly = 1 ครั้ง/เดือน (M) Quarterly = ทุก 3 เดือน (Q) Semi-Annually = ทุก 6 เดือน (S) Annually = 1 ครั้ง/ปี (A) Single (S) - Single (S) - Single (S)

PM CHECKSHEET REVISED: 04/2019

Preventive Maintenance Check Sheet

KJ LS KH BLH-Suy BLH-Suy 103 RPE-200 AYU CKA HHA 304 KBB CHM SRC KV
KR CHA RYG RY3 CKR CPH The Cape KSH KAL KOR KSC KYN BPK CF

PM CODE NO.

Equipment : M D B

ผู้ผลิต : ไทย.ร. :

วันที่	เวลา	D	D				D				D				D				D	KT	KL	KO	BJ	DTL-3	DTL-4	FES
			No.	R	S	T	No.	R	S	T	No.	R	S	T	RS	ST	TR	R								
11/11/66	21:00	-													380	380	380	603	603	502	0.07	OK				
20/12/66	20:00	-													380	380	380	621	593	473	0.09	OK				96.11%
21/12/66	21:00	-													380	380	380	680	726	639	0.00	OK				96.11%
22/12/66	21:00	-													380	380	380	624	583	540	0.08	OK				96.11%
23/12/66	21:00	-													380	380	380	580	515	490	0.04	OK				
24/12/66	20:00	-													380	380	380	673	605	509	0.04	OK				90.46%
25/12/66	20:00	-													380	380	380	506	501	550	0.05	OK				
26/12/66	20:10	-													380	380	380	442	515	453	0.05	OK				87.63%
27/12/66	20:50	-													380	380	380	512	588	520	0.05	OK				89.00%
28/12/66	21:00	-													380	380	380	688	575	506	0.10	OK				91.82%
29/12/66	21:00	-													380	380	380	522	591	518	0.05	OK				
30/12/66	21:00	-													380	380	380	559	615	549	0.07	OK				
31/12/66	20:00	-													380	380	380	545	505	505	0.05	OK				96.11%
1/1/67	20:30	-													380	380	380	560	562	511	0.09	OK				81.63
2/1/67	20:20	-													380	380	380	560	552	440	0.04	OK				73.14%

Daily = 1 ครั้ง/วัน (D) Weekly = 1 ครั้ง/สัปดาห์ (W) Monthly = 1 ครั้ง/เดือน (M) Quarterly = ทุก 3 เดือน (Q) Semi-Annually = ทุก 6 เดือน (S) Annually = 1 ครั้ง/ปี (A) Single (S) - Single (S) - Single (S)

PM CHECKSHEET REVISED: 04/2019

ตัวอย่างเอกสารตรวจสอบการทำงานของ Air Condition ห้องขยะเปียก

Preventive Maintenance Check Sheet

☐ KJ ☐ LS ☐ KH ☐ BLH-วังนาค ☐ BLH-สุโขทัย 103 ☐ RPE-วังนาค ☐ AYU ☐ CKA ☐ HHA ☐ 304 ☒ CHM ☐ SRC ☐ KBB ☐ KYN ☐ KSC ☐ KOR ☐ KAL ☐ KBH ☐ The Cape ☐ CPH ☐ CKR ☐ RY3 ☐ RYG ☐ CHA ☐ CHA ☐ KR ☐ BPK ☐ CF ☐ BCH

PM CODE NO: AC-CAM-TL-GK-1-2-1

Equipment : Air Condition ☐ AHU ☒ Split Type

13,000 BTU

Equipment : Air Condition ☐ AHU ☒ Split Type

ยี่ห้อ : HOSHİ รุ่น : AK 60 AFM Capacity : 13,000 BTU

	ความถี่	M	M	M	M	M	M	S	A
		T	R	S	T	M	Q	S	A
เดือน	๑ มกราคม ๖๕	/	/	/	/	/	ตรวจเช็คระบบไฟเบอร์	ไม่มีปัญหา PSI	ทำงานปกติ ไม่มีเสียงดังผิดปกติ
	๒ กุมภาพันธ์ ๖๕	/	/	/	/	/			
	๓ มีนาคม ๖๕	/	/	/	/	4.1'		67	
	๔ เมษายน ๖๕	/	/	/	/				
	๕ พฤษภาคม ๖๕	/	/	/	/				
	๖ มิถุนายน ๖๕	/	/	/	/	4.1'		67	
	๗ กรกฎาคม ๖๕	/	/	/	/				
	๘ สิงหาคม ๖๕	/	/	/	/				
	๙ กันยายน ๖๕	/	/	/	/	4.1'		67	
	๑ ตุลาคม ๖๕	/	/	/	/				
	๒ พฤศจิกายน ๖๕	/	/	/	/				
	๓ ธันวาคม ๖๕	/	/	/	/	4.1'		67	

☐ KT ☐ KL ☐ KO ☐ BJ ☐ DTL-3 ☐ DTL-4 ☐ PCS

Weekly = ประจำสัปดาห์ (W) Monthly = ประจำเดือน (M) Quarterly = ทุก 3 เดือน (Q) Semi-Annually = ทุก 6 เดือน (S) Annually = ประจำปี (A) ปีถูก (/) = ปกติ ข้อคิด (X) = ผิดปกติ

PM CHECKSHEET REVISED: 01/2022

ตัวอย่างเอกสารตรวจสอบการทำงานของ Air Condition ห้องพัก

Preventive Maintenance Check Sheet

☐KW ☐LS ☐KH ☐BLH-หอย ☐BLH-สูงพื้นที่ 103 ☐RPE-488 ☐AYU ☐CKA ☐HHA ☐304 ☐KBB ☐CHM ☐SRC ☐KV
☐KR ☐CHA ☐RYG ☐RY3 ☐CKR ☐CPH ☐The Cape ☐KBH ☐KAL ☐KOR ☐KSC ☐KYN ☐BPK ☐CF

PM CODE NO. **AC-CHA-2-C2-2-2023-1**

ชื่อ : DAIKIN Equipment : Air Condition <input type="checkbox"/> AHU <input checked="" type="checkbox"/> Split Type รุ่น : FRG30 PUV2S Capacity : 30,000 BTU																						
เดือน	วัน	M	M	M	M	M	M	M			M	D	S	A	<input type="checkbox"/> KT <input type="checkbox"/> KL <input type="checkbox"/> KO <input type="checkbox"/> BJ <input type="checkbox"/> DL-3 <input type="checkbox"/> DL-4 <input type="checkbox"/> PCS							
								การทำความสะอาดตู้							การเติมน้ำมันตู้	แรงดันไฟฟ้า (psi)		การทำความสะอาดคอยล์	การทำความสะอาดแผง	อุณหภูมิ	ความชื้น	หมายเหตุ
								R	S	T						ค่า	ค่า					
31	มกราคม 66	✓	✓	✓	✓	✓	✓				22.4				OK							
30	กุมภาพันธ์ 66	✓	✓	✓	✓	✓	✓				22.5				OK							
19	มีนาคม 66	✓	✓	✓	✓	✓	✓	9.6			22.4	6.1	22.5		OK							
20	เมษายน 66	✓	✓	✓	✓	✓	✓				22.4				OK							
17	พฤษภาคม 66	✓	✓	✓	✓	✓	✓				22.4				OK							
18	มิถุนายน 66	✓	✓	✓	✓	✓	✓	9.6			22.4	6.1	22.1		OK							
8	กรกฎาคม 66	✓	✓	✓	✓	✓	✓				22.4				OK							
25	สิงหาคม 66	✓	✓	✓	✓	✓	✓				22.4				OK							
10	กันยายน 66	✓	✓	✓	✓	✓	✓	9.10			22.4	6.1	22.1		OK							
10	ตุลาคม 66	✓	✓	✓	✓	✓	✓				22.4				OK							
30	พฤศจิกายน 66	✓	✓	✓	✓	✓	✓				22.4				OK							
10	ธันวาคม 66	✓	✓	✓	✓	✓	✓	7.6			22.4	6.1	22.5		OK							

Weekly = ประจำสัปดาห์ (W) Monthly = ประจำเดือน (M) Quarterly = ทุก 3 เดือน (Q) Semi-Annually = ทุก 6 เดือน (S) Annually = ประจำปี (A) Check (Y) = ปกติ Check (N) = ไม่ปกติ

PM CHECKSHEET REVISED: 04/2019

Preventive Maintenance Check Sheet

☐KW ☐LS ☐KH ☐BLH-หอย ☐BLH-สูงพื้นที่ 103 ☐RPE-488 ☐AYU ☐CKA ☐HHA ☐304 ☐KBB ☐CHM ☐SRC ☐KV
☐KR ☐CHA ☐RYG ☐RY3 ☐CKR ☐CPH ☐The Cape ☐KBH ☐KAL ☐KOR ☐KSC ☐KYN ☐BPK ☐CF

PM CODE NO. **AC-CHA-3-CV-4-3405-1**

ชื่อ : DAIKIN Equipment : Air Condition <input type="checkbox"/> AHU <input checked="" type="checkbox"/> Split Type รุ่น : FRS-25G2-A13-T Capacity : 25,993 BTU																						
เดือน	วัน	M	M	M	M	M	M	M			M	D	S	A	<input type="checkbox"/> KT <input type="checkbox"/> KL <input type="checkbox"/> KO <input type="checkbox"/> BJ <input type="checkbox"/> DL-3 <input type="checkbox"/> DL-4 <input type="checkbox"/> PCS							
								การทำความสะอาดตู้							การเติมน้ำมันตู้	แรงดันไฟฟ้า (psi)		การทำความสะอาดคอยล์	การทำความสะอาดแผง	อุณหภูมิ	ความชื้น	หมายเหตุ
								R	S	T						ค่า	ค่า					
30	มกราคม 66	✓	✓	✓	✓	✓	✓				22.5				OK							
10	กุมภาพันธ์ 66	✓	✓	✓	✓	✓	✓				22.1				OK							
9	มีนาคม 66	✓	✓	✓	✓	✓	✓	7.4			22.1	13.5			OK							
16	เมษายน 66	✓	✓	✓	✓	✓	✓				22.1				OK							
10	พฤษภาคม 66	✓	✓	✓	✓	✓	✓				22.1				OK							
24	มิถุนายน 66	✓	✓	✓	✓	✓	✓	9.4			22.1	13.1			OK							
10	กรกฎาคม 66	✓	✓	✓	✓	✓	✓				22.1				OK							
20	สิงหาคม 66	✓	✓	✓	✓	✓	✓				22.1				OK							
10	กันยายน 66	✓	✓	✓	✓	✓	✓	7.6			22.1	13.1			OK							
17	ตุลาคม 66	✓	✓	✓	✓	✓	✓				22.1				OK							
11	พฤศจิกายน 66	✓	✓	✓	✓	✓	✓				22.1				OK							
10	ธันวาคม 66	✓	✓	✓	✓	✓	✓	7.6			22.1	13.1			OK							

Weekly = ประจำสัปดาห์ (W) Monthly = ประจำเดือน (M) Quarterly = ทุก 3 เดือน (Q) Semi-Annually = ทุก 6 เดือน (S) Annually = ประจำปี (A) Check (Y) = ปกติ Check (N) = ไม่ปกติ

PM CHECKSHEET REVISED: 04/2019

ตัวอย่างเอกสารตรวจสอบการทำงานของปั้มน้ำภายในโครงการ

Preventive Maintenance Check Sheet

KJ LS KH BLH-144 BLH-Sub/103 RPE-103a AYU CKA HHA 304 KBB

CHM SRC KV

KR CHA RYG RY3 CKR CPM The Cape KBH KAL KOR KSC KYN BPK

PM CODE NO. **BP-CM-TA-PR-6-0-1**

Equipment : Pump (ปั๊ม) Type : GRUND FOS ยี่ห้อ/รุ่น : GRUND FOS Jockey Pump

ชื่อ : GRUND FOS รุ่น : GRUND FOS Capacity : _____

รายการ	M	M	M	M	M	M	M	M	M	M	M	M	M	M	HT	KL	KD	IM	DTL-3	DTL-4	PCS
เครื่อง																					
การหล่อลื่น/เติมน้ำมัน																					
การทำความสะอาด																					
การตรวจสอบระดับน้ำ																					
การตรวจสอบสายพาน																					
การตรวจสอบแรงดันไฟฟ้า																					
การตรวจสอบอุณหภูมิ																					
การตรวจสอบระดับน้ำ																					
การตรวจสอบสายพาน																					
การตรวจสอบแรงดันไฟฟ้า																					
การตรวจสอบอุณหภูมิ																					
การหล่อลื่น/เติมน้ำมัน																					
การทำความสะอาด																					
การตรวจสอบระดับน้ำ																					
การตรวจสอบสายพาน																					
การตรวจสอบแรงดันไฟฟ้า																					
การตรวจสอบอุณหภูมิ																					
การหล่อลื่น/เติมน้ำมัน																					
การทำความสะอาด																					
การตรวจสอบระดับน้ำ																					
การตรวจสอบสายพาน																					
การตรวจสอบแรงดันไฟฟ้า																					
การตรวจสอบอุณหภูมิ																					

Weekly = ทุกสัปดาห์ (W) Monthly = ทุกเดือน (M) Quarterly = ทุก 3 เดือน (Q) Semi-Annually = ทุก 6 เดือน (S) Annually = ทุกปี (A) 1 ปี (Y) 2 ปี (2Y) 3 ปี (3Y) 4 ปี (4Y) 5 ปี (5Y)

PM CHECKSHEET REVISED: 04/2019

Preventive Maintenance Check Sheet

KJ LS KH BLH-100 BLH-100/103 RPE-100 AYU CKA HHA 304 KBB CHM SRC KV

KR CHA RYG RY3 CKR CPH The Cape KBH KAL KOR KSC KYN BPK ST

PM CODE NO **BPEHM-A-PR-RF-0-2**

Equipment : Pump (1 ชิ้น) Type : ปั๊มน้ำ ชื่อหน้าสื่อ : Jokey Pump

0.60 GRUND F105 รุ่น : AP6123526 P2074 Capacity : _____

ความถี่	M	M	M	M	M	M	M	M	M	M	M	M	M	M	KT	KL	KO	BJ	DTL-5	DTL-4	PCS	
เดือน	การหล่อลื่นตามคู่มือ	การหล่อลื่นตามคู่มือ	การหล่อลื่นตามคู่มือ	การหล่อลื่นตามคู่มือ	การหล่อลื่นตามคู่มือ	การหล่อลื่นตามคู่มือ	การหล่อลื่นตามคู่มือ	การหล่อลื่นตามคู่มือ	การหล่อลื่นตามคู่มือ	การหล่อลื่นตามคู่มือ	การหล่อลื่นตามคู่มือ	การหล่อลื่นตามคู่มือ	การหล่อลื่นตามคู่มือ	การหล่อลื่นตามคู่มือ	การหล่อลื่นตามคู่มือ	การหล่อลื่นตามคู่มือ	การหล่อลื่นตามคู่มือ	การหล่อลื่นตามคู่มือ	การหล่อลื่นตามคู่มือ	การหล่อลื่นตามคู่มือ	การหล่อลื่นตามคู่มือ	การหล่อลื่นตามคู่มือ
3 เดือน	✓	✓	✓	✓	✓	✓	✓	✓	✓	✓	✓	✓	✓	✓	✓	✓	✓	✓	✓	✓	✓	✓
7 เดือน	✓	✓	✓	✓	✓	✓	✓	✓	✓	✓	✓	✓	✓	✓	✓	✓	✓	✓	✓	✓	✓	✓
1 เดือน	✓	✓	✓	✓	✓	✓	✓	✓	✓	✓	✓	✓	✓	✓	✓	✓	✓	✓	✓	✓	✓	✓
4 เดือน	✓	✓	✓	✓	✓	✓	✓	✓	✓	✓	✓	✓	✓	✓	✓	✓	✓	✓	✓	✓	✓	✓
9 เดือน	✓	✓	✓	✓	✓	✓	✓	✓	✓	✓	✓	✓	✓	✓	✓	✓	✓	✓	✓	✓	✓	✓
1 เดือน	✓	✓	✓	✓	✓	✓	✓	✓	✓	✓	✓	✓	✓	✓	✓	✓	✓	✓	✓	✓	✓	✓
4 เดือน	✓	✓	✓	✓	✓	✓	✓	✓	✓	✓	✓	✓	✓	✓	✓	✓	✓	✓	✓	✓	✓	✓
1 เดือน	✓	✓	✓	✓	✓	✓	✓	✓	✓	✓	✓	✓	✓	✓	✓	✓	✓	✓	✓	✓	✓	✓
3 เดือน	✓	✓	✓	✓	✓	✓	✓	✓	✓	✓	✓	✓	✓	✓	✓	✓	✓	✓	✓	✓	✓	✓
4 เดือน	✓	✓	✓	✓	✓	✓	✓	✓	✓	✓	✓	✓	✓	✓	✓	✓	✓	✓	✓	✓	✓	✓
7 เดือน	✓	✓	✓	✓	✓	✓	✓	✓	✓	✓	✓	✓	✓	✓	✓	✓	✓	✓	✓	✓	✓	✓
5 เดือน	✓	✓	✓	✓	✓	✓	✓	✓	✓	✓	✓	✓	✓	✓	✓	✓	✓	✓	✓	✓	✓	✓

Weekly = 1 ครั้งต่อสัปดาห์ (W) Monthly = 1 ครั้งต่อเดือน (M) Quarterly = ทุก 3 เดือน (Q) Semi-Annually = ทุก 6 เดือน (S) Annually = 1 ครั้งต่อปี (A) Single (S) = 1 ครั้ง Single (S) = 1 ครั้ง

PM CHECKSHEET REVISED: 04/2019

ตัวอย่างเอกสารตรวจสอบการทำงานของปั้มน้ำระบบบำบัดน้ำเสียภายในโครงการ

Preventive Maintenance Check Sheet

KJ LS KH BLH-50mm BLH-40mm 103 RPE-40mm AYU CKA HHA 304 KBB ~~305~~ SRC KV
 KR CHA RYG RY3 CKR CPH The Cape KBH KAL KOR KSC KVN BPK CF
 PM CODE NO. **AP-CHM-A-CP-6-0-1**

Equipment : Pump (ปั้ม) Type : ปั้มน้ำ ชื่อเครื่อง : Jockey Pump
 ชื่อ : **TANAMI Pump** No : **50-TANAS-5-53** Capacity : **75 m³/hr**

ความถี่	M	M	M	M	M	M	M	M	M	M	M	M	M	M	KT	KL	KO	BJ	DTL-3	DTL-4	PCS
เดือน	การหล่อลื่นปั้ม	การเติมน้ำมัน	การตรวจสอบแรงดัน	การตรวจสอบแรงดัน	การตรวจสอบแรงดัน	การตรวจสอบแรงดัน	การตรวจสอบแรงดัน	การตรวจสอบแรงดัน	การตรวจสอบแรงดัน	การตรวจสอบแรงดัน	การตรวจสอบแรงดัน	การตรวจสอบแรงดัน	การตรวจสอบแรงดัน	การตรวจสอบแรงดัน							
1 มกราคม 66	✓	✓	✓	✓				✓	✓						Not	OK					
5 กุมภาพันธ์ 66	✓	✓	✓	✓				✓	✓						Not	OK					
16 มีนาคม 66	✓	✓	✓	✓				✓	✓						Not	OK					
8 เมษายน 66	✓	✓	✓	✓				✓	✓						Not	OK					
5 พฤษภาคม 66	✓	✓	✓	✓				✓	✓						Not	OK					
11 มิถุนายน 66	✓	✓	✓	✓				✓	✓						Not	OK					
2 กรกฎาคม 66	✓	✓	✓	✓				✓	✓						Not	OK					
6 สิงหาคม 66	✓	✓	✓	✓				✓	✓						Not	OK					
10 กันยายน 66	✓	✓	✓	✓				✓	✓						Not	OK					
8 ตุลาคม 66	✓	✓	✓	✓				✓	✓						Not	OK					
10 พฤศจิกายน 66	✓	✓	✓	✓				✓	✓						Not	OK					
10 ธันวาคม 66	✓	✓	✓	✓				✓	✓						Not	OK					

Weekly = ประจำสัปดาห์ (20) Monthly = ประจำเดือน (30) Quarterly = ทุก 3 เดือน (90) Semi-Annually = ทุก 6 เดือน (180) Annually = ประจำปี (365) ชื่อชุด (K) = ปั้ม ชื่อเดิม (K) = ปั้ม

PM CHECKSHEET REVISED: 04/2019

Preventive Maintenance Check Sheet

KJ LS KH BLH-50mm BLH-40mm 103 RPE-40mm AYU CKA HHA 304 KBB ~~305~~ SRC KV
 KR CHA RYG RY3 CKR CPH The Cape KBH KAL KOR KSC KVN BPK CF
 PM CODE NO. **AP-CHM-A-CP-6-0-2**

Equipment : Pump (ปั้ม) Type : ปั้มน้ำ ชื่อเครื่อง : Jockey Pump
 ชื่อ : **TANAMI Pump** No : **50-TANAS-5-51** Capacity : **75 m³/hr**

ความถี่	M	M	M	M	M	M	M	M	M	M	M	M	M	M	KT	KL	KO	BJ	DTL-3	DTL-4	PCS
เดือน	การหล่อลื่นปั้ม	การเติมน้ำมัน	การตรวจสอบแรงดัน	การตรวจสอบแรงดัน	การตรวจสอบแรงดัน	การตรวจสอบแรงดัน	การตรวจสอบแรงดัน	การตรวจสอบแรงดัน	การตรวจสอบแรงดัน	การตรวจสอบแรงดัน	การตรวจสอบแรงดัน	การตรวจสอบแรงดัน	การตรวจสอบแรงดัน	การตรวจสอบแรงดัน							
1 มกราคม 66	✓	✓	✓	✓				✓	✓						Not	OK					
15 กุมภาพันธ์ 66	✓	✓	✓	✓				✓	✓						Not	OK					
15 มีนาคม 66	✓	✓	✓	✓				✓	✓						Not	OK					
8 เมษายน 66	✓	✓	✓	✓				✓	✓						Not	OK					
5 พฤษภาคม 66	✓	✓	✓	✓				✓	✓						Not	OK					
11 มิถุนายน 66	✓	✓	✓	✓				✓	✓						Not	OK					
2 กรกฎาคม 66	✓	✓	✓	✓				✓	✓						Not	OK					
6 สิงหาคม 66	✓	✓	✓	✓				✓	✓						Not	OK					
10 กันยายน 66	✓	✓	✓	✓				✓	✓						Not	OK					
8 ตุลาคม 66	✓	✓	✓	✓				✓	✓						Not	OK					
10 พฤศจิกายน 66	✓	✓	✓	✓				✓	✓						Not	OK					
10 ธันวาคม 66	✓	✓	✓	✓				✓	✓						Not	OK					

Weekly = ประจำสัปดาห์ (20) Monthly = ประจำเดือน (30) Quarterly = ทุก 3 เดือน (90) Semi-Annually = ทุก 6 เดือน (180) Annually = ประจำปี (365) ชื่อชุด (K) = ปั้ม ชื่อเดิม (K) = ปั้ม

PM CHECKSHEET REVISED: 04/2019

PM CODE NO: AP-CHM-B-CP-1-0-1

Weekly = ပတ်စပတ်လ် (W) Monthly = ပတ်စပတ်လ် (M) Quarterly = ကုန် 3 ပတ်လ် (Q) Semi-Annually = ကုန် 6 ပတ်လ် (S) Annually = ပတ်စပတ်လ် (A) စီမံကိန်း (P) = 1 နှစ် ခိုင်ခံ့ (X) = 2 နှစ်

FM CODE NO: CB-CHA-A-CP-0-0-

Weekly = 1/26 (1/4th of year) (W) Monthly = 1/12 (1/3rd of year) (M) Quarterly = 1/4 (1/2 of year) (Q) Semi-Annually = 1/2 (1 year) (S) Annually = 1/1 (1 year) (A) 1/2 year (Y) = 1/2 1/3rd of year (X) = 1/3 1/4th of year (Z) = 1/4

ตัวอย่างเอกสารตรวจสอบการทำงานของระบบป้องกันอัคคีภัยภายในโครงการ

Preventive Maintenance

☐ SRC ☐ KV ☐ KR ☐ RY ☐ RY 3 ☐ CP ☐ BAY ☐ B-Side ☐ CHA ☒ CHM ☐ AYU ☐ HHA ☐ CF ☐ KBB ☐ KAL
 PM CODE NO. FA-CHM-A-LB-G-0-1

Equipment : Fire Alarm (สัญญาณเตือนเพลิงไหม้) ยี่ห้อ : NOTIFIER

ความถี่	M	M	M	M	M	M	A					
วันที่	ตรวจเช็คและทดสอบ Smoke Detector	ตรวจเช็คและทดสอบ Heat Detector	ตรวจเช็คปุ่มกด	ตรวจเช็คกระดิ่ง	ตรวจเช็คแบตเตอรี่สำรอง ZONE	ตรวจเช็คแบตเตอรี่สำรอง ZONE	ทดสอบการทำงานของระบบ General Alarm	ผู้ปฏิบัติงาน	ผู้ตรวจ	หมายเหตุ		
8 มกราคม 66	✓	✓	✓	✓	✓	✓	✓	รณ	รณ			
12 กุมภาพันธ์ 66	✓	✓	✓	✓	✓	✓	✓	รณ	รณ			
8 มีนาคม 66	✓	✓	✓	✓	✓	✓	✓	รณ	รณ			
19 เมษายน 66	✓	✓	✓	✓	✓	✓	✓	รณ	รณ			
11 พฤษภาคม 66	✓	✓	✓	✓	✓	✓	✓	รณ	รณ			
4 มิถุนายน 66	✓	✓	✓	✓	✓	✓	✓	รณ	รณ			
14 กรกฎาคม 66	✓	✓	✓	✓	✓	✓	✓	รณ	รณ			
19 สิงหาคม 66	✓	✓	✓	✓	✓	✓	✓	รณ	รณ			
11 กันยายน 66	✓	✓	✓	✓	✓	✓	✓	รณ	รณ			
12 ตุลาคม 66	✓	✓	✓	✓	✓	✓	✓	รณ	รณ			
1 พฤศจิกายน 66	✓	✓	✓	✓	✓	✓	✓	รณ	รณ			
18 ธันวาคม 66	✓	✓	✓	✓	✓	✓	✓	รณ	รณ			

Weekly = ประจำสัปดาห์ (W) Monthly = ประจำเดือน (M) Quarterly = ทุก 3 เดือน (Q) Semi-Annually = ทุก 6 เดือน (S) Annually = ประจำปี (A) วัสดุถูก (✓) = ปกติ วัสดุเสีย (X) = ผิดปกติ

QC_CHECKSHEET-9 : 1/2009

Preventive Maintenance Check Sheet

☐ KJ ☐ LS ☐ KH ☐ BLH-รวม ☐ BLH-จุดรวม 103 ☐ RPE-รวม ☐ AYU ☐ AY3 ☐ HHA ☐ 304 ☐ KBB ☒ CHM ☐ CKR ☐ CKA ☐ SRC ☐ KV
☐ KR ☐ CHA ☐ RYG ☐ RY3 ☐ RY-OR ☐ CPH ☐ The Cape ☐ BAY ☐ KAL ☐ KOR ☐ KSC ☐ KYN ☐ BPK ☐ CF
 PM CODE NO. FA-CHM-A-LB-G-0-1

Equipment : Fire Alarm (สัญญาณเตือนเพลิงไหม้) ยี่ห้อ : NOTIFIER

ความถี่	M	M	M	M	M	M	M					
วันที่	ตรวจเช็คและทดสอบ Smoke Detector	ตรวจเช็คและทดสอบ Heat Detector	ตรวจเช็คปุ่มกด	ตรวจเช็คกระดิ่ง	ตรวจเช็คแบตเตอรี่สำรอง ZONE	ตรวจเช็คแบตเตอรี่สำรอง ZONE	ทดสอบการทำงานของระบบ General Alarm	ผู้ปฏิบัติงาน	ผู้ตรวจ	หมายเหตุ		
9 มกราคม 65	✓	✓	✓	✓	✓	✓	✓	รณ	รณ			
8 กุมภาพันธ์ 65	✓	✓	✓	✓	✓	✓	✓	รณ	รณ			
10 มีนาคม 65	✓	✓	✓	✓	✓	✓	✓	รณ	รณ			
7 เมษายน 65	✓	✓	✓	✓	✓	✓	✓	รณ	รณ			
8 พฤษภาคม 65	✓	✓	✓	✓	✓	✓	✓	รณ	รณ			
11 มิถุนายน 65	✓	✓	✓	✓	✓	✓	✓	รณ	รณ			
10 กรกฎาคม 65	✓	✓	✓	✓	✓	✓	✓	รณ	รณ			
11 สิงหาคม 65	✓	✓	✓	✓	✓	✓	✓	รณ	รณ			
9 กันยายน 65	✓	✓	✓	✓	✓	✓	✓	รณ	รณ			
10 ตุลาคม 65	✓	✓	✓	✓	✓	✓	✓	รณ	รณ			
11 พฤศจิกายน 65	✓	✓	✓	✓	✓	✓	✓	รณ	รณ			
10 ธันวาคม 65	✓	✓	✓	✓	✓	✓	✓	รณ	รณ			

Weekly = ประจำสัปดาห์ (W) Monthly = ประจำเดือน (M) Quarterly = ทุก 3 เดือน (Q) Semi-Annually = ทุก 6 เดือน (S) Annually = ประจำปี (A) วัสดุถูก (✓) = ปกติ วัสดุเสีย (X) = ผิดปกติ

PM CHECKSHEET REVISED: 11/2016

Preventive Maintenance Check Sheet

☐ KJ ☐ LS ☐ KH ☐ BLH-5mm ☐ BLH-5mm 103 ☐ RPE-4mm ☐ AYU ☐ AY3 ☐ MHA ☐ 304 ☐ KBB ☐ CHM ☐ CKR ☐ CKA ☐ SRC ☐ KV
☐ KR ☐ CHA ☐ RYG ☐ RY3 ☐ RY-OR ☐ CPH ☐ The Cape ☐ BAY ☐ KAL ☐ KOR ☐ KSC ☐ KYN ☐ BPK ☐ CCF

PM CODE NO: FP-CHN-A-FPR-B-0-1

Equipment: Fire Pump (ปั๊มดับเพลิง)

ยี่ห้อ: CUMMINS รุ่น: 6 BT 59C

ตรวจ	W	W	W	W	W	W	W	W	W	W	W	W	W	W	M	M	KT	KL	KO	BJ	DTL-3	DTL-4	PCS
วันที่	ตรวจระดับน้ำมันเชื้อเพลิง	ตรวจระดับน้ำในถังดับเพลิง	ตรวจระดับน้ำในถังดับเพลิง	ตรวจระดับน้ำในถังดับเพลิง	ตรวจระดับน้ำในถังดับเพลิง 10-15 นาที	ตรวจระดับน้ำในถังดับเพลิง	ตรวจระดับน้ำในถังดับเพลิง	ตรวจระดับน้ำในถังดับเพลิง	ตรวจระดับน้ำในถังดับเพลิง	ตรวจระดับน้ำในถังดับเพลิง	ตรวจระดับน้ำในถังดับเพลิง	ตรวจระดับน้ำในถังดับเพลิง	ตรวจระดับน้ำในถังดับเพลิง	ตรวจระดับน้ำในถังดับเพลิง	ตรวจระดับน้ำในถังดับเพลิง	ตรวจระดับน้ำในถังดับเพลิง							
16/8/66	✓	✓	✓	✓	10	64	80	1800	✓	128	130	✓	✓	✓	✓	✓							
17/8/66	✓	✓	✓	✓	10	64	80	1800	✓	128	130	✓	✓	✓	✓	✓							
24/8/66	✓	✓	✓	✓	10	64	80	1800	✓	128	130	✓	✓	✓	✓	✓							
30/8/66	✓	✓	✓	✓	10	64	80	1800	✓	128	130	✓	✓	✓	✓	✓							
30/9/66	✓	✓	✓	✓	10	64	80	1800	✓	128	130	✓	✓	✓	✓	✓							
15/9/66	✓	✓	✓	✓	10	64	80	1800	✓	128	130	✓	✓	✓	✓	✓							
22/9/66	✓	✓	✓	✓	10	64	80	1800	✓	128	130	✓	✓	✓	✓	✓							
29/9/66	✓	✓	✓	✓	10	64	80	1800	✓	128	130	✓	✓	✓	✓	✓							
6/10/66	✓	✓	✓	✓	10	64	80	1800	✓	128	130	✓	✓	✓	✓	✓							
13/10/66	✓	✓	✓	✓	10	64	80	1800	✓	128	130	✓	✓	✓	✓	✓							
20/10/66	✓	✓	✓	✓	10	64	80	1800	✓	128	130	✓	✓	✓	✓	✓							
27/10/66	✓	✓	✓	✓	10	64	80	1800	✓	128	130	✓	✓	✓	✓	✓							
3/11/66	✓	✓	✓	✓	10	64	80	1800	✓	128	130	✓	✓	✓	✓	✓							
10/11/66	✓	✓	✓	✓	10	64	80	1800	✓	128	130	✓	✓	✓	✓	✓							
17/11/66	✓	✓	✓	✓	10	64	80	1800	✓	128	130	✓	✓	✓	✓	✓							
24/11/66	✓	✓	✓	✓	10	64	80	1800	✓	128	130	✓	✓	✓	✓	✓							

Weekly = ประจำสัปดาห์ (W) Monthly = ประจำเดือน (M) Quarterly = ทุก 3 เดือน (Q) Semi-Annually = ทุก 6 เดือน (S) Annually = ประจำปี (A) หมายเหตุ (N) = นอกเหนือ (X) = ผิดปกติ

PM CHECKSHEET, REVISED: 11/2016

Preventive Maintenance Check Sheet

☐ KJ ☐ LS ☐ KH ☐ BLH-5mm ☐ BLH-5mm 103 ☐ RPE-4mm ☐ AYU ☐ AY3 ☐ MHA ☐ 304 ☐ KBB ☐ CHM ☐ CKR ☐ CKA ☐ SRC ☐ KV
☐ KR ☐ CHA ☐ RYG ☐ RY3 ☐ RY-OR ☐ CPH ☐ The Cape ☐ BAY ☐ KAL ☐ KOR ☐ KSC ☐ KYN ☐ BPK ☐ CCF

PM CODE NO: FP-CHN-A-FPR-B-0-1

Equipment: Fire Pump (ปั๊มดับเพลิง)

ยี่ห้อ: CUMMINS รุ่น: 6 BT 59C

ตรวจ	W	W	W	W	W	W	W	W	W	W	W	W	W	W	M	M	KT	KL	KO	BJ	DTL-3	DTL-4	PCS
วันที่	ตรวจระดับน้ำมันเชื้อเพลิง	ตรวจระดับน้ำในถังดับเพลิง	ตรวจระดับน้ำในถังดับเพลิง	ตรวจระดับน้ำในถังดับเพลิง	ตรวจระดับน้ำในถังดับเพลิง 10-15 นาที	ตรวจระดับน้ำในถังดับเพลิง	ตรวจระดับน้ำในถังดับเพลิง	ตรวจระดับน้ำในถังดับเพลิง	ตรวจระดับน้ำในถังดับเพลิง	ตรวจระดับน้ำในถังดับเพลิง	ตรวจระดับน้ำในถังดับเพลิง	ตรวจระดับน้ำในถังดับเพลิง	ตรวจระดับน้ำในถังดับเพลิง	ตรวจระดับน้ำในถังดับเพลิง	ตรวจระดับน้ำในถังดับเพลิง	ตรวจระดับน้ำในถังดับเพลิง							
1/12/66	✓	✓	✓	✓	10	64	80	1800	✓	128	130	✓	✓	✓	✓	✓							
8/12/66	✓	✓	✓	✓	10	64	80	1800	✓	128	130	✓	✓	✓	✓	✓							
15/12/66	✓	✓	✓	✓	10	64	80	1800	✓	128	130	✓	✓	✓	✓	✓							
22/12/66	✓	✓	✓	✓	10	64	80	1800	✓	128	130	✓	✓	✓	✓	✓							

Weekly = ประจำสัปดาห์ (W) Monthly = ประจำเดือน (M) Quarterly = ทุก 3 เดือน (Q) Semi-Annually = ทุก 6 เดือน (S) Annually = ประจำปี (A) หมายเหตุ (N) = นอกเหนือ (X) = ผิดปกติ

PM CHECKSHEET, REVISED: 11/2016

Preventive Maintenance Check Sheet

☐ KJ ☐ LS ☐ KH ☐ BLH-หมึก ☐ BLH-อุปกรณ์ 103 ☐ RPE-หมึก ☐ AYU ☐ AY3 ☐ HMA ☐ 304 ☐ KBB ☒ CHM ☐ CKR ☐ CKA ☐ SRC ☐ KV
☐ KR ☐ CHA ☐ RYG ☐ RY3 ☐ RY-OR ☐ CPH ☐ The Cape ☐ BAY ☐ KAL ☐ KOR ☐ KSC ☐ KYN ☐ BPK ☐ CF

Equipment : Fire Pump (ปั๊มดับเพลิง)
 ชื่อ : CUMMINS รุ่น : 6 BT 59C
 PM CODE NO: FP-CHM-A-FPR-B-0-1

ความถี่	W	W	W	W	W	W	W	W	W	W	W	W	W	W	M	M	<input type="checkbox"/> KT <input type="checkbox"/> KL <input type="checkbox"/> KO <input type="checkbox"/> BJ <input type="checkbox"/> DTL-3 <input type="checkbox"/> DTL-4 <input type="checkbox"/> PCS								
เดือน	ตรวจสอบระดับน้ำมันเครื่อง	ตรวจสอบระดับน้ำในถังดับเพลิง	8150 ระดับน้ำมันเครื่อง	ตรวจสอบระดับน้ำมันเครื่อง	ตรวจสอบระดับน้ำมันเครื่อง (6-15 นาที)	ตรวจสอบระดับน้ำมันเครื่อง	ตรวจสอบระดับน้ำมันเครื่อง	ตรวจสอบระดับน้ำมันเครื่อง	ตรวจสอบระดับน้ำมันเครื่อง	ตรวจสอบระดับน้ำมันเครื่อง	ตรวจสอบระดับน้ำมันเครื่อง	ตรวจสอบระดับน้ำมันเครื่อง	ตรวจสอบระดับน้ำมันเครื่อง	ตรวจสอบระดับน้ำมันเครื่อง	ตรวจสอบระดับน้ำมันเครื่อง	ตรวจสอบระดับน้ำมันเครื่อง	ผู้ปฏิบัติงาน	ผู้ตรวจ	หมายเหตุ						
1/12/16	✓	✓	✓	✓	10	63	80	1800		✓	108	75	✓				SRL								
8/12/16	✓	✓	✓	✓	10	64	80	1800		✓	108	75	✓	✓	✓		SRL								
15/12/16	✓	✓	✓	✓	10	64	80	1800		✓	108	75	✓				SRL								
22/12/16	✓	✓	✓	✓	10	62	80	1800		✓	108	75	✓				SRL								

Weekly = ประจำสัปดาห์ (W) Monthly = ประจำเดือน (M) Quarterly = ทุก 3 เดือน (Q) Semi-Annually = ทุก 6 เดือน (S) Annually = ประจำปี (A) Sign (✓) = ปกติ Sign (X) = ผิดปกติ

Preventive Maintenance Check Sheet

☐ KJ ☐ LS ☐ KH ☐ BLH-หมึก ☐ BLH-อุปกรณ์ 103 ☐ RPE-หมึก ☐ AYU ☐ AY3 ☐ HMA ☐ 304 ☐ KBB ☒ CHM ☐ CKR ☐ CKA ☐ SRC ☐ KV
☐ KR ☐ CHA ☐ RYG ☐ RY3 ☐ RY-OR ☐ CPH ☐ The Cape ☐ BAY ☐ KAL ☐ KOR ☐ KSC ☐ KYN ☐ BPK ☐ CF

Equipment : Emergency Light
 ชื่อ : Sunny
 PM CODE NO: EX-CHM-A-FPR-B-0-1

เดือน	M	M	M	M	M	<input type="checkbox"/> KT <input type="checkbox"/> KL <input type="checkbox"/> KO <input type="checkbox"/> BJ <input type="checkbox"/> DTL-3 <input type="checkbox"/> DTL-4 <input type="checkbox"/> PCS										
เดือน	ตรวจสอบแบตเตอรี่	ตรวจสอบแบตเตอรี่ Supply	ตรวจสอบแบตเตอรี่ Backup	ตรวจสอบแบตเตอรี่	ตรวจสอบแบตเตอรี่	ผู้ปฏิบัติงาน	ผู้ตรวจ	หมายเหตุ								
1 มกราคม 66	✓	✓	19V	✓	2/10	นบต	นบต									
5 กุมภาพันธ์ 66	✓	✓	19V	✓	2/10	นบต	นบต									
15 มีนาคม 66	✓	✓	19V	✓	2/10	นบต	นบต									
8 เมษายน 66	✓	✓	19V	✓	2/10	นบต	นบต									
5 พฤษภาคม 66	✓	✓	19V	✓	2/10	นบต	นบต									
4 มิถุนายน 66	✓	✓	19V	✓	2/10	นบต	นบต									
2 กรกฎาคม 66	✓	✓	19V	✓	2/10	นบต	นบต									
9 สิงหาคม 66	✓	✓	19V	✓	2/10	นบต	นบต									
10 กันยายน 66	✓	✓	19V	✓	2/10	นบต	นบต									
8 ตุลาคม 66	✓	✓	19V	✓	2/10	นบต	นบต									
10 พฤศจิกายน 66	✓	✓	19V	✓	2/10	นบต	นบต									
10 ธันวาคม 66	✓	✓	19V	✓	2/10	นบต	นบต									

Weekly = ประจำสัปดาห์ (W) Monthly = ประจำเดือน (M) Quarterly = ทุก 3 เดือน (Q) Semi-Annually = ทุก 6 เดือน (S) Annually = ประจำปี (A) Sign (✓) = ปกติ Sign (X) = ผิดปกติ

PM CHECKSHEET REVISED: 11/2016

ใบตรวจเช็คถังดับเพลิงภายในโครงการฯ

ตารางตรวจถังดับเพลิง

สถานที่ **ถัง C F2**

ว/ด/ป	สลัก สายฉีด	คันบีบ ข้อต่อ	สภาพถัง	เกจวัด	ผู้ตรวจ
3 ม.ค.-66	✓	✓	✓	✓	ขจรชัย
7 ก.พ.-66	✓	✓	✓	✓	ขจรชัย
9 มี.ค.-66	✓	✓	✓	✓	ขจรชัย
8 เม.ย.-66	✓	✓	✓	✓	ขจรชัย
6 พ.ค.-66	✓	✓	✓	✓	ขจรชัย
8 มิ.ย.-66	✓	✓	✓	✓	ขจรชัย
12 ก.ค.-66	✓	✓	✓	✓	ขจรชัย
20 ส.ค.-66	✓	✓	✓	✓	ขจรชัย
18 ก.ย.-66	✓	✓	✓	✓	ขจรชัย
23 ต.ค.-66	✓	✓	✓	✓	ขจรชัย
20 พ.ย.-66	✓	✓	✓	✓	ขจรชัย
6 ธ.ค.-66	✓	✓	✓	✓	ขจรชัย

ตารางตรวจถังดับเพลิง CHM

สถานที่ **ถัง A F1**

ว/ด/ป	สลัก สายฉีด	คันบีบ ข้อต่อ	สภาพถัง	เกจวัด	ผู้ตรวจ
3 ม.ค.-66	✓	✓	✓	-	ขจรชัย
7 ก.พ.-66	✓	✓	✓	-	ขจรชัย
9 มี.ค.-66	✓	✓	✓	-	ขจรชัย
8 เม.ย.-66	✓	✓	✓	-	ขจรชัย
6 พ.ค.-66	✓	✓	✓	-	ขจรชัย
8 มิ.ย.-66	✓	✓	✓	✓	ขจรชัย
12 ก.ค.-66	✓	✓	✓	✓	ขจรชัย
20 ส.ค.-66	✓	✓	✓	-	ขจรชัย
18 ก.ย.-66	✓	✓	✓	-	ขจรชัย
23 ต.ค.-66	✓	✓	✓	-	ขจรชัย
20 พ.ย.-66	✓	✓	✓	-	ขจรชัย
6 ธ.ค.-66	✓	✓	✓	-	ขจรชัย

ตารางตรวจถังดับเพลิง

สถานที่ **ถัง C F3**

ว/ด/ป	สลัก สายฉีด	คันบีบ ข้อต่อ	สภาพถัง	เกจวัด	ผู้ตรวจ
3 ม.ค.-66	✓	✓	✓	-	ขจรชัย
7 ก.พ.-66	✓	✓	✓	-	ขจรชัย
9 มี.ค.-66	✓	✓	✓	-	ขจรชัย
8 เม.ย.-66	✓	✓	✓	-	ขจรชัย
6 พ.ค.-66	✓	✓	✓	-	ขจรชัย
8 มิ.ย.-66	✓	✓	✓	-	ขจรชัย
12 ก.ค.-66	✓	✓	✓	-	ขจรชัย
20 ส.ค.-66	✓	✓	✓	-	ขจรชัย
18 ก.ย.-66	✓	✓	✓	-	ขจรชัย
23 ต.ค.-66	✓	✓	✓	-	ขจรชัย
20 พ.ย.-66	✓	✓	✓	-	ขจรชัย
6 ธ.ค.-66	✓	✓	✓	-	ขจรชัย

ตารางตรวจถังดับเพลิง

สถานที่ **A F3 ล้าง**

ว/ด/ป	สลัก สายฉีด	คันบีบ ข้อต่อ	สภาพถัง	เกจวัด	ผู้ตรวจ
3 ม.ค.-66	✓	✓	✓	-	ขจรชัย
7 ก.พ.-66	✓	✓	✓	-	ขจรชัย
9 มี.ค.-66	✓	✓	✓	-	ขจรชัย
8 เม.ย.-66	✓	✓	✓	-	ขจรชัย
6 พ.ค.-66	✓	✓	✓	-	ขจรชัย
8 มิ.ย.-66	✓	✓	✓	-	ขจรชัย
12 ก.ค.-66	✓	✓	✓	-	ขจรชัย
20 ส.ค.-66	✓	✓	✓	-	ขจรชัย
18 ก.ย.-66	✓	✓	✓	-	ขจรชัย
23 ต.ค.-66	✓	✓	✓	-	ขจรชัย
20 พ.ย.-66	✓	✓	✓	-	ขจรชัย
6 ธ.ค.-66	✓	✓	✓	-	ขจรชัย

ผลการตรวจเช็คการทดสอบ Smoke / Heat Detector

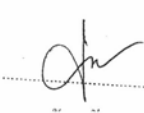
DETECTOR VALIDATION					
ชื่ออาคาร <u>อภี CHM1</u>		ชื่อโรงแรม <u>โรงแรมอิมพีเรียล</u>		ผู้บันทึก <u>วิจิตร งาม</u>	
วันที่ดำเนินการ <u>31/6/44</u>		ช่วงระยะเวลาที่ทดสอบ <u>2 ชม</u>		กำหนดการตรวจครั้งต่อไป <u>6/67</u>	
รุ่นชุดทดสอบ Smoke Detector <u>FT4 012</u>		รุ่นชุดทดสอบ Heat Detector			
ยี่ห้อชุดทดสอบ <u>NOHMI</u>		ยี่ห้อชุดทดสอบ			
รุ่น Smoke detector <u>FDK 246</u>		รุ่น Heat detector			
ยี่ห้อ Smoke detector <u>NOHMI</u>		ยี่ห้อ Heat detector			
<input type="checkbox"/> ผลการทดสอบ Smoke Detector <input type="checkbox"/> ผลการทดสอบ Heat Detector		จำนวน ตัว จำนวนทดสอบ ตัว			
Number	ตำแหน่งที่ตั้ง	ผลการทดสอบ		สภาพภายนอก	
		<input checked="" type="checkbox"/> Yes	<input type="checkbox"/> No	<input type="checkbox"/> Yes	<input type="checkbox"/> No
1	ทางเดินหน้าห้อง 1310	<input checked="" type="checkbox"/> Yes	<input type="checkbox"/> No	<input type="checkbox"/> Yes	<input type="checkbox"/> No
2	ทางเดินหน้าห้อง 1334	<input checked="" type="checkbox"/> Yes	<input type="checkbox"/> No	<input type="checkbox"/> Yes	<input type="checkbox"/> No
3	ทางเดินหน้าห้อง 1338	<input checked="" type="checkbox"/> Yes	<input type="checkbox"/> No	<input type="checkbox"/> Yes	<input type="checkbox"/> No
4	โถงไฟฟ้า 1307, 1338	<input checked="" type="checkbox"/> Yes	<input type="checkbox"/> No	<input type="checkbox"/> Yes	<input type="checkbox"/> No
5	หน้าห้องไฟฟ้า ชั้น 4	<input checked="" type="checkbox"/> Yes	<input type="checkbox"/> No	<input type="checkbox"/> Yes	<input type="checkbox"/> No
6	ทางเดินหน้าห้อง 1404, 1428, 1429, 1433	<input checked="" type="checkbox"/> Yes	<input type="checkbox"/> No	<input type="checkbox"/> Yes	<input type="checkbox"/> No
7	โถงไฟฟ้า 1408, 1409, 1428, 1433	<input checked="" type="checkbox"/> Yes	<input type="checkbox"/> No	<input type="checkbox"/> Yes	<input type="checkbox"/> No
8	หน้าห้องไฟฟ้า ชั้น 5	<input checked="" type="checkbox"/> Yes	<input type="checkbox"/> No	<input type="checkbox"/> Yes	<input type="checkbox"/> No
9	ทางเดินหน้าห้อง 1504	<input checked="" type="checkbox"/> Yes	<input type="checkbox"/> No	<input type="checkbox"/> Yes	<input type="checkbox"/> No
10	ทางเดินหน้าห้อง 1522	<input checked="" type="checkbox"/> Yes	<input type="checkbox"/> No	<input type="checkbox"/> Yes	<input type="checkbox"/> No
11	ทางเดินหน้าห้อง 1528	<input checked="" type="checkbox"/> Yes	<input type="checkbox"/> No	<input type="checkbox"/> Yes	<input type="checkbox"/> No
12	โถงไฟฟ้า 1507, 1530, 1542	<input checked="" type="checkbox"/> Yes	<input type="checkbox"/> No	<input type="checkbox"/> Yes	<input type="checkbox"/> No
14	หน้าทางเดิน หน้าห้อง 1602	<input checked="" type="checkbox"/> Yes	<input type="checkbox"/> No	<input type="checkbox"/> Yes	<input type="checkbox"/> No
15	โถงไฟฟ้า 1608	<input checked="" type="checkbox"/> Yes	<input type="checkbox"/> No	<input type="checkbox"/> Yes	<input type="checkbox"/> No
16	โถงไฟฟ้า 1626	<input checked="" type="checkbox"/> Yes	<input type="checkbox"/> No	<input type="checkbox"/> Yes	<input type="checkbox"/> No
17	โถงไฟฟ้า 1670	<input checked="" type="checkbox"/> Yes	<input type="checkbox"/> No	<input type="checkbox"/> Yes	<input type="checkbox"/> No
18	โถงไฟฟ้า หน้า MDB	<input checked="" type="checkbox"/> Yes	<input type="checkbox"/> No	<input type="checkbox"/> Yes	<input type="checkbox"/> No
19	โถงไฟฟ้า ชั้น B	<input checked="" type="checkbox"/> Yes	<input type="checkbox"/> No	<input type="checkbox"/> Yes	<input type="checkbox"/> No
21	โถงไฟฟ้า GEN	<input checked="" type="checkbox"/> Yes	<input type="checkbox"/> No	<input type="checkbox"/> Yes	<input type="checkbox"/> No
22	โถงไฟฟ้า FIRE PUMP	<input checked="" type="checkbox"/> Yes	<input type="checkbox"/> No	<input type="checkbox"/> Yes	<input type="checkbox"/> No
23	โถงไฟฟ้า HN (Receiver T.V)	<input checked="" type="checkbox"/> Yes	<input type="checkbox"/> No	<input type="checkbox"/> Yes	<input type="checkbox"/> No
4	โถงไฟฟ้า BOOSTER PUMP	<input checked="" type="checkbox"/> Yes	<input type="checkbox"/> No	<input type="checkbox"/> Yes	<input type="checkbox"/> No
5	โถงไฟฟ้า BUSINESS CENTER	<input checked="" type="checkbox"/> Yes	<input type="checkbox"/> No	<input type="checkbox"/> Yes	<input type="checkbox"/> No
5	หน้าโถงไฟฟ้า ชั้น B-5	<input checked="" type="checkbox"/> Yes	<input type="checkbox"/> No	<input type="checkbox"/> Yes	<input type="checkbox"/> No
ผู้ทำการทดสอบและเช็คสภาพภายนอก		รับรองผลการบันทึก			
1. <u>วิจิตร งาม</u>					
2. <u>วิภาดา ขุนศิริ</u>					
3. <u>กบสมุทร ภาวทอง</u>					

DETECTOR VALIDATION

ชื่ออาคาร <u>อาคาร CHN1</u>	ชื่อโรงแรม <u>แพททาร์ฮิลล์ เชียงใหม่</u>	ผู้บันทึก <u>วิศิษฐ์ วัฒน</u>
วันที่ดำเนินการ <u>3-4/6/66</u>	ช่วงระยะเวลาที่ทดสอบ <u>2 วัน</u>	กำหนดการตรวจครั้งต่อไป <u>6/67</u>
รุ่นชุดทดสอบ Smoke Detector <u>FT 012</u>	รุ่นชุดทดสอบ Heat Detector	
ยี่ห้อชุดทดสอบ <u>NOHMI</u>	ยี่ห้อชุดทดสอบ	
รุ่น Smoke detector <u>FDK 246</u>	รุ่น Heat detector	
ยี่ห้อ Smoke detector <u>NOHMI</u>	ยี่ห้อ Heat detector	

- ☐ ผลการทดสอบ Smoke Detector
- ☐ ผลการทดสอบ Heat Detector

Number	ตำแหน่งที่ตั้ง	จำนวน			
		จำนวนทดสอบ		ตัว	
		ผลการทดสอบ		สภาพภายนอก	
		Yes	No	Yes	No
1	ตึก 1/2/100 + ห้องประชุม	<input checked="" type="checkbox"/>	<input type="checkbox"/>	<input type="checkbox"/>	<input type="checkbox"/>
2	ห้องสอยผ้าในตัวโรงแรม	<input checked="" type="checkbox"/>	<input type="checkbox"/>	<input type="checkbox"/>	<input type="checkbox"/>
3	บริเวณประตูทางออก	<input checked="" type="checkbox"/>	<input type="checkbox"/>	<input type="checkbox"/>	<input type="checkbox"/>
4	หน้าห้องเก็บผ้า	<input checked="" type="checkbox"/>	<input type="checkbox"/>	<input type="checkbox"/>	<input type="checkbox"/>
5	ห้องประชุม + ประตูกระจกเงา	<input checked="" type="checkbox"/>	<input type="checkbox"/>	<input type="checkbox"/>	<input type="checkbox"/>
6	ประตูกระจกเงา	<input checked="" type="checkbox"/>	<input type="checkbox"/>	<input type="checkbox"/>	<input type="checkbox"/>
7	บริเวณประตูทางออก	<input checked="" type="checkbox"/>	<input type="checkbox"/>	<input type="checkbox"/>	<input type="checkbox"/>
8	ห้องประชุม ชั้น A	<input checked="" type="checkbox"/>	<input type="checkbox"/>	<input type="checkbox"/>	<input type="checkbox"/>
9	OFFICE 4M	<input checked="" type="checkbox"/>	<input type="checkbox"/>	<input type="checkbox"/>	<input type="checkbox"/>
10	OFFICE Controller	<input checked="" type="checkbox"/>	<input type="checkbox"/>	<input type="checkbox"/>	<input type="checkbox"/>
11	ห้องประชุม	<input checked="" type="checkbox"/>	<input type="checkbox"/>	<input type="checkbox"/>	<input type="checkbox"/>
12	OFFICE RO + ห้อง IT + ห้อง PABX	<input checked="" type="checkbox"/>	<input type="checkbox"/>	<input type="checkbox"/>	<input type="checkbox"/>
13	ห้องประชุม	<input checked="" type="checkbox"/>	<input type="checkbox"/>	<input type="checkbox"/>	<input type="checkbox"/>
14	ทางเดินชั้น 1-6	<input checked="" type="checkbox"/>	<input type="checkbox"/>	<input type="checkbox"/>	<input type="checkbox"/>
15	ห้องสอยผ้าชั้น 1-5	<input checked="" type="checkbox"/>	<input type="checkbox"/>	<input type="checkbox"/>	<input type="checkbox"/>
16	บันไดทางขึ้น 200 - 300	<input checked="" type="checkbox"/>	<input type="checkbox"/>	<input type="checkbox"/>	<input type="checkbox"/>
17	ทางเดินหน้าห้องไฟฟ้า ชั้น 1	<input checked="" type="checkbox"/>	<input type="checkbox"/>	<input type="checkbox"/>	<input type="checkbox"/>
18	ทางเดินหน้าห้อง 1104	<input checked="" type="checkbox"/>	<input type="checkbox"/>	<input type="checkbox"/>	<input type="checkbox"/>
19	ทางเดินหน้าห้อง 1126	<input checked="" type="checkbox"/>	<input type="checkbox"/>	<input type="checkbox"/>	<input type="checkbox"/>
20	ทางเดินหน้าห้องไฟฟ้า ชั้น 2	<input checked="" type="checkbox"/>	<input type="checkbox"/>	<input type="checkbox"/>	<input type="checkbox"/>
21	หน้าห้อง 1206	<input checked="" type="checkbox"/>	<input type="checkbox"/>	<input type="checkbox"/>	<input type="checkbox"/>
22	หน้าห้อง 1238	<input checked="" type="checkbox"/>	<input type="checkbox"/>	<input type="checkbox"/>	<input type="checkbox"/>
23	หน้าห้อง 1240	<input checked="" type="checkbox"/>	<input type="checkbox"/>	<input type="checkbox"/>	<input type="checkbox"/>
24	ทางเดินหน้าห้องไฟฟ้า ชั้น 3	<input checked="" type="checkbox"/>	<input type="checkbox"/>	<input type="checkbox"/>	<input type="checkbox"/>

ผู้ทำการทดสอบและเช็คสภาพภายนอก

1. วิศิษฐ์ วัฒน
2. วิศิษฐ์ วัฒน
3. วิศิษฐ์ วัฒน

รับรองผลการบันทึก

[Signature]

ใบเสร็จรับเงินค่าบริการติดตั้งปฏิทิน

PR. NO 0005246 P.1
PO. NO. 0051724
วันที่ 28/08/2023

ผู้ขาย : เชียงใหม่จำกัดปฏิทิน บจ.(282)
343/4 ถ.เจริญประเทศ ต.ช้างกลาง
อ.เมือง จ.เชียงใหม่

Printed Date 03/01/24 09:21
Tel : 053-281533,053-818446
FAX :

หมายเลข :
แผนก : 9200:ENGINEER SUPPLY DIRECT

วันที่ต้องการสินค้า 30/08/2023

เงื่อนไขการชำระเงิน 30 วัน

ลำดับ	เลขที่	รายการ	จำนวน	ราคา/หน่วย	ส่วนลด	รวมเงิน	หมายเหตุ
1	953030	ชุดโปสเตอร์ บริเวณโรงแรม 10 เตียง	10.00	1,600.00 ชิ้น	0.00	16,000.00	
2	953292	ชุดโปสเตอร์ บริเวณโรงแรม 3 เตียง	3.00	2,000.00 ชิ้น	0.00	6,000.00	
						22,000.00	
						Vat 7%	1,540.00
						Total	23,540.00

(สองหมื่นสามพันห้าร้อยสี่สิบบาทถ้วน)

Thamonphak
28/08/2023

Wiparat
28/08/2023

Sethapong
28/08/2023

PR. NO 0005391 P.1
PO. NO. 0052046
วันที่ 15/09/2023

ผู้ขาย : เชียงใหม่จำกัดปฏิทิน บจ.(282)
343/4 ถ.เจริญประเทศ ต.ช้างกลาง
อ.เมือง จ.เชียงใหม่

Printed Date 03/01/24 09:21
Tel : 053-281533,053-818446
FAX :

หมายเลข :
แผนก : 9200:ENGINEER SUPPLY DIRECT

วันที่ต้องการสินค้า 21/09/2023

เงื่อนไขการชำระเงิน 30 วัน

ลำดับ	เลขที่	รายการ	จำนวน	ราคา/หน่วย	ส่วนลด	รวมเงิน	หมายเหตุ
1	953292	ชุดโปสเตอร์ บริเวณโรงแรม	1.00	2,000.00 ชิ้น	0.00	2,000.00	
						2,000.00	
						Vat 7%	140.00
						Total	2,140.00

(สองพันหนึ่งร้อยสี่สิบบาทถ้วน)

Thamonphak
15/09/2023

Wiparat
15/09/2023

Sethapong
15/09/2023

ใบเสร็จรับเงินค่าบริการขนขยะมูลฝอย

KASEMKIJ CO.,LTD.

BRANCH..... สาขาส่งออกต่างประเทศ **ใบสำคัญจ่ายเช็ค** เลขที่... CH 8/107

จ่ายให้... นางสาว นงนุช เรืองโรจน์ วันที่... 16/8/11

เพื่อใช้กับงาน... คณ.



ข้อบัญญัติ	รายละเอียด	เดบิตบัญชี	
		บาท	สต.
๕-๐๓ - ๕๖-๙๐-๙๑๐	ค่าเช่า-๔๗๐	4 ๐๐๐ -	
รวมเป็นเงินทั้งสิ้น		4 ๐๐๐ -	

1 ผู้รับเงิน

ผู้จัดทำ <u>(ลงนาม)</u>	ผู้ตรวจสอบ <u>(ลงนาม)</u>	วันที่ <u>16/8/11</u>	เครดิตบัญชี
			ธนาคาร <u>S ๘๖-๘๗</u>
			เลขที่เช็ค <u>๐๕๑๒๑๐๕</u>
			ผู้รับเงิน

PAID

งานคลัง (ครีวิชัย)
โทร. ๐๕๓๓-๒๕๕๑๔๔๒ , ๐๕๓๓-๒๕๕๔๔๔๔

QR Code สำหรับโอนเงิน
ส่งหลักฐานการโอน

PAID

KASEMKIJ CO.,LTD.			
BRANCH..... นนทบุรี		ใบสำคัญจ่ายเช็ค เลขที่ CH ๗/๒๕	
จ่ายให้ บริษัท กส ไรท์ จำกัด		วันที่ ๑๖/๓/๙๙	
เพื่อใช้กับงาน..... ค่านายหน้า			
ชื่อบัญชี	รายละเอียด	เดบิตบัญชี	
		บาท	สต.
๙-๐๗ - ๙๘ - ๙๐ - ๖๐๐	ค่านายหน้า	1 ๐๐๐ -	
		1	
รวมเป็นเงินทั้งสิ้น		1 ๐๐๐ -	

(ประทับตรา)

ผู้จัดทำ

วันที่

1๗/๓/๙๙

เครดิตบัญชี

ธนาคาร **Sch-BK**

เลขที่เช็ค **๐๐๗๙๕๕๔**

ผู้รับเงิน

PAID

งานคลัง (ครีวิชัย)
โทร. ๐๕๓-๒๕๔๓๔๒ , ๐๕๓-๒๕๔๔๔๓

สำหรับโอนเงิน สำหรับชำระเงิน

PAID



เลขทะเบียนมูลนิธิบัตร ๑๑๒/๒๕๖๖

เทศบาลนครเชียงใหม่

เลขที่ ๑ ถ.วังสิงห์คำ ต.ช้างมัว อ.เมือง จ.เชียงใหม่ ๕๐๓๐๐

ได้รับใบอนุญาตจากกรมสวัสดิการและคุ้มครองแรงงาน ใบอนุญาตเลขที่ ดพฝ.-ร ๑๒๙

ขอรับรองว่า

บริษัท เกษมกิจ จำกัด (โรงแรมแคนทารี ฮิลล์)

ตั้งอยู่เลขที่ ๔๔,๔๔/๑-๔ ซอย ๑๒ ถนนนิมมานเหมินท์ ตำบลสุเทพ อำเภอเมืองเชียงใหม่ จังหวัดเชียงใหม่
ได้ดำเนินการฝึกซ้อมดับเพลิงและฝึกซ้อมหนีไฟ ให้แก่พนักงาน จำนวน ๑๔๖ คน
ตามกฎหมายกระทรวงกำหนดมาตรฐานในการบริหาร จัดการ และดำเนินการด้านความปลอดภัย อาชีวอนามัย
และสภาพแวดล้อมในการทำงานเกี่ยวกับการป้องกันและระงับอัคคีภัย พ.ศ.๒๕๕๕

เมื่อวันที่ ๕ ตุลาคม พ.ศ. ๒๕๖๖
ให้ไว้ ณ วันที่ ๖ ตุลาคม พ.ศ. ๒๕๖๖

(นายสุนทร ยามศิริ)

รองนายกเทศมนตรี ปฏิบัติราชการแทน

นายกเทศมนตรีนครเชียงใหม่



KANTARY HILLS
CHIANG MAI
HOTEL & SERVICED APARTMENTS

วันที่ 1 พฤศจิกายน 2566

เรื่อง ส่งรายงานผลการฝึกซ้อมดับเพลิงและซ้อมหนีไฟ

เรียน สวัสดิการและคุ้มครองแรงงานจังหวัดเชียงใหม่

- สิ่งที่ส่งมาด้วย 1. แผนป้องกันและระงับอัคคีภัยในสถานประกอบการ จำนวน 1 ฉบับ
2. สำเนาหนังสือรับรองผลการฝึกซ้อมดับเพลิงและซ้อมหนีไฟ จำนวน 1 ฉบับ

ด้วยบริษัท เกษมกิจ จำกัด (โรงแรมแคนทารี ฮิลล์ เชียงใหม่) สำนักงานตั้งอยู่เลขที่ 44, 44/1-4 ถนนนิมมานเหมินท์ ซอย 12 ตำบลสุเทพ อำเภอเมือง จังหวัดเชียงใหม่ 50200 ขอ นำส่งแผนป้องกันและระงับอัคคีภัยในสถานประกอบการ ตามที่บริษัทฯ ได้ดำเนินการฝึกซ้อม ดับเพลิงและฝึกซ้อมหนีไฟ เมื่อวันที่ 5 ตุลาคม 2566 ณ โรงแรมแคนทารี ฮิลล์ เชียงใหม่

ขอแสดงความนับถือ

(นายเศรษฐพงศ์ วรรณะกุล)

ผู้จัดการทั่วไป

สำนักงานสวัสดิการและคุ้มครองแรงงานจังหวัดเชียงใหม่
ได้รับเอกสารต้นฉบับไว้เรียบร้อยแล้ว
ลงชื่อ <u>สุวิภา อุดม</u>
(<u>นางสาว สุวิภา อุดม</u>)
ตำแหน่ง <u>วิศวกร</u>
วันที่ <u>5-11-2566</u>

**ผลการพิจารณารายงานผลการปฏิบัติตามมาตรการป้องกันและแก้ไขผลกระทบสิ่งแวดล้อม
และมาตรการติดตามตรวจสอบผลกระทบสิ่งแวดล้อม ทส 1007.5/21914**



ที่ ทส ๑๐๐๗.๕/ ๒๑๙๑๔

สำนักงานนโยบายและแผน
ทรัพยากรธรรมชาติและสิ่งแวดล้อม
๑๑๘/๑ อาคารทิปโก้ ๒ ถนนพระรามที่ ๖
แขวงพญาไท เขตพญาไท กรุงเทพฯ ๑๐๕๐๐

พศจิกายัน ๒๕๖๖

เรื่อง การพิจารณารายงานผลการปฏิบัติตามมาตรการป้องกันและแก้ไขผลกระทบสิ่งแวดล้อม และมาตรการ
ติดตามตรวจสอบผลกระทบสิ่งแวดล้อม โครงการ KANTARY HILLS CHIANGMAI ของบริษัท เกษมกิจ จำกัด

เรียน กรรมการผู้จัดการบริษัท เกษมกิจ จำกัด

สิ่งที่ส่งมาด้วย สำเนาหนังสือสำนักงานทรัพยากรธรรมชาติและสิ่งแวดล้อมจังหวัดเชียงใหม่
ที่ ขม ๐๐๑๔.๒/๔๙๔๑ ลงวันที่ ๕ กันยายน ๒๕๖๖

ตามที่ สำนักงานทรัพยากรธรรมชาติและสิ่งแวดล้อมจังหวัดเชียงใหม่ ได้จัดส่งรายงานผลการ
ปฏิบัติตามมาตรการป้องกันและแก้ไขผลกระทบสิ่งแวดล้อม และมาตรการติดตามตรวจสอบผลกระทบสิ่งแวดล้อม
โครงการ KANTARY HILLS CHIANGMAI ของบริษัท เกษมกิจ จำกัด ตั้งอยู่ที่ถนนนิมมานเหมินท์ ตำบลสุเทพ
อำเภอเมืองเชียงใหม่ จังหวัดเชียงใหม่ ฉบับประจำเดือนมกราคม-มิถุนายน ๒๕๖๖ ซึ่งจัดทำรายงานฯ โดยบริษัท
เกษมกิจ จำกัด ให้สำนักงานนโยบายและแผนทรัพยากรธรรมชาติและสิ่งแวดล้อมพิจารณา รายละเอียดตาม
สิ่งที่ส่งมาด้วย

สำนักงานนโยบายและแผนทรัพยากรธรรมชาติและสิ่งแวดล้อม พิจารณาแล้วขอความร่วมมือ
โครงการให้ปฏิบัติตามมาตรการที่กำหนดไว้ในรายงานการประเมินผลกระทบสิ่งแวดล้อมอย่างเคร่งครัดต่อไป
โดยมีข้อเสนอแนะให้มีการตรวจสอบและบำรุงรักษาระบบบำบัดน้ำเสียตลอดจนระบบระบายน้ำของโครงการ
ให้มีประสิทธิภาพการใช้งานได้ต่อเนื่อง การตรวจสอบระบบป้องกันอัคคีภัยและการซ้อมแผนฉุกเฉิน รวมทั้ง
ให้แสดงภาพถ่ายประกอบการปฏิบัติตามมาตรการฯ ที่เป็นปัจจุบัน พร้อมทั้งระบุวัน เดือน ปี ให้ครบถ้วน กรณี
มีการเปลี่ยนแปลงชื่อโครงการ ให้โครงการดำเนินการแจ้งการเปลี่ยนแปลงดังกล่าวอย่างเป็นทางการให้สำนักงาน
นโยบายฯ ทราบด้วย ทั้งนี้ สำนักงานนโยบายฯ ได้มีหนังสือแจ้งผู้ว่าราชการจังหวัดเชียงใหม่ ในฐานะนายทะเบียน
โรงแรมเพื่อทราบด้วยแล้ว และการส่งรายงานผลการปฏิบัติตามมาตรการฯ ขอให้ส่งผ่านทางระบบอิเล็กทรอนิกส์
ของสำนักงานนโยบายฯ (ระบบ Smart EIA Plus (<http://eia.onep.go.th/>)) อีกหนึ่งช่องทางด้วยทุกครั้ง

จึงเรียนมาเพื่อโปรดทราบ

ขอแสดงความนับถือ

(นางสาวภา ทิพย์ธีระนันท์)

ผู้อำนวยการกองพัฒนาระบบการประเมินผลกระทบสิ่งแวดล้อม
ปฏิบัติราชการแทน

เลขาธิการสำนักงานนโยบายและแผนทรัพยากรธรรมชาติและสิ่งแวดล้อม

กองพัฒนาระบบการประเมินผลกระทบสิ่งแวดล้อม

โทรศัพท์ ๐ ๒๒๖๕ ๖๖๓๗ (อาทิตย์)

ไปรษณีย์อิเล็กทรอนิกส์ saraban@onep.go.th



สิ่งที่ส่งมาด้วย
bit.ly/40oSKBr