

เอกสารแนบ

เอกสารแนบ 1

สำเนาหนังสือแจ้งผลการพิจารณา
รายงานการวิเคราะห์ผลกระทบสิ่งแวดล้อม



ที่ ทส 1009.2/ 15323

สำนักงานนโยบายและแผน
ทรัพยากรธรรมชาติและสิ่งแวดล้อม
60/1 ซอยทิพสุวัฒนา 7 ถนนพระรามที่ 6
กรุงเทพฯ 10400

23 ธันวาคม 2556

เรื่อง การพิจารณารายงานการวิเคราะห์ผลกระทบสิ่งแวดล้อม

เรียน อธิบดีกรมอุตสาหกรรมพื้นฐานและการเหมืองแร่

- สิ่งที่ส่งมาด้วย 1. สำเนาหนังสือบริษัท เอ บี อี เอ็น เอ็นจีเนียริง คอนซัลแตนท์ จำกัด ที่ 507/08/2556 ลงวันที่ 23 สิงหาคม 2556
2. สำเนาหนังสือบริษัท เอ บี อี เอ็น เอ็นจีเนียริง คอนซัลแตนท์ จำกัด ที่ 636/10/2556 ลงวันที่ 29 ตุลาคม 2556
3. มาตรการป้องกันและแก้ไขผลกระทบสิ่งแวดล้อมและมาตรการติดตามตรวจสอบผลกระทบสิ่งแวดล้อม โครงการเหมืองแร่หินอุตสาหกรรมชนิดหินปูน เพื่ออุตสาหกรรมก่อสร้าง คำขอประทานบัตรที่ 1/2555 ของบริษัท น.วาสิกิจ จำกัด ตั้งอยู่ที่ตำบลเหมือง อำเภอเมือง จังหวัดชลบุรี

ตามที่ บริษัท เอ บี อี เอ็น เอ็นจีเนียริง คอนซัลแตนท์ จำกัด ได้รับมอบอำนาจจากบริษัท น.วาสิกิจ จำกัด ให้จัดทำและเสนอรายงานการวิเคราะห์ผลกระทบสิ่งแวดล้อม โครงการเหมืองแร่หินอุตสาหกรรมชนิดหินปูน เพื่ออุตสาหกรรมก่อสร้าง คำขอประทานบัตรที่ 1/2555 ของบริษัท น.วาสิกิจ จำกัด ตั้งอยู่ที่ตำบลเหมือง อำเภอเมือง จังหวัดชลบุรี ให้สำนักงานนโยบายและแผนทรัพยากรธรรมชาติและสิ่งแวดล้อมพิจารณาดำเนินการตามลำดับขั้นตอนการพิจารณารายงาน รายละเอียดตามสิ่งที่ส่งมาด้วย 1 และ 2

สำนักงานนโยบายและแผนทรัพยากรธรรมชาติและสิ่งแวดล้อม ได้เสนอรายงานการวิเคราะห์ผลกระทบสิ่งแวดล้อมโครงการดังกล่าว ต่อคณะกรรมการผู้ชำนาญการพิจารณารายงานการวิเคราะห์ผลกระทบสิ่งแวดล้อม ด้านเหมืองแร่ และอุตสาหกรรมกลึงหรือแต่งแร่ พิจารณาตามลำดับขั้นตอนการพิจารณารายงาน และในการประชุมครั้งที่ 30/2556 เมื่อวันที่ 5 พฤศจิกายน 2556 คณะกรรมการผู้ชำนาญการฯ มีมติให้ความเห็นชอบรายงานการวิเคราะห์ผลกระทบสิ่งแวดล้อม โครงการเหมืองแร่หินอุตสาหกรรมชนิดหินปูน เพื่ออุตสาหกรรมก่อสร้าง คำขอประทานบัตรที่ 1/2555 ของบริษัท น.วาสิกิจ จำกัด

ตั้งอยู่ที่...

ตั้งอยู่ที่ตำบลเหมือง อำเภอเมือง จังหวัดชลบุรี โดยให้ปฏิบัติตามมาตรการป้องกันและแก้ไขผลกระทบสิ่งแวดล้อมและมาตรการติดตามตรวจสอบผลกระทบสิ่งแวดล้อมอย่างเคร่งครัด ดังรายละเอียดตามสิ่งที่ส่งมาด้วย 3 อันนี้ ตามมาตรา 50 วรรคสอง แห่งพระราชบัญญัติส่งเสริมและรักษาคุณภาพสิ่งแวดล้อมแห่งชาติ พ.ศ. 2535 กำหนดไว้ว่า เมื่อคณะกรรมการผู้ชำนาญการได้ให้ความเห็นชอบในรายงานการวิเคราะห์ผลกระทบสิ่งแวดล้อมตามมาตรา 49 แล้ว ให้เจ้าหน้าที่ซึ่งมีอำนาจตามกฎหมายในการพิจารณาสิ่งอนุญาตหรือต่ออายุใบอนุญาต นำมาตรการที่เสนอไว้ในรายงานการวิเคราะห์ผลกระทบสิ่งแวดล้อมไปกำหนดเป็นเงื่อนไขในการสิ่งอนุญาตหรือต่ออายุใบอนุญาต โดยให้ถือว่าเป็นเงื่อนไขที่กำหนดตามกฎหมายในเรื่องนั้นด้วย และหากกรมอุตสาหกรรมพื้นฐานและการเหมืองแร่ได้อนุญาตประทานบัตรแล้ว สำนักงานฯ ขอความร่วมมือส่งสำเนาใบอนุญาตประทานบัตรพร้อมเงื่อนไขให้สำนักงานฯ ทราบด้วย ทั้งนี้ สำนักงานฯ ได้แจ้งให้บริษัท น.วาลิจ จำกัด และสำเนาหนังสือแจ้งให้บริษัท เอ บี อี เอ็น เอ็นจีเนียริง คอนซัลแตนท์ จำกัด พิจารณาดำเนินการด้วยแล้ว

จึงเรียนมาเพื่อโปรดพิจารณาดำเนินการต่อไป

ขอแสดงความนับถือ

[Redacted Signature]

(นางรวิพรรณ ภูริเดช)

รองเลขาธิการ ปฏิบัติราชการแทน

เลขาธิการสำนักงานนโยบายและแผนทรัพยากรธรรมชาติและสิ่งแวดล้อม

สำนักวิเคราะห์ผลกระทบสิ่งแวดล้อม

โทรศัพท์ 0 2265 6500 ต่อ 6791

โทรสาร 0 2265 6616

เอกสารแนบ 2

สำเนาประธานบัตร



ประทานบัตร

ประทานบัตรที่.....๓๓๑๑๑/๑๒๑๐๓.....

ประทานบัตรฉบับนี้ออกให้แก่.....บริษัท น.วาลิจ จำกัด.....อายุ.....ปี สัญชาติ ไทย.....

อยู่บ้านเลขที่.....๒๕/๓.....ตรอก/ซอย.....

ถนน.....หมู่ที่ ๒ ตำบล/แขวง.....ห้วยกะปิ.....

อำเภอ/เขต.....เมืองชลบุรี.....จังหวัด.....ชลบุรี.....

เพื่อให้ทำเหมือง (บนบก/ในทะเล).....บนบก.....

ณ ตำบล.....เหมือง.....อำเภอ.....เมืองชลบุรี.....จังหวัด.....ชลบุรี.....

มีอายุ.....๑๐.....ปี นับแต่วันที่ ๒๖ เดือน.....กันยายน.....พ.ศ. ๒๕๕๗.....

และสิ้นอายุวันที่ ๒๕ เดือน.....กันยายน.....พ.ศ. ๒๕๖๗.....

เป็นเนื้อที่.....๑๕๖.....ไร่.....๓.....งาน.....๔๘.....ตารางวา.....

ภายในเขตที่กำหนดตามแผนที่แนบท้ายประทานบัตร โดยมีรายละเอียดกำหนดไว้ตามลำดับดัง ต่อไปนี้

- | | | |
|-----|--|---------------------|
| (1) | แผนที่แนบท้ายประทานบัตร | แสดงไว้ในลำดับที่ 1 |
| (2) | เงื่อนไขการอนุญาตประทานบัตร | แสดงไว้ในลำดับที่ 2 |
| (3) | แผนผังโครงการทำเหมือง | แสดงไว้ในลำดับที่ 3 |
| (4) | มาตรการป้องกันและแก้ไขผลกระทบสิ่งแวดล้อม | แสดงไว้ในลำดับที่ 4 |
| (5) | การชำระค่าธรรมเนียมเพื่อใช้เนื้อที่
ในการทำเหมืองประจำปี | แสดงไว้ในลำดับที่ 5 |
| (6) | การเพิ่มเติมชนิดของแร่ที่จะทำเหมือง
การเปลี่ยนแปลงวิธีการทำเหมือง
แผนผังโครงการทำเหมืองและเงื่อนไข | แสดงไว้ในลำดับที่ 6 |
| (7) | บันทึกการต่ออายุประทานบัตร | แสดงไว้ในลำดับที่ 7 |
| (8) | บันทึกการโอนประทานบัตร | แสดงไว้ในลำดับที่ 8 |
| (9) | บันทึกการหยุดการทำเหมือง | แสดงไว้ในลำดับที่ 9 |

ออกให้ ณ วันที่ ๒๖ เดือน.....กันยายน.....พ.ศ. ๒๕๕๗.....

แผนที่แนบท้ายประทานบัตรที่ ๓๓๑๕๑ / ๑๒๑๐๓

คำขอที่ ๑ / ๒๕๕๕

ระหว่าง 5135 I

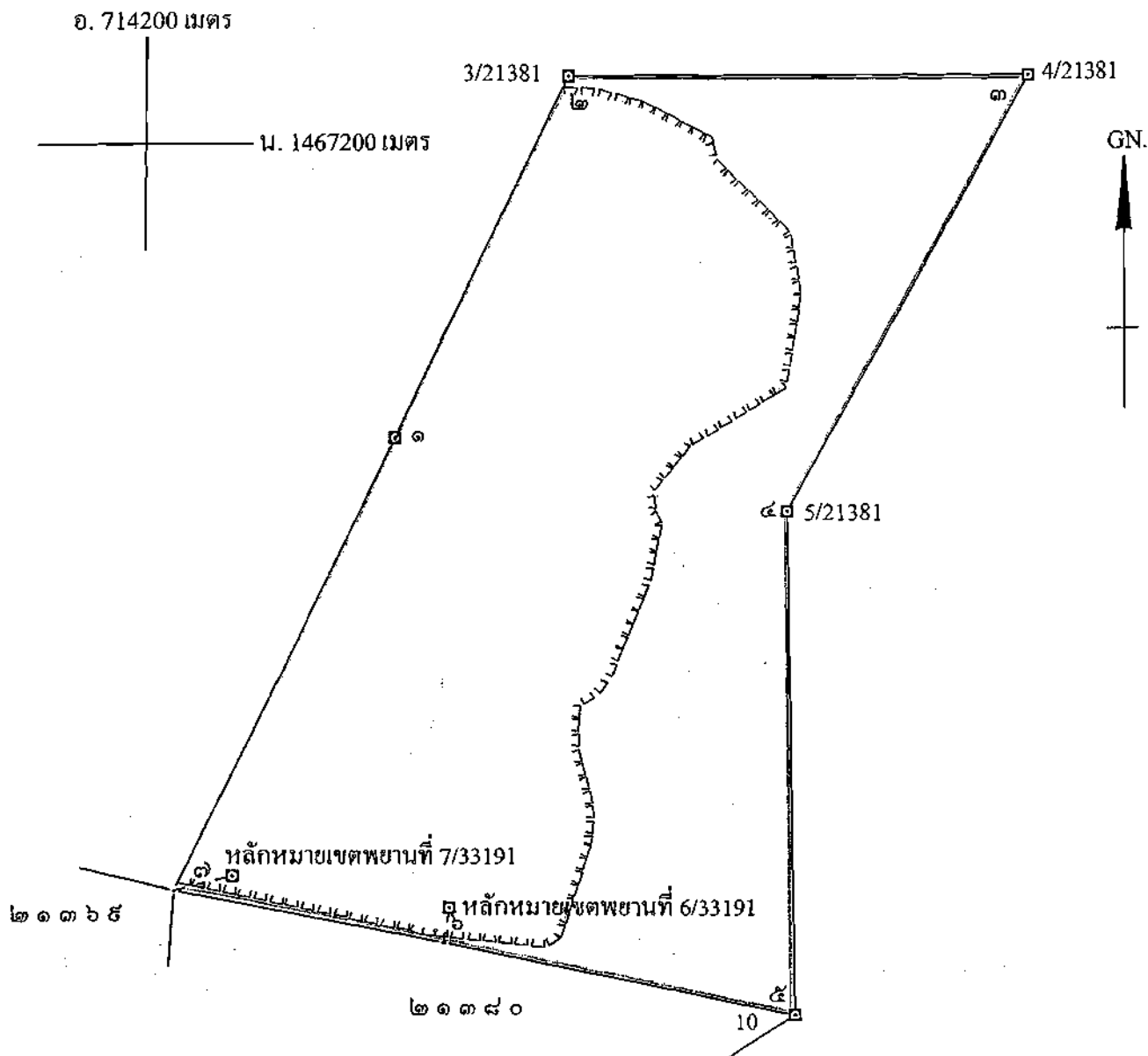
จากหลักหมายเขตพยานที่ 6/33191 ถึงมุมหมายเลข ๖ ทิศ $187^{\circ}-45'$ ระยะ 13.467 วาจากหลักหมายเขตพยานที่ 7/33191 ถึงมุมหมายเลข ๗ ทิศ $255^{\circ}-42'$ ระยะ 22.043 วา

เนื้อที่ ๑๔๖ ไร่ ๓ งาน ๔๘ ตารางวา

มาตราส่วน ๑ : ๕,๐๐๐

จากมุมหมายเลข ๑	ถึงมุมหมายเลข ๒	ทิศ ๒๕ องศา ๑๖ ลิปดา	ระยะ ๑๔๖ ๘๘๓ วา
จากมุมหมายเลข ๒	ถึงมุมหมายเลข ๓	ทิศ ๕๐ องศา ๐๔ ลิปดา	ระยะ ๑๖๕ ๒๐๐ วา
จากมุมหมายเลข ๓	ถึงมุมหมายเลข ๔	ทิศ ๒๐๘ องศา ๔๕ ลิปดา	ระยะ ๑๘๓ ๕๕๑ วา
จากมุมหมายเลข ๔	ถึงมุมหมายเลข ๕	ทิศ ๑๗๘ องศา ๕๕ ลิปดา	ระยะ ๑๘๘ ๖๒๖ วา
จากมุมหมายเลข ๕	ถึงมุมหมายเลข ๖	ทิศ ๒๘๑ องศา ๔๗ ลิปดา	ระยะ ๑๑๑ ๗๗๖ วา



หนังสืออนุญาตให้รับช่วงการทำเหมือง

(หนังสือฉบับนี้ออกตามความในมาตรา ๗๑ แห่งพระราชบัญญัติแร่ พ.ศ. ๒๕๖๐)

ที่ ๑/๒๕๖๕

ส่วนราชการ สำนักงานอุตสาหกรรมจังหวัดชลบุรี

วันที่ ๘ เดือน กันยายน พ.ศ. ๒๕๖๕

หนังสือฉบับนี้ออกให้เพื่อแสดงว่า บริษัท น.วาสิกิจ จำกัด

ซึ่งเป็นผู้ถือประทานบัตรที่ ๓๓๑๙๑/๑๖๑๐๓ ทำเหมืองแร่ประเภทที่ ๒

ชนิดแร่ หินอุตสาหกรรมชนิดหินปูนและหินแกรนิต เพื่ออุตสาหกรรมก่อสร้าง

ที่ตำบล เหมือง อำเภอ เมืองชลบุรี จังหวัด ชลบุรี

เนื้อที่ ๑๔๖ ไร่ ๓ งาน ๔๘ ตารางวา มีอายุ ๑๐ ปี

นับตั้งแต่วันที่ ๒๖ เดือน กันยายน พ.ศ. ๒๕๕๗ ถึงวันที่ ๒๕ เดือน กันยายน พ.ศ. ๒๕๖๗

ได้ยินยอมให้ บริษัท โรงโม่หินศิลาพานนคร จำกัด อายุ - ปี สัญชาติ -

หมายเลขบัตรประจำตัวประชาชน / ทะเบียนนิติบุคคลเลขที่ ๐๒๐๕๕๓๘๐๐๓๔๑๖

อยู่บ้านเลขที่ / ที่ตั้งสำนักงานเลขที่ ๑/๑๑ หมู่ที่ ๗ ตรอก/ซอย -

ถนน - ตำบล หนองข้างคอก อำเภอ เมืองชลบุรี

จังหวัด ชลบุรี เป็นผู้รับช่วงการทำเหมืองแร่ตามเขตประทานบัตรดังกล่าว

☒ เต็มทั้งแปลง เป็นเนื้อที่ ๑๔๖ ไร่ ๓ งาน ๔๘ ตารางวา

☐ บางส่วนของเขตประทานบัตร เป็นเนื้อที่ - ไร่ - งาน - ตารางวา

ตามปรากฏในแผนที่แนบท้ายหนังสืออนุญาตฉบับนี้ โดยผู้รับช่วงการทำเหมืองตกลงรับช่วงการทำเหมืองดังกล่าว

เป็นระยะเวลา ๒ ปี นับตั้งแต่วันที่ ๘ เดือน กันยายน พ.ศ. ๒๕๖๕

ถึงวันที่ ๒๕ เดือน กันยายน พ.ศ. ๒๕๖๗

ออกให้ ณ วันที่ ๘ เดือน กันยายน พ.ศ. ๒๕๖๕



(นายซัชพล อินทโฉม)

อุตสาหกรรมจังหวัดชลบุรี ปฏิบัติราชการแทน
อธิบดีกรมอุตสาหกรรมพื้นฐานและการเหมืองแร่

หมายเหตุ ผู้ถือประทานบัตรที่ได้ให้ผู้อื่นรับช่วงการทำเหมือง ยังคงมีหน้าที่และความรับผิดชอบตามกฎหมาย และผู้รับช่วงการทำเหมืองนั้นมีสิทธิ หน้าที่ และความรับผิดชอบตามกฎหมายในส่วนที่รับช่วงการทำเหมืองเช่นเดียวกับผู้ถือประทานบัตร

แผนที่แสดงเขตประทานบัตร
แนบท้ายหนังสืออนุญาตให้รับช่วงการทำเหมืองที่.....๑/๒๕๖๕.....
ลงวันที่..... ๘ กันยายน ๒๕๖๕

(ตามข้อ ๖ ของประกาศกระทรวงอุตสาหกรรม เรื่อง กำหนดหลักเกณฑ์ วิธีการ และเงื่อนไขในการยื่นคำขอ
และการอนุญาตรับช่วงการทำเหมือง และการเลิกรับช่วงการทำเหมือง พ.ศ. ๒๕๖๑)

คำขอที่..... ๑/๒๕๖๕

ลำดับชุด L7018 ระวางที่..... 5135 I

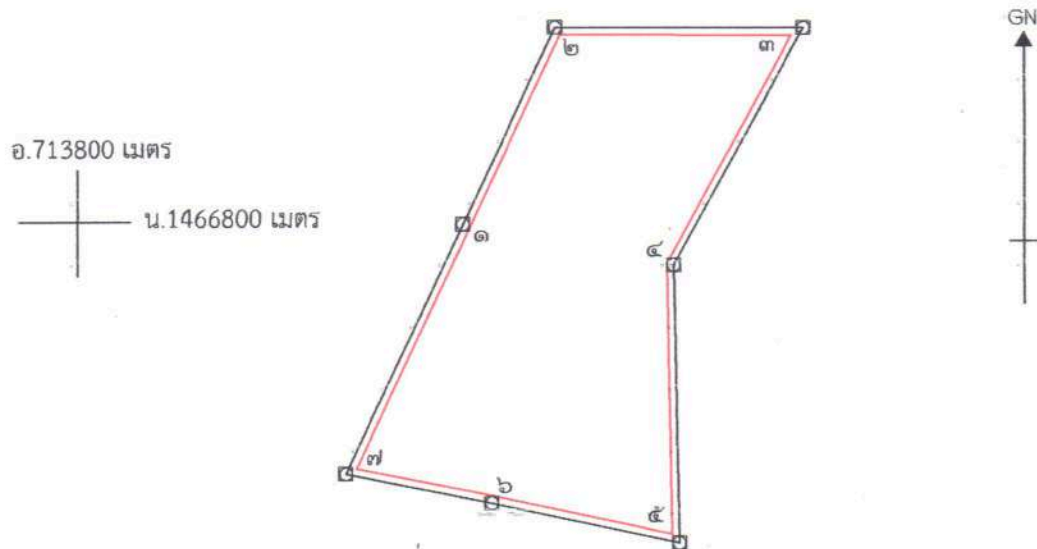

ที่หมายสี คือ แนวเขตรับช่วงการทำเหมือง
เนื้อที่.....๑๔๖ ไร่ ๓ งาน ๔๘ ตารางวา
มาตราส่วน.....๑:๑๐,๐๐๐.....

จากมุมหมายเลข..... ๑	ถึงมุมหมายเลข..... ๒	ทิศ..... ๒๕	องศา..... ๑๖	ลิปดา..... ระยะ..... ๒๙๕.๖๖๘	เมตร
จากมุมหมายเลข..... ๒	ถึงมุมหมายเลข..... ๓	ทิศ..... ๙๐	องศา..... ๐๔	ลิปดา..... ระยะ..... ๓๓๘.๔๓๖	เมตร
จากมุมหมายเลข..... ๓	ถึงมุมหมายเลข..... ๔	ทิศ..... ๒๐๘	องศา..... ๔๕	ลิปดา..... ระยะ..... ๓๖๗.๑๐๖	เมตร
จากมุมหมายเลข..... ๔	ถึงมุมหมายเลข..... ๕	ทิศ..... ๑๗๘	องศา..... ๕๕	ลิปดา..... ระยะ..... ๓๗๗.๒๕๕	เมตร
จากมุมหมายเลข..... ๕	ถึงมุมหมายเลข..... ๖	ทิศ..... ๒๘๑	องศา..... ๔๗	ลิปดา..... ระยะ..... ๒๖๒.๑๕๖	เมตร
จากมุมหมายเลข..... ๖	ถึงมุมหมายเลข..... ๗	ทิศ..... ๒๘๑	องศา..... ๑๓	ลิปดา..... ระยะ..... ๒๐๒.๕๕๘	เมตร
จากมุมหมายเลข..... ๗	ถึงมุมหมายเลข..... ๑	ทิศ..... ๒๕	องศา..... ๑๖	ลิปดา..... ระยะ..... ๓๗๕.๐๐๒	เมตร

.....ผู้เขียน/ทาน/ตรวจ
(นายบรรลือศักดิ์ วรสันติกุล)
หัวหน้ากลุ่มอุตสาหกรรมพื้นฐานและการเหมืองแร่

เอกสารแนบ 3

สำเนาคำสั่งแต่งตั้งคณะกรรมการ
มวลชนสัมพันธ์

คำสั่ง บริษัท น.วาสิกิจ จำกัด

ที่ 1/2558

เรื่อง แต่งตั้งคณะกรรมการมวลชนสัมพันธ์ ประทานบัตรที่ 33191/15103

โครงการเหมืองแร่หินอุตสาหกรรมชนิดหินปูนและหินแกรนิต เพื่ออุตสาหกรรมก่อสร้าง

ตั้งอยู่ที่ตำบลเหมือง อำเภอเมืองชลบุรี จังหวัดชลบุรี

ด้วย บริษัท น.วาสิกิจ จำกัด ผู้ถือประทานบัตรที่ 33191/15103 โครงการเหมืองแร่หินอุตสาหกรรมชนิดหินปูนและหินแกรนิต เพื่ออุตสาหกรรมก่อสร้าง ตั้งอยู่ที่ตำบลเหมือง อำเภอเมืองชลบุรี จังหวัดชลบุรี มีความประสงค์จะจัดตั้งคณะกรรมการมวลชนสัมพันธ์ เพื่อดำเนินการตามอำนาจหน้าที่ในเงื่อนไขมาตรการป้องกันและแก้ไขผลกระทบสิ่งแวดล้อม ของสำนักงานนโยบายและแผนทรัพยากรธรรมชาติและสิ่งแวดล้อม และเงื่อนไขการอนุญาตประทานบัตร ของกรมอุตสาหกรรมพื้นฐานและการเหมืองแร่

ดังนั้น เพื่อให้เป็นไปตามเงื่อนไขการอนุญาตดังกล่าวและสอดคล้องกับนโยบายผู้ถือประทานบัตรที่ต้องการส่งเสริมให้ภาคส่วนที่เกี่ยวข้องมีส่วนร่วมให้ความคิดเห็น และเสนอแนะการประกอบกิจการเหมืองแร่ เพื่อให้กิจการและชุมชนอยู่ร่วมกันได้ บริษัท น.วาสิกิจ จำกัด จึงแต่งตั้งคณะกรรมการมวลชนสัมพันธ์ ประทานบัตรที่ 33191/15103 ตั้งอยู่ที่ตำบลเหมือง อำเภอเมืองชลบุรี จังหวัดชลบุรี โดยมีองค์ประกอบของคณะกรรมการและอำนาจหน้าที่ ดังนี้

องค์ประกอบคณะกรรมการ

คณะที่ปรึกษา

- | | |
|-------------------------------|--|
| 1. พระครูวิจิตรพัฒนโสภณ | เจ้าอาวาสวัดหน้าเขาบ่อยาง |
| 2. นางสาวเขวาลักษณ์ ทองใบน้อย | นายกเทศบาลตำบลเหมือง |
| 3. นายปรีชา แซ่ซื่อ | ปลัดเทศบาลตำบลเหมือง |
| 4. นายสม โภชน์ ฉลาดคิด | ผู้อำนวยการ โรงเรียนบ้านไร่ไทรหล้า |
| 5. นายไชยรัตน์ กิ่งมณี | ผู้อำนวยการ โรงพยาบาลส่งเสริมสุขภาพตำบลเหมือง |
| 6. นายยุทธศิลป์ รัญญาดี | หัวหน้าฝ่ายอุตสาหกรรมพื้นฐานและการเหมืองแร่
สำนักงานอุตสาหกรรมจังหวัดชลบุรี |

คณะกรรมการ

1. นางสาววาสนี ตั้งประกอบ	ผู้จัดการบริษัท น.วาสิกิจ จำกัด	ประธาน
2. นายณรินทร์ ศรีสาอาง	ถ้านันหมู่ที่ 4 บ้านคอนบน	กรรมการ
3. นายวิโรจน์ ศรีสาอาง	สท. หมู่ที่ 4 บ้านคอนบน	กรรมการ
4. นายสมหมาย พิระวัฒนากุล	ผู้จัดการ โรงไม้หินศิลาพานคร 2	กรรมการ
5. นายฆนัต เศษโรจน์	ผู้จัดการ โรงไม้หินศิลาพานคร 1	กรรมการ
6. นางนิชภา วงศ์สมบัติ	เจ้าหน้าที่โรงไม้หินศิลาพานคร 1	กรรมการ

และเลขานุการ

ให้คณะกรรมการมีอำนาจหน้าที่ดังนี้

1. พิจารณาให้ความเห็นชอบแผนงานและงบประมาณที่เกี่ยวข้องกับกิจกรรมหรือ โครงการเฝ้าระวังสุขภาพและโครงการพัฒนาหมู่บ้านรอบพื้นที่เหมืองแร่ ครอบคลุมพื้นที่ชุมชนหมู่ 4 บ้านคอนบน และชุมชนที่อยู่ริมเส้นทางขนส่งแร่ รวมทั้งวัด สถานศึกษา หน่วยงานราชการที่อยู่ใกล้เคียง
2. ตรวจสอบผลการดำเนินงานของกองทุนฟื้นฟูพื้นที่ กองทุนเฝ้าระวังสุขภาพ และกองทุนพัฒนาหมู่บ้านรอบพื้นที่เหมืองแร่ พร้อมทั้งให้ข้อคิดเห็น ก่อนนำเสนอผลการดำเนินงานให้หน่วยงานที่เกี่ยวข้องทราบ
3. ตรวจสอบและพิจารณาแก้ไขปัญหาที่ประชาชนร้องเรียนว่าได้รับผลกระทบจากการประกอบกิจการของบริษัท น.วาสิกิจ จำกัด
4. พิจารณาให้ความเห็นชอบระเบียบคณะกรรมการมวลชนสัมพันธ์ เพื่อเป็นกรอบการดำเนินการของคณะกรรมการ รวมทั้งการแต่งตั้งผู้มีอำนาจลงนามเบิกจ่ายงบประมาณกองทุนเฝ้าระวังสุขภาพ และกองทุนพัฒนาหมู่บ้านรอบพื้นที่เหมืองแร่
5. ดำเนินการอื่นๆ ตามที่ได้รับมอบหมาย

ทั้งนี้ ตั้งแต่บัดนี้เป็นต้นไป

สั่ง ณ วันที่ 19 มกราคม พ.ศ. 2558

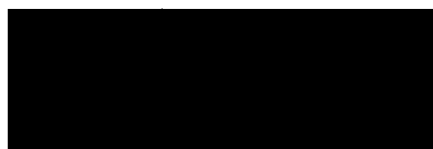

(นางสาววาสนี ตั้งประกอบ)

บริษัท น.วาสิกิจ จำกัด

เอกสารแนบ 4

รายงานการประชุมคณะกรรมการ

การมวลชนสัมพันธ์



บริษัท โรงโมหินศิลามหานคร จำกัด

รายงานการประชุมมวลชนสัมพันธ์ ครั้งที่ 1/ 2566

ประธานบัตรเลขที่ 33191/16103 บริษัท โรงโมหินศิลามหานคร จำกัด (รับช่วงฯ บริษัท น.วาลิกิจ จำกัด)

วันอังคารที่ 9 พฤษภาคม 2566 เวลา 09.00 น. ณ ห้องประชุมเทศบาล ด.เหมือง อ.เมือง จ.ชลบุรี

ประธานที่ประชุมกล่าวเปิดประชุมเวลา 09.30 น. โดยมีรายชื่อดังต่อไปนี้

รายนามผู้เข้าร่วมประชุม

1. พระละออ		วัดเขาบ่อยาง
2. นายสุรเชษฐ์	ศรีสำอางค์	นายกเทศมนตรีเทศบาล ด.เหมือง (ประธานฯ)
3. นายปรีชา	แซ่ซื่อ	ปลัดเทศบาล ด.เหมือง
4. นายไชยรัตน์	กิ่งมณี	ผอ.รพ.ศด.เหมือง
5. นายนรินทร์	ศรีสำอางค์	กำนันหมู่ที่ 4 ด.เหมือง อ.เมือง จ.ชลบุรี
6. นางณัฐกานต์	โกจันทิก	ผอ. โรงเรียนไร่ไพล่า
7. น.ส.สุจิราวัฒน์	ช่างเหล็ก	วิศวกรเหมืองแร่ปฏิบัติการ (สนง.อุตสาหกรรมจังหวัดชลบุรี)
8. น.ส.อุทัยรัตน์		ผู้แทน ผู้ใหญ่บ้านหมู่ 2 บ้านดอนกลาง
9. น.ส.อริญญา	เกษรินทร์	พัฒนาชุมชน สนง.พัฒนาชุมชน อ.เมืองชลบุรี
10. นายชุมพล	ทองระอา	ผอ.กองสาธารณสุข เทศบาลตำบลเหมือง
11. ผู้แทนจาก บริษัท เอส. เอส.(1995) การศิลา จำกัด		
12. ผู้แทนจาก บริษัท โรงโมหินศิลาชนคณ จำกัด		
13. ผู้แทนจาก บริษัท โรงโมหินศิลาแสนสุข จำกัด		
14. ผู้แทนจาก บริษัท สันททรัพย์ศิลา จำกัด		

วาระที่ 1 ประธานกล่าวรายงานผลการดำเนินงาน โครงการต่างๆ ที่ได้รับงบประมาณไปแล้วให้ที่ประชุมทราบ

ที่ประชุม รับทราบตามที่แจ้งให้ทราบ

วาระที่ 2 งบประมาณปี 2567

ประธานเปิดให้แต่ละหน่วยงานได้เสนอ โครงการงบประมาณปี 2567

เทศบาลตำบลเหมือง

1. โครงการเชื่อมบ้านผู้สูงอายุ จำนวน 70,000 บาท ค่าตอบแทนเจ้าหน้าที่ดูแล 4,800 บาท รวม 74,800 บาท
2. โครงการเชื่อมบ้านและส่งเสริมพัฒนาการทารกแรกเกิด จำนวน 100,000 บาท

3. โครงการดูแลผู้สูงอายุ เดือนละ 40,000 x 11 รวมเป็น 440,000 บาท (อีก 1 เดือนมีกิจกรรมวันผู้สูงอายุ)
4. โครงการเครื่องออกกำลังกายภายในหมู่บ้าน 2 หมู่บ้าน รวม 400,000 บาท
5. โครงการตรวจสุขภาพชุมชนเหมือง ประมาณ 7-8 กันยายน 2566 โดยคณะแพทย์จากโรงพยาบาลชลบุรี

โรงเรียนบ้านไร่ไผ่หล้า

1. โครงการจ้างครูอัตราจ้างปี 2567 จำนวน 15,750 x 12 เดือน รวมเป็นเงิน 189,000 บาท
2. โครงการล้างทำความสะอาดใต้ร่องเครื่องทำน้ำคั้นนักเรียน โดยจะขอเป็นงบประมาณ หรือจัดส่งช่างผู้เชี่ยวชาญ เป็นผู้เข้ามาดำเนินการก็ได้

วัดเขาบ่อยาง

1. โครงการสร้างศาลาที่พักสำหรับญาติโยม จำนวน 300,000 บาท

สำนักงานพัฒนาชุมชนจังหวัดชลบุรี

1. โครงการงบประมาณส่งเสริมและขจัดความยากจนในเขตจังหวัดชลบุรี งบประมาณ 20,000 บาท

รพ.สต.เหมือง

ยังไม่มีโครงการเสนอ

ประธาน รับทราบ และให้ทุกหน่วยงานส่งโครงการมายังคณะกรรมการ และจะพิจารณาอีกครั้ง

ที่ประชุม เทศบาลตำบลเหมือง ขอชี้แจงเพิ่มเติม

1. งบประมาณติดตามและดูแลพัฒนาการเด็กแรกเกิดที่เคยได้รับมาแล้วจำนวน 20,000 บาท ยังไม่ได้นำไปใช้ เนื่องจากที่เสนอมามีเด็กทารกจำนวน 25 คน แต่ตรวจสอบที่ทะเบียนราษฎรแล้วมีจำนวน 100 คน จึงขอคืนงบประมาณเข้ากองทุนไปก่อน แล้วจะเขียนโครงการเสนอไปใหม่อีกครั้ง
2. งบประมาณจัดซื้อพัสดุเพื่อมอบเนื่องในวันผู้สูงอายุที่ได้จัดซื้อมาแล้วนั้น ขอเลื่อนการมอบออกไปก่อน เนื่องจากเป็นช่วงหาเสียงเลือกตั้ง ส.ส. หากได้กำหนดการที่แน่ชัดแล้ว จะแจ้งกำหนดการให้ทราบอีกครั้ง

ประธาน รับทราบ

ที่ประชุม คุณเอกชน สอบถามถึงความคืบหน้างบประมาณก่อสร้างแหล่งพักพิงสุนัขจรจัด เรื่องการจัดจ้างเจ้าหน้าที่ผู้ดูแล

ที่ประชุม โดยเทศบาลแจ้งว่าจะแจ้งให้ทราบอีกครั้ง หลังจากได้ความคืบหน้าเพิ่มเติม

ประธานกล่าวปิดการประชุมเวลา 10.15 น.

คณะกรรมการกองทุนมวลชนสัมพันธ์

บริษัท น.วาสิกิจ จำกัด (บจก.โรงโม่หินศิลาเมฆา หาดใหญ่) ประทานบัตรที่ 33191/16103

วันอังคารที่ 9 พฤษภาคม 2566 เวลา 09.00 น. ณ ห้องประชุมเทศบาลตำบลเหมือง อ.เมือง จ.ชลบุรี

ลำดับ ที่	ชื่อ - สกุล	ตำแหน่ง	ลายเซ็น

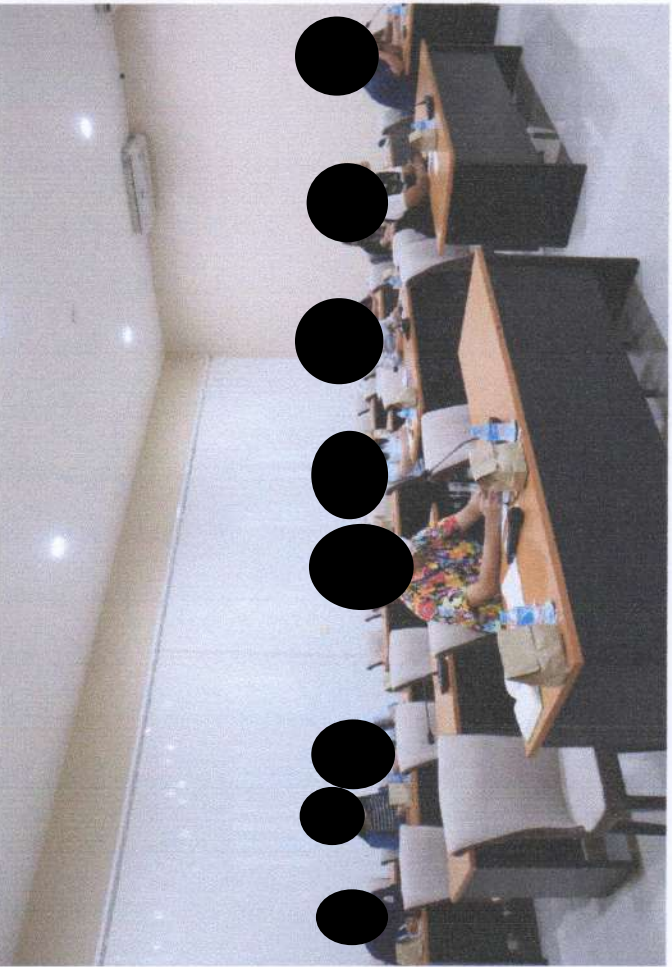
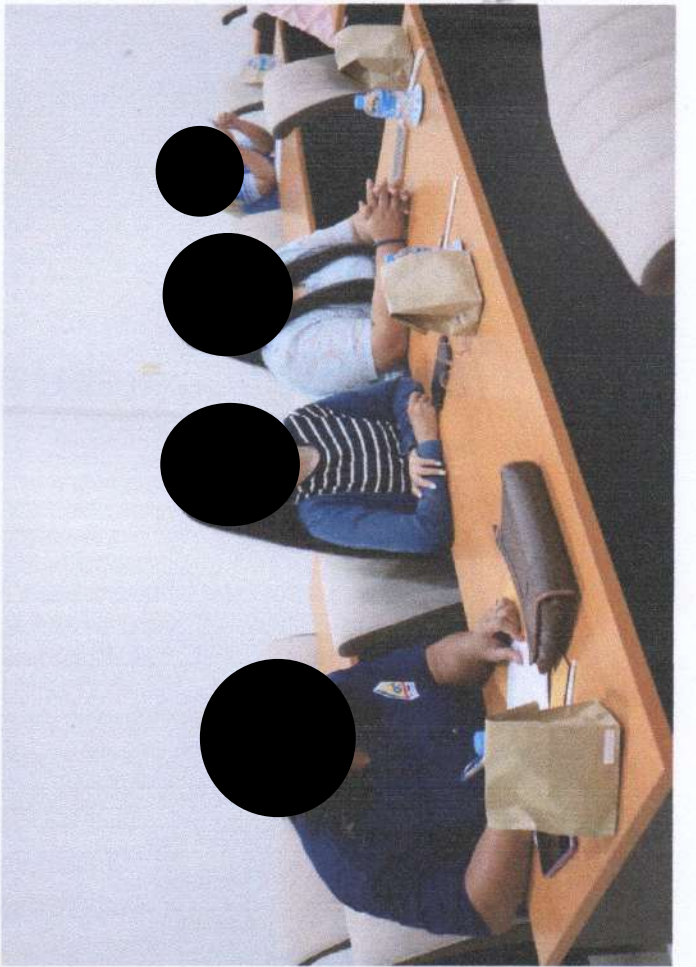
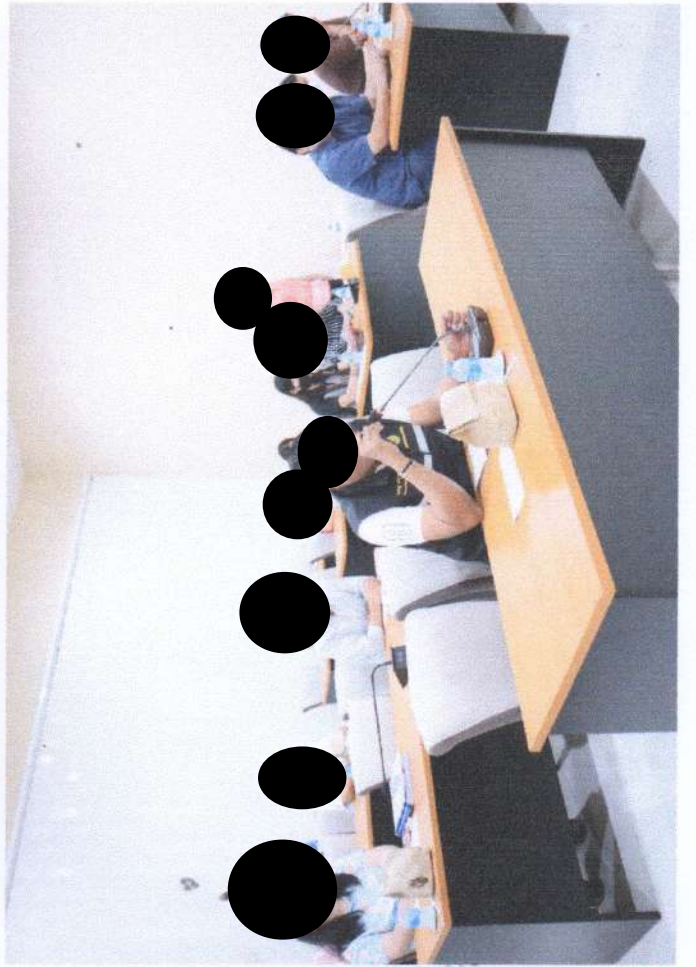

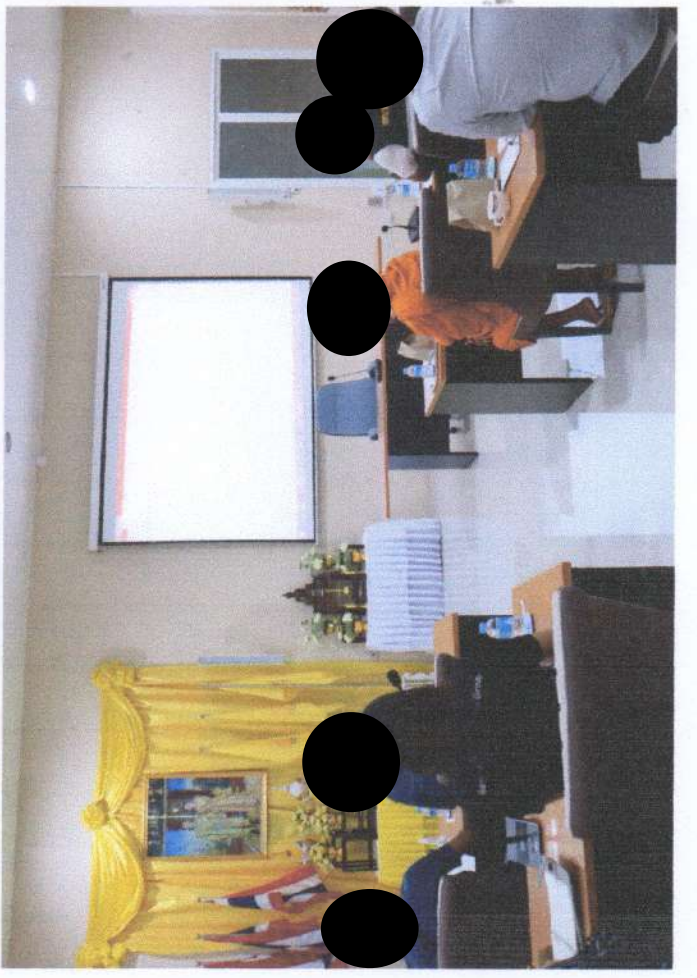
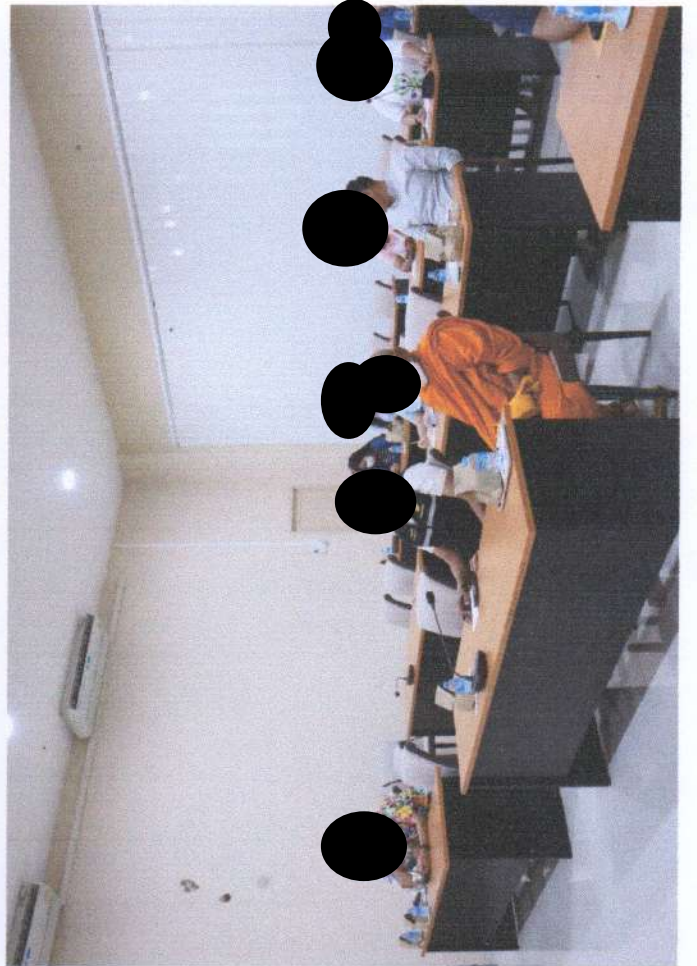

เอกสารแนบ 5

สำเนาบัญชีกองทุนพัฒนาหมู่บ้าน
รอบพื้นที่เหมืองแร่

ข้อกำหนดและเงื่อนไข

Terms and Conditions

1. โปรดนำสมุดคู่มือฝากเงินมาทุกครั้งที่มีการติดต่อกับธนาคาร
2. การเปลี่ยนสมุดคู่มือฝากหรือถอนเงินต่างสาขามustแสดงบัตรประชาชนหรือเอกสารแสดงตนซึ่งออกโดยทางราชการ
3. กรณีผู้ฝากเปลี่ยนชื่อ ชื่อสกุล ที่อยู่ หรือสมุดคู่มือฝากชำรุดสูญหาย โปรดแจ้งธนาคาร
4. สมุดนี้เป็นเพียงสมุดคู่มือเท่านั้น ยังไม่ถือว่ายอดคงเหลือในสมุดนี้ถูกต้องจนกว่าจะได้ตรวจสอบตรงกับบัญชีของธนาคารแล้ว
5. ในกรณีที่บัญชีเกิดการเคลื่อนไหว และมียอดคงเหลือต่ำกว่าที่ธนาคารกำหนดธนาคารจะเรียกเก็บค่าธรรมเนียมบัญชีตามหลักเกณฑ์ที่ธนาคารกำหนด

1. This passbook must be presented when contacting the Bank.
2. To change the passbook or make inter-branch withdrawals, the depositor must show an identification card or passport.
3. In case the name or address of the depositor has been changed, or the passbook is damaged or lost, the depositor shall notify the branch.
4. The balance shown in the passbook will not be correct until the balance is verified with the record of the Bank.
5. In case the account has not incurred any transactions and the minimum balance is lower than the amount required by the Bank, the maintenance fee will be charged at the rate prescribed by the Bank.

26/05/23 0017ZQIPA F421J 017-1-70782-9 0024148390 0036644394

เงินฝากนี้ได้รับความคุ้มครองจากสถาบันคุ้มครองเงินฝากตามจำนวนที่กำหนดไว้ในกฎหมาย

สำนักงาน
Office

0017 สาขาชลบุรี
โทร. 0-3828-2301



ชื่อบัญชี
Name of Account

บจก. พ. วาสกิจ (กองทุนพัฒนาหมู่บ้านรอบพื้นที่เมืองแร่)

บัญชีเลขที่
Account No.

017-1-70782-9

ผู้รับมอบอำนาจ

001 นิธิชัยอมทรัพย์ มีสมุด

สมุดคู่มือฝาก
Serial No.

0036644394

วันที่ Date	รายการ Transaction	ถอน Withdrawal	ฝาก Deposit	คงเหลือ Balance	หมายเลขผู้ทำรายการ Teller ID.
26/05/23	B/F			**3,411,565.61	ZQIPA0017
13/06/23	DN	*****5,500.00		*****3,417,065.61	ZMI2A0017
29/06/23	IN	*****4,864.98		*****3,421,930.59	0003A
29/06/23	TX	*****48.65		*****3,421,881.94	0003A
08/08/23	TW	*****13,752.00		*****3,408,129.94	ZMI2A0017
16/08/23	TW	*****25,030.00		*****3,383,099.94	ZJ7RA0631
16/08/23	TW	*****10,530.00		*****3,372,569.94	0006D0017
16/08/23	TW	*****2,000.00		*****3,370,569.94	0003A
18/10/23	TW	*****50,030.00		*****3,320,539.94	ZMI2A0017
26/10/23	TW	*****1,230.00		*****3,319,309.94	0003A



krungsri
กรุงศรี

A member of MUFG, a global financial group

สมุดคู่ฝากเลขที่
Serial No.

0036644394

เอกสารแนบ 6

สำเนาบัญชีกองทุนเผื่อระวางสุขภาพ

ข้อกำหนดและเงื่อนไข

สมุดคู่ฝากเป็นเอกสารสำคัญห้ามฝากไว้กับพนักงานหรือบุคคลอื่น

1. นำสมุดคู่ฝากนี้มาทุกครั้งที่มีการติดต่อกับธนาคาร
2. การเปลี่ยนสมุดคู่ฝากหรือการถอนเงินต่างสาขาทุกครั้ง ต้องแสดงเอกสารแสดงตน ซึ่งออกโดยทางราชการ กรณีมีบุคคลให้ถอนเงินได้เฉพาะสาขาที่เปิดบัญชีไว้เท่านั้น
3. ถ้าสมุดคู่ฝากนี้ชำรุด หรือสูญหาย หรือผู้ฝากเปลี่ยนชื่อ หรือที่อยู่ โปรดแจ้งสาขาที่เปิดบัญชีไว้
4. สมุดนี้ถือเป็นเพียงสมุดคู่ฝากบัญชีเท่านั้น ยังถือไม่ได้ว่ายอดคงเหลือในสมุดนี้ถูกต้องจนกว่าจะได้ตรวจสอบกับบัญชีของธนาคารแล้ว
5. ในกรณีที่บัญชีขาดการเคลื่อนไหวและมียอดคงเหลือต่ำกว่าที่ธนาคารกำหนด ผู้ฝากยินยอมให้ธนาคารปิดบัญชีและ/หรือคิดค่าธรรมเนียมตามเกณฑ์ที่ธนาคารกำหนด
6. ระบียบการนอกจากนี้ผู้ฝากยอมรับปฏิบัติตามกฎหมาย ระบียบ ข้อบังคับ และระเบียบปฏิบัติของธนาคารเกี่ยวกับการฝากเงินประเภทที่ใช้อยู่แล้วและที่จะมีขึ้นต่อไปภายหน้าทุกประการ

DB/DN = ฝากเงินสด

DI = เงินปันผล

TB/TN = ฝากโดยการโอน

SD = ยอดรวมรายการฝาก

CL = ฝากด้วยเช็คเคสียิ่ง

ER = รายการยกเลิก

TW = ถอนโดยการโอน

SW = ยอดรวมรายการถอน

WB/WN = ถอนเงินสด

RT = เช็คคืน

TW = ถอนโดยการโอนปิดบัญชี

TX = ภาษี

03/02/15 017 17434 17434 017-1-70783-7 0000000000 0024148391

สอบถามเพิ่มเติม Call 1572

สำนักงาน
Office

โทร. 0-3879-2318, 0-3879-2319

สาขาสบุรี



krungsri
กรุงศรี

ชื่อบัญชี
Name of Account

บจก.น. วาสกิจ (กองทุน feeder ว่างสุภาพ)

บัญชีเลขที่
Account No.

017-1-70783-7



001 บัญชีออมทรัพย์ มีสมุด

ผู้รับมอบอำนาจ

สมุดคู่ฝากเป็นเอกสารสำคัญ
ห้ามฝากไว้กับพนักงานหรือบุคคลอื่น

สมุดคู่ฝากเลขที่
Serial No.

0024148391

วันที่ Date	รายการ Transaction	ถอน Withdrawal	ฝาก Deposit	คงเหลือ Balance	หมายเลขผู้ทำรายการ Teller ID.
03/02/15	TN	*****200,000.00	*****200,000.00	1736A017	1
29/06/15	IN	*****80.00	*****200,080.00	0003A	2
29/06/15	TX	*****0.80	*****200,079.20	0003A	3
09/07/15	TW	*****78,930.00	*****121,149.20	1736A0017	4
29/12/15	IN	*****62.90	*****121,212.10	0003A	5
29/12/15	TX	*****0.63	*****121,211.47	0003A	6
13/01/16	DN	*****200,000.00	*****321,211.47	AJ55A0017	7
17/05/16	TW	*****19,115.00	*****302,096.47	ZCL3A0017	8
25/05/16	TW	*****15,060.00	*****287,036.47	0006D0017	9
25/05/16	TW	*****2,000.00	*****285,036.47	0003A	10

29/06/16	IN	*****148.94	*****285,185.41	0003A	11
29/06/16	TX	*****1.49	*****285,183.92	0003A	12
29/12/16	IN	*****142.98	*****285,326.90	0003A	13
29/12/16	TX	*****1.43	*****285,325.47	0003A	14
10/01/17	DN	*****200,000.00	*****485,325.47	ZHPMA0017	15
03/06/17	TW	*****130.00	*****485,195.47	0003A	16
29/06/17	IN	*****235.42	*****485,430.89	0003A	17
29/06/17	TX	*****2.35	*****485,428.54	0003A	18
22/12/17	TW	*****28,918.50	*****456,510.04	ZHPMA0017	19
28/12/17	IN	*****241.57	*****456,751.61	0003A	20



krungsri
ธนาคารกรุงศรี

เลขที่พาทูเบอร์
Serial No.

0024148391

วันที่ Date	รายการ Transaction	ถอน Withdrawal	ฝาก Deposit	คงเหลือ Balance	หมายเลขผู้ทำรายการ Teller ID	
28/12/17	TX	*****2.42	*****456,749.19	0003A	1	
29/12/17	TW	*****12,530.00	*****444,219.19	0006D00172		
29/12/17	TW	*****2,000.00	*****442,219.19	0003A	3	
16/01/18	DB	*****200,000.00	*****642,219.19	ZJHCA0570		
08/06/18	TN	*****85,142.00	*****727,361.19	0431Y0700		
28/06/18	IN	*****314.52	*****727,675.71	0003A	6	
28/06/18	TX	*****3.15	*****727,672.56	0003A	7	
19/12/18	TW	*****34,492.00	*****693,180.56	AL96A00178		
20/12/18	TW	*****23,260.00	*****669,920.56	0006D00179		
20/12/18	TW	*****2,000.00	*****667,920.56	0003A	10	
27/12/18	IN	*****361.60	*****668,282.16	0003A	11	
27/12/18	TX	*****3.62	*****668,278.54	0003A	12	
31/01/19	CL	*****194,043.80	*****862,322.34	ZH71A00173		
31/01/19	CL	*****194,043.80	*****1,056,366.14	ZH71A00174		
27/06/19	IN	*****489.53	*****1,056,855.67	0003A	15	
27/06/19	TX	*****4.90	*****1,056,850.77	0003A	16	
27/12/19	IN	*****529.87	*****1,057,380.64	0003A	17	
27/12/19	TX	*****5.30	*****1,057,375.34	0003A	18	
03/01/20	TW	*****130.00	*****1,057,245.34	0003A	19	
23/01/20	DN	*****242,927.25	*****1,300,172.59	ZFVUA001720		
 krungsri กรุงเทพ		หมายเลขฝากออม Serial No.		0024148391		

วันที่ Date	Transaction	ถอน Withdrawal	ฝาก Deposit	คงเหลือ Balance	หมายเลขผู้ทำการรายการ Teller ID.
31/01/20	CL	*****242,927.25*****		*****1,543,099.84	ZM12A0017 ¹
05/02/20	TW	*****41,974.00		*****1,501,125.84	0006D0017 ²
05/02/20	TW	*****2,000.00		*****1,499,125.84	0003A ³
24/02/20	TW	*****46,030.00		*****1,453,095.84	0006D0017 ⁴
24/02/20	TW	*****2,000.00		*****1,451,095.84	0003A ⁵
29/06/20	IN		*****706.81*****	*****1,451,802.65	0003A ⁶
29/06/20	TX	*****7.07		*****1,451,795.58	0003A ⁷
29/12/20	IN		*****727.88*****	*****1,452,523.46	0003A ⁸
29/12/20	TX	*****7.28		*****1,452,516.18	0003A ⁹
18/01/21	CL	*****370,200.75*****		*****1,822,716.93	ZJW0J0570 ⁰
21/01/21	DB	*****123,400.25*****		*****1,946,117.18	ZFVUA0017 ¹
15/02/21	TW	*****43,208.00		*****1,902,909.18	ZFVUA0017 ²
17/02/21	TW	*****330.00		*****1,902,579.18	0003A ¹³
29/06/21	IN		*****926.35*****	*****1,903,505.53	0003A ¹⁴
29/06/21	TX	*****9.26		*****1,903,496.27	0003A ¹⁵
31/08/21	TW	*****10,030.00		*****1,893,466.27	ZFVUA0017 ⁶
03/12/21	TW	*****19,259.00		*****1,874,207.27	ZFVUA0017 ⁷
29/12/21	IN		*****949.69*****	*****1,875,156.96	0003A ¹⁸
29/12/21	TX	*****9.50		*****1,875,147.46	0003A ¹⁹
18/01/22	DB	*****1,500.00*****		*****1,876,647.46	ZM12A0017 ⁰
 krungsri กรุงเทพ		หมายเลขฝากออม Serial No. 0024148391			

วันที่ Date	รายการ Transaction	ถอน Withdrawal	ฝาก Deposit	คงเหลือ Balance	หมายเลขผู้ให้บริการ Teller ID.
21/01/22	CL	*****77,666.00	*****1,954,313.46	ZFVUA0017	1
21/01/22	CL	*****232,998.00	*****2,187,311.46	ZIM7A0570	2
10/02/22	TW	*****20,530.00	*****2,166,781.46	0006D0017	3
10/02/22	TW	*****25,000.00	*****2,141,781.46	0006D0017	4
10/02/22	TW	*****2,000.00	*****2,139,781.46	0003A	5
27/06/22	TW	*****35,280.00	*****2,104,501.46	0006D0017	6
27/06/22	TW	*****2,000.00	*****2,102,501.46	0003A	7
29/06/22	IN	*****1,052.70	*****2,103,554.16	0003A	8
29/06/22	TX	*****10.53	*****2,103,543.63	0003A	9
18/11/22	TW	*****49,900.00	*****2,053,643.63	0006D0017	10
18/11/22	TW	*****2,000.00	*****2,051,643.63	0003A	11
23/11/22	DN	*****2,657.00	*****2,054,300.63	ZMI2A0017	12
24/11/22	TW	*****26,464.00	*****2,027,836.63	ZMI2A0017	13
07/12/22	TW	*****53,030.00	*****1,974,806.63	0006D0017	14
07/12/22	TW	*****2,000.00	*****1,972,806.63	0003A	15
29/12/22	IN	*****1,328.57	*****1,974,135.20	0003A	16
29/12/22	TX	*****13.29	*****1,974,121.91	0003A	17
27/01/23	CL	*****98,564.55	*****2,072,686.46	ZFVUA0017	18
01/02/23	CL	*****229,983.95	*****2,302,670.41	ZJW0A0570	19
29/06/23	IN	*****3,209.39	*****2,305,879.80	0003A	20



krungsri
กรุงศรี

สายรหัสฝากเลขที่
Serial No.

0024148391

29/06/23 TX	*****32.09	*****2,305,847.71 0003A
16/08/23 TW	*****18,730.00	*****2,287,117.71 ZJ7RA0631
16/08/23 TW	*****82,530.00	*****2,204,587.71 ZJ7RA0631
16/08/23 TW	*****100,030.00	*****2,104,557.71 ZJ7RA0631
17/10/23 TW	*****38,621.00	*****2,065,936.71 ZMI2A0017
18/10/23 TW	*****49,235.00	*****2,016,701.71 0006D0017
18/10/23 TW	*****2,000.00	*****2,014,701.71 0003A

02 08 116-4 (3,000-03/66)

1. ใบประจำต่อสมุดคู่ฝากนี้ ใช้เมื่อสมุดคู่ฝากของท่านหมดเล่มขณะทำรายการ
2. โปรดติดต่อกับสำนักงาน/สาขาที่ท่านเปิดบัญชี เพื่อเปลี่ยนสมุดคู่ฝากเล่มใหม่
ก่อนที่ท่านจะใช้บริการครั้งต่อไป หรือนำไปแสดงเป็นหลักฐานต่อบุคคลภายนอก

เอกสารแนบ 7

เอกสารการช่วยเหลือชุมชน

S.C.O

INTERNATIONAL CO., LTD

บริษัท เอส.ซี.โอ.อินเตอร์เนชันแนล จำกัด

S.C.O INTERNATIONAL CO., LTD

2/61 หมู่ 2 ซ.เพชรเกษม 68 ถ.เพชรเกษม แขวงบางแคเหนือ เขตบางแค จ.กรุงเทพฯ 10160

เบอร์โทร(Tel):02-804-3604-6 เบอร์แฟกซ์ (Fax):02-455-9209

เลขประจำตัวผู้เสียภาษีอากร 0105543112067

Quotation
ใบเสนอราคา

เรียน : บริษัท สิ้นทรัพย์ศิลาจำกัด (สำนักงานใหญ่.)

ที่อยู่ : 9/3 หมู่ 4 ตำบล เหมือง อำเภอ เมืองชลบุรี

จังหวัด ชลบุรี 20130

ถึง :

เลขประจำตัวผู้เสียภาษี 020 556 302 8541

ใบเสนอราคาเลขที่ :

QUOTATION NO

วันที่ : 15/3/66

DATE

พนักงานขาย :

ลำดับที่ (NO)	รายละเอียด (DESCRIPTION)	จำนวน (QUANTITY)	ราคาหน่วย UNIT PRICE	จำนวนเงิน AMOUNT
1	พัลลมตไลค์ 16 นิ้ว ขารูป รูน SL-164 / SL-163	100	750	75,000.00
จำนวนเงิน				75,000.00
ภาษีมูลค่าเพิ่ม 7%				0.00
จำนวนเงินสุทธิ				75,000.00

หมายเหตุ / REMARK :

ราคาสินค้าเป็นถึงวันที่ 30/3/66

ร่วมกิจกรรมเทศบาลเมืองจัดงานวันผู้สูงอายุ
(เทศกาลสงกรานต์)

มอบพัลลมตไลค์ จำนวน 400 ตัว (โรงโม่ละ 100 ตัว)

โรงโม่ละ 75,000 บาท

เงื่อนไข / Agreement :

ราคาเงินสด โอนก่อนจัดส่งสินค้า

หลังจากชำระเงินแล้วจัดส่งสินค้าภายใน 1-3 วัน

จึงเรียนมาเพื่อโปรดพิจารณา

กองหนุนพัฒนานำนวนรอบนี้ขึ้นในสี่ร้อย

น.น.วาดีกิจจก. จำนวน 75,000 บาท

สุนทรวิ

3 พค 66

ผู้ตรวจการ

บจก. น.วาสิกิจ (กองทุนพัฒนาหมู่บ้าน
รอบพื้นที่เหมืองแร่)



วันที่/DATE

- 4 เม.ย. 2566

D D M M Y Y Y Y

ชำระค่า

จ่าย เงินสด
Pay

หรือผู้ถือ
Or Bearer

บาท เจ็ดหมื่นห้าพันบาทถ้วน
Baht



75,000.00



A member of the SMC
a global financial group

ธนาคารกรุงศรีอยุธยา จำกัด (มหาชน)
สาขาชลบุรี
170 ถนนวิโรฒราการ ชลบุรี
A 51869085

Check Digit

เช็คเลขที่ Cheq. No.

สาขาเลขที่ Branch No.

บัญชีเลขที่ Account No.

สำหรับธนาคาร For Bank

๔37 ๕1869085 025 0017 0170041859

โครงการเยี่ยมบ้านดูแลและติดตามพัฒนาการของทารกแรกเกิดในพื้นที่เทศบาลตำบลเหมือง

ประจำปีงบประมาณ ๒๕๖๖

เทศบาลตำบลเหมือง อำเภอเมืองชลบุรี จังหวัดชลบุรี

ผู้ให้การสนับสนุน : บริษัท เอส. เอส. (1995) การศิลา จำกัด

: บริษัท สินทรัพย์ศิลา จำกัด

: บริษัท ผลิตภัณฑ์ศิลาแสนสุข จำกัด

: บริษัท ศิลาธนดล จำกัด

๑. หลักการและเหตุผล

แผนพัฒนาสุขภาพแห่งชาติ ฉบับที่ ๑๒ (พ.ศ. ๒๕๖๐ - ๒๕๖๔) ภายใต้แผนพัฒนาเศรษฐกิจและสังคมแห่งชาติ ฉบับที่ ๑๒ (พ.ศ. ๒๕๖๐ - ๒๕๖๔) ยึดหลัก ๑) ปรัชญาเศรษฐกิจพอเพียง ๒) คนเป็นศูนย์กลางการพัฒนา ๓) วิสัยทัศน์ภายใต้ยุทธศาสตร์ชาติ ๒๐ ปี ๔) เป้าหมายอนาคตประเทศไทยควบคู่กับเป้าหมาย การพัฒนาที่ยั่งยืน (SDGs) ๕) การปรับโครงสร้างประเทศไทย ๔.๐ ๖) ประเด็นการปฏิรูป ๒๐ ปี ด้านสาธารณสุข ๗) ธรรมนูญว่าด้วยระบบสุขภาพ ฉบับที่ ๒ และ ๘) กรอบแนวทางแผนระยะ ๒๐ ปี ด้านสาธารณสุขเพื่อวางรากฐานของระบบสุขภาพในระยะ ๕ ปีให้เข้มแข็งเพื่อคนไทยมีสุขภาพแข็งแรงสามารถสร้างความเจริญเติบโตทางเศรษฐกิจของประเทศ โดยมีวิสัยทัศน์สร้างระบบสุขภาพไทยให้เข้มแข็งเป็นเอกภาพ เพื่อคนไทยสุขภาพดีสร้างประเทศให้มั่นคง มั่งคั่งและยั่งยืน โดยในปัจจุบันประเทศไทยพบกัปัญหาจำนวนการเกิดหรืออัตราการเจริญพันธุ์ลดลงและคุณภาพการเกิดและการเจริญเติบโตของเด็กปฐมวัยที่ด้อยคุณภาพ ในหลายทศวรรษที่ผ่านมาอัตราการตายของมารดาในประเทศไทยมีแนวโน้มลดลง โดยลดลงจาก ๓๗๔.๓ ต่อการเกิดมีชีพแสนคน ในปี พ.ศ. ๒๕๐๔ เป็น ๒๔.๒๖ ต่อการเกิดมีชีพแสนคน ในปี พ.ศ. ๒๕๔๙ ซึ่งต่ำกว่าค่าเป้าหมายการพัฒนาห้าสัวรรษ ที่กำหนดไว้เท่ากับ ๗๐ ต่อการเกิดมีชีพแสนคน ด้านภาวะโภชนาการและพัฒนาการของเด็กอายุ ๐ - ๕ ปีมีอุบัติการณ์ของทารกแรกเกิดน้ำหนักต่ำกว่า ๒,๕๐๐ กรัม ค่อนข้างคงที่ คือ ร้อยละ ๘.๔ - ๘.๖ ซึ่งยังไม่บรรลุเป้าหมายที่กระทรวงสาธารณสุขกำหนดไว้ไม่เกิน ร้อยละ ๗ พฤติกรรมของมารดาที่เหมาะสมขณะตั้งครรภ์จะเป็นสิ่งช่วยให้การเจริญเติบโตของทารกในครรภ์มีพัฒนาการที่ดี ตั้งแต่เรื่องการรับประทานอาหาร ตลอดถึงการให้นมบุตรในระยะหลังคลอดและเพื่อการเจริญเติบโตของร่างกายและสมองของบุตรในครรภ์ ภาวะโภชนาการที่ดีเป็นรากฐานของการมีสุขภาพดีตลอดชีวิต โดยเฉพาะในช่วงที่มีการเจริญเติบโตตั้งแต่ในครรภ์มารดาจนถึงวัยรุ่น เนื่องจากการเจริญเติบโตมีทั้งด้านสมองและร่างกาย จากแผนพัฒนาสุขภาพแห่งชาติ ทางองค์กรปกครองส่วนท้องถิ่นจึงมีนโยบายพัฒนาคุณภาพชีวิตมารดาและเด็ก ซึ่งเป็นองค์ประกอบสำคัญในการพัฒนาประเทศ เป็นกลุ่มที่มีอัตราการเสี่ยงต่อการเกิดโรคและอัตราการตายสูงกว่าประชากรกลุ่มอื่นๆ ดังนั้นการดูแลสุขภาพมารดาและเด็กถือเป็นกิจกรรมหลักกิจกรรมหนึ่งในการพัฒนาคุณภาพชีวิตแม่และเด็ก ซึ่งจะต้องมีพฤติกรรมดูแลสุขภาพทารกแรกเกิดถึง ๖ เดือน ให้ครอบคลุมทั้ง ๕ ด้านต่อไป

ชมรมอาสาสมัครสาธารณสุขเทศบาลตำบลเหมืองและเทศบาลตำบลเหมือง จึงได้จัดทำโครงการเยี่ยมบ้านดูแลและติดตามพัฒนาการของทารกแรกเกิดในพื้นที่เทศบาลตำบลเหมือง ประจำปีงบประมาณ ๒๕๖๖

๒.๑ เพื่อติดตามดูแลทารกแรกเกิดให้ได้รับการดูแลตามเกณฑ์อย่างเหมาะสม
๒.๒ เพื่อเยี่ยมบ้านและสนับสนุนของใช้ที่จำเป็นในการดูแลเด็กทารกได้อย่างเหมาะสม
๒.๓ เพื่อส่งเสริมความรู้ความเข้าใจในการเลี้ยงดูทารกแรกเกิดให้มีพัฒนาการที่ดีสมวัย

เด็กทารกแรกเกิดในเขตเทศบาลตำบลเหมือง จำนวน ๑๐๐ ราย

๑. จัดทำโครงการเพื่อขอรับการสนับสนุนงบประมาณจากบริษัท เอส. เอส. (1995) การตลาด จำกัด บริษัท สินทรัพย์ศิลา จำกัด บริษัท ผลิตภัณฑ์ศิลาแสนสุข จำกัด และบริษัท ศิลารัตนล จำกัด
๒. ออกสำรวจข้อมูลเด็กทารกแรกเกิดในพื้นที่ นำมาวิเคราะห์ข้อมูล
๓. ประชุมเจ้าหน้าที่และผู้ที่เกี่ยวข้อง เพื่อกำหนดรูปแบบต่างๆ ในการดำเนินงาน
๔. ดำเนินกิจกรรมตามโครงการฯ
๕. ประชาสัมพันธ์ให้กลุ่มเป้าหมายทราบและดำเนินการลงเยี่ยมบ้าน
๖. สรุปและประเมินผลการดำเนินงาน

เดือน มิถุนายน ๒๕๖๖ - กันยายน ๒๕๖๖

ณ พื้นที่หมู่ที่ ๑ - ๕ ตำบลเหมือง อำเภอเมืองชลบุรี จังหวัดชลบุรี

งบประมาณจากกองทุนเพื่อราชวังสุโขทัย ชมรมโรงไหมหินเขาฟู จำนวน ๕ บริษัท ร่วมสนับสนุน
งบประมาณ เป็นเงินทั้งสิ้น ๒๒,๐๐๐ บาท เพื่อใช้ในการดำเนินโครงการฯ ได้แก่

-ค่าของเยื่อหุ้มทารกแรกเกิด จำนวน ๑๐๐ ชุดๆละ ๑,๐๐๐ บาท เป็นเงิน ๑๐๐,๐๐๐ บาท

รวมเป็นเงินทั้งสิ้น ๑๐๐,๐๐๐ บาท (หนึ่งแสนบาทถ้วน)

- ล้างภาชนะแก้วน้ำให้แห้งแล้วใส่ น้ำสะอาดได้ทันที

หมายเหตุ: เฉลี่ยโรงโม่ละ ๒๕,๐๐๐ บาท

เปลี่ยนน้ำมันที่ผลิตตามพัฒนาการทางการทหารครั้งแรกเกิด ทต. นพ. 09

100,000 บาท (Δกำไร) กำไรสุทธิ: 25,000 บาท ✓

ក្រុមហ៊ុន ឧស្សាហកម្ម រ៉ែ និងថាមពល

๗. ผู้รับผิดชอบโครงการ

เทศบาลตำบลเหมืองและชมรมอาสาสมัครสาธารณสุขเทศบาลตำบลเหมือง ร่วมกับ บริษัท เอส. เอส. (1995) การศิลา จำกัด บริษัท สิ้นทรัพย์ศิลา จำกัด บริษัท ผลิตภัณฑ์ศิลาแสนสุข จำกัด และบริษัท ศิลา ธนดล จำกัด

๘. ผลที่คาดว่าจะได้รับ

๘.๑ เด็กแรกเกิดในพื้นที่เทศบาลตำบลเหมืองได้รับการเยี่ยมดูแลครบตามเกณฑ์

๘.๒ เด็กแรกเกิดในพื้นที่เทศบาลตำบลเหมืองได้รับการดูแลติดตามและการสนับสนุนอย่าง

เหมาะสม

๘.๓ ผู้ดูแลเด็กมีความรู้ความเข้าใจในการดูแลเด็กเพิ่มขึ้นส่งเสริมพัฒนาการเด็กได้สมตามวัย

๙. ผู้เสนอโครงการ

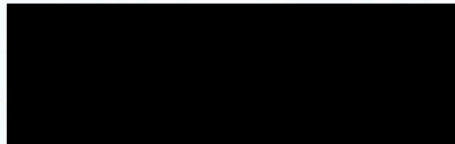

(นายสม มาตม้วน)

ประธานชมรมอาสาสมัครสาธารณสุขเทศบาลตำบลเหมือง

๑๐. ผู้เห็นชอบโครงการ



(นายปรีชา แซ่ชื่อ)

ปลัดเทศบาลตำบลเหมือง

๑๑. ผู้อนุมัติโครงการ

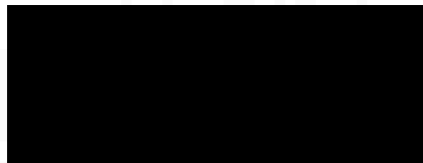

(นายสุรเชษฐ์ ศรีสำอางค์)

นายกเทศมนตรีตำบลเหมือง

บจก. น.วาสิกิจ (กองทุนพัฒนาหมู่บ้าน
รอบพื้นที่เหมืองแร่)



วันที่/DATE

19 มิ.ย. 2566

D D M M Y Y Y Y

ชำระหนี้

จ่าย
Pay เงินสด

หรือผู้ถือ
Or Bearer

บาท
Baht สองหมื่นห้าพันบาทถ้วน



25,000.00



A member of KFCG
a global financial group

ธนาคารกรุงศรีอยุธยา จำกัด (มหาชน)
สาขาสลบุรี
170 ถนนวิโรปการ สลบุรี

A 51869087

Check Digit

เช็กลบที่ Cheq No.

สาขาลบที่ Branch No.

บัญชีเลขที่ Account No.

สำหรับธนาคาร For Bank

๐๐๑ ๕๑๘๖๙๐๘๗ ๐๒๕๐๐๐๑๗ ๐๑๗๐๐๔๑๘๕๙



สนับสนุนงบประมาณโครงการเยี่ยมบ้านดูแลและติดตามพัฒนาการทารกแรกเกิด
ในพื้นที่เทศบาลตำบลเมือง ประจำปี 2566



สำนักงานกำนันตำบลเหมือง

8/89 หมู่ที่ 4 ตำบลเหมือง

อำเภอเมือง จังหวัดชลบุรี

วันที่ 26 มิถุนายน 2566

เรื่อง ขอบความอนุเคราะห์

เรียน บริษัท สินทรัพย์ศิลา จำกัด

ข้าพเจ้า นายนรินทร์ ศรีสำอางค์ ตำแหน่งกำนันตำบลเหมือง มีความประสงค์ ขอกการสนับสนุน ข้าวหอมมะลิทุ่งละ 5 กิโลกรัม จำนวน 120 ถุง เพื่อนำไปแจกจ่ายให้กับคนยากจนในเขตพื้นที่ หมู่ที่ 2,3 และ 4 ของตำบลเหมือง ซึ่งทำเป็นประจำของทุก ๆ ปี และหวังว่าคงได้รับความอนุเคราะห์ เหมือนเช่นทุก ๆ ปี ที่ผ่านมา และขอขอบคุณมา ณ. โอกาสนี้

กองทุนพัฒนาหมู่บ้านรอบนี้เห็นมือแร่ น. น. วาสิ กิจ

13,080+642 รวม 13,722 บาท

ขอแสดงความนับถือ

(นายนรินทร์ ศรีสำอางค์)

กำนันตำบลเหมือง

นายนรินทร์ ศรีสำอางค์

กำนันตำบลเหมือง

อ. น. วาสิ กิจ
1 น. 66
นาย น. วาสิ กิจ

บจก. น.วาสิกิจ (กองทุนพัฒนาหมู่บ้าน
รอบพื้นที่เหมืองแร่)



วันที่/DATE

- 3 ส.ค. 2566

D D M M Y Y Y Y

ชำระหนี้

จ่าย
Pay เงินสด

หรือผู้ถือ
Or Bearer

บาท
Baht หนึ่งหมื่นสามพันเจ็ดร้อยยี่สิบสองบาทถ้วน

฿

13,722.00



A member of (C) MUFG
a global financial group

ธนาคารกรุงศรีอยุธยา จำกัด (มหาชน)
สาขาชลบุรี
170 ถนนวิจิตรปราการ ชลบุรี
A 51869088



Check Digit

เช็คเลขที่ Chq No

สาขาเลขที่ Branch No

บัญชีเลขที่ Account No

สำหรับธนาคาร For Bank

๕80 ๕1869088 ๐25 ๐๐17 ๐170041859

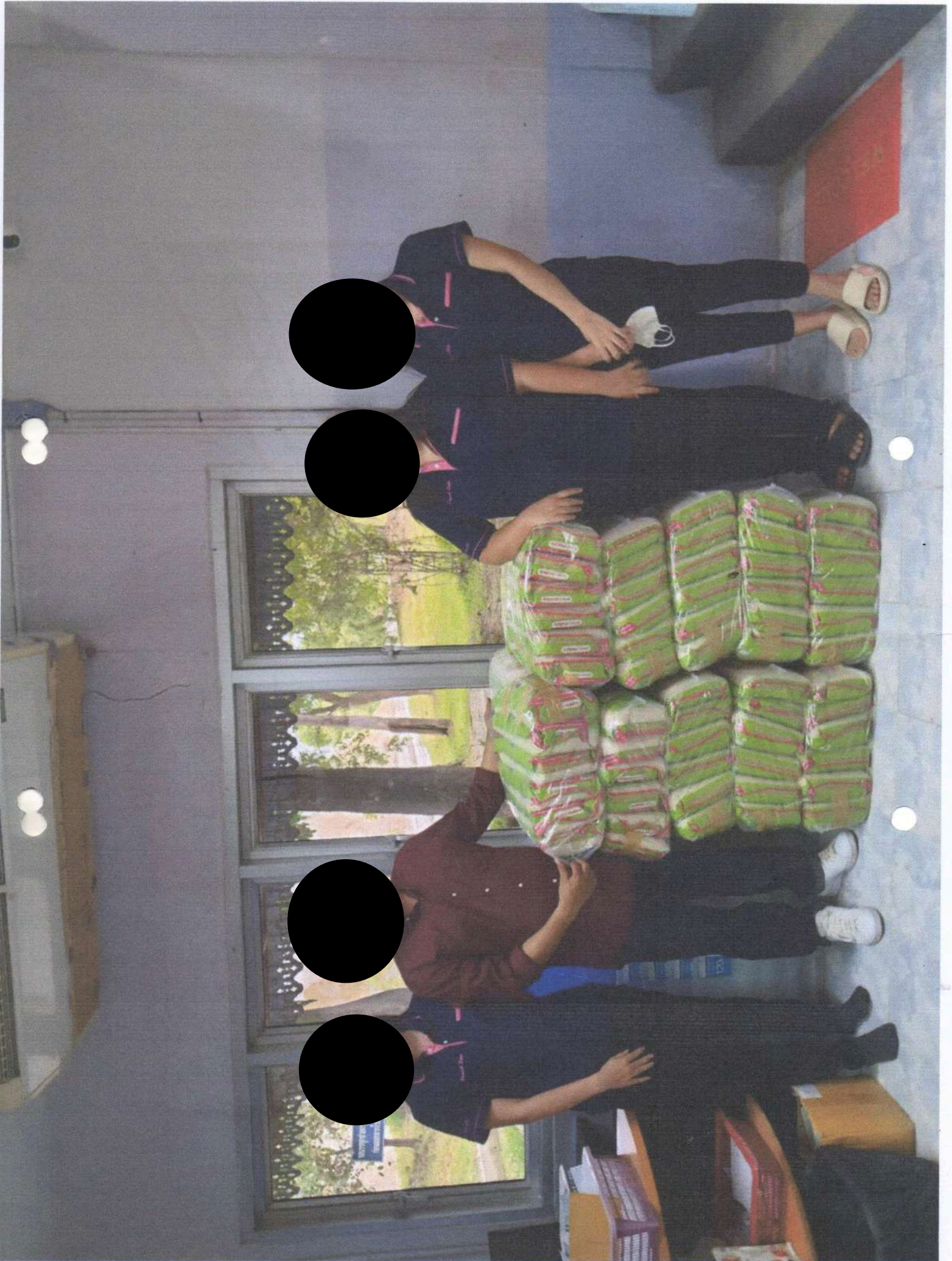



ที่ ศธ ๐๔๐๓๔.๒๖/๗๑

โรงเรียนบ้านไรไหหล่า
หมู่ที่ ๕ ต.เหมือง อ.เมืองชลบุรี
จังหวัดชลบุรี ๒๐๑๓๐

๙ พฤษภาคม ๒๕๖๖

เรื่อง ส่งโครงการขอรับการสนับสนุนงบประมาณจากชมรมโรงโม่หินเขาพุทุกแห่ง
ประจำปีพุทธศักราช ๒๕๖๖

เรียน ผู้จัดการชมรมโรงโม่หินเขาพุทุกแห่ง

สิ่งที่ส่งมาด้วย ๑. โครงการขอรับการสนับสนุนงบประมาณเพื่อติดตั้งเครื่องกรองน้ำดื่ม

สำหรับนักเรียน

จำนวน ๑ ฉบับ

ด้วยโรงเรียนบ้านไรไหหล่า สังกัดสำนักงานเขตพื้นที่การศึกษาประถมศึกษาชลบุรี เขต ๑ มีความประสงค์ขอรับการสนับสนุนงบประมาณจากชมรมโรงโม่หินเขาพุ ประจำปี ๒๕๖๖ เพื่อใช้ในการดำเนินโครงการขอรับการสนับสนุนงบประมาณเพื่อติดตั้งเครื่องกรองน้ำดื่ม เพื่อให้นักเรียนมีน้ำดื่มที่มีคุณภาพ สะอาด และปลอดภัย

การนี้โรงเรียนบ้านไรไหหล่า พร้อมด้วยคณะกรรมการสถานศึกษาขั้นพื้นฐานโรงเรียนบ้านไรไหหล่า จึงใคร่ขอรับการสนับสนุนงบประมาณ ประจำปี ๒๕๖๖ จากจากชมรมโรงโม่หินเขาพุทุกแห่ง เพื่อใช้ในการดำเนินโครงการที่ก่อให้เกิดประโยชน์สูงสุดแก่ผู้เรียนต่อไป และได้แนบเอกสารประกอบการพิจารณาพร้อมแล้ว

จึงเรียนมาเพื่อโปรดพิจารณาและอนุมัติโครงการต่อไป

ขอแสดงความนับถือ



(นางณัฏฐกานต์ โกจันทิก)

ผู้อำนวยการโรงเรียนบ้านไรไหหล่า

โรงเรียนบ้านไรไหหล่า

โทรศัพท์ ๐๓๘-๓๘๕๕๙๙

๐๙๙-๒๘๖๑๘๑๑

โครงการขอรับการสนับสนุนงบประมาณเพื่อติดตั้งเครื่องกรองน้ำดื่มสำหรับนักเรียน

ประจำปีงบประมาณ ๒๕๖๖

ของโรงเรียนบ้านไร่ไทรท่า ม.๕ ต.เหมือง อ.เมืองชลบุรี จ.ชลบุรี

ผู้ให้การสนับสนุน : บริษัท เอส. เอส. (1995) การศิลา จำกัด

: บริษัท โรงโมหิณศิลามหานคร จำกัด

: บริษัท ผลิตภัณฑ์ศิลาแสนสุข จำกัด

: บริษัท โรงโมหิณศิลาธนดล จำกัด

๑. หลักการและเหตุผล

โรงเรียนบ้านไร่ไทรท่า สังกัดสำนักงานเขตพื้นที่การศึกษาประถมศึกษาชลบุรี เขต ๑ ตั้งอยู่ในเขตพื้นที่บริการของเทศบาลตำบลเหมือง รับผิดชอบดูแลนักเรียนที่อยู่ในเขตพื้นที่บริการของโรงเรียน ได้แก่ เขตเทศบาลตำบลเหมือง หมู่ ๕ ตำบลห้วยกะปิ หมู่ ๕ และ หมู่ ๖ โรงเรียนมีเครื่องกรองน้ำสำหรับให้บริการนักเรียน แต่มีการติดตั้งมานานหลายปี จากการตรวจสอบคุณภาพของน้ำดื่ม พบว่าไม่มีความปลอดภัย สำหรับบริโภคซึ่งอาจส่งผลเป็นอันตรายต่อสุขภาพของนักเรียน ครูและบุคลากรทางการศึกษา โรงเรียนมีความประสงค์ดำเนินโครงการ

ติดตั้งเครื่องกรองน้ำดื่มสำหรับนักเรียน เพื่อให้นักเรียนมีน้ำดื่มที่สะอาด มีคุณภาพ และปลอดภัย

จากความสำคัญดังกล่าวข้างต้น โรงเรียนบ้านไร่ไทรท่า จึงจัดทำโครงการเพื่อขอรับการสนับสนุนงบประมาณจากกลุ่มโรงโมหิณเขาทุ่ ทุกแห่งเพื่อติดตั้งเครื่องกรองน้ำดื่มสำหรับนักเรียน ประจำปีงบประมาณ ๒๕๖๖

๒. วัตถุประสงค์

๒.๑ เพื่อขอรับงบประมาณสนับสนุน ติดตั้งเครื่องกรองน้ำดื่มสำหรับนักเรียน

๒.๒ เพื่อให้นักเรียนมีน้ำดื่มที่มีคุณภาพ สะอาด ปลอดภัย และเพียงพอต่อการบริโภค

๓. เป้าหมายของโครงการ

๓.๑ เป้าหมายเชิงปริมาณ

๑. โรงเรียนได้รับงบประมาณสนับสนุนติดตั้งเครื่องกรองน้ำดื่มสำหรับนักเรียนจำนวน ๒ เครื่อง

๒. นักเรียนโรงเรียนบ้านไร่ไทรท่าทุกคน มีน้ำดื่มที่เพียงพอต่อการบริโภค

๓.๒ เป้าหมายเชิงคุณภาพ

๑. นักเรียนโรงเรียนบ้านไร่ไทรท่า มีน้ำดื่มที่มีคุณภาพ สะอาด ปลอดภัย

๔. วิธีดำเนินการ

๔.๑ ผู้บริหาร ครูบุคลากรทางการศึกษาโรงเรียนบ้านไร่ไทรท่า ร่วมประชุมปรึกษาแนวทางการแก้ปัญหา

๔.๒ นำเสนอโครงการกับกลุ่มโรงโมหิณเขาทุ่ ทั้ง ๔ แห่ง ในที่ประชุมคณะกรรมการมวลชนสัมพันธ์ ประจำปี ๒๕๖๖

๔.๓ ดำเนินโครงการตามที่ได้รับอนุมัติ

๔.๔ รายงานผลการดำเนินโครงการ

๕. ระยะเวลาดำเนินการ

ตลอดปีงบประมาณ ๒๕๖๖

๖. สถานที่ดำเนินการ

โรงเรียนบ้านไร่ไหลลำ ๑๑๐ หมู่ ๕ ตำบลเหมือง อำเภอมืองชลบุรี จังหวัดชลบุรี

๗. ผู้รับผิดชอบโครงการ

โรงเรียนบ้านไร่ไทหล้า ๑๑๐ หมู่ ๕ ตำบลเหมือง อำเภอเมืองชลบุรี จังหวัดชลบุรี

๘. งบประมาณ

งบประมาณในการใช้จ่ายทั้งสิ้น ๕๐,๐๐๐ บาท จำแนกเป็น

๘.๑ ขอรับเงินอุดหนุนจาก กลุ่มโรงโม่เซาฟู จำนวน ๔ แห่ง ประกอบด้วย บริษัท เอส. เอส. (1995) การศิลา จำกัด บริษัท โรงโม่หินศิลามหานคร จำกัด บริษัท ผลิตภัณฑ์ศิลาแสนสุข จำกัด และ บริษัท โรงโม่หินศิลารัตนดล จำกัด จำนวนเงิน ๕๐,๐๐๐ บาท (ห้าหมื่นบาทถ้วน) รายละเอียดปรากฏตามเอกสารแนบท้ายโครงการ

๙. ประโยชน์ที่คาดว่าจะได้รับจากโครงการนี้

โรงเรียนบ้านไร่ใหญ่ มีน้ำดื่มที่คุณภาพ สะอาด ปลอดภัย และเพียงพอ เพื่อให้บริการกับนักเรียน ครู และบุคลากรทางการศึกษา

งบจัดซื้อเครื่องกรองน้ำ รร. บ้านไร่โพธิ์เงิน ๘๐๐๐ บาท (แปดพันบาท)

โสร่ง: 12,500 บาท ✓

[illegible]

กตัญญูชนฟ้าดิน ฯลฯ พ. น. ดาลี กิ่ง

บจก. น.วาสิกิจ (กองทุนพัฒนาหมู่บ้าน
รอบพื้นที่เมืองแร่)



วันที่/DATE

19 มิ.ย. 2566

D D M M Y Y Y Y

จ่าย
Pay

เงินสด

บาท

หนึ่งหมื่นสองพันห้าร้อยบาทถ้วน

หรือผู้ถือ
Or Bearer



A member of CMB
a global financial group

ธนาคารกรุงศรีอยุธยา จำกัด (มหาชน)
สาขาชลบุรี
170 ถนนวิจิตรปราการ ชลบุรี
A 51869086

฿

12,500.00

Check Digit

เช็คเลขที่ Chq. No.

สาขาเลขที่ Branch No.

บัญชีเลขที่ Account No.

สำหรับธนาคาร For Bank

๕1๙ ๕1869086 025 0017 0170041859



มอบเครื่องกรองน้ำ 12,500 บาท
ดร.โชน นิลำ

ที่ ๒ / ๒๕๖๖



วัดหน้าเขาบ่ออย่าง ตำบลเหมือง
อำเภอเมืองชลบุรี จังหวัดชลบุรี

กันยายน ๒๕๖๖

เรื่อง ขออนุมัติโครงการร่วมบุญ บูรณะปฏิสังขรณ์ศาลาสวดมนต์

เจริญพร กรรมการผู้จัดการ บริษัท สันทรพัฒน์ จำกัด

เนื่องด้วย ทางวัดหน้าเขาบ่ออย่าง ได้ทำการบูรณะปฏิสังขรณ์ศาลาสวดมนต์ ให้อยู่ในสภาพที่ดี สะดวกต่อการปฏิบัติศาสนกิจของพุทธศาสนิกชนและพระภิกษุสงฆ์ ยังไม่เสร็จสมบูรณ์ ยังต้องใช้งบประมาณในการดำเนินการดังกล่าว เป็นจำนวนเงิน ๒๐๐,๐๐๐ บาท (สองแสนบาทถ้วน)

เพื่อให้การดำเนินการบูรณะปฏิสังขรณ์ศาลาสวดมนต์ดังกล่าวเสร็จสิ้นสมบูรณ์ และได้ใช้ประโยชน์ในการปฏิบัติศาสนกิจต่อไปนั้น ทางวัดหน้าเขาบ่ออย่าง จึงขอความอนุเคราะห์จากท่าน ร่วมทำบุญ เป็นจำนวนเงิน ๒๐๐,๐๐๐ บาท (สองแสนบาทถ้วน) หรือตามแต่จะเห็นสมควร

จึงขออนุโมทนาบุญในความอนุเคราะห์ของท่าน ขอให้คุณพระศรีรัตนตรัยและสิ่งศักดิ์สิทธิ์ จงดลบันดาลให้ท่านและครอบครัว ประสบแต่ความสุข ความเจริญ ด้วยจตุรพิธพรชัย คือ อายุ วรรณะ สุขะ พละ ทุกประการเทอญ

เจริญพรด้วยความนับถือ
พระประวิทย์ ปสฺสโท
(พระประวิทย์ ปสฺสโท)
เจ้าอาวาสวัดหน้าเขาบ่ออย่าง

(หลวงตาละออง สุภโต)

จำนวน ๒๐๐,๐๐ บาท ไร่ไม่คิด ๕๐,๐๐๐ บาท

กอนุนนัฒนาฯ น.น.วาลีกิจ จำนวน ๕๐,๐๐๐ บาท
(ขอตรวจ ๒๐๐,๐๐๐ / ๔ ไร่ = ๕๐,๐๐๐ บาท)

30/9/66
S. K. H.

๒๗ ๙๕ ๖๕

อนันตพรพรวิไล
แจ้งให้คุณเอ็ทราเมอริช.



รายการก่อสร้างศาลาวัดเขาบ่อทราย

ลำดับ.	รายการ	จำนวน	ราคาต่อหน่วย	จำนวนเงิน
1	เหล็ก 12 มิล	20	250	5,000
2	เหล็ก 6 มิล	30	70	2,100
3	หินรต6ล้อ	1	3,500	3,500
4	ทรายหยาบรต6ล้อ	1	3,200	3,200
5	ปูนนกเพชร	20	180	3,600
6	อิฐบล็อกใหญ่ 14 ซม	200	18	3,600
7	อิฐมอญก่อบันได	400	2	800
8	เหล็กไวเมท	1	2,800	2,800
9	ทรายละเอียด	2	900	1,800
10	ปูนนกแดง	30	160	4,800
11	ลวดมัดเหล็ก	3	100	300
12	บัวติดผนัง(23 เมตร)	23	250	7,550
13	กระเบื้อง	56	200	11,200
14	บันได3ชั้น			
15	ประตูสแตนเลส	1	17,000	17,000
16	ย้ายราวลูกกรง	1	15,000	15,000
17	กระเบื้องปูพื้น	56	200	11,200
18	ยาแนว	6	45	270
19	จมูกบันได	4	350	1,400
20	ดินถม	21	800	16,800
21	ไม้แบบ			5,000
22	ค่าแรง			83,080

รวมเป็นเงินจำนวนทั้งหมด

200,000

ดำเนินการก่อสร้างโดย คุณ บุญสืบ

บจก. นวาสักิจ (กองทุนพัฒนาหมู่บ้าน
รอบพื้นที่เมืองแร่)



วันที่/DATE

10 ต.ค. 2566

D D M M Y Y Y Y

ชำระด้วยเงิน

จ่าย เงินสด
Pay

หรือพิกัด
Or Bearer

บาท
Baht ห้าหมื่นบาทถ้วน



50,000.00



ธนาคารกรุงศรีอยุธยา จำกัด (มหาชน)
สาขาชลบุรี
170 ถนนวิเศษปารการ ชลบุรี
A 51869089



A member of C) MUFG
a global financial group

Check Digit

เลขเช็ค Chq. No.

สาขาเลขที่ Branch No.

บัญชีเลขที่ Account No.

สำหรับธนาคาร For Bank

๕๕2 ๕1869089 ๐250017 0170041859

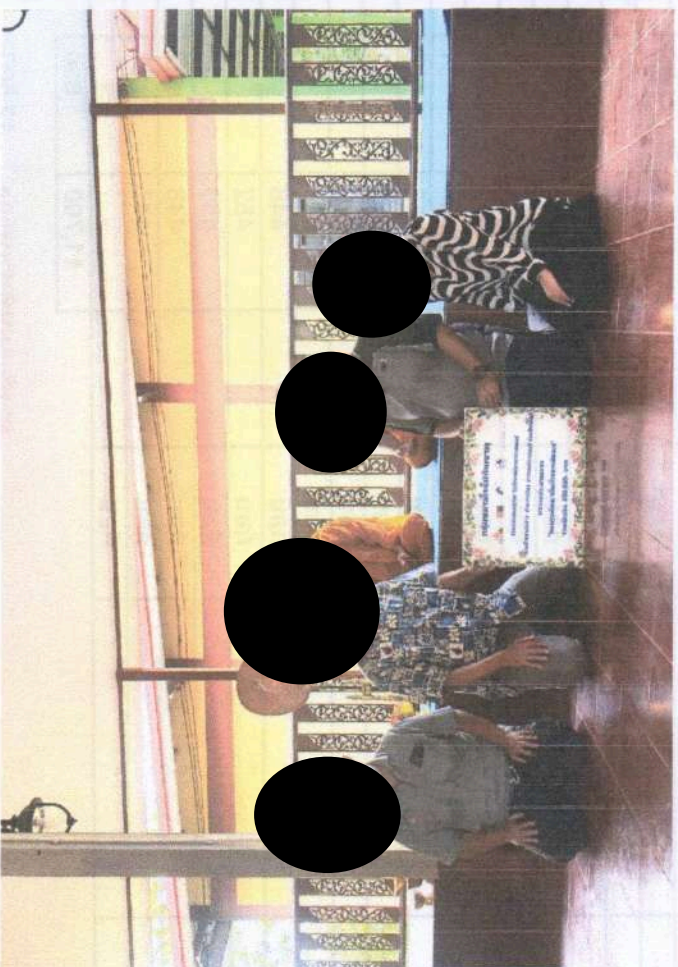
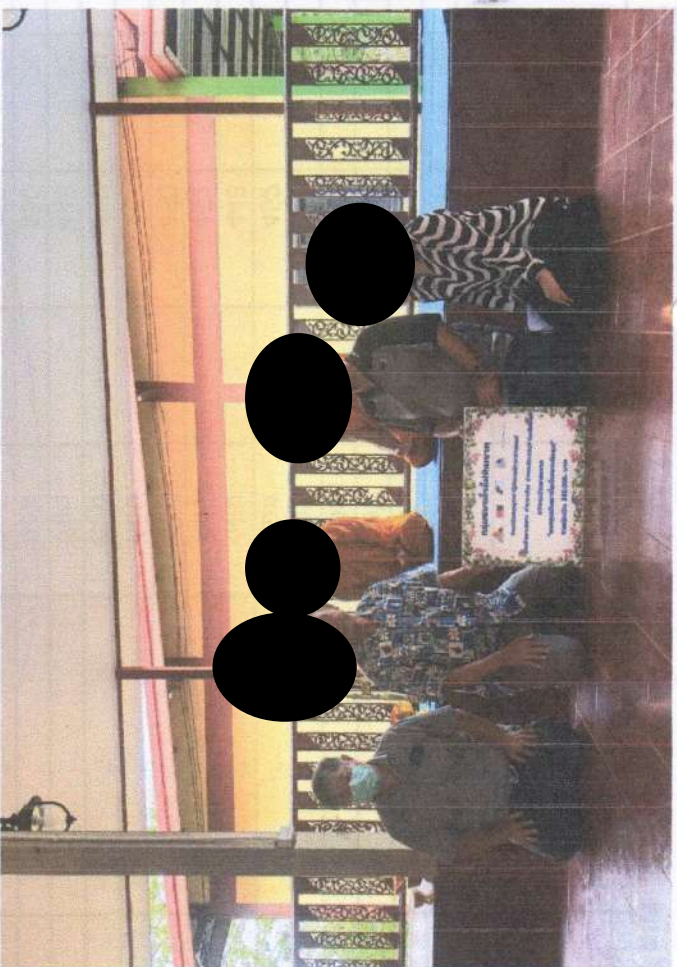
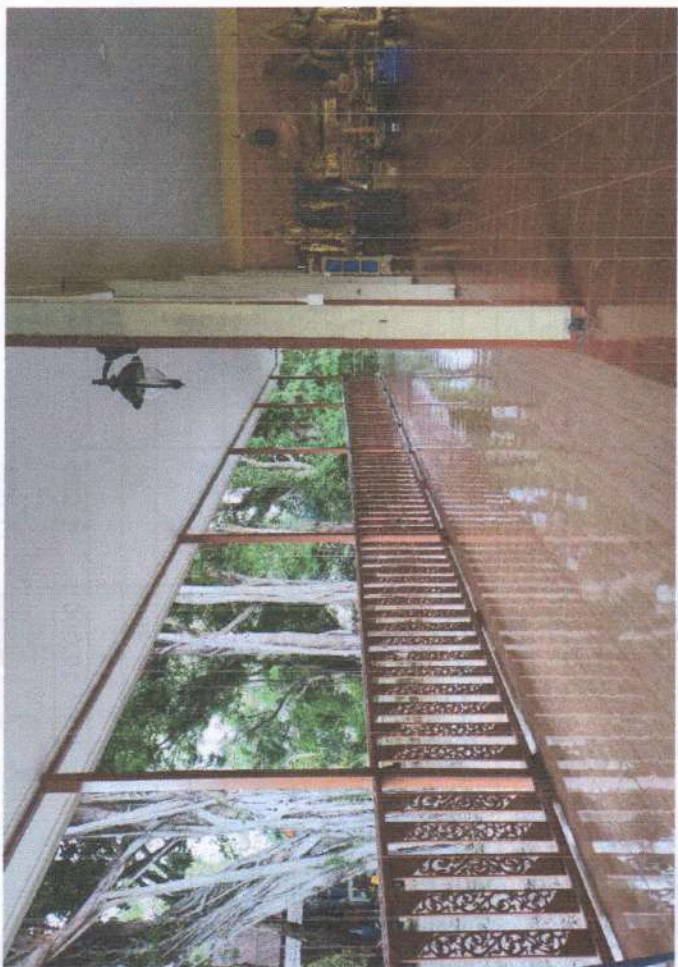

ที่ ขบ ๕๖๑๐๘/ว ๑๙๗๒



สำนักงานเทศบาลตำบลเหมือง
อำเภอเมืองชลบุรี ขบ ๒๐๑๓๐

๑๑ ตุลาคม ๒๕๖๖

เรื่อง ขอส่งโครงการขอรับการสนับสนุนงบประมาณ

เรียน ผู้จัดการชมรมโรงโม่หินเขาพุทุกแห่ง

สิ่งที่ส่งมาด้วย โครงการปรับปรุงทำนน้ำวัดหน้าเขาบ่ออย่าง ประจำปี พ.ศ.๒๕๖๖ จำนวน ๑ ชุด

ด้วย เทศบาลตำบลเหมือง ร่วมกับวัดหน้าเขาบ่ออย่าง และผู้นำท้องที่ ได้จัดทำโครงการปรับปรุงทำนน้ำวัดหน้าเขาบ่ออย่าง ประจำปี พ.ศ.๒๕๖๖ งบประมาณทั้งสิ้น ๙๕,๐๐๐ บาท (เก้าหมื่นห้าพันบาทถ้วน) เพื่อเป็นค่าใช้จ่ายในการปรับปรุงพื้นที่บริเวณทำนน้ำให้มีความเหมาะสมสำหรับใช้ประโยชน์ร่วมกัน และมีความปลอดภัยสำหรับทำกิจกรรมต่างๆ ของวัดและชุมชน

ในการนี้ เทศบาลตำบลเหมือง จึงขอรับงบประมาณสนับสนุนจากบริษัท เอส.เอส. (๑๙๙๕) การศิลา จำกัด บริษัทศิลาธนดล จำกัด บริษัท ผลิตภัณฑ์ศิลาแสนสุข จำกัด และบริษัท สิ้นทรัพย์ศิลา จำกัด รายละเอียดปรากฏตามเอกสารที่แนบมาพร้อมนี้ หวังเป็นอย่างยิ่งว่าจะได้รับความอนุเคราะห์จากท่านและขอขอบคุณมา ณ โอกาสนี้

จึงเรียนมาเพื่อโปรดพิจารณาอนุมัติโครงการฯ ดังกล่าวต่อไป

ขอแสดงความนับถือ

- เหลือ 4 ไร่โม่

- ไร่โม่ละ 23,750 บาท

(นายสุรเชษฐ์ ศรีสำอังก์)

นายกเทศมนตรีตำบลเหมือง

กองการศึกษา

ฝ่ายบริหารการศึกษา

จำนวน 23,750 บาท

โทร. ๐-๓๘๓๘-๙๒๒๓-๕ ต่อ ๖๐๒

โทรสาร. ๐-๓๘๓๘-๙๒๒๗

<http://www.mheung.go.th/index.ph>

ผู้ประสาน นางสาวกานดา เทียงศิริชัย ๐๘๑-๐๒๙๑๔๕๓

“ชื่อสัตย์ สุจริต มุ่งสัมฤทธิ์ของงาน ยึดมั่นมาตรฐาน บริการด้วยใจเป็นธรรม”

โครงการปรับปรุงทำน้าวัดหน้าเขาบ่ออย่าง ประจำปี พ.ศ.๒๕๖๖
เทศบาลตำบลเหมือง อำเภอเมืองชลบุรี จังหวัดชลบุรี

ผู้ให้การสนับสนุน : บริษัท เอส.เอส. (๑๙๙๕) การศิลา จำกัด

: บริษัท สิ้นทรัพย์ศิลา จำกัด

: บริษัท ผลิตภัณฑ์ศิลาแสนสุข จำกัด

: บริษัท ศิลาธนดล จำกัด

๑. หลักการและเหตุผล

วัด เป็นเสมือนศูนย์รวมจิตใจ และศูนย์กลางกิจกรรมต่างๆ ทางสังคม ปัจจุบันพื้นที่วัดถูกใช้เป็นพื้นที่สาธารณะเพื่อการพบปะ แลกเปลี่ยนเรียนรู้ในสังคม ทั้งทางด้านจิตวิญญาณ การส่งเสริมคุณธรรม ศีลธรรม จริยธรรม รวมถึงวิชาการความรู้ให้แก่สาธุชน โดยพระมีบทบาทสำคัญในการชี้แนะทางสติปัญญา และเป็นที่พึ่งให้กับชุมชน ดังนั้นวัดจึงเปรียบเสมือนแหล่งรวบรวมและสร้างวัฒนธรรม ซึ่งวัฒนธรรมเป็นค่านิยมและความเชื่อที่มีร่วมกันมาอย่างช้านาน

ปัจจุบัน วัดหน้าเขาบ่ออย่าง เป็นวัดที่ประชาชนชาวตำบลเหมืองเข้ามาทำบุญและทำกิจกรรมทางพระพุทธศาสนาเป็นประจำ ตลอดจนเป็นส่วนหนึ่งของการจัดกิจกรรมสร้างสรรค์ต่าง ๆ เช่น การจัดกิจกรรมประเพณีลอยกระทง ประเพณีสงกรานต์ การเข้าค่ายปฏิบัติธรรม เทศกาลดนตรีในสวน ฯลฯ นอกจากนี้จะเป็นการใช้ประโยชน์พื้นที่ทางกายภาพได้อย่างคุ้มค่าแล้ว ยังสามารถส่งเสริมการกลับมารวมกลุ่มกิจกรรมของคนในชุมชนเมืองในพื้นที่ทางศาสนา ทำให้พื้นที่ทางศาสนากลับมามีบทบาทในการเป็นศูนย์รวมจิตใจอีกครั้ง ส่งเสริมสุขภาวะของคนเมือง ช่วยกระตุ้นการออกจากบ้านเพื่อมาพักผ่อนหย่อนใจของคนเมือง และทำให้พื้นที่ทางศาสนาสามารถอยู่ร่วมกับการเปลี่ยนแปลงของเมืองได้อย่างยั่งยืน โดยพื้นที่วัดหน้าเขาบ่ออย่าง มีพื้นที่ที่เหมาะสมที่จะเข้าร่วมโครงการเพื่อให้เกิดการเปลี่ยนแปลงสภาพแวดล้อมภายในวัดขึ้นอย่างเป็นรูปธรรม ซึ่งพื้นที่วัดมีความสงบร่มรื่น สามารถจัดกิจกรรมที่มีคนจำนวนมาก จึงมีการวางแผนเพื่อรองรับความเจริญที่เพิ่มขึ้น เปิดให้เป็นพื้นที่พักผ่อนทั้งทางกายและจิตใจให้ผู้คนได้เข้ามาใช้งาน เพื่อพลิกฟื้นความเป็นศูนย์กลางทั้งทางด้านกายภาพและจิตวิญญาณให้กับวัดในเขตพื้นที่

การปรับปรุงทำน้าวัดหน้าเขาบ่ออย่างที่มีผู้คนเข้ามาใช้งานอยู่ตลอดเวลา นั้น จึงเป็นอีกหนึ่งแนวทางในการพัฒนาเนื่องจากเป็นจุดศูนย์รวมทางศาสนาและวัฒนธรรมในตำบลเหมือง จึงเหมาะสำหรับการพัฒนาให้เป็นสวนสาธารณะขนาดเล็ก โดยการปรับปรุงทำน้าต้องมีการออกแบบที่มีความยืดหยุ่น เพื่อสามารถใช้ประโยชน์จากพื้นที่ได้อย่างหลากหลาย และต้องมีความปลอดภัยต่อประชาชนที่เข้ามาใช้งาน เพื่อให้ประชาชนเข้ามาใช้งานในพื้นที่เพื่อทำกิจกรรมต่าง ๆ กันมากยิ่งขึ้น

ทั้งนี้ เพื่อเป็นการส่งเสริมการพัฒนาพื้นที่วัดหน้าเขาบ่ออย่าง ที่ให้ประชาชนสามารถเข้าร่วมกิจกรรมต่าง ๆ และยังเป็นการส่งเสริมวัฒนธรรมประเพณีไทยของคนในชุมชนตำบลเหมือง ทั้งสร้างความปลอดภัยและเป็นประโยชน์ต่อประชาชนในพื้นที่ เทศบาลตำบลเหมือง ร่วมกับชุมชนตำบลเหมือง และวัดหน้าเขาบ่ออย่าง จึงได้จัดทำโครงการขอรับการสนับสนุนปรับปรุงทำน้าวัดหน้าเขาบ่ออย่าง ประจำปีงบประมาณ ๒๕๖๗ เพื่อขอรับการสนับสนุนจาก บริษัท เอส.เอส. (๑๙๙๕) การศิลา จำกัด บริษัท สิ้นทรัพย์ศิลา จำกัด บริษัท ผลิตภัณฑ์ศิลาแสนสุข จำกัด และบริษัท ศิลาธนดล จำกัด

๒. วัตถุประสงค์

- ๒.๑ เพื่อปรับปรุงทำนน้ำให้แข็งแรงทนทานและพร้อมใช้งานอยู่เสมอ
- ๒.๒ เพื่อความปลอดภัยของประชาชนในพื้นที่และพื้นที่ใกล้เคียง
- ๒.๓ เพื่อให้สถานที่บริเวณวัดมีความพร้อมสำหรับกิจกรรมสาธารณะ และกิจกรรมส่งเสริมวัฒนธรรม ประเพณีไทยตามความเหมาะสม

๓. กลุ่มเป้าหมาย

ประชาชนทั่วไปในเขตเทศบาลตำบลเหมืองและพื้นที่ใกล้เคียง

๔. วิธีดำเนินการ

- ๔.๑ ประชุมคณะทำงานเพื่อกำหนดแนวทางการดำเนินการ
- ๔.๒ จัดทำโครงการเพื่อขอรับการสนับสนุนงบประมาณจากบริษัท เอส.เอส. (๑๙๙๕) การศิลา จำกัด บริษัท สินทรัพย์ศิลา จำกัด บริษัท ผลิตภัณฑ์ศิลาแสนสุข จำกัด และบริษัท ศิลาธนดล จำกัด
- ๔.๓ ประชุมเจ้าหน้าที่และผู้ที่เกี่ยวข้อง เพื่อกำหนดรูปแบบการดำเนินงาน
- ๔.๔ ดำเนินกิจกรรมตามแผนงานของโครงการที่กำหนดไว้
- ๔.๕ สรุปและประเมินผลการดำเนินงาน

๕. ระยะเวลาและสถานที่ดำเนินการ

เดือนตุลาคม - เดือนพฤศจิกายน ณ วัดหน้าเขาบ่อทราย ตำบลเหมือง อำเภอเมืองชลบุรี จังหวัดชลบุรี

๖. งบประมาณ

งบประมาณจากบริษัท เอส.เอส. (๑๙๙๕) การศิลา จำกัด บริษัท สินทรัพย์ศิลา จำกัด บริษัท ผลิตภัณฑ์ศิลาแสนสุข จำกัด และบริษัท ศิลาธนดล จำกัด เพื่อจ่ายเป็นค่าดำเนินการดังที่ปรากฏตามรายละเอียดประมาณราคาที่แนบมาพร้อมนี้

๗. ผู้รับผิดชอบโครงการ

เทศบาลตำบลเหมือง ชุมชนตำบลเหมือง และวัดหน้าเขาบ่อทราย ร่วมกับบริษัท เอส.เอส. (๑๙๙๕) การศิลา จำกัด บริษัท สินทรัพย์ศิลา จำกัด บริษัท ผลิตภัณฑ์ศิลาแสนสุข จำกัด และบริษัท ศิลาธนดล จำกัด

๘. ผลที่คาดว่าจะได้รับ

- ๘.๑ วัดหน้าเขาบ่อทรายมีทำนน้ำที่แข็งแรงและพร้อมใช้งาน
- ๘.๒ วัดหน้าเขาบ่อทรายมีทำนน้ำที่ปลอดภัยต่อประชาชนในพื้นที่และพื้นที่ใกล้เคียง
- ๘.๓ วัดหน้าเขาบ่อทรายเป็นวัดที่มีสถานที่และความพร้อมในการดำเนินส่งเสริมกิจกรรมสาธารณะ และกิจกรรมทางศาสนา วัฒนธรรมประเพณีไทย

/๙.ผู้เสนอโครงการ...

๙. ผู้เสนอโครงการ



(นายนรินทร์ ศรีสำอางค์)
กำนันตำบลเหมือง

๑๐. ผู้เห็นชอบโครงการ



(นายปรีชา แซ่ชื่อ)
ปลัดเทศบาลตำบลเหมือง

๑๑. ผู้อนุมัติโครงการ



(นายสุรเชษฐ์ ศรีสำอางค์)
นายกเทศมนตรีตำบลเหมือง

แบบ ปส.4 แผ่นที่ 1/2

ลำดับที่	รายการ	จำนวน	หน่วย	ราคาวัสดุ		ค่าแรงงาน		รวมค่าวัสดุ และค่าแรงงาน	หมายเหตุ
				ราคาหน่วยละ	จำนวนเงิน	ราคาหน่วยละ	จำนวนเงิน		
	งานปรับปรุงทางลงท่อน้ำวัดหน้าเขาย้อย่าง หมู่ที่ 4								
1	งานขุดดินปรับพื้นที่	13.76	ลบ.ม.		-	168.00	2,311.68	2,311.68	
2	งานคอมกรีตโครงสร้าง 240 ksc ลูกบาศก์ หนา 0.10 เมตร	13.76	ลบ.ม.	2,102.80	28,934.52	466.000	6,412.16	35,346.68	
3	งานเหล็กตระแกรง Ø 4 มม @ 0.20 ม. #	155.00	ตร.ม	46.73	7,243.15	5.000	775.00	8,018.15	
4	งานไม้แบบ	18.00	ตร.ม	289.32	5,207.76	-	-	5,207.76	
5	งานเสาเข็มไม้ยูคา Ø 4 นิ้ว ยาว 2.00 เมตร	36.00	ต้น	100.00	3,600.00	130.000	4,680.00	8,280.00	
6	งานค่าแรงคนงาน 4 คน 5 วัน	5.00	วัน	-	-	2,000.000	10,000.00	10,000.00	
7	งานรกรากันตึก Ø 2 นิ้ว	3.00	ชุด	-	-	550.000	1,650.00	1,650.00	
	งานเครื่องจักร								
7	งานรถขุดและขนยาว	1.00	วัน	-	-	12,000.000	12,000.00	12,000.00	
8	งานรถขุดตัวเล็กขนส้น	1.00	วัน	-	-	6,500.000	6,500.00	6,500.00	
9	งานรถบรรทุก 10 ล้อ ขน-ย้าย	2.00	วัน	-	-	3,000.000	6,000.00	6,000.00	
							รวม	95,314.27	
									คิดเป็นงบประมาณ 95,000 บาท

บจก. นวาสกิจ (กองทุนพัฒนาหมู่บ้าน
รอบพื้นที่เหมืองแร่)



วันที่/DATE

- 2 พ.ย. 2566

D D M M Y Y Y Y

ชำระเงินด้วย

จ่าย
Pay เงินสด

หรือผู้ถือ
Or Bearer

บาท
Baht สองหมื่นสามพันเจ็ดร้อยห้าสิบบาทถ้วน



23,750.00



A member of CPFP
Global financial group

ธนาคารกรุงศรีอยุธยา จำกัด (มหาชน)
สาขาชลบุรี
170 ถนนวิโรฒปราการ ชลบุรี
A 51869090

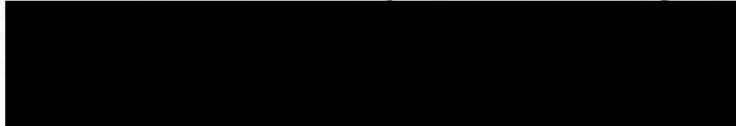

Check Digit

หมายเลข Chq. No.

สาขาเลขที่ Branch No.

บัญชีเลขที่ Account No.

สำหรับธนาคาร For Bank

๕๕ ๕๑๘๖๙๐๙๐๐๐๒๕๐๐๐๑๗๐ ๐๑๗๐๐๔๑๘๕๙๐๐



สนับสนุนงบประมาณก่อสร้างทำน้ำ วัดหน้าเขาบ่ออย่าง จำนวนเงิน 95,000 บาท



**โครงการเยี่ยมบ้านดูแลและติดตามพัฒนาการ
ของการรกรากเกิดในพื้นที่เทศบาลตำบลเหมือง
ประจําปีงบประมาณ 2566
เทศบาลตำบลเหมือง อำเภอมืองชลบุรี จังหวัดชลบุรี**



ภาพกิจกรรม

โครงการเยี่ยมบ้านดูแลและติดตามพัฒนาการของมารกแรกเกิด
ในพื้นที่เทศบาลตำบลเหมือง





ที่ ศธ ๐๔๐๓๔.๒๖/๑๒๕

โรงเรียนบ้านไร้ไหล้า หมู่ที่ ๕
ตำบลเหมือง อำเภอมืองชลบุรี
จังหวัดชลบุรี ๒๐๑๓๐

๕ กันยายน ๒๕๖๖

เรื่อง ขอขอบคุณ

เรียน บริษัท น.วาสิกิจ จำกัด (ศิลามหานคร รับช่วง บริษัทสินทรัพย์ศิลา จำกัด

ตามที่ บริษัท น.วาสิกิจ จำกัด (ศิลามหานคร รับช่วง บริษัทสินทรัพย์ศิลา จำกัดได้มอบเงินสนับสนุน
ในโครงการติดตั้งเครื่องกรองน้ำดื่มสำหรับนักเรียน จำนวนเงิน ๑๒,๕๐๐ ให้กับทางโรงเรียนบ้านไร้ไหล้า นั้น

ในการนี้ โรงเรียนบ้านไร้ไหล้า จึงขอส่งใบเสร็จการรับมอบเงินสนับสนุนดังกล่าว และ
ขอขอบพระคุณในความอนุเคราะห์ของท่านมา ณ โอกาสนี้

จึงเรียนมาเพื่อทราบ

ขอแสดงความนับถือ

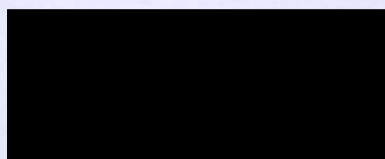

(นางณัฐกานต์ โกจันทิก)

ผู้อำนวยการโรงเรียนบ้านไร้ไหล้า

ที่ ๒ / ๒๕๖๖



วัดหน้าเขาบ่อแยง ตำบลเหมือง
อำเภอเมืองชลบุรี จังหวัดชลบุรี

กันยายน ๒๕๖๖

เรื่อง ขอความอนุเคราะห์ร่วมบุญ บูรณะปฏิสังขรณ์ศาลาสวดมนต์

เจริญพร กรรมการผู้จัดการ บริษัท สันทรพย์เตา จำกัด

เนื่องด้วย ทางวัดหน้าเขาบ่อแยง ได้ทำการบูรณะปฏิสังขรณ์ศาลาสวดมนต์ ให้อยู่ในสภาพที่ดี สะดวกต่อการปฏิบัติศาสนกิจของพุทธศาสนิกชนและพระภิกษุสงฆ์ ยังไม่เสร็จสมบูรณ์ ยังต้องใช้งบประมาณในการดำเนินการดังกล่าว เป็นจำนวนเงิน ๒๐๐,๐๐๐ บาท (สองแสนบาทถ้วน)

เพื่อให้การดำเนินการบูรณะปฏิสังขรณ์ศาลาสวดมนต์ดังกล่าวเสร็จสิ้นสมบูรณ์ และได้ใช้ประโยชน์ในการปฏิบัติศาสนกิจต่อไปนั้น ทางวัดหน้าเขาบ่อแยง จึงขอความอนุเคราะห์จากท่าน ร่วมทำบุญ เป็นจำนวนเงิน ๒๐๐,๐๐๐ บาท (สองแสนบาทถ้วน) หรือตามแต่จะเห็นสมควร

จึงขออนุโมทนาบุญในความอนุเคราะห์ของท่าน ขอให้คุณพระศรีรัตนตรัยและสิ่งศักดิ์สิทธิ์ จงดลบันดาลให้ท่านและครอบครัว ประสบแต่ความสุข ความเจริญ ด้วยจตุรพิธพรชัย คือ อายุ วรรณะ สุขะ พละ ทุกประการเทอญ

เจริญพรด้วยความนับถือ
พระประวิทย์ ปสฺสโธ
(พระประวิทย์ ปสฺสโธ)
เจ้าอาวาสวัดหน้าเขาบ่อแยง

(หลวงตาละออง สุภโต)



ที่ ขบ ๕๖๑๐๑/๔ ๒๐๙๓

สำนักงานเทศบาลตำบลเหมือง
อำเภอเมืองชลบุรี จังหวัดชลบุรี ๒๐๑๓๐

๓๐ ตุลาคม ๒๕๖๖

เรื่อง รายงานผลการมอบพัดลมให้กับผู้สูงอายุในเขตเทศบาลตำบลเหมือง ปีงบประมาณ พ.ศ.๒๕๖๖

เรียน ผู้จัดการ บริษัท สหพันธ์ศิลา จำกัด

สิ่งที่ส่งมาด้วย ภาพถ่าย

จำนวน ๑ ชุด

ตามที่เทศบาลตำบลเหมืองได้รับการสนับสนุนพัดลมจากชมรมโรงโม่หินเขาพุเพื่อมอบให้กับผู้สูงอายุในเขตเทศบาลตำบลเหมือง จำนวน ๔๐๐ ตัว นั้น

บัดนี้ เทศบาลตำบลเหมืองได้ดำเนินการมอบพัดลมดังกล่าว ให้กับผู้สูงอายุในเขตเทศบาลตำบลเหมือง จำนวน ๕ หมู่บ้าน ในเดือนกันยายน ๒๕๖๖ เป็นที่เรียบร้อยแล้ว โดยได้มอบให้กับผู้สูงอายุจำนวนทั้งสิ้น ๔๐๐ คน รายละเอียดปรากฏตามสิ่งที่ส่งมาด้วยพร้อมนี้ ในการนี้เทศบาลตำบลเหมือง ขอขอบคุณชมรมโรงโม่หินเขาพุ เป็นอย่างยิ่งที่ได้ให้การอนุเคราะห์มา ณ โอกาสนี้ด้วย

จึงเรียนมาเพื่อโปรดทราบ

ขอแสดงความนับถือ

(นายสุรเชษฐ์ ศรีสำอางค์)

นายกเทศมนตรีตำบลเหมือง

สำนักปลัดเทศบาล

งานส่งเสริมและสนับสนุนความเข้มแข็งของชุมชน

โทรศัพท์ ๐-๓๘๓๘-๙๒๒๓-๕

โทรสาร ๐-๓๘๓๘-๙๒๒๓

“ชื่อสัตย์ สุจริต มุ่งสัมฤทธิ์ของงาน ยึดมั่นมาตรฐาน บริการด้วยใจเป็นธรรม”





ที่ ขบ ๕๖๑๐๘/ว ๒๒๒๓๑

สำนักงานเทศบาลตำบลเหมือง
อำเภอเมืองชลบุรี ขบ ๒๐๑๓๐

๓๐ พฤศจิกายน ๒๕๖๖

เรื่อง ขอบขอบคุณ

เรียน ผู้จัดการ บริษัท สหทรัพย์ศิลป์ จำกัด

สิ่งที่ส่งมาด้วย รูปภาพ

จำนวน ๑ ชุด

ตามที่ท่านได้ให้การสนับสนุนงบประมาณโครงการปรับปรุงทำนน้ำวัดหน้าเขาบ่ออย่าง ประจำปี พ.ศ.๒๕๖๖ งบประมาณทั้งสิ้น ๙๕,๐๐๐ บาท (เก้าหมื่นห้าพันบาทถ้วน) เพื่อเป็นค่าใช้จ่ายในการปรับปรุงพื้นที่ บริเวณทำนน้ำให้มีความเหมาะสมสำหรับใช้ประโยชน์ร่วมกัน และมีความปลอดภัยสำหรับทำกิจกรรมต่างๆ ของ วัดและชุมชน นั้น

ในการนี้ เทศบาลตำบลเหมือง ได้ดำเนินการปรับปรุงทำนน้ำวัดหน้าเขาบ่ออย่างเรียบร้อยแล้ว จึงขอขอบคุณท่านที่ให้การสนับสนุนงบประมาณในครั้งนี้ และหวังว่าจะได้รับความอนุเคราะห์จากท่านอีก ในโอกาสต่อไป

จึงเรียนมาเพื่อโปรดทราบ

ขอแสดงความนับถือ

(นายสุรเชษฐ์ ศรีสำอางค์)
นายกเทศมนตรีตำบลเหมือง

กองการศึกษา

โทรศัพท์ ๐ ๓๘๓๘ ๙๒๒๔ ต่อ ๖๐๑

โทรสาร ๐ ๓๘๓๘ ๘๒๒๓

Website: www.mheung.go.th

E-mail : office@mheung.go.th

“ซื่อสัตย์ สุจริต มุ่งสัมฤทธิ์ของงาน ยึดมั่นมาตรฐาน บริการด้วยใจเป็นธรรม”



เล่มที่ ๒

เลขที่ ๑๕

วันที่ ๒๐ เดือน ตุลาคม พ.ศ. ๒๕๖๖

อนุโมทนาบัตร

ขออนุโมทนา

แต่ นริศ นริศนรินทร์กุล จักจ

ผู้บริจาคทรัพย์ จำนวน ๕๐,๐๐๐ บาท - สัตยาจ (นาน นาน นาน)

เพื่อก่อสร้าง มูลนิธิส่งเสริมการศึกษา ใน วัด นาน นาน นาน

ตำบล อำเภอ จังหวัด

ขออำนาจคุณพระศรีรัตนตรัย และบุญกุศลที่บำเพ็ญนี้ จงดลบันดาลให้ท่านและครอบครัวเจริญด้วยอายุ วรรณะ
สุขะ พละ ปฏิภาณ ธนสารสมบัติ และประสบสิ่งอันพึงปรารถนา ตลอดกาลทุกเมื่อ เทอญ

ผู้รับเงิน



รูปภาพประกอบ
โครงการปรับปรุงทำนน้ำวัดหน้าเขาบ่ออย่าง ประจำปี ๒๕๖๖



เอกสารแนบ 9

ผลการตรวจวัดคุณภาพสิ่งแวดล้อม

ANALYSIS REPORT

PM : 058-66 Envi Technical-2023

Customer: บริษัท น.วาสิกิจ จำกัด (บริษัท โรงโม่หินศิลาเมฆา จำกัด รับช่วงการทำเหมือง) Sampling Date: 6-9 ตุลาคม 2566

Project: โครงการเหมืองหินอุตสาหกรรมชนิดหินปูนและหินแกรนิตเพื่ออุตสาหกรรมก่อสร้าง Analysis Date: 10 ตุลาคม 2566
ประทานบัตรที่ 33191/16103

Location: ตำบลเหมือง อำเภอเมืองชลบุรี จังหวัดชลบุรี

Report Date: 18 ตุลาคม 2566

สถานีตรวจวัด	วันที่ตรวจวัด	ปริมาณฝุ่นละอองรวม: TSP (มก./ลบ.ม.)	ปริมาณฝุ่นละอองขนาดเล็ก: PM-10 (มก./ลบ.ม.)
สำนักงานของโครงการ (โรงโม่หิน ของโครงการ)	6-7 ตุลาคม 2566	0.211	0.089
	7-8 ตุลาคม 2566	0.196	0.085
	8-9 ตุลาคม 2566	0.192	0.082
ชุมชนบ้านดอนบน	6-7 ตุลาคม 2566	0.168	0.063
	7-8 ตุลาคม 2566	0.176	0.067
	8-9 ตุลาคม 2566	0.173	0.065
บ้านดอนกลาง (กลุ่มบ้านพัก พนักงานสถานีพัฒนาที่ดินชลบุรี)	6-7 ตุลาคม 2566	0.178	0.065
	7-8 ตุลาคม 2566	0.176	0.065
	8-9 ตุลาคม 2566	0.173	0.062
ค่ามาตรฐาน		0.330	0.120

มาตรฐาน: ประกาศคณะกรรมการสิ่งแวดล้อมแห่งชาติ ฉบับที่ 24 (พ.ศ. 2547) เรื่อง กำหนดมาตรฐานคุณภาพอากาศในบรรยากาศ
โดยทั่วไป

ในนามห้องปฏิบัติการห้างหุ้นส่วนจำกัด บลู คอนซัลแตนท์



(นางสาวนิธดา อนันต์สุวรรณชัย)

ผู้จัดการห้องปฏิบัติการ

ห้างหุ้นส่วนจำกัด บลู คอนซัลแตนท์

BLUE CONSULTANT
Limited Partnership

ANALYSIS REPORT

Wind : 021-66 Envi Technical-2023

Customer: บริษัท น.วาสิกิจ จำกัด (บริษัท โรงโม่หินศิลาหมานคร จำกัด รับช่วงการทำเหมือง) Sampling Date: 6-9 ตุลาคม 2566

Project: โครงการเหมืองหินอุตสาหกรรมชนิดหินปูนและหินแกรนิตเพื่ออุตสาหกรรมก่อสร้าง Analysis Date: 6-9 ตุลาคม 2566
 ประทานบัตรที่ 33191/16103

Location: ตำบลเหมือง อำเภอเมืองชลบุรี จังหวัดชลบุรี

Report Date: 18 ตุลาคม 2566

สถานีตรวจวัด: สำนักงานของโครงการ (โรงโม่หินของโครงการ)

Direction		Speed m/s						
		0.4-1.8	1.8-3.6	3.6-5.8	5.8-8.5	8.5-11.2	TOTAL	%
N	0	0	0	0	0	0	0	0.00
NNE	22	0	0	0	0	0	0	0.00
NE	45	0	0	0	0	0	0	0.00
ENE	67	0	0	0	0	0	0	0.00
E	90	1	0	0	0	0	1	1.39
ESE	112	2	1	0	0	0	3	4.17
SE	135	1	1	0	0	0	2	2.78
SSE	157	3	3	0	0	0	6	8.33
S	180	18	12	0	0	0	30	41.67
SSW	202	6	14	0	0	0	20	27.78
SW	225	2	4	0	0	0	6	8.33
WSW	247	0	0	0	0	0	0	0.00
W	270	0	0	0	0	0	0	0.00
WNW	292	0	0	0	0	0	0	0.00
NW	315	0	0	0	0	0	0	0.00
NNW	337	0	0	0	0	0	0	0.00
TOTAL		33	35	0	0	0	68	94.44
CALM (<0.4 m/s)							4	5.56
TOTAL							72	100.00

ในนามห้องปฏิบัติการห้างหุ้นส่วนจำกัด บลู คอนซัลแตนท์

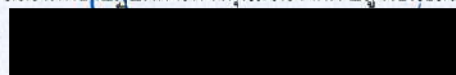

(นางสาวนิคดา อนันต์สุวรรณชัย)

ผู้จัดการห้องปฏิบัติการ

ห้างหุ้นส่วนจำกัด บลู คอนซัลแตนท์
BLUE CONSULTANT
 Limited Partnership

ANALYSIS REPORT

Wind : 021-66 Envi Technical-2023

Customer: บริษัท น.วาลิจ จำกัด (บริษัท โรงโม่หินศิลาผานนคร จำกัด รับช่วงการทำเหมือง) Sampling Date: 6-9 ตุลาคม 2566

Project: โครงการเหมืองหินอุตสาหกรรมชนิดหินปูนและหินแกรนิตเพื่ออุตสาหกรรมก่อสร้าง Analysis Date: 6-9 ตุลาคม 2566

ประทานบัตรที่ 33191/16103

Location: ตำบลเหมือง อำเภอเมืองชลบุรี จังหวัดชลบุรี

Report Date: 18 ตุลาคม 2566

สถานีตรวจวัด: สำนักงานของโครงการ (โรงโม่หินของโครงการ)

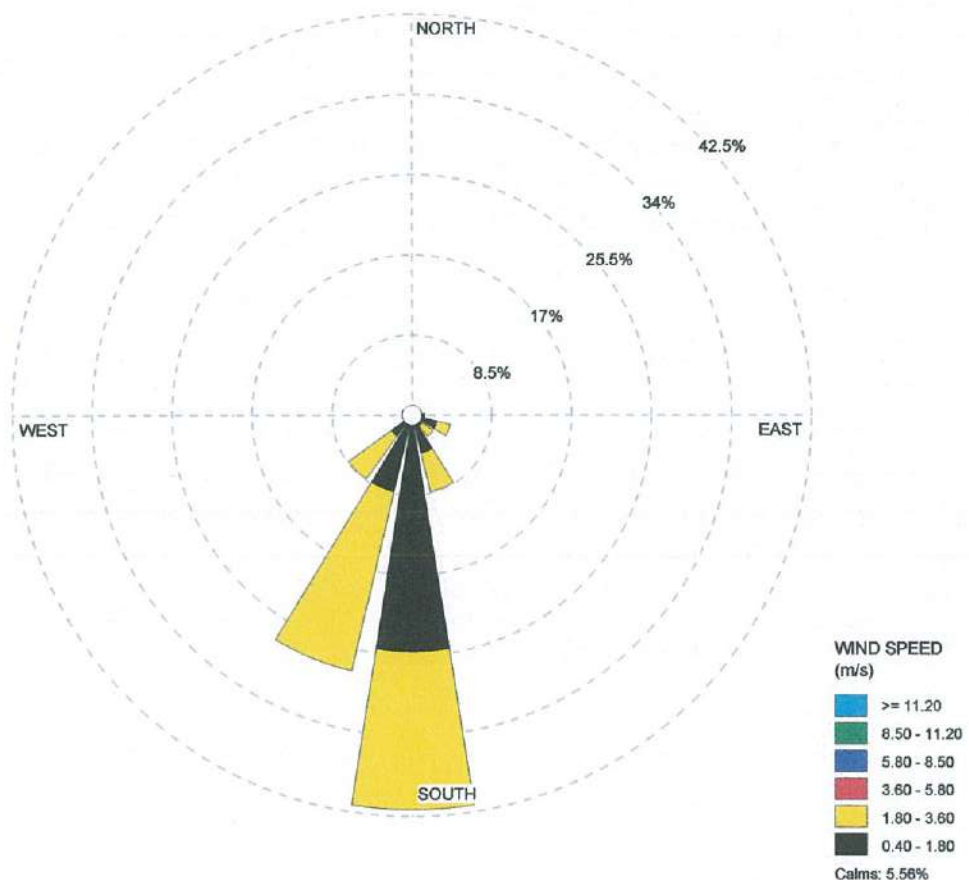

ในนามห้องปฏิบัติการห้างหุ้นส่วนจำกัด บลู คอนซัลแตนท์

[Redacted Signature]

(นางสาวนิตดา อนันต์สุวรรณชัย)

ผู้จัดการห้องปฏิบัติการ

ห้างหุ้นส่วนจำกัด บลู คอนซัลแตนท์
BLUE CONSULTANT
Limited Partnership

ANALYSIS REPORT

Sound : 296-66 Envi Technical-2023

Customer: บริษัท น.วาสิกิจ จำกัด (บริษัท โรงโม่หินศิลาเมฆา จำกัด รับช่วงการทำเหมือง) Sampling Date: 6-9 ตุลาคม 2566

Project: โครงการเหมืองหินอุตสาหกรรมชนิดหินปูนและหินแกรนิตเพื่ออุตสาหกรรมก่อสร้าง Analysis Date: 6-9 ตุลาคม 2566
 ประทานบัตรที่ 33191/16103

Location: ตำบลเหมือง อำเภอเมืองชลบุรี จังหวัดชลบุรี

Report Date: 18 ตุลาคม 2566

สถานที่ตรวจวัด: สำนักงานของโครงการ (โรงโม่หินของโครงการ)

Interval Time	Leq 1 hr [dB(A)]	Lmax [dB(A)]	Leq 1 hr [dB(A)]	Lmax [dB(A)]	Leq 1 hr [dB(A)]	Lmax [dB(A)]
	6-7 ตุลาคม 2566		7-8 ตุลาคม 2566		8-9 ตุลาคม 2566	
11.00-12.00	70.4	97.3	59.8	77.3	69.8	95.1
12.00-13.00	68.8	82.6	61.4	78.3	68.6	85.6
13.00-14.00	68.7	84.8	61.4	91.4	66.5	74.6
14.00-15.00	70.5	83.0	60.5	81.2	61.4	97.4
15.00-16.00	62.5	84.1	60.1	79.9	57.6	75.6
16.00-17.00	61.7	91.6	56.0	86.2	50.2	80.7
17.00-18.00	63.2	85.3	54.6	74.3	45.9	63.3
18.00-19.00	61.8	81.2	61.4	85.6	60.9	89.9
19.00-20.00	60.2	74.6	56.4	77.0	52.5	79.4
20.00-21.00	60.4	88.5	54.8	80.1	49.2	71.7
21.00-22.00	60.9	83.9	55.3	77.5	49.7	71.1
22.00-23.00	57.1	77.7	49.9	70.6	42.7	63.4
23.00-00.00	55.9	62.0	54.9	73.7	53.9	85.3
00.00-01.00	55.9	70.6	60.4	76.7	64.8	82.8
01.00-02.00	56.3	75.8	61.9	82.1	67.4	88.4
02.00-03.00	56.1	60.0	60.1	75.0	64.0	89.9
03.00-04.00	55.6	59.9	61.8	75.2	67.9	90.5
04.00-05.00	55.1	58.2	61.0	72.6	66.9	86.9
05.00-06.00	55.9	74.8	60.9	76.4	65.8	78.0
06.00-07.00	55.3	57.2	60.2	65.9	65.1	74.6
07.00-08.00	55.1	57.1	59.6	66.1	64.0	75.1
08.00-09.00	55.5	57.8	59.3	68.0	63.1	78.1
09.00-10.00	56.0	67.3	60.3	74.4	64.6	81.4
10.00-11.00	58.0	77.6	65.1	89.4	65.1	89.4
Leq 24 hrs [dB(A)]	63.4	97.3	60.0	91.4	64.3	97.4
มาตรฐาน	70	115	70	115	70	115

มาตรฐาน: ประกาศคณะกรรมการสิ่งแวดล้อมแห่งชาติ ฉบับที่ 15 (พ.ศ. 2540) เรื่อง กำหนดมาตรฐานระดับเสียงโดยทั่วไป

ในนามห้องปฏิบัติการห้างหุ้นส่วนจำกัด บลู คอนซัลแตนท์



(นางสาวนิดา อนันต์สุวรรณชัย)

ผู้จัดการห้องปฏิบัติการ

ห้างหุ้นส่วนจำกัด บลู คอนซัลแตนท์
BLUE CONSULTANT
 Limited Partnership

ANALYSIS REPORT

Sound : 297-66 Envi Technical-2023

Customer: บริษัท น.วาลิจิก จำกัด (บริษัท โรงโม่หินศิลาแมนคร จำกัด รับช่วงการทำเหมือง) Sampling Date: 6-9 ตุลาคม 2566

Project: โครงการเหมืองหินอุตสาหกรรมชนิดหินปูนและหินแกรนิตเพื่ออุตสาหกรรมก่อสร้าง Analysis Date: 6-9 ตุลาคม 2566
ประทานบัตรที่ 33191/16103

Location: ตำบลเหมือง อำเภอเมืองชลบุรี จังหวัดชลบุรี

Report Date: 18 ตุลาคม 2566

สถานีตรวจวัด: ชุมชนบ้านดอนบน

Interval Time	Leq 1 hr [dB(A)]	Lmax [dB(A)]	Leq 1 hr [dB(A)]	Lmax [dB(A)]	Leq 1 hr [dB(A)]	Lmax [dB(A)]
	6-7 ตุลาคม 2566		7-8 ตุลาคม 2566		8-9 ตุลาคม 2566	
12.00-13.00	53.3	79.4	47.1	68.8	49.7	71.2
13.00-14.00	47.7	65.0	48.4	75.9	46.8	71.5
14.00-15.00	47.8	75.4	49.8	75.7	49.6	70.6
15.00-16.00	48.1	64.7	47.2	64.1	47.7	64.4
16.00-17.00	49.5	68.8	49.4	71.3	49.5	70.1
17.00-18.00	54.4	74.6	51.5	79.0	53.0	76.8
18.00-19.00	59.6	78.6	58.2	83.7	58.9	81.2
19.00-20.00	65.1	92.8	55.2	76.6	60.2	84.7
20.00-21.00	61.8	83.8	47.9	73.9	54.9	78.9
21.00-22.00	53.8	82.1	52.0	79.7	52.9	80.9
22.00-23.00	54.9	79.3	50.7	75.6	52.8	77.5
23.00-00.00	50.5	70.9	54.2	80.4	52.4	75.7
00.00-01.00	49.8	74.9	55.4	90.0	52.6	82.5
01.00-02.00	52.7	69.3	46.6	64.8	49.7	67.1
02.00-03.00	47.7	75.0	48.3	69.2	48.0	72.1
03.00-04.00	46.8	63.1	53.8	76.7	50.3	69.9
04.00-05.00	53.7	81.3	51.1	73.3	52.4	77.3
05.00-06.00	54.5	79.4	54.0	76.7	54.3	78.1
06.00-07.00	55.7	79.9	56.1	79.9	55.9	79.9
07.00-08.00	52.2	74.8	50.8	71.4	51.5	73.1
08.00-09.00	51.1	71.8	50.3	67.8	50.7	69.8
09.00-10.00	49.3	69.9	49.9	69.0	49.6	69.5
10.00-11.00	48.6	68.4	52.4	75.7	50.5	72.1
11.00-12.00	49.5	74.0	50.4	74.3	50.0	74.2
Leq 24 hrs [dB(A)]	55.7	92.8	52.4	90.0	53.3	84.7
มาตรฐาน	70	115	70	115	70	115

มาตรฐาน: ประกาศคณะกรรมการสิ่งแวดล้อมแห่งชาติ ฉบับที่ 15 (พ.ศ. 2540) เรื่อง กำหนดมาตรฐานระดับเสียงโดยทั่วไป

ในนามห้องปฏิบัติการห้างหุ้นส่วนจำกัด บลู คอนซัลแตนท์



(นางสาวนิตดา อนันต์สุวรรณชัย)

ผู้จัดการห้องปฏิบัติการ

ห้างหุ้นส่วนจำกัด บลู คอนซัลแตนท์
BLUE CONSULTANT
Limited Partnership

ANALYSIS REPORT

Sound : 298-66 Envi Technical-2023

Customer: บริษัท น.วาสิกิจ จำกัด (บริษัท โรงโม่หินศิลาแมนคร จำกัด รับช่วงการทำเหมือง) Sampling Date: 6-9 ตุลาคม 2566

Project: โครงการเหมืองหินอุตสาหกรรมชนิดหินปูนและหินแกรนิตเพื่ออุตสาหกรรมก่อสร้าง Analysis Date: 6-9 ตุลาคม 2566
 ประทานบัตรที่ 33191/16103

Location: ตำบลเหมือง อำเภอเมืองชลบุรี จังหวัดชลบุรี

Report Date: 18 ตุลาคม 2566

สถานีตรวจวัด: บ้านดอนกลาง (กลุ่มบ้านพักพนักงานสถานีพัฒนาที่ดินชลบุรี)

Interval Time	Leq 1 hr [dB(A)]	Lmax [dB(A)]	Leq 1 hr [dB(A)]	Lmax [dB(A)]	Leq 1 hr [dB(A)]	Lmax [dB(A)]
	6-7 ตุลาคม 2566		7-8 ตุลาคม 2566		8-9 ตุลาคม 2566	
11.00-12.00	58.0	89.9	48.8	64.2	53.4	77.1
12.00-13.00	50.9	65.5	49.9	76.9	50.4	71.2
13.00-14.00	52.8	73.4	58.3	83.8	49.4	70.7
14.00-15.00	61.1	80.5	54.5	68.6	48.9	66.9
15.00-16.00	55.6	80.9	51.1	66.3	47.5	62.2
16.00-17.00	48.9	62.8	48.9	67.5	48.9	72.2
17.00-18.00	50.7	80.5	50.5	77.7	50.4	75.0
18.00-19.00	49.9	74.8	51.2	73.5	52.5	72.2
19.00-20.00	48.6	57.5	50.3	66.7	52.0	75.8
20.00-21.00	45.5	60.5	47.1	65.4	48.7	70.3
21.00-22.00	51.9	76.2	49.8	72.3	47.6	68.4
22.00-23.00	44.4	63.5	46.1	65.3	47.8	67.1
23.00-00.00	43.8	64.8	46.9	66.9	50.0	69.1
00.00-01.00	41.6	58.6	45.7	64.6	49.9	70.7
01.00-02.00	41.0	54.8	45.4	59.9	49.8	65.0
02.00-03.00	41.1	61.4	44.2	63.6	47.3	65.8
03.00-04.00	43.3	59.4	46.0	62.0	48.8	64.6
04.00-05.00	45.7	74.9	48.3	72.7	51.0	70.5
05.00-06.00	47.1	62.7	49.9	67.9	52.8	73.2
06.00-07.00	49.6	72.2	52.0	73.0	54.5	73.9
07.00-08.00	52.1	68.2	52.1	70.4	52.2	72.7
08.00-09.00	51.5	66.0	52.0	67.9	52.5	69.8
09.00-10.00	49.8	67.4	50.7	69.6	51.7	71.8
10.00-11.00	49.9	67.5	48.8	69.7	47.7	71.9
Leq 24 hrs [dB(A)]	52.2	89.9	50.8	83.8	50.7	77.1
มาตรฐาน	70	115	70	115	70	115

มาตรฐาน: ประกาศคณะกรรมการสิ่งแวดล้อมแห่งชาติ ฉบับที่ 15 (พ.ศ. 2540) เรื่อง กำหนดมาตรฐานระดับเสียงโดยทั่วไป

ในนามห้องปฏิบัติการห้างหุ้นส่วนจำกัด บลู คอนซัลแตนท์

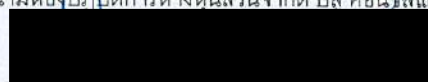

(นางสาวนิธิดา อนันต์สุวรรณชัย)

ผู้จัดการห้องปฏิบัติการ

ห้างหุ้นส่วนจำกัด บลู คอนซัลแตนท์

BLUE CONSULTANT
 Limited Partnership

ANALYSIS REPORT

Vibration: 044-66 Envi Technical-2023

Customer: บริษัท น.วาลิจิก จำกัด (บริษัท โรงโม่หินศิลาแลงนคร จำกัด รับช่วงการทำเหมือง) Sampling Date: 7 ตุลาคม 2566

Project: โครงการเหมืองหินอุตสาหกรรมชนิดหินปูนและหินแกรนิตเพื่ออุตสาหกรรมก่อสร้าง Analysis Date: 7 ตุลาคม 2566
ประทานบัตรที่ 33191/16103

Location: ตำบลเหมือง อำเภอเมืองชลบุรี จังหวัดชลบุรี

Report Date: 18 ตุลาคม 2566

สถานีตรวจวัด : ขอบแปลงประทานบัตรด้านทิศตะวันตก

Parameter	TRANSVERSE	VERTICAL	LONGITUDINAL
Result			
Frequency; Hz	-	-	-
Peak Particle Velocity ; mm/sec	< 0.200	< 0.200	< 0.200
Peak Displacement; mm	<0.001	<0.001	<0.001
Standard			
PEAK PARTICLE VELOCITY (mm/sec)	<4.7	<4.7	<4.7
PEAK DISPLACEMENT (mm)	<0.20	<0.20	<0.20
Measured Instrument	Brand: InstanTel	Model:Minimate Plus	

สถานีตรวจวัด : บ้านคอนกลาง (กลุ่มบ้านพักพนักงานสถานีพัฒนาที่ดินชลบุรี)

Parameter	TRANSVERSE	VERTICAL	LONGITUDINAL
Result			
Frequency; Hz	-	-	-
Peak Particle Velocity ; mm/sec	< 0.200	< 0.200	< 0.200
Peak Displacement; mm	<0.001	<0.001	<0.001
Standard			
PEAK PARTICLE VELOCITY (mm/sec)	<4.7	<4.7	<4.7
PEAK DISPLACEMENT (mm)	<0.20	<0.20	<0.20
Measured Instrument	Brand: InstanTel	Model :Minimate Plus	

Standard : ค่าต่ำสุดตามมาตรฐานควบคุมระดับเสียงและความสั่นสะเทือนจากการทำเหมืองหิน ตามประกาศกระทรวงทรัพยากรธรรมชาติและสิ่งแวดล้อมประกาศในราชกิจจานุเบกษา วันที่ 29 ธันวาคม 2548

ในนามห้องปฏิบัติการห้างหุ้นส่วนจำกัด บลู คอนซัลแตนท์

ห้างหุ้นส่วนจำกัด บลู คอนซัลแตนท์

(นางสาวนิคดา อนันต์สุวรรณชัย)

ผู้จัดการห้องปฏิบัติการ

BLUE CONSULTANT
Limited Partnership



Science Center, Faculty of Science and Technology, Suan Sunandha Rajabhat University
ศูนย์วิทยาศาสตร์ คณะวิทยาศาสตร์และเทคโนโลยี มหาวิทยาลัยราชภัฏสวนสุนันทา
1 U-Thong Nok Rd., Dusit Sub-District, Dusit District, Bangkok 10300 Tel. 02-1601143-45 # 57
1 ถนนอุทองนอก แขวงวชิรพยาบาล เขตดุสิต กรุงเทพมหานคร 10300 โทรศัพท์ 02-1601143-45 ต่อ 57

ANALYSIS REPORT

Customer Name : บริษัท น.วาลิกิจ จำกัด (บริษัท โรงโม่หินศิลาเมฆา จำกัด รับช่วงการทำเหมือง)
Address : ตำบลเหมือง อำเภอมืองชลบุรี จังหวัดชลบุรี
Project Name : โครงการเหมืองหินอุตสาหกรรมชนิดหินปูนและหินแกรนิตเพื่ออุตสาหกรรมก่อสร้าง
: ประทานบัตรที่ 33191/16103
Characteristics : น้ำผิวดิน Report No. : SCI 135/2566
Sampling Date : Oct 8, 2023 Received : Oct 9, 2023
Sampling Time : 13.00 น. Analytical Date : Oct 9-12, 2023
Sampling By : ศูนย์วิทยาศาสตร์ มหาวิทยาลัยราชภัฏสวนสุนันทา Report Date : Oct 16, 2023

Parameters	Unit	Method	ปอดักตะกอนโรงโม่หิน ของโครงการ	มาตรฐาน
pH	-	Electrometric	5.4	5.0-9.0
Turbidity	NTU	Nephelometric	0.17	-
Total Hardness	mg/l as CaCO ₃	EDTA Titrimetric	1,260.00	-
Total Suspended Solids	mg/l	Dried at 103-105 °C	4	-
Total Dissolved Solids	mg/l	Dried at 180 °C	1,490	-
Total Solids	mg/l	Calculate	1,494	-

Remark : มาตรฐานคุณภาพน้ำในแหล่งน้ำผิวดินตามประกาศคณะกรรมการสิ่งแวดล้อมแห่งชาติฉบับที่ 8 (พ.ศ. 2537) เรืองกำหนดมาตรฐานคุณภาพน้ำ
ในแหล่งน้ำผิวดินประเภทที่ 3



(นางสาวนลินนิภา ชุนสกล)
นักวิทยาศาสตร์

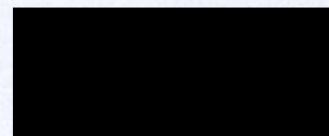

(รองศาสตราจารย์ ดร. ชูเกียรติ)
ผู้จัดการวิชาการ





(รองศาสตราจารย์ศิวพันธุ์ ชูอินทร)
ผู้จัดการวิชาการ

เอกสารแนบ 10

ผลการสำรวจความคิดเห็นของราษฎร
ในชุมชนใกล้เคียง

สรุปผลการสำรวจความคิดเห็นของกลุ่มตัวอย่างตามมาตรการติดตามตรวจสอบผลกระทบสิ่งแวดล้อม
โครงการเหมืองแร่หินอุตสาหกรรมชนิดหินปูนและหินแกรนิต เพื่ออุตสาหกรรมก่อสร้าง
ประทานบัตรที่ 33191/16103 ของบริษัท น.วาสิกิจ จำกัด
ตั้งอยู่ที่ตำบลเหมือง อำเภอเมืองชลบุรี จังหวัดชลบุรี
ระหว่างวันที่ 24-25 เมษายน 2566

การสำรวจความคิดเห็นของกลุ่มตัวอย่างโดยรอบพื้นที่โครงการ ตามที่ระบุไว้ในเงื่อนไขแนบท้าย
ประทานบัตรโครงการเหมืองแร่หินอุตสาหกรรมชนิดหินปูนและหินแกรนิต เพื่ออุตสาหกรรมก่อสร้าง ประทานบัตรที่
33191/16103 ของบริษัท น.วาสิกิจ จำกัด ตั้งอยู่ที่ตำบลเหมือง อำเภอเมืองชลบุรี จังหวัดชลบุรี ประกอบด้วย 2 ชุมชน
ได้แก่ หมู่ที่ 2 บ้านดอนกลาง และหมู่ที่ 4 บ้านดอนบน จำนวน 60 ตัวอย่าง แสดงดังตารางที่ 1 โดยทำการสำรวจความ
คิดเห็นในวันที่ 24-25 เมษายน 2566 สามารถสรุปผลได้ดังนี้

ตารางที่ 1 แสดงจำนวนตัวอย่างที่ทำการสำรวจในแต่ละชุมชน

ชุมชน	ตำบล	อำเภอ	จำนวนตัวอย่างที่สำรวจ (ตัวอย่าง)
1. บ้านดอนกลาง หมู่ที่ 2	เหมือง	เมืองชลบุรี	30
2. บ้านดอนบน หมู่ที่ 4			30
รวม			60

ที่มา : จากการสำรวจภาคสนาม, 2566

1) ข้อมูลทั่วไปของกลุ่มตัวอย่าง

จากการสำรวจกลุ่มตัวอย่างทั้ง 2 ชุมชน พบว่า ร้อยละ 51.67 เป็นเพศหญิง และร้อยละ 48.33 เป็นเพศชาย มีอายุมากกว่า 60 ปี คิดเป็นร้อยละ 33.33 รองลงมา มีอายุอยู่ในช่วง 51-60 ปี ร้อยละ 31.67 และมีอายุอยู่ในช่วง 31-40 และอายุอยู่ในช่วง 41-50 ร้อยละ 13.33 เท่ากัน ด้านสถานภาพในครัวเรือน พบว่า กลุ่มตัวอย่างส่วนใหญ่ ร้อยละ 75.00 เป็นหัวหน้าครัวเรือน รองลงมา ร้อยละ 25.00 เป็นคู่สมรส ด้านระดับการศึกษา พบว่าส่วนใหญ่ ร้อยละ 71.67 จบการศึกษาระดับประถมศึกษา รองลงมา ร้อยละ 13.33 จบการศึกษาระดับมัธยมศึกษาตอนต้น และร้อยละ 10.00 จบการศึกษาระดับปริญญาตรี การนับถือศาสนา พบว่า ทั้งหมดนับถือศาสนาพุทธ ร้อยละ 100.00 สถานภาพการสมรส พบว่า ส่วนใหญ่ร้อยละ 56.67 มีสถานภาพสมรส รองลงมา ร้อยละ 35.00 มีสถานภาพโสด และเป็นหม้าย/หย่าร้าง อีกร้อยละ 8.33 รายละเอียดในตารางที่ 2

2) ความคิดเห็นเกี่ยวกับผลกระทบสิ่งแวดล้อมปัจจุบัน

จากการสอบถามกลุ่มตัวอย่างเกี่ยวกับประเด็นผลกระทบสิ่งแวดล้อมปัจจุบัน สรุปได้ดังนี้ (รายละเอียดในตารางที่ 2)

➤ ปัญหาฝุ่นละออง กลุ่มตัวอย่างได้รับผลกระทบคิดเป็นร้อยละ 40.00 โดยมีสาเหตุมาจากการสัญจรของรถบรรทุกหิน รถบรรทุกและยานพาหนะทั่วไป รวมทั้งบางส่วนมาจากกิจกรรมการบดย่อยหิน โดยเป็นผลกระทบในระดับน้อย ร้อยละ 26.67 และระดับปานกลาง ร้อยละ 13.33

- ปัญหากลิ่นเหม็น กลุ่มตัวอย่างได้รับผลกระทบคิดเป็นร้อยละ 16.67 โดยมีสาเหตุมาจากขยะในชุมชน และโรงงานอุตสาหกรรมที่อยู่ใกล้ชุมชน โดยเป็นผลกระทบในระดับน้อย ร้อยละ 16.67
- ปัญหาเสียงดังรบกวน กลุ่มตัวอย่างได้รับผลกระทบคิดเป็นร้อยละ 25.00 โดยมีสาเหตุมาจากการสัญจรของรถบรรทุกหิน รถบรรทุกและยานพาหนะ โดยเป็นผลกระทบในระดับน้อย ร้อยละ 15.00 ระดับปานกลาง ร้อยละ 10.00
- ปัญหาแรงสั่นสะเทือน กลุ่มตัวอย่างได้รับผลกระทบคิดเป็นร้อยละ 25.00 โดยมีสาเหตุมาจากการระเบิดหินในรายที่บ้านอยู่ใกล้พื้นที่ทำเหมือง และการสัญจรของรถบรรทุกหนักที่วิ่งผ่านหน้าบ้าน โดยเป็นผลกระทบในระดับน้อย ร้อยละ 21.67 และระดับปานกลาง ร้อยละ 3.33
- ปัญหาการใช้น้ำ/ปัญหาคุณภาพน้ำผิวดิน/คุณภาพน้ำใต้ดิน จากการสอบถามพบว่ากลุ่มตัวอย่างไม่ได้รับผลกระทบในด้านดังกล่าวแต่อย่างใด
- ปัญหาการคมนาคม/เส้นทางชำรุดเสียหาย/อุบัติเหตุ กลุ่มตัวอย่างได้รับผลกระทบคิดเป็นร้อยละ 45.00 โดยมีสาเหตุมาจากการสัญจรของรถบรรทุกหิน และยานพาหนะทั่วไป รวมทั้งการตกหล่นของเศษหิน โดยเป็นผลกระทบในระดับน้อย ร้อยละ 26.67 และระดับปานกลาง 18.33

3) ความคิดเห็นเกี่ยวกับการทำเหมืองแร่ของโครงการ

จากการสอบถามกลุ่มตัวอย่างเกี่ยวกับประเด็นผลกระทบสิ่งแวดล้อมที่เกิดขึ้นจากการทำเหมืองแร่ของโครงการ สรุปได้ดังนี้ (รายละเอียดในตารางที่ 2)

- ผลกระทบด้านฝุ่นละออง กลุ่มตัวอย่างได้รับผลกระทบคิดเป็นร้อยละ 35.00 โดยเป็นผลกระทบในระดับน้อย ร้อยละ 18.33 และระดับปานกลาง ร้อยละ 16.67
- ผลกระทบด้านเสียงรบกวน กลุ่มตัวอย่างได้รับผลกระทบคิดเป็นร้อยละ 26.67 โดยเป็นผลกระทบในระดับน้อย ร้อยละ 16.67 และระดับปานกลาง ร้อยละ 10.00
- ผลกระทบด้านแรงสั่นสะเทือน กลุ่มตัวอย่างได้รับผลกระทบคิดเป็นร้อยละ 28.33 โดยเป็นผลกระทบในระดับน้อย ร้อยละ 20.00 และระดับปานกลาง ร้อยละ 8.33
- ผลกระทบด้านการคมนาคม/การจราจร/อุบัติเหตุ กลุ่มตัวอย่างได้รับผลกระทบคิดเป็นร้อยละ 31.67 โดยเป็นผลกระทบในระดับน้อย ร้อยละ 20.00 และระดับปานกลาง ร้อยละ 11.67
- ผลกระทบด้านการใช้น้ำ/คุณภาพน้ำผิวดิน/คุณภาพน้ำใต้ดิน จากการสอบถามพบว่ากลุ่มตัวอย่างไม่ได้รับผลกระทบในด้านดังกล่าวแต่อย่างใด

จากการสอบถามกลุ่มตัวอย่างเกี่ยวกับข้อห่วงกังวลหรือความวิตกกังวลเกี่ยวกับการทำเหมืองแร่ของบริษัท น.วาสิกิจ จำกัด พบว่า ร้อยละ 30.00 มีความวิตกกังวล โดยเฉพาะเรื่องการขนส่งหินออกจากโรงโม่หินออกไปยังแหล่งรับซื้อภายนอก เนื่องจากรถบรรทุกหินบางคันใช้ความเร็วสูงในช่วงที่ผ่านชุมชน ซึ่งเกรงว่าอาจจะเกิดอุบัติเหตุขึ้นได้ รวมทั้งการฟุ้งกระจายของฝุ่นละอองจากการขนส่ง และการตกหล่นของเศษหินจากรถบรรทุก ซึ่งอาจเป็นสาเหตุของการเกิดอุบัติเหตุได้ นอกจากนั้นยังกังวลเกี่ยวกับปัญหาฝุ่นละอองจากการบดย่อยหิน

สำหรับความคิดเห็นเกี่ยวกับผลดีของการดำเนินโครงการทำเหมืองแร่ของบริษัท น.วาสิกิจ จำกัด พบว่า ได้รับงบประมาณจากโครงการโดยตรงนำมาพัฒนาท้องถิ่นและสนับสนุนกิจกรรมต่างๆ ของชุมชน ร้อยละ 75.00 รองลงมาคือ ทำให้เศรษฐกิจในชุมชนใกล้เคียงมีการขยายตัวเพิ่มมากขึ้น ร้อยละ 75.00 เกิดการสร้างงานให้กับราษฎรในชุมชนใกล้เคียงทั้งทางตรงและทางอ้อม ร้อยละ 70.00 และได้รับงบประมาณจากค่าภาคหลวงแร่นำมาพัฒนาท้องถิ่น ร้อยละ 75.00 (รายละเอียดในตารางที่ 2)

สำหรับข้อเสนอแนะ จากการสอบถามกลุ่มตัวอย่างมีข้อเสนอแนะดังต่อไปนี้

- ให้รถบรรทุกหินที่วิ่งผ่านชุมชนชะลอความเร็ว เพื่อป้องกันอุบัติเหตุที่อาจจะเกิดขึ้น
- ฉีดพรมน้ำตามแนวเส้นทางขนส่งแร่ และบริเวณโรงโม่หินอยู่เป็นประจำ
- ดูแลระบบป้องกันฝุ่นละอองของโรงโม่หินให้สามารถใช้งานได้ดียิ่งขึ้น
- ให้รถบรรทุกปิดคลุมผ้าใบให้มิดชิด เพื่อป้องกันการตกหล่นของเศษหินลงสู่ถนน
- ควรจัดให้มีพนักงานคอยทำความสะอาด ปิดกวาดเศษหินบนถนนลาดยาง เป็นประจำ
- ให้ประชาสัมพันธ์ข้อมูลต่างๆ ของโครงการ ที่จำเป็นให้ราษฎรในชุมชนใกล้เคียงได้

รับทราบอย่างทั่วถึง

ตารางที่ 2 สรุปผลการสำรวจความคิดเห็นของกลุ่มตัวอย่างในชุมชนโดยรอบเหมืองแร่ของบริษัท น.วาสิกิจ จำกัด

หัวข้อศึกษา	หมู่ที่ 2 บ้านดอนกลาง		หมู่ที่ 4 บ้านดอนบน		รวม	
	จำนวน n= 30	ร้อยละ	จำนวน n= 30	ร้อยละ	จำนวน n= 60	ร้อยละ
1 เพศ						
ชาย	15	50.00	14	46.67	29	48.33
หญิง	15	50.00	16	53.33	31	51.67
รวม	30	100.00	30	100.00	60	100.00
2. อายุ						
ต่ำกว่า 20 ปี	1	3.33	0	0.00	1	1.67
21-30 ปี	2	6.67	2	6.67	4	6.67
31-40 ปี	3	10.00	5	16.67	8	13.33
41-50 ปี	4	13.33	4	13.33	8	13.33
51-60 ปี	8	26.67	11	36.67	19	31.67
มากกว่า 60 ปี	12	40.00	8	26.67	20	33.33
รวม	30	100.00	30	100.00	60	100.00
3. สถานภาพในครัวเรือน						
หัวหน้าครัวเรือน	25	83.33	20	66.67	45	75.00
คู่สมรส	5	16.67	10	33.33	15	25.00
บุตร/ธิดา	0	0.00	0	0.00	0	0.00
บิดา/มารดา	0	0.00	0	0.00	0	0.00

ตารางที่ 2 สรุปผลการสำรวจความคิดเห็นของกลุ่มตัวอย่างในชุมชนโดยรอบเหมืองแร่ของบริษัท น.วาสิกิจ จำกัด (ต่อ)

หัวข้อศึกษา	หมู่ที่ 2 บ้านดอนกลาง		หมู่ที่ 4 บ้านดอนบน		รวม	
	จำนวน n= 30	ร้อยละ	จำนวน n= 30	ร้อยละ	จำนวน n= 60	ร้อยละ
เขย/สะใภ้	0	0.00	0	0.00	0	0.00
ผู้อาศัย	0	0.00	0	0.00	0	0.00
รวม	30	100.00	30	100.00	60	100.00
4. ระดับการศึกษา						
ไม่ได้เข้าศึกษาในระบบ	0	0.00	0	0.00	0	0.00
ประถมศึกษา	22	73.33	21	70.00	43	71.67
มัธยมศึกษาตอนต้น	2	6.67	6	20.00	8	13.33
มัธยมศึกษาตอนปลาย/ปวช.	2	6.67	1	3.33	3	5.00
อนุปริญญา/ปวส.	0	0.00	0	0.00	0	0.00
ปริญญาตรี	4	13.33	2	6.67	6	10.00
อื่นๆ (ปริญญาโทหรือเอก)	0	0.00	0	0.00	0	0.00
รวม	30	100.00	30	100.00	60	100.00
5. การนับถือศาสนา						
พุทธ	30	100.00	30	100.00	60	100.00
คริสต์	0	0.00	0	0.00	0	0.00
อิสลาม	0	0.00	0	0.00	0	0.00
รวม	30	100.00	30	100.00	60	100.00

ตารางที่ 2 สรุปผลการสำรวจความคิดเห็นของกลุ่มตัวอย่างในชุมชนโดยรอบเหมืองแร่ของบริษัท น.วาสิกิจ จำกัด (ต่อ)

หัวข้อศึกษา	หมู่ที่ 2 บ้านดอนกลาง		หมู่ที่ 4 บ้านดอนบน		รวม	
	จำนวน n= 30	ร้อยละ	จำนวน n= 30	ร้อยละ	จำนวน n= 60	ร้อยละ
6. สถานภาพสมรส						
โสด	6	20.00	15	50.00	21	35.00
สมรส	21	70.00	13	43.33	34	56.67
หม้าย/อย่าร้าง	3	10.00	2	6.67	5	8.33
รวม	30	100.00	30	100.00	60	100.00
7. ปัจจุบันท่านได้รับผลกระทบสิ่งแวดล้อมหรือไม่						
7.1 ปัญหาฝุ่นละออง						
ไม่ได้รับผลกระทบ	18	60.00	18	60.00	36	60.00
ได้รับผลกระทบ	12	40.00	12	40.00	24	40.00
ระดับผลกระทบ						
น้อย	8	26.67	8	26.67	16	26.67
ปานกลาง	4	13.33	4	13.33	8	13.33
มาก	0	0.00	0	0.00	0	0.00
รวม	12	40.00	12	40.00	24	40.00
7.2 ปัญหากลิ่นเหม็น						
ไม่ได้รับผลกระทบ	25	83.33	25	83.33	50	83.33
ได้รับผลกระทบ	5	16.67	5	16.67	10	16.67
ระดับผลกระทบ						

ตารางที่ 2 สรุปผลการสำรวจความคิดเห็นของกลุ่มตัวอย่างในชุมชนโดยรอบเหมืองแร่ของบริษัท น.วาสิกิจ จำกัด (ต่อ)

หัวข้อศึกษา	หมู่ที่ 2 บ้านดอนกลาง		หมู่ที่ 4 บ้านดอนบน		รวม	
	จำนวน n= 30	ร้อยละ	จำนวน n= 30	ร้อยละ	จำนวน n= 60	ร้อยละ
น้อย	5	16.67	5	16.67	10	16.67
ปานกลาง	0	0.00	0	0.00	0	0.00
มาก	0	0.00	0	0.00	0	0.00
รวม	5	16.67	5	16.67	10	16.67
7.3 ปัญหาเสียงดังรบกวน						
ไม่ได้รับผลกระทบ	22	73.33	23	76.67	45	75.00
ได้รับผลกระทบ	8	26.67	7	23.33	15	25.00
ระดับผลกระทบ						
น้อย	5	16.67	4	13.33	9	15.00
ปานกลาง	3	10.00	3	10.00	6	10.00
มาก	0	0.00	0	0.00	0	0.00
รวม	8	26.67	7	23.33	15	25.00
7.4 ปัญหาแรงสั่นสะเทือน						
ไม่ได้รับผลกระทบ	20	66.67	25	83.33	45	75.00
ได้รับผลกระทบ	10	33.33	5	16.67	15	25.00
ระดับผลกระทบ						
น้อย	9	30.00	4	13.33	13	21.67

ตารางที่ 2 สรุปผลการสำรวจความคิดเห็นของกลุ่มตัวอย่างในชุมชนโดยรอบเหมืองแร่ของบริษัท น.วาสิกิจ จำกัด (ต่อ)

หัวข้อศึกษา	หมู่ที่ 2 บ้านดอนกลาง		หมู่ที่ 4 บ้านดอนบน		รวม	
	จำนวน n= 30	ร้อยละ	จำนวน n= 30	ร้อยละ	จำนวน n= 60	ร้อยละ
ปานกลาง	1	3.33	1	3.33	2	3.33
มาก	0	0.00	0	0.00	0	0.00
รวม	10	33.33	5	16.67	15	25.00
7.5 การใช้น้ำ/ปัญหาคุณภาพน้ำผิวดิน/ปัญหาคุณภาพน้ำใต้ดิน						
ไม่ได้รับผลกระทบ	30	100.00	30	100.00	60	100.00
ได้รับผลกระทบ	0	0.00	0	0.00	0	0.00
ระดับผลกระทบ						
น้อย	0	0.00	0	0.00	0	0.00
ปานกลาง	0	0.00	0	0.00	0	0.00
มาก	0	0.00	0	0.00	0	0.00
รวม	0	0.00	0	0.00	0	0.00
7.6 การคมนาคม/เส้นทางชำรุดเสีย/อุบัติเหตุ						
ไม่ได้รับผลกระทบ	18	60.00	15	50.00	33	55.00
ได้รับผลกระทบ	12	40.00	15	50.00	27	45.00
ระดับผลกระทบ						
น้อย	6	20.00	10	33.33	16	26.67
ปานกลาง	6	20.00	5	16.67	11	18.33
มาก	0	0.00	0	0.00	0	0.00
รวม	12	40.00	15	50.00	27	45.00

ตารางที่ 2 สรุปผลการสำรวจความคิดเห็นของกลุ่มตัวอย่างในชุมชนโดยรอบเหมืองแร่ของบริษัท น.วาสิกิจ จำกัด (ต่อ)

หัวข้อศึกษา	หมู่ที่ 2 บ้านดอนกลาง		หมู่ที่ 4 บ้านดอนบน		รวม	
	จำนวน n= 30	ร้อยละ	จำนวน n= 30	ร้อยละ	จำนวน n= 60	ร้อยละ
8. ท่านได้รับผลกระทบจากการทำเหมืองแร่ของบริษัท น.วาสิกิจ จำกัด หรือไม่						
8.1 ปัญหาฝุ่นละอองจากการทำเหมือง						
ไม่ได้รับผลกระทบ	22	73.33	21	70.00	43	71.67
ได้รับผลกระทบ	12	40.00	9	30.00	21	35.00
ระดับผลกระทบ						
น้อย	6	20.00	5	16.67	11	18.33
ปานกลาง	6	20.00	4	13.33	10	16.67
มาก	0	0.00	0	0.00	0	0.00
รวม	12	40.00	9	30.00	21	35.00
8.2 ปัญหาเสียงดังรบกวนจากการทำเหมือง						
ไม่ได้รับผลกระทบ	22	73.33	22	73.33	44	73.33
ได้รับผลกระทบ	8	26.67	8	26.67	16	26.67
ระดับผลกระทบ						
น้อย	6	20.00	4	13.33	10	16.67
ปานกลาง	2	6.67	4	13.33	6	10.00
มาก	0	0.00	0	0.00	0	0.00
รวม	8	26.67	8	26.67	16	26.67

ตารางที่ 2 สรุปผลการสำรวจความคิดเห็นของกลุ่มตัวอย่างในชุมชนโดยรอบเหมืองแร่ของบริษัท น.วาสิกิจ จำกัด (ต่อ)

หัวข้อศึกษา	หมู่ที่ 2 บ้านดอนกลาง		หมู่ที่ 4 บ้านดอนบน		รวม	
	จำนวน n= 30	ร้อยละ	จำนวน n= 30	ร้อยละ	จำนวน n= 60	ร้อยละ
8.3 ปัญหาแรงสั่นสะเทือนจากการทำเหมือง						
ไม่ได้รับผลกระทบ	20	66.67	23	76.67	43	71.67
ได้รับผลกระทบ	10	33.33	7	23.33	17	28.33
ระดับผลกระทบ						
น้อย	8	26.67	4	13.33	12	20.00
ปานกลาง	2	6.67	3	10.00	5	8.33
มาก	0	0.00	0	0.00	0	0.00
รวม	10	33.33	7	23.33	17	28.33
8.4 ปัญหาด้านการคมนาคม/การจราจร/อุบัติเหตุ						
ไม่ได้รับผลกระทบ	20	66.67	21	70.00	41	68.33
ได้รับผลกระทบ	10	33.33	9	30.00	19	31.67
ระดับผลกระทบ						
น้อย	7	23.33	5	16.67	12	20.00
ปานกลาง	3	10.00	4	13.33	7	11.67
มาก	0	0.00	0	0.00	0	0.00
รวม	10	33.33	9	30.00	19	31.67

ตารางที่ 2 สรุปผลการสำรวจความคิดเห็นของกลุ่มตัวอย่างในชุมชนโดยรอบเหมืองแร่ของบริษัท น.วาสิกิจ จำกัด (ต่อ)

หัวข้อศึกษา	หมู่ที่ 2 บ้านดอนกลาง		หมู่ที่ 4 บ้านดอนบน		รวม	
	จำนวน n= 30	ร้อยละ	จำนวน n= 30	ร้อยละ	จำนวน n= 60	ร้อยละ
8.5 ปัญหาการใช้น้ำ/คุณภาพน้ำผิวดิน/คุณภาพน้ำใต้ดิน						
ไม่ได้รับผลกระทบ	30	100.00	30	100.00	60	100.00
ได้รับผลกระทบ	0	0.00	0	0.00	0	0.00
ระดับผลกระทบ						
น้อย	0	0.00	0	0.00	0	0.00
ปานกลาง	0	0.00	0	0.00	0	0.00
มาก	0	0.00	0	0.00	0	0.00
รวม	0	0.00	0	0.00	0	0.00
9. ท่านวิตกกังวลเกี่ยวกับการทำเหมืองแร่ของบริษัท น.วาสิกิจ จำกัดหรือไม่						
ไม่วิตกกังวล	22	73.33	20	66.67	42	70.00
วิตกกังวล เรื่อง	8	26.67	10	33.33	18	30.00
รวม	30	100.00	30	100.00	60	100.00

ตารางที่ 2 สรุปผลการสำรวจความคิดเห็นของกลุ่มตัวอย่างในชุมชนโดยรอบเหมืองแร่ของบริษัท น.วาสิกิจ จำกัด (ต่อ)

หัวข้อศึกษา	หมู่ที่ 2 บ้านดอนกลาง		หมู่ที่ 4 บ้านดอนบน		รวม	
	จำนวน n= 30	ร้อยละ	จำนวน n= 30	ร้อยละ	จำนวน n= 60	ร้อยละ
10. ท่านคิดว่าการทำเหมืองแร่ของบริษัท น.วาสิกิจ จำกัด ส่งผลดีต่อชุมชนอย่างไร						
ได้รับงบประมาณจากค่าภาคหลวงแร่นำมาพัฒนาท้องถิ่น	25	83.33	20	66.67	45	75.00
ได้รับงบประมาณจากโครงการโดยตรงนำมาพัฒนาท้องถิ่นและสนับสนุนกิจกรรมต่างๆ ของชุมชน	24	80.00	21	70.00	45	75.00
ทำให้เศรษฐกิจในชุมชนใกล้เคียงมีการขยายตัวเพิ่มมากขึ้น	23	76.67	22	73.33	45	75.00
เกิดการสร้างงานให้กับราษฎรในชุมชนใกล้เคียงทั้งทางตรงและทางอ้อม	19	63.33	23	76.67	42	70.00

เอกสารแนบ 11

ผลการตรวจสอบสภาพพนักงาน
ก่อนเข้าทำงาน

ใบรายงานผลการตรวจสุขภาพ
MEDICAL CHECK UP REPORT

วันตรวจ 6 ก.พ. 2566

Request No. CG6602-368

Examination date 6 Feb 2023 HN. 66000245

ชื่อ-นามสกุล นาย เรืองทรัพย์ พิมพ์ทอง
E-mail Address

บริษัท (ORGANIZATION)

อายุ 20 ปี	เพศ ชาย	น้ำหนัก 68.8 กก.	ส่วนสูง 163.0 ซม.	ชีพจร 67 / นาที	ความดันโลหิต 108 / 64 มม.ปรอท	หมู่เลือด B1. group
Age	Sex Male	Weight (Kgs.)	Height (cms.)	Pulse min.	Blood Pressure torr.	Rh

ความสมบูรณ์ของเม็ดเลือด COMPLETE BLOOD COUNT	ค่าปกติ NORMAL	ค่าที่ตรวจได้ RESULT	ตรวจปัสสาวะ Urinalysis	ค่าที่ตรวจได้ RESULT	ตรวจปัสสาวะ Urinalysis	ค่าที่ตรวจได้ RESULT
จำนวนเม็ดเลือดขาว (WBC)	4-10	$\times 10^9/\text{cell}/\text{uL}$	เม็ดเลือดแดง (RBC)	cell/Hpf	ความถ่วงจำเพาะ (Sp.gr.)	
ความเข้มข้นเม็ดเลือดแดง (Hb)		g/dl	เม็ดเลือดขาว (WBC)	cell/Hpf	กรด - ด่าง (pH)	
เม็ดเลือดแดงอัดแน่น (Hct)		%	เซลล์ (Epithelial Cell)	cell/Hpf	Cast	
ขนาดเม็ดเลือดแดง (MCV)	80-100	fL	โปรตีน (Protein)		น้ำตาล (Sugar)	
ปริมาณเฉลี่ย Hb (MCH)	27-34	pg	คีโตน (Ketone)		เม็ดเลือด (Blood)	
ความเข้มข้นเฉลี่ย Hb (MCHC)	32-36	g/dL	ความขุ่น (Appearance)		แบคทีเรีย (Bacteria)	
เกล็ดเลือด (Platelets count)	140-400	$\times 10^9/\text{cell}/\text{uL}$				
เม็ดเลือดขาว (Eosinophil)	1-4	%				
เม็ดเลือดขาว (PMN)	40-75	%				
เม็ดเลือดขาว (Lymphocyte)	20-50	%				
ลักษณะเม็ดเลือดแดง (RBC Morpho.)						

ผลการตรวจสารเคมีในเลือด Blood Chemistry	ค่าปกติ NORMAL	ค่าที่ตรวจได้ RESULT	ผลตรวจการทำงานของตับ LIVER FUNCTIONS	ค่าปกติ NORMAL	ค่าที่ตรวจได้ RESULT
น้ำตาลในเลือด FBS	74-106	mg/dl	PROTEIN	6.3 - 8.2	g/dl
การทำงานของไต BUN		mg/dl	ALBUMIN	3.5 - 5.0	g/dl
CREATININE		mg/dl	GLOBULIN	2 - 3	g/dl
กรดยูริก URIC ACID		mg/dl	DIRECT BILIRUBIN	0 - 0.5	mg/dl
ไขมันในเลือด CHOLESTEROL	0-200	mg/dl	TOTAL BILIRUBIN	0.2 - 1.3	mg/dl
ไขมันไตรกลีเซอไรด์ TRIGLYCERIDE	0-150	mg/dl	SGOT.		U/L
ไขมันดี HDL-C	>40	mg/dl	SGPT.		U/L
ไขมันไม่ดี LDL-C	0-160	mg/dl	ALKALINE PHOSPHATASE		U/L

--

ผลการตรวจ Xray,EKG
เอ็กซเรย์ ปอด (Chest X-ray) [X] ปกติ []ผิดปกติ ผลเอกซเรย์ทรงอกปกติ

ผลการตรวจสมรรถภาพปอด	ผลการตรวจสายตาศาชีวิตอนามัย
FVC FEV1 FEV1/FVC FEF25-75% PEF	Acuity-Far Acuity-Near Stereo Depth Color Perception Phoria Visual Field

ผลการตรวจสายตาทั่วไป :	ผลการตรวจสมรรถภาพการได้ยิน
ผลการตรวจสมรรถภาพกลืนเนื้อ :	หูซ้าย (dB) หูขวา (dB)
	500 1000 2000 3000 4000 6000 8000 500 1000 2000 3000 4000 6000 8000

สรุปผลการตรวจร่างกาย - Summary

- ความดันโลหิตปกติ
- ดัชนีมวลกายได้ค่า น้ำหนักเกิน งดอาหารประเภทของทอด ของมัน อาหารรสหวาน ขนมหวาน น้ำอัดลม ออกกำลังกายอย่างน้อยอาทิตย์ละ 3 ครั้ง งดสูบบุหรี่และเครื่องดื่ม ที่มีแอลกอฮอล์ผสม ควบคุมน้ำหนักลงให้ต่ำกว่าที่เป็นอยู่
- ผลเอกซเรย์ทรงอกปกติ

นาย เรืองทรัพย์ พิมพ์ทอง

66000245

ใบรับรองแพทย์ : สำหรับการตรวจสุขภาพ

ส่วนที่ 1 ของผู้ขอรับใบรับรองสุขภาพ

ข้าพเจ้า นาย เรืองทรัพย์ ทิมพิทอง

อายุ 20 ปี 10 เดือน 10 วัน

หมายเลขบัตรประชาชน / Passport 1349500006834

ข้าพเจ้า ขอใบรับรองสุขภาพ โดยมีประวัติสุขภาพ ดังนี้

- | | | |
|----------------------------------|---|--|
| 1. โรคประจำตัว | <input checked="" type="checkbox"/> ไม่มี | <input type="checkbox"/> มี (ระบุ) |
| 2. อุบัติเหตุ และผ่าตัด | <input checked="" type="checkbox"/> ไม่มี | <input type="checkbox"/> มี (ระบุ) |
| 3. เคยเข้ารับการรักษาในโรงพยาบาล | <input checked="" type="checkbox"/> ไม่มี | <input type="checkbox"/> มี (ระบุ) |
| 4. ประวัติอื่นที่สำคัญ | <input checked="" type="checkbox"/> ไม่มี | <input type="checkbox"/> มี (ระบุ) |

ด. เช่น โรคหัวใจ, เบาหวาน, ความดันโลหิตสูง
โรคลมชัก, โรคไต, หอบหืด, โรคปอด

ลงชื่อ ผู้รับการตรวจ

วันที่ 6 กุมภาพันธ์ 2566

ส่วนที่ 2 ของแพทย์

สถานที่ตรวจ ตรวจสุขภาพ(OPD)

วันที่ 6 กุมภาพันธ์ 2566

ข้าพเจ้า นพ. วิชัย จุลวนิชย์พงษ์

ใบอนุญาตประกอบวิชาชีพเวชกรรมเลขที่ 2.14467

ได้ตรวจร่างกาย นาย เรืองทรัพย์ ทิมพิทอง

หมายเลขประจำตัว HN. 66000245

แล้วเมื่อวันที่ 6 กุมภาพันธ์ 2566

มีรายละเอียดดังนี้

น้ำหนักตัว 68.80 กก. , ความสูง 163.00 เซนติเมตร, ความดันโลหิต 108/ 64 มม.ปรอท, ชีพจร 67 ครั้ง/นาที

- | | | |
|------------------------------------|--|---|
| สภาพร่างกายทั่วไป อยู่ในเกณฑ์ | <input checked="" type="checkbox"/> ปกติ | <input type="checkbox"/> ผิดปกติ (ระบุ) |
| ตา หู คอ จมูก | <input checked="" type="checkbox"/> ปกติ | <input type="checkbox"/> ผิดปกติ (ระบุ) |
| ไทรอยด์ | <input checked="" type="checkbox"/> ปกติ | <input type="checkbox"/> ผิดปกติ (ระบุ) |
| การทำงานของหัวใจ/ลิ้นหัวใจ | <input checked="" type="checkbox"/> ปกติ | <input type="checkbox"/> ผิดปกติ (ระบุ) |
| การทำงานของปอด/ระบบการหายใจ | <input checked="" type="checkbox"/> ปกติ | <input type="checkbox"/> ผิดปกติ (ระบุ) |
| ช่องท้อง, ตับ, ม้าม | <input checked="" type="checkbox"/> ปกติ | <input type="checkbox"/> ผิดปกติ (ระบุ) |
| การทำงานของแขน ขา นิ้วเท้า นิ้วมือ | <input checked="" type="checkbox"/> ปกติ | <input type="checkbox"/> ผิดปกติ (ระบุ) |

ขอรับรองว่า บุคคลดังกล่าว ไม่เป็นผู้มีร่างกายทุพพลภาพจนไม่สามารถปฏิบัติหน้าที่ได้ ไม่ปรากฏอาการของโรคจิต หรือจิตฟั่นเฟือน หรือปัญญาอ่อน และไม่ปรากฏอาการและอาการแสดง ของโรคต่อไปนี้

- 1 โรคเรื้อรังในระยะติดต่อ หรือในระยะที่ปรากฏอาการเป็นที่รังเกียจแก่สังคม
- 2 วัณโรคในระยะอันตราย
- 3 โรคเท้าช้าง ในระยะที่ปรากฏอาการเป็นที่รังเกียจแก่สังคม
- 4 การติดยาเสพติดให้โทษ
- 5 โรคพิษสุราเรื้อรัง

สรุป ความเห็น และข้อแนะนำของแพทย์

- ☒ ปฏิบัติหน้าที่ได้
- ☐ อื่นๆ



ลงชื่อ

แพทย์ผู้ตรวจร่างกาย

นพ. วิชัย จุลวนิชย์พงษ์

หมายเหตุ

1. ต้องเป็นแพทย์ซึ่งได้ขึ้นทะเบียนรับใบอนุญาตประกอบวิชาชีพเวชกรรม
2. ให้แสดงว่าเป็นผู้มีร่างกายสมบูรณ์เพียงพอ
3. แบบฟอร์มนี้ได้รับการรับรองจากคณะกรรมการแพทยสภาในการประชุมครั้งที่ 8/2551 วันที่ 14 สิงหาคม 2551
- ใบรับรองแพทย์ฉบับนี้ใช้ได้ 1 เดือนนับแต่วันตรวจ ••

Request No. CG6602-369

ใบรายงานผลการตรวจสุขภาพ
MEDICAL CHECK UP REPORT

วันตรวจ 6 ก.พ. 2566

Examination date 6 Feb 2023 HN. 66000246

ชื่อ-นามสกุล นาย ชูเทพพิชัย ถมบัติ

บริษัท (ORGANIZATION)

E-mail Address

อายุ 19 ปี	เพศ ชาย	น้ำหนัก 54.5 กก.	ส่วนสูง 165.0 ซม.	ชีพจร 54 / นาที	ความดันโลหิต 118 / 62 มม.ปรอท	หมู่เลือด B. group
Age	Sex Male	Weight (Kgs.)	Height (cms.)	Pulse min.	Blood Pressure torr.	Rh

ความสมบูรณ์ของเม็ดเลือด COMPLETE BLOOD COUNT	ค่าปกติ NORMAL	ค่าที่ตรวจได้ RESULT	ตรวจปัสสาวะ Urinalysis	ค่าที่ตรวจได้ RESULT	ตรวจปัสสาวะ Urinalysis	ค่าที่ตรวจได้ RESULT
จำนวนเม็ดเลือดขาว (WBC)	4-10	$\times 10^3 \text{ cell}/\mu\text{L}$	เม็ดเลือดแดง (RBC)	cell/Hpf	ความถ่วงจำเพาะ (Sp.gr.)	
ความเข้มข้นเม็ดเลือดแดง (Hb)		g/dl	เม็ดเลือดขาว (WBC)	cell/Hpf	กรด - ด่าง (pH)	
เม็ดเลือดแดงอัดแน่น (Hct)		%	เซลล์ (Epithelial Cell)	cell/Hpf	Cast	
ขนาดเม็ดเลือดแดง (MCV)	80-100	fL	โปรตีน (Protein)		น้ำตาล (Sugar)	
ปริมาณเฉลี่ย Hb (MCH)	27-34	pg	คีโตน (Ketone)		เม็ดเลือด (Blood)	
ความเข้มข้นเฉลี่ย Hb (MCHC)	32-36	g/dL	ความขุ่น (Appearance)		แบคทีเรีย (Bacteria)	
เกล็ดเลือด (Platelets count)	140-400	$\times 10^3 \text{ cell}/\mu\text{L}$				
เม็ดเลือดขาว (Eosinophil)	1-4	%				
เม็ดเลือดขาว (PMN)	40-75	%				
เม็ดเลือดขาว (Lymphocyte)	20-50	%				
ลักษณะเม็ดเลือดแดง (RBC Morpho.)						

ผลการตรวจสารเคมีในเลือด Blood Chemistry	ค่าปกติ NORMAL	ค่าที่ตรวจได้ RESULT	ผลตรวจการทำงานของตับ LIVER FUNCTIONS	ค่าปกติ NORMAL	ค่าที่ตรวจได้ RESULT
น้ำตาลในเลือด FBS	74-106	mg/dl	PROTEIN	6.3 - 8.2	g/dl
การทำงานของไต BUN		mg/dl	ALBUMIN	3.5 - 5.0	g/dl
CREATININE		mg/dl	GLOBULIN	2 - 3	g/dl
กรดยูริก URIC ACID		mg/dl	DIRECT BILIRUBIN	0 - 0.5	mg/dl
ไขมันในเลือด CHOLESTEROL	0-200	mg/dl	TOTAL BILIRUBIN	0.2 - 1.3	mg/dl
ไขมันไตรกลีเซอไรด์ TRIGLYCERIDE	0-150	mg/dl	SGOT.		U/L
ไขมันดี HDL-C	>40	mg/dl	SGPT.		U/L
ไขมันไม่ดี LDL-C	0-160	mg/dl	ALKALINE PHOSPHATASE		U/L

ผลการตรวจ Xray,EKG

เอ็กซเรย์ ปอด (Chest X-ray) [X] ปกติ [] ผิดปกติ ผลเอกซเรย์ทรงอกปกติ

ผลการตรวจสมรรถภาพปอด	ผลการตรวจสายตาคาชีวนามัย
FVC FEV1 FEV1/FVC FEF25-75% PEF	Acuity-Far Acuity-Near Stereo Depth Color Perception Phoria Visual Field

ผลการตรวจสายตาทั่วไป :

ผลการตรวจสมรรถภาพกล้ามเนื้อ :

ผลการตรวจสมรรถภาพการได้ยิน

หูซ้าย (dB)	หูขวา (dB)
500 1000 2000 3000 4000 6000 8000	500 1000 2000 3000 4000 6000 8000

สรุปผลการตรวจร่างกาย - Summary

- ความดันโลหิตปกติ
- ดัชนีมวลกายได้ค่า ปกติ ส่วนสูงและน้ำหนักเหมาะสมแล้ว
- ผลเอกซเรย์ทรงอกปกติ

ใบรับรองแพทย์ : สำหรับการตรวจสุขภาพ

ส่วนที่ 1 ของผู้ขอรับใบรับรองสุขภาพ

ข้าพเจ้า นาย ยุทธพิชัย วัฒนศิริ อายุ 19 ปี 9 เดือน 7 วัน

หมายเลขบัตรประชาชน / Passport 1200601362809 ข้าพเจ้า ขอใบรับรองสุขภาพ โดยมีประวัติสุขภาพ ดังนี้

- | | | |
|-----------------------------------|---|--|
| 1. โรคประจำตัว | <input checked="" type="checkbox"/> ไม่มี | <input type="checkbox"/> มี (ระบุ) |
| 2. อุบัติเหตุ และผ่าตัด | <input checked="" type="checkbox"/> ไม่มี | <input type="checkbox"/> มี (ระบุ) |
| 3. เคยเข้ารับการรักษานในโรงพยาบาล | <input checked="" type="checkbox"/> ไม่มี | <input type="checkbox"/> มี (ระบุ) |
| 4. ประวัติอื่นที่สำคัญ | <input checked="" type="checkbox"/> ไม่มี | <input type="checkbox"/> มี (ระบุ) |

เคย เจ็บ ใจ หัวใจ, เบาหวาน, ความดันโลหิตสูง
โรคภูมิแพ้, โรคไต, หอบหืด, โรคปอด

ลงชื่อ ยุทธพิชัย วัฒนศิริ ผู้รับการตรวจ
วันที่ .. 6 กุมภาพันธ์ 2566

ส่วนที่ 2 ของแพทย์

สถานที่ตรวจ ตรวจสุขภาพ(OPD)

วันที่ .. 6 กุมภาพันธ์ 2566

ข้าพเจ้า นพ. วิชัย จุลวนิชย์พงษ์

ใบอนุญาตประกอบวิชาชีพเวชกรรมเลขที่ 2.14467

ได้ตรวจร่างกาย นาย ยุทธพิชัย วัฒนศิริ หมายเลขประจำตัว HN 66000246

แล้วเมื่อวันที่ .. 6 กุมภาพันธ์ 2566 มีรายละเอียดดังนี้

น้ำหนักตัว 54.50 กก. , ความสูง 165.00 เซนติเมตร, ความดันโลหิต 118/ 62 มม.ปรอท, ชีพจร 54 ครั้ง/นาที

สภาพร่างกายทั่วไป อยู่ในเกณฑ์	<input checked="" type="checkbox"/> ปกติ	<input type="checkbox"/> ผิดปกติ (ระบุ)
ตา หู คอ จมูก	<input checked="" type="checkbox"/> ปกติ	<input type="checkbox"/> ผิดปกติ (ระบุ)
ไทรอยด์	<input checked="" type="checkbox"/> ปกติ	<input type="checkbox"/> ผิดปกติ (ระบุ)
การทำงานของหัวใจ/ลิ้นหัวใจ	<input checked="" type="checkbox"/> ปกติ	<input type="checkbox"/> ผิดปกติ (ระบุ)
การทำงานของปอด/ระบบการหายใจ	<input checked="" type="checkbox"/> ปกติ	<input type="checkbox"/> ผิดปกติ (ระบุ)
ช่องท้อง, ตับ, ม้าม	<input checked="" type="checkbox"/> ปกติ	<input type="checkbox"/> ผิดปกติ (ระบุ)
การทำงานของแขน ขา นิ้วเท้า นิ้วมือ	<input checked="" type="checkbox"/> ปกติ	<input type="checkbox"/> ผิดปกติ (ระบุ)

ขอรับรองว่า บุคคลดังกล่าว ไม่เป็นผู้มีร่างกายทุพพลภาพจนไม่สามารถปฏิบัติหน้าที่ได้ ไม่ปรากฏอาการของโรคจิต หรือจิตที่ผิดปกติ หรือปัญญาอ่อน และไม่ปรากฏอาการและอาการแสดง ของโรคต่อไปนี้

- 1 โรคเรื้อรังในระยะติดต่อ หรือในระยะที่ปรากฏอาการเป็นที่รังเกียจแก่สังคม
- 2 วัณโรคในระยะอันตราย
- 3 โรคเท้าช้าง ในระยะที่ปรากฏอาการเป็นที่รังเกียจแก่สังคม
- 4 การติดยาเสพติดให้โทษ
- 5 โรคพิษสุราเรื้อรัง

สรุป ความเห็น และข้อแนะนำของแพทย์

- ☒ ปฏิบัติหน้าที่ได้
☐ อื่นๆ



ลงชื่อ



แพทย์ผู้ตรวจร่างกาย

นพ. วิชัย จุลวนิชย์พงษ์

หมายเหตุ 1.ต้องเป็นแพทย์ซึ่งได้ขึ้นทะเบียนรับใบอนุญาตประกอบวิชาชีพเวชกรรม 2.ให้แสดงว่าเป็นผู้มีร่างกายสมบูรณ์เพียงใด
3.แบบฟอร์มนี้ได้รับการรับรองจากคณะกรรมการแพทยสภาในการประชุมครั้งที่ 8/2551 วันที่ 14 สิงหาคม 2551
** ใบรับรองแพทย์ฉบับนี้ให้ใช้ได้ 1 เดือนนับแต่วันที่ตรวจ **

เอกสารแนบ 12

สำเนาบัญชีกองทุนฟื้นฟูพื้นที่ทำเหมือง

ข้อกำหนดและเงื่อนไข

Terms and Conditions

1. โปรดนำสมุดคู่มือฝากนี้มาทุกครั้งที่มีการติดต่อกับธนาคาร
2. การเปลี่ยนสมุดคู่มือฝากหรือถอนเงินต่างสาขาดังแสดงบัตรประชาชนหรือเอกสารแสดงตนซึ่งออกโดยทางราชการ กรณีนิติบุคคลสามารถถอนเงินได้เฉพาะสาขาที่เปิดบัญชีเท่านั้น
3. กรณีผู้ฝากเปลี่ยนชื่อ ชื่อสกุล ที่อยู่ หรือสมุดคู่มือฝากชำรุดสูญหาย โปรดแจ้งธนาคารสาขาที่ก้านเปิดบัญชีทันที
4. สมุดนี้เป็นเพียงสมุดคู่มือฝากเท่านั้น ยังไม่ถือว่ายอดคงเหลือในสมุดนี้ถูกต้องจนกว่าจะได้ตรวจสอบตรงกับบัญชีของธนาคารแล้ว
5. ในกรณีที่บัญชีมีการเคลื่อนไหว และมียอดคงเหลือต่ำกว่าที่ธนาคารกำหนดธนาคารจะเรียกเก็บค่าธรรมเนียมบัญชีตามหลักเกณฑ์ที่ธนาคารกำหนด

1. This passbook must be presented when contacting the Bank.
2. To change the passbook or make inter-branch withdrawals, the depositor must show an identification card or passport for a juristic person, withdrawals can only be made at the branch where the account was opened.
3. In case the name or address of the depositor has been changed, or the passbook is damaged or lost, the depositor shall notify the branch where the account was opened immediately.
4. The balance shown in the passbook will not be correct until the balance is verified with the record of the Bank.
5. In case the account has not incurred any transactions and the minimum balance is lower than the amount charged at the rate prescribed by the Bank.

18/08/15 00171742A 1742A 017-1-71473-8 00000000000 0025064398

สำนักงาน
Office

โทร. 0-3879-2318, 0-3879-2319
สาขาชลบุรี



ชื่อบัญชี
Name of Account

บจก. น. วาสกิจ (กองทุนฟื้นฟูพื้นที่จากการ
ท่าเหมืองแร่)

บัญชีเลขที่
Account No.

017-1-71473-8

001 บัญชีออมทรัพย์ มีสมุด

ผู้รับมอบอำนาจ

สมุดคู่มือฝากเลขที่
Serial No.

0025064398

วันที่ Date	รายการ Transaction	ถอน Withdrawal	ฝาก Deposit	คงเหลือ Balance	หมายเลขผู้ทำรายการ Teller ID.
18/08/15	DB	*****608,000.00*****	*****608,000.00	1742A0017	1
	WB	*****150,000.00	*****458,000.00	4238A0017	2
01/12/15	WB	*****150,000.00	*****308,000.00	AL96A0017	3
29/12/15	IN	*****164.83*****	*****308,164.83	0003A	4
29/12/15	TX	*****1.65*****	*****308,163.18	0003A	5
19/04/16	DB	*****570,000.00*****	*****878,163.18	ZCL3J0017	6
19/04/16	WB	*****150,000.00	*****728,163.18	ZCL3A0017	7
24/06/16	WB	*****150,000.00	*****578,163.18	H299A0017	8
29/06/16	IN	*****234.15*****	*****578,397.33	0003A	9
29/06/16	TX	*****2.34	*****578,394.99	0003A	10
27/10/16	WB	*****150,000.00	*****428,394.99	ZHPMA0017	11
29/12/16	IN	*****264.10*****	*****428,659.09	0003A	12
29/12/16	TX	*****2.64*****	*****428,656.45	0003A	13
18/01/17	WB	*****200,000.00	*****228,656.45	AL96A0017	14
18/01/17	DB	*****608,000.00*****	*****836,656.45	AL96J0017	15
03/02/17	WB	*****200,000.00	*****636,656.45	ZHPMA0017	16
24/05/17	WB	*****200,000.00	*****436,656.45	ZH71A0017	17
29/06/17	IN	*****295.10*****	*****436,951.55	0003A	18
29/06/17	TX	*****2.95*****	*****436,948.60	0003A	19
07/11/17	WB	*****200,000.00	*****236,948.60	ZHPMA0017	20
<div>  krungsri กรุงศรี <small>A member of MUFG, a global financial group</small> </div> <div> เลขที่พาสปอร์ต Serial No. </div> <div> 0025064398 </div>					

วันที่ Date	รายการ Transaction	ถอน Withdrawal	ฝาก Deposit	คงเหลือ Balance	หมายเลขผู้ทำรายการ Teller ID.
28/12/17	IN	*****189.93*****	*****237,138.53	0003A	1
28/12/17	TX	*****1.90	*****237,136.63	0003A	2
10/01/18	DB	*****494,000.00*****	*****731,136.63	ZE84J0631	3
11/01/18	WB	*****150,000.00	*****581,136.63	ZHPMA0017	4
15/02/18	WB	*****200,000.00	*****381,136.63	ZHPMA0017	5
28/06/18	IN	*****205.05*****	*****381,341.68	0003A	6
28/06/18	TX	*****2.05	*****381,339.63	0003A	7
19/12/18	WB	*****200,000.00	*****181,339.63	ZH71A0017	8
27/12/18	IN	*****185.77*****	*****181,525.40	0003A	9
27/12/18	TX	*****1.86	*****181,523.54	0003A	10
31/01/19	CL	*****570,000.00*****	*****751,523.54	ZHPMJ0570	11
27/06/19	IN	*****320.07*****	*****751,843.61	0003A	12
27/06/19	TX	*****3.20	*****751,840.41	0003A	13
17/12/19	WB	*****450,000.00	*****301,840.41	AL96J0017	14
27/12/19	IN	*****364.62*****	*****302,205.03	0003A	15
27/12/19	TX	*****3.65	*****302,201.38	0003A	16
17/01/20	CL	*****266,000.00*****	*****568,201.38	ZJW0A0570	17
29/06/20	IN	*****272.69*****	*****568,474.07	0003A	18
29/06/20	TX	*****2.73	*****568,471.34	0003A	19
05/08/20	WB	*****500,000.00	*****68,471.34	ZFVUJ0017	20



สมุดฝากออมทรัพย์
Serial No.

0025064398

วันที่ Date	รายการ Transaction	ถอน Withdrawal	ฝาก Deposit	คงเหลือ Balance	หมายเลขผู้ทำรายการ Teller ID.
29/12/20	IN	*****85.02*****	*****68,556.36	0003A	1
29/12/20	TX	*****0.85	*****68,555.51	0003A	2
18/01/21	CL	*****740,401.50*****	*****808,957.01	ZJW0J0570	3
18/01/21	CL	*****456,000.00*****	*****1,264,957.01	ZJW0J0570	4
18/01/21	ER	*****740,401.50*****	*****524,555.51	ZJW0J0570	5
29/06/21	IN	*****236.57*****	*****524,792.08	0003A	6
29/06/21	TX	*****2.37	*****524,789.71	0003A	7
08/12/21	WB	*****500,000.00	*****24,789.71	ZMI2J0017	8
29/12/21	IN	*****234.35*****	*****25,024.06	0003A	9
29/12/21	TX	*****2.34	*****25,021.72	0003A	10
21/01/22	CL	*****456,000.00*****	*****481,021.72	ZIM7J0570	11
29/06/22	IN	*****211.11*****	*****481,232.83	0003A	12
29/06/22	TX	*****2.11	*****481,230.72	0003A	13
29/12/22	IN	*****308.52*****	*****481,539.24	0003A	14
29/12/22	TX	*****3.09	*****481,536.15	0003A	15
01/02/23	CL	*****380,000.00*****	*****861,536.15	ZJW0J0570	16
17/02/23	WB	*****480,000.00	*****381,536.15	ZMI2J0017	17
28/04/23	WB	*****380,000.00	*****1,536.15	ZFV0J0017	18
					19
					20



A member of MUFG, a global financial group

เลขที่พาสทูล
Serial No.

0025064398

เอกสารแนบ 13

ข้อมูลบันทึกการระเบิด

แบบแปลนการเจาะระเบิดและการคำนวณงานหน้าเหมือง

เหมืองที่เจาะ(หน้างาน)	ตัว	วันที่	๑	เดือน	ก.ย.	พ.ศ.	2566	เบอร์รอก	๗-5	
ขั้วโมรอก่อนเจาะ		หลังเจาะ								
จำนวนน้ำมันโซล่า		ลิตร		เวลาเดินน้ำมัน		น.				
ชื่อช่างเจาะ นาย				ชื่อตามแทริค นาย..... ว่าง ๗๖						
แถวที่ (สัญลักษณ์)	หลุม เจาะที่	จำนวนก้านที่เจาะ				รวมอีก	ผังการเจาะ			สูตร ปริมาตร = B x S x K $V = 2.5 \times 2.5 \times \dots$ $V = \dots$ ลบ.น. (แ่งน) น้ำหนักหิน = ปริมาตร x ความถ่วงจำเพาะ น้ำหนักหิน = x 2.5
		1	2	3	4	เมตร				
	1									
	2									
	3									
	4									
	5									
	6			๑	ก้าน	16				
	7									
	8									
	9									
	10									
	11									
	12									
	13									
	14									
	15									
	16									
	17									
	18									
	19									
	20									
	21									
	22									
	23									
	24									
	25									
	26									
	27									
	28									
	29									
	30									
		รวมความลึก								

บันทึกข้อบกพร่องเพื่อแก้ไข

.....

.....

.....

.....

น้ำหนัก				
น้ำหนักเครื่อง				
น้ำหนักเกียร์90				
น้ำหนักเกียร์140				
ไฮดรอลิก				
ฟันแม็คโคร				

ลงชื่อ.....ผู้ตรวจสอบ

แบบแปลนการเจาะระเบิดและการคำนวณงานหน้าเหมือง

เหมืองที่เจาะ(หน้างาน)		วันที่		เดือน		ปี		พ.ศ.		2566		เบอร์รถ		7.5	
ขังโมรอก่อนเจาะ		หลังเจาะ													
จำนวนน้ำมันโซล่า		ลิตร		เวลาเดินน้ำมัน		น.									
ชื่อช่างเจาะ นาย								ชื่อตามแทริค นาย.....							
แถวที่ (สัญลักษณ์)		หลุม เจาะที่		จำนวนก้านที่เจาะ		รวมลึก เมตร		ผังการเจาะ		สูตร ปริมาตร = B x S x K					
				1 2 3 4						V = 2.5 x 2.5 x V = ลบ.ม. (แน่น) น้ำหนักหิน = ปริมาตร x ความถ่วงจำเพาะ น้ำหนักหิน = x 2.5					
1										น้ำหนักหิน =					
2										รายการแก้วชุด					
3										ชื่อวัสดุ					
4										ยอดยกมา					
5										เบิก					
6										ใส่ไป					
7										คงเหลือ					
8										หน่วย					
9										ปุ๋ย					
10										30					
11										ดินระเบิด					
12										15					
13										แกลบไฟฟ้า No0.					
14										แกลบไฟฟ้า No1.					
15										แกลบไฟฟ้า No2.					
16										แกลบไฟฟ้า No3.					
17										แกลบไฟฟ้า No4.					
18										แกลบไฟฟ้า No5.					
19										แกลบไฟฟ้า No6.					
20										แกลบไฟฟ้า No7.					
21										แกลบไฟฟ้า No8.					
22										แกลบไฟฟ้า No9.					
23										แกลบไฟฟ้า No10.					
24										น้ำมันผสมปุ๋ย					
25										18					
26										สายไฟ					
27										ม้วน					
28										เทปพันสายไฟ					
29										ม้วน					
30										ถุงน้ำ 4 นิ้ว					
										ม้วน					
										ก้าน					
										ก้าน					
										ข้อต่อ					
										อัน					
										ดอก					
										ดอก					
										แทงก์					
										ตัว					
										จาระบีทาแกน					
										ถัง					
										จาระบีหลอด					
										หลอด					
										น้ำมันลม					
										ถัง					
										น้ำมันเครื่อง					
										ถัง					
										น้ำมันเกียร์ 90					
										ถัง					
										น้ำมันเกียร์ 140					
										ถัง					
										ไฮดรอลิค					
										ถัง					
										ฟันแม็คโคร					
										ซิก					

บันทึกข้อบกพร่องเพื่อแก้ไข

.....

.....

.....

.....

.....

ลงชื่อ.....ผู้ตรวจสอบ

[illegible]

แบบแปลนการเจาะระเบิดและการคำนวณงานหน้าเหมือง

เหมืองที่เจาะ(หน่วยงาน)	อล	วันที่	8	เดือน	พ.ย.	พ.ศ.	2566	เบอร์วัด	จ. 5
-------------------------	----	--------	---	-------	------	------	------	----------	------

ช่วงโมรตก่อนเจาะ		หลังเจาะ			
------------------	--	----------	--	--	--

จำนวนน้ำมันโซล่า	อัตร	เวลาเติมน้ำมัน	น.

ชื่อช่างจะ นาย.....	ชื่อตามแทร์ก นาย.....
---------------------	-----------------------

แถวที่ (สัญลักษณ์)	หลุม เจาะที่	จำนวนก้านที่เจาะ				รวมอีก เมตร	ผังการเจาะ	สูตร ปริมาตร = B x S x K
		1	2	3	4			

	1									
--	---	--	--	--	--	--	--	--	--	--

$$V = 2.5 \times 2.5 \times \dots$$

V = ลบ.ม. (น้ำ)

[illegible][illegible][illegible]

6				1	กาน	21	9	รายการเวชชุด						
7								สีม่วง	หลอดลม	เม็ด	17.1	จนหลัง	หน้า	

[illegible]

๘	บุญ	18	บุญ
๙	อินทร์เมือง	๒๐	นัต

9	คณเรเบต	20	คณ
10	แฉัฟฟฟฟ NaO		คณ

10								แยกไฟฟ้า No.1					
11								แยกไฟฟ้า No.1					ดอก

11									สายไฟฟ้า No1.					
12									สายไฟฟ้า No2.					คอก

[illegible]

	14										แท็งก์ไฟฟ้า No4.					ดอก
--	----	--	--	--	--	--	--	--	--	--	------------------	--	--	--	--	-----

15										แก้ปไฟฟ้า No5.			14		ดอก
----	--	--	--	--	--	--	--	--	--	----------------	--	--	----	--	-----

16										แก้ไฟฟ้า No6.			25		ดอก
----	--	--	--	--	--	--	--	--	--	---------------	--	--	----	--	-----

17										แก๊บไฟฟ้า No7.			6		ดอก
----	--	--	--	--	--	--	--	--	--	----------------	--	--	---	--	-----

18										แก๊บไฟฟ้า No8.			16		ดอก
----	--	--	--	--	--	--	--	--	--	----------------	--	--	----	--	-----

19										แก๊บไฟฟ้า No9.					ดอก
----	--	--	--	--	--	--	--	--	--	----------------	--	--	--	--	-----

20										แก๊บไฟฟ้า No10.						ดอก
----	--	--	--	--	--	--	--	--	--	-----------------	--	--	--	--	--	-----

21									น้ำมันผสมปื๊ย			37		ลิตร
----	--	--	--	--	--	--	--	--	---------------	--	--	----	--	------

22									สายไฟ						น้ำวน
----	--	--	--	--	--	--	--	--	-------	--	--	--	--	--	-------

	23								เทพันสายไฟ								จำนวน
--	----	--	--	--	--	--	--	--	------------	--	--	--	--	--	--	--	-------

24									ดูหน้า 4 นีว						ม้วน
----	--	--	--	--	--	--	--	--	--------------	--	--	--	--	--	------

25									ก้าน						ก้าน
----	--	--	--	--	--	--	--	--	------	--	--	--	--	--	------

26										ข้อต่อ						อัน
----	--	--	--	--	--	--	--	--	--	--------	--	--	--	--	--	-----

	27									คอก						คอก
--	----	--	--	--	--	--	--	--	--	-----	--	--	--	--	--	-----

28									แข่งกี						ตว
----	--	--	--	--	--	--	--	--	--------	--	--	--	--	--	----

29								จรรยาบรรณ					ดง
----	--	--	--	--	--	--	--	-----------	--	--	--	--	----

30									จาระบีหลอด					หลอด
----	--	--	--	--	--	--	--	--	------------	--	--	--	--	------

	รวมความอีก			น้ำมันนม					ดง
--	------------	--	--	----------	--	--	--	--	----

น้ำมันเครื่อง					ถึง
---------------	--	--	--	--	-----

บันทึกข้อบกพร่องเพื่อแก้ไข	น้ำมันเกียร์90					ถึง

.....	น้ำมันเกียร์140					ถึง
-------	-----------------	--	--	--	--	-----

ไฮดรอลิก					ถึง
----------	--	--	--	--	-----

.....	พินแม็คโคร					ชก
-------	------------	--	--	--	--	----

.....

ลงชื่อ.....ผู้ตรวจสอบ

ลงชื่อ.....ผู้ตรวจสอบ

แบบแปลนการเจาะระเบิดและการคำนวณงานหน้าเหมือง

เหมืองที่เจาะ(หน้างาน)		คิวลิ่ง		วันที่	5	เดือน	ธ.ค	พ.ศ.	2566	เบอร์รอก	จ. 5	
ขังโมรอก่อนเจาะ		หลังเจาะ										
จำนวนน้ำมันโซล่า		ลิตร	เวลาเติมน้ำมัน	น.								
ชื่อช่างเจาะ นาย				ชื่อตามแท่ง นาย..... น.อ.ระวี								
แถวที่ (สัญลักษณ์)	หลุม เจาะที่	จำนวนก้านที่เจาะ				รวมอีก	ผังการเจาะ					
		1	2	3	4	เมตร						
1												
2												
3												
4												
5												
6												
7												
8												
9												
10												
11												
12												
13												
14												
15												
16												
17												
18												
19												
20												
21												
22												
23												
24												
25												
26												
27												
28												
29												
30												

สูตร ปริมาตร = B x S x K

V = 2.5 x 2.5 x
 V =
 น้ำหนักหิน = ปริมาตร x ความถ่วงจำเพาะ
 น้ำหนักหิน = x 2.5

น้ำหนักหิน = ตัน

รายการแถววัสดุ	ขุดยกมา	เบิก	ใช้ไป	คงเหลือ	หน่วย
ข้อวัสดุ					
ปุ๋ย			30		ตูก
ดินระเบิด			21		นัด
แก็ปไฟฟ้า No0.					ดอก
แก็ปไฟฟ้า No1.					ดอก
แก็ปไฟฟ้า No2.					ดอก
แก็ปไฟฟ้า No3.					ดอก
แก็ปไฟฟ้า No4.			21		ดอก
แก็ปไฟฟ้า No5.			26		ดอก
แก็ปไฟฟ้า No6.			16		ดอก
แก็ปไฟฟ้า No7.					ดอก
แก็ปไฟฟ้า No8.					ดอก
แก็ปไฟฟ้า No9.					ดอก
แก็ปไฟฟ้า No10.			11		ดอก
น้ำมันผสมปุ๋ย			10		ลิตร
สายไฟ					ม้วน
เทปพันสายไฟ					ม้วน
ถุงน้ำ 4 นิ้ว					ม้วน
ก้าน					ก้าน
ข้อต่อ					อัน
ดอก					ดอก
แขนง					ตัว
จาระบีทาก้าน					ถัง
จาระบีหลอด					หลอด
น้ำมันลม					ถัง
น้ำมันเครื่อง					ถัง
น้ำมันเกียร์ 90					ถัง
น้ำมันเกียร์ 140					ถัง
ไฮดรอลิค					ถัง
ฟันแม็คโคร					ซี่ก

รวมความอีก

บันทึกข้อบกพร่องเพื่อแก้ไข

.....

.....

.....

.....

.....

ลงชื่อ.....ผู้ตรวจสอบ

เอกสารแนบ 14

แผ่นพับประชาสัมพันธ์ผลตรวจวัด

คุณภาพสิ่งแวดล้อม

ผลการตรวจวัดคุณภาพสิ่งแวดล้อม

6.1 คุณภาพอากาศและคุณภาพเสียง

สถานีตรวจวัด	ผลการตรวจวัดระหว่างวันที่ 7-10 มีนาคม 2566			
	ปริมาณ TSP (มก./ลบ.ม.)	ปริมาณ PM-10 (มก./ลบ.ม.)	ระดับเสียงเฉลี่ย 24 ชม. (เดซิเบล เอ)	ระดับเสียงสูงสุด (เดซิเบล เอ)
- สำนักงานของโครงการ	0.224-0.234	0.090-0.094	63.3-64.4	94.3-95.0
- ชุมชนบ้านดอนบน	0.187-0.227	0.079-0.092	54.0-55.7	83.5-91.2
- บ้านดอนกลาง	0.207-0.219	0.090-0.093	55.5-57.9	81.8-108.3
ค่ามาตรฐาน	0.330	0.120	70	115

6.2 ความเร็วและทิศทางลม

ผลการตรวจวัดความเร็วและทิศทางลม จำนวน 1 สถานี บริเวณสำนักงานโครงการ พบว่า ลมส่วนใหญ่พัดมาจากทางด้านทิศเหนือ มีความเร็วลมอยู่ในช่วง 0.40-8.50 เมตร/วินาที

6.3 ความสั่นสะเทือน

ผลการตรวจวัดแรงสั่นสะเทือนจากการระเบิดหน้าเหมืองของโครงการ ในวันที่ 7 มีนาคม 2566 ที่มีจุดตรวจวัดที่บริเวณขอบแปลงประทานบัตรด้านทิศตะวันตก และบ้านดอนกลาง (กลุ่มบ้านพักพนักงานสถานพัฒนาที่ดินชลบุรี) พบว่า ทั้ง 2 สถานี มีค่าน้อยกว่า 0.200 มิลลิเมตร/วินาที ความถี่ เท่ากับ 0 เฮิรตซ์ และค่าการขจัด น้อยกว่า 0.001 มิลลิเมตร ซึ่งอยู่ในเกณฑ์มาตรฐานตามประกาศกระทรวงทรัพยากรธรรมชาติและสิ่งแวดล้อม พ.ศ. 2548 เรื่อง กำหนดมาตรฐานควบคุมระดับเสียงและความสั่นสะเทือนจากการทำเหมืองหิน

6.4 คุณภาพน้ำผิวดิน

ผลการวิเคราะห์น้ำผิวดินบริเวณ 1 สถานี บริเวณบ่อดักตะกอนโรงโม่หินของโครงการ ซึ่งทำการเก็บตัวอย่างเมื่อวันที่ 7 มีนาคม 2566 พบว่า มีค่าอยู่ในเกณฑ์มาตรฐานตามประกาศคณะกรรมการสิ่งแวดล้อมแห่งชาติ ฉบับที่ 8 พ.ศ. 2537 เรื่อง กำหนดมาตรฐานคุณภาพน้ำในแหล่งน้ำผิวดิน ประเภทที่ 3 ส่วนบริเวณห้วยไม่มีชื่อด้านทิศตะวันออกของโครงการก่อนผ่านพื้นที่โครงการเนื่องจากน้ำแห่งนี้ไม่สามารถเก็บตัวอย่างน้ำได้

6.5 คุณภาพน้ำใต้ดิน

ผลการวิเคราะห์น้ำใต้ดินบริเวณบ่อบาดาลบ้านดอนกลาง (กลุ่มบ้านพักพนักงานสถานพัฒนาที่ดินชลบุรี) ซึ่งทำการเก็บตัวอย่างเมื่อวันที่ 7 มีนาคม 2566 พบว่า มีค่าอยู่ในเกณฑ์อนุโลมสูงสุดตามประกาศกระทรวงทรัพยากรธรรมชาติและสิ่งแวดล้อม เรื่อง กำหนดหลักเกณฑ์และมาตรการในทางวิชาการสำหรับการป้องกันด้านสาธารณสุขและการป้องกันในเรื่องสิ่งแวดล้อมเป็นพิษ พ.ศ. 2551

หากต้องการสอบถามข้อมูลเพิ่มเติมสามารถสอบถามได้ที่

ที่อยู่ : 29/3 หมู่ที่ 2 ตำบลห้วยกะปิ อำเภอเมืองชลบุรี จังหวัดชลบุรี 20000

หมายเลขโทรศัพท์ : 038-192057 โทรสาร 038-192058

เอกสารประชาสัมพันธ์

โครงการเหมืองหินอุตสาหกรรมชนิดหินปูนและหินแกรนิต
เพื่ออุตสาหกรรมก่อสร้าง ประทานบัตรที่ 33191/16103

บริษัท น.วาสิกิจ จำกัด

(บริษัท โรงโม่หินศิลาพานนคร จำกัด รับช่วงการทำเหมือง)

1. พื้นที่ดำเนินโครงการ

โครงการตั้งอยู่ที่ตำบลเหมือง อำเภอเมืองชลบุรี จังหวัดชลบุรี

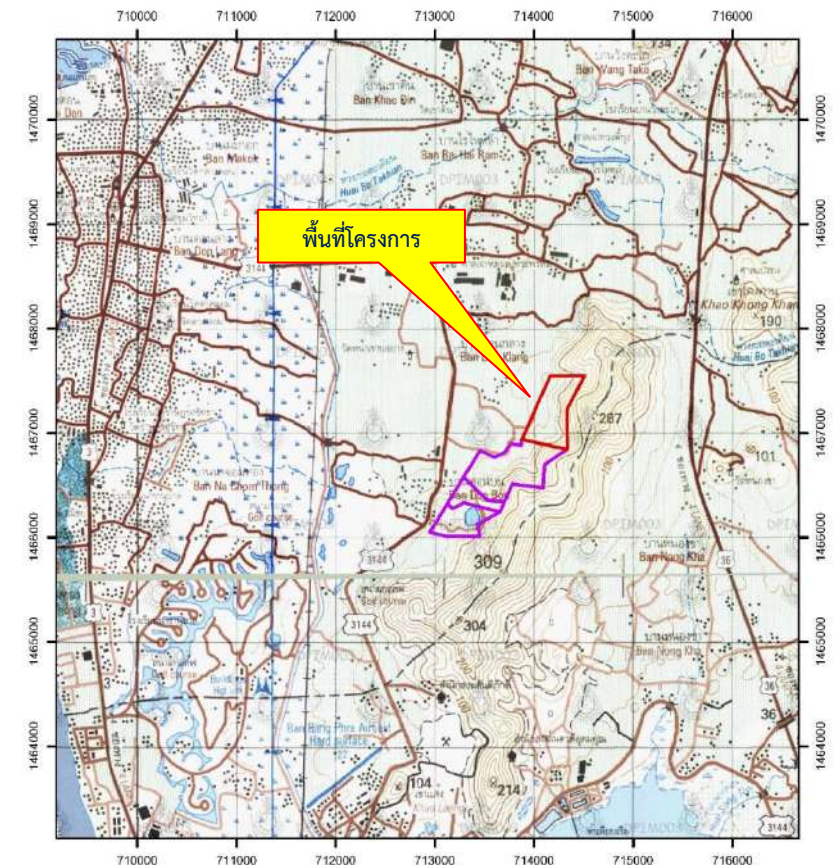

2. ความเป็นมาและกำหนดการเปิดเหมืองของโครงการ

บริษัท น.วาสิกิจ จำกัด (บริษัท โรงโม่หินศิลามหานคร จำกัด รับช่วงการทำเหมือง) ได้รับความเห็นชอบในการประชุมครั้งที่ 30/2556 เมื่อวันที่ 5 พฤศจิกายน 2556 โดย และได้รับอนุญาตเป็นประทานบัตรที่ 33191/16103 มีอายุประทานบัตร 10 ปี นับตั้งแต่วันที่ 26 กันยายน 2557 ถึงวันที่ 25 กันยายน 2567 ทั้งนี้ บริษัท โรงโม่หินศิลามหานคร จำกัด รับช่วงการทำเหมือง เป็นระยะเวลา 2 ปี นับตั้งแต่วันที่ 8 กันยายน 2565 ถึงวันที่ 25 กันยายน 2567 และโครงการจะต้องปฏิบัติตามเงื่อนไขมาตรการป้องกันและ แก้ไขผลกระทบสิ่งแวดล้อมและมาตรการติดตามตรวจสอบผลกระทบสิ่งแวดล้อม ตามหนังสือที่ ทส 1009.2/15323 ลงวันที่ 23 ธันวาคม 2556

3. ความต้องการบุคลากร

ปัจจุบันคนงานของโครงการส่วนใหญ่เป็นคนในท้องถิ่น หากโครงการต้องการบุคลากรเพิ่มเติมจะประชาสัมพันธ์ให้ทราบที่บริเวณด้านหน้าสำนักงาน



4. ผลประโยชน์ต่อชุมชน

ผลประโยชน์ที่โครงการมอบให้กับชุมชน มี 2 ด้าน คือทางตรง โดยการเรียกค่าภาคหลวงตามกฎหมาย และ ทางอ้อมโดยการทำกิจกรรมมวลชนสัมพันธ์

4.1 ค่าภาคหลวงแร่ที่ท้องถิ่นจะได้รับ (60% ของค่าภาคหลวงแร่)

- ตำบลเหมือง (20% ของค่าภาคหลวงแร่)
- อบจ. ชลบุรี (20% ของค่าภาคหลวงแร่)
- อบต./เทศบาลอื่นๆในจังหวัดชลบุรี (10% ของค่าภาคหลวงแร่)
- อบต./เทศบาลอื่นๆในจังหวัดอื่นๆ (10% ของค่าภาคหลวงแร่)

4.2 กิจกรรมมวลชนสัมพันธ์

- จัดทำแผนงานการจัดตั้งคณะกรรมการมวลชนสัมพันธ์ เพื่อเป็นการลดช่องว่างระหว่างเหมืองและชุมชนรอบเหมือง ที่มีทั้งการต่อต้านและสนับสนุนการทำเหมือง จึงสมควรให้มีการจัดตั้งเพื่อทำหน้าที่สร้างความสัมพันธ์อันดีต่อชุมชนเป็นทางเลือกหนึ่งที่จะช่วยให้เกิดความเข้าใจกันและกันเป็นความรู้สึกที่ดีต่อกัน อันจะทำให้เหมืองแร่และชุมชนอยู่ด้วยกันได้อย่างมีความสุขทั้งสองฝ่าย และเป็นตัวขับเคลื่อนให้เป็นไปตามเป้าหมายของโครงการต่อไป
- โครงการจะให้ความร่วมมือกับกิจกรรมทางสังคม เช่น สนับสนุนงบประมาณช่วยเหลือชุมชน รวมทั้งร่วมทำกิจกรรมสาธารณประโยชน์ต่างๆ การให้ทุนการศึกษาแก่นักเรียน การบริจาควัสดุอุปกรณ์แก่หน่วยงานต่างๆ และการทำนุบำรุงศาสนา เป็นต้น

5. มาตรการและผลการดำเนินงานตามมาตรการป้องกันและแก้ไขผลกระทบสิ่งแวดล้อม

1. หน้าเหมืองปัจจุบัน



2. บ่อตกตะกอนภายในของโครงการ



3. แนวต้นไม้บริเวณพื้นที่หน้าเหมือง



4. พนักงานสวมใส่อุปกรณ์ PPE



5. การปิดคลุมอาคารโรงโม่หิน



6. รถฉีดพรมน้ำตามแนวเส้นทางขนส่งแร่



6. มาตรการติดตามตรวจสอบผลกระทบสิ่งแวดล้อม

ตรวจวัดคุณภาพอากาศ



ตรวจวัดคุณภาพเสียง



ตรวจวัดความสั่นสะเทือน



เก็บตัวอย่างน้ำผิวดิน



เก็บตัวอย่างน้ำใต้ดิน



เอกสารแนบ 15

เอกสารขึ้นทะเบียนห้องปฏิบัติการ

ที่ อก ๐๓๑๐(๑)/ ๑๒๑๖๖



กรมโรงงานอุตสาหกรรม
ถนนพระรามที่ ๖ แขวงทุ่งพญาไท
เขตราชเทวี กรุงเทพฯ ๑๐๔๐๐

๒๒ สิงหาคม ๒๕๖๖

เรื่อง ต่ออายุหนังสือรับขึ้นทะเบียนห้องปฏิบัติการวิเคราะห์เอกชน

เรียน กรรมการผู้จัดการ ห้างหุ้นส่วนจำกัด บลู คอนซัลแตนท์

อ้างถึง คำขอขึ้นทะเบียน/ต่ออายุ/เปลี่ยนแปลงบุคลากร และชนิดสารมลพิษของห้องปฏิบัติการวิเคราะห์เอกชน
ลงวันที่ ๒๒ มิถุนายน ๒๕๖๖

สิ่งที่ส่งมาด้วย เอกสารแนบท้ายหนังสือรับต่ออายุขึ้นทะเบียนห้องปฏิบัติการวิเคราะห์เอกชน
ห้างหุ้นส่วนจำกัด บลู คอนซัลแตนท์ จำกัด จำนวน ๑ แผ่น

ตามหนังสือที่อ้างถึง ห้างหุ้นส่วนจำกัด บลู คอนซัลแตนท์ ห้องปฏิบัติการวิเคราะห์เอกชน
เลขทะเบียน ว-๒๔๑ สถานที่ตั้งเลขที่ ๓๒/๗๕๑ ถนนประชาอุทิศ แขวงทุ่งครุ เขตทุ่งครุ กรุงเทพมหานคร
ต่อกรมโรงงานอุตสาหกรรม นั้น

กรมโรงงานอุตสาหกรรมพิจารณาแล้ว ให้ห้างหุ้นส่วนจำกัด บลู คอนซัลแตนท์ ต่ออายุหนังสือ
รับขึ้นทะเบียนห้องปฏิบัติการวิเคราะห์เอกชน โดยมีองค์ประกอบดังนี้

ก. ผู้ควบคุมดูแลห้องปฏิบัติการวิเคราะห์

นายไพศาล อิมวิไลวรรณ

ทะเบียนเลขที่ ว-๒๔๑-ค-๐๐๐๑

ข. เจ้าหน้าที่ประจำห้องปฏิบัติการวิเคราะห์

๑) นายมานิตย์ สุกุณี

ทะเบียนเลขที่ ว-๒๔๑-จ-๐๐๐๑

๒) นายศุภจักร สุริพล

ทะเบียนเลขที่ ว-๒๔๑-จ-๐๐๐๒

๓) นายศราวุฒิ ภูพังเทียม

ทะเบียนเลขที่ ว-๒๔๑-จ-๐๐๐๓

ค. ขอบข่ายสารมลพิษที่ได้รับขึ้นทะเบียนให้วิเคราะห์ในน้ำเสีย ตามสิ่งที่ส่งมาด้วย

หนังสือฉบับนี้จะหมดอายุในวันที่ ๒๑ กรกฎาคม ๒๕๖๙ หากประสงค์จะต่ออายุหนังสือ
รับขึ้นทะเบียนห้องปฏิบัติการวิเคราะห์เอกชน ให้ยื่นคำขอต่ออายุพร้อมเอกสารประกอบคำขอต่อกรมโรงงาน
อุตสาหกรรมภายใน ๓๐ วัน ก่อนวันสิ้นอายุของหนังสือรับขึ้นทะเบียนห้องปฏิบัติการวิเคราะห์เอกชน ทั้งนี้
สามารถยื่นคำขอผ่านระบบอิเล็กทรอนิกส์ได้ที่หน้าเว็บไซต์กรมโรงงานอุตสาหกรรม

จึงเรียนมาเพื่อทราบ

ขอแสดงความนับถือ

(นายประสม ดำรงพงษ์)

ผู้อำนวยการกองวิจัยและเตือนภัยมลพิษโรงงาน
ปฏิบัติราชการแทนอธิบดีกรมโรงงานอุตสาหกรรม

กองวิจัยและเตือนภัยมลพิษโรงงาน

กลุ่มมาตรฐานวิธีการวิเคราะห์ทดสอบมลพิษและทะเบียนห้องปฏิบัติการ

โทร. ๐ ๒๔๓๐ ๖๓๑๒ ต่อ ๒๑๐๓-๕

โทรสาร ๐ ๒๔๓๐ ๖๓๑๒ ต่อ ๒๑๙๙

ไปรษณีย์อิเล็กทรอนิกส์ saraban@diw.mail.go.th



“อุตสาหกรรมก้าวไกล ประเทศไทยก้าวหน้า ร่วมกันพัฒนา อุตสาหกรรมสีเขียว”



เอกสารแนบท้ายหนังสือรับต่ออายุขึ้นทะเบียนห้องปฏิบัติการวิเคราะห์เอกชน

ห้างหุ้นส่วนจำกัด บลู คอนซัลแตนท์

เลขทะเบียน ว-๒๔๑

ที่ อก ๐๓๑๐(๑)/ ๑๒๑๖๖

ลงวันที่ ๒๒ สิงหาคม ๒๕๖๖

ขอขยายสารมลพิษที่ได้รับขึ้นทะเบียนจากกรมโรงงานอุตสาหกรรม จำนวน ๑ รายการ

อากาศเสีย (ปล่องระบาย) จำนวน 1 รายการ

ลำดับที่	สารมลพิษ	วิธีวิเคราะห์
1	Opacity	Ringelmann's Method 

เอกสารอ้างอิง

กระทรวงอุตสาหกรรม. ประกาศกระทรวงอุตสาหกรรม, พ.ศ.2549. เรื่องกำหนดค่าปริมาณเขม่าควันที่เจือปนในอากาศที่ระบายออกจากปล่องของหม้อน้ำโรงสีข้าวที่ใช้แกลบเป็นเชื้อเพลิง. ราชกิจจานุเบกษา. 4 ธันวาคม 2549. เล่มที่ 123 ตอนพิเศษ 125ง.

เอกสารแนบ 16

รายงานแผนและผลการดำเนินงานด้าน
การฟื้นฟูพื้นที่ทำเหมือง

รายงานแผนและผลการดำเนินงานด้านการ ฟื้นฟูพื้นที่ที่ทำเหมือง

โครงการเหมืองแร่หินอุตสาหกรรมชนิดหินปูน เพื่ออุตสาหกรรมก่อสร้าง
ประทานบัตรที่ 33191/16103

บริษัท น.วาสิกิจ จำกัด
ตำบลเหมือง อำเภอเมืองชลบุรี จังหวัดชลบุรี

การรายงานครั้งที่ 6 วันที่ 22 มิถุนายน 2566

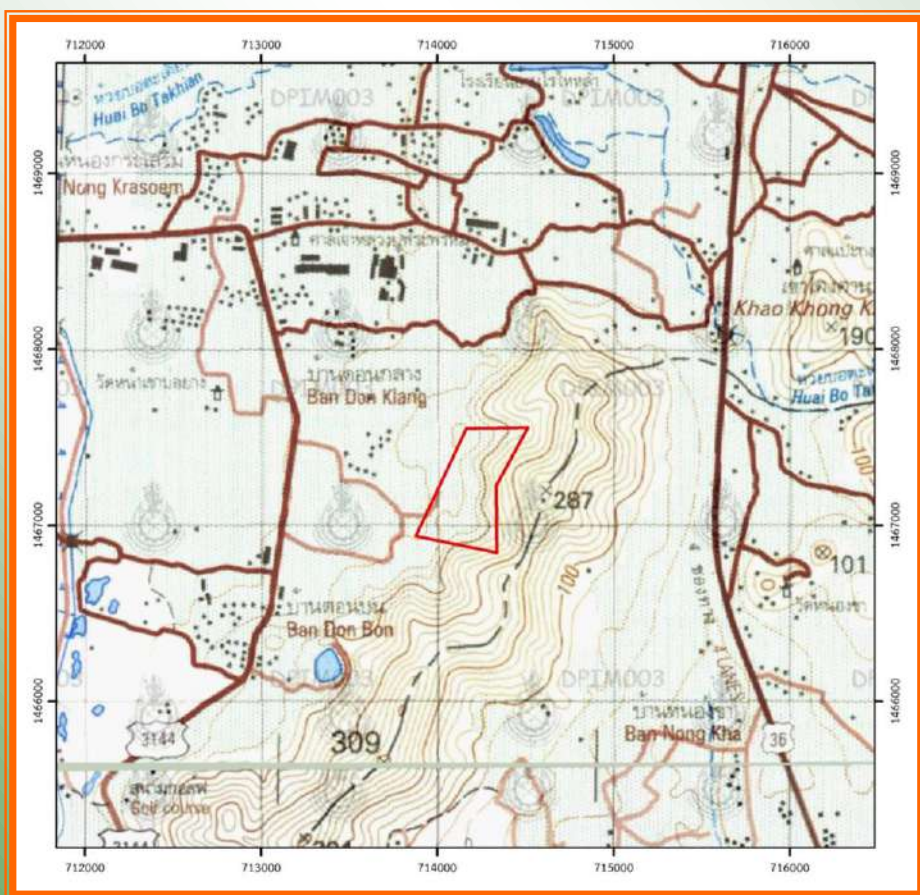

รายงานแผนและผลการดำเนินงานด้านการฟื้นฟูพื้นที่ที่ทำเหมือง

โครงการเหมืองแร่หินอุตสาหกรรมชนิดหินปูน เพื่ออุตสาหกรรมก่อสร้าง
ประทานบัตรที่ 33191/16103

บริษัท น.วาสิกิจ จำกัด

ตำบลเหมือง อำเภอเมืองชลบุรี จังหวัดชลบุรี

มิถุนายน 2566

รายงานแผนและผลการดำเนินงานด้านการฟื้นฟูพื้นที่ที่ทำเหมือง

เสนอต่อกรมอุตสาหกรรมพื้นฐานและการเหมืองแร่
และสำนักงานนโยบายและแผนทรัพยากรธรรมชาติและสิ่งแวดล้อม

การรายงานครั้งที่ 6 วันที่ 22 เดือนมิถุนายน พ.ศ. 2566

1. ข้อมูลประธานบัตร

ชื่อผู้ถือประธานบัตร บริษัท น.วาสิกิจ จำกัด

หมายเลขประธานบัตรที่ 33191/16103

ที่ตั้ง ตำบลเหมือง อำเภอมืองชลบุรี จังหวัดชลบุรี

ชนิดแร่หินอุตสาหกรรมชนิดหินปูน เพื่ออุตสาหกรรมก่อสร้าง

อายุประธานบัตร 10 ปี เริ่มตั้งแต่ 26 กันยายน 2557 ถึงวันที่ 25 กันยายน 2567

เนื้อที่ประธานบัตรทั้งหมด 146-3-48 ไร่ โดยกรรมสิทธิ์ที่ดินมีดังนี้

- ☐ • กรรมสิทธิ์ (ระบุประเภท เช่น โฉนด , นส.3)ไร่
- ☒ • ที่รัฐ (ระบุประเภท เช่น ป่าสงวน , สปก.) พื้นที่ประธานบัตรตั้งอยู่ในเขตพื้นที่
ป่าสงวนแห่งชาติ พื้นที่ 146-3-48 ไร่
- ☐ • อื่น ๆ (ระบุ).....ไร่

2. ข้อมูลการทำเหมืองปัจจุบัน (ตามรายละเอียดในแผนที่รูปที่ 1)

สภาพปัจจุบัน ☒ เปิดการทำเหมือง ☐ หยุดการทำเหมือง

พื้นที่ที่ใช้ในการทำเหมืองและกิจกรรมเกี่ยวเนื่องทั้งหมดในปัจจุบันจำนวน 85 ไร่ (รูปที่ 1 และรูปที่ 2)

จำนวนหน้าเหมือง/บ่อเหมืองปัจจุบัน 1 แห่ง เนื้อที่ 75 ไร่

พื้นที่เก็บกองเปลือกดินและเศษหิน.....1.....แห่ง เนื้อที่.....2.....ไร่ ภายในพื้นที่ประธานบัตรไม่มีการเก็บกองเปลือกดินและเศษหิน การเก็บกองเปลือกดินและเศษหินเป็นการเก็บกองชั่วคราวบริเวณหน้าเหมืองเท่านั้น ซึ่งโครงการจะนำไปใช้ในการปรับปรุงเส้นทางขนส่งแร่ จัดสร้างและปรับปรุงคันทำนบ นำไปปรับถมพื้นที่เพื่อปลูกต้นไม้ รวมถึงการนำไปบดย่อยเป็นหินคลุกเพื่อการก่อสร้าง อย่างไรก็ตามโครงการได้จัดเตรียมพื้นที่เก็บกองชั่วคราวไว้ 1 แห่ง เนื้อที่ประมาณ 2 ไร่

พื้นที่โรงแต่งแร่/สำนักงาน/บ้านพัก ฯลฯ รวม....45....ไร่ (พื้นที่ทั้งหมดอยู่นอกเขตพื้นที่ประทานบัตร ทางด้านทิศตะวันตก) (รูปที่ 2 (8) และรูปที่ 2 (9))

จำนวนชุมเหมืองที่ไม่ใช้ทำเหมืองแล้ว.....1.....แห่ง ขนาด.....9.5.....ไร่ ลึก.....5.....เมตร ชุมเหมืองที่เกิดขึ้นจากการทำเหมือง โครงการได้ใช้เป็นบ่อรับน้ำ (Sump) เพื่อรองรับน้ำฝนไหลบ่า (รูปที่ 2 (2))

3. รูปแบบการใช้ประโยชน์ที่ดินภายหลังสิ้นสุดการทำเหมือง (พร้อมแนบแผนผังการฟื้นฟูพื้นที่ในภาพรวม ซึ่งสอดคล้องกับแผนผังโครงการการทำเหมือง โดยส่งเฉพาะครั้งแรกของการรายงาน และทุกครั้งที่มีการเปลี่ยนแปลงรูปแบบการใช้พื้นที่สุดท้าย)

☒ พัฒนาเป็นแหล่งน้ำสาธารณะ ☐ พัฒนาเป็นทุ่งหญ้าธรรมชาติ/ทุ่งหญ้าเลี้ยงสัตว์
☐ พัฒนาเป็นพื้นที่เกษตรกรรม ☐ ปลูกสร้างสวนป่า ☐ อื่นๆ.....

4. ผลการดำเนินงานในช่วง 3 ปีที่ผ่านมา (พร้อมแนบแผนผังแสดงพื้นที่ที่ดำเนินการปรับปรุงและฟื้นฟูสภาพพื้นที่ที่ใช้ทำเหมือง และภาพถ่ายการดำเนินงาน) รายละเอียดดังรูปที่ 1

การปรับสภาพและฟื้นฟูพื้นที่บริเวณหน้าเหมือง

- จำนวน.....1.....แห่ง เนื้อที่.....75.....ไร่

วิธีดำเนินการ (ให้อธิบายลักษณะของหน้าเหมือง, ความปลอดภัย) การดำเนินโครงการในช่วงที่ผ่านมา มีพื้นที่ดำเนินการทำเหมืองแร่ประมาณ 75 ไร่ โดยปรับความลาดชันรวมของหน้าเหมืองให้ไม่เกิน 45 องศา ทำให้หน้าเหมืองมีเสถียรภาพที่มั่นคง แข็งแรง และปลอดภัย (รูปที่ 2 (1))

การปรับสภาพและฟื้นฟูกองเก็บเปลือกดินและเศษหิน

- จำนวน.....-.....แห่ง เนื้อที่.....-.....ไร่

วิธีดำเนินการ (เนื่องจากลักษณะทางธรณีวิทยาเป็นหินปูน และมีหน้าดินตื้น เศษหินที่แทรกอยู่ตามรอยแตกและโพรงมีปริมาณน้อย และโครงการได้นำไปปรับปรุงเส้นทางขนส่งแร่ รวมทั้งนำไปไม่เป็นหินคลุกได้ทั้งหมด จึงไม่มีการเก็บกองเปลือกดินและเศษหิน การเก็บกองเป็นการเก็บกองชั่วคราวบริเวณพื้นที่หน้าเหมืองเท่านั้น โดยได้จัดเตรียมพื้นที่ไว้ประมาณ 2 ไร่)

การปรับสภาพและฟื้นฟูชุมเหมืองที่ไม่ใช้ในการทำเหมืองแล้ว

- จำนวน.....-.....แห่ง ขนาด (กxยxล).....-.....เมตร

การปรับสภาพและฟื้นฟูระบบป้องกันการชะล้างตะกอนดินจากบริเวณหน้าเหมือง ที่เก็บกองเปลือกดิน เศษหิน และบริเวณอื่น ๆ อาทิ เช่น คันทำนบดินและคุระบายน้ำและบ่อดักตะกอน เป็นต้น

วิธีดำเนินการ เนื่องจากพื้นที่หน้าเหมืองของโครงการปัจจุบันตั้งอยู่บนไหล่เขา การทำเหมืองแร่ของโครงการมีลักษณะเป็นขั้นบันได และมีจุดต่ำสุดที่มีลักษณะเป็นบ่อรับน้ำ (Sump) และบ่อ

ดักตะกอน เป็นจุดรองรับน้ำไหลบ่าบริเวณพื้นที่ทำเหมืองของโครงการทั้งหมด เพื่อป้องกันการชะล้างตะกอนชั้นนอกสู่พื้นที่ภายนอกต่อไป (รูปที่ 2 (2))

การปลูกต้นไม้ระหว่างพื้นที่ว่างทั่วไปในเขตพื้นที่ประทานบัตร รวมเนื้อที่ 1 ไร่

วิธีดำเนินการ มีการรักษาแนวป่าไม้เดิมบริเวณพื้นที่เว้นแนวเขตไม่ทำเหมืองด้านทิศเหนือ ทิศตะวันออก และทิศตะวันตก รวมทั้งบริเวณริมเส้นทางขนส่งแร่ ดังรูปที่ 2 (3) ถึงรูปที่ 2 (6) ไว้เป็นพื้นที่กันชน (Buffer zone) ในการป้องกันการฟุ้งกระจายของฝุ่นละอองออกสู่ภายนอก และมีการปลูกต้นไม้เสริม เช่น พืชล้มลุกที่เป็นไม้เถาบริเวณรอบแนวเขตประทานบัตรด้านทิศตะวันตกเพื่อเพิ่มพื้นที่สีเขียว (รูปที่ 2 (7))

การปรับสภาพและฟื้นฟูพื้นที่บริเวณโรงแต่งแร่/โรงโม่หิน เนื้อที่ 0.5 ไร่

วิธีดำเนินการ โรงโม่หินของโครงการอยู่นอกเขตประทานบัตรด้านทิศตะวันตก ได้มีการปลูกต้นไม้โตเร็วเสริม เช่น กระถิน บริเวณริมเส้นทางขนส่งแร่ และบริเวณโดยรอบโรงโม่เพื่อใช้เป็นพื้นที่กันชน (Buffer zone) รวมทั้งดูแลแนวต้นไม้เดิมตามธรรมชาติไว้เพื่อเป็นการป้องกันการฟุ้งกระจายของฝุ่นละอองออกสู่ภายนอก (รูปที่ 2 (8))

การปรับสภาพและฟื้นฟูพื้นที่บริเวณพื้นที่สำนักงาน/บ้านพัก เนื้อที่ 0.1 ไร่

วิธีดำเนินการ พื้นที่สำนักงานอยู่นอกเขตประทานบัตรด้านทิศตะวันตก ซึ่งพื้นที่โดยรอบอาคารสำนักงานได้มีการปลูกต้นไม้โตเร็ว โดยรอบพื้นที่ดังกล่าว (รูปที่ 2 (9))

งบประมาณดำเนินงานทั้งหมด โดยประมาณ 150,000 บาท

5. แผนการดำเนินงานในช่วง 3 ปี ข้างหน้า

5.1 แผนการดำเนินงานที่จะจัดทำในช่วง 3 ปี ข้างหน้า (พร้อมแนบแผนผังแสดงตำแหน่งที่จะดำเนินการใน 3 ปีข้างหน้า)

- การปรับสภาพและฟื้นฟูพื้นที่บริเวณหน้าเหมือง

จำนวน 1 แห่ง เนื้อที่ 75 ไร่

วิธีดำเนินการ (ให้อธิบายลักษณะของหน้าเหมือง, ความปลอดภัย) การวางแผนการทำเหมืองจะดำเนินการโดยเปิดพื้นที่ทำเหมืองไปทางด้านทิศเหนือ และบริเวณตอนกลาง และทางตอนใต้ของพื้นที่ฯ ในลักษณะขั้นบันไดโดยปรับความลาดชันรวมของหน้าเหมืองให้ไม่เกิน 45 องศา เพื่อให้หน้าเหมืองมีความมั่นคงแข็งแรงและปลอดภัย นอกจากนี้จะหลีกเลี่ยงการเดินหน้าเหมืองที่มีทิศทางของชั้นแร่และหินเอียงเข้าหาหน้างานเพื่อป้องกันมิให้มีการพังถล่ม หรือการร่วงหล่นของหินบริเวณหน้าเหมือง

- การปรับสภาพและฟื้นฟูกองเก็บเปลือกดินและเศษหิน จำนวน.....-..... แห่ง เนื้อที่.....-.....ไร่

วิธีดำเนินการ (การเก็บกองบริเวณพื้นที่หน้าเหมืองเป็นเพียงการเก็บกองชั่วคราว)

- การปรับสภาพและฟื้นฟูชุมชนเมืองที่ไม่ใช่ท่าเหมืองแล้ว จำนวน 1 แห่ง ขนาด 9.5 ไร่
วิธีดำเนินการ พื้นที่ผ่านการท่าเหมืองที่มีลักษณะเป็นชุมชนเมือง จะใช้เป็นพื้นที่รับน้ำไหลบ่าภายในพื้นที่โครงการในช่วงที่มีฝนตก เพื่อป้องกันการชะล้างตะกอนน้ำชุมชนออกสู่พื้นที่ภายนอก
- การปรับสภาพและฟื้นฟูระบบป้องกันการชะล้างตะกอนดินจากบริเวณหน้าเหมือง ที่เก็บกองเปลือกดิน/เศษหิน และบริเวณอื่น ๆ อาทิ เช่น คันทำนบดินและคูระบายน้ำและบ่อดักตะกอน เป็นต้น
วิธีดำเนินการ ดำเนินการดูแลรักษาสภาพพื้นที่หน้าเหมืองที่เป็นจุดต่ำสุดให้เป็นบ่อรับน้ำ (Sump) เพื่อใช้ในการรองรับน้ำไหลบ่าจากพื้นที่หน้าเหมือง ให้สามารถรองรับน้ำไหลบ่าได้อย่างมีประสิทธิภาพ
- การปลูกต้นไม้ระหว่างพื้นที่ว่างภายในพื้นที่ประทานบัตร รวมเนื้อที่ 1 ไร่
วิธีดำเนินการ ดำเนินการปลูกต้นไม้ยืนต้นโตเร็วเสริมเพิ่มเติมบริเวณรอบขอบเขตประทานบัตร และพื้นที่เว้นไม่ทำเหมืองระยะ 10 เมตร จากขอบแปลงประทานบัตรด้านทิศตะวันตก เพื่อใช้เป็นพื้นที่กันชน (Buffer zone) ป้องกันการฟุ้งกระจายของฝุ่นละอองออกสู่พื้นที่ภายนอก
- การปรับสภาพและฟื้นฟูพื้นที่บริเวณโรงแต่งแร่/โรงโม่หิน เนื้อที่ 0.5 ไร่
วิธีดำเนินการ ปลูกต้นไม้โตเร็วเสริมเพิ่มเติมบริเวณโดยรอบพื้นที่โรงโม่หินที่ตั้งอยู่ภายนอกประทานบัตรทางด้านทิศตะวันตก เพื่อใช้เป็นพื้นที่กันชน (Buffer zone) ป้องกันผลกระทบด้านการฟุ้งกระจายของฝุ่นละอองออกสู่พื้นที่ภายนอก
- การปรับสภาพและฟื้นฟูพื้นที่บริเวณสำนักงาน/บ้านพัก เนื้อที่ 0.1 ไร่
วิธีดำเนินการ จะทำการดูแลรักษาแนวต้นไม้ที่ได้ดำเนินการปลูกไว้แล้วบริเวณด้านหลังอาคารสำนักงาน และบ้านพักให้มีการเจริญเติบโตที่ดี รวมทั้งทำการปลูกเสริมเพิ่มเติมและปลูกทดแทนหากพบว่ามีต้นไม้ตายลง

5.2 การจัดเตรียมงบประมาณ

งบประมาณสำหรับดำเนินงานตามแผนงาน 100,000 บาท

งบประมาณสำหรับการบำรุงรักษาพื้นที่ที่ฟื้นฟูแล้ว 50,000 บาท

บริษัท น.วาสิกิจได้เปิดบัญชีกองทุนฟื้นฟูพื้นที่จากการท่าเหมือง ที่ผ่านมามีการนำเงินออกมาใช้เป็นค่าใช้จ่ายในการฟื้นฟูพื้นที่แล้ว โดยปัจจุบันเหลือยอดเงินในบัญชีจำนวน 524,789 บาท ที่แสดงในเอกสารแนบ โดยจะนำเงินในบัญชีกองทุนดังกล่าวไปใช้ในกิจกรรมการฟื้นฟูพื้นที่ที่ผ่านการท่าเหมืองในแต่ละช่วงปีต่อไป

ปัญหาและอุปสรรคที่ต้องการความช่วยเหลือ / สนับสนุน จากกรมอุตสาหกรรมพื้นฐานและการเหมืองแร่ และหรือส่วนราชการอื่น ๆขอสนับสนุนพันธุ์ไม้เพื่อใช้ในการปรับสภาพฟื้นฟูพื้นที่ และปลูกระหว่างพื้นที่ว่างทั่วไปในเขตพื้นที่ประทานบัตร.....

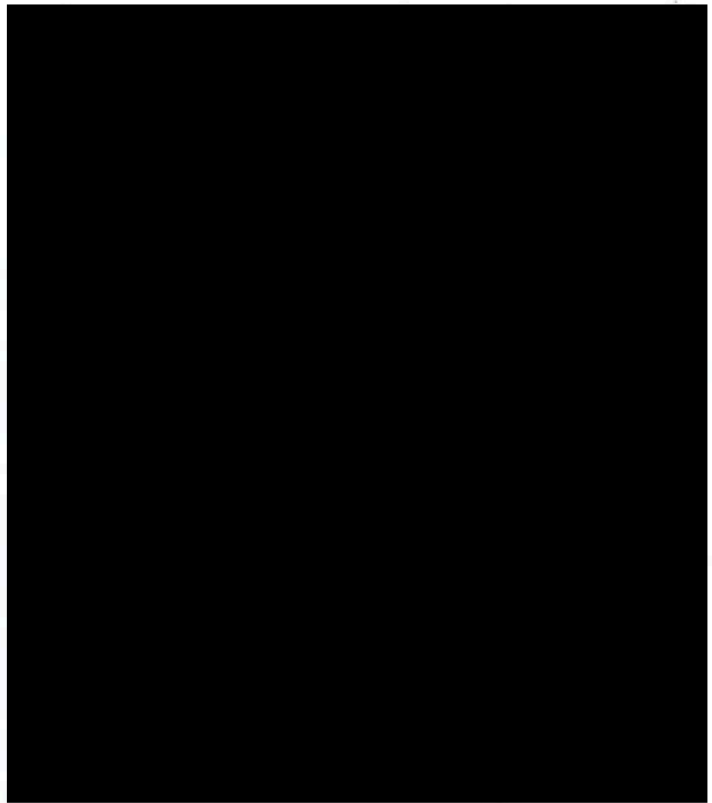

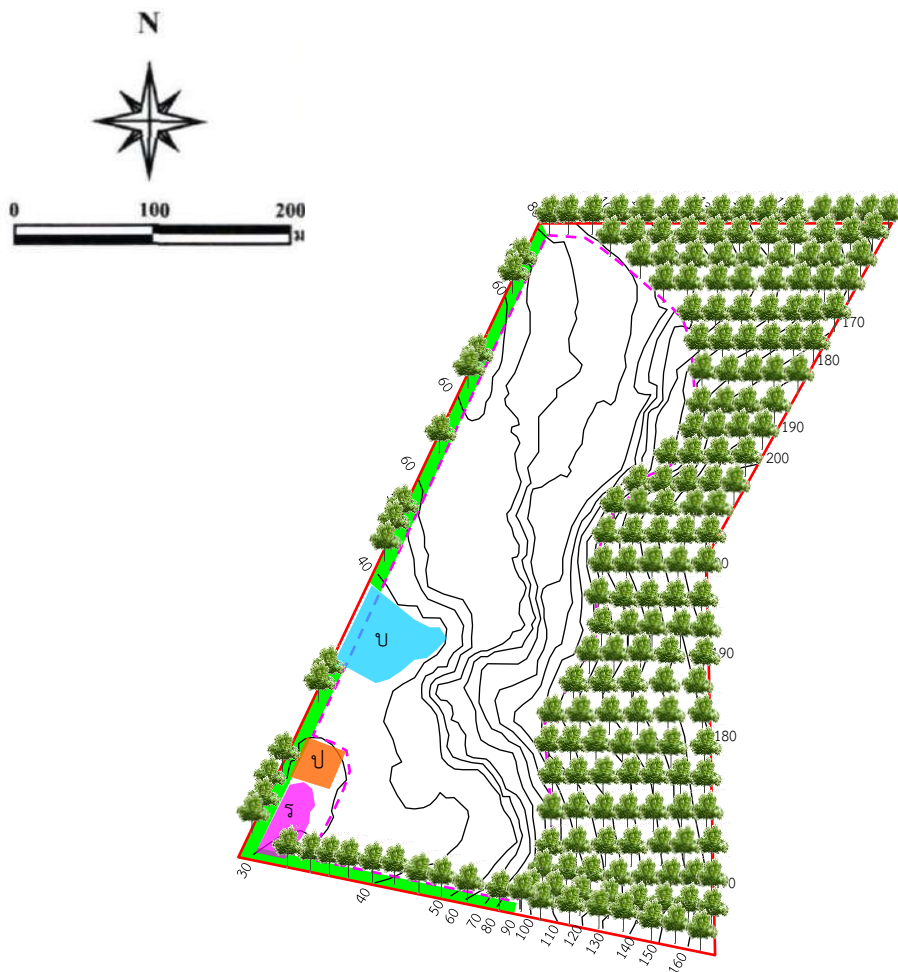

สัญลักษณ์

- ขอบเขตพื้นที่โครงการ
- ขอบเขตพื้นที่ทำเหมือง
- ป พื้นที่เก็บกองเปลือกดินและเศษหิน
- ร พื้นที่เก็บกองแร่
- บ พื้นที่ขุมเหมือง/บ่อคัดตะกอน
- เส้นชั้นความสูง (ม.รทก.)
- พื้นที่เว้นการทำเหมือง
- แนวต้นไม้



(1) สภาพหน้าเหมืองปัจจุบัน



(2) บ่อรับน้ำ (Sump) บริเวณหน้าเหมือง



(3) แนวต้นไม้บริเวณพื้นที่เว้นแนวเขตไม่ทำเหมืองด้านทิศเหนือ



(4) แนวต้นไม้บริเวณพื้นที่เว้นแนวเขตไม่ทำเหมืองด้านทิศตะวันออก



(5) แนวต้นไม้บริเวณพื้นที่เว้นแนวเขตไม่ทำเหมืองด้านทิศตะวันตก



(6) แนวต้นไม้บริเวณริมเส้นทางขนส่งแร่



(7) ไม้เถาที่ปลูกเสริมบริเวณขอบแปลงด้านทิศตะวันตก



(8) แนวต้นไม้บริเวณพื้นที่ด้านข้างโรงโมหิน



(9) แนวต้นไม้บริเวณพื้นที่ด้านข้างอาคารสำนักงาน

เอกสารแนบ

ข้อกำหนดและเงื่อนไข	Terms and Conditions
<p>1. บัตรนี้ใช้ได้เฉพาะในสาขาที่ให้บริการเท่านั้น</p> <p>2. บัตรนี้ใช้ได้เฉพาะในสาขาที่ให้บริการเท่านั้น</p> <p>3. บัตรนี้ใช้ได้เฉพาะในสาขาที่ให้บริการเท่านั้น</p> <p>4. บัตรนี้ใช้ได้เฉพาะในสาขาที่ให้บริการเท่านั้น</p> <p>5. บัตรนี้ใช้ได้เฉพาะในสาขาที่ให้บริการเท่านั้น</p>	<p>1. This card can only be used in branches where it is issued.</p> <p>2. This card can only be used in branches where it is issued.</p> <p>3. This card can only be used in branches where it is issued.</p> <p>4. This card can only be used in branches where it is issued.</p> <p>5. This card can only be used in branches where it is issued.</p>
<p>18/08/15 00171742A 1742A 017-1-71473-8 0000000000 0025064398</p>	<p>18/08/15 00171742A 1742A 017-1-71473-8 0000000000 0025064398</p>
<p>โทร. 0-3879-2318, 0-3879-2319</p> <p>สาขาธนบุรี</p>	<p>โทร. 0-3879-2318, 0-3879-2319</p> <p>สาขาธนบุรี</p>
<p>บงก. น. วาลิกิจ (กองทุนฟื้นฟูที่จากทาง</p> <p>ทำเหมืองแร่)</p> <p>017-1-71473-8</p>	<p>บงก. น. วาลิกิจ (กองทุนฟื้นฟูที่จากทาง</p> <p>ทำเหมืองแร่)</p> <p>017-1-71473-8</p>
<p>001 บัตรออมทรัพย์ มีสมุด</p>	<p>001 บัตรออมทรัพย์ มีสมุด</p>
<p>0025064398</p>	<p>0025064398</p>

วันที่	ประเภท	จำนวนเงิน	ยอดคงเหลือ	สาขา
18/08/15	DB	*****608,000.00*****	*****608,000.00	1742A0017
10/09/15	WB	*****150,000.00	*****458,000.00	3238A0017
01/12/15	WB	*****150,000.00	*****308,000.00	AL76A0017
29/12/15	IN	*****164.83*****	*****308,164.83	0003A
29/12/15	TX	*****1.65*****	*****308,163.18	0003A
19/04/16	DB	*****570,000.00*****	*****878,163.18	ZCL3J0017
19/04/16	WB	*****150,000.00	*****728,163.18	ZCL3A0017
24/06/16	WB	*****150,000.00	*****578,163.18	H299A0017
29/06/16	IN	*****234.15*****	*****578,397.33	0003A
29/06/16	TX	*****2.34	*****578,394.99	0003A
27/10/16	WB	*****150,000.00	*****428,394.99	ZHPHA0017
29/12/16	IN	*****264.10*****	*****428,659.09	0003A
29/12/16	TX	*****2.64*****	*****428,656.45	0003A
18/01/17	WB	*****200,000.00	*****228,656.45	AL96A0017
18/01/17	DB	*****608,000.00*****	*****836,656.45	AL96J0017
03/02/17	WB	*****200,000.00	*****636,656.45	ZHPHA0017
24/05/17	WB	*****200,000.00	*****436,656.45	ZH71A0017
29/06/17	IN	*****235.10*****	*****436,891.55	0003A
29/06/17	TX	*****237.95*****	*****436,653.60	0003A
07/11/17	WB	*****200,000.00	*****236,653.60	ZHPHA0017

วันที่	ประเภท	จำนวนเงิน	จำนวนเงิน	จำนวนเงิน	จำนวนเงิน
28/12/17	IN	*****189.93*****	237.136.53	0003A	
28/12/17	TX	*****1.90	237.136.63	0003A	
10/01/18	OB	*****494.000.00*****	731.136.63	ZEB4J0631	
11/01/18	WB	*****150,000.00	*****581.136.63	ZHPHA0017	
15/02/18	WB	*****200,000.00	*****381.136.63	ZHPHA0017	
20/06/18	IN	*****205.65*****	381.341.66	0003A	
28/06/18	TX	*****2.05	*****381.339.63	0003A	
19/12/18	WB	*****200,000.00	*****181.339.63	ZH71A0017	
27/12/18	IN	*****185.77*****	*****181.525.40	0003A	
27/12/18	TX	*****1.86	*****181.523.54	0003A	
31/01/19	CL	*****570,000.00*****	*****751,523.54	ZHPHJ0570	
27/06/19	IN	*****320.07*****	*****751,843.61	0003A	
27/06/19	TX	*****3.20	*****751,840.41	0003A	
17/12/19	WB	*****450,000.00	*****301,840.41	AL96J0017	
27/12/19	IN	*****364.62*****	*****302,205.03	0003A	
27/12/19	TX	*****3.65	*****302,201.38	0003A	
17/01/20	CL	*****266,000.00*****	*****568,201.38	ZJWDA0570	
29/06/20	IN	*****272.69*****	*****568,474.07	0003A	
29/06/20	TX	*****2.73	*****568,471.34	0003A	
05/06/20	WB	*****500,000.00	*****68,471.34	ZFVUJ0017	



ศูนย์บริการลูกค้า

0025064398

วันที่	ประเภท	จำนวนเงิน	จำนวนเงิน	จำนวนเงิน	จำนวนเงิน
29/12/20	IN	*****85.02*****	*****68,556.36	0003A	
29/12/20	TX	*****80.83	*****68,555.51	0003A	
18/01/21	CL	*****740,401.50*****	*****808,957.01	ZJWJ0570	
18/01/21	CL	*****456,000.00*****	*****1,264,957.01	ZJWJ0570	
18/01/21	ER	*****740,401.50*****	*****524,555.51	ZJWJ0570	
29/06/21	IN	*****236.57*****	*****524,792.08	0003A	
29/06/21	TX	*****2.37	*****524,789.71	0003A	



ศูนย์บริการลูกค้า

0025064398