

ภาคผนวก

2

เอกสารผลการ
ปฏิบัติตามมาตรการ
ป้องกัน แก้ไข
และลดผลกระทบ
สิ่งแวดล้อม

เอกสารแนบ 2.1

รายงานการทำเหมืองของวิศวกรควบคุม

รายงานการทำเหมืองของวิศวกรควบคุม ปบ.28058/15776

ประจำเดือน... กรกฎาคม.....พ.ศ..2566..

วิศวกรควบคุมชื่อ.....[REDACTED].....เลขทะเบียน...สมม.196.....
 ผู้ถือประทานบัตร/ผู้รับช่วงฯ.....บริษัท ปูนซิเมนต์ไทย จำกัด (มหาชน).....ชนิดแร่...โพโรฟิลไลต์...
 ตั้งอยู่ที่ตำบล.....ชะอม.....อำเภอ.....แก่งคอย.....จังหวัด...สระบุรี.....

1. การทำเหมือง

- 1.1 วิธีการทำเหมือง.....เหมืองหาบ.....
 1.2 การปฏิบัติตามแผนผังโครงการทำเหมือง ☒ ถูกต้อง ☐ ไม่ถูกต้อง
 1.3 เครื่องจักรสำหรับการผลิต รถขุด , รถบรรทุกเทหลัง และ รถน้ำ

 1.4 การใช้วัตถุระเบิด ☐ ใช่ ☒ ไม่ใช่
 1.5 ประเภทและชนิดของวัตถุระเบิดที่ใช้.....
 1.6 ปริมาตร ดิน หิน แร่ ที่ผลิตได้ ลบ.เมตร/เดือน
 1.7 ปริมาณแร่ที่ผลิตได้ ชนิด.....จำนวน..... เมตริกตัน

2. ความปลอดภัยในการทำเหมือง

- 2.1 หน้าเหมือง ☒ ปลอดภัย ☐ ไม่ปลอดภัย
 2.2 วัสดุที่ใช้ในการค้ำยันของปล่องอุโมงค์.....

 2.3 การค้ำยันของปล่องอุโมงค์ ☐ ปลอดภัย ☐ ไม่ปลอดภัย
 2.4 การป้องกันอุบัติเหตุหรืออันตรายจากเครื่องจักรและไฟฟ้า ☒ เหมาะสม ☐ ไม่เหมาะสม
 2.5 การระบายอากาศและน้ำในปล่องอุโมงค์ ☐ เพียงพอ ☐ ไม่เพียงพอ
 2.6 การเก็บรักษาวัตถุระเบิด ☐ ปลอดภัย ☐ ไม่ปลอดภัย
 2.7 การใช้วัตถุระเบิด ☐ ปลอดภัย ☐ ไม่ปลอดภัย
 2.8 ผลกระทบจากการใช้วัตถุระเบิด ☐ เกิดความเดือดร้อนหรือเสียหาย
☐ ไม่เกิดความเดือดร้อนหรือเสียหาย
 2.9 สภาพของน้ำที่ระบายออกจากเหมือง ☒ ใส ☐ ขุ่นปานกลาง ☐ ขุ่นมาก
 2.10 ที่เก็บขังน้ำขุ่นข้น ☒ เพียงพอ ☐ ไม่เพียงพอ
☒ ปลอดภัย ☐ ไม่ปลอดภัย
 2.11 อุปกรณ์ป้องกันอันตรายสำหรับบุคคล ☒ มี ☐ ไม่มี

ถ้ามีได้แก่.....รองเท้านิรภัย หมวกนิรภัย ครอปบนูกักันฝุ่น.....

3. การปรับสภาพพื้นที่ที่ผ่านการทำเหมืองแล้ว

- ☒ มีการดำเนินการควบคู่ไปกับการทำเหมือง

- ☐ ยังไม่มีการดำเนินการ

เนื่องจาก

4. ข้อเสนอแนะแก่ผู้ประกอบการในเรื่องการทำเหมือง รวมทั้งข้อเสนอแนะอื่น ๆ

.....ให้ปฏิบัติตามแผนผังโครงการทำเหมือง รวมทั้งมาตรการสิ่งแวดล้อมและความปลอดภัยอย่างเคร่งครัด

สิ่งข้อ.....

...วิศวกรรมควบคุม

สมม.196

วันที่...7...เดือน.....สิงหาคม.....พ.ศ...2566.....

ได้รับทราบรายงานของวิศวกรควบคุมบับนี้แล้ว

ผู้ต่อประทานบัตร/ผู้รับช่วง/ผู้รับมอบอำนาจ

ลงวันที่ 1 มกราคม 2566

รายงานการทำเหมืองของวิศวกรควบคุม ปบ.28058/15776

ประจำเดือน... สิงหาคม.....พ.ศ..2566..

วิศวกรควบคุมชื่อ... [REDACTED]เลขทะเบียน...สมม.196....
 ผู้ถือประทานบัตร/ผู้รับช่วงฯ.....บริษัท ปูนซิเมนต์ไทย จำกัด (มหาชน)..... ชนิดแร่...โพโรฟิลไลต์....
 ตั้งอยู่ที่ตำบล.....ชะอม.....อำเภอ.....แก่งคอย.....จังหวัด... สระบุรี.....

1. การทำเหมือง

- 1.1 วิธีการทำเหมือง.....เหมืองหาบ.....
- 1.2 การปฏิบัติตามแผนผังโครงการทำเหมือง ☒ ถูกต้อง ☐ ไม่ถูกต้อง
- 1.3 เครื่องจักรสำหรับการผลิต รถขุด , รถบรรทุกเทหลัง และ รถน้ำ

 ☐ ใช้ ☒ ไม่ใช้
- 1.4 การใช้วัตถุระเบิด ☐ ใช้ ☒ ไม่ใช้
- 1.5 ประเภทและชนิดของวัตถุระเบิดที่ใช้.....
- 1.6 ปริมาตร ดิน หิน แร่ ที่ผลิตได้ — ลบ.เมตร/เดือน
- 1.7 ปริมาณแร่ที่ผลิตได้ ชนิด..... —จำนวน..... — เมตริกตัน

2. ความปลอดภัยในการทำเหมือง

- 2.1 หน้าเหมือง ☒ ปลอดภัย ☐ ไม่ปลอดภัย
- 2.2 วัสดุที่ใช้ในการค้ำยันของปล่องอุโมงค์.....

 ☐ ปลอดภัย ☐ ไม่ปลอดภัย
- 2.3 การค้ำยันของปล่องอุโมงค์ ☐ ปลอดภัย ☐ ไม่ปลอดภัย
- 2.4 การป้องกันอุบัติเหตุหรืออันตรายจากเครื่องจักรและไฟฟ้า ☒ เหมาะสม ☐ ไม่เหมาะสม
- 2.5 การระบายอากาศและน้ำในปล่องอุโมงค์ ☐ เพียงพอ ☐ ไม่เพียงพอ
- 2.6 การเก็บรักษาวัตถุระเบิด ☐ ปลอดภัย ☐ ไม่ปลอดภัย
- 2.7 การใช้วัตถุระเบิด ☐ ปลอดภัย ☐ ไม่ปลอดภัย
- 2.8 ผลกระทบจากการใช้วัตถุระเบิด ☐ เกิดความเดือดร้อนหรือเสียหาย ☐ ไม่เกิดความเดือดร้อนหรือเสียหาย
- 2.9 สภาพของน้ำที่ระบายออกจากเหมือง ☒ ใส ☐ ขุ่นปานกลาง ☐ ขุ่นมาก
- 2.10 ที่เก็บขังน้ำขุ่นข้น ☒ เพียงพอ ☐ ไม่เพียงพอ
- 2.11 อุปกรณ์ป้องกันอันตรายส่วนบุคคล ☒ มี ☐ ไม่มี

ถ้ามีได้แก่.....รองแท่นนิรภัย หมวกนิรภัย ครอบงูกันฝุ่น.....

3. การปรับปรุงพื้นที่ที่ผ่านการทำเหมืองแล้ว

☒ มีการดำเนินการควบคู่ไปกับการทำเหมือง

☐ ยังไม่มีการดำเนินการ

เนื่องจาก.....
.....

4. ข้อเสนอแนะแก่ผู้ประกอบการในเรื่องการทำเหมือง รวมทั้งข้อเสนอแนะอื่น ๆ

.....ให้ปฏิบัติตามแผนผังโครงการทำเหมือง รวมทั้งมาตรการสิ่งแวดล้อมและความปลอดภัยอย่างเคร่งครัด

.....
.....
.....
.....
.....

ลงชื่อ.....

..วิศวกรควบคุม

สมม.196

วันที่...4...เดือน.....กันยายน.....พ.ศ...2566.....

ได้รับทราบรายงานของวิศวกรควบคุมฉบับนี้แล้ว

.....

ผู้ถือประทานบัตร/ผู้รับช่วง/ผู้รับมอบอำนาจ

ลงวันที่ 1 มกราคม 2566

รายงานการทำเหมืองของวิศวกรควบคุม ปบ.28058/15776

ประจำเดือน... กันยายน.....พ.ศ..2566..

วิศวกรควบคุมชื่อ.....เลขทะเบียน...สมม.196....
 ผู้ถือประทานบัตร/ผู้รับช่วงฯ.....บริษัท ปูนซิเมนต์ไทย จำกัด (มหาชน).....ชนิดแร่...โพโรฟิลไลต์...
 ตั้งอยู่ที่ตำบล.....ชะอม.....อำเภอ.....แก่งคอย.....จังหวัด...สระบุรี.....

1. การทำเหมือง

- 1.1 วิธีการทำเหมือง.....เหมืองหาบ.....
 1.2 การปฏิบัติตามแผนผังโครงการทำเหมือง ☒ ถูกต้อง ☐ ไม่ถูกต้อง
 1.3 เครื่องจักรสำหรับการผลิต รถขุด, รถบรรทุกเทหลัง และ รถน้ำ

 1.4 การใช้วัตถุระเบิด ☐ ใช้ ☒ ไม่ใช้
 1.5 ประเภทและชนิดของวัตถุระเบิดที่ใช้.....
 1.6 ปริมาตร ดิน หิน แร่ ที่ผลิตได้ ลบ.เมตร/เดือน
 1.7 ปริมาณแร่ที่ผลิตได้ ชนิด.....จำนวน..... เมตริกตัน

2. ความปลอดภัยในการทำเหมือง

- 2.1 หน้าเหมือง ☒ ปลอดภัย ☐ ไม่ปลอดภัย
 2.2 วัสดุที่ใช้ในการค้ำยันของปล่องอุโมงค์.....

 2.3 การค้ำยันของปล่องอุโมงค์ ☐ ปลอดภัย ☐ ไม่ปลอดภัย
 2.4 การป้องกันอุบัติเหตุหรืออันตรายจากเครื่องจักรและไฟฟ้า ☒ เหมาะสม ☐ ไม่เหมาะสม
 2.5 การระบายอากาศและน้ำในปล่องอุโมงค์ ☐ เพียงพอ ☐ ไม่เพียงพอ
 2.6 การเก็บรักษาวัตถุระเบิด ☐ ปลอดภัย ☐ ไม่ปลอดภัย
 2.7 การใช้วัตถุระเบิด ☐ ปลอดภัย ☐ ไม่ปลอดภัย
 2.8 ผลกระทบจากการใช้วัตถุระเบิด ☐ เกิดความเดือดร้อนหรือเสียหาย
☐ ไม่เกิดความเดือดร้อนหรือเสียหาย
 2.9 สภาพของน้ำที่ระบายออกจากเหมือง ☒ ใส ☐ ขุ่นปานกลาง ☐ ขุ่นมาก
 2.10 ที่เก็บขังน้ำขุ่นข้น ☒ เพียงพอ ☐ ไม่เพียงพอ
☒ ปลอดภัย ☐ ไม่ปลอดภัย
 2.11 อุปกรณ์ป้องกันอันตรายสำหรับบุคคล ☒ มี ☐ ไม่มี

ถ้ามีได้แก่.....รองเท่านั้นภัย หมวกนิรภัย ครอบงมูกกันฝุ่น.....

3. การปรับสภาพพื้นที่ที่ผ่านการทำเหมืองแล้ว

☒ มีการดำเนินการควบคุมไปกับการทำเหมือง

☐ ยังไม่มีการดำเนินการ

เนื่องจาก.....

4. ข้อเสนอแนะแก่ผู้ประกอบการในเรื่องการทำเหมือง รวมทั้งข้อเสนอแนะอื่น ๆ

.....ให้ปฏิบัติตามแผนผังโครงการทำเหมือง รวมทั้งมาตรการสิ่งแวดล้อมและความปลอดภัยอย่างเคร่งครัด

ลงชื่อ.....

..วิศวกรควบคุม

สมม.196

วันที่....6....เดือน.....ตุลาคม.....พ.ศ...2566.....

ได้รับทราบรายงานของวิศวกรควบคุมฉบับนี้แล้ว

ผู้ถือประทานบัตร/ผู้รับช่วง/ผู้รับมอบอำนาจ

ลงวันที่ 1 มกราคม 2566

รายงานการทำเหมืองของวิศวกรควบคุม ปบ.28058/15776

ประจำเดือน... ตุลาคม.....พ.ศ..2566..

วิศวกรควบคุมชื่อ.....[REDACTED].....เลขทะเบียน...สมม.196...
 ผู้ถือประทานบัตร/ผู้รับช่วงฯ.....บริษัท ปูนซิเมนต์ไทย จำกัด (มหาชน).....ชนิดแร่... ไฟโรฟิลไลต์...
 ตั้งอยู่ที่ตำบล.....ชะอม.....อำเภอ.....แก่งคอย.....จังหวัด... สระบุรี.....

1. การทำเหมือง

- 1.1 วิธีการทำเหมือง.....เหมืองหาบ.....
- 1.2 การปฏิบัติตามแผนผังโครงการทำเหมือง ☒ ถูกต้อง ☐ ไม่ถูกต้อง
- 1.3 เครื่องจักรสำหรับการผลิต รถขุด , รถบรรทุกเทหลัง และ รถน้ำ
 ☐ ใช่ ☒ ไม่ใช่
- 1.4 การใช้วัตถุระเบิด ☐ ใช่ ☒ ไม่ใช่
- 1.5 ประเภทและชนิดของวัตถุระเบิดที่ใช้.....
- 1.6 ปริมาตร ดิน หิน แร่ ที่ผลิตได้ สบ.เมตร/เดือน
- 1.7 ปริมาณแร่ที่ผลิตได้ ชนิด.....จำนวน..... เมตริกตัน

2. ความปลอดภัยในการทำเหมือง

- 2.1 หน้าเหมือง ☒ ปลอดภัย ☐ ไม่ปลอดภัย
- 2.2 วัสดุที่ใช้ในการค้ำยันของปล่องอุโมงค์.....
- 2.3 การค้ำยันของปล่องอุโมงค์ ☐ ปลอดภัย ☐ ไม่ปลอดภัย
- 2.4 การป้องกันอุบัติเหตุหรืออันตรายจากเครื่องจักรและไฟฟ้า ☒ เหมาะสม ☐ ไม่เหมาะสม
- 2.5 การระบายอากาศและน้ำในปล่องอุโมงค์ ☐ เพียงพอ ☐ ไม่เพียงพอ
- 2.6 การเก็บรักษาวัตถุระเบิด ☐ ปลอดภัย ☐ ไม่ปลอดภัย
- 2.7 การใช้วัตถุระเบิด ☐ ปลอดภัย ☐ ไม่ปลอดภัย
- 2.8 ผลกระทบจากการใช้วัตถุระเบิด ☐ เกิดความเดือดร้อนหรือเสียหาย ☐ ไม่เกิดความเดือดร้อนหรือเสียหาย
- 2.9 สภาพของน้ำที่ระบายออกจากเหมือง ☒ ใส ☐ ขุ่นปานกลาง ☐ ขุ่นมาก
- 2.10 ที่เก็บขังน้ำขุ่นข้น ☒ เพียงพอ ☐ ไม่เพียงพอ
- 2.11 อุปกรณ์ป้องกันอันตรายสำหรับบุคคล ☒ ปลอดภัย ☐ ไม่ปลอดภัย
- 2.11 อุปกรณ์ป้องกันอันตรายสำหรับบุคคล ☒ มี ☐ ไม่มี

ถ้ามีได้แก่.....รองแท่นिरภัย หมวกนิรภัย ครอบจุกกันฝุ่น.....

3. การปรับสภาพพื้นที่ที่ผ่านการทำเหมืองแล้ว

☒ มีการดำเนินการควบคุมไปกับการทำเหมือง

☐ ยังไม่มีการดำเนินการ

เนื่องจาก.....
.....

4. ข้อเสนอแนะแก่ผู้ประกอบการในเรื่องการทำเหมือง รวมทั้งข้อเสนอแนะอื่น ๆ

.....ให้ปฏิบัติตามแผนผังโครงการทำเหมือง รวมทั้งมาตรการสิ่งแวดล้อมและความปลอดภัยอย่างเคร่งครัด

.....
.....
.....
.....
.....

ลงชื่อ.....



...วิศวกรควบคุม

สมม.196

วันที่....3....เดือน.....พฤศจิกายน.....พ.ศ...2566.....

ได้รับทราบรายงานของวิศวกรควบคุมฉบับนี้แล้ว

.....
.....
.....

ผู้ถือประทานบัตร/ผู้รับช่วง/ผู้รับมอบอำนาจ

ลงวันที่ 1 มกราคม 2566

รายงานการทำเหมืองของวิศวกรควบคุม ปบ.28058/15776

ประจำเดือน... พฤศจิกายน.....พ.ศ..2566..

วิศวกรควบคุมชื่อ..... เลขทะเบียน..... ส.ป.บ. 196.....

ผู้ถือประทานบัตร/ผู้รับช่วงฯ.....บริษัท ปูนซิเมนต์ไทย จำกัด (มหาชน).....ชนิดแร่...โพโรไฟโลส...

ตั้งอยู่ที่ตำบล.....ระบม.....อำเภอ.....แก่งคอย.....จังหวัด...สระบุรี

1. การทำเหมือง

- 1.1 วิธีการทำเหมือง.....เหมืองหาบ.....
- 1.2 การปฏิบัติตามแผนผังโครงการทำเหมือง ☒ ถูกต้อง ☐ ไม่ถูกต้อง
- 1.3 เครื่องจักรสำหรับการผลิต รถขุด , รถบรรทุกเทหลัง และ รถน้ำ
-
- 1.4 การใช้วัตถุระเบิด ☐ ใช่ ☒ ไม่ใช่
- 1.5 ประเภทและชนิดของวัตถุระเบิดที่ใช้.....
- 1.6 ปริมาตร ดิน หิน แร่ ที่ผลิตได้..... —..... สบ.เมตร/เดือน
- 1.7 ปริมาณแร่ที่ผลิตได้ ชนิด..... —..... จำนวน..... เมตริกตัน

2. ความปลอดภัยในการทำเหมือง

- 2.1 หน้าเหมือง ☒ ปลอดภัย ☐ ไม่ปลอดภัย

2.2 วัสดุที่ใช้ในการค้าขนของปล่องอุโมงค์.....

2.3 การค้าขนของปล่องอุโมงค์ ☐ ปลอดภัย ☐ ไม่ปลอดภัย

2.4 การป้องกันอุบัติเหตุหรืออันตรายจากเครื่องจักรและไฟฟ้า ☒ เหมาะสม ☐ ไม่เหมาะสม

2.5 การระบายอากาศและน้ำในปล่องอุโมงค์ ☐ เพียงพอ ☐ ไม่เพียงพอ

2.6 การเก็บรักษาวัตถุระเบิด ☐ ปลอดภัย ☐ ไม่ปลอดภัย

2.7 การใช้วัตถุระเบิด ☐ ปลอดภัย ☐ ไม่ปลอดภัย

2.8 ผลกระทบจากการใช้วัตถุระเบิด ☐ เกิดความเดือดร้อนหรือเสียหาย ☐ ไม่เกิดความเดือดร้อนหรือเสียหาย

2.9 สภาพของน้ำที่ระบายออกจากเหมือง ☒ ใส ☐ ขุ่นปานกลาง ☐ ขุ่นมาก

2.10 ที่เก็บขังน้ำขุ่นข้น ☒ เพียงพอ ☐ ไม่เพียงพอ

2.11 อุปกรณ์ป้องกันอันตรายส่วนบุคคล ☒ ปลอดภัย ☐ ไม่ปลอดภัย

2.12 มี ☒ มี ☐ ไม่มี

ถ้ามีได้แก่.....รองเท่านั้นรัช หมวกนัรัช ครอบงมกัันผู้.....

3. การปรับสภาพพื้นที่ที่ผ่านการทำเหมืองแล้ว

- ☒ มีการดำเนินการควบคู่ไปกับการทำเหมือง
☐ ยังไม่มีการดำเนินการ

4. ข้อเสนอแนะแก่ผู้ประกอบการในเรื่องการทำเหมือง รวมทั้งข้อเสนอแนะอื่น ๆ

.....ให้ปฏิบัติตามแผนผังโครงการทำเหมือง รวมทั้งมาตรการสิ่งแวดล้อมและความปลอดภัยอย่างเคร่งครัด

ลงชื่อ.....

วิศวกรรมควบคุม

สมม.196

วันที่ 4 เดือน ธันวาคม พ.ศ. 2566

ได้รับทราบรายงานของวิศวกรควบคุมฉบับนี้แล้ว

ผู้ถือประทานบัตร/ผู้รับช่วง/ผู้รับมอบอำนาจ

ผู้ถือประทานบัตร/ผู้รับช่วง/ผู้รับมอบอำนาจ

ลงวันที่ 1 มกราคม 2566

วิศวกรควบคุมชื่อ.....เลขทะเบียน...สมบ. 196.....
 ผู้ถือประทานบัตร/ผู้รับช่วงฯ.....บริษัท ปูนซิเมนต์ไทย จำกัด (มหาชน).....ชนิดแร่...ไฟโรไฟลไลต์...
 ตั้งอยู่ที่ตำบล.....ชะอม.....อำเภอ.....แก่งคอย.....จังหวัด...สระบุรี.....

ถ้ามีได้แก่.....รองเท่านั้นร้อยละ หกสิบเก้า.....

3. การปรับปรุงพื้นที่ที่ผ่านการทำเหมืองแล้ว

☒ มีการดำเนินการควบคุมไปกับการทำเหมือง

☐ ยังไม่มีการดำเนินการ

เนื่องจาก.....
.....

4. ข้อเสนอแนะแก่ผู้ประกอบการในเรื่องการทำเหมือง รวมทั้งข้อเสนอแนะอื่น ๆ

.....ไปปฏิบัติตามแผนผังโครงการทำเหมือง รวมทั้งมาตรการสิ่งแวดล้อมและความปลอดภัยอย่างเคร่งครัด

.....
.....
.....
.....
.....

ลงชื่อ.....



...วิศวกรควบคุม

สมม.196

วันที่...2...เดือน.....มกราคม.....พ.ศ...2567.....

ได้รับทราบรายงานของวิศวกรควบคุมฉบับนี้แล้ว

.....
.....

ผู้ถือประทานบัตร/ผู้รับช่วง/ผู้รับมอบอำนาจ

ลงวันที่ 1 มกราคม 2566

เอกสารแนบ 2.2

แผนผังแสดงขั้นตอนการตรวจสอบและแก้ไขปัญหาข้อร้องเรียน

แผนผังแสดงขั้นตอนการตรวจสอบและแก้ไขปัญหาข้อร้องเรียน

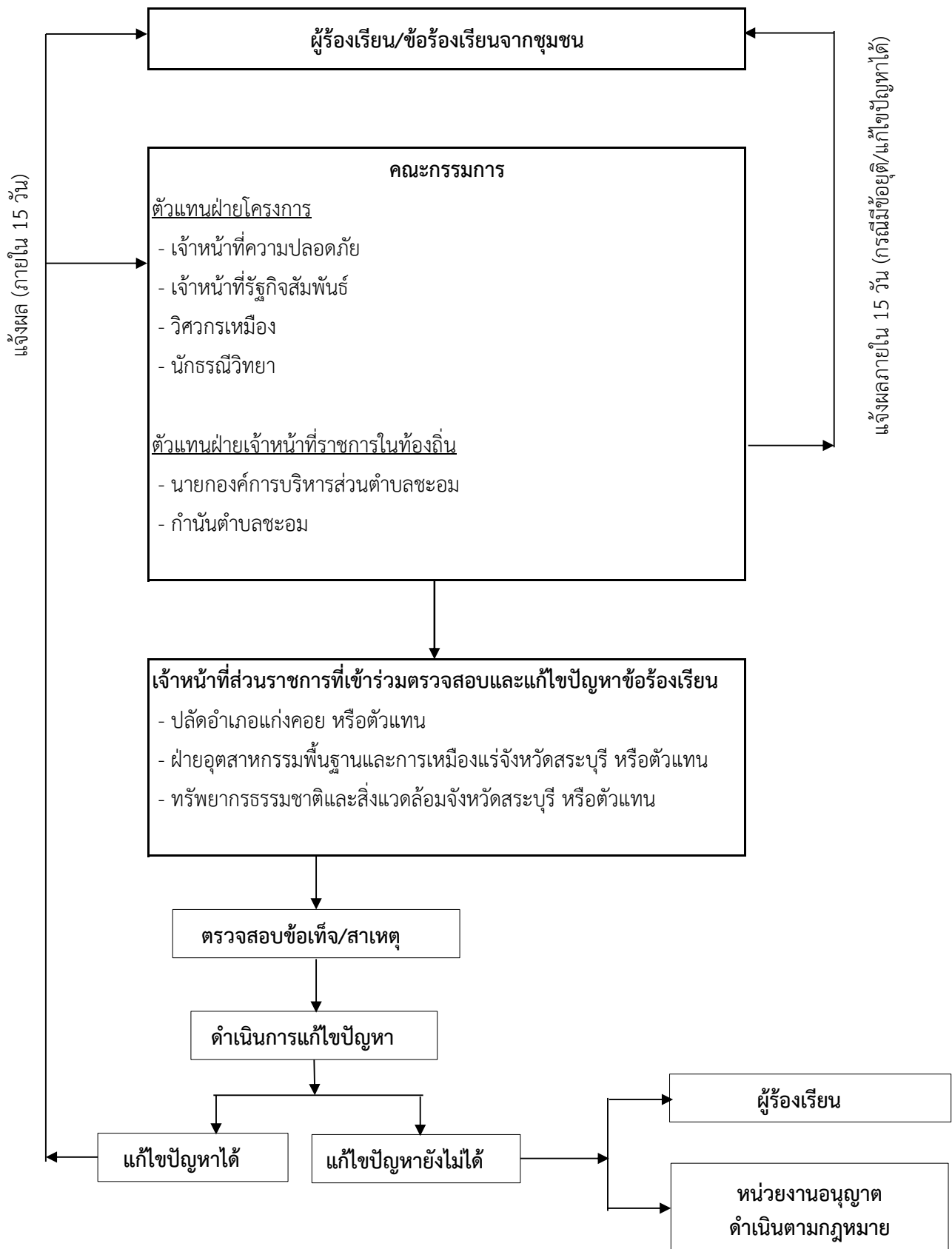

เอกสารแนบ 2.3

แผนงานการฟื้นฟูพื้นที่โครงการฯ ที่ผ่านการทำเหมืองแร่
ประจำปี 2566

แผนงานฟื้นฟูเหมืองโพธิ์พลไลต์ ปบ.28058/15776

[illegible]

เอกสารแนบ 2.4

รายงานผลและแผนการดำเนินการปรับปรุงฟื้นฟูพื้นที่
โครงการฯ ที่ผ่านการทำเหมืองแร่



ที่ CIMB.PY 002/2567

8 มกราคม 2567

กรมอุตสาหกรรมพื้นฐานและการเหมืองแร่

ถนนพระรามที่ 6

กรุงเทพมหานคร

เรียน อธิบดีกรมอุตสาหกรรมพื้นฐานและการเหมืองแร่

เรื่อง ขอส่งรายงานผลและแผนการฟื้นฟูพื้นที่เหมืองแร่ โครงการเหมืองแร่โพรฟิไลต์
ของบริษัทปูนซิเมนต์ไทย จำกัด (มหาชน)

ตามที่บริษัทปูนซิเมนต์ไทย จำกัด (มหาชน) ได้รับประทานบัตรแร่โพรฟิไลต์ที่ 28058/15776 ท้องที่ หมู่ที่ 10 บ้านชะอม ตำบลชะอม อำเภอแก่งคอย จังหวัดสระบุรี และตามเงื่อนไขจะต้องดำเนินการจัดส่งรายงานผลและแผนการฟื้นฟูสภาพพื้นที่โครงการที่ผ่านการทำเหมือง ดังความละเอียดทราบแล้วนั้น

บริษัทฯ ได้จัดทำรายงานผลและแผนการฟื้นฟูสภาพพื้นที่เหมืองแร่ สำหรับประทานบัตรแร่โพรฟิไลต์ที่ 28058/15776 ประจำปี 2566 แล้วเสร็จ จึงขอส่งรายงานฯ ฉบับดังกล่าวแนบมาพร้อมนี้

จึงเรียนมาเพื่อโปรดพิจารณาดำเนินการต่อไปด้วย จักขอบคุณยิ่ง

ขอแสดงความนับถือ



ผู้รับมอบอำนาจ

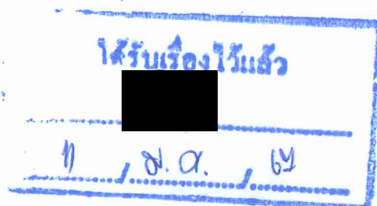



ที่ CIMB.PY 001/2567

8 มกราคม 2567

สำนักงานอุตสาหกรรมพื้นฐาน และการเหมืองแร่ เขต 6 นครราชสีมา
อาคารเฉลิมพระเกียรติหอการค้า ชั้น 5
1818 ถนนสุรนารายณ์ ตำบลในเมือง อำเภอเมือง
จังหวัดนครราชสีมา

เรียน ผู้อำนวยการสำนักงานอุตสาหกรรมพื้นฐาน และการเหมืองแร่ เขต 6 นครราชสีมา

เรื่อง ขอส่งรายงานผลและแผนการฟื้นฟูพื้นที่เหมืองแร่ โครงการเหมืองแร่ไพโรฟิลไลต์
ของบริษัทปูนซีเมนต์ไทย จำกัด (มหาชน)

ตามที่บริษัทปูนซีเมนต์ไทย จำกัด (มหาชน) ได้รับประทานบัตรแร่ไพโรฟิลไลต์ที่ 28058/15776 ท้องที่ หมู่ที่ 10
บ้านชะอม ตำบลชะอม อำเภอแก่งคอย จังหวัดสระบุรี และตามเงื่อนไขจะต้องดำเนินการจัดส่งรายงานผลและแผนการ
ฟื้นฟูสภาพพื้นที่โครงการที่ผ่านการทำเหมือง ดังความละเอียดทราบแล้วนั้น

บริษัทฯ ได้จัดทำรายงานผลและแผนการฟื้นฟูสภาพพื้นที่เหมืองแร่ สำหรับประทานบัตรแร่ไพโรฟิลไลต์ที่
28058/15776 ประจำปี 2566 แล้วเสร็จ จึงขอส่งรายงานฯ ฉบับดังกล่าวแนบมาพร้อมนี้

จึงเรียนมาเพื่อโปรดพิจารณาดำเนินการต่อไปด้วย จักขอบคุณยิ่ง

ขอแสดงความนับถือ



ผู้รับมอบอำนาจ

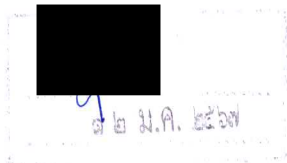



รายงานแผน และผลการดำเนินงานฟื้นฟูพื้นที่ผ่านการทำเหมือง
โครงการทำเหมืองแร่ไฟโรไฟไลต์ เพื่ออุตสาหกรรมปูนซีเมนต์
ประทานบัตรเลขที่ 28058/15776

บริษัท ปูนซีเมนต์ไทย จำกัด (มหาชน)
ตั้งอยู่เลขที่ 278 หมู่ 10 ตำบลชะอม อำเภอแก่งคอย จังหวัดสระบุรี



ประจำปี 2566

บทนำ

โครงการเหมืองแร่ไฟโรฟิลไลต์ ของ บริษัท ปูนซิเมนต์ไทย จำกัด(มหาชน) ประทานบัตรที่ 28058/15776 ตั้งอยู่ที่หมู่ 10 ตำบลชะอม อำเภอแก่งคอย จังหวัดสระบุรี ได้รับความเห็นชอบในรายงานการวิเคราะห์ผลกระทบสิ่งแวดล้อม จากสำนักนโยบายและแผนทรัพยากรธรรมชาติและสิ่งแวดล้อม เมื่อ วันที่ 15 พฤษภาคม 2540 โดยมีมติดังกล่าวให้โครงการ ทำการปรับปรุงฟื้นฟูพื้นที่โครงการที่ผ่านการทำเหมืองแล้ว พร้อมทั้งให้รายงานผลการดำเนินงานให้สำนักนโยบายและแผนทรัพยากรธรรมชาติและสิ่งแวดล้อม และกรมอุตสาหกรรมพื้นฐานและการเหมืองแร่ ทราบทุกปี

โครงการจึงได้จัดทำรายงานผลและแผนการดำเนินการปรับปรุงฟื้นฟูพื้นที่โครงการที่ผ่านการทำเหมือง มาแล้วและแผนการดำเนินงานในอีก 1 ปีข้างหน้าขึ้น เพื่อเสนอต่อสำนักงานนโยบายและแผนทรัพยากรธรรมชาติและสิ่งแวดล้อม และกรมอุตสาหกรรมพื้นฐาน และการเหมืองแร่ทราบและพิจารณาให้ความเห็น ตลอดจนให้ข้อเสนอแนะ เพื่อปรับปรุง แก้ไข ดำเนินการปรับปรุงฟื้นฟูพื้นที่โครงการที่ผ่านการทำเหมืองแร่ให้มีความถูกต้องเหมาะสม

แบบรายงานแผนและผลการดำเนินงานด้านการฟื้นฟูพื้นที่ที่ทำเหมือง

เสนอต่อกรมอุตสาหกรรมพื้นฐานและการเหมืองแร่

การรายงานครั้งที่ 1 / วันที่ 8 เดือน มกราคม พ.ศ. 2567

1. ข้อมูลประทานบัตร

| | | | |
|--|------------------------------------|-------------------------------|-----------------------------|
| ชื่อผู้ถือประทานบัตร | บริษัท ปูนซิเมนต์ไทย จำกัด (มหาชน) | ชื่อผู้รับช่วงการทำเหมือง | - |
| หมายเลขประทานบัตร | 28058/15776 | หมายเลขคำขอประทานบัตรเดิม | 47/2535 |
| ที่ตั้ง ตำบล | ชะอม | อำเภอ | แก่งคอย |
| | | จังหวัด | สระบุรี |
| ชนิดแร่ | ไฟโรไฟลไลต์ | วิธีการทำเหมือง | เหมืองหอบ |
| อายุประทานบัตร | 25 ปี เริ่มตั้งแต่ | 28 พฤษภาคม 2550 | วันสิ้นอายุ 27 พฤษภาคม 2575 |
| เนื้อที่ประทานบัตรทั้งหมด | 87 - 3 - 34 | ไร่ โดยกรรมสิทธิ์ที่ดินดังนี้ | |
| () มีกรรมสิทธิ์ (ระบุประเภท เช่น โฉนด, นส.3ก, นส.3 ฯลฯ) | | - | ไร่ |
| () ที่รัฐ (ระบุประเภท เช่น ป่าสงวนฯ) | | ป่าสงวนแห่งชาติ 87 - 3 - 34 | ไร่ |
| () อื่นๆ (ระบุ) | | | ไร่ |

2. ข้อมูลการทำเหมืองปัจจุบัน

| | | | |
|--|-----------------------|-------------------------------|----------------|
| สภาพปัจจุบัน | (/) เปิดการทำเหมือง | () หยุดการทำเหมือง | |
| พื้นที่ที่ใช้ในการทำเหมือง และประกอบกิจกรรมเกี่ยวเนื่องทั้งหมดในปัจจุบัน | 4 - 0 - 23 | | ไร่ |
| จำนวนหน้าเหมือง | แห่ง | | |
| ขนาด (ระบุขนาดแต่ละแห่งตามลำดับ) | | | ไร่ |
| พื้นที่เก็บกองเปลือกดินและเศษหิน | แห่ง | | |
| ขนาด (ระบุขนาดแต่ละแห่งตามลำดับ) | | | ไร่ |
| พื้นที่โรงแต่งแร่ / สำนักงาน / บ้านพัก ฯลฯ รวม | | | ไร่ |
| จำนวนขุมเหมืองที่ไม่ใช่ทำเหมืองแล้ว | - | แห่ง ขนาด - | ไร่ ลึก - เมตร |
| พื้นที่ที่ผ่านการทำเหมืองแล้ว | - | ไร่ พื้นที่ที่ทำการฟื้นฟูแล้ว | - ไร่ |

3. รูปแบบการใช้ประโยชน์ที่ดินภายหลังสิ้นสุดการทำเหมือง (พร้อมแนบแผนผังการทำเหมือง โดยเฉพาะครั้งแรกของการรายงาน และทุกครั้งที่มีการเปลี่ยนแปลงรูปแบบการใช้พื้นที่สุดท้าย)

- | | |
|---|---|
| () พัฒนาเป็นแหล่งน้ำสาธารณะ | () พัฒนาเป็นทุ่งหญ้าธรรมชาติ / ทุ่งหญ้าเลี้ยงสัตว์ |
| () พัฒนาเป็นพื้นที่เกษตรกรรม | () ปลูกสร้างสวนป่า |
| (/) อื่นๆ (ระบุ) ทำการฟื้นฟูสภาพป่าและคืนพื้นที่ให้รัฐ | |

4. ผลการดำเนินงานในช่วง 1 ปีที่ผ่านมา (พร้อมแนบแผนผังแสดงพื้นที่ดำเนินการปรับปรุงและฟื้นฟูสภาพการทำเหมืองและภาพถ่ายการดำเนินงาน)

(/) การปรับปรุงสภาพและฟื้นฟูพื้นที่บริเวณหน้าเหมือง

จำนวน _____ - _____ แห่ง เนื้อที่ _____ ไร่

วิธีดำเนินการ (ให้อธิบายลักษณะของหน้าเหมือง ความปลอดภัย)

ทำเหมืองแบบขั้นบันได และทำคันดินกันตกลตามแนวนอน

() การปรับปรุงสภาพและฟื้นฟูกองเก็บเปลือกดินและเศษหิน

จำนวน _____ - _____ แห่ง เนื้อที่ _____ ไร่

วิธีดำเนินการ _____

() การปรับปรุงสภาพและฟื้นฟูขุมเหมืองที่ไม่ใช้งานในการทำเหมืองแล้ว

จำนวน _____ - _____ แห่ง ขนาด(กxยxล) _____ เมตร

วิธีดำเนินการ _____

() การปรับปรุงสภาพและฟื้นฟูระบบป้องกันการชะล้างตะกอนดินจากบริเวณหน้าเหมืองที่เก็บกองเปลือกดิน/เศษหินและบริเวณอื่นๆ อาทิเช่น คันทำนบดินและคูระบายน้ำและบ่อดักตะกอน เป็นต้น

จำนวน _____ - _____ แห่ง ขนาด(กxยxล) 2 - 0 - 87 ไร่

วิธีดำเนินการ ปลูกยูคาลิปตัส หว่านพืชคลุมดิน

() การปลูกต้นไม้ระหว่างพื้นที่ว่างทั่วไปในเขตพื้นที่ประทานบัตร รวมเนื้อที่ - ไร่

วิธีดำเนินการ _____

() การปรับปรุงสภาพและฟื้นฟูพื้นที่บริเวณโรงโม่หิน เนื้อที่ _____ ไร่

วิธีดำเนินการ _____

() การปรับปรุงสภาพและฟื้นฟูพื้นที่บริเวณสำนักงาน / บ้านพัก เนื้อที่ - ไร่

วิธีดำเนินการ _____

รวมพื้นที่ที่ได้รับการฟื้นฟูสภาพพื้นที่แล้ว _____ ไร่

รวมจำนวนต้นไม้ที่ปลูก _____ ต้น

งบประมาณดำเนินงานทั้งหมดโดยประมาณ 17,000 บาท

5. แผนการดำเนินงานในช่วง 1 ปีข้างหน้า

5.1 แผนการดำเนินงานที่จะจัดทำในช่วง 1 ปีข้างหน้า (พร้อมแนบแผนผังแสดงตำแหน่งที่จะดำเนินการใน 1 ปีข้างหน้า)

() การปรับสภาพและฟื้นฟูพื้นที่บริเวณหน้าเหมือง

จำนวน _____ - _____ แห่ง เนื้อที่ _____ ไร่

วิธีดำเนินการ (ให้อธิบายลักษณะของหน้าเหมือง ความปลอดภัย)

() การปรับสภาพและฟื้นฟูกองเก็บเปลือกดินและเศษหิน

จำนวน _____ - _____ แห่ง เนื้อที่ _____ ไร่

วิธีดำเนินการ

() การปรับสภาพและฟื้นฟูจอมเหมืองที่ไม่ใช้งานในการทำเหมืองแล้ว

จำนวน _____ - _____ แห่ง ขนาด(กxยxล) _____ เมตร

วิธีดำเนินการ _____

() การปรับสภาพและฟื้นฟูระบบป้องกันการชะล้างตะกอนดินจากบริเวณหน้าเหมืองที่เก็บกองเปลือกดิน เศษหิน และบริเวณอื่นๆ อาทิเช่น คันทำนบดินและคูระบายน้ำและบ่อดักตะกอน เป็นต้น

จำนวน _____ - _____ แห่ง ขนาด(กxยxล) _____ เมตร

วิธีดำเนินการ _____

() การปลูกต้นไม้ระหว่างพื้นที่ว่างทั่วไปในเขตพื้นที่ประทานบัตร รวมเนื้อที่ _____ ไร่

รวม _____ คั้น

วิธีดำเนินการ

() การปรับสภาพและฟื้นฟูพื้นที่บริเวณโรงโม่หิน เนื้อที่ _____ ไร่

วิธีดำเนินการ _____

(/) การปรับสภาพและฟื้นฟูพื้นที่บริเวณสำนักงาน / บ้านพัก เนื้อที่ _____ ไร่

0 - 1 - 30

วิธีดำเนินการ ปลูกต้นไม้ หว่านพืชคลุมดิน

5.2 การจัดเตรียมงบประมาณ

| | | |
|--|--------|-----|
| งบประมาณสำหรับดำเนินงานตามแผนงาน | 15,000 | บาท |
| งบประมาณสำหรับการบำรุงพื้นที่ที่ฟื้นฟูแล้ว | 17,000 | บาท |

ปัญหาและอุปสรรคที่ต้องการความช่วยเหลือ / สนับสนุนจากกรมอุตสาหกรรมพื้นฐานและการเหมืองแร่
และส่วนราชการ อื่นๆ

(ลงชื่อ)

()

ตำแหน่ง Mine Manager Pyrophyllite

ผู้จัดทำรายงาน

วันที่ 8 มกราคม 2567

รับรองข้อมูลถูกต้องและเห็นชอบกับแผนการดำเนินการ

(ลงชื่อ)

()

วิศวกรควบคุม

วันที่

รายงานแผนและผลการดำเนินการด้านการฟื้นฟูพื้นที่ทำเหมือง
โครงการทำเหมืองแร่โพไฟไลต์ ประทานบัตรเลขที่ 28058/15776 (คำขอประทานบัตรเลขที่ 47/2535)
ของ บริษัท ปูนซิเมนต์ไทย จำกัด(มหาชน)
ตั้งอยู่เลขที่ 278 หมู่ 10 ตำบลชะอม อำเภอแก่งคอย จังหวัดสระบุรี

วัตถุประสงค์ของการฟื้นฟูเหมือง

1. เพื่อให้พื้นที่ภายหลังการฟื้นฟูมีสภาพคล้ายคลึงกับสภาพแวดล้อมเดิม ก่อนที่จะมีการทำเหมือง โดยสร้างระบบนิเวศที่เหมาะสมกับสภาพพื้นที่
2. เพื่อปรับปรุงลักษณะภูมิทัศน์ของพื้นที่ทำเหมือง และพื้นที่รองรับกิจกรรมให้มีความกลมกลืนกับธรรมชาติ โดยรอบเพื่อให้เกิดสภาพแวดล้อมที่ดีต่อราษฎรที่อาศัยอยู่ในบริเวณใกล้เคียง
3. เพื่อป้องกันและแก้ไขผลกระทบสิ่งแวดล้อมด้านลบจากกิจกรรมการทำเหมือง ไม่ก่อให้เกิดอันตรายต่อราษฎรที่ใช้ประโยชน์ที่ดินบริเวณใกล้เคียง

การฟื้นฟูสภาพพื้นที่ปี พ.ศ.2566

การทำเหมืองแร่โพไฟไลต์ ในพื้นที่ประทานบัตร ที่ผ่านมาของ บริษัท ปูนซิเมนต์ไทย จำกัด(มหาชน) โครงการได้ดำเนินการปรับปรุงสภาพพื้นที่ควบคู่กับการทำเหมือง โดยมีวัตถุประสงค์ที่สำคัญ คือเพื่อการฟื้นฟูสภาพป่าไม้ให้หวนกลับคืนสู่สภาพเดิม ปรับปรุงสภาพแวดล้อมและทัศนียภาพโดยรอบ เพิ่มพื้นที่สีเขียวและป้องกันผลกระทบสิ่งแวดล้อมด้านต่าง ๆ รวมทั้งตอบสนองนโยบายและข้อกำหนดของทางราชการ บริเวณโครงการได้ดำเนินการปรับปรุงสภาพพื้นที่ที่ผ่านมา โดยการปลูกต้นไม้ บริเวณพื้นที่กองเก็บเปลือกดินและบริเวณพื้นที่ว่าง โดยการปลูกต้นไม้ปี 2566 ประมาณ 2 - 0 - 87 ไร่ โดยหว่านพืชคลุมดิน งบประมาณฟื้นฟู 17,000 บาท

ผลการจัดหาพันธุ์ไม้, หว่านพืชคลุมดิน ปี พ.ศ.2566

| พันธุ์ไม้ | จำนวนต้นไม้ | |
|-----------------|-------------|-----|
| ยูคาลิปตัส | 400 | ต้น |
| เมล็ดพืช (กก.) | 100 | กก. |
| งบเตรียมพื้นที่ | 12,000 | บาท |
| งบประมาณ (บาท) | 5,000 | บาท |
| รวมงบประมาณ | 17,000 | บาท |

แผนที่พื้นที่สิ่งแวดล้อมเหมือนไฟโรไฟไลต์ ปี 2566

พื้นที่ฟื้นฟู ปี 2566

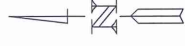

MAP SCALE
0 40 100 200 m.
WGS84/UTM Zone47N



ภาพพื้นที่ฟื้นฟู ปี 2566



แผนการฟื้นฟูสภาพพื้นที่ปี พ.ศ.2567

เพื่อการฟื้นฟูอย่างต่อเนื่อง โดยมีแผนปลูกในพื้นที่ว่างเปล่า ไม่มีการทำเหมือง จึงได้กำหนดในแผนงานฟื้นฟู โดยตรวจติดตามอัตราการเติบโต และการรอดตาย พร้อมปลูกต้นไม้ซ่อมแซม บริเวณพื้นที่กองเก็บเปลือกดิน จำนวน 350 ต้น หว่านพืชคลุมดิน 0 - 1 - 30 ไร่ งบประมาณฟื้นฟู 29,000 บาท

แผนการจัดหาพันธุ์ไม้,หว่านพืชคลุมดิน

| พันธุ์ไม้ | จำนวนต้นไม้ | |
|-----------------|-------------|-----|
| ต้นหว้า | 200 | ต้น |
| ทรงบาดาล | 50 | ต้น |
| ทองอุไร | 100 | ต้น |
| รวม | 350 | ต้น |
| เมล็ดพืช (กก.) | 100 | กก. |
| งบเตรียมพื้นที่ | 24,000 | บาท |
| งบประมาณ (บาท) | 5,000 | บาท |
| รวมงบประมาณ | 29,000 | บาท |

1. ขั้นตอนการดำเนินงานฟื้นฟู

1. งานเตรียมพื้นที่ปลูก โดยปรับความลาดชันพื้นที่ปลูก ขุดระบายน้ำและหน้าดิน
2. งานปลูกพืชคลุมดิน เพื่อยึดเกาะหน้าดินและเพิ่มธาตุอาหารในดิน
โดยใช้หญ้าแฝกและพืชตระกูลถั่ว กัลยป่า
3. งานปลูกกล้าไม้ยืนต้น โดยใช้ไม้ท้องถิ่น ไม้โตเร็วและทนแล้ง
เช่น ต้นหว้า ทรงบาดาล ทองอุไร
4. งานดูแลและบำรุงรักษา โดยใส่ปุ๋ย คายหญ้า รดน้ำ และสร้างแนวกันไฟ
5. สรุปผลการฟื้นฟู

2. เทคนิคและวิธีการปลูกต้นไม้ เพื่อช่วยให้กล้าไม้มีอัตราการรอดตายเพิ่มสูงขึ้น

การเตรียมหลุมปลูก

- ทำการขุดหลุมโดยขนาดของหลุมปลูกควรมีขนาดใหญ่กว่า 40x40x40 เซนติเมตร(กว้างxยาวxลึก) รองก้นหลุมด้วยปุ๋ยคอก ประมาณ 1 กำมือ
- หลังจากนั้นนำโพลีเมอร์ที่แช่น้ำจนอิ่มตัว ประมาณ 2-5 กรัม(น้ำหนักแห้ง) รองก้นหลุมอีกที เพื่อให้ต้นไม้ดูดน้ำ ช่วยลดการตาย/ขาดน้ำ ในช่วงหมดฤดูฝน

การขนย้ายกล้าไม้

- ในการขนย้ายควรให้กล้าไม้ได้รับความกระทบกระเทือนน้อยที่สุด ไม่ควรหิวบริเวณโคนต้นของกล้าไม้ ในระหว่างการขนย้ายควรใช้มื่อยกบริเวณก้นถุง หรือใช้ตะกร้าในการขนย้ายในระหว่างการปลูก เพื่อให้รากของกล้าไม้ได้รับความกระทบกระเทือนน้อยที่สุด

การเตรียมกล้าไม้ก่อนปลูก

- เพื่อลดการคายน้ำ ผลกระทบของแสงแดด และความร้อน ควรทำการลิดใบให้เหลือ 2-3 คู่ ก่อนการปลูก หรือหลังจากได้ปลูกกล้าไม้ไปแล้ว

การปลูกกล้าไม้

- นำกล้าไม้ลงปลูกในหลุมที่เตรียมไว้ ทำการกลบด้วยดิน โดยทำการกลบให้เหลือเป็นแอ่งรองรับน้ำ ความลึกของแอ่งประมาณ 10 เซนติเมตร ทำการรดน้ำให้ชุ่ม รอน้ำซึมลงดินให้หมด นำดินแห้งโรยบริเวณหน้าดินที่เปียกนั้นให้ทั่ว เพื่อลดการระเหยน้ำ และกักเก็บความชื้นโดยที่ยังเหลือเป็นแอ่งรองรับน้ำเหมือนเดิม

การคลุมดิน

- นำวัสดุที่เหลือจากการเกษตร อาทิเช่น ฟางข้าว จี้เลื่อย เศษไม้ใบไม้ นำมาคลุมบริเวณโคนต้น เพื่อช่วยลดความร้อนหน้าดินบริเวณต้นไม้ที่ทำการปลูก การระเหยของน้ำ และกักเก็บความชื้นไว้ในดินให้นานที่สุด

การบำรุงดูแลรักษา

1. การให้น้ำ

- สังเกตจากอาการขาดน้ำ ของกล้าไม้ไม่ควรรดอย่างพร่ำเพรื่อ เนื่องจากวัตถุประสงค์ของเรา ต้องการให้กล้าไม้สามารถเลี้ยงตัวเองได้เองตามธรรมชาติ

2. การให้ปุ๋ย

- ควรให้ปุ๋ยในช่วงฤดูฝน หรือช่วงเวลาที่ดินมีความชื้นเพื่อให้กล้าไม้สามารถนำไปใช้ได้อย่างมีประสิทธิภาพ และใส่ในดินบริเวณทรงพุ่มด้านนอก

3. การกำจัดวัชพืช

- ควรทำในช่วงก่อนถึงฤดูแล้งเพื่อป้องกันไฟ ลดการแย่งปุ๋ยกล้าไม้ในฤดูฝน โดยทำการกำจัด ไม้เถา หรือไม้เลื้อยที่พันกล้าไม้ และกำจัดวัชพืชจำพวกหญ้าโดยการถางรอบๆ โคนต้น แล้วใช้จำพวกหญ้าคลุมโคนต้นอีกที รัศมีห่างจากต้นไม้ ประมาณ 30-50 เซนติเมตร หรือพิจารณาจากทรงพุ่มของต้นไม้

แผนที่พื้นที่สิ่งแวดล้อมเหมืองไฟรฟิลไลต์ ปี 2567

พื้นที่ฟื้นฟู ปี 2567



MAP SCALE



WGS84/UTM Zone47N

01/8258

03/28058

01/8257

02/28058

01/8258

01/28058

05/8257

01/28058

03/8257

04/8257

03/8257

010/8257

015/8257

014/8257

011/8257

ภาพพื้นที่ฟื้นฟู ปี 2567

