

รายงานผลการปฏิบัติตามมาตรการป้องกัน
และแก้ไขผลกระทบสิ่งแวดล้อม
และมาตรการติดตามตรวจสอบคุณภาพสิ่งแวดล้อม



โครงการเหมืองแร่หินอุตสาหกรรมชนิดหินแกรนิตและหินปูน
เพื่ออุตสาหกรรมก่อสร้าง
(ประทานบัตรที่ 30754/15692)

บริษัท สุวลี ศิลา จำกัด

ตำบลลำกระต่ายทอง อำเภอพรานกระต่าย
จังหวัดกำแพงเพชร

กรกฎาคม-ธันวาคม
2566



บริษัท ท็อป-คลาส คอนซัลแทนท์ จำกัด
TOP-CLASS CONSULTANT CO.,LTD

บริษัท ท็อป-คลาส คอนซัลแทนท์ จำกัด

204 เมืองทอง 2/3 ซอยพัฒนาการ 53 ถนนพัฒนาการ เขตสวนหลวง กรุงเทพฯ 10250

โทรศัพท์: 0-2322-5758 โทรศัพท์มือถือ: 09-3595-7745 โทรสาร: 0-2322-5759

อีเมลล์: top-class204@hotmail.com

รายงานผลการปฏิบัติตามมาตรการป้องกัน
และแก้ไขผลกระทบสิ่งแวดล้อม
และมาตรการติดตามตรวจสอบคุณภาพสิ่งแวดล้อม



โครงการเหมืองแร่หินอุตสาหกรรมชนิดหินแกรนิตและหินปูน
เพื่ออุตสาหกรรมก่อสร้าง
(ประทานบัตรที่ 30754/15692)

บริษัท สุวลี ศิลา จำกัด

ตำบลถ้ากระต่ายทอง อำเภอพรานกระต่าย
จังหวัดกำแพงเพชร

กรกฎาคม-ธันวาคม
2566



บริษัท ทอพ-คลาส คอนซัลแทนท์ จำกัด
TOP-CLASS CONSULTANT CO.,LTD

บริษัท ทอพ-คลาส คอนซัลแทนท์ จำกัด

204 เมืองทอง 2/3 ซอยพัฒนาการ 53 ถนนพัฒนาการ เขตสวนหลวง กรุงเทพฯ 10250

โทรศัพท์: 0-2322-5758 โทรศัพท์มือถือ: 09-3595-7745 โทรสาร: 0-2322-5759

อีเมลล์: top-class204@hotmail.com

 <p>บริษัท ทอพ-คลาส คอนซัลแทนท์ จำกัด TOP-CLASS CONSULTANT CO.,LTD</p>	<p>บริษัท ทอพ - คลาส คอนซัลแทนท์ จำกัด</p> <p>TOP-CLASS CONSULTANT CO.,LTD</p>
	<p>204 เมืองทอง 2/3 ซอยพัฒนาการ 53 ถนนพัฒนาการ เขตสวนหลวง กรุงเทพฯ 10250</p> <p>204 Muangthong 2/3, Soi Patthanakarn 53, Patthanakarn Rd., Suanluang, Bangkok 10250</p> <p>Tel : 0-2322-5758 Fax: 0-2322-5759 Email: top-class204@hotmail.com</p>

**หนังสือรับรองการจัดทำรายงานผลการปฏิบัติตามมาตรการป้องกัน
และแก้ไขผลกระทบสิ่งแวดล้อม และมาตรการติดตามตรวจสอบผลกระทบสิ่งแวดล้อม
โครงการเหมืองแร่หินอุตสาหกรรมชนิดหินแกรนัยแวกและหินปูน เพื่ออุตสาหกรรมก่อสร้าง**

วันที่ 29 ม.ค. 2567

หนังสือรับรองฉบับนี้ ขอรับรองว่า บริษัท ทอพ-คลาส คอนซัลแทนท์ จำกัด เป็นผู้จัดทำรายงานผลการปฏิบัติตามมาตรการป้องกันและแก้ไขผลกระทบสิ่งแวดล้อม และมาตรการติดตามตรวจสอบผลกระทบสิ่งแวดล้อม โครงการเหมืองแร่หินอุตสาหกรรมชนิดหินแกรนัยแวกและหินปูน เพื่ออุตสาหกรรมก่อสร้าง ประทานบัตรที่ 30754/15692 ตั้งอยู่ที่ ตำบลถ้ำกระต่ายทอง อำเภอพรานกระต่าย จังหวัดกำแพงเพชร ของ บริษัท สุวลี ศิลา จำกัด ฉบับประจำเดือน

() มกราคม-มิถุนายน พ.ศ.2566

(✓) กรกฎาคม-ธันวาคม พ.ศ.2566

() อื่นๆ (ระบุ).....

โดยมีคณะผู้จัดทำรายงาน ดังต่อไปนี้

ผู้จัดทำรายงาน	ลายมือชื่อ	ตำแหน่ง
นายดิเรก รัตนวิชัย	..	ผู้อำนวยการ
นางสาวเจติยา ขวัญมา	..	ผู้อำนวยการ
นางสาวนลินี สุนา	..	นักวิชาการผู้จัดทำรายงาน
นางสาวนิตญา แสนคำภา	..	นักวิชาการผู้จัดทำรายงาน

บริษัท วอเตอร์ อินเด็กซ์ แอนด์ คอนซัลแทนท์ จำกัด

ผู้เก็บตัวอย่างและวิเคราะห์คุณภาพ
สิ่งแวดล้อม

ขอแสดงความนับถือ



(นายดิเรก รัตนวิชัย)

กรรมการผู้จัดการ

รายงานผลการปฏิบัติตามมาตรการป้องกันและแก้ไขผลกระทบสิ่งแวดล้อม
และมาตรการติดตามตรวจสอบผลกระทบสิ่งแวดล้อม
โครงการทำเหมืองแร่หินอุตสาหกรรมชนิดหินแกรนิตและหินปูน เพื่ออุตสาหกรรมก่อสร้าง

1. ชื่อโครงการ: โครงการทำเหมืองแร่หินอุตสาหกรรมชนิดหินแกรนิตและหินปูน เพื่ออุตสาหกรรมก่อสร้าง
ประทานบัตรที่ 30754/15692
2. สถานที่ตั้ง: ตำบลถ้ำกระต่ายทอง อำเภอรามกระต่าย จังหวัดกำแพงเพชร
3. ชื่อเจ้าของโครงการ: บริษัท สุวสี สีลา จำกัด
4. สถานที่ติดต่อ: 33 หมู่ที่ 14 ตำบลท่าไม้ อำเภอรามกระต่าย จังหวัดกำแพงเพชร 62110
โทรศัพท์: โทรสาร:
e-mail: Sila_kp@windowslive.com
5. จัดทำโดย: บริษัท ทอพี - คลาส คอนซัลแทนท์ จำกัด
6. โครงการได้รับความเห็นชอบในรายงานการประเมินผลกระทบสิ่งแวดล้อม: ตามหนังสือเลขที่ ว.0804/2789
ลงวันที่ 8 มีนาคม 2545 ออกโดยสำนักงานนโยบายและแผนทรัพยากรธรรมชาติและสิ่งแวดล้อม
7. โครงการได้นำเสนอรายงานผลการปฏิบัติตามมาตรการฯ ครึ่งสุดท้าย: ฉบับเดือนมกราคม-มิถุนายน 2566
8. รายละเอียดโครงการ
 - ลักษณะ/ประเภทโครงการ: โครงการทำเหมืองแร่หินอุตสาหกรรมชนิดหินแกรนิตและหินปูน เพื่ออุตสาหกรรมก่อสร้าง
 - ขนาดพื้นที่โครงการ/ระยะทาง: มีพื้นที่ทั้งหมด 185-01-47 ไร่
 - กิจกรรมในโครงการ (โดยสรุป)
 - * การบำบัดน้ำเสีย: โครงการจัดสร้างคูระบายน้ำและบ่อดักตะกอนรอบโรงโม่ และได้มีการขุดลอกเพื่อเพิ่มประสิทธิภาพของคูระบายน้ำ
 - * อาชีวอนามัยและความปลอดภัย: โครงการได้มีการอบรมแก่พนักงานในเรื่องอาชีวอนามัยและความปลอดภัยอย่างต่อเนื่องเป็นประจำ และมีการจัดเตรียมอุปกรณ์ป้องกันอันตรายส่วนบุคคลบางส่วนแก่พนักงาน และมีการเข้มงวดให้พนักงานสวมใส่ตลอดการทำงาน พร้อมทั้งได้ดำเนินการตรวจสอบสุขภาพพนักงานอย่างน้อยปีละ 1 ครั้ง
 - * การจัดการขยะมูลฝอย/กากของเสีย:



แบบ สวล. ๔

ใบอนุญาต

เป็นผู้มีสิทธิทำรายงานเกี่ยวกับการศึกษา
และมาตรการป้องกันและแก้ไขผลกระทบกระเทือนต่อคุณภาพสิ่งแวดล้อม

ใบอนุญาตที่ ๓๐/๒๕๖๔

อาศัยอำนาจตามความในมาตรา ๑๙ แห่งพระราชบัญญัติส่งเสริมและรักษาคุณภาพสิ่งแวดล้อมแห่งชาติ พ.ศ. ๒๕๑๘ คณะกรรมการสิ่งแวดล้อมแห่งชาติออกใบอนุญาตฉบับนี้ ให้แก่ บริษัท ทอพ - คลาส คอนซัลแทนท์ จำกัด เพื่อแสดงว่าเป็นผู้มีสิทธิทำรายงานเกี่ยวกับการศึกษาและมาตรการป้องกันและแก้ไขผลกระทบกระเทือนต่อคุณภาพสิ่งแวดล้อมมีกำหนด ๓ ปี ตั้งแต่วันที่ ๑๓ เดือน มกราคม พ.ศ. ๒๕๖๕ ถึงวันที่ ๑๒ เดือน มกราคม พ.ศ. ๒๕๖๘ โดยผู้ได้รับใบอนุญาตต้องปฏิบัติตามเงื่อนไขแนบท้ายใบอนุญาตนี้

ให้ไว้ ณ วันที่ ๓๐ ธันวาคม พ.ศ. ๒๕๖๔

(นายพิรุณ สัยยะสิทธิ์พานิช)

เลขาธิการ

สำนักงานนโยบายและแผนทรัพยากรธรรมชาติและสิ่งแวดล้อม

เงื่อนไขที่ผู้ได้รับใบอนุญาตจะต้องปฏิบัติ มีดังต่อไปนี้

- (๑) จัดทำรายงานการประเมินผลกระทบสิ่งแวดล้อมด้วยความซื่อสัตย์สุจริต และพึงใช้ความระมัดระวังตามสมควรแก่หน้าที่ที่ได้รับทำนั้น.....
- (๒) ไม่บิดเบือนข้อมูลที่จะนำเสนอ เพื่อหวังให้งานบรรลุเป้าหมาย.....
- (๓) ไม่ลงลายมือชื่อเป็นผู้จัดทำรายงานการประเมินผลกระทบสิ่งแวดล้อมในงานที่ตนไม่ได้รับทำหรือตรวจสอบด้วยตนเอง หรือกระทำการใดที่แสดงให้เห็นว่าตนมีสิทธิที่จะปฏิบัติงานในวิชาชีพอื่นที่เป็นส่วนหนึ่งของเอกสารประกอบการจัดทำรายงานการประเมินผลกระทบสิ่งแวดล้อม.....
- (๔) ไม่คัดลอกรายงานการประเมินผลกระทบสิ่งแวดล้อมทั้งหมดหรือบางส่วนจากรายงานการประเมินผลกระทบสิ่งแวดล้อมของผู้อื่น เว้นแต่จะได้รับอนุญาตจากผู้นั้น ยกเว้นเป็นการนำตัวเลขหรือข้อมูลบางส่วนมาใช้ในการอ้างอิงหรือการกำหนดมาตรการป้องกันและแก้ไขผลกระทบสิ่งแวดล้อมและมาตรการติดตามตรวจสอบผลกระทบสิ่งแวดล้อม.....
- (๕) ไม่ละทิ้งงานที่ได้รับทำโดยไม่มีเหตุอันสมควร.....
- (๖) ไม่ปลอมแปลงหรือให้ข้อมูลที่ผิดพลาดเกี่ยวกับคุณสมบัติ ประสิทธิภาพหรือภาระความรับผิดชอบที่ผ่านมาของตน.....
- (๗) ไม่แอบอ้างนำชื่อและ/หรือประวัติผลงานของผู้อื่นมาใช้ในการเสนองาน โดยไม่ได้รับอนุญาตจากเจ้าของชื่อนั้น และหากได้รับอนุญาตต้องมีหนังสือแสดงการยินยอม.....
- (๘) ไม่โฆษณา เผยแพร่หรือประชาสัมพันธ์ข้อมูลที่ไม่ใช่ข้อเท็จจริง.....
- (๙) กำหนดเงื่อนไขจำกัดขนาด ลักษณะ หรือประเภทของกิจการที่ผู้ได้รับใบอนุญาตจะมีสิทธิทำรายงาน.....

สารบัญ

	หน้า
สารบัญ	I
สารบัญรูป	III
สารบัญตาราง	V
บทที่ 1 บทนำ	1-1
1.1 ความเป็นมาของการจัดทำรายงาน	1-1
1.2 รายละเอียดของโครงการโดยสังเขป	1-1
1.3 ลักษณะการดำเนินการโครงการ	1-3
1.4 พื้นที่และลักษณะการใช้ประโยชน์ที่ดิน	1-3
1.5 แผนการดำเนินการตามมาตรการป้องกันและแก้ไขผลกระทบสิ่งแวดล้อม และมาตรการติดตาม ตรวจสอบคุณภาพสิ่งแวดล้อม	1-5
บทที่ 2 การตรวจติดตามการปฏิบัติตามมาตรการป้องกัน และแก้ไขผลกระทบสิ่งแวดล้อม	2-1
2.1 การดำเนินการ	2-1
2.2 สรุปผลการตรวจสอบ	2-1
บทที่ 3 การติดตามตรวจสอบคุณภาพสิ่งแวดล้อม	3-1
3.1 วัตถุประสงค์	3-1
3.2 รายละเอียดการตรวจวัดคุณภาพสิ่งแวดล้อม	3-1
3.2.1 การตรวจวัดคุณภาพอากาศในบรรยากาศ	3-1
3.2.2 การตรวจวัดระดับเสียง	3-2
3.2.3 การตรวจวัดแรงสั่นสะเทือน	3-2
3.2.4 การตรวจวัดคุณภาพน้ำ	3-2
3.3 ผลการตรวจวัดคุณภาพสิ่งแวดล้อม	3-3
3.3.1 การตรวจวัดคุณภาพอากาศ	3-3
3.3.2 การตรวจวัดระดับเสียง	3-7
3.3.3 การตรวจวัดแรงสั่นสะเทือน	3-12
3.3.4 การตรวจวิเคราะห์คุณภาพน้ำผิวดิน	3-20
3.3.5 การตรวจวิเคราะห์คุณภาพน้ำใต้ดิน	3-26
3.4 การดำเนินการครั้งต่อไป	3-32

สารบัญ (ต่อ)

	หน้า
ภาคผนวก ก สำเนาประทานบัตร เอกสารการพิจารณารายงานวิเคราะห์ผลกระทบสิ่งแวดล้อม และตารางสรุปมาตรการป้องกันและแก้ไขผลกระทบสิ่งแวดล้อม	ก
ภาคผนวก ข ผลการตรวจวิเคราะห์คุณภาพสิ่งแวดล้อม ประจำเดือนพฤศจิกายน 2566	ข
ภาคผนวก ค มาตรฐานคุณภาพสิ่งแวดล้อมที่เกี่ยวข้อง	ค
ภาคผนวก ง หนังสืออนุญาตขึ้นทะเบียนห้องปฏิบัติการวิเคราะห์เอกชน	ง
ภาคผนวก จ เอกสารการสอบเทียบความถูกต้องของเครื่องมือ	จ
ภาคผนวก ฉ ผลตรวจสุขภาพพนักงานประจำปี 2566	ฉ
ภาคผนวก ช รายงานแผนและผลการดำเนินงานด้านการฟื้นฟูพื้นที่ทำเหมือง	ช
ภาคผนวก ซ เอกสารการสนับสนุนชุมชน	ซ
ภาคผนวก ฌ รายงานการประชุมมวลชนสัมพันธ์	ฌ
ภาคผนวก ญ ปริมาณการใช้วัตถุระเบิด	ญ
ภาคผนวก ฎ รายงานผลการบริหารกองทุน 2566	ฎ

สารบัญรูป

	หน้า
รูปที่ 1-1: แสดงจุดที่ตั้งพื้นที่โครงการ	1-2
รูปที่ 1-2: แผนผังโครงการทำเหมือง	1-4
รูปที่ 2-1: สภาพหน้าเหมือง	2-19
รูปที่ 2-2: โรงซ่อมบำรุง	2-19
รูปที่ 2-3: ลานเก็บกองเปลือกหิน	2-19
รูปที่ 2-4: บัฟเฟอร์โซน	2-19
รูปที่ 2-5: การปลูกไม้ยืนต้นภายในโครงการ	2-19
รูปที่ 2-6: พืชคลุมดิน	2-19
รูปที่ 2-7: แนวต้นไม้บริเวณเส้นทางขนส่งแร่	2-19
รูปที่ 2-8: คูระบายน้ำ	2-19
รูปที่ 2-9: คันทำนบกั้นทางตอนใต้ของลานกองแร่	2-20
รูปที่ 2-10: บ่อเก็บขังน้ำ	2-20
รูปที่ 2-11: บ่อดักตะกอนดินทราย	2-20
รูปที่ 2-12: คันทำนบกั้น	2-20
รูปที่ 2-13: บ่อเก็บขังน้ำขุนชั้น	2-20
รูปที่ 2-14: การสวมใส่อุปกรณ์ป้องกันอันตรายส่วนบุคคล	2-20
รูปที่ 2-15: การฉีดพรมน้ำบนเส้นทางขนส่งแร่ในพื้นที่โครงการ	2-20
รูปที่ 2-16: การฉีดพรมน้ำบนเส้นทางขนส่งแร่รอบพื้นที่โครงการ	2-20
รูปที่ 2-17: การฉีดพรมน้ำบริเวณลานกองแร่	2-21
รูปที่ 2-18: การฉีดพรมน้ำบริเวณโรงโม่หิน	2-21
รูปที่ 2-19: ป้ายควบคุมความเร็วรถบรรทุก	2-21
รูปที่ 2-20: การปิดคลุมอาคารโรงโม่	2-21
รูปที่ 2-21: การปิดคลุมสายพานลำเลียง	2-21
รูปที่ 2-22: การปิดคลุมยักรับหินใหญ่	2-21
รูปที่ 2-23: ระบบสเปรย์น้ำโรงโม่	2-21
รูปที่ 2-24: คูระบายน้ำรอบโรงโม่	2-21
รูปที่ 2-25: ลานล้างล้อรถ	2-22
รูปที่ 2-26: เส้นทางขนส่งแร่	2-22
รูปที่ 2-27: จุดตรวจสอบน้ำหนักรถบรรทุก	2-22
รูปที่ 2-28: การปิดคลุมรถบรรทุก	2-22
รูปที่ 2-29: ป้ายแสดงเวลาระเบิด	2-22
รูปที่ 2-30: อาคารสำหรับเก็บวัตถุระเบิด	2-22

สารบัญรูป (ต่อ)

	หน้า
รูปที่ 2-31: ลานเก็บกองแร่	2-22
รูปที่ 3-1: แสดงจุดตรวจวัดคุณภาพอากาศ	3-4
รูปที่ 3-2: กราฟแสดงผลการตรวจวัดปริมาณความเข้มข้นของฝุ่นละอองรวม (TSP) ในเดือนพฤศจิกายน 2566.....	3-5
รูปที่ 3-3: กราฟเปรียบเทียบผลการตรวจวัดคุณภาพอากาศในบรรยากาศในช่วงที่ผ่านมาจนถึงปัจจุบัน.....	3-6
รูปที่ 3-4: จุดตรวจวัดระดับเสียง.....	3-8
รูปที่ 3-5: กราฟแสดงผลการตรวจวัดระดับเสียงเฉลี่ย 24 ชั่วโมง (L_{eq} 24 hr.) ในเดือนพฤศจิกายน 2566	3-9
รูปที่ 3-6: กราฟแสดงผลการตรวจวัดระดับเสียงเฉลี่ยสูงสุด (L_{max}) ในเดือนพฤศจิกายน 2566.....	3-9
รูปที่ 3-7: กราฟแสดงผลการตรวจวัดระดับเสียงเฉลี่ย 24 ชั่วโมง (L_{eq} 24 hr.) ในช่วงที่ผ่านมาจนถึงปัจจุบัน.....	3-11
รูปที่ 3-8: กราฟแสดงผลการตรวจวัดระดับเสียงสูงสุด (L_{max}) ในช่วงที่ผ่านมาจนถึงปัจจุบัน	3-11
รูปที่ 3-9: จุดตรวจวัดแรงสั่นสะเทือน	3-14
รูปที่ 3-10: จุดเก็บตัวอย่างน้ำผิวดิน.....	3-21
รูปที่ 3-11: กราฟแสดงค่าความเป็นกรด-ด่าง (pH) ของน้ำผิวดิน ในช่วงที่ผ่านมาจนถึงปัจจุบัน	3-23
รูปที่ 3-12: กราฟแสดงค่าความขุ่น (Turbidity) ของน้ำผิวดิน ในช่วงที่ผ่านมาจนถึงปัจจุบัน	3-23
รูปที่ 3-13: กราฟแสดงค่าความกระด้างรวม (Total Hardness) ของน้ำผิวดิน ในช่วงที่ผ่านมาจนถึงปัจจุบัน.....	3-24
รูปที่ 3-14: กราฟแสดงปริมาณของแข็งแขวนลอยทั้งหมด (Total Suspended Solids) ของน้ำผิวดินในช่วงที่ผ่านมาจนถึงปัจจุบัน.....	3-24
รูปที่ 3-15: กราฟแสดงค่าบีโอดี (BOD) ของน้ำผิวดิน ในช่วงที่ผ่านมาจนถึงปัจจุบัน.....	3-25
รูปที่ 3-16: กราฟแสดงปริมาณออกซิเจนที่ละลายในน้ำ (DO) ของน้ำผิวดิน ในช่วงที่ผ่านมาจนถึงปัจจุบัน	3-25
รูปที่ 3-17: จุดเก็บตัวอย่างน้ำใต้ดิน	3-27
รูปที่ 3-18: กราฟแสดงค่าความเป็นกรด-ด่าง (pH) ของน้ำใต้ดิน ในช่วงที่ผ่านมาจนถึงปัจจุบัน.....	3-29
รูปที่ 3-19: กราฟแสดงค่าความขุ่น (Turbidity) ของน้ำใต้ดิน ในช่วงที่ผ่านมาจนถึงปัจจุบัน.....	3-29
รูปที่ 3-20: กราฟแสดงค่าความกระด้างรวม (Total Hardness) ของน้ำใต้ดิน ในช่วงที่ผ่านมาจนถึงปัจจุบัน	3-30
รูปที่ 3-21: กราฟแสดงปริมาณของแข็งแขวนลอยทั้งหมด (Total Suspended Solids) ของน้ำใต้ดินในช่วงที่ผ่านมาจนถึงปัจจุบัน.....	3-30
รูปที่ 3-22: กราฟแสดงค่าบีโอดี (BOD) ของน้ำใต้ดิน ในช่วงที่ผ่านมาจนถึงปัจจุบัน.....	3-31
รูปที่ 3-23: กราฟแสดงปริมาณออกซิเจนที่ละลายในน้ำ (DO) ของน้ำใต้ดิน ในช่วงที่ผ่านมาจนถึงปัจจุบัน.....	3-31

สารบัญตาราง

หน้า

ตารางที่ 1-1: สรุปมาตรการติดตามตรวจสอบคุณภาพสิ่งแวดล้อมของโครงการ.....	1-6
ตารางที่ 2-1: ผลการตรวจสอบการปฏิบัติตามมาตรการป้องกันและแก้ไขผลกระทบสิ่งแวดล้อม โครงการเหมืองแร่หินอุตสาหกรรมชนิดหินแกรนิตและหินปูน เพื่ออุตสาหกรรมก่อสร้าง ประทานบัตรที่ 30754/15692 ของบริษัท สุวลิ ศิลา จำกัด ตั้งอยู่ที่ ตำบลถ้ำกระต่ายทอง อำเภอพรานกระต่าย จังหวัดกำแพงเพชร	2-2
ตารางที่ 2-2: ผลการตรวจสอบการปฏิบัติตามมาตรการป้องกันและแก้ไขผลกระทบสิ่งแวดล้อม สำหรับคำขอต่ออายุประทานบัตรที่ 1/2555 (ประทานบัตรที่ 30754/15692) ของบริษัท สุวลิศิลา จำกัด โครงการเหมืองแร่หินอุตสาหกรรมชนิดหินแกรนิตและหินปูน เพื่ออุตสาหกรรมก่อสร้าง ตั้งอยู่ที่ ตำบลถ้ำกระต่ายทอง อำเภอพรานกระต่าย จังหวัดกำแพงเพชร.....	2-13
ตารางที่ 3-1: รายละเอียดวิธีการเก็บตัวอย่าง การรักษาสภาพตัวอย่าง และวิธีการวิเคราะห์คุณภาพน้ำ.....	3-2
ตารางที่ 3-2: สรุปจุดตรวจวัดต่างๆ ของโครงการ	3-3
ตารางที่ 3-3: ผลการตรวจวัดคุณภาพอากาศในบรรยากาศ เดือนพฤศจิกายน 2566.....	3-3
ตารางที่ 3-4: การเปรียบเทียบผลการตรวจวัดคุณภาพอากาศในบรรยากาศ ในช่วงที่ผ่านมาจนถึงปัจจุบัน.....	3-6
ตารางที่ 3-5: ผลการตรวจวัดระดับเสียง เดือนพฤศจิกายน 2566	3-7
ตารางที่ 3-6: การเปรียบเทียบผลการตรวจวัดระดับเสียงในช่วงที่ผ่านมาจนถึงปัจจุบัน	3-10
ตารางที่ 3-7: ผลการตรวจวัดแรงสั่นสะเทือน เดือนพฤศจิกายน 2566	3-12
ตารางที่ 3-8: เปรียบเทียบผลการตรวจวัดแรงสั่นสะเทือนในช่วงที่ผ่านมาจนถึงปัจจุบัน	3-15
ตารางที่ 3-9: ผลการตรวจวิเคราะห์คุณภาพน้ำผิวดิน เดือนพฤศจิกายน 2566.....	3-20
ตารางที่ 3-10: การเปรียบเทียบผลการวิเคราะห์คุณภาพน้ำผิวดินในช่วงที่ผ่านมาจนถึงปัจจุบัน	3-22
ตารางที่ 3-11: ผลการตรวจวิเคราะห์คุณภาพน้ำใต้ดิน เดือนพฤศจิกายน 2566	3-26
ตารางที่ 3-12: การเปรียบเทียบผลการวิเคราะห์คุณภาพน้ำใต้ดินในช่วงที่ผ่านมาจนถึงปัจจุบัน.....	3-28

บทที่ 1

บทนำ

1.1 ความเป็นมาของการจัดทำรายงาน

เนื่องจากการดำเนินกิจกรรมโครงการทำเหมืองแร่หินอุตสาหกรรมชนิดหินแกรนิตและหินปูน เพื่ออุตสาหกรรมก่อสร้าง ตามประทานบัตรที่ 30754/15692 ของบริษัท สุวลิ ศิลา จำกัด ซึ่งโครงการนี้อาจก่อให้เกิดผลกระทบต่อสิ่งแวดล้อมภายนอกได้ เหมืองแร่ของบริษัท สุวลิ ศิลา จำกัด ได้มีการเปิดเหมืองตั้งแต่ ปี พ.ศ. 2552 (ดังรายละเอียดในภาคผนวก ก) แต่ใน ปี พ.ศ. 2553 ทางโครงการได้มีการปิดเหมือง (ดังรายละเอียดในภาคผนวก ก) เพื่อเป็นการปรับปรุงสภาพเหมือง และเพิ่มประสิทธิภาพในการดำเนินงานของทางเหมือง อย่างไรก็ตาม ทางเหมืองได้มีการเปิดการดำเนินกิจกรรมตามปกติ ในเดือนธันวาคม พ.ศ. 2553 ดังนั้นทางโครงการจึงได้มอบหมายให้ บริษัท ทอพ-คลาส คอนซัลแทนท์ จำกัด ซึ่งเป็นบริษัทที่ปรึกษาทางด้านสิ่งแวดล้อม เป็นผู้จัดทำรายงานผลการปฏิบัติตามมาตรการป้องกันและแก้ไขผลกระทบต่อสิ่งแวดล้อม และการติดตามตรวจสอบคุณภาพสิ่งแวดล้อม ตามที่กำหนดไว้ในรายงานการวิเคราะห์ผลกระทบสิ่งแวดล้อม ที่กำหนดโดยสำนักงานนโยบายและแผนทรัพยากรธรรมชาติและสิ่งแวดล้อม และนำเสนอต่อหน่วยงานอนุญาตและหน่วยงานราชการที่เกี่ยวข้องต่อไป

1.2 รายละเอียดของโครงการโดยสังเขป

- ชื่อโครงการ : โครงการทำเหมืองแร่หินอุตสาหกรรมชนิดหินแกรนิตและหินปูน เพื่ออุตสาหกรรมก่อสร้าง
ประทานบัตรที่ 30754/15692
- สถานที่ตั้ง : ตั้งอยู่ที่ ตำบลถ้ำกระต่ายทอง อำเภอพรานกระต่าย จังหวัดกำแพงเพชร ปรากฏในแผนที่
ภูมิประเทศ ของกรมแผนที่ทหาร มาตราส่วน 1:50,000 ลำดับชุดที่ L7018 ระวังที่ 4942 III (อำเภอพรานกระต่าย)
โดยอยู่ระหว่างเส้นกริดแนวตั้งที่ 554000-555000 ตะวันออก และเส้นกริดแนวนอนที่ 1850000-1852000 เหนือ ดัง
รูปที่ 1-1
- ขนาดพื้นที่โครงการ : 185 ไร่ 1 งาน 47 ตารางวา
- ชื่อเจ้าของโครงการ : บริษัท สุวลิ ศิลา จำกัด
- จัดทำรายงานโดย : บริษัท ทอพ-คลาส คอนซัลแทนท์ จำกัด
- โครงการผ่านการพิจารณาของคณะผู้ชำนาญการ ตามหนังสือแจ้งผลการพิจารณารายงานที่ วว 0804/2789
ลงวันที่ 8 มีนาคม พ.ศ. 2545
- โครงการได้รับอนุญาตประทานบัตร เมื่อวันที่ 5 มกราคม พ.ศ. 2548 ถึงวันที่ 4 มกราคม 2558
- โครงการต่ออายุประทานบัตร ครั้งที่ 1 เมื่อวันที่ 5 มกราคม พ.ศ. 2558 ถึงวันที่ 4 มกราคม 2568

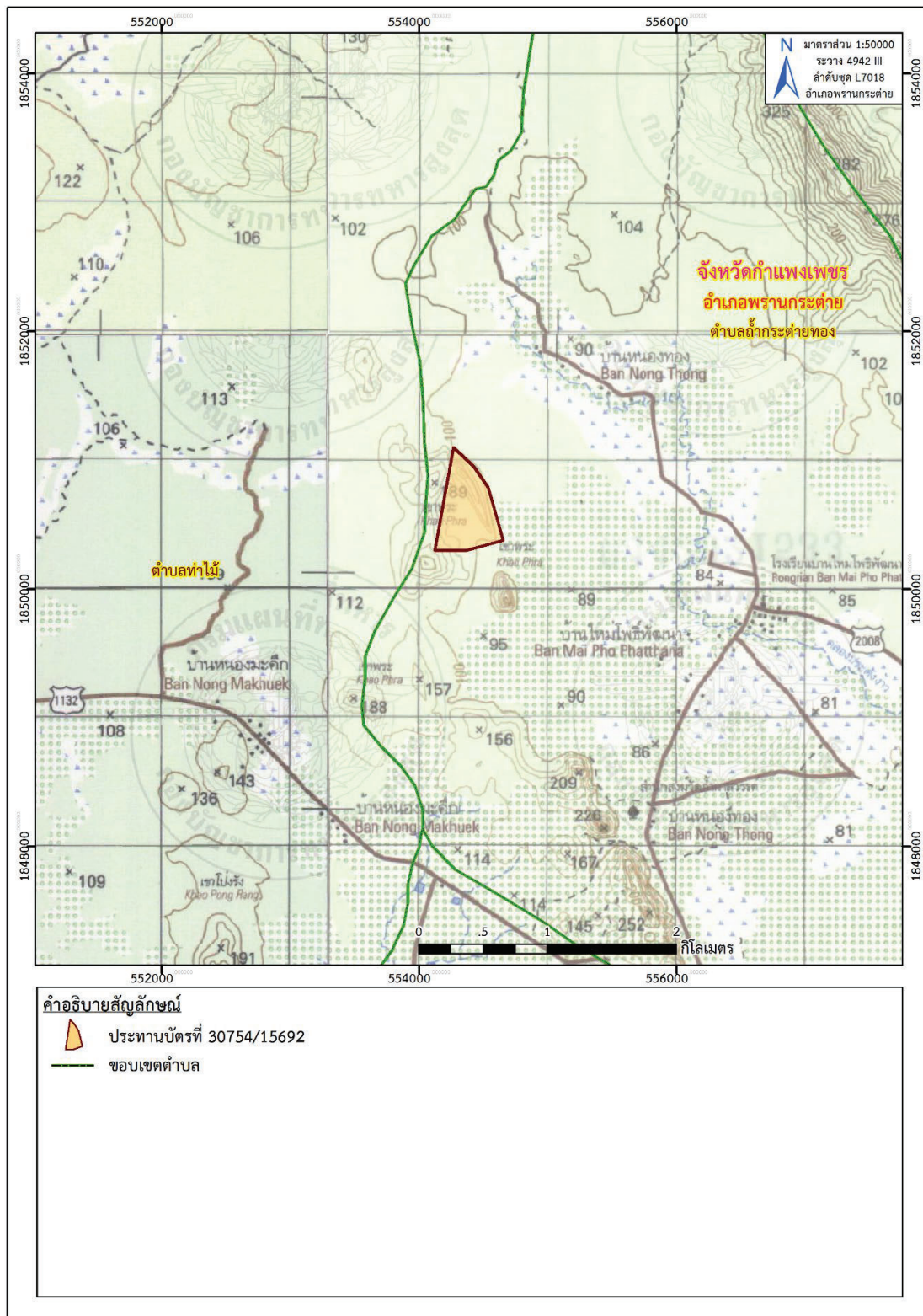

ที่มา: แผนที่ภูมิประเทศ มาตรฐาน 1:50,000, ลำดับชุด L7018 ระบาย 4942 III (อำเภอพนากระต่าย), กรมแผนที่ทหาร, 2547
ดัดแปลงโดย บริษัท ท็อป-คลาส คอนซัลแทนท์ จำกัด, 2566

รูปที่ 1-1: แสดงจุดที่ตั้งพื้นที่โครงการ

1.3 ลักษณะการดำเนินการโครงการ

1) การทำเหมืองแร่

กิจกรรมการทำเหมืองแร่ของโครงการในปัจจุบัน อยู่ในระหว่างดำเนินการตามวิธีการและขั้นตอนที่ระบุไว้ในแผนผังโครงการทำเหมือง ดังรูปที่ 1-2 ลักษณะการทำเหมืองเป็นแบบชันบันได ความสูงชันบันไดไม่เกิน 10 เมตร ความกว้างไม่น้อยกว่า 10 เมตร โดยจะมีการทำเหมืองหินบนภูเขาจนถึงพื้นราบและทำเหมืองลึกลงไปจากพื้นราบ 20 เมตร การทำเหมืองในระยะแรกโดยใช้รถแบคโฮ (Back Hoe) ในการขุดลอกเปลือกดิน รวมทั้งสร้างถนนจากนั้นใช้เครื่องเจาะดินตะขาบในการเจาะระเบิด เมื่อระเบิดแล้วจะลำเลียงไปยังโรงโม่หิน ปริมาณสำรองแร่ เท่ากับ 12,673,653 เมตริกตัน อายุการทำเหมือง 10 ปี

2) การแต่งแร่และการขนส่งแร่

แร่ที่ผลิตได้จากหน้าเหมือง จะขนส่งออกนอกพื้นที่โครงการไปยังโรงโม่หินที่ตั้งอยู่นอกพื้นที่เขตประทานบัตรไปทางทิศใต้ประมาณ 3 กิโลเมตร (เป็นระยะประมาณ 5 กิโลเมตร ตามเส้นทาง) อัตราการผลิตของโรงโม่ประมาณ 2,692,800 เมตริกตันต่อปี หลังจากที่ผ่านมาการโม่หินจากโรงโม่แล้วจะขนส่งบรรทุกแร่ไปตามเส้นทางคมนาคมที่เข้าสู่พื้นที่โครงการออกไปยังแหล่งรับซื้อภายนอกต่อไป

3) เส้นทางคมนาคมขนส่ง

การเดินทางเข้าสู่โครงการ สามารถเดินทางได้โดยรถยนต์ เริ่มจากจังหวัดตากไปตามทางหลวงแผ่นดินหมายเลข 12 (สุโขทัย-ตาก) เป็นระยะทางประมาณ 30 กิโลเมตร ถึงบ้านวังประจวบ เลี้ยวขวาบริเวณหลักกิโลเมตร 94+500 ไปตามทางหลวงแผ่นดินหมายเลข 1132 (พราณกระต่าย-บ้านวังประจวบ) ประมาณ 30 กิโลเมตร ถึงประมาณกิโลเมตรที่ 12 มองเห็นเทือกเขาด้านซ้ายมือ ห่างออกไปจากถนนประมาณ 2-3 กิโลเมตร ถึงพื้นที่โครงการ

1.4 พื้นที่และลักษณะการใช้ประโยชน์ที่ดิน

พื้นที่โดยรอบสามารถแบ่งออกได้เป็นพื้นที่เกษตรกรรม ซึ่งส่วนใหญ่เป็นนาข้าว พื้นที่ภูเขา ป่าไม้ พื้นที่รกร้างว่างเปล่า พื้นที่ตั้งชุมชนสาธารณะและพื้นที่เหมืองแร่

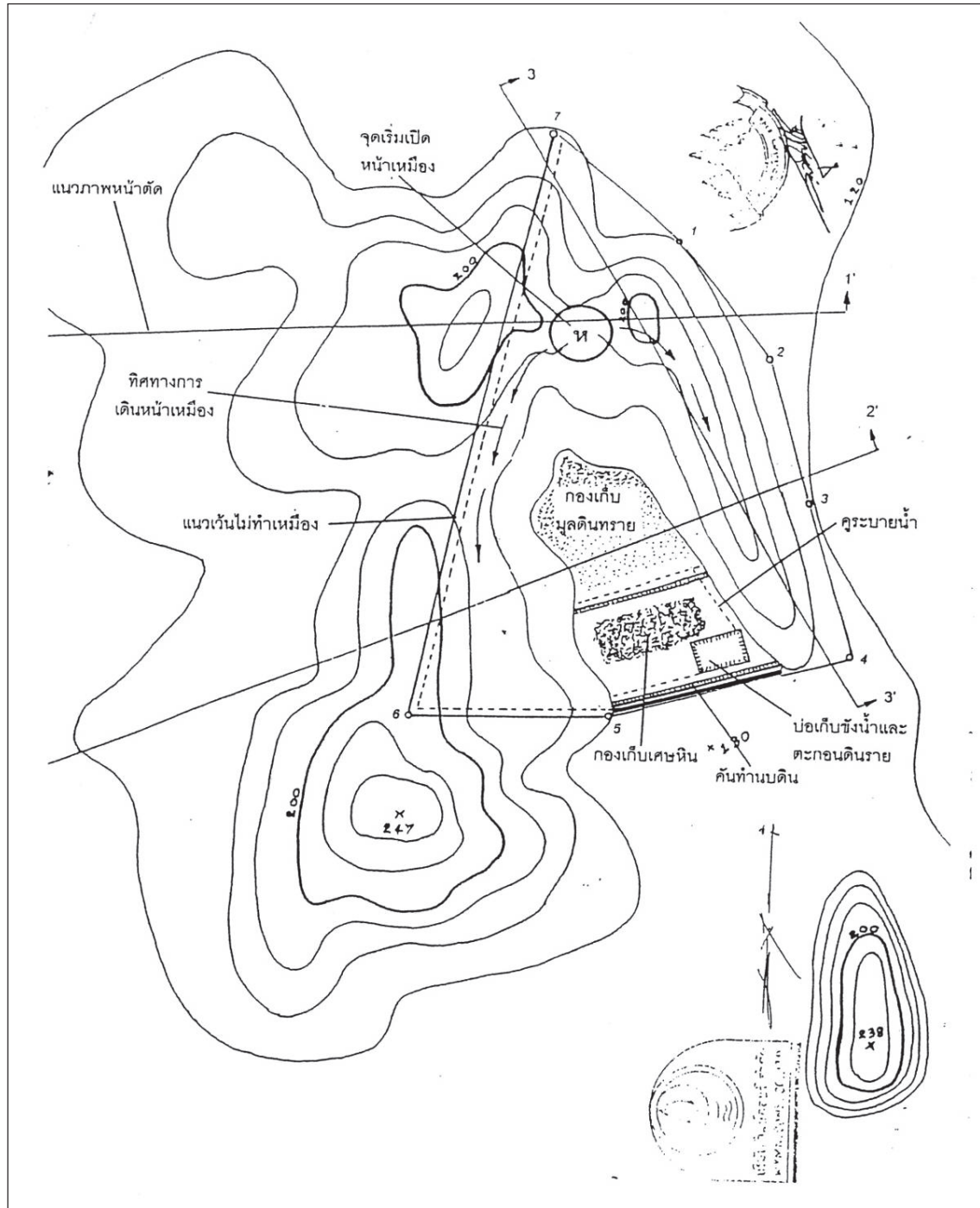

ที่มา: มาตรการป้องกันแก้ไขผลกระทบสิ่งแวดล้อม โครงการทำเหมืองแร่หินอุตสาหกรรมชนิดหินแกรนิตและหินปูน คำขอประทานบัตรที่ 11/2540 ของ บริษัท สุวลิศิลา จำกัด ที่ หมู่ 10 ตำบลลำกระด่ายทอง อำเภอพรานกระต่าย จังหวัดกำแพงเพชร, 2545

รูปที่ 1-2: แผนผังโครงการทำเหมือง

1.5 แผนการดำเนินการตามมาตรการป้องกันและแก้ไขผลกระทบสิ่งแวดล้อม และมาตรการติดตามตรวจสอบคุณภาพสิ่งแวดล้อม

การดำเนินการตามมาตรการป้องกันและแก้ไขผลกระทบสิ่งแวดล้อม และมาตรการติดตามตรวจสอบคุณภาพสิ่งแวดล้อม ของโครงการเหมืองแร่หินอุตสาหกรรมชนิดหินแกรนิตและหินปูน เพื่ออุตสาหกรรมก่อสร้าง ประทานบัตรที่ 30754/15692 ของบริษัท สุวลิ ศิลา จำกัด ตั้งอยู่ที่ ตำบลถ้ำกระต่ายทอง อำเภอพรานกระต่าย จังหวัดกำแพงเพชร มีการดำเนินการตรวจติดตามดังรายละเอียดต่อไปนี้

1) การตรวจติดตามการปฏิบัติตามมาตรการป้องกันและแก้ไขผลกระทบสิ่งแวดล้อม

บริษัทที่ปรึกษาจะทำการตรวจสอบตามมาตรการป้องกันและแก้ไขผลกระทบสิ่งแวดล้อมตามเงื่อนไขของ มาตรการป้องกันและแก้ไขผลกระทบสิ่งแวดล้อมที่กำหนดไว้ และข้อกำหนดของคณะกรรมการผู้ชำนาญการตาม หนังสือแจ้งผลการพิจารณารายงานที่ วว 0804/2789 ลงวันที่ 8 มีนาคม 2545 โดยจะเสนอปัญหาและอุปสรรค ในการปฏิบัติตามมาตรการ และเสนอแนวทางการแก้ไขการดำเนินการต่อไป

2) การติดตามตรวจสอบคุณภาพสิ่งแวดล้อม

บริษัทที่ปรึกษาจะทำการติดตามตรวจสอบคุณภาพสิ่งแวดล้อมตามเงื่อนไขมาตรการที่กำหนดไว้ ดังตารางที่ 1-1 โดยทำการตรวจวัดคุณภาพอากาศในบรรยากาศ ระดับเสียง แรงสั่นสะเทือน และคุณภาพน้ำ และ นำผลการวิเคราะห์มาศึกษาเปรียบเทียบกับมาตรฐานคุณภาพที่กำหนด

3) การจัดทำรายงาน

บริษัทที่ปรึกษาจะจัดทำรายงานผลการปฏิบัติตามมาตรการป้องกันและแก้ไขผลกระทบสิ่งแวดล้อม และ มาตรการติดตามตรวจสอบคุณภาพสิ่งแวดล้อมของโครงการ ในปี พ.ศ. 2566 เพื่อนำเสนอต่อหน่วยงานอนุญาตและ หน่วยงานราชการที่เกี่ยวข้องเพื่อพิจารณาต่อไป

ตารางที่ 1-1: สรุปมาตรการติดตามตรวจสอบคุณภาพสิ่งแวดล้อมของโครงการ

คุณภาพสิ่งแวดล้อม	สถานีตรวจวัด	พารามิเตอร์	จำนวน ครั้ง/ปี	เดือน
1. คุณภาพอากาศ	จำนวน 2 สถานี 1. บริเวณชุมชนบ้านหนองทอง 2. บริเวณโรงโม่หินของสุวลิ ศิลา	- TSP 24 hr.	2	- มี.ค. หรือ เม.ย. - พ.ย. หรือ ธ.ค.
2. ระดับความดัง เสียงโดยทั่วไป	จำนวน 3 สถานี 1. บริเวณชุมชนบ้านหนองทอง 2. บริเวณสำนักสงฆ์เขาพระ 3. บริเวณสถานีอนามัยบ้านโพธิ์ใหม่พัฒนา*	- L_{eq} 24 hr. - L_{max}	2	- มี.ค. หรือ เม.ย. - พ.ย. หรือ ธ.ค.
3. แรงสั่นสะเทือน	จำนวน 3 สถานี 1. บริเวณชุมชนบ้านหนองทอง 2. บริเวณสำนักสงฆ์เขาพระ 3. บริเวณสถานีอนามัยบ้านโพธิ์ใหม่พัฒนา*	- Peak Particle Velocity - Frequency - Peak Displacement - Peak Vector Sum - Air Pressure	2	- มี.ค. หรือ เม.ย. - พ.ย. หรือ ธ.ค.
4. คุณภาพน้ำ	จำนวน 2 สถานี 1. ห้วยลำประดิ่งจ้าว 2. บ่อน้ำต้นชุมชนบ้านหนองทอง	- pH - Turbidity - Total Hardness - Total Solids - BOD - DO	2	- มี.ค. หรือ เม.ย. - พ.ย. หรือ ธ.ค.

ที่มา: ผลการพิจารณารายงานการวิเคราะห์ผลกระทบสิ่งแวดล้อม วว 0804/2789 ลงวันที่ 8 มีนาคม 2545

หมายเหตุ: ปัจจุบันสถานีอนามัยเปลี่ยนชื่อเป็นโรงพยาบาลส่งเสริมสุขภาพตำบล หรือ รพ.สต.

บทที่ 2

การตรวจติดตามการปฏิบัติตามมาตรการป้องกัน และแก้ไขผลกระทบสิ่งแวดล้อม

2.1 การดำเนินการ

การรายงานผลการปฏิบัติตามมาตรการป้องกันและแก้ไขผลกระทบสิ่งแวดล้อมของโครงการเหมืองแร่หินอุตสาหกรรมชนิดหินแกรนิตและหินปูน เพื่ออุตสาหกรรมก่อสร้าง ประทานบัตรที่ 30754/15692 ของบริษัท สุวลิ ศิลา จำกัด ตั้งอยู่ที่ ตำบลถ้ำกระต่ายทอง อำเภอพรานกระต่าย จังหวัดกำแพงเพชร บริษัทที่ปรึกษาได้ทำการตรวจสอบผลการปฏิบัติตามมาตรการป้องกันและแก้ไขผลกระทบสิ่งแวดล้อม ตามเงื่อนไขของมาตรการป้องกันและแก้ไขผลกระทบสิ่งแวดล้อมที่กำหนดไว้ในรายงานการวิเคราะห์ผลกระทบสิ่งแวดล้อม ฉบับกรกฎาคม-ธันวาคม 2566 เมื่อวันที่ 20-21 พฤศจิกายน 2566 โดยมีผลการตรวจติดตาม ตามแบบ ตต.3 ดังตารางที่ 2-1 และตารางที่ 2-2

2.2 สรุปผลการตรวจสอบ

จากการตรวจติดตามผลการปฏิบัติตามมาตรการป้องกันและแก้ไขผลกระทบสิ่งแวดล้อมของโครงการ พบว่าโครงการได้ปฏิบัติตามมาตรการที่กำหนดไว้เป็นอย่างดี ส่วนบางมาตรการที่โครงการยังไม่ได้ปฏิบัติตามมาตรการนั้นเนื่องจากยังอยู่ในระยะดำเนินการ นอกจากนี้ทางบริษัทที่ปรึกษาได้มีข้อเสนอแนะแนวทางสำหรับบางมาตรการไว้เพื่อให้โครงการได้นำไปปฏิบัติต่อไป

ตารางที่ 2-1: ผลการตรวจสอบการปฏิบัติตามมาตรการป้องกันและแก้ไขผลกระทบสิ่งแวดล้อม โครงการเหมืองแร่หินอุตสาหกรรมชนิดหินแกรนิตและหินปูน เพื่ออุตสาหกรรมก่อสร้าง ประทานบัตรที่ 30754/15692 ของบริษัท สุวลี ศิลา จำกัด ตั้งอยู่ที่ ตำบลถ้ากระต่ายทอง อำเภอพรานกระต่าย จังหวัดกำแพงเพชร

มาตรการป้องกันและแก้ไขผลกระทบสิ่งแวดล้อม	ผลการปฏิบัติตามมาตรการ	ปัญหา อุปสรรค ข้อเสนอแนะ
1. มาตรการป้องกันและแก้ไขผลกระทบสิ่งแวดล้อมที่เสนอไว้ในรายงานฯ		
1.1 ทรัพยากรด้านกายภาพ		
1.1.1 สภาพภูมิประเทศ		
1. ดำเนินการเปิดหน้าเหมือง ในลักษณะชั้นบันได และให้ความสูงของ Bench ประมาณ 10 เมตร กว้างประมาณ 10 เมตร ความลาดชันหน้าผารวมไม่เกิน 45 องศา	- โครงการได้เปิดหน้าเหมืองให้มีลักษณะเป็นชั้นบันไดที่มีความสูงไม่เกิน 10 เมตร ความกว้างไม่น้อยกว่า 10 เมตร ความชันหน้าชั้นบันไดประมาณ 80-90 องศา และควบคุมความลาดชันของหน้าเหมืองโดยรวมไม่เกิน 45 องศา (รูปที่ 2-1)	- โครงการปฏิบัติตามมาตรการฯ สำหรับคำขอต่ออายุประทานบัตรที่ 1/2555 ฉบับเดือนพฤษภาคม 2556 (ภาคผนวก ก)
2. พื้นที่ที่ยังมิได้เปิดหน้าเหมือง หรือเป็นส่วนสนับสนุนการทำเหมืองให้คงสภาพภูมิประเทศเดิมให้นานที่สุด	- โครงการมีการเว้นพื้นที่ที่ยังมิได้เปิดการทำเหมือง เพื่อคงสภาพภูมิประเทศเดิมมากที่สุด	-
3. ตรวจสอบประสิทธิภาพเครื่องจักรและเครื่องมือต่างๆ ให้ปฏิบัติงานได้อย่างมีประสิทธิภาพ	- ทางโครงการมีโรงซ่อมบำรุงเพื่อใช้ในการตรวจสอบเครื่องจักรต่างๆ ให้สามารถใช้งานได้อยู่เสมอ (รูปที่ 2-2)	-
4. ปรับแต่งชั้นบันไดหน้าเหมืองทั้งในระหว่างการดำเนินการและก่อนสิ้นสุดประทานบัตร ไม่น้อยกว่า 1 เดือน ให้กลมกลืนกันทั่วพื้นที่	- โครงการได้ดำเนินการปรับแต่งชั้นบันไดหน้าเหมือง ตามมาตรการที่กำหนด (รูปที่ 2-1)	-
5. ปรับแต่งบริเวณลานกองเปลือกดินให้กลมกลืนกับพื้นที่ใกล้เคียงหลังการดำเนินการสิ้นสุดแล้ว	- ทางโครงการมีลานกองเปลือกดินในพื้นที่โครงการ ทั้งนี้ เมื่อสิ้นสุดการทำเหมืองทางโครงการจะปฏิบัติตามมาตรการที่กำหนดอย่างเคร่งครัด (รูปที่ 2-3)	-
ก) มาตรการระหว่างการทำเหมือง		
1. ในการพัฒนาหน้าเหมืองให้ดำเนินการแผ้วถางป่าในบริเวณเฉพาะที่ใช้ในการทำเหมืองเท่านั้น และให้คงสภาพการดูแลรักษาพื้นที่ป่าอยู่นอกพื้นที่หน้าเหมืองและภายนอกพื้นที่โครงการโดยรอบอยู่ในสภาพเดิม	- โครงการได้ดำเนินการแผ้วถางป่าในบริเวณเฉพาะที่ใช้ในการทำเหมืองเท่านั้นและดูแลรักษาพื้นที่ป่าโดยรอบให้อยู่ในสภาพเดิม (รูปที่ 2-4)	-
2. เมื่อทำเหมืองสิ้นสุดในแต่ละระดับความสูงให้ดำเนินการโปรยหว่านเมล็ดพรรณไม้ป่า ได้แก่ สมพงษ์ เต็งรัง และเมล็ดพรรณไม้อื่นๆ ที่สามารถเก็บสะสมได้จากบริเวณพื้นที่ป่าโดยรอบพื้นที่โครงการ โดยให้ดำเนินการในช่วงฤดูฝนทุกปี ตลอดอายุประทานบัตร ดูแลให้มีการเจริญเติบโตปกคลุม พื้นที่หน้าเหมืองชั้นบันไดให้หนาแน่น	- โครงการได้ดำเนินการปลูกพรรณไม้ป่า และได้มีการดูแลอย่างใกล้ชิด ตามมาตรการที่กำหนดไว้ (รูปที่ 2-5 ถึง รูปที่ 2-7)	-

ตารางที่ 2-1: ผลการตรวจสอบการปฏิบัติตามมาตรการป้องกันและแก้ไขผลกระทบสิ่งแวดล้อม โครงการเหมืองแร่หินอุตสาหกรรมชนิดหินแกรนิตและหินปูน เพื่ออุตสาหกรรมก่อสร้าง ประทานบัตรที่ 30754/15692 ของบริษัท สุวลี ศิลา จำกัด ตั้งอยู่ที่ ตำบลถ้ากระต่ายทอง อำเภอพรานกระต่าย จังหวัดกำแพงเพชร (ต่อ)

มาตรการป้องกันและแก้ไขผลกระทบสิ่งแวดล้อม	ผลการปฏิบัติตามมาตรการ	ปัญหา อุปสรรค ข้อเสนอแนะ
3. ในการกองเก็บมูลดินทรายคงเหลือจากกิจกรรมทำเหมืองซึ่งมีปริมาณไม่มากนัก ให้กองปรับเกลี่ยไปตามแนวระหว่างคันไม้โดยหลีกเลี่ยงการตัดฟันต้นไม้ หรือกอไผ่ที่ปรากฏในพื้นที่ลานกอง (หุบเขา) ให้มีการตัดฟันน้อยที่สุด และให้ปลูกหว่านพรรณไม้ทดแทนโดยทันที	- โครงการดำเนินการกองปรับเกลี่ยมูลดินทรายไปตามแนวระหว่างคันไม้และปลูกต้นไม้ทดแทนพร้อมทั้งตัดฟันต้นไม้บริเวณหุบเขาให้น้อยที่สุด (รูปที่ 2-3)	-
4. ให้ดำเนินการระวางป้องกันป่าไม้ในบริเวณภูเขาพื้นที่โครงการทางทิศตะวันตกให้อยู่ในสภาพเดิม ห้ามมีการตัดฟันไม้โดยเด็ดขาดเพื่อป้องกันรักษาพันธุ์ไม้ที่อยู่ในพื้นที่ซึ่งภายหลังการทำเหมืองจะช่วยในการทดแทนธรรมชาติ	- โครงการรักษาสภาพป่าไม้ในบริเวณภูเขาให้อยู่ในสภาพเดิม และไม่ตัดฟันไม้เพื่อป้องกันรักษาพันธุ์ไม้ที่อยู่ในพื้นที่ ซึ่งภายหลังการทำเหมืองจะช่วยในการทดแทนธรรมชาติ	-
5. กำหนดให้ชั้นบันไดหน้าเหมือง ให้มีความลาดชันโดยรวมไม่เกิน 45 องศา โดยเคร่งครัด ปรับแต่ง Bench Top ปลูกหว่านพรรณไม้ป่าทดแทนชั้นบันไดโดยทันที	- โครงการได้ปฏิบัติตามมาตรการอย่างเคร่งครัดและได้ทำการปลูกหว่านพันธุ์ไม้ทดแทน รวมถึงต้นไม้โตเร็ว ตามมาตรการที่กำหนดไว้ (รูปที่ 2-1)	-
ข) มาตรการภายหลังการทำเหมือง		
ภายหลังการทำเหมืองจะปรากฏบ่อเหมืองรูปเกือบก้นที่มีความลึกจากระดับผิวดิน (ประมาณ 130-140 เมตร เหนือระดับน้ำทะเล) ลงไปประมาณ 10-20 เมตร (ระดับเหมืองสุดท้าย 120 เมตร เหนือระดับน้ำทะเล) ให้ดำเนินการปรับปรุงขุมเหมืองให้มีความมั่นคงแข็งแรง อาจสภาพไว้เป็นบึงกักเก็บน้ำ หากพบว่าไม่สามารถเก็บกักน้ำได้ให้ดำเนินการปรับปรุงปลูกหว่านพรรณไม้ป่าให้ปกคลุมทั่วทั้งพื้นที่ ทั้งนี้ให้เริ่มดำเนินการก่อนสิ้นสุดอายุประทานบัตรไม่น้อยกว่า 2 ปี สำหรับบ่อเก็บกักน้ำและตกตะกอน ควรบายน้ำตลอดจนคันทำนบดินให้คงสภาพไว้เพื่อป้องกันการชะล้างตะกอนมูลดินทรายออกจากพื้นที่ภายหลังการทำเหมือง	- โครงการยังอยู่ในช่วงของการทำเหมืองและดำเนินการทำเหมืองอย่างต่อเนื่อง ทั้งนี้โครงการจะปฏิบัติตามมาตรการที่กำหนดอย่างเคร่งครัด เมื่อการทำเหมืองเสร็จสิ้นสุดลง	-

ตารางที่ 2-1: ผลการตรวจสอบการปฏิบัติตามมาตรการป้องกันและแก้ไขผลกระทบสิ่งแวดล้อม โครงการเหมืองแร่หินอุตสาหกรรมชนิดหินแกรนิตและหินปูน เพื่ออุตสาหกรรมก่อสร้าง ประทานบัตรที่ 30754/15692 ของบริษัท สุวลี ศิลา จำกัด ตั้งอยู่ที่ ตำบลถ้ำกระต่ายทอง อำเภอพรานกระต่าย จังหวัดกำแพงเพชร (ต่อ)

มาตรการป้องกันและแก้ไขผลกระทบสิ่งแวดล้อม	ผลการปฏิบัติตามมาตรการ	ปัญหา อุปสรรค ข้อเสนอแนะ
1.1.2 ทรัพยากรดิน		
1. การเก็บกองเปลือกดิน กำหนดให้จัดสร้างบริเวณตอนกลางหุบเขาและให้จัดสร้างคูระบายน้ำและคันทำนบดินทางตอนใต้เพื่อปิดกั้นกองเก็บมูลดินทราย พร้อมปลูกหญ้าแฝกปกคลุม และให้ระบายน้ำลงสู่บ่อเก็บขังน้ำและบ่อตกตะกอนดินทราย ซึ่งมีขนาด 0.5 ไร่ ลึก 3 เมตร เพื่อป้องกันการไหลออกนอกพื้นที่	- โครงการได้เก็บกองเปลือกดินไว้ตอนกลางหุบเขา พร้อมทั้งสร้างคูระบายน้ำและคันทำนบดินทางตอนใต้ของกองเปลือกดิน และมีการระบายน้ำสู่บ่อเก็บขัง พร้อมทั้งปลูกหญ้าแฝกปกคลุมคันทำนบดินตามมาตรการที่กำหนดไว้ (รูปที่ 2-3, รูปที่ 2-8 ถึง รูปที่ 2-11)	-
2. จัดสร้างคันทำนบอัดแน่นตั้งแต่บริเวณหลักเขตทำเหมืองแร่ที่ 7-1-2-3 และ 4 ตลอดแนวทางทิศตะวันออกและปลูกหญ้าแฝกปกคลุมให้ทั่วทั้งคันทำนบ	- โครงการดำเนินการจัดสร้างคันทำนบดินอัดแน่นและทำการปลูกหญ้าแฝกปกคลุม (รูปที่ 2-6 และรูปที่ 2-12)	-
3. เว้นระยะการทำเหมือง 10 เมตร หลังแนวคันทำนบดูแลรักษาพันธุ์ไม้เดิมและปลูกเพิ่มเติม	- โครงการเว้นพื้นที่จากแนวเขตประทานบัตรระยะ 10 เมตร ตามมาตรการที่กำหนดอย่างเคร่งครัด (รูปที่ 2-4)	-
1.1.3 ทรัพยากรน้ำ		
1. ขุดคูรอบพื้นที่โครงการ ขนาดกว้าง 0.5 เมตร ลึก 0.3 เมตร โดยควบคุมทิศทางการไหลลงสู่บ่อตกตะกอน	- โครงการขุดคูรอบพื้นที่โครงการ เพื่อควบคุมให้น้ำไหลลงสู่บ่อตกตะกอน (รูปที่ 2-8 และรูปที่ 2-11)	-
2. ขุดบ่อเก็บขังน้ำขุนชั้นและตะกอนมูลดินทราย ขนาดพื้นที่ประมาณ 6.25 ไร่ เพื่อรองรับน้ำในพื้นที่โครงการ	- โครงการได้ทำการขุดบ่อเก็บขังน้ำขุนชั้นตามที่มาตรการกำหนด เพื่อรองรับน้ำที่ไหลผ่านพื้นที่โครงการ (รูปที่ 2-13)	-
3. สูบน้ำในบ่อตกตะกอนออกไปใช้ประโยชน์ในกิจกรรมทำเหมือง เช่น ฉีดพรมเส้นทางขนส่งแร่ เพื่อลดปริมาณน้ำในบ่อตกตะกอน	- โครงการนำน้ำในบ่อตกตะกอนไปใช้ประโยชน์ต่างๆ ตามมาตรการที่กำหนด	-
4. ห้ามทำการสูบน้ำออกจากพื้นที่โดยเด็ดขาด	- ทางโครงการไม่มีการสูบน้ำออกนอกพื้นที่โครงการแต่อย่างใด	-
1.1.4 ลักษณะภูมิอากาศ		
ก) ฝุ่นจากหน้าเหมือง		
1. ปฏิบัติตามมาตรการด้วยการคงสภาพพื้นที่ป่าที่มีอยู่เดิมไว้ให้นานที่สุด	- โครงการปฏิบัติตามมาตรการที่กำหนดอย่างเคร่งครัด โดยรักษาสภาพพื้นที่ป่าให้อยู่ในสภาพเดิมมากที่สุด	-

ตารางที่ 2-1: ผลการตรวจสอบการปฏิบัติตามมาตรการป้องกันและแก้ไขผลกระทบสิ่งแวดล้อม โครงการเหมืองแร่หินอุตสาหกรรมชนิดหินแกรนิตและหินปูน เพื่ออุตสาหกรรมก่อสร้าง ประทานบัตรที่ 30754/15692 ของบริษัท สุวลิ ศิลา จำกัด ตั้งอยู่ที่ ตำบลถ้ากระต่ายทอง อำเภอพรานกระต่าย จังหวัดกำแพงเพชร (ต่อ)

มาตรการป้องกันและแก้ไขผลกระทบสิ่งแวดล้อม	ผลการปฏิบัติตามมาตรการ	ปัญหา อุปสรรค ข้อเสนอแนะ
2. จัดหาอุปกรณ์สำหรับป้องกันฝุ่นละออง เช่น แวนตา หน้ากากกันฝุ่น แกพนักงานที่ปฏิบัติงานให้พอเพียงสำหรับทุกคน เพื่อป้องกันการได้รับผลกระทบจากบริเวณการฟุ้งกระจายของฝุ่นละอองภายในพื้นที่ประทานบัตร	- โครงการได้มีการจัดหาอุปกรณ์ป้องกันอันตรายส่วนบุคคลให้แก่พนักงานทุกคนอย่างเพียงพอ (รูปที่ 2-14)	-
3. ควรมีการปลูกไม้โตเร็วทรงสูงจำพวก กระถินยักษ์ กระถินณรงค์ ชี้เหล็ก เป็นต้น ในบริเวณที่เหมาะสมโดยรอบพื้นที่โครงการ เพื่อช่วยลดการฟุ้งกระจายของฝุ่นละอองออกสู่ภายนอกพื้นที่ประทานบัตรได้อีกทางหนึ่ง	- โครงการมีการปลูกไม้ยืนต้นโตเร็วในบริเวณที่เอื้ออำนวยต่อการปลูก เพื่อลดการฟุ้งกระจายของฝุ่นละออง (รูปที่ 2-5 ถึง รูปที่ 2-7)	-
ข) การขนส่งแร่		
1. ทำการลดปริมาณฝุ่นละอองโดยทำการฉีดพรมน้ำในบริเวณที่จะเกิดการฟุ้งกระจายตลอดเส้นทาง ทั้งในบริเวณพื้นที่ประทานบัตร และเส้นทางที่พัฒนาเป็นเส้นทางขนส่งแร่ ความถี่ในการฉีดพรมขึ้นกับสภาวะของลักษณะอากาศและปริมาณการขนส่งแร่หรืออย่างน้อยวันละ 2 ครั้ง	- โครงการได้ทำการฉีดพรมน้ำบริเวณเส้นทางขนส่งแร่ทั้งภายในและภายนอกพื้นที่โครงการ บริเวณลานกองแร่ และบริเวณโรงม่หินของโครงการ เพื่อลดปริมาณฝุ่นละอองในพื้นที่โครงการ (รูปที่ 2-15 ถึง รูปที่ 2-18)	-
2. กำหนดความเร็วของรถขนส่งแร่ไม่เกิน 30 กม./ชม. บนเขตถนนลูกรัง และเป็นไปตามกำหนดของกรมการขนส่งทางบกสำหรับบริเวณทางหลวง	- โครงการควบคุมความเร็วรถบรรทุกแร่ให้ใช้ความเร็วไม่เกิน 30 กม./ชม. (รูปที่ 2-19)	-
3. ดูแลรักษาป่าไม้บริเวณริมเส้นทางขนส่งแร่ โดยห้ามมิให้มีการทำลายตัดฟันเกินกว่าขอบเขตที่ได้รับอนุญาตให้ใช้ประโยชน์	- โครงการได้ดูแลป่าไม้ริมเส้นทางขนส่งแร่มิให้ถูกทำลาย (รูปที่ 2-7)	-
ค) โรงม่หิน		
1. ให้ดำเนินการปิดคลุม โรงม่หินเพิ่มเติมให้ครบถ้วนตามประกาศกรมทรัพยากรธรณีเกี่ยวกับการประกอบกิจการโรงม่หินข้อที่ 3 โดยในส่วนที่เพิ่มเติมคือด้านข้างให้ปิดคลุมต่อเนื่องลงไปถึงพื้นราบ บริเวณสายพานลำเลียง	- โครงการดำเนินการปิดคลุมโรงม่หิน ปิดคลุมสายพานลำเลียง และปิดคลุมยั้งรับหินใหญ่ พร้อมทั้งติดตั้งระบบสเปรย์น้ำบริเวณโรงม่เพื่อลดผลกระทบด้านฝุ่นละออง (รูปที่ 2-20 ถึง รูปที่ 2-21)	-
2. บริเวณโรงม่หินได้ปรับปรุงจุดสเปรย์น้ำเรียบร้อยแล้ว และให้เพิ่มเติมจุดสเปรย์น้ำบริเวณลานกองแร่ เพื่อลดการฟุ้งกระจายของฝุ่นละออง	- ทางโครงการฉีดพรมน้ำบริเวณลานกองแร่ และบริเวณโรงม่หิน พร้อมทั้งติดตั้งอุปกรณ์สเปรย์น้ำบริเวณโรงม่หิน เพื่อลดการฟุ้งกระจายของฝุ่นละออง (รูปที่ 2-17, รูปที่ 2-18 และรูปที่ 2-21)	-

ตารางที่ 2-1: ผลการตรวจสอบการปฏิบัติตามมาตรการป้องกันและแก้ไขผลกระทบสิ่งแวดล้อม โครงการเหมืองแร่หินอุตสาหกรรมชนิดหินแกรนิตและหินปูน เพื่ออุตสาหกรรมก่อสร้าง ประทานบัตรที่ 30754/15692 ของบริษัท สุวลี ศิลา จำกัด ตั้งอยู่ที่ ตำบลถ้ำกระต่ายทอง อำเภอพรานกระต่าย จังหวัดกำแพงเพชร (ต่อ)

มาตรการป้องกันและแก้ไขผลกระทบสิ่งแวดล้อม	ผลการปฏิบัติตามมาตรการ	ปัญหา อุปสรรค ข้อเสนอแนะ
3. จัดสร้างคูระบายน้ำโดยรอบโรงโม่หินและบ่อดักตะกอน	- ทางโครงการจัดสร้างคูระบายน้ำรอบโรงโม่ (รูปที่ 2-24) และสร้างบ่อดักตะกอนตาม มาตรการที่กำหนดไว้ (รูปที่ 2-10) เพื่อรองรับ ปริมาณน้ำที่เกิดขึ้นภายในพื้นที่โครงการ	-
4. จัดทำความสะอาดฝุ่นสะสมบนลานกองแร่	- โครงการมีการฉีดพรมน้ำบริเวณลานกองแร่ เพื่อลดการฟุ้งกระจายของฝุ่นละออง (รูปที่ 2-17)	-
5. จัดสร้างลานล้างล้อรถบรรทุกหินก่อนออกสู่ภายนอก	- ทางโครงการได้จัดสร้างลานล้างล้อรถบรรทุก ก่อนออกนอกพื้นที่โครงการ (รูปที่ 2-25)	-
6. จัดสร้างเส้นทางขนส่งแร่ที่แน่นหนาปรับปรุงบ่ออัด แ่น้ำหรือลาดยาง	- โครงการดำเนินการปรับปรุงเส้นทางขนส่งแร่ ให้เป็นถนนบ่ออัดแน่น พร้อมทั้งปรับปรุงผิว การจราจรให้เรียบอยู่เสมอ (รูปที่ 2-26)	-
7. ปลูกไม้ยืนต้นโตเร็วโดยรอบเพิ่มเติม	- โครงการมีการปลูกไม้ยืนต้นโตเร็วเพิ่มเติมใน พื้นที่โครงการ เพื่อใช้เป็นแนวป้องกันผลกระทบ ที่อาจเกิดขึ้นจากการดำเนินโครงการ (รูปที่ 2-5)	-
ง) ทรัพยากรแร่		
1. การปฏิบัติงานจะต้องคำนึงถึงประสิทธิภาพของ อุปกรณ์และป้องกันการสูญเสียแร่ เพื่อให้การใช้ทรัพยากร มีประสิทธิภาพสูงสุด	- โครงการจะปฏิบัติตามมาตรการที่กำหนด อย่างเคร่งครัด พร้อมทั้งคำนึงถึงการใช้ ทรัพยากรให้เกิดประสิทธิภาพมากที่สุด	-
1.2 ทรัพยากรชีวภาพ		
1.2.1 ทรัพยากรชีวภาพบนบก		
1. ทemporaryทำการเปิดหน้าเหมือง เพื่อเป็นการยืด ระยะเวลาในการตัดฟันผืนถาวรพืชพรรณคลุมดินภายใน พื้นที่โครงการ งดการแผ้วถางบริเวณที่มีได้ใช้ในกิจกรรม ทำเหมือง จะทำให้ลดปริมาณตะกอนที่เกิดจากการ ปฏิบัติงานได้	- โครงการได้ทำการทยอยการเปิดหน้าเหมือง เพื่อลดการแผ้วถางป่า และปริมาณฝุ่นละออง ตามมาตรการที่กำหนดไว้	-
2. ห้ามมิให้คนงานทำการตัดฟันและแผ้วถางพืชพรรณ คลุมดิน หรือกระทำการสิ่งหนึ่งสิ่งใด ที่จะก่อให้เกิด ความเสียหายให้กับพื้นที่ป่าบริเวณพื้นที่ประทานบัตร โดยเด็ดขาด	- โครงการกำชับไม่ให้พนักงานตัดฟันต้นไม้ หรือกระทำการใดที่จะก่อให้เกิดความเสียหาย ให้กับพื้นที่ป่าบริเวณประทานบัตร	-

ตารางที่ 2-1: ผลการตรวจสอบการปฏิบัติตามมาตรการป้องกันและแก้ไขผลกระทบสิ่งแวดล้อม โครงการเหมืองแร่หินอุตสาหกรรมชนิดหินแกรนิตและหินปูน เพื่ออุตสาหกรรมก่อสร้าง ประทานบัตรที่ 30754/15692 ของบริษัท สุวลี ศิลา จำกัด ตั้งอยู่ที่ ตำบลถ้ำกระต่ายทอง อำเภอพรานกระต่าย จังหวัดกำแพงเพชร (ต่อ)

มาตรการป้องกันและแก้ไขผลกระทบสิ่งแวดล้อม	ผลการปฏิบัติตามมาตรการ	ปัญหา อุปสรรค ข้อเสนอแนะ
3. ทางผู้ประกอบการควรให้ความร่วมมือและสนับสนุนโครงการต่างๆของรัฐหรือหน่วยงานอื่นที่เกี่ยวข้องกับการอนุรักษ์ป่าไม้	- โครงการให้ความร่วมมือและสนับสนุนโครงการต่างๆ ของรัฐหรือหน่วยงานอื่นที่เกี่ยวข้องกับการอนุรักษ์ป่าไม้อย่างเคร่งครัด	-
1.2.2 ทรัพยากรชีวภาพในน้ำ		
1. ปฏิบัติตามมาตรการป้องกันและแก้ไขผลกระทบที่เกิดขึ้นต่อทรัพยากรทางด้านกายภาพอย่างเคร่งครัด ซึ่งจะเป็นผลต่อเนื่องโดยลดผลกระทบต่อทรัพยากรด้านชีวภาพที่จะเกิดด้วย	- โครงการปฏิบัติตามมาตรการป้องกันและแก้ไขผลกระทบที่อาจเกิดขึ้นต่อทรัพยากรทางด้านกายภาพอย่างเคร่งครัด	-
1.3 คุณค่าการใช้ประโยชน์ของมนุษย์		
1.3.1 การคมนาคม		
1. ให้มีการซ่อมบำรุงเส้นทางขนส่งแร่ให้อยู่ในสภาพดี	- โครงการได้ปฏิบัติตามมาตรการที่กำหนดไว้โดยการดูแลเส้นทางขนส่งแร่ให้อยู่ในสภาพดีอยู่เสมอ (รูปที่ 2-26)	-
2. กำหนดความเร็วของรถขนส่งแร่ไม่เกิน 30 กม./ชม. ตลอดเส้นทางขนส่งแร่ จนกระทั่งทางหลวงหมายเลข 1132 และเป็นไปตามข้อกำหนดของกรมการขนส่งทางบกบนทางหลวง	- ทางโครงการควบคุมความเร็วรถบรรทุกให้ใช้ความเร็วไม่เกิน 30 กม./ชม. ตลอดเส้นทางขนส่งแร่ พร้อมทั้งกำหนดให้มีการตรวจสอบน้ำหนักรถบรรทุกก่อนออกนอกพื้นที่โครงการทุกครั้ง (รูปที่ 2-19 และรูปที่ 2-27)	-
3. กำหนดให้มีวัสดุปิดคลุมกระบะรถขนส่งแร่	- โครงการกำชับให้มีการปิดคลุมรถบรรทุกทุกครั้งก่อนออกจากพื้นที่โครงการ (รูปที่ 2-28)	-
4. ทำความสะอาดล้อรถขนส่งแร่ให้มีเศษดินติดออกไปกับล้อรถขนส่ง	- โครงการทำความสะอาดล้อรถบรรทุกทุกครั้งก่อนออกนอกพื้นที่โครงการทุกครั้ง (รูปที่ 2-25)	-
5. ให้ฉีดพรมน้ำบนเส้นทางขนส่งแร่อย่างน้อยวันละ 2 ครั้ง เพื่อลดการฟุ้งกระจายของฝุ่นละออง	- โครงการทำการฉีดพรมน้ำบนเส้นทางขนส่งแร่อย่างน้อยวันละ 2 ครั้ง (รูปที่ 2-15 และรูปที่ 2-16)	-
6. อบรมมารยาทการขับขี่ของพนักงานขับรถ	- ทางโครงการปฏิบัติตามมาตรการที่กำหนดอย่างเคร่งครัด	-
1.3.2 การเกษตร		
1. จำกัดขอบเขตการดำเนินกิจกรรมต่างๆ ของโครงการให้อยู่ภายในบริเวณที่กำหนด	- โครงการได้ดำเนินการตามมาตรการอย่างเคร่งครัด	-

ตารางที่ 2-1: ผลการตรวจสอบการปฏิบัติตามมาตรการป้องกันและแก้ไขผลกระทบสิ่งแวดล้อม โครงการเหมืองแร่หินอุตสาหกรรมชนิดหินแกรนิตและหินปูน เพื่ออุตสาหกรรมก่อสร้าง ประทานบัตรที่ 30754/15692 ของบริษัท สุวลิ คีลา จำกัด ตั้งอยู่ที่ ตำบลถ้ากระต่ายทอง อำเภอพรานกระต่าย จังหวัดกำแพงเพชร (ต่อ)

มาตรการป้องกันและแก้ไขผลกระทบสิ่งแวดล้อม	ผลการปฏิบัติตามมาตรการ	ปัญหา อุปสรรค ข้อเสนอแนะ
2. ผู้ประกอบการต้องจ่ายค่าชดเชยความเสียหายตามสมควร ในกรณีที่พบว่าผลผลิตทางการเกษตร ในบริเวณรอบข้างได้รับผลเสียหายจากการดำเนินโครงการ	- ปัจจุบันยังไม่พบว่าผลผลิตทางการเกษตรของประชาชนในพื้นที่ใกล้เคียงได้รับความเสียหายจากการดำเนินโครงการแต่อย่างใด ทั้งนี้ทางโครงการจะปฏิบัติตามมาตรการที่กำหนดอย่างเคร่งครัด	-
1.3.3 แหล่งน้ำที่ใช้		
1. ดำเนินการตามมาตรการป้องกันและแก้ไขทางกายภาพ เพื่อป้องกันมิให้มีการแพร่กระจายของน้ำขุ่นขึ้นออกจากพื้นที่โครงการ	- โครงการได้สร้างบ่อขังน้ำขุ่นไว้ในพื้นที่โครงการ เพื่อรองรับปริมาณน้ำขุ่นขึ้นที่อาจเกิดขึ้นมิให้ไหลออกนอกพื้นที่โครงการ (รูปที่ 2-13)	-
2. หากเกิดความขาดแคลนน้ำและมีความจำเป็นที่จะต้องใช้น้ำให้ดำเนินการประสานงานกับหน่วยงานที่รับผิดชอบในการขอใช้แหล่งน้ำสาธารณะให้ถูกต้องตามระเบียบราชการที่กำหนดไว้	- โครงการจะปฏิบัติตามมาตรการที่กำหนดไว้อย่างเคร่งครัด	-
1.3.4 สาธารณูปโภค สาธารณูปการ		
1. ดำเนินการตามวิธีการขั้นตอนการดำเนินโครงการ และปฏิบัติตามมาตรการแก้ไขผลกระทบต่างๆ อย่างเคร่งครัด	- โครงการได้ดำเนินการตามขั้นตอนและจะปฏิบัติตามมาตรการที่กำหนดไว้อย่างเคร่งครัด	-
2. ประสานงานกับผู้นำชุมชน เพื่อให้ความช่วยเหลือแก่ชุมชนรอบๆ พื้นที่ประทานบัตร ในด้านการพัฒนาสาธารณูปโภคและสาธารณูปการในด้านต่างๆ เพื่อความสัมพันธ์อันดีระหว่างชุมชนและโครงการ	- โครงการได้ประสานงานกับผู้นำชุมชน และให้ความช่วยเหลือแก่ชุมชนรอบๆ พื้นที่ประทานบัตรอย่างต่อเนื่อง เช่น การตรวจสอบสุขภาพประชาชน การซ่อมบำรุงระบบระบายน้ำประปา และระบบไฟฟ้าของ รพ.สต. และการสนับสนุนชุดผ้าห่มกันหนาวแก่ชาวบ้านในชุมชน เป็นต้น (ภาคผนวก ข)	-
3. ควบคุมปริมาณวัตถุระเบิดในการระเบิดแต่ละครั้ง เพื่อป้องกันมิให้เกิดผลกระทบต่ออาคารสิ่งก่อสร้างต่างๆ ในบริเวณใกล้เคียงพื้นที่ประทานบัตร	- โครงการปฏิบัติตามมาตรการที่กำหนดอย่างเคร่งครัด	-
1.4 คุณค่าคุณภาพชีวิต		
1.4.1 สาธารณสุขและอาชีวอนามัย		
1. ให้ความรู้การอบรมแก่พนักงานในเรื่องอาชีวอนามัยและความปลอดภัย วิธีการใช้เครื่องจักรแต่ละประเภทอย่างถูกต้อง และพร้อมใช้งานได้ตลอดเวลา และมีประสิทธิภาพเสมอ	- โครงการได้มีการอบรมแก่พนักงานในเรื่องอาชีวอนามัยและความปลอดภัยเป็นประจำอย่างต่อเนื่อง	-

ตารางที่ 2-1: ผลการตรวจสอบการปฏิบัติตามมาตรการป้องกันและแก้ไขผลกระทบสิ่งแวดล้อม โครงการเหมืองแร่หินอุตสาหกรรมชนิดหินแกรนิตและหินปูน เพื่ออุตสาหกรรมก่อสร้าง ประทานบัตรที่ 30754/15692 ของบริษัท สุวลี ศิลา จำกัด ตั้งอยู่ที่ ตำบลถ้ำกระต่ายทอง อำเภอพรานกระต่าย จังหวัดกำแพงเพชร (ต่อ)

มาตรการป้องกันและแก้ไขผลกระทบสิ่งแวดล้อม	ผลการปฏิบัติตามมาตรการ	ปัญหา อุปสรรค ข้อเสนอแนะ
2. จัดหาอุปกรณ์ป้องกันอันตรายส่วนบุคคลแก่คนงาน	- โครงการจัดเตรียมอุปกรณ์ป้องกันอันตรายส่วนบุคคลให้แก่พนักงาน และกำชับให้พนักงานสวมใส่ตลอดเวลาขณะปฏิบัติงาน (รูปที่ 2-14)	-
3. วางแผนล่วงหน้าและปฏิบัติตามลำดับขั้นตอนเพื่อประสิทธิภาพในการทำงาน	- ทางโครงการมีการวางแผนการปฏิบัติงานล่วงหน้าและปฏิบัติตามลำดับขั้นตอนได้เป็นอย่างดี	-
4. ตรวจสอบสุขภาพคนงานอย่างน้อยปีละ 1 ครั้ง	- โครงการได้ดำเนินการตรวจสอบสุขภาพคนงานอย่างน้อยปีละ 1 ครั้ง ล่าสุดทำการตรวจเมื่อวันที่ 1 เมษายน 2566 (ภาคผนวก ฉ)	-
1.4.2 การใช้วัตถุระเบิด		
1. ใช้วิธีการต่างๆในการลดผลกระทบที่เกิดจากการใช้วัตถุระเบิด เช่น การใช้วัตถุระเบิดไม่เกิน 420.51 ปอนด์/จันทะถ่วง กำหนดเวลาระเบิดเวลา 17.00 น. และก่อนระเบิดจะต้องจัดให้มีสัญญาณเตือนที่ได้ยินในระยะไกลล่วงหน้าทุกครั้ง	- โครงการได้มีการติดตั้งป้ายแสดงเวลาระเบิดไว้ด้านหน้าพื้นที่โครงการ พร้อมทั้งควบคุมปริมาณวัตถุระเบิดให้เป็นไปตามที่มาตรการกำหนดอย่างเคร่งครัด (รูปที่ 2-29)	-
2. จะต้องมีการปิดอัดปากกระบอกระเบิด ให้แน่นเพื่อลดปัญหาเศษหินปลิวจากการระเบิด โดยเลือกใช้วัสดุที่จะปิดปากกระบอกให้เหมาะสม ระวังอย่าให้มีขนาดละเอียดหรือกลมมนมากเกินไป	- โครงการได้ปฏิบัติตามมาตรการที่กำหนดไว้อย่างเคร่งครัด	-
3. การเจาะรู และการใช้วัตถุระเบิด จะต้องอยู่ในความควบคุมดูแลของวิศวกรโครงการอย่างเคร่งครัด	- โครงการมีการควบคุมเกี่ยวกับการระเบิดโดยวิศวกรอย่างใกล้ชิด	-
4. การเก็บวัตถุระเบิดให้เก็บไว้ในบริเวณที่ห่างจากที่พักคนงานและอาคารสำนักงานไม่น้อยกว่า 75 เมตร โดยกำหนดให้สร้างเป็นอาคารสำหรับเก็บวัตถุระเบิดโดยเฉพาะ	- โครงการได้มีการสร้างอาคารสำหรับเก็บวัตถุระเบิดโดยเฉพาะ โดยสร้างให้อยู่ห่างจากที่พักคนงานและอาคารสำนักงานมากกว่า 75 เมตร (รูปที่ 2-30)	-

ตารางที่ 2-1: ผลการตรวจสอบการปฏิบัติตามมาตรการป้องกันและแก้ไขผลกระทบสิ่งแวดล้อม โครงการเหมืองแร่หินอุตสาหกรรมชนิดหินแกรนิตและหินปูน เพื่ออุตสาหกรรมก่อสร้าง ประทานบัตรที่ 30754/15692 ของบริษัท สุวลิ คีลา จำกัด ตั้งอยู่ที่ ตำบลถ้ำกระต่ายทอง อำเภอพรานกระต่าย จังหวัดกำแพงเพชร (ต่อ)

มาตรการป้องกันและแก้ไขผลกระทบสิ่งแวดล้อม	ผลการปฏิบัติตามมาตรการ	ปัญหา อุปสรรค ข้อเสนอแนะ
2. มาตรการป้องกันและแก้ไขผลกระทบสิ่งแวดล้อม ที่กำหนดโดยสำนักงานนโยบายและแผนทรัพยากรธรรมชาติและสิ่งแวดล้อม		
1. ดำเนินการปลูกไม้ยืนต้นโตเร็วภายหลังจากได้รับประทานบัตรแล้วโดยปลูกต้นไม้ให้มีระยะห่างระหว่างต้นและแถว 2x2 เมตร (ประมาณ 400 ต้นต่อไร่) และเป็นพรรณไม้ที่มีเรือนยอดแตกต่างกันอย่างน้อย 2 ชนิด ทำการปลูกแบบสลับฟันปลาอย่างน้อย 6 แถว พร้อมทั้งระบุพันธุ์ไม้และพื้นที่ปลูก ให้สำนักงานนโยบายและแผนทรัพยากรธรรมชาติและสิ่งแวดล้อมและกรมป่าไม้พิจารณาความเหมาะสมก่อนการดำเนินการ	- โครงการมีการปลูกต้นไม้ในพื้นที่โครงการ พร้อมทั้งรักษาสภาพต้นไม้ให้อยู่ในสภาพเดิมตามธรรมชาติ (รูปที่ 2-5 ถึง รูปที่ 2-7)	-
2. หากได้รับการร้องเรียนจากราษฎรที่อาศัยอยู่ในบริเวณใกล้เคียงว่าได้รับความเดือดร้อนรำคาญจากการดำเนินโครงการหรือสาธารณประโยชน์ได้รับความเสียหาย กรมอุตสาหกรรมพื้นฐานและการเหมืองแร่หรือสำนักงานนโยบายและแผนทรัพยากรธรรมชาติและสิ่งแวดล้อมได้ตรวจสอบแล้ว พบว่า ผู้ถือประทานบัตรไม่ปฏิบัติตามมาตรการป้องกันและแก้ไขผลกระทบสิ่งแวดล้อมที่กำหนด จะต้องหยุดการทำเหมืองแล้วแก้ไขเหตุแห่งความเดือดร้อนให้เสร็จสิ้นก่อนที่จะดำเนินการต่อไป	- ในปัจจุบันยังไม่มีการร้องเรียนจากราษฎรที่อาศัยอยู่บริเวณใกล้เคียงว่าได้รับความเดือดร้อนรำคาญที่เกิดจากการดำเนินการทำเหมืองของโครงการแต่อย่างใด	-
3. หากผู้ถือประทานบัตรมีความประสงค์ที่จะเปลี่ยนแปลงวิธีการทำเหมืองหรือเปลี่ยนแปลงเพิ่มเติมชนิดแร่ หรือการดำเนินงานที่แตกต่างจากที่เสนอไว้ในรายงานการวิเคราะห์ผลกระทบสิ่งแวดล้อม จะต้องเสนอรายละเอียดเกี่ยวกับการเปลี่ยนแปลงดังกล่าว ประกอบกับมาตรการป้องกันและแก้ไขผลกระทบที่สอดคล้องกับการเปลี่ยนแปลง ให้คณะกรรมการผู้ชำนาญการพิจารณารายงานการวิเคราะห์ผลกระทบสิ่งแวดล้อมพิจารณาให้ความเห็นชอบด้านสิ่งแวดล้อมก่อนดำเนินการ	- ปัจจุบันโครงการยังไม่มี ความประสงค์ที่จะเปลี่ยนแปลงวิธีการทำเหมือง หรือเปลี่ยนแปลงและเพิ่มเติมชนิดแร่แต่อย่างใด ทั้งนี้ทางโครงการจะปฏิบัติตามมาตรการที่กำหนดอย่างเคร่งครัด	-

ตารางที่ 2-1: ผลการตรวจสอบการปฏิบัติตามมาตรการป้องกันและแก้ไขผลกระทบสิ่งแวดล้อม โครงการเหมืองแร่หินอุตสาหกรรมชนิดหินแกรนิตและหินปูน เพื่ออุตสาหกรรมก่อสร้าง ประทานบัตรที่ 30754/15692 ของบริษัท สุวลิ คีลา จำกัด ตั้งอยู่ที่ ตำบลถ้ากระต่ายทอง อำเภอพรานกระต่าย จังหวัดกำแพงเพชร (ต่อ)

มาตรการป้องกันและแก้ไขผลกระทบสิ่งแวดล้อม	ผลการปฏิบัติตามมาตรการ	ปัญหา อุปสรรค ข้อเสนอแนะ
4. ให้ทำการปรับปรุงพื้นที่พื้นที่โครงการที่ผ่านการทำเหมืองแร่แล้ว และพื้นที่สิ้นสุดการใช้ประโยชน์แล้วตามแผนงานที่ได้เสนอไว้ในรายงานการวิเคราะห์ผลกระทบสิ่งแวดล้อม พร้อมทั้งให้รายงานผลการดำเนินงานให้สำนักงานนโยบายและแผนทรัพยากรธรรมชาติและสิ่งแวดล้อม และกรมอุตสาหกรรมพื้นฐานและการเหมืองแร่ทราบแล้ว โดยครั้งล่าสุดในเดือนกันยายน 2564 (ภาคผนวก ข)	- ทางโครงการได้ทำการปรับปรุงพื้นที่พื้นที่โครงการที่ผ่านการทำเหมืองแร่แล้ว ตามแผนงานที่เสนอไว้ และรายงานผลการดำเนินงานให้สำนักงานนโยบายและแผนทรัพยากรธรรมชาติและสิ่งแวดล้อม และกรมอุตสาหกรรมพื้นฐานและการเหมืองแร่ทราบแล้ว โดยครั้งล่าสุดในเดือนกันยายน 2564 (ภาคผนวก ข)	-
5. ในระหว่างการทำเหมืองหากพบโบราณวัตถุหรือร่องรอยทางประวัติศาสตร์โบราณคดี จะต้องรายงานและขอความร่วมมือจากกรมศิลปากรเข้าไปดำเนินการตรวจสอบพื้นที่ ทั้งนี้ ในระหว่างการสำรวจจะต้องหยุดการทำเหมืองชั่วคราว และหากพิสูจน์แล้ว พบว่าเป็นแหล่งที่มีความสำคัญทางประวัติศาสตร์โบราณคดี ผู้ถือประทานบัตรจะต้องปฏิบัติตามเงื่อนไขของหน่วยงานที่เกี่ยวข้อง โดยไม่มีข้อเรียกร้องใดๆ	- ปัจจุบันยังไม่พบโบราณวัตถุหรือร่องรอยทางประวัติศาสตร์โบราณคดีแต่อย่างใด ทั้งนี้ โครงการจะปฏิบัติตามมาตรการที่กำหนดอย่างเคร่งครัด	-
มาตรการติดตามตรวจสอบคุณภาพสิ่งแวดล้อม		
1. คุณภาพอากาศ		
- ดำเนินการตรวจวัดปริมาณฝุ่นละอองแขวนลอยในบรรยากาศ (TSP) โดยใช้วิธี Gravimetric-High Volume โดยเครื่องเก็บตัวอย่างปริมาตรสูง High Air Sampler จำนวน 2 สถานี อย่างน้อย 2 ครั้งต่อปี ในช่วงเดือนมีนาคมหรือเมษายน และเดือนพฤศจิกายนหรือธันวาคม ได้แก่ 1. โรงไม่หินของสุวลิ คีลา 2. ชุมชนบ้านหนองทอง	- โครงการได้ดำเนินการตรวจวัดปริมาณฝุ่นละอองรวมในบรรยากาศ (TSP) เมื่อวันที่ 20-21 พฤศจิกายน 2566 พบว่า ทุกสถานีที่ทำการตรวจวัดมีค่าอยู่ในเกณฑ์มาตรฐานที่กำหนด (ดังรายละเอียดในบทที่ 3)	-
2. เสียงและแรงสั่นสะเทือน		
- ตรวจวัดระดับเสียงและแรงสั่นสะเทือน อย่างน้อยปีละ 2 ครั้ง ในช่วงเดือนมีนาคมหรือเมษายน และเดือนพฤศจิกายนหรือธันวาคม จำนวน 3 สถานี ได้แก่ 1. ชุมชนบ้านหนองทอง 2. สำนักสงฆ์เขาพระ 3. รพ.สต. บ้านโพธิ์ใหม่พัฒนา	- โครงการได้ดำเนินการตรวจวัดระดับเสียง เมื่อวันที่ 20-21 พฤศจิกายน 2566 พบว่า ทุกสถานีที่ทำการตรวจวัดมีค่าอยู่ในเกณฑ์มาตรฐานที่กำหนด - โครงการได้ดำเนินการตรวจวัดแรงสั่นสะเทือน เมื่อวันที่ 20 พฤศจิกายน 2566 พบว่า เครื่องมือตรวจวัดแรงสั่นสะเทือนไม่สามารถตรวจจับ	-

ตารางที่ 2-1: ผลการตรวจสอบการปฏิบัติตามมาตรการป้องกันและแก้ไขผลกระทบสิ่งแวดล้อม โครงการเหมืองแร่หินอุตสาหกรรมชนิดหินแกรนิตและหินปูน เพื่ออุตสาหกรรมก่อสร้าง ประทานบัตรที่ 30754/15692 ของบริษัท สุวลี ศิลา จำกัด ตั้งอยู่ที่ ตำบลถ้ำกระต่ายทอง อำเภอพรานกระต่าย จังหวัดกำแพงเพชร (ต่อ)

มาตรการป้องกันและแก้ไขผลกระทบสิ่งแวดล้อม	ผลการปฏิบัติตามมาตรการ	ปัญหา อุปสรรค ข้อเสนอแนะ
	คลื่นสั่นสะเทือนฯ จากการระเบิดหน้าเหมือง ได้ ทั้ง 3 สถานี (ดังรายละเอียดในบทที่ 3)	
3. คุณภาพน้ำ		
- ดำเนินการวิเคราะห์หาค่าความเป็นกรด-ด่าง (pH) ของแข็งแขวนลอย (Total Solids) ออกซิเจนละลายในน้ำ (Dissolved Solid) ความกระด้างรวม (Total Hardness) ความขุ่น (Turbidity) ปริมาณออกซิเจนที่สิ่งมีชีวิตใช้ในการสลายสารอินทรีย์ในน้ำ (BOD) อย่างน้อย 2 ครั้งต่อปี ในช่วงเดือนมีนาคมหรือเมษายน และเดือนพฤศจิกายนหรือธันวาคมจำนวน 2 สถานี ได้แก่ 1. ห้วยลำประดิ่งจ้าว 2. บ่อน้ำต้นชุมชนบ้านหนองทอง	- โครงการได้ดำเนินการเก็บตัวอย่างน้ำเพื่อนำไปวิเคราะห์ เมื่อวันที่ 21 พฤศจิกายน 2566 พบว่า พารามิเตอร์ที่วิเคราะห์ส่วนใหญ่มีค่าอยู่ในเกณฑ์มาตรฐานที่กำหนด (ดังรายละเอียดในบทที่ 3)	-

ตารางที่ 2-2: ผลการตรวจสอบการปฏิบัติตามมาตรการป้องกันและแก้ไขผลกระทบสิ่งแวดล้อม สำหรับคำขอต่ออายุประทานบัตรที่ 1/2555 (ประทานบัตรที่ 30754/15692) ของบริษัท สุวลิศิลา จำกัด โครงการเหมืองแร่หินอุตสาหกรรมชนิดหินแกรนิตและหินปูน เพื่ออุตสาหกรรมก่อสร้าง ตั้งอยู่ที่ตำบลถ้ำกระต่ายทอง อำเภอพรานกระต่าย จังหวัดกำแพงเพชร

มาตรการป้องกันและแก้ไขผลกระทบสิ่งแวดล้อม	ผลการปฏิบัติตามมาตรการ	ปัญหา อุปสรรค ข้อเสนอแนะ
1. ให้เว้นพื้นที่ไม่ทำเหมืองจากแนวเขตประทานบัตรโดยรอบ เป็นระยะ 10 เมตร	- โครงการได้มีการเว้นพื้นที่ไม่ทำเหมืองจากแนวเขตประทานบัตรโดยรอบ เป็นระยะ 10 เมตร (รูปที่ 2-4)	
2. กำหนดการเปิดหน้าเหมืองให้มีทิศทางและลำดับขั้นตอน ตลอดจนขอบเขตพื้นที่ทำเหมือง ตามแผนผังโครงการทำเหมืองโดยเคร่งครัด ให้เปิดหน้าเหมืองในลักษณะขั้นบันได โดยมีความสูงของชั้นบันได ไม่เกิน 10 เมตร ความกว้างของชั้นบันไดไม่น้อยกว่า 10 เมตร ความชันหน้าชั้นบันไดประมาณ 80-90 องศา และควบคุมความลาดชันของหน้าเหมืองโดยรวมไม่เกิน 45 องศา	- โครงการกำหนดการเปิดหน้าเหมืองให้มีทิศทางและลำดับขั้นตอน ตลอดจนขอบเขตพื้นที่ทำเหมือง ตามที่ระบุไว้ในแผนผังโครงการทำเหมือง พร้อมทั้งเปิดหน้าเหมืองให้มีลักษณะเป็นขั้นบันไดที่มีความสูงไม่เกิน 10 เมตร ความกว้างไม่น้อยกว่า 10 เมตร และควบคุมความลาดชันของหน้าเหมืองโดยรวมไม่เกิน 45 องศา (รูปที่ 2-1)	
3. ให้ใช้ปริมาณวัตถุระเบิดสูงสุดไม่เกิน 150 กิโลกรัมต่อจังหวัดงั่ว จุระเบิดด้วยกับไฟฟ้า แบบหนึ่งช่วงเวลา ระหว่างเวลา 16.00-17.00 น. ทำการระเบิดวันละ 1 ครั้ง โดยให้มีสัญญาณเตือนก่อนการระเบิดให้เห็นในระยะไม่น้อยกว่า 500 เมตร และให้ได้นานกว่า 3 นาที พร้อมทั้งติดป้ายเตือนเวลาทำการระเบิดหินและเขตการใช้วัตถุระเบิดที่ปากทางเข้าเหมือง	- โครงการควบคุมปริมาณการใช้วัตถุระเบิดไม่เกิน 150 กิโลกรัมต่อจังหวัดงั่ว (ภาคผนวก ก) และทำการระเบิดในช่วงเวลา 16.00-17.00 น. พร้อมทั้งมีป้ายแสดงเวลาระเบิดให้สามารถมองเห็นได้อย่างชัดเจน (รูปที่ 2-29)	
4. ให้จัดเตรียมพื้นที่เก็บกองแร่ บริเวณอักษร ร เนื้อที่ 10.5 ไร่ และพื้นที่เก็บกองเปลือกดิน บริเวณอักษร ป เนื้อที่ 15 ไร่ โดยการเก็บกองเปลือกดินเป็นชั้น ชั้นละ 4 เมตร รวมสูงประมาณ 12 เมตร และความลาดเอียงโดยรวม 40 องศา แล้วปลูกหญ้าหรือพืชตระกูลถั่วคลุมดินบนที่กองเปลือกดิน เพื่อป้องกันการชะล้างพังทลายของดิน เพื่อเก็บเปลือกดินไว้ใช้ในการปรับสภาพพื้นที่พื้นที่ผ่านการทำเหมืองแร่แล้ว	- โครงการได้มีการเก็บกองแร่ไว้ที่บริเวณอักษร ร และเก็บกองเปลือกดินไว้บริเวณอักษร ป (รูปที่ 2-3 และรูปที่ 2-31)	
5. ให้ขุดบ่อดักตะกอน จำนวน 2 บ่อ ตามที่กำหนดในแผนผังโครงการทำเหมือง ได้แก่ บริเวณอักษร บ ขนาด 10,000 ลูกบาศก์เมตร และขนาด 800 ลูกบาศก์เมตร พร้อมทั้งหมั่นตรวจสอบและขุดลอกบ่อดักตะกอนเป็นประจำทุกปี เพื่อใช้รองรับปริมาณน้ำฝนชะล้างผ่านบริเวณพื้นที่เก็บกองเปลือกดิน และพื้นที่โครงการได้อย่างมีประสิทธิภาพ	- โครงการได้มีการขุดบ่อดักตะกอนจำนวน 2 บ่อ ที่บริเวณอักษร บ พร้อมทั้งมีการขุดลอกบ่อดักตะกอนเป็นประจำทุกปี (รูปที่ 2-10 และรูปที่ 2-11)	

ตารางที่ 2-2: ผลการตรวจสอบการปฏิบัติตามมาตรการป้องกันและแก้ไขผลกระทบสิ่งแวดล้อม สำหรับคำขอต่ออายุประทานบัตรที่ 1/2555 (ประทานบัตรที่ 30754/15692) ของบริษัท สุวลิศิลา จำกัด โครงการเหมืองแร่หินอุตสาหกรรมชนิดหินแกรนิตและหินปูน เพื่ออุตสาหกรรมก่อสร้าง ตั้งอยู่ที่ ตำบลถ้ำกระต่ายทอง อำเภอพรานกระต่าย จังหวัดกำแพงเพชร (ต่อ)

มาตรการป้องกันและแก้ไขผลกระทบสิ่งแวดล้อม	ผลการปฏิบัติตามมาตรการ	ปัญหา อุปสรรค ข้อเสนอแนะ
6. ให้สร้างคันกันดิน ขนาดฐานกว้าง 2.5 เมตร สันบนกว้าง 1 เมตร ความสูง 1 เมตร ร่วมกับร่องระบายน้ำ ขนาดความกว้าง 0.50 เมตร ความลึก 0.30 เมตร ตามแนวขอบประทานบัตรที่กำหนด ในแผนผังโครงการทำเหมือง และวางท่อลอดคอนกรีต ขนาดเส้นผ่าศูนย์กลาง 0.50 เมตร ความยาวไม่น้อยกว่าความกว้างของเส้นทางขนส่งบริเวณที่ผ่านร่องระบายน้ำ พร้อมทั้งให้ดูแลคันกันดินและขุดลอกร่องระบายน้ำ เพื่อสามารถรองรับน้ำฝนชะล้างบริเวณพื้นที่โครงการให้ไหลลงสู่บ่อดักตะกอนได้สะดวก	- โครงการได้มีการสร้างคันกันดินและร่องระบายน้ำตามแนวขอบประทานบัตร พร้อมทั้งวางท่อลอดคอนกรีตความยาวไม่น้อยกว่าความกว้างของเส้นทางขนส่งบริเวณที่ผ่านร่องระบายน้ำ (รูปที่ 2-12)	
7. ใช้น้ำจากบ่อดักตะกอนหรือแหล่งน้ำอื่นฉีดพรมน้ำบนแนวเส้นทางขนส่งหินภายใน-นอก พื้นที่โครงการและบริเวณโรงโม่หิน อย่างน้อยวันละ 3-4 ครั้ง หรือตามความเหมาะสมกับสภาพภูมิอากาศ เพื่อลดการฟุ้งกระจายของฝุ่นละออง พร้อมทั้งหมั่นดูแลปรับปรุงสภาพเส้นทางขนส่งแร่และเส้นทางสาธารณะที่ใช้ประโยชน์ในการขนส่งให้มีสภาพผิวถนนใช้งานได้ดีและปลอดภัยอยู่เสมอ	- โครงการมีการฉีดพรมน้ำบนเส้นทางขนส่งแร่ทั้งภายในและภายนอกพื้นที่โครงการ และบริเวณโรงโม่หินของโครงการ พร้อมทั้งปรับปรุงเส้นทางขนส่งแร่ให้มีสภาพผิวการจราจรที่สามารถใช้งานได้ดี (รูปที่ 2-15 และรูปที่ 2-16)	
8. การขนส่งแร่จะต้องควบคุมความเร็วและน้ำหนักของรถบรรทุกให้เป็นไปตามที่ทางราชการ กำหนดและใช้ความเร็วไม่เกิน 30 กิโลเมตร/ชั่วโมง ในช่วงที่ผ่านชุมชน พร้อมทั้งให้ปิดคลุมกระบะบรรทุกให้มิดชิดก่อนออกนอกพื้นที่โครงการ และให้หลีกเลี่ยงการขนส่งแร่ในช่วงเวลาไป-กลับจากโรงเรียนของนักเรียน	- ทางโครงการได้มีกำกับให้พนักงานขับรถบรรทุกใช้ความเร็วไม่เกิน 30 กิโลเมตร/ชั่วโมง ในช่วงที่ผ่านชุมชน (รูปที่ 2-19) และควบคุมน้ำหนักของรถบรรทุกให้เป็นไปตามที่กฎหมายกำหนด (รูปที่ 2-27)	
9. จัดหาและกำกับให้พนักงานสวมใส่อุปกรณ์ป้องกันอันตรายส่วนบุคคล เช่น หมวกนิรภัย รองเท้ากันภัย ถุงมือ นิรภัย หน้ากากกันฝุ่น เครื่องป้องกันตา ป้องกันหู ตามความเหมาะสมของลักษณะงาน และจัดให้มีการตรวจสุขภาพของพนักงาน อย่างน้อยปีละ 1 ครั้ง เกี่ยวกับระบบทางเดินหายใจ การได้ยิน และเอ็กซเรย์ปอด พร้อมทั้งรายงานสรุปผลการตรวจให้กรมอุตสาหกรรมพื้นฐานและการเหมืองแร่ และสำนักงานนโยบายและแผนทรัพยากรธรรมชาติและสิ่งแวดล้อมทราบทุกครั้ง	- โครงการกำกับให้พนักงานสวมใส่อุปกรณ์ป้องกันอันตรายส่วนบุคคลก่อนเริ่มทำงานทุกครั้ง (รูปที่ 2-14) พร้อมทั้งมีการตรวจสุขภาพพนักงานเป็นประจำทุกปี ครั้งล่าสุดเมื่อวันที่ 1 เมษายน 2566 (ภาคผนวก ฉ)	

ตารางที่ 2-2: ผลการตรวจสอบการปฏิบัติตามมาตรการป้องกันและแก้ไขผลกระทบสิ่งแวดล้อม สำหรับคำขอต่ออายุประทานบัตรที่ 1/2555 (ประทานบัตรที่ 30754/15692) ของบริษัท สุวลิศิลา จำกัด โครงการเหมืองแร่หินอุตสาหกรรมชนิดหินแกรนิตและหินปูน เพื่ออุตสาหกรรมก่อสร้าง ตั้งอยู่ที่ ตำบลถ้ำกระต่ายทอง อำเภอพรานกระต่าย จังหวัดกำแพงเพชร (ต่อ)

มาตรการป้องกันและแก้ไขผลกระทบสิ่งแวดล้อม	ผลการปฏิบัติตามมาตรการ	ปัญหา อุปสรรค ข้อเสนอแนะ
10. ให้ปรับปรุงโรงโม่หินเป็นระบบปิด และจัดให้มีระบบป้องกันผลกระทบสิ่งแวดล้อมให้ครบถ้วน ตามประกาศกรมอุตสาหกรรมพื้นฐานและการเหมืองแร่ เรื่อง ให้โรงโม่หินหรือย่อยหินมีระบบป้องกัน ผลกระทบสิ่งแวดล้อม ลงวันที่ 12 มกราคม 2548 พร้อมทั้งดูแลบำรุงรักษาและใช้ระบบในขณะทำการผลิตแร่อย่างสม่ำเสมอ โดยเฉพาะระบบป้องกันและลดการฟุ้งกระจายของฝุ่นละออง	- โครงการได้มีการปรับปรุงโรงโม่หินให้เป็นระบบปิด พร้อมทั้งดูแลบำรุงรักษาและใช้ระบบในขณะทำการผลิตแร่อย่างสม่ำเสมอ (รูปที่ 2-20 ถึง รูปที่ 2-23)	
11. ให้ความช่วยเหลือด้านงบประมาณแก่ราษฎรในชุมชนใกล้เคียงหากได้รับผลกระทบด้านสุขภาพอนามัยจากการทำเหมืองของโครงการ	- โครงการได้มีการสนับสนุนงบประมาณในจัดกิจกรรมด้านสุขภาพต่างๆ ของชุมชนใกล้เคียงอยู่เสมอ (ภาคผนวก ข)	
12. ให้ดำเนินการจัดตั้งกองทุนฟื้นฟูพื้นที่ทำเหมือง โดยเก็บจากค่าล้างการผลิตรในอัตราตันละประมาณ 0.50 บาท หรือไม่น้อยกว่าปีละ 200,000 บาท (สองแสนบาท) เพื่อใช้สำหรับการดำเนินงานด้านการฟื้นฟูพื้นที่ที่ผ่านการทำเหมืองแร่แล้ว และบริเวณพื้นที่ที่เกี่ยวข้องกับการทำเหมือง	- โครงการได้มีการจัดตั้งกองทุนฟื้นฟูพื้นที่ที่ผ่านการทำเหมืองแล้ว (ภาคผนวก ก)	
13. ให้ติดตามตรวจสอบคุณภาพสิ่งแวดล้อม ปีละ 2 ครั้ง ในช่วงเดือนกุมภาพันธ์-เมษายน และเดือนกันยายน-พฤศจิกายน พร้อมทั้งรายงานผลการตรวจวัดให้กรมอุตสาหกรรมพื้นฐานและการเหมืองแร่ และสำนักงานนโยบายและแผนทรัพยากรธรรมชาติและสิ่งแวดล้อมทราบทุกครั้ง ดังนี้	- โครงการได้มอบหมายให้บริษัท ทอพ-คลาส คอนซัลแทนท์ จำกัด เป็นผู้ดำเนินการตรวจวัดคุณภาพสิ่งแวดล้อมและจัดทำเล่มรายงานฯ ตามที่มาตรการกำหนด	
13.1 ตรวจวัดปริมาณฝุ่นละอองรวมในอากาศ (TSP) จำนวน 2 สถานี ได้แก่ บริเวณชุมชนบ้านหนองทอง และบริเวณโรงโม่หินของโครงการ	- ทางโครงการได้มีการตรวจวัดปริมาณฝุ่นละอองรวมในอากาศ (TSP) เมื่อวันที่ 20-21 พฤศจิกายน 2566 พบว่า ทุกสถานีที่ตรวจวัดมีค่าอยู่ในเกณฑ์มาตรฐานที่กำหนด (รายละเอียดในบทที่ 3)	

ตารางที่ 2-2: ผลการตรวจสอบการปฏิบัติตามมาตรการป้องกันและแก้ไขผลกระทบสิ่งแวดล้อม สำหรับคำขอต่ออายุประทานบัตรที่ 1/2555 (ประทานบัตรที่ 30754/15692) ของบริษัท สุวลิศิลา จำกัด โครงการเหมืองแร่หินอุตสาหกรรมชนิดหินแกรนิตและหินปูน เพื่ออุตสาหกรรมก่อสร้าง ตั้งอยู่ที่ ตำบลถ้ำกระต่ายทอง อำเภอพรานกระต่าย จังหวัดกำแพงเพชร (ต่อ)

มาตรการป้องกันและแก้ไขผลกระทบสิ่งแวดล้อม	ผลการปฏิบัติตามมาตรการ	ปัญหา อุปสรรค ข้อเสนอแนะ
13.2 ตรวจวัดระดับเสียงทั่วไป 24 ชั่วโมง และความสั่นสะเทือน จำนวน 3 สถานี ได้แก่ บริเวณนักร้องถ้าเขา พระ ชุมชนบ้านหนองทอง และสถานีอนามัยบ้านใหม่โพธิ์พัฒนา	- ทางโครงการได้มีการตรวจวัดระดับเสียงทั่วไป 24 ชั่วโมง เมื่อวันที่ 20-21 พฤศจิกายน 2566 พบว่า ทุกสถานที่ที่ตรวจวัดมีค่าอยู่ในเกณฑ์มาตรฐานที่กำหนด (รายละเอียดในบทที่ 3) - โครงการได้มีการตรวจวัดแรงสั่นสะเทือนจากการระเบิดหน้าเหมือง เมื่อวันที่ 20 พฤศจิกายน 2566 พบว่า ทุกสถานที่ที่ตรวจวัดมีค่าอยู่ในเกณฑ์มาตรฐานที่กำหนด (รายละเอียดในบทที่ 3)	
13.3 ตรวจวัดคุณภาพน้ำผิวดินและน้ำใต้ดิน จำนวน 2 สถานี ได้แก่ น้ำลำประดั่งขาว และน้ำบ่อต้นชุมชนบ้านหนองทอง โดยให้วิเคราะห์ค่าความเป็นกรด-ด่าง ความขุ่น ความกระด้างรวม ของแข็งละลาย สารละลาย แคลวนลอย ปริมาณเหล็ก ปริมาณซัลเฟต และปริมาณออกซิเจนละลายน้ำ	- โครงการได้มีการเก็บตัวอย่างน้ำผิวดินและน้ำใต้ดินเพื่อนำไปวิเคราะห์ เมื่อวันที่ 21 พฤศจิกายน 2566 พบว่า พารามิเตอร์ที่วิเคราะห์ส่วนใหญ่มีค่าอยู่ในเกณฑ์มาตรฐานที่กำหนด (รายละเอียดในบทที่ 3)	
14. ให้ทำการฟื้นฟูสภาพพื้นที่ที่ใช้ทำเหมืองควบคู่ไปกับการทำเหมือง ดังนี้	- โครงการได้มีการฟื้นฟูพื้นที่ทำเหมืองควบคู่ไปกับการทำเหมือง พร้อมทั้งจัดทำรายงานผลการฟื้นฟูพื้นที่ที่ผ่านการทำเหมืองแล้วเป็นประจำทุกปี ครั่งล่าสุดเมื่อเดือนกันยายน 2564 (ภาคผนวก ข)	
14.1 ให้รักษาสภาพพืชพันธุ์ไม้ที่มีอยู่เดิมพร้อมปลูกเสริมไม้ยืนต้นท้องถิ่นหรือไม้โตเร็วทดแทน ระยะ 2x2 เมตร ในพื้นที่ที่เว้นไม่ทำเหมือง บนคันทำนบกั้น และพื้นที่ว่าง พร้อมทั้งดูแลรักษาต้นไม้เหล่านั้นให้มีความเจริญเติบโตที่ดี เพื่อลดผลกระทบด้านทัศนียภาพกิจกรรมการทำเหมือง และเพิ่มพื้นที่สีเขียวในพื้นที่โครงการ	- โครงการได้มีการรักษาสภาพต้นไม้ที่มีอยู่เดิมตามธรรมชาติในพื้นที่เว้นการทำเหมือง พร้อมทั้งปลูกต้นไม้เพิ่มเติมภายในพื้นที่ที่เอื้ออำนวยต่อการปลูก (รูปที่ 2-4 ถึงรูปที่ 2-7)	
14.2 ให้ขุดหลุมหรือร่องบนชั้นบันไดหน้าเหมืองบนภูเขา ที่ทำถึงขอบเขตที่ทำเหมืองแล้ว พร้อมนำเปลือกดินที่กองเก็บไว้มาใส่หลุมหรือร่องดังกล่าว รวมทั้งพินขึ้นบันไดให้เต็มแล้วปลูกพืชคลุมดิน และไม้พุ่ม ต้นไม้ท้องถิ่นหรือไม้โตเร็ว ระยะปลูก 2x2 เมตร แบบสลับฟันปลา สำหรับหน้าเหมืองซึ่งมีลักษณะเป็นบ่อเหมืองลึกลงไปจากระดับพื้นดินโดยรอบ ให้ปรับแต่งขอบขุมเหมืองและความลาดชันของชั้นบันได	- โครงการได้มีการปลูกต้นไม้ฟื้นฟูพื้นที่ที่ผ่านการทำเหมืองแล้ว เพื่อป้องกันการชะล้างพังทลายของหน้าดิน รายละเอียดดังภาคผนวก ข	

ตารางที่ 2-2: ผลการตรวจสอบการปฏิบัติตามมาตรการป้องกันและแก้ไขผลกระทบสิ่งแวดล้อม สำหรับคำขอต่ออายุประทานบัตรที่ 1/2555 (ประทานบัตรที่ 30754/15692) ของบริษัท สุวสิ ธิลา จำกัด โครงการเหมืองแร่หินอุตสาหกรรมชนิดหินแกรนิตและหินปูน เพื่ออุตสาหกรรมก่อสร้าง ตั้งอยู่ที่ ตำบลถ้ำกระต่ายทอง อำเภอพรานกระต่าย จังหวัดกำแพงเพชร (ต่อ)

มาตรการป้องกันและแก้ไขผลกระทบสิ่งแวดล้อม	ผลการปฏิบัติตามมาตรการ	ปัญหา อุปสรรค ข้อเสนอแนะ
ที่อยู่เหนือระดับน้ำให้อยู่ในสภาพแข็งแรงและปลอดภัยแล้วนำเปลือกดินมาปิดทับเพื่อปลูกพืชคลุมดิน เพื่อป้องกันการชะล้างพังทลายของดิน และพัฒนาเป็นแหล่งกักเก็บน้ำเพื่อใช้สอยต่อไป		
ทั้งนี้ ให้จัดทำแผนและรายงานผลการดำเนินการฟื้นฟูพื้นที่เหมืองให้กรมอุตสาหกรรมพื้นฐานและการเหมืองแร่และสำนักงานนโยบายและแผนทรัพยากรธรรมชาติและสิ่งแวดล้อมทราบทุก 3 ปี และทุก 1 ปี ในช่วงอายุประทานบัตรเหลือ 3 ปี	- โครงการได้มีการจัดทำรายงานฟื้นฟูพื้นที่ที่ผ่านการทำเหมืองแล้ว ครั้งล่าสุดเมื่อเดือนกันยายน 2564 (ภาคผนวก ข)	
15. ให้รื้อถอนอาคารหรือสิ่งปลูกสร้างและเครื่องจักรอุปกรณ์ที่ใช้ในการทำเหมืองออกจากบริเวณพื้นที่ทำเหมือง แล้วปรับสภาพพื้นที่ฯ เพื่อปลูกพืชคลุมดิน และต้นไม้ท้องถิ่นหรือไม่โตเร็วให้มีสภาพใกล้เคียงหรือกลมกลืนกับสภาพธรรมชาติโดยรอบ ตามที่ได้เสนอไว้ในรายงานการศึกษาผลกระทบสิ่งแวดล้อม สำหรับคำขอต่ออายุประทานบัตร โดยดำเนินงานให้แล้วเสร็จก่อนประทานบัตรจะสิ้นอายุไม่น้อยกว่า 1 เดือน	- ปัจจุบันโครงการดำเนินการทำเหมืองอย่างต่อเนื่องจึงยังไม่มีกรรื้อถอนอาคารและสิ่งปลูกสร้าง ทั้งนี้โครงการจะปฏิบัติตามมาตรการที่กำหนดอย่างเคร่งครัด	
16. ให้ผู้ถือประทานบัตรส่งรายงานผลการปฏิบัติตามมาตรการป้องกันและแก้ไขผลกระทบสิ่งแวดล้อมตามที่กรมอุตสาหกรรมพื้นฐานและการเหมืองแร่กำหนดไว้ ซึ่งจัดทำโดยวิศวกรควบคุมการทำเหมืองให้กรมอุตสาหกรรมพื้นฐานและการเหมืองแร่ทราบและตรวจสอบทุก 6 เดือน ในช่วงเดือนพฤษภาคม- กรกฎาคม และเดือนพฤศจิกายน-มกราคมของทุกปี	- ทางโครงการได้รายงานผลการปฏิบัติตามมาตรการป้องกันและแก้ไขผลกระทบสิ่งแวดล้อม และมาตรการติดตามตรวจสอบคุณภาพสิ่งแวดล้อมให้หน่วยงานอนุญาตและหน่วยงานราชการที่เกี่ยวข้อง ทราบปีละ 2 ครั้ง	- ทางโครงการปฏิบัติตามประกาศกระทรวงทรัพยากรธรรมชาติและสิ่งแวดล้อม เรื่อง หลักเกณฑ์ และวิธีการจัดทำรายงานผลการปฏิบัติตามมาตรการที่กำหนดไว้ในรายงานการประเมินผลกระทบสิ่งแวดล้อม ซึ่งผู้ดำเนินการ หรือผู้ขออนุญาตจะต้องจัดทำเมื่อได้รับอนุญาตให้ดำเนินโครงการหรือกิจการแล้ว พ.ศ. 2561

ตารางที่ 2-2: ผลการตรวจสอบการปฏิบัติตามมาตรการป้องกันและแก้ไขผลกระทบสิ่งแวดล้อม สำหรับคำขอต่ออายุประทานบัตรที่ 1/2555 (ประทานบัตรที่ 30754/15692) ของบริษัท สุวลิศิลา จำกัด โครงการเหมืองแร่หินอุตสาหกรรมชนิดหินแกรนิตและหินปูน เพื่ออุตสาหกรรมก่อสร้าง ตั้งอยู่ที่ ตำบลถ้ำกระต่ายทอง อำเภอพรานกระต่าย จังหวัดกำแพงเพชร (ต่อ)

มาตรการป้องกันและแก้ไขผลกระทบสิ่งแวดล้อม	ผลการปฏิบัติตามมาตรการ	ปัญหา อุปสรรค ข้อเสนอแนะ
17. หากได้รับการร้องเรียนจากราษฎรในบริเวณใกล้เคียงว่าได้รับความเดือดร้อนรำคาญจากการดำเนินโครงการหรือสาธารณสมบัติได้รับความเสียหายจากการทำเหมืองและกิจกรรมที่เกี่ยวข้อง และทางราชการได้ตรวจพบว่าไม่ปฏิบัติตามมาตรการที่ได้กำหนดไว้ ผู้ถือประทานบัตรจะต้องยุติการทำเหมืองตามคำสั่งของทางราชการ แล้วแก้ไขเหตุแห่งความเดือดร้อนให้เสร็จสิ้นก่อนที่จะดำเนินการต่อไป	- ปัจจุบันโครงการยังไม่ได้รับเรื่องร้องเรียนจากประชาชนที่อยู่ใกล้เคียงพื้นที่โครงการแต่อย่างใด ทั้งนี้โครงการจะปฏิบัติตามมาตรการที่กำหนดอย่างเคร่งครัด	
18. หากผู้ถือประทานบัตรมีความประสงค์จะเปลี่ยนแปลงรายละเอียดการทำเหมืองหรือการดำเนินกิจกรรมเกี่ยวเนื่องที่แตกต่างจากที่เสนอไว้ในรายงานการศึกษาผลกระทบสิ่งแวดล้อมและมาตรการป้องกันแก้ไขสำหรับคำขอต่ออายุประทานบัตร จะต้องเสนอรายละเอียดที่จะเปลี่ยนแปลงดังกล่าว พร้อมทั้งข้อมูลเหตุผลความจำเป็นและมาตรการป้องกันแก้ไขผลกระทบสิ่งแวดล้อมที่สอดคล้องกับการเปลี่ยนแปลงให้กรมอุตสาหกรรมพื้นฐานและการเหมืองแร่พิจารณาให้ความเห็นชอบก่อน	- ปัจจุบันโครงการยังไม่มี ความประสงค์ที่จะเปลี่ยนแปลงรายละเอียดการทำเหมืองแต่อย่างใด ทั้งนี้โครงการจะปฏิบัติตามมาตรการที่กำหนดอย่างเคร่งครัด	
19. ในระหว่างการทำเหมืองหากขุดพบโบราณวัตถุ หรือร่องรอยโบราณคดี ไม่ว่าจะเป็นภาพเขียนสีหรืออื่น ๆ ที่มีความสำคัญทางประวัติศาสตร์ จะต้องรายงานและขอความร่วมมือกรมศิลปากร หรือสำนักงานศิลปากรในท้องถิ่นเข้าไปดำเนินการตรวจสอบพื้นที่ ทั้งนี้ในระหว่างการสำรวจจะต้องหยุดการทำเหมืองชั่วคราวและหากพิสูจน์แล้วว่าเป็นแหล่งโบราณคดี ผู้ถือประทานบัตรจะต้องปฏิบัติตามเงื่อนไขของหน่วยงานที่เกี่ยวข้องโดยไม่มีข้อเรียกร้องใด ๆ	- จากการทำเหมืองของโครงการในช่วงที่ผ่านมา ยังไม่พบโบราณวัตถุหรือร่องรอยโบราณคดีแต่อย่างใด ทั้งนี้โครงการจะปฏิบัติตามมาตรการที่กำหนดอย่างเคร่งครัด	



รูปที่ 2-1: สภาพหน้าเหมือง



รูปที่ 2-2: โรงซ่อมบำรุง



รูปที่ 2-3: ลานเก็บกองเปลือกหิน



รูปที่ 2-4: บัฟเฟอร์โซน



รูปที่ 2-5: การปลูกไม้ยืนต้นภายในโครงการ



รูปที่ 2-6: พืชคลุมดิน



รูปที่ 2-7: แนวต้นไม้บริเวณเส้นทางขนส่งแร่



รูปที่ 2-8: คุร่บายน้ำ



รูปที่ 2-9: คั่นทำนบดินทางตอนใต้ของลานกองแร่



รูปที่ 2-10: บ่อเก็บขังน้ำ



รูปที่ 2-11: บ่อดักตะกอนดินทราย



รูปที่ 2-12: คั่นทำนบดิน



รูปที่ 2-13: บ่อเก็บขังน้ำขุ่นข้น



รูปที่ 2-14: การสวมใส่อุปกรณ์ป้องกัน
อันตรายส่วนบุคคล



รูปที่ 2-15: การฉีดพรมน้ำบนเส้นทางขนส่งแร่ในพื้นที่
โครงการ



รูปที่ 2-16: การฉีดพรมน้ำบนเส้นทางขนส่งแร่ในพื้นที่
โครงการ



รูปที่ 2-17: การฉีดพรมน้ำบริเวณลานกองแร่



รูปที่ 2-18: การฉีดพรมน้ำบริเวณโรงโม่หิน



รูปที่ 2-19: ป้ายควบคุมความเร็วรถบรรทุกแร่



รูปที่ 2-20: การปิดคลุมอาคารโรงโม่



รูปที่ 2-21: การปิดคลุมสายพานลำเลียง



รูปที่ 2-22: การปิดคลุมยุงรับหินใหญ่



รูปที่ 2-23: ระบบสเปรย์น้ำโรงโม่



รูปที่ 2-24: คูระบายน้ำรอบโรงโม่



รูปที่ 2-25: ลานล้างล้อรถ



รูปที่ 2-26: เส้นทางขนส่งแร่



รูปที่ 2-27: จุดตรวจสอบน้ำหนักรถบรรทุก



รูปที่ 2-28: การปิดคลุมรถบรรทุก



รูปที่ 2-29: ป้ายแสดงเวลาระเบิด



รูปที่ 2-30: อาคารสำหรับเก็บวัสดุระเบิด



รูปที่ 2-31: ลานเก็บกองแร่



บทที่ 3

การติดตามตรวจสอบคุณภาพสิ่งแวดล้อม

3.1 วัตถุประสงค์

การติดตามตรวจสอบคุณภาพสิ่งแวดล้อมฉบับนี้ เป็นส่วนหนึ่งของรายงานผลการปฏิบัติตามมาตรการป้องกันและแก้ไขผลกระทบสิ่งแวดล้อม และมาตรการติดตามตรวจสอบคุณภาพสิ่งแวดล้อม ตามที่สำนักงานนโยบายและแผนทรัพยากรธรรมชาติและสิ่งแวดล้อมได้กำหนดให้จัดทำขึ้น เพื่อนำเสนอต่อหน่วยงานราชการที่เกี่ยวข้องเพื่อพิจารณาต่อไป

3.2 รายละเอียดการตรวจวัดคุณภาพสิ่งแวดล้อม

บริษัท ทอพ - คลาส คอนซัลแทนท์ จำกัด ได้ดำเนินการตรวจวัดคุณภาพสิ่งแวดล้อมของโครงการทำเหมืองแร่หินอุตสาหกรรมชนิดหินแกรนิตและหินปูน เพื่ออุตสาหกรรมก่อสร้าง ตามประทานบัตรเลขที่ 30754/15692 ตั้งอยู่ที่ ตำบลถ้ำกระต่ายทอง อำเภอพรานกระต่าย จังหวัดกำแพงเพชร ฉบับเดือนกรกฎาคม-ธันวาคม 2566 โดยทำการตรวจวัดเมื่อวันที่ 20-21 พฤศจิกายน 2566 ประกอบด้วยการตรวจวัดคุณภาพอากาศในบรรยากาศ ระดับเสียง แรงสั่นสะเทือน และคุณภาพน้ำ โดยมีรายละเอียดการตรวจวัดที่สถานีต่าง ๆ ดังนี้

3.2.1 การตรวจวัดคุณภาพอากาศในบรรยากาศ

วิธีเก็บตัวอย่างอากาศและวิธีวิเคราะห์เป็นไปตามประกาศคณะกรรมการสิ่งแวดล้อมแห่งชาติ โดยใช้เครื่อง High Volume Air Sampler การตรวจวัดปริมาณฝุ่นละอองรวมในบรรยากาศทั่วไป (Total Suspended Particulate; TSP) ในช่วงระยะเวลาการตรวจวัด 24 ชั่วโมง โดยรายงานค่าความเข้มข้นเป็นหน่วยน้ำหนักต่อปริมาตรอากาศที่สภาวะมาตรฐาน 25 องศาเซลเซียส 760 มิลลิเมตรปรอท

การเก็บตัวอย่างฝุ่นละอองรวม (TSP)

ใช้เครื่องมือเก็บตัวอย่างชนิด High Volume Air Sampler ตัวอย่างอากาศจะถูกดูดผ่านหัวคัดเลือกขนาดฝุ่น (Size Selective Inlet) แบบ Peak Roof Inlet เป็นเวลา 24 ชั่วโมง อย่างต่อเนื่อง ซึ่งอนุภาคฝุ่นละอองที่มีขนาดอนุภาคตั้งแต่ 100 ไมครอนลงมา จะติดอยู่บนกระดาษกรองชนิด Glass Fiber Filter ที่มีขนาด 20.3 X 25.4 เซนติเมตร ซึ่งน้ำหนักกระดาษกรอง (หลังจากอบกระดาษกรองเพื่อไล่ความชื้นแล้ว) ทั้งก่อนและหลังเก็บตัวอย่าง เพื่อหาน้ำหนักสุทธิ (มวล) ของฝุ่นละอองโดยปริมาตรทั้งหมดที่ใช้ในการเก็บตัวอย่างต้องปรับแก้ค่าตามสภาวะมาตรฐานที่อุณหภูมิ 25 องศาเซลเซียส และความกดของอากาศ 760 มิลลิเมตรปรอท

จุดตรวจวัดคุณภาพอากาศในบรรยากาศ จำนวน 2 สถานี ดังนี้

- สถานีที่ 1: บริเวณโรงโม่หินของสุวลิ ศิลา
- สถานีที่ 2: บริเวณชุมชนบ้านหนองทอง

3.2.2 การตรวจวัดระดับเสียง

ใช้เครื่องตรวจวัดระดับเสียง Sound Level Meter Model 6236 ตรวจวัดระดับเสียงเฉลี่ย 24 ชั่วโมง (L_{eq} 24 hr.) และระดับเสียงสูงสุด (L_{max})

จุดตรวจวัดระดับเสียง จำนวน 3 สถานี ดังนี้

- สถานีที่ 1: บริเวณชุมชนบ้านหนองทอง
- สถานีที่ 2: บริเวณสำนักสงฆ์เขาพระ
- สถานีที่ 3: บริเวณ รพ.สต. บ้านโพธิ์ใหม่พัฒนา

3.2.3 การตรวจวัดแรงสั่นสะเทือน

การตรวจวัดแรงสั่นสะเทือนในระหว่างที่มีการระเบิดหินโดยใช้เครื่องวัดแรงสั่นสะเทือน ยี่ห้อ Instantel รุ่น Minimate Plus

จุดตรวจวัดแรงสั่นสะเทือน จำนวน 3 สถานี ดังนี้

- สถานีที่ 1: บริเวณชุมชนบ้านหนองทอง
- สถานีที่ 2: บริเวณสำนักสงฆ์เขาพระ
- สถานีที่ 3: บริเวณ รพ.สต. บ้านโพธิ์ใหม่พัฒนา

3.2.4 การตรวจวัดคุณภาพน้ำ

การศึกษาคุณภาพน้ำ ทางบริษัทที่ปรึกษา ได้ทำการเก็บตัวอย่างน้ำผิวดินและน้ำใต้ดิน โดยรายละเอียด การเก็บตัวอย่าง การรักษาสภาพตัวอย่าง และวิธีการวิเคราะห์แสดงดังตารางที่ 3-1

จุดเก็บตัวอย่างน้ำ จำนวน 2 สถานี ดังนี้

- สถานีที่ 1: ห้วยลำประดั่งง้าว
- สถานีที่ 2: บ่อน้ำตื้นชุมชนบ้านหนองทอง

ตารางที่ 3-1: รายละเอียดวิธีการเก็บตัวอย่าง การรักษาสภาพตัวอย่าง และวิธีการวิเคราะห์คุณภาพน้ำ

ดัชนีตรวจวิเคราะห์	วิธีการเก็บตัวอย่าง	การรักษาสภาพตัวอย่าง	วิธีการวิเคราะห์
- pH	-	-	- Electrometric
- Turbidity	จ้วงตัก	แช่เย็น	- Nephelometric
- Total Hardness	จ้วงตัก	แช่เย็น	- EDTA Titrimetric
- Total Solids	จ้วงตัก	แช่เย็น	- Dried at 103-105°C
- BOD	จ้วงตัก	แช่เย็น	- Azide Modification
- DO	จ้วงตัก	แช่เย็น	- Azide Modification

สรุปผลการตรวจวัดพารามิเตอร์ต่างๆ ตามสถานีได้ดังตารางที่ 3-2

ตารางที่ 3-2: สรุปจุดตรวจวัดต่างๆ ของโครงการ

Parameters	TSP	L _{eq} 24 hr.	L _{max}	Vibration	Water quality					
					pH	Turbidity	TSS	Total Hardness	BOD	DO
1. ชุมชนบ้านหนองทอง	1	1	1	1	-	-	-	-	-	-
2. สำนักสงฆ์เขาพระ	-	1	1	1	-	-	-	-	-	-
3. รพ.สต.บ้านโพธิ์ใหม่พัฒนา	-	1	1	1	-	-	-	-	-	-
4. โรงโม่หินของสุวลิ ศิลา	1	-	-	-	-	-	-	-	-	-
5. ห้วยลำประดั่งง้าว	-	-	-	-	1	1	1	1	1	1
6. บ่อน้ำต้นชุมชนบ้านหนองทอง	-	-	-	-	1	1	1	1	1	1
รวมจำนวนสถานี	2	3	3	3	2	2	2	2	2	2

3.3 ผลการตรวจวัดคุณภาพสิ่งแวดล้อม

3.3.1 การตรวจวัดคุณภาพอากาศ

1. ผลการตรวจวัดคุณภาพอากาศในบรรยากาศ เดือนพฤศจิกายน 2566

ผลการตรวจวัดปริมาณความเข้มข้นของฝุ่นละอองรวม (Total Suspended Particulate; TSP) ซึ่งได้ดำเนินการตรวจวัดในระหว่างวันที่ 20-21 พฤศจิกายน 2566 แสดงในตารางที่ 3-3 และจุดตรวจวัดดังรูปที่ 3-1

ตารางที่ 3-3: ผลการตรวจวัดคุณภาพอากาศในบรรยากาศ เดือนพฤศจิกายน 2566

จุดตรวจวัด	วัน/เดือน/ปี ที่ตรวจวัด	ผลการตรวจวัด
		TSP 24 hr. (mg/m ³)
1. บริเวณโรงโม่หินของสุวลิ ศิลา	20-21 พฤศจิกายน 2566	0.1346
2. บริเวณชุมชนบ้านหนองทอง	20-21 พฤศจิกายน 2566	0.0385
มาตรฐาน		0.33

มาตรฐาน: มาตรฐานตามประกาศคณะกรรมการสิ่งแวดล้อมแห่งชาติ ฉบับที่ 24 (พ.ศ. 2547) เรื่อง กำหนดมาตรฐานคุณภาพอากาศในบรรยากาศโดยทั่วไป

ที่มา: บริษัท วอเตอร์ อินเด็กซ์ แอนด์ คอนซัลแทนท์ จำกัด, 2566

2. สรุปผลการตรวจวัดคุณภาพอากาศ เดือนพฤศจิกายน 2566

จากการตรวจวัดปริมาณความเข้มข้นของฝุ่นละอองรวม (TSP) จำนวน 2 สถานี ได้แก่ บริเวณโรงโม่หินของสุวลิ ศิลา และบริเวณชุมชนบ้านหนองทอง พบว่า ปริมาณความเข้มข้นของฝุ่นละอองรวม (TSP) มีค่าอยู่ในเกณฑ์มาตรฐานคุณภาพอากาศในบรรยากาศโดยทั่วไป ดังรูปที่ 3-2 ตามประกาศคณะกรรมการสิ่งแวดล้อมแห่งชาติ ฉบับที่ 24 (พ.ศ. 2547) ซึ่งได้กำหนดให้ปริมาณฝุ่นละอองรวมหรือฝุ่นละอองขนาดไม่เกิน 100 ไมครอน ในเวลาเฉลี่ย 24 ชั่วโมงจะต้องไม่เกิน 0.33 มิลลิกรัม/ลูกบาศก์เมตร ดังภาคผนวก ค

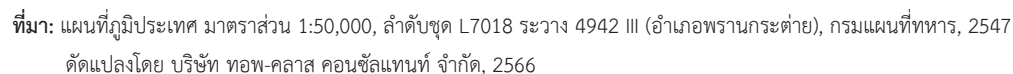

รูปที่ 3-1: แสดงจุดตรวจวัดคุณภาพอากาศ

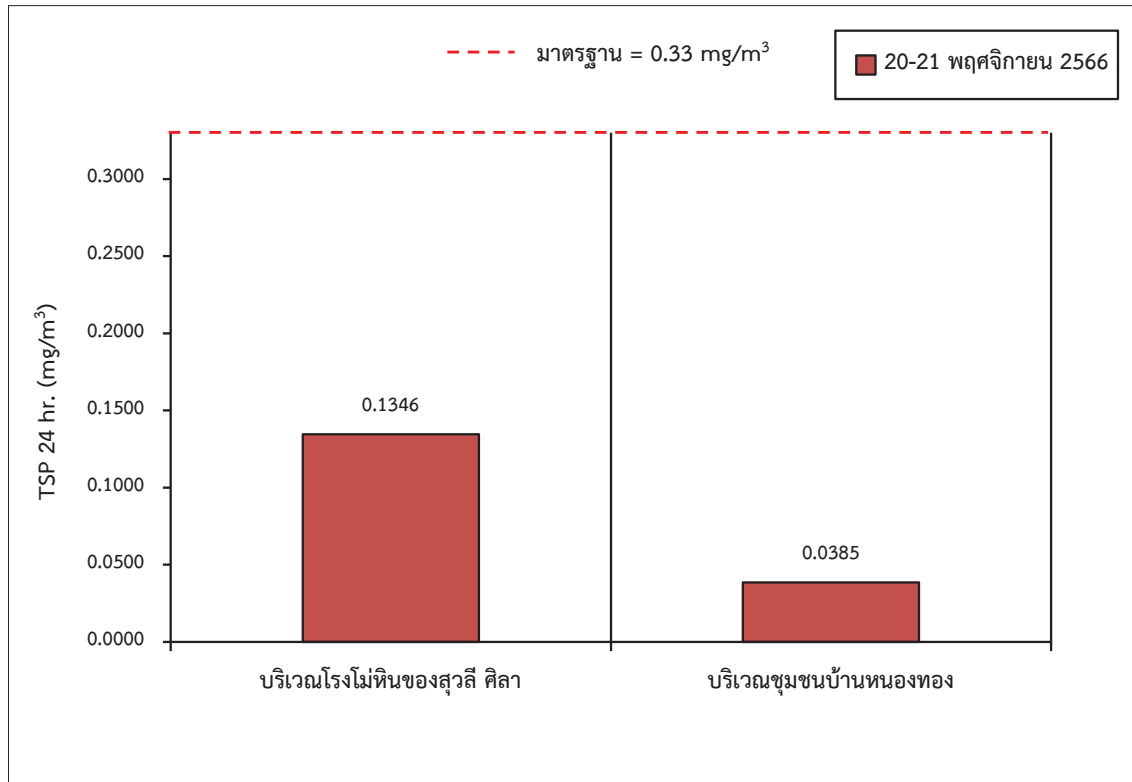

รูปที่ 3-2: กราฟแสดงผลการตรวจวัดปริมาณความเข้มข้นของฝุ่นละอองรวม (TSP) ในเดือนพฤศจิกายน 2566

3. การเปรียบเทียบผลการตรวจวัดคุณภาพอากาศในบรรยากาศในช่วงที่ผ่านมาจนถึงปัจจุบัน

จากผลการตรวจวัดคุณภาพอากาศของรายงานการติดตามตรวจวัดคุณภาพอากาศในช่วง 5 ปีที่ผ่านมาจนถึงปัจจุบัน (เดือนพฤศจิกายน 2566) จำนวน 2 สถานี ได้แก่ บริเวณโรงโม่หินของสุวลิ ศิลา และบริเวณชุมชนบ้านหนองทอง ดังตารางที่ 3-4 และจากการเปรียบเทียบผลการตรวจวัดคุณภาพอากาศในบรรยากาศ พบว่าทุกสถานีที่ทำการตรวจวัดมีค่าอยู่ในเกณฑ์มาตรฐานคุณภาพอากาศในบรรยากาศโดยทั่วไป ตามประกาศคณะกรรมการสิ่งแวดล้อมแห่งชาติ ฉบับที่ 24 (พ.ศ. 2547) ที่กำหนดให้ปริมาณฝุ่นละอองรวมหรือฝุ่นละอองขนาดเล็กไม่เกิน 100 ไมครอน ในเวลาเฉลี่ย 24 ชั่วโมง ต้องมีปริมาณฝุ่นละอองแขวนลอยทั้งหมดไม่เกิน 0.33 มิลลิกรัม/ลูกบาศก์เมตร (ภาคผนวก ค) อย่างไรก็ตาม เพื่อให้เกิดผลกระทบด้านคุณภาพอากาศให้น้อยที่สุด ทางโครงการจะต้องปฏิบัติตามมาตรการป้องกันและแก้ไขผลกระทบด้านคุณภาพอากาศตามที่ได้กำหนดไว้อย่างเคร่งครัด โดยผลการตรวจวัด 5 ปีย้อนหลังแสดงดังรูปที่ 3-3

ตารางที่ 3-4: การเปรียบเทียบผลการตรวจวัดคุณภาพอากาศในบรรยากาศ ในช่วงที่ผ่านมาจนถึงปัจจุบัน

วัน/เดือน/ปี ที่ตรวจวัด	ปริมาณฝุ่นละอองในบรรยากาศเฉลี่ย 24 ชั่วโมง (มิลลิกรัม/ลูกบาศก์เมตร)	
	โรงโม่หินของสุวลิ ศิลา	ชุมชนบ้านหนองทอง
มีนาคม 2562	0.0679	0.2869
พฤศจิกายน 2562	0.1371	0.0300
มีนาคม 2563	0.1707	0.1273
พฤศจิกายน 2563	0.1086	0.0535
มีนาคม 2564	0.3240	0.2257
พฤศจิกายน 2564	0.1224	0.0629
มีนาคม 2565	0.1067	0.0510
พฤศจิกายน 2565	0.0678	0.1354
มีนาคม 2566	0.2918	0.1113
พฤศจิกายน 2566	0.1346	0.0385
มาตรฐาน	0.33	

มาตรฐาน: ประกาศคณะกรรมการสิ่งแวดล้อมแห่งชาติ ฉบับที่ 24 (พ.ศ. 2547) เรื่องกำหนดมาตรฐานคุณภาพอากาศในบรรยากาศโดยทั่วไป ออกตามความในพระราชบัญญัติส่งเสริมและรักษาคุณภาพสิ่งแวดล้อมแห่งชาติ พ.ศ. 2535 ประกาศในราชกิจจานุเบกษา เล่ม 124 ตอนพิเศษ 58 ง วันที่ 14 พฤษภาคม พ.ศ. 2550

ที่มา: รายงานผลการปฏิบัติตามมาตรการฯ ประจำเดือนมกราคม-มิถุนายน 2566 และบริษัท วอเตอร์ อินเด็กซ์ แอนด์ คอลลัชันท์ จำกัด, 2566

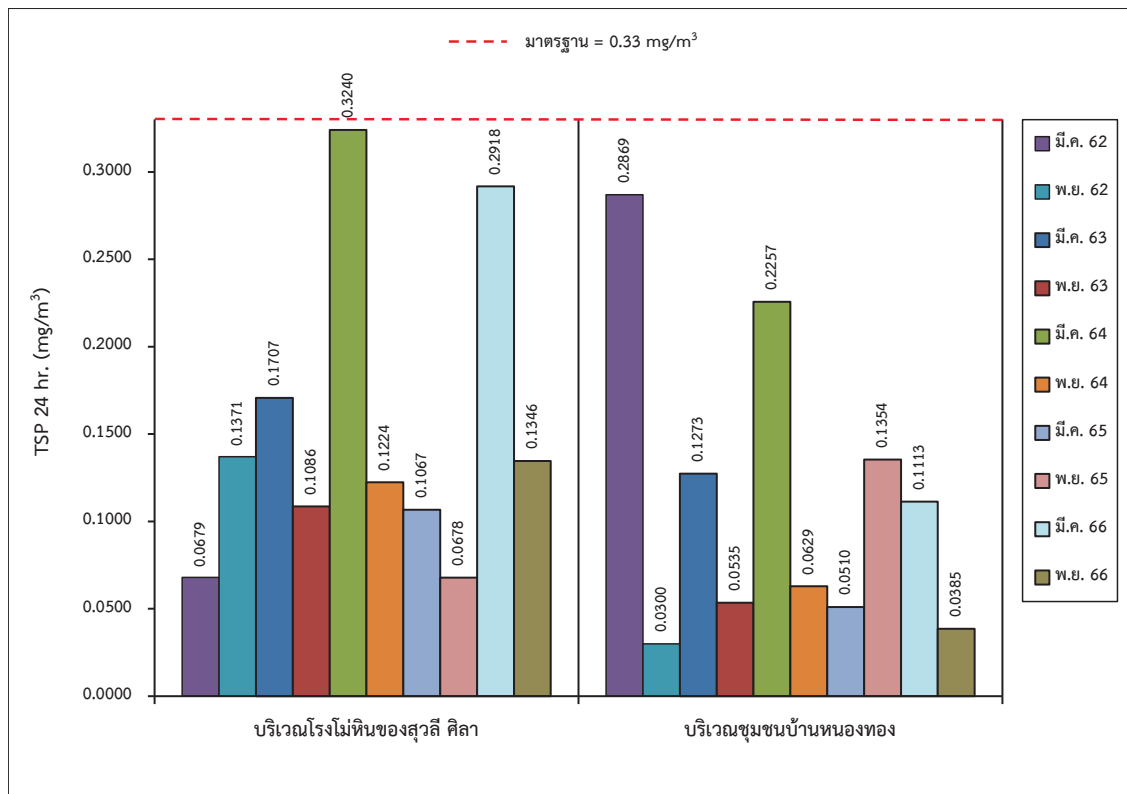

รูปที่ 3-3: กราฟเปรียบเทียบผลการตรวจวัดคุณภาพอากาศในบรรยากาศในช่วงที่ผ่านมาจนถึงปัจจุบัน

3.3.2 การตรวจวัดระดับเสียง

1. ผลการตรวจวัดระดับเสียง เดือนพฤศจิกายน 2566

ผลการตรวจวัดระดับเสียงเฉลี่ย 24 ชั่วโมง (L_{eq} 24 hr.) และระดับเสียงสูงสุด (L_{max}) ซึ่งได้ดำเนินการตรวจวัดในระหว่างวันที่ 20-21 พฤศจิกายน 2566 แสดงผลการตรวจวัดในตารางที่ 3-5 และแสดงจุดตรวจวัดแสดงดังรูปที่ 3-4

จุดตรวจวัด	วัน/เดือน/ปี ที่ตรวจวัด	ผลการตรวจวัด	
		L_{eq} 24 hr. [dB(A)]	L_{max} [dB(A)]
1.บริเวณชุมชนบ้านหนองทอง	20-21 พฤศจิกายน 2566	56.9	92.8
2.บริเวณสำนักสงฆ์เขาพระ	20-21 พฤศจิกายน 2566	51.4	89.7
3.บริเวณ รพ.สต. บ้านโพธิ์ใหม่พัฒนา	20-21 พฤศจิกายน 2566	56.3	98.2
มาตรฐาน		70	115

มาตรฐาน: ประกาศกระทรวงทรัพยากรธรรมชาติและสิ่งแวดล้อม (พ.ศ.2548) เรื่อง กำหนดมาตรฐานควบคุมระดับเสียงและความสั่นสะเทือนจากการทำเหมืองหิน

ที่มา: บริษัท วอเตอร์ อินเด็กซ์ แอนด์ คอนซัลแทนท์ จำกัด, 2566

2. สรุปผลการตรวจวัดระดับเสียง เดือนพฤศจิกายน 2566

จากผลการตรวจวัดระดับเสียงเฉลี่ย 24 ชั่วโมง (L_{eq} 24 hr.) และระดับเสียงสูงสุด (L_{max}) จำนวน 3 สถานี ได้แก่ บริเวณชุมชนบ้านหนองทอง บริเวณสำนักสงฆ์เขาพระ และบริเวณโรงพยาบาลส่งเสริมสุขภาพตำบลบ้านโพธิ์ใหม่พัฒนา พบว่า ทุกสถานีที่ตรวจวัดมีค่าอยู่ในเกณฑ์มาตรฐาน ดังรูปที่ 3-5 และรูปที่ 3-6 ตามประกาศกระทรวงทรัพยากรธรรมชาติและสิ่งแวดล้อม (พ.ศ. 2548) เรื่อง กำหนดมาตรฐานควบคุมระดับเสียงและความสั่นสะเทือนจากการทำเหมืองหิน และประกาศราชกิจจานุเบกษา วันที่ 29 ธันวาคม 2548 ที่กำหนดให้ค่าระดับเสียงเฉลี่ย 24 ชั่วโมงมีค่าไม่เกิน 70 เดซิเบล (เอ) และระดับเสียงสูงสุดไม่เกิน 115 เดซิเบล (เอ) (ภาคผนวก ค) ซึ่งแสดงให้เห็นว่าการดำเนินกิจกรรมของโครงการนี้ไม่ก่อให้เกิดผลกระทบต่อสิ่งแวดล้อมด้านเสียงดังรบกวนต่อชุมชนที่อยู่ใกล้เคียงแต่อย่างใด

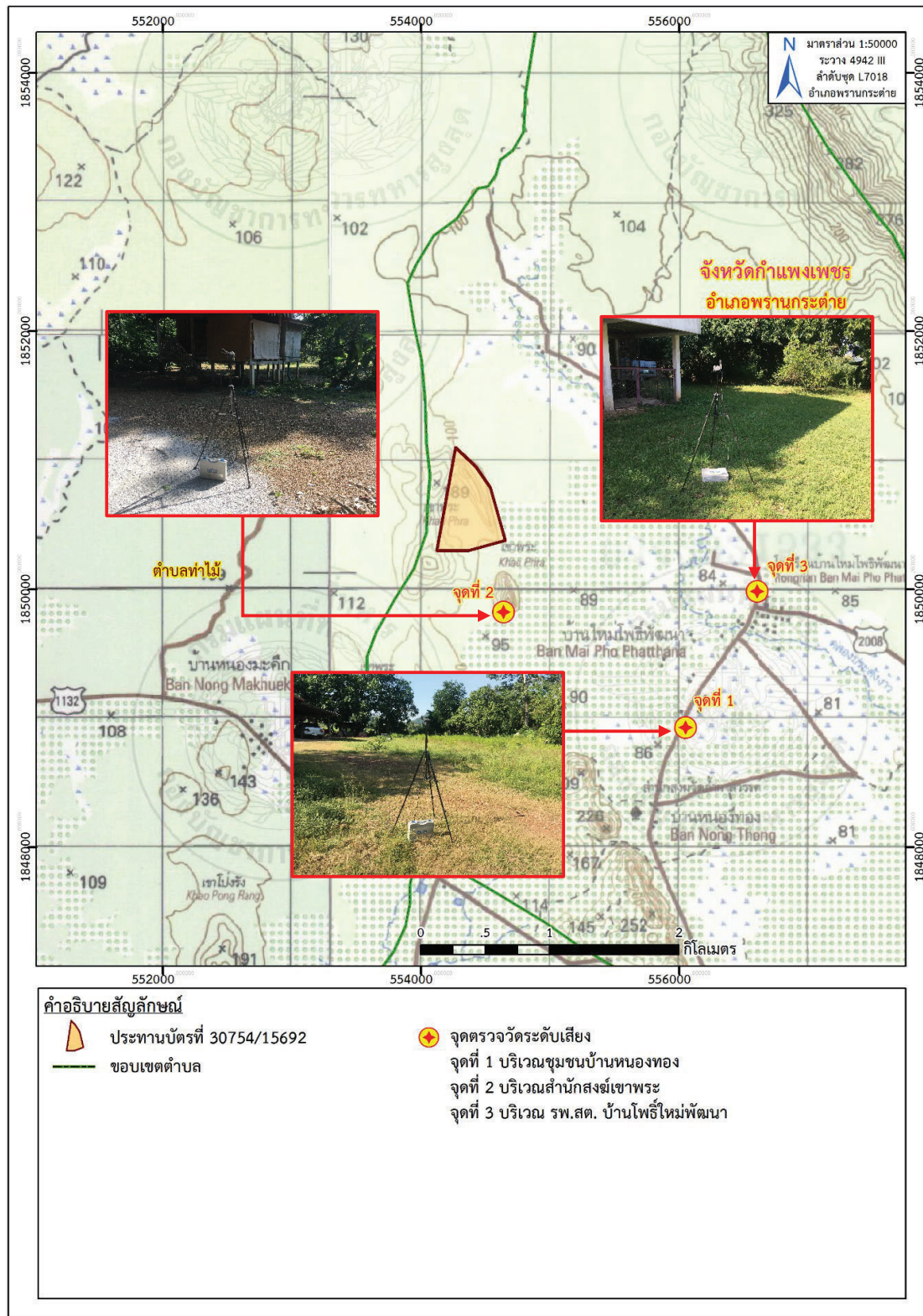

ที่มา: แผนที่ภูมิประเทศ มาตรฐาน 1:50,000, ลำดับชุด L7018, ระวาง 4942 III (อำเภอพวนกระต่าย), กรมแผนที่ทหาร, 2547
ดัดแปลงโดย บริษัท ทอพ-คลาส คอนซัลแทนท์ จำกัด, 2566

รูปที่ 3-4: จุดตรวจวัดระดับเสี่ยง

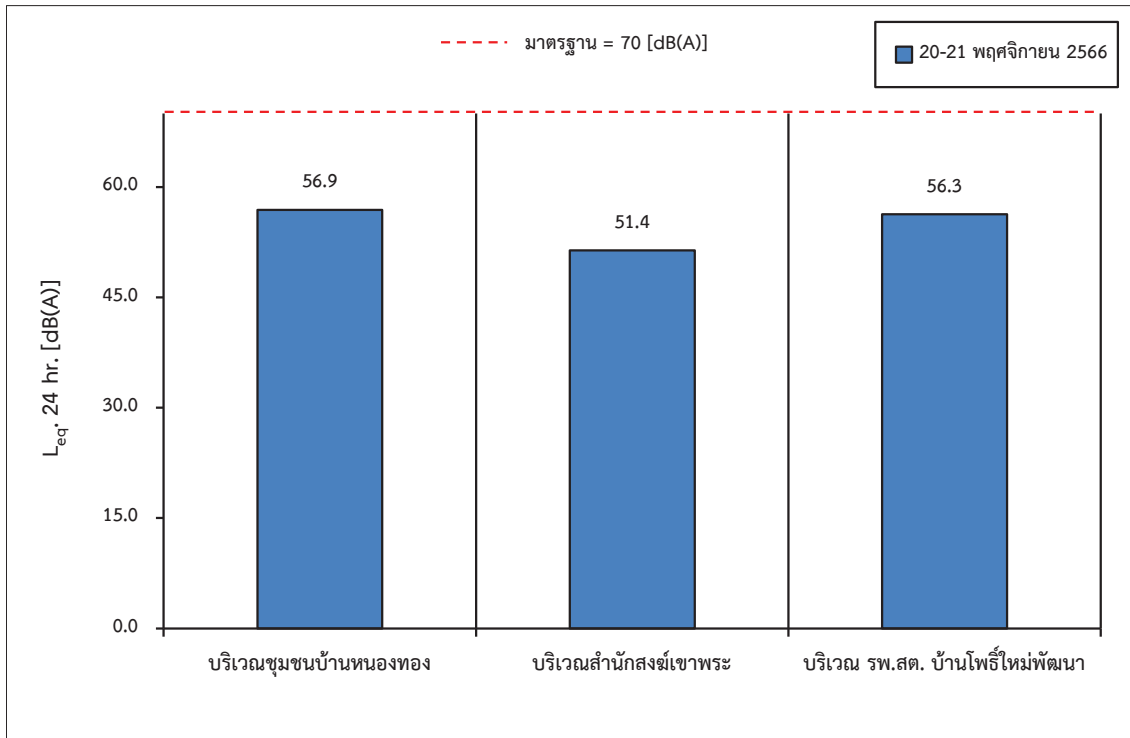

รูปที่ 3-5: กราฟแสดงผลการตรวจวัดระดับเสียงเฉลี่ย 24 ชั่วโมง (L_{eq} 24 hr.) ในเดือนพฤศจิกายน 2566

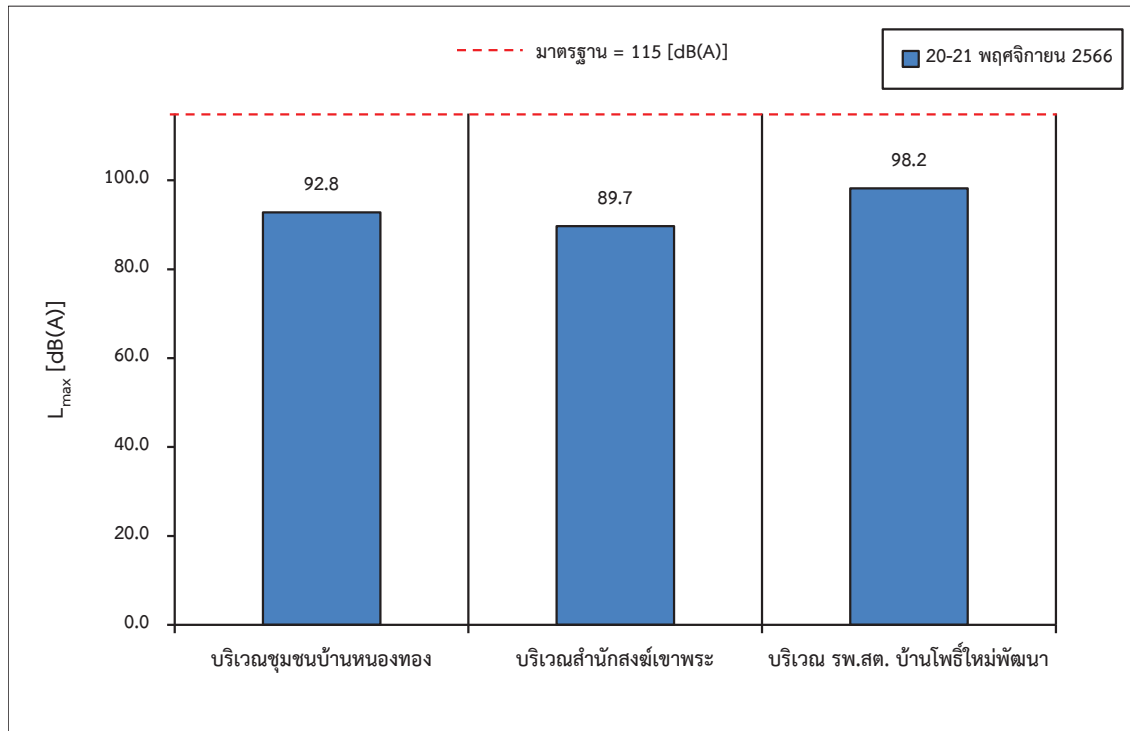

รูปที่ 3-6: กราฟแสดงผลการตรวจวัดระดับเสียงเฉลี่ยสูงสุด (L_{max}) ในเดือนพฤศจิกายน 2566

3. การเปรียบเทียบการตรวจวัดระดับเสียงในช่วงที่ผ่านมาจนถึงปัจจุบัน

จากผลการตรวจวัดระดับเสียงในรายงานการติดตามตรวจสอบคุณภาพสิ่งแวดล้อมในช่วง 5 ปีที่ผ่านมาจนถึงปัจจุบัน (เดือนพฤศจิกายน 2566) โดยทำการตรวจวัด จำนวน 3 สถานี ได้แก่ บริเวณชุมชนบ้านหนองทอง บริเวณสำนักสงฆ์เขาพระ และโรงพยาบาลส่งเสริมสุขภาพตำบลบ้านโพธิ์ใหม่พัฒนา ดังตารางที่ 3-6 พบว่า ทุกสถานีที่ทำการตรวจวัดมีค่าอยู่ในเกณฑ์มาตรฐาน ตามประกาศกระทรวงทรัพยากรธรรมชาติและสิ่งแวดล้อม (พ.ศ.2548) เรื่อง กำหนดมาตรฐานควบคุมระดับเสียงและความสั่นสะเทือนจากการทำเหมืองหิน และประกาศราชกิจจานุเบกษา วันที่ 29 ธันวาคม 2548 ดังภาคผนวก ค ที่กำหนดค่าระดับเสียงจากการไม่บดและย่อยหินในคาบ 24 ชั่วโมง ต้องไม่เกิน 70 เดซิเบล (เอ) แต่อย่างไรก็ตาม เพื่อให้การดำเนินกิจกรรมของโครงการส่งผลกระทบต่อพนักงานและราษฎรในบริเวณใกล้เคียงน้อยที่สุด ทางโครงการจะปฏิบัติตามมาตรการต่างๆ อย่างเคร่งครัดมากยิ่งขึ้น เช่น การปรับปรุงแก้ไข และดูแลรักษาเครื่องจักรอุปกรณ์ต่างๆ ให้มีสภาพที่สมบูรณ์ สามารถใช้งานได้ตามปกติ และจัดหาอุปกรณ์ป้องกันอันตรายจากเสียงดังให้แก่พนักงานผู้ทำงานบริเวณหน้าเหมือง เช่น Ear Plug หรือ Ear Muff และมาตรการด้านอื่นๆ เป็นต้น ซึ่งจะส่งผลทำให้ผลการตรวจวัดระดับเสียงของโครงการลดต่ำลง และไม่ก่อให้เกิดผลกระทบด้านเสียงดังรบกวนต่อพนักงานและชุมชนที่อยู่บริเวณใกล้เคียง โดยผลการตรวจวัด 5 ปีย้อนหลังแสดงดังรูปที่ 3-7 และรูปที่ 3-8

ตารางที่ 3-6: การเปรียบเทียบผลการตรวจวัดระดับเสียงในช่วงที่ผ่านมาจนถึงปัจจุบัน

เดือน/ปี ที่ตรวจวัด	ระดับเสียงเฉลี่ย 24 ชั่วโมง [dB(A)]			ระดับเสียงสูงสุด [dB(A)]		
	ชุมชนบ้าน หนองทอง	สำนักสงฆ์ เขาพระ	บริเวณ รพ.สต. บ้านโพธิ์ใหม่ พัฒนา	ชุมชนบ้าน หนองทอง	สำนักสงฆ์ เขาพระ	บริเวณ รพ.สต. บ้านโพธิ์ใหม่ พัฒนา
มีนาคม 2562	56.9	56.2	50.9	100.1	96.4	75.1
พฤศจิกายน 2562	50.4	53.0	56.0	88.2	88.8	98.4
มีนาคม 2563	55.6	53.2	55.2	97.2	98.5	92.4
พฤศจิกายน 2563	52.7	54.6	53.9	83.0	86.4	90.5
มีนาคม 2564	51.0	50.5	58.5	84.5	74.5	90.6
พฤศจิกายน 2564	53.2	54.7	54.3	92.0	99.7	97.4
มีนาคม 2565	56.3	57.9	59.5	92.8	94.2	94.5
พฤศจิกายน 2565	52.0	57.6	51.0	89.6	88.5	80.4
มีนาคม 2566	61.2	51.0	57.5	99.9	88.6	98.5
พฤศจิกายน 2566	56.9	51.4	56.3	92.8	89.7	98.2
มาตรฐาน	70			115		

มาตรฐาน: ประกาศกระทรวงทรัพยากรธรรมชาติและสิ่งแวดล้อม (พ.ศ.2548) เรื่อง กำหนดมาตรฐานควบคุมระดับเสียงและความสั่นสะเทือนจากการทำเหมืองหิน

ที่มา: รายงานผลการปฏิบัติตามมาตรการฯ ประจำเดือนมกราคม-มิถุนายน 2566 และบริษัท วอเตอร์ อินเด็กซ์ แอนด์ คอนซัลแทนท์ จำกัด, 2566

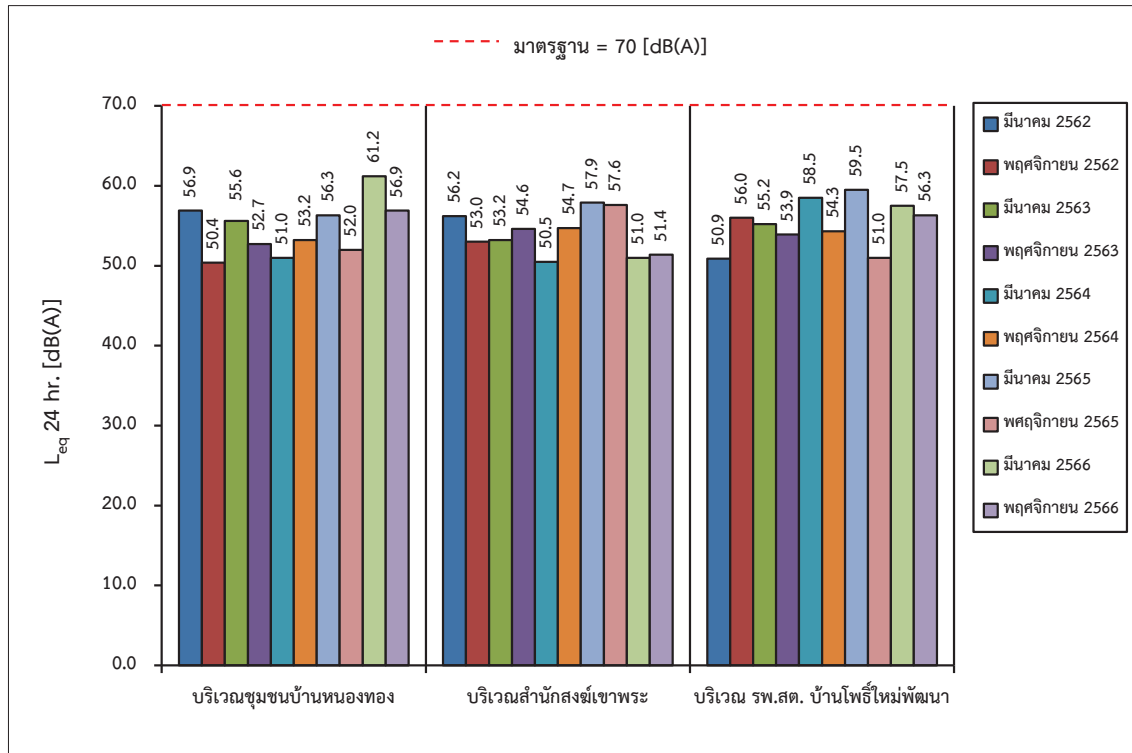

รูปที่ 3-7: กราฟแสดงผลการตรวจวัดระดับเสียงเฉลี่ย 24 ชั่วโมง (L_{eq} 24 hr.) ในช่วงที่ผ่านมาจนถึงปัจจุบัน

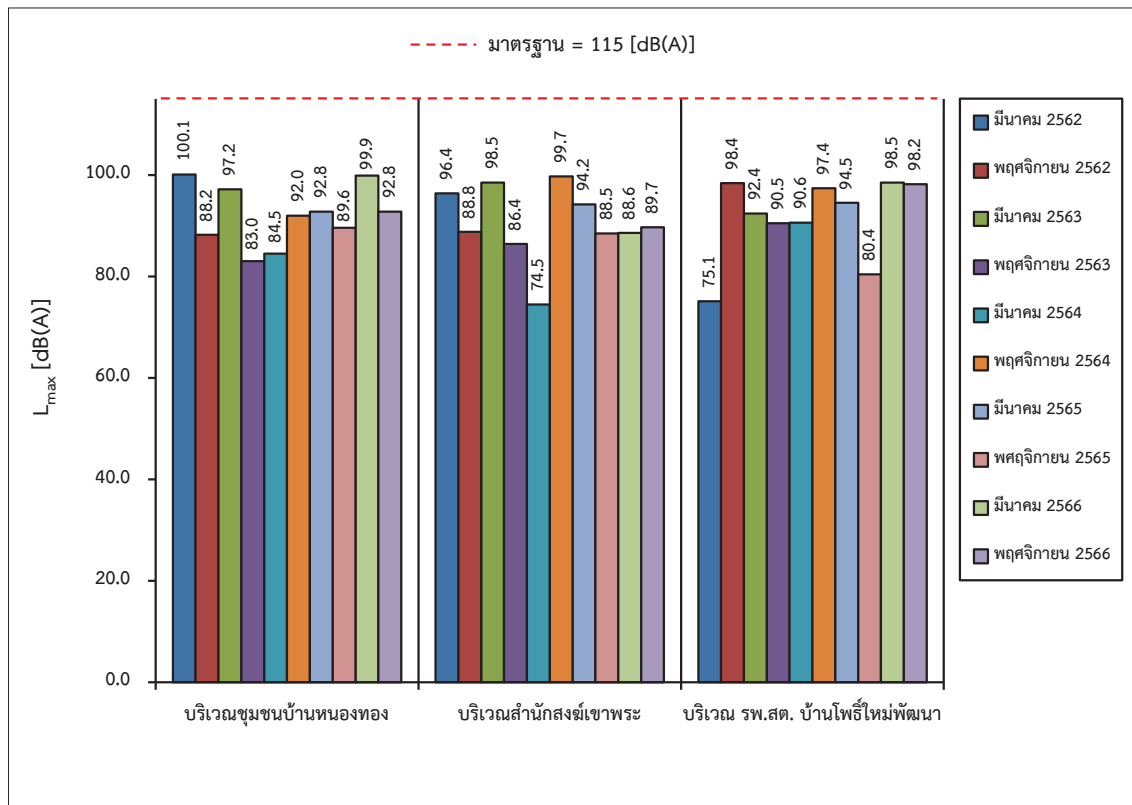

รูปที่ 3-8: กราฟแสดงผลการตรวจวัดระดับเสียงสูงสุด (L_{max}) ในช่วงที่ผ่านมาจนถึงปัจจุบัน

3.3.3 การตรวจวัดแรงสั่นสะเทือน

1. ผลการตรวจวัดแรงสั่นสะเทือน เดือนพฤศจิกายน 2566

การตรวจวัดแรงสั่นสะเทือน เมื่อวันที่ 20 พฤศจิกายน 2566 เป็นการวัดแรงสั่นสะเทือนจากการระเบิดหน้าเหมือง ในเวลาประมาณ 17.00 น. วัดคลื่นสั่นสะเทือน 3 แนว คือแนวทแยง (Transverse) แนวตั้ง (Vertical) และแนวยาว (Longitudinal) ผลการตรวจวัดแรงสั่นสะเทือนแสดงในตารางที่ 3-7

ตารางที่ 3-7: ผลการตรวจวัดแรงสั่นสะเทือน เดือนพฤศจิกายน 2566

จุดตรวจวัด	วัน/เดือน/ปี ที่ตรวจวัด	พารามิเตอร์ที่ตรวจวัด		ทิศทางการสั่น		
				Transverse	Vertical	Longitudinal
1. ชุมชนบ้าน หนองทอง	20 พ.ย. 66	ความถี่	:Hz	<0.5	<0.5	<0.5
		ความเร็วอนุภาคสูงสุด	:mm/sec	<0.127	<0.127	<0.127
		ค่าการขจัด	:mm	<0.001	<0.001	<0.001
		ความเร็วอนุภาคเฉลี่ยทั้ง 3 ทิศทาง	:mm/sec	<0.127		
		แรงอัดอากาศ	:dB (L)	0		
		ระดับการกระตุ้น	:-	N/A		
มาตรฐาน		ความเร็วอนุภาคสูงสุด	:mm/sec	-	-	-
		ค่าการขจัด	:mm	-	-	-
2. บริเวณสำนักสงฆ์ เขาพระ	20 พ.ย. 66	ความถี่	:Hz	<0.5	<0.5	<0.5
		ความเร็วอนุภาคสูงสุด	:mm/sec	<0.127	<0.127	<0.127
		ค่าการขจัด	:mm	<0.001	<0.001	<0.001
		ความเร็วอนุภาคเฉลี่ยทั้ง 3 ทิศทาง	:mm/sec	<0.127		
		แรงอัดอากาศ	:dB (L)	0		
		ระดับการกระตุ้น	:-	N/A		
มาตรฐาน		ความเร็วอนุภาคสูงสุด	:mm/sec	-	-	-
		ค่าการขจัด	:mm	-	-	-
2. บริเวณ รพ.สต. บ้านโพธิ์ใหม่พัฒนา	20 พ.ย. 66	ความถี่	:Hz	<0.5	<0.5	<0.5
		ความเร็วอนุภาคสูงสุด	:mm/sec	<0.127	<0.127	<0.127
		ค่าการขจัด	:mm	<0.001	<0.001	<0.001
		ความเร็วอนุภาคเฉลี่ยทั้ง 3 ทิศทาง	:mm/sec	<0.127		
		แรงอัดอากาศ	:dB (L)	0		
		ระดับการกระตุ้น	:-	N/A		
มาตรฐาน		ความเร็วอนุภาคสูงสุด	:mm/sec	-	-	-
		ค่าการขจัด	:mm	-	-	-

หมายเหตุ: เริ่มบันทึกค่าระดับความสั่นสะเทือนเมื่อความเร็วอนุภาค (PEAK PARTICLE VELOCITY, PPV) มีค่าเริ่มต้นตั้งแต่ 0.127 mm/sec ขึ้นไป

: N/A หมายถึง ไม่สามารถระบุค่าได้ เนื่องจากเครื่องมือไม่สามารถตรวจจับความถี่และระยะการขจัดที่เกิดขึ้นได้

: - หมายถึง ไม่สามารถระบุค่ามาตรฐานได้ เนื่องจากไม่สามารถระบุความถี่และระยะการขจัดที่เกิดขึ้นได้

มาตรฐาน: ประกาศกระทรวงทรัพยากรธรรมชาติและสิ่งแวดล้อม (พ.ศ. 2548) เรื่องกำหนดมาตรฐานควบคุมระดับเสียงและความสั่นสะเทือนจากการทำเหมืองหิน

ที่มา: บริษัท วอเตอร์ อินเด็กซ์ แอนด์ คอนซัลแทนท์ จำกัด, 2566

จากการตรวจวัดแรงสั่นสะเทือนจากการระเบิดหน้าเหมืองของโครงการ จำนวน 3 สถานี ได้แก่ บริเวณชุมชนบ้านหนองทอง บริเวณสำนักสงฆ์เขาพระ และบริเวณ รพ.สต. บ้านโพธิ์ใหม่พัฒนา ดังรูปที่ 3-9 ในเดือนพฤศจิกายน 2566 พบว่า ทุกสถานีที่ตรวจวัดเครื่องมือตรวจวัดแรงสั่นสะเทือนไม่สามารถตรวจจับคลื่นสั่นสะเทือนจากการระเบิดหน้าเหมืองได้ เนื่องจากค่าความถี่ (Frequency) น้อยกว่า 0.5 เฮิรตซ์ ค่าความเร็วอนุภาคสูงสุด (Peak Particle Velocity) น้อยกว่า 0.127 มิลลิเมตร/วินาที และค่าการขจัด (Peak Displacement) น้อยกว่า 0.001 มิลลิเมตร แรงอัดอากาศ มีค่าเท่ากับ 0 เดซิเบล (แอล) และไม่สามารถระบุค่าความเร็วอนุภาคเฉลี่ยทั้ง 3 ทิศทางและ Trigger ได้ เนื่องจากไม่สามารถระบุความถี่และระยะการขจัดที่เกิดขึ้นได้

2. การเปรียบเทียบผลการตรวจวัดแรงสั่นสะเทือนในช่วงที่ผ่านมาจนถึงปัจจุบัน

จากผลการตรวจวัดแรงสั่นสะเทือนในรายงานการติดตามตรวจสอบคุณภาพสิ่งแวดล้อมในช่วง 5 ปีที่ผ่านมาจนถึงปัจจุบัน (เดือนพฤศจิกายน 2566) สามารถสรุปได้ดังนี้

ผลการตรวจวัดแรงสั่นสะเทือนจากการระเบิดหน้าเหมืองของโครงการในเดือนมีนาคม 2562 ถึงเดือนพฤศจิกายน 2562 พบว่า ทุกสถานีที่ตรวจวัดเครื่องมือตรวจวัดแรงสั่นสะเทือนไม่สามารถตรวจจับคลื่นสั่นสะเทือนจากการระเบิดหน้าเหมืองได้ เนื่องจากค่าที่ตรวจวัด มีค่าความเร็วอนุภาคสูงสุด (Peak Particle Velocity) ต่ำกว่า 0.254 mm/s ซึ่งเป็นค่าต่ำสุดที่เครื่องสามารถตรวจวัดได้

และผลการตรวจวัดแรงสั่นสะเทือนจากการระเบิดหน้าเหมืองของโครงการเดือนมีนาคม 2563 ถึงเดือนพฤศจิกายน 2566 พบว่า ทุกสถานีที่ทำการตรวจวัดเครื่องมือตรวจวัดแรงสั่นสะเทือนไม่สามารถตรวจจับคลื่นสั่นสะเทือนจากการระเบิดหน้าเหมืองได้ เนื่องจากค่าความถี่ (Frequency) น้อยกว่า 0.5 เฮิรตซ์ ค่าความเร็วอนุภาคสูงสุด (Peak Particle Velocity) น้อยกว่า 0.127 มิลลิเมตร/วินาที และค่าการขจัด (Peak Displacement) น้อยกว่า 0.001 มิลลิเมตร แรงอัดอากาศ มีค่าเท่ากับ 0 เดซิเบล (แอล) และไม่สามารถระบุค่าความเร็วอนุภาคเฉลี่ยทั้ง 3 ทิศทาง และ Trigger ได้ เนื่องจากไม่สามารถระบุความถี่และระยะการขจัดที่เกิดขึ้นได้ ดังตารางที่ 3-8

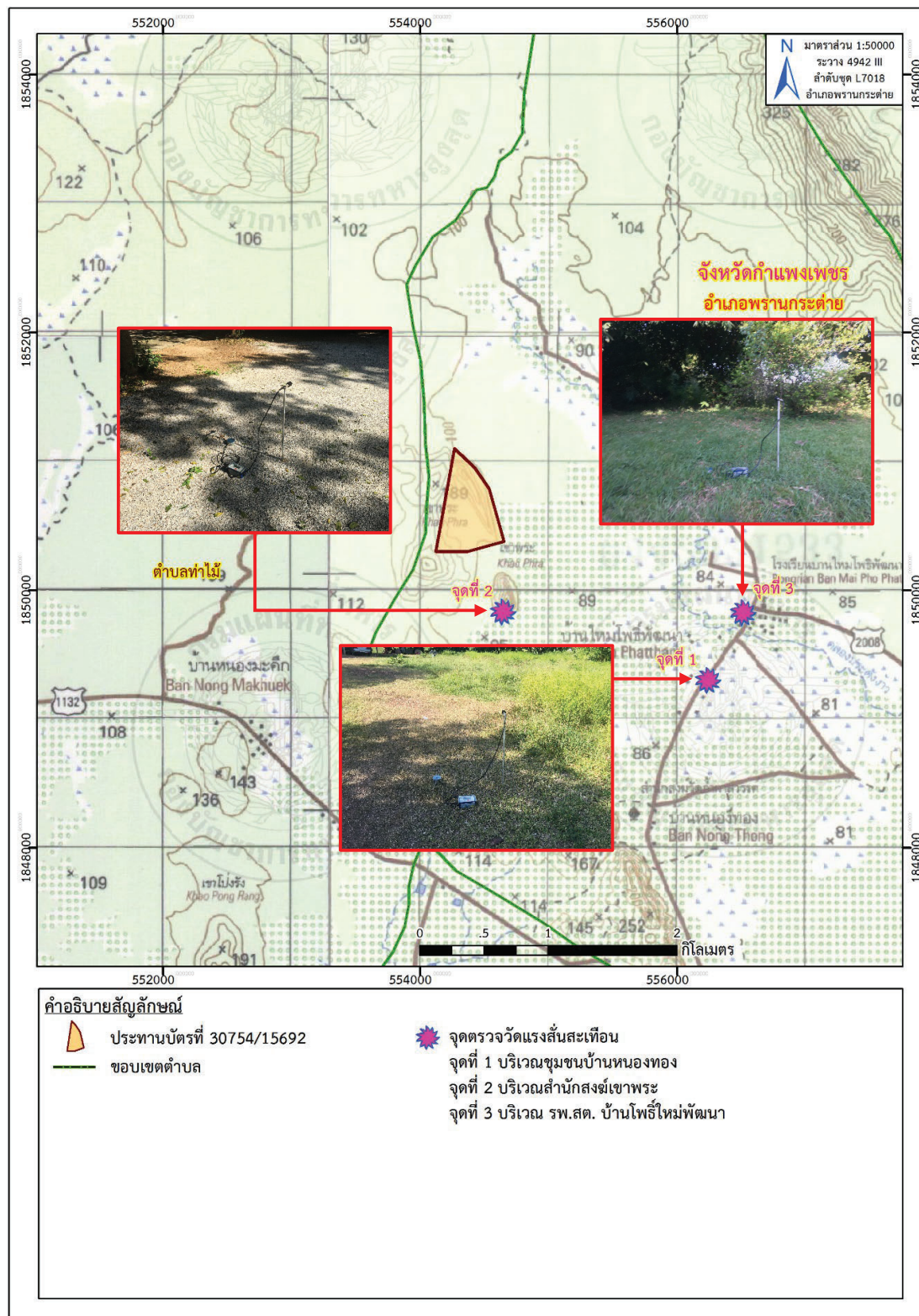

ที่มา: แผนที่ภูมิประเทศ มาตราส่วน 1:50,000, ลำดับชุด L7018 ระวาง 4942 III (อำเภอฟรังกระด้าง), กรมแผนที่ทหาร, 2547
ดัดแปลงโดย บริษัท ทอพลัส คอนซัลแทนท์ จำกัด, 2566

รูปที่ 3-9: จุดตรวจวัดแรงสั่นสะเทือน

ตารางที่ 3-8: เปรียบเทียบผลการตรวจวัดแรงสั่นสะเทือนในช่วงที่ผ่านมาถึงปัจจุบัน

สถานีตรวจวัด	เดือน/ปี ที่ตรวจวัด	แนวแกน	ผลการตรวจวัดแรงสั่นสะเทือน ดัชนีที่ตรวจวัด				
			Frequency (Hz)	Peak Particle Velocity (mm/sec)	Peak Displacement (mm)	Peak Vector Sum (mm/sec)	Air Pressure dB(L)
1. บริเวณชุมชนบ้านหนองทอง	มี.ค. 62	Transverse	-	<0.254	-	<0.254	0
		Vertical	-	<0.254	-		
		Longitudinal	-	<0.254	-		
	พ.ย. 62	Transverse	-	<0.254	-	<0.254	0
		Vertical	-	<0.254	-		
		Longitudinal	-	<0.254	-		
	มี.ค. 63	Transverse	<0.5	<0.127	<0.001	<0.127	0
		Vertical	<0.5	<0.127	<0.001		
		Longitudinal	<0.5	<0.127	<0.001		
	พ.ย. 63	Transverse	<0.5	<0.127	<0.001	<0.127	0
		Vertical	<0.5	<0.127	<0.001		
		Longitudinal	<0.5	<0.127	<0.001		
	มี.ค. 64	Transverse	<0.5	<0.127	<0.001	<0.127	0
		Vertical	<0.5	<0.127	<0.001		
		Longitudinal	<0.5	<0.127	<0.001		
	พ.ย. 64	Transverse	<0.5	<0.127	<0.001	<0.127	0
		Vertical	<0.5	<0.127	<0.001		
		Longitudinal	<0.5	<0.127	<0.001		

ตารางที่ 3-8: เปรียบเทียบผลการตรวจวัดแรงสั่นสะเทือนในช่วงที่ผ่านมาจนถึงปัจจุบัน (ต่อ)

สถานีตรวจวัด	เดือน/ปี ที่ตรวจวัด	แนวแกน	ผลการตรวจวัดแรงสั่นสะเทือน			
			ดัชนีที่ตรวจวัด			Air Pressure dB(L)
			Frequency (Hz)	Peak Particle Velocity (mm/sec)	Peak Displacement (mm)	Peak Vector Sum (mm/sec)
1. บริเวณชุมชนบ้านหนองทอง (ต่อ)	มี.ค. 65	Transverse	<0.5	<0.127	<0.001	<0.127
		Vertical	<0.5	<0.127	<0.001	
		Longitudinal	<0.5	<0.127	<0.001	
	พ.ย. 65	Transverse	<0.5	<0.127	<0.001	<0.127
		Vertical	<0.5	<0.127	<0.001	
		Longitudinal	<0.5	<0.127	<0.001	
	มี.ค. 66	Transverse	<0.5	<0.127	<0.001	<0.127
		Vertical	<0.5	<0.127	<0.001	
		Longitudinal	<0.5	<0.127	<0.001	
2. บริเวณสำนักสงฆ์เขาพระ	มี.ค. 62	Transverse	-	< 0.254	-	< 0.254
		Vertical	-	< 0.254	-	
		Longitudinal	-	< 0.254	-	
	พ.ย. 62	Transverse	-	<0.254	-	<0.254
		Vertical	-	<0.254	-	
		Longitudinal	-	<0.254	-	
	มี.ค. 63	Transverse	<0.5	<0.127	<0.001	<0.127
		Vertical	<0.5	<0.127	<0.001	
		Longitudinal	<0.5	<0.127	<0.001	

ตารางที่ 3-8: เปรียบเทียบผลการตรวจวัดแรงสั่นสะเทือนในช่วงที่ผ่านมาจนถึงปัจจุบัน (ต่อ)

สถานีตรวจวัด	เดือน/ปี ที่ตรวจวัด	แนวแกน	ผลการตรวจวัดแรงสั่นสะเทือน			
			ดัชนีที่ตรวจวัด			
			Frequency (Hz)	Peak Particle Velocity (mm/sec)	Peak Displacement (mm)	Peak Vector Sum (mm/sec)
3. บริเวณ รพ.สต. บ้านโพธิ์ใหม่พัฒนา	มี.ค. 62	Transverse	-	<0.254	-	<0.254
		Vertical	-	<0.254	-	
		Longitudinal	-	<0.254	-	
	พ.ย. 62	Transverse	-	<0.254	-	<0.254
		Vertical	-	<0.254	-	
		Longitudinal	-	<0.254	-	
	มี.ค. 63	Transverse	<0.5	<0.127	<0.001	<0.127
		Vertical	<0.5	<0.127	<0.001	
		Longitudinal	<0.5	<0.127	<0.001	
	พ.ย. 63	Transverse	<0.5	<0.127	<0.001	<0.127
		Vertical	<0.5	<0.127	<0.001	
		Longitudinal	<0.5	<0.127	<0.001	
	มี.ค. 64	Transverse	<0.5	<0.127	<0.001	<0.127
		Vertical	<0.5	<0.127	<0.001	
		Longitudinal	<0.5	<0.127	<0.001	
	พ.ย. 64	Transverse	<0.5	<0.127	<0.001	<0.127
		Vertical	<0.5	<0.127	<0.001	
		Longitudinal	<0.5	<0.127	<0.001	
	มี.ค. 65	Transverse	<0.5	<0.127	<0.001	<0.127
		Vertical	<0.5	<0.127	<0.001	
		Longitudinal	<0.5	<0.127	<0.001	

ตารางที่ 3-8: เปรียบเทียบผลการตรวจวัดแรงสั่นสะเทือนในช่วงที่ผ่านมาจนถึงปัจจุบัน (ต่อ)

สถานีตรวจวัด	เดือน/ปี ที่ตรวจวัด	แนวแกน	ผลการตรวจวัดแรงสั่นสะเทือน			
			ดัชนีที่ตรวจวัด			
			Frequency (Hz)	Peak Particle Velocity (mm/sec)	Peak Displacement (mm)	Peak Vector Sum (mm/sec)
3. บริเวณ รพ.สต. บ้านโพธิ์ใหม่พัฒนา (ต่อ)	พ.ย. 65	Transverse	<0.5	<0.127	<0.001	<0.127
		Vertical	<0.5	<0.127	<0.001	
		Longitudinal	<0.5	<0.127	<0.001	
	มี.ค. 66	Transverse	<0.5	<0.127	<0.001	<0.127
		Vertical	<0.5	<0.127	<0.001	
		Longitudinal	<0.5	<0.127	<0.001	
	พ.ย. 66	Transverse	<0.5	<0.127	<0.001	<0.127
		Vertical	<0.5	<0.127	<0.001	
		Longitudinal	<0.5	<0.127	<0.001	

มาตรฐาน: ประกาศกระทรวงทรัพยากรธรรมชาติและสิ่งแวดล้อม (พ.ศ. 2548) เรื่องกำหนดมาตรฐานควบคุมระดับเสียงและความสั่นสะเทือนจากการทำเหมืองหิน

ที่มา: รายงานผลการปฏิบัติการป้องกันและแก้ไขผลกระทบสิ่งแวดล้อม และมาตรการติดตามตรวจสอบคุณภาพสิ่งแวดล้อม ประจำปี 2566 และบริษัท วอลเตอร์ อินเด็กซ์ แอนด์ คอนซัลแทนท์ จำกัด, 2566

3.3.4 การตรวจวิเคราะห์คุณภาพน้ำผิวดิน

1. ผลการตรวจวิเคราะห์คุณภาพน้ำผิวดิน เดือนพฤศจิกายน 2566

จากผลการตรวจวิเคราะห์คุณภาพน้ำผิวดิน จากการเก็บตัวอย่างเมื่อวันที่ 21 พฤศจิกายน 2566 แสดงไว้ในตารางที่ 3-9 และจุดตรวจวัดแสดงดังรูปที่ 3-10

ตารางที่ 3-9: ผลการตรวจวิเคราะห์คุณภาพน้ำผิวดิน เดือนพฤศจิกายน 2566

ดัชนีที่ตรวจวิเคราะห์		สถานที่ตรวจวิเคราะห์	มาตรฐาน
		ห้วยลำประดั่งจ้าว	
วันที่เก็บตัวอย่าง		21 พฤศจิกายน 2566	
Appearance	-	เหลือใสตะกอนน้อย	-
pH	-	6.9	5.0-9.0
Turbidity	: NTU	10.79	-
Total Hardness	: mg/l as CaCO ₃	111.7	-
Total Suspended Solids	: mg/l	5	-
BOD	: mg/l	2.0	≤4.0
DO	: mg/l	6.0	≥2.0

มาตรฐาน: ประกาศคณะกรรมการสิ่งแวดล้อมแห่งชาติ ฉบับที่ 8 (พ.ศ. 2537) ออกตามความในพระราชบัญญัติส่งเสริมและรักษาคุณภาพสิ่งแวดล้อมแห่งชาติ พ.ศ. 2535 เรื่อง กำหนดมาตรฐานคุณภาพน้ำในแหล่งน้ำผิวดิน ตีพิมพ์ในราชกิจจานุเบกษา ฉบับประกาศทั่วไป เล่มที่ 111 ตอนที่ 1 ง ลงวันที่ 24 กุมภาพันธ์ 2537 (ประเภทแหล่งน้ำผิวดิน ประเภทที่ 4)

ที่มา: บริษัท วอเตอร์ อินเด็กซ์ แอนด์ คอนซัลแทนท์ จำกัด, 2566

2. สรุปผลการตรวจวิเคราะห์คุณภาพน้ำผิวดิน เดือนพฤศจิกายน 2566

จากการตรวจวิเคราะห์คุณภาพน้ำผิวดิน จำนวน 1 สถานี ได้แก่ ห้วยลำประดั่งจ้าว พบว่า น้ำมีลักษณะเหลือใสตะกอนน้อย มีค่าความเป็นกรด-ด่าง (pH), ค่า BOD และค่าออกซิเจนละลาย (DO) อยู่ในเกณฑ์มาตรฐานคุณภาพน้ำในแหล่งน้ำผิวดินประเภทที่ 4 ตามประกาศคณะกรรมการสิ่งแวดล้อมแห่งชาติ ฉบับที่ 8 พ.ศ. 2537 ดังตารางที่ 3-9 ซึ่งสามารถนำน้ำจากแหล่งดังกล่าวมาใช้ประโยชน์ในด้านอุตสาหกรรม และการอุปโภค โดยจะต้องผ่านการฆ่าเชื้อโรคตามปกติและผ่านกระบวนการปรับปรุงคุณภาพน้ำเป็นพิเศษก่อน ส่วนค่าความขุ่น ปริมาณของแข็งแขวนลอย และค่าความกระด้างรวม ยังไม่มีค่ามาตรฐานกำหนดไว้ ดังภาคผนวก ค

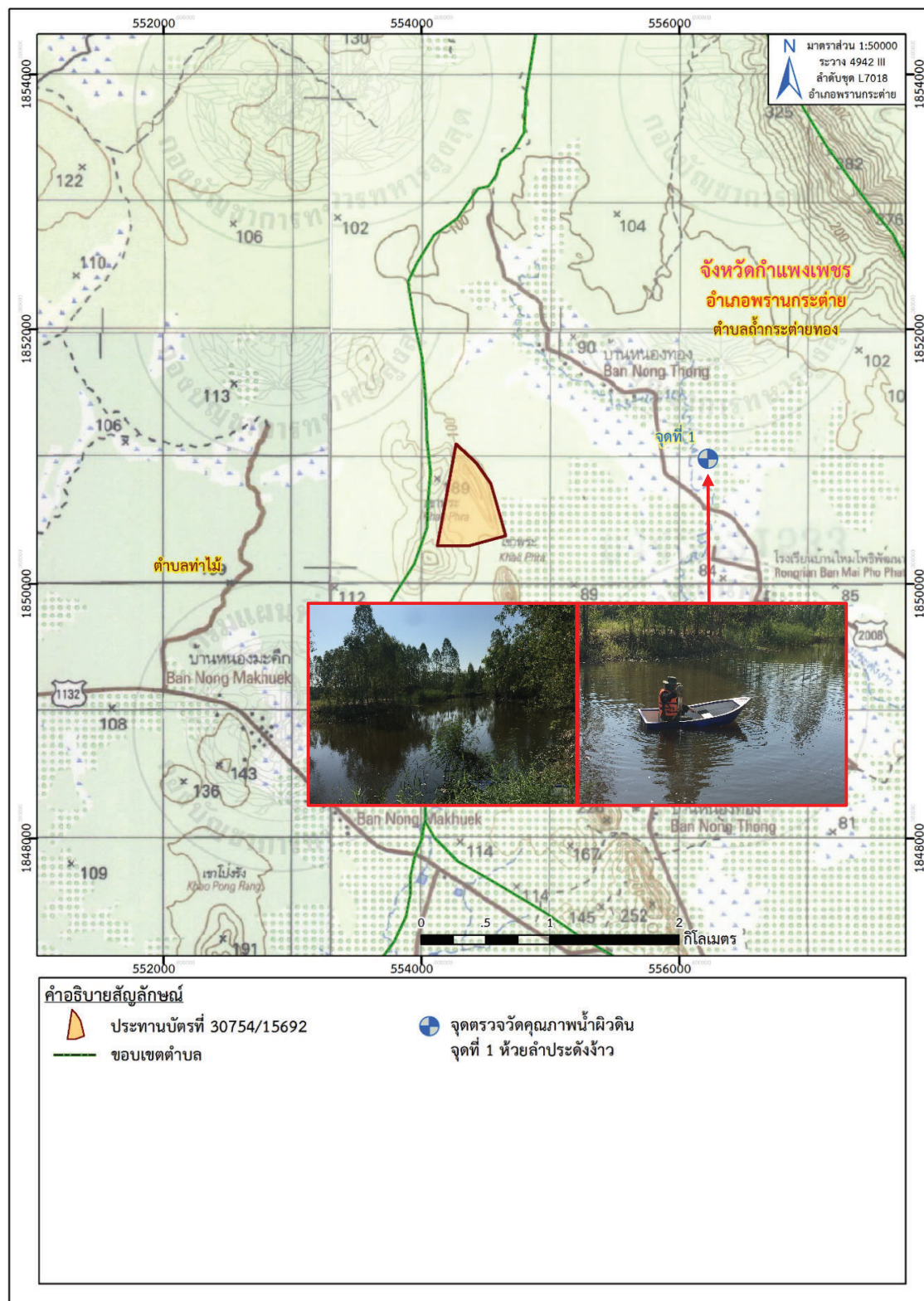

ที่มา: แผนที่ภูมิประเทศ มาตรฐาน 1:50,000, ลำดับชุด L7018 ราว 4942 III (อำเภอพรานกระต่าย), กรมแผนที่ทหาร, 2547
ดัดแปลงโดย บริษัท ทอพ-คลาส คอนซัลแทนท์ จำกัด, 2566

รูปที่ 3-10: จุดเก็บตัวอย่างน้ำผิวดิน

3. การเปรียบเทียบผลการวิเคราะห์คุณภาพน้ำผิวดินในช่วงที่ผ่านมาจนถึงปัจจุบัน

จากการวิเคราะห์คุณภาพน้ำผิวดินในช่วง 5 ปีที่ผ่านมาจนถึงปัจจุบัน (เดือนพฤศจิกายน 2566) จำนวน 1 สถานี คือห้วยลำประดิ่งจ้าว พบว่า มีค่าความเป็นกรด-ด่าง (pH), ค่า BOD และค่าออกซิเจนละลาย (DO) อยู่ในเกณฑ์มาตรฐานคุณภาพน้ำในแหล่งน้ำผิวดินประเภทที่ 4 ตามประกาศคณะกรรมการสิ่งแวดล้อมแห่งชาติ ฉบับที่ 8 พ.ศ. 2537 ดังตารางที่ 3-10 โดยผลการตรวจวัด 5 ปีย้อนหลังแสดงดังรูปที่ 3-11 ถึงรูปที่ 3-16

ตารางที่ 3-10: การเปรียบเทียบผลการวิเคราะห์คุณภาพน้ำผิวดินในช่วงที่ผ่านมาจนถึงปัจจุบัน

จุดตรวจวัด	เดือน/ปี ที่ตรวจวัด	พารามิเตอร์ที่ตรวจวัด					
		pH	Turbidity (NTU)	Total Hardness (mg/L as CaCO ₃)	TSS (mg/L)	BOD (mg/L)	DO (mg/L)
ห้วยลำประดิ่งจ้าว	มีนาคม 2562	7.6	14.652	72.0	20.0	3.0	4.3
	พฤศจิกายน 2562	7.3	9.990	116.38	1.0	2.0	4.8
	มีนาคม 2563	8.1	23.310	122.15	26.0	2.4	5.6
	พฤศจิกายน 2563	6.7	5.661	88.32	3.0	1.0	4.0
	มีนาคม 2564	6.8	<0.001	120.22	3.0	4.0	5.1
	พฤศจิกายน 2564	7.2	7.992	90.50	1.0	3.0	7.1
	มีนาคม 2565	7.2	2.19	38.6	1.0	1.0	3.5
	พฤศจิกายน 2565	6.9	4.41	63.3	1.0	0.6	7.9
	มีนาคม 2566	7.6	12.08	111.6	1.0	0.2	6.2
	พฤศจิกายน 2566	6.9	10.79	111.7	5	2.0	6
มาตรฐาน		5.0-9.0	-	-	-	≤4	≥2

หมายเหตุ: Detection Limit ของน้ำผิวดิน Turbidity = 0.001 NTU

มาตรฐาน: ประกาศคณะกรรมการสิ่งแวดล้อมแห่งชาติ ฉบับที่ 8 (พ.ศ. 2537) ออกตามความในพระราชบัญญัติส่งเสริมและรักษาคุณภาพสิ่งแวดล้อมแห่งชาติ พ.ศ. 2535 เรื่องกำหนดมาตรฐานคุณภาพน้ำในแหล่งน้ำผิวดิน ตีพิมพ์ในราชกิจจานุเบกษา ฉบับประกาศทั่วไป เล่มที่ 111 ตอนที่ 1ง ลงวันที่ 24 กุมภาพันธ์ 2537 (ประเภทแหล่งน้ำผิวดินประเภทที่ 4)

ที่มา: รายงานผลการปฏิบัติตามมาตรการฯ ประจำเดือนมกราคม-มิถุนายน 2566 และบริษัท วอเตอร์ อินเด็คซ์ แอนด์ คอนซัลแทนท์ จำกัด, 2566

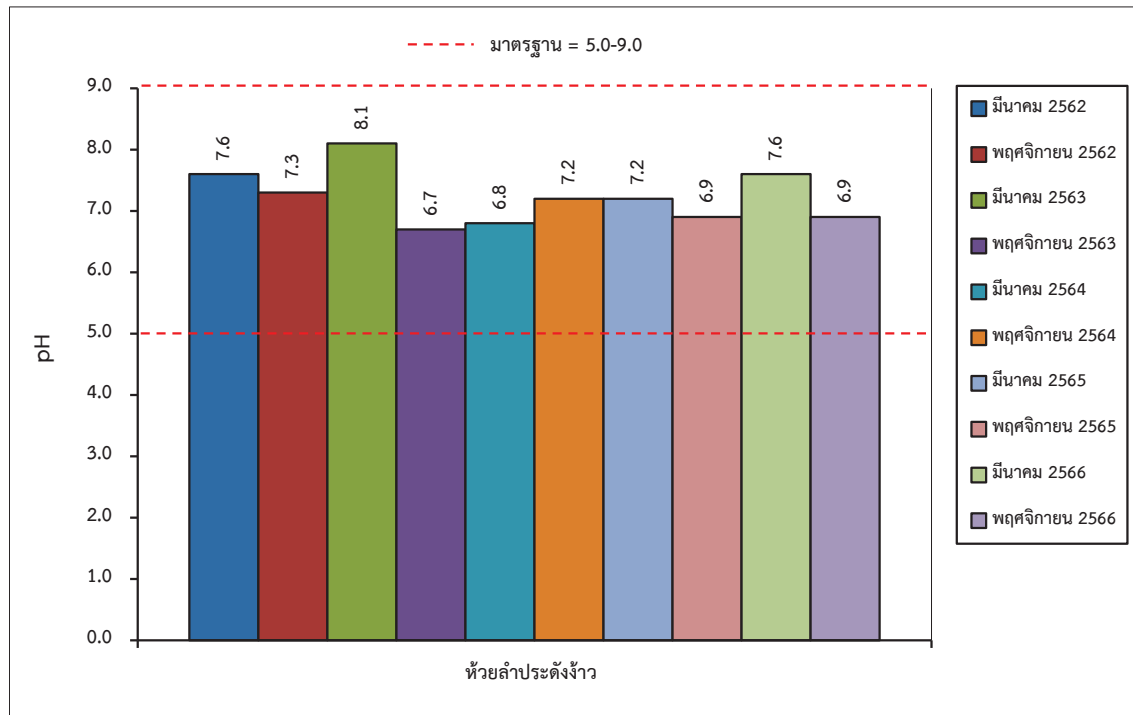

รูปที่ 3-11: กราฟแสดงค่าความเป็นกรด-ด่าง (pH) ของน้ำผิวดิน ในช่วงที่ผ่านมาถึงปัจจุบัน

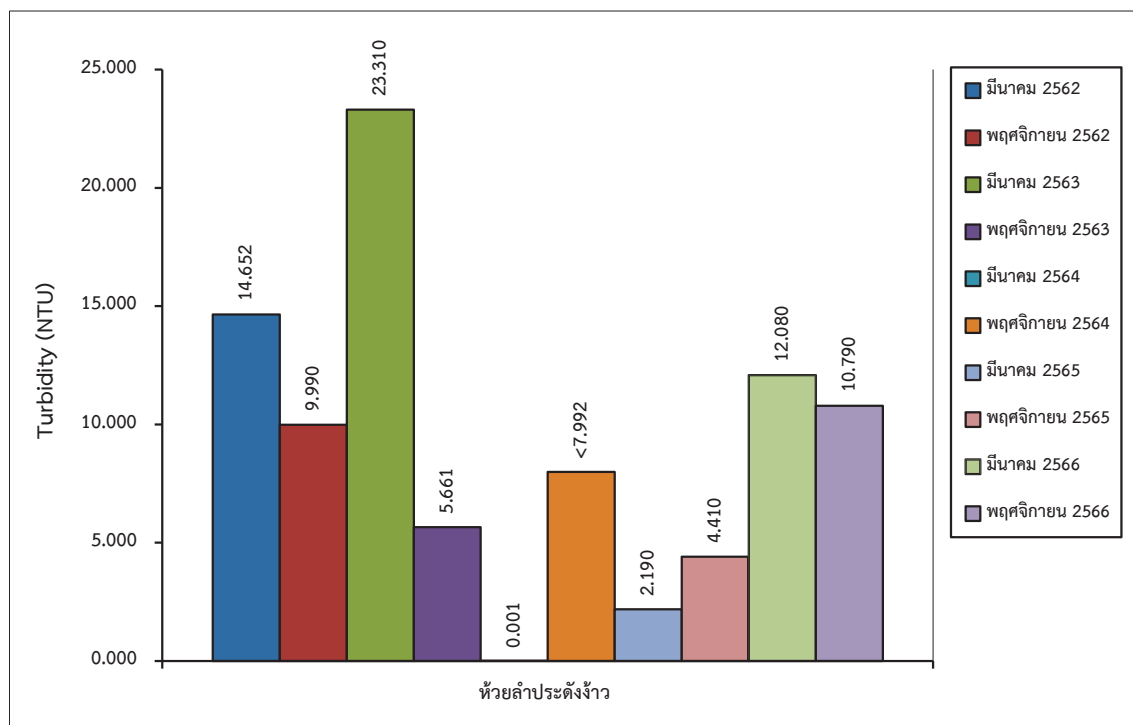

รูปที่ 3-12: กราฟแสดงค่าความขุ่น (Turbidity) ของน้ำผิวดิน ในช่วงที่ผ่านมาถึงปัจจุบัน

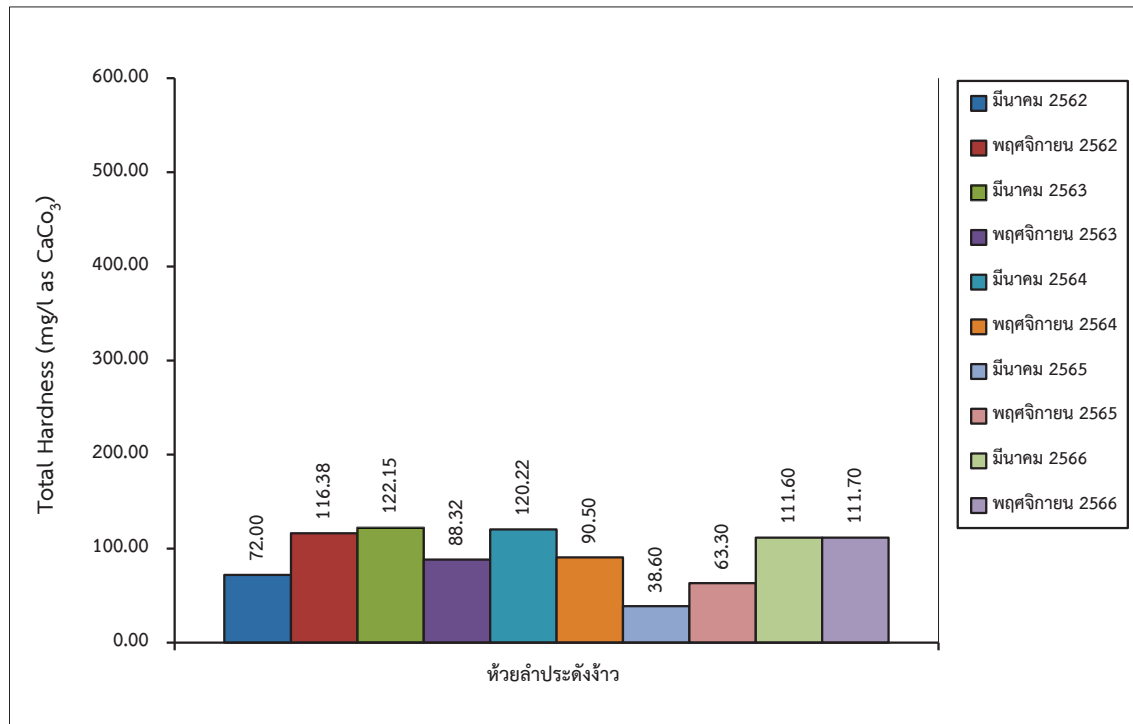

รูปที่ 3-13: กราฟแสดงค่าความกระด้างรวม (Total Hardness) ของน้ำผิวดิน ในช่วงที่ผ่านมาถึงปัจจุบัน

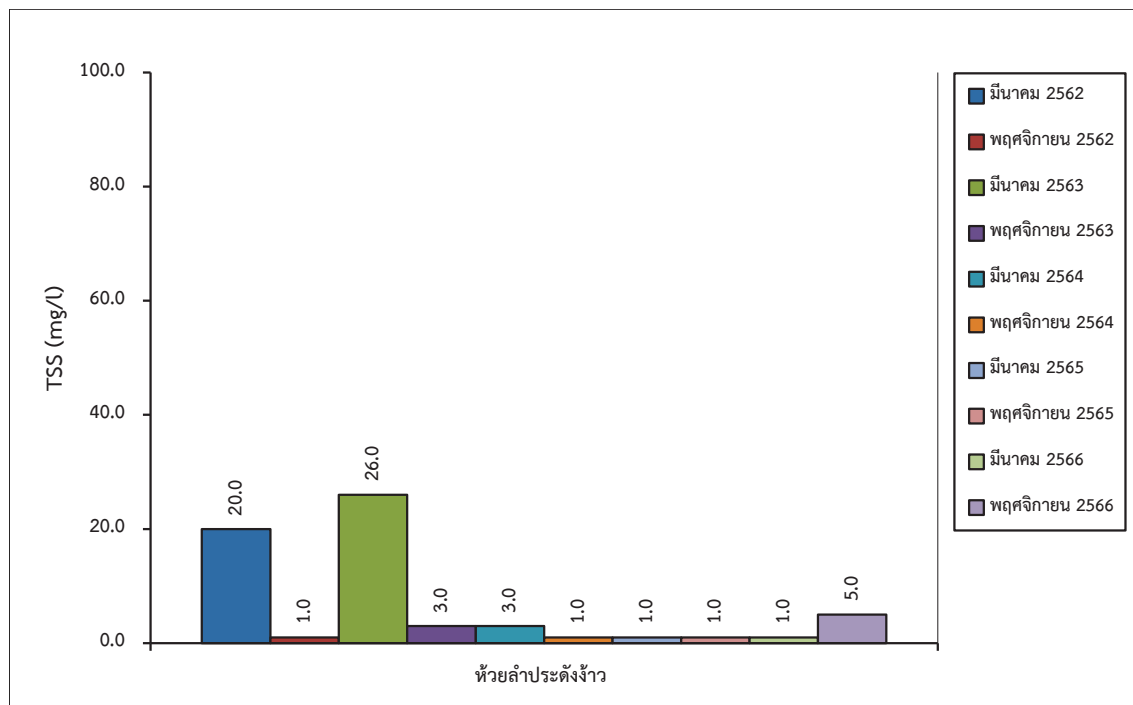

รูปที่ 3-14: กราฟแสดงปริมาณของแข็งแขวนลอยทั้งหมด (Total Suspended Solids) ของน้ำผิวดิน ในช่วงที่ผ่านมาถึงปัจจุบัน

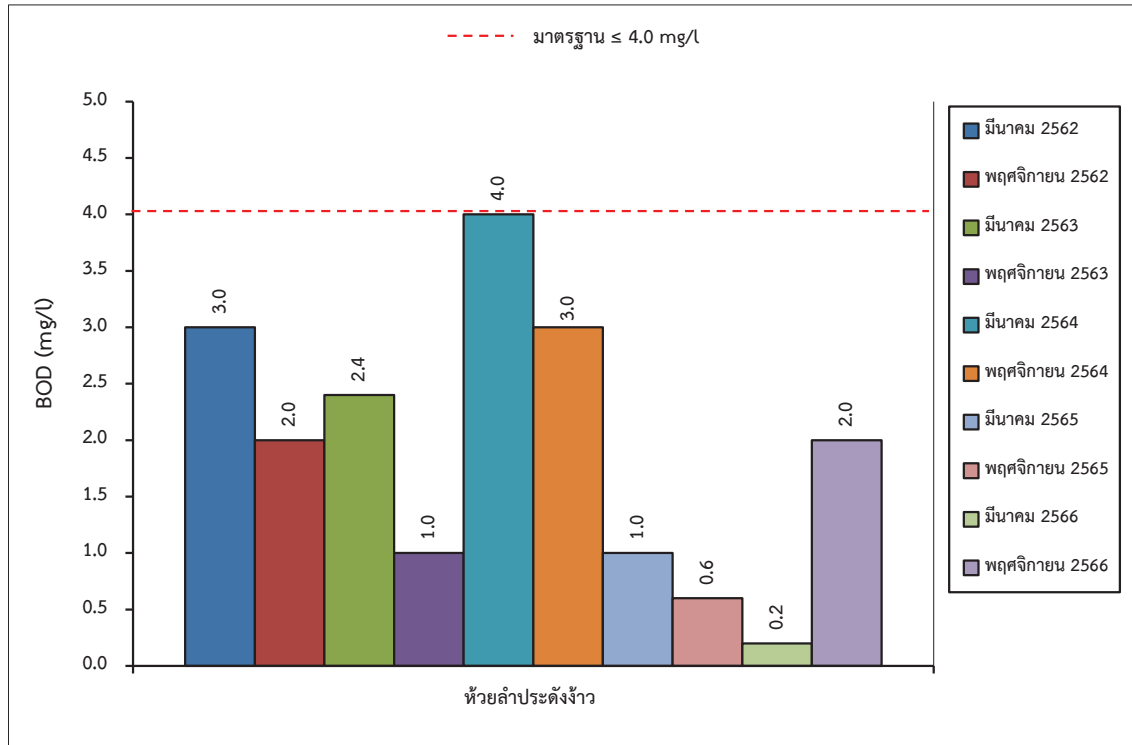

รูปที่ 3-15: กราฟแสดงค่าบีโอดี (BOD) ของน้ำผิวดิน ในช่วงที่ผ่านมาถึงปัจจุบัน

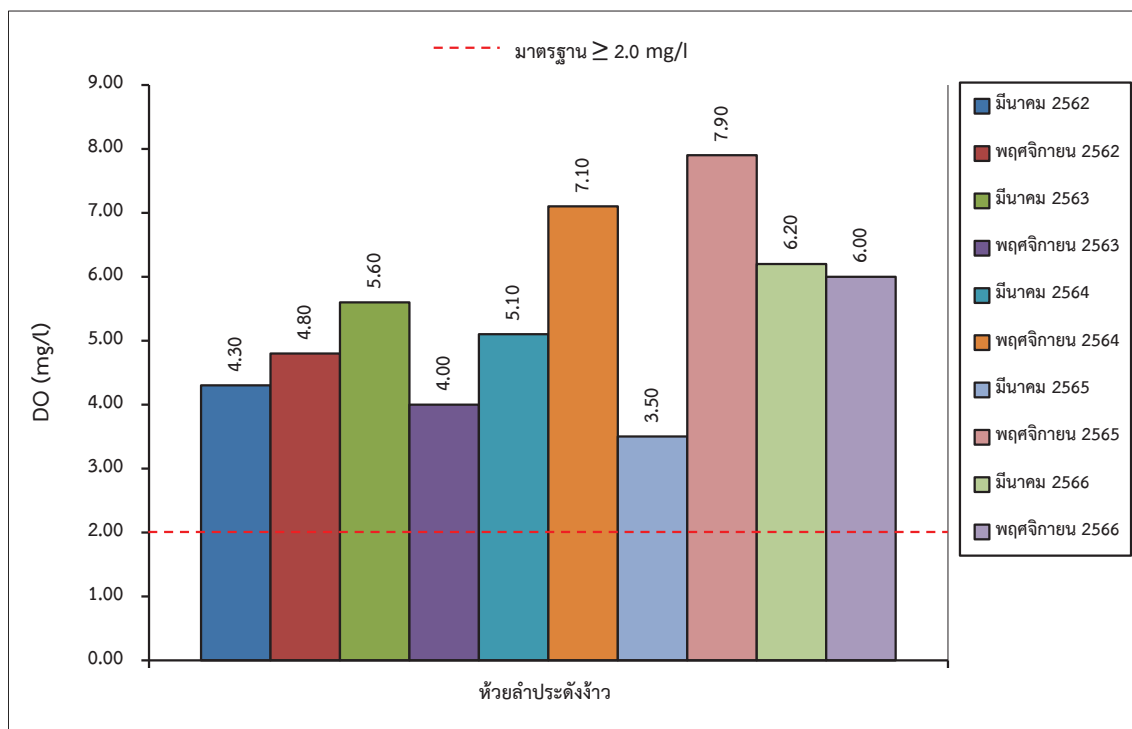

รูปที่ 3-16: กราฟแสดงปริมาณออกซิเจนที่ละลายในน้ำ (DO) ของน้ำผิวดิน ในช่วงที่ผ่านมาถึงปัจจุบัน

3.3.5 การตรวจวิเคราะห์คุณภาพน้ำใต้ดิน

1. ผลการตรวจวิเคราะห์คุณภาพน้ำใต้ดิน เดือนพฤศจิกายน 2566

จากผลการตรวจวิเคราะห์คุณภาพน้ำใต้ดิน จำนวน 1 สถานี คือ บ่อน้ำต้นชุมชนบ้านหนองทอง จากการเก็บตัวอย่างเมื่อวันที่ 21 พฤศจิกายน 2566 ผลการตรวจวัดแสดงไว้ในตารางที่ 3-11 และจุดตรวจวัดแสดงดัง รูปที่ 3-17

ตารางที่ 3-11: ผลการตรวจวิเคราะห์คุณภาพน้ำใต้ดิน เดือนพฤศจิกายน 2566

ดัชนีตรวจวิเคราะห์		สถานที่ตรวจวิเคราะห์	มาตรฐาน ⁽¹⁾	มาตรฐาน ⁽²⁾
		บ่อน้ำต้นชุมชนบ้านหนองทอง		
วันที่เก็บตัวอย่าง		21 พฤศจิกายน 2566		
Appearance	-	เหลืองใสตะกอนน้อย	-	-
pH	-	7.3	7.0-8.5	6.5-9.2
Turbidity	: NTU	1.01	5	20
Total Hardness	: mg/l as CaCO ₃	237.5	≤300	500
Total Suspended Solids	: mg/l	1	-	-
BOD	: mg/l	2.5	-	-
DO	: mg/l	5.5	-	-

มาตรฐาน: ประกาศกระทรวงทรัพยากรธรรมชาติและสิ่งแวดล้อม พ.ศ. 2551 เรื่อง กำหนดหลักเกณฑ์และมาตรการในทางวิชาการสำหรับการป้องกัน

ด้านสาธารณสุขและการป้องกันในเรื่องสิ่งแวดล้อมเป็นพิษ โดย 1 มาตรฐานตามเกณฑ์ที่กำหนดที่เหมาะสม 2 มาตรฐานตามเกณฑ์อนุโลมสูงสุด

ที่มา: บริษัท วอเตอร์ อินเด็กซ์ แอนด์ คอนซัลแทนท์ จำกัด, 2566

2. สรุปผลการตรวจวิเคราะห์คุณภาพน้ำใต้ดิน เดือนพฤศจิกายน 2566

จากการตรวจวัดคุณภาพน้ำใต้ดิน บริเวณบ่อน้ำต้นชุมชนบ้านหนองทอง พบว่า ทุกพารามิเตอร์ที่วิเคราะห์มีค่าอยู่ในเกณฑ์มาตรฐานตามประกาศกระทรวงทรัพยากรธรรมชาติและสิ่งแวดล้อม เรื่อง กำหนดหลักเกณฑ์และมาตรการในทางวิชาการสำหรับการป้องกันด้านสาธารณสุขและการป้องกันในเรื่องสิ่งแวดล้อมเป็นพิษ พ.ศ. 2551 ทั้งนี้จากการสอบถามจากราษฎรที่อาศัยอยู่บริเวณใกล้เคียง พบว่า น้ำบริเวณดังกล่าวมีการใช้ในการอุปโภคเท่านั้น อย่างไรก็ตามทางโครงการจะเฝ้าระวังกิจกรรมทำเหมืองของโครงการไม่ให้มีผลกระทบกับคุณภาพน้ำใต้ดินอย่างเคร่งครัด

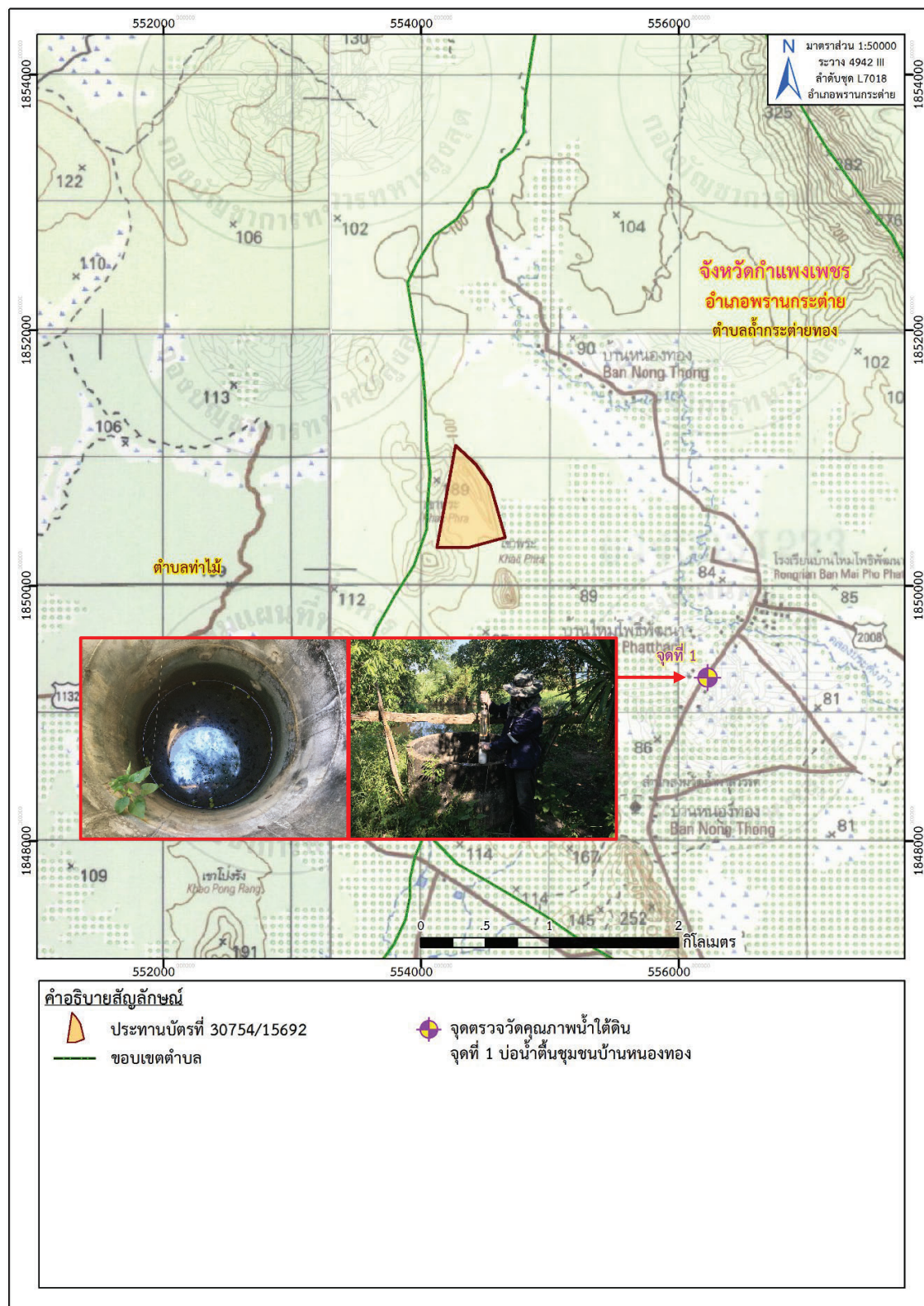

ที่มา: แผนที่ภูมิประเทศ มาตรฐาน 1:50,000, ลำดับชุด L7018 ราว 4942 III (อำเภอพนา จังหวัดกำแพงเพชร), กรมแผนที่ทหาร, 2547
ดัดแปลงโดย บริษัท ทอพ-คลาส คอนซัลแทนท์ จำกัด, 2566

รูปที่ 3-17: จุดเก็บตัวอย่างน้ำใต้ดิน

3. การเปรียบเทียบผลการวิเคราะห์คุณภาพน้ำใต้ดินในช่วงที่ผ่านมาจนถึงปัจจุบัน

จากการวิเคราะห์คุณภาพน้ำใต้ดินในช่วง 5 ปีที่ผ่านมาจนถึงปัจจุบัน (เดือนพฤศจิกายน 2566) จำนวน 1 สถานี คือ บริเวณบ่อน้ำต้นชุมชนบ้านหนองทอง พบว่า พารามิเตอร์ส่วนใหญ่ที่วิเคราะห์มีค่าอยู่ในเกณฑ์มาตรฐานที่กำหนด และเกณฑ์มาตรฐานอนุโลมสูงสุด ดังตารางที่ 3-12 ยกเว้น ค่าความขุ่น ในเดือนพฤศจิกายน 2564 ที่ไม่อยู่ในเกณฑ์มาตรฐานกำหนดที่เหมาะสม แต่ยังอยู่ในมาตรฐานตามเกณฑ์อนุโลมสูงสุด และในเดือนมีนาคม 2566 มีค่าความขุ่น เกินเกณฑ์มาตรฐานตามเกณฑ์อนุโลมสูงสุด เนื่องจากน้ำในบ่อมีลักษณะตื้นเขิน และมีเศษตะกอนอยู่ที่ก้นบ่อ ทำให้ขณะที่เก็บตัวอย่างน้ำมีเศษตะกอนปะปนอยู่ในน้ำตัวอย่าง อย่างไรก็ตาม เพื่อเป็นการปฏิบัติตามมาตรการฯ อย่างเคร่งครัด และเพื่อเป็นการเฝ้าระวังผลกระทบ ทางโครงการจะดำเนินการตามมาตรการป้องกัน และแก้ไขผลกระทบสิ่งแวดล้อมในทุก ๆ ด้านและตรวจวัดคุณภาพน้ำใต้ดินตามมาตรการที่กำหนดไว้ต่อไป โดยผลการตรวจวัด 5 ปีย้อนหลังแสดงดังรูปที่ 3-18 ถึงรูปที่ 3-23

ตารางที่ 3-12: การเปรียบเทียบผลการวิเคราะห์คุณภาพน้ำใต้ดินในช่วงที่ผ่านมาจนถึงปัจจุบัน

เดือน/ปี ที่ตรวจวัด	พารามิเตอร์ที่ตรวจวัด					
	pH	Turbidity (NTU)	Total Hardness (mg/L as CaCO ₃)	TSS (mg/L)	BOD (mg/L)	DO (mg/L)
มีนาคม 2562	7.7	<0.001	166.00	1	2.0	5.0
พฤศจิกายน 2562	7.6	1.332	264.50	1	1.8	4.2
มีนาคม 2563	7.6	1.665	168.48	14	1.4	5.4
พฤศจิกายน 2563	7.6	0.666	211.97	1	1.2	4.2
มีนาคม 2564	7.4	<0.001	210.39	1	4.0	5.0
พฤศจิกายน 2564	7.5	15.651	193.00	1	4.6	6.5
มีนาคม 2565	7.3	1.910	150.30	1	1.4	2.6
พฤศจิกายน 2565	7.4	3.500	177.60	2	1.0	4.4
มีนาคม 2566	7.6	20.100	181.10	1	0.8	5.9
พฤศจิกายน 2566	7.3	1.010	237.50	1	2.5	5.5
มาตรฐาน ⁽¹⁾	7.0-8.5	5	≤300	-	-	-
มาตรฐาน ⁽²⁾	6.5-9.2	20	500	-	-	-

หมายเหตุ: Detection Limit ของน้ำใต้ดิน Turbidity = 0.001 NTU

มาตรฐาน: ประกาศกระทรวงทรัพยากรธรรมชาติและสิ่งแวดล้อม พ.ศ. 2551 เรื่อง กำหนดหลักเกณฑ์และมาตรการในทางวิชาการสำหรับการป้องกันด้าน

สาธารณสุขและการป้องกันในเรื่องสิ่งแวดล้อมเป็นพิษ โดย 1 มาตรฐานตามเกณฑ์กำหนดที่เหมาะสม 2 มาตรฐานตามเกณฑ์อนุโลมสูงสุด

ที่มา: รายงานผลการปฏิบัติตามมาตรการฯ ประจำเดือนมกราคม-มิถุนายน 2566 และบริษัท วอเตอร์ อินเด็กซ์ แอนด์ คอนซัลแทนท์ จำกัด, 2566

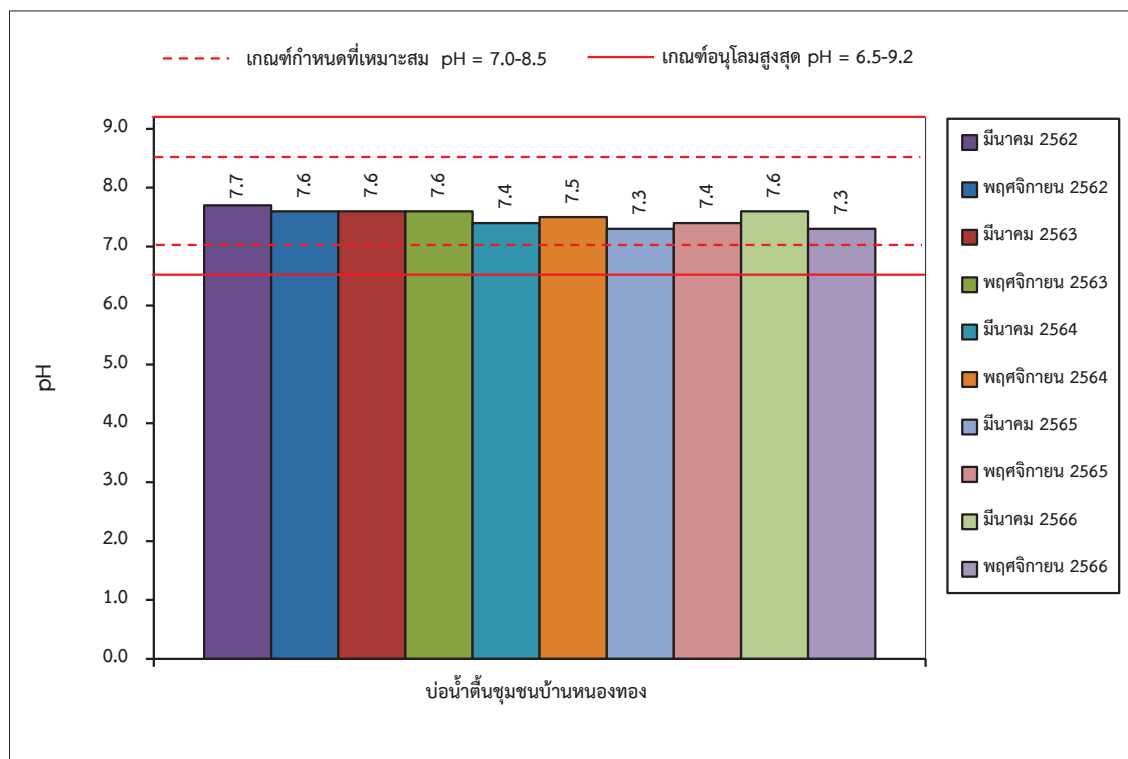

รูปที่ 3-18: กราฟแสดงค่าความเป็นกรด-ด่าง (pH) ของน้ำใต้ดิน ในช่วงที่ผ่านมาถึงปัจจุบัน

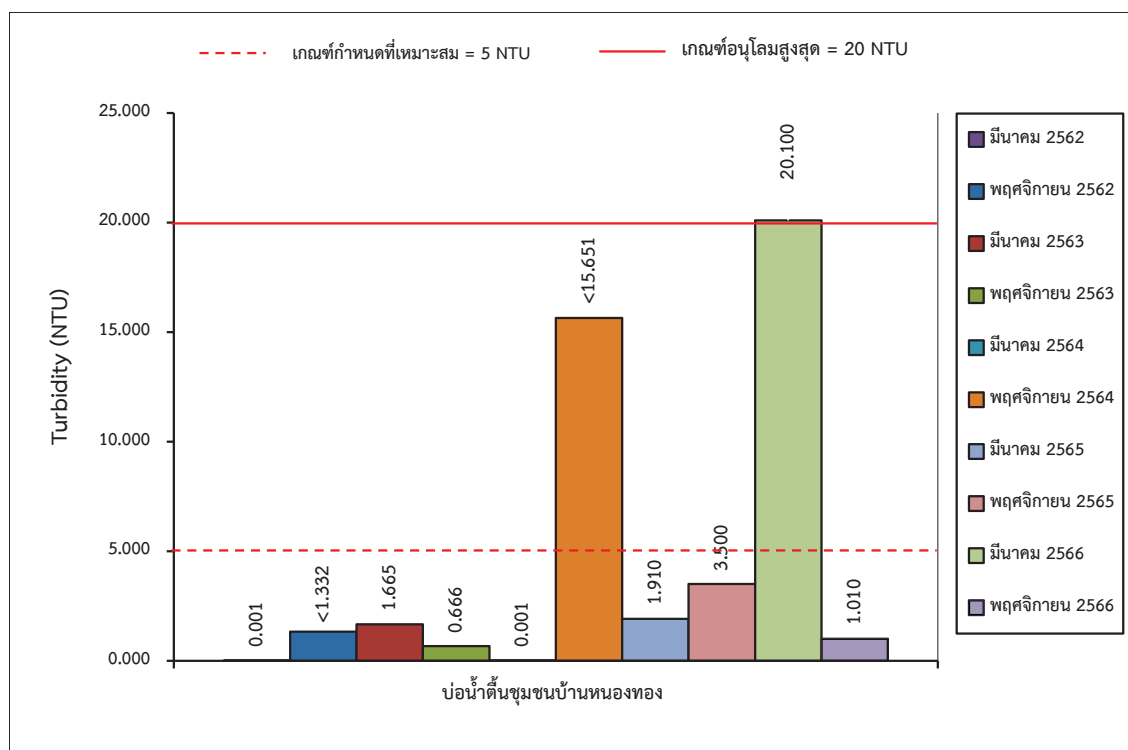

รูปที่ 3-19: กราฟแสดงค่าความขุ่น (Turbidity) ของน้ำใต้ดิน ในช่วงที่ผ่านมาถึงปัจจุบัน

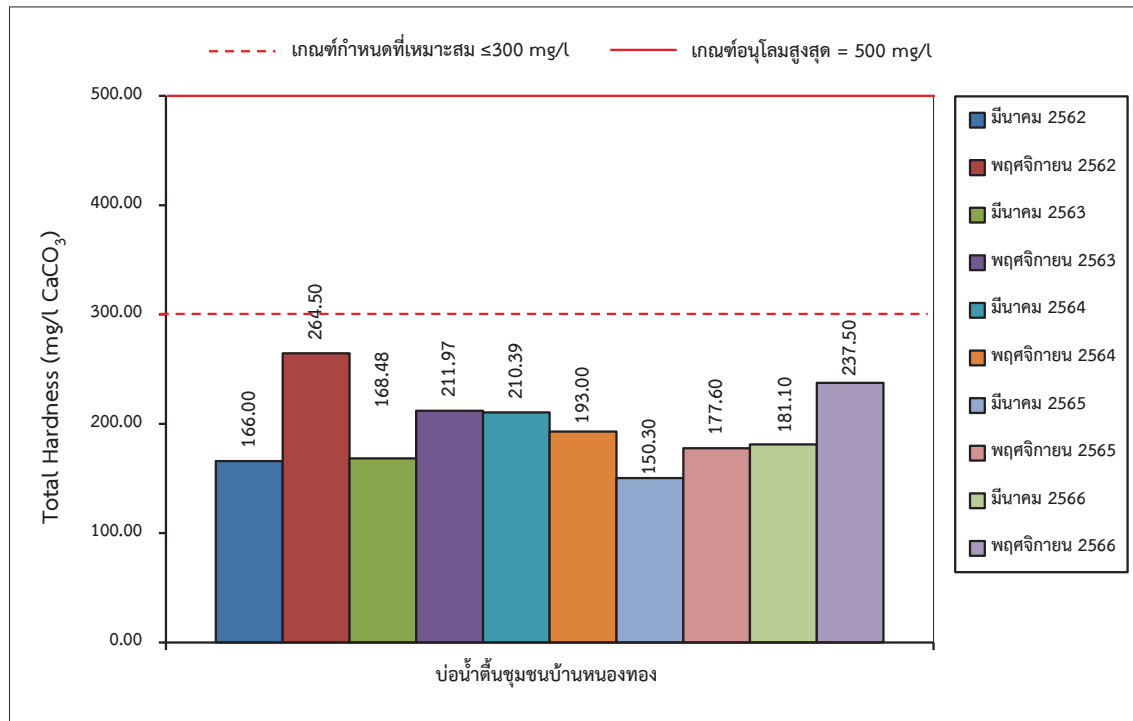

รูปที่ 3-20: กราฟแสดงค่าความกระด้างรวม (Total Hardness) ของน้ำใต้ดิน ในช่วงที่ผ่านมาถึงปัจจุบัน

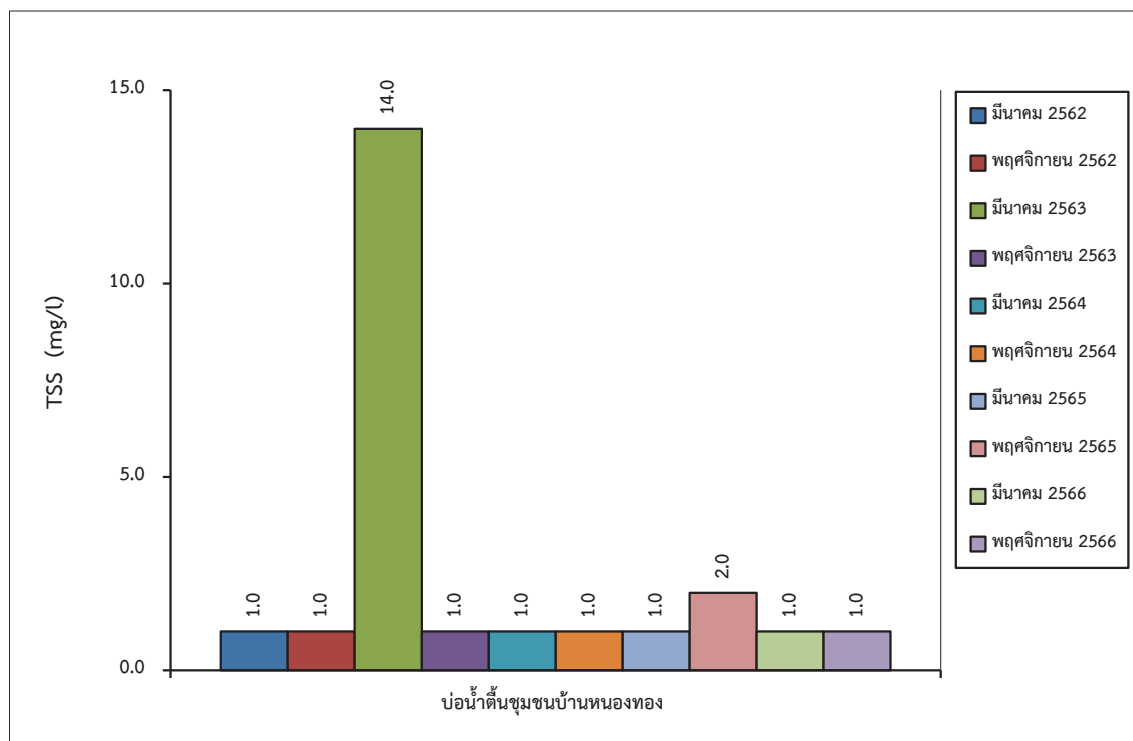

รูปที่ 3-21: กราฟแสดงปริมาณของแข็งแขวนลอยทั้งหมด (Total Suspended Solids) ของน้ำใต้ดิน
ในช่วงที่ผ่านมาถึงปัจจุบัน

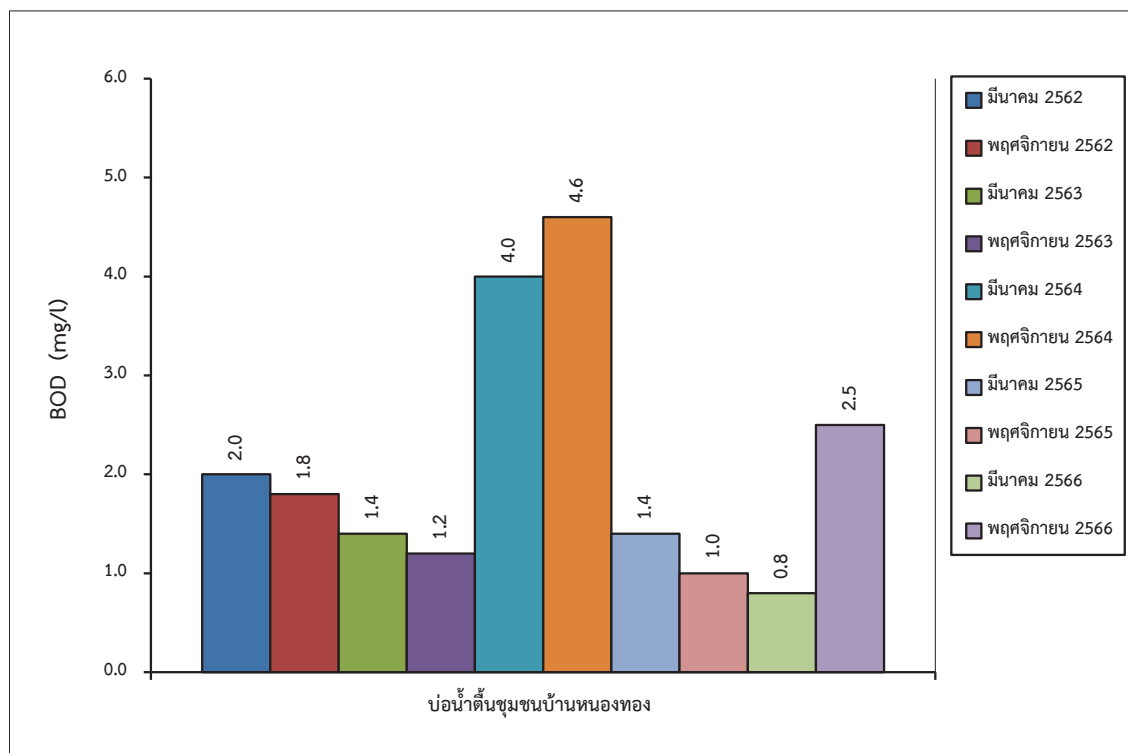

รูปที่ 3-22: กราฟแสดงค่าบีโอดี (BOD) ของน้ำใต้ดิน ในช่วงที่ผ่านมาถึงปัจจุบัน

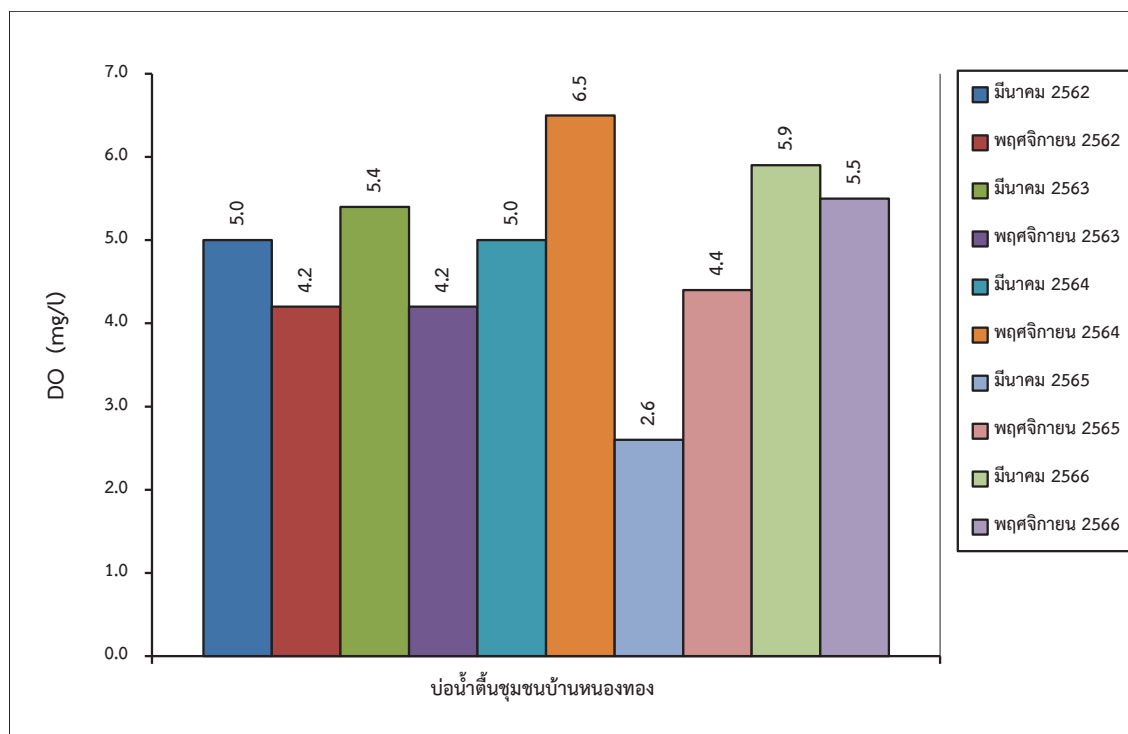

รูปที่ 3-23: กราฟแสดงปริมาณออกซิเจนที่ละลายในน้ำ (DO) ของน้ำใต้ดิน ในช่วงที่ผ่านมาถึงปัจจุบัน

3.4 การดำเนินการครั้งต่อไป

การติดตามตรวจสอบคุณภาพสิ่งแวดล้อมของโครงการในครั้งต่อไป จะต้องทำการศึกษาถึงความเปลี่ยนแปลงคุณภาพสิ่งแวดล้อมอันเนื่องมาจากกิจกรรมการดำเนินการของโครงการ โดยจะทำการตรวจวัดคุณภาพอากาศในบรรยากาศ ระดับเสียง แรงสั่นสะเทือน และคุณภาพน้ำ และจัดทำรายงานผลการปฏิบัติตามมาตรการป้องกันและแก้ไขผลกระทบสิ่งแวดล้อม และการติดตามตรวจสอบคุณภาพสิ่งแวดล้อม เสนอต่อหน่วยงานอนุญาตและหน่วยงานราชการที่เกี่ยวข้องได้รับทราบต่อไป