การจัดประชุมคณะกรรมการมวลชนสัมพันธ์

รายงานการประชุมคณะกรรมการมวลชนสัมพันธ์
พื้นที่ บริษัท ไทยรุ่งเรืองอุตสาหกรรม จำกัด, บริษัท ไทยรุ่งเรืองผลิตไฟฟ้า จำกัด (สาขา 1),
บริษัท ไทยรุ่งเรืองผลิตไฟฟ้า จำกัด (สาขา 2)
ตำบลศรีเทพ อำเภอศรีเทพ จังหวัดเพชรบูรณ์
ครั้งที่ 4 / 2566
เดือน 29 สิงหาคม พ.ศ. 2566 เวลา 10.00 – 12.00 น.
ณ ห้องประชุม 3 บริษัท ไทยรุ่งเรืองอุตสาหกรรม จำกัด

รายชื่อผู้เข้า [redacted] **อนสัมพันธ์ บมจ.ไทยรุ่งเรืองอุตสาหกรรม**

ผู้จัดการโรงงานและรักษาการผู้จัดการโรงไฟฟ้า	ประธานคณะทำงาน
หัวหน้าส่วนปฏิบัติการอ้อย	รองประธานคณะทำงาน
หัวหน้าส่วนผลิต 1	คณะทำงาน
เจ้าหน้าที่ CSR	คณะทำงาน
หัวหน้าหน่วยงานพัฒนาอ้อย	คณะทำงาน
หัวหน้ากฎหมาย	คณะทำงาน
วิศวกรสิ่งแวดล้อม	คณะทำงานและเลขานุการ
จป. ระดับวิชาชีพ	คณะทำงานและผู้ช่วยเลขานุการ

รายชื่อผู้เข้า [redacted] **วลชนสัมพันธ์ บมจ.ไทยรุ่งเรืองผลิตไฟฟ้า**

รักษาการผู้จัดการโรงไฟฟ้า	ประธานคณะทำงาน
หัวหน้าแผนกหม้อไอน้ำ	รองประธานคณะทำงาน
หัวหน้าแผนกเทอร์ไบน์	คณะทำงาน
หัวหน้าแผนกไฟฟ้า	คณะทำงาน
วิศวกรสิ่งแวดล้อม	คณะทำงาน
จป. ระดับวิชาชีพ	คณะทำงานและเลขานุการ

วาระการประชุม

☐ **วาระที่ 1 เรื่องที่ประธานแจ้งให้ที่ประชุมทราบ**

-

☐ **วาระที่ 2 รับรองรายงานการประชุมครั้งที่ผ่านมา**

รับรองรายงานการประชุม ครั้งที่ผ่านมา

☐ **วาระที่ 3 เรื่องสืบเนื่องจากการประชุมที่ผ่านมา**

3.1 สรุปผลการทำกิจกรรม CSR

คุณพัชรินทร ชุทรศรี คณะทำงานรายงานกิจกรรม CSR ในช่วงเดือนกรกฎาคม – สิงหาคม 2566 มีดังนี้

1. โรงงานพบปะผู้นำชุมชนในอำเภอศรีเทพ ภายในรัศมี 5 กิโลเมตรเมื่อวันที่ 3 กรกฎาคม 2566 ที่ตำบลคลองกระจัง หมู่ที่ 7 และ หมู่ที่ 8

2. โรงงานพบปะผู้นำชุมชนในอำเภอศรีเทพ ภายในรัศมี 5 กิโลเมตร เมื่อวันที่ 25 สิงหาคม 2566 ที่หมู่ที่ 11 บ้านสระปรือ

3. มอบน้ำดื่มสะอาดและเครื่องบริโภคจำเป็นให้กับผู้ป่วยในชุมชนศรีเทพในกิจกรรมออกเยี่ยมผู้ป่วยร่วมกับเจ้าหน้าที่โรงพยาบาลศรีเทพ

4. เข้าไปช่วยตัดเก็บขยะในพื้นที่อุทยานประวัติศาสตร์ศรีเทพเป็นประจำทุกสัปดาห์

5. ส่งพนักงานของบริษัท ไปช่วยซ่อมประปาที่หมู่ 7 บ้านท่าเตียน

6. มอบน้ำตาลทรายร่วมทำบุญสร้างห้าวเวชสุวรรณ ณ สำนักสงฆ์สวนไผ่หลวงพ่อแดง อภิโชโต หมู่ที่ 8 ตำบลนาเกลือง

7. นำเครื่องจักรหนักออกไปช่วยปรับปรุงบ่อขยะสาธารณะประโยชน์หมู่ที่ 15 บ้านนาตะกรุดพัฒนา

8. เข้าร่วมกิจกรรมปลูกป่าในโครงการ "ไทยรุ่งเรือง ร่วมใจปลูกรักษ์ ปลูกธรรม" ณ วัดศิรินงคล เมื่อวันที่ 12 สิงหาคม 2566

9. ร่วมบริจาคโลหิตกับสภากาชาด โรงพยาบาลวิเชียรบุรี เมื่อวันที่ 25 สิงหาคม 2566

วาระที่ 4 เรื่องเพื่อพิจารณา

-

☐ **วาระที่ 5 เรื่องอื่นๆ**

5.1 กิจกรรมโรงงานพบปะชุมชน

คุณรจนา พึ่งสิโส คณะทำงานและผู้ช่วยเลขานุการ แจ้งว่าทางโรงงานออกไปร่วมประชุมและรับฟังข้อคิดเห็นจากชาวบ้านคลองกระจัง เมื่อวันที่ 3 กรกฎาคม 2566 และวันที่ 25 สิงหาคม 2566 โดยทางชุมชนได้แจ้งปัญหาและข้อเสนอแนะจากชุมชนในเรื่องถนนชำรุดจากรถบรรทุกอ้อย, ฝุ่นละอองที่เกิดจากการเผาอ้อยในช่วงฤดูหีบอ้อย, พนักงานขับรถเร็วหลังเลิกงานจะทำให้เสี่ยงต่อการเกิดอุบัติเหตุ และเส้นทางที่ผ่านเขาคลังนอกจะขอให้รถบรรทุกอ้อย ห้ามผ่าน โดยไปใช้เส้นทางอื่นแทน ซึ่งทางโรงงานจะนำข้อมูลที่ได้มาไปหารือกับทางอ้อยและสมาคมชาวไร่อ้อยจังหวัดเพชรบูรณ์เพื่อเตรียมความพร้อมก่อนเปิดหีบในฤดูกาลต่อไป

ปิดประชุมเวลา 12.00 น.

[redacted]

รายงานการประชุมคณะกรรมการมวลชนสัมพันธ์
พื้นที่ บริษัท ไทยรุ่งเรืองอุตสาหกรรม จำกัด, บริษัท ไทยรุ่งเรืองผลิตไฟฟ้า จำกัด (สาขา 1),
บริษัท ไทยรุ่งเรืองผลิตไฟฟ้า จำกัด (สาขา 2)
ตำบลศรีเทพ อำเภอศรีเทพ จังหวัดเพชรบูรณ์
ครั้งที่ 5 / 2566
เดือน 27 ตุลาคม พ.ศ. 2566 เวลา 10.00 – 12.00 น.
ณ ห้องประชุม 3 บริษัท ไทยรุ่งเรืองอุตสาหกรรม จำกัด

รายชื่อผู้เข้าร่วม	คณะมวลชนสัมพันธ์ บมจ.ไทยรุ่งเรืองอุตสาหกรรม	
1.	ผู้จัดการโรงงานและรักษาการผู้จัดการโรงไฟฟ้า	ประธานคณะทำงาน
2.	หัวหน้าส่วนปฏิบัติการอ้อย	รองประธานคณะทำงาน
3.	หัวหน้าส่วนผลิต 1	คณะทำงาน
4.	เจ้าหน้าที่ CSR	คณะทำงาน
5.	หัวหน้าหน่วยงานพัฒนาอ้อย	คณะทำงาน
6.	หัวหน้ากฎหมาย	คณะทำงาน
7.	วิศวกรสิ่งแวดล้อม	คณะทำงานและเลขาญการ
8.	จป. ระดับวิชาชีพ	คณะทำงานและผู้ช่วยเลขาญการ

รายชื่อผู้เข้าร่วม	คณะมวลชนสัมพันธ์ บมจ.ไทยรุ่งเรืองผลิตไฟฟ้า	
1.	รักษาการผู้จัดการโรงไฟฟ้า	ประธานคณะทำงาน
2.	หัวหน้าแผนกหม้อไอน้ำ	รองประธานคณะทำงาน
3.	หัวหน้าแผนกเทอร์ไบน์	คณะทำงาน
4	หัวหน้าแผนกไฟฟ้า	คณะทำงาน
5	วิศวกรสิ่งแวดล้อม	คณะทำงาน
6	จป. ระดับวิชาชีพ	คณะทำงานและเลขาญการ

วาระการประชุม

☐ **วาระที่ 1 เรื่องที่ประธานแจ้งให้ที่ประชุมทราบ**

-

☐ **วาระที่ 2 รับรองรายงานการประชุมครั้งที่ผ่านมา**

รับรองรายงานการประชุม ครั้งที่ผ่านมา

☐ **วาระที่ 3 เรื่องสืบเนื่องจากการประชุมที่ผ่านมา**

3.1 สรุปผลการทำกิจกรรม CSR

คุณพัชรินทร พุทธศรี คณะทำงานรายงานกิจกรรม CSR ในช่วงเดือนกันยายน – ตุลาคม 2566 มีดังนี้

1. หบประชุมนำชุมชนในอำเภอศรีเทพ ภายในวัสมี 5 กิโลเมตร เมื่อวันที่ 1 กันยายน 2566 ที่หมู่ 7 บ้านกุดตาแร้ว และหมู่ 9 บ้านแควป่าสัก

2. ร่วมกิจกรรม "ขับเคลื่อน TO BE NUMBER ONE" ณ โรงเรียนเมืองศรีเทพ เมื่อวันเสาร์ที่ 9 กันยายน 2566 โดยจัดบูทน้ำหวานลินและน้ำดื่มสะอาดไปบริการนักเรียนและผู้ที่เข้าร่วมกิจกรรม

3. ร่วมแสดงความยินดีและเฉลิมฉลองการประกาศให้เมืองโบราณศรีเทพ จังหวัดเพชรบูรณ์ ขึ้นเป็นมรดกโลก เมื่อวันที่ 13 กันยายน 2566 พนักงานของบริษัทเข้าร่วมกิจกรรมฟังธรรมที่เขาคลังนอก และจัดบูทน้ำหวานลินและน้ำดื่มสะอาดไปบริการประชาชนที่เข้าร่วมกิจกรรม

4. สนับสนุนอุปกรณ์กีฬาให้กับโรงเรียนบ้านหนองบัว

5. สนับสนุนงบประมาณในการจัดซื้อตู้เก็บเอกสารและโต๊ะประชุม กับหมู่บ้านนาตะกรุดพัฒนา

6. สำนักงานประกันสังคมจังหวัดเพชรบูรณ์ พร้อมหน่วยงานสาธารณสุข บริการฉีดวัคซีนไข้หวัดใหญ่ให้กับผู้ประกันตนที่มีอายุ 50 ปี ขึ้นไป ประจำปี 2566 ซึ่งเป็นพนักงานของบริษัท เมื่อวันที่ 8 กันยายน 2566

7. สนับสนุนงบประมาณในโครงการรณรงค์คัดกรองสุขภาพโรคไม่ติดต่อเรื้อรังตำบลศรีเทพ กับอาสาสมัครสาธารณสุขตำบลศรีเทพ

8. สนับสนุนงบประมาณในโครงการเสริมสร้างความรู้และตรวจคัดกรองความเสี่ยงจากการใช้สารเคมีกำจัดศัตรูพืชของเกษตรกรตำบลศรีเทพ ปี 2566 กับโรงพยาบาลส่งเสริมสุขภาพตำบลนาตะกรุด

9. ร่วมเป็นเจ้าภาพทอดกฐินสามัคคี ณ วัดแม่น้ำแควป่าสัก วันที่ 31 ตุลาคม พ.ศ. 2566 ร่วมเป็นเจ้าภาพทอดกฐินสามัคคี ประจำปี 2566 ณ วัดแม่น้ำแควป่าสัก ต.ศรีเทพ อ.ศรีเทพ จ.เพชรบูรณ์ เพื่อถมดินปรับพื้นที่สร้างอุโบสถ

10. ร่วมกิจกรรม เดิน วิ่ง ปั่น เพื่อเทิดพระเกียรติพระบาทสมเด็จพระเจ้าอยู่หัวและสมเด็จพระนางเจ้าฯ พระบรมราชินี ณ พุทธอุทยานเพชบูระ อำเภอเมืองจังหวัดเพชรบูรณ์

11. มอบน้ำดื่มสะอาดและเครื่องบริโภคจำเป็นให้กับผู้ป่วยในชุมชนศรีเทพในกิจกรรมออกเยี่ยมผู้ป่วยร่วมกับเจ้าหน้าที่โรงพยาบาลศรีเทพ

12. เข้าไปช่วยจัดเก็บขยะในพื้นที่อุทยานประวัติศาสตร์ศรีเทพเป็นประจำทุกสัปดาห์

☐ **วาระที่ 4 เรื่องเพื่อพิจารณา**

-

☐ วาระที่ 5 เรื่องอื่นๆ

5.1 กิจกรรมโรงงานพบประชุมชน

คุณรจนา พึ่งสีไส คณะทำงานและผู้ช่วยเลขาธุการ แจ้งว่าทางโรงงานออกไปร่วมประชุมและรับฟังข้อคิดเห็นจากชาวบ้าน หมู่ที่ 7 บ้านกุดตาแร้ว และหมู่ที่ 9 บ้านแดงป่าสัก เมื่อวันที่ 1 กันยายน 2566 โดยทางชุมชนได้แจ้งปัญหาและข้อเสนอแนะจากชุมชนในเรื่องถนนชำรุดจากรถบรรทุกอ้อย และรถบรรทุกอ้อยสูงทำให้เกี่ยวสายไฟชาวบ้านขาด ซึ่งทางโรงงานจะนำข้อมูลที่ได้มาไปหารือกับทางอ้อยและสมาคมชาวไร่อ้อยจังหวัดเพชรบูรณ์เพื่อเตรียมความพร้อมก่อนเปิดหีบในฤดูกาลต่อไป

5.2 คุณศิพัฒน์ ชั้นศิริ ประธานคณะทำงาน ฝากทีมคณะทำงานทั้ง 3 โครงการพิจารณาแผนงานมวลชนสัมพันธ์ของปี 2567 ว่าในแผนงานมีกิจกรรมที่ถูกกำหนดในมาตรการ EIA ครบถ้วนหรือไม่ และมีกิจกรรมที่นอกเหนือจากที่มาตรการ EIA กำหนดที่ดูแล้วเป็นประโยชน์ต่อทางชุมชนก็สามารถนำมาตั้งเป็นแผนงานมวลชนสัมพันธ์ประจำปี 2567 ได้

5.3 คุณสมานมิตร ไกนขุนทด รองประธานคณะทำงานแจ้งว่าในช่วงปลายเดือนตุลาคม – พฤศจิกายน 2566 เป็นช่วงการจัดงานทอดกฐินของวัดต่างๆ ซึ่งจะมีขอการสนับสนุนน้ำตาลทรายในการใช้เป็นวัตถุดิบในการจัดงาน

คุณศิพัฒน์ ชั้นศิริ ประธานคณะทำงานกล่าวว่าให้ทำหนังสือแสดงความประสงค์เข้ามาถึงโรงงาน แล้วให้เจ้าหน้าที่ CSR ตรวจสอบจำนวนทั้งหมดเพื่อทำเรื่องเบิกน้ำตาลเพื่อบริจาค หรือประมาณการจากปี 2565 แล้วทำเรื่องเบิกไว้ เมื่อได้เอกสารเข้ามาทางอ้อยจะได้มาเบิกน้ำตาลไปมอบให้กับวัดต่างๆ ได้

ปิดประชุมเวลา 12.00 น.

รายงานการประชุมคณะกรรมการมวลชนสัมพันธ์
พื้นที่ บริษัท ไทยรุ่งเรืองอุตสาหกรรม จำกัด, บริษัท ไทยรุ่งเรืองผลิตไฟฟ้า จำกัด (สาขา 1),
บริษัท ไทยรุ่งเรืองผลิตไฟฟ้า จำกัด (สาขา 2)
ตำบลศรีเทพ อำเภอศรีเทพ จังหวัดเพชรบูรณ์
ครั้งที่ 6 / 2566
เดือน 28 ธันวาคม พ.ศ. 2566 เวลา 10.00 – 12.00 น.
ณ ห้องประชุม 3 บริษัท ไทยรุ่งเรืองอุตสาหกรรม จำกัด

รายชื่อผู้เข้าร่วม[redacted]ลชนสัมพันธ์ บมจ.ไทยรุ่งเรืองอุตสาหกรรม

1.	ผู้จัดการโรงงาน	ประธานคณะทำงาน
2.	ผู้จัดการอ้อย	รองประธานคณะทำงาน
3.	หัวหน้าส่วนผลิต 1	คณะทำงาน
4.	ผู้จัดการโรงไฟฟ้า	คณะทำงาน
5.	หัวหน้าหน่วยงานพัฒนาอ้อย	คณะทำงาน
6.	หัวหน้ากฎหมาย	คณะทำงาน
7.	เจ้าหน้าที่ CSR	คณะทำงาน
8.	วิศวกรสิ่งแวดล้อม	คณะทำงานและเลขาธุการ
9.	จป. ระดับวิชาชีพ	คณะทำงานและผู้ช่วยเลขาธุการ

รายชื่อผู้เข้าร่วม[redacted]ลชนสัมพันธ์ บมจ.ไทยรุ่งเรืองผลิตไฟฟ้า

1.	ผู้จัดการโรงไฟฟ้า	ประธานคณะทำงาน
2.	หัวหน้าแผนกหม้อไอน้ำ	รองประธานคณะทำงาน
3.	หัวหน้าแผนกเทอร์ไบน์	คณะทำงาน
4.	หัวหน้าแผนกไฟฟ้า	คณะทำงาน
5.	เจ้าหน้าที่ CSR	คณะทำงาน
6.	วิศวกรสิ่งแวดล้อม	คณะทำงาน
7.	จป. ระดับวิชาชีพ	คณะทำงานและเลขาธุการ

วาระการประชุม

☐ วาระที่ 1 เรื่องที่ประธานแจ้งให้ที่ประชุมทราบ

-

☐ วาระที่ 2 รับรองรายงานการประชุมครั้งที่ผ่านมา

รับรองรายงานการประชุม ครั้งที่ผ่านมา

☐ วาระที่ 3 เรื่องสืบเนื่องจากการประชุมที่ผ่านมา

3.1 สรุปผลการทำกิจกรรม CSR

คุณพิวาพิพย์ ฤทธิมนตรี คณะทำงานรายงานกิจกรรม CSR ในช่วงเดือนพฤศจิกายน – ธันวาคม 2566 มีดังนี้

1. มอบน้ำตาลทราย จำนวน 20 กิโลกรัม และร่วมกิจกรรมบริจาคโลหิต ณ โรงพยาบาลวิเชียรบุรี ในงานวันเจ้าหน้าที่ความปลอดภัยจังหวัดเพชรบูรณ์ เมื่อวันที่ 9 พฤศจิกายน 2566

2. มอบน้ำดื่มให้กับสำนักงานสาธารณสุขอำเภอศรีเทพ เพื่อใช้ในงาน "วิ่งศรีเทพเมืองทนดี TO BE NUMBER ONE RUN FOR WORLD HERITAGE 2023"วันศุกร์ที่ 17 พฤศจิกายน 2566

3. มอบน้ำตาลทราย จำนวน 50 กิโลกรัม เพื่อใช้ในงานทอดกฐินสามัคคีประจำปี 2566 คณะผู้ช่วยผู้ใหญ่บ้านหมู่บ้านท่าเดียง หมู่10 เมื่อวันที่ 22 พฤศจิกายน 2566

4. มอบน้ำตาลทรายเพื่อใช้ในงานทอดกฐินของวัดในเขตตำบลสามแยก กับองค์การบริหารส่วนตำบลสามแยก

5. มอบน้ำตาลทรายให้กับวัดต่างๆ ในงานทอดกฐินประจำปี 2566 ได้แก่ วัดหนองสะแก, วัดม่วงชุม, วัดชับสมบูรณ์, วัดหนองกลาง, วัดโคกสะอาด, วัดสองยางศิริธรรม เป็นต้น

6. มอบน้ำตาลทราย จำนวน 120 กิโลกรัม เพื่อใช้ในงานทอดกฐินสามัคคี ประจำปี 2566 ให้กับวัดโคกสะแกลาด 20 กิโลกรัม และวัดท่าไม้ทอง 100 กิโลกัม โดยมีคณะผู้ใหญ่บ้านและผู้ช่วยผู้ใหญ่บ้านมารับน้ำตาลทราย เมื่อวันที่ 23 พฤศจิกายน 2566

7. ร่วมกิจกรรมและออกบูธน้ำหวาน เพื่อบริการแก่ชาวไร่อ้อยที่มาร่วมงานประชุมใหญ่สามัญประจำปี 2566 ณ สมาคมชาวไร่อ้อยจังหวัดเพชรบูรณ์ เมื่อวันที่ 23 พฤศจิกายน 2566

8. จัดกิจกรรมโครงการปล่อยปลาเพื่อรักษาระบบนิเวศในแม่น้ำป่าสัก เมื่อวันที่ 28 พฤศจิกายน 2566 โดยโรงงานน้ำตาลไทยบริษัท ไทยรุ่งเรืองอุตสาหกรรม จำกัด และบริษัท ไทยรุ่งเรืองผลิตไฟฟ้า จำกัด ร่วมกับองค์การบริหารส่วนตำบลศรีเทพ สำนักงานประมงอำเภอศรีเทพ การประปาส่วนภูมิภาค และผู้นำชุมชน ได้ร่วมกันปล่อยปลาลงสู่แม่น้ำป่าสัก

9. บริจาคเครื่องผลิตออกซิเจน จำนวน 1 เครื่อง ให้กับโรงพยาบาลศรีเทพ เมื่อวันที่ 12 ธันวาคม 2566 เพื่อใช้ประโยชน์สำหรับทางการแพทย์

10. ร่วมกิจกรรมให้ความรู้แก่ชาวไร่พร้อมทั้งรณรงค์ให้ชาวไร่ตัดอ้อยสด ภายใต้กิจกรรม "ส่งเสริมตัดอ้อยสด ลดการเผาอ้อยเผาใบ" เป็นการประชุมชาวไร่ที่ปลูกอ้อยในรัศมี 5 กิโลเมตร รอบอุทยานประวัติศาสตร์ศรีเทพ โดยมีท่านนายอำเภอศรีเทพ เกษตรอำเภอศรีเทพ และพนักงานโรงงานน้ำตาล (ส่วนส่งเสริม) ได้มาให้ความรู้แก่ชาวไร่พร้อมทั้งรณรงค์ให้ชาวไร่ตัดอ้อย เมื่อวันที่ 13 ธันวาคม 2566

11. จัดกิจกรรมโครงการส่งเสริมการหยุดเผาในพื้นที่การเกษตร โดยการถ่ายทอดความรู้และพัฒนาศักยภาพเกษตรกรพื้นที่นำร่องและการสาธิตทดแทนการเผาเศษวัสดุเหลือใช้ทางการเกษตร โดยมีท่านรองผู้ว่าราชการจังหวัดเพชรบูรณ์ ท่านนายอำเภอศรีเทพ หน่วยงานราชการต่างๆ และพนักงานโรงงานน้ำตาลไทยรุ่งเรือง ร่วมถ่ายทอดความรู้และฟังบรรยาย เมื่อวันที่ 19 ธันวาคม 2566

12. มอบน้ำดื่มสะอาดและเครื่องบริโภคจำเป็นให้กับผู้ป่วยในชุมชนศรีเทพในกิจกรรมออกเยี่ยมผู้ป่วยร่วมกับเจ้าหน้าที่โรงพยาบาลศรีเทพ

13. เข้าไปช่วยจัดเก็บขยะในพื้นที่อุทยานประวัติศาสตร์ศรีเทพเป็นประจำทุกสัปดาห์

14. สนับสนุนงบประมาณในการสร้างเสาอาคารเรียนและสร้างห้องน้ำนักเรียน กับโรงเรียนบ้านวังลึก

15. สนับสนุนงบประมาณในโครงการ "การซ่อมสร้างบ้านผู้ยากไร้" กับตำบลน้ำร้อน เป็นเงินจำนวน 2,000.00 บาท

16. ร่วมเป็นเจ้าภาพทอดกฐินประจำปี 2566 วัดท่าไม้ทอง เป็นเงินจำนวน 30,000.00 บาท

17. ร่วมเป็นเจ้าภาพทอดกฐินประจำปี 2566 วัดพุทธมงคลเทพนิมิตร เป็นเงินจำนวน 50,000.00 บาท

18 สนับสนุนงบประมาณในการจัดซื้ออุปกรณ์กีฬากับโรงเรียนชับสมบูรณ์วิทยาคม เป็นเงินจำนวน 2,000.00 บาท

19. สนับสนุนงบประมาณในการเทพื้นถนนคอนกรีต ที่หมู่ 5 บ้านโคกหนองแจง ตำบลสระประดู่ เป็นเงินจำนวน 400,000.00 บาท

20. นำรถออกไปช่วยทำความสะอาดถนนบริเวณ หมู่ 1, 2, 3, 8 และหมู่ 15 บ้านนาตะกรุด เมื่อวันที่ 11 พฤศจิกายน 2566

21. บริจาคที่นอนและพัดลมให้กับศูนย์การเรียนกาญจนบุรี สถาบันเทคโนโลยีปทุมวัน เมื่อวันที่ 4 พฤศจิกายน 2566

22. มอบน้ำตาลทรายให้กับสมาคมชาวไร่อ้อยจังหวัดเพชรบูรณ์ เพื่อใช้แจกชาวไร่ที่เข้ามาร่วมประชุมใหญ่ประจำปี 2566

23. มอบน้ำตาลทรายให้กับโรงเรียนบ้านเนินอาวร เพื่อเป็นของรางวัลในการจัดกิจกรรมตักไข่พญานาค งานคืนสู่เหย้าชาวแคงเหลือง

24. สนับสนุนค่าน้ำมันรถอาสาจราจรงานแข่งขันกีฬาประจำปี 2566 กับสมาคมกกไทร พ่งไล้ขี่จับเขียวเกาะ อำเภอศรีเทพ จำนวน 3,000.00 บาท

25. นำน้ำผสมโมลาสออกไปทรมถนนเพื่อลดปัญหาฝุ่นละอองโซนหมู่บ้านท่าไม้ทอง

☐ วาระที่ 4 เรื่องเพื่อพิจารณา

-

☐ วาระที่ 5 เรื่องอื่นๆ

-

74ข

เอกสารประสานงานกับเจ้าหน้าที่ตำรวจ
เพื่อตรวจสอบดูแลความเรียบร้อย

THAI ROONG RUANG SUGAR GROUP

วันที่ 27 ธันวาคม พ.ศ. 2566

เรื่อง ขออนุเคราะห์เพื่อการประชาสัมพันธ์เรื่องการเผาอ้อย

เรียน ผู้กำกับสถานีตำรวจภูธรศรีเทพ

สิ่งที่แนบมาด้วย ป้ายไวนิลเพื่อการประชาสัมพันธ์

เนื่องด้วย โรงงานน้ำตาลไทยรุ่งเรืองอุตสาหกรรม จำกัด ได้รณรงค์เรื่อง "ตัดอ้อยสดลดการเผาอ้อย" ในปีการผลิต 2566/2567 นี้ ทางโรงงานน้ำตาลไทยรุ่งเรืองฯ จึงขอความอนุเคราะห์สถานีตำรวจภูธรศรีเทพช่วยเผยแพร่ ประชาสัมพันธ์ให้ประชาชนในพื้นได้รับทราบ พร้อมกันนี้ทางโรงงานได้มอบป้ายรณรงค์การตัดอ้อยสดลดการเผาอ้อยให้หน่วยงานของท่าน จำนวน 2 ป้าย เพื่อใช้สำหรับประชาสัมพันธ์ในโอกาสต่างๆ ต่อไป

ทางโรงงานหวังเป็นอย่างยิ่งว่าจะได้รับความอนุเคราะห์จากทางสถานีตำรวจภูธรศรีเทพเป็นอย่างดีและ ขอขอบคุณมา ณ โอกาสนี้

จึงเรียนมาเพื่อโปรดพิจารณา

ขอแสดงความนับถือ

บริษัท ไทยรุ่งเรืองอุตสาหกรรม จำกัด
93 หมู่ 9 ต.ศรีเทพ อ.ศรีเทพ
จ.เพชรบูรณ์ 67170

Thai Roong Ruang Industry Co., Ltd.
99 Moo 9, Si Thep Sub-District, Si Thep District,
Phetchabun Province, 67170

TEL: +66(0) 56 798 006-9
FAX: +66(0) 56 798 017
www.trrgroup.com

กลุ่มน้ำตาลไทยรุ่งเรือง

Thai Roong Ruang Sugar Group

บริษัท ไทยรุ่งเรืองอุตสาหกรรม จำกัด
หมู่ 9 ต.ศรีเทพ อ.ศรีเทพ
จังหวัดเพชรบูรณ์ 67170

Thai Roong Ruang Industry Co., Ltd.
99 Moo 9, Si Thep Sub-District, Si Thep District,
Phetchabun Province, 67170

TEL: +66(0) 56 798 008-9
FAX: +66(0) 56 798 017
www.trrgroup.com

75ข

เอกสารแต่งตั้งคณะกรรมการมวลชนสัมพันธ์

THAI ROONG RUANG SUGAR GROUP
กลุ่มน้ำตาลไทยรุ่งเรือง

คำสั่ง

เรื่อง แต่งตั้งคณะกรรมการมวลชนสัมพันธ์ (CSR) ของบริษัท ไทยรุ่งเรืองอุตสาหกรรม จำกัด

เพื่อให้การบริหารจัดการวางแผนและพัฒนาในเชิงรุก ด้านความรับผิดชอบและการสร้างคุณค่าต่อสังคมของ บริษัท ไทยรุ่งเรืองอุตสาหกรรม จำกัด เป็นไปอย่างมีประสิทธิภาพเรียบร้อยและต่อเนื่อง บริษัทฯ จึงได้จัดตั้งคณะกรรมการมวลชนสัมพันธ์ (CSR) ของโครงการขึ้น ตามรายชื่อดังนี้

1. ผู้จัดการโรงงาน	เป็นประธานคณะทำงาน
2. ผู้จัดการอ้อย	เป็นรองประธานคณะทำงาน
3. หัวหน้าส่วนผลิต 1	เป็นคณะทำงาน
4. ผู้จัดการโรงไฟฟ้า	เป็นคณะทำงาน
5. หัวหน้าหน่วยงานพัฒนาอ้อย	เป็นคณะทำงาน
6. หัวหน้ากฎหมายระบบงานอ้อยและทนายความ	เป็นคณะทำงาน
7. เจ้าหน้าที่ CSR	เป็นคณะทำงาน
8. วิศวกรสิ่งแวดล้อม	เป็นคณะทำงานและเลขานุการ
9. เจ้าหน้าที่ความปลอดภัยในการทำงาน ระดับวิชาชีพ	เป็นคณะทำงานและผู้ช่วยเลขานุการ

อำนาจหน้าที่

1. ศึกษา วางแผน และจัดทำงบประมาณด้านสิ่งแวดล้อมและงานมวลชสัมพันธ์ของบริษัทฯ
2. รับเรื่องร้องเรียนพร้อมทั้งประสานงานภายในบริษัทฯ เพื่อตรวจสอบหาสาเหตุและดำเนินการปรับปรุงแก้ไข
3. ติดตามประเมินผลการดำเนินงานมวลชนสัมพันธ์
4. จัดประชุมคณะกรรมการมวลชนสัมพันธ์อย่างน้อยทุก 2 เดือน
5. จัดทำรายงานผลการดำเนินงานมวลชนสัมพันธ์ประจำเดือนแก่กรรมการบริหารบริษัทฯ
6. ให้ข้อคิดเห็น เสนอแนะ และประชาสัมพันธ์กิจกรรมด้านมวลชนสัมพันธ์ให้ชุมชนและหน่วยงานต่างๆ รับทราบ

ทั้งนี้ให้มีผลตั้งแต่วันที่ 25 ธันวาคม 2566 เป็นต้นไป

.....

(นายธนากร อัษฎาธร)

ผู้ช่วยกรรมการผู้จัดการ

บริษัท ไทยรุ่งเรืองอุตสาหกรรม จำกัด
99 หมู่ 9 ต.ศรีเทพ อ.ศรีเทพ
จ.เพชรบูรณ์ 67170

Thai Roong Ruang Industry Co., Ltd.
99 Moo 9, Si Thep Sub-District, Si Thep District,
Phetchabun Province, 67170

TEL: +66(0) 56 798 008-9
FAX: +66(0) 56 798 017
www.trgroup.com

76ข

เอกสารแต่งตั้งคณะกรรมการเฝ้าระวังผลกระทบสิ่งแวดล้อม

ที่ พช ๐๗๑๘/๔๑๙๕

ที่ว่าการอำเภอศรีเทพ
ถนนสระบุรี – หล่มสัก พช ๖๗๑๗๐

๑๗ พฤศจิกายน ๒๕๖๖

เรื่อง แต่งตั้งคณะกรรมการเฝ้าระวังผลกระทบสิ่งแวดล้อมและคณะกรรมการไตรภาคี

เรียน ผู้อำนวยการ บริษัท ไทยรุ่งเรืองอุตสาหกรรม จำกัด

อ้างถึง หนังสือบริษัท ไทยรุ่งเรืองอุตสาหกรรม จำกัด ที่ TRR ๐๑/๐๓๑๐๖๖/๐๑ ลงวันที่ ๓ ตุลาคม ๒๕๖๖

สิ่งที่ส่งมาด้วย ๑. สำเนาคำสั่งแต่งตั้งตัวแทนคณะกรรมการเฝ้าระวังผลกระทบสิ่งแวดล้อมฯ จำนวน ๑ ชุด
๒. สำเนาคำสั่งแต่งตั้งตัวแทนคณะกรรมการไตรภาคีฯ สาขา ๑ จำนวน ๑ ชุด
๓. สำเนาคำสั่งแต่งตั้งตัวแทนคณะกรรมการเฝ้าระวังผลกระทบสิ่งแวดล้อมฯ สาขา ๒ จำนวน ๑ ชุด

ตามที่ บริษัท ไทยรุ่งเรืองอุตสาหกรรม จำกัด จัดส่งเอกสารคำสั่งตัวแทนคณะกรรมการเฝ้าระวังผลกระทบสิ่งแวดล้อมและคำสั่งแต่งตั้งตัวแทนคณะกรรมการไตรภาคีของโครงการให้กับอำเภอศรีเทพ เพื่อดำเนินการออกคำสั่งแต่งตั้งคณะกรรมการเฝ้าระวังผลกระทบสิ่งแวดล้อมและคณะกรรมการไตรภาคี ความละเอียดตามอ้างถึง นั้น

ในการนี้ อำเภอศรีเทพ ได้ดำเนินการออกคำสั่งแต่งตั้งคณะกรรมการเฝ้าระวังผลกระทบสิ่งแวดล้อมและคณะกรรมการไตรภาคีดังกล่าวเรียบร้อยแล้ว รายละเอียดปรากฏตามสิ่งที่ส่งมาพร้อมนี้

จึงเรียนมาเพื่อพิจารณาดำเนินการ

ขอแสดงความนับถือ

[redacted]

สำนักงานอำเภอ
โทร/โทรสาร ๐-๕๖๗๙-๙๕๐๘

คำสั่งอำเภอศรีเทพ

ที่ ๔๗ / ๒๕๖๖

เรื่อง แต่งตั้งคณะกรรมการเฝ้าระวังผลกระทบสิ่งแวดล้อม ของบริษัท ไทยรุ่งเรืองอุตสาหกรรม จำกัด

ด้วยบริษัท ไทยรุ่งเรืองอุตสาหกรรม จำกัด ได้แสดงเจตจำนงต่อภาครัฐและประชาชนในพื้นที่มีความประสงค์ให้มีการจัดตั้งองค์กรเพื่อติดตามตรวจสอบ แก้ไขปัญหาและเฝ้าระวังผลกระทบสิ่งแวดล้อมจากการประกอบกิจการ และมีนโยบายที่จะให้ประชาชนรับทราบเจตนารมณ์ของโรงงานที่จะดำเนินการธุรกิจอย่างโปร่งใสสามารถอยู่รวมกันได้อย่างมีความสุข ลดความขัดแย้งระหว่างกัน

เพื่อให้การดำเนินการติดตามตรวจสอบและแก้ไขปัญหาผลกระทบต่อสิ่งแวดล้อมดังกล่าวเป็นไปอย่างมีประสิทธิภาพและยั่งยืน เกิดการขับเคลื่อนอย่างบูรณาการ ให้ชุมชนและทุกภาคส่วนมีส่วนร่วมอย่างโปรงใสและร่วมมือกันอย่างสร้างสรรค์ ตลอดจนเป็นที่ยอมรับจากทุกฝ่าย โดยคำนึงถึงหลักวิชาการและระเบียบกฎหมายที่เกี่ยวข้อง ดังนั้น อำเภอศรีเทพจึงแต่งตั้งคณะกรรมการเฝ้าระวังผลกระทบสิ่งแวดล้อมของ บริษัท ไทยรุ่งเรืองอุตสาหกรรม จำกัด ดังต่อไปนี้

กรรมการผู้แทนภาคราชการ

๑. นายอำเภอศรีเทพ	เป็นประธานคณะกรรมการ
๒. ผู้แทนผู้อำนวยการกระทรวงทรัพยากรธรรมชาติและสิ่งแวดล้อมจังหวัดเพชรบูรณ์	เป็นรองประธานคณะกรรมการ
๓. ผู้แทนอุตสาหกรรมจังหวัดเพชรบูรณ์	เป็นรองประธานคณะกรรมการ
๔. ผู้แทนพลังงานจังหวัดเพชรบูรณ์	เป็นกรรมการ
๕. ผู้แทนหัวหน้าอุทยานประวัติศาสตร์ศรีเทพ	เป็นกรรมการ
๖. ผู้แทนสาธารณสุขอำเภอศรีเทพ	เป็นกรรมการ
๗. ผู้แทนผู้อำนวยการโรงพยาบาลศรีเทพ	เป็นกรรมการ
๘. ผู้แทนผู้อำนวยการโรงพยาบาลส่งเสริมสุขภาพตำบลนาตะกรุด	เป็นกรรมการ
๙. ผู้แทนผู้อำนวยการโรงเรียนบ้านบึงนาจาน	เป็นกรรมการ
๑๐. ผู้แทนนายกองค์การบริหารส่วนตำบลศรีเทพ	เป็นกรรมการ

กรรมการผู้แทนภาคประชาชน

๑๑. กำนันตำบลศรีเทพ	เป็นกรรมการ
๑๒. ผู้ใหญ่บ้าน หมู่ ๙ บ้านแควป่าสัก	เป็นกรรมการ
๑๓. ผู้ใหญ่บ้าน หมู่ ๗ บ้านท่าไม้ทอง	เป็นกรรมการ
๑๔. ผู้ใหญ่บ้าน หมู่ ๑๑ บ้านสระปรือ	เป็นกรรมการ
๑๕. ผู้ใหญ่บ้าน หมู่ ๑๖ บ้านบึงนาจาน	เป็นกรรมการ
๑๖. สมาชิก อบต. หมู่ ๖ บ้านบึงนาจาน	เป็นกรรมการ
๑๗. ผู้ใหญ่บ้าน หมู่ ๑ บ้านโคกสะอาด	เป็นกรรมการ
๑๘. ผู้ใหญ่บ้าน หมู่ ๔ บ้านโคกสะอาด	เป็นกรรมการ
๑๙. ผู้ใหญ่บ้าน หมู่ ๓ บ้านโคกสะอาด	เป็นกรรมการ

๒๐. ผู้ใหญ่บ้าน หมู่ ๑๓ บ้านโคกสะอาด เป็นกรรมการ
๒๑. กำนันตำบลสระกรวด เป็นกรรมการ
๒๒. ผู้ใหญ่บ้าน หมู่ ๒ บ้านสระกรวด เป็นกรรมการ
๒๓. ผู้ใหญ่บ้าน หมู่ ๖ บ้านโคกสว่าง เป็นกรรมการ
๒๔. ผู้ใหญ่บ้าน หมู่ ๑๓ บ้านใหม่สาริกา เป็นกรรมการ
๒๕. ผู้ใหญ่บ้าน หมู่ ๗ บ้านกุดตาแร้ว เป็นกรรมการ
๒๖. ผู้ใหญ่บ้าน หมู่ ๗ บ้านโคกสุข เป็นกรรมการ

กรรมการผู้แทนภาคโครงการ

๑. ผู้จัดการโรงงาน เป็นกรรมการ
๒. ผู้จัดการโรงไฟฟ้า เป็นกรรมการ
๓. ผู้จัดการสิ่งแวดล้อม เป็นกรรมการ
๔. ผู้จัดการสำนักงาน เป็นกรรมการ
๕. หัวหน้าส่วนโรงงาน เป็นกรรมการและเลขานุการ
๖. หัวหน้าส่วนฝ่ายอ้อย เป็นกรรมการ
๗. วิศวกรสิ่งแวดล้อม เป็นกรรมการ
๘. เจ้าหน้าที่อาชีวอนามัยและความปลอดภัย เป็นกรรมการ
๙. รองหัวหน้าส่วนเครื่องกล ๑ เป็นกรรมการ

โดยมีหน้าที่ ดังนี้

๑. กำกับดูแลการปฏิบัติตามมาตรการป้องกันและแก้ไขผลกระทบสิ่งแวดล้อม โดยตรวจเยี่ยมการประกอบกิจการหรือโครงการเพื่อตรวจสอบผลการปฏิบัติตามมาตรการด้านต่างๆ และกระบวนการตรวจวัดคุณภาพอากาศ

๒. พิจารณาสำรวจความต้องการของประชาชน สร้างเสริมความเข้าใจอันดีระหว่างชุมชนกับโครงการและประสานความร่วมมือกับหน่วยงานหรือผู้ที่เกี่ยวข้อง

๓. ตรวจเยี่ยมการประกอบกิจการหรือโครงการ รับรู้กระบวนการตรวจวัดคุณภาพสิ่งแวดล้อมและผลการตรวจวัดคุณภาพสิ่งแวดล้อมเพื่อแสดงความโปร่งใสในการบริหารจัดการด้านสิ่งแวดล้อมของโครงการ

๔. ร่วมปรึกษาหารือและกำหนดแนวทางป้องกันและแก้ไขปัญหาร่วมกันตามหลักวิชาการและระเบียบกฎหมายที่เกี่ยวข้อง

๕. รับเรื่องร้องเรียนและประสานงานในการจัดการเรื่องร้องเรียน

๖. ร่วมเจรจาไกล่เกลี่ยและหาข้อยุติกรณีมีข้อพิพาทปัญหาสิ่งแวดล้อมระหว่างการประกอบกิจการหรือโครงการและชุมชน

๗. ตรวจสอบความเสียหายและพิจารณาค่าชดเชยความเสียหายจากกิจกรรมที่ชุมชนได้รับต่อสภาพทรัพยากรธรรมชาติและสิ่งแวดล้อมของชุมชน พืชผลทางการเกษตร สัตว์เลี้ยง สุขภาพอนามัยของประชาชน

๘. จัดให้มีการประชุมคณะกรรมการเป็นระยะอย่างต่อเนื่องทุกๆ ๓ เดือน โดยต้องมีคณะกรรมการมาประชุมไม่น้อยกว่ากึ่งหนึ่งของจำนวนคณะกรรมการทั้งหมดจึงจะเป็นองค์ประชุม แต่หากมีความจำเป็นเร่งด่วนสามารถประชุมก่อนกำหนดเวลาปกติได้ โดยให้อยู่ในดุลพินิจของคณะกรรมการไม่น้อยกว่ากึ่งหนึ่งของคณะกรรมการทั้งหมด

๙. ปฏิบัติหน้าที่อื่นๆ ตามที่นายอำเภอศรีเทพมอบหมาย

ระยะเวลาในการดำรงตำแหน่ง

ให้กรรมการมีวาระในการดำรงตำแหน่งคราวละสี่ปีนับตั้งแต่วันที่ได้รับการประกาศแต่งตั้ง และอาจได้รับการสรรหาหรือแต่งตั้งให้เป็นกรรมการได้อีกเมื่อครบวาระตามวรรคหนึ่ง แต่อยู่ได้ไม่เกิน ๒ วาระติดต่อกัน หากยังมิได้มีการสรรหาหรือแต่งตั้งกรรมการขึ้นมาใหม่ ให้กรรมการซึ่งพ้นจากตำแหน่งตามวาระนั้นอยู่ในตำแหน่งเพื่อปฏิบัติหน้าที่ต่อไป จนกว่ากรรมการซึ่งได้รับการสรรหาหรือแต่งตั้งใหม่เข้ารับหน้าที่ แต่ต้องไม่เกินเก้าสิบวันตั้งแต่วันที่กรรมการพ้นจากตำแหน่งตามวาระนั้น

ในกรณีที่กรรมการคนใดพ้นจากตำแหน่งก่อนครบกำหนดวาระ ให้ดำเนินการสรรหาหรือแต่งตั้งกรรมการประเภทเดียวกันแทน ภายในสี่สิบห้าวันนับตั้งแต่กรรมการตำแหน่งนั้นว่างลง และให้กรรมการซึ่งได้รับการสรรหาหรือแต่งตั้งทดแทนนั้น ดำรงตำแหน่งเท่ากับวาระที่เหลืออยู่ของกรรมการซึ่งตนแทน

ในกรณีที่วาระของกรรมการที่พ้นจากตำแหน่งก่อนครบวาระเหลืออยู่น้อยกว่าเก้าสิบวัน จะไม่ดำเนินการสรรหาหรือแต่งตั้งกรรมการแทนตำแหน่งที่ว่างลงก็ได้และให้คณะกรรมการประกอบด้วยกรรมการที่เหลืออยู่

นอกจากการพ้นตำแหน่งตามวาระ กรรมการพ้นจากตำแหน่งเมื่อ

๑. ตาย

๒. ลาออก โดยยื่นหนังสือต่อนายอำเภอศรีเทพ

๓. คณะกรรมการมีมติสองในสาม ให้ถอดถอนออกจากตำแหน่งเพราะมีความประพฤติเสื่อมเสีย บกพร่อง หรือไม่สุจริตต่อหน้าที่ หรือย่อนความสามารถ

๔. เป็นบุคคลล้มละลาย

๕. เป็นบุคคลวิกลจริตหรือจิตฟั่นเฟือน

๖. เป็นบุคคลไร้ความสามารถ

๗. ได้รับโทษจำคุกโดยคำพิพากษาถึงที่สุดให้จำคุก เว้นแต่เป็นโทษสำหรับความผิดที่ได้กระทำโดยประมาท หรือความผิดลุโทษ

ทั้งนี้ ตั้งแต่บัดนี้เป็นต้นไป

สั่ง ณ วันที่ ๑๓ เดือน พฤศจิกายน พ.ศ. ๒๕๖๖

77ข

เอกสารแต่งตั้งคณะกรรมการกองทุนโรงงานน้ำตาล

คำสั่งอำเภอศรีเทพ
ที่ ๔๖๕/๒๕๖๒

เรื่อง แต่งตั้งคณะกรรมการกองทุนโรงงานน้ำดาลสำหรับพัฒนาชุมชนที่อยู่โดยรอบพื้นที่ บริษัท ไทยรุ่งเรืองอุตสาหกรรม จำกัด (ภาคประชาชน)

ตามที่ บริษัท ไทยรุ่งเรืองอุตสาหกรรม จำกัด ได้รับมติใหม่ให้ความเห็นชอบรายงานผลการวิเคราะห์ผลกระทบสิ่งแวดล้อม จากคณะกรรมการสำนักงานนโยบายและแผนทรัพยากรธรรมชาติและสิ่งแวดล้อม ที่ ทส ๑๐๑๐.๗/๖๖๓๒ วันที่ ๓๙ พฤษภาคม ๒๕๖๒ โดยมาตรการป้องกันและการแก้ไขผลกระทบสิ่งแวดล้อมทั่วไป (EIA) ได้กำหนดให้บริษัทา แต่งตั้งคณะกรรมการเฝ้าระวังผลกระทบสิ่งแวดล้อม โดยโครงสร้างของคณะกรรมการ มีด้วยกัน ๕ ฝ่าย คือ กรรมการผู้แทนภาคประชาชน กรรมการผู้แทนภาคผู้นำชุมชน กรรมการผู้แทนภาคราชการและกรรมการผู้แทนภาคโรงงาน เพื่อดำเนินการติดตามตรวจสอบและแก้ไขปัญหาผลกระทบต่อสิ่งแวดล้อมดังกล่าวนั้นไปอย่างมีประสิทธิภาพและยั่งยืน เกิดการขับเคลื่อนอย่างบูรณาการให้ชุมชนและทุกภาคส่วนมีส่วนร่วมอย่างโปร่งใสและร่วมมือกันอย่างสร้างสรรค์ ประกอบกับบริษัท ไทยรุ่งเรืองอุตสาหกรรม จำกัด มีนโยบายในการจัดตั้งกองทุน เพื่อพัฒนาพื้นที่ชุมชนที่อยู่โดยรอบ เพื่อเป็นการช่วยเหลือสนับสนุนและรับผิดชอบต่อสังคมและสิ่งแวดล้อม ที่อาจได้รับผลกระทบจากการประกอบกิจการ

ดังนั้น อำเภอศรีเทพจึงแต่งตั้งคณะกรรมการกองทุนโรงงานน้ำดาลสำหรับพัฒนาชุมชนที่อยู่โดยรอบพื้นที่โครงการในส่วนภาคประชาชน เพื่อเป็นคณะกรรมการกองทุนโรงงานน้ำดาลสำหรับพัฒนาชุมชนที่อยู่โดยรอบพื้นที่โครงการ ดังต่อไปนี้

หมู่ที่ ๖ ต.ศรีเทพ
หมู่ที่ ๗ ต.ศรีเทพ
หมู่ที่ ๙ ต.ศรีเทพ
หมู่ที่ ๑๑ ต.ศรีเทพ
หมู่ที่ ๖ ต.สระกรวด
หมู่ที่ ๑๓ ต.สระกรวด
หมู่ที่ ๔ ต.โคกสะอาด
หมู่ที่ ๗ ต.โคกสะอาด
หมู่ที่ ๗ ต.มาลมุ่น
หมู่ที่ ๘ ต.คลองกระจัง

ที่ รพ ๐๗๓๔/ ๑๖๑๐๐

ที่ว่าการอำเภอศรีเทพ
ถนนสระบุรี-เพ็ชรบูรณ์ รพ ๖๗๑๑๐

๒๙ ตุลาคม ๒๕๖๒

เรื่อง คำสั่งแต่งตั้งคณะกรรมการเพื่อติดตามตรวจสอบ แก้ไขปัญหาและเฝ้าระวังผลกระทบสิ่งแวดล้อมจากการประกอบกิจการของบริษัท ไทยรุ่งเรืองอุตสาหกรรม จำกัด

เรียน ผู้จัดการโรงงาน บริษัท ไทยรุ่งเรืองอุตสาหกรรม จำกัด

สิ่งที่ส่งมาด้วย ๑. คำสั่งแต่งตั้งคณะกรรมการเพื่อติดตามตรวจสอบ แก้ไขปัญหาและเฝ้าระวังผลกระทบสิ่งแวดล้อมจากการประกอบกิจการา จำนวน ๑ ชุด
๒. คำสั่งแต่งตั้งคณะกรรมการกองทุนโรงงานน้ำดาลสำหรับพัฒนาชุมชนที่อยู่โดยรอบพื้นที่ บริษัท ไทยรุ่งเรืองอุตสาหกรรม จำกัด (ภาคประชาชน) จำนวน ๑ ชุด

ด้วยบริษัท ไทยรุ่งเรืองอุตสาหกรรม จำกัด ได้แสดงเจตจำนงต่อภาครัฐและประชาชนในพื้นที่มีความประสงค์ให้มีการจัดตั้งองค์กรเพื่อติดตามตรวจสอบ แก้ไขปัญหาและเฝ้าระวังผลกระทบสิ่งแวดล้อมจากการประกอบกิจการและมีนโยบายที่จะให้ประชาชนรับทราบเจตนารมณ์ของโรงงาน ที่จะดำเนินการธุรกิจอย่างโปร่งใสสามารถอยู่ร่วมกันได้อย่างมีความสุข ลดความขัดแย้งระหว่างกัน

อำเภอศรีเทพจึงมีคำสั่งแต่งตั้งคณะกรรมการเพื่อติดตามตรวจสอบ แก้ไขปัญหาและเฝ้าระวังผลกระทบสิ่งแวดล้อมจากการประกอบกิจการของบริษัท ไทยรุ่งเรืองอุตสาหกรรม จำกัดและคำสั่งแต่งตั้งคณะกรรมการกองทุนโรงงานน้ำดาลสำหรับพัฒนาชุมชนที่อยู่โดยรอบพื้นที่บริษัท ไทยรุ่งเรืองอุตสาหกรรม จำกัด (ภาคประชาชน) เพื่อติดตามตรวจสอบและแก้ไขปัญหาผลกระทบต่อสิ่งแวดล้อม ให้เป็นไปอย่างมีประสิทธิภาพและยั่งยืนต่อไป รายละเอียดปรากฏตามสิ่งที่ส่งมาพร้อมนี้

จึงเรียนมาเพื่อโปรดทราบ

ที่ทำการปกครองอำเภอ
ศูนย์ดำรงธรรมอำเภอ
โทร. ๐-๕๖๗๔-๙๕๐๘

ที่TRR ๐๕/๐๒๐๗๖๒๒๐๐

กลุ่มน้ำตาลไทยรุ่งเรือง สิน
Thai Roong Ruang Sugar Group

27 มิถุนายน 2562

แต่งตั้งตัวแทนคณะกรรมการกองทุนโรงงานน้ำตาล

ตามที่ บริษัท ไทยรุ่งเรืองอุตสาหกรรม จำกัด ได้รับมติให้ความเห็นชอบรายงานผลการวิเคราะห์ผลกระทบสิ่งแวดล้อม จากคณะกรรมการ สำนักงานนโยบายและแผนทรัพยากรธรรมชาติและสิ่งแวดล้อม ที่ ทส ๑๐๑๑.๓/๖๖๓๒ วันที่ ๑๔ พฤษภาคม ๒๕๖๒ โดยมาตรการป้องกันและการแก้ไขผลกระทบสิ่งแวดล้อมทั่วไป (EIA) ได้กำหนดให้บริษัทฯ แต่งตั้งคณะกรรมการเฝ้าระวังผลกระทบสิ่งแวดล้อม โดย โครงสร้างของคณะกรรมการ มีด้วยกัน 4 ฝ่าย คือ กรรมการผู้แทนภาคประชาชน, กรรมการผู้แทนภาคผู้นำชุมชน , กรรมการผู้แทนภาคราชการ และ กรรมการผู้แทนภาคโครงการ

ดังนี้ ทาง บริษัท ไทยรุ่งเรืองอุตสาหกรรม จำกัด จึงขอแต่งตั้งตัวแทนคณะกรรมการกองทุนโรงงานน้ำตาล ในส่วนภาคโครงการ เพื่อเป็น คณะกรรมการกองทุนโรงงานน้ำตาล ดังนี้

ผู้จัดการโรงงาน	เป็นคณะกรรมการ
ผู้จัดการสิ่งแวดล้อม	เป็นคณะกรรมการ
หัวหน้าส่วนสำนักงาน	เป็นคณะกรรมการ
หัวหน้าส่วนโรงงาน	เป็นคณะกรรมการ
หัวหน้าส่วนฝ่ายอ้อย	เป็นคณะกรรมการ
เจ้าหน้าที่ อป.	เป็นคณะกรรมการ
พนายความ	เป็นคณะกรรมการ
รองหัวหน้าส่วน	เป็นคณะกรรมการ

จึงประกาศให้ทราบโดยทั่วกัน

บริษัท ไทยรุ่งเรืองอุตสาหกรรม จำกัด
99 หมู่ 9 ถนนสิงห์ ถนนสิงห์
จ.พิษณุโลก 67170

Thai Roong Ruang Industry Co., Ltd.
99 Moo 9, Singhway Rd.2211,
Sinlep, Phitchabon, 67170

TEL: +66(0) 56 709 000-9
FAX: +66(0) 56 759 726
www.trrgroup.com

78ข

แผนผังการรับเรื่องเรียน

ผังการรับเรื่องร้องเรียน

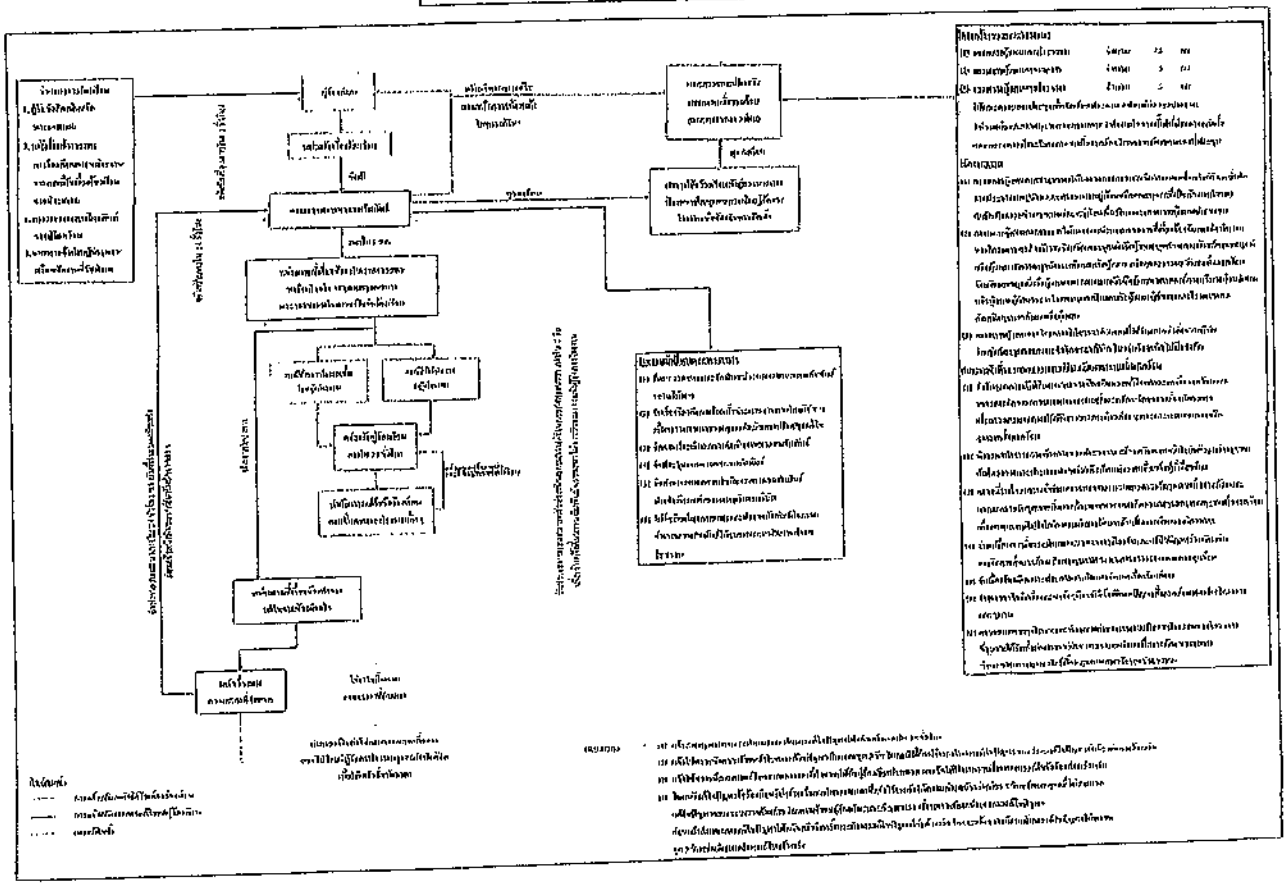

79ข

แผนป้องกันกรณีเกิดเหตุฉุกเฉิน

กลุ่มน้ำตาลไทยรุ่งเรือง

บริษัท ไทยรุ่งเรืองอุตสาหกรรม จำกัด

THAI ROONG RUANG INDUSTRY CO.,LTD

ระเบียบปฏิบัติ

QP-EN19

สำเนาไม่ควบคุม

ต้นฉบับ

ผู้ทบทว

วัตถุประสงค์ : 1. เพื่อเตรียมการป้องกันไม่ให้เกิดเหตุระเบิด, อัคคีภัย และเหตุฉุกเฉินอื่น ซึ่งอาจส่งผลกระทบต่อความปลอดภัย อาหารและที่เกี่ยวข้องกับบริษัทของค์กร เช่น ไฟฟ้าดับ, น้ำท่วม, หม้อไอน้ำไม่สามารถจ่ายไอน้ำได้เกิดระเบิด, การขนส่ง, สารเคมีหก/รั่วไหล, ก๊าซ LPG รั่วไหล, การปนเปื้อนจากสภาวะแวดล้อม, แผ่นดินไหว, ระบบสารสนเทศล่ม, การชุมนุมหรือประท้วง, การขาดแคลนวัตถุดิบ, การขาดแคลนแรงงาน, การขาดแคลนน้ำใช้ และเกิดภาวะโรคระบาด

2. เพื่อสามารถระงับเหตุได้อย่างทันเวลา

3. เพื่อเป็นแนวทางการตอบสนองต่อเหตุฉุกเฉินอย่างมีประสิทธิภาพ

ขอบเขต : ระเบียบปฏิบัตินี้ ครอบคลุมสภาวะการณ์ฉุกเฉิน เช่น อัคคีภัย ไฟฟ้าดับ, น้ำท่วม, หม้อไอน้ำไม่สามารถจ่ายไอน้ำได้หรือเกิดระเบิด, การขนส่ง, สารเคมีหก/รั่วไหล, ก๊าซ LPG รั่วไหล, การปนเปื้อนจากสภาวะแวดล้อม, แผ่นดินไหว, ระบบสารสนเทศล่ม, การชุมนุมหรือประท้วง, การขาดแคลนวัตถุดิบ, การขาดแคลนแรงงาน, การขาดแคลนน้ำใช้ และเกิดภาวะโรคระบาด เป็นต้น

บทนำ : -

นิยาม : 1. ภาวะฉุกเฉิน (Emergency) หมายถึง เหตุการณ์ที่เกิดขึ้นโดยมิได้คาดการณ์ไว้ล่วงหน้า ซึ่งเกิดขึ้นในบริเวณพื้นที่ของโรงงาน อันก่อให้เกิดอันตรายต่อบุคคล หรือความเสียหายต่อทรัพย์สิน หรือส่งผลกระทบต่อสิ่งแวดล้อม หรือการดำเนินการของรงงานบริษัท ไทยรุ่งเรืองอุตสาหกรรม จำกัด

2. ทีมรับผิดชอบเหตุฉุกเฉิน หมายถึง ทีมงานที่มีหน้าที่รับผิดชอบในตำแหน่งตามแผนการระงับอัคคีภัยขั้นรุนแรง ในวิธีปฏิบัติ เรื่อง การป้องกันและระงับอัคคีภัย

3. ทีมงาน HACCP หมายถึง ทีมงานที่มีรายชื่อในประกาศแต่งตั้งทีม HACCP และ Food Safety Team

4. คปอ. หมายถึง คณะกรรมการความปลอดภัย อาชีวอนามัย และสภาพแวดล้อมในการทำงาน

5. วิศวกรประจำส่วน หมายถึง วิศวกรประจำส่วนผลิต, วิศวกรประจำส่วนส่งเสริมการผลิต วิศวกรประจำส่วนเครื่องกล และวิศวกรประจำส่วนไฟฟ้า ในศูนย์วิศวกรรมและประกันงานการผลิต

6. ศูนย์วิศวกรรม หมายถึง แผนกวิศวกรรม

7. หน่วยงานคอมพิวเตอร์ หมายถึง หน่วยงานที่รับผิดชอบดูแลระบบเครือข่ายสารสนเทศประจำบริษัท

8. รปภ. หมายถึง พนักงานรักษาความปลอดภัย

สำเนาไม่ควบคุม

ต้นฉบับ

เอกสารอ้างอิง :

<u>ระเบียบปฏิบัติ/วิธีปฏิบัติ</u>

1. การควบคุมผลิตภัณฑ์ที่ไม่เป็นไปตามข้อกำหนด QP-EN04
2. แผนการป้องกันและระงับอัคคีภัย WI-2801

<u>แบบฟอร์ม/บันทึก</u>

1. บันทึกการจัดเก็บ-ขนย้ายผลิตภัณฑ์ที่ไม่ได้มาตรฐาน FM-1806
2. แบบรายงานการทดสอบรถน้ำดับเพลิง FM-2801
3. แบบรายงานการทดสอบระบบปั๊มน้ำดับเพลิง FM-2802
4. แบบตรวจถังดับเพลิง FM-2803
5. แบบรายงานการทดสอบสัญญาณแจ้งเหตุเพลิงไหม้ FM-2804
6. แบบรายงานการตรวจสอบเครื่องไฟฟ้าแสงสว่างฉุกเฉิน FM-2805
7. แบบตรวจประเมินความปลอดภัย อาชีวอนามัย และสภาพแวดล้อมในการทำงาน FM-2806
8. แบบขออนุญาตทำงาน FM-2807
9. บันทึกเหตุฉุกเฉิน FM-2810
10. บันทึกการจัดเก็บ-ขนย้ายผลิตภัณฑ์น้ำตาลเหลวที่ไม่ได้มาตรฐาน กรณีเกิดเหตุฉุกเฉิน FM-5044

สำเนาไม่ควบคุม

ต้นฉบับ

ขั้นตอนการปฏิบัติและผู้รับผิดชอบ

ผู้รับผิดชอบ	ขั้นตอนการปฏิบัติ	เอกสารอ้างอิง
-หัวหน้างาน / หัวหน้าแผนกพื้นที่เกิดเหตุเพลิงไหม้ -ทีมรักษาความปลอดภัย	แผนการป้องกันและระงับอัคคีภัย แบ่งการปฏิบัติงานออกเป็น 3 ขั้นตอน ดังนี้ 1 ก่อนเกิดเหตุเพลิงไหม้ 1.1 การฝึกอบรม - จัดอบรมหลักสูตร การดับเพลิงขั้นต้น - การฝึกซ้อมอพยพหนีไฟ - ระบบการขออนุญาตการทำงาน 1.2 การวางแผนป้องกันอัคคีภัย - แผนการวางแผนป้องกันอัคคีภัย เป็นแผนเพื่อป้องกันการเกิดอัคคีภัยในสถานประกอบการ หัวข้อที่จะทำการวางแผน - การดำเนินกิจกรรม 5 ส. กำหนดการประเมินกิจกรรมประจำเดือน - โครงการวางแผน ลด ละ เลิก การสูบบุหรี่จัดโปสเตอร์รณรงค์ - การกำหนดจุดสูบบุหรี่ 1.3 การตรวจตรา - การตรวจสอบอุปกรณ์ป้องกันและระงับเหตุเพลิงไหม้ - การตรวจสอบสัญญาณแจ้งเหตุเพลิงไหม้ - การตรวจประเมินความปลอดภัย - การตรวจสอบถังก๊าซออกซิเจน โกดังเก็บสารเคมี 2. เมื่อเกิดเหตุเพลิงไหม้ แบ่งเป็น 2 ระดับ ขั้นต้นและขั้นรุนแรง - การป้องกันและระงับอัคคีภัย - การอพยพหนีไฟ 3. หลังเกิดเหตุเพลิงไหม้ 3.1 แผนปฏิบัติฟื้นฟูและบรรเทาทุกข์ 3.2 ตรวจสอบความเสียหายที่เกิดแก่ผลิตภัณฑ์และอุปกรณ์ที่ใช้กระแสไฟฟ้า พร้อมทั้งดำเนินการแก้ไขภายหลังเข้าสู่สภาวะปกติ	WI-2801 FM-2801 ถึง FM-2806 WI-2801 WI-2801

ต้นฉบับ

สำเนาไม่ควบคุม

ผู้รับผิดชอบ	ขั้นตอนการปฏิบัติ	เอกสารอ้างอิง
-หัวหน้าแผนก ที่พื้นที่เกิดเหตุหลังไหม้ -ทีมงาน HACCP	3.3 ตรวจสอบผลกระทบด้านความปลอดภัยของอาหารที่เกิดแก่ผลิตภัณฑ์ หากตรวจพบว่าผลิตภัณฑ์ไม่ปลอดภัยให้แจ้งหน่วยงานที่เกี่ยวข้องทำการคัดแยกเพื่อป้องกันการปะปนไปกับผลิตภัณฑ์ที่ปลอดภัย พร้อมทั้งบันทึกลงในแบบ "บันทึกการจัดเก็บ-ขนย้ายผลิตภัณฑ์ที่ไม่ได้มาตรฐาน" หรือกรณีเป็นน้ำตาลเหลวบันทึกลงในแบบ "บันทึกการจัดเก็บ-ขนย้ายผลิตภัณฑ์น้ำตาลเหลวที่ไม่ได้มาตรฐาน กรณีเกิดเหตุฉุกเฉิน" รวมถึงการจัดการกับผลิตภัณฑ์ที่ไม่ปลอดภัยตามระเบียบปฏิบัติ เรื่อง "การควบคุมผลิตภัณฑ์ที่ไม่เป็นไปตามข้อกำหนด"	FM-1806 FM-5044 QP-EN04
-พนักงานแผนกไฟฟ้า -สปอ. -พนักงานผู้ปฏิบัติงานในขณะไฟฟ้าดับ -พนักงานแผนกไฟฟ้า -พนักงานผู้ปฏิบัติงานในขณะไฟฟ้าดับ	แผนรองรับภาวะฉุกเฉินกรณีเกิดเหตุไฟฟ้าดับ 1. แผนป้องกัน (ก่อนเกิดเหตุ) 1.1 ตรวจสอบสภาพสายไฟฟ้า ตู้คอนโทรลไฟฟ้า ทำความสะอาดและแกะบำรุงรักษา เพื่อป้องกันการเกิดเหตุไฟฟ้าลัดวงจร 1.2 ตรวจสอบอุปกรณ์ที่ใช้กับระบบไฟฟ้าฉุกเฉิน ให้มีความพร้อมใช้งาน เช่น ระบบไฟฟ้าแสงสว่างฉุกเฉิน เครื่องกำเนิดไฟฟ้า เป็นต้น 1.3 สำรวจเส้นทางและทางออกฉุกเฉินภายในอาคารโรงงาน ให้สามารถเข้าออกได้สะดวก กรณีเกิดเหตุฉุกเฉิน 2. แผนตอบโต้ (ขณะเกิดเหตุ) 2.1 พบว่าไฟฟ้าดับให้แจ้งพนักงานแผนกไฟฟ้าทันที เพื่อตรวจสอบหาสาเหตุและแก้ไข 2.2 กรณีปฏิบัติงานอยู่ในห้องปิดไม่มีอากาศระบายเข้า – ออก ถ้าไฟฟ้าดับนานเกิน 10 นาที ให้ออกจากห้อง 2.3 พนักงานแผนกไฟฟ้าดำเนินการหาสาเหตุและแก้ไขให้สามารถจ่ายกระแสไฟฟ้าได้โดยเร็ว 2.4 รายงานหัวหน้ากะและหัวหน้าแผนกให้รับทราบ พร้อมทั้งบันทึกเวลาที่ไฟฟ้าดับตั้งแต่เริ่มต้นจนเข้าสู่สภาวะปกติเพื่อเป็นข้อมูลในการสอบกับผลิตภัณฑ์	FM-2806 FM-2810

สำเนาไม่ควบคุม ต้นฉบับ

ผู้รับผิดชอบ	ขั้นตอนการปฏิบัติ	เอกสารอ้างอิง
-หัวหน้าแผนกในพื้นที่ที่ได้รับผลกระทบ -ทีมงาน HACCP	3. แผนฟื้นฟู (หลังเกิดเหตุ) 3.1 ตรวจสอบความเสียหายที่เกิดแก่ผลิตภัณฑ์และทรัพย์สิน พร้อมทั้งดำเนินการแก้ไขภายหลังเข้าสู่สภาวะปกติ 3.2 ตรวจสอบผลกระทบด้านความปลอดภัยของอาหารที่เกิดแก่ผลิตภัณฑ์ หากตรวจพบว่าผลิตภัณฑ์ไม่ปลอดภัยให้แจ้งหน่วยงานที่เกี่ยวข้องทำการคัดแยกเพื่อป้องกันการปะปนไปกับผลิตภัณฑ์ที่ปลอดภัย พร้อมทั้งบันทึกลงในแบบ "บันทึกการจัดเก็บ-ขนย้ายผลิตภัณฑ์ที่ไม่ได้มาตรฐาน" หรือกรณีเป็นน้ำตาลเหลวบันทึกลงในแบบ "บันทึกการจัดเก็บ-ขนย้ายผลิตภัณฑ์น้ำตาลเหลวที่ไม่ได้มาตรฐาน กรณีเกิดเหตุฉุกเฉิน" รวมถึงการจัดการกับผลิตภัณฑ์ที่ไม่ปลอดภัยตามระเบียบปฏิบัติ เรื่อง "การควบคุมผลิตภัณฑ์ที่ไม่เป็นไปตามข้อกำหนด"	FM-1806 FM-5044 QP-EN04
-ทีมรับผิดชอบเหตุฉุกเฉิน -รปก.	แผนรองรับภาวะฉุกเฉินกรณีน้ำท่วม 1. แผนป้องกัน (ก่อนเกิดเหตุ) 1.1 ติดตามข่าวและประเมินสถานการณ์น้ำท่วมอย่างใกล้ชิด 1.2 จัดทำแผนผังโรงงานและแผนที่แสดงบริเวณโรงงาน 1.3 พนักงานต้องได้รับการอบรมตามระเบียบปฏิบัติ เรื่อง "การเตรียมและระงับเหตุฉุกเฉิน" และสามารถปฏิบัติได้อย่างถูกต้อง 1.4 ประชาสัมพันธ์ให้พนักงานรับทราบถึงระบบเตือนภัยของหน่วยงานราชการที่เกี่ยวข้อง 1.5 เตรียมอุปกรณ์ เครื่องมือสำหรับป้องกันน้ำท่วม เช่น กระสอบทราย เครื่องสูบน้ำ เป็นต้น 1.6 ตรวจสอบบริเวณโดยรอบเขตโรงงานและพื้นที่เสี่ยงเป็นระยะ	
-ทีมรับผิดชอบเหตุฉุกเฉิน	2. แผนตอบโต้ (ขณะเกิดเหตุ) 2.1 แจ้งสถานการณ์น้ำท่วมให้พนักงาน เพื่อให้ผู้ที่มีหน้าที่รับผิดชอบดำเนินการตามหน้าที่รับผิดชอบที่กำหนดไว้ 2.2 ดำเนินการป้องกันความเสียหายเบื้องต้น เช่น กั้นกระสอบทราย ทำแนวกองทรายกั้นรอบโรงงาน	

สำเนาไม่ควบคุม ต้นฉบับ

ผู้รับผิดชอบ	ขั้นตอนการปฏิบัติ	เอกสารอ้างอิง
-พนักงานผู้ปฏิบัติงานในขณะนั้น	2.3 รายงานหัวหน้ากะและหัวหน้าแผนกให้รับทราบ พร้อมทั้งบันทึกเวลาที่เกิดเหตุน้ำท่วมตั้งแต่เริ่มต้นจนเข้าสู่สภาวะปกติเพื่อเป็นข้อมูลในการสอบกลับผลิตภัณฑ์	FM-2810
-หัวหน้าแผนกในพื้นที่ที่ได้รับผลกระทบ -ทีมงาน HACCP	3. แผนฟื้นฟู (หลังเกิดเหตุ) 3.1 ตรวจสอบความเสียหายที่เกิดแก่ผลิตภัณฑ์และทรัพย์สิน พร้อมทั้งดำเนินการแก้ไขภายหลังเข้าสู่สภาวะปกติ 3.2 ตรวจสอบผลกระทบด้านความปลอดภัยของอาหารที่เกิดแก่ผลิตภัณฑ์ หากตรวจพบว่าผลิตภัณฑ์ไม่ปลอดภัยให้แจ้งหน่วยงานที่เกี่ยวข้องทำการคัดแยกเพื่อป้องกันการปะปนไปกับผลิตภัณฑ์ที่ปลอดภัย พร้อมทั้งบันทึกลงในแบบ "บันทึกการจัดเก็บ-ขนย้ายผลิตภัณฑ์ที่ไม่ได้มาตรฐาน" หรือกรณีเป็นน้ำตาลเหลวบันทึกลงในแบบ "บันทึกการจัดเก็บ-ขนย้ายผลิตภัณฑ์น้ำตาลเหลวที่ไม่ได้มาตรฐาน กรณีเกิดเหตุฉุกเฉิน" รวมถึงการจัดการกับผลิตภัณฑ์ที่ไม่ปลอดภัยตามระเบียบปฏิบัติ เรื่อง "การควบคุมผลิตภัณฑ์ที่ไม่เป็นไปตามข้อกำหนด"	FM-1806 FM-5044 QP-EN04
-หัวหน้าแผนกและวิศวกรประจำส่วนหม้อไอน้ำ	แผนรองรับภาวะฉุกเฉินกรณีหม้อไอน้ำทั้งหมดไม่สามารถจ่ายไอน้ำได้หรือเกิดระเบิด 1. แผนป้องกัน (ก่อนเกิดเหตุ) 1.1 พนักงานผู้ควบคุมหม้อไอน้ำต่างการอบรมหลักสูตรผู้ควบคุมหม้อไอน้ำ 1.2 จัดทำแผนและการตรวจสอบส่วนประกอบและอุปกรณ์เป็นระยะขณะใช้งาน 1.3 มีการบำรุงรักษาส่วนประกอบและอุปกรณ์ตามกำหนด	
-พนักงานผู้ปฏิบัติงานในขณะหม้อไอน้ำไม่สามารถจ่ายไอน้ำได้	2. แผนตอบโต้ (ขณะเกิดเหตุ) 2.1 กรณีที่หม้อไอน้ำไม่สามารถจ่ายไอได้ - ให้รีบดำเนินการแก้ไขทันที - แจ้งให้หน่วยงานที่เกี่ยวข้องทราบเพื่อเตรียมพร้อมระวัง	

สำเนาไม่ควบคุม

ต้นฉบับ

ผู้รับผิดชอบ	ขั้นตอนการปฏิบัติ	เอกสารอ้างอิง
-ทีมรับผิดชอบเหตุฉุกเฉิน	2.2 กรณีที่หม้อไอน้ำเกิดระเบิด - ถ้าพบว่ามีน้ำท่วมให้ทำการปิดวาล์วน้ำใหญ่บริเวณใกล้เคียงทันที - ถ้าพบว่ามีเปลวไฟ หรือการลุกไหม้ ให้ทำการดับเพลิงขั้นต้นทันที - ถ้าพบว่ามีผู้บาดเจ็บ ให้ทำการเคลื่อนย้ายผู้บาดเจ็บ ไปในที่ปลอดภัยและดำเนินการปฐมพยาบาล	
-พนักงานผู้ปฏิบัติงานในขณะหม้อไอน้ำไม่สามารถจ่ายไอน้ำได้	2.3 รายงานหัวหน้ากะและหัวหน้าแผนกให้รับทราบ พร้อมทั้งบันทึกเวลาที่หม้อไอน้ำไม่สามารถจ่ายไอได้หรือหม้อไอน้ำเกิดระเบิดตั้งแต่เริ่มต้นจนเข้าสู่สภาวะปกติเพื่อเป็นข้อมูลในการสอบกลับผลิตภัณฑ์	FM-2810
-หัวหน้าแผนกในพื้นที่ที่ได้รับผลกระทบ -ทีมงาน HACCP	3. แผนฟื้นฟู (หลังเกิดเหตุ) 3.1 ตรวจสอบความเสียหายที่เกิดแก่ผลิตภัณฑ์และทรัพย์สิน พร้อมทั้งดำเนินการแก้ไขภายหลังเข้าสู่สภาวะปกติ 3.2 ตรวจสอบผลกระทบด้านความปลอดภัยของอาหารที่เกิดแก่ผลิตภัณฑ์ หากตรวจพบว่าผลิตภัณฑ์ไม่ปลอดภัยให้แจ้งหน่วยงานที่เกี่ยวข้องทำการคัดแยกเพื่อป้องกันการปะปนไปกับผลิตภัณฑ์ที่ปลอดภัย พร้อมทั้งบันทึกลงในแบบ "บันทึกการจัดเก็บ-ขนย้ายผลิตภัณฑ์ที่ไม่ได้มาตรฐาน" หรือกรณีเป็นน้ำตาลเหลวบันทึกลงในแบบ "บันทึกการจัดเก็บ-ขนย้ายผลิตภัณฑ์น้ำตาลเหลวที่ไม่ได้มาตรฐาน กรณีเกิดเหตุฉุกเฉิน" รวมถึงการจัดการกับผลิตภัณฑ์ที่ไม่ปลอดภัยตามระเบียบปฏิบัติ เรื่อง "การควบคุมผลิตภัณฑ์ที่ไม่เป็นไปตามข้อกำหนด"	FM-1806 FM-5044 QP-EN04

สำเนาไม่ควบคุม

ต้นฉบับ

ผู้รับผิดชอบ	ขั้นตอนการปฏิบัติ	เอกสารอ้างอิง
	แผนรองรับภาวะฉุกเฉินกรณีเกิดอุบัติเหตุระหว่างขนส่ง กรณีเกิดอุบัติเหตุระหว่างขนส่งวัตถุดิบหรือผลิตภัณฑ์หก/รั่วไหลภายในโรงงาน 1. แผนป้องกัน (ก่อนเกิดเหตุ)	
- หัวหน้าฝ่าย / หัวหน้าแผนกขนส่ง / หัวหน้าแผนกคลังสินค้า / หัวหน้าส่วน / พนักงานขับรถ	1.1 พนักงานขับรถต้องได้รับการอบรมในเรื่องการขับขี่อย่างปลอดภัย 1.2 จัดอบรมฝึกซ้อมแผนการเตรียมและระงับเหตุฉุกเฉินกับพนักงานขับรถและทีมงานขนส่งสินค้า 1.3 ตรวจสอบพนักงานขับรถในขณะปฏิบัติงานเป็นระยะ	
-พนักงานผู้ปฏิบัติงานในขณะนั้น	2. แผนตอบโต้ (ขณะเกิดเหตุ) 2.1 เมื่อเกิดอุบัติเหตุขึ้นระหว่างขนส่งให้หยุดตรวจสอบความเสียหายเบื้องต้นทันที 2.2 รายงานหัวหน้างานและหัวหน้าแผนกให้รับทราบ พร้อมทั้งบันทึกเวลาที่รถขนส่งเกิดอุบัติเหตุตั้งแต่เริ่มต้นจนเข้าสู่สภาวะปกติเพื่อเป็นข้อมูลในการตอบกลับผลิตภัณฑ์	FM-2810
-หัวหน้าแผนกยานยนต์ -ทีมงาน HACCP	3. แผนฟื้นฟู (หลังเกิดเหตุ) 3.1 ตรวจสอบความเสียหายที่เกิดแก่ผลิตภัณฑ์และทรัพย์สิน พร้อมทั้งดำเนินการแก้ไขภายหลังเข้าสู่สภาวะปกติ 3.2 ตรวจสอบผลกระทบด้านความปลอดภัยของอาหารที่เกิดแก่ผลิตภัณฑ์ หากตรวจพบว่าผลิตภัณฑ์ไม่ปลอดภัยให้แจ้งหน่วยงานที่เกี่ยวข้องทำการคัดแยกเพื่อป้องกันการปะปนไปกับผลิตภัณฑ์ที่ปลอดภัย พร้อมทั้งบันทึกลงในแบบ "บันทึกการจัดเก็บ-ขนย้ายผลิตภัณฑ์ที่ไม่ได้มาตรฐาน" หรือกรณีเป็นน้ำตาลเหลวบันทึกลงในแบบ "บันทึกการจัดเก็บ-ขนย้ายผลิตภัณฑ์น้ำตาลเหลวที่ไม่ได้มาตรฐาน กรณีเกิดเหตุฉุกเฉิน" รวมถึงการจัดการกับผลิตภัณฑ์ที่ไม่ปลอดภัยตามระเบียบปฏิบัติ เรื่อง "การควบคุมผลิตภัณฑ์ที่ไม่เป็นไปตามข้อกำหนด"	FM-1806 FM-5044 QP-EN04

สำเนาไม่ควบคุม

ต้นฉบับ

ผู้รับผิดชอบ	ขั้นตอนการปฏิบัติ	เอกสารอ้างอิง
	กรณีเกิดอุบัติเหตุระหว่างขนส่งวัตถุดิบภายนอกโรงงาน 1. แผนป้องกัน (ก่อนเกิดเหตุ)	
- พนักงานขับรถ / ชาวไร่ / เจ้าหน้าที่สมาคมชาวไร่อ้อยเพชรบูรณ์	1.1 พนักงานขับรถต้องได้รับการอบรมในเรื่องการขับขี่อย่างปลอดภัย 1.2 พนักงานขับรถขนส่งวัตถุดิบต้องมีใบอนุญาตขับขี่ 1.3 ตรวจสอบพนักงานขับรถในขณะปฏิบัติงานเป็นระยะ	
- พนักงานขับรถ / ผู้ขับขี่ / ผู้แจ้งเหตุการณ์ - พนักงานบริษัท ไทยรุ่งเรืองอุตสาหกรรม จำกัด / เจ้าหน้าที่สมาคมชาวไร่อ้อยเพชรบูรณ์ - พนักงานขับรถ / ผู้ขับขี่ / ผู้แจ้งเหตุการณ์ - พนักงานบริษัท ไทยรุ่งเรืองอุตสาหกรรม จำกัด / เจ้าหน้าที่สมาคมชาวไร่อ้อยเพชรบูรณ์	2. แผนตอบโต้ (ขณะเกิดเหตุ) 2.1 เมื่อเกิดอุบัติเหตุขึ้นระหว่างขนส่งวัตถุดิบมาโรงงาน ให้ผู้ขับขี่หรือผู้ที่พบเห็นเหตุการณ์ แจ้งมาที่ศูนย์รับเรื่องร้องเรียนประสานงานขนส่งอ้อย เบอร์โทรศัพท์ 056-798021 หรือแจ้งมาที่สมาคมชาวไร่อ้อยจังหวัดเพชรบูรณ์ เบอร์โทรศัพท์ 091-8909450 หรือ 091-8909483 2.2 จัดเจ้าหน้าที่ไปเฝ้าระวังการจราจรโดยการให้สัญญาณมือ หรือจัดอุปกรณ์การให้สัญญาณบนท้องถนน เช่น กรวยจราจร สัญญาณไฟจราจร เพื่อเตือนรถที่สัญจรไปมาบนท้องถนน 2.3 ประสานงานกับเจ้าหน้าตำรวจ เพื่อเข้าตรวจสอบที่เกิดเหตุ 2.4 ในกรณีที่มีผู้ได้รับบาดเจ็บ ให้ติดต่อหน่วยฉุกเฉินของโรงพยาบาลชัยนที โทร. 1669 2.5 จัดรถคีบอ้อยไปคืนอ้อยที่พลัดตกลงบนถนนเพื่อไม่ให้กีดขวางการจราจร หรือจัดรถบรรทุกไปเปลี่ยนถ่ายวัตถุดิบในกรณีที่รถบรรทุกไม่สามารถวิ่งต่อได้ 2.6 บันทึกวันที่และเวลาที่รถขนส่งวัตถุดิบการเกิดอุบัติเหตุไว้เพื่อเป็นข้อมูล	
- พนักงานบริษัท ไทยรุ่งเรืองอุตสาหกรรม จำกัด / เจ้าหน้าที่สมาคมชาวไร่อ้อยเพชรบูรณ์	3. แผนฟื้นฟู (หลังเกิดเหตุ) 3.1 ฟื้นฟูถนนโดยการจัดเก็บเศษวัตถุดิบที่ตกค้างให้เรียบร้อย นำความสะอาดคืนมาสู่สภาวะปกติ 3.2 ฟื้นฟูสภาพภูมิทัศน์ที่ได้รับผลกระทบและต้นไม้ที่ได้รับความเสียหาย	

สำเนาไม่ควบคุม

ต้นฉบับ

ผู้รับผิดชอบ	ขั้นตอนการปฏิบัติ	เอกสารอ้างอิง
	กรณีเกิดอุบัติเหตุระหว่างขนส่งผลิตภัณฑ์หกรั่วไหลภายนอกโรงงาน 1. แผนป้องกัน (ก่อนเกิดเหตุ) 1.1 พนักงานขับรถต้องได้รับการอบรมในเรื่องการขับขี่อย่างปลอดภัย 1.2 จัดอบรมฝึกซ้อมแผนการเตรียมและระงับเหตุฉุกเฉินกับพนักงานขับรถและพนักงานขนส่งสินค้า	
- หัวหน้าแผนกคลังสินค้า / หัวหน้าส่วน / พนักงานขับรถ / หัวหน้าฝ่ายโลจิสติกส์ / หัวหน้าหน่วยงาน LS	1.3 ตรวจสอบพนักงานขับรถในขณะปฏิบัติงานเป็นระยะ	
	2. แผนตอบโต้ (ขณะเกิดเหตุ) กรณีที่เกิดอุบัติเหตุหรือทำให้มีการรั่วไหลของสารเคมีและพนักงานขับรถไม่สามารถปฏิบัติการแก้ไขได้ด้วยตนเองอันเนื่องจากเกินความสามารถ ให้พนักงานขับรถปฏิบัติดังนี้	
- พนักงานขับรถ / บริษัทขนส่งสินค้า / ทีมรับผิดชอบเหตุฉุกเฉิน / หัวหน้าฝ่ายโลจิสติกส์	2.1 ดับเครื่องยนต์ ดึงเบรกมือ เปิดไฟฉุกเฉิน และหนุนล้อ ตั้งกรวยจราจรหรือใช้ทำปกั้นพื้นที่แจ้งเตือนผู้ใช้รถและประชาชนที่ผ่านไปมาไม่ให้เข้าใกล้ที่เกิดเหตุ 2.2 แจ้งเจ้าหน้าที่โลจิสติกส์ หรือหัวหน้าฝ่ายโลจิสติกส์ และทีมรับผิดชอบเหตุฉุกเฉินให้ทราบโดยเร็วที่สุด 2.3 เมื่อทีมรับผิดชอบเหตุฉุกเฉินรับทราบเหตุการณ์แล้วต้องประเมินสถานะการณ์และบอกประเภทของอุบัติเหตุจุดเกิดเหตุและความรุนแรงเพื่อที่จะให้ทีมจัดเตรียมรถฉุกเฉินพร้อมอุปกรณ์แล้วออกเดินทางไปจุดเกิดเหตุ	
- หัวหน้าแผนกคลังสินค้า - หัวหน้าฝ่ายโลจิสติกส์ / ทีมรับผิดชอบเหตุฉุกเฉิน /บริษัทขนส่งสินค้า	2.4 บันทึกเวลาที่เกิดอุบัติเหตุหรือเมื่อได้รับแจ้งว่าเกิดอุบัติเหตุเพื่อเป็นข้อมูลในการสอบสวนสืบผลิตภัณฑ์ 2.5 หัวหน้างานฝ่ายโลจิสติกส์แจ้งมายังส่วนงานโลจิสติกส์ของผู้ว่าจ้างขนส่งสินค้า ให้ทราบถึงปัญหา เบอร์ติดต่อ 87-622-8389 หรือ 088-0108417 2.6 ทีมรับผิดชอบเหตุฉุกเฉินเดินทางไปสถานที่เกิดเหตุทันที โดยมีหัวหน้าทีมจะเป็นผู้ควบคุมสถานการณ์ 2.7 ประสานงานติดต่อเจ้าหน้าที่ระงับอุบัติภัยภาครัฐหน่วยงานดับเพลิงหรือเจ้าหน้าที่ตำรวจตามความจำเป็นในแต่ละกรณีพร้อมทั้งให้ข้อมูลรายละเอียดของวัตถุอันตรายที่กำลังดำเนินการระงับเหตุเบื้องต้นอยู่เรื่อง "การสื่อสาร" QP-EN15	FM-2810

สำเนาไม่ควบคุม ต้นฉบับ

ผู้รับผิดชอบ	ขั้นตอนการปฏิบัติ	เอกสารอ้างอิง
- หัวหน้าฝ่ายโลจิสติกส์ / ทีมรับผิดชอบเหตุฉุกเฉิน / บริษัทขนส่งสินค้า	2.8 เตรียมรถหัวลากที่ว่างพร้อมพนักงานขับรถเพื่อใช้งานในกรณีที่ต้องเปลี่ยนถ่ายสินค้า 2.9 ติดต่อบริษัทฯ ที่ให้บริการ รถยก รถลาก ในกรณีที่ต้องใช้ 2.10 ตรวจสอบข้อมูลสนับสนุนการระงับภัยฉุกเฉินที่จะปฏิบัติการระงับภัยรวมทั้งข้อมูล โครงสร้างของรถขนส่งที่เกิด อุบัติเหตุอาทิเช่น ระบบการปิด-เปิด คนองวาล์วและอื่นๆ	
- หัวหน้าแผนก / หัวหน้าส่วน / หัวหน้าหน่วยงาน LS	3. แผนฟื้นฟู (หลังเกิดเหตุ) 3.1 กรณีที่รถบรรทุกผลิตภัณฑ์ไม่ได้รับความเสียหาย สามารถไปจัดส่งให้กับลูกค้าตามปกติ 3.2 กรณีที่รถบรรทุกผลิตภัณฑ์ได้รับความเสียหาย ให้จัดส่งผลิตภัณฑ์ใหม่ไปให้ลูกค้าและห้ามไม่ขนถ่ายผลิตภัณฑ์ที่ได้รับความเสียหายกับโรงงาน	
-ทีมงาน HACCP	3.3 ตรวจสอบผลกระทบด้านความปลอดภัยของอาหารที่เกิดแก่ผลิตภัณฑ์ หากตรวจพบว่าผลิตภัณฑ์ไม่ปลอดภัยให้แจ้งหน่วยงานที่เกี่ยวข้องทำการคัดแยกเพื่อป้องกันการปะปนไปกับผลิตภัณฑ์ที่ปลอดภัย พร้อมทั้งบันทึกลงในแบบ "บันทึกการจัดเก็บ-ขนย้ายผลิตภัณฑ์ที่ไม่ได้มาตรฐาน" หรือกรณีเป็นน้ำตาลเหลวบันทึกลงในแบบ "บันทึกการจัดเก็บ-ขนย้ายผลิตภัณฑ์น้ำตาลเหลวที่ไม่ได้มาตรฐาน กรณีเกิดเหตุฉุกเฉิน" รวมถึงการจัดการกับผลิตภัณฑ์ที่ไม่ปลอดภัยตามระเบียบปฏิบัติ เรื่อง "การควบคุมผลิตภัณฑ์ที่ไม่เป็นไปตามข้อกำหนด"	FM-1806 FM-5044 QP-EN04
- หัวหน้าแผนก / หัวหน้าส่วน / ทีมรับผิดชอบเหตุฉุกเฉิน / บริษัทขนส่งสินค้า	3.4 ฟื้นฟูถนน ด้วยการจัดเก็บ ล้างเศษวัสดุที่ตกค้างหรือแตกให้สู่สภาพปกติ - ฟื้นฟูสภาพพื้นและน้ำหวานมีคราบสารเคมีหก หยด รั่วไหล ต้องจัดเก็บใส่ภาชนะแล้วนำไปบำบัด - ฟื้นฟูสภาพภูมิทัศน์ที่ได้รับผลกระทบและต้นไม้ที่ได้รับความเสียหาย ต้องปลูกต้นไม้ทดแทน	

สำเนาไม่ควบคุม ต้นฉบับ

ผู้รับผิดชอบ	ขั้นตอนการปฏิบัติ	เอกสารอ้างอิง
	แผนรองรับภาวะฉุกเฉินกรณีสารเคมีหกรั่วไหล	
	1. แผนป้องกัน (ก่อนเกิดเหตุ)	
-ทีมรับผิดชอบเหตุฉุกเฉิน	1.1 พนักงานที่ปฏิบัติงานกับสารเคมีต้องได้รับการอบรมตามระเบียบปฏิบัติ เรื่อง "การเตรียมและระงับเหตุฉุกเฉิน" และสามารถปฏิบัติได้อย่างถูกต้อง	
-คปอ.	1.2 ตรวจประเมินความปลอดภัยของภาชนะบรรจุสารเคมีและโกดังจัดเก็บสารเคมีเป็นระยะ	FM-2806
	1.3 จัดให้มีอุปกรณ์ป้องกันอันตรายส่วนบุคคลที่จำเป็นไว้เพื่อใช้เข้าระงับเหตุ	
	2. แผนตอบโต้ (ขณะเกิดเหตุ)	
-พนักงานผู้ปฏิบัติงานในขณะนั้น -ทีมรับผิดชอบเหตุฉุกเฉิน	2.1 แจ้งเหตุหัวหน้ากะ หรือหัวหน้าแผนกให้รับทราบ และแจ้งให้ทีมรับผิดชอบเหตุฉุกเฉินทราบ	
	2.2 ตรวจสอบชนิดของสารเคมีที่หกรั่วไหล และความเป็นอันตรายจากข้อมูล SDS	
	2.3 อพยพพนักงานที่ไม่เกี่ยวข้องออกจากพื้นที่ไปยังจุดรวมพล	
	2.4 ปิดกั้นบริเวณโดยรอบ และป้องกันไม่ให้ไหลลงดินและแหล่งน้ำ	
	2.5 จัดหาวัสดุดูดซับมาซับสารเคมีที่หกรั่วไหล ได้แก่ ดิน , ทราย , ถุงกอ้อย และจัดเก็บเตรียมเข้ากำจัด	
-พนักงานผู้ปฏิบัติงานในขณะนั้น	2.6 บันทึกเวลาที่เกิดเหตุสารเคมีรั่วไหลตั้งแต่เริ่มต้นจนเข้าสู่สภาวะปกติเพื่อเป็นข้อมูลในการตอบกลับผลิตภัณฑ์	FM-2810
	3. แผนฟื้นฟู (หลังเกิดเหตุ)	
-หัวหน้าแผนกในพื้นที่ที่ได้รับผลกระทบ -ทีมงาน HACCP	3.1 ตรวจสอบความเสียหายที่เกิดแก่ผลิตภัณฑ์ พร้อมทั้งดำเนินการแก้ไขภายหลังเข้าสู่สภาวะปกติ	
	3.2 ตรวจสอบผลกระทบด้านความปลอดภัยของอาหารที่เกิดแก่ผลิตภัณฑ์ หากตรวจพบว่าผลิตภัณฑ์ไม่ปลอดภัยให้แจ้งหน่วยงานที่เกี่ยวข้องทำการคัดแยกเพื่อป้องกันการปะปนไปกับผลิตภัณฑ์ที่ปลอดภัย พร้อมทั้งบันทึกลงในแบบ "บันทึกการจัดเก็บ-ขนย้ายผลิตภัณฑ์ที่ไม่ได้มาตรฐาน" หรือกรณีเป็นน้ำตาลเหลวบันทึกลงในแบบ "บันทึกการจัดเก็บ-ขนย้ายผลิตภัณฑ์น้ำตาลเหลวที่ไม่ได้มาตรฐาน กรณีเกิดเหตุฉุกเฉิน" รวมถึงการจัดการกับผลิตภัณฑ์ที่ไม่ปลอดภัยตามระเบียบปฏิบัติ เรื่อง "การควบคุมผลิตภัณฑ์ที่ไม่เป็นไปตามข้อกำหนด"	FM-1806 FM-5044 QP-EN04

สำเนาไม่ควบคุม ต้นฉบับ

ผู้รับผิดชอบ	ขั้นตอนการปฏิบัติ	เอกสารอ้างอิง
	แผนรองรับภาวะฉุกเฉินกรณีก๊าซ LPG รั่วไหล	
	1. แผนป้องกัน (ก่อนเกิดเหตุ)	
-ทีมรับผิดชอบเหตุฉุกเฉิน	1.1 พนักงานที่ปฏิบัติงานกับก๊าซ LPG ต้องได้รับการอบรมตามระเบียบปฏิบัติ เรื่อง "การเตรียมและระงับเหตุฉุกเฉิน" และสามารถปฏิบัติได้อย่างถูกต้อง	
-คปอ.	1.2 ตรวจประเมินความปลอดภัยของภาชนะบรรจุและโกดังจัดเก็บก๊าซ LPG เป็นระยะ	FM-2806
	1.3 จัดให้มีอุปกรณ์ป้องกันอันตรายส่วนบุคคลที่จำเป็นไว้เพื่อใช้เข้าระงับเหตุ และเตรียมถังดับเพลิงไว้ในพื้นที่	
	2. แผนตอบโต้ (ขณะเกิดเหตุ)	
-พนักงานผู้ปฏิบัติงานในขณะนั้น -ทีมรับผิดชอบเหตุฉุกเฉิน	2.1 แจ้งเหตุหัวหน้ากะ หรือหัวหน้าแผนกให้รับทราบ และแจ้งให้ทีมรับผิดชอบเหตุฉุกเฉินทราบ	
	2.2 ทำการแก้ไขการรั่วไหลทันที	
	2.3 ตรวจสอบความเป็นอันตรายจากข้อมูล SDS	
	2.4 ปิดกั้นบริเวณโดยรอบ และป้องกันไม่ให้มีการก่อให้เกิดประกายไฟ	
	2.5 อพยพพนักงานที่ไม่เกี่ยวข้องในบริเวณใกล้เคียงออกจากพื้นที่	FM-2810
	2.6 ระบายอากาศในพื้นที่เกิดเหตุ	
-พนักงานผู้ปฏิบัติงานในขณะนั้น	2.7 บันทึกเวลาที่เกิดเหตุก๊าซ LPG รั่วไหลตั้งแต่เริ่มต้นจนเข้าสู่สภาวะปกติเพื่อเป็นข้อมูลในการตอบกลับผลิตภัณฑ์	
	3. แผนฟื้นฟู (หลังเกิดเหตุ)	
-หัวหน้าแผนกในพื้นที่ที่ได้รับผลกระทบ -ทีมงาน HACCP	3.1 ตรวจสอบความเสียหายที่เกิดแก่ผลิตภัณฑ์ พร้อมทั้งดำเนินการแก้ไขภายหลังเข้าสู่สภาวะปกติ	
	3.2 ตรวจสอบผลกระทบด้านความปลอดภัยของอาหารที่เกิดแก่ผลิตภัณฑ์ หากตรวจพบว่าผลิตภัณฑ์ไม่ปลอดภัยให้แจ้งหน่วยงานที่เกี่ยวข้องทำการคัดแยกเพื่อป้องกันการปะปนไปกับผลิตภัณฑ์ที่ปลอดภัย พร้อมทั้งบันทึกลงในแบบ "บันทึกการจัดเก็บ-ขนย้ายผลิตภัณฑ์ที่ไม่ได้มาตรฐาน" หรือกรณีเป็นน้ำตาลเหลวบันทึกลงในแบบ "บันทึกการจัดเก็บ-ขนย้าย	FM-1806 FM-5044

ต้นฉบับ

สำเนาไม่ควบคุม

ผู้รับผิดชอบ	ขั้นตอนการปฏิบัติ	เอกสารอ้างอิง
	ผลิตภัณฑ์น้ำตาลเหลวที่ไม่ได้มาตรฐาน กรณีเกิดเหตุฉุกเฉิน" รวมถึงการจัดการกับผลิตภัณฑ์ที่ไม่ปลอดภัยตามระเบียบปฏิบัติ เรื่อง "การควบคุมผลิตภัณฑ์ที่ไม่เป็นไปตามข้อกำหนด"	QP-EN04
-ทีมรับผิดชอบเหตุฉุกเฉิน -พนักงานผู้ปฏิบัติงานในขณะนั้น / หัวหน้ากะ / หัวหน้าแผนก -หัวหน้าแผนกในพื้นที่ที่ได้รับผลกระทบ -ทีมงาน HACCP	แผนรองรับภาวะฉุกเฉินกรณีเกิดการปนเปื้อนจากสภาวะแวดล้อม การปนเปื้อนจากสภาวะแวดล้อม เช่น พายุฝน ลมพายุที่พัดเอาฝุ่นละออง การย้ายที่อยู่อาศัยของแมลง/รือสัตว์บางชนิด ฯลฯ 1. แผนป้องกัน (ก่อนเกิดเหตุ) 1.1 พนักงานที่ปฏิบัติงานในส่วนผลิต ต้องได้รับการอบรมตามระเบียบปฏิบัติ เรื่อง "การเตรียมและระงับเหตุฉุกเฉิน" และสามารถปฏิบัติได้อย่างถูกต้อง 2. แผนตอบโต้ (ขณะเกิดเหตุ) 2.1 แจ้งเหตุหัวหน้ากะ หรือหัวหน้าแผนกให้รับทราบ 2.2 ทำการกั้นพื้นที่ของผลิตภัณฑ์ที่สงสัยว่ามีการปนเปื้อน 2.3 บันทึกเวลาที่เกิดเหตุตั้งแต่เริ่มต้นจนเข้าสู่สภาวะปกติเพื่อเป็นข้อมูลในการสอบกลับผลิตภัณฑ์ 3. แผนฟื้นฟู (หลังเกิดเหตุ) 3.1 ตรวจสอบความเสียหายที่เกิดแก่ผลิตภัณฑ์และทรัพย์สิน พร้อมทั้งดำเนินการแก้ไขภายหลังเข้าสู่สภาวะปกติ 3.2 ตรวจสอบผลกระทบด้านความปลอดภัยของอาหารที่เกิดแก่ผลิตภัณฑ์ หากตรวจพบว่าผลิตภัณฑ์ไม่ปลอดภัยให้แจ้งหน่วยงานที่เกี่ยวข้องทำการคัดแยกเพื่อป้องกันการปะปนไปกับผลิตภัณฑ์ที่ปลอดภัย พร้อมทั้งบันทึกลงในแบบ "บันทึกการจัดเก็บ-ขนย้ายผลิตภัณฑ์ที่ไม่ได้มาตรฐาน" หรือกรณีเป็นน้ำตาลเหลวบันทึกลงในแบบ "บันทึกการจัดเก็บ-ขนย้ายผลิตภัณฑ์น้ำตาลเหลวที่ไม่ได้มาตรฐาน กรณีเกิดเหตุฉุกเฉิน" รวมถึงการจัดการกับผลิตภัณฑ์ที่ไม่ปลอดภัยตามระเบียบปฏิบัติ เรื่อง "การควบคุมผลิตภัณฑ์ที่ไม่เป็นไปตามข้อกำหนด"	FM-2810 FM-1806 FM-5044 QP-EN04

สำเนาไม่ควบคุม ต้นฉบับ

ผู้รับผิดชอบ	ขั้นตอนการปฏิบัติ	เอกสารอ้างอิง
	แผนรองรับภาวะฉุกเฉินกรณีเกิดเหตุแผ่นดินไหว และอาคารถล่มหรือทรุดตัว 1. แผนป้องกัน (ก่อนเกิดเหตุ) 1.1 พนักงานต้องได้รับการอบรมตามระเบียบปฏิบัติ เรื่อง "การเตรียมและระงับเหตุฉุกเฉิน" และสามารถปฏิบัติได้อย่างถูกต้อง	
-ทีมรับผิดชอบเหตุฉุกเฉิน -ศปอ.	1.2 ติดตามข้อมูลข่าวสารของกรมอุตุนิยมวิทยา และการประกาศแจ้งเตือนของหน่วยงานราชการ 1.3 ตรวจสอบสภาพของอาคารหากพบว่าไม่แข็งแรงให้แจ้งผู้รับผิดชอบดำเนินการแก้ไข 1.4 ประชาสัมพันธ์และเผยแพร่ความรู้ในการป้องกันภัยให้กับพนักงาน เพื่อเตรียมรับกรณีฉุกเฉิน	FM-2806
-ทีมรับผิดชอบเหตุฉุกเฉิน -พนักงานผู้ปฏิบัติงานในขณะนั้น / หัวหน้ากะ / หัวหน้าแผนก -หัวหน้าแผนกในพื้นที่ที่ได้รับผลกระทบ -ทีมงาน HACCP	2. แผนตอบโต้ (ขณะเกิดเหตุ) 2.1 แจ้งสถานการณ์เหตุแผ่นดินไหว และอาคารถล่มหรือทรุดตัวให้พนักงาน เพื่อให้ผู้ที่มีหน้าที่รับผิดชอบดำเนินการตามหน้าที่รับผิดชอบที่กำหนดไว้ 2.2 ไม่ตื่นตกใจ พยายามควบคุมสติ อยู่ห่างจากสิ่งที่ร่วงหล่นได้ประตู หน้าต่าง อุปกรณ์ไฟฟ้า และสิ่งห้อยแขวน 2.3 อพยพพนักงานออกจากพื้นที่เสี่ยงภัยไปยังจุดรวมพลที่ปลอดภัย 2.4 บันทึกเวลาที่เกิดเหตุตั้งแต่เริ่มต้นจนเข้าสู่สภาวะปกติเพื่อเป็นข้อมูลในการสอบกลับผลิตภัณฑ์ 3. แผนฟื้นฟู (หลังเกิดเหตุ) 3.1 ตรวจสอบความเสียหายที่เกิดแก่ผลิตภัณฑ์และทรัพย์สิน พร้อมทั้งดำเนินการแก้ไขภายหลังเข้าสู่สภาวะปกติ 3.2 ตรวจสอบผลกระทบด้านความปลอดภัยของอาหารที่เกิดแก่ผลิตภัณฑ์ หากตรวจพบว่าผลิตภัณฑ์ไม่ปลอดภัยให้แจ้งหน่วยงานที่เกี่ยวข้องทำการคัดแยกเพื่อป้องกันการปะปนไปกับผลิตภัณฑ์ที่ปลอดภัย พร้อมทั้งบันทึกลงในแบบ "บันทึกการจัดเก็บ-ขนย้ายผลิตภัณฑ์ที่ไม่ได้มาตรฐาน"	FM-2810 FM-1806

สำเนาไม่ควบคุม ต้นฉบับ

ผู้รับผิดชอบ	ขั้นตอนการปฏิบัติ	เอกสารอ้างอิง
-ทีมงาน HACCP -ฝ่ายวิศวกรรม	หรือกรณีเป็นน้ำตาลเหลวบันทึกลงในแบบ "บันทึกการจัดเก็บ-ขนย้ายผลิตภัณฑ์น้ำตาลเหลวที่ไม่ได้มาตรฐาน กรณีเกิดเหตุฉุกเฉิน" รวมถึงการจัดการกับผลิตภัณฑ์ที่ไม่ปลอดภัยตามระเบียบปฏิบัติ เรื่อง "การควบคุมผลิตภัณฑ์ที่ไม่เป็นไปตามข้อกำหนด" 3.3 กรณีที่อาคารโรงงานได้รับความเสียหาย ต้องมีการฟื้นฟูโครงสร้างพื้นฐาน และสิ่งสาธารณูปโภคที่ได้รับความเสียหายให้กลับสู่สภาพเดิมและสามารถใช้งานได้อย่างถาวร	FM-5044 QP-EN04
-หน่วยงานคอมพิวเตอร์ -ทีมรับผิดชอบเหตุฉุกเฉิน -หน่วยงานคอมพิวเตอร์	**แผนรองรับภาวะฉุกเฉินกรณีระบบเครือข่ายการสนเทศล่ม** 1. แผนป้องกัน (ก่อนเกิดเหตุ) 1.1 ทำการสำรองข้อมูล ทั้งที่อยู่ในรูปแบบเอกสารอิเล็กทรอนิกส์ และเตรียมสถานที่จัดเก็บที่ปลอดภัย 1.2 ป้องกันและแก้ไขปัญหาที่เกิดจากกระแสไฟฟ้าขัดข้อง เช่น การติดตั้ง UPS และสูบเอาไว้ใช้งานได้ตลอดเวลา 1.3 ทดสอบทบทวน รวมทั้งให้ความรู้แก่บุคลากรตามระเบียบปฏิบัติ เรื่อง "การเตรียมและระงับเหตุฉุกเฉิน" เพื่อให้สามารถปฏิบัติได้อย่างถูกต้อง 2. แผนตอบโต้ (ขณะเกิดเหตุ) 2.1 ภัยพิบัติด้านภายภาพและสิ่งแวดล้อม - ปิดเครื่องคอมพิวเตอร์และลอมพิวเตอร์แม่ข่าย - นำอุปกรณ์จัดเก็บข้อมูลสำรองติดตัวไปด้วยขณะอพยพ และปฏิบัติตามขั้นตอนการอพยพ 2.2 ภัยพิบัติด้านระบบ อาจเกิดจากการทำลายระบบและข้อมูลโดยเจตนา - ปิดการเข้าถึงระบบคอมพิวเตอร์/เว็บไซต์ - ตรวจสอบความเสียหายที่เกิดขึ้น ตรวจสอบแหล่งที่มา และใช้โปรแกรมต่อต้านไวรัส - ดำเนินการแก้ไขความเสียหาย เช่น การติดตั้งระบบปฏิบัติการใหม่	

สำเนาไม่ควบคุม ต้นฉบับ

ผู้รับผิดชอบ	ขั้นตอนการปฏิบัติ	เอกสารอ้างอิง
-หน่วยงานคอมพิวเตอร์/พนักงานคอมพิวเตอร์ส่วนกลาง	2.3 ภัยพิบัติด้านบริหารจัดการ อาจเกิดจากการก่อวินาศกรรม ความผิดพลาดของซอฟแวร์หรือฮาร์ดแวร์ - ปิดกั้นการเข้าถึงเครื่องที่ให้บริการ - ตรวจสอบความเปลี่ยนแปลงของข้อมูล และสำรองข้อมูลล่าสุดพร้อมทั้งตรวจสอบปัญหาและช่องโหว่ 3. แผนฟื้นฟู (หลังเกิดเหตุ) 3.1 ทำการกู้คืนระบบให้กลับสู่ภาวะปกติ 3.2 ตรวจสอบระบบ ความถูกต้องของข้อมูลให้การทำงานกลับสู่สภาพเดิม	
-ทีมรับผิดชอบเหตุฉุกเฉิน - รปภ. -ทีมรับผิดชอบเหตุฉุกเฉิน -ทีมรับผิดชอบเหตุฉุกเฉิน	**แผนรองรับภาวะฉุกเฉินกรณีชุมนุมหรือประท้วง** 1. แผนป้องกัน (ก่อนเกิดเหตุ) 1.1 ติดตามสถานการณ์ ตรวจสอบข้อมูลข่าวสารเกี่ยวกับการชุมนุมประท้วงและประเมินสถานการณ์ 1.2 จัดเตรียมขอความช่วยเหลือจากหน่วยงานท้องถิ่น และเตรียมอุปกรณ์ป้องกัน และกำหนดแนวเขตของผู้ชุมนุม 1.3 รปภ.ควบคุมการเข้า – ออกเขตโรงงาน 1.4 ตรวจสอบความพร้อมของระบบรักษาความปลอดภัย 1.5 ประสานงานและกำหนดสถานที่ และตัวบุคคลไปเจรจาและรับเรื่องร้องเรียน 2. แผนตอบโต้ (ขณะเกิดเหตุ) 2.1 ประสานงานเจ้าหน้าที่ตำรวจในการวางกำลังป้องกันภัย 2.2 เตรียมความพร้อมเส้นทางอพยพ 2.3 ร่วมวิเคราะห์ และหรือ ประเมินสถานการณ์กับผู้เกี่ยวข้องทุกฝ่าย 2.4 เตรียมพร้อมชุดรักษาความปลอดภัย ชุดกู้ภัย พร้อมปฏิบัติหน้าที่ในทันทีเมื่อเกิดเหตุการณ์รุนแรง	

สำเนาไม่ควบคุม ต้นฉบับ

ผู้รับผิดชอบ	ขั้นตอนการปฏิบัติ	เอกสารอ้างอิง
-ทีมรับผิดชอบเหตุฉุกเฉิน -รปภ.	2.5 กรณีเกิดเหตุการณ์รุนแรง ควบคุมและดำเนินการอพยพตามแผนการอพยพและปิดอาคารหรือโรงงาน	
	2.6 รักษาความปลอดภัยในพื้นที่ โดยเฉพาะอย่างยิ่งห้องควบคุมระบบต่างๆ พื้นที่บรรจุผลิตภัณฑ์ โกดังเก็บผลิตภัณฑ์ ระบบสาธารณูปโภค โกดังเก็บสารเคมี สถานที่เก็บวัตถุไวไฟ และบันทึกเวลาที่เกิดเหตุตั้งแต่เริ่มต้นจนเข้าสู่สภาวะปกติเพื่อเป็นข้อมูลในการสอบกลับผลิตภัณฑ์	FM-2810
-หัวหน้าแผนกในพื้นที่ที่ได้รับผลกระทบ -ทีมงาน HACCP	3. แผนฟื้นฟู (หลังเกิดเหตุ) 3.1 ตรวจสอบความเสียหายที่เกิดแก่ผลิตภัณฑ์และทรัพย์สิน พร้อมทั้งดำเนินการแก้ไขภายหลังเข้าสู่สภาวะปกติ	
	3.2 ตรวจสอบผลกระทบด้านความปลอดภัยของอาหารที่เกิดแก่ผลิตภัณฑ์ หากตรวจพบว่าผลิตภัณฑ์ไม่ปลอดภัยให้แจ้งหน่วยงานที่เกี่ยวข้องทำการคัดแยกเพื่อป้องกันการปะปนไปกับผลิตภัณฑ์ที่ปลอดภัย พร้อมทั้งบันทึกลงในแบบ "บันทึกการจัดเก็บ-ขนย้ายผลิตภัณฑ์ที่ไม่ได้มาตรฐาน" หรือกรณีเป็นน้ำตาลเหลวบันทึกลงในแบบ "บันทึกการจัดเก็บ-ขนย้ายผลิตภัณฑ์น้ำตาลเหลวที่ไม่ได้มาตรฐาน กรณีเกิดเหตุฉุกเฉิน" รวมถึงการจัดการกับผลิตภัณฑ์ที่ไม่ปลอดภัยตามระเบียบปฏิบัติ เรื่อง "การควบคุมผลิตภัณฑ์ที่ไม่เป็นไปตามข้อกำหนด"	FM-1806 FM-5044 QP-EN04
-ทีมรับผิดชอบเหตุฉุกเฉิน	3.3 สรุปรายงานให้ผู้รับผิดชอบรับทราบ เพื่อให้กับภาษีต่อเนื่องตามชอบ	

สำเนาไม่ควบคุม ต้นฉบับ

ผู้รับผิดชอบ	ขั้นตอนการปฏิบัติ	เอกสารอ้างอิง
	และรองรับภาวะฉุกเฉินกรณีขาดแคลนวัตถุดิบ 1. แผนป้องกัน (ก่อนเกิดเหตุ)	
- พนักงานแผนกปฏิบัติการอ้อย / หัวหน้าแผนกปฏิบัติการอ้อย / หัวหน้าส่วน	1.1 แผนกปฏิบัติการอ้อยส่งเจ้าหน้าที่ลงพื้นที่ให้ความรู้กับชาวไร่ในการดูแลและบำรุงรักษาผลผลิต	
	1.2 แผนกปฏิบัติการอ้อยส่งเจ้าหน้าที่ไปตรวจสอบปริมาณผลผลิตอ้อยของชาวไร่	
	1.3 เพิ่มผลผลิตต่อพื้นที่ให้มากขึ้น โดยแผนกปฏิบัติการอ้อยให้ความรู้กับชาวไร่ในการใช้เครื่องมือทางการเกษตร การเตรียมดิน การจัดหาพันธุ์อ้อย การบำรุงรักษาตลอดจนการจัดการเมื่อเกิดโรคและแมลงระบาดในแปลง ซึ่งเจ้าหน้าที่พัฒนาอ้อยทดลำนี้จะดูแลชาวไร่จนกว่าอ้อยจะเข้าสู่โรงงาน	
- พนักงานแผนกปฏิบัติการอ้อย / หัวหน้าแผนกปฏิบัติการอ้อย / หัวหน้าส่วน	2. แผนตอบโต้ (ขณะเกิดเหตุ) 2.1 ปาวัตถุดิบเพิ่มจากการขยายพื้นที่การปลูกอ้อย ในแต่ละปีจะมีเกษตรกรที่ปรับเปลี่ยนการปลูกพืชจากพืชดั้งเดิมเป็นพืชชนิดใหม่ ส่วนหนึ่งเกิดจากแรงจูงใจในด้านราคา การเปลี่ยนเพื่อให้พื้นที่ได้มีการพักจากโรคหรือแมลงชนิดเดิม เมื่อเกษตรกรต้องการเปลี่ยนชนิดพืชปลูกทางโรงงานน้ำตาลซึ่งมีเจ้าหน้าที่ส่งเสริมประจำอยู่รอบพื้นที่ จะเข้าไปให้ความรู้ เสนอแผนการปลูกอ้อยซึ่งเป็นเสมือนทางเลือกหนึ่งให้เกษตรกรเลือก การที่มีเจ้าหน้าที่ส่งเสริมประจำอยู่ในพื้นที่เพื่อให้คำปรึกษาและให้ความรู้เรื่องการปลูกอ้อยจนเกษตรกรเกิดความเชื่อมั่นก็เป็นอีกแนวทางหนึ่งในการหาอ้อยซึ่งเป็นวัตถุดิบหลักเพิ่ม	
	2.2 การหาอ้อยเพิ่มจากการชักชวนให้เกษตรกรในพื้นที่ที่ปลูกอ้อยแล้วไม่ทำสัญญาส่งอ้อยกับโรงงานใด เพราะต้องการปลูกขายให้กับพ่อค้าคนกลาง มาทำสัญญาส่งอ้อยกับโรงงานน้ำตาลไทยรุ่งเรืองฯ	

สำเนาไม่ควบคุม ต้นฉบับ

ผู้รับผิดชอบ	ขั้นตอนการปฏิบัติ	เอกสารอ้างอิง
- หัวหน้าแผนกบุคคล / หัวหน้าส่วน - พนักงาน / หัวหน้าแผนก / หัวหน้าส่วน - หัวหน้าแผนกบุคคล / หัวหน้าส่วน / ทีมรับผิดชอบเหตุฉุกเฉิน	แผนรองรับภาวะฉุกเฉินกรณีขาดแคลนแรงงาน 1. แผนป้องกัน (ก่อนเกิดเหตุ) 1.1 คัดเลือกพนักงานที่มีความสามารถตรงตามตำแหน่งงาน 1.2 ตรวจสอบอัตรากำลังคนในแต่ละช่วงการผลิต 1.3 อบรมเสริมทักษะตามตำแหน่งงานให้กับพนักงาน 1.4 การจัดสวัสดิการให้ลับลูกจ้างอย่างเหมาะสม 1.5 จัดทำองค์ความรู้เพื่อให้บุคลากรในหน่วยงานหรือบุคลากรที่รับเข้ามาใหม่สามารถเรียนรู้และปฏิบัติตามได้อย่างมีประสิทธิภาพ 2. แผนตอบโต้ (ขณะเกิดเหตุ) 2.1 จัดให้มีการทำงานล่วงเวลาเพื่อให้กระบวนการผลิตไม่หยุดชะงัก 2.2 จัดพนักงานจากหน่วยงานอื่นๆ ในบริษัทฯ มาช่วยในส่วนงานที่จำเป็น (พิจารณาตามความสามารถที่เหมาะสม) 2.3 วางแผนการผลิตให้สามารถปฏิบัติได้ตามเป้าหมาย 2.4 ประกาศรับสมัครพนักงานทางวิทยุชุมชน, ติดประกาศรับสมัครงานตามหมู่บ้าน, ประกาศรับสมัครงานผ่านเวบไซต์รับสมัครงาน ฯลฯ 2.5 ประสานงานกับสำนักงานจัดหางานจังหวัดให้ช่วยดำเนินการจัดหาพนักงานให้ 2.6 ติดต่อหา Sup Contactor เพื่อว่าจ้างเข้ามาทำงาน 2.7 คัดเลือกพนักงานที่มีความสามารถตรงตามตำแหน่งงาน 2.8 อบรมพนักงานใหม่ตามตำแหน่งงานและควบคุมดูแลการปฏิบัติงานโดยหัวหน้างาน สำเนาไม่ควบคุม ต้นฉบับ	FM-0506 FM-0517 FM-0518 FM-0517 FM-0518

ผู้รับผิดชอบ	ขั้นตอนการปฏิบัติ	เอกสารอ้างอิง
- พนักงานแผนกซ่อมบำรุง / หัวหน้าแผนกซ่อมบำรุง - พนักงาน / หัวหน้าแผนก / หัวหน้าส่วน / ทีมรับผิดชอบเหตุฉุกเฉิน	แผนรองรับภาวะฉุกเฉินกรณีขาดแคลนน้ำใช้ 1. แผนป้องกัน (ก่อนเกิดเหตุ) 1.1 ตรวจสอบระดับน้ำในบ่อเก็บน้ำใช้ภายในโรงงานเป็นประจำ 1.2 ในช่วงน้ำหลากทางโรงงานสูบน้ำจากแม่น้ำป่าสักมาจัดเก็บไว้ในบ่อเก็บน้ำของโรงงาน 1.3 ในช่วงฤดูฝนน้ำจากน้ำฝนจะถูกไปจัดเก็บที่บ่อเก็บน้ำของโรงงาน 1.4 บำรุงรักษาบ่อน้ำดิบน้ำใช้ภายในโรงงาน ไม่ให้สันบ่อพังทลาย 2. แผนตอบโต้ (ขณะเกิดเหตุ) 2.1 รณรงค์พนักงานในโรงงานในเรื่องการใช้น้ำอย่างประหยัด 2.2 ตรวจสอบระดับน้ำในบ่อเก็บน้ำใช้ภายในโรงงานเป็นประจำ 2.3 นำน้ำที่ผ่านการบำบัดแล้วกลับมาใช้ภายในโรงงาน โดยน้ำดังกล่าวต้องผ่านเกณฑ์มาตรฐาน	
- ทีมรับผิดชอบเหตุฉุกเฉิน	แผนรองรับภาวะฉุกเฉินกรณีเกิดภาวะโรคระบาด ภาวะโรคระบาด หมายถึงการระบาดของโรคซึ่งเมื่อเกิดขึ้นแล้วส่งผลกระทบต่อชีวิตผู้ป่วย และอาจแพร่กระจายสู่บุคคลอื่นในวงกว้าง หรือไม่สามารถควบคุมให้อยู่ในวงจำกัดได้ในเวลาอันสั้น โรคระบาดหรือโรคติดต่อ ซึ่งจำเป็นต้องมีการปฏิบัติตามแผนฉุกเฉินนี้ ได้แก่ โรคติดต่ออุบัติใหม่, โรคติดต่อตามที่กำหนดในพรบ.โรคติดต่อ 2558 และกฎกระทรวง ประกาศกระทรวงที่เกี่ยวข้องทั้งหมด 1. แผนป้องกัน (ก่อนเกิดเหตุ) 1.1 ติดตามข่าวสารสถานการณ์ระบาดของโรคระบาดหรือโรคติดต่อที่เกิดขึ้น 1.2 ประสานงานกับสำนักงานสาธารณสุขอำเภอศรีเทพ รวมทั้งหน่วยงานท้องถิ่น เพื่อสร้างช่องทางการสื่อสารสำหรับแจ้งเมื่อเกิดการระบาด สำเนาไม่ควบคุม ต้นฉบับ	

ผู้รับผิดชอบ	ขั้นตอนการปฏิบัติ	เอกสารอ้างอิง
	2. แผนตอบโต้ (ขณะเกิดเหตุ) กรณีโรคระบาดหรือโรคติดต่อเกิดขึ้นภายนอกโรงงาน	
- ทีมรับผิดชอบเหตุฉุกเฉิน / หัวหน้าแผนกบุคคล	2.1 เมื่อมีการระบาดของโรคระบาดหรือโรคติดต่อเกิดขึ้นภายนอกเขตโรงงานหรือพื้นที่อำเภอศรีเทพ มีการประกาศแจ้งเตือนพนักงาน	
- ทีมรับผิดชอบเหตุฉุกเฉิน	2.2 ให้ความรู้อับพนักงานในการปฏิบัติตน เพื่อป้องกันตนเองจากโรคระบาดหรือโรคติดต่อที่เกิดขึ้น	
- ทีมรับผิดชอบเหตุฉุกเฉิน / หัวหน้าแผนกบุคคล / รปภ.	2.3 จัดเตรียมอุปกรณ์ป้องกัน เช่น แอลกอฮอล์ฆ่าเชื้อโรค เครื่องวัดอุณหภูมิร่างกาย เป็นต้น เพื่อใช้ในการเฝ้าระวังบุคคลภายนอกที่เข้ามาในพื้นที่โรงงาน และเฝ้าระวังพนักงานภายในโรงงาน	
	2.4 กำหนดให้บุคคลภายนอกที่เข้ามาในเขตโรงงาน และพนักงานในโรงงานต้องสวมหัวปิดจมูกทุกคน	
- หัวหน้าแผนกบุคคล / รปภ.	2.5 กำหนดให้บุคคลภายนอกที่เข้ามาในเขตโรงงาน และพนักงานในโรงงานต้องได้รับการตรวจวัดอุณหภูมิร่างกายและมีการล้างมือด้วยแอลกอฮอล์ฆ่าเชื้อที่จุดคัดกรองของโรงงาน	
	2.6 เมื่อพนักงานมีการเดินทางไปพื้นที่อื่นนอกเขตพื้นที่อำเภอศรีเทพ ต้องมีการสอบถาม และบันทึกประวัติไว้เป็นข้อมูลในการสอบกลับได้และส่งข้อมูลให้กับหน่วยงานท้องถิ่นเพื่อเป็นการเฝ้าระวัง	
	2.7 กรณีมีพนักงานเสี่ยงสัมผัสหรือใกล้ชิดกับผู้ป่วยหรือญาติของผู้ป่วยด้วยโรคระบาดหรือโรคติดต่อที่เกิดขึ้น ให้หยุดงานเพื่อกักตัวตามวิธีปฏิบัติที่ถูกกำหนดไว้	
	กรณีโรคระบาดหรือโรคติดต่อเกิดขึ้นภายในเขตโรงงาน	
- ทีมรับผิดชอบเหตุฉุกเฉิน / หัวหน้าแผนกบุคคล / รปภ.	2.1 เมื่อพบผู้ป่วยด้วยโรคระบาดหรือโรคติดต่อที่เกิดขึ้นให้รายงานต่อสำนักงานสาธารณสุขอำเภอศรีเทพทันที	
	2.2 หยุดการผลิตเพื่อทำการฆ่าเชื้อโรค	
	2.3 ประสานงานกับสำนักงานใหญ่เพื่อแจ้งข้อมูลต่อบริษัทลูกค้า	
	2.4 ห้ามมิให้มีการเข้า – ออกโรงงาน	
	2.5 แจ้งรายชื่อพนักงานที่สงสัยว่าจะติดเชื้อกับสำนักงานสาธารณสุขอำเภอศรีเทพให้รับทราบ และเฝ้าระวังพนักงาน	
	2.6 ติดตามเฝ้าระวังอาการป่วย หรือสงสัยของพนักงานทุกคนจนกว่าจะพ้นระยะการเฝ้าระวัง	

สำเนาไม่ควบคุม

ต้นฉบับ

ผู้รับผิดชอบ	ขั้นตอนการปฏิบัติ	เอกสารอ้างอิง
	3. แผนฟื้นฟู (หลังเกิดเหตุ)	
- ทีมรับผิดชอบเหตุฉุกเฉิน / หัวหน้าแผนกบุคคล - หัวหน้าแผนกบุคคล	3.1 กักตัวผู้สัมผัส หรือผู้เสี่ยงให้อยู่ที่บ้าน	
	3.2 การรักษาความสงบเรียบร้อย และความปลอดภัยแก่บุคคล ในกรณีขอความร่วมมือการตรวจคัดกรองและกักกัน	
	3.3 การประชาสัมพันธ์เพื่อเสริมสร้างขวัญ และกำลังใจของพนักงานให้กลับคืนสู่สภาพเดิมตามระยะการระบาดของโรคนั้นๆ	

สำเนาไม่ควบคุม

ต้นฉบับ

80ข

การซ้อมแผนฉุกเฉินประจำปี 2566

บริษัท ไทยรุ่งเรืองอุตสาหกรรม จำกัด

ภาพประกอบการฝึกซ้อมเหตุฉุกเฉิน

แผนรองรับภาวะเหตุฉุกเฉินกรณีอัคคีภัย

วันที่ 10 มิถุนายน 2566 เวลาประมาณ 15:30 น.

เกิดเหตุไฟฟ้าลัดวงจรที่สายไฟของแท่นเจียรที่แผนกโรงกลึง เกิดประกายไฟและมีกลุ่มควันลอยขึ้น

พนักงานที่ปฏิบัติงานที่แท่นกลึงใกล้กับแท่นเจียรพบว่าด้านหลังมอเตอร์แท่นเจียรมีประกายไฟกระเด็นออกมา และเกิดกลุ่มควันลอยขึ้น จึงตะโกนบอกเพื่อนร่วมงานว่าไฟไหม้

หัวหน้ากองงานวิทยุแจ้งให้พนักงานที่อยู่ใกล้กับตู้ไฟฟ้าที่จ่ายไฟมาที่แท่นเจียรเข้าตัดกระแสไฟ และแจ้งให้พนักงานนำถังดับเพลิงบริเวณใกล้เคียงมาช่วยกันดับไฟ

พนักงานเข้าสับเบรกเกอร์ลงเพื่อตัดกระแสไฟที่จ่ายมาที่แท่นเจียร

ทีมดับเพลิงประจำแผนกโรงกลึงนำถังดับเพลิงเข้าฉีดดับไฟในจุดเกิดเหตุ

พนักงานที่ไม่มีส่วนเกี่ยวข้องในการระงับเหตุเพลิงไหม้ อพยพออกจากแผนกโรงกลึง

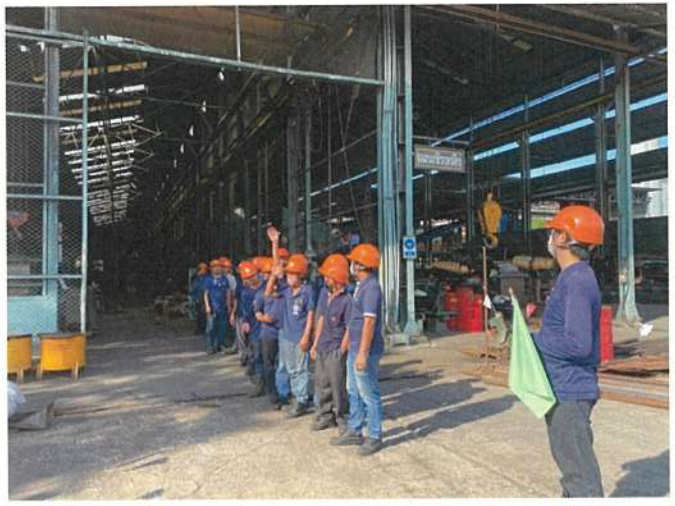

พนักงานอพยพออกมาจากแผนกโรงกลึงแล้วตรวจสอบรายชื่อ พบว่าไม่มีผู้ติดค้างอยู่ในแผนก

จป.วิชาชีพกล่าวสรุปผลการฝึกซ้อม

สรุปผลการฝึกซ้อมแผนรองรับภาวะเหตุฉุกเฉินกรณีอัคคีภัย

1. พนักงานสามารถปฏิบัติได้ตามแผนรองรับภาวะเหตุฉุกเฉิน
2. พนักงานอพยพออกจากอาคารหลังจากสั่งอพยพ ใช้เวลา 3:00 นาที

บริษัท ไทยรุ่งเรืองอุตสาหกรรม จำกัด

ภาพประกอบการฝึกซ้อมเหตุฉุกเฉิน

แผนรองรับภาวะเหตุฉุกเฉินกรณีอัคคีภัย

วันที่ 17 มิถุนายน 2566 เวลาประมาณ 10:30 น.

เกิดเหตุไฟฟ้าลัดวงจรที่สายไฟของตู้เบรกเกอร์ตัดตอนของสะพาน 3 เซรดเดอร์ราง 1 ที่แผนกลูกหีบราง 1

เกิดประกายไฟและเปลวไฟลุกไหม้ ที่สายไฟและลุกลามเข้าหาตู้เบรกเกอร์ตัดตอน

พนักงานที่แผนกลูกหีบราง 1 ที่ปฏิบัติงานใกล้กับจุดเกิดเหตุ ได้กลิ่นไหม้จึงเข้าไปดูและพบว่าไฟลุกไหม้ที่สายไฟ

จึงตะโกนแจ้งหัวหน้างานและเพื่อนร่วมงานให้ทราบเพื่อนำถังดับเพลิงมาฉีดดับไฟ

หัวหน้ากะวิทยุแจ้งทีมระงับเหตุของแผนกลูกหีบราง 1 ให้นำถังดับเพลิงในบริเวณใกล้เคียงเข้าระงับเหตุ

หัวหน้ากะแจ้งให้แผนกไฟฟ้าให้ตัดกระแสไฟที่จ่ายมาที่แผนกลูกหีบราง 1

หัวหน้ากะสั่งให้พนักงานกดสัญญาณแจ้งเหตุเพลิงไหม้เพื่อให้ผู้ที่ไม่เกี่ยวข้องอพยพออกจากพื้นที่

พนักงานที่ไม่เกี่ยวข้องอพยพออกจากพื้นที่เกิดเหตุ

ทีมดับเพลิงของแผนกลูกหีบราง 1 นำถังดับเพลิงเข้าฉีดดับไฟ

พนักงานที่ไม่เกี่ยวข้องอพยพออกจากพื้นที่เกิดเหตุ

ตรวจสอบรายชื่อพบว่าไม่มีผู้ตกค้างในที่เกิดเหตุ

จป.วิชาชีพกล่าวสรุปผลการฝึกซ้อม

สรุปผลการฝึกซ้อมแผนรองรับภาวะเหตุฉุกเฉินกรณีอัคคีภัย

1. พนักงานสามารถปฏิบัติได้ตามแผนรองรับภาวะเหตุฉุกเฉิน
2. พนักงานอพยพออกจากอาคารหลังจากสั่งอพยพ ใช้เวลา 3:50 นาที

ที่TRR 28/030167/03

เขียนที่ บริษัท ไทยรุ่งเรืองอุตสาหกรรม จำกัด
99 หมู่ 9 ตำบล ศรีเทพ อำเภอ ศรีเทพ
จังหวัด เพชรบูรณ์
67170

วันที่ 3 มกราคม พ.ศ. 2567

เรื่อง ขอนำส่งรายงานการฝึกซ้อมดับเพลิงและฝึกซ้อมอพยพหนีไฟ ประจำปี 2566

เรียน สวัสดิการและคุ้มครองแรงงาน จังหวัดเพชรบูรณ์

เอกสารแนบ 1. รายงานการฝึกซ้อมดับเพลิงและฝึกซ้อมอพยพหนีไฟ ประจำปี 2566

เนื่องด้วยโรงงานน้ำตาล บริษัท ไทยรุ่งเรืองอุตสาหกรรม จำกัด ตั้งอยู่เลขที่ 99 หมู่ 9 ตำบล ศรีเทพ อำเภอ ศรีเทพ จังหวัด เพชรบูรณ์ โทร. 056-798008 ถึง 9 โทรสาร. 056/798017 ประกอบกิจการผลิตและจำหน่ายน้ำตาลทราย ขอนำส่งรายงานการฝึกซ้อมดับเพลิงและฝึกซ้อมอพยพหนีไฟ ประจำปี 2566

จึงเรียนมาเพื่อทราบ

[redacted]

ดพต. ๐๙๘ , ดพฝ.๑๐๒

รายงาน

การฝึกซ้อมดับเพลิงและฝึกซ้อมอพยพหนีไฟ

วันที่ 25 พฤศจิกายน 2566

บริษัท ไทยรุ่งเรืองอุตสาหกรรม จำกัด

เลขที่ 99 หมู่ที่ 9 ต.ศรีเทพ อ.ศรีเทพ

จ.เพชรบูรณ์ 67170

แบบ กภ.รง.๒

การรายงานสรุปผลการจัดฝึกซ้อมดับเพลิงและฝึกซ้อมอพยพหนีไฟ

เขียนที่ บริษัท เจริญลาภ ไฟร์ เซฟตี้ จำกัด
วันที่ 30 เดือน พฤศจิกายน พ.ศ. 2566

ส่วนที่ ๑ ข้อมูลผู้รับใบอนุญาต

ชื่อผู้รับใบอนุญาต บริษัท เจริญลาภ ไฟร์ เซฟตี้ จำกัด

เลขทะเบียนนิติบุคคล 0-1355-59005-37-1

ใบอนุญาตเลขที่ ดพฝ. ๑๐๒ วันอนุญาต 22 มิถุนายน 2564 วันหมดอายุ 21 มิถุนายน 2567

ตั้งอยู่ เลขที่ 14/466 หมู่ที่ 3 ตรอก/ซอย - ถนน -

แขวง/ตำบล ลำผักกูด เขต/อำเภอ ธัญบุรี จังหวัด ปทุมธานี รหัสไปรษณีย์ 12110

โทรศัพท์ 02-0299538 โทรสาร 02-0299538 E-mail jaroenlap01@outlook.com

ส่วนที่ ๒ การดำเนินการจัดฝึกซ้อมดับเพลิงและฝึกซ้อมอพยพหนีไฟ (ทำเครื่องหมาย √ ในช่อง O)

O กรณีสถานประกอบกิจการเดียว ชื่อสถานประกอบกิจการ บริษัท ไทยรุ่งเรืองอุตสาหกรรม จำกัด

ตั้งอยู่ เลขที่ 99 หมู่ที่ 9 ตรอก/ซอย - ถนน -

แขวง/ตำบล ศรีเทพ เขต/อำเภอ ศรีเทพ จังหวัด เพชรบูรณ์

รหัสไปรษณีย์ 67170 โทรศัพท์ 056-799724-5 โทรสาร -

ประกอบกิจการ ผลิตและจำหน่ายน้ำตาล

ลูกจ้างทั้งหมด จำนวน ..... คน ผู้เข้ารับการฝึกซ้อมทั้งหมด จำนวน 839 คน

O กรณีสถานที่ที่มีหลายสถานประกอบกิจการตั้งอยู่รวมกัน

ระบุชื่ออาคาร/สถานที่ .....

ตั้งอยู่ เลขที่ ..... หมู่ที่ ..... ตรอก/ซอย ..... ถนน .....

แขวง/ตำบล ..... เขต/อำเภอ ..... จังหวัด ..... รหัสไปรษณีย์ .....

โทรศัพท์ ..... โทรสาร ..... E-mail .....

สถานประกอบกิจการที่เข้าร่วมทั้งหมด จำนวน ..... แห่ง ประกอบด้วย

๑. ชื่อสถานประกอบกิจการ .....

ลูกจ้างทั้งหมด จำนวน ..... คน ผู้เข้ารับการฝึกซ้อมทั้งหมด จำนวน ..... คน

๒. ชื่อสถานประกอบกิจการ .....

ลูกจ้างทั้งหมด จำนวน ..... คน ผู้เข้ารับการฝึกซ้อมทั้งหมด จำนวน ..... คน

๓. ชื่อสถานประกอบกิจการ .....

ลูกจ้างทั้งหมด จำนวน ..... คน ผู้เข้ารับการฝึกซ้อมทั้งหมด จำนวน ..... คน

(กรณีมีสถานประกอบกิจการเข้าร่วมฝึกซ้อมดับเพลิงและฝึกซ้อมอพยพหนีไฟหลายแห่ง สามารถเพิ่มข้อมูลหรือจัดทำเป็นเอกสารแนบเพิ่มเติมได้)

ดำเนินการจัดฝึกซ้อมดับเพลิงและฝึกซ้อมอพยพหนีไฟ เมื่อวันที่ 25 เดือน พฤศจิกายน พ.ศ. 2566

ส่วนที่ ๓ เอกสารหรือหลักฐานที่ต้องแนบ คือ

๑. สำเนาแบบแจ้งกำหนดการจัดฝึกซ้อมดับเพลิงและฝึกซ้อมอพยพหนีไฟ (แบบ กภ.จ.๒)

๒. รายชื่อวิทยากร

๓. รายละเอียดและผลการประเมินการฝึกซ้อมดับเพลิงและฝึกซ้อมอพยพหนีไฟ

ลงชื่อ ..... ผู้รับใบอนุญาต
(นายชาตรี พัดมี)
วันที่ 30 เดือน พฤศจิกายน พ.ศ. 2566

หมายเหตุ ๑. กรณีเป็นนิติบุคคลที่หนังสือรับรองนิติบุคคลระบุให้ประทับตรา จะต้องมีตราประทับพร้อมลงนาม

๒. ให้รายงานสรุปผลการให้บริการจัดฝึกซ้อมดับเพลิงและฝึกซ้อมอพยพหนีไฟ ตามแบบ กภ.รง.๒ ต่อการให้บริการ ๑ ครั้ง ทั้งนี้ ภายใน ๑๐ วันนับแต่วันที่แล้วเสร็จสิ้นการให้บริการ

แบบ กภ.จ.๒

การแจ้งกำหนดการจัดฝึกซ้อมดับเพลิงและฝึกซ้อมอพยพหนีไฟ

เขียนที่บริษัท เจริญลาภ ไฟร์ เซฟตี้ จำกัด

วันที่ 30 เดือน ตุลาคม พ.ศ. 2566

ส่วนที่ ๑ ข้อมูลผู้รับใบอนุญาต

ชื่อผู้รับใบอนุญาต บริษัท เจริญลาภ ไฟร์ เซฟตี้ จำกัด

เลขทะเบียนนิติบุคคล 0-1355-59005-37-1

ใบอนุญาตเลขที่ ดพฝ. ๑๐๒ วันอนุญาต 22 มิถุนายน 2564 วันหมดอายุ 21 มิถุนายน 2567

ตั้งอยู่ เลขที่ 14/466 หมู่ที่ 3 ตรอก/ซอย - ถนน -

แขวง/ตำบล ลำผักกูด เขต/อำเภอ ธัญบุรี จังหวัด ปทุมธานี รหัสไปรษณีย์ 12110

โทรศัพท์ 02-0299538 โทรสาร 02-0299538 E-mail jaroenlap01@outlook.com

ส่วนที่ ๒ กำหนดการจัดฝึกซ้อมดับเพลิงและฝึกซ้อมอพยพหนีไฟ (ทำเครื่องหมาย √ ในช่อง O)

O กรณีสถานประกอบกิจการเดียว ชื่อสถานประกอบกิจการ บริษัท ไทยรุ่งเรืองอุตสาหกรรม จำกัด

ประเภทกิจการ ผลิตและจำหน่ายน้ำตาล

ตั้งอยู่ เลขที่ 99 หมู่ที่ 9 ตรอก/ซอย - ถนน -

แขวง/ตำบล ศรีเทพ เขต/อำเภอ ศรีเทพ จังหวัด เพชรบูรณ์ รหัสไปรษณีย์ 67170

โทรศัพท์ 056-799724-5 โทรสาร - E-mail -

ลูกจ้างทั้งหมด จำนวน..... คน

O กรณีสถานที่ที่มีหลายสถานประกอบกิจการตั้งอยู่รวมกัน

ระบุชื่ออาคาร/สถานที่.....

ตั้งอยู่ เลขที่..... หมู่ที่..... ตรอก/ซอย..... ถนน.....

แขวง/ตำบล..... เขต/อำเภอ..... จังหวัด..... รหัสไปรษณีย์.....

โทรศัพท์..... โทรสาร..... E-mail.....

สถานประกอบกิจการที่เข้าร่วมทั้งหมด จำนวน.....แห่ง ประกอบด้วย

๑. ชื่อสถานประกอบกิจการ.....

ลูกจ้างทั้งหมด จำนวน..... คน

๒. ชื่อสถานประกอบกิจการ.....

ลูกจ้างทั้งหมด จำนวน..... คน

๓. ชื่อสถานประกอบกิจการ.....

ลูกจ้างทั้งหมด จำนวน..... คน

(กรณีมีสถานประกอบกิจการเข้าร่วมฝึกซ้อมดับเพลิงและฝึกซ้อมอพยพหนีไฟหลายแห่ง สามารถเพิ่มข้อมูลหรือจัดทำเป็นเอกสารแนบเพิ่มเติมได้)

กำหนดการจัดฝึกซ้อมดับเพลิงและฝึกซ้อมอพยพหนีไฟ วันที่ 25 เดือน พฤศจิกายน พ.ศ. 2566

ส่วนที่ ๓ เอกสารหรือหลักฐานที่ต้องแนบ ดังนี้

๑. กำหนดการจัดฝึกซ้อมดับเพลิงและฝึกซ้อมอพยพหนีไฟ

๒. รายชื่อวิทยากร

๓. แผนที่ตั้งของสถานประกอบกิจการที่ให้รับการให้บริการ

ลงชื่อ..... ผู้รับใบอนุญาต

(นายชาตรี พัดมี)

วันที่ 30 เดือน ตุลาคม พ.ศ. 2566

หมายเหตุ ๑. กรณีเป็นนิติบุคคลที่หนังสือรับรองนิติบุคคลระบุให้ประทับตรา จะต้องมีตราประทับพร้อมลงนาม

๒. การแจ้งกำหนดการให้บริการแต่ละครั้งต้องแจ้งก่อนการให้บริการไม่น้อยกว่าเจ็ดวัน โดยนับแต่วันที่เจ้าหน้าที่ได้รับหนังสือ หรือวันที่ไปรษณีย์ประทับตรา

๓. การแจ้งกำหนดการให้บริการจัดฝึกซ้อมดับเพลิงและฝึกซ้อมอพยพหนีไฟ ให้แจ้งตามแบบ กภ.จ.๒ ต่อการให้บริการ ๑ ครั้ง

บริษัท เจริญลาภ ไฟร์ เซฟตี้ จำกัด ใบอนุญาตหน่วยฝึกเลขที่ ดพฝ. ๑๐๒

JAROENLAP FIRE SAFETY CO., LTD.

14/466 ม.3 ต.ลำผักกูด อ.ธัญบุรี จ.ปทุมธานี 12110

โทรศัพท์ 02-029 9538, 081-290 1447, 080-830 8103 โทรสาร 02-029 9538

Email:jaroenlap01@outlook.com / jaroenlap02@gmail.com

กำหนดการฝึกซ้อมดับเพลิงและฝึกซ้อมอพยพหนีไฟ

สถานประกอบการ บริษัท ไทยรุ่งเรืองอุตสาหกรรม จำกัด

ตั้งอยู่เลขที่ 99 หมู่ที่ 9 ต.ศรีเทพ อ.ศรีเทพ จ.เพชรบูรณ์ 67170

วันที่ฝึกอบรม วันที่ 25 พฤศจิกายน 2566

เวลา	เนื้อหาวิชา	ผู้รับผิดชอบ/วิทยากร
16.00 - 19.00 น.	- แผนการดับเพลิง และวิธีการดับเพลิงของสถานประกอบกิจการ - แผนการอพยพหนีไฟ และวิธีการอพยพหนีไฟของสถานประกอบกิจการ - การค้นหา ช่วยเหลือ และเคลื่อนย้ายผู้ประสบภัย - ฝึกทบทวนการใช้อุปกรณ์ดับเพลิง - ฝึกทบทวนทีมดับเพลิงของสถานประกอบการ - ฝึกซ้อมดับเพลิง และฝึกซ้อมอพยพหนีไฟตามแผนของสถานประกอบกิจการ - สรุปผลการฝึกซ้อม	นายนันทพัทธ์ บุญช่วย

เจ้าหน้าที่ประสานงานและควบคุมการฝึกอบรม นางสาวชลกานต์ เชื้อวงษ์

รายชื่อวิทยากรแนบท้ายใบอนุญาตเป็นหน่วยงานฝึกซ้อมดับเพลิงและฝึกซ้อมอพยพหนีไฟ

บริษัท เจริญลาภ ไฟร์ เซฟตี้ จำกัด

ใบอนุญาตเลขที่ ดพฝ. ๑๐๒

๑. นายขนินทร วงษ์มงคล

๒. นายนันทพัทธ์ บุญช่วย

๓. นายเกษมศักดิ์ แสนปลื้ม

ทั้งนี้ ตั้งแต่วันที่ มิถุนายน พ.ศ. ๒๕๖๔ ถึงวันที่ มิถุนายน พ.ศ. ๒๕๖๗

ให้ไว้ ณ วันที่ มิถุนายน พ.ศ. ๒๕๖๔

(นายวรรณรัตน์ ศรีสุขใส)

รองอธิบดี ปฏิบัติราชการแทน

อธิบดีกรมสวัสดิการและคุ้มครองแรงงาน

ที่ รง ๐๕๐๔/๕๓๒

กรมสวัสดิการและคุ้มครองแรงงาน
ถนนมิตรไมตรี ดินแดง กรุงเทพฯ ๑๐๔๐๐

๑๗ กรกฎาคม ๒๕๖๖

เรื่อง การอนุมัติเพิ่มเติมวิทยากรฝึกอบรมการดับเพลิงขั้นต้น และการฝึกซ้อมดับเพลิงและฝึกซ้อมอพยพหนีไฟ

เรียน กรรมการผู้จัดการบริษัท เจริญลาภ ไฟร์ เซฟตี้ จำกัด

อ้างถึง หนังสือบริษัท เจริญลาภ ไฟร์ เซฟตี้ จำกัด ลงวันที่ ๑๐ เมษายน ๒๕๖๖

สิ่งที่ส่งมาด้วย รายชื่อวิทยากร (เพิ่มเติม) แนบท้ายใบอนุญาตการฝึกอบรมการดับเพลิงขั้นต้น และการฝึกซ้อมดับเพลิงและฝึกซ้อมอพยพหนีไฟ จำนวน ๑ ฉบับ

ตามหนังสือที่อ้างถึง บริษัท เจริญลาภ ไฟร์ เซฟตี้ จำกัด ได้ขออนุมัติเพิ่มเติมวิทยากรฝึกอบรมการดับเพลิงขั้นต้น และการฝึกซ้อมดับเพลิงและฝึกซ้อมอพยพหนีไฟ จำนวน ๑ ราย ได้แก่ นายอุทิศ ดวงมณี ความละเอียดแจ้งแล้ว นั้น

กรมสวัสดิการและคุ้มครองแรงงาน ได้พิจารณาแล้ว เห็นว่าคุณสมบัติของวิทยากรที่บริษัท เจริญลาภ ไฟร์ เซฟตี้ จำกัด ขออนุมัติเพิ่มเติมวิทยากรฝึกอบรมการดับเพลิงขั้นต้น และการฝึกซ้อมดับเพลิงและฝึกซ้อมอพยพหนีไฟดังกล่าว เป็นไปตามกฎกระทรวงกำหนดมาตรฐานในการบริหาร จัดการ และดำเนินการด้านความปลอดภัย อาชีวอนามัย และสภาพแวดล้อมในการทำงานเกี่ยวกับการป้องกันและระงับอัคคีภัย พ.ศ. ๒๕๕๕ ประกอบกับคำชี้แจงประกาศกรมสวัสดิการและคุ้มครองแรงงาน เรื่อง แบบคำขอและรับคำขอใบสำคัญ หรือใบแทน ใบสำคัญการขึ้นทะเบียนบุคคล แบบคำขอและรับคำขอใบอนุญาตใบแทนใบอนุญาต หรือการต่ออายุใบอนุญาตของนิติบุคคล ใบสำคัญ ใบแทนใบสำคัญ ใบอนุญาต และใบแทนใบอนุญาต ลงวันที่ ๓๐ กันยายน พ.ศ. ๒๕๖๔ จึงอนุมัติให้บริษัท เจริญลาภ ไฟร์ เซฟตี้ จำกัด เพิ่มเติมวิทยากรฝึกอบรมการดับเพลิงขั้นต้น และการฝึกซ้อมดับเพลิงและฝึกซ้อมอพยพหนีไฟ จำนวน ๑ ราย ดังกล่าว รายละเอียดปรากฏตามสิ่งที่ส่งมาด้วย ทั้งนี้ขอให้บริษัทฯ ปฏิบัติตามหลักเกณฑ์ วิธีการ และหลักสูตรการฝึกอบรมฯ อย่างเคร่งครัด

จึงเรียนมาเพื่อทราบ

ขอแสดงความนับถือ

(นายสมพจน์ กวางแก้ว)
รองอธิบดี ปฏิบัติราชการแทน
อธิบดีกรมสวัสดิการและคุ้มครองแรงงาน

กองความปลอดภัยแรงงาน
โทรศัพท์ ๐ ๒๔๔๘ ๙๑๒๘ - ๓๙ ต่อ ๗๐๙
โทรสาร ๐ ๒๔๔๘ ๙๑๔๓

รายชื่อวิทยากร (เพิ่มเติม)
แนบท้ายใบอนุญาตเป็นผู้ให้บริการฝึกซ้อมดับเพลิงและฝึกซ้อมอพยพหนีไฟ
บริษัท เจริญลาภ ไฟร์ เซฟตี้ จำกัด
ใบอนุญาตเลขที่ ดพฝ. ๑๐๒

๑. นายอุทิศ ดวงมณี

ทั้งนี้ ตั้งแต่วันที่ ๑๙ กรกฎาคม พ.ศ. ๒๕๖๖ ถึงวันที่ ๒๑ มิถุนายน พ.ศ. ๒๕๖๗

ให้ไว้ ณ วันที่ ๑๗ กรกฎาคม พ.ศ. ๒๕๖๖

(นายสมพจน์ กวางแก้ว)
รองอธิบดี ปฏิบัติราชการแทน
อธิบดีกรมสวัสดิการและคุ้มครองแรงงาน

บริษัท ไทยรุ่งเรืองอุตสาหกรรม จำกัด

รายชื่อพนักงานเข้าร่วมฝึกซ้อมอพยพหนีไฟ

แผนกสำนักงาน

วันที่ 25 พฤศจิกายน 2566

ลำดับที่	รหัสพนักงาน	ชื่อ - นามสกุล	ลงชื่อ	หมายเหตุ
1	[redacted]	ไกลมี	[redacted]	
2		คงดี		
3		จำปี		
4		กลมกลาง		
5		รอดชีวิต		
6		แก่นแก้ว		
7		พินเนียม		
8		เรืองเนตร		
9		สุขศิริ		
10		ชื่นหุ่น		
11		สร้อยทอง		
12		มั่นดี		
13		พุทธศรี		
14		ทองน้อย		
15		บุญหนา		
16		วงศ์ชัยพาณิชย์		
17		บุญศิริ		
18		รัตนสุวรรณ		
19		ถ้ำดวน		
20		ผุยชะมา		
21		ฤทธิมลศรี		
22		กล่องทอง		
23		ทาคำ		
24		คล้ายใจตรง		
25		กันจันทร์		
26		ภิวงษ์		
27		ฤทธิมนศรี		
28		เสียงดี		

บริษัท ไทยรุ่งเรืองอุตสาหกรรม จำกัด

รายชื่อพนักงานเข้าร่วมฝึกซ้อมอพยพหนีไฟ

แผนกช้อย

วันที่ 25 พฤศจิกายน 2566

ลำดับที่	รหัสพนักงาน	ชื่อ - นามสกุล	ลงชื่อ	หมายเหตุ
[redacted]	[redacted]	ย ธเนศร์	[redacted]	
		ย สมานมิต		
		ย วัฒนา		
		ย สุเทพ		
		ง ชนิษฐา		
		งสาว พัชรีญา		
		ง บัวผัน		
		งสาว อมรา		
		งสาว ภัคชาภา		
		ย วัลลพ		
		งสาว นิภาพร		
		งสาว ชัชญาภา		
		ย สิทธิวัน		
		งสาว สุพัตรา		
		ย พงษ์ธร		
		ง วันเพ็ญ		
		งสาว กฤติยา		
		ย ธนานนท์		
		งสาว ประนอม		
		งสาว กัณฑิมา		
		งสาว พีระญา		
		งสาว ณัฐณิชา		
		ง นิภา		
		งสาว สิริพร		
		ย กันตพล		
		งสาว ทิพวรรณ		
		งสาว สิริลักษณ์		

บริษัท ไทยรุ่งเรืองอุตสาหกรรม จำกัด

รายชื่อพนักงานเข้าร่วมฝึกซ้อมอพยพหนีไฟ

แผนกอ้อย

วันที่ 25 พฤศจิกายน 25

ลำดับ		ามสกุล		หมายเหตุ
28		กำแหงหาญ		
29		พรหมภักดี		
30		วารีศรี		
31		ศรีวิชัย		
32		อินขามป้อม		
33		ทองเกิดงาม		
34		พรหมขุนทอง		
35		ทองรูปพรรณ์		
36		เนียมหอม		
37		วงษ์มะณี		
38		สิงห์เรือง		
39		พลทวี		
40		สมกะเณย์		
41		นันท์ดา		
42		พวงดอกไม้		
43		รัณ หนึ่งหก		

บริษัท ไทยรุ่งเรืองอุตสาหกรรม จำกัด

รายชื่อพนักงานเข้าร่วมฝึกซ้อมอพยพหนีไฟ

แผนกบุกคล

วันที่ 25 พฤศจิกายน 2566

ลำดั		มสกุล		หมายเหตุ
1		เย็นนุ่ม		
2		กาลเพ็ชร์		
3		พลพ่าย		
4		จันทะเสาร์		
5		เฉลิมพร		
6		เกสัมพันธ์		
7		อัมพเศวตร์		
8		เอื้อนชำนาญ		
9		ดาวเรือง		
10		กอธินทร์		

บริษัท ไทยรุ่งเรืองอุตสาหกรรม จำกัด

รายชื่อพนักงานเข้าร่วมฝึกซ้อมอพยพหนีไฟ

ฝ่ายผลิต

แผนกสำนักงาน

		ชื่อ		หมายเหตุ
		างสาว ทัศนีย์		
		างสาว อนุวรรต		
		างสาว กิตติยา		
		างสาว ภาวศุทธิ์		
		างสาว น้ำฟ้า		
		างสาว ชลลัดดา		
		างสาว ภัทรพร		

บริษัท ไทยรุ่งเรืองอุตสาหกรรม จำกัด

รายชื่อพนักงานเข้าร่วมฝึกซ้อมอพยพหนีไฟ

ลำดับที่		ชื่อ - นามส		
1	นาง	สุดตา		
2	นาง	จีระฉัตร		
3	นางสาว	อรุณ		
4	นาง	สุพรรณี		
5	นาง	สุนีย์		
6	นางสาว	อุทัยทิพย์		
7	นาย	ศิริศักดิ์		
8	นาย	พิสิทธิ์		
9	นาย	พิศ		
10	นาย	จักรกฤษ		
11	นาย	กิตติชัย		
12	นาย	ศุภชัย		
13	นาย	ศุภวิชญ์		
14	นาย	จตุพล		

บริษัท ไทยรุ่งเรืองอุตสาหกรรม จำกัด

รายชื่อพนักงานเข้าร่วมฝึกซ้อมอพยพหนีไฟ

แผนกวิเคราะห์ฯ

ลำดั		ชื่อ - น	
		างสาว มัฐวรรณ	
2		าย วีระศักดิ์	
3		าง วันดี	
4		างสาว วรัญญา	
5		างสาว ช่อทิพย์	
6		างสาว ราตรี	
7		างสาว ฐิติรัตน์	
8		างสาว สุวรรณา	
9		างสาว ปรียาพร	
1		างสาว สุธาทิพย์	
1		างสาว ขวัญจิรา	
1		างสาว นัยนา	
1		างสาว พรพรหม	
1		าง เศรีอวัลย์	
1		างสาว รัตนา	
1		างสาว ขบวน	
1		างสาว ประภาพร	
1		างสาว หทัยชนก	
1		างสาว อำพร	
2		างสาว วรรณนิษา	
2		าย อนุรักษ์	
2		างสาว อัมรินทร์	
2		างสาว พรสุดา	
2		าย นราวิชญ์	
2		างสาว สุภาพร	
2		างสาว กณิการ์	
2		าย จักรภัทร	

บริษัท ไทยรุ่งเรืองอุตสาหกรรม จำกัด

รายชื่อพนักงานเข้าร่วมฝึกซ้อมอพยพหนีไฟ

แผนกเทอร์โบน์

วันที่ 25 พฤศจิกายน 2566

ลำ		ชื่อ - น		หมายเหตุ
		นาย นเรศ		
		นาย จรัส		
		นาย อาทร		
		นาย สายัณ		
		นาย สมศักดิ์		
		นาย อูเทน		
		นาย ทิบศวร์		
		นาย จีระพันธ์		
		นาย ขยกร		
		นาย ทวีชัย		
		นาย ทวี		
		นาย มงกุฎ		
		นาย แมน		
		นาย สมหมาย		
		นาย สันทยา		
		นาย นรี		

บริษัท ไทยรุ่งเรืองอุตสาหกรรม จำกัด

รายชื่อพนักงานเข้าร่วมฝึกซ้อมอพยพหนีไฟ

แผนกไฟฟ้า

วันที่ 25 พฤศจิกายน 2566

ลำดับที่		ชื่อ - ว		หมายเหตุ
1		นาย จักรพันธ์		
2		นาย รังสรรค์		
3		นาย เทอดพงษ์		
4		นาย อุดมสาภ		
5		นาย ณัฐพล		
6		นาย ศักดิ์ดา		
7		นาย อนุชา		
8		นาย ธรรมภณ		
9		นาย โสภณวิชญ์		
10		นาย อาทิตย์		
11		นาย กิตติธัช		
12		นาย วรรณกาญ		
13		นาย ศุชิน		
14		นาย ปรีชา		
15		นาย อัทเดช		
16		นาย วิทยา		
17		นาย ทรงพล		
18		นาย ชัยยันต์		
19		นาย ณัฐนนท์		
20		นาย สายชล		
21		นาย อนุพล		
22		นาย ศุภักษร		
23		นาย กิตติศักดิ์		
24		นาย บอย		
25		นาย สุวรรณ		
26		นาย สนธยา		
27		นาย อัครเดช		
28		นาย สุรัตน์		

บริษัท ไทยรุ่งเรืองอุตสาหกรรม จำกัด

รายชื่อพนักงานเข้าร่วมฝึกซ้อมอพยพหนีไฟ

แผนกไฟฟ้า

วันที่ 25 พฤศจิกายน 2566

	าน	ชื่อ		หมายเหตุ
		นาย ธวัชชัย		
		นาย ประเสริฐ		
		นางสาว กิ่งกาญจ		
		นาย อดิศักดิ์		
		นาย ทินวัฒน์		
		นาย วัชระ		
		นาย ธนาธร		
		นาย ชาญชัย		
		นาย ไพโรจน์		
		นาย จงธรรม		
		นาย กนกศักดิ์		
		นางสาว จีรวรรณ		
		นาย ธีรภัทร		
		นาย เด่นพงศ์		
		นาย ไชยยา		
		นาย ธนายุทธ		
		นาย วรายุทธ		
		นางสาว นาตยา		
		นาง เกษร		ลาออก
		นาย อนุวัฒร์		
		นาย สาทร		
		นาย ฐิติศักดิ์		
		นาย สุกฤษฎิ์		ลาป่วย
		นาย อรรถชั		
		นาย เจษฎาย		
		นาย สาทิตย์		
		นาย ปรัชญา		
		นาย วิมาน		

บริษัท ไทยรุ่งเรืองอุตสาหกรรม จำกัด

รายชื่อพนักงานเข้าร่วมฝึกซ้อมอพยพหนีไฟ

แผนกหม้อไอน้ำ

วันที่ 25 พฤศจิกายน 2566

ลำดับที่	รหัสพนักงาน				หมายเหตุ
		นาย	วีระ		
		นาย	นร		
		นาย	นพ		
		นาย	ชอ้		
		นาย	จเร		
		นาย	ลำข		
		นาย	อี๊ค		
		นาย	เสน่		
		นาย	ไอศ		
		นาย	วิเชี		
		นาง	ควง		
		นาง	ทิวา		
		นาย	ควง		
		นาย	เสรี		
		นาย	ไพร		
		นาย	สมม		
		นาย	สมา		
		นาย	อิศร์		
		นาย	วิรัต		
		นาย	แจง		
		นาย	คำจั		
		นาย	พงษ์		
		นาย	สนอ		
		นาย	บุตดี		
		นาย	รุ่ง		
		นาย	สมท		
		นาย	จรัญ		
		นาย	อังค		

บริษัท ไทยรุ่งเรืองอุตสาหกรรม จำกัด

รายชื่อพนักงานเข้าร่วมฝึกซ้อมอพยพหนีไฟ

แผนกหม้อไอน้ำ

วันที่ 25 พฤศจิกายน 2566

					หมายเหตุ
		นาย	มน		
		นาย	กำ		
		นาย	ประ		
		นาย	กฤษ		
		นาย	อดุล		
		นาง	สมา		
		นาย	จิตติ		
		นาย	ไชต		
		นาย	อนุรั		
		นาย	ประ		
		นาย	ชนะ		
		นาย	ประ		
		นางสาว	ลุไร		
		นาย	ลุทิต		
		นาย	มนัส		
		นาย	เข้ม		
		นาย	วีรยุ		
		นาย	อุดร		
		นาย	ผัดร		
		นาย	ชยพ		
		นาย	สุบิน		
		นาย	ทม		
		นาย	ทศา		
		นาย	วิชัย		
		นาย	เกษม		
		นาย	วิทูล		
		นาย	กฤษ		
56	120262	นาย	วิชัย	ถอดทอน	

บริษัท ไทยรุ่งเรืองอุตสาหกรรม จำกัด

รายชื่อพนักงานเข้าร่วมฝึกซ้อมอพยพหนีไฟ

แผนกหม้อไอน้ำ

วันที่ 25 พฤศจิกายน 2566

ลำดับที่	รหัสพนักงาน	ชื่อ - นา			หมายเหตุ
57		นาย	ภาณุพงศ์		
58		นาง	เกวลิน		
59		นาย	ธเนศ		
60		นางสาว	กรรณิการ์		
61		นาย	โชติมา		
62		นาย	วุฒิชัย		
63		นาย	สมโภชน์		
64		นาย	คนอง		
65		นาย	ประยน		
66		นาง	ธุพาภร		
67		นาย	รัตนมงคล		
68		นาง	อรอมล		
69		นาย	กัน		
70		นาย	วัชรา		
71		นาย	วินัย		
72		นาง	สมพิศ		
73		นาง	สุทิน		
74		นางสาว	ชัชญา		
75		นาย	พิษณุ		
76		นาย	สุวินัย		
77		นาง	อารี		
78		นาย	ธนกร		
79		นาย	วิฑูรย์		
80		นาย	ธงชุทธ		
81		นาย	ณัฐกานต์		
82		นาย	ณัฐพงษ์		
83		นาย	สมพงษ์		
84		นาย	สุรพงษ์		

บริษัท ไทยรุ่งเรืองอุตสาหกรรม จำกัด

รายชื่อพนักงานเข้าร่วมฝึกซ้อมอพยพหนีไฟ

แผนกหม้อไอน้ำ

วันที่ 25 พฤศจิกายน 2566

ลำ		ชื่อ - นา			หมายเหตุ
		นาย	จิรศักดิ์		
		นาย	ธีระศักดิ์		
		นาย	สุรัตน์		
		นาย	ฉายกริช		
		นาย	กฤษฎา		
		นาย	ปิยนันท์		
		นาย	วรวิทย์		
		นาย	ณัฐเดช		
		นาย	จักรี		
		นาย	เพชร		
		นาย	รัตนพล		
		นาย	ฤทธินัน		
		นาย	กฤษณะ		
		นาย	ฐานผัดร		
		นาย	กฤษดา		
		นาย	วีระชัย		
		นาย	อาคม		
		นาย	ณัฐพนธ์		
		นาย	อุทาน		
		นาย	นัทธพงศ์		
		นาย	ธีรพล		
		นาย	เทิรฟ้า		
		นาย	สมศักดิ์		
		นาย	ไมตรี		
		นาย	ธนากร		
		นาย	บารมี		
		นาย	เทวัญ		
		นาย	อาทิตย์		

บริษัท ไทยรุ่งเรืองอุตสาหกรรม จำกัด

รายชื่อพนักงานเข้าร่วมฝึกซ้อมอพยพหนีไฟ

แผนกหม้อไอน้ำ

วันที่ 25 พฤศจิกายน 2566

		ชื่		หมายเหตุ
		วิชญ์พ		
		ณัฐวุฒิ		
		จุมพล		
		อัฏฐวิด		
		ปิยะ		
		ณัฐพน		
		อรุณศั		

บริษัท ไทยรุ่งเรืองอุตสาหกรรม จำกัด

รายชื่อพนักงานเข้าร่วมฝึกซ้อมอพยพหนีไฟ

แผนกหม้อต้ม

ลำ	น	ชื่อ - นาม		หมายเหตุ
	นางสาว	วัลลีย์		
	นาย	จิรศักดิ์		
	นาย	สมใจ		
	นาย	ธนัสชัย		
	นาย	ชาลี		
	นาย	อดุลย์		
	นาย	ปิยะพจน์		
	นาย	สมชาย		
	นาย	วิเศษ		
	นาย	วิชัย		
	นาย	ประภาส		
	นาย	ธนากร		
	นาย	วิทูล		
	นาย	เจริญชัย		
	นาย	ปรีชา		
	นาย	จักรกฤษณ์		
	นาย	จำเริญ		
	นาง	นันทนา		
	นาย	เทกชัย		
	นาย	ลำดวน		
	นาย	พงศ์ปณต		
	นาย	นิวัฒน์		
	นาย	วิโรจน์		
	นาย	บุญหลาย		
	นาย	เอนก		
	นาย	สมภาร		
	นาย	สมพร		
	นาย	ไพฑูรย์		

บริษัท ไทยรุ่งเรืองอุตสาหกรรม จำกัด

รายชื่อพนักงานเข้าร่วมฝึกซ้อมอพยพหนีไฟ

แผนกหม้อต้ม

วันที่ 25 พฤศจิกายน 2566

ลำ	งาน	ชื่อ - นาม		หมายเหตุ
	นาย	มาโนชย์		
	นาย	ฟ้าลั่น		
	นาย	มานะ		
	นาย	ธนพล		
	นาย	ภิรมย์		
	นาย	แสงอาทิตย์		
	นาย	มนัส		
	นาย	อดิศักดิ์		ลาออก
	นาย	ถนอม		
	นาย	คมสันต์		
	นาย	ชูศักดิ์		
	นาย	พงษ์พัฒน์		
	นาย	กรวิทย์		
	นาย	สมภพ		
	นาย	เกษม		
	นาย	ประเทือง		
	นาย	พรชัย		
	นาย	สุนทร		
	นาย	ปิยพนธ์		
	นาย	สมบูรณ์		
	นาย	พงษ์พัฒน์		
	นาย	รุ่งโรจน์		

บริษัท ไทยรุ่งเรืองอุตสาหกรรม จำกัด

รายชื่อพนักงานเข้าร่วมฝึกซ้อมอพยพหนีไฟ

แผนกรีไฟน์

วันที่ 25 พฤศจิกายน 2566

งาน	ชื่
นาย	ประภา
นางสาว	จีรนันท
นาย	นพรัตน
นาย	อนัน
นาย	จิรศักดิ์
นาย	ไกรศักดิ์
นาย	ชอร
นาย	สุริยา
นาย	วสันต์
นาย	วรวุฒิ
นาย	นัทธพง
นาย	สุรวุฒิ
นาย	สุรินทร์
นาย	จรัส
นาย	วีระชัย
นาย	เดี่ยว
นาย	บุญธง
นาย	ชาญชัย
นาย	เสวต
นาย	ธราเทพ
นาย	จักรวาล
นาย	สุรพงศ์
นาย	ณัฐพงษ์
นาย	อนุชา
นาย	ประสงค์
นาย	รุ่งเรือง
นาย	อนิรุตย์
นาย	สายรุ้ง

บริษัท ไทยรุ่งเรืองอุตสาหกรรม จำกัด

รายชื่อพนักงานเข้าร่วมฝึกซ้อมอพยพหนีไฟ

แผนกรีไฟน์

วันที่ 25 พฤศจิกายน 2566

ลำดับที่		ชื่อ - น	
29		นาย อดิศักดิ์	
30		นาย พิกุล	
31		นาย เกษม	
32		นาย ภูไทย	
33		นาย สมคิด	
34		นาย ศราวุธ	
35		นาย ธนู	
36		นาย สุรชัย	
37		นาย กมล	
38		นาง ประณีตา	
39		นางสาว วันเพ็ญ	
40		นาย พศวีร์	
41		นาย พงษ์สิทธิ์	
42		นาย สมัย	
43		นาย จิตติพงษ์	
44		นาย ภูชิสส์	

บริษัท ไทยรุ่งเรืองอุตสาหกรรม จำกัด

รายชื่อพนักงานเข้าร่วมฝึกซ้อมอพยพหนีไฟ

ลำดับ		ชื่อ -	หมายเหตุ
1		ฤทัย	
2		อภิสิทธิ์	
3		สาว วารินทร์	
4		ปรีชา	
5		เชาวลิตย์	
6		ต้อย	
7		มนัส	
8		สาคร	
9		องอาจ	
10		เทวัน	
11		ณรงค์ฤทธิ์	
12		อาทิตย์	
13		พีระพงศ์	
14		เสถียร	
15		อาทิตย์	
16		ฤทธิเกียรติ์	
17		ไชยา	
18		เขมวันต์	
19		อนุชา	
20		จีระศักดิ์	
21		กิตติศักดิ์	
22		ปัญญา	
23		สมเกียรติ	
24		พงษ์ศักดิ์	
25		อรรถพล	
26		จักรภัทร	
27		นนทกร	
28		อนุพันธ์	

บริษัท ไทยรุ่งเรืองอุตสาหกรรม จำกัด

รายชื่อพนักงานเข้าร่วมฝึกซ้อมอพยพหนีไฟ

แผนกหม้อเดี่ยว

วันที่ 25 พฤศจิกายน 2566

ลำดับ		ชื่อ - น		หมายเหตุ
29	ย	แวว		
30	ย	จินดา		
31	ย	สมศักดิ์		
32	ย	ปัญญา		
33	ย	มานพ		
34	ย	กุณฑล		
35	ย	ปิยวัฒน์		
36	ย	พิทยา		
37	ย	อดิศักดิ์		
38	ย	สิริชัย		
39	ย	อำนาจ		
40	ย	กรรชิต		
41	ย	ชาญชัย		
42	ย	สมศักดิ์		
43	ย	จามร		
44	ย	อนุชุต		
45	ย	ศุภฤกษ์		
46	ย	พสุธร		
47	ย	พงษ์สันต์		
48	ง	ศิริฉัตร		
49	ย	วรพจน์		
50	ย	อนุชิต		
51	ย	ณัฐวุฒิ		
52	ย	นัทธวัฒน์		
53	ย	ฤทัย		
54	ย	พงศกร		
55	ย	[illegible]		
56	ย	[illegible]		

บริษัท ไทยรุ่งเรืองอุตสาหกรรม จำกัด

รายชื่อพนักงานเข้าร่วมฝึกซ้อมอพยพหนีไฟ

ลำ		ชื่อ - นาม		
	ย	วิทวัส		
	ย	วัชรพล		
	ย	อนุวัฒน์		
	ย	วันฉัตร		
	ย	ลือชัย		
	งสาว	ชรัญญา		
	ย	ธวิท		
	งสาว	ยุภาวดี		
	ย	ชนัย		
	ย	อำนาจ		
	ย	ฉัตรชัย		
	ย	ถูเทน		
	ย	สมคิด		
	ย	ณรงค์		
	ย	เอกพจน์		
	ย	อภิสิทธิ์		
	ย	อนันต์		
	ย	ชัยวัฒน์		
	ย	ศุภชัย		
	ย	ธันวา		
	ย	ฉัตรชัย		
	ย	สมศักดิ์		
	ย	ภูเบศวร์		
	ย	ประสงค์		
	ย	พุดทรา		
	ย	จรัญ		
	ย	มหาสมุทร		
	ย	ศักดิ์สิทธิ์ วินทะไชย		

บริษัท ไทยรุ่งเรืองอุตสาหกรรม จำกัด

รายชื่อพนักงานเข้าร่วมฝึกซ้อมอพยพหนีไฟ

ลำดั	งาน	ชื่อ -
1		นางสาว ชญาณี
2		นาย ศราฤธ
3		นาง น้ำฝึง
4		นาย วิโรจน์
5		นางสาว กนิษฐา
6		นางสาว บุษา
7		นาง ญาณินท์
8		นางสาว อธิชา
9		นาง บังอร
10		นาย จันทร
11		นางสาว รัตติกาล
12		นางสาว สุกาพร
13		นางสาว มัลลิกา
14		นาง สมเพชร
15		นาย อมรเทพ
16		นางสาว สุพรรณี
17		นางสาว สายฝน
18		นาง บรรจง
19		นางสาว กาญจนา
20		นางสาว ธมลวรรณ
21		นาง ปิยาณี
22		นาง บรรจง
23		นาง ศรีเมือง
24		นาย อุดร
25		นาย สมภพ
26		นาง สุพิชญา
27		นางสาว โจมยง
28		นาย สุพล

บริษัท ไทยรุ่งเรืองอุตสาหกรรม จำกัด

รายชื่อพนักงานเข้าร่วมฝึกซ้อมอพยพหนีไฟ

แผนกบรรจุ

วันที่ 25 พฤศจิกายน 2566

ลำ	งาน	ชื่อ -
		นางสาว พรทิพย์
		นางสาว ยุพา
		นาย ชนะ
		นาย วิโรจน์
		นาง สมพร
		นางสาว รัชนู
		นาย พงษ์พัฒน์
		นาง ยอดา
		นาง ปราณี
		นาง ปรียา
		นาย สายชล
		นาง นวพร
		นาง ย้อย
		นาย จำรอง
		นาย ชาติชาย
		นาง ปรียา
		นาง สมควร
		นางสาว สุภาพร
		นางสาว ปิ่นทิพย์
		นาง วรรณภา
		นาย หลาบ
		นางสาว จิรัชญา
		นางสาว จำปา
		นาย สุพรรณ
		นาง ไพริน
		นางสาว นงนุช
		นาย องค์การ
		นางสาว อุบล

บริษัท ไทยรุ่งเรืองอุตสาหกรรม จำกัด

รายชื่อพนักงานเข้าร่วมฝึกซ้อมอพยพหนีไฟ

แผนกบรรจุ

วันที่ 25 พฤศจิกายน 2566

งาน	ชื่อ - น
	นางสาว นิราวรรณ
	นาย ชำนาญ
	นาง นุชธนา
	นางสาว วณิชยา
	นาง สมปอง
	นางสาว พรวิภา
	นาง ละมุด
	นาง ถาวร
	นางสาว สุนิสา
	นาง วิไลพร
	นาง เกศินี
	นาง เสมียน
	นางสาว มัทนา
	นาง โชติกา
	นาง ศริณยา
	นางสาว นุชราภรณ์
	นาง กนกพร
	นางสาว นภีย์
	นางสาว พิมพ์ศิริ
	นางสาว ฉิชานันทน์
	นางสาว นิด
	นาย สมศักดิ์
	นาง ประมวล
	นาง อุทัย
	นาง ขันทอง
	นาง นงนุช
	นาง สำเร็จ
	นางสาว นุชนาถ

บริษัท ไทยรุ่งเรืองอุตสาหกรรม จำกัด

รายชื่อพนักงานเข้าร่วมฝึกซ้อมอพยพหนีไฟ

แผนกบรรจุ

วันที่ 25 พฤศจิกายน 2566

ชื่อ -
นางสาว กาญจนา
นางสาว ชนนิกานต
นาย สมชาติ
นาย สุปรีย์
นาย ทวีพล
นางสาว ชุติมา
นางสาว ธำรงลักษณ
นาย สมศักดิ์
นาย มาโนช
นางสาว อัมพร
นาย รุ่งอรุณ
นางสาว กมลชนก
นาย ชูชนะ
นาย โยชิน
นาย สมหมาย
นาย สัญญาลักษ
นางสาว พรวิภา
นางสาว พวงแก้ว
นาย เพ็ญเพชร
นาย ชนะวรรณ
นางสาว ศิริลักษณ์
นางสาว พลอย
นาย อรรถชัย
นาย รณสันชา
นางสาว กัลยกร
นางสาว ดุลฤดี
นางสาว ปวีณา
นางสาว ภัทรวดี

บริษัท ไทยรุ่งเรืองอุตสาหกรรม จำกัด

รายชื่อพนักงานเข้าร่วมฝึกซ้อมอพยพหนีไฟ

แผนกบรรจุ

วันที่ 25 พฤศจิกายน 2566

ลำ	น	ชื่อ - นา
1	นาย	อาภากร
1	นาย	รินัย
1	นาย	ปฏิพล
1	นาย	พัฒนพงษ์
1	นางสาว	อันติมา
1	นางสาว	มัศรณา
1	นาย	นิพนธ์
1	นาย	โกวิท
1	นาย	นิพนธ์
1	นางสาว	อุดมสิน
1	นาย	พีรพัฒน์
1	นางสาว	รุ้งทิวา
1	นาย	อดิศร
1	นางสาว	เพ็ญนภา
1	นาย	ปรางค์เทพ
1	นาย	ธวัชชัย
1	นางสาว	อลิษา
1	นาย	นฤนาท
1	นางสาว	สรัลชนา
1	นาย	อรรถพร
1	นาย	อนันต์
1	นาย	เอกวัชร์
1	นาย	วันชนะ
1	นางสาว	ปองกานต์
1	นาย	เหรียญชัย
1	นาย	อภิชัย
1	นาย	อัฐพล
1	นาย	ฤกษ์ดี

บริษัท ไทยรุ่งเรืองอุตสาหกรรม จำกัด

รายชื่อพนักงานเข้าร่วมฝึกซ้อมอพยพหนีไฟ

แผนกบรรจุ

		ชื่อ - นาม
	าย	ยัษฎาวุธ
	าง	สุมันท์
	างสาว	จุฑารัตน์
	าย	บัญญัติ
	าง	รจนา
	าย	ปฏิภาณ
	าย	ศิริศักดิ์
	าย	อรรษฎาพร
	างสาว	วรัญญา
	างสาว	อรณิชา
	างสาว	อลิศรา
	าย	วิทวัส
	างสาว	ณิชารีย์

บริษัท ไทยรุ่งเรืองอุตสาหกรรม จำกัด

รายชื่อพนักงานเข้าร่วมฝึกซ้อมอพยพหนีไฟ

แผนกคลังสินค้า

วันที่ 25 พฤศจิ

ลำดั	สกุล	หมายเหตุ
1	อุ่นดี	
2	ภู่สอน	
3	สุทธิกลม	
4	ทองคอนน้อย	
5	สินธุชัย	
6	เวฬุวนารักษ์	
7	จันทร์แดง	
8	ฉิมพลี	
9	ถาอิ่นแก้ว	
10	กะการดี	
11	อุ่มชะอุ้ม	
12	ดวงมา	
13	ตะกรุดปาน	
14	สมคะเณย์	
15	พลวิเศษ	
16	แช่มใส	
17	ชูถิ่น	
18	อาวุธนอก	
19	เถาโต	
20	นามพิชัย	
21	สุขสบาย	
22	ม่วงเพ็ชร	
23	สังกรณีย์	
24	คล้ายใจตรง	
25	โนนหมอ	
26	กาญจนสินธ์	
27	สายรัตน์	
28	แสนเข็ม	

บริษัท ไทยรุ่งเรืองอุตสาหกรรม จำกัด

รายชื่อพนักงานเข้าร่วมฝึกซ้อมอพยพหนีไฟ

แผนกคลังสินค้า

ลำ		ชื่อ - นามส	หมายเหตุ
	าย	พีรพล	
	าย	ปิยพรรณ	
	าย	วีรัตน์	
	าย	ไพศาลวิท	
	าย	มิตร์	
	าย	ศิริ	
	าง	ดวงจันทร์	
	าย	สมศักดิ์	
	าย	อุดมสุข	
	าย	คันชิด	
	าย	จิรวัฒน์	
	าย	บุญสม	
	างสาว	กรองทอง	
	าย	ณัฐนันท์	
	าย	วุฒิชัย	
	าย	ภควัต	
	างสาว	ปรีญาภรณ์	
	าย	ทนงศักดิ์	
	าย	กรกิจ	
	าย	วรปรัชญ์	
	าย	กฤษดา	

บริษัท ไทยรุ่งเรืองอุตสาหกรรม จำกัด

รายชื่อพนักงานเข้าร่วมฝึกซ้อมอพยพหนีไฟ

แผนกโรงกลึง

วันที่ 25 พฤศจิกายน 2566

ลำดับ	ชื่อ - นามส		หมายเหตุ
1	ายอรุณ		
2	ายสมาน		
3	ายสุนันท์		
4	ายบรรจง		
5	ายสมชศ		
6	ายอดุล		
7	ายวรากร		
8	ายวีรภัทร		
9	ายบัวพันธ์		
10	ายณรงค์		
11	ายธนากรณ์		
12	ายสุทิน		
13	ายต่อเพชร		
14	ายสุรเชษฐ		
15	ายสุรศักดิ์		
16	ายเอ๋		
17	ายโกศล		
18	ายอรรถพล		
19	ายธนิต		
20	ายปิยะราช		
21	ายเนติพงษ์		
22	ายณัฐพงศ์		
23	ายจักรพันธ์		
24	ายจารึก		
25	ายอรัญ		
26	ายอนันต์		
27	ายสิทธิชัย		
28	ายเจษฎา		

บริษัท ไทยรุ่งเรืองอุตสาหกรรม จำกัด

รายชื่อพนักงานเข้าร่วมฝึกซ้อมอพยพหนีไฟ

แผนกโรงกลึง

วันที่ 25 พฤศจิกายน 2566

ลำดับที่	ชื่อ - นา		หมายเหตุ
29	นายวิศวกร		
30	นางสาวเนตรพิม		
31	นายชนกานต์		
32	นางสำนอง		
33	นางสายใจ		
34	นายสถาพร		

บริษัท ไทยรุ่งเรืองอุตสาหกรรม จำกัด

รายชื่อพนักงานเข้าร่วมฝึกซ้อมอพยพหนีไฟ

แผนกยานยนต์

ลำดั	ชื่อ - นา	
1	นายทวีชัย	
2	นายประจักร	
3	นายกูณ	
4	นางสาวจุฑามาศ	
5	นายมนตรี	
6	นายเจนณรงค์	
7	นายเปี๊ยก	
8	นายเขียน	
9	นายมานพ	
10	นายภาคภูมิ	
11	นายประดิษฐ	
12	นายจตุพล	
13	นายอาคม	
14	นายศิรสิทธิ์	
15	นายนิรุจน์	
16	นายวิชาญ	
17	นายนิคม	
18	นายวิชาญ	
19	นายรุ่ง	
20	นายดวงจันทร์	
21	นายธนพงศ์	
22	นายอภินันท์	
23	นายกรพัชร	
24	นายวัฒนา	
25	นายสุชน	
26	นายพิษณุ	
27	นายขจรชัย	
28	นายบุญโสม	

บริษัท ไทยรุ่งเรืองอุตสาหกรรม จำกัด

รายชื่อพนักงานเข้าร่วมฝึกซ้อมอพยพหนีไฟ

แผนกยานยนต์

ลำ	กงาน	ชื่อ -	หมายเหตุ
1	นาย	คมสันต์	
2	นาย	ยำพล	
3	นาย	ธนภัทร์	
3	นาย	นิรันดร์	
3	นาย	วิรัตน์	
3	นาย	กิตติพงศ์	
3	นาย	ไชยวุฒิ	
3	นาย	วินัย	
3	นาย	สุวรรณ์	
3	นาย	ชล	
3	นาย	บดีศร	
4	นาย	มณเฑียร	
4	นาย	เกษมสันต์	
4	นาย	ธนวัฒน์	
4	นาย	วิทูร	
4	นาย	จักรพันธ์	
4	นาย	นุกูล	
4	นาย	วรวิทย์	
4	นาย	วรชัย	
4	นาย	ประจวบ	
4	นาย	ศตวรรษ	
5	นาย	สิทธิโชค	
5	นาย	นราธิป	
5	นาย	สมัย	
5	นาย	ณัฐฐาพร	
5	นาย	วรายุทธ	
5	นาย	ทศพล	
5	นาย	พรุต	

บริษัท ไทยรุ่งเรืองอุตสาหกรรม จำกัด

รายชื่อพนักงานเข้าร่วมฝึกซ้อมอพยพหนีไฟ

แผนกยานยนต์

ลำดับ		ชื่อ - นา		หมายเหตุ
57		นาย ศรัณภพ		
58		นาย เกียรติยศ		

บริษัท ไทยรุ่งเรืองอุตสาหกรรม จำกัด

รายชื่อพนักงานเข้าร่วมฝึกซ้อมอพยพหนีไฟ

แผนกโยธา

ลำดับที่		ชื่อ -		หมายเหตุ
1		นาง จิรา		
2		นางสาว สำรวย		
3		นางสาว หวี		
4		นางสาว ภัทราพร		
5		นางสาว นิตยา		
6		นางสาว จำปา		
7		นาย วัชรินทร์		
8		นาย วีระ		
9		นาย ประดิษฐ์		
10		นาย ไกรสร		
11		นาย สุเทพ		
12		นาย สำเร็จ		
13		นาง สำรวย		พักร้อน
14		นาง ขวัญเรือน		
15		นาง หน่อย		
16		นาย ประยูร		
17		นาย เทวิน		
18		นาย สมบัติ		
19		นาย ธนพล		
20		นางสาว สุปรียา		
21		นาย มานพ		
22		นาง ดาลา		
23		นาย สุนา		
24		นาย อรรถพล		
25		นาย อนุกูล		

บริษัท ไทยรุ่งเรืองอุตสาหกรรม จำกัด

รายชื่อพนักงานเข้าร่วมฝึกซ้อมอพยพหนีไฟ

แผนกซ่อมบำรุง

วันที่ 25 พฤศจิกายน 2566

ลำดับที่		ชื่อ - นา		หมายเหตุ
1		นาย อำพล		
2		นาย มะเนตร		
3		นาย มนู		
4		นาย เสมียน		ลา
5		นาย เฉลิมลาภ		
6		นาย ราเชนทร์		ลา
7		นาย สุกฤต		ลา
8		นาย สุรพงศ์		ลา
9		นาย กำเนิด		
10		นาย พล		
11		นาย สมชาย		
12		นาย ทองยุ่น		
13		นาย อุทัย		
14		นาย แมน		
15		นาย สมจิตร		
16		นาย สัมพันธ์		
17		นาย ยืนยงค์		ลา
18		นาย ขันตี		
19		นาย วิชัย		ลา
20		นาย สุภัทร		
21		นาย เพชร		
22		นาย พิกุล		
23		นาย ทิวัฒน์		
24		นางสาว มณียา		ออกแล้ว
25		นาย จีรพงศ์		
26		นาย วุฒิกุล		
27		นาย ทรงยศ		
28		นาย สายชล		

บริษัท ไทยรุ่งเรืองอุตสาหกรรม จำกัด

รายชื่อพนักงานเข้าร่วมฝึกซ้อมอพยพหนีไฟ

แผนกซ่อมบำรุง

ลำดับที่	รหัสพนักงาน	ชื่อ -		หมายเหตุ
29	221249	นาย บรรจง		
30	221427	นาย ทิวา		
31	221428	นาย วิรัช		
32	221431	นาย เกรียงไกร		
33	221434	นาย ธนากร		ลา
34	221435	นาย ธนากร		ลา
35	221437	นาย รชต		
36	221438	นาย ณัฐพล		
37	221440	นาย ศิรภัทร		

บริษัท ไทยรุ่งเรืองอุตสาหกรรม จำกัด

รายชื่อพนักงานเข้าร่วมฝึกซ้อมอพยพหนีไฟ

แผนกสิ่งแวดล้อม ความปลอดภัย และอาชีวอนามัย

ลำดั		ชื่อ - น	หมายเหตุ
1		นาย อดงกรณ์	
2		นางสาว รจนา	
3		นาย สิทธิโรจน์	
4		นางสาว วรรณฤดี	
5		นางสาว เพ็ญพิชชา	

บริษัท ไทยรุ่งเรืองอุตสาหกรรม จำกัด

รายชื่อพนักงานเข้าร่วมฝึกซ้อมอพยพหนีไฟ

แผนกประกันคุณภาพ

วันที่ 25 พฤศจิกายน 2566

ลำดั		ชื่อ - นาม	หมายเหตุ
1		งสาว กาญจนา	
2		ย ธนพัฒน์	
3		ย พงศธร	
4		ย สราวุฒิ	
5		งสาว เกวลี	
6		งสาว จรัสพรรณ	
7		งสาว ชื่นนภา	
8		งสาว ชนินาถ	
9		งสาว ชนาภา	
10		งสาว เสาวคนธ์	
11		ย นนทวัฒน์	

บริษัท ไทยรุ่งเรืองอุตสาหกรรม จำกัด

รายชื่อพนักงานเข้าร่วมฝึกซ้อมอพยพหนีไฟ

แผนกเครื่องมือวัด

ลำ		ชื่อ - น	หมายเหตุ
		าย นาวี	
		าย ศราวุฒิ	
		าย นุกูล	
		าย ปริญญา	
		าย อุเทน	
		าย ศราวุฒิ	
		งสาว บุบผา	
		ย พฤทธิ	
		ย ชีระพงศ์	
		ย บรรจง	
		ย ชวัชชัย	
		ย ธนิต	
		ย เถลิมชัย	
		ย สูรนาท	
		ย เจนณรงค์	
		ย ศราวุฒิ	
		าย นักพัฒนา	

บริษัท ไทยรุ่งเรืองอุตสาหกรรม จำกัด

รายชื่อพนักงานเข้าร่วมฝึกซ้อมอพยพหนีไฟ

หน่วยงาน LS

วันที่ 25 พฤศจิกายน 2566

ลำดับที่		ชื่อ - น	
1		นางสาว สร้อยทอง	
2		นางสาว พัชรี	
3		นาย อรรถพล	
4		นาย เสกสรร	
5		นางสาว จิราญุ	
6		นาย อนุพงษ์	
7		นาย ณรงค์	
8		นาง แพรวนภา	
9		นาย นัฐวุฒิ	
10		นาย อภิวัฒน์	
11		นาย สุทธิศักดิ์	
12		นางสาว ชฎาณัตร	
13		นาย เผ่าพรรณ์	
14		นาย ชวลิต	
15		นาย ชีรภัทร	
16		นาย พีระพัฒน์	
17		นาย อำนาจ	
18		นาย พีรดล	
19		นาย จักรกฤษณ์	
20		นาย ฉลอง	
21		นาย ศิราภร	
22		นาย วินัย	

บริษัท ไทยรุ่งเรืองอุตสาหกรรม จำกัด

รายชื่อพนักงานเข้าร่วมฝึกซ้อมอพยพหนีไฟ

แผนกลู

วันที่ 25 พฤ

ลำดับที่	มสกุล	หมายเหตุ
1	สร้อยทอง	
2	อาจศิริ	
3	ช่างเหลา	
4	มีเทียน	
5	ป้าเตี้ย	
6	วรรณะ	
7	เกริวงษ์	
8	ปองมั่น	
9	คำหงษา	
10	ไชใหม่	
11	ไชเย็น	
12	สายทอง	
13	สุริยนต์	
14	พรมจาก	
15	ชาชัย	
16	แก้วงาม	
17	อินทร์เอี่ยม	
18	สิมสา	
19	มาพุ่ม	
20	หมื่นมา	
21	ศรีทอง	
22	หัสโค	
23	ตุ่มขตุ้ม	
24	ดาวเรือง	
25	จูลศรี	
26	สัตตะบุตร	
27	ชื่นชูนทด	
28	ภูสีนวน	

บริษัท ไทยรุ่งเรืองอุตสาหกรรม จำกัด

รายชื่อพนักงานเข้าร่วมฝึกซ้อมอพยพหนีไฟ

แผนกลูกหีบราง 1

วันที่ 25 พฤศจิกายน 2566

ลำ	ชื่อ - น	หมายเหตุ
	สมพร	
	เฉลิมพล	
	ปฏิภาณ	
	อาทิตย์	
	วรวุฒิ	
	ธวัช	
	สมชาย	
	วิษณุ	
	อัสนี	
	หนูเล็ก	
	สุริยา	
	ธนกร	
	ประกฤษฎิ์	
	อนุวัฒน์	

บริษัท ไทยรุ่งเรืองอุตสาหกรรม จำกัด

รายชื่อพนักงานเข้าร่วมฝึกซ้อมอพยพหนีไฟ

แผนกลูกหีบราง 2

วันที่ 25 พฤศจิกายน 2566

ลำดับ	ูล	หมายเหตุ
1	ยิ้มเกษร	
2	านบุตร	
3	าบู่	
4	นเกตุ	
5	จ่งแย้ม	
6	ปลือกคำ	
7	มพ์ทอง	
8	ายศรัทธาธรรม	
9	ชัย	
10	ลิตบรรจง	
11	จังไพร	
12	นโต	
13	ลื่นกันหา	
14	พยชาติ	
15	นทพล	
16	จ่งแย้ม	
17	ยงเอี้ยง	
18	ญสมตู่	
19	วเหลือง	
20	ทธิสน	
21	าไชย	
22	งวนสิน	
23	นย์โรค	
24	จชี้ปลัด	
25	สมวงษา	
26	ชวงธรรม	
27	ยา	
28	กธิบาล	

บริษัท ไทยรุ่งเรืองอุตสาหกรรม จำกัด

รายชื่อพนักงานเข้าร่วมฝึกซ้อมอพยพหนีไฟ

แผนกลูกหีบราง 2

วันที่ 25 พฤศจิกายน 2566

ลำดับที่	ชื่อ - นามสกุ	หมายเหตุ
29	สมพงษ์ แ	
30	ภูมิต โ	
31	ปิยวัฒน์ พุ	
32	ธีระ บุ	
33	วรวุฒิ ต	
34	ณัฐภูมิ ป	
35	พิชชา พุ	
36	ศิริมงคล เ	
37	กิตติศักดิ์ ย	
38	วรวัฒน์ จั	
39	สาธิต ไ	
40	ไชยวัฒน์ ช	
41	พงศกร ฤ	
42	พัชรพล เ	
43	ยุทธนา ต	
44	ศรัณย์ จั	

การประเมินผลการฝึกซ้อมดับเพลิงและฝึกซ้อมอพยพหนีไฟ

1. ข้อมูลของสถานประกอบกิจการ

ชื่อสถานประกอบกิจการ : บริษัทไทยรุ่งเรืองอุตสาหกรรม จำกัด

ประเภทกิจการ : ผลิตและจำหน่ายน้ำตาล

ที่อยู่ : เลขที่ 99 หมู่ที่ 9 ต.ศรีเทพ อ.ศรีเทพ จ.เพชรบูรณ์ 67170

2. วัน-เดือน-ปี ที่ทำการฝึกซ้อม

วัน-เดือน-ปี : 25 พฤศจิกายน 2566

3. จำนวนผู้เข้าร่วมการฝึกซ้อม

จำนวนผู้เข้าร่วมการฝึกซ้อม : 838 คน

ชาย : 601 คน

หญิง : 237 คน

4. จำนวนผู้ผ่านการฝึกซ้อม

จำนวนผู้ผ่านการฝึกซ้อม : 838 คน

ชาย : 601 คน

หญิง : 237 คน

5. ผลการดำเนินงานการฝึกซ้อมดับเพลิง และฝึกซ้อมอพยพหนีไฟ

☑ ดีมาก ☐ พอใช้

☐ ดี ☐ ไม่ดี

6. ดำเนินการฝึกซ้อมโดย

บริษัท เจริญลาภ ไฟร์ เซฟตี้ จำ[redacted]

เลขที่ใบอนุญาต คพฝ.๑๐๒

คพฝ. ๑๐๒ – ๐๐๗๗

บริษัท เจริญลาภ ไฟร์ เซฟตี้ จำกัด

ได้รับใบอนุญาตจากกรมสวัสดิการและคุ้มครองแรงงาน ใบอนุญาตเลขที่ คพฝ. ๑๐๒

ขอรับรองว่า

บริษัท ไทยรุ่งเรืองอุตสาหกรรม จำกัด

ตั้งอยู่เลขที่ 99 หมู่ที่ 9 ต.ศรีเทพ อ.ศรีเทพ จ.เพชรบูรณ์ 67170

ได้ดำเนินการฝึกซ้อมดับเพลิงและฝึกซ้อมอพยพหนีไฟ

ตามกฎกระทรวงกำหนดมาตรฐานในการบริหาร จัดการ และดำเนินการด้านความปลอดภัย อาชีวอนามัย และสภาพแวดล้อมในการทำงานเกี่ยวกับการป้องกันและระงับอัคคีภัย พ.ศ. ๒๕๕๕ ลงวันที่ ๑๗ ธันวาคม พ.ศ. ๒๕๕๕

เมื่อวันที่ ๒๕ เดือน พฤศจิกายน พ.ศ. ๒๕๖๖ มีผู้เข้ารับการฝึกซ้อมจำนวน ๘๓๘ คน

ให้ไว้ ณ วันที่ ๓๐ พฤศจิกายน พ.ศ. ๒๕๖๖

นายชาตรี พัดมี

กรรมการผู้จัดการ

บริษัท เจริญลาภ ไฟร์ เซฟตี้ จำกัด

บริษัท เจริญลาภ ไฟร์ เซฟตี้ จำกัด

JAROENLAP FIRE SAFETY CO., LTD.

14/466 ม.3 ต.ลำผักกูด ท.ธัญบุรี จ.ปทุมธานี 12110

โทรศัพท์ 02-029 9538, 081-290 1447, 080-830 8103 โทรสาร 02-029 9538

Email:jaroenlap01@outlook.com / jaroenlap02@gmail.com

ใบอนุญาตหน่วยงานฝึกเลขที่ คพฝ. ๑๐๒

บริษัท เจริญลาภ ไฟร์ เซฟตี้ จำกัด

JAROENLAP FIRE SAFETY CO., LTD.

14/466 ม.3 ต.ลำผักกูด ท.ธัญบุรี จ.ปทุมธานี 12110

โทรศัพท์ 02-029 9538, 081-290 1447, 080-830 8103 โทรสาร 02-029 9538

Email:jaroenlap01@outlook.com / jaroenlap02@gmail.com

ใบอนุญาตหน่วยงานฝึกเลขที่ คพฝ. ๑๐๒

ภาพฝึกซ้อมดับเพลิงและฝึกซ้อมอพยพหนีไฟ วันที่ 25 พฤศจิกายน 2566

บริษัท เจริญลาภ ไฟร์ เซฟตี้ จำกัด

JAROENLAP FIRE SAFETY CO., LTD.

14/466 ม.3 ต.ลำผักกูด อ.ธัญบุรี จ.ปทุมธานี 12110

โทรศัพท์ 02-029 9538, 081-290 1447, 080-830 8103 โทรสาร 02-029 9538

Email:jaroenlap01@outlook.com / jaroenlap02@gmail.com

ใบอนุญาตหน่วยงานฝึกเลขที่ ดพฝ. ๑๐๒

บริษัท เจริญลาภ ไฟร์ เซฟตี้ จำกัด

14/466 หมู่ที่ 3 ตำบลลำผักกูด อำเภอธัญบุรี จังหวัดปทุมธานี 12110

โทร.02-029 9538, 081-290 1447, 080-830 8103 โทรสาร.02-029 9538

Email: jaroenlap01@outlook.com/jaroenlap02@gmail.com เลขประจำตัวผู้เสียภาษี 0135559005371

ดพต.๐๙๘ - ดพฝ.๑๐๒

กรมสวัสดิการและคุ้มครองแรงงาน กำหนดให้สถานประกอบการต้องจัดให้ลูกจ้าง

เข้ารับการฝึกอบรมใน หลักสูตร การดับเพลิงขั้นต้น และ การฝึกซ้อมดับเพลิงและฝึกซ้อมอพยพหนีไฟ

...เพื่อความปลอดภัยในการทำงาน

บริษัท เจริญลาภ ไฟร์ เซฟตี้ จำกัด ได้รับการขึ้นทะเบียนจากกรมสวัสดิการและคุ้มครองแรงงาน ให้เป็นหน่วยงานฝึกอบรมการดับเพลิงขั้นต้น **ใบอนุญาต ดพต.๐๙๘, หน่วยงานฝึกซ้อมดับเพลิงและฝึกซ้อมอพยพหนีไฟ ใบอนุญาต ดพฝ.๑๐๒** โดยมีทีมวิทยากร / ครูฝึกดับเพลิงและกู้ภัย ที่มีประสบการณ์ ทั้งในด้านทฤษฎีการดับเพลิงครบถ้วน พร้อมการฝึกปฏิบัติการใช้เครื่องมือดับเพลิงอย่างถูกวิธี ...มุ่งเน้นการดับเพลิงได้ ใช้เครื่องดับเพลิงเป็น เน้นสร้างจิตสำนึกร่วมกัน...

บริการอบรม : หลักสูตรการดับเพลิงขั้นต้น, หลักสูตรการฝึกซ้อมดับเพลิงและฝึกซ้อมอพยพหนีไฟ, เทคนิคการดับเพลิง, Fireman, ผู้เฝ้าระวังไฟ (Fire Watch), Advance Fire, การสั่งการเหตุฉุกเฉิน

ICS, ความปลอดภัยในการทำงานกับสารเคมีอันตราย และการตอบโต้กรณีเกิดเหตุฉุกเฉิน / จำหน่ายอุปกรณ์ดับเพลิง PPE Safety / งานระบบดับเพลิง

แผนที่ตั้ง

บจก. ไทยรุ่งเรืองอุตสาหกรรม เลขที่ 99 ม.9 ต.ศรีเทพ อ.ศรีเทพ จ.เพชรบูรณ์

บจก. ไทยรุ่งเรืองผลิตไฟฟ้า เลขที่ 123-124 ม.9 ต.ศรีเทพ อ.ศรีเทพ

จ.เพชรบูรณ์

81ข

แผนผังถังดับเพลิงของโครงการ

แผนผังอุปกรณ์ป้องกันและระงับอัคคีภัย

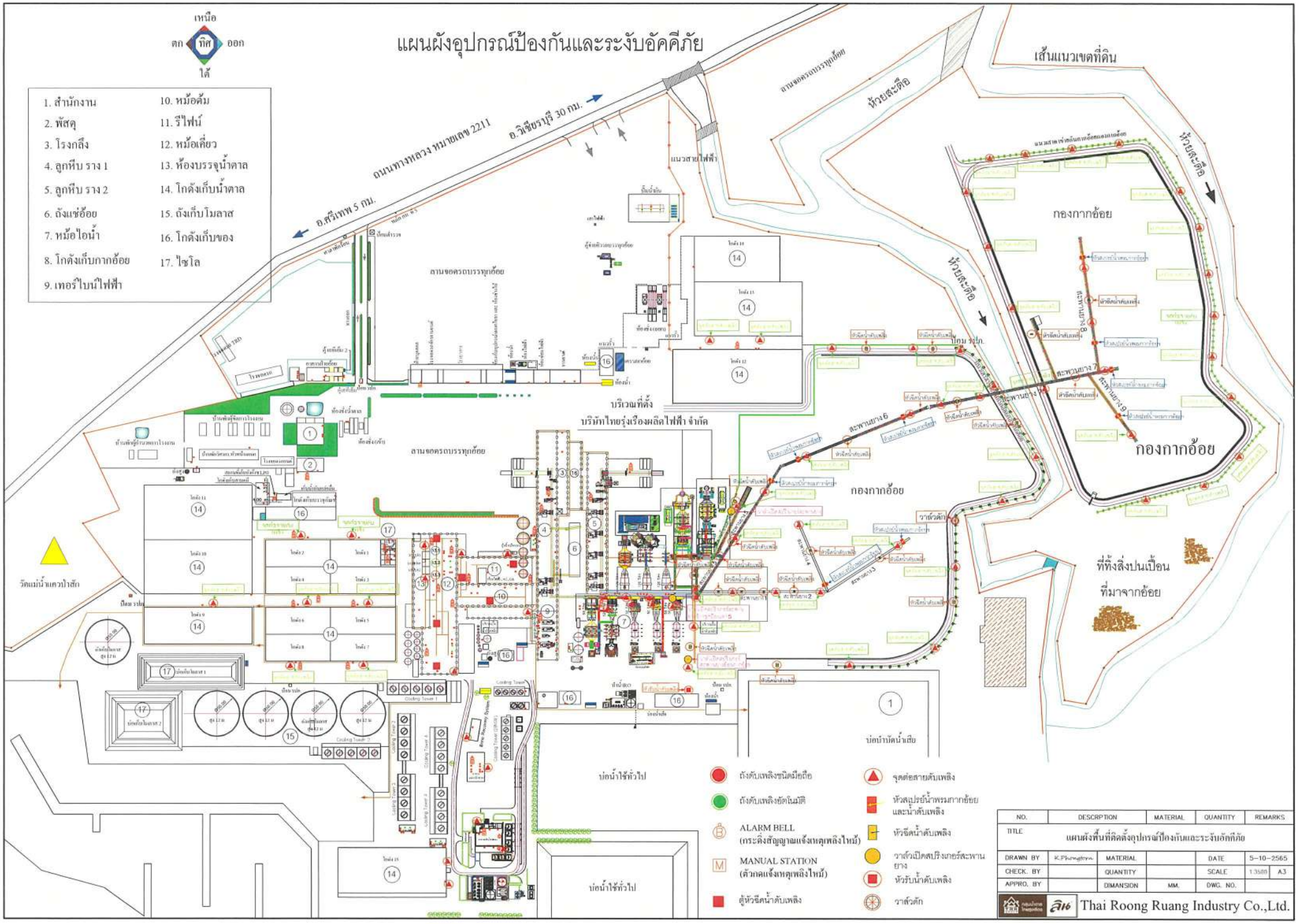

82ข

เอกสารตรวจสอบสัญญาณเตือนภัย
และอุปกรณ์ดับเพลิงของโครงการ

	บริษัท ไทยรุ่งเรืองอุตสาหกรรม จำกัด แบบรายงานการตรวจสอบสัญญาณแจ้งเหตุเพลิงไหม้	FM - 2804 / 2

วันที่ 21 เดือน ก.ค. พ.ศ. 2566

ลำดับที่	จุดติดตั้ง	รายการตรวจสอบ				หมายเหตุ
		สภาพจุดที่ติดตั้ง	ปุ่มสวิตช์ควบคุม	สัญญาณเสียง	ทางเข้า - ออกสู่จุดติดตั้ง	
1	หน้าแผนกบุคคล	✓	✓	✓	✓	
2	หน้าห้องคอนโทรลไฟฟ้า 83	✓	✓	✓	✓	
3	หน้าคอนโทรลแผนกหม้อไอน้ำ	✓	✓	✓	✓	
4	แผนกหม้อต้ม ชั้น 2(ทางพัลโส)	✓	✓	✓	✓	
5	แผนกริไฟน์ ชั้น 2 (ใกล้กับบันไดทางขึ้น-ลง)	✓	✓	✓	✓	
6	แผนกหม้อเคี่ยว ชั้น 2 รางกวน	✓	✓	✓	✓	
7	แผนกหม้อเคี่ยว ชั้น 3 (หน้าห้องหัวหน้าแผนก)	✓	✓	✓	✓	
8	แผนกหม้อปั่น หน้าห้องคอนโทรลหม้อปั่น R1	✓	✓	✓	✓	
9	แผนกหม้อปั่น ชั้น 1 บริเวณกระห้อ A4	✓	✓	✓	✓	
10	แผนกบรรจุ ข้างห้องสวมกระสอบ	✓	✓	✓	✓	
11	แผนกลูกหีบราง 1	✓	✓	✓	✓	
12	แผนกลูกหีบราง 1 หน้าห้องตะกาวไทรลตะกาว	✓	✓	✓	✓	
13	แผนกลูกหีบราง 1 หน้าห้องคอนโทรล ชุด 1,3	✓	✓	✓	✓	
14	แผนกลูกหีบราง 2 เยื้องไปทางห้องคอนโทรลชุด 1	✓	✓	✓	✓	
15	แผนกลูกหีบราง 2 หน้าห้องตะกาว	✓	✓	✓	✓	
16	แผนกลูกหีบราง 2 ใกล้กับห้องคอนโทรลชุด 5	✓	✓	✓	✓	
17	แผนกพัสดุ ด้านหน้าแผนก	✓	✓	✓	✓	
18	แผนกคลังสินค้า ไกดัง 2	✓	✓	✓	✓	
19	แผนกคลังสินค้า ไกดัง 4	✓	✓	✓	✓	
20	แผนกคลังสินค้า ไกดัง 5	✓	✓	✓	✓	
21	แผนกคลังสินค้า ไกดัง 6	✓	✓	✓	✓	
22	แผนกคลังสินค้า ไกดัง 7	✓	✓	✓	✓	
23	แผนกคลังสินค้า ไกดัง 12	✓	✓	✓	✓	

	บริษัท ไทยรุ่งเรืองอุตสาหกรรม จำกัด แบบรายงานการตรวจสอบสัญญาณแจ้งเหตุเพลิงไหม้	FM - 2804 / 2

วันที่ 21 เดือน ก.ค. พ.ศ. 2566

ลำดับที่	จุดติดตั้ง	รายการตรวจสอบ				หมายเหตุ
		สภาพจุดที่ติดตั้ง	ปุ่มสวิตช์ควบคุม	สัญญาณเสียง	ทางเข้า - ออกสู่จุดติดตั้ง	
24	บ้านพัก หน้าป้อมรปภ.ทางเข้าบ้านพัก	✓	✓	✓	✓	
25	บ้านพักรองหัวหน้าแผนก ที่ชั้น 1	✓	✓	✓	✓	
26	บ้านพักรองหัวหน้าแผนก ที่ชั้น 2	✓	✓	✓	✓	
27	บ้านพักพนักงาน แถว A5	✓	✓	✓	✓	
28	บ้านพักพนักงาน แถว B3	✓	✓	✓	✓	
29	บ้านพักพนักงาน แถว C5	✓	✓	✓	✓	
30	บ้านพักพนักงาน แถว E1	✓	✓	✓	✓	
31	บ้านพักหัวหน้ากะ ที่ชั้น 1	✓	✓	✓	✓	
32	บ้านพักหัวหน้ากะ ที่ชั้น 2	✓	✓	✓	✓	
33	อาคารวิเคราะห์และประกันคุณภาพ ชั้น 1	✓	✓	✓	✓	
34	อาคารวิเคราะห์และประกันคุณภาพ ชั้น 2	✓	✓	✓	✓	
35	อาคารผลิตน้ำตาลเหลว หน้าห้องควบคุม	✓	✓	✓	✓	
36	อาคารไซโล หน้าห้องเปลี่ยนชุด	✓	✓	✓	✓	
37	อาคารไซโล หน้าเครื่องบรรจุอัตโนมัติ 50 กิโลกรัม	✓	✓	✓	✓	
38	อาคารไซโล หน้าห้องควบคุมระบบไฟฟ้า	✓	✓	✓	✓	
39	อาคารไซโล หน้าห้อง Air Plant	✓	✓	✓	✓	
40	อาคารไซโล หน้าห้องควบคุมระบบ	✓	✓	✓	✓	
41	อาคารไซโล หน้าห้องคัดเม็ด	✓	✓	✓	✓	
42	แผนกบุคคล ห้องรับประทานอาหาร	✓	✓	✓	✓	
43	แผนกบุคคล หน้าประตูทางเข้า	✓	✓	✓	✓	
44	แผนกไฟฟ้า ภายในห้องควบคุมระบบไฟฟ้า 83. ตัวที่ 1	✓	✓	✓	✓	
45	แผนกไฟฟ้า ภายในห้องควบคุมระบบไฟฟ้า 83. ตัวที่ 2	✓	✓	✓	✓	
46	แผนกไฟฟ้า หน้าห้องควบคุมระบบไฟฟ้า 83 ตัวที่ 1	✓	✓	✓	✓	

บริษัท ไทยรุ่งเรืองอุตสาหกรรม จำกัด

แบบรายงานการตรวจสอบสัญญาณแจ้งเหตุเพลิงไหม้

FM - 2804 / 2

วันที่ 31 เดือน ส.ค. พ.ศ. 66

ลำดับที่	จุดติดตั้ง	รายการตรวจสอบ				หมายเหตุ
		สภาพจุดที่ติดตั้ง	ปุ่มสวิตช์ควบคุม	สัญญาณเสียง	ทางเข้า - ออกสู่จุดติดตั้ง	
47	แผนกไฟฟ้า หน้าบันไดทางขึ้น-ลง ห้องควบคุมระบบไฟฟ้า 83.	✓	✓	✓	✓	
48	แผนกเทอร์ไบน์ หน้าบันไดทางขึ้น-ลง ห้องควบคุระบบเทอร์ไบน์	✓	✓	✓	✓	
49	แผนกเทอร์ไบน์ หน้า GEN No2.	✓	✓	✓	✓	
50	แผนกเทอร์ไบน์ ชั้น 1 ทางเดินใต้ GEN No1.	✓	✓	✓	✓	
51	แผนกเทอร์ไบน์ ชั้น 1 ทางเดิน	✓	✓	✓	✓	
52	แผนกเทอร์ไบน์ ชั้น 1 ทางเดิน(บริเวณใบวัดน้ำ)	✓	✓	✓	✓	
53	แผนกเทอร์ไบน์ ชั้น 1 หน้าบันไดทางขึ้น- ลง	✓	✓	✓	✓	
54	แผนกไฟฟ้า หน้าห้องหม้อแปลงขายไฟฟ้าโรงงานน้ำตาล	✓	✓	✓	✓	
55	แผนกไฟฟ้า หน้าห้องหม้อแปลงขึ้อไฟ TEG 2 20 MVA	✓	✓	✓	✓	

บริษัท ไทยรุ่งเรืองอุตสาหกรรม จำกัด

แบบรายงานการตรวจสอบสัญญาณแจ้งเหตุเพลิงไหม้

FM - 2804 / 2

วันที่ 31 เดือน ส.ค. พ.ศ. 66

ลำดับที่	จุดติดตั้ง	รายการตรวจสอบ				หมายเหตุ
		สภาพจุดที่ติดตั้ง	ปุ่มสวิตช์ควบคุม	สัญญาณเสียง	ทางเข้า - ออกสู่จุดติดตั้ง	
1	หน้าแผนกบุคคล	✓	✓	✓	✓	
2	หน้าห้องคอนโทรลไฟฟ้า 83	✓	✓	✓	✓	
3	หน้าคอนโทรลแผนกหม้อไอน้ำ	✓	✓	✓	✓	
4	แผนกหม้อต้ม ชั้น 2(ทางหักใส)	✓	✓	✓	✓	
5	แผนกปิโทน์ ชั้น 2 (ใกล้กับบันไดทางขึ้น-ลง)	✓	✓	✓	✓	
6	แผนกหม้อเดี่ยว ชั้น 2 รางถวน	✓	✓	✓	✓	
7	แผนกหม้อเดี่ยว ชั้น 3 (หน้าห้องหัวหน้าแผนก)	✓	✓	✓	✓	
8	แผนกหม้อปั่น หน้าห้องคอนโทรลหม้อปั่น R1	✓	✓	✓	✓	
9	แผนกหม้อปั่น ชั้น 1 บริเวณกระสอ A4	✓	✓	✓	✓	
10	แผนกบรรจุ ข้างห้องสามละสอบ	✓	✓	✓	✓	
11	แผนกลูกหีบราง 1	✓	✓	✓	✓	
12	แผนกลูกหีบราง 1 หน้าห้องตะกรารโทรลตะกาง	✓	✓	✓	✓	
13	แผนกลูกหีบราง 1 หน้าห้องคอนโทรล ชุด 1,3	✓	✓	✓	✓	
14	แผนกลูกหีบราง 2 เยื้องไปทางห้องคอนโทรลชุด 1	✓	✓	✓	✓	
15	แผนกลูกหีบราง 2 หน้าห้องตะกาง	✓	✓	✓	✓	
16	แผนกลูกหีบราง 2 ใกล้กับห้องคอนโทรลชุด 5	✓	✓	✓	✓	
17	แผนกพัสดุ ด้านหน้าแผนก	✓	✓	✓	✓	
18	แผนกคลังสินค้า โกดัง 2	✓	✓	✓	✓	
19	แผนกคลังสินค้า โกดัง 4	✓	✓	✓	✓	
20	แผนกคลังสินค้า โกดัง 5	✓	✓	✓	✓	
21	แผนกคลังสินค้า โกดัง 6	✓	✓	✓	✓	
22	แผนกคลังสินค้า โกดัง 7	✓	✓	✓	✓	
23	แผนกคลังสินค้า โกดัง 12	✓	✓	✓	✓	

กลุ่มน้ำตาลไทยรุ่งเรือง	บริษัท ไทยรุ่งเรืองอุตสาหกรรม จำกัด แบบรายงานการตรวจสอบสัญญาณแจ้งเหตุเพลิงไหม้	FM - 2804 / 2

วันที่ 31 เดือน ต.ค. พ.ศ. 2566

ลำดับที่	จุดติดตั้ง	รายการตรวจสอบ				หมายเหตุ
		สภาพจุดที่ติดตั้ง	ปุ่มสวิตช์ควบคุม	สัญญาณเสียง	ทางเข้า - ออกสู่จุดติดตั้ง	
24	บ้านพัก หน้าป้อมรปภ.ทางเข้าบ้านพัก	✓	✓	✓	✓	
25	บ้านพักรองหัวหน้าแผนก ที่ชั้น 1	✓	✓	✓	✓	
26	บ้านพักรองหัวหน้าแผนก ที่ชั้น 2	✓	✓	✓	✓	
27	บ้านพักพนักงาน แถว A5	✓	✓	✓	✓	
28	บ้านพักพนักงาน แถว B3	✓	✓	✓	✓	
29	บ้านพักพนักงาน แถว C5	✓	✓	✓	✓	
30	บ้านพักพนักงาน แถว E1	✓	✓	✓	✓	
31	บ้านพักหัวหน้ากะ ที่ชั้น 1	✓	✓	✓	✓	
32	บ้านพักหัวหน้ากะ ที่ชั้น 2	✓	✓	✓	✓	
33	อาคารวิเคราะห์และประกันคุณภาพ ชั้น 1	✓	✓	✓	✓	
34	อาคารวิเคราะห์และประกันคุณภาพ ชั้น 2	✓	✓	✓	✓	
35	อาคารผลิตน้ำตาลเหลว หน้าห้องควบคุม	✓	✓	✓	✓	
36	อาคารไซโล หน้าห้องเปลี่ยนชุด	✓	✓	✓	✓	
37	อาคารไซโล หน้าเครื่องบรรจุอัดในมัด 50 กิโลกรัม	✓	✓	✓	✓	
38	อาคารไซโล หน้าห้องควบคุมระบบไฟฟ้า	✓	✓	✓	✓	
39	อาคารไซโล หน้าห้อง Air Plant	✓	✓	✓	✓	
40	อาคารไซโล หน้าห้องควบคุมระบบ	✓	✓	✓	✓	
41	อาคารไซโล หน้าห้องคัดเม็ด	✓	✓	✓	✓	
42	แผนกบุคคล ห้องรับประทานอาหาร	✓	✓	✓	✓	
43	แผนกบุคคล หน้าประตูทางเข้า	✓	✓	✓	✓	
44	แผนกไฟฟ้า ภายในห้องควบคุมระบบไฟฟ้า 83. ตัวที่ 1	✓	✓	✓	✓	
45	แผนกไฟฟ้า ภายในห้องควบคุมระบบไฟฟ้า 83. ตัวที่ 2	✓	✓	✓	✓	
46	แผนกไฟฟ้า หน้าห้องควบคุมระบบไฟฟ้า 83 ตัวที่ 1	✓	✓	✓	✓	

หมายเหตุ : 1. ทำการตรวจสอบทุกเดือน 2. เครื่องหมาย ☑ คือ ปกติ ☒ คือ ผิดปกติ

กลุ่มน้ำตาลไทยรุ่งเรือง	บริษัท ไทยรุ่งเรืองอุตสาหกรรม จำกัด แบบรายงานการตรวจสอบสัญญาณแจ้งเหตุเพลิงไหม้	FM - 2804 / 2

วันที่ 31 เดือน ต.ค. พ.ศ. 66

ลำดับที่	จุดติดตั้ง	รายการตรวจสอบ				หมายเหตุ
		สภาพจุดที่ติดตั้ง	ปุ่มสวิตช์ควบคุม	สัญญาณเสียง	ทางเข้า - ออกสู่จุดติดตั้ง	
47	แผนกไฟฟ้า หน้าบันไดทางขึ้น-ลง ห้องควบคุมระบบไฟฟ้า 83.	✓	✓	✓	✓	
48	แผนกเทอร์ไบน์ หน้าบันไดทางขึ้น-ลง ห้องควบคุระบบเทอร์ไบน์	✓	✓	✓	✓	
49	แผนกเทอร์ไบน์ หน้า GEN No2.	✓	✓	✓	✓	
50	แผนกเทอร์ไบน์ ชั้น 1 ทางเดินใต้ GEN No1.	✓	✓	✓	✓	
51	แผนกเทอร์ไบน์ ชั้น 1 ทางเดิน	✓	✓	✓	✓	
52	แผนกเทอร์ไบน์ ชั้น 1 ทางเดิน(บริเวณไบร์น้ำ)	✓	✓	✓	✓	
53	แผนกเทอร์ไบน์ ชั้น 1 หน้าบันไดทางขึ้น- ลง	✓	✓	✓	✓	
54	แผนกไฟฟ้า หน้าห้องหม้อแปลงขายไฟฟ้าโรงงานน้ำตาล	✓	✓	✓	✓	
55	แผนกไฟฟ้า หน้าห้องหม้อแปลงซื้อไฟ TEG 2 20 MVA	✓	✓	✓	✓	
56	อาคารสำนักงานใหญ่ ชั้น 1 (เดิม)	✓	✓	✓	✓	
57	อาคารสำนักงานใหญ่ ชั้น 2 (เดิม)	✓	✓	✓	✓	
58	อาคารสำนักงานใหญ่ ชั้น 1 (ใหม่)	✓	✓	✓	✓	
59	อาคารสำนักงานใหญ่ ชั้น 2 (ใหม่)	✓	✓	✓	✓	

หมายเหตุ : 1. ทำการตรวจสอบทุกเดือน 2. เครื่องหมาย ☑ คือ ปกติ ☒ คือ ผิดปกติ

กลุ่มน้ำตาลไทยรุ่งเรือง	บริษัท ไทยรุ่งเรืองอุตสาหกรรม จำกัด แบบรายงานการตรวจสอบสัญญาณเตือนเหตุเพลิงไหม้	FM - 2804 / 2

วันที่ 30 เดือน กันยายน พ.ศ. 2566

ลำดับที่	จุดติดตั้ง	รายการตรวจสอบ				หมายเหตุ
		สภาพจุดที่ติดตั้ง	ปุ่มสวิตช์ควบคุม	สัญญาณเสียง	ทางเข้า - ออกสู่จุดติดตั้ง	
1	หน้าแผนกบุคคล	✓	✓	✓	✓	
2	หน้าห้องคอนโทรลไฟฟ้า B3	✓	✓	✓	✓	
3	หน้าคอนโทรลแผนกหม้อไอน้ำ	✓	✓	✓	✓	
4	แผนกหม้อต้ม ชั้น 2(ทางหักไส)	✓	✓	✓	✓	
5	แผนกวิไฟน์ ชั้น 2 (ใกล้กับบันไดทางขึ้น-ลง)	✓	✓	✓	✓	
6	แผนกหม้อเคี่ยว ชั้น 2 รางกวน	✓	✓	✓	✓	
7	แผนกหม้อเคี่ยว ชั้น 3 (หน้าห้องหัวหน้าแผนก)	✓	✓	✓	✓	
8	แผนกหม้อปั่น หน้าห้องคอนโทรลหม้อปั่น R1	✓	✓	✓	✓	
9	แผนกหม้อปั่น ชั้น 1 บริเวณกระห้อ A4	✓	✓	✓	✓	
10	แผนกบรรจุ ข้างห้องสวมกระสอบ	✓	✓	✓	✓	
11	แผนกลูกหีบราง 1	✓	✓	✓	✓	
12	แผนกลูกหีบราง 1 หน้าห้องตะกาวโทรลตะกาว	✓	✓	✓	✓	
13	ผนกลูกหีบราง 1 หน้าห้องคอนโทรล ชุด 1,3	✓	✓	✓	✓	
14	แผนกลูกหีบราง 2 เยื้องไปทางห้องคอนโทรลชุด 1	✓	✓	✓	✓	
15	แผนกลูกหีบราง 2 หน้าห้องตะกาว	✓	✓	✓	✓	
16	แผนกลูกหีบราง 2 ใกล้กับห้องคอนโทรลชุด 5	✓	✓	✓	✓	
17	แผนกหัสดุ ด้านหน้าแผนก	✓	✓	✓	✓	
18	แผนกคลังสินค้า ใกล้ถัง 2	✓	✓	✓	✓	
19	แผนกคลังสินค้า ใกล้ถัง 4	✓	✓	✓	✓	
20	แผนกคลังสินค้า ใกล้ถัง 5	✓	✓	✓	✓	
21	แผนกคลังสินค้า ใกล้ถัง 6	✓	✓	✓	✓	
22	แผนกคลังสินค้า ใกล้ถัง 7	✓	✓	✓	✓	
23	แผนกคลังสินค้า ใกล้ถัง 12	✓	✓	✓	✓	

หมายเหตุ : 1. ทำการตรวจสอบทุกเดือน 2. เครื่องหมาย ☑ คือ ปกติ ☒ คือ ผิดปกติ

3. สภาพจุดติดตั้ง(สะอาด / ไม่สำรด), ปุ่มสวิตช์ควบคุม (ไม่ชำรุด), สัญญาณเสียง (ดัง / ได้ยินครอบคลุมทุกพื้นที่)

กลุ่มน้ำตาลไทยรุ่งเรือง	บริษัท ไทยรุ่งเรืองอุตสาหกรรม จำกัด แบบรายงานการตรวจสอบสัญญาณเตือนเหตุเพลิงไหม้	FM - 2804 / 2

วันที่ 30 เดือน กันยายน พ.ศ. 2566

ลำดับที่	จุดติดตั้ง	รายการตรวจสอบ				หมายเหตุ
		สภาพจุดที่ติดตั้ง	ปุ่มสวิตช์ควบคุม	สัญญาณเสียง	ทางเข้า - ออกสู่จุดติดตั้ง	
24	บ้านพัก หน้าป้อมรปภ.ทางเข้าบ้านพัก	✓	✓	✓	✓	
25	บ้านพักรองหัวหน้าแผนก ที่ชั้น 1	✓	✓	✓	✓	
26	บ้านพักรองหัวหน้าแผนก ที่ชั้น 2	✓	✓	✓	✓	
27	บ้านพักพนักงาน แถว A5	✓	✓	✓	✓	
28	บ้านพักพนักงาน แถว B3	✓	✓	✓	✓	
29	บ้านพักพนักงาน แถว C5	✓	✓	✓	✓	
30	บ้านพักพนักงาน แถว E1	✓	✓	✓	✓	
31	บ้านพักหัวหน้ากะ ที่ชั้น 1	✓	✓	✓	✓	
32	บ้านพักหัวหน้ากะ ที่ชั้น 2	✓	✓	✓	✓	
33	อาคารวิเคราะห์และประกันคุณภาพ ชั้น 1	✓	✓	✓	✓	
34	อาคารวิเคราะห์และประกันคุณภาพ ชั้น 2	✓	✓	✓	✓	
35	อาคารผลุตน้ำตาลเหลว หน้าห้องควบคุม	✓	✓	✓	✓	
36	อาคารไซโล หน้าห้องเปลี่ยนชุด	✓	✓	✓	✓	
37	อาคารไซโล หน้าเครื่องบรรจุอัตโนมัติ 50 กิโลกรัม	✓	✓	✓	✓	
38	อาคารไซโล หน้าห้องควบคุมระบบไฟฟ้า	✓	✓	✓	✓	
39	อาคารไซโล หน้าห้อง Air Plant	✓	✓	✓	✓	
40	อาคารไซโล หน้าห้องควบคุมระบบ	✓	✓	✓	✓	
41	อาคารไซโล หน้าห้องคัดเม็ด	✓	✓	✓	✓	
42	แผนกบุคคล ห้องรับประทานอาหาร	✓	✓	✓	✓	
43	แผนกบุคคล หน้าประตูทางเข้า	✓	✓	✓	✓	
44	แผนกไฟฟ้า ภายในห้องควบคุมระบบไฟฟ้า 83, ตัวที่ 1	✓	✓	✓	✓	
45	แผนกไฟฟ้า ภายในห้องควบคุมระบบไฟฟ้า 83, ตัวที่ 2	✓	✓	✓	✓	
46	แผนกไฟฟ้า หน้าห้องควบคุมระบบไฟฟ้า 83 ตัวที่ 1	✓	✓	✓	✓	

หมายเหตุ : 1. ทำการตรวจสอบทุกเดือน 2. เครื่องหมาย ☑ คือ ปกติ ☒ คือ ผิดปกติ

3. สภาพจุดติดตั้ง(สะอาด / ไม่สำรด), ปุ่มสวิตช์ควบคุม (ไม่ชำรุด), สัญญาณเสียง (ดัง / ได้ยินครอบคลุมทุกพื้นที่)

กลุ่มน้ำตาลไทยรุ่งเรือง	บริษัท ไทยรุ่งเรืองอุตสาหกรรม จำกัด แบบรายงานการตรวจสอบสัญญาณแจ้งเหตุเพลิงไหม้	FM - 2804 / 2

วันที่ 30 เดือน กันยายน พ.ศ. 2566

ลำดับที่	จุดติดตั้ง	รายการตรวจสอบ				หมายเหตุ
		สภาพจุดติดตั้ง	ปุ่มสวิตซ์ควบคุม	สัญญาณเสียง	ตู้ควบคุม - จอแสดงผล	
47	แผนกไฟฟ้า หน้าบันไดทางขึ้น-ลง ห้องควบคุมระบบไฟฟ้า 83.	✓	✓	✓	✓	
48	แผนกเทอร์โบน์ หน้าบันไดทางขึ้น-ลง ห้องควบคุระบบเทอร์โบน์	✓	✓	✓	✓	
49	แผนกเทอร์โบน์ หน้า GEN No2.	✓	✓	✓	✓	
50	แผนกเทอร์โบน์ ชั้น 1 ทางเดินใต้ GEN No1.	✓	✓	✓	✓	
51	แผนกเทอร์โบน์ ชั้น 1 ทางเดิน	✓	✓	✓	✓	
52	แผนกเทอร์โบน์ ชั้น 1 ทางเดิน(บริเวณโบร์น้ำ)	✓	✓	✓	✓	
53	แผนกเทอร์โบน์ ชั้น 1 หน้าบันไดทางขึ้น- ลง	✓	✓	✓	✓	
54	แผนกไฟฟ้า หน้าห้องหม้อแปลงขายไฟฟ้าโรงงานน้ำตาล	✓	✓	✓	✓	
55	แผนกไฟฟ้า หน้าห้องหม้อแปลงซื้อไฟ TEG 2 20 MVA	✓	✓	✓	✓	
56	อาคารสำนักงานสำนักงาน ชั้น 1 (เหนือ)	✓	✓	✓	✓	
57	อาคารสำนักงานสำนักงาน ชั้น 2 (เหนือ)	✓	✓	✓	✓	
58	อาคารสำนักงานสำนักงาน ชั้น 1 (ใต้)	✓	✓	✓	✓	
59	อาคารสำนักงานสำนักงาน ชั้น 2 (ใต้)	✓	✓	✓	✓	

หมายเหตุ : 1. ทำการตรวจสอบทุกเดือน 2. เครื่องหมาย ☑ คือ ปกติ ☒ คือ ผิดปกติ

3. สภาพจุดติดตั้ง(สะอาด / ไม่ชำรุด) ,ปุ่มสวิตซควบคุม (ไม่ชำรุด), สัญญาณเสียง (ดัง / ได้ยินครอบคุมทุกพื้นที่),

กลุ่มน้ำตาลไทยรุ่งเรือง	บริษัท ไทยรุ่งเรืองอุตสาหกรรม จำกัด แบบรายงานการตรวจสอบสัญญาณแจ้งเหตุเพลิงไหม้	FM - 2804 / 2

วันที่ 31 เดือน ตุลาคม พ.ศ. 2566

ลำดับที่	จุดติดตั้ง	รายการตรวจสอบ				หมายเหตุ
		สภาพจุดติดตั้ง	ปุ่มสวิตซ์ควบคุม	สัญญาณเสียง	ตู้ควบคุม - จอแสดงผล	
1	หน้าแผนกบุคคล	✓	✓	✓	✓	
2	หน้าห้องคอนโทรลไฟฟ้า 83	✓	✓	✓	✓	
3	หน้าคอนโทรลแผนกหม้อไอน้ำ	✓	✓	✓	✓	
4	แผนกหม้อต้ม ชั้น 2(ทางหักไส)	✓	✓	✓	✓	
5	แผนกรีไฟน์ ชั้น 2 (ใกล้กับบันไดทางขึ้น-ลง)	✓	✓	✓	✓	
6	แผนกหม้อเคี่ยว ชั้น 2 รางกวน	✓	✓	✓	✓	
7	แผนกหม้อเคี่ยว ชั้น 3 (หน้าห้องหัวหน้าแผนก)	✓	✓	✓	✓	
8	แผนกหม้อปั่น หน้าห้องคอนโทรลหม้อปั่น R1	✓	✓	✓	✓	
9	แผนกหม้อปั่น ชั้น 1 บริเวณกระห้อ A4	✓	✓	✓	✓	
10	แผนกบรรจุ ข้างห้องสวมกระสอบ	✓	✓	✓	✓	
11	แผนกลูกหีบราง 1	✓	✓	✓	✓	
12	แผนกลูกหีบราง 1 หน้าห้องตะกาวโทรลตะกาว	✓	✓	✓	✓	
13	แผนกลูกหีบราง 1 หน้าห้องคอนโทรล ชุด 1,3	✓	✓	✓	✓	
14	แผนกลูกหีบราง 2 เยื้องไปทางห้องคอนโทรลชุด 1	✓	✓	✓	✓	
15	แผนกลูกหีบราง 2 หน้าห้องตะกาว	✓	✓	✓	✓	
16	แผนกลูกหีบราง 2 ใกล้กับห้องคอนโทรลชุด 5	✓	✓	✓	✓	
17	แผนกพัสดุ ด้านหน้าแผนก	✓	✓	✓	✓	
18	แผนกคลังสินค้า โกดัง 2	✓	✓	✓	✓	
19	แผนกคลังสินค้า โกดัง 4	✓	✓	✓	✓	
20	แผนกคลังสินค้า โกดัง 5	✓	✓	✓	✓	
21	แผนกคลังสินค้า โกดัง 6	✓	✓	✓	✓	
22	แผนกคลังสินค้า โกดัง 7	✓	✓	✓	✓	
23	แผนกคลังสินค้า โกดัง 12	✓	✓	✓	✓	

หมายเหตุ : 1. ทำการตรวจสอบทุกเดือน 2. เครื่องหมาย ☑ คือ ปกติ ☒ คือ ผิดปกติ

3. สภาพจุดติดตั้ง(สะอาด / ไม่ชำรุด) ,ปุ่มสวิตซควบคุม (ไม่ชำรุด), สัญญาณเสียง (ดัง / ได้ยินครอบคุมทุกพื้นที่),

กลุ่มน้ำตาลไทยรุ่งเรือง สิน	บริษัท ไทยรุ่งเรืองอุตสาหกรรม จำกัด แบบรายงานการตรวจสอบสัญญาณแจ้งเหตุเพลิงไหม้	FM - 2804 / 2

วันที่ 31 เดือน ตุลาคม พ.ศ. 2546

ลำดับที่	จุดติดตั้ง	รายการตรวจสอบ				หมายเหตุ
		สภาพจุดที่ติดตั้ง	ปุ่มควบคุม	สัญญาณเสียง	ทางเข้า - ออกตู้ จุดติดตั้ง	
24	บ้านพัก หน้าป้อมรปภ.ทางเข้าบ้านพัก	✓	✓	✓	✓	
25	บ้านพักรองหัวหน้าแผนก ที่ชั้น 1	✓	✓	✓	✓	
26	บ้านพักรองหัวหน้าแผนก ที่ชั้น 2	✓	✓	✓	✓	
27	บ้านพักพนักงาน แถว A5	✓	✓	✓	✓	
28	บ้านพักพนักงาน แถว B3	✓	✓	✓	✓	
29	บ้านพักพนักงาน แถว C5	✓	✓	✓	✓	
30	บ้านพักพนักงาน แถว E1	✓	✓	✓	✓	
31	บ้านพักหัวหน้ากะ ที่ชั้น 1	✓	✓	✓	✓	
32	บ้านพักหัวหน้ากะ ที่ชั้น 2	✓	✓	✓	✓	
33	อาคารวิเคราะห์และประกันคุณภาพ ชั้น 1	✓	✓	✓	✓	
34	อาคารวิเคราะห์และประกันคุณภาพ ชั้น 2	✓	✓	✓	✓	
35	อาคารผลิตน้ำตาลเหลว หน้าห้องควบคุม	✓	✓	✓	✓	
36	อาคารไซโล หน้าห้องเปลี่ยนชุด	✓	✓	✓	✓	
37	อาคารไซโล หน้าเครื่องบรรจุอัตโนมัติ 50 กิโลกรัม	✓	✓	✓	✓	
38	อาคารไซโล หน้าห้องควบคุมระบบไฟฟ้า	✓	✓	✓	✓	
39	อาคารไซโล หน้าห้อง Air Plant	✓	✓	✓	✓	
40	อาคารไซโล หน้าห้องควบคุมระบบ	✓	✓	✓	✓	
41	อาคารไซโล หน้าห้องคัดเม็ด	✓	✓	✓	✓	
42	แผนกบุคคล ห้องรับประทานอาหาร	✓	✓	✓	✓	
43	แผนกบุคคล หน้าประตูทางเข้า	✓	✓	✓	✓	
44	แผนกไฟฟ้า ภายในห้องควบคุมระบบไฟฟ้า 83. ตัวที่ 1	✓	✓	✓	✓	
45	แผนกไฟฟ้า ภายในห้องควบคุมระบบไฟฟ้า 83. ตัวที่ 2	✓	✓	✓	✓	
46	แผนกไฟฟ้า หน้าห้องควบคุมระบบไฟฟ้า 83 ตัวที่ 1	✓	✓	✓	✓	

หมายเหตุ : 1. ทำการตรวจสอบทุกเดือน 2. เครื่องหมาย ☑ คือ ปกติ ☒ คือ ผิดปกติ

กลุ่มน้ำตาลไทยรุ่งเรือง สิน	บริษัท ไทยรุ่งเรืองอุตสาหกรรม จำกัด แบบรายงานการตรวจสอบสัญญาณแจ้งเหตุเพลิงไหม้	FM - 2804 / 2

วันที่ 31 เดือน ตุลาคม พ.ศ. 2546

ลำดับที่	จุดติดตั้ง	รายการตรวจสอบ				หมายเหตุ
		สภาพจุดที่ติดตั้ง	ปุ่มควบคุม	สัญญาณเสียง	ทางเข้า - ออกตู้ จุดติดตั้ง	
47	แผนกไฟฟ้า หน้าบันไดทางขึ้น-ลง ห้องควบคุมระบบไฟฟ้า 83.	✓	✓	✓	✓	
48	แผนกเทอร์ไบน์ หน้าบันไดทางขึ้น-ลง ห้องควบคุระบบเทอร์ไบน์	✓	✓	✓	✓	
49	แผนกเทอร์ไบน์ หน้า GEN No2.	✓	✓	✓	✓	
50	แผนกเทอร์ไบน์ ชั้น 1 ทางเดินใต้ GEN No1.	✓	✓	✓	✓	
51	แผนกเทอร์ไบน์ ชั้น 1 ทางเดิน	✓	✓	✓	✓	
52	แผนกเทอร์ไบน์ ชั้น 1 ทางเดิน(บริเวณโบว์น้ำ)	✓	✓	✓	✓	
53	แผนกเทอร์ไบน์ ชั้น 1 หน้าบันไดทางขึ้น- ลง	✓	✓	✓	✓	
54	แผนกไฟฟ้า หน้าห้องหม้อแปลงขายไฟฟ้าโรงงานน้ำตาล	✓	✓	✓	✓	
55	แผนกไฟฟ้า หน้าห้องหม้อแปลงซื้อไฟ TEG 2 20 MVA	✓	✓	✓	✓	
56	อาคารวิเคราะห์และประกันคุณภาพ ชั้น 1 (ใหม่)	✓	✓	✓	✓	
57	อาคารวิเคราะห์และประกันคุณภาพ ชั้น 2 (ใหม่)	✓	✓	✓	✓	
58	อาคารสำนักงานฝ่ายขาย ชั้น 1 ใหม่	✓	✓	✓	✓	
59	อาคารสำนักงานฝ่ายขาย ชั้น 2 ใหม่	✓	✓	✓	✓	

หมายเหตุ : 1. ทำการตรวจสอบทุกเดือน 2. เครื่องหมาย ☑ คือ ปกติ ☒ คือ ผิดปกติ

	บริษัท ไทยรุ่งเรืองอุตสาหกรรม จำกัด แบบรายงานการตรวจสอบสัญญาณแจ้งเหตุเพลิงไหม้	FM - 2804 / 2

วันที่ 30 เดือน พฤศจิกายน พ.ศ. 2566

ลำดับที่	จุดติดตั้ง	รายการตรวจสอบ				หมายเหตุ
		สภาพจุดที่ติดตั้ง	ปุ่มสวิตช์ตรวจคุม	สัญญาณเสียง	ทางเข้า - ออกสู่จุดติดตั้ง	
1	หน้าแผนกบุคคล	✓	✓	✓	✓	
2	หน้าห้องคอนโทรลไฟฟ้า 83	✓	✓	✓	✓	
3	หน้าคอนโทรลแผนกหม้อไอน้ำ	✓	✓	✓	✓	
4	แผนกหม้อต้ม ชั้น 2(ทางหักโส)	✓	✓	✓	✓	
5	แผนกรีไฟน์ ชั้น 2 (ใกล้กับบันไดทางขึ้น-ลง)	✓	✓	✓	✓	
6	แผนกหม้อเคี่ยว ชั้น 2 รางกวน	✓	✓	✓	✓	
7	แผนกหม้อเคี่ยว ชั้น 3 (หน้าห้องหัวหน้าแผนก)	✓	✓	✓	✓	
8	แผนกหม้อปั่น หน้าห้องคอนโทรลหม้อปั่น R1	✓	✓	✓	✓	
9	แผนกหม้อปั่น ชั้น 1 บริเวณกระพ้อ A4	✓	✓	✓	✓	
10	แผนกบรรจุ ข้างห้องสวมกระสอบ	✓	✓	✓	✓	
11	แผนกลูกหีบราง 1	✓	✓	✓	✓	
12	แผนกลูกหีบราง 1 หน้าห้องตะกาวโทรลตะกาว	✓	✓	✓	✓	
13	ผนกลูกหีบราง 1 หน้าห้องคอนโทรล ชุด 1,3	✓	✓	✓	✓	
14	แผนกลูกหีบราง 2 เยื้องไปทางห้องคอนโทรลชุด 1	✓	✓	✓	✓	
15	แผนกลูกหีบราง 2 หน้าห้องตะกาว	✓	✓	✓	✓	
6	แผนกลูกหีบราง 2 ใกล้กับห้องคอนโทรลชุด 5	✓	✓	✓	✓	
17	แผนกพัชคุ ด้านหน้าแผนก	✓	✓	✓	✓	
18	แผนกคลังสินค้า ใกล้ถัง 2	✓	✓	✓	✓	
19	แผนกคลังสินค้า ใกล้ถัง 4	✓	✓	✓	✓	
20	แผนกคลังสินค้า ใกล้ถัง 5	✓	✓	✓	✓	
21	แผนกคลังสินค้า ใกล้ถัง 6	✓	✓	✓	✓	
22	แผนกคลังสินค้า ใกล้ถัง 7	✓	✓	✓	✓	
23	แผนกคลังสินค้า ใกล้ถัง 12	✓	✓	✓	✓	

หมายเหตุ : 1. ทำการตรวจสอบทุกเดือน 2. เครื่องหมาย ☑ คือ ปกติ ☒ คือ ผิดปกติ

	บริษัท ไทยรุ่งเรืองอุตสาหกรรม จำกัด แบบรายงานการตรวจสอบสัญญาณแจ้งเหตุเพลิงไหม้	FM - 2804 / 2

วันที่ 30 เดือน พฤศจิกายน พ.ศ. 2566

ลำดับที่	จุดติดตั้ง	รายการตรวจสอบ				หมายเหตุ
		สภาพจุดที่ติดตั้ง	ปุ่มสวิตช์ตรวจคุม	สัญญาณเสียง	ทางเข้า - ออกสู่จุดติดตั้ง	
24	บ้านพัก หน้าป้อมรปภ.ทางเข้าบ้านพัก	✓	✓	✓	✓	
25	บ้านพักรองหัวหน้าแผนก ที่ชั้น 1	✓	✓	✓	✓	
26	บ้านพักรองหัวหน้าแผนก ที่ชั้น 2	✓	✓	✓	✓	
27	บ้านพักพนักงาน แถว A5	✓	✓	✓	✓	
28	บ้านพักพนักงาน แถว B3	✓	✓	✓	✓	
29	บ้านพักพนักงาน แถว C5	✓	✓	✓	✓	
30	บ้านพักพนักงาน แถว E1	✓	✓	✓	✓	
31	บ้านพักหัวหน้ากะ ที่ชั้น 1	✓	✓	✓	✓	
32	บ้านพักหัวหน้ากะ ที่ชั้น 2	✓	✓	✓	✓	
33	อาคารวิเคราะห์และประกันคุณภาพ ชั้น 1	✓	✓	✓	✓	
34	อาคารวิเคราะห์และประกันคุณภาพ ชั้น 2	✓	✓	✓	✓	
35	อาคารผลิตน้ำตาลเหลว หน้าห้องควบคุม	✓	✓	✓	✓	
36	อาคารไซโล หน้าห้องเปลี่ยนชุด	✓	✓	✓	✓	
37	อาคารไซโล หน้าเครื่องบรรจุอัตโนมัติ 50 กิโลกรัม	✓	✓	✓	✓	
38	อาคารไซโล หน้าห้องควบคุมระบบไฟฟ้า	✓	✓	✓	✓	
39	อาคารไซโล หน้าห้อง Air Plant	✓	✓	✓	✓	
40	อาคารไซโล หน้าห้องควบคุมระบบ	✓	✓	✓	✓	
41	อาคารไซโล หน้าห้องคัดเม็ด	✓	✓	✓	✓	
42	แผนกบุคคล ห้องรับประทานอาหาร	✓	✓	✓	✓	
43	แผนกบุคคล หน้าประตูทางเข้า	✓	✓	✓	✓	
44	แผนกไฟฟ้า ภายในห้องควบคุมระบบไฟฟ้า 83. ตัวที่ 1	✓	✓	✓	✓	
45	แผนกไฟฟ้า ภายในห้องควบคุมระบบไฟฟ้า 83. ตัวที่ 2	✓	✓	✓	✓	
46	แผนกไฟฟ้า หน้าห้องควบคุมระบบไฟฟ้า 83 ตัวที่ 1	✓	✓	✓	✓	

หมายเหตุ : 1. ทำการตรวจสอบทุกเดือน 2. เครื่องหมาย ☑ คือ ปกติ ☒ คือ ผิดปกติ

บริษัท ไทยรุ่งเรืองอุตสาหกรรม จำกัด

แบบรายงานการตรวจสอบสัญญาณแจ้งเหตุเพลิงไหม้

FM - 2804 / 2

วันที่ 30 เดือน กุมภาพันธ์ พ.ศ. 2566

ลำดับที่	จุดติดตั้ง	รายการตรวจสอบ				หมายเหตุ
		สภาพจุดที่ติดตั้ง	ปุ่มสวิตซ์ควบคุม	สัญญาณเสียง	ทางเข้า - ออกสู่จุดติดตั้ง	
47	แผนกไฟฟ้า หน้าบันไดทางขึ้น-ลง ห้องควบคุมระบบไฟฟ้า 83.	✓	✓	✓	✓	
48	แผนกเทอร์โบน์ หน้าบันไดทางขึ้น-ลง ห้องควบคุระบบเทอร์โบน์	✓	✓	✓	✓	
49	แผนกเทอร์โบน์ หน้า GEN No2.	✓	✓	✓	✓	
50	แผนกเทอร์โบน์ ชั้น 1 ทางเดินใต้ GEN No1.	✓	✓	✓	✓	
51	แผนกเทอร์โบน์ ชั้น 1 ทางเดิน	✓	✓	✓	✓	
52	แผนกเทอร์โบน์ ชั้น 1 ทางเดิน(บริเวณโบร์น้ำ)	✓	✓	✓	✓	
53	แผนกเทอร์โบน์ ชั้น 1 หน้าบันไดทางขึ้น- ลง	✓	✓	✓	✓	
54	แผนกไฟฟ้า หน้าห้องหม้อแปลงขายไฟฟ้าโรงงานน้ำตาล	✓	✓	✓	✓	
55	แผนกไฟฟ้า หน้าห้องหม้อแปลงซื้อไฟ TEG 2 20 MVA	✓	✓	✓	✓	
56	อาคาร สำนักงานบริหารต้นอ้อย - ชั้น 1	✓	✓	✓	✓	
57	อาคาร สำนักงานบริหารต้นอ้อย ชั้น 2	✓	✓	✓	✓	
58	อาคาร สำนักงานพัฒนาสูป ชั้น 1	✓	✓	✓	✓	
59	อาคาร สำนักงานพัฒนาสูป ชั้น 2	✓	✓	✓	✓	

หมายเหตุ : 1. ทำการตรวจสอบทุกเดือน 2. เครื่องหมาย ☑ คือ ปกติ ☒ คือ ผิดปกติ

3. สภาพจุดติดตั้ง(สะอาด / ไม่ชำรุด) ,ปุ่มสวิตซ์ควบคุม (ไม่ชำรุด), สัญญาณเสียง (ดัง / ได้ยินครอบคุมทุกพื้นที่),

บริษัท ไทยรุ่งเรืองอุตสาหกรรม จำกัด

แบบรายงานการตรวจสอบสัญญาณแจ้งเหตุเพลิงไหม้

FM - 2804 / 2

วันที่ 30 เดือน พฤษภาคม พ.ศ. 2566

ลำดับที่	จุดติดตั้ง	รายการตรวจสอบ				หมายเหตุ
		สภาพจุดที่ติดตั้ง	ปุ่มสวิตซ์ควบคุม	สัญญาณเสียง	ทางเข้า - ออกสู่จุดติดตั้ง	
1	หน้าแผนกบุคคล	✓	✓	✓	✓	
2	หน้าห้องคอนโทรลไฟฟ้า 83	✓	✓	✓	✓	
3	หน้าคอนโทรลแผนกหม้อไอน้ำ	✓	✓	✓	✓	
4	แผนกหม้อต้ม ชั้น 2(ทางหักไฮ)	✓	✓	✓	✓	
5	แผนกรีไฟน์ ชั้น 2 (ใกล้กับบันไดทางขึ้น-ลง)	✓	✓	✓	✓	
6	แผนกหม้อเคี่ยว ชั้น 2 รางกวน	✓	✓	✓	✓	
7	แผนกหม้อเคี่ยว ชั้น 3 (หน้าห้องหัวหน้าแผนก)	✓	✓	✓	✓	
8	แผนกหม้อปั่น หน้าห้องคอนโทรลหม้อปั่น R1	✓	✓	✓	✓	
9	แผนกหม้อปั่น ชั้น 1 บริเวณกระพ้อ A4	✓	✓	✓	✓	
10	แผนกบรรจุ ข้างห้องสวมกระสอบ	✓	✓	✓	✓	
11	แผนกลูกหีบราง 1	✓	✓	✓	✓	
12	แผนกลูกหีบราง 1 หน้าห้องตะกาวโทรลตะกาว	✓	✓	✓	✓	
13	ผนกลูกหีบราง 1 หน้าห้องคอนโทรล ชุด 1,3	✓	✓	✓	✓	
14	แผนกลูกหีบราง 2 เยื้องไปทางห้องคอนโทรลชุด 1	✓	✓	✓	✓	
15	แผนกลูกหีบราง 2 หน้าห้องตะกาว	✓	✓	✓	✓	
16	แผนกลูกหีบราง 2 ใกล้กับห้องคอนโทรลชุด 5	✓	✓	✓	✓	
17	แผนกพัสดุ ด้านหน้าแผนก	✓	✓	✓	✓	
18	แผนกคลังสินค้า ไกดัง 2	✓	✓	✓	✓	
19	แผนกคลังสินค้า ไกดัง 4	✓	✓	✓	✓	
20	แผนกคลังสินค้า ไกดัง 5	✓	✓	✓	✓	
21	แผนกคลังสินค้า ไกดัง 6	✓	✓	✓	✓	
22	แผนกคลังสินค้า ไกดัง 7	✓	✓	✓	✓	
23	แผนกคลังสินค้า ไกดัง 12	✓	✓	✓	✓	

หมายเหตุ : 1. ทำการตรวจสอบทุกเดือน 2. เครื่องหมาย ☑ คือ ปกติ ☒ คือ ผิดปกติ

3. สภาพจุดติดตั้ง(สะอาด / ไม่ชำรุด) ,ปุ่มสวิตซ์ควบคุม (ไม่ชำรุด), สัญญาณเสียง (ดัง / ได้ยินครอบคุมทุกพื้นที่),

	บริษัท ไทยรุ่งเรืองอุตสาหกรรม จำกัด แบบรายงานการตรวจสอบสัญญาณแจ้งเหตุเพลิงไหม้	FM - 2804 / 2

วันที่ ๑๐ เดือน พฤศจิกายน พ.ศ. ๒๕๖๖

ลำดับที่	จุดติดตั้ง	รายการตรวจสอบ				หมายเหตุ
		สภาพจุดที่ติดตั้ง	ปุ่มสวิตช์ควบคุม	สัญญาณเสียง	ทางเข้า - ออกสู่จุดติดตั้ง	
24	บ้านพัก หน้าป้อมรปภ.ทางเข้าบ้านพัก	✓	✓	✓	✓	
25	บ้านพักรองหัวหน้าแผนก ที่ชั้น 1	✓	✓	✓	✓	
26	บ้านพักรองหัวหน้าแผนก ที่ชั้น 2	✓	✓	✓	✓	
27	บ้านพักพนักงาน แถว A5	✓	✓	✓	✓	
28	บ้านพักพนักงาน แถว B3	✓	✓	✓	✓	
29	บ้านพักพนักงาน แถว C5	✓	✓	✓	✓	
30	บ้านพักพนักงาน แถว E1	✓	✓	✓	✓	
31	บ้านพักหัวหน้ากะ ที่ชั้น 1	✓	✓	✓	✓	
32	บ้านพักหัวหน้ากะ ที่ชั้น 2	✓	✓	✓	✓	
33	อาคารวิเคราะห์และประกันคุณภาพ ชั้น 1	✓	✓	✓	✓	
34	อาคารวิเคราะห์และประกันคุณภาพ ชั้น 2	✓	✓	✓	✓	
35	อาคารผลิตน้ำตาลเหลว หน้าห้องควบคุม	✓	✓	✓	✓	
36	อาคารไซโล หน้าห้องเปลี่ยนชุด	✓	✓	✓	✓	
37	อาคารไซโล หน้าเครื่องบรรจุถัดในมัด 50 กิโลกรัม	✓	✓	✓	✓	
38	อาคารไซโล หน้าห้องควบคุมระบบไฟฟ้า	✓	✓	✓	✓	
39	อาคารไซโล หน้าห้อง Air Plant	✓	✓	✓	✓	
40	อาคารไซโล หน้าห้องควบคุมระบบ	✓	✓	✓	✓	
41	อาคารไซโล หน้าห้องคัดเมล็ด	✓	✓	✓	✓	
42	แผนกบุคคล ห้องรับประทานอาหาร	✓	✓	✓	✓	
43	แผนกบุคคล หน้าประตูทางเข้า	✓	✓	✓	✓	
44	แผนกไฟฟ้า ภายในห้องควบคุมระบบไฟฟ้า 83. ตัวที่ 1	✓	✓	✓	✓	
45	แผนกไฟฟ้า ภายในห้องควบคุมระบบไฟฟ้า 83. ตัวที่ 2	✓	✓	✓	✓	
46	แผนกไฟฟ้า หน้าห้องควบคุมระบบไฟฟ้า 83 ตัวที่ 1	✓	✓	✓	✓	

หมายเหตุ : 1. ทำการตรวจสอบทุกเดือน 2. เครื่องหมาย ☑ คือ ปกติ ☒ คือ ผิดปกติ

	บริษัท ไทยรุ่งเรืองอุตสาหกรรม จำกัด แบบรายงานการตรวจสอบสัญญาณแจ้งเหตุเพลิงไหม้	FM - 2804 / 2

วันที่ ๑๐ เดือน พฤศจิกายน พ.ศ. ๒๕๖๖

ลำดับที่	จุดติดตั้ง	รายการตรวจสอบ				หมายเหตุ
		สภาพจุดที่ติดตั้ง	ปุ่มสวิตช์ควบคุม	สัญญาณเสียง	ทางเข้า - ออกสู่จุดติดตั้ง	
47	แผนกไฟฟ้า หน้าบันไดทางขึ้น-ลง ห้องควบคุมระบบไฟฟ้า 83.	✓	✓	✓	✓	
48	แผนกเทอร์ไบน์ หน้าบันไดทางขึ้น-ลง ห้องควบคุระบบเทอร์ไบน์	✓	✓	✓	✓	
49	แผนกเทอร์ไบน์ หน้า GEN No2.	✓	✓	✓	✓	
50	แผนกเทอร์ไบน์ ชั้น 1 ทางเดินใต้ GEN No1.	✓	✓	✓	✓	
51	แผนกเทอร์ไบน์ ชั้น 1 ทางเดิน	✓	✓	✓	✓	
52	แผนกเทอร์ไบน์ ชั้น 1 ทางเดิน(บริเวณไบร์น้ำ)	✓	✓	✓	✓	
53	แผนกเทอร์ไบน์ ชั้น 1 หน้าบันไดทางขึ้น- ลง	✓	✓	✓	✓	
54	แผนกไฟฟ้า หน้าห้องหม้อแปลงขายไฟฟ้าโรงงานน้ำตาล	✓	✓	✓	✓	
55	แผนกไฟฟ้า หน้าห้องหม้อแปลงซื้อไฟ TEG 2 20 MVA	✓	✓	✓	✓	
56	อาคารห้องงาน อาคารอื่น ชั้น 1 (เก่า)	✓	✓	✓	✓	
57	อาคารห้องงานสำนักงาน ชั้น 2 (เก่า)	✓	✓	✓	✓	
58	อาคารห้องงานอาคารอื่น ชั้น 1 (ใหม่)	✓	✓	✓	✓	
59	อาคารห้องงานอาคารอื่น ชั้น 2 (ใหม่)	✓	✓	✓	✓	

หมายเหตุ : 1. ทำการตรวจสอบทุกเดือน 2. เครื่องหมาย ☑ คือ ปกติ ☒ คือ ผิดปกติ

	บริษัท ไทยรุ่งเรืองอุตสาหกรรม จำกัด	FM - 2802
	แบบรายงานการทดสอบระบบปั๊มน้ำดับเพลิง	ฉบับที่ 1

แผนก หลังไอน้ำ วันที่ 2 เดือน 7 พ.ศ. 2566

ชื่อเครื่องจักร	เวลาบันทึก	ลูกปืน				ปะเก็นคอเพลาและซีล				ท่อและวาล์ว		ความดัน		ทดสอบผีดน้ำ		อื่น ๆ						หมายเหตุ
		ปกติ	ร้อนผิดปกติ	เสียงดังผิดปกติ	อัดจาระบีหรือเติมน้ำมัน	ปกติ	ขาด / รั่ว	หมด / เปลี่ยน	ปรับแต่ง	ปกติ	ผิดปกติ	ปกติ	ผิดปกติ	ปกติ	ผิดปกติ	สั่นผิดปกติ	มีเสียงดังภายใน	ยอยหลวม	แตกร้าว	หยุดเพื่อซ่อม	ไม่ได้ใช้งาน	
ปั๊มน้ำดับเพลิง ตัวที่ 1	09.00	/				/				/		/		/								ทดสอบ 30 นาที
ปั๊มน้ำดับเพลิง ตัวที่ 2	09.00	/				/				/		/		/								ทดสอบ 30 นาที
ปั๊มน้ำดับเพลิง ตัวที่ 3	09.00	/				/				/		/		/								ทดสอบ 30 นาที
ปั๊มน้ำดับเพลิง ตัวที่ 4																						
ปั๊มน้ำดับเพลิง ตัวที่ 5																						

หมายเหตุ : ทำการทดสอบทุกสัปดาห์

	บริษัท ไทยรุ่งเรืองอุตสาหกรรม จำกัด	FM - 2802
	แบบรายงานการทดสอบระบบปั๊มน้ำดับเพลิง	ฉบับที่ 1

แผนก หลังไอน้ำ วันที่ 1 เดือน 7 พ.ศ. 2566

ชื่อเครื่องจักร	เวลาบันทึก	ลูกปืน				ปะเก็นคอเพลาและซีล				ท่อและวาล์ว		ความดัน		ทดสอบผีดน้ำ		อื่น ๆ						หมายเหตุ
		ปกติ	ร้อนผิดปกติ	เสียงดังผิดปกติ	อัดจาระบีหรือเติมน้ำมัน	ปกติ	ขาด / รั่ว	หมด / เปลี่ยน	ปรับแต่ง	ปกติ	ผิดปกติ	ปกติ	ผิดปกติ	ปกติ	ผิดปกติ	สั่นผิดปกติ	มีเสียงดังภายใน	ยอยหลวม	แตกร้าว	หยุดเพื่อซ่อม	ไม่ได้ใช้งาน	
ปั๊มน้ำดับเพลิง ตัวที่ 1	09.00	/				/				/		/		/								ทดสอบ 30 นาที
ปั๊มน้ำดับเพลิง ตัวที่ 2	09.00	/				/				/		/		/								ทดสอบ 30 นาที
ปั๊มน้ำดับเพลิง ตัวที่ 3	09.00	/				/				/		/		/								ทดสอบ 30 นาที
ปั๊มน้ำดับเพลิง ตัวที่ 4																						
ปั๊มน้ำดับเพลิง ตัวที่ 5																						

หมายเหตุ : ทำการทดสอบทุกสัปดาห์

	บริษัท ไทยรุ่งเรืองอุตสาหกรรม จำกัด	FM - 2802
	แบบรายงานการทดสอบระบบปั๊มน้ำดับเพลิง	ฉบับที่ 1

แผนก หม้อไอน้ำ วันที่ 15 เดือน 7 พ.ศ. 2566

ชื่อเครื่องจักร	เวลาบันทึก	ลูกปืน				ปะเก็นคอเพลา และซีล				ท่อและวาล์ว		ความดัน		ทดสอบน้ำดี		อื่นๆ						หมายเหตุ
		ปกติ	ร้อนผิดปกติ	เสียงดังผิดปกติ	อัดจาระบีหรือดูดน้ำมัน	ปกติ	ขาด / รั่ว	หมด / เปลี่ยน	ปรับแต่ง	ปกติ	ผิดปกติ	ปกติ	ผิดปกติ	ปกติ	ผิดปกติ	สั่นผิดปกติ	มีเสียงดังภายใน	ยอมหลวม	แตกร้าว	หยุดเพื่อซ่อม	ไม่ได้ใช้งาน	
ปั๊มน้ำดับเพลิง ตัวที่ 1	09.00	/				/				/		/		/								ทดสอบ 30 นาที
ปั๊มน้ำดับเพลิง ตัวที่ 2	09.00	/				/				/		/		/								ทดสอบ 30 นาที
ปั๊มน้ำดับเพลิง ตัวที่ 3	09.00	/				/				/		/		/								ทดสอบ 30 นาที
ปั๊มน้ำดับเพลิง ตัวที่ 4																						
ปั๊มน้ำดับเพลิง ตัวที่ 5																						

หมายเหตุ : ทำการทดสอบทุกสัปดาห์

	บริษัท ไทยรุ่งเรืองอุตสาหกรรม จำกัด	FM - 2802
	แบบรายงานการทดสอบระบบปั๊มน้ำดับเพลิง	ฉบับที่ 1

แผนก หม้อไอน้ำ วันที่ 22 เดือน 7 พ.ศ. 2566

ชื่อเครื่องจักร	เวลาบันทึก	ลูกปืน				ปะเก็นคอเพลา และซีล				ท่อและวาล์ว		ความดัน		ทดสอบน้ำดี		อื่นๆ						หมายเหตุ
		ปกติ	ร้อนผิดปกติ	เสียงดังผิดปกติ	อัดจาระบีหรือดูดน้ำมัน	ปกติ	ขาด / รั่ว	หมด / เปลี่ยน	ปรับแต่ง	ปกติ	ผิดปกติ	ปกติ	ผิดปกติ	ปกติ	ผิดปกติ	สั่นผิดปกติ	มีเสียงดังภายใน	ยอมหลวม	แตกร้าว	หยุดเพื่อซ่อม	ไม่ได้ใช้งาน	
ปั๊มน้ำดับเพลิง ตัวที่ 1	09.00	/				/				/		/		/								ทดสอบ 30 นาที
ปั๊มน้ำดับเพลิง ตัวที่ 2	09.00	/				/				/		/		/								ทดสอบ 30 นาที
ปั๊มน้ำดับเพลิง ตัวที่ 3	09.00	/				/				/		/		/								ทดสอบ 30 นาที
ปั๊มน้ำดับเพลิง ตัวที่ 4																						
ปั๊มน้ำดับเพลิง ตัวที่ 5																						

หมายเหตุ : ทำการทดสอบทุกสัปดาห์

	บริษัท ไทยรุ่งเรืองอุตสาหกรรม จำกัด	FM - 2802
	แบบรายงานการทดสอบระบบปั๊มน้ำดับเพลิง	ฉบับที่ 1

แผนก ตลัอไอน้ำ วันที่ 29 เดือน 7 พ.ศ. 2566

ชื่อเครื่องจักร	เวลาบันทึก	ลูกปืน				ปะเก็นคอเพลาและซีล				ท่อและวาล์ว		ความดัน		ทดสอบฉีดน้ำ		อื่นๆ						หมายเหตุ
		ปกติ	ร้อนผิดปกติ	เสียงดังผิดปกติ	อัดจาระบีหรือเติมน้ำมัน	ปกติ	ขาด / รั่ว	หมด / เปลี่ยน	ปรับแต่ง	ปกติ	ผิดปกติ	ปกติ	ผิดปกติ	ปกติ	ผิดปกติ	ตั้งผิดปกติ	มีเสียงดังภายใน	ยอมหลวม	แตกร้าว	หยุดเพื่อซ่อม	ไม่ได้ใช้งาน	
ปั๊มน้ำดับเพลิง ตัวที่ 1	09.00	/				/				/		/		/								ทดสอบ 30 นาที
ปั๊มน้ำดับเพลิง ตัวที่ 2	09.00	/				/				/		/		/								ทดสอบ 30 นาที
ปั๊มน้ำดับเพลิง ตัวที่ 3	09.00	/				/				/		/		/								ทดสอบ 30 นาที
ปั๊มน้ำดับเพลิง ตัวที่ 4																						
ปั๊มน้ำดับเพลิง ตัวที่ 5																						

หมายเหตุ : ทำการทดสอบทุกสัปดาห์

	บริษัท ไทยรุ่งเรืองอุตสาหกรรม จำกัด	FM - 2802
	แบบรายงานการทดสอบระบบปั๊มน้ำดับเพลิง	ฉบับที่ 1

แผนก ตลัอไอน้ำ วันที่ 5 เดือน 8 พ.ศ. 2566

ชื่อเครื่องจักร	เวลาบันทึก	ลูกปืน				ปะเก็นคอเพลาและซีล				ท่อและวาล์ว		ความดัน		ทดสอบฉีดน้ำ		อื่นๆ						หมายเหตุ
		ปกติ	ร้อนผิดปกติ	เสียงดังผิดปกติ	อัดจาระบีหรือเติมน้ำมัน	ปกติ	ขาด / รั่ว	หมด / เปลี่ยน	ปรับแต่ง	ปกติ	ผิดปกติ	ปกติ	ผิดปกติ	ปกติ	ผิดปกติ	ตั้งผิดปกติ	มีเสียงดังภายใน	ยอมหลวม	แตกร้าว	หยุดเพื่อซ่อม	ไม่ได้ใช้งาน	
ปั๊มน้ำดับเพลิง ตัวที่ 1	09.00	/				/				/		/		/								ทดสอบ 30 นาที
ปั๊มน้ำดับเพลิง ตัวที่ 2	09.00	/				/				/		/		/								ทดสอบ 30 นาที
ปั๊มน้ำดับเพลิง ตัวที่ 3	09.00	/				/				/		/		/								ทดสอบ 30 นาที
ปั๊มน้ำดับเพลิง ตัวที่ 4																						
ปั๊มน้ำดับเพลิง ตัวที่ 5																						

หมายเหตุ : ทำการทดสอบทุกสัปดาห์

	บริษัท ไทยรุ่งเรืองอุตสาหกรรม จำกัด	FM - 2802
	แบบรายงานการทดสอบระบบปั๊มน้ำดับเพลิง	ฉบับที่ 1

แผนก หม้อไอน้ำ วันที่ 12 เดือน 8 พ.ศ. 2566

ชื่อเครื่องจักร	เวลาบันทึก	ลูกปืน				ปะเก็นคอเพลา และซีล				ท่อและวาล์ว		ความดัน		ทดสอบติดน้ำ		อื่นๆ						หมายเหตุ
		ปกติ	ร้อนผิดปกติ	เสียงดังผิดปกติ	อัดจาระบีหรือเติมน้ำมัน	ปกติ	ขาด / รั่ว	หมด / เปลี่ยน	ปรับแต่ง	ปกติ	ผิดปกติ	ปกติ	ผิดปกติ	ปกติ	ผิดปกติ	สั่นผิดปกติ	มีเสียงดังภายใน	ของหลวม	เตรียม	หยุดเพื่อซ่อม	ไม่ได้ใช้งาน	
ปั๊มน้ำดับเพลิง ตัวที่ 1	09.00	/				/				/		/		/								ทดก่อน 30 นาที
ปั๊มน้ำดับเพลิง ตัวที่ 2	09.00	/				/				/		/		/								ทดก่อน 30 นาที
ปั๊มน้ำดับเพลิง ตัวที่ 3	09.00	/				/				/		/		/								ทดก่อน 30 นาที
ปั๊มน้ำดับเพลิง ตัวที่ 4																						
ปั๊มน้ำดับเพลิง ตัวที่ 5																						

หมายเหตุ : ทำการทดสอบทุกสัปดาห์

	บริษัท ไทยรุ่งเรืองอุตสาหกรรม จำกัด	FM - 2802
	แบบรายงานการทดสอบระบบปั๊มน้ำดับเพลิง	ฉบับที่ 1

แผนก หม้อไอน้ำ วันที่ 19 เดือน 8 พ.ศ. 2566

ชื่อเครื่องจักร	เวลาบันทึก	ลูกปืน				ปะเก็นคอเพลา และซีล				ท่อและวาล์ว		ความดัน		ทดสอบติดน้ำ		อื่นๆ						หมายเหตุ
		ปกติ	ร้อนผิดปกติ	เสียงดังผิดปกติ	อัดจาระบีหรือเติมน้ำมัน	ปกติ	ขาด / รั่ว	หมด / เปลี่ยน	ปรับแต่ง	ปกติ	ผิดปกติ	ปกติ	ผิดปกติ	ปกติ	ผิดปกติ	สั่นผิดปกติ	มีเสียงดังภายใน	ของหลวม	เตรียม	หยุดเพื่อซ่อม	ไม่ได้ใช้งาน	
ปั๊มน้ำดับเพลิง ตัวที่ 1	09.00	/				/				/		/		/								ทดก่อน 30 นาที
ปั๊มน้ำดับเพลิง ตัวที่ 2	09.00	/				/				/		/		/								ทดก่อน 30 นาที
ปั๊มน้ำดับเพลิง ตัวที่ 3	09.00	/				/				/		/		/								ทดก่อน 30 นาที
ปั๊มน้ำดับเพลิง ตัวที่ 4																						
ปั๊มน้ำดับเพลิง ตัวที่ 5																						

หมายเหตุ : ทำการทดสอบทุกสัปดาห์

	บริษัท ไทยรุ่งเรืองอุตสาหกรรม จำกัด	FM - 2802
	แบบรายงานการทดสอบระบบปั๊มน้ำดับเพลิง	ฉบับที่ 1

แผนก ดับไอน้ำ วันที่ 26 เดือน 8 พ.ศ. 2566

ชื่อเครื่องจักร	เวลาบันทึก	ลูกปั๊ม				ประเก็นคอเพลา และซีล				ท่อและวาล์ว		ความดัน		ทดสอบตีดน้ำ		อื่นๆ						หมายเหตุ
		ปกติ	ร้อนผิดปกติ	เสียงดังผิดปกติ	อัดจาระบีหรือเติมน้ำมัน	ปกติ	ขาด / รั่ว	หมด / เปลี่ยน	ปรับแต่ง	ปกติ	ผิดปกติ	ปกติ	ผิดปกติ	ปกติ	ผิดปกติ	สั่นผิดปกติ	มีเสียงดังภายใน	ยอยหลวม	เลกรั่ว	หยุดเพื่อซ่อม	ไม่ได้ใช้งาน	
ปั๊มน้ำดับเพลิง ตัวที่ 1	09.00	/				/				/		/		/								ทดสอบ 30 นาที
ปั๊มน้ำดับเพลิง ตัวที่ 2	09.00	/				/				/		/		/								ทดสอบ 30 นาที
ปั๊มน้ำดับเพลิง ตัวที่ 3	09.00	/				/				/		/		/								ทดสอบ 30 นาที
ปั๊มน้ำดับเพลิง ตัวที่ 4																						
ปั๊มน้ำดับเพลิง ตัวที่ 5																						

หมายเหตุ : ทำการทดสอบทุกสัปดาห์

	บริษัท ไทยรุ่งเรืองอุตสาหกรรม จำกัด	FM - 2802
	แบบรายงานการทดสอบระบบปั๊มน้ำดับเพลิง	ฉบับที่ 1

แผนก ดับไอน้ำ วันที่ 2 เดือน 9 พ.ศ. 2566

ชื่อเครื่องจักร	เวลาบันทึก	ลูกปั๊ม				ประเก็นคอเพลา และซีล				ท่อและวาล์ว		ความดัน		ทดสอบตีดน้ำ		อื่นๆ						หมายเหตุ
		ปกติ	ร้อนผิดปกติ	เสียงดังผิดปกติ	อัดจาระบีหรือเติมน้ำมัน	ปกติ	ขาด / รั่ว	หมด / เปลี่ยน	ปรับแต่ง	ปกติ	ผิดปกติ	ปกติ	ผิดปกติ	ปกติ	ผิดปกติ	สั่นผิดปกติ	มีเสียงดังภายใน	ยอยหลวม	เลกรั่ว	หยุดเพื่อซ่อม	ไม่ได้ใช้งาน	
ปั๊มน้ำดับเพลิง ตัวที่ 1	09.00	/				/				/		/		/								ทดสอบ 30 นาที
ปั๊มน้ำดับเพลิง ตัวที่ 2	09.00	/				/				/		/		/								ทดสอบ 30 นาที
ปั๊มน้ำดับเพลิง ตัวที่ 3	09.00	/				/				/		/		/								ทดสอบ 30 นาที
ปั๊มน้ำดับเพลิง ตัวที่ 4																						
ปั๊มน้ำดับเพลิง ตัวที่ 5																						

หมายเหตุ : ทำการทดสอบทุกสัปดาห์

	บริษัท ไทยรุ่งเรืองอุตสาหกรรม จำกัด	FM - 2802
	แบบรายงานการทดสอบระบบปั๊มน้ำดับเพลิง	ฉบับที่ 1

แผนก หน้าโรงน้ำ วันที่ 9 เดือน 9 พ.ศ. 2566

ชื่อเครื่องจักร	เวลาบันทึก	ลูกปืน				ปะเก็นคอเพลาและซีล				ท่อและวาล์ว		ความดัน		ทดสอบฉีดน้ำ		อื่นๆ						หมายเหตุ
		ปกติ	ร้อนผิดปกติ	เสียงดังผิดปกติ	อัดจารบีหรือเติมน้ำมัน	ปกติ	ขาด / รั่ว	หมด / เปลี่ยน	ปรับแต่ง	ปกติ	ผิดปกติ	ปกติ	ผิดปกติ	ปกติ	ผิดปกติ	ต้นผิดปกติ	มีเสียงดังภายใน	ยอมความ	แตกร้าว	หยุดเพื่อซ่อม	ไม่ได้ใช้งาน	
ปั๊มน้ำดับเพลิง ตัวที่ 1	09.00	/				/				/		/		/								ทดสอบ 30 นาที
ปั๊มน้ำดับเพลิง ตัวที่ 2	09.00	/				/				/		/		/								ทดสอบ 30 นาที
ปั๊มน้ำดับเพลิง ตัวที่ 3	09.00	/				/				/		/		/								ทดสอบ 30 นาที
ปั๊มน้ำดับเพลิง ตัวที่ 4																						
ปั๊มน้ำดับเพลิง ตัวที่ 5																						

หมายเหตุ : ทำการทดสอบทุกสัปดาห์

	บริษัท ไทยรุ่งเรืองอุตสาหกรรม จำกัด	FM - 2802
	แบบรายงานการทดสอบระบบปั๊มน้ำดับเพลิง	ฉบับที่ 1

แผนก หน้าโรงน้ำ วันที่ 16 เดือน 9 พ.ศ. 2566

ชื่อเครื่องจักร	เวลาบันทึก	ลูกปืน				ปะเก็นคอเพลาและซีล				ท่อและวาล์ว		ความดัน		ทดสอบฉีดน้ำ		อื่นๆ						หมายเหตุ
		ปกติ	ร้อนผิดปกติ	เสียงดังผิดปกติ	อัดจารบีหรือเติมน้ำมัน	ปกติ	ขาด / รั่ว	หมด / เปลี่ยน	ปรับแต่ง	ปกติ	ผิดปกติ	ปกติ	ผิดปกติ	ปกติ	ผิดปกติ	ต้นผิดปกติ	มีเสียงดังภายใน	ยอมความ	แตกร้าว	หยุดเพื่อซ่อม	ไม่ได้ใช้งาน	
ปั๊มน้ำดับเพลิง ตัวที่ 1	09.00	/				/				/		/		/								ทดสอบ 30 นาที
ปั๊มน้ำดับเพลิง ตัวที่ 2	09.00	/				/				/		/		/								ทดสอบ 30 นาที
ปั๊มน้ำดับเพลิง ตัวที่ 3	09.00	/				/				/		/		/								ทดสอบ 30 นาที
ปั๊มน้ำดับเพลิง ตัวที่ 4																						
ปั๊มน้ำดับเพลิง ตัวที่ 5																						

หมายเหตุ : ทำการทดสอบทุกสัปดาห์

	บริษัท ไทยรุ่มเรืองอุตสาหกรรม จำกัด	FM - 2802
	แบบรายงานการทดสอบระบบปั๊มน้ำดับเพลิง	ฉบับที่ 1

แผนก ศูนย์ไอน้ำ วันที่ 23 เดือน 9 พ.ศ. 2566

ชื่อเครื่องจักร	เวลาบันทึก	ลูกปืน				ปะเก็นคอเพลา และซีล				ท่อและวาล์ว		ความดัน		ทดสอบฉีดน้ำ		อื่นๆ						หมายเหตุ
		ปกติ	ร้อนผิดปกติ	เสียงผิดปกติ	จัดการระบีบหรือเติมน้ำมัน	ปกติ	ขาด / รั่ว	หมด / เปลี่ยน	ปรับแต่ง	ปกติ	ผิดปกติ	ปกติ	ผิดปกติ	ปกติ	ผิดปกติ	สั่นผิดปกติ	มีเสียงดังภายใน	ยอยหลวม	เตรั่ว	หยุดเพื่อซ่อม	ไม่ได้ใช้งาน	
ปั๊มน้ำดับเพลิง ตัวที่ 1	09.00	/				/				/		/		/								ทดก่อน 30 นาที
ปั๊มน้ำดับเพลิง ตัวที่ 2	09.00	/				/				/		/		/								ทดก่อน 30 นาที
ปั๊มน้ำดับเพลิง ตัวที่ 3	09.00	/				/				/		/		/								ทดก่อน 30 นาที
ปั๊มน้ำดับเพลิง ตัวที่ 4																						
ปั๊มน้ำดับเพลิง ตัวที่ 5																						

หมายเหตุ : ทำการทดสอบทุกสัปดาห์

	บริษัท ไทยรุ่มเรืองอุตสาหกรรม จำกัด	FM - 2802
	แบบรายงานการทดสอบระบบปั๊มน้ำดับเพลิง	ฉบับที่ 1

แผนก ศูนย์ไอน้ำ วันที่ 30 เดือน 9 พ.ศ. 2566

ชื่อเครื่องจักร	เวลาบันทึก	ลูกปืน				ปะเก็นคอเพลา และซีล				ท่อและวาล์ว		ความดัน		ทดสอบฉีดน้ำ		อื่นๆ						หมายเหตุ
		ปกติ	ร้อนผิดปกติ	เสียงผิดปกติ	จัดการระบีบหรือเติมน้ำมัน	ปกติ	ขาด / รั่ว	หมด / เปลี่ยน	ปรับแต่ง	ปกติ	ผิดปกติ	ปกติ	ผิดปกติ	ปกติ	ผิดปกติ	สั่นผิดปกติ	มีเสียงดังภายใน	ยอยหลวม	เตรั่ว	หยุดเพื่อซ่อม	ไม่ได้ใช้งาน	
ปั๊มน้ำดับเพลิง ตัวที่ 1	09.00	/				/				/		/		/								ทดก่อน 30 นาที
ปั๊มน้ำดับเพลิง ตัวที่ 2	09.00	/				/				/		/		/								ทดก่อน 30 นาที
ปั๊มน้ำดับเพลิง ตัวที่ 3	09.00	/				/				/		/		/								ทดก่อน 30 นาที
ปั๊มน้ำดับเพลิง ตัวที่ 4																						
ปั๊มน้ำดับเพลิง ตัวที่ 5																						

หมายเหตุ : ทำการทดสอบทุกสัปดาห์

	บริษัท ไทยรุ่งเรืองอุตสาหกรรม จำกัด	FM - 2802
	แบบรายงานการทดสอบระบบปั๊มน้ำดับเพลิง	ฉบับที่ 1

แผนก หม้อไอน้ำ วันที่ 7 เดือน 10 พ.ศ. 2566

ชื่อเครื่องจักร	เวลาบันทึก	ลูกปืน				ประเก็นคอเพลา และซีล				ท่อและวาล์ว		ความดัน		ทดสอบปั๊มน้ำ		อื่นๆ						หมายเหตุ
		ปกติ	ร้อนผิดปกติ	เสียงดังผิดปกติ	ตัดจารระบีหรือเติมน้ำมัน	ปกติ	ขาด / รั่ว	หมด / เปลี่ยน	ปรับแต่ง	ปกติ	ผิดปกติ	ปกติ	ผิดปกติ	ปกติ	ผิดปกติ	สั่นผิดปกติ	มีเสียงดังภายใน	ยอมรวม	แตกร้าว	หยุดเพื่อซ่อม	ไม่ได้ใช้งาน	
ปั๊มน้ำดับเพลิง ตัวที่ 1	09.00	/				/				/		/		/								ทดสอบ 30 นาที
ปั๊มน้ำดับเพลิง ตัวที่ 2	09.00	/				/				/		/		/								ทดสอบ 30 นาที
ปั๊มน้ำดับเพลิง ตัวที่ 3	09.00	/				/				/		/		/								ทดสอบ 30 นาที
ปั๊มน้ำดับเพลิง ตัวที่ 4																						
ปั๊มน้ำดับเพลิง ตัวที่ 5																						

หมายเหตุ : ทำการทดสอบทุกสัปดาห์

ลงชื่อ ..... ผู้บันทึก / ทดสอบ
(นคร ทุกดี ใจปกติ)
หัวหน้ากะ

ลงชื่อ ..... ผู้ตรวจสอบ
(นาย หทัยพล ทุกประดิษฐ์)
หัวหน้าแผนก

	บริษัท ไทยรุ่งเรืองอุตสาหกรรม จำกัด	FM - 2802
	แบบรายงานการทดสอบระบบปั๊มน้ำดับเพลิง	ฉบับที่ 1

แผนก หม้อไอน้ำ วันที่ 14 เดือน 10 พ.ศ. 2566

ชื่อเครื่องจักร	เวลาบันทึก	ลูกปืน				ประเก็นคอเพลา และซีล				ท่อและวาล์ว		ความดัน		ทดสอบปั๊มน้ำ		อื่นๆ						หมายเหตุ
		ปกติ	ร้อนผิดปกติ	เสียงดังผิดปกติ	ตัดจารระบีหรือเติมน้ำมัน	ปกติ	ขาด / รั่ว	หมด / เปลี่ยน	ปรับแต่ง	ปกติ	ผิดปกติ	ปกติ	ผิดปกติ	ปกติ	ผิดปกติ	สั่นผิดปกติ	มีเสียงดังภายใน	ยอมรวม	แตกร้าว	หยุดเพื่อซ่อม	ไม่ได้ใช้งาน	
ปั๊มน้ำดับเพลิง ตัวที่ 1	09.00	/				/				/		/		/								ทดสอบ 30 นาที
ปั๊มน้ำดับเพลิง ตัวที่ 2	09.00	/				/				/		/		/								ทดสอบ 30 นาที
ปั๊มน้ำดับเพลิง ตัวที่ 3	09.00	/				/				/		/		/								ทดสอบ 30 นาที
ปั๊มน้ำดับเพลิง ตัวที่ 4																						
ปั๊มน้ำดับเพลิง ตัวที่ 5																						

หมายเหตุ : ทำการทดสอบทุกสัปดาห์

บริษัท ไทยรุ่งเรืองอุตสาหกรรม จำกัด

แบบรายงานการทดสอบระบบปั๊มน้ำดับเพลิง

FM - 2802

ฉบับที่ 1

แผนก หม้อไอน้ำ

วันที่ 21 เดือน 10 พ.ศ. 2566

ชื่อเครื่องจักร	เวลาบันทึก	ดูดปั๊ม				ประตูทดเวลา และซีล				ท่อและวาล์ว		ความดัน		ทดสอบจ่ายน้ำ		อื่นๆ						หมายเหตุ
		ปกติ	ร้อนผิดปกติ	เสียงดังผิดปกติ	ต้องการน้ำหล่อเย็นเพิ่มน้ำมัน	ปกติ	ขาด / รั่ว	หมด / เปลี่ยน	ปรับแต่ง	ปกติ	ผิดปกติ	ปกติ	ผิดปกติ	ปกติ	ผิดปกติ	สั่นผิดปกติ	มีเสียงดังภายใน	ขอบหลวม	แตกร้าว	หยุดเพื่อซ่อม	ไม่ได้ใช้งาน	
ปั๊มน้ำดับเพลิง ตัวที่ 1	09.00	/				/				/		/		/								ทดสอบ 30 นาที
ปั๊มน้ำดับเพลิง ตัวที่ 2	09.00	/				/				/		/		/								ทดสอบ 30 นาที
ปั๊มน้ำดับเพลิง ตัวที่ 3	09.00	/				/				/		/		/								ทดสอบ 30 นาที
ปั๊มน้ำดับเพลิง ตัวที่ 4																						
ปั๊มน้ำดับเพลิง ตัวที่ 5																						

หมายเหตุ : ทำการทดสอบทุกเช้าวันพุธ

[redacted]

บริษัท ไทยรุ่งเรืองอุตสาหกรรม จำกัด

แบบรายงานการทดสอบระบบปั๊มน้ำดับเพลิง

FM - 2802

ฉบับที่ 1

แผนก หม้อไอน้ำ

วันที่ 19 เดือน 10 พ.ศ. 2566

ชื่อเครื่องจักร	เวลาบันทึก	ดูดปั๊ม				ประตูทดเวลา และซีล				ท่อและวาล์ว		ความดัน		ทดสอบจ่ายน้ำ		อื่นๆ						หมายเหตุ
		ปกติ	ร้อนผิดปกติ	เสียงดังผิดปกติ	ต้องการน้ำหล่อเย็นเพิ่มน้ำมัน	ปกติ	ขาด / รั่ว	หมด / เปลี่ยน	ปรับแต่ง	ปกติ	ผิดปกติ	ปกติ	ผิดปกติ	ปกติ	ผิดปกติ	สั่นผิดปกติ	มีเสียงดังภายใน	ขอบหลวม	แตกร้าว	หยุดเพื่อซ่อม	ไม่ได้ใช้งาน	
ปั๊มน้ำดับเพลิง ตัวที่ 1	09.00	/				/				/		/		/								ทดสอบ 30 นาที
ปั๊มน้ำดับเพลิง ตัวที่ 2	09.00	/				/				/		/		/								ทดสอบ 30 นาที
ปั๊มน้ำดับเพลิง ตัวที่ 3	09.00	/				/				/		/		/								ทดสอบ 30 นาที
ปั๊มน้ำดับเพลิง ตัวที่ 4																						
ปั๊มน้ำดับเพลิง ตัวที่ 5																						

หมายเหตุ : ทำการทดสอบทุกเช้าวันพุธ

[redacted]

กลุ่มบริษัท ไทยรุ่งเรือง สิน	บริษัท ไทยรุ่งเรืองอุตสาหกรรม จำกัด แบบรายงานการทดสอบระบบปั๊มน้ำดันเพลิง	FM - 2802 ฉบับที่ 1

แผนก ซ่อมบำรุง วันที่ 4 เดือน 11 พ.ศ. 2566

ชื่อเครื่องจักร	เวลาบันทึก	ลูกปั๊น				ปะเก็นคอเพลาและซีล				ท่อและวาล์ว		ความดัน		ทดสอบสตาร์ท		อื่น ๆ						หมายเหตุ
		ปกติ	ร้อนผิดปกติ	เสียงดังผิดปกติ	อัดจาระบีหรือเติมน้ำมัน	ปกติ	ขาด / รั่ว	หมด / เปลี่ยน	ปรับแต่ง	ปกติ	ผิดปกติ	ปกติ	ผิดปกติ	ปกติ	ผิดปกติ	ตั้งผิดปกติ	มีเสียงดังภายใน	ยอมหลวม	แตกร้าว	หยุดเพื่อซ่อม	ไม่ได้ใช้งาน	
ปั๊มน้ำดับเพลิง ตัวที่ 1	09.00	/				/				/		/		/								ทดสอบ 30 นาที
ปั๊มน้ำดับเพลิง ตัวที่ 2	09.00	/				/				/		/		/								ทดสอบ 30 นาที
ปั๊มน้ำดับเพลิง ตัวที่ 3	09.00	/				/				/		/		/								ทดสอบ 30 นาที
ปั๊มน้ำดับเพลิง ตัวที่ 4																						
ปั๊มน้ำดับเพลิง ตัวที่ 5																						

หมายเหตุ : ทำการทดสอบทุกสัปดาห์

กลุ่มบริษัท ไทยรุ่งเรือง สิน	บริษัท ไทยรุ่งเรืองอุตสาหกรรม จำกัด แบบรายงานการทดสอบระบบปั๊มน้ำดันเพลิง	FM - 2802 ฉบับที่ 1

แผนก วันที่ 14 เดือน 11 พ.ศ. 2566

ชื่อเครื่องจักร	เวลาบันทึก	ลูกปั๊น				ปะเก็นคอเพลาและซีล				ท่อและวาล์ว		ความดัน		ทดสอบสตาร์ท		อื่น ๆ						หมายเหตุ
		ปกติ	ร้อนผิดปกติ	เสียงดังผิดปกติ	อัดจาระบีหรือเติมน้ำมัน	ปกติ	ขาด / รั่ว	หมด / เปลี่ยน	ปรับแต่ง	ปกติ	ผิดปกติ	ปกติ	ผิดปกติ	ปกติ	ผิดปกติ	ตั้งผิดปกติ	มีเสียงดังภายใน	ยอมหลวม	แตกร้าว	หยุดเพื่อซ่อม	ไม่ได้ใช้งาน	
ปั๊มน้ำดับเพลิง ตัวที่ 1	09.00	/				/				/		/		/								ทดสอบ 30 นาที
ปั๊มน้ำดับเพลิง ตัวที่ 2	09.00	/				/				/		/		/								ทดสอบ 30 นาที
ปั๊มน้ำดับเพลิง ตัวที่ 3	09.00	/				/				/		/		/								ทดสอบ 30 นาที
ปั๊มน้ำดับเพลิง ตัวที่ 4																						
ปั๊มน้ำดับเพลิง ตัวที่ 5																						

หมายเหตุ : ทำการทดสอบทุกสัปดาห์

บริษัท ไทยรุ่งเรืองอุตสาหกรรม จำกัด

แบบรายงานการทดสอบระบบปั๊มน้ำดับเพลิง

FM - 2802

ฉบับที่ 1

แผนก ทอง ไอ-น้ำ

วันที่ 18 เดือน 11 พ.ศ. 2566

ชื่อเครื่องจักร	เวลาบันทึก	ดูดปั๊ม				ปะเก็นคอเพลา และซีล				ท่อและวาล์ว		ความดัน		ทดสอบจี๊ดน้ำ		อื่นๆ						หมายเหตุ
		ปกติ	ร้อนผิดปกติ	เสียงดังผิดปกติ	อัตราระบายกรีดเดินน้ำมัน	ปกติ	ขาด / รั่ว	หมด / เปียก	ปรับแต่ง	ปกติ	ผิดปกติ	ปกติ	ผิดปกติ	ปกติ	ผิดปกติ	ตั้นผิดปกติ	มีเสียงดังภายใน	ยอยาลวม	แตกร้าว	หยุดเพื่อซ่อม	ไม่ได้ใช้งาน	
ปั๊มน้ำดับเพลิง ตัวที่ 1	09.00	/				/				/		/		/								ทดสอบ 30 นาที
ปั๊มน้ำดับเพลิง ตัวที่ 2	09.00	/				/				/		/		/								ทดสอบ 30 นาที
ปั๊มน้ำดับเพลิง ตัวที่ 3	09.00	/				/				/		/		/								ทดสอบ 30 นาที
ปั๊มน้ำดับเพลิง ตัวที่ 4																						
ปั๊มน้ำดับเพลิง ตัวที่ 5																						

หม[redacted]

บริษัท ไทยรุ่งเรืองอุตสาหกรรม จำกัด

แบบรายงานการทดสอบระบบปั๊มน้ำดับเพลิง

FM - 2802

ฉบับที่ 1

แผนก ทอง ไอ-น้ำ

วันที่ 25 เดือน 11 พ.ศ. 2566

ชื่อเครื่องจักร	เวลาบันทึก	ดูดปั๊ม				ปะเก็นคอเพลา และซีล				ท่อและวาล์ว		ความดัน		ทดสอบจี๊ดน้ำ		อื่นๆ						หมายเหตุ
		ปกติ	ร้อนผิดปกติ	เสียงดังผิดปกติ	อัตราระบายกรีดเดินน้ำมัน	ปกติ	ขาด / รั่ว	หมด / เปียก	ปรับแต่ง	ปกติ	ผิดปกติ	ปกติ	ผิดปกติ	ปกติ	ผิดปกติ	ตั้นผิดปกติ	มีเสียงดังภายใน	ยอยาลวม	แตกร้าว	หยุดเพื่อซ่อม	ไม่ได้ใช้งาน	
ปั๊มน้ำดับเพลิง ตัวที่ 1	09.00	/				/				/		/		/								ทดสอบ 30 นาที
ปั๊มน้ำดับเพลิง ตัวที่ 2	09.00	/				/				/		/		/								ทดสอบ 30 นาที
ปั๊มน้ำดับเพลิง ตัวที่ 3	09.00	/				/				/		/		/								ทดสอบ 30 นาที
ปั๊มน้ำดับเพลิง ตัวที่ 4																						
ปั๊มน้ำดับเพลิง ตัวที่ 5																						

หมายเหตุ : ทำการทดสอบทุกสัปดาห์

[redacted]

	บริษัท ไทยรุ่งเรืองอุตสาหกรรม จำกัด แบบรายงานการทดสอบระบบปั๊มน้ำดับเพลิง	FM - 2802 ฉบับที่ 1

แผนก ห้องน้ำ

วันที่ 2 เดือน 12 พ.ศ. 2566

ชื่อเครื่องจักร	เวลาบันทึก	ลูกปืน				ประเก็นคงเพลา และซีล				ท่อและวาล์ว		ความดัน		ทดสอบฉีดน้ำ		อื่น ๆ						หมายเหตุ
		ปกติ	รั่วผิดปกติ	เสียงดังผิดปกติ	อัดจาระบีหรือเติมน้ำมัน	ปกติ	ขาด / รั่ว	หมด / เปลี่ยน	ปรับแต่ง	ปกติ	ผิดปกติ	ปกติ	ผิดปกติ	ปกติ	ผิดปกติ	ตั้งผิดปกติ	มีเสียงดังภายใน	ยอมความ	แตกร้าว	หยุดเพื่อซ่อม	ไม่ได้ใช้งาน	
ปั๊มน้ำดับเพลิง ตัวที่ 1	09.00	/				/				/		/		/								ทดสอบ 30 นาที
ปั๊มน้ำดับเพลิง ตัวที่ 2	09.00	/				/				/		/		/								ทดสอบ 30 นาที
ปั๊มน้ำดับเพลิง ตัวที่ 3	09.00	/				/				/		/		/								ทดสอบ 30 นาที
ปั๊มน้ำดับเพลิง ตัวที่ 4																						
ปั๊มน้ำดับเพลิง ตัวที่ 5																						

หมายเหตุ : ทำการทดสอบทุกสัปดาห์

ลงชื่อ ..... ผู้บันทึก / ทดสอบ
(นายสุดใจ ชอบงาม)
หัวหน้าคะ

ลงชื่อ ..... ผู้ตรวจสอบ
(นายนรกพง ชุติประดิษฐ์)
หัวหน้าแผนก

	บริษัท ไทยรุ่งเรืองอุตสาหกรรม จำกัด แบบรายงานการทดสอบระบบปั๊มน้ำดับเพลิง	FM - 2802 ฉบับที่ 1

แผนก ห้องน้ำ

วันที่ 9 เดือน 12 พ.ศ. 2566

ชื่อเครื่องจักร	เวลาบันทึก	ลูกปืน				ประเก็นคงเพลา และซีล				ท่อและวาล์ว		ความดัน		ทดสอบฉีดน้ำ		อื่น ๆ						หมายเหตุ
		ปกติ	รั่วผิดปกติ	เสียงดังผิดปกติ	อัดจาระบีหรือเติมน้ำมัน	ปกติ	ขาด / รั่ว	หมด / เปลี่ยน	ปรับแต่ง	ปกติ	ผิดปกติ	ปกติ	ผิดปกติ	ปกติ	ผิดปกติ	ตั้งผิดปกติ	มีเสียงดังภายใน	ยอมความ	แตกร้าว	หยุดเพื่อซ่อม	ไม่ได้ใช้งาน	
ปั๊มน้ำดับเพลิง ตัวที่ 1	09.00	/				/				/		/		/								ทดสอบ 30 นาที
ปั๊มน้ำดับเพลิง ตัวที่ 2	09.00	/				/				/		/		/								ทดสอบ 30 นาที
ปั๊มน้ำดับเพลิง ตัวที่ 3	09.00	/				/				/		/		/								ทดสอบ 30 นาที
ปั๊มน้ำดับเพลิง ตัวที่ 4																						
ปั๊มน้ำดับเพลิง ตัวที่ 5																						

หมายเหตุ : ทำการทดสอบทุกสัปดาห์

[redacted]

บริษัท ไทยรุ่งเรืองอุตสาหกรรม จำกัด

แบบรายงานการทดสอบระบบปั๊มน้ำดับเพลิง

FM - 2802

ฉบับที่ 1

แผนก ครัวไอน้ำ

วันที่ 16 เดือน 12 พ.ศ. 2566

ชื่อเครื่องจักร	เวลาบันทึก	ดูดปั๊ม				ประเส็นคอเพลา และซีล				ท่อและวาล์ว		ความดัน		ทดสอบหัวฉีดน้ำ		อื่นๆ						หมายเหตุ
		ปกติ	ร้อนผิดปกติ	เสียงดังผิดปกติ	อัดจาระบีหรือเติมน้ำมัน	ปกติ	ขาด / รั่ว	หมด / เปลี่ยน	ปรับแต่ง	ปกติ	ผิดปกติ	ปกติ	ผิดปกติ	ปกติ	ผิดปกติ	สั่นผิดปกติ	มีเสียงดังภายใน	ขอบหลวม	แตกร้าว	หยุดเพื่อซ่อม	ไม่ได้ใช้งาน	
ปั๊มน้ำดับเพลิง ตัวที่ 1	09.00	✓				✓				✓		✓		✓								ทดสอบ 30 นาที
ปั๊มน้ำดับเพลิง ตัวที่ 2	09.00	✓				✓				✓		✓		✓								ทดสอบ 30 นาที
ปั๊มน้ำดับเพลิง ตัวที่ 3	09.00	✓				✓				✓		✓		✓								ทดสอบ 30 นาที
ปั๊มน้ำดับเพลิง ตัวที่ 4																						
ปั๊มน้ำดับเพลิง ตัวที่ 5																						

หมายเหตุ : ทำการทดสอบทุกสัปดาห์

บริษัท ไทยรุ่งเรืองอุตสาหกรรม จำกัด

แบบรายงานการทดสอบระบบปั๊มน้ำดับเพลิง

FM - 2802

ฉบับที่ 1

แผนก ครัวไอน้ำ

วันที่ 23 เดือน 12 พ.ศ. 2566

ชื่อเครื่องจักร	เวลาบันทึก	ดูดปั๊ม				ประเส็นคอเพลา และซีล				ท่อและวาล์ว		ความดัน		ทดสอบหัวฉีดน้ำ		อื่นๆ						หมายเหตุ
		ปกติ	ร้อนผิดปกติ	เสียงดังผิดปกติ	อัดจาระบีหรือเติมน้ำมัน	ปกติ	ขาด / รั่ว	หมด / เปลี่ยน	ปรับแต่ง	ปกติ	ผิดปกติ	ปกติ	ผิดปกติ	ปกติ	ผิดปกติ	สั่นผิดปกติ	มีเสียงดังภายใน	ขอบหลวม	แตกร้าว	หยุดเพื่อซ่อม	ไม่ได้ใช้งาน	
ปั๊มน้ำดับเพลิง ตัวที่ 1	09.00	✓				✓				✓		✓		✓								ทดสอบ 30 นาที
ปั๊มน้ำดับเพลิง ตัวที่ 2	09.00	✓				✓				✓		✓		✓								ทดสอบ 30 นาที
ปั๊มน้ำดับเพลิง ตัวที่ 3	09.00	✓				✓				✓		✓		✓								ทดสอบ 30 นาที
ปั๊มน้ำดับเพลิง ตัวที่ 4																						
ปั๊มน้ำดับเพลิง ตัวที่ 5																						

หมายเหตุ : ทำการทดสอบทุกสัปดาห์

ลงชื่อ ..... ผู้บันทึก / ทดสอบ

(.....)

หัวหน้าคะ

ลงชื่อ ..... (เซ็น) ผู้ตรวจสอบ

(.....)

หัวหน้าแผนก

	บริษัท ไทยรุ่งเรืองอุตสาหกรรม จำกัด แบบรายงานการทดสอบระบบปั๊มน้ำดับเพลิง	FM - 2802 ฉบับที่ 1

แผนก ซ่อมบำรุง

วันที่ 30 เดือน 12 พ.ศ. 2566

ชื่อเครื่องจักร	เวลา บันทึก	ดูดปืน				ประเก็นคอพวงและซีล				ท่อและวาล์ว		ถังแรงดัน		ทดสอบจี๊ดน้ำ		อื่นๆ						หมายเหตุ
		ปกติ	ร้านติดปกติ	เสียงดังผิดปกติ	อัตราระบายเครื่องดับเพลิงน้ำมัน	ปกติ	ขาด / รั่ว	หลด / เปลี่ยน	ปรับแต่ง	ปกติ	ผิดปกติ	ปกติ	ผิดปกติ	ปกติ	ผิดปกติ	ตั้นผิดปกติ	มีเสียงดังภายใน	ยอยหลวม	แตกร้าว	หยุดเพื่อซ่อม	ไม่ได้ใช้งาน	
ปั๊มน้ำดับเพลิง ตัวที่ 1	09.00	✓				✓				✓		✓		✓								ทดสอบ 30 นาที
ปั๊มน้ำดับเพลิง ตัวที่ 2	09.00	✓				✓				✓		✓		✓								ทดสอบ 30 นาที
ปั๊มน้ำดับเพลิง ตัวที่ 3	09.00	✓				✓				✓		✓		✓								ทดสอบ 30 นาที
ปั๊มน้ำดับเพลิง ตัวที่ 4																						
ปั๊มน้ำดับเพลิง ตัวที่ 5																						

หมายเหตุ

83ข

เอกสารขออนุญาตเข้าทำงานในพื้นที่ (Work Permit)

เลขที่ .....

วันที่เข้าปฏิบัติงาน 25/8/66 ระหว่างเวลา 08.00 น. ถึง 17.00 น.

รายละเอียดผู้ขออนุญาต ○ พนักงานประจำหรือกองงานชั่วคราว ชื่อหัวหน้างาน

⊘ ผู้รับเหมา ชื่อบริษัท TP กิจเจริญไฟฟ้า จำกัด เบอร์ติดต่อ 0992581260

ลักษณะงาน ☑ งานทั่วไป (COLD WORK)

- ☐ งานก่อสร้าง / ต่อเติม (กรอกข้อ 1,2,3)
- ☐ งานไฟฟ้า / ไฟฟ้าแรงสูง (กรอกข้อ 1,2,4)
- ☐ งานติดตั้ง (กรอกข้อ 1,2,4)
- ☐ งานขนย้าย (กรอกข้อ 1,2,5)
- ☐ งานที่เกี่ยวข้องกับสารเคมี (กรอกข้อ 1,6)
- ☐ งานขนส่งสารเคมี (กรอกข้อ 1,7)
- ☐ การเตรียม / ตรวจสอบหน้างาน (กรอกข้อ 1)
- ☑ งานอื่นๆ ระบุ ทำความสะอาด (กรอกข้อ 1,2)

☐ งานที่ก่อให้เกิดความร้อนและประกายไฟ (HOT WORK)

- ☐ งานตัด / เชื่อมโลหะ (กรอกข้อ 8,9)
- ☐ งานเชื่อมไฟฟ้า (กรอกข้อ 8,10)
- ☐ งานเชื่อมแก๊ส (กรอกข้อ 8,10)

☐ งานบนที่สูง (AT HEIGHT WORK) (กรอกข้อ 11)

☐ งานในที่อับอากาศ (CONFINE SPACE WORK) (กรอกข้อ 12)

รายละเอียดการทำงาน ทำความสะอาด ตรวจซ่อมไฟฟ้า ตึก

สถานที่ปฏิบัติงาน ตึกมาร์ ชั้น

แจกระบบหรือการเกิดขึ้นกับผู้ปฏิบัติงาน หรือ พื้นที่

☑ ไม่มีการระบาย

☐ มีการระบาย ระบุ

รายชื่อผู้เข้าปฏิบัติงาน จำนวน 5 คน

1 นาย ชัยนาจ สุขพูก	6	11	
2 นาย พรัชพงศ์ ไชยพันธ์	7	12	
3 นาย วรพล ขามญาติ	8	13	
4 นาย สมเดช ศรีจงรัก	9	14	
5 นาย กฤษดา สุขดี	10	15	

กรณีทำงานในที่อับอากาศโปรดระบุ ชื่อผู้ช่วยเหลือ ชื่อผู้ควบคุม

ลงชื่อ นายพรัชพงศ์ ไชยพันธ์ ผู้ขออนุญาต ลงชื่อ ..... ผู้อนุญาต

( ) 25/8/66 ( ) 25/8/66

หมายเหตุ : กรณีที่ผู้รับเหมาทำงานไม่เสร็จทันตามระยะเวลาที่ขออนุญาตไว้ และจำเป็นต้องปฏิบัติงานต่อให้เสร็จผู้รับเหมาจะต้องแจ้งหัวหน้าที่ผู้ควบคุมงานของบริษัทฯ

กรณีต่อเวลา :

ครั้งที่	วันที่	เวลา	ผู้ขออนุญาต	ผู้อนุญาต
ครั้งที่	วันที่	เวลา	ผู้ขออนุญาต	ผู้อนุญาต
ครั้งที่	วันที่	เวลา	ผู้ขออนุญาต	ผู้อนุญาต

ผู้ขออนุญาต

เจ้าของพื้นที่

การเตรียมพื้นที่

1. การตัดแยกระบบ ☑ ระบบไฟฟ้า ☐ ระบบน้ำ ☐ ระบบความดัน / วาล์ว ☐ มีการแขวนป้ายเตือน
2. ป้องกันการปนเปื้อน ☐ ฝุ่น ☐ น้ำมัน ☐ กลิ่น ☐ สารเคมี
   ☐ ปิดคลุมเครื่องจักร อุปกรณ์ วัสดุอื่นๆ
3. ข้อควรระวัง ☐ อุณหภูมิสูง ☐ ความดัน [redacted] ☐ กลิ่น
   ☐ ใช้เครื่องมือที่ไม่ก่อให้เกิดประกาย [redacted] ☐ ปิดล้อมบริเวณ

ทั้งนี้ได้ดำเนินการป้องกันและจัดเตรียมพื้นที่เรียบร้อยแล้ว

เจ้าของพื้นที่ / ผู้ควบคุมงาน

25, 8, 66

เจ้าหน้าที่ความปลอดภัยในการทำงาน ระดับวิชาชีพ

รายการตรวจส[redacted]

☑ 1. เรื่องทั่วไป

- 1.1 ปิดกั้นหรือแยกบริเวณที่ปฏิบัติงานออกจากบริเวณอื่น ☑ เกี่ยว ☐ ไม่เกี่ยว
- 1.2 บริเวณโดยรอบต้องสะอาดและไม่มีวัตถุหรือสารที่ติดไฟได้ ☑ เกี่ยว ☐ ไม่เกี่ยว
- 1.3 ผู้รับเหมาต้องปฏิบัติตามกฎระเบียบบริษัท ☑ เกี่ยว ☐ ไม่เกี่ยว

☑ 2. อุปกรณ์ เครื่องมือ เครื่องจักร

- 2.1 อุปกรณ์ที่นำมาใช้งานสะอาดและมีสภาพปลอดภัย ไม่ชำรุด ☑ เกี่ยว ☐ ไม่เกี่ยว
- 2.2 อุปกรณ์ไฟฟ้าโดยเฉพาะโครงสร้างเป็นโลหะ มีสายดินครบถ้วน ☑ เกี่ยว ☐ ไม่เกี่ยว
- 2.3 อุปกรณ์ไฟฟ้ามีฟิวส์ เบรกเกอร์ที่เหมาะสม และพร้อมใช้งาน ☑ เกี่ยว ☐ ไม่เกี่ยว
- 2.4 เครื่องจักรที่มีสายยืนดาย จะต้องมีการป้องกันส่วนเป็นอันตรายนั้น ☑ เกี่ยว ☐ ไม่เกี่ยว
- 2.5 ตัดกระแสไฟฟ้าที่อุปกรณ์ เครื่องจักรแล้วและมีป้ายเตือน ☑ เกี่ยว ☐ ไม่เกี่ยว

☐ 3 งานก่อสร้าง / ต่อเติม

- 3.1 จัดทำเนินชั่วคราวหรือม่านป้องกันการฟุ้งกระจายของฝุ่น ☐ เกี่ยว ☐ ไม่เกี่ยว
- 3.2 พนักงานสวมใส่ของป้ายางหุ้มส้นของเท้านิรภัย และหมวกแข็งครบถ้วนขณะปฏิบัติงาน ☐ เกี่ยว ☐ ไม่เกี่ยว
- 3.3 มีถังดับเพลิงที่อยู่ในสภาพใช้งานได้ เตรียมพร้อมในพื้นที่ ☐ เกี่ยว ☐ ไม่เกี่ยว

☐ 4. งานไฟฟ้า / ไฟฟ้าแรงสูง

- 4.1 พื้นที่โดยรอบบริเวณการทำงานไม่มีน้ำขัง มียางหรือฉนวน ☐ เกี่ยว ☐ ไม่เกี่ยว
- 4.2 พนักงานที่ทำงานกับไฟฟ้าแรงสูง สวมถุงมือป้องกันไฟฟ้าแรงสูงครบถ้วน ☐ เกี่ยว ☐ ไม่เกี่ยว
- 4.3 มีถังดับเพลิงที่อยู่ในสภาพพร้อมใช้งาน เตรียมอยู่ในพื้นที่ ☐ เกี่ยว ☐ ไม่เกี่ยว

☐ 5 งานขนย้ายอุปกรณ์ เครื่องจักร

- 5.1 อุปกรณ์ที่ใช้ขนย้าย เช่น รถเข็น โฟล์คลิฟท์ เครน อยู่ในสภาพปลอดภัย ไม่ชำรุด ☐ เกี่ยว ☐ ไม่เกี่ยว
- 5.2 พนักงานสวมของเท้านิรภัยครบถ้วน ☐ เกี่ยว ☐ ไม่เกี่ยว

☐ 6. งานที่เกี่ยวข้องกับสารเคมี

- 6.1 ภาชนะบรรจุสารเคมีสะอาด ฝาปิดมิดชิด และมีฉลากครบถ้วน ☐ เกี่ยว ☐ ไม่เกี่ยว
- 6.2 จัดเตรียมภาชนะ / วัสดุรองรับกรณีหกรั่วไหลและมีวัสดุดูดซับ / ทำความสะอาดไว้ในพื้นที่ ☐ เกี่ยว ☐ ไม่เกี่ยว
- 6.3 สวมใส่หน้ากาก / ผ้าปิดจมูก ถุงมือยางอย่างเหมาะสมและครบถ้วน ☐ เกี่ยว ☐ ไม่เกี่ยว

รายการตรวจสอบความปลอดภัยสำหรับผู้ปฏิบัติงาน (ต่อ)

☐ 7 งานขนส่งสารเคมี

7.1 รถขนส่งต้องมีชื่อบริษัท เบอร์โทรติดต่อ ป้ายสัญลักษณ์และหมายเลขแสดงอันตรายของสารเคมีครบถ้วน ☐เกี่ยว ☐ไม่เกี่ยว

7.2 ข้อต่อของท่อหรือสายส่งสารเคมี ติดตั้งอย่างแน่นหนา ☐เกี่ยว ☐ไม่เกี่ยว

7.3 ตั้งเบรคมือและใช้ลิ่มรองล้อ เพื่อป้องกันการเลื่อนไหลของรถส่งสารเคมี ☐เกี่ยว ☐ไม่เกี่ยว

7.4 สวมใส่หน้ากาก / ผ้าปิดจมูก ถุงมือยางอย่างเหมาะสมและครบถ้วน ☐เกี่ยว ☐ไม่เกี่ยว

☐ 8. ข้อกำหนดระยะห่าง 35 ฟุต (10 เมตร) จากการทำงานที่ก่อให้เกิดความร้อนและประกายไฟ (HOT WORK)

8.1 ป้องกันโครงสร้างที่ติดไฟโดยคลุมด้วยแผ่นกันไฟ หรือผ้ากันไฟ หรือม่านกันไฟ หรืออุปกรณ์ปิดกั้นอื่นๆ ☐เกี่ยว ☐ไม่เกี่ยว

8.2 เคลื่อนย้ายสิ่งที่ติดไฟออกจากระยะดังกล่าว หรือคลุมสิ่งที่ติดไฟที่ไม่สามารถเคลื่อนย้ายได้ด้วยแผ่นกันไฟ หรือผ้ากันไฟ หรือม่านกันไฟ หรืออุปกรณ์ปิดกั้นอื่นๆ ☐เกี่ยว ☐ไม่เกี่ยว

8.3 ยกแหล่งกำเนิดไฟ ของเหลวที่ติดไฟได้ หรือฝุ่นผงที่ติดไฟง่าย (เช่น ปิดอุปกรณ์) ☐เกี่ยว ☐ไม่เกี่ยว

8.4 เคลื่อนย้ายสิ่งที่ติดไฟ และพิจารณาการเฝ้าระวังไฟด้านตรงข้ามของพื้นที่ เช่น กำแพง เพดาน หรือหลังคา ความช่องเปิดหรือสิ่งวัสดุที่นำความร้อนลอดผ่าน ☐เกี่ยว ☐ไม่เกี่ยว

☐ 9 งานตัด / เจียระไน

9.1 บริเวณใกล้เคียงไม่มีวัตถุหรือสารที่ติดไฟ / เคลื่อนย้ายวัตถุหรือสารที่ติดไฟออกจากพื้นที่ ☐เกี่ยว ☐ไม่เกี่ยว

9.2 อุปกรณ์ที่นำมาใช้งานสะอาดและมีสภาพปลอดภัย ไม่ชำรุด ☐เกี่ยว ☐ไม่เกี่ยว

9.3 สายไฟของเครื่องเจียระไนอยู่ในสภาพปลอดภัยและต่อสายดินแล้ว ☐เกี่ยว ☐ไม่เกี่ยว

9.4 มีถังดับเพลิงที่อยู่ในสภาพพร้อมใช้งาน เตรียมพร้อมในพื้นที่ ☐เกี่ยว ☐ไม่เกี่ยว

9.5 ผู้ปฏิบัติงานสวมใส่แว่นตา / หน้ากากป้องกันสะเก็ด, รองเท้าพื้นยางหุ้มส้น / รองเท้านิรภัย และหมวกแข็งครบถ้วน ☐เกี่ยว ☐ไม่เกี่ยว

☐ 10 งานเชื่อมไฟฟ้า / เชื่อมแก๊ส

10.1 บริเวณใกล้เคียงไม่มีวัตถุหรือสารที่ติดไฟ / เคลื่อนย้ายวัตถุหรือสารที่ติดไฟออกจากพื้นที่ ☐เกี่ยว ☐ไม่เกี่ยว

10.2 สภาพตู้เชื่อม สวิชต์ ข้อต่อ ขนวนหุ้มสายไฟอยู่ในสภาพที่ปลอดภัยและต่อสายดินแล้ว ☐เกี่ยว ☐ไม่เกี่ยว

10.3 ถังแก๊ส หัวตัดเชื่อมแก๊ส ชุดควบคุมแก๊สอยู่ในสภาพที่ปลอดภัย มีอุปกรณ์กันไฟย้อนกลับ ☐เกี่ยว ☐ไม่เกี่ยว

10.4 มีถังดับเพลิงที่อยู่ในสภาพพร้อมใช้งาน เตรียมพร้อมในพื้นที่ ☐เกี่ยว ☐ไม่เกี่ยว

10.5 ผู้ปฏิบัติงานสวมใส่แว่นตา / หน้ากากเชื่อม, ถุงมือหนัง, เอี๊ยมกันสะเก็ดไฟ, รองเท้าพื้นยางหุ้มส้น / รองเท้านิรภัย และหมวกแข็ง ครบถ้วน ☐เกี่ยว ☐ไม่เกี่ยว

☐ 11 งานบนที่สูง (AT HEIGHT WORK)

11.1 แบบนั่งร้านถูกต้องและได้รับการตรวจสอบสภาพโดยวิศวกร ☐เกี่ยว ☐ไม่เกี่ยว

11.2 สภาพนั่งร้าน บันได อยู่ในสภาพปลอดภัย ไม่ชำรุด ☐เกี่ยว ☐ไม่เกี่ยว

11.3 นั่งร้าน บันได ตั้งวางอย่างมั่นคง เช่น ล็อคล้อ มีผู้จับด้านล่าง ☐เกี่ยว ☐ไม่เกี่ยว

11.4 ผู้ปฏิบัติงานบนที่สูงใช้เข็มขัดนิรภัย, หมวกแข็ง, รองเท้าพื้นยางหุ้มส้น / รองเท้านิรภัย ครบถ้วน ☐เกี่ยว ☐ไม่เกี่ยว

11.5 ติดตั้งพิกัดน้ำหนักที่นั่งร้าน ☐เกี่ยว ☐ไม่เกี่ยว

หน่วยงานที่ความปลอดภัยในการทำงาน ระดับวิชาชีพ

รายการตรวจสอบความปลอดภัยสำหรับผู้ปฏิบัติงาน (ต่อ)

☐ 12. งานในที่อับอากาศ (CONFINE SPACE WORK)

12.1 มีสารเคมีประเภทก๊อไฟ กัดกร่อน มีพิษ ☐เกี่ยว ☐ไม่เกี่ยว

12.2 มีการใช้กระแสไฟฟ้า ☐เกี่ยว ☐ไม่เกี่ยว

12.3 อุปกรณ์ที่นำมาใช้งานสะอาดและมีสภาพปลอดภัย ไม่ชำรุด ☐เกี่ยว ☐ไม่เกี่ยว

12.4 มีการระบายอากาศ ☐เกี่ยว ☐ไม่เกี่ยว

12.5 มีแผนการช่วยเหลือ ☐เกี่ยว ☐ไม่เกี่ยว

12.6 ติดตั้งป้ายเตือน ระบุ _____ ☐เกี่ยว ☐ไม่เกี่ยว

12.7 ผู้ปฏิบัติงานสวมใส่ PPE ระบุ _____ ☐เกี่ยว ☐ไม่เกี่ยว

12.8 การตรวจวัดคุณภาพอากาศ ☐เกี่ยว ☐ไม่เกี่ยว

บันทึกผลการตรวจวัดคุณภาพอากาศ

วัน เดือนปี	ผลการตรวจวัดก่อนทำปฏิบัติงาน					ผลการตรวจวัดระหว่างปฏิบัติงาน				
	ก๊าซ O_2	ก๊าซ CO_2	ก๊าซติดไฟ	ก๊าซพิษ	ผู้ตรวจวัด	ก๊าซ O_2	ก๊าซ CO_2	ก๊าซติดไฟ	ก๊าซพิษ	ผู้ตรวจวัด
	[illegible]	[illegible]	< 10 % LEL	(ppm)		[illegible]	[illegible]	< 10 % LEL	(ppm)	

ลงชื่อ _____ จป.วิชาชีพ

นางสาวอรอนงค์ ไชยชาติ 10 ธ.ค.

เจ้าหน้าที่ความปลอดภัยในการทำงาน ระดับวิชาชีพ

การเฝ้าระวังหรือตรวจสอบไฟ ในกรณีปฏิบัติงานที่ก่อให้เกิดความร้อนและประกายไฟ (HOT WORK)

☐ เฝ้าระวังไฟอย่างต่อเนื่องระหว่างปฏิบัติงานที่ก่อให้เกิดความร้อนและประกายไฟ

☐ เฝ้าระวังไฟหลังหยุดปฏิบัติงานที่ก่อให้เกิดความร้อนและประกายไฟ เป็นเวลา ☐ 1 ชั่วโมง หรือ ..... ชั่วโมง

☐ ตรวจสอบไฟหลังหยุดปฏิบัติงานที่ก่อให้เกิดความร้อนและประกายไฟ เป็นเวลา ☐ 3 ชั่วโมง หรือ ..... ชั่วโมง

ลงชื่อ _____ หน.กะ / รองหน.แผนก / หน.แผนก

(.....) ...../...../.....

เจ้าของพื้นที่ / ผู้ควบคุมงาน

การปฏิบัติ เมื่อเสร็จงาน	☐ [redacted]
	☑ [redacted]

	บริษัท ไทยรุ่งเรืองอุตสาหกรรม จำกัด	FM - 2807/2
	แบบขออนุญาตทำงาน (WORK PERMIT)	หน้าที่ 1/4

เลขที่ .....

วันที่เข้าปฏิบัติงาน 26/8/66 ระหว่างเวลา 08.00 น. ถึง 17.00 น.

รายละเอียดผู้ขออนุญาต ○ พนักงานประจำ/พนักงานชั่วคราว ชื่อหัวหน้างาน

Ø ผู้รับเหมา ชื่อบริษัท TP กิจเจริญไฮดรอลิค เบอร์ติดต่อ 0992581260

ลักษณะงาน ☑ งานทั่วไป (COLD WORK)

- ☐ งานก่อสร้าง / ต่อเติม (กรอกข้อ 1,2,3)
- ☐ งานไฟฟ้า / ไฟฟ้าแรงสูง (กรอกข้อ 1,2,4)
- ☐ งานติดตั้ง (กรอกข้อ 1,2,4)
- ☐ งานขนย้าย (กรอกข้อ 1,2,5)
- ☐ งานที่เกี่ยวข้องกับสารเคมี (กรอกข้อ 1,6)
- ☐ งานขนส่งสารเคมี (กรอกข้อ 1,7)
- ☐ การเตรียม / ตรวจสอบหน้างาน (กรอกข้อ 1)
- ☑ งานอื่นๆ ระบุ ทำความสะอาด (กรอกข้อ 1,2)

☐ งานที่ก่อให้เกิดความร้อนและประกายไฟ (HOT WORK)

- ☐ งานตัด / เชื่อมโลหะ (กรอกข้อ 8,9)
- ☐ งานเชื่อมไฟฟ้า (กรอกข้อ 8,10)
- ☐ งานเชื่อมแก๊ส (กรอกข้อ 8,10)

☐ งานบนที่สูง (AT HEIGHT WORK) (กรอกข้อ 11)

☐ งานในที่อับอากาศ (CONFINE SPACE WORK) (กรอกข้อ 12)

รายละเอียดการทำงาน ทำความสะอาด พื้นไฮดรอลิค ดิน

สถานที่ปฏิบัติงาน ดีมูพ์ รวง 2

ผลกระทบที่อาจเกิดขึ้นกับผู้ปฏิบัติงาน หรือ พื้นที่

☑ ไม่มีผลกระทบ

[redacted]

11

12

13

14

15

ครั้งที่	วันที่	เวลา	ผู้ขออนุญาต	ผู้อนุญาต
ครั้งที่	วันที่	เวลา	ผู้ขออนุญาต	ผู้อนุญาต
ครั้งที่	วันที่	เวลา	ผู้ขออนุญาต	ผู้อนุญาต

	บริษัท ไทยรุ่งเรืองอุตสาหกรรม จำกัด	FM - 2807/2
	แบบขออนุญาตทำงาน (WORK PERMIT)	หน้าที่ 2/4

เจ้าของพื้นที่

การเตรียมพื้นที่

1. การตัดแยกระบบ ☑ ระบบไฟฟ้า ☐ ระบบไอน้ำ ☐ ระบบความดัน / วาล์ว ☐ มีการแขวนป้ายเตือน
2. ป้องกันการปนเปื้อน ☐ ฝุ่น ☐ น้ำมัน ☐ กลิ่น ☐ สารเคมี
   ☐ ปิดคลุมเครื่องจักร อุปกรณ์ วัสดุต่างๆ
3. ข้อควรระวัง ☐ อุณหภูมิสูง ☐ ความดันสูง ☐ เสียงดัง ☐ ความสั่นสะเทือน ☐ กลิ่น
   ☐ ใช้เครื่องมือที่ไม่ก่อให้เกิดประกายไฟ [redacted]

ทั้งนี้ได้ดำเนินการป้องกัน และจัดเตรียมพื้นที่เรียบร้อยแล้ว [redacted] ควบคุมงาน

..... 16 .....

เจ้าหน้าที่ความปลอดภัยในการทำงาน ระดับวิชาชีพ

รายการตรวจสอบ [redacted]

☐ 1. เรื่องทั่วไป

- 1.1 ปิดกั้นหรือแยกบริเวณที่ปฏิบัติงานออกจากบริเวณอื่น ☑ เกี่ยว ☐ ไม่เกี่ยว
- 1.2 บริเวณโดยรอบสะอาดและไม่มีวัสดุหรือสารที่ติดไฟได้ ☑ เกี่ยว ☐ ไม่เกี่ยว
- 1.3 ผู้รับเหมาแต่งกายถูกต้องตามระเบียบบริษัท ☑ เกี่ยว ☐ ไม่เกี่ยว

☐ 2. อุปกรณ์ เครื่องมือ เครื่องจักร

- 2.1 อุปกรณ์ที่นำมาใช้งานสะอาดและมีสภาพปลอดภัย ไม่ชำรุด ☑ เกี่ยว ☐ ไม่เกี่ยว
- 2.2 อุปกรณ์ไฟฟ้าโดยเฉพาะโครงสร้างเป็นโลหะ มีสายดินครบถ้วน ☑ เกี่ยว ☐ ไม่เกี่ยว
- 2.2 อุปกรณ์ไฟฟ้ามีฟิวส์ป้องกันกระแสเกินที่เหมาะสม และพร้อมใช้งาน ☑ เกี่ยว ☐ ไม่เกี่ยว
- 2.4 เครื่องจักรที่มีความอันตราย จะต้องมีการป้องกันส่วนอันตรายนั้น ☑ เกี่ยว ☐ ไม่เกี่ยว
- 2.5 ตัดกระแสไฟฟ้าที่อุปกรณ์ เครื่องจักรแล้วและมีป้ายเตือน ☑ เกี่ยว ☐ ไม่เกี่ยว

☐ 3. งานก่อสร้าง / ต่อเติม

- 3.1 จัดทำแผงชั่วคราวหรือม่านป้องกันการฟุ้งกระจายของฝุ่น ☐ เกี่ยว ☐ ไม่เกี่ยว
- 3.2 พนักงานสวมใส่รองเท้านิรภัย/รองเท้าบูทยาง และหมวกแข็งครบถ้วนขณะปฏิบัติงาน ☐ เกี่ยว ☐ ไม่เกี่ยว
- 3.3 มีถังดับเพลิงที่อยู่ในสภาพใช้งานได้ เตรียมพร้อมในพื้นที่ ☐ เกี่ยว ☐ ไม่เกี่ยว

☐ 4. งานไฟฟ้า / ไฟฟ้าแรงสูง

- 4.1 พื้นที่โดยรอบบริเวณการทำงานไม่มีน้ำขัง เปียกหรือแฉะ ☐ เกี่ยว ☐ ไม่เกี่ยว
- 4.2 พนักงานที่ทำงานกับไฟฟ้าแรงสูง สวมถุงมือป้องกันไฟฟ้าแรงสูงครบถ้วน ☐ เกี่ยว ☐ ไม่เกี่ยว
- 4.3 มีถังดับเพลิงที่อยู่ในสภาพพร้อมใช้งาน เตรียมอยู่ในพื้นที่ ☐ เกี่ยว ☐ ไม่เกี่ยว

☐ 5. งานขนย้ายอุปกรณ์ เครื่องจักร

- 5.1 อุปกรณ์ที่ใช้ขนย้าย เช่น รถเข็น ไฟล์ลิฟท์ เครน อยู่ในสภาพปลอดภัย ไม่ชำรุด ☐ เกี่ยว ☐ ไม่เกี่ยว
- 5.2 พนักงานสวมรองเท้านิรภัยครบถ้วน ☐ เกี่ยว ☐ ไม่เกี่ยว

☐ 6. งานที่เกี่ยวข้องกับสารเคมี

- 6.1 ภาชนะบรรจุสารเคมีและอาด ฝาปิดมิดชิด และมีฉลากครบถ้วน ☐ เกี่ยว ☐ ไม่เกี่ยว
- 6.2 จัดเตรียมภาชนะ / วัสดุรองรับกรณีหกรั่วไหลและมีวัสดุดูดซับ / ทำความสะอาดไว้ในพื้นที่ ☐ เกี่ยว ☐ ไม่เกี่ยว
- 6.3 สวมใส่หน้ากาก / ผ้าปิดจมูก ถุงมือยางอย่างเหมาะสมและครบถ้วน ☐ เกี่ยว ☐ ไม่เกี่ยว

รายการตรวจสอบความปลอดภัยสำหรับผู้ปฏิบัติงาน (ต่อ)

☐ 7. งานขนส่งสารเคมี

7.1 รถขนส่งต้องมีชื่อบริษัท เบอร์โทรติดต่อ ป้ายสัญลักษณ์และหมายเลขแสดงอันตรายของสารเคมี ครบถ้วน ☐เกี่ยว ☐ไม่เกี่ยว

7.2 ข้อต่อของท่อหรือสายส่งสารเคมี ติดตั้งอย่างแน่นหนา ☐เกี่ยว ☐ไม่เกี่ยว

7.3 ตีนเบรคมือและล้อหมุนของล้อ เพื่อป้องกันการเลื่อนไหลของรถส่งสารเคมี ☐เกี่ยว ☐ไม่เกี่ยว

7.4 สวมใส่หน้ากาก / ผ้าปิดจมูก ถุงมือยางอย่างเหมาะสมและครบถ้วน ☐เกี่ยว ☐ไม่เกี่ยว

☐ 8. ข้อกำหนดระยะห่าง 35 ฟุต (10 เมตร) จากการทำงานที่ก่อให้เกิดความร้อนและประกายไฟ (HOT WORK)

8.1 ป้องกันโครงสร้างที่ติดไฟโดยคลุมด้วยแผ่นกันไฟ หรือผ้ากันไฟ หรือฉนวนกันไฟ หรืออุปกรณ์ปิดกั้นอื่นๆ ☐เกี่ยว ☐ไม่เกี่ยว

8.2 เคลื่อนย้ายสิ่งที่ติดไฟออกจากระยะดังกล่าว หรือคลุมสิ่งที่ติดไฟที่ไม่สามารถเคลื่อนย้ายได้ด้วยแผ่นกันไฟ หรือผ้ากันไฟ หรือฉนวนกันไฟ หรืออุปกรณ์ปิดกั้นอื่นๆ ☐เกี่ยว ☐ไม่เกี่ยว

8.3 แยกแหล่งกำเนิดไฟ ของเหลวที่ติดไฟได้ หรือฝุ่นผงที่ติดไฟง่าย (เช่น ปิดอุปกรณ์) ☐เกี่ยว ☐ไม่เกี่ยว

8.4 เคลื่อนย้ายสิ่งที่ติดไฟ และพิจารณาการเฝ้าระวังไฟล้นตรงจำเพาะของพื้นที่ เช่น กำแพง เพดาน หรือหลังคา หากมีช่องเปิดหรือมีวัสดุตัวนำความร้อนลอดผ่าน ☐เกี่ยว ☐ไม่เกี่ยว

☐ 9. งานตัด / เจียระไน

9.1 บริเวณโดยรอบไม่มีวัสดุหรือสารที่ติดไฟ / เคลื่อนย้ายวัสดุหรือสารที่ติดไฟออกจากพื้นที่ ☐เกี่ยว ☐ไม่เกี่ยว

9.2 อุปกรณ์ที่นำมาใช้งานสะอาดและมีสภาพปลอดภัย ไม่ชำรุด ☐เกี่ยว ☐ไม่เกี่ยว

9.3 สายไฟของเครื่องเจียรไนอยู่ในสภาพปลอดภัยและต่อสายดินแล้ว ☐เกี่ยว ☐ไม่เกี่ยว

9.4 มีถังดับเพลิงที่อยู่ในสภาพพร้อมใช้งาน เตรียมพร้อมในพื้นที่ ☐เกี่ยว ☐ไม่เกี่ยว

9.5 ผู้ปฏิบัติงานสวมใส่แว่นตา / หน้ากากป้องกันละอ๋อง, รองเท้าพื้นยางหุ้มส้น / รองเท้านิรภัย และหมวกแข็งครบถ้วน ☐เกี่ยว ☐ไม่เกี่ยว

☐ 10 งานเชื่อมไฟฟ้า / เชื่อมแก๊ส

10.1 บริเวณโดยรอบไม่มีวัสดุหรือสารที่ติดไฟ / เคลื่อนย้ายวัสดุหรือสารที่ติดไฟออกจากพื้นที่ ☐เกี่ยว ☐ไม่เกี่ยว

10.2 สภาพตู้เชื่อม สวิชต์ ข้อต่อ ฉนวนหุ้มสายไฟอยู่ในสภาพที่ปลอดภัยและต่อสายดินแล้ว ☐เกี่ยว ☐ไม่เกี่ยว

10.3 ถังแก๊ส หัวตัดเชื่อมแก๊ส ชุดควบคุมแก๊สอยู่ในสภาพที่ปลอดภัย มีอุปกรณ์กันไฟย้อนกลับ ☐เกี่ยว ☐ไม่เกี่ยว

10.4 มีถังดับเพลิงที่อยู่ในสภาพพร้อมใช้งาน เตรียมพร้อมในพื้นที่ ☐เกี่ยว ☐ไม่เกี่ยว

10.5 ผู้ปฏิบัติงานสวมใส่แว่นตา / หน้ากากเชื่อม, ถุงมือหนัง, เอี๊ยมกันละอ๋องไฟ, รองเท้าพื้นยางหุ้มส้น / รองเท้านิรภัย และหมวกแข็ง ครบถ้วน ☐เกี่ยว ☐ไม่เกี่ยว

☐ 11. งานบนที่สูง (AT HEIGHT WORK)

11.1 แบบนั่งร้านถูกต้องและได้รับการตรวจสอบสภาพโดยวิศวกร ☐เกี่ยว ☐ไม่เกี่ยว

11.2 สภาพนั่งร้าน บันได อยู่ในสภาพปลอดภัย ไม่ชำรุด ☐เกี่ยว ☐ไม่เกี่ยว

11.3 นั่งร้าน บันได ตั้งวางอย่างมั่นคง เช่น ล็อคล้อ มีผู้จับด้านล่าง ☐เกี่ยว ☐ไม่เกี่ยว

11.4 ผู้ปฏิบัติงานบนที่สูงใช้เข็มขัดนิรภัย, หมวกแข็ง, รองเท้าพื้นยางหุ้มส้น / รองเท้านิรภัย ครบถ้วน ☐เกี่ยว ☐ไม่เกี่ยว

11.5 ติดตั้งพิกัดน้ำหนักที่นั่งร้าน ☐เกี่ยว ☐ไม่เกี่ยว

เจ้าหน้าที่ความปลอดภัยในการทำงาน ระดับวิชาชีพ

รายการตรวจสอบความปลอดภัยสำหรับผู้ปฏิบัติงาน (ต่อ)

☐ 12. งานในที่อับอากาศ (CONFINE SPACE WORK)

12.1 มีสารเคมีประเภทไวไฟ กัดกร่อน มีพิษ ☐เกี่ยว ☐ไม่เกี่ยว

12.2 มีการใช้กระแสไฟฟ้า ☐เกี่ยว ☐ไม่เกี่ยว

12.3 อุปกรณ์ที่นำมาใช้งานสะอาดและมีสภาพปลอดภัย ไม่ชำรุด ☐เกี่ยว ☐ไม่เกี่ยว

12.4 มีการระบายอากาศ ☐เกี่ยว ☐ไม่เกี่ยว

12.5 มีแผนการช่วยเหลือ ☐เกี่ยว ☐ไม่เกี่ยว

12.6 ติดตั้งป้ายเตือน ระบุ _____ ☐เกี่ยว ☐ไม่เกี่ยว

12.7 ผู้ปฏิบัติงานสวมใส่ PPE ระบุ _____ ☐เกี่ยว ☐ไม่เกี่ยว

12.8 การตรวจวัดคุณภาพอากาศ ☐เกี่ยว ☐ไม่เกี่ยว

บันทึกผลการตรวจวัดคุณภาพอากาศ

วัน เดือน ปี	ผลการตรวจวัดก่อนเข้าปฏิบัติงาน					ผลการตรวจวัดระหว่างปฏิบัติงาน				
	ค่าออกซิเจน (O_2) (19.5-23.5 %)	ค่าคาร์บอนไดออกไซด์ (CO_2) (< 0.5 %)	ค่าติดไฟ < 10 % LEL	ค่าพิษ (ppm)	ผู้ตรวจวัด	ค่าออกซิเจน (O_2) (19.5-23.5 %)	ค่าคาร์บอนไดออกไซด์ (CO_2) (< 0.5 %)	ค่าติดไฟ < 10 % LEL	ค่าพิษ (ppm)	ผู้ตรวจวัด

ลงชื่อ _____

(_____)

เจ้าหน้าที่ความปลอดภัยในการทำงาน ระดับวิชาชีพ

การเฝ้าระวังหรือตรวจสอบไฟ ในกรณีปฏิบัติงานที่ก่อให้

☐ เฝ้าระวังไฟอย่างต่อเนื่องระหว่างปฏิบัติงานที่ก่อให้เกิดความร้อนและประกา

☐ เฝ้าระวังไฟหลังหยุดปฏิบัติงานที่ก่อให้เกิดความร้อนและประกายไฟ เป็นเวลา ☐ 1 ชั่วโมง หรือ ..... ชั่วโมง

☐ ตรวจสอบไฟหลังหยุดปฏิบัติงานที่ก่อให้เกิดความร้อนและประกายไฟ เป็นเวลา ☐ 3 ชั่วโมง หรือ ..... ชั่วโมง

ลงชื่อ _____ หน.กะ / รองหน.แผนก / หน.แผนก

(.....) ...../...../.....

เจ้าของพื้นที่ / ผู้ควบคุมงาน

การปฏิบั

เมื่อเสร็จง

84ข

เอกสารบันทึกสถิติอุบัติเหตุที่เกิดขึ้นภายในโครงการ
ระหว่างเดือนกรกฎาคม-ธันวาคม 2566

บริษัท ไทยรุ่งเรืองอุตสาหกรรม จำกัด

สถิติการเกิดอุบัติเหตุเดือน กรกฎาคม ถึง ธันวาคม 2566

ลำดับที่	แผนก	เดือน						ตั้งแต่เดือน ก.ค. ถึง ธ.ค. 65	หมายเหตุ
		ก.ค.	ส.ค.	ก.ย.	ต.ค.	พ.ย.	ธ.ค.		
1	ผู้บริหาร	-	-	-	-	-	-	-	
2	สำนักงาน	-	-	-	-	-	-	-	
3	วิศวกรรม	-	-	-	-	-	-	-	
4	อ้อย (ฝ่ายไร่)	-	-	-	-	-	-	-	
5	บุคคล	-	-	-	-	-	-	-	
6	ห้องชั่ง	-	-	-	-	-	-	-	
7	พัสดุ	-	-	-	-	-	-	-	
8	วิเคราะห์	-	1	-	-	-	-	1	
9	ลูกหีบ 1	-	-	-	-	-	-	-	
10	ลูกหีบ 2	-	-	-	-	-	-	-	
11	เทอร์ไบน์	-	1	-	-	-	-	1	
12	ไฟฟ้า	-	-	-	-	-	-	-	
13	หม้อไอน้ำ	-	-	-	-	-	-	-	
14	หม้อต้ม	-	1	-	-	1	-	2	
15	รีไฟน์	-	-	-	1	-	-	1	
16	หม้อเคี่ยว	1	-	1	-	-	-	2	
17	หม้อปั่น	-	-	-	-	-	-	-	
18	บรรจุ	-	-	-	-	-	-	-	
19	คลังสินค้า	-	-	-	-	-	-	-	
20	โรงกลึง	-	-	-	-	-	-	-	
21	ยานยนต์	-	-	-	1	-	1	2	
22	โฮซา	-	-	-	-	-	-	-	
23	โฮซา (ทำสวน)	-	-	1	-	-	-	1	
24	ซ่อมบำรุง	-	1	-	-	-	-	1	
25	เครื่องมือวัด	-	-	-	-	-	-	-	
26	LS	-	-	-	-	-	-	-	
27	QA	-	-	-	-	-	-	-	
รวม		1	4	2	2	1	1	11	

บริษัท ไทยรุ่งเรืองอุตสาหกรรม จำกัด

รายงานการเกิดอุบัติเหตุ ประจำเดือนกรกฎาคม 2566

ลำดับที่	วันที่เกิดเหตุ	แผนก	ชื่อ - สกุล ผู้ได้รับบาดเจ็บ	ลักษณะการเกิดอุบัติเหตุ	สาเหตุ	จำนวนวันหยุดงาน	ทรัพย์สินเสียหาย	แนวทางการป้องกันแก้ไข
1	วันที่ 31/7/2566 เวลา ประมาณ 13.50 น.	แผนก หม้อเคี่ยว	นายอนุชา กมลรัตน์ น้ำร้อนโดนบริเวณใบหน้าและช่วงช่วงหัวไหล่ข้างซ้าย	เนื่องจากทาง 27 วิทยุแจ้งให้หม้อเคี่ยวมาตรวจสอบเชควาล์วของปั๊มน้ำร้อนเบอร์ 4 เพราะมีเสียงดัง ที่ใต้แผนกรีไฟน์ซึ่งได้ปิดปั๊มไปแล้ว พนักงานได้ปิดปั๊มน้ำร้อนเบอร์ 5 ที่เดินคู่กัน และปิดวาล์วดักของปั๊มน้ำร้อนเบอร์ 4 จากนั้นถอดน็อตที่เชควาล์วออกจำนวน 5 ตัว เหลือไว้ 3 ตัว พบว่ายังมีน้ำร้อนไหลออกจากวาล์วดัก จึงสรุปว่าวาล์วดักปิดไม่อยู่ไม่สามารถถอดเชควาล์วออกมาตรวจสอบได้ หัวหน้ากะจึงให้พนักงานใส่น็อตยึดเชควาล์วไว้เหมือนเดิม และกลัวว่าถังน้ำร้อนจะเต็มแล้วทำให้เกิดการกระแทกอาจจะทำให้ท่อไอแตก จึงรีบเปิดปั๊มน้ำร้อนเบอร์ 5 ให้ทำงานโดยที่พนักงานยังใส่น็อตที่เชควาล์วไม่เสร็จทำให้น้ำร้อนไหลออกจากรูน็อตแล้วโดนใบหน้าและช่วงหัวไหล่ข้างซ้ายของพนักงาน เกิดอาการแสบร้อน จึงรีบพาพนักงานมาห้องพยาบาลประคบเย็นและส่งต่อโรงพยาบาลศรีเทพ	1. ประมาท 2. ความรีบร้อนทำให้ขาดความรอบครอบในการทำงาน โดยกลัวว่าน้ำร้อนจะเต็มถัง จึงตัดสินใจสตาร์ทปั๊มเบอร์ 5 เพื่อดันน้ำร้อนขึ้นหม้อเคี่ยว โดยไม่รอให้ใส่น็อตยึดหน้าแปลนของเชควาล์วให้เสร็จก่อน เชควาล์วของปั๊มน้ำร้อนเบอร์ 4 ที่จะถอดออกเพื่อตรวจสอบ	4 วัน น้ำร้อนไหลออกจากรูน็อตของเชควาล์ว แล้วโดนพนักงาน	-	1. ถังน้ำร้อนมีวาล์วสามารถเปิดระบายน้ำร้อนออกจากถังได้ในกรณีที่น้ำร้อนจะเต็มถัง จึงยังไม่ควรรีบติดปั๊มน้ำร้อนเบอร์ 5 2. รอให้พนักงานใส่น็อตยึดหน้าแปลนของเชควาล์วให้เสร็จเรียบร้อยก่อนที่จะเปิดปั๊มน้ำร้อนเบอร์ 5 เพราะวาล์วดักปิดไม่อยู่ 3. กรณีจำเป็นต้องติดปั๊มน้ำร้อนเบอร์ 5 ก่อน ให้แจ้งพนักงานให้ถอยออกจากเชควาล์วเพื่อความปลอดภัย แล้วค่อยใส่น็อตที่หน้าแปลนเชควาล์ว ค่อ

บริษัท ไทยรุ่งเรืองอุตสาหกรรม จำกัด

รายงานการเกิดอุบัติเหตุ ประจำเดือนสิงหาคม 2566

ลำดับที่	วันที่เกิดเหตุ	แผนก	ชื่อ - สกุล ผู้ได้รับบาดเจ็บ	ลักษณะการเกิดอุบัติเหตุ	สาเหตุ	จำนวนวันหยุดงาน	ทรัพย์สินเสียหาย	แนวทางการป้องกันแก้ไข
1	วันที่ 7/8/2566 เวลาประมาณ 13.20 น.	แผนกซ่อมบำรุง	นายสมจิตร อินประดับ ลักษณะหลังเท้าขวาบวม	บำรุง ปฏิบัติงานซ่อมบริเวณแวคคั่ม เบอร์ 23 ของแผนกหม้อเคี่ยว ขณะยกเกียร์ทดขึ้นเพื่อติดตั้งบนแท่นเกียร์ โดยใช้แย็กโซ่ยึดโยงเกียร์ทด และใช้สายพานคล้องท่อด้านบน ซึ่งสายพานขาด ทำให้เกียร์ทดตกใส่หลังเท้าข้างขวาของพนักงานที่ยืนอยู่บนแท่นปูน มีอาการปวดและบวมบริเวณหลังเท้า ไปห้องพยาบาลปฐมพยาบาลเบื้องต้น และส่งต่อโรงพยาบาลศรีเทพ ผลเอกซเรย์กระดูกไม่แตกหรือร้าว ใช้สายพานคล้องไว้ที่ท่อแปปเพื่อยึดตัวแย็กโซ่ สถานที่พนักงานปฏิบัติงาน บริเวณแวคคั่ม เบอร์ 23 ของแผนกหม้อเคี่ยว พนักงานใช้สายพานคล้องที่ท่อสำหรับแขวนตัวแย็กโซ่ แล้วขณะยกเกียร์ทดขึ้น สายพานที่คล้องอยู่ที่ท่อขาด ทำให้ตัวเกียร์ทดตกใส่หลังเท้าข้างซ้ายของพนักงาน ได้รับบาดเจ็บ	1. ประมาท 2. ใช้อุปกรณ์ในการยึดโยง (สายพาน) เพื่อใช้คล้องแย็กโซ่ในการยกเกียร์ทดไม่เหมาะสม เพราะสายพานมีสภาพเก่า ไม่สามารถรับน้ำหนักมากได้ ลักษณะตัวเกียร์ทด	5 วัน		1. กรณีที่จะใช้ท่อแปปเป็นที่ยึดต้องใช้ลวดสลิงหรือสลิงผ้าเท่านั้นในการคล้องตัวแย็กโซ่ เพราะสามารถรับน้ำหนักได้และทนทาน 2. หัวหน้างานต้องตรวจสอบการปฏิบัติงานของพนักงาน เมื่อพบว่าปฏิบัติไม่ปลอดภัยต้องให้แก้ไขทันทีก่อนเริ่มปฏิบัติงาน 3. อบรมซ้ำให้พนักงานเรื่องความปลอดภัยในการยกเคลื่อนย้าย สิ่งของ

บริษัท ไทยรุ่งเรืองอุตสาหกรรม จำกัด

รายงานการเกิดอุบัติเหตุ ประจำเดือนสิงหาคม 2566

ลำดับที่	วันที่เกิดเหตุ	แผนก	ชื่อ - สกุล ผู้ได้รับบาดเจ็บ	ลักษณะการเกิดอุบัติเหตุ	สาเหตุ	จำนวนวันหยุดงาน	ทรัพย์สินเสียหาย	แนวทางการป้องกันแก้ไข
2	วันที่ 18/8/2566 เวลาประมาณ 11.30 น.	แผนกวิเคราะห์ฯ	นายจักรภัทร จุรัญญา รอยแผลไหม้บริเวณนิ้วกลางมือขวา	หลังจากที่ไปเก็บตัวอย่างน้ำที่แผนกหม้อไอน้ำ แล้วกลับมานั่งพักที่แผนกวิเคราะห์ฯ และได้เปิดพัดลมแต่พัดลมไม่ทำงาน พนักงานจึงถอดปลั๊กพัดลมออก โดยใช้มือขวาจับปลั๊กพัดลมแล้วปลายนิ้วกลางไปโดนจุดที่สายไฟชำรุด ทำให้โดนไฟดูด เกิดรอยไหม้ที่ปลายนิ้วกลางมือขวา และมีอาการชาในช่วงแรก จึงรีบไปห้องพยาบาลปฐมพยาบาลเบื้องต้น แล้วส่งต่อโรงพยาบาลศรีเทพ ผลตรวจคลื่นไฟฟ้าหัวใจปกติ จุดตั้งพัดลมอุตสาหกรรม จุดที่พนักงานนั่งพัก	1. สายไฟของพัดลมใช้งานมานาน สันนิษฐานว่าฉนวนเกิดการเสื่อมสภาพทำให้สายทองแดงสัมผัสกันจนเกิดลัดวงจรมีรอยไหม้และละลาย 2. ขนาดสายไฟของพัดลมไม่เหมาะสม 3. ขาดการตรวจสอบสภาพสายไฟก่อนการใช้งาน บริเวณสายไฟที่ขั้วปลั๊กไฟชำรุดมีรอยไหม้และละลาย	ไม่หยุดงาน	-	1. เปลี่ยนสายไฟให้เหมาะสมกับชนิดของพัดลม พร้อมกับต่อแบบมีสายกราวด์ 2. ตรวจสอบอุปกรณ์ไฟฟ้าที่ใช้งานเป็นระยะ เมื่อพบว่ามีรอยไหม้หรือรอยบาดให้แจ้งแผนกไฟฟ้าเพื่อแก้ไขทันที

บริษัท ไทยรุ่งเรืองอุตสาหกรรม จำกัด

รายงานการเกิดอุบัติเหตุ ประจำเดือนสิงหาคม 2566

ลำดับที่	วันที่เกิดเหตุ	แผนก	ชื่อ - สกุล ผู้ได้รับบาดเจ็บ	ลักษณะการเกิดอุบัติเหตุ	สาเหตุ	จำนวนวันหยุดงาน	ทรัพย์สินเสียหาย	แนวทางการป้องกันแก้ไข
3	วันที่ 18/8/2566 เวลาประมาณ 17.20 น.	แผนกเทอร์ไบน์	นายสายัณ มาลี บริเวณหางตาข้างซ้ายมีรอยไหม้ ระยะห่างของเหล็กกระดูกยึดแท่นประมาณ 20 ซม. ทำให้พนักงานนั่งทำงานใกล้กัน	ปฏิบัติงานติดตั้งแท่นมอเตอร์ของมีด 1 ลูกหีบ ราง 2 ขณะที่ช่วยจับแผ่นเหล็กกระดูกยึดแท่นมอเตอร์ เพื่อให้เพื่อนร่วมงานเชื่อมแต้ม แล้วเพื่อนร่วมงานยกแขนข้างที่จับหัวเชื่อมขึ้นเพื่อขยับสายเชื่อม ทำให้ปลายลวดเชื่อมมาโดนหางตาข้างซ้าย จึงโดนไฟดูดและมีรอยไหม้ที่หางตา มีอาการมึนศีรษะ มาห้องพยาบาลปฐมพยาบาลเบื้องต้น แล้วส่งต่อโรงพยาบาลศรีเทพ ผลตรวจคลื่นไฟฟ้าหัวใจปกติ ลักษณะการนั่งจับแผ่นเหล็กกระดูกยึดแท่นมอเตอร์ และเพื่อนร่วมงานทำหน้าที่เชื่อมแต้ม ซึ่งนั่งอยู่ข้างกัน แล้วหันหน้าเข้าหาแท่นมอเตอร์	1. ก่อนทำงานไม่เคลียร์สิ่งที่ไม่เกี่ยวข้องกับการทำงาน ซึ่งจะเป็นสิ่งที่กีดขวางการทำงานออกจากหน้างานก่อนอย่างน้อยให้ห่างจากแท่นมอเตอร์ 1 เมตร จุดที่พนักงานนั่งจับแผ่นเหล็กกระดูกแท่นมอมอเตอร์มีเหล็กแท่นคุ๊กตาวางอยู่ ทำให้พนักงานต้องนั่งบนแท่นเหล็กแล้วต้องก้มตัว 2. ขาดความระมัดระวัง	ไม่หยุดงาน	-	1. ก่อนเข้าซ่อมแท่นมอเตอร์ต้องเคลียร์สิ่งกีดขวางการทำงานออกให้ห่างจากจุดทำงานอย่างน้อย 1 เมตร เพื่อให้เกิดความสะดวกและป้องกันอันตรายจากการทำงาน 2. เพิ่มความระมัดระวังในการทำงาน (การทำงานร่วมกันจะต้องมองรอบด้านก่อนที่จะปรับเปลี่ยนท่าทางการทำงาน)

บริษัท ไทยรุ่งเรืองอุตสาหกรรม จำกัด

รายงานการเกิดอุบัติเหตุ ประจำเดือนสิงหาคม 2566

ลำดับที่	วันที่เกิดเหตุ	แผนก	ชื่อ - สกุล ผู้ได้รับบาดเจ็บ	ลักษณะการเกิดอุบัติเหตุ	สาเหตุ	จำนวนวันหยุดงาน	ทรัพย์สินเสียหาย	แนวทางการป้องกันแก้ไข
4	วันที่ 25/8/2566 เวลาประมาณ 11.00 น.	แผนกหม้อต้ม	นายปิยพจน์ นิติยะจัง เท้าข้างขวามีอาการบวม	ปฏิบัติงานเชื่อมประกอบถังผสมน้ำยา ข้างหม้อพักใส ขณะที่นั่งเชื่อมอยู่บนนั่งร้านที่เชื่อมติดไว้ข้างถังผสม สูงประมาณ 2 เมตร แล้วนั่งร้านหลุดตรงรอยเชื่อม ทำให้พนักงานตกลง เท้าขวาลงมาเหยียบบนท่อส่งน้ำยาของตัวถังผสมแต่ไม่เต็มเท้า ทำให้เกิดอาการปวดบวมที่เท้าขวา จึงรีบไปห้องพยาบาลปฐมพยาบาลเบื้องต้น ส่งต่อโรงพยาบาลศรีเทพ ผลเอกซเรย์เท้าอักเสบ ตำแหน่งที่พนักงานเชื่อนั่งร้านแบบเหล็กแขนไว้ที่ข้างถังผสม รอยเชื่อมที่นั่งร้านหลุดออก	1. ขาดความรอบครอบ 2. เชื่อมเท้าแขนนั่งร้านไม่แน่นหนา เมื่อเกิดการรับน้ำหนักจึงทำให้รอยเชื่อมหลุด 3. หน้าเหล็กฉากที่ทำเพื่อเชื่อมติดนั่งร้านหน้าแคปไป ทำให้ความแข็งแรงในการรับน้ำหนักต่ำ ลักษณะนั่งร้านที่พนักงานใช้	5 วัน ลักษณะเท้าขวาของพนักงานลงมาเหยียบที่ท่อส่งน้ำยาไม่เต็มเท้า	-	1. แก้ไขขนาดของหน้าฉากที่เชื่อมติดกับถังผสมให้ใหญ่ขึ้น 2. การเชื่อมติดเท้าแขนให้เชื่อมติดทั้ง 3 ด้าน ไม่เชื่อมด้านเดียว เพื่อเพิ่มความแข็งแรงที่รอยเชื่อมและการรับน้ำหนัก

บริษัท ไทยรุ่งเรืองอุตสาหกรรม จำกัด

รายงานการเกิดอุบัติเหตุ ประจำเดือนกันยายน 2566

ลำดับที่	วันที่เกิดเหตุ	แผนก	ชื่อ - สกุล ผู้ได้รับบาดเจ็บ	ลักษณะการเกิดอุบัติเหตุ	สาเหตุ	จำนวนวันหยุดงาน	ทรัพย์สินเสียหาย	แนวทางการป้องกันแก้ไข
1	วันที่ 18/9/2566 เวลาประมาณ 11.15 น.	แผนกโยธา (ทำสวน)	นายไกรสร สองจันทร์ หยุดงาน 2 วัน	ขณะที่ใช้เครื่องตัดหญ้าตัดหญ้าที่เกาะข้างถนนทางเข้าโรงงานใกล้กับป้อมตำรวจ ใบมีดเครื่องตัดหญ้าพลาดไปโดนสายไฟ จึงโดนไฟดูดและจับสายไฟขึ้นมาดูทำให้โดนไฟดูดอีกครั้ง มีอาการชาที่แขนข้างซ้าย วันที่ 19 กันยายน 2566 มีอาการเหนื่อยง่าย จึงไปห้องพยาบาลและส่งต่อโรงพยาบาลศรีเทพตรวจคลื่นไฟฟ้าหัวใจปกติ และแพทย์ให้นอนดูอาการที่โรงพยาบาลศรีเทพ 1 วัน เพื่อดูอาการ บริเวณที่พนักงานตัดหญ้าและใบตัดไปโดนสายไฟของแสงสว่างส่องป้ายที่ลานจอดรถบรรทุกอ้อยลาน 1	1. เนื่องจากฝนตก ทำให้ใบหญ้ามีน้ำเกาะอยู่ ทำให้ถุงมือผ้าและมือของพนักงานเปียก จึงเป็นสื่อนำไฟฟ้า 2. ปกติพนักงานใช้ใบเอ็นในการตัดหญ้าบริเวณนี้ แต่วันเกิดเหตุใช้ใบเหล็ก ทำให้ฉนวนสายไฟโดนบาดจนถึงสายทองแดง 3. มีคนยกเบรกเกอร์ที่ตู้ไฟขึ้นเพราะหลังหยุดทีบอ้อยไม่มีการใช้ไฟที่ป้ายความปลอดภัย (เป็นสายไฟที่จ่ายมาส่งป้าย)	2 วัน	-	1. เบื้องต้นช่างไฟฟ้าถอดสายไฟที่จ่ายมาที่ป้ายออก เพราะไม่สามารถล็อคตู้ไฟได้ (มีเบรกเกอร์ไฟฟ้าแสงสว่างด้วย) 2. แผนกไฟฟ้าจะร้อนสายไฟป้ายผ่านท่อและฝังดิน 3. เมื่อรู้ว่ามีไฟฟ้ารั่วหรือสายไฟได้รับความเสียหาย อย่าไปจับสายไฟโดยตรง ให้แจ้งช่างไฟฟ้ามาตรวจสอบ

บริษัท ไทยรุ่งเรืองอุตสาหกรรม จำกัด

รายงานการเกิดอุบัติเหตุ ประจำเดือนกันยายน 2566

ลำดับที่	วันที่เกิดเหตุ	แผนก	ชื่อ - สกุล ผู้ได้รับบาดเจ็บ	ลักษณะการเกิดอุบัติเหตุ	สาเหตุ	จำนวนวันหยุดงาน	ทรัพย์สินเสียหาย	แนวทางการป้องกันแก้ไข
2	19/9/2566 เวลา 15.00 น.	แผนกหม้อเคี่ยว	นายอดิศักดิ์ เสนากร หยุดงาน 10 วัน หลังมือข้างซ้าย กระดูกนิ้วนางหัก	เคลื่อนย้ายท่อเหล็กขนาดเส้นผ่าศูนย์กลาง 8 นิ้ว ยาว 6 เมตร โดยใช้กว้านไฟฟ้าช่วยยกและเชื่อมหูช้างเป็นจุดยึดโยงบริเวณท้ายท่อเหล็ก ขณะที่นำท่อเหล็กลงบันไดพนักงานใช้มือ 2 ข้างประคองท่อเหล็กเพื่อเบี่ยงเข้าทางเดินบนรางกวนนอน แล้วท่อเหล็กไปกระแทกกับขอบเหล็กกันของตก ทำให้มือข้างซ้ายโดนกระแทกไปด้วย มีอาการปวดที่หลังมือข้างซ้าย มาห้องพยาบาลปฐมพยาบาลเบื้องต้น วันที่ 20 กันยายน 2566 มือบวมและปวด จึงส่งโรงพยาบาลศรีเทพ ผลเอกซเรย์พบว่ากระดูกนิ้วนางหัก ลักษณะทางเดินบนรางกวนนอน ใต้หม้อเคี่ยวเบอร์ 19	1. ขาดความระมัดระวัง 2. พื้นที่เคลื่อนย้ายท่อเหล็กคับแคบ 3. ไม่ใช้เชือกผูกที่ปลายท่อเพื่อใช้ในการบังคับทิศทางแทนการใช้มือจับท่อเหล็กโดยตรง ลักษณะบันไดทางลงรางกวนนอน หน้าหม้อเคี่ยวเบอร์ 23 จุดที่นำทอเหล็กลงรางกวนนอน	10 วัน ลักษณะท่อเหล็กขนาดเส้นผ่าศูนย์กลาง 8 นิ้ว ยาว 6	-	4. ใช้เชือกผูกที่ปลายท่อ เพื่อใช้ในการบังคับทิศทางแทนการใช้มือจับท่อเหล็กโดยตรง เพื่อลดความเสี่ยงต่อการได้รับบาดเจ็บ 5. เพิ่มความระมัดระวังในการเคลื่อนย้ายท่อเหล็ก เพราะพื้นที่ทำงานแคบ

บริษัท ไทยรุ่งเรืองอุตสาหกรรม จำกัด

รายงานการเกิดอุบัติเหตุ ประจำเดือนตุลาคม 2566

ลำดับที่	วันที่เกิดเหตุ	แผนก	ชื่อ - สกุล ผู้ได้รับบาดเจ็บ	ลักษณะการเกิดอุบัติเหตุ	สาเหตุ	จำนวนวันหยุดงาน	ทรัพย์สินเสียหาย	แนวทางการป้องกันแก้ไข
1	วันที่ 21/10/2566 เวลา 01.00 น.	แผนกรีไฟน์	นายธาราเทพ สร้อยทอง บริเวณหลังเท้าซ้ายมีอาการบวมและปวด	ขณะยกแผ่นเหล็กขนาด 5 x 10 ฟุต ขึ้นเพื่อประกอบถังขี้โคลน โดยใช้คีมปากกาจับยึดแผ่นเหล็ก แล้วแผ่นเหล็กหลุดจากคีมปากกาหล่นลงมาที่พื้นและพลิกไปทับที่เท้าซ้ายของพนักงาน พอดี มีอาการบวมและเจ็บบริเวณหลังเท้าซ้าย จึงไปโรงพยาบาลศรีเทพ ผลเอกซเรย์กระดูกไม่ร้าว ภาพลักษณะถังขี้โคลนใต้แผนกรีไฟน์	1. ประมาท 2. ขันน็อตยึดคีมปากกายึดแผ่นเหล็กไม่แน่นหนา 3. พนักงานไม่ถอยห่างออกมาจากหน้างานขณะที่ยกแผ่นเหล็กขึ้น	2 วัน	-	1. เพิ่มความระมัดระวังขณะที่ปฏิบัติงาน 2. ก่อนยกชิ้นงานต้องตรวจสอบความแน่นหนาของการขันน็อตยึดคีมปากกาที่จับยึดแผ่นเหล็ก 3. ในขณะยกชิ้นงานขึ้นประกอบ พนักงานต้องถอยออกมาด้านนอกให้อยู่ในพื้นที่ปลอดภัย หากเกิดข้อผิดพลาดในการยกแผ่นเหล็ก

บริษัท ไทยรุ่งเรืองอุตสาหกรรม จำกัด

รายงานการเกิดอุบัติเหตุ ประจำเดือนตุลาคม 2566

ลำดับที่	วันที่เกิดเหตุ	แผนก	ชื่อ - สกุล ผู้ได้รับบาดเจ็บ	ลักษณะการเกิดอุบัติเหตุ	สาเหตุ	จำนวนวันหยุดงาน	ทรัพย์สินเสียหาย	แนวทางการป้องกันแก้ไข
2	วันที่ 31/10/2566 เวลา 08.10 น.	แผนกยานยนต์	นายณัฐฐาพร เนินทอง สันจมูกมีแผลแตกมีอาการปวดและบวม	ปฏิบัติงานซ่อมรถดั๊มเปอร์ เบอร์ 12 ขณะใช้มือหมุนสตาร์ทรถดั๊มเปอร์ได้ 1 ถึง 2 รอบ แล้วมือหมุนหลุดออกจากจุดสตาร์ทเหวี่ยงมากระแทกที่สันจมูกของพนักงาน มีแผลแตกบริเวณสันจมูก และมีอาการปวด จึงมาห้องพยาบาลปฐมพยาบาลเบื้องต้น และส่งต่อโรงพยาบาลศรีเทพ ผลเอกซเรย์ พบว่ากระดูกสันจมูกหัก จึงส่งรักษาต่อที่โรงพยาบาลเพชรบูรณ์ ภาพลักษณะท่าทางในการสตาร์ทรถดั๊มเปอร์ เบอร์ 12	1.ขาดความระมัดระวัง 2.พนักงานไม่ชำนาญในการใช้มือหมุนสตาร์ทเครื่องยนต์คูโบต้า 3.มือหมุนอาจจะเปื้อนคราบน้ำมัน จึงทำให้เลื่อนหลุดออกจากจุดสตาร์ทได้ง่าย มือหมุน สตาร์ทรถดั๊มเปอร์ เบอร์ 12	5 วัน	-	1.เพิ่มความระมัดระวังในการสตาร์ทเครื่องยนต์คูโบต้า 2.หมั่นทำความสะอาดมือหมุนไม่ให้เปื้อนคราบน้ำมัน เพื่อลดความเสี่ยงที่มือหมุนจะถื่นหลุดง่าย

บริษัท ไทยรุ่งเรืองอุตสาหกรรม จำกัด

รายงานการเกิดอุบัติเหตุ ประจำเดือนพฤศจิกายน 2566

ลำดับที่	วันที่เกิดเหตุ	แผนก	ชื่อ - สกุล ผู้ได้รับบาดเจ็บ	ลักษณะการเกิดอุบัติเหตุ	สาเหตุ	จำนวนวันหยุดงาน	ทรัพย์สินเสียหาย	แนวทางการป้องกันแก้ไข
1	วันที่ 6/11/2566 เวลา 08.20 น.	แผนก หม้อต้ม	นายสนุทร กล้วยดี ลักษณะชายโครงข้างซ้ายเป็นรองแดงช้ำ	ขณะยืนวัดขนาดปะเก็นบริเวณพื้นระหว่างหม้อฮิตเตอร์แถว 2 หม้อที่ 2 กับหม้อฮิตเตอร์แถว 2 หม้อที่ 3 ได้ก้าวขาถอยออกมาทำให้พลาดตกลงช่องว่างข้างท่อน้ำอ้อยเข้าหม้อฮิตเตอร์แถว 2 หม้อที่ 3 ทรงตัวไม่อยู่ทำให้ชายโครงด้านซ้ายกระแทกกับเหล็กยึดท่อน้ำอ้อย มีอาการปวดบริเวณชายโครงด้านซ้าย จึงรีบมาห้องพยาบาลปฐมพยาบาลเบื้องต้น และส่งต่อโรงพยาบาลศรีเทพ ผลเอกซเรย์พบว่ากล้ามเนื้ออักเสบ ก้าวถอยออกมาทำให้พลาดตกช่องว่างข้างท่อน้ำอ้อยเข้าหม้อฮิตเตอร์แถว2 หม้อที่ 3	1. ขาดความระมัดระวัง	2 วัน	-	1. ปิดช่องว่างระหว่างท่อไอน้ำเพื่อป้องกันการเกิดอุบัติเหตุ

บริษัท ไทยรุ่งเรืองอุตสาหกรรม จำกัด

รายงานการเกิดอุบัติเหตุ ประจำเดือนธันวาคม 2566

ลำดับที่	วันที่เกิดเหตุ	แผนก	ชื่อ - สกุล ผู้ได้รับบาดเจ็บ	ลักษณะการเกิดอุบัติเหตุ	สาเหตุ	จำนวนวันหยุดงาน	ทรัพย์สินเสียหาย	แนวทางการป้องกันแก้ไข
1	6/12/2566 เวลา 08.50 น.	แผนก ยานยนต์	นายจักรพันธ์ พูลสวัสดิ์ แผลแตกที่หน้าผากและกระดูกไหปลาร้าข้างซ้ายหัก	ขณะเก็บสายน้ำมันที่ต่อเข้ากับปั๊มสูบมือหมุนจากถังน้ำมันเติมรถแบคโฮ เบอร์ 41 ซึ่งพนักงานยืนบนบุ้งกี๋รถแบคโฮที่เอาถังน้ำมันขนาด 200 ลิตร ตั้งไว้ในบุ้งกี๋ด้วย ทำให้พนักงานเสียการทรงตัวพลาดตกลงมากระแทกล้อตีนตะขาบของรถแบคโฮและหัวไหล่ข้างซ้ายกระแทกพื้นดิน ที่ความสูงประมาณ 2.50 เมตร มีแผลแตกที่หน้าผากและมีอาการปวดบริเวณกระดูกไหปลาร้าข้างซ้ายร่วมด้วย จึงปฐมพยาบาลเบื้องต้นและส่งต่อโรงพยาบาลศรีเทพ ผลเอ็กซเรย์พบว่ากระดูกไหปลาร้าข้างซ้ายหัก แพทย์เย็บแผลที่หน้าผากและใส่ชุดดามไหปลาร้าให้	1. ปฏิบัติงานโดยประมาท 2. ปฏิบัติงานไม่ถูกวิธี เพราะการเติมน้ำมันรถแบคโฮหรือรถแทรคเตอร์ จะมีมือหมุนปั๊มดูดน้ำมันอยู่แล้ว ไม่มีความจำเป็นที่จะต้องยกถังน้ำมันขึ้นไปบนบุ้งกี๋รถแบคโฮ	6 วัน	-	1.อบรมซ้ำให้พนักงานเรื่องความปลอดภัยในการปฏิบัติงาน

85ข

สถิติการเจ็บป่วยของพนักงานในโรงงาน

FM-0382

บริษัท ไทยรุ่งเรืองอุตสาหกรรม จำกัด

รายชื่อผู้ป่วยที่เข้ารับการรักษาพยาบาลเบื้องต้น

ลำดับ	เวลา	ชื่อ – สกุล	แผนก	วินิจฉัย / หัตถการ	ลายมือชื่อผู้ป่วย
8	13.55	[redacted]	[redacted]	[redacted]	
8	13.05	[redacted]	[redacted]	[redacted]	
9	13.[illegible]	[redacted]	[redacted]	[redacted]	
10	14.[illegible]	[redacted]	[redacted]	[redacted]	
1	15.[illegible]	[redacted]	[redacted]	[redacted]	
2	15.[illegible]	[redacted]	[redacted]	[redacted]	
3	15.[illegible]	[redacted]	[redacted]	[redacted]	
4	15.40	[redacted]	[redacted]	[redacted]	
1	08.10	[redacted]	[redacted]	[redacted]	
2	08.30	[redacted]	[redacted]	[redacted]	
3	08.40	[redacted]	[redacted]	[redacted]	
4	09.45	[redacted]	[redacted]	[redacted]	
5	09.00	[redacted]			
6	09.00	[redacted]	[redacted]	[redacted]	
7	09.00	[redacted]			
8	09.00	[redacted]			
9	13.[illegible]	[redacted]	[redacted]	[redacted]	
10	13.[illegible]	[redacted]	[redacted]	[redacted]	
11	16.00	[redacted]	[redacted]	[redacted]	
12	16.30	[redacted]	[redacted]	[redacted]	
1	14.00	[redacted]	[redacted]	[redacted]	
2	14.20	[redacted]	[redacted]	[redacted]	
3	14.30	[redacted]	[redacted]	[redacted]	
4	14.30	[redacted]	[redacted]	[redacted]	
5	20.00	[redacted]	[redacted]	[redacted]	

FM-0382

บริษัท ไทยรุ่งเรืองอุตสาหกรรม จำกัด

รายชื่อผู้ป่วยที่เข้ารับการรักษาพยาบาลเบื้องต้น

ลำดับ	เวลา	ชื่อ – สกุล	แผนก	วินิจฉัย / หัตถการ	ลายมือชื่อผู้ป่วย
1	09.0[illegible]	[redacted]	[redacted]	[redacted]	
2	09.1[illegible]	[redacted]	[redacted]	[redacted]	
3	09.5[illegible]	[redacted]	[redacted]	[redacted]	
4	10.0[illegible]	[redacted]	[redacted]	[redacted]	
5	10.10	[redacted]	[redacted]	[redacted]	
6	12.[illegible]	[redacted]	[redacted]	[redacted]	
7	13.[illegible]	[redacted]	[redacted]	[redacted]	
8	13.20	[redacted]	[redacted]	[redacted]	
9	14.0[illegible]	[redacted]	[redacted]	[redacted]	
10	14.2[illegible]	[redacted]	[redacted]	[redacted]	
11	15.0[illegible]	[redacted]	[redacted]	[redacted]	
12	15.2[illegible]	[redacted]	[redacted]	[redacted]	
13	15.2[illegible]	[redacted]	[redacted]	[redacted]	
14	15.[illegible]	[redacted]	[redacted]	[redacted]	
15	16.2[illegible]	[redacted]	[redacted]	[redacted]	
1	16.3[illegible]	[redacted]	[redacted]	[redacted]	
2	16.5[illegible]	[redacted]	[redacted]	[redacted]	
3	17.0[illegible]	[redacted]	[redacted]	[redacted]	
4	18.0[illegible]	[redacted]	[redacted]	[redacted]	
5	18.1[illegible]	[redacted]	[redacted]	[redacted]	
1	08.4[illegible]	[redacted]	[redacted]	[redacted]	
2	09.4[illegible]	[redacted]	[redacted]	[redacted]	
3	10.0[illegible]	[redacted]	[redacted]	[redacted]	
4	10.4[illegible]	[redacted]	[redacted]	[redacted]	
5	10.5[illegible]	[redacted]	[redacted]	[redacted]	
6	13.0[illegible]	[redacted]	[redacted]	[redacted]	
7	16.0[illegible]	[redacted]	[redacted]	[redacted]	

FM-0382

บริษัท ไทยรุ่งเรืองอุตสาหกรรม จำกัด

รายชื่อผู้ป่วยที่เข้ารับการรักษาพยาบาลเบื้องต้น

ลำดับ	เวลา	ชื่อ – สกุล	แผนก	วินิจฉัย / หัตถการ	ลายมือชื่อผู้ป่วย
8	19.05น	น.ส. [illegible]	บรรจุ	[illegible]	
		[illegible]			
		18 ก.ค. 2566 (เช้า)			
1	08.10	[illegible]			
2	"	[illegible]			
3	"	[illegible]		ฝ. Admin เช็ก [illegible]	
4	"	[illegible]			
5	"	[illegible]			
6	09.10	[illegible]	แม่บ้าน	เดือนตา (ใน) 1วัน	
7	09.15	[illegible]	LS	[illegible]	
8	09.30	[illegible]		[illegible]	
9	11.00	[illegible]	อาคาร 1	[illegible]	
10	13.00	[illegible]		[illegible] (ใน) 2 แผล	
11	15.10	[illegible]	คลังสินค้า 1	ปวดตา (ใน) 2 วัน.	
12	15.20	[illegible]	โรงกลึง	[illegible] 1 วัน.	
13	15.30	[illegible]	เคมีก่อสร้าง	[illegible] 1วัน	
14	15.40	[illegible]		เล็บขบ 1วัน.	
		18 ก.ค. 2566 (บ่าย)			
1	14.00	[illegible]	โม่ปูน	[illegible] 4 ชม. [illegible]	
2	18.00	[illegible]	บรรจุ	[illegible]	
3	18.30	[illegible]	อาคาร 1	[illegible]	
4	19.30	[illegible]	บรรจุ	[illegible]	
5	20.20	[illegible]	คลังสินค้า	ปวดหู 1 ชม. [illegible]	
6	20.25	[illegible]	[illegible]	ปวดคอ [illegible]	
7	20.30	[illegible]	คลังสินค้า	ปวดฟัน [illegible] 2 วัน [illegible]	
		19 ก.ค. 2566			
1	08.40	[illegible]	[illegible]	[illegible]	
2	08.40	[illegible]	[illegible]	[illegible] LS	
3	08.40	[illegible]	[illegible]	[illegible]	

FM-0382

บริษัท ไทยรุ่งเรืองอุตสาหกรรม จำกัด

รายชื่อผู้ป่วยที่เข้ารับการรักษาพยาบาลเบื้องต้น

ลำดับ	เวลา	ชื่อ – สกุล	แผนก	วินิจฉัย / หัตถการ	ลายมือชื่อผู้ป่วย
		19 ก.ค. 2566			
4	09.10	[illegible]	แม่บ้านตึก	[illegible] (ใน) TSL-2	
5	09.20	[illegible]	แม่บ้านตึก	ปวดหัว 2 ชม. [illegible]	
6	09.30	[illegible]	LS	[illegible] 3 วัน [illegible] ปวดเอว	
7	10.20	[illegible]	[illegible]	[illegible] 2 วัน [illegible]	
8	13.12	[illegible]	[illegible]	[illegible]	
9	13.12	[illegible]	[illegible]	[illegible]	
10	13.35	[illegible]	โรงกลึง	[illegible]	
11	14.20	[illegible]	[illegible]	[illegible]	
12	15.00	[illegible]	[illegible]	[illegible]	
13	14.30	[illegible]	บรรจุ	[illegible]	
14	15.05	[illegible]	[illegible]	1	
15	15.05	[illegible]	[illegible]	[illegible]	
16	15.05	[illegible]	[illegible]		
		19 ก.ค. 2566 บ่าย			
1	14.00	[illegible]	บรรจุ	[illegible]	
2	20.25	[illegible]	[illegible]	[illegible] (ใน) FB. 30 [illegible]	
3	20.30	[illegible]	[illegible]	[illegible] 3 วัน [illegible]	
		20 ก.ค. 2566 (เช้า)			
1	09.40	[illegible]	[illegible]	ปวดเข่าซ้าย [illegible]	
2	10.00	[illegible]	แม่บ้าน	ปวดเข่า [illegible] 2 วัน [illegible]	
3	10.50	[illegible]	บรรจุ	[illegible]	
4	14.15น.	[illegible]	[illegible]	เจ็บตั้งแต่ 2 วัน [illegible]	
5	16.30น.	[illegible]	[illegible]	[illegible] 10 [illegible]	
6	[illegible]	[illegible]	[illegible]	[illegible]	
		20 ก.ค. 2566 (บ่าย)			
1	16.30น.	[illegible]	โม่ปูน	[illegible]	
2	18.00น.	[illegible]	บรรจุ	[illegible]	

FM-0382

บริษัท ไทยรุ่งเรืองอุตสาหกรรม จำกัด

รายชื่อผู้ป่วยที่เข้ารับการรักษาพยาบาลเบื้องต้น

ลำดับ	เวลา		แผนก	วินิจฉัย / หัตถการ	ลายมือชื่อผู้ป่วย
1	09.00		ผู้ป่วยนอก	ปวดแขน + ท้องเสีย	
2	09.00		กายภาพ	นวดกายภาพบำบัด	
3	09.5		ผู้ป่วยนอก	ตรวจ 3 ครั้ง	
4	09.5				
5	09.5				
6	09.5			ปวดบริเวณ	
7	09.5				
8	09.5				
9	09.5				
10	09.5				
11	09.5				
12	09.5				
13					
14	13.3		ห้องน้ำ	ล้างมือ	
15	13.0		ผู้ป่วยนอก	ไข้	
16	15.3				
17	17.00		ห้องน้ำ	ปัสสาวะ	
18	17.00		ผู้ป่วยนอก		
1	08.30		อาคาร	ตรวจร่างกาย LS	
2	9.00		LS	ฉีดยา	
3	9.10		ปก	ขอยา ปิดแผล	
4	9.15		ผู้ป่วยนอก	ปวดหัว	
5	9.35		ทันตกรรม	รอ	
6	9.45		ผู้ป่วยนอก	ไข้ ตรวจ T 36.5	
7	10.3		อป.	ปวดหัว + แน่นท้อง	
8	13.3		ผู้ป่วยนอก	ตรวจ	
9	13.35		ห้องน้ำ	ล้างมือ T 37.3	
10	15.0		ห้องน้ำ	ปัสสาวะ	
11	15.2		คลินิกนรี	ปวดหัว	
12	16.10		ผู้ป่วย	ปวดหัว	

FM-0382

บริษัท ไทยรุ่งเรืองอุตสาหกรรม จำกัด

รายชื่อผู้ป่วยที่เข้ารับการรักษาพยาบาลเบื้องต้น

ลำดับ	เวลา		แผนก	วินิจฉัย / หัตถการ	ลายมือชื่อผู้ป่วย
1	9.35		ผู้ป่วย	นั่ง ยืน แขนขา ใบหน้า ปวด	
2	09.40		ผู้ป่วย	ตรวจ + ฉีดยา ฉีด	
3	12.40		ผู้ป่วย	ปวดแขน-ปวดคอ ขอยา	
4	13.00		ผู้ป่วย	ปวดฟัน ถอดฟัน	
5	13.2		ผู้ป่วย	เดินกายภาพ	
6	13.4		ผู้ป่วย	เดินกายภาพ	
7	14.00		ผู้ป่วย	ตรวจ	
8	14.30		ผู้ป่วย	ปวดหัว	
1	17.00		ผู้ป่วย	เดินกาย ขาไม่มีแรง	
2	18.00		ผู้ป่วย	ทำแผลที่เท้าขวา	
3	14.30		ผู้ป่วยนอก	ปวดกล้ามเนื้อ 3 วันติดกัน	
4	19.40		ผู้ป่วยนอก	ปวดกล้ามเนื้อ 3 วัน ขาแน่น	
5	09.00			เดินกาย ขาไม่มีแรง	
1	09.30		ผู้ป่วย	ฟันหลุด ตันเรื้อน	
2	09.40		ทันตกรรม	ทำฟันสบปากห้าง	
3	13.20		ผู้ป่วย	ตรวจ 2 ครั้ง	
4	13.59		ผู้ป่วยนอก	ทำแผลที่เท้าขวา	
5	14.07		ผู้ป่วยนอก	ไข้ เจ็บคอ 3 วันติดกัน	
6	14.20		ผู้ป่วย	ไข้ เจ็บคอ 2 วันติดกัน	
7	14.37		ผู้ป่วย	ปวดกรนหรา 1 วันติดกัน	
8	14.45		ผู้ป่วย	ปวดกล้ามเนื้อ เท้าขวา	
9	14.5		ผู้ป่วย	ปวดหัว	

FM-0382

บริษัท ไทยรุ่งเรืองอุตสาหกรรม จำกัด

รายชื่อผู้ป่วยที่เข้ารับการรักษาพยาบาลเบื้องต้น

ลำดับ	เวลา		แผนก	วินิจฉัย / หัตถการ	ลายมือชื่อผู้ป่วย
1	14.00		โรงงาน	ทำแผลที่เท้าขวา	
2	13.10		บริการ	ล้างตุ่มหนัง 1 ชั่วโมง	
3	13.51		ผู้ป่วย	ไข้ ปวดหัว	
1	09.00		ผู้ป่วย	ทำแผลที่นิ้วมือ	
2	09.10		สนามฟุตบอล	ทำแผล	
3	09.30		โรงงาน	กรรมกร	
4	09.35		คลินิก	ฟันเรื้อน 3 ซี่	
5	09.45		โรงงาน	ทำแผลหัว	
6	10.00		อาคารสำนักงาน	ตรวจร่างกายใหม่ 12 เดือน บริการ	
7	10.00				
8	10.05		ห้องน้ำ	ปัสสาวะ	
9	11.30		โรงงาน	ล้างตา	
10	11.45			ล้างตา	
11	15.05		บริการ	ปวดหัว 2 ชั่วโมงติดกัน	
12	16.00		ตรวจสุขภาพ	ตรวจสุขภาพ	
1	16.50		ผู้ป่วยนอก	ทำแผลแขนซ้าย	
2	17.00		คลินิก	ปวดหัว	
3	17.45		โรงงาน	ทำแผล 2 เส้น 2 cm.	
4	18.30		บริการ	ปวดหัว	
5	18.40		โรงงาน	ทำแผลที่เท้าขวา	
6	18.5		คลินิก	ทำแผลที่นิ้วหัวแม่มือ	
7	19.00		ตรวจ	ปวดกรนหรา 2 วัน	
8	15.30		ปก	ปวดหา	
9	15.30		ปก	ปวดหรา	
10	21.00		ปก	ปิดแผล	

FM-0382

บริษัท ไทยรุ่งเรืองอุตสาหกรรม จำกัด

รายชื่อผู้ป่วยที่เข้ารับการรักษาพยาบาลเบื้องต้น

ลำดับ	เวลา	ชื่อ - สกุล	แผนก	วินิจฉัย / หัตถการ	ลายมือชื่อผู้ป่วย
		15 ก.ค. 2566			
1	8.3			ปวด	
2	10.1			นั่งคุก เข่าแข็ง	
3	14.1			ปวด	
4	15.1			ปวด	
5	15.3			ปวด	
6	16.2			ทำแผลนิ้วโป้งขวา	
7	16.3			ทำแผลนิ้วชี้ขวา	
8	16.4			ทำแผลที่ท้าย	
1	17.00			ทำแผลที่นิ้วมือ	
2	18.35			ตรวจเรื่องมาราธอน 1 ครั้งเมื่อวาน ปวดตา	
1	08.[illegible]			มือบวมเรื้อรัง	
2	09.4[illegible]			ปวดอึดอัดแน่นหน้าอก 1 เดือน	
3	10.[illegible]			สักแผลที่ตา	
4	12.1				
5	[illegible]				
6	[illegible]				
7	[illegible]			ปวดเข้างกน	
8	[illegible]				
9	[illegible]				
10	13.[illegible]			ปวดกล้ามเนื้อ 1 ปีแล้ว	
11	13.[illegible]			ตรวจ ร่าง	
12	13.[illegible]			ปวดหา ปวดแน่น	
13	[illegible]			ปวดกล้ามเนื้อ ขาขวา 2 วันติดกัน	

FM-0382

บริษัท ไทยรุ่งเรืองอุตสาหกรรม จำกัด

รายชื่อผู้ป่วยที่เข้ารับการรักษาพยาบาลเบื้องต้น

ลำดับ	เวลา	[redacted]	วินิจฉัย / หัตถการ	ลายมือชื่อผู้ป่วย
1	17.00		[illegible]	
2	17.00		[illegible]	
3	17.00		[illegible]	
4	18.30		[illegible]	
5	18.40		[illegible]	
6	19.00		[illegible]	
1	08.30		[illegible]	
2	08.45		[illegible]	
3	09.50		[illegible]	
4	09.50		[illegible]	
5	13.00น.		[illegible]	
6	13.30น.		[illegible]	
7	14.00น.		[illegible]	
1	16.15		[illegible]	
2	17.00น.		[illegible]	
3	17.30น.		[illegible]	
4	18.00น.		[illegible]	
5	18.15น.		[illegible]	
6	18.40น.		[illegible]	
7	18.50น.		[illegible]	
8	21.45น.		[illegible]	
1	9.00		[illegible]	
2	9.45		[illegible]	
3	10.10		[illegible]	
4	10.00		[illegible]	
5	16.15		[illegible]	

FM-0382

บริษัท ไทยรุ่งเรืองอุตสาหกรรม จำกัด

รายชื่อผู้ป่วยที่เข้ารับการรักษาพยาบาลเบื้องต้น

ลำดับ	เวลา	[redacted]	วินิจฉัย / หัตถการ	ลายมือชื่อผู้ป่วย
1	08.30		[illegible]	
2	08.35		[illegible]	
3	08.50		[illegible]	
4	09.00		[illegible]	
5	09.05		[illegible]	
6	09.50		[illegible]	
7	09.50		[illegible]	
8	10.15		[illegible]	
9	11.15		[illegible]	
10	13.10		[illegible]	
11	13.30		[illegible]	
12	13.50		[illegible]	
13	14.30		[illegible]	
14	14.50		[illegible]	
15	16.45		[illegible]	
1	10.30		[illegible]	
2	17.00		[illegible]	
3	17.50		[illegible]	
4	18.10		[illegible]	
5	18.30		[illegible]	
6	19.30		[illegible]	
1	09.30		[illegible]	
2	10.30		[illegible]	
3	13.30		[illegible]	
4	15.30น.		[illegible]	
5	15.00		[illegible]	
6	16.00		[illegible]	

FM-0382

บริษัท ไทยรุ่งเรืองอุตสาหกรรม จำกัด

รายชื่อผู้ป่วยที่เข้ารับการรักษาพยาบาลเบื้องต้น

ลำดับ	เวลา	[redacted]	แผนก	วินิจฉัย / หัตถการ	ลายมือชื่อผู้ป่วย
1	08.5		[illegible]	[illegible]	
2	09.2		[illegible]	[illegible]	
3	10.1		[illegible]	[illegible]	
4	10.5		[illegible]	[illegible]	
5	13.1		[illegible]	[illegible]	
6	15.0		[illegible]	[illegible]	
7	15.3		[illegible]	[illegible]	
8	15.4		[illegible]	[illegible]	
1	16.45		[illegible]	[illegible]	
2	18.00		[illegible]	[illegible]	
3	18.05		[illegible]	[illegible]	
4	19.0		[illegible]	[illegible]	
1	09.2		[illegible]	[illegible]	
2	09.30		[illegible]	[illegible]	
3	09.2		[illegible]	[illegible]	
4	09.50		[illegible]	[illegible]	
5	13.00		[illegible]	[illegible]	
6	13.4		[illegible]	[illegible]	
7	13.4		[illegible]	[illegible]	
8	14.3		[illegible]	[illegible]	
9	15.0		[illegible]	[illegible]	
10	15.2		[illegible]	[illegible]	
11	15.2		[illegible]	[illegible]	
1	17.0		[illegible]	[illegible]	
2	17.1		[illegible]	[illegible]	

FM-0382

บริษัท ไทยรุ่งเรืองอุตสาหกรรม จำกัด

รายชื่อผู้ป่วยที่เข้ารับการรักษาพยาบาลเบื้องต้น

ลำดับ	เวลา	[redacted]	แผนก	วินิจฉัย / หัตถการ	ลายมือชื่อผู้ป่วย
1	09.0		[illegible]	[illegible]	
2	09.3		[illegible]	[illegible]	
3	10.1		[illegible]	[illegible]	
4	10.0		[illegible]	[illegible]	
5	11.0		[illegible]	[illegible]	
6	11.0		[illegible]	[illegible]	
7	12.0		[illegible]	[illegible]	
8	13.0		[illegible]	[illegible]	
9	17.0		[illegible]	[illegible]	
1	18.0		[illegible]	[illegible]	
2	19.0		[illegible]	[illegible]	
1	09.0		[illegible]	[illegible]	
2	09.3		[illegible]	[illegible]	
3	09.0		[illegible]	[illegible]	
4	09.0		[illegible]	[illegible]	
5	09.0		[illegible]	[illegible]	
6	10.0		[illegible]	[illegible]	
7	10.2		[illegible]	[illegible]	
8	10.0		[illegible]	[illegible]	
9	10.0		[illegible]	[illegible]	
10	12.0		[illegible]	[illegible]	
11	13.0		[illegible]	[illegible]	
12	13.0		[illegible]	[illegible]	

FM-0382

บริษัท ไทยรุ่งเรืองอุตสาหกรรม จำกัด

รายชื่อผู้ป่วยที่เข้ารับการรักษาพยาบาลเบื้องต้น

ลำดับ	เวล		แผนก	วินิจฉัย / หัตถการ	ลายมือชื่อผู้ป่วย
1	08		รูป	ปวดฟัน 3 วัน ปวดมาก.	
2	09		ตึกนอก	ตาแดง 7 วันครับ ขอยาหยอดตา	
3	09		ทำแผลหลังการเย็บแผลผ่าตัด		
4	09		ตึกนอก	การแพ้ยา 7 ตค. 10 นาที	
5	10		ตึก	ปวดหลัง 2 วันก่อนมา	
6	11.			ทำแผลเย็บ	
1	16.		เตียง	ทำแผลที่ราวข้าง	
2	14.			ปวดฟัน	
3	14			DIG	
4	14.			เจ็บคอ 2 วัน	
5	14.			เจ็บคอ	
1			เตียง	เจ็บคอ คลื่นไส้ 1 วันเช้านี้.	
2	10		ตึก(ใน)	ตาแดง ตาแห้ง	
3	10.		ตึก	ปวดฟัน ฟันผุ	
4	10.			ตาแดง	
5	11.			~~[illegible]~~ เหงื่อ	
6	11.			ตาแดง 1	ตาแดง ตาแห้ง
7	11.			ไอ	ไอ
8	14			ตึกนอก เกาะแดง 1 ปวด	
9	12			ปวดฟัน	
1				ตึกนอก	
2	17			โดนมันเรียกทอง	
3	08.			ตึกนอก ไข้ปวดเมื่อยตัว	012-7694166

FM-0382

บริษัท ไทยรุ่งเรืองอุตสาหกรรม จำกัด

รายชื่อผู้ป่วยที่เข้ารับการรักษาพยาบาลเบื้องต้น

ลำดับ	เวล		แผนก	วินิจฉัย / หัตถการ	ลายมือชื่อผู้ป่วย
14	13.		[illegible]	[illegible]	[illegible]
15	14		[illegible]	[illegible]	
16	14.		[illegible]	[illegible]	
1	15		[illegible]	ทำแผลเย็บมือขวา	
2	15		[illegible]	แผลที่หัวเข่าซ้าย	
3	17.		[illegible]	ติดเชื้อ [illegible]	
1	08.				
2	[illegible]		[illegible]	[illegible]	
3	08				
4	09				
5	8		อกซ้าย 1	ปวดหัว มึน 2 วันก่อนมา [illegible]	
6	9.		[illegible] 1	ทำแผลผ่าตัดนิ้วมือ มีไข้ ไอ น้ำมูก	
7	9		[illegible]	มีอีกแผลผ่าตัดนิ้วมือ ก่อนนี้ไข้ [illegible]	
8	9		[illegible]	ปวดท้องน้ำ ปวด มูน กระดูก	
9	9.		อกซ้าย 2	ไข้ มีอีกแผล มูนหลัง TB	
10	9.		อกซ้าย 2	ปวดหลัง [illegible] 1 เดือนก่อนมา.	
11	10		[illegible]	ไข้สูง เดือนก่อนมา [illegible]	
12	12		[illegible]	ท้องเสีย 3 วันก่อนมา	
13	12		[illegible]	เจ็บคอ [illegible]	
1	14.		[illegible]	[illegible]	
2	14.		[illegible]	ปวดฟัน	
3	8		TEG	[illegible]	

FM-0382

บริษัท ไทยรุ่งเรืองอุตสาหกรรม จำกัด

รายชื่อผู้ป่วยที่เข้ารับการรักษาพยาบาลเบื้องต้น

ลำดับ	เวลา		แผนก	วินิจฉัย / หัตถการ	ลายมือชื่อผู้ป่วย
1	9.40		[illegible]	ปวดฟัน	
2	9.00		[illegible]	[illegible]	
3	9.05		[illegible]	เหงื่อ เจ็บคอ ตึกนอก	
4	8.30		[illegible]	[illegible]	
5	9.45		[illegible]	[illegible]	
6	10.30		[illegible]	ปวดฟัน	
7	11.00		[illegible]	[illegible]	
8	11.15		[illegible]	แผลติดเชื้อ	
9	11.30		[illegible]	[illegible]	
10	11.30				
11	11.40		[illegible]	[illegible]	
12	12.40		[illegible]	[illegible]	
13	13.30		[illegible]	ไข้ ไอ เจ็บคอ	
14	15.15		[illegible]	[illegible]	
1	17		[illegible]	[illegible]	
2	07		[illegible]	[illegible]	
3	18		[illegible] 1	[illegible]	
4	19.		[illegible]	ทำแผลที่นิ้วกลางมือซ้าย	
1	08		[illegible] 1	ปวดหัว เวียนหัว	
2	09		[illegible] 2	ปวดท้องน้ำเรื้อรัง	
3	09		[illegible] TEG	ตรวจร่างกาย เช็ค [illegible]	
4	09.				
5	10. 09		[illegible]	เดือนมา 2 ครั้ง เวียนหัว	
6	10		[illegible]	ตรวจสุขภาพ	
7	10		[illegible]	[illegible]	
8	10		[illegible]	ปวดฟัน	
9	11		[illegible]	[illegible]	

FM-0382

บริษัท ไทยรุ่งเรืองอุตสาหกรรม จำกัด

รายชื่อผู้ป่วยที่เข้ารับการรักษาพยาบาลเบื้องต้น

ลำดับ	เวลา		แผนก	วินิจฉัย / หัตถการ	ลายมือชื่อผู้ป่วย
1	17.00		[illegible]	ทำแผลตาขวา	
2	17.00		[illegible]	แผลที่ขา 3 วันก่อน	
3	18.17		[illegible]	[illegible]	
4	[illegible]		[illegible]	[illegible]	

FM-0382

บริษัท ไทยรุ่งเรืองอุตสาหกรรม จำกัด

รายชื่อผู้ป่วยที่เข้ารับการรักษาพยาบาลเบื้องต้น

ลำดับ	เวลา	ชื่อ – สกุล	แผนก	วินิจฉัย / หัตถการ	ลายมือชื่อผู้ป่วย
1	17 0		หน้าเดียว	[illegible]	
2	18.		แม่บ้านดี	ทำแผล 2 ที่มือ	
3	21.		[illegible]	[illegible]	
1	09		หน้าเดียว	ทำแผลนิ้วมือขาว	
2	09		ไทยรุ่ง	ปวดหลัง N.	
3	09		TEG	แผลที่ก้นบริเวณแผลเปิดหลังผ่าตัด	
4	09		พ. PLING	[illegible] ซ่อมแซมเครื่องมือ	
5	10.		หน้าเดียว	[illegible]	
6	11.		[illegible]	[illegible]	
7	12.		[illegible]	[illegible]	
8	13.				
9	14.		ไทยรุ่ง	[illegible]	
10	15.		[illegible]	ปวดฟันซี่โยก 7 ซี่	
11	15.		[illegible]	ไข้ [illegible]	
12	17.		[illegible]	[illegible]	
13	17.		ไทยรุ่ง	ไข้ [illegible]	
14	17.		[illegible]	[illegible]	
15	17.		หน้าเดียว	แผลปิดจากการ [illegible]	
			หน้าเดียว	แผลที่มือขวาจาก 3 วันก่อน	
1	09.		หน้าเป็น	[illegible]	
2	09.		หน้าเดียว	ไข้ [illegible]	
3	09		หน้าเดียว	[illegible]	
4	09		ไทยรุ่ง	[illegible]	
5	09.		LS	[illegible]	

FM-0382

บริษัท ไทยรุ่งเรืองอุตสาหกรรม จำกัด

รายชื่อผู้ป่วยที่เข้ารับการรักษาพยาบาลเบื้องต้น

ลำดับ	เวลา	ชื่อ – สกุล	แผนก	วินิจฉัย / หัตถการ	ลายมือชื่อผู้ป่วย
		27 ก.ย. [illegible] (เช้า)			
5	9.[illegible]		[illegible]	[illegible]	
6	9.[illegible]		[illegible]	[illegible]	
7	10.[illegible]		[illegible]	[illegible]	
8	10.[illegible]		[illegible]	[illegible]	
9	10.[illegible]		[illegible]	[illegible]	
10	11.[illegible]			[illegible]	
11	12.[illegible]		[illegible]	[illegible]	
1	17.0[illegible]		[illegible]	[illegible]	
2	17.15		[illegible]	[illegible]	
3	18.09		[illegible]	[illegible]	
4	18.20		[illegible]	[illegible]	
5	19.00		[illegible]	[illegible]	
1	08.45		[illegible]	[illegible]	
2	09.20		[illegible]	[illegible]	
3	09.30		[illegible]	[illegible]	
4	09.35		[illegible]	[illegible]	
5	10.00		[illegible]	[illegible]	
6	11.20		[illegible]	[illegible]	
7	14.00		[illegible]	[illegible]	
8	14.10		[illegible]	[illegible]	
9	14.2[illegible]		[illegible]	[illegible]	
10	15.5[illegible]		[illegible]	[illegible]	
1	17.0[illegible]		[illegible]	[illegible]	
2	19.15		[illegible]	[illegible]	

FM-0382

บริษัท ไทยรุ่งเรืองอุตสาหกรรม จำกัด

รายชื่อผู้ป่วยที่เข้ารับการรักษาพยาบาลเบื้องต้น

ลำดับ	เวลา	ชื่อ – สกุล	แผนก	วินิจฉัย / หัตถการ	ลายมือชื่อผู้ป่วย
		1 ต.ค. [illegible]			
1	08.00		[illegible]	[illegible]	
2	09.15		[illegible]	[illegible]	
3	09.15		[illegible]	[illegible]	
4	09.30		[illegible]	[illegible]	
5	09.30		[illegible]	[illegible]	
6	10.10		[illegible]	[illegible]	
7	10.30		LS	[illegible]	
8	11.30		[illegible]	[illegible]	
9	13.40		[illegible]	[illegible]	
10	14.40		[illegible]	[illegible]	
11	15.50		[illegible]	[illegible]	
12					
1	17.00		[illegible]	[illegible]	
2	18.00		[illegible]	[illegible]	
3	18.45		[illegible]	[illegible]	
1	08.30		[illegible]	[illegible]	
2	08.50		[illegible]	[illegible]	
3	08.5[illegible]		[illegible]	[illegible]	
4	9.10		[illegible]	[illegible]	
5	9.10		[illegible]	[illegible]	
6	11.00		[illegible]	[illegible]	
7	12.30		[illegible]	[illegible]	
8	12.3[illegible]		[illegible]	[illegible]	

FM-0382

บริษัท ไทยรุ่งเรืองอุตสาหกรรม จำกัด

รายชื่อผู้ป่วยที่เข้ารับการรักษาพยาบาลเบื้องต้น

ลำดับ	เวลา	ชื่อ – สกุล	แผนก	วินิจฉัย / หัตถการ	ลายมือชื่อผู้ป่วย
9	13.15		[illegible]	[illegible] LS	
10					
11	13.35		[illegible]	[illegible]	
12	14.00		[illegible]	[illegible]	
13	15.45		[illegible]	[illegible]	
14	15.50			[illegible]	
15	16.00				
16			TEG	[illegible]	
17					
1	17.00		[illegible]	[illegible]	
2	17.30		[illegible]	[illegible]	
3	17.5[illegible]		[illegible]	[illegible]	
4	18.05		[illegible]	[illegible]	
5	18.30		[illegible]	[illegible]	
6	19.30		[illegible]	[illegible]	
1	08.30		[illegible]	[illegible]	
2	08.40		[illegible]	[illegible]	
3	08.[illegible]		[illegible]	[illegible]	
4	09.30		[illegible]		
5	10.00		[illegible]	[illegible]	
6	10.30		[illegible]	[illegible]	
7	10.[illegible]				
1	11.00		[illegible]	[illegible]	
2	12.[illegible]		[illegible]	[illegible]	
3	17.0[illegible]		[illegible]	[illegible]	
4	15.05		[illegible]	[illegible]	

FM-0382

บริษัท ไทยรุ่งเรืองอุตสาหกรรม จำกัด

รายชื่อผู้ป่วยที่เข้ารับการรักษาพยาบาลเบื้องต้น

ลำดับ	เวลา		แผนก	วินิจฉัย / หัตถการ	ลายมือชื่อผู้ป่วย
5	18.00		[illegible]	[illegible]	
1	0840		[illegible]	[illegible]	
2	0850		[illegible]	[illegible]	
3	0900		[illegible]	[illegible]	
4	0905		[illegible]	[illegible]	
5	1010		[illegible]	[illegible]	
6	12.20		[illegible]	[illegible]	
7	13.00		[illegible]	[illegible]	
8	15.10		[illegible]	[illegible]	
1	17.00		[illegible]	[illegible]	
2	17.30		[illegible]	[illegible]	
3	1750		[illegible]	[illegible]	
4	19.00		[illegible]	[illegible]	
5	19.30		[illegible]	[illegible]	
1.	8.30		[illegible]	[illegible]	
2.	8.30				
3.	8.30		[illegible]	[illegible]	
4	8.30				
5.	9.20		[illegible]	[illegible]	
6.	9.20		[illegible]	[illegible]	
7	9.20		[illegible]	[illegible]	
8	9.20		[illegible]	[illegible]	
9.	9.22		[illegible]	[illegible]	

FM-0382

บริษัท ไทยรุ่งเรืองอุตสาหกรรม จำกัด

รายชื่อผู้ป่วยที่เข้ารับการรักษาพยาบาลเบื้องต้น

ลำดับ	เวลา		แผนก	วินิจฉัย / หัตถการ	ลายมือชื่อผู้ป่วย
1	17		[illegible]	[illegible]	
2	18		[illegible]	[illegible]	
3	18		[illegible]	[illegible]	
4	18		[illegible]	[illegible]	
5	20		[illegible]	[illegible]	
6	21		[illegible]	[illegible]	
1	0[illegible]		[illegible]	[illegible]	
2	[illegible]		[illegible]	[illegible]	
3	10		[illegible]	[illegible]	
4	10		[illegible]	[illegible]	
5	10		[illegible]	[illegible]	
6	10		[illegible]	[illegible]	
7	10		[illegible]	[illegible]	
8	11		[illegible]	[illegible]	
9	10		[illegible]	[illegible]	
10	10		[illegible]	[illegible]	
11	10		[illegible]	[illegible]	
12	10		[illegible]	[illegible]	
13	15		[illegible]	[illegible]	
14	15		[illegible]	[illegible]	
15	16		[illegible]	[illegible]	
1	17		[illegible]	[illegible]	
2	17		[illegible]	[illegible]	
3	17		[illegible]	[illegible]	
4	1		[illegible]	[illegible]	

FM-0382

ริษัท ไทยรุ่งเรืองอุตสาหกรรม จำกัด

รายชื่อผู้ป่วยที่เข้ารับการรักษาพยาบาลเบื้องต้น

ลำดับ	เวลา		แผนก	วินิจฉัย / หัตถการ	ลายมือชื่อผู้ป่วย
11	13.00		[illegible]	[illegible]	
12	13.15		[illegible]	[illegible]	
13	13.00		[illegible]	[illegible]	
14	15.00		[illegible]	[illegible]	
15	15.30		[illegible]	[illegible]	
16					
17	17.40		[illegible]	[illegible]	
18	16.00		[illegible]	[illegible]	
19	16.10		[illegible]	[illegible]	
20	16.20		[illegible]	[illegible]	
21	16.30		[illegible]	[illegible]	
22	16.30		[illegible]	[illegible]	
1	0840		[illegible]	[illegible]	
2	0850		[illegible]	[illegible]	
3	0855		[illegible]	[illegible]	
4	0900		[illegible]	[illegible]	
5	1015		[illegible]	[illegible]	
6	0950		[illegible]	[illegible]	
7	0950		[illegible]	[illegible]	
8	11.30		[illegible]	[illegible]	
9	11.50		[illegible]	[illegible]	
10	13.40		[illegible]	[illegible]	
11	14.00		[illegible]	[illegible]	
12	1410		[illegible]	[illegible]	
13	12.45		[illegible]	[illegible]	
14	11.45		[illegible]	[illegible]	
15	16.00		[illegible]	[illegible]	
16	16.25		[illegible]	[illegible]	

FM-0382

องอุตสาหกรรม จำกัด

รับการรักษาพยาบาลเบื้องต้น

ลำดับ	เวลา		แผนก	วินิจฉัย / หัตถการ	ลายมือชื่อผู้ป่วย
1	08.[illegible]		[illegible]	[illegible]	
2	09.5[illegible]		[illegible]	[illegible]	
3	09.[illegible]		[illegible]	[illegible]	
4	09.[illegible]		[illegible]	[illegible]	
5	09.[illegible]		[illegible]	[illegible]	
6	10.[illegible]		[illegible]	[illegible]	
7	11.[illegible]		[illegible]	[illegible]	
8	13.[illegible]		[illegible]	[illegible]	
9	13.[illegible]		[illegible]	[illegible]	
10	13.[illegible]		[illegible]	[illegible]	
11	13.[illegible]		[illegible]	[illegible]	
12	15[illegible]		[illegible]	[illegible]	
13	15[illegible]		[illegible]	[illegible]	
14	16.[illegible]		[illegible]	[illegible]	
15	16.[illegible]		[illegible]	[illegible]	
1	09[illegible]		[illegible]	[illegible]	
2	09[illegible]		[illegible]	[illegible]	
3	09[illegible]		[illegible]	[illegible]	
4	09.[illegible]		[illegible]	[illegible]	
5.	09.[illegible]		[illegible]	[illegible]	
6.	09.[illegible]		[illegible]	[illegible]	
7.	09.[illegible]		[illegible]	[illegible]	
8	1[illegible]		[illegible]	[illegible]	
9	1[illegible]		[illegible]	[illegible]	
10	1[illegible]		[illegible]	[illegible]	
11	1[illegible]		[illegible]	[illegible]	
12	1[illegible]		[illegible]	[illegible]	

FM-0382

บริษัท ไทยรุ่งเรืองอุตสาหกรรม จำกัด

รายชื่อผู้ป่วยที่เข้ารับการรักษาพยาบาลเบื้องต้น

ลำดับ	เวลา	แผนก	วินิจฉัย / หัตถการ	ลายมือชื่อผู้ป่วย
8	11.			
10	11.			
11	11.			
12	11.			
13	11			
14	11.			
15	11.			
16	11.			
1	09			
2	09			
3	09.			
4	09			
5	9.			
6	9.			
7	9.			
8	11			
9	11.			
10	11			
11	11			
12	11			
13	11			
14	14			
15	14			
16	14			
17	14			
18	14			
19	14			
20	1			

FM-0382

บริษัท ไทยรุ่งเรืองอุตสาหกรรม จำกัด

รายชื่อผู้ป่วยที่เข้ารับการรักษาพยาบาลเบื้องต้น

ลำดับ	เวลา	แผนก	วินิจฉัย / หัตถการ	ลายมือชื่อผู้ป่วย
1	9.35			
2	9.50			
3	9.15			
4	9.06			
5	9.35			
6	10.			
7	10.			
8	13.50			
9	14.30			
10	15.50			
1	8.30			
2	9.00			
3	9.30			
4	10.1			
5	10.10			
6	10.10			
7	10.30			
8	10.30			
9	10.50			
1	09			
2	09			
3	9.			
4	9.			
5	14			
6	14			
7	14.			
8	14			

FM-0382

บริษัท ไทยรุ่งเรืองอุตสาหกรรม จำกัด

รายชื่อผู้ป่วยที่เข้ารับการรักษาพยาบาลเบื้องต้น

ลำดับ	เวลา	แผนก	วินิจฉัย / หัตถการ	ลายมือชื่อผู้ป่วย
12	14.			
13	16.			
14	16			
15	16			
1	09			
2	09			
3	09			
4	09.			
5	10			
6	10.			
7	10			
8	10.			
9	11.			
10	11.			
11	14			
12	14			
13	14			
14	15			
15	16			
16	16			
17	16			
1	0			
2				

FM-0382

บริษัท ไทยรุ่งเรืองอุตสาหกรรม จำกัด

รายชื่อผู้ป่วยที่เข้ารับการรักษาพยาบาลเบื้องต้น

ลำดับ	เวลา	แผนก	วินิจฉัย / หัตถการ	ลายมือชื่อผู้ป่วย
1				
2				
3				
4				
5				
6				
7				
8				
9				
10				
11				
12				
13				
14				
15				
1	0			
2				
3				
4				
5				
6				

FM-0382

บริษัท ไทยรุ่งเรืองอุตสาหกรรม จำกัด

รายชื่อผู้ป่วยที่เข้ารับการรักษาพยาบาลเบื้องต้น

ลำดับ	เวลา	แผนก	วินิจฉัย / หัตถการ	ลายมือชื่อผู้ป่วย
6	09.	[illegible]	[illegible]	
7	09.	[illegible]	[illegible]	
8	10.	[illegible]	[illegible]	
9	10.	[illegible]	[illegible]	
10	[illegible]	[illegible]	[illegible]	
11	13.	[illegible]	[illegible]	
12	13.	[illegible]	[illegible]	
13	1	[illegible]	[illegible]	
14	14	[illegible]	[illegible]	
15	14.	[illegible]	[illegible]	
16	14	[illegible]	[illegible]	
17	15.	[illegible]	[illegible]	
18	15.	[illegible]	[illegible]	
19	15.	[illegible]	[illegible]	
20	15.	[illegible]	[illegible]	
21	15.	[illegible]	[illegible]	
22	16.	[illegible]	[illegible]	
23	16.	[illegible]	[illegible]	
24	16	[illegible]	[illegible]	
1	09	[illegible]	[illegible]	
2	09	[illegible]	[illegible]	
3	09	[illegible]	[illegible]	
4	09	[illegible]	[illegible]	
5	10	[illegible]	[illegible]	
6	15	[illegible]	[illegible]	
7	15	[illegible]	[illegible]	
8	11	[illegible]	[illegible]	
9	11	[illegible]	[illegible]	

FM-0382

บริษัท ไทยรุ่งเรืองอุตสาหกรรม จำกัด

รายชื่อผู้ป่วยที่เข้ารับการรักษาพยาบาลเบื้องต้น

ลำดับ	เวลา	แผนก	วินิจฉัย / หัตถการ	ลายมือชื่อผู้ป่วย
1	10.	[illegible]	[illegible]	
2	[illegible]	[illegible]	[illegible]	
3	[illegible]	[illegible]	[illegible]	
4	[illegible]			
5	13.	[illegible]	[illegible]	
6	13.	[illegible]	[illegible]	
7	13.	[illegible]	[illegible]	
8	13	[illegible]	[illegible]	
9	13	[illegible]	[illegible]	
10	14.	[illegible]	[illegible]	
11	[illegible]	[illegible]	[illegible]	
12	15	[illegible]	[illegible]	
13	16.	[illegible]	[illegible]	
14	16	[illegible]	[illegible]	
1	09.	[illegible]	[illegible]	
2	09	[illegible]	[illegible]	
3	11.	[illegible]	[illegible]	
4	12	[illegible]	[illegible]	
5	13	[illegible]	[illegible]	
6	14	[illegible]	[illegible]	
7	15.	[illegible]	[illegible]	
8	15	[illegible]	[illegible]	
9	16	[illegible]	[illegible]	
10	[illegible]	[illegible]	[illegible]	
11	16	[illegible]	[illegible]	

FM-0382

บริษัท ไทยรุ่งเรืองอุตสาหกรรม จำกัด

รายชื่อผู้ป่วยที่เข้ารับการรักษาพยาบาลเบื้องต้น

ลำดับ	เวลา	แผนก	วินิจฉัย / หัตถการ	ลายมือชื่อผู้ป่วย
1	11	[illegible]	[illegible]	
2	[illegible]	[illegible]	[illegible]	
1	[illegible]		[illegible]	
2	[illegible]		[illegible]	
3	[illegible]		[illegible]	
4	[illegible]	[illegible]	[illegible]	
5	[illegible]	[illegible]	[illegible]	
6	[illegible]	[illegible]	[illegible]	
7		[illegible]	[illegible] (Allergic)	
8		[illegible]	[illegible] (Allergic)	
9		[illegible]	[illegible] (TRR)	
10		[illegible]	[illegible] (TRR-[illegible])	
11	[illegible]	[illegible]	[illegible]	
12	[illegible]	[illegible]	[illegible]	
13	[illegible]	[illegible]	[illegible]	
14	[illegible]	[illegible]	[illegible]	
15	[illegible]	[illegible]	[illegible]	
16	[illegible]	[illegible]	[illegible]	
17	[illegible]	[illegible]	[illegible]	
18	[illegible]	[illegible]	[illegible]	
19	[illegible]	[illegible]	[illegible]	
1	[illegible]	[illegible]	[illegible]	
2	[illegible]	[illegible]	[illegible]	
3	[illegible]	[illegible]	[illegible]	
4	[illegible]	[illegible]	[illegible]	
5	[illegible]	[illegible]	[illegible]	
6	[illegible]	[illegible]	[illegible]	

FM-0382

บริษัท ไทยรุ่งเรืองอุตสาหกรรม จำกัด

รายชื่อผู้ป่วยที่เข้ารับการรักษาพยาบาลเบื้องต้น

ลำดับ	เวลา	แผนก	วินิจฉัย / หัตถการ	ลายมือชื่อผู้ป่วย
1	[illegible]	[illegible]	[illegible]	
2	[illegible]	[illegible]	[illegible]	
3	[illegible]	[illegible]	[illegible]	
4	[illegible]	[illegible]	[illegible]	
5	[illegible]	[illegible]	[illegible]	
6	[illegible]	[illegible]	[illegible]	
7	[illegible]	[illegible]	[illegible]	
8	[illegible]	[illegible]	[illegible]	
9	[illegible]	[illegible]	[illegible]	
10	[illegible]	[illegible]	[illegible]	
11	[illegible]	[illegible]	[illegible]	
12	[illegible]	[illegible]	[illegible]	
13	[illegible]	[illegible]	[illegible]	
14	[illegible]	[illegible]	[illegible]	
15	[illegible]	[illegible]	[illegible]	
16	[illegible]	[illegible]	[illegible]	
17	[illegible]	[illegible]	[illegible]	
18	[illegible]	[illegible]	[illegible]	
19	[illegible]	[illegible]	[illegible]	
1	[illegible]	[illegible]	[illegible]	
2	[illegible]	[illegible]	[illegible]	
3	[illegible]	[illegible]	[illegible]	
4	[illegible]	[illegible]	[illegible]	
5	[illegible]	[illegible]	[illegible]	
6	[illegible]	[illegible]	[illegible]	

FM-0382

บริษัท ไทยรุ่งเรืองอุตสาหกรรม จำกัด

รายชื่อผู้ป่วยที่เข้ารับการรักษาพยาบาลเบื้องต้น

ลำดับ	เวลา		แผนก	วินิจฉัย / หัตถการ	ลายมือชื่อผู้ป่วย
1	08.20			ไข้สูงร่วมมะ	
2	08.50			ปวดหลัง 3 วันก่อนนี้	
3	09.00			เจ็บอก ชา เป็นหลังคอ	
4	9.30			ก้นหมดด้านขวา 2 ปีก่อน	
5	10.00			ตา	
6	10.00			เมื่อวาน 2 ปีก่อน ก้นขวาบวม	
7	10.30			ปวดเข่าขวา	
8	11.15			ไข้หวัด	
9	11.00			ปวดฟัน	
10	12.00			ตัด 7.7 เป็น 2	
11	12.30			มุ่นหลังตา	
12	13.15			ตัดขนาดใหญ่	
13					
14	13.30		plete work	ตัดกระดูกสันหลัง	
15	14.00			ไข้หวัด	
16	14.30			ไข้หวัด	
17	15.00			ปวดไหล่	
18	15.15			ตรวจแผลที่ข้อเท้าขวา	
19	15.30			อดีตกลับ	
20	15.55			ตรวจแผลการรักษา	
1	10.15			โอ มีไข้ 2 วันก่อนนี้	All right
2	11.10			ไม่ปวด	
3	11.30			ปวดหลัง	
4	12.50			ปวดหลัง	
5	13.00			น้ำตา	
6	14.00			แผล 1	
7	14.30			ตา	
8	14.40			ตา	
9	15.00			โรคประจำตัว	

FM-0382

บริษัท ไทยรุ่งเรืองอุตสาหกรรม จำกัด

รายชื่อผู้ป่วยที่เข้ารับการรักษาพยาบาลเบื้องต้น

ลำดับ			แผนก	วินิจฉัย / หัตถการ	ลายมือชื่อผู้ป่วย
10				ไข้	
11				ปวดฟัน	
12				ทำแผลที่นิ้วมือขวา	
1				กล้ามเนื้อ	
2				ตา	
3				ปวดหลัง	
4				เมื่อวานนี้ 2 ปีก่อน	
5				ปวดเข่า	
6				ตัดกระดูก ปีก่อน	
7				ปวดหลัง	
8				ปวดเข่าซ้าย 2 วันก่อนนี้	
9				ปวดหลังส่วนล่าง 3 วันก่อนนี้	
10				ปวดเข่า 3 วันก่อนนี้	
11				ปวดหลัง	
12				ทำแผลที่ข้อเท้าขวา	
13				ทำแผลที่นิ้วมือขวา / ตัดเล็บขวา	
14				ปวดเข่า 3 วันก่อนนี้ /	
15				แผลที่ข้อเท้าขวา 11 วันก่อนนี้ / ทำไม่ได้แผลหายช้า	
16				ตา ปวดหลัง ปวดตา	
17				ทำแผลการรักษา	
1				ปวดข้อเท้าซ้าย ชา ปวดหลัง	
2				All right Conjunctivitis	
3				ทำแผล	
4				ตา	
5				ตา	

FM-0382

บริษัท ไทยรุ่งเรืองอุตสาหกรรม จำกัด

รายชื่อผู้ป่วยที่เข้ารับการรักษาพยาบาลเบื้องต้น

ลำดับ	เว			วินิจฉัย / หัตถการ	ลายมือชื่อผู้ป่วย
1	16				
2	17				
3	18				
4	19				
5	19				
6	21				
1	01				
2	07				
3	07				
4	0				
5	0				
6	0				
7	0				
8	0				
9	0				
10	0				
11	0				
1	09				
2	11				
3	1				
4	1				
5	1				
6	1				
7	1				
8	1				
9					

FM-0382

บริษัท ไทยรุ่งเรืองอุตสาหกรรม จำกัด

รายชื่อผู้ป่วยที่เข้ารับการรักษาพยาบาลเบื้องต้น

ลำดับ				วินิจฉัย / หัตถการ	ลายมือชื่อผู้ป่วย
10					
11					
1					
2					
3					
4					
5					
6					
7					
8					
1					
2					
3					
4					
5					
6					
7					
8					
9					
10					
11					
12					
13					
14					

FM-0382

บริษัท ไทยรุ่งเรืองอุตสาหกรรม จำกัด

รับการรักษาพยาบาลเบื้องต้น

ลำดับ				วินิจฉัย / หัตถการ	ลายมือชื่อผู้ป่วย
15					
16					
17					
1					
2					
3					
4					
5					
6					
7					
8					
1					
2					
3					
1					
2					
3					
4					
5					
6					
7					
8					
9					
10					

FM-0382

บริษัท ไทยรุ่งเรืองอุตสาหกรรม จำกัด

รับการรักษาพยาบาลเบื้องต้น

ลำดับ				วินิจฉัย / หัตถการ	ลายมือชื่อผู้ป่วย
8	19				
9	21				
10					
1	0				
1	0				
2	0				
3					
4	1				
5	1				
6					
7	1				
8	1				
9					
10					
1					
2					
3					
1					
2					
3					

FM-0382

บริษัท ไทยรุ่งเรืองอุตสาหกรรม จำกัด

รายชื่อผู้ป่วยที่เข้ารับการรักษาพยาบาลเบื้องต้น

ลำดับ	เวลา	ชื่อ – สกุล	แผนก	วินิจฉัย / หัตถการ	ลายมือชื่อผู้ป่วย
1					
2					
3					
4					
5					
6					
7					
1					
2					
3					
4					
5					
6					
1					
2					
3					
4					
5					
6					
1					
2					
3					
4					
5					
6					

FM-0382

บริษัท ไทยรุ่งเรืองอุตสาหกรรม จำกัด

รายชื่อผู้ป่วยที่เข้ารับการรักษาพยาบาลเบื้องต้น

ลำดับ	เวลา	ชื่อ – สกุล	แผนก	วินิจฉัย / หัตถการ	ลายมือชื่อผู้ป่วย
7					
8					
9					
1					
2					
1					
2					
3					
4					
5					
6					
7					
8					
1					
2					
3					
4					
5					
6					
7					
8					
1					
2					
3					
4					
5					
6					

FM-0382

บริษัท ไทยรุ่งเรืองอุตสาหกรรม จำกัด

รายชื่อผู้ป่วยที่เข้ารับการรักษาพยาบาลเบื้องต้น

ลำดับ	เวลา	ชื่อ – สกุล	แผนก	วินิจฉัย / หัตถการ	ลายมือชื่อผู้ป่วย
1					
2					
3					
4					
5					
6					
7					
8					
1					
2					
3					
4					
5					
6					
7					
8					
9					
10					
11					
12					
13					
14					
15					
16					

FM-0382

บริษัท ไทยรุ่งเรืองอุตสาหกรรม จำกัด

รายชื่อผู้ป่วยที่เข้ารับการรักษาพยาบาลเบื้องต้น

ลำดับ	เวลา	ชื่อ – สกุล	แผนก	วินิจฉัย / หัตถการ	ลายมือชื่อผู้ป่วย
1					
2					
3					
4					
5					
6					
7					
8					
1					
2					
3					
4					
1					
2					
3					
4					
1					
2					
3					
4					
5					
6					

86ข

เอกสารการอบรมอาชีวอนามัยและความปลอดภัยให้แก่พนักงาน

บริษัท ไทยรุ่งเรืองอุตสาหกรรม จำกัด		
บันทึกการฝึกอบรม	FM-0518	หน้าที่ ...../.....

หลักสูตร เรื่อง การทำงานกับปั๊นจั่น 4 ตู้ ชนิดอยู่กับที่ (ผู้ใช้งานเดรน)

เป็นการฝึกอบรม ☑ ภายใน ☐ ภายนอก ที่ ณ ห้องประชุมฝ่ายอ้อย บริษัท ไทยรุ่งเรืองอุตสาหกรรม จำกัด

โดยวิทยากร/หน่วยงาน ผู้ฝึกอบรม คุณเจ้ชัง (บริษัท ออนวัลล่า จำกัด)

วันที่ 18 - 19 กันยายน 2566 เวลา 08.00 - 17.00 น.

ชื่อหน่วยงานที่รับการฝึกอบรม

ลำดับ	ชื่อ	ตำแหน่ง / หน้าที่	ลงชื่อ	ผลการฝึกอบรม		หมายเหตุ
					อื่นๆ	
1	นาย อุดร	หนักงานบรรจุ AUTO				
2	นาย พีรพัฒน์	หนักงานขับรถน้ำตาล				
3	นาย อัสนี	หนักงานลูกหีบราง 1				
4	นาย ศนองศักดิ์	หนักงานลูกหีบราง 1				
5	นาย สมชาย	หนักงานห้องลอนไทรล				
6	นาย ธนกร	หนักงานลูกหีบราง 1				
7	นาย วิษณุ	หนักงานลูกหีบราง 1				
8	นาย บุญสม	หนักงานสะพานอาง				
9	นาย บุญฤท	หนักงานแบคบรรจุอ้อย				
10	นาย ศรีชัย	หัวหน้าสะเทอร์ไบน์				
11	นาย มงกุฎ	หัวหน้าของงานเทอร์ไบน์				
12	นาย กมล	หนักงานเครื่องเรเจ้น				
13	นาย ธรรมพร	หนักงานเรีไฟน์				
14	นาย วัชรพล	หัวหน้าของงานหม้อปั่น				
15	นาย วันชัดร	หัวหน้าของงานหม้อปั่น				
16	นาย สมคิด	หนักงานหม้อปั่น				
17	นาย ชนัย	หัวหน้าของงานหม้อปั่น				
18	นาย อนันท์	หนักงานหม้อปั่น				
19	นาย กรพัชร	ช่างยานยนต์หนัก				
20	นาย วรวิทย์	ช่างยานยนต์หนัก				
21	นาย สิรมศักดิ์	หนักงานหม้อปั่น				

บันทึกเพิ่มเติม

(✓) คือผ่านเกณฑ์ (X) คือไม่ผ่านเกณฑ์

บริษัท ไทยรุ่งเรืองอุตสาหกรรม จำกัด		
แบบประเมินผลการฝึกอบรม	FM-0517/1	เลขที่ .....

หลักสูตร เรื่อง การทำงานกับปั๊นจั่น 4 ตู้ ชนิดอยู่กับที่ (ผู้ใช้งานเดรน)

สถานที่ ☑ ภายใน ☐ ภายนอก ที่ ณ ห้องประชุมฝ่ายอ้อย บริษัท ไทยรุ่งเรืองอุตสาหกรรม จำกัด

วันที่ 18 - 19 กันยายน 2566 เวลา 08.00 - 17.00 น.

ชื่อหน่วยงานที่รับการฝึกอบรม

เกณฑ์การให้คะแนนประเมินผล
1-2 คะแนน = น้อยมาก
3-4 คะแนน = น้อย
5-6 คะแนน = ปานกลาง
7-8 คะแนน = มาก
9-10 คะแนน = ดีมาก
ผลการประเมิน ได้ตั้งแต่ 60 % = ผ่าน
ได้ต่ำกว่า 60 % = ไม่ผ่าน

ลำดับ	ชื่อ	ตำแหน่ง / หน้าที่	หัวข้อการประเมิน (ล็อกได้เฉพาะที่เกี่ยวข้อง) 1. เข้าใจความต้องการ	2. ทำงานตรงตามเป้าหมาย	3. ตั้งใจทำงาน	4. ทุ่มเทกำลังให้งานที่ทำ	5.	6.	ผลการประเมิน คะแนนรวม	คิดเป็นร้อยละ	สรุป (✓) = ผ่าน / (X) = ไม่ผ่าน
			(10)	(30)	(10)	(30)	(10)	(10)	(55)	(%)	
1	นาย อุดร	หนักงานบรรจุ AUTO	9	21		20			50	90.90	✓
2	นาย พีรพัฒน์	หนักงานขับรถน้ำตาล	9	24		20			53	96.36	✓
3	นาย อัสนี	หนักงานลูกหีบราง 1	9	19		20			48	87.27	✓
4	นาย ศนองศักดิ์	หนักงานลูกหีบราง 1	10	19		20			49	89.09	✓
5	นาย สมชาย	หนักงานห้องลอนไทรล	8	24		20			52	94.54	✓
6	นาย ธนกร	หนักงานลูกหีบราง 1	9	18		20			47	85.45	✓
7	นาย วิษณุ	หนักงานลูกหีบราง 1	10	23		20			53	96.36	✓
8	นาย บุญสม	หนักงานสะพานอาง	9	22		20			51	92.72	✓
9	นาย บุญฤท	หนักงานแบคบรรจุอ้อย	9	21		20			50	90.90	✓
10	นาย ศรีชัย	หัวหน้าสะเทอร์ไบน์	9	20		20			49	89.09	✓
11	นาย มงกุฎ	หัวหน้าของงานเทอร์ไบน์	10	23		20			53	96.36	✓
12	นาย กมล	หนักงานเครื่องเรเจ้น	9	23		19			52	94.54	✓
13	นาย ธรรมพร	หนักงานเรีไฟน์	9	23		19			51	92.72	✓
14	นาย วัชรพล	หัวหน้าของงานหม้อปั่น	10	22		19			51	92.72	✓
15	นาย วันชัดร	หัวหน้าของงานหม้อปั่น	10	21		20			51	92.72	✓
16	นาย สมคิด	หนักงานหม้อปั่น	10	21		20			51	92.72	✓
17	นาย ชนัย	หัวหน้าของงานหม้อปั่น	10	19		20			49	89.09	✓
18	นาย อนันท์	หนักงานหม้อปั่น	10	22		19					
19	นาย กรพัชร	ช่างยานยนต์หนัก	9	22		20			51	92.72	✓

เพิ่มเติม

ลงชื่อประเมิน ชื่อ ตำแหน่ง วิทยากร วันที่ 19 / 9 / 66

บริษัท ไทยรุ่งเรืองอุตสาหกรรม จำกัด		
แบบประเมินผลการฝึกอบรม	FM-0517/1	เลขที่ .....

หลักสูตร เรื่อง การทำงานกับปั๊นจั่น 4 ตู้ ชนิดอยู่กับที่ (ผู้ใช้งานเดรน)

สถานที่ ☑ ภายใน ☐ ภายนอก ที่ ณ ห้องประชุมฝ่ายอ้อย บริษัท ไทยรุ่งเรืองอุตสาหกรรม จำกัด

วันที่ 18 - 19 กันยายน 2566 เวลา 08.00 - 17.00 น.

ชื่อหน่วยงานที่รับการฝึกอบรม

เกณฑ์การให้คะแนนประเมินผล
1-2 คะแนน = น้อยมาก
3-4 คะแนน = น้อย
5-6 คะแนน = ปานกลาง
7-8 คะแนน = มาก
9-10 คะแนน = ดีมาก
ผลการประเมิน ได้ตั้งแต่ 60 % = ผ่าน
ได้ต่ำกว่า 60 % = ไม่ผ่าน

ลำดับ	ชื่อ	ตำแหน่ง / หน้าที่	หัวข้อการประเมิน (ล็อกได้เฉพาะที่เกี่ยวข้อง) 1. เข้าใจความต้องการ	2. ทำงานตรงตามเป้าหมาย	3. ตั้งใจทำงาน	4. ทุ่มเทกำลังให้งานที่ทำ	5.	6.	ผลการประเมิน คะแนนรวม	คิดเป็นร้อยละ	สรุป (✓) = ผ่าน / (X) = ไม่ผ่าน
			(10)	(30)	(10)	(30)	(10)	(10)	(55)	(%)	
20	นาย วรวิทย์	ช่างยานยนต์หนัก	9	24		19			52	94.54	/
21	นาย สิรมศักดิ์	หนักงานหม้อปั่น	9	21		20			50	90.90	/

เพิ่มเติม

ลงชื่อประเมิน ชื่อ ตำแหน่ง วิทยากร วันที่ 19 / 9 / 66

บริษัท ไทยรุ่งเรืองอุตสาหกรรม จำกัด		
บันทึกการฝึกอบรม	FM-0518	หน้าที่ ...../.....

หลักสูตร เรื่อง ความปลอดภัยในการทำงานเกี่ยวกับไฟฟ้า รุ่น 1

เป็นการฝึกอบรม ☑ ภายใน ☐ ภายนอก ที่ ณ ห้องประชุมฝ่ายอ้อย บริษัท ไทยรุ่งเรืองอุตสาหกรรม จำกัด

โดยวิทยากร/หน่วยงาน ผู้ฝึกอบรม อ. รัฐพิพัฒน์ จันทร์สง่า

วันที่ 28 สิงหาคม 2566 เวลา 08.00 - 17.00 น.

ชื่อหน่วยงานที่รับการฝึกอบรม แผนกไฟฟ้า, แผนกเครื่องมือวัด

ลำดับ	ชื่อ	ตำแหน่ง / หน้าที่	ผลการฝึกอบรม		หมายเหตุ
			-0517	อื่นๆ	
1	นาย พรวุฒิ	หนักงานเครื่องมือวัด	/		
2	นาย บรรจง	หัวหน้าของงานเครื่องมือวัด	/		
3	นาย ชวัชชัย	หนักงานเครื่องมือวัด	/		
4	นาย ธนิต	หนักงานเครื่องมือวัด	/		
5	นาย ณลินชัย	หนักงานเครื่องมือวัด	/		
6	นาย สุรนาท	หนักงานเครื่องมือวัด	/		
7	นาย จุลมาส	หัวหน้าของงานไฟฟ้า	/		
8	นาย ศักดิ์ดา	หัวหน้าของงานไฟฟ้า	/		
9	นาย ธนูชา	หนักงานไฟฟ้า	/		
10	นาย อาทิตย์	พนง.ไฟฟ้าบริการ	/		
11	นาย ปริชา	หัวหน้าของงานไฟฟ้า	/		
12	นาย วิทยา	หนักงานไฟฟ้า	/		
13	นาย ทวงทอ	หนักงานไฟฟ้า	/		
14	นาย ณัฐนนท์	หัวหน้าของงานไฟฟ้า	/		
15	นาย ศุภักษร	หนักงานไฟฟ้า	/		
16	นาย กิตติศักดิ์	หนักงานไฟฟ้า	/		
17	นาย สุวรรณ	หัวหน้าของงานไฟฟ้า	/		
18	นาย วัชระ	หนักงานไฟฟ้า	/		
19	นาย ธนพร	หนักงานไฟฟ้า	/		
20	นาย ราญชัย	หนักงานไฟฟ้า	/		
21	นาย ไพโรจน์	หนักงานไฟฟ้า	/		
22	นาย กมลศักดิ์	หนักงานไฟฟ้า	/		
23	นาย วราสุทธ	หนักงานไฟฟ้า	/		
24	นาย ศิริภัทร	พนง.ไฟฟ้าลูกหีบ	/		
25	นาย ฐิติศักดิ์	พนง.ไฟฟ้าบริการ			

บันทึกเพิ่มเติม

(✓) คือผ่านเกณฑ์ (X) คือไม่ผ่านเกณฑ์

บริษัท ไทยรุ่งเรืองอุตสาหกรรม จำกัด		
บันทึกการฝึกอบรม	FM-0518	หน้าที่ ...../.....

หลักสูตร เรื่อง ความปลอดภัยในการทำงานเกี่ยวกับไฟฟ้า รุ่น 1

เป็นการฝึกอบรม ☑ ภายใน ☐ ภายนอก ที่ ณ ห้องประชุมฝ่ายช่อง บริษัท ไทยรุ่งเรืองอุตสาหกรรม จำกัด

โดยวิทยากร/หน่วยงาน ผู้ฝึกอบรม

วันที่ 28 สิงหาคม 2566 เวลา 08.00 - 17.00 น.

ชื่อหน่วยงานที่รับการฝึกอบรม แผนกไฟฟ้า, แผนกเครื่องมือวัด

ลำดับ		ตำแหน่ง / หน้าที่	ผลการฝึกอบรม FM-0517	ผลการฝึกอบรม อื่นๆ	หมายเหตุ
26	นาย ไชยยา	หนง.ไฟฟ้าถูกหีบ	/		
27	นาย เจษฎาร	หนง.ไฟฟ้าบริการ	/		
28	นาย สาทิตย์	หนักงานไฟฟ้า	/		
29	นาย สุทธิพ	หนักงานไฟฟ้า	/		
30	นาย วินาน	หนักงานไฟฟ้า	/		

บันทึกเพิ่มเติม

(✓) คือผ่านเกณฑ์ (X) คือไม่ผ่านเกณฑ์

บริษัท ไทยรุ่งเรืองอุตสาหกรรม จำกัด		
แบบประเมินผลการฝึกอบรม	FM-0517/1	เลขที่ .....

หลักสูตร เรื่อง ความปลอดภัยในการทำงานเกี่ยวกับไฟฟ้า

สถานที่ ☑ ภายใน ☐ ภายนอก ที่ ณ ห้องประชุมฝ่ายช่อง บริษัท ไทยรุ่งเรืองอุตสาหกรรม จำกัด

วันที่ 28 สิงหาคม 2566 เวลา 08.00 - 17.00 น.

ชื่อหน่วยงานที่รับการฝึกอบรม แผนกไฟฟ้า, แผนกเครื่องมือวัด

เกณฑ์การให้คะแนนประเมินผล
1-2 คะแนน = น้อยมาก
3-4 คะแนน = น้อย
5-6 คะแนน = ปานกลาง
7-8 คะแนน = มาก
9-10 คะแนน = ดีมาก
ผลการประเมิน ได้ตั้งแต่ 60 % = ผ่าน
ได้ต่ำกว่า 60 % = ไม่ผ่าน

ลำดับ		ตำแหน่ง / หน้าที่	1. ตระหนักความสำคัญ (10)	2. ทำแบบทดสอบก่อนเรียน (20)	3. ตั้งใจฟังการบรรยาย (10)	4. ทำแบบทดสอบหลังเรียน (20)	5. ____ (10)	6. ____ (10)	คะแนนรวม (50)	คิดเป็นร้อยละ (%)	สรุป (✓) = ผ่าน / (X) = ไม่ผ่าน
1	นาย ศรายุฬ	พนักงานเครื่องมือวัด	10	14		19			43	86	/
2	นาย บรรจง	หัวหน้ากองงานเครื่องมือวัด	10	14		19			44	88	/
3	นาย ชวัชชัย	พนักงานเครื่องมือวัด	9	16		19			43	86	/
4	นาย ธนิต	พนักงานเครื่องมือวัด	9	14		19			42	84	/
5	นาย เฉลิมชัย	พนักงานเครื่องมือวัด	10	12		17			39	78	/
6	นาย สุรนาท	พนักงานเครื่องมือวัด	10	13		19			42	84	/
7	นาย อุดมกม	หัวหน้ากองงานไฟฟ้า	10	14		16			41	84	/
8	นาย พักเด็ด	หัวหน้ากองงานไฟฟ้า	9	14		17			40	80	/
9	นาย อนุชา	พนักงานไฟฟ้า	9	10		19			38	76	/
10	นาย อาทิตย์	หนง.ไฟฟ้าบริการ	9	16		20			44	88	/
11	นาย ปริชา	หัวหน้ากองงานไฟฟ้า	9	11		18			38	76	/
12	นาย วิทยา	พนักงานไฟฟ้า	9	11		13			33	66	/
13	นาย ทรงพล	พนักงานไฟฟ้า	9	12		19			40	80	/
14	นาย ณัฐนนท์	หัวหน้ากองงานไฟฟ้า	9	12		18			39	78	/
15	นาย ศุภัชชร	พนักงานไฟฟ้า	9	13		14			36	72	/
16	นาย กีรติสักก์	พนักงานไฟฟ้า	9	13		19			41	82	/
17	นาย ธุวรรธ	หัวหน้ากองงานไฟฟ้า	10	13		18			41	82	/
18	นาย วัชระ	พนักงานไฟฟ้า	9	16		17			42	84	/
19	นาย ธนาธร	พนักงานไฟฟ้า	9	8		20			37	74	/

เพิ่มเติม

ลงชื่อประเมิน ตำแหน่ง วิทยากร วันที่ 28 / 8 / 66

บริษัท ไทยรุ่งเรืองอุตสาหกรรม จำกัด		
แบบประเมินผลการฝึกอบรม	FM-0517/1	เลขที่ .....

หลักสูตร เรื่อง ความปลอดภัยในการทำงานเกี่ยวกับไฟฟ้า

สถานที่ ☑ ภายใน ☐ ภายนอก ที่ ณ ห้องประชุมฝ่ายช่อง บริษัท ไทยรุ่งเรืองอุตสาหกรรม จำกัด

วันที่ 28 สิงหาคม 2566 เวลา 08.00 - 17.00 น.

ชื่อหน่วยงานที่รับการฝึกอบรม แผนกไฟฟ้า, แผนกเครื่องมือวัด

เกณฑ์การให้คะแนนประเมินผล
1-2 คะแนน = น้อยมาก
3-4 คะแนน = น้อย
5-6 คะแนน = ปานกลาง
7-8 คะแนน = มาก
9-10 คะแนน = ดีมาก
ผลการประเมิน ได้ตั้งแต่ 60 % = ผ่าน
ได้ต่ำกว่า 60 % = ไม่ผ่าน

ลำดับ	ชื่อ - ส	ตำแหน่ง / หน้าที่	1. ตระหนักความสำคัญ (10)	2. ทำแบบทดสอบก่อนเรียน (20)	3. ตั้งใจฟังการบรรยาย (10)	4. ทำแบบทดสอบหลังเรียน (20)	5. ____ (10)	6. ____ (10)	คะแนนรวม (50)	คิดเป็นร้อยละ (%)	สรุป (✓) = ผ่าน / (X) = ไม่ผ่าน
20	นาย ชาญชัย	หนักงานไฟฟ้า	9	13		18			40	80	✓
21	นาย โพโรจน์	หนักงานไฟฟ้า	10	11		18			39	78	/
22	นาย กมกสักดิ์	หนักงานไฟฟ้า	10	12		18			40	80	/
23	นาย วรายุทธ	หนักงานไฟฟ้า	10	13		19			42	84	✓
24	นาย ธีรภัทร	หนง.ไฟฟ้าถูกหีบ	9	13		18			40	80	/
25	นาย ฐิติสักดิ์	หนง.ไฟฟ้าบริการ	9	9		16			34	68	/
26	นาย ไชยยา	หนง.ไฟฟ้าถูกหีบ	9	15		17			41	82	✓
27	นาย เจษฎาธรรม	หนง.ไฟฟ้าบริการ	9	10		17			36	72	✓
28	นาย สาทิตย์	หนักงานไฟฟ้า	9	13		19			41	82	✓
29	นาย สุทธิราช	หนักงานไฟฟ้า	9	10		18			37	74	/
30	นาย วินาน	หนักงานไฟฟ้า	9	13		18			40	80	/

เพิ่มเติม

ลงชื่อประเมิน ตำแหน่ง วิทยากร วันที่ 28 / 8 / 66

บริษัท ไทยรุ่งเรืองอุตสาหกรรม จำกัด		
บันทึกการฝึกอบรม	FM-0518	หน้าที่ ..1../..1..

หลักสูตร เรื่อง "Machine Guarding" สิ่งสำคัญเมื่อติดตั้งเครื่องจักร

เป็นการฝึกอบรม ☑ ภายใน ☐ ภายนอก ที่ บริษัท ไทยรุ่งเรืองอุตสาหกรรม จำกัด

โดยวิทยากร/หน่วยงาน ผู้ฝึกอบรม นางสาวรชนา ชื่งอิไล

วันที่ 2 พฤศจิกายน 2566 เวลา 08.00 - 12.00 น.

ชื่อหน่วยงานที่รับการฝึกอบรม แผนกเทอร์โบน์

ลำดับ		ตำแหน่ง / หน้าที่		ผลการฝึกอบรม FM-0517	ผลการฝึกอบรม อื่นๆ	หมายเหตุ
1	นาย นเรศ	หัวหน้าแผนกเทอร์โบน์		✓		
2	นาย จรัส	พนักงานเทอร์โบน์		/		
3	นาย อาทร	หัวหน้าละเทอร์โบน์		/		
4	นาย สาธัม	หัวหน้ากองงานเทอร์โบน์		/		
5	นาย สมชัก	พนักงานเทอร์โบน์		/		
6	นาย ลูกหน	พนักงานเทอร์โบน์		/		
7	นาย พิบสว	พนักงานเทอร์โบน์		/		
8	นาย จิระพั	พนักงานเทอร์โบน์		/		
9	นาย ชยกร	พนักงานเทอร์โบน์		/		
10	นาย พริชัย	หัวหน้าละเทอร์โบน์		/		
11	นาย ทวี	หัวหน้ากองงานเทอร์โบน์		/		
12	นาย ชงฤฎ	หัวหน้ากองงานเทอร์โบน์		/		
13	นาย แมน	พนักงานเทอร์โบน์		/		
14	นาย สมเม	พนักงานเทอร์โบน์		/		
15	นาย ดันทอ	พนักงานเทอร์โบน์		/		
16	นาย เอ็ดรพั	พนักงานเทอร์โบน์				๐๐๓
17	นาย นอี	พนักงานเทอร์โบ้ทดระบบถูกหีบรอง 2		/		

บันทึกเพิ่มเติม

(✓) คือผ่านเกณฑ์ (X) คือไม่ผ่านเกณฑ์

บริษัท ไทยรุ่งเรืองอุตสาหกรรม จำกัด

แบบประเมินผลการฝึกอบรม | FM-0517/1 | เลขที่ .....

หลักสูตร เรื่อง "Machine Guarding" สิ่งสำคัญเมื่อติดตั้งเครื่องจักร

สถานที่ ☑ ภายใน ☐ ภายนอก ที่ บริษัท ไทยรุ่งเรืองอุตสาหกรรม จำกัด

วันที่ 2 พฤศจิกายน 2566 เวลา 08.00 - 12.00 น.

ชื่อหน่วยงานที่รับการฝึกอบรม แผนกเทอร์ไบน์

เกณฑ์การให้คะแนนประเมินผล
1-2 คะแนน = น้อยมาก
3-4 คะแนน = น้อย
5-6 คะแนน = ปานกลาง
7-8 คะแนน = มาก
9-10 คะแนน = ดีมาก
ผลการประเมิน ได้ตั้งแต่ 60% = ผ่าน
ได้ต่ำกว่า 60% = ไม่ผ่าน

ลำดับ	ชื่อ	ตำแหน่ง / หน้าที่	หัวข้อการประเมิน (เลือกให้ตรงกับที่เกี่ยวข้อง) 1. สอบถามความเข้าใจ (10)	2. ทำแบบทดสอบ (10)	3. สังเกตุการทำงาน (10)	4. ..... (10)	5. ..... (10)	6. ..... (10)	ผลการประเมิน คะแนนรวม (10)	คิดเป็นร้อยละ (%)	สรุป (✓) = ผ่าน / (✗) = ไม่ผ่าน
1	นาย นเร[illegible]	หัวหน้าแผนกเทอร์ไบน์	10						10	100	✓
2	นาย ชวิต	หนักงานเทอร์ไบน์	8						8	80	✓
3	นาย อาทร	หัวหน้ากะเทอร์ไบน์	9						9	90	✓
4	นาย สรยัน	หัวหน้ากองงานเทอร์ไบน์	9						9	90	✓
5	นาย สมศั[illegible]	หนักงานเทอร์ไบน์	7						7	70	✓
6	นาย อุเทน	หนักงานเทอร์ไบน์	7						7	70	✓
[illegible]	นาย พิเชส	หนักงานเทอร์ไบน์	7						7	70	✓
8	นาย จีระพ	หนักงานเทอร์ไบน์	7						7	70	✓
9	นาย ชยกร	หนักงานเทอร์ไบน์	7						7	70	✓
10	นาย ทวีชัย	หัวหน้ากะเทอร์ไบน์	9						9	90	✓
11	นาย ทวี	หัวหน้ากองงานเทอร์ไบน์	8						8	80	✓
12	นาย บงกุ	หัวหน้ากองงานเทอร์ไบน์	8						8	80	✓
13	นาย แนน	หนักงานเทอร์ไบน์	7						7	70	✓
14	นาย สมพ	หนักงานเทอร์ไบน์	7						7	70	✓
15	นาย สันท	หนักงานเทอร์ไบน์	8						8	80	✓
16	นาย จัตรช	หนักงานเทอร์ไบน์	[illegible]						–	–	–
17	นาย นรี	หนักงานเทอร์ไบน์ทดสอบอุดหรือบรง 2	7						7	70	✓

ลงชื่อผู้ประเมิน ตำแหน่ง หป.ชช.พ วันที่ 2 พฤศจิกายน 2566

บริษัท ไทยรุ่งเรืองอุตสาหกรรม จำกัด

บันทึกการฝึกอบรม | FM-0518 | หน้าที่ ...1../...2...

หลักสูตร เรื่อง "Machine Guarding" สิ่งสำคัญเมื่อติดตั้งเครื่องจักร

เป็นการฝึกอบรม ☑ ภายใน ☐ ภายนอก ที่ บริษัท ไทยรุ่งเรืองอุตสาหกรรม จำกัด

โดยวิทยากร/หน่วยงาน ผู้ฝึกอบรม นางสาวตรอนงค์ ไชยชาติ

วันที่ 16 พฤศจิกายน 2566 เวลา 08.00 - 12.00 น.

ชื่อหน่วยงานที่รับการฝึกอบรม แผนกหม้อปั่น

ลำดับ	ชื่อ	ตำแหน่ง / หน้าที่	ลงชื่อผู้เข้ารับการฝึกอบรม	ผลการฝึกอบรม FM-0517	อื่นๆ	หมายเหตุ
1	นาย วัชรพล	หัวหน้ากองงานหม้อปั่น		✓		
2	นาย กนุวัฒน์	หัวหน้ากองงานหม้อปั่น		✓		
[illegible]	นาย วันลัดร	หัวหน้ากองงานหม้อปั่น		✓		
4	นาย ลือชัย	หัวหน้ากองงานหม้อปั่น		✓		
5	นางสาว ชรัญญา	หนักงานหม้อปั่น		✓		
6	นาย ธวิท	หนักงานหม้อปั่น		✓		
7	นางสาว ยุภาวดี	หนักงานหม้อปั่น		✓		
8	นาย หนัย	หัวหน้ากองงานหม้อปั่น		✓		
9	นาย อำนาจ	หัวหน้ากะหม้อปั่น		✓		
10	นาย จัตรชัย	หัวหน้ากะหม้อปั่น		✓		
11	นาย อุเทน	หัวหน้ากองงานหม้อปั่น		✓		
12	นาย สมศิล	หนักงานหม้อปั่น		✓		
13	นาย ณรงค์	หัวหน้ากองงานหม้อปั่น		✓		
[illegible]	นาย เอกหนง	หัวหน้ากองงานหม้อปั่น		✓		
15	นาย อภิสิทธิ์	หนักงานหม้อปั่น		✓		
16	นาย อนันต์	หนักงานหม้อปั่น		✓		
17	นาย ชัยวัฒน์	หนักงานหม้อปั่น		✓		
18	นาย สุดชัย	หนักงานหม้อปั่น		✓		
19	นางสาว วิลันดา	หนักงานหม้อปั่น		✓		
20	นาย ธันวา	ทดปั่นต่อเนื่องน้ำตกทรงตติ C1		✓		
21	นาย จัตรชัย	หนักงานหม้อปั่น		✓		
22	นางสาว เศวิกา	หนักงานหม้อปั่น		✓		
23	นาย สบศักดิ์	หนักงานหม้อปั่น		✓		
24	นางสาว อรหทัย	หนักงานหม้อปั่น		✓		

บันทึกเพิ่มเติม

(✓) คือผ่านเกณฑ์ (✗) คือไม่ผ่านเกณฑ์

บริษัท ไทยรุ่งเรืองอุตสาหกรรม จำกัด

บันทึกการฝึกอบรม | FM-0518 | หน้าที่ ...2../...2...

หลักสูตร เรื่อง "Machine Guarding" สิ่งสำคัญเมื่อติดตั้งเครื่องจักร

เป็นการฝึกอบรม ☑ ภายใน ☐ ภายนอก ที่ บริษัท ไทยรุ่งเรืองอุตสาหกรรม จำกัด

โดยวิทยากร/หน่วยงาน ผู้ฝึกอบรม นางสาวตรอนงค์ ไชยชาติ

วันที่ 16 พฤศจิกายน 2566 เวลา 08.00 - 12.00 น.

ชื่อหน่วยงานที่รับการฝึกอบรม แผนกหม้อปั่น

ลำดับ	ชื่อ	ตำแหน่ง / หน้าที่	การฝึกอบรม FM-0517	อื่นๆ	หมายเหตุ
25	นาง สำลี	หนักงานหม้อปั่น	✓		
26	นาย ภูเบศวร์	เป็นไม้ต่อเนื่องน้ำตกทรงตติ	✓		
[illegible]	นางสาว รังสิมา	หนักงานหม้อปั่น	✓		
28	นาย ประสงค์	หนักงานหม้อปั่น	✓		
29	นาง รุ่งเรือง	หนักงานหม้อปั่น	✓		
30	นางสาว ขวัญฤทัย	หนักงานหม้อปั่น	✓		
31	นางสาว ทรพิณัฐ	หนักงานหม้อปั่น	✓		
32	นาง ศรีรุตา	ปั๊มน้ำแรงดัน A3-A4	✓		
33	นาง สมคนึง	หนักงานหม้อปั่น	✓		
34	นาย ทุตทรง	เป็นต่อเนื่องน้ำตกทรงตติ	✓		
35	นาย จรัญ	หนักงานหม้อปั่น	✓		
36	นาย มหาสมุท	หนักงานหม้อปั่น	✓		
37	นางสาว ฐิตารีย์	หนักงานหม้อปั่น	✓		
[illegible]	นางสาว วรรณวรณ์	เป็นไม้ต่อเนื่องน้ำตกทรงต	✓		
39	นาย ศักดิ์สิทธิ์	หนักงานหม้อปั่น	✓		
40	นางสาว นววลาว	องสะพานรางโลก R1,R2	✓		
41	นางสาว วาสุรี	หนักงานหม้อปั่น	✓		
42	นางสาว สุรัตน์	หนักงานหม้อปั่น	✓		

บันทึกเพิ่มเติม

(✓) คือผ่านเกณฑ์ (✗) คือไม่ผ่านเกณฑ์

บริษัท ไทยรุ่งเรืองอุตสาหกรรม จำกัด

แบบประเมินผลการฝึกอบรม | FM-0519 / 1 | เลขที่ .....

หลักสูตร เรื่อง "Machine Guarding" สิ่งสำคัญเมื่อติดตั้งเครื่องจักร

สถานที่ ☑ ภายใน ☐ ภายนอก ที่ บริษัท ไทยรุ่งเรืองอุตสาหกรรม จำกัด

วันที่ 16 พฤศจิกายน 2566 เวลา 08.00 - 12.00 น.

ชื่อหน่วยงานที่รับการฝึกอบรม แผนกหม้อปั่น

เกณฑ์การให้คะแนนประเมินผล
1-2 คะแนน = น้อยมาก
3-4 คะแนน = น้อย
5-6 คะแนน = ปานกลาง
7-8 คะแนน = มาก
9-10 คะแนน = ดีมาก
ผลการประเมิน ได้ตั้งแต่ 60% = ผ่าน
ได้ต่ำกว่า 60% = ไม่ผ่าน

ลำดับ	ชื่อ	ตำแหน่ง / หน้าที่	หัวข้อการประเมิน (เลือกให้ตรงกับที่เกี่ยวข้อง) 1. สอบถามความเข้าใจ (10)	2. ทำแบบทดสอบ (10)	3. สังเกตุการทำงาน (10)	4. ..... (10)	5. ..... (10)	6. ..... (10)	ผลการประเมิน คะแนนรวม (10)	คิดเป็นร้อยละ (%)	สรุป (✓) = ผ่าน / (✗) = ไม่ผ่าน
1	นาย วัชรพล	หัวหน้ากองงานหม้อปั่น	9						9	90	✓
2	นาย กนุวัฒน์	หัวหน้ากองงานหม้อปั่น	8						8	80	✓
3	นาย วันลัดร	หัวหน้ากองงานหม้อปั่น	8						8	80	✓
4	นาย ลือชัย	หัวหน้ากองงานหม้อปั่น	9						9	90	✓
5	นางสาว ชรัญญา	หนักงานหม้อปั่น	9						9	90	✓
6	นาย ธวิท	หนักงานหม้อปั่น	8						8	80	✓
7	นางสาว ยุภาวดี	หนักงานหม้อปั่น	8						8	80	✓
[illegible]	นาย หนัย	หัวหน้ากองงานหม้อปั่น	9						9	90	✓
9	นาย อำนาจ	หัวหน้ากะหม้อปั่น	9						9	90	✓
10	นาย จัตรชัย	หัวหน้ากะหม้อปั่น	8						8	80	✓
11	นาย อุเทน	หัวหน้ากองงานหม้อปั่น	8						8	80	✓
12	นาย สมศิล	หนักงานหม้อปั่น	9						9	90	✓
13	นาย ณรงค์	หัวหน้ากองงานหม้อปั่น	9						9	90	✓
14	นาย เอกหนง	หัวหน้ากองงานหม้อปั่น	9						9	90	✓
15	นาย อภิสิทธิ์	หนักงานหม้อปั่น	8						8	80	✓
16	นาย อนันต์	หนักงานหม้อปั่น	8						8	80	✓
17	นาย ชัยวัฒน์	หนักงานหม้อปั่น	8						8	80	✓

เพิ่มเติม

ลงชื่อผู้ประเมิน ตำแหน่ง หป.วิชาชีพ วันที่ 16.11.2566

บริษัท ไทยรุ่งเรืองอุตสาหกรรม จำกัด		
แบบประเมินผลการฝึกอบรม	FM-0517.1	เลขที่ .....

หลักสูตร เรื่อง "Machine Guarding" สิ่งสำคัญเมื่อติดตั้งเครื่องจักร

สถานที่ ☑ ภายใน ☐ ภายนอก ที่ บริษัท ไทยรุ่งเรืองอุตสาหกรรม จำกัด

วันที่ 16 พฤศจิกายน 2566 เวลา 08.00 - 12.00 น.

ชื่อหน่วยงานที่รับการฝึกอบรม แผนกหม้อปั่น

เกณฑ์การให้คะแนนประเมินผล
1-2 คะแนน = น้อยมาก
3-4 คะแนน = น้อย
5-6 คะแนน = ปานกลาง
7-8 คะแนน = มาก
9-10 คะแนน = ดีมาก
ผลการประเมิน ได้ตั้งแต่ 60 % = ผ่าน
ได้ต่ำกว่า 60 % = ไม่ผ่าน

ลำดับ	ชื่อ	ตำแหน่ง - หน้าที่	หัวข้อการประเมิน (เลือกให้สอดคล้องกับหน้าที่ของท่าน) 1. สอบถามความเข้าใจ (10)	2. ฟังและสอบถาม (10)	3. สังเกตการทำงาน (10)	4. ..... (10)	5. ..... (10)	6. ..... (10)	ผลการประเมิน คะแนนรวม (60)	คิดเป็นร้อยละ (%)	สรุป (✓) = ผ่าน / (✗) = ไม่ผ่าน
18	นาย ศุภชัย	หนักงานหม้อปั่น	9						9	90	✓
19	นางสาว วิภับพา	หนักงานหม้อปั่น	9						9	90	✓
20	นาย จับวา	น.ง.หม้อปั่นต่อเนื่องน้ำตาลทรายดิบ C1	8						8	80	✓
21	นาย จัตรชัย	หนักงานหม้อปั่น	9						9	90	✓
22	นางสาว เสริดา	หนักงานหม้อปั่น	9						9	90	✓
23	นาย สมศักดิ์	หนักงานหม้อปั่น	8						8	80	✓
24	นางสาว อาทพิต	หนักงานหม้อปั่น	8						8	80	✓
--	นาง สำลี	หนักงานหม้อปั่น	8						8	80	✓
26	นาย ภูเบศวร์	น.ง.หม้อปั่นไม่ต่อเนื่องน้ำตาลทรายดิบ A5	8						8	80	✓
27	นางสาว รังสิยา	หนักงานหม้อปั่น	9						9	90	✓
28	นาย ประสงค์	หนักงานหม้อปั่น	8						8	80	✓
29	นาง รุ่งเรือง	หนักงานหม้อปั่น	8						8	80	✓
30	นางสาว พรัญญ	หนักงานหม้อปั่น	8						8	80	✓
31	นางสาว พรทิพัศ	หนักงานหม้อปั่น	8						8	80	✓
32	นาง ศริสุดา	หน.งม้ำปั๊มน้ำผเดือง A3-A4-A5	9						9	90	✓
33	นาง สมเพ็ง	หนักงานหม้อปั่น	9						9	90	✓
34	นาย พุฒทรา	น.ง.หม้อปั่นต่อเนื่องน้ำตาลทรายดิบ C1	8						8	80	✓
35	นาย จรัญ	หนักงานหม้อปั่น	8						8	80	✓

เพิ่มเติม

ลงชื่อผู้ประเมิน ตำแหน่ง จป.วิชาชีพ วันที่ 16/11/2566

บริษัท ไทยรุ่งเรืองอุตสาหกรรม จำกัด		
แบบประเมินผลการฝึกอบรม	FM-0517.1	เลขที่ .....

หลักสูตร เรื่อง "Machine Guarding" สิ่งสำคัญเมื่อติดตั้งเครื่องจักร

สถานที่ ☑ ภายใน ☐ ภายนอก ที่ บริษัท ไทยรุ่งเรืองอุตสาหกรรม จำกัด

วันที่ 16 พฤศจิกายน 2566 เวลา 08.00 - 12.00 น.

ชื่อหน่วยงานที่รับการฝึกอบรม แผนกหม้อปั่น

เกณฑ์การให้คะแนนประเมินผล
1-2 คะแนน = น้อยมาก
3-4 คะแนน = น้อย
5-6 คะแนน = ปานกลาง
7-8 คะแนน = มาก
9-10 คะแนน = ดีมาก
ผลการประเมิน ได้ตั้งแต่ 60 % = ผ่าน

ลำดับ	ชื่อ	ตำแหน่ง / หน้าที่	หัวข้อการประเมิน (เลือกให้สอดคล้องกับหน้าที่ของท่าน) 1. สอบถามความเข้าใจ (10)	2. ฟังและสอบถาม (10)	3. สังเกตการทำงาน (10)	4. ..... (10)	5. ..... (10)	6. ..... (10)	ผลการประเมิน คะแนนรวม (60)	คิดเป็นร้อยละ (%)	สรุป (✓) = ผ่าน / (✗) = ไม่ผ่าน
36	นาย มหาสมุ	หนักงานหม้อปั่น	9						9	90	✓
37	นางสาว รัตติยา	หนักงานหม้อปั่น	9						9	90	✓
38	นางสาว วราภรณ	หนักงานหม้อปั่นไม่ต่อเนื่องน้ำตาลทรายดิบ A5	8						8	80	✓
39	นาย สักดิ์สิท	หนักงานหม้อปั่น	8						8	80	✓
40	นางสาว เนวลา	น.ง.ห้องสะอาดกรองโดย R1,R2,R3	8						8	80	✓
41	นางสาว ราตรี	หนักงานหม้อปั่น	9						9	90	✓
42	นางสาว ศุรัตน์ ลำดอกไม้	หนักงานหม้อปั่น	9						9	90	✓

เพิ่มเติม

ลงชื่อผู้ประเมิน ตำแหน่ง จป.วิชาชีพ วันที่ 28/9/2566

บริษัท ไทยรุ่งเรืองอุตสาหกรรม จำกัด		
บันทึกการฝึกอบรม	FM-0518	หน้าที่ ...1./...2...

หลักสูตร เรื่อง "Machine Guarding" สิ่งสำคัญเมื่อติดตั้งเครื่องจักร

เป็นการฝึกอบรม ☑ ภายใน ☐ ภายนอก ที่ บริษัท ไทยรุ่งเรืองอุตสาหกรรม จำกัด

โดยวิทยากร/หน่วยงาน ผู้ฝึกอบรม นางสาววรรณดี เพชรอุดม

วันที่ 5 ตุลาคม 2566 เวลา 08.00 - 12.00 น.

ชื่อหน่วยงานที่รับการฝึกอบรม แผนกโรงกลึง

ลำดับ	ชื่อ	ตำแหน่ง / หน้าที่	ลงชื่อ	ผลการฝึกอบรม FM-0517	ผลการฝึกอบรม อื่นๆ	หมายเหตุ
1	นาย วีระพั	หัวหน้างานโรงกลึง		✓		
2	นาย อรุณ	ช่างเชื่อม		✓		
	นาย สมาน	ช่างไฟ		✓		
	นาย สุนัน	ช่างกลึง		✓		
5	นาย บรรจ	ช่างกลึง (ผู้ชำนาญการ)		✓		
6	นาย สมช	ช่างกลึง		✓		
7	นาย อดุล	ช่างกลึง (ผู้ชำนาญการ)		✓		
8	นาย วราก	ช่างกลึง (ผู้ชำนาญการ)		✓		
9	นาย วีรภั	ช่างกลึง (ผู้ชำนาญการ)		✓		
10	นาย บัวพั	ช่างกลึง (ผู้ชำนาญการ)		✓		
11	นาย สมาง	ช่างไฟ		✓		
12	นาย ชมภ	ช่างกลึง		✓		
13	นาย สุทิน	หัวหน้ากองงาน		✓		
	นาย ต่อเพ	หนักงานโรงกลึง		✓		
	นาย ถูรเช	ช่างกลึง		✓		
16	นาย ถูรศั	ช่างกลึง (ผู้ชำนาญการ)		✓		
17	นาย เอ็	ช่างกลึง		✓		
18	นาย โกศ	ช่างกลึง		✓		
19	นาย อรร	ช่างกลึง		✓		
20	นาย ธนิต	หนักงานโรงกลึง		✓		
21	นาย ปิยะ	หนักงานโรงกลึง		✓		
22	นาย เกษี	หนักงานโรงกลึง		✓		
23	นาย ผัญ	หนักงานโรงกลึง		✓		
24	นาย จักร	หนักงานโรงกลึง		✓		
25	นาย จารึ	หนักงานโรงกลึง		✓		

บันทึกเพิ่มเติม

(✓) คือผ่านเกณฑ์ (✗) คือไม่ผ่านเกณฑ์

บริษัท ไทยรุ่งเรืองอุตสาหกรรม จำกัด		
บันทึกการฝึกอบรม	FM-0518	หน้าที่ ...2./...2...

หลักสูตร เรื่อง "Machine Guarding" สิ่งสำคัญเมื่อติดตั้งเครื่องจักร

เป็นการฝึกอบรม ☑ ภายใน ☐ ภายนอก ที่ บริษัท ไทยรุ่งเรืองอุตสาหกรรม จำกัด

โดยวิทยากร/หน่วยงาน ผู้ฝึกอบรม นางสาววรรณดี เพชรอุดม

วันที่ 5 ตุลาคม 2566 เวลา 08.00 - 12.00 น.

ชื่อหน่วยงานที่รับการฝึกอบรม แผนกโรงกลึง

ลำดับ	ชื่อ	ตำแหน่ง / หน้าที่	ลงชื่อ	ผลการฝึกอบรม FM-0517	ผลการฝึกอบรม อื่นๆ	หมายเหตุ
26	นาย จรัญ	หนักงานโรงกลึง		✓		
27	นาย อนันต์	หนักงานโรงกลึง		✓		
28	นาย กิตติชัย	ช่างกลึง		✓		
29	นาย เจษฎา	หนักงานโรงกลึง		✓		
30	นาย วิศวกา	หนักงานโรงกลึง		✓		
31	นางสาว เบตริษ	หนักงานโรงกลึง		✓		
32	นาง สำนอง	หนักงานโรงกลึง		✓		
33	นาง สายใจ	หนักงานโรงกลึง		✓		
34	นาย ชนกานต์	ช่างกลึง		✓		
35	นาย สถาพร	ผู้ช่วยช่างกลึง	สถาพร	✓		

บันทึกเพิ่มเติม

(✓) คือผ่านเกณฑ์ (✗) คือไม่ผ่านเกณฑ์

บริษัท ไทยวุ่งเรืองอุตสาหกรรม จำกัด

แบบประเมินผลการฝึกอบรม | FM-0517/1 | เอกสารที่ .....

หลักสูตร เรื่อง "Machine Guarding" ซึ่งสำคัญเมื่อติดตั้งเครื่องจักร

สถานที่ ☑ ภายใน ☐ ภายนอก ที่ บริษัท ไทยวุ่งเรืองอุตสาหกรรม จำกัด

วันที่ 5 ตุลาคม 2566 เวลา 08.00 - 12.00 น.

ชื่อหน่วยงานที่รับการฝึกอบรม แผนกโรงกลึง

เกณฑ์การให้คะแนนประเมินผล
1-2 คะแนน = น้อยมาก
3-4 คะแนน = น้อย
5-6 คะแนน = ปานกลาง
7-8 คะแนน = มาก
9-10 คะแนน = ดีมาก
ผลการประเมิน ได้ตั้งแต่ 60 % = ผ่าน
ได้ต่ำกว่า 60 % = ไม่ผ่าน

ลำดับ	ชื่อ - ส	ตำแหน่ง / หน้าที่	1. เข้าใจเนื้อหาวิชาได้ (10)	2. ทำแบบทดสอบ (10)	3. สิ่งที่ได้จากการฝึกอบรม (10)	4. (10)	5. (10)	6. (10)	คะแนนรวม (60)	คิดเป็นร้อยละ (%)	ถูก (✓) = ผ่าน / (✗) = ไม่ผ่าน
1	นาย วีรพันธ์อนุชร	หัวหน้าแผนกโรงกลึง	8						8	80	/
2	นาย อรุณ	ช่างเชื่อม	8						8	80	/
3	นาย สมาน	ช่างไฟ	7						7	70	/
4	นาย สุนันท์	ช่างกลึง	8						8	80	/
5	นาย บรรจง	ช่างกลึง (ผู้ชำนาญการ)	8						8	80	/
6	นาย สมุดส	ช่างกลึง	7						7	70	/
...	นาย อดุล	ช่างกลึง (ผู้ชำนาญการ)	8						8	80	/
...	นาย วรากร	ช่างกลึง (ผู้ชำนาญการ)	8						8	80	/
9	นาย วีรภัทร	ช่างกลึง (ผู้ชำนาญการ)	7						7	70	/
10	นาย บัวพันธ์	ช่างกลึง (ผู้ชำนาญการ)	8						8	80	/
11	นาย ณรงค์	ช่างไฟ	8						8	80	/
12	นาย ธนาภรณ์	ช่างกลึง	7						7	70	/
13	นาย สุพิน	หัวหน้ากองงาน	7						7	70	/
14	นาย ต่อเพชร	พนักงานโรงกลึง	8						8	80	/
15	นาย สุรเชษฐ	ช่างกลึง	8						8	80	/
16	นาย สุรศักดิ์	ช่างกลึง (ผู้ชำนาญการ)	8						8	80	/
17	นาย เอ๊	ช่างกลึง	8						8	80	/

เพิ่มเติม

ลงชื่อผู้ประเมิน ... ตำแหน่ง จป.วิชาชีพ วันที่ 5 ตุลาคม 2566

บริษัท ไทยวุ่งเรืองอุตสาหกรรม จำกัด

แบบประเมินผลการฝึกอบรม | FM-0517/1 | เอกสารที่ .....

หลักสูตร เรื่อง "Machine Guarding" ซึ่งสำคัญเมื่อติดตั้งเครื่องจักร

สถานที่ ☑ ภายใน ☐ ภายนอก ที่ บริษัท ไทยวุ่งเรืองอุตสาหกรรม จำกัด

วันที่ 5 ตุลาคม 2566 เวลา 08.00 - 12.00 น.

ชื่อหน่วยงานที่รับการฝึกอบรม แผนกโรงกลึง

เกณฑ์การให้คะแนนประเมินผล
1-2 คะแนน = น้อยมาก
3-4 คะแนน = น้อย
5-6 คะแนน = ปานกลาง
7-8 คะแนน = มาก
9-10 คะแนน = ดีมาก
ผลการประเมิน ได้ตั้งแต่ 60 % = ผ่าน
ได้ต่ำกว่า 60 % = ไม่ผ่าน

ลำดับ		ตำแหน่ง / หน้าที่	1. เข้าใจเนื้อหาวิชาได้ (10)	2. ทำแบบทดสอบ (10)	3. สิ่งที่ได้จากการฝึกอบรม (10)	4. (10)	5. (10)	6. (10)	คะแนนรวม (60)	คิดเป็นร้อยละ (%)	ถูก (✓) = ผ่าน / (✗) = ไม่ผ่าน
18	นาย ไกศ	ช่างกลึง	8						8	80	/
19	นาย อรช	ช่างกลึง	7						7	70	/
20	นาย ธนิต	พนักงานโรงกลึง	8						8	80	/
21	นาย ปิยะ	พนักงานโรงกลึง	8						8	80	/
22	นาย ณศิ	พนักงานโรงกลึง	7						7	70	/
23	นาย ณัฐพ	พนักงานโรงกลึง	8						8	80	/
...	นาย จักรพ	พนักงานโรงกลึง	8						8	80	/
	นาย จารึก	พนักงานโรงกลึง	8						8	80	/
26	นาย อรัญ	พนักงานโรงกลึง	8						8	80	/
27	นาย อนัน	พนักงานโรงกลึง	7						7	70	/
28	นาย สิทธิ	ช่างกลึง	8						8	80	/
29	นาย เพชร	พนักงานโรงกลึง	8						8	80	/
30	นาย วิชาก	พนักงานโรงกลึง	8						8	80	/
31	นางสาว เบศร	พนักงานโรงกลึง	7						7	70	/
32	นาง สำเน	พนักงานโรงกลึง	8						8	80	/
33	นาง สายใ	พนักงานโรงกลึง	8						8	80	/
34	นาย พนกา	ช่างกลึง	8						8	80	/

เพิ่มเติม

ลงชื่อผู้ประเมิน ... ตำแหน่ง จป.วิชาชีพ วันที่ 5 ตุลาคม 2566

บริษัท ไทยวุ่งเรืองอุตสาหกรรม จำกัด

แบบประเมินผลการฝึกอบรม | FM-0517/1 | เอกสารที่ .....

หลักสูตร เรื่อง "Machine Guarding" ซึ่งสำคัญเมื่อติดตั้งเครื่องจักร

สถานที่ ☑ ภายใน ☐ ภายนอก ที่ บริษัท ไทยวุ่งเรืองอุตสาหกรรม จำกัด

วันที่ 5 ตุลาคม 2566 เวลา 08.00 - 12.00 น.

ชื่อหน่วยงานที่รับการฝึกอบรม แผนกโรงกลึง

เกณฑ์การให้คะแนนประเมินผล
1-2 คะแนน = น้อยมาก
3-4 คะแนน = น้อย
5-6 คะแนน = ปานกลาง
7-8 คะแนน = มาก
9-10 คะแนน = ดีมาก
ผลการประเมิน ได้ตั้งแต่ 60 % = ผ่าน
ได้ต่ำกว่า 60 % = ไม่ผ่าน

ลำดับ	ชื่	ตำแหน่ง / หน้าที่	1. เข้าใจเนื้อหาวิชาได้ (10)	2. ทำแบบทดสอบ (10)	3. สิ่งที่ได้จากการฝึกอบรม (10)	4. (10)	5. (10)	6. (10)	คะแนนรวม (60)	คิดเป็นร้อยละ (%)	ถูก (✓) = ผ่าน / (✗) = ไม่ผ่าน
35	นาย สถาพร	ผู้ช่วยช่างกลึง	8						8	80	/

เพิ่มเติม

ลงชื่อผู้ประเมิน ... ตำแหน่ง จป.วิชาชีพ วันที่ 5 ตุลาคม 2566

บริษัท ไทยวุ่งเรืองอุตสาหกรรม จำกัด

บันทึกการฝึกอบรม | FM-0518 | หน้าที่ ....1..../....1....

หลักสูตร เรื่อง การยกของที่ถูกต้อง

เป็นการฝึกอบรม ☑ ภายใน ☐ ภายนอก ที่ บริษัท ไทยวุ่งเรืองอุตสาหกรรม จำกัด

โดยวิทยากร หน่วยงาน ผู้ฝึกอบรม บริษัท เสริมสุขภาพ ไทยรีเซ็นต์ จำกัด

วันที่ 25 กรกฎาคม 2566 เวลา 08.00 -16.00 น.

ชื่อหน่วยงานที่รับการฝึกอบรม แผนกสำเร็จรูป ,แผนกปฏิบัติการอัดยาง,แผนกผลิตไอน้ำ,แผนกบำรุงรักษาเครื่องจักร 1, แผนกบรรจุ,แผนกกลุ่มวิชาการ 1, แผนกกลุ่มวิชาการ 2, หน่วยงานประกันคุณภาพ, แผนกโรงกลึง,แผนกขนส่ง,แผนกคลังสินค้า, แผนกไฟฟ้า, แผนกเครื่องชั่งวัด, แผนกซ่อมปั๊มน้ำ, แผนกกลุ่มวิชาการ 3, แผนกกลุ่มวิชาการ 2, หน่วยงานประกันคุณภาพ, หน่วยงานเทคนิคนอกโรงงาน, หน่วยงาน LS, เจ้าหน้าที่วิศวกรรมป้องกันอัคคีภัย ,เจ้าหน้าที่ CSR

ลำดับ	ชื่	ตำแหน่ง / หน้าที่	มีลงชื่อ		หมายเหตุ
			...	อื่นๆ	
1	นางสาว พิรวิทยา	เจ้าหน้าที่ CSR			
2	นางสาว ภาณุพนา	หนักงานแผนกสำนักงาน			
3	นางสาว พิชะญา	หนักงานปฏิบัติการอัดยา			
4	นางสาว พิมวรรณ	หนักงานปฏิบัติการอัดยา			
5	นางสาว ปราชญนว	หนักงานปฏิบัติการอัดยา			
6	นาย ชยนต	หนักงานแผนกผลิตไอน้ำ			
7	นาย ธนพร	หนักงานแผนกผลิตไอน้ำ			
8	นาย ไชรัก	หนักงานแผนกผลิตไอน้ำ			
9	นาย วุฒิชัย	หนักงานแผนกผลิตไอน้ำ			
10	นาย กฤษณะ	หนักงานแผนกผลิตไอน้ำ			
11	นาย ฐานพัศร	หนักงานแผนกผลิตไอน้ำ			
12	นาย อัครภัทร	หนักงานแผนกวิเคราะห์			
13	นาย ชัยรัตน์	หนักงานแผนกวิเคราะห์			
14	นาย สมเพศักดิ์	หนักงานแผนกหม้อปั่น			
15	นาง ญาณิภา	หนักงานแผนกบรรจุ			
16	นาง บุรารอง	หนักงานแผนกบรรจุ			
17	นาย สมเกรง	หนักงานแผนกบรรจุ			
18	นาง ไพริน	หนักงานแผนกบรรจุ			
19	นาย สมศักดิ์	หนักงานแผนกบรรจุ			
20	นาง ศริณยา	หนักงานแผนกบรรจุ			
21	นางสาว พศิริ	หนักงานแผนกบรรจุ			
22	นาย สมศักดิ์	หนักงานแผนกบรรจุ			
23	นางสาว นัมพร	หนักงานแผนกบรรจุ			
24	นาย ไรงรุณ	หนักงานแผนกบรรจุ			

บันทึกเพิ่มเติม

(✗) คือไม่ลงชื่อ

บริษัท ไทยรุ่งเรืองอุตสาหกรรม จำกัด

บันทึกการฝึกอบรม | FM-0518 | หน้าที่ 2 / 3

หลักสูตร เรื่อง การดับเพลิงขั้นต้น

เป็นการฝึกอบรม ☑ ภายใน ☐ ภายนอก ที่ บริษัท ไทยรุ่งเรืองอุตสาหกรรม จำกัด

โดยวิทยากร หน่วยงาน คู่ฝึกอบรม บริษัท เจริญศาล ไฟร์ เซฟตี้ จำกัด

วันที่ 25 พฤศจิกายน 2566 เวลา 08.00 -16.00 น.

ชื่อหน่วยงานที่รับการฝึกอบรม แผนกสำนักงาน ,แผนกปฏิบัติการข้อบ,แผนกเหมือใยแก้ว,แผนกบรรจุ,แผนกกลังสินค้า แผนกโรงกลึง, แผนกซ่อมบำรุง, แผนกเครื่องมือวัด, แผนกซ่อมปั๊มน้ำ, แผนกลูกหีบราง 1, แผนกลูกหีบราง 2, หน่วยงานประกันคุณภาพ, หน่วยงานอาชีวอนามัย, หน่วยงาน E.S, เจ้าหน้าที่รักษาความปลอดภัย ,เจ้าหน้าที่ CSR

ลำดับ	ชื่อ - สกุล	ตำแหน่ง / หน่วยงาน	ผลการฝึกอบรม FM-0517	ผลการฝึกอบรม อื่นๆ	หมายเหตุ
25	นางสาว หวงแก้ว	หนักงานแผนกบรรจุ	✓		
26	นาย เพิ่มพูนชา	หนักงานแผนกบรรจุ	✓		
27	นางสาว หนอย	หนักงานแผนกบรรจุ	✓		
28	นาย อรรถวัช	หนักงานแผนกบรรจุ	✓		
29	นางสาว อภิมา	หนักงานแผนกบรรจุ	✓		
30	นางสาว สรัลธนา	หนักงานแผนกบรรจุ	✓		
31	นางสาว ปองกาญจ์	หนักงานแผนกบรรจุ	✓		
32	นาย ปัญญา	นักงานแผนกกลังสินค้า	✓		
33	นาย กรกิจ	นักงานแผนกกลังสินค้า	✓		
34	นาย เจนญา	นปกงานแผนกโรงกลึง	✓		
35	นาย สุถาพร	นักงานแผนกโรงกลึง	✓		
36	นาย กิตติพงศ์	นักงานแผนกยานยนต์	✓		
37	นาย ศุวรรณ์	นักงานแผนกยานยนต์	✓		
38	นาย วรวิทย์	นักงานแผนกยานยนต์	✓		
39	นาย ประพิมพ์	หนักงานแผนกไฟฟ้า	✓		
40	นาย อนุวุฒิ	หนักงานแผนกไฟฟ้า	✓		
41	นาย จีระพงศ์	หนปกงานเครื่องมือวัด	✓		
42	นาย ชิรัวัฒน์	นักงานแผนกซ่อมปั๊มน้ำ	✓		
43	นาย วีรัช	นักงานแผนกซ่อมปั๊มน้ำ	✓		
44	นาย กฤษณ์ศิลป์	โครงแผนกลูกหีบราง 1	✓		
45	นาย วรวิมิ	โครงแผนกลูกหีบราง 1	✓		
46	นาย เล็กแวน	โครงแผนกลูกหีบราง 2	✓		
47	นาย ณนทวัฒน์	นหน่วยงานประกันคุณ	✓		
48	นางสาว วรรณกุณี	งานหน่วยงานอาชีวอนา	✓		

บันทึกเพิ่มเติม

(✓) คือผ่านเกณฑ์ (✗) คือไม่ผ่านเกณฑ์

บริษัท ไทยรุ่งเรืองอุตสาหกรรม จำกัด

บันทึกการฝึกอบรม | FM-0518 | หน้าที่ 3 / 3

หลักสูตร เรื่อง การดับเพลิงขั้นต้น

เป็นการฝึกอบรม ☑ ภายใน ☐ ภายนอก ที่ บริษัท ไทยรุ่งเรืองอุตสาหกรรม จำกัด

โดยวิทยากร หน่วยงาน คู่ฝึกอบรม บริษัท เจริญศาล ไฟร์ เซฟตี้ จำกัด

วันที่ 25 พฤศจิกายน 2566 เวลา 08.00 -16.00 น.

ชื่อหน่วยงานที่รับการฝึกอบรม แผนกสำนักงาน ,แผนกปฏิบัติการข้อบ,แผนกเหมือใยแก้ว,แผนกบรรจุ,แผนกกลังสินค้า แผนกโรงกลึง, แผนกซ่อมบำรุง, แผนกเครื่องมือวัด, แผนกซ่อมปั๊มน้ำ, แผนกลูกหีบราง 1, แผนกลูกหีบราง 2, หน่วยงานประกันคุณภาพ, หน่วยงานอาชีวอนามัย, หน่วยงาน E.S, เจ้าหน้าที่รักษาความปลอดภัย ,เจ้าหน้าที่ CSR

ลำดับ	ชื่อ - สกุล	ตำแหน่ง / หน่วยงาน	ผลการฝึกอบรม FM-0517	ผลการฝึกอบรม อื่นๆ	หมายเหตุ
49	นางสาว เพ็ญศิริขวา	พนักงานแผนกอาชีวอนามัย	✓		
50	นาย ทีระพัฒน์	พนักงานหน่วยงาน ES	✓		
51	นาย มังกาย	เจ้าหน้าที่รักษาความปลอดภัย	✓		
52	นาย วัชรพล	เจ้าหน้าที่รักษาความปลอดภัย	✓		
53	นาย ศักดิ์สิทธิ์	เจ้าหน้าที่รักษาความปลอดภัย	✓		
54	นาย ศิรเมธ์	เจ้าหน้าที่รักษาความปลอดภัย	✓		

บันทึกเพิ่มเติม

(✓) คือผ่านเกณฑ์ (✗) คือไม่ผ่านเกณฑ์

บริษัท ไทยรุ่งเรืองอุตสาหกรรม จำกัด

แบบประเมินผลการฝึกอบรม | FM-0517 1 | เลขที่.....

หลักสูตร เรื่อง การดับเพลิงขั้นต้น

สถานที่ ☑ ภายใน ☐ ภายนอก ที่ บริษัท ไทยรุ่งเรืองอุตสาหกรรม จำกัด

วันที่ 25 พฤศจิกายน 2566 เวลา 08.00 - 16.00 น.

ชื่อหน่วยงานที่รับการฝึกอบรม แผนกสำนักงาน ,แผนกปฏิบัติการข้อบ,แผนกเหมือใยแก้ว,แผนกบรรจุ,แผนกกลังสินค้า แผนกโรงกลึง, แผนกซ่อมบำรุง, แผนกเครื่องมือวัด, แผนกซ่อมปั๊มน้ำ, แผนกลูกหีบราง 1, แผนกลูกหีบราง 2, หน่วยงานประกันคุณภาพ, หน่วยงานอาชีวอนามัย, หน่วยงาน E.S, เจ้าหน้าที่รักษาความปลอดภัย ,เจ้าหน้าที่ CSR

เกณฑ์การให้คะแนนประเมิน
1-2 คะแนน = น้อยมาก
3-4 คะแนน = น้อย
5-6 คะแนน = ปานกลาง
7-8 คะแนน = มาก
9-10 คะแนน = ดีมาก
เกณฑ์การประเมิน ได้ตั้งแต่ 60% = ผ่าน
ได้ต่ำกว่า 60% = ไม่ผ่าน

ลำดับ	ชื่อ - สกุล	ตำแหน่ง / หน่วยงาน	1. ความรอบรู้ในงาน (10)	2. ทักษะการสื่อสาร (10)	3. ทักษะการจัดงาน (10)	4. ..... (10)	5. ..... (10)	6. ..... (10)	คะแนนรวม (60)	คิดเป็นร้อยละ (%)	ผลการประเมิน (✓) ผ่าน / (✗) ไม่ผ่าน
1	นางสาว พิรวรรษ์	เจ้าหน้าที่ CSR		9					9	60	✓
2	นางสาว ศายุพยา	นักงานแผนกสำนักงาน		10					10	66	✓
3	นางสาว นิระญา	นักงานปฏิบัติการข้อบ		12					12	80	✓
4	นางสาว พิสวรรณ	นักงานปฏิบัติการข้อบ		13					13	86	✓
5	นางสาว ปรารถนา	นักงานปฏิบัติการข้อบ		13					13	86	✓
6	นาย หมหล	นักงานแผนกเหมือใยแก้ว		12					12	80	✓
7	นาย ธนพร	นักงานแผนกเหมือใยแก้ว		11					11	73	✓
8	นาย โชติ	นักงานแผนกเหมือใยแก้ว		10					10	66	✓
9	นาย วุฒิชัย	นักงานแผนกเหมือใยแก้ว		12					12	80	✓
10	นาย กฤษณะ	นักงานแผนกเหมือใยแก้ว		11					11	73	✓
11	นาย ฐากาเมร	นักงานแผนกเหมือใยแก้ว		12					12	80	✓
12	นาย ชัยรุ่งโรจ	หนักงานแผนกวิเคราะห์		13					13	86	✓
13	นาย ชิรวัฒน์	นักงานแผนกวิเคราะห์		10					10	66	✓
14	นาย กฤษณ์ศิลป์	นักงานแผนกซ่อมปั๊มน้ำ		11					11	73	✓
15	นาย ชูชาติ	หนักงานแผนกบรรจุ		12					12	80	✓
16	นาย บรรลง	หนักงานแผนกบรรจุ		13					13	86	✓
17	นาย สมกร	หนักงานแผนกบรรจุ		11					11	73	✓
18	นาย โหริน	หนักงานแผนกบรรจุ		12					12	80	✓
19	นาย กมลศักดิ์	หนักงานแผนกบรรจุ		10					10	66	✓

เพิ่มเติม

ลงชื่อผู้ประเมิน ตำแหน่ง วันที่ 25 / 11 / 66

บริษัท ไทยรุ่งเรืองอุตสาหกรรม จำกัด

แบบประเมินผลการฝึกอบรม | FM-0517 1 | เลขที่.....

หลักสูตร เรื่อง การดับเพลิงขั้นต้น

สถานที่ ☑ ภายใน ☐ ภายนอก ที่ บริษัท ไทยรุ่งเรืองอุตสาหกรรม จำกัด

วันที่ 25 พฤศจิกายน 2566 เวลา 08.00 - 16.00 น.

ชื่อหน่วยงานที่รับการฝึกอบรม แผนกสำนักงาน ,แผนกปฏิบัติการข้อบ,แผนกเหมือใยแก้ว,แผนกบรรจุ,แผนกกลังสินค้า แผนกโรงกลึง, แผนกซ่อมบำรุง, แผนกเครื่องมือวัด, แผนกซ่อมปั๊มน้ำ, แผนกลูกหีบราง 1, แผนกลูกหีบราง 2, หน่วยงานประกันคุณภาพ, หน่วยงานอาชีวอนามัย, หน่วยงาน E.S, เจ้าหน้าที่รักษาความปลอดภัย ,เจ้าหน้าที่ CSR

เกณฑ์การให้คะแนนประเมิน
1-2 คะแนน = น้อยมาก
3-4 คะแนน = น้อย
5-6 คะแนน = ปานกลาง
7-8 คะแนน = มาก
9-10 คะแนน = ดีมาก
เกณฑ์การประเมิน ได้ตั้งแต่ 60% = ผ่าน
ได้ต่ำกว่า 60% = ไม่ผ่าน

ลำดับ	ชื่อ - สกุล	ตำแหน่ง / หน่วยงาน	1. ความรอบรู้ในงาน (10)	2. ทักษะการสื่อสาร (10)	3. ทักษะการจัดงาน (10)	4. ..... (10)	5. ..... (10)	6. ..... (10)	คะแนนรวม (60)	คิดเป็นร้อยละ (%)	ผลการประเมิน (✓) ผ่าน / (✗) ไม่ผ่าน
20	นาย ศรีมงคล	หนักงานแผนกบรรจุ		12					12	80	✓
21	นางสาว นริมิ	หนักงานแผนกบรรจุ		11					11	73	✓
22	นาย ณนพัทธ์	หนักงานแผนกบรรจุ		12					12	80	✓
23	นางสาว บัณฑิตา	หนักงานแผนกบรรจุ		11					11	73	✓
24	นาย รุ่งอรุณ	หนักงานแผนกบรรจุ		11					11	73	✓
25	นางสาว หวงแก้ว	หนักงานแผนกบรรจุ		13					13	86	✓
26	นาย เพิ่มพูนชา	หนักงานแผนกบรรจุ		12					12	80	✓
27	นางสาว หนอย	หนักงานแผนกบรรจุ		11					11	73	✓
28	นาย อรรถวัช	หนักงานแผนกบรรจุ		13					13	86	✓
29	นางสาว อภิมา	หนักงานแผนกบรรจุ		14					14	93	✓
30	นางสาว สรัลธนา	หนักงานแผนกบรรจุ		13					13	86	✓
31	นางสาว ปองกาญจ์	หนักงานแผนกบรรจุ		10					10	66	✓
32	นาย ปัญญา	หนักงานแผนกกลังสินค้า		14					14	93	✓
33	นาย กรกิจ	หนักงานแผนกกลังสินค้า		14					14	93	✓
34	นาย เจนญา	หนักงานแผนกโรงกลึง		12					12	80	✓
35	นาย สุถาพร	หนักงานแผนกโรงกลึง		11					11	73	✓
36	นาย กิตติพงศ์	หนักงานแผนกยานยนต์		14					14	93	✓
37	นาย ศุวรรณ์	หนักงานแผนกยานยนต์		12					12	80	✓
38	นาย วรวิทย์	หนักงานแผนกยานยนต์		10					10	66	✓

เพิ่มเติม

ลงชื่อผู้ประเมิน ตำแหน่ง วันที่ 25 / 11 / 66

บริษัท ไทยรุ่งเรืองอุตสาหกรรม จำกัด

แบบประเมินผลการฝึกอบรม | FM-0517 | เลขที่.....

หลักสูตร เรื่อง การขับและบำรุงรักษารถยกไฟฟ้าสิเรียมอย่างถูกวิธีและปลอดภัย

(Forklift truck driving and maintenance correctly and safely : Li-ion Electric Forklift)

สถานที่ ☑ ภายใน ☐ ภายนอก ที่ ณ ห้องประชุม a (ตึกออฟฟิศ) บริษัท ไทยรุ่งเรืองอุตสาหกรรม จำกัด

วันที่ 7 กรกฎาคม 2566 เวลา 09.00 - 16.30 น.

ชื่อหน่วยงานที่รับการฝึกอบรม แผนกที่เกี่ยวข้อง

เกณฑ์การให้คะแนนประเมินผล
1-2 คะแนน = น้อยมาก
3-4 คะแนน = น้อย
5-6 คะแนน = ปานกลาง
7-8 คะแนน = มาก
9-10 คะแนน = ดีมาก
ผลการประเมิน ได้ตั้งแต่ 60 % = ผ่าน
ได้ต่ำกว่า 60 % = ไม่ผ่าน

ลำดับ	ชื่อ-	ตำแหน่ง / หน้าที่	1. สามารถขับรถยกได้ (10)	2. ทำความสะอาดเครื่องจักรได้ (10)	3. ตรวจสภาพเครื่องจักรได้ (10)	4. [illegible] (10)	5. (10)	6. (10)	คะแนนรวม (150)	คิดเป็นร้อยละ (%)	สรุป (✓) = ผ่าน / (X) = ไม่ผ่าน
39	นาย ประ[illegible]	พนักงานแผนกไฟฟ้า		10					10	66	✓
40	นาย สนุ[illegible]	พนักงานแผนกไฟฟ้า		9					9	60	✓
41	นาย จีระ[illegible]	พนักงานแผนกเครื่องมือวัด		11					11	73	✓
42	นาย ทิวัล[illegible]	พนักงานแผนกซ่อมบำรุง		12					12	80	✓
43	นาย วิรัช[illegible]	พนักงานแผนกซ่อมบำรุง		10					10	66	✓
44	นาย กรุณ[illegible]	พนักงานแผนกลูกค้าสาขา 1		9					9	60	✓
45	นาย วรวุฒิ[illegible]	พนักงานแผนกลูกค้าสาขา 2		12					12	80	✓
46	นาย อำนา[illegible]	พนักงานแผนกลูกค้าบรรจุ 2		13					13	86	✓
47	นาย นนท[illegible]	พนักงานควบคุมประกันคุณภาพ		12					12	80	✓
48	นางสาว วรร[illegible]	พนักงานแผนกตรวจเช็ควอมาเนียร		14					14	93	✓
49	นางสาว เพ็ญ[illegible]	พนักงานแผนกตรวจเช็ควอมาเนียร		13					13	86	✓
50	นาย ศิริว[illegible]	พนักงานหน่วยงาน LS		12					12	80	✓
51	นาย บัณฑ[illegible]	พนักงานควบคุมปลอดภัย		11					11	73	✓
52	นาย วัชร[illegible]	พนักงานควบคุมปลอดภัย		9					9	60	✓
53	นาย ศักดิ์[illegible]	พนักงานควบคุมปลอดภัย		10					10	66	✓
54	นาย ทิรพ[illegible]	พนักงานควบคุมปลอดภัย		11					11	73	✓
55	นาย จม[illegible]	พนักงานแผนกหลังสินค้า		12					12	80	✓
56	นาย สุวัช[illegible]	พนักงานแผนกหลังสินค้า		11					11	73	✓

เพิ่มเติม

ลงชื่อผู้ประเมิน ตำแหน่ง ผู้จัดการ วันที่ 18/7/66

บริษัท ไทยรุ่งเรืองอุตสาหกรรม จำกัด

บันทึกการฝึกอบรม | FM-0516 | หน้าที่ ...../.....

หลักสูตร เรื่อง การขับและบำรุงรักษารถยกไฟฟ้าสิเรียมอย่างถูกวิธีและปลอดภัย

(Forklift truck driving and maintenance correctly and safely : Li-ion Electric Forklift)

เป็นการฝึกอบรม ☑ ภายใน ☐ ภายนอก ที่ ณ ห้องประชุม a (ตึกออฟฟิศ) บริษัท ไทยรุ่งเรืองอุตสาหกรรม จำกัด

โดยวิทยากรหน่วยงาน ผู้ฝึกอบรม บริษัท พี.พี.เอ็น โปรเฟสชั่นแนล ซิกเนเจอร์เซอร์เวอร์วิส จำกัด (คุณนงพร[illegible] ดำเรืองศิลป์)

วันที่ 7 กรกฎาคม 2566 เวลา 09.00 - 16.30 น.

ชื่อหน่วยงานที่รับการฝึกอบรม แผนกที่เกี่ยวข้อง

ลำดับ	ชื่อ-	ตำแหน่ง / หน้าที่	ลงชื่อ ผู้ฝึกอบรม	ผลการฝึกอบรม FM-0517	อื่นๆ	หมายเหตุ
1	นาย ทุกข์ห[illegible]	พนักงานไฟฟ้า		✓		
2	นาย สายรก[illegible]	พนักงานซ่อมบำรุง		✓		
3	นาย สุวรรณ[illegible]	พนักงานไฟฟ้าฝ่ายผลิต		✓		
4	นาย อาทิตย์[illegible]	พนักงานไฟฟ้าสาขา		✓		
5	นาย อัฟฟาน[illegible]	พนักงานคลังสินค้า		✓		
6	นาย อุดมสุข[illegible]	พนักงานคลังสินค้า		✓		
7	นาย ณัฐนันท์[illegible]	พนักงานคลังสินค้า		✓		
8	นาย เนื่อง[illegible]	พนักงานคลังสินค้า		✓		
9	นาย วุฒิชัย[illegible]	พนักงานคลังสินค้า		✓		
10	นาย ปิยพรรณ[illegible]	พนักงานคลังสินค้า		✓		
11	นาย บุญชอบ[illegible]	พนักงานคลังสินค้า		✓		
12	นาย รังสรรค์[illegible]	พนักงานคลังสินค้า		✓		
13	นาย ศุรินทร์[illegible]	พนักงานคลังสินค้า		✓		
	นาย กันยิต[illegible]	พนักงานคลังสินค้า		✓		
15	นาย อดิศักดิ์[illegible]	พนักงานบริไฟน์		✓		
16	นาย พิกุล[illegible]	พนักงานบริไฟน์		✓		
17	นาย สุรชัย[illegible]	พนักงานบริไฟน์		✓		
18	นาย เทสวีร์[illegible]	พนักงานบริไฟน์		✓		

บันทึกเพิ่มเติม

(✓) คือผ่านเกณฑ์ (X) คือไม่ผ่านเกณฑ์

บริษัท ไทยรุ่งเรืองอุตสาหกรรม จำกัด

แบบประเมินผลการฝึกอบรม | FM-0517 | เลขที่.....

หลักสูตร เรื่อง การขับและบำรุงรักษารถยกไฟฟ้าสิเรียมอย่างถูกวิธีและปลอดภัย

(Forklift truck driving and maintenance correctly and safely : Li-ion Electric Forklift)

สถานที่ ☑ ภายใน ☐ ภายนอก ที่ ณ ห้องประชุมฝ่ายขาย บริษัท ไทยรุ่งเรืองอุตสาหกรรม จำกัด

วันที่ 7 กรกฎาคม 2566 เวลา 09.00 - 16.30 น.

ชื่อหน่วยงานที่รับการฝึกอบรม แผนกที่เกี่ยวข้อง

เกณฑ์การให้คะแนนประเมินผล
1-2 คะแนน = น้อยมาก
3-4 คะแนน = น้อย
5-6 คะแนน = ปานกลาง
7-8 คะแนน = มาก
9-10 คะแนน = ดีมาก
ผลการประเมิน ได้ตั้งแต่ 60 % = ผ่าน
ได้ต่ำกว่า 60 % = ไม่ผ่าน

ลำดับ	ชื่อ-	ตำแหน่ง / หน้าที่	1. สามารถขับรถยกได้ (10)	2. ทำความสะอาดเครื่องจักรได้ (10)	3. ตรวจสภาพเครื่องจักรได้ (10)	4. [illegible] (10)	5. (10)	6. (10)	คะแนนรวม (150)	คิดเป็นร้อยละ (%)	สรุป (✓) = ผ่าน / (X) = ไม่ผ่าน
1	นาย สุเทพ[illegible]	พนักงานไฟฟ้า	8	6	16	70			100	66.67	✓
2	นาย สายชล[illegible]	พนักงานซ่อมบำรุง	9	12	20	80			121	80.66	✓
3	นาย สุวรรณ[illegible]	พนักงานไฟฟ้าฝ่ายผลิต	9	16	19	70			114	76	✓
4	นาย อาทิตย์[illegible]	พนักงานไฟฟ้าสาขา	9	16	19	70			114	76	✓
5	นาย อัฟฟาน[illegible]	พนักงานคลังสินค้า	9	10	18	77			114	76	✓
6	นาย อุดมสุข[illegible]	พนักงานคลังสินค้า	9	11	17	80			117	78	✓
7	นาย ณัฐนัน[illegible]	พนักงานคลังสินค้า	8	16	17	80			121	80.66	✓
8	นาย เนื่อง[illegible]	พนักงานคลังสินค้า	4	7	19	78			118	78.33	✓
9	นาย วุฒิชัย[illegible]	พนักงานคลังสินค้า	9	12	18	87			126	84	✓
10	นาย ปิยพรร[illegible]	พนักงานคลังสินค้า	9	10	19	72			110	73.33	✓
11	นาย บุญชอ[illegible]	พนักงานคลังสินค้า	9	10	16	85			120	80	✓
12	นาย รังสรร[illegible]	พนักงานคลังสินค้า	9	14	18	78			119	79.33	✓
13	นาย ศุรินทร์[illegible]	พนักงานคลังสินค้า	9	11	15	71			106	70.66	✓
14	นาย กันยิต[illegible]	พนักงานคลังสินค้า	9	10	16	79			114	76	✓
15	นาย อดิศักดิ์[illegible]	พนักงานบริไฟน์	9	12	16	70			107	71.33	✓
16	นาย พิกุล[illegible]	พนักงานบริไฟน์	9	13	16	81			119	79.33	✓
17	นาย สุรชัย[illegible]	พนักงานบริไฟน์	8	15	18	73			114	76.66	✓
18	นาย เทสวีร์[illegible]	พนักงานบริไฟน์	9	12	19	70			110	73.33	✓

เพิ่มเติม

ลงชื่อผู้ประเมิน ตำแหน่ง วันที่ 9/ก.ค./66

บริษัท ไทยรุ่งเรืองอุตสาหกรรม จำกัด

บันทึกการฝึกอบรม | FM-0518 | หน้าที่ ...../.....

หลักสูตร เรื่อง ความปลอดภัยในการทำงานเกี่ยวกับไฟฟ้า รุ่น 1

เป็นการฝึกอบรม ☑ ภายใน ☐ ภายนอก ที่ ณ ห้องประชุมฝ่ายขาย บริษัท ไทยรุ่งเรืองอุตสาหกรรม จำกัด

โดยวิทยากรหน่วยงาน ผู้ฝึกอบรม ช. ชัญชิพัฒน์ ฉันทร์[illegible]

วันที่ 28 สิงหาคม 2566 เวลา 08.00 - 17.00 น.

ชื่อหน่วยงานที่รับการฝึกอบรม แผนกไฟฟ้า, แผนกเครื่องมือวัด

ลำดับ	ชื่อ-	ตำแหน่ง / หน้าที่	ลงชื่อ ผู้ฝึกอบรม	ผลการฝึกอบรม FM-0517	อื่นๆ	หมายเหตุ
1	นาย สรวุฒิ[illegible]	พนักงานเครื่องมือวัด		✓		
2	นาย ปรรจง[illegible]	หน.หัวหน้างานเครื่องมือวัด		/		
3	นาย ชาชัยชัย[illegible]	พนักงานเครื่องมือวัด		/		
4	นาย ธนิศ[illegible]	พนักงานเครื่องมือวัด		/		
5	นาย เจลิมชัย[illegible]	พนักงานเครื่องมือวัด		/		
6	นาย สุรนาท[illegible]	พนักงานเครื่องมือวัด		/		
7	นาย อุดมลาภ[illegible]	หัวหน้างานไฟฟ้า		/		
8	นาย ศักดิ์ศา[illegible]	หัวหน้างานไฟฟ้า		/		
9	นาย อนุชา[illegible]	พนักงานไฟฟ้า		/		
10	นาย อาทิตย์[illegible]	หน.ง.ไฟฟ้าบริการ		/		
11	นาย ปรีชา[illegible]	หัวหน้างานไฟฟ้า		/		
12	นาย วิทยา[illegible]	พนักงานไฟฟ้า		/		
13	นาย ทรรทล[illegible]	พนักงานไฟฟ้า		/		
14	นาย ณัฐนนท์[illegible]	หัวหน้างานไฟฟ้า		/		
15	นาย ศุภักษร[illegible]	พนักงานไฟฟ้า		/		
16	นาย กิตติศักดิ์[illegible]	พนักงานไฟฟ้า		/		
17	นาย สุวรรณ[illegible]	หัวหน้างานไฟฟ้า		/		
18	นาย รัชระ[illegible]	พนักงานไฟฟ้า		/		
19	นาย ธนาพร[illegible]	พนักงานไฟฟ้า		/		
20	นาย ชาญชัย[illegible]	พนักงานไฟฟ้า		/		
21	นาย ไพโรจน์[illegible]	พนักงานไฟฟ้า		/		
22	นาย อนุกฤติ์[illegible]	พนักงานไฟฟ้า		/		
23	นาย วรายุทธ[illegible]	พนักงานไฟฟ้า		/		
24	นาย ธีรภัทร[illegible]	หน.ง.ไฟฟ้าอุตสาหกรรม		/		
25	นาย ธีติสักดิ์[illegible]	หน.ง.ไฟฟ้าบริการ		/		

บันทึกเพิ่มเติม

(✓) คือผ่านเกณฑ์ (X) คือไม่ผ่านเกณฑ์

บริษัท ไทยรุ่งเรืองอุตสาหกรรม จำกัด

บันทึกการฝึกอบรม | FM-0518 | หน้าที่ .....

หลักสูตร เรื่อง ความปลอดภัยในการทำงานเกี่ยวกับไฟฟ้า รุ่น 1

เป็นการฝึกอบรม ☑ ภายใน ☐ ภายนอก ที่ ณ ห้องประชุมฝ่ายช่าง บริษัท ไทยรุ่งเรืองอุตสาหกรรม จำกัด

โดยวิทยากร/หน่วยงาน ผู้ฝึกอบรม

วันที่ 28 สิงหาคม 2566 เวลา 08.00 - 17.00 น.

ชื่อหน่วยงานที่รับการฝึกอบรม แผนกไฟฟ้า, แผนกเครื่องมือวัด

ลำดับ	ชื่อ - สกุล		ตำแหน่ง / หน้าที่	[redacted]	ผลการฝึกอบรม FM-0517	อื่นๆ	หมายเหตุ
26	นาย ไชยยา	ระเสียงดี	หนง.ไฟฟ้าลูกมือ		/		
27	นาย เจษฎาธรรม	สมุทน	พนง.ไฟฟ้าบริการ		/		
28	นาย สาทิตย์	พันธุ์เลิศ	พนักงานไฟฟ้า		/		
29	นาย สุรเธียร	จินดาวงล์	พนักงานไฟฟ้า		/		
30	นาย วิมาน	บรรดาสักดิ์	พนักงานไฟฟ้า		/		

บันทึกเพิ่มเติม

(✓) คือผ่านเกณฑ์ (X) คือไม่ผ่านเกณฑ์

บริษัท ไทยรุ่งเรืองอุตสาหกรรม จำกัด

แบบประเมินผลการฝึกอบรม | FM-0517/1 | เลขที่ .....

หลักสูตร เรื่อง ความปลอดภัยในการทำงานเกี่ยวกับไฟฟ้า

สถานที่ ☑ ภายใน ☐ ภายนอก ที่ ณ ห้องประชุมฝ่ายช่าง บริษัท ไทยรุ่งเรืองอุตสาหกรรม จำกัด

วันที่ 28 สิงหาคม 2566 เวลา 08.00 - 17.00 น.

ชื่อหน่วยงานที่รับการฝึกอบรม แผนกไฟฟ้า, แผนกเครื่องมือวัด

เกณฑ์การให้คะแนนประเมินผล
1-2 คะแนน = น้อยมาก
3-4 คะแนน = น้อย
5-6 คะแนน = ปานกลาง
7-8 คะแนน = มาก
9-10 คะแนน = ดีมาก
ผลการประเมิน ได้ตั้งแต่ 60 % = ผ่าน
ได้ต่ำกว่า 60 % = ไม่ผ่าน

ลำดับ	ชื่อ	[redacted]	ตำแหน่ง / หน้าที่	1. ความรู้ความเข้าใจ (10)	2. ทักษะและความชำนาญ (10)	3. สัมฤทธิ์การทำงาน (10)	4. ทำงานร่วมกันได้อย่างราบรื่น (10)	5. ____ (10)	6. ____ (10)	คะแนนรวม (50)	คิดเป็นร้อยละ (%)	สรุป (✓) = ผ่าน / (X) = ไม่ผ่าน
1	นาย ศราวุฒิ		หนักงานเครื่องมือวัด	10	14		19			43	86	/
2	นาย บรรจง		หัวหน้ากองงานเครื่องมือวัด	10	14		19			44	88	/
3	นาย ธวัชชัย		หนักงานเครื่องมือวัด	9	15		19			43	86	/
4	นาย ธนิต		หนักงานเครื่องมือวัด	9	14		19			42	84	/
5	นาย เฉลิมชัย		หนักงานเครื่องมือวัด	10	12		17			39	78	/
6	นาย ชูรนาท		หนักงานเครื่องมือวัด	10	13		19			42	84	/
7	นาย อุดมชาต		หัวหน้ากองงานไฟฟ้า	10	14		18			42	84	/
	นาย ศักดิ์ดา		หัวหน้ากองงานไฟฟ้า	9	14		17			40	80	/
9	นาย อนุชา		หนักงานไฟฟ้า	9	10		19			38	76	/
10	นาย อาทิตย์		พนง.ไฟฟ้าบริการ	9	16		20			44	88	/
11	นาย ปรีชา		หัวหน้ากองงานไฟฟ้า	9	11		18			38	76	/
12	นาย วิทยา		หนักงานไฟฟ้า	9	11		13			33	66	/
13	นาย ทรงพล		หนักงานไฟฟ้า	9	12		19			40	80	/
14	นาย ณัฐนนท์		หัวหน้ากองงานไฟฟ้า	9	12		18			39	78	/
15	นาย ศุภักษร		หนักงานไฟฟ้า	9	13		18			36	72	/
16	นาย อิศติสักดิ์		หนักงานไฟฟ้า	9	13		19			41	82	/
17	นาย สุวรรณ		หัวหน้ากองงานไฟฟ้า	10	13		18			41	82	/
18	นาย วัชระ		หนักงานไฟฟ้า	9	16		17			42	84	/
19	นาย ธนาธร		หนักงานไฟฟ้า	9	8		20			37	74	/

เพิ่มเติม

ลงชื่อประเมิน ..... ตำแหน่ง วิศวกร วันที่ 28 / 8 / 66

บริษัท ไทยรุ่งเรืองอุตสาหกรรม จำกัด

แบบประเมินผลการฝึกอบรม | FM-0517/1 | เลขที่ .....

หลักสูตร เรื่อง ความปลอดภัยในการทำงานเกี่ยวกับไฟฟ้า

สถานที่ ☑ ภายใน ☐ ภายนอก ที่ ณ ห้องประชุมฝ่ายช่าง บริษัท ไทยรุ่งเรืองอุตสาหกรรม จำกัด

วันที่ 28 สิงหาคม 2566 เวลา 08.00 - 17.00 น.

ชื่อหน่วยงานที่รับการฝึกอบรม แผนกไฟฟ้า, แผนกเครื่องมือวัด

เกณฑ์การให้คะแนนประเมินผล
1-2 คะแนน = น้อยมาก
3-4 คะแนน = น้อย
5-6 คะแนน = ปานกลาง
7-8 คะแนน = มาก
9-10 คะแนน = ดีมาก
ผลการประเมิน ได้ตั้งแต่ 60 % = ผ่าน
ได้ต่ำกว่า 60 % = ไม่ผ่าน

ลำดับ	ชื่อ	[redacted]	ตำแหน่ง / หน้าที่	1. ความรู้ความเข้าใจ (10)	2. ทักษะและความชำนาญ (10)	3. สัมฤทธิ์การทำงาน (10)	4. ทำงานร่วมกันได้อย่างราบรื่น (10)	5. ____ (10)	6. ____ (10)	คะแนนรวม (50)	คิดเป็นร้อยละ (%)	สรุป (✓) = ผ่าน / (X) = ไม่ผ่าน
20	นาย ชาญชัย		หนักงานไฟฟ้า	9	13		18			40	80	✓
21	นาย ไพโรจ		หนักงานไฟฟ้า	10	11		18			39	78	/
22	นาย คมกลก		หนักงานไฟฟ้า	10	12		18			40	80	/
23	นาย วรายุท		หนักงานไฟฟ้า	10	13		19			42	84	/
24	นาย จีรศักดิ์		พนง.ไฟฟ้าลูกมือ	9	13		18			40	80	/
25	นาย ฐิติศักดิ์		พนง.ไฟฟ้าบริการ	8	9		16			34	68	/
26	นาย ไชยยา		พนง.ไฟฟ้าลูกมือ	9	15		17			41	82	✓
27	นาย เจษฎา		พนง.ไฟฟ้าบริการ	9	10		17			36	72	✓
28	นาย สาทิตย์		หนักงานไฟฟ้า	9	13		19			41	82	✓
29	นาย สุรเธีย		หนักงานไฟฟ้า	9	10		18			37	74	✓
30	นาย วิมาน		หนักงานไฟฟ้า	9	13		18			40	80	/

เพิ่มเติม

ลงชื่อประเมิน ..... ตำแหน่ง วิศวกร วันที่ 28 / 8 / 66

บริษัท ไทยรุ่งเรืองอุตสาหกรรม จำกัด

บันทึกการฝึกอบรม | FM-0518 | หน้าที่ .....

หลักสูตร เรื่อง ความปลอดภัยในการทำงานเกี่ยวกับไฟฟ้า รุ่น 2

เป็นการฝึกอบรม ☑ ภายใน ☐ ภายนอก ที่ ณ ห้องประชุม 3 บริษัท ไทยรุ่งเรืองอุตสาหกรรม จำกัด

โดยวิทยากร/หน่วยงาน ผู้ฝึกอบรม อ. รัชพิพัฒน์ จันทร์สว่า

วันที่ 1 กันยายน 2566 เวลา 08.00 - 17.00 น.

ชื่อหน่วยงานที่รับการฝึกอบรม แผนกไฟฟ้า, แผนกเครื่องมือวัด

ลำดับ	ชื่อ - สกุล	[redacted]	ตำแหน่ง / หน้าที่	[redacted]	ผลการฝึกอบรม FM-0517	อื่นๆ	หมายเหตุ
1	นาย บุญล		หนักงานเครื่องมือวัด		✓		
2	นาย ปริญญา		หัวหน้ากองงานเครื่องมือวัด		✓		
3	นาย อุเทน		หนักงานเครื่องมือวัด		✓		
4	นาย ศราวุฒิ		หนักงานเครื่องมือวัด		✓		
5	นาย เจนณร		หนักงานเครื่องมือวัด		✓		
6	นาย ศราวุฒิ		หนักงานเครื่องมือวัด		✓		
7	นาย รังสรร		หัวหน้าห้องซ่อมไฟฟ้า		✓		
8	นาย เทอดพน		หัวหน้ากองงานไฟฟ้า		✓		
9	นาย ณัฐพล		หนักงานห้องซ่อมไฟฟ้า		✓		
10	นาย ธรรมภ		หนักงานไฟฟ้า		✓		
11	นาย โชคณว		หนักงานไฟฟ้า		✓		
12	นาย อัครเดช		หัวหน้ากองงานไฟฟ้า		✓		
13	นาย ชัยยันต์		หนักงานไฟฟ้า		✓		
14	นาย สวรรค		หัวหน้ากองงานไฟฟ้า		✓		
15	นาย อนุพล		หนักงานไฟฟ้า		✓		
16	นาย สนะชา		หนักงานไฟฟ้า		✓		
17	นาย ชัครเดช		หัวหน้ากองงานไฟฟ้า		✓		
18	นาย สุรัตน์		หัวหน้ากองงานไฟฟ้า		✓		
19	นาย ธวัชชัย		หนักงานไฟฟ้า		✓		
20	นาย ประเสริ		หนักงานไฟฟ้า		✓		
21	นางสา กิ่งกาญ		หนักงานไฟฟ้า		✓		
22	นาย อดิศักดิ์		หนักงานไฟฟ้า		✓		
23	นาย ทินวัฒ		หนักงานไฟฟ้า		✓		
24	นาย จงบรร		หนักงานไฟฟ้า		✓		
25	นาย อนุวัฒน		หนักงานไฟฟ้าบริการ		✓		

บันทึกเพิ่มเติม

(✓) คือผ่านเกณฑ์ (X) คือไม่ผ่านเกณฑ์

บริษัท ไทยรุ่งเรืองอุตสาหกรรม จำกัด

บันทึกการฝึกอบรม | FM-0518 | หน้าที่ .....

หลักสูตร เรื่อง ความปลอดภัยในการทำงานเกี่ยวกับไฟฟ้า รุ่น 2

เป็นการฝึกอบรม ☑ ภายใน ☐ ภายนอก ที่ ณ ห้องประชุม 3 บริษัท ไทยรุ่งเรืองอุตสาหกรรม จำกัด

โดยวิทยากรหน่วยงาน ผู้ฝึกอบรม อ. ชัชฟ้าพัฒน์ จันทร์ส่ง

วันที่ 1 กันยายน 2566 เวลา 08.00 - 17.00 น.

ชื่อหน่วยงานที่รับการฝึกอบรม แผนกไฟฟ้า, แผนกเครื่องมือวัด

ลำดับ	ชื่อ	ตำแหน่ง / หน้าที่	ผลการฝึกอบรม FM-0517	ผลการฝึกอบรม อื่นๆ	หมายเหตุ
26	นาย เด่นพงศ์	พนักงานไฟฟ้าบริการ	✓		
27	นาย สาทร	พนักงานไฟฟ้าบริการ	✓		
28	นาย สุกฤษฎิ์	พนักงานไฟฟ้า	✓		
29	นาย อรรถชัย	พนักงานไฟฟ้าบริการ	✓		
30	นาย ปรัชญา	พนักงานไฟฟ้าบริการ	✓		

บันทึกเพิ่มเติม

(✓) คือผ่านเกณฑ์ (X) คือไม่ผ่านเกณฑ์

บริษัท ไทยรุ่งเรืองอุตสาหกรรม จำกัด

แบบประเมินผลการฝึกอบรม | FM-0517/1 | เกรดที่ .....

หลักสูตร เรื่อง ความปลอดภัยในการทำงานเกี่ยวกับไฟฟ้า

ตอนที่ ☑ ภายใน ☐ ภายนอก ที่ ณ ห้องประชุมฝ่ายช่อง บริษัท ไทยรุ่งเรืองอุตสาหกรรม จำกัด

วันที่ 1 กันยายน 2566 เวลา 08.00 - 17.00 น.

ชื่อหน่วยงานที่รับการฝึกอบรม แผนกไฟฟ้า, แผนกเครื่องมือวัด

เกณฑ์การให้คะแนนประเมินผล
1-2 คะแนน = น้อยมาก
3-4 คะแนน = น้อย
5-6 คะแนน = ปานกลาง
7-8 คะแนน = มาก
9-10 คะแนน = ดีมาก
ผลการประเมิน ได้ตั้งแต่ 60 % = ผ่าน
ได้ต่ำกว่า 60 % = ไม่ผ่าน

ลำดับ	ชื่อ	ตำแหน่ง / หน้าที่	1. ถอดความเข้าใจ (10)	2. ทำแบบทดสอบก่อนเรียน (20)	3. สังเกตุการทำงาน (10)	4. ทำแบบทดสอบหลังเรียน (20)	5. ____ (10)	6. ____ (10)	คะแนนรวม (50)	คิดเป็นร้อยละ (%)	สรุป (✓) - ผ่าน / (X) - ไม่ผ่าน
1	นาย นุกูล	พนักงานเครื่องมือวัด	9	13		17			39	78	✓
2	นาย ปริญญา	หัวหน้าแผนกเครื่องมือวัด	10	15		20			45	90	✓
3	นาย ยุทธ	พนักงานเครื่องมือวัด	9	19		19			47	94	✓
4	นาย สราวุฒิ	พนักงานเครื่องมือวัด	9	9		19			37	74	✓
5	นาย เจนอรรถ์	พนักงานเครื่องมือวัด	9	16		17			42	84	✓
6	นาย ศราวุฒิ	พนักงานเครื่องมือวัด	10	15		17			42	84	✓
7	นาย รังสรรค์	หัวหน้าห้องซ่อมไฟฟ้า	9	16		19			44	88	✓
	นาย เกษตรพงษ์	หัวหน้าแผนกงานไฟฟ้า	9	~~13~~ 16		17			42	84	✓
9	นาย นัฐพล	พนักงานห้องซ่อมไฟฟ้า	8	13		18			40	80	✓
10	นาย ธรรมภพ	พนักงานไฟฟ้า	10	16		20			46	92	✓
11	นาย โสภณวิชญ์	พนักงานไฟฟ้า	10	14		16			40	80	✓
12	นาย อักเดช	หัวหน้าแผนกงานไฟฟ้า	9	19		19			47	94	✓
13	นาย ชัยยันต์	พนักงานไฟฟ้า	9	5		20			34	68	✓
14	นาย สายชล	หัวหน้าแผนกงานไฟฟ้า	9	15		20			44	88	✓
15	นาย ทนุพล	พนักงานไฟฟ้า	10	16		20			46	92	✓
16	นาย สนธยา	พนักงานไฟฟ้า	10	~~12~~ 13		14			37	74	✓
17	นาย อัครเดช	หัวหน้าแผนกงานไฟฟ้า	10	~~18~~ 19		20			49	98	✓
18	นาย ฤทัยน์	หัวหน้าแผนกงานไฟฟ้า	9	16		19			44	88	✓
19	นาย อรัชชัย	พนักงานไฟฟ้า	9	19		20			48	96	✓

เพิ่มเติม

ลงชื่อประเมิน ตำแหน่ง วิทยากร วันที่ 1 / ก.ย. / 66

บริษัท ไทยรุ่งเรืองอุตสาหกรรม จำกัด

แบบประเมินผลการฝึกอบรม | FM-0517/1 | เกรดที่ .....

หลักสูตร เรื่อง ความปลอดภัยในการทำงานเกี่ยวกับไฟฟ้า

ตอนที่ ☑ ภายใน ☐ ภายนอก ที่ ณ ห้องประชุมฝ่ายช่อง บริษัท ไทยรุ่งเรืองอุตสาหกรรม จำกัด

วันที่ 1 กันยายน 2566 เวลา 08.00 - 17.00 น.

ชื่อหน่วยงานที่รับการฝึกอบรม แผนกไฟฟ้า, แผนกเครื่องมือวัด

เกณฑ์การให้คะแนนประเมินผล
1-2 คะแนน = น้อยมาก
3-4 คะแนน = น้อย
5-6 คะแนน = ปานกลาง
7-8 คะแนน = มาก
9-10 คะแนน = ดีมาก
ผลการประเมิน = ผ่าน
- ไม่ผ่าน

ลำดับ	ชื่อ	ตำแหน่ง / หน้าที่	1. ถอดความเข้าใจ (10)	2. ทำแบบทดสอบก่อนเรียน (20)	3. สังเกตุการทำงาน (10)	4. ทำแบบทดสอบหลังเรียน (20)	5. ____ (10)	6. ____ (10)	คะแนนรวม (50)	คิดเป็นร้อยละ (%)	สรุป (✓) - ผ่าน / (X) - ไม่ผ่าน
20	นาย ประเสริ	พนักงานไฟฟ้า	9	16		19			44	92	✓
21	นางสา กิ่งกาญ	พนักงานไฟฟ้า	9	12		20			41	82	✓
22	นาย อดิศักดิ์	พนักงานไฟฟ้า	10	13		19			42	86	✓
23	นาย ทินวัฒน	พนักงานไฟฟ้า	9	14		20			43	86	✓
24	นาย จงธรรม	พนักงานไฟฟ้า	10	16		18			44	88	✓
25	นาย ธนวัฒน์	พนักงานไฟฟ้าบริการ	9	20		20			49	98	✓
26	นาย เด่นพงศ์	พนักงานไฟฟ้าบริการ	9	12		20			41	82	✓
27	นาย สาทร	พนักงานไฟฟ้าบริการ	9	20		20			49	98	✓
28	นาย สุกฤษฎิ์	พนักงานไฟฟ้า	10	15		19			44	88	✓
29	นาย อรรถชัย	พนักงานไฟฟ้าบริการ	10	16		16			42	84	✓
30	นาย ปรัชญา	พนักงานไฟฟ้าบริการ	9	14		18			41	82	✓

เพิ่มเติม

ลงชื่อประเมิน ตำแหน่ง วิทยากร วันที่ 1 / ก.ย. / 66

บริษัท ไทยรุ่งเรืองอุตสาหกรรม จำกัด

บันทึกการฝึกอบรม | FM-0518 | หน้าที่ .....

หลักสูตร เรื่อง การจับชี้อย่างปลอดภัย, การรักษาดูแลรางรถและควบคุมความเร็วของการขับขี่, มารยาทบนท้องถนน, ปฏิบัติตามกฎหมาย ข้อบังคับตามพระราชบัญญัติการจราจรทางบก พ.ศ 2522 ลักษณะที่ 3 หมวด 3 การขอกรถ การเลี้ยวรถและการกลับรถอย่างครบครัน

เป็นการฝึกอบรม ☑ ภายใน ☐ ภายนอก ที่ ณ ห้องประชุมฝ่ายช่อง บริษัท ไทยรุ่งเรืองอุตสาหกรรม จำกัด

โดยวิทยากรหน่วยงาน ผู้ฝึกอบรม ด.ต. กฤตภาส เพิ่มพื้น สภอ.ยำเภอศรีเทพ

วันที่ 17 กรกฎาคม 2566 เวลา 08.30 - 12.00 น.

ชื่อหน่วยงานที่รับการฝึกอบรม

ลำดับ	ชื่อ	ตำแหน่ง / หน้าที่	ผลการฝึกอบรม FM-0517	ผลการฝึกอบรม อื่นๆ	หมายเหตุ
1	นาย ศักดิ์สิทธิ์	พนักงานบัญชี	✓		
2	นาย ทุศพร	พนักงานบัญชี	✓		
3	นาย ศิลดิศักดิ์	พนักงานถูกหีบ ราง 2	✓		
4	นาย ศิริยงกล	พนักงานถูกหีบ ราง 2	✓		
5	นาย ศรัณย์	พนักงานถูกหีบ ราง 2	✓		
6	นาย นฤบดินทร์	พนักงานถูกหีบ ราง 1	✓		
7	นาย ธนพร	พนักงานถูกหีบ ราง 1	✓		
8	นาย ธนพูรณ์	พนักงานถูกหีบ ราง 1	✓		
9	นาย สำเริง	พนักงานโยธา	✓		
10	นาย อรรถพล	พนักงานโยธา	✓		
11	นาย ไกรสร	พนักงานโยธา	✓		
12	นาย มานพ	พนักงานโยธา	✓		
13	นาย ธนทัต	พนักงานโยธา	✓		
14	นาย เจียง	พนักงานคลังสินค้า	✓		
15	นาย นัฐพล	พนักงานซ่อมบำรุง	✓		
16	นาย พรเทพ	พนักงานซ่อมบำรุง	✓		
17	นาย ชนะ	พนักงานซ่อมบำรุง	✓		
18	นาย ศิรภัทร	พนักงานซ่อมบำรุง	✓		
19	น.ส ชลลัดดา	พนักงานห้องชั่งน้ำตาล	✓		
20	นาย ฤกฤษ์	พนักงานไฟฟ้า	✓		
21	นาย เด่นพงษ์	พนักงานไฟฟ้า	✓		
22	นาย สาทร	พนักงานไฟฟ้า	✓		
23	นาย ฐิติศักดิ์	พนักงานไฟฟ้า	✓		
24	น.ส วัชราภร	พนักงานบัญชีย่อย	✓		

บันทึกเพิ่มเติม

(✓) คือผ่านเกณฑ์ (X) คือไม่ผ่านเกณฑ์

บริษัท ไทยรุ่งเรืองอุตสาหกรรม จำกัด

บันทึกการฝึกอบรม	FM-0518	หน้าที่ ...../.....

หลักสูตร เรื่อง การขับขี่อย่างปลอดภัย, การรักษากฎจราจรและควบคุมความเร็วของการขับขี่, มารยาทบนท้องถนน, ปฏิบัติตามกฎหมาย ข้อบังคับตามพระราชบัญญัติการจราจรทางบก พ.ศ 2522 ลักษณะที่ 3 หมวด 3 การออกรถ การเลี้ยวรถและการลดรถอย่างเคร่งครัด

เป็นการฝึกอบรม ☑ ภายใน ☐ ภายนอก ที่ ณ ห้องประชุมฝ่ายอ้อย บริษัท ไทยรุ่งเรืองอุตสาหกรรม จำกัด

โดยวิทยากรหน่วยงาน ผู้ฝึกอบรม ด.ต. กฤตภาส เพิ่มพื้น สภอ.อำเภอศรีเทพ

วันที่ 17 พฤศจิกายน 2566 เวลา 08.30 - 12.00 น.

ชื่อหน่วยงานที่รับการฝึกอบรม

ลำดับ	ชื่อ - สกุล		ตำแหน่ง / หน้าที่	ลงชื่อ ผู้เข้ารับการฝึกอบรม	ผลการฝึกอบรม FM-0517	ผลการฝึกอบรม อื่นๆ	หมายเหตุ
25	น.ส	กฤตวรรณ	กล่องทอง	หน้างานกอมพิวเตอร์	✓		
26	น.ส	อุบลวรรณ	จันทะเสาร์	หน้างานบุคคล	✓		
27	น.ส	กนกวรรณ	เฉลิมพร	หน้างานบุคคล	✓		
28	นาง	วัลยา	พลท่าช	หน้างานบุคคล	✓		
29	นาย	ณฏฐพล	เกสัมพันธ์	หน้างานบุคคล	✓		
30	นาย	สิทธิชัย	อิ่มลา	หน้างานโรงกลึง	✓		
31	นาย	ธนิต	อ่อนหวาน	หน้างานโรงกลึง	✓		
32	นาย	จรีภ	เมืองมั่น	หน้างานโรงกลึง	✓		
33	นาย	กนิพงษ์	นิ่มนุ่ม	หน้างานโรงกลึง	✓		
34	นาย	สุรเชษฐ	สิตานุย	หน้างานโรงกลึง	✓		
35	นาย	ขจรชัย	ทัศไทย	หน้างานยานยนต์	✓		
36	นาย	กิตติพงศ์	ฟุ้งสันเทียะ	หน้างานยานยนต์	✓		
37	นาย	วิรัตน์	ตะกรุดเพชร	หน้างานยานยนต์	✓		
	นาย	สุวรรณ	บุญศรี	หน้างานยานยนต์	✓		
39	นาย	โอภัท	ปานสะอาด	หน้างานบรรจุ	✓		
40	นาย	เพ็ญเพชร	สินแสน	หน้างานบรรจุ	✓		
41	น.ส	วรัญญา	ศลับเพ็ชร	หัวหน้าตะวิเคราะห์	✓		
42	น.ส	กณิการ์	กว้างนอก	หน้างานวิเคราะห์	✓		
43	นาย	ชุมพล	ยนต์อินทร์	หน้างานธุรการบริหารทั่วไป	✓		
44	นาย	ทัศนเวริน	อินขามป้อม	นิติกร	✓		
45	น.ส	ลายพร	พลทวี	นิติกร	✓		
46	นาย	ศรรวิชัย	ศรีวิชัย	ธุรการนิติกร	✓		
47	น.ส	ณัฐนันท์	หวงดอกไม้	นักวิชาการ	✓		
48	ว่าที่ รต.	พรพรรณ	เปิดพระคม	นักวิชาการ	✓		
49	น.ส	ทัชชญา	จงเอื้อม	เจ้าหน้าที่สินเชื่อ	✓		

บันทึกเพิ่มเติม

(✓) คือผ่านเกณฑ์ (X) คือไม่ผ่านเกณฑ์

บริษัท ไทยรุ่งเรืองอุตสาหกรรม จำกัด

บันทึกการฝึกอบรม	FM-0518	หน้าที่ ...../.....

หลักสูตร เรื่อง การขับขี่อย่างปลอดภัย, การรักษากฎจราจรและควบคุมความเร็วของการขับขี่, มารยาทบนท้องถนน, ปฏิบัติตามกฎหมาย ข้อบังคับตามพระราชบัญญัติการจราจรทางบก พ.ศ 2522 ลักษณะที่ 3 หมวด 3 การออกรถ การเลี้ยวรถและการลดรถอย่างเคร่งครัด

เป็นการฝึกอบรม ☑ ภายใน ☐ ภายนอก ที่ ณ ห้องประชุมฝ่ายอ้อย บริษัท ไทยรุ่งเรืองอุตสาหกรรม จำกัด

โดยวิทยากรหน่วยงาน ผู้ฝึกอบรม ด.ต. กฤตภาส เพิ่มพื้น สภอ.อำเภอศรีเทพ

วันที่ 17 พฤศจิกายน 2566 เวลา 08.30 - 12.00 น.

ชื่อหน่วยงานที่รับการฝึกอบรม

ลำดับ	ชื่อ - สกุล		ตำแหน่ง / หน้าที่	ลงชื่อ ผู้เข้ารับการฝึกอบรม	ผลการฝึกอบรม FM-0517	ผลการฝึกอบรม อื่นๆ	หมายเหตุ
50	น.ส	ทัชชญาภา	ทุทธยนม	เจ้าหน้าที่สินเชื่อ	✓		
51	น.ส	ทิพวรรณ	ทันแสง	ธุรการปฏิบัติงานอ้อย	✓		
52	น.ส	ณรรณิการ์	ทองคิดงาม	ธุรการปฏิบัติงานอ้อย	✓		
53	น.ส	กฤติยา	ภูติทอง	เจ้าหน้าที่สวนเกส	✓		
54	น.ส	ประภาพรรณ	เย็นทา	เจ้าหน้าที่สวนเกส	✓		
55	น.ส	สายรัตน์	ทองรูปกรรณ	ธุรการจัดคนอ้อย	✓		
56	นาย	สมบัติ	รวมมะณี	หน้างานจัดคนอ้อย	✓		
57	นาง	บัวผัน	อยู่คำ	หน้างานแม่บ้าน	✓		
58	น.ส	ทุพัลรา	แสนภูษ	หน้างานแม่บ้าน	✓		
59	นาย	นที	ขี่ช้อ	หน้างานเทอร์ไบน์	✓		
60	นาย	สิทธิโรจน์	ศรีเพ็ชร	รปท.เทคนิค	✓		

บันทึกเพิ่มเติม

(✓) คือผ่านเกณฑ์ (X) คือไม่ผ่านเกณฑ์

บริษัท ไทยรุ่งเรืองอุตสาหกรรม จำกัด

แบบประเมินผลการฝึกอบรม	FM-0517/1	เลขที่ .....

หลักสูตร เรื่อง การขับขี่อย่างปลอดภัย, การรักษากฎจราจรและควบคุมความเร็วของการขับขี่, มารยาทบนท้องถนน, ปฏิบัติตามกฎหมาย ข้อบังคับตามพระราชบัญญัติการจราจรทางบก พ.ศ 2522 ลักษณะที่ 3 หมวด 3 การออกรถ การเลี้ยวรถและการลดรถอย่างเคร่งครัด

สถานที่ ☑ ภายใน ☐ ภายนอก ที่ ณ ห้องประชุมฝ่ายอ้อย บริษัท ไทยรุ่งเรืองอุตสาหกรรม จำกัด

วันที่ 17 พฤศจิกายน 2566 เวลา 08.30 - 12.00 น.

ชื่อหน่วยงานที่รับการฝึกอบรม

เกณฑ์การให้คะแนนประเมินผล
1-2 คะแนน = น้อยมาก
3-4 คะแนน = น้อย
5-6 คะแนน = ปานกลาง
7-8 คะแนน = มาก
9-10 คะแนน = ดีมาก

ผลการประ[redacted]

ลำดับ	[redacted]	ตำแหน่ง / หน้าที่	1. สอบถามความเข้าใจ (10)	2. ทำแบบทดสอบ (30)	3. สังเกตการทำงาน (10)	4. (10)	5. (10)	6. (10)	คะแนนรวม (39)	คิดเป็นร้อยละ (%)	สรุป (✓) - ผ่าน / (X) - ไม่ผ่าน
1	นาย ศัก[redacted]	หน้างานหม้อปั่น	9	20					33	84.61	✓
2	นาย พุ[redacted]	หน้างานหม้อปั่น	9	18					27	69.23	✓
3	นาย กิ[redacted]	หน้างานลูกหีบ ราง 2	9	24					33	84.61	✓
4	นาย ศิริ[redacted]	หน้างานลูกหีบ ราง 2	9	24					33	84.61	✓
5	นาย ศั[redacted]	หน้างานลูกหีบ ราง 2	9	21					30	76.92	✓
6	นาย ณ[redacted]	หน้างานลูกหีบ ราง 1	9	20					29	74.35	✓
	นาย ช[redacted]	หน้างานลูกหีบ ราง 1	9	21					30	76.92	✓
8	นาย ช[redacted]	หน้างานลูกหีบ ราง 1	10	18					28	71.79	✓
9	นาย สั[redacted]	หน้างานไอยา	10	19					29	74.35	✓
10	นาย ช[redacted]	หน้างานไอยา	10	18					28	71.79	✓
11	นาย ไ[redacted]	หน้างานไอยา	9	23					32	82	✓
12	นาย ม[redacted]	หน้างานไอยา	9	20					29	74.35	✓
13	นาย ช[redacted]	หน้างานไอยา	10	17					27	69.23	✓
14	นาย เ[redacted]	หน้างานถังสินค้า	10	19					29	74.35	✓
15	นาย น[redacted]	หน้างานซ่อมบำรุง	10	23					33	84.61	✓
16	นาย พ[redacted]	หน้างานซ่อมบำรุง	10	17					27	69.23	✓
17	นาย ว[redacted]	หน้างานซ่อมบำรุง	10	22					32	82	✓
18	นาย ธ[redacted]	หน้างานซ่อมบำรุง	10	23					33	84.61	✓

เพิ่มเติม

ลงชื่อประเมิน[redacted] ตำแหน่ง [redacted] วันที่ 17/11/66

บริษัท ไทยรุ่งเรืองอุตสาหกรรม จำกัด

แบบประเมินผลการฝึกอบรม	FM-0517/1	เลขที่ .....

หลักสูตร เรื่อง การขับขี่อย่างปลอดภัย, การรักษากฎจราจรและควบคุมความเร็วของการขับขี่, มารยาทบนท้องถนน, ปฏิบัติตามกฎหมาย ข้อบังคับตามพระราชบัญญัติการจราจรทางบก พ.ศ 2522 ลักษณะที่ 3 หมวด 3 การออกรถ การเลี้ยวรถและการลดรถอย่างเคร่งครัด

สถานที่ ☑ ภายใน ☐ ภายนอก ที่ ณ ห้องประชุมฝ่ายอ้อย บริษัท ไทยรุ่งเรืองอุตสาหกรรม จำกัด

วันที่ 17 พฤศจิกายน 2566 เวลา 08.30 - 12.00 น.

ชื่อหน่วยงานที่รับการฝึกอบรม

เกณฑ์การให้คะแนนประเมินผล
1-2 คะแนน = น้อยมาก
3-4 คะแนน = น้อย
5-6 คะแนน = ปานกลาง
7-8 คะแนน = มาก
9-10 คะแนน = ดีมาก

ผลการประเมิน[redacted]

ลำดับ	[redacted]	ตำแหน่ง / หน้าที่	1. สอบถามความเข้าใจ (10)	2. ทำแบบทดสอบ (30)	3. สังเกตการทำงาน (10)	4. (10)	5. (10)	6. (10)	คะแนนรวม (39)	คิดเป็นร้อยละ (%)	สรุป (✓) - ผ่าน / (X) - ไม่ผ่าน
19	น.ส พลกัลดา	หน้างานห้องชั่งน้ำตาล	10	23					33	84.61	✓
20	นาย ศุภณัฐ	หน้างานไฟฟ้า	9	25					34	87.17	✓
21	นาย วงศ์พงษ์	หน้างานไฟฟ้า	9	21					30	76.92	✓
22	นาย สาทร	หน้างานไฟฟ้า	9	22					31	79.48	✓
23	นาย สุติศักดิ์	หน้างานไฟฟ้า	9	22					31	79.48	✓
24	น.ส วัชราพร	หน้างานบัญชีอ้อย	9	21					30	76.92	✓
	น.ส กฤตวรร[redacted]	หน้างานกอมพิวเตอร์	9	20					29	74.35	✓
26	น.ส อุบลวรร[redacted]	หน้างานบุคคล	9	24					33	84.61	✓
27	น.ส กนกวรร[redacted]	หน้างานบุคคล	9	23					32	82	✓
28	นาง วัลยา[redacted]	หน้างานบุคคล	10	28					38	97.43	✓
29	นาย ณฏฐพล[redacted]	หน้างานบุคคล	10	23					33	84.61	✓
30	นาย สิทธิชัย[redacted]	หน้างานโรงกลึง	9	21					30	76.92	✓
31	นาย ธนิต[redacted]	หน้างานโรงกลึง	9	19					28	71.79	✓
32	นาย จรีภ[redacted]	หน้างานโรงกลึง	9	21					30	76.92	✓
33	นาย กนิพงษ์[redacted]	หน้างานโรงกลึง	9	20					29	74.35	✓
34	นาย สุรเชษฐ[redacted]	หน้างานโรงกลึง	9	24					33	84.61	✓
35	นาย ขจรชัย[redacted]	หน้างานยานยนต์	9	21					30	76.92	✓
36	นาย กิตติพง[redacted]	หน้างานยานยนต์	9	19					28	71.79	✓

เพิ่มเติม

ลงชื่อประเมิน[redacted] ตำแหน่ง [redacted] วันที่ 17/11/66

บริษัท ไทยรุ่งเรืองอุตสาหกรรม จำกัด		
แบบประเมินผลการฝึกอบรม	FM-0517/1	เลขที่ .....

หลักสูตร เรื่อง การขับขี่อย่างปลอดภัย, การรักษาสภาพรถและควบคุมความเร็วของการขับขี่, มารยาทบนเส้นถนน, ปฏิบัติตามกฎหมาย ข้อบังคับตามพระราชบัญญัติการจราจรทางบก พ.ศ 2522 ลักษณะที่ 3 หมวด 3 การออกรถ การเลี้ยวรถและการกลับรถอย่างเคร่งครัด

สถานที่ ☑ ภายใน ☐ ภายนอก ที่ ณ ห้องประชุมสำนักงานย่อย บริษัท ไทยรุ่งเรืองอุตสาหกรรม จำกัด

วันที่ 17 พฤศจิกายน 2566 เวลา 08.30 - 12.00 น.

ชื่อหน่วยงานที่รับการฝึกอบรม

เกณฑ์การให้คะแนนประเมินผล
1-2 คะแนน = น้อยมาก
3-4 คะแนน = น้อย
5-6 คะแนน = ปานกลาง
7-8 คะแนน = มาก
9-10 คะแนน = สูงมาก
ผลการประเมิน ได้ตั้งแต่ 60 % = ผ่าน
ได้ต่ำกว่า 60 % = ไม่ผ่าน

ลำดับ		ตำแหน่ง / หน้าที่	1. สอบสวนความเข้าใจ (10)	2. ทำแบบทดสอบ (10)	3. สังเกตุการทำงาน (10)	4. (10)	5. (10)	6. (10)	คะแนนรวม (30)	คิดเป็นร้อยละ (%)	สรุป (✓) = ผ่าน / (✗) = ไม่ผ่าน
37	นาย วิริย	หนักงานยานยนต์	9	21					30	76.92	✓
38	นาย สุวรร	หนักงานยานยนต์	9	22					31	79.49	✓
39	นาย ไกวิ	หนักงานบรรจุ									
40	นาย เพ็ญ	หนักงานบรรจุ	9	26					35	89.74	✓
41	น.ส วรัญ	หัวหน้าระวิศวกรเคมี	10	27					37	94.87	✓
42	น.ส กมิก	หนักงานวิเคราะห์	9	24					33	84.61	✓
	นาย สุเทพ	หนักงานธุรการบริการทั่วไป	10	17					27	69.23	✓
44	นาย ทัศนา	นิติกร	9	25					34	87.17	✓
45	น.ส สายชล	นิติกร	10	26					36	92.30	✓
46	นาย กรรชิ	ธุรการนิติกร	9	23					32	82	✓
47	น.ส ณัฐนั	นักวิชาการ	9	20					29	74.35	✓
48	วันที่ รต. ท	นักวิชาการ	9	21					30	76.92	✓
49	น.ส พัชริญ	เจ้าหน้าที่สินเชื่อ	9	23					32	82	✓
50	น.ส จิตญา	เจ้าหน้าที่สินเชื่อ	9	21					30	76.92	✓
51	น.ส ทิพวร	ธุรการปฏิบัติงานย้อย	9	28					34	87.17	✓
52	น.ส ดรรณี	ธุรการปฏิบัติงานย้อย	9	20					29	74.35	✓
53	น.ส กฤติย	เจ้าหน้าที่การตลาด	9	21					30	76.92	✓
54	น.ส ประก	เจ้าหน้าที่การตลาด	9	28					37	94.87	✓

เพิ่มเติม

ลงชื่อประเมิน ..... ตำแหน่ง ผู้จ.ก.ฝ่าย วันที่ 17/11/66

บริษัท ไทยรุ่งเรืองอุตสาหกรรม จำกัด		
แบบประเมินผลการฝึกอบรม	FM-0517/1	เลขที่ .....

หลักสูตร เรื่อง การขับขี่อย่างปลอดภัย, การรักษาสภาพรถและควบคุมความเร็วของการขับขี่, มารยาทบนเส้นถนน, ปฏิบัติตามกฎหมาย ข้อบังคับตามพระราชบัญญัติการจราจรทางบก พ.ศ 2522 ลักษณะที่ 3 หมวด 3 การออกรถ การเลี้ยวรถและการกลับรถอย่างเคร่งครัด

สถานที่ ☑ ภายใน ☐ ภายนอก ที่ ณ ห้องประชุมสำนักงานย่อย บริษัท ไทยรุ่งเรืองอุตสาหกรรม จำกัด

วันที่ 17 พฤศจิกายน 2566 เวลา 08.30 - 12.00 น.

ชื่อหน่วยงานที่รับการฝึกอบรม

เกณฑ์การให้คะแนนประเมินผล
1-2 คะแนน = น้อยมาก
3-4 คะแนน = น้อย
5-6 คะแนน = ปานกลาง
7-8 คะแนน = มาก
9-10 คะแนน = สูงมาก
ผลการประเมิน ได้ตั้งแต่ 60 % = ผ่าน
ได้ต่ำกว่า 60 % = ไม่ผ่าน

ลำดับ		ตำแหน่ง / หน้าที่	1. สอบสวนความเข้าใจ (10)	2. ทำแบบทดสอบ (10)	3. สังเกตุการทำงาน (10)	4. (10)	5. (10)	6. (10)	คะแนนรวม (30)	คิดเป็นร้อยละ (%)	สรุป (✓) = ผ่าน / (✗) = ไม่ผ่าน
55	น.ส ทายทิน	ธุรการจัดซื้อย้อย	9	20					29	74.35	✓
56	นาย สมบัติ	หนักงานจัดสรรและจัดซื้อ	9	26					35	89.74	✓
57	นาย บัวเจิน	หนักงานแม่บ้าน	9	15					24	61.53	✓
58	น.ส สุนัศรา	หนักงานแม่บ้าน	9	18					27	69.23	✓
59	นาย นที	หนักงานเซยร์ไบน์	9	26					35	89.74	✓
60	นาย สิทธิโร	ผป.เทคนิค	9	15					24	61.53	✓

เพิ่มเติม

ลงชื่อประเมิน ..... ตำแหน่ง ผู้จ.ก.ฝ่าย วันที่ 17/11/66

บริษัท ไทยรุ่งเรืองอุตสาหกรรม จำกัด		
บันทึกการฝึกอบรม	FM-0518	หน้าที่ 1 / 2

หลักสูตร เรื่อง การยกเคลื่อนย้ายสิ่งของ

เป็นการฝึกอบรม ☑ ภายใน ☐ ภายนอก ที่ บริษัท ไทยรุ่งเรืองอุตสาหกรรม จำกัด

โดยวิทยากร/หน่วยงาน ผู้ฝึกอบรม นางสาวรชนา สิ่งดีโส

วันที่ 19 สิงหาคม 2566 เวลา 08.00-12.00 น.

ชื่อหน่วยงานที่รับการฝึกอบรม แผนกซ่อมบำรุง

ลำดับ	ชื่อ	ตำแหน่ง / หน้าที่	ผลการฝึกอบรม	หมายเหตุ
1	นาย วิทวัส	รองหัวหน้าแผนกซ่อมบำรุ		
2	นาย มะเนตร	หัวหน้าระแผนกซ่อมบำรุง		
	นาย บญ	หนักงานแผนกซ่อมบำรุง		
4	นาย เชนียน	หนักงานแผนกซ่อมบำรุง		
5	นาย เฉลิมลาภ	หนักงานแผนกซ่อมบำรุง		
6	นาย รามรนท์	หนักงานแผนกซ่อมบำรุง		
7	นาย ชูกฤต	หนักงานแผนกซ่อมบำรุง		
8	นาย สุรพงศ์	หนักงานแผนกซ่อมบำรุง		
9	นาย กัมปิล	หัวหน้าระแผนกซ่อมบำรุง		
10	นาย พล	หนักงานแผนกซ่อมบำรุง		
11	นาย สมราช	หนักงานแผนกซ่อมบำรุง		
12	นาย ทองคุ้น	หนักงานแผนกซ่อมบำรุง		
13	นาย อุทัย	หนักงานแผนกซ่อมบำรุง		
	นาย เแบน	หนักงานแผนกซ่อมบำรุง		
15	นาย สมจิตร	หนักงานแผนกซ่อมบำรุง		
16	นาย สัมพันธ์	หนักงานแผนกซ่อมบำรุง		
17	นาย ยืนยงค์	หนักงานแผนกซ่อมบำรุง		
18	นาย จันติ	หนักงานแผนกซ่อมบำรุง		
19	นาย วิชัย	หนักงานแผนกซ่อมบำรุง		
20	นาย ชูศักดิ์	หนักงานแผนกซ่อมบำรุง		
21	นาย เทพร	หนักงานแผนกซ่อมบำรุง		
22	นาย พิญล	หนักงานแผนกซ่อมบำรุง		
23	นาย ทิวัสน์	หนักงานแผนกซ่อมบำรุง		
24	นาย กานตามธิ	หนักงานแผนกซ่อมบำรุง		

บันทึกเพิ่มเติม

(O) คือไม่ผ่านเกณฑ์

บริษัท ไทยรุ่งเรืองอุตสาหกรรม จำกัด		
บันทึกการฝึกอบรม	FM-0518	หน้าที่ 2 / 2

หลักสูตร เรื่อง การยกเคลื่อนย้ายสิ่งของ

เป็นการฝึกอบรม ☑ ภายใน ☐ ภายนอก ที่ บริษัท ไทยรุ่งเรืองอุตสาหกรรม จำกัด

โดยวิทยากร/หน่วยงาน ผู้ฝึกอบรม นางสาวรชนา สิ่งดีโส

วันที่ 19 สิงหาคม 2566 เวลา 08.00-12.00 น.

ชื่อหน่วยงานที่รับการฝึกอบรม แผนกซ่อมบำรุง

ลำดับ	ชื่อ	ตำแหน่ง / หน้าที่	ผลการฝึกอบรม FM-0517	ผลการฝึกอบรม อื่นๆ	หมายเหตุ
25	นาย จิรพงศ์	พนักงานแผนกซ่อมบำรุง	✓		
26	นาย วุฒิกุล	พนักงานแผนกซ่อมบำรุง	✓		
27	นาย ทรงยศ	พนักงานแผนกซ่อมบำรุง	✓		
28	นาย สายชล	พนักงานแผนกซ่อมบำรุง	✓		
29	นาย ปรรณ	พนักงานแผนกซ่อมบำรุง	✓		
30	นาย ทิวา	พนักงานแผนกซ่อมบำรุง	✓		
31	นาย วิรัช	พนักงานแผนกซ่อมบำรุง	✓		
32	นาย อรรถชัย	พนักงานแผนกซ่อมบำรุง	✗		—
33	นาย เศียงใจ	พนักงานแผนกซ่อมบำรุง	✓		
34	นาย ธนากร	พนักงานแผนกซ่อมบำรุง	✓		
35	นาย ธนากร	พนักงานแผนกซ่อมบำรุง	✓		
36	นาย ชาย	พนักงานแผนกซ่อมบำรุง	✓		
37	นาย ณัฐพล	พนักงานแผนกซ่อมบำรุง	✓		
38	นาย ณัฐพงษ์	พนักงานแผนกซ่อมบำรุง	✓		

บันทึกเพิ่มเติม

(✓) คือผ่านเกณฑ์ (✗) คือไม่ผ่านเกณฑ์

บริษัท ไทยรุ่งเรืองอุตสาหกรรม จำกัด

แบบประเมินผลการฝึกอบรม | FM-0517/I | เลขที่ ...1.../...3...

หลักสูตร เรื่อง การยกเคลื่อนย้ายสิ่งของ

สถานที่ ☑ ภายใน ☐ ภายนอก ที่ บริษัท ไทยรุ่งเรืองอุตสาหกรรม จำกัด

วันที่ 19 สิงหาคม 2566 เวลา 08.00-12.00 น.

ชื่อหน่วยงานที่รับการฝึกอบรม แผนกซ่อมบำรุง

เกณฑ์การให้คะแนนประเมินผล
1-2 คะแนน = น้อยมาก
3-4 คะแนน = น้อย
5-6 คะแนน = ปานกลาง
7-8 คะแนน = มาก
9-10 คะแนน = ดีมาก
ผลการประเมิน ได้ตั้งแต่ 60 % = ผ่าน
ได้ต่ำกว่า 60 % = ไม่ผ่าน

ลำดับ	ชื่อ	ตำแหน่ง / หน้าที่	1. สอบถามความเข้าใจ (10)	2. ทำงานตลอด (10)	3. สังเกตการทำงาน (10)	4. (10)	5. (10)	6. (10)	คะแนนรวม (10)	คิดเป็นร้อยละ (%)	สรุป (P) = ผ่าน / (O) = ไม่ผ่าน
1	นาย วิทวัส	รองหัวหน้าแผนกซ่อมบำรุง	9						9	90	✓
2	นาย มะนะ	หัวหน้ากะแผนกซ่อมบำรุง	9						9	90	✓
3	นาย มนู	หนักงานแผนกซ่อมบำรุง	8						8	80	✓
4	นาย เกษีย	หนักงานแผนกซ่อมบำรุง	9						9	90	✓
5	นาย เสถีย	หนักงานแผนกซ่อมบำรุง	8						8	80	✓
6	นาย รวเชน	หนักงานแผนกซ่อมบำรุง	9						9	90	✓
7	นาย สุธฤต	หนักงานแผนกซ่อมบำรุง	8						8	80	✓
8	นาย สุรพง	หนักงานแผนกซ่อมบำรุง	9						9	90	✓
9	นาย กำนิต	หัวหน้ากะแผนกซ่อมบำรุง	9						9	90	✓
10	นาย พล	หนักงานแผนกซ่อมบำรุง	7						7	70	✓
11	นาย สมชา	หนักงานแผนกซ่อมบำรุง	9						9	90	✓
12	นาย ชองยู	หนักงานแผนกซ่อมบำรุง	9						9	90	✓
13	นาย อุทัย	หนักงานแผนกซ่อมบำรุง	8						8	80	✓
14	นาย แนะ	หนักงานแผนกซ่อมบำรุง	9						9	90	✓
15	นาย สมชิต	หนักงานแผนกซ่อมบำรุง	8						8	80	✓
16	นาย สันทั	หนักงานแผนกซ่อมบำรุง	7						7	70	✓
17	นาย สินอง	หนักงานแผนกซ่อมบำรุง	8						8	80	✓
18	นาย จันติ	หนักงานแผนกซ่อมบำรุง	8						8	80	✓

เพิ่มเติม

ลงชื่อผู้ประเมิน ตำแหน่ง วันที่

บริษัท ไทยรุ่งเรืองอุตสาหกรรม จำกัด

แบบประเมินผลการฝึกอบรม | FM-0517/I | เลขที่ ...2.../...3...

หลักสูตร เรื่อง การยกเคลื่อนย้ายสิ่งของ

สถานที่ ☑ ภายใน ☐ ภายนอก ที่ บริษัท ไทยรุ่งเรืองอุตสาหกรรม จำกัด

วันที่ 19 สิงหาคม 2566 เวลา 08.00-12.00 น.

ชื่อหน่วยงานที่รับการฝึกอบรม แผนกซ่อมบำรุง

เกณฑ์การให้คะแนนประเมินผล
1-2 คะแนน = น้อยมาก
3-4 คะแนน = น้อย
5-6 คะแนน = ปานกลาง
7-8 คะแนน = มาก
9-10 คะแนน = ดีมาก
ผลการประเมิน ได้ตั้งแต่ 60 % = ผ่าน
ได้ต่ำกว่า 60 % = ไม่ผ่าน

ลำดับ	ชื่อ	ตำแหน่ง / หน้าที่	1. สอบถามความเข้าใจ (10)	2. ทำงานตลอด (10)	3. สังเกตการทำงาน (10)	4. (10)	5. (10)	6. (10)	คะแนนรวม (10)	คิดเป็นร้อยละ (%)	สรุป (P) = ผ่าน / (O) = ไม่ผ่าน
19	นาย วิชัย	หนักงานแผนกซ่อมบำรุง	9						9	90	✓
20	นาย สุภัทร	หนักงานแผนกซ่อมบำรุง	9						9	90	✓
21	นาย เทพร	หนักงานแผนกซ่อมบำรุง	8						8	80	✓
22	นาย ทิฤต	หนักงานแผนกซ่อมบำรุง	9						9	90	✓
23	นาย ทิวัฒน์	หนักงานแผนกซ่อมบำรุง	7						7	70	✓
24	นาย กรแสนชั	หนักงานแผนกซ่อมบำรุง	7						7	70	✓
25	นาย ชีรพงศ์	หนักงานแผนกซ่อมบำรุง	9						9	90	✓
26	นาย วุฒิฤต	หนักงานแผนกซ่อมบำรุง	8						8	80	✓
27	นาย ทรงยศ	หนักงานแผนกซ่อมบำรุง	9						9	90	✓
28	นาย ชาตชล	หนักงานแผนกซ่อมบำรุง	9						9	90	✓
29	นาย บรรจง	หนักงานแผนกซ่อมบำรุง	9						9	90	✓
30	นาย ทิวา	หนักงานแผนกซ่อมบำรุง	7						7	70	✓
31	นาย วิรัช	หนักงานแผนกซ่อมบำรุง	9						9	90	✓
32	นาย อรรถชัย	หนักงานแผนกซ่อมบำรุง									
33	นาย เกรียงไกร	หนักงานแผนกซ่อมบำรุง	7						7	70	✓
34	นาย ธนากร	หนักงานแผนกซ่อมบำรุง	9						9	90	✓
35	นาย ธนากร	หนักงานแผนกซ่อมบำรุง	8						8	80	✓
36	นาย รพต	หนักงานแผนกซ่อมบำรุง	8						8	80	✓

เพิ่มเติม

ลงชื่อผู้ประเมิน ตำแหน่ง วันที่ 19/8/66

บริษัท ไทยรุ่งเรืองอุตสาหกรรม จำกัด

แบบประเมินผลการฝึกอบรม | FM-0517/I | เลขที่ ...3.../...3...

หลักสูตร เรื่อง การยกเคลื่อนย้ายสิ่งของ

สถานที่ ☑ ภายใน ☐ ภายนอก ที่ บริษัท ไทยรุ่งเรืองอุตสาหกรรม จำกัด

วันที่ 19 สิงหาคม 2566 เวลา 08.00-12.00 น.

ชื่อหน่วยงานที่รับการฝึกอบรม แผนกซ่อมบำรุง

เกณฑ์การให้คะแนนประเมินผล
1-2 คะแนน = น้อยมาก
3-4 คะแนน = น้อย
5-6 คะแนน = ปานกลาง
7-8 คะแนน = มาก
9-10 คะแนน = ดีมาก
ผลการประเมิน ได้ตั้งแต่ 60 % = ผ่าน
ได้ต่ำกว่า 60 % = ไม่ผ่าน

ลำดับ	ชื่อ	ตำแหน่ง / หน้าที่	1. สอบถามความเข้าใจ (10)	2. ทำงานตลอด (10)	3. สังเกตการทำงาน (10)	4. (10)	5. (10)	6. (10)	คะแนนรวม (10)	คิดเป็นร้อยละ (%)	สรุป (P) = ผ่าน / (O) = ไม่ผ่าน
37	นาย ณัฐพล	หนักงานแผนกซ่อมบำรุง	9						9	90	✓
38	นาย ณัฐพงษ์	หนักงานแผนกซ่อมบำรุง	9						9	90	✓

เพิ่มเติม

ลงชื่อผู้ประเมิน ตำแหน่ง วันที่ 19/8/66

บริษัท ไทยรุ่งเรืองอุตสาหกรรม จำกัด

บันทึกการฝึกอบรม | FM-0518 | หน้าที่ ...1.../...2...

หลักสูตร เรื่อง ความปลอดภัยในการทำงานบนที่สูง

เป็นการฝึกอบรม ☑ ภายใน ☐ ภายนอก ที่ บริษัท ไทยรุ่งเรืองอุตสาหกรรม จำกัด

โดยวิทยากร/หน่วยงาน ผู้ฝึกอบรม นางสาวธออนงค์ ไชยชาลี

วันที่ 24 สิงหาคม 2566 เวลา 08.00 - 12.00 น.

ชื่อหน่วยงานที่รับการฝึกอบรม แผนกหม้อปั่น

ลำดับ	ชื่อ - สก	ตำแหน่ง / หน้าที่	ลงชื่อ	ผลการฝึกอบรม FM-0517	อื่นๆ	หมายเหตุ
1	นาย วัชรพล	เจ้ากองงานหม้อปั่น		✓		
2	นาย ชนุวัฒน์	เจ้ากองงานหม้อปั่น		✓		
3	นาย วัฒจิตร	เจ้ากองงานหม้อปั่น		✓		
4	นาย ศิลชัย	เจ้ากองงานหม้อปั่น		✓		
5	นางสาว ชรัญญา	หนักงานหม้อปั่น		✓		
6	นาย ธวัช	หนักงานหม้อปั่น		✓		
7	นางสาว ชุดาศิ	หนักงานหม้อปั่น		✓		
8	นาย ชเชีย	หัวหน้ากองงานหม้อปั่น		✓		
9	นาย อำนาจ	หัวหน้ากะหม้อปั่น		✓		
10	นาย จัตรชัย	หัวหน้ากะหม้อปั่น		✓		
11	นาย อุเทน	เจ้ากองงานหม้อปั่น		✓		
12	นาย สมลิล	หนักงานหม้อปั่น		✓		
	นาย ผดงศ์	เจ้ากองงานหม้อปั่น		✓		
14	นาย ยอดพงษ์	เจ้ากองงานหม้อปั่น		✓		
15	นาย อภิชิตชั	หนักงานหม้อปั่น		✓		
16	นาย อบัณฑ์	หนักงานหม้อปั่น		✓		
17	นาย ชัยวัฒน์	หนักงานหม้อปั่น		✓		
18	นาย ทุกชัย	หนักงานหม้อปั่น		✓		
19	นางสาว วิภังคา	หนักงานหม้อปั่น		✓		
20	นาย จันทรา	ปันล้อเนื้อน้ำตาลตรายดับ ๒		✓		
21	นางสาว เสวิตร	หนักงานหม้อปั่น		✓		
22	นาย สมสัตย์	หนักงานหม้อปั่น		✓		
23	นางสาว อรพณิต	หนักงานหม้อปั่น		✓		
24	นาย สำลี	หนักงานหม้อปั่น		✓		

บันทึกเพิ่มเติม

(✓) ผ่านการอบรม (X) ต้องไปฝึกอบรมใหม่

บริษัท ไทยรุ่งเรืองอุตสาหกรรม จำกัด

บันทึกการฝึกอบรม | FM-0518 | หน้าที่ 2 / 2

หลักสูตร เรื่อง ความปลอดภัยในการทำงานบนที่สูง

เป็นการฝึกอบรม ☑ ภายใน ☐ ภายนอก ที่ บริษัท ไทยรุ่งเรืองอุตสาหกรรม จำกัด

วิทยากร/หน่วยงาน ผู้ฝึกอบรม นางสาวธรณงค์ ไชยราลี

วันที่ 24 สิงหาคม 2566 เวลา 08.00 - 12.00 น.

ชื่อหน่วยงานที่รับการฝึกอบรม แผนกหน้าบ้าน

ลำดับ	ชื่อ	ตำแหน่ง / หน้าที่	ลงชื่อ	ผลการฝึกอบรม FM-0517	อื่นๆ	หมายเหตุ
25	นาย ภูเบศวร์	[illegible]		/		
[illegible]	นางสาว รังสิมา	หน้างานหน้าบ้าน		/		
27	นาย ประสงค์	หน้างานหน้าบ้าน		/		
28	นาง รุ่งเรือง	หน้างานหน้าบ้าน		/		
29	นางสาว ชรัญฤทัย	หน้างานหน้าบ้าน		/		
30	นางสาว พรรณิภัสน์	หน้างานหน้าบ้าน		/		
31	นาง ศรีสุดา	[illegible]		/		
32	นาย สมหนึ่ง	หน้างานหน้าบ้าน		/		
33	นาย สมจริง	หน้างานหน้าบ้าน		–		ลาคลอด
34	นาง จันทร์หอม	[illegible]		/		
35	นางสาว สุกัญญา	หน้างานหน้าบ้าน		–		ลาคลอด
36	นาย ทุดทรา	[illegible]		/		
[illegible]	นาย ชรัญ	หน้างานหน้าบ้าน		/		
38	นาย มหาสมุทร	หน้างานหน้าบ้าน		/		
39	นางสาว รัฐศรีย์	หน้างานหน้าบ้าน		/		
40	นางสาว วรรกรณ์	[illegible]		/		
41	นาย ศักดิ์สิทธิ์	หน้างานหน้าบ้าน		/		
42	นางสาว แววตา	หน้างานหน้าบ้าน		–		ลาคลอด
43	นางสาว ราตรี	หน้างานหน้าบ้าน		/		
44	นางสาว ณัฐธิรา	หน้างานหน้าบ้าน		–		ลาคลอด
45	นางสาว สุรัสน์	หน้างานหน้าบ้าน		/		
46	นาย ชัชฤทธิ์	หน้างานหน้าบ้าน		–		ลาคลอด
47	นาย พรเทพ	หน้างานหน้าบ้าน		–		ลาคลอด

บันทึกเพิ่มเติม

(✓) คือผ่านเกณฑ์ (✗) คือไม่ผ่านเกณฑ์

บริษัท ไทยรุ่งเรืองอุตสาหกรรม จำกัด

แบบประเมินผลการฝึกอบรม | FM-0517/1 | เลขที่ .....

หลักสูตร เรื่อง ความปลอดภัยในการทำงานบนที่สูง

สถานที่ ☑ ภายใน ☐ ภายนอก ที่ บริษัท ไทยรุ่งเรืองอุตสาหกรรม จำกัด

วันที่ 24 สิงหาคม 2566 เวลา 08.00 - 12.00 น.

ชื่อหน่วยงานที่รับการฝึกอบรม แผนกหน้าบ้าน

เกณฑ์การให้คะแนนประเมินผล
1-2 คะแนน = น้อยมาก
3-4 คะแนน = น้อย
5-6 คะแนน = ปานกลาง
7-8 คะแนน = มาก
9-10 คะแนน = มีมาก
ผลการประเมิน ได้ตั้งแต่ 60 % = ผ่าน
ได้ต่ำกว่า 60 % = ไม่ผ่าน

ลำดับ	ชื่อ	ตำแหน่ง / หน้าที่	หัวข้อการประเมิน (เลือกใช้เฉพาะที่เกี่ยวข้อง) 1. ความรู้ความเข้าใจ (10)	2. ทักษะและความชำนาญ (10)	3. สัมฤทธิ์การทำงาน (10)	4. ____ (10)	5. ____ (10)	6. ____ (10)	ผลการประเมิน คะแนนรวม (40)	คิดเป็นร้อยละ (%)	สรุป (✓) = ผ่าน (✗) = ไม่ผ่าน
1	นาย วิชวดล	หน้างานหน้าบ้าน	8						8	80	✓
2	นาย อนุรัตน์	หน้างานหน้าบ้าน	9						9	90	✓
3	นาย กันณัฐ	หน้างานหน้าบ้าน	8						8	80	✓
4	นาย ลิขิต	หน้างานหน้าบ้าน	8						8	80	✓
5	นางสาว ชรัญญา	หน้างานหน้าบ้าน	8						8	80	✓
6	นาย ธวัช	หน้างานหน้าบ้าน	7						7	70	✓
[illegible]	นางสาว อุดมวดี	หน้างานหน้าบ้าน	7						7	70	✓
8	นาย ชนัย	หน้างานหน้าบ้าน	8						8	80	✓
9	นาย อำนาจ	หน้างานหน้าบ้าน	7						7	70	✓
10	นาย อัครชัย	หน้างานหน้าบ้าน	7						7	70	✓
11	นาย จุลทัน	หน้างานหน้าบ้าน	8						8	80	✓
12	นาย สมศักดิ์	หน้างานหน้าบ้าน	7						7	70	✓
13	นาย อมรเดช	หน้างานหน้าบ้าน	7						7	70	✓
14	นาย เอกทยน์	หน้างานหน้าบ้าน	8						8	80	✓
15	นาย อภิสิทธิ์	หน้างานหน้าบ้าน	8						8	80	✓
16	นาย อดิศักดิ์	หน้างานหน้าบ้าน	7						7	70	✓
17	นาย ชัชวัสน์	หน้างานหน้าบ้าน	7						7	70	✓

เพิ่มเติม

ลงชื่อผู้ประเมิน ตำแหน่ง ผป.วิชาชีพ วันที่ 24/8/2566

บริษัท ไทยรุ่งเรืองอุตสาหกรรม จำกัด

แบบประเมินผลการฝึกอบรม | FM-0517/1 | เลขที่ .....

หลักสูตร เรื่อง ความปลอดภัยในการทำงานบนที่สูง

สถานที่ ☑ ภายใน ☐ ภายนอก ที่ บริษัท ไทยรุ่งเรืองอุตสาหกรรม จำกัด

วันที่ 24 สิงหาคม 2566 เวลา 08.00 - 12.00 น.

ชื่อหน่วยงานที่รับการฝึกอบรม แผนกหน้าบ้าน

เกณฑ์การให้คะแนนประเมินผล
1-2 คะแนน = น้อยมาก
3-4 คะแนน = น้อย
5-6 คะแนน = ปานกลาง
7-8 คะแนน = มาก
9-10 คะแนน = มีมาก
ผลการประเมิน ได้ตั้งแต่ 60 % = ผ่าน
ได้ต่ำกว่า 60 % = ไม่ผ่าน

ลำดับ	ชื่อ	ตำแหน่ง / หน้าที่	หัวข้อการประเมิน (เลือกใช้เฉพาะที่เกี่ยวข้อง) 1. ความรู้ความเข้าใจ (10)	2. ทักษะและความชำนาญ (10)	3. สัมฤทธิ์การทำงาน (10)	4. ____ (10)	5. ____ (10)	6. ____ (10)	ผลการประเมิน คะแนนรวม (40)	คิดเป็นร้อยละ (%)	สรุป (✓) = ผ่าน (✗) = ไม่ผ่าน
18	นาย ชุภชัย	หน้างานหน้าบ้าน	9						9	90	✓
19	นางสาว วิภังคา	หน้างานหน้าบ้าน	8						8	80	✓
20	นาย ธันวา	หน้างานหน้าบ้าน	8						8	80	✓
21	นางสาว พจริตา	หน้างานหน้าบ้าน	8						8	80	✓
22	นาย สุภศักดิ์	หน้างานหน้าบ้าน	8						8	80	✓
23	นางสาว อราณิต	หน้างานหน้าบ้าน	7						7	70	✓
	นาง ลำลี	หน้างานหน้าบ้าน	8						8	80	✓
25	นาย ภูเบศวร์	หน้างานหน้าบ้าน	8						8	80	✓
26	นางสาว รังสิมา	หน้างานหน้าบ้าน	7						7	70	✓
27	นาย ประสงค์	หน้างานหน้าบ้าน	8						8	80	✓
28	นาง รุ่งเรือง	หน้างานหน้าบ้าน	7						7	70	✓
29	นางสาว ชรัญฤทัย	หน้างานหน้าบ้าน	8						8	80	✓
30	นางสาว พรรณิภัสน์	หน้างานหน้าบ้าน	7						7	70	✓
31	นาง ศรีสุดา	หน้างานหน้าบ้าน	8						8	80	✓
32	นาย สมหนึ่ง	หน้างานหน้าบ้าน	8						8	80	✓
33	นาย สมจริง	หน้างานหน้าบ้าน									
34	นาง จันทร์หอม	หน้างานหน้าบ้าน	7						7	70	✓
35	นางสาว สุกัญญา	หน้างานหน้าบ้าน									

เพิ่มเติม

ลงชื่อผู้ประเมิน ตำแหน่ง ผป.วิชาชีพ วันที่ 24/8/2566

บริษัท ไทยรุ่งเรืองอุตสาหกรรม จำกัด

แบบประเมินผลการฝึกอบรม | FM-0517/1 | เลขที่ .....

หลักสูตร เรื่อง ความปลอดภัยในการทำงานบนที่สูง

สถานที่ ☑ ภายใน ☐ ภายนอก ที่ บริษัท ไทยรุ่งเรืองอุตสาหกรรม จำกัด

วันที่ 24 สิงหาคม 2566 เวลา 08.00 - 12.00 น.

ชื่อหน่วยงานที่รับการฝึกอบรม แผนกหน้าบ้าน

เกณฑ์การให้คะแนนประเมินผล
1-2 คะแนน = น้อยมาก
3-4 คะแนน = น้อย
5-6 คะแนน = ปานกลาง
7-8 คะแนน = มาก
9-10 คะแนน = มีมาก
ผลการประเมิน ได้ตั้งแต่ 60 % = ผ่าน
ได้ต่ำกว่า 60 % = ไม่ผ่าน

ลำดับ	ชื่อ	ตำแหน่ง / หน้าที่	หัวข้อการประเมิน (เลือกใช้เฉพาะที่เกี่ยวข้อง) 1. ความรู้ความเข้าใจ (10)	2. ทักษะและความชำนาญ (10)	3. สัมฤทธิ์การทำงาน (10)	4. ____ (10)	5. ____ (10)	6. ____ (10)	ผลการประเมิน คะแนนรวม (40)	คิดเป็นร้อยละ (%)	สรุป (✓) = ผ่าน (✗) = ไม่ผ่าน
36	นาย ทุดทรา	หน้างานหน้าบ้าน	7						7	70	✓
37	นาย ชรัญ	หน้างานหน้าบ้าน	8						8	80	✓
38	นาย มหาสมุทร	หน้างานหน้าบ้าน	9						9	90	✓
39	นางสาว รัฐศรีย์	หน้างานหน้าบ้าน	8						8	80	✓
40	นางสาว วรรกรณ์	หน้างานหน้าบ้าน	7						7	70	✓
41	นาย ศักดิ์สิทธิ์	หน้างานหน้าบ้าน	8						8	80	✓
	นางสาว แววตา	หน้างานหน้าบ้าน	8						8	80	✓
43	นางสาว ราตรี	หน้างานหน้าบ้าน	7						7	70	✓
44	นางสาว ณัฐธิรา	หน้างานหน้าบ้าน									
45	นางสาว สุรัสน์	หน้างานหน้าบ้าน	7						7	70	✓
46	นาย ชัชฤทธิ์	หน้างานหน้าบ้าน									
47	นาย พรเทพ	หน้างานหน้าบ้าน									

เพิ่มเติม

ลงชื่อผู้ประเมิน ตำแหน่ง ผป.วิชาชีพ วันที่ 24/8/2566

บริษัท ไทยรุ่งเรืองอุตสาหกรรม จำกัด		
บันทึกการฝึกอบรม	FM-0518	หน้าที่ 1 / 1

หลักสูตร เรื่อง ความปลอดภัยในการทำงานบนที่สูง

เป็นการฝึกอบรม ☑ ภายใน ☐ ภายนอก ที่ บริษัท ไทยรุ่งเรืองอุตสาหกรรม จำกัด

โดยวิทยากร/หน่วยงาน ผู้ฝึกอบรม นางสาวรรมณฤดี เทรวอุดม

วันที่ 24 สิงหาคม 2566 เวลา 08.00 - 12.00 น.

ชื่อหน่วยงานที่รับการฝึกอบรม แผนกเครื่องมือวัด

ลำดับ	ชื่อ - สกุล	ฝ่ายหน่วย / หน่วยที่	ลงชื่อ	ผลการฝึกอบรม FM-0517	อื่นๆ	หมายเหตุ
1	นาย นารี	[redacted]		✓		
	นาย สราวุฒิ			✓		
3	นาย บุญล			✓		
4	นาย ปริญญา			✓		
5	นาย ยุทธ			✓		
6	นาย สราวุฒิ			✓		
7	นางสาว บุษคา			✓		
8	นาย พฤหล			✓		
9	นาย จีระพงศ์			✓		
10	นาย บรรจง			✓		
11	นาย ธวัชชัย			✓		
12	นาย ธนิต			✓		
13	นาย เฉลิมชัย			✓		
14	นาย สุรนาท			✓		
15	นาย เจนนรงค์			✓		
16	นาย สราวุฒิ			✓		

บันทึกเพิ่มเติม

(✓) คือผ่านเกณฑ์ (✗) คือไม่ผ่านเกณฑ์

บริษัท ไทยรุ่งเรืองอุตสาหกรรม จำกัด		
แบบประเมินผลการฝึกอบรม	FM-0517/1	เลขที่ .....

หลักสูตร เรื่อง ความปลอดภัยในการทำงานบนที่สูง

ณ สถานที่ ☑ ภายใน ☐ ภายนอก ที่ บริษัท ไทยรุ่งเรืองอุตสาหกรรม จำกัด

วันที่ 24 สิงหาคม 2566 เวลา 08.00 - 12.00 น.

ชื่อหน่วยงานที่รับการฝึกอบรม แผนกเครื่องมือวัด

เกณฑ์การให้คะแนนประเมินผล
1-2 คะแนน = น้อยมาก
3-4 คะแนน = น้อย
5-6 คะแนน = ปานกลาง
7-8 คะแนน = มาก
9-10 คะแนน = ดีมาก

ผลการประเมิน ได้ตั้งแต่ 60 % = ผ่าน [redacted] ผ่าน

ลำดับ	ชื่อ - [redacted]	ตำแหน่ง / หน่วยที่	หัวข้อการประเมิน (เลือกใช้เฉพาะที่เกี่ยวข้อง) 1. ตรงความความต้องใจ (10)	2. ทำงานรอบคอบ (10)	3. สินค้าคุณภาพงาน (10)	4. ____ (10)	5. ____ (10)	6. ____ (10)	ผลการประเมิน คะแนนรวม (40)	คิดเป็นร้อยละ (%)	สรุป (✓) = ผ่าน / (✗) = ไม่ผ่าน
1	นาย นารี	หัวหน้าแผนกเครื่องมือวัด	9						9	90	✓
2	นาย สราวุฒิ	พนักงานเครื่องมือวัด	8						8	80	✓
3	นาย บุญล	หัวหน้ากองงานเครื่องมือวัด	8						8	80	✓
4	นาย ปริญญา	พนักงานเครื่องมือวัด	8						8	80	✓
5	นาย ยุทธ	หัวหน้ากองงานเครื่องมือวัด	8						8	80	✓
6	นาย สราวุฒิ	พนักงานเครื่องมือวัด	8						8	80	✓
7	นางสาว บุษคา	พนักงานเอกสาร	8						8	80	✓
8	นาย พฤหล	หัวหน้ากะเครื่องมือวัด	9						9	90	✓
9	นาย จีระพงศ์	หัวหน้ากะเครื่องมือวัด	9						9	90	✓
10	นาย บรรจง	หัวหน้ากองงานเครื่องมือวัด	9						8	80	✓
11	นาย ธวัชชัย	พนักงานเครื่องมือวัด	8						8	80	✓
12	นาย ธนิต	หัวหน้ากองงานเครื่องมือวัด	8						8	80	✓
13	นาย เฉลิมชัย	พนักงานเครื่องมือวัด	8						8	80	✓
14	นาย สุรนาท	พนักงานเครื่องมือวัด	8						8	80	✓
15	นาย เจนนรงค์	พนักงานเครื่องมือวัด	8						8	80	✓
16	นาย สราวุฒิ	พนักงานเครื่องมือวัด	8						8	80	✓

เพิ่มเติม

ลงชื่อผู้ประเมิน [redacted] ตำแหน่ง หน.วิศวกร วันที่ 24/8/2566

บริษัท ไทยรุ่งเรืองอุตสาหกรรม จำกัด		
บันทึกการฝึกอบรม	FM-0518	หน้าที่ 1 / 2

หลักสูตร เรื่อง ความปลอดภัยในการทำงานบนที่สูง

เป็นการฝึกอบรม ☑ ภายใน ☐ ภายนอก ที่ บริษัท ไทยรุ่งเรืองอุตสาหกรรม จำกัด

โดยวิทยากร/หน่วยงาน ผู้ฝึกอบรม นางสาวธรอนงค์ ไชยชาติ

วันที่ 24 สิงหาคม 2566 เวลา 08.00 - 12.00 น.

ชื่อหน่วยงานที่รับการฝึกอบรม แผนกซ่อมบำรุง

ลำดับ	ชื่อ - สกุล	ฝ่ายหน่วย / หน่วยที่	ลงชื่อ ผู้เข้ารับการฝึกอบรม	ผลการฝึกอบรม FM-0517	อื่นๆ	หมายเหตุ
1	นาย มนัสวี	[redacted]		✓		
2	นาย วิทวัส			✓		
3	นาย มงคล			✓		
4	นาย มนู			✓		
5	นาย เชมียน			✓		
6	นาย เฉลิมสม			✓		
7	นาย ราชนท์			✓		
8	นาย ชูกฤต			✓		
9	นาย สุรพงศ์			✓		
10	นาย กัวนิต			✓		
11	นาย พล			✓		
12	นาย สมชาย			✓		
13	นาย พองทุ่น			✓		
14	นาย อุทัย			✓		
15	นาย แนน			✓		
16	นาย สมจิตร			✓		
17	นาย สัมพันธ์			✓		
18	นาย อินธงค์			✓		
19	นาย จันต์			✓		
20	นาย วิชัย			✓		
21	นาย ชุภัทร			✓		
22	นาย เพชร		INES	✓		
23	นาย พิญล		[illegible]	✓		

บันทึกเพิ่มเติม [redacted]

(✓) คือผ่านเกณฑ์ (✗) คือไม่ผ่านเกณฑ์

บริษัท ไทยรุ่งเรืองอุตสาหกรรม จำกัด		
บันทึกการฝึกอบรม	FM-0518	หน้าที่ 2 / 2

หลักสูตร เรื่อง ความปลอดภัยในการทำงานบนที่สูง

เป็นการฝึกอบรม ☑ ภายใน ☐ ภายนอก ที่ บริษัท ไทยรุ่งเรืองอุตสาหกรรม จำกัด

โดยวิทยากร/หน่วยงาน ผู้ฝึกอบรม นางสาวธรอนงค์ ไชยชาติ

วันที่ 24 สิงหาคม 2566 เวลา 08.00 - 12.00 น.

ชื่อหน่วยงานที่รับการฝึกอบรม แผนกซ่อมบำรุง

ลำดับ	ชื่อ - สกุล	ตำแหน่ง / หน่วยที่	ลงชื่อ ผู้เข้ารับการฝึกอบรม	ผลการฝึกอบรม FM-0517	อื่นๆ	หมายเหตุ
24	นาย พิวัฒน์	[redacted]	[redacted]	✓		
25	นางสาว กานต์					ลาคลอด
26	นาย จีรพงศ์			✓		
27	นาย วุฒิกุล			✓		
28	นาย ทรงยศ			✓		
29	นาย สายชล			✓		
30	นาย บรรจง			✓		
31	นาย ทิวา			✓		
32	นาย วิรัช			✓		
33	นาย ธรรมชัย					ลาคลอด
34	นาย เกรียงไก			✓		
35	นาย ธนากร			✓		
36	นาย ธนากร			✓		
37	นาย รพต			✓		
38	นาย สัฐพล			✓		
39	นาย สัฐพงษ์			✓		

บันทึกเพิ่มเติม

(✓) คือผ่านเกณฑ์ (✗) คือไม่ผ่านเกณฑ์

บริษัท ไทยรุ่งเรืองอุตสาหกรรม จำกัด

แบบประเมินผลการฝึกอบรม | FM-0517/1 | เลขที่ .....

หลักสูตร เรื่อง ความปลอดภัยในการทำงานบนที่สูง

สถานที่ ☑ ภายใน ☐ ภายนอก ที่ บริษัท ไทยรุ่งเรืองอุตสาหกรรม จำกัด

วันที่ 24 สิงหาคม 2566 เวลา 08.00 - 12.00 น.

ชื่อหน่วยงานที่รับการฝึกอบรม แผนกซ่อมบำรุง

เกณฑ์การให้คะแนนประเมินผล
1-2 คะแนน = น้อยมาก
3-4 คะแนน = น้อย
5-6 คะแนน = ปานกลาง
7-8 คะแนน = มาก
9-10 คะแนน = ดีมาก
ผลการประเมิน ได้ตั้งแต่ 60 % = ผ่าน
ได้ต่ำกว่า 60 % = ไม่ผ่าน

ลำดับ	ชื่อ - สกุล		ตำแหน่ง / หน้าที่	1. สอบถามความเข้าใจ (10)	2. ทำแบบทดสอบ (10)	3. สังเกตุการทำงาน (10)	4. ____ (10)	5. ____ (10)	6. ____ (10)	คะแนนรวม (60)	คิดเป็นร้อยละ (%)	สรุป (✓) - ผ่าน / (✗) - ไม่ผ่าน
1	นาย	บนัลวิ กล้องทอง	หัวหน้าส่วนเครื่องกล 2 และหัวหน้าแผนกซ่อมบำรุง	๙						๙	๙๐	✓
2	นาย	วิทวัส	รองหัวหน้าแผนก	๙						๙	๙๐	✓
3	นาย	นะเนตร	หัวหน้าแผนกซ่อมบำรุง	๙						๙	๙๐	✓
4	นาย	มนู	หัวหน้าแผนกซ่อมบำรุง	๙						๙	๙๐	✓
5	นาย	เสมียน	หัวหน้าแผนกซ่อมบำรุง	๙						๙	๙๐	✓
6	นาย	เลิศมงคล	หัวหน้าแผนกซ่อมบำรุง	๙						๙	๙๐	✓
7	นาย	ราเชนท์	พนักงานซ่อมบำรุง	๙						๙	๙๐	✓
8	นาย	ชุภกุล	ช่างฟิต	๙						๙	๙๐	✓
9	นาย	สุรพงศ์	พนักงานซ่อมบำรุง	๙						๙	๙๐	✓
10	นาย	สำเนิด	หัวหน้าแผนกซ่อมบำรุง	๙						๙	๙๐	✓
11	นาย	พล	หัวหน้าแผนกซ่อมบำรุง	๗						๗	๗๐	✓
12	นาย	ชมชาย	หัวหน้าแผนกซ่อมบำรุง	๙						๙	๙๐	✓
13	นาย	ทองคุ้น	หัวหน้าแผนกซ่อมบำรุง	๙						๙	๙๐	✓
14	นาย	อุทัย	หัวหน้าแผนกซ่อมบำรุง	๙						๙	๙๐	✓
15	นาย	แนน	พนักงานซ่อมบำรุง	๙						๙	๙๐	✓
16	นาย	สมจิตร	หัวหน้าแผนกซ่อมบำรุง	๗						๗	๗๐	✓

เพิ่มเติม

ลงชื่อผู้ประเมิน ตำแหน่ง จป.วิชาชีพ วันที่ 24/8/2566

บริษัท ไทยรุ่งเรืองอุตสาหกรรม จำกัด

แบบประเมินผลการฝึกอบรม | FM-0517/1 | เลขที่ .....

หลักสูตร เรื่อง ความปลอดภัยในการทำงานบนที่สูง

สถานที่ ☑ ภายใน ☐ ภายนอก ที่ บริษัท ไทยรุ่งเรืองอุตสาหกรรม จำกัด

วันที่ 24 สิงหาคม 2566 เวลา 08.00 - 12.00 น.

ชื่อหน่วยงานที่รับการฝึกอบรม แผนกซ่อมบำรุง

เกณฑ์การให้คะแนนประเมินผล
1-2 คะแนน = น้อยมาก
3-4 คะแนน = น้อย
5-6 คะแนน = ปานกลาง
7-8 คะแนน = มาก
9-10 คะแนน = ดีมาก
ผลการประเมิน ได้ตั้งแต่ 60 % = ผ่าน
ได้ต่ำกว่า 60 % = ไม่ผ่าน

ลำดับ			ตำแหน่ง / หน้าที่	1. สอบถามความเข้าใจ (10)	2. ทำแบบทดสอบ (10)	3. สังเกตุการทำงาน (10)	4. ____ (10)	5. ____ (10)	6. ____ (10)	คะแนนรวม (60)	คิดเป็นร้อยละ (%)	สรุป (✓) - ผ่าน / (✗) - ไม่ผ่าน
17	นาย	สันติพ	พนักงานซ่อมบำรุง	๙						๙	๙๐	✓
18	นาย	ยืนยงพ	ช่างเชื่อม	๗						๗	๗๐	✓
19	นาย	จันติ	พนักงานซ่อมบำรุง	๙						๙	๙๐	✓
20	นาย	วิชัย	หัวหน้าแผนกซ่อมบำรุง	๙						๙	๙๐	✓
21	นาย	สุภัทร	พนักงานซ่อมบำรุง	๙						๙	๙๐	✓
22	นาย	เทพร	พนักงานซ่อมบำรุง	๗						๗	๗๐	✓
23	นาย	พิฤธ	พนักงานเสิร์ทหอต่อเย็นเกอ I	๗						๗	๗๐	✓
24	นาย	พิรัชน์	พนักงานซ่อมบำรุง	๙						๙	๙๐	✓
25	นาย	[illegible]	พนักงานห้ายอดสาร									✗
26	นาย	จิรพงศ์	พนักงานเสิร์ทหอต่อเย็นเกอ I	๙						๙	๙๐	✓
27	นาย	วุฒิกุล	พนักงานซ่อมบำรุง	๗						๗	๗๐	✓
28	นาย	พรเลศ	พนักงานขับรถดูดฝุ่น	๙						๙	๙๐	✓
29	นาย	สายชล	พนักงานขับรถดูดฝุ่น	๙						๙	๙๐	✓
30	นาย	บรรจง	พนักงานซ่อมบำรุง	๙						๙	๙๐	✓
31	นาย	พิวา	พนักงานซ่อมบำรุง	๗						๗	๗๐	✓
32	นาย	วิทัช	พนักงานซ่อมบำรุง	๗						๗	๗๐	✓
33	นาย	อรรถช	พนักงานซ่อมบำรุง									✗
34	นาย	เกริกไ	พนักงานซ่อมบำรุง	๙						๙	๙๐	✓

เพิ่มเติม

ลงชื่อผู้ประเมิน ตำแหน่ง จป.วิชาชีพ วันที่ 24/8/2566

บริษัท ไทยรุ่งเรืองอุตสาหกรรม จำกัด

แบบประเมินผลการฝึกอบรม | FM-0517/1 | เลขที่ .....

หลักสูตร เรื่อง ความปลอดภัยในการทำงานบนที่สูง

สถานที่ ☑ ภายใน ☐ ภายนอก ที่ บริษัท ไทยรุ่งเรืองอุตสาหกรรม จำกัด

วันที่ 24 สิงหาคม 2566 เวลา 08.00 - 12.00 น.

ชื่อหน่วยงานที่รับการฝึกอบรม แผนกซ่อมบำรุง

เกณฑ์การให้คะแนนประเมินผล
1-2 คะแนน = น้อยมาก
3-4 คะแนน = น้อย
5-6 คะแนน = ปานกลาง
7-8 คะแนน = มาก
9-10 คะแนน = ดีมาก
ผลการประเมิน ได้ตั้งแต่ 60 % = ผ่าน
ได้ต่ำกว่า 60 % = ไม่ผ่าน

ลำดับ			ตำแหน่ง / หน้าที่	1. สอบถามความเข้าใจ (10)	2. ทำแบบทดสอบ (10)	3. สังเกตุการทำงาน (10)	4. ____ (10)	5. ____ (10)	6. ____ (10)	คะแนนรวม (60)	คิดเป็นร้อยละ (%)	สรุป (✓) - ผ่าน / (✗) - ไม่ผ่าน
35	นาย	ธนาคร	พนักงานซ่อมบำรุง	๗						๗	๗๐	✓
36	นาย	ธนากร	พนักงานซ่อมบำรุง	๙						๙	๙๐	✓
37	นาย	วรต	พนักงานขับรถดูดฝุ่น	๙						๙	๙๐	✓
38	นาย	ณัฐพก	พนักงานขับรถดูดฝุ่น	๙						๙	๙๐	✓
39	นาย	ณัฐพงษ	พนักงานซ่อมบำรุง	๗						๗	๗๐	✓

เพิ่มเติม

ลงชื่อผู้ประเมิน ตำแหน่ง จป.วิชาชีพ วันที่ 24/8/2566

87ข

เอกสารแต่งตั้งคณะกรรมการความปลอดภัยและอาชีวอนามัย และแผนงานด้านความปลอดภัย

THAI ROONG RUANG SUGAR GROUP
กลุ่มน้ำตาลไทยรุ่งเรือง

ที่TRR 28/140666/01

เขียนที่ บริษัท ไทยรุ่งเรืองอุตสาหกรรม จำกัด
99 หมู่ 9 ตำบล ศรีเทพ อำเภอ ศรีเทพ
จังหวัด เพชรบูรณ์
67170

วันที่ 14 มิถุนายน พ.ศ. 2566

เรื่อง ส่งเอกสารประกาศแต่งตั้งคณะกรรมการความปลอดภัย อาชีวอนามัย และสภาพแวดล้อมในการทำงาน

เรียน สวัสดิการและคุ้มครองแรงงาน จังหวัดเพชรบูรณ์

เอกสารแนบ 1. หนังสือที่TRR 28/190566/01 ประกาศแต่งตั้งคณะกรรมการความปลอดภัย อาชีวอนามัย และสภาพแวดล้อมในการทำงาน

ด้วยโรงงานน้ำตาล บริษัท ไทยรุ่งเรืองอุตสาหกรรม จำกัด ตั้งอยู่เลขที่ 99 หมู่ 9 ตำบล ศรีเทพ อำเภอ ศรีเทพ จังหวัด เพชรบูรณ์ โทร. 056-798008 ถึง 9 โทรสาร 056-798017 ประกอบกิจการเกี่ยวกับการผลิตและจำหน่ายน้ำตาลทราย ขอส่งเอกสารประกาศแต่งตั้งคณะกรรมการความปลอดภัย อาชีวอนามัย และสภาพแวดล้อมในการทำงาน ลงวันที่ 19 พฤษภาคม 2566

จึงเรียนมาเพื่อทราบ

ชีพ

บริษัท ไทยรุ่ง
99 หมู่ 9 ต.ศรีเทพ อ.ศรีเทพ
จ.เพชรบูรณ์ 67170
99 Moo 9, Si Thep Sub-District, Si Thep District.
Phetchabun Province, 67170
FAX: +66(0) 56 798 017
www.trrgroup.com

กลุ่มน้ำตาลไทยรุ่งเรือง

Thai Roong Ruang Sugar Group

ที่TRR 28/190566/01

ประกาศ

เรื่อง แต่งตั้งคณะกรรมการความปลอดภัย อาชีวอนามัย และสภาพแวดล้อมในการทำงาน

บริษัท ไทยรุ่งเรืองอุตสาหกรรม จำกัด เลขที่ตั้ง 99 หมู่ 9 ตำบล ศรีเทพ อำเภอ ศรีเทพ จังหวัด เพชรบูรณ์ 67170 โทรศัพท์ (056) 798008 - 9 โทรสาร (056) 798017 จำนวนลูกจ้างทั้งหมด 1.307 คน ชาย 904 คน หญิง 403 คน

ความปลอดภัยในการทำงานเป็นหน้าที่รับผิดชอบร่วมกันของฝ่ายบริหารและพนักงาน เพื่อให้การบริหารงานความปลอดภัยได้รับความร่วมมือ และมีประสิทธิภาพ จึงเห็นสมควรแต่งตั้งผู้ที่ดำรงตำแหน่งดังต่อไปนี้ เป็นกรรมการ

1. นายอภิชัย หนูพริก	ประธานกรรมการ	หัวหน้าส่วนผลิต 1
2. นายประภวิษณุ์ วงศ์ชัยพาณิชย์	ผู้แทนนายจ้างระดับบังคับบัญชา	รักษาการหัวหน้าส่วนเครื่องกล
3. นายประภากร หมื่นศรี	ผู้แทนนายจ้างระดับบังคับบัญชา	หัวหน้าแผนกรีไฟน์
4. นายจักรพันธ์ รุ่งเรืองศิลป์	ผู้แทนนายจ้างระดับบังคับบัญชา	หัวหน้าแผนกหม้อไฟฟ้า
5. นายฑีรรัชต์ ปานบุตร	ผู้แทนนายจ้างระดับบังคับบัญชา	หัวหน้าแผนกลูกหีบ
6. นางสาวอุบลวรรณ จันทะเสาร์	ผู้แทนลูกจ้าง	พนักงานแผนกบุคคล
7. นายคำหาร ซาไชย	ผู้แทนลูกจ้าง	พนักงานแผนกลูกหีบ
8. นายองอาจ เพ็งศรี	ผู้แทนลูกจ้าง	พนักงานแผนกหม้อเคี่ยว
9. นายวิเศษ สุดาวงษ์	ผู้แทนลูกจ้าง	พนักงานแผนกหม้อต้ม
10.นายประภาส ลาดสุด	ผู้แทนลูกจ้าง	พนักงานแผนกหม้อไอน้ำ
11.นางสาวรจนา พึ่งสีใส	กรรมการและเลขานุการ	จป.วิชาชีพ

ให้คณะกรรมการมีหน้าที่ ดังต่อไปนี้

(1) จัดทำนโยบายด้านความปลอดภัย อาชีวอนามัย และสภาพแวดล้อมในการทำงานของสถานประกอบกิจการ เสนอต่อนายจ้าง

(2) จัดทำแนวทางการป้องกันและลดการเกิดอุบัติเหตุ การประสบอันตราย การเจ็บป่วย หรือการเกิดเหตุเดือดร้อนรำคาญอันเนื่องจากการทำงานของลูกจ้าง หรือความไม่ปลอดภัยในการทำงานเสนอต่อนายจ้าง

บริษัท ไทยรุ่งเรืองอุตสาหกรรม จำกัด
99 หมู่ 9 ต.ศรีเทพ อ.ศรีเทพ
จ.เพชรบูรณ์ 67170

Thai Roong Ruang Industry Co., Ltd.
99 Moo 9, Si Thep Sub-District, Si Thep District,
Phetchabun Province. 67170

TEL: +66(0) 56 798 008 - 9
FAX: +66(0) 56 798 017
www.trrgroup.com

(3) รายงานและเสนอแนะมาตรการหรือแนวทางปรับปรุงแก้ไขสภาพการทำงานและสภาพแวดล้อมในการทำงานให้เป็นไปตามกฎหมายเกี่ยวกับความปลอดภัยในการทำงานต่อนายจ้างเพื่อความปลอดภัยในการทำงานของลูกจ้าง ผู้รับเหมา และบุคคลภายนอกที่เข้ามาปฏิบัติงานหรือเข้ามาใช้บริการในสถานประกอบกิจการ

(4) ส่งเสริมและสนับสนุนกิจกรรมด้านความปลอดภัยในการทำงานของสถานประกอบกิจการ

(5) พิจารณาคู่มือว่าด้วยความปลอดภัย อาชีวอนามัย และสภาพแวดล้อมในการทำงาน

(6) สำรวจการปฏิบัติการด้านความปลอดภัยในการทำงานและรายงานผลการสำรวจดังกล่าว รวมทั้งสถิติการประสบอันตรายที่เกิดขึ้นในสถานประกอบกิจการนั้นในการประชุมคณะกรรมการความปลอดภัยทุกครั้ง

(7) พิจารณาโครงการหรือแผนการฝึกอบรมเกี่ยวกับความปลอดภัยในการทำงาน รวมถึงโครงการหรือแผนการอบรมเกี่ยวกับบทบาทหน้าที่ความรับผิดชอบในด้านความปลอดภัยของลูกจ้างหัวหน้างาน ผู้บริหาร นายจ้าง และบุคลากรทุกระดับเพื่อเสนอความเห็นต่อนายจ้าง

(8) จัดวางระบบให้ลูกจ้างทุกคนทุกระดับมีหน้าที่ต้องรายงานสภาพการทำงานที่ไม่ปลอดภัยต่อนายจ้าง

(9) ติดตามผลความคืบหน้าเรื่องที่เสนอต่อนายจ้าง

(10) รายงานผลการปฏิบัติงานประจำปี รวมทั้งระบุปัญหา อุปสรรค และข้อเสนอแนะในการปฏิบัติหน้าที่ของคณะกรรมการความปลอดภัยเมื่อปฏิบัติหน้าที่ครบหนึ่งปีเสนอต่อนายจ้าง

(11) ประเมินผลการดำเนินงานด้านความปลอดภัยในการทำงานของสถานประกอบกิจการ

(12) ปฏิบัติงานด้านความปลอดภัยในการทำงานอื่นตามที่นายจ้างมอบหมาย

ทั้งนี้ ตั้งแต่บัดนี้เป็นต้นไป โดยให้คณะกรรมการความปลอดภัย อาชีวอนามัย และสภาพแวดล้อมในการทำงาน ปฏิบัติหน้าที่ตั้งแต่วันที่ 19 พฤษภาคม พ.ศ. 2566 ถึง วันที่ 18 พฤษภาคม พ.ศ. 2568

สั่ง ณ วันที่ 19 พฤษภาคม พ.ศ. 2566

บริษัท ไทยรุ่งเรืองอุตสาหกรรม จำกัด

ความปลอดภัย อาชีวอนามัย และสภาพแวดล้อมในการทำงาน

แผนงานการควบคุมการปฏิบัติงาน (OPERATION CONTROL PLAN) ประจำปี 2566

สำหรับ แผนกความปลอดภัยในการทำงาน | วัตถุประสงค์ เพื่อใช้ติดตามผลการปฏิบัติงาน |

จัดทำครั้งที่ 1 จัดทำแผนงานวันที่ 30 ธันวาคม 2565 ทบทวนแผนงานในวันที่ 5 ของทุกเดือน จัดทำ / ตรวจควบคุม รจนา ตรวจสอบโดย รจนา

ลำดับ	กิจกรรม	เป้าหมาย (% ประสิทธิภาพ)	ผู้รับผิดชอบกิจกรรม	ความถี่	กำหนดการและผลการดำเนินการ ม.ค.	ก.พ.	มี.ค.	เม.ย.	พ.ค.	มิ.ย.	ก.ค.	ส.ค.	ก.ย.	ต.ค.	พ.ย.	ธ.ค.	เอกสารอ้างอิง
1	การใช้สื่อเตือนข่าวสาร	100%	จป.ว.	ทุกเดือน	◄											►	รายงานสรุปผลการดำเนินงาน
2	โครงสร้างหน้าที่และความรับผิดชอบ (ทบทวน / ปรับปรุง / ครบรอบเพิ่มเติม จป. หัวหน้างาน / บริหาร / ประกาศแต่งตั้ง / แจ้งขึ้นทะเบียน)	100%	จป.ว.	ทุกเดือน	◄											►	แบบลงชื่อ ประกาศแต่งตั้ง แบบแจ้งขึ้นทะเบียน
3	การจัดกิจกรรม SAFETY WEEK	100%	บุคคล/จป.ว.	1 ครั้ง / ปี											◄	►	โครงการ
4	ตรวจสอบระบบปั๊มน้ำดับเพลิง	100%	หัวหน้าไลน์น้ำ	ทุกสัปดาห์	◄											►	แบบตรวจสอบ / รายงานสรุปผล
5	ตรวจสอบถังดับเพลิงมือถือ	100%	ทุกแผนก	ทุกสัปดาห์	◄											►	แบบตรวจสอบ / รายงานสรุปผล
6	ตรวจสอบรถน้ำดับเพลิง	100%	แผนกยานยนต์	ทุกเดือน	◄											►	แบบตรวจสอบ / รายงานสรุปผล
7	ทบทวนกฎหมายความปลอดภัย	100%	จป.ว.	ทุกเดือน	◄											►	ทะเบียนกฎหมาย

หมายเหตุ : เครื่องหมาย ◄ = ระยะเวลา/กำหนดการดำเนินงาน, ► = ขอเลื่อนกำหนดการ, % = ประสิทธิภาพของแต่ละกิจกรรม

ผลการปฏิบัติงาน

แผนงาน \ เดือน	ม.ค.	ก.พ.	มี.ค.	เม.ย.	พ.ค.	มิ.ย.	ก.ค.	ส.ค.	ก.ย.	ต.ค.	พ.ย.	ธ.ค.
แผนงานที่กำหนด	16	15	17	16	17	17	21	20	20	23	20	15
แผนงานที่ปฏิบัติ	16	15	17	16	17	17	21	20	20	23	20	15
ประสิทธิภาพ	100%	100%	100%	100%	100%	100%	100%	100%	100%	100%	100%	100%
ผู้ตรวจสอบ	31.1.66	28.2.66	31.3.66	30.4.66	31.5.66	30.6.66	31.7.66	31.8.66	30.9.66	31.10.66	30.11.66	30.12.66

ผู้จัดทำ

จป.วิชาชีพ

วันที่ 30 ธันวาคม 2565

ผู้อนุมัติ

ผู้จัดการโรงงาน

วันที่ 30 ธันวาคม 2565

บริษัท ไทยรุ่งเรืองอุตสาหกรรม จำกัด

ความปลอดภัย อาชีวอนามัย และสภาพแวดล้อมในการทำงาน

แผนงานการควบคุมการปฏิบัติงาน (OPERATION CONTROL PLAN) ประจำปี 2566

สำหรับ แผนกความปลอดภัยในการทำงาน | วัตถุประสงค์ เพื่อใช้ติดตามผลการปฏิบัติงาน |

จัดทำครั้งที่ 1 จัดทำแผนงานวันที่ 30 ธันวาคม 2565 ทบทวนแผนงานในวันที่ 5 ของทุกเดือน จัดทำ / ตรวจควบคุม รจนา ตรวจสอบโดย รจนา

ลำดับ	กิจกรรม	เป้าหมาย (% ประสิทธิภาพ)	ผู้รับผิดชอบกิจกรรม	ความถี่	กำหนดการและผลการดำเนินการ ม.ค.	ก.พ.	มี.ค.	เม.ย.	พ.ค.	มิ.ย.	ก.ค.	ส.ค.	ก.ย.	ต.ค.	พ.ย.	ธ.ค.	เอกสารอ้างอิง
8	การฝึกอบรม หลักสูตร																
	8.1 จิตสำนึกความปลอดภัย สำหรับพนักงานใหม่	100%	บุคคล/จป.ว.	ทุกเดือน	◄											►	แบบลงชื่อ
	8.2 ความปลอดภัยในการทำงาน สำหรับผู้รับเหมา	100%	บุคคล/จป.ว.	ทุกเดือน	◄											►	แบบลงชื่อ
	8.3 การดับเพลิงขั้นต้น	100%	บุคคล/จป.ว.	1 ครั้ง / ปี											◄	►	แบบลงชื่อ
	8.4 ความปลอดภัยในการปฏิบัติงานกลางที่สูง	100%	บุคคล/จป.ว.	1 ครั้ง / ปี					◄	►							แบบลงชื่อ
	8.5 การปฐมพยาบาลเบื้องต้น	100%	บุคคล/จป.ว.	1 ครั้ง / ปี							◄			►			แบบลงชื่อ
	8.6 การใช้อุปกรณ์ป้องกันอันตรายส่วนบุคคล	100%	บุคคล/จป.ว.	1 ครั้ง / ปี							◄			►			แบบลงชื่อ
	8.7 ความปลอดภัยในการใช้สารเคมี	100%	บุคคล/จป.ว.	1 ครั้ง / ปี							◄			►			แบบลงชื่อ
9	การฝึกซ้อมดับเพลิงเบื้องต้น	100%	บุคคล/จป.ว.	1 ครั้ง / ปี											◄	►	รายงานการฝึกซ้อม
10	การฝึกซ้อมแผนระงับเหตุฉุกเฉิน	100%	บุคคล/จป.ว.	1 ครั้ง / ปี						◄						►	รายงานการฝึกซ้อม

หมายเหตุ : เครื่องหมาย ◄ = ระยะเวลา/กำหนดการดำเนินงาน, ► = ขอเลื่อนกำหนดการ, % = ประสิทธิภาพของแต่ละกิจกรรม

ผลการปฏิบัติงาน

แผนงาน \ เดือน	ม.ค.	ก.พ.	มี.ค.	เม.ย.	พ.ค.	มิ.ย.	ก.ค.	ส.ค.	ก.ย.	ต.ค.	พ.ย.	ธ.ค.
แผนงานที่กำหนด	16	15	17	16	17	17	21	20	20	23	20	15
แผนงานที่ปฏิบัติ	16	15	17	16	17	17	21	20	20	23	20	15
ประสิทธิภาพ	100%	100%	100%	100%	100%	100%	100%	100%	100%	100%	100%	100%
ผู้ตรวจสอบ	31.1.66	31.2.66	31.3.66	30.4.66	31.5.66	30.6.66	31.7.66	31.8.66	30.9.66	31.10.66	31.11.66	30.12.66

ผู้จัดทำ

จป.วิชาชีพ

วันที่ 30 ธันวาคม 2565

ผู้อนุมัติ

ผู้จัดการโรงงาน

วันที่ 30 ธันวาคม 2565

บริษัท ไทยรุ่งเรืองอุตสาหกรรม จำกัด

ความปลอดภัย อาชีวอนามัย และสภาพแวดล้อมในการทำงาน

แผนงานการควบคุมการปฏิบัติงาน (OPERATION CONTROL PLAN) ประจำปี 2566

สำหรับ แผนกความปลอดภัยในการทำงาน | วัตถุประสงค์ เพื่อใช้ติดตามผลการปฏิบัติงาน |

จัดทำครั้งที่ 1 | จัดทำแผนงานวันที่ 30 ธันวาคม 2565 | ทบทวนแผนงานในวันที่ 5 ของทุกเดือน | จัดทำ / ตรวจควบคุม รจนา | ตรวจสอบโดย รจนา

ลำดับ	กิจกรรม	เป้าหมาย (% ประสิทธิภาพ)	ผู้รับผิดชอบกิจกรรม	ความถี่	กำหนดการและผลการดำเนินการ ม.ค.	ก.พ.	มี.ค.	เม.ย.	พ.ค.	มิ.ย.	ก.ค.	ส.ค.	ก.ย.	ต.ค.	พ.ย.	ธ.ค.	เอกสารอ้างอิง
11	การฝึกซ้อมแผนระงับเหตุฉุกเฉิน (ในเวลากลางคืน)	100%	บุคคล/จป.ว	1 ครั้ง / ปี						◄					►		รายงานการฝึกซ้อม
12	ตรวจสอบไฟฟ้าแสงสว่างฉุกเฉิน	100%	แผนกไฟฟ้า	ทุกเดือน	◄											►	แบบตรวจสอบ / รายงานสรุปผล
13	การสอบสวนวิเคราะห์อุบัติเหตุ	100%	จป.ว.	ทุกเดือน	◄											►	แบบสอบสวน / รายงานสรุปผล
14	การตรวจสอบสภาพแวดล้อมในการทำงาน																
	- การตรวจวัดแสง, เสียง, ความร้อน	100%	จป.ว.	1 ครั้ง / ปี			◄	►									รายงานผลการตรวจวัด
	- การตรวจวัดปริมาณความเข้มข้นของสารเคมี	100%	จป.ว.	2 ครั้ง / ปี			◄	►						◄	►		รายงานผลการตรวจวัด
15	งานอันตรายที่ต้องขออนุญาต	100%	จป.ว.	ทุกเดือน	◄											►	ใบขออนุญาต / สรุปผล
16	การจัดหาอุปกรณ์ PPE ที่เหมาะสมกับสภาพงาน	100%	จป.ว.	ทุกเดือน	◄											►	แผนงานขออนุมัติซื้อ
17	ตรวจสอบการใช้อุปกรณ์ PPE ของพนักงาน	100%	จป.ว.	ทุกเดือน	◄											►	แบบตรวจสอบ
18	รายงาน จป. (ว)	100%	จป.ว.	3 เดือน / ครั้ง	◄	►			◄	►			◄	►			แบบแจ้งรายงาน จป. (ว)

หมายเหตุ : เครื่องหมาย ' = ระยะเวลา/กำหนดการดำเนินงาน, * = ขอเลื่อนกำหนดการ, % = ประสิทธิภาพของแต่ละกิจกรรม

ผลการปฏิบัติงาน

แผนงาน / เดือน	ม.ค.	ก.พ.	มี.ค.	เม.ย.	พ.ค.	มิ.ย.	ก.ค.	ส.ค.	ก.ย.	ต.ค.	พ.ย.	ธ.ค.
แผนงานที่กำหนด	16	15	17	16	17	17	21	20	20	23	20	15
แผนงานที่ดำเนินการ	16	15	17	16	17	17	21	20	20	23	20	15
เปอร์เซ็นต์	100%	100%	100%	100%	100%	100%	100%	100%	100%	100%	100%	100%
ผู้ตรวจสอบ	31.1.66	28.2.66	31.3.66	30.4.66	31.5.66	30.6.66	31.7.66	31.8.66	30.9.66	31.10.66	30.11.66	30.12.66

ผู้จัดทำ

จป. รจนา

วันที่ 30 ธันวาคม 2565

ผู้อนุมัติ

ผู้จัดการโรงงาน

วันที่ 30 ธันวาคม 2565

บริษัท ไทยรุ่งเรืองอุตสาหกรรม จำกัด

ความปลอดภัย อาชีวอนามัย และสภาพแวดล้อมในการทำงาน

แผนงานการควบคุมการปฏิบัติงาน (OPERATION CONTROL PLAN) ประจำปี 2566

สำหรับ แผนกความปลอดภัยในการทำงาน | วัตถุประสงค์ เพื่อใช้ติดตามผลการปฏิบัติงาน |

จัดทำครั้งที่ 1 | จัดทำแผนงานวันที่ 30 ธันวาคม 2565 | ทบทวนแผนงานในวันที่ 5 ของทุกเดือน | จัดทำ / ตรวจควบคุม รจนา | ตรวจสอบโดย รจนา

ลำดับ	กิจกรรม	เป้าหมาย (% ประสิทธิภาพ)	ผู้รับผิดชอบกิจกรรม	ความถี่	กำหนดการและผลการดำเนินการ ม.ค.	ก.พ.	มี.ค.	เม.ย.	พ.ค.	มิ.ย.	ก.ค.	ส.ค.	ก.ย.	ต.ค.	พ.ย.	ธ.ค.	เอกสารอ้างอิง
19	ตรวจสอบความปลอดภัยระบบไฟฟ้า	100%	แผนกไฟฟ้า	1 ครั้ง / ปี										◄	►		แบบตรวจสอบ
20	ตรวจสุขภาพพนักงานตามปัจจัยเสี่ยง และตรวจสุขภาพประจำปี	100%	บุคคล / จป.ว.	1 ครั้ง / ปี											◄	►	รายงานผลตรวจสุขภาพ
21	ตรวจประเมินความปลอดภัย	100%	คปอ. / จป.ว.	ทุกเดือน	◄											►	แบบตรวจสอบ
22	ตรวจปั้นจั่น	100%	วิศวกร/จป.ว	2 ครั้ง / ปี					◄	►					◄	►	แบบตรวจ
23	ตรวจสอบ FIRE ALARM & FIRE DETECTOR	100%	แผนกไฟฟ้า	ทุกเดือน	◄											►	แบบตรวจสอบ

หมายเหตุ : เครื่องหมาย ' = ระยะเวลา/กำหนดการดำเนินงาน, * = ขอเลื่อนกำหนดการ, % = ประสิทธิภาพของแต่ละกิจกรรม

ผลการปฏิบัติงาน

แผนงาน / เดือน	ม.ค.	ก.พ.	มี.ค.	เม.ย.	พ.ค.	มิ.ย.	ก.ค.	ส.ค.	ก.ย.	ต.ค.	พ.ย.	ธ.ค.
แผนงานที่กำหนด	16	15	17	16	17	17	21	20	20	23	20	15
แผนงานที่ดำเนินการ	16	15	17	16	17	17	21	20	20	23	20	15
เปอร์เซ็นต์	100%	100%	100%	100%	100%	100%	100%	100%	100%	100%	100%	100%
ผู้ตรวจสอบ	31.1.66	28.2.66	31.3.66	30.4.66	31.5.66	30.6.66	31.7.66	31.8.66	30.9.66	31.10.66	30.11.66	30.12.66

ผู้จัดทำ

จป. รจนา

วันที่ 30 ธันวาคม 2565

ผู้อนุมัติ

ผู้จัดการโรงงาน

วันที่ 30 ธันวาคม 2565

88ข

เอกสารการจัดทำมาตรการการอนุรักษ์การได้ยิน

โครงการอนุรักษ์การได้ยิน
เพื่อลด ป้องกัน และควบคุมอันตรายจากการสัมผัสเสียงในการทำงาน

ผู้รับผิดชอบโครงการ

- เจ้าหน้าที่ความปลอดภัยในการทำงาน ระดับวิชาชีพ
- หัวน้ำงานจุดการทำงานที่มีเสียงดังเกิน 85 เดซิบล ขึ้นไป

ระยะเวลาการดำเนินการ

26 เมษายน 2565 – 25 เมษายน 2566

กลุ่มเป้าหมาย

พนักงานที่ต้องเข้าร่วมโครงการอนุรักษ์การได้ยิน คือ พนักงานจากหน่วยงานต่างๆ จำนวน 450 คน ที่สัมผัสกับเสียงดังเกิน 85 เดซิเบลเอ

หลักการและเหตุผล

ในการทำงานแต่ละวันของผู้ปฏิบัติงานนั้นจะต้องสัมผัสกับเสียงที่ระดับต่าง ๆ กัน ซึ่งผลเสียที่เกิดขึ้นโดยตรงต่อหูคือจะทำให้สูญเสียสมรรถภาพการได้ยินไปชั่วขณะหรืออาจสูญเสียการได้ยินแบบถาวร หากได้รับเสียงที่มีความดังติดต่อกันเป็นเวลานานๆ การสูญเสียการได้ยินเป็นลักษณะอาการที่ทำให้ความสามารถในการได้ยินเสียงลดลงเมื่อเทียบกับหูของคนปกตินอกจากนี้ยังมีผลต่อร่างกายและจิตใจคือทำให้เกิดความเครียด ซึ่งจะส่งผลทำให้ประสิทธิภาพในการทำงานลดลงและอาจทำให้ได้ผลผลิตที่ไม่มีคุณภาพด้วย ดังนั้นจึงต้องมีการจัดทำโครงการอนุรักษ์การได้ยิน เพื่อเป็นการคุมครองผู้ประกอบอาชีพจากการสูญเสียการได้ยินเนื่องจากการทำงาน สภาพการทางานที่มีเสียงดังมีความสัมพันธ์เชิงบวกกับอัตราการเกิดอุบัติเหตุ อย่างมีนัยสำคัญทางสถิติ ซึ่งผลที่ตามมาคือ การสูญเสียเวลางานและค่าใช้จ่ายในการรักษาพยาบาล รวมถึงผลกระทบทางธุรกิจอื่น ๆ ดังนั้น การดาเนินโครงการอนุรักษ์การได้ยิน จึงถือเป็นการลงทุนที่คุมค่าในส่วนของลูกจ้างแล้ว การสูญเสียการได้ยินถือเป็นความพิการถาวรอย่างหนึ่ง การดำเนินโครงการอนุรักษ์การได้ยิน จะช่วยให้สามารถบ่งชี้ถึงปัญหาและภาวะถดถอยของสมรรถภาพการได้ยินสามารถตรวจพบได้ตั้งแต่แรกเริ่ม การควบคุมป้องกัน จึงจะกระทำได้อย่างมีประสิทธิภาพ ในการจัดทำโครงการอนุรักษ์การได้ยิน จึงได้เลือกกลุ่มเป้าหมาย คือ พนักงานที่ทำงานบริเวณที่มีเสียงดังเกิน 85 dB(A) จากรายงานผลการตรวจวัด เมื่อวันที่ 31 สิงหาคม, 1 กันยายน, 22 ตุลาคม 2565 และวันที่ 1-4 กุมภาพันธ์ 2566 แล้วพบว่าเสียงใน แผนกเทอร์ไบน์ แผนกหม้อไอน้ำ แผนกหม้อเดี่ยว แผนกหม้อปั่น แผนกลูกหีบราง 1 และแผนกลูกหีบราง 2 จะมีความดังอยู่ตลอดเวลาในขณะที่พนักงานทำงาน ลักษณะเป็นเสียงดังสม่ำเสมอที่เกิดจากการเดินเครื่องจักร เสียงดังกล่าวจึงสามารถทำให้หูของพนักงานเกิดการสูญเสียสมรรถภาพการได้ยินได้ การตรวจเสียงในแผนกดังกล่าวจึงมีความจำเป็นเพราะ เป็นการศึกษาการรับสัมผัสเสียงของพนักงานที่ทำงานในพื้นที่นั้นๆ ณ บริเวณ ต่าง ๆ การจัดทำโครงการอนุรักษ์การได้ยินจึงได้เกิดขึ้นเพื่อหาแนวทางหรือ

มาตรการในการควบคุม เสียงดัง อาทิ เช่น การกำหนดพื้นที่เสี่ยงต่อการสูญเสียสมรรถภาพการได้ยิน การตรวจหูพนักงาน การให้พนักงานสวมใส่ PPE ตลอดระยะเวลาการทำงาน ตลอดจนการให้ความรู้เกี่ยวกับเสียงและการใช้ PPE แก่พนักงาน การประชาสัมพันธ์เรื่องเสียงและการรณรงค์การสวมใส่ PPE เป็นต้น

จากหลักการและเหตุผลดังกล่าวจะเห็นว่าพนักงานมีความเสี่ยงต่อการสูญเสียการได้ยินจึงมีความจำเป็นอย่างยิ่งที่ต้องดำเนินโครงการอนุรักษ์การได้ยิน เพื่อเป็นการควบคุมและป้องกันอันตรายจากเสียงให้กับพนักงานและเป็นประโยชน์ต่อการจัดการมลพิษด้านเสียงต่อไป

วัตถุประสงค์

1. เพื่อป้องกันและควบคุมไม่ให้พนักงานเกิดการสูญเสียการได้ยินจากการทำงาน
2. เพื่อให้พนักงานมีพฤติกรรมการป้องกันตนเองจากการสัมผัสเสียงดัง
3. เพื่อให้พนักงานมีความรู้เกี่ยวกับอันตรายที่เกิดจากการทำงานในที่ที่มีเสียงดังและผลเสียที่จะเกิดกับตัวพนักงาน
4. เพื่อศึกษาระยะเวลาการทำงานและการรับสัมผัสเสียงของพนักงานเพื่อเทียบกับกฎหมาย
5. เพื่อกำหนดบริเวณที่เสี่ยงต่อการสูญเสียการได้ยินของพนักงาน เป็นพื้นที่เฝ้าระวัง ควบคุมดูแลด้านสุขภาพอนามัยของพนักงาน
6. เพื่อกำหนดมาตรการควบคุมและป้องกันการได้รับเสียงดังเกินมาตรฐานกำหนด
7. เพื่อศึกษาสมรรถภาพการได้ยินเสียงของพนักงาน
8. เพื่อใช้เป็นข้อมูลพื้นฐานในการประเมินผลการตรวจวัดสมรรถภาพการได้ยินของพนักงานที่รับสัมผัสเสียงดัง
9. เพื่อให้พนักงานมีความรู้เกี่ยวกับการป้องกันอันตรายจากเสียง ตลอดจะการเลือกใช้อุปกรณ์ป้องกันอันตรายส่วนบุคคลที่เหมาะสมและใช้อย่างถูกต้อง
10. เพื่อให้พนักงานมีสมรรถภาพการได้ยินที่ดี เกิดความปลอดภัยในการทำงานและเพิ่มประสิทธิภาพในการทำงาน

เครื่องมือที่ใช้ในการสำรวจ

1. แผนผัง (Lay out) หน่วยงาน และรายละเอียดของกระบวนการผลิต, เครื่องจักร
2. เครื่องตรวจวัดเสียง
3. ข้อมูลการใช้อุปกรณ์ป้องกันอันตรายส่วนบุคคลของพนักงาน
4. ข้อมูลเกี่ยวกับระยะเวลาการทำงานของพนักงานต่อวัน
5. แบบสัมภาษณ์เกี่ยวกับข้อมูลส่วนตัวของพนักงานและแบบประเมินผลการอบรมให้ความรู้เกี่ยวกับเสียง

ขั้นตอนการดำเนินงาน

1. ศึกษาแผนผัง (Lay out) รายละเอียดของกระบวนการผลิต

2. ทำการตรวจวัดเสียงเบื้องต้น และศึกษาระยะเวลาการทำงานของพนักงาน แล้วเทียบกับกฎหมายหรือมาตรฐานที่กำหนดไว้

3. กำหนดบริเวณที่เสี่ยงต่อการสูญเสียการได้ยิน คือ บริเวณที่มีเสียง 85 dB(A) ขึ้นไป

4. ทำการตรวจวัดเสียงอย่างละเอียดในบริเวณที่พนักงานทำงานที่สัมผัสกับเสียงดังเกิน 85 dB(A)

5. ดำเนินการค้นหาแหล่งกำเนิดเสียงและชนิดของเสียงเพื่อทำการลดระดับเสียงให้อยู่ในเกณฑ์มาตรฐาน

6. กำหนดมาตรการการควบคุมเสียง ได้แก่ ทางด้านการบริหารจัดการ และมาตรการทางด้านการแพทย์ โดยทำการศึกษาการตรวจวัดสมรรถภาพการได้ยินเสียงของพนักงาน การอบรมให้ความรู้เกี่ยวกับเสียงแก่พนักงาน ตลอดจนการเลือกใช้อุปกรณ์ป้องกันอันตรายส่วนบุคคลให้เหมาะสมและใช้ถูกต้อง

7. ศึกษาการใช้อุปกรณ์ป้องกันอันตรายส่วนบุคคลของผู้ปฏิบัติงาน

8. สัมภาษณ์พนักงานที่สัมผัสกับเสียงดังในการทำงานเกี่ยวกับข้อมูลทั่วไปและข้อมูลส่วนตัวเพื่อใช้เป็นข้อมูลพื้นฐาน

9. การอบรมให้ความรู้เกี่ยวกับเสียงแก่พนักงาน ที่สัมผัสเสียงดัง

10. ประเมินการจัดทำโครงการและจัดทำ/จัดเก็บข้อมูลทั้งหมดตั้งแต่เริ่มต้นดำเนินโครงการเพื่อเป็นประโยชน์ต่อการจัดการมลพิษทางเสียงต่อไป

ประโยชน์ที่คาดว่าจะได้รับ

1. ทราบสภาพแวดล้อมในการทำงานและบริเวณที่พนักงานเสี่ยงต่อการสูญเสียการได้ยิน

2. ทราบสมรรถภาพการได้ยินเสียงของพนักงานที่ได้รับการสัมผัสเสียงดังจากการทำงาน

3. ใช้เป็นข้อมูลเบื้องต้นในการประเมินผลตรวจวัดสมรรถภาพการได้ยินของพนักงานที่เสี่ยงต่อการสูญเสียการได้ยิน

4. พนักงานมีความรู้เกี่ยวกับเสียงและวิธีการป้องกันอันตรายจากเสียงดังโดยการเลือกใช้ และสวมใส่อุปกรณ์ป้องกันอันตรายส่วนบุคคลได้ถูกต้องเหมาะสม

5. เพื่อให้พนักงานมีสมรรถภาพการได้ยินที่ดี เกิดความปลอดภัยในการทำงาน และเพิ่มประสิทธิภาพในการทำงาน

6. พนักงานมีพฤติกรรมการป้องกันตนเองจากการสัมผัสเสียงดัง

7. พนักงานมีความรู้เกี่ยวกับอันตรายที่เกิดจากการทำงานในที่ที่มีเสียงดังและผลเสียที่จะเกิดกับตัวพนักงาน

Flowchart แสดงขั้นตอนการทำงานของโครงการอนุรักษ์การได้ยิน

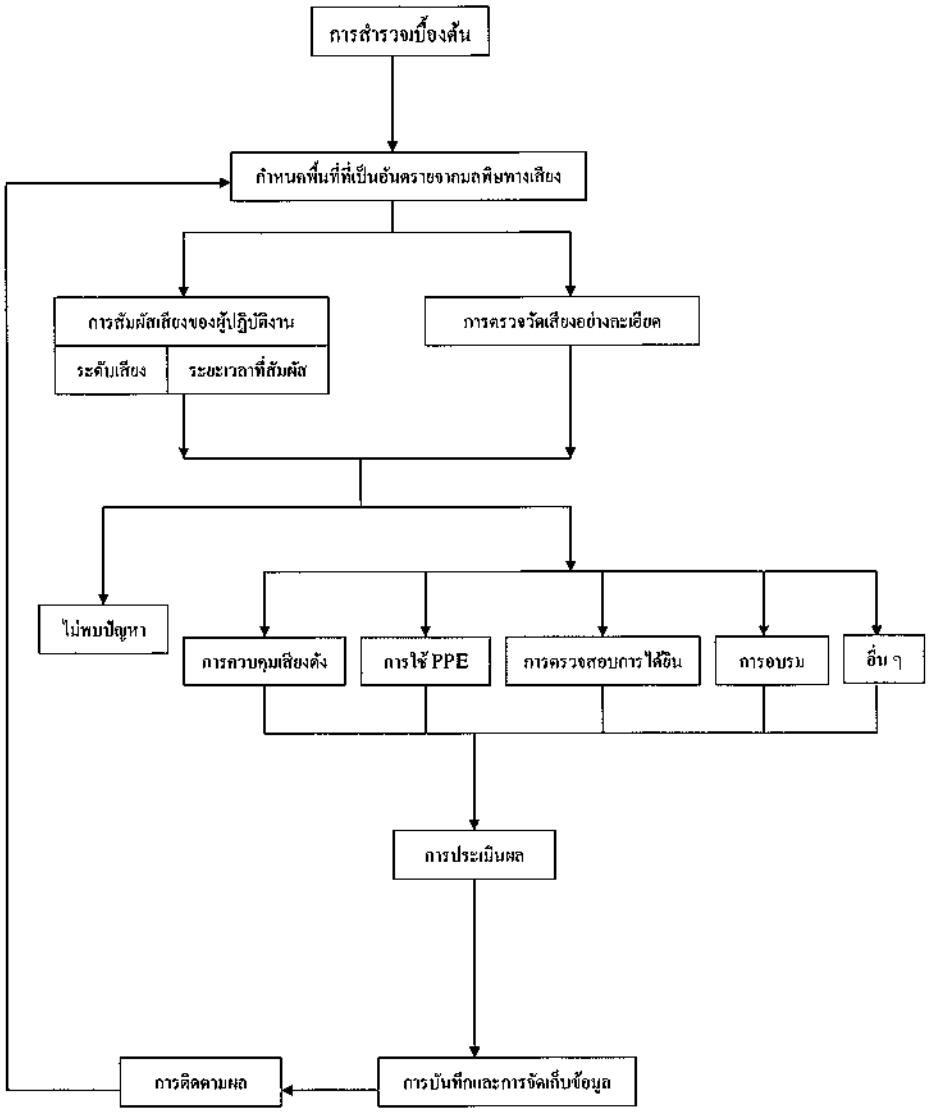

ขั้นตอนการทำงานของโครงการอนุรักษ์การได้ยิน

1. สำรวจพื้นที่ต่าง ๆ

   ทำการสำรวจพื้นที่ที่เป็นแหล่งกำเนิดเสียงในพื้นที่โรงงานทั้งหมด

2. ตรวจวัดระดับเสียงที่ผู้ปฏิบัติงานสัมผัสเสียงนั้น ๆ

   ผลการตรวจวัดเสียงตามรายงานการตรวจวัดระดับเสียงดังในสถานประกอบการ ตรวจวัดเมื่อตรวจวัดเมื่อวันที่ 31 สิงหาคม, 1 กันยายน, 22 ตุลาคม 2565 และวันที่ 1-4 กุมภาพันธ์ 2566 (ตามเอกสารแนบ)

3. จุดที่ตรวจวัดระดับเสียงไม่เกิน 85 dB(A) การติดตามผลโดยการตรวจวัดเสียงเป็นระยะ
4. จุดที่ตรวจวัดระดับเสียงไม่เกิน 85 dB(A) ให้ดำเนินการ

   4.1 ทำป้ายบังคับสวมใส่อุปกรณ์ป้องกันเสียงดัง

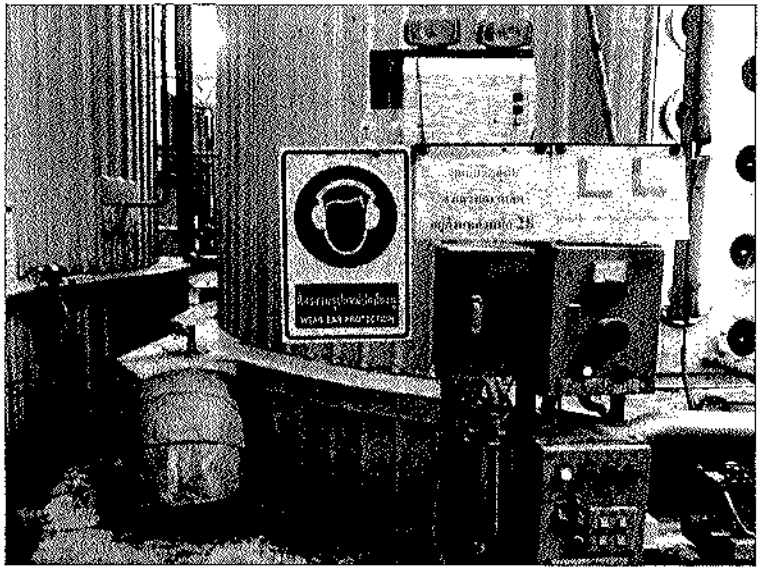

4.2 ประกาศนโยบายการจัดทำโครงการอนุรักษ์การได้ยินให้พนักงานได้รับทราบ

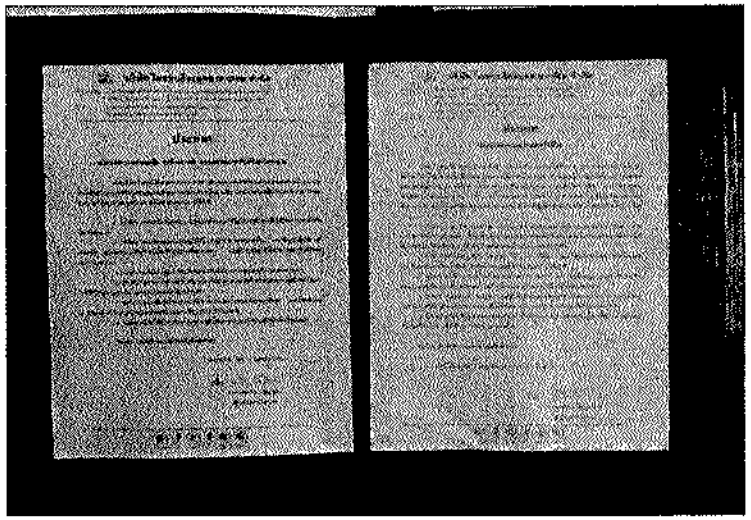

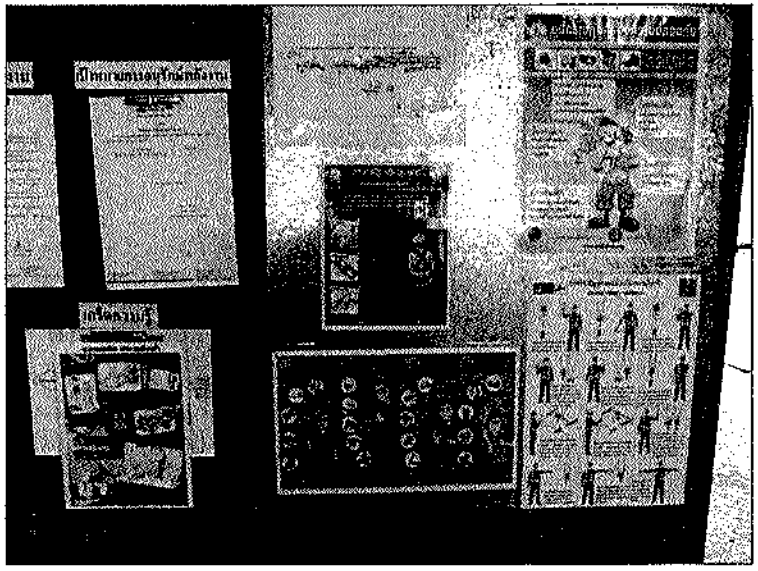

4.3 การใช้อุปกรณ์ PPE ของพนักงานที่เข้าทำงานในจุดที่เสียงดัง

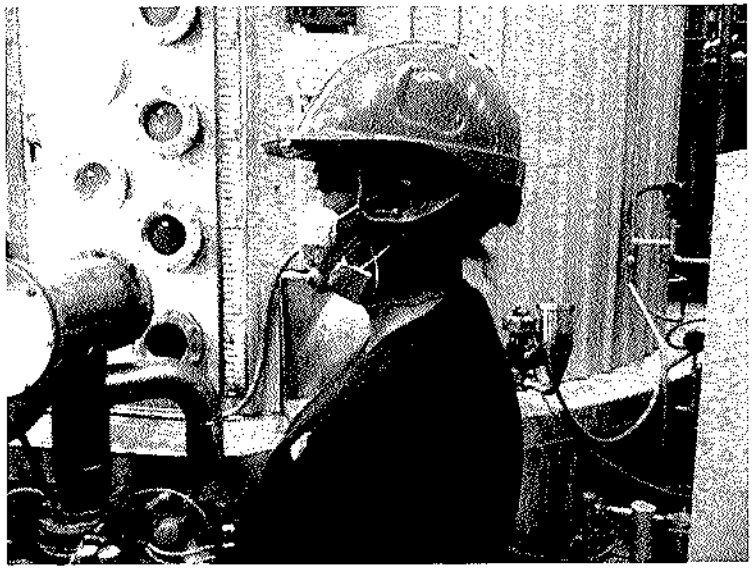

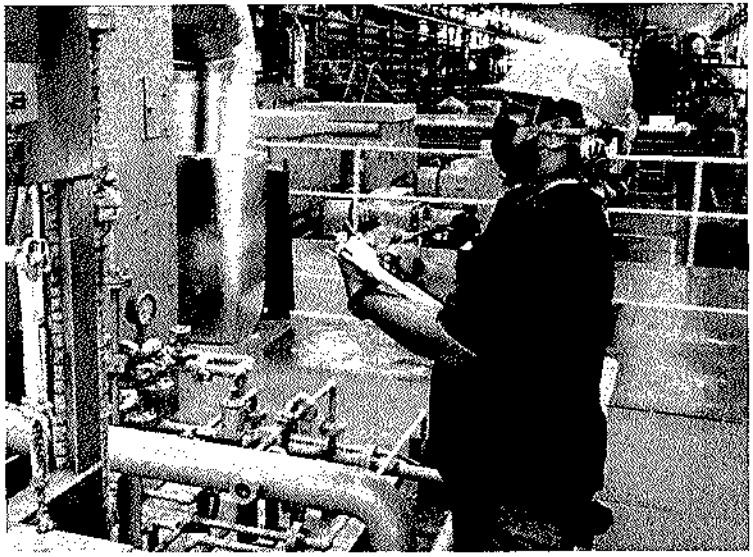

4.4 อบรมให้ความรู้พนักงาน

อบรมให้ความรู้พนักงาน เรื่องการใช้อุปกรณ์ป้องกันอันตรายส่วนบุคคลและอันตรายจากเสียงดัง

4.5 การตรวจสอบการได้ยินของพนักงานที่เข้าทำงานในจุดเสียงดัง

จากผลตรวจสมรรถภาพหูให้กับพนักงานที่ปฏิบัติงานในพื้นที่เสียงดังเกิน 85 dB(A) ประจำปี 2565 พบผู้ปฏิบัติงาน ในพื้นที่เสียงดังเกิน 85 dB(A) จำนวน 450 คน ไม่ผ่านเกณฑ์ จำนวน 39 คน ผู้ที่ไม่ผ่านเกณฑ์คิดเป็นร้อยละ 8.67 %

ตารางภาพรวมผลการตรวจ (อาชีวอนามัย) ปี 2565

| ประเภทที่ตรวจ | จำนวนที่ต้องตรวจ | เข้าตรวจรวม | คิดเป็นร้อยละ | ปกติ/ผ่านเกณฑ์/ที่ยอมรับได้/ประสาทสัมผัสและสายตาดีพอ/ผลตรวจไม่พบสุขภาพผิดปกติ/ไม่พบสิ่งผิดปกติ/ผลตรวจปกติ/ไม่พบสิ่งผิดปกติ/ผลตรวจ

ประเมินผลการดำเนินการโครงการ

จากการดำเนินโครงการการอนุรักษ์การได้ยินเพื่อลด ป้องกัน และควบคุมอันตรายจากการสัมผัสเสียงในการทำงาน พบว่าจากการสำรวจแผนกที่เกิดเสียงดังเกิน 85 dB(A) มีทั้งหมด 6 แผนก ดังนี้ แผนกเทอร์ไบน์ แผนกหม้อไอน้ำ แผนกหม้อเคี่ยว แผนกหม้อปั่น แผนกลูกหีบราง 1 และแผนกลูกหีบราง 2 จึงได้ทำการอบรมให้ความรู้กับพนักงาน เรื่อง การใช้อุปกรณ์ป้องกันอันตรายส่วนบุคคลและอันตรายจากเสียงดัง และพบว่าพนักงานมีการตระหนักถึงปัญหาเรื่องเสียงดังจากการทำงาน หลังจากผ่านการอบรมพบว่าพนักงานมีการเบิกใช้งานอุปกรณ์ PPE เพื่อป้องกันเสียงดังกันมากขึ้น

และจากการตรวจสมรรถภาพหูให้กับพนักงานที่ปฏิบัติงานในพื้นที่เสียงดังเกิน 85 dB(A) ประจำปี 2565 มีผู้ที่ปฏิบัติงานในพื้นที่เสียงดังเกิน 85 dB(A) จำนวน 450 คน ไม่ผ่านเกณฑ์ จำนวน 39 คน ผู้ที่ไม่ผ่านเกณฑ์คิดเป็นร้อยละ 8.67 %

ดังนั้นจากผลการตรวจสมรรถภาพหูของพนักงานจะเห็นได้ว่า แนวทางในการดำเนินงานของโครงการอนุรักษ์การได้ยินเป็นแนวทางที่ดี

89ข

เอกสารการตรวจสอบเครื่องมือ และเครื่องจักรของโครงการ

บริษัท ไทยรุ่งเรืองอุตสาหกรรม จำกัด

แบบฟอร์มการซ่อมบำรุงรักษาเครื่องจักร FM-1203

หมวด ตะพานลำเลียงกากอ้อย (หม้อไอน้ำ) ราง 2

แผนก หม้อไอน้ำ ถะที่ 1. ผู้บันทึก ลำเจียนทา วันที่ 1. / 7 / 66 ผู้ตรวจสอบ ลำเจียนทา

ตะพาน	เวลาบันทึก	เกียร์ทด						ลูกปืน				โซ่,ใบตราด หรือกระทะ						มอเตอร์						หมายเหตุ
		ปกติ	ร้อนผิดปกติ	มีเสียงผิดปกติ	เสียงดังผิดปกติ	น้ำมันรั่ว	ปริมาณน้ำมัน	ปกติ	ร้อนผิดปกติ	เสียงดังผิดปกติ	อัดจาระบี	ปกติ	หย่อนผิดปกติ	ทางาระบี หรือหยอด	ข้อโซ่หลวม หรือขาด	ปุ่มตัด หรือหลุด	ร่องฟัน, ฟันสึก	ปกติ	ร้อนผิดปกติ	มีเสียงผิดปกติ	เสียงดังผิดปกติ	หยุดเดินซ่อม	อื่นๆ	บันทึกทุก 4 ชั่วโมง
ลูกหีบขึ้นเตาราง 2	03.00																							
ตะพานย้อนกลับราง 2 ตัวที่ 1																								
ตะพานย้อนกลับราง 2 ตัวที่ 2																								
ตะพานหน้าเตาราง 2																								
ลูกหีบขึ้นเตาราง 2	07.00																							
ตะพานย้อนกลับราง 2 ตัวที่ 1		✓						✓				✓						✓						
ตะพานย้อนกลับราง 2 ตัวที่ 2		✓						✓				✓						✓						
ตะพานหน้าเตาราง 2		✓						✓				✓						✓						
ลูกหีบขึ้นเตาราง 2	11.00																							
ตะพานย้อนกลับราง 2 ตัวที่ 1		✓						✓				✓						✓						
ตะพานย้อนกลับราง 2 ตัวที่ 2		✓						✓				✓						✓						
ตะพานหน้าเตาราง 2		✓						✓				✓						✓						
ลูกหีบขึ้นเตาราง 2	15.00																							
ตะพานย้อนกลับราง 2 ตัวที่ 1		✓						✓				✓						✓						
ตะพานย้อนกลับราง 2 ตัวที่ 2		✓						✓				✓						✓						
ตะพานหน้าเตาราง 2		✓						✓				✓						✓						
ลูกหีบขึ้นเตาราง 2	17.00																							
ตะพานย้อนกลับราง 2 ตัวที่ 1		✓						✓				✓						✓						
ตะพานย้อนกลับราง 2 ตัวที่ 2		✓						✓				✓						✓						
ตะพานหน้าเตาราง 2		✓						✓				✓						✓						
ลูกหีบขึ้นเตาราง 2	21.00																							
ตะพานย้อนกลับราง 2 ตัวที่ 1																								
ตะพานย้อนกลับราง 2 ตัวที่ 2																								
ตะพานหน้าเตาราง 2																								
ลูกหีบขึ้นเตาราง 2	24.00																							
ตะพานย้อนกลับราง 2 ตัวที่ 1																								
ตะพานย้อนกลับราง 2 ตัวที่ 2																								
ตะพานหน้าเตาราง 2																								

บริษัท ไทยรุ่งเรืองอุตสาหกรรม จำกัด

แบบฟอร์มการซ่อมบำรุงรักษาเครื่องจักร FM-1203

หมวด ตะพานลำเลียงกากอ้อย (หม้อไอน้ำ) ราง 2

แผนก หม้อไอน้ำ ถะที่ 1. ผู้บันทึก ลำเจียนทา วันที่ 2 / 7 / 66 ผู้ตรวจสอบ ลำเจียนทา

ตะพาน	เวลาบันทึก	เกียร์ทด						ลูกปืน				โซ่,ใบตราด หรือกระทะ						มอเตอร์						หมายเหตุ
		ปกติ	ร้อนผิดปกติ	มีเสียงผิดปกติ	เสียงดังผิดปกติ	น้ำมันรั่ว	ปริมาณน้ำมัน	ปกติ	ร้อนผิดปกติ	เสียงดังผิดปกติ	อัดจาระบี	ปกติ	หย่อนผิดปกติ	ทางาระบี หรือหยอด	ข้อโซ่หลวม หรือขาด	ปุ่มตัด หรือหลุด	ร่องฟัน, ฟันสึก	ปกติ	ร้อนผิดปกติ	มีเสียงผิดปกติ	เสียงดังผิดปกติ	หยุดเดินซ่อม	อื่นๆ	บันทึกทุก 4 ชั่วโมง
ลูกหีบขึ้นเตาราง 2	03.00																							
ตะพานย้อนกลับราง 2 ตัวที่ 1																								
ตะพานย้อนกลับราง 2 ตัวที่ 2																								
ตะพานหน้าเตาราง 2																								
ลูกหีบขึ้นเตาราง 2	07.00																							
ตะพานย้อนกลับราง 2 ตัวที่ 1		✓						✓				✓						✓						
ตะพานย้อนกลับราง 2 ตัวที่ 2		✓						✓				✓						✓						
ตะพานหน้าเตาราง 2		✓						✓				✓						✓						
ลูกหีบขึ้นเตาราง 2	11.00																							
ตะพานย้อนกลับราง 2 ตัวที่ 1		✓						✓				✓						✓						
ตะพานย้อนกลับราง 2 ตัวที่ 2		✓						✓				✓						✓						
ตะพานหน้าเตาราง 2		✓						✓				✓						✓						
ลูกหีบขึ้นเตาราง 2	15.00																							
ตะพานย้อนกลับราง 2 ตัวที่ 1		✓						✓				✓						✓						
ตะพานย้อนกลับราง 2 ตัวที่ 2		✓						✓				✓						✓						
ตะพานหน้าเตาราง 2		✓						✓				✓						✓						
ลูกหีบขึ้นเตาราง 2	17.00																							
ตะพานย้อนกลับราง 2 ตัวที่ 1		✓						✓				✓						✓						
ตะพานย้อนกลับราง 2 ตัวที่ 2		✓						✓				✓						✓						
ตะพานหน้าเตาราง 2		✓						✓				✓						✓						
ลูกหีบขึ้นเตาราง 2	21.00																							
ตะพานย้อนกลับราง 2 ตัวที่ 1																								
ตะพานย้อนกลับราง 2 ตัวที่ 2																								
ตะพานหน้าเตาราง 2																								
ลูกหีบขึ้นเตาราง 2	24.00																							
ตะพานย้อนกลับราง 2 ตัวที่ 1																								

บริษัท ไทยรุ่งเรืองอุตสาหกรรม จำกัด

แบบฟอร์มการซ่อมบำรุงรักษาเครื่องจักร FM-1203

หมวด สะพานลำเลียงกากอ้อย (หม้อไอน้ำ) รง 2

แผนก หม้อไอน้ำ กะที่ 1 ผู้บันทึก ล้าจินทร์ วันที่ 3 , 7 , 66 ผู้ตรวจสอบ ล้าจินทร์

สะพาน	เวลาบันทึก	เกียร์ทด						ลูกปืน				โซ่,ใบคราด หรือกระพ้อ						มอเตอร์					หมายเหตุ
		ปกติ	ร้อนผิดปกติ	มีเสียงผิดปกติ	เสียงสั่นผิดปกติ	น้ำมันรั่ว	สีภายนอก	ปกติ	ร้อนผิดปกติ	เสียงสั่นผิดปกติ	ขัดคาระบี	ปกติ	หย่อนผิดปกติ	ทางระบี หรือหยอด	ข้อโซ่ขาดแน่น หรือขาด	ฟันสึก หรือหลุด	ข้างๆ, ฉีก-ขาด	ปกติ	ร้อนผิดปกติ	มีเสียงผิดปกติ	เสียงสั่นผิดปกติ	หยุดทำงาน	อื่นๆ	บันทึกทุก 4 ชั่วโมง
ลูกหีบขึ้นเตารง 2	03.00																							
สะพานอ้อนกลับรง 2 ตัวที่ 1																								
สะพานอ้อนกลับรง 2 ตัวที่ 2																								
สะพานหน้าเตารง 2																								
ลูกหีบขึ้นเตารง 2	07.00																							
สะพานอ้อนกลับรง 2 ตัวที่ 1		✓						✓				✓						✓						
สะพานอ้อนกลับรง 2 ตัวที่ 2		✓						✓				✓						✓						
สะพานหน้าเตารง 2		✓						✓				✓						✓						
ลูกหีบขึ้นเตารง 2	11.00																							
สะพานอ้อนกลับรง 2 ตัวที่ 1		✓																						
สะพานอ้อนกลับรง 2 ตัวที่ 2		✓																						
สะพานหน้าเตารง 2		✓																						
ลูกหีบขึ้นเตารง 2	15.00																							
สะพานอ้อนกลับรง 2 ตัวที่ 1		✓						✓				✓						✓						
สะพานอ้อนกลับรง 2 ตัวที่ 2		✓						✓				✓						✓						
สะพานหน้าเตารง 2		✓						✓				✓						✓						
ลูกหีบขึ้นเตารง 2	17.00																							
สะพานอ้อนกลับรง 2 ตัวที่ 1		✓						✓				✓						✓						
สะพานอ้อนกลับรง 2 ตัวที่ 2		✓						✓				✓						✓						
สะพานหน้าเตารง 2		✓						✓				✓						✓						
ลูกหีบขึ้นเตารง 2	21.00																							
สะพานอ้อนกลับรง 2 ตัวที่ 1																								
สะพานอ้อนกลับรง 2 ตัวที่ 2																								
สะพานหน้าเตารง 2																								
ลูกหีบขึ้นเตารง 2	24.00																							
สะพานอ้อนกลับรง 2 ตัวที่ 1																								
สะพานอ้อนกลับรง 2 ตัวที่ 2																								
สะพานหน้าเตารง 2																								

บริษัท ไทยรุ่งเรืองอุตสาหกรรม จำกัด

แบบฟอร์มการซ่อมบำรุงรักษาเครื่องจักร FM-1203

หมวด สะพานลำเลียงกากอ้อย (หม้อไอน้ำ) รง 2

แผนก หม้อไอน้ำ กะที่ 1 ผู้บันทึก ล้าจินทร์ วันที่ 4 , 7 , 66 ผู้ตรวจสอบ ล้าจินทร์

สะพาน	เวลาบันทึก	เกียร์ทด						ลูกปืน				โซ่,ใบคราด หรือกระพ้อ						มอเตอร์					หมายเหตุ
		ปกติ	ร้อนผิดปกติ	มีเสียงผิดปกติ	เสียงสั่นผิดปกติ	น้ำมันรั่ว	สีภายนอก	ปกติ	ร้อนผิดปกติ	เสียงสั่นผิดปกติ	ขัดคาระบี	ปกติ	หย่อนผิดปกติ	ทางระบี หรือหยอด	ข้อโซ่ขาดแน่น หรือขาด	ฟันสึก หรือหลุด	ข้างๆ, ฉีก-ขาด	ปกติ	ร้อนผิดปกติ	มีเสียงผิดปกติ	เสียงสั่นผิดปกติ	หยุดทำงาน	อื่นๆ	บันทึกทุก 4 ชั่วโมง
ลูกหีบขึ้นเตารง 2	03.00																							
สะพานอ้อนกลับรง 2 ตัวที่ 1																								
สะพานอ้อนกลับรง 2 ตัวที่ 2																								
สะพานหน้าเตารง 2																								
ลูกหีบขึ้นเตารง 2	07.00																							
สะพานอ้อนกลับรง 2 ตัวที่ 1		✓						✓				✓						✓						
สะพานอ้อนกลับรง 2 ตัวที่ 2		✓						✓				✓						✓						
สะพานหน้าเตารง 2		✓						✓				✓						✓						
ลูกหีบขึ้นเตารง 2	11.00																							
สะพานอ้อนกลับรง 2 ตัวที่ 1		✓						✓				✓						✓						
สะพานอ้อนกลับรง 2 ตัวที่ 2		✓						✓				✓						✓						
สะพานหน้าเตารง 2		✓						✓				✓						✓						
ลูกหีบขึ้นเตารง 2	15.00																							
สะพานอ้อนกลับรง 2 ตัวที่ 1		✓						✓				✓						✓						
สะพานอ้อนกลับรง 2 ตัวที่ 2		✓						✓				✓						✓						
สะพานหน้าเตารง 2		✓						✓				✓						✓						
ลูกหีบขึ้นเตารง 2	17.00																							
สะพานอ้อนกลับรง 2 ตัวที่ 1		✓						✓				✓						✓						
สะพานอ้อนกลับรง 2 ตัวที่ 2		✓						✓				✓						✓						
สะพานหน้าเตารง 2		✓						✓				✓						✓						
ลูกหีบขึ้นเตารง 2	21.00																							
สะพานอ้อนกลับรง 2 ตัวที่ 1																								
สะพานอ้อนกลับรง 2 ตัวที่ 2																								
สะพานหน้าเตารง 2																								
ลูกหีบขึ้นเตารง 2	24.00																							
สะพานอ้อนกลับรง 2 ตัวที่ 1																								
สะพานอ้อนกลับรง 2 ตัวที่ 2																								
สะพานหน้าเตารง 2																								

หัวหน้ากะ .....

บริษัท ไทยรุ่งเรืองอุตสาหกรรม จำกัด

แบบฟอร์มการซ่อมบำรุงรักษาเครื่องจักร FM-1203

หมวด สะพานลำเลียงกากอ้อย (หม้อไอน้ำ) ราง 2

แผนก หม้อไอน้ำ กะที่ 1 ผู้บันทึก ดำจินทร์ วันที่ 5 / 7 / 66 ผู้ตรวจสอบ ดำจินทร์

สะพาน	เวลาบันทึก	เกียร์ทด						ลูกปืน				โซ่ใบคราด หรือกระพ้อ						มอเตอร์							หมายเหตุ
		ปกติ	ร้อนผิดปกติ	มีเสียงดังผิดปกติ	เสียงดังผิดปกติ	น้ำมันรั่ว	เติมน้ำมัน	ปกติ	ร้อนผิดปกติ	เสียงดังผิดปกติ	ชำรุด	ปกติ	หย่อนผิดปกติ	ทางระบี่ หรือหลอด	ข้อโซ่หลวม หรือขาด	ปู่ยึด หรือแตก	ฟันชำรุด, ฉีก-ขาด	ปกติ	ร้อนผิดปกติ	สั่นสะเทือนผิดปกติ	เสียงดังผิดปกติ	หยุดเพื่อซ่อม	อื่นๆ		บันทึกทุก 4 ชั่วโมง
ลูกหีบขึ้นเตาราง 2	09.00																								
สะพานย้อนกลับราง 2 ตัวที่ 1																									
สะพานย้อนกลับราง 2 ตัวที่ 2																									
สะพานหน้าเตาราง 2																									
ลูกหีบขึ้นเตาราง 2	07.00																								
สะพานย้อนกลับราง 2 ตัวที่ 1		✓						✓				✓						✓							
สะพานย้อนกลับราง 2 ตัวที่ 2		✓						✓				✓						✓							
สะพานหน้าเตาราง 2		✓						✓				✓						✓							
ลูกหีบขึ้นเตาราง 2	11.00																								
สะพานย้อนกลับราง 2 ตัวที่ 1		✓						✓				✓						✓							
สะพานย้อนกลับราง 2 ตัวที่ 2		✓						✓				✓						✓							
สะพานหน้าเตาราง 2		✓						✓				✓						✓							
ลูกหีบขึ้นเตาราง 2	15.00																								
สะพานย้อนกลับราง 2 ตัวที่ 1		✓						✓				✓						✓							
สะพานย้อนกลับราง 2 ตัวที่ 2		✓						✓				✓						✓							
สะพานหน้าเตาราง 2		✓						✓				✓						✓							
ลูกหีบขึ้นเตาราง 2	17.00																								
สะพานย้อนกลับราง 2 ตัวที่ 1		✓						✓				✓						✓							
สะพานย้อนกลับราง 2 ตัวที่ 2		✓						✓				✓						✓							
สะพานหน้าเตาราง 2		✓						✓				✓						✓							
ลูกหีบขึ้นเตาราง 2	21.00																								
สะพานย้อนกลับราง 2 ตัวที่ 1																									
สะพานย้อนกลับราง 2 ตัวที่ 2																									
สะพานหน้าเตาราง 2																									
ลูกหีบขึ้นเตาราง 2	24.00																								
สะพานย้อนกลับราง 2 ตัวที่ 1																									
สะพานย้อนกลับราง 2 ตัวที่ 2																									
สะพานหน้าเตาราง 2																									

บริษัท ไทยรุ่งเรืองอุตสาหกรรม จำกัด

แบบฟอร์มการซ่อมบำรุงรักษาเครื่องจักร FM-1203

หมวด สะพานลำเลียงกากอ้อย (หม้อไอน้ำ) ราง 2

แผนก หม้อไอน้ำ กะที่ 1 ผู้บันทึก ดำจินทร์ วันที่ 6 / 7 / 66 ผู้ตรวจสอบ ดำจินทร์

สะพาน	เวลาบันทึก	เกียร์ทด						ลูกปืน				โซ่ใบคราด หรือกระพ้อ						มอเตอร์							หมายเหตุ
		ปกติ	ร้อนผิดปกติ	มีเสียงดังผิดปกติ	เสียงดังผิดปกติ	น้ำมันรั่ว	เติมน้ำมัน	ปกติ	ร้อนผิดปกติ	เสียงดังผิดปกติ	ชำรุด	ปกติ	หย่อนผิดปกติ	ทางระบี่ หรือหลอด	ข้อโซ่หลวม หรือขาด	ปู่ยึด หรือแตก	ฟันชำรุด, ฉีก-ขาด	ปกติ	ร้อนผิดปกติ	สั่นสะเทือนผิดปกติ	เสียงดังผิดปกติ	หยุดเพื่อซ่อม	อื่นๆ		บันทึกทุก 4 ชั่วโมง
ลูกหีบขึ้นเตาราง 2	09.00																								
สะพานย้อนกลับราง 2 ตัวที่ 1																									
สะพานย้อนกลับราง 2 ตัวที่ 2																									
สะพานหน้าเตาราง 2																									
ลูกหีบขึ้นเตาราง 2	07.00																								
สะพานย้อนกลับราง 2 ตัวที่ 1		✓						✓				✓						✓							
สะพานย้อนกลับราง 2 ตัวที่ 2		✓						✓				✓						✓							
สะพานหน้าเตาราง 2		✓						✓				✓						✓							
ลูกหีบขึ้นเตาราง 2	11.00																								
สะพานย้อนกลับราง 2 ตัวที่ 1		✓						✓				✓						✓							
สะพานย้อนกลับราง 2 ตัวที่ 2		✓						✓				✓						✓							
สะพานหน้าเตาราง 2		✓						✓				✓						✓							
ลูกหีบขึ้นเตาราง 2	15.00																								
สะพานย้อนกลับราง 2 ตัวที่ 1		✓						✓				✓						✓							
สะพานย้อนกลับราง 2 ตัวที่ 2		✓						✓				✓						✓							
สะพานหน้าเตาราง 2		✓						✓				✓						✓							
ลูกหีบขึ้นเตาราง 2	17.00																								
สะพานย้อนกลับราง 2 ตัวที่ 1		✓						✓				✓						✓							
สะพานย้อนกลับราง 2 ตัวที่ 2		✓						✓				✓						✓							
สะพานหน้าเตาราง 2		✓						✓				✓						✓							
ลูกหีบขึ้นเตาราง 2	21.00																								
สะพานย้อนกลับราง 2 ตัวที่ 1																									
สะพานย้อนกลับราง 2 ตัวที่ 2																									
สะพานหน้าเตาราง 2																									
ลูกหีบขึ้นเตาราง 2	24.00																								
สะพานย้อนกลับราง 2 ตัวที่ 1																									
สะพานย้อนกลับราง 2 ตัวที่ 2																									
สะพานหน้าเตาราง 2																									

บริษัท ไทยรุ่งเรืองจุตสาหกรรม จำกัด

แบบฟอร์มการซ่อมบำรุงรักษาเครื่องจักร FM-1203

หมวด สะพานสำเยียงกากอ้อย (หม้อไอน้ำ) ราง 2

แผนก หม้อไอน้ำ กะที่ 1. ผู้บันทึก ลำเจียง วันที่ 7 / 7 / 66 ผู้ตรวจสอบ _____

สะพาน	เวลาบันทึก	เฟืองรหัส						ลูกปืน				โซ่ใบตราค หรือกระหว้						มอเตอร์						หมายเหตุ
		ปกติ	ร้อนผิดปกติ	สั่นสะเทือนผิดปกติ	เสียงดังผิดปกติ	น้ำมันรั่ว	สีหมดน้ำมัน	ปกติ	ร้อนผิดปกติ	เสียงดังผิดปกติ	อัดจาระบี	ปกติ	หย่อนผิดปกติ	ตาจาระบี หรือหลอด	ข้อโซ่ขาด หรือขาด	ปุ่มสีเขียว หรือแดง	ป้ายชื่อ ถึก-ขาด	ปกติ	ร้อนผิดปกติ	สั่นสะเทือนผิดปกติ	เสียงดังผิดปกติ	หยุดเพื่อซ่อม	อื่นๆ	บันทึกทุก 4 ชั่วโมง
ลูกหีบขึ้นเตาราง 2	03.00																							
สะพานย้อนกลับราง 2 ตัวที่ 1																								
สะพานย้อนกลับราง 2 ตัวที่ 2																								
สะพานหน้าเตาราง 2																								
ลูกหีบขึ้นเตาราง 2	07.00																							
สะพานย้อนกลับราง 2 ตัวที่ 1		✓						✓				✓						✓						
สะพานย้อนกลับราง 2 ตัวที่ 2		✓						✓				✓						✓						
สะพานหน้าเตาราง 2		✓						✓				✓						✓						
ลูกหีบขึ้นเตาราง 2	11.00																							
สะพานย้อนกลับราง 2 ตัวที่ 1		✓						✓				✓						✓						
สะพานย้อนกลับราง 2 ตัวที่ 2		✓						✓				✓						✓						
สะพานหน้าเตาราง 2		✓						✓				✓						✓						
ลูกหีบขึ้นเตาราง 2	15.00																							
สะพานย้อนกลับราง 2 ตัวที่ 1																								
สะพานย้อนกลับราง 2 ตัวที่ 2																								
สะพานหน้าเตาราง 2																								
ลูกหีบขึ้นเตาราง 2	17.00																							
สะพานย้อนกลับราง 2 ตัวที่ 1																								
สะพานย้อนกลับราง 2 ตัวที่ 2																								
สะพานหน้าเตาราง 2																								
ลูกหีบขึ้นเตาราง 2	21.00																							
สะพานย้อนกลับราง 2 ตัวที่ 1																								
สะพานย้อนกลับราง 2 ตัวที่ 2																								
สะพานหน้าเตาราง 2																								
ลูกหีบขึ้นเตาราง 2	24.00																							
สะพานย้อนกลับราง 2 ตัวที่ 1																								
สะพานย้อนกลับราง 2 ตัวที่ 2																								
สะพานหน้าเตาราง 2																								

หัวหน้ากะ ศุภชัย

บริษัท ไทยรุ่งเรืองจุตสาหกรรม จำกัด

แบบฟอร์มการซ่อมบำรุงรักษาเครื่องจักร FM-1203

หมวด สะพานสำเยียงกากอ้อย (หม้อไอน้ำ) ราง 2

แผนก หม้อไอน้ำ กะที่ 1. ผู้บันทึก ลำเจียง วันที่ 5 / 8 / 66 ผู้ตรวจสอบ ลำเจียง

สะพาน	เวลาบันทึก	เฟืองรหัส						ลูกปืน				โซ่ใบตราค หรือกระหว้						มอเตอร์						หมายเหตุ
		ปกติ	ร้อนผิดปกติ	สั่นสะเทือนผิดปกติ	เสียงดังผิดปกติ	น้ำมันรั่ว	สีหมดน้ำมัน	ปกติ	ร้อนผิดปกติ	เสียงดังผิดปกติ	อัดจาระบี	ปกติ	หย่อนผิดปกติ	ตาจาระบี หรือหลอด	ข้อโซ่ขาด หรือขาด	ปุ่มสีเขียว หรือแดง	ป้ายชื่อ ถึก-ขาด	ปกติ	ร้อนผิดปกติ	สั่นสะเทือนผิดปกติ	เสียงดังผิดปกติ	หยุดเพื่อซ่อม	อื่นๆ	บันทึกทุก 4 ชั่วโมง
ลูกหีบขึ้นเตาราง 2	03.00																							
สะพานย้อนกลับราง 2 ตัวที่ 1		✓						✓				✓						✓						
สะพานย้อนกลับราง 2 ตัวที่ 2		✓						✓				✓						✓						
สะพานหน้าเตาราง 2		✓						✓				✓						✓						
ลูกหีบขึ้นเตาราง 2	07.00																							
สะพานย้อนกลับราง 2 ตัวที่ 1																								
สะพานย้อนกลับราง 2 ตัวที่ 2																								
สะพานหน้าเตาราง 2																								
ลูกหีบขึ้นเตาราง 2	11.00																							
สะพานย้อนกลับราง 2 ตัวที่ 1																								
สะพานย้อนกลับราง 2 ตัวที่ 2																								
สะพานหน้าเตาราง 2																								
ลูกหีบขึ้นเตาราง 2	15.00																							
สะพานย้อนกลับราง 2 ตัวที่ 1																								
สะพานย้อนกลับราง 2 ตัวที่ 2																								
สะพานหน้าเตาราง 2																								
ลูกหีบขึ้นเตาราง 2	17.00																							
สะพานย้อนกลับราง 2 ตัวที่ 1																								
สะพานย้อนกลับราง 2 ตัวที่ 2																								
สะพานหน้าเตาราง 2																								
ลูกหีบขึ้นเตาราง 2	21.00																							
สะพานย้อนกลับราง 2 ตัวที่ 1		✓						✓				✓						✓						
สะพานย้อนกลับราง 2 ตัวที่ 2		✓						✓				✓						✓						
สะพานหน้าเตาราง 2		✓						✓				✓						✓						
ลูกหีบขึ้นเตาราง 2	24.00																							
สะพานย้อนกลับราง 2 ตัวที่ 1		✓						✓				✓						✓						
สะพานย้อนกลับราง 2 ตัวที่ 2		✓						✓				✓						✓						
สะพานหน้าเตาราง 2		✓						✓				✓												

บริษัท ไทยรุ่งเรืองอุตสาหกรรม จำกัด

แบบฟอร์มการซ่อมบำรุงรักษาเครื่องจักร FM-1203

หมวด สะพานลำเลียงภายในอ้อย (หม้อไอน้ำ) ราง 2

แผนก หม้อไอน้ำ กะที่ 1 ผู้บันทึก ดำเนินทร์ วันที่ 9,10,66 ผู้ตรวจสอบ ดำเนินทร์

สะพาน	เวลาบันทึก	เกียร์ทด						ลูกปืน				โซ่,ใบตราด หรือกระพริบ						มอเตอร์					หมายเหตุ
		ปกติ	ร้อนผิดปกติ	สั่นสะเทือนผิดปกติ	เสียงดังผิดปกติ	น้ำมันรั่ว	น้ำมันต่ำ	ปกติ	ร้อนผิดปกติ	เสียงดังผิดปกติ	ชำรุดเพราะปี	ปกติ	หย่อนผิดปกติ	ตึงเกินไป หรือขาด	ข้อโซ่หลวม หรือขาด	ฟันเฟืองชำรุด หรือหลุด	ชำรุด, ฉีก-ขาด	ปกติ	ร้อนผิดปกติ	สั่นสะเทือนผิดปกติ	เสียงดังผิดปกติ	หยุดเพื่อซ่อม	อื่นๆ	บันทึกทุก 4 ชั่วโมง
ลูกหีบขึ้นเตาราง 2	03.00																							
สะพานย้อนกลับราง 2 ตัวที่ 1																								
สะพานย้อนกลับราง 2 ตัวที่ 2																								
สะพานหน้าเตาราง 2																								
ลูกหีบขึ้นเตาราง 2	07.00																							
สะพานย้อนกลับราง 2 ตัวที่ 1		✓						✓				✓						✓						
สะพานย้อนกลับราง 2 ตัวที่ 2		✓						✓				✓						✓						
สะพานหน้าเตาราง 2		✓						✓				✓						✓						
ลูกหีบขึ้นเตาราง 2	11.00																							
สะพานย้อนกลับราง 2 ตัวที่ 1		✓						✓				✓						✓						
สะพานย้อนกลับราง 2 ตัวที่ 2		✓						✓				✓						✓						
สะพานหน้าเตาราง 2		✓						✓				✓						✓						
ลูกหีบขึ้นเตาราง 2	15.00																							
สะพานย้อนกลับราง 2 ตัวที่ 1		✓						✓				✓						✓						
สะพานย้อนกลับราง 2 ตัวที่ 2		✓						✓				✓						✓						
สะพานหน้าเตาราง 2		✓						✓				✓						✓						
ลูกหีบขึ้นเตาราง 2	17.00																							
สะพานย้อนกลับราง 2 ตัวที่ 1		✓						✓				✓						✓						
สะพานย้อนกลับราง 2 ตัวที่ 2		✓						✓				✓						✓						
สะพานหน้าเตาราง 2		✓						✓				✓						✓						
ลูกหีบขึ้นเตาราง 2	21.00																							
สะพานย้อนกลับราง 2 ตัวที่ 1																								
สะพานย้อนกลับราง 2 ตัวที่ 2																								
สะพานหน้าเตาราง 2																								
ลูกหีบขึ้นเตาราง 2	24.00																							
สะพานย้อนกลับราง 2 ตัวที่ 1																								
สะพานย้อนกลับราง 2 ตัวที่ 2																								
สะพานหน้าเตาราง 2																								

บริษัท ไทยรุ่งเรืองอุตสาหกรรม จำกัด

แบบฟอร์มการซ่อมบำรุงรักษาเครื่องจักร FM-1203

หมวด สะพานลำเลียงภายในอ้อย (หม้อไอน้ำ) ราง 2

แผนก หม้อไอน้ำ กะที่ 1 ผู้บันทึก ดำเนินทร์ วันที่ 10,10,66 ผู้ตรวจสอบ ดำเนินทร์

สะพาน	เวลาบันทึก	เกียร์ทด					ลูกปืน				โซ่,ใบตราด หรือกระพริบ						มอเตอร์					หมายเหตุ
		ปกติ	ร้อนผิดปกติ	สั่นสะเทือนผิดปกติ	เสียงดังผิดปกติ	น้ำมันรั่ว	น้ำมันต่ำ	ปกติ	ร้อนผิดปกติ	เสียงดังผิดปกติ	ชำรุดเพราะปี	ปกติ	หย่อนผิดปกติ	ตึงเกินไป หรือขาด	ข้อโซ่หลวม หรือขาด	ฟันเฟืองชำรุด หรือหลุด	ชำรุด, ฉีก-ขาด	ปกติ	ร้อนผิดปกติ	สั่นสะเทือนผิดปกติ	เสียงดังผิดปกติ	หยุดเพื่อซ่อม	อื่นๆ	บันทึกทุก 4 ชั่วโมง
ลูกหีบขึ้นเตาราง 2	03.00																							
สะพานย้อนกลับราง 2 ตัวที่ 1																								
สะพานย้อนกลับราง 2 ตัวที่ 2																								
สะพานหน้าเตาราง 2																								
ลูกหีบขึ้นเตาราง 2	07.00																							
สะพานย้อนกลับราง 2 ตัวที่ 1		✓						✓				✓						✓						
สะพานย้อนกลับราง 2 ตัวที่ 2		✓						✓				✓						✓						
สะพานหน้าเตาราง 2		✓						✓				✓						✓						
ลูกหีบขึ้นเตาราง 2	11.00																							
สะพานย้อนกลับราง 2 ตัวที่ 1		✓						✓				✓						✓						
สะพานย้อนกลับราง 2 ตัวที่ 2		✓						✓				✓						✓						
สะพานหน้าเตาราง 2		✓						✓				✓						✓						
ลูกหีบขึ้นเตาราง 2	15.00																							
สะพานย้อนกลับราง 2 ตัวที่ 1		✓						✓				✓						✓						
สะพานย้อนกลับราง 2 ตัวที่ 2		✓						✓				✓						✓						
สะพานหน้าเตาราง 2		✓						✓				✓						✓						
ลูกหีบขึ้นเตาราง 2	17.00																							
สะพานย้อนกลับราง 2 ตัวที่ 1		✓						✓				✓						✓						
สะพานย้อนกลับราง 2 ตัวที่ 2		✓						✓				✓						✓						
สะพานหน้าเตาราง 2		✓						✓				✓						✓						
ลูกหีบขึ้นเตาราง 2	21.00																							
สะพานย้อนกลับราง 2 ตัวที่ 1																								
สะพานย้อนกลับราง 2 ตัวที่ 2																								
สะพานหน้าเตาราง 2																								
ลูกหีบขึ้นเตาราง 2	24.00																							
สะพานย้อนกลับราง 2 ตัวที่ 1																								
สะพานย้อนกลับราง 2 ตัวที่ 2																								
สะพานหน้าเตาราง 2																								

บริษัท ไทยรุ่งเรืองอุตสาหกรรม จำกัด

แบบฟอร์มการซ่อมบำรุงรักษาเครื่องจักร FM-1203

หมวด สะพานลำเลียงกากอ้อย (หม้อไอน้ำ) ราง 2

แผนก หม้อไอน้ำ กะที่ 1 ผู้บันทึก ดำเนินทร์ วันที่ 11 , 10 , 66 ผู้ตรวจสอบ ดำเนินทร์

สะพาน	เวลาบันทึก	เกียร์ทด						ลูกปืน				โซ่ไบตราด วเรือกระพร้อ						มอเตอร์							หมายเหตุ
		ปกติ	ร้องผิดปกติ	สั่นสะเทือนผิดปกติ	เสียงดังผิดปกติ	น้ำมันรั่ว	เพิ่มน้ำมัน	ปกติ	ร้องผิดปกติ	เสียงดังผิดปกติ	อัดจาระบี	ปกติ	หย่อนผิดปกติ	ตาจาระบี หรือหลอด	ข้อโซ่ขาด หรือขาด	บู๊ชชำรุด หรือแตก	ข้าวุด, ฟัน-ฉาก	ปกติ	ร้อนผิดปกติ	สั่นสะเทือนผิดปกติ	เสียงดังผิดปกติ	หยุดเดี๋ยวซ่อม	อื่นๆ	บันทึกทุก 4 ชั่วโมง	
ลูกหีบขึ้นเตาราง 2	03.00																								
สะพานย้อนกลับราง 2 ตัวที่ 1																									
สะพานย้อนกลับราง 2 ตัวที่ 2																									
สะพานหน้าเตาราง 2																									
ลูกหีบขึ้นเตาราง 2	07.00																								
สะพานย้อนกลับราง 2 ตัวที่ 1		✓						✓				✓						✓							
สะพานย้อนกลับราง 2 ตัวที่ 2		✓						✓				✓						✓							
สะพานหน้าเตาราง 2		✓						✓				✓						✓							
ลูกหีบขึ้นเตาราง 2	11.00																								
สะพานย้อนกลับราง 2 ตัวที่ 1		✓						✓				✓						✓							
สะพานย้อนกลับราง 2 ตัวที่ 2		✓						✓				✓						✓							
สะพานหน้าเตาราง 2		✓						✓				✓						✓							
ลูกหีบขึ้นเตาราง 2	15.00																								
สะพานย้อนกลับราง 2 ตัวที่ 1		✓						✓				✓						✓							
สะพานย้อนกลับราง 2 ตัวที่ 2		✓						✓				✓						✓							
สะพานหน้าเตาราง 2		✓						✓				✓						✓							
ลูกหีบขึ้นเตาราง 2	17.00																								
สะพานย้อนกลับราง 2 ตัวที่ 1		✓						✓				✓						✓							
สะพานย้อนกลับราง 2 ตัวที่ 2		✓						✓				✓						✓							
สะพานหน้าเตาราง 2		✓						✓				✓						✓							
ลูกหีบขึ้นเตาราง 2	21.00																								
สะพานย้อนกลับราง 2 ตัวที่ 1																									
สะพานย้อนกลับราง 2 ตัวที่ 2																									
สะพานหน้าเตาราง 2																									
ลูกหีบขึ้นเตาราง 2	24.00																								
สะพานย้อนกลับราง 2 ตัวที่ 1																									
สะพานย้อนกลับราง 2 ตัวที่ 2																									
สะพานหน้าเตาราง 2																									

หัวหน้ากะ

บริษัท ไทยรุ่งเรืองอุตสาหกรรม จำกัด

แบบฟอร์มการซ่อมบำรุงรักษาเครื่องจักร FM-1203

หมวด สะพานลำเลียงกากอ้อย (หม้อไอน้ำ) ราง 2

แผนก หม้อไอน้ำ กะที่ 1 ผู้บันทึก ดำเนินทร์ วันที่ 7 , 11 , 66 ผู้ตรวจสอบ ดำเนินทร์

สะพาน	เวลาบันทึก	เกียร์ทด						ลูกปืน				โซ่ไบตราด วเรือกระพร้อ						มอเตอร์							หมายเหตุ
		ปกติ	ร้องผิดปกติ	สั่นสะเทือนผิดปกติ	เสียงดังผิดปกติ	น้ำมันรั่ว	เพิ่มน้ำมัน	ปกติ	ร้องผิดปกติ	เสียงดังผิดปกติ	อัดจาระบี	ปกติ	หย่อนผิดปกติ	ตาจาระบี หรือหลอด	ข้อโซ่ขาด หรือขาด	บู๊ชชำรุด หรือแตก	ข้าวุด, ฟัน-ฉาก	ปกติ	ร้อนผิดปกติ	สั่นสะเทือนผิดปกติ	เสียงดังผิดปกติ	หยุดเดี๋ยวซ่อม	อื่นๆ	บันทึกทุก 4 ชั่วโมง	
ลูกหีบขึ้นเตาราง 2	03.00																								
สะพานย้อนกลับราง 2 ตัวที่ 1																									
สะพานย้อนกลับราง 2 ตัวที่ 2																									
สะพานหน้าเตาราง 2																									
ลูกหีบขึ้นเตาราง 2	07.00																								
สะพานย้อนกลับราง 2 ตัวที่ 1		✓																							
สะพานย้อนกลับราง 2 ตัวที่ 2		✓																							
สะพานหน้าเตาราง 2		✓																							
ลูกหีบขึ้นเตาราง 2	11.00																								
สะพานย้อนกลับราง 2 ตัวที่ 1		✓						✓				✓						✓							
สะพานย้อนกลับราง 2 ตัวที่ 2		✓						✓				✓						✓							
สะพานหน้าเตาราง 2		✓						✓				✓						✓							
ลูกหีบขึ้นเตาราง 2	15.00																								
สะพานย้อนกลับราง 2 ตัวที่ 1		✓						✓				✓						✓							
สะพานย้อนกลับราง 2 ตัวที่ 2		✓						✓				✓						✓							
สะพานหน้าเตาราง 2		✓						✓				✓						✓							
ลูกหีบขึ้นเตาราง 2	17.00																								
สะพานย้อนกลับราง 2 ตัวที่ 1		✓						✓				✓						✓							
สะพานย้อนกลับราง 2 ตัวที่ 2		✓						✓				✓						✓							
สะพานหน้าเตาราง 2		✓						✓				✓						✓							
ลูกหีบขึ้นเตาราง 2	21.00																								
สะพานย้อนกลับราง 2 ตัวที่ 1																									
สะพานย้อนกลับราง 2 ตัวที่ 2																									
สะพานหน้าเตาราง 2																									
ลูกหีบขึ้นเตาราง 2	24.00																								
สะพานย้อนกลับราง 2 ตัวที่ 1																									
สะพานย้อนกลับราง 2 ตัวที่ 2																									
สะพานหน้าเตาราง 2																									

หัวหน้ากะ

บริษัท ไทยรุ่งเรืองอุตสาหกรรม จำกัด

แบบฟอร์มการซ่อมบำรุงรักษาเครื่องจักร FM-1203

หมวด สะพานลำเลียงภายในอ้อย (หม้อไอน้ำ) ราง 2

แผนก หม้อไอน้ำ กะที่ 1 ผู้บันทึก ลำเจียงทา วันที่ 8, 11, 66 ผู้ตรวจสอบ ลำเจียงทา

สะพาน	เวลาบันทึก	เกียร์ทด						ลูกปืน				โซ่ไทเคราด หรือกระพรัด						มอเตอร์							หมายเหตุ
		ปกติ	ร้อนผิดปกติ	มีเสียงผิดปกติ	มีเสียงดังผิดปกติ	น้ำมันรั่ว	น้ำมันน้อย	ปกติ	ร้อนผิดปกติ	มีเสียงดังผิดปกติ	อัดจาระบี	ปกติ	หย่อนผิดปกติ	ตกจาระบี หรือขาด	ข้อต่อหลวม หรือขาด	ฟันสึก หรือหลุด	ข้างๆ, ฉีก-ขาด	ปกติ	ร้อนผิดปกติ	มีเสียงผิดปกติ	มีเสียงดังผิดปกติ	กลุดเครื่องช่วย	อื่นๆ		บันทึกทุก 4 ชั่วโมง
ลูกหีบขึ้นเตาราง 2	03.00																								
สะพานอ้อนกลับราง 2 ตัวที่ 1																									
สะพานอ้อนกลับราง 2 ตัวที่ 2																									
สะพานหน้าเตาราง 2																									
ลูกหีบขึ้นเตาราง 2	07.00																								
สะพานอ้อนกลับราง 2 ตัวที่ 1		✓						✓				✓						✓							
สะพานอ้อนกลับราง 2 ตัวที่ 2		✓						✓				✓						✓							
สะพานหน้าเตาราง 2		✓						✓				✓						✓							
ลูกหีบขึ้นเตาราง 2	11.00																								
สะพานอ้อนกลับราง 2 ตัวที่ 1		✓						✓				✓						✓							
สะพานอ้อนกลับราง 2 ตัวที่ 2		✓						✓				✓						✓							
สะพานหน้าเตาราง 2		✓						✓				✓						✓							
ลูกหีบขึ้นเตาราง 2	15.00																								
สะพานอ้อนกลับราง 2 ตัวที่ 1		✓						✓				✓						✓							
สะพานอ้อนกลับราง 2 ตัวที่ 2		✓						✓				✓						✓							
สะพานหน้าเตาราง 2		✓						✓				✓						✓							
ลูกหีบขึ้นเตาราง 2	17.00																								
สะพานอ้อนกลับราง 2 ตัวที่ 1		✓						✓				✓						✓							
สะพานอ้อนกลับราง 2 ตัวที่ 2		✓						✓				✓						✓							
สะพานหน้าเตาราง 2		✓						✓				✓						✓							
ลูกหีบขึ้นเตาราง 2	21.00																								
สะพานอ้อนกลับราง 2 ตัวที่ 1																									
สะพานอ้อนกลับราง 2 ตัวที่ 2																									
สะพานหน้าเตาราง 2																									
ลูกหีบขึ้นเตาราง 2	24.00																								
สะพานอ้อนกลับราง 2 ตัวที่ 1																									
สะพานอ้อนกลับราง 2 ตัวที่ 2																									
สะพานหน้าเตาราง 2																									

บริษัท ไทยรุ่งเรืองอุตสาหกรรม จำกัด

แบบฟอร์มการซ่อมบำรุงรักษาเครื่องจักร FM-1203

หมวด สะพานลำเลียงภายในอ้อย (หม้อไอน้ำ) ราง 2

แผนก หม้อไอน้ำ กะที่ 1 ผู้บันทึก ลำเจียงทา วันที่ 9, 11, 66 ผู้ตรวจสอบ ลำเจียงทา

สะพาน	เวลาบันทึก	เกียร์ทด						ลูกปืน				โซ่ไทเคราด หรือกระพรัด						มอเตอร์							
		ปกติ	ร้อนผิดปกติ	มีเสียงผิดปกติ	มีเสียงดังผิดปกติ	น้ำมันรั่ว	น้ำมันน้อย	ปกติ	ร้อนผิดปกติ	มีเสียงดังผิดปกติ	อัดจาระบี	ปกติ	หย่อนผิดปกติ	ตกจาระบี หรือขาด	ข้อต่อหลวม หรือขาด	ฟันสึก หรือหลุด	ข้างๆ, ฉีก-ขาด	ปกติ	ร้อนผิดปกติ	มีเสียงผิดปกติ	มีเสียงดังผิดปกติ	กลุดเครื่องช่วย	อื่นๆ		บันทึกทุก 4 ชั่วโมง
ลูกหีบขึ้นเตาราง 2	03.00																								
สะพานอ้อนกลับราง 2 ตัวที่ 1																									
สะพานอ้อนกลับราง 2 ตัวที่ 2																									
สะพานหน้าเตาราง 2																									
ลูกหีบขึ้นเตาราง 2	07.00																								
สะพานอ้อนกลับราง 2 ตัวที่ 1		✓						✓				✓						✓							
สะพานอ้อนกลับราง 2 ตัวที่ 2		✓						✓				✓						✓							
สะพานหน้าเตาราง 2		✓						✓				✓						✓							
ลูกหีบขึ้นเตาราง 2	11.00																								
สะพานอ้อนกลับราง 2 ตัวที่ 1		✓						✓				✓						✓							
สะพานอ้อนกลับราง 2 ตัวที่ 2		✓						✓				✓						✓							
สะพานหน้าเตาราง 2		✓						✓				✓						✓							
ลูกหีบขึ้นเตาราง 2	15.00																								
สะพานอ้อนกลับราง 2 ตัวที่ 1		✓						✓				✓						✓							
สะพานอ้อนกลับราง 2 ตัวที่ 2		✓						✓				✓						✓							
สะพานหน้าเตาราง 2		✓						✓				✓						✓							
ลูกหีบขึ้นเตาราง 2	17.00																								
สะพานอ้อนกลับราง 2 ตัวที่ 1		✓						✓				✓						✓							
สะพานอ้อนกลับราง 2 ตัวที่ 2		✓						✓				✓						✓							
สะพานหน้าเตาราง 2		✓						✓				✓						✓							
ลูกหีบขึ้นเตาราง 2	21.00																								
สะพานอ้อนกลับราง 2 ตัวที่ 1																									
สะพานอ้อนกลับราง 2 ตัวที่ 2																									
สะพานหน้าเตาราง 2																									
ลูกหีบขึ้นเตาราง 2	24.00																								
สะพานอ้อนกลับราง 2 ตัวที่ 1																									
สะพานอ้อนกลับราง 2 ตัวที่ 2																									
สะพานหน้าเตาราง 2																									

บริษัท ไทยรุ่งเรืองอุตสาหกรรม จำกัด

แบบฟอร์มการซ่อมบำรุงรักษาเครื่องจักร FM-0913/2

หมวด ลูกหีบ

แผนก ลูกหีบ ราง 1 กะที่ 2 ผู้บันทึก [illegible] วันที่ 25 / 12 / 66 ผู้ตรวจสอบ [illegible]

ชุดไฮดรอลิกถด	เวลาบันทึก	กระบอกสูบ			วาล์ว		ปั๊ม				ท่อ,สาย,ข้อต่อ			อังกฤษน้ำมัน			อุณหภูมิพาร์ป										เช็คสัญญาณ					หมายเหตุ
																	ด้านหน้า					ด้านหลัง										
		ปกติ	รั่วซึม	แรงดันตก	ปกติ	รั่วซึม	ปกติ	รั่วซึม	แรงดันตก	เสียงดังผิดปกติ	ปกติ	รั่วซึม	เลอก	ระดับน้ำมันต่ำเกินไป	ความข้นของน้ำมันต่ำไป	ไม่ทำงานล้น	ลูกไกมุม	ลูกปืนกลาง	ลูกปืนหน้า	ลูกปืนมุม	ลูกปืนหลัง	ลูกปืนมุม	ลูกปืนกลาง	ลูกปืนหน้า	ลูกปืนมุม	ลูกปืนหลัง	ลูกหีบมุม	กดเข็มเพื่อไม่ให้การระเบิด	ลูกปืนกลาง 1 ข้อต่อ	หมดไขน้ำมันข้อต่อ	คอนโทรลไม่ทำงานข้อต่อ	บันทึกทุก 4 ชม.
ลูกหีบ ชุดที่ 1	15:00 / 19:00	/			/		/				/						28	29	29	30	28	29	27	28	42	26	/	/	/	/	/	
ลูกหีบ ชุดที่ 2		/			/		/				/						30	31	28	29	28	33	31	34	34	36						
ลูกหีบ ชุดที่ 3		/			/		/				/						33	32	28	32	34	34	32	36	39	36						
ลูกหีบ ชุดที่ 4																																
ลูกหีบ ชุดที่ 5																																
ลูกหีบ ชุดที่ 1	15:00 / 23:00	/			/		/				/						27	28	27	27	28	26	26	28	42	27						
ลูกหีบ ชุดที่ 2		/			/		/				/						31	32	27	28	28	31	31	32	33	36						
ลูกหีบ ชุดที่ 3		/			/		/				/						33	32	30	32	30	30	31	33	38	34						
ลูกหีบ ชุดที่ 4																																
ลูกหีบ ชุดที่ 5																																
ลูกหีบ ชุดที่ 1	23:00 / 03:00	/			/						/						27	27	26	27	28	26	26	28	40	27						
ลูกหีบ ชุดที่ 2		/			/						/						32	32	28	29	28	31	32	32	34	36						
ลูกหีบ ชุดที่ 3		/			/						/						34	32	30	32	31	30	32	34	39	34						
ลูกหีบ ชุดที่ 4																																
ลูกหีบ ชุดที่ 5																																

***** หมายเหตุ : ตรวจเช็คสัญญาณทุกเดือนละละ 1 ครั้ง

[redacted]

บริษัท ไทยรุ่งเรืองอุตสาหกรรม จำกัด

แบบฟอร์มการซ่อมบำรุงรักษาเครื่องจักร FM-0913/2

หมวด ลูกหีบ

แผนก ลูกหีบ ราง 1 กะที่ 1 ผู้บันทึก [illegible] วันที่ 25 / 12 / 66 ผู้ตรวจสอบ [illegible]

ชุดไฮดรอลิกถด	เวลาบันทึก	กระบอกสูบ			วาล์ว		ปั๊ม				ท่อ,สาย,ข้อต่อ			อังกฤษน้ำมัน			อุณหภูมิพาร์ป										เช็คสัญญาณ					หมายเหตุ
																	ด้านหน้า					ด้านหลัง										
		ปกติ	รั่วซึม	แรงดันตก	ปกติ	รั่วซึม	ปกติ	รั่วซึม	แรงดันตก	เสียงดังผิดปกติ	ปกติ	รั่วซึม	เลอก	ระดับน้ำมันต่ำเกินไป	ความข้นของน้ำมันต่ำไป	ไม่ทำงานล้น	ลูกไกมุม	ลูกปืนกลาง	ลูกปืนหน้า	ลูกปืนมุม	ลูกปืนหลัง	ลูกปืนมุม	ลูกปืนกลาง	ลูกปืนหน้า	ลูกปืนมุม	ลูกปืนหลัง	ลูกหีบมุม	กดเข็มเพื่อไม่ให้การระเบิด	ลูกปืนกลาง 1 ข้อต่อ	หมดไขน้ำมันข้อต่อ	คอนโทรลไม่ทำงานข้อต่อ	บันทึกทุก 4 ชม.
ลูกหีบ ชุดที่ 1	07:00 / 19:00	✓			✓		✓				✓						28	32	27	30	27	23	24	26	27	25	✓	✓	✓	✓	✓	
ลูกหีบ ชุดที่ 2		✓			✓		✓				✓						29	29	30	32	30	35	30	40	32	37						
ลูกหีบ ชุดที่ 3		✓			✓		✓				✓						34	34	38	33	37	31	31	32	31	37						
ลูกหีบ ชุดที่ 4																																
ลูกหีบ ชุดที่ 5																																
ลูกหีบ ชุดที่ 1	11:00 / 23:00	✓			✓		✓				✓																					
ลูกหีบ ชุดที่ 2		✓			✓		✓				✓																					
ลูกหีบ ชุดที่ 3		✓			✓		✓				✓																					
ลูกหีบ ชุดที่ 4																																
ลูกหีบ ชุดที่ 5																																
ลูกหีบ ชุดที่ 1	15:00 / 03:00	✓			✓		✓				✓																					
ลูกหีบ ชุดที่ 2		✓			✓		✓				✓																					
ลูกหีบ ชุดที่ 3		✓			✓		✓				✓																					
ลูกหีบ ชุดที่ 4																																
ลูกหีบ ชุดที่ 5																																

***** หมายเหตุ : ตรวจเช็คสัญญาณทุกเดือนละละ 1 ครั้ง

[redacted]

บริษัท ไทยรุ่งเรืองอุตสาหกรรม จำกัด

แบบฟอร์มการซ่อมบำรุงรักษาเครื่องจักร FM-0913/2

หมวด ลูกหีบ

แผนก ลูกหีบ ราง 1 กะที่ 2 ผู้บันทึก [illegible] วันที่ 26, 12, 66 ผู้ตรวจสอบ [illegible]

ชุดไฮดรอลิกกด	เวลาบันทึก	กระบอกสูบ			วาล์ว		ปั๊ม				ท่อ,สาย,ข้อต่อ			ถังกักน้ำมัน			อุณหภูมิพารส์										เช็คสัญญาณ					หมายเหตุ
																	ด้านเฟือง					ด้านเพลา										
		ปกติ	รั่วซึม	แตกหัก	ปกติ	รั่วซึม	ปกติ	รั่วซึม	เสาหัก/แตก	เสียงผิดปกติ	ปกติ	รั่วซึม	แตก	ระดับน้ำมันต่ำเกินไป	ควรเติมมูลเดิมไป	ไม่ปรากฏ	ลูกปืนบน	ลูกปืนล่าง	ลูกปืนหน้า	ลูกปืนบน	ลูกปืนหลัง	ลูกปืนบน	ลูกปืนล่าง	ลูกปืนหน้า	ลูกปืนบน	ลูกปืนหลัง	ลูกปืนบน	กดเข็มเต็มไม่ตรงระยะ	ลูกปืนบาง 1 ตัวต้อง	หมดไม่ได้ตัวต้อง	ควรเปลี่ยนไปใช้ตัวต้อง	บันทึกทุก 4 ชม.
ลูกหีบ ชุดที่ 1	03:00 / 19:00	/			/		/				/						26	27	27	28	30	27	27	26	38	27	/	/	/	/	/	
ลูกหีบ ชุดที่ 2		/			/		/				/						30	34	30	29	32	31	34	36	32	36						
ลูกหีบ ชุดที่ 3		/			/		/				/						34	34	29	30	36	31	34	34	38	36						
ลูกหีบ ชุดที่ 4																																
ลูกหีบ ชุดที่ 5																																
ลูกหีบ ชุดที่ 1	11:00 / 15:00	/			/		/				/						27	29	28	28	30	28	27	27	39	28						
ลูกหีบ ชุดที่ 2		/			/		/				/						31	34	30	30	32	32	34	36	32	36						
ลูกหีบ ชุดที่ 3		/			/		/				/						34	35	30	30	36	32	34	36	39	36						
ลูกหีบ ชุดที่ 4																																
ลูกหีบ ชุดที่ 5																																
ลูกหีบ ชุดที่ 1	19:00 / 03:00	/			/		/				/						27	29	27	28	29	27	27	26	38	27						
ลูกหีบ ชุดที่ 2		/			/		/				/						30	33	30	31	31	32	33	36	32	34						
ลูกหีบ ชุดที่ 3		/			/		/				/						34	34	30	30	34	32	33	34	38	36						
ลูกหีบ ชุดที่ 4																																
ลูกหีบ ชุดที่ 5																																

***** หมายเหตุ : ตรวจเช็คสัญญาณอุณหภูมิทุกๆ 1 ครั้ง

หัวหน้ากะ [redacted]

บริษัท ไทยรุ่งเรืองอุตสาหกรรม จำกัด

แบบฟอร์มการซ่อมบำรุงรักษาเครื่องจักร FM-0913/2

หมวด ลูกหีบ

แผนก ลูกหีบ ราง 1 กะที่ 1 ผู้บันทึก [illegible] วันที่ 26, 12, 66 ผู้ตรวจสอบ [illegible]

ชุดไฮดรอลิกกด	เวลาบันทึก	กระบอกสูบ			วาล์ว		ปั๊ม				ท่อ,สาย,ข้อต่อ			ถังกักน้ำมัน			อุณหภูมิพารส์										เช็คสัญญาณ					หมายเหตุ
																	ด้านเฟือง					ด้านเพลา										
		ปกติ	รั่วซึม	แตกหัก	ปกติ	รั่วซึม	ปกติ	รั่วซึม	เสาหัก/แตก	เสียงผิดปกติ	ปกติ	รั่วซึม	แตก	ระดับน้ำมันต่ำเกินไป	ควรเติมมูลเดิมไป	ไม่ปรากฏ	ลูกปืนบน	ลูกปืนล่าง	ลูกปืนหน้า	ลูกปืนบน	ลูกปืนหลัง	ลูกปืนบน	ลูกปืนล่าง	ลูกปืนหน้า	ลูกปืนบน	ลูกปืนหลัง	ลูกปืนบน	กดเข็มเต็มไม่ตรงระยะ	ลูกปืนบาง 1 ตัวต้อง	หมดไม่ได้ตัวต้อง	ควรเปลี่ยนไปใช้ตัวต้อง	บันทึกทุก 4 ชม.
ลูกหีบ ชุดที่ 1	07:00 / 19:00	✓			✓		✓				✓						26	26	27	28	28	26	28	25	33	24	✓	✓	✓	✓	✓	
ลูกหีบ ชุดที่ 2		✓			✓		✓				✓						31	31	33	31	42	32	35	27	29	27						
ลูกหีบ ชุดที่ 3		✓			✓		✓				✓						29	32	26	27	34	30	30	37	43	39						
ลูกหีบ ชุดที่ 4																																
ลูกหีบ ชุดที่ 5																																
ลูกหีบ ชุดที่ 1	11:00 / 23:00	✓			✓		✓				✓						27	27	28	30	29	29	27	27	32	29						
ลูกหีบ ชุดที่ 2		✓			✓		✓				✓						31	31	32	32	32	33	33	38	32	39						
ลูกหีบ ชุดที่ 3		✓			✓		✓				✓						33	33	29	33	29	33	33	35	45	41						
ลูกหีบ ชุดที่ 4																																
ลูกหีบ ชุดที่ 5																																
ลูกหีบ ชุดที่ 1	15:00 / 03:00	✓			✓		✓				✓						28	31	29	32	30	29	29	27	34	47						
ลูกหีบ ชุดที่ 2		✓			✓		✓				✓						31	32	34	31	34	36	36	02	34	42						
ลูกหีบ ชุดที่ 3		✓			✓		✓				✓						35	30	29	32	32	32	32	36	38	39						
ลูกหีบ ชุดที่ 4																																
ลูกหีบ ชุดที่ 5																																

***** หมายเหตุ : ตรวจเช็คสัญญาณอุณหภูมิทุกๆ 1 ครั้ง

หัวหน้ากะ [redacted]

บริษัท ไทยรุ่งเรืองอุตสาหกรรม จำกัด

แบบฟอร์มการซ่อมบำรุงรักษาเครื่องจักร FM-0913/2

หมวด ลูกหีบ

แผนก ลูกหีบ รางที่ 1 กะที่ 2 ผู้บันทึก [illegible] วันที่ 27 / 12 / 61 ผู้ตรวจสอบ [illegible]

ชุดไอดรอลิกกด	เวลาบันทึก	กระบอกลูบ			วาล์ว		ปั๊ม				ท่อ,สาย,ข้อต่อ			ถังพักน้ำมัน			อุณหภูมิเฉลี่ย ด้านเฟือง					ด้านเพลา					เช็กสัญญาณ					หมายเหตุ
		ปกติ	รั่วซึม	แรงดันตก	ปกติ	รั่วซึม	ปกติ	รั่วซึม	แรงดันตก	เสียงผิดปกติ	ปกติ	รั่วซึม	เสาร	ระดับน้ำมันต่ำเกินไป	ความร้อนอุณภูมิสูงไป	ไม่ตรวจเช็ค	ลูกเฟืองบน	ลูกเฟืองล่าง	ลูกเฟืองหน้า	ลูกเฟืองบน	ลูกเฟืองหลัง	ลูกเฟืองบน	ลูกเฟืองล่าง	ลูกเฟืองหน้า	ลูกเฟืองบน	ลูกเฟืองหลัง	ลูกหีบบน	ลูกหีบล่าง	ลูกหีบหน้า	ลูกหีบหลัง	บันทึกทุก 4 ชม.
ลูกหีบ ชุดที่ 1	07:00 / 19:00	✓			✓		✓				✓						27	28	27	28	27	26	27	27	37	27	✓	✓	✓	✓	✓	
ลูกหีบ ชุดที่ 2		✓			✓		✓				✓						30	30	32	30	34	30	28	33	35	32						
ลูกหีบ ชุดที่ 3		✓			✓		✓				✓						34	31	30	34	36	30	30	34	40	36						
ลูกหีบ ชุดที่ 4																																
ลูกหีบ ชุดที่ 5																																
ลูกหีบ ชุดที่ 1	11:00 / 23:00	✓			✓		✓				✓						28	28	29	29	28	27	27	27	38	27						
ลูกหีบ ชุดที่ 2		✓			✓		✓				✓						29	29	31	30	33	30	28	32	34	32						
ลูกหีบ ชุดที่ 3		✓			✓		✓				✓						34	30	[illegible]	34	36	30	31	34	39	36						
ลูกหีบ ชุดที่ 4																																
ลูกหีบ ชุดที่ 5																																
ลูกหีบ ชุดที่ 1	15:00 / 03:00	✓			✓		✓				✓						27	27	28	29	29	26	27	26	38	27						
ลูกหีบ ชุดที่ 2		✓			✓		✓				✓						30	30	32	32	34	30	29	30	34	34						
ลูกหีบ ชุดที่ 3		✓			✓		✓				✓						34	32	30	34	36	31	32	34	40	36						
ลูกหีบ ชุดที่ 4																																
ลูกหีบ ชุดที่ 5																																

***** หมายเหตุ : ตรวจเช็คสัญญาณทุกชั่วโมงละ 1 ครั้ง

หัวหน้ากะ [illegible]

บริษัท ไทยรุ่งเรืองอุตสาหกรรม จำกัด

แบบฟอร์มการซ่อมบำรุงรักษาเครื่องจักร FM-0913/2

หมวด ลูกหีบ

แผนก ลูกหีบ รางที่ 1 กะที่ 1 ผู้บันทึก [illegible] วันที่ 27 / 12 / 66 ผู้ตรวจสอบ [illegible]

ชุดไอดรอลิกกด	เวลาบันทึก	กระบอกลูบ			วาล์ว		ปั๊ม				ท่อ,สาย,ข้อต่อ			ถังพักน้ำมัน			อุณหภูมิเฉลี่ย ด้านเฟือง					ด้านเพลา					เช็กสัญญาณ					หมายเหตุ
		ปกติ	รั่วซึม	แรงดันตก	ปกติ	รั่วซึม	ปกติ	รั่วซึม	แรงดันตก	เสียงผิดปกติ	ปกติ	รั่วซึม	เสาร	ระดับน้ำมันต่ำเกินไป	ความร้อนอุณภูมิสูงไป	ไม่ตรวจเช็ค	ลูกเฟืองบน	ลูกเฟืองล่าง	ลูกเฟืองหน้า	ลูกเฟืองบน	ลูกเฟืองหลัง	ลูกเฟืองบน	ลูกเฟืองล่าง	ลูกเฟืองหน้า	ลูกเฟืองบน	ลูกเฟืองหลัง	ลูกหีบบน	ลูกหีบล่าง	ลูกหีบหน้า	ลูกหีบหลัง	บันทึกทุก 4 ชม.	
ลูกหีบ ชุดที่ 1	07:00 / 19:00	✓			✓		✓				✓						26	25	26	28	27	26	26	26	32	24	✓	✓	✓	✓	✓		
ลูกหีบ ชุดที่ 2		✓			✓		✓				✓						30	29	31	31	34	29	28	34	34	31							
ลูกหีบ ชุดที่ 3		✓			✓		✓				✓						34	29	26	30	35	29	29	34	28	29							
ลูกหีบ ชุดที่ 4																																	
ลูกหีบ ชุดที่ 5																																	
ลูกหีบ ชุดที่ 1	11:00 / 23:00	✓			✓		✓				✓																						
ลูกหีบ ชุดที่ 2		✓			✓		✓				✓																						
ลูกหีบ ชุดที่ 3		✓			✓		✓				✓																						
ลูกหีบ ชุดที่ 4																																	
ลูกหีบ ชุดที่ 5																																	
ลูกหีบ ชุดที่ 1	15:00 / 03:00	✓			✓		✓				✓						28	31	29	30	31	32	26	27	35	32							
ลูกหีบ ชุดที่ 2		✓			✓		✓				✓						32	32	34	32	35	36	35	34	33	42							
ลูกหีบ ชุดที่ 3		✓			✓		✓				✓						34	34	30	33	36	32	32	36	31	43							
ลูกหีบ ชุดที่ 4																																	
ลูกหีบ ชุดที่ 5																																	

***** หมายเหตุ : ตรวจเช็คสัญญาณทุกชั่วโมงละ 1 ครั้ง

หัวหน้ากะ [illegible]

บริษัท ไทยรุ่งเรืองอุตสาหกรรม จำกัด

แบบฟอร์มการซ่อมบำรุงรักษาเครื่องจักร FM-0913/2

หมวด ลูกหีบ

แผนก ลูกหีบ รอง 1 กะที่ 2 ผู้บันทึก [illegible] วันที่ 28 / 12 / 66 ผู้ตรวจสอบ [illegible]

ชุดไฮดรอลิกภค	เวลาบันทึก	กระบอกลูก			วาล์ว		ปั๊ม				ท่อ,สาย,ข้อต่อ			ถังพักน้ำมัน			อุณหภูมิมาร์ช										เช็คสัญญาณ					หมายเหตุ
																	ด้านเฟือง					ด้านหลา										
		ปกติ	รั่วซึม	แตกหัก	ปกติ	รั่วซึม	ปกติ	รั่วซึม	แตกหัก	เสียงดังผิดปกติ	ปกติ	รั่วซึม	แตก	ระดับน้ำมันต่ำเกินไป	ควรเติมอุณหภูมิไป	ไส้กรองตัน	ลูกปืนบน	ลูกปืนล่าง	ลูกปืนหน้า	ลูกปืนบน	ลูกปืนหลัง	ลูกปืนบน	ลูกปืนล่าง	ลูกปืนหน้า	ลูกปืนบน	ลูกปืนหลัง	ลูกปืนบน	กดปลั๊กเพื่อให้กระชาย	ลูกปืนบาง 1 ชิ้นส่วน	หน้าไม้ไม่ชิดข้อต่อ	ลูกปืนใกล้ชิดข้อต่อ	บันทึกทุก 4 ชม.
ลูกหีบ ชุดที่ 1	07:00 / 19:00	/			/		/				/						27	27	28	28	29	27	27	29	35	28	/	/	/	/	/	
ลูกหีบ ชุดที่ 2		/			/		/				/						31	32	31	32	35	30	34	34	36	37						
ลูกหีบ ชุดที่ 3		/			/		/				/						35	35	30	33	36	33	35	32	39	36						
ลูกหีบ ชุดที่ 4																																
ลูกหีบ ชุดที่ 5																																
ลูกหีบ ชุดที่ 1	11:00 / 15:00	/			/		/				/						28	28	29	28	28	27	28	29	34	29						
ลูกหีบ ชุดที่ 2		/			/		/				/						32	33	32	33	36	32	34	34	36	36						
ลูกหีบ ชุดที่ 3		/			/		/				/						34	35	30	34	31	34	35	33	38	36						
ลูกหีบ ชุดที่ 4																																
ลูกหีบ ชุดที่ 5																																
ลูกหีบ ชุดที่ 1	15:00 / 05:00	/			/		/				/																					
ลูกหีบ ชุดที่ 2		/			/		/				/																					
ลูกหีบ ชุดที่ 3		/			/		/				/																					
ลูกหีบ ชุดที่ 4																																
ลูกหีบ ชุดที่ 5																																

***** หมายเหตุ : ตรวจเช็คสัญญาณอุณหภูมิทุกละ 1 ครั้ง

หัวหน้ากะ [redacted]

[redacted]

บริษัท ไทยรุ่งเรืองอุตสาหกรรม จำกัด

แบบฟอร์มการซ่อมบำรุงรักษาเครื่องจักร FM-0913/2

หมวด ลูกหีบ

แผนก ลูกหีบ รอง 1 กะที่ 1 ผู้บันทึก [illegible] วันที่ 28 / 12 / 66 ผู้ตรวจสอบ [illegible]

ชุดไฮดรอลิกภค	เวลาบันทึก	กระบอกลูก			วาล์ว		ปั๊ม				ท่อ,สาย,ข้อต่อ			ถังพักน้ำมัน			อุณหภูมิมาร์ช										เช็คสัญญาณ					หมายเหตุ
																	ด้านเฟือง					ด้านหลา										
		ปกติ	รั่วซึม	แตกหัก	ปกติ	รั่วซึม	ปกติ	รั่วซึม	แตกหัก	เสียงดังผิดปกติ	ปกติ	รั่วซึม	แตก	ระดับน้ำมันต่ำเกินไป	ควรเติมอุณหภูมิไป	ไส้กรองตัน	ลูกปืนบน	ลูกปืนล่าง	ลูกปืนหน้า	ลูกปืนบน	ลูกปืนหลัง	ลูกปืนบน	ลูกปืนล่าง	ลูกปืนหน้า	ลูกปืนบน	ลูกปืนหลัง	ลูกปืนบน	กดปลั๊กเพื่อให้กระชาย	ลูกปืนบาง 1 ชิ้นส่วน	หน้าไม้ไม่ชิดข้อต่อ	ลูกปืนใกล้ชิดข้อต่อ	บันทึกทุก 4 ชม.
ลูกหีบ ชุดที่ 1	07:00 / 19:00	/			/		/				/						27	27	27	26	27	25	27	27	38	27	/	/	/	/	/	
ลูกหีบ ชุดที่ 2		/			/		/				/						30	31	32	31	34	30	27	33	34	32						
ลูกหีบ ชุดที่ 3		/			/		/				/						35	32	30	34	36	31	31	34	40	35						
ลูกหีบ ชุดที่ 4																																
ลูกหีบ ชุดที่ 5																																
ลูกหีบ ชุดที่ 1	11:00 / 15:00	/			/		/				/																					
ลูกหีบ ชุดที่ 2		/			/		/				/																					
ลูกหีบ ชุดที่ 3		/			/		/				/																					
ลูกหีบ ชุดที่ 4																																
ลูกหีบ ชุดที่ 5																																
ลูกหีบ ชุดที่ 1	15:00 / 03:00	/			/		/				/																					
ลูกหีบ ชุดที่ 2		/			/		/				/																					
ลูกหีบ ชุดที่ 3		/			/		/				/																					
ลูกหีบ ชุดที่ 4																																
ลูกหีบ ชุดที่ 5																																

***** หมายเหตุ : ตรวจเช็คสัญญาณอุณหภูมิทุกละ 1 ครั้ง

หัวหน้ากะ [redacted]