

มาตรการป้องกันและแก้ไข ผลกระทบสิ่งแวดล้อมและ มาตรการติดตามตรวจสอบ คุณภาพสิ่งแวดล้อม

2.1 มาตรการป้องกันและแก้ไขผลกระทบสิ่งแวดล้อม

2.2 มาตรการติดตามตรวจสอบคุณภาพสิ่งแวดล้อม

2.2.1 คุณภาพอากาศ

2.2.2 ความเร็วและทิศทางการไหล

2.2.3 ระดับเสียง

2.2.4 ค่าความสั่นสะเทือน

2.2.5 คุณภาพดิน

2.2.6 คุณภาพน้ำ

จัดทำโดย

บริษัท ไมน์ เอ็นจิเนียริง คอนสัลแตนท์ จำกัด

โครงการเหมืองแร่หินอุตสาหกรรมชนิดหินปูน เพื่ออุตสาหกรรมก่อสร้าง

ประทานบัตรที่ 28493/15867

บริษัท กาญจนาศิลาภัณฑ์ จำกัด

ตำบลจรเข้มาก อำเภออุทุมพรพิสัย จังหวัดสุรินทร์

บทที่ 2

มาตรการป้องกันและแก้ไขผลกระทบสิ่งแวดล้อม และมาตรการติดตามตรวจสอบคุณภาพสิ่งแวดล้อม

2.1 มาตรการป้องกันและแก้ไขผลกระทบสิ่งแวดล้อม

บริษัท กาญจนาศิลาภัณฑ์ จำกัด ได้มอบหมายให้บริษัท ไมน์ เอ็นจิเนียริง คอนซัลแตนท์ จำกัด ดำเนินการตรวจสอบผลการปฏิบัติตามมาตรการป้องกันและแก้ไขผลกระทบสิ่งแวดล้อม โครงการเหมืองแร่หินอุตสาหกรรมชนิดหินปูน เพื่ออุตสาหกรรมก่อสร้าง ประทานบัตรที่ 28493/15867 ของบริษัท กาญจนาศิลาภัณฑ์ จำกัด ตั้งอยู่ที่ตำบลจรเข้สามพัน อำเภออุ้มทอง จังหวัดสุพรรณบุรี ตามหนังสือที่ ทส 1009.2/3607 ลงวันที่ 20 พฤษภาคม 2552 แสดงดังตารางที่ 2-1 ถึงตารางที่ 2-3 และมาตรการป้องกันและแก้ไขผลกระทบสิ่งแวดล้อมที่กำหนดเพิ่มเติมสำหรับคำขอต่ออายุประทานบัตร ตามหนังสือที่ อก 0506/553 ลงวันที่ 7 กุมภาพันธ์ 2563 แสดงดังตารางที่ 2-4

ตารางที่ 2-1 มาตรการป้องกันและแก้ไขผลกระทบสิ่งแวดล้อมทั่วไป ตามหนังสือที่ ทส 1009.2/3607 ลงวันที่ 20 พฤษภาคม 2552

เงื่อนไขตามมาตรการ	ผลการปฏิบัติตามมาตรการ	ปัญหา อุปสรรค ที่ไม่สามารถปฏิบัติ ตามมาตรการ และแนวทางแก้ไข	เอกสารอ้างอิง
ระยะดำเนินการทำเหมืองและสิ้นสุดการทำเหมือง			
1. ให้มีจุดรับเรื่องราวร้องทุกข์ความเดือดร้อนของประชาชนที่เกิดจากกิจกรรมการทำเหมืองแร่ และกิจกรรมที่เกี่ยวข้อง และในกรณีที่มีผู้ร้องเรียน ผู้ถือประทานบัตรจะต้องดำเนินการแก้ไข และให้ความช่วยเหลือด้วยความเป็นธรรม	<ul style="list-style-type: none"> ผู้ถือประทานบัตรได้ดำเนินการติดตั้งกล่องรับเรื่องราวร้องทุกข์ความเดือดร้อนของประชาชนที่เกิดจากกิจกรรมการทำเหมืองแร่ และกิจกรรมที่เกี่ยวข้อง และในกรณีที่มีผู้ร้องเรียน ผู้ถือประทานบัตรจะดำเนินการแก้ไขและให้ความช่วยเหลือด้วยความเป็นธรรม 	-	<ul style="list-style-type: none"> เอกสารแนบ 5 รูปที่ 1
2. หากได้รับการร้องเรียนจากประชาชนที่อาศัยอยู่ในบริเวณใกล้เคียงว่าได้รับความเดือดร้อนรำคาญจากการดำเนินโครงการ และกรมอุตสาหกรรมพื้นฐานและการเหมืองแร่หรือสำนักงานนโยบายและแผนทรัพยากรธรรมชาติและสิ่งแวดล้อมได้ตรวจสอบแล้ว พบว่า ผู้ถือประทานบัตรไม่ปฏิบัติตามมาตรการป้องกันและแก้ไขผลกระทบสิ่งแวดล้อมที่กำหนด จะต้องหยุดการทำเหมืองแล้วแก้ไขเหตุแห่งความเดือดร้อนให้เสร็จสิ้นก่อนที่จะดำเนินการต่อไป	<ul style="list-style-type: none"> ในกรณีที่ได้รับการร้องเรียนจากประชาชนที่อาศัยอยู่ในบริเวณใกล้เคียงว่าได้รับความเดือดร้อนรำคาญจากการดำเนินโครงการ ผู้ถือประทานบัตรจะหยุดการทำเหมืองตามคำสั่งของทางราชการแล้วแก้ไขเหตุแห่งความเดือดร้อนให้เสร็จสิ้นก่อนที่จะดำเนินการต่อไป 	-	-
3. ให้ปรับปรุงฟื้นฟูพื้นที่โครงการที่ผ่านการทำเหมืองแร่แล้ว และพื้นที่สิ้นสุดการใช้ประโยชน์แล้วตามแผนงานที่ได้เสนอไว้ในรายงานการวิเคราะห์ผลกระทบสิ่งแวดล้อม พร้อมทั้งให้รายงานผลการดำเนินงานให้สำนักงานนโยบายและแผนทรัพยากรธรรมชาติและสิ่งแวดล้อม และกรมอุตสาหกรรมพื้นฐานและการเหมืองแร่ทราบทุกปี	<ul style="list-style-type: none"> ผู้ถือประทานบัตรได้ร่วมกับวิศวกรผู้ควบคุมของโครงการทำการปรับปรุงฟื้นฟูพื้นที่โครงการที่ผ่านการทำเหมืองแร่แล้ว และพื้นที่สิ้นสุดการใช้ประโยชน์แล้วตามแผนงานที่ได้เสนอไว้ในรายงานการวิเคราะห์ผลกระทบสิ่งแวดล้อม พร้อมทั้งรายงานผลการดำเนินงานให้สำนักงานนโยบายและแผนทรัพยากรธรรมชาติและสิ่งแวดล้อมกรมอุตสาหกรรม 	-	<ul style="list-style-type: none"> เอกสารแนบ 6

เงื่อนไขตามมาตรการ	ผลการปฏิบัติตามมาตรการ	ปัญหา อุปสรรค ที่ไม่สามารถปฏิบัติตามมาตรการ และแนวทางแก้ไข	เอกสารอ้างอิง
	พื้นฐานและการเหมืองแร่ และหน่วยงานที่เกี่ยวข้องทราบ ครั้งล่าสุดในปี พ.ศ. 2565		
4. หากผู้ถือประทานบัตรมีความประสงค์ที่จะเปลี่ยนแปลง วิธีการทำเหมือง หรือเปลี่ยนแปลงเพิ่มเติมชนิดแร่ หรือการ ดำเนินงานที่แตกต่างจากที่เสนอไว้ในรายงานการวิเคราะห์ ผลกระทบสิ่งแวดล้อม จะต้องเสนอรายละเอียดเกี่ยวกับการ เปลี่ยนแปลงดังกล่าว ประกอบมาตรการป้องกันและ แก้ไขผลกระทบที่สอดคล้องกับการเปลี่ยนแปลงให้ คณะกรรมการผู้ชำนาญการพิจารณารายงานการวิเคราะห์ ผลกระทบสิ่งแวดล้อมพิจารณาให้ความเห็นชอบด้าน สิ่งแวดล้อมก่อน	<ul style="list-style-type: none"> ในกรณีที่มีความประสงค์จะเปลี่ยนแปลงวิธีการทำเหมือง หรือการดำเนินงานที่แตกต่างจากที่เสนอไว้ในรายงานการ วิเคราะห์ผลกระทบสิ่งแวดล้อม ผู้ถือประทานบัตรจะ ดำเนินการแจ้งให้หน่วยงานที่เกี่ยวข้องทราบและแจ้ง รายละเอียด/ข้อมูลที่เปลี่ยนแปลงให้คณะกรรมการ ผู้ชำนาญการพิจารณารายงานการวิเคราะห์ผลกระทบ สิ่งแวดล้อมพิจารณาให้ความเห็นชอบด้านสิ่งแวดล้อมก่อนที่ จะดำเนินการเปลี่ยนแปลง 	-	-
5. ในระหว่างการทำเหมือง หากพบโบราณวัตถุ ร่องรอยทาง ประวัติศาสตร์ หรือโบราณคดี จะต้องรายงานและขอความ ร่วมมือจากกรมศิลปากรเข้าไปดำเนินการตรวจสอบพื้นที่ ทั้งนี้ ในระหว่างการสำรวจจะต้องหยุดการทำเหมือง ชั่วคราว และหากพิสูจน์แล้วพบว่า เป็นแหล่งที่มี ความสำคัญทางประวัติศาสตร์โบราณคดี ผู้ถือประทานบัตร จะต้องปฏิบัติตามเงื่อนไขของหน่วยงานที่เกี่ยวข้องโดยไม่มี ข้อเรียกร้องใดๆ	<ul style="list-style-type: none"> ในระหว่างการทำเหมือง หากขุดพบโบราณวัตถุ หรือ ร่องรอยทางประวัติศาสตร์ หรือโบราณคดี ผู้ถือประทานบัตรจะรายงานและขอความร่วมมือจาก กรมศิลปากรในท้องที่เข้าไปดำเนินการตรวจสอบพื้นที่ และ จะปฏิบัติตามเงื่อนไขของหน่วยงานที่เกี่ยวข้องโดยไม่มีข้อ เรียกร้องใดๆ 	-	-

เงื่อนไขตามมาตรการ	ผลการปฏิบัติตามมาตรการ	ปัญหา อุปสรรค ที่ไม่สามารถปฏิบัติตามมาตรการ และแนวทางแก้ไข	เอกสารอ้างอิง
6. ให้รายงานผลการปฏิบัติตามมาตรการป้องกันและแก้ไขผลกระทบสิ่งแวดล้อมและมาตรการติดตามตรวจสอบคุณภาพสิ่งแวดล้อมให้สำนักงานนโยบายและแผนทรัพยากรธรรมชาติและสิ่งแวดล้อม และกรมอุตสาหกรรมพื้นฐานและการเหมืองแร่ ทราบอย่างน้อยปีละ 2 ครั้ง	<ul style="list-style-type: none"> ผู้ถือประทานบัตรได้มอบหมายให้บริษัท ไมน์ เอ็นจิเนียริง คอนซัลแตนท์ จำกัด ดำเนินการตรวจวัดคุณภาพสิ่งแวดล้อม ระหว่างวันที่ 15-18 ธันวาคม 2566 และได้ส่งรายงานผลการปฏิบัติตามมาตรการป้องกันและแก้ไขผลกระทบสิ่งแวดล้อมและมาตรการติดตามตรวจสอบคุณภาพสิ่งแวดล้อมให้สำนักงานนโยบายและแผนทรัพยากรธรรมชาติและสิ่งแวดล้อม และกรมอุตสาหกรรมพื้นฐานและการเหมืองแร่ได้พิจารณา 	-	-
7. ให้โครงการจัดเตรียมงบประมาณ เพื่อใช้จ่ายในด้านมวลชนสัมพันธ์และด้านสาธารณสุขของประชาชน	<ul style="list-style-type: none"> ผู้ถือประทานบัตรได้ร่วมกับผู้ประกอบการเหมืองแร่ในกลุ่มโรงโม่หินจรเข้สามพัน ในการจัดตั้งกองทุนเพื่อใช้จ่ายในด้านมวลชนสัมพันธ์และด้านสาธารณสุขของประชาชน ทั้งนี้ ได้ดำเนินการจัดทำรายงานบริหารจัดการกองทุน ประจำปี 2565 และรายงานให้หน่วยงานที่เกี่ยวข้องทราบ 	-	<ul style="list-style-type: none"> เอกสารแนบ 7 เอกสารแนบ 8

ตารางที่ 2-2 มาตรการป้องกัน แก้ไข และลดผลกระทบสิ่งแวดล้อม

เงื่อนไขตามมาตรการ	ผลการปฏิบัติตามมาตรการ	ปัญหา อุปสรรค ที่ไม่สามารถปฏิบัติ ตามมาตรการ และแนวทางแก้ไข	เอกสารอ้างอิง
ทรัพยากรสิ่งแวดล้อมทางกายภาพ			
1. ลักษณะภูมิประเทศ			
1.1 ระยะเตรียมการ			
1. กำหนดขอบเขตพื้นที่เปิดทำเหมืองให้ชัดเจน โดยการเว้นพื้นที่ไม่ทำเหมืองตามแนวเขตระยะประมาณ 10 เมตร โดยการสร้างคันทำดินอัดแน่น ขนาดความกว้าง 3 เมตร และสูงประมาณ 1.5 เมตร สันคั่นบกว้างประมาณ 1 เมตร	<ul style="list-style-type: none"> วิศวกรผู้ควบคุมของโครงการได้วางแผนในการเปิดหน้าเหมืองตามแผนผังโครงการทำเหมือง โดยเว้นพื้นที่ไม่ทำเหมืองตามแนวเขตประทานบัตร พร้อมทั้งสร้างคันทำดินอัดแน่น เพื่อเป็นพื้นที่ Buffer Zone แนวเว้นการทำเหมือง 	-	<ul style="list-style-type: none"> เอกสารแนบ 5 รูปที่ 2 รูปที่ 3
2. กำหนดแนวเว้นพื้นที่ไม่ทำเหมืองจากเส้นทางขนส่งแร่ของประทานบัตรใกล้เคียงที่ผ่านบริเวณตอนกลางพื้นที่โครงการโดยเว้นให้ห่างจากแนวเส้นทางด้านละประมาณ 50 เมตร	<ul style="list-style-type: none"> การดำเนินการทำเหมืองของโครงการได้เว้นพื้นที่ไม่ทำเหมืองเข้าใกล้เส้นทางขนส่งแร่ของประทานบัตรใกล้เคียง โดยเว้นระยะห่างจากแนวเส้นทางด้านละ 50 เมตร พร้อมทั้งปลูกไม้ยืนต้นโตเร็วในบริเวณแนวพื้นที่เว้นการทำเหมืองริมเส้นทางขนส่งแร่ 	-	<ul style="list-style-type: none"> เอกสารแนบ 5 รูปที่ 4
3. ออกแบบบ่อน้ำฝน (Sump) เพื่อเป็นบ่อดักตะกอน บริเวณขุมเหมืองเก่า พร้อมทั้งสร้างคูระบายน้ำ ขนาดความกว้าง 1.5 เมตร ความลึก 1 เมตร และท้องน้ำกว้าง 1 เมตร ตามแนวคันทำดินเพื่อระบายน้ำไหลบ่าผิวดินลงสู่บ่อน้ำในบริเวณขุมเหมืองเก่า	<ul style="list-style-type: none"> วิศวกรผู้ควบคุมของโครงการได้ออกแบบบ่อน้ำฝน (Sump) บริเวณขุมเหมืองเก่า เพื่อเป็นบ่อดักตะกอน พร้อมทั้งสร้างคูระบายน้ำ ตามแนวคันทำดินเพื่อระบายน้ำไหลบ่าผิวดินลงสู่บ่อน้ำในบริเวณขุมเหมืองเก่า 	-	<ul style="list-style-type: none"> เอกสารแนบ 5 รูปที่ 5 รูปที่ 6

เงื่อนไขตามมาตรการ	ผลการปฏิบัติตามมาตรการ	ปัญหา อุปสรรค ที่ไม่สามารถปฏิบัติ ตามมาตรการ และแนวทางแก้ไข	เอกสารอ้างอิง
1.2 ระยะดำเนินการและสิ้นสุดการทำเหมือง			
1. ให้เปิดดำเนินการทำเหมืองตามแผนผังโครงการที่กำหนดไว้ อย่างเคร่งครัด	<ul style="list-style-type: none"> วิศวกรผู้ควบคุมของโครงการได้ดำเนินการทำเหมืองตาม แผนผังโครงการที่กำหนดไว้อย่างเคร่งครัด 	-	-
2. การออกแบบหน้าเหมืองให้มีลักษณะเป็นขั้นบันได (Benching Method) ให้มีความสูงชันไม่เกิน 10 เมตร และความกว้างชันละไม่น้อยกว่า 10 เมตร และควบคุม ความลาดชันรวม (Overall Slope) ไม่ให้เกิน 45 องศา พร้อมทั้งตรวจสอบสภาพหน้าเหมืองให้อยู่ในสภาพที่ ปลอดภัยจากการพังทลาย	<ul style="list-style-type: none"> วิศวกรผู้ควบคุมของโครงการได้วางแผนในการเปิดหน้า เหมืองตามแผนผังโครงการทำเหมือง โดยเปิดหน้าเหมืองใน ลักษณะขั้นบันไดตามมาตรการกำหนด พร้อมทั้งควบคุม ความลาดชันรวมของหน้าเหมือง ไม่เกิน 45 องศา เพื่อป้องกันการพังทลายของหน้าเหมือง 	-	<ul style="list-style-type: none"> เอกสารแนบ 5 รูปที่ 7
3. ดูแลรักษาดันไม้ที่ปลูกไว้ให้เจริญเติบโตอย่างสม่ำเสมอ หากพบว่าต้นใดตายหรือไม่เจริญเติบโต ให้ทำการปลูก ซ่อมแซมโดยทันที	<ul style="list-style-type: none"> ผู้ถือประทานบัตรได้ดูแลรักษาดันไม้ที่ปลูกไว้ให้เจริญเติบโต อย่างสม่ำเสมอ หากพบว่าต้นไม้ล้มตายหรือไม่เจริญเติบโต จะทำการปลูกซ่อมแซมโดยทันที 	-	<ul style="list-style-type: none"> เอกสารแนบ 5 รูปที่ 8
4. บริเวณพื้นที่ที่ทำเหมืองจนเสร็จสิ้นแล้ว ให้ดำเนินการตาม แผนการฟื้นฟูสภาพพื้นที่ภายหลังการทำเหมือง ตาม รายละเอียดที่เสนอในแผนการฟื้นฟูสภาพพื้นที่ภายหลัง การทำเหมืองอย่างเคร่งครัด	<ul style="list-style-type: none"> บริเวณพื้นที่ที่ทำเหมืองจนเสร็จสิ้นแล้ว ผู้ถือประทานบัตรได้ ดำเนินการปรับปรุงฟื้นฟูสภาพพื้นที่ควบคู่กับการทำเหมือง โดยการปรับเกลี่ย พร้อมทั้งปลูกต้นไม้บริเวณขั้นบันไดหน้า เหมือง เพื่อคืนสภาพป่าไม่ให้มีสภาพแวดล้อมกลมกลืนกับ สภาพธรรมชาติใกล้เคียงโดยรอบ 	-	<ul style="list-style-type: none"> เอกสารแนบ 5 รูปที่ 9

เงื่อนไขตามมาตรการ	ผลการปฏิบัติตามมาตรการ	ปัญหา อุปสรรค ที่ไม่สามารถปฏิบัติตามมาตรการ และแนวทางแก้ไข	เอกสารอ้างอิง
2. คุณภาพอากาศ			
1. การลำเลียงแร่จากบริเวณพื้นที่หน้าเหมืองเข้าสู่โรงโม่หิน กำหนดให้ใช้ความเร็วของรถบรรทุกไม่เกิน 30 กิโลเมตรต่อชั่วโมง โดยการอบรมพนักงานขับรถบรรทุกแร่ และติดตั้งป้ายเตือนริมเส้นทางให้สามารถมองเห็นได้อย่างชัดเจน	<ul style="list-style-type: none"> ผู้ถือประทานบัตรได้ออกกฎระเบียบในการลำเลียงแร่จากบริเวณพื้นที่หน้าเหมืองเข้าสู่โรงโม่หิน ให้ใช้ความเร็วของรถบรรทุกไม่เกิน 30 กิโลเมตรต่อชั่วโมง โดยการอบรมพนักงานขับรถบรรทุกแร่ และติดตั้งป้ายเตือนริมเส้นทางให้สามารถมองเห็นได้อย่างชัดเจน 	-	<ul style="list-style-type: none"> เอกสารแนบ 5 รูปที่ 10
2. กำหนดให้ฉีดพรมน้ำบนเส้นทางขนส่งแร่ระหว่างพื้นที่หน้าเหมืองกับโรงโม่หิน รวมทั้งเส้นทางลำเลียงหลักภายในบริเวณพื้นที่โรงโม่หินประมาณวันละ 3-4 ครั้ง	<ul style="list-style-type: none"> การดำเนินงานของโครงการได้มีมาตรการลดผลกระทบด้านการฟุ้งกระจายของฝุ่นละอองจากการขนส่งแร่ภายในพื้นที่โครงการ โดยการฉีดพรมน้ำบนเส้นทางขนส่งแร่ระหว่างพื้นที่หน้าเหมืองกับโรงโม่หิน วันละ 3-4 ครั้ง หรือตามความเหมาะสมกับสภาพภูมิอากาศ พร้อมทั้งสร้างลานล้างล้อรถบรรทุกก่อนออกนอกพื้นที่โครงการ 	-	<ul style="list-style-type: none"> เอกสารแนบ 5 รูปที่ 11 รูปที่ 12
3. ในการขนส่งแร่ไปยังแหล่งรับซื้อภายนอกทุกครั้ง จะต้องใช้ผ้าใบคลุมกระบะรถบรรทุกให้มิดชิด	<ul style="list-style-type: none"> ผู้ถือประทานบัตรได้ออกกฎระเบียบในการขนส่งแร่ไปยังแหล่งรับซื้อภายนอก ให้ใช้ผ้าใบคลุมกระบะรถบรรทุกให้มิดชิด 	-	<ul style="list-style-type: none"> เอกสารแนบ 5 รูปที่ 13
4. จัดทำระบบป้องกันผลกระทบสิ่งแวดล้อมบริเวณโรงโม่หิน ตามประกาศกรมอุตสาหกรรมพื้นฐานและการเหมืองแร่ โดยการจัดทำระบบปิดคลุมและระบบสเปรย์น้ำตามจุดต่างๆ ที่เกิดฝุ่นละออง	<ul style="list-style-type: none"> ผู้ถือประทานบัตรได้จัดทำระบบป้องกันผลกระทบสิ่งแวดล้อมบริเวณโรงโม่หิน ตามประกาศกรมอุตสาหกรรมพื้นฐานและการเหมืองแร่ โดยได้ดำเนินการ ดังนี้ <ul style="list-style-type: none"> - สร้างอาคารปิดคลุม 3 ด้าน บริเวณยังรับหินใหญ่ - สร้างอาคารปิดคลุมโรงโม่หิน - สร้างหลังคาปิดคลุมสายพานลำเลียง 	-	<ul style="list-style-type: none"> เอกสารแนบ 5 รูปที่ 14

เงื่อนไขตามมาตรการ	ผลการปฏิบัติตามมาตรการ	ปัญหา อุปสรรค ที่ไม่สามารถปฏิบัติตามมาตรการ และแนวทางแก้ไข	เอกสารอ้างอิง
	- ติดตั้งระบบสเปรย์น้ำตามจุดต่างๆ ที่ก่อให้เกิดฝุ่นละออง		
5. กำหนดให้ดูแลรักษาต้นไม้ที่ปลูกไว้โดยรอบพื้นที่โรงโม่หิน ให้มีความเจริญเติบโตดีอยู่เสมอ และทำการปลูกเพิ่มเติม บริเวณพื้นที่ว่างเปล่าในบริเวณโรงโม่หิน	<ul style="list-style-type: none"> ผู้ถือประทานบัตรได้ดูแลรักษาต้นไม้ที่ปลูกไว้โดยรอบโรงโม่หิน ให้มีความเจริญเติบโตดีอยู่เสมอ และทำการปลูกเพิ่มเติม บริเวณพื้นที่ว่างในบริเวณโรงโม่หิน 	-	<ul style="list-style-type: none"> เอกสารแนบ 5 รูปที่ 8
3. ระดับเสียง แรงสั่นเทือนและหินปลิว			
1. จำกัดความเร็วรถบรรทุกที่วิ่งระหว่างหน้าเหมืองกับโรงโม่หิน ให้ใช้ความเร็วไม่เกิน 30 กิโลเมตร/ชั่วโมง โดยการอบรมพนักงานขับรถบรรทุก และติดป้ายเตือนริมเส้นทางให้สามารถมองเห็นได้อย่างชัดเจน	<ul style="list-style-type: none"> ผู้ถือประทานบัตรได้ออกกฎระเบียบจำกัดความเร็วรถบรรทุกที่วิ่งระหว่างหน้าเหมืองกับโรงโม่หิน ให้ใช้ความเร็วไม่เกิน 30 กิโลเมตรต่อชั่วโมง โดยการอบรมพนักงานขับรถบรรทุก พร้อมทั้งติดตั้งป้ายเตือนริมเส้นทางให้สามารถมองเห็นได้อย่างชัดเจน 	-	<ul style="list-style-type: none"> เอกสารแนบ 5 รูปที่ 10
2. ดูแลรักษาสภาพเครื่องจักรและอุปกรณ์ต่างๆ ให้อยู่ในสภาพที่สมบูรณ์สามารถใช้งานได้ตามสภาพปกติ เพื่อลดระดับเสียงจากการทำงานของเครื่องจักรต่างๆ	<ul style="list-style-type: none"> หัวหน้างานมีการดูแลรักษาเครื่องจักรและอุปกรณ์ต่างๆ ให้อยู่ในสภาพที่สมบูรณ์สามารถใช้งานได้ตามปกติ เพื่อลดระดับเสียงจากการทำงานของเครื่องจักรต่างๆ 	-	-
3. หลีกเลี่ยงการทำเหมืองและกิจกรรมที่เกี่ยวข้องในช่วงเวลา กลางคืนซึ่งเป็นเวลาพักผ่อนของราษฎรในชุมชน	<ul style="list-style-type: none"> ผู้ถือประทานบัตรได้กำหนดช่วงเวลาการทำเหมืองและ กิจกรรมที่เกี่ยวข้องเฉพาะเวลากลางวันเท่านั้น โดยให้งด กิจกรรมต่างๆ ที่ก่อให้เกิดเสียงดังรบกวนในช่วงเวลา กลางคืน เพื่อลดผลกระทบต่อชุมชนใกล้เคียง 	-	-

เงื่อนไขตามมาตรการ	ผลการปฏิบัติตามมาตรการ	ปัญหา อุปสรรค ที่ไม่สามารถปฏิบัติตามมาตรการ และแนวทางแก้ไข	เอกสารอ้างอิง
<p>4. ปฏิบัติตามมาตรการเพื่อลดผลกระทบจากการใช้วัตถุระเบิดอย่างเคร่งครัดดังนี้</p> <ul style="list-style-type: none"> - กำหนดให้มีวิศวกรควบคุมหรือผู้ที่ผ่านการอบรมการใช้วัตถุระเบิดจากกรมอุตสาหกรรมพื้นฐานและการเหมืองแร่ เป็นผู้ควบคุมการออกแบบการระเบิดให้มีความถูกต้องตามหลักวิชาการ - จัดทำบันทึกหรือรายงานการเจาะระเบิดไว้ตรวจสอบทุกครั้ง เพื่อใช้เป็นข้อมูลประกอบการวางแผนการเจาะระเบิดในครั้งต่อไป - ออกแบบการระเบิดแบบถ่วงเวลา โดยใช้แก๊สไฟฟ้าถ่วงเวลาแบบมิลลิวินาที และกำหนดให้ใช้ปริมาณวัตถุระเบิดสูงสุดไม่เกิน 168 กิโลกรัม/จังหวะถ่วง - ให้จัดทำป้ายเตือน “เขตการใช้วัตถุระเบิด” โดยการระบุช่วงเวลาการระเบิดให้เห็นอย่างชัดเจนบริเวณแนวเขตโครงการ กำหนดให้ทำการระเบิดไม่เกินวันละ 1 ครั้ง ในช่วงเวลา 16.00 – 17.00 น. และก่อนการระเบิดทุกครั้งจะต้องมีสัญญาณเสียงเตือนให้ได้ยินในระยะรัศมี 500 เมตร 	<ul style="list-style-type: none"> • ผู้ถือประทานบัตรได้กำหนดให้มีวิศวกรควบคุมการทำเหมือง เป็นผู้ควบคุมการออกแบบการระเบิดให้มีความถูกต้องตามหลักวิชาการ และปฏิบัติตามมาตรการเพื่อลดผลกระทบจากการใช้วัตถุระเบิดอย่างเคร่งครัดดังนี้ <ul style="list-style-type: none"> - จัดทำบันทึกหรือรายงานการเจาะระเบิดไว้ตรวจสอบทุกครั้ง เพื่อใช้เป็นข้อมูลประกอบการวางแผนการเจาะระเบิดในครั้งต่อไป - ออกแบบการระเบิดแบบถ่วงเวลา โดยใช้แก๊สไฟฟ้าถ่วงเวลาแบบมิลลิวินาที และใช้ปริมาณวัตถุระเบิดสูงสุดไม่เกิน 89.58 กิโลกรัม/จังหวะถ่วง ตามผลการพิจารณารายงานการศึกษาผลกระทบสิ่งแวดล้อมและมาตรการป้องกันแก้ไข สำหรับต่ออายุประทานบัตร ตามหนังสือที่อก 0506/553 ลงวันที่ 7 กุมภาพันธ์ 2563 - จัดทำป้ายเตือน “เขตการใช้วัตถุระเบิด” โดยการระบุช่วงเวลาการระเบิดให้เห็นอย่างชัดเจนบริเวณแนวเขตโครงการ - ทำการระเบิดไม่เกินวันละ 1 ครั้ง ในช่วงเวลา 16.00 – 17.00 น. และก่อนการระเบิดทุกครั้งได้เปิดสัญญาณเสียงเตือนให้ได้ยินในระยะรัศมี 500 เมตร 	-	<ul style="list-style-type: none"> • เอกสารแนบ 5 รูปที่ 15
4. อุทกวิทยาและคุณภาพน้ำ			
<p>1. สร้างคันทำนบดินตามแนวเขตพื้นที่เวนการท่าเหมืองทิศใต้ พร้อมทั้งขุดระบายน้ำ ขนาดความกว้างประมาณ 1.5 เมตร ลึกประมาณ 1 เมตร และท่อน้ำกว้างประมาณ 1</p>	<ul style="list-style-type: none"> • ผู้ถือประทานบัตรได้ดำเนินการสร้างคันทำนบดินตามแนวเขตพื้นที่เวนการท่าเหมือง พร้อมทั้งขุดระบายน้ำเพื่อระบายน้ำไหลบ่าผิวดินลงสู่บ่อรับน้ำในชุมชนเมือง 	-	<ul style="list-style-type: none"> • เอกสารแนบ 5 รูปที่ 3 รูปที่ 6

เงื่อนไขตามมาตรการ	ผลการปฏิบัติตามมาตรการ	ปัญหา อุปสรรค ที่ไม่สามารถปฏิบัติ ตามมาตรการ และแนวทางแก้ไข	เอกสารอ้างอิง
เมตร เพื่อระบายน้ำไหลบ่าผิวดินลงสู่บ่อรับน้ำในชุมชนเมืองต่อไป			
2. ชุดบ่อรับน้ำ (Sump) ไว้ภายในบริเวณบ่อเหมือง เพื่อ รองรับน้ำไหลบ่าผิวดินจากน้ำฝนที่ตกลงสู่บริเวณพื้นที่ หน้าเหมืองและพื้นที่ข้างเคียง มิให้ตะกอนมูลดิน แพร่กระจายออกสู่ภายนอก	<ul style="list-style-type: none"> วิศวกรผู้ควบคุมของโครงการได้ชุดบ่อรับน้ำ (Sump) ภายในบริเวณบ่อเหมือง เพื่อรองรับน้ำไหลบ่าผิวดินจาก น้ำฝนที่ตกลงสู่บริเวณพื้นที่หน้าเหมืองและพื้นที่ข้างเคียง และป้องกันมิให้ตะกอนมูลดินแพร่กระจายออกสู่ภายนอก 	-	<ul style="list-style-type: none"> เอกสารแนบ 5 รูปที่ 5
3. ห้ามระบายน้ำขุ่นข้นจากบ่อรับน้ำ (Sump) ออกสู่ภายนอก หากมีความจำเป็นต้องระบายออกสู่ภายนอกจะต้องทิ้งไว้ ให้ตกตะกอนเป็นระยะเวลานานไม่น้อยกว่า 24 ชั่วโมง	<ul style="list-style-type: none"> ผู้ถือประทานบัตรได้ออกกฎระเบียบห้ามระบายน้ำขุ่นข้น จากบ่อรับน้ำออกสู่ภายนอกโดยเด็ดขาด หากต้องระบาย ออกสู่ภายนอกจะทิ้งไว้ให้ตกตะกอนเป็นน้ำใสก่อน 	-	-
ทรัพยากรสิ่งแวดล้อมทางชีวภาพ			
1. ทรัพยากรป่าไม้			
1. ดูแลรักษาสภาพป่าไม้เดิมบริเวณพื้นที่เวนคืนการทำเหมือง หรือบริเวณพื้นที่ที่ยังไม่เกี่ยวข้องกับการทำเหมือง	<ul style="list-style-type: none"> ผู้ถือประทานบัตรได้ดูแลรักษาสภาพป่าไม้บริเวณพื้นที่เวน คืนการทำเหมือง และบริเวณพื้นที่ที่ยังไม่เกี่ยวข้องกับการทำ เหมือง ให้เจริญเติบโตได้ดีอยู่เสมอ 	-	<ul style="list-style-type: none"> เอกสารแนบ 5 รูปที่ 4
2. การแผ้วถางป่าหรือการตัดไม้เพื่อเปิดขยายหน้าเหมือง ควรดำเนินการเฉพาะในบริเวณพื้นที่จำเป็นเท่านั้น	<ul style="list-style-type: none"> ผู้ถือประทานบัตรได้กำชับให้พนักงานของโครงการ ดำเนินการตัดต้นไม้เฉพาะบริเวณพื้นที่จำเป็นเท่านั้น เพื่อรักษาสภาพพื้นที่ป่าไม้เดิมให้มากที่สุด 	-	-

เงื่อนไขตามมาตรการ	ผลการปฏิบัติตามมาตรการ	ปัญหา อุปสรรค ที่ไม่สามารถปฏิบัติตามมาตรการ และแนวทางแก้ไข	เอกสารอ้างอิง
3. ให้ดำเนินการปลูกพันธุ์ไม้ยืนต้นโตเร็วบริเวณคันทำนบกั้นดิน และปลูกเสริมบริเวณที่ว่างตามแนวเขตพื้นที่เวนคืนทางรถไฟได้แก่ สนปัทม์ ยูคาลิปตัส หรือกระถินยักษ์ เป็นต้น	<ul style="list-style-type: none"> ผู้ถือประทานบัตรได้ดำเนินการปลูกไม้ยืนต้นโตเร็วบริเวณคันทำนบกั้นดิน และปลูกเสริมบริเวณที่ว่างตามแนวเขตพื้นที่เวนคืนทางรถไฟ 	-	<ul style="list-style-type: none"> เอกสารแนบ 5 รูปที่ 4 รูปที่ 16
4. ห้ามพนักงานเหมืองลักลอบตัดไม้หรือแผ้วถางป่าในบริเวณพื้นที่ที่ไม่เกี่ยวข้องกับการทำเหมือง และพื้นที่ป่าไม้บริเวณใกล้เคียง	<ul style="list-style-type: none"> ผู้ถือประทานบัตรได้ออกกฎระเบียบห้ามพนักงานเหมืองลักลอบตัดไม้หรือแผ้วถางป่าในบริเวณพื้นที่ที่ไม่เกี่ยวข้องกับการทำเหมือง และพื้นที่ป่าไม้บริเวณใกล้เคียง 	-	-
2. ทรัพยากรสัตว์ป่า			
1. ห้ามพนักงานเหมืองล่าสัตว์ทุกชนิดทั้งในบริเวณพื้นที่โครงการ และบริเวณพื้นที่ป่าไม้ใกล้เคียง	<ul style="list-style-type: none"> ผู้ถือประทานบัตรได้ออกกฎระเบียบห้ามพนักงานเหมืองล่าสัตว์ทุกชนิดทั้งในบริเวณพื้นที่โครงการและบริเวณพื้นที่ป่าไม้ใกล้เคียง 	-	-
คุณค่าการใช้ประโยชน์ของมนุษย์			
1. การใช้ประโยชน์ที่ดิน			
1. โครงการจะต้องปฏิบัติตามแผนการทำเหมืองและแผนการฟื้นฟูสภาพพื้นที่ภายหลังการทำเหมืองอย่างเคร่งครัด เพื่อให้เกิดการใช้ประโยชน์ที่ดินอย่างคุ้มค่ามากที่สุด	<ul style="list-style-type: none"> บริเวณพื้นที่ที่ทำเหมืองจนเสร็จสิ้นแล้ว ผู้ถือประทานบัตรได้ดำเนินการปรับปรุงฟื้นฟูสภาพพื้นที่ควบคู่กับการทำเหมืองโดยการปรับเกลี่ย พร้อมทั้งปลูกต้นไม้บริเวณชั้นบันไดหน้าเหมือง เพื่อคืนสภาพป่าไม้ให้มีสภาพแวดล้อมกลมกลืนกับสภาพธรรมชาติใกล้เคียงโดยรอบ 	-	<ul style="list-style-type: none"> เอกสารแนบ 5 รูปที่ 9

เงื่อนไขตามมาตรการ	ผลการปฏิบัติตามมาตรการ	ปัญหา อุปสรรค ที่ไม่สามารถปฏิบัติตามมาตรการ และแนวทางแก้ไข	เอกสารอ้างอิง
2. ให้ความร่วมมือหรือสนับสนุนกิจกรรมของหน่วยงานราชการ หรือองค์กรในท้องถิ่นที่เกี่ยวข้องในการดูแลรักษาสภาพป่าไม้ การปลูกป่าชดเชยเพื่อรักษาพื้นที่ป่าไม้บริเวณใกล้เคียง (นอกเขตพื้นที่แหล่งหินอุตสาหกรรม) ไว้ให้มากที่สุด	<ul style="list-style-type: none"> ผู้ถือประทานบัตรได้ให้ความร่วมมือและสนับสนุนกิจกรรมของหน่วยงานราชการในท้องถิ่นที่เกี่ยวข้องในการดูแลรักษาสภาพป่าไม้ การปลูกป่าชดเชยเพื่อรักษาพื้นที่ป่าไม้บริเวณใกล้เคียงไว้ให้มากที่สุด 	-	-
2. การเกษตรกรรม			
1. ทำบันทึกข้อตกลงกับเจ้าของพื้นที่เกษตรกรรมที่อยู่ติดกับพื้นที่โครงการด้านทิศเหนือ เพื่อชดเชยค่าเสียหายที่อาจเกิดขึ้นจากโครงการ โดยกำหนดให้มีผู้ใหญ่บ้านหรือคณะกรรมการหมู่บ้านร่วมเป็นพยาน และตรวจสอบความเสียหาย	<ul style="list-style-type: none"> ผู้ถือประทานบัตรได้ทำบันทึกข้อตกลงกับเจ้าของพื้นที่เกษตรกรรมที่อยู่ติดกับพื้นที่โครงการ เพื่อชดเชยค่าเสียหายที่อาจเกิดขึ้นจากโครงการ โดยมีผู้ใหญ่บ้านหรือคณะกรรมการหมู่บ้านร่วมเป็นพยาน และตรวจสอบความเสียหาย 	-	-
2. การชดเชยค่าเสียหาย จะต้องรีบดำเนินการให้แล้วเสร็จภายในระยะเวลาไม่เกิน 15 วัน ภายหลังจากโครงการได้รับแจ้งจากเจ้าของพื้นที่เกษตรกรรม	<ul style="list-style-type: none"> ในกรณีที่ได้รับการร้องเรียนจากราษฎรในบริเวณใกล้เคียงว่าได้รับความเสียหายในพื้นที่เกษตรกรรม ผู้ถือประทานบัตรจะดำเนินการชดเชยค่าเสียหายตามความเหมาะสมและยุติธรรม พร้อมรีบดำเนินการให้แล้วเสร็จภายใน 15 วัน 	-	-
3. การคมนาคม			
1. อบรมพนักงานขับรถบรรทุกทุกคน ให้ขับรถด้วยความระมัดระวังมีมารยาทในการใช้รถใช้ถนน และปฏิบัติตามกฎหมายการจราจรอย่างเคร่งครัด และห้ามมีการใช้สาร	<ul style="list-style-type: none"> ผู้ถือประทานบัตรได้จัดอบรมพนักงานขับรถบรรทุกทุกคน ให้ขับรถด้วยความระมัดระวังมีมารยาทในการใช้รถใช้ถนน และปฏิบัติตามกฎหมายการจราจรอย่างเคร่งครัด 	-	-

เงื่อนไขตามมาตรการ	ผลการปฏิบัติตามมาตรการ	ปัญหา อุปสรรค ที่ไม่สามารถปฏิบัติ ตามมาตรการ และแนวทางแก้ไข	เอกสารอ้างอิง
เสพติด เช่น ยาบ้า ถ้าหากมีการฝ่าฝืนจะต้องมีบทลงโทษ อย่างเข้มงวด	และห้ามมีการใช้สารเสพติด ถ้าหากมีการฝ่าฝืนจะมี บทลงโทษอย่างเข้มงวด		
2. ควบคุมน้ำรถบรรทุกไม่ให้เกินพิกัดที่กฎหมายกำหนด เพื่อป้องกันการชำรุดเสียหายของเส้นทางเร็วกว่าที่ควรจะเป็น และป้องกันการเกิดอุบัติเหตุ	<ul style="list-style-type: none"> ผู้ถือประทานบัตรได้ออกกฎระเบียบควบคุมน้ำหนัก รถบรรทุกไม่ให้เกินพิกัดที่กฎหมายกำหนด เพื่อป้องกัน การชำรุดเสียหายของเส้นทางเร็วกว่าที่ควรจะเป็น และ ป้องกันการเกิดอุบัติเหตุ โดยกำหนดให้ชั่งน้ำหนักรถบรรทุก ก่อนเข้า-ออกพื้นที่โครงการ 	-	<ul style="list-style-type: none"> เอกสารแนบ 5 รูปที่ 17
3. จำกัดความเร็วของรถบรรทุกตามที่กฎหมายกำหนด โดยเฉพาะบริเวณทางร่วมทางแยก และบริเวณชุมชน	<ul style="list-style-type: none"> ผู้ถือประทานบัตรได้ออกกฎระเบียบจำกัดความเร็วของ รถบรรทุกตามที่กฎหมายกำหนด โดยเฉพาะบริเวณทาง ร่วมทางแยก และบริเวณชุมชน เพื่อป้องกันการเกิดอุบัติเหตุ 	-	<ul style="list-style-type: none"> เอกสารแนบ 5 รูปที่ 10
4. ตรวจเช็คสภาพรถยนต์ เช่น ระบบห้ามล้อ ระบบไฟฟ้า การ ทำงานของเครื่องยนต์ ระบบเกียร์ พร้อมทั้งตัวถังรถและ อื่นๆ ให้อยู่ในสภาพที่ใช้งานได้ดีและปลอดภัยอยู่เสมอ	<ul style="list-style-type: none"> พนักงานขับรถมีการตรวจเช็คสภาพรถยนต์ ให้อยู่ในสภาพที่ ใช้งานได้ดีและปลอดภัยอยู่เสมอ 	-	-
5. ดูแลเส้นทางขนส่งแร่ให้อยู่ในสภาพพร้อมใช้งานได้ดีอยู่ เสมอหากเกิดการชำรุดเสียหายทางโครงการต้องซ่อมแซม โดยปรับปรุงเส้นทางดังกล่าว และในระหว่างการปรับปรุง เส้นทางควรจัดทำทางเบี่ยงไว้ เพื่อป้องกันอันตรายจาก อุบัติเหตุ และความคล่องตัวในการจราจร	<ul style="list-style-type: none"> ผู้ถือประทานบัตรได้ดูแลเส้นทางขนส่งแร่ให้อยู่ในสภาพ พร้อมใช้งานได้ดีอยู่เสมอ หากเกิดการชำรุดเสียหายจะ ดำเนินการปรับปรุงเส้นทางดังกล่าวทันที 	-	<ul style="list-style-type: none"> เอกสารแนบ 5 รูปที่ 18

เงื่อนไขตามมาตรการ	ผลการปฏิบัติตามมาตรการ	ปัญหา อุปสรรค ที่ไม่สามารถปฏิบัติตามมาตรการ และแนวทางแก้ไข	เอกสารอ้างอิง
6. หากได้รับการร้องเรียนจากประชาชนถึงความเดือดร้อนที่เกิดขึ้นจากการคมนาคมขนส่งของโครงการ ได้แก่ การฟุ้งกระจายของฝุ่นละออง ตลอดจนการเกิดอุบัติเหตุต่างๆ บนท้องถนน โครงการจะต้องรับผิดชอบดำเนินการแก้ไขทันที	<ul style="list-style-type: none"> ในกรณีที่ได้รับการร้องเรียนจากประชาชนถึงความเดือดร้อนที่เกิดขึ้นจากการคมนาคมขนส่งของโครงการ ผู้ถือประทานบัตรจะรับผิดชอบและดำเนินการแก้ไขทันที 	-	-
7. ให้ฉีดพรมน้ำบนเส้นทางลำเลียงและขนส่งแร่ที่เป็นถนนดินอัดแน่นเป็นระยะๆ ซึ่งจำนวนครั้งของการฉีดพรมน้ำจะต้องพิจารณาจากสภาพอากาศและฤดูกาล เช่น ฤดูร้อนควรฉีดพรมน้ำประมาณวันละ 3-4 ครั้ง และในช่วงฤดูฝนอาจฉีดพรมน้ำวันละ 1-2 ครั้ง หรือไม่จำเป็นต้องทำการฉีดพรมน้ำหากมีฝนตกอยู่สม่ำเสมอ	<ul style="list-style-type: none"> การดำเนินงานของโครงการได้มีมาตรการลดผลกระทบด้านการฟุ้งกระจายของฝุ่นละออง โดยการฉีดพรมน้ำบนเส้นทางลำเลียงและขนส่งแร่ที่เป็นถนนดินอัดแน่น วันละ 3-4 ครั้ง หรือตามความเหมาะสมกับสภาพภูมิอากาศ เพื่อลดการฟุ้งกระจายของฝุ่นละออง พร้อมทั้งสร้างลานล้างล้อรถบรรทุกก่อนออกนอกพื้นที่โครงการ 	-	<ul style="list-style-type: none"> เอกสารแนบ 5 รูปที่ 11 รูปที่ 12
8. การขนส่งแร่จากโรงโม่หินไปยังแหล่งรับซื้อภายนอกทุกครั้ง จะต้องทำการปิดคลุมแร่ด้วยผ้าใบให้มิดชิด ทั้งนี้ เพื่อป้องกันการตกหล่นของแร่และการฟุ้งกระจายของฝุ่นละออง	<ul style="list-style-type: none"> ผู้ถือประทานบัตรได้ออกกฎระเบียบในการขนส่งแร่จากโรงโม่หินไปยังแหล่งรับซื้อภายนอกทุกครั้ง จะต้องทำการปิดคลุมแร่ด้วยผ้าใบให้มิดชิด เพื่อป้องกันการตกหล่นของแร่และการฟุ้งกระจายของฝุ่นละออง 	-	<ul style="list-style-type: none"> เอกสารแนบ 5 รูปที่ 13
9. จัดทำป้ายสัญญาณเตือนภัย เช่น ป้ายเตือน และชะลอความเร็วและสัญญาณไฟกระพริบ บริเวณก่อนถึงจุดเชื่อมต่อระหว่างถนนและบริเวณริมทางหลวงหมายเลข 3342 ก่อนเลี้ยวเข้า-ออก จากพื้นที่โครงการ ในระยะประมาณ 50, 100 และ 200 เมตร เป็นต้น พร้อมทั้งดูแลป้ายและสัญญาณไฟให้อยู่ในสภาพใช้งานได้ดีอยู่เสมอ	<ul style="list-style-type: none"> ผู้ถือประทานบัตรได้จัดสรรงบประมาณในการจัดทำป้ายสัญญาณเตือนภัย และสัญญาณไฟกระพริบ บริเวณก่อนถึงจุดเชื่อมต่อระหว่างถนนและบริเวณริมทางหลวงหมายเลข 3342 ก่อนเลี้ยวเข้า-ออกจากพื้นที่โครงการ พร้อมทั้งดูแลป้ายและสัญญาณไฟให้อยู่ในสภาพที่ใช้งานได้ดียู่เสมอ 	-	<ul style="list-style-type: none"> เอกสารแนบ 5 รูปที่ 19

เงื่อนไขตามมาตรการ	ผลการปฏิบัติตามมาตรการ	ปัญหา อุปสรรค ที่ไม่สามารถปฏิบัติตามมาตรการ และแนวทางแก้ไข	เอกสารอ้างอิง
10. กำหนดให้โครงการประสานงานกับผู้ประกอบการเหมืองแร่ข้างเคียง เพื่อจัดสรรงบประมาณ หรือวัสดุอุปกรณ์ และแรงงานในการดูแลรักษาและปรับปรุงสภาพเส้นทางขนส่งแร่ให้อยู่ในสภาพที่สามารถใช้งานได้ดีเสมอ โดยให้ตรวจสอบสภาพเส้นทางเป็นประจำอย่างน้อยเดือนละครั้ง และหากพบว่าบริเวณใดเกิดการชำรุดเสียหายให้ดำเนินการปรับปรุงซ่อมแซมทันที	<ul style="list-style-type: none"> ผู้ถือประทานบัตรได้ประสานงานกับผู้ประกอบการเหมืองแร่ข้างเคียง เพื่อจัดสรรงบประมาณ หรือวัสดุอุปกรณ์ และแรงงานในการดูแลรักษาและปรับปรุงสภาพเส้นทางขนส่งแร่ให้อยู่ในสภาพที่สามารถใช้งานได้ดีเสมอ หากพบว่าบริเวณใดเกิดการชำรุดเสียหายจะดำเนินการปรับปรุงซ่อมแซมทันที 	-	<ul style="list-style-type: none"> เอกสารแนบ 5 รูปที่ 20
11. กรณีที่ได้รับการร้องเรียนเรื่องการชำรุดเสียหายของสภาพเส้นทางจะต้องประสานงานกับผู้ประกอบการเหมืองแร่ข้างเคียง เพื่อร่วมตรวจสอบสภาพความเสียหาย และให้ดำเนินการปรับปรุงสภาพเส้นทางในทันที	<ul style="list-style-type: none"> ในกรณีที่ได้รับการร้องเรียนเรื่องการชำรุดเสียหายของสภาพเส้นทางขนส่งแร่ ผู้ถือประทานบัตรจะประสานงานกับผู้ประกอบการเหมืองแร่ข้างเคียง เพื่อร่วมตรวจสอบสภาพความเสียหาย และดำเนินการปรับปรุงสภาพเส้นทางทันที 	-	-
คุณค่าต่อคุณภาพชีวิต			
1. เศรษฐกิจและสังคม			
1. ให้มีการจ้างแรงงานในท้องถิ่นให้มากที่สุด และให้อัตราค่าแรงเป็นไปตามประกาศกรมสวัสดิการและคุ้มครองแรงงาน	<ul style="list-style-type: none"> ผู้ถือประทานบัตรได้มีการพิจารณาจ้างแรงงานในท้องถิ่นให้มากที่สุด และให้อัตราค่าแรงเป็นไปตามประกาศกรมสวัสดิการและคุ้มครองแรงงาน 	-	-
2. ให้กำหนดกฎระเบียบ ข้อบังคับที่ชัดเจนและเข้มงวดเพื่อควบคุมพฤติกรรมของพนักงานไม่ให้ก่อปัญหาแก่ชุมชน	<ul style="list-style-type: none"> ผู้ถือประทานบัตรได้ออกกฎระเบียบข้อบังคับที่ชัดเจนและเข้มงวด เพื่อควบคุมพฤติกรรมของพนักงานไม่ให้ก่อปัญหาแก่ชุมชน 	-	-

เงื่อนไขตามมาตรการ	ผลการปฏิบัติตามมาตรการ	ปัญหา อุปสรรค ที่ไม่สามารถปฏิบัติ ตามมาตรการ และแนวทางแก้ไข	เอกสารอ้างอิง
3. ให้ความร่วมมือกับผู้นำชุมชน เพื่อพัฒนาสภาพความ เป็นอยู่ของชุมชน และพัฒนาระบบสาธารณูปโภคต่างๆ ให้ดีขึ้น	● ผู้ถือประทานบัตรได้ให้ความร่วมมือกับผู้นำชุมชน เพื่อ พัฒนาสภาพความเป็นอยู่ของชุมชน และพัฒนาระบบ สาธารณูปโภคต่างๆ ให้ดีขึ้น	-	-
4. ให้สร้างความสัมพันธ์อันดีระหว่างโครงการกับประชาชน ผ่านการเข้าร่วมกิจกรรมต่างๆ ภายในชุมชน ร่วมกับ ประชาชนในชุมชน เช่น การทอดผ้าป่าสามัคคี เข้าร่วม กิจกรรมตามประเพณีต่างๆ ของชุมชน เป็นต้น	● ผู้ถือประทานบัตรได้สร้างความสัมพันธ์อันดีระหว่าง โครงการกับประชาชน ผ่านการเข้าร่วมกิจกรรมต่างๆ ภายในชุมชนตามความเหมาะสม	-	● เอกสารแนบ 9
2. การมีส่วนร่วมของประชาชน			
1. ให้ประชาสัมพันธ์ข้อมูลเกี่ยวกับมาตรการป้องกันและแก้ไข ผลกระทบสิ่งแวดล้อมในประเด็นต่างๆ ที่ประชาชนวิตก กังวล	● ผู้ถือประทานบัตรได้ประชาสัมพันธ์ข้อมูลเกี่ยวกับมาตรการ ป้องกันและแก้ไขผลกระทบสิ่งแวดล้อมในประเด็นต่างๆ ที่ ประชาชนวิตกกังวล	-	● เอกสารแนบ 5 รูปที่ 21
2. จัดเจ้าหน้าที่หรือจัดทำกล่องรับเรื่องร้องเรียนภายในพื้นที่ โครงการหรือภายในชุมชนใกล้เคียง	● ผู้ถือประทานบัตรได้ติดตั้งกล่องรับเรื่องร้องเรียนภายใน พื้นที่โครงการ เพื่อรับเรื่องร้องเรียนที่อาจเกิดขึ้นจากการ ดำเนินโครงการ	-	● เอกสารแนบ 5 รูปที่ 1
3. ให้มีการแต่งตั้งคณะกรรมการมวลชนสัมพันธ์ หรือ คณะกรรมการตรวจสอบข้อร้องเรียน เพื่อทำหน้าที่ ประชาสัมพันธ์โครงการ สร้างความสัมพันธ์ที่ดีกับชุมชน และตรวจสอบข้อร้องเรียนต่างๆ	● ผู้ถือประทานบัตรได้มีการแต่งตั้งคณะกรรมการมวลชน สัมพันธ์ เพื่อทำหน้าที่ประชาสัมพันธ์โครงการ สร้าง ความสัมพันธ์ที่ดีกับชุมชน และตรวจสอบข้อร้องเรียนต่างๆ	-	● เอกสารแนบ 10
4. ให้ดำเนินการตามมาตรการป้องกันข้อวิตกกังวลของ ประชาชนในด้านต่างๆ อย่างเคร่งครัด	● ผู้ถือประทานบัตรได้ดำเนินการตามมาตรการป้องกันข้อวิตก กังวลของประชาชนในด้านต่างๆ อย่างเคร่งครัด	-	-

เงื่อนไขตามมาตรการ	ผลการปฏิบัติตามมาตรการ	ปัญหา อุปสรรค ที่ไม่สามารถปฏิบัติตามมาตรการ และแนวทางแก้ไข	เอกสารอ้างอิง
5. ให้สร้างความสัมพันธ์อันดีระหว่างโครงการกับประชาชน ผ่านการเข้าร่วมกิจกรรมต่างๆ ภายในชุมชน เช่น การบริจาคสิ่งของ การส่งเสริมด้านการกีฬา ทำนุบำรุงศาสนา และปรับปรุงซ่อมแซมเส้นทางคมนาคมภายในชุมชน เป็นต้น	<ul style="list-style-type: none"> ผู้ถือประทานบัตรได้สร้างความสัมพันธ์อันดีระหว่างโครงการกับประชาชน ผ่านการเข้าร่วมกิจกรรมต่างๆ ภายในชุมชนตามความเหมาะสม 	-	<ul style="list-style-type: none"> เอกสารแนบ 9
6. จัดทำแผนชุมชนสัมพันธ์ เพื่อเป็นการสร้างความเข้าใจ และสร้างความสัมพันธ์ที่ดีระหว่างโครงการกับประชาชนที่อยู่ใกล้เคียง ซึ่งโครงการควรจัดตั้งคณะกรรมการเพื่อทำหน้าที่ประชาสัมพันธ์ข้อมูลข่าวสารเกี่ยวกับโครงการ การติดตามตรวจสอบผลกระทบรวมทั้งรับเรื่องร้องเรียนต่างๆ ที่เกิดจากการดำเนินโครงการ ซึ่งเรียกคณะทำงานชุดนี้ว่า คณะกรรมการชุมชนสัมพันธ์ ซึ่งหากประชาชนมีปัญหาหรือข้อร้องเรียนต่างๆ จากการดำเนินโครงการที่ประชุมเพื่อหาข้อยุติและหาแนวทางแก้ไขในระหว่างกระบวนการตรวจสอบข้อเท็จจริงเรื่องร้องเรียนจะมีเจ้าหน้าที่จากส่วนราชการและชุมชนเข้าร่วมตรวจสอบและหาแนวทางแก้ไข โดยมีขั้นตอนการรับเรื่องร้องเรียน คณะกรรมการชุมชนสัมพันธ์และเจ้าหน้าที่ส่วนราชการที่เกี่ยวข้อง	<ul style="list-style-type: none"> ผู้ถือประทานบัตรได้แต่งตั้งคณะกรรมการมวลชนสัมพันธ์ ในการจัดทำแผนชุมชนสัมพันธ์ เพื่อทำหน้าที่ประชาสัมพันธ์ข้อมูลข่าวสารเกี่ยวกับโครงการ การติดตามตรวจสอบผลกระทบรวมทั้งรับเรื่องร้องเรียนต่างๆ ที่เกิดจากการดำเนินโครงการ 	-	<ul style="list-style-type: none"> เอกสารแนบ 10
7. ให้ดำเนินการประชาสัมพันธ์ข้อมูลเกี่ยวกับโครงการ ในประเด็นการปฏิบัติตามมาตรการป้องกันและแก้ไขผลกระทบสิ่งแวดล้อม ผลการติดตามตรวจสอบผลกระทบ	<ul style="list-style-type: none"> ผู้ถือประทานบัตรได้ประชาสัมพันธ์ข้อมูลเกี่ยวกับโครงการ ในประเด็นการปฏิบัติตามมาตรการป้องกันและแก้ไขผลกระทบสิ่งแวดล้อม ผลการติดตามตรวจสอบผลกระทบ 	-	-

เงื่อนไขตามมาตรการ	ผลการปฏิบัติตามมาตรการ	ปัญหา อุปสรรค ที่ไม่สามารถปฏิบัติตามมาตรการ และแนวทางแก้ไข	เอกสารอ้างอิง
สิ่งแวดล้อม และผลการตรวจสอบข้อร้องเรียน (ถ้ามี) เพื่อให้ประชาชนร่วมแสดงความคิดเห็น และนำข้อมูลไปปรับปรุงมาตรการต่อไป	สิ่งแวดล้อม เพื่อให้ประชาชนร่วมแสดงความคิดเห็น และนำข้อมูลไปปรับปรุงมาตรการต่อไป		
3. การสาธารณสุข			
1. ให้จัดตั้งกองทุนเฝ้าระวังคุณภาพสิ่งแวดล้อม เพื่อให้ความช่วยเหลือด้านงบประมาณแก่ประชาชนในบริเวณใกล้เคียง หากได้รับผลกระทบด้านสุขภาพอนามัยจากการทำเหมือง	<ul style="list-style-type: none"> ผู้ถือประทานบัตรได้ร่วมกับผู้ประกอบการเหมืองแร่ในกลุ่มโรงโม่หินจรเข้สามพัน ในการจัดตั้งกองทุนเพื่อให้ความช่วยเหลือด้านงบประมาณแก่ประชาชนในบริเวณใกล้เคียง หากได้รับผลกระทบด้านสุขภาพอนามัยจากการทำเหมือง ทั้งนี้ ได้ดำเนินการจัดทำรายงานบริหารจัดการกองทุน ประจำปี 2565 และรายงานให้หน่วยงานที่เกี่ยวข้องทราบ 	-	<ul style="list-style-type: none"> เอกสารแนบ 7 เอกสารแนบ 8
4. อาชีวอนามัย และความปลอดภัย			
1. ให้จัดหาอุปกรณ์ป้องกันอันตรายส่วนบุคคลให้กับพนักงาน ในขณะที่ปฏิบัติงานอยู่ในพื้นที่หน้าเหมือง เช่น ผ้าปิดจมูก ที่อุดหู หมวกนิรภัย และรองเท้านิรภัย เป็นต้น	<ul style="list-style-type: none"> ผู้ถือประทานบัตรได้จัดสรรงบประมาณในการจัดเตรียมอุปกรณ์ป้องกันอันตรายส่วนบุคคลให้กับพนักงานในขณะที่ปฏิบัติงานอยู่ในพื้นที่หน้าเหมือง พร้อมทั้งจัดทำป้าย อาชีวอนามัยและความปลอดภัย เพื่อป้องกันและลดการเกิดอุบัติเหตุ 	-	<ul style="list-style-type: none"> เอกสารแนบ 5 รูปที่ 22 รูปที่ 23
2. ให้การศึกษาอบรมแก่พนักงานถึงวิธีการทำงานของเครื่องจักรกลและอุปกรณ์แต่ละประเภท	<ul style="list-style-type: none"> ผู้ถือประทานบัตรได้จัดอบรมพนักงานของโครงการในการใช้เครื่องจักรอุปกรณ์ให้ถูกวิธี เพื่อป้องกันการเกิดอุบัติเหตุที่อาจเกิดขึ้นได้ขณะปฏิบัติงาน 	-	-

เงื่อนไขตามมาตรการ	ผลการปฏิบัติตามมาตรการ	ปัญหา อุปสรรค ที่ไม่สามารถปฏิบัติตามมาตรการ และแนวทางแก้ไข	เอกสารอ้างอิง
3. ให้จัดเตรียมอุปกรณ์ หรือเครื่องมือต่างๆ เพื่อใช้ในการปฐมพยาบาลเบื้องต้นไว้ให้พร้อม	<ul style="list-style-type: none"> ผู้ถือประทานบัตรได้จัดสรรงบประมาณในการจัดเตรียมอุปกรณ์ปฐมพยาบาลเบื้องต้นไว้ให้พร้อม เพื่อช่วยเหลือคนงานได้ทันทีหากเกิดอุบัติเหตุ 	-	<ul style="list-style-type: none"> เอกสารแนบ 5 รูปที่ 24
4. ให้สับเปลี่ยนหน้าที่ของคนงานไม่ให้งานในบริเวณที่มีเสียงดังนานเกินไป พร้อมทั้งดูแลรักษาเครื่องจักรอุปกรณ์ต่างๆ ให้อยู่ในสภาพที่สมบูรณ์ใช้งานได้ดี	<ul style="list-style-type: none"> หัวหน้างานมีการสับเปลี่ยนหน้าที่ของคนงานไม่ให้งานในบริเวณที่มีเสียงดังนานเกินไป พร้อมทั้งดูแลรักษาเครื่องจักรอุปกรณ์ต่างๆ ให้อยู่ในสภาพที่สมบูรณ์ใช้งานได้ดี 	-	-
5. ให้ตรวจสอบประสิทธิภาพ และความพร้อมของเครื่องมือเครื่องจักรก่อนดำเนินการเพื่อมิให้เกิดอันตรายต่อผู้ใช้เครื่องจักรนั้นๆ	<ul style="list-style-type: none"> หัวหน้างานมีการตรวจสอบประสิทธิภาพ และความพร้อมของเครื่องมือเครื่องจักรก่อนดำเนินการ เพื่อมิให้เกิดอันตรายต่อผู้ใช้เครื่องจักรนั้นๆ 	-	-
6. ให้จัดหาน้ำดื่มที่สะอาด และสร้างห้องสุขาไว้บริการคนงานอย่างเพียงพอ	<ul style="list-style-type: none"> ผู้ถือประทานบัตรได้จัดเตรียมน้ำดื่มที่สะอาด และสร้างห้องสุขาไว้บริการคนงานอย่างเพียงพอ 	-	<ul style="list-style-type: none"> เอกสารแนบ 5 รูปที่ 25
7. ให้ปฏิบัติตามวิธีการให้ความคุ้มครองแก่พนักงานและความปลอดภัยแก่บุคคลภายนอก ตามกฎกระทรวงฉบับที่ 9 (พ.ศ. 2513) และกฎกระทรวงฉบับที่ 50 (พ.ศ. 2525) ออกตามความในมาตราที่ 17 แห่งพระราชบัญญัติแร่ พ.ศ. 2510 ในส่วนที่เกี่ยวข้องกับการทำเหมืองอย่างเคร่งครัด	<ul style="list-style-type: none"> ผู้ถือประทานบัตรได้ปฏิบัติตามวิธีการให้ความคุ้มครองแก่พนักงานและความปลอดภัยแก่บุคคลภายนอก ตามกฎกระทรวงฉบับที่ 9 (พ.ศ. 2513) และกฎกระทรวงฉบับที่ 50 (พ.ศ. 2525) ออกตามความในมาตราที่ 17 แห่งพระราชบัญญัติแร่ พ.ศ. 2510 ในส่วนที่เกี่ยวข้องกับการทำเหมืองอย่างเคร่งครัด 	-	-

เงื่อนไขตามมาตรการ	ผลการปฏิบัติตามมาตรการ	ปัญหา อุปสรรค ที่ไม่สามารถปฏิบัติตามมาตรการ และแนวทางแก้ไข	เอกสารอ้างอิง
5. โบราณสถาน และโบราณคดี			
1. กำหนดให้ออกแบบการระเบิด โดยใช้แก๊สไฟฟ้าถ่วงเวลาแบบมิลลิวินาที และให้ใช้วัตถุระเบิดสูงสุดไม่เกิน 168 กิโลกรัม/จังหวะถ่วง	<ul style="list-style-type: none"> วิศวกรผู้ควบคุมของโครงการได้วางแผนและออกแบบการใช้ปริมาณวัตถุระเบิดให้เป็นไปตามแผนผังโครงการกำหนดโดยใช้แก๊สไฟฟ้าถ่วงเวลาแบบมิลลิวินาที และใช้ปริมาณวัตถุระเบิดสูงสุดไม่เกิน 89.58 กิโลกรัม/จังหวะถ่วง ตามผลการพิจารณารายงานการศึกษาผลกระทบสิ่งแวดล้อมและมาตรการป้องกันแก้ไข สำหรับต่ออายุประทานบัตรตามหนังสือที่ อก 0506/553 ลงวันที่ 7 กุมภาพันธ์ 2563 	-	-
2. กำหนดช่วงเวลาการจุดระเบิดร่วมกับประทานบัตรแปลงข้างเคียงให้ชัดเจน โดยกำหนดให้มีระยะเวลาการจุดระเบิดห่างกันไม่น้อยกว่า 3 นาที เพื่อหลีกเลี่ยงการจุดระเบิดพร้อมกัน	<ul style="list-style-type: none"> วิศวกรผู้ควบคุมของโครงการได้วางแผนและออกแบบการใช้ปริมาณวัตถุระเบิดให้เป็นไปตามแผนผังโครงการกำหนดโดยกำหนดช่วงเวลาการจุดระเบิดร่วมกับประทานบัตรแปลงข้างเคียงให้ชัดเจน และให้มีระยะเวลาการจุดระเบิดห่างกันไม่น้อยกว่า 3 นาที เพื่อหลีกเลี่ยงการจุดระเบิดพร้อมกัน 	-	-
3. ในระหว่างการทำเหมือง หากพบโบราณวัตถุ หรือร่องรอยทางประวัติศาสตร์ โบราณคดี จะต้องรายงานและขอความร่วมมือจากกรมศิลปากรเข้าไปดำเนินการตรวจสอบพื้นที่ ทั้งนี้ในระหว่างการทำเหมืองจะต้องหยุดการทำเหมืองชั่วคราว และหากพิสูจน์แล้วพบว่าแหล่งที่มีความสำคัญทางประวัติศาสตร์โบราณคดี ผู้ถือประทานบัตรจะต้องปฏิบัติตามเงื่อนไขของหน่วยงานที่เกี่ยวข้องโดยไม่มีข้อเรียกร้องใดๆ	<ul style="list-style-type: none"> ในระหว่างการทำเหมือง หากขุดพบโบราณวัตถุ หรือร่องรอยโบราณคดี ผู้ถือประทานบัตรจะรายงานและขอความร่วมมือจากกรมศิลปากรในท้องที่เข้าไปดำเนินการตรวจสอบพื้นที่ และจะปฏิบัติตามเงื่อนไขของหน่วยงานที่เกี่ยวข้องโดยไม่มีข้อเรียกร้องใดๆ 	-	-

ตารางที่ 2-3 มาตรการติดตามตรวจสอบคุณภาพสิ่งแวดล้อม

เงื่อนไขตามมาตรการ	ผลการปฏิบัติตามมาตรการ	ปัญหา อุปสรรค ที่ไม่สามารถปฏิบัติ ตามมาตรการ และแนวทางแก้ไข	เอกสารอ้างอิง
ผู้ถือประทานบัตรได้มอบหมายให้บริษัท ไมน์ เอ็นจิเนียริง คอนซัลแตนท์ จำกัด ดำเนินการตรวจวัดคุณภาพสิ่งแวดล้อม ดังรายละเอียดต่อไปนี้			
1. คุณภาพอากาศ			
1. ใช้เครื่องมือ High Volume Air Sampler ตรวจวัดปริมาณฝุ่นละอองแขวนลอยทั้งหมดในบรรยากาศ (TSP) และปริมาณฝุ่นละอองที่มีขนาดเล็กกว่า 10 ไมครอน (PM-10) เฉลี่ยในคาบ 24 ชั่วโมง เป็นระยะเวลา 3 วันต่อเนื่อง จำนวน 3 สถานี ได้แก่ วัดเขาถ้ำเสือ มหาวิทยาลัยเวสเทิร์น และสำนักงานโรงโม่หินกาญจนาศิลาภรณ์ ทำการตรวจวัดปีละ 2 ครั้งในช่วงเดือนเมษายน-พฤษภาคม และในช่วงเดือนพฤศจิกายน-ธันวาคม ของทุกปี และต้องตรวจวัดทิศทางและความเร็วลมในขณะตรวจวัด	<ul style="list-style-type: none"> ดำเนินการตรวจวัดปริมาณฝุ่นละอองแขวนลอยรวม (TSP) และปริมาณฝุ่นละอองขนาดเล็กกว่า 10 ไมครอน (PM-10) จำนวน 3 สถานี ได้แก่ บริเวณวัดเขาถ้ำเสือ มหาวิทยาลัยเวสเทิร์น และสำนักงานโรงโม่หินกาญจนาศิลาภรณ์ ระหว่างวันที่ 15-18 ธันวาคม 2566 พบว่า ผลการตรวจวัดคุณภาพอากาศมีค่าอยู่ในเกณฑ์มาตรฐาน ดำเนินการตรวจวัดทิศทางและความเร็วลม จำนวน 1 สถานี ได้แก่ บริเวณมหาวิทยาลัยเวสเทิร์น ระหว่างวันที่ 15-18 ธันวาคม 2566 พบว่า มีทิศทางลมส่วนใหญ่พัดมาจากทางด้านทิศตะวันออกเฉียงเหนือค่อนไปทางทิศเหนือ และทิศตะวันออกเฉียงเหนือ ด้วยความเร็ว ต่ำกว่า 0.4 เมตร/วินาที 	-	<ul style="list-style-type: none"> เอกสารแนบ 5 รูปที่ 26 เอกสารแนบ 5 รูปที่ 27
2. ระดับเสียง			
1. ใช้เครื่องมือวัดระดับเสียง (Sound Level Meter) ตรวจวัดระดับเสียงเฉลี่ยในคาบ 24 ชั่วโมง (Leq 24 hrs.) และระดับเสียงสูงสุด (L _{max}) เป็นระยะเวลา 3 วันต่อเนื่อง	<ul style="list-style-type: none"> ดำเนินการตรวจวัดระดับเสียงเฉลี่ย 24 ชั่วโมง (Leq 24 hrs.) และระดับเสียงสูงสุด (L_{max}) จำนวน 3 สถานี ได้แก่ บริเวณวัดเขาถ้ำเสือ มหาวิทยาลัยเวสเทิร์น และสำนักงาน 	-	<ul style="list-style-type: none"> เอกสารแนบ 5 รูปที่ 28

เงื่อนไขตามมาตรการ	ผลการปฏิบัติตามมาตรการ	ปัญหา อุปสรรค ที่ไม่สามารถปฏิบัติตามมาตรการ และแนวทางแก้ไข	เอกสารอ้างอิง
จำนวน 3 สถานี ได้แก่ วัดเขาถ้ำเสือ มหาวิทยาลัยเวสเทิร์น และสำนักงานโรงโม่หินกาญจนาศิลาภัณฑ์ ทำการตรวจวัด ปีละ 2 ครั้งในช่วงเดือนเมษายน-พฤษภาคม และในช่วงเดือนพฤศจิกายน-ธันวาคม ของทุกปี	โรงโม่หินกาญจนาศิลาภัณฑ์ ระหว่างวันที่ 15-18 ธันวาคม 2566 พบว่า ผลการตรวจวัดระดับเสียงมีค่าอยู่ในเกณฑ์มาตรฐาน		
3. แรงสั่นสะเทือน			
1. ใช้เครื่องมือวัดแรงสั่นสะเทือน (Vibration) ทำการตรวจวัด ค่าความเร็วอนุภาค (Particle Velocity) ค่าความถี่ (Frequency) การขจัด (Displacement) และแรงอัดอากาศ (Air Pressure) จากการระเบิดหินบริเวณหน้าเหมืองของโครงการ จำนวน 2 สถานี ได้แก่ บริเวณบ้านเรือนราษฎรที่ตั้งอยู่ใกล้พื้นที่โครงการทางด้านทิศตะวันตกเฉียงใต้ ประมาณ 1 กิโลเมตร และบริเวณโบราณสถานคอกช้างดิน หมายเลข 20/9 ทำการตรวจวัด ปีละ 2 ครั้ง ในช่วงเดือนเมษายน-พฤษภาคม และในช่วงเดือนพฤศจิกายน-ธันวาคม ของทุกปี	<ul style="list-style-type: none"> จากการตรวจวัดคุณภาพสิ่งแวดล้อม ระหว่างวันที่ 15-18 ธันวาคม 2566 พบว่า ทางโครงการไม่มีการระเบิดหน้าเหมือง เนื่องจากใบอนุญาตให้ ชื้อ มี ใช้ ซึ่งวัดถูกระบิด (ป.5) หมดอายุ 	-	-
4. คุณภาพดิน			
1. เก็บตัวอย่างดินเพื่อนำไปวิเคราะห์หาปริมาณการปนเปื้อนของสารหนู (Arsenic) ตะกั่ว (Lead) และแคดเมียม (Cadmium) จำนวน 3 สถานี ได้แก่ ดินในพื้นที่เกษตรกรรมด้านทิศเหนือ ดินในพื้นที่เกษตรกรรมด้านทิศใต้ และดินจากการขุดเปิดหน้าเหมืองของโครงการ ทำการ	<ul style="list-style-type: none"> ดำเนินการเก็บตัวอย่างดิน จำนวน 3 สถานี ได้แก่ ดินบริเวณพื้นที่เกษตรกรรมด้านทิศเหนือ ดินบริเวณพื้นที่เกษตรกรรมด้านทิศใต้ และดินบริเวณพื้นที่หน้าเหมืองของโครงการ เมื่อวันที่ 18 ธันวาคม 2566 พบว่า ผลการวิเคราะห์มีค่าอยู่ในเกณฑ์มาตรฐาน 	-	<ul style="list-style-type: none"> เอกสารแนบ 5 รูปที่ 29

เงื่อนไขตามมาตรการ	ผลการปฏิบัติตามมาตรการ	ปัญหา อุปสรรค ที่ไม่สามารถปฏิบัติ ตามมาตรการ และแนวทางแก้ไข	เอกสารอ้างอิง
ตรวจวัดปีละ 2 ครั้ง ในช่วงเดือนเมษายน-พฤษภาคม และ ในช่วงเดือนพฤศจิกายน-ธันวาคม ของทุกปี			
5. คุณภาพน้ำ			
1. เก็บตัวอย่างน้ำเพื่อนำไปวิเคราะห์ดัชนีคุณภาพน้ำ ได้แก่ ความเป็นกรด-ด่าง (pH) ความขุ่น (Turbidity) ปริมาณ ตะกอนแขวนลอยทั้งหมด (Total Suspended Solids) ปริมาณตะกอนละลายทั้งหมด (Total Dissolved Solids) ความกระด้างทั้งหมด (Total Hardness) ซัลเฟต (Sulfate) เหล็กทั้งหมด (Total Iron) ตะกั่ว (Lead) แคดเมียม (Cadmium) และสารหนู (Arsenic) จำนวน 4 สถานี ได้แก่ บ่อบาดาลวัดเขาถ้ำเสือ บ่อบาดาล มหาวิทยาลัยเวสเทิร์น บ่อรับน้ำในชุมชนเมือง (Sump) และ ห้วยจรเข้มสามพัน ทำการตรวจวัดปีละ 2 ครั้ง ในช่วงเดือน เมษายน-พฤษภาคม และในช่วงเดือนพฤศจิกายน-ธันวาคม ของทุกปี	<ul style="list-style-type: none"> ดำเนินการเก็บตัวอย่างน้ำ จำนวน 4 สถานี ได้แก่ บ่อบาดาลวัดเขาถ้ำเสือ บ่อบาดาลมหาวิทยาลัยเวสเทิร์น บ่อรับน้ำในชุมชนเมือง (Sump) และห้วยจรเข้มสามพัน เมื่อวันที่ 18 ธันวาคม 2566 พบว่า ผลการวิเคราะห์มีค่าอยู่ ในเกณฑ์มาตรฐาน 	-	<ul style="list-style-type: none"> เอกสารแนบ 5 รูปที่ 30
6. อาชีวอนามัย			
1. กำหนดให้มีการตรวจสอบสุขภาพประจำปีของพนักงาน เหมืองและโรงโม่หิน ได้แก่ สุขภาพทั่วไป สมรรถภาพการ ได้ยินและสมรรถภาพปอด เป็นต้น	<ul style="list-style-type: none"> ผู้ถือประทานบัตรได้จัดสรรงบประมาณในการตรวจสอบสุขภาพ ให้พนักงานของโครงการ โดยให้มีการตรวจสอบสมรรถภาพของ ร่างกายโดยทั่วไปให้กับพนักงานเป็นประจำทุกปีอย่าง ต่อเนื่อง 	-	<ul style="list-style-type: none"> เอกสารแนบ 11

เงื่อนไขตามมาตรการ	ผลการปฏิบัติตามมาตรการ	ปัญหา อุปสรรค ที่ไม่สามารถปฏิบัติ ตามมาตรการ และแนวทางแก้ไข	เอกสารอ้างอิง
7. การคมนาคม			
1. ให้หมั่นตรวจสอบสภาพเส้นทางขนส่งแร่ให้สามารถใช้งาน ได้ดีอยู่เสมอ ถ้าบริเวณใดชำรุดต้องรีบซ่อมแซมทันที รวมทั้งดูแลรักษาป้ายสัญญาณจราจรให้อยู่ในสภาพใช้การ ได้ดีอย่างมีประสิทธิภาพอยู่เสมอ	<ul style="list-style-type: none"> ผู้ถือประทานบัตรได้ดูแลเส้นทางขนส่งแร่ให้สามารถใช้งาน ได้ดีอยู่เสมอ หากบริเวณใดชำรุดจะซ่อมแซมทันที รวมทั้ง ดูแลรักษาป้ายสัญญาณจราจรให้อยู่ในสภาพใช้การได้ดี อย่างมีประสิทธิภาพอยู่เสมอ 	-	-

ตารางที่ 2-4 มาตรการป้องกันและแก้ไขผลกระทบสิ่งแวดล้อม ตามหนังสือที่ อก 0506/553 ลงวันที่ 7 กุมภาพันธ์ 2563

เงื่อนไขตามมาตรการ	ผลการปฏิบัติตามมาตรการ	ปัญหา อุปสรรค ที่ไม่สามารถปฏิบัติ ตามมาตรการ และแนวทางแก้ไข	เอกสารอ้างอิง
1. ให้กำหนดขอบเขตพื้นที่เปิดการทำเหมืองให้ชัดเจน โดยให้ เว้นแนวกันเขตไม่ทำเหมืองห่างจากเส้นทางขนส่งแร่ที่ตัด ผ่านตอนกลางของพื้นที่โครงการในระยะด้านละไม่น้อยกว่า 50 เมตร เว้นแนวกันเขตไม่ทำเหมืองห่างจากขอบเขตพื้นที่ โครงการด้านที่ไม่ติดต่อกับประทานบัตรแปลงอื่นทางด้าน ทิศใต้บริเวณหมุดหลักฐานที่ 8-9 ทิศตะวันตกบริเวณหมุด หลักฐานที่ 7-8 และทิศเหนือบริเวณหมุดหลักฐานที่ 1-6 ในระยะไม่น้อยกว่า 10 เมตร และจัดทำป้ายหรือสัญลักษณ์ ที่แสดงให้เห็นแนวเขตที่เว้นไม่มีการทำเหมืองให้มองเห็น ชัดเจน พร้อมทั้งปลูกต้นไม้โตเร็ว หรือไม้ท้องถิ่นเสริมให้ เต็มพื้นที่เว้นไม่ทำเหมืองดังกล่าว รวมทั้งให้มีการ บำรุงรักษาดูแลต้นไม้เหล่านั้นให้มีการเจริญเติบโตที่ดี	<ul style="list-style-type: none"> วิศวกรผู้ควบคุมของโครงการได้กำหนดขอบเขตพื้นที่เปิด การทำเหมืองไว้ชัดเจน โดยเว้นแนวกันเขตไม่ทำเหมืองห่าง จากเส้นทางขนส่งแร่ที่ตัดผ่านตอนกลางของพื้นที่โครงการ และแนวขอบเขตประทานบัตรที่ไม่ติดต่อกับประทานบัตร แปลงอื่นตามมาตรการกำหนด และจัดทำป้ายหรือ สัญลักษณ์ที่แสดงให้เห็นแนวเขตที่เว้นไม่มีการทำเหมืองให้ มองเห็นชัดเจน พร้อมทั้งปลูกต้นไม้โตเร็วบริเวณพื้นที่เว้น ไม่ทำเหมือง 	-	<ul style="list-style-type: none"> เอกสารแนบ 5 รูปที่ 2 รูปที่ 4
2. ให้เปิดการทำเหมืองเพื่อทำการผลิตแร่ตามแผนผังโครงการ ทำเหมือง โดยเปิดหน้าเหมืองในลักษณะขั้นบันได (Benching Method) กำหนดให้มีความสูงของขั้นบันได ไม่เกิน 10 เมตร และความกว้างของขั้นบันไดไม่น้อยกว่า 10 เมตร และควบคุมความลาดชันสุดท้ายของหน้าเหมือง (Overall Slope) ไม่เกิน 45 องศา พร้อมทั้งตรวจสอบ สภาพหน้าเหมืองให้อยู่ในสภาพที่ปลอดภัยจากการ พังทลาย	<ul style="list-style-type: none"> วิศวกรผู้ควบคุมของโครงการได้วางแผนในการเปิดหน้า เหมืองตามแผนผังโครงการทำเหมือง โดยเปิดหน้าเหมืองใน ลักษณะขั้นบันไดตามมาตรการกำหนด พร้อมทั้งควบคุม ความลาดชันรวมของหน้าเหมือง ไม่เกิน 45 องศา เพื่อป้องกันการพังทลายของหน้าเหมือง 	-	<ul style="list-style-type: none"> เอกสารแนบ 5 รูปที่ 7

เงื่อนไขตามมาตรการ	ผลการปฏิบัติตามมาตรการ	ปัญหา อุปสรรค ที่ไม่สามารถปฏิบัติตามมาตรการ และแนวทางแก้ไข	เอกสารอ้างอิง
3. ให้ออกแบบการใช้วัดสระเปิดตามแผนผังโครงการทำเหมือง โดยใช้ปริมาณวัดสระเปิดไม่เกิน 89.58 กิโลกรัมต่อจังหวัดง่อ่ง ทำการระเบิดวันละ 1 ครั้ง ในช่วงเวลาประมาณ 16.00-17.00 น. และหลีกเลี่ยงการระเบิดย่อยโดยให้ใช้เครื่องเจาะกระแทกย่อยแร่แทน โดยก่อนการระเบิดทุกครั้ง จะต้องจัดเจ้าหน้าที่ตรวจสอบพื้นที่โดยรอบในรัศมี 100 เมตร จากจุดระเบิด และให้เปิดสัญญาณเตือนให้ได้ยินอย่างชัดเจนในรัศมีไม่น้อยกว่า 500 เมตร พร้อมทั้งป้ายแสดงเวลาการระเบิดภายในพื้นที่ประทานบัตร และบริเวณทางเข้าเหมืองให้ผู้สัญจรผ่านไป-มามองเห็นได้อย่างชัดเจน และห้ามมีการทำเหมืองหรือมีการระเบิดแร่ในเวลากลางคืนโดยเด็ดขาด ทั้งนี้ จะต้องควบคุมวิธีการใช้และการเก็บรักษาวัตถุระเบิดให้เป็นไปตามที่กำหนดไว้ในแผนผังโครงการทำเหมืองและตามระเบียบที่ทางราชการกำหนด	<ul style="list-style-type: none"> วิศวกรผู้ควบคุมของโครงการได้ออกแบบการระเบิดให้มีความถูกต้องตามหลักวิชาการ และปฏิบัติตามมาตรการเพื่อลดผลกระทบจากการใช้วัตถุระเบิดอย่างเคร่งครัดดังนี้ <ul style="list-style-type: none"> - ใช้ปริมาณวัตถุระเบิดสูงสุดไม่เกิน 89.58 กิโลกรัมต่อจังหวัดง่อ่ง - ทำการระเบิดวันละ 1 ครั้ง ในช่วงเวลา 16.00-17.00 น. และก่อนการระเบิดทุกครั้งได้เปิดสัญญาณเสียงเตือนให้ได้ยินในระยรัศมี 500 เมตร - จัดทำป้ายเตือน “เขตการใช้วัตถุระเบิด” โดยการระบุช่วงเวลาการระเบิดให้เห็นอย่างชัดเจนบริเวณแนวเขตโครงการ 	-	<ul style="list-style-type: none"> เอกสารแนบ 5 รูปที่ 15
4. ให้ใช้พื้นที่ต่ำสุดของหน้าเหมืองเป็นบ่อรับน้ำ (Sump) เพื่อรองรับน้ำไหลบ่าผิวดินจากน้ำฝนที่ตกลงสู่บริเวณพื้นที่หน้าเหมืองและพื้นที่ข้างเคียง โดยห้ามระบายน้ำขุ่นข้นออกสู่ภายนอกพื้นที่โครงการ แต่หากมีความจำเป็นต้องระบายน้ำออกสู่ภายนอกจะต้องปล่อยทิ้งไว้ให้ตกตะกอนเป็นน้ำใสก่อนเท่านั้น	<ul style="list-style-type: none"> วิศวกรผู้ควบคุมของโครงการได้ใช้พื้นที่ต่ำสุดของหน้าเหมืองเป็นบ่อรับน้ำ (Sump) เพื่อรองรับน้ำไหลบ่าผิวดินจากน้ำฝนที่ตกลงสู่บริเวณพื้นที่หน้าเหมืองและพื้นที่ข้างเคียง โดยไม่มีการระบายน้ำขุ่นข้นออกสู่ภายนอกพื้นที่โครงการ 	-	<ul style="list-style-type: none"> เอกสารแนบ 5 รูปที่ 5

เงื่อนไขตามมาตรการ	ผลการปฏิบัติตามมาตรการ	ปัญหา อุปสรรค ที่ไม่สามารถปฏิบัติตามมาตรการ และแนวทางแก้ไข	เอกสารอ้างอิง
5. ให้ฉีดพรมน้ำเพื่อลดการฟุ้งกระจายของฝุ่นละอองบริเวณหน้าเหมือง และเส้นทางขนส่งแร่ภายในพื้นที่ทำเหมืองและโรงโม่หิน รวมทั้งเส้นทางขนส่งแร่จากหน้าเหมืองไปยังโรงโม่หิน ประมาณวันละ 3-4 ครั้ง หรือตามความเหมาะสมกับสภาพภูมิอากาศ และปรับปรุงเส้นทางขนส่งแร่ให้อยู่ในสภาพที่ดีอยู่เสมอ	<ul style="list-style-type: none"> การดำเนินงานของโครงการได้มีมาตรการลดผลกระทบด้านการฟุ้งกระจายของฝุ่นละอองจากการขนส่งแร่ภายในพื้นที่โครงการ โดยการฉีดพรมน้ำบริเวณหน้าเหมือง และเส้นทางขนส่งแร่ภายในพื้นที่ทำเหมืองและโรงโม่หิน รวมทั้งเส้นทางขนส่งแร่จากหน้าเหมืองไปยังโรงโม่หิน วันละ 3-4 ครั้ง หรือตามความเหมาะสมกับสภาพภูมิอากาศ และปรับปรุงเส้นทางขนส่งแร่ให้อยู่ในสภาพที่ดีอยู่เสมอ 	-	<ul style="list-style-type: none"> เอกสารแนบ 5 รูปที่ 11 รูปที่ 18
6. ให้จัดทำป้ายสัญญาณเตือน ระวังมีรถบรรทุกเข้า-ออก ชะลอความเร็ว และสัญญาณไฟกระพริบ บริเวณริมเส้นทางขนส่งแร่ บริเวณก่อนถึงจุดเชื่อมต่อระหว่างถนน และบริเวณริมทางหลวงหมายเลข 3342 ก่อนเลี้ยวเข้า-ออก จากพื้นที่โครงการ ในระยะประมาณ 50, 100 และ 200 เมตร เพื่อป้องกันและลดอุบัติเหตุที่อาจจะเกิดขึ้นแก่ราษฎรในชุมชนและผู้สัญจรไป-มา โดยป้ายแสดงหรือสัญญาณเตือนภัยจะต้องสามารถมองเห็นได้ชัดเจน	<ul style="list-style-type: none"> ผู้ถือประทานบัตรได้จัดสรรงบประมาณในการจัดทำป้ายสัญญาณเตือนภัย และสัญญาณไฟกระพริบ บริเวณริมเส้นทางขนส่งแร่ บริเวณก่อนถึงจุดเชื่อมต่อระหว่างถนน และบริเวณริมทางหลวงหมายเลข 3342 ก่อนเลี้ยวเข้า-ออก จากพื้นที่โครงการ เพื่อป้องกันและลดอุบัติเหตุที่อาจจะเกิดขึ้นแก่ราษฎรในชุมชนและผู้สัญจรไป-มา 	-	<ul style="list-style-type: none"> เอกสารแนบ 5 รูปที่ 19
7. ในการขนส่งแร่ออกนอกพื้นที่โครงการ ให้ควบคุมน้ำหนักบรรทุก และความเร็วของรถบรรทุกแร่ ให้อยู่ในพิสัยที่ทางราชการกำหนด และจำกัดความเร็วรถบรรทุกแร่ที่วิ่งระหว่างหน้าเหมืองกับโรงโม่หินให้ใช้ความเร็วไม่เกิน 30 กิโลเมตรต่อชั่วโมง และการบรรทุกแร่ออกจากโรงโม่หิน จะต้องใช้ผ้าใบปิดคลุมเพื่อป้องกันการตกหล่นของหิน และลดการฟุ้งกระจายของฝุ่นละออง รวมทั้งห้ามทำการขนส่ง	<ul style="list-style-type: none"> ผู้ถือประทานบัตรได้ออกกฎระเบียบในการขนส่งแร่ออกนอกพื้นที่โครงการ เพื่อลดผลกระทบด้านต่างๆ ที่คาดว่าจะเกิดขึ้นกับชุมชนที่อยู่โดยรอบโครงการ ดังนี้ <ul style="list-style-type: none"> ควบคุมน้ำหนักบรรทุก และความเร็วของรถบรรทุกแร่ ให้อยู่ในพิสัยที่ทางราชการกำหนด จำกัดความเร็วรถบรรทุกแร่ที่วิ่งระหว่างหน้าเหมืองถึงโรงโม่หินให้ใช้ความเร็วไม่เกิน 30 กิโลเมตรต่อชั่วโมง 	-	<ul style="list-style-type: none"> เอกสารแนบ 5 รูปที่ 10 รูปที่ 13 รูปที่ 17

เงื่อนไขตามมาตรการ	ผลการปฏิบัติตามมาตรการ	ปัญหา อุปสรรค ที่ไม่สามารถปฏิบัติตามมาตรการ และแนวทางแก้ไข	เอกสารอ้างอิง
แรงแรงในช่วงเวลา 07.00-08.00 น. และ 15.00-16.30 น. ซึ่งเป็นช่วงที่นักเรียนและประชาชนเดินทางไป-กลับจากโรงเรียนและที่ทำงาน	<ul style="list-style-type: none"> - ใช้ผ้าใบปิดคลุมกระบะรถบรรทุกทุกคันที่มีการขนส่งแรงแรง - ไม่มีการขนส่งแรงแรงในช่วงเวลา 7.00-08.00 น. และช่วงเวลา 15.00-16.30 น. 		
8. หลีกเลี่ยงการทำเหมือง และกิจกรรมที่เกี่ยวข้องในเวลากลางคืน ซึ่งเป็นเวลาพักผ่อนของราษฎรในชุมชน	<ul style="list-style-type: none"> ● ผู้ถือประทานบัตรมีการทำเหมืองเฉพาะในช่วงเวลากลางวันเท่านั้น โดยไม่มีการทำเหมืองในเวลากลางคืน ซึ่งเป็นเวลาพักผ่อนของราษฎรในชุมชน 	-	-
9. ให้จัดเตรียมและกำชับให้พนักงานสวมใส่อุปกรณ์ป้องกันอันตรายส่วนบุคคล เช่น หน้ากากกันฝุ่น หมวกนิรภัย ปลีกอุดหู รองเท้านิรภัย เป็นต้น ให้เหมาะสมกับสภาพของงาน พร้อมทั้งจัดให้มีการตรวจสอบสุขภาพของพนักงานปีละ 1 ครั้ง ได้แก่ สุขภาพทั่วไป สมรรถภาพการได้ยิน ระบบทางเดินหายใจ สมรรถภาพของปอด และให้มีการเอกซเรย์ปอดทุกครึ่ง พร้อมทั้งรายงานผลให้กรมอุตสาหกรรมพื้นฐานและการเหมืองแร่ และสำนักงานนโยบายและแผนทรัพยากรธรรมชาติและสิ่งแวดล้อมทราบทุกครั้ง	<ul style="list-style-type: none"> ● ผู้ถือประทานบัตรได้จัดสรรงบประมาณในการจัดเตรียมอุปกรณ์ป้องกันอันตรายส่วนบุคคลให้กับพนักงานในขณะปฏิบัติงานอยู่ในพื้นที่หน้าเหมือง ให้เหมาะสมกับสภาพของงาน และจัดให้มีการตรวจสอบสุขภาพของพนักงานปีละ 1 ครั้ง พร้อมทั้งรายงานผลให้กรมอุตสาหกรรมพื้นฐานและการเหมืองแร่ และสำนักงานนโยบายและแผนทรัพยากรธรรมชาติและสิ่งแวดล้อมทราบ 	-	<ul style="list-style-type: none"> ● เอกสารแนบ 5 รูปที่ 22 ● เอกสารแนบ 11
10. โรงโม่หินของโครงการจะต้องมีการบำรุงรักษาระบบป้องกันและกำจัดฝุ่นให้มีประสิทธิภาพดีอยู่เสมอ ทั้งการปิดคลุมอาคาร อุปกรณ์ และระบบสเปรย์น้ำที่จุดกำเนิดฝุ่นต่างๆ และจะต้องเปิดใช้ตลอดเวลาที่ทำการโม่ บด ย่อยหิน ตามประกาศกรมอุตสาหกรรมพื้นฐานและการเหมืองแร่ เรื่องให้โรงโม่บด หรือย่อยหิน มีระบบป้องกันผลกระทบสิ่งแวดล้อม ลงวันที่ 12 มกราคม 2548 โดยเคร่งครัด	<ul style="list-style-type: none"> ● ผู้ถือประทานบัตรได้มีการบำรุงรักษาระบบป้องกันและกำจัดฝุ่นให้มีประสิทธิภาพดีอยู่เสมอ ตามประกาศกรมอุตสาหกรรมพื้นฐานและการเหมืองแร่ โดยได้ดำเนินการดังนี้ <ul style="list-style-type: none"> - สร้างอาคารปิดคลุม 3 ด้าน บริเวณยู่รับหินใหญ่ - สร้างอาคารปิดคลุมโรงโม่หิน - สร้างหลังคาปิดคลุมสายพานลำเลียง 	-	<ul style="list-style-type: none"> ● เอกสารแนบ 5 รูปที่ 14

เงื่อนไขตามมาตรการ	ผลการปฏิบัติตามมาตรการ	ปัญหา อุปสรรค ที่ไม่สามารถปฏิบัติตามมาตรการ และแนวทางแก้ไข	เอกสารอ้างอิง
	- ติดตั้งระบบสเปรย์น้ำตามจุดต่างๆ ที่ก่อให้เกิดฝุ่นละออง		
11. ให้การสนับสนุนช่วยเหลือ และมีส่วนร่วมในกิจกรรมของชุมชน เพื่อสร้างความสัมพันธ์ที่ดีกับราษฎรในชุมชนใกล้เคียงโครงการ เช่น ด้านการศึกษา การสนับสนุนกิจกรรมด้านศาสนา ตลอดจนให้การสนับสนุนและให้ความช่วยเหลือกิจกรรมสาธารณประโยชน์ของชุมชนในด้านอื่นๆ ตามความเหมาะสม	<ul style="list-style-type: none"> ผู้ถือประทานบัตรได้ให้การสนับสนุนช่วยเหลือ และมีส่วนร่วมในกิจกรรมของชุมชนตามความเหมาะสม เพื่อสร้างความสัมพันธ์ที่ดีกับราษฎรในชุมชนใกล้เคียงโครงการ 	-	<ul style="list-style-type: none"> เอกสารแนบ 9
12. จัดให้มีเจ้าหน้าที่รับผิดชอบด้านมวลชนสัมพันธ์ เพื่อรับฟังความคิดเห็นและปัญหาความเดือดร้อนที่อาจเกิดจากการทำเหมือง พร้อมทั้งประชาสัมพันธ์ผลการปฏิบัติตามมาตรการและผลการตรวจวัดคุณภาพสิ่งแวดล้อมของโครงการให้ประชาชนภายในชุมชนโดยรอบพื้นที่โครงการฯ ทราบ โดยการติดประกาศให้เห็นชัดเจนที่องค์การบริหารส่วนตำบล หรือบริเวณศูนย์รวมของชุมชน	<ul style="list-style-type: none"> ผู้ถือประทานบัตรได้มีการแต่งตั้งเจ้าหน้าที่รับผิดชอบด้านมวลชนสัมพันธ์ เพื่อรับฟังความคิดเห็นและปัญหาความเดือดร้อนที่อาจเกิดจากการทำเหมือง พร้อมทั้งประชาสัมพันธ์ผลการปฏิบัติตามมาตรการและผลการตรวจวัดคุณภาพสิ่งแวดล้อมของโครงการให้ประชาชนภายในชุมชนโดยรอบพื้นที่โครงการฯ ทราบ 	-	<ul style="list-style-type: none"> เอกสารแนบ 10
13. ให้ดำเนินการจัดตั้งกองทุนต่างๆ ดังนี้ <ul style="list-style-type: none"> กองทุนเผื่อระวังสุขภาพ โดยเก็บจากอัตราการผลิตแต่ละปีในอัตรา 0.50 บาทต่อเมตรกตัน แต่ต้องไม่น้อยกว่าปีละ 200,000 บาท (สองแสนบาทถ้วน) โดยให้นำเงินเข้ากองทุนในเดือนแรกหลังจากได้รับอนุญาตการต่ออายุประทานบัตร และในปีถัดไปจนถึงสิ้นอายุประทานบัตร เพื่อใช้สำหรับการดำเนินงานด้านการตรวจสุขภาพของ 	<ul style="list-style-type: none"> ผู้ถือประทานบัตรได้ร่วมกับผู้ประกอบการเหมืองแร่ในกลุ่มโรงโม่หินจรเข้สามพัน ดำเนินการจัดตั้งกองทุนต่างๆ ดังนี้ <ul style="list-style-type: none"> จัดตั้งกองทุนเพื่อใช้สำหรับการดำเนินงานด้านการตรวจสุขภาพของประชาชนบริเวณโดยรอบพื้นที่ทำเหมืองแร่ และการดำเนินงานอื่นๆ เพื่อการเผื่อระวังสุขภาพ จัดตั้งกองทุนเพื่อใช้สำหรับการดำเนินงานด้านมวลชนสัมพันธ์กับชุมชนโดยรอบเหมืองแร่ และเพื่อเป็นกองทุน 	-	<ul style="list-style-type: none"> เอกสารแนบ 7 เอกสารแนบ 8 เอกสารแนบ 12

เงื่อนไขตามมาตรการ	ผลการปฏิบัติตามมาตรการ	ปัญหา อุปสรรค ที่ไม่สามารถปฏิบัติ ตามมาตรการ และแนวทางแก้ไข	เอกสารอ้างอิง
<p>ประชาชนบริเวณโดยรอบพื้นที่ทำเหมืองแร่ และการ ดำเนินงานอื่นๆ เพื่อการเฝ้าระวังสุขภาพ</p> <ul style="list-style-type: none"> - กองทุนพัฒนาหมู่บ้านรอบพื้นที่เหมืองแร่ โดยเก็บจาก อัตราการผลิตในอัตรา 1 บาทต่อเมตริกตัน แต่ต้อง ไม่น้อยกว่าปีละ 500,000 บาท (ห้าแสนบาทถ้วน) โดย ให้นำเงินเข้ากองทุนในเดือนแรกหลังจากได้รับอนุญาต การต่ออายุประทานบัตร และในปีถัดไปจนถึงสิ้นอายุ ประทานบัตร เพื่อใช้สำหรับการดำเนินงานด้านมวลชน สัมพันธ์กับชุมชนโดยรอบเหมืองแร่ และเพื่อเป็นกองทุน สำหรับการพัฒนาหมู่บ้านโดยรอบพื้นที่เหมืองแร่ - ทั้งนี้ ให้มีหลักฐานทางบัญชีให้เจ้าหน้าที่สามารถ ตรวจสอบได้ตลอดเวลา และการบริหารจัดการของ กองทุนดังกล่าว ให้จัดตั้งคณะกรรมการมวลชนสัมพันธ์ ประกอบด้วย ผู้ถือประทานบัตร ผู้แทนภาคประชาชน ผู้แทนส่วนราชการท้องถิ่น และให้เพิ่มเจ้าหน้าที่ สาธารณสุข เจ้าหน้าที่พัฒนาชุมชน ผู้แทนวัดและ สถานศึกษาเข้าร่วมเป็นคณะกรรมการด้วย โดยจัดให้มี การประชุมคณะกรรมการมวลชนสัมพันธ์ อย่างน้อยปีละ 1 ครั้ง เพื่อพิจารณาแผนงานและผลการดำเนินกิจกรรม กองทุนฯ พร้อมทั้งรายงานผลการดำเนินงานของแต่ละ กองทุน และสำเนาบัญชีธนาคารแสดงสถานะการเงิน ของกองทุน ส่งให้กรมอุตสาหกรรมพื้นฐานและการ เหมืองแร่ สำนักงานอุตสาหกรรมพื้นฐานและการเหมือง แร่เขต 7 ราชบุรี สำนักงานอุตสาหกรรมจังหวัด สุพรรณบุรี และหน่วยงานที่เกี่ยวข้องทราบทุกปี หรือให้ 	<p>สำหรับการพัฒนาหมู่บ้านโดยรอบพื้นที่เหมืองแร่ ทั้งนี้ ได้ดำเนินการจัดทำรายงานบริหารจัดการกองทุน ประจำปี 2565 และรายงานให้หน่วยงานที่เกี่ยวข้อง ทราบ</p>		

เงื่อนไขตามมาตรการ	ผลการปฏิบัติตามมาตรการ	ปัญหา อุปสรรค ที่ไม่สามารถปฏิบัติตามมาตรการ และแนวทางแก้ไข	เอกสารอ้างอิง
เป็นไปตามแนวทางที่กรมอุตสาหกรรมพื้นฐานและการเหมืองแร่กำหนด			
<p>14. ให้ดำเนินการตรวจสอบคุณภาพสิ่งแวดล้อม ปีละ 2 ครั้ง ในช่วงเดือนเมษายน-พฤษภาคม และเดือนพฤศจิกายน-ธันวาคม และรายงานผลให้ทราบทุกครั้ง โดยมีรายละเอียดดังนี้</p> <ul style="list-style-type: none"> - ตรวจวัดปริมาณฝุ่นละอองรวม (TSP) และฝุ่นละอองขนาดเล็กไม่เกิน 10 ไมครอน (PM-10) เฉลี่ย 24 ชั่วโมง เป็นระยะเวลา 3 วันต่อเนื่อง จำนวน 3 สถานี ได้แก่ บริเวณวัดเขาถ้ำเสือ มหาวิทยาลัยเวสเทิร์น และสำนักงานโรงโม่หินกาญจนาภิเษก - ตรวจวัดระดับเสียงเฉลี่ย 24 ชั่วโมง (Leq 24 hrs.) และระดับเสียงสูงสุด (L_{max}) เป็นระยะเวลา 3 วันต่อเนื่อง จำนวน 3 สถานี ได้แก่ บริเวณวัดเขาถ้ำเสือ มหาวิทยาลัยเวสเทิร์น และโรงโม่หินกาญจนาภิเษก - ตรวจวัดแรงสั่นสะเทือนจากการทำเหมือง จำนวน 2 สถานี ได้แก่ บริเวณบ้านเรือนราษฎรที่ตั้งอยู่ใกล้พื้นที่โครงการด้านทิศตะวันตกเฉียงใต้ประมาณ 1 กิโลเมตร และบริเวณโบราณสถานคอกช้างดินหมายเลข 20/9 - ตรวจวัดคุณภาพน้ำ จำนวน 4 สถานี ได้แก่ น้ำบาดาลบริเวณวัดเขาถ้ำเสือ บ่อบาดาลมหาวิทยาลัยเวสเทิร์น บริเวณบ่อรับน้ำในเมือง และคลองจรเข้สามพัน โดยตรวจวัดค่าความเป็นกรด-ด่าง (pH) ค่าความขุ่น (Turbidity) ปริมาณตะกอนแขวนลอยทั้งหมด 	<ul style="list-style-type: none"> ● ผู้ถือประทานบัตรได้มอบหมายให้ บริษัท ไมน์ เอ็นจิเนียริง คอนซัลแตนท์ จำกัด ดำเนินการตรวจสอบคุณภาพสิ่งแวดล้อม และรายงานผลให้หน่วยงานที่เกี่ยวข้องทราบทุกครั้ง โดยมีรายละเอียด ดังนี้ - ดำเนินการตรวจวัดปริมาณฝุ่นละอองแขวนลอยรวม (TSP) และปริมาณฝุ่นละอองขนาดเล็กกว่า 10 ไมครอน (PM-10) จำนวน 3 สถานี ได้แก่ บริเวณวัดเขาถ้ำเสือ มหาวิทยาลัยเวสเทิร์น และสำนักงานโรงโม่หินกาญจนาภิเษก ระหว่างวันที่ 15-18 ธันวาคม 2566 พบว่า ผลการตรวจวัดคุณภาพอากาศมีค่าอยู่ในเกณฑ์มาตรฐาน - ดำเนินการตรวจวัดระดับเสียงเฉลี่ย 24 ชั่วโมง (Leq 24 hrs.) และระดับเสียงสูงสุด (L_{max}) จำนวน 3 สถานี ได้แก่ บริเวณวัดเขาถ้ำเสือ มหาวิทยาลัยเวสเทิร์น และสำนักงานโรงโม่หินกาญจนาภิเษก ระหว่างวันที่ 15-18 ธันวาคม 2566 พบว่า ผลการตรวจวัดระดับเสียงมีค่าอยู่ในเกณฑ์มาตรฐาน - จากการตรวจวัดคุณภาพสิ่งแวดล้อม ระหว่างวันที่ 15-18 ธันวาคม 2566 พบว่า ทางโครงการไม่มีการระเบิดหน้าเหมือง เนื่องจากใบอนุญาตให้ ชื้อ มี ใช้ ซึ่งวัดระเบิด (ป.5) หมดอายุ - ดำเนินการเก็บตัวอย่างน้ำ จำนวน 4 สถานี ได้แก่ บ่อบาดาลวัดเขาถ้ำเสือ บ่อบาดาลมหาวิทยาลัยเวสเทิร์น 	-	<ul style="list-style-type: none"> ● เอกสารแนบ 5 รูปที่ 26 รูปที่ 28 รูปที่ 29 รูปที่ 30

เงื่อนไขตามมาตรการ	ผลการปฏิบัติตามมาตรการ	ปัญหา อุปสรรค ที่ไม่สามารถปฏิบัติตามมาตรการ และแนวทางแก้ไข	เอกสารอ้างอิง
<p>(Total Suspended Solids) ปริมาณตะกอนละลายทั้งหมด (Total Dissolved Solids) ความกระด้างทั้งหมด (Total Hardness) ซัลเฟต (Sulfate) ปริมาณเหล็กทั้งหมด (Total Iron) ตะกั่ว (Lead) แคดเมียม (Cadmium) และสารหนู (Arsenic)</p> <p>- ตรวจวัดคุณภาพดิน จำนวน 3 สถานี ได้แก่ บริเวณพื้นที่เกษตรกรรมทางด้านทิศเหนือ บริเวณพื้นที่เกษตรกรรมทางด้านทิศใต้ และบริเวณพื้นที่หน้าเหมืองของโครงการ โดยตรวจวัดค่าปริมาณสารหนู (Arsenic) ปริมาณแคดเมียม (Cadmium) และปริมาณตะกั่ว (Lead)</p>	<p>บ่อรับน้ำในชุมเหมือง (Sump) และห้วยจรเข้สามพัน เมื่อวันที่ 18 ธันวาคม 2566 พบว่า ผลการวิเคราะห์มีค่าอยู่ในเกณฑ์มาตรฐาน</p> <p>- ดำเนินการเก็บตัวอย่างดิน จำนวน 3 สถานี ได้แก่ ดินบริเวณพื้นที่เกษตรกรรมด้านทิศเหนือ ดินบริเวณพื้นที่เกษตรกรรมด้านทิศใต้ และดินบริเวณพื้นที่หน้าเหมืองของโครงการ เมื่อวันที่ 18 ธันวาคม 2566 พบว่า ผลการวิเคราะห์มีค่าอยู่ในเกณฑ์มาตรฐาน</p>		
<p>15. ให้ทำการฟื้นฟูสภาพพื้นที่ที่ใช้ทำเหมืองควบคู่ไปกับการทำเหมือง ดังนี้</p> <p>- บริเวณพื้นที่ไม่ใช้ในการทำเหมือง เช่น แนวเวนไม่ทำเหมืองห่างจากเส้นทางขนส่งแร่ที่ตัดผ่านตอนกลางของพื้นที่โครงการในระยะไม่น้อยกว่าด้านละ 50 เมตร แนวเขตไม่ทำเหมืองห่างแนวขอบเขตประทานบัตรโดยรอบ ในระยะไม่น้อยกว่า 10 เมตร พื้นที่ว่างภายในโครงการ พื้นที่คันทำนบ พื้นที่เวนไม่ทำเหมืองโดยรอบพื้นที่โครงการ และบริเวณริมเส้นทางขนส่งแร่ภายในพื้นที่โครงการ ให้ดูแลรักษาสภาพป่าธรรมชาติเดิมและทำการปลูกต้นไม้โตเร็วเสริมเพิ่มเติมให้หนาแน่น</p> <p>- บริเวณพื้นที่หน้าเหมืองชั้นบันได ให้ทำการฟื้นฟูไปพร้อมๆ กับการทำเหมือง โดยให้ทำการปรับแต่งชั้นบันไดให้มีเสถียรภาพและมีความปลอดภัย และทำ</p>	<p>● ผู้ถือประทานบัตรได้ร่วมกับวิศวกรผู้ควบคุมของโครงการทำการฟื้นฟูสภาพพื้นที่ที่ใช้ทำเหมืองควบคู่ไปกับการทำเหมือง ดังนี้</p> <p>- การดำเนินการทำเหมืองของโครงการ ได้รักษาสภาพพื้นที่ที่ไม่มีกิจกรรมการทำเหมืองให้มีสภาพพื้นที่เดิมไว้ และปลูกต้นไม้โตเร็วเสริมเพิ่มเติมให้หนาแน่น</p> <p>- บริเวณชั้นบันไดหน้าเหมือง วิศวกรผู้ควบคุมของโครงการได้ทำการฟื้นฟูไปพร้อมๆ กับการทำเหมือง โดยการปรับแต่งชั้นบันไดให้มีเสถียรภาพและมีความปลอดภัย และทำการขุดหลุมหรือร่อง และนำเปลือกดินมาใส่หลุมหรือร่อง และพื้นที่ชั้นบันไดดังกล่าว พร้อมทั้งปลูกพืชคลุมดินและไม้ท้องถิ่นหรือไม่โตเร็ว เพื่อให้มีสภาพแวดล้อมกลมกลืนกับสภาพธรรมชาติใกล้เคียงโดยรอบ</p>	-	<p>● เอกสารแนบ 5 รูปที่ 9</p> <p>● เอกสารแนบ 6</p> <p>● เอกสารแนบ 13</p>

เงื่อนไขตามมาตรการ	ผลการปฏิบัติตามมาตรการ	ปัญหา อุปสรรค ที่ไม่สามารถปฏิบัติ ตามมาตรการ และแนวทางแก้ไข	เอกสารอ้างอิง
<p>การขุดหลุมหรือร่อง และนำเปลือกดินมาใส่หลุมหรือร่อง และพื้นที่ชั้นบนใดดังกล่าว พร้อมทั้งปลูกพืชคลุมดินและไม้ท้องถิ่นหรือไม่โตเร็ว เพื่อให้มีสภาพแวดล้อมกลมกลืนกับสภาพธรรมชาติใกล้เคียงโดยรอบ</p> <ul style="list-style-type: none"> - บริเวณพื้นที่บ่อเหมืองให้ปรับสภาพพื้นที่ให้มีความปลอดภัยเพื่อเป็นแหล่งน้ำใช้ของชุมชน โดยการปรับลดความลาดชัน และสร้างคันทำนบดินล้อมรอบบ่อเหมืองหรือลอมรั้วลวดหนาม และจัดทำป้ายแสดงแนวเขตอันตรายให้มองเห็นชัดเจน พร้อมทั้งปลูกพืชคลุมดินและไม้ยืนต้นโตเร็วโดยรอบบ่อเหมือง และคันทำนบดิน เพื่อป้องกันการพังทลายและเสริมสร้างทัศนียภาพให้กลมกลืนกับสภาพแวดล้อมโดยรอบ - บริเวณพื้นที่ที่ผ่านการทำเหมืองในระยะสุดท้าย และที่ใช้ในกิจกรรมต่างๆ ทุกบริเวณให้ฟื้นฟู โดยการขุดหลุมหรือร่องใส่ดิน/ปุ๋ย พร้อมทั้งปลูกพืชคลุมดินและไม้โตเร็วเพื่อคืนสภาพป่าไม้ - ทั้งนี้ ให้รายงานผลการดำเนินการฟื้นฟูพื้นที่เหมืองให้กรมอุตสาหกรรมพื้นฐานและการเหมืองแร่ สำนักงานนโยบายและแผนทรัพยากรธรรมชาติและสิ่งแวดล้อม และหน่วยงานที่เกี่ยวข้องทราบทุกปี นับจากวันที่ได้รับอนุญาตการต่ออายุประทานบัตร และให้ดำเนินการวางหลักประกันการฟื้นฟูสภาพพื้นที่การทำเหมืองและเยียวยาผู้ได้รับผลกระทบจากการทำเหมือง ตามประกาศคณะกรรมการแร่ เรื่อง กำหนดการวางหลักประกันการ 	<ul style="list-style-type: none"> - เมื่อสิ้นสุดการทำเหมืองแล้ว พื้นที่ใดที่เป็นบ่อเหมือง ผู้ถือประทานบัตรจะได้ดำเนินการพัฒนาบ่อเหมืองดังกล่าวเป็นบ่อรับน้ำ เพื่อนำไปใช้ประโยชน์เพื่อการเกษตรกรรมของชุมชนที่อยู่ใกล้เคียง โดยจะได้ทำคันดินล้อมรอบบ่อเหมือง พร้อมทั้งปลูกต้นไม้เป็นแนวล้อมรอบบ่อเหมือง เพื่อปรับทัศนียภาพให้กลมกลืนกับพื้นที่โดยรอบ - ในกรณีที่สิ้นสุดการทำเหมืองแล้ว ผู้ถือประทานบัตรจะได้ปรับปรุงสภาพพื้นที่ โดยการขุดหลุมหรือร่องใส่ดิน/ปุ๋ย พร้อมทั้งปลูกพืชคลุมดินและไม้โตเร็วเพื่อคืนสภาพป่าไม้ - ทั้งนี้ ได้รายงานผลการดำเนินการฟื้นฟูพื้นที่เหมืองให้กรมอุตสาหกรรมพื้นฐานและการเหมืองแร่ สำนักงานนโยบายและแผนทรัพยากรธรรมชาติและสิ่งแวดล้อม และหน่วยงานที่เกี่ยวข้องทราบครั้งล่าสุดในปี พ.ศ. 2565 และได้ดำเนินการวางหลักประกันการฟื้นฟูสภาพพื้นที่การทำเหมืองและเยียวยาผู้ได้รับผลกระทบจากการทำเหมือง ตามประกาศคณะกรรมการแร่ เรื่อง กำหนดการวางหลักประกันการฟื้นฟูสภาพพื้นที่การทำเหมืองและเยียวยาผู้ได้รับผลกระทบจากการทำเหมือง พ.ศ. 2562 		

เงื่อนไขตามมาตรการ	ผลการปฏิบัติตามมาตรการ	ปัญหา อุปสรรค ที่ไม่สามารถปฏิบัติตามมาตรการ และแนวทางแก้ไข	เอกสารอ้างอิง
ฟื้นฟูสภาพพื้นที่การทำเหมืองและเยียวยาผู้ได้รับผลกระทบจากการทำเหมือง พ.ศ. 2562 ซึ่งแผนการฟื้นฟูพื้นที่ทำเหมืองตามรายงานการศึกษาผลกระทบสิ่งแวดล้อมฯ ประกอบการขอต่ออายุประทานบัตร ระบุว่า งบประมาณในการฟื้นฟูพื้นที่ทำเหมืองเป็นเงินทั้งสิ้น 5,936,400 บาท (ห้าล้านเก้าแสนสามหมื่นหกพันสี่ร้อยบาทถ้วน)			
16. ให้รื้อถอนโยกย้ายสิ่งปลูกสร้าง อาคารโรงเรือน ตลอดจนวัสดุอุปกรณ์ที่ใช้ในการทำเหมืองออกจากพื้นที่ประทานบัตรให้แล้วเสร็จก่อนสิ้นอายุประทานบัตรไม่น้อยกว่า 1 เดือน และดำเนินการปลูกต้นไม้ยืนต้นโตเร็ว หรือพืชคลุมดินในบริเวณที่สามารถดำเนินการได้	<ul style="list-style-type: none"> เมื่อสิ้นสุดการทำเหมืองหรือในกรณีที่อายุประทานบัตรจะสิ้นสุดในปีนั้นๆ ผู้ถือประทานบัตรจะรื้อถอนโยกย้ายสิ่งปลูกสร้าง อาคารโรงเรือน ตลอดจนวัสดุอุปกรณ์ที่ใช้ในการทำเหมืองออกจากพื้นที่ประทานบัตรให้แล้วเสร็จก่อนสิ้นอายุประทานบัตรไม่น้อยกว่า 1 เดือน 	-	-
17. ให้ผู้ถือประทานบัตรส่งรายงานผลการปฏิบัติตามมาตรการป้องกันและแก้ไขผลกระทบสิ่งแวดล้อม 2 ครั้งต่อปี ตามประกาศกระทรวงทรัพยากรธรรมชาติและสิ่งแวดล้อม เรื่อง หลักเกณฑ์ และวิธีการจัดทำรายงานผลการปฏิบัติตามมาตรการที่กำหนดไว้ในรายงานการประเมินผลกระทบสิ่งแวดล้อม ซึ่งผู้ดำเนินการหรือผู้ขออนุญาตจะต้องจัดทำเมื่อได้รับอนุญาตให้ดำเนินโครงการหรือกิจการแล้ว พ.ศ. 2561 ซึ่งได้ประกาศในราชกิจจานุเบกษา เมื่อวันที่ 4 มกราคม 2562 โดยให้เสนอรายงานฯ ของช่วงเดือนมกราคมถึงเดือนมิถุนายน ภายในเดือนกรกฎาคม และ	<ul style="list-style-type: none"> ผู้ถือประทานบัตรได้มอบหมายให้บริษัท ไมน์ เอ็นจิเนียริง คอนซัลแตนท์ จำกัด ดำเนินการตรวจวัดคุณภาพสิ่งแวดล้อม ครั้งล่าสุดระหว่างวันที่ 15-18 ธันวาคม 2566 และได้ส่งรายงานผลการปฏิบัติตามมาตรการป้องกันและแก้ไขผลกระทบสิ่งแวดล้อมและมาตรการติดตามตรวจสอบคุณภาพสิ่งแวดล้อม ให้หน่วยงานที่เกี่ยวข้องได้พิจารณา 	-	-

เงื่อนไขตามมาตรการ	ผลการปฏิบัติตามมาตรการ	ปัญหา อุปสรรค ที่ไม่สามารถปฏิบัติ ตามมาตรการ และแนวทางแก้ไข	เอกสารอ้างอิง
เสนอรายงานฯ ของช่วงเดือนกรกฎาคมถึงเดือนธันวาคม ภายในเดือนมกราคมของปีถัดไป			
18. หากได้รับการร้องเรียนจากราษฎรในบริเวณใกล้เคียงว่า ได้รับความเดือดร้อนรำคาญจากการดำเนินโครงการ หรือ สาธารณสมบัติได้รับความเสียหายจากการทำเหมืองและ กิจกรรมที่เกี่ยวข้อง และทางราชการได้ตรวจพบว่า ไม่ปฏิบัติตามมาตรการที่กำหนดไว้ ผู้ถือประทานบัตร จะต้องยุติการทำเหมืองตามคำสั่งของทางราชการ แล้วแก้ไขเหตุแห่งความเดือดร้อนให้เสร็จสิ้นก่อนที่จะ ดำเนินการต่อไป	<ul style="list-style-type: none"> ในกรณีที่ได้รับการร้องเรียนจากราษฎรในบริเวณใกล้เคียงว่า ได้รับความเดือดร้อนรำคาญจากการดำเนินโครงการ ผู้ถือประทานบัตรจะยุติการทำเหมืองตามคำสั่งของทาง ราชการ แล้วแก้ไขเหตุแห่งความเดือดร้อนให้เสร็จสิ้นก่อนที่ จะดำเนินการต่อไป 	-	-
19. หากผู้ถือประทานบัตรมีความประสงค์จะเปลี่ยนแปลง รายละเอียดการทำเหมือง หรือการดำเนินกิจกรรม เกี่ยวข้องที่แตกต่างจากที่เสนอไว้ในรายงานฯ จะต้องเสนอ รายละเอียดที่จะเปลี่ยนแปลงดังกล่าว พร้อมทั้งข้อมูล เหตุผลความจำเป็นและมาตรการป้องกันแก้ไขผลกระทบ สิ่งแวดล้อมที่สอดคล้องกับการเปลี่ยนแปลงให้กรม อุตสาหกรรมพื้นฐานและการเหมืองแร่พิจารณาให้ความ เห็นชอบก่อน	<ul style="list-style-type: none"> ในกรณีที่ผู้ถือประทานบัตรมีความประสงค์ที่จะเปลี่ยนแปลง วิธีการทำเหมืองหรือเปลี่ยนแปลงเพิ่มเติมชนิดแร่ หรือการ ดำเนินงานที่แตกต่างจากที่เสนอไว้ในรายงานฯ ผู้ถือประทานบัตรจะได้ดำเนินการแจ้งรายละเอียดเกี่ยวกับการ เปลี่ยนแปลงดังกล่าว ให้คณะกรรมการผู้ชำนาญการ พิจารณาให้ความเห็นชอบด้านสิ่งแวดล้อมก่อน 	-	-

เงื่อนไขตามมาตรการ	ผลการปฏิบัติตามมาตรการ	ปัญหา อุปสรรค ที่ไม่สามารถปฏิบัติ ตามมาตรการ และแนวทางแก้ไข	เอกสารอ้างอิง
20. ในระหว่างการทำเหมืองหากพบโบราณวัตถุ หรือ ร่องรอยโบราณคดี ไม่ว่าจะเป็นภาพเขียนสีหรืออื่นๆ ที่มี ความสำคัญทางประวัติศาสตร์จะต้องรายงานและขอความ ร่วมมือกรมศิลปากรหรือสำนักงานศิลปากรในท้องถิ่นที่เข้าไป ดำเนินการตรวจสอบพื้นที่ ทั้งนี้ ในระหว่างการสำรวจ จะต้องหยุดการทำเหมืองชั่วคราวและหากพิสูจน์แล้วว่า เป็นแหล่งโบราณคดี ผู้ถือประทานบัตรจะต้องปฏิบัติตาม เงื่อนไขของหน่วยงานที่เกี่ยวข้องโดยไม่มีข้อเรียกร้องใดๆ	<ul style="list-style-type: none"> ● ในระหว่างการทำเหมืองหากพบโบราณวัตถุ หรือร่องรอย ทางโบราณคดี ผู้ถือประทานบัตรจะรายงานและขอความ ร่วมมือกรมศิลปากรในท้องถิ่นที่เข้าไปดำเนินการตรวจสอบ พื้นที่ และจะปฏิบัติตามเงื่อนไขของหน่วยงานที่เกี่ยวข้อง โดยไม่มีข้อเรียกร้องใดๆ 	-	-

2.2 มาตรการติดตามตรวจสอบคุณภาพสิ่งแวดล้อม

มาตรการติดตามตรวจสอบคุณภาพสิ่งแวดล้อม โครงการเหมืองแร่หินอุตสาหกรรมชนิดหินปูน เพื่ออุตสาหกรรมก่อสร้าง ประทานบัตรที่ 28493/15867 ของบริษัท กาญจนาศิลาภรณ์ จำกัด ตั้งอยู่ที่ ตำบลจรเข้สามพัน อำเภออุทุมพรพิสัย จังหวัดสุรินทร์ สำหรับสถานีตรวจวัดคุณภาพสิ่งแวดล้อมแสดงรายละเอียดดังรูปที่ 2-1 รายละเอียดผลการตรวจวัดมีดังนี้

2.2.1 คุณภาพอากาศ

1) ดัชนีตรวจวัด

- ฝุ่นละอองแขวนลอยรวม (TSP)
- ฝุ่นละอองขนาดเล็กกว่า 10 ไมครอน (PM-10)

2) สถานีตรวจวัด

- วัดเขาถ้ำเสือ : UTM 47 P 591941 E, 1586728 N.
- มหาวิทยาลัยเวสเทิร์น : UTM 47 P 587005 E, 1586635 N.
- สำนักงานโรงโม่หินกาญจนาศิลาภรณ์ : UTM 47 P 589210 E, 1585214 N.

3) วิธีการตรวจวัด

ฝุ่นละอองแขวนลอยรวมในอากาศจะถูกดูดผ่านกระดาศกรองชนิดกลาสไฟเบอร์ที่ผ่านการอบ-ซัง (Equilibrate) อย่างน้อย 24 ชั่วโมง ด้วยอัตราการไหลของอากาศในช่วง 40-60 ลูกบาศก์ฟุตต่อนาที ตลอดระยะเวลา 24 ชั่วโมง จากนั้นนำกระดาศกรองไปอบ-ซัง (Equilibrate) อีกครั้ง เพื่อทราบน้ำหนักของฝุ่นละออง แล้วนำมาคำนวณค่าความเข้มข้นของฝุ่นละอองรวมเฉลี่ย 24 ชั่วโมง

ฝุ่นละอองขนาดเล็กกว่า 10 ไมครอน จะถูกดูดผ่านหัวคัดขนาดซึ่งมีลักษณะเป็น Acceleration Jet ผ่านลงไปที่กระดาศกรองชนิดกลาสไฟเบอร์ที่ผ่านการอบ-ซังแล้วด้วยการไหล 40 ลูกบาศก์ฟุตต่อนาที ตลอดระยะเวลา 24 ชั่วโมง จากนั้นนำกระดาศกรองชนิดกลาสไฟเบอร์ที่เก็บตัวอย่างแล้วไปอบ-ซัง อีกครั้ง เพื่อหาน้ำหนักฝุ่นละอองเพิ่มขึ้น แล้วนำมาคำนวณค่าความเข้มข้นฝุ่นละอองขนาดเล็กเฉลี่ย 24 ชั่วโมง

4) ผลการตรวจวัดคุณภาพอากาศ

การตรวจวัดคุณภาพอากาศในรูปปริมาณฝุ่นละอองแขวนลอยรวม (TSP) และปริมาณฝุ่นละอองขนาดเล็กกว่า 10 ไมครอน (PM-10) โครงการเหมืองแร่หินอุตสาหกรรมชนิดหินปูน เพื่ออุตสาหกรรมก่อสร้าง ประทานบัตรที่ 28493/15867 ของบริษัท กาญจนาศิลาภรณ์ จำกัด โดยทำการตรวจวัดบริเวณวัดเขาถ้ำเสือ มหาวิทยาลัยเวสเทิร์น และสำนักงานโรงโม่หินกาญจนาศิลาภรณ์ ระหว่างวันที่ 15-18 ธันวาคม 2566 มีค่าผลการตรวจวัดแสดงดังตารางที่ 2-5 หนังสือรับรองผลการตรวจวัดทางห้องปฏิบัติการดังเอกสารแนบ 14 เอกสารสอบเทียบเครื่องมือดังเอกสารแนบ 15 และเอกสารอนุญาตขึ้นทะเบียนห้องปฏิบัติการวิเคราะห์ดังเอกสารแนบ 16

รูปที่ 2-1 แสดงจุดติดตามตรวจสอบคุณภาพสิ่งแวดล้อม

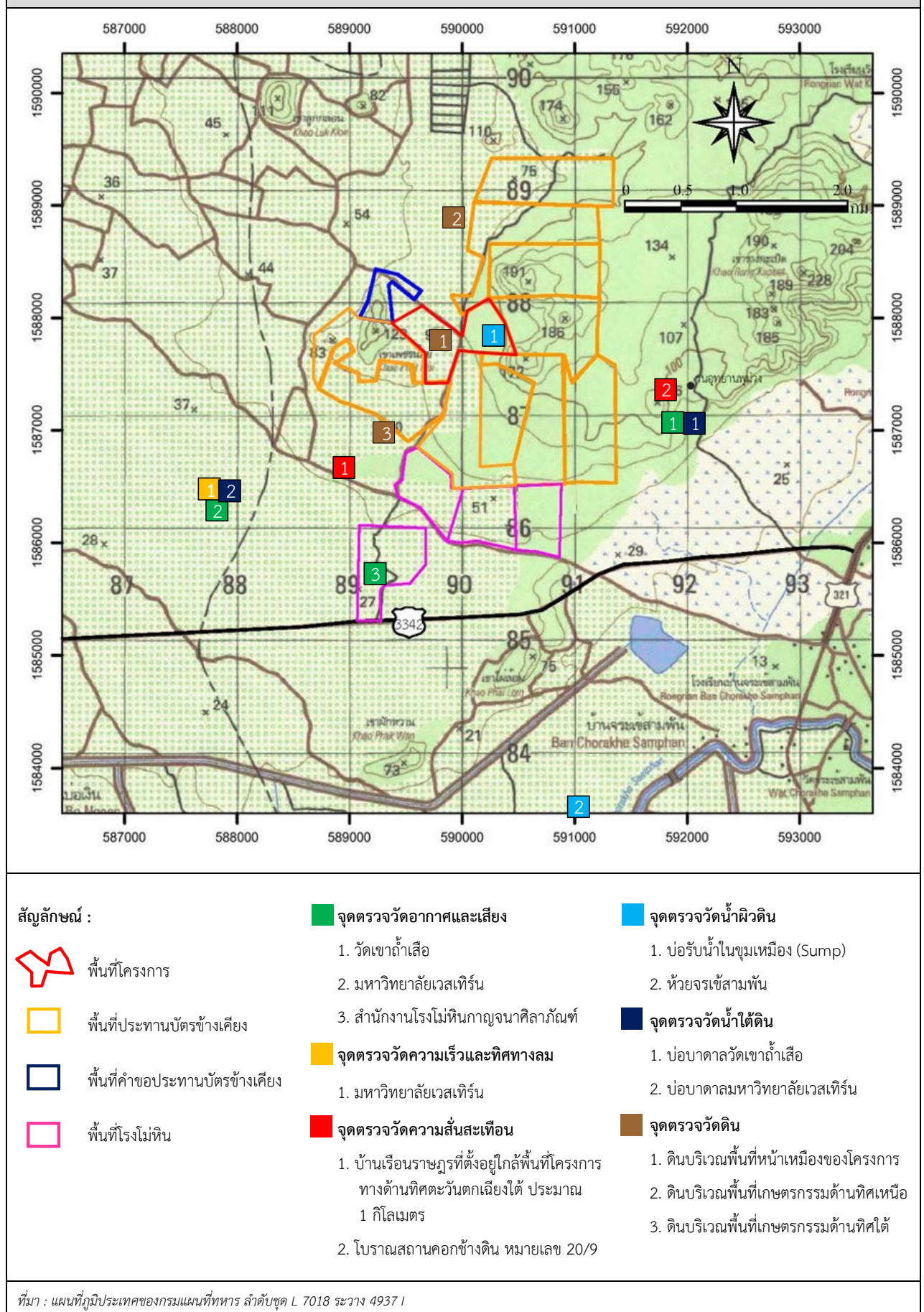

ตารางที่ 2-5 ผลการตรวจวัดคุณภาพอากาศ ระหว่างวันที่ 15-18 ธันวาคม 2566

สถานีตรวจวัด	วัน/เดือน/ปี	ผลการตรวจวัด (มก./ลบ.ม.)	
		ปริมาณฝุ่นละอองแขวนลอยรวม (TSP)	ปริมาณฝุ่นละอองขนาดเล็กกว่า 10 ไมครอน (PM-10)
วัดเขาถ้ำเสือ	15-16/12/2566	0.046	0.015
	16-17/12/2566	0.052	0.020
	17-18/12/2566	0.040	0.012
มหาวิทยาลัยเวสเทิร์น	15-16/12/2566	0.065	0.027
	16-17/12/2566	0.057	0.019
	17-18/12/2566	0.059	0.019
สำนักงานโรงโม่หิน กาญจนาศิลาภัณฑ์	15-16/12/2566	0.120	0.045
	16-17/12/2566	0.092	0.035
	17-18/12/2566	0.102	0.040
ค่ามาตรฐาน ¹⁾		0.330	0.120

หมายเหตุ : ¹⁾ ประกาศคณะกรรมการสิ่งแวดล้อมแห่งชาติฉบับที่ 24 (พ.ศ. 2547) เรื่อง กำหนดมาตรฐานคุณภาพอากาศในบรรยากาศโดยทั่วไป
ประกาศในราชกิจจานุเบกษา เล่ม 121 ตอนพิเศษ 104 ง ประกาศ ณ วันที่ 9 สิงหาคม พ.ศ. 2547

2.2.2 ความเร็วและทิศทางลม

การตรวจวัดความเร็วและทิศทางลม โครงการเหมืองแร่หินอุตสาหกรรมชนิดหินปูน เพื่ออุตสาหกรรมก่อสร้าง ประทานบัตรที่ 28493/15867 ของบริษัท กาญจนาศิลาภัณฑ์ จำกัด โดยทำการตรวจวัดบริเวณมหาวิทยาลัยเวสเทิร์น ระหว่างวันที่ 15-18 ธันวาคม 2566 พบว่า ลมส่วนใหญ่พัดมาจากทางด้านทิศตะวันออกเฉียงเหนือค่อนข้างไปทางทิศเหนือ และทิศตะวันออกเฉียงเหนือ พัดผ่านด้วยความเร็ว ต่ำกว่า 0.4 เมตรต่อวินาที ซึ่งลมดังกล่าวจัดเป็นลมสงบ (Calm) ตามการแบ่งขนาดลมของโบฟอร์ต (The Beau fort Scale of Wind-ภูมิศาสตร์ กายภาพ, ทวี ทองสว่าง และคณะ, 2536) สรุปได้ดังตารางที่ 2-6 และรูปที่ 2-2 และเนื่องจากลมส่วนใหญ่พัดมาจากทางด้านทิศตะวันออกเฉียงเหนือค่อนข้างไปทางทิศเหนือ และทิศตะวันออกเฉียงเหนือ จุดที่จะได้รับผลกระทบจากโครงการมากที่สุด คือ บริเวณมหาวิทยาลัยเวสเทิร์น แต่จากการตรวจวัดคุณภาพอากาศ พบว่า บริเวณมหาวิทยาลัยเวสเทิร์น มีค่าปริมาณฝุ่นละอองแขวนลอยรวม (TSP) อยู่ระหว่าง 0.057-0.065 มิลลิกรัมต่อลูกบาศก์เมตร และมีค่าปริมาณฝุ่นละอองขนาดเล็กกว่า 10 ไมครอน (PM-10) อยู่ระหว่าง 0.019-0.027 มิลลิกรัมต่อลูกบาศก์เมตร ซึ่งมีค่าอยู่ในเกณฑ์มาตรฐาน แสดงให้เห็นว่าทางโครงการได้มีมาตรการป้องกันการฟุ้งกระจายของฝุ่นละอองอย่างต่อเนื่อง โดยการสร้างอาคารปิดคลุมโรงโม่หิน ติดตั้งระบบสเปรย์น้ำตามแหล่งกำเนิดฝุ่นละออง และฉีดพรมน้ำตามเส้นทางขนส่งแร่เป็นประจำ หนังสือรับรองผลการตรวจวัดทางห้องปฏิบัติการดังเอกสารแนบ 14 เอกสารสอบเทียบเครื่องมือดังเอกสารแนบ 15 และเอกสารอนุญาตขึ้นทะเบียนห้องปฏิบัติการวิเคราะห์ดังเอกสารแนบ 16

ตารางที่ 2-6 ผลการตรวจวัดความเร็วและทิศทางลม ระหว่างวันที่ 15-18 ธันวาคม 2566

เวลา	ผลการตรวจวัดทิศทางและความเร็วลมเฉลี่ยรายชั่วโมง					
	15-16 ธันวาคม 2566		16-17 ธันวาคม 2566		17-18 ธันวาคม 2566	
	ความเร็ว (m/s)	ทิศทาง	ความเร็ว (m/s)	ทิศทาง	ความเร็ว (m/s)	ทิศทาง
14.00-15.00 น.	0.5	NE	0.5	ENE	0.5	NE
15.00-16.00 น.	N/A	N/A	N/A	N/A	0.6	NE
16.00-17.00 น.	N/A	N/A	N/A	N/A	0.6	NE
17.00-18.00 น.	N/A	N/A	N/A	N/A	N/A	N/A
18.00-19.00 น.	N/A	N/A	N/A	N/A	N/A	N/A
19.00-20.00 น.	N/A	N/A	N/A	N/A	N/A	N/A
20.00-21.00 น.	N/A	N/A	N/A	N/A	0.5	ENE
21.00-22.00 น.	N/A	N/A	N/A	N/A	0.6	ENE
22.00-23.00 น.	N/A	N/A	N/A	N/A	0.6	NE
23.00-00.00 น.	N/A	N/A	N/A	N/A	0.6	ENE
00.00-01.00 น.	N/A	N/A	N/A	N/A	0.7	ENE
01.00-02.00 น.	N/A	N/A	N/A	N/A	0.5	ENE
02.00-03.00 น.	N/A	N/A	N/A	N/A	0.6	ENE
03.00-04.00 น.	N/A	N/A	N/A	N/A	0.6	NE
04.00-05.00 น.	N/A	N/A	N/A	N/A	0.5	NNE
05.00-06.00 น.	N/A	N/A	N/A	N/A	0.5	NNE
06.00-07.00 น.	N/A	N/A	N/A	N/A	N/A	N/A
07.00-08.00 น.	N/A	N/A	N/A	N/A	N/A	N/A
08.00-09.00 น.	N/A	N/A	0.8	ENE	0.7	NNE
09.00-10.00 น.	0.7	NNE	1.0	ENE	0.7	NNE
10.00-11.00 น.	0.8	NE	1.2	ENE	0.5	NNE
11.00-12.00 น.	0.5	NNE	1.1	NE	0.6	NNE
12.00-13.00 น.	1.0	NNE	0.5	NE	0.8	NNE
13.00-14.00 น.	0.6	NNE	0.5	NE	1.0	NE

หมายเหตุ : N/A หมายถึง ลมสงบ (Calm) มีค่าต่ำกว่า 0.4 m/s

ข้อสรุป ทิศทางลมส่วนใหญ่พัดมาจากทิศ : ทิศตะวันออกเฉียงเหนือค่อนข้างไปทางทิศเหนือ และทิศตะวันออกเฉียงเหนือ
ความเร็วลมส่วนใหญ่ มีค่าต่ำกว่า 0.4 m/s

รูปที่ 2-2 ผังแสดงความเร็วและทิศทางลม

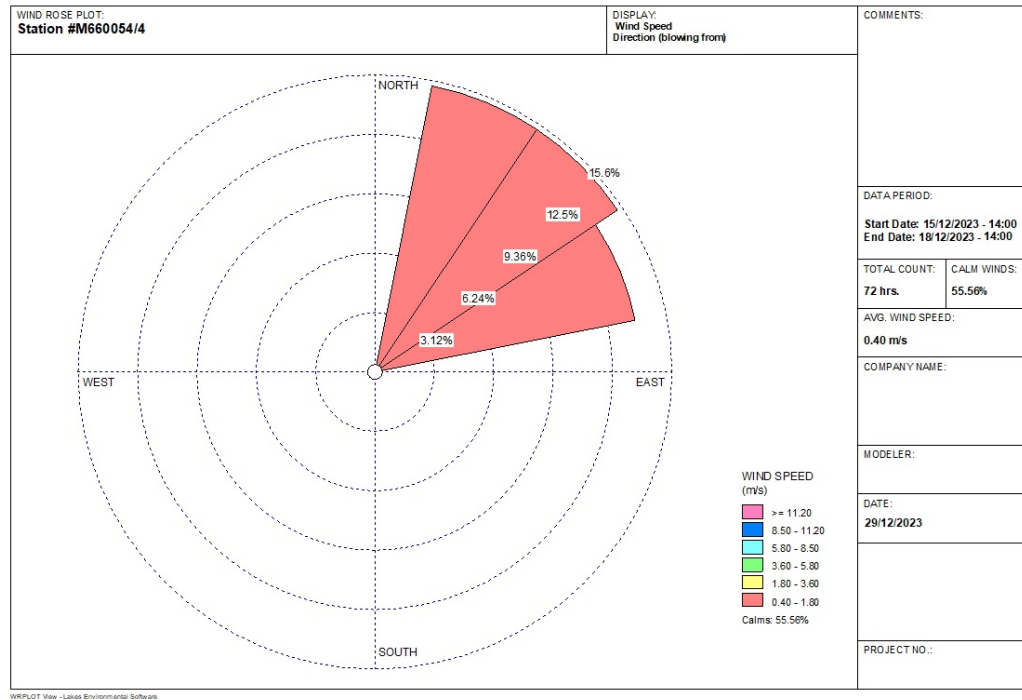

2.2.3 ระดับเสียง

1) ดัชนีในการตรวจวัด

- ระดับเสียงเฉลี่ย 24 ชั่วโมง (Leq 24 hrs.)
- ระดับเสียงสูงสุด (L_{max})

2) สถานที่ตรวจวัด

- วัดเขาถ้ำเสือ : UTM 47 P 591941 E, 1586728 N.
- มหาวิทยาลัยเวสเทิร์น : UTM 47 P 587005 E, 1586635 N.
- สำนักงานโรงโม่หินกาญจนาภิเษก : UTM 47 P 589210 E, 1585214 N.

3) อุปกรณ์ในการตรวจวัด

- Sound Level Meter
- Acoustic Calibrator
- ชุดติดตั้งเครื่องตรวจวัดระดับเสียง
- ตลับเมตร
- Global Position System

4) วิธีการตรวจวัด

ติดตั้งเครื่องวัดระดับเสียง (Sound Level Meter) ให้สูงจากพื้นไม่น้อยกว่า 1.2 เมตร และห่างจากกำแพงหรือสิ่งกีดขวางในรัศมี 3.5 เมตร เพื่อป้องกันการสะท้อนกลับของเสียง กำหนดให้ด้านไมโครโฟนหันไปทางแหล่งกำเนิดเสียงที่ตรวจวัด โดยกำหนดให้อยู่ในวงจรวงน้ำหนัก เอ (Weighting A) การตอบสนองแบบฟาสต์ (Fast), Mode Leq กำหนดช่วงเวลาเฉลี่ย 1 ชั่วโมง โดยมีการปรับเทียบค่าความถูกต้องทั้งภายในเครื่อง (Internal) และจากอะคูสติคคาลิเบรเตอร์ จากนั้นเปิดเครื่องกำหนดช่วงของระดับเสียงให้เหมาะสมและตั้งเครื่องทิ้งไว้ 1 ชั่วโมง เมื่อเครื่องทำงานตามคาบเวลาที่ตั้งไว้ จึงบันทึกค่าระดับเสียงเฉลี่ยรายชั่วโมง และจดบันทึกค่าเฉลี่ยรายชั่วโมงให้ครบจำนวน 24 ชั่วโมง เพื่อนำมาคำนวณโดยใช้สูตรทางคณิตศาสตร์แล้วจะได้ค่าเฉลี่ย 24 ชั่วโมง (Leq 24 hrs.) ซึ่งการคำนวณค่าระดับเสียงเป็นวิธีการขององค์การระหว่างประเทศว่าด้วยมาตรฐาน (International Organization of Standardization, ISO) เป็นไปตามประกาศคณะกรรมการสิ่งแวดล้อมแห่งชาติ ฉบับที่ 15 (พ.ศ. 2540) เรื่อง กำหนดมาตรฐานระดับเสียงโดยทั่วไป

5) ผลการตรวจวัดระดับเสียง

การตรวจวัดระดับเสียงเฉลี่ย 24 ชั่วโมง (Leq 24 hrs.) และระดับเสียงสูงสุด (L_{max}) โครงการเหมืองแร่หินอุตสาหกรรมชนิดหินปูน เพื่ออุตสาหกรรมก่อสร้าง ประทานบัตรที่ 28493/15867 ของบริษัท กาญจนาศิลาภรณ์ จำกัด โดยทำการตรวจวัดบริเวณวัดเขาถ้ำเสือ มหาวิทยาลัยเวสเทิร์น และสำนักงานโรงโม่หินกาญจนาศิลาภรณ์ ระหว่างวันที่ 15-18 ธันวาคม 2566 มีค่าผลการตรวจวัดดังตารางที่ 2-7 หนังสือรับรองผลการตรวจวัดทางห้องปฏิบัติการดังเอกสารแนบ 14 เอกสารสอบเทียบเครื่องมือดังเอกสารแนบ 15 และเอกสารอนุญาตขึ้นทะเบียนห้องปฏิบัติการวิเคราะห์ดังเอกสารแนบ 16

ตารางที่ 2-7 ผลการตรวจวัดระดับเสียงโดยทั่วไป ระหว่างวันที่ 15-18 ธันวาคม 2566

สถานีตรวจวัด	วัน/เดือน/ปี	ผลการตรวจวัด (เดซิเบล (เอ))	
		ระดับเสียงเฉลี่ย 24 ชั่วโมง (Leq 24 hrs.)	ระดับเสียงสูงสุด (L_{max})
วัดเขาถ้ำเสือ	15-16/12/2566	53.5	86.6
	16-17/12/2566	55.0	79.8
	17-18/12/2566	54.7	90.6
มหาวิทยาลัยเวสเทิร์น	15-16/12/2566	51.1	86.9
	16-17/12/2566	50.0	84.7
	17-18/12/2566	49.9	87.3
สำนักงานโรงโม่หิน กาญจนาศิลาภรณ์	15-16/12/2566	64.5	91.2
	16-17/12/2566	64.1	91.5
	17-18/12/2566	64.1	90.4
ค่ามาตรฐาน ¹⁾		70.0	115.0

หมายเหตุ : ¹⁾ ประกาศคณะกรรมการสิ่งแวดล้อมแห่งชาติ ฉบับที่ 15 (พ.ศ. 2540) เรื่อง กำหนดมาตรฐานระดับเสียงโดยทั่วไป

2.2.4 ค่าความสั่นสะเทือน

1) ดัชนีในการตรวจวัด

- ความเร็วของอนุภาค (Peak Particle Velocity, mm/sec)
- ความถี่ (Frequency, Hz)
- การขจัด (Peak Displacement, mm)
- แรงแอ์อากาศ (Peak Sound Pressure Level, pa.(L))

2) จุดตรวจวัด

- บ้านเรือนราษฎรที่ตั้งอยู่ใกล้พื้นที่โครงการ : UTM 47 P 588942 E, 1586483 N.
ทางด้านทิศตะวันตกเฉียงใต้ ประมาณ 1 กิโลเมตร
- โบราณสถานคอกช้างดิน หมายเลข 20/9 : UTM 47 P 591925 E, 1587070 N.

3) อุปกรณ์ในการตรวจวัด

- Mini mate Plus Series III
- ระดับน้ำ
- คอมพิวเตอร์
- ตลับเมตร
- Global Positioning System

4) วิธีการตรวจวัด

ติดตั้งเครื่อง Mini mate Plus Series III บริเวณขอบของเขตประถานบัตรหรือเขตประกอบการหรือขอบด้านนอกของเขตกันชน (Buffer Zone) โดยใช้มาตรฐานความสั่นสะเทือนตามมาตรฐานองค์การระหว่างประเทศว่าด้วยมาตรฐาน (International Organization for Standardization) ที่ ISO 4866 โดยการตรวจวัดความสั่นสะเทือนให้เป็นไปตามมาตรฐาน DIN 4150 การติดตั้งเครื่องมือตรวจวัดจะตั้งบนพื้นดินในแนวราบในระดับที่เท่ากัน โดยต้องทำให้หัววัดความสั่นสะเทือนไม่สามารถขยับหรือเคลื่อนไหวยจากตำแหน่งที่ติดตั้งในขณะที่ทำการตรวจวัดได้ หรือหากทำการตรวจวัดบนฐานคอนกรีตที่มีความสูงจากพื้นดินไม่เกิน 0.5 เมตร ตามคำแนะนำของคณะกรรมการควบคุมมลพิษ ในประกาศกระทรวงทรัพยากรธรรมชาติและสิ่งแวดล้อม เรื่อง กำหนดมาตรฐานควบคุมระดับเสียงและความสั่นสะเทือนจากการทำเหมืองหิน ตีพิมพ์ในราชกิจจานุเบกษา เล่ม 122 ตอนที่ 125 ง ลงวันที่ 29 ธันวาคม 2548

5) ผลการตรวจวัด

จากการตรวจวัดคุณภาพสิ่งแวดล้อม โครงการเหมืองแร่หินอุตสาหกรรมชนิดหินปูนเพื่ออุตสาหกรรมก่อสร้าง ประถานบัตรที่ 28493/15867 ของบริษัท กาญจนาศิลาภัณฑ์ จำกัด ระหว่างวันที่ 15-18 ธันวาคม 2566 พบว่า ทางโครงการไม่มีการระเบิดหน้าเหมือง เนื่องจากใบอนุญาตให้ขุดมีใช้ ซึ่งวัตถุประสงค์ (ป.5) หมดอายุ

2.2.5 คุณภาพดิน

1) ดัชนีและวิธีการตรวจวัด

ดัชนีและวิธีการตรวจวัดคุณภาพดินแสดงรายละเอียดในตารางที่ 2-8

ตารางที่ 2-8 แสดงดัชนีและวิธีการตรวจวิเคราะห์คุณภาพดิน

ดัชนี	วิธีการตรวจวัด ¹⁾
สารหนู (Arsenic)	Digestion, Inductively Coupled Plasma Method (US.EPA. 3050 B & US.EPA 6010 D)
แคดเมียม (Cadmium)	Digestion, Inductively Coupled Plasma Method (US.EPA. 3050 B & US.EPA 6010 D)
ตะกั่ว (Lead)	Digestion, Inductively Coupled Plasma Method (US.EPA. 3050 B & US.EPA 6010 D)

หมายเหตุ : ¹⁾ Analytical method base on Test Methods of Evaluating Solids Waste, Physical/Chemical Methods (SW-846)

2) จุดตรวจวัด

- ดินบริเวณพื้นที่เกษตรกรรมด้านทิศเหนือ : UTM 47 P 588872 E, 1589090 N.
- ดินบริเวณพื้นที่เกษตรกรรมทางด้านทิศใต้ : UTM 47 P 589389 E, 1586353 N.
- ดินบริเวณพื้นที่หน้าเหมืองของโครงการ : UTM 47 P 586801 E, 1586583 N.

3) ผลการวิเคราะห์คุณภาพดิน

การวิเคราะห์คุณภาพดินรอบโครงการเหมืองแร่หินอุตสาหกรรมชนิดหินปูน เพื่ออุตสาหกรรมก่อสร้าง ประทานบัตรที่ 28493/15867 ของบริษัท กาญจนาศิลาภัณฑ์ จำกัด โดยทำการเก็บตัวอย่างดินบริเวณพื้นที่เกษตรกรรมด้านทิศเหนือ ดินบริเวณพื้นที่เกษตรกรรมด้านทิศใต้ และดินบริเวณพื้นที่หน้าเหมืองของโครงการ เมื่อวันที่ 18 ธันวาคม 2566 มีค่าผลการวิเคราะห์ดังตารางที่ 2-9 หนังสือรับรองผลการวิเคราะห์ทางห้องปฏิบัติการดังเอกสารแนบ 14 เอกสารสอบเทียบเครื่องมือดังเอกสารแนบ 15 และเอกสารอนุญาตขึ้นทะเบียนห้องปฏิบัติการวิเคราะห์ดังเอกสารแนบ 16

ตารางที่ 2-9 ผลการวิเคราะห์คุณภาพดิน เก็บตัวอย่างเมื่อวันที่ 18 ธันวาคม 2566

พารามิเตอร์	หน่วย	จุดเก็บตัวอย่าง			ค่ามาตรฐาน ¹⁾	
		ST.1	ST.2	ST.3	ประเภท 1	ประเภท 2
สารหนู (Arsenic)	mg/kg	21	9	<5.0	≤ 6	≤ 25
แคดเมียม (Cadmium)	mg/kg	<5.0	<5.0	<5.0	≤ 67	≤ 762
ตะกั่ว (Lead)	mg/kg	20	30	14	≤ 400	≤ 800

หมายเหตุ : ¹⁾ ประกาศคณะกรรมการสิ่งแวดล้อมแห่งชาติ เรื่อง กำหนดมาตรฐานคุณภาพดิน สืบพิมพ์ในราชกิจจานุเบกษา เล่ม 138 ตอนพิเศษ 54 ง ลงวันที่ 11 มีนาคม 2564

ประเภท 1 คือ ค่ามาตรฐานคุณภาพดินที่ใช้ประโยชน์เพื่อการอยู่อาศัย

ประเภท 2 คือ ค่ามาตรฐานคุณภาพดินที่ใช้ประโยชน์เพื่อการค้าขาย เกษตรกรรม และกิจกรรมอื่นๆ

ST.1 คือ ดินบริเวณพื้นที่เกษตรกรรมด้านทิศเหนือ

ST.2 คือ ดินบริเวณพื้นที่เกษตรกรรมด้านทิศใต้

ST.3 คือ ดินบริเวณพื้นที่หน้าเหมืองของโครงการ

2.2.6 คุณภาพน้ำ

1) ดัชนีและวิธีการตรวจวัด

ดัชนีและวิธีการตรวจวัดคุณภาพน้ำแสดงรายละเอียดในตารางที่ 2-10

ตารางที่ 2-10 แสดงดัชนีและวิธีการตรวจวิเคราะห์น้ำ

ดัชนี	วิธีการตรวจวัด ¹⁾
pH	Electrometric Method (4500-H ⁺ B)
Total Suspended Solids	Dried at 103-105 °C (2540 D)
Total Dissolved Solids	Dried at 180 °C (2540 C)
Total Hardness	EDTA Titrimetric Method (2340 C)
Turbidity	Nephelometric Method (2130 B)
Sulfate	Turbidimetric Method (4500-SO ₄ ²⁻ E)
Total Iron	Digestion, Inductively Coupled Plasma Method (3030 F, 3120 B)
Arsenic	Digestion, Inductively Coupled Plasma Method (3030 F, 3120 B)
Cadmium	Digestion, Inductively Coupled Plasma Method (3030 F, 3120 B)
Lead	Digestion, Inductively Coupled Plasma Method (3030 F, 3120 B)

หมายเหตุ : ¹⁾ Standard Methods for the Examination of Water and Wastewater. 23rd ed. APHA, AWWA, WEF, 2017.

2) จุดตรวจวัด

- บ่อรับน้ำในชุมชนเมือง (Sump) : UTM 47 P 590150 E, 1587617 N.
- ห้วยจรเข้มสามพัน : UTM 47 P 592907 E, 1584238 N.
- บ่อบาดาลวัดเขาถ้ำเสือ : UTM 47 P 591941 E, 1586728 N.
- บ่อบาดาลมหาวิทยาลัยเวสเทิร์น : UTM 47 P 587617 E, 1586631 N.

3) ผลการศึกษา

(1) ผลการศึกษาคุณภาพน้ำผิวดิน

การวิเคราะห์คุณภาพน้ำผิวดินรอบโครงการเหมืองแร่หินอุตสาหกรรมชนิดหินปูน เพื่ออุตสาหกรรมก่อสร้าง ประทานบัตรที่ 28493/15867 ของบริษัท กาญจนาศิลาภรณ์ จำกัด โดยทำการเก็บตัวอย่างน้ำบริเวณบ่อรับน้ำในชุมชนเมือง (Sump) และห้วยจรเข้มสามพัน เมื่อวันที่ 18 ธันวาคม 2566 แสดงผลการวิเคราะห์ดังตารางที่ 2-11 หนังสือรับรองผลการวิเคราะห์ทางห้องปฏิบัติการตั้งเอกสารแนบ 14 เอกสารสอบเทียบเครื่องมือตั้งเอกสารแนบ 15 และเอกสารอนุญาตขึ้นทะเบียนห้องปฏิบัติการวิเคราะห์ตั้งเอกสารแนบ 16

ตารางที่ 2-11 ผลการวิเคราะห์คุณภาพน้ำผิวดิน เก็บตัวอย่างเมื่อวันที่ 18 ธันวาคม 2566

ดัชนี	หน่วย	สถานีตรวจวัด		ค่ามาตรฐาน ¹⁾
		บ่อรับน้ำในชุมชนเมือง (Sump)	ห้วยจรเข้มสามพัน	
pH	-	7.5	7.8	5.0-9.0
Total Suspended Solids	mg/L	11.0	12.6	-
Total Dissolved Solids	mg/L	767	383	-
Total Hardness	mg/L as CaCO ₃	678	103	-
Turbidity	NTU	29.0	2.8	-
Sulfate	mg/L	371.2	8.4	-
Total Iron	mg/L	<0.01	0.02	-
Arsenic	mg/L	<0.01	<0.01	ไม่เกินกว่า 0.01
Cadmium	mg/L	<0.002	<0.002	ไม่เกินกว่า 0.05*
Lead	mg/L	<0.01	<0.01	ไม่เกินกว่า 0.05

หมายเหตุ : ¹⁾ ประกาศคณะกรรมการสิ่งแวดล้อมแห่งชาติ ฉบับที่ 8 (พ.ศ. 2537) ออกตามความในพระราชบัญญัติส่งเสริมและรักษาคุณภาพสิ่งแวดล้อมแห่งชาติ พ.ศ.2535 เรื่อง กำหนดมาตรฐานคุณภาพน้ำในแหล่งน้ำผิวดิน ตีพิมพ์ในราชกิจจานุเบกษา เล่ม 111 ตอนที่ 16 ง ลงวันที่ 24 กุมภาพันธ์ 2537 (ประเภทที่ 3)
* น้ำที่มีความกระด้างในรูปของ CaCO₃ เกินกว่า 100 มิลลิกรัมต่อลิตร

(2) ผลการศึกษาคุณภาพน้ำบาดาล

การวิเคราะห์คุณภาพน้ำบาดาลรอบโครงการเหมืองแร่หินอุตสาหกรรมชนิดหินปูน เพื่ออุตสาหกรรมก่อสร้าง ประทานบัตรที่ 28493/15867 ของบริษัท กาญจนาศิลากันท์ จำกัด โดยทำการเก็บตัวอย่างน้ำบาดาลวัดเขาลำเสือ และน้ำบาดาลมหาวิทยาลัยเวสเทิร์น เมื่อวันที่ 18 ธันวาคม 2566 แสดงผลการวิเคราะห์ดังตารางที่ 2-12 หนังสือรับรองผลการวิเคราะห์ทางห้องปฏิบัติการตั้งเอกสารแนบ 14 เอกสารสอบเทียบเครื่องมือตั้งเอกสารแนบ 15 และเอกสารอนุญาตขึ้นทะเบียนห้องปฏิบัติการวิเคราะห์ตั้งเอกสารแนบ 16

ตารางที่ 2-12 ผลการวิเคราะห์คุณภาพน้ำบาดาล เก็บตัวอย่างเมื่อวันที่ 18 ธันวาคม 2566

ดัชนี	หน่วย	สถานีตรวจวัด		ค่ามาตรฐาน ¹⁾	
		บ่อบาดาลวัด เขาถ้ำเสือ	บ่อบาดาล มหาวิทยาลัย เวสเทิร์น	เกณฑ์กำหนดที่ เหมาะสม	เกณฑ์อนุโลม สูงสุด
pH	-	8.0	7.6	7.0-8.5	6.5-9.2
Total Suspended Solids	mg/L	<5.0	<5.0	-	-
Total Dissolved Solids	mg/L	485	582	ไม่เกิน 600	1,200
Total Hardness	mg/L as CaCO ₃	142	357	ไม่เกิน 300	500
Turbidity	NTU	<1.0	<1.0	5	20
Sulfate	mg/L	11.4	47.3	ไม่เกิน 200	250
Total Iron	mg/L	<0.01	<0.01	ไม่เกิน 0.5	1.0
Arsenic	mg/L	<0.01	<0.01	ต้องไม่มีเลย	0.05
Cadmium	mg/L	<0.01	<0.01	ต้องไม่มีเลย	0.01
Lead	mg/L	<0.01	<0.01	ต้องไม่มีเลย	0.05

หมายเหตุ : ¹⁾ ประกาศกระทรวงทรัพยากรธรรมชาติและสิ่งแวดล้อม เรื่อง กำหนดหลักเกณฑ์และมาตรการในทางวิชาการสำหรับการป้องกันด้าน
สาธารณสุขและการป้องกันในเรื่องสิ่งแวดล้อมเป็นพิษ พ.ศ. 2551 ตีพิมพ์ในราชกิจจานุเบกษา เล่ม 125 ตอนพิเศษ 85 ง
ลงวันที่ 21 พฤษภาคม 2551