

# เอกสารแนบ

# เอกสารแนบ

1

ผลพิจารณารายงานการวิเคราะห์ผลกระทบสิ่งแวดล้อม  
และมาตรการป้องกันและแก้ไขผลกระทบสิ่งแวดล้อม

ที่ ทส ๑๐๑๐.๒/ ๑ ๒ ๔ ๓ ๑.๑



สำนักงานนโยบายและแผน

ทรัพยากรธรรมชาติและสิ่งแวดล้อม

๑๑๘/๑ อาคารทิปโก้ ๒ ถนนพระรามที่ ๖

แขวงพญาไท เขตพญาไท กรุงเทพฯ ๑๐๕๐๐

๒ ๑ กันยายน ๒๕๖๓

เรื่อง แจ้งผลการพิจารณารายงานการประเมินผลกระทบสิ่งแวดล้อม โครงการทำเหมืองแร่ชนิดแร่หินอุตสาหกรรมชนิดหินแกรนิต (เพื่ออุตสาหกรรมก่อสร้าง) ของบริษัท โรงโม่หินทวีทรัพย์อนันต์มหานคร จำกัด คำขอประทานบัตรที่ ๑/๒๕๖๑

เรียน กรรมการผู้จัดการบริษัท โรงโม่หินทวีทรัพย์อนันต์มหานคร จำกัด

สิ่งที่ส่งมาด้วย ๑. สำเนาหนังสือบริษัท เเล บี อี เอ็น เอ็นจีเนียริง คอนซัลแตนท์ จำกัด ที่ E103/07/2562

ลงวันที่ ๘ กรกฎาคม ๒๕๖๓

๒. สำเนาหนังสือบริษัท เเล บี อี เอ็น เอ็นจีเนียริง คอนซัลแตนท์ จำกัด ที่ E289/09/2563

ลงวันที่ ๘ กันยายน ๒๕๖๓

๓. มาตรการป้องกันและแก้ไขผลกระทบสิ่งแวดล้อม และมาตรการติดตามตรวจสอบผลกระทบสิ่งแวดล้อม ที่โครงการทำเหมืองแร่ชนิดแร่หินอุตสาหกรรมชนิดหินแกรนิต (เพื่ออุตสาหกรรมก่อสร้าง) ของบริษัท โรงโม่หินทวีทรัพย์อนันต์มหานคร จำกัด คำขอประทานบัตรที่ ๑/๒๕๖๑ ตั้งอยู่ที่ หมู่ที่ ๒ ตำบลหนองไผ่แก้ว อำเภอบ้านบึง จังหวัดชลบุรี ต้องยึดถือปฏิบัติอย่างเคร่งครัด

ตามที่บริษัท โรงโม่หินทวีทรัพย์อนันต์มหานคร จำกัด ได้มอบอำนาจให้ บริษัท เเล บี อี เอ็น เอ็นจีเนียริง คอนซัลแตนท์ จำกัด จัดทำและเสนอรายงานการประเมินผลกระทบสิ่งแวดล้อม โครงการทำเหมืองแร่ชนิดแร่หินอุตสาหกรรมชนิดหินแกรนิต (เพื่ออุตสาหกรรมก่อสร้าง) ของบริษัท โรงโม่หินทวีทรัพย์อนันต์มหานคร จำกัด คำขอประทานบัตรที่ ๑/๒๕๖๑ ตั้งอยู่ที่ หมู่ที่ ๒ ตำบลหนองไผ่แก้ว อำเภอบ้านบึง จังหวัดชลบุรี ให้สำนักงานนโยบายและแผนทรัพยากรธรรมชาติและสิ่งแวดล้อมดำเนินการตามขั้นตอนการพิจารณา รายงานรายละเอียดตามสิ่งที่ส่งมาด้วย ๑ และ ๒

สำนักงานนโยบายและแผนทรัพยากรธรรมชาติและสิ่งแวดล้อม ได้เสนอรายงานการประเมินผลกระทบสิ่งแวดล้อมดังกล่าวให้คณะกรรมการผู้ชำนาญการพิจารณารายงานการวิเคราะห์ผลกระทบสิ่งแวดล้อม โครงการเหมืองแร่ พิจารณาในการประชุมครั้งที่ ๒๕/๒๕๖๓ เมื่อวันที่ ๑๕ กันยายน ๒๕๖๓ คณะกรรมการผู้ชำนาญการฯ มีมติให้ความเห็นชอบรายงานการประเมินผลกระทบสิ่งแวดล้อมโครงการทำเหมืองแร่ชนิดแร่หินอุตสาหกรรมชนิดหินแกรนิต (เพื่ออุตสาหกรรมก่อสร้าง) ของบริษัท โรงโม่หินทวีทรัพย์อนันต์มหานคร จำกัด คำขอประทานบัตรที่ ๑/๒๕๖๑ ตั้งอยู่ที่ หมู่ที่ ๒ ตำบลหนองไผ่แก้ว อำเภอบ้านบึง จังหวัดชลบุรี โดยให้ปฏิบัติตาม มาตรการป้องกันและแก้ไขผลกระทบสิ่งแวดล้อม และมาตรการติดตามตรวจสอบผลกระทบสิ่งแวดล้อมอย่างเคร่งครัด

รายละเอียด...

รายละเอียดตามสิ่งที่ส่งมาด้วย ๓ และให้ประสานบริษัทที่ปรึกษาเพื่อจัดทำรายงานที่ได้รับรวบรวมรายละเอียดข้อมูลทั้งหมด  
เรียงตามลำดับการพิจารณา จำนวน ๑ ฉบับ และรายงานฉบับสมบูรณ์ที่ได้แก้ไขเพิ่มเติมตามที่คณะกรรมการ  
ผู้ชำนาญการฯ กำหนดแล้ว จำนวน ๑ ฉบับ พร้อมทั้งจัดทำแผ่นบันทึกข้อมูลในรูปแบบ Portable Document  
Format (PDF File) จำนวน ๑ แผ่น และ ๘ แผ่น ตามลำดับ เสนอต่อสำนักงานนโยบายฯ ภายในเวลา ๔๕ วัน  
นับจากวันที่ได้รับแจ้งผลการพิจารณา เพื่อใช้เป็นเอกสารอ้างอิงและส่งให้หน่วยงานที่เกี่ยวข้องต่อไป และหากได้รับ  
อนุญาตประธานบอร์ดแล้วขอความร่วมมือส่งสำเนาใบอนุญาตพร้อมเงื่อนไขให้สำนักงานนโยบายฯ ทราบด้วย ทั้งนี้  
สำนักงานนโยบายฯ ได้มีหนังสือแจ้งบริษัท เอ บี อี เอ็น เอ็นจีเนียริง คอนซัลแตนท์ จำกัด เพื่อดำเนินการในส่วนที่  
เกี่ยวข้องต่อไปด้วยแล้ว

จึงเรียนมาเพื่อโปรดพิจารณา

ขอแสดงความนับถือ



(นายพิรุณ สัยยะสิทธิ์พานิช)

รองเลขาธิการฯ ปฏิบัติราชการแทน

เลขาธิการสำนักงานนโยบายและแผนทรัพยากรธรรมชาติและสิ่งแวดล้อม

กองวิเคราะห์ผลกระทบสิ่งแวดล้อม

โทร. ๐ ๒๒๖๕ ๖๕๐๐ ต่อ ๖๗๙๐

โทรสาร ๐ ๒๒๖๕ ๖๖๑๖

สำเนาถูกต้อง



(นางสาวมะลิวรรณ เทพศิริ)

เจ้าหน้าที่งานธุรการชำนาญการ





บริษัท เอ บี อี เอ็น เอ็นจิเนียริ่ง คอนซัลแตนท์ จำกัด  
A B E N ENGINEERING CONSULTANTS CO., LTD.

14/21-22 หมู่ที่ 15 โครงการคาสเคด บางนา ตำบลบางแก้ว อำเภอบางพลี จังหวัดสมุทรปราการ 10540  
14/21-22, Moo.15 Cascade Bangna, Bang kaew, Bangplee, Samut Prakhm 10540

โทรศัพท์ 0-2138-3858-59 โทรสาร 0-2138-3859  
Tel 0-2138-3858-59 Fax 0-2138-3859

ที่ E103/07/2562

8 กรกฎาคม 2563

สำนักงานนโยบายและแผน	
ทรัพยากรธรรมชาติและสิ่งแวดล้อม	
เลขที่ 9868	วันที่ 8 ก.ค. 2563
เวลา 18.40	ผู้รับ

เรื่อง นำส่งรายงานการประเมินผลกระทบสิ่งแวดล้อม  
เรียน เลขาธิการสำนักงานนโยบายและแผนทรัพยากรธรรมชาติและสิ่งแวดล้อม  
สิ่งที่ส่งมาด้วย 1. หนังสือมอบอำนาจ ลงวันที่ 30 มิถุนายน 2563  
2. รายงานการประเมินผลกระทบสิ่งแวดล้อม จำนวน 15 เล่ม

กองนโยบายและแผน	วันที่ 14-60	ที่ 6 ก.ค.
13-02	13-02	13-02

ตามหนังสือมอบอำนาจ ลงวันที่ 30 มิถุนายน 2563 ให้บริษัท เอ บี อี เอ็น เอ็นจิเนียริ่ง คอนซัลแตนท์ จำกัด เป็นผู้ดำเนินการจัดส่งรายงานการประเมินผลกระทบสิ่งแวดล้อม โครงการท่าเหมืองแร่ชนิดแร่หินอุตสาหกรรมชนิดหินแกรนิต (เพื่ออุตสาหกรรมก่อสร้าง) ของบริษัท โรงไม้หิน ทวีทรัพย์อเนกประสงค์มหาชน จำกัด คำขอประทานบัตรที่ 1/2561 ตั้งอยู่ที่ หมู่ที่ 2 ตำบลหนองไผ่แก้ว อำเภอบ้านโป่ง จังหวัดชลบุรี นั้น

บริษัทฯ ขอส่งรายงานดังกล่าวเพื่อให้คณะกรรมการผู้ชำนาญการพิจารณารายงานการวิเคราะห์ผลกระทบสิ่งแวดล้อมพิจารณาให้ความเห็นชอบ

จึงเรียนมาเพื่อโปรดพิจารณา

ขอแสดงความนับถือ

๙๙ ๙๙๙  
(นายกมล มณีโชติ)  
กรรมการผู้จัดการ



สำเนาถูกต้อง

(นางสาวมะลิวรรณ เพชรอำมา)  
เจ้าพนักงานธุรการชำนาญงาน

๙.๗ ๑๗ ๓๖ ๑๗๑๗



**บริษัท เอ บี อี เอ็น เอ็นจิเนียริ่ง คอนซัลแตนท์ จำกัด**  
**A B E N ENGINEERING CONSULTANTS CO., LTD.**

14/21-22 หมู่ที่ 15 โครงการลาดเต บ้านนา ตำบลบางแก้ว อำเภอบางพลี จังหวัดสมุทรปราการ 10540 โทรศัพท์ 0-2138-3658-59 โทรสาร 0-2138-3659  
14/21-22, Moo.15 Cascade Bangna, Bangkaew, Bangplee, Samut Prakan 10540 Tel: 0-2138-3658-59 โทรสาร 0-2138-3659

ที่ E289/09/2563

8 กันยายน 2563

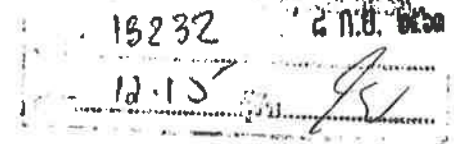

เรื่อง นำส่งรายงานการประเมินผลกระทบสิ่งแวดล้อม ฉบับแก้ไขเพิ่มเติม ครั้งที่ 1  
เรียน เลขาธิการสำนักงานนโยบายและแผนทรัพยากรธรรมชาติและสิ่งแวดล้อม  
สิ่งที่ส่งมาด้วย รายงานการประเมินผลกระทบสิ่งแวดล้อม ฉบับแก้ไขเพิ่มเติม ครั้งที่ 1 จำนวน 15 เล่ม  
และแผ่นบันทึกข้อมูล CD จำนวน 2 แผ่น

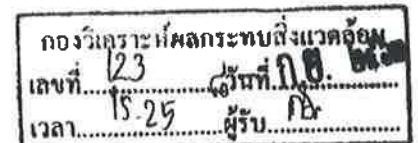

ตามที่บริษัท เอ บี อี เอ็น เอ็นจิเนียริ่ง คอนซัลแตนท์ จำกัด ได้เป็นที่ปรึกษาและจัดทำรายงานการประเมินผลกระทบสิ่งแวดล้อม โครงการทำเหมืองแร่ชนิดแร่หินอุตสาหกรรมชนิดหินแกรนิต (เพื่ออุตสาหกรรมก่อสร้าง) ของบริษัท โรนั่มหิน ทรีทรีทรีนันต์นคร จำกัด คำขอประทานบัตรที่ 1/2561 ตั้งอยู่ที่ หมู่ที่ 2 ตำบลหนองไม้แก้ว อำเภอบ้านโป่ง จังหวัดราชบุรี นั้น และคณะกรรมการผู้ชำนาญการพิจารณารายงานการวิเคราะห์ผลกระทบสิ่งแวดล้อม โครงการเหมืองแร่พิจารณารายงานในการประชุม ครั้งที่ 22/2563 เมื่อวันที่ 18 สิงหาคม 2563 มีมติเลื่อนลงมติ และเห็นควรแก้ไขเพิ่มเติมข้อมูลของรายงานฯ ดังกล่าว ให้มีความสมบูรณ์

บริษัทฯ ใคร่ขอส่งรายงานการประเมินผลกระทบสิ่งแวดล้อม ฉบับแก้ไขเพิ่มเติม ครั้งที่ 1 และขอนำส่งมาพร้อมหนังสือฉบับนี้เพื่อประกอบการพิจารณา

จึงเรียนมา เพื่อโปรดพิจารณา

ขอแสดงความนับถือ

(นายกล้า มณีโชติ)  
กรรมการผู้จัดการ



สำเนาถูกต้อง

(นางสาวมะลิวรรณ เทศจำปา)  
เจ้าหน้าที่งานธุรการชำนาญงาน

5/10/2563

มาตรการป้องกันและแก้ไขผลกระทบสิ่งแวดล้อม  
และมาตรการติดตามตรวจสอบผลกระทบสิ่งแวดล้อม  
ที่โครงการทำเหมืองแร่ชนิดแร่หินอุตสาหกรรมชนิดหินแกรนิต  
(เพื่ออุตสาหกรรมก่อสร้าง)

ของบริษัท โรงโม่หินทวีทรัพย์อ่อนนันทน์มาตรฐาน จำกัด

ดำขอประทานบัตรที่ 1/2561

ตั้งอยู่ที่ หมู่ที่ 2 ตำบลหนองไฟแก้ว อำเภอบ้านบึง จังหวัดชลบุรี

ต้องยึดถือปฏิบัติอย่างเคร่งครัด

บริษัท โรงโม่หิน ทวีทรัพย์อ่อนนันทน์มาตรฐาน จำกัด

สำนักงานใหญ่ตั้งอยู่ เลขที่ 433/1 หมู่ที่ 2 ตำบลหนองไฟแก้ว อำเภอ  
บ้านบึง จังหวัดชลบุรี 20220



สำนักงานนโยบายและแผนทรัพยากรธรรมชาติและสิ่งแวดล้อม



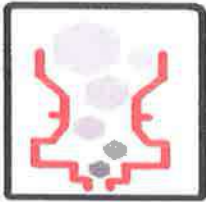

**บริษัท โรงโม่หิน ทวีทรัพย์อนันต์มหานคร จำกัด**  
**TAWEE SUP ANAN MAHANAKORN STONE MILLS CO.,LTD.**  
433/1 หมู่ 2 ต.หนองไผ่แก้ว อ.บ้านบึง จ.ชลบุรี 20220  
Tel. 081-3052255 , 081-6502383 Fax. 089-6631856



**หนังสือแสดงเจตจำนง**

โดยหนังสือแสดงเจตจำนงฉบับนี้ข้าพเจ้าบริษัท โรงโม่หินทวีทรัพย์อนันต์มหานคร จำกัดสำนักงานใหญ่ตั้งอยู่เลขที่ 433/1 หมู่ที่ 2 ตำบลหนองไผ่แก้ว อำเภอบ้านบึง จังหวัดชลบุรี 20220 โดยนายรัตนัย ประเสริฐวิทย์, นายวัชร ธิลาขจรจิต และนายสมฤกษ์ ประเสริฐวิทย์ กรรมการผู้จัดการผู้มีอำนาจลงนามผูกพันนิติบุคคลยินดีปฏิบัติตามเงื่อนไขมาตรการป้องกันและแก้ไขผลกระทบสิ่งแวดล้อม และมาตรการติดตามตรวจสอบผลกระทบสิ่งแวดล้อม ตามที่ปรากฏในรายงานการประเมินผลกระทบสิ่งแวดล้อมโครงการทำเหมืองแร่ชนิดแร่หินอุตสาหกรรมชนิดหินแกรนิต (เพื่ออุตสาหกรรมก่อสร้าง) ของบริษัท โรงโม่หินทวีทรัพย์อนันต์มหานคร จำกัด คำขอประทานบัตรที่ 1/2561 ตั้งอยู่ที่ หมู่ที่ 2 ตำบลหนองไผ่แก้ว อำเภอบ้านบึง จังหวัดชลบุรีและตามที่หน่วยงานราชการที่เกี่ยวข้องกำหนด

เพื่อเป็นหลักฐานจึงได้ลงลายมือชื่อพร้อมประทับตราบริษัทไว้เป็นหลักฐาน

ลงชื่อ.....

(นายรัตนัย ประเสริฐวิทย์)

กรรมการผู้จัดการ

ของบริษัท โรงโม่หินทวีทรัพย์อนันต์มหานคร จำกัด

ลงชื่อ.....

(นายวัชร ธิลาขจรจิต)

กรรมการผู้จัดการ

ของบริษัท โรงโม่หินทวีทรัพย์อนันต์มหานคร จำกัด

ลงชื่อ.....

(นายสมฤกษ์ ประเสริฐวิทย์)

กรรมการผู้จัดการ

ของบริษัท โรงโม่หินทวีทรัพย์อนันต์มหานคร จำกัด



ตารางที่ 1 มาตรการป้องกันและแก้ไขผลกระทบสิ่งแวดล้อมที่กำหนดไว้ในรายงานการประเมินผลกระทบสิ่งแวดล้อม

ตารางที่ 1-1 มาตรการป้องกันและแก้ไขผลกระทบสิ่งแวดล้อมทั่วไป

องค์ประกอบทางสิ่งแวดล้อมและคุณค่าต่างๆ	มาตรการป้องกันและแก้ไขผลกระทบสิ่งแวดล้อม	สถานที่ดำเนินงาน	ระยะเวลาดำเนินการ	งบประมาณ (บาท)	ผู้รับผิดชอบ
ระยะดำเนินการทำเหมืองและสิ้นสุดการทำเหมือง	1. ให้มีจุดรับเรื่องราวร้องทุกข์ความเดือดร้อนของประชาชนที่เกิดจากกิจกรรมการทำเหมืองแร่และกิจกรรมที่เกี่ยวข้อง ผู้ถือประทานบัตรจะต้องดำเนินการแก้ไขและให้ความช่วยเหลือด้วยความเป็นธรรม	- ที่ทำการผู้ใหญ่บ้านหมู่ที่ 2 บ้านหินลาด - พื้นที่โครงการ	- ตั้งแต่เปิดทำเหมืองจนถึงอายุประทานบัตร	- ขึ้นอยู่กับความเสียหายที่เกิดขึ้น	- บริษัท โรงโม่หินทวีทรัพย์อนันต์มหานคร จำกัด
	2. ให้ทำการปรับปรุงฟื้นฟูพื้นที่โครงการที่ผ่านการทำเหมืองแร่แล้ว และพื้นที่สิ้นสุดการใช้ประโยชน์แล้วตามแผนงานการฟื้นฟูพื้นที่ผ่านการทำเหมืองแร่ ที่ได้เสนอไว้ในรายงานการประเมินผลกระทบสิ่งแวดล้อม (เอกสารแนบท้าย) พร้อมทั้งให้รายงานผลการดำเนินงานให้สำนักงานนโยบายและแผนทรัพยากรธรรมชาติและสิ่งแวดล้อม และกรมอุตสาหกรรมพื้นฐานและการเหมืองแร่ทราบทุกปี	- พื้นที่โครงการ	- ตั้งแต่เปิดทำเหมืองจนถึงอายุประทานบัตร	-	- บริษัท โรงโม่หินทวีทรัพย์อนันต์มหานคร จำกัด

ลงนาม.....

(นายรัตนัย ประเสริฐวิทย์, นายวัชร สีสากจรจิต และนายสมฤกษ์ ประเสริฐวิทย์)

กรรมการผู้จัดการของบริษัท โรงโม่หินทวีทรัพย์อนันต์มหานคร จำกัด



ลงนาม.....

ก.ล. วนิโชติ

รับรองจำนวนหน้า 1/77

(นายกกล้า วนิโชติ)

บุคคลธรรมดาผู้มีสิทธิจัดทำรายงาน/กรรมการผู้จัดการ

บริษัท เอ บี อี เอ็น เอ็นจิเนียริง คอนซัลแตนท์ จำกัด



ตารางที่ 1-1 มาตรการป้องกันและแก้ไขผลกระทบสิ่งแวดล้อมทั่วไป (ต่อ)

องค์ประกอบทางสิ่งแวดล้อมและคุณค่าต่างๆ	มาตรการป้องกันและแก้ไขผลกระทบสิ่งแวดล้อม	สถานที่ดำเนินงาน	ระยะเวลาดำเนินการ	งบประมาณ (บาท)	ผู้รับผิดชอบ
	3. ผู้ถือประทานบัตรจะต้องวางหลักประกันการฟื้นฟูสภาพพื้นที่การทำเหมือง และเยียวยาผู้ได้รับผลกระทบจากการทำเหมืองแร่ตามประกาศคณะกรรมการแร่ เรื่อง การวางหลักประกันการฟื้นฟูสภาพพื้นที่การทำเหมืองและการเยียวยาผู้ได้รับผลกระทบจากการทำเหมือง พ.ศ.2562	-พื้นที่โครงการ	-ตั้งแต่เปิดทำเหมืองจนถึงอายุประทานบัตร	-อยู่ในงบดำเนินงานของโครงการ	-บริษัท โรงโมหินทวีทรัพย์อนันต์มหานคร จำกัด
	4. ผู้ถือประทานบัตรจะต้องจัดทำประกันภัยความรับผิดชอบต่อชีวิต ร่างกาย ทรัพย์สินของบุคคลภายนอกกับนิติบุคคลที่ได้ใบอนุญาตประกอบธุรกิจประกันภัยที่จดทะเบียนในราชอาณาจักรตามประกาศคณะกรรมการแร่ เรื่อง การกำหนดวงเงินและการจัดทำประกันภัยความรับผิดชอบต่อชีวิต ร่างกาย ทรัพย์สินของบุคคลภายนอก พ.ศ.2562 และจะต้องทำหลักประกันดังกล่าวให้มีระยะเวลาครอบคลุมต่อเนื่องตลอดอายุประทานบัตรให้มีจำนวนเงินเอาประกันภัยสำหรับความเสียหายที่เกิดขึ้นต่อครั้ง สำหรับการเสียชีวิต ทุพพลภาพถาวร	-พื้นที่โครงการ	-ตั้งแต่เปิดทำเหมืองจนถึงอายุประทานบัตร	-อยู่ในงบดำเนินงานของโครงการ	-บริษัท โรงโมหินทวีทรัพย์อนันต์มหานคร จำกัด

ลงนาม

(นายรัตน์ ประเสริฐวิทย์, นายวัชร สีสัจจระจิต และนายสมฤกษ์ ประเสริฐวิทย์)  
กรรมการผู้จัดการของบริษัท โรงโมหินทวีทรัพย์อนันต์มหานคร จำกัด



ลงนาม..... ๑๒ มี.ค. ๖๖ รับรองจำนวนหน้า..... 2/77

(นายกกล้า มณีโชติ)

บุคคลธรรมดาผู้มีสิทธิจัดทำรายงาน/กรรมการผู้จัดการ  
บริษัท เอ บี อี เอ็น เอ็นจิเนียริง คอนซัลแตนท์ จำกัด



ตารางที่ 1-1 มาตรการป้องกันและแก้ไขผลกระทบสิ่งแวดล้อมทั่วไป (ต่อ)

องค์ประกอบทางสิ่งแวดล้อมและคุณค่าต่างๆ	มาตรการป้องกันและแก้ไขผลกระทบสิ่งแวดล้อม	สถานที่ดำเนินงาน	ระยะเวลาดำเนินการ	งบประมาณ (บาท)	ผู้รับผิดชอบ
	สิ้นเชิง หรือค่ารักษาพยาบาลและความเสียหายต่อทรัพย์สินของผู้ได้รับความเสียหายในวงเงินประกันไม่น้อยกว่าห้าล้านบาท				
	5. ให้ปฏิบัติตามมติคณะกรรมการสิ่งแวดล้อมแห่งชาติ ตามการประชุมครั้งที่ 5/2561 เมื่อวันที่ 3 ตุลาคม พ.ศ. 2561 การเปลี่ยนแปลงรายละเอียดของโครงการ หรือ กิจการที่ต้องจัดทำรายงานการประเมินผลกระทบสิ่งแวดล้อมตามมาตรา 48 แห่งพระราชบัญญัติส่งเสริมและรักษาคุณภาพสิ่งแวดล้อมแห่งชาติ (ฉบับที่ 2) พ.ศ. 2561 เมื่อคณะกรรมการผู้ชำนาญการฯ ได้ให้ความเห็นชอบรายงานการประเมินผลกระทบสิ่งแวดล้อมแล้ว ภายหลังที่ได้รับอนุมัติหรืออนุญาตจากเจ้าหน้าที่ตามกฎหมายที่เกี่ยวข้องแล้ว หรือมาตรการติดตามตรวจสอบผลกระทบสิ่งแวดล้อม ให้แตกต่างไปจากที่ได้เสนอไว้ในรายงานการประเมินผลกระทบสิ่งแวดล้อม ตามที่คณะกรรมการผู้ชำนาญการฯ ได้ให้ความ	- พื้นที่โครงการ	- ตั้งแต่เปิดทำเหมืองจนสิ้นอายุประทานบัตร	-	- บริษัท โรงโม่หินทวีทรัพย์อนันต์มหานคร จำกัด

ลงนาม

(นายรัตนัย ประเสริฐวิทย์, นายวัชร สีสลาจรจิต และนายสมฤกษ์ ประเสริฐวิทย์)

กรรมการผู้จัดการของบริษัท โรงโม่หินทวีทรัพย์อนันต์มหานคร จำกัด



ลงนาม..... รับรองจำนวนหน้า 3/77

(นายกกล้า มณีโชติ)

บุคคลธรรมดาผู้มีสิทธิจัดทำรายงาน/กรรมการผู้จัดการ

บริษัท เอ บี อี เอ็น เอ็นจิเนียริง คอนซัลแตนท์ จำกัด



ตารางที่ 1-1 มาตรการป้องกันและแก้ไขผลกระทบสิ่งแวดล้อมทั่วไป (ต่อ)

องค์ประกอบทางสิ่งแวดล้อมและคุณค่าต่างๆ	มาตรการป้องกันและแก้ไขผลกระทบสิ่งแวดล้อม	สถานที่ดำเนินงาน	ระยะเวลาดำเนินการ	งบประมาณ (บาท)	ผู้รับผิดชอบ
	<p>เห็นชอบไปแล้วให้เสนอการเปลี่ยนแปลงให้สำนักงานนโยบายและแผนทรัพยากรธรรมชาติและสิ่งแวดล้อมเพื่อเสนอให้คณะกรรมการผู้ชำนาญการพิจารณาให้ความเห็นชอบก่อนหรือให้กรมอุตสาหกรรมพื้นฐานและการเหมืองแร่ พิจารณา ดังนี้</p> <p>5.1 หากเห็นว่าการเปลี่ยนแปลงดังกล่าวไม่กระทบต่อสาระสำคัญในรายงานฯ และเป็นมาตรการที่เกิดผลดีต่อสิ่งแวดล้อมมากกว่า หรือเทียบเท่ามาตรการที่กำหนดไว้ในรายงานฯ ให้หน่วยงานที่มีอำนาจอนุมัติหรืออนุญาต รับจดทะเบียนการเปลี่ยนแปลงดังกล่าว พร้อมกับการจัดทำสำเนาการเปลี่ยนแปลงที่รับจดทะเบียนไว้ส่งให้สำนักงานนโยบายและแผนทรัพยากรธรรมชาติและสิ่งแวดล้อมเพื่อทราบ</p> <p>5.2 หากเห็นว่าการเปลี่ยนแปลงกระทบต่อสาระสำคัญในรายงานฯ ให้หน่วยงานจัดส่งรายงานการปรับปรุงแก้ไขรายละเอียดโครงการ หรือมาตรการฯ ให้</p>				

ลงนาม.....

(นายรัตน์ ประเสริฐวิทย์, นายวัชร ลิธาชจรจิต และนายสมฤกษ์ ประเสริฐวิทย์)  
กรรมการผู้จัดการของบริษัท โรงโม่หินทวีทรัพย์อนันต์มหานคร จำกัด



ลงนาม.....

ลงนาม.....

รับรองจำนวนหน้า 4/77

(นายกมล มณีโชติ)

บุคคลธรรมดาผู้มีสิทธิจัดทำรายงาน/กรรมการผู้จัดการ  
บริษัท เอ บี อี เอ็น เอ็นจิเนียริง คอนซัลแตนท์ จำกัด





ตารางที่ 1-1 มาตรการป้องกันและแก้ไขผลกระทบสิ่งแวดล้อมทั่วไป (ต่อ)

องค์ประกอบทางสิ่งแวดล้อมและคุณค่าต่างๆ	มาตรการป้องกันและแก้ไขผลกระทบสิ่งแวดล้อม	สถานที่ดำเนินงาน	ระยะเวลาดำเนินการ	งบประมาณ (บาท)	ผู้รับผิดชอบ
	สำนักงานนโยบายและแผนทรัพยากรธรรมชาติและสิ่งแวดล้อม เพื่อเสนอคณะกรรมการผู้ชำนาญการฯ คณะที่เกี่ยวข้องพิจารณา ให้ความเห็นชอบประกอบ แล้วหน่วยงานที่มีอำนาจในการอนุมัติหรืออนุญาต แจ้งผลการเปลี่ยนแปลงให้สำนักงานนโยบายและแผนทรัพยากรธรรมชาติและสิ่งแวดล้อมทราบด้วย				
	6. ในระหว่างการทำเหมืองหากขุดพบโบราณวัตถุ หรือ ร่องรอยโบราณคดี ไม่ว่าจะเป็นภาพเขียนสีหรืออื่นๆ ที่มีความสำคัญทางประวัติศาสตร์จะต้องรายงานและขอความร่วมมือกรมศิลปากร หรือสำนักศิลปากรในท้องถิ่นเข้าไปดำเนินการตรวจสอบพื้นที่ ทั้งนี้ในระหว่างการสำรวจจะต้องหยุดการทำเหมืองชั่วคราวและหากพิสูจน์แล้วว่าเป็นแหล่งโบราณคดี ผู้ถือประทานบัตรจะต้องปฏิบัติตามเงื่อนไขของหน่วยงานที่เกี่ยวข้องโดยไม่มีข้อเรียกร้องใดๆ	- พื้นที่โครงการ	- ตั้งแต่เปิดทำเหมืองจนถึงอายุประทานบัตร	- อยู่ในงบดำเนินงานของโครงการ	- บริษัท โรงโมหินทวีทรัพย์อนันต์มหานคร จำกัด

ลงนาม.....  
 (นายรัตนัย ประเสริฐวิทย์, นายวัชร สีสาชจรจิต และนายสมฤกษ์ ประเสริฐวิทย์)  
 กรรมการผู้จัดการของบริษัท โรงโมหินทวีทรัพย์อนันต์มหานคร จำกัด



ลงนาม..... รับรองจำนวนหน้า..... 5/77  
 (นายกกล้า มณีโชติ)  
 บุคคลธรรมดาผู้มีสิทธิจัดทำรายงาน/กรรมการผู้จัดการ  
 บริษัท เอ บี อี เอ็น เอ็นจิเนียริง คอนซัลแตนท์ จำกัด



ตารางที่ 1-1 มาตรการป้องกันและแก้ไขผลกระทบสิ่งแวดล้อมทั่วไป (ต่อ)

องค์ประกอบทางสิ่งแวดล้อมและคุณค่าต่างๆ	มาตรการป้องกันและแก้ไขผลกระทบสิ่งแวดล้อม	สถานที่ดำเนินงาน	ระยะเวลาดำเนินการ	งบประมาณ (บาท)	ผู้รับผิดชอบ
	7. ให้ผู้ถือประทานบัตร เสนอรายงานผลการปฏิบัติตามมาตรการป้องกันและแก้ไขผลกระทบสิ่งแวดล้อม และมาตรการติดตามตรวจสอบผลกระทบสิ่งแวดล้อม โดยให้ปฏิบัติตามประกาศกระทรวงทรัพยากรธรรมชาติและสิ่งแวดล้อม เรื่อง หลักเกณฑ์ และวิธีการจัดทำรายงานผลการปฏิบัติตามมาตรการที่กำหนดไว้ในรายงานการประเมินผลกระทบสิ่งแวดล้อม ซึ่งผู้ดำเนินการหรือผู้ขออนุญาตจะต้องจัดทำเมื่อได้รับอนุญาตให้ดำเนินการโครงการหรือกิจการแล้ว พ.ศ. 2561 อย่างน้อยปีละ 2 ครั้ง	- พื้นที่โครงการ - ชุมชนในรัศมี 3 กม.	- ตั้งแต่เปิดทำเหมืองจนถึงอายุประทานบัตร	- รายละเอียดตามมาตรการติดตามตรวจสอบผลกระทบสิ่งแวดล้อม	- บริษัท โรงโมหินทวีทรัพย์นันทมมหานคร จำกัด

ลงนาม

(นายรัตน์ ประเสริฐวิทย์, นายวัชร สีสานจรจิต และนายสมฤกษ์ ประเสริฐวิทย์)  
กรรมการผู้จัดการของบริษัท โรงโมหินทวีทรัพย์นันทมมหานคร จำกัด



ลงนาม

(นายกมล มณีโชติ)

บุคคลธรรมดาผู้มีสิทธิจัดทำรายงาน/กรรมการผู้จัดการ  
บริษัท เอ บี อี เอ็น เอ็นจิเนียริง คอนซัลแตนท์ จำกัด



ตารางที่ 1-2 สรุปมาตรการป้องกันและแก้ไขผลกระทบสิ่งแวดล้อม ระยะเตรียมการ

องค์ประกอบทางสิ่งแวดล้อม และคุณค่าต่างๆ	มาตรการป้องกันและแก้ไขผลกระทบสิ่งแวดล้อม	สถานที่ดำเนินงาน	ระยะเวลาดำเนินการ	งบประมาณ (บาท)	ผู้รับผิดชอบ
1. ทางกายภาพ 1.1 ลักษณะภูมิประเทศ	1) กำหนดให้เว้นพื้นที่ไม่ทำเหมืองบริเวณพื้นที่ซ้อนทับกันระหว่างเอกสารสิทธิ์ที่ดินของโครงการกับเขตป่าสงวนแห่งชาติป่าเขาหินดาดและป่าเขาไผ่บริเวณด้านทิศเหนือ ดังรูปที่ 1 จนกว่าจะพิสูจน์สิทธิ์การถือครองที่ดินจากหน่วยงานราชการที่เกี่ยวข้อง	- พื้นที่ไม่ทำเหมือง	- กำหนดให้แล้วเสร็จก่อนเริ่มทำเหมืองและตลอดอายุประทานบัตร	- อยู่ในงบดำเนินงานของโครงการ	- บริษัท โรงไม้หินทวีทรัพย์อนันต์มหานคร จำกัด
	2) ให้กำหนดขอบเขตพื้นที่บริเวณที่จะทำการปรับระดับให้มีความเหมาะสมต่อการทำงาน เพื่อรองรับกิจกรรมตามแผนผังการทำเหมืองของโครงการ และกำหนดพื้นที่เว้นการทำเหมืองจากขอบเขตพื้นที่โครงการ และทางสาธารณประโยชน์ไม่น้อยกว่า 10 ม. พร้อมทั้งปลูกต้นไม้เสริมเพื่อเป็นแนวป้องกันผลกระทบ ดังรูปที่ 1	- พื้นที่โครงการ - พื้นที่ไม่ทำเหมือง - พื้นที่เว้นการทำเหมือง จากขอบเขตพื้นที่โครงการ และทางสาธารณประโยชน์ไม่น้อยกว่า 10 ม.	- กำหนดให้แล้วเสร็จก่อนเริ่มทำเหมืองและตลอดอายุประทานบัตร	- อยู่ในงบดำเนินงานของโครงการ	- บริษัท โรงไม้หินทวีทรัพย์อนันต์มหานคร จำกัด

ลงนาม

(นายรัตน์ ประเสริฐวิทย์, นายวัชร สีสานจรจิต และนายสมฤกษ์ ประเสริฐวิทย์)

กรรมการผู้จัดการของบริษัท โรงไม้หินทวีทรัพย์อนันต์มหานคร จำกัด



ลงนาม..... รับรองจำนวนหน้า 7/77

(นายกกล้า มณีโชติ)

บุคคลธรรมดาผู้มีสิทธิจัดทำรายงาน/กรรมการผู้จัดการ

บริษัท เอ บี อี เอ็น เอ็นจิเนียริง คอนซัลแตนท์ จำกัด



ตารางที่ 1-2 สรุปมาตรการป้องกันและแก้ไขผลกระทบสิ่งแวดล้อม ระยะเตรียมการ (ต่อ)

องค์ประกอบทางสิ่งแวดล้อม และคุณค่าต่างๆ	มาตรการป้องกันและแก้ไขผลกระทบสิ่งแวดล้อม	สถานที่ดำเนินงาน	ระยะเวลาดำเนินการ	งบประมาณ (บาท)	ผู้รับผิดชอบ
	3) ให้จัดทำป้ายแสดงขอบเขตพื้นที่โครงการและขอบเขตการทำเหมือง เพื่อให้ง่ายต่อการตรวจสอบพื้นที่ และการปฏิบัติงานบริเวณโครงการ โดยบริเวณพื้นที่เว้นการทำเหมืองให้จัดทำเสาคอนกรีต เหล็ก หรือวัสดุอื่นๆ ตามความเหมาะสม ให้สามารถมองเห็นได้อย่างชัดเจน	-พื้นที่โครงการ	-กำหนดให้แล้วเสร็จ ก่อนเริ่มทำเหมืองและ ติดตั้งตลอดอายุ ประทานบัตร	-5,000 บาท	-บริษัท โรงโมหินทวี ทรัพย์อนันต์มหานคร จำกัด
	4) ให้จัดทำป้ายแสดงข้อมูลรายละเอียดเกี่ยวกับโครงการ ได้แก่ หมายเลขประทานบัตร เจ้าของโครงการ เนื้อที่ อายุ ประทานบัตร และหมายเลขโทรศัพท์ ที่สามารถติดต่อได้ สะดวก ติดตั้งไว้บริเวณด้านหน้าพื้นที่โครงการ หรือบริเวณ ที่สามารถพบเห็นได้ทั่วไปให้แล้วเสร็จก่อนเปิดการทำ เหมือง (รูปที่ 2)	-พื้นที่โครงการ	-กำหนดให้แล้วเสร็จ ก่อนเริ่มทำเหมืองและ ติดตั้งตลอดอายุ ประทานบัตร	-2,000 บาท	-บริษัท โรงโมหินทวี ทรัพย์อนันต์มหานคร จำกัด
	5) ให้จัดสร้างคันทำนบกั้นตามตำแหน่งในแผนผังโครงการ กำหนด (รูปที่ 1) เป็นรูปสี่เหลี่ยมคางหมู ขนาดฐานกว้าง 4 ม. ด้านบนกว้าง 2 ม. และสูง 1.5 ม. พร้อมทั้งปลูกไม้โต เร็วบนคันทำนบกั้น จำนวน 3 แถว คือ บริเวณด้านบนคัน	-คันทำนบกั้น	-ตลอดระยะเตรียมการ	-อยู่ในงบดำเนินงาน ของโครงการ	-บริษัท โรงโมหินทวี ทรัพย์อนันต์มหานคร จำกัด

ลงนาม

(นายรัตนัย ประเสริฐวิทย์, นายวัชร สีสัจจระจิต และนายสมฤกษ์ ประเสริฐวิทย์)  
กรรมการผู้จัดการของบริษัท โรงโมหินทวีทรัพย์อนันต์มหานคร จำกัด



รับรองจำนวนหน้า..... 8/77

(นายกกล้า มณีโชติ)

MAHAMAKUL ENGINEERING CO., LTD.  
บริษัท เอ บี อี เอ็น เอ็นจิเนียริง คอนซัลแตนท์ จำกัด

ตารางที่ 1-2 สรุปมาตรการป้องกันและแก้ไขผลกระทบสิ่งแวดล้อม ระยะเตรียมการ (ต่อ)

องค์ประกอบทางสิ่งแวดล้อมและคุณค่าต่างๆ	มาตรการป้องกันและแก้ไขผลกระทบสิ่งแวดล้อม	สถานที่ดำเนินงาน	ระยะเวลาดำเนินการ	งบประมาณ (บาท)	ผู้รับผิดชอบ
	ทำนบ จำนวน 1 แอว และบริเวณด้านล่างคันทำนบดิน ทั้ง 2 ด้าน โดยพิจารณาเลือกพันธุ์ไม้ที่ปลูกใช้ต้นไม้ที่เติบโตได้ดี หรือไม้ทรงสูง (ยกเว้น ต้นยูคาลิปตัส และ กระจิน) ยกตัวอย่างเช่น มะค่าโมง มะขามเทศ สน ประติพัทธ์ และมะขาม และเนื่องจากพื้นที่โครงการ เป็นพื้นที่เอกสารสิทธิ์ ประเภท โฉนดที่ดินเลือกพันธุ์ไม้ เศรษฐกิจและพันธุ์ไม้มีค่ามาใช้ในการฟื้นฟูพื้นที่ ยกตัวอย่างเช่น ยางพารา ไม้สัก พะยูง ชิงชัน กระจิก กระพี้เขาควาย สาธร แดง ประดู่ป่า ประดู่บ้าน มะค่าโมง มะค่าแต้ เป็นต้น และพิจารณาพรรณไม้ผล เพิ่มเติม ยกตัวอย่างเช่น ต้นไทร หว้าและตะขบ มะม่วง เป็นต้น ส่วนไม้พื้นล่างที่นำมาฟื้นฟู คือ หญ้าแฝก เป็น พืชคลุมดินเพื่อป้องกันการชะล้างพังทลาย				

ลงนาม

(นายรัตนัย ประเสริฐวิทย์, นายวัชร ลิธาชจรจิต และนายสมฤกษ์ ประเสริฐวิทย์)

กรรมการผู้จัดการของบริษัท โรงโม่หินทวีทรัพย์อนันต์มหานคร จำกัด



ลงนาม..... รับรองจำนวนหน้า 9/77

(นายกมล มณีโชติ)

บุคคลธรรมดาผู้มีสิทธิจัดทำรายงาน/กรรมการผู้จัดการ

บริษัท เอ บี อี เอ็น เอ็นจิเนียริง คอนซัลแตนท์ จำกัด





ตารางที่ 1-2 สรุปมาตรการป้องกันและแก้ไขผลกระทบสิ่งแวดล้อม ระยะเตรียมการ (ต่อ)

องค์ประกอบทางสิ่งแวดล้อมและคุณค่าต่างๆ	มาตรการป้องกันและแก้ไขผลกระทบสิ่งแวดล้อม	สถานที่ดำเนินงาน	ระยะเวลาดำเนินการ	งบประมาณ (บาท)	ผู้รับผิดชอบ
1.2 คุณภาพอากาศ	1) ให้ตรวจสอบยานพาหนะ เครื่องจักรอุปกรณ์เครื่องยนต์ที่ก่อให้เกิดโอเสียหรือฝุ่นละอองอย่างสม่ำเสมอตามชนิดของยานพาหนะและเครื่องจักรกล	-พื้นที่โครงการ	-ตลอดระยะเตรียมการ	-อยู่ในงบดำเนินงานของโครงการ	-บริษัท โรงโมหินทวีทรัพย์อนันต์มหานคร จำกัด
	2) ให้ดำเนินการฉีดพรมน้ำบริเวณเส้นทางขนส่งภายในโครงการ ประมาณวันละ 3-4 ครั้ง หรือตามความเหมาะสมของสภาพภูมิอากาศ	-เส้นทางขนส่งแร่ภายในโครงการ	-ตลอดระยะเตรียมการ	-อยู่ในงบดำเนินงานของโครงการ	-บริษัท โรงโมหินทวีทรัพย์อนันต์มหานคร จำกัด
	3) ให้ดูแลรักษาและปรับปรุงระบบป้องกันผลกระทบสิ่งแวดล้อมของโรงโม่หินให้เป็นไปตามประกาศกรมอุตสาหกรรมพื้นฐานและการเหมืองแร่ เรื่อง ให้โรงโม่บดหรือย่อยหินมีระบบป้องกันผลกระทบสิ่งแวดล้อมอย่างเคร่งครัด	-โรงโม่หินของโครงการ	-ตลอดอายุประทานบัตร	-อยู่ในงบดำเนินงานของโครงการ	-บริษัท โรงโมหินทวีทรัพย์อนันต์มหานคร จำกัด
	4) จัดให้มีระบบล้างล้อรถยนต์ที่มีประสิทธิภาพและทำการล้างล้อรถบรรทุกหินก่อนออกนอกโรงโม่หิน	-โรงโม่หินของโครงการ	-ตลอดอายุประทานบัตร	-อยู่ในงบดำเนินงานของโครงการ	-บริษัท โรงโมหินทวีทรัพย์อนันต์มหานคร จำกัด

ลงนาม

(นายรัตน์ ประเสริฐวิทย์, นายวัชร สีสัจจระจิต และนายสมฤกษ์ ประเสริฐวิทย์)

กรรมการผู้จัดการของบริษัท โรงโมหินทวีทรัพย์อนันต์มหานคร จำกัด



ลงนาม..... รับรองจำนวนหน้า 10/77

(นายกมล มณีโชติ)

บุคคลธรรมดาผู้มีสิทธิจัดทำรายงาน/กรรมการผู้จัดการ

บริษัท เอ บี อี เอ็น เอ็นจิเนียริง คอนซัลแตนท์ จำกัด

**ABEN**  
ENGINEERING  
CONSULTANTS CO.,LTD.

ตารางที่ 1-2 สรุปมาตรการป้องกันและแก้ไขผลกระทบสิ่งแวดล้อม ระยะเตรียมการ (ต่อ)

องค์ประกอบทางสิ่งแวดล้อม และคุณค่าต่างๆ	มาตรการป้องกันและแก้ไขผลกระทบสิ่งแวดล้อม	สถานที่ดำเนินงาน	ระยะเวลาดำเนินการ	งบประมาณ (บาท)	ผู้รับผิดชอบ
1.3 ระดับเสียง	1) เพื่อป้องกันผลกระทบด้านเสียง กำหนดให้โครงการดำเนินการจัดสร้างคันทำนบดินโดยรอบพื้นที่โครงการด้านที่ติดกับถนนสาธารณะประโยชน์เป็นอันดับแรก โดยขนาดแนวคันทำนบดินให้มีฐานกว้าง 4 ม. ด้านบนกว้าง 2 ม. และสูง 1.5 ม. พร้อมทั้งปลูกไม้โตเร็วทันทีที่จัดสร้างคันทำนบดินเสร็จ โดยพิจารณาเลือกพันธุ์ไม้ที่ปลูกใช้ต้นไม้ที่เติบโตได้ดี หรือไม้ทรงสูง (ยกเว้น ต้นยูคาลิปตัส และกระถิน) ยกตัวอย่างเช่น มะค่าโมง มะขามเทศ สน ประติพัทธ์ และมะขาม และเนื่องจากพื้นที่โครงการเป็นพื้นที่เอกสารสิทธิ์ ประเภท โฉนดที่ดินเลือกพันธุ์ไม้เศรษฐกิจและพันธุ์ไม้มีค่ามาใช้ในการฟื้นฟูพื้นที่ ยกตัวอย่างเช่น ยางพารา ไม้สัก พะยูง ชิงชัน กระชิก กระพี้เขาควาย สาธร แดง ประดู่ป่า ประดู่บ้าน มะค่าโมง มะค่าแต้ เป็นต้น และพิจารณาพรรณไม้ผลเพิ่มเติม ยกตัวอย่างเช่น ต้นไทร หว้าและตะขบ มะม่วง เป็นต้น วิธีการให้ปลูกจำนวน 3 แถว ได้แก่ บนคันทำนบ	-พื้นที่โครงการ	-ตลอดระยะเตรียมการ	-อยู่ในงบดำเนินงานของโครงการ	-บริษัท โรโมทีนทวีทรัพย์อนันต์มหานคร จำกัด

ลงนาม

(นายรัตนัย ประเสริฐวิทย์, นายวัชร สีสาชจรจิต และนายสมฤกษ์ ประเสริฐวิทย์)  
กรรมการผู้จัดการของบริษัท โรโมทีนทวีทรัพย์อนันต์มหานคร จำกัด



ลงนาม..... รับรองจำนวนหน้า 11/77

(นายกมล มณีโชติ)

บุคคลธรรมดาผู้มีสิทธิจัดทำรายงาน/กรรมการผู้จัดการ  
บริษัท เอ บี อี เอ็น เอ็นจิเนียริง คอนซัลแตนท์ จำกัด



ตารางที่ 1-2 สรุปมาตรการป้องกันและแก้ไขผลกระทบสิ่งแวดล้อม ระยะเตรียมการ (ต่อ)

องค์ประกอบทางสิ่งแวดล้อมและคุณค่าต่างๆ	มาตรการป้องกันและแก้ไขผลกระทบสิ่งแวดล้อม	สถานที่ดำเนินงาน	ระยะเวลาดำเนินการ	งบประมาณ (บาท)	ผู้รับผิดชอบ
	จำนวน 1 แถว และด้านข้างคันทำนบกั้นทั้ง 2 ด้านสำหรับไม้พื้นล่างให้ปลูกหญ้าแฝก เพื่อป้องกันการพังทลายของคันทำนบกั้น และให้ดูแลรักษาคันทำนบกั้นและต้นไม้ที่ได้ปลูกไว้ในบริเวณดังกล่าวให้มีการเจริญเติบโตที่ดี หากพบว่ามีต้นไม้ตายลงหรือพบว่าคันทำนบกั้นชำรุดเสียหาย ให้ดำเนินการปลูกต้นไม้ทดแทนและปรับปรุงคันทำนบกั้นทันที				
	2) ให้งดกิจกรรมที่ก่อให้เกิดเสียงดังในเวลากลางวันเนื่องจากเป็นเวลาพักผ่อนของประชาชนในชุมชนใกล้เคียง โดยให้ดำเนินการได้ในช่วงเวลา 08.00-18.00 น.	-พื้นที่โครงการ	-ตลอดระยะเตรียมการ	-อยู่ในงบดำเนินงานของโครงการ	-บริษัท โรงโมหินทวีทรัพย์อนันต์มหานคร จำกัด
1.4 อุทกวิทยา และคุณภาพน้ำ	1) ให้จัดสร้างแนวคันทำนบกั้นและร่องระบายน้ำ โดยกำหนดขนาดแนวคันทำนบกั้นฐานกว้าง 4 ม. ด้านบนกว้าง 2 ม. สูง 2 ม. ด้านในของแนวคันทำนบกั้นเป็นร่องระบายน้ำมีความกว้างท้องร่องน้ำ 1 ม. ลึก 1 ม. และด้านบนกว้าง 2 ม. เพื่อป้องกันน้ำไหลชะล้างลงสู่ห้วยถ้าเต่าและภายนอกพื้นที่โครงการ	-คันทำนบกั้น และร่องระบายน้ำ	-กำหนดให้แล้วเสร็จก่อนเริ่มทำเหมืองและดูแลตลอดอายุประทานบัตร	-อยู่ในงบดำเนินงานของโครงการ	-บริษัท โรงโมหินทวีทรัพย์อนันต์มหานคร จำกัด

ลงนาม.....

(นายรัตน์ ประเสริฐวิทย์, นายวัชร ลิลาจจรจิต และนายสมฤกษ์ ประเสริฐวิทย์)

กรรมการผู้จัดการของบริษัท โรงโมหินทวีทรัพย์อนันต์มหานคร จำกัด



ลงนาม.....

(นายก้า มณีโชติ)

บุคคลธรรมดาผู้มีสิทธิจัดทำรายงาน/กรรมการผู้จัดการ

บริษัท เอ บี อี เอ็น เอ็นจิเนียริง คอนซัลแตนท์ จำกัด

รับรองจำนวนหน้า.....12/77





ตารางที่ 1-2 สรุปมาตรการป้องกันและแก้ไขผลกระทบสิ่งแวดล้อม ระยะเตรียมการ (ต่อ)

องค์ประกอบทางสิ่งแวดล้อมและคุณค่าต่างๆ	มาตรการป้องกันและแก้ไขผลกระทบสิ่งแวดล้อม	สถานที่ดำเนินงาน	ระยะเวลาดำเนินการ	งบประมาณ (บาท)	ผู้รับผิดชอบ
	2) กำหนดให้ขุดลอกตะกอนดินในร่องระบายน้ำ และบ่อดักตะกอนของโครงการเป็นประจำ หรือหากพบว่าตะกอนมีปริมาณ 1/3 ของบ่อ และร่องระบายน้ำ พร้อมทั้งดูแลรักษาให้อยู่ในสภาพดีเสมอ สำหรับตะกอนที่ขุดลอกให้นำไปปรับปรุงแนวคันดินหรือนำไปฟื้นฟูพื้นที่	- ร่องระบายน้ำ และบ่อดักตะกอน	- ตลอดระยะเตรียมการ	- อยู่ในงบดำเนินงานของโครงการ	- บริษัท โรงโมหินทวีทรัพย์อนันต์มหานคร จำกัด
1.5 ทรัพยากรดิน	เลือกดินที่เกิดขึ้นจากการปรับพื้นที่เพื่อเตรียมการทำเหมือง กำหนดให้นำไปจัดสร้างแนวคันทำนบกั้นตามตำแหน่งที่กำหนดในแผนผังโครงการ หากมีปริมาณดินที่เหลือให้นำไปเก็บกองไว้บริเวณพื้นที่เก็บกองเปลือกดินชั่วคราวภายในพื้นที่โครงการ	- พื้นที่โครงการ	- ตลอดระยะเตรียมการ	-	- บริษัท โรงโมหินทวีทรัพย์อนันต์มหานคร จำกัด
2. ทางชีวภาพ ป่าไม้ และสัตว์ป่า	1) กำหนดกฎระเบียบข้อบังคับพนักงานของโครงการ ห้ามทำการล่าสัตว์ หรือกระทำการอื่นใดอันเป็นการคุกคามต่อชีวิตและถิ่นที่อยู่อาศัยของสัตว์ป่าหากฝ่าฝืนจะได้รับบทลงโทษตามกฎหมาย	- พื้นที่โครงการ และบริเวณใกล้เคียง	- ตลอดระยะเตรียมการ และตลอดอายุประทานบัตร	- อยู่ในงบดำเนินงานของโครงการ	- บริษัท โรงโมหินทวีทรัพย์อนันต์มหานคร จำกัด

ลงนาม

(นายรัตน์ ประเสริฐวิทย์, นายวัชร สีสัจจโรจน์ และนายสมฤกษ์ ประเสริฐวิทย์)

กรรมการผู้จัดการของบริษัท โรงโมหินทวีทรัพย์อนันต์มหานคร จำกัด



ลงนาม

(นายกกล้า มณีโชติ)

บุคคลธรรมดาผู้มีสิทธิจัดทำรายงาน/กรรมการผู้จัดการ  
บริษัท เอ บี อี เอ็น เอ็นจิเนียริง คอนซัลแตนท์ จำกัด

รับรองจำนวนหน้า 13/77

**ABEN**  
ENGINEERING  
CONSULTANTS CO.,LTD.

ตารางที่ 1-2 สรุปมาตรการป้องกันและแก้ไขผลกระทบสิ่งแวดล้อม ระยะเตรียมการ (ต่อ)

องค์ประกอบทางสิ่งแวดล้อมและคุณค่าต่างๆ	มาตรการป้องกันและแก้ไขผลกระทบสิ่งแวดล้อม	สถานที่ดำเนินงาน	ระยะเวลาดำเนินการ	งบประมาณ (บาท)	ผู้รับผิดชอบ
	2) ในระหว่างเตรียมการทำเหมือง หากพบสัตว์ป่าที่ใกล้สูญพันธุ์และสัตว์ป่าที่มีแนวโน้มใกล้จะสูญพันธุ์นั้น บริษัท โรงโมหินทวีทรัพย์อนันต์มหานคร จำกัด จะต้องขอความร่วมมือกับสำนักบริหารพื้นที่อนุรักษ์ที่ 2 (ศรีราชา) เพื่อจัดส่งผู้ชำนาญการทางด้านสัตว์ป่ามาให้คำแนะนำในการดำเนินการ โดยบริษัท โรงโมหินทวีทรัพย์อนันต์มหานคร จำกัด จะเป็นผู้รับผิดชอบด้านงบประมาณทั้งหมด	-พื้นที่โครงการ	-ตลอดระยะเตรียมการและตลอดอายุประทานบัตร	-	-บริษัท โรงโมหินทวีทรัพย์อนันต์มหานคร จำกัด
	3) ให้จัดทำแนวกันไฟบริเวณพื้นที่เว้นการทำเหมืองระยะ 10 ม. บริเวณทางด้านทิศตะวันตกถึงทิศเหนือของโครงการ และให้ปลูกพรรณไม้ไม่ผลัดใบเพื่อช่วยป้องกันไฟป่าจากพื้นที่ใกล้เคียงโครงการ ยกตัวอย่างพรรณไม้ เช่น ตะเคียน กระบาก ยางนา ยมหอม เป็นต้น (รูปที่ 4)	-หลักหมุดที่ 1-7 ของโครงการ	-ตลอดระยะเตรียมการและตลอดอายุประทานบัตร	-อยู่ในบดำเนินการของโครงการ	-บริษัท โรงโมหินทวีทรัพย์อนันต์มหานคร จำกัด

ลงนาม.....

(นายรัตน์ ประเสริฐวิทย์, นายวัชร สีสาชจรจิต และนายสมฤกษ์ ประเสริฐวิทย์)

กรรมการผู้จัดการของบริษัท โรงโมหินทวีทรัพย์อนันต์มหานคร จำกัด



ลงนาม.....

(นายกกล้า มณีโชติ)

บุคคลธรรมดาผู้มีสิทธิจัดทำรายงาน/กรรมการผู้จัดการ

บริษัท เอ บี อี เอ็น เอ็นจิเนียริง คอนซัลแตนท์ จำกัด

รับรองจำนวนหน้า..... 14/77



ตารางที่ 1-2 สรุปมาตรการป้องกันและแก้ไขผลกระทบสิ่งแวดล้อม ระยะเตรียมการ (ต่อ)					
องค์ประกอบทางสิ่งแวดล้อมและคุณค่าต่างๆ	มาตรการป้องกันและแก้ไขผลกระทบสิ่งแวดล้อม	สถานที่ดำเนินงาน	ระยะเวลาดำเนินการ	งบประมาณ (บาท)	ผู้รับผิดชอบ
<b>3. คุณค่าการใช้ประโยชน์ของมนุษย์</b>					
3.1 คมนาคม	1) ให้จัดทำป้ายเตือนระวังรถบรรทุกบริเวณริมถนนสาธารณะประโยชน์ ทั้ง 2 ด้าน ก่อนถึงทางเข้า-ออกโครงการ โดยให้มีระยะห่างด้านละ 50, 100 และ 200 ม. ดังรูปที่ 2	- ริมถนนสาธารณะประโยชน์ ก่อนถึงพื้นที่โครงการ	- ตลอดระยะเตรียมการและดูแลตลอดอายุประทานบัตร	- อยู่ในงบดำเนินงานของโครงการ	- บริษัท โรงโมหินทวีทรัพย์อนันต์มหานคร จำกัด
	2) ให้จำกัดความเร็วของรถยนต์ และเครื่องจักรกลทุกชนิดที่สัญจรภายในโครงการไม่เกิน 30 กม./ชม.	- เส้นทางขนส่งแร่ภายในโครงการ	- ตลอดระยะเตรียมการและตลอดอายุประทานบัตร	-	- บริษัท โรงโมหินทวีทรัพย์อนันต์มหานคร จำกัด
3.2 เกษตรกรรม	หากได้รับการร้องเรียนจากราษฎรที่อาศัยอยู่บริเวณใกล้เคียง หรือพื้นที่เกษตรกรรมอยู่ใกล้เคียงโครงการว่าได้รับความเดือดร้อนรำคาญจากการดำเนินโครงการ และทางราชการได้ตรวจพบว่าไม่ปฏิบัติตามมาตรการป้องกันที่กำหนดไว้ เจ้าของโครงการจะต้องทำตามคำสั่งของทางราชการและแก้ไขเหตุแห่งความเดือดร้อนรำคาญให้เสร็จสิ้นก่อนที่จะดำเนินการต่อไปอย่างรวดเร็วและเป็นธรรม	- พื้นที่เกษตรกรรมใกล้เคียง	- ตลอดระยะเตรียมการและตลอดอายุประทานบัตร	- อยู่ในงบดำเนินงานของโครงการ	- บริษัท โรงโมหินทวีทรัพย์อนันต์มหานคร จำกัด

ลงนาม   
 (นายรัตน์ ประเสริฐวิทย์, นายวัชร สีสาชจรจิต และนายสมฤกษ์ ประเสริฐวิทย์)  
 กรรมการผู้จัดการของบริษัท โรงโมหินทวีทรัพย์อนันต์มหานคร จำกัด



ลงนาม  รับรองจำนวนหน้า 15/77

(นายกล้า มณีโชติ)

บุคคลธรรมดาผู้มีสิทธิจัดทำรายงาน/กรรมการผู้จัดการ  
 บริษัท เอ บี อี เอ็น เอ็นจิเนียริง คอนซัลแตนท์ จำกัด



ตารางที่ 1-2 สรุปมาตรการป้องกันและแก้ไขผลกระทบสิ่งแวดล้อม ระยะเตรียมการ (ต่อ)

องค์ประกอบทางสิ่งแวดล้อม และคุณค่าต่างๆ	มาตรการป้องกันและแก้ไขผลกระทบสิ่งแวดล้อม	สถานที่ดำเนินงาน	ระยะเวลาดำเนินการ	งบประมาณ (บาท)	ผู้รับผิดชอบ
4. คุณค่าต่อคุณภาพชีวิต 4.1 เศรษฐกิจ-สังคม	1) จัดตั้งกองทุนพัฒนาหมู่บ้านรอบพื้นที่เหมืองแร่ ผู้ถือประทานบัตรจะต้องจัดตั้ง “กองทุนพัฒนาหมู่บ้าน รอบพื้นที่เหมืองแร่” ตามประกาศกรมอุตสาหกรรม พื้นฐานและการเหมืองแร่ เรื่อง แนว ทางการบริหาร จัดการกองทุนพัฒนาหมู่บ้านรอบพื้นที่เหมืองแร่ พ.ศ.2559 ณ วันที่ 30 กันยายน 2559 เพื่อเป็นงบประมาณในการ ดำเนินโครงการพัฒนาคุณภาพชีวิตของประชาชน โดยรอบพื้นที่เหมืองแร่ตามยอดวงเงินขั้นต่ำหรือคิดตาม สัดส่วนต่ออัตราการผลิตร ซึ่งกำหนดเป็นเงื่อนไขแนบท้าย การอนุญาตประทานบัตรหรือการต่ออายุประทานบัตรโดย ให้รวมงบประมาณด้านมวลชนสัมพันธ์ของโครงการที่ กำหนดอยู่ในเงื่อนไขมาตรการป้องกันและแก้ไขผลกระทบ ต่อสิ่งแวดล้อมของโครงการอยู่ในกองทุนนี้	-พื้นที่โครงการ และ ชุมชนในรัศมี 3 กม.	-กำหนดให้แล้วเสร็จ ก่อนเริ่มทำเหมืองและ ดำเนินการตลอดอายุ ประทานบัตร	- ตามแนวทางปฏิบัติ ที่กรมอุตสาหกรรม พื้นฐานและการ เหมืองแร่กำหนด	-บริษัท โรงโมหินทวี ทรัพยากรน้ำมันมหานคร จำกัด

ลงนาม

(นายรัตนัย ประเสริฐวิทย์, นายวัชร สีสลาจจรจิต และนายสมฤกษ์ ประเสริฐวิทย์)

กรรมการผู้จัดการของบริษัท โรงโมหินทวีทรัพยากรน้ำมันมหานคร จำกัด



ลงนาม..... รับรองจำนวนหน้า 16/77

(นายกมล มณีโชติ)

บุคคลธรรมดาผู้มีสิทธิจัดทำรายงาน/กรรมการผู้จัดการ  
บริษัท เอ บี อี เอ็น เอ็นจิเนียริง คอนซัลแตนท์ จำกัด

**ABEN**  
ENGINEERING  
CONSULTANTS CO.,LTD.





ตารางที่ 1-2 สรุปมาตรการป้องกันและแก้ไขผลกระทบสิ่งแวดล้อม ระยะเตรียมการ (ต่อ)

องค์ประกอบทางสิ่งแวดล้อม และคุณค่าต่างๆ	มาตรการป้องกันและแก้ไขผลกระทบสิ่งแวดล้อม	สถานที่ดำเนินงาน	ระยะเวลาดำเนินการ	งบประมาณ (บาท)	ผู้รับผิดชอบ
	4) ให้จัดทำแผนประชาสัมพันธ์การทำเหมืองแร่ของโครงการ โดยแจ้งผ่านไปยังผู้ใหญ่บ้าน และกำนัน ในเขตท้องที่ตำบลหนองไผ่แก้ว โดยจัดทำเป็นแผ่นพับ หรือแจ้งข้อความที่ต้องการเผยแพร่ไปยังผู้นำชุมชน เพื่อให้หอกระจายข่าวเผยแพร่ข้อมูล ทั้งนี้รายละเอียดข้อมูลที่ประชาสัมพันธ์ที่สำคัญ ได้แก่ กำหนดเปิดดำเนินการความต้องการบุคลากร ผลประโยชน์ต่อชุมชน ผลกระทบต่อสิ่งแวดล้อม มาตรการป้องกันและแก้ไขผลกระทบสิ่งแวดล้อม และมาตรการติดตามตรวจสอบผลกระทบสิ่งแวดล้อม โดยทำการประชาสัมพันธ์ให้เสร็จสิ้นก่อนการเปิดทำเหมือง	- ชุมชนในรัศมี 3 กม.	- กำหนดให้แล้วเสร็จก่อนเริ่มทำเหมือง	- อยู่ในงบดำเนินงานของโครงการ	- บริษัท โรงโมหินทวิทรัพย์อนันต์มหานคร จำกัด
4.2 สาธารณสุข อาชีวอนามัย และ ความปลอดภัย	1) จัดตั้งกองทุนเฝ้าระวังสุขภาพ ผู้ถือประทานบัตรจะต้องจัดตั้ง “กองทุนเฝ้าระวังสุขภาพ” ตามประกาศกรมอุตสาหกรรมพื้นฐานและการเหมืองแร่ เรื่อง แนวทางการบริหารจัดการกองทุนเฝ้าระวังสุขภาพสำหรับโครงการเหมืองแร่ พ.ศ.2559 ณ วันที่ 30	- ชุมชนในรัศมี 3 กม.	- กำหนดให้แล้วเสร็จก่อนเริ่มทำเหมืองและดำเนินการตลอดอายุประทานบัตร	- ตามประกาศกรมอุตสาหกรรมพื้นฐานและการเหมืองแร่กำหนด	- คณะกรรมการมวลชนสัมพันธ์ - บริษัท โรงโมหินทวิทรัพย์อนันต์มหานคร จำกัด

ลงนาม

(นายรัตนัย ประเสริฐวิทย์, นายวัชร ลิธมาจจรจิต และนายสมฤกษ์ ประเสริฐวิทย์)

กรรมการผู้จัดการของบริษัท โรงโมหินทวิทรัพย์อนันต์มหานคร จำกัด



(นายกกล้า มณีโชติ)

วิศวกรผู้มีสิทธิจัดทำรายงาน/กรรมการผู้จัดการ  
บริษัท เอ บี อี เอ็น เอ็นจิเนียริง คอนซัลแตนท์ จำกัด

รับรองจำนวนหน้า 18/77



ตารางที่ 1-2 สรุปมาตรการป้องกันและแก้ไขผลกระทบสิ่งแวดล้อม ระยะเตรียมการ (ต่อ)

องค์ประกอบทางสิ่งแวดล้อมและคุณค่าต่างๆ	มาตรการป้องกันและแก้ไขผลกระทบสิ่งแวดล้อม	สถานที่ดำเนินงาน	ระยะเวลาดำเนินการ	งบประมาณ (บาท)	ผู้รับผิดชอบ
	กันยายน 2559 เพื่อเป็นค่าใช้จ่ายสำหรับการดำเนินกิจกรรมการเฝ้าระวังสุขภาพอนามัยหรือการตรวจสุขภาพของประชาชน รวมทั้งสนับสนุนกิจกรรมที่เกี่ยวข้องกับสาธารณสุขของชุมชน				
	2) ให้จัดสภาพสิ่งแวดล้อมของสำนักงานให้ถูกสุขลักษณะ เช่น จัดวางภาชนะรองรับขยะให้เป็นระเบียบเรียบร้อย จัดให้มีอุปกรณ์ป้องกันอันตรายที่เหมาะสมกับสภาพงาน และมีจำนวนเพียงพอกับพนักงาน	-พื้นที่โครงการ	-กำหนดให้แล้วเสร็จก่อนเริ่มทำเหมือง	-อยู่ในงบดำเนินงานของโครงการ	-บริษัท โรงโมหินทวีทรัพย์อนันต์มหานคร จำกัด
	3) ให้ฝึกอบรมการทำงานและการใช้เครื่องจักรอุปกรณ์อย่างสม่ำเสมอเพื่อป้องกันอุบัติเหตุโดยทำการอบรมทุกวันก่อนการปฏิบัติงาน เพื่อปลูกจิตสำนึกให้แก่พนักงานใส่ใจเรื่องความปลอดภัยในการทำงานโดยการสวมใส่อุปกรณ์ป้องกันอันตรายส่วนบุคคลขณะปฏิบัติงาน	-พื้นที่โครงการ	-ตลอดระยะเตรียมการและดำเนินการต่อเนื่องตลอดอายุประทานบัตร	-อยู่ในงบดำเนินงานของโครงการ	-บริษัท โรงโมหินทวีทรัพย์อนันต์มหานคร จำกัด

ลงนาม

(นายรัตนัย ประเสริฐวิทย์, นายวัชร ธิลาขจรจิต และนายสมฤกษ์ ประเสริฐวิทย์)

กรรมการผู้จัดการของบริษัท โรงโมหินทวีทรัพย์อนันต์มหานคร จำกัด



(นายกกล้า มณีโชติ)

บุคคลธรรมดาผู้มีสิทธิจัดทำรายงาน/กรรมการผู้จัดการ  
บริษัท เอ บี อี เอ็น เอ็นจิเนียริง คอนซัลแตนท์ จำกัด

ABEN  
ENGINEERING  
CONSULTANTS CO.,LTD.

ตารางที่ 1-2 สรุปมาตรการป้องกันและแก้ไขผลกระทบสิ่งแวดล้อม ระยะเตรียมการ (ต่อ)

องค์ประกอบทางสิ่งแวดล้อมและคุณค่าต่างๆ	มาตรการป้องกันและแก้ไขผลกระทบสิ่งแวดล้อม	สถานที่ดำเนินงาน	ระยะเวลาดำเนินการ	งบประมาณ (บาท)	ผู้รับผิดชอบ
	4) ให้จัดหาและกำหนดให้พนักงานได้ใช้อุปกรณ์ป้องกันอันตรายส่วนบุคคลให้เหมาะสมกับงาน เช่น หน้ากากกันฝุ่นที่สามารถป้องกันฝุ่นซิลิกาได้ดี โดยใช้หน้ากากชนิด N95 หมวกนิรภัย รองเท้านิรภัยสำหรับผู้ที่ใช้เครื่องเจาะ สำหรับคนงานที่ปฏิบัติงานกับเครื่องจักรที่มีเสียงดังให้สวมที่ครอบหู (Ear Muff) หรือที่เสียบหู (Ear Plug) เพื่อป้องกันการสูญเสียสมรรถภาพการได้ยินของหู	-พื้นที่โครงการ	-ตลอดระยะเตรียมการและดำเนินการตลอดอายุประทานบัตร	-อยู่ในงบดำเนินงานของโครงการ	-บริษัท โรงไม้หินทวีทรัพย์อนันต์มหานคร จำกัด
	5) ให้จัดหาและอุปกรณ์การปฐมพยาบาลเบื้องต้นสำหรับกรณีฉุกเฉินไว้ประจำสำนักงานโครงการ เพื่อสามารถรักษาผู้ป่วยในเบื้องต้นให้ทัน่วงที พร้อมกับจัดหายานพาหนะสำหรับลำเลียงผู้ป่วยไปยังโรงพยาบาลในกรณีที่ได้รับอุบัติเหตุร้ายแรง	-พื้นที่โครงการ	-ตลอดระยะเตรียมการและดำเนินการตลอดอายุประทานบัตร	-อยู่ในงบดำเนินงานของโครงการ	-บริษัท โรงไม้หินทวีทรัพย์อนันต์มหานคร จำกัด
	6) ให้ปฏิบัติตามพระราชบัญญัติหรือกฎหมายที่เกี่ยวข้องกับการดูแลความปลอดภัย อาชีวอนามัยและสภาพแวดล้อม และการดูแลคุ้มครองแรงงาน และเงินชดเชย เช่น	-พื้นที่โครงการ	-ตลอดระยะเตรียมการและตลอดอายุประทานบัตร	-อยู่ในงบดำเนินงานของโครงการ	-บริษัท โรงไม้หินทวีทรัพย์อนันต์มหานคร จำกัด

ลงนาม

(นายรัตน์ ประเสริฐวิทย์, นายวัชร สีสานจรจิต และนายสมฤกษ์ ประเสริฐวิทย์)

กรรมการผู้จัดการของบริษัท โรงไม้หินทวีทรัพย์อนันต์มหานคร จำกัด



ลงนาม

(นายกกล้า มณีโชติ)

บุคคลธรรมดาผู้มีสิทธิจัดทำรายงาน/กรรมการผู้จัดการ  
บริษัท เอ บี อี เอ็น เอ็นจิเนียริง คอนซัลแตนท์ จำกัด

รับรองจำนวนหน้า 20/77





ตารางที่ 1-2 สรุปมาตรการป้องกันและแก้ไขผลกระทบสิ่งแวดล้อม ระยะเตรียมการ (ต่อ)

องค์ประกอบทางสิ่งแวดล้อมและคุณค่าต่างๆ	มาตรการป้องกันและแก้ไขผลกระทบสิ่งแวดล้อม	สถานที่ดำเนินงาน	ระยะเวลาดำเนินการ	งบประมาณ (บาท)	ผู้รับผิดชอบ
	<ul style="list-style-type: none"> <li>- พระราชบัญญัติความปลอดภัย อาชีวอนามัยและสภาพแวดล้อมในการทำงาน พ.ศ.2554</li> <li>- พระราชบัญญัติคุ้มครองแรงงาน พ.ศ.2541</li> <li>- พระราชบัญญัติประกันสังคม พ.ศ.2533</li> <li>- พระราชบัญญัติเงินทดแทน พ.ศ.2537</li> </ul>				
	7) ให้จัดทำป้ายนโยบายด้านความปลอดภัยและนโยบายด้านสิ่งแวดล้อม ติดตั้งบริเวณพื้นที่โครงการ และดูแลรักษาให้มีสภาพที่ดี	-พื้นที่โครงการ	-ตลอดระยะเตรียมการและตลอดอายุประทานบัตร	-อยู่ในงบดำเนินงานของโครงการ	-บริษัท โรงไม้หินทวีทรัพย์อนันต์มหานคร จำกัด
4.3 โบราณคดี โบราณสถาน สิ่งมีคุณค่าทางประวัติศาสตร์ และศาสนสถาน	หากพบวัตถุหรือสิ่งบ่งชี้ว่าอาจมีความสำคัญด้านโบราณคดีและคุณค่าทางประวัติศาสตร์ ให้หยุดดำเนินการกิจกรรมแล้วแจ้งให้กับหน่วยงานที่เกี่ยวข้องทราบในกรณีนี้ คือ สำนักศิลปากรที่ 5 ปราจีนบุรี ให้ทราบเรื่องโดยทันทีเพื่อร่วมกันตรวจสอบพิจารณาและวางแผนการดำเนินการตามความเหมาะสมต่อไป	-พื้นที่โครงการ	-ตลอดระยะเตรียมการและตลอดอายุประทานบัตร	-	-บริษัท โรงไม้หินทวีทรัพย์อนันต์มหานคร จำกัด

หมายเหตุ : ระยะเตรียมการ คือ เตรียมการเพื่อการทำเหมือง เช่น การปลูกสร้างอาคาร ก่อสร้างหรือการติดตั้งเครื่องทุ่นแรงในการทำเหมือง ขุดทางน้ำ ทำนบ หรือทำการอย่างหนึ่งอย่างใดในเขตประทานบัตรเพื่อประโยชน์แก่การทำเหมือง อ้างตามมาตรา 59(1) แห่งพระราชบัญญัติแร่ พ.ศ.2560

ลงนาม

(นายรัตน์ ประเสริฐวิทย์, นายวัชร สีสลาจรจิต และนายสมฤกษ์ ประเสริฐวิทย์)

กรรมการผู้จัดการของบริษัท โรงไม้หินทวีทรัพย์อนันต์มหานคร จำกัด



ลงนาม..... รับรองจำนวนหน้า..... 21/77

(นายกกล้า มณีโชติ)

บุคคลธรรมดาผู้มีสิทธิจัดทำรายงาน/กรรมการผู้จัดการ

บริษัท เอ บี อี เอ็น เอ็นจิเนียริง คอนซัลแตนท์ จำกัด



ตารางที่ 1-3 สรุปมาตรการป้องกันและแก้ไขผลกระทบสิ่งแวดล้อม ระยะดำเนินการ

องค์ประกอบทางสิ่งแวดล้อม และคุณค่าต่างๆ	มาตรการป้องกันและแก้ไขผลกระทบสิ่งแวดล้อม	สถานที่ดำเนินงาน	ระยะเวลาดำเนินการ	งบประมาณ (บาท)	ผู้รับผิดชอบ
1. ทางกายภาพ 1.1 ลักษณะภูมิประเทศ	1) ให้เปิดหน้าเหมืองไปขอบเขตพื้นที่ทำเหมืองตามแผนผังโครงการกำหนดอย่างเคร่งครัด โดยเปิดทำเหมืองในลักษณะขั้นบันได กำหนดให้ขั้นบันไดสูง 10 ม. ความกว้างขั้นบันไดไม่น้อยกว่า 5 ม. ความลาดชันรวมของหน้าเหมืองไม่เกิน 60 องศา ดังรูปที่ 6 ถึงรูปที่ 17	-พื้นที่ทำเหมือง	-ตลอดระยะดำเนินการและตลอดอายุประทานบัตร	-อยู่ในงบดำเนินงานของโครงการ	-บริษัท โรงโมหินทวีทรัพย์อนันต์มหานคร จำกัด
	2) ให้ตรวจสอบเสถียรภาพบริเวณหน้าเหมืองของพื้นที่โครงการ ให้มีความมั่นคงแข็งแรงและปลอดภัยอยู่เสมอ โดยสังเกตจากสิ่งบอกละเอียดมักเกิดขึ้นก่อนการพังทลายของหน้าเหมือง ดังนี้ 2.1) เกิดรอยแยกบนหรือด้านหลังยอดของขั้นบันไดหรือหน้าความลาดชัน มีน้ำไหลผ่านออกที่มีลักษณะพุ่งขึ้น 2.2) หน้าความลาดชันเกิดการโป่งบวมหรือมีการเคลื่อนที่ขยับออกจากกันของรอยชั้นไม่ต่อเนื่อง 2.3) มีวัสดุตกหล่นลงมาหรือมีน้ำไหลซึมออกจากหน้าเหมือง	-พื้นที่ทำเหมือง	-ตลอดระยะดำเนินการและตลอดอายุประทานบัตร	-	-บริษัท โรงโมหินทวีทรัพย์อนันต์มหานคร จำกัด

ลงนาม

(นายรัตน์ ประเสริฐวิทย์, นายวัชร สีสานจรจัด และนายสมฤกษ์ ประเสริฐวิทย์)

กรรมการผู้จัดการของบริษัท โรงโมหินทวีทรัพย์อนันต์มหานคร จำกัด



ลงนาม..... 22/77 รับรองจำนวนหน้า.....

(นายกมล มณีโชติ)

บุคคลธรรมดาผู้มีสิทธิจัดทำรายงาน/กรรมการผู้จัดการ

บริษัท เอ บี อี เอ็น เอ็นจิเนียริ่ง คอนซัลแตนท์ จำกัด



ตารางที่ 1-3 สรุปมาตรการป้องกันและแก้ไขผลกระทบสิ่งแวดล้อม ระยะดำเนินการ (ต่อ)

องค์ประกอบทางสิ่งแวดล้อม และคุณค่าต่างๆ	มาตรการป้องกันและแก้ไขผลกระทบสิ่งแวดล้อม	สถานที่ดำเนินงาน	ระยะเวลาดำเนินการ	งบประมาณ (บาท)	ผู้รับผิดชอบ
	2.4) มีมวลวัสดุที่ขยับเคลื่อนที่หรือมีน้ำไหลออกบริเวณด้านหน้าของตึ้นชั้นบันไดหรือหน้าความลาดชัน 2.5) หน้าความลาดชันมีความขรุขระไม่สม่ำเสมอหรือมีความราบเรียบเป็นเงามัน				
	3) หากพบสิ่งบอกร่องเหตุที่อาจก่อให้เกิดความไม่มีเสถียรภาพของหน้าเหมืองได้ ให้หลีกเลี่ยงการปฏิบัติงานในบริเวณดังกล่าว แล้วดำเนินการวิเคราะห์เสถียรภาพของหน้าเหมืองโดยละเอียดเพื่อประเมินว่าการทำงานในสภาพดังกล่าวมีความปลอดภัยหรือไม่หากไม่มีความปลอดภัยให้ดำเนินการปรับปรุงความลาดชันหน้าเหมือง	- พื้นที่ทำเหมือง	- ตลอดระยะดำเนินการและตลอดอายุประทานบัตร	-	- บริษัท โรงไม้หินทวีทรัพย์อนันต์มหานคร จำกัด
	4) ในระหว่างการทำเหมืองหากพบว่าในพื้นที่ปฏิบัติงานมีแนวโน้มหรือความเสี่ยงว่าจะมีโพรงขนาดใหญ่ เช่น มีเสียงดังก้องจากเนื้อหิน เป็นต้น ให้หยุดการทำเหมืองบริเวณพื้นที่ดังกล่าว	- พื้นที่ทำเหมือง	- ตลอดระยะดำเนินการและตลอดอายุประทานบัตร	-	- บริษัท โรงไม้หินทวีทรัพย์อนันต์มหานคร จำกัด

ลงนาม

(นายรัตน์ ประเสริฐวิทย์, นายวัชร ลิ้มขจรจิต และนายสมฤกษ์ ประเสริฐวิทย์)

กรรมการผู้จัดการของบริษัท โรงไม้หินทวีทรัพย์อนันต์มหานคร จำกัด



ลงนาม

(นายกกล้า มณีโชติ)

บุคคลธรรมดาผู้มีสิทธิจัดทำรายงาน/กรรมการผู้จัดการ

บริษัท เอ บี อี เอ็น เอ็นจิเนียริง คอนซัลแตนท์ จำกัด

รับรองจำนวนหน้า 23/77

**ABEN**  
ENGINEERING  
CONSULTANTS CO.,LTD.

ตารางที่ 1-3 สรุปมาตรการป้องกันและแก้ไขผลกระทบสิ่งแวดล้อม ระยะดำเนินการ (ต่อ)

องค์ประกอบทางสิ่งแวดล้อมและคุณค่าต่างๆ	มาตรการป้องกันและแก้ไขผลกระทบสิ่งแวดล้อม	สถานที่ดำเนินงาน	ระยะเวลาดำเนินการ	งบประมาณ (บาท)	ผู้รับผิดชอบ
	5) กำหนดให้แร่ที่ได้จากการระเบิดหน้าเหมือง ต้องทำการขนส่งออกจากหน้าเหมืองโดยบรรทุกแร่ไปยังพื้นที่ลานกองแร่ ก่อนที่จะมีการระเบิดในครั้งต่อไป	-พื้นที่โครงการ	- ตลอดระยะดำเนินการและตลอดอายุประทานบัตร	- อยู่ในงบดำเนินงานของโครงการ	- บริษัท โรงโม่หินทวีทรัพย์อนันต์มหานคร จำกัด
1.2 คุณภาพอากาศ	1) ดูแลรักษาเส้นทางขนส่งลำเลียงแร่ให้อยู่ในสภาพดีตลอดระยะเวลาปฏิบัติงาน และดูแลรักษาเส้นทางบริเวณทางเข้า-ออกพื้นที่โครงการ โดยเฉพาะแนวเส้นทางสาธารณประโยชน์ก่อนออกสู่ทางหลวงหมายเลข 331	-เส้นทางขนส่งแร่ภายในโครงการ -เส้นทางสาธารณประโยชน์ก่อนออกสู่ทางหลวงหมายเลข 331	- ตลอดระยะดำเนินการและตลอดอายุประทานบัตร	- อยู่ในงบดำเนินงานของโครงการ	- บริษัท โรงโม่หินทวีทรัพย์อนันต์มหานคร จำกัด
	2) ยานพาหนะ เครื่องจักรอุปกรณ์ ที่ก่อให้เกิดไอเสียหรือฝุ่นละอองจำเป็นต้องได้รับการตรวจสอบสภาพเครื่องยนต์อย่างสม่ำเสมอตามชนิดของยานพาหนะและเครื่องจักรกล	-พื้นที่โครงการ	- ตลอดระยะดำเนินการและตลอดอายุประทานบัตร	- อยู่ในงบดำเนินงานของโครงการ	- บริษัท โรงโม่หินทวีทรัพย์อนันต์มหานคร จำกัด
	3) ให้ดำเนินการฉีดพรมน้ำบริเวณเส้นทางขนส่งแร่ภายในพื้นที่โครงการและภายนอกโครงการ ประมาณวันละ 3-4 ครั้ง หรือตามความเหมาะสมของสภาพภูมิอากาศ	-เส้นทางขนส่งแร่	- ตลอดระยะดำเนินการและตลอดอายุประทานบัตร	- อยู่ในงบดำเนินงานของโครงการ	- บริษัท โรงโม่หินทวีทรัพย์อนันต์มหานคร จำกัด

ลงนาม

(นายรัตนัย ประเสริฐวิทย์, นายวัชร ลิ้มขจรจิต และนายสมฤกษ์ ประเสริฐวิทย์)

กรรมการผู้จัดการของบริษัท โรงโม่หินทวีทรัพย์อนันต์มหานคร จำกัด



ลงนาม

1. 21 พฤศจิกายน 2562

รับรองจำนวนหน้า 24/77

(นายกกล้า มณีโชติ)

บุคคลธรรมดาผู้มีสิทธิจัดทำรายงาน/กรรมการผู้จัดการ

บริษัท เอ บี อี เอ็น เอ็นจิเนียริง คอนซัลแตนท์ จำกัด





ตารางที่ 1-3 สรุปมาตรการป้องกันและแก้ไขผลกระทบสิ่งแวดล้อม ระยะดำเนินการ (ต่อ)

องค์ประกอบทางสิ่งแวดล้อมและคุณค่าต่างๆ	มาตรการป้องกันและแก้ไขผลกระทบสิ่งแวดล้อม	สถานที่ดำเนินงาน	ระยะเวลาดำเนินการ	งบประมาณ (บาท)	ผู้รับผิดชอบ
	4) หากมีลมพัดแรงให้งดการจุดระเบิด สำหรับการขุดตักแร่กำหนดให้ดำเนินการเมื่อลมสงบ หรือให้มีการฉีดพรมน้ำบริเวณพื้นที่ลานกองแร่ก่อนทำการตักขน เพื่อป้องกันการฟุ้งกระจายของฝุ่นละออง	-พื้นที่โครงการ	- ตลอดระยะดำเนินการและตลอดอายุประทานบัตร		- บริษัท โรงโม่หินทวีทรัพย์อนันต์มหานคร จำกัด
	5) ให้ดูแลรักษาบ่อล้างล้อบริเวณทางเข้า-ออก โรงโม่หินให้อยู่ในสภาพดีอยู่เสมอ และรถบรรทุกต้องผ่านบ่อล้างล้อทุกครั้งก่อนออกจากพื้นที่โรงโม่หิน	-พื้นที่โครงการ	- ตลอดระยะดำเนินการและตลอดอายุประทานบัตร	- อยู่ในบดำเนินการของโครงการ	- บริษัท โรงโม่หินทวีทรัพย์อนันต์มหานคร จำกัด
1.3 ระดับเสียง	1) กำหนดให้ใช้ปริมาณวัตถุระเบิดกำหนดให้ใช้วัตถุระเบิดเท่ากับ 3 รูตอจิงหะถ่วงหรือเท่ากับ 87.9 กก.ต่อจิงหะถ่วง และทำการระเบิดไม่เกินวันละ 1 ครั้ง ในช่วงเวลา 16.00-17.00 น. กรณีที่มีเหตุจำเป็นจะต้องเลื่อนเวลาระเบิดให้แจ้งหน่วยงานท้องถิ่น ได้แก่ ผู้ใหญ่บ้านในท้องที่ องค์การบริหารส่วนตำบลหนองไผ่แก้ว และสถานีตำรวจภูธรในท้องที่รับทราบ	-พื้นที่ทำเหมือง	- ตลอดระยะดำเนินการและตลอดอายุประทานบัตร	- อยู่ในบดำเนินการของโครงการ	- บริษัท โรงโม่หินทวีทรัพย์อนันต์มหานคร จำกัด

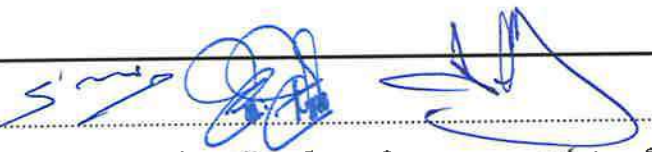
ลงนาม   
 (นายรัตนัย ประเสริฐวิทย์, นายวัชร ลิธาชจรจิต และนายสมฤกษ์ ประเสริฐวิทย์)  
 กรรมการผู้จัดการของบริษัท โรงโม่หินทวีทรัพย์อนันต์มหานคร จำกัด



ลงนาม  รับรองจำนวนหน้า 25/77  
 (นายกกล้า มณีโชติ)  
 บุคคลธรรมดาผู้มีสิทธิจัดทำรายงาน/กรรมการผู้จัดการ  
 บริษัท เอ บี อี เอ็น เอ็นจิเนียริง คอนซัลแตนท์ จำกัด





ตารางที่ 1-3 สรุปมาตรการป้องกันและแก้ไขผลกระทบสิ่งแวดล้อม ระยะดำเนินการ (ต่อ)

องค์ประกอบทางสิ่งแวดล้อม และคุณค่าต่างๆ	มาตรการป้องกันและแก้ไขผลกระทบสิ่งแวดล้อม	สถานที่ดำเนินงาน	ระยะเวลาดำเนินการ	งบประมาณ (บาท)	ผู้รับผิดชอบ
	2) กำหนดให้จัดทำและติดตั้งป้ายเตือนเขตการใช้วัตถุระเบิด พร้อมทั้งระบุเวลาในการระเบิดไว้บริเวณด้านหน้าโครงการ (รูปที่ 2)	-พื้นที่โครงการ	-ตลอดระยะดำเนินการ และตลอดอายุ ประทานบัตร	-อยู่ในงบดำเนินงาน ของโครงการ	-บริษัท โรงโมหินทวี ทรัพย์อนันต์มหานคร จำกัด
	3) ให้ติดตามระยะการปลิวกระเด็นของเศษแร่จากการระเบิดทุกครั้ง หากพบว่าก่อให้เกิดความเสียหายแก่ทรัพย์สินของประชาชนจะต้องชดเชยค่าเสียหายทันที พร้อมทั้งชดเชยค่าเสียหายตามความเหมาะสม ยุติธรรม และปรับปรุงแผนการใช้วัตถุระเบิดให้มีความเหมาะสม	-พื้นที่โครงการและ ใกล้เคียง	-ตลอดระยะดำเนินการ และตลอดอายุ ประทานบัตร	-ขึ้นอยู่กับความ เสียหายที่เกิดขึ้น	-บริษัท โรงโมหินทวี ทรัพย์อนันต์มหานคร จำกัด
	4) ให้จัดทำรายงานการออกแบบการเจาะระเบิดทุกครั้ง เพื่อเป็นข้อมูลตรวจสอบ และปรับปรุงให้มีความเหมาะสม สำหรับการออกแบบการเจาะระเบิดครั้งต่อไป	-พื้นที่ทำเหมือง	-ตลอดระยะดำเนินการ และตลอดอายุ ประทานบัตร	-อยู่ในงบดำเนินงาน ของโครงการ	-บริษัท โรงโมหินทวี ทรัพย์อนันต์มหานคร จำกัด
	5) กำหนดให้ปฏิบัติตามกฎหมายที่เกี่ยวข้องกับวัตถุระเบิดอย่างเคร่งครัด การปฏิบัติงานด้านความปลอดภัยในการใช้วัตถุระเบิด และการขนส่งวัตถุระเบิดของโครงการให้ปฏิบัติตามคู่มือความปลอดภัยในการใช้วัตถุระเบิดงานเหมืองแร่	-พื้นที่โครงการ	-ตลอดระยะดำเนินการ และตลอดอายุ ประทานบัตร	-	-บริษัท โรงโมหินทวี ทรัพย์อนันต์มหานคร จำกัด

ลงนาม

(นายรัตนัย ประเสริฐวิทย์, นายวัชร ธีลาขจรจิต และนายสมฤกษ์ ประเสริฐวิทย์)

กรรมการผู้จัดการของบริษัท โรงโมหินทวีทรัพย์อนันต์มหานคร จำกัด



ลงนาม..... รับรองจำนวนหน้า 26/77

(นายกกล้า มณีโชติ)

บุคคลธรรมดาผู้มีสิทธิจัดทำรายงาน/กรรมการผู้จัดการ  
บริษัท เอ บี อี เอ็น เอ็นจิเนียริง คอนซัลแตนท์ จำกัด



ตารางที่ 1-3 สรุปมาตรการป้องกันและแก้ไขผลกระทบสิ่งแวดล้อม ระยะดำเนินการ (ต่อ)

องค์ประกอบทางสิ่งแวดล้อม และคุณค่าต่างๆ	มาตรการป้องกันและแก้ไขผลกระทบสิ่งแวดล้อม	สถานที่ดำเนินงาน	ระยะเวลาดำเนินการ	งบประมาณ (บาท)	ผู้รับผิดชอบ
	6) ให้งดกิจกรรมที่ก่อให้เกิดเสียงดังในเวลากลางคืน ซึ่งเป็นเวลาพักผ่อนของประชาชนในชุมชนใกล้เคียง	-พื้นที่ทำเหมือง	-ตลอดระยะดำเนินการ และตลอดอายุ ประทานบัตร	-อยู่ในงบดำเนินงาน ของโครงการ	-บริษัท โรงโมหินทวี ทรัพย์อนันต์มหานคร จำกัด
	7) ให้ทำการดูแลคันทำนบดินที่จัดสร้างไว้ให้มีความ แข็งแรง พร้อมทั้งดูแลต้นไม้ที่ได้ปลูกไว้ให้มีสภาพ เจริญเติบโตที่ดีอยู่เสมอ เพื่อประสิทธิภาพในการเป็นแนว กันชนธรรมชาติช่วยกรองฝุ่นละอองและป้องกันเสียงดัง จากการทำเหมือง หากพบว่าคันทำนบดินพังทลายหรือมี ต้นไม้ตายลงให้ดำเนินการซ่อมแซมคันทำนบและปลูก ต้นไม้ทดแทนทันที	-คันทำนบดินของ โครงการ	-ตลอดระยะดำเนินการ และตลอดอายุ ประทานบัตร	-อยู่ในงบดำเนินงาน ของโครงการ	-บริษัท โรงโมหินทวี ทรัพย์อนันต์มหานคร จำกัด
1.4 อุทกวิทยา และคุณภาพ น้ำผิวดิน	3.1 ให้ตรวจสอบความมั่นคงแข็งแรงของแนวคันทำนบ ดิน และร่องระบายน้ำที่ได้จัดสร้างไว้ โดยเฉพาะแนวคัน ทำนบดินและร่องระบายน้ำในพื้นที่กันเขตไม่ทำเหมือง ระยะ 10 ม. จากแนวถนนสาธารณประโยชน์ทางทิศ ตะวันออกและทิศใต้หากพบว่าคันทำนบดินหรือร่อง ระบายน้ำพังทลายลง ให้ดำเนินการซ่อมแซมทันที	-คันทำนบดิน -ร่องระบายน้ำ	-ตลอดระยะดำเนินการ และตลอดอายุ ประทานบัตร	-อยู่ในงบดำเนินงาน ของโครงการ	-บริษัท โรงโมหินทวี ทรัพย์อนันต์มหานคร จำกัด

ลงนาม

(นายรัตน์ ประเสริฐวิทย์, นายวัชร สีสาชจรจิต และนายสมฤกษ์ ประเสริฐวิทย์)

กรรมการผู้จัดการของบริษัท โรงโมหินทวีทรัพย์อนันต์มหานคร จำกัด



โรงเรียน ทวีธาภิเษกวิทยาลัย

โรงเรียน ทวีธาภิเษกวิทยาลัย  
มหาวิทยาลัยเทคโนโลยีพระจอมเกล้าธนบุรี  
MAHACHULALONGKORAJAVIDYALAYA UNIVERSITY

ลงนาม..... รับรองจำนวนหน้า 27/77

(นายกกล้า มณีโชติ)

บุคคลธรรมดาผู้มีสิทธิจัดทำรายงาน/กรรมการผู้จัดการ  
บริษัท เอ บี อี เอ็น เอ็นจิเนียริง คอนซัลแตนท์ จำกัด

**ABEN**  
ENGINEERING  
CONSULTANTS CO.,LTD.

ตารางที่ 1-3 สรุปมาตรการป้องกันและแก้ไขผลกระทบสิ่งแวดล้อม ระยะดำเนินการ (ต่อ)

องค์ประกอบทางสิ่งแวดล้อมและคุณค่าต่างๆ	มาตรการป้องกันและแก้ไขผลกระทบสิ่งแวดล้อม	สถานที่ดำเนินงาน	ระยะเวลาดำเนินการ	งบประมาณ (บาท)	ผู้รับผิดชอบ
	3.2 กำหนดให้ขุดลอกตะกอนดินในร่องระบายน้ำและบ่อดักตะกอนของโครงการเป็นประจำ หรือหากพบว่าตะกอนมีปริมาณ 1/3 ของบ่อและร่องระบายน้ำ พร้อมทั้งดูแลรักษาบ่อดักตะกอน และร่องระบายน้ำให้อยู่ในสภาพดีเสมอ สำหรับตะกอนที่ขุดลอกให้นำไปปรับปรุงแนวคันทำนบดินนำไปฟื้นฟูพื้นที่ หรือใช้ประโยชน์ในการปรับปรุงเส้นทางขนส่งแร่ภายในโครงการ	- บ่อดักตะกอน - ร่องระบายน้ำ	- ตลอดระยะดำเนินการและตลอดอายุประทานบัตร หรือหากพบว่ามีปริมาณตะกอน 1/3 ของบ่อดักตะกอน		- บริษัท โรงโม่หินทวีทรัพย์อนันต์มหานคร จำกัด
1.5 ทรัพยากรดิน	ให้นำเปลือกดินที่ได้จากการเปิดทำเหมืองไปปรับปรุงเส้นทางขนส่งแร่ภายในโครงการ จัดสร้างคันทำนบดินและนำไปใช้ในการฟื้นฟูพื้นที่ที่ผ่านการทำเหมือง เพื่อลดผลกระทบด้านทรัพยากรดินและการชะล้างพังทลายหากมีปริมาณเปลือกดินเหลือจากการดำเนินการดังกล่าวให้นำไปเก็บกองในพื้นที่เก็บกองเปลือกดินชั่วคราวในพื้นที่โครงการ	- พื้นที่โครงการ	- ตลอดระยะดำเนินการและตลอดอายุประทานบัตร	- อยู่ในบดำเนินการของโครงการ	- บริษัท โรงโม่หินทวีทรัพย์อนันต์มหานคร จำกัด

ลงนาม.....  
 (นายรัตนัย ประเสริฐวิทย์, นายวัชร ลิธาชจรจิต และนายสมฤกษ์ ประเสริฐวิทย์)  
 กรรมการผู้จัดการของบริษัท โรงโม่หินทวีทรัพย์อนันต์มหานคร จำกัด



ลงนาม..... รับรองจำนวนหน้า 28/77  
 (นายกมล มณีโชติ)  
 บุคคลธรรมดาผู้มีสิทธิจัดทำรายงาน/กรรมการผู้จัดการ  
 บริษัท เอ บี อี เอ็น เอ็นจิเนียริง คอนซัลแตนท์ จำกัด







ตารางที่ 1-3 สรุปมาตรการป้องกันและแก้ไขผลกระทบสิ่งแวดล้อม ระยะดำเนินการ (ต่อ)

องค์ประกอบทางสิ่งแวดล้อมและคุณค่าต่างๆ	มาตรการป้องกันและแก้ไขผลกระทบสิ่งแวดล้อม	สถานที่ดำเนินงาน	ระยะเวลาดำเนินการ	งบประมาณ (บาท)	ผู้รับผิดชอบ
<b>3. คุณค่าการใช้ประโยชน์ของมนุษย์</b> <b>3.1 คมนาคม</b>	1) กำหนดให้การขนส่งแร่ของโครงการจะต้องดำเนินการดังนี้ - ให้ความสำคัญความเร็วของรถบรรทุกที่วิ่งภายในโครงการให้ความเร็วไม่เกิน 30 กม./ชม. ส่วนรถบรรทุกที่วิ่งภายนอกโครงการให้ใช้ความเร็วตามกฎหมายกำหนด - ให้รถบรรทุกแร่ของโครงการต้องควบคุมน้ำหนักและความเร็วตามกฎหมายกำหนด - ให้อบรมพนักงานขับรถบรรทุกแร่ให้ปฏิบัติตามกฎจราจรอย่างเคร่งครัด - กำหนดให้การบรรทุกแร่ทุกครั้งจะต้องทำการปิดคลุมผ้าใบให้มิดชิดรวมทั้งจะต้องปิดฝากระบะข้างและท้ายของรถบรรทุกให้เรียบร้อย ทั้งนี้เพื่อป้องกันการตกหล่นของแร่หรือการฟุ้งกระจายของฝุ่นละออง - กำหนดให้รถบรรทุกแร่ของโครงการจะต้องติดป้ายชื่อโครงการ และหมายเลขโทรศัพท์ไว้ที่รถ ให้	- เส้นทางขนส่งแร่	- ตลอดระยะดำเนินการและตลอดอายุประทานบัตร	- อยู่ในงบดำเนินงานของโครงการ	- บริษัท โรงโม่หินทวีทรัพย์อนันต์มหานคร จำกัด

ลงนาม

(นายรัตน์ ประเสริฐวิทย์, นายวัชร ลิธาชจรจิต และนายสมฤกษ์ ประเสริฐวิทย์)

กรรมการผู้จัดการของบริษัท โรงโม่หินทวีทรัพย์อนันต์มหานคร จำกัด



ลงนาม

(นายกกล้า มณีโชติ)

บุคคลธรรมดาผู้มีสิทธิจัดทำรายงาน/กรรมการผู้จัดการ  
บริษัท เอ บี อี เอ็น เอ็นจิเนียริง คอนซัลแตนท์ จำกัด

รับรองจำนวนหน้า 30/77

**ABEN**  
ENGINEERING  
CONSULTANTS CO., LTD.



ตารางที่ 1-3 สรุปมาตรการป้องกันและแก้ไขผลกระทบสิ่งแวดล้อม ระยะดำเนินการ (ต่อ)

องค์ประกอบทางสิ่งแวดล้อมและคุณค่าต่างๆ	มาตรการป้องกันและแก้ไขผลกระทบสิ่งแวดล้อม	สถานที่ดำเนินงาน	ระยะเวลาดำเนินการ	งบประมาณ (บาท)	ผู้รับผิดชอบ
	สามารถมองเห็นได้อย่างชัดเจน เพื่อรับข้อร้องเรียนจากผู้ใช้นนร่วมกับโครงการ				
	2) ให้ดูแลรักษาสภาพเส้นทางขนส่งแร่ให้อยู่ในสภาพที่ใช้งานได้ดีอยู่เสมอ โดยเฉพาะเส้นทางขนส่งแร่ภายในโครงการ และเส้นทางสาธารณประโยชน์ก่อนออกสู่ทางหลวงหมายเลข 331 และหากเกิดการชำรุดเสียหายทางโครงการจะต้องรีบดำเนินการปรับปรุงทันที	-เส้นทางขนส่งแร่ภายในโครงการ -เส้นทางขนส่งแร่ภายในโครงการ -เส้นทางสาธารณประโยชน์ก่อนออกสู่ทางหลวงหมายเลข 331	-ตลอดระยะดำเนินการและตลอดอายุประทานบัตร	-อยู่ในงบดำเนินงานของโครงการ	-บริษัท โรงโมหินทวีทรัพย์อนันต์มหานคร จำกัด
	3) ให้ทำการตรวจเช็ครถบรรทุกแร่ เช่น ระบบห้ามล้อ ระบบไฟฟ้า การทำงานของเครื่องยนต์ ระบบเกียร์ และอื่นๆ ให้อยู่ในสภาพที่ใช้งานได้ดี และปลอดภัยอยู่เสมอ	-พื้นที่โครงการ	-ตลอดระยะดำเนินการและตลอดอายุประทานบัตร	-	-บริษัท โรงโมหินทวีทรัพย์อนันต์มหานคร จำกัด
	4) ให้ทำการดูแลรักษาป้ายเตือนจราจรต่างๆ ของโครงการให้อยู่ในสภาพที่ดีอยู่เสมอ ถ้าหากเกิดการชำรุดเสียหายให้รีบดำเนินการซ่อมแซม	-เส้นทางขนส่งแร่	-ตลอดระยะดำเนินการและตลอดอายุประทานบัตร	-อยู่ในงบดำเนินงานของโครงการ	-บริษัท โรงโมหินทวีทรัพย์อนันต์มหานคร จำกัด

ลงนาม

(นายรัตน์ ประเสริฐวิทย์, นายวัชร สีสัจจระจิต และนายสมฤกษ์ ประเสริฐวิทย์)  
กรรมการผู้จัดการของบริษัท โรงโมหินทวีทรัพย์อนันต์มหานคร จำกัด



รับรอง

ลงนาม..... รับรองจำนวนหน้า 31/77

(นายกกล้า มณีโชติ)

บุคคลธรรมดาผู้มีสิทธิจัดทำรายงาน/กรรมการผู้ควบคุม  
บริษัท เอ บี อี เอ็น เอ็นจิเนียริง คอนซัลแตนท์ จำกัด

**ABEN**  
ENGINEERING  
CONSULTANTS CO.,LTD.

ตารางที่ 1-3 สรุปมาตรการป้องกันและแก้ไขผลกระทบสิ่งแวดล้อม ระยะดำเนินการ (ต่อ)

องค์ประกอบทางสิ่งแวดล้อม และคุณค่าต่างๆ	มาตรการป้องกันและแก้ไขผลกระทบสิ่งแวดล้อม	สถานที่ดำเนินงาน	ระยะเวลาดำเนินการ	งบประมาณ (บาท)	ผู้รับผิดชอบ
3.2 เกษตรกรรม	หากได้รับการร้องเรียนจากราษฎรที่อาศัยอยู่บริเวณใกล้เคียง หรือพื้นที่เกษตรกรรมที่อยู่ใกล้เคียง โครงการ ได้รับความเดือดร้อนรำคาญจากการดำเนินโครงการ ได้รับความเสียหายจากกิจกรรมเหมืองแร่ และทางราชการได้ตรวจพบว่าไม่ปฏิบัติตามมาตรการป้องกันที่กำหนดไว้ เจ้าของโครงการ จะต้องทำตามคำสั่งของทางราชการและแก้ไขเหตุแห่งความเดือดร้อนรำคาญให้เสร็จสิ้นก่อนที่จะดำเนินการต่อไปอย่างรวดเร็วและเป็นธรรม	-พื้นที่เกษตรกรรม ใกล้เคียง	-ตลอดระยะดำเนินการ และตลอดอายุประทานบัตร	-อยู่ในงบดำเนินงาน ของโครงการ	-บริษัท โรงโมหินทวี ทรัพย์อนันต์มหานคร จำกัด
4. คุณค่าต่อคุณภาพชีวิต 4.1 เศรษฐกิจ-สังคม	1) กำหนดให้สนับสนุนกิจกรรมของชุมชนเพื่อสร้างความสัมพันธ์ที่ดีกับประชาชนในชุมชนใกล้เคียง โครงการ เช่น ให้ทุนการศึกษา จัดหาแหล่งน้ำใช้ ค่าอาหารกลางวัน กิจกรรมการศึกษาของโรงเรียน จัดหน่วยแพทย์เคลื่อนที่ และบริจาคสนับสนุนกิจกรรมด้านศาสนา เป็นต้น	-ชุมชนในรัศมี 3 กม.	-ตลอดระยะดำเนินการ และตลอดอายุประทานบัตร	-กองทุนพัฒนา หมู่บ้านรอบพื้นที่ เหมืองแร่และ กองทุนเฝ้าระวัง สุขภาพ	-บริษัท โรงโมหินทวี ทรัพย์อนันต์มหานคร จำกัด

ลงนาม

(นายรัตนัย ประเสริฐวิทย์, นายวัชร ลิธาชจรจิต และนายสมฤกษ์ ประเสริฐวิทย์)

กรรมการผู้จัดการของบริษัท โรงโมหินทวีทรัพย์อนันต์มหานคร จำกัด



ลงนาม..... รับรองจำนวนหน้า 32/77

(นายกกล้า มณีโชติ)

บุคคลธรรมดาผู้มีสิทธิจัดทำรายงาน/กรรมการผู้จัดการ

บริษัท เอ บี อี เอ็น เอ็นจิเนียริง คอนซัลแตนท์ จำกัด

**ABEN**  
ENGINEERING  
CONSULTANTS CO.,LTD.

ตารางที่ 1-3 สรุปมาตรการป้องกันและแก้ไขผลกระทบสิ่งแวดล้อม ระยะดำเนินการ (ต่อ)

องค์ประกอบทางสิ่งแวดล้อมและคุณค่าต่างๆ	มาตรการป้องกันและแก้ไขผลกระทบสิ่งแวดล้อม	สถานที่ดำเนินงาน	ระยะเวลาดำเนินการ	งบประมาณ (บาท)	ผู้รับผิดชอบ
	2) หากเกิดความเสียหายจากกิจกรรมการทำเหมืองที่มีต่อบ้านเรือนประชาชนใกล้เคียงโครงการ จะต้องเร่งดำเนินการแก้ไขและชดเชยค่าเสียหายตามความเหมาะสม ยุติธรรม และรวดเร็ว	- ชุมชนในรัศมี 3 กม. และครัวเรือนใกล้เคียง เส้นทางคมนาคมขนส่ง แร่	- ตลอดระยะดำเนินการ และตลอดอายุประทาน บัตร	- ขึ้นอยู่กับความ เสียหายที่เกิดขึ้น	- บริษัท โรงโม่หินทวี ทรัพย์อนันต์มหานคร จำกัด
	3) จัดให้มีกล่องแสดงความคิดเห็นของประชาชนต่อโครงการ และดูแลกล่องให้มีสภาพที่ดี โดยติดตั้งกล่องไว้บริเวณที่ทำการผู้ใหญ่บ้านหมู่ที่ 2 บ้านหินดาด และบริเวณด้านหน้าทางเข้าพื้นที่โครงการ และตรวจเช็คกล่องอย่างน้อยเดือนละครั้ง พร้อมทั้งให้โครงการประสานงานกับผู้นำชุมชนอย่างต่อเนื่องเพื่อทราบสถานการณ์ภายในชุมชนว่ามีผลกระทบจากโครงการหรือไม่	- พื้นที่โครงการ - ที่ทำการผู้ใหญ่บ้าน หมู่ที่ 2 บ้านหินดาด	- ตลอดระยะดำเนินการ และตลอดอายุประทาน บัตร	- อยู่ในบดำเนินการ ของโครงการ	- บริษัท โรงโม่หินทวี ทรัพย์อนันต์มหานคร จำกัด
	4) ให้จัดทำแผนประชาสัมพันธ์การทำเหมืองแร่ของโครงการอย่างต่อเนื่องตลอดระยะเวลาดำเนินโครงการ โดยแจ้งผ่านไปยังผู้นำชุมชน โดยจัดทำเป็นแผ่นพับประชาสัมพันธ์โครงการอย่างน้อยปีละ 2 ครั้ง	- ชุมชนในรัศมี 3 กม.	- ตลอดระยะดำเนินการ และตลอดอายุประทาน บัตร	- อยู่ในบดำเนินการ ของโครงการ	- บริษัท โรงโม่หินทวี ทรัพย์อนันต์มหานคร จำกัด

ลงนาม

(นายรัตนัย ประเสริฐวิทย์, นายวัชร สีสัจจระจิต และนายสมฤกษ์ ประเสริฐวิทย์)

กรรมการผู้จัดการของบริษัท โรงโม่หินทวีทรัพย์อนันต์มหานคร จำกัด



ลงนาม..... รับรองจำนวนหน้า 33/77

(นายกกล้า มณีโชติ)

บุคคลธรรมดาผู้มีสิทธิจัดทำรายงาน/กรรมการผู้จัดการ  
บริษัท เอ บี อี เอ็น เอ็นจิเนียริง คอนซัลแตนท์ จำกัด

**ABEN**  
ENGINEERING  
CONSULTANTS CO.,LTD.

ตารางที่ 1-3 สรุปมาตรการป้องกันและแก้ไขผลกระทบสิ่งแวดล้อม ระยะดำเนินการ (ต่อ)

องค์ประกอบทางสิ่งแวดล้อม และคุณค่าต่างๆ	มาตรการป้องกันและแก้ไขผลกระทบสิ่งแวดล้อม	สถานที่ดำเนินงาน	ระยะเวลาดำเนินการ	งบประมาณ (บาท)	ผู้รับผิดชอบ
	<p>เพื่อประชาสัมพันธ์โครงการตามเงื่อนไขระยะเวลาที่ ต้องดำเนินการ ทั้งนี้รายละเอียดข้อมูลที่ประชาสัมพันธ์ ที่สำคัญ ได้แก่</p> <ul style="list-style-type: none"> <li>- รายละเอียดกิจกรรมของโครงการ</li> <li>- ความต้องการบุคลากร</li> <li>- ข้อมูลโครงการ ชื่อบุคคล ที่อยู่ เบอร์โทรศัพท์ที่ ติดต่อได้</li> <li>- ผลประโยชน์ต่อชุมชน</li> <li>- ผลการปฏิบัติตามมาตรการป้องกันและแก้ไข ผลกระทบสิ่งแวดล้อม และผลการติดตาม ตรวจสอบผลกระทบสิ่งแวดล้อม</li> <li>- ช่องทางการรับเรื่องร้องเรียน</li> <li>- ข้อมูลข่าวสารอื่นๆ ที่เกี่ยวข้อง</li> </ul>				
	5) กำหนดให้มีการจ้างแรงงานในท้องถิ่น พร้อมทั้ง กำหนดค่าจ้างให้เป็นไปตามวุฒิการศึกษาและ ความสามารถหรือเกณฑ์ที่โครงการกำหนด	-ชุมชนในรัศมี 3 กม.	-ตลอดระยะดำเนินการ และตลอดอายุประทาน บัตร	-ไม่ต่ำกว่าอัตรา ค่าแรงขั้นต่ำ	-บริษัท โรงโม่หินทวี ทรัพย์อนันต์มหานคร จำกัด

ลงนาม

(นายรัตนัย ประเสริฐวิทย์, นายวัชร ลีลาขจรจิต และนายสมฤกษ์ ประเสริฐวิทย์)

กรรมการผู้จัดการของบริษัท โรงโม่หินทวีทรัพย์อนันต์มหานคร จำกัด



ลงนาม

(นายกมล มณีโชติ)

บุคคลธรรมดาผู้มีสิทธิจัดทำรายงาน/กรรมการผู้จัดการ

บริษัท เอ บี อี เอ็น เอ็นจิเนียริง คอนซัลแตนท์ จำกัด

รับรองจำนวนหน้า 34/77





ตารางที่ 1-3 สรุปมาตรการป้องกันและแก้ไขผลกระทบสิ่งแวดล้อม ระยะดำเนินการ (ต่อ)

องค์ประกอบทางสิ่งแวดล้อม และคุณค่าต่างๆ	มาตรการป้องกันและแก้ไขผลกระทบสิ่งแวดล้อม	สถานที่ดำเนินงาน	ระยะเวลาดำเนินการ	งบประมาณ (บาท)	ผู้รับผิดชอบ
4.2 สาธารณสุข อาชีวอนามัย และความปลอดภัย	1) กำหนดให้เผยแพร่ข้อมูลเกี่ยวกับโครงการแก่ชุมชน โรงพยาบาลส่งเสริมสุขภาพตำบล และสำนักงานสาธารณสุขอำเภอ อย่างน้อยปีละ 2 ครั้ง ประกอบด้วย ผลการปฏิบัติตามมาตรการป้องกันและแก้ไขผลกระทบสิ่งแวดล้อม และผลการติดตามตรวจสอบผลกระทบสิ่งแวดล้อม พร้อมทั้งสนับสนุนกิจกรรมส่งเสริมสุขภาพและกิจกรรมเฝ้าระวังภาวะสุขภาพของประชาชนในชุมชน โดยประสานงานร่วมกับหน่วยงานสาธารณสุข เช่น การอบรม การตรวจสุขภาพ เป็นต้น โดยใช้งบประมาณจากกองทุนเฝ้าระวังสุขภาพ	- ชุมชนในรัศมี 3 กม. - โรงพยาบาลส่งเสริมสุขภาพตำบลหนองไผ่แก้ว - โรงพยาบาลส่งเสริมสุขภาพตำบลบ้านป่ายุบ - สำนักงานสาธารณสุขอำเภอบ้านบึง	- ตลอดระยะดำเนินการและตลอดอายุประทานบัตร	- กองทุนเฝ้าระวังสุขภาพ	- บริษัท โรงโมหินทวิทรัพย์อนันต์มหานคร จำกัด
	2) ให้ดูแลรักษาป้ายนโยบายด้านความปลอดภัยและนโยบายด้านสิ่งแวดล้อมมายึดเตือนระวังการพลัดตกบ่อ ดักตะกอนและขุมเหมือง ที่ติดตั้งไว้บริเวณพื้นที่โครงการให้มีสภาพที่ดี ดังรูปที่ 2 และรูปที่ 3	- พื้นที่โครงการ	- ตลอดระยะดำเนินการและตลอดอายุประทานบัตร	- อยู่ในงบดำเนินงานของโครงการ	- บริษัท โรงโมหินทวิทรัพย์อนันต์มหานคร จำกัด

ลงนาม

(นายรัตนัย ประเสริฐวิทย์, นายวัชร ลิธมาจจรจิต และนายสมฤกษ์ ประเสริฐวิทย์)

กรรมการผู้จัดการของบริษัท โรงโมหินทวิทรัพย์อนันต์มหานคร จำกัด

รับทราบ ทวีร์สมบัติกุล กรรมการ



นาย มณีโชติ

(นายกมล มณีโชติ)

บุคคลธรรมดาผู้มีสิทธิจัดทำรายงาน/กรรมการผู้จัดการ  
บริษัท เอ บี อี เอ็น เอ็นจิเนียริง คอนซัลแตนท์ จำกัด

รับรองจำนวนหน้า 35/77

**ABEN**  
ENGINEERING  
CONSULTANTS CO., LTD.

ตารางที่ 1-3 สรุปมาตรการป้องกันและแก้ไขผลกระทบสิ่งแวดล้อม ระยะดำเนินการ (ต่อ)

องค์ประกอบทางสิ่งแวดล้อมและคุณค่าต่างๆ	มาตรการป้องกันและแก้ไขผลกระทบสิ่งแวดล้อม	สถานที่ดำเนินงาน	ระยะเวลาดำเนินการ	งบประมาณ (บาท)	ผู้รับผิดชอบ
	3) ให้จัดเตรียมยาและอุปกรณ์ปฐมพยาบาลเบื้องต้นสำหรับกรณีฉุกเฉินไว้ประจำสำนักงานโครงการ เพื่อสามารถรักษาผู้ป่วยในเบื้องต้นให้ทันทั่วถึง พร้อมกับจัดเตรียมยานพาหนะสำหรับลำเลียงผู้ป่วยไปยังโรงพยาบาลในกรณีที่ได้รับอุบัติเหตุร้ายแรง	- พื้นที่โครงการ	- ตลอดระยะดำเนินการและตลอดอายุประชนาบัตร	- อยู่ในงบดำเนินงานของโครงการ	- บริษัท โรงโมหินทวีทรัพย์อนันต์มหานคร จำกัด
	4) ให้จัดหาและกำหนดให้พนักงานได้ใช้อุปกรณ์ป้องกันอันตรายส่วนบุคคลให้เหมาะสมกับงาน เช่น หน้ากากกันฝุ่นที่สามารถป้องกันฝุ่นซิลิโคซิส โดยใช้หน้ากากชนิด N95 หมวกนิรภัย รองเท้านิรภัยสำหรับผู้ที่ใช้เครื่องเจาะสำหรับคนงานที่ปฏิบัติงานกับเครื่องจักรที่มีเสียงดังให้สวมที่ครอบหู (Ear Muff) หรือที่เสียบหู (Ear Plug) เพื่อป้องกันการสูญเสียสมรรถภาพการได้ยินของหู)	- พื้นที่โครงการ	- ตลอดระยะดำเนินการและตลอดอายุประชนาบัตร	- อยู่ในงบดำเนินงานของโครงการ	- บริษัท โรงโมหินทวีทรัพย์อนันต์มหานคร จำกัด
	5) ให้อบรมเพื่อให้ความรู้เกี่ยวกับความปลอดภัยในการทำงาน และการใช้อุปกรณ์ป้องกันอันตรายส่วนบุคคล ผูกอบรมการทำงานและการใช้เครื่องจักรอุปกรณ์อย่างสม่ำเสมอ เพื่อปลูกจิตสำนึกให้แก่พนักงานใส่ใจเรื่องความปลอดภัยในการทำงานและเพื่อป้องกันอุบัติเหตุ และมีการทบทวนฝึกซ้อมอย่างสม่ำเสมอ	- พื้นที่โครงการ	- ตลอดระยะดำเนินการและตลอดอายุประชนาบัตร	- อยู่ในงบดำเนินงานของโครงการ	- บริษัท โรงโมหินทวีทรัพย์อนันต์มหานคร จำกัด

ลงนาม

(นายรัตนัย ประเสริฐวิทย์, นายวัชร ลิ้มขจรจิต และนายสมฤกษ์ ประเสริฐวิทย์)

กรรมการผู้จัดการของบริษัท โรงโมหินทวีทรัพย์อนันต์มหานคร จำกัด



ลงนาม..... รับรองจำนวนหน้า..... 36/77

(นายกกล้า มณีโชติ)

บุคคลธรรมดาผู้มีสิทธิจัดทำรายงาน/กรรมการผู้จัดการ  
บริษัท เอ บี อี เอ็น เอ็นจิเนียริง คอนซัลแตนท์ จำกัด

**ABEN**  
ENGINEERING  
CONSULTANTS CO., LTD.

ตารางที่ 1-3 สรุปมาตรการป้องกันและแก้ไขผลกระทบสิ่งแวดล้อม ระยะดำเนินการ (ต่อ)

องค์ประกอบทางสิ่งแวดล้อมและคุณค่าต่างๆ	มาตรการป้องกันและแก้ไขผลกระทบสิ่งแวดล้อม	สถานที่ดำเนินงาน	ระยะเวลาดำเนินการ	งบประมาณ (บาท)	ผู้รับผิดชอบ
	6) ต้องควบคุมระดับเสียงที่พนักงานได้รับเฉลี่ยตลอดเวลาการทำงานในแต่ละวัน มิให้เกิน 85 เดซิเบล(เอ) และกรณีที่มีสภาวะการทำงานมีระดับเสียงเกิน 85 เดซิเบล(เอ) ต้องให้พนักงานหยุดทำงานจนกว่าจะปรับปรุงหรือแก้ไขให้ระดับเสียงเป็นไปตามมาตรฐานที่กำหนด หรือจัดให้สวมใส่อุปกรณ์คุ้มครองความปลอดภัยส่วนบุคคลตลอดเวลาทำงาน เพื่อลดระดับเสียงที่สัมผัสในหู และจัดให้มีมาตรการอนุรักษ์การได้ยิน ตามหลักเกณฑ์หรือวิธีการตรวจวัดและวิเคราะห์สภาวะการทำงานเกี่ยวกับระดับเสียงภายในสถานประกอบการ	- พื้นที่โครงการ	- ตลอดระยะดำเนินการและตลอดอายุประทานบัตร	- อยู่ในงบดำเนินงานของโครงการ	- บริษัท โรงโมหินทวีทรัพย์อนันต์มหานคร จำกัด
	7) ให้ปฏิบัติตามพระราชบัญญัติหรือกฎหมายที่เกี่ยวข้องกับการดูแลความปลอดภัย อาชีวอนามัยและสภาพแวดล้อม และการดูแลคุ้มครองแรงงาน และเงินชดเชย เช่น - พระราชบัญญัติความปลอดภัย อาชีวอนามัยและสภาพแวดล้อมในการทำงาน พ.ศ.2554 - พระราชบัญญัติคุ้มครองแรงงาน พ.ศ.2541	- พื้นที่โครงการ	- ตลอดระยะดำเนินการและตลอดอายุประทานบัตร	- อยู่ในงบดำเนินงานของโครงการ	- บริษัท โรงโมหินทวีทรัพย์อนันต์มหานคร จำกัด

ลงนาม

(นายรัตนัย ประเสริฐวิทย์, นายวัชร ลิ้มขจรจิต และนายสมฤกษ์ ประเสริฐวิทย์)  
กรรมการผู้จัดการของบริษัท โรงโมหินทวีทรัพย์อนันต์มหานคร จำกัด



ลงนาม

(นายกกล้า มณีโชติ)

บุคคลธรรมดาผู้มีสิทธิจัดทำรายงาน/กรรมการผู้จัดการ  
บริษัท เอ บี อี เอ็น เอ็นจิเนียริง คอนซัลแตนท์ จำกัด

รับรองจำนวนหน้า 37/77

**ABEN**  
ENGINEERING  
CONSULTANTS CO.,LTD.

ตารางที่ 1-3 สรุปมาตรการป้องกันและแก้ไขผลกระทบสิ่งแวดล้อม ระยะดำเนินการ (ต่อ)

องค์ประกอบทางสิ่งแวดล้อมและคุณค่าต่างๆ	มาตรการป้องกันและแก้ไขผลกระทบสิ่งแวดล้อม	สถานที่ดำเนินงาน	ระยะเวลาดำเนินการ	งบประมาณ (บาท)	ผู้รับผิดชอบ
	- พระราชบัญญัติประกันสังคม พ.ศ.2533 - พระราชบัญญัติเงินทดแทน พ.ศ.2537				
4.3 สุนทรียภาพ/ทัศนียภาพและแหล่งท่องเที่ยว	1) ให้ดำเนินการเปิดทำเหมืองตามแผนที่ระบุไว้ในแผนผังการทำเหมือง เพื่อลดการเปลี่ยนแปลงสภาพภูมิประเทศอย่างรวดเร็วที่อาจจะส่งผลกระทบต่อทัศนียภาพบริเวณโครงการ	-พื้นที่โครงการ	-ตลอดระยะดำเนินการและตลอดอายุประทานบัตร	-อยู่ในงบดำเนินงานของโครงการ	-บริษัท โรงโมหินทวีทรัพย์อนันต์มหานคร จำกัด
	2) กำหนดให้ทำการฟื้นฟูพื้นที่จากการทำเหมืองแร่ โดยรายละเอียดการฟื้นฟูในแต่ละช่วงให้เป็นไปตามแผนงานฟื้นฟูที่กำหนดไว้ในแผนการฟื้นฟูพื้นที่จากการทำเหมืองแร่ในเอกสารแนบท้าย	-พื้นที่โครงการ	-ตามแผนการฟื้นฟูพื้นที่ผ่านการทำเหมืองแร่	-ตามแผนการฟื้นฟูพื้นที่ผ่านการทำเหมืองแร่	-บริษัท โรงโมหินทวีทรัพย์อนันต์มหานคร จำกัด
	3) ให้ดูแลรักษาต้นไม้ที่ปลูกไว้เพื่อใช้เป็นแนวป้องกันฝุ่นละอองและเสียงรบกวน โดยเฉพาะบริเวณพื้นที่เว้นการทำเหมืองจากขอบเขตพื้นที่โครงการ และทางสาธารณประโยชน์ไม่น้อยกว่า 10 ม. ให้ใช้แนวต้นไม้ดังกล่าวเป็นแนวบดบังทัศนียภาพการมองเห็นบริเวณพื้นที่ทำเหมือง หากพบว่ามีต้นไม้ล้มตายลงให้ดำเนินการปลูกเสริมทันที	-พื้นที่โครงการ	-ตลอดระยะดำเนินการและตลอดอายุประทานบัตร	-ตามแผนการฟื้นฟูพื้นที่ผ่านการทำเหมืองแร่	-บริษัท โรงโมหินทวีทรัพย์อนันต์มหานคร จำกัด

ลงนาม

(นายรัตน์ ประเสริฐวิทย์, นายวัชร สีสาชจรจิต และนายสมฤกษ์ ประเสริฐวิทย์)

กรรมการผู้จัดการของบริษัท โรงโมหินทวีทรัพย์อนันต์มหานคร จำกัด



บริษัท โรงโมหินทวีทรัพย์อนันต์มหานคร จำกัด

127 12/10

รับรองจำนวนหน้า 38/77

(นายก้า มณีโชติ)

คณะกรรมการผู้มีสิทธิจัดทำรายงาน/กรรมการผู้จัดทำ  
บริษัท เอ บี อี เอ็น เอ็นจิเนียริง คอนซัลแตนท์ จำกัด

**ABEN**  
ENGINEERING  
CONSULTANTS CO.,LTD.



ตารางที่ 1-3 สรุปมาตรการป้องกันและแก้ไขผลกระทบสิ่งแวดล้อม ระยะดำเนินการ (ต่อ)

องค์ประกอบทางสิ่งแวดล้อมและคุณค่าต่างๆ	มาตรการป้องกันและแก้ไขผลกระทบสิ่งแวดล้อม	สถานที่ดำเนินงาน	ระยะเวลาดำเนินการ	งบประมาณ (บาท)	ผู้รับผิดชอบ
4.4 โบราณคดี โบราณสถาน สิ่งมีคุณค่าทางประวัติศาสตร์ และ ศาสนสถาน	1) ขณะที่ทำการผลิตแร่หากพบวัตถุหรือสิ่งบ่งชี้ว่าอาจมีความสำคัญด้านโบราณคดีและคุณค่าทางประวัติศาสตร์ ให้หยุดดำเนินการกิจกรรมแล้วแจ้งให้กับหน่วยงานที่เกี่ยวข้องทราบ ในกรณีนี้ คือ สำนักศิลปากรที่ 5 ปราจีนบุรี ให้ทราบเรื่องโดยทันทีเพื่อร่วมกันตรวจสอบพิจารณาและวางแผนการดำเนินการตามความเหมาะสมต่อไป	-พื้นที่โครงการ	-ตลอดระยะดำเนินการและตลอดอายุประทานบัตร	-	-บริษัท โรงโมหินทวีทรัพย์อนันต์มหานคร จำกัด
	2) ในระหว่างการทำเหมืองหากขุดพบโบราณคดี หรือร่องรอยโบราณคดี ไม่ว่าจะเป็นภาพเขียนสีหรืออื่นๆ ที่มีความสำคัญทางประวัติศาสตร์ จะต้องรายงานและขอความร่วมมือกรมศิลปากร หรือสำนักงานศิลปากรในท้องที่เข้าไปดำเนินการตรวจสอบพื้นที่ ทั้งนี้ในระหว่างการทำเหมืองจะต้องหยุดการทำเหมืองชั่วคราวและหากพิสูจน์ได้ว่าเป็นแหล่งโบราณคดี ผู้ถือประทานบัตรจะต้องปฏิบัติตามเงื่อนไขของหน่วยงานที่เกี่ยวข้องโดยไม่มีข้อเรียกร้องใดๆ	-บริเวณพื้นที่โครงการ	-ตลอดระยะดำเนินการและตลอดอายุประทานบัตร	-	-บริษัท โรงโมหินทวีทรัพย์อนันต์มหานคร จำกัด

หมายเหตุ: ระยะดำเนินการ คือ ภายหลังจากได้รับอนุญาตเปิดการทำเหมืองจนถึงวันที่ประทานบัตรสิ้นอายุ (ช่วงการผลิตแร่) และพระราชบัญญัติแร่ พ.ศ.2560 มาตรา 66 ได้กำหนดว่าการเปิดทำเหมืองให้หมายความรวมถึงการเตรียมการทำเหมืองด้วย

ลงนาม

(นายรัตนัย ประเสริฐวิทย์, นายวัชร สีสานจรจิต และนายสมฤกษ์ ประเสริฐวิทย์)  
กรรมการผู้จัดการของบริษัท โรงโมหินทวีทรัพย์อนันต์มหานคร จำกัด



ลงนาม

(นายกกล้า มณีโชติ)

บุคคลธรรมดาผู้มีสิทธิจัดทำรายงาน/กรรมการผู้จัดการ  
บริษัท เอ บี อี เอ็น เอ็นจิเนียริง คอนซัลแตนท์ จำกัด

รับรองจำนวนหน้า 39/77

**ABEN**  
ENGINEERING  
CONSULTANTS CO.,LTD.

ตารางที่ 2 สรุปมาตรการติดตามตรวจสอบผลกระทบสิ่งแวดล้อมของโครงการ

องค์ประกอบทางสิ่งแวดล้อม และคุณค่าต่างๆ	ดัชนี	สถานที่	ความถี่	ค่าใช้จ่าย (บาท/ปี)	ผู้รับผิดชอบ
1. คุณภาพอากาศ	- ให้ดำเนินการตรวจวัดความเข้มข้นของ ฝุ่นละอองแขวนลอยในบรรยากาศ (TSP) เฉลี่ย 24 ชม. - ความเข้มข้นของฝุ่นละอองขนาดเล็ก กว่า 10 ไมครอน (PM-10) เฉลี่ย 24 ชม. - ความเร็วและทิศทางลม	จำนวน 3 สถานี ดังนี้ (รูปที่ 18) - บ้านราษฎรบ้านหินดาด ทางทิศตะวันตกเฉียงใต้ - โรงโม่หินของโครงการ - ฟาร์มกังหันลมชุมชนอุทิศ (เขาหินดาด)	- ปีละ 2 ครั้ง สถานีละ 3 วันต่อเนื่อง (ช่วงเดือนมกราคม-กุมภาพันธ์ และช่วงเดือนสิงหาคม-กันยายน) ขณะดำเนินการตรวจวัดต้อง ดำเนินการในช่วงที่มีการทำเหมือง ขณะดำเนินการตรวจวัดคุณภาพ อากาศต้องตรวจวัดความเร็วและ ทิศทางลมอย่างน้อย 1 สถานี และ บันทึกสภาพแวดล้อมขณะทำการ ตรวจวัด ทั้งข้อมูลพื้นที่ทำเหมือง และบริเวณโดยรอบพื้นที่โครงการ	90,000	- บริษัท โรงโม่หินทวี ทรัพย์อนันต์มหานคร จำกัด
2. เสียง และความสั่นสะเทือน	- ให้ดำเนินการตรวจวัดระดับเสียงสูงสุด ( $L_{max}$ ) - ระดับเสียงเฉลี่ย 24 ชั่วโมง ( $L_{eq} 24 \text{ hr}$ )	จำนวน 3 สถานี ดังนี้ (รูปที่ 18) - บ้านราษฎรบ้านหินดาด ทางทิศตะวันตกเฉียงใต้ - โรงโม่หินของโครงการ	- ปีละ 2 ครั้ง สถานีละ 3 วันต่อเนื่อง (ช่วงเดือนมกราคม-กุมภาพันธ์ และ ช่วงเดือนสิงหาคม-กันยายน) ขณะ ดำเนินการตรวจวัดต้องดำเนินการ ในช่วงที่มีการทำเหมือง และบันทึก	40,000	- บริษัท โรงโม่หินทวี ทรัพย์อนันต์มหานคร จำกัด

ลงนาม

(นายรัตน์ ประเสริฐวิทย์, นายวัชร ลิธมาจจรจิต และนายสมฤกษ์ ประเสริฐวิทย์)

กรรมการผู้จัดการของบริษัท โรงโม่หินทวีทรัพย์อนันต์มหานคร จำกัด



ลงนาม

(นายกกล้า มณีโชติ)

บุคคลธรรมดาผู้มีสิทธิจัดทำรายงาน/กรรมการผู้จัดการ

บริษัท เอ บี อี เอ็น เอ็นจิเนียริง คอนซัลแตนท์ จำกัด

รับรองจำนวนหน้า 40/77



ตารางที่ 2 สรุปมาตรการติดตามตรวจสอบผลกระทบสิ่งแวดล้อมของโครงการ

องค์ประกอบทางสิ่งแวดล้อม และคุณค่าต่างๆ	ดัชนี	สถานที่	ความถี่	ค่าใช้จ่าย (บาท/ปี)	ผู้รับผิดชอบ
		- ฟาร์มกังหันลมพุทธบูชาธรรมอุทิศ (เขาหินลาด)	สภาพแวดล้อมขณะทำการตรวจวัด ทั้งข้อมูลพื้นที่ท่าเหมืองและบริเวณ โดยรอบพื้นที่โครงการ		
	- ความสั่นสะเทือน	จำนวน 2 สถานี ดังนี้ (รูปที่ 18) - ขอบแปลงประทานบัตร - บ้านราษฎรบ้านหินลาดทาง ทิศตะวันตกเฉียงใต้	- ตรวจวัด 2 ครั้ง/ปี (ช่วงเดือนมกราคม-กุมภาพันธ์ และ ช่วงเดือนสิงหาคม-กันยายน โดยทำ การตรวจวัดขณะทำการระเบิด	15,000	- บริษัท โรงโมหินทวี ทรัพยากรน้ำมันมหานคร จำกัด
3. คุณภาพน้ำผิวดิน	ให้ตรวจวิเคราะห์คุณภาพน้ำผิวดินใน ดัชนี - ความเป็นกรดและด่าง (pH) - ปริมาณสารแขวนลอย (Suspended Solids) - ความกระด้างทั้งหมด (Total Hardness) - ความขุ่น (Turbidity)	จำนวน 1 สถานี คือ บ่อ sump ของโครงการ (รูปที่ 18)	- ปีละ 2 ครั้ง (ช่วงเดือนมกราคม- กุมภาพันธ์ และช่วงเดือนสิงหาคม- กันยายน)	20,000	- บริษัท โรงโมหินทวี ทรัพยากรน้ำมันมหานคร จำกัด

ลงนาม.....

(นายรัตนัย ประเสริฐวิทย์, นายวัชร สีสานจรจิต และนายสมฤกษ์ ประเสริฐวิทย์)  
กรรมการผู้จัดการของบริษัท โรงโมหินทวีทรัพยากรน้ำมันมหานคร จำกัด



ลงนาม.....

(นายกกล้า มณีโชติ)

บุคคลธรรมดาผู้มีสิทธิจัดทำรายงาน/กรรมการผู้จัดการ  
บริษัท เอ บี อี เอ็น เอ็นจิเนียริง คอนซัลแตนท์ จำกัด

รับรองจำนวนหน้า 41/77

**ABEN**  
ENGINEERING  
CONSULTANTS CO.,LTD.

ตารางที่ 2 สรุปมาตรการติดตามตรวจสอบผลกระทบสิ่งแวดล้อมของโครงการ (ต่อ)

องค์ประกอบทางสิ่งแวดล้อม และคุณค่าต่างๆ	ดัชนี	สถานที่	ความถี่	ค่าใช้จ่าย (บาท/ปี)	ผู้รับผิดชอบ
4. สาธารณสุข อาชีวอนามัย และความปลอดภัย	1. ให้มีการตรวจสอบสุขภาพของลูกจ้างที่ทำงาน เกี่ยวกับปัจจัยเสี่ยงโดยแพทย์แผนปัจจุบันชั้นหนึ่ง ที่ได้รับใบอนุญาตประกอบวิชาชีพเวชกรรมด้าน อาชีวเวชศาสตร์ หรือที่ผ่านการอบรมด้าน อาชีวเวชศาสตร์ให้ตรวจสอบสุขภาพของพนักงานเป็น ประจำทุกปี ส่วนพนักงานที่จะรับเข้ามารับผิดชอบ ปฏิบัติงานในพื้นที่ที่มีโอกาสสัมผัสกับฝุ่นละอองและ เสียงดัง ให้ดำเนินการตรวจสอบสุขภาพก่อนรับเข้าทำงาน ให้เพิ่มเติมรายการตรวจดังนี้ - สุขภาพทั่วไป - สมรรถภาพการได้ยิน - สมรรถภาพปอด พร้อมทั้งการเอกซเรย์ปอด ทั้งนี้หากผลการตรวจสุขภาพผิดปกติให้โครงการ ส่งพนักงานคนดังกล่าวเข้ารับการตรวจจากแพทย์อา ชีวเวชศาสตร์โดยละเอียด เพื่อหาสาเหตุและทำการ รักษาต่อไป หากแพทย์วินิจฉัยว่าความผิดปกติมี	- พื้นที่โครงการ	- หลังจากรับเข้าทำงาน ภายใน 30 วัน และ ต่อเนื่องปีละ 1 ครั้ง	- อยู่ในงบประมาณ ของโครงการ	- บริษัท โรงโมหินทวี ทรัพยากรน้ำมันมหานคร จำกัด

ลงนาม

(นายรัตน์ ประเสริฐวิทย์, นายวัชร ลิขิตจรจิต และนายสมฤกษ์ ประเสริฐวิทย์)

กรรมการผู้จัดการของบริษัท โรงโมหินทวีทรัพยากรน้ำมันมหานคร จำกัด



ลงนาม..... รับรองจำนวนหน้า 42/77

(นายกกล้า มณีโชติ)

บุคคลธรรมดาผู้มีสิทธิจัดทำรายงาน/กรรมการผู้จัดการ  
บริษัท เอ บี อี เอ็น เอ็นจิเนียริง คอนซัลแตนท์ จำกัด





ตารางที่ 2 สรุปมาตรการติดตามตรวจสอบผลกระทบสิ่งแวดล้อมของโครงการ (ต่อ)

องค์ประกอบทางสิ่งแวดล้อม และคุณค่าต่างๆ	ดัชนี	สถานที่	ความถี่	ค่าใช้จ่าย (บาท/ปี)	ผู้รับผิดชอบ
	สาเหตุมาจากการปฏิบัติงานให้สลับหน้าที่ไปปฏิบัติหน้าที่อื่นที่ไม่เป็นเหตุเกี่ยวข้องกับโรคหรือความผิดปกติอื่น รวมทั้งจัดให้คนงานที่ไม่มีส่วนเกี่ยวข้องกับแหล่งกำเนิดผลกระทบต่อสุขภาพด้านฝุ่นละอองเสียง และอุบัติเหตุแยกส่วนจากบริเวณดังกล่าว				
	2. ให้บันทึกสถิติและสาเหตุของการเกิดอุบัติเหตุ และการป้องกันแก้ไข เพื่อใช้ประกอบในการจัดทำรายงานผลการปฏิบัติตามมาตรการป้องกันและแก้ไขผลกระทบสิ่งแวดล้อมและมาตรการติดตามตรวจสอบผลกระทบสิ่งแวดล้อม	- พื้นที่โครงการ	- ทุกครั้งที่มีอุบัติเหตุ	-	- บริษัท โรงโมหินทวิ ทรัพย์อนันต์มหานคร จำกัด
5. คมนาคม	ให้ตรวจสอบสภาพเส้นทางขนส่งแร่ รวมทั้งป้ายสัญญาณจราจร เพื่อให้อยู่ในสภาพใช้การได้ดีอย่างมีประสิทธิภาพอยู่เสมอ หากบริเวณใดชำรุดเสียหายต้องรีบซ่อมแซมทันที	- เส้นทางขนส่งแร่	- ดำเนินการทันทีหากบริเวณใดชำรุดเสียหาย	-	- บริษัท โรงโมหินทวิ ทรัพย์อนันต์มหานคร จำกัด

ลงนาม.....  
(นายรัตน์ ประเสริฐวิทย์, นายวัชร สีสลาขจรจิต และนายสมฤกษ์ ประเสริฐวิทย์)  
กรรมการผู้จัดการของบริษัท โรงโมหินทวิทรัพย์อนันต์มหานคร จำกัด



ลงนาม..... รับรองจำนวนหน้า 43/77  
(นายกกล้า มณีโชติ)  
บุคคลธรรมดาผู้มีสิทธิจัดทำรายงาน/กรรมการผู้จัดการ  
บริษัท เอ บี อี เอ็น เอ็นจิเนียริง คอนซัลแตนท์ จำกัด

**ABEN**  
ENGINEERING  
CONSULTANTS CO., LTD.

ตารางที่ 2 สรุปมาตรการติดตามตรวจสอบผลกระทบสิ่งแวดล้อมของโครงการ (ต่อ)

องค์ประกอบทางสิ่งแวดล้อม และคุณค่าต่างๆ	ดัชนี	สถานที่	ความถี่	ค่าใช้จ่าย (บาท/ปี)	ผู้รับผิดชอบ
6. เศรษฐกิจ-สังคม	<p>1. สำรวจสภาพเศรษฐกิจ-สังคม และความคิดเห็นของผู้นำชุมชนผู้นำในพื้นที่อ่อนไหว และประชาชนในรัศมี 3 กม. ในประเด็นดังนี้</p> <ul style="list-style-type: none"> <li>- การวิเคราะห์การเปลี่ยนแปลงสภาพเศรษฐกิจ-สังคม และสุขภาพเนื่องจากโครงการ</li> <li>- ปัญหาและผลกระทบที่ได้รับจากการดำเนินโครงการ</li> <li>- ความวิตกกังวลเกี่ยวกับผลกระทบจากการทำเหมือง</li> <li>- ความคิดเห็นต่อโครงการ</li> <li>- ความต้องการของชุมชน</li> <li>- ข้อเสนอแนะที่มีต่อโครงการ</li> </ul>	<p>- ผู้นำชุมชนในรัศมี 3 กม. ได้แก่ ผู้นำกสงฆ์พุทธบูชาธรรมอุทิศ (เขาคินดาต) ผู้ใหญ่บ้านหมู่ที่ 2 บ้านหินดาตหมู่ที่ 3 บ้านป่ายุบ และหมู่ที่ 2 บ้านเขาไผ่</p> <p>- ครวเรือนในรัศมี 3 กม. ได้แก่ หมู่ที่ 2 บ้านหินดาตหมู่ที่ 3 บ้านป่ายุบ และหมู่ที่ 2 บ้านเขาไผ่</p> <p>- ครวเรือนใกล้เคียงเส้นทางคมนาคมขนส่ง ได้แก่ หมู่ที่ 2 บ้านหินดาต</p>	- ปีละ 1 ครั้ง ตลอดอายุ ประทานบัตร ในช่วง เดือนสิงหาคม- ธันวาคม	100,000	- บริษัท โรงโม่หินทวี ทรัพย์อนันต์มหานคร จำกัด

ลงนาม

(นายรัตน์ ประเสริฐวิทย์, นายวัชร สีสานจรจิต และนายสมฤกษ์ ประเสริฐวิทย์)

กรรมการผู้จัดการของบริษัท โรงโม่หินทวีทรัพย์อนันต์มหานคร จำกัด



ลงนาม

(นายกกล้า มณีโชติ)

บุคคลธรรมดาผู้มีสิทธิจัดทำรายงาน/กรรมการผู้จัดการ

บริษัท เอ บี อี เอ็น เอ็นจิเนียริง คอนซัลแตนท์ จำกัด

รับรองจำนวนหน้า 44/77



ตารางที่ 2 สรุปมาตรการติดตามตรวจสอบผลกระทบสิ่งแวดล้อมของโครงการ (ต่อ)

องค์ประกอบทางสิ่งแวดล้อม และคุณค่าต่างๆ	ดัชนี	สถานที่	ความถี่	ค่าใช้จ่าย (บาท/ปี)	ผู้รับผิดชอบ
	2. ให้จัดทำสรุปสถิติเรื่องร้องเรียนที่เกิดจากโครงการ พร้อมการวิเคราะห์ปัญหา สาเหตุ วิธีการแก้ไข และผลการแก้ไข เพื่อใช้ประกอบในการจัดทำรายงานผลการปฏิบัติตามมาตรการป้องกันและแก้ไขผลกระทบสิ่งแวดล้อมและมาตรการติดตามตรวจสอบผลกระทบสิ่งแวดล้อม	-พื้นที่โครงการและชุมชนใกล้เคียง	-ปีละ 2 ครั้ง	-	-บริษัท โรงโมหินทวี ทรัพยากรน้ำมันมหานคร จำกัด
7. การท่องเที่ยวและทัศนียภาพ	ให้ติดตามการฟื้นฟูให้สอดคล้องกับแผนการฟื้นฟูพื้นที่จากการทำเหมืองแร่ในเอกสารแนบท้าย	-พื้นที่โครงการ	-ปีละ 1 ครั้ง	- 1,156,000	-บริษัท โรงโมหินทวี ทรัพยากรน้ำมันมหานคร จำกัด

ลงนาม

(นายรัตน์ ประเสริฐวิทย์, นายวัชร ลิธาชจรจิต และนายสมฤกษ์ ประเสริฐวิทย์)

กรรมการผู้จัดการของบริษัท โรงโมหินทวีทรัพยากรน้ำมันมหานคร จำกัด



ลงนาม..... รับรองจำนวนหน้า 45/77

(นายกกล้า มณีโชติ)

บุคคลธรรมดาผู้มีสิทธิจัดทำรายงาน/กรรมการผู้จัดการ  
บริษัท เอ บี อี เอ็น เอ็นจิเนียริง คอนซัลแตนท์ จำกัด



(นายรัฐนัย ประเสริฐวิทย์, นายวัชรระ ตีตาขจรจิต  
และนายสมเอกษ์ ประเสริฐวิทย์)  
กรรมการผู้จัดการของบริษัท  
โรงแรมทิวาทรพย์อนันต์มหานคร จำกัด

ลงนาม... (นายกล้า มณีโชติ) รับรองจำนวนหน้า 46/77  
บุคคลธรรมดาผู้มีสิทธิจัดทำรายงาน/กรรมการผู้จัดการ  
บริษัท เอ บี อี เอ็น เอ็นจีเนียริ่ง คอนสตรัคชั่น จำกัด (มหาชน)  
ENGINEERING  
PLANTING CO., LTD.

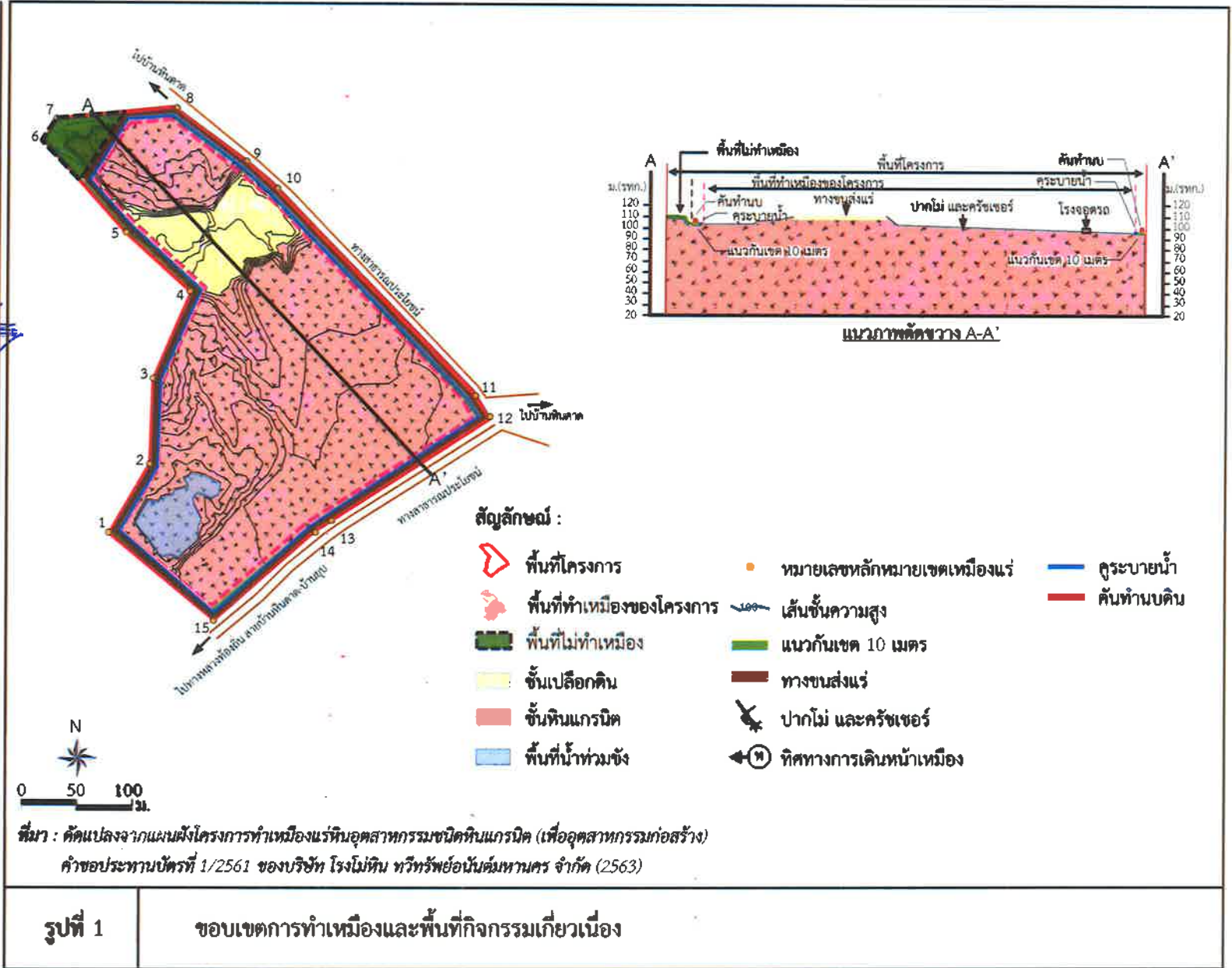





**สัญลักษณ์ :**

- พื้นที่โครงการ
- ประทานบัตรข้างเคียง
- แนวถนน
- ทิศทางขนส่ง
- ทางหลวงหมายเลข 331
- ทางหลวงหมายเลข 344

**ตำแหน่งติดป้ายของโครงการ**

- ตำแหน่งติดป้ายเตือนรถบรรทุก
- ตำแหน่งติดป้ายเตือนการใช้วัดระยะเปิดและจัดเจ้าหน้าที่ปิดกั้นเส้นทาง
- ตำแหน่งติดป้ายนโยบายด้านความปลอดภัยและนโยบายด้านสิ่งแวดล้อม
- ตำแหน่งติดป้ายแสดงรายละเอียดโครงการ
- ตำแหน่งป้ายผลการตรวจวัดคุณภาพสิ่งแวดล้อม
- ตำแหน่งติดป้ายมาตรการติดตามตรวจสอบผลกระทบสิ่งแวดล้อม

ที่มา : กรมแผนที่ทหาร (2542) และการสำรวจภาคสนาม (2562)

**รูปที่ 2**

**แสดงตัวอย่างและตำแหน่งติดป้ายต่างๆ ของโครงการ**

ลงนาม.....  
(นายรัตน์ ประเสริฐวิทย์, นายวัชร ลิธาชจรจิต

และนายสมฤกษ์ ประเสริฐวิทย์)

กรรมการผู้จัดการของบริษัท

โรงไม้หินทวีทรัพย์อันันต์มหานคร จำกัด

ลงนาม.....  
(นายกกล้า มณีโชติ)

บุคคลธรรมดาผู้มีสิทธิจัดทำรายงาน/กรรมการผู้จัดการ  
บริษัท เอ บี อี เอ็น เอ็นจิเนียริ่ง คอนซัลแตนท์ จำกัด

รับรองจำนวนหน้า 47/77

**ABEN**  
ENGINEERING  
CONSULTANTS CO., LTD.



โครงการผู้จัดการของบริษัท  
การไม่ทบทวนหรืออนุมัติงาน

ลงนาม.....  
(นายรัตน์ ประเสริฐวิทย์, นายวัชร สิลางจิด  
และนายสมศักดิ์ ประเสริฐวิทย์)

ลงนาม.....  
(นายกกล้า มณีโชติ)

บุคคลธรรมดาผู้มีสิทธิจัดทำรายงาน/กรรมการบริษัท เอ บี อี เอ็น เอ็นจิเนียริ่ง คอนสตรัคชั่น จำกัด (มหาชน) ENGINEERING CONTRACTANTS CO., LTD.

ตัวอย่างป้ายเตือนระวังการพลัดตกหามือ



ป้ายสัญญาณแจ้งเตือนอันตราย

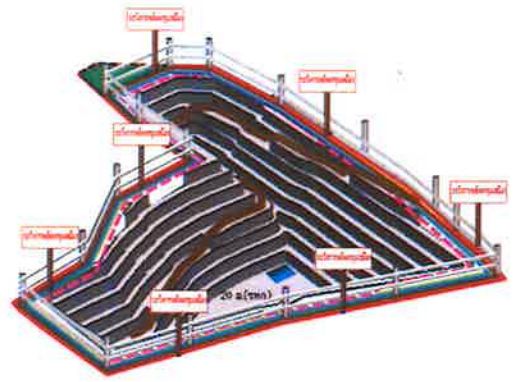

ที่มา : ดัดแปลงจาก <https://www.google.co.th/maps> (พฤษภาคม 2563) และการสำรวจภาคสนามในเดือนพฤษภาคม 2563

รูปที่ 3 แสดงรั้วรอบพื้นที่บ่อเหมืองและป้ายเตือนอันตราย

นางสาว ปรเมศร์วิทย์, นายวัชร สิลหาจจรจิต  
(นายรัชนี ปรเมศร์วิทย์, นายวัชร สิลหาจจรจิต)  
และนายสมเอก ปรเมศร์วิทย์  
กรรมการผู้จัดการของบริษัท  
โรงโม่หินทวีทรัพย์อันดามัน จำกัด

นางสาว มณีโชติ  
(นายกกล้า มณีโชติ)  
บุคลากรคนผู้มีสิทธิจัดทำรายงาน/กรรมการผู้จัดการ  
บริษัท เอ บี อี เอ็น เอ็นเนียริง คอนซัลแตนท์ จำกัด  
ENGINERING CONSULTANTS CO., LTD.

ลงนาม *[Signature]*  
รับรองจำนวนหน้า 49/77

ลงนาม *[Signature]*  
รับรองจำนวนหน้า 49/77

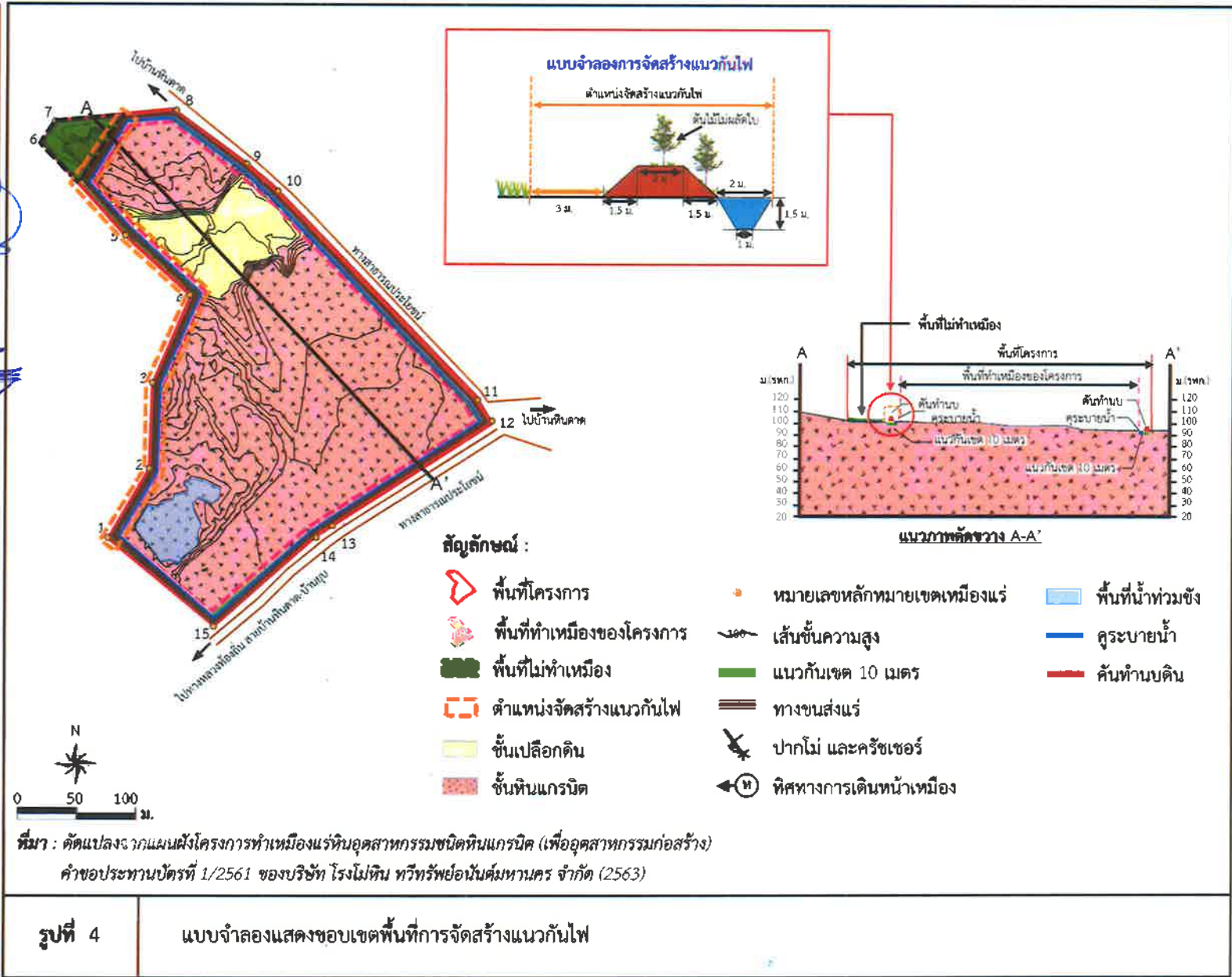

รูปที่ 4

แบบจำลองแสดงขอบเขตพื้นที่การจัดสร้างแนวกันไฟ



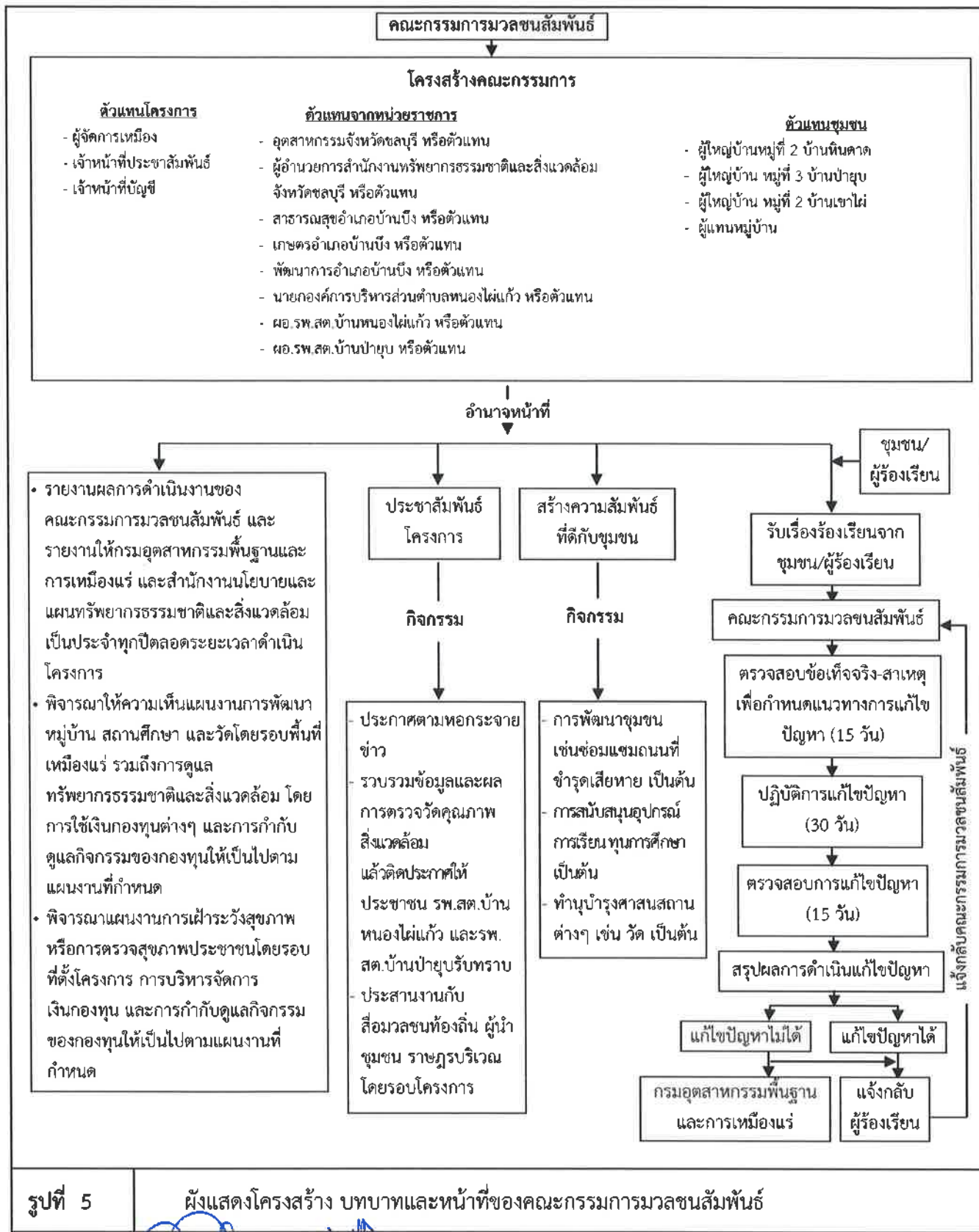

รูปที่ 5

ผังแสดงโครงสร้าง บทบาทและหน้าที่ของคณะกรรมการมวชนสัมพันธ์

ลงนาม.....

(นายรัตนัย ประเสริฐวิทย์, นายวัชร สีสาวจรัสจิต

ลงนาม.....

(นายกกล้า มณีโชติ)

รับรองจำนวนหน้า 50/77

และนายสมฤกษ์ ประเสริฐวิทย์)

กรรมการผู้จัดการของบริษัท

โรงโม่หินทวีทรัพย์อนันต์มหานคร จำกัด

บุคคลธรรมดาผู้มีสิทธิจัดทำรายงาน/กรรมการผู้จัดการ  
บริษัท เอ บี อี เอ็น เอ็นจิเนียริง คอนซัลแตนท์ จำกัด

**ABEN**  
ENGINEERING  
CONSULTANTS CO.,LTD.



นางสาว ทรูเนค สโตน จำกัด  
นายรัตน์ ประเสริฐวิทย์, นายวัชร ติลาจรจิต  
และนายสมภพ ประเสริฐวิทย์  
กรรมการผู้จัดการของบริษัท  
โรงโม่หินทวีทรัพย์อันดามัน จำกัด

นางสาว ทรูเนค สโตน จำกัด  
นายกล้า มณีชาติ  
รับรองจำนวนหน้า 51/77  
บุคคลธรรมดาผู้มีสิทธิจัดทำรายงาน/การขอรับใบอนุญาตประกอบวิชาชีพ  
บริษัท เอ บี อี เอ็น เอ็นจิเนียริง คอนสตรัคชั่น จำกัด  
ENGINEERING CONSULTANTS CO., LTD.

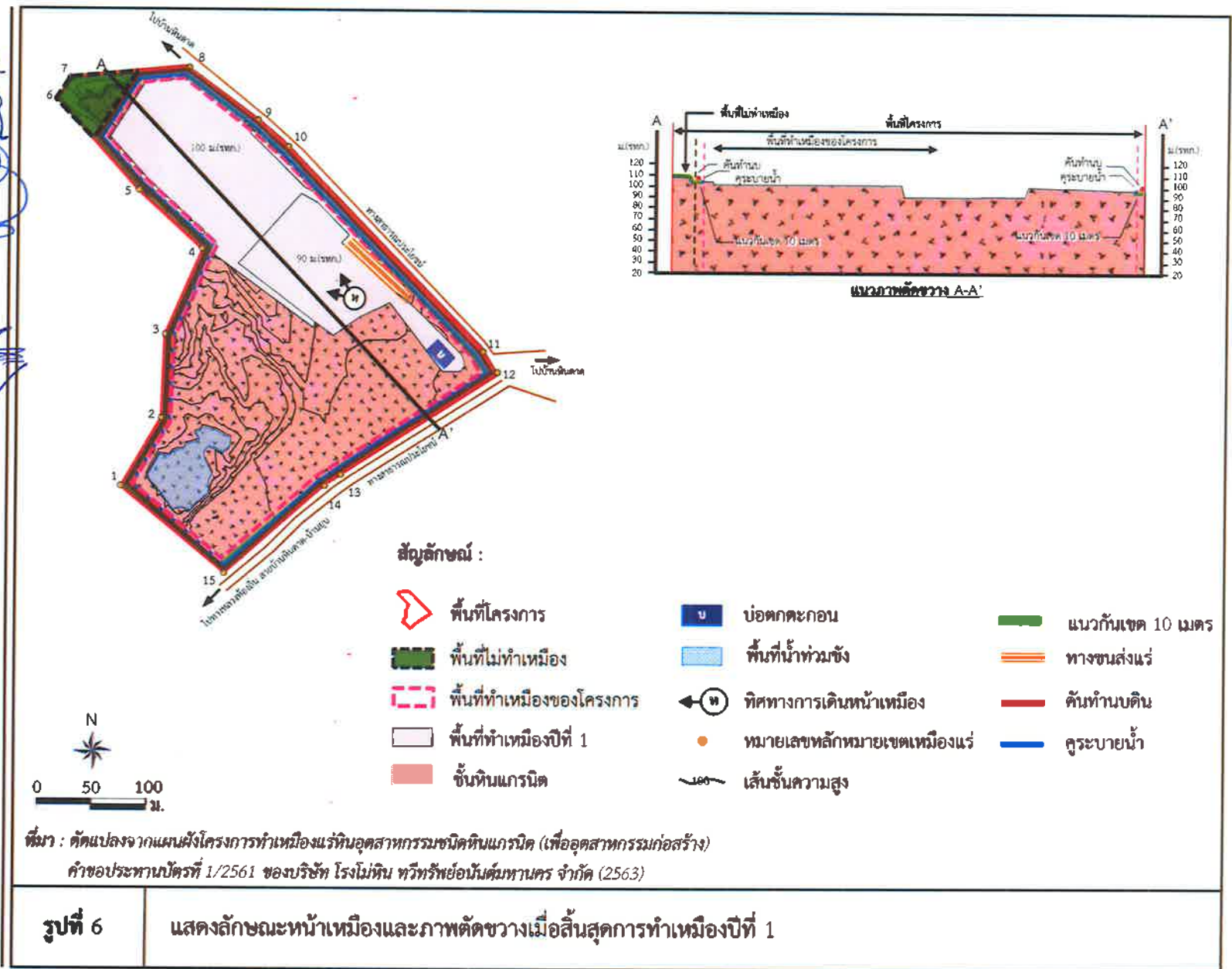

นายธีรชัย ประเสริฐวิทย์, นายวัชร สัตยาจักริต  
(นายธีรชัย ประเสริฐวิทย์, นายวัชร สัตยาจักริต)  
กรรมการผู้จัดการของบริษัท  
โรงงานหินทิวทัศน์นคร จำกัด

นางสาว มณีโชติ  
(นางสาว มณีโชติ)  
บุคคลธรรมดาผู้มีสิทธิจัดทำรายงาน/กรรมการผู้จัดการ  
บริษัท เอ บี อี เอ็ม เอ็นจิเนียริ่ง คอนสตรัคชั่น จำกัด (มหาชน)  
ENGINEERING CONSULTANTS CO., LTD.

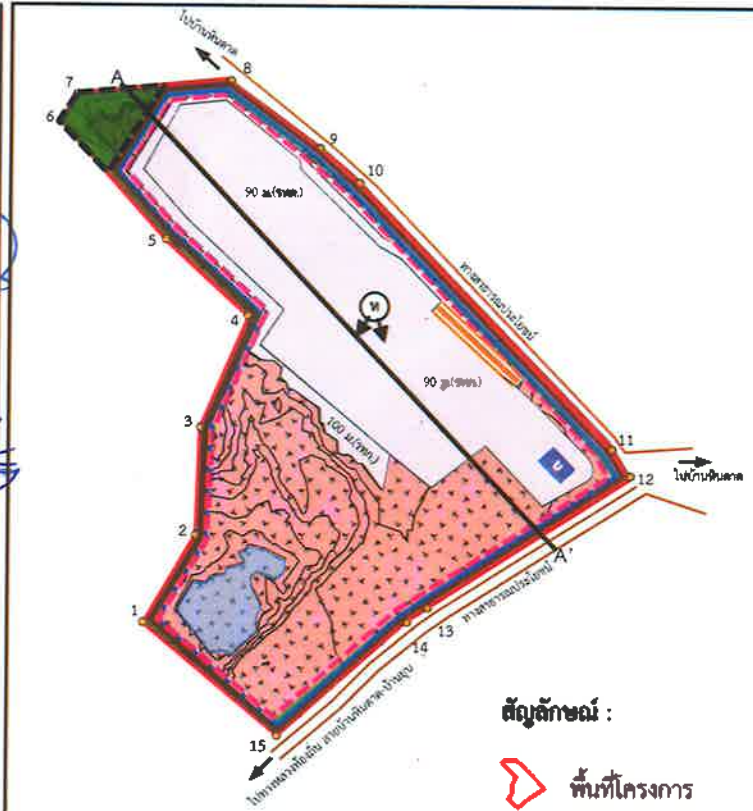

สัญลักษณ์ :

- |  |                           |  |                                |  |                   |
|--|---------------------------|--|--------------------------------|--|-------------------|
|  | พื้นที่โครงการ            |  | บ่อตกตะกอน                     |  | แนวกันเขต 10 เมตร |
|  | พื้นที่ไม่ทำเหมือง        |  | พื้นที่น้ำท่วมขัง              |  | ทางขนส่งแร่       |
|  | พื้นที่ทำเหมืองของโครงการ |  | ทิศทางการเดินหน้าเหมือง        |  | คันทำนบกิน        |
|  | พื้นที่ทำเหมืองปีที่ 2    |  | หมายเลขหลักหมายเลขเขตเหมืองแร่ |  | คูระบายน้ำ        |
|  | ชั้นหินแกรนิต             |  | เส้นชั้นความสูง                |  |                   |

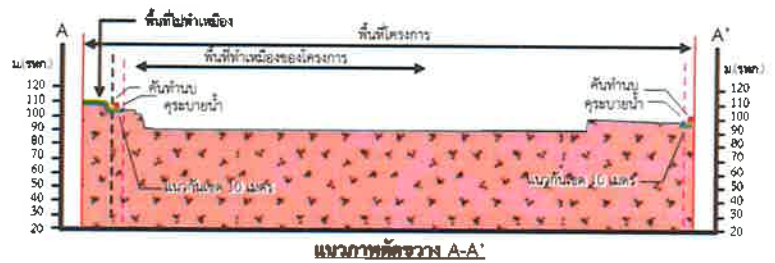

ที่มา : คัดแปลงจากแผนผังโครงการทำเหมืองแร่หินอุตสาหกรรมชนิดหินแกรนิต (เพื่ออุตสาหกรรมก่อสร้าง)  
คำขอประทานบัตรที่ 1/2561 ของบริษัท ไร้งมไต้หวัน จำกัด (มหาชน) จำกัด (2563)

รูปที่ 7	แสดงลักษณะหน้าเหมืองและภาพตัดขวางเมื่อสิ้นสุดการทำเหมืองปีที่ 2
----------	---

(นายวิชาญ ประเสริฐวิทย์, นายวิชาญ ประเสริฐวิทย์)  
และนายสมพงษ์ ประเสริฐวิทย์  
กรรมการผู้จัดการของบริษัท  
โรงโม่หินทวีทรัพย์อันดามันนคร จำกัด

ลงนาม.....  
[Signature]

ลงนาม.....  
[Signature]  
(นายกกล้า มณีโชติ) รับรองจำนวนหน้า 53/77  
บุคคลธรรมดาผู้มีสิทธิจัดทำรายงาน/กรรมการบริษัท  
บริษัท เอ บี ซี เอ็ม เอ็นจิเนียริ่ง คอนสตรัคชั่น จำกัด  
ABEN ENGINEERING  
ABEN ENGINEERING CO., LTD

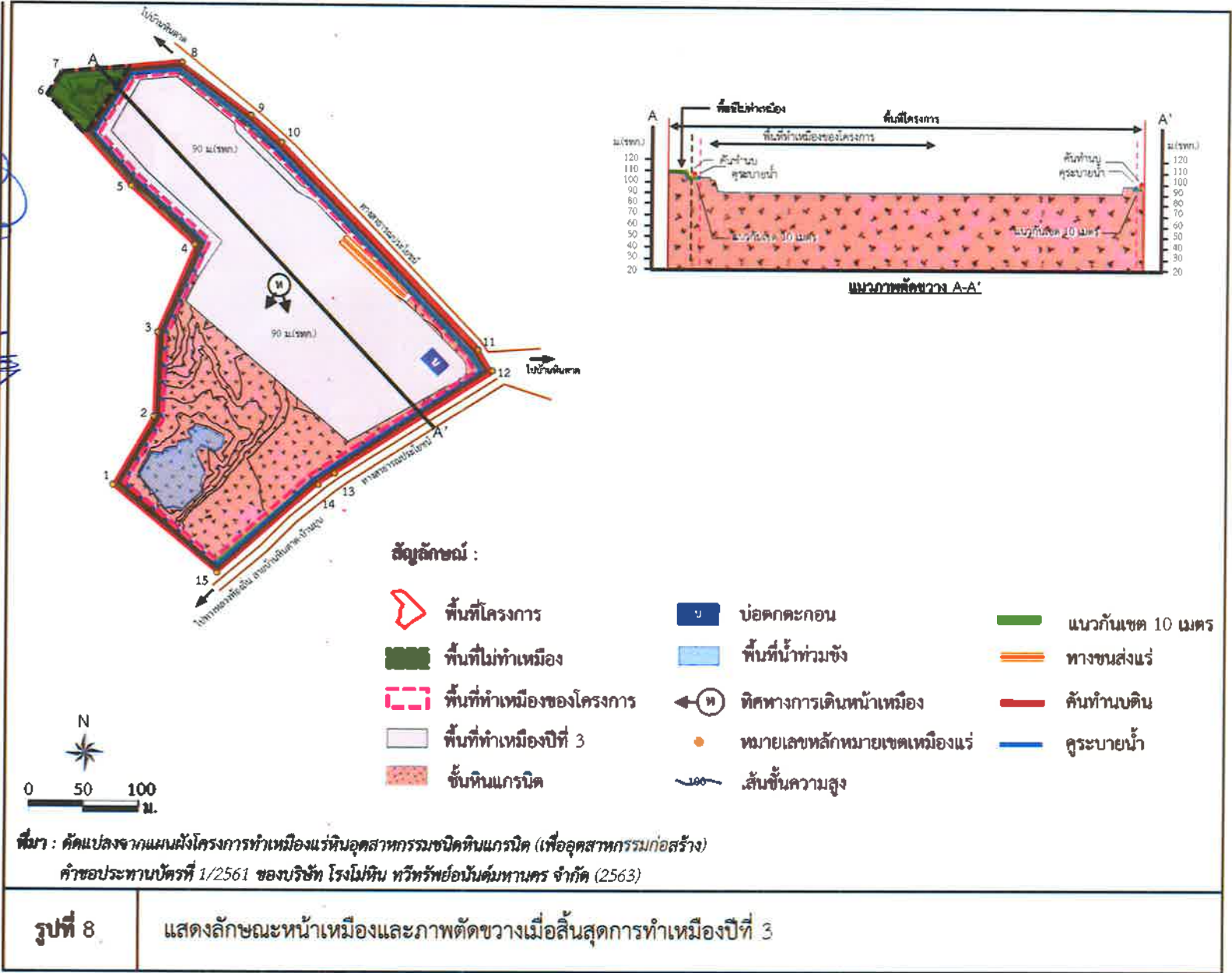



นายรัตน์ ประเสริฐวิทย์, นายวัชร สัตยาจรัส  
และนายสมเดช ประเสริฐวิทย์  
กรรมการผู้จัดการของบริษัท  
โรงเรียนเทววิทยานันท์นันทน์ จำกัด

นายกล้า มณีโชติ  
บุคคลธรรมดาผู้มีสิทธิจัดทำรายงาน/โครงการ  
บริษัท เอ บี อี เอ็น เอ็น จำกัด ANTS CO., LTD.

ลงนาม *[Signature]*

ลงนาม *[Signature]* รับรองจำนวนหน้า 54/77

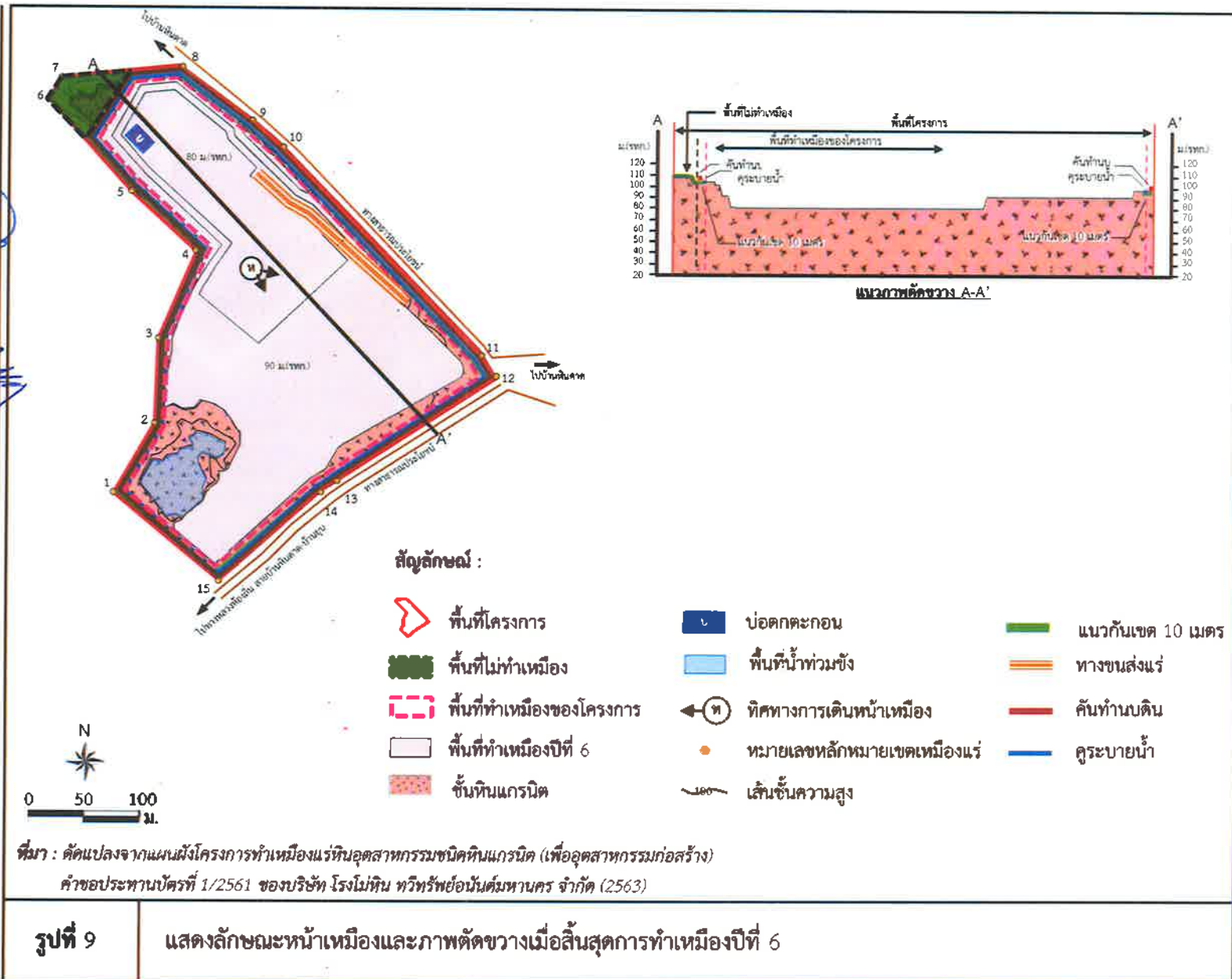



นายธีรพัฒน์ ประเสริฐวิทย์, นายธีรพัฒน์ ประเสริฐวิทย์  
กรรมการผู้จัดการของบริษัท ทรู คอร์ปอเรชั่น จำกัด (มหาชน)  
และนายสมศักดิ์ ประเสริฐวิทย์  
กรรมการผู้จัดการของบริษัท ทรู คอร์ปอเรชั่น จำกัด (มหาชน)

นายกล้า มณีโชติ  
บรรณาธิการบริหาร  
บริษัท เอ บี อี เอ็น เอ็นจิเนียริ่ง คอนสตรัคชั่น จำกัด (มหาชน)  
ABEN ENGINEERING CO., LTD.

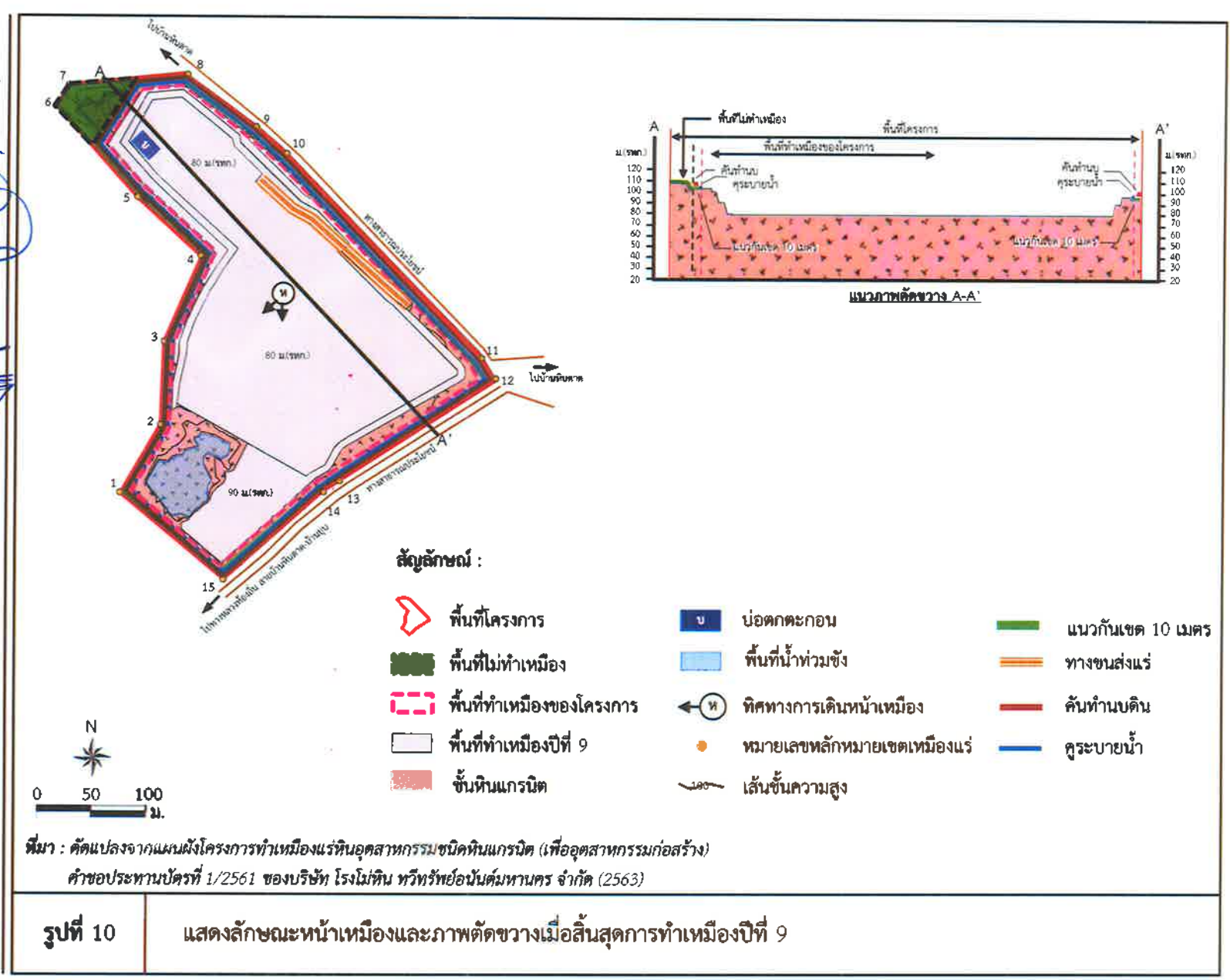

นางสาว นฤมล นมณีโชติ  
นางสาว นฤมล นมณีโชติ  
นางสาว นฤมล นมณีโชติ

นางสาว นฤมล นมณีโชติ  
นางสาว นฤมล นมณีโชติ  
นางสาว นฤมล นมณีโชติ

นางสาว นฤมล นมณีโชติ  
นางสาว นฤมล นมณีโชติ  
นางสาว นฤมล นมณีโชติ

นางสาว นฤมล นมณีโชติ  
นางสาว นฤมล นมณีโชติ  
นางสาว นฤมล นมณีโชติ

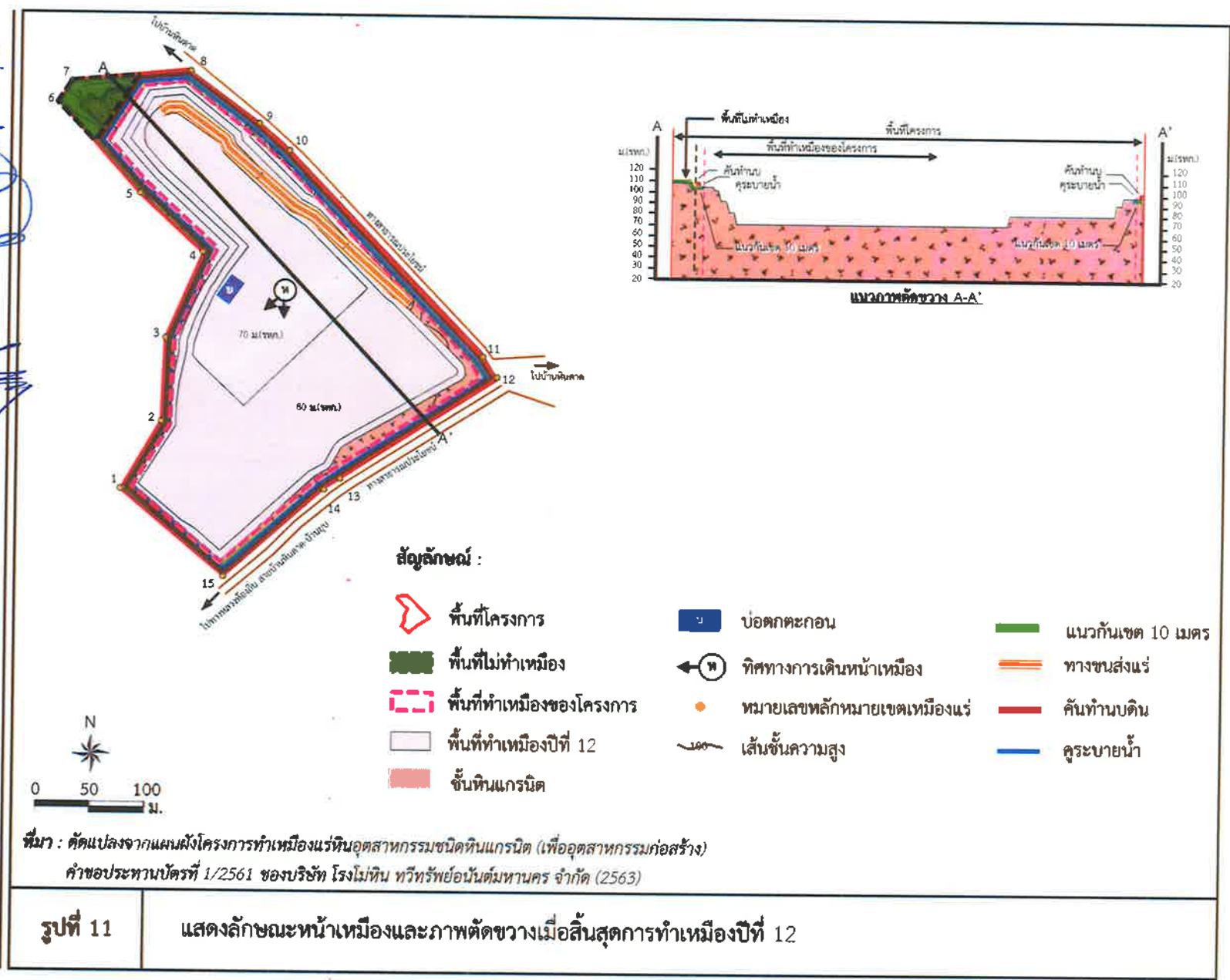

โครงการผู้จัดการของบริษัท  
และนายสมเอก ประเสริฐวิทย์

บริษัท เอ บี อี เอ็น เอ็นจิเนียริ่ง คอนสตรัคชั่น จำกัด (มหาชน)

(นายวิวัฒน์ ประเสริฐวิทย์, นายวิรัช สีลาขจรจิต)

ลงนาม.....

ลงนาม.....

บุคลากรที่มีสิทธิ์จัดทำรายงาน  
บริษัท เอ บี อี เอ็น เอ็นจิเนียริ่ง คอนสตรัคชั่น จำกัด (มหาชน)

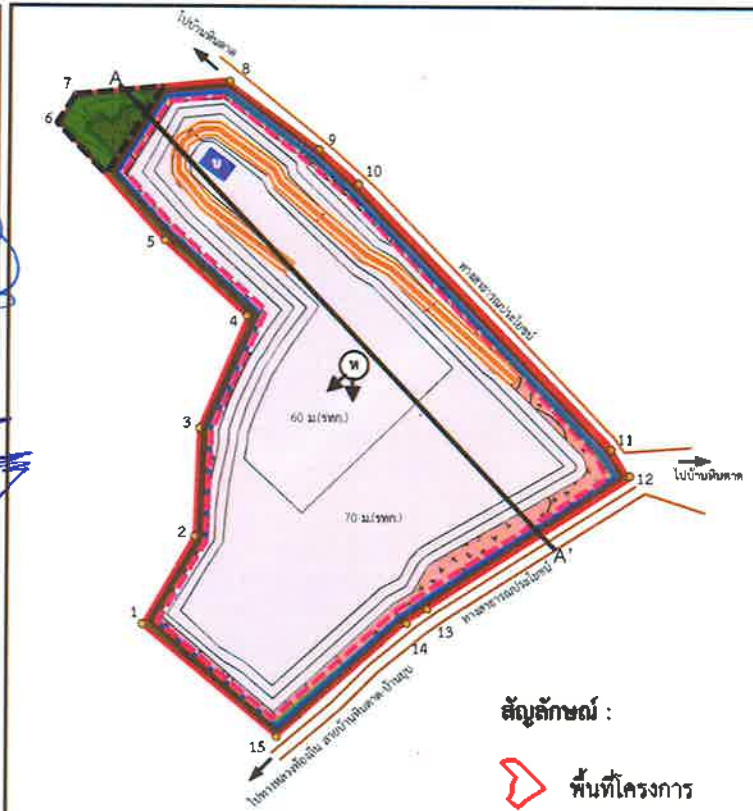

สัญลักษณ์ :

- ▮ พื้นที่โครงการ
- ▮ พื้นที่ไม่ทำเหมือง
- ▮ พื้นที่ทำเหมืองของโครงการ
- ▮ พื้นที่ทำเหมืองปีที่ 15
- ▮ ชั้นหินแกรนิต

- ▮ บ่อตกตะกอน
- ⬅ ทิศทางการเดินน้ำเหมือง
- หมายเลขหลักหมายเขตเหมืองแร่
- เส้นชั้นความสูง

- ▮ แนวกันเขต 10 เมตร
- ▮ ทางขนส่งแร่
- ▮ คันทำนบดิน
- ▮ คูระบายน้ำ

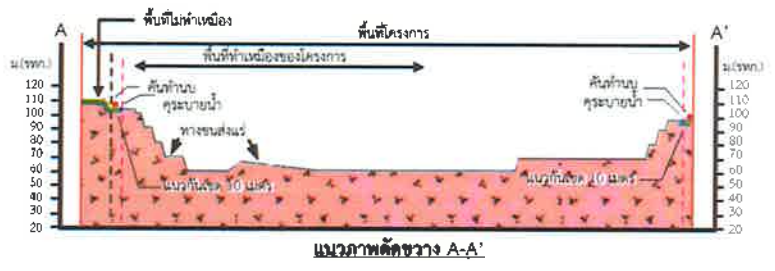

ที่มา : คัดแปลงจากแผนผังโครงการทำเหมืองแร่หินอุตสาหกรรมชนิดหินแกรนิต (เพื่ออุตสาหกรรมก่อสร้าง)  
คำขอประทานบัตรที่ 1/2561 ของบริษัท โรงไม้หิน ทวีทรัพย์อันันต์มหานคร จำกัด (2563)

รูปที่ 12

แสดงลักษณะหน้าเหมืองและภาพตัดขวางเมื่อสิ้นสุดการทำเหมืองปีที่ 15



โครงการปรับปรุงพื้นที่ทำเหมืองแร่หินปูน

นายรัตน์ ประเสริฐวิทย์, นายวัชร สีสานจิตร

โครงการจัดการของบรีซท์

บริษัท เอ บี อี เอ็น เอ็นจิเนียริง คอนสตรัคชั่น จำกัด

รับรองจำนวนหน้า 58/77

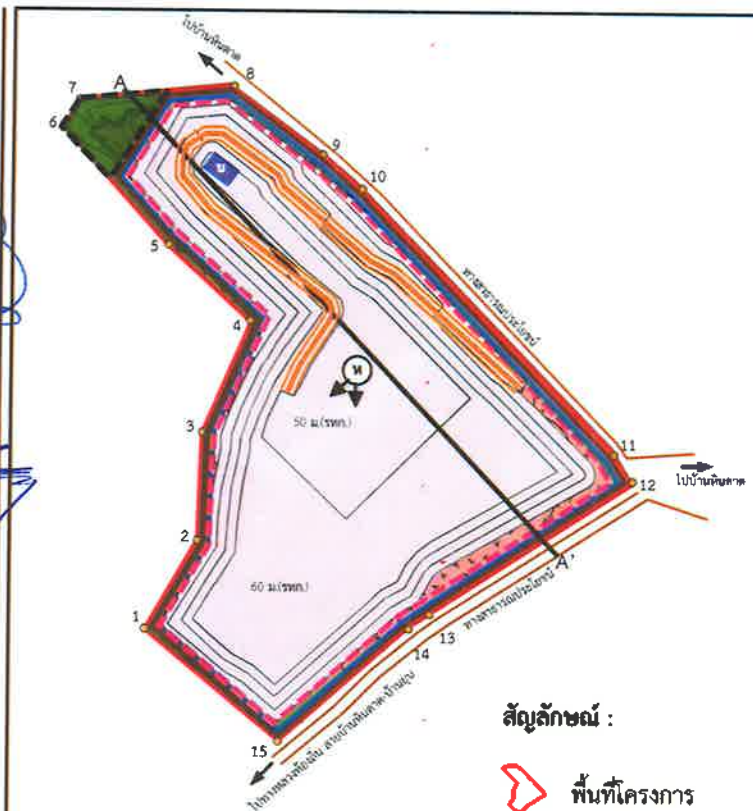

สัญลักษณ์ :

- พื้นที่โครงการ
- พื้นที่ไม่ทำเหมือง
- พื้นที่ทำเหมืองของโครงการ
- พื้นที่ทำเหมืองปีที่ 18
- ชั้นหินแกรนิต

- บ่อดักตะกอน
- ทิศทางการเดินหน้าเหมือง
- หมายเลขหลักหมายเขตเหมืองแร่
- เส้นชั้นความสูง

- แนวกันเขต 10 เมตร
- ทางขนส่งแร่
- คันทำนบดิน
- คูระบายน้ำ

ที่มา : คัดแปลงจากแผนผังโครงการทำเหมืองแร่หินอุตสาหกรรมชนิดหินแกรนิต (เพื่ออุตสาหกรรมก่อสร้าง)  
คำขอประทานบัตรที่ 1/2561 ของบริษัท โรงโม่หิน หวิทรัพย์อนันต์มหานคร จำกัด (2563)

รูปที่ 13

แสดงลักษณะหน้าเหมืองและภาพตัดขวางเมื่อสิ้นสุดการทำเหมืองปีที่ 18

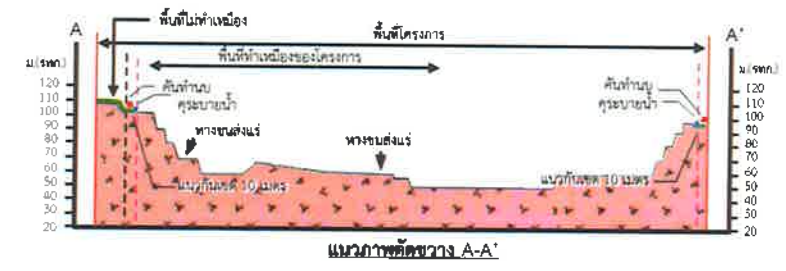



(นาย) ธีรศักดิ์ ธีรศักดิ์  
ประธานกรรมการบริหาร  
บริษัท ทรูคอนกรีต จำกัด

(นาย) ธีรศักดิ์ ธีรศักดิ์  
ประธานกรรมการบริหาร  
บริษัท ทรูคอนกรีต จำกัด

ลงนาม  
[Signature]

ลงนาม  
[Signature]

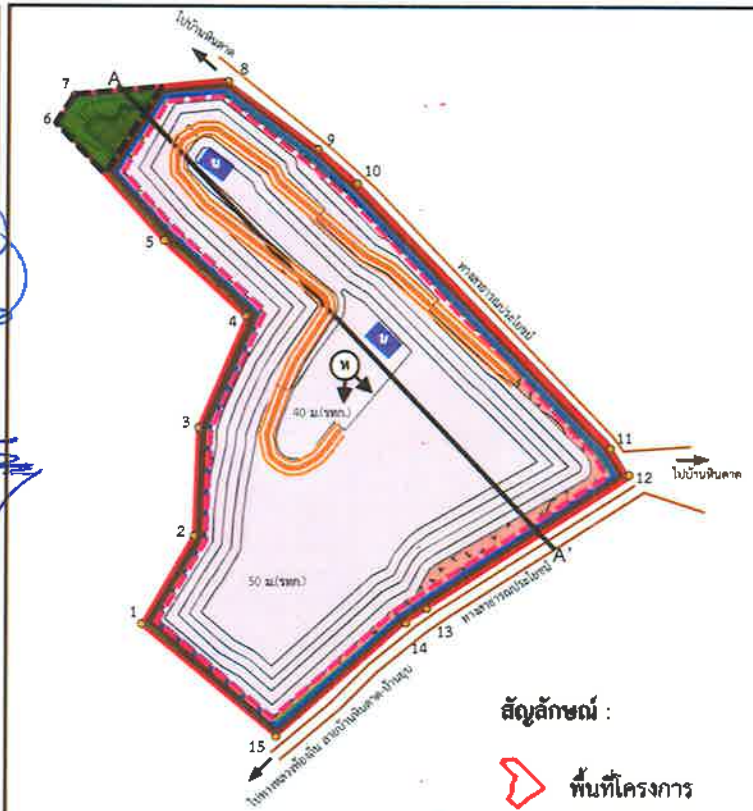

สัญลักษณ์ :

- พื้นที่โครงการ
- พื้นที่ไม่ทำเหมือง
- พื้นที่ทำเหมืองของโครงการ
- พื้นที่ทำเหมืองปีที่ 21
- ชั้นหินแกรนิต
- บ่อตกตะกอน
- ทิศทางการเดินหน้าเหมือง
- หมายเลขหลักหมายเขตเหมืองแร่
- เส้นชั้นความสูง
- แนวกันเขต 10 เมตร
- ทางขนส่งแร่
- คันทำนบดิน
- คูระบายน้ำ

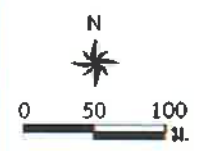

ที่มา : ดัดแปลงจากแผนผังโครงการทำเหมืองแร่หินอุตสาหกรรมชนิดหินแกรนิต (เพื่ออุตสาหกรรมก่อสร้าง)  
คำขอประทานบัตรที่ 1/2561 ของบริษัท ไร่ไม้หิน ทรัพย์อันคัมภานคร จำกัด (2563)

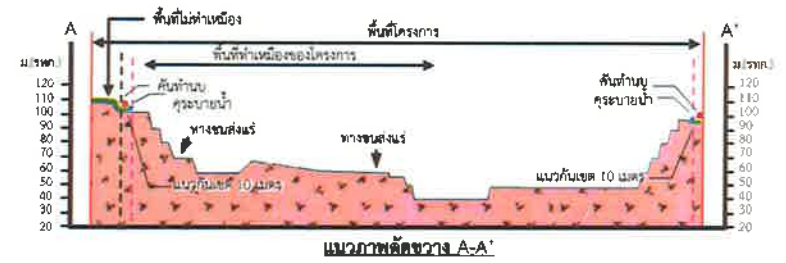

รูปที่ 14

แสดงลักษณะหน้าเหมืองและภาพตัดขวางเมื่อสิ้นสุดการทำเหมืองปีที่ 21



โครงการจัดที่ดินทำเหมืองแร่หินอุตสาหกรรมชนิดหินแกรนิต (นายแพทย์ ประเสริฐวิทย์, นายวัชร ลิธมาจจรจิต และนายสมศักดิ์ ประเสริฐวิทย์)

บริษัท เอ บี อี เอ็น เอ็นจิเนียริง คอนสตรัคชั่น จำกัด (มหาชน) (นายกล้า นมโง่)



ลงนาม.....

รับรองจำนวนหน้า 60/77

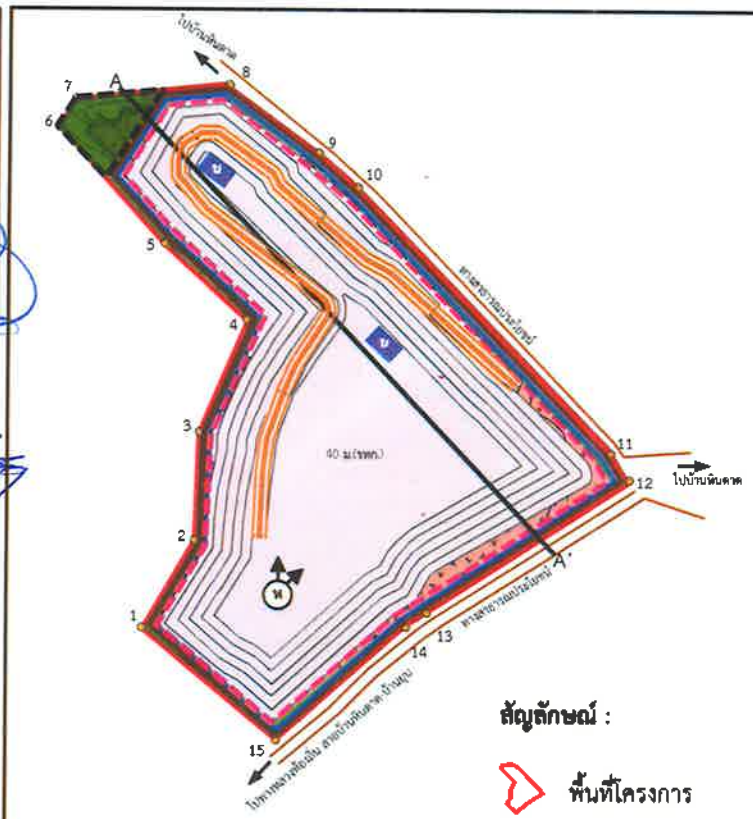

สัญลักษณ์ :

- พื้นที่โครงการ
- พื้นที่ไม่ทำเหมือง
- พื้นที่ทำเหมืองของโครงการ
- พื้นที่ทำเหมืองปีที่ 24
- ชั้นหินแกรนิต
- บ่อตกตะกอน
- ทิศทางการเดินหน้าเหมือง
- หมายเลขหลักหมายเขตเหมืองแร่
- เส้นชั้นความสูง
- แนวกันเขต 10 เมตร
- ทางขนส่งแร่
- คันทำนบดิน
- คุรระบายน้ำ

ที่มา : คัดแปลงจากแผนผังโครงการทำเหมืองแร่หินอุตสาหกรรมชนิดหินแกรนิต (เพื่ออุตสาหกรรมก่อสร้าง)  
คำขอประทานบัตรที่ 1/2561 ของบริษัท โรงไม้หิน ทวีทรัพย์น้ำมันตมทานคร จำกัด (2563)

รูปที่ 15	แสดงลักษณะหน้าเหมืองและภาพตัดขวางเมื่อสิ้นสุดการทำเหมืองปีที่ 24
-----------	--

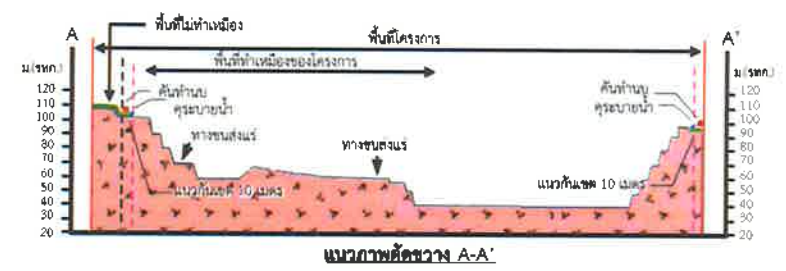

(นายรัตน์ ประเสริฐวิทย์, นายวัชร ลิธากรจิต และนายสมภพ ประเสริฐวิทย์)  
กรรมการผู้จัดการของบริษัท  
โรงโม่หินทวีทรัพย์อันดามัน จำกัด

(นายกล้า มณีชาติ)  
บุคลากรด้านผู้มีสิทธิจัดทำรายงาน/กรรมการผู้จัดการ  
บริษัท เอ บี อี เอ็น เอ็นจิเนียริง คอนซัลแตนท์ จำกัด  
AN EN ENGINEERING CO., LTD.

ลงนาม.....  
รับรองจำนวนหน้า 61/77

ลงนาม.....  
รับรองจำนวนหน้า 61/77

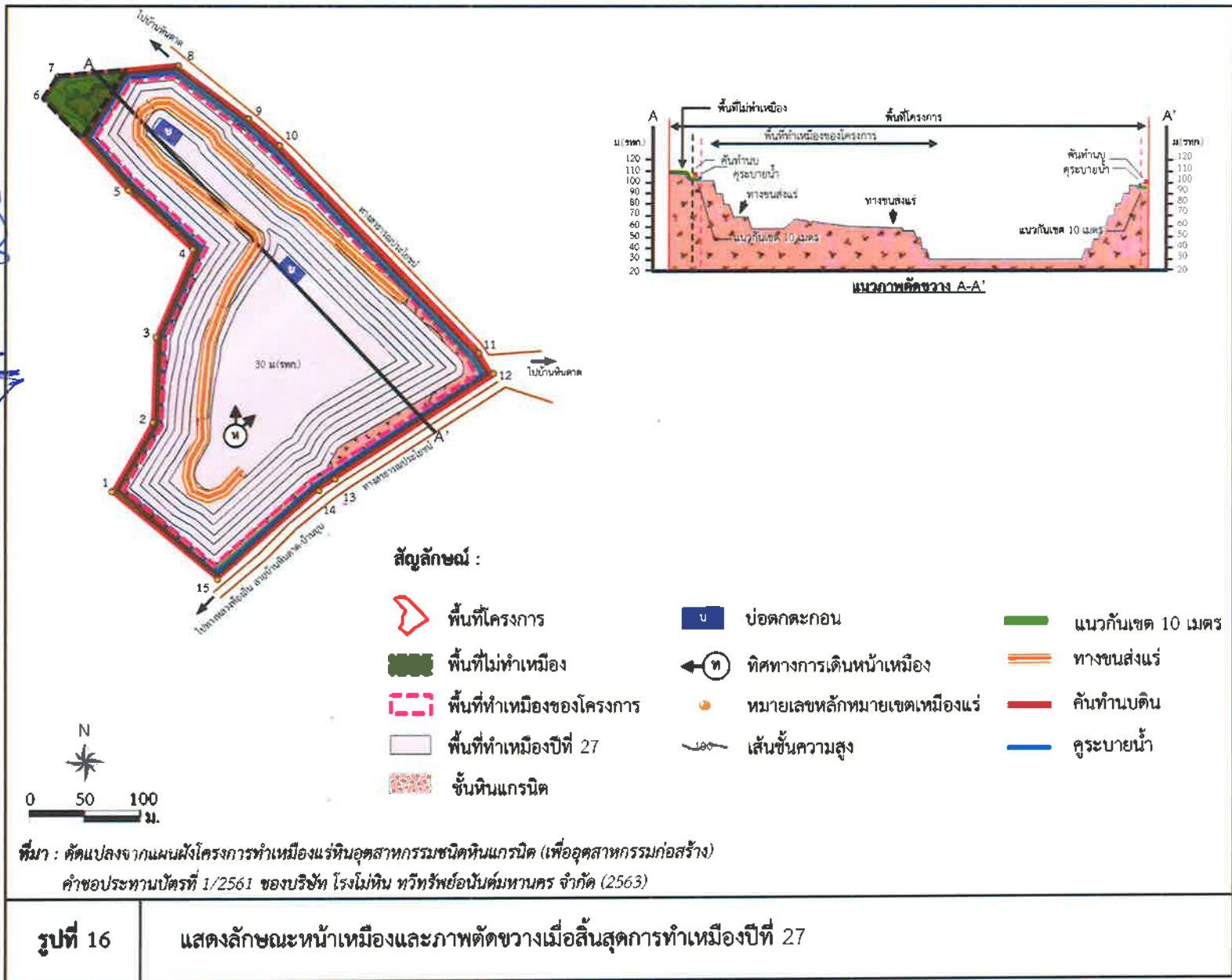



ลงนาม.....  
(นายรัตน์ ประเสริฐวิทย์, นายวิระ สถิตาจรจิต และนายสมศักดิ์ ประเสริฐวิทย์)  
กรรมการผู้จัดการของบริษัท  
รับรองเห็นชอบที่ทรัพย์สินนันทนาการ จำกัด

ลงนาม.....  
(นายกล้า มณีเชติ)  
บุตรธิดาผู้มีสิทธิจัดทำรายงาน  
บริษัท เอ บี อี เอ็น เอ็นจิเนียริ่ง คอนสตรัคชั่น จำกัด (NTS CO., LTD.)  
รับรองจำนวนหน้า 62/77

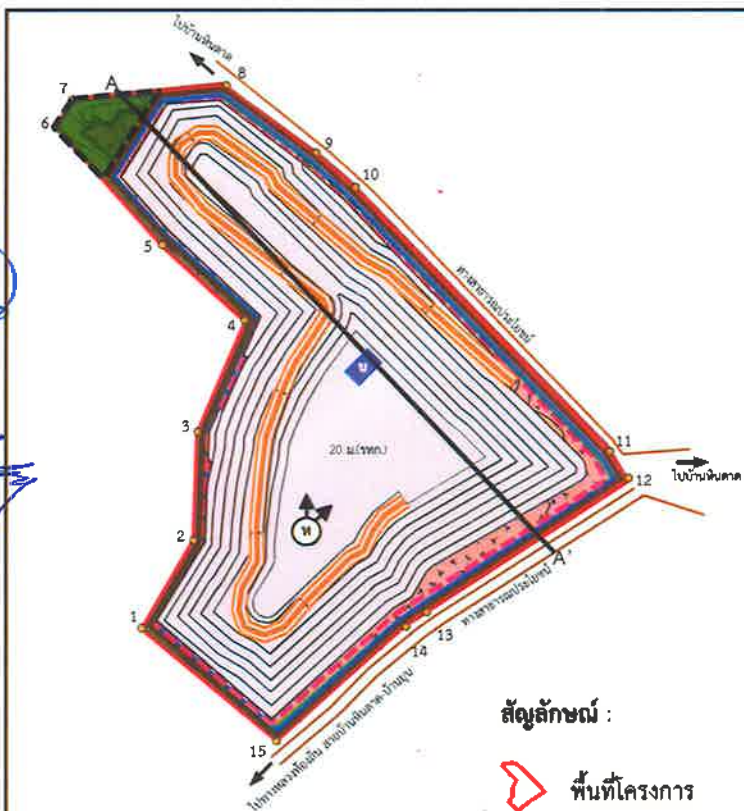

สัญลักษณ์ :

- พื้นที่โครงการ
- พื้นที่ไม่ทำเหมือง
- พื้นที่ทำเหมืองของโครงการ
- พื้นที่ทำเหมืองปีที่ 30
- ชั้นหินแกรนิต

- บ่อตกตะกอน
- ทิศทางการเดินหน้าเหมือง
- หมายเลขหลักหมายเขตเหมืองแร่
- เส้นชั้นความสูง

- แนวกันเขต 10 เมตร
- ทางขนส่งแร่
- คันทำนบดิน
- คูระบายน้ำ

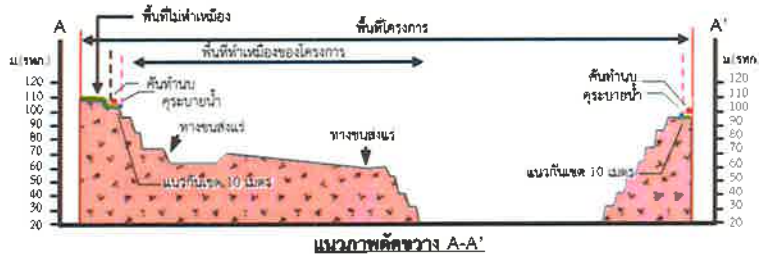

ที่มา : ดัดแปลงจากแผนผังโครงการทำเหมืองแร่หินอุตสาหกรรมชนิดหินแกรนิต (เพื่ออุตสาหกรรมก่อสร้าง)  
คำขอประทานบัตรที่ 1/2561 ของบริษัท โรงไม้หิน ทรัพย์สินนันทนาการ จำกัด (2563)

รูปที่ 17

แสดงลักษณะหน้าเหมืองและภาพตัดขวางเมื่อสิ้นสุดการทำเหมืองปีที่ 30





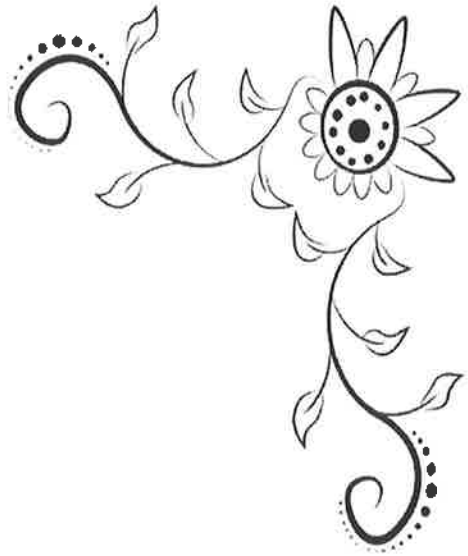

## เอกสารแนบท้าย

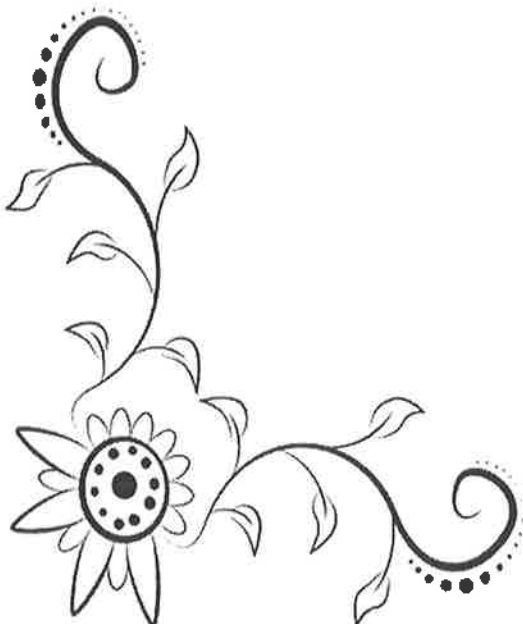



## แผนการปิดเหมืองและการฟื้นฟูพื้นที่จากการทำเหมืองแร่

การปิดเหมืองและการฟื้นฟูพื้นที่จากการทำเหมืองแร่ (Mine Closure and Rehabilitation Plan) มีจุดมุ่งหมายเพื่อนำพื้นที่ภายหลังสิ้นสุดการทำเหมืองมาปรับปรุงหรือฟื้นฟูสภาพเพื่อนำไปใช้ประโยชน์ในรูปแบบต่างๆ ซึ่งต้องสอดคล้องกับความต้องการของผู้มีส่วนได้ส่วนเสีย อาทิ หน่วยงานหรือเจ้าของกรรมสิทธิ์ในพื้นที่ ส่วนราชการที่เกี่ยวข้อง องค์กรปกครองส่วนท้องถิ่น ชุมชนและประชาชนในพื้นที่ โดยในการนำพื้นที่ภายหลังสิ้นสุดการทำเหมืองไปใช้ประโยชน์ ประเด็นสำคัญที่ต้องคำนึงถึงคือความปลอดภัยของสภาพพื้นที่ และผลกระทบต่อสิ่งแวดล้อมและชุมชนที่อาจเกิดขึ้นจากการทำเหมืองในพื้นที่ ดังนั้นแผนการปิดเหมืองและการฟื้นฟูพื้นที่จากการทำเหมืองแร่จำเป็นต้องมีการวางแผนและออกแบบอย่างเหมาะสมตั้งแต่เริ่มต้นการทำเหมืองให้มีความสอดคล้องกับสภาพภูมิประเทศ ข้อมูลธรณีวิทยาแหล่งแร่ แผนผังโครงการทำเหมือง และการร่วมแผนผังโครงการทำเหมืองหรือการบูรณาการกับโครงการเหมืองแร่อื่นซึ่งอยู่ในเขตแหล่งแร่เดียวกัน โดยในการออกแบบการทำเหมือง (Mine Design) และการวางแผนปิดเหมืองและการฟื้นฟูพื้นที่จากการทำเหมืองแร่ ต้องพิจารณาถึงขอบเขตสุดท้ายของบ่อเหมือง (Final Pit Limit) เมื่อมีการทำเหมืองจนหมดศักยภาพของแหล่งแร่นั้นด้วย ทั้งนี้ การออกแบบเพื่อใช้ประโยชน์พื้นที่จากการทำเหมืองแร่ต้องคำนึงถึงความเป็นไปได้ในทางปฏิบัติ โดยไม่เป็นการลงทุนที่สูงเกินไปหรือเป็นการเพิ่มภาระค่าใช้จ่ายมากเกินไป คณะผู้ศึกษาได้วางแผนการปรับปรุงสภาพพื้นที่ดังกล่าวที่สอดคล้องกับแผนผังโครงการมีความเหมาะสมและเป็นไปได้ในทางปฏิบัติ รวมถึงศึกษาแผนการปิดเหมือง การฟื้นฟูพื้นที่โครงการ

### 1. วัตถุประสงค์ เป้าหมาย และรูปแบบของการใช้ประโยชน์พื้นที่ภายหลังสิ้นสุดการทำเหมืองแร่

การทำเหมืองแร่เป็นกระบวนการหรือกรรมวิธีในการนำทรัพยากรแร่มาใช้ประโยชน์ แต่เนื่องจากทรัพยากรแร่ส่วนใหญ่มักเกิดอยู่ใต้ดิน ขั้นตอนการทำเหมืองแร่จึงเกี่ยวข้องกับงานวิศวกรรมในการขุดและขนย้ายเปลือกดินเพื่อสกัดหินหรือแยกแร่ไปใช้ประโยชน์ การทำเหมืองแร่จึงมักก่อให้เกิดผลกระทบหลายด้านและเกี่ยวข้องในหลายมิติ ทั้งเศรษฐกิจ สังคม สิ่งแวดล้อม และสุขภาพอนามัย อาทิ การตัดต้นไม้เพื่อปรับสภาพพื้นที่ในบริเวณที่จะทำเหมืองแร่หรือพื้นที่ใช้ประโยชน์ในกิจกรรมต่อเนื่องจากการทำเหมือง ปัญหาความขัดแย้งในเรื่องการใช้ประโยชน์ที่ดินกับภาคส่วนอื่นๆ เช่น เกษตรกรรม ที่อยู่อาศัย และการท่องเที่ยว รวมทั้งผลกระทบต่อสัตว์ป่าระบบนิเวศวิทยา และความหลากหลายทางชีวภาพในพื้นที่ ปัญหาความขัดแย้งในการใช้ประโยชน์จากแหล่งน้ำใกล้เคียง ปัญหามลพิษ เช่น ฝุ่นละออง ตลอดจนทัศนียภาพและภูมิทัศน์ที่เปลี่ยนแปลงไปภายหลังจากการทำเหมืองแร่ ดังนั้น การกำหนดรูปแบบและวางแผนการใช้ประโยชน์พื้นที่ภายหลังสิ้นสุดการทำเหมืองอย่างเหมาะสมจึงเป็นคำตอบของการพัฒนาเหมืองแร่ที่ยั่งยืน เพื่อตอบสนองต่อความต้องการในการใช้ประโยชน์แร่ของมนุษย์

ลงนาม.....

(นายรัตนัย ประเสริฐวิทย์, นายวัชร สีสาชจรจิต

และนายสมฤกษ์ ประเสริฐวิทย์)

กรรมการผู้จัดการของบริษัท โรงโม่หินทวีทรัพย์อนันต์มหานคร จำกัด

เอกสารแนบท้าย

ลงนาม.....

(นายกกล้า มณีโชติ)

บุคคลธรรมดาผู้มีสิทธิจัดการงานช่างรับจ้าง

บริษัท เอ บี อี เอ็น เอนจิเนียริ่ง คอนซัลแตนท์ จำกัด

รับรองจำนวนหน้า 64/77  
**ABEN**  
ENGINEERING  
CONSULTANTS CO., LTD.

และการพัฒนาของประเทศอย่างสมดุลและคำนึงถึงผลกระทบในทุกมิติอย่างรอบคอบและรัดกุมทั้งในระยะสั้นและระยะยาว

วัตถุประสงค์และเป้าหมายของการใช้ประโยชน์พื้นที่ภายหลังสิ้นสุดการทำเหมืองแร่ที่เหมาะสมควรคำนึงถึงปัจจัยต่างๆ ดังต่อไปนี้

- (1) มีความสอดคล้องกับสภาพพื้นที่ ภูมิประเทศ และเหมาะสมตามหลักภูมิสถาปัตยกรรม
- (2) มีความสอดคล้องกับข้อมูลทางธรณีวิทยา ชนิดแร่ แหล่งแร่ แผนผังโครงการทำเหมือง วิธีการทำเหมือง และขอบเขตสุดท้ายของบ่อเหมือง
- (3) มีความปลอดภัยตามหลักวิศวกรรม และไม่ส่งผลกระทบต่อสิ่งแวดล้อมและสุขภาพของประชาชน
- (4) มีความสอดคล้องกับความต้องการของผู้มีส่วนได้เสีย โดยผู้มีส่วนได้ส่วนเสียอย่างน้อยต้องครอบคลุมหน่วยงานหรือเจ้าของกรรมสิทธิ์ในพื้นที่ ส่วนราชการที่เกี่ยวข้องกับการอนุญาตและกำกับดูแลการทำเหมืองแร่ ชุมชนและประชาชนที่ต้องการใช้ประโยชน์พื้นที่ภายหลังสิ้นสุดการทำเหมืองแร่ รวมทั้งองค์การปกครองส่วนท้องถิ่นซึ่งจะเป็นผู้ดูแลและบริหารจัดการพื้นที่ภายหลังที่มีการส่งมอบพื้นที่

## 2. การออกแบบการทำเหมือง แผนการปิดเหมือง

แผนการทำเหมืองของโครงการตามคำขอประทานบัตรที่ 1/2561 ได้วางแผนและออกแบบการทำเหมืองที่ระดับความสูง 110-20 ม.(รทก.) หากมีการดำเนินการผลิตตามแผนงานจะมีระยะเวลาการทำเหมือง 30 ปี ศักยภาพแร่หินแกรนิตในพื้นที่จะหมดลง เมื่อสิ้นสุดการทำเหมืองในปีที่ 30 จะมีพื้นที่ที่เปิดหน้าเหมืองทั้งสิ้น ประมาณ 44.3 ไร่ จากพื้นที่ทั้งหมด 53.8 ไร่ โดยพื้นที่ผ่านการทำเหมืองแร่แล้วและสามารถดำเนินการฟื้นฟูได้ ประมาณ 32.9 ไร่ ที่ระดับ 100-30 ม.(รทก.) เมื่อสิ้นสุดการทำเหมืองจะมีพื้นที่บ่อขุมเหมือง 11.4 ไร่ จะปรับเสถียรภาพบ่อให้มีความปลอดภัย และพัฒนาเป็นแหล่งกักเก็บน้ำต่อไป จะปรับเสถียรภาพบ่อให้มีความปลอดภัย และพัฒนาเป็นแหล่งกักเก็บน้ำสำหรับผลิตน้ำประปาโดยมีแผนงานดังนี้

(1) ในระยะที่มีการทำเหมืองน้ำในขุมเหมืองจะใช้ในกิจกรรมของโครงการ เช่น ใช้ในโรงโม่หินของโครงการ การฉีดพรมถนน รดน้ำต้นไม้ และใช้ในกิจกรรมมวลชนสัมพันธ์ของโครงการส่งให้ชุมชนในพื้นที่หมู่ที่ 3 บ้านหินดาด และพื้นที่ใกล้เคียง

### (2) แผนการปิดเหมือง

โครงการมีแผนพัฒนาพื้นที่บ่อเหมืองเป็นแหล่งกักเก็บน้ำสำหรับผลิตน้ำประปาส่งให้ชุมชนในพื้นที่หมู่ที่ 3 บ้านหินดาด และพื้นที่ใกล้เคียงฟรี และมีแผนจะขายน้ำให้กับกลุ่มโรงงานอุตสาหกรรมในพื้นที่อำเภอบ้านบึง สำหรับพื้นที่ว่างในเขตพื้นที่โครงการและประทานบัตรใกล้เคียงอาจจะพัฒนาเป็นรีสอร์ท

ลงนาม.....  
(นายรัตนัย ประเสริฐวิทย์, นายวัชร สีสาชจรจิต  
และนายสมฤกษ์ ประเสริฐวิทย์)

กรรมการผู้จัดการของบริษัท โรงโม่หินทวีทรัพย์อนันต์มหานคร จำกัด

ออกสคริปแนบท้าย

ลงนาม..... รับรองจำนวนหน้า 65/77

(นายกกล้า มณีโชติ)

บุคคลธรรมดาผู้มีสิทธิจัดการ

บริษัท เอ บี อี เอ็น เอ็นจิเนียริ่ง คอนซัลแตนท์ จำกัด

**ABENI**  
CONSULTANTS CO., LTD.



### 3. แผนการฟื้นฟูพื้นที่จากการทำเหมืองแร่

ปัจจัยในการฟื้นฟูพื้นที่ภายหลังการทำเหมืองไม่ต่างอะไรจากปัจจัยในการปลูกพืชโดยสภาพปกติทั่วไป ที่ประกอบด้วยปัจจัยพื้นฐานธรรมชาติของต้นไม้ ปัจจัยสภาพแวดล้อม ได้แก่ ดิน น้ำ ธาตุอาหาร อากาศ แสงสว่าง และ อุณหภูมิ ที่เหมาะสมกับการเจริญเติบโตของต้นไม้ ซึ่งปัจจัยที่กล่าวมาข้างต้นมีอยู่ตามธรรมชาติแล้ว แต่ในการ ฟื้นฟูพื้นที่ที่ผ่านการทำเหมืองแตกต่างไปจากสภาพพื้นที่ทั่วไป กล่าวคือ ต้องใช้เทคนิค วิธีการ ตลอดจนระยะเวลา ในการดำเนินการเป็นพิเศษ เพื่อให้การฟื้นฟูประสบความสำเร็จ เนื่องจากสภาพพื้นที่ที่ผ่านการทำเหมือง มีการ เปลี่ยนแปลงลักษณะภูมิประเทศไปจากเดิมเป็นอย่างมาก เช่น มีความลาดชันสูง ดินเสื่อมสภาพไม่เหมาะสมกับ การปลูกพืช ลักษณะทางกายภาพเป็นหินหรือทรายล้วน บางพื้นที่มีสภาพเป็นดินทรายไม่มีแร่ธาตุที่จำเป็นในการ เจริญเติบโตของพืช เนื้อดินมีปริมาณน้อยไม่สามารถดูดซับน้ำได้ เป็นต้น

สำหรับการวางแผนฟื้นฟูพื้นที่ทำเหมืองตามคำขอประทานบัตรของโครงการในช่วงต่อไป ได้กำหนด ระยะเวลาในการฟื้นฟูพื้นที่ภายหลังการทำเหมืองตามแผนผังโครงการทำเหมืองในปีที่ 1-30 หลังจากผ่านการทำ เหมืองบริเวณพื้นที่ดังกล่าวจะมีวิธีการฟื้นฟูสภาพและขั้นตอนการดำเนินงานมีดังนี้

#### (1) วัตถุประสงค์ของการฟื้นฟูเหมือง

(1.1) เพื่อกำหนดรูปแบบการใช้ประโยชน์ขั้นสุดท้ายของพื้นที่ทำเหมือง ให้สามารถใช้ประโยชน์พื้นที่ ได้เหมาะสมกับลักษณะพื้นที่ที่เปลี่ยนแปลงไปจากการทำเหมือง

(1.2) เพื่อปรับปรุงลักษณะภูมิทัศน์ของพื้นที่ทำเหมือง และพื้นที่รองรับกิจกรรมให้มีความกลมกลืน กับธรรมชาติโดยรอบ เพื่อให้เกิดสภาพแวดล้อมที่ดีต่อประชาชนที่อาศัยอยู่ในบริเวณใกล้เคียง

(1.3) เพื่อความปลอดภัยไม่ก่อให้เกิดอันตรายต่อราษฎรที่ใช้ประโยชน์ที่ดินในบริเวณใกล้เคียง

#### (2) ขั้นตอนและวิธีการฟื้นฟูสภาพพื้นที่

ในการฟื้นฟูพื้นที่ภายหลังการทำเหมือง มีปัจจัยที่เกื้อหนุนให้การฟื้นฟูพื้นที่ภายหลังการทำเหมือง ประสบความสำเร็จดังนี้

(2.1) สภาพพื้นที่ ภายหลังการทำเหมืองแล้วต้องมีการปรับพื้นที่เพื่อลดการกัดเซาะหน้าดินตาม ธรรมชาติ ซึ่งจะช่วยรักษาน้ำดินและธาตุอาหารที่มีน้อยอยู่แล้วภายหลังการทำเหมืองให้มีเพิ่มขึ้นเหมาะสมกับการ ปลูกพืช ขั้นตอนนี้เป็นขั้นตอนที่ใช้เทคนิค วิธีการ และระยะเวลาในการดำเนินการ ในการปรับความลาดชันของพื้นที่ ที่เหมาะสมและง่ายที่สุดในการปลูกพืช คือ การปรับสภาพพื้นที่เป็นขั้นบันไดซึ่งจะต้องดำเนินการควบคู่ไปพร้อมกับการ ทำเหมือง เมื่อเริ่มทำการฟื้นฟูจึงเตรียมหลุมปลูก โดยมีระยะปลูกที่เหมาะสมกับการเจริญเติบโตของต้นไม้ที่ปลูก

(2.2) ดินปลูก ดินที่ใช้ในการปลูกส่วนใหญ่เป็นเปลือกดินที่ปิดทับหรือปกคลุมแหล่งแร่อยู่แล้ว ซึ่งมีแร่ธาตุที่จำเป็นกับการเจริญเติบโตของพืชต่ำ จึงจำเป็นต้องมีการเตรียมดินปลูก (Soil Preparation) ก่อนที่จะ นำไปใช้เป็นวัสดุในการปลูกพืช โดยการปรับปรุงคุณสมบัติของดินด้วยการใส่ปุ๋ยคอก ปุ๋ยอินทรีย์ เพื่อให้มีสภาพที่

ลงนาม.....

(นายรัตนัย ประเสริฐวิทย์, นายวัชร สีสานจรจิต  
และนายสมฤกษ์ ประเสริฐวิทย์)

กรรมการผู้จัดการของบริษัท โรงโม่หินทวีทรัพย์อนันต์มหานคร จำกัด

เอกสารแนบท้าย

ลงนาม..... รับรองจำนวนหน้า 66/77

(นายก้า มณีโชติ)

บุคคลธรรมดาผู้มีสิทธิจัดการ  
บริษัท เอ บี อี เอ็น ไซน์เจเนอรัล คอนซัลแตนท์ จำกัด

ABEN  
ENGINEERING CONSULTANTS CO., LTD.

เหมาะสม ทั้งนี้ อาจมีขั้นตอนการรักษาหน้าดิน โดยการปลูกพืชคลุมดิน ด้วยพืชตระกูลหญ้า เพื่อลดอัตราการกัดเซาะหน้าดินและทำให้มีการสะสมของอินทรีย์วัตถุเพิ่มขึ้น เป็นต้น

(2.3) กล้าไม้ เริ่มจากการเตรียมกล้าไม้ (Seedling Preparation) ซึ่งกล้าไม้ที่ใช้ในการปลูกเพื่อฟื้นฟูพื้นที่ภายหลังการทำเหมืองควรเป็นไม้ประจำถิ่น เพื่อรักษาระบบนิเวศของพื้นที่โครงการให้มีสภาพใกล้เคียงสภาพเดิมมากที่สุด โดยมีการศึกษาระบบนิเวศบริเวณใกล้เคียงพื้นที่เพื่อเป็นข้อมูลประกอบในการตัดสินใจเลือกชนิดพันธุ์ไม้ที่เหมาะสม ทั้งนี้ ในระยะแรกของการปรับปรุงพื้นที่ควรเลือกพันธุ์ไม้ท้องถิ่นหรือพันธุ์ไม้โตเร็ว เป็นพืชเบิกนำก่อนหรือเป็นพันธุ์ไม้ที่ปลูกมาอยู่เดิม หลังจากนั้นจึงนำพันธุ์ไม้มีค่าทางเศรษฐกิจมาปลูกเสริม ทั้งนี้ พันธุ์ไม้โตเร็วที่นำมาใช้ในการปลูก ไม่ควรเลือกพันธุ์ไม้โตเร็วต่างถิ่น (ยูคาลิปตัส หรือกระถินยักษ์) เมื่อเลือกพันธุ์ไม้ได้แล้ว ในขั้นตอนการเตรียมกล้าไม้จะใช้วิธีปฏิบัติตามหลักทั่วไป โดยคัดเลือกกล้าไม้ที่มีอายุกล้าไม้ไม่น้อยกว่า 1 ปี ขนาดความสูง 30-50 ซม. โดยเตรียมกล้าไม้ก่อนเข้าหน้าฝนจุดสำคัญอยู่ที่ก่อนนำกล้าไม้ไปปลูกในพื้นที่เหมืองที่จัดเตรียมหลุมปลูกไว้แล้ว 1 เดือน ควรมีการทำให้กล้าไม้มีความทนทาน หรือการทำ Hardening โดยการลดปริมาณน้ำให้เพียงช่วงเช้า 1 สัปดาห์ ให้น้ำวันเว้นวัน 2 สัปดาห์ และเพิ่มปริมาณแสงให้กับกล้าไม้ เป็นระยะเวลา 2-3 สัปดาห์ ก่อนนำไปปลูกโดยเลือกพันธุ์ไม้ เนื่องจากพื้นที่โครงการเป็นพื้นที่เอกสารสิทธิ์ ประเภท โฉนดที่ดินเลือกพันธุ์ไม้เศรษฐกิจและพันธุ์ไม้มีค่ามาใช้ในการฟื้นฟูพื้นที่ ยกตัวอย่างเช่น ยางพารา ไม้สัก พะยูง ชิงชัน กระชิก กระพี้เขาควาย สาธร แดง ประดู่ป่า ประดู่บ้าน มะค่าโมง มะค่าแต้ โดยทำการเพาะไว้ยังเรือนเพาะชำของโครงการ และพิจารณาพันธุ์ไม้ผลเพิ่มเติม ยกตัวอย่างเช่น ต้นไทร หว้าและตะขบ มะม่วง เป็นต้น เพื่อพิจารณาเป็นอาหาร แก่สัตว์ป่าที่อาจเข้ามาหากินในโครงการ โดยต้องเป็นกล้าไม้ค้างปีที่มียูมามากกว่า 1 ปี สำหรับไม้พื้นล่างปลูกหญ้าแฝกเพื่อป้องกันการพังทลายของหน้าดิน

(2.4) การปลูก (Planting) เริ่มจากการขนย้ายกล้าไม้จากเรือนเพาะชำไปยังสถานที่ปลูกหรือหลุมปลูก หากปฏิบัติไม่เหมาะสมอาจทำให้รากหรือกล้าไม้ชำ เมื่อนำไปปลูกอาจมีโอกาสดายได้ บ่อยครั้งที่พบว่าผู้ปลูกไม่ได้ฉีกถุงเพาะออกก่อนปลูก ซึ่งทำให้ต้นไม้มตายหรือไม่สามารถเจริญเติบโตได้ ก่อนปลูกจึงต้องฉีกถุงเพาะออกก่อนอย่างระมัดระวังเพื่อให้ระบบรากกระทบกระเทือนน้อยที่สุด แล้วจึงนำกล้าไม้ลงปลูกในหลุมปลูกที่จัดเตรียมดินร่อนกันหลุมไว้แล้ว นำดินปิดทับโคนกล้าไม้แล้วเหยียบดินที่กลบรอบโคนกล้าไม้ให้แน่น เพื่อไม่ให้มีช่องอากาศ แล้วจึงรดน้ำให้ชุ่ม ทั้งนี้ ระยะห่างระหว่างแถวและต้น 2x2 ม.

(2.5) การเตรียมวัสดุอุปกรณ์และกล้าไม้ เพื่อให้การดำเนินการปลูกต้นไม้เป็นไปตามหลักวิชาการ สามารถฟื้นฟูสภาพพื้นที่ที่ผ่านการทำเหมืองให้มีสภาพกลมกลืนกับสภาพพื้นที่ใกล้เคียง ในการปลูกต้นไม้เพื่อให้สามารถเจริญเติบโตและอยู่รอดได้เองในธรรมชาติ ทางโครงการจะเตรียมวัสดุที่จำเป็นดังนี้

ลงนาม.....

(นายรัตนัย ประเสริฐวิทย์, นายวัชร สีสางจรัส)

และนายสมฤกษ์ ประเสริฐวิทย์)

กรรมการผู้จัดการของบริษัท โรงโม่หินทวีทรัพย์อันดามันนคร จำกัด

เอกสารแนบท้าย

ลงนาม..... รับรองจำนวนหน้า 67/77

(นายกกล้า มณีโชติ)

บุคคลธรรมดาผู้มีสิทธิจัดทำสัญญา

บริษัท เอ บี อี เอ็น เอ็นเจเนียร์ส คอนซัลแตนท์ จำกัด



1. ดิน/ปุ๋ย จะทำการเตรียมดินไว้เพื่อมาปลูกในบริเวณที่ไม่มีดินเดิมหรือดินเดิมที่มีคุณภาพต่ำ พร้อมทั้งเตรียมปุ๋ยบำรุงดิน เช่น ปุ๋ยคอก ปุ๋ยหมัก และปุ๋ยวิทยาศาสตร์ สูตร 60-0-0 หรือใกล้เคียง ในช่วงเริ่มปลูก แต่ในช่วงต่อไปจะใช้สูตร 15-15-15 หรือใกล้เคียง ในอัตรา 100-200 กรัม/ต้น/ปี ในช่วงต้นและปลายฤดูฝนให้เพียงพอต่อการเจริญเติบโต

2. ไม้หลักยึดต้นไม้ จะเตรียมไม้ขนาดความยาว 1 ม. เส้นผ่าศูนย์กลางขนาดประมาณ 1 นิ้ว หรืออาจจะใช้ไม้ไผ่ผ่าซีก โดยการเสียบปลายด้านหนึ่งให้แหลมไว้สำหรับปักผูกยึดกับลำไม้ที่จะปลูกในระยะแรก

3. การเตรียมกล้าไม้จะประสานงานกับสำนักจัดการทรัพยากรป่าไม้ที่ 9 (ชลบุรี) หรือกรมป่าไม้ เพื่อขอสนับสนุนกล้าไม้หรือโครงการอาจจะทำการเพาะชำในเรือนเพาะชำของโครงการเอง หรือจัดซื้อจากภายนอก โดยจะคัดเลือกกล้าไม้ที่มีขนาดความสูง 30-50 ซม. ที่มีความแข็งแรงมาปลูก

(2.6) วิธีการปลูก เมื่อเตรียมหลุมปลูกเรียบร้อยแล้ว จะปรับปรุงคุณภาพดินเพื่อให้กล้าไม้เจริญเติบโตได้ดี โดยการผสมปุ๋ยลงคลุกเคล้ากับดินและวัสดุถมน้ำ จากนั้นนำกล้าไม้ลงปลูก พร้อมทั้งไม้หลักที่เตรียมไว้ปักและผูกยึดติดกับกล้าไม้ด้วยเชือกให้แน่น เพื่อป้องกันการหักโค่นหรือกระทบกระเทือนจากลม นอกจากนี้ระหว่างการปลูกไม้ยืนต้นหรือไม้โตเร็ว จะดำเนินการปลูกหญ้าแฝกควบคู่กันไปด้วย เพื่อป้องกันการกัดเซาะพัดพาตะกอนดินจากน้ำฝนโดยปลูกหญ้าแฝกบริเวณขอบด้านนอกของชั้นบันได

(2.7) การดูแลรักษา โครงการจะต้องดูแลรักษากล้าไม้ที่ปลูกไว้ให้เจริญเติบโตได้ดียิ่งขึ้น โดยการปลูกระยะแรกจะมีการให้น้ำสม่ำเสมอ คอยกำจัดวัชพืช และการปลูกซ่อมแซมหากพบว่าต้นไม้ที่ปลูกไว้ตาย มีการใส่ปุ๋ยเป็นครั้งคราว การดูแลรักษาจะทำไปจนกว่าต้นไม้จะสามารถเติบโตได้เอง

(2.8) ระยะเวลาดำเนินการ การฟื้นฟูจะดำเนินการได้ตั้งแต่ช่วงปีแรกของการทำเหมือง โดยจะใช้ระยะเวลาตั้งแต่เตรียมหลุมปลูกจนถึงสิ้นสุดการปลูกแต่ละปี (ประมาณ 5 เดือน) โดยจะเริ่มในช่วงฤดูฝนตั้งแต่เดือนพฤษภาคมถึงกลางเดือนตุลาคมของทุกปี (ตารางที่ 1)

นอกจากปัจจัยที่กล่าวมาข้างต้น ที่จะทำให้การฟื้นฟูพื้นที่ภายหลังการทำเหมืองประสบความสำเร็จแล้ว น้ำเป็นอีกปัจจัยที่ขาดไม่ได้ เนื่องจากสภาพพื้นที่เป็นหินแข็ง มีความร้อนสูง การสูญเสียจากการคายน้ำของพืชและการระเหยจากดินที่หลุมปลูกเกิดขึ้นได้สูงกว่าการปลูกในพื้นที่ปกติ โดยเฉพาะในช่วงหน้าแล้ง หรือฝนทิ้งช่วง โดยโครงการจะใช้น้ำจากขุมเหมือง ป้อนกักเก็บน้ำบริเวณโรงโม่หินหรือบ่อดักตะกอน

ลงนาม.....

(นายรัตน์ ประเสริฐวิทย์, นายวัชร ลิธาชจรจิต

และนายสมฤกษ์ ประเสริฐวิทย์)

กรรมการผู้จัดการของบริษัท โรงโม่หินทวีทรัพย์อนันต์มหานคร จำกัด

ออกใบรับแนบท้าย

ลงนาม.....

(นายกกล้า มณีโชติ)

บุคคลธรรมดาผู้มีสิทธิจัดตั้งบริษัท/กรรมการผู้จัดการ

บริษัท เอ บี อี เอ็น เอนจิเนียริ่ง คอนซัลแตนท์ จำกัด

รับรองจำนวนหน้า 68/77

**ABEN**  
ENGINEERING  
CONSULTANTS CO., LTD.



ตารางที่ 1 แผนการดำเนินการฟื้นฟูสภาพเหมืองแร่ประจำปีในแต่ละปี

รายละเอียด	เดือน											
	ม.ค.	ก.พ.	มี.ค.	เม.ย.	พ.ค.	มิ.ย.	ก.ค.	ส.ค.	ก.ย.	ต.ค.	พ.ย.	ธ.ค.
1. สำรวจพื้นที่	↔											
2. เตรียมพื้นที่เพื่อการปลูกต้นไม้		↔										
3. เตรียมกล้าไม้/อนุบาลกล้าไม้ เตรียมหลุมปลูกและดำเนินการ ปลูก					↔					↔		
4. ตรวจสอบและสรุปผลในแต่ละปี				↔				↔				↔
ฤดูกาล	แล้ง				ฝน						แล้ง	

ที่มา : บริษัท เอ บี อี เอ็น เอ็นจิเนียริง คอนซัลแตนท์ จำกัด (2563)

หมายเหตุ : \* ฤดูแล้ง หมายถึง ฤดูที่มีปริมาณฝนตกน้อย ประกอบด้วยฤดูร้อน และฤดูหนาว

(3) งบประมาณค่าใช้จ่ายในแผนฟื้นฟูพื้นที่จากการทำเหมืองแร่

ค่าใช้จ่ายในการฟื้นฟูพื้นที่จากการทำเหมืองแร่ใช้เกณฑ์ที่กำหนดโดยกรมอุตสาหกรรมพื้นฐานและการเหมืองแร่ กำหนดงบประมาณ 34,000 บาท/ไร่

(4) แผนฟื้นฟูพื้นที่จากการทำเหมืองแร่

การปรับปรุงสภาพพื้นที่ภายหลังผ่านการทำเหมืองแร่แล้วให้มีความลาดชันที่ปลอดภัย พร้อมทั้งปลูกพืชทดแทนในบริเวณที่ผ่านการทำเหมืองให้สอดคล้องกับสภาพพื้นที่เดิมและเพื่อให้สอดคล้องกับแผนการฟื้นฟูพื้นที่ผ่านการทำเหมืองในช่วงที่ผ่านมา รายละเอียดวิธีการดำเนินงานแต่ละช่วงปีดังนี้

(5) การฟื้นฟูในช่วงการทำเหมือง

การฟื้นฟูในช่วงต่อไปของโครงการจะประยุกต์แนวทางการฟื้นฟูและเทคนิคการฟื้นฟูพื้นที่ผ่านการทำเหมืองอ้างอิงข้อมูลค่าใช้จ่ายในการฟื้นฟูจากกรมอุตสาหกรรมพื้นฐานและการเหมืองแร่ กำหนดงบประมาณ 34,000 บาท/ไร่ โดยกิจกรรมการทำเหมืองของโครงการในช่วงต่อไปมีพื้นที่ที่เปิดหน้าเหมืองทั้งสิ้น 44-1-03 ไร่ หรือ 44.3 ไร่ จากพื้นที่โครงการทั้งหมด 53-3-39 ไร่ หรือ 53.8 ไร่ โดยรายละเอียดวิธีการดำเนินงานแต่ละช่วงการทำเหมืองสามารถแบ่งกิจกรรมตามช่วงระยะเวลาดำเนินการดังรูปที่ 1 และตารางที่ 2 รายละเอียดการฟื้นฟูมีดังนี้

ลงนาม.....  
(นายรัตนัย ประเสริฐวิทย์, นายวัชร สีสาชจรจิต  
และนายสมฤกษ์ ประเสริฐวิทย์)

ลงนาม..... รับรองจำนวนหน้า 69/77  
(นายกกล้า มณีโชติ)  
บุคคลธรรมดาผู้มีสิทธิลงนามโดยกรรมการผู้จัดการ  
บริษัท เอ บี อี เอ็น เอ็นจิเนียริง คอนซัลแตนท์ จำกัด

กรรมการผู้จัดการของบริษัท โรงโม่หินทวีทรัพย์อนันต์มหานคร จำกัด

(เอกสารแนบท้าย



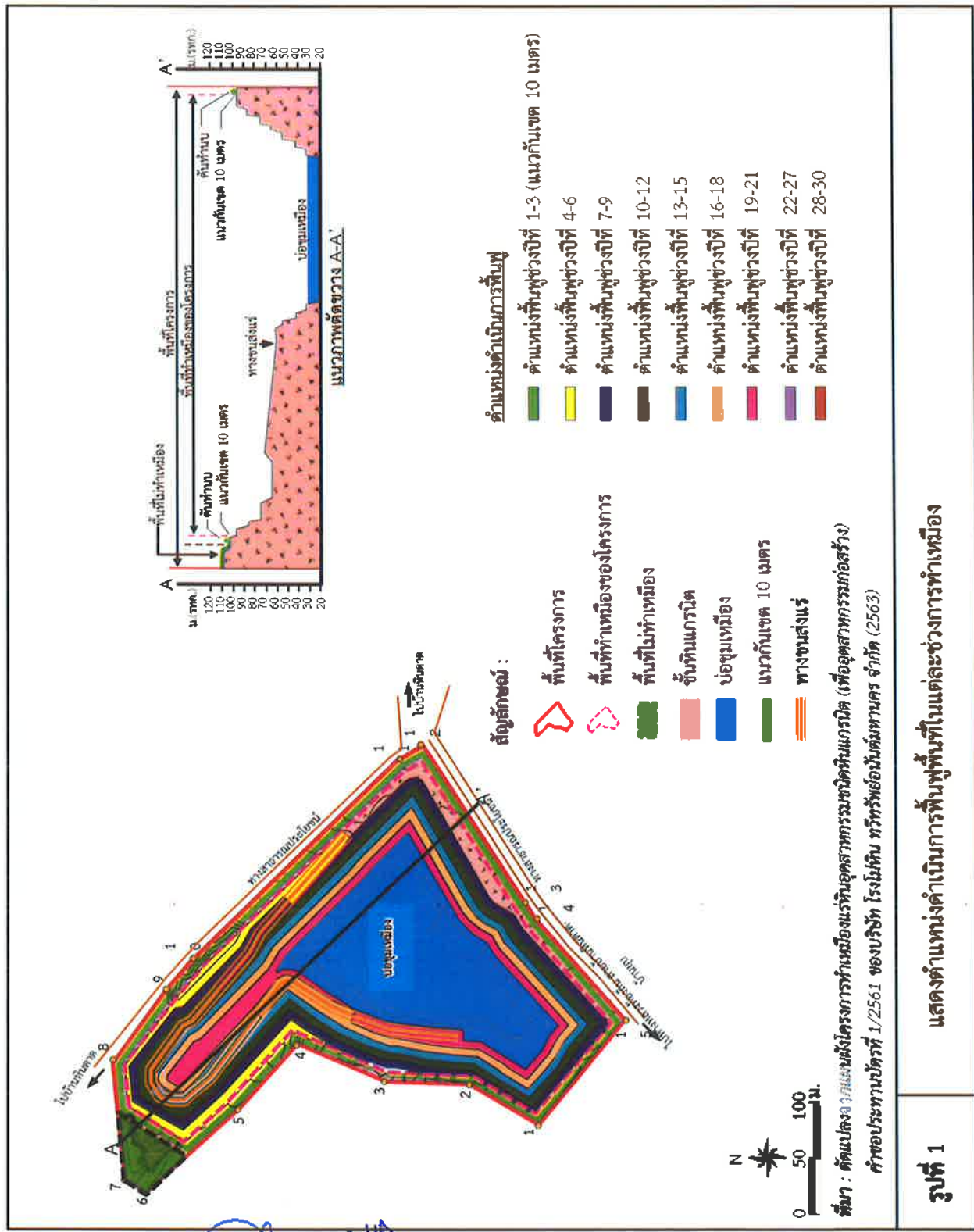

ลงนาม.....

(นายรัตน์ ประเสริฐวิทย์, นายวัชร สีสัจจจิต

และนายสมฤกษ์ ประเสริฐวิทย์)

กรรมการผู้จัดการของบริษัท

โคงไม่หินทวีทรัพย์อันันต์มหานคร จำกัด

ลงนาม.....

รับรองจำนวนหน้า 70/77

(นายกกล้า มณีโชติ

บุคคลธรรมดาผู้มีสิทธิจัดทำรายงานการประเมินค่า

บริษัท เอ บี อี เอ็น เอ็นจิเนียริ่ง คอนสตรัคชั่น จำกัด

การฟื้นฟูช่วงที่ 1 (ปีที่ 1-3) สามารถทำการฟื้นฟูในบริเวณพื้นที่แนวกันเขต 10 ม. จากขอบแปลง และพื้นที่ไม่ทำเหมืองทางทิศเหนือ จึงกำหนดให้ทางโครงการ ดูแลต้นไม้ที่ปลูกไว้ในช่วงที่ผ่านมาในบริเวณริมขอบแปลงทางทิศตะวันออกและทิศใต้ จัดสร้างคันทำนบกั้นดินและปลูกต้นไม้บริเวณพื้นที่ไม่ทำเหมือง ขอบเขตประธานบัตรทางทิศตะวันตกและทิศเหนือ พื้นที่ประมาณ 9.5 ไร่ ส่วนพื้นที่อื่นๆ ที่ไม่เกี่ยวข้องกับการทำเหมืองจะคงสภาพพื้นที่เดิม และปลูกเสริมเมื่อพบว่าไม้ต้นไม้ตายลง การเลือกพันธุ์ไม้พิจารณาจากพันธุ์ไม้ที่ปลูกและมีการเจริญเติบโตได้ดีในช่วงที่ผ่านมา พร้อมทั้งปลูกพืชคลุมดิน เลือกพันธุ์ไม้ที่ปลูกใช้ต้นไม้ที่เติบโตได้ดี หรือไม้ทรงสูง (ยกเว้นยูคาลิปตัส และกระถิน) ได้แก่ มะค่าโมง มะขามเทศ สนประดิพัทธ์ และมะขาม และเนื่องจากพื้นที่โครงการเป็นพื้นที่เอกสารสิทธิ์ ประเภท โฉนดที่ดินเลือกพันธุ์ไม้เศรษฐกิจและพันธุ์ไม้มีค่ามาใช้ในการฟื้นฟูพื้นที่ ยกตัวอย่างเช่น ยางพารา ไม้สัก พะยูง ชิงชัน กระชิก กระพี้เขาควาย สาธร แดง ประดู่ป่า ประดู่บ้าน มะค่าโมง มะค่าแต้ เป็นต้น และพิจารณาพรรณไม้ผลเพิ่มเติม ยกตัวอย่างเช่น ต้นไทร หว้าและตะขบ มะม่วง เป็นต้น ส่วนไม้พื้นล่างที่นำมาฟื้นฟู คือ หญ้าแฝก ทั้งนี้ให้โครงการพิจารณาผลการฟื้นฟูในพื้นที่ว่าปลูกพันธุ์ไม้ชนิดใดแล้วมีอัตราการรอดตายสูงสามารถตั้งตัวได้เร็ว และเจริญเติบโตได้ดี เพื่อนำพันธุ์ไม้ดังกล่าวมาเป็นพันธุ์ไม้หลักในการฟื้นฟูช่วงต่อไป

การฟื้นฟูช่วงที่ 2 (ปีที่ 4-6) ดูแลต้นไม้ที่ปลูกไว้ในช่วงที่ผ่านมา และทำการปลูกต้นไม้บริเวณชั้นบันไดที่ผ่านการทำเหมืองที่ระดับความสูง 100 ม.(รทก.) ขนาดพื้นที่ประมาณ 1.5 ไร่ ส่วนพื้นที่อื่นๆ ที่ไม่เกี่ยวข้องกับการทำเหมืองจะคงสภาพพื้นที่เดิม โดยใช้พันธุ์ไม้ที่มีอัตราการรอดตายสูงและเจริญเติบโตได้ดีมาปลูก พร้อมทั้งพืชคลุมดิน เช่น หญ้าแฝก รวมทั้งดูแลต้นไม้ที่ปลูกไว้ในระหว่างการฟื้นฟูในช่วงที่ผ่านมาให้เจริญเติบโตได้อยู่เสมอ

การฟื้นฟูช่วง 3 (ปีที่ 7-9) ดูแลต้นไม้ที่ปลูกไว้ในช่วงที่ผ่านมา และดำเนินการปลูกต้นไม้บริเวณชั้นบันไดที่ผ่านการทำเหมืองที่ระดับความสูง 90 ม.(รทก.) ขนาดพื้นที่ประมาณ 3 ไร่ ส่วนพื้นที่อื่นๆ ที่ไม่เกี่ยวข้องกับการทำเหมืองจะคงสภาพพื้นที่เดิมไว้ โดยใช้พันธุ์ไม้ที่มีอัตราการรอดตายสูงและเจริญเติบโตได้ดีมาปลูก พร้อมทั้งพืชคลุมดิน เช่น หญ้าแฝก รวมทั้งดูแลต้นไม้ที่ปลูกไว้ในระหว่างการฟื้นฟูในช่วงที่ผ่านมาให้เจริญเติบโตได้อยู่เสมอ

การฟื้นฟูช่วง 4 (ปีที่ 10-12) ดูแลต้นไม้ที่ปลูกไว้ในช่วงที่ผ่านมา และดำเนินการปลูกต้นไม้บริเวณชั้นบันไดที่ผ่านการทำเหมืองที่ระดับความสูง 90 ม.(รทก.) ขนาดพื้นที่ประมาณ 2 ไร่ ส่วนพื้นที่อื่นๆ ที่ไม่เกี่ยวข้องกับการทำเหมืองจะคงสภาพพื้นที่เดิมไว้ โดยใช้พันธุ์ไม้ที่มีอัตราการรอดตายสูงและเจริญเติบโตได้ดีมาปลูก พร้อมทั้งพืชคลุมดิน เช่น หญ้าแฝก รวมทั้งดูแลต้นไม้ที่ปลูกไว้ในระหว่างการฟื้นฟูในช่วงที่ผ่านมาให้เจริญเติบโตได้อยู่เสมอ

การฟื้นฟูช่วง 5 (ปีที่ 13-15) ดูแลต้นไม้ที่ปลูกไว้ในช่วงที่ผ่านมา และดำเนินการปลูกต้นไม้บริเวณชั้นบันไดที่ผ่านการทำเหมืองที่ระดับความสูง 80 ม.(รทก.) ขนาดพื้นที่ประมาณ 5 ไร่ ส่วนพื้นที่อื่นๆ ที่ไม่เกี่ยวข้องกับการทำเหมืองจะคงสภาพพื้นที่เดิมไว้ โดยใช้พันธุ์ไม้ที่มีอัตราการรอดตายสูงและเจริญเติบโตได้ดีมาปลูก พร้อมทั้งพืชคลุมดิน เช่น หญ้าแฝก รวมทั้งดูแลต้นไม้ที่ปลูกไว้ในระหว่างการฟื้นฟูในช่วงที่ผ่านมาให้เจริญเติบโตได้อยู่เสมอ

ลงนาม.....  
(นายรัตนัย ประเสริฐวิทย์, นายวัชร สีสาชจรจิต

และนายสมฤกษ์ ประเสริฐวิทย์)

กรรมการผู้จัดการของบริษัท โรงโม่หินทวีทรัพย์อนันต์มหานคร จำกัด

เอกสารแนบท้าย

ลงนาม.....รับรองจำนวนหน้า 71/77

(นายกมล มณีโชติ)

บุคคลธรรมดาผู้มีสิทธิจัดทำสัญญาและร่วมพิจารณา

บริษัท เอ บี เอ็น เอ็นจิเนียริ่ง คอนซัลแตนท์ จำกัด

การฟื้นฟูช่วง 6 (ปีที่ 16-18) ดูแลต้นไม้ที่ปลูกไว้ในช่วงที่ผ่านมา และดำเนินการปลูกต้นไม้บริเวณ  
ชั้นบันไดที่ผ่านการทำเหมืองที่ระดับความสูง 70 ม.(รทก.) ขนาดพื้นที่ประมาณ 5 ไร่ ส่วนพื้นที่อื่นๆ ที่ไม่เกี่ยวข้อง  
กับการทำเหมืองจะคงสภาพพื้นที่เดิมไว้ โดยใช้พันธุ์ไม้ที่มีอัตราการรอดตายสูงและเจริญเติบโตได้ดีมาปลูก พร้อม  
ทั้งพืชคลุมดิน เช่น หญ้าแฝก รวมทั้งดูแลต้นไม้ที่ปลูกไว้ในกาฟื้นฟูในช่วงที่ผ่านมาให้เจริญเติบโตดีอยู่เสมอ

การฟื้นฟูช่วง 7 (ปีที่ 19-21) ดูแลต้นไม้ที่ปลูกไว้ในช่วงที่ผ่านมา และดำเนินการปลูกต้นไม้บริเวณ  
ชั้นบันไดที่ผ่านการทำเหมืองที่ระดับความสูง 60 ม.(รทก.) ขนาดพื้นที่ประมาณ 6 ไร่ ส่วนพื้นที่อื่นๆ ที่ไม่เกี่ยวข้อง  
กับการทำเหมืองจะคงสภาพพื้นที่เดิมไว้ โดยใช้พันธุ์ไม้ที่มีอัตราการรอดตายสูงและเจริญเติบโตได้ดีมาปลูก พร้อม  
ทั้งพืชคลุมดิน เช่น หญ้าแฝก รวมทั้งดูแลต้นไม้ที่ปลูกไว้ในกาฟื้นฟูในช่วงที่ผ่านมาให้เจริญเติบโตดีอยู่เสมอ

การฟื้นฟูช่วง 8 (ปีที่ 22-27) ดูแลต้นไม้ที่ปลูกไว้ในช่วงที่ผ่านมา และดำเนินการปลูกต้นไม้บริเวณ  
ชั้นบันไดที่ผ่านการทำเหมืองที่ระดับความสูง 50-40 ม.(รทก.) ขนาดพื้นที่ประมาณ 3 ไร่ ส่วนพื้นที่อื่นๆ ที่ไม่  
เกี่ยวข้องกับการทำเหมืองจะคงสภาพพื้นที่เดิมไว้ โดยใช้พันธุ์ไม้ที่มีอัตราการรอดตายสูงและเจริญเติบโตได้ดีมา  
ปลูก พร้อมทั้งพืชคลุมดิน เช่น หญ้าแฝก รวมทั้งดูแลต้นไม้ที่ปลูกไว้ในกาฟื้นฟูในช่วงที่ผ่านมาให้เจริญเติบโตดีอยู่  
เสมอ

การฟื้นฟูช่วง 9 (ปีที่ 28-30) ดูแลต้นไม้ที่ปลูกไว้ในช่วงที่ผ่านมา ส่วนพื้นที่อื่นๆ ที่ไม่เกี่ยวข้องกับการ  
ทำเหมืองจะคงสภาพพื้นที่เดิมไว้ โดยใช้พันธุ์ไม้ที่มีอัตราการรอดตายสูงและเจริญเติบโตได้ดีมาปลูก พร้อมทั้งพืช  
คลุมดิน เช่น หญ้าแฝก รวมทั้งดูแลต้นไม้ที่ปลูกไว้ในกาฟื้นฟูในช่วงที่ผ่านมาให้เจริญเติบโตดีอยู่เสมอ

เมื่อสิ้นสุดการทำเหมืองในปีที่ 30 จะมีพื้นที่ที่เปิดหน้าเหมืองทั้งสิ้นประมาณ 44.3 ไร่ จากพื้นที่ทั้งหมด  
53.8 ไร่ โดยพื้นที่ผ่านการทำเหมืองแร่แล้วและสามารถดำเนินการฟื้นฟูได้ประมาณ 35 ไร่ เมื่อสิ้นสุดการทำ  
เหมืองจะมีพื้นที่บ่อขุมเหมือง 17.9 ไร่ โครงการจะพัฒนาพื้นที่ให้เป็นบ่อเก็บน้ำ

#### (6) การพัฒนาพื้นที่หลังการฟื้นฟูระยะสุดท้าย/แผนการปิดเหมือง

เมื่อสิ้นสุดการทำเหมืองในปีที่ 30 จะมีพื้นที่ที่เปิดหน้าเหมืองทั้งสิ้นประมาณ 45.4 ไร่ จากพื้นที่ทั้งหมด  
53.8 ไร่ โดยพื้นที่ผ่านการทำเหมืองแร่แล้วและสามารถดำเนินการฟื้นฟูได้ประมาณ 34 ไร่ เมื่อสิ้นสุดการทำ  
เหมืองจะมีพื้นที่บ่อขุมเหมือง 17.9 ไร่ โครงการมีแผนพัฒนาพื้นที่บ่อเหมืองเป็นแหล่งกักเก็บน้ำสำหรับผลิต  
น้ำประปาส่งให้ชุมชนในพื้นที่หมู่ที่ 3 บ้านหินดาด และพื้นที่ใกล้เคียงฟรี และมีแผนจะขายน้ำให้กับกลุ่มโรงงาน  
อุตสาหกรรมในพื้นที่อำเภอบ้านบึง สำหรับพื้นที่ว่างในเขตพื้นที่โครงการและประทานบัตรใกล้เคียงอาจจะ  
พัฒนาเป็นรีสอร์ทในอนาคต หรือปลูกไม้ที่มีมูลค่าทางเศรษฐกิจ

ลงนาม.....  
(นายรัตนัย ประเสริฐวิทย์, นายวัชร สีสาชจรจิต  
และนายสมฤกษ์ ประเสริฐวิทย์)  
กรรมการผู้จัดการของบริษัท โรงไม้หินทวีทรัพย์อนันต์มหานคร จำกัด  
เอกสารแนบท้าย

ลงนาม.....  
(นายก้า มณีโชติ)  
บุคคลธรรมดาผู้มีสิทธิจัดทำรายงาน/ประมาณการผู้ถือหุ้น  
บริษัท เอ บี เอ็น เอ็นจิเนียริ่ง คอนซัลแตนท์ จำกัด

รับรองจำนวนหน้า 72/77  
ABEN  
ENGINEERING  
CO., LTD.



ตารางที่ 2 แผนงานการฟื้นฟูเหมืองของโครงการ และค่าใช้จ่ายในการฟื้นฟูในแต่ละช่วงปี

ปีที่	ตำแหน่งและกิจกรรมการฟื้นฟู	พื้นที่ (ไร่)	พันธุ์ไม้	งบประมาณ (บาท)
1-3	สามารถทำการฟื้นฟูในบริเวณพื้นที่แนวกันเขต 10 ม. จากขอบแปลง จึงกำหนดให้ทางโครงการดูแลต้นไม้ที่ปลูกไว้ในช่วงที่ผ่านมาในบริเวณริมขอบแปลงทางทิศตะวันออกและทิศใต้ จัดสร้างคันทำนบกั้นดินและปลูกต้นไม้บริเวณขอบเขตประทานบัตรทางทิศตะวันตกและทิศเหนือ พื้นที่ประมาณ 5.5 ไร่ ส่วนพื้นที่อื่นๆ ที่ไม่เกี่ยวข้องกับการทำเหมืองจะคงสภาพพื้นที่เดิม และปลูกเสริมเมื่อพบว่าต้นไม้ตายลง	9.5	การเลือกพันธุ์ไม้พิจารณาจากพันธุ์ไม้ที่ปลูกและมีการเจริญเติบโตได้ดีในช่วงที่ผ่านมา พร้อมทั้งปลูกพืชคลุม เลือกพันธุ์ไม้ที่ปลูกใช้ต้นไม้ที่เติบโตได้ดี หรือไม้ทรงสูง (ยกเว้น ต้นยูคาลิปตัส และกระถิน) ได้แก่ มะค่าโมง มะขามเทศ สนประติพัทธ์ และมะขาม และเนื่องจากพื้นที่โครงการเป็นพื้นที่เอกสารสิทธิ์ ประเภทโฉนดที่ดินเลือกพันธุ์ไม้เศรษฐกิจและพันธุ์ไม้มีค่ามาใช้ในการฟื้นฟูพื้นที่ ยกตัวอย่างเช่น ยางพารา ไม้สัก พะยูง ชิงชัน กระชิก กระพี้เขาควาย สาธร แดง ประดู่ป่า ประดู่บ้าน มะค่าโมง มะค่าแต้ เป็นต้น และพิจารณาพรรณไม้ผลเพิ่มเติม ยกตัวอย่างเช่น ต้นไทร หว้าและตะขบ มะม่วง เป็นต้น ส่วนไม้พื้นล่างที่นำมาฟื้นฟู คือ หญ้าแฝก ทั้งนี้ให้โครงการพิจารณาผลการฟื้นฟูในพื้นที่ว่าปลูกพันธุ์ไม้ชนิดใดแล้วมีอัตราการรอดตายสูงสามารถตั้งตัวได้เร็ว และเจริญเติบโตได้ดี เพื่อนำพันธุ์ไม้ดังกล่าวมาเป็นพันธุ์ไม้หลักในการฟื้นฟูช่วงต่อไป	323,000
4-6	ดูแลต้นไม้ที่ปลูกไว้ในช่วงที่ผ่านมา และทำการปลูกต้นไม้บริเวณชั้นบันไดที่ผ่านการทำเหมืองที่ระดับความสูง 100 ม.(รทก.) ขนาดพื้นที่ประมาณ 3 ไร่ ส่วนพื้นที่อื่นๆ ที่ไม่เกี่ยวข้องกับการทำเหมืองจะคงสภาพพื้นที่เดิมไว้	1.5	ใช้พันธุ์ไม้ที่มีอัตราการรอดตายสูงและเจริญเติบโตได้ดีมาปลูก พร้อมทั้งพืชคลุมดิน เช่น หญ้าแฝก รวมทั้งดูแลต้นไม้ที่ปลูกไว้ในระหว่างการฟื้นฟูในช่วงที่ผ่านมาให้เจริญเติบโตได้อยู่เสมอ	51,000



ลงนาม.....  
(นายรัตนัย ประเสริฐวิทย์, นายวัชร สีสาชจรจิต  
และนายสมฤกษ์ ประเสริฐวิทย์)  
กรรมการผู้จัดการของบริษัท โรงโม่หินทวีทรัพย์อันันต์มหานคร จำกัด

ลงนาม..... รับรองจำนวนหน้า 73/77

(นายกกล้า มณีโชติ)

บุคคลธรรมดาผู้มีสิทธิจัดการ  
บริษัท เอ บี อี เอ็น เอ็น จำกัด



ตารางที่ 2 แผนงานการฟื้นฟูเหมืองของโครงการ และค่าใช้จ่ายในการฟื้นฟูในแต่ละช่วงปี (ต่อ)

ปีที่	ตำแหน่งและกิจกรรมการฟื้นฟู	พื้นที่ (ไร่)	พันธุ์ไม้	งบประมาณ (บาท)
7-9	ดูแลต้นไม้ที่ปลูกไว้ในช่วงที่ผ่านมา และดำเนินการปลูกต้นไม้บริเวณชั้นบันไดที่ผ่านการทำเหมืองที่ระดับความสูง 90 ม.(รทก.) ขนาดพื้นที่ประมาณ 3 ไร่ ส่วนพื้นที่อื่นๆ ที่ไม่เกี่ยวข้องกับการทำเหมืองจะคงสภาพพื้นที่เดิมไว้	3	ใช้พันธุ์ไม้ที่มีอัตราการรอดตายสูงและเจริญเติบโตได้ดีมาปลูก พร้อมทั้งพืชคลุมดิน เช่น หญ้าแฝก รวมทั้งดูแลต้นไม้ที่ปลูกไว้ในระหว่างการฟื้นฟูในช่วงที่ผ่านมาให้เจริญเติบโตได้อยู่เสมอ	102,000
10-12	ดูแลต้นไม้ที่ปลูกไว้ในช่วงที่ผ่านมา และดำเนินการปลูกต้นไม้บริเวณชั้นบันไดที่ผ่านการทำเหมืองที่ระดับความสูง 90 ม.(รทก.) ขนาดพื้นที่ประมาณ 2 ไร่ ส่วนพื้นที่อื่นๆ ที่ไม่เกี่ยวข้องกับการทำเหมืองจะคงสภาพพื้นที่เดิมไว้	2	ใช้พันธุ์ไม้ที่มีอัตราการรอดตายสูงและเจริญเติบโตได้ดีมาปลูก พร้อมทั้งพืชคลุมดิน เช่น หญ้าแฝก รวมทั้งดูแลต้นไม้ที่ปลูกไว้ในระหว่างการฟื้นฟูในช่วงที่ผ่านมาให้เจริญเติบโตได้อยู่เสมอ	68,000
13-15	ดูแลต้นไม้ที่ปลูกไว้ในช่วงที่ผ่านมา และดำเนินการปลูกต้นไม้บริเวณชั้นบันไดที่ผ่านการทำเหมืองที่ระดับความสูง 80 ม.(รทก.) ขนาดพื้นที่ประมาณ 5 ไร่ ส่วนพื้นที่อื่นๆ ที่ไม่เกี่ยวข้องกับการทำเหมืองจะคงสภาพพื้นที่เดิมไว้	5	ใช้พันธุ์ไม้ที่มีอัตราการรอดตายสูงและเจริญเติบโตได้ดีมาปลูก พร้อมทั้งพืชคลุมดิน เช่น หญ้าแฝก รวมทั้งดูแลต้นไม้ที่ปลูกไว้ในระหว่างการฟื้นฟูในช่วงที่ผ่านมาให้เจริญเติบโตได้อยู่เสมอ	170,000
16-18	ดูแลต้นไม้ที่ปลูกไว้ในช่วงที่ผ่านมา และดำเนินการปลูกต้นไม้บริเวณชั้นบันไดที่ผ่านการทำเหมืองที่ระดับความสูง 70 ม.(รทก.) ขนาดพื้นที่ประมาณ 5 ไร่ ส่วนพื้นที่อื่นๆ ที่ไม่เกี่ยวข้องกับการทำเหมืองจะคงสภาพพื้นที่เดิมไว้	5	ใช้พันธุ์ไม้ที่มีอัตราการรอดตายสูงและเจริญเติบโตได้ดีมาปลูก พร้อมทั้งพืชคลุมดิน เช่น หญ้าแฝก รวมทั้งดูแลต้นไม้ที่ปลูกไว้ในระหว่างการฟื้นฟูในช่วงที่ผ่านมาให้เจริญเติบโตได้อยู่เสมอ	170,000
19-21	ดูแลต้นไม้ที่ปลูกไว้ในช่วงที่ผ่านมา และดำเนินการปลูกต้นไม้บริเวณชั้นบันไดที่ผ่านการทำเหมืองที่ระดับความสูง 60 ม.(รทก.) ขนาดพื้นที่ประมาณ 6 ไร่ ส่วนพื้นที่อื่นๆ ที่ไม่เกี่ยวข้องกับการทำเหมืองจะคงสภาพพื้นที่เดิมไว้	6	ใช้พันธุ์ไม้ที่มีอัตราการรอดตายสูงและเจริญเติบโตได้ดีมาปลูก พร้อมทั้งพืชคลุมดิน เช่น หญ้าแฝก รวมทั้งดูแลต้นไม้ที่ปลูกไว้ในระหว่างการฟื้นฟูในช่วงที่ผ่านมาให้เจริญเติบโตได้อยู่เสมอ	204,000
22-27	ดูแลต้นไม้ที่ปลูกไว้ในช่วงที่ผ่านมา และดำเนินการปลูกต้นไม้บริเวณชั้นบันไดที่ผ่านการทำเหมืองที่ระดับความสูง 50-40 ม.(รทก.) ขนาดพื้นที่ประมาณ 3 ไร่ ส่วนพื้นที่อื่นๆ ที่ไม่เกี่ยวข้องกับการทำเหมืองจะคงสภาพพื้นที่เดิมไว้	3	ใช้พันธุ์ไม้ที่มีอัตราการรอดตายสูงและเจริญเติบโตได้ดีมาปลูก พร้อมทั้งพืชคลุมดิน เช่น หญ้าแฝก รวมทั้งดูแลต้นไม้ที่ปลูกไว้ในระหว่างการฟื้นฟูในช่วงที่ผ่านมาให้เจริญเติบโตอยู่ เสมอ	102,000

ลงนาม.....

(นายรัตน์ ประเสริฐวิทย์, นายวัชร ลิ้มขจรจิต และนายสมฤกษ์ ประเสริฐวิทย์)

กรรมการผู้จัดการของบริษัท โรงโม่หินทวีทรัพย์อันดามันนคร จำกัด

เอกสารแนบท้าย

ลงนาม..... รับรองจำนวนหน้า 74/77

(นายก้า มณีโชติ)

บุคคลธรรมดาผู้มีสิทธิจัดทำบัญชีและเอกสาร

บริษัท เอ บี อี เอ็น เอ็นจีเนียริ่งคอนซัลแตนท์ จำกัด

**ABEN**  
CONSULTANTS CO., LTD.

ตารางที่ 2 แผนงานการฟื้นฟูเมืองของโครงการ และค่าใช้จ่ายในการฟื้นฟูในแต่ละช่วงปี (ต่อ)

ปี	ตำแหน่งและกิจกรรมการฟื้นฟู	พื้นที่ (ไร่)	พันธุ์ไม้	งบประมาณ (บาท)
28-30	ดูแลต้นไม้ที่ปลูกไว้ในช่วงที่ผ่านมา ส่วนพื้นที่อื่นๆที่ไม่เกี่ยวข้องกับการทำเหมืองจะคงสภาพพื้นที่เดิมไว้ เมื่อสิ้นสุดการทำเหมืองในปีที่ 30 จะมีพื้นที่ที่เปิดหน้าเหมืองทั้งสิ้นประมาณ 44.3 ไร่ จากพื้นที่ทั้งหมด 53.8 ไร่ โดยพื้นที่ผ่านการทำเหมืองแร่แล้วและสามารถดำเนินการฟื้นฟูได้ประมาณ 35 ไร่ เมื่อสิ้นสุดการทำเหมืองจะมีพื้นที่บ่อขุมเหมือง 17.9 ไร่ โครงการจะพัฒนาพื้นที่ให้เป็นบ่อเก็บน้ำ	-	ใช้พันธุ์ไม้ที่มีอัตราการรอดตายสูงและเจริญเติบโตได้ดีมาปลูก พร้อมทั้งพืชคลุมดิน เช่น หญ้าแฝก รวมทั้งดูแลต้นไม้ที่ปลูกไว้ในการฟื้นฟูในช่วงที่ผ่านมาให้เจริญเติบโตได้อยู่เสมอ	-
รวม		35	-	1,190,000

ที่มา : บริษัท เอ บี อี เอ็น เอ็นจิเนียริง คอนซัลแตนท์ จำกัด (2563)

หมายเหตุ : \* งบประมาณในการฟื้นฟูพื้นที่ผ่านการทำเหมืองต่อไปให้เป็นไปตามที่กรมอุตสาหกรรมพื้นฐานและการเหมืองแร่กำหนด โดยให้ผู้ประกอบการวางหลักประกันการฟื้นฟูสภาพพื้นที่การทำเหมืองตามที่บัญญัติไว้ในพระราชบัญญัติแร่ พ.ศ.2560

#### 4. การกำหนดชนิดพันธุ์ไม้เพื่อใช้สำหรับการฟื้นฟูพื้นที่จากการทำเหมืองแร่

##### (1) ชนิดของพันธุ์ไม้ที่ใช้ฟื้นฟู

การคัดเลือกพันธุ์ไม้ เนื่องจากบริเวณที่จะทำการปลูกต้นไม้เพื่อการฟื้นฟูสภาพนั้น มีสภาพเป็นพื้นที่ผ่านการทำเหมืองมาแล้ว พันธุ์ไม้ที่นำมาปลูกจึงต้องเป็นพันธุ์ไม้ที่ทนแล้งได้เป็นอย่างดี เป็นพันธุ์ไม้ท้องถิ่นเดิม และเป็นพันธุ์ไม้ที่มีความสอดคล้องกับสภาพพื้นที่เดิมและพื้นที่ต่อเนื่องกับพื้นที่โครงการ รวมทั้งพืชคลุมดินต่างๆ รายละเอียดของการคัดเลือกพันธุ์ไม้ที่จะนำมาปลูกมีดังนี้

(1.1) พันธุ์ไม้ท้องถิ่นเดิม เป็นพันธุ์ไม้ที่มีความสอดคล้องกับสภาพพื้นที่เดิมและพื้นที่ต่อเนื่องกับพื้นที่โครงการ เนื่องจากสภาพป่าไม้ในบริเวณพื้นที่โครงการกล่าวได้ว่าไม่มีพื้นที่ป่าธรรมชาติที่มีพรรณไม้ประกอบกับเป็นสังคมพืชป่าไม้ที่มีขนาดใหญ่ และสลับซับซ้อนหลงเหลืออยู่เลย สำหรับพันธุ์ไม้ท้องถิ่นเดิมที่นำมาปลูกจะพิจารณาจากคุณสมบัติเจริญเติบโตได้ดีในพื้นที่เหมือง ต้องการแสงสว่างในการเจริญเติบโต มีผลเร็วให้เมล็ดที่มีจำนวนมาก เมล็ดงอกเร็วในระยะสั้น มีการแพร่พันธุ์ได้อย่างรวดเร็ว ในการดำเนินการฟื้นฟูพื้นที่จากการทำเหมืองจะพิจารณาเลือกพันธุ์ไม้ที่พบบริเวณใกล้เคียงโดยพันธุ์ไม้ที่พบนั้นจัดอยู่ในสังคมป่าเบญจพรรณ เลือกพันธุ์ไม้ท้องถิ่นหรือพันธุ์ไม้โตเร็วได้แก่ ยางพารา แดง ประดู่ป่า ประดู่บ้าน มะค่าโมง มะค่าแต้

ลงนาม.....  
(นายรัตนัย ประเสริฐวิทย์, นายวัชร ลิสาขจรจิต และนายสมฤกษ์ ประเสริฐวิทย์)

ลงนาม..... รับรองจำนวนหน้า 75/77

(นายกกล้า มณีโชติ)

กรรมการผู้จัดการของบริษัท โรงไม้หินทิวทรัพย์นันทมหารนคร จำกัด

บุคคลธรรมดาผู้มีสิทธิจัดการ  
บริษัท เอ บี อี เอ็น เอ็นจิเนียริง คอนซัลแตนท์ จำกัด

เอกสารแนบท้าย

พืชคลุมดินในช่วงเริ่มต้นของการฟื้นฟู จะนำพืชคลุมดินมาปลูกบริเวณพื้นที่โดยทั่วไปของหน้า  
เหมืองโดยเฉพาะบริเวณหน้าเหมืองชั้นบันได เพื่อป้องกันการชะล้างพังทลายของดิน ได้แก่ พืชคลุมดินประเภท  
หญ้า อาทิ หญ้าแฝก และพืชตระกูลถั่วอื่นๆ

(1.2) พันธุ์ไม้โตเร็ว เป็นพันธุ์ไม้ที่นำมาปลูกในช่วงเริ่มต้นการทำเหมืองโดยมีคุณสมบัติสามารถ  
เจริญเติบโตได้ดีบนพื้นที่เหมืองหรือที่มีดินจำนวนจำกัด ต้องการแสงสว่างในการเจริญเติบโต เมล็ดงอกได้รวดเร็วใน  
ระยะเวลาอันสั้น มีการแพร่พันธุ์ได้เร็ว พันธุ์ไม้กลุ่มนี้สามารถกลับเข้ามาในพื้นที่เดิมได้ง่าย ถ้าสภาพแวดล้อมใน  
พื้นที่มีความเหมาะสมต่อการเจริญเติบโตตามธรรมชาติ สามารถกลับเข้ามาและเจริญเติบโตในพื้นที่เดิมได้ง่าย  
และสามารถหากลำพันธุ์ไม้หรือสามารถเพาะพันธุ์กล้าได้ ได้แก่ สาธร

(1.3) พันธุ์ไม้ที่มีมูลค่าทางเศรษฐกิจ ได้แก่ ไม้สัก พะยูง ชิงชัน กระชิก กระพี้เขาควาย แดง ประดู่  
ป่า ประดู่บ้าน มะค่าโมง มะค่าแต้

(1.4) พืชไม้ผล เนื่องจากพบว่าสัตว์ป่าจำพวกนกที่พบในพื้นที่โครงการจำนวนมากเพื่อเป็นอาหาร  
แก่นก และสัตว์ป่าประเภทอื่นที่พบได้ทั่วไปจึงควรปลูกพืชไม้ผลเพิ่มเติม ได้แก่ ไทร หว้า และตะขบ เป็นต้น  
เพื่อสามารถเป็นอาหารของสัตว์ป่าได้

การจัดหากำพันธุ์ไม้ เพื่อนำมาปลูกนั้น มาจากการจัดซื้อหรือประสานงานเพื่อขอกำไม้จาก  
สำนักจัดการทรัพยากรป่าไม้ที่ 9 (ชลบุรี) หรือกรมป่าไม้ ตัวอย่างพันธุ์ไม้ที่นำมาปลูก ดังตารางที่ 3

(2) คุณลักษณะของพันธุ์ไม้สำหรับการฟื้นฟูพื้นที่จากการทำเหมืองแร่ จะประกอบด้วยคุณลักษณะดังนี้

- (2.1) ชนิดไม้พันธุ์ท้องถิ่นเดิม ที่พบในพื้นที่โครงการ
- (2.2) สามารถเจริญเติบโตได้ดีในสภาพดินเสื่อมและในพื้นที่ที่มีดินในปริมาณน้อย
- (2.3) สามารถขยายพันธุ์เองตามธรรมชาติได้ง่าย
- (2.4) ทนต่อสภาพอากาศร้อน ใช้น้ำปริมาณน้อย การคายน้ำของใบต่ำ
- (2.5) สามารถเพาะขยายพันธุ์ ปลูกและดูแลรักษาได้ง่าย
- (2.6) สามารถตรึงไนโตรเจนและเพิ่มธาตุอาหารให้แก่ดิน
- (2.7) มีอัตราการรอดสูงและเจริญเติบโตได้อย่างรวดเร็ว

ลงนาม.....  
(นายรัตนัย ประเสริฐวิทย์, นายวัชร ลิ้มขจรจิต

และนายสมฤกษ์ ประเสริฐวิทย์)

พร้อมด้วยผู้จัดการของบริษัท โรงโม่หินทวีทรัพย์อันต์มหานคร จำกัด

เอกสารแนบท้าย

ลงนาม.....รับรองจำนวนหน้า 76/77

(นายกกล้า มณีโชติ)

บุคคลธรรมดาผู้มีสิทธิจัดการ  
บริษัท เอ บี อี เอ็น คอนซัลแตนท์ จำกัด

APEN  
CONSULTANTS CO., LTD.



ตารางที่ 3 ตัวอย่างชนิดของพันธุ์ไม้ที่ใช้ในพื้นที่จากการทำเหมืองแร่

ลำดับ	ชื่อสามัญ	ชื่อวิทยาศาสตร์	ชื่อวงศ์	ลักษณะวิสัย
1	ประดู่ป่า	<i>Pterocarpus macrocarpus</i> Kurz	Fabaceae	T
2	ยางพารา	<i>Hevea brasiliensis</i>	Euphorbiaceae	T
3	พะยุง	<i>Dalbergia cochinchinensis</i>	Papilionaceae	T
4	มะค่าโมง	<i>Afzelia xylocarpa</i> Craib	Fabaceae	T
5	แดง	<i>Xylia xylocarpa</i>	Mimosoideae	T
6	ประดู่บ้าน	<i>Pterocarpus indicus</i>	Faboideae	T
7	มะค่าแต้	<i>Sindora siamensis</i>	Fabaceae	T
8	ชิงชัน	<i>Dalbergia oliveri</i>	Fabaceae	T
9	สัก	<i>Tectona grandis</i> Linn. f.	Lamiaceae	T
10	สาธร	<i>Millettia leucantha</i>	Fabaceae	T
11	หว่า**	<i>Symplocos racemosa</i> Roxb.	Symplocaceae	T
12	ไทร**	<i>Ficus benamina</i> L.	MORACEAE	T
13	ตะขบ**	<i>Muntingia calabura</i> Linn.	Elaeocarpaceae	ST
14	หญ้าแฝก	<i>Vetiveria zizanioides</i> (L.) Nash ex Small	POACEAE	H

ที่มา : บริษัท เอ บี อี เอ็น เอ็นจิเนียริ่ง คอนซัลแตนท์ จำกัด (2563)

หมายเหตุ : H : Herb (ไม้ล้มลุก หมายถึง พืชที่ไม่มีเนื้อไม้ ลำต้นไม่แข็งแรง ส่วนมากมีอายุสั้น)

T : Tree (ไม้ต้น หมายถึง พืชที่มีเนื้อไม้มาก มีลำต้นสูงชะลูดจากพื้นดินระยะหนึ่ง และจึงแตกกิ่งก้านสาขาในระดับสูง)

S/ST : Exotic Shrub/Shrubby Tree (ไม้พุ่ม กิ่งไม้ต้นขนาดเล็ก)

\* พันธุ์ไม้โตเร็ว

\*\*พันธุ์ไม้ผล

ลงนาม.....

(นายรัตนัย ประเสริฐวิทย์, นายวัชร สีสาชจรจิต  
และนายสมฤกษ์ ประเสริฐวิทย์)

กรรมการผู้จัดการของบริษัท โรงโม่หินทวีทรัพย์อนันต์มหานคร จำกัด

เอกสารแนบท้าย

ลงนาม..... รับรองจำนวนหน้า 77/77

(นายกกล้า มณีโชติ)

บุคคลธรรมดาผู้มีสิทธิจัดทำรายงานผลกระทบสิ่งแวดล้อม

บริษัท เอ บี อี เอ็น เอ็นจิเนียริ่ง คอนซัลแตนท์ จำกัด





# เอกสารแนบ 2

สำเนาประธานบัตร



ประทานบัตร

เพื่อการทำเหมืองประเภทที่ ๒

ประทานบัตรเลขที่ ๓๓๒๐๕ / ๑๖๕๖๐.....

ออกให้แก่.....บริษัท โรงโม่หิน ทวีทรัพย์อินทร์มหานคร จำกัด.....อายุ.....ปี สัญชาติไทย.....

หมายเลขบัตรประจำตัวประชาชน/ ทะเบียนนิติบุคคลเลขที่.....๐๒๐๕๕๔๐๐๐๑๔๒๒.....

อยู่บ้านเลขที่/สำนักงาน.....๔๓๓/๑.....ต.รอก/ชอย.....

ถนน.....หมู่ที่ ๒.....ตำบล/แขวง.....หนองไผ่แก้ว.....

อำเภอ/เขต.....บ้านบึง.....จังหวัด.....ชลบุรี.....

เพื่อให้ทำเหมืองแร่ประเภทที่ ๒ ชนิดแร่.....หินอุตสาหกรรมชนิดหินแกรนิตเพื่ออุตสาหกรรมก่อสร้าง.....

ณ ตำบล.....หนองไผ่แก้ว.....อำเภอ.....บ้านบึง.....จังหวัด.....ชลบุรี.....

มีอายุ ๓๐ ปี นับแต่วันที่ ๑๙.....เดือน ธันวาคม.....พ.ศ. ๒๕๖๔.....ถึงวันที่ ๑๖.....เดือน ธันวาคม.....พ.ศ. ๒๕๙๔.....

จำนวนเนื้อที่.....๕๓.....ไร่.....๓.....งาน.....๓๕.....ตารางวา ตามแผนที่แนบท้ายประทานบัตรฉบับนี้

โดยมีเงื่อนไขสาระสำคัญที่กำหนดไว้ตามลำดับ ดังต่อไปนี้

(๑) แผนที่แนบท้ายประทานบัตร

แสดงไว้ในลำดับที่ ๒

(๒) เงื่อนไขการอนุญาตประทานบัตร

แสดงไว้ในลำดับที่ ๓

(๓) แผนผังโครงการทำเหมือง

แสดงไว้ในลำดับที่ ๔

(๔) มาตรการป้องกันและแก้ไขผลกระทบสิ่งแวดล้อม

แสดงไว้ในลำดับที่ ๕

(๕) บันทึกข้อตกลงการจ่ายผลประโยชน์พิเศษแก่รัฐ

แสดงไว้ในลำดับที่ ๖

(๖) บันทึกการต่ออายุประทานบัตร

แสดงไว้ในลำดับที่ ๗

(๗) บันทึกการโอนประทานบัตร

แสดงไว้ในลำดับที่ ๘

(๘) บันทึกการสวมสิทธิ

แสดงไว้ในลำดับที่ ๙

(๙) บันทึกการเปลี่ยนชื่อหรือสถานภาพ

แสดงไว้ในลำดับที่ ๑๐

(๑๐) บันทึกการเปลี่ยนแปลง กรณีขอเพิ่มเติมชนิดของแร่ที่จะทำเหมือง

วิธีการทำเหมือง แผนผังโครงการทำเหมือง เงื่อนไขเพิ่มเติม และ

ประเภทของการทำเหมือง

แสดงไว้ในลำดับที่ ๑๑

(๑๑) บันทึกการรับช่วงการทำเหมือง

แสดงไว้ในลำดับที่ ๑๒

(๑๒) บันทึกการเปลี่ยนแปลงการคืนพื้นที่บางส่วน

แสดงไว้ในลำดับที่ ๑๓

(๑๓) แผนงานที่แสดงการเปลี่ยนแปลงเขตการคืนพื้นที่บางส่วน

แสดงไว้ในลำดับที่ ๑๔

ออกให้ ณ วันที่ ๑๙.....เดือน ธันวาคม.....พ.ศ. ๒๕๖๔.....



แผนที่แนบท้ายประทานบัตรที่.....๓๓๒๐๕/๑๖๔๖๐.....

คำขอที่.....๑/๒๕๖๑.....

ลำดับชุด L 7018 ระยะเวลาที่ 5235

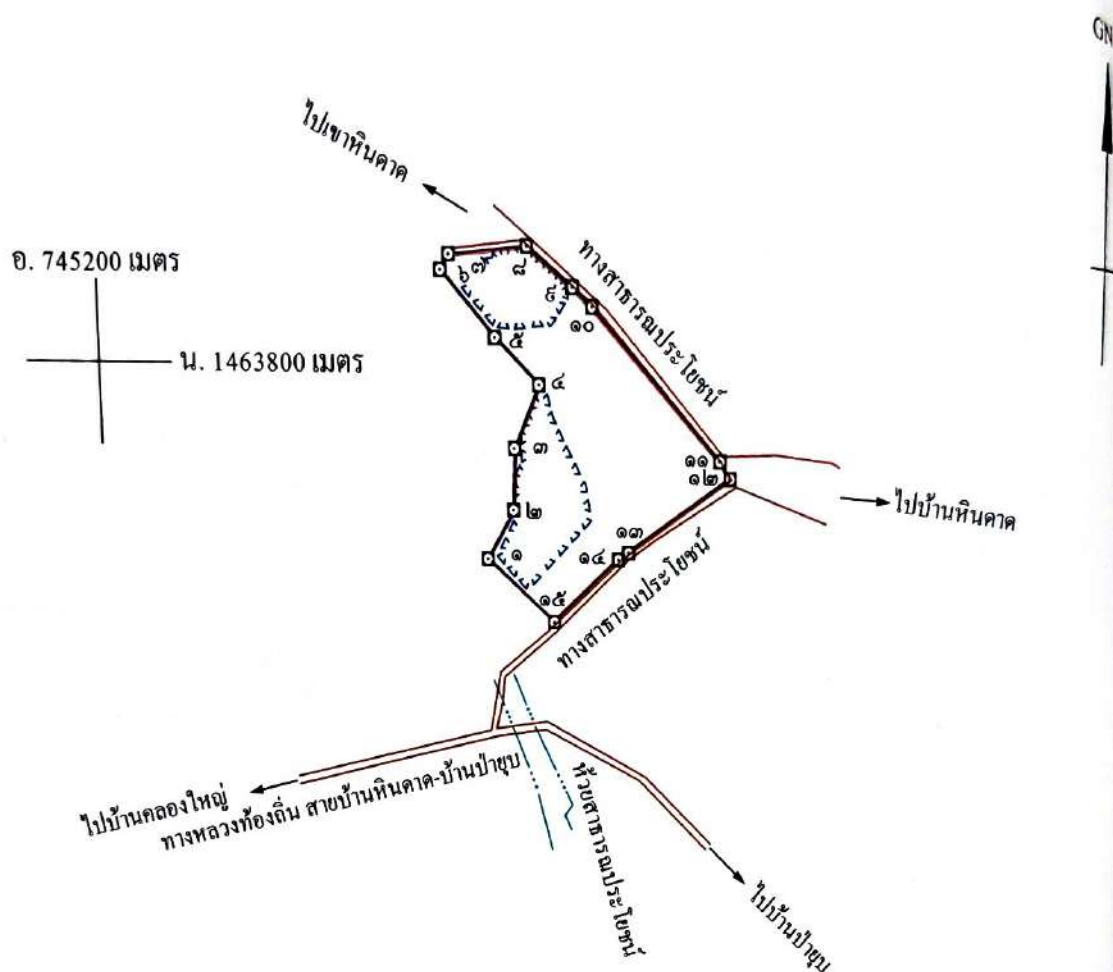

เนื้อที่.....๕๓.....ไร่.....๓.....งาน.....๓๕.....ตารางวา

มาตราส่วน.....๑:๑๐๐๐๐.....

จากมุมหมายเลข.....๑.....ถึงมุมหมายเลข.....๒.....ทิศ.....๓๓.....องศา.....๑๕.....ลิปดา ระยะ.....๗๒.๐๕๕.....เมตร

จากมุมหมายเลข.....๒.....ถึงมุมหมายเลข.....๓.....ทิศ.....๑.....องศา.....๔๐.....ลิปดา ระยะ.....๗๖.๕๑๓.....เมตร

จากมุมหมายเลข.....๓.....ถึงมุมหมายเลข.....๔.....ทิศ.....๒๔.....องศา.....๑๕.....ลิปดา ระยะ.....๙๕.๗๑๙.....เมตร

จากมุมหมายเลข.....๔.....ถึงมุมหมายเลข.....๕.....ทิศ.....๓๑๒.....องศา.....๔๙.....ลิปดา ระยะ.....๙๒.๙๙๙.....เมตร

จากมุมหมายเลข.....๕.....ถึงมุมหมายเลข.....๖.....ทิศ.....๓๑๖.....องศา.....๓๙.....ลิปดา ระยะ.....๑๐๕.๕๖๕.....เมตร



[illegible]

ลายมือชื่อ....

\_\_\_\_\_

ลายมือชื่อ...

(...)

ตามมือขอ...

(...

.....ผู้เขียน

.....)

.....ผู้ทาบ

.....)

.....ผู้ตรวจ

.....)

## เงื่อนไขในการออกประทานบัตร

ผู้ถือประทานบัตรต้องปฏิบัติตามเงื่อนไขในการออกประทานบัตรเกี่ยวกับเรื่องที่กำหนดไว้ ดังต่อไปนี้

ข้อ ๑ วันเปิดการทำเหมืองครั้งแรกหลังได้รับประทานบัตร ภายในวันที่ .....

ผู้ถือประทานบัตรต้องเปิดการทำเหมืองภายในหนึ่งปีนับตั้งแต่วันที่ได้รับประทานบัตร

ข้อ ๒ การให้ความคุ้มครองแก่คนงานและความปลอดภัยแก่บุคคลภายนอกที่มีได้กำหนดไว้ในประกาศกระทรวงอุตสาหกรรมที่ออกตามความในมาตรา ๓๒ แห่งพระราชบัญญัติแร่ พ.ศ. ๒๕๖๐  
ต้องปฏิบัติตามมาตรการรักษาความปลอดภัยในเรื่องการรักษาความปลอดภัยในการทำเหมือง  
และส่งเสริมสวัสดิภาพของคนงาน ตามมาตรการที่กำหนดไว้ในแผนผังโครงการทำเหมืองแร่  
แนบท้ายประทานบัตรฉบับนี้

ข้อ ๓ มาตรการในการป้องกันและแก้ไขผลกระทบต่อสิ่งแวดล้อม และการเผื่อระวังให้เป็นไปตามเงื่อนไขที่กำหนดในรายงานการวิเคราะห์ผลกระทบต่อสิ่งแวดล้อม

ข้อ ๔ ต้องทำและดำเนินการตามแผนการฟื้นฟูระหว่างการทำเหมืองและสิ้นสุดการทำเหมือง

ข้อ ๕ การให้ผลประโยชน์พิเศษแก่รัฐ

ต้องให้ผลประโยชน์พิเศษแก่รัฐ ตามบันทึกข้อตกลงการจ่ายผลประโยชน์พิเศษแก่รัฐ

กรณีการขอประทานบัตร เลขที่ ขบ ๓๓๒๐๕/๑ ลงวันที่ ๒๓ เมษายน ๒๕๖๔

ข้อ ๖ ต้องจัดทำประกันภัยความรับผิดชอบต่อชีวิต ร่างกาย ทรัพย์สินของบุคคลภายนอก และต้องวางหลักประกันการฟื้นฟูสภาพพื้นที่ทำเหมือง และเยียวยาผู้ได้รับผลกระทบจากการทำเหมืองตามที่คณะกรรมการแร่กำหนด ตามมาตรา ๖๘(๔) ส่งให้กรมอุตสาหกรรมพื้นฐานและการเหมืองแร่ ภายใน ๖๐ วันนับแต่วันที่ได้รับอนุญาตประทานบัตร

การชำระเบี้ยประกันตามกรมธรรม์ประกันภัยให้ส่งหลักฐานให้กรมอุตสาหกรรมพื้นฐานและการเหมืองแร่ทราบภายในสามสิบวันนับแต่วันที่ครบกำหนดวันชำระแต่ละงวดตามสัญญา

ข้อ ๗ ในการทำเหมือง ถ้าได้พบโบราณวัตถุ ซากดึกดำบรรพ์ แร่หรือสิ่งที่มีโครงสร้างทางธรณีวิทยาที่มีลักษณะทางกายภาพเป็นพิเศษอันมีคุณค่าเกี่ยวกับการศึกษา วิจัยหรืออนุรักษ์ นอกจากจะต้องปฏิบัติตามกฎหมายว่าด้วยโบราณสถาน โบราณวัตถุ ศิลปวัตถุ และพิพิธภัณฑสถานแห่งชาติ และกฎหมายว่าด้วยการคุ้มครองซากดึกดำบรรพ์แล้ว ผู้ถือประทานบัตรจะต้องแจ้งการพบนั้นต่อเจ้าพนักงานอุตสาหกรรมแร่ประจำท้องถิ่นโดยทันที

ข้อ ๘ อื่น ๆ

## แผนผังโครงการทำเหมือง

---

ตามรายละเอียดแผนผังโครงการทำเหมืองแร่  
หินอุตสาหกรรมชนิดหินแกรนิตเพื่ออุตสาหกรรมก่อสร้าง  
โดยวิธีเหมืองเปิด

สำหรับคำขอประทานบัตรที่ ๑/๒๕๖๑

หมายเลขหลักหมายเขตเหมืองแร่ที่ ๓๓๒๐๕

ของบริษัท โรงไม้หิน ทวีทรัพย์อนันต์ มหานคร จำกัด

ที่ตำบลหนองไผ่แก้ว อำเภอบ้านบึง จังหวัดชลบุรี

ฉบับลงวันที่ ๒๓ ธันวาคม ๒๕๖๓ ที่ผ่านการตรวจสอบ

โดยสำนักงานอุตสาหกรรมพื้นฐานและการเหมืองแร่ เขต ๖

ตามสำเนาหนังสือ ที่ อก ๐๕๑๖/๑๓๓๘ ลงวันที่ ๒๓ ธันวาคม ๒๕๖๓

แนบท้ายประทานบัตรฉบับนี้



## มาตรการป้องกันและแก้ไขผลกระทบสิ่งแวดล้อม

---

ตามรายงานการประเมินผลกระทบสิ่งแวดล้อมโครงการทำเหมืองแร่

หินอุตสาหกรรมชนิดหินแกรนิตเพื่ออุตสาหกรรมก่อสร้าง

โดยวิธีเหมืองเปิด

สำหรับคำขอประทานบัตรที่ ๑/๒๕๖๑

หมายเลขหลักหมายเขตเหมืองแร่ที่ ๓๓๒๐๕

ของบริษัท โรงโมหิน ทวีทรัพย์อนันต์ มหานคร จำกัด

ที่ตำบลหนองไผ่แก้ว อำเภอบ้านบึง จังหวัดชลบุรี

และมาตรการป้องกันและแก้ไขผลกระทบสิ่งแวดล้อมที่กำหนดโดย

สำนักงานนโยบายและแผนทรัพยากรธรรมชาติและสิ่งแวดล้อม

ตามหนังสือ ที่ ทส ๑๐๑๐.๒/๑๒๔๓๑.๒ ลงวันที่ ๒๑ กันยายน ๒๕๖๓

และตามบันทึกข้อตกลงการปฏิบัติตามหลักเกณฑ์การจัดตั้งกองทุนเฝ้าระวังสุขภาพ

และกองทุนพัฒนาหมู่บ้านรอบพื้นที่เหมืองแร่

ฉบับลงวันที่ ๒๓ เมษายน ๒๕๖๔

แนบท้ายประทานบัตรฉบับนี้



## บันทึกข้อตกลงการจ่ายผลประโยชน์พิเศษแก่รัฐ

ตามบันทึกข้อตกลงเลขที่.....ลงวันที่.....  
ผู้ถือประทานบัตรได้ตกลงจ่ายผลประโยชน์พิเศษแก่รัฐ เป็นเงินทั้งสิ้น.....บาท  
โดยชำระ ☐ งวดเดียว เป็นเงิน.....บาท  
☐ ผ่อนชำระ .....งวด ๆ ละ.....บาท

หมายเหตุ .....ตามบันทึกข้อตกลงการจ่ายผลประโยชน์พิเศษแก่รัฐ กรณีการขอประทานบัตร  
ที่ ขบ ๓๓๒๐๕/๑ ลงวันที่ ๒๓ เมษายน ๒๕๖๔

## บันทึกข้อตกลงการจ่ายผลประโยชน์พิเศษแก่รัฐ (เพิ่มเติม)

ตามบันทึกข้อตกลงเลขที่.....ลงวันที่.....  
ผู้ถือประทานบัตรได้ตกลงจ่ายผลประโยชน์พิเศษแก่รัฐ เป็นเงินทั้งสิ้น.....บาท  
โดยชำระ ☐ งวดเดียว เป็นเงิน.....บาท  
☐ ผ่อนชำระ .....งวด ๆ ละ.....บาท

หมายเหตุ .....

บันทึกการต่ออายุประทานบัตร

ครั้งที่	การต่ออายุประทานบัตร				(ลงชื่อผู้ออกประทานบัตร) อนุญาต
	ต่อให้อีก (ปี)	ตั้งแต่วันที่/เดือน/ปี	ถึงวันที่/เดือน/ปี	รวม (ปี)	

ကံ

[illegible]



## บันทึกการสวมสิทธิ

ด้วยสิทธิของผู้ถือประทานบัตรแปลงนี้ได้สิ้นสุดลงแล้วด้วยเหตุ.....

จึงได้อนุญาตสิทธิการทำเหมืองแปลงนี้ ให้แก่.....อายุ.....ปี สัญชาติ.....

อยู่บ้านเลขที่/สำนักงาน.....ต.รอก/ซอย.....ถนน.....

หมู่ที่.....ตำบล/แขวง.....อำเภอ/เขต.....จังหวัด.....

ซึ่งเป็นผู้ถือประทานบัตรและมีสิทธิทำเหมืองแร่ตามเงื่อนไขที่กำหนดไว้ในประทานบัตรแปลงนี้ ตั้งแต่วันที่.....

เดือน..... พ.ศ. .... เป็นต้นไป

(.....)

ผู้ออกประทานบัตร

ลงนาม

## บันทึกการเปลี่ยนสถานะหรือเปลี่ยนชื่อ

ครั้งที่	ผู้ถือประทานบัตรเปลี่ยนสถานะหรือเปลี่ยนชื่อ			ผู้บันทึกลงนาม
	จากสถานะหรือชื่อเดิม	เป็นสถานะหรือชื่อใหม่	เมื่อวันที่/เดือน/ปี	

**บันทึกการเปลี่ยนแปลง**  
**กรณีขอเพิ่มเติมชนิดของแร่ที่จะทำเหมือง วิธีการทำเหมือง**  
**แผนผังโครงการทำเหมือง เจئونไซเพิ่มเติม และประเภทของการทำเหมือง**

ครั้งที่	สาระสำคัญของการเปลี่ยนแปลงฯ	สาระสำคัญของ เจئونไซเพิ่มเติม หรือ เข้าหลักเกณฑ์เป็นการทำ เหมืองประเภท.....	(ลงชื่อผู้ออกประทานบัตร) อนุญาต
๑	อนุญาตให้เพิ่มเติมชนิดแร่ที่ทำเหมืองสำหรับ ประทานบัตรแปลงนี้ ขึ้นอีก.....ชนิด คือชนิดแร่..... ..... ตั้งแต่วันที่.....เดือน.....พ.ศ. .... เป็นต้นไป		...../...../.....
	อนุญาตให้เปลี่ยนแปลงวิธีการทำเหมืองจาก วิธี..... เป็นวิธี..... ตั้งแต่วันที่.....เดือน.....พ.ศ. .... เป็นต้นไป		...../...../.....
	อนุญาตให้เปลี่ยนแปลงแผนผังโครงการ ทำเหมืองตามแผนผังโครงการทำเหมืองที่ แนบท้ายประทานบัตรนี้ ที่ได้แก้ไขเพิ่มเติม และแสดงไว้ในลำดับที่ ๔ ตั้งแต่วันที่..... เดือน.....พ.ศ. .... เป็นต้นไป		...../...../.....
๒			

## บันทึกการรับช่วงการทำเหมือง

**ครั้งที่ ๑** ผู้ออกประทานบัตร ได้อนุญาตให้ .....  
 อยู่บ้านเลขที่.....ตรอก/ซอย..... ถนน..... หมู่ที่.....  
 ตำบล/แขวง.....อำเภอ/เขต.....จังหวัด.....  
 รับช่วงการทำเหมือง ตั้งแต่วันที่.....เดือน..... พ.ศ.....  
 เนื้อที่.....ไร่.....งาน.....ตารางวา (เต็มทั้งแปลง/บางส่วน)  
 ตามใบอนุญาตรับช่วงที่.....ลงวันที่.....เดือน..... พ.ศ.....

(.....) ผู้บันทึก

ผู้ออกประทานบัตร ได้มีคำสั่งที่.....ลงวันที่.....เดือน..... พ.ศ.....  
 ให้ยกเลิกรับช่วงการทำเหมืองของ.....  
 ตามใบอนุญาตรับช่วงที่.....ลงวันที่.....เดือน..... พ.ศ..... ตั้งแต่วันที่.....  
 เดือน..... พ.ศ..... เป็นต้นไป

(.....) ผู้บันทึก

**ครั้งที่ ๒** ผู้ออกประทานบัตร ได้อนุญาตให้ .....  
 อยู่บ้านเลขที่.....ตรอก/ซอย..... ถนน..... หมู่ที่.....  
 ตำบล/แขวง.....อำเภอ/เขต.....จังหวัด.....  
 รับช่วงการทำเหมือง ตั้งแต่วันที่.....เดือน..... พ.ศ.....  
 เนื้อที่.....ไร่.....งาน.....ตารางวา (เต็มทั้งแปลง/บางส่วน)  
 ตามใบอนุญาตรับช่วงที่.....ลงวันที่.....เดือน..... พ.ศ.....

(.....) ผู้บันทึก

ผู้ออกประทานบัตร ได้มีคำสั่งที่.....ลงวันที่.....เดือน..... พ.ศ.....  
 ให้ยกเลิกรับช่วงการทำเหมืองของ.....  
 ตามใบอนุญาตรับช่วงที่.....ลงวันที่.....เดือน..... พ.ศ..... ตั้งแต่วันที่.....  
 เดือน..... พ.ศ..... เป็นต้นไป

(.....) ผู้บันทึก



บันทึกการเปลี่ยนแปลงการค้ำพื้นที่บางส่วน  
ของประธานบัตรที่.....

---

ครั้งที่ ๑ ผู้ถือประธานบัตรได้ค้ำพื้นที่บางส่วน จำนวนเนื้อที่.....ไร่.....งาน.....ตารางวา  
และคงเหลือพื้นที่ที่อนุญาตให้ทำเหมืองแร่ จำนวนเนื้อที่.....ไร่.....งาน.....ตารางวา  
ตั้งแต่วันที่.....เดือน.....พ.ศ. .... ตามแผนที่  
ที่กำหนดไว้แนบท้ายนี้

ลงนาม.....

(.....)

อธิบดีกรมอุตสาหกรรมพื้นฐานและการเหมืองแร่

ครั้งที่ ๒

แผนที่แสดงการเปลี่ยนแปลงเขตการคินพื้นที่บางส่วน  
ของประธานบัตรที่.....

คำขอคินพื้นที่บางส่วนที่.....

ระวาง

☐

พื้นที่ส่วนที่ขอคิน เนื้อที่.....ไร่.....งาน.....ตารางวา

☐

พื้นที่ส่วนที่เหลือทำเหมือง เนื้อที่.....ไร่.....งาน.....ตารางวา

มาตราส่วน.....

จากมุมหมายเลข.....	ถึงมุมหมายเลข.....	ทิศ.....	องศา.....	ลิปดา ระยะ.....	เมตร
จากมุมหมายเลข.....	ถึงมุมหมายเลข.....	ทิศ.....	องศา.....	ลิปดา ระยะ.....	เมตร
จากมุมหมายเลข.....	ถึงมุมหมายเลข.....	ทิศ.....	องศา.....	ลิปดา ระยะ.....	เมตร
จากมุมหมายเลข.....	ถึงมุมหมายเลข.....	ทิศ.....	องศา.....	ลิปดา ระยะ.....	เมตร
จากมุมหมายเลข.....	ถึงมุมหมายเลข.....	ทิศ.....	องศา.....	ลิปดา ระยะ.....	เมตร
จากมุมหมายเลข.....	ถึงมุมหมายเลข.....	ทิศ.....	องศา.....	ลิปดา ระยะ.....	เมตร
จากมุมหมายเลข.....	ถึงมุมหมายเลข.....	ทิศ.....	องศา.....	ลิปดา ระยะ.....	เมตร
จากมุมหมายเลข.....	ถึงมุมหมายเลข.....	ทิศ.....	องศา.....	ลิปดา ระยะ.....	เมตร

ลายมือชื่อ .....ผู้เขียน  
(.....)

ลายมือชื่อ .....ผู้ทวน  
(.....)

ลายมือชื่อ .....ผู้ตรวจ  
(.....)

หมายเหตุ ให้ปรับใช้ได้ตามข้อเท็จจริง

## เอกสารแนบ

3

ภาพการปฏิบัติตามมาตรการป้องกันและแก้ไข  
ผลกระทบสิ่งแวดล้อม และมาตรการติดตาม  
ตรวจสอบคุณภาพสิ่งแวดล้อม

รูปที่ 1 กล่องรับเรื่องราวร้องทุกข์



รูปที่ 2 บริเวณพื้นที่ดำเนินงานตามแผนการฟื้นฟูพื้นที่ทำเหมือง



รูปที่ 3 พื้นที่ซ้อนทับกันระหว่างเอกสารสิทธิ์ที่ดินของโครงการกับเขตป่าสงวนแห่งชาติป่าเขาหินดาดและป่าเขาไผ่





รูปที่ 4 พื้นที่เว้นการทำเหมืองในระยะ 10 เมตร



รูปที่ 5 หมุดแสดงขอบเขตพื้นที่เปิดทำเหมือง



รูปที่ 6 ป้ายแสดงขอบเขตและข้อมูลประทานบัตร



รูปที่ 7 แนวคันทำนบดินโดยรอบพื้นที่โครงการ



รูปที่ 8 การฉีดพรมน้ำเส้นทางขนส่งแร่



รูปที่ 9 ระบบป้องกันผลกระทบสิ่งแวดล้อมของโรงโม่หิน



อาคารปิดคลุมโรงโม่หิน



อาคารปิดคลุมยังรับหินใหญ่





ระบบสเปรย์น้ำ



หลังคาปิดคลุมสายพานลำเลียง

### รูปที่ 10 ลานล้างล้อรถบรรทุกที่อยู่ระหว่างจัดสร้าง



### รูปที่ 11 แนวคูระบายน้ำ



รูปที่ 12 ป้ายเตือนห้ามล่าสัตว์ป่า



รูปที่ 13 แนวกันไฟ



รูปที่ 14 ป้ายเตือนระวังรถบรรทุก





รูปที่ 15 สัญญาณไฟกระพริบ



รูปที่ 16 ป้ายจำกัดความเร็ว



รูปที่ 17 สภาพแวดล้อมและสิ่งอำนวยความสะดวกสำหรับพนักงาน



สำนักงานโครงการ



น้ำดื่ม



ห้องสุขา



ภาชนะรองรับขยะ



อุปกรณ์ป้องกันอัคคีภัย

### รูปที่ 18 การสวมใส่อุปกรณ์ป้องกันอันตรายส่วนบุคคล





รูปที่ 19 อุปกรณ์ปฐมพยาบาลเบื้องต้น



รูปที่ 20 ป้ายนโยบายด้านความปลอดภัยและนโยบายด้านสิ่งแวดล้อม



รูปที่ 21 ลักษณะหน้าเหมืองของโครงการในปัจจุบัน





รูปที่ 22 ลานกองแร่ก่อนนำเข้าปากโม



รูปที่ 23 เส้นทางขนส่งแร่



เส้นทางขนส่งแร่ภายในพื้นที่โครงการ



ถนนสาธารณะประโยชน์ก่อนออกสู่ทางหลวงหมายเลข 331



ทางหลวงหมายเลข 331

### รูปที่ 24 ป้ายเตือนเขตการใช้วัตถุระเบิด



### รูปที่ 25 บริเวณจุดซังน้ำหนักรถบรรทุก





รูปที่ 26 การปิดคลุมผ้าใบรถบรรทุก



รูปที่ 27 ป้ายชื่อและช่องทางการติดต่อโครงการที่ติดไว้กับรถบรรทุก



รูปที่ 28 ป้ายเตือนระวังพลัดตกห้วยเหมือง





รูปที่ 29 แนวต้นไม้บริเวณพื้นที่โครงการ



รูปที่ 30 การตรวจวัดคุณภาพอากาศในบรรยากาศโดยทั่วไป ระหว่างวันที่ 11-14 กันยายน 2566



บ้านราษฎร์บ้านหินดาดทางทิศตะวันตกเฉียงใต้



สำนักงานโรงโม่หินของโครงการ



พำนักรังษณ์พุทบุชารณมูทิส (เขาหินดาด)

รูปที่ 31 การตรวจวัดความเร็วและทิศทางลม ระหว่างวันที่ 11-14 กันยายน 2566



สำนักงานโรงโม่หินของโครงการ



รูปที่ 32 การตรวจวัดระดับเสียงโดยทั่วไป ระหว่างวันที่ 11-14 กันยายน 2566



บ้านราษฎรบ้านหินดาตทางทิศตะวันตกเฉียงใต้



สำนักงานโรงโม่หินของโครงการ



ฟ้านักสงฆ์พุทธบูชาธรรมอุทิศ (เขาหินดาต)

รูปที่ 33 การตรวจวัดค่าความสั่นสะเทือนจากการระเบิดหน้าเหมือง ในวันที่ 13 กันยายน 2566



ขอบแปลงประทานบัตร



บ้านราษฎรบ้านหินดาตทางทิศตะวันตกเฉียงใต้



รูปที่ 34 การเก็บตัวอย่างน้ำผิวดิน ในวันที่ 14 กันยายน 2566



บ่อ Sump ของโครงการ

รูปที่ 35 ป้ายสถิติอุบัติเหตุ



รูปที่ 36 การสำรวจความคิดเห็นของประชาชนที่มีต่อการดำเนินโครงการ



## เอกสารแนบ

4

รายงานผลและแผนการดำเนินงาน  
ด้านการฟื้นฟูพื้นที่ทำเหมือง



รายงานแผนและผลการดำเนินงานด้านการฟื้นฟูพื้นที่ที่ทำเหมือง  
เสนอต่อกรมอุตสาหกรรมพื้นฐานและการเหมืองแร่ และ  
สำนักงานนโยบายและแผนทรัพยากรธรรมชาติและสิ่งแวดล้อม

การรายงานครั้ง 1 /วันที่ 20 เดือน มกราคม พ.ศ. 2567

1. ข้อมูลประทานบัตร

ชื่อผู้ถือประทานบัตร บริษัท โรงโม่หินทวีทรัพย์อเนก มหานคร จำกัด

ชื่อผู้รับช่วงการทำเหมือง -

หมายเลขประทานบัตร 33205/16460 หมายเลขคำขอประทานบัตรเดิม -

ที่ตั้งตำบลหนองไผ่แก้ว อำเภอ บ้านบึง จังหวัด ชลบุรี

ชนิดแร่ หินแกรนิตเพื่ออุตสาหกรรมก่อสร้าง วิธีการทำเหมือง หาบ

อายุประทานบัตร 30 เริ่มตั้งแต่ 17 ธันวาคม 2564 วันสิ้นอายุ 16 ธันวาคม 2594

เนื้อที่ประทานบัตรทั้งหมด 53 ไร่ 3 งาน 39 ตารางวา โดยกรรมสิทธิ์ที่ดินมีดังนี้

☒ ที่กรรมสิทธิ์ (ระบุประเภท เช่น โฉนด, นส.3ก, นส.3 ฯลฯ) 56-0-19 ไร่ โดยจำแนกเป็น

ก คือ โฉนดที่ดินเลขที่ 16578 เลขที่ดิน 19 เนื้อที่ 35 ไร่ 3 งาน 60 ตารางวา

ข คือ โฉนดที่ดินเลขที่ 16771 เลขที่ดิน 20 เนื้อที่ 20 ไร่ 0 งาน 59 ตารางวา

☐ ที่รัฐ (ระบุประเภท เช่น ป่าสงวน, สปก.) โดยจำแนกเป็น ไร่

☐ อื่น ๆ (ระบุ) ไร่

2. ข้อมูลการทำเหมืองปัจจุบัน

สภาพปัจจุบัน ☒ เปิดการทำเหมือง ☐ หยุดการทำเหมือง

พื้นที่ที่ใช้ในการทำเหมือง และกิจกรรมเกี่ยวเนื่องทั้งหมดในปัจจุบัน 43-3-94 ไร่

จำนวนหน้าเหมือง/บ่อเหมืองปัจจุบัน 1 แห่ง



ขนาด (ระบุขนาดแต่ละแห่งตามลำดับ).....37-1-64 ไร่  
พื้นที่เก็บกองเปลือกดินและเศษหิน.....-.....แห่ง

ขนาด (ระบุขนาดแต่ละแห่งตามลำดับ).....-.....ไร่  
พื้นที่โรงแต่งแร่/สำนักงาน/บ้านพัก ฯลฯ รวม.....6-2-30 ไร่ (โรงแต่งแร่.....5-1-30 ไร่/ สำนักงาน.....0-1-00 ไร่/  
บ้านพัก.....1-0-0 ไร่)

จำนวนขุมเหมืองที่ไม่ใช้ทำเหมืองแล้ว.....-.....แห่ง ขนาด.....-.....ไร่ ลึก.....-.....เมตร  
พื้นที่ที่ผ่านการทำเหมืองแล้ว.....37.....ไร่ พื้นที่ทำการฟื้นฟูแล้ว.....3.....ไร่

3. รูปแบบการใช้ประโยชน์ที่ดินภายหลังสิ้นสุดการทำเหมือง (พร้อมแนบแผนผังการฟื้นฟูพื้นที่ในภาพรวม  
ภาพรวม ซึ่งสอดคล้องกับแผนผังโครงการทำเหมือง โดยส่งเฉพาะครั้งแรกของการรายงาน และทุกครั้งที่มี  
การเปลี่ยนแปลงรูปแบบการใช้พื้นที่สุดท้าย)

- ☒ พัฒนาเป็นแหล่งน้ำสาธารณะ ☐ พัฒนาเป็นทุ่งหญ้าธรรมชาติ/ทุ่งหญ้าเลี้ยงสัตว์  
☐ พัฒนาเป็นพื้นที่เกษตรกรรม ☐ ปลูกสร้างสวนป่า  
☐ อื่น ๆ (ระบุ).....

4. ผลการดำเนินการในช่วง 1 ปีที่ผ่านมา (พร้อมแนบแผนผังแสดงพื้นที่ดำเนินการปรับปรุง และฟื้นฟูสภาพ  
พื้นที่ที่ใช้ทำเหมือง และภาพถ่ายการดำเนินงาน)

- ☒ การปรับสภาพและฟื้นฟูพื้นที่บริเวณหน้าเหมือง  
จำนวน.....1.....แห่ง เนื้อที่.....37.....ไร่  
วิธีดำเนินการ.....บริเวณหน้าเหมือง ทำเป็นแบบขั้นบันได ซึ่งมีการรักษาความลาดชันของหน้าเหมือง  
ให้อยู่ในสภาพที่ปลอดภัย ตามแผนผังโครงการ และมีการปลูกต้นไม้ เช่น ต้นสนประดิพัทธ์ และต้น  
ชมพูพันธุ์ทิพย์ ซึ่งปลูกไว้ในบริเวณพื้นที่แนวกันเขต 10 ม. จากขอบแปลง.....

- ☒ การปรับสภาพและฟื้นฟูกองเก็บเปลือกดินและเศษหิน  
จำนวน.....-.....แห่ง เนื้อที่.....-.....ไร่  
วิธีดำเนินการ.....นำเปลือกดินและ เศษหิน มาทำคันดินรอบประตันทับตร และใช้ปรับปรุงถนน  
ภายในโครงการ.....

- ☒ การปรับสภาพและฟื้นฟูขุมเหมืองที่ไม่ใช้ในการทำเหมืองแล้ว  
จำนวน.....-.....แห่ง เนื้อที่.....-.....ไร่

วิธีดำเนินการ ปัจจุบันยังมีการดำเนินการทำเหมือง ภายในพื้นที่เดิมอย่างต่อเนื่อง จึงยังไม่มีพื้นที่ขุด  
เหมืองที่ไม่ใช้ในการทำเหมืองแล้ว

- ☒ การปรับสภาพและฟื้นฟูระบบป้องกันการชะล้างตะกอนดินจากบริเวณหน้าเหมือง ที่เก็บกอง  
เปลือกดิน/เศษหิน และบริเวณอื่นๆ อาทิเช่น คันทำนบดินและคูระบายน้ำและบ่อดักตะกอนเป็นต้น

จำนวน 1 แห่ง ขนาด (กxขxล) 60 x 40 x 10 เมตร

วิธีดำเนินการ ขุดลอกร่องน้ำ บ่อดักตะกอน คันทำนบ และเติมดินที่กัดเซาะ ให้คงสภาพเดิม

- ☒ การปลูกต้นไม้ระหว่างพื้นที่ว่างทั่วไปในเขตพื้นที่ประทานบัตร รวมเนื้อที่ 3 ไร่

วิธีดำเนินการ ดำเนินการปลูกต้นไม้บริเวณขอบประทานบัตร โดยมีระยะระหว่างต้นโดยประมาณ

4x4 เมตร

- ☒ การปรับสภาพและฟื้นฟูพื้นที่บริเวณโรงแต่งแร่/โรงโม่หิน เนื้อที่ 1 ไร่

วิธีดำเนินการ ดูแล บำรุงรักษาไม้ยืนต้น ที่ปลูกในบริเวณพื้นที่โรงโม่หิน ให้เจริญเติบโตได้ดี และ

ทดแทนต้นเดิม ที่ตายด้วยต้นใหม่

- ☒ การปรับสภาพและฟื้นฟูพื้นที่บริเวณสำนักงาน/บ้านพัก เนื้อที่ 1 ไร่

วิธีดำเนินการ ดูแล บำรุงรักษาไม้ยืนต้น ที่ปลูกในบริเวณพื้นที่สำนักงาน ให้เจริญเติบโตได้ดี

งบประมาณดำเนินงานทั้งหมดโดยประมาณ 41,560.00 บาท

## 5. แผนการดำเนินงานในช่วง 1 ปีข้างหน้า

5.1 แผนการดำเนินงานที่จะจัดทำ ในช่วง 1 ปีข้างหน้า (พร้อมแนบแผนผังแสดงตำแหน่งที่จะดำเนินการใน  
1 ปีข้างหน้า)

- ☒ การปรับสภาพและฟื้นฟูพื้นที่บริเวณหน้าเหมือง

จำนวน 1 แห่ง เนื้อที่ 3 ไร่

วิธีดำเนินการ มีแผนว่าจะปลูกต้นไม้รอบขอบเหมืองให้ครบทั้ง 4 ด้าน ซึ่งจะทยอยปลูกไป

เรื่อยๆ จนรอบเหมืองทั้งหมด

- ☒ การปรับสภาพและฟื้นฟูกองเก็บเปลือกดิน และเศษหิน

จำนวน 1 แห่ง เนื้อที่ 1 ไร่

วิธีดำเนินการ เก็บกองหน้าดิน เพื่อนำหน้าดินไปใช้ปลูกต้นไม้

☐ การปรับสภาพและฟื้นฟูพุ่มหมึ่งที่ไม่ใช้ในการทำหมึ่งแล้ว

จำนวน.....-.....แห่ง ขนาด (กxยxล).....เมตร

วิธีดำเนินการ.....-

☒ การปรับสภาพและฟื้นฟูระบบป้องกันการชะล้างตะกอนดินจากบริเวณหน้าหมึ่ง ที่เก็บกองเปลือกดิน/เศษหิน และบริเวณอื่นๆ อาทิเช่น คันทำนบดินและคูระบายน้ำและบ่อดักตะกอนเป็นต้น

จำนวน.....1.....แห่ง ขนาด (กxยxล).....60 x 40 x 10.....เมตร

วิธีดำเนินการ.....ขุดลอกร่องน้ำ บ่อดักตะกอน คันทำนบ และเติมดินที่กัดเซาะ ให้คงสภาพเดิม.....

☐ การปลูกต้นไม้ระหว่างพื้นที่ว่างทั่วไปในเขตพื้นที่ประทานบัตร รวมเนื้อที่.....ไร่

วิธีดำเนินการ.....

☒ การปรับสภาพและฟื้นฟูพื้นที่บริเวณโรงเต่งแร่/โรงโม่หิน เนื้อที่.....ไร่

วิธีดำเนินการ.....ดูแลรักษาต้นไม้ที่เคยปลูกไว้ ให้เจริญงอกงาม พร้อมปลูกทดแทนส่วนที่ตาย.....

☒ การปรับสภาพและฟื้นฟูพื้นที่บริเวณสำนักงาน/บ้านพัก เนื้อที่.....ไร่

วิธีดำเนินการ.....ดูแลรักษาต้นไม้ที่เคยปลูกไว้ ให้เจริญงอกงาม พร้อมปลูกทดแทนส่วนที่ตาย.....

## 5.2 การจัดเตรียมงบประมาณ

งบประมาณสำหรับดำเนินงานตามแผนงาน.....100,000.....บาท

งบประมาณสำหรับการบำรุงรักษาพื้นที่ที่ฟื้นฟูแล้ว.....7,600.....บาท

ปัญหาและอุปสรรคที่ต้องการความช่วยเหลือ/สนับสนุนจากกรมอุตสาหกรรมพื้นฐานและการเหมืองแร่ และหรือส่วนราชการอื่นๆ.....

วิธีดำเนินการ.....



(ลงชื่อ).....

ตำแหน่ง.....บัญชี.....ผู้จัดทำรายงาน

รับรองข้อมูลถูกต้องและเห็นชอบกับแผนการดำเนินการ

(ลงชื่อ).....

ตำแหน่ง.....ผู้จัดการ บริษัท โรงโมทวิทย์รพย์อนันต์มหานคร จำกัด

## ผลการดำเนินงานด้านการฟื้นฟูพื้นที่จากการทำเหมืองแร่ ปีพ.ศ. 2566

### 1. การปรับสภาพและฟื้นฟูพื้นที่บริเวณหน้าเหมือง



ภาพที่ 1 ทำเหมืองแบบจั่นบันได

### 2. การปรับสภาพและฟื้นฟูฟูกองเก็บเปลือกดินและเศษหิน



ภาพที่ 2 นำเปลือกดินและเศษหิน มาทำคันดิน



ภาพที่ 3 นำเปลือกดินและเศษหิน มาทำคันดิน



ภาพที่ 4 นำเปลือกดินและเศษหิน มาทำคันดิน



3. การปรับสภาพ และฟื้นฟูระบบป้องกันการชะล้างตะกอนดินจากบริเวณหน้าเหมือง ที่เก็บกอง เปลือกดิน/เศษหิน และบริเวณอื่นๆ อาทิเช่น คันทำนบดินและคูระบายน้ำและบ่อดักตะกอนเป็นต้น



ภาพที่ 5 และ 6 ทำร่องระบายน้ำ



ภาพที่ 7 ขุดบ่อดักตะกอน

#### 4. การปลูกต้นไม้ระหว่างพื้นที่ว่างทั่วไปในเขตพื้นที่ประธานบัตร



ภาพที่ 8 ขอความอนุเคราะห์พันธุ์กล้าไม้ จากสำนักงานจัดการทรัพยากรป่าไม้ที่ 9  
(ชลบุรี) กรมป่าไม้



ภาพที่ 9 ขอความอนุเคราะห์พันธุ์กล้าไม้ จากสำนักงานจัดการทรัพยากรป่าไม้ที่ 9  
(ชลบุรี) กรมป่าไม้





ภาพที่ 10 ขอความอนุเคราะห์พันธุ์กล้าไม้ จากสำนักงานจัดการทรัพยากรป่าไม้ที่  
9 (ชลบุรี) กรมป่าไม้



ภาพที่ 11 และ 12 นำต้นไม้ที่ขอความอนุเคราะห์พันธุ์กล้าไม้ มาปลูกบนคันดิน



5. การปรับสภาพและฟื้นฟูพื้นที่บริเวณโรงแต่งแร่/โรงโม่หินปลูกต้นไม้ระหว่างพื้นที่ว่างทั่วไปในเขตพื้นที่ประทานบัตร



ภาพที่ 13 ปลูกต้นไม้ฟื้นฟูพื้นที่บริเวณโรงโม่หิน

6. การปรับสภาพและฟื้นฟูพื้นที่บริเวณสำนักงาน/บ้านพัก



ภาพที่ 14 ปลูกต้นไม้ฟื้นฟูพื้นที่บริเวณสำนักงาน







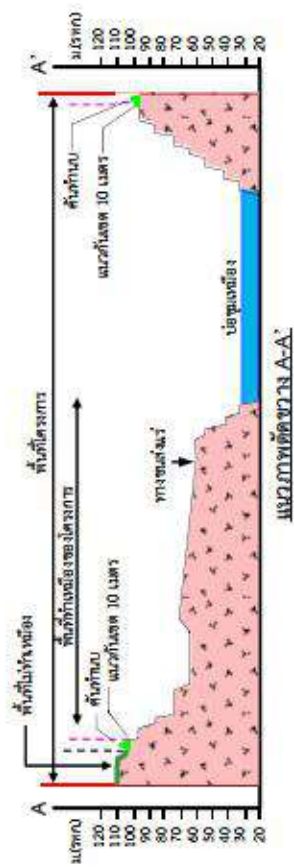
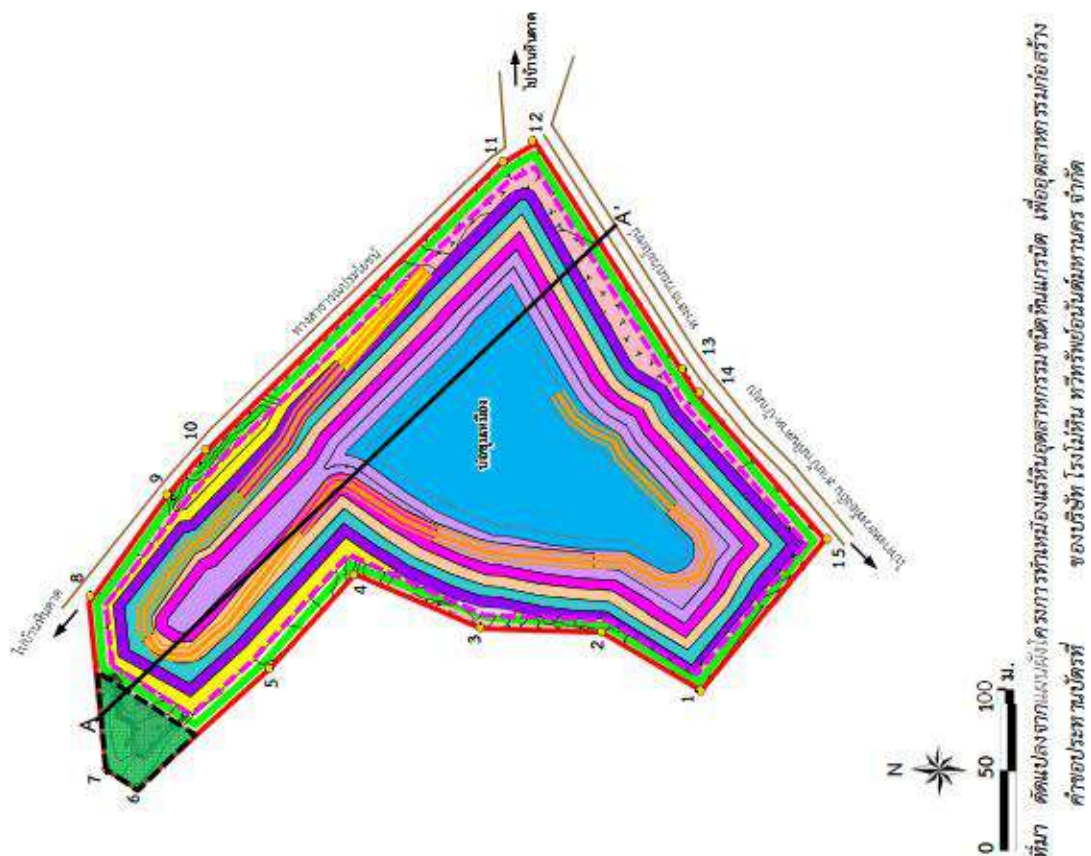

ภาพที่ 15 ปลุกต้นไม้ฟืนฟืนที่บริเวณสำนักงาน











**แสดงตำแหน่งดำเนินการฟื้นฟูพื้นที่ในแต่ละช่วงการทำเหมือง**



สัญลักษณ์ :

- |   |                           |
|---|---------------------------|
|    | พื้นที่โครงการ            |
|    | พื้นที่ทำเหมืองของโครงการ |
|    | พื้นที่ไม่ทำเหมือง        |
|    | ชั้นหินแกรนิต             |
|   | บ่ออุทกเหมือง             |
|  | แนวกันเขต 10 เมตร         |
|  | ทางขนส่งแร่               |

ศึกษาเปรียบเทียบการเปลี่ยนแปลง

-  คำแห่งจันทน์คู่ซ่วฉีที่ 1-3 (แนวกันเขต 10 เมตร)  
 คำแห่งจันทน์คู่ซ่วฉีที่ 4-6  
 คำแห่งจันทน์คู่ซ่วฉีที่ 7-9  
 คำแห่งจันทน์คู่ซ่วฉีที่ 10-12  
 คำแห่งจันทน์คู่ซ่วฉีที่ 13-15  
 คำแห่งจันทน์คู่ซ่วฉีที่ 16-18  
 คำแห่งจันทน์คู่ซ่วฉีที่ 19-21  
 คำแห่งจันทน์คู่ซ่วฉีที่ 22-27  
 คำแห่งจันทน์คู่ซ่วฉีที่ 28-30



## สำเนาใบเสร็จ กองทุนฟื้นฟูพื้นที่จากการทำเหมืองแร่

ขอขอบคุณท่านที่อุดหนุน

เล่นที่ \_\_\_\_\_  
เล่นที่ \_\_\_\_\_

เลขประจำตัวผู้เสียภาษีอากร

วันที่/Date 19 ต.ค. 2566

[illegible]

รับเงินCOLLECTOR

ขอขอบคุณท่านที่อุดหนุน

[illegible]



เล่มที่  
BOOK NO.

เลขที่  
BILL NO.

**CASH SALE    บิลเงินสด    現兌單**

[illegible]

ผู้รับเงิน 收款人  
COLLECTOR \_\_\_\_\_

តើអ្វី?

เลขประจำตัวผู้เสียภาษีอากร

วันที่/Date 19 Dec 66

จำนวน Qty.	รายการ Description	หน่วยละ @	จำนวนเงิน Amount	
			บาท	สต.
๑๐	กระดาษปลาวาฬ	10	200	-
4	เก้าอี้ขาวลวดรีด	120	480	-
6	ส้มเบญจ	250	1,500	-
๑๐	แว่นตา	25	500	-
7	ดิน		100	-
	(สองพัน หักด้วย แปด สิบ บาท)	รวมเงิน TOTAL	2,800	-

ผู้รับเงิน/COLLECTOR

ขอขอบคุณท่านที่อุดหนุน

หลักประกันการฟื้นฟูสภาพพื้นที่การทำเหมือง  
และเยียวยาผู้ได้รับผลกระทบจากการทำเหมืองแร่





ธนาคารกสิกรไทย  
开泰银行 KASIKORNBANK



หนังสือคำประกันของธนาคาร  
หลักประกันการฟื้นฟูสภาพพื้นที่การทำเหมืองและเยียวยาผู้ได้รับผลกระทบจากการทำเหมือง  
ประเภทที่ 2  
ธนาคารกสิกรไทย จำกัด (มหาชน)

เลขที่ 100062771350

วันที่ 25 เดือน กรกฎาคม พ.ศ. 2566

ข้าพเจ้า บริษัท ธนาคารกสิกรไทย จำกัด (มหาชน) สาขานองปรีอ ที่ตั้งสำนักงาน เลขที่ 291 หมู่ที่ 2 ถนนบ้านบึง-แก่ง ตำบลหนองไผ่แก้ว อำเภอบ้านบึง จังหวัดชลบุรี โดยมีอำนาจลง

นามผูกพันธนาคาร ขอทำหนังสือคำประกันฉบับนี้ไว้ต่อ กรมอุตสาหกรรมพื้นฐานและการเหมืองแร่ ดังมีข้อความต่อไปนี้

ข้อ 1. ตามที่ บริษัท โรงโม่หิน ทวีทรัพย์อนันต์ มหานคร จำกัด ได้รับอนุญาตประทานบัตร และเป็นผู้ถือประทานบัตร ที่ 33205/16460 รวม 1 แปลง เหมืองประเภทที่ 2 ซึ่งตามประกาศคณะกรรมการแร่ เรื่อง การวางหลักประกันการฟื้นฟูสภาพพื้นที่การทำเหมืองและเยียวยาผู้ได้รับผลกระทบจากการทำเหมือง พ.ศ. 2562 จะต้องวางหลักประกันสำหรับการฟื้นฟูสภาพพื้นที่การทำเหมืองตลอดอายุโครงการตามแผนการฟื้นฟูสภาพพื้นที่การทำเหมืองในมาตรการป้องกัน และแก้ไขผลกระทบสิ่งแวดล้อมที่กำหนดไว้ในรายงานการประเมินผลกระทบสิ่งแวดล้อมของแต่ละโครงการ รวมถึงวงเงินสำหรับการเยียวยาผู้ได้รับผลกระทบจากการทำเหมืองของแต่ละโครงการตามนัย 3.2 แห่งประกาศคณะกรรมการแรดังกล่าว ต่อ กรมอุตสาหกรรมพื้นฐานและการเหมืองแร่ งวดแรกร้อยละสามสิบ ของวงเงินหลักประกันก่อนได้รับอนุญาตให้เปิดการทำเหมืองทั้งหมด เป็นเงิน 50,000.00 บาท (ห้าหมื่นบาทถ้วน)

ข้าพเจ้ายินยอมผูกพันตนโดยไม่มีเงื่อนไขที่จะคำประกัน บริษัท โรงโม่หิน ทวีทรัพย์อนันต์ มหานคร จำกัด ต่อ กรมอุตสาหกรรมพื้นฐานและการเหมืองแร่ เป็นเงินไม่เกิน 50,000.00 บาท (ห้าหมื่นบาทถ้วน) ในกรณีที่ บริษัท โรงโม่หิน ทวีทรัพย์อนันต์ มหานคร จำกัด ไม่ได้ปฏิบัติตามภาระหน้าที่ใดๆ หรือปฏิบัติผิดเงื่อนไขข้อใดข้อหนึ่งตามประกาศคณะกรรมการแร่ เรื่อง การวางหลักประกันการฟื้นฟูสภาพพื้นที่การทำเหมืองและเยียวยาผู้ได้รับผลกระทบจากการทำเหมือง พ.ศ. 2562 ซึ่งกรมอุตสาหกรรมพื้นฐานและการเหมืองแร่มีสิทธิปรับเงินหรือเรียกชดเชยค่าเสียหายจาก บริษัท โรงโม่หิน ทวีทรัพย์อนันต์ มหานคร จำกัด ได้แล้ว ข้าพเจ้ายอมชำระเงินแทนให้ทันที โดยไม่จำเป็นต้องเรียกร้องให้ บริษัท โรงโม่หิน ทวีทรัพย์อนันต์ มหานคร จำกัด ชำระหนี้ก่อน

ข้อ 2. หนังสือคำประกันนี้มีผลใช้บังคับตั้งแต่วันที่ 25 เดือน กรกฎาคม พ.ศ. 2566 จนถึงวันที่ 16 เดือน ธันวาคม พ.ศ. 2594 และข้าพเจ้าจะไม่เพิกถอนการคำประกันภายในระยะเวลาที่กำหนดไว้

ข้อ 3. หาก กรมอุตสาหกรรมพื้นฐานและการเหมืองแร่ ยินยอมให้ผิด หรือผ่อนเวลา หรือยินยอมให้ บริษัท โรงโม่หิน ทวีทรัพย์อนันต์ มหานคร จำกัด ปฏิบัติผิดแผนไปจากเงื่อนไขใดๆ ในประกาศคณะกรรมการแร่ ให้ถือว่าข้าพเจ้าได้ยินยอมในกรณีนั้นๆ ด้วย

ข้าพเจ้าได้ลงนามและประทับตราไว้ต่อหน้าพยานเป็นสำคัญ

บมจ.ธนาคารกสิกรไทย

ลงลายมือชื่อ

ผู้คำประกัน

ลงลายมือชื่อ

พยาน ลงลายมือชื่อ

พยาน

การขอคืนหนังสือคำประกัน ทาง EMAIL ได้ที่ : LG\_SERVICE@KASIKORNBANK.COM

เมื่อหนังสือคำประกันฉบับนี้หมดอายุบังคับ หรือหมดภาระผูกพันแล้ว โปรดส่งคืนธนาคาร

กรณีประสงค์ขอให้ธนาคารจ่ายเงินแทนตามภาระหนังสือคำประกันฉบับนี้ ขอให้จัดส่งผ่านช่องทาง (1) สาขาที่ออกหนังสือคำประกัน โดยการส่งมอบให้แก่เจ้าหน้าที่สาขา (by Hand) หรือ (2) ส่งไปรษณีย์และลงทะเบียนตอบรับไปยัง งานหนังสือคำประกัน สำนักงานใหญ่ อาคารแจ้งวัฒนะ ชั้น 5 เลขที่ 47/7 หมู่ 3 ตำบลบ้านใหม่ อำเภอปากเกร็ด จังหวัดนนทบุรี 11120

SR-29186881-1-2 :-

100062771350

2001859

K-Contact Center 02-8888888  
www.kasikornbank.com

บริการทุกระดับประทับใจ

ทะเบียนเลขที่ 0107536000315

## เอกสารแนบ

6

กรมธรรม์ประกันภัยเหิมืองแร่





หมายเลขอ้างอิง : 7178407704  
Reference No.

07302624

<input type="checkbox"/> ต่ออายุ Renewal		<input checked="" type="checkbox"/> ประกันภัยใหม่ New Business		ตารางกรมธรรม์ประกันภัย THE SCHEDULE	
รหัสบริษัท : MTI Company Code		การประกันภัยความรับผิดตามกฎหมายต่อบุคคลภายนอก (สำหรับการทำเหมืองแร่) (PUBLIC LIABILITY INSURANCE (FOR MINE))		กรมธรรม์ประกันภัยเลขที่ : AL008951-22NBK Policy No.	
1. ชื่อผู้เอาประกันภัย: ที่อยู่ (Name of Insured: Address) บริษัท โรงโมหิน ทวีทรัพย์อนันต์ มหานคร จำกัด ที่อยู่ : 433/1 ม.2 ต.หนองไผ่แก้ว อ.บ้านบึง จ.ชลบุรี 20220					
2. ลักษณะกิจการหรือธุรกิจ การทำเหมืองแร่ (The Business) <input checked="" type="checkbox"/> ประเภท 2 (Type 2) <input type="checkbox"/> ประเภท 3 (Type 3)					
3. สถานที่ประกอบการที่เอาประกันภัย ประทานบัตรเลขที่ 33205/16460 จำนวนเนื้อที่ 53 ไร่ 3 งาน 39 ตารางวา ภายใน ต.หนองไผ่แก้ว อ.บ้านบึง จ.ชลบุรี 20220 Insured Premises					
4. อาณาเขตความคุ้มครอง Coverage Territory		ภายในสถานที่ประกอบการข้างต้น เขตอำนาจศาลที่คุ้มครอง ศาลไทย Jurisdiction			
5. ระยะเวลาประกันภัย : เริ่มต้น วันที่ 02/08/2022 เวลา 16.30 น. สิ้นสุดวันที่ 02/08/2023 เวลา 16.30 น. Period of Insurance : From at hours. To at hours.					
6. ขอบเขตของการเสี่ยงภัย Description of Risk คุ้มครองความรับผิดตามกฎหมายซึ่งเกิดขึ้นจากการประกอบธุรกิจ และเกิดขึ้นภายในหรือมีสาเหตุจากการใช้สถานที่ประกอบการที่เอาประกันภัย (Legal liability arising from the Business and happening within or caused by the Insured Premises.)					
7. จำนวนเงินจำกัดความรับผิด (Limit of Liability) <input checked="" type="checkbox"/> ประเภท 2 (Type 2) 5,000,000.00 บาท <input type="checkbox"/> ประเภท 3 (Type 3) บาท					
8. ความรับผิดส่วนแรกของผู้เอาประกันภัยต้องรับผิดชอบต่ออุบัติเหตุแต่ละครั้ง (ถ้ามี) ตามรายการแนบ บาท Deductible to be Borne by The Insured for each Accident Baht					
9. เบี้ยประกันภัยขั้นต้นคำนวณจาก ประเมิน บาท The First Premium Calculated From Estimated at The Amount of Baht					
10. เบี้ยประกันภัย 11,169.95 บาท อากรแสตมป์ 45.00 บาท ภาษี 785.05 บาท เบี้ยประกันภัยรวม 12,000.00 บาท Premium Baht Stamp Baht Tax Baht Total Premium Baht					
11. เอกสารแนบท้ายของกรมธรรม์ประกันภัย (Attached endorsements)					
<input type="checkbox"/> การประกันภัยโดยตรง Direct <input type="checkbox"/> ตัวแทนประกันวินาศภัย Agent บมจ.ธนาคารกรุงไทย จำกัด (มหาชน) ใบอนุญาตเลขที่ License ๖๐๐๐๐2/2547 <input checked="" type="checkbox"/> นายหน้าประกันภัยรายนี้ Broker					
วันทำสัญญาประกันภัย 02/08/2022 Agreement made on			วันออกกรมธรรม์ประกันภัย 09/08/2022 Policy issued on		

เพื่อเป็นหลักฐาน บริษัทฯ โดยบุคคลผู้มีอำนาจทำการแทนบริษัทได้ลงลายมือชื่อและประทับตราของบริษัทไว้เป็นสำคัญ ณ สำนักงานของบริษัท  
As Evidence the Company has caused This Policy to be Signed by Duly Authorized Persons and The Company's Stamp to be Affixed at its Office.



บริษัท เมืองไทยประกันภัย จำกัด (มหาชน)  
MUANG THAI INSURANCE PUBLIC COMPANY LIMITED

กรรมการ-Director

กรรมการ-Director

Authorized Signature