

ภาคผนวก

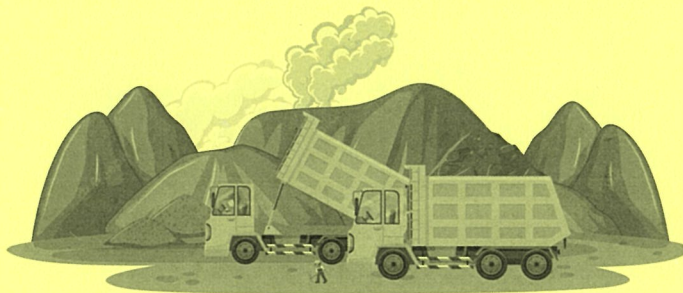

ภาคผนวก

- ☐ ภาคผนวก ก เอกสารขออนุญาตดำเนินโครงการ
- ☐ ภาคผนวก ข เอกสารประกอบมาตรการด้านสิ่งแวดล้อม
- ☐ ภาคผนวก ค รายงานผลการตรวจวัดคุณภาพสิ่งแวดล้อม
- ☐ ภาคผนวก ง กฎหมายที่เกี่ยวข้อง
- ☐ ภาคผนวก จ เอกสารสอบเทียบเครื่องมือที่ใช้วิเคราะห์
- ☐ ภาคผนวก ฉ หนังสือขึ้นทะเบียนห้องปฏิบัติการวิเคราะห์เอกชน ว-236

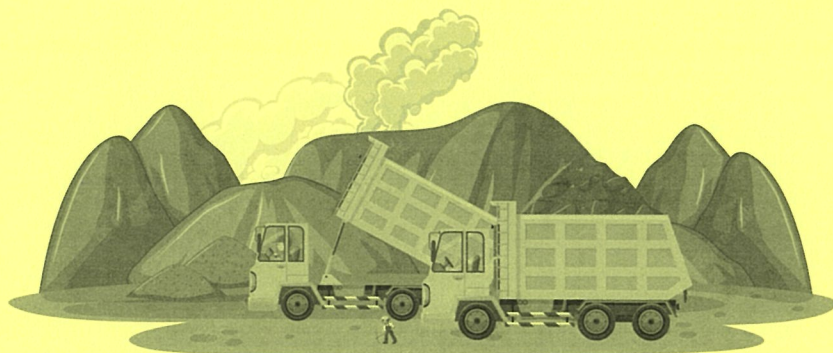

ภาคผนวก ก

เอกสารขออนุญาตดำเนินโครงการ

- 1ก สำเนาหนังสือเห็นชอบรายงานการประเมินผลกระทบสิ่งแวดล้อมโครงการเหมืองแร่ดินอุตสาหกรรมชนิดดินซีเมนต์ โดยวิธีเหมืองหาคำขอประทานบัตร ที่ 3/2552 (เดิมประทานบัตรโดยอนุโลมที่ ปจ.18/2550) หมายเลขหลักเขตเหมืองแร่ที่ 29372 หนังสือฯเลขที่ ทส 1009.2/5127 ลงวันที่ 31 พฤษภาคม 2555
- 2ก สำเนาประทานบัตรโครงการเหมืองแร่ดินอุตสาหกรรมชนิดดินซีเมนต์ คำขอประทานบัตร ที่ 3/2552 (เดิมประทานบัตรโดยอนุโลมที่ ปจ.18/2550) หมายเลขหลักเขตเหมืองแร่ ที่ 29372
- 3ก สำเนาเอกสารขออนุญาตเปิดการทำเหมืองแร่ดินอุตสาหกรรมชนิดดินซีเมนต์ โดยวิธีเหมืองหาคำขอประทานบัตรที่ 3/2552 (เดิมประทานบัตรโดยอนุโลมที่ ปจ.18/2550) หมายเลขหลักเขตเหมืองแร่ ที่ 29372
- 4ก สำเนาหนังสือนำเสนอรายงานผลการปฏิบัติตามมาตรการด้านสิ่งแวดล้อมฉบับเดือนมกราคม-มิถุนายน 2566
- 5ก สำเนาหนังสือประกาศประทานบัตรสิ้นอายุโครงการเหมืองแร่ดินอุตสาหกรรมชนิดดินซีเมนต์ โดยวิธีเหมืองหาคำขอประทานบัตรที่ 3/2552 (ประทานบัตรที่ 29372/16038) หนังสือเลขที่ อก 0504/4693 ลงวันที่ 21 ธันวาคม 2566

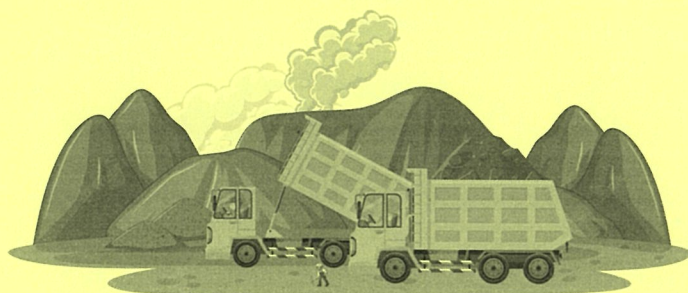

ภาคผนวก 1ก

สำเนาหนังสือเห็นชอบรายงานการประเมินผลกระทบสิ่งแวดล้อม
โครงการเหมืองแร่ดินอุตสาหกรรมชนิดดินซีเมนต์ โดยวิธีเหมืองหาบ
คำขอประทานบัตรที่ 3/2552 (เดิมประทานบัตรโดยอนุโลมที่ ปจ.18/2550)
หมายเลขหลักเขตเหมืองแร่ที่ 29372
เลขที่ ทส 1009.2/5127 ลงวันที่ 31 พฤษภาคม 2555

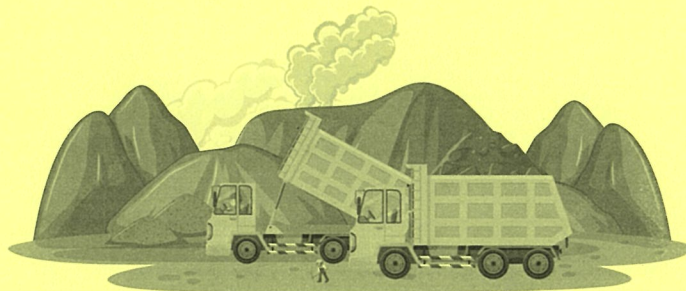



ที่ ทส 1009.2/ 5127

สำนักงานนโยบายและแผน
ทรัพยากรธรรมชาติและสิ่งแวดล้อม
60/1 ซอยพิบูลวัฒนา 7 ถนนพระรามที่ 6
กรุงเทพฯ 10400

31 พฤษภาคม 2555

เรื่อง การพิจารณารายงานผลกระทบสิ่งแวดล้อมเบื้องต้น

เรียน อธิบดีกรมอุตสาหกรรมพื้นฐานและการเหมืองแร่

สิ่งที่ส่งมาด้วย 1. สำเนาหนังสือ บริษัท เอ็น. เอส. คอนซัลแทนท์ จำกัด ที่ ตล. 02/54-222
ลงวันที่ 19 พฤษภาคม 2554

2. มาตรการป้องกันและแก้ไขผลกระทบสิ่งแวดล้อมและมาตรการติดตามตรวจสอบ
ผลกระทบสิ่งแวดล้อม โครงการเหมืองแร่ดินอุตสาหกรรมชนิดดินซีเมนต์ โดยวิธีเหมืองหาค
ำขอประทานบัตรที่ 3/2552 (เดิมประทานบัตรโดยอนุโลมที่ ปจ.18/2550) หมายเลขหลักเขต
เหมืองแร่ที่ 29372 ของบริษัท ปูนซีเมนต์เอเชีย จำกัด (มหาชน) ตั้งอยู่ที่ หมู่ที่ 7 ตำบลโคกไทย
อำเภอศรีมโหสถ จังหวัดปราจีนบุรี

ตามที่บริษัท ปูนซีเมนต์เอเชีย จำกัด (มหาชน) ได้มอบอำนาจให้ บริษัท เอ็น. เอส. คอนซัลแทนท์
จำกัด จัดทำและเสนอรายงานผลกระทบสิ่งแวดล้อมเบื้องต้น โครงการเหมืองแร่ดินอุตสาหกรรมชนิดดินซีเมนต์
โดยวิธีเหมืองหาคำขอประทานบัตรที่ 3/2552 (เดิมประทานบัตรโดยอนุโลมที่ ปจ.18/2550) หมายเลขหลักเขต
เหมืองแร่ที่ 29372 ของบริษัท ปูนซีเมนต์เอเชีย จำกัด (มหาชน) ตั้งอยู่ที่ หมู่ที่ 7 ตำบลโคกไทย อำเภอศรีมโหสถ
จังหวัดปราจีนบุรี ให้สำนักงานนโยบายและแผนทรัพยากรธรรมชาติและสิ่งแวดล้อมดำเนินการตามลำดับ
ขั้นตอนการพิจารณารายงาน ความละเอียดตามสิ่งที่ส่งมาด้วย 1 นั้น

สำนักงานนโยบายและแผนทรัพยากรธรรมชาติและสิ่งแวดล้อมได้เสนอรายงานผลกระทบ
สิ่งแวดล้อมเบื้องต้นดังกล่าว ให้คณะกรรมการผู้ชำนาญการพิจารณารายงานการวิเคราะห์ผลกระทบ
สิ่งแวดล้อมด้านเหมืองแร่ และอุตสาหกรรมถลุงหรือแต่งแร่ พิจารณาตามลำดับขั้นตอนการพิจารณารายงาน
และในการประชุมครั้งที่ 21/2554 เมื่อวันที่ 5 กรกฎาคม 2554 คณะกรรมการผู้ชำนาญการฯ มีมติให้ความ
เห็นชอบรายงานผลกระทบสิ่งแวดล้อมเบื้องต้น โครงการเหมืองแร่ดินอุตสาหกรรมชนิดดินซีเมนต์ โดยวิธี
เหมืองหาคำขอประทานบัตรที่ 3/2552 (เดิมประทานบัตรโดยอนุโลมที่ ปจ.18/2550) หมายเลขหลักเขตเหมืองแร่ที่
29372 ของบริษัท ปูนซีเมนต์เอเชีย จำกัด (มหาชน) ตั้งอยู่ที่ หมู่ที่ 7 ตำบลโคกไทย อำเภอศรีมโหสถ จังหวัด
ปราจีนบุรี โดยให้ปฏิบัติตามมาตรการป้องกันและแก้ไขผลกระทบสิ่งแวดล้อม และมาตรการติดตามตรวจสอบ

ผลกระทบสิ่งแวดล้อมอย่างเคร่งครัด ดังรายละเอียดตามสิ่งที่ส่งมาด้วย 2 อนึ่ง ตามมาตรา 50 วรรคสอง แห่งพระราชบัญญัติส่งเสริมและรักษาคุณภาพสิ่งแวดล้อมแห่งชาติ พ.ศ. 2535 กำหนดไว้ว่า เมื่อคณะกรรมการผู้ชำนาญการ ได้ให้ความเห็นชอบในรายงานการวิเคราะห์ผลกระทบสิ่งแวดล้อม ตามมาตรา 49 แล้ว ให้เจ้าหน้าที่ซึ่งมีอำนาจตามกฎหมายในการพิจารณาสิ่งอนุญาตหรือต่ออายุใบอนุญาต นำมาตรการที่เสนอไว้ในรายงานผลกระทบสิ่งแวดล้อมเบื้องต้น ไปกำหนดเป็นเงื่อนไขในการสิ่งอนุญาตหรือต่ออายุใบอนุญาต โดยให้ถือว่าเป็นเงื่อนไขที่กำหนดตามกฎหมายในเรื่องนั้นด้วย ทั้งนี้ สำนักงานฯ ได้แจ้งให้ บริษัท ปูนซีเมนต์เอเชีย จำกัด (มหาชน) และสำเนาหนังสือแจ้งให้ บริษัท เอ็น. เอส. คอนซิลแทนท์ จำกัด พิจารณาดำเนินการด้วยแล้ว

จึงเรียนมาเพื่อโปรดพิจารณาดำเนินการต่อไป

ขอแสดงความนับถือ

อ. น. น.

(นายวิเชษฐ์)

ผู้อำนวยการ

กองสิ่งแวดล้อม

กรมส่งเสริมและสิ่งแวดล้อม จังหวัด

☐ กษ

☐ กษ.1

☐ กษ.2

นาย

นาย

2

๒๕๕๕

นาย นอ. สบ.

นาย

สำนักวิเคราะห์ผลกระทบสิ่งแวดล้อม

โทรศัพท์ 0-2265-6500 ต่อ 6618

โทรสาร 0-2265-6616

คุณ

๒๕๕๕

ตารางสรุปมาตรการป้องกันและแก้ไขผลกระทบสิ่งแวดล้อม และมาตรการติดตามตรวจสอบผลกระทบสิ่งแวดล้อม
โครงการเหมืองแร่รัตนอุตสาหกรรมชนิดหินซีเมนต์ โดยวิธีเหมืองหาคำขอประทานบัตรที่ 3/2552 (เดิมประทานบัตรโดยอนุโมทย์ บจ.18/2550)
หมายเลขขุดสกัดหินเหมืองแร่ที่ 29372 ตั้งอยู่ที่ หมู่ที่ 7 ตำบลโคกไทย อำเภอสว่างแดนดิน จังหวัดสกลนคร
ของ บริษัท ปูนซีเมนต์เอเชีย จำกัด (มหาชน)

ตารางที่ 1 มาตรการป้องกันและแก้ไขผลกระทบสิ่งแวดล้อมทั่วไป

ทรัพยากรสิ่งแวดล้อม	มาตรการป้องกันและแก้ไขผลกระทบสิ่งแวดล้อม	สถานที่ดำเนินงาน	ระยะเวลาดำเนินการ	งบประมาณ	ผู้รับผิดชอบ
ระยะดำเนินการทำเหมืองและสิ้นสุดการทำเหมือง	1. ให้มีเจ้าหน้าที่ประจำจุดรับเรื่องราวร้องทุกข์ความเดือดร้อนของราษฎรที่ได้รับผลกระทบจากกิจกรรมทำเหมืองของโครงการ โดยผู้ถือประทานบัตรจะต้องดำเนินการแก้ไขและให้ความช่วยเหลือด้วยความเป็นธรรมและเร่งด่วน	- ที่ทำการผู้ใหญ่บ้าน - ที่ทำการกำนันตำบลโคกไทย - สำนักงานองค์การบริหารส่วนตำบลโคกไทย	- ตั้งแต่เปิดทำเหมืองจนถึงสิ้นสุดอายุประทานบัตร	- อยู่ในงบประมาณโครงการของการ	- บริษัท ปูนซีเมนต์เอเชีย จำกัด (มหาชน)
	2. หากได้รับการร้องเรียนจากราษฎรที่อาศัยอยู่บริเวณใกล้เคียงว่าได้รับความเดือดร้อนรำคาญจากกิจกรรมของโครงการ และการขุดลำเหมืองพื้นฐานและการเหมืองแร่ หรือสำนักงานโยธาและแผนทรัพยากรธรรมชาติและสิ่งแวดล้อม ได้ตรวจสอบแล้วพบว่าผู้ถือประทานบัตรไม่ปฏิบัติตามมาตรการป้องกันและแก้ไข	- บริเวณพื้นที่โครงการ	- ตั้งแต่เปิดทำเหมืองจนถึงสิ้นสุดอายุประทานบัตร	- ขึ้นอยู่กับความเสียหายที่เกิดขึ้น	- บริษัท ปูนซีเมนต์เอเชีย จำกัด (มหาชน)





(นายเนตร รมะรูป) (นายระพี สุขทางค์)
กรรมการผู้ชำนาญการ
บริษัท ปูนซีเมนต์เอเชีย จำกัด (มหาชน)
วันที่ 21 พ.ค. 2555

(นางสาวปิศา พิณพชร)
ผู้อำนวยการด้านสิ่งแวดล้อม
บริษัท ปูนซีเมนต์เอเชีย จำกัด
วันที่ 21 พ.ค. 2555

ตารางที่ 1 (ต่อ 1)

ทรัพยากรสิ่งแวดล้อม	มาตรการป้องกันและแก้ไขผลกระทบสิ่งแวดล้อม	สถานที่ดำเนินงาน	ระยะเวลาดำเนินการ	งบประมาณ (บาท)	ผู้รับผิดชอบ
ระยะดำเนินการทำเหมืองและสิ้นสุดการทำเหมือง (ต่อ)	3. ให้ทำการปรับปรุงพื้นที่พื้นที่โครงการที่ผ่านการทำเหมืองแร่แล้ว และพื้นที่สิ้นสุดการใช้ประโยชน์แล้วตามแผนการฟื้นฟูพื้นที่ที่ได้เสนอไว้ในรายงานผลกระทบสิ่งแวดล้อมเบื้องต้น พร้อมทั้งให้รายงานผลการดำเนินงานให้สำนักงานนโยบายและแผนทรัพยากรธรรมชาติและสิ่งแวดล้อม และกรมอุตสาหกรรมพื้นฐานและการเหมืองแร่ ทราบทุก 3 ปี	- บริเวณพื้นที่โครงการ	- ตั้งแต่เปิดทำเหมืองจนถึงสิ้นสุดอายุประทานบัตร	- อยู่ในแบบแผนการฟื้นฟูสภาพแวดล้อมของโครงการ	- บริษัท ปูนซีเมนต์เอเชีย จำกัด (มหาชน)
	4. หากผู้ถือประทานบัตรมีความประสงค์ที่จะเปลี่ยนแปลงวิธีการทำเหมือง หรือเปลี่ยนแปลงเพิ่มเติมชนิดแร่ หรือการดำเนินการที่แตกต่างจากที่เสนอไว้ในรายงานผลกระทบสิ่งแวดล้อมเบื้องต้น จะต้องเสนอรายละเอียดเกี่ยวกับการเปลี่ยนแปลงดังกล่าว ประกอบกับมาตรการป้องกันและแก้ไขผลกระทบที่สอดคล้องกับการเปลี่ยนแปลง พิจารณาให้ความเห็นชอบด้านสิ่งแวดล้อมเบื้องต้น ดำเนินการที่ได้เสนอไว้ในรายงานผลกระทบสิ่งแวดล้อมเบื้องต้น ตามที่คณะกรรมการผู้ชำนาญการฯ ได้ให้ความเห็นชอบไปแล้วให้เป็นหน้าที่ของหน่วยงานที่มีอำนาจหน้าที่ในการพิจารณาอนุมัติ	- บริเวณพื้นที่โครงการ	- ตั้งแต่เปิดทำเหมืองจนถึงสิ้นสุดอายุประทานบัตร	-	- บริษัท ปูนซีเมนต์เอเชีย จำกัด (มหาชน)

 (นายเนตล นมะรูป)
 กรรมการผู้ชำนาญการ
 บริษัท ปูนซีเมนต์เอเชีย จำกัด (มหาชน)
 วันที่ 21 พ.ค. 2555

 (นางระพี สุขยงค์)
 กรรมการผู้ชำนาญการ
 บริษัท ปูนซีเมนต์เอเชีย จำกัด (มหาชน)
 วันที่ 21 พ.ค. 2555

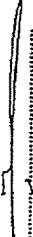
 (นางสาวพินิดา พินทุย)
 ผู้อำนวยการด้านสิ่งแวดล้อม
 บริษัท เอ็ม. เอส. คอนสตรัคชั่น จำกัด
 วันที่ 21 พ.ค. 2555

ตารางที่ 1 (ต่อ 2)

ทรัพยากรสิ่งแวดล้อม	มาตรการป้องกันและแก้ไขผลกระทบสิ่งแวดล้อม	สถานที่ดำเนินงาน	ระยะเวลาดำเนินการ	งบประมาณ (บาท)	ผู้รับผิดชอบ
ระยะดำเนินการทำเหมืองและสิ้นสุดการทำเหมือง (ต่อ)	ตรวจสอบผลกระทบสิ่งแวดล้อมตั้งกล่าวไปกระทบต่อสาระสำคัญของโครงการวิเคราะห์ผลกระทบสิ่งแวดล้อมในรายงานผลกระทบสิ่งแวดล้อมเบื้องต้น และเป็นมาตรการที่เกิดผลดีต่อสิ่งแวดล้อมมากกว่า หรือเทียบเท่ามาตรการที่กำหนดไว้ในรายงานผลกระทบสิ่งแวดล้อมเบื้องต้นที่ผ่านการพิจารณาให้ความเห็นจากคณะกรรมการผู้ชำนาญการฯ แล้วให้หน่วยงานที่มีอำนาจอนุมัติหรืออนุญาตรับจดทะเบียนการปรับปรุงแก้ไขเปลี่ยนแปลงดังกล่าว ให้เป็นไปตามหลักเกณฑ์และเงื่อนไขที่กำหนดไว้ในกฎหมายนั้นๆ ต่อไป พร้อมกับให้จัดทำสำเนาการปรับปรุงแก้ไขมาตรการป้องกันและแก้ไขผลกระทบสิ่งแวดล้อม หรือมาตรการติดตามตรวจสอบผลกระทบสิ่งแวดล้อมที่รับผิดชอบแจ้งไว้ให้สำนักงานนโยบายและแผนทรัพยากรธรรมชาติและสิ่งแวดล้อมเพื่อทราบ ทั้งนี้หากหน่วยงานที่มีอำนาจในการอนุมัติ หรืออนุญาตมีความเห็นว่า การปรับปรุงแก้ไขรายละเอียดโครงการหรือมาตรการอื่นๆ อาจกระทบต่อสาระสำคัญในการให้ความเห็นชอบของคณะกรรมการผู้ชำนาญการฯ หน่วยงานที่อนุมัติหรืออนุญาตจะต้องจัดส่งรายงานการปรับปรุงแก้ไขรายละเอียดโครงการ				



(นายมงคล รมะรูป)
กรรมการผู้ชำนาญการ
บริษัท ปูนันตโยธิน จำกัด (มหาชน)
วันที่ 21 พ.ค. 2555

(นางสาวพิดา พิณพชร)
ผู้อำนวยการด้านสิ่งแวดล้อม
บริษัท เอ็ม. เอส. คอนสตรัคชั่น จำกัด
วันที่ 21 พ.ค. 2555

ตารางที่ 1 (ต่อ 3)

ทรัพยากรสิ่งแวดล้อม	มาตรการป้องกันและแก้ไขผลกระทบสิ่งแวดล้อม	สถานที่ดำเนินงาน	ระยะเวลาดำเนินการ	งบประมาณ (บาท)	ผู้รับผิดชอบ
ระยะดำเนินการทำเหมืองและสิ้นสุดการทำเหมือง (ต่อ)	หรือมาตรการป้องกันและแก้ไขผลกระทบสิ่งแวดล้อม หรือมาตรการติดตามตรวจสอบผลกระทบสิ่งแวดล้อมให้สำนักงานนโยบายและแผนทรัพยากรธรรมชาติและสิ่งแวดล้อม เพื่อเสนอให้คณะกรรมการผู้ชำนาญการฯ ให้ความเห็นชอบก่อนการเปลี่ยนแปลง หรือปรับปรุงมาตรการดังกล่าว และเมื่อโครงการหรือกิจกรรมมีการเปลี่ยนแปลงรายละเอียดหรือปรับปรุงแก้ไข มาตรการป้องกันและแก้ไขผลกระทบสิ่งแวดล้อม และมาตรการติดตามตรวจสอบผลกระทบสิ่งแวดล้อม ตามที่คณะกรรมการผู้ชำนาญการฯ ให้ความเห็นประกอบแล้วหน่วยงานที่มีอำนาจในการอนุมัติ หรืออนุญาต แล้วแต่กรณี ให้แจ้งผลการแก้ไขเปลี่ยนแปลงดังกล่าวให้สำนักงานนโยบายและแผนทรัพยากร-ธรรมชาติและสิ่งแวดล้อมทราบด้วย				
5. ในระหว่างการทำเหมือง หากพบโบราณวัตถุ ร่องรอยทางประวัติศาสตร์ หรือโบราณคดี จะต้องรายงานและขอความ	ประวัติดังกล่าวให้สำนักงานนโยบายและแผนทรัพยากร-ธรรมชาติและสิ่งแวดล้อมทราบด้วย	- บริเวณพื้นที่โครงการ	- ตั้งแต่เปิดทำเหมืองจนสิ้นสุดอายุประทานบัตร	- อยู่บังคับดำเนินการของโครงการ	- บริษัท ปูนซีเมนต์เอเชีย จำกัด (มหาชน)

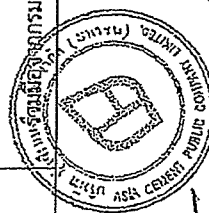

(นายณทล รมะรูป) (นายระพี สุขยางค์)
 กรรมการผู้ชำนาญการ
 บริษัท ปูนซีเมนต์เอเชีย จำกัด (มหาชน)
 วันที่ 21 พ.ค. 2555

(นางสาวพินิตา พินพชร)
 ผู้อำนวยการด้านสิ่งแวดล้อม
 บริษัท เอ็ม. เอส. คอนสัลแทนท์ จำกัด
 วันที่ 21 พ.ค. 2555

ตารางที่ 1 (ต่อ 4)

ทรัพยากรสิ่งแวดล้อม	มาตรการป้องกันและแก้ไขผลกระทบสิ่งแวดล้อม	สถานที่ดำเนินงาน	ระยะเวลาดำเนินการ	งบประมาณ (บาท)	ผู้รับผิดชอบ
ระยะดำเนินการทำเหมืองและสิ้นสุดการทำเหมือง (ต่อ)	ในระหว่างการสำรวจจะต้องหยุดการทำเหมืองทันที และหากพิสูจน์แล้วว่า เป็นแหล่งที่มีความสำคัญทางประวัติศาสตร์ โบราณคดี ผู้ถือประทานบัตรจะต้องปฏิบัติตามเงื่อนไขของหน่วยงานที่เกี่ยวข้อง โดยไม่มีข้อเรียกร้องใดๆ				
	6. ให้รายงานผลการปฏิบัติตามมาตรการป้องกันและแก้ไขผลกระทบสิ่งแวดล้อมและมาตรการติดตามตรวจสอบผลกระทบสิ่งแวดล้อมให้สำนักงานนโยบายและแผนทรัพยากรธรรมชาติและสิ่งแวดล้อม และกรมอุตสาหกรรมพื้นฐานและการเหมืองแร่ ทราบอย่างน้อยปีละ 2 ครั้ง	- บริเวณพื้นที่โครงการ และชุมชนใกล้เคียง	- ตั้งแต่เปิดทำเหมืองจนสิ้นสุดอายุประทานบัตร	- อยู่ในงบดำเนินการของโครงการ	- บริษัท ปูนซีเมนต์เอเชีย จำกัด (มหาชน)
	7. โครงการต้องปฏิบัติตามมาตรการป้องกันและแก้ไขผลกระทบสิ่งแวดล้อมของโครงการอย่างเคร่งครัดและต่อเนื่อง เพื่อประสิทธิภาพของมาตรการ และรายงานผลให้กับชุมชนที่อยู่ใกล้เคียงโครงการ และหน่วยงานท้องถิ่น (ผู้ใหญ่บ้านหมู่ที่ 7 กำนันตำบลโคกไทย โรงพยาบาลส่งเสริมสุขภาพตำบลบ้านโคกไทย พนมดี โรงพยาบาลส่งเสริมสุขภาพตำบลบ้านหนองเกตุ) และหน่วยงานราชการที่เกี่ยวข้อง (สำนักงานสาธารณสุขอำเภอโคกไทย) ทราบอย่างน้อยปีละ 2 ครั้ง	- บริเวณพื้นที่โครงการ และชุมชนใกล้เคียง	- ตั้งแต่เปิดทำเหมืองจนสิ้นสุดอายุประทานบัตร	- อยู่ในงบดำเนินการของโครงการ	- บริษัท ปูนซีเมนต์เอเชีย จำกัด (มหาชน)

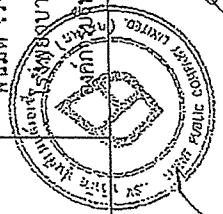

(นายมงคล รมยะรูป) (นายระพี สุขยางค์)
 กรรมการผู้ชำนาญการ
 บริษัท ปูนซีเมนต์ไทย จำกัด (มหาชน)
 วันที่ 21 มิ.ย. 2555

(นางสาวพินิตา พินนพธร)
 ผู้อำนวยการด้านสิ่งแวดล้อม
 บริษัท เอ็น.เอส. อลูมิเนียม จำกัด
 วันที่ 21 มิ.ย. 2555

ตารางที่ 2 มาตรการป้องกันและแก้ไขผลกระทบสิ่งแวดล้อม ระยะเตรียมการ

ผลกระทบสิ่งแวดล้อม	มาตรการป้องกันและแก้ไขผลกระทบสิ่งแวดล้อม	สถานที่ดำเนินการ	ระยะเวลาดำเนินการ	งบประมาณ	ผู้รับผิดชอบ
1. ทรัพยากรสิ่งแวดล้อมด้านกายภาพ	มาตรการป้องกันและแก้ไขผลกระทบสิ่งแวดล้อม				
1.1 ลักษณะภูมิประเทศ	1. กำหนดตำแหน่ง และขอบเขตที่จะใช้พื้นที่สำหรับกิจกรรมต่างๆ ในการทำเหมือง และปรับสภาพพื้นที่สำหรับบริเวณที่มีกิจกรรมต่างๆ โดยจะมีการปรับสภาพพื้นที่เดิมให้น้อยที่สุด เช่น พื้นที่เก็บกองเปลือกดิน เศษหินและมูลทราย พื้นที่สร้างบ่อตกตะกอน เป็นต้น ให้เป็นไปตามแผนผังการทำเหมืองของโครงการ 2. เว้นการทำเหมืองในระยะ 10 เมตรและ 50 เมตร โดยรอบพื้นที่โครงการ และปลูกไม้ยืนต้น ระยะ 2x2 เมตร แบบสลับฟันปลา ต้นไม้ที่ปลูก ได้แก่ กระถินยักษ์ กระถินเทพา ทางนกอญ ราชพฤกษ์ และอินทนิล เป็นต้น เพื่อเป็นการลดผลกระทบจากการพังถล่มของผืนดินและการชะล้างพังทลายของดิน ลดผลกระทบด้านทัศนียภาพ ช่วยดูดซับและกักเก็บเสียงจากพื้นที่โครงการกับบ้านเรือนราษฎรบริเวณใกล้เคียงพื้นที่โครงการได้อีกทางหนึ่ง 3. จัดเตรียมเครื่องจักรและอุปกรณ์ในการทำเหมืองให้พร้อมและจัดทำสัญลักษณ์หรือเครื่องหมายแสดงขอบเขตพื้นที่โครงการและจัดทำสัญลักษณ์ให้ชัดเจน	- บริเวณพื้นที่โครงการ	- ดำเนินการให้แล้วเสร็จในปีที่ 1 ก่อนเริ่มดำเนินการ	- อยู่แบบดำเนินงาน	- บริษัท ปูนซีเมนต์เอเชีย จำกัด (มหาชน)
		- บริเวณพื้นที่โครงการ	- ดำเนินการให้แล้วเสร็จในปีที่ 1 ก่อนเริ่มดำเนินการ	- อยู่แบบดำเนินงาน	- บริษัท ปูนซีเมนต์เอเชีย จำกัด (มหาชน)
		- บริเวณพื้นที่โครงการ	- ดำเนินการให้แล้วเสร็จในปีที่ 1 ก่อนเริ่มดำเนินการ	- อยู่แบบดำเนินงาน	- บริษัท ปูนซีเมนต์เอเชีย จำกัด (มหาชน)



(นายมงคล รมะรูป)
(นายระพี สุขยางค์)
กรรมการผู้ชำนาญการ
บริษัท ปูนซีเมนต์เอเชีย จำกัด (มหาชน)
วันที่ 21 มิ.ย. 2555

(นางสาวพินิดา พินพิบูล)
ผู้อำนวยการด้านสิ่งแวดล้อม
บริษัท เอ็ม. เอส. คอนสตรัคชั่น จำกัด
วันที่ 21 มิ.ย. 2555

ตารางที่ 2 (ต่อ 1)

ผลกระทบสิ่งแวดล้อม	มาตรการป้องกันและแก้ไขผลกระทบสิ่งแวดล้อม	สถานที่ดำเนินการ	ระยะเวลาดำเนินการ	งบประมาณ	ผู้รับผิดชอบ
1.2 อุทกวิทยาและคุณภาพน้ำผิวดิน	1. สร้างบ่อตกตะกอนไว้รองรับน้ำไหลจากบึงบริเวณพื้นที่ทำเหมืองและพื้นที่รองรับกิจกรรม บริเวณอักษร "บ" มีขนาด 40 x 40 x 3 เมตร มีความจุ 4,800 ลูกบาศก์เมตร	- บริเวณพื้นที่โครงการ	- ดำเนินการให้แล้วเสร็จในปีที่ 1 ก่อนเริ่มดำเนินการ	- อยู่ใงบ ดำเนินงาน	- บริษัท ปูนซีเมนต์เอเชีย จำกัด (มหาชน)
	2. สร้างคันกั้นน้ำดิน คุระบายน้ำ และบริเวณที่เก็บกองเปลือกดิน (ถ้ามี) และปลูกไม้ยืนต้นบริเวณคันกั้นดิน และพืชคลุมดิน เช่น หญ้าแฝก บนคันกั้นดิน และที่เก็บกองเปลือกดินเพื่อช่วยยึดหน้าดิน และลดการชะล้างของหน้าดิน	- บริเวณพื้นที่โครงการ	- ดำเนินการให้แล้วเสร็จในปีที่ 1 ก่อนเริ่มดำเนินการ	- อยู่ใงบ ดำเนินงาน	- บริษัท ปูนซีเมนต์เอเชีย จำกัด (มหาชน)
2. คุณค่าการใช้ประโยชน์ของมนุษย์	1. จัดทำป้ายสัญลักษณ์เตือนภัยบริเวณพื้นที่โครงการและใกล้เคียง เช่น ระวังอันตรายเขตการทำเหมือง และป้ายสัญลักษณ์จราจรเตือนให้ระวังและชะลอความเร็ว ป้ายบอกบริเวณทางเข้า-ออกรถขนส่งแร่ เพื่อส่งเสริมรักษาความปลอดภัย ช่วยเตือนและลดอุบัติเหตุที่จะเกิดขึ้นแก่ราษฎรที่ใช้ทางลัดสองที่ติดกับพื้นที่โครงการและมีพื้นที่เกษตรกรรมบริเวณใกล้เคียงพื้นที่โครงการ	- บริเวณปากทางเข้า-ออกพื้นที่โครงการ - บริเวณพื้นที่โครงการ	- ดำเนินการให้แล้วเสร็จในปีที่ 1 ก่อนเริ่มดำเนินการ	- อยู่ใงบ ดำเนินงาน	- บริษัท ปูนซีเมนต์เอเชีย จำกัด (มหาชน)

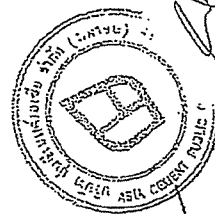

(นายสมคิด รมยรรยง)
(นายสมคิด รมยรรยง)

กรมการผู้เฝ้าระวังและ
บริษัท ปูนซีเมนต์เอเชีย จำกัด (มหาชน)
วันที่ 21 พ.ค. 2555

(นางสาวกิตติดา พิมพ์)
ผู้อำนวยการด้านสิ่งแวดล้อม
บริษัท เอ็ม. เอส. คอนสตรัคชั่น จำกัด
วันที่ 21 พ.ค. 2555

ตารางที่ 2 (ต่อ 2)

ผลกระทบสิ่งแวดล้อม	มาตรการป้องกันและแก้ไขผลกระทบสิ่งแวดล้อม	สถานที่ดำเนินการ	ระยะเวลาดำเนินการ	งบประมาณ	ผู้รับผิดชอบ
3. คุณค่าต่อคุณภาพชีวิต 3.1 การมีส่วนร่วมของประชาชน	1. จัดให้มีการรับฟังความคิดเห็นของประชาชนในพื้นที่ 1 ก่อนเริ่มดำเนินการ 2. ประชาสัมพันธ์ข้อมูลเกี่ยวกับมาตรการป้องกันและแก้ไขผลกระทบสิ่งแวดล้อมในประเด็นต่างๆ ที่ประชาชนวิตกกังวล 3. ส่งเสริมให้ประชาชนมีทัศนคติที่ดีต่อโครงการ โดยจัดทำแผนมวลชนสัมพันธ์ที่เป็นรูปธรรมและปฏิบัติได้จริง เพื่อทำหน้าที่ในการประชาสัมพันธ์โครงการ สร้างความสัมพันธ์อันดีกับประชาชน เช่น การบริการสิ่งของ การส่งเสริมด้านการกีฬา ทำนุบำรุงศาสนา และปรับปรุงซ่อมแซมเส้นทางคมนาคมภายในชุมชน เป็นต้น 4. รับฟังความคิดเห็นและเรื่องร้องเรียนต่างๆ ตลอดระยะเวลาดำเนินโครงการ และประสานงานกับผู้นำชุมชนในการแก้ไขปัญหาต่างๆ ที่อาจจะเกิดขึ้นได้จากกิจกรรมการทำเหมืองของโครงการ เช่น จัดทำกล้องรับเรื่องร้องเรียนภายในพื้นที่โครงการหรือภายในชุมชน	- ชุมชนในบริเวณใกล้เคียงพื้นที่โครงการ - ชุมชนในบริเวณใกล้เคียงพื้นที่โครงการ - ชุมชนในบริเวณใกล้เคียงพื้นที่โครงการ - ชุมชนในบริเวณใกล้เคียงพื้นที่โครงการ	- ดำเนินการให้แล้วเสร็จในปีที่ 1 ก่อนเริ่มดำเนินการ - ดำเนินการให้แล้วเสร็จในปีที่ 1 ก่อนเริ่มดำเนินการ - ดำเนินการให้แล้วเสร็จในปีที่ 1 ก่อนเริ่มดำเนินการ - ดำเนินการให้แล้วเสร็จในปีที่ 1 ก่อนเริ่มดำเนินการ	- อยู่ในงบดำเนินงาน - อยู่ในงบดำเนินงาน - อยู่ในงบดำเนินงาน - อยู่ในงบดำเนินงาน	- บริษัท ปูนซีเมนต์เอเชีย จำกัด (มหาชน) - บริษัท ปูนซีเมนต์เอเชีย จำกัด (มหาชน) - บริษัท ปูนซีเมนต์เอเชีย จำกัด (มหาชน) - บริษัท ปูนซีเมนต์เอเชีย จำกัด (มหาชน)

(นายบดินทร์ มอญ) (นายพี สุขยงค์)

กรรมการผู้ชำนาญการ

บริษัท ปูนซีเมนต์เอเชีย จำกัด (มหาชน)

วันที่ 21 มิ.ย. 2555

(นางสาวปิศา พิณพชร)

ผู้อำนวยการด้านสิ่งแวดล้อม

บริษัท เอ็น. เอส. คอมพิวเตอร์ จำกัด

วันที่ 1 มิ.ย. 2555

ตารางที่ 2 (ต่อ 3)

ผลการประเมินสิ่งแวดล้อม	มาตรการป้องกันและแก้ไขผลกระทบสิ่งแวดล้อม	สถานที่ดำเนินการ	ระยะเวลาดำเนินการ	งบประมาณ	ผู้รับผิดชอบ
3.1 การมีส่วนร่วมของประชาชน (ต่อ)	5. แต่งตั้งคณะกรรมการตรวจสอบข้อร้องเรียน เพื่อทำหน้าที่ประชาสัมพันธ์โครงการ สร้างความสัมพันธที่ดีกับชุมชน และตรวจสอบข้อร้องเรียนต่างๆ 6. จัดทำแผนชุมชนสัมพันธ์ เพื่อเป็นการสร้างความเข้าใจ และสร้างความสัมพันธ์ที่ดีระหว่างโครงการกับประชาชนที่อยู่ในพื้นที่โครงการ ซึ่งโครงการต้องจัดตั้งคณะกรรมการเพื่อทำหน้าที่ประชาสัมพันธ์ข้อมูลข่าวสารเกี่ยวกับโครงการ การติดตามตรวจสอบผลกระทบ รวมทั้งรับ เรื่องร้องเรียนต่างๆ ที่เกิดจากการดำเนินโครงการ เรียกคณะทำงานชุดนี้ว่า คณะกรรมการมวลชนสัมพันธ์ ซึ่งหากประชาชนมีข้อสงสัยหรือข้อร้องเรียนต่างๆ จากการดำเนินโครงการทางคณะทำงาน จะมีเจ้าหน้าที่คอยรับเรื่องร้องเรียนดังกล่าวและนำเข้าสู่ประชุม เพื่อหาและหาแนวทางแก้ไขในระหว่างกระบวนการตรวจสอบข้อเท็จจริงเรื่องร้องเรียนจะมีเจ้าหน้าที่จากส่วนราชการและชุมชนรวมถึงผู้ที่ร้องเรียนเข้าร่วมตรวจสอบและหาแนวทางแก้ไข ซึ่งประกอบด้วย (1) ผู้ใหญ่บ้านหมู่ที่ 7 บ้านโคกพนมดี ประธาน (2) ผู้จัดการบริษัท ปูนซีเมนต์เอเชีย จำกัด (มหาชน) (ไม่ระบุ) หรือตัวแทน (3) อุตสาหกรรมจังหวัด	- ชุมชนในบริเวณใกล้เคียงพื้นที่โครงการ - ชุมชนในบริเวณใกล้เคียงพื้นที่โครงการ	- ดำเนินการให้แล้วเสร็จในปีที่ 1 ก่อนเริ่มดำเนินการ - ดำเนินการให้แล้วเสร็จในปีที่ 1 ก่อนเริ่มดำเนินการ	- ตามความเหมาะสม - อยู่ในงบดำเนินงาน	- บริษัท ปูนซีเมนต์เอเชีย จำกัด (มหาชน) - บริษัท ปูนซีเมนต์เอเชีย จำกัด (มหาชน)



(นายมงคล รมยรูป) (นายระพี สุยาชาติ)

กรมการผู้เ้าบาลนาม

บริษัท ปูนซีเมนต์เอเชีย จำกัด (มหาชน)

วันที่ 21 มิ.ย. 2555

(นางสาวจิตินดา พิณเพชร)
ผู้อำนวยการด้านสิ่งแวดล้อม
บริษัท เอ็ม. เอส. คอนสตรัคท์ จำกัด
วันที่ 21 มิ.ย. 2555

ตารางที่ 2 (ต่อ 4)

ผลกระทบสิ่งแวดล้อม	มาตรการป้องกันและแก้ไขผลกระทบสิ่งแวดล้อม	สถานที่ดำเนินการ	ระยะเวลาดำเนินการ	งบประมาณ	ผู้รับผิดชอบ
3.1 การมีส่วนร่วมของประชาชน (ต่อ)	<p>ปราจีนบุรี หรือตัวแทน (4) ทรัพยากรธรรมชาติและสิ่งแวดล้อม จังหวัดปราจีนบุรี หรือตัวแทน (5) นายกองจัดการบริหารส่วนตำบล โคกไทย หรือตัวแทน (6) ตัวแทนจากภาคส่วนประชาชนได้แก่ ผู้นำชุมชน ผู้อาวุโสในชุมชน ผู้นำกลุ่มไม่ชุมชน</p> <p>7. จัดทำป้ายประชาสัมพันธ์ขนาดใหญ่ในพื้นที่ชุมชนเพื่อเป็นการเสริมสร้างทัศนคติที่ดีต่อชุมชน โดยเสนอข้อมูลเกี่ยวกับโครงการ ซึ่งอย่างน้อยต้องแสดงรายละเอียด ได้แก่ ชื่อโครงการ เจ้าของโครงการ กำหนดวันที่ได้รับอนุญาตและวันสิ้นสุดอายุประทานบัตร แผนที่แสดงตำแหน่งจุดที่ตั้งโครงการ เส้นทางขนส่งแร่ และเบอร์โทรศัพท์ติดต่อกรณีได้รับความเดือดร้อน เป็นต้น แสดงมาตรการป้องกันและแก้ไขผลกระทบสิ่งแวดล้อมที่สำคัญในประเด็นต่างๆ ที่ประชาชนวิตกกังวล และปฏิบัติตามเงื่อนไขที่ได้ตกลงไว้กับชุมชน จากการทำประชาคมหมู่บ้าน และมาตรการติดตามตรวจสอบ ผลกระทบสิ่งแวดล้อมพร้อมแผนที่แสดงตำแหน่งตรวจสอบ</p>	<p>- บริเวณที่ทำการองค์การบริหารส่วนตำบล โคกไทย</p>	<p>- ดำเนินการให้แล้วเสร็จ ในปีที่ 1 ก่อนเริ่ม ดำเนินการ</p>	<p>- อยู่ในงบดำเนินงาน</p>	<p>- บริษัท ปูนซีเมนต์ เอเชีย จำกัด (มหาชน)</p>

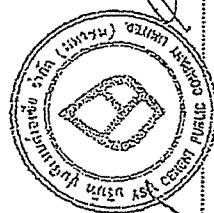

(นายมงคล มอระรูป) (นายระพี สุขยางค์)

กรรมการผู้มีส่วนลงนาม

บริษัท ปูนซีเมนต์เอเชีย จำกัด (มหาชน)

วันที่ 21 พ.ค. 2555

(นางสาวพิไลดา พิมพ์พร)

ผู้อำนวยการด้านสิ่งแวดล้อม

บริษัท เอ็ม. เอส. คอนสตรัคชั่น จำกัด

วันที่ 21 พ.ค. 2555

ตารางที่ 2 (ต่อ 5)

ผลกระทบสิ่งแวดล้อม	มาตรการป้องกันและแก้ไขผลกระทบสิ่งแวดล้อม	สถานที่ดำเนินการ	ระยะเวลาดำเนินการ	งบประมาณ	ผู้รับผิดชอบ
3.1 การมีส่วนร่วมของประชาชน (ต่อ)	8. ให้โครงการจัดทำแผนงานด้านการมีส่วนร่วมของประชาชน เพื่อเปิดโอกาสให้ประชาชนร่วมแสดงความคิดเห็นอย่างต่อเนื่อง	- ที่ทำการผู้ใหญ่บ้าน - ที่ทำการกำนันตำบลโคกไทย - ที่ทำการองค์การบริหารส่วนตำบลโคกไทย	- ดำเนินการให้แล้วเสร็จในปีที่ 1 ก่อนเริ่มดำเนินการ	- อยู่ในงานดำเนินงาน	- บริษัท ปูนซีเมนต์เอเชีย จำกัด (มหาชน)
	9. จัดทำป้ายแสดงข้อความที่ระบุถึง ชื่อผู้ประกอบการ เลขที่ประทานบัตร ที่ตั้ง ขนาดพื้นที่ที่ประทานบัตร आयुประทานบัตรที่ได้รับอนุญาต เพื่อให้ประชาชนทั่วไปได้รับทราบ	- บริเวณพื้นที่โครงการ	- ดำเนินการให้แล้วเสร็จในปีที่ 1 ก่อนเริ่มดำเนินการ	- อยู่ในงานดำเนินงาน	- บริษัท ปูนซีเมนต์เอเชีย จำกัด (มหาชน)

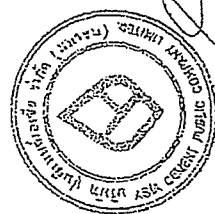

.....
(นายมงคล รมะรูป) (นายระพี สุขยางค์)
กรรมการผู้มีอำนาจลงนาม

บริษัท ปูนซีเมนต์เอเชีย จำกัด (มหาชน)
วันที่ 21 พ.ค. 2555

.....
(นางสาวพินิตา พินทุเร)
ผู้อำนวยการด้านสิ่งแวดล้อม
บริษัท ปูนซีเมนต์เอเชีย จำกัด
วันที่ 21 พ.ค. 2555

ตารางที่ 3 มาตรการป้องกันและแก้ไขผลกระทบสิ่งแวดล้อม ระยะดำเนินการ

ผลกระทบสิ่งแวดล้อม	มาตรการป้องกันและแก้ไขผลกระทบสิ่งแวดล้อม	สถานที่ดำเนินการ	ระยะเวลาดำเนินการ	ผู้รับผิดชอบ
1. ทรัพยากรสิ่งแวดล้อมด้านกายภาพ	มาตรการป้องกันและแก้ไขผลกระทบสิ่งแวดล้อม			
1.1 ลักษณะภูมิประเทศ				
1.1.1 ระยะดำเนินการ	<p>1. กำหนดให้เริ่มเปิดหน้าเหมืองบริเวณเครื่องหมาย "ห" แล้วเดินหน้าเหมืองไปตามแนวเครื่องหมาย "=>" ตามขอบเขตการทำเหมืองของแต่ละช่วงอายุประทานบัตรจนสิ้นสุดการทำเหมืองตามขอบเขตที่ได้กำหนดไว้แผนผังการทำเหมืองของโครงการ</p> <p>2. การออกแบบหน้าเหมืองในลักษณะขั้นบันได โดยแบ่งเป็น 2 ขั้น ขั้นที่ 1 สูง 2.5 เมตร และขั้นที่ 2 สูง 3 เมตร และมีความกว้างของแต่ละขั้นบันไดไม่เกิน 3 เมตร โดยควบคุมความชันสุดท้ายของหน้าเหมืองไม่เกิน 35 องศา</p> <p>3. ในการขยายหน้าเหมืองห้ามมีการไถดินเปลือยดินลงสู่พื้นที่ข้างเคียง บริเวณใดที่ไม่เกี่ยวข้องกับการดำเนินการของโครงการหรือไม่มีการทำเหมืองจะต้องรักษาสภาพเดิมไว้ให้มากที่สุด</p> <p>4. ดินอุตสาหกรรมชนิดดินชั้นเม็ดที่ผลิตได้จากหน้าเหมือง ต้องขนย้ายออกไปยังโรงงานที่อยู่จังหวัดสระบุรีให้หมดอย่างถาวร</p>	<p>- บริเวณพื้นที่ทำเหมือง</p> <p>- บริเวณพื้นที่ทำเหมือง</p> <p>- บริเวณพื้นที่โครงการ</p> <p>- บริเวณพื้นที่โครงการ</p>	<p>-</p> <p>-</p> <p>-</p> <p>-</p>	<p>- บริษัท ปูนซีเมนต์เอเชีย จำกัด (มหาชน)</p> <p>- บริษัท ปูนซีเมนต์เอเชีย จำกัด (มหาชน)</p> <p>- บริษัท ปูนซีเมนต์เอเชีย จำกัด (มหาชน)</p> <p>- บริษัท ปูนซีเมนต์เอเชีย จำกัด (มหาชน)</p>



(นายบรรณ รมะรูป) (นายระพี สุชาวงศ์)

กรรมการผู้ชำนาญการ

บริษัท ปูนซีเมนต์เอเชีย จำกัด (มหาชน)

วันที่ 21 มิ.ย. 2555

(นางสาวปิศา พิณพยุร)
ผู้อำนวยการด้านสิ่งแวดล้อม
บริษัท เอ็ม เอส. คอนสตรัคชั่น จำกัด
วันที่ 21 มิ.ย. 2555

ตารางที่ 3 (ต่อ 1)

ผลกระทบสิ่งแวดล้อม	มาตรการป้องกันและแก้ไขผลกระทบสิ่งแวดล้อม	สถานที่ดำเนินการ	ระยะเวลาดำเนินการ	งบประมาณ	ผู้รับผิดชอบ
1.1.2 ระยะสิ้นสุดการทำเหมือง	1. ในกรณีที่เกิดกิจกรรมทำเหมืองแล้ว ไม่ควรประทานบัตรยังมีอายุหรือสิ้นอายุแล้วก็ตามบรรดาสิ่งก่อสร้างต่าง ๆ ที่ใช้กิจกรรมทำเหมืองจะต้องรื้อถอนให้หมดสิ้น และปรับถมเกลี่ยพื้นที่ให้เรียบรื้อถอนสิ่งก่อสร้างไม่น้อยกว่า 1 เดือน	- บริเวณพื้นที่โครงการ	- ก่อนเลิกกิจการไม่น้อยกว่า 1 เดือน	- อยู่ในงบดำเนินงาน	- บริษัท ปูนซีเมนต์เอเชีย จำกัด (มหาชน)
	2. ดำเนินการตามแผนการฟื้นฟูพื้นที่ที่ดำเนินการทำเหมืองแล้วของแต่ละช่วงเวลาการทำเหมือง	- บริเวณพื้นที่โครงการ	- ตามรายละเอียดในแผนการฟื้นฟูสภาพพื้นที่ที่ผ่านการทำเหมือง	- เป็นไปตามแผนการฟื้นฟู	- บริษัท ปูนซีเมนต์เอเชีย จำกัด (มหาชน)
	3. ป่อเหมืองสุดท้าย บดอัดให้เป็นแหล่งเก็บกักน้ำตามธรรมชาติ โดยปรับปรุงขอบบ่อเหมืองพร้อมทั้งปลูกพืชคลุมดินและไม้ยืนต้นได้เร็วเพื่อป้องกันการชะล้างพังทลาย	- บริเวณพื้นที่โครงการ	- ตามรายละเอียดในแผนการฟื้นฟูสภาพพื้นที่ที่ผ่านการทำเหมือง	- เป็นไปตามแผนการฟื้นฟู	- บริษัท ปูนซีเมนต์เอเชีย จำกัด (มหาชน)
1.2 ทรัพยากรดินและการเกิดดินถล่ม	1. เลือกที่ดินที่ได้จากการเปิดหน้าเหมือง นำไปใช้ในการพัฒนาการทำเหมือง เช่น ทำถนนขนส่งแร่ ทำคันทำนบดิน และส่วนที่เหลือนำไปกองเก็บบริเวณพื้นที่กับกองเปลือกดิน (ถ้ามี) ที่จัดเตรียมไว้ภายในพื้นที่โครงการบริเวณแนวการทำเหมืองระยะ 50 เมตร จากทางสาธารณประโยชน์ที่ติดกับพื้นที่โครงการด้านทิศตะวันออกและปรับปรุงความลาดชันของกองดิน เพื่อให้ปลอดภัย	- บริเวณพื้นที่โครงการ	- ตลอดอายุประทานบัตร	-	- บริษัท ปูนซีเมนต์เอเชีย จำกัด (มหาชน)

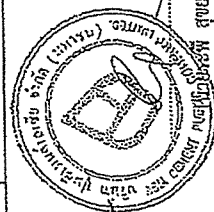

(นายบดินทร์ รมยะรูป)
กรรมการผู้อำนวยการ

บริษัท ปูนซีเมนต์เอเชีย จำกัด (มหาชน)
วันที่

(นางสาวพินิตา พินพชร)
ผู้อำนวยการด้านสิ่งแวดล้อม
บริษัท เอเชีย ซีเมนต์ จำกัด (มหาชน)
วันที่ 21 มี.ค. 2555

ตารางที่ 3 (ต่อ 2)

ผลกระทบสิ่งแวดล้อม	มาตรการป้องกันและแก้ไขผลกระทบสิ่งแวดล้อม	สถานที่ดำเนินการ	ระยะเวลาดำเนินการ	งบประมาณ	ผู้รับผิดชอบ
1.2 ทรัพยากรดินและการเกิดดินถล่ม (ต่อ)	มาตรการป้องกันและแก้ไขผลกระทบสิ่งแวดล้อม พร้อมปลูกพืชตระกูลถั่วหรือหญ้าปกคลุมป้องกันดินเพื่อลดการชะล้างพังทลายของดินไหลออกนอกพื้นที่ และรักษาความอุดมสมบูรณ์ของดิน 2. บริเวณพื้นที่กิจกรรมที่เกี่ยวข้องกับการทำเหมืองและไม่ได้ใช้ประโยชน์ให้นำไปปลูกต้นไม้ทดแทน พร้อมปลูกพืชคลุมดินและไม้ยืนต้น เพื่อฟื้นฟูสภาพพื้นที่บริเวณพื้นที่โครงการ	- บริเวณพื้นที่โครงการ	- ตลอดอายุประทานบัตร	- อยู่ในงบดำเนินงาน	- บริษัท ปูนซีเมนต์เอเชีย จำกัด (มหาชน)
1.3 ธรณีวิทยาและการเกิดแผ่นดินไหว	1. กำหนดให้มีการวางแผนการดำเนินการทำเหมือง และให้ปฏิบัติตามวิธีการทำเหมืองอย่างเคร่งครัดตามที่กำหนดไว้ในแผนผังโครงการ เพื่อจะได้เร่งรัดตามที่ต้องการและสูญเสียให้น้อยที่สุด 2. ควบคุมดูแลในแต่ละขั้นตอนการผลิตให้มีประสิทธิภาพมากที่สุด ภายใต้การควบคุมของผู้ชำนาญงาน/วิศวกร ทั้งนี้เพื่อป้องกันการสูญเสียจากขั้นตอนการผลิต 3. กำหนดให้มีการตรวจสอบสภาพของเครื่องมือ เครื่องจักร และอุปกรณ์ต่างๆ ที่ใช้ในการทำเหมือง ให้อยู่ในสภาพที่ใช้การได้ดีอยู่เสมอ เพื่อป้องกันการเกิดอุบัติเหตุและการสูญเสียในแต่ละ	1. บริเวณพื้นที่โครงการ 2. บริเวณพื้นที่โครงการ	- ตลอดอายุประทานบัตร	-	- บริษัท ปูนซีเมนต์เอเชีย จำกัด (มหาชน)
		- บริเวณพื้นที่โครงการ	- ตลอดอายุประทานบัตร	-	- บริษัท ปูนซีเมนต์เอเชีย จำกัด (มหาชน)

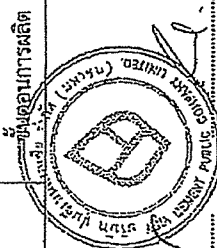

(นายระพี สุขยางค์)

กรรมการผู้ชำนาญการ

บริษัท ปูนซีเมนต์เอเชีย จำกัด (มหาชน)

วันที่ 21 พ.ค. 2555

(นางสาวพิดา พินพยุร)

ผู้อำนวยการด้านสิ่งแวดล้อม

บริษัท เอ็น. เอส. คอมพิวเตอร์ จำกัด

วันที่ 21 พ.ค. 2555

ตารางที่ 3 (ต่อ 3)

ผลกระทบสิ่งแวดล้อม	มาตรการป้องกันและแก้ไขผลกระทบสิ่งแวดล้อม	สถานที่ดำเนินการ	ระยะเวลาดำเนินการ	งบประมาณ	ผู้รับผิดชอบ
1.3 ทรัพยากรและการเกิดแผ่นดินไหว (ต่อ)	4. แร่ที่ผลิตได้ก็นำไปใช้ให้เกิดประโยชน์สูงสุดตามความเหมาะสม	- บริเวณพื้นที่โครงการ	- ตลอดอายุประทานบัตร	-	- บริษัท ปูนซีเมนต์เอเชีย จำกัด (มหาชน)
1.4 อุทกวิทยาและคุณภาพน้ำผิวดิน	1. ในแต่ละช่วงของการทำเหมือง ต้องสร้างบ่อรับน้ำ (Sump) ไว้ภายในบ่อเหมือง ซึ่งเป็นจุดต่ำสุดของการทำเหมืองในแต่ละช่วงเพื่อรองรับน้ำไหลบ่าผิวดินจากพื้นที่ตกลงสู่บริเวณพื้นที่หน้าเหมือง และติดตั้งเครื่องสูบน้ำเพื่อสูบน้ำจากบ่อรับน้ำ (Sump) ลงสู่บ่อคัดตะกอนที่สร้างไว้ 2. ห้ามระบายน้ำขุ่นจากบ่อคัดตะกอนออกสู่ภายนอก แต่หากมีความจำเป็น ต้องระบายออกสู่ภายนอกต้องทิ้งไว้ให้ตกตะกอนเป็นระยะเวลาไม่น้อยกว่า 2 ชั่วโมง และทำการตรวจสอบและปรับปรุงคุณภาพน้ำให้อยู่ในเกณฑ์มาตรฐานน้ำผิวดินน้ำ โดยมีการรวมการมีส่วนร่วมสิ่งแวดล้อมสังเกตการณ์ด้วยทุกครั้ง 3. นำน้ำจากบ่อคัดตะกอนภายในบริเวณพื้นที่โครงการ ไปใช้รดน้ำต้นไม้และฉีดพรมบริเวณภายในพื้นที่โครงการที่เกิดฝุ่นละอองและตามเส้นทางขนส่งแร่ซึ่งเป็นถนนล้าลอง	- บริเวณพื้นที่โครงการ - บริเวณพื้นที่โครงการ	- ตลอดอายุประทานบัตร	- อยู่ในงบดำเนินงาน	- บริษัท ปูนซีเมนต์เอเชีย จำกัด (มหาชน)
		- บริเวณพื้นที่โครงการ	- ตลอดอายุประทานบัตร	-	- บริษัท ปูนซีเมนต์เอเชีย จำกัด (มหาชน)

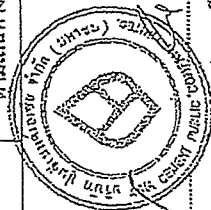

(นายภคกุล รมยะรูป) (นายระพี สุขยางค์)

กรรมการผู้ชำนาญการ

บริษัท ปูนซีเมนต์เอเชีย จำกัด (มหาชน)

วันที่ 21 มิ.ย. 2555

(นางสาวพินิดา พินัยพร)

ผู้อำนวยการด้านสิ่งแวดล้อม

บริษัท เอ็ม. เอส. คอมพิวเตอร์ จำกัด

วันที่ 21 มิ.ย. 2555

ตารางที่ 3 (ต่อ 4)

ผลกระทบสิ่งแวดล้อม	มาตรการป้องกันและแก้ไขผลกระทบสิ่งแวดล้อม	สถานที่ดำเนินการ	ระยะเวลาดำเนินการ	ผู้รับผิดชอบ
1.5 อุทกธรณีวิทยา และน้ำใต้ดิน	1. ห้ามขุดเปิดหน้าเหมืองลึกกว่าระดับ 5.5 เมตร จากระดับผิวดิน	- บริเวณพื้นที่โครงการ	-	- บริษัท ปูนซีเมนต์ เอเชีย จำกัด (มหาชน)
	2. ห้ามนำน้ำใต้ดินจากชุมชนมาใช้ประโยชน์เพื่อทำกิจกรรมทำเหมือง	- บ่อน้ำบาดาลและบ่อน้ำ ตื้น	-	- บริษัท ปูนซีเมนต์ เอเชีย จำกัด (มหาชน)
	3. ห้ามคนงานทำเหมืองใช้น้ำจากน้ำใต้ดินของชุมชน เพื่อการอุปโภค/ บริโภค	- บ่อน้ำบาดาลและบ่อน้ำ ตื้น	-	- บริษัท ปูนซีเมนต์ เอเชีย จำกัด (มหาชน)
	4. หากพบว่าปริมาณน้ำของบ่อน้ำตื้นและบ่อน้ำบาดาลของชุมชนบริเวณ ใกล้เคียงพื้นที่โครงการมีปริมาณลดลงให้สันนิษฐานว่าเกิดจาก กิจกรรมทำเหมืองของโครงการ ให้โครงการจัดหาแหล่งน้ำใหม่ทดแทน หรือขุดบ่อน้ำตื้นและบ่อน้ำบาดาลให้มีระดับลึกกว่าเดิม จนสามารถจ่าย น้ำให้แก่ชุมชนได้อย่างเพียงพอ	- บ่อน้ำบาดาลและบ่อน้ำ ตื้น	- อยู่แบบ ดำเนินงาน	- บริษัท ปูนซีเมนต์ เอเชีย จำกัด (มหาชน)

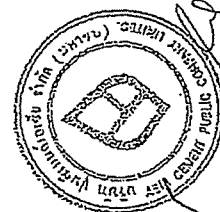



(นายณภัต รมะรูป)
(นายระพี สุขสงค์)
กรรมการผู้ชำนาญการ
บริษัท ปูนซีเมนต์เอเชีย จำกัด (มหาชน)
วันที่ 21 มิ.ย. 2555

(นางสาวพินิตา พิณพชร)
ผู้อำนวยการด้านสิ่งแวดล้อม
บริษัท เอ็ม. เอส. คอนสตรัคชั่น จำกัด
วันที่ 21 มิ.ย. 2555

ตารางที่ 3 (ต่อ 5)

ผลกระทบสิ่งแวดล้อม	มาตรการป้องกันและแก้ไขผลกระทบสิ่งแวดล้อม	สถานที่ดำเนินการ	ระยะเวลาดำเนินการ	งบประมาณ	ผู้รับผิดชอบ
1.6 สภาพภูมิอากาศและคุณภาพอากาศ					
1.6.1 สภาพภูมิอากาศ					
1.6.2 คุณภาพอากาศ					
1) บริเวณพื้นที่ทำเหมือง	1. ในการปรับสภาพพื้นที่ภายในโครงการ ต้องฉีดพรมน้ำบริเวณที่จะทำกิจกรรมดังกล่าวทุกครั้ง เพื่อป้องกันฝุ่นละอองฟุ้งกระจาย	- บริเวณพื้นที่โครงการ	- ตลอดอายุประทานบัตร	- อยู่ในงบดำเนินงาน	- บริษัท ปูนซีเมนต์เอเชีย จำกัด (มหาชน)
2) บริเวณเส้นทางขนส่งแร่	1. กำหนดให้ความเร็วของยานพาหนะที่ใช้ในการขนส่งแร่ภายในพื้นที่โครงการ ใช้ความเร็วไม่เกิน 25 กิโลเมตร/ชั่วโมง หรือ 15 ไมล์/ชั่วโมง ซึ่งจากการศึกษาของ United State Environmental Protection Agency (U.S. EPA, 1976) พบว่า จะสามารถลดปริมาณฝุ่นได้ร้อยละ 80	- รถบรรทุกแร่	- ตลอดอายุประทานบัตร	-	- บริษัท ปูนซีเมนต์เอเชีย จำกัด (มหาชน)
	2. ฉีดพรมน้ำบนเส้นทางขนส่งแร่ภายในพื้นที่โครงการและทางลำลองเป็นประจำ จากข้อแนะนำของ United State Environmental Protection Agency (U.S. EPA, 1976) ประมาณได้ว่า การฉีดพรมน้ำบนถนน ให้มีความชื้นจะสามารถลดปริมาณฝุ่นได้มากกว่าร้อยละ 50 ซึ่งจำนวนครั้งของการฉีดพรมน้ำให้พิจารณาจากสภาพอากาศและฤดูกาล เช่น ในช่วงฤดูแล้ง ควรฉีดพรมน้ำประมาณวันละ 2 ครั้ง หรือในช่วงที่มีฝนตก	- เส้นทางขนส่งแร่ภายในพื้นที่โครงการ - ถนนลำลองที่ใช้ขนส่งแร่	- ตลอดอายุประทานบัตร	- อยู่ในงบดำเนินงาน	- บริษัท ปูนซีเมนต์เอเชีย จำกัด (มหาชน)

 (นายบดินทร์ รัชชกุล)
 (นายระพี สุขยางค์)
 กรรมการผู้อำนวยการ
 บริษัท ปูนซีเมนต์เอเชีย จำกัด (มหาชน)
 วันที่ 21 พ.ค. 2555

 (นางสาวพิดา พิณฑุร)
 ผู้อำนวยการด้านสิ่งแวดล้อม
 บริษัท เอ็ม เอส. คอนสตรัคชั่น จำกัด
 วันที่ 21 พ.ค. 2555

ตารางที่ 3 (ต่อ 6)

ผลกระทบสิ่งแวดล้อม	มาตรการป้องกันและแก้ไขผลกระทบสิ่งแวดล้อม	สถานที่ดำเนินการ	ระยะเวลาดำเนินการ	งบประมาณ	ผู้รับผิดชอบ
2) บริเวณเส้นทางขนส่งแร่ (ต่อ)	3. สร้างความสะอาดถนนทุกสายสม่ำเสมอ เพื่อป้องกันการฟุ้งกระจายของฝุ่นที่ติดมากับรถ ปิดคลุมท้ายรถบรรทุกให้มิดชิดทุกครั้งก่อนออกจากโครงการ	- ถนนรพท. 6	- ตลอดอายุประทานบัตร	- อยู่ในงบดำเนินงาน	- บริษัท ปูนซีเมนต์เอเชีย จำกัด (มหาชน)
1.7 ระดับเสียง	1. จำกัดความเร็วของรถที่วิ่งเข้าออกภายในโครงการ และช่วงที่วิ่งผ่านพื้นที่ชุมชนไม่เกิน 25 กิโลเมตรต่อชั่วโมง เพื่อป้องกันอุบัติเหตุต่อประชาชนที่สัญจรผ่านไปมา ช่วงที่มีการขนส่งแร่จากพื้นที่โครงการ 2. การทำเหมืองและการขนส่งแร่จะกำหนดไว้ในเวลาสองวันเท่านั้น ห้ามมีกิจกรรมใดๆ ในเวลาสองวันโดยเด็ดขาด เนื่องจากเป็นเวลาที่พักผ่อนของประชาชนที่อาศัยอยู่ในบริเวณใกล้เคียง 3. สำหรับพนักงานที่ทำงานภายในพื้นที่โครงการที่อยู่ในบริเวณที่มีเสียงดัง ซึ่งอาจส่งผลกระทบต่อสมรรถภาพการได้ยิน ต้องสวมเครื่องป้องกันส่วนบุคคล (Personal Protection Equipment : PPE) ได้แก่ เครื่องป้องกันหู (Ear Plug หรือ Ear Muffs) รวมทั้งมีการสับเปลี่ยนหน้าที่พนักงานเพื่อไม่ให้ทำงานในที่ที่มีเสียงดังมากเกินไป	- เส้นทางขนส่งแร่ - บริเวณพื้นที่โครงการ	- ตลอดอายุประทานบัตร	- -	- บริษัท ปูนซีเมนต์เอเชีย จำกัด (มหาชน)
		- พนักงานของโครงการ ทุกคน	- ตลอดอายุประทานบัตร	- อยู่ในงบดำเนินงาน	- บริษัท ปูนซีเมนต์เอเชีย จำกัด (มหาชน)

 (นายเนกพล รมะรูป) (นายระพี สุขยางค์)
 กรรมการผู้ชำนาญการ
 บริษัท ปูนซีเมนต์เอเชีย จำกัด (มหาชน)
 วันที่ 14 มิ.ย. 2555

(นางสาวพิดา พิณพชร)
 ผู้อำนวยการด้านสิ่งแวดล้อม
 บริษัท เอ็ม. เอส. คอมพิวเตอร์ จำกัด
 วันที่ 2 มิ.ย. 2555

ตารางที่ 3 (ต่อ 7)

ผลกระทบสิ่งแวดล้อม	มาตรการป้องกันและแก้ไขผลกระทบสิ่งแวดล้อม	สถานที่ดำเนินการ	ระยะเวลาดำเนินการ	งบประมาณ	ผู้รับผิดชอบ
1.7 ระดับเสียง (ต่อ)	4. แยกพนักงานที่ไม่ได้ทำงานเกี่ยวข้องกับเสียง หรือเครื่องจักรที่มีเสียงดังออกไปจากงานที่ก่อให้เกิดเสียงดัง หรือการสับเปลี่ยนหน้าที่ในการทำงานเพื่อลดอัตราเสียงของคณจากเสียงดัง 5. ปรับปรุงซ่อมแซมและดูแลรักษาเครื่องจักรอุปกรณ์ต่างๆ ให้มีสภาพที่สมบูรณ์ และสามารถใช้งานได้ตามปกติ เพื่อลดระดับเสียงจากการทำงานของเครื่องจักรต่างๆ	- พนักงานของโครงการ ทุกคน - เครื่องจักรอุปกรณ์การ ทำเหมือง	- ตลอดอายุประทานบัตร - ตลอดอายุประทานบัตร	- - อยู่ในงาน ดำเนินงาน	- บริษัท ปูนซีเมนต์ เอเชีย จำกัด (มหาชน) - บริษัท ปูนซีเมนต์ เอเชีย จำกัด (มหาชน)
2. ทรัพยากรสิ่งแวดล้อมด้านชีวภาพ					
2.1 ทรัพยากรชีวภาพ บนบก	1. ในระหว่างการทำดำเนินโครงการ ต้องบำรุงรักษาและดูแลไม้ยืนต้นและพืชคลุมดินที่ปลูกไปแล้วให้เจริญงอกงามอยู่เสมอมือเป็นการฟื้นฟูระบบนิเวศบริเวณพื้นที่โครงการ	- บริเวณพื้นที่โครงการ	- ตลอดอายุประทานบัตร	- อยู่ในงาน ดำเนินงาน	- บริษัท ปูนซีเมนต์ เอเชีย จำกัด (มหาชน)
2.2 ทรัพยากรชีวภาพ ในน้ำ	1. ต้องปฏิบัติตามมาตรการป้องกันและแก้ไขผลกระทบด้านอุทกวิทยา และคุณภาพน้ำผิวดินที่ได้เสนอไว้แล้วในหัวข้อ 1.4 อย่างเคร่งครัด เพื่อป้องกันการชะล้างดินบนทรายไม่ให้ไหลลงสู่พื้นที่ข้างเคียง ภายนอกหรือแหล่งน้ำธรรมชาติที่อยู่ใกล้เคียง อันจะก่อให้เกิดปัญหาความขุ่น และสารปนเปื้อน ซึ่งไม่เหมาะสมสำหรับการบริโภคของชุมชน จึงใช้ชีวิตอาศัยอยู่ในแหล่งน้ำ	- บริเวณพื้นที่โครงการ	- ตลอดอายุประทานบัตร	- -	- บริษัท ปูนซีเมนต์ เอเชีย จำกัด (มหาชน)

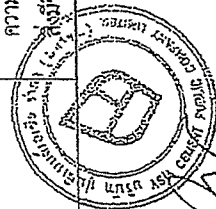

(นายระพี สุขยางค์)

กรรมการผู้ชำนาญการ

บริษัท ปูนซีเมนต์เอเชีย จำกัด (มหาชน)

วันที่ 21 พ.ค. 2555

(นางสาวพินิตา พิมพ์บุร)

ผู้อำนวยการด้านสิ่งแวดล้อม

บริษัท เอ็ม. เอส. คอนสตรัคชั่น จำกัด

วันที่ 21 พ.ค. 2555

ตารางที่ 3 (ต่อ 8)

ผลกระทบสิ่งแวดล้อม	มาตรการป้องกันและแก้ไขผลกระทบสิ่งแวดล้อม	สถานที่ดำเนินการ	ระยะเวลาดำเนินการ	งบประมาณ	ผู้รับผิดชอบ
3. คุณค่าการใช้ประโยชน์ของชุมชน	มาตรการป้องกันและแก้ไขผลกระทบสิ่งแวดล้อม				
3.1 การใช้ประโยชน์ที่ดิน	1. ปฏิบัติตามมาตรการป้องกันและแก้ไขผลกระทบสิ่งแวดล้อมในด้านต่างๆ ที่ก่อให้เกิดความเสียหายต่อการใช้ที่ดินอย่างเคร่งครัด	- บริเวณพื้นที่โครงการ	- ตลอดอายุประทานบัตร	-	- บริษัท ปูนซีเมนต์เอเชีย จำกัด (มหาชน)
	2. ปฏิบัติตามแผนการฟื้นฟูสภาพพื้นที่ที่ผ่านการทำเหมืองแล้วอย่างเคร่งครัด	- บริเวณพื้นที่โครงการ	- ภายหลังสิ้นสุดการทำเหมือง	-	- บริษัท ปูนซีเมนต์เอเชีย จำกัด (มหาชน)
3.2 การเกษตรและอุตสาหกรรม	1. ปฏิบัติตามมาตรการป้องกันและแก้ไขผลกระทบสิ่งแวดล้อมในด้านต่างๆ ที่ก่อให้เกิดความเสียหายต่อพื้นที่เกษตรกรรม ได้แก่ มาตรการป้องกันและแก้ไขผลกระทบด้านคุณภาพอากาศ และอุทกวิทยาและคุณภาพน้ำผิวดิน และการคมนาคมขนส่ง เป็นต้น	- บริเวณพื้นที่โครงการ	- ตลอดอายุประทานบัตร	-	- บริษัท ปูนซีเมนต์เอเชีย จำกัด (มหาชน)
	2. ในระหว่างดำเนินการดำเนินการ ทันท่วงทีที่พบว่าการทำงานเหมืองของโครงการก่อให้เกิดความเสียหายต่อพื้นที่เกษตรกรรม ต้องทำบันทึกข้อตกลงกับเจ้าของพื้นที่เกษตรกรรมที่อยู่ติดกับพื้นที่โครงการโดยรอบ และบริเวณสองข้างทางขนส่งแร่ช่วงที่เป็นถนนสาธารณะ เพื่อชดเชยค่าเสียหายที่อาจจะเกิดขึ้นจากโครงการ โดยกำหนดให้มีผู้ใหญ่บ้าน	- พื้นที่เกษตรกรรมที่อยู่ใกล้เคียงพื้นที่โครงการ	- ตลอดอายุประทานบัตร	- ขึ้นอยู่กับความเสียหายที่เกิดขึ้น	- บริษัท ปูนซีเมนต์เอเชีย จำกัด (มหาชน)



(นายบดินทร์ รมะรูป)

(นายระพี สุขยางค์)

กรมการผู้เฝ้าระวัง

บริษัท ปูนซีเมนต์เอเชีย จำกัด (มหาชน)

วันที่ 21 มิ.ย. 2555

(นางสาวพินิตา พิมพ์)

ผู้อำนวยการด้านสิ่งแวดล้อม

บริษัท เอ็ม. เอส. คอนสตรัคชั่น จำกัด

วันที่ 21 มิ.ย. 2555

ตารางที่ 3 (ต่อ 9)

ผลกระทบสิ่งแวดล้อม	มาตรการป้องกันและแก้ไขผลกระทบสิ่งแวดล้อม	สถานที่ดำเนินการ	ระยะเวลาดำเนินการ	งบประมาณ	ผู้รับผิดชอบ
3.2 การเกษตรและอุตสาหกรรม (ต่อ)	3. การชดเชยค่าเสียหาย ต้องดำเนินการให้แล้วเสร็จภายในระยะเวลาไม่เกิน 15 วัน ภายหลังจากโครงการได้รับแจ้งจากเจ้าของพื้นที่เกษตรกรรม	- พื้นที่เกษตรกรรมที่อยู่ใกล้เคียงพื้นที่โครงการ - พื้นที่เกษตรกรรมที่อยู่ใกล้เคียงเส้นทางลำลอง	- ตลอดอายุประทานบัตร	- ขึ้นอยู่กับความเสียหายที่เกิดขึ้น	- บริษัท ปูนซีเมนต์เอเชีย จำกัด (มหาชน)
	4. ปฏิบัติตามมาตรการป้องกันและแก้ไขผลกระทบต่อธรณีวิทยาและการเกิดแผ่นดินไหวอย่างเคร่งครัด	- บริเวณพื้นที่โครงการ	- ตลอดอายุประทานบัตร	-	- บริษัท ปูนซีเมนต์เอเชีย จำกัด (มหาชน)
3.3 การคมนาคมขนส่ง	1. รถบรรทุกที่จะทำการขนส่งแร่ต้องบรรทุกน้ำหนักไม่เกินที่กำหนดไว้ เพื่อกันการเกิดอุบัติเหตุ (กรมขนส่งทางบก) กำหนด ทั้งนี้ เพื่อรักษาสภาพถนนไม่ให้เกิดการชำรุดเสียหาย	- รถบรรทุกแรงของโครงการทุกคัน	- ตลอดอายุประทานบัตร	-	- บริษัท ปูนซีเมนต์เอเชีย จำกัด (มหาชน)
	2. พนักงานขับรถบรรทุกของโครงการต้องปฏิบัติตามระเบียบจราจรเป็นพิเศษ โดยเฉพาะช่วงที่ผ่านเข้าใกล้พื้นที่ชุมชนจะต้องใช้ความเร็วไม่เกิน 25 กิโลเมตรต่อชั่วโมง เพื่อป้องกันการฟุ้งกระจายของฝุ่นละออง และอุบัติเหตุที่อาจเกิดขึ้น	- รถบรรทุกแรงของโครงการทุกคัน	- ตลอดอายุประทานบัตร	-	- บริษัท ปูนซีเมนต์เอเชีย จำกัด (มหาชน)
	3. การบรรทุกแร่ทุกครั้งจะต้องทำการปิดคลุมแร่ด้วยผ้าใบให้มิดชิด เพื่อป้องกันการตกหล่นของแร่ และการฟุ้งกระจายของฝุ่นละออง	- รถบรรทุกแรงของโครงการทุกคัน	- ตลอดอายุประทานบัตร	- อยู่ในงบดำเนินงาน	- บริษัท ปูนซีเมนต์เอเชีย จำกัด (มหาชน)

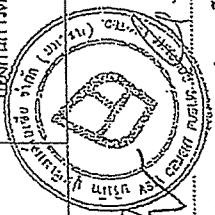

(นายมงคล รมยะรูป)
กรรมการผู้อำนวยการส่วน
บริษัท ปูนซีเมนต์เอเชีย จำกัด (มหาชน)
วันที่ 21 พ.ค. 2555

(นางสาวนิดา พิมพ์จู)
ผู้อำนวยการด้านสิ่งแวดล้อม
บริษัท เอ็น. เอส. คอนสตรัคชั่น จำกัด
วันที่ 21 พ.ค. 2555

ตารางที่ 3 (ต่อ 10)

ผลกระทบสิ่งแวดล้อม	มาตรการป้องกันและแก้ไขผลกระทบสิ่งแวดล้อม	สถานที่ดำเนินการ	ระยะเวลาดำเนินการ	งบประมาณ	ผู้รับผิดชอบ
3.3 การคมนาคมขนส่ง (ต่อ)	4. ทำการตรวจเช็คสภาพรถบรรทุก เช่น ระบบห้ามล้อ ระบบไฟฟ้า การทำงาน ของเครื่องยนต์ ระบบเกียร์ และดูแลรักษาสภาพรถบรรทุก ให้ อยู่ในสภาพที่ใช้งานได้ดี และปลอดภัยอยู่เสมอ	- รถบรรทุกทุกคัน โครงการทุกคัน	- ตลอดอายุประทานบัตร	- อยู่ในงบ ดำเนินงาน	- บริษัท ปูนซีเมนต์ เอเชีย จำกัด (มหาชน)
	5. ดูแลรักษาสภาพเส้นทางขนส่งแร่ โดยเฉพาะทางลาดชัน และเส้นทาง หลางชนบทสายสุวินทวงศ์-บ้านโคกพนมดี ให้อยู่ในสภาพที่ใช้งานได้ อยู่เสมอ และในกรณีที่เกิดการชำรุดเสียหายไม่ว่ามีสาเหตุมาจากการ ดำเนินโครงการหรือไม่ก็ตาม ทางโครงการต้องรับผิดชอบดำเนินการ ซ่อมแซมและปรับปรุงเส้นทางดังกล่าว	- เส้นทางขนส่งแร่ของ โครงการ	- ตลอดอายุประทานบัตร	- อยู่ในงบ ดำเนินงาน	- บริษัท ปูนซีเมนต์ เอเชีย จำกัด (มหาชน)
	6. ในกรณีที่ได้รับร้องเรียนจากราษฎรถึงความเสียหายที่เกิดขึ้นจากการ ดำเนินงานของโครงการกับเส้นทางคมนาคมขนส่ง การพังกระจ่ายของ ฝันละออง ซึ่งสร้างความเดือดร้อนให้กับราษฎร หรือสภาพแวดล้อม บริเวณสองข้างทาง ตลอดจนการเกิดอุบัติเหตุต่างๆ บนท้องถนน เจ้าของโครงการจะต้องรับผิดชอบดำเนินการแก้ไขทันที	- เส้นทางขนส่งแร่ของ โครงการ	- ตลอดอายุประทานบัตร	- อยู่ในงบ ดำเนินงาน	- บริษัท ปูนซีเมนต์ เอเชีย จำกัด (มหาชน)

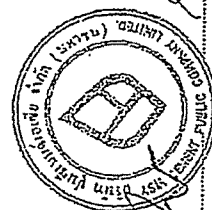

(นายณกมล รมยธรูป) (นายระพี สุขยางค์)

กรรมการผู้ชำนาญการ

บริษัท ปูนซีเมนต์เอเชีย จำกัด (มหาชน)

วันที่ 21 พ.ค. 2555

(นางสาวพินิดา พินพิญร)

ผู้อำนวยการด้านสิ่งแวดล้อม

บริษัท เอ็น. เอส. คอนสตรัคชั่น จำกัด

วันที่ 21 พ.ค. 2555

ตารางที่ 3 (ต่อ 11)

ผลกระทบสิ่งแวดล้อม	มาตรการป้องกันและแก้ไขผลกระทบสิ่งแวดล้อม	สถานที่ดำเนินการ	ระยะเวลาดำเนินการ	งบประมาณ	ผู้รับผิดชอบ
3.3 การคมนาคมขนส่ง (ต่อ)	<p>7. จัดทำแผนปรับปรุงเส้นทางขนส่งแร่ภายในพื้นที่โครงการและเส้นทางลำเลียง โดยใช้จากบ่อดักตะกอน ซึ่งจำนวนครั้งของการฉีดพรมน้ำให้พิจารณาจากสภาพอากาศและฤดูกาล เช่น ในช่วงฤดูแล้ง ควรฉีดพรมน้ำประมาณวันละ 2 ครั้ง หรือเฉพาะในช่วงที่มีการขนส่งแร่</p> <p>8. จัดอบรมกรรยกในการใช้รถใช้รถได้แก่พนักงานขับรถบรรทุก เพื่อให้ได้รับความระมัดระวัง และปฏิบัติตามกฎระเบียบการจราจรอย่างเคร่งครัด</p> <p>9. กำหนดให้รถที่ใช้ในการขนส่งแร่เข้า-ออกพื้นที่โครงการตั้งแต่เวลา 9.00-15.00 น. เพื่อหลีกเลี่ยงชั่วโมงเร่งด่วนที่มีประชาชนและนักเรียนจำนวนมากใช้เส้นทางร่วมกัน</p> <p>10. จัดให้มีเจ้าหน้าที่คอยรับเรื่องร้องเรียนจากผู้ที่พักอาศัยอยู่บริเวณใกล้เคียงเส้นทางที่ใช้ในการขนส่งแร่ทางหลวงชนบทสายสุวินทวงศ์-บ้านโคกพนมดี กรณีพบว่า มีเรื่องร้องเรียนต้องจัดเจ้าหน้าที่เข้าตรวจสอบโดยทันที หากพบว่า ได้รับผลกระทบจากการขนส่งแร่ของโครงการต้องรีบดำเนินการแก้ไขทันที</p>	<p>- เส้นทางขนส่งแร่ภายในพื้นที่โครงการ</p> <p>- ถนนลำเลียง</p> <p>- พนักงานขับรถบรรทุก</p> <p>- พนักงานขับรถบรรทุก</p> <p>- ทางหลวงชนบทสายสุวินทวงศ์-บ้านโคกพนมดี</p> <p>- บริเวณที่ทำการองค์การบริหารส่วนตำบลโคกไทย</p>	<p>- ตลอดอายุประทานบัตร</p> <p>- ตลอดอายุประทานบัตร</p> <p>- ตลอดอายุประทานบัตร</p> <p>- ตลอดอายุประทานบัตร</p>	<p>- อยู่ในงบดำเนินงาน</p> <p>- อยู่ในงบดำเนินงาน</p> <p>-</p> <p>- อยู่ในงบดำเนินงาน</p>	<p>- บริษัท ปูนซีเมนต์เอเชีย จำกัด (มหาชน)</p> <p>- บริษัท ปูนซีเมนต์เอเชีย จำกัด (มหาชน)</p> <p>- บริษัท ปูนซีเมนต์เอเชีย จำกัด (มหาชน)</p> <p>- บริษัท ปูนซีเมนต์เอเชีย จำกัด (มหาชน)</p>

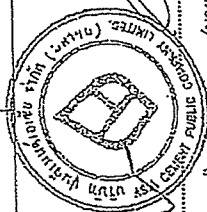

(นายเนตร รมะรูป) (นายระพี สุยาจก)

กรมการผู้มีส่วนกลาง

บริษัท ปูนซีเมนต์เอเชีย จำกัด (มหาชน)

วันที่ 21 พ.ค. 2555

(นางสาวพินิตา พินทุพร)

ผู้ชำนาญการด้านสิ่งแวดล้อม

บริษัท เอ็น. เอส. คอมพิวเตอร์ จำกัด

วันที่ 21 พ.ค. 2555

ตารางที่ 3 (ต่อ 12)

ผลกระทบสิ่งแวดล้อม	มาตรการป้องกันและแก้ไขผลกระทบสิ่งแวดล้อม	สถานที่ดำเนินการ	ระยะเวลาดำเนินการ	งบประมาณ	ผู้รับผิดชอบ
3.3 การคมนาคมขนส่ง (ต่อ)	11. จัดให้มีเจ้าหน้าที่คอยรับเรื่องร้องเรียนจากประชาชนที่ใช้เส้นทางร่วมกับเส้นทางที่ใช้น้ำมันที่ส่งแรงทางหลวงชนบทสายสุรินทร์-บ้านโคกพนมดี กรณีพบว่า มีเรื่องร้องเรียนเกี่ยวกับการชำระค่าของเส้นทางต้องจัดเจ้าหน้าที่เข้าตรวจสอบโดยทันที หากพบว่า ได้รับผลกระทบจากการขนส่งแรงของโครงการต้องรีบดำเนินการซ่อมแซมโดยทันที	- บริเวณที่ทำการองค์การบริหารส่วนตำบลโคกไทย	- ตลอดอายุประทานบัตร	- อยู่ใงบ ดำเนินงาน	- บริษัท ปูนซีเมนต์ เอเชีย จำกัด (มหาชน)
	12. กำหนดให้รถบรรทุกแรงของโครงการวิ่งที่ระยะห่างกัน ไม่รั้งเป็นแถวยาวต่อเนื่อง เพื่อให้รถคันอื่นที่ใช้เส้นทางร่วมกันสามารถวิ่งแซงได้สะดวก และไม่ก่อให้เกิดความคับคั่งของปริมาณจราจรบนทางหลวงชนบทสายสุรินทร์-บ้านโคก-พนมดี และยังช่วยลดอุบัติเหตุได้อีกทางหนึ่งด้วย	- ทางหลวงชนบทสายสุรินทร์-บ้านโคก-พนมดี	- ตลอดอายุประทานบัตร	- อยู่ใงบ ดำเนินงาน	- บริษัท ปูนซีเมนต์ เอเชีย จำกัด (มหาชน)
	13. ดำเนินการหาเหมืองแร่ที่และแปลง เพื่อลดจำนวนของรถบรรทุกที่ใช้เส้นทางร่วมกัน และไม่ก่อให้เกิดความคับคั่งของปริมาณจราจรบนทางหลวงชนบทสายสุรินทร์-บ้านโคกพนมดี และยังช่วยลดอุบัติเหตุได้อีกทางหนึ่งด้วย	- บริเวณพื้นที่โครงการ	- ตลอดอายุประทานบัตร	-	- บริษัท ปูนซีเมนต์ เอเชีย จำกัด (มหาชน)

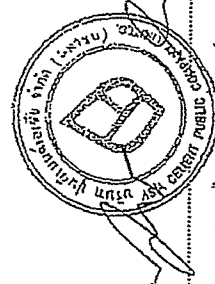

(นายบดินทร์ รมะรูป)
กรรมการผู้ชำนาญการ
บริษัท ปูนซีเมนต์เอเชีย จำกัด (มหาชน)
วันที่ 21 มิ.ย. 2555

(นางสาวพินิตา พินพชร)
ผู้อำนวยการด้านสิ่งแวดล้อม
บริษัท เอ็น. เอส. คอมพิวเตอร์ จำกัด
วันที่ 21 มิ.ย. 2555

ตารางที่ 3 (ต่อ 13)

ผลกระทบสิ่งแวดล้อม	มาตรการป้องกันและแก้ไขผลกระทบสิ่งแวดล้อม	สถานที่ดำเนินการ	ระยะเวลาดำเนินการ	งบประมาณ	ผู้รับผิดชอบ
3.4 การบริการ สาธารณูปโภค และ สาธารณูปการ	1. สำรวจทัศนคติของราษฎรในชุมชนใกล้เคียงหรือเจ้าหน้าที่ที่ปฏิบัติหน้าที่ประจำอยู่ตามสถานบริการสาธารณสุขประเภท/สาธารณสุขบริการต่างๆ หรือสอบถามผ่านผู้นำชุมชน เช่น ผู้ใหญ่บ้าน ว่าได้รับผลกระทบจากการดำเนินกิจกรรมโครงการหรือไม่	- ชุมชนในบริเวณใกล้เคียงพื้นที่โครงการ	- ตลอดอายุประมาณ 1 ปี	- อยู่แบบดำเนินงาน	- บริษัท ปูนซีเมนต์เอเชีย จำกัด (มหาชน)
	2. ให้การสนับสนุนช่วยเหลือในด้านการทำงานแหล่งน้ำทดแทนให้ชุมชนหากกิจกรรมการดำเนินโครงการส่งผลกระทบต่อแหล่งน้ำใช้ของชุมชนหรือทำให้เกิดจากกิจกรรมโครงการโดยตรงก็ตาม ทั้งนี้เพื่อเสริมสร้างทัศนคติที่ดีให้กับราษฎรในชุมชนต่อโครงการ	- ชุมชนในบริเวณใกล้เคียงพื้นที่โครงการ	- ตลอดอายุประมาณ 1 ปี	- ตามความเหมาะสม	- บริษัท ปูนซีเมนต์เอเชีย จำกัด (มหาชน)
4. คุณค่าต่อคุณภาพชีวิต 4.1 เศรษฐกิจและสังคม	1. กำหนดให้มีการจ้างแรงงานในท้องถิ่นให้มากที่สุดเท่าที่จะทำได้ เพื่อให้เกิดผลดีต่อสภาพเศรษฐกิจและสังคมภายในชุมชน ทั้งยังมิให้เกิดผลกระทบต่อชุมชนและการดำรงถิ่นฐานรวมถึงโครงสร้างประชากร	- ชุมชนในบริเวณใกล้เคียงพื้นที่โครงการ	- ตลอดอายุประมาณ 1 ปี	-	- บริษัท ปูนซีเมนต์เอเชีย จำกัด (มหาชน)
	2. ในการจ้างงานจะต้องปฏิบัติตามข้อกำหนดของค่าแรงงานขั้นต่ำ	- พนักงานของโครงการทุกคน	- ตลอดอายุประมาณ 1 ปี	- ตามค่าจ้างแรงงานขั้นต่ำ	- บริษัท ปูนซีเมนต์เอเชีย จำกัด (มหาชน)

 (นายสมศักดิ์ สุขยางค์)
 กรรมการผู้ชำนาญการ

บริษัท ปูนซีเมนต์เอเชีย จำกัด (มหาชน)
 วันที่ 21 พ.ค. 2555

(นางสาวพินิตา พินิต)
 ผู้อำนวยการด้านสิ่งแวดล้อม
 บริษัท เอ็ม. เอส. คอนกรีต จำกัด
 วันที่ 21 พ.ค. 2555

ตารางที่ 3 (ต่อ 14)

ผลกระทบสิ่งแวดล้อม	มาตรการป้องกันและแก้ไขผลกระทบสิ่งแวดล้อม	สถานที่ดำเนินการ	ระยะเวลาดำเนินการ	งบประมาณ	ผู้รับผิดชอบ
4.1 เศรษฐกิจและสังคม (ต่อ)	3. โครงการต้องมีการจัดกิจกรรมต่างๆ ร่วมกับประชาชนในชุมชน เช่น การจัดกิจกรรมตามประเพณีต่างๆ ของชุมชน รวมถึงการช่วยเหลือวัดและโรงเรียน เช่น บริจาคเงินในการซ่อมแซมศาลา หรืออาคารที่ชำรุด บริจาคอุปกรณ์การเรียนและอุปกรณ์กีฬา เป็นต้น เพื่อเสริมสร้างความสัมพันธ์อันดีระหว่างโครงการกับประชาชน	- ชุมชนในบริเวณใกล้เคียงพื้นที่โครงการ	- ตลอดอายุประทานบัตร	- ตามความเหมาะสม	- บริษัท ปูนซีเมนต์เอเชีย จำกัด (มหาชน)
	4. กำหนดกฎระเบียบข้อบังคับที่ชัดเจนและเข้มงวด เพื่อควบคุมพฤติกรรมของคนงานไม่ให้ก่อปัญหาแก่ประชาชนในชุมชนบริเวณใกล้เคียงพื้นที่โครงการ พร้อมทั้งหลีกเลี่ยงผลกระทบทางสังคมที่อาจตามมา	- พนักงานของโครงการ ทุกคน	- ตลอดอายุประทานบัตร	-	- บริษัท ปูนซีเมนต์เอเชีย จำกัด (มหาชน)
4.2 การมีส่วนร่วมของประชาชน	1. ปฏิบัติตามมาตรการป้องกันและแก้ไขผลกระทบสิ่งแวดล้อมในข้อวิพากษ์ที่ราชบุรีเกรงว่าจะได้รับผลกระทบอย่างเคร่งครัด และเป็นรูปธรรมอย่างชัดเจน เพื่อลดทัศนคติในด้านลบของราษฎรต่อการดำเนินการของโครงการ	- บริเวณพื้นที่โครงการ - เส้นทางขนส่งแร่ทางหลวงสายสุวินทวงศ์-บ้านโคกพนมดี	- ตลอดอายุประทานบัตร	-	- บริษัท ปูนซีเมนต์เอเชีย จำกัด (มหาชน)



(นายมงคล รมะรูป) (นายระพี สุขยางค์)

กรรมการผู้มีอำนาจลงนาม

บริษัท ปูนซีเมนต์เอเชีย จำกัด (มหาชน)

วันที่ ๑๑ มิ.ย. ๖๕๕๕

(นางสาวพิดา พินพัวร์)

ผู้อำนวยการด้านสิ่งแวดล้อม

บริษัท เอ็น. เอส. คอมพิวเตอร์ จำกัด

วันที่ 1 มิ.ย. ๖๕๕๕

ตารางที่ 3 (ต่อ 15)

ผลกระทบสิ่งแวดล้อม	มาตรการป้องกันและแก้ไขผลกระทบสิ่งแวดล้อม	สถานที่ดำเนินการ	ระยะเวลาดำเนินการ	งบประมาณ	ผู้รับผิดชอบ
4.2 การมีส่วนร่วมของประชาชน (ต่อ)	<p>2. จัดการประชุมชี้แจงเรื่องผลกระทบสิ่งแวดล้อม และผลการตรวจสอบข้อร้องเรียนของประชาชน (ถ้ามี) อย่างน้อยปีละ 1 ครั้ง เพื่อเสริมสร้างความเข้าใจ พร้อมทั้งรับฟังข้อคิดเห็นของประชาชนในชุมชน ในประเด็นดังกล่าว และนำข้อมูลที่ได้มาปรับปรุงการปฏิบัติตามมาตรการป้องกันและแก้ไขผลกระทบสิ่งแวดล้อมต่อไป</p> <p>3. ประชาสัมพันธ์ข้อมูล ผลการตรวจวัดคุณภาพสิ่งแวดล้อม เช่น คุณภาพอากาศ ระดับเสียง และคุณภาพน้ำ เป็นต้น ให้เจ้าหน้าที่โรงพยาบาลส่งเสริมสุขภาพตำบลบ้านโคกพนมดี โรงพยาบาลส่งเสริมสุขภาพตำบลบ้านหนองเกตุ และประชาชนในบริเวณใกล้เคียงพื้นที่โครงการและเส้นทางขนส่งรับทราบ อย่างน้อยปีละ 2 ครั้ง</p>	<p>- ที่ทำการองค์การบริหารส่วนตำบลโคกไทย</p> <p>- โรงพยาบาลส่งเสริมสุขภาพตำบลบ้านโคกพนมดี</p> <p>- โรงพยาบาลส่งเสริมสุขภาพตำบลบ้านหนองเกตุ</p> <p>- ที่ทำการองค์การบริหารส่วนตำบลโคกไทย</p>	<p>- อย่างน้อยปีละ 1 ครั้ง</p> <p>- อย่างน้อยปีละ 2 ครั้ง</p>	<p>- อยู่ในงานดำเนินงาน</p> <p>- 40,000 บาท/ครั้ง</p>	<p>- บริษัท ปูนซีเมนต์เอเชีย จำกัด (มหาชน)</p> <p>- บริษัท ปูนซีเมนต์เอเชีย จำกัด (มหาชน)</p>

(นายมนต์ รมยะรูป)

(นายระพี สุขยางค์)

กรรมการผู้ชำนาญการ

บริษัท ปูนซีเมนต์เอเชีย จำกัด (มหาชน)

วันที่ ๑๑ พ.ค. ๒๕๕๕

(นางสาวพินดา พิณพชร)

ผู้อำนวยการด้านสิ่งแวดล้อม

บริษัท เอ็น.เอส. คอนสตรัคชั่น จำกัด

วันที่ ๑๑ พ.ค. ๒๕๕๕

ตารางที่ 3 (ต่อ 16)

ผลกระทบสิ่งแวดล้อม	มาตรการป้องกันและแก้ไขผลกระทบสิ่งแวดล้อม	สถานที่ดำเนินการ	ระยะเวลาดำเนินการ	งบประมาณ	ผู้รับผิดชอบ
4.2 การมีส่วนร่วมของประชาชน (ต่อ)	4. ให้ชุมชนที่อยู่บริเวณใกล้เคียงพื้นที่โครงการและตามเส้นทางแสง แร่ได้เข้ารู้จักงานบริเวณพื้นที่โครงการ เพื่อให้ทราบถึง ขั้นตอน วิธีการทำเหมือง และมาตรการป้องกันและแก้ไข ผลกระทบสิ่งแวดล้อมของโครงการ และให้เป็นคณะกรรมการ ติดตามตรวจสอบคุณภาพสิ่งแวดล้อม และคณะกรรมการมวลชน สัมพันธ์ของโครงการ	- ชุมชนในบริเวณ ใกล้เคียงพื้นที่โครงการ - ชุมชนที่รอบรรทุกแร่ วังผ่าน	- ตลอดอายุประทานบัตร	- อยู่ในงบ ดำเนินงาน	- บริษัท ปูนซีเมนต์ เอเชีย จำกัด (มหาชน)
5. ประชาสัมพันธ์การฟื้นฟูพื้นที่เหมือง เป็นบ่อเก็บน้ำ พร้อม ติดตั้งประภาศผลการตรวจคุณภาพน้ำเพื่อให้ประชาชนมีความ มั่นใจในการใช้น้ำบ่อเหมือง	- ที่ทำการผู้ใหญ่บ้าน - ที่ทำการกำนันตำบล โคกไทย - ที่ทำการองค์การบริหาร ส่วนตำบลโคกไทย	- ที่ทำการผู้ใหญ่บ้าน - ที่ทำการกำนันตำบล โคกไทย - ที่ทำการองค์การบริหาร ส่วนตำบลโคกไทย	- ภายหลังสิ้นสุดการทำ เหมือง	- อยู่ในงบ ดำเนินงาน	- บริษัท ปูนซีเมนต์ เอเชีย จำกัด (มหาชน)
6. สนับสนุนให้เกิดการรวมกลุ่มในภาคประชาชน เช่น การรวมกลุ่ม เยาวชน กลุ่มอาชีพ เป็นต้น โดยการเปิดโอกาสให้ประชาชนเป็น ผู้ริเริ่มก่อตั้งกลุ่ม แล้วเสนอรายละเอียดต่างๆ เกี่ยวกับการจัดตั้ง กลุ่มต่อโครงการ เพื่อขอรับทุนสนับสนุน นอกจากการดำเนินการ ดังกล่าวจะทำให้ทางโครงการมีความสัมพันธ์ที่ดีกับชุมชนแล้ว ยัง	- ชุมชนในบริเวณ ใกล้เคียงพื้นที่โครงการ - ชุมชนที่รอบรรทุกแร่ วังผ่าน	- ชุมชนในบริเวณ ใกล้เคียงพื้นที่โครงการ - ชุมชนที่รอบรรทุกแร่ วังผ่าน	- ตลอดอายุประทานบัตร	- อยู่ในงบ ดำเนินงาน	- บริษัท ปูนซีเมนต์ เอเชีย จำกัด (มหาชน)

(นายบดินทร์ รมยะรูป)
กรรมการผู้ชำนาญการ
(นายระพี สุขยางค์)
กรรมการผู้ชำนาญการ

(นางสาวพิชิตา พิลาพยุร)
ผู้อำนวยการด้านสิ่งแวดล้อม
บริษัท เอ็ม. เอส. ออเนชั่นเทค จำกัด
วันที่ 21 มี.ค. 2555

ตารางที่ 3 (ต่อ 17)

ผลกระทบสิ่งแวดล้อมและอาชีวอนามัย	มาตรการป้องกันและแก้ไขผลกระทบสิ่งแวดล้อม	สถานที่ดำเนินการ	ระยะเวลาดำเนินการ	งบประมาณ	ผู้รับผิดชอบ
4.3 ด้านสาธารณสุข	1. จัดตั้งกองทุนเฝ้าระวังภาวะสุขภาพ โดยนำเงินเข้ากองทุนปีละ 50,000 บาท เพื่อให้ความช่วยเหลือด้านงบประมาณแก่ประชาชนในบริเวณใกล้เคียงหากได้รับความเดือดร้อน และให้ควมร่วมมือและสนับสนุนงบประมาณแก่หน่วยงาน และสถานบริการด้านสาธารณสุข เช่น โรงพยาบาลส่งเสริมสุขภาพตำบลบ้านหนองแกตุ, โรงพยาบาลส่งเสริมสุขภาพตำบลบ้านโคกพนมดี และโรงพยาบาลส่งเสริมสุขภาพตำบลบ้านหนองปรือน้อย เพื่อติดตามเฝ้าระวังผลกระทบต่อสุขภาพอนามัยของประชาชนในชุมชนใกล้เคียงพื้นที่โครงการ	- บริษัท ปูนซีเมนต์เอเชีย จำกัด (มหาชน)	- ตลอดอายุประทานบัตร	- 50,000 บาท/ปี	- บริษัท ปูนซีเมนต์เอเชีย จำกัด (มหาชน)
	2. แจ้งผลการตรวจสอบคุณภาพสิ่งแวดล้อมที่อาจก่อให้เกิดผลกระทบต่อสุขภาพของประชาชนในชุมชนใกล้เคียงพื้นที่โครงการต่อหน่วยงานด้านสาธารณสุข เช่น โรงพยาบาลส่งเสริมสุขภาพตำบลบ้านหนองแกตุ, โรงพยาบาลส่งเสริมสุขภาพตำบลบ้านโคกพนมดี และโรงพยาบาลส่งเสริมสุขภาพตำบลบ้านหนองปรือน้อย เพื่อให้หน่วยงานดังกล่าวประชาสัมพันธ์ข้อมูลให้ประชาชนในชุมชนใกล้เคียงในพื้นที่โครงการได้รับการได้รับทราบอย่างทั่วถึง	- ชุมชนในบริเวณใกล้เคียงพื้นที่โครงการ	- อย่างน้อยปีละ 2 ครั้ง	- อยู่ในงานดำเนินงาน	- บริษัท ปูนซีเมนต์เอเชีย จำกัด (มหาชน)

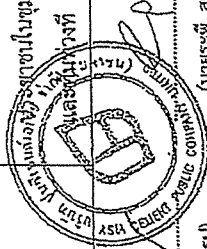

(นายสมคิด รมะรูป)
(นายรพี สุจริต)

กรมการผู้มีส่วนลงนาม

บริษัท ปูนซีเมนต์เอเชีย จำกัด (มหาชน)

วันที่ 21 พ.ค. 2555

(นางสาวพินดา ทิมพชร)

ผู้อำนวยการด้านสิ่งแวดล้อม

บริษัท เอ็น. เอส. คอนสตรัคชั่น จำกัด

วันที่ 21 พ.ค. 2555

ตารางที่ 3 (ต่อ 18)

ผลกระทบสิ่งแวดล้อม	มาตรการป้องกันและแก้ไขผลกระทบสิ่งแวดล้อม	สถานที่ดำเนินการ	ระยะเวลาดำเนินการ	งบประมาณ	ผู้รับผิดชอบ
4.3.1 ด้านสาธารณสุข (ต่อ)	3. ให้การสนับสนุนกิจกรรมส่งเสริมสุขภาพของชุมชน โดยประสานกับ หน่วยงานสาธารณสุขประจำชุมชน เช่น การสนับสนุนงบประมาณหรือกองทุนเพื่อระดมทุนและวัสดุอุปกรณ์ที่จำเป็นกิจกรรมการออกกำลังกาย และการอบรมให้ความรู้ด้านการดูแลสุขภาพ เป็นต้น	- ชุมชนในบริเวณใกล้เคียงพื้นที่โครงการ	- ตลอดอายุประทานบัตร	- อยู่ในงบดำเนินงาน	- บริษัท ปูนซีเมนต์เอเชีย จำกัด (มหาชน)
	4. ให้ความช่วยเหลือด้านงบประมาณแก่ประชาชนในชุมชนใกล้เคียงพื้นที่โครงการ หากได้รับผลกระทบด้านสุขภาพอนามัยจากการทำเหมืองของโครงการ	- ชุมชนในบริเวณใกล้เคียงพื้นที่โครงการ	- ตลอดอายุประทานบัตร	- อยู่ในงบดำเนินงาน	- บริษัท ปูนซีเมนต์เอเชีย จำกัด (มหาชน)
	5. ตรวจสอบสุขภาพพื้นที่ให้คำแนะนำเหมืองของโครงการ	- พนักงานของโครงการทุกคน	- อย่างน้อยปีละ 1 ครั้ง	- อยู่ในงบดำเนินงาน	- บริษัท ปูนซีเมนต์เอเชีย จำกัด (มหาชน)
4.3.2 ด้านอาชีพ- อนามัย 1) ผู้ละออง	1. จัดเตรียมอุปกรณ์ป้องกันอันตรายส่วนบุคคล (Personal Protection Equipment) ให้แก่พนักงานที่ทำงานบริเวณใกล้เคียงแหล่งกำเนิดฝุ่นละออง เช่น เครื่องกรองฝุ่น (Dustand Fume Extractor) หรือผ้าปิดจมูก เป็นต้น	- พนักงานของโครงการทุกคน	- ตลอดอายุประทานบัตร	- อยู่ในงบดำเนินงาน	- บริษัท ปูนซีเมนต์เอเชีย จำกัด (มหาชน)

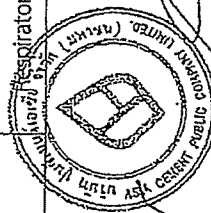

(นายมงคล รมะรูป) (นายระพี สุขยงค์)
กรรมการผู้มีอำนาจลงนาม
บริษัท ปูนซีเมนต์เอเชีย จำกัด (มหาชน)
วันที่ ๒๑ เดือน มิ.ย. ๒๕๕๕

(นางสาวพินิดา พินพชร)
ผู้อำนวยการด้านสิ่งแวดล้อม
บริษัท เอ็น. เอส. คอมสัสแทนท์ จำกัด
วันที่ 21 เดือน มิ.ย. ๒๕๕๕

ตารางที่ 3 (ต่อ 19)

ผลกระทบสิ่งแวดล้อม	มาตรการป้องกันและแก้ไขผลกระทบสิ่งแวดล้อม	สถานที่ดำเนินการ	ระยะเวลาดำเนินการ	งบประมาณ	ผู้รับผิดชอบ
1) ผู้ละออง (ต่อ)	2. จัดอบรม เพื่อลดปริมาณการฟุ้งกระจายของฝุ่นละอองที่เกิดขึ้นภายในบริเวณพื้นที่โครงการ และเส้นทางขนส่งแร่ซึ่งเป็นถนนลาดยาง	- บริเวณพื้นที่โครงการ - เส้นทางขนส่งแร่ ถนนลาดยาง	- ตลอดอายุประทานบัตร	- อยู่ในงบดำเนินงาน	- บริษัท ปูนซีเมนต์เอเชีย จำกัด (มหาชน)
	3. ปฏิบัติตามมาตรการป้องกันและแก้ไขผลกระทบด้านคุณภาพอากาศ อย่างเคร่งครัด	- บริเวณพื้นที่โครงการ	- ตลอดอายุประทานบัตร	- อยู่ในงบดำเนินงาน	- บริษัท ปูนซีเมนต์เอเชีย จำกัด (มหาชน)
2) เสียง	1. การป้องกันที่แหล่งกำเนิดเสียง เช่น ปรับปรุงแก้ไขจุดดัดแปลงเครื่องมือให้มีระดับเสียงลดลง และบำรุงรักษาซ่อมแซม เครื่องมือต่างๆ ให้อยู่ในสภาพที่ดีเสมอ และพร้อมที่จะใช้งานได้ตลอดเวลา	- เครื่องจักรอุปกรณ์การทำเหมือง	- ตลอดอายุประทานบัตร	- อยู่ในงบดำเนินงาน	- บริษัท ปูนซีเมนต์เอเชีย จำกัด (มหาชน)
	2. ใช้อุปกรณ์ป้องกันอันตรายป้องกันส่วนบุคคล เพื่อลดความดังของเสียง เช่น ที่อุดหู (Ear Plug) และเบียดหู (Ear Muff)	- พนักงานของโครงการทุกคน	- ก่อนปฏิบัติงานทุกครั้ง	- อยู่ในงบดำเนินงาน	- บริษัท ปูนซีเมนต์เอเชีย จำกัด (มหาชน)
	3. ตรวจสอบความดังของระดับเสียงในบริเวณที่ทำงาน เพื่อนำมากำหนดระยะเวลาของการทำงานไม่ให้เกินมาตรฐานที่กำหนด โดยการสลับหน้าที่ในการทำงานในกรณีที่ต้องทำงานอยู่กับเสียงดัง	- บริเวณพื้นที่โครงการ	- อย่างน้อยปีละ 2 ครั้ง	- อยู่ในงบดำเนินงาน	- บริษัท ปูนซีเมนต์เอเชีย จำกัด (มหาชน)

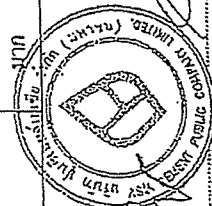

(นายมงคล รมะรูป) (นายระพี สุขวงศ์)

กรรมการผู้ชำนาญการ

บริษัท ปูนซีเมนต์เอเชีย จำกัด (มหาชน)

วันที่ 21 พ.ค. 2555

(นางสาวพิชิตา วัฒนพรม)

ผู้อำนวยการด้านสิ่งแวดล้อม

บริษัท เอ็น.เอส. คอนสตรัคชั่น จำกัด

วันที่ 21 พ.ค. 2555

ตารางที่ 3 (ต่อ 20)

ผลกระทบสิ่งแวดล้อม	มาตรการป้องกันและแก้ไขผลกระทบสิ่งแวดล้อม	สถานที่ดำเนินการ	ระยะเวลาดำเนินการ	งบประมาณ	ผู้รับผิดชอบ
2) เสียง (ต่อ)	4. ทำการทดสอบการได้ยินของคนงาน (Audiometer Test) ที่เกี่ยวข้องกับเสียงดังทุกคน โดยแบ่งเป็นการตรวจก่อนเข้าทำงานและระหว่างการทำงานเป็นระยะๆ เพื่อค้นหาอาการผิดปกติที่เกิดขึ้นกับคนงาน	- พนักงานของโครงการ ทุกคน	- อย่างน้อยปีละ 1 ครั้ง	- อยู่ในงบ ดำเนินงาน	- บริษัท ปูนซีเมนต์ เอเชีย จำกัด (มหาชน)
3) อุบัติเหตุ	1. ให้การฝึกอบรมแก่พนักงานในเรื่องอาชีวอนามัย วิธีการทำงานที่ถูกต้อง เพื่อให้คนงานเกิดความเข้าใจต่อการทำงานกับเครื่องมือเครื่องจักรที่ตนเองเป็นผู้รับผิดชอบ และเป็นการลดอุบัติเหตุให้เกิดขึ้นน้อยที่สุด 2. ตรวจสอบและซ่อมแซมเครื่องมือเครื่องจักรให้สามารถใช้งานได้ดียิ่งขึ้น เพื่อเป็นการลดการเกิดอุบัติเหตุจากการใช้อุปกรณ์ 3. จัดหาเครื่องป้องกันอันตรายส่วนบุคคลให้กับคนงานได้สวมใส่ ให้เหมาะสมกับประเภทของงาน เช่น หมวกนิรภัย และรองเท้าบู๊ต 4. หลังเลิกงานต้องเก็บอุปกรณ์การทำงานแยกไว้ให้เป็นระเบียบ เพื่อความสะดวกในการทำงานครั้งต่อไป	- พนักงานของโครงการ ทุกคน - เครื่องจักรอุปกรณ์การ ทำเหมือง - พนักงานของโครงการ ทุกคน - พนักงานของโครงการ ทุกคน	- ตลอดอายุประทานบัตร - อย่างน้อยเดือนละ 1 ครั้ง - ก่อนเริ่มปฏิบัติงานทุกครั้ง - หลังปฏิบัติงานทุกครั้ง	- อยู่ในงบ ดำเนินงาน - อยู่ในงบ ดำเนินงาน - อยู่ในงบ ดำเนินงาน	- บริษัท ปูนซีเมนต์ เอเชีย จำกัด (มหาชน) - บริษัท ปูนซีเมนต์ เอเชีย จำกัด (มหาชน) - บริษัท ปูนซีเมนต์ เอเชีย จำกัด (มหาชน)

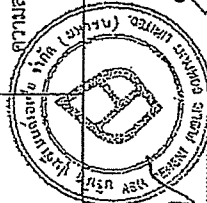

(นายสมศักดิ์ รมยะรูป)
(นายระพี สุขยงค์)
กรมการผู้มีส่วนจลนนาม

(นางสาวพิชิตา พินพชร)
ผู้ชำนาญการด้านสิ่งแวดล้อม
บริษัท เอ็ม. เอส. คอมมูนิเคชั่น จำกัด
วันที่ 21 มิ.ย. 2555

ตารางที่ 3 (ต่อ 21)

ผลกระทบสิ่งแวดล้อม	มาตรการป้องกันและแก้ไขผลกระทบสิ่งแวดล้อม	สถานที่ดำเนินการ	ระยะเวลาดำเนินการ	งบประมาณ	ผู้รับผิดชอบ
3) อุบัติเหตุ (ต่อ)	5. กำหนดระเบียบและข้อบังคับในการทำงานที่รัดกุมและเหมาะสม โดยมอบหมายให้หัวหน้างานเป็นผู้รับผิดชอบตรวจสอบดูแลการทำงานของพนักงานให้เป็นไปตามข้อกำหนดดังกล่าว ซึ่งจะเป็นการช่วยลดการเกิดอุบัติเหตุ 6. ห้ามบุคคลภายนอกที่ไม่ได้มีหน้าที่เกี่ยวข้อง เข้ามาในรัศมีการทำงานของเครื่องจักรกลต่างๆ 7. จัดหาผู้ชำนาญงาน วิศวกร หรือหัวหน้างาน ที่เอาใจใส่ต่อคนงาน เหมือง และช่วยดูแลสวัสดิการคนงานอย่างใกล้ชิด 8. เจ้าของโครงการต้องปฏิบัติตามวิธีปฏิบัติความคุ้มครองแก่คนงาน และความปลอดภัยแก่บุคคลภายนอก ตามกฎกระทรวงฉบับที่ 9 (พ.ศ.2513) และกฎกระทรวงฉบับที่ 50 (พ.ศ.2525) ออกตามความในมาตราที่ 17 แห่งพระราชบัญญัติแร่ พ.ศ.2510 ซึ่งแก้ไขเพิ่มเติมโดยพระราชบัญญัติแร่ (ฉบับที่ 2) พ.ศ. 2516 ว่าด้วยการให้ความคุ้มครองแก่คนงานและความปลอดภัยแก่บุคคลภายนอกโดย	- พนักงานของโครงการ ทุกคน - บริเวณพื้นที่โครงการ - บริษัท ปูนซีเมนต์เอเชีย จำกัด (มหาชน) - บริษัท ปูนซีเมนต์เอเชีย จำกัด (มหาชน) - บริษัท ปูนซีเมนต์เอเชีย จำกัด (มหาชน)	- ก่อนปฏิบัติงานทุกครั้ง - ตลอดอายุประทานบัตร - ตลอดอายุประทานบัตร - ตลอดอายุประทานบัตร	- อยู่ในงบ ดำเนินงาน - อยู่ในงบ ดำเนินงาน - อยู่ -	- บริษัท ปูนซีเมนต์ เอเชีย จำกัด (มหาชน) - บริษัท ปูนซีเมนต์ เอเชีย จำกัด (มหาชน) - บริษัท ปูนซีเมนต์ เอเชีย จำกัด (มหาชน)



(นายบทล รมะรูป) (นายระพี สุขยางค์)

กรรมการผู้มีส่วนจลงนาม

บริษัท ปูนซีเมนต์เอเชีย จำกัด (มหาชน)

วันที่ 21 พ.ค. 2555

(นางสาวพินิตา พินพยุร)
ผู้อำนวยการด้านสิ่งแวดล้อม
บริษัท เอ็ม. เอส. คอนสตรัคชั่น จำกัด
วันที่ 21 พ.ค. 2555

ตารางที่ 3 (ต่อ 22)

ผลการทบทวนสิ่งแวดล้อม	มาตรการป้องกันและแก้ไขผลกระทบสิ่งแวดล้อม	สถานที่ดำเนินการ	ระยะเวลาดำเนินการ	งบประมาณ	ผู้รับผิดชอบ
4.3.3 กองทุนเฝ้าระวัง ภาวะสุขภาพ	1. ต้องนำเงินเข้ากองทุนเฝ้าระวังภาวะสุขภาพ 50,000 บาท/ปี ในเดือน แรกของแต่ละปี ตลอดระยะเวลา 10 ปี ของอายุประมาณบัตร	- บริษัท ปูนซีเมนต์เอเชีย จำกัด (มหาชน)	- ในเดือนแรกของแต่ละปี ตลอดอายุประมาณบัตร	- 50,000 บาท/ปี	- บริษัท ปูนซีเมนต์ เอเชีย จำกัด (มหาชน)
	2. ตรวจสอบสุขภาพฟรีปีละ 1 ครั้งให้แก่ ชุมชนบริเวณใกล้เคียงพื้นที่โครงการ ตลอดอายุประมาณบัตรของโครงการ	- ชุมชนบริเวณใกล้เคียง พื้นที่โครงการ	- อย่างน้อยปีละ 1 ครั้ง	- อยู่ในงบ ดำเนินงาน	- บริษัท ปูนซีเมนต์ เอเชีย จำกัด (มหาชน)
	3. จัดทำรายงานผลการตรวจสอบสุขภาพและสถานการณ์ทางสุขภาพการเงินให้ สำนักงานนโยบายและแผนทรัพยากรธรรมชาติและสิ่งแวดล้อม, กรม อุตสาหกรรมพื้นฐานและการเหมืองแร่ และองค์การบริหารส่วนตำบล โคกไทย ทราบปีละ 1 ครั้ง ตลอดอายุประมาณบัตรของโครงการ	- ชุมชนบริเวณใกล้เคียง เส้นทางขนส่งแร่	- อย่างน้อยปีละ 1 ครั้ง	- อยู่ในงบ ดำเนินงาน	- บริษัท ปูนซีเมนต์ เอเชีย จำกัด (มหาชน)
	4. หากมีผู้ป่วยอันมีสาเหตุมาจากกิจกรรมของโครงการจะต้องรีบรักษา ทันที โดยโครงการเป็นผู้ออกค่าใช้จ่ายให้ทั้งหมด	- ชุมชนบริเวณใกล้เคียง พื้นที่โครงการ	- ตลอดอายุประมาณบัตร	- อยู่ในงบ ดำเนินงาน	- บริษัท ปูนซีเมนต์ เอเชีย จำกัด (มหาชน)
	5. หลังจากเลิกทำเหมืองจำนวนเงินที่เหลือในกองทุนฯ ต้องนำไปบริจาค ให้โรงพยาบาลส่งเสริมสุขภาพตำบลบ้านโคกพนมดี, โรงพยาบาล ส่งเสริมสุขภาพตำบลบ้านหนองเกตุ และโรงพยาบาลส่งเสริมสุขภาพ ตำบลบ้านหนองปรือน้อย เพื่อนำไปใช้ประโยชน์ด้านสาธารณสุขให้กับ ประชาชนต่อไป	- โรงพยาบาลส่งเสริม สุขภาพตำบลบ้านโคก- พนมดี	- หลังเลิกการทำเหมือง	- เงินที่เหลือ จากกองทุน เฝ้าระวัง ภาวะ สุขภาพ	- บริษัท ปูนซีเมนต์ เอเชีย จำกัด (มหาชน)

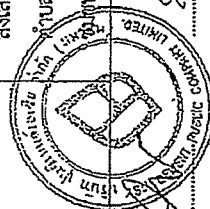

(นายบดินทร์ รมยรรยง)

(นายระพี สุขยงค์)

กรรมการผู้มีอำนาจลงนาม

บริษัท ปูนซีเมนต์เอเชีย จำกัด (มหาชน)

วันที่ 21 มิ.ย. ๖๕๕๕

(นางสาวพินิตา พินพยุร)

ผู้อำนวยการด้านสิ่งแวดล้อม

บริษัท เอ็ม. เอส. คอนสตรัคชั่น จำกัด

วันที่ 21 มิ.ย. ๖๕๕๕

ตารางที่ 3 (ต่อ 23)

ผลกระทบสิ่งแวดล้อม	มาตรการป้องกันและแก้ไขผลกระทบสิ่งแวดล้อม	สถานที่ดำเนินการ	ระยะเวลาดำเนินการ	งบประมาณ	ผู้รับผิดชอบ
4.3.3 กองทุนเฝ้าระวัง ภาวะสุขภาพ (ต่อ)		<ul style="list-style-type: none"> - โรงพยาบาลส่งเสริมสุขภาพตำบลบ้านหนองเกตุ - โรงพยาบาลส่งเสริมสุขภาพตำบลบ้านหนองปรือน้อย 			
4.4 ด้านประวัติศาสตร์ สุนทรียภาพ และ ทัศนียภาพ	<ol style="list-style-type: none"> 1. ในระหว่างการทำดำเนินโครงการ โครงการต้องบำรุงรักษาและดูแลไม้ยืนต้นและพืชคลุมดินที่ปลูกไปแล้วให้เจริญงอกงามอยู่เสมอเพื่อป้องกันทัศนียภาพบริเวณพื้นที่โครงการ 2. โครงการจะดำเนินการฟื้นฟูสภาพพื้นที่ไปพร้อมกับการทำงานเมือง ตามแผนการฟื้นฟูสภาพพื้นที่โครงการ 	<ul style="list-style-type: none"> - บริเวณพื้นที่โครงการ - บริเวณพื้นที่โครงการ 	<ul style="list-style-type: none"> - ตลอดอายุประทานบัตร - ตามรายละเอียดในแผนการฟื้นฟูสภาพพื้นที่ที่ผ่านการทำเหมือง 	<ul style="list-style-type: none"> - อยู่งบประมาณ - เป็นไปตามแผนการฟื้นฟู 	<ul style="list-style-type: none"> - บริษัท ปูนซีเมนต์เอเชีย จำกัด (มหาชน) - บริษัท ปูนซีเมนต์เอเชีย จำกัด (มหาชน)

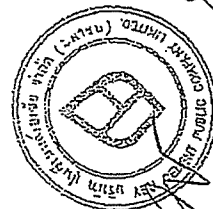

(นายมงคล รมะรูป)
(นายระพี สุขยางค์)
กรรมการผู้มีส่วนจางนาม
บริษัท ปูนซีเมนต์เอเชีย จำกัด (มหาชน)
วันที่ 21 พ.ค. 2555

(นางสาวพินิตา ทิมพยุร)
ผู้อำนวยการด้านสิ่งแวดล้อม
บริษัท เอ็ม. เอส. คอนซัลแทนท์ จำกัด
วันที่ 21 พ.ค. 2555

ตารางที่ 3 (ต่อ 24)

ผลกระทบสิ่งแวดล้อม	มาตรการป้องกันและแก้ไขผลกระทบสิ่งแวดล้อม	สถานที่ดำเนินการ	ระยะเวลาดำเนินการ	งบประมาณ	ผู้รับผิดชอบ
4.4 ด้านประวัติศาสตร์ สุนทรียภาพ และ ทัศนียภาพ (ต่อ)	3. ในขณะที่ดำเนินการกิจกรรมการทำเหมือง หากพบโบราณวัตถุ หรือ ศิลปวัตถุหรือโบราณสถานใด ๆ ซึ่งฝังจมอยู่ในดินให้หยุดดำเนินการ กิจกรรมการทำเหมืองในบริเวณนั้นทันที และแจ้งสำนักงานศิลปากรที่ 5 ปราจีนบุรี ทราบเพื่อดำเนินการต่อทันทีเพื่อจะได้ปฏิบัติให้เป็นไปตามพระราชบัญญัติโบราณสถาน โบราณวัตถุ ศิลปวัตถุ และ พหุภาคีสถานแห่งชาติต่อไป	- บริเวณพื้นที่โครงการ	- ตลอดอายุประทานบัตร	- อยู่แบบ ดำเนินงาน	- บริษัท ปูนซีเมนต์ เอเชีย จำกัด (มหาชน)
	4. หากพบโบราณวัตถุ ศิลปวัตถุ หรือโบราณสถานใดๆ บริเวณพื้นที่ โครงการให้ทางโครงการร่วมมือกับเจ้าหน้าที่จะดำเนินการขุดค้นหา โบราณวัตถุศิลปวัตถุหรือโบราณสถานใด ๆ เช่น สัมบสนันด้านวัตถุ อุปกรณ์ในการขุดค้นหรือสนับสนุนในด้านเงินทุน	- บริเวณพื้นที่โครงการ	- ตลอดอายุประทานบัตร	- อยู่แบบ ดำเนินงาน	- บริษัท ปูนซีเมนต์ เอเชีย จำกัด (มหาชน)
	5. กำหนดให้รถบรรทุกเร็วถึงความเร็วต่ำไม่เกิน 30 กิโลเมตร/ชั่วโมง ช่วงที่วิ่งผ่านโบราณสถานสมรภักดิ์ เพื่อลดผลกระทบจากเสียงดังและ แรงสั่นสะเทือน และใช้ผ้าปิดคลุมท้ายรถบรรทุก เพื่อลดผลกระทบ จากการฟุ้งกระจายของฝุ่นและองจากแร่ที่บรรทุก	- ทางหลวงแผ่นดินหมายเลข 319	- ตลอดอายุประทานบัตร	-	- บริษัท ปูนซีเมนต์ เอเชีย จำกัด (มหาชน)

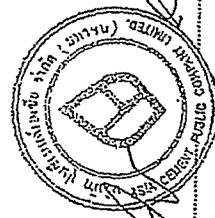

(นายมงคล รมะรูป)

กรรมการผู้ชำนาญการ

บริษัท ปูนซีเมนต์เอเชีย จำกัด (มหาชน)

วันที่ ๒๑ มิ.ย. ๖๕๕๕

(นางสาวพินิตา พินทุ)

ผู้อำนวยการด้านสิ่งแวดล้อม

บริษัท เอ็น. เอส. คอมพิวเตอร์ จำกัด

วันที่ ๒๑ มิ.ย. ๖๕๕๕

ตารางที่ 4 มาตรการติดตามตรวจสอบผลกระทบสิ่งแวดล้อม ของโครงการเหมืองแร่ดินอุตสาหกรรมชนิดหินซีเมนต์ คำขอประทานบัตรที่ 3/2552

ของ บริษัท ปูนซีเมนต์เอเชีย จำกัด (มหาชน)

ผลกระทบสิ่งแวดล้อม	วิธีการติดตามตรวจสอบ	สถานที่ดำเนินการ	ระยะเวลาและความถี่ในการตรวจวัด	งบประมาณ	ผู้รับผิดชอบ	หมายเหตุ
1. ทรัพยากรสิ่งแวดล้อมด้านกายภาพ 1.1 ลักษณะภูมิประเทศ	1. ติดตามการดำเนินงานตามแผนการฟื้นฟูสภาพพื้นที่ภายหลังการทำเหมืองในแต่ช่วงและให้สอดคล้องกับขั้นตอนการทำเหมือง	- บริเวณพื้นที่โครงการ	- ตลอดอายุประทานบัตร	- อยู่แบบดำเนินงาน	- บริษัท ปูนซีเมนต์เอเชีย จำกัด (มหาชน)	-
	2. ทำการตรวจสอบเสถียรภาพของหน้าผาและก่อนทำงานทุกครั้ง เพื่อป้องกันการพังทลายของหน้าเหมือง และเพื่อความปลอดภัยของพนักงานขณะปฏิบัติงาน	- บริเวณพื้นที่โครงการ	- ตลอดอายุประทานบัตร	- อยู่แบบดำเนินงาน	- บริษัท ปูนซีเมนต์เอเชีย จำกัด (มหาชน)	-
	3. ภายหลังสิ้นสุดการทำเหมืองแล้วให้ทำการตรวจสอบความเรียบร้อยของพื้นที่ภายในโครงการว่าได้รับการปรับสภาพและฟื้นฟูเรียบร้อยแล้วทุกจุด โดยไม่ก่อให้เกิดผลกระทบต่อสิ่งแวดล้อมบริเวณพื้นที่ข้างเคียง	- บริเวณพื้นที่โครงการ	- หลังเลิกการทำเหมือง	- อยู่แบบดำเนินงาน	- บริษัท ปูนซีเมนต์เอเชีย จำกัด (มหาชน)	-

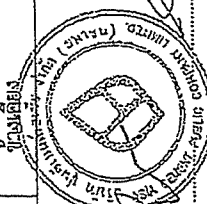

(นายมงคล รมะรูป) (นายระพี สุขยางค์)

กรรมการผู้ชำนาญการ
บริษัท ปูนซีเมนต์เอเชีย จำกัด (มหาชน)
วันที่ 21 มิ.ย. 2555

(นางสาวทิตา พิมพ์สุร)
ผู้อำนวยการด้านสิ่งแวดล้อม
บริษัท เอ็ม. เอส. คอมพิวเตอร์ จำกัด
วันที่ 21 มิ.ย. 2555

ตารางที่ 4 (ต่อ 1)

ผลกระทบสิ่งแวดล้อม	วิธีการติดตามตรวจสอบ	สถานที่ดำเนินการ	ระยะเวลาและความถี่ในการตรวจวัด	งบประมาณ	ผู้รับผิดชอบ	หมายเหตุ
1.2 ทรัพยากรดินและการเกิดดินถล่ม	- เจ้าของโครงการต้องปฏิบัติตามมาตรการป้องกันและแก้ไขผลกระทบสิ่งแวดล้อมที่กำหนดไว้อย่างเคร่งครัด	- บริเวณพื้นที่โครงการ	- ตลอดอายุประทานบัตร	- อยู่ในงบดำเนินงาน	- บริษัท ปูนซีเมนต์เอเชีย จำกัด (มหาชน)	-
1.3 ทรัพยากรและการเกิดแผ่นดินไหว	1. ตรวจสอบความมั่นคงแข็งแรงของน้ำเหนือของทุกครั้งโดยวิศวกรควบคุมก่อนเริ่มปฏิบัติงาน หากพบว่า ไม่น่าคงแข็งแรงให้รีบแก้ไขทันที 2. เจ้าของโครงการต้องปฏิบัติตามมาตรการป้องกันและแก้ไขผลกระทบสิ่งแวดล้อมที่กำหนดไว้อย่างเคร่งครัด	- บริเวณพื้นที่โครงการ	- ตลอดอายุประทานบัตร	- อยู่ในงบดำเนินงาน	- บริษัท ปูนซีเมนต์เอเชีย จำกัด (มหาชน)	-
1.4 คุณภาพน้ำ	1. ต้องติดตามตรวจสอบความแข็งแรงของคันทำนบดินโดยรอบพื้นที่ที่เปิดทำเหมืองให้มีสภาพดีอยู่เสมอ หากพบว่าบริเวณใดมีรอยแตกร้าว ให้ทำการซ่อมแซมแก้ไขทันที ทั้งปีทำการตรวจสอบประมาณเดือนละ 1 ครั้ง	- บริเวณพื้นที่โครงการ	- ตลอดอายุประทานบัตร	- อยู่ในงบดำเนินงาน	- บริษัท ปูนซีเมนต์เอเชีย จำกัด (มหาชน)	-

 (นายภคกร รบะบุรินทร์) (นายระพี สุยาภรณ์)
 กรมทรัพยากรธรณี
 บริษัท ปูนซีเมนต์เอเชีย จำกัด (มหาชน)
 วันที่ 21 มิ.ย. 2565

 (นางสาวพินิตา พินทุพร)
 ผู้อำนวยการด้านสิ่งแวดล้อม
 บริษัท เอ็ม. เอส. คอนสตรัคชั่น จำกัด
 วันที่ 21 มิ.ย. 2565

ตารางที่ 4 (ต่อ 2)

ผลกระทบสิ่งแวดล้อม	วิธีการติดตามตรวจสอบ	สถานที่ดำเนินการ	ระยะเวลาและความถี่ในการตรวจวัด	งบประมาณ	ผู้รับผิดชอบ	หมายเหตุ
1.4 คุณภาพน้ำ (ต่อ)	2. ต้องรักษาพืชคลุมดินที่ปลูกไว้บนบริเวณต่างๆ ให้ความเจริญเติบโตอยู่เสมอ หากพบว่าพืชคลุมดินบริเวณใดตายหรือไม่เจริญเติบโตให้ทำการปลูกซ่อมแซมทันที ทั้งนี้ ทำการตรวจสอบประมาณ เดือนละ 1 ครั้ง	- บริเวณพื้นที่โครงการ	- ตลอดอายุประทานบัตร	- อยู่ในงานดำเนินงาน	- บริษัท ปูนซีเมนต์เอเชีย จำกัด (มหาชน)	-
	3. เก็บตัวอย่างน้ำป้อนตะกอนเพื่อนำไปวิเคราะห์ดัชนีคุณภาพน้ำ ได้แก่ ความเป็นกรด-ด่าง (pH) ความขุ่น (Turbidity) ปริมาณตะกอนแขวนลอยทั้งหมด (Total Suspended Solids) ปริมาณตะกอนละลายทั้งหมด (Total Dissolved Solids) ความกระด้างทั้งหมด (Total Hardness) ซัลเฟต (Sulfate) เหล็กทั้งหมด (Total Iron) และโลหะหนัก ได้แก่ สารหนู (As) แคดเมียม (Cd) ตะกั่ว (Pb) แมงกานีส (Mn) และ	- ปอดักตะกอนภายในพื้นที่โครงการ (ภาพที่ 4-1)	- กำหนดให้ทำการเก็บตัวอย่างปีละ 2 ครั้ง ในช่วงเดือนเมษายน และในช่วงเดือนตุลาคม และรายงานผลให้สำนักงานนโยบายและแผนทรัพยากรธรรมชาติและสิ่งแวดล้อม, กรมอุตสาหกรรมพื้นฐานและการเหมืองแร่ และองค์การ	- 10,000 บาท/ครั้ง	- บริษัท ปูนซีเมนต์เอเชีย จำกัด (มหาชน)	-



(นาย) พล.ต.อ. อดิศักดิ์ อดิศักดิ์ (นาย) อดิศักดิ์ อดิศักดิ์

กรมการคุ้มครองสิ่งแวดล้อม

บริษัท ปูนซีเมนต์เอเชีย จำกัด (มหาชน)

วันที่ 21 มิ.ย. 2555

(นางสาว) อดิศักดิ์ อดิศักดิ์

ผู้อำนวยการด้านสิ่งแวดล้อม

บริษัท เอ็ม. เอส. คอนสตรัคชั่น จำกัด

วันที่ 21 มิ.ย. 2555

ตารางที่ 4 (ต่อ 3)

ผลการปฏิบัติงาน	วิธีการติดตามตรวจสอบ	สถานที่ดำเนินการ	ระยะเวลาและความถี่ในการตรวจวัด	งบประมาณ	ผู้รับผิดชอบ	หมายเหตุ
1.4 คุณภาพน้ำ (ต่อ)	4. ตรวจวัด ระดับความลึกของน้ำในบ่อน้ำดิบ	- บ่อน้ำต้นน้ำโคกพนมดี (ภาพที่ 4-1)	บริหารส่วนตำบลโคกไทย ทราบทุกครั้ง - ตรวจวัดปีละ 2 ครั้ง ในช่วง เดือนกรกฎาคม และช่วง เดือนมกราคม และรายงานผลให้ สำนักงานนโยบายและแผน ทรัพยากรธรรมชาติและ สิ่งแวดล้อม, กรมอุตสาหกรรม เหมืองแร่ และองค์การ บริหารส่วนตำบลโคกไทย ทราบทุกครั้ง	- อยู่แบบ ดำเนินงาน	- บริษัท ปูนซีเมนต์ เอเชีย จำกัด (มหาชน)	-

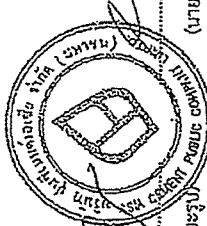

 (นายบวรศักดิ์ รมยรรูป) (นายประทีป สุขยางค์)
 กรรมการผู้มีอำนาจลงนาม
 บริษัท ปูนซีเมนต์เอเชีย จำกัด (มหาชน)
 วันที่ ๒๑-๑๑-๒๕๖๕

 (นางสาวพิชิตา พิณพยุหะ)
 ผู้อำนวยการด้านสิ่งแวดล้อม
 บริษัท เอ็น. เอส. คอนสตรัคชั่น จำกัด
 วันที่ 21-๑๑-๒๕๖๕

ตารางที่ 4 (ต่อ 4)

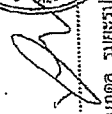
ผลกระทบสิ่งแวดล้อม	วิธีการติดตามตรวจสอบ	สถานที่ดำเนินการ	ระยะเวลาและความถี่ในการตรวจวัด	งบประมาณ	ผู้รับผิดชอบ	หมายเหตุ
1.5 คุณภาพอากาศ	1. สอบถามพนักงานที่ปฏิบัติงานอยู่ในบริเวณพื้นที่โครงการ และราษฎรในชุมชนใกล้เคียงถึงระดับของฝุ่นละอองที่ได้รับทราบความมากน้อยเพียงใด โดยจะทำการสอบถามทุกๆ 6 เดือน หรือทันทีที่ได้รับการร้องเรียนจากราษฎร 2. ใช้เครื่องมือ High Volume Air Sampler ตรวจวัดปริมาณฝุ่นละอองแขวนลอยทั้งหมดในบรรยากาศ (TSP) เฉลี่ยในคาบ 24 ชั่วโมง เป็นระยะเวลา 3 วันต่อเมือง	- พนักงานโครงการทุกคน - ชุมชนบริเวณใกล้เคียงพื้นที่โครงการ - จำนวน 3 สถานี ได้แก่ (ภาพที่ 4-1) 1. วัดโคกพนมดี 2. บ้านหนองแสง 3. บ้านหนองเรือ	- ทุกๆ 6 เดือน หรือทันทีที่ได้รับการร้องเรียน - กำหนดให้ทำการตรวจวัด ปีละ 2 ครั้ง ในช่วงเดือนกรกฎาคม และในช่วงเดือนมกราคม และรายงานผลให้สำนักงานนโยบายและแผนทรัพยากรธรรมชาติและสิ่งแวดล้อม, กรมอุตสาหกรรมพื้นฐานและการเหมืองแร่ และองค์การ	- อยู่ในงบดำเนินงาน	- บริษัท ปูนซีเมนต์เอเชีย จำกัด (มหาชน)	-
			- กำหนดให้ทำการตรวจวัด ปีละ 2 ครั้ง ในช่วงเดือนกรกฎาคม และในช่วงเดือนมกราคม และรายงานผลให้สำนักงานนโยบายและแผนทรัพยากรธรรมชาติและสิ่งแวดล้อม, กรมอุตสาหกรรมพื้นฐานและการเหมืองแร่ และองค์การ	- 10,000 บาท/ครั้ง	- บริษัท ปูนซีเมนต์เอเชีย จำกัด (มหาชน)	-

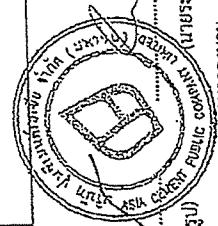

 (นายภาค รมย์รูป)
 กรรมการผู้ชำนาญการ
 กรมการขนส่งทางบก
 (นายสุชาติ สุธาชัย)
 นายระพี สุขยาคี



บริษัท ปูนซีเมนต์เอเชีย จำกัด (มหาชน)
 วันที่ 21 พ.ค. 2555
 (นางสาวกนิดา พินพยุร)
 ผู้อำนวยการด้านสิ่งแวดล้อม
 บริษัท เอ็น. เอส. คอนสตรัคชั่น จำกัด
 วันที่ 21 พ.ค. 2555

ตารางที่ 4 (ต่อ 5)

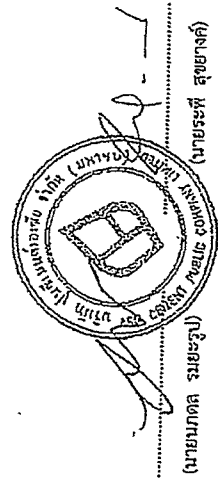
ผลกระทบสิ่งแวดล้อม	วิธีการติดตามตรวจสอบ	สถานที่ดำเนินการ	ระยะเวลาและความถี่ในการตรวจวัด	งบประมาณ	ผู้รับผิดชอบ	หมายเหตุ
1.5 คุณภาพอากาศ (ต่อ)			บริหารส่วนตำบลโคกไทย ทราบทุกครั้ง			
1.6 ระดับเสียง	1. สอบถามพนักงานที่ปฏิบัติงานอยู่ภายในเหมือง และราษฎรที่อยู่ใกล้เคียง ถึงระดับเสียงที่ได้ยินว่ารบกวนมากน้อยเพียงใดและช่วงเวลาใดที่ได้รับผลกระทบมากที่สุด เพื่อที่จะนำข้อมูลที่ได้มาทำการประเมินผลกระทบ และกำหนดมาตรการในการลดผลกระทบต่อไป โดยทำการตรวจสอบทุกๆ 6 เดือน หรือทันทีที่ได้รับการร้องเรียนจากราษฎร	- พนักงานของโครงการทุกคน - ชุมชนบริเวณใกล้เคียงพื้นที่โครงการ	- ทุกๆ 6 เดือน หรือทันทีที่ได้รับการร้องเรียน	- อยู่ในงบดำเนินงาน	- บริษัท ปูนซีเมนต์เอเชีย จำกัด (มหาชน)	-
	2. ตรวจสอบระดับเสียงของเครื่องจักร และเครื่องยนต์ที่เป็นต้นกำเนิดเสียง ถ้าพบว่า มีเสียงดังมากกว่าปกติ ต้องทำการปรับปรุงแก้ไขทันที	- เครื่องจักรอุปกรณ์การทำงานเหมือง	- ตลอดอายุประทานบัตร	- อยู่ในงบดำเนินงาน	- บริษัท ปูนซีเมนต์เอเชีย จำกัด (มหาชน)	-



(นายมงคล รมยะรูป) (นายระพี สุขยางค์)

กรมการผู้เฝ้าระวังมลพิษ

บริษัท ปูนซีเมนต์เอเชีย จำกัด (มหาชน)

วันที่ 21 มิ.ย. 2555

(นางสาวพิชิตา ทิพย์พชร)
ผู้อำนวยการด้านสิ่งแวดล้อม
บริษัท เอ็น. เอส. คอนสตรัคชั่น จำกัด
วันที่ 21 มิ.ย. 2555...

ตารางที่ 4 (ต่อ 6)

ผลกระทบสิ่งแวดล้อม	วิธีการติดตามตรวจสอบ	สถานที่ดำเนินการ	ระยะเวลาและความถี่ในการตรวจวัด	งบประมาณ	ผู้รับผิดชอบ	หมายเหตุ
1.6 ระดับเสียง (ต่อ)	3. ใช้เครื่องมือวัดระดับเสียง (Sound Level Meter) ตรวจวัดระดับเสียงเฉลี่ยในคาบ 24 ชั่วโมง (Leq 24 hrs) และระดับเสียงสูงสุด (Lmax) เป็นระยะเวลา 3 วันต่อเนื่อง	- จำนวน 3 สถานี ได้แก่ (ภาพที่ 4-1) 1. วัดโคกพนมดี 2. บ้านหนองแสง 3. บ้านหนองเรือ	- กำหนดให้ทำการตรวจวัด ปีละ 2 ครั้ง ในช่วงเดือน กรกฎาคม และในช่วง เดือนมกราคม และรายงานผลให้ สำนักงานนโยบายและแผน ทรัพยากรธรรมชาติและสิ่งแวดล้อม, กรมอุตสาหกรรม พื้นฐานและการเหมืองแร่ และองค์การ บริหารส่วนตำบลโคกไทย ทราบทุกครั้ง	- 10,000 บาท/ครั้ง	- บริษัท ปูนซีเมนต์ เอเชีย จำกัด (มหาชน)	
2. ทรัพยากรสิ่งแวดล้อมด้านชีวภาพ	- เจ้าของโครงการจะต้องปฏิบัติตามมาตรการ ที่กำหนดไว้ และต้องกำกับให้พนักงานของ โครงการปฏิบัติตาม-มาตรการฯ อย่าง เคร่งครัด	- บริเวณพื้นที่โครงการ	- ตลอดอายุประทานบัตร	- อยู่ในงบ ดำเนินงาน	- บริษัท ปูนซีเมนต์ เอเชีย จำกัด (มหาชน)	

 (นายนิทล รมยรูป)
 กรรมการผู้ชำนาญาน
 (นายระพี สุขยางค์)
 บริษัท ปูนซีเมนต์เอเชีย จำกัด (มหาชน)



วันที่ 21 พ.ค. 2555
 บริษัท ปูนซีเมนต์เอเชีย จำกัด (มหาชน)

(นางสาวพินิตา พินพยุร)
 ผู้อำนวยการด้านสิ่งแวดล้อม
 บริษัท เอ็น. เอส. คอนสตรัคชั่น จำกัด
 วันที่ 21 พ.ค. 2555

ตารางที่ 4 (ต่อ 7)

ผลกระทบสิ่งแวดล้อม	วิธีการติดตามตรวจสอบ	สถานที่ดำเนินการ	ระยะเวลาและความถี่ในการตรวจวัด	งบประมาณ	ผู้รับผิดชอบ	หมายเหตุ
3. ด้านคุณภาพสิ่งแวดล้อม 3.1 การเกษตร-กรรม	วิธีการติดตามตรวจสอบ - เจ้าของโครงการต้องส่งพนักงานไปสอบถามราษฎรในพื้นที่เกษตรกรรมบริเวณใกล้เคียงพื้นที่โครงการและเส้นทางขนส่งแร่ช่วงที่เป็นถนนลัดเลาะถึงปัญหาด้านผลผลิตทางการเกษตร ความเสียหายที่เกิดขึ้นกับพื้นที่เกษตรกรรม หากพบว่าได้รับความเดือดร้อนจากการดำเนินการของโครงการให้รีบดำเนินการแก้ไขทันที โดยทำการตรวจสอบเป็นระยะๆ หรือทุก ๆ 3 เดือน และพื้นที่ที่ได้รับบริการร้องเรียนจากราษฎร	สถานที่ดำเนินการ - บริเวณพื้นที่เกษตรกรรมบริเวณใกล้เคียงพื้นที่โครงการ - บริเวณพื้นที่เกษตรกรรมบริเวณใกล้เคียงเส้นทางลัดเลาะ	ระยะเวลาและความถี่ในการตรวจวัด - เป็นระยะๆ หรือทุก ๆ 3 เดือน หรือทันทีที่ได้รับบริการร้องเรียน	งบประมาณ - อยู่ในงบดำเนินงาน	ผู้รับผิดชอบ - บริษัท ปูนซีเมนต์เอเชีย จำกัด (มหาชน)	-

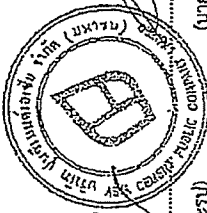
 (นายบดินทร์ รมยะรูป)
 กรรมการผู้ชำนาญการ
 บริษัท ปูนซีเมนต์เอเชีย จำกัด (มหาชน)
 วันที่ 21...พ.ค. 2555

(นางสาวทิติดา พินทุญ์)
 ผู้อำนวยการด้านสิ่งแวดล้อม
 บริษัท เอ็น. เอส. คอนสตรัคชั่น จำกัด
 วันที่ 21...พ.ค. 2555

ตารางที่ 4 (ต่อ 8)

ผลกระทบสิ่งแวดล้อม	วิธีการติดตามตรวจสอบ	สถานที่ดำเนินการ	ระยะเวลาและความถี่ในการตรวจวัด	งบประมาณ	ผู้รับผิดชอบ	หมายเหตุ
3.2 การคมนาคม	<ul style="list-style-type: none"> - ติดตามตรวจสอบสภาพเส้นทางคมนาคม หากขนส่งแรงของโครงการอย่างสม่ำเสมอ หากบริเวณใดเกิดการชำรุดเสียหาย ให้รับดำเนินการปรับปรุงแก้ไขทันที และสอบถามราษฎรถึงความเดือดร้อนที่ได้รับจากการขนส่งแรงของโครงการ โดยการตรวจสอบความกระทำทุก 6 เดือน หรือทันทีที่ได้รับการร้องเรียนจากราษฎร รวมถึงดูแลรักษาสภาพป้ายเตือนอุบัติเหตุให้อยู่ในสภาพใช้งานได้อย่างมีประสิทธิภาพ 	<ul style="list-style-type: none"> - ทางหลวงชนบทสายสุวินทวงศ์-บ้านโคกพนมดี - ถนนลำคลองที่ใช้ขนส่งแร่ 	<ul style="list-style-type: none"> - ทุกๆ 6 เดือน หรือทันทีที่ได้รับการร้องเรียน 	<ul style="list-style-type: none"> - อยู่ในงบดำเนินงาน 	<ul style="list-style-type: none"> - บริษัท ปูนซีเมนต์เอเชีย จำกัด (มหาชน) 	-

 (นายมงคล รมะรุ่ง)
 กรรมการผู้มีอำนาจลงนาม
 บริษัท ปูนซีเมนต์เอเชีย จำกัด (มหาชน)
 วันที่ 21 พ.ค. 2555



(นางสาวกัญญา วัฒนสุริ)
 ผู้อำนวยการด้านสิ่งแวดล้อม
 บริษัท เอ็น. เอส. คอนสตรัคชั่น จำกัด
 วันที่ 21 พ.ค. 2555

ตารางที่ 4 (ต่อ 9)

ผลกระทบสิ่งแวดล้อม	วิธีการติดตามตรวจสอบ	สถานที่ดำเนินการ	ระยะเวลาและความถี่ในการตรวจวัด	งบประมาณ	ผู้รับผิดชอบ	หมายเหตุ
4. ด้านคุณค่าต่อคุณภาพชีวิต						
4.1 เศรษฐกิจและสังคม	1. เจ้าของโครงการ หรือพนักงานระดับหัวหน้าควรหมั่นตรวจสอบดูแลพฤติกรรมของพนักงานทั้งทางตรง และทางอ้อม เช่น สังเกตพฤติกรรมของคนงานทั้งในช่วงเวลาทำงาน และนอกเวลาทำงาน และจากการสอบถามจากพนักงานคนอื่นหรือการสอบถามจากประชาชนในชุมชนในพื้นที่	- พนักงานของโครงการทุกคน - ชุมชนบริเวณใกล้เคียงพื้นที่โครงการ	- ตลอดอายุประทานบัตร	- อยู่แบบดำเนินงาน	- บริษัท ปูนซีเมนต์เอเชีย จำกัด (มหาชน)	-
	2. เจ้าของโครงการ หรือหน่วยงานประชาสัมพันธ์ของโครงการ ควรหมั่นสอบถามปัญหาความเดือดร้อนของราษฎรในชุมชนใกล้เคียงพื้นที่โครงการว่าได้รับผลกระทบอันเกิดจากกิจกรรมการทำเหมืองหรือไม่ หากได้รับผลกระทบให้รีบหาสาเหตุและแก้ไขปัญหาด่วน พร้อมกับชี้แจงให้ราษฎรเข้าใจถึงเหตุที่เกิดขึ้น	- ชุมชนบริเวณใกล้เคียงพื้นที่โครงการ	- ตลอดอายุประทานบัตร	- อยู่แบบดำเนินงาน	- บริษัท ปูนซีเมนต์เอเชีย จำกัด (มหาชน)	-



(นายมงคล รมะรูป)

กรรมการผู้ชำนาญการ

(นายระพี สุยางค์)

บริษัท ปูนซีเมนต์เอเชีย จำกัด (มหาชน)

วันที่ 21 มิ.ย. 2555

(นางสาวพินิตา พินพสุ)

ผู้อำนวยการด้านสิ่งแวดล้อม

บริษัท เอ็น. เอส. คอมซ์แทนท์ จำกัด

วันที่ 21 มิ.ย. 2555

ตารางที่ 4 (ต่อ 10)

ผลกระทบสิ่งแวดล้อม	วิธีการติดตามตรวจสอบ	สถานที่ดำเนินการ	ระยะเวลาและความถี่ในการตรวจวัด	งบประมาณ	ผู้รับผิดชอบ	หมายเหตุ
4.1 เศรษฐกิจและสังคม (ต่อ)	โดยเร็ว และยินดีรับฟังข้อร้องเรียนและทัศนคติของราษฎรบริเวณใกล้เคียงเพื่อสร้างทัศนคติที่ดีต่อชุมชน					
4.2 การมีส่วนร่วมของประชาชน	1. หากโครงการควรห้เข้าไปในชุมชน เพื่อสอบถามทัศนคติของประชาชนในบริเวณใกล้เคียงพื้นที่โครงการว่าต้องการสิ่งใด หรือได้รับความเดือดร้อนได้บ้างจากการดำเนินโครงการ 2. ควรหมั่นตรวจสอบและประเมินผลสัมฤทธิ์จากการช่วยเหลือประชาชนที่ได้รับผลกระทบจากโครงการ ว่ามีความเหมาะสมมากน้อยเพียงใด เพื่อนำมาปรับปรุงแนวทางการช่วยเหลือให้สอดคล้องกับความต้องการของประชาชนผู้ได้รับความเสียหาย	- ชุมชนบริเวณใกล้เคียงพื้นที่โครงการ - ชุมชนบริเวณใกล้เคียงพื้นที่โครงการ	- ตลอดอายุประทานบัตร	- อยู่ในงบดำเนินงาน	- บริษัท ปูนซีเมนต์เอเชีย จำกัด (มหาชน)	-
			- ตลอดอายุประทานบัตร	- อยู่ในงบดำเนินงาน	- บริษัท ปูนซีเมนต์เอเชีย จำกัด (มหาชน)	-

 (นายณนทล รมะรูป)
 กรรมการผู้มีส่วนจกนาม
 บริษัท ปูนซีเมนต์เอเชีย จำกัด (มหาชน)
 วันที่ 21 พ.ค. 2555
 (นางสาวนิตดา ทิลพบุตร)
 ผู้ชำนาญการด้านสิ่งแวดล้อม
 บริษัท เอ็น. เอส. คอนซัลแตนท์ จำกัด
 วันที่ 21 พ.ค. 2555

ตารางที่ 4 (ต่อ 11)

ผลกระทบสิ่งแวดล้อม	วิธีการติดตามตรวจสอบ	สถานที่ดำเนินการ	ระยะเวลาและความถี่ในการตรวจวัด	งบประมาณ	ผู้รับผิดชอบ	หมายเหตุ
4.3 การสาธารณสุข	1. โครงการต้องตรวจสอบสุขภาพฟรีให้แก่ประชาชนที่อาศัยอยู่ในพื้นที่เสี่ยงพื้นที่โครงการเป็นประจำทุกปี	- ชุมชนบริเวณใกล้เคียงพื้นที่โครงการ	- อย่างน้อยปีละ 1 ครั้ง	- อยู่แบบกองทุน - ภาครัฐ - ภาวะสุขภาพ	- บริษัท ปูนซีเมนต์ เอเซีย จำกัด (มหาชน)	-
	2. โครงการต้องติดต่อประสานงานกับเจ้าหน้าที่ของโรงพยาบาลส่งเสริมสุขภาพตำบลบ้านหนองเกตุ, โรงพยาบาลส่งเสริมสุขภาพตำบลบ้านโคกพนมดี และโรงพยาบาลส่งเสริมสุขภาพตำบลบ้านหนองปรือ้อย อย่างสม่ำเสมอ เพื่อให้ทราบถึงสถานะสุขภาพอนามัยของประชาชนในชุมชนใกล้เคียงพื้นที่โครงการว่ามีผลกระทบจากโครงการหรือไม่ และต้องการความช่วยเหลือหรือการสนับสนุนจากโครงการในด้านใดบ้าง	- โรงพยาบาลส่งเสริมสุขภาพตำบลบ้านหนองเกตุ - โรงพยาบาลส่งเสริมสุขภาพตำบลบ้านโคกพนมดี - โรงพยาบาลส่งเสริมสุขภาพตำบลบ้านหนองปรือ้อย	- ตลอดอายุประทานบัตร	- อยู่แบบดำเนินงาน	- บริษัท ปูนซีเมนต์ เอเซีย จำกัด (มหาชน)	-

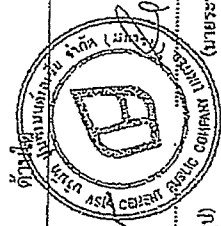

(นายบวรศักดิ์ ร่มเย็น)

กรรมการผู้ชำนาญการ

บริษัท ปูนซีเมนต์เอเซีย จำกัด (มหาชน)

วันที่ 21 พ.ค. 2555

(นางสาวพินิตา พินิต)

ผู้ชำนาญการด้านสิ่งแวดล้อม

บริษัท เอ็น.เอส. ออโต้เทค จำกัด

วันที่ 21 พ.ค. 2555

ตารางที่ 4 (ต่อ 12)

ผลกระทบสิ่งแวดล้อม	วิธีการติดตามตรวจสอบ	สถานที่ดำเนินการ	ระยะเวลาและความถี่ในการตรวจวัด	งบประมาณ	ผู้รับผิดชอบ	หมายเหตุ
4.4 อากาศในร่ม	1. ตรวจเช็คและควบคุมดูแลให้พนักงานที่ทำงานบริเวณที่มีการเสี่ยงต่อการได้รับผลกระทบสูงต้องใช้อุปกรณ์ป้องกันอันตรายส่วนบุคคล ตลอดช่วงเวลากการทำงานในแต่ละครั้ง	- พนักงานของโครงการทุกคน	- ตลอดอายุประทานบัตร	- อยู่แบบดำเนินงาน	- บริษัท ปูนซีเมนต์เอเชีย จำกัด (มหาชน)	-
	2. จัดทำแบบฟอร์มจับบันทึกการเกิดอุบัติเหตุของพนักงาน พร้อมทั้งแสดงสถิติทางอุบัติเหตุ รวมทั้งชี้แจงสาเหตุให้พนักงานได้รับทราบข้อมูล	- บริเวณพื้นที่โครงการ	- ตลอดอายุประทานบัตร	- อยู่แบบดำเนินงาน	- บริษัท ปูนซีเมนต์เอเชีย จำกัด (มหาชน)	-
	3. ทดสอบความเข้าใจที่ถูกต้องการใช้อุปกรณ์ด้านความปลอดภัย และการปฏิบัติงานให้เกิดความปลอดภัยของพนักงานอย่างน้อยเดือนละ 1 ครั้ง และตามความเหมาะสมในช่วงหลังจากที่การดำเนินการผ่านไปแล้วระยะหนึ่ง	- พนักงานของโครงการทุกคน	- อย่างน้อยเดือนละ 1 ครั้ง	- อยู่แบบดำเนินงาน	- บริษัท ปูนซีเมนต์เอเชีย จำกัด (มหาชน)	-



(นายมงคล มະธูร)

กรรมการผู้ชำนาญการ

(นายระพี สุขยางค์)

บริษัท ปูนซีเมนต์เอเชีย จำกัด (มหาชน)

วันที่ 21 มิ.ย. 2553

(นางสาวนิดา พินพยุร)

ผู้อำนวยการด้านสิ่งแวดล้อม

บริษัท เอ็ม. เอส. คอนสตรัคชั่น จำกัด

วันที่ 21 มิ.ย. 2553

ตารางที่ 4 (ต่อ 13)

ผลกระทบสิ่งแวดล้อม	วิธีการติดตามตรวจสอบ	สถานที่ดำเนินการ	ระยะเวลาและความถี่ในการตรวจวัด	งบประมาณ	ผู้รับผิดชอบ	หมายเหตุ
4.4 อาชีวอนามัย (ต่อ)	4. กำหนดให้มีการตรวจสอบสุขภาพประจำปีของพนักงานเหมือง ได้แก่ สุขภาพทั่วไป สมรรถภาพการได้ยิน และระบบทางเดินหายใจ ระบบประสาทในการรับรู้ เอ็กเรย์ ปอด ความดันโลหิต น้ำตาลในเลือด และดัชนีมวลกาย เป็นต้น	- พนักงานของโครงการทุกคน	- อย่างน้อยปีละ 1 ครั้ง และรายงานผลให้สำนักงานนโยบายและแผนทรัพยากรธรรมชาติและสิ่งแวดล้อม, กรมอุตสาหกรรมพื้นฐานและการเหมืองแร่ และองค์การบริหารส่วนตำบลโคกไทยทราบทุกครั้ง	- 24,000 บาท/ครั้ง	- บริษัท ปูนซีเมนต์เอเชีย จำกัด (มหาชน)	-

(นายมงคล รมยรูป)

(นายระพี สุขยางค์)

กรรมการผู้ชำนาญการ

บริษัท ปูนซีเมนต์เอเชีย จำกัด (มหาชน)

วันที่ 21 พ.ค. 2555

(นางสาวทีนิดา พิณพสุ)

ผู้อำนวยการด้านสิ่งแวดล้อม

บริษัท เอ็ม. เอส. คอนสตรัคท์ จำกัด

วันที่ 21 พ.ค. 2555

การฟื้นฟูสภาพพื้นที่ภายหลังการทำเหมือง

การดำเนินการทำเหมืองของโครงการ จะส่งผลกระทบต่อลักษณะภูมิประเทศอย่างหลีกเลี่ยงไม่ได้ โดยจะทำให้มีสภาพเป็นบ่อเหมือง การวางแผนการฟื้นฟูสภาพพื้นที่ผ่านการทำเหมือง จึงเป็นสิ่งจำเป็นอย่างยิ่งเพื่อฟื้นฟูสภาพแวดล้อมภายในพื้นที่โครงการให้กลมกลืนหรือกลับคืนสู่สภาพเดิมก่อนการทำเหมืองมากที่สุด และไม่ส่งผลกระทบต่อสภาพแวดล้อมบริเวณพื้นที่ข้างเคียง การฟื้นฟูสภาพพื้นที่ดังกล่าว จะดำเนินการให้สอดคล้องกับแผนผังโครงการทำเหมือง ซึ่งสามารถทำการฟื้นฟูออกเป็นช่วงๆ ตามลักษณะการใช้ประโยชน์ของพื้นที่โครงการ โดยมีรายละเอียดดังนี้

1. วัตถุประสงค์

1.1 กำหนดรูปแบบการใช้ประโยชน์ที่ดินและรูปแบบการฟื้นฟูพื้นที่ภายหลังการทำเหมือง ให้มีความเหมาะสมต่อสภาพพื้นที่ในแต่ละบริเวณที่ผ่านการทำเหมืองแล้วและสามารถให้ชุมชนใช้ประโยชน์ได้ต่อไปในอนาคต

1.2 ปรับปรุงทัศนียภาพและลักษณะทางภูมิทัศน์ของพื้นที่ที่ผ่านการทำเหมืองแล้ว และพื้นที่ที่ได้ใช้ในกิจกรรมทำเหมืองแล้ว ให้มีความกลมกลืนกับสภาพแวดล้อมโดยรอบ

1.3 ป้องกันและแก้ไขผลกระทบสิ่งแวดล้อมทางด้านลบจากการดำเนินการทำเหมือง ซึ่งเป็นการเสริมสร้างภาพลักษณ์และทัศนคติที่ดีต่อการประกอบกิจการเหมืองแร่

2. แผนการและขั้นตอนฟื้นฟูและปรับปรุงพื้นที่ในแต่ละบริเวณ

พื้นที่คำขอประทานบัตรแปลงนี้มีเนื้อที่ทั้งหมด เท่ากับ 53-0-85 ไร่ ซึ่งมีพื้นที่ที่ต้องทำการฟื้นฟู แบ่งเป็น 3 บริเวณ ได้แก่

2.1 พื้นที่ที่ไม่เกี่ยวข้องกับการทำเหมือง ได้แก่ พื้นที่เว้นการทำเหมืองจากแนวเขตพื้นที่โครงการในระยะ 50 เมตร จากเส้นทางสาธารณประโยชน์ และระยะ 10 เมตร จากแนวเขตพื้นที่โครงการ เนื้อที่ประมาณ 29 ไร่

2.2 พื้นที่ที่ใช้ในการทำเหมืองมีเนื้อที่ประมาณ 24 ไร่ เมื่อสิ้นสุดการทำเหมืองจะมีสภาพเป็นบ่อเหมือง ลึกประมาณ 5-6 เมตร จากระดับพื้นที่ราบและมีลักษณะหน้าเหมืองเป็นขั้นบันได

2.3 พื้นที่รองรับกิจกรรมต่อเนื่องจากการทำเหมือง ได้แก่ บ่อคัดตะกอน และพื้นที่เก็บกองเปลือกดิน (ถ้ามี) รวมทั้งแนวคันทำนบและคูระบายน้ำ

จากสภาพพื้นที่ดังกล่าวข้างต้น สามารถวางแผนการฟื้นฟูสภาพพื้นที่โดยกำหนดให้ดำเนินการฟื้นฟูสภาพพื้นที่แต่ละระยะดำเนินการดังนี้ (ภาพที่ 2-1)

2.3.1 ระยะเตรียมการก่อนการทำเหมือง

บริเวณพื้นที่ที่ไม่เกี่ยวข้องกับการทำเหมือง ได้แก่ บริเวณพื้นที่เว้นการทำเหมืองจากแนวเขตพื้นที่โครงการในระยะ 50 เมตร จากเส้นทางสาธารณประโยชน์ด้านทิศใต้และทิศตะวันตก และระยะ 10 เมตร จากแนวเขตพื้นที่โครงการด้านทิศตะวันออกและทิศเหนือให้ปลูกไม้ยืนต้น ได้แก่ กระถินณรงค์ กระถินเทพา ทางบกยูง ราชพฤกษ์ และอินทนิล ระยะ 2 X 2 เมตร แบบสลับฟันปลาและปลูกพืชคลุมดิน ได้แก่ หญ้าแฝกบริเวณช่องว่างต้นไม้ เพื่อบดบังทัศนียภาพบริเวณพื้นที่โครงการ ป้องกันการชะล้างพังทลายของดินจากพื้นที่โครงการออกสู่ภายนอก ช่วยลดระดับความดังของเสียงและดักจับฝุ่นละอองจากกิจกรรมการทำเหมืองให้ดำเนินการให้แล้วเสร็จในปีที่ 1 ก่อนเริ่มการทำเหมือง (ภาพที่ 2-2)

2.3.2 ระยะดำเนินการทำเหมือง

1) แผนการฟื้นฟูช่วงที่ 1-8 (ปีที่ 1-15) การทำเหมืองในพื้นที่โครงการนี้ในขั้นต้นเป็นการเตรียมพื้นที่ก่อนการผลิตแร่จะใช้รถบูลโดเซอร์ไถคันดินทำถนนภายในเหมือง การทำเหมืองจะทำโดยวิธีเหมืองหาบและเดินหน้าเหมืองในลักษณะขั้นบันได (Benching Method) โดยจะเปิดการทำเหมืองที่บริเวณหมายอักษร “ห” แล้วเดินหน้าเหมืองไปตามแนวลูกศรชี้ โดยจะทำเหมืองตามทิศทางการเดินหน้าเหมือง ตั้งแต่ปีที่ 1 จนกระทั่งสิ้นสุดโครงการในปีที่ 15 ทั้งนี้ระดับพื้นที่การทำเหมือง จะเริ่มที่ระดับประมาณ +30 เมตร จากระดับน้ำทะเลปานกลาง โดยทำการลดระดับลงไปจนถึงระดับ +24.5 เมตร จากระดับน้ำทะเลปานกลาง ซึ่งเป็นระดับสุดท้ายของการทำเหมือง จนสิ้นสุดพื้นที่ทำเหมือง เนื้อที่ประมาณ 24 ไร่ การทำเหมืองจะเดินหน้าเหมืองในลักษณะขั้นบันได ซึ่งจะมีลักษณะเป็นบ่อเหมืองลึกประมาณ 5.5 เมตร

การฟื้นฟูพื้นที่การทำเหมืองตลอดการดำเนินการช่วงนี้ เนื่องจากการดำเนินการทำเหมือง แร่ดินอุตสาหกรรมชนิดดินซีเมนต์ของโครงการ ดินซีเมนต์ทั้งหมดสามารถนำไปใช้ในการผลิตปูนซีเมนต์ได้ โดยมีเปลือกดินจากการทำเหมือง ที่มีปริมาณเล็กน้อย จะนำเปลือกดินดังกล่าวไปใช้ในการทำถนนภายใน

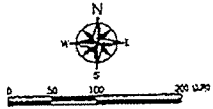
		
รูปที่ 2-1	การแบ่งพื้นที่เพื่อทำการฟื้นฟู	
ที่มา : แผนผังโครงการทำเหมืองแร่ดินอุตสาหกรรมชนิดดินซีเมนต์ ค่าขอประทานบัตรที่ 3/2552		บริษัท เอ็น. เอส. คอมบิลแทนท์ จำกัด

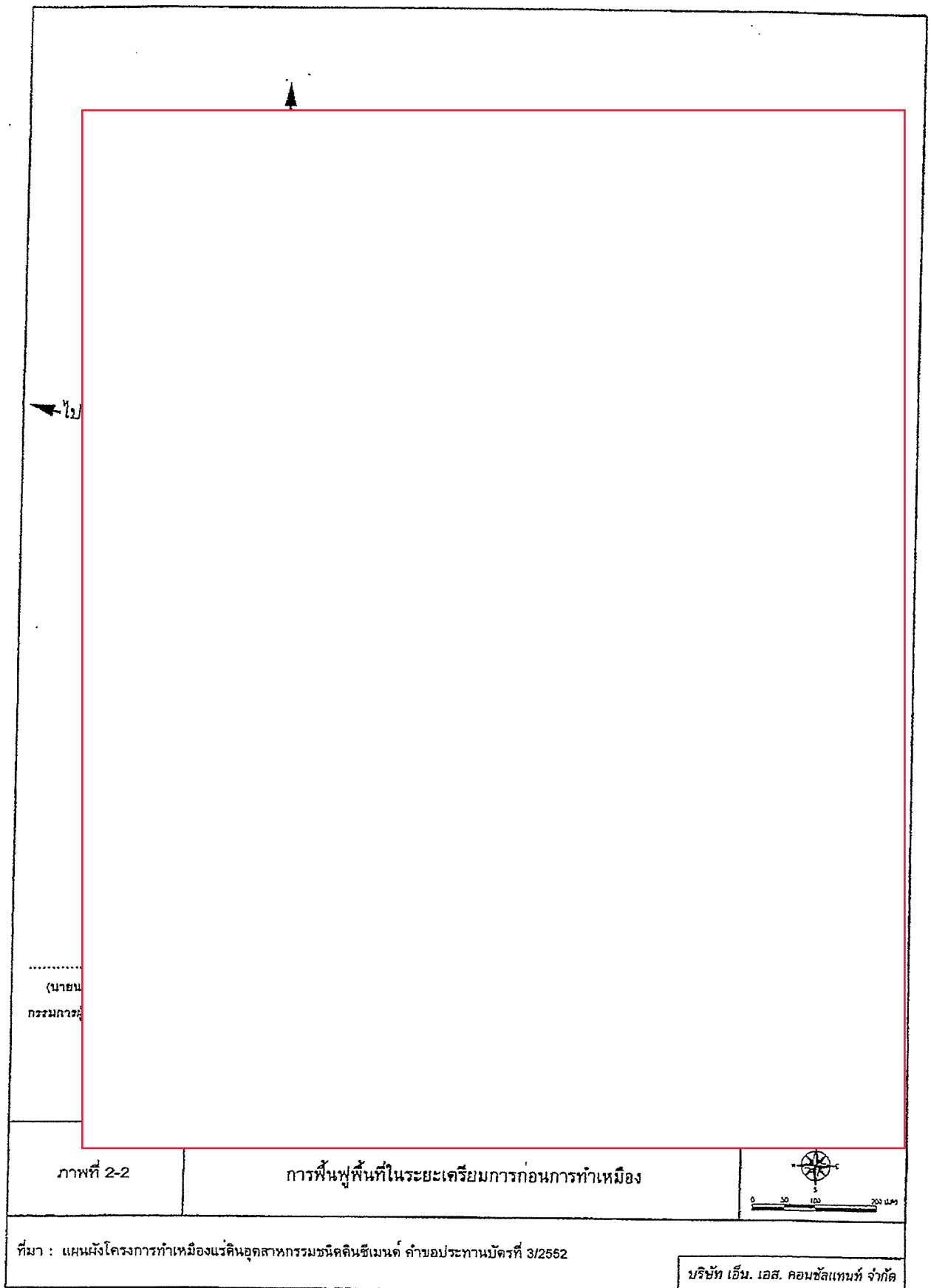

ส่วนบริเวณบ่อเหมืองมีลักษณะเป็นชั้นบันไดแบ่งออกเป็น 2 ชั้น ชั้นที่ 1 สูง 2.5 เมตร และชั้นที่ 2 สูง 3 เมตร ความกว้างของชั้นบันไดไม่เกิน 3 เมตร จะทำการปรับสภาพพื้นที่โดยการปรับแต่งขอบบ่อเหมืองให้เสถียร และปรับความลาดชันของหน้าเหมืองให้มีความลาดชันสุดท้าย(Overall Slope) ไม่เกิน 35 องศา พร้อมทั้งปลูกพืชคลุมดินได้แก่หญ้าแฝกโดยปลูกเป็นแนวยาวต่อเนื่องขนานกับชั้นบันได ระยะห่างระหว่างแถว 0.5 เมตร กำหนดให้ปลูกเมื่อมีชั้นบันไดหน้าเหมืองไม่ได้ใช้ประโยชน์ (การทำเหมืองช่วงที่ 5-8 (ปีที่ 6-15)) เพื่อความเสถียรของหน้าเหมืองและป้องกันการชะล้างพังทลายของชั้นบันไดหน้าเหมือง เพื่อป้องกันการชะล้างพังทลายบริเวณขอบบ่อเหมือง ก่อนที่จะพัฒนาบ่อเหมืองนี้ให้เป็นแหล่งน้ำสาธารณะประโยชน์ของราษฎรบริเวณใกล้เคียงต่อไป (ภาพที่ 2-3)

2.3.3 ภายหลังสิ้นสุดการทำเหมือง

1) พื้นที่ทำเหมืองบ่อเหมืองสุดท้าย

การพัฒนาบ่อเหมืองนี้ให้เป็นแหล่งน้ำสาธารณะประโยชน์ จะต้องทำการติดตามตรวจสอบคุณภาพน้ำในบ่อเหมืองก่อนที่จะอนุญาตให้ราษฎรเข้าไปใช้ประโยชน์ได้ โดยพารามิเตอร์ที่วิเคราะห์ได้แก่ pH, Turbidity, SS, TDS, Total Hardness, Sulfate, Total Iron, Arsenic, Cadmium, Lead, Manganese และ Mercury หากพบว่า น้ำมีคุณภาพไม่เหมาะสมต่อการนำไปใช้ประโยชน์จะต้องติดป้ายเตือนหรือแจ้งให้ราษฎรทราบ โดยให้ปิดประกาศ “ห้ามใช้น้ำพร้อมระบุความเสี่ยงของบ่อเหมือง” ให้เห็นอย่างเด่นชัด และถ้าชาวบ้านจะนำน้ำในบ่อเหมืองไปใช้ต้องปรับปรุงแก้ไขคุณภาพน้ำให้อยู่ในเกณฑ์ที่เหมาะสมสำหรับการนำไปใช้ประโยชน์ต่อไป (ภาพที่ 2-4)

2) พื้นที่รองรับกิจกรรมการทำเหมือง

ส่วนพื้นที่รองรับกิจกรรมต่อเนื่องจากการทำเหมือง ซึ่งได้แก่ บริเวณที่กองเก็บเปลือกดิน คันทำนบ และคูระบายน้ำ ให้ทำการปรับเกลี่ยพื้นที่ให้สม่ำเสมอ และบดอัดให้แน่น โดยให้กลบกลืนกับภูมิประเทศข้างเคียง จากนั้นทำการปรับปรุงคุณภาพดินและปลูกหญ้าแฝกคลุมดินและไม้ยืนต้น ได้แก่ กระถินณรงค์ กระถินเทพา หางนกยูง ราชพฤกษ์ และอินทนิล เป็นต้น

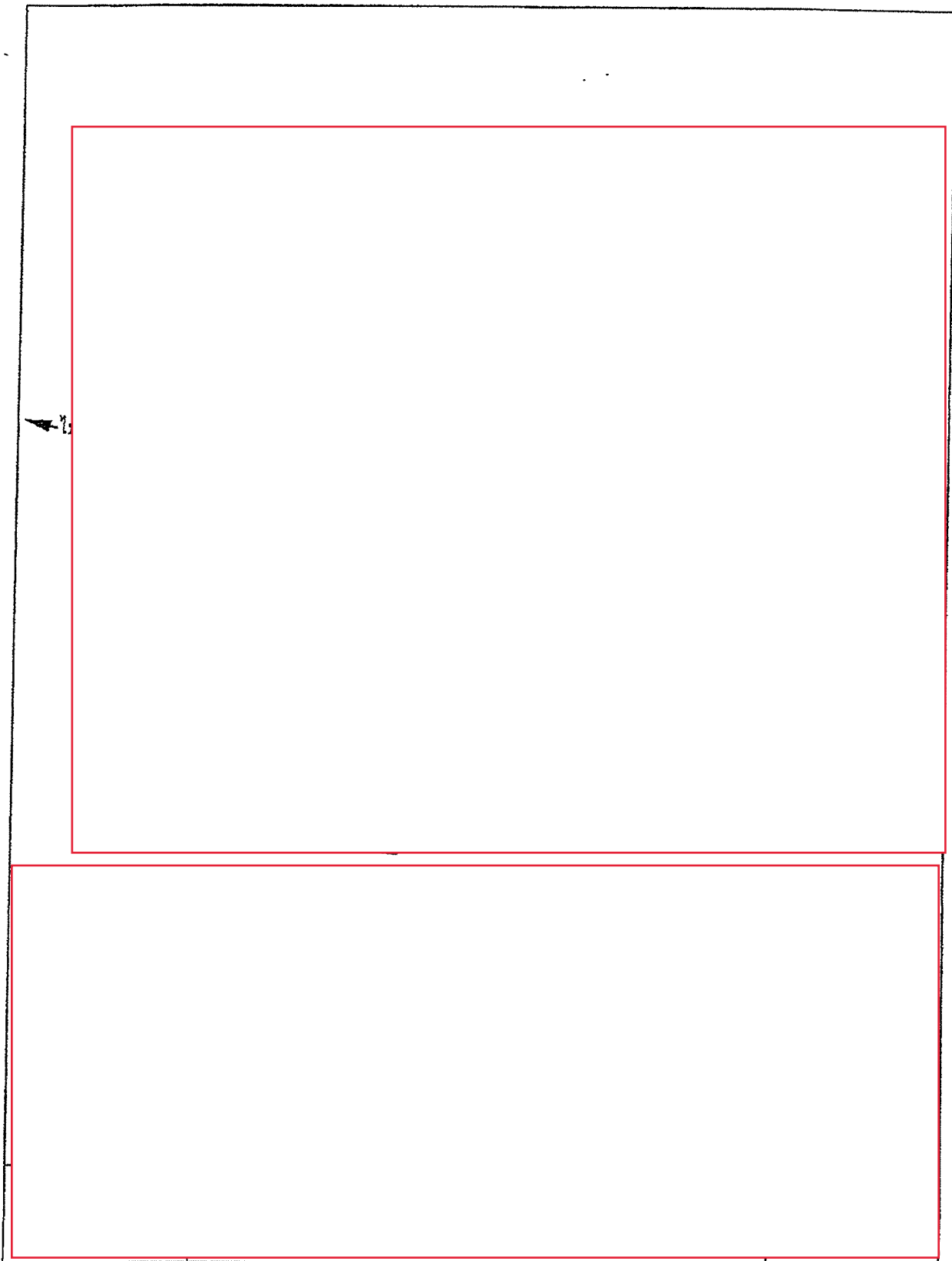

ที่มา : แผนผังโครงการทำเหมืองแร่หินอุตสาหกรรมชนิดหินซีเมนต์ คำขอประทานบัตรที่ 3/2552

บริษัท เอ็น. เอส. คอนสตรัคชั่น จำกัด

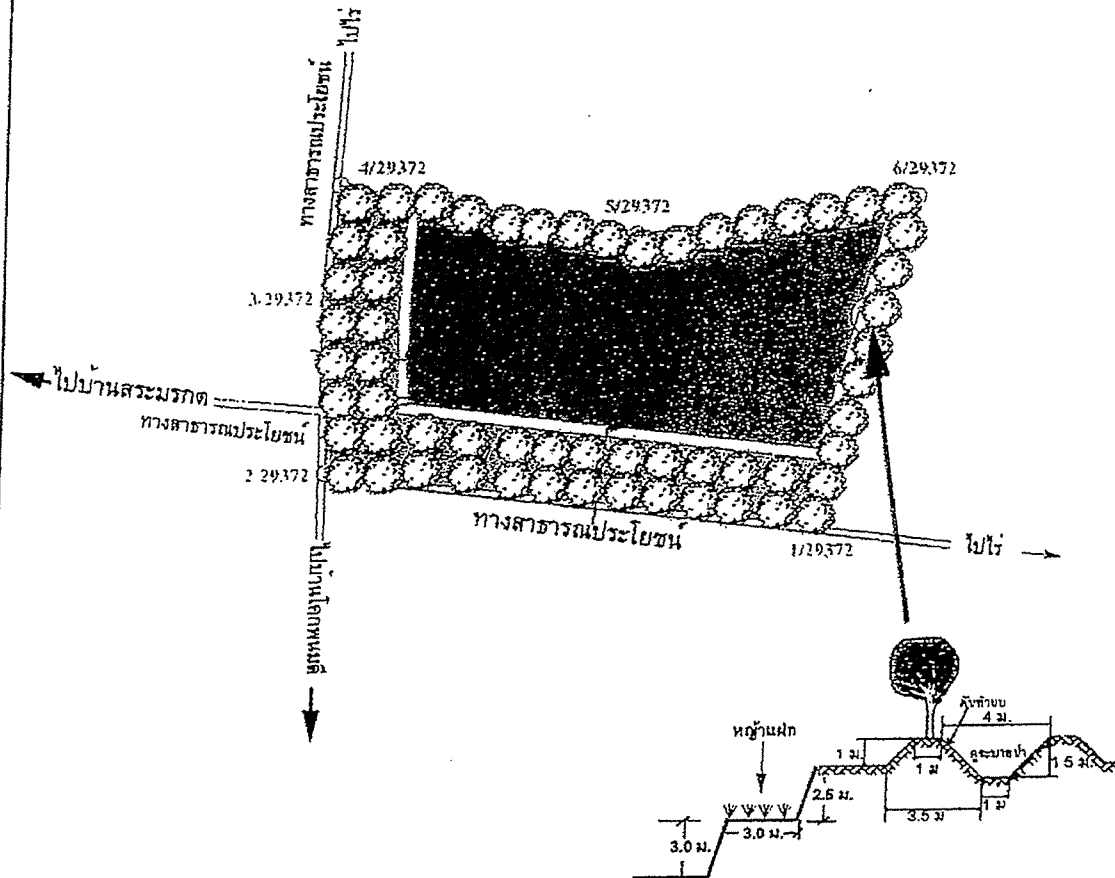

● แนวปลูกต้นไม้และหญ้าแฝก

พื้นที่ใช้เพื่อเป็นแหล่งน้ำสาธารณะ

(นายณภัทร วัฒนศิริ) (นายระพี สุทธางค์)
กรรมการผู้มีอำนาจลงนาม-บริษัท เอ็ม. เอส. คอนซัลแทนท์ จำกัด (มหาชน)
วันที่ 21 พ.ค. 2555

(นางสาวศศิวิภา ศิณทฤษฎ์)
ผู้อำนวยการด้านสิ่งแวดล้อม บริษัท เอ็ม. เอส. คอนซัลแทนท์ จำกัด
วันที่ 21 พ.ค. 2555

ภาพที่ 2-4

การปรับปรุงพื้นที่พื้นที่ภายหลังการทำเหมือง

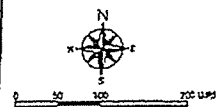

ที่มา : แผนผังโครงการทำเหมืองแร่ดินอุตสาหกรรมชนิดหินดินดาน ค่าขอประทานบัตรที่ 3/2552

บริษัท เอ็ม. เอส. คอนซัลแทนท์ จำกัด

3. ขั้นตอนและวิธีการฟื้นฟูสภาพพื้นที่

3.1 การเตรียมกล้าไม้และวัสดุอุปกรณ์

ดำเนินการขุดหลุมปลูก ขนาดความกว้าง x ความยาว x ลึก ประมาณ $1 \times 1 \times 1$ เมตร ระยะห่างระหว่างหลุมปลูกและแถวประมาณ 2×2 เมตร แบบสลับฟันปลา

เพื่อให้การดำเนินการปลูกต้นไม้เป็นไปตามหลักวิชาการ สามารถฟื้นฟูสภาพพื้นที่ให้มีสภาพที่กลมกลืนกับสภาพพื้นที่ใกล้เคียงและเพื่อความสวยงามของสภาพพื้นที่ และเพื่อให้ต้นไม้เจริญเติบโตอย่างดี โครงการจะต้องเตรียมวัสดุที่จำเป็นดังนี้

1) ดิน/ปุ๋ย จะทำการเตรียมดินไว้เพื่อมาปลูก พร้อมทั้งเตรียมปุ๋ยบำรุงดิน เช่น ปุ๋ยคอก และปุ๋ยหมักให้เพียงพอ

2) ไม้หลักยึดต้นไม้จะเตรียมไม้ขนาดความยาว 1 เมตร เส้นผ่าศูนย์กลางขนาดประมาณ 1 นิ้ว หรืออาจจะใช้ไม้ไผ่ผ่าซีก โดยการเสียบปลายด้านหนึ่งให้แหลมไว้สำหรับปักผูกยึดกับกล้าไม้ที่จะปลูกในระยะแรก

3) การเตรียมกล้าไม้จะประสานงานกับศูนย์หรือสถานีเพาะชำกล้าไม้ใกล้เคียงหรือกรมป่าไม้ เพื่อขอสนับสนุนกล้าไม้ และทางโครงการจะทำการเพาะชำในเรือนเพาะชำของโครงการเอง โดยกล้าไม้ที่จะนำมาปลูกควรมีขนาดความสูง 30 - 50 เซนติเมตร

3.2 การดูแลรักษา

โครงการจะต้องดูแลรักษาต้นไม้และหญ้าแฝกที่ปลูกไว้ให้เจริญเติบโตอย่างคืออยู่เสมอ โดยการปลูกระยะแรกจะต้องรดน้ำสม่ำเสมอ คอยกำจัดวัชพืชและการปลูกซ่อมแซมหากพบว่าต้นไม้ที่ปลูกไว้ตาย มีการใส่ปุ๋ยในช่วงต้นฤดูฝน การดูแลรักษาจะทำไปจนกว่าต้นไม้จะสามารถเติบโตได้เองอย่างน้อย 2 ปี

3.3 ระยะดำเนินการทำหมืองแผนการฟื้นฟูพื้นที่โครงการในระยะดำเนินการแต่ละช่วงดังนี้

กำหนดแผนดำเนินการปลูกและการดูแลรักษา สามารถแสดงได้ดังตารางที่ 3-1

วันที่ 21 พ.ค. 2555

วันที่ 21 พ.ค. 2555

ตารางที่ 3-1 ระยะเวลาดำเนินการปลูกและการดูแลรักษา

รายละเอียด	เดือน											
	ม.ค.	ก.พ.	มี.ค.	เม.ย.	พ.ค.	มิ.ย.	ก.ค.	ส.ค.	ก.ย.	ต.ค.	พ.ย.	ธ.ค.
- การสำรวจพื้นที่เพื่อวางแผนพื้นที่				45 วัน								
- การเตรียมพื้นที่เพื่อปลูกต้นไม้				90 วัน			135 วัน					
- การเตรียมกล้าไม้/อนุบาลกล้าไม้								90 วัน				
- และดำเนินการปลูกไม้ยืนต้น						30 วัน			30 วัน			
- การตรวจสอบและสรุป/ประเมินผล												30 วัน
ฤดูกาล	<div> <div>แล้ง</div> <div>ฝน</div> <div>ฝนทิ้งช่วง</div> <div>ฝน</div> <div>แล้ง</div> </div>											
	ม.ค.	ก.พ.	มี.ค.	เม.ย.	พ.ค.	มิ.ย.	ก.ค.	ส.ค.	ก.ย.	ต.ค.	พ.ย.	ธ.ค.

4. วัสดุอุปกรณ์

โครงการมีวัสดุอุปกรณ์ เครื่องมือ เครื่องจักร สำหรับใช้ในการทำเหมืองพร้อมอยู่แล้ว ดังนั้น การฟื้นฟูสภาพพื้นที่สามารถดำเนินการไปพร้อมๆ กับการทำเหมืองในแต่ละช่วงจนสิ้นสุดการทำเหมืองได้ ซึ่งวัสดุอุปกรณ์มีดังนี้

- | | | | |
|------------------------------------|-------|----|-----|
| 1) รถขุดแบ็คโฮ ขนาด 200 แรงม้า | จำนวน | 1 | คัน |
| 2) รถบรรทุกน้ำขนาดบรรจุ 6,000 ลิตร | จำนวน | 1 | คัน |
| 3) พนักงานและคนงาน | จำนวน | 10 | คน |

5. การจัดการระบบระบายน้ำและการป้องกันการชะล้างพังทลาย

การจัดการระบบระบายน้ำ และการป้องกันการชะล้างพังทลายหลังจากสิ้นสุดการทำเหมืองของโครงการ ซึ่งการระบายน้ำที่เกิดขึ้นจะระบายไปตามความลาดเทของพื้นที่ลงสู่บ่อเหมืองของโครงการ เนื้อที่ประมาณ 24 ไร่ บ่อดังกล่าวสามารถรองรับน้ำจากโครงการได้เพียงพอ (168,960 ลูกบาศก์เมตร คิดปริมาณเก็บกัก 80%) ทั้งนี้ จะไม่มีการระบายออกนอกพื้นที่โครงการ ซึ่งน้ำที่กักเก็บไว้ให้ชาวบ้านในบริเวณใกล้เคียงนำไปใช้ประโยชน์ต่อไป



วันที่ 21 มี.ค. 2555

วันที่ 21 มี.ค. 2555

อย่างไรก็ตาม การพัฒนาบ่อเหมืองนี้ให้เป็นแหล่งน้ำสาธารณะประโยชน์นั้น จะต้องทำการติดตามตรวจสอบคุณภาพน้ำในบ่อเหมืองก่อนที่จะอนุญาตให้ราษฎรเข้าไปใช้ประโยชน์ได้ หากพบว่า น้ำมีคุณภาพไม่เหมาะสมต่อการนำไปใช้ประโยชน์จะต้องติดป้ายเตือนหรือแจ้งให้ราษฎรทราบ โดยให้ปิดประกาศ “ห้ามใช้น้ำพร้อมระบุความลึกของบ่อเหมือง” ให้เห็นอย่างเด่นชัด และถ้าชาวบ้านจะนำน้ำในบ่อเหมืองไปใช้ต้องปรับปรุงแก้ไขคุณภาพน้ำให้อยู่ในเกณฑ์ที่เหมาะสมสำหรับการนำไปใช้ประโยชน์ต่อไป

6. งบประมาณในการฟื้นฟูเหมือง

6.1 งบประมาณ

การจัดสรรงบประมาณค่าใช้จ่ายในการฟื้นฟูสภาพพื้นที่ในระยะเตรียมการก่อนการทำเหมืองระยะดำเนินการทำเหมืองและระยะสิ้นสุดการทำเหมือง งบประมาณค่าใช้จ่ายเบื้องต้นไว้ประมาณ 20,000 บาท/ไร่ แบ่งเป็นค่าใช้จ่ายดังนี้

• ค่าใช้จ่ายในการปรับสภาพพื้นที่	1,500	บาท/ไร่
• ค่าใช้จ่ายในการปลูกพืชคลุมดิน	3,000	บาท/ไร่
• ค่าใช้จ่ายในการปลูกไม้ยืนต้น	15,000	บาท/ไร่
• ค่าใช้จ่ายในการบำรุงรักษาต้นไม้	500	บาท/ไร่/ปี
รวมค่าใช้จ่ายในการฟื้นฟู	20,000	บาท/ไร่

โดยแบ่งพื้นที่ที่จะทำการฟื้นฟูได้ 2 ระยะ คือ

- ระยะที่ 1 เตรียมการก่อนการทำเหมือง จะทำการปลูกไม้โตเร็วตามแนวกันเขตไม่ทำเหมืองระยะ 10 เมตร ด้านทิศเหนือและทิศตะวันออกของพื้นที่โครงการ และบริเวณพื้นที่แนวกันเขตไม่ทำเหมือง 50 เมตรจากทางสาธารณประโยชน์ด้านทิศตะวันตกและทิศใต้ เนื้อที่ประมาณ 29 ไร่

ค่าใช้จ่ายในการฟื้นฟูเท่ากับ 580,000 บาท

บริษัท ปูนซีเมนต์เอเชีย จำกัด (มหาชน)
วันที่ 21 พ.ค. 2555

บริษัท เอ็น.เอส.คอนจิลแทนท์ จำกัด
วันที่ 21 พ.ค. 2555

- ระยะที่ 2 ระยะดำเนินการทำเหมือง จะทำการปลูกหญ้าแฝกบริเวณแนวชั้นบันไดหน้าเหมือง ชั้นที่ 1 โดยรอบพื้นที่โครงการ โดยสามารถดำเนินการได้เมื่อสิ้นสุดการทำเหมืองช่วงที่ 5-8 (ปีที่ 6-15) โดยปลูกเป็นแนวยาวต่อเนื่องขนานกับชั้นบันได ระยะห่างระหว่างแถว 0.5 เมตร จำนวน 5 แถว เนื้อที่ปลูกประมาณ 4 ไร่ แบ่งเป็นค่าใช้จ่ายดังนี้

- ค่าใช้จ่ายในการปรับสภาพพื้นที่ 4,500 บาท
- ค่าใช้จ่ายในการปลูกหญ้าแฝก 9,000 บาท
- ค่าใช้จ่ายในการบำรุงรักษาหญ้าแฝก 20,000 บาท

(10 ปี \times 500 \times 4 ไร่)

- ค่าใช้จ่ายในการดูแลรักษาพื้นที่ปลูกไม้โตเร็ว ตามแนวกันเขตไม่ทำเหมืองตลอดอายุประทานบัตร 217,500 บาท

(15 ปี \times 500 \times 29 ไร่)

รวมเป็นค่าใช้จ่ายในการฟื้นฟูพื้นที่ในระยะดำเนินการ 251,000 บาท

ดังนั้น ค่าใช้จ่ายในการฟื้นฟูทั้งระยะก่อนเริ่มทำเหมืองและระยะดำเนินการเท่ากับ

$$580,000 + 251,000 = 831,000 \text{ บาท}$$

6.2 แผนการเงินเพื่อใช้ในการฟื้นฟูพื้นที่ในระหว่างการทำเหมือง

เพื่อให้การฟื้นฟูพื้นที่มีผลในทางปฏิบัติ และเกิดความเชื่อมั่นในการดำเนินการมากที่สุด ให้โครงการจัดตั้งกองทุนฟื้นฟูพื้นที่และการบริหารกองทุนฟื้นฟูพื้นที่ ตามขั้นตอนดังต่อไปนี้

6.2.1 จัดตั้งกองทุนฟื้นฟูพื้นที่ เพื่อใช้เป็นเงินกองทุนในการปรับปรุงฟื้นฟูสภาพแวดล้อมก่อนการทำเหมืองและในระหว่างการทำเหมืองของโครงการ โดยจะนำเงินเข้ากองทุนฯ ให้ครบตามจำนวนที่กำหนดไว้

6.2.2 จำนวนเงินที่จะนำเข้ากองทุนฯ มีทั้งหมดจำนวน 831,000 บาท โดยจะนำเข้ากองทุนให้ครบในเดือนแรกของปีที่ 1 ของการทำเหมือง เพื่อนำเงินไปฟื้นฟูพื้นที่และดูแลรักษาในระยะก่อนเริ่มทำเหมืองจำนวน 580,000 บาท เงินส่วนที่เหลือ จำนวน 251,000 บาท เก็บไว้ฟื้นฟูพื้นที่ในระยะดำเนินการทำเหมือง

6.2.3 ปรับปรุงแผนฟื้นฟูพื้นที่ในระหว่างการทำเหมือง จากแผนปัจจุบันเป็นระยะๆ เพื่อให้สอดคล้องกับสภาพหน้าเหมืองที่เปลี่ยนไปในแต่ละช่วงเวลา



วันที่ 21 พ.ค. 2555

วันที่ 21 พ.ค. 2555

6.2.4 จัดทำรายงานความก้าวหน้าของการฟื้นฟูพื้นที่ และรายงานสถานทางการเงินกองทุนฯ ให้สำนักงานนโยบายและแผนทรัพยากรธรรมชาติและสิ่งแวดล้อม กรมอุตสาหกรรมพื้นฐานและการเหมืองแร่ และองค์การบริหารส่วนตำบลโคกไทย ทราบทุกปีตลอดระยะเวลาการดำเนินโครงการ

7. ผู้รับผิดชอบดำเนินการ

บริษัท ปูนซีเมนต์เอเชีย จำกัด (มหาชน) เป็นผู้รับผิดชอบการดำเนินการและงบประมาณทั้งหมด ที่ใช้ในการฟื้นฟูพื้นที่ ให้เพียงพอแก่การดำเนินการ

8. แผนด้านความปลอดภัยเพิ่มเติมภายหลังสิ้นสุดการทำเหมือง

การทำเหมืองของโครงการเป็นการทำเหมืองบริเวณที่ราบ จะมีลักษณะเป็นบ่อเหมือง 1 บ่อลึกประมาณ 5.5 เมตร และเมื่อสิ้นสุดการทำเหมืองจะพัฒนาบ่อเหมืองให้เป็นแหล่งน้ำสาธารณะ-ประโยชน์ ซึ่งพื้นที่ดังกล่าวอาจจะไม่ปลอดภัยสำหรับราษฎรที่จะเข้ามาใช้ประโยชน์ รวมถึงสัตว์เลื้อยต่างๆ ที่อาจพลัดหลงตกลงไปในบ่อเหมืองได้ ดังนั้น เพื่อป้องกันผลกระทบที่อาจเกิดขึ้น ทางบริษัทที่ปรึกษา จึงเสนอให้มีแผนด้านความปลอดภัยเพิ่มเติมภายหลังสิ้นสุดการทำเหมือง ดังนี้

8.1 ให้จัดทำทางขึ้น-ลงบ่อเหมืองไว้สำหรับราษฎร เพื่อให้สามารถนำน้ำไปใช้ประโยชน์ตามความเหมาะสม

8.2 จัดทำป้ายเพื่อแสดงรายละเอียด เช่น ชื่อผู้ประกอบการ เลขที่ประทานบัตร ที่ตั้ง ขนาดพื้นที่ ประทานบัตร ช่วงอายุประทานบัตรที่เคยได้รับอนุญาต ขนาดพื้นที่และความลึกของบ่อเหมืองเมื่อสิ้นสุดการทำเหมือง ให้ราษฎรทั่วไปได้รับทราบข้อมูล

8.3 ล้อมรั้วลวดหนามรอบบ่อเหมือง และจัดให้มีประตูปิด-เปิด บริเวณทางขึ้น-ลง บ่อเหมือง

กองทุนเฝ้าระวังภาวะสุขภาพ

1. งบประมาณ

ให้บริษัท ปูนซีเมนต์เอเชีย จำกัด (มหาชน) จัดตั้งกองทุนเพื่อการมีส่วนร่วมและช่วยเหลือชุมชนที่อยู่ในบริเวณใกล้เคียงพื้นที่โครงการ ให้ได้รับการตรวจสอบสุขภาพฟรีปีละ 1 ครั้ง โดยโรงพยาบาลส่งเสริมสุขภาพตำบลบ้านโคกพนมดีเป็นผู้ดำเนินการ และบริษัท ปูนซีเมนต์เอเชีย จำกัด (มหาชน) เป็นผู้ออกค่าใช้จ่าย

2. แผนการเงินกองทุน

เพื่อให้การตรวจสอบสุขภาพของประชาชนที่คาดว่าจะได้รับผลกระทบจากการดำเนินโครงการที่อยู่ในบริเวณใกล้เคียงพื้นที่โครงการ ในระหว่างการทำเหมืองของโครงการมีผลในทางปฏิบัติ และเกิดความเชื่อมั่นในการดำเนินการมากที่สุด ให้โครงการจัดตั้งกองทุนเฝ้าระวังภาวะสุขภาพและบริหารกองทุนฯ ตามขั้นตอนดังต่อไปนี้

2.1 จัดตั้งกองทุนเฝ้าระวังภาวะสุขภาพในระหว่างการทำเหมือง เพื่อใช้เป็นเงินกองทุนในการตรวจสอบสุขภาพของประชาชนที่คาดว่าจะได้รับผลกระทบในระหว่างการทำเหมืองของโครงการโดยจะนำเงินเข้ากองทุนฯ ตั้งแต่เริ่มเปิดดำเนินการ

2.2 จัดสรรเงินงบประมาณเข้ากองทุนฯ ดังกล่าวทุกๆ 1 ปี ๆ ละเท่า ๆ กันจำนวน 50,000 บาท/ปี ในช่วงระยะเวลา 15 ปี เป็นจำนวนเงิน 750,000 บาท โดยนำเงินเข้ากองทุนในเดือนแรกของแต่ละปี

2.3 ทบทวนจำนวนเงิน เพื่อให้มีจำนวนเงินในกองทุนฯ เพียงพอต่อการตรวจสอบสุขภาพของชุมชนตลอดช่วงระยะเวลาการทำเหมือง

2.4 หลังจากการเลิกทำเหมืองในพื้นที่ประทานบัตรแล้ว จำนวนเงินที่เหลือในกองทุนฯ ต้องนำไปบริจาคให้โรงพยาบาลส่งเสริมสุขภาพตำบลบ้านโคกพนมดี โรงพยาบาลส่งเสริมสุขภาพตำบลบ้านหนองเกตุ และโรงพยาบาลส่งเสริมสุขภาพตำบลบ้านหนองปรือน้อย เพื่อจะได้นำไปใช้ประโยชน์ด้านสาธารณสุขให้กับประชาชนต่อไป



วันที่ 21 พ.ค. 2555

วันที่ 21 พ.ค. 2555

2.5 ตรวจสอบคุณภาพของประชาชนที่คาดว่าจะได้รับผลกระทบปีละ 1 ครั้ง/ปีตลอดช่วงระยะเวลา
การทำเหมือง

2.6 จัดทำรายงานผลการตรวจสอบคุณภาพประชาชน และรายงานสถานการณ์ทางการเงินกองทุนฯ ให้
สำนักงานนโยบายและแผนทรัพยากรธรรมชาติและสิ่งแวดล้อม กรมอุตสาหกรรมพื้นฐานและการเหมือง
แร่ และองค์การบริหารส่วนตำบลโคกไทย ทราบทุกปีตลอดระยะเวลาการดำเนินโครงการ

3. ผู้รับผิดชอบดำเนินการ

บริษัท ปูนซีเมนต์เอเชีย จำกัด (มหาชน) จะเป็นผู้รับผิดชอบการดำเนินการ และงบประมาณ
ทั้งหมดที่ใช้ในการตรวจสอบคุณภาพ โดยจะนำเงินเข้ากองทุนฯ เป็นประจำทุกปี เพื่อจัดเตรียมงบประมาณไว้
เป็นค่าใช้จ่ายให้เพียงพอต่อการดำเนินการตามแผนการตรวจสอบคุณภาพตามที่โรงพยาบาลส่งเสริมสุขภาพ
ตำบลบ้านโคกพนมดีกำหนด



วันที่ 21 พ.ค. 2555

วันที่ 21 พ.ค. 2555

ภาคผนวก 2ก

สำเนาประธานบัตรที่ 29372/16038

โครงการเหมืองแร่ดินอุตสาหกรรมชนิดดินซีเมนต์โดยวิธีเหมืองหาบ
คำขอประธานบัตรที่ 3/2552 (เดิมประธานบัตรโดยอนุโลมที่ ปจ.18/2550)
หมายเลขหลักเขตเหมืองแร่ที่ 29372

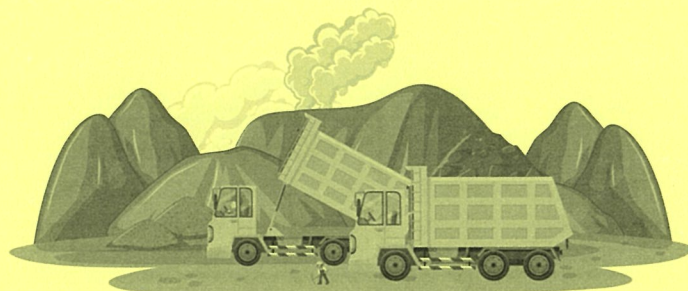

ฉบับนี้สำหรับคู่มือประชาชนใช้ได้



แบบแรก 5



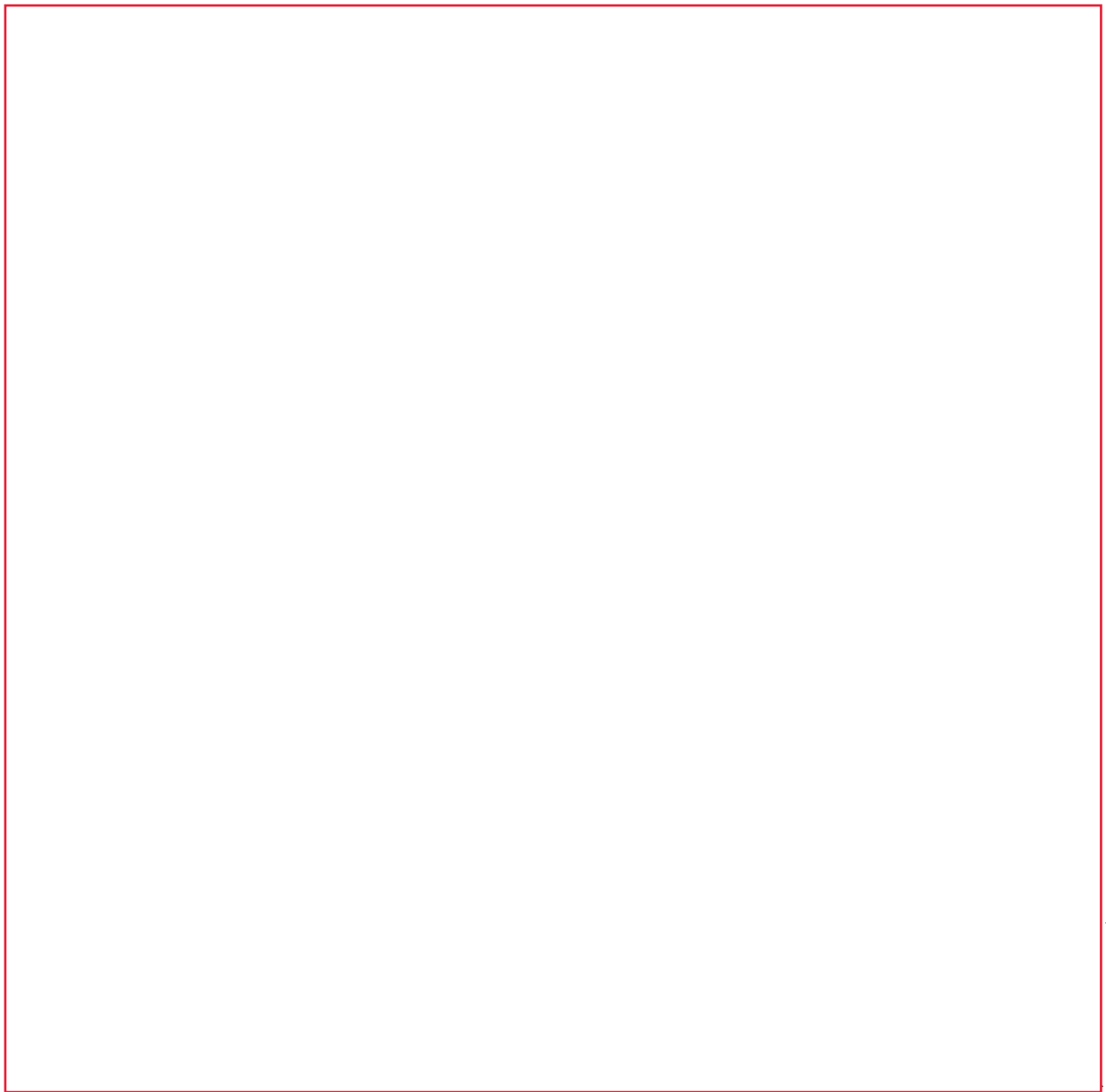

เนื้อที่.....๕๓.....ไร่.....งาน.....๘๕.....ตารางวา

มาตราส่วน.....๑ : ๕,๐๐๐.....

จากมุมหมายเลข.....๑.....ถึงมุมหมายเลข.....๒.....ทิศ.....๒๓๖.....องศา.....๒๘.....ลิปดา.....ระยะ.....๑๘๑.....๘๖๘๘.....วา

จากมุมหมายเลข.....๒.....ถึงมุมหมายเลข.....๓.....ทิศ.....๓๕๕.....องศา.....๑๕.....ลิปดา.....ระยะ.....๖๓.....๖๕๕๓.....วา

จากมุมหมายเลข.....๓.....ถึงมุมหมายเลข.....๔.....ทิศ.....๒.....องศา.....๕๕.....ลิปดา.....ระยะ.....๔๓.....๕๘๕๕.....วา

จากมุมหมายเลข.....๔.....ถึงมุมหมายเลข.....๕.....ทิศ.....๕๕.....องศา.....๔๔.....ลิปดา.....ระยะ.....๑๐๕.....๕๓๕๕.....วา

จากมุมหมายเลข.....๕.....ถึงมุมหมายเลข.....๖.....ทิศ.....๘๑.....องศา.....๔๕.....ลิปดา.....ระยะ.....๑๐๔.....๕๔๕๕.....วา

จากมุมหมายเลข.....๖.....ถึงมุมหมายเลข.....๑.....ทิศ.....๑๕.....องศา.....๓๘.....ลิปดา.....ระยะ.....๑๒๗.....๕๒๕๕.....วา

เงื่อนไขในการออกประทานบัตร

ผู้ถือประทานบัตรจะต้องปฏิบัติตามเงื่อนไขในการออกประทานบัตรเกี่ยวกับเรื่องที่กำหนดไว้ ดังต่อไปนี้

ข้อ 1 ชนิดแร่ที่ทำเหมืองและวิธีการทำเหมือง

ชนิดแร่ดินอุตสาหกรรมชนิดดินซีเมนต์ โดยวิธีเหมืองหาบ

ข้อ 2 วันเปิดการทำเหมืองครั้งแรกหลังได้รับประทานบัตร

ต้องเปิดการทำเหมืองภายในเวลา 1 ปี นับตั้งแต่วันที่ได้รับประทานบัตร

ข้อ 3 การให้ความคุ้มครองแก่คนงานและความปลอดภัยแก่บุคคลภายนอกที่มีได้กำหนดไว้แล้วในกฎกระทรวง

ต้องปฏิบัติตามมาตรการรักษาความปลอดภัยในเรื่องการรักษาความปลอดภัยในการทำเหมือง

และส่งเสริมสวัสดิภาพของคนงาน ตามข้อ 13 แห่งแผนผังโครงการทำเหมืองแร่ แบบท้ายประทานบัตรฉบับนี้

ข้อ 4 การจัดการกับขุม หลุม ปล่อง น้ำขุ่นข้นหรือมูลดินทราย ที่เกิดจากการทำเหมืองแร่และแต่งแร่

ต้องดำเนินการปรับปรุงสภาพพื้นที่ทำเหมืองแล้ว ตามมาตรการที่กำหนดไว้ในข้อ 14 แห่งแผนผังโครงการ

ทำเหมืองแร่ แบบท้ายประทานบัตรฉบับนี้

ข้อ 5 การปรับสภาพพื้นที่ที่เกิดจากการทำเหมืองและแต่งแร่

ต้องดำเนินการปรับสภาพพื้นที่ที่เกิดจากการทำเหมืองแร่และการแต่งแร่ พร้อมควบคู่ไปกับการทำเหมือง โดยปฏิบัติตามมาตรการที่กำหนดไว้ในข้อ 14 แห่งแผนผังโครงการทำเหมืองแร่ แบบท้ายประทานบัตรฉบับนี้

ข้อ 6 มาตรการในการป้องกันและแก้ไขผลกระทบต่อสิ่งแวดล้อม

ต้องปฏิบัติตามเงื่อนไขและมาตรการป้องกันและแก้ไขผลกระทบต่อสิ่งแวดล้อมที่กำหนดไว้ในรายงานการวิเคราะห์ผลกระทบต่อสิ่งแวดล้อม และปฏิบัติตามมาตรการป้องกันและแก้ไขผลกระทบต่อสิ่งแวดล้อมที่กำหนดโดยสำนักงานนโยบายและแผนทรัพยากรธรรมชาติและสิ่งแวดล้อม พร้อมทั้ง ปฏิบัติตามวิธีการทำเหมืองและแผนการทำเหมืองตามที่กำหนดไว้ในข้อ 3 และ 4 แห่งแผนผังโครงการทำเหมืองแร่ แบบท้ายประทานบัตรฉบับนี้

และเงื่อนไขเกี่ยวกับเรื่องดังต่อไปนี้ด้วย ถ้ามี

ข้อ 7 การให้ผลประโยชน์พิเศษเพื่อประโยชน์แก่รัฐ

ข้อ 8 การใช้ที่ดินในเขตเหมืองแร่

ข้อ 9 การทำเหมืองใกล้ทางหลวงหรือทางน้ำสาธารณะ

จะไม่ทำเหมืองใกล้ทางสาธารณประโยชน์ภายในระยะ 50 เมตร ตามที่กำหนดไว้ในข้อ 11 แห่งแผนผังโครงการทำเหมืองแร่ แบบท้ายประทานบัตรฉบับนี้

ลำดับที่ 2

ข้อ 10 การเข้าทำประโยชน์ในพื้นที่ป่าตามกฎหมายว่าด้วยป่าไม้

ข้อ 11 เงื่อนไขพิเศษสำหรับประทานบัตรทำเหมืองในทะเลตาม มาตรา 45 แห่งพระราชบัญญัติแร่

พ.ศ. 2510

แผนผังโครงการทำเหมืองแร่

ตามรายละเอียดแผนผังโครงการทำเหมืองแร่
ดินอุตสาหกรรมชนิดดินซีเมนต์
โดยวิธีเหมืองหาบ
สำหรับคำขอประทานบัตรที่ 3/2552
หมายเลขหลักหมายเขตเหมืองแร่ที่ 29372
ของบริษัท ปูนซีเมนต์เอเชีย จำกัด (มหาชน)
ที่ตำบลโคกไทย อำเภอศรีมโหสถ จังหวัดปราจีนบุรี
แนบท้ายประทานบัตรฉบับนี้

มาตรการป้องกันและแก้ไขผลกระทบสิ่งแวดล้อม

ตามรายงานผลกระทบสิ่งแวดล้อมเบื้องต้นโครงการท่าเหมืองแร่
ดินอุตสาหกรรมชนิดดินซีเมนต์
สำหรับคำขอประทานบัตรที่ 3/2552
หมายเลขหลักหมายเขตเหมืองแร่ที่ 29372
ของบริษัท ปูนซีเมนต์เอเชีย จำกัด (มหาชน)
ที่ตำบลโคกไทย อำเภอศรีมโหสถ จังหวัดปราจีนบุรี
และมาตรการป้องกันและแก้ไขผลกระทบสิ่งแวดล้อมที่กำหนดโดย
สำนักงานนโยบายและแผนทรัพยากรธรรมชาติและสิ่งแวดล้อม
ตามหนังสือที่ ทส 1009.2/5127 ลงวันที่ 31 พฤษภาคม 2555
แนบท้ายประทานบัตรฉบับนี้

16. ข้อสัญญาว่าด้วยการทำเหมือง

ขอรับรองว่าในการทำเหมืองจะไม่ทำให้เกิดความเดือดร้อนใดๆ แก่ราษฎรและสาธารณะสมบัติ หากเกิดความเดือดร้อนเสียหาย ยินยอมรับผิดชอบ และชดใช้ค่าเสียหายที่เกิดขึ้นทุกกรณี และจะปฏิบัติตามพระราชบัญญัติแร่ระเบียบข้อบังคับและคำสั่งของพนักงานเจ้าหน้าที่ โดยเคร่งครัดทุกประการ หากฝ่าฝืนไม่ยอมปฏิบัติตาม ยินยอมให้ทางราชการพิจารณาลงโทษตามความผิดพลาด จนเพิกถอนประทานบัตร โดยไม่ได้แย้งคัดค้านหรือเรียกร้องค่าเสียหายใดๆทั้งสิ้น

(ลงชื่อ)....



ผู้ยื่นแผนผังโครงการ

ผู้ยื่นแผนผังโครงการทำเหมือง

(ลงชื่อ)....



.....วิศวกรควบคุม

วุฒิวิศวกร



เอกสารฉบับนี้ได้ผ่านการตรวจสอบจากเจ้าหน้าที่แล้ว เมื่อวันที่ - ๕ เม.ย. ๒๕๕๕

(ลงชื่อ).....วิศวกรเหมืองแร่

(นายอภิเดช ลิ้มพานิช)
วิศวกรเหมืองแร่ชำนาญการ

(ลงชื่อ).....เจ้าพนักงานอุตสาหกรรมแร่ประจำท้องที่

(นายชูชัย สีนวาศ)
อุตสาหกรรมจังหวัดปทุมธานี

ภาคผนวก 3ก

สำเนาขออนุญาตเปิดการทำเหมืองแร่ดินอุตสาหกรรมชนิดดินซีเมนต์
โดยวิธีเหมืองหาบ ประทานบัตรเลขที่ 29372/16038
คำขอประทานบัตรที่ 3/2552 (เดิมประทานบัตรโดยอนุโลมที่ ปจ.18/2550)
หมายเลขหลักเขตเหมืองแร่ที่ 29372





ที่ ปจ ๐๐๓๓(๔)/ ๓๐๕

1566 นค.๑๖๕๑๖
นค. ๑๖๕๑๖
/ ๑๖๕๑๖
๓๑/๓ ๑๖๕๑๖,

สำนักงานอุตสาหกรรมจังหวัดปราจีนบุรี
๖๗ หมู่ที่ ๓ ตำบลบางบริบูรณ์
อำเภอเมืองปราจีนบุรี ปจ. ๒๕๐๐๐

๒๕ กุมภาพันธ์ ๒๕๖๔

เรื่อง อนุญาตให้เปิดการทำเหมืองประทานบัตรที่ ๒๕๓๗๒/๑๖๐๓๘

เรียน กรรมการผู้จัดการ บริษัท ปูนซีเมนต์เอเชีย จำกัด (มหาชน)

อ้างถึง หนังสือบริษัท ปูนซีเมนต์เอเชีย จำกัด (มหาชน) ฉบับลงวันที่ ๒๕ มกราคม ๒๕๖๔

ตามที่อ้างถึง บริษัท ปูนซีเมนต์เอเชีย จำกัด (มหาชน) ผู้ถือประทานบัตรที่ ๒๕๓๗๒/๑๖๐๓๘
ชนิดแร่ดินอุตสาหกรรมชนิดดินซีเมนต์ ในท้องที่ ตำบลโคกไทย อำเภอศรีมโหสถ จังหวัดปราจีนบุรี ยื่นหนังสือ
ขออนุญาตเปิดการทำเหมืองประทานบัตรดังกล่าว นั้น

สำนักงานอุตสาหกรรมจังหวัดปราจีนบุรี โดยเจ้าพนักงานอุตสาหกรรมแร่ประจำท้องที่
อนุญาตให้บริษัท ปูนซีเมนต์เอเชีย จำกัด (มหาชน) เปิดการทำเหมืองประทานบัตรที่ ๒๕๓๗๒/๑๖๐๓๘
ได้ตั้งแต่วันที่ ๑ มีนาคม ๒๕๖๔ เป็นต้นไป โดยให้ปฏิบัติตามแผนผังโครงการทำเหมือง มาตรการป้องกันและ
แก้ไขผลกระทบสิ่งแวดล้อม และเงื่อนไขในการอนุญาตอย่างเคร่งครัด

จึงเรียนมาเพื่อโปรดทราบและดำเนินการ

ขอแสดงความนับถือ



อุตสาหกรรมจังหวัดปราจีนบุรี
เจ้าพนักงานอุตสาหกรรมแร่ประจำท้องที่

กลุ่มอุตสาหกรรมพื้นฐานและการเหมืองแร่

โทร. ๐ ๓๗๖๒ ๕๕๒๐ ต่อ ๕

โทรสาร ๐ ๓๗๔๕ ๒๒๔๒

E-mail : moi_prachinburi@industry.go.th

ภาคผนวก 4ก

สำเนาหนังสือนำเสนอรายงานผลการปฏิบัติตามมาตรการด้านสิ่งแวดล้อม
ฉบับเดือนมกราคม-มิถุนายน 2566

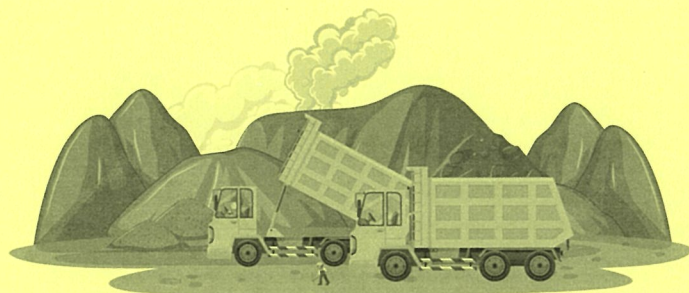



บริษัท ปูนซีเมนต์เอเชีย จำกัด (มหาชน)
Asia Cement
Public Company Limited

175 อาคารสารคดีที่ท่าเรือ ชั้นที่ 8/1
ถนนสารคดี แขวงทุ่งมหาเมฆ เขตสาทร
กรุงเทพมหานคร 10120
โทร. (662) 641-5600
Fax (662) 641-5680

ที่ รง. 039-2/66

21 กรกฎาคม 2566

เรื่อง ขอนำส่งรายงานผลการปฏิบัติตามมาตรการป้องกันและแก้ไขผลกระทบสิ่งแวดล้อมและมาตรการติดตามตรวจสอบผลกระทบสิ่งแวดล้อม

เรียน อธิบดีกรมอุตสาหกรรมพื้นฐานและการเหมืองแร่

สิ่งที่ส่งมาด้วย : 1. รายงานผลการปฏิบัติตามมาตรการป้องกันและแก้ไขผลกระทบสิ่งแวดล้อมและมาตรการติดตามตรวจสอบผลกระทบสิ่งแวดล้อม โครงการเหมืองแร่ดินอุตสาหกรรมชนิดดินซีเมนต์
คำขอประทานบัตรที่ 3/2552 ระหว่างเดือน มกราคม – มิถุนายน 2566 จำนวน 1 ฉบับ
2. แผ่นบันทึกข้อมูล CD-ROM จำนวน 1 แผ่น

ตามที่คณะกรรมการผู้ชำนาญการพิจารณารายงานการประเมินผลกระทบสิ่งแวดล้อม ได้กำหนดให้เจ้าของโครงการต้องเสนอรายงานผลการปฏิบัติตามมาตรการป้องกันและแก้ไขผลกระทบสิ่งแวดล้อมและมาตรการติดตามตรวจสอบผลกระทบสิ่งแวดล้อมต่อหน่วยงานของรัฐซึ่งมีอำนาจอนุญาตตามกฎหมายให้ดำเนินโครงการนั้น

บัดนี้ บริษัทปูนซีเมนต์เอเชีย จำกัด (มหาชน) ได้จัดทำรายงานผลการปฏิบัติตามมาตรการป้องกันและแก้ไขผลกระทบสิ่งแวดล้อมและมาตรการติดตามตรวจสอบผลกระทบสิ่งแวดล้อม โครงการเหมืองแร่ดินอุตสาหกรรมชนิดดินซีเมนต์ คำขอประทานบัตรที่ 3/2552 ระหว่างเดือน มกราคม – มิถุนายน 2566 เป็นที่เรียบร้อยแล้ว ทงบริษัทฯ จึงใคร่ขอแนบส่ง เชนางดังกล่าวให้กับหน่วยงานของท่านเพื่อพิจารณาต่อไป

จึงเรียนมาเพื่อโปรดพิจารณา

ขอแสดงความนับถือ

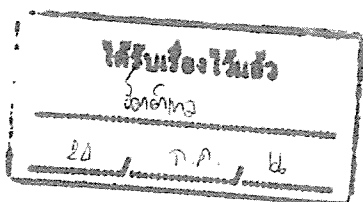

ผู้จัดการโรงงาน





บริษัท ปูนซีเมนต์เอเชีย จำกัด (มหาชน)
Asia Cement
Public Company Limited

175 อาคารสารคดีตาวเวอร์ ชั้นที่ 8/1
ถนนสารคดี แขวงทุ่งมหาเมฆ เขตสาทร
กรุงเทพมหานคร 10120
โทร. (662) 641-5600
Fax (662) 641-5680

ที่ รง. 039-1/66

21 กรกฎาคม 2566

เรื่อง ขอนำส่งรายงานผลการปฏิบัติตามมาตรการป้องกันและแก้ไขผลกระทบสิ่งแวดล้อมและมาตรการติดตามตรวจสอบผลกระทบสิ่งแวดล้อม

เรียน อุตสาหกรรมจังหวัดปราจีนบุรี

สิ่งที่ส่งมาด้วย : 1. รายงานผลการปฏิบัติตามมาตรการป้องกันและแก้ไขผลกระทบสิ่งแวดล้อมและมาตรการติดตามตรวจสอบผลกระทบสิ่งแวดล้อม โครงการเหมืองแร่ดินอุตสาหกรรมชนิดดินซีเมนต์
คำขอประทานบัตรที่ 3/2552 ระหว่างเดือน มกราคม – มิถุนายน 2566 จำนวน 1 ฉบับ
2. แผ่นบันทึกข้อมูล CD-ROM จำนวน 1 แผ่น

ตามที่คณะกรรมการผู้ชำนาญการพิจารณารายงานการประเมินผลกระทบสิ่งแวดล้อม ได้กำหนดให้เจ้าของโครงการต้องเสนอรายงานผลการปฏิบัติตามมาตรการป้องกันและแก้ไขผลกระทบสิ่งแวดล้อมและมาตรการติดตามตรวจสอบผลกระทบสิ่งแวดล้อมต่อหน่วยงานของรัฐซึ่งมีอำนาจอนุญาตตามกฎหมายให้ดำเนินโครงการนั้น

บัดนี้ บริษัทปูนซีเมนต์เอเชีย จำกัด (มหาชน) ได้จัดทำรายงานผลการปฏิบัติตามมาตรการป้องกันและแก้ไขผลกระทบสิ่งแวดล้อมและมาตรการติดตามตรวจสอบผลกระทบสิ่งแวดล้อม โครงการเหมืองแร่ดินอุตสาหกรรมชนิดดินซีเมนต์ คำขอประทานบัตรที่ 3/2552 ระหว่างเดือน มกราคม – มิถุนายน 2566 เป็นที่เรียบร้อยแล้ว ทางบริษัทฯ จึงใคร่ขอนำส่งรายงานดังกล่าวให้กับหน่วยงานของท่านเพื่อพิจารณาต่อไป

จึงเรียนมาเพื่อโปรดพิจารณา

ขอแสดงความนับถือ



ผู้จัดการโรงงาน



เจ้าพนักงานทรัพยากรธรณีปฏิบัติงาน

๒๗ ก.ค. ๒๕๖๖



บริษัท ปูนซีเมนต์เอเชีย จำกัด (มหาชน)

Asia Cement
Public Company Limited

175 อาคารสารคดีห้าเวร ชั้นที่ 8/1
ถนนสาทรใต้ แขวงทุ่งมหาเมฆ เขตสาทร
กรุงเทพมหานคร 10120
โทร. (662) 641-5600
Fax (662) 641-5680

ที่ รง. 039-2/66

21 กรกฎาคม 2566

เรื่อง ขอนำส่งรายงานผลการปฏิบัติตามมาตรการป้องกันและแก้ไขผลกระทบสิ่งแวดล้อมและมาตรการติดตามตรวจสอบผลกระทบสิ่งแวดล้อม

เรียน อธิบดีกรมอุตสาหกรรมพื้นฐานและการเหมืองแร่

สิ่งที่ส่งมาด้วย : 1. รายงานผลการปฏิบัติตามมาตรการป้องกันและแก้ไขผลกระทบสิ่งแวดล้อมและมาตรการติดตามตรวจสอบผลกระทบสิ่งแวดล้อม โครงการเหมืองแร่ดินอุตสาหกรรมชนิดดินซีเมนต์
คำขอประทานบัตรที่ 3/2552 ระหว่างเดือน มกราคม – มิถุนายน 2566 จำนวน 1 ฉบับ
2. แผ่นบันทึกข้อมูล CD-ROM จำนวน 1 แผ่น

ตามที่คณะกรรมการผู้ชำนาญการพิจารณารายงานการประเมินผลกระทบสิ่งแวดล้อม ได้กำหนดให้เจ้าของโครงการต้องเสนอรายงานผลการปฏิบัติตามมาตรการป้องกันและแก้ไขผลกระทบสิ่งแวดล้อมและมาตรการติดตามตรวจสอบผลกระทบสิ่งแวดล้อมต่อหน่วยงานของรัฐซึ่งมีอำนาจอนุญาตตามกฎหมายให้ดำเนินโครงการนั้น

บัดนี้ บริษัทปูนซีเมนต์เอเชีย จำกัด (มหาชน) ได้จัดทำรายงานผลการปฏิบัติตามมาตรการป้องกันและแก้ไขผลกระทบสิ่งแวดล้อมและมาตรการติดตามตรวจสอบผลกระทบสิ่งแวดล้อม โครงการเหมืองแร่ดินอุตสาหกรรมชนิดดินซีเมนต์ คำขอประทานบัตรที่ 3/2552 ระหว่างเดือน มกราคม – มิถุนายน 2566 เป็นที่เรียบร้อยแล้ว ทงบริษัทฯ จึงใคร่ขอนำส่งรายงานดังกล่าวให้กับหน่วยงานของท่านเพื่อพิจารณาต่อไป

จึงเรียนมาเพื่อโปรดพิจารณา

ขอแสดงความนับถือ

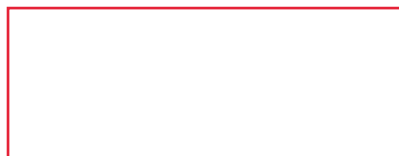
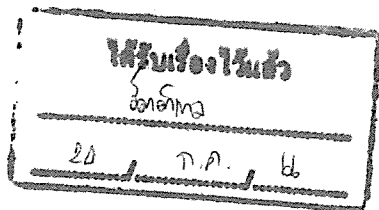

ผู้จัดการโรงงาน





บริษัท ปูนซีเมนต์เอเชีย จำกัด (มหาชน)
Asia Cement
Public Company Limited

175 อาคารสารคดีสีเทาเวอร์ ชั้นที่ 8/1
ถนนสารคดี แขวงทุ่งมหาเมฆ เขตสาทร
กรุงเทพมหานคร 10120
โทร. (662) 641-5600
Fax (662) 641-5680

ที่ รง. 039-3/66

21 กรกฎาคม 2566

เรื่อง ขอนำส่งรายงานผลการปฏิบัติตามมาตรการป้องกันและแก้ไขผลกระทบสิ่งแวดล้อมและมาตรการติดตามตรวจสอบผลกระทบสิ่งแวดล้อม

เรียน ผู้อำนวยการสำนักงานอุตสาหกรรมพื้นฐานและการเหมืองแร่ เขต 6 (นครราชสีมา)

สิ่งที่ส่งมาด้วย : 1. รายงานผลการปฏิบัติตามมาตรการป้องกันและแก้ไขผลกระทบสิ่งแวดล้อมและมาตรการติดตามตรวจสอบผลกระทบสิ่งแวดล้อม โครงการเหมืองแร่ดินอุตสาหกรรมชนิดดินซีเมนต์
คำขอประทานบัตรที่ 3/2552 ระหว่างเดือน มกราคม – มิถุนายน 2566 จำนวน 3 ฉบับ
2. แผ่นบันทึกข้อมูล CD-ROM จำนวน 3 แผ่น

ตามที่คณะกรรมการผู้ชำนาญการพิจารณารายงานการประเมินผลกระทบสิ่งแวดล้อม ได้กำหนดให้เจ้าของโครงการต้องเสนอรายงานผลการปฏิบัติตามมาตรการป้องกันและแก้ไขผลกระทบสิ่งแวดล้อมและมาตรการติดตามตรวจสอบผลกระทบสิ่งแวดล้อมต่อหน่วยงานของรัฐซึ่งมีอำนาจอนุญาตตามกฎหมายให้ดำเนินโครงการนั้น

บัดนี้ บริษัทปูนซีเมนต์เอเชีย จำกัด (มหาชน) ได้จัดทำรายงานผลการปฏิบัติตามมาตรการป้องกันและแก้ไขผลกระทบสิ่งแวดล้อมและมาตรการติดตามตรวจสอบผลกระทบสิ่งแวดล้อม โครงการเหมืองแร่ดินอุตสาหกรรมชนิดดินซีเมนต์ คำขอประทานบัตรที่ 3/2552 ระหว่างเดือน มกราคม – มิถุนายน 2566 เป็นที่เรียบร้อยแล้ว ทางบริษัทฯ จึงใคร่ขอนำส่งรายงานดังกล่าวให้กับหน่วยงานของท่านเพื่อพิจารณาต่อไป

จึงเรียนมาเพื่อโปรดพิจารณา

ขอแสดงความนับถือ



ผู้จัดการโรงงาน



เจ้าพนักงานธุรการ

๒๕ ก.ค. ๒๕๖๖

ภาคผนวก 5ก

สำเนาหนังสือประกาศประทานบัตรสิ้นอายุ
โครงการเหมืองแร่ดินอุตสาหกรรมชนิดดินซีเมนต์ โดยวิธีเหมืองหาบ
คำขอประทานบัตรที่ 3/2552 (ประทานบัตรที่ 29372/16038)
หนังสือเลขที่ อก 0504/4693 ลงวันที่ 21 ธันวาคม 2566

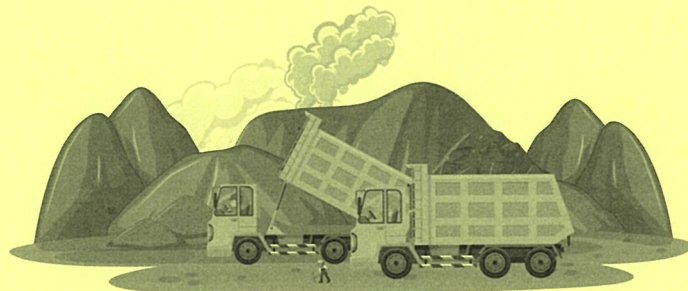

ที่ อก ๐๕๐๔/๒๕๖๓



กรมอุตสาหกรรมพื้นฐานและการเหมืองแร่
ถนนพระรามที่ ๖ แขวงทุ่งพญาไท
เขตราชเทวี กรุงเทพฯ ๑๐๕๐๐

๒๑ ธันวาคม ๒๕๖๖

เรื่อง ประทานบัตรที่ ๒๕๓๗๒/๑๖๐๓๘ สิ้นอายุ

เรียน กรรมการผู้จัดการบริษัท ปูนซีเมนต์เอเชีย จำกัด (มหาชน)

สิ่งที่ส่งมาด้วย สำเนาประกาศกรมอุตสาหกรรมพื้นฐานและการเหมืองแร่ เรื่อง ประทานบัตรสิ้นอายุ
ฉบับลงวันที่ ๒๑ ธันวาคม ๒๕๖๖ จำนวน ๑ ฉบับ

ด้วยสำนักงานอุตสาหกรรมจังหวัดปราจีนบุรี ได้ส่งเรื่องประทานบัตรที่ ๒๕๓๗๒/๑๖๐๓๘ ของ
บริษัท ปูนซีเมนต์เอเชีย จำกัด (มหาชน) สิ้นอายุ ชนิดแร่ดินอุตสาหกรรมชนิดดินซีเมนต์ ที่ตำบลโคกไทย
อำเภอศรีมโหสถ จังหวัดปราจีนบุรี เพื่อให้กรมอุตสาหกรรมพื้นฐานและการเหมืองแร่พิจารณา

กรมอุตสาหกรรมพื้นฐานและการเหมืองแร่ ได้ประกาศประทานบัตรสิ้นอายุแล้ว ตั้งแต่วันที่
๒๑ ธันวาคม ๒๕๖๖ จึงขอส่งสำเนาประกาศเรื่อง ประทานบัตรสิ้นอายุ ตามสิ่งที่ส่งมาด้วย ทั้งนี้ ได้ดำเนินการ
เพื่อประกาศในราชกิจจานุเบกษาแล้ว

จึงเรียนมาเพื่อโปรดทราบ

ขอแสดงความนับถือ



รองอธิบดี รักษาการแทน
อธิบดีกรมอุตสาหกรรมพื้นฐานและการเหมืองแร่

กองบริการงานอนุญาต

โทร. ๐ ๒๔๓๐ ๖๘๔๓ ต่อ ๔๓๕๑



ประกาศกรมอุตสาหกรรมพื้นฐานและการเหมืองแร่
เรื่อง ประทานบัตรสัณอายุ

ด้วยประทานบัตรที่ ๒๙๓๗๒/๑๖๐๓๘ ของบริษัท ปูนซีเมนต์เอเชีย จำกัด (มหาชน) ชนิดแร่
ดินอุตสาหกรรมชนิดดินซีเมนต์ ที่ตำบลโคกไทย อำเภอสระใคร จังหวัดปราจีนบุรี ประทานบัตรมีอายุ ๑๐ ปี
นับแต่วันที่ ๑๙ กรกฎาคม ๒๕๕๖ และสิ้นสุดอายุวันที่ ๑๘ กรกฎาคม ๒๕๖๖ ประทานบัตรดังกล่าวได้ครบ
กำหนดสิ้นสุดอายุ จึงประกาศมาเพื่อทราบทั่วกัน

ประกาศ ณ วันที่ ๒๑ ธันวาคม พ.ศ. ๒๕๖๖



(นายอดิทัต วัฒนสินธุ์)
รองอธิบดี รักษาการแทน
อธิบดีกรมอุตสาหกรรมพื้นฐานและการเหมืองแร่

สำเนาถูกต้อง



(นางนิตยาภรณ์ กลิ่นมาลัย)
เจ้าพนักงานทรัพยากรธรณีชำนาญงาน