

ตารางที่ 3 (41) รายการของผลกระทบสิ่งแวดล้อมที่สำคัญ มาตรการป้องกันและแก้ไขผลกระทบสิ่งแวดล้อม ช่วงปีค.ส.เป็นดาว
โครงการอาคารชุด RHYTHM Ekkamai (ริทึม เอกมัย) ตั้งอยู่ที่ถนนสุขุมวิท 89 แขวงคลองตันเหนือ เขตวัฒนา กรุงเทพมหานคร

ลำดับผลกระทบสิ่งแวดล้อม	ผลกระทบสิ่งแวดล้อมที่สำคัญ	มาตรการป้องกันและแก้ไขผลกระทบสิ่งแวดล้อม	มาตรการติดตามตรวจสอบผลกระทบสิ่งแวดล้อม
		<ul style="list-style-type: none"> - ไม้ชายชิด ไม้โตเร็ว ไม้ที่ทนทาน ไม้เนื้อแข็ง 3.5 เมตร ป่าหนึ่กเบา อย่างน้อย 1 ต้น และตั้งวางไว้ที่ปลายส่วนของสระน้ำ - เครื่องช่วยหายใจ สำหรับผู้ใหญ่ 1 ชุด และเด็ก 3 ชุด - ห้องปฐมพยาบาล หรือชุดปฐมพยาบาลที่พร้อมใช้งาน <p>5. มีป้ายแสดงวิธีการทางสุขภาพ หรือป้ายชีวิตทางร่มเงาในตำแหน่งที่มองเห็นได้ชัดเจนบริเวณสระน้ำ</p> <p>6. มีโทรศัพท์ พร้อมติดหมายเลขโทรศัพท์ที่สำคัญ ๆ เช่น โรงพยาบาล สถานีตำรวจ ในตำแหน่งที่มองเห็นได้ชัดเจนบริเวณสระน้ำ</p>	
	<p>7. การจัดการขยะมูลฝอย</p> <ul style="list-style-type: none"> - เก็บขยะมูลฝอยทุกวันตั้งแต่เช้าถึงเย็นของเช้าวัน และวัน ทยุ - แยกขยะ: เป็นประเภทขยะรีไซเคิล 	<p>1. จัดให้มีถังขยะแต่ละชิ้น ประกอบด้วย</p> <ul style="list-style-type: none"> - ชั้นที่ 1 จัดให้มีถังขยะรวม ประกอบด้วย 2 ห้อง ได้แก่ ห้องขยะเปียก มีพื้นที่ 7.75 ตารางเมตร และห้องขยะแห้งทั่วไป ขยะรีไซเคิล และขยะอันตราย มีพื้นที่ 7.75 ตารางเมตร และบริเวณถังขยะโดยรอบ จัดให้มีถังขยะ ขนาด 30 ลิตร จำนวน 4 ถัง/แห่ง รองรับขยะเปียก (ถังสีเขียว) ขยะแห้งทั่วไป (ถังสีน้ำเงิน) ขยะรีไซเคิล (ถังสีเหลือง) และขยะอันตราย (ถังสีเทาเข้ม) - ชั้นที่ 2-6 เป็นที่จอดรถยนต์ จัดให้มีถังขยะ ขนาด 30 ลิตร จำนวน 4 ถัง/แห่ง วางไว้ตามอาคาร (ถังสีเขียว) ขยะแห้งทั่วไป (ถังสีน้ำเงิน) ขยะรีไซเคิล (ถังสีเหลือง) และขยะอันตราย (ถังสีเทาเข้ม) บริเวณถังขยะโดยรอบ 	

กรกฎาคม 2565

(นายบุญสิทธิ์ จันทระจางเลิศ)
ผู้รับผิดชอบด้าน
บริษัท เอพี (เอคมา) จำกัด

กรกฎาคม 2565

(นายบุญสิทธิ์ จันทระจางเลิศ)
ผู้รับผิดชอบด้าน
บริษัท เอคมา จำกัด

ตารางที่ 4 (42) รายการเสนอผลกระทบสิ่งแวดล้อมที่สำคัญ ผลการประเมินผลกระทบสิ่งแวดล้อมเบื้องต้น ช่วงเปิดดำเนินการ
โครงการอาคารชุด RHYTHM Ekkamai (ริธึม เอกมัย) ตั้งอยู่ที่ดินเลขที่ 83 แขวงคลองตันเหนือ เขตวัฒนา กรุงเทพมหานคร

ผลกระทบทางสิ่งแวดล้อม	ผลกระทบสิ่งแวดล้อมที่สำคัญ	มาตรการป้องกันผลกระทบสิ่งแวดล้อม	มาตรการติดตามตรวจสอบผลกระทบสิ่งแวดล้อม
		<p>วันที่ 7-10 เป็นพื้นที่ก่อสร้างอาคารชุด จัดให้มีรั้วกั้นและประตูรั้ว 1 แห่ง ขนาดพื้นที่ 4.34 ตารางเมตร ภายในห้องพักขยะแต่ละแห่ง จัดให้มีถังขยะ ขนาด 100 ลิตร จำนวน 3 ถัง รองรับขยะเปียก (ถังสีเขียว) ขยะแห้งทั่วไป (ถังสีน้ำเงิน) และขยะรีไซเคิล (ถังสีเหลือง) พร้อมรองรับด้วยถุงสีดำ และจัดให้มีถังขยะอันตราย ขนาด 30 ลิตร จำนวน 1 ถัง (ถังสีน้ำเงิน) พร้อมรองรับด้วยถุงสีแดง</p> <p>2. จัดให้มีห้องพักขยะรวม จำนวน 1 แห่ง บริเวณชั้นล่าง ทางด้านทิศตะวันตก มีจำนวน 2 ห้อง รายละเอียดดังนี้</p> <p>1) ห้องพักขยะแห้ง (ถังสีน้ำเงิน) รองรับขยะแห้งรวม มีขนาด (ก x ย x ล) 2.5 x 3.1 x 2.28 เมตร (ลึกกึ่งเก็บ 1.5 ม.) มีขนาดความจุ 11.025 ลูกบาศก์เมตร สามารถรองรับขยะแห้งทั่วไป และขยะรีไซเคิลได้ 0.4 วัน โดยจัดเก็บขยะรีไซเคิลรวบรวมใส่ถุงสีเหลือง และขยะแห้งทั่วไป รวบรวมใส่ถุงสีดำ และขยะอันตราย จัดให้มีถังขยะสีเทาสำหรับ ขนาด 250 ลิตร จำนวน 1 ถัง พร้อมถุงสีแดงรองรับ สามารถรองรับขยะอันตรายได้ 17.8 วัน</p> <p>2) ห้องพักขยะเปียก มีขนาด (ก x ย x ล) 2.5 x 3.1 x 2.28 เมตร (ลึกกึ่งเก็บ 1.5 ม.) มีขนาดความจุ 11.025 ลูกบาศก์เมตร สามารถรองรับขยะเปียก ได้นาน 4.6 วัน โดยจัดเก็บขยะเปียกรวบรวมใส่ถุงสีดำ</p>	

กรกฎาคม 2566

(นายบุญชัย จันทร์กระจ่างเลิศ)
ผู้รับมอบอำนาจ
บริษัท เอพี (เอชเอ็ม) จำกัด

กรกฎาคม 2566

(นายสุวิทย์ วรรณประเสริฐ)
ผู้ติดตามการดำเนินงาน
บริษัท อีโคซิสเต็ม เอ็นจิเนียริง คอนสตรัคชั่น จำกัด (มหาชน)

ตารางที่ 3 (4.3) รายงานผลการทบทวนสิ่งแวดล้อมที่สำคัญ มาตราการป้องกันและแก้ไขผลกระทบสิ่งแวดล้อม ช่วงปิดดำเนินการ
โครงการอาคารชุด RHYTHM Ekkamai (วิม เอกมัย) ตั้งอยู่ที่ถนนสุขุมวิท 63 แขวงคลองตันเหนือ เขตวัฒนา กรุงเทพมหานคร

องค์กรปกครองส่วนท้องถิ่น	ผลกระทบต่อสิ่งแวดล้อมที่สำคัญ	มาตรการป้องกันและแก้ไขผลกระทบสิ่งแวดล้อม	มาตรการติดตามตรวจสอบผลกระทบสิ่งแวดล้อม
		<p>3. จัดให้มีการจัดกิจกรรมรณรงค์ประชาสัมพันธ์เกี่ยวกับโครงการ "วิถีใหม่ กรุงเทพมหานคร" ให้มีผลกระทบน้อยที่สุด</p> <p>4. ตรวจสอบไม่ให้มีขยะตกค้างในโครงการ หากมีขยะตกค้างต้องแจ้งให้เทศบาลเข้ามาเก็บขยะเพื่อไปกำจัดต่อไป</p> <p>5. จัดให้มีเครื่องปรับอากาศในห้องพักขณะเปิดแอร์ เพื่อลดการเกิดฝุ่นหมอกควันจากท่อปล่อย</p> <p>6. ให้แม่บ้านเก็บขยะและคัดแยกขยะจากถังขยะในแต่ละวัน และทำความสะอาดที่พักระวังรวมทุกครั้งที่เก็บขยะ พร้อมสำรวจและเก็บขยะที่ตกค้างนอกถังทุกครั้งเก็บขยะ</p> <p>7. ให้แม่บ้านรวบรวมขยะจากห้องพักขยะแต่ละชั้นหลังเวลา 10.00 น. ซึ่งเป็นเวลาที่ส่วนใหญ่ผู้พักอาศัยออกไปทำงานแล้ว</p> <p>8. จัดให้มีถุงมือยางแจกให้กับแม่บ้าน เพื่อป้องกันอันตรายจากสารเคมี และของมีคมที่ปะปนมาด้วย</p> <p>9. ส่งเสริมและเผยแพร่ประชาสัมพันธ์ผ่านทางแผ่นพับใบปลิว ให้ผู้พักอาศัยในโครงการรู้จักและเข้าใจหลักการต่างๆ ในการลดปริมาณขยะ เช่น หลัก 4R นั่นคือ Repair (ซ่อมแซม) Reduce (ลด) Reuse (ใช้ซ้ำ) และ Recycle (นำวัสดุไปใช้ใหม่)</p> <p>10. ส่งเสริมตรวจสอบประตูล็อกขยะแต่ละชั้น ตลอดจนห้องพักขยะรวมบริเวณชั้นล่างทุกครั้งเมื่อทำการขนย้ายขยะ โดยประตูต้องปิดล็อกทุกครั้งเมื่อขนย้ายเสร็จสิ้น</p>	

กรกฎาคม 2565

นางบุญชัย จันทระจางัด
ผู้รับมอบหมาย
บริษัท เอพี (ไทย) จำกัด

กรกฎาคม 2565

(นายวิวัฒน์ วรรณประเสริฐ)
ผู้ชำนาญการด้านสิ่งแวดล้อม
บริษัท สโตนเบิร์ก คอนสตรัคชั่น จำกัด

118/173

ตอนที่ 3 (44) รายการแสดงผลกระทบสิ่งแวดล้อมที่สำคัญ มาตรการป้องกันและแก้ไขผลกระทบสิ่งแวดล้อม ช่วงเปิดดำเนินการ
โครงการอาคารชุด RHYTHM Ekkamai (รีมม์ เอกมัย) ตั้งอยู่ที่ถนนสุขุมวิท 83 แขวงคลองตันเหนือ เขตวัฒนา กรุงเทพมหานคร

ฉบับประจำโครงการสิ่งแวดล้อม	ผลกระทบสิ่งแวดล้อมที่สำคัญ	มาตรการป้องกันและแก้ไขผลกระทบสิ่งแวดล้อม	มาตรการติดตามตรวจสอบผลกระทบสิ่งแวดล้อม
ฉบับประจำโครงการสิ่งแวดล้อม	<p>8. <u>คุณภาพสิ่งแวดล้อมทางสังคม</u></p> <p>- เบื้องต้นโครงการมีผลกระทบต่อชุมชนใหญ่พิเศษ และอาคารสูง การออกแบบโครงการต้องมีการออกแบบระบบนิเวศน์ และเลือกเทคโนโลยีที่มีความสอดคล้อง และครบถ้วนเป็นไปตามกฎหมายซึ่งมีผลต่อเวลาการนำเทคโนโลยี และสูง เพื่อให้ได้คุณภาพสูงสุดต่อผู้พักอาศัย</p>	<p>1. ให้ใช้ระบบไฟฟ้าภายในอาคารเป็นระบบไฟฟ้าแรงดันต่ำ เพื่อความปลอดภัยของผู้อยู่อาศัย และลดการเกิดอุบัติเหตุจากไฟฟ้าแรงดันสูง</p> <p>2. จัดให้มี และติดตั้งระบบป้องกันอัคคีภัย และระบบระบายอากาศให้เรียบร้อยในโครงการ ซึ่งเป็นไปตามกฎกระทรวงฉบับที่ 33 (พ.ศ. 2535) และฉบับที่ 50 (พ.ศ. 2540) ตลอดจนความใน พ.ร.บ. ความคุ้มครอง พ.ศ. 2522 รวมถึงข้อกำหนดที่เกี่ยวข้องระบบป้องกันอัคคีภัย</p> <p>3. จัดให้มีการสำรวจระดับพื้นที่ในเชิงพื้นที่ขึ้นได้ดินของโครงการ มีปริมาตร 85.0 ลูกบาศก์เมตร สามารถสำรองน้ำดิบได้ถึง 30.0 นาที และ Pico Pump (PP) ชนิด Horizontal จำนวน 2 ชุด โดยใช้พลังงานขับเคลื่อนจากไฟฟ้า และจากเครื่องกำเนิดไฟฟ้าสำรอง</p> <p>- ชุดที่ 1 สำหรับ Low Zone ขนาดอัตราการสูบน้ำ 750 GPM แรงดันสูงน้ำ 102 เมตร และจัดให้มี Jockey Pump จำนวน 1 ชุด ขนาดอัตราการสูบน้ำ 20 GPM แรงดันสูงน้ำ 112 เมตร</p> <p>- ชุดที่ 2 สำหรับ High Zone ขนาดอัตราการสูบน้ำ 750 GPM แรงดันสูงน้ำ 188 เมตร และจัดให้มี Jockey Pump จำนวน 1 ชุด ขนาดอัตราการสูบน้ำ 20 GPM แรงดันสูงน้ำ 176 เมตร</p>	<p>มาตรการติดตามตรวจสอบผลกระทบสิ่งแวดล้อม</p>

กรกฎาคม 2559

(นายบุญชัย จันทร์กระจ่างแสง)
ผู้ควบคุมงาน
บริษัท แมทซ์ (เอกมัย) จำกัด

กรกฎาคม 2559

(นายสุวิทย์ วรรณประเสริฐ)
ผู้ควบคุมงานโครงการ
บริษัท อีโคซิสเต็ม เอ็นจิเนียริง คอนสตรัคชั่น จำกัด

117/173

ตารางที่ 3 (45) รายการแสดงผลกระทบบ้างส่วนที่ต่ำสุด มาตรการป้องกันและแก้ไขผลกระทบบ้างส่วน ซึ่งเปิดดำเนินการ
โครงการอาคารชุด RHYTHM Ekkamai (ริทึม เอกมัย) ตั้งอยู่ที่ถนนสุขุมวิท 63 แขวงคลองตันเหนือ เขตวัฒนา กรุงเทพมหานคร

งบปีละงบบ้างส่วนบ้างส่วน	ผลกระทบบ้างส่วนบ้างส่วนที่ต่ำสุด	มาตรการป้องกันและแก้ไขผลกระทบบ้างส่วนบ้างส่วน	มาตรการติดตามตรวจสอบ ผลกระทบบ้างส่วนบ้างส่วน
		<p>3. จัดให้มีประตูปรับไฟของอาคารสามารถเปิดปิดกลับในทิศทาง เดิมได้ (Rec-ency) และระบุตำแหน่งซึ่งสามารถเปิด ปิดกลับได้ให้แจ้งอย่างชัดเจนอย่างนักทุก ๆ 5 ชั้น</p> <p>4. ตรวจสอบระบบป้องกันลัดลัดให้ใช้การได้พอเหมาะ ตาม คำแนะนำของผู้ผลิต หากพบว่ามีข้อบกพร่อง หรือใช้การไม่ได้ให้ รีบแก้ไขทันที</p> <p>5. ติดป้ายและนำการให้ดูปลั๊กไฟในบริเวณที่อุปกรณ์ติด ตั้งอยู่</p> <p>6. ติดตั้งระบบแปลงแผนผังตำแหน่งที่ตั้งปลั๊กไฟระดับตึก ต่าง ๆ บริเวณใกล้พื้นที่แต่ละชั้นของอาคาร</p> <p>7. จัดให้มีการอบรมวิธีการใช้ดูปลั๊กไฟ และระบบป้องกันลัดลัด และฝึกอบรมเรื่องการซ่อมแซมอาคารเมื่อเกิดเพลิงไหม้แก่ เจ้าหน้าที่ของโครงการ เจ้าหน้าที่รักษาความปลอดภัย เพื่อให้ สามารถใช้งานได้ทันที และไม่ตกใจกลัว</p> <p>8. จัดให้มีการป้องกันป้องกัน และดับเพลิงของอาคารโครงการ โดย แจ้งแจ้งโครงการ ติดตั้งปรับปรุงให้สอดคล้องกับโครงสร้างการ บริหารงาน และปรับปรุงให้สอดคล้องกับสถานการณ์ที่ได้จาก การฝึกอบรม การอพยพหนีไฟ และการดับเพลิงเพื่อให้ได้ แผนการป้องกัน และดับเพลิงของโครงการที่มีประสิทธิภาพ</p> <p>9. จัดให้มีการซ้อมการอพยพหนีไฟ และการดับเพลิงของอาคาร โครงการ โดยประสานงานกับสถานีดับเพลิงของเขต เป็น</p>	

กรกฎาคม 2565

(นายบุญชัย จันทระจางเลิศ)
ผู้อำนวยการสำนักงาน
บริษัท ริทึม (เอกมัย) จำกัด

62 (1747244) CO., LTD.

กรกฎาคม 2565

(นายบุญชัย จันทระจางเลิศ)
ผู้อำนวยการสำนักงาน
บริษัท ริทึม (เอกมัย) จำกัด

ตารางที่ 3 (40) รายการแสดงผลกระทบสิ่งแวดล้อมที่สำคัญ มาตรการป้องกันและแก้ไขผลกระทบสิ่งแวดล้อม ช่วงเปิดดำเนินการ
โครงการอาคารชุด KHY FINE Ekkamai (จิม เมทโร) ตั้งอยู่ถนนสุขุมวิท 33 แขวงคลองตันเหนือ เขตวัฒนา กรุงเทพมหานคร

สารประกอบทางสิ่งแวดล้อม	ผลกระทบต่อสิ่งแวดล้อมที่สำคัญ	มาตรการป้องกันและแก้ไขผลกระทบสิ่งแวดล้อม	มาตรการติดตามตรวจสอบผลกระทบสิ่งแวดล้อม
ก. การมีผลกระทบต่อสิ่งแวดล้อมจาก	การพัฒนาโครงการ ทำให้มีผู้พลัดถิ่นในบริเวณดังกล่าวเพิ่มมากขึ้น ซึ่งมีชาวภาคกลางเข้านั่ง ต่างท้องถิ่นมาอยู่ร่วมกับในเขตโครงการเสียมากขึ้น อาจมีความขัดแย้งทางความเชื่อ วัฒนธรรมการเป็นอยู่ ตลอดจนวิถีชีวิตต่างภาคชนแต่ละคน กรณีที่ไม่มีกาปรับ	ประจำทุกปี 10. บริเวณพื้นที่ทางกรณีไฟฟ้า บ้านโตนดไฟฟ้าบ้านใหม่มีสิ่งกีดขวางใดๆ เพื่อให้การอพยพหนีไฟเป็นไปโดยสะดวก 11. กำหนดพื้นที่จุดรวมพล จำนวน 1 แห่ง บริเวณพื้นที่จัดสวนด้านตะวันออกของอาคาร มีขนาดพื้นที่รวม 300 ตร.ม. คิดเป็นร้อยละของผู้พัก เท่ากับ 1 คน : 0.25 ตารางเมตร โดยจุดรวมพลดังกล่าวนี้ เจ้าของโครงการสามารถเปิดกั้นแบ่งได้โดยปราศจากการติดขัดกรณีไฟ และดับเพลิงประจำปี 12. จัดให้มีปีบระยะยาวพื้นที่บริเวณที่เป็นจุดรวมพลที่สามารถรองรับได้ชัดเจน 13. หากมีการเปลี่ยนแปลงตำแหน่งจุดรวมพล ต้องแจ้งให้ผู้พักอาศัยทราบโดยทันท่วงที 14. จัดให้มีพื้นที่สีเขียวบริเวณชั้นล่าง ชั้นที่ 7 ชั้นที่ 81 และชั้นที่ 32 รวมพื้นที่สวนทั้งหมดประมาณ 1,215.0 ตารางเมตร เพื่อเพิ่มพื้นที่ปายพื้นที่ร่มขึ้นให้กับอาคารโดยปลูกต้นไม้ไว้สองโครงการ และพื้นที่ว่างของโครงการ 2. บำรุงรักษาต้นไม้ และตัดแต่งกิ่งไม้ให้สวยงามอยู่เสมอ	

0760 JF34

(นายบุญชัย จันทน์กระจ่างเลิศ)
ผู้รับมอบอำนาจ
บริษัท เอพี (ไทยแลนด์) จำกัด

กรกฎาคม 2559.

(นายสุวิทย์ ขวณนประเสริฐ)
ผู้อำนวยการบริหารฝ่ายแผนและ
บริษัท อีโคซิสเต็ม เอ็นจิเนียริง แอนด์โซลูชั่นส์ จำกัด

ตารางที่ 3 (47) รวบรวมแสดงผลกระทบสิ่งแวดล้อมที่สำคัญ มาตรการป้องกันและแก้ไขผลกระทบสิ่งแวดล้อม ช่วงเปิดดำเนินการ
โครงการอาคารชุด RHYTHM Ekkamai (ปีเริ่ม เหมกมัย) ตั้งอยู่ที่ถนนสุขุมวิท 63 แขวงคลองตันเหนือ เขตวัฒนา กรุงเทพมหานคร

ส่วนที่กระทบสิ่งแวดล้อม	ผลกระทบสิ่งแวดล้อมที่สำคัญ	มาตรการป้องกันและแก้ไขผลกระทบสิ่งแวดล้อม	มาตรการติดตามตรวจสอบผลกระทบสิ่งแวดล้อม
1.4.3 การขนถ่ายและขนถ่าย	10. การขนถ่ายวัสดุ การขนถ่ายวัสดุที่ใช้ในการก่อสร้างอาคารชุด รhythm เอกมัย ส่วนที่ 1 อาคารชุด อาคารพาณิชย์ อาคารจอดรถ ได้แก่ การนำ วัสดุไปทิ้งหรือเก็บ เช่น ขยะ เศษหิน ไม้ เป็นต้น โครงการฯ ได้มีการจัดทำแผนการจัดการผลกระทบสิ่งแวดล้อม โครงการฯ การจัดการขยะ ขยะก่อสร้าง รวมทั้งมีฝ่ายที่มี หน้าที่ดูแลและขนถ่ายวัสดุไปทิ้ง และดำเนินการขนถ่ายของ โครงการฯ ตลอดระยะเวลาที่ดำเนินการได้แก่ รถขนถ่ายวัสดุ ขยะก่อสร้าง ขยะอาคารชุด ระบบ ไฟฟ้า ระบบระบายอากาศ และระบบป้องกันอัคคีภัย เพื่อ ความปลอดภัยและความสะดวกแก่ผู้พักอาศัยใน โครงการ	จัดให้มีฝ่ายช่าง เพื่อขนถ่ายวัสดุจากอาคารชุดและนำวัสดุไปทิ้ง ที่มีต่อการผลิตจากอาคารชุดอย่างเหมาะสม และนำออกไป อย่างถูกต้อง	
1.4.4 การขนถ่าย	ภาคในเขตพัฒนา มีสถานประกอบการต่างๆ ทั้งภาค รัฐบาล และเอกชนจำนวนมาก ซึ่งเมื่อเทียบกับ จำนวนที่เพิ่มขึ้นแล้วจึงมีผลกระทบ และใช้สถานที่รองรับ บุคลากรและผู้ที่เกี่ยวข้องเข้ามาพักอาศัยในโครงการและใน บริเวณนี้ไว้ได้ยาก ประกอบกับประชาชนในเขตฯ มีทางเลือก ทางการศึกษาหลายสถานศึกษาทั้งรัฐบาลและเอกชนในการ สนับสนุนทางการศึกษา มีระบบอินเทอร์เน็ต ทำให้ผู้ที่มี ความสนใจในการศึกษาต่อในระดับสูงขึ้นไปสามารถ เรียนหรือเลือกเข้าเรียนได้โดยไม่ต้องมาเรียนที่โรงเรียน หรือมหาวิทยาลัย		

ก. กรกฎาคม 2565

(นายบุญชัย จันทร์กระจ่าง)

ผู้รับผิดชอบงาน

บริษัท เอพี (ไทยแลนด์) จำกัด



ก. กรกฎาคม 2565

(นายบุญชัย จันทร์กระจ่าง)

ผู้รับผิดชอบงาน

บริษัท เอพี (ไทยแลนด์) จำกัด



ตารางที่ 3 (48) รายงานแสดงผลกระทบสิ่งแวดล้อมที่สำคัญ มาตรการป้องกันและแก้ไขผลกระทบสิ่งแวดล้อม ช่วงเปิดดำเนินการ

โครงการอาคารชุด RHYTHM Ekkamai (ริธึม เอกมัย) ตั้งอยู่ที่ถนนสุขุมวิท 63 แขวงคลองตันเหนือ เขตวัฒนา กรุงเทพมหานคร

ลำดับผลกระทบสิ่งแวดล้อม	ผลกระทบสิ่งแวดล้อมที่สำคัญ	มาตรการป้องกันและแก้ไขผลกระทบสิ่งแวดล้อม	มาตรการติดตามตรวจสอบผลกระทบสิ่งแวดล้อม
4.7 การป้องกันอัคคีภัย	<p>ในการพิจารณาผลกระทบสิ่งแวดล้อม ผลกระทบด้านความปลอดภัย</p> <p>จำนวน 1 อาคาร จัดให้มีอุปกรณ์เตือนและป้องกันอัคคีภัยอย่างครบถ้วนตามกฎหมาย ประกอบด้วยอุปกรณ์เตือนระดับตลิ่งล้นน้ำ หากมีเหตุฉุกเฉินสามารถแจ้งเหตุได้ทันที และสามารถแจ้งเหตุฉุกเฉินได้ตลอดเวลา และสามารถให้การช่วยเหลือแก่ผู้ประสบภัยได้ทันที</p>	<p>หาพื้นที่ภายในโครงการ และระบบดับเพลิงเหตุฉุกเฉิน เมื่อเกิดเหตุฉุกเฉินเกิดขึ้น เจ้าหน้าที่โครงการสามารถโทรแจ้งไปยังศูนย์ รับแจ้งเหตุของหน่วยงานฉุกเฉิน เช่น สถานีตำรวจ หน่วยดับเพลิง และโรงพยาบาล</p> <p>1. จัดให้มีและติดตั้งระบบป้องกันอัคคีภัย และระบบระบายอากาศได้ระบบไว้ในโครงการฯ ซึ่งเป็นไปตามกฎกระทรวงฉบับที่ 33 (พ.ศ. 2535) และฉบับที่ 50 (พ.ศ. 2540) ออกตามความใน พ.ร.บ.ควบคุมอาคาร พ.ศ. 2522 รวมถึงข้อกำหนดที่เกี่ยวข้องระบบป้องกันอัคคีภัย</p> <p>2. จัดให้มีการสำรองน้ำดับเพลิงในถังเก็บน้ำขึ้นได้ชั้นของโครงการ มีปริมาตร 85.0 ลูกบาศก์เมตร สามารถสำรองน้ำดับเพลิงได้จำนวน 30.0 นาที และ Fire Pump (FP) ชนิด Horizontal จำนวน 2 ชุด โดยใช้พลังงานขับเคลื่อนจากไฟฟ้าหลัก และจากเครื่องกำเนิดไฟฟ้าสำรอง นอกจากนี้ยังมีแหล่งน้ำอื่นที่สามารถใช้ในการดับเพลิง ได้แก่ สระว่ายน้ำ</p> <p>- ชุดที่ 1 สำหรับ Low Zone ขนาดอัตราการสูบน้ำ 750 GPM แรงดันสูงน้ำ 102 เมตร และจัดให้มี Jockey Pump จำนวน 1 ชุด ขนาดอัตราการสูบน้ำ 20 GPM แรงดันสูงน้ำ 112 เมตร</p> <p>- ชุดที่ 2 สำหรับ High Zone ขนาดอัตราการสูบน้ำ 750 GPM แรงดันสูงน้ำ 166 เมตร และจัดให้มี Jockey Pump จำนวน 1 ชุด ขนาดอัตราการสูบน้ำ 20 GPM แรงดันสูงน้ำ 176 เมตร</p>	<p>ตรวจสอบระบบเตือนภัย และป้องกันอัคคีภัยให้ใช้งานได้ดี ตามคู่มือแนะนำผลิตภัณฑ์</p> <p>ผู้รับผิดชอบ : เจ้าหน้าที่โครงการ (กรณียังไม่ได้ก่อตั้งนิติบุคคล) หรือนิติบุคคลอาคารชุด</p>

กุมภาพันธ์ 2559

(นายบุญชัย จันทร์กระจ่าง)

ผู้รับผิดชอบงาน

บริษัท เอพี (เอคมา) จำกัด

กรกฎาคม 2559

(นายสุวิทย์ วรรณประเสริฐ)

ผู้รับผิดชอบงาน

บริษัท อีโคโนมิก เอ็นจิเนียริง คอนสตรัคชั่น จำกัด

ตารางที่ 3 (ต่อ) รายการแสดงผลกระทบสิ่งแวดล้อมที่สำคัญ มาตรการป้องกันและแก้ไขผลกระทบสิ่งแวดล้อม ช่วงปีดำเนินการ

โครงการอาคารชุด RHYTHM Ekkamai (วิถีเอ็ม เอกมัย) ตั้งอยู่ที่ถนนสุขุมวิท 63 แขวงคลองตันเหนือ เขตวัฒนา กรุงเทพมหานคร

ลำดับผลกระทบสิ่งแวดล้อม	ผลกระทบสิ่งแวดล้อมที่สำคัญ	มาตรการป้องกันและแก้ไขผลกระทบสิ่งแวดล้อม	มาตรการติดตามตรวจสอบผลกระทบสิ่งแวดล้อม
		<ol style="list-style-type: none"> จัดให้มีประตูหลักไฟฟ้าฉุกเฉินที่สามารถเปิดปิดจากภายในทิศทางเดินได้ (Emergency) และระบุตำแหน่งขึ้นที่อาคารเปิดก่อนกลับได้ให้เห็นอย่างชัดเจนทั้งทางซ้ายขวา 5 ชั้น จัดให้มีแผนผังอาคารแสดงตำแหน่งเส้นทางหนีไฟ ภายในห้องพักอาศัย และบริเวณโถงลิฟท์ทุกชั้น สำรวจระบบการป้องกันอัคคีภัยให้สามารถใช้งานได้ตลอดเวลา ตามคำแนะนำของผู้ผลิต หากพบว่ามีปัญหาหรือการใช้งานไม่ได้ให้รีบแก้ไขทันที ติดป้ายแนะนำการใช้อุปกรณ์และชนิดวัสดุบริเวณที่อุปกรณ์ติดตั้งอยู่ และติดป้ายข้อความเตือน "ห้ามใช้ไฟฟ้าขณะเกิดเพลิงไหม้" ไว้ที่โถงลิฟท์โดยสาร ติดตั้งแบบแปลนแผนผังตำแหน่งที่ตั้งอุปกรณ์ดับเพลิงต่าง ๆ บริเวณโถงลิฟท์แต่ละชั้นของอาคาร จัดให้มีการทบทวนวิธีใช้อุปกรณ์ และระบบป้องกันอัคคีภัยและฝึกซ้อมแผนการอพยพหนีไฟตามแผนเมื่อเกิดเหตุเพลิงไหม้แก่เจ้าหน้าที่โครงการ เจ้าหน้าที่รักษาความปลอดภัย เพื่อให้สามารถใช้งานได้ทันที และไม่เกิดข้อสงสัย จัดให้มีการฝึกอบรม และซ้อมแผนของอาคารโครงการ โดยเจ้าของโครงการ ต้องปรับปรุงให้สอดคล้องกับโครงการสร้างการมีส่วนร่วม และปรับปรุงให้สอดคล้องกับสถานการณ์ที่เปลี่ยนแปลง การอพยพหนีไฟ และการดับเพลิงเพื่อให้ได้ 	

กรกฎาคม 2565

(นายบุญชัย จันทร์กระจ่างเลิศ)
ผู้รับผิดชอบฝ่าย
บริษัท เอพี (เอกมัย) จำกัด



กรกฎาคม 2565

(นายสุวิทย์ รวบรวมข้อมูล)
ผู้ประสานงานด้านสิ่งแวดล้อม
บริษัท อีโคซิสเต็ม เอ็นจิเนียริ่ง คอนซัลแตนท์ จำกัด



123/173

ตารางที่ 3 (51) รายการแสดงผลกระทบสิ่งแวดล้อมที่สำคัญ มาตรการป้องกันและแก้ไขผลกระทบสิ่งแวดล้อม ช่วงปิดดำเนินการ
โครงการอาคารชุด RHYTHM Ekkamai (วิถีใหม่ เอกมัย) ตั้งอยู่ถนนสุขุมวิท 63 แขวงคลองตันเหนือ เขตวัฒนา กรุงเทพมหานคร

ผลกระทบทางสิ่งแวดล้อม	ผลกระทบสิ่งแวดล้อมที่สำคัญ	มาตรการป้องกันและแก้ไขผลกระทบสิ่งแวดล้อม	มาตรการติดตามตรวจสอบผลกระทบสิ่งแวดล้อม
		<p>10. จัดให้มีการจัดการอพยพไฟฟ้า และการดับเพลิงของอาคารโครงการ โดยประสานงานกับสถานีดับเพลิงคลองเตย เป็นประจำทุกปี</p> <p>11. บริเวณเส้นทางทางไฟฟ้า บ้านโศกไฟฟ้าให้มีสิ่งกีดขวางไฟฟ้า เพื่อป้องกันการลัดวงจรไฟฟ้าเกิดอันตราย</p> <p>12. กำหนดพื้นที่จุดรวมพล จำนวน 1 แห่ง บริเวณพื้นที่จัดสวนด้านตะวันออกของอาคาร มีขนาดพื้นที่รวม 300 ตร.ม. ติดกับอาคารด้านของที่พัก เก้าอี้ 1 คน : 0.25 ตารางเมตร (ภาพที่ 5) โดยจุดรวมพลดังกล่าวนี้ เจ้าของโครงการสามารถเปลี่ยนแปลงได้ โดยประเมินจากกรณีฉุกเฉินการอพยพไฟฟ้า และดับเพลิงประจำปี</p> <p>13. จัดให้มีป้ายระบุพื้นที่บริเวณนี้เป็นจุดรวมพลที่สามารถมองเห็นได้ชัดเจน</p> <p>14. หากมีการเปลี่ยนแปลงส่วนจุดรวมพล ต้องแจ้งให้ผู้พักอาศัยภายในโครงการทราบโดยทันที</p>	
1.8 สุขภาพและคุณภาพ	<p>(1) การควบคุมทัศนียภาพ</p> <p>- การก่อสร้างอาคารมีลักษณะ เป็นอาคารสูง และขณะใกล้ผู้พักอาศัย การออกแบบอาคารให้มีสวนพักผ่อน และสิ่งอำนวยความสะดวกที่จำเป็นตามความต้องการ และใช้พื้นที่ว่างให้เกิดประโยชน์สูงสุด</p>	<p>1. จัดให้มีพื้นที่ว่างและสิ่งอำนวยความสะดวกในพื้นที่ส่วนทั้งหมด 1,215.0 ตารางเมตร คิดเป็นสัดส่วน 1 คนต่อพื้นที่ใช้สอย 1.02 ตารางเมตร (ภาพที่ 6) โดยตำแหน่งที่ปลูกจะอยู่ด้านหลังของโครงการ และบนอาคาร เพื่อยกยอดการสะท้อนแสง และเพิ่มความร่มรื่นสวยงาม และทำให้</p>	<p>- ตรวจสอบภาพจริงดูระดับของต้นไม้ในแปลงสวนหลังมือหรือสวนน้ำ และต้นหญ้า หากพบว่ามีความไม่เหมาะสม หรือตายให้ทำทุบถอน และปลูกซ่อมแซมเพิ่มเติมทันที</p> <p>- ผู้รับผิดชอบ : เจ้าหน้าที่โครงการ (นายณัฏฐ์ ใจดี)</p>

กรกฎาคม 2559
(นายณัฏฐ์ ใจดี) (นายณัฏฐ์ ใจดี)
ผู้รับมอบอำนาจ
บริษัท เลที (เอมมัย) จำกัด

กรกฎาคม 2559
(นายณัฏฐ์ ใจดี) (นายณัฏฐ์ ใจดี)
ผู้รับมอบอำนาจ
บริษัท อโศกสินธุ์ เอ็นจิเนียริ่ง จำกัด

ตารางที่ 3 (52) รายการแสดงผลการดำเนินงานตลอดปีที่สำคัญ มีการแก้ไขข้อบกพร่องโดยคณะกรรมการผู้ทรงคุณวุฒิ ช่วงปีใดดำเนินการ
โครงการหรือการชุด RNTA/THM Ekkamai (วิจัย) เกษกรณี หรืออยู่ที่ถนนสุขุมวิท 33 แขวงคลองตันเหนือ เขตวัฒนา กรุงเทพมหานคร

[illegible]

WINDUP 2559.

(หมายเหตุ: ขั้วไฟฟ้า จำนวน 1 กระแส)

ผู้รับมอบอำนาจ

เบ็ญจัน เหม (เอมเมย์) จำรัส

กรกฎาคม 2560

(continued from page 10)

ผู้เขียนขอขอบคุณนายไมเคิล เบย์ตัน

គោតិយកម្ម (តើបងប្អូនខឹង)

บริษัท อีโคซิสเต็ม เอ็มจีเนียริง คอนซัลแตนท์ จำกัด

ตารางที่ 3 (53) รายการตรวจผลกระทบสิ่งแวดล้อมด้านอื่นๆ มาตรการป้องกันและแก้ไขผลกระทบสิ่งแวดล้อม ช่วงเปิดดำเนินการ
โครงการอาคารชุด RHYTHM EKKAMAI (ริทึม เอกมัย) ตั้งอยู่ที่ถนนสุขุมวิท 63 แขวงคลองตันเหนือ เขตวัฒนา กรุงเทพมหานคร

แหล่งประกอบทางสิ่งแวดล้อม	ผลกระทบด้านสิ่งแวดล้อมที่สำคัญ	มาตรการป้องกันและแก้ไขผลกระทบสิ่งแวดล้อม	มาตรการติดตามตรวจสอบผลกระทบสิ่งแวดล้อม
	<p>ระดับปานกลาง ซึ่งทางโครงการได้จัดให้มีมาตรการลดผลกระทบในด้านคุณภาพอากาศ ซึ่งแสดงไว้ในหัวข้อข้างต้น</p> <p>• ปล่อยมลพิษจากกิจกรรมการก่อสร้าง</p> <ul style="list-style-type: none"> - จะได้รับผลกระทบจากกิจกรรมการก่อสร้าง ดังนี้ <ul style="list-style-type: none"> ๑. ฝุ่นละอองขนาดเล็ก ตั้งแต่ช่วงเดือนกันยายน-กุมภาพันธ์ ๖๖ เป็นฤดูหนาว ระยะเวลาประมาณ ๖ เดือน - บริเวณที่ติดกับโครงการด้านนี้ ประกอบด้วย หิซ ไล่ คีต อาคารพาณิชย์ ๖ ชั้น จำนวน ๒ คูหา และอาคารพาณิชย์ ๖-๗ ชั้น จำนวน ๑ คูหา และทิศตะวันตก ติด บ้านพักอาศัย ๖ ชั้น จำนวน ๒ หลัง คาดว่าจะได้รับผลกระทบเรื่องกระแสมลพิษในระดับที่ ซึ่งทางโครงการได้จัดให้มีมาตรการลดผลกระทบในด้านคุณภาพอากาศ ซึ่งแสดงไว้ในหัวข้อข้างต้น <p>(3) การควบคุมเสียงและกลิ่น</p> <p>1) ผลกระทบในชุมชน จากอาคารชุดที่ติดกับอาคารพาณิชย์ เป็น กลุ่มที่ได้รับผลกระทบจากการก่อสร้างและเปิดดำเนินการ</p>	<p>ส่งฝ่ายเทคนิค เพื่อใช้เพื่อประเมินผลกระทบด้านเสียง การคิดและการตัดสินใจร่วมกัน ในการกำหนดแนวทางการป้องกันแก้ไข และลดผลกระทบที่เกิดจากการพัฒนาโครงการ และการขอเสนออย่างเป็นธรรม</p> <p>6. เจ้าของโครงการ ต้องทำหนังสือแจ้งมาตรการต่ออาคารบ้านพักอาศัยใกล้เคียง ในรัศมี 100 เมตร รอบโครงการ หากถูกตบรั้วหรือทางลม จากตัวอาคารโครงการ ให้แจ้งหรือหารือกับเจ้าของโครงการในการแก้ไขผลกระทบดังกล่าวได้ ทั้งนี้ให้แจ้งเจ้าของโครงการให้ตั้งแต่เริ่มการก่อสร้างอาคารจนเสร็จจนถึงภายหลังการเปิดดำเนินการแล้วเป็นเวลา 1 ปี กรณีที่ทั้ง 2 ฝ่ายตกลงกันได้ ต้องจัดตั้งคณะกรรมการประสานงานเพื่อแก้ไขปัญหากจากการพัฒนาโครงการ ที่ครอบคลุมตั้งแต่ช่วงก่อสร้าง ช่วงก่อสร้าง และเปิดดำเนินการ ให้แล้วเสร็จก่อนเริ่มดำเนินการ โดยปกติแล้ว เจ้าของโครงการ ผู้ได้รับผลกระทบจากการก่อสร้างโครงการ และบุคคลหรือหน่วยงานที่เป็นกลาง และทั้งสองฝ่ายยอมรับ เพื่อให้เกิดกระบวนการปรึกษาหารือ การคิดและการตัดสินใจร่วมกัน ในการกำหนดแนวทางการป้องกันแก้ไข และลดผลกระทบที่เกิดจากการพัฒนาโครงการ และการขอเสนออย่างเป็นธรรม</p> <p>7. เจ้าของโครงการ ต้องทำหนังสือแจ้งมาตรการต่ออาคารบ้านพักอาศัยใกล้เคียง ในรัศมี 100 เมตร รอบโครงการ หากถูกตบรั้วหรือทางลม จากตัวอาคารโครงการ ให้แจ้งหรือหารือกับเจ้าของ</p>	

กรกฎาคม 2565

นายบุญชัย ชื่นพรวรรณ (นามสมมติ)
ผู้รับมอบอำนาจ
บริษัท เอที (เอกมัย) จำกัด

กรกฎาคม 2565

นายบุญชัย ชื่นพรวรรณ (นามสมมติ)
ผู้รับมอบอำนาจ
บริษัท เอที (เอกมัย) จำกัด

126/173

ฉบับที่ 3 (54) รายงานผลการติดตามผลกระทบสิ่งแวดล้อมที่ส่งถึง อาคารพาณิชย์และคอนโดมิเนียมและอาคารสำนักงาน สำนักงานโครงการ
โครงการอาคารชุด RHYTHM EKKAMAI (รีม เอคมาอี) ทรัพย์สินที่ดินเลขที่ 63 แขวงคลองตันเหนือ เขตวัฒนา กรุงเทพมหานคร

ข้อบังคับโครงการสิ่งแวดล้อม	ผลกระทบสิ่งแวดล้อมที่ส่งถึง	มาตรการป้องกันและแก้ไขผลกระทบสิ่งแวดล้อม	มาตรการติดตามตรวจสอบ ผลกระทบสิ่งแวดล้อม
	<p>ผลกระทบด้านสิ่งแวดล้อมด้านสุขภาพ สุขภาพดี กลุ่มที่ ไม่ได้รับผลกระทบจากมลพิษทางอากาศหรือเสียงรบกวน 3.5 กิโลเมตร รอบ พื้นที่ บริเวณที่ดินเลขที่ 63-1-1 จำนวน 2 หลัง พื้นที่อาคารพาณิชย์ Park Lane และลานจอดรถอยู่ สูง 5 ชั้น</p> <ul style="list-style-type: none"> - เกิดผลกระทบด้านสิ่งแวดล้อมด้านสุขภาพ สุขภาพดี กลุ่มที่ไม่ได้รับผลกระทบจากมลพิษทางอากาศหรือเสียงรบกวน ตั้งแต่ 2 ชั่วโมง แต่ไม่เกิน 4 ชั่วโมง คือ คนบน สุขุมวิท 61 บ้านพักอาศัย และอาคารชุดเดอะ แกรนด์ไฮม์ สุขุมวิท 61 - เกิดผลกระทบด้านสิ่งแวดล้อมด้านสุขภาพ สุขภาพดี กลุ่มที่ไม่ได้รับผลกระทบจากมลพิษทางอากาศหรือเสียงรบกวน ตั้งแต่ 1 ชั่วโมง แต่ไม่เกิน 2 ชั่วโมง คือ บางส่วน ของบ้านพักอาศัยฝั่งตรงข้ามถนนสุขุมวิท 61 อาคารสำนักงาน Seagull และอาคารชุด Model สุขุมวิท 61 <p>2) ผลกระทบในช่วงปลาย กลุ่มอาคารด้านทิศตะวันออก เป็นกลุ่มที่ได้รับผลกระทบจากการเกิดมลพิษ ซึ่ง เป็นสิ่งแวดล้อมรอง เราได้ติดตามในช่วงปลายถึงเป็น 1:00 18.00 น. ดังนี้</p> <ul style="list-style-type: none"> - ผลกระทบด้านสิ่งแวดล้อมด้านสุขภาพ สุขภาพดี กลุ่มที่ ไม่ได้รับผลกระทบจากมลพิษทางอากาศหรือเสียงรบกวน 	<p>โครงการในชุมชนใกล้เคียงอาคารชุด รีม เอคมาอี จำนวน โครงการได้ตั้งต้นโครงการก่อสร้างอาคารแล้วเสร็จจนถึงภาย มาถึงการเปิดดำเนินการแล้วเป็นเวลา 1 ปี กรณีที่ทั้ง 2 ฝ่าย ตกลงกันได้ ต้องจัดตั้งคณะกรรมการประสานงานเพื่อแก้ไข ปัญหาจากการพัฒนาโครงการ ที่ครอบคลุมตั้งแต่ช่วงหรือตอน ช่วงก่อสร้าง และเปิดดำเนินการ ให้แล้วเสร็จก่อนเริ่มทำงาน โดยประกอบด้วย เจ้าของโครงการ ผู้ได้รับผลกระทบจากการ ก่อสร้างโครงการ และบุคคลหรือหน่วยงานที่เป็นกลาง และทั้ง สองฝ่ายยอมรับ เพื่อให้ได้เกิดกระบวนการปรึกษาหารือ การคิด และการตัดสินใจร่วมกัน ในการกำหนดแนวทางป้องกันแก้ไข และลดผลกระทบที่เกิดจากการพัฒนาโครงการ และการชดเชย อย่างเหมาะสม</p>	

กรกฎาคม 2559
นายบุญชัย จันทร์ทอง (นาย)
ผู้รับผิดชอบด้าน
บริษัท เอพี (ไทย) จำกัด

กรกฎาคม 2565
นายบุญชัย จันทร์ทอง (นาย)
ผู้รับผิดชอบด้าน
บริษัท เอคิเอสเอ็ม เอ็นบีเอส จำกัด

ตารางที่ 3 (55) รายการแสดงผลกระทบสิ่งแวดล้อมที่สำคัญ มหานครปาล์มและแปรรูปถ่านหินและถ่านหิน ช่วงเปิดดำเนินการ
โครงการอาคารชุด RHYTHM Ekamai (รีทึม เอกมา) ตั้งอยู่ที่ถนนสุขุมวิท 63 แขวงคลองตันเหนือ เขตวัฒนา กรุงเทพมหานคร

[illegible]

0044-0000/97/0000-0000\$05.00/0

(ԿՐԱՆՈՒԹՅՈՒՆ)

ผู้รับมอบอำนาจ

ប្រធាន ហេង (ហេងម៉ាត) ទំរាត

กรกฎาคม ๒๕๖๑

(นางสาว) รสชาติ รสชาติ

เมื่อ ๑๓๐ ปีที่แล้ว

บริษัท อโกลนสินเต็ม เก็บเงินปัน

กอนช. ๒๕๖๒

ตารางที่ 3 (56) รายงานแสดงผลกระทบสิ่งแวดล้อมที่สำคัญ มาตรการป้องกันและแก้ไขผลกระทบสิ่งแวดล้อม ช่วงเปิดดำเนินการ
โครงการอาคารชุด RHYTHM Ekkamai (ริธึม เอกมัย) ตั้งอยู่เลขที่ถนนสุขุมวิท ๑3 แขวงคลองตันเหนือ เขตวัฒนา กรุงเทพมหานคร

องค์ประกอบทางสิ่งแวดล้อม	ผลกระทบสิ่งแวดล้อมที่สำคัญ	มาตรการป้องกันและแก้ไขผลกระทบสิ่งแวดล้อม	มาตรการติดตามตรวจสอบผลกระทบสิ่งแวดล้อม
	<ul style="list-style-type: none"> - โครงการขนาดใหญ่อาจมีผลกระทบต่อสิ่งแวดล้อมได้ และส่งผลกระทบต่อแนวปะการังใต้น้ำบริเวณใกล้เคียง - การวิพากษ์ของชุมชน ซึ่งในปัจจุบันพื้นที่ใกล้เคียงได้รับผลกระทบด้านการใช้ไฟฟ้าลดลง - เป็นภาวะระดับเศรษฐกิจในบริเวณนี้ เห็นว่าจะมีผลกระทบด้านดี เนื่องจากการใช้ไฟฟ้าลดลง - การเกิดขึ้นของโครงการทำให้ทัศนียภาพเปลี่ยนแปลงไปจากเดิม และอาจมีการโครงการบดบังทัศนียภาพ และแสงแดด 		
(2) การสืบสวน ครั้งที่ 2	<p>2. ผลการสำรวจครั้งที่ 2 พบว่ามีปัญหา โดยนายช่างที่สำรวจการใช้ไฟฟ้าทั้งหมดจากการสัมภาษณ์ ครั้งที่ 1 ไปเสนอให้กับคณะผู้บริหารที่คาดว่าจะได้รับผลกระทบโดยตรงเพื่ออยู่โดยรอบโครงการ และพื้นที่ใกล้เคียง กลุ่มเป้าหมายเห็นว่ามีการดำเนินการนำเสนอเสนอต่อส่วนเพิ่มพลังที่จะนำปฎิบัติ โดยให้ข้อเท็จจริง ทางโครงการและผู้รับหมายสามารถตรวจสอบผลกระทบที่นำเสนอไปปฏิบัติตามแนวทางที่ดี</p>	- ปฏิบัติตามมาตรการป้องกันด้านกายภาพ ความปลอดภัย สาธารณะ สุภาพภาพ การจัดการขยะ และการระบายน้ำ	

กรกฎาคม 2569

(นายบุญชัย ชื่นชมธรรม) 
ผู้รับมอบอำนาจ
บริษัท เอพี (เอคมา) จำกัด

กรกฎาคม 2569

(นายสุวิทย์ วรรณประทีพ) 
ผู้ติดตามการดำเนินการ
บริษัท อีโคซิสเต็ม เอ็มจีเอ็มวี คอมมูนิตีส์ จำกัด

ตารางที่ 3 (57) รายการแสดงผลกระทบสิ่งแวดล้อมที่สำคัญ มาตรการป้องกันและแก้ไขผลกระทบสิ่งแวดล้อม ช่วงเปิดดำเนินการ
โครงการอาคารชุด RHYTHM Ekkamai (ริทึม เอกมัย) ตั้งอยู่ที่ถนนสุขุมวิท 63 แขวงคลองตันเหนือ เขตวัฒนา กรุงเทพมหานคร

ลำดับกระทบทางสิ่งแวดล้อม	ผลกระทบสิ่งแวดล้อมที่สำคัญ	มาตรการป้องกันและแก้ไขผลกระทบสิ่งแวดล้อม	มาตรการติดตามตรวจสอบผลกระทบสิ่งแวดล้อม
1.1. เจ้าของโครงการ บริษัท เอพี (เอคกมัย จำกัด) จะดำเนินการขออนุญาตและขออนุญาตใช้พื้นที่จากกรุงเทพมหานคร เพื่อให้ปฏิบัติตามมาตรการป้องกันและแก้ไขผลกระทบสิ่งแวดล้อม และมาตรการติดตามตรวจสอบผลกระทบสิ่งแวดล้อม ตามที่เสนอไว้ในรายงานการประเมินผลกระทบสิ่งแวดล้อมโครงการ อย่างเคร่งครัด			
2. เจ้าของโครงการ บริษัท เอพี (เอคกมัย จำกัด) จะดำเนินการขออนุญาตและขออนุญาตใช้พื้นที่จากกรุงเทพมหานคร เพื่อให้ปฏิบัติตามมาตรการป้องกันและแก้ไขผลกระทบสิ่งแวดล้อม และมาตรการติดตามตรวจสอบผลกระทบสิ่งแวดล้อม ตามที่เสนอไว้ในรายงานการประเมินผลกระทบสิ่งแวดล้อมโครงการ อย่างเคร่งครัด			

นายสุวิทย์ จันทร์กระจ่าง
ผู้อำนวยการโครงการ
บริษัท เอพี (เอคกมัย) จำกัด

นางสาววิมลรัตน์ จันทร์กระจ่าง
ผู้จัดการโครงการ
บริษัท เอคคิเคม จำกัด

ตารางที่ 4 สรุปผลการติดตามตรวจสอบผลกระทบสิ่งแวดล้อม ช่วงก่อสร้าง

โครงการอาคารชุด RHYTHM Ekkamai (ริทึม เอกมัย) ตั้งอยู่ที่ถนนสุขุมวิท 63 แขวงคลองตันเหนือ เขตวัฒนา กรุงเทพมหานคร

ผลกระทบ สิ่งแวดล้อม	ดัชนีตรวจวัด	วิธีการตรวจวัด	บริเวณที่ตรวจวัด	ระยะเวลา/ความถี่	ผู้รับผิดชอบ
ช่วงก่อสร้าง					
1. สภาพภูมิประเทศ	- วัดคงโดยรอบโครงการ	ความหนาแน่นของแนวรั้วโดยรอบโครงการ	- พื้นที่ก่อสร้าง	- ทุกวัน ตลอดระยะเวลาการก่อสร้าง	- เจ้าของโครงการ (บริษัท เอพี (เอคมาย) จำกัด)
2. ดิน และการชะล้างพังทลาย	- เชนดิน เชนวัสดุก่อสร้าง	- เชนดิน เชนวัสดุก่อสร้าง บริเวณถนน เชนรั้ว เชนท่อระบายน้ำ และท่อระบายน้ำสาธารณะ	- ถนนและท่อระบายน้ำ บริเวณพื้นที่ก่อสร้าง	- ทุกวัน ตลอดระยะเวลาการก่อสร้าง	- เจ้าของโครงการ (บริษัท เอพี (เอคมาย) จำกัด)
3. คุณภาพอากาศ เสียงและความสั่นสะเทือน	- การปล่อยฝุ่น - ความเร็ว - ช่วงเวลาทำงาน - ค่าใบคณพลาการ	- ตรวจสอบการบรรทุกของรถขนส่งดิน และวัสดุก่อสร้าง - ความเข้มข้นของฝุ่นละออง - ความคงทนแข็งแรงและการฉีกขาดของผ้าใบ	- พื้นที่ก่อสร้าง	- ตลอดระยะเวลาที่มีกิจกรรมทุกดินและวัสดุก่อสร้าง - ตลอดช่วงเวลาก่อสร้าง	- เจ้าของโครงการ (บริษัท เอพี (เอคมาย) จำกัด) - เจ้าของโครงการ (บริษัท เอพี (เอคมาย) จำกัด)

นายบุญชัย จันทร์กระจ่างใส

(นายบุญชัย จันทร์กระจ่างใส)
ผู้รับผิดชอบฝ่าย
บริษัท เอพี (เอคมาย) จำกัด

กรกฎาคม 2565

(นายบุญชัย จันทร์กระจ่างใส)
ผู้รับผิดชอบฝ่าย
บริษัท เอพี (เอคมาย) จำกัด

ตารางที่ 1(1) สรุปผลการติดตามตรวจสอบผลกระทบสิ่งแวดล้อม ช่วงก่อสร้าง

โครงการอาคารชุด RHYTHM Ekkamai (วิถีใหม่ เอกมัย) ตั้งอยู่ที่ถนนสุขุมวิท ๘๖ แขวงคลองตันเหนือ เขตวัฒนา กรุงเทพมหานคร

ผลการ ติดตามตรวจสอบ	ดัชนีตรวจวัด	วิธีการตรวจวัด	บริเวณที่ตรวจวัด	ระยะเวลา/ความถี่	ผู้รับผิดชอบ
1.3.3 คุณภาพอากาศ	จุดที่ 1 ที่ใช้โดยโครงการ 1. บริเวณฐานราก	- High Volume Air Sampler - High Volume PM-10 Air Sampler - Gas Bag - Chemiluminescence Method - ตามประกาศกระทรวงมหาดไทย เรื่อง มาตรฐานค่าเฉลี่ยรายชั่วโมงของมลพิษทางอากาศในบริเวณภายในพื้นที่ (พ.ศ. 2541) เรื่องกำหนดมาตรฐานค่าเฉลี่ยรายชั่วโมงของมลพิษในบริเวณภายในพื้นที่ (พ.ศ. 2541) เรื่องกำหนดมาตรฐานค่าเฉลี่ยรายชั่วโมงของมลพิษในบริเวณภายในพื้นที่ (พ.ศ. 2541)	จุดที่ 1 ที่ใช้โดยโครงการ (ภาพที่ 7)	ตรวจวัด TSP และ PM10 ทุกวัน ช่วงทำฐานราก รวมเคย ผลทุกปีค่าที่ - CO, NOx, SOx, HC เฉือนละ 1 ครั้ง ช่วงทำฐานราก	เจ้าของโครงการ (บริษัท เอพี (ไทยแลนด์) จำกัด)
	2. บริเวณอาคารก่อสร้าง - HC 24 ชม. 3 วันต่อเนื่อง - TSP 24 ชม. 3 วันต่อเนื่อง - PM 24 ชม. 3 วันต่อเนื่อง - CO 24 ชม. 3 วันต่อเนื่อง - SOx 24 ชม. 3 วันต่อเนื่อง - SOx 24 ชม. 3 วันต่อเนื่อง	- Gas Bag - High Volume Air Sampler - High Volume PM-10 Air Sampler - Gas Bag - Chemiluminescence Method - ตามประกาศกระทรวงมหาดไทย เรื่อง มาตรฐานค่าเฉลี่ยรายชั่วโมงของมลพิษทางอากาศในบริเวณภายในพื้นที่ (พ.ศ. 2541) เรื่องกำหนดมาตรฐานค่าเฉลี่ยรายชั่วโมงของมลพิษในบริเวณภายในพื้นที่ (พ.ศ. 2541) เรื่องกำหนดมาตรฐานค่าเฉลี่ยรายชั่วโมงของมลพิษในบริเวณภายในพื้นที่ (พ.ศ. 2541)	จุดที่ 1 ที่ใช้โดยโครงการ	- ทุกพารามิเตอร์ เฉือนละ 1 ครั้ง ตลอดระยะเวลาก่อสร้าง	เจ้าของโครงการ (บริษัท เอพี (ไทยแลนด์) จำกัด)

กรกฎาคม 2565

(นายบุญชัย วิเศษธรรม)
ผู้รับผิดชอบ
บริษัท เอพี (ไทยแลนด์) จำกัด

กรกฎาคม 2565

(นายบุญชัย วิเศษธรรม)
ผู้รับผิดชอบ
บริษัท เอพี (ไทยแลนด์) จำกัด

ตารางที่ 1(2) ภาพมาตรการติดตามตรวจสอบผลกระทบสิ่งแวดล้อม ช่วงก่อสร้าง

โครงการอาคารชุด RHYTHM Ekkamai (รีธึม เอคมาย) ตั้งอยู่ที่ถนนสุขุมวิท 63 แขวงคลองจั่นเหนือ เขตวัฒนา กรุงเทพมหานคร

ผลกระทบ สิ่งแวดล้อม	ดัชนีตรวจวัด	วิธีการตรวจวัด	บริเวณที่ตรวจวัด	ระยะเวลา/ความถี่	ผู้รับผิดชอบ
	- HC 24 ชม. 3 วันต่อเนื่อง - ความเร็วและทิศทางลม 3 วันต่อเนื่อง	- Wind Map			
	จุดที่ 2 โรงเรือนกักเก็บวัสดุของ ISP 23 ชม. 1 วันต่อเนื่อง - PM ₁₀ 21 ชม. 1 วันต่อเนื่อง	- High Volume Air Sampler - High Volume PM-10 Air Sampler	- จุดที่ 2 โรงเรือนกักเก็บวัสดุของ (ภาพที่ 7)	- ทุก 1 เดือน/ครั้ง ตลอดช่วง เวลาก่อสร้าง	- เจ้าของโครงการ (บริษัท เอพี (เอคมาย) จำกัด)
(2) เสียง	1.24 hr. 1 max และ 100 dBA วันต่อเนื่อง	ใช้เครื่องวัดเสียง	- บริเวณโครงการ	- ทุกวันช่วงที่ฐานราก โดย รายงานผลทุกปีค่าที่วัดได้ ขึ้นตรวจวัดเดือนละ 1 ครั้ง ตลอดช่วงก่อสร้าง	- เจ้าของโครงการ (บริษัท เอพี (เอคมาย) จำกัด)
(3) ความสั่นสะเทือน	PPV, 11/24 ชั่วโมง 3 วันต่อเนื่อง	ตามประกาศกระทรวงมหาดไทย ปี พ.ศ. 2553 เรื่อง ค่ามาตรฐานการ สั่นสะเทือน เพื่อป้องกันผลกระทบสิ่งแวดล้อม	- บริเวณที่ติดตั้งโครงการ	- ทุกวันช่วงที่ฐานราก โดย รายงานผลทุกปีค่าที่วัดได้ ขึ้นตรวจวัดเดือนละ 1 ครั้ง ตลอดช่วงก่อสร้าง	- เจ้าของโครงการ (บริษัท เอพี (เอคมาย) จำกัด)
1. ขยะมูลฝอย	ตรวจสอบ ขยะมูลฝอยตามพื้นที่ ก่อสร้าง - ตรวจสอบ ดูแล รักษาบริเวณ	- สภาพความสะอาดบริเวณก่อสร้าง - เก็บขยะ - จะบริหารจัดการไม่ให้เกิด กลิ่นเหม็น	- พื้นที่ก่อสร้าง	- เดือนละ 1 ครั้งตลอดระยะเวลา ก่อสร้าง	- เจ้าของโครงการ (บริษัท เอพี (เอคมาย) จำกัด)

นายสุวิทย์ ชัยสวัสดิ์
นายสุวิทย์ ชัยสวัสดิ์
ผู้รับผิดชอบด้าน
บริษัท เอพี (เอคมาย) จำกัด

กรกฎาคม 2565

บริษัท อีโคซิสเต็ม เอ็นจิเนียริง

ตารางที่ 4(3) รูปแบบการติดตามตรวจสอบผลกระทบสิ่งแวดล้อม ช่างก่อสร้าง

โครงการการศึกษาคู่ RUM THAI Ekkamai (วิจัย เล่มที่ ๓) คงอยู่ท่ามกลางชีวิต ๘๓ แขวงคลองต้นเห็ด เขตวัฒนา กรุงเทพมหานคร

[illegible]

917093, 2004, 22 Jan 2005

นายบุญรักษ์ โชติ กนกศิลป์
ผู้รักษาสถาบัน
บริษัท เอพี (เอชบี) จำกัด

กรกฎาคม 2559.

บริษัท อีโคซิสเต็ม เอ็นจิเนียริง คอนส...



โครงการการลาดขุด ขุดค้นทางโบราณคดี (3 ปี) เอกชน) ตั้งอยู่ที่ถนนสุขุมวิท 63 แขวงคลองตันเหนือ เขตวัฒนา กรุงเทพมหานคร

[illegible]

กรรณิการ์ ๒๕๖๕

น.นฤพิศ จันทระจ่างเลิศ)
ผู้รับมอบอำนาจ
บริษัท เวย์ (เอกรักษ์) จำกัด

พฤษภาคม 2559

นางสาวสุวิมล ภรรยานางเอก
ผู้ดีของเมืองฟ้าเมืองดิน
บริษัท อีโคซิสเต็ม จำกัด

ตารางที่ 11(6) สรุปแนวทางการติดตามตรวจสอบผลกระทบสิ่งแวดล้อม ช่วงก่อสร้าง

โครงการอาคารชุด RHYTHM EKKAMAI (รีมม์ เอกมัย) ตำบลคูเต่า อำเภอเมือง 63 แขวงคลองตันเหนือ เขตวัฒนา กรุงเทพมหานคร

มาตรการ สิ่งแวดล้อม	ตัวชี้วัดรางวัล	วิธีการตรวจวัด	บริเวณที่ตรวจวัด	ระยะเวลา/ความถี่	ผู้รับผิดชอบ
6. การสื่อสาร และ การเฝ้าระวัง	- การออกใบแจ้งชุมชนหรือการแจ้ง ให้ทราบถึงผลกระทบโครงการ จากหน่วยงานราชการที่เกี่ยวข้อง และหน่วยงานที่เกี่ยวข้อง - ระยะเวลา 100 เมตร	- ตรวจสอบการแจ้งข้อมูลในโครงการ และเว็บไซต์ของโครงการ - ตรวจสอบการแจ้งข้อมูลในโครงการ - ตรวจสอบการแจ้งข้อมูลในโครงการ - ตรวจสอบการแจ้งข้อมูลในโครงการ	- บริเวณโดยรอบพื้นที่โครงการ - ระยะ 100 เมตร	- ตลอดระยะเวลาการก่อสร้าง	- เจ้าของโครงการ (บริษัท เอพี (เอชเอ็ม) จำกัด)
7.1 กำจัด	- การจัดการสิ่งแวดล้อม - การจัดการสิ่งแวดล้อม - การจัดการสิ่งแวดล้อม	- ตรวจสอบการแจ้งข้อมูลในโครงการ - ตรวจสอบการแจ้งข้อมูลในโครงการ - ตรวจสอบการแจ้งข้อมูลในโครงการ	- พื้นที่ก่อสร้าง	- เดือนละ 1 ครั้ง - ตลอดระยะเวลาการก่อสร้าง	- เจ้าของโครงการ (บริษัท เอพี (เอชเอ็ม) จำกัด)
7.2 ใช้น้ำ	- การใช้น้ำ - การใช้น้ำ - การใช้น้ำ	- ตรวจสอบการแจ้งข้อมูลในโครงการ - ตรวจสอบการแจ้งข้อมูลในโครงการ - ตรวจสอบการแจ้งข้อมูลในโครงการ	- พื้นที่ก่อสร้าง	- เดือนละ 1 ครั้ง - ตลอดระยะเวลาการก่อสร้าง	- เจ้าของโครงการ (บริษัท เอพี (เอชเอ็ม) จำกัด)
7.3 ปล่อยมลพิษ	- การปล่อยมลพิษ - การปล่อยมลพิษ - การปล่อยมลพิษ	- ตรวจสอบการแจ้งข้อมูลในโครงการ - ตรวจสอบการแจ้งข้อมูลในโครงการ - ตรวจสอบการแจ้งข้อมูลในโครงการ	- พื้นที่ก่อสร้าง	- เดือนละ 1 ครั้ง - ตลอดระยะเวลาการก่อสร้าง	- เจ้าของโครงการ (บริษัท เอพี (เอชเอ็ม) จำกัด)

กรกฎาคม 2565

นายสมชาย ใจดี
ผู้รับผิดชอบ
บริษัท เอพี (เอชเอ็ม) จำกัด



กรกฎาคม 2558

บริษัท อีโคแอส จำกัด



ตารางที่ 4(6) สรุปผลการติดตามตรวจสอบผลกระทบสิ่งแวดล้อม ช่วงก่อสร้าง

โครงการอาคารชุด RHYTHM EKKamai (รีธึม เอกมัย) ตั้งอยู่เลขที่ถนนสุขุมวิท 63 แขวงคลองตันเหนือ เขตวัฒนา กรุงเทพมหานคร

ผลกระทบ สิ่งแวดล้อม	ดัชนีตรวจวัด	วิธีการตรวจวัด	บริเวณที่ตรวจวัด	ระยะเวลา/ความถี่	ผู้รับผิดชอบ
ผลกระทบทางสังคม ชุมชน	การร้องเรียน/ข้อร้องเรียน หรือแจ้งความทุกข์ ทูลขอการช่วยเหลือ	ตรวจสอบการร้องเรียน/ข้อร้องเรียน หรือแจ้งความทุกข์ทูลขอการช่วยเหลือ	สำนักงานโครงการ	เดือนละ 1 ครั้ง ตลอดระยะเวลา การก่อสร้าง	เจ้าของโครงการ (บริษัท เอพี (เอ็กมัย) จำกัด)
9. การระบายน้ำ	การมีกลิ่นเหม็นจากน้ำเสีย และน้ำทิ้ง	การตรวจวัดกลิ่นเหม็น และวัดค่า การระบายน้ำ และวัดค่าความเป็นกรด-ด่าง	พื้นที่ก่อสร้าง	เดือนละ 1 ครั้ง ตลอดระยะเวลา การก่อสร้าง	เจ้าของโครงการ (บริษัท เอพี (เอ็กมัย) จำกัด)
10. การปนเปื้อนดิน	- pH, BOD - SS, Suspended Solids, TDS - Salinity - TKN - Fe, Oil & Grease	การตรวจวัดค่า pH, BOD, SS, Suspended Solids, TDS, Salinity, TKN, Fe, Oil & Grease และค่าความเป็นกรด-ด่าง	บริเวณพื้นที่ก่อสร้าง และพื้นที่ โดยรอบ	เดือนละ 1 ครั้ง ตลอดระยะเวลา การก่อสร้าง	เจ้าของโครงการ (บริษัท เอพี (เอ็กมัย) จำกัด)
11. การรบกวนทางเสียง	การรบกวนทางเสียงจากกิจกรรม การก่อสร้าง	การตรวจวัดค่าเสียงรบกวนจากกิจกรรม การก่อสร้าง	อาคาร และพื้นที่โดยรอบโครงการ โครงการในระยะ 0 - 100 เมตร	เดือนละ 1 ครั้ง ตลอดระยะเวลา การก่อสร้าง	เจ้าของโครงการ (บริษัท เอพี (เอ็กมัย) จำกัด)
12. สภาพอากาศ	การมีฝุ่นละออง หรือ ควัน หรือ ควัน หรือกลิ่นเหม็น	การตรวจวัดค่าฝุ่นละออง หรือ ควัน หรือ กลิ่นเหม็น	พื้นที่ก่อสร้าง และพื้นที่โดยรอบโครงการ	ทุก ๆ 3 เดือน หรือ ตลอดระยะเวลา การก่อสร้าง	เจ้าของโครงการ (บริษัท เอพี (เอ็กมัย) จำกัด)

กรกฎาคม 2565

(นายสุวิทย์ จันทร์งามเลิศ)
ผู้ควบคุมงาน
บริษัท เอพี (เอ็กมัย) จำกัด



กรกฎาคม 2565

(นายสุวิทย์ จันทร์งามเลิศ)
ผู้ควบคุมงาน
บริษัท เอพี (เอ็กมัย) จำกัด



ตารางที่ 4(7) สรุปผลการติดตามตรวจสอบผลกระทบสิ่งแวดล้อม ช่วงก่อสร้าง
โครงการอาคารชุด RHYTHM EKKamai (รีม เอคมา) ตั้งอยู่ที่ถนนสุขุมวิท 63 แขวงคลองตันเหนือ เขตวัฒนา กรุงเทพมหานคร

มาตรการ สิ่งแวดล้อม	ดัชนีตรวจวัด	วิธีการตรวจวัด	บริเวณที่ตรวจวัด	ระยะเวลา/ความถี่	ผู้รับผิดชอบ
1. ควบคุมมลพิษ และกวน ปัดฝุ่น	ประสิทธิภาพ ความแข็งแรงและ ความทนทานของอุปกรณ์ป้องกัน ฝุ่นและเสียง (ผ้าใบพลาสติก) และ การฉีดน้ำเพื่อลดฝุ่นและเสียง การดำเนินงานเพื่อป้องกันผลกระทบ ต่อชุมชนบริเวณใกล้เคียง	- ตรวจสอบประสิทธิภาพตามคู่มือ ผลิตภัณฑ์โดยวิศวกรที่มีความชำนาญ	- พื้นที่ก่อสร้าง	- ทุกวัน ตลอดระยะเวลาก่อสร้าง	- เจ้าของโครงการ (บริษัท เอพี (เอคมา) จำกัด)
	การติดตั้งป้ายประกาศวิธี ปฏิบัติงานเพื่อป้องกันผลกระทบ ต่อชุมชนบริเวณใกล้เคียง	- ตรวจสอบว่ามีการปฏิบัติตามวิธี ปฏิบัติงานที่กำหนดไว้ในสัญญา และต้องดำเนินการแก้ไขทันที	- พื้นที่ก่อสร้าง	- ทุกวัน ตลอดระยะเวลาก่อสร้าง	- เจ้าของโครงการ (บริษัท เอพี (เอคมา) จำกัด)
	วิธีการควบคุมการปล่อยฝุ่นหรือ เสียงจากไซต์ก่อสร้างและความ ปลอดภัยของเจ้าหน้าที่และความ ปลอดภัยของชุมชนและเจ้าหน้าที่ ความปลอดภัย	- ตรวจสอบว่ามีการปฏิบัติตามวิธี ปฏิบัติงานที่กำหนดไว้ในสัญญา และต้องดำเนินการแก้ไขทันที	- พื้นที่ก่อสร้าง	- ทุกวัน ตลอดระยะเวลาก่อสร้าง	- เจ้าของโครงการ (บริษัท เอพี (เอคมา) จำกัด)
	การควบคุมการปล่อยฝุ่นหรือ เสียงจากไซต์ก่อสร้างและความ ปลอดภัยของเจ้าหน้าที่และความ ปลอดภัยของชุมชนและเจ้าหน้าที่ ความปลอดภัย	- ตรวจสอบว่ามีการปฏิบัติตามวิธี ปฏิบัติงานที่กำหนดไว้ในสัญญา และต้องดำเนินการแก้ไขทันที	- พื้นที่ก่อสร้าง	- ทุกวัน ตลอดระยะเวลาก่อสร้าง	- เจ้าของโครงการ (บริษัท เอพี (เอคมา) จำกัด)
	ประสิทธิภาพการใช้น้ำและ การอนุรักษ์น้ำ	- ตรวจสอบว่ามีการปฏิบัติตามวิธี ปฏิบัติงานที่กำหนดไว้ในสัญญา และต้องดำเนินการแก้ไขทันที	- พื้นที่ก่อสร้าง	- ทุกวัน ตลอดระยะเวลาก่อสร้าง	- เจ้าของโครงการ (บริษัท เอพี (เอคมา) จำกัด)

กรกฎาคม 2565

(นายสุชาติ จันทร์กระจ่าง)
ผู้อำนวยการงาน
บริษัท เอพี (เอคมา) จำกัด



กรกฎาคม 2565

(นายสุชาติ จันทร์กระจ่าง)
ผู้อำนวยการงาน
บริษัท เอพี (เอคมา) จำกัด

บริษัท อีโคซิสเต็ม เอ็นจิเนียริง



ตารางที่ 1(8) สรุปแผนการติดตามตรวจสอบผลกระทบสิ่งแวดล้อม ช่วงก่อสร้าง

โครงการอาคารชุด RHYTHM Ekkamai (ริทึม เอกมัย) ตั้งอยู่ที่ถนนสุขุมวิท 63 แขวงคลองตันเหนือ เขตวัฒนา กรุงเทพมหานคร

มาตรการ สิ่งแวดล้อม	ดัชนีการวัด	วิธีการตรวจวัด	บริเวณที่ตรวจวัด	ระยะเวลา/ความถี่	ผู้รับผิดชอบ
การตรวจสอบปริมาณน้ำฝนที่ ก่อสร้าง และผู้รับเหมาก่อสร้าง หรือวางไว้จุดก่อสร้างที่ขวาง และแนวถนนสุขุมวิท และ ถนน สาธารณะที่ใกล้เคียง		การวัดปริมาณน้ำฝนที่จุดตรวจวัด และวางไว้จุดก่อสร้างที่ขวาง และแนวถนนสุขุมวิท และ ถนน สาธารณะที่ใกล้เคียง	ถนนสุขุมวิท 63 (เอกมัย)	- ทุกวัน ตลอดระยะเวลาก่อสร้าง	- เจ้าหน้าที่โครงการ (บริษัท เอพี (เอคัมัย) จำกัด)
สภาพการจราจรบนถนนสุขุมวิท ใกล้กับโครงการก่อสร้าง		การสังเกตการณ์สภาพการจราจร ใกล้กับโครงการก่อสร้าง	- จุดการจราจรบนถนนสุขุมวิท ใกล้กับโครงการก่อสร้าง	- ทุกวัน ตลอดระยะเวลาก่อสร้าง	- เจ้าหน้าที่โครงการ (บริษัท เอพี (เอคัมัย) จำกัด)
การปล่อยมลพิษจากเครื่องจักร ที่ใช้ในการก่อสร้าง		การสังเกตการณ์การปล่อยมลพิษ จากเครื่องจักรที่ใช้ในการก่อสร้าง	- บริเวณพื้นที่ก่อสร้าง	- ทุกวัน ตลอดระยะเวลาก่อสร้าง	- เจ้าหน้าที่โครงการ (บริษัท เอพี (เอคัมัย) จำกัด)
การปล่อยมลพิษจากเครื่องจักร ที่ใช้ในการก่อสร้าง		การสังเกตการณ์การปล่อยมลพิษ จากเครื่องจักรที่ใช้ในการก่อสร้าง	- บริเวณพื้นที่ก่อสร้าง	- ทุกวัน ตลอดระยะเวลาก่อสร้าง	- เจ้าหน้าที่โครงการ (บริษัท เอพี (เอคัมัย) จำกัด)
การปล่อยมลพิษจากเครื่องจักร ที่ใช้ในการก่อสร้าง		การสังเกตการณ์การปล่อยมลพิษ จากเครื่องจักรที่ใช้ในการก่อสร้าง	- บริเวณพื้นที่ก่อสร้าง	- ทุกวัน ตลอดระยะเวลาก่อสร้าง	- เจ้าหน้าที่โครงการ (บริษัท เอพี (เอคัมัย) จำกัด)

วันที่ 25/12/2565

(นายสุวิทย์ งามคำ) (นายสุวิทย์ งามคำ)
ผู้รับผิดชอบงาน
บริษัท เอพี (เอคัมัย) จำกัด

วันที่ 25/12/2565

บริษัท อีโคซิสเต็ม เอ็นจิเนียริ่ง

ตารางที่ 4(๑) สรุปแนวทางการติดตามตรวจสอบผลกระทบสิ่งแวดล้อม ช่วงก่อสร้าง
โครงการอาคารชุด RHYTHM Ekkamai (ริธึม เอกมัย) ตั้งอยู่ที่ถนนสุขุมวิท ๑๖ แขวงคลองตันเหนือ เขตวัฒนา กรุงเทพมหานคร

ผลกระทบ สิ่งแวดล้อม	ลักษณะการติดตาม	วิธีการตรวจวัด	บริเวณที่ตรวจวัด	ระยะ เวลา/ความถี่	ผู้รับผิดชอบ
การจราจรที่หนาแน่นบริเวณ การทำ ขุดและถมดินบริเวณก่อสร้าง ก่อ สร้าง รวมทั้งการจราจรที่หนาแน่น บริเวณใกล้เคียงโครงการ	ตรวจสอบการจราจรที่หนาแน่น บริเวณก่อสร้าง และบริเวณ ใกล้เคียงโครงการ	ตรวจสอบการจราจรที่หนาแน่น บริเวณก่อสร้าง และบริเวณ ใกล้เคียงโครงการ	ผู้ถือการจราจร การจราจร บริเวณก่อสร้าง และบริเวณ ใกล้เคียงโครงการ	เดือนละ 1 ครั้ง ตลอดระยะเวลา ก่อสร้าง	เจ้าของโครงการ (บริษัท เอพี (เอคัมัย) จำกัด)
ความถี่ของรถบรรทุกขนส่งวัสดุก่อ สร้าง เช่น ปูนซีเมนต์ น้ำที่ใช้ และเศษวัสดุจากอาคาร	ตรวจสอบความถี่ของรถบรรทุก ขนส่งวัสดุก่อสร้าง และเศษ วัสดุจากอาคาร	ตรวจสอบความถี่ของรถบรรทุก ขนส่งวัสดุก่อสร้าง และเศษ วัสดุจากอาคาร	ด้านน้ำดื่ม ด้านการก่อสร้าง และ การขนส่งวัสดุก่อสร้าง และเศษ วัสดุจากอาคาร	ทุกวัน ตลอดระยะเวลาการก่อสร้าง	เจ้าของโครงการ (บริษัท เอพี (เอคัมัย) จำกัด)
การเกิดฝุ่นละอองจากกิจกรรมการ ก่อสร้าง เช่น การขุดดิน การถมดิน การเทคอนกรีต การก่ออิฐถือปูน การฉาบปูน การทาสี	ตรวจสอบการเกิดฝุ่นละออง จากกิจกรรมการก่อสร้าง	ตรวจสอบการเกิดฝุ่นละออง จากกิจกรรมการก่อสร้าง	ภายในพื้นที่ก่อสร้างและบริเวณ ใกล้เคียง	ทุกวัน ตลอดระยะเวลาการก่อสร้าง	เจ้าของโครงการ (บริษัท เอพี (เอคัมัย) จำกัด)
การเกิดเสียงดังจากกิจกรรมการ ก่อสร้าง เช่น การขุดดิน การถมดิน การเทคอนกรีต การก่ออิฐถือปูน การฉาบปูน การทาสี	ตรวจสอบการเกิดเสียงดัง จากกิจกรรมการก่อสร้าง	ตรวจสอบการเกิดเสียงดัง จากกิจกรรมการก่อสร้าง	ภายในพื้นที่ก่อสร้างและบริเวณ ใกล้เคียง	ทุกวัน ตลอดระยะเวลาการก่อสร้าง	เจ้าของโครงการ (บริษัท เอพี (เอคัมัย) จำกัด)

วันที่ ๒๕ มิ.ย. ๖๕

(นายบุญชัย จันทร์กระจ่าง)
ผู้รับผิดชอบ
บริษัท เอพี (เอคัมัย) จำกัด

วันที่ ๒๕ มิ.ย. ๖๕

(นายสุวิทย์ วรรณวิเศษ)
ผู้แทนการตรวจและควบคุม
บริษัท มีโคสเคเอ็ม เอ็นจิเนียริ่ง จำกัด

ตารางที่ 4 (10) สรุปผลการติดตามตรวจสอบผลกระทบสิ่งแวดล้อม ช่วงก่อสร้าง

โครงการอาคารชุด RHYTHM EKKAMAI (ริทึม เอกมัย) ตั้งอยู่ที่ถนนสุขุมวิท 63 แขวงคลองตันเหนือ เขตวัฒนา กรุงเทพมหานคร

ผลกระทบสิ่งแวดล้อม	ดัชนีการวัด	วิธีการตรวจวัด	บริเวณที่ตรวจวัด	รอบตรวจ/ความถี่	ผู้รับผิดชอบ
	บันทึกสถิติการเกิดอุบัติเหตุและปัญหาด้านสุขภาพของแรงงานก่อสร้าง	- ตรวจสอบการบันทึกอุบัติเหตุและปัญหาด้านสุขภาพของแรงงานก่อสร้าง เมื่อเกิดอุบัติเหตุจะแจ้งให้แพทย์โดยทันที และแจ้งให้แพทย์ผู้เกี่ยวข้องทราบทันทีเพื่อรีบทำการปฐมพยาบาลและนำส่งโรงพยาบาลโดยทันที โดยแจ้งเหตุการตกจากที่สูง อุบัติเหตุจากการขนส่งและไฟฟ้าช็อต	- พื้นที่ก่อสร้าง	- ทุกวัน ตลอดระยะเวลาก่อสร้าง	- เจ้าของโครงการ (บริษัท เอพี (เอคัมัย) จำกัด)
	การมีเสียงรบกวนและฝุ่นละอองจากกิจกรรมการก่อสร้าง	- ตรวจสอบการมีเสียงรบกวนและฝุ่นละอองจากกิจกรรมการก่อสร้าง โดยใช้เครื่องมือวัดเสียงรบกวนและฝุ่นละออง และแจ้งให้หน่วยงานที่เกี่ยวข้องทราบทันทีเพื่อรีบทำการควบคุมและลดผลกระทบ	- บริเวณที่อยู่อาศัยโดยรอบพื้นที่โครงการ	- ทุกวัน ตลอดระยะเวลาก่อสร้าง	- เจ้าของโครงการ (บริษัท เอพี (เอคัมัย) จำกัด)
14. สุขภาพอนามัยของพื้นที่ก่อสร้าง	การเจ็บป่วยของแรงงานก่อสร้าง	- ตรวจสอบการเจ็บป่วยของแรงงานก่อสร้าง และแจ้งให้หน่วยงานที่เกี่ยวข้องทราบทันทีเพื่อรีบทำการปฐมพยาบาลและนำส่งโรงพยาบาลโดยทันที โดยแจ้งเหตุการตกจากที่สูง อุบัติเหตุจากการขนส่งและไฟฟ้าช็อต	- พื้นที่ก่อสร้าง	- ทุกวัน ตลอดระยะเวลาก่อสร้าง	- เจ้าของโครงการ (บริษัท เอพี (เอคัมัย) จำกัด)
	การเกิดอุบัติเหตุและปัญหาด้านสุขภาพของแรงงานก่อสร้าง	- ตรวจสอบการเกิดอุบัติเหตุและปัญหาด้านสุขภาพของแรงงานก่อสร้าง และแจ้งให้หน่วยงานที่เกี่ยวข้องทราบทันทีเพื่อรีบทำการปฐมพยาบาลและนำส่งโรงพยาบาลโดยทันที โดยแจ้งเหตุการตกจากที่สูง อุบัติเหตุจากการขนส่งและไฟฟ้าช็อต	- พื้นที่ก่อสร้าง	- ทุกวัน ตลอดระยะเวลาก่อสร้าง	- เจ้าของโครงการ (บริษัท เอพี (เอคัมัย) จำกัด)
	การเกิดอุบัติเหตุและปัญหาด้านสุขภาพของแรงงานก่อสร้าง	- ตรวจสอบการเกิดอุบัติเหตุและปัญหาด้านสุขภาพของแรงงานก่อสร้าง และแจ้งให้หน่วยงานที่เกี่ยวข้องทราบทันทีเพื่อรีบทำการปฐมพยาบาลและนำส่งโรงพยาบาลโดยทันที โดยแจ้งเหตุการตกจากที่สูง อุบัติเหตุจากการขนส่งและไฟฟ้าช็อต	- พื้นที่ก่อสร้าง	- ทุกวัน ตลอดระยะเวลาก่อสร้าง	- เจ้าของโครงการ (บริษัท เอพี (เอคัมัย) จำกัด)

กรุงเทพมหานคร

นายบุญชัย วัฒนศิริ
ผู้รับมอบอำนาจ
บริษัท เอพี (เอคัมัย) จำกัด

กรุงเทพมหานคร

นายบุญชัย วัฒนศิริ
ผู้ชำนาญการด้านสิ่งแวดล้อม
บริษัท มีโคซิสเต็มส์ เทรนนิ่งเซ็นเตอร์ จำกัด

ตารางที่ 1: 11) สรุปผลการทดสอบความเหมาะสมของตัวชี้วัด ช่วงก่อนสร้าง
โครงการอาคารชุด KHVTHM Ekkamai (วัดใหม่ เภทวีย์) ดำเนินการโดยศูนย์วิจัย 63 แขวงคลองตันเหนือ เขตวัฒนา กรุงเทพมหานคร

ผลการทบทวน ด้านบวก	ข้อที่ตรวจวัด	วิธีการตรวจวัด	บริเวณที่ตรวจวัด	ระยะเวลา/ความถี่	ผู้รับผิดชอบ
	ผู้บริหารระดับสูง (เจ้าภาพงาน) ให้ความสำคัญ (โครงการ และกระบวนการ) มากกว่า (ค่านิยม) ที่ได้รับผลกระทบ	ตรวจสอบประวัติการประเมินผลจากโครงการ ผลการประเมินค่านิยมจากผู้ได้รับผลกระทบ	บริษัท มีกระบวนการประเมินโครงการ ในระยะ 100 เมตร	- ผลการประเมินผลการก่อสร้าง	- เจ้าของโครงการ (บริษัท เอพี (ไทยแลนด์) จำกัด)
15. การแบ่งหน้าที่ ในทีมงาน การดำเนินงาน ตามแผนก่อสร้าง	สามารถแยกแยะขอบเขตความรับผิดชอบที่ชัดเจนจากกระบวนการดำเนินงานก่อสร้าง	จัดทำทะเบียนข้อมูลจากทีมงาน และประเมินประสิทธิภาพการทำงาน หากพบความบกพร่องรีบดำเนินการ	กระบวนการสร้างของโครงการ	- ผลการประเมินผลการก่อสร้าง ตลอดระยะเวลาการก่อสร้าง	- เจ้าของโครงการ (บริษัท เอพี (ไทยแลนด์) จำกัด)
	- ตรวจสอบความชัดเจนของโครงสร้างพื้นฐาน - ตรวจสอบความชัดเจนของโครงสร้างพื้นฐาน - ตรวจสอบความชัดเจนของโครงสร้างพื้นฐาน	- ตรวจสอบความชัดเจนของโครงสร้างพื้นฐาน - ตรวจสอบความชัดเจนของโครงสร้างพื้นฐาน - ตรวจสอบความชัดเจนของโครงสร้างพื้นฐาน	- ความมั่นคงของโครงสร้างโครงการ - ความมั่นคงของโครงสร้างโครงการ - ความมั่นคงของโครงสร้างโครงการ	- วิเคราะห์ 2 ครั้ง ตลอดระยะเวลาการก่อสร้าง - เดือนละ 1 ครั้ง ตลอดระยะเวลาการก่อสร้าง - เดือนละ 1 ครั้ง ตลอดระยะเวลาการก่อสร้าง - เดือนละ 1 ครั้ง ตลอดระยะเวลาการก่อสร้าง	- เจ้าของโครงการ (บริษัท เอพี (ไทยแลนด์) จำกัด) - เจ้าของโครงการ (บริษัท เอพี (ไทยแลนด์) จำกัด) - เจ้าของโครงการ (บริษัท เอพี (ไทยแลนด์) จำกัด) - เจ้าของโครงการ (บริษัท เอพี (ไทยแลนด์) จำกัด)
	- ตรวจสอบความถี่ในการปฏิบัติงาน ต้องลงพื้นที่ - ตรวจสอบความถี่ในการปฏิบัติงาน ต้องลงพื้นที่ - ตรวจสอบความถี่ในการปฏิบัติงาน ต้องลงพื้นที่	- ตรวจสอบความถี่ในการปฏิบัติงาน ต้องลงพื้นที่ - ตรวจสอบความถี่ในการปฏิบัติงาน ต้องลงพื้นที่ - ตรวจสอบความถี่ในการปฏิบัติงาน ต้องลงพื้นที่	- ความถี่ในการปฏิบัติงาน - ความถี่ในการปฏิบัติงาน - ความถี่ในการปฏิบัติงาน	- ทุกวัน ตลอดระยะเวลาการก่อสร้าง	- เจ้าของโครงการ (บริษัท เอพี (ไทยแลนด์) จำกัด)

ring no. 2559

ผู้รับมอบอำนาจ
บริษัท เอนี แอชนัท จำกัด

កក្កដា ២០០៩

บริษัท อีโคซิสเต็ม เอ็มจีเนียร์จิง จำกัด



ตารางที่ 4 (12) สรุปมาตรการติดตามตรวจสอบผลกระทบสิ่งแวดล้อม ช่วงก่อสร้าง

โครงการอาคารชุด RHYTHM EKKAMAI (ริทึม เอกมัย) ตั้งอยู่ที่ถนนสุขุมวิท 83 แขวงคลองตันเหนือ เขตวัฒนา กรุงเทพมหานคร

ผลกระทบ สิ่งแวดล้อม	ดัชนีการวัด	วิธีการตรวจวัด	บริเวณที่ตรวจวัด	ระยะเวลา/ความถี่	ผู้รับผิดชอบ
16 สัมพันธภาพกับ สังคม	- ความพึงพอใจของชุมชนบริเวณ รอบโครงการอาคารชุดบ้านพัก อาศัยจากอาคารชุดแล้ว	- จัดให้มีเจ้าหน้าที่จะคอยเตือน และ สังเกตการณ์บริเวณที่เริ่มมีผลกระทบหรือ วิญญูจากผลกระทบ โครงการก่อสร้างอาคาร ชุดบ้านพัก ปฏิบัติตาม หรือแก้ไขทันที - จัดให้มีเจ้าหน้าที่เก็บแจ้งเหตุการก่อร่าง และแก้ไขข้อร้องเรียนการก่อสร้างหรือ แจ้งข้อร้องเรียนด้วยวิธี - จัดให้มีเจ้าหน้าที่คอยเตือน และ สังเกตการณ์บริเวณที่เริ่มมีผลกระทบหรือ วิญญูจากผลกระทบ โครงการก่อสร้างอาคาร ชุดบ้านพัก ปฏิบัติตาม หรือแก้ไขทันที	- สอดส่องและเฝ้าระวังผลกระทบโครงการ โครงการ ระยะ 0 - 100 เมตร - สำนักงานควบคุมการก่อสร้าง และ ขอสำรวจและประเมินผลกระทบ โครงการ	- ทุกปีค่าที่ 2 ผลกระทบสิ่งแวดล้อม ก่อสร้าง - ทุกวัน ตลอดระยะเวลาโครงการ ก่อสร้าง	- เจ้าพนักงาน (บริษัท เอพี (เอคัมัย) จำกัด) - เจ้าพนักงาน (บริษัท เอพี (เอคัมัย) จำกัด)

หมายเหตุ: 1. สำหรับโครงการอาคารชุด ริทึม เอกมัย จะมีการปฏิบัติตามมาตรการตามตารางนี้ โดยผู้รับผิดชอบโครงการได้ดำเนินการตามมาตรการนี้ โดยมีการติดตามตรวจสอบผลกระทบสิ่งแวดล้อมอย่างต่อเนื่อง และมีการรายงานผลการติดตามตรวจสอบผลกระทบสิ่งแวดล้อมต่อหน่วยงานที่เกี่ยวข้อง และมีการแจ้งข้อมูลข่าวสารแก่ชุมชนโดยรอบโครงการอย่างต่อเนื่อง

2. สำหรับโครงการอาคารชุด ริทึม เอกมัย จะมีการปฏิบัติตามมาตรการตามตารางนี้ โดยผู้รับผิดชอบโครงการได้ดำเนินการตามมาตรการนี้ โดยมีการติดตามตรวจสอบผลกระทบสิ่งแวดล้อมอย่างต่อเนื่อง และมีการรายงานผลการติดตามตรวจสอบผลกระทบสิ่งแวดล้อมต่อหน่วยงานที่เกี่ยวข้อง และมีการแจ้งข้อมูลข่าวสารแก่ชุมชนโดยรอบโครงการอย่างต่อเนื่อง

กรกฎาคม 2565

นายบุญชัย จันทิมา
ผู้รับผิดชอบฝ่าย
บริษัท เอพี (เอคัมัย) จำกัด

กรกฎาคม 2565

นายบุญชัย จันทิมา
ผู้รับผิดชอบฝ่าย
บริษัท เอพี (เอคัมัย) จำกัด

ตารางที่ 5 สรุปผลการติดตามตรวจสอบผลกระทบสิ่งแวดล้อม ช่วงเปิดดำเนินการ
โครงการอาคารชุด RHYTHM Ekkamai (ริทึม เอกมัย) ตั้งอยู่เลขที่ถนนสุขุมวิท 63 แขวงคลองตันเหนือ เขตวัฒนา กรุงเทพมหานคร

ผลกระทบ สิ่งแวดล้อม	ดัชนีตรวจวัด	วิธีการตรวจวัด	บริเวณที่ตรวจวัด	ระยะเวลา/ความถี่	ผู้รับผิดชอบ
ช่วงเปิดดำเนินการ					
1. แหล่งน้ำใช้	ความสามารถด้านวิศวกรรม ประปา โครงสร้างถังเก็บน้ำใต้ดิน และ ตลาดฟ้า รอกแกล้ว ลักษณะทางกายภาพ เช่น กิ่ง สี และความถี่ ปริมาณ 1-1 ซม. ในถังเก็บน้ำ	- ตรวจสอบการทำงานระบบท่อส่งน้ำ และ ระบบจ่ายน้ำประปา - ตรวจสอบรอยแตก ร้าว ของถังเก็บน้ำใต้ดิน และตลาดฟ้า - ประกาศตรวจตรวจสอบดู ถังเก็บที่ 1 และ (พ.ศ.2564) เรียง ตามวิธีวัดปริมาณน้ำ บรรจุที่ปิดมิดชิด	- พื้นที่โครงการ - พื้นที่โครงการ	- เดือนละ 1 ครั้ง ตลอดระยะ เวลาเปิดดำเนินการ - ทุก ๆ 3 เดือน / ครั้ง ตลอด ระยะเวลาเปิดดำเนินการ - ทุก ๆ 3 เดือน / ครั้ง ตลอด ระยะเวลาเปิดดำเนินการ	- เจ้าของโครงการ (กรณียังไม่ได้ ก่อตั้งนิติบุคคล) หรือนิติบุคคล อาคารชุด
2. การใช้ไฟฟ้า	การผูกพันหรือสายไฟฟ้า เคเบิลนำไฟฟ้า	- ตรวจสอบการรั่วไหล / การลัดวงจรของ หม้อแปลงไฟฟ้า ใต้ดิน/ภายนอก - ตรวจสอบสภาพของหม้อแปลงไฟฟ้า และ ระบบไฟฟ้าตามจุดและนำผลมาวิเคราะห์	- พื้นที่โครงการ - พื้นที่โครงการ	- เดือนละ 1 ครั้ง ตลอดระยะ เวลาเปิดดำเนินการ - ทุก 6 เดือน / ครั้ง ตลอดระยะ เวลาเปิดดำเนินการ	- เจ้าของโครงการ (กรณียังไม่ได้ ก่อตั้งนิติบุคคล) หรือนิติบุคคล อาคารชุด - เจ้าของโครงการ (กรณียังไม่ได้ ก่อตั้งนิติบุคคล) หรือนิติบุคคล อาคารชุด
3. การจัดการขยะ มูลฝอย และ สิ่งปฏิกูล	ความสามารถในการรองรับขยะ มูลฝอย และสภาพทั่วไป	- ตรวจสอบถังขยะ และถังหมักขยะรวม ไม่ให้ สถานะที่มีกลิ่นเหม็น และมีขยะมูลฝอย หรือ สิ่งปฏิกูลรบกวนประชาชนในพื้นที่	- พื้นที่โครงการ	- เดือนละ 1 ครั้ง ตลอดระยะ เวลาเปิดดำเนินการ	- เจ้าของโครงการ (กรณียังไม่ได้ ก่อตั้งนิติบุคคล) หรือนิติบุคคล อาคารชุด

กรกฎาคม 2559

(นายบุญชัย จิตต์ประจักษ์)

ผู้รับผิดชอบอำนาจ

บริษัท เอพี (เอม) จำกัด

กรกฎาคม 2559

(นายสุวิทย์ วรรณประเสริฐ)

ผู้อำนวยการสำนักงานสิ่งแวดล้อม

บริษัท อีโคสเฟียร์ เอ็นจิเนียริ่ง แอนด์ คอนสตรัคชั่น จำกัด

ตารางที่ 5(1) สรุปผลการติดตามตรวจสอบผลกระทบสิ่งแวดล้อม ช่วงเปิดดำเนินการ
โครงการอาคารชุด RHYTHM Ekkamai (ริทึม เอกมัย) ตั้งอยู่ที่ถนนสุขุมวิท 63 แขวงคลองตันเหนือ เขตวัฒนา กรุงเทพมหานคร

ผลกระทบสิ่งแวดล้อม	ดัชนีตรวจวัด	วิธีการตรวจวัด	บริเวณที่ตรวจวัด	ระยะเวลา/ความถี่	ผู้รับผิดชอบ
	ระยะทาง	- ตรวจผลกระทบระยะทางจากบริเวณที่พักขยะรวมและภาชนะรองรับมูลฝอย หากพบว่ามีระยะทางไม่ถึง 5 เมตร จะต้องปรับปรุงพื้นที่	พื้นที่โครงการ	- สัปดาห์ละ 1 ครั้ง ตลอดระยะเวลาเปิดดำเนินการ	- เจ้าของโครงการ (กรณียังไม่ได้ก่อตั้งนิติบุคคล) หรือนิติบุคคลอาคารชุด
4. อากาศเสียง	กิจกรรมวัดเสียงที่หน้างานบริเวณ JCR	- ตรวจวัดเสียงตามข้อกำหนดของกรมโยธาธิการและผังเมือง กรณีวัดเสียงไม่ผ่านให้เป็นหน้าที่ของผู้นิติบุคคลอาคารชุดดำเนินการปรับปรุงพื้นที่	พื้นที่โครงการ	- ทุกวัน ตลอดระยะเวลาเปิดดำเนินการ	- เจ้าของโครงการ (กรณียังไม่ได้ก่อตั้งนิติบุคคล) หรือนิติบุคคลอาคารชุด
5. การปล่อยกลิ่น	การใช้งานถังขยะ Pine Alarm Bell, Manual Suction, IAC, ภาชนะเก็บน้ำดับเพลิง, ถังดับเพลิง แสงควบคุมสัญญาณ และประตูหนีไฟระบบ Re-entry	- ตรวจสอบระบบเตือนภัย และป้องกันอัคคีภัยให้ใช้งานได้ดี ตามคู่มือแนะนำผลิตภัณฑ์	พื้นที่โครงการ	- ตรวจสอบตามระยะเวลาที่ผู้ผลิตแนะนำในแต่ละชนิดอุปกรณ์	- เจ้าของโครงการ (กรณียังไม่ได้ก่อตั้งนิติบุคคล) หรือนิติบุคคลอาคารชุด
6. การระบายน้ำ	- เสาเข็ม และตะกรันดินทราย	- ตรวจสอบปลอกหัก ที่ระบายน้ำจากโครงการ และปลอกตะกอนบริเวณจุดเชื่อมต่อของโครงการกับท่อระบายน้ำภายนอกพื้นที่ 63(เอกมัย)	พื้นที่โครงการ	- ทุก ๆ 3 เดือน/ครั้ง ตลอดระยะเวลาเปิดดำเนินการ	- เจ้าของโครงการ (กรณียังไม่ได้ก่อตั้งนิติบุคคล) หรือนิติบุคคลอาคารชุด

ณ กรุงเทพมหานคร 2565

(นายบุญชัย จันทวีระจางลิ้น)
ผู้อำนวยการฝ่าย
บริษัท เอพี (เอคมา) จำกัด

ณ กรุงเทพมหานคร 2565

(นายสุวิทย์ วรณวิเศษ)
ผู้อำนวยการฝ่ายสิ่งแวดล้อม
บริษัท อีโคซิสเต็ม เอ็นจิเนียริ่ง คอนซัลแตนท์ จำกัด

ตารางที่ 5(2) กรูปรายการการติดตามตรวจสอบผลกระทบสิ่งแวดล้อม ช่วงเปิดดำเนินการ
โครงการอาคารชุด RHYTHM Ekkamai (ริทึม เอกมัย) ตั้งอยู่ถนนสุขุมวิท 63 แขวงคลองตันเหนือ เขตวัฒนา กรุงเทพมหานคร

ผลกระทบ สิ่งแวดล้อม	ดัชนีตรวจวัด	วิธีการตรวจวัด	บริเวณที่ตรวจวัด	ระยะเวลา/ความถี่	ผู้รับผิดชอบ
7. ความเป็นอยู่ และสุขภาพ ของชุมชน	ระดับเสียง	ตรวจสอบด้วยเครื่องวัดเสียง และ ใช้ความสังเกตด้วยตา	รอบตัวอาคาร	- ทุกวันตลอดระยะเวลาเปิด ดำเนินการ	- เจ้าของโครงการ (กรณียัง ไม่ได้ก่อสร้างอาคารชุด) หรือ นิติบุคคลอาคารชุด
	ระดับความสั่นไหว	- ตรวจสอบด้วยเครื่องวัดการสั่นไหว พร้อมทั้งแจ้งหน่วยงานเข้ามารับ การตรวจสอบ	โดยรอบอาคาร	- ทุก 2 เดือน ตลอดระยะเวลา เปิดดำเนินการ	- เจ้าของโครงการ (กรณียัง ไม่ได้ก่อสร้างอาคารชุด) หรือ นิติบุคคลอาคารชุด
	ปริมาณน้ำ เสีย/น้ำทิ้ง	- ตรวจสอบการไหลของน้ำทิ้ง และตรวจสอบการบำบัดน้ำทิ้ง ตามมาตรฐานการบำบัดน้ำทิ้ง จากอาคาร	บ่อตรวจสอบน้ำทิ้ง จำนวน 1 จุด	- เดือนละ 1 ครั้ง ตลอดระยะ เวลาเปิดดำเนินการ	- เจ้าของโครงการ (กรณียัง ไม่ได้ก่อสร้างอาคารชุด) หรือ นิติบุคคลอาคารชุด
	ปริมาณน้ำ ประปา	- ตรวจสอบการไหลของน้ำประปา และตรวจสอบการบำบัดน้ำประปา ตามมาตรฐานการบำบัดน้ำประปา	ระบบบำบัดน้ำเสียรวม	- ทุกวันตลอดระยะเวลาเปิด ดำเนินการ	- เจ้าของโครงการ (กรณียัง ไม่ได้ก่อสร้างอาคารชุด) หรือ นิติบุคคลอาคารชุด
	ปริมาณน้ำ ทิ้ง	- ตรวจสอบการไหลของน้ำทิ้ง และตรวจสอบการบำบัดน้ำทิ้ง ตามมาตรฐานการบำบัดน้ำทิ้ง จากอาคาร	บ่อตรวจสอบน้ำทิ้ง จำนวน 1 จุด	- เดือนละ 1 ครั้ง ตลอดระยะ เวลาเปิดดำเนินการ	- เจ้าของโครงการ (กรณียัง ไม่ได้ก่อสร้างอาคารชุด) หรือ นิติบุคคลอาคารชุด

กรกฎาคม 2565

(นายสุวิทย์ นันทะวณิช)
ผู้รับผิดชอบงาน
บริษัท เอพี (เอกมัย) จำกัด

กรกฎาคม 2565

(นายสุวิทย์ นันทะวณิช)
ผู้รับผิดชอบงาน
บริษัท เอพี (เอกมัย) จำกัด

ตารางที่ 5(๔) สรุปผลการติดตามตรวจสอบผลกระทบสิ่งแวดล้อม ช่วงเปิดดำเนินการ
โครงการอาคารชุด RHYTHM Ekkamai (วิถีใหม่ เอกมัย) ตั้งอยู่ที่ถนนสุขุมวิท 63 แขวงคลองตันเหนือ เขตวัฒนา กรุงเทพมหานคร

ผลกระทบ สิ่งแวดล้อม	ตัวชี้วัดทางวัด	วิธีการตรวจวัด	บริเวณที่ตรวจวัด	ระยะเวลา/ความถี่	ผู้รับผิดชอบ
ผลกระทบ สิ่งแวดล้อม	โครงสร้างและส่วนประกอบ สะพานน้ำ โครงสร้างสะพาน น้ำท่า สร้าง ด้วยคอนกรีตเสริมเหล็ก หรือวัสดุที่มีความมั่นคงแข็งแรง น้ำซึมไม่รั่ว ผนังเรียบ อยู่ในสภาพดี มีกระเบื้องปูพื้น มีฝาปิดเวลา สะพานน้ำ ทว่า 30-40 ซม. ไม่เป็นสนิม แข็งแรง ทำความ สะอาดง่าย อยู่ในสภาพดี และ ไม่มีน้ำขังสกปรก มีอุปกรณ์เสริมมือทักความ สูงสะพาน น้ำท่า ได้แก่ เสาเข็มฐานคอนกรีต ปางยึด สะพาน ฐานคอนกรีตเสริมเหล็ก และ เสาเข็ม รวบรวมขยะ แกร่ง ก่อนใช้ประโยชน์	ตรวจสอบโครงสร้างสะพานน้ำ การ เชื่อมเหล็ก ให้อยู่ในสภาพดีอยู่เสมอ หินกระเด็นลงสะพานน้ำ ต้องไม่ แตกหรือมีคมที่จะทำอันตรายได้ ตรวจสอบกระเบื้องปูพื้น ให้อยู่ ในสภาพดีอยู่เสมอ ถ้ามีการหลุด หรือชำรุดที่ลงน้ำเป็นการแก้ไข ทันที	- บริเวณรอบสะพานน้ำ และ ส่วนประกอบ - บริเวณตบสะพานน้ำ และ ส่วนประกอบ - บริเวณส่วนประกอบสะพานน้ำ	- ทุกสัปดาห์ ตลอดระยะเวลา เปิดดำเนินการ - ทุกสัปดาห์ ตลอดระยะเวลา เปิดดำเนินการ - ทุกสัปดาห์ ตลอดระยะเวลา เปิดดำเนินการ	- เจ้าของโครงการ (กรณียัง ไม่ได้ก่อสร้างอาคารชุด) หรือนิติบุคคลอาคารชุด - เจ้าของโครงการ (กรณียัง ไม่ได้ก่อสร้างอาคารชุด) หรือนิติบุคคลอาคารชุด - เจ้าของโครงการ (กรณียัง ไม่ได้ก่อสร้างอาคารชุด) หรือนิติบุคคลอาคารชุด

กรกฎาคม 2565

(นายบุญชัย จันทร์กระจ่างเล้า)
ผู้รับผิดชอบฝ่าย
บริษัท เอพี เอกมัย จำกัด

กรกฎาคม 2565

(นายสุวิทย์ วรรณประเสริฐ)

ผู้อำนวยการฝ่ายสิ่งแวดล้อม

บริษัท อีโคซิสเต็ม เอ็นจิเนียริง คอนสตรัคชั่น จำกัด

ตารางที่ 5(4) สรุปมาตรการลดผลกระทบสิ่งแวดล้อม ชั่วคราวดำเนินการ

โครงการอาคารชุด RHYTHM Ekkamai (รีมม์ เอกมัย) ตั้งอยู่ที่ถนนสุขุมวิท 63 แขวงคลองตันเหนือ เขตวัฒนา กรุงเทพมหานคร

ผลกระทบ สิ่งแวดล้อม	ดัชนีตรวจวัด	วิธีการตรวจวัด	บริเวณที่ตรวจวัด	ระยะเวลา/ความถี่	ผู้รับผิดชอบ
มีที่ว่างสำหรับใช้เป็นที่จอดรถ รวมสระ รันน้ำ ความกว้างไม่ น้อยกว่า 1.2 ม. ไม่สิ้น ไม่มี น้ำขัง ทำความสะอาดด้วย	มีที่ว่างสำหรับใช้เป็นที่จอดรถ รวมสระ รันน้ำ ความกว้างไม่ น้อยกว่า 1.2 ม. ไม่สิ้น ไม่มี น้ำขัง ทำความสะอาดด้วย	ตรวจสอบทางเดินรอบสระว่ากว้าง ให้ อยู่ในสภาพที่ปลอดภัย ถ้าทางเดินมี สิ่งกีดขวาง หรือสิ่งอื่น ที่ขวางกั้น ให้ทำการ แก้ไขทันที	บริเวณรอบสระ รันน้ำ และส่วน ประกอบ	- ทุกสัปดาห์ ตลอดระยะเวลา เปิดดำเนินการ	- เจ้าของโครงการ (กรณียัง ไม่ได้ก่อตั้งนิติบุคคล) หรือ นิติบุคคลอาคารชุด
มีที่ว่างสำหรับใช้เป็นที่จอดรถ รวมสระ รันน้ำ ความกว้างไม่ น้อยกว่า 1.2 ม. ไม่สิ้น ไม่มี น้ำขัง ทำความสะอาดด้วย	มีที่ว่างสำหรับใช้เป็นที่จอดรถ รวมสระ รันน้ำ ความกว้างไม่ น้อยกว่า 1.2 ม. ไม่สิ้น ไม่มี น้ำขัง ทำความสะอาดด้วย	ตรวจสอบว่ามีป้ายบอกการระดับ ความลึกสระ รันน้ำหรือไม่	บริเวณสระ รันน้ำ และส่วน ประกอบ	- ทุกสัปดาห์ ตลอดระยะเวลา เปิดดำเนินการ	- เจ้าของโครงการ (กรณียัง ไม่ได้ก่อตั้งนิติบุคคล) หรือ นิติบุคคลอาคารชุด
จัดให้มีแนวรั้วหรือกำแพงกั้น บริเวณสระ รันน้ำ เพื่อให้มองเห็น ได้ชัดเจนในกรณีที่มีการเปิด ให้ชมในเวลากลางคืน	จัดให้มีแนวรั้วหรือกำแพงกั้น บริเวณสระ รันน้ำ เพื่อให้มองเห็น ได้ชัดเจนในกรณีที่มีการเปิด ให้ชมในเวลากลางคืน	ตรวจสอบแนวรั้วหรือกำแพงกั้น บริเวณสระ รันน้ำ ให้อยู่ในสภาพที่ปลอดภัย	บริเวณรอบสระ รันน้ำ	- บริเวณรอบสระ รันน้ำ และ ส่วนประกอบทุกสัปดาห์ ตลอดระยะเวลาเปิดดำเนินการ	- เจ้าของโครงการ (กรณียัง ไม่ได้ก่อตั้งนิติบุคคล) หรือ นิติบุคคลอาคารชุด
พื้นที่ว่างสำหรับใช้เป็นที่จอดรถ รวมสระ รันน้ำ ทำความสะอาด ด้วย ไม่สิ้น อยู่ในสภาพดี	พื้นที่ว่างสำหรับใช้เป็นที่จอดรถ รวมสระ รันน้ำ ทำความสะอาด ด้วย ไม่สิ้น อยู่ในสภาพดี	ตรวจสอบพื้นที่ว่างในสภาพที่ อยู่สะดวก ถ้ามีสิ่งกีดขวาง หรือสิ่ง อื่นที่กีดขวางให้ทำการแก้ไขทันที	บริเวณรอบสระ รันน้ำ	- ทุกสัปดาห์ ตลอดระยะเวลา เปิดดำเนินการ	- เจ้าของโครงการ (กรณียัง ไม่ได้ก่อตั้งนิติบุคคล) หรือ นิติบุคคลอาคารชุด
จัดให้มีที่ว่างสำหรับใช้เป็นที่จอดรถ รวมสระ รันน้ำ ทำความสะอาด ด้วย ไม่สิ้น อยู่ในสภาพดี	จัดให้มีที่ว่างสำหรับใช้เป็นที่จอดรถ รวมสระ รันน้ำ ทำความสะอาด ด้วย ไม่สิ้น อยู่ในสภาพดี	ตรวจสอบพื้นที่ว่างในสภาพที่ อยู่สะดวก ถ้ามีสิ่งกีดขวาง หรือสิ่ง อื่นที่กีดขวางให้ทำการแก้ไขทันที	บริเวณส่วนประกอบสระ รันน้ำ	- ทุกสัปดาห์ ตลอดระยะเวลา เปิดดำเนินการ	- เจ้าของโครงการ (กรณียัง ไม่ได้ก่อตั้งนิติบุคคล) หรือ นิติบุคคลอาคารชุด

กรกฎาคม 2565

(นายบุญชัย จันทร์กระจ่างเลิศ)
ผู้รับผิดชอบงาน
บริษัท เอพี (เอคกมัย) จำกัด

กรกฎาคม 2565

(นายสุวิทย์ วรณศิริ)
ผู้ซึ่งนายทุนหรือผู้ว่าจ้าง
บริษัท อีเคอัสเต็ม เอ็นจิเนียริง

ตารางที่ 5(5) สรุปมาตรการติดตามตรวจสอบผลกระทบสิ่งแวดล้อม ช่วงเปิดดำเนินการ

โครงการอาคารชุด RHYTHM Ekkamai (ริทึม เอกมัย) ตั้งอยู่ที่ถนนสุขุมวิท 63 แขวงคลองตันเหนือ เขตวัฒนา กรุงเทพมหานคร

ผลกระทบ สิ่งแวดล้อม	ตัวชี้วัด	วิธีการตรวจวัด	บริเวณที่ตรวจวัด	ระยะเวลา/ความถี่	ผู้รับผิดชอบ
	ระดับเสียงรบกวน บริเวณตัวอาคารและพื้นที่โดยรอบ	ตรวจสอบค่าเสียงรบกวน ด้วยเครื่องวัดเสียง	บริเวณส่วนประกอบระวางน้ำ	- ทุกสัปดาห์ ตลอดระยะเวลาเปิดดำเนินการ	- เจ้าของโครงการ (กรณียังไม่ได้ก่อตั้งนิติบุคคล) หรือนิติบุคคลอาคารชุด
	รักษาความสะอาด พื้นที่โดยรอบอาคาร ระวางน้ำ	- ตรวจสอบการรักษาความสะอาดรอบระวางน้ำ	บริเวณรอบระวางน้ำ	- ทุกสัปดาห์ ตลอดระยะเวลาเปิดดำเนินการ	- เจ้าของโครงการ (กรณียังไม่ได้ก่อตั้งนิติบุคคล) หรือนิติบุคคลอาคารชุด
	มีไฟส่องสว่าง ตลอดทุกชั้น	- ตรวจสอบว่ามีไฟส่องสว่างในบริเวณระวางน้ำหรือไม่	บริเวณรอบระวางน้ำ	- ทุกสัปดาห์ ตลอดระยะเวลาเปิดดำเนินการ	- เจ้าของโครงการ (กรณียังไม่ได้ก่อตั้งนิติบุคคล) หรือนิติบุคคลอาคารชุด
	2. คุณภาพน้ำในสระ ระวางน้ำ	- ตรวจสอบคุณภาพน้ำ ในสระระวางน้ำ จำนวน 2 จุด สุ่ม สั้น และส่วนต้น ขณะผู้มาใช้บริการมากที่สุด	- บริเวณรอบสระระวางน้ำ และส่วนประกอบ	- วันละ 2 ครั้ง ก่อนเปิด และหลังปิดบริการ ในวันสัปดาห์	- เจ้าของโครงการ (กรณียังไม่ได้ก่อตั้งนิติบุคคล) หรือนิติบุคคลอาคารชุด
		- ตรวจสอบความใส สะอาด เสน่ห์ หรือกลิ่น	- น้ำในสระระวางน้ำ	- วันละ 2 ครั้ง ก่อนเปิด และหลังปิดบริการ ในวันสัปดาห์	- เจ้าของโครงการ (กรณียังไม่ได้ก่อตั้งนิติบุคคล) หรือนิติบุคคลอาคารชุด

กรกฎาคม 2559

(นายสุวิทย์ จันทร์กระจ่างเลิศ)
ผู้รับผิดชอบงาน
บริษัท เอพี (เอมกัย) จำกัด

กรกฎาคม 2559

(นายสุวิทย์ รุ่งเรือง)
ผู้ช่วยผู้จัดการงานสิ่งแวดล้อม
บริษัท อีโคซิสเต็ม เอ็นจิเนียริ่ง จำกัด

ตารางที่ ๕(๕) สรุปผลการติดตามตรวจสอบผลกระทบสิ่งแวดล้อม ช่วงเปิดดำเนินการ
โครงการอาคารชุด RHYTHM Ekkamai (รีธึม เอกมัย) ตั้งอยู่ที่ถนนสุขุมวิท 63 แขวงคลองตันเหนือ เขตวัฒนา กรุงเทพมหานคร

ผลกระทบสิ่งแวดล้อม	ตัวชี้วัด	วิธีการตรวจวัด	บริเวณที่ตรวจวัด	ระยะเวลา/ความถี่	ผู้รับผิดชอบ
	- เครื่องมือสำหรับวัดค่า pH meter และ Free and Total Chlorine Test Kit 15 ประจำโครงการ รวมทั้งบันทึกผลการวิเคราะห์	- pH meter ต้องสามารถตรวจวิเคราะห์ได้ในค่า 3-9 และค่าบันทึกได้ละเอียด 1	- pH meter และ Free and Total Chlorine Test Kit	- ทุกสัปดาห์	- เจ้าของโครงการ (กรณียังไม่ได้ก่อตั้งนิติบุคคล) หรือนิติบุคคลอาคารชุด
	- อุปกรณ์วิเคราะห์เครื่องกรองน้ำเพื่อให้ง่ายแก่การสังเกตประสิทธิภาพ	- เครื่องกรองน้ำมีการดูแลและน้ำที่ผ่านการกรองมีความสะอาด	- เครื่องกรองน้ำ	- ตามระยะเวลาในการดูแลเครื่องกรองน้ำ	- เจ้าของโครงการ (กรณียังไม่ได้ก่อตั้งนิติบุคคล) หรือนิติบุคคลอาคารชุด
	- ค่าความเป็นกรดด่าง (pH) อยู่ในช่วง 7.2-8.4	- pH meter	- น้ำในสระว่ายน้ำ	- วันละ 2 ครั้ง ก่อนเปิด และหลังปิดบริการ ในวันเสาร์-อาทิตย์ หรือมีผู้ใช้บริการมากได้ตรวจระหว่างวันด้วย ตลอดระยะเวลาเปิดดำเนินการ	- เจ้าของโครงการ (กรณียังไม่ได้ก่อตั้งนิติบุคคล) หรือนิติบุคคลอาคารชุด
	- ค่าคลอรีนอิสระ Free Chlorine อยู่ในช่วง 0.6-1.0 ppm	- Free and Total Chlorine Test Kit	- น้ำในสระว่ายน้ำ	- วันละ 2 ครั้ง ก่อนเปิด และหลังปิดบริการ ในวันเสาร์-อาทิตย์ หรือมีผู้ใช้บริการมากได้ตรวจระหว่างวันด้วย ตลอดระยะเวลาเปิดดำเนินการ	- เจ้าของโครงการ (กรณียังไม่ได้ก่อตั้งนิติบุคคล) หรือนิติบุคคลอาคารชุด

วันที่ ๒๕๖๕

(นายบุญชัย จันทร์กระจ่างเลิศ)
ผู้รับผิดชอบงาน
บริษัท เอพี (เอคมา) จำกัด

กรกฎาคม ๒๕๖๕

(นายสุวิทย์ วรรณประเสริฐ)
ผู้มีอำนาจการดำเนินการตามกฎหมาย
บริษัท อีโคซิสเต็ม เอ็นจิเนียริง คอนสตรัคชั่น จำกัด (มหาชน)

ตารางที่ 5(7) ภาพรวมการติดตามตรวจสอบผลกระทบสิ่งแวดล้อม ช่วงเปิดดำเนินการ
โครงการอาคารชุด RHYTHM Ekkamai (รีมม เอกมัย) หน่วยที่ถนนสุขุมวิท 63 แขวงคลองตันเหนือ เขตวัฒนา กรุงเทพมหานคร

ผลกระทบ สิ่งแวดล้อม	ดัชนีตรวจวัด	วิธีการตรวจวัด	บริเวณที่ตรวจวัด	ระยะเวลา/ความถี่	ผู้รับผิดชอบ
	- ค่าคลอรีนรวมกับสารอินทรีย์ (Combined chlorine) อยู่ในสีม่วง 0.5 - 1.0 ppm	- Free and Total Chlorine Test Kit	- น้ำในสระว่ายน้ำ	- วันละ 2 ครั้ง ก่อนเปิด และหลังปิดบริการ ในวันแดดจัด หรือมีผู้ใช้งานมากให้ตรวจระหว่างวันด้วย ตลอดระยะเวลาเปิดดำเนินการ	- เจ้าของโครงการ (กรณียังไม่ได้ก่อตั้งนิติบุคคล) หรือนิติบุคคลอาคารชุด
	- ตรวจวัดโคลิฟอร์ม แบคทีเรียทั้งหมด (Total Coliform Bacteria) น้อยกว่า 10 ต่อน้ำ 100 มิลลิลิตร	- MPN method ในอัตราส่วน 100 มิลลิลิตร	- น้ำในสระว่ายน้ำ	- อย่างน้อยเดือนละ 1 ครั้ง	- เจ้าของโครงการ (กรณียังไม่ได้ก่อตั้งนิติบุคคล) หรือนิติบุคคลอาคารชุด
	- ตรวจวัดฟอสฟอรัสทั้งหมด (Total Phosphorus) น้อยกว่า 0.1 mg/l	- Multiple tube fermentation technique	- น้ำในสระว่ายน้ำ	- อย่างน้อยเดือนละ 1 ครั้ง	- เจ้าของโครงการ (กรณียังไม่ได้ก่อตั้งนิติบุคคล) หรือนิติบุคคลอาคารชุด
	- ค่าความเป็นด่าง (Alkalinity) อยู่ในช่วง 80-100 ppm	- Titration	- น้ำในสระว่ายน้ำ	- อย่างน้อยปีละ 1 ครั้ง	- เจ้าของโครงการ (กรณียังไม่ได้ก่อตั้งนิติบุคคล) หรือนิติบุคคลอาคารชุด
	- ค่าความกระด้าง (Calcium hardness) อยู่ในช่วง 260-600 ppm	- EDTA Titration	- น้ำในสระว่ายน้ำ	- อย่างน้อยปีละ 1 ครั้ง และกรณีที่ใช้คลอรีนชนิดคลอรีนไตรคลอไรด์ไฮโปคลอไรต์ คลอรีนผง 2 ครั้ง	- เจ้าของโครงการ (กรณียังไม่ได้ก่อตั้งนิติบุคคล) หรือนิติบุคคลอาคารชุด

กรกฎาคม 2559

(นายบุญชัย จันทระจางเลิศ)
ผู้รับผิดชอบงาน
บริษัท เอพี (เอคมา) จำกัด



กรกฎาคม 2565

(นายวิวัฒน์ วรรณวิเศษ)
ผู้แทนอาคารชุด รีมม เอกมัย
บริษัท บีเคเอสทีเอ็ม จำกัด



ตารางที่ ๕(๘) สรุปผลการติดตามตรวจสอบผลกระทบสิ่งแวดล้อม ช่วงเปิดดำเนินการ
โครงการอาคารชุด RHYTHM Ekkamai (รีม เอ็มอี) ตั้งอยู่ที่ถนนสุขุมวิท ๘๖ แขวงคลองตันเหนือ เขตวัฒนา กรุงเทพมหานคร

ผลกระทบ สิ่งแวดล้อม	ดัชนีตรวจวัด	วิธีการตรวจวัด	บริเวณที่ตรวจวัด	ระยะเวลา/ความถี่	ผู้รับผิดชอบ
	ความเข้มข้นกรดไฮมาซิก (Oxaluric acid) อยู่ในช่วง 30-60 ppm	Cumuric Acid Photometer	- ภายในสระว่ายน้ำ	- อย่างน้อยปีละ 1 ครั้ง	- เจ้าของโครงการ (กรณียังไม่ ได้ก่อสร้างนิติบุคคล) หรือ นิติบุคคลอาคารชุด
	ความเข้มข้นคลอรีน (Chlorine) ไม่เกิน 600 ppm	PH/A Chlorine	- ภายในสระว่ายน้ำ	- อย่างน้อยปีละ 1 ครั้ง	- เจ้าของโครงการ (กรณียังไม่ ได้ก่อสร้างนิติบุคคล) หรือ นิติบุคคลอาคารชุด
	ความเข้มข้นแอมโมเนียไนโตรเจน (Ammonia) ไม่เกิน 20 ppm	colorimetric method	- ภายในสระว่ายน้ำ	- อย่างน้อยปีละ 1 ครั้ง	- เจ้าของโครงการ (กรณียังไม่ ได้ก่อสร้างนิติบุคคล) หรือ นิติบุคคลอาคารชุด
	ความเข้มข้นไนเตรท (Nitrate) ไม่เกิน 50 ppm	Cadmium Reduction	- ภายในสระว่ายน้ำ	- อย่างน้อยปีละ 1 ครั้ง	- เจ้าของโครงการ (กรณียังไม่ ได้ก่อสร้างนิติบุคคล) หรือ นิติบุคคลอาคารชุด
	ตรวจวัดแบคทีเรีย E. coli ต้องไม่พบ	Multiple tube fermentation technique	- ภายในสระว่ายน้ำ	- อย่างน้อยปีละ 1 ครั้ง	- เจ้าของโครงการ (กรณียังไม่ ได้ก่อสร้างนิติบุคคล) หรือ นิติบุคคลอาคารชุด

กรกฎาคม 2565

(นายบุญชัย จันทร์กระจ่างเลิศ)
ผู้รับมอบอำนาจ
บริษัท เอพี (เอเอ็มอี) จำกัด



กรกฎาคม 2565

(นายสุวิทย์ วรรณประเสริฐ)

ผู้ดำเนินการด้านสิ่งแวดล้อม
บริษัท อีโคซิสเต็ม เซ็นซิเบิ้ล จำกัด



ตารางที่ 5(๑) กลุ่มมาตรการติดตามตรวจสอบผลกระทบสิ่งแวดล้อม ช่วงเปิดดำเนินการ
โครงการอาคารชุด RHYTHM Ekkamai (วิถีใหม่ เอกมัย) ตั้งอยู่ที่ถนนสุขุมวิท ๑๑ แขวงคลองตันเหนือ เขตวัฒนา กรุงเทพมหานคร

ผลกระทบ สิ่งแวดล้อม	ดัชนีตรวจวัด	วิธีการตรวจวัด	บริเวณที่ตรวจวัด	ระยะเวลา/ความถี่	ผู้รับผิดชอบ
- ตรวจวัดแบคทีเรีย Staphylococcus aureus ที่ตัว ไม้พ่น		Multiple tube fermentation technique	น้ำในสระว่ายน้ำ	- อย่างน้อยปีละ 1 ครั้ง	- เจ้าของโครงการ (กรณียัง ไม่ได้ก่อตั้งนิติบุคคล) หรือ นิติบุคคลอาคารชุด
- ตรวจวัดแบคทีเรีย Pseudomonas aeruginosa ตัวมีสีชมพู		Multiple tube fermentation technique	น้ำในสระว่ายน้ำ	- อย่างน้อยปีละ 1 ครั้ง	- เจ้าของโครงการ (กรณียัง ไม่ได้ก่อตั้งนิติบุคคล) หรือ นิติบุคคลอาคารชุด
- มีรายงานกลิ่นที่ก่อมลพิษจาก ผู้ให้บริการ น้ำประปาในแต่ละวัน		บันทึก เปรียบ และระยะเวลาใช้สระ น้ำ	สระว่ายน้ำ	- ทุกวัน ตลอดระยะเวลาเปิด ดำเนินการ	- เจ้าของโครงการ (กรณียัง ไม่ได้ก่อตั้งนิติบุคคล) หรือ นิติบุคคลอาคารชุด
- ตรวจสอบการใช้น้ำในการใช้สระว่ายน้ำ		มีเจ้าหน้าที่ประจำจุดตลอดเวลาที่ เปิดให้บริการ	บริเวณสระว่ายน้ำ	- ทุกวัน	- เจ้าของโครงการ (กรณียัง ไม่ได้ก่อตั้งนิติบุคคล) หรือ นิติบุคคลอาคารชุด
- จัดให้มีป้ายแสดงข้อปฏิบัติ สำหรับผู้ใช้บริการติดไว้ บริเวณสระ ว่ายน้ำให้มองเห็น ชัดเจน		- ป้ายแสดงข้อปฏิบัติ ต้องมีข้อความ ออกม่อ ดังนี้ - ต้องสวมชุดว่ายน้ำที่สะอาด - ต้องชำระร่างกายก่อนลงสระทุกครั้ง - ผู้ที่มีโรคติดต่อ ห้ามลงเล่นน้ำ	- บริเวณสระว่ายน้ำ	- ทุกวัน	- เจ้าของโครงการ (กรณียัง ไม่ได้ก่อตั้งนิติบุคคล) หรือ นิติบุคคลอาคารชุด

กรกฎาคม 2565

(นายบุญชัย จันทร์กระจ่างเสนา)
ผู้รับมอบอำนาจ
บริษัท เอพี เอกมัย จำกัด

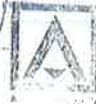

ธันวาคม 2565

(นายบุญชัย จันทร์กระจ่างเสนา)
ผู้รับมอบอำนาจ
บริษัท เอพี เอกมัย จำกัด



ตารางที่ 6(10) สรุปผลการติดตามตรวจสอบผลการดำเนินงานสิ่งแวดล้อม ช่วงเปิดดำเนินการ

ผลกระทบ สิ่งแวดล้อม	ตัวชี้ตรวจวัด	วิธีการตรวจวัด	บริเวณที่ตรวจวัด	ระยะเวลา/ความถี่	ผู้รับผิดชอบ
		1. ห้ามปล่อยสิ่งของเข้าในบริเวณสระ 5. ห้ามปล่อยขยะ ขี้วัว น้ำ ลาก วัสดุสิ่ง ปฏิกูลลงในสระ 6. ห้ามทำขยะง่ายโยนลงบ่อ 7. จำแนกผู้ใช้งานมากที่สุดในสระว่าน้ำ รวดเร็วได้ 8. วิถีปฏิบัติของชุมชนเป็นสังคม			
- สถานที่ไม่เป็นสารเคมีต้องไม่มีพิษ วะ บูด สดชื่น ที่เห็นสารเคมี กลิ่นฉุนๆ และห้ามเข้า มีทาง ระบายอากาศ และการป้องกัน น้ำดื่มเข้า-ขณะบรรจุสารเคมี	- มีป้ายแสดง "สถานที่เก็บสารเคมี อันตราย" และ "ห้ามเข้า" - ระบอบายคาคาเข้าใช้งานได้ดี - ไม่มีน้ำซึมเข้ากระเบื้องปูส้วมเคมี	- สถานที่ไม่เป็นสารเคมี		ทุกวัน	- เจ้าของโครงการ (กรณีมี ไม่ได้อัตโนมัติบุคคล) หรือ นิติบุคคลอาคารชุด
มีอุปกรณ์ในครัวเรือนชีวิต ประจำวัน: วัสดุ ไม้ ไม้ ไม้ ไม้ ห้ามใช้วัสดุ วัสดุอื่น เคียง ทางใจ หักขบวนพลาชาด หรือชุดปฐมพยาบาล, เป้าต้น และมีการฝึกอบรมการใช้งาน	ต้องจัดให้มี โพรงสำหรับล้างมือ 2 อัน - ฟางฟุ้ง เห็นเส้นศูนย์กลางถ่วงถัก 15 นิ้ว หรือ ชุดคลุมผู้ไว้กับเชือก ความยาวไม่น้อยกว่าความกว้างของ สระ 1 เมตร 2 อัน	- บริเวณสระ 1 เมตร		ทุกวัน	- เจ้าของโครงการ (กรณีมี ไม่ได้อัตโนมัติบุคคล) หรือ นิติบุคคลอาคารชุด

กุมภาพันธ์ 2559

(បាទបុណ្យធម៌ ទី១៧៧៧ ទំព័រ ១៧៧)
 ជួបបណ្តាញ
 បរិមិត មេធាវី (ខេត្តកោះកុង) ទំព័រ ១៧៧

กรกฎาคม 2559

(น.ท.สุวิทย์ ขวัญเมือง)
ผู้ฝึกสอนอาวุโส ฝ่ายพัฒนารายงาน
บริษัท ทีไอเอสดีเอ็ม เอเอจีไทย จำกัด

ตารางที่ 5(11) สรุปมาตรฐานการตรวจสอบผลกระทบสิ่งแวดล้อม ช่วงเปิดดำเนินการ
โครงการอาคารชุด RHYTHM Ekkamai (ริธึม เอกมัย) ตั้งอยู่ที่ถนนสุขุมวิท 83 แขวงคลองตันเหนือ เขตวัฒนา กรุงเทพมหานคร

ผลกระทบ สิ่งแวดล้อม	ดัชนีตรวจวัด	วิธีการตรวจวัด	บริเวณที่ตรวจวัด	ระยะเวลา/ความถี่	ผู้รับผิดชอบ
		<ul style="list-style-type: none"> - ไม่ให้มีวัตถุหรือวัสดุชิ้นใด ที่มีความยาวไม่น้อยกว่า 3.5 เมตร ยื่นออกมาบนถนนหรือ 1 ชั้น และต้องวางไว้ที่ปลายคู่สำหรับเลือกขยะวันทั่ว - เครื่องใช้ภายในบ้าน สำหรับผู้ใหญ่ 1 ชุด และเด็ก 1 ชุด - ห้องสุขาภายในอาคารต้องถูกสุขอนามัยที่พร้อมใช้และตลอดเวลา 			
	มีป้ายแสดงถึงการปรับปรุงอาคารหรือช่วยเหลือจากเจ้าหน้าที่ ในส่วนที่ซ่อมแซมได้ชัดเจนบริเวณอาคาร	<ul style="list-style-type: none"> - มีการแจ้งให้มีการปรับปรุงอาคาร หรือซ่อมแซมที่ชำรุดเสียหายได้ชัดเจน 	บริเวณสระว่ายน้ำ	ทุกวัน	<ul style="list-style-type: none"> - เจ้าของโครงการ (กรณียังไม่ได้ก่อตั้งนิติบุคคล) หรือนิติบุคคลอาคารชุด
	มีโทรศัพท์ หรือ ไลน์ หรือ อีเมล หรือ อื่นๆ ที่สามารถติดต่อแจ้งปัญหาได้	<ul style="list-style-type: none"> - ตรวจสอบโทรศัพท์ หรือ อีเมล หรือ อื่นๆ ที่สามารถติดต่อแจ้งปัญหาได้ 	บริเวณสระว่ายน้ำ	ทุกวัน	<ul style="list-style-type: none"> - เจ้าของโครงการ (กรณียังไม่ได้ก่อตั้งนิติบุคคล) หรือนิติบุคคลอาคารชุด
9. การสื่อสารและ การติดตามผล	การตอบรับปัญหาหรือข้อร้องเรียน	ตรวจสอบการตอบรับปัญหาหรือข้อร้องเรียน	บริเวณโดยรอบพื้นที่โครงการ ในระยะ 100 เมตร	ภายในระยะเวลา 1 ปี หลังจากจัดตั้งนิติบุคคลอาคารชุด	เจ้าของโครงการ (บริษัท เอพี (ไทยแลนด์) จำกัด)

กรกฎาคม 2559

(นายอนุชิต วัฒนศิริกุล)
ผู้รับผิดชอบงาน
บริษัท เอพี (ไทยแลนด์) จำกัด

กรกฎาคม 2559

บริษัท เอพี (ไทยแลนด์) จำกัด

เมื่อวันที่ 5 (12) สรุปผลการวัดผลตามตรวจสอบผลกระทบสิ่งแวดล้อม ช่วงเปิดดำเนินการ
โครงการอาคารชุด RHYTHM Ekkamai (รีม เอคมาอี) ตั้งอยู่ที่ถนนพูนวิถี 63 แขวงคลองตันเหนือ เขตวัฒนา กรุงเทพมหานคร

ผลกระทบ ด้านเสียง	ดัชนีตรวจวัด	วิธีตรวจวัด	บริเวณที่ตรวจวัด	ระยะเวลา/ความถี่	ผู้รับผิดชอบ
	กำหนดค่าโดยโครงการ ในระนาบ 100 เมตร	กำหนดค่าโดยรอบโครงการในระยะ 100 เมตร ว่าได้เกินค่าเฉลี่ยจาก การบันทึกสัญญาณและวิธี หรือไม่			
10. ทัศนียภาพ	- การเปลี่ยนแปลง - ความสูงพื้นที่ - ความหนาแน่นของ - การก่อสร้างอาคาร - การขุดดิน - การขุดดิน	- ตรวจสอบการเจริญเติบโตของต้นไม้ หากพบว่า ต้นไม้ที่ตายแล้ว หรือตายให้ ทำการ ตัด และปลูกซ่อมแซมทันที - ตรวจสอบความสูงพื้นที่ บริเวณสวน และรอบต้นไม้ - ตรวจสอบความหนาแน่นของ ต้นไม้ - ตรวจสอบการก่อสร้างอาคาร - ตรวจสอบการขุดดิน - ตรวจสอบการขุดดิน	- พื้นที่สีเขียวของโครงการ - พื้นที่สีเขียวของโครงการ - พื้นที่สีเขียวของโครงการ - บริเวณโดยรอบพื้นที่โครงการ ในระยะ 100 เมตร	- เดือนละ 2 ครั้ง - วันละ 1 ครั้ง - ปีละ 1 ครั้งตลอดช่วงเปิด ดำเนินการ - ภายในระยะเวลา 1 ปี หลังจาก จากจัดตั้งนิคมอุตสาหกรรม	- เจ้าของโครงการ (กรณียัง ไม่ได้ก่อตั้งนิติบุคคล) หรือ นิติบุคคลอาคารชุด - เจ้าของโครงการ (บริษัท เอพี (เอคมาอี) จำกัด) หรือ นิติบุคคลอาคารชุด

วันที่ 21/12/2565

(นาย) นายวิชาญ ชื่น
ผู้ควบคุมงาน
บริษัท เอพี (เอคมาอี) จำกัด

กรกฎาคม 2565

(นาย) นายวิชาญ ชื่น
ผู้ควบคุมงาน
บริษัท เอพี (เอคมาอี) จำกัด

ตารางที่ 5(13) สรุปภาพรวมการติดตามตรวจสอบผลกระทบสิ่งแวดล้อม ช่วงเปิดดำเนินการ
โครงการอาคารชุด RHYTHM Ekkamai (รีธัม เอกมัย) ตั้งอยู่เลขที่เลขหมู่ 63 แขวงคลองตันเหนือ เขตวัฒนา กรุงเทพมหานคร

ผลกระทบสิ่งแวดล้อม	ดัชนีตรวจวัด	วิธีการตรวจวัด	บริเวณที่ตรวจวัด	ระยะเวลา/ความถี่	ผู้รับผิดชอบ
	หนึ่งสี่เอ็มจี เรื่องการบดบังทัศนียภาพอาคาร และการลดทอนทัศนียภาพของผู้ที่ได้รับผลกระทบ	ตรวจสอบหนึ่งสี่เอ็มจี เรื่องการบดบังทัศนียภาพจากโครงการ และการลดทอนทัศนียภาพของผู้ที่ได้รับผลกระทบ	- บริเวณโดยรอบพื้นที่โครงการ ในระยะ 100 เมตร	- ภายในระยะเวลา 1 ปี หลังจากจัดตั้งนิติบุคคลอาคารชุด	- เจ้าของโครงการ (บริษัท เอพี (เอ็กมัย) จำกัด) หรือนิติบุคคลอาคารชุด
	หนึ่งสี่เอ็มจี เรื่องการบดบังแสงแดดจากโครงการ และการลดทอนทัศนียภาพของผู้ที่ได้รับผลกระทบ	ตรวจสอบหนึ่งสี่เอ็มจี เรื่องการบดบังแสงแดดจากโครงการ และการลดทอนทัศนียภาพของผู้ที่ได้รับผลกระทบ	- บริเวณโดยรอบพื้นที่โครงการ ในระยะ 100 เมตร	- ภายในระยะเวลา 1 ปี หลังจากจัดตั้งนิติบุคคลอาคารชุด	- เจ้าของโครงการ (บริษัท เอพี (เอ็กมัย) จำกัด) หรือนิติบุคคลอาคารชุด
<p>หมายเหตุ: 1. เจ้าของโครงการ (บริษัท เอพี (เอ็กมัย) จำกัด) จะดำเนินการให้ผู้รับผลกระทบในการปฏิบัติ/ควบคุมผู้รับเหมาก่อสร้าง ให้ปฏิบัติตามมาตรการป้องกันและแก้ไขผลกระทบสิ่งแวดล้อม และมาตรการติดตาม ตรวจสอบผลกระทบสิ่งแวดล้อม ตามที่เสนอไว้ในรายงานการวิเคราะห์ผลกระทบสิ่งแวดล้อมของโครงการ ยกเว้นกรณีข้อ 2.</p> <p>2. เจ้าของโครงการ คือ บริษัท เอพี (เอ็กมัย) จำกัด (กรณีที่ไม่ได้ก่อตั้งนิติบุคคล) หรือนิติบุคคลอาคารชุด จะต้องเสนอรายงานผลการปฏิบัติตามมาตรการป้องกันและแก้ไขผลกระทบสิ่งแวดล้อม และมาตรการติดตามตรวจสอบผลกระทบสิ่งแวดล้อม ที่เสนอไว้ในรายงานการวิเคราะห์ผลกระทบสิ่งแวดล้อมของโครงการ ให้แก่ สำนักงานนโยบายและแผนทรัพยากรธรรมชาติและสิ่งแวดล้อม ผู้ตรวจการกรุงเทพมหานคร สำนักงานเขตวัฒนา กรมที่ดิน และโรงเรียนมัธยมวัดธาตุทอง ในความถี่ทุก 6 เดือน ตลอดระยะเวลาเปิดดำเนินการ</p>					

กรกฎาคม 2565
นายสุวิทย์ ชัยสวัสดิ์
ผู้รับมอบอำนาจ
บริษัท เอพี (เอ็กมัย) จำกัด

กรกฎาคม 2565
(นายสุวิทย์ ชัยสวัสดิ์)
ผู้มีอำนาจลงนามในรายงาน
บริษัท อีโคซิสเต็ม เอ็นจิเนียริง คอนสตรัคชั่น จำกัด (มหาชน)

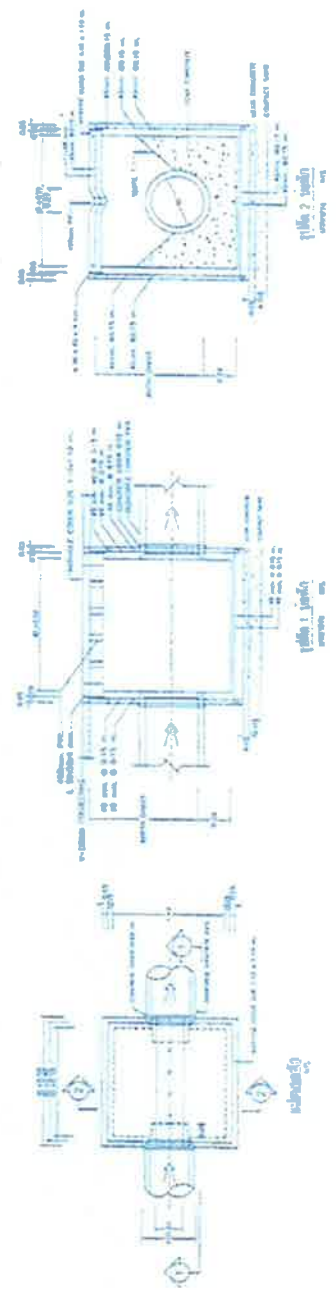
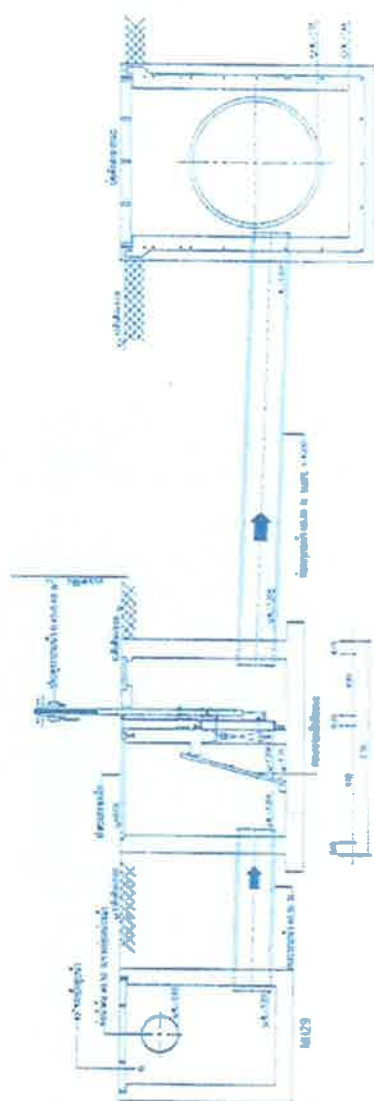
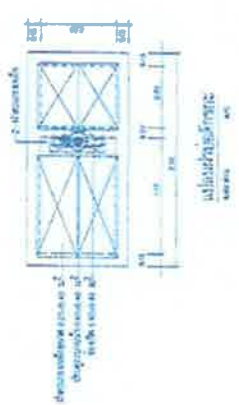
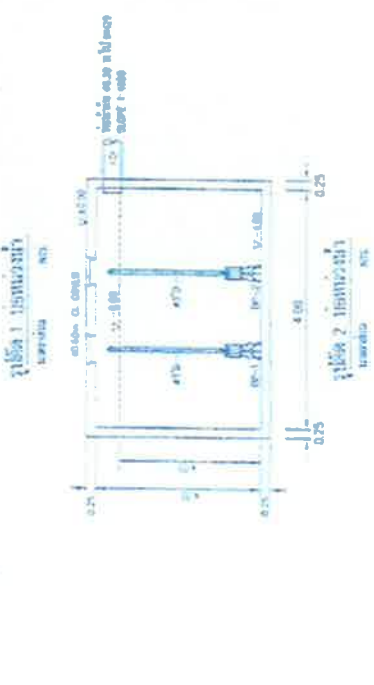
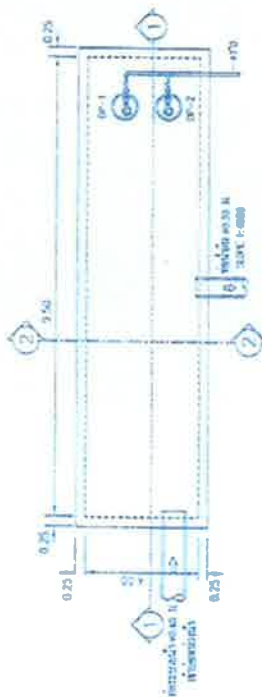

[illegible]

บรรณวิมาวดี ๒๕๕๙ ...
(นางสาววิมาวดี อรุณรัตน์)
ผู้ช่วยศาสตราจารย์
มหาวิทยาลัยราชภัฏวไลยอลงกรณ์
มหาวิทยาลัยราชภัฏวไลยอลงกรณ์
มหาวิทยาลัยราชภัฏวไลยอลงกรณ์

light and sound) 40%

REF 5108

SUBJECT: PHYSICAL FITNESS
STRENGTHS AND WEAKNESSES

[illegible]

Unit 1.4
Unit 1.4 (cont.)

DATE	DESCRIPTION	AMOUNT	CHECK NO.	BANK
10/1/19	DEPOSIT	100.00		CHASE
10/5/19	PAYROLL	50.00	101	CHASE
10/10/19	RENT	25.00	102	CHASE
10/15/19	UTILITIES	15.00	103	CHASE
10/20/19	SALES	75.00	104	CHASE
10/25/19	DEPOSIT	100.00		CHASE
10/30/19	PAYROLL	50.00	105	CHASE
11/5/19	RENT	25.00	106	CHASE
11/10/19	UTILITIES	15.00	107	CHASE
11/15/19	SALES	75.00	108	CHASE
11/20/19	DEPOSIT	100.00		CHASE
11/25/19	PAYROLL	50.00	109	CHASE
11/30/19	RENT	25.00	110	CHASE
12/5/19	UTILITIES	15.00	111	CHASE
12/10/19	SALES	75.00	112	CHASE
12/15/19	DEPOSIT	100.00		CHASE
12/20/19	PAYROLL	50.00	113	CHASE
12/25/19	RENT	25.00	114	CHASE
12/30/19	UTILITIES	15.00	115	CHASE
1/5/20	SALES	75.00	116	CHASE
1/10/20	DEPOSIT	100.00		CHASE
1/15/20	PAYROLL	50.00	117	CHASE
1/20/20	RENT	25.00	118	CHASE
1/25/20	UTILITIES	15.00	119	CHASE
1/30/20	SALES	75.00	120	CHASE
2/5/20	DEPOSIT	100.00		CHASE
2/10/20	PAYROLL	50.00	121	CHASE
2/15/20	RENT	25.00	122	CHASE
2/20/20	UTILITIES	15.00	123	CHASE
2/25/20	SALES	75.00	124	CHASE
2/28/20	DEPOSIT	100.00		CHASE
3/5/20	PAYROLL	50.00	125	CHASE
3/10/20	RENT	25.00	126	CHASE
3/15/20	UTILITIES	15.00	127	CHASE
3/20/20	SALES	75.00	128	CHASE
3/25/20	DEPOSIT	100.00		CHASE
3/30/20	PAYROLL	50.00	129	CHASE
3/31/20	RENT	25.00	130	CHASE
4/5/20	UTILITIES	15.00	131	CHASE
4/10/20	SALES	75.00	132	CHASE
4/15/20	DEPOSIT	100.00		CHASE
4/20/20	PAYROLL	50.00	133	CHASE
4/25/20	RENT	25.00	134	CHASE
4/30/20	UTILITIES	15.00	135	CHASE
5/5/20	SALES	75.00	136	CHASE
5/10/20	DEPOSIT	100.00		CHASE
5/15/20	PAYROLL	50.00	137	CHASE
5/20/20	RENT	25.00	138	CHASE
5/25/20	UTILITIES	15.00	139	CHASE
5/30/20	SALES	75.00	140	CHASE
5/31/20	DEPOSIT	100.00		CHASE
6/5/20	PAYROLL	50.00	141	CHASE
6/10/20	RENT	25.00	142	CHASE
6/15/20	UTILITIES	15.00	143	CHASE
6/20/20	SALES	75.00	144	CHASE
6/25/20	DEPOSIT	100.00		CHASE
6/30/20	PAYROLL	50.00	145	CHASE
6/30/20	RENT	25.00	146	CHASE
6/30/20	UTILITIES	15.00	147	CHASE
6/30/20	SALES	75.00	148	CHASE
6/30/20	DEPOSIT	100.00		CHASE
6/30/20	PAYROLL	50.00	149	CHASE
6/30/20	RENT	25.00	150	CHASE
6/30/20	UTILITIES	15.00	151	CHASE
6/30/20	SALES	75.00	152	CHASE
6/30/20	DEPOSIT	100.00		CHASE
6/30/20	PAYROLL	50.00	153	CHASE
6/30/20	RENT	25.00	154	CHASE
6/30/20	UTILITIES	15.00	155	CHASE
6/30/20	SALES	75.00	156	CHASE
6/30/20	DEPOSIT	100.00		CHASE
6/30/20	PAYROLL	50.00	157	CHASE
6/30/20	RENT	25.00	158	CHASE
6/30/20	UTILITIES	15.00	159	CHASE

Wash with pyrene water
before use. See note 11

POST
Post Company Limited
1000 West Avenue, Suite 100, Dallas, TX 75201-1000

[illegible]

三三三

1. **Abstract** (100 words)
 2. **Introduction** (100 words)
 3. **Methods** (100 words)
 4. **Results** (100 words)
 5. **Discussion** (100 words)
 6. **Conclusion** (100 words)

10. $\frac{1}{2} \times \frac{1}{2} = \frac{1}{4}$

100% Satisfaction Guarantee

100%

MEMBERSHIP

10/10/2020

Category	Subcategory	Value
Category 1	Subcategory 1.1	Value 1.1
	Subcategory 1.2	Value 1.2
Category 2	Subcategory 2.1	Value 2.1
	Subcategory 2.2	Value 2.2
Category 3	Subcategory 3.1	Value 3.1
	Subcategory 3.2	Value 3.2
Category 4	Subcategory 4.1	Value 4.1
	Subcategory 4.2	Value 4.2
Category 5	Subcategory 5.1	Value 5.1
	Subcategory 5.2	Value 5.2
Category 6	Subcategory 6.1	Value 6.1
	Subcategory 6.2	Value 6.2
Category 7	Subcategory 7.1	Value 7.1
	Subcategory 7.2	Value 7.2
Category 8	Subcategory 8.1	Value 8.1
	Subcategory 8.2	Value 8.2
Category 9	Subcategory 9.1	Value 9.1
	Subcategory 9.2	Value 9.2
Category 10	Subcategory 10.1	Value 10.1
	Subcategory 10.2	Value 10.2

• (or Missing)	• (or Family Subsample)

© For Candidates

one quited you can
 feeling brother's death life again
 best (Eds.) (Zhang Jun)

A diagram of a cell. It has a large, irregular shape. Inside, there is a smaller, roughly circular nucleus. To the right of the nucleus is a large, clear, oval-shaped vacuole. The cell is surrounded by a thin layer, possibly representing the cell membrane.



Consultants
 David C. Cook, Planning Consultants Co., Ltd.
 1400 W. 17th Ave., Suite 100, Denver, CO 80202



1. The first step is to identify the problem or question that needs to be answered.

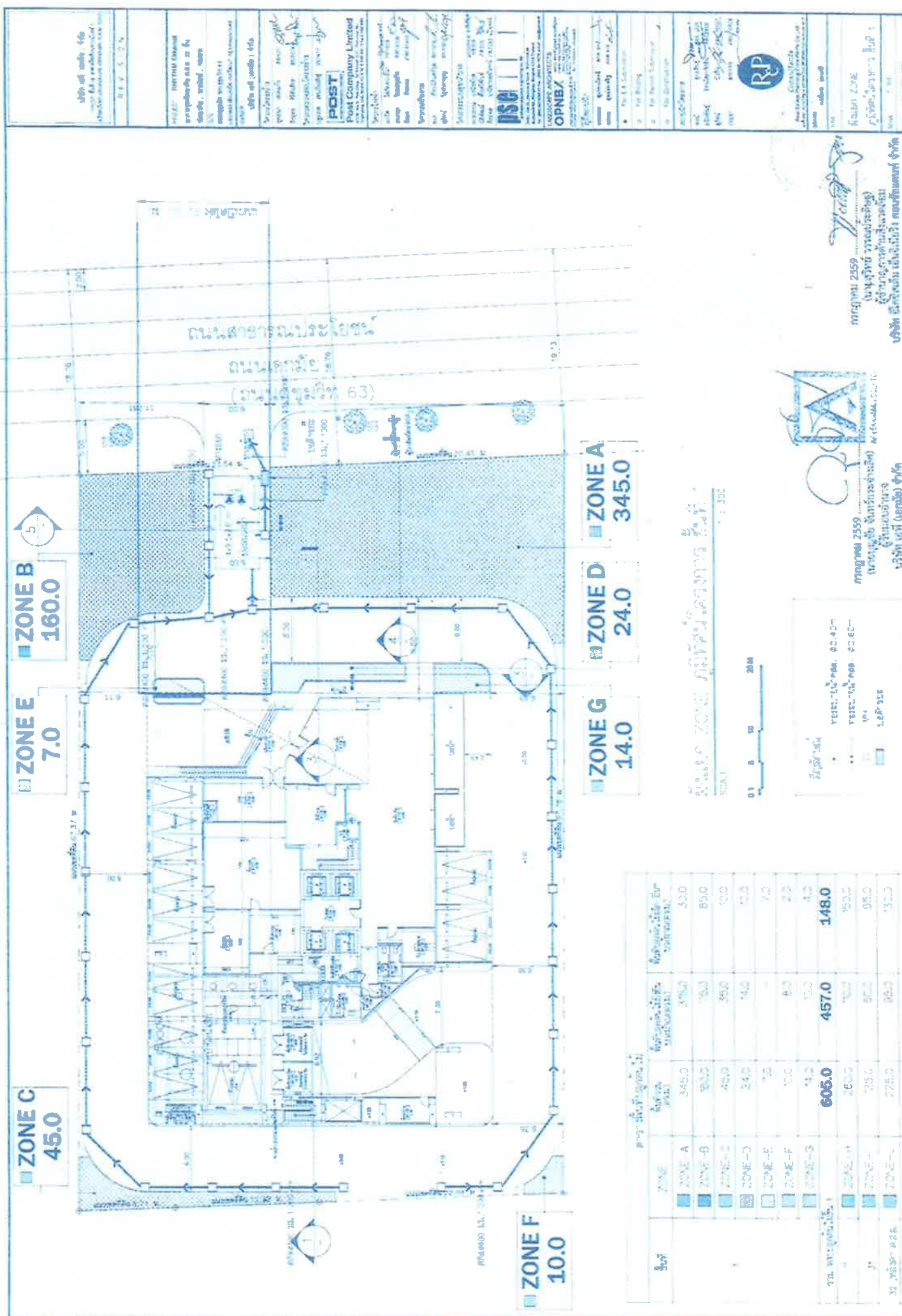

Zone	Area (sq.m)	Volume (cu.m)	Weight (kg)
ZONE A	345.0	375.0	30.0
ZONE B	160.0	160.0	85.0
ZONE C	45.0	45.0	10.0
ZONE D	24.0	24.0	4.0
ZONE E	7.0	7.0	1.0
ZONE F	10.0	10.0	2.0
ZONE G	14.0	14.0	4.0
Total	605.0	457.0	148.0
32. Zone C 45.0	26.0	26.0	15.0
33. Zone D 24.0	25.0	25.0	15.0
34. Zone E 7.0	22.0	22.0	13.0
Total	610.0	265.0	345.0

 วิศวกร 2559
 (ในตำแหน่ง วิศวกร)
 วิศวกร 2559
 (ในตำแหน่ง วิศวกร)
 วิศวกร 2559
 (ในตำแหน่ง วิศวกร)

วิศวกร 2559
 (ในตำแหน่ง วิศวกร)
 วิศวกร 2559
 (ในตำแหน่ง วิศวกร)
 วิศวกร 2559
 (ในตำแหน่ง วิศวกร)

วิศวกร 2559
 (ในตำแหน่ง วิศวกร)
 วิศวกร 2559
 (ในตำแหน่ง วิศวกร)
 วิศวกร 2559
 (ในตำแหน่ง วิศวกร)



กรมทรัพยากรธรรมชาติและสิ่งแวดล้อม



กรมอนุรักษ์ทรัพยากรธรรมชาติและสิ่งแวดล้อม



ศูนย์อนุรักษ์ทรัพยากรธรรมชาติและสิ่งแวดล้อม



ศูนย์อนุรักษ์ทรัพยากรธรรมชาติและสิ่งแวดล้อม



ศูนย์อนุรักษ์ทรัพยากรธรรมชาติและสิ่งแวดล้อม



ศูนย์อนุรักษ์ทรัพยากรธรรมชาติและสิ่งแวดล้อม



ศูนย์อนุรักษ์ทรัพยากรธรรมชาติและสิ่งแวดล้อม



ศูนย์อนุรักษ์ทรัพยากรธรรมชาติและสิ่งแวดล้อม



ศูนย์อนุรักษ์ทรัพยากรธรรมชาติและสิ่งแวดล้อม



ศูนย์อนุรักษ์ทรัพยากรธรรมชาติและสิ่งแวดล้อม



ศูนย์อนุรักษ์ทรัพยากรธรรมชาติและสิ่งแวดล้อม



ศูนย์อนุรักษ์ทรัพยากรธรรมชาติและสิ่งแวดล้อม



ศูนย์อนุรักษ์ทรัพยากรธรรมชาติและสิ่งแวดล้อม



ศูนย์อนุรักษ์ทรัพยากรธรรมชาติและสิ่งแวดล้อม



ศูนย์อนุรักษ์ทรัพยากรธรรมชาติและสิ่งแวดล้อม



ศูนย์อนุรักษ์ทรัพยากรธรรมชาติและสิ่งแวดล้อม



ศูนย์อนุรักษ์ทรัพยากรธรรมชาติและสิ่งแวดล้อม



ศูนย์อนุรักษ์ทรัพยากรธรรมชาติและสิ่งแวดล้อม

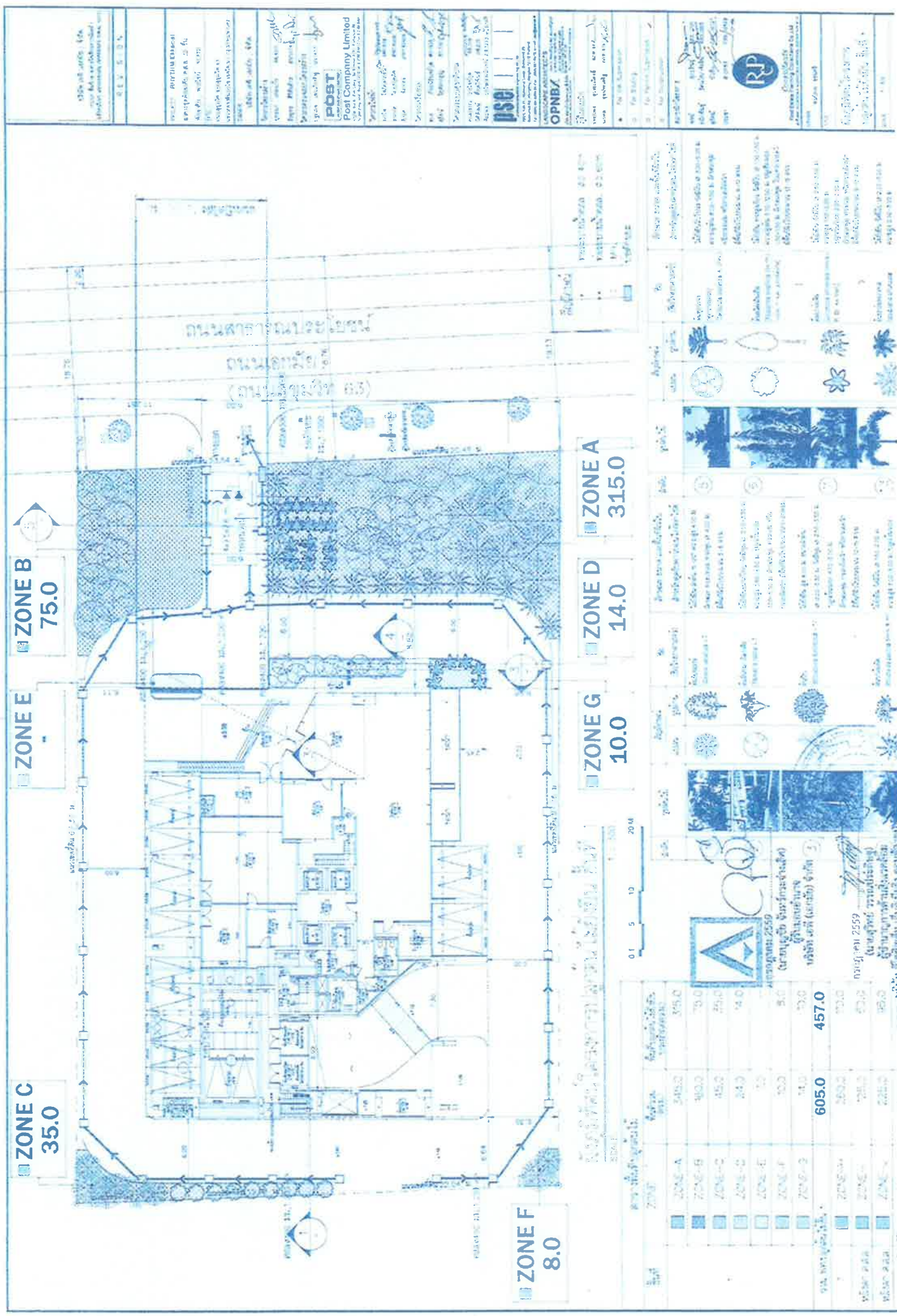

ZONE B
75.0

ZONE E

ZONE C
35.0

ZONE F
8.0

ZONE G
10.0

ZONE D
14.0

ZONE A
315.0

Zone	Area (sq.m)	Planting Area (sq.m)	Planting Area (%)
ZONE-A	345.0	345.0	100.0
ZONE-B	75.0	75.0	100.0
ZONE-C	35.0	35.0	100.0
ZONE-D	14.0	14.0	100.0
ZONE-E	10.0	10.0	100.0
ZONE-F	8.0	8.0	100.0
ZONE-G	10.0	10.0	100.0
รวมทั้งหมด	605.0	605.0	100.0

Symbol	Plant Name (Thai)	Plant Name (English)	Quantity
	ต้นโพธิ์	Bo tree	10
	ต้นไทร	Fig tree	10
	ต้นมะม่วง	Mango tree	10
	ต้นกล้วย	Banana tree	10
	ต้นขนุน	Jackfruit tree	10
	ต้นมะพร้าว	Coconut tree	10
	ต้นลำไย	Lemon tree	10
	ต้นส้ม	Orange tree	10
	ต้นกล้วยไม้	Orchid tree	10
	ต้นดอกหน้าวัว	Gladiolus tree	10
	ต้นดอกเข็ม	Lotus tree	10
	ต้นดอกชบา	Canna tree	10
	ต้นดอกบานไม่รู้โรย	Impatiens tree	10
	ต้นดอกเข็ม	Lotus tree	10
	ต้นดอกชบา	Canna tree	10
	ต้นดอกบานไม่รู้โรย	Impatiens tree	10
	ต้นดอกเข็ม	Lotus tree	10
	ต้นดอกชบา	Canna tree	10
	ต้นดอกบานไม่รู้โรย	Impatiens tree	10
	ต้นดอกเข็ม	Lotus tree	10



โครงการอนุรักษ์พันธุกรรมพืช
อันเนื่องมาจากพระราชดำริ
สมเด็จพระนางเจ้าสิริกิติ์
พระบรมราชินีนาถ

POST
Post Company Limited

USE

OPNB

ZONE H **260.0**

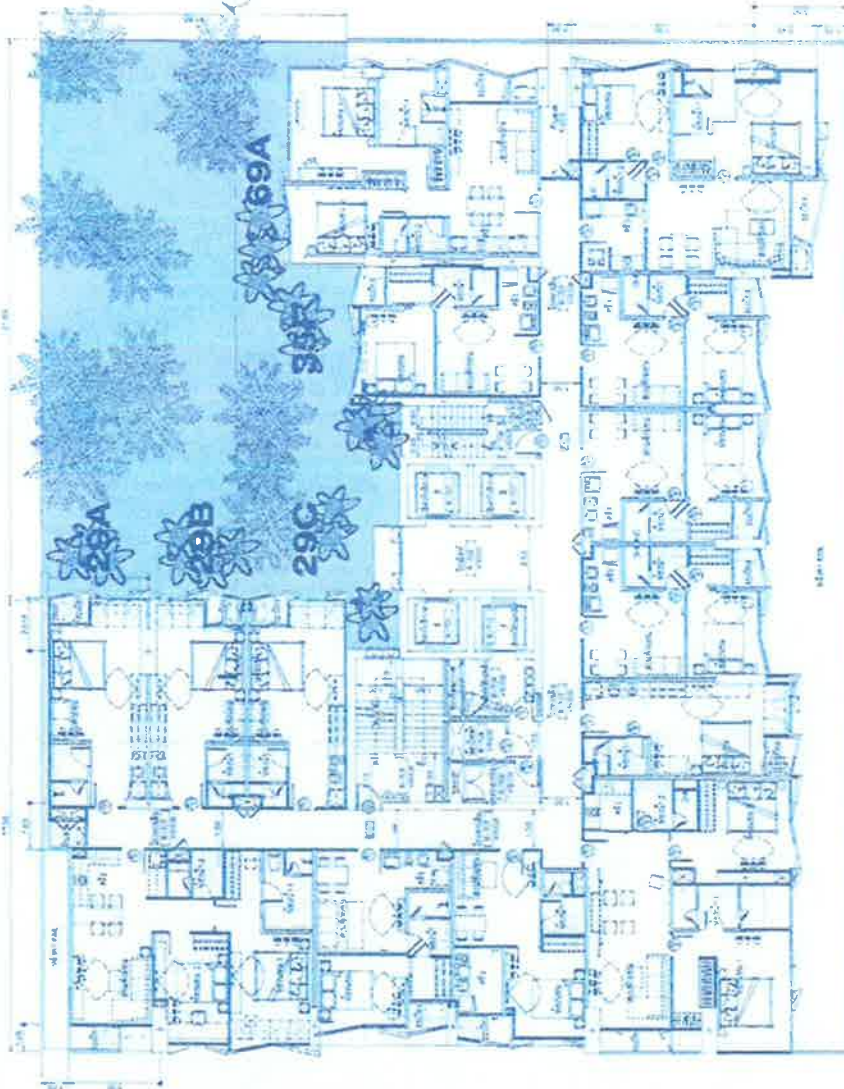

0.1 5 10 20 M
 1:1000

พื้นที่	พื้นที่	พื้นที่	พื้นที่	พื้นที่
พื้นที่	พื้นที่	พื้นที่	พื้นที่	พื้นที่
พื้นที่	พื้นที่	พื้นที่	พื้นที่	พื้นที่
พื้นที่	พื้นที่	พื้นที่	พื้นที่	พื้นที่
พื้นที่	พื้นที่	พื้นที่	พื้นที่	พื้นที่

พื้นที่	พื้นที่	พื้นที่	พื้นที่	พื้นที่
พื้นที่	พื้นที่	พื้นที่	พื้นที่	พื้นที่
พื้นที่	พื้นที่	พื้นที่	พื้นที่	พื้นที่
พื้นที่	พื้นที่	พื้นที่	พื้นที่	พื้นที่
พื้นที่	พื้นที่	พื้นที่	พื้นที่	พื้นที่

260.0
 110.0
 150.0

พื้นที่	พื้นที่	พื้นที่	พื้นที่	พื้นที่
พื้นที่	พื้นที่	พื้นที่	พื้นที่	พื้นที่
พื้นที่	พื้นที่	พื้นที่	พื้นที่	พื้นที่
พื้นที่	พื้นที่	พื้นที่	พื้นที่	พื้นที่
พื้นที่	พื้นที่	พื้นที่	พื้นที่	พื้นที่

2559
 (นาย) (นาง) (นางสาว) (นาย) (นาง) (นางสาว)
 ผู้รับใบอนุญาต
 บริษัท (บริษัท) จำกัด

1. บริษัท (บริษัท) จำกัด
 2. บริษัท (บริษัท) จำกัด
 3. บริษัท (บริษัท) จำกัด

4. บริษัท (บริษัท) จำกัด
 5. บริษัท (บริษัท) จำกัด
 6. บริษัท (บริษัท) จำกัด

7. บริษัท (บริษัท) จำกัด
 8. บริษัท (บริษัท) จำกัด
 9. บริษัท (บริษัท) จำกัด

10. บริษัท (บริษัท) จำกัด
 11. บริษัท (บริษัท) จำกัด
 12. บริษัท (บริษัท) จำกัด

ISO
OPNB/
POST
Post Company Limited

RP
Real Estate
Real Estate
Real Estate



Ques	Ans	Ques	Ans
1. Find the value of x if $\sin^{-1} x = \frac{\pi}{6}$.	$x = \frac{1}{2}$	2. Find the value of x if $\cos^{-1} x = \frac{\pi}{3}$.	$x = \frac{1}{2}$
3. Find the value of x if $\tan^{-1} x = \frac{\pi}{4}$.	$x = 1$	4. Find the value of x if $\cot^{-1} x = \frac{\pi}{4}$.	$x = 1$
5. Find the value of x if $\sec^{-1} x = \frac{\pi}{3}$.	$x = 2$	6. Find the value of x if $\csc^{-1} x = \frac{\pi}{2}$.	$x = 2$
7. Find the value of x if $\sin^{-1} x = \frac{\pi}{2}$.	$x = 1$	8. Find the value of x if $\cos^{-1} x = 0$.	$x = 1$
9. Find the value of x if $\tan^{-1} x = \frac{\pi}{2}$.	$x = \infty$	10. Find the value of x if $\cot^{-1} x = 0$.	$x = \infty$
11. Find the value of x if $\sec^{-1} x = \frac{\pi}{2}$.	$x = \infty$	12. Find the value of x if $\csc^{-1} x = 0$.	$x = \infty$

หน้าปก 2559
(นางสาว อรุณพร งามงาม)
ผู้เขียน
นางสาว อรุณพร งามงาม

[illegible]

กรกฎาคม 2559
(นางสาววิภา วรรณประดิษฐ์)
ผู้อำนวยการสำนักการแพทย์

[illegible]

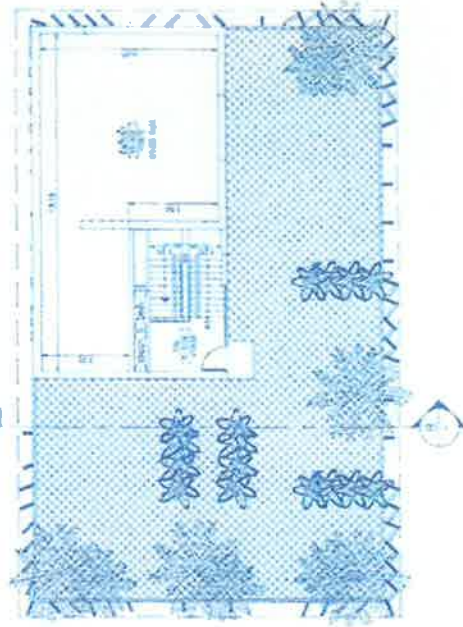

01 5 10 20

[illegible]

အမှတ်	အမည်	အသက်	အမျိုးအမည်	အခြားအချက်အလက်
၁၀၀	အောင်ကျော်	၂၅	အမျိုးသား	၁၀၀၀
၁၀၁	အောင်ကျော်	၂၅	အမျိုးသား	၁၀၀၀
၁၀၂	အောင်ကျော်	၂၅	အမျိုးသား	၁၀၀၀
၁၀၃	အောင်ကျော်	၂၅	အမျိုးသား	၁၀၀၀
၁၀၄	အောင်ကျော်	၂၅	အမျိုးသား	၁၀၀၀
၁၀၅	အောင်ကျော်	၂၅	အမျိုးသား	၁၀၀၀
၁၀၆	အောင်ကျော်	၂၅	အမျိုးသား	၁၀၀၀
၁၀၇	အောင်ကျော်	၂၅	အမျိုးသား	၁၀၀၀
၁၀၈	အောင်ကျော်	၂၅	အမျိုးသား	၁၀၀၀
၁၀၉	အောင်ကျော်	၂၅	အမျိုးသား	၁၀၀၀
၁၁၀	အောင်ကျော်	၂၅	အမျိုးသား	၁၀၀၀

တိုက်ပုံအရ	၁၀	၁၁	၁၂	၁၃	၁၄	၁၅	၁၆	၁၇	၁၈	၁၉	၂၀	၂၁	၂၂	၂၃	၂၄	၂၅	၂၆	၂၇	၂၈	၂၉	၃၀	၃၁	၃၂	၃၃	၃၄	၃၅	၃၆	၃၇	၃၈	၃၉	၄၀	၄၁	၄၂	၄၃	၄၄	၄၅	၄၆	၄၇	၄၈	၄၉	၅၀	၅၁	၅၂	၅၃	၅၄	၅၅	၅၆	၅၇	၅၈	၅၉	၆၀	၆၁	၆၂	၆၃	၆၄	၆၅	၆၆	၆၇	၆၈	၆၉	၇၀	၇၁	၇၂	၇၃	၇၄	၇၅	၇၆	၇၇	၇၈	၇၉	၈၀	၈၁	၈၂	၈၃	၈၄	၈၅	၈၆	၈၇	၈၈	၈၉	၉၀	၉၁	၉၂	၉၃	၉၄	၉၅	၉၆	၉၇	၉၈	၉၉	၁၀၀
တိုက်ပုံအရ	၁၀	၁၁	၁၂	၁၃	၁၄	၁၅	၁၆	၁၇	၁၈	၁၉	၂၀	၂၁	၂၂	၂၃	၂၄	၂၅	၂၆	၂၇	၂၈	၂၉	၃၀	၃၁	၃၂	၃၃	၃၄	၃၅	၃၆	၃၇	၃၈	၃၉	၄၀	၄၁	၄၂	၄၃	၄၄	၄၅	၄၆	၄၇	၄၈	၄၉	၅၀	၅၁	၅၂	၅၃	၅၄	၅၅	၅၆	၅၇	၅၈	၅၉	၆၀	၆၁	၆၂	၆၃	၆၄	၆၅	၆၆	၆၇	၆၈	၆၉	၇၀	၇၁	၇၂	၇၃	၇၄	၇၅	၇၆	၇၇	၇၈	၇၉	၈၀	၈၁	၈၂	၈၃	၈၄	၈၅	၈၆	၈၇	၈၈	၈၉	၉၀	၉၁	၉၂	၉၃	၉၄	၉၅	၉၆	၉၇	၉၈	၉၉	၁၀၀

ผู้เรียนจบด้าน

3.4.2. *Mathematical Model*



SCALE

m.



กรกฎาคม 2559
(นายสุวิทย์ วรณประดิษฐ์)
ผู้อำนวยการด้านสิ่งแวดล้อม
บริษัท อีโคโนมิก เอ็นจิเนียริง คอนซัลแตนท์ จำกัด

กรกฎาคม 2559
(นายบุญชัย จันทร์กระจ่างเสถียร)
ผู้รับมอบอำนาจ
บริษัท เอ็ม (เอมบี) จำกัด

