

เอกสารแนบ

เอกสารแนบ

1

ผลการพิจารณารายงานการวิเคราะห์ผลกระทบสิ่งแวดล้อม
และเงื่อนไขมาตรการด้านสิ่งแวดล้อมแนบท้าย
ประทานบัตรที่ 24016/15954
ของนายณรินทร์ เก่งธนทรัพย์

ที่ ทส ๑๐๐๙.๒/

๗๖๓๕



สำนักงานนโยบายและแผน

ทรัพยากรธรรมชาติและสิ่งแวดล้อม

๖๐/๑ ขอยพิบูลวัฒนา ๗ ถนนพระรามที่ ๖

กรุงเทพฯ ๑๐๔๐๐

๒๘ ตุลาคม ๒๕๕๓

เรื่อง การพิจารณารายงานการวิเคราะห์ผลกระทบสิ่งแวดล้อม

เรียน นายณรินทร์ เก่งธนทรัพย์

อ้างถึง ๑. หนังสือ บริษัท วี คอนซัลติ้ง เซอร์วิส จำกัด

ที่ ๕๓WE๐๐๑/๐๐๖ ลงวันที่ ๒๕ มกราคม ๒๕๕๓

๒. หนังสือ บริษัท วี คอนซัลติ้ง เซอร์วิส จำกัด

ที่ ๕๓WE๐๐๗/๐๔๗ ลงวันที่ ๒๒ กรกฎาคม ๒๕๕๓

สิ่งที่ส่งมาด้วย มาตรการป้องกันและแก้ไขผลกระทบสิ่งแวดล้อมและมาตรการติดตามตรวจสอบผลกระทบสิ่งแวดล้อม โครงการเหมืองแร่หินอุตสาหกรรมชนิดหินปูนเพื่ออุตสาหกรรมก่อสร้าง ของนายณรินทร์ เก่งธนทรัพย์ คำขอประทานบัตรที่ ๓/๒๕๔๔ ตั้งอยู่ที่หมู่ที่ ๗ ตำบลนาเมืองเพชร อำเภอบึงสามพัน จังหวัดตรัง

ตามหนังสือที่อ้างถึง ๑ และ ๒ นายณรินทร์ เก่งธนทรัพย์ ได้มอบหมายให้ บริษัท วี คอนซัลติ้ง เซอร์วิส จำกัด จัดทำและเสนอรายงานการวิเคราะห์ผลกระทบสิ่งแวดล้อมโครงการเหมืองแร่หินอุตสาหกรรมชนิดหินปูนเพื่ออุตสาหกรรมก่อสร้าง ของนายณรินทร์ เก่งธนทรัพย์ คำขอประทานบัตรที่ ๓/๒๕๔๔ ตั้งอยู่ที่หมู่ที่ ๗ ตำบลนาเมืองเพชร อำเภอบึงสามพัน จังหวัดตรัง ให้สำนักงานนโยบายและแผนทรัพยากรธรรมชาติและสิ่งแวดล้อมพิจารณา ดังความละเอียดแจ้งแล้วนั้น

สำนักงานนโยบายและแผนทรัพยากรธรรมชาติและสิ่งแวดล้อมได้เสนอรายงานการวิเคราะห์ผลกระทบสิ่งแวดล้อม โครงการดังกล่าว ให้คณะกรรมการผู้ชำนาญการพิจารณารายงานการวิเคราะห์ผลกระทบสิ่งแวดล้อม ด้านเหมืองแร่ และอุตสาหกรรมถลุงหรือแต่งแร่ พิจารณาตามลำดับขั้นตอนการพิจารณารายงาน และในการประชุมครั้งที่ ๒๓/๒๕๕๓ เมื่อวันที่ ๑๗ สิงหาคม ๒๕๕๒ คณะกรรมการผู้ชำนาญการฯ มีมติเห็นชอบรายงานการวิเคราะห์ผลกระทบสิ่งแวดล้อมโครงการเหมืองแร่หินอุตสาหกรรมชนิดหินปูนเพื่ออุตสาหกรรมก่อสร้าง ของนายณรินทร์ เก่งธนทรัพย์ คำขอประทานบัตรที่ ๓/๒๕๔๔ ตั้งอยู่ที่หมู่ที่ ๗ ตำบลนาเมืองเพชร อำเภอบึงสามพัน จังหวัดตรัง โดยให้ปฏิบัติตามมาตรการป้องกันและแก้ไขผลกระทบ

สิ่งแวดล้อม...

สิ่งแวดล้อม และมาตรการติดตามตรวจสอบผลกระทบสิ่งแวดล้อมอย่างเคร่งครัด ดังรายละเอียดตามสิ่งที่ส่งมาด้วย พร้อมทั้งประสานผู้จัดทำรายงาน (บริษัท วิ คอนซัลติ้ง เซอร์วิส จำกัด) จัดทำรายงานฉบับสมบูรณ์จำนวน ๒ ชุด และแผ่นบันทึกข้อมูล จำนวน ๘ แผ่น และรายงานภาคผนวกโดยรวบรวมเอกสารข้อมูลเพิ่มเติมตามลำดับการพิจารณาจำนวน ๑ ชุด เสนอต่อสำนักงานฯ ภายในเวลา ๑ เดือน เพื่อเป็นเอกสารอ้างอิงและส่งให้หน่วยงานที่เกี่ยวข้องต่อไป ทั้งนี้ สำนักงานฯ ได้สำเนาหนังสือแจ้งให้ บริษัท วิ คอนซัลติ้ง เซอร์วิส จำกัด พิจารณาดำเนินการด้วยแล้ว

จึงเรียนมาเพื่อโปรดพิจารณาดำเนินการต่อไป

ขอแสดงความนับถือ



(นายสันติ นุชประทีป)

รองเลขาธิการฯ ทรัพยากรธรรมชาติและสิ่งแวดล้อม

เลขาธิการสำนักงานนโยบายและแผนทรัพยากรธรรมชาติและสิ่งแวดล้อม

สำนักวิเคราะห์ผลกระทบสิ่งแวดล้อม

โทรศัพท์ ๐-๒๒๖๕-๖๕๐๐ ต่อ ๖๗๙๒

โทรสาร ๐-๒๒๖๕-๖๖๑๖

**มาตรการป้องกันและแก้ไขผลกระทบสิ่งแวดล้อม
และมาตรการติดตามตรวจสอบผลกระทบสิ่งแวดล้อม**

คำขอประทานบัตรที่ 3/2549

นายฉรินทร์ เก่งธนทรัพย์

[illegible]



บริษัท วี คอนซัลตติ้ง เซอร์วิส จำกัด

29/535 หมู่ 4 ถนนรามอินทรา แขวงอนุสาวรีย์ เขตบางเขน กรุงเทพฯ 10220

โทร. 02 551 3753 แฟกซ์ 02 552 1932 E-mail: we-consulting-service@hotmail.com

**รับรองการจัดทำมาตรการป้องกันและแก้ไขผลกระทบสิ่งแวดล้อม
และมาตรการติดตามตรวจสอบผลกระทบสิ่งแวดล้อม**

หนังสือฉบับนี้ ขอรับรองว่า บริษัท วี คอนซัลติ้ง เซอร์วิส จำกัด เป็นผู้จัดทำรายงานการวิเคราะห์ผลกระทบสิ่งแวดล้อม โครงการเหมืองแร่หินอุตสาหกรรมชนิดหินปูน เพื่ออุตสาหกรรมก่อสร้าง ของ นายวันินทร์ เก่งชนทรัพย์ คำขอประทานบัตรที่ 3/2549 ตั้งอยู่ที่หมู่ที่ 7 ตำบลนาเมืองเพชร อำเภอสีดา จังหวัดศรีสะเกษ

รับรองการจัดทำรายงาน

ลงชื่อ



(นายวิเชียร ชื่นจิตร)

กรรมการผู้จัดการ

บริษัท วี คอนซัลติ้ง เซอร์วิส จำกัด
We Consulting Service Co., Ltd.

วันที่ 20 กันยายน 2553

มาตรการป้องกันและแก้ไขผลกระทบสิ่งแวดล้อม และมาตรการติดตามตรวจสอบผลกระทบสิ่งแวดล้อม
โครงการเหมืองแร่หินอุตสาหกรรมชนิดหินปูน เพื่ออุตสาหกรรมก่อสร้าง คำขอประทานบัตรที่ 3/2549
ของ นายนรินทร์ เก่งธนทรัพย์
ตั้งอยู่ที่หมู่ที่ 7 ตำบลนาเมืองเพชร อำเภอสีเกา จังหวัดตรัง

ตารางที่ 1 มาตรการป้องกันและแก้ไขผลกระทบสิ่งแวดล้อม

ตารางที่ 1.1 มาตรการป้องกันและแก้ไขผลกระทบสิ่งแวดล้อมทั่วไป

ผลกระทบสิ่งแวดล้อม	มาตรการป้องกันและแก้ไขผลกระทบสิ่งแวดล้อม	สถานที่ดำเนินการ	ระยะเวลาดำเนินการ	งบประมาณ	ผู้รับผิดชอบ
- ระยะดำเนินการทำเหมือง และสิ้นสุดการทำเหมือง	1. ให้มีจุดรับเรื่องราวร้องทุกข์ความเดือดร้อนของประชาชนที่เกิดจากกิจกรรมการทำเหมืองแร่ และกิจกรรมที่เกี่ยวข้อง และในกรณีที่มีผู้ร้องเรียน ผู้ถือประทานบัตรจะต้องดำเนินการแก้ไข และให้ความช่วยเหลือด้วยความเป็นธรรม	- ชุมชนในบริเวณใกล้เคียง	- ตลอดอายุประทานบัตร	-	- นายนรินทร์ เก่งธนทรัพย์
	2. หากได้รับการร้องเรียนจากประชาชนที่อาศัยอยู่ในบริเวณใกล้เคียงว่าได้รับความเดือดร้อนรำคาญจากการดำเนินโครงการ และกรมอุตสาหกรรมพื้นฐานและการเหมืองแร่ หรือสำนักงานนโยบายและแผนทรัพยากรธรรมชาติและสิ่งแวดล้อมได้ตรวจสอบแล้ว พบว่า ผู้ถือประทานบัตรไม่ปฏิบัติตามมาตรการป้องกันและแก้ไขผลกระทบสิ่งแวดล้อมที่กำหนด จะต้องหยุดการทำเหมืองแล้วแก้ไขเหตุแห่งความเดือดร้อนให้เสร็จสิ้นก่อนที่จะดำเนินการต่อไป	- บริเวณพื้นที่โครงการ และ ชุมชนในบริเวณใกล้เคียง	- ตลอดอายุประทานบัตร	-	- นายนรินทร์ เก่งธนทรัพย์
	3. ให้ปรับปรุงฟื้นฟูพื้นที่โครงการที่ผ่านการทำเหมืองแร่แล้ว และพื้นที่สิ้นสุดการใช้ประโยชน์แล้วตามแผนงานที่ได้เสนอไว้ในรายงานการวิเคราะห์ผลกระทบสิ่งแวดล้อม พร้อมทั้งให้รายงานผลการดำเนินงานให้สำนักงานนโยบายและแผนทรัพยากรธรรมชาติและสิ่งแวดล้อม และกรมอุตสาหกรรมพื้นฐานและการเหมืองแร่ทราบทุกปี	- บริเวณพื้นที่โครงการ	- ตลอดอายุประทานบัตร	1,050,000 บาท	- นายนรินทร์ เก่งธนทรัพย์

ลงนาม

(นายนรินทร์ เก่งธนทรัพย์)

ลงนาม



(นายวิเชียร ชื่นจิตร)

บริษัท วิ คอนซัลติ้ง เซอร์วิส จำกัด

วันที่ 20 กันยายน 2553 รับรองจำนวนหน้า 1 / 28

ตารางที่ 1.1 มาตรการป้องกัน แก้ไขและลดผลกระทบสิ่งแวดล้อมทั่วไป (ต่อ)

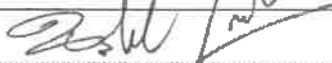
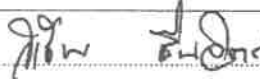
ผลกระทบสิ่งแวดล้อม	มาตรการป้องกันและแก้ไขผลกระทบสิ่งแวดล้อม	สถานที่ดำเนินการ	ระยะเวลาดำเนินการ	งบประมาณ	ผู้รับผิดชอบ
	4. หากผู้ถือประทานบัตรมีความประสงค์ที่จะเปลี่ยนแปลงวิธีการทำเหมือง หรือเปลี่ยนแปลงเพิ่มเติมชนิดแร่ หรือการดำเนินงานที่แตกต่างจากที่เสนอไว้ในรายงานการวิเคราะห์ผลกระทบสิ่งแวดล้อม จะต้องเสนอรายละเอียดเกี่ยวกับการเปลี่ยนแปลงดังกล่าว ประกอบ มาตรการป้องกันและแก้ไขผลกระทบที่สอดคล้องกับการเปลี่ยนแปลงให้คณะกรรมการผู้ชำนาญการพิจารณารายงานการวิเคราะห์ผลกระทบสิ่งแวดล้อมพิจารณาให้ความเห็นชอบด้านสิ่งแวดล้อมก่อน	- บริเวณพื้นที่โครงการ	- ตลอดอายุประทานบัตร	-	- นายณรินทร์ เก่งธนทรัพย์
	5. ในระหว่างการทำเหมือง หากพบโบราณวัตถุ ร่องรอยทางประวัติศาสตร์ หรือโบราณคดี จะต้องรายงานและขอความร่วมมือจากกรมศิลปากร เข้าไปดำเนินการตรวจสอบพื้นที่ ทั้งนี้ ในระหว่างการสำรวจจะต้องหยุดการทำเหมืองชั่วคราว และหากพิสูจน์แล้ว พบว่า เป็นแหล่งที่มีความสำคัญทางประวัติศาสตร์โบราณคดี ผู้ถือประทานบัตรจะต้องปฏิบัติตามเงื่อนไขของหน่วยงานที่เกี่ยวข้อง โดยไม่มีข้อเรียกร้องใดๆ	- บริเวณพื้นที่โครงการ	- ตลอดอายุประทานบัตร	-	- นายณรินทร์ เก่งธนทรัพย์
	6. ให้รายงานผลการปฏิบัติตามมาตรการป้องกันและแก้ไขผลกระทบสิ่งแวดล้อมและมาตรการติดตามตรวจสอบคุณภาพสิ่งแวดล้อมให้สำนักงานนโยบายและแผนทรัพยากรธรรมชาติและสิ่งแวดล้อม และกรมอุตสาหกรรมพื้นฐานและการเหมืองแร่ทราบอย่างน้อยปีละ 2 ครั้ง	- บริเวณพื้นที่โครงการ	- ตลอดอายุประทานบัตร	128,900 บาทต่อปี	- นายณรินทร์ เก่งธนทรัพย์
	7. ให้โครงการจัดเตรียมงบประมาณเพื่อใช้จ่ายในด้านกองทุนชุมชนสัมพันธ์ ปีละ 100,000 บาท และกองทุนเฝ้าระวังภาวะสุขภาพปีละ 70,000 บาท	- ชุมชนที่อยู่บริเวณใกล้เคียง	- ตลอดอายุประทานบัตร	170,000 บาทต่อปี	- นายณรินทร์ เก่งธนทรัพย์

ลงนาม  (นายณรินทร์ เก่งธนทรัพย์)	ลงนาม  (นายวิเชียร ชื่นจิต)  บริษัท วี คอนซัลติ้ง เซอร์วิส จำกัด	วันที่ 20 กันยายน 2553 รับรองจำนวนหน้า 2 / 28
--	---	---

ตารางที่ 1.2 มาตรการป้องกัน แก๊ส และลดผลกระทบสิ่งแวดล้อม

ผลกระทบสิ่งแวดล้อม	มาตรการป้องกันและแก้ไขผลกระทบสิ่งแวดล้อม	สถานที่ดำเนินการ	ระยะเวลาดำเนินการ	งบประมาณ	ผู้รับผิดชอบ
1. ทรัพยากรสิ่งแวดล้อมทางกายภาพ					
1.1 ลักษณะภูมิประเทศ					
- ระยะเตรียมการ	<ol style="list-style-type: none"> กำหนดขอบเขตพื้นที่เปิดทำเหมือง และพื้นที่รองรับกิจกรรมที่เกี่ยวข้องแต่ละบริเวณให้ชัดเจน (รูปที่ 1) ให้จัดเตรียมพื้นที่เก็บกองเปลือกดินเศษหิน ไว้ทางด้านทิศใต้บริเวณหมายเลข ศ เนื้อที่ 9.6 ไร่ โดยกำหนดให้ทำการเก็บกองเปลือกดินเศษหินสูงไม่เกิน 6 เมตร กำหนดให้สร้างคันทำนบดินอัดแน่นและขุดระบายน้ำ ตามแนวเขตโครงการด้านทิศใต้ของสถานเก็บกองเปลือกดินเศษหิน โดยคันทำนบดินให้มีลักษณะพื้นที่หน้าตัดรูปทรงสี่เหลี่ยมคางหมู ขนาดกว้างประมาณ 2.0 เมตร สูง 1.0 เมตร และสันคันทำนบด้านบนกว้าง ประมาณ 1.0 เมตร และระบายน้ำขนาดกว้าง 2 เมตร ลึกประมาณ 1 เมตร พร้อมทั้งขุดบ่อดักตะกอนขนาดพื้นที่ 1 ไร่ ลึก 3 เมตร บริเวณหมายเลข บ เพื่อป้องกันการชะล้างตะกอนดินออกสู่ภายนอก 	<ul style="list-style-type: none"> - บริเวณพื้นที่โครงการ - บริเวณพื้นที่โครงการ - บริเวณพื้นที่โครงการ 	<ul style="list-style-type: none"> - ปีที่ 1 - ปีที่ 1 - ปีที่ 1 	-	<ul style="list-style-type: none"> - นายรินทร์ เก่งธนทรัพย์ - นายรินทร์ เก่งธนทรัพย์ - นายรินทร์ เก่งธนทรัพย์
- ระยะดำเนินการ	<ol style="list-style-type: none"> ให้เปิดดำเนินการทำเหมืองตามแผนผังโครงการที่กำหนดไว้อย่างเคร่งครัด การออกแบบหน้าเหมืองให้มีลักษณะเป็นขั้นบันได (Benching Method) ให้มีความสูงขั้นละไม่เกิน 10 เมตร และความกว้างขั้นละไม่น้อยกว่า 7 เมตร และควบคุมความลาดชันรวม (Overall Slope) ไม่ให้เกิน 45 องศา พร้อมทั้งตรวจสอบสภาพหน้าเหมืองให้อยู่ในสภาพที่ปลอดภัยจากการพังทลาย ให้เริ่มเปิดการทำเหมืองจากยอดเขาทางด้านทิศตะวันออก โดยออกแบบให้น้ำเหมืองหันไปทางทิศตะวันออกเฉียงใต้เพื่อลดผลกระทบต่อน้ำที่ขังเคียงทางด้านทิศตะวันตก 	<ul style="list-style-type: none"> - บริเวณพื้นที่ทำเหมือง - บริเวณพื้นที่ทำเหมือง - บริเวณพื้นที่โครงการ 	<ul style="list-style-type: none"> - ตลอดอายุประทานบัตร - ตลอดอายุประทานบัตร - ตลอดอายุประทานบัตร 	-	<ul style="list-style-type: none"> - นายรินทร์ เก่งธนทรัพย์ - นายรินทร์ เก่งธนทรัพย์ - นายรินทร์ เก่งธนทรัพย์

ลงนาม.....

(นายรินทร์ เก่งธนทรัพย์)

ลงนาม.....

(นายวิเชียร ชื่นจิตร)

บริษัท วี คอนซัลติ้ง เซอร์วิส จำกัด

We Consulting Service Co., Ltd.

วันที่ 20 กันยายน 2553 รับรองจำนวนหน้า 3 / 28...

ตารางที่ 1.2 มาตรการป้องกัน แก๊ส และลดผลกระทบสิ่งแวดล้อม (ต่อ)

ผลกระทบสิ่งแวดล้อม	มาตรการป้องกันและแก้ไขผลกระทบสิ่งแวดล้อม	สถานที่ดำเนินการ	ระยะเวลาดำเนินการ	งบประมาณ	ผู้รับผิดชอบ
- ระยะสิ้นสุดการทำเหมือง	4. ให้ดูแลรักษาแนวต้นไม้ธรรมชาติบริเวณโดยรอบโครงการ และปลูกเสริมบริเวณพื้นที่ว่าง ถ้าหากพบว่าบริเวณใดตายลงให้ดำเนินการปลูกทดแทนโดยทันที	- บริเวณพื้นที่โครงการ	- ตลอดอายุประทานบัตร	-	- นายรินทร์ เก่งธนทรัพย์
	5. ให้ตรวจสอบและปรับปรุงสภาพคันทำนบดิน คูระบายน้ำ และบ่อดักตะกอน ให้สามารถใช้งานหรือรองรับน้ำได้ต่อเนื่อง โดยตรวจสอบเสถียรภาพของคันทำนบ และขุดลอกคูระบายน้ำ รวมทั้งบ่อดักตะกอนเมื่อมีปริมาณตะกอนเกินครึ่งหนึ่งของปริมาณบ่อ	- บริเวณพื้นที่โครงการ	- ตลอดอายุประทานบัตร	-	- นายรินทร์ เก่งธนทรัพย์
	- บริเวณพื้นที่ที่ทำเหมืองเสร็จสิ้นแล้ว ให้ดำเนินการตามแผนการฟื้นฟูสภาพพื้นที่ภายหลังการทำเหมือง ตามรายละเอียดที่เสนอในแผนการฟื้นฟูสภาพพื้นที่ภายหลังการทำเหมืองอย่างเคร่งครัด	- บริเวณพื้นที่ที่เสร็จสิ้นการทำเหมืองแล้ว	- ตลอดอายุประทานบัตร	1,050,000 บาท	- นายรินทร์ เก่งธนทรัพย์
1.2 คุณภาพอากาศ	1. ให้ใช้เครื่องเจาะระเบิดที่มีอุปกรณ์เก็บฝุ่นติดไว้กับหัวเจาะ เพื่อป้องกันการฟุ้งกระจายของฝุ่นละอองขณะทำการเจาะระเบิด 2. ควบคุมความเร็วรถบรรทุกขนส่งแร่ที่วิ่งไป-มา ระหว่างหน้าเหมืองถึงโรงโม่หิน และการขนส่งหินออกสู่แหล่งรับซื้อภายนอกในช่วงถนนลูกรังให้ใช้ความเร็วไม่เกิน 30 กิโลเมตร/ชั่วโมง โดยการติดตั้งป้ายเตือนไว้ริมเส้นทางให้เห็นอย่างชัดเจน 3. ให้ฉีดพรมน้ำบนเส้นทางขนส่งแร่ที่เป็นลูกรังและเส้นทางภายในบริเวณโรงโม่หิน วันละ 4 ครั้ง หรือขึ้นอยู่กับสภาพอากาศในแต่ละวัน 4. ให้ดูแลรักษาและปรับปรุงระบบป้องกันผลกระทบสิ่งแวดล้อมให้มีประสิทธิภาพที่ดีอยู่เสมอ ดังนี้ 4.1 ให้สร้างอาคารปิดคลุม 3 ด้าน และหลังคาสำหรับเครื่องบดชุดแรก (Primary Crusher) ยังรับหินใหญ่ (Hopper) และตะแกรงร่อนคัดเศษหิน ดิน ทรายน (Scalping Screen) พร้อมทั้งติดตั้งเครื่องฉีดสเปรย์น้ำบริเวณปากยังรับหินใหญ่ และบริเวณจุดกำเนิดฝุ่นทุกจุด	- บริเวณพื้นที่โครงการ - เส้นทางขนส่งแร่ในช่วงถนนลูกรัง - เส้นทางขนส่งแร่ในช่วงถนนลูกรัง - โรงโม่หินของโครงการ - โรงโม่หินของโครงการ	- ตลอดอายุประทานบัตร - ตลอดอายุประทานบัตร - ตลอดอายุประทานบัตร - ตลอดอายุประทานบัตร - ตลอดอายุประทานบัตร	- 200 บาท/เที่ยว -	- นายรินทร์ เก่งธนทรัพย์ - นายรินทร์ เก่งธนทรัพย์ - นายรินทร์ เก่งธนทรัพย์ - นายรินทร์ เก่งธนทรัพย์

ลงนาม

(นายรินทร์ เก่งธนทรัพย์)

ลงนาม

(นายวิเชียร ชื่นจิตร)

บริษัท วิ คอนซัลติ้ง เซอร์วิส จำกัด

บริษัท วิ คอนซัลติ้ง เซอร์วิส จำกัด
We Consulting Service Co., Ltd.

วันที่ 20 กันยายน 2553 รับรองจำนวนหน้า 4 / 28

ตารางที่ 1.2 มาตรการป้องกัน แก๊ส และลดผลกระทบสิ่งแวดล้อม (ต่อ)

ผลกระทบสิ่งแวดล้อม	มาตรการป้องกันและแก้ไขผลกระทบสิ่งแวดล้อม	สถานที่ดำเนินการ	ระยะเวลาดำเนินการ	งบประมาณ	ผู้รับผิดชอบ
1.2 คุณภาพอากาศ (ต่อ)	4.2 เครื่องบดชุดที่ 2 (Secondary Crusher) เครื่องบดชุดที่ 3 (Tertiary Crusher) ตะแกรงร่อนคัดเศษหิน ดิน ทราย ตะแกรงร่อนคัดขนาดหินจะต้องมีฝาครอบหรืออุปกรณ์ปิดคลุม ป้องกันฝุ่น ต้องสร้างอาคารปิดคลุมเครื่องจักรอุปกรณ์ทั้งหมดอย่างมิดชิด และต้องติดตั้งเครื่องฉีดสเปรย์น้ำบริเวณจุดกำเนิดฝุ่นทุกจุด	- โรงโม่หินของโครงการ	- ตลอดอายุประทานบัตร	-	- นายณรินทร์ เก่งชนทรัพย์
	4.3 ระบบสายพานลำเลียง ต้องสร้างอุปกรณ์ปิดคลุมโดยตลอด พร้อมทั้งติดตั้งเครื่องฉีดสเปรย์น้ำบริเวณจุดต่างๆ ที่ก่อให้เกิดฝุ่นละอองภายนอกอาคารทุกจุด	- โรงโม่หินของโครงการ	- ตลอดอายุประทานบัตร	-	- นายณรินทร์ เก่งชนทรัพย์
	4.4 บริเวณปลายสายพานลำเลียงที่เทกองหินคัดขนาดแล้ว ต้องติดตั้งเครื่องฉีดสเปรย์น้ำ หรือเครื่องป้องกันฝุ่นในการเทกองหินคัดขนาดแล้ว	- โรงโม่หินของโครงการ	- ตลอดอายุประทานบัตร	-	- นายณรินทร์ เก่งชนทรัพย์
	4.5 มีระบบสเปรย์น้ำ หรือใช้การฉีดพรมน้ำบริเวณลานเก็บกองหินที่คัดขนาดแล้ว และตามเส้นทางขนส่งลำเลียงหิน ในขณะที่เครื่องจักรกลและยานพาหนะทำงานอยู่ เพื่อป้องกันการฟุ้งกระจายของฝุ่น พร้อมทั้งมีการล้างและทำความสะอาดหรือใช้รถดูดฝุ่นบริเวณพื้นของโรงโม่หิน ลานเก็บกองหินและเส้นทางลำเลียงขนส่งหินอย่างสม่ำเสมอ เพื่อนำฝุ่นที่ตกสะสมอยู่ไปฝังกลบในที่ที่เหมาะสม	- โรงโม่หินของโครงการ	- ตลอดอายุประทานบัตร	-	- นายณรินทร์ เก่งชนทรัพย์
	4.6 บำรุงรักษาและปลุกต้นไม้โตเร็วเสริมตามแนวเขตพื้นที่โดยรอบโรงโม่หิน เพื่อปิดกั้นทิศทางลมและเสียงตามความเหมาะสมของสภาพพื้นที่	- โรงโม่หินของโครงการ	- ตลอดอายุประทานบัตร	-	- นายณรินทร์ เก่งชนทรัพย์
	4.7 จะต้องเอาใจใส่และดูแลบำรุงรักษาอาคารและอุปกรณ์ตลอดจนระบบป้องกันผลกระทบสิ่งแวดล้อมตลอดระยะเวลาทำงานอย่างเข้มงวด	- โรงโม่หินของโครงการ	- ตลอดอายุประทานบัตร	-	- นายณรินทร์ เก่งชนทรัพย์

ลงนาม

(นายณรินทร์ เก่งชนทรัพย์)

ลงนาม

(นายวิเชียร ชื่นจิตร)

บริษัท วี คอนซัลติ้ง เซอร์วิส จำกัด

We Consulting Service Co., Ltd.

วันที่

20 กันยายน 2553

รับรองจำนวนหน้า5 / 28....

ตารางที่ 1.2 มาตรการป้องกัน แก๊ส และลดผลกระทบสิ่งแวดล้อม (ต่อ)

ผลกระทบสิ่งแวดล้อม	มาตรการป้องกันและแก้ไขผลกระทบสิ่งแวดล้อม	สถานที่ดำเนินการ	ระยะเวลาดำเนินการ	งบประมาณ	ผู้รับผิดชอบ
1.3 เสียง แร่งสั่นสะเทือน และหินปลิว	4.8 รถบรรทุกที่ขนดินออกจากโรงโม่หินหรือย่อยหิน ต้องอยู่ในสภาพที่ดีไม่มีรอยรั่วให้หินร่วงหล่นได้ และมีผ้าใบปิดคลุมแร่ให้มิดชิด	- โรงโม่หินของโครงการ	- ตลอดอายุประทานบัตร	-	- นายนรินทร์ เก่งธนทรัพย์
	1. คู่อรั้งสภาพเครื่องจักรและอุปกรณ์ต่างๆ ให้อยู่ในสภาพที่สมบูรณ์สามารถใช้งานได้ตามสภาพปกติ เพื่อลดระดับเสียงจากการทำงานของเครื่องจักรต่างๆ	- เครื่องจักร/อุปกรณ์การทำเหมืองและโรงโม่หิน	- ตลอดอายุประทานบัตร	-	- นายนรินทร์ เก่งธนทรัพย์
	2. หลีกเลี่ยงการทำเหมืองและกิจกรรมที่เกี่ยวข้องในช่วงเวลากลางคืนซึ่งเป็นเวลาพักผ่อนของราษฎรในชุมชนใกล้เคียง โดยกำหนดให้ดำเนินการทำเหมืองและกิจกรรมที่เกี่ยวข้องในช่วงเวลา 08.00-17.00 น.	- บริเวณพื้นที่ทำเหมืองและพื้นที่โรงโม่หิน	- ตลอดอายุประทานบัตร	-	- นายนรินทร์ เก่งธนทรัพย์
	3. ปฏิบัติตามมาตรการเพื่อลดผลกระทบจากการใช้วัตถุระเบิดอย่างเคร่งครัดดังนี้ <ul style="list-style-type: none"> กำหนดให้มีวิศวกรควบคุมหรือผู้ผ่านการอบรมการใช้วัตถุระเบิดจากกรมอุตสาหกรรมพื้นฐานและการเหมืองแร่ เป็นผู้ควบคุมการออกแบบการระเบิดให้มีความถูกต้องตามหลักวิชาการทุกครั้ง จัดทำบันทึกหรือรายงานการเจาะระเบิด ไว้ตรวจสอบทุกครั้ง เพื่อใช้เป็นข้อมูลประกอบการวางแผนการเจาะระเบิดในครั้งต่อไป ออกแบบการระเบิดแบบถ่วงเวลา โดยใช้แก๊สไฟฟ้าถ่วงเวลาแบบมิลลิวินาที และกำหนดให้ใช้ปริมาณวัตถุระเบิดสูงสุดไม่เกิน 68 กิโลกรัม/จังหวะถ่วง กำหนดให้ทำการระเบิดไม่เกินวันละ 1 ครั้ง ในช่วงเวลา 16:00 – 17:00 น. และก่อนการระเบิดทุกครั้งจะต้องมีสัญญาณเสียงเตือนให้ได้ยินในระยะรัศมี 500 เมตร ให้จัดทำป้ายเตือน “อันตรายจากการระเบิด” และระบุเวลาการระเบิดไว้ตามแนวเขตโดยรอบพื้นที่โครงการและริมเส้นทางเข้า-ออกพื้นที่โครงการให้สามารถมองเห็นได้ชัดเจน 	- บริเวณพื้นที่ทำเหมือง	- ตลอดอายุประทานบัตร	-	- นายนรินทร์ เก่งธนทรัพย์

ลงนาม

(นายนรินทร์ เก่งธนทรัพย์)

ลงนาม

(นายวิเชียร ชื่นจิต)

บริษัท วี คอนซัลติง เซอร์วิส จำกัด

วันที่ 20 กันยายน 2553

รับรองจำนวนหน้า 6 / 28

ตารางที่ 1.2 มาตรการป้องกัน แก๊ส และลดผลกระทบสิ่งแวดล้อม (ต่อ)

ผลกระทบสิ่งแวดล้อม	มาตรการป้องกันและแก๊สผลกระทบสิ่งแวดล้อม	สถานที่ดำเนินการ	ระยะเวลาดำเนินการ	งบประมาณ	ผู้รับผิดชอบ
1.4 อุทกวิทยาและคุณภาพน้ำ	1. ให้ความสำคัญความลาดเอียงของหน้าเหมืองโดยรวมไปทางด้านทิศใต้ เพื่อเบี่ยงเบนน้ำไหลบ่าผิวดินลงสู่บ่อดักตะกอน ดังรูปที่ 1	- บริเวณพื้นที่ทำเหมือง	- ตลอดอายุประทานบัตร	-	- นายณรินทร์ เก่งธนทรัพย์
	2. กำหนดให้สร้างคันทำนบดินอัดแน่นและชุดระบายน้ำ ตามแนวเขตโครงการด้านทิศใต้ของลานเก็บกองเปลือกดินเศษหิน โดยคันทำนบดินให้มีลักษณะพื้นที่หน้าตัดรูปทรงสี่เหลี่ยมผืนผ้า ขนาดกว้างประมาณ 2.0 เมตร สูง 1.0 เมตร และสันคันทำนบด้านบนกว้างประมาณ 1.0 เมตร และชุดระบายน้ำขนาดกว้าง 2 เมตร ลึกประมาณ 1 เมตร พร้อมทั้งชุดบ่อดักตะกอนขนาดพื้นที่ 1 ไร่ ลึก 3 เมตร บริเวณท้ายอักษะ ม เพื่อป้องกันการชะล้างตะกอนมูลดินออกสู่ภายนอก ซึ่งจะรองรับน้ำได้ทั้งหมด โดยไม่มีการระบายออกสู่ภายนอก	- บริเวณเก็บกองเปลือกดินเศษหิน	- ปีที่ 1	-	- นายณรินทร์ เก่งธนทรัพย์
	3. ให้ปลูกพืชคลุมดินจำพวกหญ้าแฝก หรือพืชตระกูลถั่ว บนแนวคันทำนบและกองเปลือกดิน เพื่อลดการกัดเซาะพังทลายจากน้ำฝนที่ตกลงมาตลอดช่วงฤดูฝน	- บริเวณเก็บกองเปลือกดินเศษหิน	- ตลอดอายุประทานบัตร	-	- นายณรินทร์ เก่งธนทรัพย์
	4. ให้ตรวจสอบและปรับปรุงสภาพคันทำนบดิน ชุดระบายน้ำ และบ่อดักตะกอน ให้สามารถใช้งานหรือรองรับน้ำได้ดีอยู่เสมอ โดยตรวจสอบเสถียรภาพของคันทำนบ และชุดลอกชุดระบายน้ำ รวมทั้งบ่อดักตะกอนเมื่อมีปริมาณตะกอนเกินครึ่งหนึ่งของปริมาตรบ่อ	- บริเวณคันทำนบดินและชุดระบายน้ำ	- ตลอดอายุประทานบัตร	-	- นายณรินทร์ เก่งธนทรัพย์
	5. ให้ติดตามตรวจสอบคุณภาพน้ำในบ่อดักตะกอนปีละ 2 ครั้ง หากมีความต้องการให้น้ำในบ่อเหมืองเพื่อประโยชน์ในด้านต่างๆ จะต้องพิจารณาผลการตรวจวัดคุณภาพน้ำก่อน หากพบว่าน้ำมีคุณภาพไม่อยู่ในเกณฑ์มาตรฐานกำหนด ห้ามนำไปใช้ประโยชน์โดยเด็ดขาด และติดป้ายเตือนให้มองเห็นชัดเจน	- บริเวณพื้นที่โครงการ	- ตลอดอายุประทานบัตร	-	- นายณรินทร์ เก่งธนทรัพย์

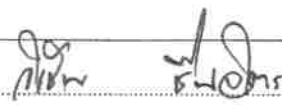
ลงนาม  (นายณรินทร์ เก่งธนทรัพย์)	ลงนาม  (นายวิเชียร ชื่นจิตร) บริษัท วี คอนซัลติ้ง เซอร์วิส จำกัด	วันที่ 20 กันยายน 2553 รับรองจำนวนหน้า 7 / 28...
--	--	---

ตารางที่ 1.2 มาตรการป้องกัน แก้ไข และลดผลกระทบสิ่งแวดล้อม (ต่อ)

ผลกระทบสิ่งแวดล้อม	มาตรการป้องกันและแก้ไขผลกระทบสิ่งแวดล้อม	สถานที่ดำเนินการ	ระยะเวลาดำเนินการ	งบประมาณ	ผู้รับผิดชอบ
1.5 ทรัพยากรดิน	<ol style="list-style-type: none"> 1. ให้นำเปลือกดินและเศษหินที่เกิดขึ้นจากการทำเหมืองไปเก็บกองไว้ยังบริเวณหมายอักษร "ค" กำหนดให้เก็บกองสูงไม่เกิน 6 เมตร และควบคุมความลาดเอียงไม่เกิน 45 องศา และให้จัดทำคันทำนบดิน ขุดคูระบายน้ำ และบ่อดักตะกอน เพื่อป้องกันการชะล้างออกสู่ภายนอก 2. รักษาสภาพป่าไม้เดิมบริเวณพื้นที่เว้นการทำเหมือง (Buffer Zone) พร้อมทั้งปลูกพืชคลุมดินและพันธุ์ไม้โตเร็วบนแนวคันทำนบดิน และบนพื้นที่เก็บกองเปลือกดิน เพื่อลดการกัดเซาะพังทลายจากน้ำฝน 3. ให้นำเปลือกดินไปทำการฟื้นฟูพื้นที่ภายหลังการทำเหมืองตามแผนการฟื้นฟูที่กำหนด 	<ul style="list-style-type: none"> - บริเวณพื้นที่โครงการ - บริเวณพื้นที่โครงการ - พื้นที่เก็บกองเปลือกดินและเศษหิน 	<ul style="list-style-type: none"> - ตลอดอายุประทานบัตร - ตลอดอายุประทานบัตร - ภายหลังสิ้นสุดการทำเหมือง 	<ul style="list-style-type: none"> - - - 	<ul style="list-style-type: none"> - นายณรินทร์ เก่งธนทรัพย์ - นายณรินทร์ เก่งธนทรัพย์ - นายณรินทร์ เก่งธนทรัพย์
2. ทรัพยากรสิ่งแวดล้อมทางชีวภาพ					
2.1 ทรัพยากรป่าไม้และสัตว์ป่า	<ol style="list-style-type: none"> 1. จัดทำป้ายแสดงแนวเขตพื้นที่โครงการและพื้นที่ที่จะเปิดทำเหมืองให้ชัดเจน โดยเฉพาะแนวเขตไม่ทำเหมือง เพื่อเป็นแนว Buffer Zone ป้องกันผลกระทบต่อน้ำที่ข้างเคียง 2. ออกกฎข้อบังคับเพื่อควบคุมคนงานเหมืองมิให้บุกรุก หรือทำกิจกรรมใดๆ ที่จะก่อให้เกิดความเสียหายขึ้นในบริเวณพื้นที่ป่าไม้ที่อยู่ใกล้เคียง รวมทั้งห้ามล่าสัตว์ป่าเพื่อนำมาบริโภคหรือเพื่อวัตถุประสงค์อื่นเด็ดขาด 3. ต้องคอยสอดส่องตรวจตราระมัดระวังมิให้มีการบุกรุกแผ้วถางป่าในพื้นที่ที่ได้รับอนุญาตและบริเวณติดต่อใกล้เคียง รวมทั้งประชาสัมพันธ์ให้ราษฎรเข้าใจถึงกฎหมายป่าไม้และบทลงโทษต่างๆ ที่เกี่ยวกับป่าไม้และการล่าสัตว์ป่า 	<ul style="list-style-type: none"> - บริเวณพื้นที่โครงการ - บริเวณพื้นที่โครงการ - พนักงานของโครงการ 	<ul style="list-style-type: none"> - ตลอดอายุประทานบัตร - ตลอดอายุประทานบัตร - ตลอดอายุประทานบัตร 	<ul style="list-style-type: none"> - - - 	<ul style="list-style-type: none"> - นายณรินทร์ เก่งธนทรัพย์ - นายณรินทร์ เก่งธนทรัพย์ - นายณรินทร์ เก่งธนทรัพย์

ลงนาม..... (นายณรินทร์ เก่งธนทรัพย์)	ลงนาม..... (นายวิเชียร ชื่นจิตร) บริษัท วี คอนซัลติ้ง เซอร์วิส จำกัด	วันที่ 20 กันยายน 2553 รับรองจำนวนหน้า 8 / 28
---	--	--

ตารางที่ 1.2 มาตรการป้องกัน แก๊ส และลดผลกระทบสิ่งแวดล้อม (ต่อ)

ผลกระทบสิ่งแวดล้อม	มาตรการป้องกันและแก้ไขผลกระทบสิ่งแวดล้อม	สถานที่ดำเนินการ	ระยะเวลาดำเนินการ	งบประมาณ	ผู้รับผิดชอบ
2.1 ทรัพยากรป่าไม้ และสัตว์ป่า (ต่อ)	<p>4. จัดให้มีเจ้าหน้าที่เหมืองคอยตรวจตราบริเวณพื้นที่โครงการและใกล้เคียง และจัดให้มีรถบรรทุกน้ำเตรียมพร้อมในกรณีที่เกิดไฟป่า</p> <p>5. บริเวณใดที่ไม่เกี่ยวข้องกับการทำเหมือง หรือยังเดินหน้าเหมืองไปไม่ถึงให้รักษาสภาพเดิมไว้ให้มากที่สุดเป็นไปได้ให้ทำการปรับปรุงสภาพพื้นที่โดยการปลูกต้นไม้โตเร็วไว้ในบริเวณดังกล่าวด้วย</p> <p>6. ดำเนินการฟื้นฟูสภาพพื้นที่ที่ผ่านการทำเหมืองตามแผนการฟื้นฟูที่กำหนดไว้อย่างเคร่งครัด</p>	<p>- บริเวณพื้นที่โครงการ</p> <p>- บริเวณพื้นที่โครงการ</p> <p>- พื้นที่ที่ผ่านการทำเหมือง</p>	<p>- ตลอดอายุประทานบัตร</p> <p>- ตลอดอายุประทานบัตร</p> <p>- ตลอดอายุประทานบัตร</p>	<p>-</p> <p>-</p> <p>-</p>	<p>- นายวินทร์ เก่งธนทรัพย์</p> <p>- นายวินทร์ เก่งธนทรัพย์</p> <p>- นายวินทร์ เก่งธนทรัพย์</p>
3. คุณค่าการใช้ประโยชน์ของมนุษย์					
3.1 การเกษตรกรรม	<p>1. ให้เจรจากับเจ้าของพื้นที่เกษตรกรรมบริเวณใกล้เคียง โดยการทำหนังสือยินยอมชดเชยค่าเสียหายที่อาจเกิดจากการทำเหมือง ตามมูลค่าความเสียหายที่สามารถตกลงกันได้ด้วยความยุติธรรม</p> <p>2. ในกรณีที่เกิดความเสียหายแก่พื้นที่เกษตรกรรมบริเวณใกล้เคียง จะต้องแจ้งให้เจ้าของพื้นที่รับทราบ เพื่อชดเชยความเสียหายที่เกิดขึ้น ถ้าหากไม่สามารถตกลงกันได้จะต้องแจ้งหน่วยงานราชการที่เกี่ยวข้องช่วยตรวจสอบกับคณะกรรมการชุมชนสัมพันธ์เพื่อไกล่เกลี่ยข้อพิพาทและให้มีการชดเชยค่าเสียหายโดยเร็ว</p>	<p>- พื้นที่เกษตรกรรมที่อยู่ใกล้เคียงพื้นที่โครงการ</p> <p>- พื้นที่เกษตรกรรมที่อยู่ใกล้เคียงพื้นที่โครงการ</p>	<p>- ปีที่ 1</p> <p>- ตลอดอายุประทานบัตร</p>	<p>- ตามข้อตกลง</p> <p>- ขึ้นอยู่กับความเสียหายที่เกิดขึ้น</p>	<p>- นายวินทร์ เก่งธนทรัพย์</p> <p>- นายวินทร์ เก่งธนทรัพย์</p>
3.2 การคมนาคม	<p>1. ให้ควบคุมความเร็วรถบรรทุกขนส่งแร่ที่วิ่งไป-มา ระหว่างหน้าเหมืองถึงโรงโม่หิน และการขนส่งหินออกสู่แหล่งรับซื้อภายนอกในช่วงถนนลูกรังให้ใช้ความเร็วไม่เกิน 30 กิโลเมตรต่อชั่วโมง โดยการติดตั้งป้ายเตือนไว้ริมเส้นทางให้เห็นอย่างชัดเจน</p> <p>2. ให้อบรมพนักงานขับรถบรรทุกแร่ ให้ขับรถด้วยความระมัดระวัง และมีมารยาทในการใช้รถใช้ถนน และปฏิบัติตามกฎหมายการจราจรอย่างเคร่งครัด ถ้าหากมีการฝ่าฝืนจะต้องมีบทลงโทษอย่างเข้มงวด</p>	<p>- พนักงานขับรถบรรทุกแร่ของโครงการทุกคน</p> <p>- พนักงานขับรถบรรทุก</p>	<p>- ตลอดอายุประทานบัตร</p> <p>- ตลอดอายุประทานบัตร</p>	<p>-</p> <p>-</p>	<p>- นายวินทร์ เก่งธนทรัพย์</p> <p>- นายวินทร์ เก่งธนทรัพย์</p>

ลงนาม

(นายวินทร์ เก่งธนทรัพย์)

ลงนาม

(นายวิเชียร ชื่นจิตร)

บริษัท วี คอนซัลติ้ง เซอร์วิส จำกัด

We Consulting Service Co., Ltd.

วันที่ 20 กันยายน 2553 รับรองจำนวนหน้า 9 / 28...

ตารางที่ 1.2 มาตรการป้องกัน แก๊ส และลดผลกระทบสิ่งแวดล้อม (ต่อ)

ผลกระทบสิ่งแวดล้อม	มาตรการป้องกันและแก้ไขผลกระทบสิ่งแวดล้อม	สถานที่ดำเนินการ	ระยะเวลาดำเนินการ	งบประมาณ	ผู้รับผิดชอบ
3.3 การคมนาคม (ต่อ)	<p>3. ให้ความสำคัญน้ำหนักบรรทุกทุกแรมไม่ให้เกิดพิกัดน้ำหนักที่กฎหมายกำหนด เพื่อป้องกันการชำรุดเสียหายของเส้นทางเร็วกว่าที่ควรจะเป็นและป้องกันการเกิดอุบัติเหตุ</p> <p>4. ตรวจสอบเช็คสภาพรถยนต์ เช่น ระบบห้ามล้อ ระบบไฟฟ้า การทำงานของเครื่องยนต์ ระบบเกียร์ พร้อมทั้งตัวถังรถ และอื่นๆ ให้อยู่ในสภาพที่ใช้งานได้ดีและปลอดภัยอยู่เสมอ</p> <p>5. ให้อุณหภูมิเครื่องยนต์ให้อยู่ในสภาพพร้อมใช้งานได้ดีอยู่เสมอหากเกิดการชำรุดเสียหาย ทางโครงการต้องซ่อมแซมโดยปรับปรุงเส้นทางดังกล่าวทันที</p> <p>6. การขนส่งแร่จากโรงโม่หินไปยังแหล่งรับซื้อภายนอกทุกครั้ง จะต้องทำการปิดคลุมแร่ด้วยผ้าใบให้มิดชิด ทั้งนี้ เพื่อป้องกันการตกหล่นของแร่และการฟุ้งกระจายของฝุ่นละออง</p> <p>7. ให้จัดทำป้ายสัญญาณเตือน เช่น ป้ายเตือนชะลอความเร็ว และหรือสัญญาณไฟกระพริบบริเวณริมทางหลวงหมายเลข 4159 ก่อนเลี้ยวเข้า-ออกถนนลูกรังเข้าพื้นที่โครงการ พร้อมทั้งดูแลป้ายและสัญญาณไฟให้อยู่ในสภาพใช้งานได้ดีอยู่เสมอ</p>	<p>- รถบรรทุกทุกคัน</p> <p>- รถบรรทุกแร่ของโครงการทุกคัน</p> <p>- เส้นทางขนส่งแร่</p> <p>- รถบรรทุกแร่ของโครงการทุกคัน</p> <p>- เส้นทางขนส่งแร่</p>	<p>- ตลอดอายุประทานบัตร</p> <p>- ตลอดอายุประทานบัตร</p> <p>- ตลอดอายุประทานบัตร</p> <p>- ตลอดอายุประทานบัตร</p> <p>- ดำเนินการให้แล้วเสร็จก่อนเริ่มเปิดทำเหมือง</p>	-	<p>- นายรินทร์ เก่งธนทรัพย์</p> <p>- นายรินทร์ เก่งธนทรัพย์</p> <p>- นายรินทร์ เก่งธนทรัพย์</p> <p>- นายรินทร์ เก่งธนทรัพย์</p> <p>- นายรินทร์ เก่งธนทรัพย์</p>
4. คุณค่าต่อคุณภาพชีวิต					
4.1 เศรษฐกิจ-สังคมและการมีส่วนร่วมของประชาชน	<p>1. ให้มีการจ้างแรงงานในท้องถิ่นให้มากที่สุดและให้อัตราค่าแรงเป็นไปตามประกาศกระทรวงแรงงาน</p> <p>2. ให้กำหนดกฎระเบียบ ข้อบังคับที่ชัดเจนและเข้มงวดเพื่อควบคุมพฤติกรรมของพนักงานไม่ให้ก่อปัญหาแก่ชุมชน</p> <p>3. ให้ความร่วมมือกับผู้นำชุมชน เพื่อพัฒนาสภาพความเป็นอยู่ของชุมชน และพัฒนาระบบสาธารณูปโภคต่างๆ ให้ดี</p>	<p>- ชุมชนในบริเวณใกล้เคียง</p> <p>- พนักงานของโครงการทุกคน</p> <p>- ชุมชนในบริเวณใกล้เคียง</p>	<p>- ตลอดอายุประทานบัตร</p> <p>- ตลอดอายุประทานบัตร</p> <p>- ตลอดอายุประทานบัตร</p>	<p>ตามความเหมาะสม</p> <p>-</p> <p>ตามความเหมาะสม</p>	<p>- นายรินทร์ เก่งธนทรัพย์</p> <p>- นายรินทร์ เก่งธนทรัพย์</p> <p>- นายรินทร์ เก่งธนทรัพย์</p>

ลงนาม

(นายรินทร์ เก่งธนทรัพย์)

ลงนาม

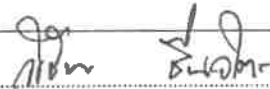
(นายวิชิต ชื่นจิต)
บริษัท วี คอนซัลติ้ง เซอร์วิส จำกัด

บริษัท วี คอนซัลติ้ง เซอร์วิส จำกัด
We Consulting Service Co., Ltd.

วันที่

20 กันยายน 2553

รับรองจำนวนหน้า 10 / 28

ตารางที่ 1.2 มาตรการป้องกัน แก๊ส และลดผลกระทบสิ่งแวดล้อม (ต่อ)

ผลกระทบสิ่งแวดล้อม	มาตรการป้องกันและแก้ไขผลกระทบสิ่งแวดล้อม	สถานที่ดำเนินการ	ระยะเวลาดำเนินการ	งบประมาณ	ผู้รับผิดชอบ
4.1 เศรษฐกิจ-สังคม และการมีส่วนร่วม ของประชาชน (ต่อ)	4. ให้สร้างความสัมพันธ์อันดีระหว่างโครงการกับประชาชน ผ่านการเข้าร่วมกิจกรรมต่างๆ ภายในชุมชน เช่น การบริจาคสิ่งของ การส่งเสริมด้านการกีฬา ทำนุบำรุงศาสนา เข้าร่วมกิจกรรมตามประเพณีต่างๆ ของชุมชน เป็นต้น	- ชุมชนในบริเวณใกล้เคียง	- ตลอดอายุประทานบัตร	100,000 บาทต่อปี	- นายรินทร์ เก่งธนทรัพย์
	5. ให้ดำเนินการตามมาตรการป้องกันและแก้ไขผลกระทบสิ่งแวดล้อมในประเด็นต่างๆ ที่ประชาชนวิตกกังวลอย่างเคร่งครัด ดังนี้	- ชุมชนในบริเวณใกล้เคียง	- ตลอดอายุประทานบัตร	-	- นายรินทร์ เก่งธนทรัพย์
	5.1 ให้ปรับปรุงมาตรการการกำจัดฝุ่นละอองของโรงโม่หินของโครงการ ให้สามารถป้องกันผลกระทบด้านฝุ่นละอองจากการบดย่อยหินได้อย่างมีประสิทธิภาพ	- บริเวณโรงโม่หินของโครงการ	- ตลอดอายุประทานบัตร	-	- นายรินทร์ เก่งธนทรัพย์
	5.2 ให้โครงการกำชับพนักงานขับรถบรรทุกให้เพิ่มความระมัดระวัง ในช่วงที่ขนส่งผ่านเขตชุมชนเพื่อป้องกันอันตรายที่อาจจะเกิดขึ้นได้	- พนักงานขับรถบรรทุกของโครงการ	- ตลอดอายุประทานบัตร	-	- นายรินทร์ เก่งธนทรัพย์
	5.3 ให้ทำการระเบิดแร่เป็นเวลา คือช่วงเวลา 16.00-17.00 นาฬิกา และก่อนระเบิดทุกครั้งให้มีสัญญาณเสียงเตือนให้ได้ยินโดยทั่วถึงกัน	- บริเวณพื้นที่โครงการ	- ตลอดอายุประทานบัตร	-	- นายรินทร์ เก่งธนทรัพย์
	5.4 ให้รักษาสภาพพื้นที่ป่าไม้ในส่วนที่ไม่มีการทำเหมืองหรือกิจกรรมที่เกี่ยวข้องไว้ให้มากที่สุด	- บริเวณพื้นที่โครงการและป่าไม้ข้างเคียง	- ตลอดอายุประทานบัตร	-	- นายรินทร์ เก่งธนทรัพย์
	6. จัดทำแผนชุมชนสัมพันธ์ เพื่อเป็นการสร้างความเข้าใจ และสร้างความสัมพันธ์ที่ดีระหว่างโครงการกับประชาชนที่อยู่ใกล้เคียง โดยจัดตั้งคณะกรรมการเพื่อทำหน้าที่ประชาสัมพันธ์ข้อมูลข่าวสารเกี่ยวกับโครงการ การติดตามตรวจสอบผลกระทบ รวมทั้งรับเรื่องร้องเรียนต่างๆ ที่เกิดจากการดำเนินโครงการ ซึ่งเรียกคณะกรรมการชุดนี้ว่า คณะกรรมการชุมชนสัมพันธ์ ซึ่งหากประชาชนมีปัญหาหรือข้อร้องเรียนต่างๆ จากการดำเนินโครงการ	- ชุมชนในบริเวณใกล้เคียง	- ตลอดอายุประทานบัตร	100,000 บาทต่อปี	- นายรินทร์ เก่งธนทรัพย์

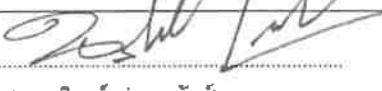
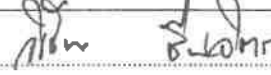
ลงนาม  (นายรินทร์ เก่งธนทรัพย์)	ลงนาม  (นายวิชาญ ชื่นจิตร) บริษัท วี คอนซัลติ้ง เซอร์วิส จำกัด	วันที่ 20 กันยายน 2553 รับรองจำนวนหน้า 11 / 28
---	--	---

ตารางที่ 1.2 มาตรการป้องกัน แก้ไข และลดผลกระทบสิ่งแวดล้อม (ต่อ)

ผลกระทบสิ่งแวดล้อม	มาตรการป้องกันและแก้ไขผลกระทบสิ่งแวดล้อม	สถานที่ดำเนินการ	ระยะเวลาดำเนินการ	งบประมาณ	ผู้รับผิดชอบ
4.1 เศรษฐกิจ-สังคม และการมีส่วนร่วมของประชาชน (ต่อ)	<p>ทางคณะทำงานจะมีเจ้าหน้าที่คอยรับเรื่องร้องเรียนดังกล่าวและนำเข้าสู่ที่ประชุม เพื่อหาข้อยุติและหาแนวทางแก้ไขในระหว่างกระบวนการตรวจสอบข้อเท็จจริงเรื่องร้องเรียนจะมีเจ้าหน้าที่จากส่วนราชการและชุมชนรวมถึงผู้ที่ร้องเรียนเข้าร่วมตรวจสอบและหาแนวทางแก้ไข ซึ่งประกอบด้วย (1) อุตสาหกรรมจังหวัดหรือตัวแทน (2) ทวิพยากรณ์ธรรมชาติและสิ่งแวดล้อมจังหวัดหรือตัวแทน (3) นายกองค์การบริหารส่วนตำบลนาเมืองเพชร หรือตัวแทน (4) ผู้ใหญ่บ้านหมู่ที่ 7 และ (5) เจ้าหน้าที่สาธารณสุขประจำชุมชน โดยมีขั้นตอนการรับเรื่องร้องเรียนดังรูปที่ 2</p> <p>แผนมวลชนสัมพันธ์</p> <p>1) วัตถุประสงค์</p> <ul style="list-style-type: none"> - เพื่อประชาสัมพันธ์ข้อมูลเกี่ยวกับการดำเนินโครงการให้ประชาชนบริเวณใกล้เคียงรับทราบอย่างทั่วถึง - เพื่อรับฟังความคิดเห็นหรือข้อเสนอแนะของประชาชน - เพื่อให้การดำเนินโครงการสอดคล้องกับความต้องการของชุมชน ป้องกันปัญหาความขัดแย้งต่อชุมชนหรือประชาชนที่อาศัยอยู่บริเวณใกล้เคียง <p>2) พื้นที่ชุมชนเป้าหมาย</p> <ul style="list-style-type: none"> - บ้านเขาเพดาน หมู่ที่ 7 (กลุ่มบ้านหนองหำค้อ บ้านทุ่งทวย และบ้านเขาเพดาน) ตำบลนาเมืองเพชร - บ้านห้วยไทร หมู่ที่ 1 ตำบลนาเมืองเพชร 	- ชุมชนในบริเวณใกล้เคียง	- อย่างน้อยปีละ 2 ครั้ง	100,000 บาทต่อปี	- นายรินทร์ เก่งชนทรัพย์

ลงนาม..... (นายรินทร์ เก่งชนทรัพย์)	ลงนาม..... (นายวิเชียร ชื่นจิตร)  บริษัท วี คอนซัลติ้ง เซอร์วิส จำกัด	วันที่..... 20 กันยายน 2553 รับรองจำนวนหน้า 12 / 28
--	--	---

ตารางที่ 1.2 มาตรการป้องกัน แก๊ส และลดผลกระทบสิ่งแวดล้อม (ต่อ)

ผลกระทบสิ่งแวดล้อม	มาตรการป้องกันและแก้ไขผลกระทบสิ่งแวดล้อม	สถานที่ดำเนินการ	ระยะเวลาดำเนินการ	งบประมาณ	ผู้รับผิดชอบ
4.1 เศรษฐกิจ-สังคม และการมีส่วนร่วม ของประชาชน (ต่อ)	<p>แผนการดำเนินการ</p> <p>1) จัดตั้งคณะกรรมการชุมชนสัมพันธ์</p> <p>คณะกรรมการชุมชนสัมพันธ์แบ่งออกเป็น 2 ฝ่าย ได้แก่ คณะกรรมการฝ่ายผู้ประกอบการเหมืองและคณะกรรมการชุมชนสัมพันธ์ฝ่ายชุมชนประกอบด้วย คณะกรรมการชุมชนสัมพันธ์บ้านเขาเพดาน และคณะกรรมการชุมชนสัมพันธ์บ้านห้วยไทร ทั้งนี้คณะกรรมการชุมชนสัมพันธ์ของแต่ละชุมชนจะต้องประกอบด้วย กลุ่มผู้นำชุมชน ได้แก่ กำนันหรือผู้ใหญ่บ้าน สมาชิกองค์การบริหารส่วนตำบล และหัวหน้าอาสาสมัครสาธารณสุขประจำหมู่บ้าน การจัดตั้งคณะกรรมการชุมชนสัมพันธ์จะต้องดำเนินการให้แล้วเสร็จภายในระยะเวลา 1 เดือนภายหลังจากได้รับอนุญาตประทานบัตร</p> <p>2) บทบาท/หน้าที่ของคณะกรรมการชุมชนสัมพันธ์</p> <p>(1) การประชาสัมพันธ์ข้อมูลโครงการ</p> <p>การประชาสัมพันธ์ข้อมูลโครงการ จะต้องดำเนินการอย่างต่อเนื่อง ตั้งแต่ระยะก่อนเปิดดำเนินการทำเหมือง ระยะดำเนินการทำเหมือง และระยะสิ้นสุดการทำเหมือง ดังนี้</p> <ul style="list-style-type: none"> • ระยะก่อนการทำเหมือง <p>ทางโครงการจะต้องดำเนินการประชาสัมพันธ์ให้ราษฎรในชุมชนที่จัดตั้งคณะกรรมการชุมชนสัมพันธ์รับทราบข้อมูลข่าวสาร เกี่ยวกับรายละเอียดการทำเหมือง มาตรการป้องกันและแก้ไขผลกระทบสิ่งแวดล้อม และมาตรการติดตามตรวจสอบคุณภาพสิ่งแวดล้อม โดยจะต้องดำเนินการประชาสัมพันธ์ให้แล้วเสร็จภายในระยะเวลา 3 เดือน นับตั้งแต่ได้รับอนุญาตประทานบัตร</p>	- ชุมชนในบริเวณใกล้เคียง	- อย่างน้อยปีละ 2 ครั้ง	100,000 บาทต่อปี	- นายรินทร์ เก่งชนทรัพย์

ลงนาม

(นายรินทร์ เก่งชนทรัพย์)

ลงนาม

(นายวีเชษฐ์ ชื่นจิต)

บริษัท วี คอนซัลติ้ง เซอร์วิส จำกัด

We Consulting Service Co., Ltd.

วันที่ 20 กันยายน 2553

รับรองจำนวนหน้า 13 / 28...

ตารางที่ 1.2 มาตรการป้องกัน แก้ไข และลดผลกระทบสิ่งแวดล้อม (ต่อ)

ผลกระทบสิ่งแวดล้อม	มาตรการป้องกันและแก้ไขผลกระทบสิ่งแวดล้อม	สถานที่ดำเนินการ	ระยะเวลาดำเนินการ	งบประมาณ	ผู้รับผิดชอบ
4.1 เศรษฐกิจ-สังคม และการมีส่วนร่วม ของประชาชน (ต่อ)	<ul style="list-style-type: none"> • ระยะดำเนินการทำเหมือง ระหว่างดำเนินการทำเหมืองจะต้องประชาสัมพันธ์ให้ประชาชนรับทราบข้อมูลเกี่ยวกับผลการปฏิบัติตามมาตรการป้องกันและแก้ไขผลกระทบสิ่งแวดล้อม ผลการติดตามตรวจสอบคุณภาพสิ่งแวดล้อม ผลการตรวจสอบข้อร้องเรียนและการแก้ไขปัญหา (ถ้ามี) และผลการดำเนินการมีส่วนร่วมกับกิจกรรมของชุมชน โดยกำหนดให้ประชาสัมพันธ์ข้อมูลดังกล่าว ปีละ 1 ครั้ง • ระยะสิ้นสุดการทำเหมือง เมื่อสิ้นสุดการทำเหมือง ทางโครงการต้องดำเนินการประชาสัมพันธ์ ผลการดำเนินงานด้านการฟื้นฟูสภาพพื้นที่ภายหลังการทำเหมือง และจัดทำป้ายชื่อผู้ประกอบการ เลขที่ประทานบัตร ที่ตั้งและขนาดพื้นที่ ช่วงระยะเวลาที่ได้รับอนุญาตประทานบัตร <p>(2) การรับเรื่องร้องเรียนและการตรวจสอบข้อร้องเรียน</p> <ul style="list-style-type: none"> • การรับเรื่องร้องเรียน คณะกรรมการชุมชนสัมพันธ์จะต้องคอยรับฟังความคิดเห็น หรือข้อร้องเรียนจากชุมชน กรณีที่มีประชาชนได้รับผลกระทบจากการดำเนินโครงการโดยสามารถให้ประชาชนร้องเรียนผ่านช่องทางต่างๆ ดังนี้ <ul style="list-style-type: none"> - เจ้าหน้าที่ประชาสัมพันธ์ของโครงการรับเรื่องร้องเรียนโดยตรง - คณะกรรมการชุมชนสัมพันธ์ของแต่ละชุมชน เป็นผู้รับเรื่องร้องเรียนจากชุมชนโดยตรง - รับเรื่องร้องเรียนจากหน่วยงานที่เกี่ยวข้อง เช่น สำนักงานอุตสาหกรรมจังหวัดตรัง สำนักงานทรัพยากรธรรมชาติและสิ่งแวดล้อมจังหวัดตรัง และศูนย์ดำรงธรรมจังหวัดตรัง เป็นต้น 	- ชุมชนในบริเวณใกล้เคียง	- อย่างน้อยปีละ 2 ครั้ง	100,000 บาทต่อปี	- นายรินทร์ เก่งชนทรัพย์

ลงนาม



(นายรินทร์ เก่งชนทรัพย์)

ลงนาม

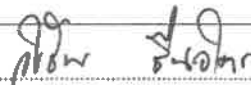

(นายวิเชียร ชื่นเจริญ) We Consulting Service Co., Ltd.

บริษัท วี คอนซัลติ้ง เซอร์วิส จำกัด

วันที่ 20 กันยายน 2553 รับรองจำนวนหน้า 14 / 28

ตารางที่ 1.2 มาตรการป้องกัน แก้ไข และลดผลกระทบสิ่งแวดล้อม (ต่อ)

ผลกระทบสิ่งแวดล้อม	มาตรการป้องกันและแก้ไขผลกระทบสิ่งแวดล้อม	สถานที่ดำเนินการ	ระยะเวลาดำเนินการ	งบประมาณ	ผู้รับผิดชอบ
4.1 เศรษฐกิจ-สังคม และการมีส่วนร่วมของประชาชน (ต่อ)	<ul style="list-style-type: none"> การตรวจสอบข้อร้องเรียน <p>เมื่อคณะกรรมการชุมชนสัมพันธ์ได้รับข้อร้องเรียนจากประชาชน จะต้องดำเนินการตรวจสอบข้อเท็จจริง ในชั้นตอนนี้จะต้องประสานงานเจ้าหน้าที่ของหน่วยงานราชการที่เกี่ยวข้องร่วมตรวจสอบและวางแผนแนวทางแก้ไขปัญหให้กับผู้ร้องเรียนด้วยความเป็นธรรม ตามขั้นตอนดังรูปที่ 2 ซึ่งคณะกรรมการชุมชนสัมพันธ์จะต้องรับดำเนินการตรวจสอบข้อร้องเรียนให้แล้วเสร็จในระยะเวลาไม่เกิน 30 วัน นับตั้งแต่ได้รับเรื่องร้องเรียน</p>	- ชุมชนในบริเวณใกล้เคียง	- อย่างน้อยปีละ 2 ครั้ง	100,000 บาทต่อปี	- นายรินทร์ เก่งชนทรัพย์
	<p>7. ให้ดำเนินการประชาสัมพันธ์ข้อมูลเกี่ยวกับโครงการ ในประเด็นการปฏิบัติตามมาตรการป้องกันและแก้ไขผลกระทบสิ่งแวดล้อม ผลการติดตามตรวจสอบผลกระทบสิ่งแวดล้อม และผลการตรวจสอบข้อร้องเรียน (ถ้ามี) เพื่อให้ประชาชนร่วมแสดงความคิดเห็น และนำข้อมูลไปปรับปรุงมาตรการต่อไป</p>	- ชุมชนในบริเวณใกล้เคียง	- อย่างน้อยปีละ 2 ครั้ง	100,000 บาทต่อปี	- นายรินทร์ เก่งชนทรัพย์
4.2 สาธารณสุข/สุขภาพอนามัยของประชาชน	<p>1. ให้จัดตั้งกองทุนเฝ้าระวังภาวะสุขภาพ โดยการเปิดบัญชีชื่อกองทุนเฝ้าระวังภาวะสุขภาพ โครงการเหมืองแร่ดินอุตสาหกรรมชนิดหินปูนเพื่ออุตสาหกรรมก่อสร้าง ของ นายรินทร์ เก่งชนทรัพย์ เพื่อให้ความช่วยเหลือด้านงบประมาณแก่ประชาชนในบริเวณใกล้เคียง ในกิจกรรมการเฝ้าระวังภาวะสุขภาพจากการทำเหมือง ทั้งนี้ให้นำเงินเข้าบัญชีปีละ 70,000 บาท ในเดือนแรกของแต่ละปี</p> <p>2. ให้ปฏิบัติตามมาตรการป้องกันและแก้ไขผลกระทบและแก้ไขผลกระทบสิ่งแวดล้อมด้านคุณภาพอากาศ เสียง แสงสั่นสะเทือน/หินปลิว และมาตรการด้านการคมนาคมอย่างเคร่งครัด เพื่อป้องกันและแก้ไขลดผลกระทบต่อสิ่งแวดล้อมในภาพรวมให้อยู่ในระดับต่ำ</p>	<p>- หน่วยงานด้านสาธารณสุขในท้องถิ่น</p> <p>- บริเวณพื้นที่โครงการและพื้นที่ประกอบกิจกรรมที่เกี่ยวข้อง</p>	<p>- ตลอดอายุประทานบัตร</p> <p>- ตลอดอายุประทานบัตร</p>	<p>70,000 บาท/ปี</p> <p>ขึ้นอยู่กับความเสียหายที่เกิดขึ้น</p>	<p>- นายรินทร์ เก่งชนทรัพย์</p> <p>- นายรินทร์ เก่งชนทรัพย์</p>

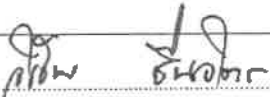
ลงนาม  (นายรินทร์ เก่งชนทรัพย์)	ลงนาม  (นายวิเชียร ชื่นจิตร) We Consulting Service Co., Ltd. บริษัท วี คอนซัลติง เซอร์วิส จำกัด	วันที่ 20 กันยายน 2553 รับรองจำนวนหน้า 15 / 28...
---	---	---

ตารางที่ 1.2 มาตรการป้องกัน แก้ไข และลดผลกระทบสิ่งแวดล้อม (ต่อ)

ผลกระทบสิ่งแวดล้อม	มาตรการป้องกันและแก้ไขผลกระทบสิ่งแวดล้อม	สถานที่ดำเนินการ	ระยะเวลาดำเนินการ	งบประมาณ	ผู้รับผิดชอบ
4.2 สุขภาพอนามัยของประชาชน (ต่อ)	<p>3. กำหนดช่วงเวลาดำเนินการทำเหมืองและกิจกรรมที่เกี่ยวข้อง ซึ่งรวมทั้งการขนส่งแร่ไปยังแหล่งรับซื้อภายนอก เฉพาะในช่วงเวลา 08.00-17.00 นาฬิกา เท่านั้น</p> <p>4. ให้ประสานงานกับสถานีอนามัยบ้านเขาเพดาน เพื่อจัดทำฐานข้อมูลด้านภาวะสุขภาพของประชาชน ประกอบด้วย อายุ เพศ อาชีพ รายได้ การศึกษา พฤติกรรมการบริโภค การสูบบุหรี่ การดื่มสุรา การเจ็บป่วยด้วยโรคที่คาดว่าจะเกิดจากการทำเหมือง และกิจกรรมที่เกี่ยวข้อง อุบัติเหตุ บาดเจ็บ และสภาวะทางสุขภาพจิตของประชาชนที่เข้ามารับการรักษาอย่างต่อเนื่องตลอดอายุประชนบัตร เพื่อทราบสถานการณ์ภาวะสุขภาพอนามัยของชุมชนว่าได้รับผลกระทบจากโครงการหรือไม่ และต้องการความร่วมมือหรือการสนับสนุนจากโครงการในด้านใด</p> <p>5. ให้เผยแพร่ข้อมูล ผลการติดตามตรวจสอบคุณภาพสิ่งแวดล้อมต่อสำนักงานสาธารณสุขจังหวัดตรัง สาธารณสุขอำเภอสิเกา และสถานีอนามัยบ้านเขาเพดาน ปีละ 2 ครั้ง พร้อมทั้งติดตั้งป้ายแสดงผลการตรวจวัดคุณภาพสิ่งแวดล้อม บริเวณศาลาประชาคมหมู่บ้าน และบริเวณที่ไวต่อผลกระทบ ได้แก่ วัด และสถานีอนามัยบ้านเขาเพดาน เป็นต้น</p> <p>6. ให้ปฏิบัติตามแผนมวลชนสัมพันธ์อย่างต่อเนื่อง เพื่อรับฟังความคิดเห็นข้อเสนอแนะ หรือความต้องการของประชาชนในด้านต่างๆ เพื่อลดความตึงเครียด หรือความขัดแย้งจากการได้รับผลกระทบสิ่งแวดล้อมจากการทำเหมืองและกิจกรรมที่เกี่ยวข้องของโครงการ</p>	<p>- บริเวณพื้นที่โครงการ และพื้นที่ประกอบกิจกรรมที่เกี่ยวข้อง</p> <p>- สถานีอนามัยบ้านเขาเพดาน</p> <p>- สำนักงานสาธารณสุขจังหวัดตรัง</p> <p>- สำนักงานสาธารณสุขอำเภอสิเกา</p> <p>- สถานีอนามัยบ้านเขาเพดาน</p> <p>- บริเวณพื้นที่โครงการ และพื้นที่ประกอบกิจกรรมที่เกี่ยวข้อง</p>	<p>- ตลอดอายุประทานบัตร</p> <p>- ปีละ 2 ครั้ง</p> <p>- ปีละ 2 ครั้ง</p> <p>- ตลอดอายุประทานบัตร</p>	<p>ขึ้นอยู่กับความเสียหายที่เกิดขึ้น</p> <p>-</p> <p>-</p> <p>ขึ้นอยู่กับความเสียหายที่เกิดขึ้น</p>	<p>- นายรินทร์ เก่งธนทรัพย์</p> <p>- นายรินทร์ เก่งธนทรัพย์</p> <p>- นายรินทร์ เก่งธนทรัพย์</p> <p>- นายรินทร์ เก่งธนทรัพย์</p>

ลงนาม.....

(นายรินทร์ เก่งธนทรัพย์)

ลงนาม.....

(นายภิเชียร ชื่นจิตร)

บริษัท วี คอนซัลติ้ง เซอร์วิส จำกัด

วันที่ 20 กันยายน 2553 รับรองจำนวนหน้า 16 / 28

ตารางที่ 1.2 มาตรการป้องกัน แก๊ส และลดผลกระทบสิ่งแวดล้อม (ต่อ)

ผลกระทบสิ่งแวดล้อม	มาตรการป้องกันและแก้ไขผลกระทบสิ่งแวดล้อม	สถานที่ดำเนินการ	ระยะเวลาดำเนินการ	งบประมาณ	ผู้รับผิดชอบ
4.3 อาชีวอนามัย และความปลอดภัย	1. ให้จัดหาอุปกรณ์ป้องกันอันตรายส่วนบุคคลให้กับพนักงานในขณะปฏิบัติงานอยู่ในพื้นที่หน้าเหมือง เช่น ผ้าปิดจมูก ที่อุดหู หมวกนิรภัย และรองเท้านิรภัย เป็นต้น	- พนักงานของโครงการ ทุกคน	- ดำเนินการให้แล้วเสร็จ ก่อนเริ่มเปิดทำเหมือง	-	- นายณรินทร์ เก่งธนทรัพย์
	2. จัดทำป้ายมาตรการ/นโยบายด้านสิ่งแวดล้อมบริเวณพื้นที่เหมืองแร่ และโรงโม่หินของโครงการ เพื่อใช้เป็นแนวทางก่อนการปฏิบัติงานของพนักงาน	- บริเวณพื้นที่โครงการ	- ปีแรกของการทำเหมือง	-	- นายณรินทร์ เก่งธนทรัพย์
	3. ให้การฝึกอบรมแก่พนักงานถึงวิธีการทำงานของเครื่องจักรกล และอุปกรณ์แต่ละประเภท	- พนักงานของโครงการ ทุกคน	- ก่อนปฏิบัติงานทุกครั้ง	-	- นายณรินทร์ เก่งธนทรัพย์
	4. ให้จัดเตรียมอุปกรณ์ หรือเครื่องมือต่างๆ เพื่อใช้ในการปฐมพยาบาลเบื้องต้นไว้ให้พร้อม	- พนักงานของโครงการ ทุกคน	- ดำเนินการให้แล้วเสร็จ ก่อนเริ่มเปิดทำเหมือง	-	- นายณรินทร์ เก่งธนทรัพย์
	5. ให้ตรวจสอบประสิทธิภาพ และความพร้อมของเครื่องมือเครื่องจักร ก่อนดำเนินการเพื่อมิให้เกิดอันตรายต่อผู้ใช้เครื่องจักรนั้นๆ	- เครื่องจักรของโครงการ	- ก่อนปฏิบัติงานทุกครั้ง	-	- นายณรินทร์ เก่งธนทรัพย์
	6. ให้จัดหาน้ำดื่มที่สะอาด และสร้างห้องสุขาไว้บริการคนงานอย่างเพียงพอ	- บริเวณพื้นที่โครงการ	- ตลอดอายุประทานบัตร	-	- นายณรินทร์ เก่งธนทรัพย์
	7. ให้ปฏิบัติตามวิธีการให้ความคุ้มครองแก่พนักงานและความปลอดภัยแก่บุคคลภายนอก ตามกฎกระทรวงฉบับที่ 9 (พ.ศ. 2513) และกฎกระทรวงฉบับที่ 50 (พ.ศ. 2525) ออกตามความในมาตราที่ 17 แห่งพระราชบัญญัติแร่ พ.ศ. 2510 ในส่วนที่เกี่ยวข้องกับการทำเหมืองอย่างเคร่งครัด	- บริเวณพื้นที่โครงการ	- ตลอดอายุประทานบัตร	-	- นายณรินทร์ เก่งธนทรัพย์

ลงนาม

(นายณรินทร์ เก่งธนทรัพย์)

ลงนาม

(นายวิเชียร ชื่นจิตร)

บริษัท วี คอนซัลติ้ง เซอร์วิส จำกัด

วันที่

20 กันยายน 2553

รับรองจำนวนหน้า 17 / 28

ตารางที่ 1.2 มาตรการป้องกัน แก้วไข และลดผลกระทบสิ่งแวดล้อม (ต่อ)

ผลกระทบสิ่งแวดล้อม	มาตรการป้องกันและแก้ไขผลกระทบสิ่งแวดล้อม	สถานที่ดำเนินการ	ระยะเวลาดำเนินการ	งบประมาณ	ผู้รับผิดชอบ
4.4 ประวัติศาสตร์และ สุนทรียภาพ	1. กำชับเจ้าหน้าที่ผู้ปฏิบัติงานบริเวณหน้าเหมือง ให้หมั่นสังเกต หากพบโบราณวัตถุอย่างหนึ่งอย่างใดที่ฝังอยู่ใต้ดิน หรือในชั้นหิน จะต้องหยุดดำเนินการทำเหมือง และรีบแจ้งต่อนักศิลปากรที่ 15 ภูเก็ต เพื่อตรวจสอบก่อนที่จะดำเนินการทำเหมืองต่อไป	- บริเวณพื้นที่โครงการ	- ตลอดอายุประทานบัตร	-	- นายณรินทร์ เก่งธนทรัพย์
	2. ดำเนินการฟื้นฟูสภาพพื้นที่ที่ผ่านการทำเหมืองตามแผนการฟื้นฟูที่กำหนดไว้อย่างเคร่งครัด เพื่อปรับปรุงสภาพภูมิทัศน์ให้สอดคล้องกับพื้นที่ข้างเคียง และสามารถใช้ประโยชน์พื้นที่ในด้านอื่นๆ ที่เหมาะสมต่อไป	- บริเวณพื้นที่โครงการ	- ตลอดอายุประทานบัตร	-	- นายณรินทร์ เก่งธนทรัพย์
	3. ให้เริ่มเปิดการทำเหมืองจากยอดเขาทางด้านทิศตะวันออก โดยออกแบบให้หน้าเหมืองหันไปทางทิศตะวันออกเฉียงใต้เพื่อลดผลกระทบต่อพื้นที่ข้างเคียงทางด้านทิศตะวันตก	- บริเวณพื้นที่โครงการ	- ตลอดอายุประทานบัตร	-	- นายณรินทร์ เก่งธนทรัพย์
	4. ให้ดูแลรักษาแนวต้นไม้ธรรมชาติบริเวณโดยรอบโครงการ และปลูกเสริมบริเวณพื้นที่ว่างถ้าหากพบว่าบริเวณใดตายลงให้ดำเนินการปลูกทดแทนโดยทันที	- บริเวณพื้นที่โครงการ	- ตลอดอายุประทานบัตร	-	- นายณรินทร์ เก่งธนทรัพย์
	5. ให้หลีกเลี่ยงงานระเบิดหินและกิจกรรมที่เกี่ยวข้องในช่วงวันสำคัญทางพุทธศาสนา เพื่อมิให้เกิดการรบกวนการประกอบกิจกรรมทางศาสนาของราษฎรบริเวณวัดคูหาวิสัย (เขาพาดาน)	- บริเวณพื้นที่โครงการ	- ตลอดอายุประทานบัตร	-	- นายณรินทร์ เก่งธนทรัพย์
	6. ให้โครงการจัดทำป้ายแสดง "ประวัติความเป็นมาของวัดคูหาวิสัย (เขาพาดาน) และถ้ำเขาพาดาน" ติดตั้งไว้บริเวณใกล้กับบันไดทางขึ้นถ้ำ	- วัดคูหาวิสัย (เขาพาดาน) และถ้ำเขาพาดาน	- ตลอดอายุประทานบัตร	-	- นายณรินทร์ เก่งธนทรัพย์
	7. ให้จัดทำป้ายรณรงค์ในเรื่องการดูแลรักษาความสะอาด และป้ายเตือนห้ามทุบทำลายหรือขีดเขียนผนังถ้ำ ไว้บริเวณวัดคูหาวิสัยและบริเวณถ้ำเขาพาดาน	- วัดคูหาวิสัย (เขาพาดาน) และถ้ำเขาพาดาน	- ตลอดอายุประทานบัตร	-	- นายณรินทร์ เก่งธนทรัพย์
	8. ให้จัดสรรงบประมาณสนับสนุนบำรุงกิจการของทางวัด และมีส่วนร่วมในกิจกรรมสาธารณกุศลต่างๆ ที่ทางวัดจัดขึ้น โดยงบประมาณในส่วนนี้จะเป็นส่วนหนึ่งของงบประมาณด้านมวลชนสัมพันธ์	- วัดคูหาวิสัย (เขาพาดาน) และถ้ำเขาพาดาน	- ตลอดอายุประทานบัตร	-	- นายณรินทร์ เก่งธนทรัพย์

ลงนาม

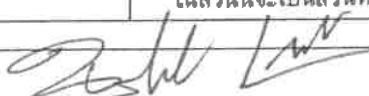

(นายณรินทร์ เก่งธนทรัพย์)

ลงนาม



(นายวิเชียร ชื่นจิตร)

บริษัท วี คอนซัลติ้ง เซอร์วิส จำกัด

วันที่

20 กันยายน 2553

รับรองจำนวนหน้า 18 / 28

We Consulting Service Co., Ltd.

ตารางที่ 2 มาตรการติดตามตรวจสอบผลกระทบสิ่งแวดล้อม

คุณภาพสิ่งแวดล้อม	วิธีการติดตามตรวจสอบ	สถานที่ดำเนินการ	ระยะเวลาและความถี่ในการตรวจวัด	งบประมาณ	ผู้รับผิดชอบ
1. คุณภาพอากาศ	- ใช้เครื่องมือ High Volume Air Sampler ตรวจวัดปริมาณฝุ่นละอองแขวนลอยทั้งหมดในบรรยากาศ (TSP) และปริมาณฝุ่นละอองขนาดเล็กกว่า 10 ไมครอน (PM-10) เฉลี่ยในคาบ 24 ชั่วโมง เป็นระยะเวลา 3 วันต่อเนื่อง ในช่วงที่มีการตรวจวัดจะต้องมีกิจกรรมแต่งแร่ และจัดบันทึกสภาพแวดล้อมบริเวณพื้นที่ทำการตรวจวัดและบริเวณโดยรอบ	- จำนวน 4 สถานี ได้แก่ 1. บ้านเรือนราษฎรที่ใกล้โครงการที่สุดทางด้านทิศตะวันออกเฉียงเหนือ (บ้านหนองหำงค้อ) 2. สถานีอนามัยบ้านเขาเพดาน 3. บ้านทุ่งทวย 4. โรงไม้หินของโครงการ	- กำหนดให้ทำการตรวจวัดเป็นระยะเวลา 3 วัน ต่อเนื่อง ปีละ 2 ครั้ง ในช่วงเดือนเมษายนและในช่วงเดือนพฤศจิกายน	- 27,000 บาท/ครั้ง	- นายรินทร์ เก่งธนทรัพย์
2. ระดับเสียง	- ใช้เครื่องมือวัดระดับเสียง (Sound Level Meter) ตรวจวัดระดับเสียงเฉลี่ยในคาบ 24 ชั่วโมง (Leq 24 hrs.) และระดับเสียงสูงสุด (Lmax) เป็นระยะเวลา 3 วันต่อเนื่อง ในช่วงที่มีการตรวจวัดจะต้องมีกิจกรรมแต่งแร่ และจัดบันทึกสภาพแวดล้อมบริเวณพื้นที่ทำการตรวจวัดและบริเวณโดยรอบ	- จำนวน 4 สถานี ได้แก่ 1. บ้านเรือนราษฎรที่ใกล้โครงการที่สุดทางด้านทิศตะวันออกเฉียงเหนือ (บ้านหนองหำงค้อ) 2. สถานีอนามัยบ้านเขาเพดาน 3. บ้านทุ่งทวย 4. โรงไม้หินของโครงการ	- กำหนดให้ทำการตรวจวัดเป็นระยะเวลา 3 วัน ต่อเนื่อง ปีละ 2 ครั้ง ในช่วงเดือนเมษายนและในช่วงเดือนพฤศจิกายน	- 13,500 บาท/ครั้ง	- นายรินทร์ เก่งธนทรัพย์
3. แรงสั่นสะเทือน	- ใช้เครื่องมือวัดแรงสั่นสะเทือน (Vibration Meter) ทำการตรวจวัดค่าความเร็วอนุภาค (Particle Velocity) ค่าความถี่ (Frequency) ค่าการขจัด (Displacement) และแรงอัดอากาศ (Air Pressure) จากการระเบิดหินบริเวณหน้าเหมืองโครงการ	- จำนวน 1 สถานี ได้แก่ 1. บ้านเรือนราษฎรที่ใกล้โครงการที่สุดทางด้านทิศตะวันออกเฉียงเหนือ (บ้านหนองหำงค้อ)	- กำหนดให้ทำการตรวจวัดปีละ 2 ครั้ง ในช่วงเดือนเมษายนและในช่วงเดือนพฤศจิกายน	- 7,000 บาท/ครั้ง	- นายรินทร์ เก่งธนทรัพย์

ลงนาม

(นายรินทร์ เก่งธนทรัพย์)

ลงนาม

(นายวิเชียร ชื่นจิตร)

บริษัท วี คอนซัลติ้ง เซอร์วิส จำกัด

วันที่ 20 กันยายน 2553 รับรองจำนวนหน้า 19 / 28...

ตารางที่ 2 มาตรการติดตามตรวจสอบผลกระทบสิ่งแวดล้อม (ต่อ)

คุณภาพสิ่งแวดล้อม	วิธีการติดตามตรวจสอบ	สถานที่ดำเนินการ	ระยะเวลาและความถี่ในการตรวจวัด	งบประมาณ	ผู้รับผิดชอบ
4. คุณภาพน้ำ	- เก็บตัวอย่างน้ำผิวดินเพื่อนำไปวิเคราะห์ดัชนีคุณภาพน้ำ ได้แก่ ความเป็นกรด-ด่าง (pH) ความขุ่น (Turbidity) ปริมาณตะกอนแขวนลอยทั้งหมด (Total Suspended Solids) ปริมาณตะกอนละลายทั้งหมด (Total Dissolved Solids) ความกระด้างทั้งหมด (Total Hardness) ซัลเฟต (Sulfate) เหล็กทั้งหมด (Total Iron) ตะกั่ว (Lead) แคดเมียม (Cadmium) และสารหนู (Arsenic)	- จำนวน 2 สถานี ได้แก่ 1. คลองบอน 2. บ่อดักตะกอนของโครงการ	- กำหนดให้ทำการเก็บตัวอย่างปีละ 2 ครั้ง ในช่วงเดือนเมษายน และในช่วงเดือนพฤศจิกายน	- 4,500 บาท/ครั้ง	- นายนรินทร์ เก่งชนทรัพย์
5. สุขภาพอนามัยของประชาชน	- ให้โครงการประสานกับสถานอนามัยบ้านเขาเพดานที่รับผิดชอบทางด้านสาธารณสุขแก่ชุมชนที่อยู่ใกล้เคียงพื้นที่โครงการ ในการจัดทำฐานข้อมูลด้านภาวะสุขภาพของชุมชนบ้านเขาเพดาน บ้านหนองห้างค้อ และบ้านทุ่งหวาย ประกอบด้วย อายุ เพศ อาชีพ รายได้ การศึกษา พฤติกรรมการบริโภค การสูบบุหรี่ การดื่มสุรา การเจ็บป่วยด้วยโรคที่คาดว่าจะเกิดจากการทำเหมืองและกิจกรรมที่เกี่ยวข้อง อุบัติเหตุ การบาดเจ็บ และสภาวะทางสุขภาพจิตของประชาชนที่เข้ามารับการรักษาอย่างต่อเนื่องตลอดอายุประทานบัตร เพื่อให้ทราบสถานการณ์ภาวะสุขภาพอนามัยของชุมชนว่ามีผลกระทบจากโครงการหรือไม่ อย่างไร	- สถานอนามัยบ้านเขาเพดาน	- ปีละ 2 ครั้ง ในช่วงเดือนเมษายน และในช่วงเดือนพฤศจิกายน	-	- นายนรินทร์ เก่งชนทรัพย์
5. อาชีวอนามัย	- กำหนดให้มีการตรวจสอบสุขภาพประจำปีของพนักงานเหมืองและโรงโม่หิน ได้แก่ สุขภาพทั่วไป สมรรถภาพการได้ยิน สมรรถภาพปอด และ Silicosis	- พนักงานของโครงการ	- อย่างน้อยปีละ 1 ครั้ง	- 24,000 บาท/ครั้ง	- นายนรินทร์ เก่งชนทรัพย์

หมายเหตุ: - ในช่วงที่มีการตรวจวัดจะต้องมีกิจกรรมการทำเหมืองและบดย่อยหิน และจัดบันทึกสภาพแวดล้อมบริเวณพื้นที่ทำการตรวจวัดและบริเวณใกล้เคียงโดยรอบ
- ให้รายงานผลการตรวจวัดคุณภาพสิ่งแวดล้อมเสนอต่อสำนักงานนโยบายและแผนทรัพยากรธรรมชาติและสิ่งแวดล้อม กรมอุตสาหกรรมพื้นฐานและการเหมืองแร่ สำนักงานสาธารณสุขจังหวัดตั้งสำนักงานสาธารณสุขอำเภอติเตา และสถานอนามัยประจำชุมชนที่อยู่ใกล้เคียง (สถานอนามัยบ้านเขาเพดาน) ทราบทุกครั้ง

ลงนาม..... (นายนรินทร์ เก่งชนทรัพย์)	ลงนาม..... (นายวิเชียร ชื่นจิตร) บริษัท วี คอนซัลติ้ง เซอร์วิส จำกัด	วันที่ 20 กันยายน 2553 รับรองจำนวนหน้า20 / 28...
---	--	---

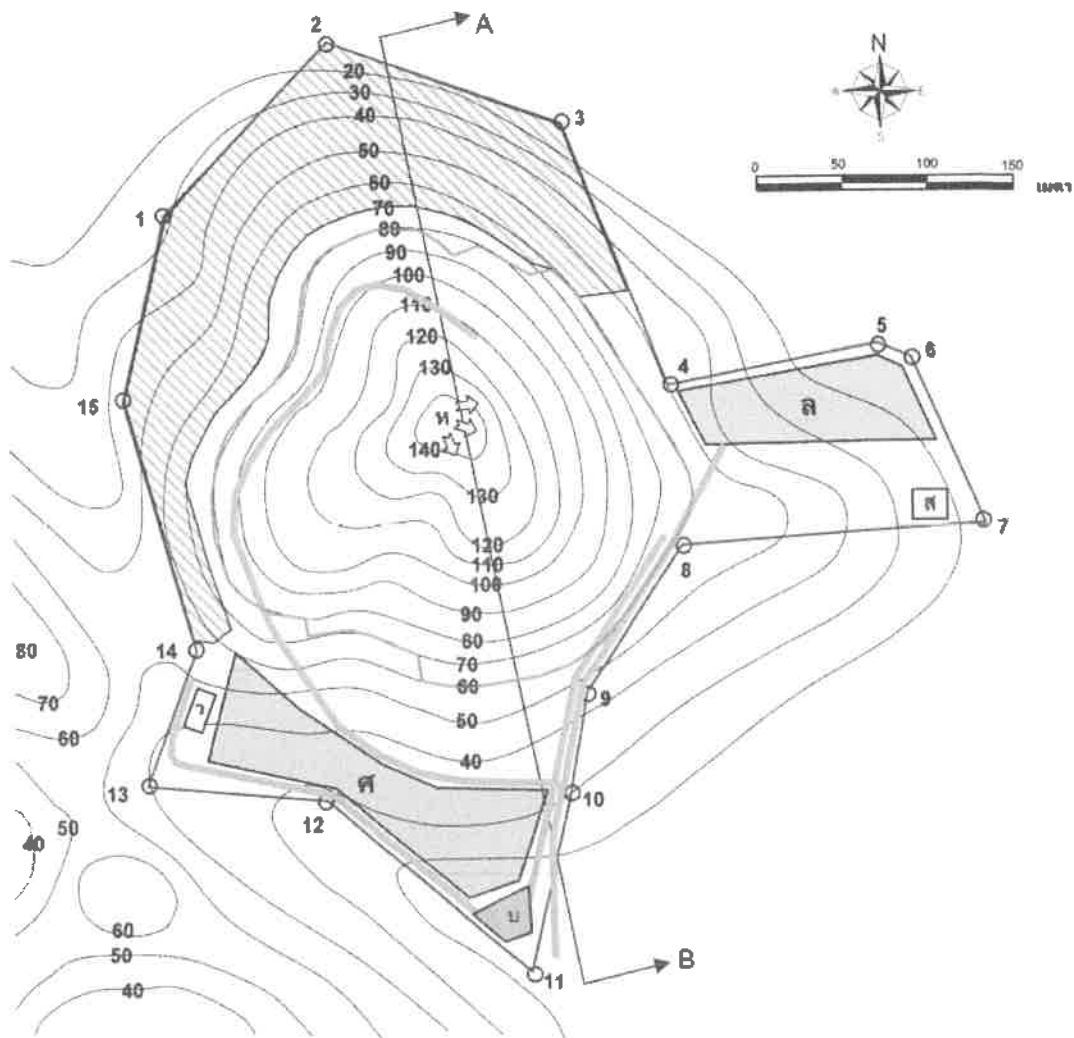

สัญลักษณ์:

- | | | | | | |
|--|------------------------|--|--------------------------------------|--|------------------------|
| | พื้นที่โครงการ | | คันกันบและคูระบายน้ำ | | ลานกองหินใหญ่ |
| | ทิศทางการเดินทางเหมือง | | บ่อดักตะกอน | | สำนักงาน |
| | ขอบเขตการทำเหมือง | | พื้นที่เว้นไม่ทำเหมือง (Buffer Zone) | | สถานที่เก็บวัตถุระเบิด |
| | ถนนภายในเหมือง | | ลานกองเปลือกดินและเศษหิน | | แหล่งหินปูน |

รูปที่ 1 แผนผังการทำเหมือง

ลงนาม.....
(นายนิพนธ์ เก่งชนทรัพย์)

ลงนาม.....
(นายวิเชียร ชื่นจิตร์)
บริษัท วี คอนซัลติ้ง เซอร์วิส จำกัด

วันที่.....20 กันยายน 2553....

รับรองจำนวนหน้า.....21/28....

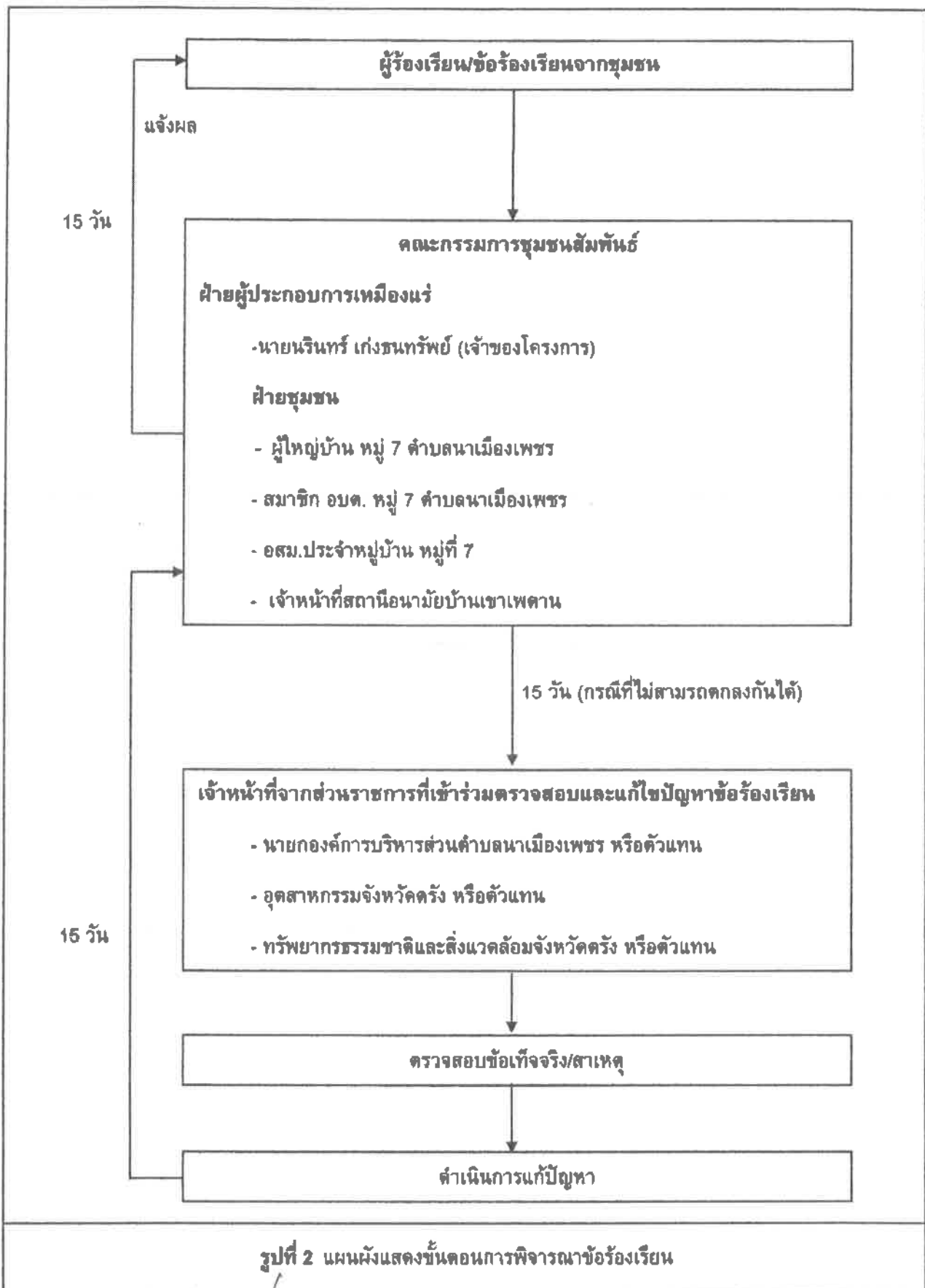

ลงนาม..... (นายณรินทร์ เก่งธนทรัพย์)	ลงนาม..... (นายวิเชียร ชื่นจิตร) บริษัท วิ คอนซัลติ้ง เซอร์วิส จำกัด	วันที่.....20 กันยายน 2559.... รับรองจำนวนหน้า.....22/28...
---	--	--

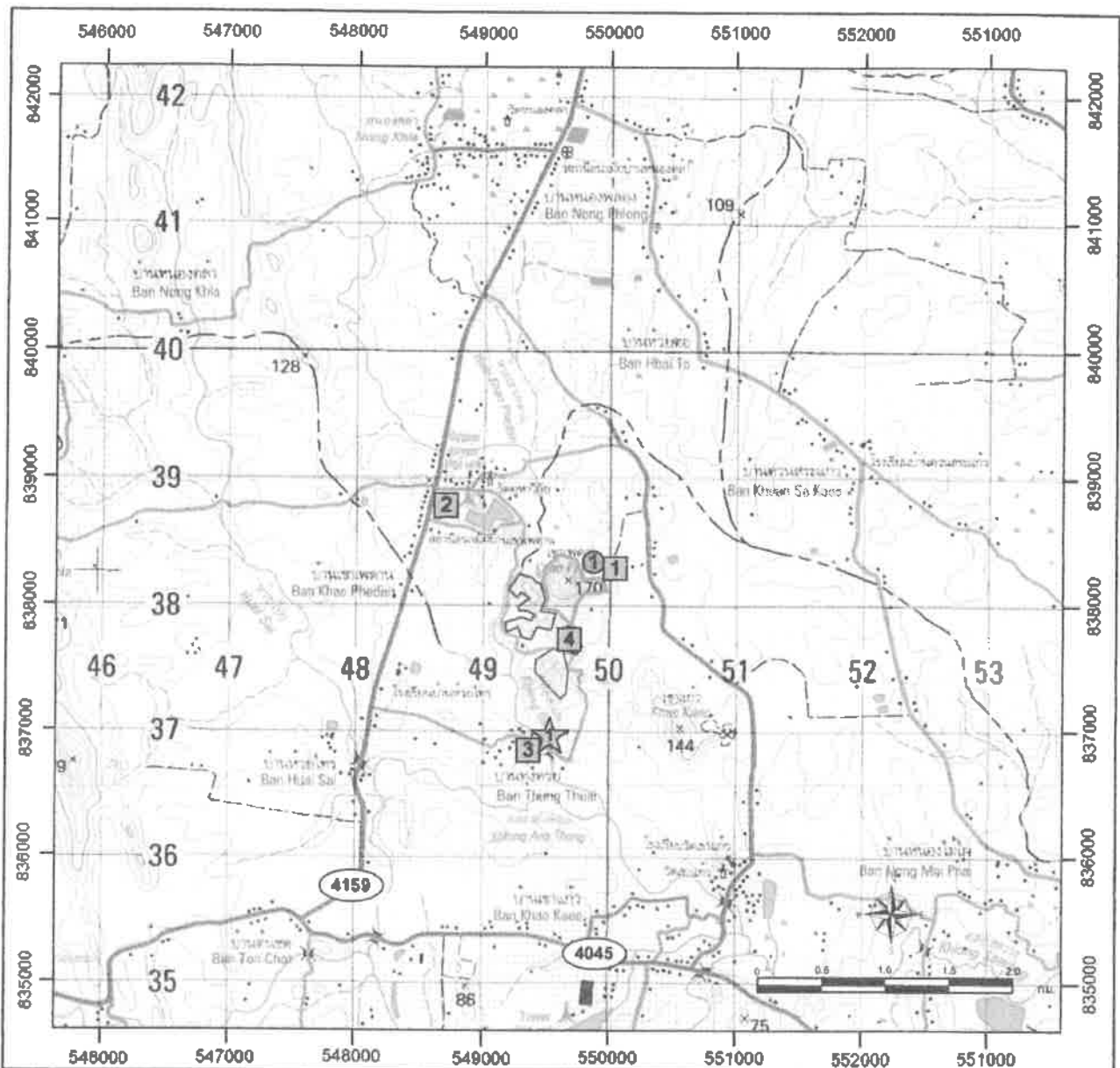

ที่มา: แผนที่ภูมิประเทศมาตราส่วน 1: 50,000 ของกรมแผนที่ทหาร ลำดับชุด L7018 ราววง 4824 II

สัญลักษณ์:

- พื้นที่โครงการ
- คาบขอประทานบัตรที่ยังเคียง
- ประทานบัตรที่ยังเคียง
- โรงไม้หินของโครงการ

จุดตรวจวัดคุณภาพอากาศและเสียง

- 1** บ้านหนองห้างต่อ (หลังคาเรือนที่คั้งอยู่ใกล้ที่สุด)
- 2** สถานีอนามัยบ้านเขาเพดาน
- 3** บ้านทุ่งทวย
- 4** โรงไม้หินของโครงการ

จุดตรวจวัดแรงสั่นสะเทือน

- 1** บ้านราษฎรหลังที่ใกล้ที่สุด (บ้านหนองห้างต่อ)

จุดเก็บตัวอย่างน้ำผิวดิน

- คลองบอน

รูปที่ 8 จุดติดตามตรวจสอบคุณภาพสิ่งแวดล้อมบริเวณพื้นที่ศึกษา

ลงนาม.....
(นายรินทร์ เก่งชนทรัพย์)

ลงนาม.....
(นายวิเชียร ชื่นจิตร)
บริษัท วี คอนซัลติ้ง เซอร์วิส จำกัด

วันที่.....20 กันยายน 2553.....

รับรองจำนวนหน้า.....23/28...

We Consulting Service Co.,Ltd.

เอกสารแนบ 2

สำเนาประธานบัตร



ประทานบัตร

นบัตรที่ ๒๔๐๑๖/๑๕๕๕๕

นบัตรฉบับนี้ออกให้แก่ นายธนินทร์ เก่งธนทรัพย์ อายุ ๕๓ ปี สัญชาติ ไทย

นเลขที่ ๑๙๐/๒๑ ครอก/ชอย

หมู่ที่ ๑๒ ตำบล/แขวง คอนมาย

กอง/พล ปะทิว

จังหวัด ชุมพร

เพื่อให้ทำเหมือง (บนบก/ในทะเล) บนบก

ณ ตำบล นาเมืองเพชร อำเภอ สีเกา จังหวัด ตรัง

มีอายุ ๑๐ ปี นับแต่วันที่ ๒๑ เดือน เมษายน พ.ศ. ๒๕๕๕

และสิ้นอายุวันที่ ๒๐ เดือน เมษายน พ.ศ. ๒๕๖๕

เป็นเนื้อที่ ๔๓ ไร่ ๒ งาน ๖๙ ตารางวา

ภายในเขตที่กำหนดตามแผนที่แนบท้ายประทานบัตร โดยมีรายละเอียดที่กำหนดไว้ตามลำดับดังต่อไปนี้

- (1) แผนที่แนบท้ายประทานบัตร แสดงไว้ในลำดับที่ 1
- (2) เงื่อนไขการอนุญาตประทานบัตร แสดงไว้ในลำดับที่ 2
- (3) แผนผังโครงการทำเหมือง แสดงไว้ในลำดับที่ 3
- (4) มาตรการป้องกันและแก้ไขผลกระทบต่อสิ่งแวดล้อม แสดงไว้ในลำดับที่ 4
- (5) การชำระค่าธรรมเนียมเพื่อใช้เนื้อที่
ในการทำเหมืองประจำปี แสดงไว้ในลำดับที่ 5
- (6) การเพิ่มเติมชนิดของแร่ที่จะทำเหมือง
การเปลี่ยนแปลงวิธีการทำเหมือง
แผนผังโครงการทำเหมืองและเงื่อนไข แสดงไว้ในลำดับที่ 6
- (7) บันทึกการต่ออายุประทานบัตร แสดงไว้ในลำดับที่ 7
- (8) บันทึกการโอนประทานบัตร แสดงไว้ในลำดับที่ 8
- (9) บันทึกการหยุดการทำเหมือง แสดงไว้ในลำดับที่ 9

ออกให้ ณ วันที่ ๒๑ เดือน เมษายน พ.ศ. ๒๕๕๕

รัฐมนตรีว่าการกระทรวงอุตสาหกรรม
ประทับตราประจำตำแหน่ง

แผนที่แนบท้ายประทานบัตรที่... ๒๔๐๐๖ / ๑๕๕๕๕

คำขอที่..... ๓ / ๒๕๔๗

ระวางที่ 4824 ๥

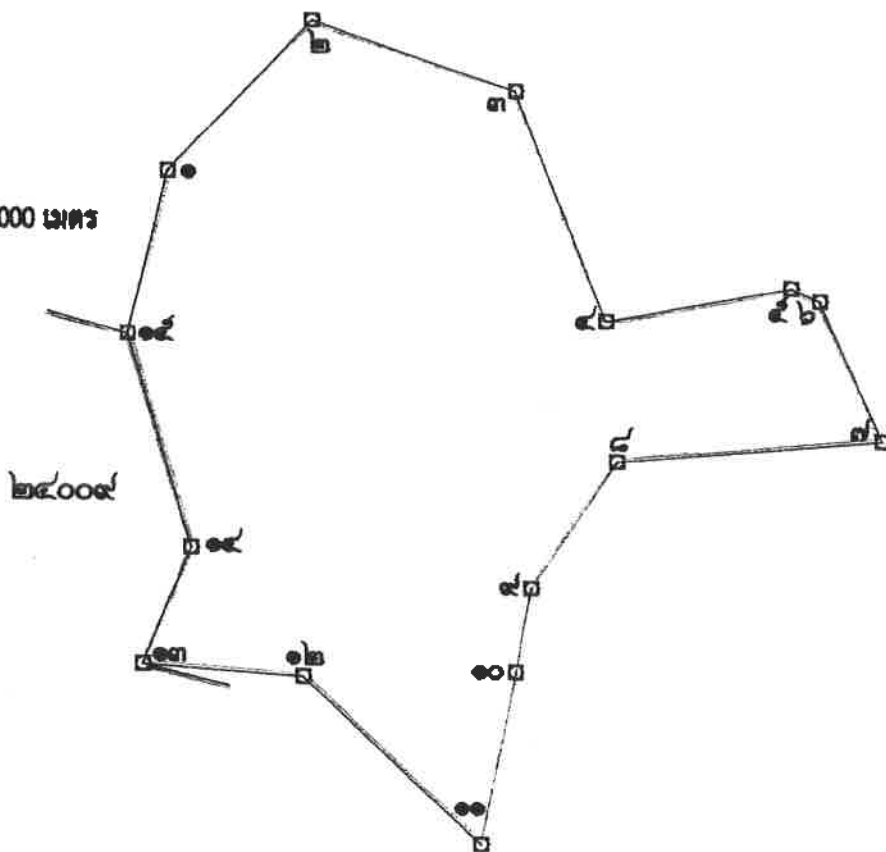
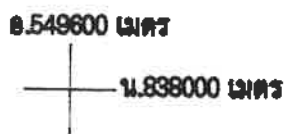

GN.

ข้อที่ ๔๓ ไร่ ๒ งาน ๖๙ ตารางวา

อัตราส่วน ๑:๕,๐๐๐

กรุงเทพมหานคร.....๑	ถึงกรุงเทพมหานคร.....๒	ทิศ.....๔๒	องศา.....๔๗	ลิปดา.....	ระยะ.....๒๙	๕๕๑	วา
กรุงเทพมหานคร.....๒	ถึงกรุงเทพมหานคร.....๓	ทิศ.....๑๐๙	องศา.....๐๒	ลิปดา.....	ระยะ.....๗๑	๒๐๐๐	วา
กรุงเทพมหานคร.....๓	ถึงกรุงเทพมหานคร.....๔	ทิศ.....๑๕๘	องศา.....๐๗	ลิปดา.....	ระยะ.....๘๒	๔๓๖	วา
กรุงเทพมหานคร.....๔	ถึงกรุงเทพมหานคร.....๕	ทิศ.....๗๙	องศา.....๐๓	ลิปดา.....	ระยะ.....๒๑	๙๐๖	วา
กรุงเทพมหานคร.....๕	ถึงกรุงเทพมหานคร.....๖	ทิศ.....๑๑๔	องศา.....๐๕	ลิปดา.....	ระยะ.....๑๐	๗๖๓	วา

324 II

ลำดับที่ 1

หมายเลข ๖	ถึงหมายเลข ๗	ทิศ ๑๕๕	องศา ๕๓	ลิปดา	ระยะ ๕๑	๕๓๖	วา
หมายเลข ๗	ถึงหมายเลข ๘	ทิศ ๒๖๔	องศา ๕๖	ลิปดา	ระยะ ๔๔	๑๐๐๐	วา
หมายเลข ๘	ถึงหมายเลข ๙	ทิศ ๒๑๒	องศา ๕๕	ลิปดา	ระยะ ๕๑	๒๒๗	วา
หมายเลข ๙	ถึงหมายเลข ๑๐	ทิศ ๑๔๙	องศา ๕๓	ลิปดา	ระยะ ๒๔	๔๗๕	วา
หมายเลข ๑๐	ถึงหมายเลข ๑๑	ทิศ ๑๕๐	องศา ๒๔	ลิปดา	ระยะ ๕๔	๔๕๒	วา
หมายเลข ๑๑	ถึงหมายเลข ๑๒	ทิศ ๓๑๓	องศา ๑๒	ลิปดา	ระยะ ๔๑	๒๒๐	วา
หมายเลข ๑๒	ถึงหมายเลข ๑๓	ทิศ ๒๗๔	องศา ๐๓	ลิปดา	ระยะ ๕๓	๒๔	วา
หมายเลข ๑๓	ถึงหมายเลข ๑๔	ทิศ ๒๑	องศา ๑๓	ลิปดา	ระยะ ๔๒	๕๖๐	วา
หมายเลข ๑๔	ถึงหมายเลข ๑๕	ทิศ ๓๔๓	องศา ๑๐	ลิปดา	ระยะ ๗๕	๒๒๒	วา
หมายเลข ๑๕	ถึงหมายเลข ๑	ทิศ ๑๒	องศา ๓๕	ลิปดา	ระยะ ๕๖	๕๕๐	วา
หมายเลข	ถึงหมายเลข	ทิศ	องศา	ลิปดา	ระยะ		วา
หมายเลข	ถึงหมายเลข	ทิศ	องศา	ลิปดา	ระยะ		วา
หมายเลข	ถึงหมายเลข	ทิศ	องศา	ลิปดา	ระยะ		วา
หมายเลข	ถึงหมายเลข	ทิศ	องศา	ลิปดา	ระยะ		วา
หมายเลข	ถึงหมายเลข	ทิศ	องศา	ลิปดา	ระยะ		วา
หมายเลข	ถึงหมายเลข	ทิศ	องศา	ลิปดา	ระยะ		วา
หมายเลข	ถึงหมายเลข	ทิศ	องศา	ลิปดา	ระยะ		วา
หมายเลข	ถึงหมายเลข	ทิศ	องศา	ลิปดา	ระยะ		วา
หมายเลข	ถึงหมายเลข	ทิศ	องศา	ลิปดา	ระยะ		วา
หมายเลข	ถึงหมายเลข	ทิศ	องศา	ลิปดา	ระยะ		วา
หมายเลข	ถึงหมายเลข	ทิศ	องศา	ลิปดา	ระยะ		วา
หมายเลข	ถึงหมายเลข	ทิศ	องศา	ลิปดา	ระยะ		วา
หมายเลข	ถึงหมายเลข	ทิศ	องศา	ลิปดา	ระยะ		วา
หมายเลข	ถึงหมายเลข	ทิศ	องศา	ลิปดา	ระยะ		วา
หมายเลข	ถึงหมายเลข	ทิศ	องศา	ลิปดา	ระยะ		วา
หมายเลข	ถึงหมายเลข	ทิศ	องศา	ลิปดา	ระยะ		วา
หมายเลข	ถึงหมายเลข	ทิศ	องศา	ลิปดา	ระยะ		วา
หมายเลข	ถึงหมายเลข	ทิศ	องศา	ลิปดา	ระยะ		วา
หมายเลข	ถึงหมายเลข	ทิศ	องศา	ลิปดา	ระยะ		วา

ลายมือชื่อ...

ผู้เขียน

(...)

(...)

ลายมือชื่อ...

ผู้ทวน

(...)

(...)

ลายมือชื่อ...

ผู้ตรวจ

(...)

(...)

เงื่อนไขในการออกประทานบัตร

ผู้ถือประทานบัตรต้องปฏิบัติตามเงื่อนไขในการออกประทานบัตรเกี่ยวกับเรื่องที่กำหนดไว้

ข้อ 1 ชนิดแร่ที่ทำเหมืองและวิธีการทำเหมือง

หินอุตสาหกรรมชนิดหินปูน (เพื่ออุตสาหกรรมก่อสร้าง) โดยวิธีเหมืองทาบ

ข้อ 2 วันเปิดการทำเหมืองครั้งแรกหลังได้รับประทานบัตร

ต้องเปิดการทำเหมืองภายในเวลา 1 ปี นับตั้งแต่วันที่ได้รับประทานบัตร

ข้อ 3 การให้ความคุ้มครองแก่คนงานและความปลอดภัยแก่บุคคลภายนอกที่มีได้กำหนดไว้แล้ว

ในกฎกระทรวง

ต้องปฏิบัติตามมาตรการรักษาความปลอดภัยในเรื่องการรักษาความปลอดภัยในการทำเหมือง

และส่งเสริมสวัสดิภาพของคนงาน ตามข้อ 5 แห่งแผนผังโครงการทำเหมืองแร่ แผนที่ประทานบัตรฉบับนี้

ข้อ 4 การจัดการกับขุม หลุม ปล่อง น้ำขุ่นข้นหรือมูลดินทราย ที่เกิดจากการทำเหมืองแร่และแต่งแร่

ต้องดำเนินการปรับสภาพพื้นที่ที่ทำเหมืองแล้ว ตามมาตรการที่กำหนดไว้ในข้อ 7 แห่งแผนผัง

โครงการทำเหมืองแร่ แผนที่ประทานบัตรฉบับนี้

ข้อ 5 การปรับปรุงสภาพพื้นที่ที่เกิดจากการทำเหมืองแร่และแร่

ต้องดำเนินการปรับปรุงสภาพพื้นที่ที่เกิดจากการทำเหมืองแร่และการแต่งแร่ พร้อมค่า
การทำเหมือง โดยปฏิบัติตามมาตรการที่กำหนดไว้ในข้อ 7 แห่งแผนผังโครงการทำเหมืองแร่ แยกทำ
ประทานบัตรฉบับนี้

ข้อ 10 ก
ผู้ถือระ

ข้อ 6 มาตรการในการป้องกันและแก้ไขผลกระทบสิ่งแวดล้อม

ต้องปฏิบัติตามเงื่อนไขและมาตรการป้องกันและแก้ไขผลกระทบสิ่งแวดล้อมที่กำหนดไว้
รายงานการวิเคราะห์ผลกระทบสิ่งแวดล้อมและปฏิบัติตามมาตรการป้องกันและแก้ไขผลกระทบสิ่งแวดล้อม
ที่กำหนดโดย สำนักงานนโยบายและแผนทรัพยากรธรรมชาติและสิ่งแวดล้อม พร้อมทั้งปฏิบัติตามวิธีการทำ
และแผนการทำเหมืองตามที่กำหนดไว้ในข้อ 4 แห่งแผนผังโครงการทำเหมืองแร่ แยกทำประทานบัตรฉบับนี้

ข้อ 11
ผู้

และเงื่อนไขเกี่ยวกับเรื่องดังต่อไปนี้ด้วย ถ้ามี

ข้อ 7 การให้ผลประโยชน์พิเศษเพื่อประโยชน์แก่รัฐ

ต้องให้ผลประโยชน์พิเศษเพื่อประโยชน์แก่รัฐ ตามข้อตกลงการจ่ายผลประโยชน์พิเศษ
เพื่อประโยชน์แก่รัฐ แยกทำประทานบัตรฉบับนี้

ข้อ 8 การใช้ที่ดินในเขตเหมืองแร่

ข้อ 9 การทำเหมืองใกล้ทางหลวงหรือทางน้ำสาธารณะ

ข้อ 10 การเข้าทำประโยชน์ในพื้นที่ป่าตามกฎหมายว่าด้วยป่าไม้

ผู้ถือประทานบัตรจะต้องได้รับอนุญาตให้แผ้วถางป่าก่อนทำเหมืองแร่

ข้อ 11 เงื่อนไขพิเศษสำหรับประทานบัตรทำเหมืองในทะเลตาม มาตรา 45 แห่งพระราชบัญญัติแร่



ประธานบัตร

ประธานบัตรที่ ๑๑๓๘๓ / ๑/๖๑๑๐

ประธานบัตรฉบับนี้ออกให้แก่ ห้างหุ้นส่วนจำกัด โรงไม้ตรังทอง อายุ ปี สัญชาติ ไทย

อยู่บ้านเลขที่ ๑๒๑ - ๑๒๒ ตรอก/ซอย

ถนน หมู่ที่ ๑ ตำบล/แขวง นามเมืองเพชร

อำเภอ/เขต สีเกา จังหวัด ตรัง

เพื่อให้ทำเหมือง (บนบก/ในทะเล) บนบก

ณ ตำบล นามเมืองเพชร อำเภอ สีเกา จังหวัด ตรัง

มีอายุ ๑๗ ปี นับแต่วันที่ ๒๒ เดือน ตุลาคม พ.ศ. ๒๕๒๕

และสิ้นสุดในวันที่ ๒๕ เดือน ตุลาคม พ.ศ. ๒๕๓๑

เป็นเนื้อที่ ๑๕๕ ไร่ ๓ งาน ๕๑ ตารางวา

ภายในเขตที่กำหนดตามแผนที่แนบท้ายประธานบัตร โดยมีรายละเอียดกำหนดไว้ตามลำดับดังต่อไปนี้

- | | |
|--|---------------------|
| (1) แผนที่แนบท้ายประธานบัตร | แสดงไว้ในลำดับที่ 1 |
| (2) เงื่อนไขการอนุญาตประธานบัตร | แสดงไว้ในลำดับที่ 2 |
| (3) แผนผังโครงการทำเหมือง | แสดงไว้ในลำดับที่ 3 |
| (4) มาตรการป้องกันและแก้ไขผลกระทบสิ่งแวดล้อม | แสดงไว้ในลำดับที่ 4 |
| (5) การชำระค่าธรรมเนียมเพื่อใช้เนื้อที่
ในการทำเหมืองประจำปี | แสดงไว้ในลำดับที่ 5 |
| (6) การเพิ่มเติมชนิดของแร่ที่จะทำเหมือง
การเปลี่ยนแปลงวิธีการทำเหมือง
แผนผังโครงการทำเหมืองและเงื่อนไข | แสดงไว้ในลำดับที่ 6 |
| (7) บันทึกการต่ออายุประธานบัตร | แสดงไว้ในลำดับที่ 7 |
| (8) บันทึกการโอนประธานบัตร | แสดงไว้ในลำดับที่ 8 |
| (9) บันทึกการหยุดการทำเหมือง | แสดงไว้ในลำดับที่ 9 |

ออกให้ ณ วันที่ ๒๒ เดือน ตุลาคม พ.ศ. ๒๕๒๕



สำเนาถูกต้อง

จากมุมหม
จากมุมท
จากมุมท
จากมุม
จากมุม
จากมุม
จาก
จาก
จาก
จาก

ระวางที่ 4824 II

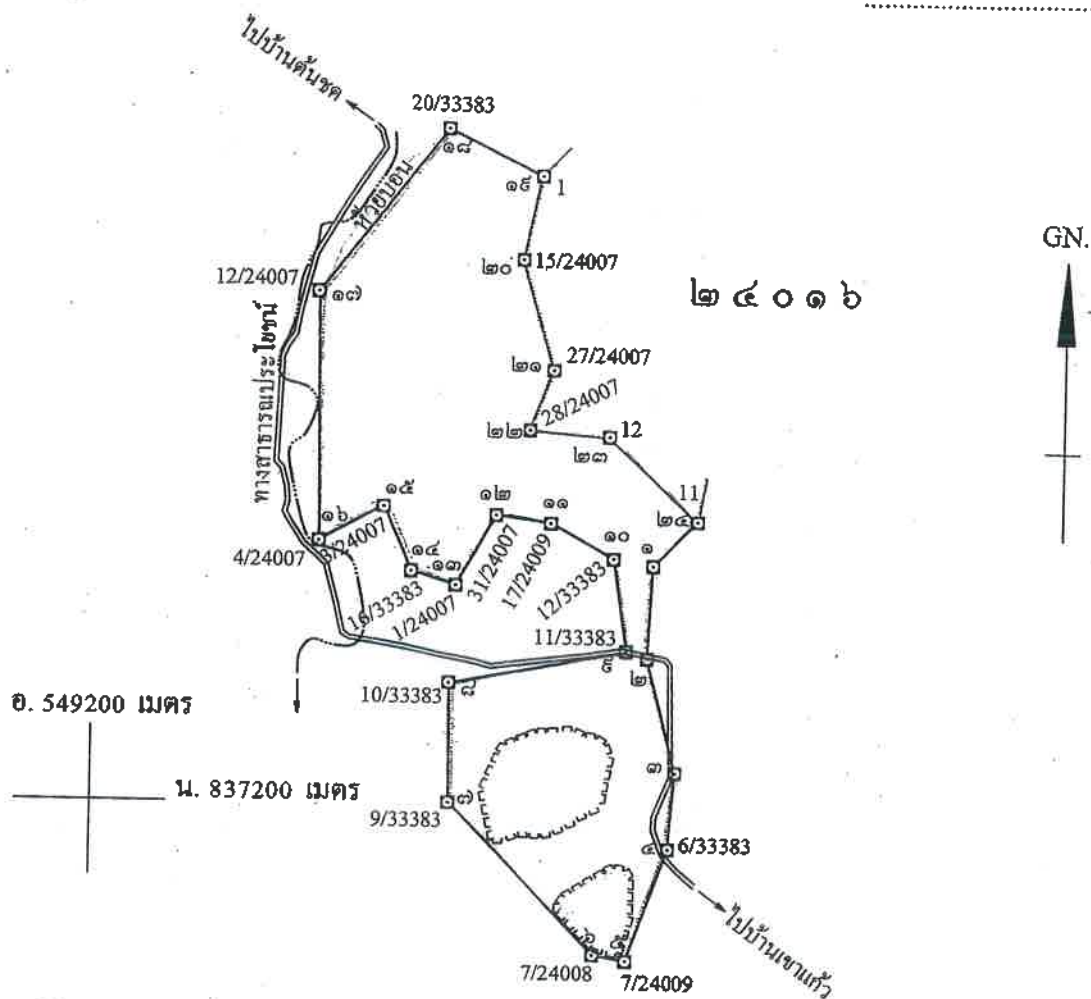

มาตราส่วน.....๑:๑๐,๐๐๐

จากมุมหมายเลข.....๑.....	ถึงมุมหมายเลข.....๒.....	ทิศ.....๑๘๒.....	องศา.....๔๖.....	ลิปดา.....	ระยะ.....๖๑.....	๖๘๘.....	วา.....
จากมุมหมายเลข.....๒.....	ถึงมุมหมายเลข.....๓.....	ทิศ.....๑๖๕.....	องศา.....๐๘.....	ลิปดา.....	ระยะ.....๗๕.....	๑๖๕.....	วา.....
จากมุมหมายเลข.....๓.....	ถึงมุมหมายเลข.....๔.....	ทิศ.....๑๘๔.....	องศา.....๓๖.....	ลิปดา.....	ระยะ.....๕๑.....	๖๕๗.....	วา.....
จากมุมหมายเลข.....๔.....	ถึงมุมหมายเลข.....๕.....	ทิศ.....๑๕๕.....	องศา.....๓๑.....	ลิปดา.....	ระยะ.....๗๕.....	๕๗๕.....	วา.....
จากมุมหมายเลข.....๕.....	ถึงมุมหมายเลข.....๖.....	ทิศ.....๒๗๕.....	องศา.....๔๑.....	ลิปดา.....	ระยะ.....๒๒.....	๑๘๔.....	วา.....

เงื่อนไขในการออกประทานบัตร

ผู้ถือประทานบัตรจะต้องปฏิบัติตามเงื่อนไขในการออกประทานบัตรเกี่ยวกับเรื่องที่กำหนดไว้ ดังต่อไปนี้

ข้อ 1 ชนิดแร่ที่ทำเหมืองและวิธีการทำเหมือง

..... ชนิดแร่หินอุตสาหกรรมชนิดหินปูน (เพื่ออุตสาหกรรมก่อสร้าง) โดยวิธีเหมืองหาบ

ข้อ 2 วันเปิดการทำเหมืองครั้งแรกหลังได้รับประทานบัตร

..... ต้องเปิดการทำเหมืองภายในเวลา 1 ปี นับตั้งแต่วันที่ได้รับประทานบัตร

ข้อ 3 การให้ความคุ้มครองแก่คนงานและความปลอดภัยแก่บุคคลภายนอกที่มีได้กำหนดไว้แล้วในกฎกระทรวง

..... ต้องปฏิบัติตามมาตรการรักษาความปลอดภัยในเรื่องการรักษาความปลอดภัยในการทำเหมือง

..... และสวัสดิภาพของคนงาน ตามข้อ 5 แห่งแผนผังโครงการทำเหมืองแร่ แบบท้ายประทานบัตรฉบับนี้

ข้อ 4 การจัดการกับขุม หลุม ปล่อง น้ำขุ่นข้นหรือมูลดินทราย ที่เกิดจากการทำเหมืองแร่และแต่งแร่

..... ต้องดำเนินการปรับปรุงสภาพพื้นที่ทำเหมืองแล้ว ตามมาตรการที่กำหนดไว้ในข้อ 11 แห่งแผนผังโครงการ

..... เหมืองแร่ แบบท้ายประทานบัตรฉบับนี้

ข้อ 5 การปรับสภาพพื้นที่ที่เกิดจากการทำเหมืองและแต่งแร่

ต้องดำเนินการปรับสภาพพื้นที่ที่เกิดจากการทำเหมืองแร่และการแต่งแร่ พร้อมควบคู่ไปกับการทำเหมือง โดยปฏิบัติตามมาตรการที่กำหนดไว้ในข้อ 7 แห่งแผนผังโครงการทำเหมืองแร่ แบบท้ายประทานบัตรฉบับนี้

ต้องปฏิบัติ

ข้อ 6 มาตรการในการป้องกันและแก้ไขผลกระทบต่อสิ่งแวดล้อม

ต้องปฏิบัติตามเงื่อนไขและมาตรการป้องกันและแก้ไขผลกระทบต่อสิ่งแวดล้อมที่กำหนดไว้ในรายงานการวิเคราะห์ผลกระทบต่อสิ่งแวดล้อม และปฏิบัติตามมาตรการป้องกันและแก้ไขผลกระทบต่อสิ่งแวดล้อมที่กำหนดโดยสำนักงานนโยบายและแผนทรัพยากรธรรมชาติและสิ่งแวดล้อม พร้อมทั้ง ปฏิบัติตามวิธีการทำเหมืองและแผนการทำเหมืองตามที่กำหนดไว้ในข้อ 3 และข้อ 4 แห่งแผนผังโครงการทำเหมืองแร่ แบบท้ายประทานบัตรฉบับนี้

ข้อ 25

และเงื่อนไขเกี่ยวกับเรื่องดังต่อไปนี้ด้วย ถ้ามี

ข้อ 7 การให้ผลประโยชน์พิเศษเพื่อประโยชน์แก่รัฐ

ต้องให้ผลประโยชน์พิเศษเพื่อประโยชน์แก่รัฐ ตามข้อตกลงการจ่ายผลประโยชน์พิเศษเพื่อผลประโยชน์แก่รัฐ แบบท้ายประทานบัตรฉบับนี้

ข้อ 8 การใช้ที่ดินในเขตเหมืองแร่

ข้อ 9 การทำเหมืองใกล้ทางหลวงหรือทางน้ำสาธารณะ

จะไม่ทำเหมืองใกล้ทางน้ำสาธารณะประโยชน์และทางสาธารณะประโยชน์ ภายในระยะ 50 เมตร ตามที่กำหนดไว้ในข้อ 8 แห่งแผนผังโครงการทำเหมืองแร่ แบบท้ายประทานบัตรฉบับนี้



ข้อ 10 การเข้าทำประโยชน์ในพื้นที่ป่าตามกฎหมายว่าด้วยป่าไม้

ผู้ถือประทานบัตรจะต้องได้รับอนุญาตให้เข้าทำประโยชน์ในพื้นที่ป่าไม้ก่อนทำเหมืองแร่
หรือปฏิบัติตามเงื่อนไขในการอนุญาตให้เข้าทำประโยชน์ในพื้นที่ป่าไม้

ข้อ 11 เงื่อนไขพิเศษสำหรับประทานบัตรทำเหมืองในทะเลตาม มาตรา 45 แห่งพระราชบัญญัติแร่

1. 2510

ผลการพิจารณารายงานการวิเคราะห์ผลกระทบ
สิ่งแวดล้อม และเงื่อนไขมาตรการด้านสิ่งแวดล้อม
แนบท้ายประทานบัตรที่ 33383/16180
ของห้างหุ้นส่วนจำกัด โรงไม้ตรังภูทอง

กลุ่มบริหารเภสัช
สำนักงานโรงพยาบาล
ได้รับ ๒๕ ก.ย. ๒๕๕๘
วันที่ ๒๕
เวลา ๑๐.๐๐ น.



การขอรับบริการในสถานพยาบาล
เลขที่ ๕๐๖/๕๘๑๑
วันที่ ๒๓ ก.ย. ๒๕๕๘
เวลา ๑๔.๓๓ น.

ที่ ทส ๑๐๐๔.๒/ ๑๑ ๒๗๔

สำนักงานนโยบายและแผน
ทรัพยากรธรรมชาติและสิ่งแวดล้อม
ถนนพระรามที่ ๖ แขวงสามเสนใน
เขตพญาไท กรุงเทพฯ ๑๐๕๐๐

๑๘ กันยายน ๒๕๕๘

สำนักงานโรงพยาบาล
หนังสือเข้าที่ (บท.) ๔๑๕๖
วันที่ ๒๕ ก.ย. ๒๕๕๘
1500 น.

เรื่อง การพิจารณารายงานการวิเคราะห์ผลกระทบสิ่งแวดล้อม โครงการเหมืองแร่หินอุตสาหกรรมชนิดหินปูน เพื่ออุตสาหกรรมก่อสร้าง ของห้างหุ้นส่วนจำกัด โรงไม้ตรังภูทอง

เรียน อธิบดีกรมอุตสาหกรรมพื้นฐานและการเหมืองแร่

- สิ่งที่ส่งมาด้วย ๑. สำเนาหนังสือบริษัท วี คอนซัลติ้ง เซอร์วิส จำกัด ที่ ๕๘WE๐๕/๐๐๗ ลงวันที่ ๖ พฤษภาคม ๒๕๕๘
๒. สำเนาหนังสือบริษัท วี คอนซัลติ้ง เซอร์วิส จำกัด ที่ ๕๘WE๐๗/๐๐๑ ลงวันที่ ๖ กรกฎาคม ๒๕๕๘
๓. มาตรการป้องกันและแก้ไขผลกระทบสิ่งแวดล้อม และมาตรการติดตามตรวจสอบผลกระทบสิ่งแวดล้อม โครงการเหมืองแร่หินอุตสาหกรรมชนิดหินปูน เพื่ออุตสาหกรรมก่อสร้าง คำขอประทานบัตรที่ ๑/๒๕๕๕ ของห้างหุ้นส่วนจำกัด โรงไม้ตรังภูทอง ตั้งอยู่ที่ตำบลนาเมืองเพชร อำเภอสีเกา จังหวัดตรัง

ด้วย ห้างหุ้นส่วนจำกัด โรงไม้ตรังภูทอง ได้มอบอำนาจให้บริษัท วี คอนซัลติ้ง เซอร์วิส จำกัด จัดทำและเสนอรายงานการวิเคราะห์ผลกระทบสิ่งแวดล้อม โครงการเหมืองแร่หินอุตสาหกรรมชนิดหินปูน เพื่ออุตสาหกรรมก่อสร้าง คำขอประทานบัตรที่ ๑/๒๕๕๕ ของห้างหุ้นส่วนจำกัด โรงไม้ตรังภูทอง ตั้งอยู่ที่ตำบลนาเมืองเพชร อำเภอสีเกา จังหวัดตรัง ให้สำนักงานนโยบายและแผนทรัพยากรธรรมชาติและสิ่งแวดล้อมพิจารณาดำเนินการตามลำดับขั้นตอนการพิจารณารายงาน รายละเอียดตามสิ่งที่ส่งมาด้วย ๑ และ ๒

สำนักงานนโยบายและแผนทรัพยากรธรรมชาติและสิ่งแวดล้อม ได้เสนอรายงานการวิเคราะห์ผลกระทบสิ่งแวดล้อมโครงการดังกล่าว ให้คณะกรรมการผู้ชำนาญการพิจารณารายงานการวิเคราะห์ผลกระทบสิ่งแวดล้อม ด้านเหมืองแร่ พิจารณาตามลำดับขั้นตอนการพิจารณารายงาน และในการประชุมครั้งที่ ๑๘/๒๕๕๘ เมื่อวันที่ ๑๔ กรกฎาคม ๒๕๕๘ คณะกรรมการผู้ชำนาญการฯ มีมติให้ความเห็นชอบรายงานการวิเคราะห์ผลกระทบสิ่งแวดล้อม โครงการเหมืองแร่หินอุตสาหกรรมชนิดหินปูน เพื่ออุตสาหกรรมก่อสร้าง คำขอประทานบัตรที่ ๑/๒๕๕๕ ของห้างหุ้นส่วนจำกัด โรงไม้ตรังภูทอง ตั้งอยู่ที่

ตำบล...

ตำบลนาเมืองเพชร อำเภอสี่เกา จังหวัดตรัง โดยให้ปฏิบัติตามมาตรการป้องกันและแก้ไขผลกระทบสิ่งแวดล้อมและมาตรการติดตามตรวจสอบผลกระทบสิ่งแวดล้อมอย่างเคร่งครัด รายละเอียดตามสิ่งที่ส่งมาด้วย ๓ อนึ่ง ตามมาตรา ๕๐ วรรคสอง แห่งพระราชบัญญัติส่งเสริมและรักษาคุณภาพสิ่งแวดล้อมแห่งชาติ พ.ศ. ๒๕๓๕ กำหนดไว้ว่าเมื่อคณะกรรมการผู้ชำนาญการได้ให้ความเห็นชอบในรายงานการวิเคราะห์ผลกระทบสิ่งแวดล้อมตามมาตรา ๕๔ แล้ว ให้เจ้าหน้าที่ซึ่งมีอำนาจตามกฎหมายในการพิจารณาสิ่งอนุญาตหรือต่ออายุใบอนุญาตนำมาตรการที่เสนอไว้ในรายงานการวิเคราะห์ผลกระทบสิ่งแวดล้อมไปกำหนดเป็นเงื่อนไขในการสิ่งอนุญาตหรือต่ออายุใบอนุญาต โดยให้ถือว่าเป็นเงื่อนไขที่กำหนดตามกฎหมายในเรื่องนั้นด้วย และหากกรมอุตสาหกรรมพื้นฐานและการเหมืองแร่ได้อนุญาตประทานบัตรแล้ว สำนักงานนโยบายฯ ขอความร่วมมือส่งสำเนาใบอนุญาตประทานบัตรพร้อมเงื่อนไขให้สำนักงานนโยบายฯ ทราบด้วย ทั้งนี้ สำนักงานนโยบายฯ ได้มีหนังสือแจ้งให้ทางหุ้นส่วนจำกัด โรงไม้ตรังภูทอง และสำเนาหนังสือแจ้งให้บริษัท วี คอนซัลติง เซอร์วิส จำกัด พิจารณาดำเนินการด้วยแล้ว

จึงเรียนมาเพื่อโปรดพิจารณาดำเนินการต่อไป

ขอแสดงความนับถือ



(นางปิยนันท์ โสภณคณาภรณ์)

รองเลขาธิการ ปฏิบัติราชการแทน

เลขาธิการสำนักงานนโยบายและแผนทรัพยากรธรรมชาติและสิ่งแวดล้อม

เรียน ผอ.สรส.

นางสุวิภา

(นางนุจรี วีรศิลป์)

นักวิชาการเงินและบัญชีชำนาญการพิเศษ

รักษาราชการแทนผู้อำนวยการสำนักบริหารกลาง

๒๕ ก.ย. ๒๕๕๘

สำนักวิเคราะห์ผลกระทบสิ่งแวดล้อม

โทรศัพท์ ๐ ๒๒๖๕ ๖๕๐๐ ต่อ ๖๗๙๑

โทรสาร ๐ ๒๒๖๕ ๖๖๑๖

เรียน ผอ.

- เติ้ม กลุ่ม ดร. เติ้ม ทรามคช
- ดำเนินการต่อไป

เรียน คุณเจี๊ยะ

ผอ.

๖๘๑๙.๖๗

(นายศักดิ์ อนันต์วนิชย์)

หัวหน้ากลุ่มพิจารณาสิทธิ



๒๕ ก.ย. ๕๘

(นายศักดิ์ จิตกาน)

ผู้อำนวยการสำนักทะเบียนแร่และสิ่งปฏิกูล



๒๕ ก.ย. ๕๘

มาตรการป้องกันและแก้ไขผลกระทบสิ่งแวดล้อม และมาตรการติดตามตรวจสอบผลกระทบสิ่งแวดล้อม

โครงการเหมืองแร่หินอุตสาหกรรมชนิดหินปูน เพื่ออุตสาหกรรมก่อสร้าง คำขอประทานบัตรที่ 1/2555

ของ ห้างหุ้นส่วนจำกัด โรงไม้ตรึงกูทอง

ตั้งอยู่ที่หมู่ที่ 7 ตำบลนาเมืองเพชร อำเภอลำทะเมนชัย จังหวัดนครราชสีมา

ตารางที่ 1 มาตรการป้องกันและแก้ไขผลกระทบสิ่งแวดล้อมทั่วไป

ผลกระทบสิ่งแวดล้อม	มาตรการป้องกันและแก้ไขผลกระทบสิ่งแวดล้อม	สถานที่ดำเนินการ	ระยะเวลาดำเนินการ	งบประมาณ	ผู้รับผิดชอบ
	1. ให้มีจุดรับเรื่องราวร้องทุกข์ความเดือดร้อนของประชาชนที่เกิดจากกิจกรรมการทำเหมืองแร่ และกิจกรรมที่เกี่ยวข้อง และในกรณีที่มีผู้ร้องเรียน ผู้ถือประทานบัตรจะต้องดำเนินการแก้ไขและให้ความช่วยเหลือด้วยความเป็นธรรม	- กลุ่มบ้านเขาเพดาน (กลุ่มบ้านห่างต่อ บ้านทุ่งหวาย และบ้านเขาเพดาน) และบ้านห้วยไทร	- ตั้งแต่ก่อนเปิดทำเหมืองตลอดอายุประทานบัตร	-	- ห้างหุ้นส่วนจำกัด โรงไม้ตรึงกูทอง
	2. หากได้รับการร้องเรียนจากประชาชนที่อาศัยอยู่ในบริเวณใกล้เคียงว่าได้รับความเดือดร้อนรำคาญจากการดำเนินโครงการ และกรมอุตสาหกรรมพื้นฐานและการเหมืองแร่ หรือสำนักงานนโยบายและแผนทรัพยากรธรรมชาติและสิ่งแวดล้อมได้ตรวจสอบแล้ว พบว่า ผู้ถือประทานบัตรไม่ปฏิบัติตามมาตรการป้องกันและแก้ไขผลกระทบสิ่งแวดล้อมที่กำหนด จะต้องหยุดการทำเหมืองแล้วแก้ไขเหตุแห่งความเดือดร้อนให้เสร็จสิ้นก่อนที่จะดำเนินการต่อไป	- บริเวณพื้นที่โครงการ	- ตลอดอายุประทานบัตร	-	- ห้างหุ้นส่วนจำกัด โรงไม้ตรึงกูทอง
	3. ให้ปรับปรุงฟื้นฟูพื้นที่โครงการที่ผ่านการทำเหมืองแร่แล้ว และพื้นที่สิ้นสุดการใช้ประโยชน์แล้วตามแผนงานที่ได้เสนอไว้ในรายงานการวิเคราะห์ผลกระทบสิ่งแวดล้อม พร้อมทั้งให้รายงานผลการดำเนินงานให้สำนักงานนโยบายและแผนทรัพยากรธรรมชาติและสิ่งแวดล้อมและกรมอุตสาหกรรมพื้นฐานและการเหมืองแร่ทราบทุกปี	- บริเวณพื้นที่โครงการ	- ตลอดอายุประทานบัตร	ตามแผนการฟื้นฟูสภาพพื้นที่ภายหลังการทำเหมือง	- ห้างหุ้นส่วนจำกัด โรงไม้ตรึงกูทอง
	4. ในกรณีที่โครงการมีความจำเป็นต้องเปลี่ยนแปลงรายละเอียดโครงการหรือมาตรการป้องกันและแก้ไขผลกระทบสิ่งแวดล้อม หรือมาตรการติดตามตรวจสอบผลกระทบสิ่งแวดล้อม ตามที่ได้เสนอไว้ในรายงานการวิเคราะห์ผลกระทบสิ่งแวดล้อมที่ได้รับความเห็นชอบไว้แล้ว ให้โครงการดำเนินการดังนี้	- บริเวณพื้นที่โครงการ	- ตลอดอายุประทานบัตร	-	- ห้างหุ้นส่วนจำกัด โรงไม้ตรึงกูทอง
	4.1 หากหน่วยงานผู้อนุมัติหรืออนุญาตเห็นว่าการเปลี่ยนแปลงดังกล่าวเกิดผลดีต่อสิ่งแวดล้อมมากกว่า หรือเทียบเท่ามาตรการที่กำหนดไว้ในรายงานการวิเคราะห์ผลกระทบสิ่งแวดล้อมที่ได้รับความเห็นชอบไว้แล้ว ให้หน่วยงานผู้อนุมัติหรืออนุญาตรับจดทะเบียนไปดำเนินการตามหลักเกณฑ์ เงื่อนไขที่กำหนดไว้	- บริเวณพื้นที่โครงการ	- ตลอดอายุประทานบัตร	-	- ห้างหุ้นส่วนจำกัด โรงไม้ตรึงกูทอง

ลงนาม

(นายธนรินทร์ เก่งธนทรัพย์)



ลงนาม

(นายวิเชียร ชื่นจิตร)



วันที่ 8 กันยายน 2558

จำนวนหน้า 1 / 30

ตารางที่ 1 มาตรการป้องกันและแก้ไขผลกระทบสิ่งแวดล้อมทั่วไป (ต่อ)

ผลกระทบสิ่งแวดล้อม	มาตรการป้องกันและแก้ไขผลกระทบสิ่งแวดล้อม	สถานที่ดำเนินการ	ระยะเวลาดำเนินการ	งบประมาณ	ผู้รับผิดชอบ
	ในกฎหมายอื่นๆ ต่อไป พร้อมกับให้จัดทำสำเนาการเปลี่ยนแปลงดังกล่าวข้างต้นที่รับจดแจ้งไว้ แจ้งให้สำนักงานนโยบายและแผนทรัพยากรธรรมชาติและสิ่งแวดล้อมเพื่อทราบ	- บริเวณพื้นที่โครงการ	- ตลอดอายุประทานบัตร	-	- ห้างหุ้นส่วนจำกัด โรงไม้ตรังภูทอง
	4.2 หากหน่วยงานผู้อนุมัติหรืออนุญาตเห็นว่าการเปลี่ยนแปลงดังกล่าวอาจกระทบต่อสาระสำคัญในรายงานการวิเคราะห์ผลกระทบสิ่งแวดล้อมที่ได้รับความเห็นชอบไว้แล้ว ให้หน่วยงานผู้อนุมัติหรืออนุญาตจัดส่งรายงานการเปลี่ยนแปลงดังกล่าวให้สำนักงานนโยบายและแผนทรัพยากรธรรมชาติและสิ่งแวดล้อม เพื่อเสนอให้คณะกรรมการผู้ชำนาญการพิจารณารายงานการวิเคราะห์ผลกระทบสิ่งแวดล้อม ให้ความเห็นชอบประกอบก่อนดำเนินการเปลี่ยนแปลง และเมื่อโครงการได้รับอนุมัติหรืออนุญาตให้มีการเปลี่ยนแปลง ให้หน่วยงานผู้อนุมัติหรืออนุญาตแจ้งผลการเปลี่ยนแปลงดังกล่าวให้สำนักงานนโยบายและแผนทรัพยากรธรรมชาติและสิ่งแวดล้อมเพื่อทราบ	- บริเวณพื้นที่โครงการ	- ตลอดอายุประทานบัตร	-	- ห้างหุ้นส่วนจำกัด โรงไม้ตรังภูทอง
	5. ในระหว่างการทำเหมือง หากพบโบราณวัตถุ ร่องรอยทางประวัติศาสตร์ หรือโบราณคดี จะต้องรายงานและขอความร่วมมือจากกรมศิลปากรเข้าไปดำเนินการตรวจสอบพื้นที่ ทั้งนี้ ในระหว่างการสำรวจจะต้องหยุดการทำเหมืองชั่วคราว และหากพิสูจน์แล้ว พบว่า เป็นแหล่งที่มีความสำคัญทางประวัติศาสตร์ โบราณคดี ผู้ถือประทานบัตรจะต้องปฏิบัติตามเงื่อนไขของหน่วยงานที่เกี่ยวข้อง โดยไม่มีข้อเรียกร้องใดๆ	- บริเวณพื้นที่โครงการ	- ตลอดอายุประทานบัตร	-	- ห้างหุ้นส่วนจำกัด โรงไม้ตรังภูทอง
	6. ให้รายงานผลการปฏิบัติตามมาตรการป้องกันและแก้ไขผลกระทบสิ่งแวดล้อม และมาตรการติดตามตรวจสอบผลกระทบสิ่งแวดล้อมให้สำนักงานนโยบายและแผนทรัพยากรธรรมชาติและสิ่งแวดล้อม และกรมอุตสาหกรรมพื้นฐานและการเหมืองแร่ทราบอย่างน้อยปีละ 2 ครั้ง	- บริเวณพื้นที่โครงการ	- ตลอดอายุประทานบัตร	176,000 บาทต่อปี	- ห้างหุ้นส่วนจำกัด โรงไม้ตรังภูทอง
	7. ให้มีการวางแผนการทำเหมืองร่วมกับแปลงประทานบัตรข้างเคียง (ประทานบัตรที่ 24016/15954) ด้านทิศตะวันออก ซึ่งเป็นของผู้ประกอบการรายเดียวกัน เพื่อให้หน้าเหมืองมีความต่อเนื่องกัน เมื่อสิ้นสุดการทำเหมืองในปีที่ 3 หรือเมื่อเปิดทำเหมืองลดระดับลงมาถึงระดับความสูงประมาณ 60 เมตรจากระดับน้ำทะเลปานกลาง ในบริเวณพื้นที่เหมือง 2	- บริเวณพื้นที่โครงการ	- ตลอดอายุประทานบัตร	-	- ห้างหุ้นส่วนจำกัด โรงไม้ตรังภูทอง

ลงนาม

(นายรินทร์ เก่งชนทรัพย์)



ลงนาม

(นายวิเชียร ชื่นจิตร)



วันที่ 8 กันยายน 2558

รับรองจำนวนหน้า 2 / 30

ตารางที่ 2 มาตรการป้องกันและแก้ไขผลกระทบสิ่งแวดล้อมในระยะเตรียมการทำเหมือง

ผลกระทบสิ่งแวดล้อม	มาตรการป้องกันและแก้ไขผลกระทบสิ่งแวดล้อม	สถานที่ดำเนินการ	ระยะเวลาดำเนินการ	งบประมาณ	ผู้รับผิดชอบ
1. ทรัพยากรสิ่งแวดล้อมทางกายภาพ					
1.1 ลักษณะภูมิประเทศ	- ให้กำหนดขอบเขตพื้นที่เปิดทำเหมือง พื้นที่รองรับกิจกรรมที่เกี่ยวข้อง และพื้นที่เว้นไม่ทำเหมืองให้ชัดเจน	- บริเวณพื้นที่โครงการ ดังรูปที่ 1	- ก่อนเปิดการทำเหมือง	-	- ห้างหุ้นส่วนจำกัด โรงไม้ตรึงภูทอง
1.2 คุณภาพอากาศ	1. ให้ปลูกพืชคลุมดินและไม้ยืนต้นโตเร็วบนคันทำนบดิน และบริเวณพื้นที่เว้นไม่ทำเหมืองหรือพื้นที่ว่างอื่นๆ เพื่อเป็นแนวกันชนป้องกันฝุ่นละอองแพร่กระจายออกสู่ภายนอก	- บริเวณพื้นที่โครงการ	- ก่อนเปิดการทำเหมือง	-	- ห้างหุ้นส่วนจำกัด โรงไม้ตรึงภูทอง
	2. ให้ปรับปรุงซ่อมแซมระบบป้องกันผลกระทบสิ่งแวดล้อมของโรงไม้หิน ตามระเบียบข้อกำหนดของประกาศกรมอุตสาหกรรมพื้นฐานและการเหมืองแร่ เรื่อง ให้โรงไม้บดย่อยหินมีระบบป้องกันผลกระทบสิ่งแวดล้อม เมื่อวันที่ 12 มกราคม พ.ศ. 2548 ที่กำหนดไว้อย่างเคร่งครัด	- บริเวณโรงไม้หินของ โครงการ	- ก่อนเปิดการทำเหมือง	-	- ห้างหุ้นส่วนจำกัด โรงไม้ตรึงภูทอง
1.3 ระดับเสียง แสง สั่นสะเทือน และหินปลิว	1. ให้มีวิศวกรควบคุมหรือผู้ที่ผ่านการอบรมการใช้วัดดูระเบิดจากกรมอุตสาหกรรมพื้นฐานและการเหมืองแร่ เป็นผู้ควบคุมการออกแบบการระเบิดให้มีความถูกต้องตามหลักวิชาการ	- บริเวณพื้นที่โครงการ	- ก่อนเปิดการทำเหมือง	-	- ห้างหุ้นส่วนจำกัด โรงไม้ตรึงภูทอง
	2. ให้จัดทำป้ายเตือน "อันตรายจากการระเบิด" พร้อมทั้งระบุช่วงเวลาทำการระเบิด ติดตั้งไว้ริมเส้นทางเข้า-ออกโครงการและตามแนวเขตพื้นที่โครงการ บริเวณที่สามารถมองเห็นได้ชัดเจน	- บริเวณพื้นที่โครงการ	- ก่อนเปิดการทำเหมือง	-	- ห้างหุ้นส่วนจำกัด โรงไม้ตรึงภูทอง
1.4 อุทกวิทยาและคุณภาพน้ำ	1. ให้ขุดบ่อดักตะกอน จำนวน 3 บ่อ คือ "บ1", "บ2" และ "บ3" ให้มีขนาดบ่อละ 0.3 ไร่ , 2.0 ไร่ และ 0.5 ไร่ ตามลำดับ และให้แต่ละบ่อมีความลึกประมาณ 3 เมตร เพื่อให้สามารถรองรับน้ำที่ไหลบ่าผิวดินได้อย่างเพียงพอ	- บริเวณพื้นที่โครงการ	- ก่อนเปิดการทำเหมือง	-	- ห้างหุ้นส่วนจำกัด โรงไม้ตรึงภูทอง
	2. ให้ขุดระบายน้ำพร้อมคันทำนบดินอัดแน่นระหว่างหลักหมุดที่ 18-19 และระหว่างหลักหมุดที่ 20-22 เพื่อระบายน้ำไหลบ่าจากบริเวณหน้าเหมืองลงสู่บ่อดักตะกอน โดยคันทำนบดินอัดแน่นมีขนาดความกว้างที่ฐาน 5 เมตร สูง 1 เมตร และสันคันดินกว้าง 3 เมตร และระบายน้ำมีขนาดความกว้าง 2 เมตร ลึก 1 เมตร	- บริเวณพื้นที่โครงการ	- ก่อนเปิดการทำเหมือง	-	- ห้างหุ้นส่วนจำกัด โรงไม้ตรึงภูทอง

ลงนาม.....

[Signature]



ลงนาม.....

[Signature]



วันที่ 8 กันยายน 2558

ตารางที่ 2 มาตรการป้องกันและแก้ไขผลกระทบสิ่งแวดล้อมในระยะเตรียมการทำเหมือง (ต่อ)

ผลกระทบสิ่งแวดล้อม	มาตรการป้องกันและแก้ไขผลกระทบสิ่งแวดล้อม	สถานที่ดำเนินการ	ระยะเวลาดำเนินการ	งบประมาณ	ผู้รับผิดชอบ
2. ทรัพยากรสิ่งแวดล้อมทางชีวภาพ					
2.1 ป่าไม้และสัตว์ป่า	1. ให้กำหนดกฎระเบียบข้อบังคับพนักงานของโครงการ ห้ามทำการล่าสัตว์หรือกระทำการอื่นใดอันเป็นการคุกคามต่อชีวิต และถิ่นที่อยู่อาศัยของสัตว์ป่า หรือกระทำการอื่นใดซึ่งเป็นการผิดตามกฎหมายว่าด้วยการป่าไม้ โดยให้จัดทำป้ายแสดงอย่างชัดเจนและดูแลรักษาป้ายดังกล่าวให้อยู่ในสภาพดีตลอดอายุประทานบัตร	- บริเวณพื้นที่โครงการ	- ตลอดอายุประทานบัตร	-	- ห้างหุ้นส่วนจำกัดโรงไม้ตรังภูทอง
	2. ให้กำหนดขอบเขตพื้นที่ที่ใช้ประโยชน์เพื่อทำเหมืองและกิจกรรมที่เกี่ยวข้องให้ชัดเจน	- บริเวณพื้นที่โครงการ	- ตลอดอายุประทานบัตร	-	- ห้างหุ้นส่วนจำกัดโรงไม้ตรังภูทอง
	3. ให้ตัดฟันต้นไม้และเปิดพื้นที่เฉพาะบริเวณที่ทำการเปิดหน้าเหมืองเท่านั้น และดูแลรักษาพันธุ์ไม้ในบริเวณอื่นที่ไม่ใช้ในการทำเหมืองและกิจกรรมเกี่ยวเนื่องให้คงอยู่ตามธรรมชาติโดยเคร่งครัด	- บริเวณพื้นที่โครงการ	- ตลอดอายุประทานบัตร	-	- ห้างหุ้นส่วนจำกัดโรงไม้ตรังภูทอง
3. คุณค่าการใช้ประโยชน์ของมนุษย์					
3.1 การเกษตรกรรม	- ให้สำรวจพื้นที่เกษตรกรรมที่อยู่บริเวณข้างเคียงโดยรอบที่อาจจะได้รับผลกระทบจากการปลิวกระเด็นของเศษหิน ในระยะรัศมีประมาณ 100 เมตร เพื่อแจ้งให้เจ้าของที่ดินดังกล่าวได้รับทราบถึงผลกระทบที่อาจเกิดขึ้นไว้เป็นข้อมูลพื้นฐานก่อนเริ่มเปิดการทำเหมือง	- บริเวณข้างเคียงโดยรอบพื้นที่โครงการ	- ก่อนเปิดการทำเหมือง	-	- ห้างหุ้นส่วนจำกัดโรงไม้ตรังภูทอง
3.2 การคมนาคม	1. ให้จัดทำป้ายสัญญาณเตือนภัย เช่น "ป้ายชะลอความเร็ว", "ระวังมีรถบรรทุกเข้า-ออก" และหรือสัญญาณไฟกระพริบบริเวณก่อนถึงจุดเชื่อมต่อทางหลวงหมายเลข 4159 ช่วงก่อนถึงทางเลี้ยวเข้า - ออกจากพื้นที่โครงการ ในระยะประมาณ 100 เมตร ทั้ง 2 ด้าน พร้อมทั้งดูแลป้ายและ/หรือสัญญาณไฟให้อยู่ในสภาพใช้งานได้ดียิ่งเสมอ	- บริเวณทางหลวงหมายเลข 4159 และถนนคอนกรีตทางเข้าโครงการ	- ก่อนเปิดการทำเหมือง	-	- ห้างหุ้นส่วนจำกัดโรงไม้ตรังภูทอง
	2. ให้จัดทำป้ายเตือนจำกัดความเร็วของรถบรรทุกที่ออกสู่หลังรับซื้อภายนอกในช่วงที่เป็นถนนคอนกรีตทางเข้า-ออกโครงการ ให้ใช้ความเร็วไม่เกิน 30 กิโลเมตรต่อชั่วโมง โดยการติดตั้งป้ายเตือนไว้ริมเส้นทางให้เห็นอย่างชัดเจน	- เส้นทางขนส่งแร่	- ก่อนเปิดการทำเหมือง	-	- ห้างหุ้นส่วนจำกัดโรงไม้ตรังภูทอง

ลงนาม.....

(นายรินทร์ เก่งทรัพย์)



ลงนาม.....

(นายวิเชียร ชื่นจิตร)



วันที่ 8 กันยายน 2558

รับรองจำนวนหน้า 4 / 30

ตารางที่ 2 มาตรการป้องกันและแก้ไขผลกระทบสิ่งแวดล้อมในระยะเตรียมการทำเหมือง (ต่อ)

ผลกระทบสิ่งแวดล้อม	มาตรการป้องกันและแก้ไขผลกระทบสิ่งแวดล้อม	สถานที่ดำเนินการ	ระยะเวลาดำเนินการ	งบประมาณ	ผู้รับผิดชอบ
3.2 การคมนาคม (ต่อ)	3. ให้จัดทำป้ายแสดงรายละเอียดเกี่ยวกับรถบรรทุกของโครงการ ได้แก่ ชื่อผู้ประกอบการ เบอร์โทรศัพท์ติดต่อ ชื่อพนักงานขับรถ และหมายเลขทะเบียนรถ ติดไว้กับตัวรถในตำแหน่งที่สามารถมองเห็นชัดเจน เพื่อให้ราษฎรที่อยู่ริมเส้นทางสามารถร้องเรียนได้ ในกรณีที่มีการขับรถเร็วและสร้างความเดือดร้อนแก่ราษฎรที่ใช้เส้นทางร่วมกับโครงการ	- รถบรรทุกของโครงการ	- ก่อนเปิดการทำเหมือง	-	- ห้างหุ้นส่วนจำกัด โรงไม้ดรงภูทอง
4. คุณค่าต่อคุณภาพชีวิต					
4.1 เศรษฐกิจและสังคม และการมีส่วนร่วมของประชาชน	1. ให้กำหนดกฎระเบียบ ข้อบังคับที่ชัดเจน และเข้มงวดเพื่อควบคุมพฤติกรรมของพนักงานไม่ให้ก่อปัญหาแก่ชุมชน	- พนักงานของโครงการ	- ก่อนเปิดการทำเหมือง	-	- ห้างหุ้นส่วนจำกัด โรงไม้ดรงภูทอง
	2. ให้จัดทำป้ายแสดงข้อมูลเกี่ยวกับโครงการ ได้แก่ หมายเลขประทานบัตร เนื้อที่ ระยะเวลาการทำเหมือง และผู้รับผิดชอบ ไว้บริเวณด้านหน้าพื้นที่โครงการหรือบริเวณที่สามารถพบเห็นได้ทั่วไป ให้แล้วเสร็จก่อนเปิดการทำเหมือง	- บริเวณพื้นที่โครงการ	- ก่อนเปิดการทำเหมือง	-	- ห้างหุ้นส่วนจำกัด โรงไม้ดรงภูทอง
	3. ให้จัดตั้งกองทุนพัฒนาหมู่บ้านรอบพื้นที่เหมืองแร่ เพื่อเป็นงบประมาณในการดำเนินโครงการพัฒนาคุณภาพชีวิตของประชาชนในชุมชนโดยรอบพื้นที่เหมืองแร่ตามหลักเกณฑ์ที่กรมอุตสาหกรรมพื้นฐานและการเหมืองแร่กำหนด โดยมีคณะกรรมการมวลชนสัมพันธ์เป็นผู้กำกับดูแลในการใช้จ่ายงบประมาณของแต่ละปี	- บ้านเขาเพดาน (กลุ่มบ้านหังค้อ บ้านทุ่งทวย และบ้านเขาเพดาน) และบ้านห้วยไทร	- ก่อนเปิดการทำเหมือง	ตามหลักเกณฑ์ที่กรมอุตสาหกรรมพื้นฐานและการเหมืองแร่กำหนด	- ห้างหุ้นส่วนจำกัด โรงไม้ดรงภูทอง
	4. ให้จัดตั้งคณะกรรมการมวลชนสัมพันธ์ เพื่อเป็นการสร้างความเข้าใจ และสร้างความสัมพันธ์ที่ดีระหว่างโครงการกับประชาชนที่อยู่ใกล้เคียง โดยคณะกรรมการจะทำหน้าที่ประชาสัมพันธ์ข้อมูลข่าวสารเกี่ยวกับโครงการ การติดตามตรวจสอบผลกระทบ รวมทั้งรับเรื่องร้องเรียนต่างๆ และนำเข้าที่ประชุม เพื่อหาข้อยุติและหาแนวทางแก้ไขในระหว่างกระบวนการตรวจสอบข้อเท็จจริง โดยมีเจ้าหน้าที่จากส่วนราชการ ผู้นำชุมชน รวมถึงผู้ที่ร้องเรียนเข้าร่วมตรวจสอบและหาแนวทางแก้ไขที่เกิดจากการดำเนินการ ซึ่งเรียกคณะทำงานชุดนี้ว่า "คณะกรรมการมวลชนสัมพันธ์"	- กลุ่มบ้านเขาเพดาน (กลุ่มบ้านหนองหังค้อ บ้านทุ่งทวย และบ้านเขาเพดาน) และบ้านห้วยไทร	- ก่อนเปิดการทำเหมือง	-	- ห้างหุ้นส่วนจำกัด โรงไม้ดรงภูทอง

ลงนาม.....





ลงนาม.....

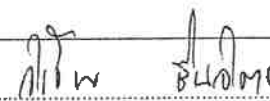



วันที่ 8 กันยายน 2558

ตารางที่ 2 มาตรการป้องกันและแก้ไขผลกระทบสิ่งแวดล้อมในระยะเตรียมการทำเหมือง (ต่อ)

ผลกระทบสิ่งแวดล้อม	มาตรการป้องกันและแก้ไขผลกระทบสิ่งแวดล้อม	สถานที่ดำเนินการ	ระยะเวลาดำเนินการ	งบประมาณ	ผู้รับผิดชอบ
4.1 เศรษฐกิจและสังคม และการมีส่วนร่วมของประชาชน (ต่อ)	แบ่งออกเป็น 3 ฝ่าย ได้แก่ 1) ฝ่ายผู้ประกอบการเหมือง (ห้างหุ้นส่วนจำกัด โรงไม้ตรึงภูทอง) 2) ฝ่ายชุมชน ประกอบด้วย กำนัน ผู้ใหญ่บ้าน และอาสาสมัครสาธารณสุขประจำหมู่บ้าน (อสม.) จากชุมชนบ้านเขาเพดาน บ้านเขาแก้ว และบ้านห้วยไทร 3) หน่วยงานราชการในท้องถิ่นที่เกี่ยวข้อง ได้แก่ ผู้อำนวยการโรงพยาบาลส่งเสริมสุขภาพตำบลบ้านเขาเพดาน นายกองค์การบริหารส่วนตำบลนาเมืองเพชร และพัฒนาการอำเภอสิเกา				
4.2 สาธารณสุขและสุขภาพอนามัยของประชาชน	- ให้จัดตั้งกองทุนเฝ้าระวังภาวะสุขภาพตามหลักเกณฑ์ที่กรมอุตสาหกรรมพื้นฐานและการเหมืองแร่กำหนด เพื่อใช้ในการกิจกรรมการเฝ้าระวังภาวะสุขภาพของประชาชน	- กลุ่มบ้านเขาเพดาน (กลุ่มบ้านหนองห้างต่อ บ้านทุ่งทวย และบ้านเขาเพดาน) และบ้านห้วยไทร	- ก่อนเปิดการทำเหมือง	ตามหลักเกณฑ์ที่กรมอุตสาหกรรมพื้นฐานและการเหมืองแร่กำหนด	- ห้างหุ้นส่วนจำกัด โรงไม้ตรึงภูทอง
4.3 อาชีวอนามัยและความปลอดภัย	1. ให้จัดหาอุปกรณ์ป้องกันอันตรายส่วนบุคคลให้กับพนักงานในขณะปฏิบัติงานอยู่ในพื้นที่หน้าเหมือง เช่น ผ้าปิดจมูก ที่อุดหู หมวกนิรภัย และรองเท้านิรภัย เป็นต้น และกำหนดเป็นระเบียบปฏิบัติให้พนักงานของโครงการต้องสวมใส่อุปกรณ์และเครื่องมือป้องกันอันตรายส่วนบุคคลเมื่อเข้าเขตการทำเหมือง	- พนักงานของโครงการ	- ก่อนเปิดการทำเหมือง	-	- ห้างหุ้นส่วนจำกัด โรงไม้ตรึงภูทอง
	2. ให้จัดทำป้ายมาตรการ/นโยบายด้านสิ่งแวดล้อมบริเวณพื้นที่เหมืองแร่ของโครงการ เพื่อใช้เป็นแนวทางก่อนการปฏิบัติงานของพนักงาน	- บริเวณพื้นที่โครงการ	- ก่อนเปิดการทำเหมือง	-	- ห้างหุ้นส่วนจำกัด โรงไม้ตรึงภูทอง
	3. ให้มีการตรวจสอบสุขภาพของพนักงานก่อนเข้าทำงานกับโครงการ โดยเฉพาะด้านการได้ยินและสมรรถภาพปอด เพื่อเป็นการตรวจคัดกรองโรคเบื้องต้น และเป็นข้อมูลพื้นฐานสำหรับเปรียบเทียบระหว่างการดำเนินโครงการต่อไป	- พนักงานของโครงการ	- ก่อนเปิดการทำเหมือง	-	- ห้างหุ้นส่วนจำกัด โรงไม้ตรึงภูทอง
4.4 ประวัติศาสตร์และสุนทรียภาพ	- ดำเนินการปลูกต้นไม้โตเร็วไว้ตามแนวคันดิน และบริเวณที่ว่างในเขตพื้นที่เว้นไม่ทำเหมือง ทั้งทางด้านทิศตะวันตกของพื้นที่โครงการและด้านอื่นๆ เพื่อเป็นแนวคั่นบังทัศนียภาพจากการทำเหมืองของโครงการ	- บริเวณพื้นที่โครงการ	- ก่อนเปิดการทำเหมือง	-	- ห้างหุ้นส่วนจำกัด โรงไม้ตรึงภูทอง

ลงนาม.....

(นายนิรุต เก่งชนทรัพย์)



ลงนาม.....

(นายวิเชียร ชื่นเจิด)



วันที่ 8 กันยายน 2565

ใบของจำนวนหน้า 6 / 30

ตารางที่ 3 มาตรการป้องกันและแก้ไขผลกระทบสิ่งแวดล้อมในระยะดำเนินการทำเหมือง

ผลกระทบสิ่งแวดล้อม	มาตรการป้องกันและแก้ไขผลกระทบสิ่งแวดล้อม	สถานที่ดำเนินการ	ระยะเวลาดำเนินการ	งบประมาณ	ผู้รับผิดชอบ
1. ทรัพยากรสิ่งแวดล้อมทางกายภาพ					
1.1 ลักษณะภูมิประเทศ	1. ให้ออกแบบหน้าเหมืองให้มีลักษณะเป็นขั้นบันได (Benching Method) ให้มีความสูงชันไม่เกิน 10 เมตร และความกว้างขั้นละไม่น้อยกว่า 8 เมตร และควบคุมความลาดชันรวม (Overall Slope) ไม่ให้เกิน 45 องศา พร้อมทั้งตรวจสอบสภาพหน้าเหมืองให้อยู่ในสภาพที่ปลอดภัยจากการพังทลาย	- บริเวณพื้นที่โครงการ	- ตลอดอายุประทานบัตร	-	- ห้างหุ้นส่วนจำกัด โรงไม้ตรังภูทอง
	2. ให้ออกแบบการเปิดหน้าเหมือง ให้หันหน้าอิสระไปทางทิศตะวันออกหรือตะวันออกเฉียงใต้ เพื่อลดผลกระทบต่อน้ำที่ขังเคียงทางด้านทิศตะวันตก	- บริเวณพื้นที่โครงการ	- ตลอดอายุประทานบัตร	-	- ห้างหุ้นส่วนจำกัด โรงไม้ตรังภูทอง
	3. ให้ดูแลรักษาแนวต้นไม้ธรรมชาติบริเวณโดยรอบโครงการ และปลูกเสริมบริเวณพื้นที่ว่างถ้าหากพบว่าบริเวณใดตายลงให้ดำเนินการปลูกทดแทนโดยทันที	- บริเวณพื้นที่โครงการ	- ตลอดอายุประทานบัตร	-	- ห้างหุ้นส่วนจำกัด โรงไม้ตรังภูทอง
	4. ให้ดำเนินการตามแผนการฟื้นฟูสภาพพื้นที่ภายหลังการทำเหมือง ตามรายละเอียดที่เสนอในแผนการฟื้นฟูสภาพพื้นที่ภายหลังการทำเหมืองอย่างเคร่งครัด	- บริเวณพื้นที่โครงการ	- ตลอดอายุประทานบัตร	-	- ห้างหุ้นส่วนจำกัด โรงไม้ตรังภูทอง
1.2 คุณภาพอากาศ	1. ให้ใช้เครื่องเจาะระเบิดที่มีอุปกรณ์เก็บฝุ่นติดไว้กับหัวเจาะ เพื่อป้องกันการฟุ้งกระจายของฝุ่นละอองขณะทำการเจาะระเบิด	- บริเวณพื้นที่โครงการ	- ตลอดอายุประทานบัตร	-	- ห้างหุ้นส่วนจำกัด โรงไม้ตรังภูทอง
	2. ให้ออกแบบความเร็วรถบรรทุกขนส่งแร่ที่วิ่งไป-มา ระหว่างหน้าเหมืองถึงโรงไม้หิน และการขนส่งหินออกสู่แหล่งรับซื้อภายนอกในช่วงถนนคอนกรีตที่เป็นทางเข้าออกโครงการ ระยะทาง 2.0 กิโลเมตร ให้ใช้ความเร็วไม่เกิน 30 กิโลเมตรต่อชั่วโมง โดยการติดตั้งป้ายเตือนไว้ริมเส้นทางให้เห็นอย่างชัดเจน	- เส้นทางเข้าออกโครงการ	- ตลอดอายุประทานบัตร	-	- ห้างหุ้นส่วนจำกัด โรงไม้ตรังภูทอง
	3. ให้ฉีดพรมน้ำบนเส้นทางขนส่งแร่ในช่วงลูกรังระหว่างหน้าเหมืองกับพื้นที่โรงไม้หินประมาณวันละ 4 ครั้ง หรือขึ้นอยู่กับสภาพอากาศในแต่ละวัน	- บริเวณพื้นที่โครงการ	- ตลอดอายุประทานบัตร	-	- ห้างหุ้นส่วนจำกัด โรงไม้ตรังภูทอง
	4. ในการขนส่งแร่ไปยังแหล่งรับซื้อภายนอกทุกครั้ง จะต้องใช้ผ้าใบปิดคลุมกระบะรถบรรทุกให้มิดชิด	- รถบรรทุก	- ตลอดอายุประทานบัตร	-	- ห้างหุ้นส่วนจำกัด โรงไม้ตรังภูทอง

ลงนาม.....

(นายวินทร์ เก่งชนทรัพย์)



ลงนาม.....

(นายวิเชียร ชื่นจิตร์)



วันที่ 8 กันยายน 2558

รับรองจำนวนหน้า 7 / 30

ตารางที่ 3 มาตรการป้องกันและแก้ไขผลกระทบสิ่งแวดล้อมในระยะดำเนินการทำเหมือง (ต่อ)

ผลกระทบสิ่งแวดล้อม	มาตรการป้องกันและแก้ไขผลกระทบสิ่งแวดล้อม	สถานที่ดำเนินการ	ระยะเวลาดำเนินการ	งบประมาณ	ผู้รับผิดชอบ
1.2 คุณภาพอากาศ (ต่อ)	5. ให้ดูแลรักษาระบบป้องกันผลกระทบสิ่งแวดล้อมของโรงโม่หินให้มีประสิทธิภาพที่ดีอยู่เสมอ	- บริเวณโรงโม่หินของโครงการ	- ตลอดอายุประทานบัตร	-	- ห้างหุ้นส่วนจำกัด โรงโม่ตริงภูทอง
1.3 ระดับเสียง แรงสั่นสะเทือน และหินปลิว	1. ให้มีวิศวกรควบคุมหรือผู้ที่ผ่านการอบรมการใช้วัดระเบิดจากกรมอุตสาหกรรมพื้นฐานและการเหมืองแร่ เป็นผู้ควบคุมการออกแบบการระเบิดให้มีความถูกต้องตามหลักวิชาการ	- บริเวณพื้นที่โครงการ	- ก่อนเปิดการทำเหมือง	-	- ห้างหุ้นส่วนจำกัด โรงโม่ตริงภูทอง
	2. ให้ดูแลรักษาสภาพเครื่องจักรและอุปกรณ์ต่างๆ ให้อยู่ในสภาพที่สมบูรณ์ สามารถใช้งานได้ตามสภาพปกติ เพื่อลดระดับเสียงจากการทำงานของเครื่องจักรต่างๆ	- เครื่องจักรและอุปกรณ์ต่างๆ	- ตลอดอายุประทานบัตร	-	- ห้างหุ้นส่วนจำกัด โรงโม่ตริงภูทอง
	3. ให้ดำเนินการทำเหมืองและกิจกรรมที่เกี่ยวข้องในช่วงเวลา 08.00-17.00 นาฬิกา ห้ามทำเหมืองและกิจกรรมที่เกี่ยวข้องในช่วงเวลากลางคืน ซึ่งเป็นเวลาพักผ่อนของราษฎรในชุมชนใกล้เคียง	- บริเวณพื้นที่โครงการ	- ตลอดอายุประทานบัตร	-	- ห้างหุ้นส่วนจำกัด โรงโม่ตริงภูทอง
	4. ให้ปฏิบัติตามมาตรการเพื่อลดผลกระทบจากการใช้วัตถุระเบิดอย่างเคร่งครัด ดังนี้	- บริเวณพื้นที่โครงการ	- ตลอดอายุประทานบัตร	-	- ห้างหุ้นส่วนจำกัด โรงโม่ตริงภูทอง
	4.1 ให้จัดทำป้ายเตือน "อันตรายจากการระเบิด" พร้อมทั้งระบุช่วงเวลาทำการระเบิด ติดตั้งไว้ริมเส้นทางเข้า-ออกโครงการและตามแนวเขตพื้นที่โครงการบริเวณที่สามารถมองเห็นได้ชัดเจน				
	4.2 ให้ควบคุมทิศทางด้านหน้าเหมืองบริเวณพื้นที่ส่วนเหนือ โดยให้ออกแบบหน้าเหมืองหันไปทางทิศตะวันออกหรือทิศตะวันออกเฉียงใต้	- บริเวณพื้นที่โครงการ	- ตลอดอายุประทานบัตร	-	- ห้างหุ้นส่วนจำกัด โรงโม่ตริงภูทอง
	4.3 ให้จัดทำบันทึกหรือรายงานการเจาะระเบิดไว้ตรวจสอบทุกครั้ง พร้อมทั้งตรวจสอบลักษณะทางธรณีวิทยา เพื่อใช้เป็นข้อมูลประกอบการวางแผนการเจาะระเบิดในครั้งต่อไป	- บริเวณพื้นที่โครงการ	- ตลอดอายุประทานบัตร	-	- ห้างหุ้นส่วนจำกัด โรงโม่ตริงภูทอง
	4.4 ให้ออกแบบการระเบิดแบบถ่วงเวลา กำหนดให้ใช้ปริมาณวัตถุระเบิดสูงสุดไม่เกิน 128 กิโลกรัม/จังหวะถ่วง ทั้งนี้ เมื่อเปิดหน้าเหมืองเข้าใกล้บ้านเรือนราษฎรในระยะ 160 - 200 เมตร ให้ลดปริมาณจังหวะถ่วงลงเหลือ 64 กิโลกรัม/จังหวะถ่วง เพื่อความปลอดภัยของบ้านเรือนที่ตั้งอยู่ในระยะใกล้	- บริเวณพื้นที่โครงการ	- ตลอดอายุประทานบัตร	-	- ห้างหุ้นส่วนจำกัด โรงโม่ตริงภูทอง

ลงนาม.....

ลงนาม.....

(นายวิเชียร ชื่นจิตร)

บริษัท วิคอนซัลติง เซอร์วิส จำกัด
WE Consulting Service Co., Ltd.

วันที่ 8 กันยายน 2558

จำนวนหน้า 8 / 30

ตารางที่ 3 มาตรการป้องกันและแก้ไขผลกระทบสิ่งแวดล้อมในระยะดำเนินการทำเหมือง (ต่อ)

ผลกระทบสิ่งแวดล้อม	มาตรการป้องกันและแก้ไขผลกระทบสิ่งแวดล้อม	สถานที่ดำเนินการ	ระยะเวลาดำเนินการ	งบประมาณ	ผู้รับผิดชอบ
1.3 ระดับเสียง แรงสั่นสะเทือน และหินปลิว (ต่อ)	4.4 ให้ทำการระเบิดไม่เกินวันละ 1 ครั้ง ในช่วงเวลา 16.00-17.00 นาฬิกา ก่อนและหลังการระเบิดทุกครั้งจะต้องให้มีพนักงานตรวจสอบการใช้เส้นทางสาธารณะทางด้านทิศใต้ ทิศตะวันตกและพื้นที่ใกล้เคียงในรัศมี 100 เมตร และเปิดสัญญาณเสียงเตือนให้ได้ยินในระยะรัศมี 500 เมตร	- บริเวณพื้นที่โครงการ	- ตลอดอายุประทานบัตร	-	- ห้างหุ้นส่วนจำกัด โรงไม้ดรงภูทอง
	4.5 ให้ตรวจสอบระยะหินปลิวภายหลังการระเบิดทุกครั้ง เพื่อใช้เป็นข้อมูลในการออกแบบการเจาะระเบิด ให้มีความเหมาะสมและปลอดภัยในครั้งต่อไป และหากพบว่าเป็นความเสี่ยงแก่ทรัพย์สินของราษฎรจะต้องชดเชยความเสียหายด้วยความยุติธรรม	- บริเวณพื้นที่โครงการ	- ตลอดอายุประทานบัตร	-	- ห้างหุ้นส่วนจำกัด โรงไม้ดรงภูทอง
1.4 อุทกวิทยาและคุณภาพน้ำ	1. ให้ตรวจสอบเสถียรภาพแนวคันดินและปรับปรุงให้มีความมั่นคงแข็งแรงอยู่เสมอ พร้อมทั้งตรวจสอบสภาพคูระบายน้ำ และปอดักตะกอน โดยการขุดลอกตะกอนออกอย่างน้อยปีละ 1 ครั้ง เพื่อให้สามารถระบายน้ำได้ดีอยู่เสมอ และมีประสิทธิภาพเพียงพอสำหรับการรองรับน้ำไหลบ่าผิวดินจากบริเวณหน้าเหมือง	- บริเวณพื้นที่โครงการ	- ตลอดอายุประทานบัตร	-	- ห้างหุ้นส่วนจำกัด โรงไม้ดรงภูทอง
	2. ให้มีระบบการระบายน้ำร่วมกับประทานบัตรที่ 24016/15954 โดยให้ขุดคูระบายน้ำจากบริเวณหลักหมุดที่ 23 - 25 เชื่อมต่อกับคูระบายน้ำของประทานบัตรที่ 24016/15954 บริเวณหลักหมุดที่ 13 - 14 และการทำเหมืองตั้งแต่ปีที่ 3 ให้ใช้พื้นที่บ่อเหมืองบริเวณ "น1" รองรับน้ำไหลบ่าผิวดิน โดยการจะระบายน้ำจากบริเวณ "บ" ของประทานบัตรที่ 24016/15954 เข้าสู่คูระบายน้ำภายในโรงไม้หิน และส่งต่อไปยังบ่อเหมือง "น1" ดังรูปที่ 2	- บริเวณพื้นที่โครงการ	- ตลอดอายุประทานบัตร	-	- ห้างหุ้นส่วนจำกัด โรงไม้ดรงภูทอง
1.5 ธรณีวิทยา/หินถล่มและหลุมยุบ	1. ให้มีวิศวกรควบคุมการทำเหมืองอย่างเคร่งครัด เพื่อให้การทำเหมืองเป็นไปตามที่แผนผังโครงการกำหนด	- บริเวณพื้นที่โครงการ	- ตลอดอายุประทานบัตร	-	- ห้างหุ้นส่วนจำกัด โรงไม้ดรงภูทอง
	2. ให้เปิดหน้าเหมืองในลักษณะขั้นบันได โดยในแต่ละขั้นมีความสูงไม่เกิน 10 เมตร และมีความกว้างไม่น้อยกว่า 10 เมตร และต้องควบคุมความลาดเอียงทั้งหมดของหน้าเหมือง (Overall Slope) ไม่ให้เกิน 45 องศา เพื่อป้องกันมิให้เกิดการพังถล่มหรือการร้าวพังถล่มของดินและเศษหิน ซึ่ง	- บริเวณพื้นที่โครงการ	- ตลอดอายุประทานบัตร	-	- ห้างหุ้นส่วนจำกัด โรงไม้ดรงภูทอง

ลงนาม

(นายนิรันธ์ เก่งชนทรัพย์)

ลงนาม

(นายวิเชียร ชื่นจิต)

WE Consulting Service Co., Ltd.

วันที่ 8 กันยายน 2558

รับรองจำนวนหน้า 9 / 30

ตารางที่ 3 มาตรการป้องกันและแก้ไขผลกระทบสิ่งแวดล้อมในระยะดำเนินการทำเหมือง (ต่อ)

ผลกระทบสิ่งแวดล้อม	มาตรการป้องกันและแก้ไขผลกระทบสิ่งแวดล้อม	สถานที่ดำเนินการ	ระยะเวลาดำเนินการ	งบประมาณ	ผู้รับผิดชอบ
1.5 ธรณีวิทยา/หินถล่มและหลุมยุบ (ต่อ)	ทำให้บริเวณหน้าเหมืองมีสภาพที่ปลอดภัยอยู่เสมอ				
	3. ให้ตรวจสอบเสถียรภาพบริเวณหน้าเหมืองให้มีความมั่นคงแข็งแรงและปลอดภัยอยู่เสมอ โดยสังเกตจากสิ่งบ่งชี้ที่มักเกิดขึ้นก่อนการพังทลายของหน้าเหมือง ดังนี้	- บริเวณพื้นที่โครงการ	- ตลอดอายุประทานบัตร	-	- ห้างหุ้นส่วนจำกัด โรงไม้ตรังภูทอง
	3.1 เกิดรอยแยกบน หรือด้านหลังของชั้นบันได หรือหน้า ความลาดชันมีน้ำไหลผ่านออกที่มีลักษณะพุ่งขึ้น	- บริเวณพื้นที่โครงการ	- ตลอดอายุประทานบัตร	-	- ห้างหุ้นส่วนจำกัด โรงไม้ตรังภูทอง
	3.2 หน้าความลาดชันเกิดการโป่งบวมหรือมีการเคลื่อนที่ขยับออกจากกันของรอยชั้นไม่ต่อเนื่อง	- บริเวณพื้นที่โครงการ	- ตลอดอายุประทานบัตร	-	- ห้างหุ้นส่วนจำกัด โรงไม้ตรังภูทอง
	3.3 มีวัสดุตกลงลงมาหรือมีน้ำไหลซึมออกจากหน้าเหมือง	- บริเวณพื้นที่โครงการ	- ตลอดอายุประทานบัตร	-	- ห้างหุ้นส่วนจำกัด โรงไม้ตรังภูทอง
	3.4 มีมวลวัสดุที่ขยับเคลื่อนที่หรือมีน้ำไหลออกบริเวณด้านหน้าของดินชั้นบันไดหรือหน้าความลาดชัน	- บริเวณพื้นที่โครงการ	- ตลอดอายุประทานบัตร	-	- ห้างหุ้นส่วนจำกัด โรงไม้ตรังภูทอง
	3.5 หน้าความลาดชันมีความขรุขระไม่สม่ำเสมอหรือมีความราบเรียบเป็นเงามัน	- บริเวณพื้นที่โครงการ	- ตลอดอายุประทานบัตร	-	- ห้างหุ้นส่วนจำกัด โรงไม้ตรังภูทอง
	4. เมื่อมีการสังเกตเห็นสิ่งบ่งชี้ข้างต้น ซึ่งอาจก่อให้เกิดความไม่เสถียรภาพของหน้าเหมืองได้ ให้หลีกเลี่ยงการปฏิบัติงานในบริเวณดังกล่าว พร้อมทั้งรีบแจ้งให้วิศวกรควบคุมเหมืองเข้ามาตรวจสอบอย่างละเอียดเพื่อแก้ไขปัญหา หรือดำเนินการวิเคราะห์เสถียรภาพของหน้าเหมืองโดยละเอียด เพื่อประเมินว่าการทำงานภายในสภาพดังกล่าวมีความปลอดภัยหรือไม่ หากไม่มีความปลอดภัยให้ดำเนินการปรับปรุงความลาดชันหน้าเหมืองใหม่ให้สามารถทำงานได้โดยปลอดภัย	- บริเวณพื้นที่โครงการ	- ตลอดอายุประทานบัตร	-	- ห้างหุ้นส่วนจำกัด โรงไม้ตรังภูทอง
	5. ให้กำชับพนักงานเจาะระเบิดให้คอยสังเกต และจดบันทึกลักษณะหลุมเจาะระเบิดไว้ตรวจสอบทุกครั้ง หากพบว่าในพื้นที่ปฏิบัติการมีแนวโน้มหรือความเสี่ยงว่าจะมีโพรงขนาดใหญ่ เช่น มีเสียงดังก้องจากเนื้อหินเป็นต้น ต้องมีการตรวจสอบพื้นที่ดังกล่าว เช่น การวัดค่าความต้านทานไฟฟ้า (Resistivity Survey) เพื่อหาความเป็นโพรง จากนั้น	- บริเวณพื้นที่โครงการ	- ตลอดอายุประทานบัตร	-	- ห้างหุ้นส่วนจำกัด โรงไม้ตรังภูทอง

ลงนาม

(นายรินทร์ เก่งงานทรัพย์)

ลงนาม

(นายวิเชียร ชื่นจิตร)

บริษัท วิ คอนซัลติง เซอร์วิส จำกัด
WE Consulting Service Co., Ltd.

วันที่ 8 กันยายน 2558

รับรองจำนวนหน้า 10 / 30

ตารางที่ 3 มาตรการป้องกันและแก้ไขผลกระทบสิ่งแวดล้อมในระยะดำเนินการทำเหมือง (ต่อ)

ผลกระทบสิ่งแวดล้อม	มาตรการป้องกันและแก้ไขผลกระทบสิ่งแวดล้อม	สถานที่ดำเนินการ	ระยะเวลาดำเนินการ	งบประมาณ	ผู้รับผิดชอบ
1.5 ธรณีวิทยา/หินถล่มและหลุมยุบ (ต่อ)	ให้ดำเนินการกันเขตเป็นพื้นที่อันตรายโดยทำสัญลักษณ์หรือแสดงเขตให้เห็นอย่างชัดเจน และห้ามบุคคลที่ไม่เกี่ยวข้องหรือเครื่องจักรที่มีน้ำหนักมากเข้าไปในบริเวณดังกล่าว พร้อมทั้งทำการตรวจสอบความปลอดภัยโดยวิศวกรควบคุมที่รับผิดชอบการทำเหมืองของโครงการให้เรียบร้อย ก่อนดำเนินการทำเหมืองในบริเวณดังกล่าวต่อไป	- บริเวณพื้นที่โครงการ	- ตลอดอายุประทานบัตร	-	- ห้างหุ้นส่วนจำกัดโรงไม้ตรังภูทอง
2. ทรัพยากรสิ่งแวดล้อมทางชีวภาพ					
2.1 ป่าไม้และสัตว์ป่า	<p>1. หากพบเห็นการเกิดไฟป่า การลักลอบจุดไฟเผาป่า หรือการกระทำผิดตามกฎหมายว่าด้วยการป่าไม้ อื่นๆ เช่น การบุกรุก แผ้วถางป่า การตัดไม้ การล่าสัตว์ป่า เป็นต้น ให้รีบแจ้งหน่วยงานที่เกี่ยวข้อง เพื่อดำเนินการตามอำนาจหน้าที่โดยทันที</p> <p>2. ให้กำหนดกฎระเบียบข้อบังคับพนักงานของโครงการ ห้ามทำการล่าสัตว์หรือกระทำการอื่นใดอันเป็นการคุกคามต่อชีวิตและถิ่นที่อยู่อาศัยของสัตว์ป่า หรือกระทำการอื่นใดซึ่งเป็นการผิดตามกฎหมายว่าด้วยการป่าไม้ โดยให้จัดทำป้ายแสดงอย่างชัดเจน และดูแลรักษาป้ายดังกล่าวให้อยู่ในสภาพดีตลอดอายุประทานบัตร</p> <p>3. ให้การตัดต้นไม้เฉพาะบริเวณพื้นที่กิจกรรมที่เกี่ยวข้องกับการทำเหมือง ส่วนบริเวณอื่นต้องดูแลรักษาให้อยู่ในสภาพเดิมและให้ปลูกต้นไม้เพิ่มเติมในบริเวณที่ไม่ใช่ประโยชน์</p> <p>4. ให้ความร่วมมือกับหน่วยงานต่างๆ เพื่อให้ความรู้แก่ประชาชน โดยเฉพาะบริเวณรอบๆ พื้นที่โครงการ ให้เห็นคุณค่าของป่าไม้และสัตว์ป่าที่มีอยู่และช่วยป้องกันดูแลรักษาป่าเพื่อลดการบุกรุกทำลายป่า</p>	<p>- บริเวณพื้นที่โครงการ</p> <p>- บริเวณพื้นที่โครงการ</p> <p>- บริเวณพื้นที่โครงการ</p> <p>- กลุ่มบ้านเขาเพดาน (กลุ่มบ้านหังต่อ บ้านทุ่งทวย และบ้านเขาเพดาน) และบ้านห้วยไทร</p>	<p>- ตลอดอายุประทานบัตร</p> <p>- ตลอดอายุประทานบัตร</p> <p>- ตลอดอายุประทานบัตร</p> <p>- ตลอดอายุประทานบัตร</p>	<p>-</p> <p>-</p> <p>-</p> <p>-</p>	<p>- ห้างหุ้นส่วนจำกัดโรงไม้ตรังภูทอง</p> <p>- ห้างหุ้นส่วนจำกัดโรงไม้ตรังภูทอง</p> <p>- ห้างหุ้นส่วนจำกัดโรงไม้ตรังภูทอง</p> <p>- ห้างหุ้นส่วนจำกัดโรงไม้ตรังภูทอง</p>
3. คุณค่าการใช้ประโยชน์ของมนุษย์					
3.1 การเกษตรกรรม	- ในกรณีที่เกิดความเสียหายแก่พื้นที่เกษตรกรรม จะต้องแจ้งให้เจ้าของพื้นที่รับทราบ หรือในกรณีที่ได้รับแจ้งจากเจ้าของที่ดินว่าพืชเกษตรได้รับความเสียหายจากโครงการ จะต้องตรวจสอบและชดเชยความเสียหายที่เกิดขึ้น ถ้าหากไม่สนใจหรือตกลงกันได้จะต้องแจ้งหน่วยงานราชการที่	- บริเวณพื้นที่โครงการ	- ตลอดอายุประทานบัตร	-	- ห้างหุ้นส่วนจำกัดโรงไม้ตรังภูทอง

ลงนาม.....

(นายวันนรินทร์ เก่งชนะทรัพย์)



ลงนาม.....

(นายวิเชียร ชื่นจิตร)



วันที่ 8 กันยายน 2558

รับรองจำนวนหน้า 11 / 30

ตารางที่ 3 มาตรการป้องกันและแก้ไขผลกระทบสิ่งแวดล้อมในระยะดำเนินการทำเหมือง (ต่อ)

ผลกระทบสิ่งแวดล้อม	มาตรการป้องกันและแก้ไขผลกระทบสิ่งแวดล้อม	สถานที่ดำเนินการ	ระยะเวลาดำเนินการ	งบประมาณ	ผู้รับผิดชอบ
3.1 การเกษตรกรรม (ต่อ)	เกี่ยวข้องช่วยตรวจสอบกับคณะกรรมการชุมชนสัมพันธ์เพื่อใกล้เคียงข้อพิพาทและให้มีการชดเชยค่าเสียหายโดยเร็ว				
3.2 การคมนาคม	<p>1. ให้อบรมพนักงานขับรถบรรทุกแร่ ให้ขับรถด้วยความระมัดระวัง มีมารยาทในการใช้รถใช้ถนน และปฏิบัติตามกฎหมายการจราจรอย่างเคร่งครัด และห้ามมีการใช้สารเสพติด เช่น ยาบ้า ถ้าหากมีการฝ่าฝืนจะต้องมีบทลงโทษอย่างเข้มงวด</p> <p>2. ให้ตรวจเช็คสภาพรถยนต์ เช่น ระบบห้ามล้อ ระบบไฟฟ้า การทำงานของเครื่องยนต์ ระบบเกียร์ พร้อมทั้งตัวถังรถและอื่นๆ ให้อยู่ในสภาพที่ใช้งานได้ดีและปลอดภัยอยู่เสมอ</p> <p>3. ให้ดูแลรักษาเส้นทางขนส่งแร่ช่วงจากพื้นที่โครงการถึงทางหลวงหมายเลข 4159 ให้อยู่ในสภาพพร้อมใช้งานได้ดีอยู่เสมอ หากเกิดการชำรุดเสียหายทางโครงการต้องซ่อมแซมโดยปรับปรุงเส้นทางดังกล่าวทันที</p> <p>4. ให้กำหนดช่วงเวลาทำการขนส่งแร่ของโครงการเฉพาะในช่วงเวลา 08.00-17.00 น. ห้ามมีการขนส่งแร่ในช่วงเวลากลางคืนโดยเด็ดขาด</p> <p>5. ให้ควบคุมความเร็วรถบรรทุกขนส่งแร่ออกสู่แหล่งรับซื้อภายนอก ให้ใช้ความเร็วไม่เกิน 30 กิโลเมตรต่อชั่วโมง โดยการติดตั้งป้ายเตือนไว้ริมเส้นทางให้เห็นอย่างชัดเจน</p> <p>6. ให้มีการปิดคลุมกระบะรถบรรทุกแร่ด้วยผ้าใบก่อนลำเลียงแร่ออกสู่แหล่งรับซื้อภายนอกทุกคัน เพื่อลดการฟุ้งกระจายของฝุ่นละออง</p> <p>7. ให้ควบคุมน้ำหนักของรถบรรทุกแร่ทุกคัน ไม่ให้มีการบรรทุกเกินน้ำหนักเกินอัตราที่กฎหมายกำหนด เพื่อลดการชำรุดของถนนและป้องกันการเกิดอุบัติเหตุ</p>	<p>- รถบรรทุกแร่</p> <p>- พนักงานของโครงการทุกคน</p> <p>- รถบรรทุกแร่</p> <p>- รถบรรทุกแร่</p> <p>- เส้นทางขนส่งแร่</p> <p>- รถบรรทุกแร่</p> <p>- รถบรรทุกแร่</p>	<p>- ตลอดอายุประทานบัตร</p> <p>- ตลอดอายุประทานบัตร</p> <p>- ตลอดอายุประทานบัตร</p> <p>- ตลอดอายุประทานบัตร</p> <p>- ตลอดอายุประทานบัตร</p> <p>- ตลอดอายุประทานบัตร</p> <p>- ตลอดอายุประทานบัตร</p>	-	<p>- ห้างหุ้นส่วนจำกัด โรงไม้ตรังภูทอง</p> <p>- ห้างหุ้นส่วนจำกัด โรงไม้ตรังภูทอง</p> <p>- ห้างหุ้นส่วนจำกัด โรงไม้ตรังภูทอง</p> <p>- ห้างหุ้นส่วนจำกัด โรงไม้ตรังภูทอง</p> <p>- ห้างหุ้นส่วนจำกัด โรงไม้ตรังภูทอง</p> <p>- ห้างหุ้นส่วนจำกัด โรงไม้ตรังภูทอง</p> <p>- ห้างหุ้นส่วนจำกัด โรงไม้ตรังภูทอง</p>
4. คุณค่าต่อคุณภาพชีวิต					
4.1 เศรษฐกิจและสังคม และการมีส่วนร่วมของประชาชน	1. ให้ดำเนินการตามแผนมวลชนสัมพันธ์อย่างต่อเนื่องและสม่ำเสมอ เพื่อสร้างความสัมพันธ์อันดีกับชุมชน โดยการสนับสนุนเงินงบประมาณช่วยเหลือกิจกรรมของชุมชน ทั้งด้านกิจกรรมต่างๆ เช่น การบริจาควัสดุ-อุปกรณ์ การสนับสนุนด้านการศึกษา การสนับสนุนด้านสาธารณสุข การให้	- ชุมชนที่อยู่ใกล้เคียง	- ตลอดอายุประทานบัตร	กองทุนพัฒนาหมู่บ้านรอบพื้นที่เหมืองแร่	- ห้างหุ้นส่วนจำกัด โรงไม้ตรังภูทอง

ลงนาม.....

นายวิเชียร ชื่นจิตร

ลงนาม.....

(นายวิเชียร ชื่นจิตร)

บริษัท คอนซัลติง เซอร์วิส จำกัด

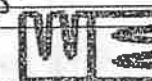

วันที่ 8 กันยายน 2558

รับรองจำนวนหน้า 12 / 30

ตารางที่ 3 มาตรการป้องกันและแก้ไขผลกระทบสิ่งแวดล้อมในระยะดำเนินการทำเหมือง (ต่อ)

ผลกระทบสิ่งแวดล้อม	มาตรการป้องกันและแก้ไขผลกระทบสิ่งแวดล้อม	สถานที่ดำเนินการ	ระยะเวลาดำเนินการ	งบประมาณ	ผู้รับผิดชอบ
4.1 เศรษฐกิจและสังคม และการมีส่วนร่วมของประชาชน (ต่อ)	ทุนการศึกษาแก่เด็กนักเรียน และปรับปรุงซ่อมแซมเส้นทางคมนาคมภายในชุมชน เป็นต้น				
	2. กรณีที่การทำเหมืองของโครงการก่อให้เกิดความเสียหายแก่ประชาชน ให้ผู้ประกอบการรับผิดชอบชดเชยค่าเสียหายอย่างยุติธรรมตามความเสียหายที่เกิดขึ้นจริง	- ชุมชนในบริเวณใกล้เคียง	- ตลอดอายุประทานบัตร	-	- ห้างหุ้นส่วนจำกัด โรงไม้ตรังภูทอง
	3. ให้ประชาสัมพันธ์ข้อมูลเกี่ยวกับการดำเนินงานของโครงการและมาตรการป้องกันและแก้ไขผลกระทบสิ่งแวดล้อมที่ผ่านความเห็นชอบจากสำนักงานนโยบายและแผนทรัพยากรธรรมชาติและสิ่งแวดล้อม ให้ประชาชนในชุมชนใกล้เคียงและหน่วยงานสาธารณสุขในพื้นที่รับทราบอย่างทั่วถึง พร้อมทั้งรับฟังความคิดเห็นของประชาชนปีละ 2 ครั้ง เพื่อปรับปรุงแก้ไขให้สอดคล้องกับความต้องการของชุมชนต่อไป	- ชุมชนในบริเวณใกล้เคียง	- ตลอดอายุประทานบัตร	-	- ห้างหุ้นส่วนจำกัด โรงไม้ตรังภูทอง
	4. การตรวจสอบและแก้ไขปัญหาการร้องเรียน เมื่อคณะกรรมการมวลชนสัมพันธ์ได้รับข้อร้องเรียนจากประชาชน จะต้องดำเนินการตรวจสอบข้อเท็จจริงตามขั้นตอนแสดงไว้ในรูปที่ 3 ในขั้นตอนนี้จะต้องประสานงานเจ้าหน้าที่ของหน่วยงานราชการที่เกี่ยวข้องร่วมตรวจสอบ และให้มีการแก้ไขปัญหให้กับผู้ร้องเรียนด้วยความเป็นธรรม และจะต้องรีบดำเนินการตรวจสอบข้อร้องเรียนให้แล้วเสร็จในระยะเวลาไม่เกิน 30 วัน นับตั้งแต่ได้รับเรื่องร้องเรียน	- กลุ่มบ้านเขาเพดาน (กลุ่มบ้านหังค้อ บ้านทุ่งหวาย และบ้านเขาเพดาน) และบ้านห้วยไทร	- ตลอดอายุประทานบัตร	-	- ห้างหุ้นส่วนจำกัด โรงไม้ตรังภูทอง
4.2 สาธารณสุขและสุขภาพอนามัยของประชาชน	1. ให้ปฏิบัติตามมาตรการป้องกันและแก้ไขผลกระทบสิ่งแวดล้อมด้านคุณภาพอากาศ เสียง แรงสั่นสะเทือนและดินปลิว และมาตรการด้านการคมนาคมอย่างเคร่งครัด	- พนักงานของโครงการทุกคน	- ตลอดอายุประทานบัตร	-	- ห้างหุ้นส่วนจำกัด โรงไม้ตรังภูทอง
	2. ให้โครงการประสานกับโรงพยาบาลส่งเสริมสุขภาพตำบลบ้านเขาเพดาน ในการดำเนินกิจกรรมการเฝ้าระวังภาวะสุขภาพของชุมชนใกล้เคียง โดยการจัดทำฐานข้อมูลด้านภาวะสุขภาพของชุมชน ประกอบด้วย อายุ เพศ อาชีพ รายได้ การศึกษา พฤติกรรมการบริโภค การสูบบุหรี่ การดื่มสุรา การเจ็บป่วยด้วยโรคที่คาดว่าจะเกิดจากการทำเหมืองและกิจกรรมที่เกี่ยวข้อง จากโครงการอุบัติเหตุ การบาดเจ็บ และสภาวะทางสุขภาพจิตของประชาชน โดยเน้นกลุ่มชุมชนบ้านเขาเพดาน (กลุ่มบ้านหังค้อ บ้านทุ่งหวาย และบ้านเขาเพดาน) และ	- รพ.สต.บ้านเขาเพดาน	- ตลอดอายุประทานบัตร	กองทุนเฝ้าระวังสุขภาพ	- ห้างหุ้นส่วนจำกัด โรงไม้ตรังภูทอง

ลงนาม.....

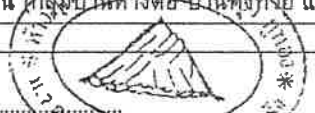
ลงนาม.....

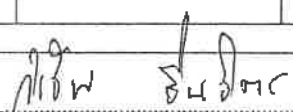

วันที่ 8 กันยายน 2558

ตารางที่ 3 มาตรการป้องกันและแก้ไขผลกระทบสิ่งแวดล้อมในระยะดำเนินการทำเหมือง (ต่อ)

ผลกระทบสิ่งแวดล้อม	มาตรการป้องกันและแก้ไขผลกระทบสิ่งแวดล้อม	สถานที่ดำเนินการ	ระยะเวลาดำเนินการ	งบประมาณ	ผู้รับผิดชอบ
4.2 สาธารณสุขและสุขภาพอนามัยของประชาชน (ต่อ)	บ้านห้วยไทรที่เข้ามารับการรักษาอย่างต่อเนื่องตลอดอายุประทานบัตร เนื่องจากเป็นชุมชนที่อยู่บริเวณใกล้เคียงพื้นที่โครงการ เพื่อให้ทราบสถานการณ์ภาวะสุขภาพอนามัยของชุมชนว่ามีผลกระทบจากโครงการหรือไม่อย่างไร				
	3. ให้เผยแพร่ข้อมูลผลการติดตามตรวจสอบผลกระทบสิ่งแวดล้อมต่อโรงพยาบาลส่งเสริมสุขภาพตำบลบ้านเขาเขาดาน พร้อมทั้งติดตั้งป้ายแสดงผลการตรวจวัดคุณภาพสิ่งแวดล้อมไว้บริเวณศาลาประชาคมหมู่บ้าน (บ้านเขาเขาดาน) ให้สามารถมองเห็นได้อย่างชัดเจน ปีละ 2 ครั้ง	- รพ.สต.บ้านเขาเขาดาน	- ตลอดอายุประทานบัตร	-	- ห้างหุ้นส่วนจำกัด โรงไม้ตรึงภูทอง
	4. ให้ปฏิบัติตามแผนมวลชนสัมพันธ์อย่างต่อเนื่อง เพื่อรับฟังความคิดเห็น ข้อเสนอแนะ หรือความต้องการของประชาชนในด้านต่างๆ เพื่อลดความตึงเครียด หรือความขัดแย้งจากการได้รับผลกระทบสิ่งแวดล้อมจากการทำเหมืองและกิจกรรมที่เกี่ยวข้องของโครงการ	- กลุ่มบ้านเขาเขาดาน (กลุ่มบ้านห้วยค้อ บ้านทุ่งทวย และบ้านเขาเขาดาน) และบ้านห้วยไทร	- ตลอดอายุประทานบัตร	-	- ห้างหุ้นส่วนจำกัด โรงไม้ตรึงภูทอง
4.3 อาชีวอนามัยและความปลอดภัย	1. ให้การฝึกอบรมแก่พนักงานถึงวิธีการทำงานของเครื่องจักรกล และอุปกรณ์แต่ละประเภท	- พนักงานของโครงการทุกคน	- ตลอดอายุประทานบัตร	-	- ห้างหุ้นส่วนจำกัด โรงไม้ตรึงภูทอง
	2. ให้จัดเตรียมอุปกรณ์และเครื่องมือป้องกันอันตรายส่วนบุคคล โดยเฉพาะหมวกกันน็อก เสื้อกันฝน ปลั๊กอุดหู แว่นตานิรภัย หมวกนิรภัย และรองเท้านิรภัย และให้พนักงานของโครงการทุกคนต้องสวมใส่อุปกรณ์ดังกล่าวเมื่อเข้าเขตการทำเหมือง	- พนักงานของโครงการทุกคน	- ตลอดอายุประทานบัตร	-	- ห้างหุ้นส่วนจำกัด โรงไม้ตรึงภูทอง
	3. ให้สับเปลี่ยนหน้าที่ของพนักงานไม่ให้ทำงานในบริเวณที่มีเสียงดังนานเกินไป พร้อมทั้งดูแลรักษาเครื่องจักรอุปกรณ์ต่างๆ ให้อยู่ในสภาพที่สมบูรณ์ใช้งานได้ดี	- พนักงานของโครงการทุกคน	- ตลอดอายุประทานบัตร	-	- ห้างหุ้นส่วนจำกัด โรงไม้ตรึงภูทอง
	4. ให้มีการปิดกั้นอันตรายจากบริเวณต่างๆ เช่น บริเวณสายพาน และพื้นเฟืองเป็นต้น รวมทั้ง ตรวจสอบประสิทธิภาพ และความพร้อมของเครื่องมือเครื่องจักรก่อนดำเนินการ เพื่อมิให้เกิดอันตรายต่อผู้ใช้เครื่องจักรนั้นๆ	- พนักงานของโครงการทุกคน - บริเวณพื้นที่โครงการ	- ตลอดอายุประทานบัตร	-	- ห้างหุ้นส่วนจำกัด โรงไม้ตรึงภูทอง
	5. ให้จัดเตรียมเวชภัณฑ์และยาตามความจำเป็นและเพียงพอแก่การรักษาพยาบาลเบื้องต้น เช่น ปวดหัว ไข้ สายยางรัดห้ามเลือด สำลี ผ้าก๊อซ ผ้าพันแผล ขี้ผึ้งแก้ปวดบวม ยาแก้ไอ ยาแก้หวัด น้ำตาลเกลือแร่ ยาแก้แพ้ ยาแก้แพ้ น้ำแดง และยาบรรเทาอาการคลื่นไส้ เป็นต้น เพื่อช่วยเหลือคนงานในเบื้องต้น	- บริเวณพื้นที่โครงการ	- ตลอดอายุประทานบัตร	-	- ห้างหุ้นส่วนจำกัด โรงไม้ตรึงภูทอง

ลงนาม.....

(นายณรินทร์ เก่งชนทรัพย์)

ลงนาม.....

(นายวีเชษฐ์ ชื่นจิตร)

บริษัท วี เค เอ็ม จำกัด
WE
We Consulting Service Co., Ltd.

- วันที่ 8 กันยายน 2558

รับรองจำนวนหน้า 14 / 30

ตารางที่ 3 มาตรการป้องกันและแก้ไขผลกระทบสิ่งแวดล้อมในระยะดำเนินการทำเหมือง (ต่อ)

ผลกระทบสิ่งแวดล้อม	มาตรการป้องกันและแก้ไขผลกระทบสิ่งแวดล้อม	สถานที่ดำเนินการ	ระยะเวลาดำเนินการ	งบประมาณ	ผู้รับผิดชอบ
4.3 อาชีวอนามัยและความปลอดภัย (ต่อ)	เมื่อมีอุบัติเหตุเกิดขึ้น และมีรถสำหรับนำผู้ป่วยส่งโรงพยาบาลได้ทันที				
	6. ให้จัดหาผ้าปิดม่านใช้ ที่พักอาศัย และสวมที่ถุงสุญญากาศแก่คนงาน	- บริเวณพื้นที่โครงการ	- ตลอดอายุประทานบัตร	-	- ห้างหุ้นส่วนจำกัด โรงไม้ตรงภูทอง
	7. ให้มีผู้ควบคุมการดำเนินงานเป็นประจำ เพื่อความปลอดภัยและป้องกันอุบัติเหตุสำหรับการทำเหมือง และมีบันทึกผลการตรวจไว้เป็นหลักฐาน เพื่อแสดงแก่พนักงานเจ้าหน้าที่	- บริเวณพื้นที่โครงการ	- ตลอดอายุประทานบัตร	-	- ห้างหุ้นส่วนจำกัด โรงไม้ตรงภูทอง
	8. ให้มีการตรวจสอบสภาพประจำปีของพนักงานของโครงการ ได้แก่ สุขภาพทั่วไป การมองเห็น สมรรถภาพการได้ยิน และสมรรถภาพปอด รวมทั้งจัดทำบันทึกสถิติการเกิดอุบัติเหตุ สาเหตุ และสรุปรายงานเป็นประจำทุกปี ตลอดระยะเวลาดำเนินโครงการ -	- พนักงานของโครงการ ทุกคน	- ตลอดอายุประทานบัตร	-	- ห้างหุ้นส่วนจำกัด โรงไม้ตรงภูทอง
	9. ให้ปฏิบัติตามวิธีการให้ความคุ้มครองแก่พนักงานและความปลอดภัยแก่บุคคลภายนอก ตามกฎกระทรวงฉบับที่ 9 (พ.ศ. 2513) และกฎกระทรวงฉบับที่ 50 (พ.ศ. 2525) ออกตามความในมาตรา 17 แห่งพระราชบัญญัติแร่ พ.ศ. 2510 ในส่วนที่เกี่ยวข้องกับการทำเหมืองอย่างเคร่งครัด	- พนักงานของโครงการ	- ตลอดอายุประทานบัตร	-	- ห้างหุ้นส่วนจำกัด โรงไม้ตรงภูทอง
4.4 ประวัติศาสตร์ และสุนทรียภาพ	10. ให้ปฏิบัติตามพระราชบัญญัติความปลอดภัย อาชีวอนามัย และสภาพแวดล้อมในการทำงาน พ.ศ. 2554 พระราชบัญญัติประกันสังคม พ.ศ. 2533 พระราชบัญญัติเงินทดแทน พ.ศ. 2537 และพระราชบัญญัติคุ้มครองแรงงาน พ.ศ. 2541" อย่างเคร่งครัด	- บริเวณพื้นที่โครงการ	- ตลอดอายุประทานบัตร	-	- ห้างหุ้นส่วนจำกัด โรงไม้ตรงภูทอง
	1. ให้กำชับเจ้าหน้าที่ผู้ปฏิบัติงานบริเวณหน้าเหมืองให้หมั่นสังเกตหากพบโบราณวัตถุอย่างหนึ่งอย่างใดที่ฝังอยู่ใต้ดิน จะต้องหยุดดำเนินการทำเหมืองและรีบแจ้งต่อสำนักศิลปากรที่ 15 ภูเก็ต เพื่อตรวจสอบก่อนที่จะดำเนินการทำเหมืองต่อไป	- บริเวณพื้นที่โครงการ	- ตลอดอายุประทานบัตร	-	- ห้างหุ้นส่วนจำกัด โรงไม้ตรงภูทอง
	2. ให้ดำเนินการฟื้นฟูสภาพพื้นที่ที่ผ่านการทำเหมืองตามแผนการฟื้นฟูที่กำหนดไว้อย่างเคร่งครัด เพื่อปรับปรุงสภาพภูมิทัศน์ให้สอดคล้องกับพื้นที่ข้างเคียง และสามารถใช้ประโยชน์พื้นที่ในด้านอื่นๆ ที่เหมาะสมต่อไป	- บริเวณพื้นที่โครงการ	- ตลอดอายุประทานบัตร	ตามแผนการ พัฒนาสภาพ พื้นที่ภายหลัง การทำเหมือง	- ห้างหุ้นส่วนจำกัด โรงไม้ตรงภูทอง

ลงนาม.....



ลงนาม.....

.....



วันที่ 8 กันยายน 2558

ตารางที่ 4 มาตรการติดตามตรวจสอบผลกระทบสิ่งแวดล้อม

คุณภาพสิ่งแวดล้อม	วิธีการติดตามตรวจสอบ	สถานที่ดำเนินการ	ระยะเวลาและความถี่	งบประมาณ	ผู้รับผิดชอบ
1. คุณภาพอากาศ	- ใช้เครื่องมือ High Volume Air Sampler ตรวจวัดปริมาณฝุ่นละอองแขวนลอยทั้งหมดในบรรยากาศ (TSP) และปริมาณฝุ่นละอองขนาดเล็กกว่า 10 ไมครอน (PM-10) เฉลี่ยในคาบ 24 ชั่วโมง เป็นระยะเวลา 3 วันต่อเนื่อง	- จำนวน 4 สถานี (รูปที่ 4) คือ 1. บ้านห้างค้อ (บ้านหนองห้างค้อ) 2. บ้านเขาเพดาน (รพ.สต.บ้านเขาเพดาน) 3. บ้านทุ่งทวย 4. โรงไม้หินของโครงการ	- กำหนดให้ทำการตรวจวัดปีละ 2 ครั้ง ในช่วงเดือนมกราคมและเดือนกรกฎาคม	- 48,000 บาท/ครั้ง	- ห้างหุ้นส่วนจำกัดโรงไม้ตรังภูทอง
2. ระดับเสียง	- ใช้เครื่องมือวัดระดับเสียง (Sound Level Meter) ตรวจวัดระดับเสียงเฉลี่ยในคาบ 24 ชั่วโมง (Leq 24 hrs.) และระดับเสียงสูงสุด (Lmax) เป็นระยะเวลา 3 วันต่อเนื่อง	- จำนวน 4 สถานี (รูปที่ 4) คือ 1. บ้านห้างค้อ (บ้านหนองห้างค้อ) 2. บ้านเขาเพดาน (รพ.สต.บ้านเขาเพดาน) 3. บ้านทุ่งทวย 4. โรงไม้หินของโครงการ	- กำหนดให้ทำการตรวจวัดปีละ 2 ครั้ง ในช่วงเดือนมกราคมและเดือนกรกฎาคม	- 24,000 บาท/ครั้ง	- ห้างหุ้นส่วนจำกัดโรงไม้ตรังภูทอง
3. แรงสั่นสะเทือน	- ใช้เครื่องมือวัดแรงสั่นสะเทือน (Vibration Meter) ทำการตรวจวัดค่าความเร็วอนุภาค (Particle Velocity) ค่าความถี่ (Frequency) ค่าการขจัด (Displacement) และแรงอัดอากาศ (Air Pressure) จากการระเบิดหินบริเวณหน้าเหมืองโครงการ	- จำนวน 2 สถานี (รูปที่ 4) คือ 1. บ้านเขาเพดาน (หลังใกล้ที่สุดทางด้านทิศตะวันตกในระยะ 160 เมตร) 2. บ้านห้างค้อ (หลังใกล้ที่สุดทางด้านทิศตะวันออก ในระยะ 400 เมตร)	- กำหนดให้ทำการตรวจวัดปีละ 2 ครั้ง ในช่วงเดือนมกราคมและเดือนกรกฎาคม	- 12,000 บาท/ครั้ง	- ห้างหุ้นส่วนจำกัดโรงไม้ตรังภูทอง
4. คุณภาพน้ำ	- เก็บตัวอย่างน้ำผิวดิน เพื่อนำไปวิเคราะห์ดัชนีคุณภาพน้ำ ได้แก่ ความเป็นกรด-ด่าง (pH) ความขุ่น ปริมาณตะกอนแขวนลอยทั้งหมด ปริมาณตะกอนละลายทั้งหมด ความกระด้าง ชลเฟส เหล็ก และสารหนู	- น้ำผิวดิน จำนวน 3 สถานี (รูปที่ 4) ได้แก่ 1. คลองบ่อนก่อนผ่านพื้นที่โครงการ 2. คลองบ่อนหลังผ่านพื้นที่โครงการ 3. บ่อคัดตะกอนของโครงการ	- กำหนดให้ทำการตรวจวัดปีละ 2 ครั้ง ในช่วงเดือนมกราคมและเดือนกรกฎาคม	- 10,000 บาท/ครั้ง	- ห้างหุ้นส่วนจำกัดโรงไม้ตรังภูทอง

ลงนาม

(นายธนินทร์ เก่งชนทรัพย์)



ลงนาม

(นายวิเชียร ชื่นจิตร)



วันที่ 8 กันยายน 2558

รับรองจำนวนหน้า 16 / 30

ตารางที่ 4 มาตรการติดตามตรวจสอบผลกระทบสิ่งแวดล้อม (ต่อ)

คุณภาพสิ่งแวดล้อม	วิธีการติดตามตรวจสอบ	สถานที่ดำเนินการ	ระยะเวลาและความถี่	งบประมาณ	ผู้รับผิดชอบ
5. คุณค่าต่อคุณภาพชีวิต	- กำหนดให้ทำการสำรวจสภาพเศรษฐกิจ สังคม และความคิดเห็นของประชาชนบ้านเขาพาดาน บ้านห้วยไทร บ้านเขาแก้ว และบ้านควนสระแก้ว ปีละ 1 ครั้ง เพื่อเป็นข้อมูลเปรียบเทียบก่อนและหลังการดำเนินโครงการ	- บ้านเขาพาดาน บ้านห้วยไทร บ้านเขาแก้ว และบ้านควนสระแก้ว - กลุ่มผู้นำชุมชน และกลุ่มประชาชนที่อยู่ในพื้นที่อ่อนไหวในรัศมี 1.0 กิโลเมตร	- ปีละ 1 ครั้ง ในช่วงเดือนมกราคม	- 10,000 บาท/ครั้ง	- ห้างหุ้นส่วนจำกัดโรงไม้ตรึงภูทอง
6. สุขภาพอนามัยของประชาชน	- ให้โครงการประสานกับโรงพยาบาลส่งเสริมสุขภาพตำบลบ้านเขาพาดาน ในการดำเนินกิจกรรมการเฝ้าระวังภาวะสุขภาพของชุมชนกลุ่มบ้านเขาพาดาน (กลุ่มบ้านห้วยต่อ บ้านทุ่งทวย และบ้านเขาพาดาน) และบ้านห้วยไทร รวมทั้งจัดทำฐานข้อมูล ด้านภาวะสุขภาพของชุมชนดังกล่าว เพื่อเป็นมาตรการเชิงรุกสำหรับชุมชนที่อยู่ใกล้เคียง ประกอบด้วย ข้อมูลด้านอายุ เพศ อาชีพ รายได้ การศึกษา พฤติกรรมการบริโภค การสูบบุหรี่ การดื่มสุรา การเจ็บป่วยด้วยโรคที่คาดว่าจะเกิดจากการทำเหมืองและกิจกรรมที่เกี่ยวข้องจากโครงการ อุบัติเหตุ การบาดเจ็บ และสภาวะทางสุขภาพจิตของประชาชนที่เข้ามารับการรักษาอย่างต่อเนื่องตลอดอายุประชนชาติ เพื่อให้ทราบสถานการณ์ภาวะสุขภาพอนามัยของชุมชนว่ามีผลกระทบจากโครงการหรือไม่ อย่างไร	- โรงพยาบาลส่งเสริมสุขภาพตำบลบ้านเขาพาดาน	- ปีละ 1 ครั้ง ในช่วงเดือนมกราคม	- 10,000 บาท/ครั้ง	- ห้างหุ้นส่วนจำกัดโรงไม้ตรึงภูทอง
7. อาชีวอนามัยและความปลอดภัย	- จัดให้มีการตรวจสอบสุขภาพพนักงานก่อนเข้าทำงานกับโครงการ เพื่อเป็นการตรวจคัดกรองโรคเบื้องต้น และเป็นข้อมูลพื้นฐานสำหรับเปรียบเทียบระหว่างการดำเนินโครงการต่อไป - กำหนดให้มีการตรวจสอบสุขภาพประจำปีของพนักงานของโครงการทุกคน ได้แก่ การตรวจสุขภาพทั่วไป สมรรถภาพการได้ยิน สมรรถภาพปอด และการเอกซเรย์ปอด ปีละ 1 ครั้ง	- พนักงานของโครงการทุกคน - พนักงานของโครงการทุกคน	- ก่อนเข้าทำงานกับโครงการ - ปีละ 1 ครั้ง	- 2,000 บาท/คน - 60,000 บาท/ครั้ง	- ห้างหุ้นส่วนจำกัดโรงไม้ตรึงภูทอง - ห้างหุ้นส่วนจำกัดโรงไม้ตรึงภูทอง

หมายเหตุ: - ให้รายงานผลการตรวจวัดคุณภาพสิ่งแวดล้อมเสนอต่อสำนักงานนโยบายและแผนทรัพยากรธรรมชาติและสิ่งแวดล้อม กรมอุตสาหกรรมพื้นฐานและการเหมืองแร่ สำนักงานสาธารณสุขอำเภอสีดา และรพ.สต.บ้านเขาพาดานทราบทุกครั้ง
- ในช่วงที่มีการตรวจวัดจะต้องมีกิจกรรมการทำเหมือง และจุดบันทึกคุณภาพแวดล้อมบริเวณพื้นที่ทำการตรวจวัดและบริเวณใกล้เคียงโดยรอบ



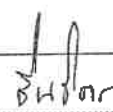

ลงนาม  

บริษัท 6 คอนซัลตัง เออโรส จำกัด

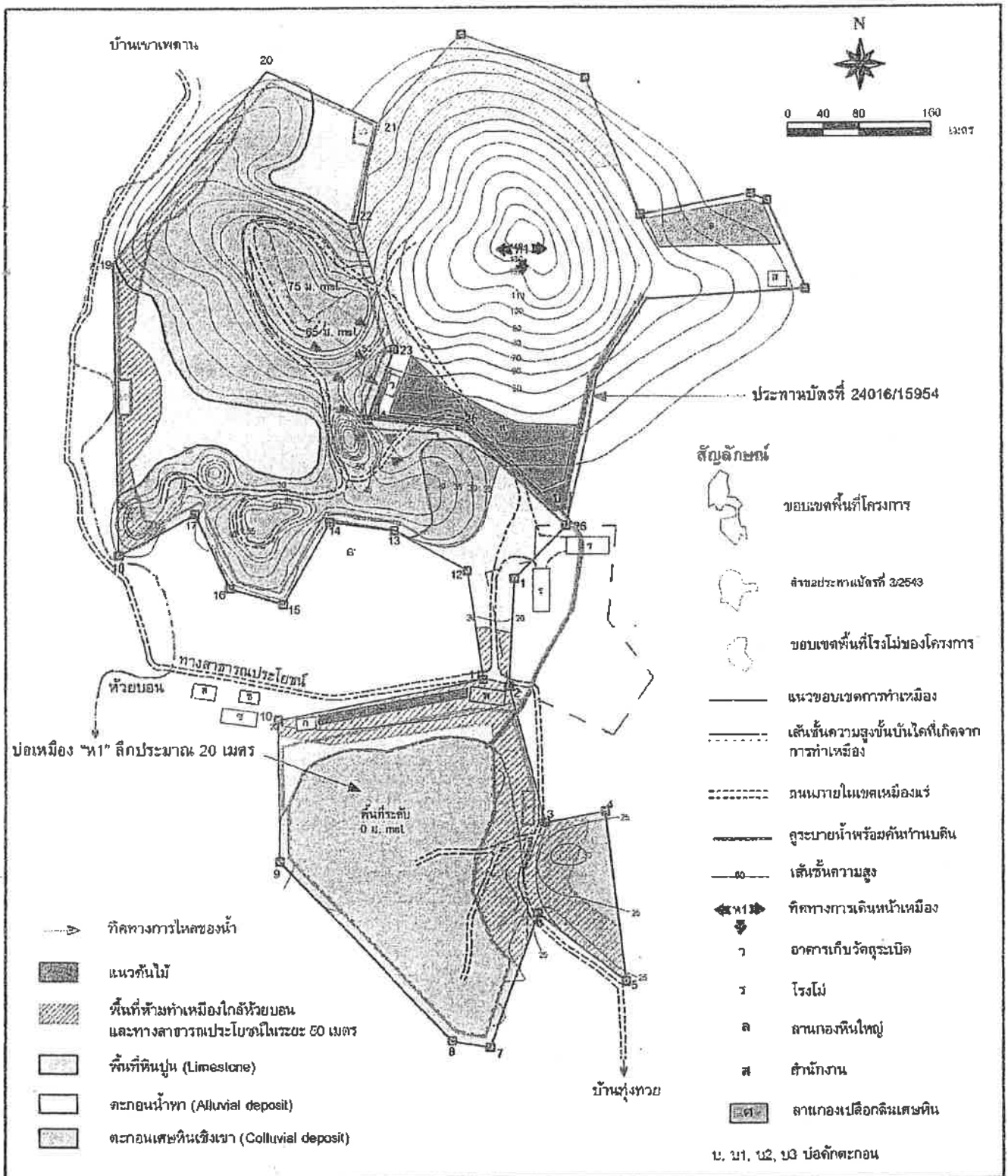

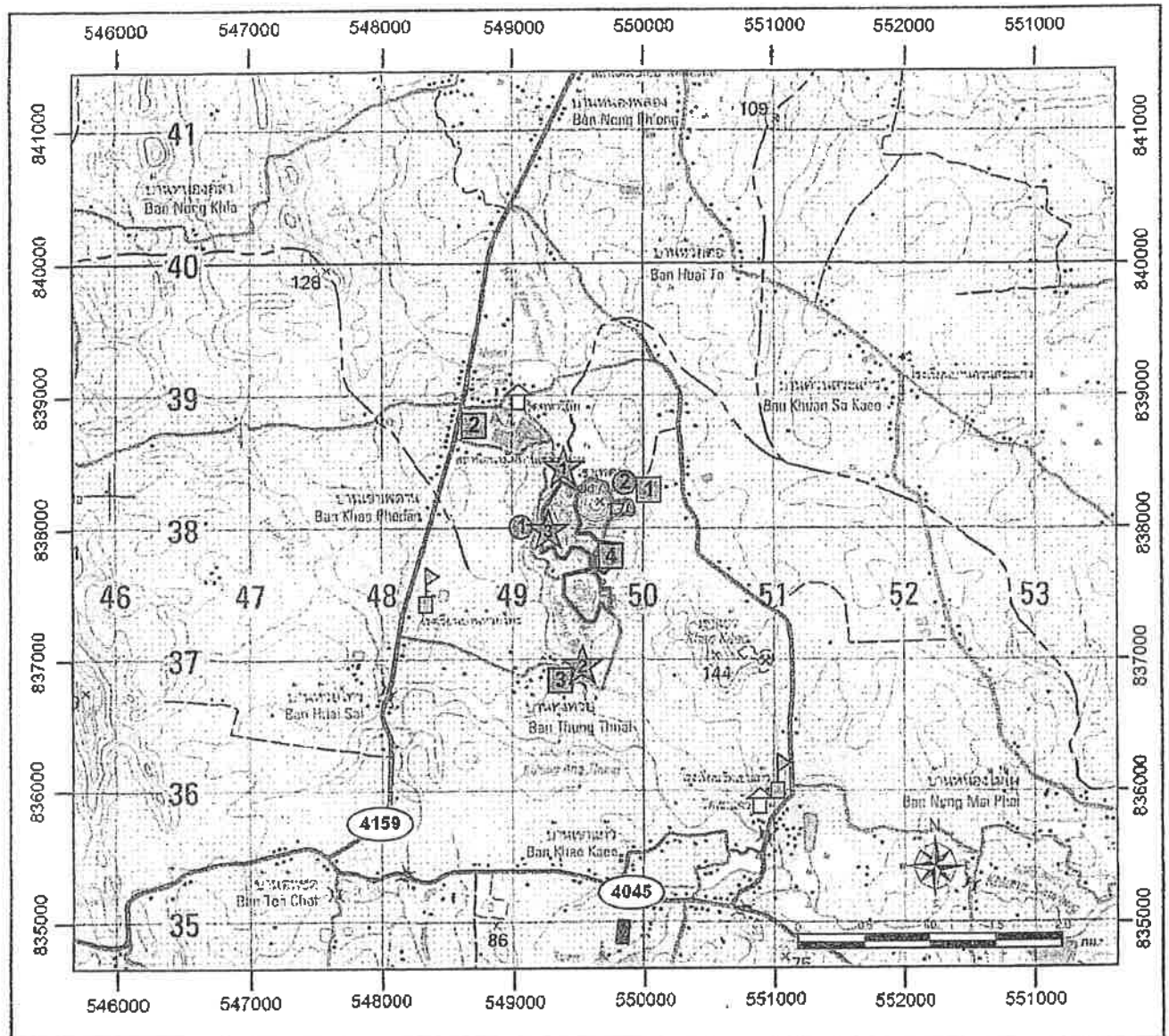



วันที่ 8 กันยายน 2558









ที่มา: แผนที่ภูมิประเทศมาตราส่วน 1: 50,000 ของกรมแผนที่ทหาร ลำดับชุด L701B ระวาง 4824 II (2542)



สัญลักษณ์ :

-  พื้นที่โครงการ
-  ประทานบัตรข้างเคียง
-  โรงไม้หินของโครงการ
-  วัด
-  โรงเรียน



จุดตรวจวัดคุณภาพอากาศและเสียง

-  1 บ้านห้วยต่อ (หลังคาเรือนที่ตั้งอยู่ใกล้ที่สุด)
-  2 บ้านเขาเพดาน (รพ.สต.บ้านเขาเพดาน)
-  3 บ้านทุ่งทวย
-  4 โรงไม้หินของโครงการ

จุดเก็บตัวอย่างน้ำผิวดิน

-  คลองบ่อนก่อนผ่านพื้นที่โครงการ
-  คลองบ่อนหลังผ่านพื้นที่โครงการ
-  บ่อดักตะกอนของโครงการ

จุดตรวจวัดแรงสั่นสะเทือน

-  1 บ้านเขาเพดาน (หลังที่ใกล้ที่สุด ระยะ 160 เมตร)
-  2 บ้านห้วยต่อ (หลังที่ใกล้ที่สุด ระยะ 400 เมตร)

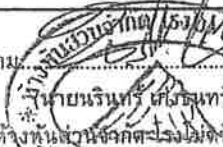
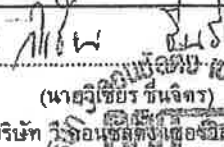

รูปที่ 4 แสดงจุดติดตามตรวจสอบผลกระทบสิ่งแวดล้อมของโครงการ

ลงนาม  นายบรรณวิทย์ เก่งบุญทรัพย์ วิศวกรด้านผลกระทบสิ่งแวดล้อม บริษัท อีซีเอส จำกัด	ลงนาม  (นายวิเชียร ชื่นจิตร) บริษัท อีซีเอส จำกัด	วันที่ 8 กันยายน 2558 รับรองจำนวนหน้า 21/30
---	---	--

ผลการพิจารณารายงานสำหรับการขอ
เปลี่ยนแปลงแผนผังการทำเหมือง



กลุ่มอุตสาหกรรมพื้นฐานและการเหมืองแร่

เลขรับ... ๖๖๐
วันที่... ๑๐ ก.ย. ๒๕๖๒
เวลา...

บันทึกข้อความ

สำนักงานอุตสาหกรรมจังหวัดตรัง
เลขรับที่... ๓๕๐๖
วันที่... ๐๙ ก.ย. ๒๕๖๒
เวลา... ๐๙.๓๗ น.

ส่วนราชการ สำนักงานอุตสาหกรรมพื้นฐานและการเหมืองแร่ เขต ๑ (สรข.๑) โทร. ๐-๗๔๓๑-๑๔๑๒
ที่... อก ๐๕๐๖/ ๕๙๙ วันที่... ๕ กันยายน ๒๕๖๒

เรื่อง ผลการพิจารณาการเปลี่ยนแปลงแผนผังโครงการทำเหมืองกับมาตรการป้องกันและแก้ไขผลกระทบ
สิ่งแวดล้อม(เพิ่มเติม) ของนายณรินทร์ เก่งธนทรัพย์ ผู้ถือประทานบัตรที่ ๒๔๐๑๖/๑๕๕๕๔ และ
ห้างหุ้นส่วนจำกัด โรงไม้ตรังภูทอง ผู้ถือประทานบัตรที่ ๓๓๓๘๘๓/๑๖๑๘๐

เรียน อุตสาหกรรมจังหวัดตรัง

ด้วยกรมอุตสาหกรรมพื้นฐานและการเหมืองแร่ โดยกองบริหารสิ่งแวดล้อม ได้มีหนังสือที่
อก ๐๕๐๖/ป(๑) ๑๖๐ ลงวันที่ ๒๓ สิงหาคม ๒๕๖๒ แจ้งผลการพิจารณาการเปลี่ยนแปลงแผนผังโครงการ
ทำเหมืองทั้งฉบับของนายณรินทร์ เก่งธนทรัพย์ ผู้ถือประทานบัตรที่ ๒๔๐๑๖/๑๕๕๕๔ และห้างหุ้นส่วนจำกัด
โรงไม้ตรังภูทอง ผู้ถือประทานบัตรที่ ๓๓๓๘๘๓/๑๖๑๘๐ ชนิดแร่หินอุตสาหกรรมชนิดหินปูนเพื่ออุตสาหกรรม
ก่อสร้าง ที่ ตำบลนาเมืองเพชร อำเภอสิเกา จังหวัดตรัง มาให้ สรข. ๑ เพื่อพิจารณาตรวจสอบความสอดคล้อง
กับมาตรการป้องกันและแก้ไขผลกระทบสิ่งแวดล้อม (เพิ่มเติม)

สรข.๑ ได้พิจารณาแล้ว ปรากฏว่า แผนผังโครงการทำเหมืองที่ขอเปลี่ยนแปลงทั้งฉบับที่ได้รับ
การตรวจสอบเมื่อวันที่ ๖ สิงหาคม ๒๕๖๒ มีความสอดคล้องกับมาตรการป้องกันและแก้ไขผลกระทบ
สิ่งแวดล้อมฉบับเดือนสิงหาคม ๒๕๖๒ ที่ได้กำหนดเพิ่มเติมไว้ทุกประการ ดังนั้น สรข.๑ จึงเห็นควรให้
เจ้าพนักงานอุตสาหกรรมแร่ประจำท้องที่จังหวัดตรังดำเนินการตามระเบียบกรมอุตสาหกรรมพื้นฐานและการ
เหมืองแร่ ว่าด้วยการดำเนินการเกี่ยวกับคำขอประทานบัตร การออกประทานบัตร การต่ออายุประทานบัตร
และการการโอนประทานบัตร พ.ศ.๒๕๕๘ ต่อไป

จึงเรียนมาเพื่อโปรดพิจารณา

พร้อมนี้ได้แนบ

๑.แผนผังโครงการทำเหมือง

จำนวน ๑๔ ชุด

๒.สำเนาหนังสือที่ อก ๐๕๐๖/ป (๑) ๑๖๐ ลงวันที่ ๒๓ สิงหาคม ๒๕๖๒

จำนวน ๑ ชุด

เรียน อสจ.ตรัง.

☐ เพื่อโปรดทราบ
☒ เพื่อโปรดพิจารณา

๒. ๕๙๙

(นางระติ หวานสนิท)

เจ้าพนักงานพัสดุชำนาญงาน

(นายพงษ์ศักดิ์ คุ้มบุญ)

หัวหน้ากลุ่มงานนโยบายและแผน

๙ ก.ย. ๒๕๖๒

(นางรัชฎา รุจิพัฒน์พงศ์)

วิศวกรเหมืองแร่ชำนาญการพิเศษ รักษาการแทน

ผู้อำนวยการสำนักงานอุตสาหกรรมพื้นฐานและการเหมืองแร่เขต ๑ สงขลา

วันที่ ๐๖๐๖

1. ๖๐๖/๑๕๕๕๔

๑๔ ก.ย. ๒๕๖๒

๑๐ ก.ย. ๒๕๖๒

(นายพงษ์ศักดิ์ คุ้มบุญ)

หัวหน้ากลุ่มอุตสาหกรรมพื้นฐานและการเหมืองแร่

<input type="checkbox"/> ก.น.ผ.	<input type="checkbox"/> ก.ร.อ.
<input type="checkbox"/> ก.ส.อ.	<input checked="" type="checkbox"/> ก.พ.ร.
<input type="checkbox"/>	<input type="checkbox"/>
<input type="checkbox"/> เพื่อทราบ	<input type="checkbox"/> ถือปฏิบัติ
<input checked="" type="checkbox"/> ดำเนินงาน	<input type="checkbox"/> ปิดประกาศ
<input type="checkbox"/> เสร็จแล้ว	<input type="checkbox"/> โดยผู้ว่า
<input type="checkbox"/> อื่นๆ	<input type="checkbox"/>

(ลงชื่อ)นางรัชฎา รุจิพัฒน์พงศ์

อุตสาหกรรมจังหวัดตรัง



บันทึกข้อความ

ส่วนราชการ กองบริหารสิ่งแวดล้อม กพร. โทร. ๐ ๒๒๐๒ ๓๗๕๓ โทรสาร ๐ ๒๖๔๔ ๘๗๖๒
ที่ อก ๐๕๐๖/ป (๑) ๑๖๐ วันที่ ๒๖ สิงหาคม ๒๕๖๒

เรื่อง การขอเปลี่ยนแปลงแผนผังโครงการทำเหมือง ของนายณรินทร์ เก่งธนทรัพย์ ประธานบัตรที่
๒๔๐๑๖/๑๕๕๕๔ และทำพื้นที่ส่วนจำกัด โรงไม้ตรึงภูทอง ประธานบัตรที่ ๓๓๓๘๓/๑๖๑๘๐

เรียน ผอ.สรข.๑

ตามที่ สรข.๑ ได้มีหนังสือด่วนที่สุด ที่ อก ๐๕๑๐/๕๐๓ ลงวันที่ ๖ สิงหาคม ๒๕๖๒
ส่งเรื่อง การขอเปลี่ยนแปลงแผนผังโครงการทำเหมืองทั้งฉบับ (ฉบับแก้ไข) สำหรับประธานบัตรที่
๒๔๐๑๖/๑๕๕๕๔ ของนายณรินทร์ เก่งธนทรัพย์ และประธานบัตรที่ ๓๓๓๘๓/๑๖๑๘๐ ของทำพื้นที่ส่วน
จำกัด โรงไม้ตรึงภูทอง โครงการเหมืองแร่หินอุตสาหกรรมชนิดหินปูน เพื่ออุตสาหกรรมก่อสร้าง ที่ตำบลนาเมืองเพชร
อำเภอสีดา จังหวัดตรัง ให้กองบริหารสิ่งแวดล้อม (กบส.) พิจารณา ความละเอียดแจ้งแล้ว นั้น

กบส. ได้ตรวจสอบรายละเอียดในแผนผังโครงการทำเหมืองฉบับดังกล่าว และเอกสารอื่น ๆ
ที่เกี่ยวข้องแล้ว ดังนี้

๑. ประธานบัตรที่ ๒๔๐๑๖/๑๕๕๕๔ ของนายณรินทร์ เก่งธนทรัพย์ มีอายุประธานบัตร
๑๐ ปี ตั้งแต่วันที่ ๒๑ เมษายน ๒๕๕๔ สิ้นสุดวันที่ ๒๐ เมษายน ๒๕๖๔ มีเนื้อที่ ๘๓-๒-๖๙ ไร่ ขอร่วม
แผนผังโครงการทำเหมืองเดียวกันกับประธานบัตรที่ ๓๓๓๘๓/๑๖๑๘๐ ของทำพื้นที่ส่วนจำกัด โรงไม้ตรึงภูทอง
มีอายุประธานบัตร ๑๘ ปี ตั้งแต่วันที่ ๒๖ ตุลาคม ๒๕๕๔ สิ้นสุดวันที่ ๒๕ ตุลาคม ๒๕๗๒ มีเนื้อที่
๑๕๘-๓-๙๑ ไร่ ประธานบัตรทั้ง ๒ แปลงมีเนื้อที่รวมทั้งสิ้น ๒๔๑-๖-๖๐ ไร่

๒. แผนผังโครงการทำเหมืองที่ขอเปลี่ยนแปลงทั้งฉบับ (ฉบับแก้ไข) ผู้ประกอบการได้แก้ไขแผนผัง
โครงการทำเหมือง โดยเว้นพื้นที่ Buffer Zone ทางด้านทิศเหนือของประธานบัตรที่ ๒๔๐๑๖/๑๕๕๕๔ ให้อยู่
ในเขต Buffer Zone ตามที่กำหนดไว้ในแผนผังโครงการทำเหมืองเดิม ซึ่ง กบส. ได้พิจารณาให้ความเห็น
ประกอบการขอเปลี่ยนแปลงแผนผังโครงการทำเหมืองทั้งฉบับตามหนังสือ กบส. ที่ อก ๐๕๐๖/ป (๑) ๙๒
ลงวันที่ ๒๖ เมษายน ๒๕๖๒ รวมทั้งยกเลิกการเปิดหน้าเหมืองบริเวณ “หะ” และยกเลิกพื้นที่ Buffer Zone
ทางด้านทิศเหนือบริเวณแนวเขตหลักเขตที่ ๑๘-๑๙ ในเขตประธานบัตรที่ ๓๓๓๘๓/๑๖๑๘๐
ของทำพื้นที่ส่วนจำกัด โรงไม้ตรึงภูทอง เป็นตามแผนผังโครงการเดิม สำหรับการขอเปลี่ยนแปลงแผนผัง
โครงการทำเหมืองทั้งฉบับ (ฉบับแก้ไข) ในครั้งนี้ เป็นการร่วมแผนผังโครงการทำเหมืองเป็นเขตเหมืองแร่เดียวกัน
ของแปลงประธานบัตร ทั้ง ๒ แปลง โดยมีการขยายพื้นที่ทำเหมืองเพิ่มบริเวณแนวเขตประธานบัตรที่ติดกัน
และยกเลิกพื้นที่ Buffer Zone บริเวณหลักเขตที่ ๑๔-๑๕-๑ ของประธานบัตรที่ ๒๔๐๑๖/๑๕๕๕๔
ของนายณรินทร์ เก่งธนทรัพย์ ซึ่งสำนักงานนโยบายและแผนทรัพยากรธรรมชาติและสิ่งแวดล้อม (สผ.)
ได้พิจารณาให้ความเห็นว่า การร่วมแผนผังโครงการทำเหมืองบริเวณรอยต่อประธานบัตร ทั้ง ๒ แปลง กพร.
สามารถพิจารณาความเหมาะสมของแผนผังโครงการได้ นอกจากนี้ ในพื้นที่ประธานบัตรที่ ๒๔๐๑๖/๑๕๕๕๔
มีการปรับเปลี่ยนการใช้ประโยชน์พื้นที่เพื่อให้สอดคล้องกับการเปลี่ยนแปลงการทำเหมืองโดยไม่มีพื้นที่ลานเก็บกอง
หินใหญ่ “ล” และพื้นที่เก็บกองเปลือกดิน “ค” เนื่องจากเปลือกดินและเศษหินสามารถนำไปผลิตเป็นหิน
คลุกเกรดต่ำได้ทั้งหมด

แผนผังโครงการทำเหมืองที่ขอเปลี่ยนแปลงทั้งฉบับ (ฉบับแก้ไข) ได้ผ่านการตรวจสอบและรับรองจากวิศวกร
เหมืองแร่ และ ผอ.สรข.๑ แล้ว เห็นว่ามีความเหมาะสมตามหลักวิศวกรรม กบส. พิจารณาแล้ว เห็นว่า การขอ
เปลี่ยนแปลงแผนผังโครงการทำเหมืองในครั้งนี้ สามารถควบคุมและป้องกันผลกระทบสิ่งแวดล้อมที่อาจเกิดขึ้นให้อยู่

สำเนาถูกต้อง

ในระดับ ...

ในระดับที่ปลอดภัยและยอมรับได้ จึงเห็นควรให้ผู้ถือประทานบัตรปฏิบัติตามมาตรการป้องกันและแก้ไขผลกระทบสิ่งแวดล้อมที่กำหนดไว้เดิมตามหนังสือ สผ. ที่ ทส ๑๐๐๙.๒/๗๖๓๔ ลงวันที่ ๒๘ ตุลาคม ๒๕๕๓ ที่ ทส ๑๐๐๙.๒/๑๑๒๗๔ ลงวันที่ ๑๘ กันยายน ๒๕๕๘ และที่กำหนดเพิ่มเติมให้สอดคล้องกับการขอเปลี่ยนแปลงแผนผังโครงการทำเหมืองตามเอกสารแนบ โดยให้ผู้ถือประทานบัตรถือปฏิบัติอย่างเคร่งครัด

จึงเรียนมาเพื่อโปรดทราบและพิจารณาดำเนินการต่อไป



(นายอนุ กิจประวิทย์)
ผู้อำนวยการศูนย์บริหารสิ่งแวดล้อม

สำเนาถูกต้อง

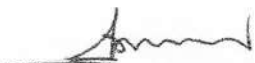

(นายอุดมพล รามรังษะกุล)
ผู้อำนวยการศูนย์บริหารสิ่งแวดล้อม

100218 No. 2

มาตรการป้องกันและแก้ไขผลกระทบสิ่งแวดล้อม (เพิ่มเติม)
สำหรับการขอเปลี่ยนแปลงแผนผังโครงการทำเหมือง
ประทานบัตรที่ ๒๔๐๑๖/๑๕๙๕๔ ของนายณรินทร์ เก่งธนทรัพย์
ร่วมแผนผังโครงการทำเหมืองเดียวกันกับ

ประทานบัตรที่ ๓๓๓๘๓/๑๖๑๘๐ ของห้างหุ้นส่วนจำกัด โรงไม้ครึ่งภูทอง
โครงการเหมืองแร่หินอุตสาหกรรมชนิดหินปูน เพื่ออุตสาหกรรมก่อสร้าง
ที่ตำบลนาเมืองเพชร อำเภอสิเกา จังหวัดตรัง

๑. ให้เปิดการทำเหมืองตามแผนผังโครงการทำเหมืองที่กำหนดไว้อย่างเคร่งครัด โดยให้กำหนดขอบเขตพื้นที่เปิดทำเหมือง พื้นที่รองรับกิจกรรมที่เกี่ยวข้อง และพื้นที่เว้นไม่ทำเหมืองให้ชัดเจนตามเอกสารแนบ และให้เว้นพื้นที่ไม่ทำเหมืองเข้าใกล้ห้วยบอนที่อยู่ทางด้านทิศตะวันตก และทางสาธารณประโยชน์ (บ้านเขาแก้ว- บ้านต้นซด) ที่อยู่ทางด้านทิศตะวันตกตลอดแนวมาทางทิศใต้ ในระยะไม่น้อยกว่า ๕๐ เมตร และจัดทำป้ายหรือสัญลักษณ์ที่แสดงให้เห็นแนวเขตที่เว้นไม่มีการทำเหมืองให้มองเห็นชัดเจน พร้อมทั้งให้ดูแลรักษาสภาพต้นไม้ที่มีอยู่ตามธรรมชาติให้อยู่ในสภาพเดิมและปลูกไม้โตเร็วหรือไม่ท้องถิ่นเพิ่มเติมให้เต็มทีว่างในพื้นที่เว้นการทำเหมืองให้หนาแน่นขึ้น เพื่อป้องกันผลกระทบด้านทัศนียภาพและความปลอดภัยต่อผู้ใช้เส้นทางสาธารณะ

๒. ให้เปิดการทำเหมืองในลักษณะเป็นขั้นบันได โดยให้ขั้นบันไดมีความสูงไม่เกิน ๑๐ เมตร และมีความกว้างน้อยกว่า ๘ เมตร และควบคุมความลาดชันรวมของหน้าเหมืองสุดท้าย (Overall Slope) ไม่เกิน ๔๕ องศา สำหรับบริเวณที่ยังไม่เปิดการทำเหมืองให้รักษาสภาพธรรมชาติเดิมไว้ให้มากที่สุด

๓. ให้ออกแบบการใช้ปริมาณวัตถุระเบิดตามแผนผังโครงการทำเหมือง โดยใช้ปริมาณวัตถุระเบิดไม่เกิน ๑๒๘ กิโลกรัม/จังหวัดหวง โดยการระเบิดวันละ ๑ ครั้ง ในช่วงเวลา ๑๖.๐๐-๑๗.๐๐ น. และหลีกเลี่ยงการระเบิดย่อย โดยให้ใช้เครื่องเจาะกระแทกย่อยแร่แทน โดยก่อนและหลังการระเบิดทุกครั้งจะต้องมีเจ้าหน้าที่ตรวจสอบในรัศมี ๑๐๐ เมตร จากจุดระเบิด และให้มีการเปิดสัญญาณเตือนให้ได้ยินอย่างชัดเจนในรัศมีไม่น้อยกว่า ๕๐๐ เมตร พร้อมทั้งมีป้ายแสดงเวลาการระเบิดภายในพื้นที่ประทานบัตร และบริเวณทางเข้าเหมือง ให้ผู้สัญจรผ่านไปมามองเห็นได้อย่างชัดเจน และห้ามมีการทำเหมืองหรือมีการระเบิดหินในเวลากลางคืนโดยเด็ดขาด

๔. ให้จัดสร้างคันทำนบดินและคูระบายน้ำขนาดตามที่กำหนดไว้ในมาตรการป้องกันและแก้ไขผลกระทบสิ่งแวดล้อม เพื่อป้องกันและรวบรวมน้ำจากพื้นที่ทำเหมือง พื้นที่เว้นการทำเหมืองและพื้นที่กิจกรรมเกี่ยวเนื่อง ให้ไหลลงสู่บ่อดักตะกอน จำนวน ๓ บ่อ บริเวณหมายเลข "บ" "บ๑" และ "บ๒" พร้อมทั้งปลูกพืชคลุมดินและไถย่นดินไถเรียบบนคันดินและห้ามทำการระบายน้ำออกสู่ภายนอกพื้นที่โครงการโดยเด็ดขาด แต่หากจำเป็นต้องระบายน้ำออกนอกพื้นที่โครงการจะต้องระบายน้ำที่ผ่านการตกตะกอนเป็นน้ำใสแล้วเท่านั้น และต้องตรวจสอบคูระบายน้ำและบ่อดักตะกอนให้สามารถใช้งานได้ตลอดเวลา

๕. ให้ฉีดพรมน้ำเพื่อลดการฟุ้งกระจายของฝุ่นละอองบริเวณพื้นที่ทำเหมืองแร่ เส้นทางขนส่งแร่ภายในพื้นที่โครงการ และเส้นทางขนส่งแร่สู่ถนนสายหลัก โดยเฉพาะช่วงที่ผ่านชุมชน วันละ ๓-๔ ครั้ง หรือตามความเหมาะสมของสภาพภูมิอากาศ รวมทั้งให้ตรวจสอบและซ่อมแซมเส้นทางขนส่งแร่ให้อยู่ในสภาพที่ดีอยู่เสมอ

สำเนาถูกต้อง

นายณรินทร์ เก่งธนทรัพย์

๖. ในการขนส่ง ...

๖. ในการขนส่งแร่ออกนอกพื้นที่โครงการ ให้ควบคุมน้ำหนักบรรทุกทุกให้อยู่ในพิกัดที่ทางราชการกำหนด และควบคุมความเร็วของรถบรรทุกแร่ ไม่เกิน ๓๐ กิโลเมตรต่อชั่วโมง โดยเฉพาะในช่วงที่ผ่านชุมชน พร้อมทั้งใช้ผ้าใบปิดคลุมเพื่อป้องกันการตกหล่นของหิน และลดการฟุ้งกระจายของฝุ่นละออง รวมทั้งห้ามไม่ให้มีการขนส่งแร่ในช่วงเวลา ๐๗.๐๐ - ๐๘.๐๐ น. และ ๑๕.๐๐ - ๑๖.๓๐ น. ซึ่งเป็นช่วงที่นักเรียนและประชาชนเดินทางไป - กลับจากโรงเรียนและที่ทำงาน

๗. ให้จัดหาและกำชับให้พนักงานสวมใส่อุปกรณ์ป้องกันภัยส่วนบุคคล เช่น หมวกนิรภัย รองเท้าป้องกันภัย ถุงมือ และหน้ากากกันฝุ่น ฯลฯ ให้เหมาะสมกับสภาพของงาน พร้อมทั้งจัดให้มีการตรวจสุขภาพของพนักงานปีละ ๑ ครั้ง ได้แก่ สุขภาพทั่วไป สมรรถภาพการได้ยิน สมรรถภาพปอด และ Silicosis พร้อมทั้งรายงานผลให้กรมอุตสาหกรรมพื้นฐานและการเหมืองแร่ และสำนักงานนโยบายและแผนทรัพยากรธรรมชาติและสิ่งแวดล้อมทราบ

๘. โรงโม่หินของโครงการจะต้องมีการบำรุงรักษาระบบป้องกันและกำจัดฝุ่นให้มีประสิทธิภาพดีอยู่เสมอ ทั้งการปิดคลุมอาคาร อุปกรณ์ และระบบสเปรย์น้ำที่จุดกำเนิดฝุ่นต่าง ๆ และจะต้องเปิดใช้ตลอดเวลาที่ทำการโม่ บด ย่อยหิน ตามประกาศกรมอุตสาหกรรมพื้นฐานและการเหมืองแร่ เรื่อง ให้โรงโม่บด หรือย่อยหิน มีระบบป้องกันผลกระทบสิ่งแวดล้อม ลงวันที่ ๑๒ มกราคม ๒๕๔๘ อย่างครบถ้วน โดยเคร่งครัด

๙. ให้ดำเนินการติดตามตรวจสอบคุณภาพสิ่งแวดล้อม พร้อมทั้งรายงานให้กรมอุตสาหกรรมพื้นฐานและการเหมืองแร่ และสำนักงานนโยบายและแผนทรัพยากรธรรมชาติและสิ่งแวดล้อมทราบทุกครั้ง ดังนี้

๙.๑ ตรวจวัดปริมาณฝุ่นละอองรวม (TSP) และฝุ่นละอองขนาดเล็กไม่เกิน ๑๐ ไมครอน (PM10) เฉลี่ยในคาบ ๒๔ ชั่วโมง เป็นระยะเวลา ๓ วันต่อเนื่อง จำนวน ๔ สถานี ได้แก่ บ้านห้างต่อ (บ้านหนองห้างต่อ) บ้านเขาเพดาน (ร.พ.สต.บ้านเขา) บ้านทุ่งหวาย และโรงโม่หินของโครงการ ปีละ ๒ ครั้ง ในช่วงเดือนเมษายน และเดือนพฤศจิกายน ของทุกปี

๙.๒ ตรวจวัดระดับเสียงเฉลี่ย ๒๔ ชั่วโมง (Leq 24 hr.) และระดับเสียงสูงสุด (Lmax) เป็นระยะเวลา ๓ วัน ต่อเนื่อง จำนวน ๔ สถานี ได้แก่ บ้านห้างต่อ (บ้านหนองห้างต่อ) บ้านเขาเพดาน (ร.พ.สต.บ้านเขา) บ้านทุ่งหวาย และโรงโม่หินของโครงการ ปีละ ๒ ครั้ง ในช่วงเดือนเมษายน และเดือนพฤศจิกายน ของทุกปี

๙.๓ ตรวจวัดแรงสั่นสะเทือนจากการทำเหมือง จำนวน ๒ สถานี ได้แก่ บ้านเขาเพดาน (หลังใกล้ที่สุดทางด้านทิศตะวันตก) บ้านห้างต่อ (หลังใกล้ที่สุดทางด้านทิศตะวันออก) ปีละ ๒ ครั้ง ในช่วงเดือนเมษายน และเดือนพฤศจิกายน ของทุกปี

๙.๔ ตรวจวัดคุณภาพน้ำผิวดิน จำนวน ๔ สถานี ได้แก่ คลองบอนก่อนผ่านพื้นที่โครงการ คลองบอนหลังผ่านพื้นที่โครงการ และบ่อดักตะกอน "บ" และ "บ๒" ของโครงการ โดยตรวจวัดค่าความเป็นกรด-ด่าง (pH) ค่าความขุ่น (Turbidity) ปริมาณตะกอนแขวนลอยทั้งหมด (Total Suspended Solids) ปริมาณตะกอนละลายทั้งหมด (Total Dissolved Solids) ค่าความกระด้างทั้งหมด (Total Hardness) ปริมาณซัลเฟต (Sulfate) ปริมาณเหล็กทั้งหมด (Total Iron) ตะกั่ว (Lead) แคดเมียม (Cadmium) และปริมาณสารหนู (Arsenic) ปีละ ๒ ครั้ง ในช่วงเดือนเมษายน และเดือนพฤศจิกายน ของทุกปี

๑๐. ให้ทำการฟื้นฟูสภาพพื้นที่ที่ใช้ทำเหมืองควบคู่ไปกับการทำเหมือง ดังนี้

๑๐.๑ บริเวณที่ไม่ใช้ในการทำเหมืองแร่และกิจกรรมเกี่ยวเนื่อง และบริเวณพื้นที่เว้นไม่ทำเหมืองให้รักษาสภาพเดิมไว้และปลูกต้นไม้โตเร็วเสริมให้หนาแน่น พร้อมทั้งดูแลบำรุงรักษาต้นไม้ให้มี
การเจริญเติบโตที่ดี

สำเนาถูกต้อง

๑๐.๒ บริเวณพื้นที่ ...

๑๐.๒ บริเวณพื้นที่หน้าเหมืองชั้นบันได เมื่อสิ้นสุดการทำเหมืองแล้วให้ทำการปรับแต่งชั้นบันไดให้มีเสถียรภาพและมีความปลอดภัย และทำการฟื้นฟูโดยการขุดหลุมหรือร่อง และนำเปลือกดินมาใส่หลุมหรือร่อง และพื้นที่ชั้นบันไดดังกล่าว พร้อมทั้งปลูกพืชคลุมดินและไม่ท้องถื่นหรือไม้โตเร็ว เพื่อให้มีสภาพแวดล้อมกลมกลืนกับสภาพธรรมชาติใกล้เคียงโดยรอบ

๑๐.๓ บริเวณที่ต่ำกว่าพื้นราบลงไปเป็นบ่อเหมืองให้ปรับสภาพพื้นที่ให้มีความปลอดภัยเพื่อเป็นแหล่งน้ำใช้ของชุมชน โดยการปรับลดความลาดชัน และสร้างคันทำนบดินล้อมรอบบ่อเหมืองหรือล้อมรั้วลวดหนาม พร้อมทั้งปลูกพืชคลุมดินและไม้ยืนต้นโตเร็วโดยรอบบ่อเหมืองและคันทำนบดินเพื่อป้องกันการพังทลายและเสริมสร้างทัศนียภาพให้กลมกลืนกับสภาพแวดล้อมโดยรอบ

ทั้งนี้ให้รายงานผลการดำเนินการฟื้นฟูพื้นที่เหมืองแร่ให้กรมอุตสาหกรรมพื้นฐานและการเหมืองแร่ และสำนักงานนโยบายและแผนทรัพยากรธรรมชาติและสิ่งแวดล้อมทราบทุกปี โดยมีรายละเอียดของการดำเนินการและตำแหน่งที่ดำเนินการอย่างเพียงพอในปีที่ผ่านมา

๑๑. ให้รื้อถอนโยกย้ายสิ่งปลูกสร้าง อาคารโรงเรือน ตลอดจนวัสดุอุปกรณ์ที่ใช้ในการทำเหมืองออกจากพื้นที่ประทานบัตรให้แล้วเสร็จก่อนสิ้นอายุประทานบัตรไม่น้อยกว่า ๑ เดือน และดำเนินการปลูกต้นไม้ยืนต้นโตเร็ว หรือพืชคลุมดินในบริเวณที่สามารถดำเนินการได้

๑๒. ให้ผู้ถือประทานบัตรส่งรายงานผลการปฏิบัติตามมาตรการป้องกันและแก้ไขผลกระทบสิ่งแวดล้อม ๒ ครั้งต่อปี ตามประกาศกระทรวงทรัพยากรธรรมชาติและสิ่งแวดล้อม เรื่อง หลักเกณฑ์ และวิธีการจัดทำรายงานผลการปฏิบัติตามมาตรการที่กำหนดไว้ในรายงานการประเมินผลกระทบสิ่งแวดล้อม ซึ่งผู้ดำเนินการหรือผู้ขออนุญาตจะต้องจัดทำเมื่อได้รับอนุญาตให้ดำเนินโครงการหรือกิจการแล้ว พ.ศ. ๒๕๖๑ ซึ่งได้ประกาศในราชกิจจานุเบกษา เมื่อวันที่ ๔ มกราคม ๒๕๖๒ โดยให้เสนอรายงานฯ ของช่วงเดือนมกราคมถึงเดือนมิถุนายน ภายในเดือนกรกฎาคม และเสนอรายงานฯ ของช่วงเดือนกรกฎาคมถึงเดือนธันวาคม ภายในเดือนมกราคมของปีถัดไป

๑๓. หากได้รับการร้องเรียนจากราษฎรในบริเวณใกล้เคียงว่าได้รับความเดือดร้อนรำคาญจากการดำเนินโครงการ หรือสาธารณสมบัติได้รับความเสียหายจากการทำเหมืองและกิจกรรมที่เกี่ยวข้อง และทางราชการได้ตรวจพบว่า ไม่ปฏิบัติตามมาตรการที่ได้กำหนดไว้ ผู้ถือประทานบัตรจะต้องยุติการทำเหมืองตามคำสั่งของทางราชการ แล้วแก้ไขเหตุแห่งความเดือดร้อนให้เสร็จสิ้นก่อนที่จะดำเนินการต่อไป

๑๔. หากผู้ถือประทานบัตรมีความประสงค์จะเปลี่ยนแปลงรายละเอียดการทำเหมือง หรือการดำเนินกิจกรรมเกี่ยวเนื่องที่แตกต่างจากที่เสนอไว้ในรายงานฯ จะต้องเสนอรายละเอียดที่จะเปลี่ยนแปลงดังกล่าว พร้อมทั้งข้อมูลเหตุผลความจำเป็นและมาตรการป้องกันแก้ไขผลกระทบสิ่งแวดล้อมที่สอดคล้องกับการเปลี่ยนแปลงให้กรมอุตสาหกรรมพื้นฐานและการเหมืองแร่พิจารณาให้ความเห็นชอบก่อน

๑๕. ในระหว่างการทำเหมืองหากขุดพบโบราณวัตถุ หรือร่องรอยโบราณคดี ไม่ว่าจะเป็นภาพเขียนสีหรืออื่น ๆ ที่มีความสำคัญทางประวัติศาสตร์จะต้องรายงานและขอความร่วมมือกรมศิลปากรหรือสำนักงานศิลปากรในท้องที่เข้าไปดำเนินการตรวจสอบพื้นที่ ทั้งนี้ในระหว่างการทำเหมืองจะต้องหยุดการทำเหมืองชั่วคราวและหากพิสูจน์แล้วว่าเป็นแหล่งโบราณคดี ผู้ถือประทานบัตรจะต้องปฏิบัติตามเงื่อนไขของหน่วยงานที่เกี่ยวข้องโดยไม่มีข้อเรียกร้องใด ๆ

สำเนาถูกต้อง

กองบริหารสิ่งแวดล้อม
กรมอุตสาหกรรมพื้นฐานและการเหมืองแร่
สิงหาคม ๒๕๖๒

แผนผังโครงการทำเหมือง โดยวิธีเหมืองทาบ
ชนิดแร่หินอุตสาหกรรมชนิดหินปูนเพื่ออุตสาหกรรมก่อสร้าง
สำหรับประทานบัตรที่ 24016/15954 ของ นายรินทร์ เก่งธนทรัพย์
รวมแผนผังโครงการทำเหมืองเดียวกันกับประทานบัตรที่ 33383/16180 ของ หจก.โรงไม้เครื่องทอง
ที่ หมู่ที่ 7 ตำบลนาเมืองเพชร อำเภอบึงสามพัน จังหวัดศรีสะเกษ

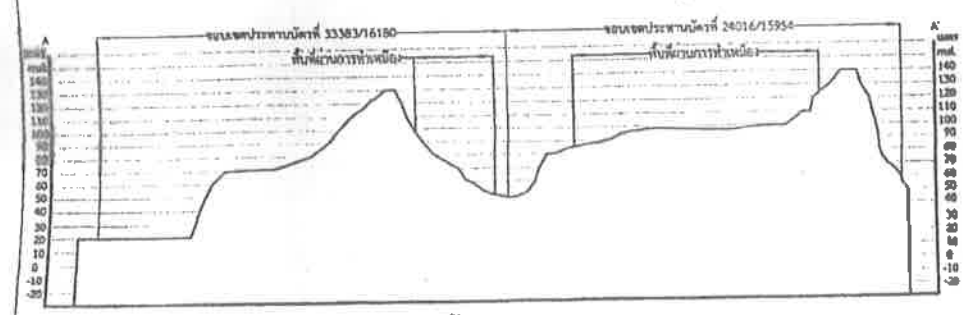
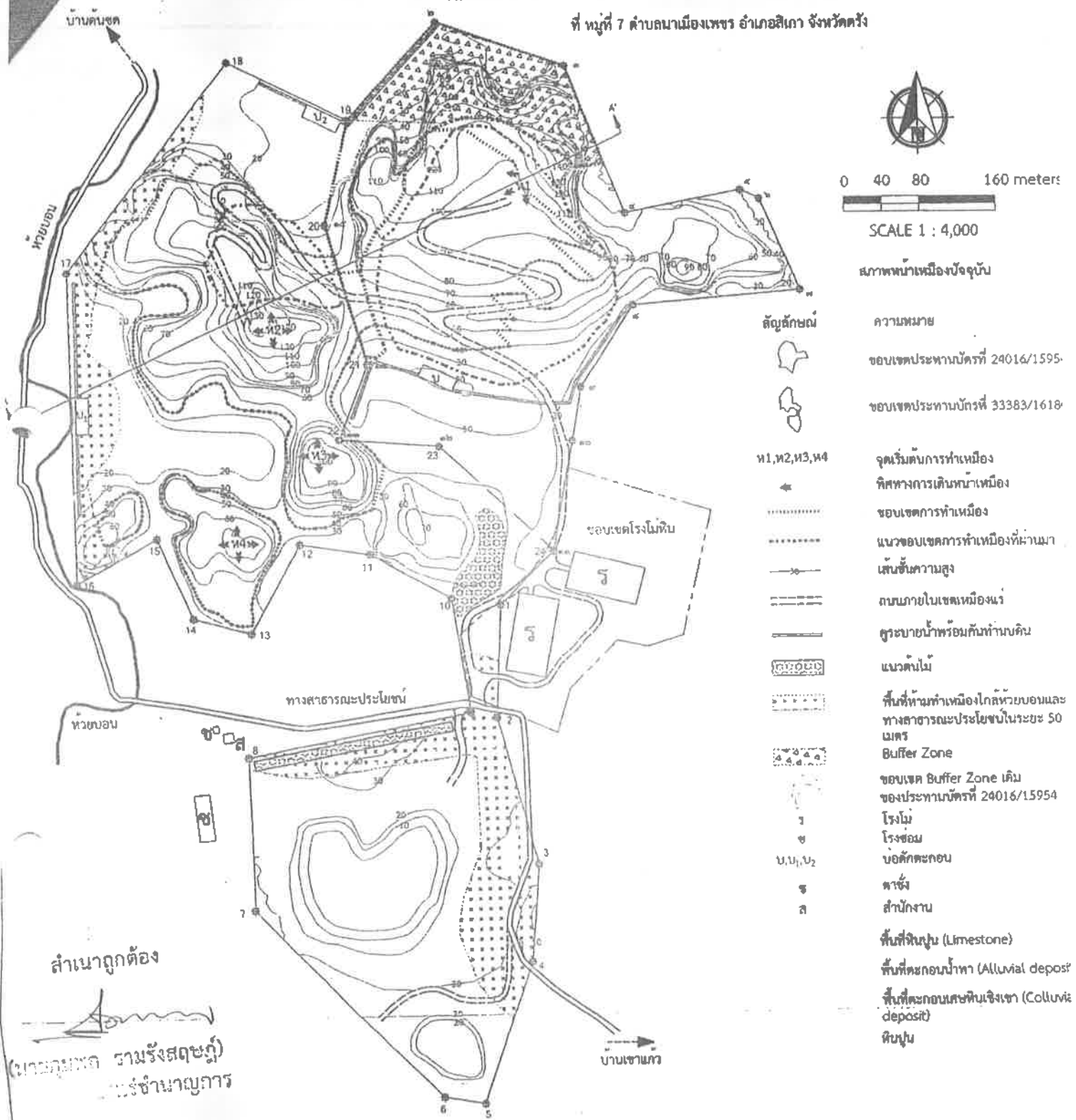

ภาพตัดขวาง A-A'

ภาพแสดงขอบเขตการทำเหมือง และภาพตัดขวางแห่งแรก

เอกสารแนบ

5

ผลการพิจารณารายงานการศึกษาสิ่งแวดล้อม
สำหรับการต่ออายุประทานบัตร

ที่ อก ๐๕๐๖/๑๒๕๐๖

กรมอุตสาหกรรมพื้นฐานและการเหมืองแร่
ถนนพระรามที่ ๖ กทม. ๑๐๔๐๐

๒๐ สิงหาคม ๒๕๖๓

เรื่อง ผลการพิจารณารายงานการศึกษาด้านสิ่งแวดล้อม สำหรับคำขอต่อยุประทานบัตรที่ ๑/๒๕๖๒ (ประทานบัตรที่ ๒๔๐๑๖/๑๕๕๕๔) ของนายรินทร์ เก่งธนทรัพย์ ร่วมแผนผังโครงการทำเหมืองเดียวกันกับประทานบัตรที่ ๓๓๓๘๓/๑๖๑๘๐ ของห้างหุ้นส่วนจำกัด โรงไม้ตรังภูทอง

เรียน ผู้ว่าราชการจังหวัดตรัง

อ้างถึง หนังสือสำนักงานอุตสาหกรรมจังหวัดตรัง ที่ ตง ๐๐๓๓(๔)/๙๕๗ ลงวันที่ ๓ กรกฎาคม ๒๕๖๓

สิ่งที่ส่งมาด้วย ๑. สำเนาหนังสือสำนักงานอุตสาหกรรมจังหวัดตรัง ที่ ตง ๐๐๓๓(๔)/๙๕๗ ลงวันที่

๓ กรกฎาคม ๒๕๖๓ จำนวน ๑ ฉบับ

๒. มาตรการป้องกันและแก้ไขผลกระทบสิ่งแวดล้อม สำหรับคำขอต่อยุประทานบัตรที่ ๑/๒๕๖๒ (ประทานบัตรที่ ๒๔๐๑๖/๑๕๕๕๔) ของนายรินทร์ เก่งธนทรัพย์ ร่วมแผนผังโครงการทำเหมืองเดียวกันกับ ประทานบัตรที่ ๓๓๓๘๓/๑๖๑๘๐ ของห้างหุ้นส่วนจำกัด โรงไม้ตรังภูทอง จำนวน ๑ ฉบับ

ตามหนังสือที่อ้างถึง สำนักงานอุตสาหกรรมจังหวัดตรัง ส่งรายงานการศึกษาด้านสิ่งแวดล้อม สำหรับคำขอต่อยุประทานบัตรที่ ๑/๒๕๖๒ (ประทานบัตรที่ ๒๔๐๑๖/๑๕๕๕๔) ของนายรินทร์ เก่งธนทรัพย์ ร่วมแผนผังโครงการทำเหมืองเดียวกันกับประทานบัตรที่ ๓๓๓๘๓/๑๖๑๘๐ ของห้างหุ้นส่วนจำกัด โรงไม้ตรังภูทอง ชนิดแร่หินอุตสาหกรรมชนิดหินปูน (เพื่ออุตสาหกรรมก่อสร้าง) ที่ตำบลนาเมืองเพชร อำเภอสิเกา จังหวัดตรัง ให้กรมอุตสาหกรรมพื้นฐานและการเหมืองแร่ (กพร.) พิจารณาดำเนินการ ความละเอียดแจ้งแล้ว นั้น

กพร. ได้พิจารณารายงานดังกล่าวแล้วเห็นว่า มาตรการป้องกันและแก้ไขผลกระทบสิ่งแวดล้อม สำหรับคำขอต่อยุประทานบัตรดังกล่าว สามารถป้องกันและลดผลกระทบที่จะมีต่อชุมชน การใช้ประโยชน์ที่ดินโดยรอบ และสิ่งแวดล้อมที่จะเกิดจากการทำเหมืองให้อยู่ในระดับที่ปลอดภัยและยอมรับได้ โดยให้ผู้ถือประทานบัตรปฏิบัติตามมาตรการป้องกันและแก้ไขผลกระทบสิ่งแวดล้อมที่กำหนดไว้ในการให้ความเห็นชอบรายงานการวิเคราะห์ผลกระทบสิ่งแวดล้อม ตามหนังสือสำนักงานนโยบายและแผนทรัพยากรธรรมชาติและสิ่งแวดล้อม ที่ ทส ๑๐๐๙.๒/๗๖๓๔ ลงวันที่ ๒๘ ตุลาคม ๒๕๕๓ และ ที่ ทส ๑๐๐๙.๒/๑๑๒๗๔ ลงวันที่ ๑๘ กันยายน ๒๕๕๕ และมาตรการป้องกันและแก้ไขผลกระทบสิ่งแวดล้อมที่กำหนดเพิ่มเติมให้สอดคล้องกับแผนการทำเหมืองและสภาพแวดล้อมของพื้นที่ในการต่อยุประทานบัตร รายละเอียดตามสิ่งที่ส่งมาด้วย ๒ โดยให้ยกเลิกมาตรการป้องกันและแก้ไขผลกระทบสิ่งแวดล้อม (เพิ่มเติม) สำหรับการขอเปลี่ยนแปลงแผนผังโครงการทำเหมือง ประทานบัตรที่ ๒๔๐๑๖/๑๕๕๕๔) ของนายรินทร์ เก่งธนทรัพย์ ร่วมแผนผังโครงการทำเหมืองเดียวกันกับประทานบัตรที่ ๓๓๓๘๓/๑๖๑๘๐ ของห้างหุ้นส่วนจำกัด โรงไม้ตรังภูทอง ฉบับเดือน สิงหาคม ๒๕๖๒

จึงเรียนมา ...

จึงเรียนมาเพื่อโปรดทราบ และพิจารณามอบหมายให้อุตสาหกรรมจังหวัดตั้ง ดำเนินการต่อไป พร้อมทั้งแจ้งมาตรการป้องกันและแก้ไขผลกระทบสิ่งแวดล้อมที่กำหนดไว้ให้ผู้ถือประทานบัตรทราบด้วยจะขอบคุณยิ่ง

ขอแสดงความนับถือ



นายวิมล ใจดี
อธิบดีกรมอุตสาหกรรมพิเศษ กรมส่งเสริมการค้าระหว่างประเทศ

กองบริหารสิ่งแวดล้อม
โทร. ๐ ๒๒๐๒ ๓๗๕๓
โทรสาร ๐ ๒๒๔๔ ๘๗๖๒

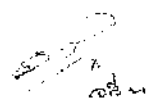

นายวิมล ใจดี ส.ค. ๒๕๖๓
นายวิมล ใจดี ส.ค. ๒๕๖๓
นายวิมล ใจดี ส.ค. ๒๕๖๓

มาตรการป้องกันและแก้ไขผลกระทบสิ่งแวดล้อม
สำหรับคำขอต่อยอายุประทานบัตรที่ ๑/๒๕๖๒ (ประทานบัตรที่ ๒๔๐๑๖/๑๕๙๕๔)
ของนายณรินทร์ เก่งธนทรัพย์
ร่วมแผนผังโครงการทำเหมืองเดียวกันกับ
ประทานบัตรที่ ๓๓๓๘๓/๑๖๑๘๐ ของห้างหุ้นส่วนจำกัด โรงไม้ตรังทอง
ชนิดแร่หินอุตสาหกรรมชนิดหินปูน เพื่ออุตสาหกรรมก่อสร้าง
ที่ตำบลนาเมืองเพชร อำเภอเสลี่ยง จังหวัดตรัง

๑. ให้เปิดการทำเหมืองตามแผนผังโครงการทำเหมืองที่กำหนดไว้อย่างเคร่งครัด โดยให้กำหนดขอบเขตพื้นที่เปิดทำเหมือง พื้นที่รองรับกิจกรรมที่เกี่ยวข้อง และพื้นที่เว้นไม่ทำเหมืองให้ชัดเจน โดยให้เว้นพื้นที่ไม่ทำเหมืองเข้าใกล้ห้วยบอนที่อยู่ทางด้านทิศตะวันตก และทางสาธารณประโยชน์ (บ้านเขาแก้ว-บ้านต้นซด) ที่อยู่ทางด้านทิศตะวันตกตลอดแนวมาทางทิศใต้ ในระยะไม่น้อยกว่า ๕๐ เมตร และเว้นพื้นที่ Buffer Zone ทางด้านทิศเหนือของคำขอต่อยอายุประทานบัตรที่ ๑/๒๕๖๒ (ประทานบัตรที่ ๒๔๐๑๖/๑๕๙๕๔) ให้อยู่ในขอบเขตพื้นที่ Buffer Zone ตามที่กำหนดไว้ในแผนผังโครงการ พร้อมทั้งจัดทำป้ายหรือสัญลักษณ์ที่แสดงให้เห็นแนวเขตพื้นที่เว้นไม่ทำเหมืองให้มองเห็นอย่างชัดเจน พร้อมทั้งให้ดูแลรักษาสภาพต้นไม้ที่มีอยู่ตามธรรมชาติให้อยู่ในสภาพเดิมและปลูกไม้โตเร็วหรือไม้ท้องถิ่นเพิ่มเติมให้เต็มทีว่างในพื้นที่เว้นการทำเหมืองให้หนาแน่นขึ้น เพื่อป้องกันผลกระทบด้านทัศนียภาพและความปลอดภัยต่อผู้ใช้เส้นทางสาธารณะ

๒. ให้เปิดการทำเหมืองในลักษณะเป็นชั้นบันได โดยให้ชั้นบันไดมีความสูงไม่เกิน ๑๐ เมตร และมีความกว้างน้อยกว่า ๘ เมตร และควบคุมความลาดชันรวมของหน้าเหมืองสุดท้าย (Overall Slope) ไม่เกิน ๔๕ องศา สำหรับบริเวณที่ยังไม่เปิดการทำเหมืองให้รักษาสภาพธรรมชาติเดิมไว้ให้มากที่สุด

๓. ให้ออกแบบการใช้ปริมาณวัตถุระเบิดตามแผนผังโครงการทำเหมือง โดยใช้ปริมาณวัตถุระเบิดไม่เกิน ๑๒๘ กิโลกรัม/จังหวะถ่วง ทำการระเบิดวันละ ๑ ครั้ง ในช่วงเวลา ๐๖.๐๐-๑๗.๐๐ น. และหลีกเลี่ยงการระเบิดย่อย โดยให้ใช้เครื่องเจาะกระแทกย่อยแร่แทน โดยก่อนและหลังการระเบิดทุกครั้ง จะต้องมีการแจ้งเตือนให้คนในรัศมี ๑๐๐ เมตร จากจุดระเบิด และให้มีการเปิดสัญญาณเตือนให้ได้ยินอย่างชัดเจน ในรัศมีไม่น้อยกว่า ๕๐๐ เมตร พร้อมทั้งให้มีป้ายเตือน “อันตรายจากการระเบิด” และระบุเวลาการระเบิดไว้ตามแนวเขตโดยรอบพื้นที่โครงการ และริมเส้นทางเข้า-ออก พื้นที่โครงการ ให้ผู้สัญจรผ่านไปมามองเห็นได้อย่างชัดเจน และห้ามมีการทำเหมืองหรือมีการระเบิดหิน ในเวลากลางคืนโดยเด็ดขาด

๔. ให้จัดสร้างคันทำนบกั้นและระบายน้ำขนาดตามที่กำหนดไว้ในมาตรการป้องกันและแก้ไขผลกระทบสิ่งแวดล้อม ของสำนักงานนโยบายและแผนทรัพยากรธรรมชาติและสิ่งแวดล้อม เพื่อเบี่ยงเบนและรวบรวมน้ำจากพื้นที่ทำเหมือง พื้นที่เว้นการทำเหมือง และพื้นที่กิจกรรมเกี่ยวเนื่อง ให้ไหลลงสู่บ่อตกตะกอนจำนวน ๓ บ่อ บริเวณหมายเลข “บ” “บ๑” และ “บ๒” พร้อมทั้งปลูกพืชคลุมดินและไม้ยืนต้นโตเร็วบนคันดิน และห้ามทำการระบายน้ำออกสู่ภายนอกพื้นที่โครงการโดยเด็ดขาด แต่หากจำเป็นต้องระบายน้ำออกนอกพื้นที่โครงการจะต้องระบายน้ำที่ผ่านการตกตะกอนเป็นน้ำใสและคุณภาพน้ำมีค่าอยู่ในเกณฑ์มาตรฐานแล้วเท่านั้น รวมทั้งต้องตรวจสอบคุ้ระบายน้ำและบ่อตกตะกอนให้สามารถใช้งานได้ดียิ่งเสมอ

๕. ให้ฉีดพรมน้ำเพื่อลดการฟุ้งกระจายของฝุ่นละอองบริเวณพื้นที่ทำเหมืองแร่ เส้นทางขนส่งแร่ ภายในพื้นที่โครงการ และเส้นทางขนส่งแร่สู่ถนนสายหลัก โดยเฉพาะช่วงที่ผ่านชุมชน วันละ ๓-๔ ครั้ง หรือตามความเหมาะสมของสภาพภูมิอากาศ รวมทั้งให้ตรวจสอบและซ่อมแซมเส้นทางขนส่งแร่ให้อยู่ในสภาพที่ดีอยู่เสมอ

๖. ในการขนส่งแร่ออกนอกพื้นที่โครงการ ให้ควบคุมน้ำหนักบรรทุกให้อยู่ในพิกัดที่ทางราชการกำหนด และควบคุมความเร็วของรถบรรทุกไม่เกิน ๓๐ กิโลเมตรต่อชั่วโมง โดยเฉพาะในช่วงที่

ผ่านชุมชน พร้อมทั้งใช้ผ้าใบปิดคลุมเพื่อป้องกันการตกหล่นของหิน และลดการฟุ้งกระจายของฝุ่นละออง รวมทั้งห้ามไม่ให้มีการขนส่งแร่ในช่วงเวลา ๐๗.๐๐-๐๘.๐๐ น. และ ๑๕.๐๐-๑๖.๓๐ น. ซึ่งเป็นช่วงที่นักเรียน และประชาชนเดินทางไป-กลับจากโรงเรียนและที่ทำงาน

๗. ให้จัดหาและกำชับให้พนักงานสวมใส่อุปกรณ์ป้องกันภัยส่วนบุคคล เช่น หมวกนิรภัย รองเท้าป้องกันภัย ถุงมือ และหน้ากากกันฝุ่น ฯลฯ ให้เหมาะสมกับสภาพของงาน พร้อมทั้งจัดให้มีการตรวจสุขภาพของพนักงานปีละ ๑ ครั้ง ได้แก่ ตรวจสอบสมรรถภาพของร่างกายโดยทั่วไป ความสามารถในการได้ยิน ระบบทางเดินหายใจ ระบบประสาทการรับรู้ และการเอกซเรย์ปอด เป็นต้น พร้อมทั้งรายงานผลให้กรมอุตสาหกรรม พื้นฐานและการเหมืองแร่ และสำนักงานนโยบายและแผนทรัพยากรธรรมชาติและสิ่งแวดล้อมทราบ

๘. ให้สนับสนุนกิจกรรมของชุมชน เพื่อสร้างความสัมพันธ์ที่ดีกับราษฎรในชุมชนใกล้เคียง โครงการ ได้แก่ การให้ทุนการศึกษา การบริจาคสนับสนุนกิจกรรมด้านศาสนา ตลอดจนให้การสนับสนุนและให้ความช่วยเหลือกิจกรรมสาธารณประโยชน์ของชุมชนในด้านอื่น ๆ ตามความเหมาะสม

๙. จัดให้มีเจ้าหน้าที่รับผิดชอบด้านมวลชนสัมพันธ์ เพื่อรับฟังความคิดเห็นและปัญหา ความเดือดร้อนที่อาจเกิดจากการทำเหมือง พร้อมทั้งประชาสัมพันธ์ผลการปฏิบัติตามมาตรการและผลการ ตรวจวัดคุณภาพสิ่งแวดล้อมของโครงการให้ประชาชนภายในชุมชนโดยรอบพื้นที่โครงการฯ ทราบ โดยการ ติดประกาศให้เห็นชัดเจนที่องค์การบริหารส่วนตำบลหรือบริเวณศูนย์รวมของชุมชน

๑๐. ให้ความช่วยเหลือด้านงบประมาณแก่ราษฎรในชุมชนใกล้เคียงหากได้รับผลกระทบ ด้านสุขภาพอนามัยจากการทำเหมืองของโครงการ

๑๑. โรงโม่หินของโครงการจะต้องมีการบำรุงรักษาระบบป้องกันและกำจัดฝุ่นให้มีประสิทธิภาพดี อยู่เสมอ ทั้งการปิดคลุมอาคาร อุปกรณ์ และระบบสเปรย์น้ำที่จุดกำเนิดฝุ่นต่าง ๆ และจะต้องเปิดใช้ตลอดเวลา ที่ทำการโม่ บด ย่อยหิน ตามประกาศกรมอุตสาหกรรมพื้นฐานและการเหมืองแร่ เรื่อง ให้โรงโม่บด หรือย่อยหิน มีระบบป้องกันผลกระทบสิ่งแวดล้อม ลงวันที่ ๑๒ มกราคม ๒๕๔๘ อย่างครบถ้วนโดยเคร่งครัด

๑๒. ให้ดำเนินการจัดตั้งกองทุนต่าง ๆ ดังนี้

๑๒.๑ กองทุนเฝ้าระวังสุขภาพ โดยกำหนดการจัดเก็บจากอัตราการผลิตแร่แต่ละปี ในอัตรา ๐.๕๐ บาทต่อเมตริกตัน แต่ต้องไม่น้อยกว่าปีละ ๒๐๐,๐๐๐ บาท (สองแสนบาทถ้วน) และให้นำเงิน เข้ากองทุนในเดือนแรกหลังได้รับอนุญาตการต่ออายุประทานบัตร และในปีถัดไปจนถึงสิ้นอายุ ประทานบัตร เพื่อใช้สำหรับการดำเนินงานด้านการตรวจสุขภาพของประชาชนบริเวณโดยรอบพื้นที่ทำเหมืองแร่ และ การดำเนินงานอื่น ๆ เพื่อการเฝ้าระวังสุขภาพ

๑๒.๒ กองทุนพัฒนาหมู่บ้านรอบพื้นที่เหมืองแร่ โดยกำหนดการจัดเก็บจากอัตรา การผลิตแร่แต่ละปี ในอัตรา ๑ บาทต่อเมตริกตัน แต่ต้องไม่น้อยกว่าปีละ ๕๐๐,๐๐๐ บาท (ห้าแสนบาทถ้วน) และให้นำเงินเข้ากองทุนในเดือนแรกหลังได้รับอนุญาตการต่ออายุประทานบัตร และในปีถัดไปจนถึงสิ้นอายุ ประทานบัตร เพื่อใช้สำหรับการดำเนินงานด้านมวลชนสัมพันธ์กับชุมชนโดยรอบเหมืองแร่ และเพื่อเป็นกองทุน สำหรับการพัฒนาหมู่บ้านโดยรอบพื้นที่เหมืองแร่

ทั้งนี้ ให้มีหลักฐานทางบัญชีให้เจ้าหน้าที่สามารถตรวจสอบได้ตลอดเวลา และการบริหาร จัดการกองทุนดังกล่าวให้มีคณะกรรมการมวลชนสัมพันธ์ประกอบด้วย ผู้ถือประทานบัตร ผู้แทนภาคประชาชน ผู้แทนส่วนราชการท้องถิ่น และให้เพิ่มเจ้าหน้าที่สาธารณสุข เจ้าหน้าที่พัฒนาชุมชน ผู้แทนวัดและสถานศึกษา เข้าร่วมเป็นคณะกรรมการด้วย โดยจัดให้มีการประชุมคณะกรรมการมวลชนสัมพันธ์ อย่างน้อยปีละ ๑ ครั้ง เพื่อพิจารณาแผนงานและผลการดำเนินงานกิจกรรมกองทุนฯ พร้อมทั้งรายงานผลการดำเนินงานของแต่ละกองทุน และสำเนาบัญชีธนาคารแสดงสถานะการเงินของกองทุน ส่งให้กรมอุตสาหกรรมพื้นฐานและการเหมืองแร่ สำนักงานอุตสาหกรรมพื้นฐานและการเหมืองแร่เขต ๑ สงขลา สำนักงานอุตสาหกรรมจังหวัดตรัง และหน่วยงาน ที่เกี่ยวข้องทราบทุกปี หรือให้เป็นไปตามแนวทางที่กรมอุตสาหกรรมพื้นฐานและการเหมืองแร่กำหนด

๑๓. ให้ดำเนินการ ...

๑๓. ให้ดำเนินการติดตามตรวจสอบคุณภาพสิ่งแวดล้อม พร้อมทั้งรายงานให้กรมอุตสาหกรรมพื้นฐานและการเหมืองแร่ และสำนักงานนโยบายและแผนทรัพยากรธรรมชาติและสิ่งแวดล้อม ทราบทุกครั้ง ดังนี้

๑๓.๑ ตรวจวัดปริมาณฝุ่นละอองรวม (TSP) และฝุ่นละอองขนาดเล็กไม่เกิน ๑๐ ไมครอน (PM 10) เฉลี่ยในคาบ ๒๔ ชั่วโมง เป็นระยะเวลา ๓ วันต่อเนื่อง จำนวน ๔ สถานี ได้แก่ บ้านห้างต่อ (บ้านหนองห้างต่อ) บ้านเขาเพดาน (รพ.สต.บ้านเขาเพดาน) บ้านทุ่งหวาย และโรงโม่หินของโครงการ ปิละ ๒ ครั้ง ในช่วงเดือนมีนาคมถึงเมษายน และเดือนพฤศจิกายนถึงธันวาคม ของทุกปี

๑๓.๒ ตรวจวัดระดับเสียงเฉลี่ย ๒๔ ชั่วโมง (Leq 24 hr.) และระดับเสียงสูงสุด (Lmax) เป็นระยะเวลา ๓ วัน ต่อเนื่อง จำนวน ๔ สถานี ได้แก่ บ้านห้างต่อ (บ้านหนองห้างต่อ) บ้านเขาเพดาน (รพ.สต.บ้านเขาเพดาน) บ้านทุ่งหวาย และโรงโม่หินของโครงการ ปิละ ๒ ครั้ง ในช่วงเดือนมีนาคมถึงเมษายน และเดือนพฤศจิกายนถึงธันวาคม ของทุกปี

๑๓.๓ ตรวจวัดแรงสั่นสะเทือนจากการทำเหมือง จำนวน ๒ สถานี ได้แก่ บ้านเขาเพดาน (หลังใกล้ที่สุดทางด้านทิศตะวันตก) และบ้านห้างต่อ (หลังใกล้ที่สุดทางด้านทิศตะวันออกเฉียงเหนือ) ปิละ ๒ ครั้ง ในช่วงเดือนมีนาคมถึงเมษายน และเดือนพฤศจิกายนถึงธันวาคม ของทุกปี

๑๓.๔ ตรวจวัดคุณภาพน้ำผิวดิน จำนวน ๔ สถานี ได้แก่ คลองบอนก่อนผ่านพื้นที่โครงการ คลองบอนหลังผ่านพื้นที่โครงการ และบ่อดักตะกอน “บ” และ “บ๒” ของโครงการ โดยตรวจวัดค่าความเป็นกรด-ด่าง (pH) ค่าความขุ่น (Turbidity) ปริมาณตะกอนแขวนลอยทั้งหมด (Total Suspended Solids) ปริมาณตะกอนละลายทั้งหมด (Total Dissolved Solids) ความกระด้างทั้งหมด (Total Hardness) ปริมาณเหล็กทั้งหมด (Total Iron) ปริมาณซัลเฟต (Sulfate) ปริมาณสารหนู (Arsenic) ปริมาณแคดเมียม (Cadmium) และปริมาณตะกั่ว (Lead) ปิละ ๒ ครั้ง ในช่วงเดือนมีนาคมถึงเมษายน และเดือนพฤศจิกายนถึงธันวาคม ของทุกปี

๑๓.๕ ตรวจวัดคุณภาพน้ำใต้ดิน จำนวน ๒ สถานี ได้แก่ บ่อน้ำบาดาลบ้านทุ่งหวาย และ บ่อน้ำบาดาลบ้านหนองห้างต่อ โดยตรวจวัดค่าความเป็นกรด-ด่าง (pH) ค่าความขุ่น (Turbidity) ปริมาณตะกอนแขวนลอยทั้งหมด (Total Suspended Solids) ปริมาณตะกอนละลายทั้งหมด (Total Dissolved Solids) ความกระด้างทั้งหมด (Total Hardness) ปริมาณเหล็กทั้งหมด (Total Iron) ปริมาณซัลเฟต (Sulfate) ปริมาณสารหนู (Arsenic) ปริมาณแคดเมียม (Cadmium) และปริมาณตะกั่ว (Lead) ปิละ ๒ ครั้ง ในช่วงเดือนมีนาคมถึงเมษายน และเดือนพฤศจิกายนถึงธันวาคม ของทุกปี

๑๔. ให้ทำการฟื้นฟูสภาพพื้นที่ที่ใช้ทำเหมืองควบคู่ไปกับการทำเหมือง ดังนี้

๑๔.๑ บริเวณพื้นที่ไม่ใช้ในการทำเหมืองแร่และกิจกรรมเกี่ยวเนื่อง ให้รักษาสภาพเดิมไว้ และปลูกต้นไม้โตเร็วเสริมเพิ่มเติมให้หนาแน่น

๑๔.๒ บริเวณพื้นที่หน้าเหมืองชั้นบันไดที่สิ้นสุดการทำเหมืองแล้ว ให้ทำการปรับแต่งชั้นบันไดให้มีเสถียรภาพและมีความปลอดภัย และทำการฟื้นฟูโดยการขุดหลุมหรือร่อง และนำเปลือกดินมาใส่หลุมหรือร่อง และพื้นที่ชั้นบันไดดังกล่าว พร้อมทั้งปลูกพืชคลุมดินและไม้ท้องถิ่นหรือไม้โตเร็ว เพื่อให้มีสภาพแวดล้อมกลมกลืนกับสภาพธรรมชาติใกล้เคียงโดยรอบ

๑๔.๓ บริเวณบ่อเหมืองให้ปรับสภาพพื้นที่ให้มีความปลอดภัยเพื่อเป็นแหล่งน้ำใช้ของชุมชน โดยกอนำน้ำในบ่อเหมืองไปใช้ต้องมีการตรวจวัดและปรับปรุงคุณภาพน้ำก่อน พร้อมทั้งทำการปรับลดความลาดชัน และสร้างคันทำนบดินล้อมรอบบ่อเหมือง หรือล้อมรั้วลวดหนาม และจัดทำป้ายแสดงแนวเขตอันตรายให้มองเห็นชัดเจน ปลูกพืชคลุมดินและไม้ยืนต้นโดยรอบบ่อเหมืองและคันทำนบดิน เพื่อป้องกันการพังทลายและเสริมทัศนียภาพให้กลมกลืนกับสภาพแวดล้อมโดยรอบ

๑๔.๔ พื้นที่ที่ผ่านการทำเหมืองในระยะสุดท้าย และที่ใช้ในกิจกรรมต่าง ๆ ทุกบริเวณ ให้ฟื้นฟูโดยการขุดหลุมหรือร่องใส่ดิน/ปุ๋ย พร้อมทั้งปลูกพืชคลุมดินและไม้โตเร็วเพื่อคืนสภาพป่าไม้

ทั้งนี้ ให้รายงานแผนและผลการดำเนินการฟื้นฟูพื้นที่เหมืองแร่ให้กรมอุตสาหกรรมพื้นฐาน และการเหมืองแร่ สำนักงานอุตสาหกรรมพื้นฐานและการเหมืองแร่เขต ๑ สงขลา และหน่วยงานที่เกี่ยวข้อง ทราบทุกปี นับจากวันที่ได้รับอนุญาตการต่ออายุประทานบัตร โดยคำขอต่ออายุประทานบัตรที่ ๑/๒๕๖๒ (ประทานบัตรที่ ๒๔๐๑๖/๑๕๕๕๔) ของนายบรินทร์ เก่งธนทรัพย์ ให้ดำเนินการวางหลักประกันการฟื้นฟู สภาพพื้นที่การทำเหมืองและเยียวยาผู้ได้รับผลกระทบจากการทำเหมือง ตามประกาศคณะกรรมการแร่ เรื่อง กำหนดการวางหลักประกันการฟื้นฟูสภาพพื้นที่การทำเหมืองและเยียวยาผู้ได้รับผลกระทบจากการทำเหมือง พ.ศ. ๒๕๖๒ ส่วนประทานบัตรที่ ๓๓๓๘๓/๑๖๑๘๐ ของห้างหุ้นส่วนจำกัด โรงไม้ตรังภูทอง ให้นำเงินเข้า กองทุนฟื้นฟูสภาพพื้นที่ทำเหมือง เพื่อเป็นค่าใช้จ่ายในการดำเนินการฟื้นฟูตามแผนงานที่กำหนด ซึ่งแผนฟื้นฟู พื้นที่การทำเหมืองตามรายงานการศึกษาด้านสิ่งแวดล้อม ระบุว่า งบประมาณในการฟื้นฟูพื้นที่ทำเหมือง รวมเป็นเงินทั้งสิ้นประมาณ ๔,๗๘๕,๕๒๗ บาท แบ่งออกเป็นค่าใช้จ่ายในการฟื้นฟูในเขตพื้นที่คำขอต่ออายุ พ.ศ. ๒๕๖๒ (ประทานบัตรที่ ๒๔๐๑๖/๑๕๕๕๔) ประมาณ ๑,๘๔๓,๐๗๔ บาท และค่าใช้จ่าย ในการฟื้นฟูในเขตพื้นที่ประทานบัตรที่ ๓๓๓๘๓/๑๖๑๘๐ ประมาณ ๒,๙๔๒,๔๕๓ บาท

๑๕. ให้รื้อถอนโยกย้ายสิ่งปลูกสร้าง อาคารโรงเรือน ตลอดจนวัสดุอุปกรณ์ที่ใช้ในการทำเหมือง ออกจากพื้นที่ประทานบัตรให้แล้วเสร็จก่อนสิ้นอายุประทานบัตรไม่น้อยกว่า ๑ เดือน และดำเนินการปลูกต้นไม้ ยืนต้นโตเร็ว หรือพืชคลุมดินในบริเวณที่สามารถดำเนินการได้

๑๖. ให้ผู้ถือประทานบัตรส่งรายงานผลการปฏิบัติตามมาตรการป้องกันและแก้ไขผลกระทบ สิ่งแวดล้อม ๒ ครั้งต่อปี ตามประกาศกระทรวงทรัพยากรธรรมชาติและสิ่งแวดล้อม เรื่อง หลักเกณฑ์ และ วิธีการจัดทำรายงานผลการปฏิบัติตามมาตรการที่กำหนดไว้ในรายงานการประเมินผลกระทบสิ่งแวดล้อม ซึ่งผู้ดำเนินการหรือผู้ขออนุญาตจะต้องจัดทำเมื่อได้รับอนุญาตให้ดำเนินโครงการหรือกิจการแล้ว พ.ศ. ๒๕๖๑ ซึ่งได้ประกาศในราชกิจจานุเบกษา เมื่อวันที่ ๔ มกราคม ๒๕๖๒ โดยให้เสนอรายงานฯ ของช่วงเดือนมกราคม ถึงเดือนมิถุนายน ภายในเดือนกรกฎาคม และเสนอรายงานฯ ของช่วงเดือนกรกฎาคมถึงเดือนธันวาคม ภายใน เดือนมกราคมของปีถัดไป

๑๗. หากได้รับการร้องเรียนจากราษฎรในบริเวณใกล้เคียงว่าได้รับความเดือดร้อนรำคาญ จากการดำเนินโครงการ หรือสาธารณสมบัติได้รับความเสียหายจากการทำเหมืองและกิจกรรมที่เกี่ยวข้อง และทางราชการได้ตรวจพบว่า ไม่ปฏิบัติตามมาตรการที่ได้กำหนดไว้ ผู้ถือประทานบัตรจะต้องยุติการทำเหมือง ตามคำสั่งของทางราชการ แล้วแก้ไขเหตุแห่งความเดือดร้อนให้เสร็จสิ้นก่อนที่จะดำเนินการต่อไป

๑๘. หากผู้ถือประทานบัตรมีความประสงค์จะเปลี่ยนแปลงรายละเอียดการทำเหมือง หรือ การดำเนินกิจกรรมเกี่ยวเนื่องที่แตกต่างจากที่เสนอไว้ในรายงานฯ จะต้องเสนอรายละเอียดที่จะเปลี่ยนแปลง ดังกล่าว พร้อมทั้งข้อมูลเหตุผลความจำเป็นและมาตรการป้องกันแก้ไขผลกระทบสิ่งแวดล้อมที่สอดคล้องกับ การเปลี่ยนแปลงให้กรมอุตสาหกรรมพื้นฐานและการเหมืองแร่พิจารณาให้ความเห็นชอบก่อน

๑๙. ในระหว่างการทำเหมืองหากขุดพบโบราณวัตถุ หรือร่องรอยโบราณคดี ไม่ว่าจะเป็น ภาพเขียนสีหรืออื่น ๆ ที่มีความสำคัญทางประวัติศาสตร์จะต้องรายงานและขอความร่วมมือกรมศิลปากรหรือ สำนักงานศิลปากรในท้องถิ่นเข้าไปดำเนินการตรวจสอบพื้นที่ ทั้งนี้ในระหว่างการสำรวจจะต้องหยุดการ ทำเหมืองชั่วคราวและหากพิสูจน์แล้วว่าเป็นแหล่งโบราณคดี ผู้ถือประทานบัตรจะต้องปฏิบัติตามเงื่อนไข ของหน่วยงานที่เกี่ยวข้องโดยไม่มีข้อเรียกร้องใด ๆ

เอกสารแนบ

6

บันทึกการต่ออายุประทานบัตร

บันทึกการต่ออายุประทานบัตร

ครั้งที่ 1 ประทานบัตรนี้ อธิบดีอนุญาตให้ต่ออายุออกไปอีก 20 ปี
 ตั้งแต่วันที่ 30 เดือน ธันวาคม พ.ศ. 2564 ถึงวันที่ 29 เดือน ธันวาคม
 พ.ศ. 2584 รวมเป็น 30 ปี

อธิบดีกรมอุตสาหกรรมพื้นฐานและการเหมืองแร่
 ผู้บันทึกการต่ออายุ

ครั้งที่ 2 ประทานบัตรนี้ รัฐมนตรีอนุญาตให้ต่ออายุออกไปอีก ปี
 ตั้งแต่วันที่ เดือน พ.ศ. ถึงวันที่ เดือน
 พ.ศ. รวมเป็น ปี

อธิบดีกรมทรัพยากรธรณี
 ผู้บันทึกการต่ออายุ

ครั้งที่ 3 ประทานบัตรนี้ รัฐมนตรีอนุญาตให้ต่ออายุออกไปอีก ปี
 ตั้งแต่วันที่ เดือน พ.ศ. ถึงวันที่ เดือน
 พ.ศ. รวมเป็น ปี

อธิบดีกรมทรัพยากรธรณี
 ผู้บันทึกการต่ออายุ

ครั้งที่ 4 ประทานบัตรนี้ รัฐมนตรีอนุญาตให้ต่ออายุออกไปอีก ปี
 ตั้งแต่วันที่ เดือน พ.ศ. ถึงวันที่ เดือน
 พ.ศ. รวมเป็น ปี

อธิบดีกรมทรัพยากรธรณี
 ผู้บันทึกการต่ออายุ

เอกสารแนบ

7

ภาพการปฏิบัติตามมาตรการป้องกันและแก้ไข
ผลกระทบสิ่งแวดล้อม และมาตรการติดตาม
ตรวจสอบคุณภาพสิ่งแวดล้อม

รูปที่ 1 กล่องรับเรื่องร้องทุกข์



รูปที่ 2 ป้ายแสดงข้อมูลโครงการและขอบเขตพื้นที่ทำเหมืองและขอบเขตพื้นที่เว้นการทำเหมือง



ประทานบัตรที่ 24016/15954 ของนายณรินทร์ เก่งธนทรัพย์

ประทานบัตรที่ 33383/16180 ของหจก. โรงไม้ตรังภูทอง

รูปที่ 3 บริเวณพื้นที่เว้นไม่ทำเหมือง



พื้นที่ไม่ทำเหมืองเข้าใกล้ห้วยบอนที่อยู่ทางด้านทิศตะวันตก

พื้นที่ไม่ทำเหมืองระยะ 50 เมตร จากทางสาธารณะประโยชน์



พื้นที่ Buffer Zone

รูปที่ 4 คูระบายน้ำ



รูปที่ 5 แนวคันทำนบดิน และแนวต้นไม้บนคันทำนบดิน



รูปที่ 6 ลักษณะหน้าเหมืองของโครงการในปัจจุบัน



ประทานบัตรที่ 24016/15954



ประทานบัตรที่ 33383/16180

รูปที่ 7 แนวต้นไม้บริเวณพื้นที่โครงการ



รูปที่ 8 แนวต้นไม้บริเวณโครงการฟื้นฟูสภาพป่า



รูปที่ 9 เครื่องเจาะรูระเบิด



รูปที่ 10 ป้ายจำกัดความเร็ว



รูปที่ 11 การฉีดพรมน้ำเพื่อลดการฟุ้งกระจายของฝุ่นละออง



รูปที่ 12 ระบบป้องกันผลกระทบด้านสิ่งแวดล้อมบริเวณโรงโม่หินโครงการ



อาคารปิดคลุมยังรับหินใหญ่



อาคารปิดคลุมโรงไม้หิน



หลังคาปิดคลุมสายพานลำเลียง



ถังครอบปลายสายพานลำเลียง



ระบบสเปรย์น้ำภายในอาคาร



ระบบสเปรย์น้ำภายนอกอาคาร



ลานเก็บกองแร่ที่เป็นลานหินบดอัดแน่น



ถนนหินบดอัดแน่นบริเวณโรงไม้หิน



แนวต้นไม้บริเวณโรงไม้หิน

รูปที่ 13 การปิดคลุมผ้าใบรถบรรทุก



รูปที่ 14 ป้ายเตือนเขตระเบิดหิน



รูปที่ 15 พื้นที่เก็บกองเปลือกดินชั่วคราว



รูปที่ 16 ป้ายเตือนเขตห้ามล่าสัตว์ป่า



รูปที่ 17 บริเวณจุดขนถ่ายน้ำหนักรถบรรทุก



รูปที่ 18 เส้นทางขนส่งแร่





รูปที่ 19 ป้ายเตือนระวังรถบรรทุกเข้า-ออก



รูปที่ 20 การบริจาคหินสนับสนุนสาธารณประโยชน์ของชุมชน



รูปที่ 21 การสวมใส่อุปกรณ์ป้องกันอันตรายส่วนบุคคล



รูปที่ 22 อุปกรณ์ปฐมพยาบาลเบื้องต้น



รูปที่ 23 สุขาที่ถูกสุขลักษณะ



รูปที่ 24 บ่อดักตะกอน



บ่อดักตะกอน บ



บ่อดักตะกอน บ1



บ่อดักตะกอน บ2

รูปที่ 25 ป้ายชื่อโครงการที่ติดไว้บริเวณด้านหน้ารถบรรทุก



รูปที่ 26 การตรวจวัดคุณภาพอากาศในบรรยากาศโดยทั่วไป ระหว่างวันที่ 27-30 พฤศจิกายน 2566



บ้านห้างต่อ (บ้านหนองห้างต่อ)



บ้านเขาเพดาน (รพ.สต. บ้านเขาเพดาน)



บ้านทุ่งทวย



สำนักงานโรงไม้หินของโครงการ

รูปที่ 27 การตรวจวัดระดับเสียงโดยทั่วไป ระหว่างวันที่ 27-30 พฤศจิกายน 2566



บ้านห้างต่อ (บ้านหนองห้างต่อ)



บ้านเขาเพดาน (รพ.สต. บ้านเขาเพดาน)



บ้านทุ่งทวย



สำนักงานโรงไม้หินของโครงการ

รูปที่ 28 การตรวจวัดค่าความล้นสะท้อนขณะระเบิดหน้าเหมือง ในวันที่ 28 พฤศจิกายน 2566



บ้านเขาเพดาน (หลังใกล้ที่สุดทางด้านทิศตะวันตก)



บ้านห้างต่อ (หลังใกล้ที่สุดทางด้านทิศตะวันออก)

รูปที่ 29 การเก็บตัวอย่างน้ำผิวดิน ในวันที่ 30 พฤศจิกายน 2566



คลองบอนก่อนผ่านพื้นที่โครงการ



คลองบอนหลังผ่านพื้นที่โครงการ



บ่อดักตะกอน “บ”



บ่อดักตะกอน “บ2”

รูปที่ 30 การเก็บตัวอย่างน้ำใต้ดิน ในวันที่ 30 พฤศจิกายน 2566



บ่อน้ำบาดาลบ้านทุ่งหวาย



บ่อน้ำบาดาลบ้านห้างต่อ

รายงานแผนและผลดำเนินการด้านพื้นที่พื้นที่ทำเหมือง

3 มกราคม 2566

เรื่อง ส่งรายงานแผนและผลการดำเนินการด้านพื้นที่ทำเหมือง
เรียน

สิ่งที่ส่งมาด้วย รายงานแผนและผลการดำเนินการด้านพื้นที่ทำเหมือง จำนวน 1 ชุด

ข้าพเจ้า นายณรินทร์ เก่งธนทรัพย์ ผู้ได้รับอนุญาตประทานบัตรที่ 24016/15954 ทำเหมือง
แร่หินอุตสาหกรรมชนิดหินปูน (เพื่ออุตสาหกรรมก่อสร้าง) ที่ตำบลนาเมืองเพชร อำเภอสีเกา จังหวัดตรัง ขอ
ส่งรายงานแผนและผลการดำเนินการด้านพื้นที่ทำเหมือง ตามเงื่อนไขแนบท้ายประทานบัตร

จึงเรียนมาเพื่อโปรดพิจารณาดำเนินการต่อไป

รายงานแผนและผลการดำเนินงานด้านการฟื้นฟูพื้นที่ทำเหมือง

โครงการเหมืองชนิดแร่ หินอุตสาหกรรมชนิดหินปูน (เพื่ออุตสาหกรรมก่อสร้าง)

ประทานบัตรเลขที่ 24016/15954

ของ

นายณรินทร์ เก่งชนทรัพย์

ที่ตำบลนาเมืองเพชร อำเภอสีดา จังหวัดตรัง

วันที่ 3 มกราคม 2566

**แบบรายงานแผนและผลการดำเนินงานด้านการฟื้นฟูพื้นที่ทำเหมือง
เสนอต่อกรมอุตสาหกรรมพื้นฐานเหมืองแร่ และ
สำนักงานนโยบายและแผนทรัพยากรธรรมชาติและสิ่งแวดล้อม**

การรายงานครั้งที่ 5 /วันที่ 3 เดือน มกราคม พ.ศ. 2566

1. ข้อมูลประธานบัตร

ชื่อผู้ถือประธานบัตร นายนรินทร์ เก่งธนทรัพย์

ชื่อผู้รับช่วงการทำเหมือง -

หมายเลขประธานบัตร 24016/15954 หมายเลขคำขอประธานบัตรเดิม ตง3/2549

ที่ตั้ง ตำบลนาเมืองเพชร อำเภอเสนา จังหวัดตรัง

อายุประธานบัตร 30 ปี เริ่มตั้งแต่ 21 เมษายน 2554 วันสิ้นอายุ 29 ธันวาคม 2584

เนื้อที่ประธานบัตรทั้งหมด 83-2-69 ไร่ โดยกรรมสิทธิ์ที่ดินดังนี้

☒ ที่กรรมสิทธิ์ (ระบุประเภท เช่น โฉนด, นส.3ก, นส.3 ฯลฯ) น.ส.3 ประมาณ 69 ไร่

☒ ที่รัฐ (ระบุประเภท เช่น ป่าสงวน, สปก.) ป่าตามพระราชบัญญัติป่าไม้ พ.ศ.2484 19-2-69 ไร่

☐ อื่นๆ (ระบุ)

2. ข้อมูลการทำเหมืองปัจจุบัน

สภาพปัจจุบัน ☒ เปิดการทำเหมือง ☐ หยุดการทำเหมือง

พื้นที่ใช้ในการเหมืองและกิจกรรมเกี่ยวเนื่องทั้งหมดในปัจจุบัน ประมาณ 19 ไร่

จำนวนหน้าเหมือง/บ่อเหมืองปัจจุบัน 1 แห่ง

ขนาด (ระบุขนาดแต่ละแห่งตามลำดับ) ประมาณ 34 ไร่

พื้นที่เก็บกองเปลือกดินและเศษหิน - แห่ง

ขนาด (ระบุขนาดแต่ละแห่งตามลำดับ) - ไร่

พื้นที่โรงแต่งแร่/สำนักงาน/บ้านพัก ฯลฯ รวม - ไร่

จำนวนชุมชนเหมืองที่ไม่ใช่ทำเหมืองแล้ว - แห่ง ขนาด - ไร่ ลึก - เมตร

พื้นที่ผ่านการทำเหมืองแล้ว - ไร่ พื้นที่ทำการฟื้นฟูแล้ว - ไร่

**3. รูปแบบการใช้ประโยชน์ที่ดินภายหลังสิ้นสุดการทำเหมือง (พร้อมแนบแผนผังการทำเหมือง โดยส่งเฉพาะครั้งแรกของการรายงาน และ
ทุกครั้งที่มีการเปลี่ยนแปลงรูปแบบการใช้พื้นที่สุดท้าย)**

- ☐ พัฒนาเป็นแหล่งน้ำสาธารณะ ☐ พัฒนาเป็นทุ่งหญ้าธรรมชาติ/ทุ่งหญ้าเลี้ยงสัตว์
- ☐ พัฒนาเป็นพื้นที่เกษตรกรรม ☒ ปลูกสร้างสวนป่า
- ☐ อื่น ๆ (ระบุ) _____

4. ผลการดำเนินการในช่วง 3 ปีที่ผ่านมา (พร้อมแนบแผนผังแสดงพื้นที่ดำเนินการปรับปรุงและฟื้นฟูสภาพพื้นที่ที่ใช้ทำเหมือง และภาพถ่ายการดำเนินงาน)

4.1 การปรับสภาพและฟื้นฟูพื้นที่บริเวณหน้าเหมือง

จำนวน _____ แห่ง เนื้อที่ _____ ไร่

วิธีดำเนินการ (ให้อธิบายลักษณะของหน้าเหมือง, ความปลอดภัย) เป็นการทำให้เหมืองแบบขั้นบันไดจากยอดลงมาสู่พื้น ปัจจุบันทำเหมืองยังไม่ถึงบริเวณพื้น จะทำการดำเนินฟื้นฟูในปีที่มีการทำเหมืองลงถึงพื้นและฟื้นฟูพื้นที่ ที่ไม่ได้ใช้ประโยชน์แล้ว

4.2 การปรับสภาพและฟื้นฟูกองเก็บเปลือกดินและเศษหิน

จำนวน _____ แห่ง เนื้อที่ _____ ไร่

วิธีดำเนินการ เนื่องจากเศษดินและเศษหินสามารถนำมาใช้ผลิตเป็น หินคลุกได้ จึงไม่มีกองเศษดินและเศษหิน

4.3 การปรับสภาพและฟื้นฟูขุมเหมืองที่ไม่ใช้ในการทำเหมืองแล้ว

จำนวน _____ แห่ง ขนาด (กxยxส) _____ เมตร

วิธีดำเนินการ ปัจจุบันยังคงดำเนินการผลิตจึงไม่มีขุมเหมือง

4.4 การปรับสภาพและฟื้นฟูระบบป้องกันการชะล้างตะกอนดินจากบริเวณหน้าเหมือง ที่เก็บกองเปลือกดิน/เศษหิน และบริเวณอื่นๆ อาทิ เช่น คันทำนบดินและคูระบายน้ำและบ่อดักตะกอน เป็นต้น

จำนวน _____ 1 _____ แห่ง ขนาด (กxยxส) _____ ประมาณ 50x50x15 _____ เมตร

วิธีดำเนินการ ขุดบ่อดักตะกอนในพื้นที่รับน้ำให้เหมาะสมกับลักษณะภูมิประเทศ เพื่อรับตะกอนที่เกิดจากการชะล้างเปลือกดินจากการทำเหมือง

4.5 การปลูกต้นไม้ระหว่างพื้นที่ว่างทั่วไปในเขตพื้นที่ประทานบัตร รวมเนื้อที่ 1,250 ตรม.

วิธีดำเนินการ ปัจจุบันได้ปลูกต้นไม้ในพื้นที่ประทานบัตรเป็นต้นสน ปรับภูมิทัศน์บริเวณหน้าเหมืองที่ไม่ได้ใช้งาน

4.6 การปรับสภาพและฟื้นฟูพื้นที่บริเวณโรงแต่งแร่/โรงโม่หิน เนื้อที่ _____ ไร่

วิธีดำเนินการ ไม่มีโรงแต่ง/โรงโม่หินในเขตพื้นที่ประทานบัตร

5. แผนการดำเนินในช่วง 3 ปีข้างหน้า

5.1 แผนการดำเนินงานที่จะจัดทำในช่วง 3 ปีข้างหน้า (พร้อมแนบแผนผังแสดงตำแหน่งที่จะดำเนินการใน 3 ปี ข้างหน้า)

- การปรับสภาพและฟื้นฟูพื้นที่บริเวณหน้าเหมือง
จำนวน - แห่ง เนื้อที่ - ไร่
วิธีดำเนินการ สำหรับ 3 ปี ข้างหน้า ยังคงไม่มีการฟื้นฟูและปรับสภาพพื้นที่ใดๆ
ในเขตประทานบัตร โดยแผนการจะฟื้นฟูหลังสิ้นสุดโครงการ
- การปรับสภาพฟื้นฟูกองเก็บเศษหินและเศษดิน
จำนวน - แห่ง เนื้อที่ - ไร่
วิธีดำเนินการ เนื่องจากการทำเหมืองใช้ประโยชน์จากเศษหินและเศษหินทั้งหมด
จึงไม่ต้องฟื้นฟูสภาพ
- การปรับสภาพและฟื้นฟูขุมเหมืองที่ไม่ใช้ในการทำเหมืองแล้ว
จำนวน - แห่ง ขนาด (กxยxส) - เมตร
วิธีดำเนินการ ยังคงใช้ประโยชน์ในการทำเหมือง ยังไม่มีขุมเหมืองที่ไม่ใช้แล้ว
- การปรับสภาพและฟื้นฟูระบบป้องกันการชะล้างตะกอนดินจากบริเวณหน้า
เหมือง ที่เก็บกองเปลือกดิน/เศษหิน และบริเวณอื่น ๆ อาทิ เช่น คันทำนบดินและคู
ระบายน้ำและบ่อดักตะกอน เป็นต้น
จำนวน 1 แห่ง ขนาด (กxยxส) ประมาณ 50x50x15 เมตร
วิธีดำเนินการ ขุดบ่อดักตะกอนในพื้นที่รับน้ำให้เหมาะสมกับลักษณะภูมิประเทศ
เพื่อรับตะกอนที่เกิดจากการชะล้างเปลือกดินจากการทำเหมือง
- การปลูกต้นไม้ระหว่างพื้นที่ว่างทั่วไปในเขตพื้นที่ประทานบัตร รวมเนื้อที่ 4,000
ตรม.
วิธีดำเนินการ ได้ปลูกต้นไม้ในพื้นที่ ของประทานบัตรที่ไม่ได้ใช้งานแล้ว และมี
การปลูกหญ้าแพรก ป้องกันหน้าดินสไลด์
- การปรับสภาพและฟื้นฟูพื้นที่บริเวณโรงแต่งแร่/โรงโม่หิน เนื้อที่ - ไร่
วิธีดำเนินการ โรงโม่หินอยู่นอกเขตประทานบัตร จึงไม่มีแผนการดำเนินการใด
ๆ
- การปรับสภาพและฟื้นฟูพื้นที่บริเวณสำนักงาน/บ้านพัก เนื้อที่ - ไร่
วิธีดำเนินการ ปัจจุบันไม่มีสำนักงานและบ้านพักอยู่ในเขตประทานบัตร จึงไม่ได้
ดำเนินการใดๆ

5.2 การจัดเตรียมงบประมาณ

- งบประมาณสำหรับดำเนินงานตามแผนงาน 1,050,000 บาท
- งบประมาณสำหรับการบำรุงรักษาพื้นที่ฟื้นฟูแล้ว - บาท

- ปัญหาและอุปสรรคที่ต้องการความช่วยเหลือ/สนับสนุนจากกรมอุตสาหกรรมพื้นฐานและการเหมืองแร่ และหรือส่วนราชการอื่น ๆ
- วิธีการดำเนินการ

ภาพประกอบพื้นที่ประทานบัตรประจำปี 2566







ผู้ถือประทานบัตร
วันที่.....

รับรองข้อมูลถูกต้องและเห็นชอบกับแผนการดำเนินการ

ผู้จัดการฝ่ายเหมือง
วันที่.....

เอกสารแนบ

9

สำเนาบัญชีกองทุนมวลชนสัมพันธ์รอบพื้นที่เหมืองแร่

ข้อกำหนดและเงื่อนไขเงินฝากออมทรัพย์ 活期储蓄存款账户的条款与条件 Terms and Conditions of Savings Deposit

1. โปรดนำสมุดบัญชีนี้ไปทุกครั้งติดต่อธนาคาร 到本行办理相关业务时，请携带此存折。This passbook is required when contacting our bank.
2. สมุดนี้เป็นเพียงสมุดบัญชีเท่านั้น ยังถือไม่ได้ว่ายอดคงเหลือในสมุดนี้ถูกต้อง จนกว่าจะได้ตรวจสอบตรงกับบัญชีของธนาคารแล้ว
本存折所示余额，除非经核实与本行账户记录一致，不视为正确的余额。This booklet is only an account passbook. The balance shown herein will not be deemed correct unless verified by the corresponding balance shown in the account kept by and at our bank.
3. สิทธิตามบัญชีเงินฝาก/สมุดเล่มนี้ ผู้ฝากจะโอนให้ผู้อื่น เว้นเสียเมื่อ แก้วใจ หรือฉีกแผ่นใดแผ่นหนึ่งออก หรือนำไปเป็นหลักฐานประกันแก่บุคคลอื่นได้ **ก่อนเมื่อได้รับ ความยินยอมเป็นหนังสือจากธนาคารแล้วเท่านั้น**
储户须获得本行的书面同意方可将存款账户及本存折的权益转让他人、转手、变更、或撕下其中任何一页，或用作他人的担保品。
The right to funds in this deposit account/passbook is not transferable, nor can it be used as security for a third party **unless written consent is given by the Bank.** The depositor may not make any changes on, or tear any pages off of, this passbook.
4. การถอนเงินหรือปิดบัญชีที่สำนักงาน โปรดแสดงบัตรประจำตัวต่อเจ้าหน้าที่ธนาคาร 跨分行取款或销户，须出示身份证或护照。For withdrawals from this account or the closing of it at any branch, please show proper identification.
5. ถ้าสมุดเล่มนี้สูญหาย ผู้ฝากต้องแจ้งความ และต้องแจ้งให้ธนาคารทราบเป็นหนังสือหรือตามช่องทางที่ธนาคารกำหนดทันที ณ สาขาเจ้าของบัญชี
若存折遗失，存款人须报警并立即以书面形式或通过本行指定的渠道通知开户分行。In case of loss of this passbook, the account owner must file a police report and notify our bank in writing or via the channels specified at the branch where the account was opened.
6. ไม่สามารถบัญชีรายการเคลื่อนไหว และยอดคงเหลือในบัญชีต่ำกว่าที่กำหนด ธนาคารจะปิดบัญชีและ/หรือคิดค่าธรรมเนียมการรักษาบัญชีตามข้อกำหนดที่ธนาคารกำหนด
对闲置且余额低于本行规定的账户，本行将按相关规定注销账户，和/或收取账户维持费。An account that has been dormant and has not maintained a minimum balance as specified by our bank will be closed, and/or be subject to a maintenance fee at the rate and in the manner prescribed by our bank.

9951004-03-21 (120 ง.) สอบถามข้อมูลเพิ่มเติม K-Contact Center 02-8888888 หรือ www.kasikornbank.com

สำนักงาน
办事处
OFFICE

สาขาศรีรัง

ธนาคารกสิกรไทย
开泰银行 KASIKORNBANK



เลขที่บัญชี
帐户号码
A/C NO.

120-3-17

ชื่อ 帐户名称 NAME

นาย นรินทร์ เก่งสุนทรุญญ์
(กองทุนพัฒนาหมู่บ้านรอบพื้นที่เหมืองแร่)

เงินฝากนี้ได้รับความคุ้มครองจากสถาบันคุ้มครองเงินฝากตามจำนวนที่กำหนดไว้ในกฎหมาย
此存款依法受泰国存款保险机构担保。This deposit shall be protected by the Deposit Protection Agency in the amount specified in the relevant laws.

สาขาผู้ให้บริการ 0116
บัญชีเงินฝากออมทรัพย์

K0653372

77489474

ธนาคารไม่มีนโยบายรับฝากสมุดบัญชีทุกประเภทของลูกค้า
本行无为客户保管任何账户存折的政策 The Bank will not hold customer passbooks of any type



วันที่ 日期 DATE	คำย่อ 代码 CODE	ถอน 取款 WITHDRAWAL	ฝาก 存款 DEPOSIT	คงเหลือ 余额 BALANCE	หมายเลข 出納員号码 TELLER NO.
1	*****B/F			0.00	
2	07/02/22TRD	500,000.00		500,000.00	K0653372
3	17/06/22INN	445.21		500,445.21	PCB09400
4	16/12/22INN	623.84		501,069.05	PCB09400
5	16/12/22TXN	160.36		500,908.69	PCB09400
6	19/05/23CS	498,000.00		2,908.69	K0653356
7	26/05/23PC	500,000.00		502,908.69	K0628365
8					
9					
10					
11					
12					
13					
14					
15					
16					
17					
18					
19					
20					
21					
22					
23					
24					

K-eMail Statement

บริการรับรายการเงินบัญชีอิเล็กทรอนิกส์ไทย

K-eMail Statement (บริการรับรายการเงินบัญชีทางอิเล็กทรอนิกส์ไทย)
เช็คทุกความเคลื่อนไหวทางการเงินผ่านอีเมลฟรี ส่งให้ตามรอบโดยอัตโนมัติ
ไม่ต้องไปที่สาขา สมัครง่าย ๆ ผ่าน www.kasikornbank.com และ
K-Contact Center โทร. 0-28888888 กด 02 ได้ทุกวันตลอด 24 ชั่วโมง

"คำย่อ"และ"หมายเลข" โปรดดูปกหลังด้านใน 代码和编号含义, 请阅存折底页 "CODE" and "TELLER NO." Please see inside back cover

เอกสารแนบ 10

สำเนาบัญชีกองทุนเผื่อระวางสุขภาพ

ข้อกำหนดและเงื่อนไขเงินฝากออมทรัพย์ 活期储蓄存款账户的条款与条件 Terms and Conditions of Savings Deposit

1. โปรดนำสมุดบัญชีนี้ไปทุกครั้งที่ต้องการติดต่อธนาคาร 到本行办理相关业务时，请携带此存折。This passbook is required when contacting our bank.
2. สมุดนี้เป็นเพียงสมุดบัญชีเท่านั้น ยังถือไม่ได้ว่ายอดคงเหลือในสมุดนี้ถูกต้อง จงมาว่าจะได้ตรวจสอบตรงกับบัญชีของธนาคารแล้ว
本存折所示金额，除非经核实与本行账户记录一致，不视为正确的金额。This booklet is only an account passbook. The balance shown herein will not be deemed correct unless verified by the corresponding balance shown in the account kept by and at our bank.
3. สิทธิตามบัญชีเงินฝาก/สมุดเล่มนี้ ผู้ฝากจะโอนให้ผู้อื่น เปลี่ยนมือ แก้ไข หรือฉีกแผ่นใดแผ่นหนึ่งออก หรือนำไปเป็นหลักประกันแก่บุคคลอื่นได้ ต่อเมื่อได้รับความยินยอมเป็นหนังสือจากธนาคารแล้วเท่านั้น
储户须获得本行的书面同意方可将存款账户及本存折的权益转让给他人、转手、变更、或取下其中任何一页、或用作他人的担保品。
The right to funds in this deposit account/passbook is not transferable, nor can it be used as security for a third party unless written consent is given by the Bank. The depositor may not make any changes on, or tear any pages off of, this passbook.
4. การถอนเงินหรือปิดบัญชีทั้งสำนักงาน ไปรษณีย์และบัตรประจำตัวเพื่อเจ้าหน้าที่ธนาคาร 跨分行取款或销户，须出示身份证或护照。For withdrawals from this account or the closing of it at any branch, please show proper identification.
5. ถ้าสมุดเล่มนี้สูญหาย ผู้ฝากต้องไม่แจ้งความ และต้องแจ้งให้ธนาคารทราบเป็นหนังสือหรือทางช่องทางที่กำหนดทันที ณ สาขาเจ้าของบัญชี
若存折遗失，存款人须报警并立即以书面形式或通过本行指定的渠道通知开户分行。In case of loss of this passbook, the account owner must file a police report and notify our bank in writing or via the channels specified at the branch where the account was opened.
6. ในกรณีบัญชีขาดการเคลื่อนไหว และยอดคงเหลือในบัญชีต่ำกว่าที่กำหนด ธนาคารจะปิดบัญชีและ/หรือคิดค่าธรรมเนียมรักษาบัญชีบนหลักเกณฑ์ที่ธนาคารกำหนด
对闲置且余额低于本行规定的账户，本行将按相关规定注销账户，和/或收取账户维持费。An account that has been dormant and has not maintained a minimum balance as specified by our bank will be closed, and/or be subject to a maintenance fee at the rate and in the manner prescribed by our bank.

9951004-03-21 (120 g.) สอบถามข้อมูลเพิ่มเติม K-Contact Center 02-8888888 หรือ www.kasikornbank.com

สำนักงาน
办事处
OFFICE

สาขาตรัง

ธนาคารกสิกรไทย
开泰银行 KASIKORNBANK



เลขที่บัญชี
帐户号码
A/C NO.

120-3-17

ชื่อ 帐户名称 NAME

นาย นรินทร์ เก่งธนทรัพย์ (กองทุนเฝ้าระวังสุขภาพ)

เงินฝากนี้ได้รับความคุ้มครองจากสถาบันคุ้มครองเงินฝากตามจำนวนที่กำหนดไว้ในกฎหมาย
此存款在法定限额内获存款保险机构担保。This deposit shall be protected by the Deposit Protection Agency in the amount specified in the relevant laws.

สาขาผู้ให้บริการ 0116
บัญชีเงินฝากออมทรัพย์

K0653372

77489473

ธนาคารไม่มีนโยบายรับฝากสมุดบัญชีทุกประเภทของลูกค้า
本行无为客户保管任何账户存折的政策。The Bank will not hold customer passbooks of any type



วันที่ 日期 DATE	คำย่อ 代码 CODE	ถอน 取款 WITHDRAWAL	ฝาก 存款 DEPOSIT	คงเหลือ 余额 BALANCE	หมายเลข 出納員号码 TELLER NO.
1	*****B/F			0.00	
2	07/02/22TRD		200,000.00	200,000.00	K0653372
3	17/06/22INN		178.08	200,178.08	PCB09400
4	16/12/22INN		249.54	200,427.62	PCB09400
5	16/12/22TXN		64.14	200,363.48	PCB09400
6	19/05/23CS	198,000.00		2,363.48	K0653356
7	26/05/23PC	200,000.00		202,363.48	K0628365
8					
9					
10					
11					
12					
13					
14					
15					
16					
17					
18					
19					
20					
21					
22					
23					
24					

K-eMail Statement

บริการรับรายการเดินบัญชีอิเล็กทรอนิกส์

K-eMail Statement (บริการรับรายการเดินบัญชีทางอิเล็กทรอนิกส์ไทย)
เช็คทุกความเคลื่อนไหวทางการเงินผ่านอีเมลฟรี ส่งให้ตามรอบโดยอัตโนมัติ
ไม่ต้องไปที่สาขา สมัครง่าย ๆ ผ่าน www.kasikornbank.com และ
K-Contact Center โทร. 0-28888888 กด 02 ได้ทุกวันตลอด 24 ชั่วโมง

"คำย่อ" และ "หมายเลข" โปรดดูปกหลังด้านใน 代码和编号含义, 请阅存折底页 "CODE" and "TELLER NO." Please see inside back cover

เอกสารแต่งตั้งคณะกรรมการมวลชนสัมพันธ์

ประกาศ
เรื่อง แต่งตั้งคณะกรรมการกองทุนโรงไม้ต้งภูทอง

.....

ตามที่กำหนดไว้ในรายงานการวิเคราะห์ผลกระทบสิ่งแวดล้อมของโครงการเหมืองแร่หินอุตสาหกรรมชนิดหินปูนเพื่ออุตสาหกรรมก่อสร้าง สำหรับประเภทบัตรเลขที่ 33383/16180 ของ ห้างหุ้นส่วนโรงไม้ต้งภูทอง ร่วมแผนผังโครงการทำเหมืองเดียวกันกับ ประทานบัตรที่ 24016/15954 ของนายณรินทร์ เก่งธนทรัพย์ ที่ หมู่ที่ 7 ตำบลนาเมืองเพชร อำเภอสีเกา จังหวัดตรัง ให้มีการแต่งตั้งคณะกรรมการชุมชนสัมพันธ์ที่มีรายชื่อต่อไปนี้ เป็นคณะกรรมการชุมชนสัมพันธ์ มีวาระตามตำแหน่ง

หุ้นส่วนผู้จัดการ หจก.โรงไม้ต้งภูทอง	ประธานกรรมการ
รองผู้จัดการ หจก.โรงไม้ต้งภูทอง	รองประธานกรรมการ
ผู้ใหญ่บ้านหมู่ที่ 1 บ้านห้วยไทร	กรรมการ(ฝ่ายชุมชน)
ผู้ใหญ่บ้านหมู่ที่ 2 บ้านเขาแก้ว	กรรมการ(ฝ่ายชุมชน)
ผู้ใหญ่บ้านหมู่ที่ 7 บ้านเขาเพดาน	กรรมการ(ฝ่ายชุมชน)
สมาชิกเทศบาลตำบลนาเมืองเพชร	กรรมการ(ฝ่ายชุมชน)
สมาชิกเทศบาลตำบลนาเมืองเพชร	กรรมการ(ฝ่ายชุมชน)
ประธานชมรม อสม.รพ.สต.บ้านเขาเพดาน	กรรมการ(ฝ่ายชุมชน)
เจ้าหน้าที่สาธารณสุขชำนาญงาน	กรรมการ
ผู้อำนวยการโรงเรียนบ้านห้วยไทร	กรรมการ
รักษาการเจ้าอาวาสวัดถ้ำเขาเพดาน	กรรมการ
	กรรมการ/เลขานุการ/เหรัญญิก

โดยมีอำนาจหน้าที่ ดังนี้

1. ประชาสัมพันธ์ข่าวสารราย 4 เดือนต่อครั้ง เพื่อสร้างความเข้าใจต่อกิจกรรมของโครงการฯ สู่ชุมชน
2. แจ้งความต้องการใช้ที่ดินของชาวบ้านและหน่วยงานต่างๆ เพื่อขอความอนุเคราะห์ที่ดินหรือเงินสนับสนุนในกิจกรรมสาธารณะอื่นๆ
3. รับเรื่องร้องเรียนจากประชาชนในชุมชนที่ได้รับผลกระทบจากการดำเนินโครงการฯ ผ่านกล่อ่งรับความคิดเห็น และแจ้งให้ผู้จัดการโครงการฯ ทราบโดยตรง
4. ร่วมกันตรวจสอบข้อร้องเรียน และหาแนวทางแก้ไขปัญหา เพื่อให้กระบวนการตรวจสอบมีความโปร่งใส และเป็นกลางมากที่สุด
5. พิจารณาให้ความเห็นชอบในการเบิกจ่ายเงินจากกองทุน โรงไม้ต้งภูทอง เพื่อสิ่งแวดล้อม สุขภาพอนามัยและพัฒนาชุมชน

โดยขอให้คณะกรรมการรายงานผลการดำเนินการต่อที่ประชุมเพื่อพิจารณาต่อไป

ทั้งนี้ตั้งแต่วันที่ วันที่ 1 ตุลาคม 2562 เป็นต้นไป

สั่ง ณ วันที่ 1 ตุลาคม 2562

ประธานคณะกรรมการชุมชนสัมพันธ์ โรงไม้ต้งภูทอง

เอกสารแนบ 12

ผลตรวจสุขภาพพนักงาน

รายงานผลการตรวจเอกซเรย์
และ
ตรวจสอบสมรรถภาพการไต่ยีน

(๑) อนามัยบ้านเขาพุดาน วันที่ 1 เมษายน 2566



ผลตรวจเอกซเรย์ทรวงอก และตรวจสมรรถภาพการได้ยิน @ อนามัยบ้านเขาเพดาน

วันที่ 1 เมษายน 2566

No ทะเบียน	ชื่อ-สกุล	อายุ	เอกซเรย์ทรวงอก : CXR	สมรรถภาพการได้ยิน หูขวา		สมรรถภาพการได้ยิน หูซ้าย	
				ความถี่ต่ำ	ความถี่สูง	หูซ้ายความถี่ต่ำ	หูซ้ายความถี่สูง
1			ผลตรวจเอกซเรย์ ปกติ	ผลตรวจอยู่ในเกณฑ์ปกติ	ผลตรวจอยู่ในเกณฑ์ปกติ	ผลตรวจอยู่ในเกณฑ์ปกติ	ผลตรวจอยู่ในเกณฑ์ปกติ
2			พบเงาก่อนขาขนาดเล็กที่ปอดขวาบน และขั้วปอดขวา อาจจะเป็นการอักเสบติดเชื้อ หรือเงาก่อนผิปกติ ควรปรึกษาแพทย์เพิ่มเติม	ผลตรวจอยู่ในเกณฑ์ปกติ	เส้นประสาทหูเสื่อมที่ความถี่ 6,000 Hz	ผลตรวจอยู่ในเกณฑ์ปกติ	ผลตรวจอยู่ในเกณฑ์ปกติ
3			ผลตรวจเอกซเรย์ ปกติ	ระดับการได้ยินลดลงที่ความถี่ 500-2,000 Hz	เส้นประสาทหูเสื่อมที่ความถี่ 3,000-8,000 Hz	ระดับการได้ยินลดลงที่ความถี่ 500-2,000 Hz	เส้นประสาทหูเสื่อมที่ความถี่ 3,000 และ 6,000-8,000 Hz
4			ผลตรวจเอกซเรย์ ปกติ	ระดับการได้ยินลดลงที่ความถี่ 500 Hz	เส้นประสาทหูเสื่อมที่ความถี่ 8,000 Hz	ระดับการได้ยินลดลงที่ความถี่ 500 Hz	เส้นประสาทหูเสื่อมที่ความถี่ 8,000 Hz
5			ผลตรวจเอกซเรย์ ปกติ	ระดับการได้ยินลดลงที่ความถี่ 500 Hz	เส้นประสาทหูเสื่อมที่ความถี่ 6,000-8,000 Hz	ระดับการได้ยินลดลงที่ความถี่ 500 Hz	เส้นประสาทหูเสื่อมที่ความถี่ 3,000-8,000 Hz
6			มีภาวะหัวใจโตกว่าปกติ แต่หากมีอาการผิดปกติ เช่น เหนื่อยง่าย, ขาบวม ควรปรึกษาแพทย์เพิ่มเติม	ไม่ได้เข้ารับการตรวจ			
7			ผลตรวจเอกซเรย์ ปกติ	ผลตรวจอยู่ในเกณฑ์ปกติ	เส้นประสาทหูเสื่อมที่ความถี่ 8,000 Hz	ระดับการได้ยินลดลงที่ความถี่ 500 Hz	เส้นประสาทหูเสื่อมที่ความถี่ 6,000-8,000 Hz
8			พบแนวกระดูกสันหลังคด หากปวดหลังบ่อย หรือหลัง คดโค้งมากขึ้น ควรปรึกษาแพทย์กระดูกเพิ่มเติม	ระดับการได้ยินลดลงที่ความถี่ 500-1,000 Hz	เส้นประสาทหูเสื่อมที่ความถี่ 3,000-8,000 Hz	ระดับการได้ยินลดลงที่ความถี่ 500-1,000 Hz	เส้นประสาทหูเสื่อมที่ความถี่ 3,000-8,000 Hz

ผลตรวจเอกซเรย์ทรวงอก และตรวจสมรรถภาพการได้ยิน @ อนามัยบ้านเขาพาดาน

วันที่ 1 เมษายน 2566

No ทะเบียน	ชื่อ-สกุล	อายุ	เอกซเรย์ทรวงอก : CXR	สมรรถภาพการได้ยิน หูขวา		สมรรถภาพการได้ยิน หูซ้าย	
				ความถี่ต่ำ	ความถี่สูง	หูซ้ายความถี่ต่ำ	หูซ้ายความถี่สูง
9			ผลตรวจเอกซเรย์ ปกติ	ผลตรวจอยู่ในเกณฑ์ปกติ	เส้นประสาทหูเสื่อมที่ความถี่ 4,000 และ 8,000 Hz	ระดับการได้ยินลดลงที่ความถี่ 500 Hz	เส้นประสาทหูเสื่อมที่ความถี่ 8,000 Hz
10			ผลตรวจเอกซเรย์ ปกติ	ผลตรวจอยู่ในเกณฑ์ปกติ	ผลตรวจอยู่ในเกณฑ์ปกติ	ผลตรวจอยู่ในเกณฑ์ปกติ	ผลตรวจอยู่ในเกณฑ์ปกติ
11			ผลตรวจเอกซเรย์ ปกติ	ระดับการได้ยินลดลงที่ความถี่ 500 Hz	ผลตรวจอยู่ในเกณฑ์ปกติ	ระดับการได้ยินลดลงที่ความถี่ 500 Hz	ผลตรวจอยู่ในเกณฑ์ปกติ
12			มีภาวะหัวใจโตกว่าปกติ แต่หากมีอาการผิดปกติ เช่น เหนื่อยง่าย, ขาบวม ควรปรึกษาแพทย์เพิ่มเติม	ระดับการได้ยินลดลงที่ความถี่ 500-2,000 Hz	เส้นประสาทหูเสื่อมที่ความถี่ 3,000-8,000 Hz	ระดับการได้ยินลดลงที่ความถี่ 500-2,000 Hz	เส้นประสาทหูเสื่อมที่ความถี่ 3,000-8,000 Hz
13			ผลตรวจเอกซเรย์ ปกติ	ระดับการได้ยินลดลงที่ความถี่ 500-2,000 Hz	เส้นประสาทหูเสื่อมที่ความถี่ 3,000-8,000 Hz	ไม่ได้ยิน	ไม่ได้ยิน
14			มีภาวะหัวใจโตกว่าปกติ แต่หากมีอาการผิดปกติ เช่น เหนื่อยง่าย, ขาบวม ควรปรึกษาแพทย์เพิ่มเติม	ไม่ได้เข้ารับการตรวจ			
15			มีภาวะหัวใจโตกว่าปกติ และมีเงาช่องทรวงอก Mediastinum กว้างกว่าปกติ อาจมีสาเหตุ เช่น หลอดเลือดใหญ่โป่งพอง, เงาก้อน หากมีอาการผิดปกติ เช่น เหนื่อยง่าย, ขาบวม, เจ็บ หน้าอก, เมื่ออาหาร, น้ำหนักลดควรปรึกษาแพทย์	ไม่ได้เข้ารับการตรวจ			
16			มีภาวะหัวใจโตกว่าปกติ แต่หากมีอาการผิดปกติ เช่น เหนื่อยง่าย, ขาบวม ควรปรึกษาแพทย์เพิ่มเติม	ระดับการได้ยินลดลงที่ความถี่ 500-2,000 Hz	เส้นประสาทหูเสื่อมที่ความถี่ 3,000-8,000 Hz	ระดับการได้ยินลดลงที่ความถี่ 500-2,000 Hz	เส้นประสาทหูเสื่อมที่ความถี่ 3,000-8,000 Hz

ผลตรวจเอกซเรย์ทรวงอก และตรวจสมรรถภาพการได้ยิน @ อนามัยบ้านเขาเพดาน

วันที่ 1 เมษายน 2566

No ทะเบียน	ชื่อ-สกุล	อายุ	เอกซเรย์ทรวงอก : CXR	สมรรถภาพการได้ยิน หูขวา		สมรรถภาพการได้ยิน หูซ้าย	
				ความถี่ต่ำ	ความถี่สูง	หูซ้ายความถี่ต่ำ	หูซ้ายความถี่สูง
17			ผลตรวจเอกซเรย์ ปกติ	ระดับการได้ยินลดลงที่ความถี่ 500-2,000 Hz	เส้นประสาทหูเสื่อมที่ความถี่ 3,000-8,000 Hz	ระดับการได้ยินลดลงที่ความถี่ 500-2,000 Hz	เส้นประสาทหูเสื่อมที่ความถี่ 3,000-8,000 Hz
18			ผลตรวจเอกซเรย์ ปกติ	ระดับการได้ยินลดลงที่ความถี่ 500-2,000 Hz	เส้นประสาทหูเสื่อมที่ความถี่ 3,000-8,000 Hz	ระดับการได้ยินลดลงที่ความถี่ 500-2,000 Hz	เส้นประสาทหูเสื่อมที่ความถี่ 3,000-8,000 Hz
19			ผลตรวจเอกซเรย์ ปกติ	ผลตรวจอยู่ในเกณฑ์ปกติ	ผลตรวจอยู่ในเกณฑ์ปกติ	ผลตรวจอยู่ในเกณฑ์ปกติ	ผลตรวจอยู่ในเกณฑ์ปกติ
20			ผลตรวจเอกซเรย์ ปกติ	ระดับการได้ยินลดลงที่ความถี่ 500-2,000 Hz	เส้นประสาทหูเสื่อมที่ความถี่ 3,000-8,000 Hz	ระดับการได้ยินลดลงที่ความถี่ 500-2,000 Hz	เส้นประสาทหูเสื่อมที่ความถี่ 3,000-8,000 Hz
21			ผลตรวจเอกซเรย์ ปกติ	ระดับการได้ยินลดลงที่ความถี่ 500-2,000 Hz	เส้นประสาทหูเสื่อมที่ความถี่ 3,000-8,000 Hz	ระดับการได้ยินลดลงที่ความถี่ 500-2,000 Hz	เส้นประสาทหูเสื่อมที่ความถี่ 3,000-8,000 Hz
22			มีภาวะหัวใจโตกว่าปกติ แต่หากมีอาการผิดปกติ เช่น เหนื่อยง่าย, ขาบวม ควรปรึกษาแพทย์เพิ่มเติม	ผลตรวจอยู่ในเกณฑ์ปกติ	เส้นประสาทหูเสื่อมที่ความถี่ 3,000-8,000 Hz	ผลตรวจอยู่ในเกณฑ์ปกติ	ผลตรวจอยู่ในเกณฑ์ปกติ
23			ผลตรวจเอกซเรย์ ปกติ	ระดับการได้ยินลดลงที่ความถี่ 500 Hz	ผลตรวจอยู่ในเกณฑ์ปกติ	ระดับการได้ยินลดลงที่ความถี่ 500 Hz	ผลตรวจอยู่ในเกณฑ์ปกติ
24			มีภาวะหัวใจโตกว่าปกติ แต่หากมีอาการผิดปกติ เช่น เหนื่อยง่าย, ขาบวม ควรปรึกษาแพทย์เพิ่มเติม	ระดับการได้ยินลดลงที่ความถี่ 500-2,000 Hz	เส้นประสาทหูเสื่อมที่ความถี่ 3,000-8,000 Hz	ระดับการได้ยินลดลงที่ความถี่ 500-2,000 Hz	เส้นประสาทหูเสื่อมที่ความถี่ 3,000-8,000 Hz

ผลตรวจเอกซเรย์ทรวงอก และตรวจสมรรถภาพการได้ยิน @ อนามัยบ้านเขาเพดาน

วันที่ 1 เมษายน 2566

No ทะเบียน	ชื่อ-สกุล	อายุ	เอกซเรย์ทรวงอก : CXR	สมรรถภาพการได้ยิน หูขวา		สมรรถภาพการได้ยิน หูซ้าย	
				ความถี่ต่ำ	ความถี่สูง	หูซ้ายความถี่ต่ำ	หูซ้ายความถี่สูง
25			ผลตรวจเอกซเรย์ ปกติ	ระดับการได้ยินลดลงที่ความถี่ 500 Hz	เส้นประสาทหูเสื่อมที่ความถี่ 8,000 Hz	ระดับการได้ยินลดลงที่ความถี่ 500 Hz	เส้นประสาทหูเสื่อมที่ความถี่ 6,000-8,000 Hz
26			มีภาวะหัวใจโตกว่าปกติ แต่หากมีอาการผิดปกติ เช่น เหนื่อยง่าย, ขาบวม ควรปรึกษาแพทย์เพิ่มเติม	ระดับการได้ยินลดลงที่ความถี่ 500 Hz	เส้นประสาทหูเสื่อมที่ความถี่ 4,000-8,000 Hz	ผลตรวจอยู่ในเกณฑ์ปกติ	ผลตรวจอยู่ในเกณฑ์ปกติ
27			ผลตรวจเอกซเรย์ ปกติ	ระดับการได้ยินลดลงที่ความถี่ 500 Hz	เส้นประสาทหูเสื่อมที่ความถี่ 3,000-8,000 Hz	ระดับการได้ยินลดลงที่ความถี่ 1,000 Hz	เส้นประสาทหูเสื่อมที่ความถี่ 6,000 Hz
28			ผลตรวจเอกซเรย์ ปกติ	ผลตรวจอยู่ในเกณฑ์ปกติ	ผลตรวจอยู่ในเกณฑ์ปกติ	ผลตรวจอยู่ในเกณฑ์ปกติ	เส้นประสาทหูเสื่อมที่ความถี่ 6,000-8,000 Hz
29			ผลตรวจเอกซเรย์ ปกติ	ระดับการได้ยินลดลงที่ความถี่ 500 Hz	ผลตรวจอยู่ในเกณฑ์ปกติ	ระดับการได้ยินลดลงที่ความถี่ 500 Hz	ผลตรวจอยู่ในเกณฑ์ปกติ
30			ผลตรวจเอกซเรย์ ปกติ	ระดับการได้ยินลดลงที่ความถี่ 500-2,000 Hz	เส้นประสาทหูเสื่อมที่ความถี่ 3,000-8,000 Hz	ระดับการได้ยินลดลงที่ความถี่ 500-2,000 Hz	เส้นประสาทหูเสื่อมที่ความถี่ 3,000-8,000 Hz
31			มีภาวะหัวใจโตกว่าปกติ แต่หากมีอาการผิดปกติ เช่น เหนื่อยง่าย, ขาบวม ควรปรึกษาแพทย์เพิ่มเติม	ระดับการได้ยินลดลงที่ความถี่ 500 Hz	เส้นประสาทหูเสื่อมที่ความถี่ 3,000-8,000 Hz	ระดับการได้ยินลดลงที่ความถี่ 500-1,000 Hz	เส้นประสาทหูเสื่อมที่ความถี่ 4,000-8,000 Hz
32			ผลตรวจเอกซเรย์ ปกติ	ผลตรวจอยู่ในเกณฑ์ปกติ	ผลตรวจอยู่ในเกณฑ์ปกติ	ผลตรวจอยู่ในเกณฑ์ปกติ	ผลตรวจอยู่ในเกณฑ์ปกติ

ผลตรวจเอกซเรย์ทรวงอก และตรวจสมรรถภาพการได้ยิน @ อนามัยบ้านเขาเพดาน

วันที่ 1 เมษายน 2566

No ทะเบียน	ชื่อ-สกุล	อายุ	เอกซเรย์ทรวงอก : CXR	สมรรถภาพการได้ยิน หูขวา		สมรรถภาพการได้ยิน หูซ้าย	
				ความถี่ต่ำ	ความถี่สูง	หูซ้ายความถี่ต่ำ	หูซ้ายความถี่สูง
33			ผลตรวจเอกซเรย์ ปกติ	ผลตรวจอยู่ในเกณฑ์ปกติ	ผลตรวจอยู่ในเกณฑ์ปกติ	ผลตรวจอยู่ในเกณฑ์ปกติ	ผลตรวจอยู่ในเกณฑ์ปกติ
34			ผลตรวจเอกซเรย์ ปกติ	ระดับการได้ยินลดลงที่ความถี่ 500-2,000 Hz	เส้นประสาทหูเสื่อมที่ความถี่ 3,000-8,000 Hz	ระดับการได้ยินลดลงที่ความถี่ 500-2,000 Hz	เส้นประสาทหูเสื่อมที่ความถี่ 3,000-8,000 Hz
35			ผลตรวจเอกซเรย์ ปกติ	ผลตรวจอยู่ในเกณฑ์ปกติ	ผลตรวจอยู่ในเกณฑ์ปกติ	ผลตรวจอยู่ในเกณฑ์ปกติ	ผลตรวจอยู่ในเกณฑ์ปกติ
36			ผลตรวจเอกซเรย์ ปกติ	ผลตรวจอยู่ในเกณฑ์ปกติ	เส้นประสาทหูเสื่อมที่ความถี่ 6,000 Hz	ผลตรวจอยู่ในเกณฑ์ปกติ	ผลตรวจอยู่ในเกณฑ์ปกติ
37			ผลตรวจเอกซเรย์ ปกติ	ผลตรวจอยู่ในเกณฑ์ปกติ	ผลตรวจอยู่ในเกณฑ์ปกติ	ระดับการได้ยินลดลงที่ความถี่ 500 Hz	ผลตรวจอยู่ในเกณฑ์ปกติ
38			ผลตรวจเอกซเรย์ ปกติ	ระดับการได้ยินลดลงที่ความถี่ 500 Hz	เส้นประสาทหูเสื่อมที่ความถี่ 6,000 Hz	ผลตรวจอยู่ในเกณฑ์ปกติ	ผลตรวจอยู่ในเกณฑ์ปกติ
39			ผลตรวจเอกซเรย์ ปกติ	ผลตรวจอยู่ในเกณฑ์ปกติ	ผลตรวจอยู่ในเกณฑ์ปกติ	ผลตรวจอยู่ในเกณฑ์ปกติ	ผลตรวจอยู่ในเกณฑ์ปกติ
40			สงสัยภาวะไ้เลื่อนกระดูกบังลม อาจทำให้มีอาการจุกแน่น ได้ลิ้นปี่บ่อย ควรปรึกษาแพทย์ เพิ่มเติม	ไม่ได้เข้ารับการตรวจ			

ผลตรวจเอกซเรย์ทรวงอก และตรวจสมรรถภาพการได้ยิน @ อนามัยบ้านเขาเพดาน

วันที่ 1 เมษายน 2566

No ทะเบียน	ชื่อ-สกุล	อายุ	เอกซเรย์ทรวงอก : CXR	สมรรถภาพการได้ยิน หูขวา		สมรรถภาพการได้ยิน หูซ้าย	
				ความถี่ต่ำ	ความถี่สูง	หูซ้ายความถี่ต่ำ	หูซ้ายความถี่สูง
41			ผลตรวจเอกซเรย์ ปกติ	ผลตรวจอยู่ในเกณฑ์ปกติ	ผลตรวจอยู่ในเกณฑ์ปกติ	ผลตรวจอยู่ในเกณฑ์ปกติ	ผลตรวจอยู่ในเกณฑ์ปกติ
42			ผลตรวจเอกซเรย์ ปกติ	ระดับการได้ยินลดลงที่ความถี่ 500 Hz	เส้นประสาทหูเสื่อมที่ความถี่ 4,000-6,000 Hz	ผลตรวจอยู่ในเกณฑ์ปกติ	เส้นประสาทหูเสื่อมที่ความถี่ 8,000 Hz
43			ผลตรวจเอกซเรย์ ปกติ	ผลตรวจอยู่ในเกณฑ์ปกติ	เส้นประสาทหูเสื่อมที่ความถี่ 6,000 Hz	ผลตรวจอยู่ในเกณฑ์ปกติ	ผลตรวจอยู่ในเกณฑ์ปกติ
44			มีภาวะหัวใจโตกว่าปกติ แต่พบมีอาการผิดปกติ เช่น เหนื่อยง่าย, ขาบวม ควรปรึกษาแพทย์เพิ่มเติม	ระดับการได้ยินลดลงที่ความถี่ 500 Hz	เส้นประสาทหูเสื่อมที่ความถี่ 3,000-8,000 Hz	ระดับการได้ยินลดลงที่ความถี่ 500 Hz	เส้นประสาทหูเสื่อมที่ความถี่ 4,000-8,000 Hz
45			พบเงาช่องทรวงอก Mediastinum กว้างกว่าปกติ อาจมีสาเหตุ เช่น หลอดเลือดใหญ่โป่งพอง, เจ็บคอ หากมีอาการผิดปกติ เช่น เหนื่อยง่าย, เบื่ออาหาร, น้ำหนักลด, เหนื่อยง่าย ควร ปรึกษาแพทย์เพิ่มเติม	ระดับการได้ยินลดลงที่ความถี่ 500 Hz	เส้นประสาทหูเสื่อมที่ความถี่ 6,000 Hz	ระดับการได้ยินลดลงที่ความถี่ 500 Hz	เส้นประสาทหูเสื่อมที่ความถี่ 8,000 Hz
46			ผลตรวจเอกซเรย์ ปกติ	ไม่ได้เข้ารับการตรวจ			
47			ผลตรวจเอกซเรย์ ปกติ	ผลตรวจอยู่ในเกณฑ์ปกติ	ผลตรวจอยู่ในเกณฑ์ปกติ	ผลตรวจอยู่ในเกณฑ์ปกติ	ผลตรวจอยู่ในเกณฑ์ปกติ
48			ผลตรวจเอกซเรย์ ปกติ	ระดับการได้ยินลดลงที่ความถี่ 500 Hz	ผลตรวจอยู่ในเกณฑ์ปกติ	ผลตรวจอยู่ในเกณฑ์ปกติ	ผลตรวจอยู่ในเกณฑ์ปกติ

No ทะเบียน	ชื่อ-สกุล	อายุ	เอกซเรย์ทรวงอก : CXR	สมรรถภาพการได้ยิน หูขวา		สมรรถภาพการได้ยิน หูซ้าย	
				ความถี่ต่ำ	ความถี่สูง	หูซ้ายความถี่ต่ำ	หูซ้ายความถี่สูง
49			ผลตรวจเอกซเรย์ ปกติ	ระดับการได้ยินลดลงที่ความถี่ 500-2,000 Hz	เส้นประสาทหูเสื่อมที่ความถี่ 3,000-8,000 Hz	ระดับการได้ยินลดลงที่ความถี่ 500-2,000 Hz	เส้นประสาทหูเสื่อมที่ความถี่ 3,000-8,000 Hz
50			ผลตรวจเอกซเรย์ ปกติ	ผลตรวจอยู่ในเกณฑ์ปกติ	ผลตรวจอยู่ในเกณฑ์ปกติ	ผลตรวจอยู่ในเกณฑ์ปกติ	ผลตรวจอยู่ในเกณฑ์ปกติ
51			ผลตรวจเอกซเรย์ ปกติ	ระดับการได้ยินลดลงที่ความถี่ 500 Hz	เส้นประสาทหูเสื่อมที่ความถี่ 4,000 Hz	ระดับการได้ยินลดลงที่ความถี่ 500 Hz	ผลตรวจอยู่ในเกณฑ์ปกติ
52			ผลตรวจเอกซเรย์ ปกติ	ผลตรวจอยู่ในเกณฑ์ปกติ	ผลตรวจอยู่ในเกณฑ์ปกติ	ผลตรวจอยู่ในเกณฑ์ปกติ	ผลตรวจอยู่ในเกณฑ์ปกติ
53			ผลตรวจเอกซเรย์ ปกติ	ผลตรวจอยู่ในเกณฑ์ปกติ	ผลตรวจอยู่ในเกณฑ์ปกติ	ผลตรวจอยู่ในเกณฑ์ปกติ	ผลตรวจอยู่ในเกณฑ์ปกติ
54			ผลตรวจเอกซเรย์ ปกติ	ผลตรวจอยู่ในเกณฑ์ปกติ	ผลตรวจอยู่ในเกณฑ์ปกติ	ผลตรวจอยู่ในเกณฑ์ปกติ	ผลตรวจอยู่ในเกณฑ์ปกติ
55			ผลตรวจเอกซเรย์ ปกติ	ระดับการได้ยินลดลงที่ความถี่ 500 Hz	ผลตรวจอยู่ในเกณฑ์ปกติ	ระดับการได้ยินลดลงที่ความถี่ 500 Hz	ผลตรวจอยู่ในเกณฑ์ปกติ
56			ผลตรวจเอกซเรย์ ปกติ	ผลตรวจอยู่ในเกณฑ์ปกติ	ผลตรวจอยู่ในเกณฑ์ปกติ	ผลตรวจอยู่ในเกณฑ์ปกติ	ผลตรวจอยู่ในเกณฑ์ปกติ

ผลตรวจเอกซเรย์ทรวงอก และตรวจสมรรถภาพการได้ยิน @ อนามัยบ้านเขาเพดาน

วันที่ 1 เมษายน 2566

No ทะเบียน	ชื่อ-สกุล	อายุ	เอกซเรย์ทรวงอก : CXR	สมรรถภาพการได้ยิน หูขวา		สมรรถภาพการได้ยิน หูซ้าย	
				ความถี่ต่ำ	ความถี่สูง	หูซ้ายความถี่ต่ำ	หูซ้ายความถี่สูง
57			ผลตรวจเอกซเรย์ ปกติ	ผลตรวจอยู่ในเกณฑ์ปกติ	เห็นประสาทหูเสื่อมที่ความถี่ 6,000 Hz	ผลตรวจอยู่ในเกณฑ์ปกติ	เห็นประสาทหูเสื่อมที่ความถี่ 6,000 Hz
58			ผลตรวจเอกซเรย์ ปกติ	ผลตรวจอยู่ในเกณฑ์ปกติ	เห็นประสาทหูเสื่อมที่ความถี่ 8,000 Hz	ผลตรวจอยู่ในเกณฑ์ปกติ	ผลตรวจอยู่ในเกณฑ์ปกติ
59			พบฝ้าขาวที่ปอดขวาบน, ขวาล่าง, ซ้ายบน และซ้ายล่าง น่าจะกำลังติดเชื้อในปอด ควรปรึกษาแพทย์เพื่อตรวจ รักษาโดยด่วน	ระดับการได้ยินลดลงที่ความถี่ 500-2,000 Hz	เห็นประสาทหูเสื่อมที่ความถี่ 3,000-8,000 Hz	ระดับการได้ยินลดลงที่ความถี่ 500-2,000 Hz	เห็นประสาทหูเสื่อมที่ความถี่ 3,000-8,000 Hz
60			ผลตรวจเอกซเรย์ ปกติ	ระดับการได้ยินลดลงที่ความถี่ 500-2,000 Hz	เห็นประสาทหูเสื่อมที่ความถี่ 6,000 Hz	ระดับการได้ยินลดลงที่ความถี่ 500 Hz	ผลตรวจอยู่ในเกณฑ์ปกติ
61			ผลตรวจเอกซเรย์ ปกติ	ผลตรวจอยู่ในเกณฑ์ปกติ	ผลตรวจอยู่ในเกณฑ์ปกติ	ผลตรวจอยู่ในเกณฑ์ปกติ	ผลตรวจอยู่ในเกณฑ์ปกติ
62			ผลตรวจเอกซเรย์ ปกติ	ระดับการได้ยินลดลงที่ความถี่ 500 Hz	เห็นประสาทหูเสื่อมที่ความถี่ 4,000-8,000 Hz	ผลตรวจอยู่ในเกณฑ์ปกติ	เห็นประสาทหูเสื่อมที่ความถี่ 4,000-8,000 Hz
63			ผลตรวจเอกซเรย์ ปกติ	ระดับการได้ยินลดลงที่ความถี่ 500-1,000 Hz	เห็นประสาทหูเสื่อมที่ความถี่ 8,000 Hz	ผลตรวจอยู่ในเกณฑ์ปกติ	เห็นประสาทหูเสื่อมที่ความถี่ 6,000-8,000 Hz
64			ผลตรวจเอกซเรย์ ปกติ	ผลตรวจอยู่ในเกณฑ์ปกติ	เห็นประสาทหูเสื่อมที่ความถี่ 3,000-8,000 Hz	ผลตรวจอยู่ในเกณฑ์ปกติ	เห็นประสาทหูเสื่อมที่ความถี่ 6,000-8,000 Hz

ผลตรวจเอกซเรย์ทรวงอก และตรวจสมรรถภาพการได้ยิน @ อามัยบ้านเขาเพดาน

วันที่ 1 เมษายน 2566

No ทะเบียน	ชื่อ-สกุล	อายุ	เอกซเรย์ทรวงอก : CXR	สมรรถภาพการได้ยิน หูขวา		สมรรถภาพการได้ยิน หูซ้าย	
				ความถี่ต่ำ	ความถี่สูง	หูซ้ายความถี่ต่ำ	หูซ้ายความถี่สูง
65			พบฝ้าขาวที่ปอดขวาบน อาจเป็นก้อนการอักเสบติดเชื้อ, ก้อนเนื้อ หรือภาวะปอดแฟบ ควรปรึกษาแพทย์เพื่อตรวจรักษา และพบเงาหัวใจโตกว่าปกติ หากมีอาการผิดปกติ เช่น เหนื่อยง่าย, ขาบวม ควรปรึกษาแพทย์เพิ่มเติม	ระดับการได้ยินลดลงที่ความถี่ 500-2,000 Hz	เส้นประสาทหูเสื่อมที่ความถี่ 3,000-8,000 Hz	ระดับการได้ยินลดลงที่ความถี่ 500-2,000 Hz	เส้นประสาทหูเสื่อมที่ความถี่ 3,000-8,000 Hz
66			ผลตรวจเอกซเรย์ ปกติ	ระดับการได้ยินลดลงที่ความถี่ 500 Hz	เส้นประสาทหูเสื่อมที่ความถี่ 8,000 Hz	ผลตรวจอยู่ในเกณฑ์ปกติ	เส้นประสาทหูเสื่อมที่ความถี่ 8,000 Hz
67			ผลตรวจเอกซเรย์ ปกติ	ระดับการได้ยินลดลงที่ความถี่ 500 และ 2,000 Hz	เส้นประสาทหูเสื่อมที่ความถี่ 3,000-8,000 Hz	ระดับการได้ยินลดลงที่ความถี่ 500-2,000 Hz	เส้นประสาทหูเสื่อมที่ความถี่ 3,000-8,000 Hz
68			พบฝ้าขาวที่ปอดขวาบน และซ้ายบน อาจเป็นการอักเสบติดเชื้อ หรือมีน้ำในปอด ควรปรึกษาแพทย์ และพบมีหัวใจโตกว่าปกติ หากมีอาการผิดปกติ เช่น เหนื่อยง่าย, ขาบวม ควรปรึกษาแพทย์เพิ่มเติม	ผลตรวจอยู่ในเกณฑ์ปกติ	เส้นประสาทหูเสื่อมที่ความถี่ 4,000-8,000 Hz	ระดับการได้ยินลดลงที่ความถี่ 500 Hz	ผลตรวจอยู่ในเกณฑ์ปกติ
69			ผลตรวจเอกซเรย์ ปกติ	ผลตรวจอยู่ในเกณฑ์ปกติ	เส้นประสาทหูเสื่อมที่ความถี่ 8,000 Hz	ผลตรวจอยู่ในเกณฑ์ปกติ	เส้นประสาทหูเสื่อมที่ความถี่ 4,000 และ 8,000 Hz
70			ผลตรวจเอกซเรย์ ปกติ	ผลตรวจอยู่ในเกณฑ์ปกติ	ผลตรวจอยู่ในเกณฑ์ปกติ	ผลตรวจอยู่ในเกณฑ์ปกติ	ผลตรวจอยู่ในเกณฑ์ปกติ
71			ผลตรวจเอกซเรย์ ปกติ	ผลตรวจอยู่ในเกณฑ์ปกติ	ผลตรวจอยู่ในเกณฑ์ปกติ	ผลตรวจอยู่ในเกณฑ์ปกติ	ผลตรวจอยู่ในเกณฑ์ปกติ
72			ผลตรวจเอกซเรย์ ปกติ	ผลตรวจอยู่ในเกณฑ์ปกติ	ผลตรวจอยู่ในเกณฑ์ปกติ	ผลตรวจอยู่ในเกณฑ์ปกติ	ผลตรวจอยู่ในเกณฑ์ปกติ

ผลตรวจเอกซเรย์ทรวงอก และตรวจสมรรถภาพการได้ยิน @ อนามัยบ้านเขาเผดาน

วันที่ 1 เมษายน 2566

No ทะเบียน	ชื่อ-สกุล	อายุ	เอกซเรย์ทรวงอก : CXR	สมรรถภาพการได้ยิน หูขวา		สมรรถภาพการได้ยิน หูซ้าย	
				ความถี่ต่ำ	ความถี่สูง	หูซ้ายความถี่ต่ำ	หูซ้ายความถี่สูง
73			ผลตรวจเอกซเรย์ ปกติ	ระดับการได้ยินลดลงที่ความถี่ 500-2,000 Hz	เส้นประสาทหูเสื่อมที่ความถี่ 3,000-8,000 Hz	ระดับการได้ยินลดลงที่ความถี่ 500 Hz	เส้นประสาทหูเสื่อมที่ความถี่ 6,000-8,000 Hz
74			ผลตรวจเอกซเรย์ ปกติ	ระดับการได้ยินลดลงที่ความถี่ 500 Hz	เส้นประสาทหูเสื่อมที่ความถี่ 8,000 Hz	ระดับการได้ยินลดลงที่ความถี่ 500 Hz	เส้นประสาทหูเสื่อมที่ความถี่ 6,000-8,000 Hz
75			ผลตรวจเอกซเรย์ ปกติ	ผลตรวจอยู่ในเกณฑ์ปกติ	เส้นประสาทหูเสื่อมที่ความถี่ 4,000-8,000 Hz	ระดับการได้ยินลดลงที่ความถี่ 500 Hz	เส้นประสาทหูเสื่อมที่ความถี่ 6,000-8,000 Hz
76			ผลตรวจเอกซเรย์ ปกติ	ระดับการได้ยินลดลงที่ความถี่ 500 Hz	ผลตรวจอยู่ในเกณฑ์ปกติ	ผลตรวจอยู่ในเกณฑ์ปกติ	เส้นประสาทหูเสื่อมที่ความถี่ 3,000-8,000 Hz
77			ผลตรวจเอกซเรย์ ปกติ	ระดับการได้ยินลดลงที่ความถี่ 500-2,000 Hz	เส้นประสาทหูเสื่อมที่ความถี่ 3,000-8,000 Hz	ระดับการได้ยินลดลงที่ความถี่ 500-2,000 Hz	เส้นประสาทหูเสื่อมที่ความถี่ 3,000-4,000 และ 8,000 Hz
78			ผลตรวจเอกซเรย์ ปกติ	ระดับการได้ยินลดลงที่ความถี่ 500-2,000 Hz	เส้นประสาทหูเสื่อมที่ความถี่ 3,000-8,000 Hz	ระดับการได้ยินลดลงที่ความถี่ 500-2,000 Hz	เส้นประสาทหูเสื่อมที่ความถี่ 3,000-8,000 Hz
79			มีภาวะหัวใจโตกว่าปกติ แต่หากมีอาการผิดปกติ เช่น เหนื่อยง่าย, ขาบวม ควรปรึกษาแพทย์เพิ่มเติม	ระดับการได้ยินลดลงที่ความถี่ 500-2,000 Hz	เส้นประสาทหูเสื่อมที่ความถี่ 3,000-8,000 Hz	ระดับการได้ยินลดลงที่ความถี่ 500-1,000 Hz	เส้นประสาทหูเสื่อมที่ความถี่ 3,000-8,000 Hz
80			ผลตรวจเอกซเรย์ ปกติ	ระดับการได้ยินลดลงที่ความถี่ 500-2,000 Hz	เส้นประสาทหูเสื่อมที่ความถี่ 3,000-8,000 Hz	ระดับการได้ยินลดลงที่ความถี่ 500-2,000 Hz	เส้นประสาทหูเสื่อมที่ความถี่ 3,000-8,000 Hz

ผลตรวจเอกซเรย์ทรวงอก และตรวจสมรรถภาพการได้ยิน @ อนามัยบ้านเขาเพดาน

วันที่ 1 เมษายน 2566

No ทะเบียน	ชื่อ-สกุล	อายุ	เอกซเรย์ทรวงอก : CXR	สมรรถภาพการได้ยิน หูขวา		สมรรถภาพการได้ยิน หูซ้าย	
				ความถี่ต่ำ	ความถี่สูง	หูซ้ายความถี่ต่ำ	หูซ้ายความถี่สูง
81			ผลตรวจเอกซเรย์ ปกติ	ระดับการได้ยินลดลงที่ความถี่ 500-2,000 Hz	เอ็นประสาทหูเสื่อมที่ความถี่ 3,000-8,000 Hz	ระดับการได้ยินลดลงที่ความถี่ 500-2,000 Hz	เอ็นประสาทหูเสื่อมที่ความถี่ 3,000-8,000 Hz
82			ผลตรวจเอกซเรย์ ปกติ	ผลตรวจอยู่ในเกณฑ์ปกติ	เอ็นประสาทหูเสื่อมที่ความถี่ 4,000-8,000 Hz	ผลตรวจอยู่ในเกณฑ์ปกติ	เอ็นประสาทหูเสื่อมที่ความถี่ 8,000 Hz
83			ผลตรวจเอกซเรย์ ปกติ	ไม่ได้เข้ารับการตรวจ			
84			ผลตรวจเอกซเรย์ ปกติ	ระดับการได้ยินลดลงที่ความถี่ 500-1,000 Hz	เอ็นประสาทหูเสื่อมที่ความถี่ 6,000 Hz	ระดับการได้ยินลดลงที่ความถี่ 500 และ 1,000 Hz	ผลตรวจอยู่ในเกณฑ์ปกติ
85			ผลตรวจเอกซเรย์ ปกติ	ผลตรวจอยู่ในเกณฑ์ปกติ	ผลตรวจอยู่ในเกณฑ์ปกติ	ผลตรวจอยู่ในเกณฑ์ปกติ	ผลตรวจอยู่ในเกณฑ์ปกติ
86			ผลตรวจเอกซเรย์ ปกติ	ระดับการได้ยินลดลงที่ความถี่ 500 Hz	เอ็นประสาทหูเสื่อมที่ความถี่ 3,000-8,000 Hz	ผลตรวจอยู่ในเกณฑ์ปกติ	เอ็นประสาทหูเสื่อมที่ความถี่ 8,000 Hz
87			ผลตรวจเอกซเรย์ ปกติ	ผลตรวจอยู่ในเกณฑ์ปกติ	เอ็นประสาทหูเสื่อมที่ความถี่ 6,000 Hz	ระดับการได้ยินลดลงที่ความถี่ 500 Hz	ผลตรวจอยู่ในเกณฑ์ปกติ
88			ผลตรวจเอกซเรย์ ปกติ	ผลตรวจอยู่ในเกณฑ์ปกติ	ผลตรวจอยู่ในเกณฑ์ปกติ	ผลตรวจอยู่ในเกณฑ์ปกติ	ผลตรวจอยู่ในเกณฑ์ปกติ

No ทะเบียน	ชื่อ-สกุล	อายุ	เอกซเรย์ทรวงอก : CXR	สมรรถภาพการได้ยิน หูขวา		สมรรถภาพการได้ยิน หูซ้าย	
				ความถี่ต่ำ	ความถี่สูง	หูซ้ายความถี่ต่ำ	หูซ้ายความถี่สูง
89			ผลตรวจเอกซเรย์ ปกติ	ระดับการได้ยินลดลงที่ความถี่ 500 Hz	เส้นประสาทหูเสื่อมที่ความถี่ 4,000-8,000 Hz	ผลตรวจอยู่ในเกณฑ์ปกติ	เส้นประสาทหูเสื่อมที่ความถี่ 4,000-8,000 Hz
90			มีภาวะหัวใจโตกว่าปกติ และมีเงาช่องทรวงอก Mediastinum กว้างกว่าปกติ อาจมีสาเหตุ เช่น หลอดเลือดหัวใจโป่งพอง, เงาก้อน หากมีอาการผิดปกติ เช่น เหนื่อยง่าย, ขาบวม, เจ็บ หน้าอก, เบื่ออาหาร, น้ำหนักลดควรปรึกษาแพทย์เพิ่มเติม	ไม่ได้เข้ารับการตรวจ			
91			ผลตรวจเอกซเรย์ ปกติ	ระดับการได้ยินลดลงที่ความถี่ 1,000-2,000 Hz	เส้นประสาทหูเสื่อมที่ความถี่ 3,000-8,000 Hz	ระดับการได้ยินลดลงที่ความถี่ 500-2,000 Hz	เส้นประสาทหูเสื่อมที่ความถี่ 3,000-8,000 Hz
92			ผลตรวจเอกซเรย์ ปกติ	ผลตรวจอยู่ในเกณฑ์ปกติ	ผลตรวจอยู่ในเกณฑ์ปกติ	ผลตรวจอยู่ในเกณฑ์ปกติ	ผลตรวจอยู่ในเกณฑ์ปกติ
93			ผลตรวจเอกซเรย์ ปกติ	ระดับการได้ยินลดลงที่ความถี่ 500-2,000 Hz	เส้นประสาทหูเสื่อมที่ความถี่ 8,000 Hz	ระดับการได้ยินลดลงที่ความถี่ 500-1,000 Hz	ผลตรวจอยู่ในเกณฑ์ปกติ
94			ผลตรวจเอกซเรย์ ปกติ	ผลตรวจอยู่ในเกณฑ์ปกติ	ผลตรวจอยู่ในเกณฑ์ปกติ	ผลตรวจอยู่ในเกณฑ์ปกติ	ผลตรวจอยู่ในเกณฑ์ปกติ
95			มีภาวะหัวใจโตกว่าปกติ แต่หากมีอาการผิดปกติ เช่น เหนื่อยง่าย, ขาบวม ควรปรึกษาแพทย์เพิ่มเติม	ผลตรวจอยู่ในเกณฑ์ปกติ	ผลตรวจอยู่ในเกณฑ์ปกติ	ผลตรวจอยู่ในเกณฑ์ปกติ	ผลตรวจอยู่ในเกณฑ์ปกติ
96			ผลตรวจเอกซเรย์ ปกติ	ระดับการได้ยินลดลงที่ความถี่ 2,000 Hz	เส้นประสาทหูเสื่อมที่ความถี่ 3,000 Hz	ระดับการได้ยินลดลงที่ความถี่ 500 Hz	เส้นประสาทหูเสื่อมที่ความถี่ 4,000 และ 8,000 Hz

ผลตรวจเอกซเรย์ทรวงอก และตรวจสมรรถภาพการได้ยิน @ อนามัยบ้านเขาเพดาน

วันที่ 1 เมษายน 2566

No ทะเบียน	ชื่อ-สกุล	อายุ	เอกซเรย์ทรวงอก : CXR	สมรรถภาพการได้ยิน หูขวา		สมรรถภาพการได้ยิน หูซ้าย	
				ความถี่ต่ำ	ความถี่สูง	หูซ้ายความถี่ต่ำ	หูซ้ายความถี่สูง
97			ผลตรวจเอกซเรย์ ปกติ	ผลตรวจอยู่ในเกณฑ์ปกติ	ผลตรวจอยู่ในเกณฑ์ปกติ	ผลตรวจอยู่ในเกณฑ์ปกติ	ผลตรวจอยู่ในเกณฑ์ปกติ
98			ผลตรวจเอกซเรย์ ปกติ	ระดับการได้ยินลดลงที่ความถี่ 500 Hz	เส้นประสาทหูเสื่อมที่ความถี่ 6,000-8,000 Hz	ระดับการได้ยินลดลงที่ความถี่ 500 Hz	เส้นประสาทหูเสื่อมที่ความถี่ 3,000-8,000 Hz
99			ผลตรวจเอกซเรย์ ปกติ	ผลตรวจอยู่ในเกณฑ์ปกติ	ผลตรวจอยู่ในเกณฑ์ปกติ	ผลตรวจอยู่ในเกณฑ์ปกติ	ผลตรวจอยู่ในเกณฑ์ปกติ
100			ผลตรวจเอกซเรย์ ปกติ	ระดับการได้ยินลดลงที่ความถี่ 500 Hz	เส้นประสาทหูเสื่อมที่ความถี่ 6,000 Hz	ระดับการได้ยินลดลงที่ความถี่ 500 Hz	ผลตรวจอยู่ในเกณฑ์ปกติ
101			ผลตรวจเอกซเรย์ ปกติ	ระดับการได้ยินลดลงที่ความถี่ 500 Hz	เส้นประสาทหูเสื่อมที่ความถี่ 4,000-8,000 Hz	ระดับการได้ยินลดลงที่ความถี่ 500 Hz	เส้นประสาทหูเสื่อมที่ความถี่ 8,000 Hz
102			ผลตรวจเอกซเรย์ ปกติ	ระดับการได้ยินลดลงที่ความถี่ 500 Hz	ผลตรวจอยู่ในเกณฑ์ปกติ	ระดับการได้ยินลดลงที่ความถี่ 500 Hz	ผลตรวจอยู่ในเกณฑ์ปกติ
103			ผลตรวจเอกซเรย์ ปกติ	ผลตรวจอยู่ในเกณฑ์ปกติ	ผลตรวจอยู่ในเกณฑ์ปกติ	ผลตรวจอยู่ในเกณฑ์ปกติ	ผลตรวจอยู่ในเกณฑ์ปกติ
104			ผลตรวจเอกซเรย์ ปกติ	ผลตรวจอยู่ในเกณฑ์ปกติ	ผลตรวจอยู่ในเกณฑ์ปกติ	ระดับการได้ยินลดลงที่ความถี่ 500 Hz	ผลตรวจอยู่ในเกณฑ์ปกติ

ผลตรวจเอกซเรย์ทรวงอก และตรวจสมรรถภาพการได้ยิน @ อนามัยบ้านเขาเพดาน

วันที่ 1 เมษายน 2566

No ทะเบียน	ชื่อ-สกุล	อายุ	เอกซเรย์ทรวงอก : CXR	สมรรถภาพการได้ยิน หูขวา		สมรรถภาพการได้ยิน หูซ้าย	
				ความถี่ต่ำ	ความถี่สูง	หูซ้ายความถี่ต่ำ	หูซ้ายความถี่สูง
105			ผลตรวจเอกซเรย์ ปกติ	ไม่ได้เข้ารับการตรวจ			
106			ผลตรวจเอกซเรย์ ปกติ	ระดับการได้ยินลดลงที่ความถี่ 500-1,000 Hz	ผลตรวจอยู่ในเกณฑ์ปกติ	ระดับการได้ยินลดลงที่ความถี่ 500 Hz	ผลตรวจอยู่ในเกณฑ์ปกติ
107			ผลตรวจเอกซเรย์ ปกติ	ระดับการได้ยินลดลงที่ความถี่ 2,000 Hz	เส้นประสาทหูเสื่อมที่ความถี่ 6,000-8,000 Hz	ผลตรวจอยู่ในเกณฑ์ปกติ	เส้นประสาทหูเสื่อมที่ความถี่ 6,000-8,000 Hz
108			มีภาวะหัวใจโตกว่าปกติ แต่หากมีอาการผิดปกติ เช่น เหนื่อยง่าย, ขาบวม ควรปรึกษาแพทย์เพิ่มเติม	ไม่ได้เข้ารับการตรวจ			
109			ผลตรวจเอกซเรย์ ปกติ	ผลตรวจอยู่ในเกณฑ์ปกติ	เส้นประสาทหูเสื่อมที่ความถี่ 6,000-8,000 Hz	ระดับการได้ยินลดลงที่ความถี่ 500 Hz	เส้นประสาทหูเสื่อมที่ความถี่ 4,000-8,000 Hz

เอกสารแนบ 13

รายงานผลการดำเนินงานกองทุนมวลชนสัมพันธ์
และกองทุนเฝ้าระวังสุขภาพ

☐ ก่อนการทำเหมือง

☒ ครั้งที่ 1/2565

รายงานแผนการและผลการดำเนินงานบริหารจัดการกองทุน สำหรับโครงการเหมืองแร่
ตามแนวทางของกรมอุตสาหกรรมพื้นฐานและการเหมืองแร่

1. ข้อมูลประธานบัตร

ชื่อผู้ถือประธานบัตร นายณรินทร์ เก่งธนทรัพย์ ประธานบัตรเลขที่ 24016/15954

ชนิดแร่ หินอุตสาหกรรมชนิดหินปูน (เพื่ออุตสาหกรรมก่อสร้าง) ที่ตั้ง ตำบลนาเมืองเพชร

อำเภอ สีเกา จังหวัด ตรัง

อายุประธานบัตร 30 ปี เริ่มตั้งแต่วันที่ 30 ธันวาคม 2564 ถึงวันที่ 29 ธันวาคม 2584

สถานภาพปัจจุบัน ☐ ขอเปิดการทำเหมือง ☒ เปิดการ ☐ หยุดการ ☐ ขอต่ออายุ

2. เงื่อนไขการจัดตั้งกองทุน

☒ จัดตั้งกองทุนตามมาตรการป้องกันและแก้ไขผลกระทบสิ่งแวดล้อม

☐ เงื่อนไขแบบท้ายประธานบัตร เพิ่มเติม กรณี เมื่อ

3. ผลการดำเนินงาน

3.1 คณะกรรมการมวลชนสัมพันธ์

☒ ดำเนินการจัดตั้งคณะกรรมการมวลชนสัมพันธ์(มีรายชื่อ อำนาจหน้าที่ ดังเอกสารแนบ 1)

☐ ยังไม่ได้จัดตั้ง/จัดทำระเบียบ เหตุผล

3.2 การประชุมคณะกรรมการมวลชนสัมพันธ์

☒ ดำเนินการแล้ว (ตามรายงานการประชุมดังเอกสารแนบ 2) ครั้งที่ 1

☐ ยังไม่ได้ดำเนินการ เหตุผล

4. การนำเงินเข้าบัญชีกองทุน

☒ ดำเนินการแล้ว (แสดงสำเนาสมุดบัญชีธนาคาร ดังเอกสารแนบ 3)

ธนาคาร กสิกรไทย สาขา ตรัง จำนวนเงิน 500,000 บาท (ณ วันที่ 7 ก.พ.65)

☐ ยังไม่ได้เปิดบัญชี/นำเงินเข้าบัญชี เหตุผล

4.1 การจัดกิจกรรมเฝ้าระวังสุขภาพ

☐ ไม่ได้ดำเนินการแล้ว

☒ ไม่มีกิจกรรม โครงการตรวจสอบสุขภาพและเฝ้าระวังปอดประชาชนรอบพื้นที่เหมืองแร่

☐ โครงการตรวจเฝ้าระวังปอด เมื่อวันที่ เดือน พ.ศ.

สถานที่.....

ผู้เข้าร่วมโครงการ.....คน ครอบครัว หมู่บ้าน.....หมู่บ้าน ได้แก่
บ้าน.....หมู่ที่.....
บ้าน.....หมู่ที่.....
บ้าน.....หมู่ที่.....

☒ ยังไม่ได้ดำเนินการ เหตุผล ในปี พ.ศ. 2565 ได้เกิดโรคระบาด โควิด-19 คณะกรรมการมวลชนสัมพันธ์ไม่เห็นชอบ จึงเป็นสาเหตุที่ทำให้ไม่ได้จัดกิจกรรมตรวจสอบสุขภาพประจำปี 2565 จึงขอจัดกิจกรรมในปี 2566 ในช่วงเดือน เมษายน 2566

4.2 การจัดการกองทุนพัฒนาหมู่บ้านรอบพื้นที่เหมืองแร่

☒ ไม่มีเงื่อนไขให้จัดตั้งกองทุน (ให้ข้ามไม่ต้องกรอกข้อมูลด้านล่าง)

☐ กำหนดให้จัดตั้งกองทุน วงเงิน.....บาท

☐ ดำเนินการแล้ว โดยจัดสรรงบประมาณ ได้แก่

ชุมชน.....ชุมชน ได้แก่

1. หมู่ที่.....	ชื่อบ้าน.....	จำนวน.....	บาท
2. หมู่ที่.....	ชื่อบ้าน.....	จำนวน.....	บาท
3. หมู่ที่.....	ชื่อบ้าน.....	จำนวน.....	บาท
4. หมู่ที่.....	ชื่อบ้าน.....	จำนวน.....	บาท

วัด.....แห่ง ได้แก่

1. วัด.....	จำนวน.....	บาท
2. วัด.....	จำนวน.....	บาท
3. วัด.....	จำนวน.....	บาท

โรงเรียน.....แห่ง ได้แก่

1. โรงเรียน.....	จำนวน.....	บาท
2. โรงเรียน.....	จำนวน.....	บาท
3. โรงเรียน.....	จำนวน.....	บาท
4. อื่นๆ.....	จำนวน.....	บาท

☐ ยังไม่ได้ดำเนินการจัดสรร เหตุผล.....

หุ้นส่วนผู้จัดการ

ผู้รายงาน

☐ ก่อนการทำเหมือง

☒ ครั้งที่ 1/2565

รายงานแผนการและผลการดำเนินงานบริหารจัดการกองทุน สำหรับโครงการเหมืองแร่
ตามแนวทางของกรมอุตสาหกรรมพื้นฐานและการเหมืองแร่

1. ข้อมูลประธานบัตร

ชื่อผู้ถือประธานบัตร ห้างหุ้นส่วนจำกัด โรงโมตรงภูทอง ประธานบัตรเลขที่ 33383/16180

ชนิดแร่ หินอุตสาหกรรมชนิดหินปูน (เพื่ออุตสาหกรรมก่อสร้าง) ที่ตั้ง ตำบลนาเมืองเพชร

อำเภอ สีเกา จังหวัด ตรัง

อายุประธานบัตร 18 ปี เริ่มตั้งแต่วันที่ 26 ตุลาคม 2559 ถึงวันที่ 25 ตุลาคม 2577

สถานภาพปัจจุบัน ☐ ขอเปิดการทำเหมือง ☒ เปิดการ ☐ หยุดการ ☐ ขอดำเนินการ

2. เงื่อนไขการจัดตั้งกองทุน

☒ จัดตั้งกองทุนตามมาตรการป้องกันและแก้ไขผลกระทบสิ่งแวดล้อม

☐ เงื่อนไขแบบท้ายประธานบัตร เพิ่มเติม กรณี เมื่อ

3. ผลการดำเนินงาน

3.1 คณะกรรมการมวลชนสัมพันธ์

☒ ดำเนินการจัดตั้งคณะกรรมการมวลชนสัมพันธ์(มีรายชื่อ อำนาจหน้าที่ ดังเอกสารแนบ 1)

☐ ยังไม่ได้จัดตั้ง/จัดทำระเบียบ เหตุผล

3.2 การประชุมคณะกรรมการมวลชนสัมพันธ์

☒ ดำเนินการแล้ว (ตามรายงานการประชุมดังเอกสารแนบ 2) ครั้งที่ 1

☐ ยังไม่ได้ดำเนินการ เหตุผล

4. การนำเงินเข้าบัญชีกองทุน

☒ ดำเนินการแล้ว (แสดงสำเนาสมุดบัญชีธนาคาร ดังเอกสารแนบ 3)

ธนาคาร ทหารไทยชนชาติ สาขา ตำบล จำนวนเงิน 623,564.85 บาท (ณ 19 เม.ย.65)

☐ ยังไม่ได้เปิดบัญชี/นำเงินเข้าบัญชี เหตุผล

4.1 การจัดกิจกรรมเฝ้าระวังสุขภาพ

☒ ไม่ได้ดำเนินการแล้ว

☒ ไม่มีกิจกรรม โครงการตรวจสุขภาพและเฝ้าระวังโรคประชาชนรอบพื้นที่เหมืองแร่

☐ โครงการตรวจเช็คชรับอด เมื่อวันที่..... เดือน..... พ.ศ.....
สถานที่.....

ผู้เข้าร่วมโครงการ.....คน ครอบครัว หมู่บ้าน.....หมู่บ้าน ได้แก่
บ้าน.....หมู่ที่.....
บ้าน.....หมู่ที่.....
บ้าน.....หมู่ที่.....

☒ ยังไม่ได้ดำเนินการ เหตุผล ในปี พ.ศ. 2565 ได้เกิดโรคระบาด โควิด-19 คณะกรรมการมวลชนสัมพันธ์ไม่เห็นชอบ จึงเป็น
สาเหตุที่ทำให้ไม่ได้จัดกิจกรรมตรวจสอบประจำปี.....จึงขอจัดกิจกรรมในปี 2566 ในช่วงเดือน เมษายน 2566.....

4.2 การจัดการกองทุนพัฒนาหมู่บ้านรอบพื้นที่เหมืองแร่

☒ ไม่มีเงื่อนไขให้จัดตั้งกองทุน (ให้ข้ามไม่ต้องกรอกข้อมูลด้านล่าง)

☐ กำหนดให้จัดตั้งกองทุน วงเงิน.....บาท

☐ ดำเนินการแล้ว โดยจัดสรรงบประมาณ ได้แก่

ชุมชน.....ชุมชน ได้แก่

1. หมู่ที่.....ชื่อบ้าน.....จำนวน.....บาท
2. หมู่ที่.....ชื่อบ้าน.....จำนวน.....บาท
3. หมู่ที่.....ชื่อบ้าน.....จำนวน.....บาท
4. หมู่ที่.....ชื่อบ้าน.....จำนวน.....บาท

วัด.....แห่ง ได้แก่

1. วัด.....จำนวน.....บาท
2. วัด.....จำนวน.....บาท
3. วัด.....จำนวน.....บาท

โรงเรียน.....แห่ง ได้แก่

1. โรงเรียน.....จำนวน.....บาท
2. โรงเรียน.....จำนวน.....บาท
3. โรงเรียน.....จำนวน.....บาท
4. อื่นๆ.....จำนวน.....บาท

☐ ยังไม่ได้ดำเนินการจัดสรร เหตุผล.....

หุ้นส่วนผู้จัดการ

ผู้รายงาน

ข้อมูลสถานประกอบการ

ชื่อสถานประกอบการ : ห้างหุ้นส่วนจำกัด โรงไม้ตรังภูทอง

ชื่อโครงการ : เหมืองแร่หินอุตสาหกรรมชนิดหินปูน (เพื่ออุตสาหกรรมก่อสร้าง)

ที่ตั้ง :

โทรศัพท์ :

Facebook : หจก.โรงไม้ตรังภูทอง

ชื่อผู้ถือประทานบัตร : นายณรินทร์ เก่งธนทรัพย์

เลขที่ประทานบัตร : 24016/15954

วันที่ได้รับอนุญาตประทานบัตร : ตั้งแต่วันที่ 30 ธันวาคม 2564 ถึงวันที่ 29 ธันวาคม 2584

ขนาดพื้นที่โครงการ : พื้นที่เหมืองขนาด 83-2-89 ไร่

เลขทะเบียนโรงงาน : ร 3-3 (1)-1/55 ดง

ชื่อผู้ถือประทานบัตร : ห้างหุ้นส่วนจำกัด โรงไม้ตรังภูทอง

เลขที่ประทานบัตร : 33383/16180

วันที่ได้รับอนุญาตประทานบัตร : ตั้งแต่วันที่ 26 ตุลาคม พ.ศ.2559 ถึง วันที่ 25 ตุลาคม พ.ศ.2577

ประเภทอุตสาหกรรม : ไม้ บด และข่อยหิน

เอกสารแนบ 1



ประกาศ ห้างหุ้นส่วนจำกัด โรงไม้ตรังภูทอง
ณ วันที่ 5 พฤษภาคม 2565
เรื่อง การแต่งตั้งคณะกรรมการมวลชนสัมพันธ์
จำนวน 2 แผ่น

ประกาศแต่งตั้งคณะกรรมการมวลชนสัมพันธ์

สำหรับประทานบัตรที่ 24016/15954 ของ นายณรินทร์ เก่งธนทรัพย์ ร่วมแผนผังโครงการทำเหมืองเดียวกัน กับ
 ประทานบัตรที่ 33383/16180 ของ ห้างหุ้นส่วนจำกัด โรงไม้ตรงภูทอง โครงการเหมืองแร่หินอุตสาหกรรมชนิด
 หินปูน (เพื่ออุตสาหกรรมก่อสร้าง) ตำบลนาเมืองเพชร อำเภอสีเกา จังหวัดตรัง

ด้วย นายณรินทร์ เก่งธนทรัพย์ ประทานบัตรที่ 24016/15954 เพื่อทำเหมืองแร่หินอุตสาหกรรมชนิดหินปูน
 (เพื่ออุตสาหกรรมก่อสร้าง) ตั้งอยู่ที่ ตำบลนาเมืองเพชร อำเภอสีเกา จังหวัดตรัง มีความประสงค์ จะจัดตั้ง
 คณะกรรมการมวลชนสัมพันธ์ ตามเงื่อนไขในการออกประทานบัตรของกรมอุตสาหกรรมพื้นฐานและการเหมือง
 แร่ รวมทั้งมาตรการป้องกันและแก้ไขผลกระทบสิ่งแวดล้อมที่ สำนักงานนโยบายและแผนทรัพยากรธรรมชาติและ
 สิ่งแวดล้อม ได้ให้ความเห็นชอบ เกี่ยวกับการดำเนินการแต่งตั้งคณะกรรมการมวลชนสัมพันธ์

ดังนั้น เพื่อให้เป็นไปตามเงื่อนไขการอนุญาตดังกล่าว และสอดคล้องกับนโยบายของ ข้าพเจ้าฯต้องการ
 ส่งเสริมให้ทุกภาคส่วนที่เกี่ยวข้อง มีส่วนร่วมแสดงความคิดเห็น และเสนอแนะการประกอบกิจการเหมืองแร่
 เพื่อให้กิจการโครงการเหมืองแร่และชุมชนอยู่ร่วมกันได้ จึงได้ประกาศแต่งตั้งคณะกรรมการมวลชนสัมพันธ์ ดัง
 รายละเอียดต่อไปนี้

1. นายณรินทร์ เก่งธนทรัพย์	หุ้นส่วนผู้จัดการ หจก.โรงไม้ตรงภูทอง	ประธานกรรมการ
2. ผู้ใหญ่บ้านหมู่ที่ 1 บ้านห้วยไทร หรือตัวแทน		กรรมการ
3. ผู้ใหญ่บ้านหมู่ที่ 7 บ้านเขาเพดาน หรือตัวแทน		กรรมการ
4. ผู้อำนวยการ รพ.สต.บ้านเขาเพดาน หรือตัวแทน		กรรมการ
5. ผู้อำนวยการ โรงเรียนบ้านห้วยไทร หรือตัวแทน		กรรมการ
6. เจ้าอาวาสวัดถ้ำเขาเพดาน หรือตัวแทน		กรรมการ
7. พัฒนาการอำเภอสีเกา หรือตัวแทน		กรรมการ
8. นางธนพรรณ กล้าเวช	อาสาสมัครหมู่บ้าน หรือตัวแทน	กรรมการ
9. นายถาวร พรเดชอนันต์	สมาชิกเทศบาลตำบลนาเมืองเพชร หรือตัวแทน	กรรมการ
10. นายอนันท์ หอยสังข์	สมาชิกเทศบาลตำบลนาเมืองเพชร หรือตัวแทน	กรรมการ
11. นางสาวชนิษฐา เก่งธนทรัพย์	เจ้าหน้าที่ของ หจก.โรงไม้ตรงภูทอง	เลขา /

เจริญฤกษ์

ที่ปรึกษาคณะกรรมการ :

1. อุตสาหกรรมจังหวัดตรัง หรือตัวแทน
2. นายกเทศบาลตำบลนาเมืองเพชร หรือตัวแทน
3. กำนันตำบลนาเมืองเพชร หรือตัวแทน

- 2 -

อำนาจหน้าที่ :

1. รายงานผลการดำเนินงานของคณะกรรมการมวลชนสัมพันธ์ และรายงานให้กรมอุตสาหกรรมพื้นฐานและการเหมืองแร่และสำนักงานนโยบายและแผนทรัพยากรธรรมชาติและสิ่งแวดล้อมเป็นประจำทุกปีตลอดระยะเวลาดำเนินโครงการ
2. พิจารณาให้ความเห็นแผนงานพัฒนาหมู่บ้าน สถานศึกษา และวัด โดยรอบหมู่บ้านพื้นที่เหมืองแร่รวมทั้งการดูแลทรัพยากรธรรมชาติและสิ่งแวดล้อม การใช้เงินกองทุน และการกำกับดูแลกิจกรรมของกองทุนให้เป็นไปตามแผนงานที่กำหนด
3. พิจารณาแผนงานการเฝ้าระวังสุขภาพ หรือการตรวจสุขภาพประชาชนโดยรอบที่ตั้งโครงการ การบริหารจัดการกองทุน และการกำกับดูแลกิจกรรมของกองทุนให้เป็นไปตามแผนงานที่กำหนด
4. ประชาสัมพันธ์โครงการ โดยมีกิจกรรม ได้แก่ การประกาศตามหออกระจายข่าว รวบรวมข้อมูล และ ผลการตรวจวัดคุณภาพสิ่งแวดล้อม พร้อมทั้งปิดประกาศ ณ โรงพยาบาลส่งเสริมสุขภาพตำบล บ้านเขาเพดาน เพื่อให้ประชาชนรับทราบ รวมถึงประสานงานกับสื่อมวลชนท้องถิ่น ผู้นำชุมชน ราษฎรบริเวณโดยรอบโครงการ
5. สร้างความสัมพันธ์ที่ดีกับชุมชน โดยมีกิจกรรม ได้แก่ ให้ความร่วมมือในการพัฒนาชุมชน เช่น เสนอแผนการซ่อมแซมถนนที่ชำรุดเสียหาย ให้การสนับสนุนอุปกรณ์การเรียนทุนการศึกษา ทำนุบำรุง ศาสนสถานต่าง ๆ
6. รับเรื่องร้องเรียนจากชุมชน / ผู้ร้องเรียน ตรวจสอบข้อเท็จจริง-สาเหตุ เพื่อกำหนดแนวทางแก้ไขปัญหปฏิบัติการแก้ไขปัญห ตรวจสอบการแก้ไขปัญห และสรุปผลการดำเนินการแก้ไขปัญห
7. ดำเนินการอื่น ๆ ตามที่ได้รับมอบหมาย

ทั้งนี้ ตั้งแต่บัดนี้เป็นต้นไป

ประกาศ ณ วันที่ 5 เดือน พฤษภาคม พ.ศ.2565

(ลงชื่อ,.....)

ผู้ถือประทานบัตรที่ 24016/15954 และ 33383/16180

กองทุน ทรัพยากรทอง

รักษสิ่งแวดล้อม ดูแลสุขภาพอนามัย ส่งเสริมพัฒนาชุมชน

หลักการและเหตุผล

ตามที่ได้กำหนดไว้ในรายงานวิเคราะห์ผลกระทบสิ่งแวดล้อมของโครงการเหมืองแร่หินอุตสาหกรรมหินปูนเพื่ออุตสาหกรรมก่อสร้างของ นายธนรินทร์ เก่งธนทรัพย์ ประทานบัตรเลขที่ 24016/15954 และ ประทานบัตรที่ 33383/16180 ของ ห้างหุ้นส่วนจำกัด โรงไม้ตั้งทอง ตำบลนาเมืองเพชร อำเภอเสนา จังหวัดศรีสะเกษ ได้จัดตั้งเมื่อ 14 มีนาคม พ.ศ. 2556 ให้มีการจัดตั้งกองทุนรักษาสิ่งแวดล้อมและสุขภาพอนามัย โดยมีวัตถุประสงค์ในการใช้เงินของกองทุนเพื่อการฟื้นฟูภายหลังการทำเหมืองแร่ ดูแลสุขภาพอนามัยของชุมชนรอบๆ โครงการพัฒนาสาธารณูปโภคของชุมชน

ดังนั้น ทางโครงการฯ จึงได้จัดตั้งกองทุน ทรัพยากรทอง เพื่อสิ่งแวดล้อม สุขภาพอนามัย ส่งเสริมพัฒนาชุมชน ขึ้น เพื่อตอบสนองวัตถุประสงค์ดังกล่าว จำนวนเงินที่นำส่งกองทุนตามที่กำหนดไว้ในรายงานวิเคราะห์ผลกระทบสิ่งแวดล้อมของโครงการเหมืองแร่หินอุตสาหกรรมหินปูนเพื่ออุตสาหกรรมก่อสร้าง จะคิดจากสัดส่วนจำนวนเงินจากแร่หินอุตสาหกรรมหินปูน โดยปริมาณการผลิตแร่ของโครงการฯ จะใช้ปริมาณการผลิตที่ได้แจ้งต่อกรมอุตสาหกรรมพื้นฐานและการเหมืองแร่ เพื่อใช้ในการชำระค่าภาคหลวงแร่ โดยแผนการทำเหมืองในช่วงระยะเวลา 18 ปี ให้คิดสัดส่วนจำนวนเงินต่อตันแร่ที่ผลิต

ทั้งนี้ ทางโครงการฯ ได้เริ่มต้นนำส่งเงินเมื่อ

วันที่ 4 กรกฎาคม 2560 เป็นเงินจำนวนเงิน 500,000 บาท โดย หจก.โรงไม้ตั้งทอง

วันที่ 7 กุมภาพันธ์ 2565 เป็นเงินจำนวนเงิน 500,000 บาท โดย นายธนรินทร์ เก่งธนทรัพย์

โดยมีหลักเกณฑ์การเบิกจ่ายเงิน ดังนี้

ตามวัตถุประสงค์ข้อที่ 1 เพื่อฟื้นฟูภายหลังการทำเหมืองแร่ให้ผู้บริหาร โครงการฯ มีอำนาจในการใช้จ่าย

ตามวัตถุประสงค์ข้อที่ 2 เพื่อดูแลสุขภาพอนามัยของชุมชนรอบๆ โครงการฯ ให้ “คณะกรรมการชุมชนสัมพันธ์” เป็นผู้พิจารณาการเสนอต่อผู้บริหารโครงการฯ เพื่อพิจารณาอนุมัติจากความเห็นชอบของคณะกรรมการฯ

ตามวัตถุประสงค์ข้อที่ 3 เพื่อพัฒนาสาธารณูปโภคของชุมชน ให้ “คณะกรรมการชุมชนสัมพันธ์” เป็นผู้พิจารณาการเสนอต่อผู้บริหารโครงการฯ เพื่อพิจารณาอนุมัติจากความเห็นชอบของคณะกรรมการฯ

ทั้งนี้เมื่อโครงการยุติการประกอบกิจการให้นำเงินทั้งหมดของกองทุนถ่ายโอนไปยัง เทศบาลตำบลนาเมืองเพชร ต่อไป

กองทุนเฝ้าระวังสุขภาพ

รักสิ่งแวดล้อม ดูแลสุขภาพอนามัย ส่งเสริมพัฒนาชุมชน

หลักการและเหตุผล

ตามที่ได้กำหนดไว้ในรายงานวิเคราะห์ผลการกระทบสิ่งแวดล้อมของโครงการเหมืองแร่หินอุตสาหกรรมชนิดหินปูนเพื่ออุตสาหกรรมก่อสร้าง ของนายชนรินทร์ เก่งธนทรัพย์ 24016/15954 และ ประทานบัตรที่ 33383/16180 ของ ห้างหุ้นส่วนจำกัด โรงโม้ตริงภูทอง ตำบลนาเมืองเพชร อำเภอสิเกา จังหวัดตรัง ได้จัดตั้งเมื่อ 14 มีนาคม พ.ศ. 2556 ตำบลนาเมืองเพชร อำเภอสิเกา จังหวัดตรัง ได้จัดตั้งกองทุนเฝ้าระวังหรือตรวจสอบสุขภาพที่เกี่ยวข้องกับกิจกรรมการทำเหมืองสำหรับประชาชนที่อยู่อาศัยโดยรอบพื้นที่เหมืองแร่

ดังนั้นทางโครงการจึงได้จัดตั้งกองทุนเฝ้าระวังสุขภาพ เพื่อให้เป็นไปตามวัตถุประสงค์ดังกล่าว เงินที่จะนำเข้ากองทุนได้ กำหนดไว้ในรายงานการวิเคราะห์ผลกระทบสิ่งแวดล้อมของโครงการฯ

ทั้งนี้ ทางโครงการฯ ได้เริ่มต้นนำส่งเงินเมื่อ

วันที่ 4 กรกฎาคม 2560	เป็นเงินจำนวนเงิน	200,000	บาท	โดย หจก. โรงโม้ตริงภูทอง
วันที่ 7 กุมภาพันธ์ 2565	เป็นเงินจำนวนเงิน	200,000	บาท	โดย นายชนรินทร์ เก่งธนทรัพย์

โดยมีหลักการเบิกจ่ายตามวัตถุประสงค์ดังนี้

1. เพื่อฟื้นฟูพื้นที่ภายหลังการทำเหมืองแร่ให้ผู้บริหารโครงการเป็นมีอำนาจในการสั่งจ่าย
2. เพื่อดูแลสุขภาพอนามัยของชุมชนประชาชนที่อยู่อาศัยโดยรอบพื้นที่เหมืองแร่ ให้คณะกรรมการกองทุนเฝ้าระวังสุขภาพเป็นผู้พิจารณาก่อนการเสนอต่อผู้บริหารโครงการเพื่อพิจารณาอนุมัติตามความเห็นชอบของคณะกรรมการ
3. เพื่อพัฒนาสาธารณูปโภคของชุมชนให้ “คณะกรรมการกองทุนเฝ้าระวังสุขภาพ” เป็นผู้พิจารณาก่อนการเสนอต่อผู้บริหารโครงการเพื่อพิจารณาอนุมัติตามความเห็นชอบของคณะกรรมการ

ทั้งนี้เมื่อโครงการฯยุติ การประกอบกิจการให้นำเงินทั้งหมดของกองทุนฯถ่ายโอนไปยังเทศบาลนาเมืองเพชร

เอกสารแนบ 2



- ☐ ภาพถ่ายการประชุมคณะกรรมการมวชนสัมพันธ์
- ☐ สำเนารายงานการประชุมคณะกรรมการมวชนสัมพันธ์
- ☐ ขั้นตอนการบริหารจัดการโดยภาคประชาชน

ขั้นตอนการจัดตั้ง

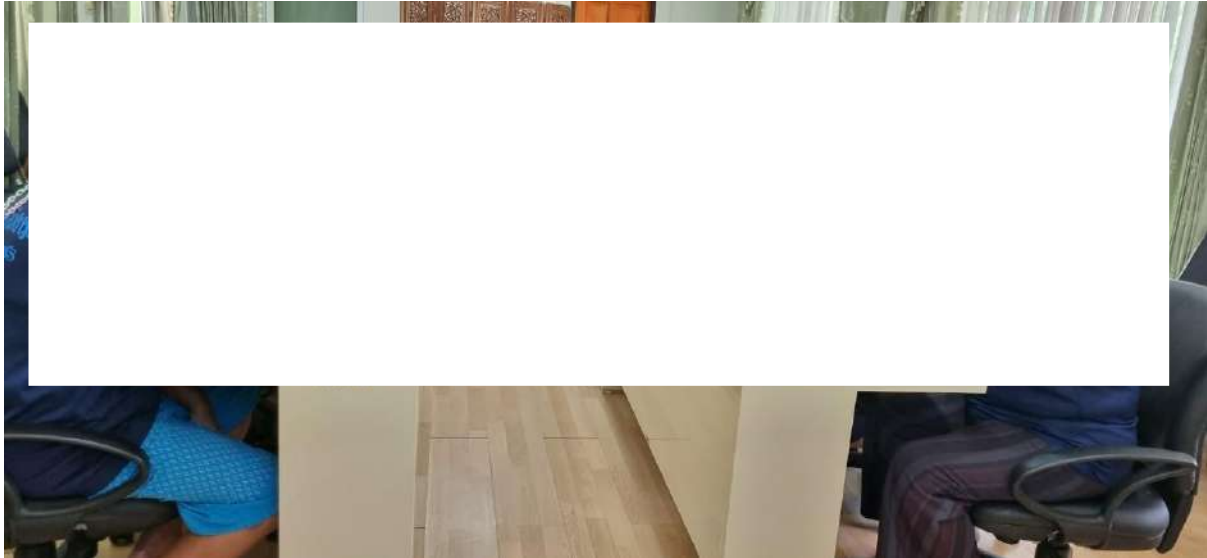

ประชุมคณะกรรมการมวลชนสัมพันธ์ สำหรับประธานบัตรที่ 24016/15954 ของ นายณรินทร์ เก่งธนทรัพย์ ร่วมแผนผังโครงการทำเหมืองเดียวกัน กับประธานบัตรที่ 33383/16180 ของ ห้างหุ้นส่วนจำกัด โรงโม่ตังภูทอง โครงการเหมืองแร่หินอุตสาหกรรมชนิดหินปูน(เพื่ออุตสาหกรรมก่อสร้าง) ตำบลนาเมืองเพชร อำเภอเสีเกา จังหวัดตรัง
เมื่อวันอังคารที่ 5 เดือน พฤษภาคม พ.ศ. 2565
ห้องประชุม โรงพยาบาลส่งเสริมสุขภาพบ้านเขาเพดาน(ห้องเก่งธนทรัพย์)

ตำบลนาเมืองเพชร อำเภอลี้เกา จังหวัดตรัง

ขั้นตอนการจัดตั้ง

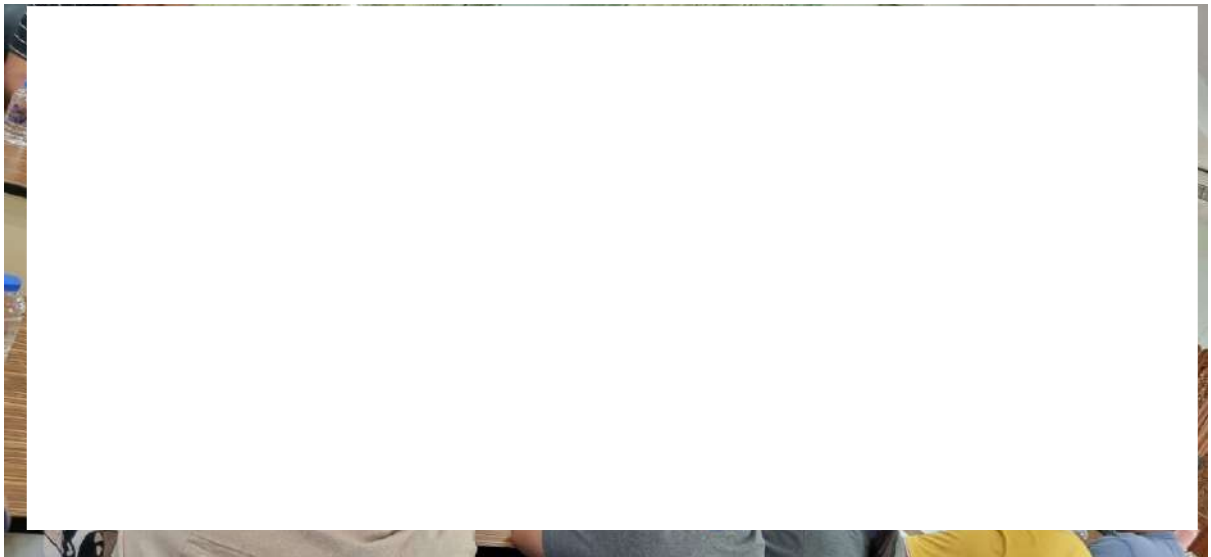
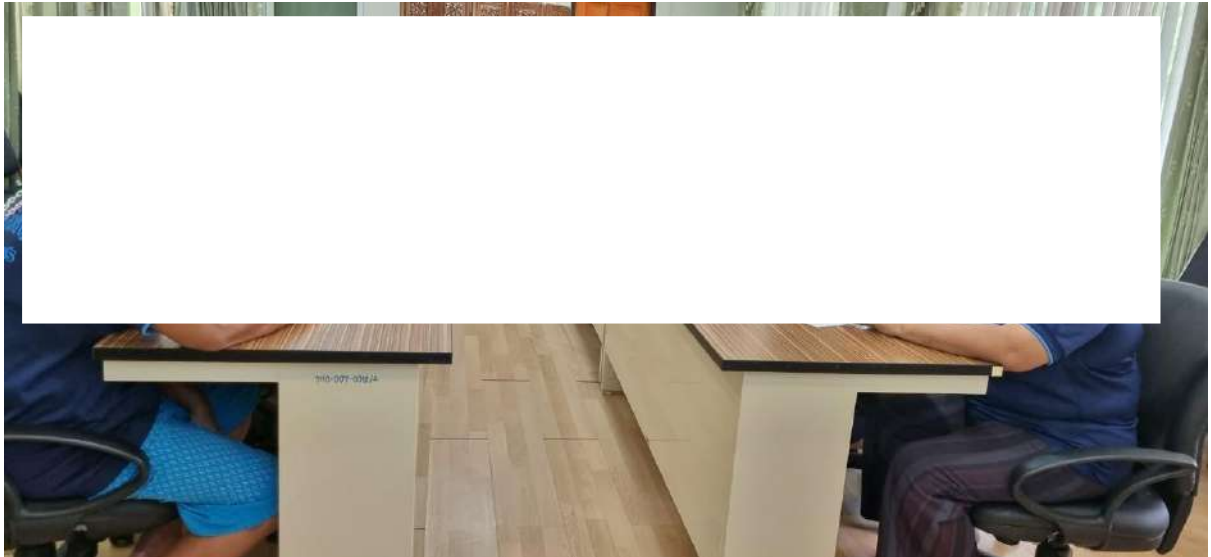

ประชุมคณะกรรมการมวลชนสัมพันธ์ สำหรับประธานบัตรที่ 24016/15954 ของ นายณรินทร์ เก่งชนทรัพย์ ร่วมแผนผังโครงการทำเหมืองเดียวกัน กับประธานบัตรที่ 33383/16180 ของ ห้างหุ้นส่วนจำกัด โรงไม้ตรังภูทอง โครงการเหมืองแร่หินอุตสาหกรรมชนิด

หินปูน(เพื่ออุตสาหกรรมก่อสร้าง) ตำบลนาเมืองเพชร อำเภอลี้เกา จังหวัดตรัง

เมื่อวันอังคารที่ 5 เดือน พฤษภาคม พ.ศ. 2565

ห้องประชุมโรงพยาบาลส่งเสริมสุขภาพบ้านเขาเปदान(ห้องเก่งชนทรัพย์)

ตำบลนาเมืองเพชร อำเภอลี้เกา จังหวัดตรัง

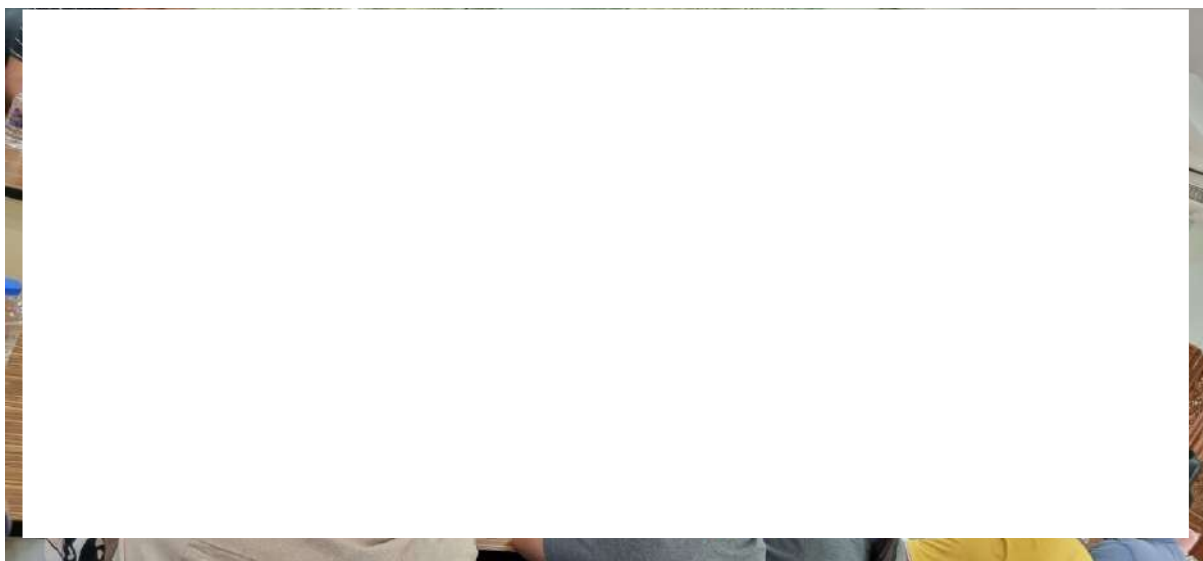

ประชุมคณะกรรมการมวชนสัมพันธ์ สำหรับประธานบัตรที่ 24016/15954 ของ นายณรินทร์ เก่งธนทรัพย์ ร่วมแผนผังโครงการทำเหมืองเดียวกัน กับประธานบัตรที่ 33383/16180 ของ ห้างหุ้นส่วนจำกัด โรงไม้ตรังภูทอง โครงการเหมืองแร่หินอุตสาหกรรมชนิดหินปูน(เพื่ออุตสาหกรรมก่อสร้าง) ตำบลนาเมืองเพชร อำเภอลี้เกา จังหวัดตรัง

เมื่อวันอังคารที่ 5 เดือน พฤษภาคม พ.ศ. 2565

ห้องประชุมโรงพยาบาลส่งเสริมสุขภาพบ้านเขาเปदान(ห้องเก่งธนทรัพย์)

ตำบลนาเมืองเพชร อำเภอลี้เกา จังหวัดตรัง

ขั้นตอนการบริหารจัดการ โดยภาคประชาชน

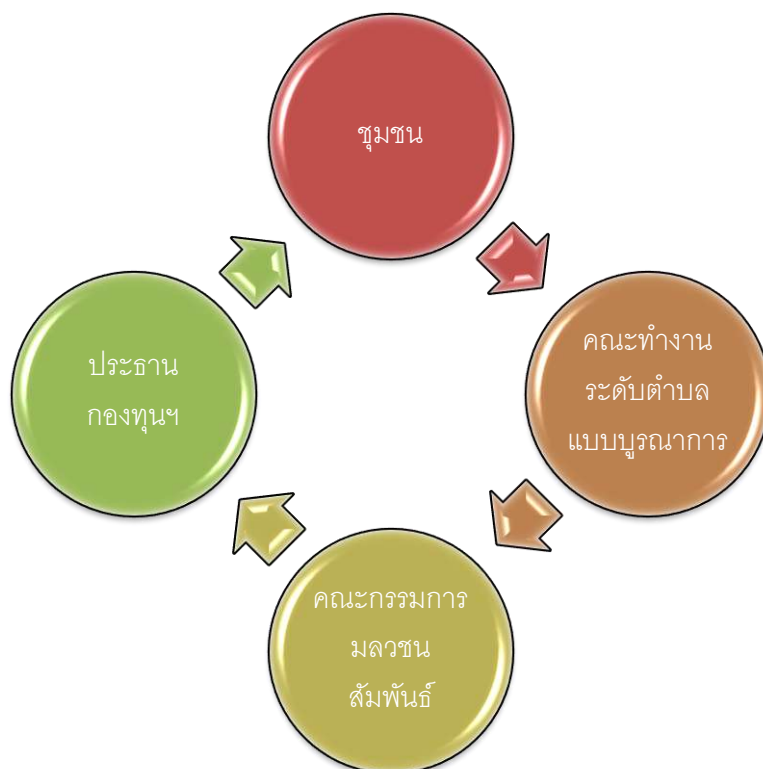
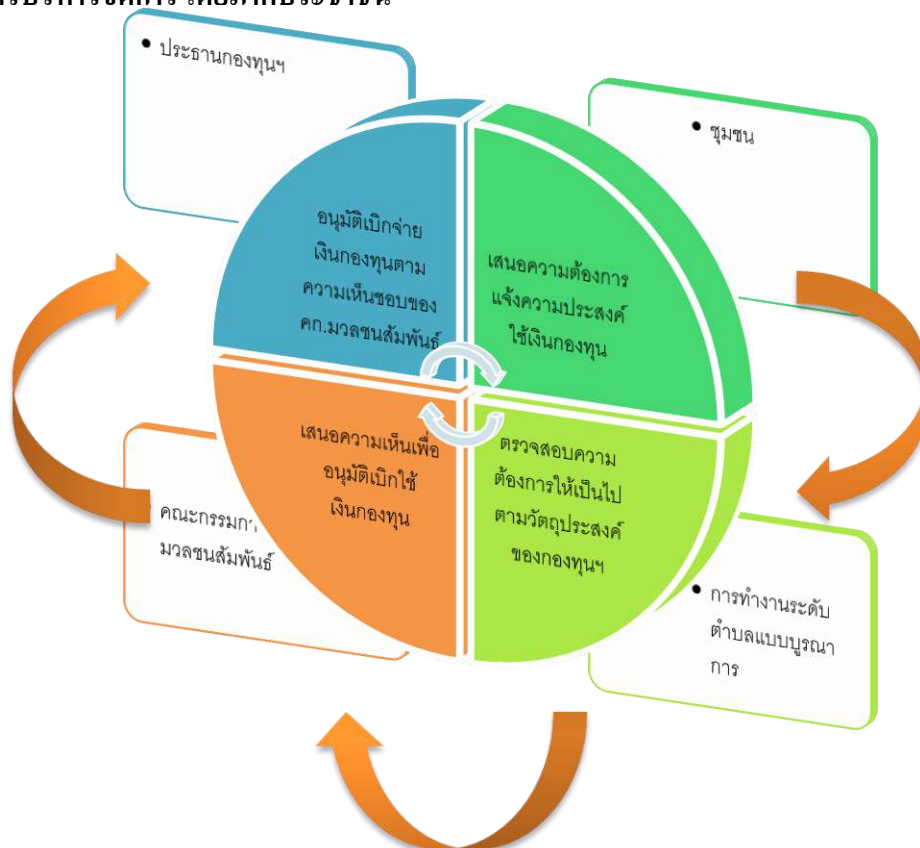

ขั้นตอนการบริหารจัดการโดยภาคประชาชน

สัดส่วนการเบิกจ่าย ของรายรับต่อเดือน(%) ตามระเบียบกองทุนฯ(ร่าง) พ.ศ.2559

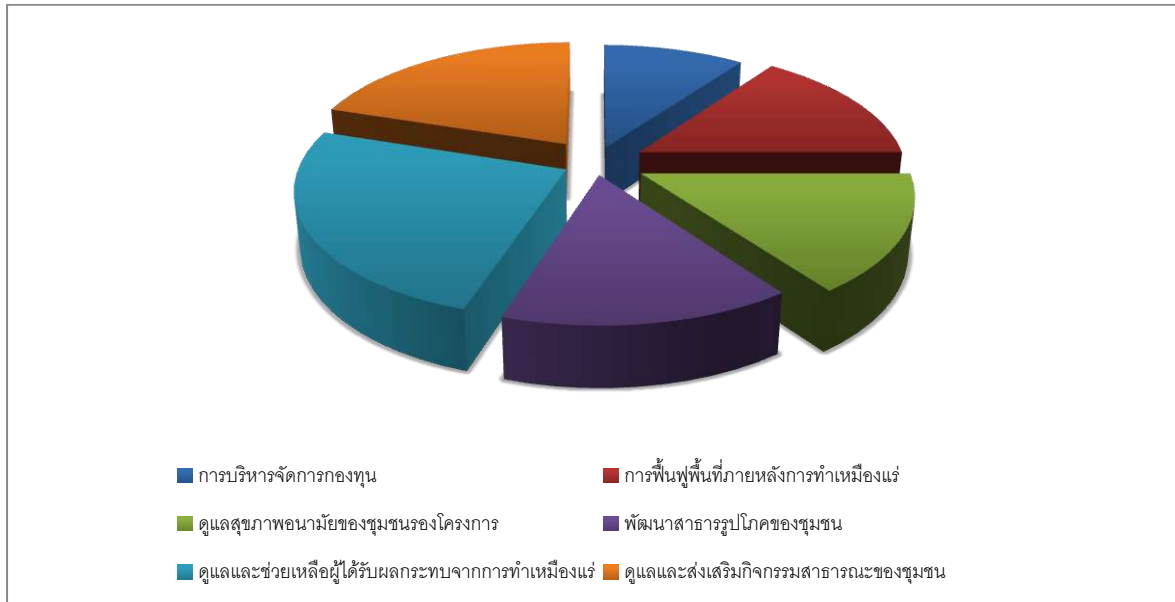

เอกสารแนบ 3

- ★ ลำเนาบัญชีกองทุนเผื่อระวางสุขภาพ
 - ห้างหุ้นส่วนจำกัด โรงโม่ตรังภูทอง
 - นายนรินทร์ เก่งธนทรัพย์

- ★ ลำเนาบัญชีกองทุนพัฒนาหมู่บ้านรอบเหมืองแร่
 - ห้างหุ้นส่วนจำกัด โรงโม่ตรังภูทอง
 - นายนรินทร์ เก่งธนทรัพย์

บัญชีกองทุนชุมชนลัมพั้ง
หจก.โรงไม้ตรึงภูทอง โดยนายนรินทร์ เก่งชนทรัพย์

OLD: NEW:0109995587 16/08/2564 8271012S Reason:MIGRATE

ระเบียบและข้อปฏิบัติของผู้ฝากเงิน

1. ผู้ฝากจะได้รับดอกเบี้ยตามอัตราและเงื่อนไขที่ธนาคารกำหนด
2. ในการถอนเงินผู้ฝากต้องนำสมุดผู้ฝาก และบัตรประชาชน หรือบัตรประจำตัวราชการ หรือบัตรประจำตัวอื่นๆ ของทางราชการมาแสดงและจะต้องปฏิบัติตามเงื่อนไขที่ให้กับธนาคาร
3. หากบัญชีไม่มีรายการเคลื่อนไหว และมียอดเงินในบัญชีต่ำกว่าธนาคารกำหนด ธนาคารจะหักเงินจากบัญชีเพื่อชำระค่าธรรมเนียมการรักษาบัญชี ตามเงื่อนไขของผลิตภัณฑ์ที่ธนาคารกำหนด และธนาคารจะดำเนินการปิดบัญชี
4. เช็ก ดราฟท์ หรือตราสารทางการเงินอื่นๆ ที่นำฝากเข้าบัญชี ธนาคารจะรับฝากไว้เพื่อการเรียกเก็บเท่านั้น การฝากเงินตามตราสารทางการเงินจะสมบูรณ์ และผู้ฝากสามารถเบิกถอนได้ภายหลังจากระยะเรียกเก็บเงินตามตราสารทางการเงิน ดังกล่าวเรียบร้อยแล้ว
5. ยอดเงินในสมุดผู้ฝากจะถือว่าถูกต้อง เมื่อธนาคารได้ตรวจสอบว่าตรงกับบัญชีของธนาคารแล้ว
6. กรณีผู้ฝากเปลี่ยนชื่อ ชื่อสกุล ที่อยู่ หรือสมุดผู้ฝากสูญหาย จะต้องแจ้งให้ธนาคารทราบทันที
7. ผู้ฝากจะแก้ไข เปลี่ยนแปลงหรือเพิ่มข้อความและตัวเลขใดๆ ลงในสมุดผู้ฝาก หรือ โอนเปลี่ยนมือ หรือฉีกแผ่นหนึ่งแผ่นใดของสมุดผู้ฝากไม่ได้
8. ในกรณีสมุดผู้ฝากสูญหาย ผู้ฝากจะต้องแจ้งให้ธนาคารทราบด้วยตนเองเพื่อขอออกสมุดผู้ฝากเล่มใหม่
9. ระเบียบและข้อปฏิบัตินี้อาจเปลี่ยนแปลงได้ โดยจะประกาศให้ทราบ ณ ที่ทำการของธนาคาร
10. เงินฝากนี้ได้รับความคุ้มครองจากสถาบันคุ้มครองเงินฝากตามจำนวนที่กำหนดไว้ในกฎหมาย

ธนาคารทหารไทยธนชาต จำกัด (มหาชน)
TMBThanachart Bank Public Company Limited
สาขาที่ เชียง (ครึ่ง) (เงินกองทุนชุมชนลัมพั้ง)

บัญชีเลขที่
Account No. 827-2-05

ชื่อบัญชี
Account Name หจก. โรงไม้ตรึงภูทอง

200-บัญชี พิพิชัย เขมิก

ผู้รับมอบอำนาจลงนามแทนธนาคาร
Authorized Signature 500,000

บัญชีกองทุนชุมชนสัมพันธ์

หอจ.โรงไม้ตรังภูทอง โดยนายณรินทร์ เก่งชนทรัพย์

วันที่/Date	SR# / Code	ถอน/Withdrawal	ฝาก/Deposit	คงเหลือ/Balance	หมายเลข/T.I./D	ผู้อนุมัติ/Auth.
02/07/21	BF		*****623,497.25	*****623,497.25	CNVT	
18/08/21	TR	*****500,000.00		*****123,497.25	7371014S	
31/12/21	IN		*****68.28	*****123,565.53	001INT	
31/12/21	TX	*****0.68		*****123,564.85	001TAK	
19/04/22	NC		*****500,000.00	*****623,564.85	7371023S	
6						
7						
8						
9						
10						
11						
12						
13						
14						
15						
16						
17						
18						
19						
20						
21						
22						
23						
24						

คำเตือน กรุณาดำเนินการตามขั้นตอนการถอนเงิน และดำเนินการถอนเงินตามขั้นตอนการถอนเงิน และดำเนินการถอนเงินตามขั้นตอนการถอนเงิน

บัญชีกองทุนชุมชนลัมพันธ์

โดยนายรินทร์ เก่งธนทรัพย์

ข้อกำหนดและเงื่อนไขเงินฝากออมทรัพย์ 活期儲蓄存款账户的条款与条件 Terms and Conditions of Savings Deposit	
<p>1. โปรดนำสมุดบัญชีไปทุกครั้งที่ติดต่อธนาคาร 到本行办理相关业务时，请携带此存折。This passbook is required when contacting our bank.</p> <p>2. สมุดบัญชีเป็นเพียงสมุดบัญชีเท่านั้น ยังถือไม่ได้ว่ายอดคงเหลือในสมุดบัญชีถูกต้อง จนกว่าจะได้ตรวจสอบตรงกับบัญชีของธนาคารแล้ว 本存折所示余额，除非经核实与本行账户记录一致，不视为正确的余额。This booklet is only an account passbook. The balance shown herein will not be deemed correct unless verified by the corresponding balance shown in the account kept by and at our bank.</p> <p>3. สิทธิทางบัญชีเงินฝาก/สมุดเล่มนี้ ผู้ฝากจะโอนให้ผู้อื่น เว้นเมื่อ เมื่อ หรือเลิกแผนใดแผนหนึ่งออก หรือนำไปเป็นหลักประกันแก่บุคคลอื่นได้ เมื่อได้รับความยินยอมเป็นหนังสือจากธนาคารแล้วเท่านั้น 储户须获得本行的书面同意方可将存款账户及本存折的权益转让他人、转手、变更，或留下其中任何一页，或用作他人的担保品。 The right to funds in this deposit account/passbook is not transferable, nor can it be used as security for a third party unless written consent is given by the Bank. The depositor may not make any changes on, or tear any pages off of, this passbook.</p> <p>4. การถอนเงินหรือปิดบัญชีต่างสำนักงาน โปรดแสดงบัตรประจำตัวเจ้าหน้าที่ธนาคาร 跨分行取款或销户，须出示身份证或护照。For withdrawals from this account or the closing of it at any branch, please show proper identification.</p> <p>5. ถ้าสมุดเล่มนี้สูญหาย ผู้ฝากต้องแจ้งความ และต้องแจ้งให้ธนาคารทราบเป็นหนังสือหรือตามช่องทางที่ธนาคารกำหนดทันที ณ สาขาเจ้าของบัญชี 若存折遗失，存款人须报警并立即以书面形式或通过本行指定的渠道通知开户分行。In case of loss of this passbook, the account owner must file a police report and notify our bank in writing or via the channels specified at the branch where the account was opened.</p> <p>6. ในกรณีที่บัญชีขาดการเคลื่อนไหว และยอดคงเหลือในบัญชีต่ำกว่าที่กำหนด ธนาคารจะปิดบัญชีและอาจคิดค่าธรรมเนียมรักษาสัญชีตามหลักเกณฑ์ที่ธนาคารกำหนด 对闲置且余额低于本行规定的账户，本行将按相关规定注销账户，和/或收取账户维护费。An account that has been dormant and has not maintained a minimum balance as specified by our bank will be closed, and/or be subject to a maintenance fee at the rate and in the manner prescribed by our bank.</p>	
9951004-03-21 (120 g.) สอบถามข้อมูลเพิ่มเติม K-Contact Center 02-8888888 หรือ www.kasikornbank.com	
สำนักงาน 办事处 OFFICE	สาขาตรัง
เลขที่บัญชี 帐号码 A/C NO.	120-3-17
ชื่อ 帐户名称 NAME	
นาย นรินทร์ เก่งธนทรัพย์ (กองทุนพัฒนาหมู่บ้านรอบพื้นที่เหมืองแร่)	
เงินฝากนี้ได้รับความคุ้มครองจากสถาบันคุ้มครองเงินฝากตามจำนวนที่กำหนดไว้ในกฎหมาย 此存款在法定限额内获存款保险机构担保。This deposit shall be protected by the Deposit Protection Agency in the amount specified in the relevant laws.	
สาขาผู้ให้บริการ 0116 บัญชีเงินฝากออมทรัพย์	K0653372 77489474
ธนาคารไม่มีนโยบายรับฝากสมุดบัญชีทุกประเภทของลูกค้า 本行无为客户保管任何账户存折的政策 The Bank will not hold customer passbooks of any type	

บัญชีกองทุนชุมชนสัมพันธ์ โดยนายรินทร์ เก่งธนทรัพย์

	วันที่ 日期 DATE	คำย่อ 代码 CODE	ถอน 取款 WITHDRAWAL	ฝาก 存款 DEPOSIT	คงเหลือ 余额 BALANCE	หมายเลข 出纳员号码 TELLER NO.
1	*****B/F				0.00	
2	07/02/22TRD			500,000.00	500,000.00	K0653372
3						
4						
5						
6						
7						
8						
9						
10						
11						
12						
13						
14						
15						
16						
17						
18						
19						
20						
21						
22						
23						
24						

K-eMail Statement
บริการรับรายการเดินบัญชีทางอีเมลล์กรไทย

K-eMail Statement (บริการรับรายการเดินบัญชีทางอีเมลล์กรไทย)
 เช็ทุกความเคลื่อนไหวทางการเงินผ่านอีเมลล์ฟรี ส่งให้ตามรอบโดยอัตโนมัติ
 ไม่ต้องไปที่สาขา สมัครง่าย ๆ ผ่าน www.kasikornbank.com และ
 K-Contact Center โทร. 0-28888888 กด 02 ได้ทุกวันตลอด 24 ชั่วโมง

"คำย่อ"และ"หมายเลข" โปรดดูปกหลังด้านใน 代码和编号含义, 请阅存折底页 "CODE" and "TELLER NO." Please see inside back cover

บัญชีกองทุนเพื่อระงับสุขภาพ
หจก.โรงไม้ตรังภูทอง โดย นายนรินทร์ เก่งชนทรัพย์

||||| OLD: NEW:0109995588 16/08/2564 82710125 Reason:MIGRATE

ระเบียบและข้อปฏิบัติของผู้ฝากเงิน

1. ผู้ฝากจะได้รับดอกเบี้ยตามอัตราและเงื่อนไขที่ธนาคารกำหนด
2. ในการถอนเงินผู้ฝากต้องนำสมุดผู้ฝาก และบัตรประชาชน หรือบัตรประจำตัวข้าราชการ หรือบัตรประจำตัวอื่นๆ ของทางราชการมาแสดงและต้องปฏิบัติตามเงื่อนไขที่ไว้ไว้กับธนาคาร
3. หากบัญชีไม่มีรายการเคลื่อนไหว และยอดเงินในบัญชีต่ำกว่าธนาคารกำหนด ธนาคารจะหักเงินจากบัญชีเพื่อชำระค่าธรรมเนียมการรักษาบัญชี ตามเงื่อนไขของผลิตภัณฑ์ที่ธนาคารกำหนด และธนาคารจะดำเนินการปิดบัญชี
4. เช็ค ดราฟท์ หรือตราสารทางการเงินอื่นๆ ที่นำฝากเข้าบัญชี ธนาคารจะรับฝากไว้เพื่อการเรียกเก็บเท่านั้น การฝากเงินตามตราสารทางการเงินจะสมบูรณ์ และผู้ฝากสามารถเบิกถอนได้ภายหลังจากธนาคารเรียกเก็บเงินตามตราสารทางการเงิน ดังกล่าวเรียบร้อยแล้ว
5. ยอดเงินในสมุดผู้ฝากจะถือว่าถูกต้อง เมื่อธนาคารได้ตรวจสอบว่าตรงกับบัญชีของธนาคารแล้ว
6. กรณีผู้ฝากเปลี่ยนชื่อ สกุล ที่อยู่ หรือสมุดผู้ฝากสูญหาย จะต้องแจ้งให้ธนาคารทราบทันที
7. ผู้ฝากจะแก้ไข เปลี่ยนแปลงหรือเพิ่มเติมข้อความและตัวเลขใดๆ ลงในสมุดผู้ฝาก หรือ โอนเปลี่ยนมือ หรือฉีกแผ่นหนึ่งแผ่นใดของสมุดผู้ฝากไม่ได้
8. ในกรณีสมุดผู้ฝากสูญหาย ผู้ฝากจะต้องแจ้งให้ธนาคารทราบด้วยตนเองเพื่อขอออกสมุดผู้ฝากเล่มใหม่
9. ระเบียบและข้อปฏิบัตินี้อาจเปลี่ยนแปลงได้ โดยจะประกาศให้ทราบ ณ ที่ทำการของธนาคาร
10. เงินฝากปีได้รับควมคุ้มครองจากสถาบันคุ้มครองเงินฝากตามจำนวนที่กำหนดไว้ในกฎหมาย

ธนาคารทหารไทยธนชาต จำกัด (มหาชน)
TMBThanachart Bank Public Company Limited
สาขาทันเพียง (ตรัง) (กองทุนเพื่อระงับสุขภาพ)

บัญชีเลขที่
Account No. 827-2-05

ชื่อบัญชี
Account Name หจก. โรงไม้ตรังภูทอง

200-บัญชี ที่พี่มี เขลิก

ผู้รับมอบอำนาจลงนามแทนธนาคาร
Authorized Signature

200,000 ๕

บัญชีกองทุนเฝ้าระวังสุขภาพ

หจก.โรงโม่สร้างภูทอง โดย นายนรินทร์ เก่งชนทรัพย์



<div>  </div>						
วันที่/Date	รหัส/Code	ถอน/Withdrawal	ฝาก/Deposit	คงเหลือ/Balance	หมายเลข/T.I/D	ผู้อนุมัติ/Auth.
02/07/21	BF		*****321,517.31	*****321,517.31	CNVT	
18/08/21	TR	*****200,000.00		*****121,517.31	7371014S	
31/12/21	IN		*****45.98	*****121,563.29	001INT	
31/12/21	TX	*****0.47		*****121,562.82	001TAK	
19/04/22	NC		*****200,000.00	*****321,562.82	7371023S	
5						
6						
7						
8						
9						
10						
11						
12						
13						
14						
15						
16						
17						
18						
19						
20						
21						
22						
23						
24						
คำเตือน กรุณาก่อนเงิน โปรดแสดงบัตรประจำตัวต่อเจ้าหน้าที่ และถ้าเป็นการมอบเงิน: โปรดแสดงบัตรประจำตัวทั้งของผู้มอบเงิน และผู้รับมอบเงิน:						
						1

บัญชีกองทุนเผื่อระงับสุขภาพ

โดยนายณรินทร์ เก่งชนทรัพย์

ข้อกำหนดและเงื่อนไขเงินฝากออมทรัพย์ 活期储蓄存款账户的条款与条件 Terms and Conditions of Savings Deposit

1. โปรดนำสมุดบัญชีนี้ไปทุกครั้งที่ติดต่อธนาคาร 到本行办理相关业务时，请携带此存折。This passbook is required when contacting our bank.
2. สมุดนี้เป็นเพียงสมุดบัญชีเท่านั้น ยังถือไม่ได้ว่ายอดคงเหลือในสมุดนี้ถูกต้อง จงนำว่าจะได้ตรวจสอบตรงกับบัญชีของธนาคารแล้ว
本存折所示余额，除非经核实与本行账户记录一致，不视为正确的余额。This booklet is only an account passbook. The balance shown herein will not be deemed correct unless verified by the corresponding balance shown in the account kept by and at our bank.
3. สิทธิตามบัญชีเงินฝาก/สมุดเล่มนี้ ผู้ฝากจะโอนให้ผู้อื่น เปลี่ยนชื่อ แก้ไข หรือฉีกแผ่นใดแผ่นหนึ่งออก หรือนำไปเป็นหลักฐานประกันแก่บุคคลอื่นได้ **เมื่อได้รับความยินยอมเป็นหนังสือจากธนาคารแล้วเท่านั้น**
储户须获得本行的书面同意方可将存款账户及本存折的权益转让他人、转手、变更、或撕下其中任何一页、或用作他人的担保品。
The right to funds in this deposit account/passbook is not transferable, nor can it be used as security for a third party **unless written consent is given by the Bank.** The **depositor** may not make any changes on, or tear any pages off of, this passbook.
4. การถอนเงินหรือปิดบัญชีต่างสำนักงาน โปรดแสดงบัตรประจำตัวต่อเจ้าหน้าที่ธนาคาร 跨分行取款或销户，须出示身份证或护照。For withdrawals from this account or the closing of it at any branch, please show proper identification.
5. ถ้าสมุดเล่มนี้สูญหาย ผู้ฝากต้องแจ้งความ และต้องแจ้งให้ธนาคารทราบเป็นหนังสือหรือตามช่องทางที่ธนาคารกำหนดทันที ณ สาขาเจ้าของบัญชี
若存折遗失，存款人须报警并立即以书面形式或通过本行指定的渠道通知开户分行。In case of loss of this passbook, the account owner must file a police report and notify our bank in writing or via the channels specified at the branch where the account was opened.
6. ในกรณีที่บัญชีขาดการเคลื่อนไหว และยอดคงเหลือในบัญชีต่ำกว่าที่กำหนด ธนาคารจะปิดบัญชีและหรือคิดค่าธรรมเนียมรักษาบัญชีตามอัตราที่กำหนดไว้
对闲置且余额低于本行规定的账户，本行将按相关规定注销账户，和/或收取账户维持费。An account that has been dormant and has not maintained a minimum balance as specified by our bank will be closed, and/or be subject to a maintenance fee at the rate and in the manner prescribed by our bank.

9951004-03-21 (120 g.) สอบถามข้อมูลเพิ่มเติม K-Contact Center 02-8888888 หรือ www.kasikornbank.com

สำนักงาน 办事处 OFFICE	สาขาตรัง	ธนาคารกสิกรไทย 开泰银行 KASIKORNBANK	
เลขที่บัญชี 帐户号码 A/C NO.	120-3-17		
ชื่อ 帐户名称 NAME			
นาย ณรินทร์ เก่งชนทรัพย์ (กองทุนเผื่อระงับสุขภาพ)			

เงินฝากนี้ได้รับความคุ้มครองจากสถาบันคุ้มครองเงินฝากตามจำนวนที่กำหนดไว้ในกฎหมาย
此存款在法定限额内获存款担保机构担保。This deposit shall be protected by the Deposit Protection Agency in the amount specified in the relevant laws.

สาขาผู้ให้บริการ 0116
บัญชีเงินฝากออมทรัพย์

K0653372

77489473

ธนาคารไม่ยินยอมรับฝากสมุดบัญชีทุกประเภทของลูกค้า
本行无为客户保管任何账户存折的政策 The Bank will not hold customer passbooks of any type

บัญชีกองทุนเฝ้าระวังสุขภาพ

โดยนายรินทร์ เก่งชนทรัพย์

วันที่ 日期 DATE	คำย่อ 代码 CODE	ถอน 取款 WITHDRAWAL	ฝาก 存款 DEPOSIT	คงเหลือ 余额 BALANCE	หมายเลข 出納員號碼 TELLER NO.
1	*****B/F			0.00	
2	07/02/22TRD		200,000.00	200,000.00	K0653372
3					
4					
5					
6					
7					
8					
9					
10					
11					
12					
13					
14					
15					
16					
17					
18					
19					
20					
21					
22					
23					
24					

K-eMail Statement

บริการรับรายการเดินบัญชีทางอีเมลฟรี

K-eMail Statement (บริการรับรายการเดินบัญชีทางอีเมลฟรี)

เช็คทุกความเคลื่อนไหวทางการเงินผ่านอีเมลฟรี ส่งให้ตามรอบโดยอัตโนมัติ

ไม่ต้องไปที่สาขา สมัครง่าย ๆ ผ่าน www.kasikornbank.com และ

K-Contact Center โทร. 0-28888888 กด 02 ได้ทุกวันตลอด 24 ชั่วโมง

"คำย่อ"และ"หมายเลข" โปรดดูปกหลังด้านใน 代码和编号含义，请阅存折底页 "CODE" and "TELLER NO." Please see inside back cover

เอกสารแนบ 4



★ ผลการดำเนินการประจำปี 2565

ผลการดำเนินการ

กองทุนตั้งภูทอง

คณะกรรมการกองทุนได้ลงมติการใช้จ่ายเงิน กองทุนตั้งภูทอง โดย โครงการเหมืองแร่หินอุตสาหกรรมชนิดหินปูน เพื่ออุตสาหกรรมก่อสร้าง สำหรับประธานบัตรที่ 33383/16180 ของ หจก.โรงไม้ตั้งภูทองร่วมแผนผังโครงการทำเหมืองเดียว กันกับ ประธานบัตรที่ 24016/15954 ของนายรินทร์ เก่งธนทรัพย์ ประจำปี 2565

วันอาทิตย์ ที่ 6 พฤศจิกายน 2565 ห้างหุ้นส่วนจำกัด โรงไม้ตั้งภูทอง โดยคุณรินทร์ เก่งธนทรัพย์ และ คุณสุวิมล เก่งธนทรัพย์ ได้เป็นประธานอุปถัมภ์องค์กฐินสามัคคี ณ วัดคูหาวิลัย เพื่อนำเงินบริจาคมาบูรณะโรงเรียนภายในวัด ณ วัดคูหาวิลัย(ถ้ำเขาเพดาน) ต.นาเมืองเพชร อ.สีเกา จ.ตรัง



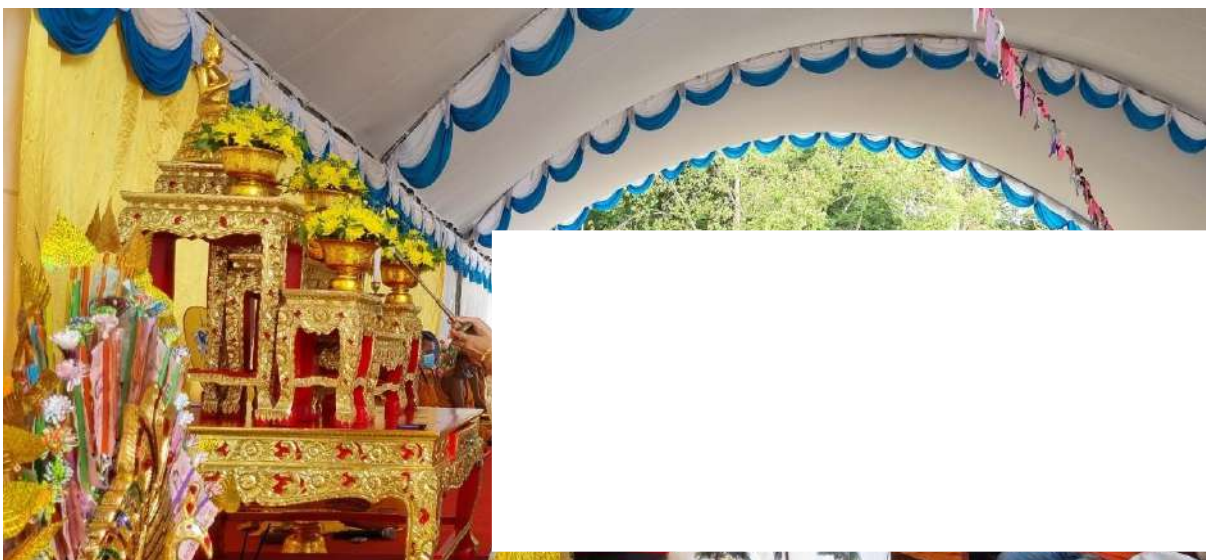
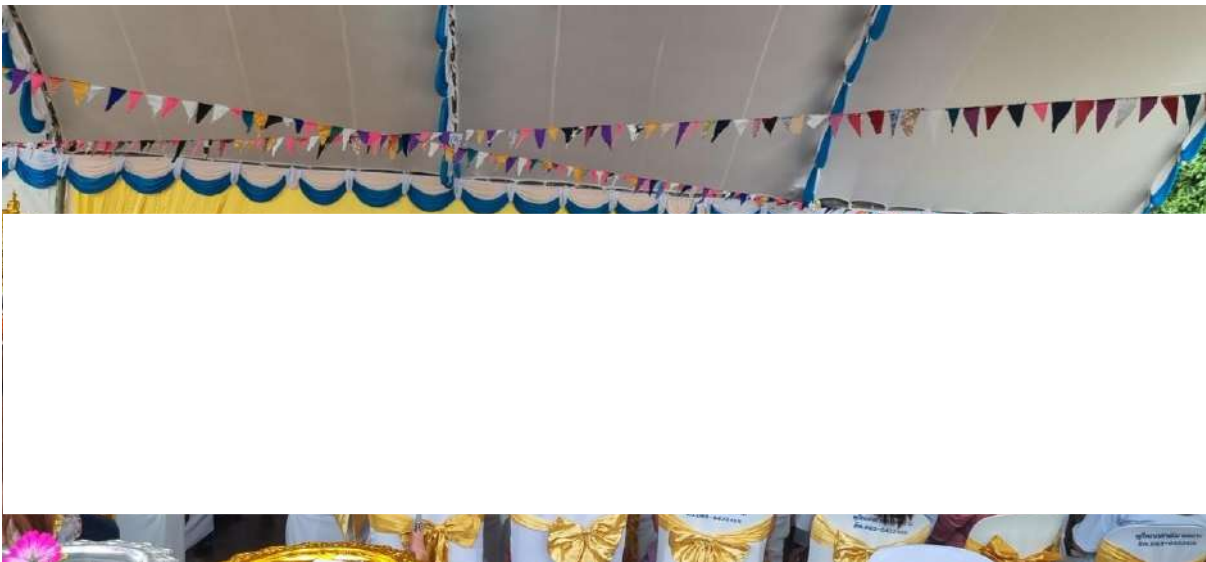



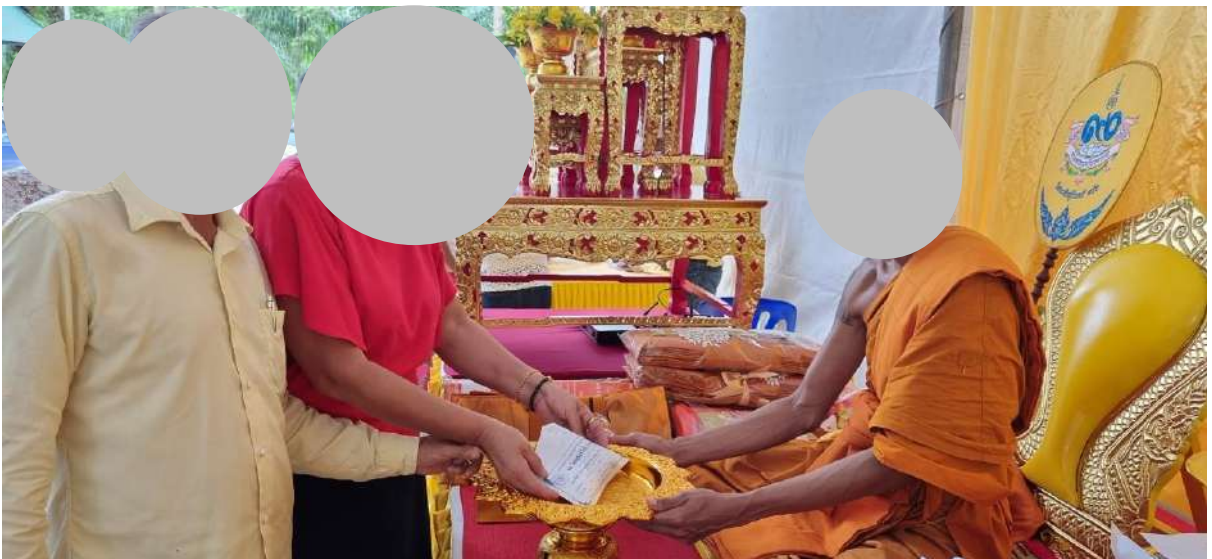

โครงการอุตสาหกรรมเหมืองแร่ เพื่อความรับผิดชอบต่อสังคม ประจำปี 2565

วันพฤหัสบดี ที่ 24 พฤศจิกายน 2565 คณะมวลชนสัมพันธ์ และประชาชนรอบเหมืองแร่ ร่วมปลูกต้นไม้ ภายใต้กิจกรรม ไร่หมื่นเหมืองแร่อากาศดี เพื่อสนับสนุนกิจกรรม วันต้นไม้ประจำปีของชาติ ณ ไร่หมื่นไร่ของ บรเวณประทานบัตรที่ 24106/15954 ม.7 ต.นาเมืองเพชร อ.สีเกา จ.ตรัง









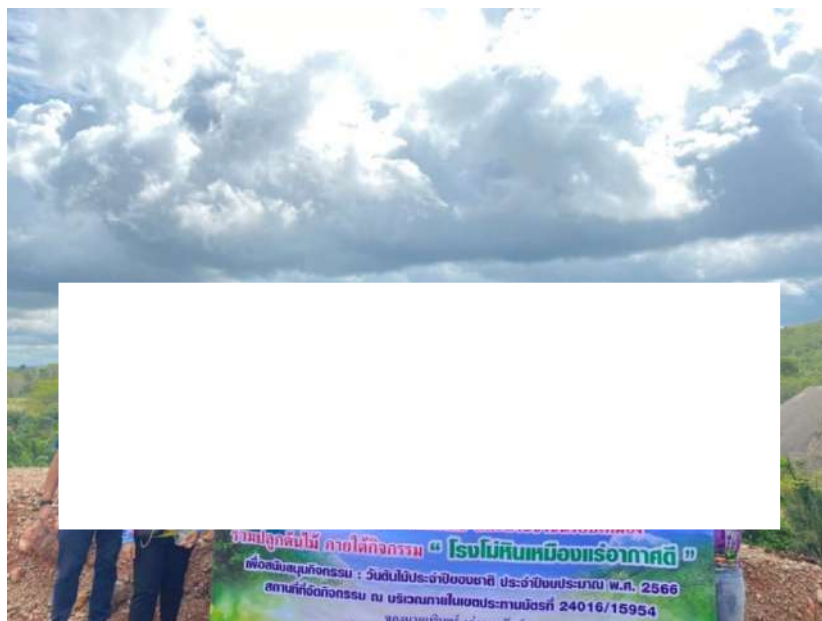

เอกสารแนบ 14

การวางหลักประกันการฟื้นฟูสภาพพื้นที่การทำเหมือง
และเยียวยาผู้ได้รับผลกระทบจากการทำเหมือง



ธนาคารกสิกรไทย
开泰银行 KASIKORNBANK



หนังสือคำประกันของธนาคาร

หลักประกันการฟื้นฟูสภาพพื้นที่การทำเหมืองและเยียวยาผู้ได้รับผลกระทบจากการทำเหมือง

ประเภทที่ 2

ธนาคารกสิกรไทย จำกัด (มหาชน)

เลขที่ 100048056673

วันที่ 15 เดือน กุมภาพันธ์ พ.ศ. 2565

ข้าพเจ้า บริษัท ธนาคารกสิกรไทย จำกัด (มหาชน) สาขาตรง ที่ตั้งสำนักงาน เลขที่ 59 ถนนพระราม 6 ตำบลทับเที่ยง อำเภอเมืองตรัง จังหวัดตรัง โดย นายวิโรจน์ ล้วนแสง และ นางสาวเจนิศตา พันทา ผู้มีอำนาจลงนามผูกพันธนาคาร ขอทำหนังสือคำประกันฉบับนี้ต่อ กรมอุตสาหกรรมพื้นฐานและการเหมืองแร่ ดังมีข้อความต่อไปนี้

ข้อ 1. ตามที่ นาย นรินทร์ เก่งธนทรัพย์ ได้รับอนุญาตประทานบัตร และเป็นผู้ถือประทานบัตรที่ 24016/15954 วันอนุญาต 30 เดือน ธันวาคม พ.ศ. 2564 รวม 1 แปลง เหมืองประเภทที่ 2 ซึ่งตามประกาศคณะกรรมการแร่ เรื่อง การวางหลักประกันการฟื้นฟูสภาพพื้นที่การทำเหมืองและเยียวยาผู้ได้รับผลกระทบจากการทำเหมืองในมาตรการป้องกัน และแก้ไขผลกระทบสิ่งแวดล้อมที่กำหนดไว้ในรายงานการประเมินผลกระทบสิ่งแวดล้อมของแต่ละโครงการ รวมถึงวงเงินสำหรับการเยียวยาผู้ได้รับผลกระทบจากการทำเหมืองของแต่ละโครงการตามบัญชี (3.1) (3.2) แห่งประกาศคณะกรรมการแร่ว่าด้วย การวางหลักประกันการฟื้นฟูสภาพพื้นที่การทำเหมืองและเยียวยาผู้ได้รับผลกระทบจากการทำเหมือง พ.ศ. 2562 ต่อ กรมอุตสาหกรรมพื้นฐานและการเหมืองแร่ วงเงินหลักประกันก่อนได้รับอนุญาตให้เปิดการทำเหมืองทั้งหมด เป็นเงิน 1,550,000.00 บาท (หนึ่งล้านห้าแสนห้าหมื่นบาทถ้วน)

ข้าพเจ้ายินยอมผูกพันตนโดยไม่มีเงื่อนไขที่จะคำประกัน นาย นรินทร์ เก่งธนทรัพย์ ต่อ กรมอุตสาหกรรมพื้นฐานและการเหมืองแร่ เป็นเงินไม่เกิน 1,550,000.00 บาท (หนึ่งล้านห้าแสนห้าหมื่นบาทถ้วน) ในกรณีที่ นาย นรินทร์ เก่งธนทรัพย์ ไม่ได้ปฏิบัติตามภาระหน้าที่ใดๆ หรือปฏิบัติผิดเงื่อนไขข้อใดข้อหนึ่งตามประกาศคณะกรรมการแร่ เรื่อง การวางหลักประกันการฟื้นฟูสภาพพื้นที่การทำเหมืองและเยียวยาผู้ได้รับผลกระทบจากการทำเหมือง พ.ศ. 2562 ซึ่งกรมอุตสาหกรรมพื้นฐานและการเหมืองแร่มีสิทธิปรับเงินหรือเรียกค่าเสียหายจาก นาย นรินทร์ เก่งธนทรัพย์ ได้แล้ว ข้าพเจ้ายอมชำระเงินแทนให้ทันที โดยไม่จำเป็นต้องเรียกร้องให้ นาย นรินทร์ เก่งธนทรัพย์ ชำระหนี้ก่อน

ข้อ 2. หนังสือคำประกันนี้มีผลใช้บังคับตั้งแต่วันที่ 15 เดือน กุมภาพันธ์ พ.ศ. 2565 จนถึงวันที่ 29 เดือน ธันวาคม พ.ศ. 2584 และข้าพเจ้าจะไม่เพิกถอนการคำประกันภายในระยะเวลาที่กำหนดไว้

ข้อ 3. หาก กรมอุตสาหกรรมพื้นฐานและการเหมืองแร่ ยินยอมให้ผิด หรือผ่อนเวลา หรือยินยอมให้ นาย นรินทร์ เก่งธนทรัพย์ ปฏิบัติผิดแยกไปจากเงื่อนไขใดๆ ในประกาศคณะกรรมการแร่ ให้ถือว่าข้าพเจ้าได้ยินยอมในกรณีนั้นๆ ด้วย ข้าพเจ้าได้ลงนามและประทับตราไว้ต่อหน้าพยานเป็นสำคัญ

บมจ.ธนาคารกสิกรไทย

ลงลายมือชื่อ

ผู้คำประกัน

ลงลายมือชื่อ

พยาน ลงลายมือชื่อ

พยาน

การขอคืนเงินค้ำประกัน ทาง EMAIL ได้ที่ : LG_SERVICE@KASIKORNBANK.COM

เมื่อหนังสือคำประกันฉบับนี้หมดอายุบังคับ หรือหมดภาระผูกพันแล้ว โปรดส่งคืนธนาคาร

กรณีประสงค์ขอให้ธนาคารจ่ายคืนเงินค้ำประกันตามภาระหนี้ค้ำประกันฉบับนี้ ขอให้จัดส่งสำเนาของทาง (1) สาขาที่ออกหนังสือคำประกัน โดยการส่งมอบให้แก่เจ้าหน้าที่สาขา (by Hand) หรือ (2) ส่งไปรษณีย์และลงทะเบียนตอบรับไปยัง งานหนังสือค้ำประกัน สำนักงานใหญ่ อาคารแจ้งวัฒนะ ชั้น 5 เลขที่ 47/7 หมู่ 3 ตำบลบ้านใหม่ อำเภอปากเกร็ด จังหวัดนนทบุรี 11120

SR-21466138-1-1

100048056673

2334044

K-Contact Center 02-8888888
www.kasikornbank.com

บริการทุกระดับประทับใจ

เบอร์โทรเลขที่ 0107536000315

เอกสารแนบ 15

สรุปแบบสำรวจสภาพเศรษฐกิจ-สังคม
และความคิดเห็นของประชาชนที่มีต่อเหมืองแร่

**การสำรวจสภาพเศรษฐกิจ-สังคม และความคิดเห็นของประชาชนที่มีต่อเหมืองแร่
โครงการเหมืองแร่หินอุตสาหกรรมชนิดหินปูน เพื่ออุตสาหกรรมก่อสร้าง
ประทานบัตรที่ 33383/16180 ร่วมแผนผังการทำเหมืองกับประทานบัตรที่ 24016/15954
ของ ห้างหุ้นส่วนจำกัด โรงไม้ตรังภูทองร่วมแผนผังโครงการทำเดียวกันกับนายณรินทร์ เก่งธนทรัพย์**

การสำรวจสภาพเศรษฐกิจ-สังคม และความคิดเห็นของประชาชนต่อการทำเหมืองของโครงการเหมืองแร่หินอุตสาหกรรมชนิดหินปูน เพื่ออุตสาหกรรมก่อสร้าง ประทานบัตรที่ 33383/16180 ร่วมแผนผังการทำเหมืองกับประทานบัตรที่ 24016/15954 ของห้างหุ้นส่วนจำกัด โรงไม้ตรังภูทองร่วมแผนผังโครงการทำเดียวกันกับนายณรินทร์ เก่งธนทรัพย์ บริเวณโดยรอบพื้นที่โครงการ จำนวน 4 หมู่บ้าน ได้แก่ หมู่ที่ 7 บ้านเขาเพดาน หมู่ที่ 1 บ้านห้วยไทร หมู่ที่ 2 บ้านเขาแก้ว และหมู่ที่ 6 บ้านควนสระแก้ว โดยคิดจากสูตรการคำนวณของกลุ่มตัวอย่างตามวิธีการของทาโร่ ยามาเน่ (Yamane, Taro Statistics : An Introductory Analysis. 3rd Tokyo : Harper International Edition, 1973) ตามที่ระบุในรายงานการวิเคราะห์ผลกระทบสิ่งแวดล้อม โครงการเหมืองแร่หินอุตสาหกรรมชนิดหินปูน เพื่ออุตสาหกรรมก่อสร้าง ประทานบัตรที่ 33383/16180 รายละเอียดแสดงดังตารางที่ 1

ตารางที่ 1 จำนวนการสำรวจสภาพเศรษฐกิจ-สังคม และความคิดเห็นของประชาชน

ประชาชนที่ทำการสำรวจ				
อำเภอ	ตำบล	หมู่บ้าน	จำนวนหลังคาเรือนทั้งหมด ¹⁾ (หลัง)	จำนวนแบบสอบถาม (ชุด)
สิเกา	ตำบลนาเมืองเพชร	หมู่ที่ 7 บ้านเขาเพดาน	291	72
		หมู่ที่ 1 บ้านห้วยไทร	320	80
		หมู่ที่ 2 บ้านเขาแก้ว	335	83
เมืองตรัง	ตำบลนาโต๊ะหมิง	หมู่ที่ 6 บ้านควนสระแก้ว	263	65
รวม			1,209	300

ที่มา : ¹⁾ ระบบสถิติทางการทะเบียน สำนักบริหารการทะเบียน กรมการปกครอง (<https://stat.bora.dopa.go.th/stat/statnew/statyear/>) 2565

เครื่องมือที่ใช้ในการสำรวจ คือ แบบสอบถาม ซึ่งมีลักษณะคำถามทั้งรูปแบบปิดและคำถามเปิดประเด็น ประกอบด้วย ประเด็นการสัมภาษณ์ที่สำคัญ คือ

- ข้อมูลทั่วไปของผู้ให้สัมภาษณ์
- ข้อมูลด้านอนามัยครอบครัว
- ข้อมูลความคิดเห็นที่มีต่อการดำเนินกิจกรรมของบริษัท
- ข้อมูลด้านผลกระทบด้านสิ่งแวดล้อมที่ได้รับในปัจจุบัน
- ข้อเสนอแนะเพิ่มเติม

การสัมภาษณ์เป็นแบบบังเอิญพบ (Accidental Sampling) ครอบคลุมพื้นที่ 4 หมู่บ้าน โดยทำการสำรวจทั้งสิ้น 300 ตัวอย่าง แสดงรายชื่อหมู่บ้านและจำนวนแบบสอบถามที่จัดทำดังตารางที่ 1 โดยใช้วิธีการสัมภาษณ์ประกอบกับแบบสำรวจความคิดเห็นของหัวหน้าครัวเรือนหรือตัวแทนครัวเรือนที่อยู่โดยรอบโครงการฯ ซึ่งการคัดเลือกตัวอย่างประชากรใช้หลักการสุ่มตัวอย่างวิธี Simple Random Sampling

สรุปผลการสำรวจความคิดเห็นของชุมชน

1. ข้อมูลทั่วไปของผู้ให้สัมภาษณ์

จากการสัมภาษณ์ พบว่า ผู้ให้สัมภาษณ์ส่วนใหญ่เป็นเพศหญิง ร้อยละ 60.33 และเป็นเพศชาย ร้อยละ 39.67 และส่วนใหญ่มีอายุระหว่าง 41-50 ปี ร้อยละ 32.00 รองลงมา มีอายุระหว่าง 51-60 ปี ร้อยละ 26.33 สำหรับระดับการศึกษาส่วนใหญ่ได้รับการศึกษา โดยได้รับการศึกษาระดับมัธยมศึกษา ร้อยละ 38.00 รองลงมาคือ ระดับประถมศึกษา ร้อยละ 25.33 สรุปผลการสำรวจข้อมูลทั่วไปดังตารางที่ 2

ตารางที่ 2 สรุปผลการสำรวจข้อมูลทั่วไปของผู้ให้สัมภาษณ์

รายละเอียด	จำนวน 300	ร้อยละ 100
1. เพศ		
- ชาย	119	39.67
- หญิง	181	60.33
2. อายุ		
- น้อยกว่า 20 ปี	9	3.00
- 21-30 ปี	19	6.33
- 31-40 ปี	51	17.00
- 41-50 ปี	96	32.00
- 51-60 ปี	79	26.33
- มากกว่า 60 ปี	46	15.33
3. การศึกษา		
- ไม่ได้เรียนหนังสือ	5	1.67
- ประถมศึกษา	76	25.33
- มัธยมศึกษา	114	38.00
- อาชีวศึกษา	43	14.33
- ปริญญาตรีขึ้นไป	62	20.67

2. ข้อมูลด้านอนามัยครอบครัว

จากการสัมภาษณ์ส่วนใหญ่ พบว่า ในรอบปีที่ผ่านมาสมาชิกในครอบครัวไม่มีการเจ็บป่วย ร้อยละ 64.00 และมีการเจ็บป่วย ร้อยละ 36.00 สำหรับผู้ที่เจ็บป่วย พบว่า ส่วนใหญ่เจ็บป่วยด้วยโรคประจำตัว ร้อยละ 28.70 รองลงมา คือ โรคผิวหนังและภูมิแพ้ต่างๆ ร้อยละ 24.07 โดยเมื่อมีอาการเจ็บป่วยส่วนใหญ่จะไปรักษาตัวที่โรงพยาบาลของรัฐ ร้อยละ 46.23 รองลงมาคือไปโรงพยาบาลส่งเสริมสุขภาพตำบล ร้อยละ 24.23 จากการสัมภาษณ์เกี่ยวกับแหล่งน้ำดื่มในครัวเรือน พบว่า ส่วนใหญ่ซื้อน้ำบรรจุขวด/รถบรรทุกน้ำ ร้อยละ 95.67 ซึ่งส่วนใหญ่ไม่พบปัญหาเกี่ยวกับน้ำดื่มในครัวเรือน คิดเป็นร้อยละ 96.00 ส่วนปัญหาที่พบ คือ น้ำไม่เพียงพอ ร้อยละ 2.33 ปัญหาน้ำมีสี/กลิ่น ร้อยละ 1.67 สำหรับน้ำใช้ในครัวเรือน พบว่า ส่วนใหญ่ใช้น้ำประปาในการอุปโภค ร้อยละ 60.67 รองลงมาคือ การใช้น้ำบาดาลในการอุปโภค ร้อยละ 32.67 โดยส่วนใหญ่ไม่พบปัญหาเกี่ยวกับน้ำใช้ในครัวเรือน คิดเป็นร้อยละ 59.00 ส่วนปัญหาที่พบคือ ปัญหาน้ำใช้ไม่เพียงพอ ร้อยละ 17.00 สรุปผลการสำรวจข้อมูลดังตารางที่ 3

ตารางที่ 3 สรุปผลการสำรวจข้อมูลด้านอนามัยครอบครัว

รายละเอียด	จำนวน 300	ร้อยละ 100
1. ในรอบปีที่ผ่านมาท่าน/สมาชิกในครอบครัวมีใครเจ็บป่วยหรือไม่		
- ไม่มี	192	64.00
- มี	108	36.00
2. ถ้ามี เป็นโรคอะไรบ่อยที่สุด		
- ระบบทางเดินหายใจ	10	9.26
- ระบบทางเดินอาหาร	11	10.19
- ระบบกล้ามเนื้อ	19	17.59
- โรคผิวหนังและภูมิแพ้ต่างๆ	26	24.07
- โรคเกี่ยวกับหู/ตา/ฟัน	11	10.19
- อื่นๆ (เช่น ความดัน, เบาหวาน ฯลฯ)	31	28.70
3. วิธีการรักษาที่บ่อยที่สุดเมื่อเกิดการเจ็บป่วย		
- ปลดปล่อยให้หายเอง	7	6.60
- ซื้อยากิน	14	13.21
- ไปสถานอนามัย	26	24.53
- ไปคลินิก/โรงพยาบาลเอกชน	10	9.43
- ไปโรงพยาบาลของรัฐ	49	46.23
4. แหล่งน้ำดื่มในครัวเรือน		
- น้ำฝน	0	0.00
- น้ำบาดาล	1	0.33
- น้ำประปา	12	4.00
- ชื้อน้ำบรรจุขวด/รถบรรทุกน้ำ	287	95.67
5. ปัญหาเกี่ยวกับน้ำดื่มในครัวเรือน		
- ไม่มี	288	96.00
- น้ำไม่เพียงพอ	7	2.33
- น้ำเค็ม	0	0.00
- น้ำขุ่น	0	0.00
- น้ำมีสี/กลิ่น	5	1.67
6. แหล่งน้ำใช้ในครัวเรือน		
- น้ำฝน	10	3.33
- น้ำบาดาล	98	32.67
- น้ำประปา	182	60.67
- ชื้อน้ำบรรจุขวด/รถบรรทุกน้ำ	10	3.33
7. ปัญหาเกี่ยวกับน้ำใช้ในครัวเรือน		
- ไม่มี	177	59.00
- น้ำไม่เพียงพอ	51	17.00
- น้ำเค็ม	0	0.00
- น้ำขุ่น	39	13.00
- น้ำมีสี/กลิ่น	33	11.00

3. ข้อมูลความคิดเห็นที่มีต่อการดำเนินกิจกรรมของบริษัท

จากการสัมภาษณ์พบว่าส่วนใหญ่ประชาชนรับทราบเกี่ยวกับการทำเหมืองแร่ของบริษัท ร้อยละ 99.00 ซึ่งประชาชนส่วนใหญ่คิดว่าการทำเหมืองแร่ใกล้บ้านมีผลดี คือ สร้างงานให้กับประชาชนในท้องถิ่น ร้อยละ 44.67 รองลงมาคือ เศรษฐกิจดีขึ้น ร้อยละ 25.67 และระบบสาธารณูปโภคในท้องถิ่นดีขึ้น ร้อยละ 24.00 ส่วนด้านผลกระทบจากการทำเหมืองแร่ใกล้บ้านคือ ฝุ่นละออง ร้อยละ 44.67 รองลงมาคือ แรงสั่นสะเทือน ร้อยละ 26.33 และเสียงดังรบกวน ร้อยละ 25.00 สรุปผลการสำรวจข้อมูลความคิดเห็นที่มีต่อการดำเนินกิจกรรมของบริษัทดังตารางที่ 4

ตารางที่ 4 สรุปผลการสำรวจข้อมูลความคิดเห็นที่มีต่อการดำเนินกิจกรรมของบริษัท

รายละเอียด	จำนวน 300	ร้อยละ 100
1. ท่านทราบเกี่ยวกับการทำเหมืองแร่ของโครงการหรือไม่		
- ทราบ	297	99.00
- ไม่ทราบ	3	1.00
2. ท่านคิดว่าการทำเหมืองแร่ใกล้บ้านมีผลดีอย่างไร		
- เศรษฐกิจดีขึ้น	77	25.67
- สร้างงานให้กับประชาชนในท้องถิ่น	134	44.67
- ระบบสาธารณูปโภคในท้องถิ่นดีขึ้น	72	24.00
- ไม่แสดงความคิดเห็น	17	5.67
- อื่นๆ.....	0	0.00
3. ท่านคิดว่าการทำเหมืองแร่ใกล้บ้านมีผลเสียอย่างไร		
- ฝุ่นละออง	134	44.67
- เสียงดังรบกวน	75	25.00
- แรงสั่นสะเทือน	79	26.33
- การอพยพย้ายถิ่นฐาน	2	0.67
- การจราจรติดขัด	10	3.33
- อื่นๆ.....	0	0.00

4. ข้อมูลด้านผลกระทบด้านสิ่งแวดล้อมที่ได้รับในปัจจุบัน

จากการสัมภาษณ์พบว่าประชาชนส่วนใหญ่ได้รับผลกระทบจากการทำเหมือง ร้อยละ 63.42 และไม่ได้รับผลกระทบจากการทำเหมือง ร้อยละ 36.58 โดยแบ่งเป็น

- ปัญหาสิ่งแวดล้อมด้านฝุ่นละออง โดยแบ่งเป็นแหล่งที่มาจากการจราจร กิจกรรมของเหมือง และกิจกรรมของชุมชน ซึ่งแหล่งที่มาจากการจราจร พบว่า ได้รับผลกระทบปานกลาง ร้อยละ 52.38 แหล่งที่มาจากกิจกรรมของเหมือง พบว่า ได้รับผลกระทบน้อย ร้อยละ 58.73 และแหล่งที่มาจากกิจกรรมของชุมชน พบว่า ได้รับผลกระทบน้อย ร้อยละ 75.66

- ปัญหาผลกระทบด้านเสียงดังรบกวน โดยแบ่งเป็นแหล่งที่มาจากการจราจร กิจกรรมของเหมือง และกิจกรรมของชุมชน ซึ่งแหล่งที่มาจากการจราจร พบว่า ได้รับผลกระทบน้อย ร้อยละ 62.43 แหล่งที่มาจากกิจกรรมของเหมือง พบว่า ได้รับผลกระทบปานกลาง ร้อยละ 58.73 ได้รับผลกระทบน้อย ร้อยละ 36.00 และได้รับผลกระทบมาก ร้อยละ 4.00 และแหล่งที่มาจากกิจกรรมของชุมชน พบว่า ได้รับผลกระทบน้อย ร้อยละ 55.03

- ปัญหาผลกระทบด้านแรงสั่นสะเทือน โดยแบ่งเป็นแหล่งที่มาจากการจราจร กิจกรรมของเหมือง และกิจกรรมของชุมชน ซึ่งแหล่งที่มาจากการจราจร พบว่า ได้รับผลกระทบปานกลาง ร้อยละ 52.38 แหล่งที่มาจากกิจกรรมของเหมือง พบว่า ได้รับผลกระทบปานกลาง ร้อยละ 51.85 และแหล่งที่มาจากกิจกรรมของชุมชน พบว่า ได้รับผลกระทบน้อย ร้อยละ 55.56

โดยจากการสัมภาษณ์ พบว่า ประชาชนส่วนใหญ่ไม่เห็นด้วยกับการทำเหมือง คิดเป็นร้อยละ 57.00 และสำหรับประชาชนที่เห็นด้วย คิดเป็นร้อยละ 43.00 สรุปผลการสำรวจข้อมูลด้านผลกระทบด้านสิ่งแวดล้อมที่ได้รับในปัจจุบันดังตารางที่ 5

ตารางที่ 5 สรุปผลการสำรวจข้อมูลด้านผลกระทบด้านสิ่งแวดล้อมที่ได้รับในปัจจุบัน

รายละเอียด	จำนวน 300	ร้อยละ 100
1. ปัจจุบันท่านได้รับผลกระทบหรือไม่		
- ไม่มี	109	36.58
- มี	189	63.42
2. ปัจจุบันท่านได้รับผลกระทบในเรื่องใดบ้าง		
2.1 ผู้ละออง		
<u>การจราจร</u>		
- น้อย	57	30.16
- ปานกลาง	99	52.38
- มาก	33	17.46
<u>กิจกรรมของเหมือง</u>		
- น้อย	111	58.73
- ปานกลาง	60	31.75
- มาก	18	9.52
<u>กิจกรรมของชุมชน</u>		
- น้อย	143	75.66
- ปานกลาง	40	21.16
- มาก	6	3.17
2.2 เสียงดัง		
<u>การจราจร</u>		
- น้อย	118	62.43
- ปานกลาง	59	31.22
- มาก	12	6.35
<u>กิจกรรมของเหมือง</u>		
- น้อย	62	32.80
- ปานกลาง	111	58.73
- มาก	16	8.47
<u>กิจกรรมของชุมชน</u>		
- น้อย	104	55.03
- ปานกลาง	62	32.80
- มาก	23	12.17
2.3 แรงสั่นสะเทือน		
<u>การจราจร</u>		
- น้อย	66	34.92
- ปานกลาง	99	52.38
- มาก	24	12.70

ตารางที่ 5 สรุปผลการสำรวจข้อมูลด้านผลกระทบด้านสิ่งแวดล้อมที่ได้รับในปัจจุบัน (ต่อ)

รายละเอียด	จำนวน 300	ร้อยละ 100
<u>กิจกรรมของเหมือง</u>		
- น้อย	59	31.22
- ปานกลาง	98	51.85
- มาก	32	16.93
<u>กิจกรรมของชุมชน</u>		
- น้อย	105	55.56
- ปานกลาง	68	35.98
- มาก	16	8.47
3. ท่านเห็นด้วยหรือไม่ต่อการทำเหมือง		
- เห็นด้วย	201	67.00
- ไม่เห็นด้วย	99	33.00

ข้อเสนอแนะเพิ่มเติม จากการสัมภาษณ์พบว่าประชาชนมีข้อเสนอแนะเพิ่มเติม ดังนี้

1. ให้ชะลอความเร็วรถบรรทุกในบริเวณชุมชน และขับรถบรรทุกเข้า-ออกให้เป็นเวลา
2. ให้ปิดคลุมกระบะรถบรรทุกคนส่งแร่ทุกครั้ง

การสำรวจความคิดเห็นของประชาชนเกี่ยวกับการดำเนินการท่าเหมือง





บริษัท ไมน์ เอ็นจิเนียริง คอนซัลแตนท์ จำกัด	<p style="text-align: center;"> แบบสำรวจความคิดเห็นของชุมชนที่มีต่อการทำเหมืองแร่ โครงการเหมืองแร่หินอุตสาหกรรมชนิดหินปูน เพื่ออุตสาหกรรมก่อสร้าง ประทานบัตรที่ 33383/16180 ร่วมแผนผังการทำเหมืองกับประทานบัตรที่ 24016/15954 ของ ห้างหุ้นส่วนจำกัด โรงโม่ตั้งภูทอง ร่วมแผนผังโครงการทำเดียวกันกับนายณรินทร์ เก่งธนทรัพย์ </p>
---	---

หมู่บ้าน.....หมู่ที่.....

ตำบล.....อำเภอ.....จังหวัด.....

1. สภาพทั่วไปทางสังคม-เศรษฐกิจ

- 1.1 เพศ ☐ ชาย ☐ หญิง
- 1.2 อายุ ☐ น้อยกว่า 20 ปี ☐ 21-30 ปี ☐ 31-40 ปี ☐ 41-50 ปี ☐ 51-60 ปี ☐ มากกว่า 60 ปี
- 1.3 การศึกษา ☐ ไม่ได้เรียนหนังสือ ☐ ประถมศึกษา ☐ มัธยมศึกษา ☐ อาชีวศึกษา ☐ ปริญญาตรีขึ้นไป

2. อนามัยครอบครัว

- 2.1 ในรอบปีที่ผ่านมาท่าน/สมาชิกในครอบครัวมีใครเจ็บป่วยหรือไม่ ☐ ไม่มี ☐ มี
- 2.2 ถ้ามี เป็นโรคอะไรบ่อยที่สุด ☐ ระบบทางเดินหายใจ ☐ ระบบทางเดินอาหาร ☐ ระบบกล้ามเนื้อ
☐ โรคผิวหนังและภูมิแพ้ต่างๆ ☐ โรคเกี่ยวกับ หู/ตา/ฟัน ☐ อื่นๆ.....
- 2.3 วิธีการรักษาที่บ่อยที่สุดเมื่อเกิดการเจ็บป่วย ☐ ปลดปล่อยหายเอง ☐ ซื้อยากินเอง ☐ ไปสถานื่อนามัย
☐ ไปคลินิก/โรงพยาบาลเอกชน ☐ ไปโรงพยาบาลของรัฐ
- 2.4 แหล่งน้ำดื่มในครัวเรือน ☐ น้ำฝน ☐ น้ำบาดาล ☐ น้ำประปา
☐ ชื่อน้ำบรรจุขวด/รถบรรทุกน้ำ ☐ อื่นๆ.....
- 2.5 ปัญหาเกี่ยวกับน้ำดื่มในครัวเรือน ☐ ไม่มี ☐ น้ำไม่เพียงพอ
☐ น้ำเค็ม ☐ น้ำขุ่น
☐ น้ำมีสี/กลิ่น ☐ อื่นๆ.....
- 2.6 แหล่งน้ำใช้ในครัวเรือน ☐ น้ำฝน ☐ น้ำบาดาล
☐ น้ำในแม่น้ำ/ลำคลอง ☐ ชื่อน้ำบรรจุขวด/รถบรรทุกน้ำ
☐ น้ำประปา ☐ อื่นๆ.....
- 2.7 ปัญหาเกี่ยวกับน้ำใช้ในครัวเรือน ☐ ไม่มี ☐ น้ำไม่เพียงพอ
☐ น้ำเค็ม ☐ น้ำขุ่น
☐ น้ำมีสี/กลิ่น ☐ อื่นๆ.....

3. ความคิดเห็นที่มีต่อการดำเนินการของโครงการ

- 3.1 ท่านทราบเกี่ยวกับการทำเหมืองแร่ของโครงการหรือไม่ ☐ ทราบ ☐ ไม่ทราบ
- 3.2 ท่านคิดว่าการทำเหมืองแร่ใกล้บ้านมีผลดีอย่างไร
☐ เศรษฐกิจดีขึ้น ☐ สร้างงานให้กับประชาชนในท้องถิ่น ☐ ระบบสาธารณูปโภคและอุปโภคดีขึ้น
☐ ไม่แสดงความคิดเห็น ☐ อื่นๆ.....
- 3.3 ท่านคิดว่าการทำเหมืองแร่ใกล้บ้านมีผลเสียอย่างไร
☐ ฝุ่นละออง ☐ เสียงดังรบกวน ☐ แรงสั่นสะเทือน ☐ การอพยพย้ายถิ่น ☐ การจราจรติดขัด
☐ อื่นๆ.....

4. ผลกระทบด้านสิ่งแวดล้อมที่ได้รับในปัจจุบัน

4.1 ปัจจุบันท่านได้รับผลกระทบหรือไม่ ☐ มี ☐ ไม่มี

4.2 ปัจจุบันท่านได้รับผลกระทบในเรื่องใดบ้าง

ผลกระทบด้าน	แหล่งกำเนิด								
	การจราจร			กิจกรรมของเมือง			กิจกรรมของชุมชน		
	น้อย	ปานกลาง	มาก	น้อย	ปานกลาง	มาก	น้อย	ปานกลาง	มาก
ฝุ่นละออง									
เสียงดัง									
แรงสั่นสะเทือน									
อื่นๆ.....									

4.3 ท่านเห็นด้วยหรือไม่ต่อการทำเหมืองแร่ ☐ เห็นด้วย ☐ ไม่เห็นด้วย

4.4 ข้อเสนอแนะหรือข้อคิดเห็น

.....

.....

.....

.....

.....

เอกสารแนบ 16

หนังสือรับรองผลการตรวจวัดทางห้องปฏิบัติการเคราะห์

ANALYSIS REPORT

Data Provided by Customer

Customer Name : นายณรินทร์ เก่งธนทรัพย์ ร่วมแผนผังเดียวกันกับ ห้างหุ้นส่วนจำกัด โรงไม้ตั้งภูทอง โครงการเหมืองแร่
หินอุตสาหกรรมชนิดหินปูน เพื่ออุตสาหกรรมก่อสร้าง ประทานบัตรที่ 24016/15954 ร่วมแผนผังเดียวกันกับ
ประทานบัตรที่ 33383/16180

Address : หมู่ที่ 7 ตำบลนาเมืองเพชร อำเภอสีดา จังหวัดศรีสะเกษ Customer Code : M660121

Sampling By : Sampling Team of Mine Engineering Consultant Co., Ltd. Sampling Date : 27-30 November 2023

Sample Type : อากาศในบรรยากาศทั่วไป (Ambient) Sampling Method : High Volume Air Sampler

Station : บ้านห้วยต่อ (บ้านหนองห้วยต่อ)
(UTM 47N 549775 E, 838302 N.) Report No. : M660121-02

Data Provided by Laboratory

Laboratory Code No. : M660121/1 Received Date : 1 December 2023

Analytical Date : 1-11 December 2023 Report Date : 11 December 2023

Model of Equipment : TISH

Model of Traceability : TE-5025A/2262

Certified Date : 5 December 2022

Expiration Date : 5 December 2023

Parameter	Sampling Date	Analytical Method	Result (mg/m ³)	Standard ¹⁾ (mg/m ³)
Total Suspended Particulate (TSP)	27-28/11/2023	US.EPA 40 CFR 50, Appendix B	0.031	0.330
	28-29/11/2023	US.EPA 40 CFR 50, Appendix B	0.031	
	29-30/11/2023	US.EPA 40 CFR 50, Appendix B	0.042	
Particulate Matter (PM-10)	27-28/11/2023	US.EPA 40 CFR 50, Appendix J	0.012	0.120
	28-29/11/2023	US.EPA 40 CFR 50, Appendix J	0.011	
	29-30/11/2023	US.EPA 40 CFR 50, Appendix J	0.016	

Note: ¹⁾ ประกาศคณะกรรมการสิ่งแวดล้อมแห่งชาติ ฉบับที่ 24 (พ.ศ. 2547) เรื่อง กำหนดมาตรฐานคุณภาพอากาศในบรรยากาศโดยทั่วไป
ประกาศในราชกิจจานุเบกษา เล่ม 121 ตอนพิเศษ 104 ง ประกาศ ณ วันที่ 9 สิงหาคม พ.ศ. 2547
Total Suspended Particulate (TSP) : ฝุ่นละอองแขวนลอยรวม เฉลี่ย 24 ชั่วโมง
Particulate Matter (PM-10) : ฝุ่นละอองขนาดเล็กกว่า 10 ไมครอน เฉลี่ย 24 ชั่วโมง

Reviewed signatory

Approved signatory

ANALYSIS REPORT

Data Provided by Customer

Customer Name : นายณรินทร์ เก่งธนทรัพย์ ร่วมแผนผังเดียวกันกับ ห้างหุ้นส่วนจำกัด โรงไม้ตังกูทอง โครงการเหมืองแร่
หินอุตสาหกรรมชนิดหินปูน เพื่ออุตสาหกรรมก่อสร้าง ประทานบัตรที่ 24016/15954 ร่วมแผนผังเดียวกันกับ
ประทานบัตรที่ 33383/16180

Address : หมู่ที่ 7 ตำบลนาเมืองเพชร อำเภอลี้เกา จังหวัดตรัง Customer Code : M660121

Sampling By : Sampling Team of Mine Engineering Consultant Co., Ltd. Sampling Date : 27-30 November 2023

Sample Type : อากาศในบรรยากาศทั่วไป (Ambient) Sampling Method : High Volume Air Sampler

Station : บ้านเขาเพดาน (รพ.สต. บ้านเขาเพดาน) Report No. : M660121-02
(UTM 47N 548625 E, 838702 N.)

Data Provided by Laboratory

Laboratory Code No. : M660121/2 Received Date : 1 December 2023

Analytical Date : 1-11 December 2023 Report Date : 11 December 2023

Model of Equipment : TISH

Model of Traceability : TE-5025A/2262

Certified Date : 5 December 2022

Expiration Date : 5 December 2023

Parameter	Sampling Date	Analytical Method	Result (mg/m ³)	Standard ¹⁾ (mg/m ³)
Total Suspended Particulate (TSP)	27-28/11/2023	US.EPA 40 CFR 50, Appendix B	0.032	0.330
	28-29/11/2023	US.EPA 40 CFR 50, Appendix B	0.039	
	29-30/11/2023	US.EPA 40 CFR 50, Appendix B	0.035	
Particulate Matter (PM-10)	27-28/11/2023	US.EPA 40 CFR 50, Appendix J	0.008	0.120
	28-29/11/2023	US.EPA 40 CFR 50, Appendix J	0.014	
	29-30/11/2023	US.EPA 40 CFR 50, Appendix J	0.010	

Note: ¹⁾ ประกาศคณะกรรมการสิ่งแวดล้อมแห่งชาติ ฉบับที่ 24 (พ.ศ. 2547) เรื่อง กำหนดมาตรฐานคุณภาพอากาศในบรรยากาศโดยทั่วไป
ประกาศในราชกิจจานุเบกษา เล่ม 121 ตอนพิเศษ 104 ง ประกาศ ณ วันที่ 9 สิงหาคม พ.ศ. 2547
Total Suspended Particulate (TSP) : ฝุ่นละอองแขวนลอยรวม เฉลี่ย 24 ชั่วโมง
Particulate Matter (PM-10) : ฝุ่นละอองขนาดเล็กกว่า 10 ไมครอน เฉลี่ย 24 ชั่วโมง

Reviewed signatory

Approved signatory

ANALYSIS REPORT

Data Provided by Customer

Customer Name : นายณรินทร์ เก่งธนทรัพย์ ร่วมแผนผังเดียวกันกับ ห้างหุ้นส่วนจำกัด โรงไม้ตังกูทอง โครงการเหมืองแร่
หินอุตสาหกรรมชนิดหินปูน เพื่ออุตสาหกรรมก่อสร้าง ประทานบัตรที่ 24016/15954 ร่วมแผนผังเดียวกันกับ
ประทานบัตรที่ 33383/16180

Address : หมู่ที่ 7 ตำบลนาเมืองเพชร อำเภอลี้เกา จังหวัดตรัง Customer Code : M660121

Sampling By : Sampling Team of Mine Engineering Consultant Co., Ltd. Sampling Date : 27-30 November 2023

Sample Type : อากาศในบรรยากาศทั่วไป (Ambient) Sampling Method : High Volume Air Sampler

Station : บ้านทุ่งหวาย (UTM 47N 549397 E, 836941 N.) Report No. : M660121-02

Data Provided by Laboratory

Laboratory Code No. : M660121/3 Received Date : 1 December 2023

Analytical Date : 1-11 December 2023 Report Date : 11 December 2023

Model of Equipment : TISH

Model of Traceability : TE-5025A/2262

Certified Date : 5 December 2022

Expiration Date : 5 December 2023

Parameter	Sampling Date	Analytical Method	Result (mg/m ³)	Standard ¹⁾ (mg/m ³)
Total Suspended Particulate (TSP)	27-28/11/2023	US.EPA 40 CFR 50, Appendix B	0.048	0.330
	28-29/11/2023	US.EPA 40 CFR 50, Appendix B	0.038	
	29-30/11/2023	US.EPA 40 CFR 50, Appendix B	0.022	
Particulate Matter (PM-10)	27-28/11/2023	US.EPA 40 CFR 50, Appendix J	0.018	0.120
	28-29/11/2023	US.EPA 40 CFR 50, Appendix J	0.012	
	29-30/11/2023	US.EPA 40 CFR 50, Appendix J	0.006	

Note: ¹⁾ ประกาศคณะกรรมการสิ่งแวดล้อมแห่งชาติ ฉบับที่ 24 (พ.ศ. 2547) เรื่อง กำหนดมาตรฐานคุณภาพอากาศในบรรยากาศโดยทั่วไป
ประกาศในราชกิจจานุเบกษา เล่ม 121 ตอนพิเศษ 104 ง ประกาศ ณ วันที่ 9 สิงหาคม พ.ศ. 2547
Total Suspended Particulate (TSP) : ฝุ่นละอองแขวนลอยรวมเฉลี่ย 24 ชั่วโมง
Particulate Matter (PM-10) : ฝุ่นละอองขนาดเล็กกว่า 10 ไมครอน เฉลี่ย 24 ชั่วโมง

Reviewed signatory

Approved signatory

ANALYSIS REPORT

Data Provided by Customer

Customer Name : นายธนวิทย์ เก่งธนทรัพย์ ร่วมแผนผังเดียวกันกับ ห้างหุ้นส่วนจำกัด โรงไม้ตั้งภูทอง โครงการเหมืองแร่
หินอุตสาหกรรมชนิดหินปูน เพื่ออุตสาหกรรมก่อสร้าง ประทานบัตรที่ 24016/15954 ร่วมแผนผังเดียวกันกับ
ประทานบัตรที่ 33383/16180

Address : หมู่ที่ 7 ตำบลนาเมืองเพชร อำเภอลี้เกา จังหวัดตรัง Customer Code : M660121

Sampling By : Sampling Team of Mine Engineering Consultant Co., Ltd. Sampling Date : 27-30 November 2023

Sample Type : อากาศในบรรยากาศทั่วไป (Ambient) Sampling Method : High Volume Air Sampler

Station : สำนักงานโรงไม้หินของโครงการ Report No. : M660121-02
(UTM 47N 549337 E, 837562 N.)

Data Provided by Laboratory

Laboratory Code No. : M660121/4 Received Date : 1 December 2023

Analytical Date : 1-11 December 2023 Report Date : 11 December 2023

Model of Equipment : TISH

Model of Traceability : TE-5025A/2262

Certified Date : 5 December 2022

Expiration Date : 5 December 2023

Parameter	Sampling Date	Analytical Method	Result (mg/m ³)	Standard ¹⁾ (mg/m ³)
Total Suspended Particulate (TSP)	27-28/11/2023	US.EPA 40 CFR 50, Appendix B	0.085	0.330
	28-29/11/2023	US.EPA 40 CFR 50, Appendix B	0.071	
	29-30/11/2023	US.EPA 40 CFR 50, Appendix B	0.091	
Particulate Matter (PM-10)	27-28/11/2023	US.EPA 40 CFR 50, Appendix J	0.032	0.120
	28-29/11/2023	US.EPA 40 CFR 50, Appendix J	0.029	
	29-30/11/2023	US.EPA 40 CFR 50, Appendix J	0.039	

Note: ¹⁾ ประกาศคณะกรรมการสิ่งแวดล้อมแห่งชาติ ฉบับที่ 24 (พ.ศ. 2547) เรื่อง กำหนดมาตรฐานคุณภาพอากาศในบรรยากาศโดยทั่วไป
ประกาศในราชกิจจานุเบกษา เล่ม 121 ตอนพิเศษ 104 ง ประกาศ ณ วันที่ 9 สิงหาคม พ.ศ. 2547
Total Suspended Particulate (TSP) : ฝุ่นละอองแขวนลอยรวม เฉลี่ย 24 ชั่วโมง
Particulate Matter (PM-10) : ฝุ่นละอองขนาดเล็กกว่า 10 ไมครอน เฉลี่ย 24 ชั่วโมง

Reviewed signatory

Approved signatory

ANALYSIS REPORT

Data Provided by Customer

Customer Name : นายธนรินทร์ เก่งธนทรัพย์ ร่วมแผนผังเดียวกันกับ ห้างหุ้นส่วนจำกัด โรงไม้ตั้งภูทอง โครงการเหมืองแร่
หินอุตสาหกรรมชนิดหินปูน เพื่ออุตสาหกรรมก่อสร้าง ประทานบัตรที่ 24016/15954 ร่วมแผนผังเดียวกันกับ
ประทานบัตรที่ 33383/16180

Address : หมู่ที่ 7 ตำบลนาเมืองเพชร อำเภอสิเกา จังหวัดตรัง Customer Code : M660121

Sampling By : Sampling Team of Mine Engineering Consultant Co., Ltd. Sampling Date : 27-30 November 2023

Sample Type : ระดับเสียง (Sound Level) Sampling Method : Sound Level Meter

Station : บ้านห้างต่อ (บ้านหนองห้างต่อ) Report No. : M660121-02
(UTM 47N 549775 E, 838302 N.)

Data Provided by Laboratory

Laboratory Code No. : M660121/5 Received Date : 1 December 2023

Analytical Date : 1-11 December 2023 Report Date : 11 December 2023

Model of Equipment : Scarlet Tech/ST-120

Model of Traceability : ST120C0669E

Reference of level (dB(A)) : 94.0 dB/114.0 dB

Calibrated Date : 7 July 2023

Measurement of Reading (dB(A)) : 93.96 dB/114.00 dB

Certificate No : 20230323J139

Time	Equivalent Sound Pressure Level (dB(A))					
	27-28 November 2023		28-29 November 2023		29-30 November 2023	
	Leq 24 hrs.	Lmax	Leq 24 hrs.	Lmax	Leq 24 hrs.	Lmax
14.00-15.00	51.8	85.4	46.7	72.0	48.2	62.8
15.00-16.00	48.8	58.1	47.4	70.7	49.7	69.9
16.00-17.00	49.0	64.0	48.6	71.4	47.5	60.9
17.00-18.00	49.3	64.6	51.9	72.3	48.3	67.0
18.00-19.00	50.8	78.0	48.4	62.7	47.8	54.5
19.00-20.00	55.3	60.5	51.4	57.8	50.3	68.5
20.00-21.00	55.5	70.3	50.7	66.8	50.3	68.5
21.00-22.00	54.3	58.8	50.2	57.2	49.8	53.6
22.00-23.00	55.0	69.8	57.7	63.3	50.8	54.6
23.00-00.00	56.4	68.1	57.7	70.3	51.5	59.1
00.00-01.00	55.0	67.7	55.2	59.9	51.6	60.9
01.00-02.00	57.0	67.8	59.4	66.6	55.7	62.6
02.00-03.00	56.3	61.5	56.2	60.4	57.5	62.8
03.00-04.00	56.9	60.7	57.3	62.5	55.7	59.3
04.00-05.00	56.6	68.9	60.0	64.4	56.4	63.4
05.00-06.00	58.5	63.8	57.5	62.6	58.4	64.6
06.00-07.00	59.7	65.1	57.8	66.4	57.9	64.5
07.00-08.00	50.6	60.2	50.2	63.6	56.2	65.1
08.00-09.00	49.6	63.5	48.1	62.9	49.9	70.9
09.00-10.00	49.4	64.5	47.2	60.4	47.4	60.1
10.00-11.00	47.8	56.7	47.3	54.5	46.5	61.6
11.00-12.00	48.2	64.3	46.5	70.5	46.2	76.9
12.00-13.00	46.8	65.2	47.3	67.2	47.8	65.8
13.00-14.00	47.9	73.3	47.5	63.4	47.2	64.3
Average 24 hrs.	54.4	-	54.5	-	53.1	-
Maximum	-	85.4	-	72.3	-	76.9
Standard ¹⁾	70.0	115.0	70.0	115.0	70.0	115.0

Note : ¹⁾ ประกาศคณะกรรมการสิ่งแวดล้อมแห่งชาติ ฉบับที่ 15 พ.ศ. 2540 เรื่อง กำหนดมาตรฐานระดับเสียงโดยทั่วไป

Reviewed signatory

Approved signatory

Reported results refer to submitted sample(s) only.

Do not copy partial of this analysis report without official approval.

MEC-FM-45 Rev.06 03-04-2566

ANALYSIS REPORT

Data Provided by Customer

Customer Name : นายณรินทร์ เก่งธนทรัพย์ ร่วมแผนผังเดียวกันกับ ห้างหุ้นส่วนจำกัด โรงไม้ตั้งภูทอง โครงการเหมืองแร่
หินอุตสาหกรรมชนิดหินปูน เพื่ออุตสาหกรรมก่อสร้าง ประทานบัตรที่ 24016/15954 ร่วมแผนผังเดียวกันกับ
ประทานบัตรที่ 33383/16180

Address : หมู่ที่ 7 ตำบลนาเมืองเพชร อำเภอลือเสาะ จังหวัดตรัง Customer Code : M660121

Sampling By : Sampling Team of Mine Engineering Consultant Co., Ltd. Sampling Date : 27-30 November 2023

Sample Type : ระดับเสียง (Sound Level) Sampling Method : Sound Level Meter

Station : บ้านเขาเพดาน (รพ.สต. บ้านเขาเพดาน) Report No. : M660121-02
(UTM 47N 548625 E, 838702 N.)

Data Provided by Laboratory

Laboratory Code No. : M660121/6 Received Date : 1 December 2023

Analytical Date : 1-11 December 2023 Report Date : 11 December 2023

Model of Equipment : Scarlet Tech/ST-120

Model of Traceability : ST120C0669E

Reference of level (dB(A)): 94.0 dB/114.0 dB

Calibrated Date : 7 July 2023

Measurement of Reading (dB(A)) : 93.96 dB/114.00 dB

Certificate No : 20230323J139

Time	Equivalent Sound Pressure Level (dB(A))					
	27-28 November 2023		28-29 November 2023		29-30 November 2023	
	Leq 24 hrs.	Lmax	Leq 24 hrs.	Lmax	Leq 24 hrs.	Lmax
12.00-13.00	68.6	94.3	60.8	79.4	53.0	64.4
13.00-14.00	62.0	80.0	58.9	80.7	59.5	76.2
14.00-15.00	59.7	77.6	59.0	78.0	58.2	78.6
15.00-16.00	58.8	75.2	58.6	75.2	59.4	80.8
16.00-17.00	59.3	82.4	57.7	78.6	57.4	72.9
17.00-18.00	58.8	77.4	59.1	86.7	57.8	72.6
18.00-19.00	58.7	86.2	58.8	74.0	59.2	84.7
19.00-20.00	59.2	73.3	62.8	96.3	60.8	91.3
20.00-21.00	59.9	73.4	60.3	88.8	58.4	83.4
21.00-22.00	62.3	75.4	59.9	73.1	58.4	84.8
22.00-23.00	63.9	75.7	62.8	76.0	58.5	66.9
23.00-00.00	65.8	76.6	64.0	75.4	59.6	73.1
00.00-01.00	63.3	75.2	62.8	75.1	63.0	75.3
01.00-02.00	61.1	73.7	60.6	75.2	65.0	76.5
02.00-03.00	58.3	72.3	58.8	72.5	59.1	74.3
03.00-04.00	57.6	70.1	58.5	71.5	58.7	70.6
04.00-05.00	56.6	69.7	57.9	69.3	57.8	67.5
05.00-06.00	56.9	71.0	58.2	69.7	57.1	70.0
06.00-07.00	57.7	78.8	59.2	75.2	57.1	65.8
07.00-08.00	58.2	78.6	58.7	77.0	57.3	75.9
08.00-09.00	60.6	90.7	60.0	86.4	58.6	88.7
09.00-10.00	58.9	74.6	58.7	77.6	57.6	73.3
10.00-11.00	58.1	74.0	57.6	76.4	58.5	85.4
11.00-12.00	59.6	70.5	56.7	71.8	55.6	69.6
Average 24 hrs.	61.4	-	60.0	-	59.2	-
Maximum	-	94.3	-	96.3	-	91.3
Standard ¹⁾	70.0	115.0	70.0	115.0	70.0	115.0

Note : ¹⁾ ประกาศคณะกรรมการสิ่งแวดล้อมแห่งชาติ ฉบับที่ 15 (พ.ศ. 2540) เรื่อง กำหนดมาตรฐานระดับเสียงโดยทั่วไป

Reviewed signatory

Approved signatory

Reported results refer to submitted sample(s) only.

Do not copy partial of this analysis report without official approval.

MEC-FM-45 Rev.06 03-04-2566

ANALYSIS REPORT

Data Provided by Customer

Customer Name : นายณรินทร์ เก่งธนทรัพย์ ร่วมแผนผังเดียวกันกับ ห้างหุ้นส่วนจำกัด โรงไม้ตั้งภูทอง โครงการเหมืองแร่
หินอุตสาหกรรมชนิดหินปูน เพื่ออุตสาหกรรมก่อสร้าง ประทานบัตรที่ 24016/15954 ร่วมแผนผังเดียวกันกับ
ประทานบัตรที่ 33383/16180

Address : หมู่ที่ 7 ตำบลนาเมืองเพชร อำเภอลี้เกา จังหวัดตรัง Customer Code : M660121

Sampling By : Sampling Team of Mine Engineering Consultant Co., Ltd. Sampling Date : 27-30 November 2023

Sample Type : ระดับเสียง (Sound Level) Sampling Method : Sound Level Meter

Station : บ้านทุ่งพวย (UTM 47N 549397 E, 836941 N.) Report No. : M660121-02

Data Provided by Laboratory

Laboratory Code No. : M660121/7 Received Date : 1 December 2023

Analytical Date : 1-11 December 2023 Report Date : 11 December 2023

Model of Equipment : Scarlet Tech/ST-120

Model of Traceability : ST120C0669E

Reference of level (dB(A)): 94.0 dB/114.0 dB

Calibrated Date : 7 July 2023

Measurement of Reading (dB(A)) : 93.96 dB/114.00 dB

Certificate No : 20230323J139

Time	Equivalent Sound Pressure Level (dB(A))					
	27-28 November 2023		28-29 November 2023		29-30 November 2023	
	Leq 24 hrs.	Lmax	Leq 24 hrs.	Lmax	Leq 24 hrs.	Lmax
14.00-15.00	52.7	78.2	52.7	68.6	53.9	77.6
15.00-16.00	52.8	76.3	53.7	80.9	52.3	70.6
16.00-17.00	53.7	69.6	53.2	73.2	53.1	71.0
17.00-18.00	62.7	69.0	54.5	78.9	53.8	76.2
18.00-19.00	57.8	69.5	53.5	76.9	54.7	87.9
19.00-20.00	53.7	69.0	52.8	59.8	51.6	66.6
20.00-21.00	54.5	73.8	52.5	74.8	50.9	70.9
21.00-22.00	51.0	68.5	52.6	67.8	51.2	57.2
22.00-23.00	51.0	61.7	52.8	64.5	51.0	63.8
23.00-00.00	51.9	62.5	52.6	66.4	51.0	56.7
00.00-01.00	51.4	65.1	53.1	66.1	51.6	56.3
01.00-02.00	51.2	58.4	53.3	66.7	51.9	62.8
02.00-03.00	52.2	61.4	54.7	78.3	52.2	63.0
03.00-04.00	52.9	65.1	53.5	66.9	52.5	68.1
04.00-05.00	53.7	68.2	53.2	68.9	53.3	81.0
05.00-06.00	52.9	76.9	53.8	80.8	52.9	77.3
06.00-07.00	61.6	88.2	52.3	75.5	52.2	77.5
07.00-08.00	61.0	88.4	51.2	75.7	50.3	67.8
08.00-09.00	51.9	78.9	51.3	77.7	48.4	73.0
09.00-10.00	50.0	66.4	53.4	82.3	52.6	68.8
10.00-11.00	51.2	67.2	51.2	70.2	52.7	75.7
11.00-12.00	54.1	81.2	51.2	65.1	52.1	68.3
12.00-13.00	53.0	71.4	54.1	84.0	56.0	85.1
13.00-14.00	57.8	86.2	51.5	80.7	52.1	74.7
Average 24 hrs.	55.8	-	53.0	-	52.5	-
Maximum	-	88.4	-	84.0	-	87.9
Standard ¹⁾	70.0	115.0	70.0	115.0	70.0	115.0

Note : ¹⁾ ประกาศคณะกรรมการสิ่งแวดล้อมแห่งชาติ ฉบับที่ 15 (พ.ศ. 2540) เรื่อง กำหนดมาตรฐานระดับเสียงโดยทั่วไป

Reviewed signatory

Approved signatory

Reported results refer to submitted sample(s) only.

Do not copy partial of this analysis report without official approval.

MEC-FM-45 Rev.06 03-04-2566

ANALYSIS REPORT

Data Provided by Customer

Customer Name : นายณรินทร์ เก่งธนทรัพย์ ร่วมแผนผังเดียวกันกับ ห้างหุ้นส่วนจำกัด โรงไม้ตรังภูทอง โครงการเหมืองแร่
หินอุตสาหกรรมชนิดหินปูน เพื่ออุตสาหกรรมก่อสร้าง ประทานบัตรที่ 24016/15954 ร่วมแผนผังเดียวกันกับ
ประทานบัตรที่ 33383/16180

Address : หมู่ที่ 7 ตำบลนาเมืองเพชร อำเภอลี้เกา จังหวัดตรัง Customer Code : M660121

Sampling By : Sampling Team of Mine Engineering Consultant Co., Ltd. Sampling Date : 27-30 November 2023

Sample Type : ระดับเสียง (Sound Level) Sampling Method : Sound Level Meter

Station : สำนักงานโรงไม้หินของโครงการ Report No. : M660121-02
(UTM 47N 549337 E, 837562 N.)

Data Provided by Laboratory

Laboratory Code No. : M660121/8 Received Date : 1 December 2023

Analytical Date : 1-11 December 2023 Report Date : 11 December 2023

Model of Equipment : Scarlet Tech/ST-120

Model of Traceability : ST120C0669E

Reference of level (dB(A)): 94.0 dB/114.0 dB

Calibrated Date : 7 July 2023

Measurement of Reading (dB(A)) : 93.96 dB/114.00 dB

Certificate No : 20230323J139

Time	Equivalent Sound Pressure Level (dB(A))					
	27-28 November 2023		28-29 November 2023		29-30 November 2023	
	Leq 24 hrs.	Lmax	Leq 24 hrs.	Lmax	Leq 24 hrs.	Lmax
10.00-11.00	57.8	82.7	53.8	77.0	53.5	84.1
11.00-12.00	50.7	84.9	56.7	83.4	54.6	78.6
12.00-13.00	47.7	71.8	57.3	91.9	53.1	76.4
13.00-14.00	53.9	76.2	54.5	82.8	48.3	76.7
14.00-15.00	58.5	86.7	59.3	94.1	49.4	79.0
15.00-16.00	60.1	93.6	57.1	85.8	54.1	83.2
16.00-17.00	53.9	77.8	52.8	77.0	48.0	73.7
17.00-18.00	56.5	83.8	45.2	67.9	45.1	64.6
18.00-19.00	51.5	73.1	44.0	68.1	43.1	52.4
19.00-20.00	51.7	73.7	47.4	63.1	44.6	64.2
20.00-21.00	50.1	56.1	50.0	73.5	40.3	60.2
21.00-22.00	49.1	66.3	47.1	59.8	38.3	40.1
22.00-23.00	49.3	62.4	43.4	72.4	38.5	48.1
23.00-00.00	48.2	65.6	39.1	50.9	38.5	44.2
00.00-01.00	48.6	64.9	42.6	49.6	38.5	41.2
01.00-02.00	48.6	55.2	49.7	53.2	38.8	44.2
02.00-03.00	49.5	52.3	49.2	52.4	38.0	45.4
03.00-04.00	52.5	74.8	49.9	72.6	38.0	44.5
04.00-05.00	49.3	74.1	50.1	76.2	41.4	61.4
05.00-06.00	57.2	78.2	59.6	93.6	48.8	76.2
06.00-07.00	61.1	95.1	55.8	80.2	59.8	92.0
07.00-08.00	57.7	86.2	53.6	80.7	54.5	79.0
08.00-09.00	56.5	81.9	56.5	87.3	51.2	80.1
09.00-10.00	56.7	81.6	49.3	77.8	51.2	76.6
Average 24 hrs.	55.2	-	53.8	-	50.9	-
Maximum	-	95.1	-	94.1	-	92.0
Standard ¹⁾	70.0	115.0	70.0	115.0	70.0	115.0

Note : ¹⁾ ประกาศคณะกรรมการสิ่งแวดล้อมแห่งชาติ ฉบับที่ 15 (พ.ศ. 2540) เรื่อง กำหนดมาตรฐานระดับเสียงโดยทั่วไป

Reviewed signatory

Approved signatory

Reported results refer to submitted sample(s) only.

Do not copy partial of this analysis report without official approval.

MEC-FM-45 Rev.06 03-04-2566

ANALYSIS REPORT

Data Provided by Customer

Customer Name : นายณรินทร์ เก่งธนทรัพย์ ร่วมแผนผังเดียวกันกับ ห้างหุ้นส่วนจำกัด โรงไม้ตั้งภูทอง โครงการเหมืองแร่
หินอุตสาหกรรมชนิดหินปูน เพื่ออุตสาหกรรมก่อสร้าง ประทานบัตรที่ 24016/15954 ร่วมแผนผังเดียวกันกับ
ประทานบัตรที่ 33383/16180

Address : หมู่ที่ 7 ตำบลนาเมืองเพชร อำเภอสิเกา จังหวัดตรัง Customer Code : M660121

Sampling By : Sampling Team of Mine Engineering Consultant Co., Ltd. Sampling Date : 27 November 2023

Sample Type : ความสั่นสะเทือน (Vibration) Sampling Method : Vibration Recorder

Station : บ้านเขาเพดาน (หลังที่ใกล้ที่สุดด้านทิศตะวันตก) Report No. : M660121-02
(UTM 47N 548625 E, 838702 N.)

Data Provided by Laboratory

Laboratory Code No. : M660121/9 Received Date : 1 December 2023

Analytical Date : 1-11 December 2023 Report Date : 11 December 2023

Parameter	Result		
	TRANSVERSE	VERTICAL	LONGITUDINAL
Frequency (Hz)	N/A	N/A	N/A
Peak Particle Velocity (mm/sec)	<0.130	<0.130	<0.130
Peak Displacement (mm)	0.000	0.000	0.000
Peak Sound Pressure Level ; pa(L)	<0.500		
	Standard ¹⁾		
Peak Particle Velocity (mm/sec)	-	-	-
Peak Displacement (mm)	-	-	-

Note : ¹⁾ ประกาศกระทรวงทรัพยากรธรรมชาติและสิ่งแวดล้อม เรื่อง กำหนดมาตรฐานควบคุมระดับเสียงและความสั่นสะเทือนจากการทำเหมืองหิน
ดีพิมพ์ในราชกิจจานุเบกษา เล่ม 122 ตอนที่ 125 ง ลงวันที่ 29 ธันวาคม 2548
N/A หมายถึง Frequency < 1 Hz, Velocity <0.130 mm/sec และ Displacement < 0 mm
เวลาเริ่มเปิดเหมือง 16.40 น.

Reviewed signatory

Approved signatory

ANALYSIS REPORT

Data Provided by Customer

Customer Name : นายณรินทร์ เก่งธนทรัพย์ ร่วมแผนผังเดียวกันกับ ห้างหุ้นส่วนจำกัด โรงไม้ตั้งภูทอง โครงการเหมืองแร่
หินอุตสาหกรรมชนิดหินปูน เพื่ออุตสาหกรรมก่อสร้าง ประทานบัตรที่ 24016/15954 ร่วมแผนผังเดียวกันกับ
ประทานบัตรที่ 33383/16180

Address : หมู่ที่ 7 ตำบลนาเมืองเพชร อำเภอสีดา จังหวัดตรัง Customer Code : M660121

Sampling By : Sampling Team of Mine Engineering Consultant Co., Ltd. Sampling Date : 27 November 2023

Sample Type : ความสั่นสะเทือน (Vibration) Sampling Method : Vibration Recorder

Station : บ้านห้างต่อ (หลังที่ใกล้ที่สุดด้านทิศตะวันออก)
(UTM 47N 549775 E, 838302 N.) Report No. : M660121-02

Data Provided by Laboratory

Laboratory Code No. : M660121/10 Received Date : 1 December 2023

Analytical Date : 1-11 December 2023 Report Date : 11 December 2023

Parameter	Result		
	TRANSVERSE	VERTICAL	LONGITUDINAL
Frequency (Hz)	N/A	N/A	N/A
Peak Particle Velocity (mm/sec)	<0.130	<0.130	<0.130
Peak Displacement (mm)	0.000	0.000	0.000
Peak Sound Pressure Level ; pa(L)	<0.500		
	Standard ¹⁾		
Peak Particle Velocity (mm/sec)	-	-	-
Peak Displacement (mm)	-	-	-

Note : ¹⁾ ประกาศกระทรวงทรัพยากรธรรมชาติและสิ่งแวดล้อม เรื่อง กำหนดมาตรฐานควบคุมระดับเสียงและความสั่นสะเทือนจากการทำเหมืองหิน
ดีพิตในราชอาณาจักรฉบับแก้ไข เล่ม 122 ตอนที่ 125 ง ลงวันที่ 29 ธันวาคม 2548
N/A หมายถึง Frequency < 1 Hz, Velocity <0.130 mm/sec และ Displacement < 0 mm
เวลาระเบิดเหมือง 16.40 น.

Reviewed signatory

Approved signatory

Data Provided by Customer

Customer Name : นายณรินทร์ เก่งธนทรัพย์ ร่วมแผนผังเดียวกันกับ ห้างหุ้นส่วนจำกัด โรงไม่ตรงภูทอง โครงการเหมืองแร่
หินอุตสาหกรรมชนิดหินปูน เพื่ออุตสาหกรรมก่อสร้าง ประทานบัตรที่ 24016/15954 ร่วมแผนผังเดียวกันกับ
ประทานบัตรที่ 33383/16180

Address : หมู่ที่ 7 ตำบลนาเมืองเพชร อำเภอสีดา จังหวัดศรีสะเกษ Customer Code : M660121

Sampling By : Sampling Team of Mine Engineering Consultant Co., Ltd. Sampling Date : 30 November 2023

Sample Type : น้ำ (Water) Sampling Method : Grab Sampling

Station : น้ำผิวดินบริเวณคลองบอนก่อนผ่านพื้นที่โครงการ Report No. : M660121-02
(UTM 47N 549297 E, 838291 N.)

Data Provided by Laboratory

Laboratory Code No. : M660121/11 Received Date : 1 December 2023

Sample Appearance : เหลืองใส มีตะกอนน้ำตาล ไม่มีกลิ่น Analytical Date : 1-11 December 2023

Report Date : 11 December 2023

Parameters	Units	Analytical Methods ¹⁾	Results	Standard ²⁾
pH @ 25 °C	-	Electrometric Method (4500-H ⁺ B)	6.9	5.0-9.0
Total Suspended Solids	mg/L	Dried at 103-105 °C (2540 D)	<5.0	-
Total Dissolved Solids	mg/L	Dried at 180 °C (2540 C)	112	-
Total Hardness	mg/L as CaCO ₃	EDTA Titrimetric Method (2340 C)	42	-
Turbidity*	NTU	Nephelometric Method (2130 B)	<1.0	-
Sulfate*	mg/L	Turbidimetric Method (4500- SO ₄ ²⁻ E)	<5	-
Total Iron	mg/L	Digestion, Inductively Coupled Plasma Method (3030 F, 3120 B)	0.11	-
Arsenic*	mg/L	Digestion, Inductively Coupled Plasma Method (3030 F, 3120 B)	<0.01	Not more than 0.01
Cadmium*	mg/L	Digestion, Inductively Coupled Plasma Method (3030 F, 3120 B)	<0.002	Not more than 0.005 ³⁾
Lead	mg/L	Digestion, Inductively Coupled Plasma Method (3030 F, 3120 B)	<0.01	Not more than 0.05

Note: ¹⁾ Standard Methods for the Examination of Water and Wastewater. 23rd ed. APHA, AWWA, WEF, 2017.

²⁾ ประกาศคณะกรรมการสิ่งแวดล้อมแห่งชาติ ฉบับที่ 8 (พ.ศ. 2537) ออกตามความในพระราชบัญญัติส่งเสริมและรักษาคุณภาพสิ่งแวดล้อมแห่งชาติ พ.ศ.2535 เรื่อง กำหนดมาตรฐานคุณภาพน้ำในแหล่งน้ำผิวดิน ตีพิมพ์ในราชกิจจานุเบกษา เล่ม 111 ตอนที่ 16 ง ลงวันที่ 24 กุมภาพันธ์ 2537 (ประเภทที่ 3)

³⁾ น้ำที่มีความกระด้างในรูปของ CaCO₃ ไม่เกินกว่า 100 มิลลิกรัมต่อลิตร

* รายการทดสอบนี้อยู่นอกขอบข่ายการรับรอง ISO/IEC 17025 ของห้องปฏิบัติการทดสอบ

Reviewed signatory

Approved signatory

Data Provided by Customer

Customer Name : นายณรินทร์ เก่งธนทรัพย์ ร่วมแผนผังเดียวกันกับ ห้างหุ้นส่วนจำกัด โรงโม่ตั้งภูทอง โครงการเหมืองแร่
หินอุตสาหกรรมชนิดหินปูน เพื่ออุตสาหกรรมก่อสร้าง ประทานบัตรที่ 24016/15954 ร่วมแผนผังเดียวกันกับ
ประทานบัตรที่ 33383/16180

Address : หมู่ที่ 7 ตำบลนาเมืองเพชร อำเภอสีดา จังหวัดตรัง Customer Code : M660121

Sampling By : Sampling Team of Mine Engineering Consultant Co., Ltd. Sampling Date : 30 November 2023

Sample Type : น้ำ (Water) Sampling Method : Grab Sampling

Station : น้ำผิวดินบริเวณคลองบอนหลังผ่านพื้นที่โครงการ Report No. : M660121-02
(UTM 47N 549530 E, 836830 N.)

Data Provided by Laboratory

Laboratory Code No. : M660121/12 Received Date : 1 December 2023

Sample Appearance : เหลืองใส มีตะกอนน้ำตาล ไม่มีกลิ่น Analytical Date : 1-11 December 2023

Report Date : 11 December 2023

Parameters	Units	Analytical Methods ¹⁾	Results	Standard ²⁾
pH @ 25 °C	-	Electrometric Method (4500-H ⁺ B)	7.1	5.0-9.0
Total Suspended Solids	mg/L	Dried at 103-105 °C (2540 D)	7.6	-
Total Dissolved Solids	mg/L	Dried at 180 °C (2540 C)	129	-
Total Hardness	mg/L as CaCO ₃	EDTA Titrimetric Method (2340 C)	51	-
Turbidity*	NTU	Nephelometric Method (2130 B)	24	-
Sulfate*	mg/L	Turbidimetric Method (4500- SO ₄ ²⁻ E)	<5	-
Total Iron	mg/L	Digestion, Inductively Coupled Plasma Method (3030 F, 3120 B)	0.09	-
Arsenic*	mg/L	Digestion, Inductively Coupled Plasma Method (3030 F, 3120 B)	<0.01	Not more than 0.01
Cadmium*	mg/L	Digestion, Inductively Coupled Plasma Method (3030 F, 3120 B)	<0.002	Not more than 0.005 ³⁾
Lead	mg/L	Digestion, Inductively Coupled Plasma Method (3030 F, 3120 B)	<0.01	Not more than 0.05

Note: ¹⁾ Standard Methods for the Examination of Water and Wastewater. 23rd ed. APHA, AWWA, WEF, 2017.

²⁾ ประกาศคณะกรรมการสิ่งแวดล้อมแห่งชาติ ฉบับที่ 8 (พ.ศ. 2537) ออกตามความในพระราชบัญญัติส่งเสริมและรักษาคุณภาพสิ่งแวดล้อมแห่งชาติ พ.ศ.2535 เรื่อง กำหนดมาตรฐานคุณภาพน้ำในแหล่งน้ำผิวดิน ตีพิมพ์ในราชกิจจานุเบกษา เล่ม 111 ตอนที่ 16 ง ลงวันที่ 24 กุมภาพันธ์ 2537 (ประเภทที่ 3)

³⁾ น้ำที่มีความกระด้างในรูปของ CaCO₃ ไม่เกินกว่า 100 มิลลิกรัมต่อลิตร

* รายการทดสอบนี้อยู่นอกขอบข่ายการรับรอง ISO/IEC 17025 ของห้องปฏิบัติการทดสอบ

Reviewed signatory

Approved signatory

Reported results refer to submitted sample(s) only.

Do not copy partial of this analysis report without official approval.

MEC-FM-45 Rev.06 03-04-2566

Data Provided by Customer

Customer Name : นายณรินทร์ เก่งธนทรัพย์ ร่วมแผนผังเดียวกันกับ ห้างหุ้นส่วนจำกัด โรงไม้ตั้งภูทอง โครงการเหมืองแร่
หินอุตสาหกรรมชนิดหินปูน เพื่ออุตสาหกรรมก่อสร้าง ประทานบัตรที่ 24016/15954 ร่วมแผนผังเดียวกันกับ
ประทานบัตรที่ 33383/16180

Address : หมู่ที่ 7 ตำบลนาเมืองเพชร อำเภอสีดา จังหวัดศรีสะเกษ Customer Code : M660121

Sampling By : Sampling Team of Mine Engineering Consultant Co., Ltd. Sampling Date : 30 November 2023

Sample Type : น้ำ (Water) Sampling Method : Grab Sampling

Station : น้ำผิวดินบริเวณบ่อดักตะกอน "บ"
(UTM 47N 549410 E, 837946 N.) Report No. : M660121-02

Data Provided by Laboratory

Laboratory Code No. : M660121/13 Received Date : 1 December 2023

Sample Appearance : สีน้ำตาลแดง มีตะกอนน้ำตาลแดง ไม่มีกลิ่น Analytical Date : 1-11 December 2023

Report Date : 11 December 2023

Parameters	Units	Analytical Methods ¹⁾	Results	Standard ²⁾
pH @ 25 °C	-	Electrometric Method (4500-H ⁺ B)	7.6	5.0-9.0
Total Suspended Solids	mg/L	Dried at 103-105 °C (2540 D)	<5.0	-
Total Dissolved Solids	mg/L	Dried at 180 °C (2540 C)	158	-
Total Hardness	mg/L as CaCO ₃	EDTA Titrimetric Method (2340 C)	53	-
Turbidity*	NTU	Nephelometric Method (2130 B)	160	-
Sulfate*	mg/L	Turbidimetric Method (4500- SO ₄ ²⁻ E)	16.5	-
Total Iron	mg/L	Digestion, Inductively Coupled Plasma Method (3030 F, 3120 B)	5.33	-
Arsenic*	mg/L	Digestion, Inductively Coupled Plasma Method (3030 F, 3120 B)	<0.01	Not more than 0.01
Cadmium*	mg/L	Digestion, Inductively Coupled Plasma Method (3030 F, 3120 B)	<0.002	Not more than 0.005 ³⁾
Lead	mg/L	Digestion, Inductively Coupled Plasma Method (3030 F, 3120 B)	<0.01	Not more than 0.05

Note: ¹⁾ Standard Methods for the Examination of Water and Wastewater. 23rd ed. APHA, AWWA, WEF, 2017.

²⁾ ประกาศคณะกรรมการสิ่งแวดล้อมแห่งชาติ ฉบับที่ 8 (พ.ศ. 2537) ออกตามความในพระราชบัญญัติส่งเสริมและรักษาคุณภาพสิ่งแวดล้อมแห่งชาติ พ.ศ.2535 เรื่อง กำหนดมาตรฐานคุณภาพน้ำในแหล่งน้ำผิวดิน ตีพิมพ์ในราชกิจจานุเบกษา เล่ม 111 ตอนที่ 16 ง ลงวันที่ 24 กุมภาพันธ์ 2537 (ประเภทที่ 3)

³⁾ น้ำที่มีความกระด้างในรูปของ CaCO₃ ไม่เกินกว่า 100 มิลลิกรัมต่อลิตร

* รายการทดสอบนี้อยู่นอกขอบข่ายการรับรอง ISO/IEC 17025 ของห้องปฏิบัติการทดสอบ

Reviewed signatory

Approved signatory

Data Provided by Customer

Customer Name : นายณรินทร์ เก่งธนทรัพย์ ร่วมแผนผังเดียวกันกับ ห้างหุ้นส่วนจำกัด โรงไม้ตั้งภูทอง โครงการเหมืองแร่
หินอุตสาหกรรมชนิดหินปูน เพื่ออุตสาหกรรมก่อสร้าง ประทานบัตรที่ 24016/15954 ร่วมแผนผังเดียวกันกับ
ประทานบัตรที่ 33383/16180

Address : หมู่ที่ 7 ตำบลนาเมืองเพชร อำเภอลี้เกา จังหวัดตรัง Customer Code : M660121

Sampling By : Sampling Team of Mine Engineering Consultant Co., Ltd. Sampling Date : 30 November 2023

Sample Type : น้ำ (Water) Sampling Method : Grab Sampling

Station : น้ำผิวดินบริเวณบ่อดักตะกอน "บ2" Report No. : M660121-02
(UTM 47N 549489 E, 837443 N.)

Data Provided by Laboratory

Laboratory Code No. : M660121/14 Received Date : 1 December 2023

Sample Appearance : เหลืองใส มีตะกอนเหลือง ไม่มีกลิ่น Analytical Date : 1-11 December 2023

Report Date : 11 December 2023

Parameters	Units	Analytical Methods ¹⁾	Results	Standard ²⁾
pH @ 25 °C	-	Electrometric Method (4500-H ⁺ B)	7.7	5.0-9.0
Total Suspended Solids	mg/L	Dried at 103-105 °C (2540 D)	<5.0	-
Total Dissolved Solids	mg/L	Dried at 180 °C (2540 C)	123	-
Total Hardness	mg/L as CaCO ₃	EDTA Titrimetric Method (2340 C)	90	-
Turbidity*	NTU	Nephelometric Method (2130 B)	<1.0	-
Sulfate*	mg/L	Turbidimetric Method (4500- SO ₄ ²⁻ E)	<5	-
Total Iron	mg/L	Digestion, Inductively Coupled Plasma Method (3030 F, 3120 B)	<0.01	-
Arsenic*	mg/L	Digestion, Inductively Coupled Plasma Method (3030 F, 3120 B)	<0.01	Not more than 0.01
Cadmium*	mg/L	Digestion, Inductively Coupled Plasma Method (3030 F, 3120 B)	<0.002	Not more than 0.005 ³⁾
Lead	mg/L	Digestion, Inductively Coupled Plasma Method (3030 F, 3120 B)	<0.01	Not more than 0.05

Note: ¹⁾ Standard Methods for the Examination of Water and Wastewater. 23rd ed. APHA, AWWA, WEF, 2017.

²⁾ ประกาศคณะกรรมการสิ่งแวดล้อมแห่งชาติ ฉบับที่ 8 (พ.ศ. 2537) ออกตามความในพระราชบัญญัติส่งเสริมและรักษาคุณภาพสิ่งแวดล้อมแห่งชาติ พ.ศ.2535 เรื่อง กำหนดมาตรฐานคุณภาพน้ำในแหล่งน้ำผิวดิน ตีพิมพ์ในราชกิจจานุเบกษา เล่ม 111 ตอนที่ 16 ง ลงวันที่ 24 กุมภาพันธ์ 2537 (ประเภทที่ 3)

³⁾ น้ำที่มีความกระด้างในรูปของ CaCO₃ ไม่เกินกว่า 100 มิลลิกรัมต่อลิตร

* รายการทดสอบนี้อยู่นอกขอบข่ายการรับรอง ISO/IEC 17025 ของห้องปฏิบัติการทดสอบ

Reviewed signatory

Approved signatory

Reported results refer to submitted sample(s) only.

Do not copy partial of this analysis report without official approval.

MEC-FM-45 Rev.06 03-04-2566

Data Provided by Customer

Customer Name : นายณรินทร์ เก่งธนทรัพย์ ร่วมแผนผังเดียวกันกับ ห้างหุ้นส่วนจำกัด โรงไม้ต่งรุททอง โครงการเหมืองแร่
หินอุตสาหกรรมชนิดหินปูน เพื่ออุตสาหกรรมก่อสร้าง ประทานบัตรที่ 24016/15954 ร่วมแผนผังเดียวกันกับ
ประทานบัตรที่ 33383/16180

Address : หมู่ที่ 7 ตำบลนาเมืองเพชร อำเภอลือกา จังหวัดตรัง Customer Code : M660121

Sampling By : Sampling Team of Mine Engineering Consultant Co., Ltd. Sampling Date : 30 November 2023

Sample Type : น้ำ (Water) Sampling Method : Grab Sampling

Station : บ่อบาดาลบ้านทุ่งทวย Report No. : M660121-02
(UTM 47N 549080 E, 836835 N.)

Data Provided by Laboratory

Laboratory Code No. : M660121/15 Received Date : 1 December 2023

Sample Appearance : ใส่ มีตะกอนเหลือ ไม่มีกลิ่น Analytical Date : 1-11 December 2023

Report Date : 11 December 2023

Parameters	Units	Analytical Methods ¹⁾	Results	Standard ²⁾	
				Appropriate Criteria	Maximum Criteria
pH @ 25 °C	-	Electrometric Method (4500-H ⁺ B)	7.9	7.0-8.5	6.5-9.2
Total Suspended Solids	mg/L	Dried at 103-105 °C (2540 D)	<5.0	-	-
Total Dissolved Solids	mg/L	Dried at 180 °C (2540 C)	324	Not more than 600	1,200
Total Hardness	mg/L as CaCO ₃	EDTA Titrimetric Method (2340 C)	294	Not more than 300	500
Turbidity*	NTU	Nephelometric Method (2130 B)	<1.0	5	20
Sulfate	mg/L	Turbidimetric Method (4500- SO ₄ ²⁻ E)	<5	Not more than 200	250
Total Iron	mg/L	Digestion, Inductively Coupled Plasma Method (3030 F, 3120 B)	<0.01	Not more than 0.5	1.0
Arsenic*	mg/L	Digestion, Inductively Coupled Plasma Method (3030 F, 3120 B)	<0.01	Not Detected	0.05
Cadmium	mg/L	Digestion, Inductively Coupled Plasma Method (3030 F, 3120 B)	<0.01	Not Detected	0.01
Lead	mg/L	Digestion, Inductively Coupled Plasma Method (3030 F, 3120 B)	<0.01	Not Detected	0.05

Note: ¹⁾ Standard Methods for the Examination of Water and Wastewater. 23rd ed. APHA, AWWA, WEF, 2017.

²⁾ ประกาศกระทรวงทรัพยากรธรรมชาติและสิ่งแวดล้อม เรื่อง กำหนดหลักเกณฑ์และมาตรฐานการในทางวิชาการสำหรับการป้องกันด้านสาธารณสุขและการป้องกันในเรื่องสิ่งแวดล้อมเป็นพิษ พ.ศ. 2551 ตีพิมพ์ในราชกิจจานุเบกษา เล่ม 125 ตอนพิเศษ 85 ง ลงวันที่ 21 พฤษภาคม 2551

* รายการทดสอบนี้อยู่นอกขอบข่ายการรับรอง ISO/IEC 17025 ของห้องปฏิบัติการทดสอบ

Reviewed signatory

Approved signatory

Data Provided by Customer

Customer Name : นายณรินทร์ เก่งธนทรัพย์ ร่วมแผนผังเดียวกันกับ ห้างหุ้นส่วนจำกัด โรงไม้ต่งภูทอง โครงการเหมืองแร่
หินอุตสาหกรรมชนิดหินปูน เพื่ออุตสาหกรรมก่อสร้าง ประทานบัตรที่ 24016/15954 ร่วมแผนผังเดียวกันกับ
ประทานบัตรที่ 33383/16180

Address : หมู่ที่ 7 ตำบลนาเมืองเพชร อำเภอลี้เกา จังหวัดตรัง Customer Code : M660121

Sampling By : Sampling Team of Mine Engineering Consultant Co., Ltd. Sampling Date : 30 November 2023

Sample Type : น้ำ (Water) Sampling Method : Grab Sampling

Station : บ่อน้ำบาดาลบ้านหนองห้างต่อ Report No. : M660121-02
(UTM 47N 550267 E, 838459 N.)

Data Provided by Laboratory

Laboratory Code No. : M660121/16 Received Date : 1 December 2023

Sample Appearance : สี มีตะกอนเหลือง ไม่มีกลิ่น Analytical Date : 1-11 December 2023

Report Date : 11 December 2023

Parameters	Units	Analytical Methods ¹⁾	Results	Standard ²⁾	
				Appropriate Criteria	Maximum Criteria
pH @ 25 °C	-	Electrometric Method (4500-H ⁺ B)	7.8	7.0-8.5	6.5-9.2
Total Suspended Solids	mg/L	Dried at 103-105 °C (2540 D)	<5.0	-	-
Total Dissolved Solids	mg/L	Dried at 180 °C (2540 C)	108	Not more than 600	1,200
Total Hardness	mg/L as CaCO ₃	EDTA Titrimetric Method (2340 C)	79	Not more than 300	500
Turbidity*	NTU	Nephelometric Method (2130 B)	<1.0	5	20
Sulfate	mg/L	Turbidimetric Method (4500- SO ₄ ²⁻ E)	<5	Not more than 200	250
Total Iron	mg/L	Digestion, Inductively Coupled Plasma Method (3030 F, 3120 B)	<0.01	Not more than 0.5	1.0
Arsenic*	mg/L	Digestion, Inductively Coupled Plasma Method (3030 F, 3120 B)	<0.01	Not Detected	0.05
Cadmium	mg/L	Digestion, Inductively Coupled Plasma Method (3030 F, 3120 B)	<0.01	Not Detected	0.01
Lead	mg/L	Digestion, Inductively Coupled Plasma Method (3030 F, 3120 B)	<0.01	Not Detected	0.05

Note: ¹⁾ Standard Methods for the Examination of Water and Wastewater. 23rd ed. APHA, AWWA, WEF, 2017.

²⁾ ประกาศกระทรวงทรัพยากรธรรมชาติและสิ่งแวดล้อม เรื่อง กำหนดหลักเกณฑ์และมาตรฐานการในทางวิชาการสำหรับการป้องกันด้านสาธารณสุขและการป้องกันในเรื่องสิ่งแวดล้อมเป็นพิษ พ.ศ. 2551 ตีพิมพ์ในราชกิจจานุเบกษา เล่ม 125 ตอนพิเศษ 85 ง ลงวันที่ 21 พฤษภาคม 2551

* รายการทดสอบนี้อยู่นอกขอบข่ายการรับรอง ISO/IEC 17025 ของห้องปฏิบัติการทดสอบ

Reviewed signatory

Approved signatory

เอกสารแนบ 17

เอกสารสอบเทียบเครื่องมือ



Certificate of Calibration

Calibration Certification Information

Cal. Date: December 5, 2022 Rootsometer S/N: 438320 Ta: 294 °K
Operator: Jim Tisch Pa: 751.1 mm Hg
Calibration Model #: TE-5025A Calibrator S/N: 2262

Run	Vol. Init (m3)	Vol. Final (m3)	ΔVol. (m3)	ΔTime (min)	ΔP (mm Hg)	ΔH (in H2O)
1	1	2	1	1.4280	3.2	2.00
2	3	4	1	1.0110	6.4	4.00
3	5	6	1	0.9000	7.9	5.00
4	7	8	1	0.8570	8.8	5.50
5	9	10	1	0.7080	12.8	8.00

Data Tabulation

Vstd (m3)	Qstd (x-axis)	$\sqrt{\Delta H \left(\frac{Pa}{Pstd} \right) \left(\frac{Tstd}{Ta} \right)}$ (y-axis)	Va	Qa (x-axis)	$\sqrt{\Delta H \left(\frac{Ta}{Pa} \right)}$ (y-axis)
0.9974	0.6985	1.4154	0.9957	0.6973	0.8848
0.9932	0.9824	2.0017	0.9915	0.9807	1.2513
0.9912	1.1013	2.2380	0.9895	1.0994	1.3990
0.9900	1.1552	2.3472	0.9883	1.1532	1.4673
0.9846	1.3907	2.8308	0.9830	1.3884	1.7696
QSTD	m=	2.04196	QA	m=	1.27864
	b=	-0.00930		b=	-0.00581
	r=	0.99998		r=	0.99998

Calculations

Vstd=	$\Delta Vol((Pa-\Delta P)/Pstd)(Tstd/Ta)$	Va=	$\Delta Vol((Pa-\Delta P)/Pa)$
Qstd=	Vstd/ΔTime	Qa=	Va/ΔTime
For subsequent flow rate calculations:			
Qstd=	$1/m \left(\left(\sqrt{\Delta H \left(\frac{Pa}{Pstd} \right) \left(\frac{Tstd}{Ta} \right)} \right) - b \right)$	Qa=	$1/m \left(\left(\sqrt{\Delta H \left(\frac{Ta}{Pa} \right)} \right) - b \right)$

Standard Conditions

Tstd:	298.15 °K
Pstd:	760 mm Hg
Key	
ΔH:	calibrator manometer reading (in H2O)
ΔP:	rootsometer manometer reading (mm Hg)
Ta:	actual absolute temperature (°K)
Pa:	actual barometric pressure (mm Hg)
b:	intercept
m:	slope

RECALIBRATION

US EPA recommends annual recalibration per 1998 40 Code of Federal Regulations Part 50 to 51, Appendix B to Part 50, Reference Method for the Determination of Suspended Particulate Matter in the Atmosphere, 9.2.17, page 30

Certificate of Calibration

Order No: 2203040

Certificate No.: C2203-0102

Customer:

Date of Calibration: 2023-03-22
Date of issue: 2023-03-23
Instrument Calibrated: Sound Calibrator
Manufacturer: Quest
Type: CA-12B
Serial no: U2040047

Calibration and verification performed:

The performed tests refer to the sections 5.2, 5.3 and 5.5 in IEC 60942 (2003): Electro-acoustics - Sound Calibrators. The calibrator has been tested as described in Annex B of the same standard.

Preconditioning:

The equipment was preconditioned for more than 12 hours at the specified calibration temperature and humidity.

Instruments and Program:

A complete list of instruments, hardware and software, that has been used for this calibration is separately available from the calibration laboratory.

Equipment standards used:

- Sound measuring equipment calibration unit 483B S/N31083
- Digital multimeter Keysight S/N HP34401A
- Ultra-low distortion function generator Stanford SRS DS360 S/N123625
- Acoustic sound calibrator class 0 Nor1253 S/N32941
- Reference microphone condenser G.R.A.S. 40AU-1 S/N309231
- System software Nor1504A

Traceability

The measured values are traceable to following the ISO/IEC 17025 laboratories:

Sound Pressure Level: NCL, Norway

Reference microphone: NCL, Norway

Voltage: TPA, Thailand

Frequency: TPA, Thailand

Certificate No.: C2203-0102

Environmental conditions:	Pressure:	Temperature:	Relative humidity:
Reference conditions:	101.43 kPa	23.0 °C	50 %RH
Measurement conditions:	100.67± 0.01 kPa	21.4 ± 1.1 °C	58.9 ± 2.2 %RH

1. Sound pressure level

Specified sound pressure level (dB)	Measured sound pressure level (dB)	Deviated value (dB)	Uncertainty (dB)	Tolerance limit IEC60942:2003 Class 2 (dB)
Reference microphone 40AU S/N 309231				
110.00	108.0	-2.0	± 0.1	± 0.75

2. Frequency

Specified Frequency (Hz)	Measured Frequency (Hz)	Deviated value (%)	Uncertainty (Hz)	Tolerance limit IEC60942:2003 Class 2 (%)
Reference microphone 40AU S/N 309231				
1000.00at 110dB	999.42	0.06	± 0.1	± 2.0

3. Total distortion

Specified sound pressure level (dB)	Measured Distortion (%)	Uncertainty (%)	Tolerance limit IEC60942:2003 Class 2 (%)
Reference microphone 40AU S/N 309231			
110.0	0.80	± 0.3	± 4.0

The reported expanded uncertainty is based upon a standard uncertainty multiplied by a coverage factor $k = 2$, providing a level of confidence of approximately 95%

Calibrated By:

Checked By: .
()

Date of calibration : 2023-03-22

Date of issue : 2023-03-23

Certificate of Calibrator

for ST-120 Sound Calibrator

No. 20230323J139

Name of Product Sound Calibrator
Type ST-120
Serial Number ST120C0669E
Specification Class 1
Date 2023/07/07

Tested by

1. Outside : OK
2. Sound Pressure Level : 93.96 dB ; 114.00 dB
3. Frequency : 1000.24 Hz
4. Distortion : 1.1 % ; 1.2 %

Environment conditions :

Air temperature : 20 °C
Relative humidity : 50 %
Static pressure : 101.8 kPa

Calibration Certificate

Part Number: 721A0201

Description: Micromate ISEE Linear Microphone

Serial Number: UL6740

Calibration Date: **SEP 22 2023**

Calibration Reference Equipment: 714J7402

The equipment identified above meet or exceeds the International Society of Explosives Engineers (ISEE) 2017 Performance Specification for Blasting Seismographs.

Instantel certifies that the above product was calibrated in accordance with the applicable Instantel procedures. These procedures are part of a quality system that is designed to assure that the product listed above meets or exceeds Instantel specifications.

Instantel further certifies that the measurement instruments used during the calibration of this product are traceable to the National Institute of Standards and Technology; or National Research Council of Canada. Evidence of traceability is on file at Instantel and is available upon request.

The environment in which this product was calibrated is maintained within the operating specifications of the instrument.

Please note that the sensor check function is intended to check that the sensors are connected to the unit, installed in the proper orientation and sufficiently level to operate properly. This function should not be confused with a formal calibration, which requires the sensors be checked against a reference that is traceable to a known standard. Instantel recommends that products be returned to Instantel or an authorized service and calibration facility for annual calibration.

Calibrated By:



309 Legget Drive, Ottawa, Ontario, K2K 3A3, (613) 592-4642

Amplitude Frequency Response of UL6740

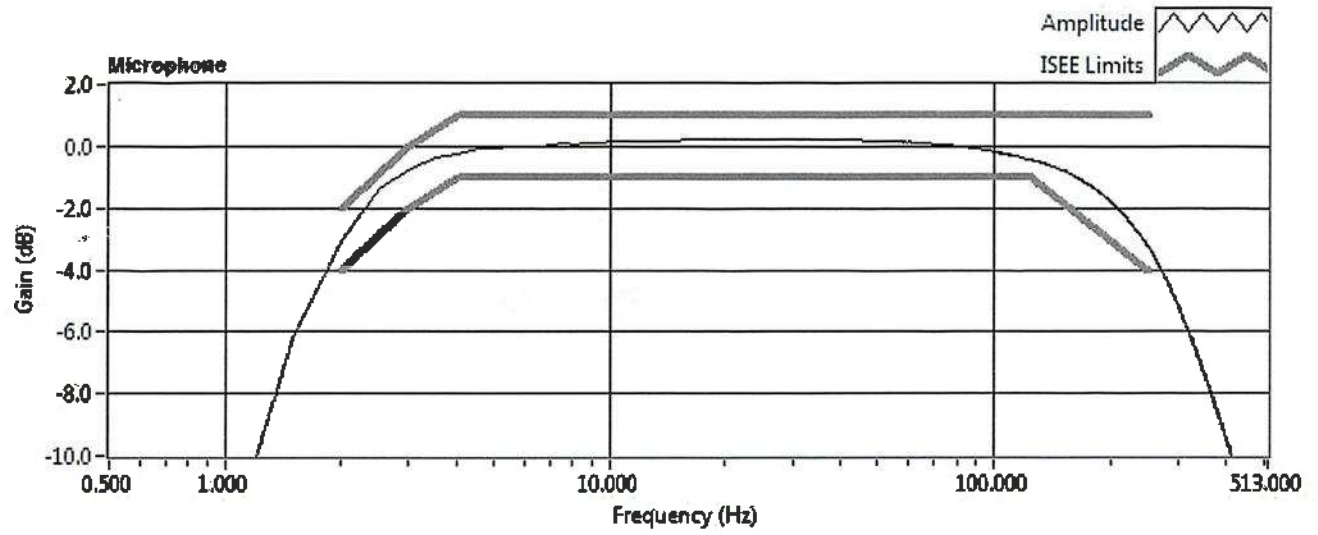

Microphone Stand Assembly (Part No. 720A6001)

Explanation

The Microphone Stand Assembly provides increased flexibility for various heights dependent on assembly, as follows:

Number of Sections	Assembled Height
• 3 Sections	33.25" (84.46 cm),
• 2 Sections	22.25" (56.52 cm)
• 1 Section	13.25" (22.02 cm) (Requires optional Ground Spike, Part No. 1100241)

If height is required beyond the three combined sections, additional sections may be ordered or used from another existing microphone stand assembly.

Package Contents

Microphone Stand Assembly Part No. 720A6001

Tools and Materials Required

- Microphone Stand Assembly, Part No. 720A6001.
- Optional Microphone Stand Assembly Extension Section, Part No. 400-720020-000, for extended length installations.
- Optional Geophone Spike, 3" (75 mm), Part No. 1100241, for short length installations.
- Rubber mallet, as required.

Installation

1. Determine the required height and assemble the Microphone Stand by firmly hand-tightening the sections together. Do not use tools, such as a pliers or vice grips, to tighten the sections as this may damage the threads.
2. Locate the Microphone Stand Assembly and ensure that the clip will allow you to insert the microphone oriented towards the event to be recorded.
3. Firmly push the Microphone Stand Assembly into the ground using your hand, or if the ground is too solid, use a rubber mallet and strike the top of the stand, being careful not to damage in the microphone clip. DO NOT use a metal hammer as it will damage the stand.
4. Install the microphone into the clip.

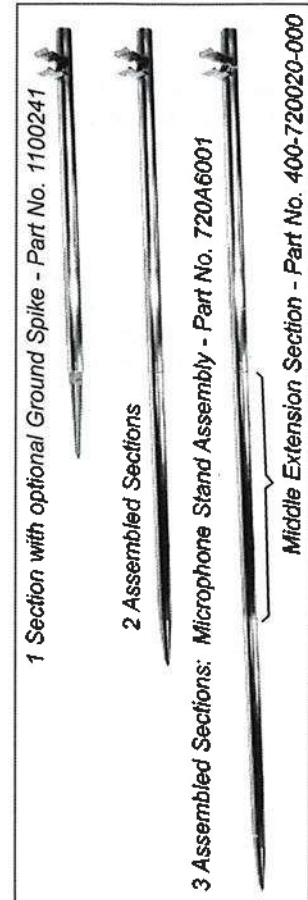

Use your hand or a rubber mallet to install the Microphone Stand; clip on the microphone.

NOTE: DO NOT use a metal hammer as it will damage the microphone stand.



The World's Most Trusted Vibration Monitors

www.instantel.com

Warranty

Instantel's products are warranted against defects in materials and workmanship and shall perform in accordance with published specifications for a period of ninety days. This warranty is void if the protective heat-shrink is removed from the cables. The company makes no warranty, expressed or implied of fitness for purpose, merchantability or function of the products. Instantel does not represent that any product will prevent bodily injury or damage to property.

Should a product fail to operate to these specifications within the warranty period it shall be repaired or replaced free of charge. This warranty is void if the equipment has been dismantled, altered or abused in any way. Authority to return the product must be obtained from Instantel prior to shipment. Shipping charges to Instantel's factory will be paid by the customer and Instantel shall pay for the return freight.

Instantel assumes no responsibility for damages of any description resulting from the operation or use of its products. Since it is impossible to anticipate all of the conditions under which its products will be used, either by themselves or in conjunction with other products, Instantel cannot accept responsibility for the results unless it has entered into a contract for services which clearly define such an extension of responsibility and liability. Instantel retains the right to change specifications without notice.



Corporate Office:
309 Legget Drive,
Ottawa, Ontario K2K 3A3
Canada

US Office:
808 Commerce Park Drive,
Ogdensburg, New York 13669
USA

Toll Free: (800) 267 9111
Telephone: (613) 592 4642
Facsimile: (613) 592 4296
Email: sales@instantel.com

© 2012 Xmark Corporation. Instantel, the Instantel logo, Blastmate, Blastware, and Minimate are trademarks of Stanley Black & Decker, Inc., or its affiliates.

StanleyBlack&Decker

The World's Most Trusted Vibration Monitors

CERTIFICATE OF CALIBRATION

FOR

NOMENCLATURE : ELECTRONIC BALANCE
MANUFACTURER : SARTORIUS
MODEL / TYPE : AZ214
SERIAL NO. : 28092281[MEC-LAB01]
CLID. NO. : 362101621
JOB CONTROL NO. : 230712075998

CUSTOMER :

DATE OF RECEIVED : 12 July 2023

DATE OF ISSUED : 02 August 2023

Report of calibration screening must not be taken in part. Except complete. Without the approval of the Calibration Laboratory Co., Ltd.

Calibrated By :

Calibration Engineer

Approved By :

Authorized Signatory

02 August 2023

This Calibration Certificate documents the traceability to national standards, which realize the units of measurement according to the International System of Units (SI)

Certificate No. Q23075998

F3-011-04/01-12

page 1 of 4



REPORT OF CALIBRATION FOR

NOMENCLATURE : **ELECTRONIC BALANCE**
MANUFACTURER : **SARTORIUS**
MODEL / TYPE : **AZ214**
SERIAL NO. : **28092281[MEC-LAB01]**
LOCATION SITE : **LABORATORY**
DATE OF CALIBRATION : **25 July 2023**

ENVIRONMENT CONDITIONS :

Temperature : 25 °C to 26 °C

Relative Humidity : 48 % to 50 %

PROCEDURE USED :

This instrument was calibrated under procedure No. **CLC-CPMB-01** based on **EURAMET/cg-18/Version 4.0 (11/2015)**.

The calibration was performed by Comparison with Weight Set which maintained by the Calibration Laboratory Co., Ltd.

REFERENCE STANDARD USED :

Weight Set, Mettler Toledo Class E2 S/N. 158850.

TRACEABILITY :

The measurements are traceable to International System of Units (SI), through National Institute of Metrology (Thailand).

Certificate No. MM-0120-21, Due Date 17 December 2023.

UNCERTAINTY :

The reported expanded uncertainty of measurement is stated as the standard uncertainty of measurement multiplied by the coverage factor complies with the table which for a normal distribution corresponds to a coverage probability of approximately 95%. It has been evaluated according to the "Evaluation of the Uncertainty of Measurement in Calibration (EA-4/02 M:2022)"

Certificate No. **Q23075998**

F3-011-04/01-12

page 2 of 4



@clccalibration

CONDITION OF CALIBRATION ITEM : GOOD

MEASUREMENT RESULTS : () without adjustment (X) adjustment

CALIBRATION DATA

1. Error of indications [Before Adjustment]

Nominal Test Value (g)	Conventional mass (g)	Display Value (g)	Error of Balance (g)	Uncertainty \pm (mg)	Coverage factor k
10.0000	10.0000	10.0004	+0.0004	-	-
20.0000	20.0000	19.9998	-0.0002	-	-
50.0000	50.0000	49.9993	-0.0007	-	-
100.0000	100.0000	99.9989	-0.0011	-	-
200.0000	199.9997	199.9984	-0.0013	-	-

2. Error of indications [After Adjustment]

Nominal Test Value (g)	Conventional mass (g)	Display Value (g)	Error of Balance (g)	Uncertainty \pm (mg)	Coverage factor k
Unload	0.0000	0.0000	0.0000	0.04	2,32
0.0010	0.0010	0.0010	0.0000	0.07	2,00
0.0100	0.0100	0.0100	0.0000	0.07	2,00
0.1000	0.1000	0.1000	0.0000	0.07	2,00
1.0000	1.0000	1.0000	0.0000	0.07	2,00
5.0000	5.0000	4.9999	-0.0001	0.07	2,00
10.0000	10.0000	9.9999	-0.0001	0.08	2,00
50.0000	50.0000	49.9999	-0.0001	0.11	2,00
100.0000	100.0000	99.9998	-0.0002	0.18	2,00
150.0000	149.9999	149.9998	-0.0001	0.26	2,00
200.0000	199.9997	199.9996	-0.0001	0.33	2,00

3. Repeatability of indications

Nominal Test Value (g)	Standard Deviation of Reading (g)
200.0000	0.00006

Certificate No. Q23075998

F3-011-04/01-12

page 3 of 4



@clccalibration

CALIBRATION DATA

4. Effect of eccentric application of a load on the indication

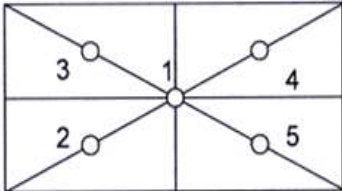
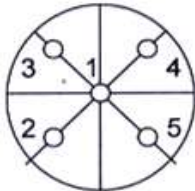
<div style="display: flex; justify-content: space-around; align-items: center;"> <div style="text-align: center;"> <input type="checkbox"/> </div> <div style="text-align: center;">  </div> <div style="text-align: center;"> <input checked="" type="checkbox"/> </div> <div style="text-align: center;">  </div> </div>						
Nominal Test Value (g)	Display Value (g)					Maximum Difference of Center Value (g)
	Position 1	Position 2	Position 3	Position 4	Position 5	
50.0000	49.9999	49.9997	49.9999	50.0000	49.9997	0.0002

Note. The Scope of Accredited ANAB Certificate No. ACDM-2814 Version 008 Page 41 of 54

This report is valid for the above stated instrument/s only.

End of Certificate

Certificate No. Q23075998

F3-011-04/01-12

page 4 of 4



@clccalibration

CERTIFICATE OF CALIBRATION

FOR

NOMENCLATURE : ELECTRONIC BALANCE
MANUFACTURER : METTLER TOLEDO
MODEL / TYPE : AB204-S
SERIAL NO. : 1123163290[MEC-LAB02]
CLID. NO. : 362101622
JOB CONTROL NO. : 230712075999

CUSTOMER :

DATE OF RECEIVED : 12 July 2023

DATE OF ISSUED : 31 July 2023

Report of calibration screening must not be taken in part. Except complete. Without the approval of the Calibration Laboratory Co., Ltd.

Calibrated By :

Calibration Engineer

Approved By :

Authorized Signatory

31 July 2023

This Calibration Certificate documents the traceability to national standards, which realize the units of measurement according to the International System of Units (SI)

Certificate No. Q23075999

F3-011-04/01-12

page 1 of 4



@clccalibration

REPORT OF CALIBRATION FOR

NOMENCLATURE : **ELECTRONIC BALANCE**
MANUFACTURER : **METTLER TOLEDO**
MODEL / TYPE : **AB204-S**
SERIAL NO. : **1123163290[MEC-LAB02]**
LOCATION SITE : **LABORATORY**
DATE OF CALIBRATION : **25 July 2023**

ENVIRONMENT CONDITIONS :

Temperature : 25 °C to 26 °C

Relative Humidity : 48 % to 50 %

PROCEDURE USED :

This instrument was calibrated under procedure No. **CLC-CPMB-01** based on **EURAMET/cg-18/Version 4.0 (11/2015)**.

The calibration was performed by Comparison with Weight Set which maintained by the Calibration Laboratory Co., Ltd.

REFERENCE STANDARD USED :

Weight Set Mettler Toledo Class E2 S/N. 158850.

TRACEABILITY :

The measurements are traceable to International System of Units (SI), through National Institute of Metrology (Thailand).

Certificate No. MM-0120-21, Due Date 17 December 2023.

UNCERTAINTY :

The reported expanded uncertainty of measurement is stated as the standard uncertainty of measurement multiplied by the coverage factor complies with the table which for a normal distribution corresponds to a coverage probability of approximately 95%. It has been evaluated according to the "Evaluation of the Uncertainty of Measurement in Calibration (EA-4/02 M:2022)"

Certificate No. **Q23075999**

F3-011-04/01-12

page 2 of 4



@clccalibration

CONDITION OF CALIBRATION ITEM : GOOD

MEASUREMENT RESULTS : () without adjustment (X) adjustment

CALIBRATION DATA

1. Error of indications [Before Adjustment]

Nominal Test Value (g)	Conventional mass (g)	Display Value (g)	Error of Balance (g)	Uncertainty \pm (mg)	Coverage factor <i>k</i>
10.0000	10.0000	9.9999	-0.0001	-	-
20.0000	20.0000	19.9997	-0.0003	-	-
50.0000	50.0000	49.9993	-0.0007	-	-
100.0000	100.0000	99.9989	-0.0011	-	-
200.0000	199.9997	199.9982	-0.0015	-	-

2. Error of indications [After Adjustment]

Nominal Test Value (g)	Conventional mass (g)	Display Value (g)	Error of Balance (g)	Uncertainty \pm (mg)	Coverage factor <i>k</i>
Unload	0.0000	0.0000	0.0000	0.03	2,28
0.0010	0.0010	0.0010	0.0000	0.06	2,00
0.0100	0.0100	0.0100	0.0000	0.06	2,00
0.1000	0.1000	0.1000	0.0000	0.06	2,00
1.0000	1.0000	1.0000	0.0000	0.07	2,00
5.0000	5.0000	5.0000	0.0000	0.07	2,00
10.0000	10.0000	10.0000	0.0000	0.07	2,00
50.0000	50.0000	50.0000	0.0000	0.08	2,00
100.0000	100.0000	100.0000	0.0000	0.12	2,00
150.0000	149.9999	149.9999	0.0000	0.24	2,00
200.0000	199.9997	199.9997	0.0000	0.24	2,00

3. Repeatability of indications

Nominal Test Value (g)	Standard Deviation of Reading (g)
200.0000	0.00004

Certificate No. Q23075999

F3-011-04/01-12

page 3 of 4



@clccalibration

CALIBRATION DATA

4. Effect of eccentric application of a load on the indication

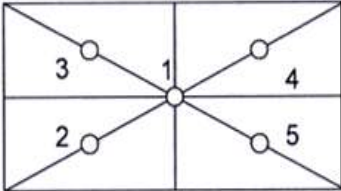
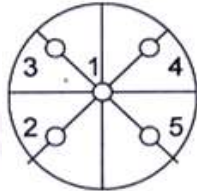
<div><div></div><div></div></div>	<div><div>✓</div><div></div></div>					
Nominal Test Value (g)	Display Value (g)					Maximum Difference of Center Value (g)
	Position 1	Position 2	Position 3	Position 4	Position 5	
50.0000	50.0000	49.9999	50.0000	50.0000	50.0000	0.0001

Note. The Scope of Accredited ANAB Certificate No. ACDM-2814 Version 008 Page 41 of 54

This report is valid for the above stated instrument/s only.

End of Certificate

Certificate No. Q23075999

F3-011-04/01-12

page 4 of 4



@clccalibration

CERTIFICATE OF CALIBRATION

FOR

NOMENCLATURE : pH METER
MANUFACTURER : EUTECH INSTRUMENTS
MODEL / TYPE : PH700
SERIAL NO. : 983068/93X218814/93X052911[MEC-LAB06]
CLID. NO. : 372200480
JOB CONTROL NO. : 230725081582

CUSTOMER :

DATE OF RECEIVED : 25 July 2023

DATE OF ISSUED : 02 August 2023

Report of calibration screening must not be taken in part. Except complete. Without the approval of the Calibration Laboratory Co., Ltd.

Calibrated By :

Calibration Engineer

Approved By :

Authorized Signatory

02 August 2023

This Calibration Certificate documents the traceability to national standards, which realize the units of measurement according to the International System of Units (SI)

Certificate No. Q23081582

F3-011-04/01-12

page 1 of 4



@clccalibration

REPORT OF CALIBRATION

FOR

NOMENCLATURE : pH METER
MANUFACTURER : EUTECH INSTRUMENTS
MODEL / TYPE : PH700
SERIAL NO. : 983068/93X218814/93X052911[MEC-LAB06]
LOCATION SITE : LABORATORY
DATE OF CALIBRATION : 25 July 2023

ENVIRONMENT CONDITIONS :

Temperature : 24°C to 25°C

Relative Humidity : 48% to 52%

PROCEDURE USED :

This instrument was calibrated under procedure No. **CLC-CPCH-01, CLC-CPTH-03** based on **ASTM E 644-04** as calibration guidelines. The calibration was performed by direct measurement with Certified Reference Material (CRM) and comparison with Micro Calibration Bath, Precision Thermometer and IPRT which maintained by the Calibration Laboratory Co., Ltd.

REFERENCE STANDARD USED :

1. pH Standard Solution, NIMT TRM CODE TRM-S-2002 , TRM CODE TRM-S-2003 , TRM CODE TRM-S-2007.
2. pH Standard Solution, Control Company Catalog Number 06-664-260,11754256, Lot Number CC757348.
3. Precision Thermometer, ASL Model F100 S/N. 010228/28.
4. Micro Calibration Bath, Kambic Model OBM-LT S/N. 18015718.
5. IPRT, SDL Model T100-450-1D S/N. K0897A-1-19.

Certificate No. Q23081582

F3-011-04/01-12

page 2 of 4



TRACEABILITY :

1. The measurements are traceable to International System of Units (SI) , through National Institute of Metrology (Thailand).

Lot Number. 080822 , 040822 , 230822. Due Date 26 April 2024.

2. The measurements are traceable to International System of Units (SI) , through Control Company.

Certificate No. 4281-13507707 , Due Date 14 July 2024.

3. The measurements are traceable to International System of Units (SI) , through Thailand Institute of Scientific and Technological Research (TISTR). Certificate No. PSL-T 0822/65, Due Date 22 August 2023.

4. The measurements are traceable to International System of Units (SI) , through Calibration Laboratory Co., Ltd.

Certificate No. Q22130793, Due Date 05 January 2024.

5. The measurements are traceable to International System of Units (SI) , through National Institute of Metrology (Thailand).

Certificate No. TT-0104-22, Due Date 25 August 2023.

UNCERTAINTY :

The reported expanded uncertainty of measurement is stated as the standard uncertainty of measurement multiplied by the coverage factor complies with the table which for a normal distribution corresponds to a coverage probability of approximately 95 %.

It has been evaluated according to the "Evaluation of the Uncertainty of Measurement in Calibration (EA-4/02 M:2022)"



CONDITION OF CALIBRATION ITEM : GOOD

MEASUREMENT RESULTS : (X) without adjustment () adjustment

The table in the following gives the calibration results and associated measurement uncertainties of pH meter.

CALIBRATION DATA

1. pH METER RESULT @ 25 °C

Standard pH Buffer Solution (pH)	pH Meter Reading (pH)	pH Meter Reading (mV)	Correction (pH)	Uncertainty of pH Measurement (\pm pH)	k Factor
1.682	1.68	280	+0.002	0.015	2,07
4.003	4.00	150.0	+0.003	0.010	2,00
7.000	7.00	-25.3	0.000	0.013	2,00
10.003	10.01	-193.2	-0.007	0.016	2,05

The Scope of Accredited ANAB Certificate No. ACDM-2814 Version 008 Page 2,3 of 54

2. TEMPERATURE RESULT [THERMISTOR]

Immersion depth (mm)	Actual Temperature (°C)	DUC Reading (°C)	Correction (°C)	Uncertainty \pm (°C)
100	25.00	25.0	0.00	0.13

Note. Probe \varnothing 4 mm

Materials : Metal Sheath.

The Scope of Accredited ANAB Certificate No. ACDM-2814 Version 008 Page 47 of 54

The reported uncertainty is based on a standard uncertainty multiplied by coverage factor of $k = 2,00$.

This report is valid for the above stated instrument/s only.

End of Certificate

Certificate No. Q23081582

F3-011-04/01-12

page 4 of 4





CLC
Accredited
190/1EC 17025

CALIBRATION LABORATORY Co., LTD.



CERTIFICATE OF CALIBRATION

FOR

NOMENCLATURE	:	DIGITAL THERMOHYGRO METER
MANUFACTURER	:	ISO LAB
MODEL / TYPE	:	N/A
SERIAL NO.	:	LAB20.121121
CLID. NO.	:	232200090
JOB CONTROL NO.	:	230114004593

CUSTOMER :

DATE OF RECEIVED : 14 January 2023

DATE OF ISSUED : 18 January 2023

Report of calibration screening must not be taken in part. Except complete. Without the approval of the Calibration Laboratory Co., Ltd.

Calibrated By :

Calibration Engineer

Approved By :

Authorized Signatory

18 January 2023

This Calibration Certificate documents the traceability to national standards, which realize the units of measurement according to the
International System of Units (SI)

Certificate No. Q23004593

F3-011-04/01-12

page 1 of 3



@clccalibration

REPORT OF CALIBRATION

FOR

NOMENCLATURE	:	DIGITAL THERMOHYGRO METER
MANUFACTURER	:	ISO LAB
MODEL / TYPE	:	N/A
SERIAL NO.	:	LAB20.121121
DATE OF CALIBRATION	:	17 January 2023

ENVIRONMENT CONDITIONS :

Temperature : $(23 \pm 2) ^\circ\text{C}$

Relative Humidity : $(55 \pm 10) \% \text{RH}$

PROCEDURE USED :

This instrument was calibrated under procedure No. **CLC-CPTH-11**. The calibration was performed by using Chilled Mirror Hygrometer and Temperature & Humidity Chamber which maintained by the Calibration Laboratory Co., Ltd.

REFERENCE STANDARD USED :

Chilled Mirror Hygrometer, Edgetech Model Dew Master S/N. 44602.

Temperature & Humidity Chamber, PGC Model 9141-5116 S/N. 1304261.

TRACEABILITY :

The measurements are traceable to International System of Units (SI) , through Thunder Scientific Corporation.

Certificate No. 19944, Due Date 26 January 2023.

UNCERTAINTY :

The reported expanded uncertainty of measurement is stated as the standard uncertainty of measurement multiplied by the coverage factor $k = 2,00$ which for a normal distribution corresponds to a coverage probability of approximately 95 %.

It has been evaluated according to the "Evaluation of the Uncertainty of Measurement in Calibration (EA-4/02 M:2021)"

Certificate No. **Q23004593**

F3-011-04/01-12

page 2 of 3





CLC
Accredited
ISO/IEC 17025

CALIBRATION LABORATORY Co., LTD.



CONDITION OF CALIBRATION ITEM : GOOD

MEASUREMENT RESULTS : (X) without adjustment () adjustment

The table in the following gives the calibration results and associated measurement uncertainties of the measuring digital thermohygro meter.

CALIBRATION DATA

1. CORRECTION OF TEMPERATURE

Test point (° C)	Actual Temperature (° C)	DUC Reading (° C)	Correction (° C)	Uncertainty ± (° C)
25.0	25.02	24.6	+0.42	0.27

2. CORRECTION OF HUMIDITY

STD Temperature (° C)	STD Reading (%RH)	DUC Reading (%RH)	Correction (%RH)	Uncertainty ± (%RH)
25	50.0	47	+3.0	0.8

Note. The Scope of Accredited ANAB Certificate No. ACDM-2814 Version 008 Page 49 of 54

This report is valid for the above stated instrument/s only.

End of Certificate

Certificate No. Q23004593

F3-011-04/01-12

page 3 of 3



@clccalibration

Certificate No. C07230015

Calibration Certificate

Represent to Calibration Certificate, Serial number C07230011

Equipment: SPECTROPHOTOMETER**Model:** 723C**Serial No.(or ID):** 2C41301043 (MEC-LAB11)**Manufacturer:** KWF**Condition:** In Condition**Job No.:** KSMT2300233**Received Date:** 24 July 2023**Issued Date:** 09 August 2023**Page:** 1 of 3**Customer**

MINE ENGINEERING CONSULTANT CO.,LTD.

2/114, 2/115 Soi Rangsit-Nakornnayok 34/1, Prachathipat, Thanyaburi, Pathumthani 12130

Calibration Place

MINE ENGINEERING CONSULTANT CO.,LTD.(Laboratory)

2/114, 2/115 Soi Rangsit-Nakornnayok 34/1, Prachathipat, Thanyaburi, Pathumthani 12130

Calibration Date

24 July 2023

Environment Condition**Temperature:** 22.1 °C ± 0.8 °C**Humidity:** 52.4 %RH ± 4.9 %RH**The Method used**

In-house method, WI07, based on ASTM E 275-08 and ASTM E 387-04

Traceability

This certificate is traceable to the CRM maintained by National Institute of Standards and Technology (NIST) through Starna Scientific Limited.

The standard for Wavelength Certificate No. 108691 and 108692

The standard for Photometric Certificate No. 109010

This certificate is issued the units of measurement according to the International System of Units (SI). It provides traceability of measurement to international or national standard or other recognized national standard laboratories.

The measurement uncertainty stated is the expanded uncertainty which is obtained from the standard uncertainty multiplied by the coverage factor ($k=2$) to provide a level of confidence of approximately 95%. It is determined in accordance with the Guide to Expression of Uncertainty in Measurement (GUM).

These results may be affected by deviations from specified conditions. The results relate only to the items tested, calibrated or sampled. The report shall not be reproduced except in full without approval of SCIMET Co., Ltd.

Person in charge

Authorized signatory

Calibration Results:

Without Adjustment

Wavelength Accuracy (nm), The spectral bandwidth of Std at 4 nm and UUC at 4 nm

Standard Wavelength (nm)	Unit Under Calibration (nm)	Correction (nm)	Uncertainty of Measurement (\pm nm)
417.67	417.6	0.07	0.14
440.74	440.8	-0.06	0.14
448.99	448.8	0.19	0.14
472.22	472.2	0.02	0.14
513.70	513.7	0.00	0.14
537.49	537.4	0.09	0.14
574.60	574.7	-0.10	0.14
641.76	641.8	-0.04	0.14
684.63	684.7	-0.07	0.14
740.27	740.4	-0.13	0.14
748.28	748.4	-0.12	0.14
807.16	807.3	-0.14	0.14
879.70	879.8	-0.10	0.14

Calibration Results:
Without Adjustment
Photometric Accuracy (Absorbance)

Wavelength	Standard absorbance (Abs)	Unit Under Calibration (Abs)	Correction (Abs)	Uncertainty of Measurement(\pm Abs)
420 nm	0.0000	0.000	0.0000	0.0045
	0.5617	0.562	-0.0003	0.0045
	0.7392	0.738	0.0012	0.0045
	1.0550	1.055	0.0000	0.0045
440 nm	0.0000	0.000	0.0000	0.0045
	0.5513	0.552	-0.0007	0.0045
	0.7230	0.722	0.0010	0.0045
	1.0324	1.033	-0.0006	0.0045
465 nm	0.0000	0.000	0.0000	0.0045
	0.5036	0.506	-0.0024	0.0045
	0.6735	0.672	0.0015	0.0045
	0.9615	0.963	-0.0015	0.0045
546.1 nm	0.0000	0.000	0.0000	0.0045
	0.5176	0.519	-0.0014	0.0045
	0.6930	0.692	0.0010	0.0045
	0.9908	0.992	-0.0012	0.0045
590 nm	0.0000	0.000	0.0000	0.0045
	0.5530	0.554	-0.0010	0.0045
	0.7196	0.718	0.0016	0.0045
	1.0301	1.030	0.0001	0.0045
635 nm	0.0000	0.000	0.0000	0.0045
	0.5370	0.538	-0.0010	0.0045
	0.6862	0.686	0.0002	0.0045
	0.9822	0.982	0.0002	0.0045

The End of Certificate

Statements of conformity:

This conformity certificate documents the validity of the following statements of conformity based on the measurement results of corresponding calibration certificate:

The error of temperature determined during calibration are under given measurement and environmental conditions and considering the expanded measurement uncertainty (coverage probability 95%) within the specification. The given measurement uncertainty already includes other all effects by according to the standard method, ASTM E 275-08 and ASTM E 387-04. Therefore, those parameters have not been assessed separately.

Tolerance and Decision rules:

Assessment of the conformity of the measurement device are done based on direct comparison of the relevant measurement results with the tolerances and decision rule are prescribed by the customer.

- Decision rule :** ☐ Choice A Binary Statement for Simple Acceptance Rule ($w = 0$), Specific Risk < 50% PFA.
- ☒ Choice B Non-binary statement with guard band ($w = 1 U$), Pass or Fail Specific Risk < 2.5% PFA and Condition Pass or Condition Fail Specific Risk < 50% PFA.
- ☐ Choice C Customer defined, Customers may define arbitrary multiple of r to have applied as guard band ($w = r U$).

: PFA – Probability of False Accept

Authorized signatory

Without Adjustment

Wavelength Accuracy (nm), The spectral bandwidth of Std at 4 nm and UUC at 4 nm

Unit Under Calibration	Correction	Guard Band (w)	Tolerance (\pm)	Conformity
417.6	0.07	0.14	1.0	Pass
440.8	-0.06	0.14	1.0	Pass
448.8	0.19	0.14	1.0	Pass
472.2	0.02	0.14	1.0	Pass
513.7	0.00	0.14	1.0	Pass
537.4	0.09	0.14	1.0	Pass
574.7	-0.10	0.14	1.0	Pass
641.8	-0.04	0.14	1.0	Pass
684.7	-0.07	0.14	1.0	Pass
740.4	-0.13	0.14	1.0	Pass
748.4	-0.12	0.14	1.0	Pass
807.3	-0.14	0.14	1.0	Pass
879.8	-0.10	0.14	1.0	Pass

Without Adjustment
Photometric Accuracy (Absorbance)

Wavelength	Unit Under Calibration	Correction	Guard Band (w)	Tolerance (\pm)	Conformity
420 nm	0.000	0.0000	0.0045	0.010	Pass
	0.562	-0.0003	0.0045	0.010	Pass
	0.738	0.0012	0.0045	0.010	Pass
	1.055	0.0000	0.0045	0.010	Pass
440 nm	0.000	0.0000	0.0045	0.010	Pass
	0.552	-0.0007	0.0045	0.010	Pass
	0.722	0.0010	0.0045	0.010	Pass
	1.033	-0.0006	0.0045	0.010	Pass
465 nm	0.000	0.0000	0.0045	0.010	Pass
	0.506	-0.0024	0.0045	0.010	Pass
	0.672	0.0015	0.0045	0.010	Pass
	0.963	-0.0015	0.0045	0.010	Pass
546.1 nm	0.000	0.0000	0.0045	0.010	Pass
	0.519	-0.0014	0.0045	0.010	Pass
	0.692	0.0010	0.0045	0.010	Pass
	0.992	-0.0012	0.0045	0.010	Pass
590 nm	0.000	0.0000	0.0045	0.010	Pass
	0.554	-0.0010	0.0045	0.010	Pass
	0.718	0.0016	0.0045	0.010	Pass
	1.030	0.0001	0.0045	0.010	Pass
635 nm	0.000	0.0000	0.0045	0.010	Pass
	0.538	-0.0010	0.0045	0.010	Pass
	0.686	0.0002	0.0045	0.010	Pass
	0.982	0.0002	0.0045	0.010	Pass

The validity of the statements of conformity cannot be guaranteed for different places of use, environmental conditions or improper use.

The End of Statements of Conformity

ใบตรวจสอบสภาพเครื่องวัดสิ่งแวดล้อม

เลขที่ใบงาน: KSMT2300233

ชนิดเครื่องมือ: SPECTROPHOTOMETER

รุ่น: 723C

หมายเลขเครื่อง: 2C41301043

ตรวจสอบ (รับ)		รายการตรวจเช็ค	ตรวจสอบ (ส่ง)		หมายเหตุ
24 Jul 2023			24 Jul 2023		
ปกติ	ไม่ปกติ		ปกติ	ไม่ปกติ	
<input checked="" type="checkbox"/>	<input type="checkbox"/>	1. ความสมบูรณ์เครื่อง	<input checked="" type="checkbox"/>	<input type="checkbox"/>	
<input checked="" type="checkbox"/>	<input type="checkbox"/>	2. ความสะอาด (ช่องใส่ตัวอย่าง, ภายใน-นอกเครื่อง)	<input checked="" type="checkbox"/>	<input type="checkbox"/>	
<input checked="" type="checkbox"/>	<input type="checkbox"/>	3. สวิทช์ ปิด – เปิด เครื่อง (On-Off Swicth)	<input checked="" type="checkbox"/>	<input type="checkbox"/>	
<input checked="" type="checkbox"/>	<input type="checkbox"/>	4. ปุ่มกด (Keypad)	<input checked="" type="checkbox"/>	<input type="checkbox"/>	
<input checked="" type="checkbox"/>	<input type="checkbox"/>	5. หน้าจอ (Display, Screen Contrast)	<input type="checkbox"/>	<input type="checkbox"/>	
<input type="checkbox"/>	<input type="checkbox"/>	6. ตัวหมุนเลือกความยาวคลื่น (Wavelength Control)	<input type="checkbox"/>	<input type="checkbox"/>	-
<input type="checkbox"/>	<input type="checkbox"/>	7. ความยาวคลื่น (Wavelength Check)	<input type="checkbox"/>	<input type="checkbox"/>	-
<input type="checkbox"/>	<input type="checkbox"/>	8. แหล่งกำเนิดแสง (UV < 3,000 hour)	<input type="checkbox"/>	<input type="checkbox"/>	-
<input checked="" type="checkbox"/>	<input type="checkbox"/>	9. แหล่งกำเนิดแสง (Visible < 5,000 hour)	<input checked="" type="checkbox"/>	<input type="checkbox"/>	
<input checked="" type="checkbox"/>	<input type="checkbox"/>	10. ช่องวัดหลายตัวอย่าง (Carousel Module)	<input checked="" type="checkbox"/>	<input type="checkbox"/>	

เพิ่มเติม/ข้อแนะนำ :

Service Engineer



Avio200 Preventive Maintenance Report

Company Name:

Instrument Location: :

Instrument Serial No.:

079S18071903

Date: 10-Aug-2023

ICP-OES/Avio200 Preventive Maintenance (PM)

Company Name:			
Address (Instrument Location):			
Serial Number:	079S18071903	PM Number:	2 of 2
Customer Name (if applicable):		Telephone Number:	
Service Engineer Name:		Service Order Number:	WO-02409453
Date PM Performed: (DD-MMM-YYYY)	10-Aug-2023	Next PM Due Date: (DD-MMM-YYYY)	10-Feb-2024
Standard Labor Hours to Complete PM :		4 hours	

Part Number	Release	Publication Date	
09370140 Rev.5	B	January 2018	

Scope

The purpose of this PM is to ensure the continued functionality of the PerkinElmer/Avio200 by inspecting and replacing any worn or damaged parts. This service should only be performed by a trained representative of PerkinElmer.

The customer should save their method before the PM begins.

General Instructions:

The customer must provide the engineer operational data to demonstrate recent instrument performance prior to starting the PM. Always check with the customer before making any changes that may affect the customer's analysis or calibration, including a current back-up of system software and/or data files. The completed document should be signed by an authorized PerkinElmer and customer representative and left with the customer. Update the PM sticker and instrument logbook as required.

Copyright Information

This document contains proprietary information that is protected by copyright. All rights are reserved. No part of this publication may be reproduced in any form whatsoever or translated into any language without the prior, written permission of PerkinElmer, Inc. **Copyright © 2013 PerkinElmer, Inc.**

Trademarks

Registered names, trademarks, etc. used in this document, even when not specifically marked as such, are protected by law. PerkinElmer is a registered trademark of PerkinElmer, Inc. All other trademarks and registered trademarks not owned by PerkinElmer, Inc. or its subsidiaries that are depicted herein are the property of their respective owners.

Except as specifically set forth in its terms and conditions of sale, PerkinElmer makes no Warranty of any kind with regard to this document, including, but not limited to, the implied warranties of merchantability and fitness for a particular purpose.

PerkinElmer shall not be liable for incidental or consequential damages in connection with the furnishing or use of this document.

Component List

Component / Specific Model	Serial #	Configuration Notes
Avio200	079S18071903	Syngistix V 3.0.0.3081

Parts Lists

Parts Included with the PM		
Part Number (if applicable)	Description	Quantity
09995098	Air Filter-Spectrometer	Not Applicable
N077520	Air Filter-RF Generator	Not Applicable
09992731	Axial Window	Not Applicable
B0810377	Radial Window	Not Applicable
N0770438	O-ring kit, injector support adapter	Not Applicable
N0780437	O-ring kit, torch	Not Applicable

Additional Reagents and Standards Required for PM				
Part Number (if applicable)	Description	Quantity	Batch/Lot #	Expiration Date: (MM/YY)
N0691579	Multi-Element Standard (N069-1579 diluted 10X)	1	7-263MFX1	Apr-2024
N9300221	Instrument Calibration-4 (N9300221 diluted 100X)	1	59-091CRY1	Jun-2024

Procedure Checklist

Use (✓) to check off those steps in the checklist that have been completed.

1. General:

- ✓ Ask customer about unit's performance since last visit.
- ✓ Check incoming AC line voltage under load for proper levels and grounding.
- ✓ Is the instrument operational?

2. Mechanical:

- ✓ Inspect and clean all fans and filters.
- ✓ Inspect and replace torch components and necessary.

Torch Components Replaced: ☐ Yes ☒ No

If yes, list components replaced:

- ✓ Inspect all tubing for signs of cracking or leaking and replace as necessary.

Tubing Replaced: ☐ Yes ☒ No

If yes, list tubing replaced:

- ✓ Inspect the peristaltic pump for proper operation.
- ✓ Check and adjust if necessary, the external nitrogen, argon shear gas and water supply pressures.
- ✓ Check and adjust if necessary, the internal nitrogen, main argon, torch argon and shear gas pressures

Regulator	Measured Pressure	Set Pressure
Nitrogen	N/A	NA (calibrated in Factory)
Main Argon	76	76psig
Torch Argon	67	67psig
Shear Gas	65	65psig
Water	35	35psi

- ✓ Check the shear gas nozzle for blockages and proper, uniform flow.
- ✓ Inspect nitrogen Hi/Low purge and shear gas solenoids for proper function.
- ✓ Inspect the function of all spectrometer motors. Drive the motors from the Spectrometer DCM. Check all motors, couplings, set screws, gears or drive assembly located on the spectrometer (prism/grating wavelength drives, slits, shutter, DV mirror, X/Y mirror) if problems are found.
- ✓ Perform preventative maintenance on the chiller as required. Make the customer aware of the importance of maintaining the chiller fluid level and filter replacement.
- ✓ Drain air compressor surge tank.
- ✓ Clean exterior of instrument.

3. Electrical:

- ☒ Visually inspect all PC boards for cleanliness and signs of corrosion.
 - ☒ Check all RF generator and spectrometer power supply voltages.
 - ☒ Run instrument diagnostic checks from the appropriate Device Control Module.

RF Generator:

- ☒ Check the RF generator status screens.
- ☒ Check the function of all interlocks.

Spectrometer:

- ☒ Check the spectrometer status screens.
- ☒ Check for proper function of all motors from the Motor Control window.

4. Optical:

- ☒ Check the neon lamp for proper operation.
- ☒ Ensure that neon initialization passes at power up.
- ☒ Ensure that there is a single, well defined peak of sufficient intensity (approximately 15,000 to 60,000 cts.) for the 703.241nm neon line viewed in the DCM Collect Spectra window. Re-generate the neon correction table if problems are encountered. If problems are still exhibited after the table is re-generated, replace the neon lamp assembly.

Neon Lamp Replaced: ☐Yes ☒No

- ☒ Perform the Initialize Optics routine from the Spectrometer Control window.
- ☒ Insure that the routine passes with no error codes. If it fails, run a manual prism scan from the spectrometer DCM.
- ☒ Insure the Dark Current measurement (Detector Calibration) passes at initialization.
- ☒ Check the shutter home sensor position.
- ☒ Check prism/electronics temperature sensor readback values from the DCM. It is normal for these readings to be shown in red. A typical prism temperature is approximately 29.5 degree C. A typical electronics temperature is approximately 35 degree C.
- ☒ Check the detector temperature from the DCM for -7.0 to -8.5 degree C. If outside of this range the detector cooling fan may not be operational. Further inspection may be necessary.
- ☒ Inspect for proper function of the transfer optics. 1) shutter 2) DV mirror 3) X/Y mirror.
- ☒ Clean or replace the axial and radial view windows as necessary.

Axial Window Replaced: ☐Yes ☒No
Radial Window Replaced: ☐Yes ☒No

5. Post PM Performance Tests:

- ☒ Perform View Align.

5.1 Spectral Resolution:

- ☒ Measure the spectrometers ability to separate two adjacent wavelengths.

Parameter	Specification	Test Result	Pass/Fail
As 193.696 - Resolution	≤0.009	0.007	Passed
Ni 231.604 - Resolution	≤0.011	0.008	Passed
Ni 341.476 - Resolution	≤0.015	0.012	Passed
Ba 455.403 - Resolution	≤0.020	0.017	Passed

5.2 Precision:

- ☒ Test for reproducibility of a set of measurement.

Parameter	Specification	Test Result	Pass/Fail
Zn 213.856	%RSD ≤ 1 %	0.42	Passed
Mg 280.856	%RSD ≤ 1 %	0.45	Passed
Mg 285.207	%RSD ≤ 1 %	0.29	Passed
Ba 455.403	%RSD ≤ 1 %	0.26	Passed

5.4 Mn BEC:

- ☒ Run Axial and Radial BEC according to the A&T spec, or the commissioning test procedure.

Mn Background Equivalent Concentration:

Method "MnBEC" For Samples "IB (2%HNO3)" and "IS (N069-1579/10)", record intensities.

Calculated BEC: $BEC = (IB * Conc\ of\ Std) / (IS - IB)$. Where Conc of Std = 1,000 PPB

Element	Mode	Conc.	IB	IS	
Mn 257.610	Radial	1,000 ppb	7588.2	876421.1	
Mn 257.610	Axial	1,000 ppb	18796	2472751.8	
Mn 257.610	IB*Conc.	IS - IB	BEC	Spec	Pass/Fail
Radial	7588200	868832.9	8.71	<30 PPB	Passed
Axial	18796000	2453955.8	7.65	<30 PPB	Passed

6. Review:

- ☒ Review with the customer PM work performed.
- ☒ Discuss recommended customer supplied materials to have on hand.
- ☒ Attach PM sticker.

Additional Comments

Additional Comments Regarding the PM

Review

The preventive maintenance checks and if applicable performance tests for ICP-OES/Avio200 have been completed.

This ICP-OES/Avio200 Passes ☒ Fails ☐ the preventive maintenance.

Review of Preventive Maintenance:

Authorized PerkinElmer Representative: _____

Date:

10-Aug-2023

(DD-MMM-YYYY)

Authorized Customer Represe _____

Date:

10-Aug-2023

(DD-MMM-YYYY)

PerkinElmer TruQ

Atomic Spectroscopy Standard



Certificate of Analysis

PerkinElmer Number: N9300221
Description: Instrument Calibration Standard 4
Matrix: 5% HNO₃
Lot Number: 59-091CRY1

Certification Date: DEC -- 2022
Expiration Date: JUN 30 2024

* Instrumental Analysis using ICP Spectrometer:

Analyte	Labeled	Measured	SRM	Analyte	Labeled	Measured	SRM
As	100 µg/mL	100 µg/mL	3103a*	Pb	50.0 µg/mL	49.8 µg/mL	3128*
Tl	100 µg/mL	100 µg/mL	3158*	Se	50.0 µg/mL	50.1 µg/mL	3149*
Cd	50.0 µg/mL	50.0 µg/mL	3108*				

* - indicates NIST SRM

† - indicates CRM (when NIST SRM is not available)

Reference Multi: Lot# 54-134CR, 57-155CR, 58-169CR

Refer to side 2 for details of certification.

Balances are calibrated with weight sets traceable to NIST.

We guarantee that our PerkinElmer TruQ Atomic Spectroscopy Standards are stable and accurate to ±0.5% of certified concentration until the expiration date, provided the standards are kept tightly capped and stored under normal laboratory conditions. This value is the sum of cumulative errors associated with the analytical determinations, pipetting, and diluting to final volume. For these solutions we use high purity acids, ASTM Type I water (18 megohm double deionized), and leached, triple-rinsed bottles. All glassware used is class A.

Certifying Officer:



PerkinElmer, Inc.

U.S.A. Tel: 1-203-925-4600
U.S.A. Toll Free: 1-800-762-4000

เอกสารแนบ 18

เอกสารอนุญาตขึ้นทะเบียนห้องปฏิบัติการวิเคราะห์



๒ ๑ กุมภาพันธ์ ๒๕๖๕

เรื่อง ต่ออายุหนังสือรับขึ้นทะเบียนห้องปฏิบัติการวิเคราะห์เอกชน

เรียน กรรมการผู้จัดการ บริษัท ไมน์ เอ็นจิเนียริง คอนซัลแตนท์ จำกัด

อ้างถึง ๑. คำขอขึ้นทะเบียน/ต่ออายุ/เปลี่ยนแปลงบุคลากร และชนิดสารมลพิษของห้องปฏิบัติการวิเคราะห์เอกชน
ลงวันที่ ๑๗ ธันวาคม ๒๕๖๔

๒. หนังสือบริษัท ไมน์ เอ็นจิเนียริง คอนซัลแตนท์ จำกัด ที่ MEC ๖๘๖-๖๔ ลงวันที่ ๑๗ ธันวาคม ๒๕๖๔

สิ่งที่ส่งมาด้วย เอกสารแนบท้ายหนังสือรับต่ออายุขึ้นทะเบียนห้องปฏิบัติการวิเคราะห์เอกชน
บริษัท ไมน์ เอ็นจิเนียริง คอนซัลแตนท์ จำกัด จำนวน ๑ แผ่น

ตามหนังสือที่อ้างถึง ๑ และ ๒ บริษัท ไมน์ เอ็นจิเนียริง คอนซัลแตนท์ จำกัด ขอต่ออายุ
หนังสือรับขึ้นทะเบียนห้องปฏิบัติการวิเคราะห์เอกชน เลขทะเบียน

ต่อกรมโรงงานอุตสาหกรรม นั้น

กรมโรงงานอุตสาหกรรมพิจารณาแล้ว ให้บริษัท ไมน์ เอ็นจิเนียริง คอนซัลแตนท์ จำกัด ต่ออายุ
หนังสือรับขึ้นทะเบียนห้องปฏิบัติการวิเคราะห์เอกชน โดยมีองค์ประกอบดังนี้

ก. ผู้ควบคุมดูแลห้องปฏิบัติการวิเคราะห์

๑) ทะเบียนเลขที่

๒) ทะเบียนเลขที่

ข. เจ้าหน้าที่ประจำห้องปฏิบัติการวิเคราะห์

๑) ทะเบียนเลขที่

๒) ทะเบียนเลขที่

๓) ทะเบียนเลขที่

๔) ทะเบียนเลขที่

๕) ทะเบียนเลขที่

๖) ทะเบียนเลขที่

๗) ทะเบียนเลขที่

๘) ทะเบียนเลขที่

๙) ทะเบียนเลขที่

๑๐) ทะเบียนเลขที่



- | | |
|-----|---------------|
| ๑๑) | ทะเบียนเลขที่ |
| ๑๒) | ทะเบียนเลขที่ |
| ๑๓) | ทะเบียนเลขที่ |
| ๑๔) | ทะเบียนเลขที่ |

ค. ขอบข่ายสารมลพิษที่ได้รับขึ้นทะเบียนให้วิเคราะห์ในน้ำเสีย ตามสิ่งที่ส่งมาด้วย

หนังสือฉบับนี้จะหมดอายุในวันที่ ๑๔ มกราคม ๒๕๖๘ หากประสงค์จะต่ออายุหนังสือ
รับขึ้นทะเบียนห้องปฏิบัติการวิเคราะห์เอกชน ให้ยื่นคำขอต่ออายุพร้อมเอกสารประกอบคำขอต่อ
กรมโรงงานอุตสาหกรรมภายใน ๓๐ วัน ก่อนวันสิ้นอายุของหนังสือรับขึ้นทะเบียนห้องปฏิบัติการวิเคราะห์เอกชนซึ่ง
คำขอต่ออายุดังกล่าวขอรับได้ที่กรมโรงงานอุตสาหกรรม ทั้งนี้ สามารถยื่นคำขอผ่านระบบอิเล็กทรอนิกส์ได้ที่
หน้าเว็บไซต์กรมโรงงานอุตสาหกรรม ตาม QR Code ท้ายหนังสือฉบับนี้

จึงเรียนมาเพื่อโปรดทราบ

ขอแสดงความนับถือ

ผู้อำนวยการกองวิจัยและเตือนภัยมลพิษโรงงาน
ปฏิบัติราชการแทนอธิบดีกรมโรงงานอุตสาหกรรม



ยื่นคำขอผ่านระบบอิเล็กทรอนิกส์

กองวิจัยและเตือนภัยมลพิษโรงงาน

กลุ่มมาตรฐานวิธีการวิเคราะห์ทดสอบมลพิษและทะเบียนห้องปฏิบัติการ



เอกสารแนบท้ายหนังสือรับต่ออายุขึ้นทะเบียนห้องปฏิบัติการวิเคราะห์เอกชน

บริษัท ไมน์ เอ็นจิเนียริง คอนซัลแตนท์ จำกัด

เลขทะเบียน

ที่ อก ๐๓๑๐(๑)/ ๒๔๑ ๒

ลงวันที่ ๒๑ กุมภาพันธ์ ๒๕๖๕

ขอขยายสารมลพิษที่ได้รับขึ้นทะเบียนจากกรมโรงงานอุตสาหกรรม จำนวน ๒๐ รายการ

น้ำเสีย จำนวน 20 รายการ

ลำดับที่	สารมลพิษ	วิธีวิเคราะห์
1	Arsenic	Digestion, Inductively Coupled Plasma Method
2	Barium	Digestion, Inductively Coupled Plasma Method
3	Biochemical Oxygen Demand	5-Day BOD Test, Azide Modification Method
4	Cadmium	Digestion, Inductively Coupled Plasma Method
5	Chemical Oxygen Demand	Closed Reflux, Titrimetric Method
6	Chromium (III)	Digestion, Inductively Coupled Plasma Method; Colorimetric Method; Calculation Method
7	Chromium (VI)	Colorimetric Method
8	Copper	Digestion, Inductively Coupled Plasma Method
9	Free Chlorine	Iodometric Method
10	Lead	Digestion, Inductively Coupled Plasma Method
11	Manganese	Digestion, Inductively Coupled Plasma Method
12	Nickel	Digestion, Inductively Coupled Plasma Method
13	Oil & Grease	Liquid-Liquid, Partition-Gravimetric Method
14	pH	Electrometric Method
15	Selenium	Digestion, Inductively Coupled Plasma Method
16	Sulfide	Iodometric Method
17	Temperature	Laboratory and Field Methods
18	Total Dissolved Solids	Dried at 180 °C
19	Total Suspended Solids	Dried at 103-105 °C
20	Zinc	Digestion, Inductively Coupled Plasma Method

เอกสารอ้างอิง

APHA, AWWA, WEF. Standard Methods for the Examination of Water and Wastewater. 23rd ed. Washington, DC: APHA, 2017.



ที่ อก ๐๓๑๐(๑)/ ๕๙๖ ๑

กรมโรงงานอุตสาหกรรม
ถนนพระรามที่ ๖ แขวงทุ่งพญาไท
เขตราชเทวี กรุงเทพฯ ๑๐๔๐๐

๒๐ มีนาคม ๒๕๖๖

เรื่อง เปลี่ยนแปลงบุคลากรและสารมลพิษที่วิเคราะห์

เรียน กรรมการผู้จัดการ บริษัท ไมน์ เอ็นจิเนียริง คอนซัลแตนท์ จำกัด

อ้างถึง คำขอขึ้นทะเบียน/ต่ออายุ/เปลี่ยนแปลงบุคลากร และชนิดสารมลพิษของห้องปฏิบัติการวิเคราะห์เอกชน
ลงวันที่ ๒๔ พฤศจิกายน ๒๕๖๕

สิ่งที่ส่งมาด้วย เอกสารแนบท้ายหนังสือเปลี่ยนแปลงบุคลากรและสารมลพิษที่วิเคราะห์
บริษัท ไมน์ เอ็นจิเนียริง คอนซัลแตนท์ จำกัด จำนวน ๕ แผ่น

ตามหนังสือที่อ้างถึง บริษัท ไมน์ เอ็นจิเนียริง คอนซัลแตนท์ จำกัด ห้องปฏิบัติการวิเคราะห์
เอกชน เลขทะเบียน

ขอเปลี่ยนแปลงบุคลากรและสารมลพิษ

ที่วิเคราะห์ ความละเอียดแจ้งแล้ว นั้น

กรมโรงงานอุตสาหกรรมพิจารณาแล้ว มีความเห็นดังนี้

๑. ให้ยกเลิกเจ้าหน้าที่ประจำห้องปฏิบัติการวิเคราะห์ จำนวน ๓ ราย

- | | |
|----|---------------|
| ๑) | ทะเบียนเลขที่ |
| ๒) | ทะเบียนเลขที่ |
| ๓) | ทะเบียนเลขที่ |

๒. ให้เพิ่มผู้ควบคุมดูแลห้องปฏิบัติการวิเคราะห์ จำนวน ๒ ราย

- | | |
|----|---------------|
| ๑) | ทะเบียนเลขที่ |
| ๒) | ทะเบียนเลขที่ |

๓. ให้เพิ่มเจ้าหน้าที่ประจำห้องปฏิบัติการวิเคราะห์ จำนวน ๕ ราย

- | | |
|----|---------------|
| ๑) | ทะเบียนเลขที่ |
| ๒) | ทะเบียนเลขที่ |
| ๓) | ทะเบียนเลขที่ |
| ๔) | ทะเบียนเลขที่ |
| ๕) | ทะเบียนเลขที่ |

๔. ให้เพิ่มขอบข่ายสารมลพิษที่วิเคราะห์ในน้ำเสีย น้ำใต้ดิน สิ่งปฏิกูลหรือวัสดุที่ไม่ใช้แล้ว
และดิน ตามสิ่งที่ส่งมาด้วย

อนึ่ง หนังสือฉบับนี้...

อนึ่ง หนังสือฉบับนี้จะหมดอายุพร้อมหนังสือต่ออายุรับขึ้นทะเบียนห้องปฏิบัติการวิเคราะห์เอกชน
ที่ อก ๐๓๑๐(๑)/๒๕๑๒ ลงวันที่ ๒๑ กุมภาพันธ์ ๒๕๖๕ คือในวันที่ ๑๔ มกราคม ๒๕๖๘ ทั้งนี้ สามารถยื่นคำขอ
ผ่านระบบอิเล็กทรอนิกส์ได้ที่หน้าเว็บไซต์กรมโรงงานอุตสาหกรรม ตาม QR Code ท้ายหนังสือฉบับนี้

จึงเรียนมาเพื่อทราบ

ขอแสดงความนับถือ

ผู้อำนวยการกองวิจัยและเตือนภัยมลพิษโรงงาน
ปฏิบัติราชการแทนอธิบดีกรมโรงงานอุตสาหกรรม

ยื่นคำขอผ่านระบบอิเล็กทรอนิกส์

กองวิจัยและเตือนภัยมลพิษโรงงาน
กลุ่มมาตรฐานวิธีการวิเคราะห์ทดสอบมลพิษและทะเบียนห้องปฏิบัติการ



เอกสารแนบท้ายหนังสือเปลี่ยนแปลงบุคลากรและสารมลพิษที่วิเคราะห์

บริษัท ไมน์ เอ็นจิเนียริง คอนซัลแตนท์ จำกัด

เลขทะเบียน

ที่ ออก ๐๓๑๐(๑)/ ๕๕๖ ๑

ลงวันที่ ๒๐ มีนาคม ๒๕๖๖

ขอบข่ายสารมลพิษที่ได้รับขึ้นทะเบียนจากกรมโรงงานอุตสาหกรรม จำนวน ๕๕ รายการ

น้ำเสีย จำนวน 3 รายการ

ลำดับที่	สารมลพิษ	วิธีวิเคราะห์
1	Cyanide	Distillation, Colorimetric Method ^[3]
2	Formaldehyde	Distillation, Colorimetric Method ^[2]
3	Phenols	1) Distillation, Chloroform Extraction Method ^[3] 2) Distillation, Direct Photometric Method ^[3]

น้ำใต้ดิน จำนวน 18 รายการ

ลำดับที่	สารมลพิษ	วิธีวิเคราะห์
1	Antimony	Digestion, Inductively Coupled Plasma Method ^[3]
2	Arsenic	Digestion, Inductively Coupled Plasma Method ^[3]
3	Barium	Digestion, Inductively Coupled Plasma Method ^[3]
4	Beryllium	Digestion, Inductively Coupled Plasma Method ^[3]
5	Cadmium	Digestion, Inductively Coupled Plasma Method ^[3]
6	Chromium	Digestion, Inductively Coupled Plasma Method ^[3]
7	Chromium (III)	Digestion, Inductively Coupled Plasma Method; Colorimetric Method; Calculation ^[3]
8	Chromium (VI)	Colorimetric Method ^[3]
9	Cyanide	Distillation, Colorimetric Method ^[3]
10	Lead	Digestion, Inductively Coupled Plasma Method ^[3]
11	Manganese	Digestion, Inductively Coupled Plasma Method ^[3]
12	Nickel	Digestion, Inductively Coupled Plasma Method ^[3]
13	Phenols	1) Distillation, Chloroform Extraction Method ^[3] 2) Distillation, Direct Photometric Method ^[3]
14	pH	Electrometric Method ^[3]
15	Selenium	Digestion, Inductively Coupled Plasma Method ^[3]
16	Silver	Digestion, Inductively Coupled Plasma Method ^[3]
17	Vanadium	Digestion, Inductively Coupled Plasma Method ^[3]
18	Zinc	Digestion, Inductively Coupled Plasma Method ^[3]

สิ่งปลูก...

สิ่งปฏิกูลหรือวัสดุที่ไม่ใช้แล้ว จำนวน 19 รายการ

ลำดับที่	สารมลพิษ	วิธีวิเคราะห์
1	Antimony	1) Waste Extraction, Digestion, Inductively Coupled Plasma Method ^[1,4,7]
2	Arsenic	2) Digestion, Inductively Coupled Plasma Method ^[5,7] 1) Waste Extraction, Digestion, Inductively Coupled Plasma Method ^[1,4,7]
3	Barium	2) Digestion, Inductively Coupled Plasma Method ^[5,7] 1) Waste Extraction, Digestion, Inductively Coupled Plasma Method ^[1,4,7]
4	Beryllium	2) Digestion, Inductively Coupled Plasma Method ^[5,7] 1) Waste Extraction, Digestion, Inductively Coupled Plasma Method ^[1,4,7]
5	Cadmium	2) Digestion, Inductively Coupled Plasma Method ^[5,7] 1) Waste Extraction, Digestion, Inductively Coupled Plasma Method ^[1,4,7]
6	Chromium	2) Digestion, Inductively Coupled Plasma Method ^[7,14] 1) Waste Extraction, Digestion, Inductively Coupled Plasma Method ^[1,4,7]
7	Chromium (III)	2) Digestion, Inductively Coupled Plasma Method; Alkaline Digestion, Colorimetric Method; Calculation Method ^[5,6,7,8] 1) Waste Extraction, Digestion, Inductively Coupled Plasma Method; Waste Extraction, Colorimetric Method; Calculation Method ^[1,4,7,8]
8	Chromium (VI)	Alkaline Digestion, Colorimetric Method ^[6,8]
9	Cobalt	1) Waste Extraction, Digestion, Inductively Coupled Plasma Method ^[1,4,7] 2) Digestion, Inductively Coupled Plasma Method ^[5,7]
10	Copper	1) Waste Extraction, Digestion, Inductively Coupled Plasma Method ^[1,4,7] 2) Digestion, Inductively Coupled Plasma Method ^[5,7]

ลำดับที่	สารมลพิษ	วิธีวิเคราะห์
11	Lead	1) Waste Extraction, Digestion, Inductively Coupled Plasma Method ^[1,4,7] 2) Digestion, Inductively Coupled Plasma Method ^[5,7]
12	Molybdenum	1) Waste Extraction, Digestion, Inductively Coupled Plasma Method ^[1,4,7] 2) Digestion, Inductively Coupled Plasma Method ^[5,7]
13	Nickel	1) Waste Extraction, Digestion, Inductively Coupled Plasma Method ^[1,4,7] 2) Digestion, Inductively Coupled Plasma Method ^[5,7]
14	pH	Electrometric Method ^[9,10]
15	Selenium	1) Waste Extraction, Digestion, Inductively Coupled Plasma Method ^[1,4,7] 2) Digestion, Inductively Coupled Plasma Method ^[5,7]
16	Silver	1) Waste Extraction, Digestion, Inductively Coupled Plasma Method ^[1,4,7] 2) Digestion, Inductively Coupled Plasma Method ^[5,7]
17	Thallium	1) Waste Extraction, Digestion, Inductively Coupled Plasma Method ^[1,4,7] 2) Digestion, Inductively Coupled Plasma Method ^[5,7]
18	Vanadium	1) Waste Extraction, Digestion, Inductively Coupled Plasma Method ^[1,4,7] 2) Digestion, Inductively Coupled Plasma Method ^[5,7]
19	Zinc	1) Waste Extraction, Digestion, Inductively Coupled Plasma Method ^[1,4,7] 2) Digestion, Inductively Coupled Plasma Method ^[5,7]

ดิน จำนวน 15 รายการ

ลำดับที่	สารมลพิษ	วิธีวิเคราะห์
1	Antimony	Digestion, Inductively Coupled Plasma Method ^[5,7]
2	Arsenic	Digestion, Inductively Coupled Plasma Method ^[5,7]
3	Barium	Digestion, Inductively Coupled Plasma Method ^[5,7]
4	Beryllium	Digestion, Inductively Coupled Plasma Method ^[5,7]

ลำดับที่	สารมลพิษ	วิธีวิเคราะห์
5	Cadmium	Digestion, Inductively Coupled Plasma Method ^[5,7]
6	Chromium	Digestion, Inductively Coupled Plasma Method ^[5,7]
7	Chromium (III)	Digestion, Inductively Coupled Plasma Method; Alkaline Digestion, Colorimetric Method; Calculation Method ^[5,6,7,8]
8	Chromium (VI)	Alkaline Digestion, Colorimetric Method ^[6,8]
9	Lead	Digestion, Inductively Coupled Plasma Method ^[5,7]
10	Manganese	Digestion, Inductively Coupled Plasma Method ^[5,7]
11	Nickel	Digestion, Inductively Coupled Plasma Method ^[5,7]
12	Selenium	Digestion, Inductively Coupled Plasma Method ^[5,7]
13	Silver	Digestion, Inductively Coupled Plasma Method ^[5,7]
14	Vanadium	Digestion, Inductively Coupled Plasma Method ^[5,7]
15	Zinc	Digestion, Inductively Coupled Plasma Method ^[5,7]

เอกสารอ้างอิง

- กระทรวงอุตสาหกรรม. ประกาศกระทรวงอุตสาหกรรม, พ.ศ. 2548. เรื่อง การกำจัดสิ่งปฏิกูลหรือวัสดุที่ไม่ใช้แล้ว.ราชกิจจานุเบกษา. 25 มกราคม 2549. เล่มที่ 123 ตอนพิเศษ 11ง.
- สมาคมวิศวกรรมสิ่งแวดล้อมแห่งประเทศไทย. คู่มือวิเคราะห์น้ำเสีย. พิมพ์ครั้งที่ 4. กรุงเทพฯ: เรือนแก้วการพิมพ์, 2547.
- APHA, AWWA, WEF. **Standard Methods for the Examination of Water and Wastewater**. 23rd ed. Washington, DC: APHA, 2017.
- United States Environmental Protection Agency. **Test Methods for Evaluation Solid Waste Physical/Chemical Methods. SW-846**, 1997.
- United States Environmental Protection Agency. **Test Methods for Evaluation Solid Waste Physical/Chemical Methods. Acid Digestion of Sludges and Sediments and Soils. SW-846 Method 3050B**, 1996.
- United States Environmental Protection Agency. **Test Methods for Evaluation Solid Waste Physical/Chemical Methods. Alkaline Digestion for Hexavalent Chromium. SW-846 Method 3060A**, 1996.
- United States Environmental Protection Agency. **Test Methods for Evaluation Solid Waste Physical/Chemical Methods. Inductively Coupled Plasma-Optical Emission Spectrometry. SW-846 Method 6010D**, 2018.

8. United States Environmental Protection Agency. Test Methods for Evaluation Solid Waste Physical/Chemical Methods. **Chromium, Hexavalent (Colorimetric). SW-846 Method 7196A, 1992.**

9. United States Environmental Protection Agency. Test Methods for Evaluation Solid Waste Physical/Chemical Methods. **pH Electrometric Measurement. SW-846 Method 9040C, 2004.**

10. United States Environmental Protection Agency. Test Methods for Evaluation Solid Waste Physical/Chemical Methods. **Soil and Waste pH. SW-846 Method 9045D, 2004.**

Smul



ที่ อก ๐๓๑๐(๑)/ ๑๔ ๓ ๑๕

กรมโรงงานอุตสาหกรรม
ถนนพระรามที่ ๖ แขวงทุ่งพญาไท
เขตราชเทวี กรุงเทพฯ ๑๐๕๐๐

๑๑ ตุลาคม ๒๕๖๖

เรื่อง เปลี่ยนแปลงบุคลากรของห้องปฏิบัติการวิเคราะห์

เรียน กรรมการผู้จัดการ บริษัท ไมน์ เอ็นจิเนียริง คอนซัลแตนท์ จำกัด

อ้างถึง คำขอขึ้นทะเบียน/ต่ออายุ/เปลี่ยนแปลงบุคลากร และชนิดสารมลพิษของห้องปฏิบัติการวิเคราะห์เอกชน
ลงวันที่ ๒๐ กันยายน ๒๕๖๖

ตามหนังสือที่อ้างถึง บริษัท ไมน์ เอ็นจิเนียริง คอนซัลแตนท์ จำกัด ห้องปฏิบัติการวิเคราะห์
เอกชน เลขทะเบียน สถานที่ตั้งเลขที่ ๑

ขอเปลี่ยนแปลงบุคลากรของห้องปฏิบัติการ
วิเคราะห์ ความละเอียดแจ้งแล้ว นั้น

กรมโรงงานอุตสาหกรรมพิจารณาแล้ว มีความเห็นดังนี้

๑. ให้ยกเลิกผู้ควบคุมดูแลห้องปฏิบัติการวิเคราะห์ จำนวน ๑ ราย

ทะเบียนเลขที่

๒. ให้ยกเลิกเจ้าหน้าที่ประจำห้องปฏิบัติการวิเคราะห์ จำนวน ๔ ราย

๑)

ทะเบียนเลขที่

๒)

ทะเบียนเลขที่

๓)

ทะเบียนเลขที่

๔)

ทะเบียนเลขที่

๓. ให้เพิ่มผู้ควบคุมดูแลห้องปฏิบัติการวิเคราะห์ จำนวน ๑ ราย

ทะเบียนเลขที่

๔. ให้เพิ่มเจ้าหน้าที่ประจำห้องปฏิบัติการวิเคราะห์ จำนวน ๕ ราย

๑)

ทะเบียนเลขที่

๒)

ทะเบียนเลขที่

๓)

ทะเบียนเลขที่

๔)

ทะเบียนเลขที่

๕)

ทะเบียนเลขที่

อนึ่ง หนังสือฉบับนี้...

อนึ่ง หนังสือฉบับนี้จะหมดอายุพร้อมหนังสือต่ออายุรับขึ้นทะเบียนห้องปฏิบัติการวิเคราะห์เอกชน
คือในวันที่ ๑๔ มกราคม ๒๕๖๘ ทั้งนี้ สามารถยื่นคำขอผ่านระบบอิเล็กทรอนิกส์ได้ที่หน้าเว็บไซต์กรมโรงงาน
อุตสาหกรรม

จึงเรียนมาเพื่อทราบ

ขอแสดงความนับถือ

ผู้อำนวยการกองวิจัยและเตือนภัยมลพิษโรงงาน
ปฏิบัติราชการแทนอธิบดีกรมโรงงานอุตสาหกรรม

กองวิจัยและเตือนภัยมลพิษโรงงาน

กลุ่มมาตรฐานวิธีการวิเคราะห์ทดสอบมลพิษและทะเบียนห้องปฏิบัติการ





ใบรับรองเลขที่ 22-LB0164
(Certificate No.)

ใบรับรองระบบงาน (Certificate of Accreditation)

อาศัยอำนาจตามความในพระราชบัญญัติการมาตรฐานแห่งชาติ พ.ศ. ๒๕๕๑
(By Virtue of National Standardization Act B.E. 2551 (2008))

เลขาธิการสำนักงานมาตรฐานผลิตภัณฑ์อุตสาหกรรม
(Secretary-General, Thai Industrial Standards Institute)

ออกใบรับรองฉบับนี้ให้
(Issues this certificate to)

ตั้งอยู่เลขที่
(Address)

ได้รับการรับรองความสามารถ (Certificate of competence)

ตามมาตรฐานเลขที่ มอก. ๑๗๐๒๕ - ๒๕๖๑
(Standard No. TIS 17025-2561 (2018) (ISO/IEC 17025: 2017))

ข้อกำหนดทั่วไปว่าด้วยความสามารถของ ห้องปฏิบัติการทดสอบและห้องปฏิบัติการสอบเทียบ
(General requirements for the competence of testing and calibration laboratories)

หมายเลขการรับรองที่ ทดสอบ

โดยมีรายละเอียดสาขาและขอบข่ายที่ได้ใบรับรอง แสดงไว้ใน QR CODE และ www.tisi.go.th
(Details of the scheme and scope of the certificate are shown in QR CODE and www.tisi.go.th)

ออกให้ ณ วันที่ ๒ พฤษภาคม พ.ศ. ๒๕๖๕
(Issue date : 2 May B.E. 2565 (2022))

(นายเอกนิติ รมยานนท์)

รองเลขาธิการสำนักงานมาตรฐานผลิตภัณฑ์อุตสาหกรรม

ปฏิบัติราชการแทน

เลขาธิการสำนักงานมาตรฐานผลิตภัณฑ์อุตสาหกรรม



รายละเอียดสาขาและขอบข่ายใบรับรองห้องปฏิบัติการ
(Scope of Accreditation for Testing)



ชื่อห้องปฏิบัติการ
(Laboratory Name)

บริษัท ไมน์ เอ็นจิเนียริง คอนซัลแตนท์ จำกัด
(Mine Engineering Consultant Co., Ltd.)

หมายเลขการรับรองที่
(Accreditation No.)

ฉบับที่ 03
(Issue No.)

ออกให้ตั้งแต่วันที่ 21 สิงหาคม พ.ศ. 2566
(Valid from) (21 August B.E.2566 (2023))

ถึงวันที่ 17 พฤษภาคม พ.ศ. 2571
(Until) (17 May B.E.2571 (2028))

สถานภาพห้องปฏิบัติการ
(Laboratory status)

☒ ถาวร (Permanent) ☐ นอกสถานที่ (Site) ☐ชั่วคราว (Temporary)

☐เคลื่อนที่ (Mobile) ☐หลายสถานที่ (Multisite)

สาขาการทดสอบ (Field of Testing)	รายการทดสอบ (Parameter)	วิธีทดสอบ (Test Method)
สาขาสิ่งแวดล้อม (Environment field) 1. น้ำ (Water)	- Heavy Metals • Cadmium (Cd) 0.01 mg/L to 5 mg/L • Chromium (Cr) 0.01 mg/L to 5 mg/L • Copper (Cu) 0.10 mg/L to 5 mg/L • Iron (Fe) 0.01 mg/L to 5 mg/L • Lead (Pb) 0.01 mg/L to 5 mg/L • Manganese (Mn) 0.10 mg/L to 5 mg/L • Nickel (Ni) 0.01 mg/L to 5 mg/L • Zinc (Zn) 0.10 mg/L to 5 mg/L	- Standard Methods for the Examination of Water and Wastewater, APHA, AWWA, WEF, 23 rd edition, 2017, part 3120 B, and part 3030 F 

รายละเอียดสาขาและขอบข่ายใบรับรองห้องปฏิบัติการ
(Scope of Accreditation for Testing)



ฉบับที่ 03
(Issue No.)

ออกให้ตั้งแต่วันที่ 21 สิงหาคม พ.ศ. 2566
(Valid from) (21 August B.E.2566 (2023))

ถึงวันที่ 17 พฤษภาคม พ.ศ. 2571
(Until) (17 May B.E.2571 (2028))

สถานภาพห้องปฏิบัติการ
(Laboratory status)

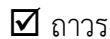

ถาวร

(Permanent)



นอกสถานที่

(Site)



ชั่วคราว

(Temporary)



เคลื่อนที่

(Mobile)



หลายสถานที่

(Multisite)

สาขาการทดสอบ (Field of Testing)	รายการทดสอบ (Parameter)	วิธีทดสอบ (Test Method)
<p>สาขาสีสิ่งแวดล้อม (Environment field)</p> <p>1. น้ำ (ต่อ) (Water) (Count.)</p>	<p>- Total Suspended Solids 5.0 mg/L to 2 000 mg/L</p> <p>- Total Dissolved Solids 10 mg/L to 2 000 mg/L</p> <p>- Total Solids 10 mg/L to 2 000 mg/L</p> <p>- Total Hardness 1 mg/L to 2 000 mg/L (Expressed as CaCO₃)</p>	<p>- Standard Methods for the Examination of Water and Wastewater, APHA, AWWA, WEF, 23rd edition, 2017, part 2540 D</p> <p>- Standard Methods for the Examination of Water and Wastewater, APHA, AWWA, WEF, 23rd edition, 2017, part 2540 C</p> <p>- Standard Methods for the Examination of Water and Wastewater, APHA, AWWA, WEF, 23rd edition, 2017, part 2540 B</p> <p>- Standard Methods for the Examination of Water and Wastewater, APHA, AWWA, WEF, 23rd edition, 2017, part 2340 C</p>

รายละเอียดสาขาและขอบข่ายใบรับรองห้องปฏิบัติการ
(Scope of Accreditation for Testing)



ฉบับที่ 03
(Issue No.)

ออกให้ตั้งแต่วันที่ 21 สิงหาคม พ.ศ. 2566
(Valid from) (21 August B.E.2566 (2023))

ถึงวันที่ 17 พฤษภาคม พ.ศ. 2571
(Until) (17 May B.E.2571 (2028))

สถานภาพห้องปฏิบัติการ
(Laboratory status)

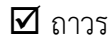

ถาวร
(Permanent)



นอกสถานที่
(Site)



ชั่วคราว
(Temporary)

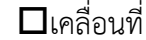

เคลื่อนที่
(Mobile)



หลายสถานที่
(Multisite)

สาขาการทดสอบ (Field of Testing)	รายการทดสอบ (Parameter)	วิธีทดสอบ (Test Method)
<p>สาขาสีสิ่งแวดล้อม (Environment field)</p> <p>2. น้ำเสีย (Wastewater)</p>	<p>- Heavy Metals</p> <ul style="list-style-type: none"> Cadmium (Cd) 0.01 mg/L to 10 mg/L Chromium (Cr) 0.01 mg/L to 10 mg/L Copper (Cu) 0.10 mg/L to 10 mg/L Lead (Pb) 0.01 mg/L to 10 mg/L Manganese (Mn) 0.10 mg/L to 10 mg/L Nickel (Ni) 0.01 mg/L to 10 mg/L Zinc (Zn) 0.10 mg/L to 10 mg/L <p>- Chemical Oxygen Demand (COD) 40 mg/L to 4 000 mg/L</p>	<p>- Standard Methods for the Examination of Water and Wastewater, APHA, AWWA, WEF, 23rd edition, 2017, part 3120 B, and part 3030 F</p> <p>- Standard Methods for the Examination of Water and Wastewater, APHA, AWWA, WEF, 23rd edition, 2017, part 5220 C</p>

รายละเอียดสาขาและขอบข่ายใบรับรองห้องปฏิบัติการ
(Scope of Accreditation for Testing)



ฉบับที่ 03
(Issue No.)

ออกให้ตั้งแต่วันที่ 21 สิงหาคม พ.ศ. 2566
(Valid from) (21 August B.E.2566 (2023))

ถึงวันที่ 17 พฤษภาคม พ.ศ. 2571
(Until) (17 May B.E.2571 (2028))

สถานภาพห้องปฏิบัติการ
(Laboratory status)



ถาวร

(Permanent)

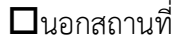

นอกสถานที่

(Site)

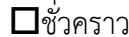

ชั่วคราว

(Temporary)



เคลื่อนที่

(Mobile)



หลายสถานที่

(Multisite)

สาขาการทดสอบ (Field of Testing)	รายการทดสอบ (Parameter)	วิธีทดสอบ (Test Method)
<p>สาขาสังแวดล้อม (Environment field)</p> <p>2. น้ำเสีย (ต่อ) (Wastewater) (Count.)</p>	<p>- Total Suspended Solids 5.0 mg/L to 10 000 mg/L</p> <p>- Total Dissolved Solids 10 mg/L to 10 000 mg/L</p>	<p>- Standard Methods for the Examination of Water and Wastewater, APHA, AWWA, WEF, 23rd edition, 2017, part 2540 D</p> <p>- Standard Methods for the Examination of Water and Wastewater, APHA, AWWA, WEF, 23rd edition, 2017, part 2540 C</p>
<p>3. น้ำ และน้ำเสีย (Water and Wastewater)</p>	<p>- pH 2.0 to 10.0</p>	<p>- Standard Methods for the Examination of Water and Wastewater, APHA, AWWA, WEF, 23rd edition, 2017, part 4500-H⁺ B</p>

รายละเอียดสาขาและขอบข่ายใบรับรองห้องปฏิบัติการ
(Scope of Accreditation for Testing)



ฉบับที่ 03
(Issue No.)

ออกให้ตั้งแต่วันที่ 21 สิงหาคม พ.ศ. 2566
(Valid from) (21 August B.E.2566 (2023))

ถึงวันที่ 17 พฤษภาคม พ.ศ. 2571
(Until) (17 May B.E.2571 (2028))

สถานภาพห้องปฏิบัติการ
(Laboratory status)

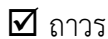

ถาวร

(Permanent)



นอกสถานที่

(Site)



ชั่วคราว

(Temporary)



เคลื่อนที่

(Mobile)



หลายสถานที่

(Multisite)

สาขาการทดสอบ (Field of Testing)	รายการทดสอบ (Parameter)	วิธีทดสอบ (Test Method)
<p>สาขาสิ่งแวดล้อม (Environment field)</p> <p>3. น้ำ และน้ำเสีย (ต่อ) (Water and Wastewater) (Count.)</p>	<p>- Biochemical Oxygen Demand (BOD) 2 mg/L to 10 000 mg/L</p> <p>- Chromium Hexavalent (Cr^{6+}) 0.10 mg/L to 100 mg/L</p> <p>- Sulfate (SO_4^{2-}) 5 mg/L to 4 000 mg/L</p>	<p>- Standard Methods for the Examination of Water and Wastewater, APHA, AWWA, WEF, 23rd edition, 2017, part 5210 B and part 4500-O C</p> <p>- Standard Methods for the Examination of Water and Wastewater, APHA, AWWA, WEF, 23rd edition, 2017, part 3500-Cr B</p> <p>- Standard Methods for the Examination of Water and Wastewater, APHA, AWWA, WEF, 23rd edition, 2017, part 4500- SO_4^{2-} E</p>

รายละเอียดสาขาและขอบข่ายใบรับรองห้องปฏิบัติการ
(Scope of Accreditation for Testing)



ฉบับที่ 03
(Issue No.)

ออกให้ตั้งแต่วันที่ 21 สิงหาคม พ.ศ. 2566
(Valid from) (21 August B.E.2566 (2023))

ถึงวันที่ 17 พฤษภาคม พ.ศ. 2571
(Until) (17 May B.E.2571 (2028))

สถานภาพห้องปฏิบัติการ
(Laboratory status)



ถาวร
(Permanent)



นอกสถานที่
(Site)

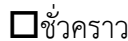

ชั่วคราว
(Temporary)



เคลื่อนที่
(Mobile)



หลายสถานที่
(Multisite)

สาขาการทดสอบ (Field of Testing)	รายการทดสอบ (Parameter)	วิธีทดสอบ (Test Method)
<p>สาขาสิ่งแวดล้อม (Environment field)</p> <p>4. ดิน (Soils)</p>	<p>- Heavy Metals</p> <ul style="list-style-type: none"> Chromium (Cr) 10 mg/kg sample to 100 mg/kg sample Copper (Cu) 10 mg/kg sample to 100 mg/kg sample Nickel (Ni) 10 mg/kg sample to 100 mg/kg sample Zinc (Zn) 10 mg/kg sample to 100 mg/kg sample 	<p>- MEC-WI-43 based on US EPA Method 3050 B Revision 2: 1996 and US EPA Method 6010 D Revision 5: 2018</p> 