

บทที่ 3

การปฏิบัติตามมาตรการป้องกันและแก้ไขผลกระทบสิ่งแวดล้อม

3.1 ผลการปฏิบัติตามมาตรการป้องกันและแก้ไขผลกระทบสิ่งแวดล้อม

รายละเอียดผลการปฏิบัติตามมาตรการป้องกันและแก้ไขผลกระทบสิ่งแวดล้อม ระยะก่อสร้างของโครงการ มัลเบอร์รี่โกรฟ คอนโดมิเนียม เดอะฟอเรสเทียส์ บางนา ระหว่างเดือนมกราคม-มิถุนายน 2566 โดยครอบคลุมปัจจัยทางสิ่งแวดล้อมที่สำคัญ คือ

- มาตรการทั่วไป
- ทรัพยากรสิ่งแวดล้อมทางกายภาพ
- ทรัพยากรสิ่งแวดล้อมทางชีวภาพ
- คุณค่าการใช้ประโยชน์ของมนุษย์
- คุณค่าต่อคุณภาพชีวิต

แสดงรายละเอียดผลการปฏิบัติตามมาตรการป้องกันและแก้ไขผลกระทบสิ่งแวดล้อม ระยะก่อสร้างโครงการ มัลเบอร์รี่โกรฟ คอนโดมิเนียม เดอะฟอเรสเทียส์ บางนา ของบริษัท เอ็มคิวดีซี ทาวน์ รอยัล เรสซิเดนซ์ จำกัด ระหว่างเดือนมกราคม-มิถุนายน 2566 ดังตารางที่ 3.1-1

ตารางที่ 3.1-1 สรุปผลการปฏิบัติตามมาตรการป้องกันและแก้ไขผลกระทบสิ่งแวดล้อม โครงการ มัลเบอร์รี่โกรฟ คอนโดมิเนียม เดอะฟอเรสเทียส์ บางนา

(ระยะก่อสร้าง) ของบริษัท เอ็มคิวดีซี ทาวน์ รอยัล เรสซิเดนซ์ จำกัด

องค์ประกอบทางสิ่งแวดล้อม และคุณค่าต่างๆ	มาตรการป้องกันและแก้ไขผลกระทบสิ่งแวดล้อม	รายละเอียดการปฏิบัติตามมาตรการฯ	ปัญหา/อุปสรรค และการแก้ไข	เอกสารอ้างอิง รูปภาพหรือเอกสาร
1. มาตรการทั่วไป	<p>1. โครงการต้องยึดถือปฏิบัติตามมาตรการป้องกันและแก้ไขผลกระทบสิ่งแวดล้อม และมาตรการติดตามตรวจสอบผลกระทบสิ่งแวดล้อมตามที่เสนอไว้ในรายงานการประเมินผลกระทบสิ่งแวดล้อมโครงการ มัลเบอร์รี่โกรฟ คอนโดมิเนียม เดอะฟอเรสเทียส์ บางนา (ระยะก่อสร้าง) ของบริษัท เอ็มคิวดีซี ทาวน์ รอยัล เรสซิเดนซ์ จำกัด อย่างเคร่งครัด</p> <p>2. โครงการต้องบันทึกผลการติดตามตรวจสอบการดำเนินการหรือการปฏิบัติตามมาตรการป้องกันและแก้ไขผลกระทบสิ่งแวดล้อม และมาตรการติดตามตรวจสอบผลกระทบสิ่งแวดล้อมตามที่เสนอไว้ในรายงานการประเมินผลกระทบสิ่งแวดล้อม และส่งผลการดำเนินงานมายังหน่วยงานที่อนุญาตและสำนักงานนโยบายและแผนทรัพยากรธรรมชาติและสิ่งแวดล้อมตามแนวทางการเสนอรายงานผลการปฏิบัติตามมาตรการป้องกันและแก้ไขผลกระทบสิ่งแวดล้อมและมาตรการติดตามตรวจสอบผลกระทบสิ่งแวดล้อม</p>	<p>- โครงการได้ปฏิบัติตามมาตรการป้องกันและแก้ไขผลกระทบสิ่งแวดล้อม และมาตรการติดตามตรวจสอบผลกระทบสิ่งแวดล้อม ตามที่เสนอไว้ในรายงานการประเมินผลกระทบสิ่งแวดล้อมโครงการ มัลเบอร์รี่โกรฟ คอนโดมิเนียม เดอะฟอเรสเทียส์ บางนา ของบริษัท เอ็มคิวดีซี ทาวน์ รอยัล เรสซิเดนซ์ จำกัด อย่างเคร่งครัด</p> <p>- โครงการได้ว่าจ้างหน่วยงานกลาง คือ บริษัท เอ็นไวแล็บ จำกัด เป็นหน่วยงานกลาง (Third party) ในการจัดทำรายงานผลการปฏิบัติตามมาตรการป้องกันและแก้ไขผลกระทบสิ่งแวดล้อมและมาตรการติดตามตรวจสอบผลกระทบสิ่งแวดล้อม ระหว่างเดือนมกราคม-มิถุนายน 2566 และได้ส่งผลการดำเนินการให้แก่เทศบาลเมืองบางแก้ว และสำนักงานนโยบายและแผนทรัพยากรธรรมชาติและสิ่งแวดล้อม ตามที่มาตรการกำหนด</p>	<p>-</p> <p>-</p>	<p>-</p> <p>-</p>

ตารางที่ 3.1-1 (ต่อ) สรุปผลการปฏิบัติตามมาตรการป้องกันและแก้ไขผลกระทบสิ่งแวดล้อม โครงการ มัลเบอร์รี่โกรฟ คอนโดมิเนียม เดอะฟอเรสเทียส์ บางนา (ระยะก่อสร้าง) ของบริษัท เอ็มคิวดีซี ทาวน์ รอยัล เรสซิเดนซ์ จำกัด

องค์ประกอบทางสิ่งแวดล้อม และคุณค่าต่างๆ	มาตรการป้องกันและแก้ไขผลกระทบสิ่งแวดล้อม	รายละเอียดการปฏิบัติตามมาตรการฯ	ปัญหา/อุปสรรค และการแก้ไข	เอกสารอ้างอิง รูปภาพหรือเอกสาร
1. มาตรการทั่วไป (ต่อ)	<p>3. ในกรณีที่โครงการมีความจำเป็นต้องเปลี่ยนแปลงรายละเอียดโครงการ หรือมาตรการป้องกันและแก้ไขผลกระทบสิ่งแวดล้อม และมาตรการติดตามตรวจสอบผลกระทบสิ่งแวดล้อม ตามที่เสนอไว้ในรายงานการประเมินผลกระทบสิ่งแวดล้อมที่ได้รับความเห็นชอบไว้แล้ว ให้โครงการแจ้งให้หน่วยงานที่มีอำนาจหน้าที่ในการพิจารณาอนุมัติหรืออนุญาตดำเนินการดังนี้</p> <p>3.1 หากหน่วยงานผู้อนุมัติหรืออนุญาตเห็นว่าการเปลี่ยนแปลงดังกล่าว เกิดผลต่อสิ่งแวดล้อมมากกว่าหรือเทียบเท่ามาตรการที่กำหนดไว้ในรายงานการประเมินผลกระทบสิ่งแวดล้อมที่ได้รับความเห็นชอบไว้แล้ว ให้หน่วยงานผู้อนุมัติหรืออนุญาตรับจดแจ้งให้ เป็นไปตามหลักเกณฑ์ และเงื่อนไขที่กำหนดไว้ในกฎหมายนั้นๆ ต่อไป พร้อมกับให้จัดทำสำเนาการเปลี่ยนแปลงดังกล่าวข้างต้นที่ได้รับจดแจ้งไว้แจ้งให้กับสำนักงานนโยบายและแผนทรัพยากรธรรมชาติและสิ่งแวดล้อม เพื่อทราบ</p>	- ปัจจุบัน โครงการยังไม่มีเปลี่ยนแปลงรายละเอียดโครงการ หรือมาตรการป้องกันและแก้ไขผลกระทบสิ่งแวดล้อม หรือมาตรการติดตามตรวจสอบผลกระทบสิ่งแวดล้อม อย่างไรก็ตาม หากมีการเปลี่ยนแปลงรายละเอียดโครงการหรือมาตรการฯ โครงการจะปฏิบัติตามมาตรการที่กำหนดอย่างเคร่งครัด	-	-

ตารางที่ 3.1-1 (ต่อ) สรุปผลการปฏิบัติตามมาตรการป้องกันและแก้ไขผลกระทบสิ่งแวดล้อม โครงการ มัลเบอร์รี่โกรฟ คอนโดมิเนียม เดอะฟอเรสเทียส์ บางนา
(ระยะก่อสร้าง) ของบริษัท เอ็มคิวดีซี ทาวน์ รอยัล เรสซิเดนซ์ จำกัด

องค์ประกอบทางสิ่งแวดล้อม และคุณค่าต่างๆ	มาตรการป้องกันและแก้ไขผลกระทบสิ่งแวดล้อม	รายละเอียดการปฏิบัติตามมาตรการฯ	ปัญหา/อุปสรรค และการแก้ไข	เอกสารอ้างอิง รูปภาพหรือเอกสาร
1. มาตรการทั่วไป (ต่อ)	3.2 หากหน่วยงานผู้อนุมัติหรืออนุญาตเห็นว่าการเปลี่ยนแปลงดังกล่าว อาจกระทบต่อสาระสำคัญในรายงานการประเมินผลกระทบสิ่งแวดล้อมที่ได้รับความเห็นชอบไว้แล้ว ให้หน่วยงานผู้อนุมัติหรืออนุญาตจัดตั้งรายงานการเปลี่ยนแปลงดังกล่าว ให้สำนักงานนโยบายและแผนทรัพยากรธรรมชาติและสิ่งแวดล้อม เพื่อเสนอให้คณะกรรมการผู้ชำนาญการพิจารณารายงานการประเมินผลกระทบสิ่งแวดล้อม (คชก.) ชุดที่เกี่ยวข้องให้ความเห็นชอบประกอบก่อนดำเนินการเปลี่ยนแปลงให้หน่วยงานผู้อนุมัติหรืออนุญาตแจ้งผลการเปลี่ยนแปลงดังกล่าวให้สำนักงานนโยบายและแผนทรัพยากรธรรมชาติและสิ่งแวดล้อม เพื่อทราบ			

ตารางที่ 3.1-1 (ต่อ) สรุปผลการปฏิบัติตามมาตรการป้องกันและแก้ไขผลกระทบสิ่งแวดล้อม โครงการ มัลเบอร์รี่โกรฟ คอนโดมิเนียม เดอะฟอเรสเทียส์ บางนา
(ระยะก่อสร้าง) ของบริษัท เอ็มคิวดีซี ทาวน์ รอยัล เรสซิเดนซ์ จำกัด

องค์ประกอบทางสิ่งแวดล้อม และคุณค่าต่างๆ	มาตรการป้องกันและแก้ไขผลกระทบสิ่งแวดล้อม	รายละเอียดการปฏิบัติตามมาตรการฯ	ปัญหา/อุปสรรค และการแก้ไข	เอกสารอ้างอิง รูปภาพหรือเอกสาร
1. มาตรการทั่วไป (ต่อ)	4. เมื่อเจ้าของโครงการดำเนินโครงการเสร็จสิ้นแล้ว และก่อนที่จะมีการโอนสิทธิให้กับนิติบุคคล (ในกรณีที่มีการโอนสิทธิ์) เจ้าของโครงการมีหน้าที่ต้องแจ้งให้นิติบุคคลผู้รับโอนทราบถึงสิทธิ และหน้าที่ในการปฏิบัติตามมาตรการป้องกันและแก้ไขผลกระทบสิ่งแวดล้อม และมาตรการติดตามตรวจสอบผลกระทบสิ่งแวดล้อม ที่ระบุไว้ในรายงานการประเมินผลกระทบสิ่งแวดล้อม อย่างเคร่งครัด หากเจ้าของโครงการไม่มีหลักฐานการแจ้งสิทธิ และหน้าที่ และหลักฐานการรับทราบถึงสิทธิและหน้าที่ดังกล่าว ของนิติบุคคล ให้ถือว่าเจ้าของโครงการยังต้องรับผิดชอบตามสิทธิและหน้าที่ที่กำหนดไว้ในมาตรการป้องกันและแก้ไขผลกระทบสิ่งแวดล้อม และมาตรการติดตามตรวจสอบผลกระทบสิ่งแวดล้อม ที่ระบุไว้ในรายงานการประเมินผลกระทบสิ่งแวดล้อม อย่างเคร่งครัด	- ปัจจุบันโครงการอยู่ในช่วงงานก่อสร้างอาคาร ทั้งนี้หากดำเนินการก่อสร้างโครงการเสร็จสิ้นแล้ว และก่อนที่จะมีการโอนสิทธิ์ให้กับนิติบุคคล เจ้าของโครงการจะทำการแจ้งให้นิติบุคคลผู้รับโอนทราบถึงสิทธิ และหน้าที่ในการปฏิบัติตามมาตรการป้องกันและแก้ไขผลกระทบสิ่งแวดล้อม และมาตรการติดตามตรวจสอบผลกระทบสิ่งแวดล้อม ที่ระบุไว้ในรายงานการประเมินผลกระทบสิ่งแวดล้อม อย่างเคร่งครัด ตามมาตรการกำหนด	-	- ดังภาพที่ 1

ตารางที่ 3.1-1 (ต่อ) สรุปผลการปฏิบัติตามมาตรการป้องกันและแก้ไขผลกระทบสิ่งแวดล้อม โครงการ มัลเบอร์รี่โกรฟ คอนโดมิเนียม เดอะฟอเรสเทียส์ บางนา (ระยะก่อสร้าง) ของบริษัท เอ็มคิวดีซี ทาวน์ รอยัล เรสซิเดนซ์ จำกัด

องค์ประกอบทางสิ่งแวดล้อมและคุณค่าต่างๆ	มาตรการป้องกันและแก้ไขผลกระทบสิ่งแวดล้อม	รายละเอียดการปฏิบัติตามมาตรการฯ	ปัญหา/อุปสรรคและการแก้ไข	เอกสารอ้างอิงรูปภาพหรือเอกสาร
1. มาตรการทั่วไป (ต่อ)	5. หากได้รับการร้องเรียนจากประชาชนว่าได้รับความเดือดร้อนรำคาญจากกิจกรรมการดำเนินโครงการ หรือโครงการก่อให้เกิด ความเสียหายแก่สาธารณสมบัติ หรือชีวิตและทรัพย์สินของประชาชน เจ้าของโครงการหรือนิติบุคคลผู้รับ โอนสิทธิและหน้าที่ในการปฏิบัติตาม มาตรการป้องกันและแก้ไขผลกระทบสิ่งแวดล้อม และ มาตรการติดตามตรวจสอบผลกระทบสิ่งแวดล้อม จะต้อง ดำเนินการแก้ไขปัญหาดังกล่าวโดยไม่ชักช้า และแจ้ง หน่วยงานอนุญาต สำนักงาน น โบายและแผน ทรัพยากรธรรมชาติและสิ่งแวดล้อม และหน่วยงานที่ เกี่ยวข้องทราบ เพื่อหาแนวทาง หรือมาตรการในการ แก้ไขปัญหาต่อไป	- ระหว่างเดือนมกราคม-มิถุนายน 2566 โครงการยังไม่มี การ ร้องเรียนจากประชาชน ทั้งนี้ หากโครงการได้รับการ ร้องเรียนจากประชาชนว่าได้รับความเดือดร้อนรำคาญจาก กิจกรรมการดำเนินโครงการ หรือโครงการก่อให้เกิด ความเสียหายแก่สาธารณสมบัติ หรือชีวิตและทรัพย์สินของ ประชาชน เจ้าของโครงการจะเป็นผู้ดำเนินการแก้ไขปัญหา ดังกล่าวโดยไม่ชักช้า และแจ้งหน่วยงานอนุญาต สำนักงาน โบายและแผน ทรัพยากรธรรมชาติและสิ่งแวดล้อม และหน่วยงานที่เกี่ยวข้องให้รับทราบ เพื่อหาแนวทาง และมาตรการในการแก้ไขปัญหาที่เกิดขึ้นต่อไป	-	-

ตารางที่ 3.1-1 (ต่อ) สรุปผลการปฏิบัติตามมาตรการป้องกันและแก้ไขผลกระทบสิ่งแวดล้อม โครงการ มัลเบอร์รี่โกรฟ คอนโดมิเนียม เดอะฟอเรสเทียส์ บางนา (ระยะก่อสร้าง) ของบริษัท เอ็มคิวดีซี ทาวน์ รอยัล เรสซิเดนซ์ จำกัด

องค์ประกอบทางสิ่งแวดล้อมและคุณค่าต่างๆ	มาตรการป้องกันและแก้ไขผลกระทบสิ่งแวดล้อม	รายละเอียดการปฏิบัติตามมาตรการฯ	ปัญหา/อุปสรรคและการแก้ไข	เอกสารอ้างอิงรูปภาพหรือเอกสาร
1. ทรัพยากรสิ่งแวดล้อมทางกายภาพ 1.1 สภาพภูมิประเทศ	1. ปรับสภาพพื้นที่ตลอดจนก่อสร้างโครงการเฉพาะภายในขอบเขตที่ดินของโครงการเท่านั้น 2. จัดทำรั้ว Metal Sheet ความสูง 6 เมตร บริเวณโดยรอบแนวเขตที่ดินของโครงการ โดยติดตั้งป้ายห้ามมิให้ผู้ที่ไม่เกี่ยวข้องเข้าไปภายในบริเวณพื้นที่ก่อสร้าง 3. จัดให้มีการติดตั้งป้ายแจ้งการก่อสร้างโครงการโดยระบุชื่อ เบอร์โทรศัพท์ของผู้รับผิดชอบในการควบคุมการก่อสร้าง เจ้าของโครงการและเจ้าหน้าที่ของหน่วยงานอนุญาต (เทศบาลเมืองบางแก้ว) ที่ควบคุมการก่อสร้าง เพื่อให้ผู้ที่อยู่ใกล้เคียงและที่สัญจรผ่านไปมาสามารถติดต่อได้โดยตรงในกรณีที่ได้รับผลกระทบจากการก่อสร้างโครงการ	- โครงการได้ทำการปรับสภาพพื้นที่ก่อสร้างภายในขอบเขตที่ดินของโครงการเท่านั้น - โครงการได้จัดทำรั้ว Metal Sheet ความสูง 6 เมตร กั้นโดยรอบแนวเขตที่ดินของโครงการอย่างเป็นสัดส่วน รวมถึงได้ติดตั้งป้ายเตือน “อันตรายเขตก่อสร้างห้ามเข้า” ไว้ด้านหน้าโครงการ สามารถมองเห็นได้อย่างชัดเจน - โครงการได้ติดป้ายแสดงรายละเอียดโครงการ โดยระบุชื่อประเภท และขนาดของโครงการ เจ้าของโครงการ บริษัทรับเหมาก่อสร้าง และระยะเวลาในการก่อสร้างไว้บริเวณด้านหน้าทางเข้าพื้นที่โครงการ สามารถมองเห็นได้อย่างชัดเจน รวมทั้งได้ติดตั้งกล่องรับความคิดเห็นไว้ด้านหน้าโครงการ เพื่อรับเรื่องร้องเรียนที่อาจเกิดขึ้น ทั้งนี้หากพบว่ามีกรรณร้องเรียนจากผู้พักอาศัยข้างเคียง โครงการจะรีบดำเนินการตรวจสอบและหาแนวทางแก้ไขโดยทันที ซึ่งปัจจุบันยังไม่พบข้อร้องเรียนแต่อย่างใด	- - -	- ดังภาพที่ 1 - ดังภาพที่ 2-3 - ดังภาพที่ 4-5

ตารางที่ 3.1-1 (ต่อ) สรุปผลการปฏิบัติตามมาตรการป้องกันและแก้ไขผลกระทบสิ่งแวดล้อม โครงการ มัลเบอร์รี่โกรฟ คอนโดมิเนียม เดอะฟอเรสเทียส์ บางนา (ระยะก่อสร้าง) ของบริษัท เอ็มคิวดีซี ทาวน รอยัล เรสซิเดนซ์ จำกัด

องค์ประกอบทางสิ่งแวดล้อมและคุณค่าต่างๆ	มาตรการป้องกันและแก้ไขผลกระทบสิ่งแวดล้อม	รายละเอียดการปฏิบัติตามมาตรการฯ	ปัญหา/อุปสรรคและการแก้ไข	เอกสารอ้างอิงรูปภาพหรือเอกสาร
1.2 คุณภาพอากาศ	<p>1. มาตรการด้านการประชาสัมพันธ์</p> <p>- จัดให้มีการติดตั้งป้ายแจ้งการก่อสร้างโครงการโดยระบุชื่อ เบอร์โทรศัพท์ของผู้รับผิดชอบในการควบคุมการก่อสร้าง เจ้าของโครงการและเจ้าหน้าที่ของหน่วยงานอนุญาต (เทศบาลเมืองบางแก้ว) ที่ควบคุมการก่อสร้าง เพื่อให้ผู้ที่อยู่ใกล้เคียงและที่สัญจรผ่านไปมาสามารถติดต่อได้โดยตรงในกรณีที่ได้รับผลกระทบจากการก่อสร้างโครงการ</p> <p>2. มาตรการด้านการจัดการพื้นที่ก่อสร้าง</p> <p>- จัดพรมน้ำบริเวณพื้นที่ก่อสร้างหรือบริเวณที่ทำให้เกิดฝุ่นตลอดระยะเวลาก่อสร้าง ทั้งนี้ จะเพิ่มความถี่ในการฉีดพรมน้ำ หากในแต่ละวันมีปริมาณฝุ่นมากซึ่งจะพิจารณาตามความเหมาะสมตามสภาพหน้างานต่อไป พร้อมทั้งกวาดฝุ่นละออง และตะกอนภายหลังการฉีดน้ำเพื่อป้องกันการอุดตันของท่อระบายน้ำและการฟุ้งกระจายอีกครั้ง</p>	<p>- โครงการได้ติดป้ายแสดงรายละเอียดโครงการ โดยระบุชื่อประเภท และขนาดของโครงการ เจ้าของโครงการ บริษัทรับเหมาก่อสร้าง และระยะเวลาในการก่อสร้างไว้บริเวณด้านหน้าทางเข้าพื้นที่โครงการ สามารถมองเห็นได้อย่างชัดเจน รวมทั้งได้ติดตั้งกล่องรับความคิดเห็นไว้ด้านหน้าโครงการ เพื่อรับเรื่องร้องเรียนที่อาจเกิดขึ้น ทั้งนี้หากพบว่ามีกรรณการร้องเรียนจากผู้พักอาศัยข้างเคียง โครงการจะรีบดำเนินการตรวจสอบและหาแนวทางแก้ไขโดยทันที ซึ่งปัจจุบันยังไม่พบข้อร้องเรียนแต่อย่างใด</p> <p>- โครงการจัดให้มีคนงานคอยกวาดทำความสะอาด และฉีดพรมน้ำบริเวณพื้นที่ก่อสร้างเป็นประจำ และจะเพิ่มความถี่ในการฉีดพรมน้ำหากในแต่ละวันมีปริมาณฝุ่นมาก รวมทั้งได้ติดตั้งสเปรย์ฉีดพ่นละอองน้ำไว้บนแนวรั้วโดยรอบพื้นที่ก่อสร้าง เพื่อลดการฟุ้งกระจายของฝุ่นละออง</p>	-	-
				- ดังภาพที่ 4-5
				- ดังภาพที่ 6-8

ตารางที่ 3.1-1 (ต่อ) สรุปผลการปฏิบัติตามมาตรการป้องกันและแก้ไขผลกระทบสิ่งแวดล้อม โครงการ มัลเบอร์รี่โกรฟ คอนโดมิเนียม เดอะฟอเรสเทียส์ บางนา (ระยะก่อสร้าง) ของบริษัท เอ็มคิวดีซี ทาวน รอยัล เรสซิเดนซ์ จำกัด

องค์ประกอบทางสิ่งแวดล้อมและคุณค่าต่างๆ	มาตรการป้องกันและแก้ไขผลกระทบสิ่งแวดล้อม	รายละเอียดการปฏิบัติตามมาตรการฯ	ปัญหา/อุปสรรคและการแก้ไข	เอกสารอ้างอิงรูปภาพหรือเอกสาร
1.2 คุณภาพอากาศ (ต่อ)	2. ตรวจสอบเครื่องขนถ่ายของรถที่ใช้ในการขนส่งและเครื่องจักรกลอื่น ๆ ให้อยู่ในสภาพดีอยู่เสมอ เพื่อลดการเกิดมลพิษ	- โครงการจัดให้มีเจ้าหน้าที่คอยตรวจสอบเครื่องขนถ่ายของรถที่ใช้ในการขนส่งและเครื่องจักรกลอื่น ๆ ให้อยู่ในสภาพดีและพร้อมใช้งานอยู่เสมอ เพื่อลดการเกิดมลพิษ	-	- ดังภาพผนวกที่ 6-7
	3. จัดให้มีการทำความสะอาดล้อรถบรรทุกที่ขนส่งดินการพังกระจายของฝุ่นละอองจากรถบรรทุกก่อนวิ่งเข้าออกบริเวณพื้นที่ก่อสร้างทุกครั้ง เพื่อป้องกันการรบกวนแหล่งมลพิษบนถนนที่ใช้เป็นเส้นทางขนส่ง	- โครงการจัดให้มีทีมงานคอยฉีดล้างทำความสะอาดล้อรถบรรทุกก่อนออกจากพื้นที่ก่อสร้างทุกครั้ง เพื่อป้องกันการเปรอะเปื้อน และการรบกวนแหล่งมลพิษบนถนนที่ใช้เป็นเส้นทางขนส่ง	-	- ดังภาพที่ 13
	5. มาตรการด้านการใช้เครื่องมือก่อสร้าง			
	1. ทำความสะอาดล้อรถบรรทุกโดยใช้น้ำฉีดก่อนออกจากโครงการ ตลอดระยะเวลาการก่อสร้าง	- โครงการจัดให้มีทีมงานคอยฉีดล้างทำความสะอาดล้อรถบรรทุกก่อนออกจากพื้นที่ก่อสร้างทุกครั้ง เพื่อป้องกันการเปรอะเปื้อน และการรบกวนแหล่งมลพิษบนถนนที่ใช้เป็นเส้นทางขนส่ง	-	- ดังภาพที่ 13
	2. จัดให้มีพนักงานคอยกวาดเศษดิน ทราย บริเวณปากทางเข้า-ออกพื้นที่ก่อสร้างโครงการ	- โครงการจัดให้มีพนักงานคอยกวาดเศษดิน ทราย บริเวณปากทางเข้า-ออกพื้นที่ก่อสร้างโครงการเป็นประจำทุกวัน	-	- ดังภาพที่ 6
	6. มาตรการด้านการจัดการของเสีย			
	- กำจัดผู้รับเหมามิให้เผาทำลายวัสดุมูลฝอยในพื้นที่ก่อสร้าง	- โครงการได้กำชับห้ามคนงานเผาทำลายวัสดุมูลฝอยภายในพื้นที่ก่อสร้างโดยเด็ดขาด พร้อมทั้งได้ติดป้ายเตือน “ห้ามเผาขยะ” ไว้บริเวณด้านหน้าโครงการ สามารถมองเห็นได้อย่างชัดเจน	-	- ดังภาพที่ 14

ตารางที่ 3.1-1 (ต่อ) สรุปผลการปฏิบัติตามมาตรการป้องกันและแก้ไขผลกระทบสิ่งแวดล้อม โครงการ มัลเบอร์รี่โกรฟ คอนโดมิเนียม เดอะฟอเรสเทียส์ บางนา (ระยะก่อสร้าง) ของบริษัท เอ็มคิวดีซี ทาวน์ รอยัล เรสซิเดนซ์ จำกัด

องค์ประกอบทางสิ่งแวดล้อมและคุณค่าต่างๆ	มาตรการป้องกันและแก้ไขผลกระทบสิ่งแวดล้อม	รายละเอียดการปฏิบัติตามมาตรการฯ	ปัญหา/อุปสรรคและการแก้ไข	เอกสารอ้างอิงรูปภาพหรือเอกสาร
1.2 คุณภาพอากาศ (ต่อ)	<p>7. มาตรการด้านการก่อสร้าง</p> <p>1. ติดตั้ง Mesh Sheet (แบบกันไฟลาม) ตั้งแต่ชั้นล่างจนถึงชั้นสูงสุดโดยรอบอาคารเพื่อป้องกันฝุ่นละอองฟุ้งกระจายไปยังอาคารใกล้เคียง</p> <p>2. จัดให้มีการวางแผนกองวัสดุในบริเวณพื้นที่ก่อสร้างโครงการเท่าที่จำเป็น</p> <p>3. โครงการใช้เทคนิคการก่อสร้างให้เป็นระบบสำเร็จรูปหรือกึ่งสำเร็จรูป ที่มีการหล่อคอนกรีตในพื้นที่ก่อสร้างให้น้อยที่สุด</p> <p>8. มาตรการด้านการขนดิน</p> <p>1. การกระทำใด ๆ ที่อาจก่อให้เกิดมลภาวะต้องจัดทำในพื้นที่ที่คลุมผ้าใบหรือใน ห้องที่มีหลังคาและผนังปิดด้านข้างอีก 3 ด้าน</p> <p>2. บริเวณปากทางเข้า-ออก ต้องปิดทึบตลอดเวลาโดยเปิดเฉพาะเมื่อมีรถเข้า-ออก และต้องรักษาพื้นผิวให้สะอาดปราศจากเศษหิน ดิน ทราย หรือฝุ่น ตกค้างจนการก่อสร้างแล้วเสร็จ</p>	<p>- โครงการได้ติดตั้งผ้าใบกันฝุ่น (Mesh Sheet) โดยรอบอาคารตั้งแต่ชั้นล่างจนถึงชั้นสูงสุดที่กำลังก่อสร้าง เพื่อป้องกันฝุ่นละอองฟุ้งกระจายไปยังอาคารใกล้เคียง</p> <p>- โครงการได้จัดทำแผนผังการจัดแบ่งพื้นที่กองเก็บวัสดุไว้ในบริเวณพื้นที่ก่อสร้างอย่างเป็นสัดส่วน</p> <p>- โครงการได้เลือกใช้แผ่นคอนกรีตสำเร็จรูป (Precast concrete) ที่มีการขึ้นรูปมาจากโรงงานเรียบร้อยแล้ว มาติดตั้งเป็นผนังอาคารในทุกชั้นที่ขึ้นโครงสร้าง เพื่อลดการหล่อคอนกรีตภายในพื้นที่ก่อสร้างให้ได้มากที่สุดตามมาตรการกำหนด</p> <p>- หากโครงการมีกิจกรรมที่อาจก่อให้เกิดมลภาวะจะจัดให้มีพื้นที่การทำงานผนังปิดด้านข้างอีก 3 ด้าน หรือพื้นที่ที่มีคลุมผ้าใบ ตามมาตรการที่กำหนด</p> <p>- โครงการกำชับให้เจ้าหน้าที่รักษาความปลอดภัยคอยตรวจสอบประตูทางเข้า-ออกโครงการให้ปิดทึบตลอดเวลา โดยจะเปิดเฉพาะเมื่อมีรถเข้า-ออกโครงการเท่านั้น พร้อมทั้งจัดให้มีคนงานคอยกวาดทำความสะอาดพื้นผิวดนบริเวณด้านหน้าและภายในพื้นที่ก่อสร้างเป็นประจำทุกวัน</p>	<p>-</p> <p>-</p> <p>-</p> <p>-</p> <p>-</p> <p>-</p>	<p>- ดังภาพที่ 15</p> <p>- ดังภาพผนวกที่ 8</p> <p>- ดังภาพที่ 16</p> <p>-</p> <p>- ดังภาพ ที่ 6 และ 17-18</p>

ตารางที่ 3.1-1 (ต่อ) สรุปผลการปฏิบัติตามมาตรการป้องกันและแก้ไขผลกระทบสิ่งแวดล้อม โครงการ มัลเบอร์รี่โกรฟ คอนโดมิเนียม เดอะฟอเรสเทียส์ บางนา (ระยะก่อสร้าง) ของบริษัท เอ็มคิวดีซี ทาวน์ รอยัล เรสซิเดนซ์ จำกัด

องค์ประกอบทางสิ่งแวดล้อมและคุณค่าต่างๆ	มาตรการป้องกันและแก้ไขผลกระทบสิ่งแวดล้อม	รายละเอียดการปฏิบัติตามมาตรการฯ	ปัญหา/อุปสรรคและการแก้ไข	เอกสารอ้างอิงรูปภาพหรือเอกสาร
1.2 คุณภาพอากาศ (ต่อ)	3. จัดให้มีพนักงานคอยกวาดเศษดิน ทราช ที่ตกหล่นบริเวณด้านหน้าโครงการ และบริเวณใกล้เคียง โดยในกรณีที่มีเศษดินเปียกตกหล่นต้องทำความสะอาด โดยใช้ น้ำฉีดและกวาดพื้นให้สะอาดโดยทันที	- โครงการจัดให้มีพนักงานคอยกวาดเศษดิน ทราช ที่ตกหล่นบริเวณด้านหน้าโครงการ และบริเวณใกล้เคียงโครงการ เป็นประจำทุกวัน ทั้งนี้หากมีเศษดินเปียกตกหล่น คนงานจะทำความสะอาด โดยใช้ น้ำฉีดและกวาดพื้นให้สะอาดโดยทันที	-	- ดังภาพที่ 6
1.3 เสียง	1. กำหนดช่วงเวลางานที่ก่อให้เกิดเสียงดัง และความ สั่นสะเทือน ได้แก่ การเจาะเสาเข็ม การก่อสร้างฐานราก เป็นต้น ในวันจันทร์-วันเสาร์ ช่วงเวลา 08.00-18.00 น. โดยจะหยุดการก่อสร้างตั้งแต่เวลา 17.00 น. แต่ช่วงเวลา หลังจากนั้นจะเป็นการเก็บงานรวมถึงการทำความสะอาด จนถึงเวลา 18.00 น. และให้คนงานก่อสร้างออกนอกพื้นที่โครงการก่อนเวลา 18.00 น. ในกรณีมีความจำเป็นจะต้องดำเนินการก่อสร้างเกินเวลาในกิจกรรมก่อสร้างที่ต่อเนื่องเป็นครั้งคราว โดยต้องเป็นกิจกรรมเฉพาะการ เทปูนเพื่อทำฐานรากอาคารเท่านั้น ต้องแจ้งผู้ที่อยู่อาศัยใกล้เคียงให้ทราบล่วงหน้าอย่างน้อย 3 วัน และต้องได้รับอนุญาตจากหน่วยงานที่ให้อนุญาต แต่ทั้งนี้ จะต้องไม่เกินเวลา 20.00 น. สำหรับวันอาทิตย์และวันหยุดนักขัตฤกษ์ จะไม่มีการทำงานใด ๆ	- โครงการได้กำหนดช่วงเวลางานอย่างเหมาะสม โดยจะดำเนินกิจกรรมการก่อสร้างในวันจันทร์-เสาร์ ในช่วงเวลา 08.00-17.00 น. แต่ช่วงเวลาหลังจากนั้น จะเป็น การเก็บงาน รวมถึงการทำความสะอาดจนถึงเวลา 18.00 น. และหยุดทำงานในวันอาทิตย์ และวันหยุดนักขัตฤกษ์ ทั้งนี้ หากจำเป็นต้องดำเนินกิจกรรมต่อเนื่องเกินเวลาที่กำหนด โครงการจะแจ้งผู้พักอาศัยข้างเคียงให้รับทราบก่อนดำเนินการทุกครั้ง	-	- ดังภาพที่ 19

ตารางที่ 3.1-1 (ต่อ) สรุปผลการปฏิบัติตามมาตรการป้องกันและแก้ไขผลกระทบสิ่งแวดล้อม โครงการ มัลเบอร์รี่โกรฟ คอนโดมิเนียม เดอะฟอเรสเทียส์ บางนา (ระยะก่อสร้าง) ของบริษัท เอ็มคิวดีซี ทาวน์ รอยัล เรสซิเดนซ์ จำกัด

องค์ประกอบทางสิ่งแวดล้อมและคุณค่าต่างๆ	มาตรการป้องกันและแก้ไขผลกระทบสิ่งแวดล้อม	รายละเอียดการปฏิบัติตามมาตรการฯ	ปัญหา/อุปสรรคและการแก้ไข	เอกสารอ้างอิงรูปภาพหรือเอกสาร
1.3 เสียง (ต่อ)	2. ในช่วงก่อสร้างจัดทำรั้ว Metal Sheet ความสูง 6 เมตร โดยรอบแนวเขตที่ดิน ซึ่งจะช่วยลดระดับเสียงเมื่อผ่านแนวรั้วลงได้ประมาณ 25 dB(A) และลดระดับเสียงเมื่ออ้อมแนวรั้วลงได้ในช่วง 23.1-24.8 dB(A) (ซึ่งระดับเสียงที่ลดลงเมื่ออ้อมผ่าน ขอมรับได้สูงสุดเท่ากับ 25 dB(A))	- โครงการได้จัดทำรั้ว Metal Sheet ความสูง 6 เมตร โดยรอบแนวเขตที่ดิน เพื่อช่วยลดระดับเสียงเมื่อผ่านแนวรั้วลงได้ประมาณ 25 dB(A) และลดระดับเสียงเมื่ออ้อมแนวรั้วลงได้ในช่วง 23.1-24.8 dB(A) ตามมาตรการกำหนด	-	- ดังภาพที่ 2
	3. ในช่วงกิจกรรมงานโครงสร้างและสถาปัตยกรรมรวมระบบสาธารณูปโภค และงานตกแต่งภายในและภายนอก จัดให้มีผนังกันเสียงที่ติดตั้งแผ่นกันเสียง Metal Sheet (หรือวัสดุเทียบเท่า) ความสูง 2.4-6 เมตร ห่างจากจุดกำเนิดเสียง 6 เมตร ในการก่อสร้างชั้นที่ 1 ถึงชั้นที่ 3 ลดระดับเสียงเมื่อผ่านแนวรั้วลงได้ประมาณ 25 dB(A) และลดระดับเสียงเมื่ออ้อมแนวรั้วลงได้ในช่วง 24.5 - 42.7 dB(A) (ซึ่งระดับเสียงที่ลดลงเมื่ออ้อมผ่าน ขอมรับได้สูงสุดเท่ากับ 25 dB(A))	- ปัจจุบัน โครงการดำเนินการก่อสร้างอยู่ในช่วงงานโครงสร้างอาคาร และได้มีการติดตั้งแผ่นกันเสียง Metal Sheet ความสูง 4 เมตร ไว้บริเวณชั้นที่ 1 ถึงชั้นที่ 3 เพื่อช่วยลดทอนระดับเสียงเมื่อผ่านแนวรั้วลงได้ประมาณ 25 dB(A) และลดระดับเสียงเมื่ออ้อมแนวรั้วลงได้ในช่วง 24.5 - 42.7 dB(A) ตามที่มาตรการกำหนด	-	- ดังภาพที่ 20
	4. ก่อสร้างฐานรากโดยใช้เสาเข็มเจาะ เพื่อป้องกันผลกระทบต่อผู้อยู่ใกล้เคียง	- ปัจจุบัน โครงการดำเนินการก่อสร้างอยู่ในช่วงงานโครงสร้างอาคาร ทั้งนี้ขณะอยู่ในช่วงงานเสาเข็ม โครงการได้เลือกใช้เสาเข็มเจาะในการก่อสร้างอาคาร เพื่อลดผลกระทบต่อผู้อยู่ใกล้เคียง ตามมาตรการกำหนด	-	- ดังภาพที่ 1

ตารางที่ 3.1-1 (ต่อ) สรุปผลการปฏิบัติตามมาตรการป้องกันและแก้ไขผลกระทบสิ่งแวดล้อม โครงการ มัลเบอร์รี่โกรฟ คอนโดมิเนียม เดอะฟอเรสเทียส์ บางนา (ระยะก่อสร้าง) ของบริษัท เอ็มคิวดีซี ทาวน รอยัล เรสซิเดนซ์ จำกัด

องค์ประกอบทางสิ่งแวดล้อมและคุณค่าต่างๆ	มาตรการป้องกันและแก้ไขผลกระทบสิ่งแวดล้อม	รายละเอียดการปฏิบัติตามมาตรการฯ	ปัญหา/อุปสรรคและการแก้ไข	เอกสารอ้างอิงรูปภาพหรือเอกสาร
1.3 เสียง (ต่อ)	<p>5. ไม่ทำกิจกรรมต่าง ๆ ที่ก่อให้เกิดเสียงดังพร้อมกันในเวลาเดียวกัน</p> <p>6. ลดจำนวนของเครื่องจักรที่ใช้งานบริเวณที่อยู่ใกล้เคียงกัน</p> <p>7. เลือกใช้เครื่องมือ อุปกรณ์ และวิธีการก่อสร้างที่ก่อให้เกิดเสียงรบกวนน้อยที่สุด</p> <p>8. อุปกรณ์และเครื่องจักรกลที่มีการใช้งานเป็นครั้งคราวให้ดับเครื่องหรือเบาคู่มือลงระหว่างการพัก</p> <p>9. ใช้อุปกรณ์เครื่องจักรที่ได้รับการบำรุงรักษาอย่างดีเท่านั้น และต้องได้รับการดูแลอย่างสม่ำเสมอในระหว่างการก่อสร้าง</p> <p>10. ใช้น้ำมันหล่อลื่นช่วยลดการเสียดสีระหว่างชิ้นส่วนของเครื่องจักร</p>	<p>- โครงการกำชับให้ผู้รับเหมาคอยควบคุมการทำงานของคนงานก่อสร้างไม่ให้ทำกิจกรรมต่าง ๆ ที่ก่อให้เกิดเสียงดังพร้อมกันในเวลาเดียวกัน</p> <p>- โครงการกำชับให้ผู้รับเหมาคอยควบคุมการก่อสร้างอย่างใกล้ชิด และลดจำนวนของเครื่องจักรที่ใช้งานบริเวณที่อยู่ใกล้เคียงกันลง เพื่อให้เกิดเสียงดังรบกวนน้อยที่สุด</p> <p>- โครงการได้เลือกใช้เครื่องมือ อุปกรณ์ และวิธีการก่อสร้างที่ก่อให้เกิดเสียงรบกวนน้อยที่สุด ตามมาตรการกำหนด</p> <p>- โครงการได้กำชับคนงานให้ดับเครื่องยนต์และเครื่องจักรทุกครั้งเมื่อไม่มีการใช้งาน ผ่านกิจกรรม Morning Talk และได้ติดป้ายเตือนให้ดับเครื่องยนต์ไว้บริเวณเครื่องจักรสามารถมองเห็นได้อย่างชัดเจน</p> <p>- โครงการจัดให้มีเจ้าหน้าที่คอยตรวจสอบและบำรุงรักษาเครื่องมือ/เครื่องจักรที่ใช้ในการทำงานให้มีสภาพดีอยู่เสมอ เพื่อให้เครื่องจักรทำงานได้อย่างมีประสิทธิภาพ ตลอดจนได้รับการตรวจสอบทดสอบตามแบบ ปจ.1 เรียบร้อยแล้ว</p> <p>- โครงการได้มีการใช้น้ำมันหล่อลื่น เพื่อช่วยลดการเสียดสีระหว่างชิ้นส่วนของเครื่องจักร</p>	- - - - -	- ดังภาพที่ 21 - ดังภาพที่ 21 - - ดังภาพที่ 22-23 - ดังภาพที่ 24 และภาพผนวกที่ 7 - ดังภาพที่ 25

ตารางที่ 3.1-1 (ต่อ) สรุปผลการปฏิบัติตามมาตรการป้องกันและแก้ไขผลกระทบสิ่งแวดล้อม โครงการ มัลเบอร์รี่โกรฟ คอนโดมิเนียม เดอะฟอเรสเทียส์ บางนา (ระยะก่อสร้าง) ของบริษัท เอ็มคิวดีซี ทาวน์ รอยัล เรสซิเดนซ์ จำกัด

องค์ประกอบทางสิ่งแวดล้อมและคุณค่าต่างๆ	มาตรการป้องกันและแก้ไขผลกระทบสิ่งแวดล้อม	รายละเอียดการปฏิบัติตามมาตรการฯ	ปัญหา/อุปสรรคและการแก้ไข	เอกสารอ้างอิงรูปภาพหรือเอกสาร
1.3 เสียง (ต่อ)	<p>11. ผู้รับเหมาควบคุมคนงานก่อสร้างไม่ให้ส่งเสียงดังรบกวนผู้อยู่อาศัยใกล้เคียง</p> <p>12. ในการขนส่งวัสดุก่อสร้างเข้ามาในพื้นที่โครงการโครงการต้องกำชับผู้รับเหมาให้ดำเนินการขนส่งให้ถูกต้องตามหลักการขนย้าย และควบคุมคนงานไม่ให้มีการโยนวัสดุ อุปกรณ์ก่อสร้าง เช่น เหล็กเส้น ซึ่งการกระทำดังกล่าวจะก่อให้เกิดเสียงดัง</p>	<p>- โครงการกำชับให้ผู้รับเหมาคอยควบคุมคนงานก่อสร้างไม่ให้ส่งเสียงดังรบกวนผู้อยู่อาศัยข้างเคียงโดยเด็ดขาด พร้อมทั้งได้ออกกฎระเบียบข้อบังคับในการทำงานเพื่อให้ทุกคนที่เข้าปฏิบัติงานภายในพื้นที่ก่อสร้างปฏิบัติตาม โดยได้ติดป้ายไว้บริเวณด้านหน้าโครงการ สามารถมองเห็นได้อย่างชัดเจน</p> <p>- โครงการได้กำชับผู้รับเหมาให้ดำเนินการขนส่งให้ถูกต้องตามหลักการขนย้าย และคอยควบคุมคนงานไม่ให้มีการโยนวัสดุอุปกรณ์ก่อสร้าง เช่น เหล็กเส้น เนื่องจากจะก่อให้เกิดเสียงดัง</p>	<p>-</p> <p>-</p>	<p>- ดังภาพที่ 21 และ 26</p> <p>- ดังภาพที่ 21</p>
1.4 ความั่นสะเทือน	<p>1. ก่อนก่อสร้างโครงการผู้รับเหมาต้องแจ้งเจ้าของบ้านใกล้เคียง โดยทำการสำรวจถ่ายภาพสภาพรั้ว กำแพงบ้าน และตัวอาคารพร้อมทำเอกสารเพื่อให้แต่ละฝ่ายเก็บไว้ฝ่ายละ 1 ชุด ก่อนการจัดทำเสาเข็มของอาคารเพื่อรับผิชอบชดเชยค่าเสียหาย/ซ่อมแซม ให้คืนสภาพเดิมหากเกิดการแตกร้าวขึ้น และให้หมายเลขโทรศัพท์ของเจ้าหน้าที่ควบคุมการก่อสร้าง เพื่อให้สามารถติดต่อกับโครงการได้โดยตรง</p>	<p>- ก่อนก่อสร้าง โครงการได้จัดให้มีเจ้าหน้าที่เข้าสำรวจ และถ่ายรูปสภาพรั้ว กำแพงบ้าน และตัวอาคารก่อนก่อสร้างของบ้านพักอาศัย/อาคารข้างเคียงโดยรอบพื้นที่โครงการ เพื่อเก็บข้อมูลสภาพของอาคารก่อนจะดำเนินการก่อสร้างอาคารไว้เป็นหลักฐานเพื่อรับผิชอบ/ชดเชย ค่าเสียหาย/ค่าซ่อมแซม ให้คืนสภาพเดิมหากเกิดการแตกร้าว พร้อมทั้งได้ให้หมายเลขโทรศัพท์ของเจ้าหน้าที่ควบคุมการก่อสร้าง เพื่อให้สามารถติดต่อกับโครงการได้โดยตรง ตามมาตรการกำหนด</p>	-	- ดังภาพที่ 27

ตารางที่ 3.1-1 (ต่อ) สรุปผลการปฏิบัติตามมาตรการป้องกันและแก้ไขผลกระทบสิ่งแวดล้อม โครงการ มัลเบอร์รี่โกรฟ คอนโดมิเนียม เดอะฟอเรสเทียส์ บางนา (ระยะก่อสร้าง) ของบริษัท เอ็มคิวดีซี ทาวน รอยัล เรสซิเดนซ์ จำกัด

องค์ประกอบทางสิ่งแวดล้อมและคุณค่าต่างๆ	มาตรการป้องกันและแก้ไขผลกระทบสิ่งแวดล้อม	รายละเอียดการปฏิบัติตามมาตรการฯ	ปัญหา/อุปสรรคและการแก้ไข	เอกสารอ้างอิงรูปภาพหรือเอกสาร
1.4 ความั่นสะเทือน (ต่อ)	2. กำหนดช่วงเวลางานที่ก่อให้เกิดเสียงดัง และความสั่นสะเทือน ได้แก่ การเจาะเสาเข็ม การก่อสร้างฐานราก เป็นต้น ในวันจันทร์-วันเสาร์ ช่วงเวลา 08.00-18.00 น. โดยจะหยุดการก่อสร้างตั้งแต่เวลา 17.00 น. แต่ช่วงเวลาหลังจากนั้นจะเป็นการเก็บงาน รวมถึงการทำความสะอาดจนถึงเวลา 18.00 น. และให้คนงานก่อสร้างออกนอกพื้นที่โครงการก่อนเวลา 18.00 น. ในกรณีมีความจำเป็นจะต้องดำเนินการก่อสร้างเกินเวลาในกิจกรรมก่อสร้างที่ต่อเนื่องเป็นครั้งคราว โดยต้องเป็นกิจกรรมเฉพาะการเทปูนเพื่อทำฐานรากอาคารเท่านั้น ต้องแจ้งผู้ที่อยู่อาศัยใกล้เคียงให้ทราบล่วงหน้าอย่างน้อย 3 วัน และต้องได้รับอนุญาตจากหน่วยงานที่เกี่ยวข้อง แต่ทั้งนี้จะต้องไม่เกินเวลา 20.00 น. สำหรับวันอาทิตย์และวันหยุดนักขัตฤกษ์จะไม่มีการทำงานใดๆ	- โครงการได้กำหนดช่วงเวลางานอย่างเหมาะสม โดยจะดำเนินกิจกรรมการก่อสร้างในวันจันทร์-เสาร์ ในช่วงเวลา 08.00-17.00 น. แต่ช่วงเวลาหลังจากนั้น จะเป็นการเก็บงาน รวมถึงการทำความสะอาดจนถึงเวลา 18.00 น. และหยุดทำงานในวันอาทิตย์ และวันหยุดนักขัตฤกษ์ ทั้งนี้ หากจำเป็นต้องดำเนินกิจกรรมต่อเนื่องเกินเวลาที่กำหนด โครงการจะแจ้งผู้พักอาศัยข้างเคียงให้รับทราบก่อนดำเนินการทุกครั้ง	-	- ดังภาพที่ 19
	3. นำรายละเอียดมาตรการป้องกันและแก้ไขผลกระทบสิ่งแวดล้อมของโครงการ มาคิดไว้บริเวณพื้นที่โครงการในที่ที่สามารถมองเห็นได้ง่าย	- โครงการได้ติดรายละเอียดมาตรการป้องกันและแก้ไขผลกระทบสิ่งแวดล้อมของโครงการไว้บริเวณทางเข้าพื้นที่โครงการ สามารถมองเห็นได้อย่างชัดเจน	-	- ดังภาพที่ 28

ตารางที่ 3.1-1 (ต่อ) สรุปผลการปฏิบัติตามมาตรการป้องกันและแก้ไขผลกระทบสิ่งแวดล้อม โครงการ มัลเบอร์รี่โกรฟ คอนโดมิเนียม เดอะฟอเรสเทียส์ บางนา (ระยะก่อสร้าง) ของบริษัท เอ็มคิวดีซี ทาวน์ รอยัล เรสซิเดนซ์ จำกัด

องค์ประกอบทางสิ่งแวดล้อมและคุณค่าต่างๆ	มาตรการป้องกันและแก้ไขผลกระทบสิ่งแวดล้อม	รายละเอียดการปฏิบัติตามมาตรการฯ	ปัญหา/อุปสรรคและการแก้ไข	เอกสารอ้างอิงรูปภาพหรือเอกสาร
1.5 การพังทลายของดิน	1. ก่อนก่อสร้างโครงการผู้รับเหมาต้องแจ้งผู้พักอาศัยข้างเคียง โดยทำการสำรวจถ่ายภาพสภาพรั้ว กำแพงบ้าน และตัวอาคารพร้อมทำเอกสารเพื่อให้แต่ละฝ่ายเก็บไว้ฝ่ายละ 1 ชุด ก่อนการจัดทำเสาเข็มของอาคารเพื่อรับผิชอบชดเชยค่าเสียหาย/ซ่อมแซม ให้อาคารสภาพเดิม หากเกิดการแตกร้าวขึ้น และให้หมายเลขโทรศัพท์ของเจ้าหน้าที่ควบคุมการก่อสร้าง เพื่อให้สามารถติดต่อกับโครงการได้โดยตรง	- ก่อนก่อสร้าง โครงการได้จัดให้มีเจ้าหน้าที่เข้าสำรวจ และถ่ายภาพสภาพรั้ว กำแพงบ้าน และตัวอาคารก่อนก่อสร้างของบ้านพักอาศัย/อาคารข้างเคียงโดยรอบพื้นที่โครงการ เพื่อเก็บข้อมูลสภาพของอาคารก่อนจะดำเนินการก่อสร้างอาคารไว้เป็นหลักฐานเพื่อรับผิชอบ/ชดเชย ค่าเสียหาย/ค่าซ่อมแซม ให้อาคารสภาพเดิม หากเกิดการแตกร้าว พร้อมทั้งได้ให้หมายเลขโทรศัพท์ของเจ้าหน้าที่ควบคุมการก่อสร้าง เพื่อให้สามารถติดต่อกับโครงการได้โดยตรง ตามมาตรการกำหนด	-	- ดังภาพที่ 27
	2. ก่อสร้างอาคารโครงการโดยใช้เสาเข็มเจาะเพื่อป้องกันผลกระทบต่อผู้อยู่ใกล้เคียง	- ปัจจุบัน โครงการดำเนินการก่อสร้างอยู่ในช่วงงานโครงสร้างอาคาร ทั้งนี้ขณะอยู่ในช่วงงานเสาเข็ม โครงการได้เลือกใช้เสาเข็มเจาะ ในการก่อสร้างอาคาร เพื่อลดผลกระทบต่อผู้อยู่ใกล้เคียง ตามมาตรการกำหนด	-	- ดังภาพที่ 1
	3. จัดให้มีการประกันภัยความรับผิดชอบต่อชีวิต ร่างกาย และทรัพย์สินของบุคคลภายนอก และแสดงสำเนาดารงกรมธรรม์ประกันภัยดังกล่าวไว้ในที่เปิดเผยและเห็นได้ง่ายภายในพื้นที่ก่อสร้าง	- โครงการได้จัดทำกรมธรรม์ประกันภัยความรับผิดชอบต่อชีวิต ร่างกาย และทรัพย์สินของบุคคลภายนอก และได้นำสำเนาดารงกรมธรรม์ประกันภัยมาติดไว้บริเวณด้านหน้าโครงการ สามารถมองเห็นได้อย่างชัดเจน	-	- ดังภาพที่ 29 และภาคผนวกที่ 9
	4. จัดให้มีผู้ควบคุมการก่อสร้าง เพื่อควบคุมผู้รับเหมาให้ปฏิบัติตามมาตรการที่ระบุไว้ในรายงานการประเมินผลกระทบสิ่งแวดล้อมที่ได้รับความเห็นชอบอย่างเคร่งครัด	- โครงการกำชับให้ผู้รับเหมาต้องปฏิบัติตามมาตรการที่ระบุไว้ในรายงานการประเมินผลกระทบสิ่งแวดล้อมที่ได้รับความเห็นชอบอย่างเคร่งครัด	-	-

ตารางที่ 3.1-1 (ต่อ) สรุปผลการปฏิบัติตามมาตรการป้องกันและแก้ไขผลกระทบสิ่งแวดล้อม โครงการ มัลเบอร์รี่โกรฟ คอนโดมิเนียม เดอะฟอเรสเทียส์ บางนา (ระยะก่อสร้าง) ของบริษัท เอ็มคิวดีซี ทาวน รอยัล เรสซิเดนซ์ จำกัด

องค์ประกอบทางสิ่งแวดล้อมและคุณค่าต่างๆ	มาตรการป้องกันและแก้ไขผลกระทบสิ่งแวดล้อม	รายละเอียดการปฏิบัติตามมาตรการฯ	ปัญหา/อุปสรรคและการแก้ไข	เอกสารอ้างอิงรูปภาพหรือเอกสาร
1.6 คุณภาพน้ำ	<ol style="list-style-type: none"> จัดให้มีห้องส้วมสำหรับคนงานก่อสร้างให้เพียงพอจำนวน 22 ห้อง ทางด้านทิศตะวันตกของพื้นที่โครงการ จัดให้มีระบบบำบัดน้ำเสียสำเร็จรูปชนิดเดิมอากาศจำนวน 1 ชุด ออกแบบให้สามารถรองรับน้ำเสียได้รวม 15 ลูกบาศก์เมตร/วัน บำบัดน้ำเสียให้มีค่า BOD ในน้ำทิ้งไม่เกิน 20 มิลลิกรัม/ลิตร ก่อนระบายออกสู่ที่สาธารณะจำยอมด้านทิศตะวันออกของโครงการต่อไป ประสานให้รถสูบล้างของเอกชนที่ให้บริการสูบล้างปฏิภูมในพื้นที่ย่อยบางแก้วมาสูบล้างของไปกำจัดเมื่อเต็ม จัดให้มีพนักงานดูแลความสะอาดห้องน้ำ และดูแลระบบบำบัดน้ำเสียให้ทำงานได้อย่างมีประสิทธิภาพ 	<ul style="list-style-type: none"> - โครงการจัดให้มีห้องส้วมสำหรับคนงานก่อสร้างไว้ทางด้านทิศตะวันตกของพื้นที่โครงการอย่างเพียงพอ - โครงการจัดให้มีระบบบำบัดน้ำเสียภายในโครงการ โดยได้ออกแบบให้สามารถรองรับน้ำเสียรวมได้ 15 ลูกบาศก์เมตร/วัน และสามารถบำบัดน้ำเสียให้มีค่า BOD ในน้ำทิ้งไม่เกิน 20 มิลลิกรัม/ลิตร ก่อนระบายออกสู่ที่สาธารณะจำยอมด้านทิศตะวันออกของโครงการต่อไป - โครงการจะประสานให้รถสูบล้างปฏิภูมของเอกชนที่ให้บริการสูบล้างปฏิภูมในเขตพื้นที่ที่ย่อยบางแก้วเข้ามาสูบล้างปฏิภูมออกไปกำจัดทันทีเมื่อเต็ม - โครงการจัดให้มีคนงานคอยทำความสะอาดห้องส้วมเป็นประจำทุกวัน พร้อมทั้งกำชับให้คนงานช่วยกันรักษาความสะอาด ผ่านกิจกรรม Morning Talk และจัดให้มีเจ้าหน้าที่คอยดูแลระบบบำบัดน้ำเสียให้ทำงานได้อย่างมีประสิทธิภาพอยู่เสมอ 	- - - -	- ดังภาพที่ 30 - ดังภาพที่ 31 - ดังภาพผนวกที่ 10 - ดังภาพที่ 23 และ 31-32
2. ทรัพยากรสิ่งแวดล้อมทางชีวภาพ	- ดำเนินการตามมาตรการป้องกันและแก้ไขผลกระทบต่อทรัพยากรสิ่งแวดล้อมทางกายภาพ ได้แก่ คุณภาพอากาศ เสียง ความสั่นสะเทือน การพังทลายของดิน คุณภาพน้ำ และคุณค่าการใช้ประโยชน์ของมนุษย์ อย่างเคร่งครัดเพื่อไม่ก่อให้เกิดผลกระทบต่อสิ่งแวดล้อมทางชีวภาพ	- โครงการได้กำชับผู้รับเหมาให้ดำเนินการตามมาตรการป้องกันและแก้ไขผลกระทบต่อทรัพยากรสิ่งแวดล้อมทางกายภาพ ได้แก่ คุณภาพอากาศ เสียง ความสั่นสะเทือน การพังทลายของดิน คุณภาพน้ำและคุณค่าการใช้ประโยชน์ของมนุษย์ อย่างเคร่งครัด	-	-

ตารางที่ 3.1-1 (ต่อ) สรุปผลการปฏิบัติตามมาตรการป้องกันและแก้ไขผลกระทบสิ่งแวดล้อม โครงการ มัลเบอร์รี่โกรฟ คอนโดมิเนียม เดอะฟอเรสเทียส์ บางนา (ระยะก่อสร้าง) ของบริษัท เอ็มคิวดีซี ทาวน์ รอยัล เรสซิเดนซ์ จำกัด

องค์ประกอบทางสิ่งแวดล้อมและคุณค่าต่างๆ	มาตรการป้องกันและแก้ไขผลกระทบสิ่งแวดล้อม	รายละเอียดการปฏิบัติตามมาตรการฯ	ปัญหา/อุปสรรคและการแก้ไข	เอกสารอ้างอิงรูปภาพหรือเอกสาร
3. คุณค่าการใช้ประโยชน์ของมนุษย์ 3.1 น้ำใช้	1. จัดให้มีการสำรองน้ำใช้อย่างน้อย 26.5 ลูกบาศก์เมตร/วัน (สำรองได้อีกอย่างน้อย 1 วัน) 2. กำชับให้คนงานใช้น้ำอย่างประหยัด	- โครงการจัดให้มีถังสำรองน้ำใช้เพื่อสำรองน้ำใช้ภายในพื้นที่ก่อสร้างอย่างเพียงพอ และได้มีการตรวจสอบถังสำรองน้ำใช้เป็นประจำ - โครงการกำชับให้คนงานใช้น้ำอย่างประหยัด และปิดก๊อกน้ำทุกครั้ง เมื่อไม่มีการใช้ ผ่านกิจกรรม Morning Talk พร้อมทั้งติดป้ายณรงค์ประหยัดน้ำไว้บริเวณอ่างล้างมือ	- -	- ดังภาพที่ 33 - ดังภาพที่ 23 และ 34
3.2 น้ำเสีย	- ปฏิบัติตามมาตรการป้องกันและแก้ไขผลกระทบสิ่งแวดล้อมที่ระบุในหัวข้อ 1.6 เรื่องคุณภาพน้ำอย่างเคร่งครัด	- โครงการได้ปฏิบัติตามมาตรการป้องกันและแก้ไขผลกระทบสิ่งแวดล้อมที่ระบุในหัวข้อ 1.6 เรื่องคุณภาพน้ำอย่างเคร่งครัด	-	-
3.3 การระบายน้ำและการป้องกันน้ำท่วม	- จัดให้มีรางระบายน้ำชั่วคราว ความกว้าง 0.4 เมตร ความลึก 0.6 เมตร ความลาดเอียง 1:200 โดยรอบบริเวณพื้นที่โครงการ ซึ่งจุดสุดท้ายของรางระบายน้ำชั่วคราวจะมีบ่อดักขยะ จำนวน 1 บ่อ เพื่อให้ตะกอนดิน หรือเศษหิน กรวด ทราย ที่ไหลมากับน้ำฝนตกตะกอนก่อนระบายออกสู่ที่ดินภาระจำยอมด้านทิศตะวันออกของโครงการต่อไป	- โครงการจัดให้มีรางระบายน้ำชั่วคราว สำหรับระบายน้ำฝนรอบพื้นที่โครงการ โดยจะรวบรวมน้ำทั้งหมดเข้าสู่บ่อดักขยะ เพื่อให้ตะกอนดิน หรือเศษหิน กรวด ทราย ที่ไหลมากับน้ำฝนตกตะกอนก่อนระบายออกสู่ที่ดินภาระจำยอมด้านทิศตะวันออกของโครงการต่อไป	-	- ดังภาพที่ 35

ตารางที่ 3.1-1 (ต่อ) สรุปผลการปฏิบัติตามมาตรการป้องกันและแก้ไขผลกระทบสิ่งแวดล้อม โครงการ มัลเบอร์รี่โกรฟ คอนโดมิเนียม เดอะฟอเรสเทียส์ บางนา

(ระยะก่อสร้าง) ของบริษัท เอ็มคิวดีซี ทาวน์ รอยัล เรสซิเดนซ์ จำกัด

องค์ประกอบทางสิ่งแวดล้อมและคุณค่าต่างๆ	มาตรการป้องกันและแก้ไขผลกระทบสิ่งแวดล้อม	รายละเอียดการปฏิบัติตามมาตรการฯ	ปัญหา/อุปสรรคและการแก้ไข	เอกสารอ้างอิงรูปภาพหรือเอกสาร
3.4 การจัดการมูลฝอย	<p>1. มาตรการด้านการจัดการเศษวัสดุก่อสร้าง</p> <ul style="list-style-type: none"> - ใช้ผ้าใบคลุมรถบรรทุกที่ใช้ขนส่งเศษวัสดุก่อสร้างเพื่อป้องกันการร่วงหล่นลงบนถนน - จัดพรมน้ำบริเวณพื้นที่ก่อสร้างหรือบริเวณที่ทำให้เกิดฝุ่นตลอดระยะเวลาก่อสร้างเพื่อป้องกันฝุ่นละอองฟุ้งกระจายขณะขนย้าย - กำหนดช่วงเวลาในการขนส่ง ในช่วงเวลา 10.00-15.00 น. ซึ่งอยู่นอกช่วงเวลาเร่งด่วน และเจ้าพนักงานตำรวจท้องที่อนุญาตให้รถบรรทุกสามารถสัญจรบริเวณโครงการได้ 	<ul style="list-style-type: none"> - โครงการกำชับให้พนักงานขับรถบรรทุกขนส่งวัสดุก่อสร้างใช้ผ้าใบปิดคลุมท้ายรถบรรทุกให้มิดชิดทุกคันเพื่อป้องกันการร่วงหล่นลงบนถนนที่ใช้เป็นเส้นทางขนส่ง พร้อมทั้งจัดให้มีเจ้าหน้าที่คอยตรวจสอบเป็นประจำ - โครงการจัดให้มีคนงานคอยกวาดทำความสะอาด และฉีดพรมน้ำบริเวณพื้นที่ก่อสร้างเป็นประจำ และจะเพิ่มความถี่ในการฉีดพรมน้ำหากในแต่ละวันมีปริมาณฝุ่นมาก รวมทั้งได้ติดตั้งสเปรย์ฉีดพ่นละอองน้ำไว้บนแนวรั้วโดยรอบพื้นที่ก่อสร้าง เพื่อลดการฟุ้งกระจายของฝุ่นละออง - โครงการได้กำหนดช่วงเวลาในการขนส่งวัสดุอุปกรณ์การก่อสร้างให้อยู่ในช่วงเวลา 10.00-15.00 น. ซึ่งอยู่นอกช่วงเวลาเร่งด่วน และสอดคล้องตามกับประกาศเจ้าพนักงานจราจร และตามกฎหมายกำหนด ทั้งนี้ได้ติดป้ายกำหนดช่วงเวลาในการขนส่งไว้บริเวณด้านหน้าโครงการ สามารถมองเห็นได้อย่างชัดเจน 	<p>-</p> <p>-</p> <p>-</p>	<p>- ดังภาพที่ 12</p> <p>- ดังภาพที่ 6-8</p> <p>- ดังภาพที่ 36</p>

ตารางที่ 3.1-1 (ต่อ) สรุปผลการปฏิบัติตามมาตรการป้องกันและแก้ไขผลกระทบสิ่งแวดล้อม โครงการ มัลเบอร์รี่โกรฟ คอนโดมิเนียม เดอะฟอเรสเทียส์ บางนา (ระยะก่อสร้าง) ของบริษัท เอ็มคิวดีซี ทาวน รอยัล เรสซิเดนซ์ จำกัด

องค์ประกอบทางสิ่งแวดล้อมและคุณค่าต่างๆ	มาตรการป้องกันและแก้ไขผลกระทบสิ่งแวดล้อม	รายละเอียดการปฏิบัติตามมาตรการฯ	ปัญหา/อุปสรรคและการแก้ไข	เอกสารอ้างอิงรูปภาพหรือเอกสาร
3.4 การจัดการมูลฝอย (ต่อ)	<p>- ไม่นำเศษวัสดุก่อสร้างไปทิ้งในพื้นที่สาธารณะหรือสถานที่ที่อาจส่งผลกระทบต่อผู้พักอาศัยอยู่ในบริเวณนั้นๆ</p> <p>2. มาตรการด้านการจัดการมูลฝอยจากคนงานก่อสร้าง</p> <p>- จัดเตรียมถังรองรับมูลฝอยขนาด 240 ลิตร จำนวน 7 ถังวางไว้ในบริเวณก่อสร้าง และในแต่ละวันต้องจัดให้มีผู้รับผิดชอบในการรวบรวมมูลฝอยตามจุดต่าง ๆ เพื่อให้รถเก็บขนมูลฝอยของเทศบาลเมืองบางแก้ว มาเก็บขนไปกำจัดต่อไป</p> <p>- กำชับให้คนงานทิ้งมูลฝอยลงในภาชนะรองรับที่ได้จัดเตรียมไว้อย่างเคร่งครัด</p> <p>- จัดให้มีเจ้าหน้าที่คอยตรวจสอบความสะอาดของที่ตั่งถึงมูลฝอย พื้นที่พักขยะ และกำชับให้พนักงานปฏิบัติตามหลักสุขอนามัยอย่างเคร่งครัด เพื่อป้องกันกลิ่นรบกวนผู้พักอาศัยใกล้เคียง</p>	<p>- โครงการกำชับห้ามคนงานก่อสร้างและผู้รับเหมานำเศษวัสดุก่อสร้างไปทิ้งในพื้นที่สาธารณะหรือสถานที่ที่อาจส่งผลกระทบต่อผู้พักอาศัยอยู่ในบริเวณนั้นๆ โดยเด็ดขาด ทั้งนี้โครงการได้ติดต่อให้รถบรรทุกเข้ามารับเศษวัสดุที่เหลือใช้ไปกำจัดอย่างถูกต้องเป็นประจำ</p> <p>- โครงการได้จัดเตรียมถังรองรับมูลฝอยขนาด 240 ลิตร จำนวน 7 ถัง วางไว้ในบริเวณพื้นที่ก่อสร้างตามมาตรการกำหนด และจัดให้มีผู้รับผิดชอบในการรวบรวมมูลฝอยตามจุดต่าง ๆ เพื่อให้รถเก็บขนมูลฝอยของเทศบาลเมืองบางแก้ว มาเก็บขนไปกำจัดต่อไป</p> <p>- โครงการกำชับให้คนงานทิ้งมูลฝอยลงในภาชนะรองรับที่ได้จัดเตรียมไว้ให้เท่านั้น ผ่านกิจกรรม Morning Talk</p> <p>- โครงการจัดให้มีเจ้าหน้าที่คอยตรวจสอบความสะอาดของที่ตั่งถึงมูลฝอย พื้นที่พักขยะ และกำชับให้พนักงานปฏิบัติตามหลักสุขอนามัยอย่างเคร่งครัด พร้อมทั้งจัดให้มีคนงานคอยทำความสะอาดบริเวณที่ตั่งถึงมูลฝอย และพื้นที่พักขยะเป็นประจำทุกวัน</p>	<p>-</p> <p>-</p> <p>-</p> <p>-</p>	<p>- ดังภาพที่ 11 และภาพผนวกที่ 5</p> <p>- ดังภาพที่ 37-38</p> <p>- ดังภาพที่ 23 และ 37</p> <p>- ดังภาพที่ 39</p>

ตารางที่ 3.1-1 (ต่อ) สรุปผลการปฏิบัติตามมาตรการป้องกันและแก้ไขผลกระทบสิ่งแวดล้อม โครงการ มัลเบอร์รี่โกรฟ คอนโดมิเนียม เดอะฟอเรสเทียส์ บางนา (ระยะก่อสร้าง) ของบริษัท เอ็มคิวดีซี ทาวน์ รอยัล เรสซิเดนซ์ จำกัด

องค์ประกอบทางสิ่งแวดล้อมและคุณค่าต่างๆ	มาตรการป้องกันและแก้ไขผลกระทบสิ่งแวดล้อม	รายละเอียดการปฏิบัติตามมาตรการฯ	ปัญหา/อุปสรรคและการแก้ไข	เอกสารอ้างอิงรูปภาพหรือเอกสาร
3.4 การจัดการมูลฝอย (ต่อ)	<ul style="list-style-type: none"> - หากบริเวณพื้นที่พักขยะของโครงการส่งผลกระทบด้านกลิ่นรบกวน โครงการต้องจัดหาวิธีหรือสารเคมีทางชีวภาพมาช่วยกำจัดกลิ่น - ควบคุมไม่ให้มีสัตว์พาหะนำโรคในพื้นที่โครงการหากพบต้องกำจัดทันที 	<ul style="list-style-type: none"> - ปัจจุบันยังไม่พบปัญหาเรื่องกลิ่นรบกวน หากบริเวณพื้นที่พักขยะของโครงการส่งผลกระทบด้านกลิ่นรบกวน โครงการจะหาวิธีหรือสารเคมีทางชีวภาพมาช่วยกำจัดกลิ่นทันที ตามที่มาตรการกำหนด - โครงการได้ควบคุมไม่ให้มีสัตว์พาหะนำโรคในพื้นที่โครงการ หากพบจะกำจัดทันที 	<ul style="list-style-type: none"> - - 	<ul style="list-style-type: none"> - - ดังภาพที่ 58
3.5 ระบบไฟฟ้า	<ul style="list-style-type: none"> - กำชับให้คนงานใช้ไฟฟ้าอย่างประหยัด 	<ul style="list-style-type: none"> -โครงการได้กำชับคนงานให้ใช้ไฟฟ้าอย่างประหยัด และปิดไฟทุกครั้งเมื่อไม่ใช้งาน ผ่านกิจกรรม Morning Talk พร้อมทั้งติดป้ายรณรงค์ประหยัดไฟฟ้าไว้บริเวณสวิสช์ไฟ สามารถมองเห็นได้อย่างชัดเจน 	<ul style="list-style-type: none"> - 	<ul style="list-style-type: none"> - ดังภาพที่ 23 และ 40
3.6 การป้องกันอัคคีภัย	<ol style="list-style-type: none"> 1. จัดให้มีถังดับเพลิงเคมีชนิดมือถืออย่างเพียงพอเพื่อเตรียมความพร้อมกรณีเกิดเหตุเพลิงไหม้ 2. กำหนดพื้นที่สูบบุหรี่ให้เป็นสัดส่วน โดยติดป้ายเตือนห้ามสูบบุหรี่ในที่ห้ามสูบอย่างชัดเจน พร้อมกำหนดมาตรการบทลงโทษสำหรับผู้ฝ่าฝืนอย่างชัดเจน 	<ul style="list-style-type: none"> - โครงการได้ติดตั้งถังดับเพลิงเคมีไว้ตามจุดต่างๆโดยรอบพื้นที่โครงการ รวมถึงในบริเวณที่ปฏิบัติงานอย่างเพียงพอเพื่อเตรียมความพร้อมกรณีเกิดเหตุเพลิงไหม้ - โครงการได้ติดป้ายห้ามสูบบุหรี่ไว้ภายในบริเวณพื้นที่ก่อสร้าง สามารถมองเห็นได้อย่างชัดเจน ทั้งนี้โครงการได้จัดให้มีพื้นที่สูบบุหรี่ไว้อย่างเป็นสัดส่วน และเหมาะสมพร้อมกำหนดมาตรการบทลงโทษสำหรับผู้ฝ่าฝืนไว้อย่างชัดเจน 	<ul style="list-style-type: none"> - - 	<ul style="list-style-type: none"> - ดังภาพที่ 41 - ดังภาพที่ 42-43

ตารางที่ 3.1-1 (ต่อ) สรุปผลการปฏิบัติตามมาตรการป้องกันและแก้ไขผลกระทบสิ่งแวดล้อม โครงการ มัลเบอร์รี่โกรฟ คอนโดมิเนียม เดอะฟอเรสเทียส์ บางนา (ระยะก่อสร้าง) ของบริษัท เอ็มคิวดีซี ทาวน รอยัล เรสซิเดนซ์ จำกัด

องค์ประกอบทางสิ่งแวดล้อมและคุณค่าต่างๆ	มาตรการป้องกันและแก้ไขผลกระทบสิ่งแวดล้อม	รายละเอียดการปฏิบัติตามมาตรการฯ	ปัญหา/อุปสรรคและการแก้ไข	เอกสารอ้างอิงรูปภาพหรือเอกสาร
3.6 การป้องกันอัคคีภัย (ต่อ)	<p>3. จัดให้มีการตรวจสอบถังดับเพลิง ให้สามารถใช้งานได้อยู่เสมอ หากพบว่ามี การเสียหายหรือใช้การไม่ได้ให้รีบดำเนินการแก้ไขทันที</p> <p>4. ติดป้ายแนะนำการใช้อุปกรณ์แต่ละตัวไว้บริเวณที่อุปกรณ์ติดตั้งอยู่ เพื่อให้ผู้ที่อยู่ใกล้ที่เกิดเหตุสามารถใช้ได้ทันที</p> <p>5. จัดอบรมและซ้อมการอพยพคนกรณีเพลิงไหม้โดยติดต่อประสานฝ่ายงานป้องกันและบรรเทาสาธารณภัยเทศบาลเมืองบางแก้ว ให้มาจัดอบรมและซักซ้อมแผนอพยพหนีไฟให้กับเจ้าหน้าที่และคนงานในโครงการอย่างน้อยปีละ 1 ครั้ง</p> <p>6. จัดให้มีการติดหมายเลขโทรศัพท์ของฝ่ายงานป้องกันและบรรเทาสาธารณภัย เทศบาลเมืองบางแก้ว โรงพยาบาล ฟรินซ์ สุวรรณภูมิ โรงพยาบาลส่งเสริมสุขภาพตำบลบางแก้ว และสถานีตำรวจภูธรบางแก้ว ภายในพื้นที่ก่อสร้างให้เห็นอย่างชัดเจน เพื่อให้ผู้ที่อยู่ใกล้ที่เกิดเหตุสามารถแจ้งหน่วยงานดังกล่าวได้ทันที</p>	<p>- โครงการจัดให้มีเจ้าหน้าที่คอยตรวจสอบสภาพถังดับเพลิงให้อยู่ในสภาพดี และพร้อมใช้งานอยู่เสมอ หากพบว่ามี การชำรุดเสียหาย หรือใช้การไม่ได้จะรีบดำเนินการแก้ไข หรือเปลี่ยนถังใหม่ทันที</p> <p>- โครงการได้ทำการติดป้ายแนะนำการใช้ถังดับเพลิงไว้บริเวณที่อุปกรณ์ติดตั้งอยู่ ตามที่มาตรการกำหนด เพื่อให้ผู้ที่อยู่ใกล้ที่เกิดเหตุสามารถใช้ได้ทันที</p> <p>- โครงการได้จัดอบรมและซักซ้อมการอพยพคนกรณีเกิดเหตุเพลิงไหม้ โดยได้ติดต่อประสานฝ่ายงานป้องกันและบรรเทาสาธารณภัยเทศบาลเมืองบางแก้ว ให้มาจัดอบรมและซักซ้อมแผนอพยพหนีไฟให้กับเจ้าหน้าที่และคนงานในโครงการ เมื่อวันที่ 24 มิถุนายน 2566</p> <p>- โครงการได้ติดป้ายหมายเลขโทรศัพท์ของฝ่ายงานป้องกันและบรรเทาสาธารณภัย เทศบาลเมืองบางแก้ว โรงพยาบาล ฟรินซ์ สุวรรณภูมิ โรงพยาบาลส่งเสริมสุขภาพตำบลบางแก้ว และสถานีตำรวจภูธรบางแก้ว ไว้บริเวณทางเข้าพื้นที่ก่อสร้าง สามารถมองเห็นได้อย่างชัดเจน</p>	<p>-</p> <p>-</p> <p>-</p> <p>-</p>	<p>- ดังภาพที่ 41, 44 และภาคผนวกที่ 11</p> <p>- ดังภาพที่ 45</p> <p>- ดังภาพที่ 46</p> <p>- ดังภาพที่ 47</p>

ตารางที่ 3.1-1 (ต่อ) สรุปผลการปฏิบัติตามมาตรการป้องกันและแก้ไขผลกระทบสิ่งแวดล้อม โครงการ มัลเบอร์รี่โกรฟ คอนโดมิเนียม เดอะฟอเรสเทียส์ บางนา (ระยะก่อสร้าง) ของบริษัท เอ็มคิวดีซี ทาวน์ รอยัล เรสซิเดนซ์ จำกัด

องค์ประกอบทางสิ่งแวดล้อมและคุณค่าต่างๆ	มาตรการป้องกันและแก้ไขผลกระทบสิ่งแวดล้อม	รายละเอียดการปฏิบัติตามมาตรการฯ	ปัญหา/อุปสรรคและการแก้ไข	เอกสารอ้างอิงรูปภาพหรือเอกสาร
3.7 การจราจร	1. จัดให้มีการติดตั้งป้ายแจ้งการก่อสร้างโครงการโดยระบุชื่อ เบอร์โทรศัพท์ของผู้รับผิดชอบในการควบคุมการก่อสร้าง เจ้าของโครงการและเจ้าหน้าที่ของหน่วยงานอนุญาต (เทศบาลเมืองบางแก้ว) ที่ควบคุมการก่อสร้าง เพื่อให้ผู้ที่อยู่ใกล้เคียงและที่สัญจรผ่านไปมาสามารถติดต่อได้โดยตรงในกรณีที่ได้รับผลกระทบจากการก่อสร้างโครงการ	- โครงการได้ติดป้ายแสดงรายละเอียดโครงการ โดยระบุชื่อประเภท และขนาดของโครงการ เจ้าของโครงการ บริษัทรับเหมาก่อสร้าง และระยะเวลาในการก่อสร้างไว้บริเวณด้านหน้าทางเข้าพื้นที่โครงการ สามารถมองเห็นได้อย่างชัดเจน รวมทั้งได้ติดตั้งกล่องรับความคิดเห็นไว้ด้านหน้าโครงการ เพื่อรับเรื่องร้องเรียนที่อาจเกิดขึ้น ทั้งนี้หากพบว่ามีกรรณร้องเรียนจากผู้พักอาศัยข้างเคียง โครงการจะรีบดำเนินการตรวจสอบและหาแนวทางแก้ไขโดยทันที ซึ่งปัจจุบันยังไม่พบข้อร้องเรียนแต่อย่างใด	-	- ดังภาพที่ 4-5
	2. ติดป้ายประชาสัมพันธ์บริเวณด้านข้างรถขนส่งสินค้าโดยระบุชื่อบริษัทผู้รับเหมา พร้อมเบอร์โทรศัพท์ติดต่อ เพื่อให้ผู้พักอาศัยใกล้เคียงและผู้สัญจรที่ใช้เส้นทางร่วมกับรถขนส่งสินค้าได้รับทราบข้อมูล และสามารถติดต่อกับผู้รับเหมาได้โดยตรงในกรณีได้รับความเดือดร้อนจากการขนส่งสินค้า	- โครงการได้ติดป้ายประชาสัมพันธ์โดยระบุชื่อบริษัทผู้รับเหมา พร้อมเบอร์โทรศัพท์ติดต่อไว้บริเวณด้านข้างรถบรรทุกขนส่งวัสดุก่อสร้าง เพื่อให้ผู้พักอาศัยใกล้เคียงและผู้สัญจรที่ใช้เส้นทางร่วมกับรถขนส่งวัสดุก่อสร้างได้รับทราบข้อมูล และสามารถติดต่อกับผู้รับเหมาได้โดยตรงในกรณีที่ได้รับความเดือดร้อนจากการขนส่งวัสดุก่อสร้าง	-	- ดังภาพที่ 48
	3. จัดให้มีป้ายชื่อโครงการ และลูกศรแสดงทิศทางการเข้า-ออกโครงการ ให้สามารถมองเห็นได้อย่างชัดเจนในระยะที่สามารถชะลอเพื่อเลี้ยวรถเข้าสู่พื้นที่โครงการได้อย่างปลอดภัย	- โครงการจัดให้มีป้ายชื่อโครงการ และลูกศรแสดงทิศทางการเข้า-ออก ไว้บริเวณด้านหน้าโครงการ สามารถมองเห็นได้อย่างชัดเจน	-	- ดังภาพที่ 49-50

ตารางที่ 3.1-1 (ต่อ) สรุปผลการปฏิบัติตามมาตรการป้องกันและแก้ไขผลกระทบสิ่งแวดล้อม โครงการ มัลเบอร์รี่โกรฟ คอนโดมิเนียม เดอะฟอเรสเทียส์ บางนา (ระยะก่อสร้าง) ของบริษัท เอ็มคิวดีซี ทาวน รอยัล เรสซิเดนซ์ จำกัด

องค์ประกอบทางสิ่งแวดล้อมและคุณค่าต่างๆ	มาตรการป้องกันและแก้ไขผลกระทบสิ่งแวดล้อม	รายละเอียดการปฏิบัติตามมาตรการฯ	ปัญหา/อุปสรรคและการแก้ไข	เอกสารอ้างอิงรูปภาพหรือเอกสาร
3.7 การจราจร (ต่อ)	4. ติดตั้งป้ายสัญญาณจราจรต่าง ๆ อาทิ ป้ายชะลอความเร็ว เขตก่อสร้าง ทางชำรุด เป็นต้น ทั้งในพื้นที่โครงการและบริเวณทางเข้า-ออกพื้นที่โครงการ	- โครงการได้ติดตั้งป้ายสัญญาณจราจรต่าง ๆ อาทิ ป้ายจำกัดความเร็ว ป้ายเขตก่อสร้าง และสัญญาณไฟกระพริบไว้บริเวณทางเข้า-ออก และภายในพื้นที่โครงการ สามารถมองเห็นได้อย่างชัดเจน	-	- ดังภาพที่ 3 และ 51-52
	5. ติดตั้งสัญญาณไฟเตือน ไฟกระพริบ และป้ายการจราจรชั่วคราว บริเวณทางเข้า-ออกโครงการให้สามารถมองเห็นได้อย่างชัดเจนทั้งในช่วงเวลากลางวันและกลางคืน (หากจำเป็น)	- โครงการได้ติดตั้งไฟกระพริบ และป้ายการจราจรชั่วคราวไว้บริเวณทางเข้า-ออก และภายในพื้นที่โครงการ สามารถมองเห็นได้อย่างชัดเจนทั้งในช่วงเวลากลางวันและกลางคืน	-	- ดังภาพที่ 3 และ 51-52
	6. จัดให้มีเจ้าหน้าที่ดูแลความปลอดภัย เพื่ออำนวยความสะดวกด้านการจราจรเมื่อมีการเข้า - ออกโครงการ	- โครงการจัดให้มีเจ้าหน้าที่รักษาความปลอดภัยคอยดูแลและอำนวยความสะดวกด้านการจราจรเมื่อมีการเข้า - ออกพื้นที่โครงการ ตลอด 24 ชั่วโมง	-	- ดังภาพที่ 17
	7. กำหนดช่วงเวลาในการขนส่งในช่วงเวลา 10.00-15.00 น. ซึ่งอยู่นอกช่วงเวลาเร่งด่วน และพนักงานตำรวจท้องที่อนุญาตให้รถบรรทุกสามารถสัญจรบริเวณโครงการได้	- โครงการได้กำหนดช่วงเวลาในการขนส่งวัสดุอุปกรณ์การก่อสร้างให้อยู่ในช่วงเวลา 10.00-15.00 น. ซึ่งอยู่นอกช่วงเวลาเร่งด่วน และสอดคล้องตามกับประกาศเจ้าพนักงานจราจร และตามกฎหมายกำหนด ทั้งนี้ได้ติดป้ายกำหนดช่วงเวลาในการขนส่งไว้บริเวณด้านหน้าโครงการ สามารถมองเห็นได้อย่างชัดเจน	-	- ดังภาพที่ 36

ตารางที่ 3.1-1 (ต่อ) สรุปผลการปฏิบัติตามมาตรการป้องกันและแก้ไขผลกระทบสิ่งแวดล้อม โครงการ มัลเบอร์รี่โกรฟ คอนโดมิเนียม เดอะฟอเรสเทียส์ บางนา (ระยะก่อสร้าง) ของบริษัท เอ็มคิวดีซี ทาวน์ รอยัล เรสซิเดนซ์ จำกัด

องค์ประกอบทางสิ่งแวดล้อม และคุณค่าต่างๆ	มาตรการป้องกันและแก้ไขผลกระทบสิ่งแวดล้อม	รายละเอียดการปฏิบัติตามมาตรการฯ	ปัญหา/อุปสรรค และการแก้ไข	เอกสารอ้างอิง รูปภาพหรือเอกสาร
3.7 การจราจร (ต่อ)	<p>8. จัดให้มีเจ้าหน้าที่รักษาความปลอดภัยคอยอำนวยความสะดวกให้กับรถที่จะเข้าหรือออกจากโครงการ ให้สามารถเข้า-ออกโครงการได้โดยสะดวกและปลอดภัย ไม่กีดขวางการจราจรบนถนนเกาะจำยอมและถนนทางหลวงแผ่นดินหมายเลข 34 (ถนนเทพรัตน) บริเวณใกล้เคียงโครงการ โดยให้ความสำคัญกับรถยนต์ที่สัญจรบนถนนสาธารณะเป็นหลัก</p> <p>9. จัดให้มีพื้นที่สำหรับจอดรถบรรทุกไว้ภายในโครงการ เพื่อเป็นพื้นที่จอดรถสำหรับขนส่งวัสดุก่อสร้างและรับ-ส่งคนงานก่อสร้าง พร้อมทั้งห้ามไม่ให้จอดรถขนส่งวัสดุก่อสร้างบนถนนเกาะจำยอมและถนนทางหลวงแผ่นดินหมายเลข 34 (ถนนเทพรัตน) โดยเด็ดขาด</p> <p>10. ตรวจสอบสภาพยานพาหนะ และเครื่องจักรต่าง ๆ ที่นำมาใช้ในงานก่อสร้างให้มีสภาพดีอยู่เสมอ เพื่อป้องกันมิให้ยานพาหนะหรือเครื่องจักรเหล่านั้นเกิดการชำรุดบกพร่องขณะใช้งาน</p>	<p>- โครงการจัดให้มีเจ้าหน้าที่รักษาความปลอดภัยคอยดูแลและอำนวยความสะดวกด้านการจราจรให้กับรถที่จะเข้าหรือออกจากโครงการ ให้สามารถเข้า-ออกโครงการได้โดยสะดวกและปลอดภัย ไม่กีดขวางการจราจรบนถนนเกาะจำยอมและถนนทางหลวงแผ่นดินหมายเลข 34 (ถนนเทพรัตน) และบริเวณ ใกล้เคียงโครงการ โดยจะให้ความสำคัญกับรถยนต์ที่สัญจรบนถนนสาธารณะเป็นหลัก</p> <p>- โครงการจัดให้มีพื้นที่จอดรถสำหรับขนส่งวัสดุก่อสร้างและรับ-ส่งคนงานก่อสร้างไว้ภายในพื้นที่โครงการอย่างเพียงพอ และจัดให้มีเจ้าหน้าที่รักษาความปลอดภัยดูแล ไม่ให้มีการจอดรถบรรทุกบนถนนเกาะจำยอมและถนนทางหลวงแผ่นดินหมายเลข 34 (ถนนเทพรัตน) โดยเด็ดขาด</p> <p>- โครงการจัดให้มีเจ้าหน้าที่คอยตรวจสอบเครื่องยนต์ของรถที่ใช้ในการขนส่งและเครื่องจักรกลอื่น ๆ ให้อยู่ในสภาพดีและพร้อมใช้งานอยู่เสมอ เพื่อลดการเกิดมลพิษ</p>	<p>-</p> <p>-</p> <p>-</p>	<p>- ดังภาพที่ 17</p> <p>- ดังภาพที่ 17 และ 53</p> <p>- ดังภาคผนวกที่ 6-7</p>

ตารางที่ 3.1-1 (ต่อ) สรุปผลการปฏิบัติตามมาตรการป้องกันและแก้ไขผลกระทบสิ่งแวดล้อม โครงการ มัลเบอร์รี่โกรฟ คอนโดมิเนียม เดอะฟอเรสเทียส์ บางนา (ระยะก่อสร้าง) ของบริษัท เอ็มคิวดีซี ทาวน รอยัล เรสซิเดนซ์ จำกัด

องค์ประกอบทางสิ่งแวดล้อมและคุณค่าต่างๆ	มาตรการป้องกันและแก้ไขผลกระทบสิ่งแวดล้อม	รายละเอียดการปฏิบัติตามมาตรการฯ	ปัญหา/อุปสรรคและการแก้ไข	เอกสารอ้างอิงรูปภาพหรือเอกสาร
3.7 การจราจร (ต่อ)	11. จัดให้มีการรวบรวมสถิติอุบัติเหตุ สาเหตุของการเกิดอุบัติเหตุ และความเสียหายที่เกิดขึ้นจากยานพาหนะที่เกี่ยวข้องกับกิจกรรมการก่อสร้างของโครงการตลอดระยะเวลาก่อสร้าง	- โครงการจัดให้มีเจ้าหน้าที่ความปลอดภัยคอยรวบรวมสถิติอุบัติเหตุ สาเหตุของการเกิดอุบัติเหตุ และความเสียหายที่เกิดขึ้นจากยานพาหนะที่เกี่ยวข้องกับกิจกรรมการก่อสร้าง พร้อมทั้งได้จัดป้ายสถิติความปลอดภัยไว้บริเวณด้านหน้าโครงการ สามารถมองเห็นได้อย่างชัดเจน	-	- ดังภาพที่ 54 และภาพผนวกที่ 12
4. คุณค่าคุณภาพชีวิต 4.1 การมีส่วนร่วมของประชาชน	- ปฏิบัติตามมาตรการป้องกันและแก้ไขผลกระทบด้านต่างๆ ได้แก่ ด้านกายภาพ ชีวภาพ และคุณค่าการใช้ประโยชน์ของมนุษย์ เพื่อให้ไม่ส่งผลกระทบต่อผู้ที่อยู่ใกล้เคียงและชุมชนโดยรอบ	- โครงการกำชับให้ผู้รับเหมาต้องปฏิบัติตามมาตรการป้องกันและแก้ไขผลกระทบด้านต่างๆ ได้แก่ ด้านกายภาพ ชีวภาพ และคุณค่าการใช้ประโยชน์ของมนุษย์อย่างเคร่งครัด เพื่อให้ไม่ส่งผลกระทบต่อผู้ที่อยู่ใกล้เคียงและชุมชนโดยรอบ	-	-
4.2 ผลกระทบทางสังคม	1. ปฏิบัติตามมาตรการป้องกันและแก้ไขผลกระทบด้านต่างๆ ได้แก่ ด้านกายภาพ ชีวภาพ และคุณค่าการใช้ประโยชน์ของมนุษย์เพื่อให้ไม่ส่งผลกระทบต่อผู้ที่อยู่ใกล้เคียงไม่อนุญาตให้คนงานก่อสร้างพักค้างคืนในพื้นที่ก่อสร้าง	- โครงการกำชับให้ผู้รับเหมาต้องปฏิบัติตามมาตรการป้องกันและแก้ไขผลกระทบด้านต่างๆ ได้แก่ ด้านกายภาพ ชีวภาพ และคุณค่าการใช้ประโยชน์ของมนุษย์อย่างเคร่งครัด เพื่อให้ไม่ส่งผลกระทบต่อผู้ที่อยู่ใกล้เคียง และไม่อนุญาตให้คนงานก่อสร้างพักค้างคืนในพื้นที่ก่อสร้างโดยเด็ดขาด ทั้งนี้โครงการได้จัดทำบ้านพักให้แก่คนงานก่อสร้างอย่างเพียงพอ	-	- ดังภาพที่ 55

ตารางที่ 3.1-1 (ต่อ) สรุปผลการปฏิบัติตามมาตรการป้องกันและแก้ไขผลกระทบสิ่งแวดล้อม โครงการ มัลเบอร์รี่โกรฟ คอนโดมิเนียม เดอะฟอเรสเทียส์ บางนา (ระยะก่อสร้าง) ของบริษัท เอ็มคิวดีซี ทาวน รอยัล เรสซิเดนซ์ จำกัด

องค์ประกอบทางสิ่งแวดล้อมและคุณค่าต่างๆ	มาตรการป้องกันและแก้ไขผลกระทบสิ่งแวดล้อม	รายละเอียดการปฏิบัติตามมาตรการฯ	ปัญหา/อุปสรรคและการแก้ไข	เอกสารอ้างอิงรูปภาพหรือเอกสาร
4.2 ผลกระทบทางสังคม (ต่อ)	2. ไม่อนุญาตให้คนงานพักค้างคืนในพื้นที่โครงการเด็ดขาด แต่ทั้งนี้ จัดให้มีคนงานประมาณ 2 คน ที่ทำหน้าที่ควบคุมสไตร์เวลากลางคืน นอกจากนี้ จะจัดให้มีเจ้าหน้าที่รักษาความปลอดภัยประมาณ 2 คน ทำหน้าที่รักษาความปลอดภัยในพื้นที่โครงการ	- โครงการไม่อนุญาตให้คนงานก่อสร้างพักค้างคืนในพื้นที่โครงการเด็ดขาด ทั้งนี้ได้จัดทำบ้านพักคนงานไว้ภายนอกพื้นที่ก่อสร้าง และจัดให้มีคนงานประมาณ 2 คน คอยควบคุมสไตร์เวลากลางคืน รวมทั้งจัดให้มีเจ้าหน้าที่รักษาความปลอดภัยประมาณ 2 คน ทำหน้าที่รักษาความปลอดภัยภายในพื้นที่โครงการตลอด 24 ชั่วโมง	-	- ดังภาพที่ 17 และ 55
	3. จัดให้มีป้ายประชาสัมพันธ์บริเวณหน้าพื้นที่บ้านพักคนงาน โดยระบุ ชื่อบริษัทผู้รับเหมาผู้ควบคุมงาน พร้อมเบอร์โทรศัพท์ติดต่อ เพื่อให้ผู้พักอาศัยที่อยู่ใกล้เคียงพื้นที่บ้านพักคนงานก่อสร้างได้รับทราบข้อมูลและสามารถติดต่อกับผู้รับเหมา/ผู้ควบคุมได้โดยตรงในกรณีได้รับความเดือดร้อนจากบ้านพักคนงาน	- โครงการจัดให้มีป้ายประชาสัมพันธ์ โดยระบุชื่อ บริษัทผู้รับเหมา ผู้ควบคุมงาน พร้อมเบอร์โทรศัพท์ติดต่อไว้บริเวณด้านหน้าพื้นที่บ้านพักคนงาน เพื่อให้ผู้พักอาศัยที่อยู่ใกล้เคียงพื้นที่บ้านพักคนงานก่อสร้างได้รับทราบข้อมูลและสามารถติดต่อกับผู้รับเหมา/ผู้ควบคุมได้โดยตรงในกรณีที่ได้รับ	-	- ดังภาพที่ 56
	4. สำหรับด้านความปลอดภัยในชีวิตและทรัพย์สินและสวัสดิการของประชาชน โครงการได้จัดให้มีระบบรักษาความปลอดภัยภายในโครงการ ดังนี้ - จัดให้มีเจ้าหน้าที่รักษาความปลอดภัยภายในโครงการตลอด 24 ชั่วโมง	- โครงการจัดให้มีเจ้าหน้าที่รักษาความปลอดภัยคอยดูแลความเรียบร้อยภายในพื้นที่โครงการตลอด 24 ชั่วโมง	-	- ดังภาพที่ 17

ตารางที่ 3.1-1 (ต่อ) สรุปผลการปฏิบัติตามมาตรการป้องกันและแก้ไขผลกระทบสิ่งแวดล้อม โครงการ มัลเบอร์รี่โกรฟ คอนโดมิเนียม เดอะฟอเรสเทียส์ บางนา (ระยะก่อสร้าง) ของบริษัท เอ็มคิวดีซี ทาวน์ รอยัล เรสซิเดนซ์ จำกัด

องค์ประกอบทางสิ่งแวดล้อมและคุณค่าต่างๆ	มาตรการป้องกันและแก้ไขผลกระทบสิ่งแวดล้อม	รายละเอียดการปฏิบัติตามมาตรการฯ	ปัญหา/อุปสรรคและการแก้ไข	เอกสารอ้างอิงรูปภาพหรือเอกสาร
4.2 ผลกระทบทางสังคม (ต่อ)	- จัดให้มีกล้องวงจรปิด CCTV ทั่วบริเวณโดยรอบโครงการ พร้อมทั้งมีห้องควบคุมกล้องวงจรปิดดังกล่าวเพื่อใช้ในการตรวจสอบความเรียบร้อยและความปลอดภัยภายในโครงการ	- โครงการได้ติดตั้งกล้องวงจรปิด (CCTV) ทั่วโดยรอบบริเวณพื้นที่โครงการ พร้อมทั้งจัดให้มีห้องควบคุมกล้องวงจรปิด เพื่อใช้ในการตรวจสอบความเรียบร้อยและความปลอดภัยภายในโครงการ	-	- ดังภาพที่ 57
	ผลกระทบทางด้านประชากรและการโยกย้าย 1. พิจารณารับคนงานในชุมชนเข้าทำงานเป็นอันดับแรกเพื่อช่วยลดการโยกย้ายของแรงงานต่างถิ่น	- โครงการได้พิจารณารับคนงานในชุมชนเข้าทำงานเป็นอันดับแรก เพื่อช่วยลดการโยกย้ายของแรงงานต่างถิ่น ตามที่มาตรการกำหนด	-	-
	2. โครงการจะต้องกำหนดให้มีระเบียบปฏิบัติของคนงานในพื้นที่ก่อสร้าง เพื่อป้องกันและลดผลกระทบต่อผู้พักอาศัยข้างเคียง	- โครงการกำหนดให้มีกฎระเบียบการปฏิบัติของคนงานในพื้นที่ก่อสร้าง พร้อมทั้งกำชับให้คนงานปฏิบัติตามอย่างเคร่งครัด และได้ติดป้ายกฎระเบียบในการทำงานไว้บริเวณด้านหน้าโครงการ สามารถมองเห็นได้อย่างชัดเจน	-	- ดังภาพที่ 26
	ความแตกต่างด้านอายุ เพศ เชื้อชาติ และความแตกต่างของชาติพันธุ์ 1. พิจารณาเลือกคนงานที่เป็นคนไทยเป็นอันดับแรก	- โครงการได้พิจารณาเลือกคนงานที่เป็นคนไทยเข้ามาทำงานเป็นอันดับแรก ตามที่มาตรการกำหนด	-	-

ตารางที่ 3.1-1 (ต่อ) สรุปผลการปฏิบัติตามมาตรการป้องกันและแก้ไขผลกระทบสิ่งแวดล้อม โครงการ มัลเบอร์รี่โกรฟ คอนโดมิเนียม เดอะฟอเรสเทียส์ บางนา (ระยะก่อสร้าง) ของบริษัท เอ็มคิวดีซี ทาวน รอยัล เรสซิเดนซ์ จำกัด

องค์ประกอบทางสิ่งแวดล้อมและคุณค่าต่างๆ	มาตรการป้องกันและแก้ไขผลกระทบสิ่งแวดล้อม	รายละเอียดการปฏิบัติตามมาตรการฯ	ปัญหา/อุปสรรคและการแก้ไข	เอกสารอ้างอิงรูปภาพหรือเอกสาร
4.2 ผลกระทบทางสังคม (ต่อ)	2. กรณีรับคนงานต่างด้าวต้องเลือกคนงานที่ได้รับอนุญาตอย่างถูกต้องตามกฎหมายเข้ามาทำงาน และกำหนดให้คนงานปฏิบัติตามระเบียบข้อบังคับเพื่อป้องกันและลดผลกระทบต่อชุมชนข้างเคียง	- โครงการได้เลือกรับคนงานต่างด้าวที่ได้รับใบอนุญาตให้ทำงานอย่างถูกต้องตามกฎหมายเข้ามาทำงานเท่านั้น และกำหนดให้คนงานต้องปฏิบัติตามกฎระเบียบข้อบังคับของหน่วยงานอย่างเคร่งครัด เพื่อป้องกันและลดผลกระทบต่อชุมชนข้างเคียง	-	- ดังภาพที่ 26 และภาคผนวกที่ 13
	3. โครงการจะต้องดูแลคนงานก่อสร้างที่เข้ามาทำงานภายในพื้นที่โครงการ โดยระบุสิทธิเสรีภาพของปฏิบัติงาน พร้อมติดบัตรแสดงข้อมูลชื่อ สกุล รหัสคนงาน แผนกที่สังกัด รวมถึงการตรวจสอบสภาพร่างกายว่าเป็นผู้ที่ปลอดสารเสพติดบันทึกเป็นลายลักษณ์อักษร พร้อมตรวจสอบได้เสมอ	- โครงการจัดให้มีเสื้อกั๊กสะท้อนแสงที่ระบุชื่อของแต่ละส่วนงานไว้อย่างชัดเจนให้แก่คนงานสวมใส่ และกำหนดให้ติดบัตรแสดงชื่อ สกุล รหัสคนงาน และแผนกที่สังกัด รวมถึงการห้ามคนงานให้แต่งกายอยู่อย่างสุภาพเรียบร้อย ทั้งนี้โครงการได้มีการสุ่มตรวจสอบสารเสพติดคนงานระหว่างปฏิบัติงานเป็นประจำ และได้บันทึกเป็นลายลักษณ์อักษร พร้อมตรวจสอบได้เสมอ	-	- ดังภาพที่ 59-60
	4. จัดให้มีการขึ้นทะเบียนแรงงานต่างด้าวกับสำนักบริหารแรงงานต่างด้าว เพื่อให้สามารถตรวจสอบประวัติคนงานได้	- โครงการได้เลือกรับคนงานต่างด้าวที่ได้รับใบอนุญาตให้ทำงาน และมีการขึ้นทะเบียนแรงงานต่างด้าวกับสำนักบริหารแรงงานต่างด้าวเข้ามาทำงานเท่านั้น เพื่อสามารถตรวจสอบประวัติคนงานได้ และได้ติดป้ายห้ามคนงานผิดกฎหมายเข้าหน่วยงานก่อสร้างโดยเด็ดขาด ไว้บริเวณทางเข้า-ออกโครงการ สามารถมองเห็นได้อย่างชัดเจน	-	- ดังภาพที่ 61 และภาคผนวกที่ 13

ตารางที่ 3.1-1 (ต่อ) สรุปผลการปฏิบัติตามมาตรการป้องกันและแก้ไขผลกระทบสิ่งแวดล้อม โครงการ มัลเบอร์รี่โกรฟ คอนโดมิเนียม เดอะฟอเรสเทียส์ บางนา (ระยะก่อสร้าง) ของบริษัท เอ็มคิวดีซี ทาวน์ รอยัล เรสซิเดนซ์ จำกัด

องค์ประกอบทางสิ่งแวดล้อมและคุณค่าต่างๆ	มาตรการป้องกันและแก้ไขผลกระทบสิ่งแวดล้อม	รายละเอียดการปฏิบัติตามมาตรการฯ	ปัญหา/อุปสรรคและการแก้ไข	เอกสารอ้างอิงรูปภาพหรือเอกสาร
4.2 ผลกระทบทางสังคม (ต่อ)	<p>สุขภาพอนามัยและบริการทางด้านสาธารณสุข</p> <p>1. โครงการจะต้องปฏิบัติตามมาตรการลดผลกระทบในระยะก่อสร้างที่กำหนดไว้อย่างเคร่งครัด</p> <p>2. กำหนดให้มีการจ้างงานและคัดเลือกแรงงานที่ถูกต้องตามกฎหมายเท่านั้น (กรณีเป็นแรงงานต่างด้าว)</p> <p>3. กำหนดให้มีการตรวจสอบสุขภาพคนงานก่อนรับเข้าทำงาน และหลังรับเข้าทำงานอย่างน้อยปีละ 2 ครั้ง (6 เดือน/ครั้ง) เพื่อป้องกันปัญหาด้านสุขภาพที่อาจเป็นพาหะนำโรคได้</p> <p>4. โครงการต้องกำหนดให้ผู้รับเหมาดูแลสุขอนามัยของคนงาน จัดระเบียบคนงาน รวมทั้งดูแลความสะอาดภายในบ้านพักคนงาน ตลอดจนจัดให้มีการตรวจสอบสุขภาพคนงาน</p>	<p>- โครงการได้ปฏิบัติตามมาตรการลดผลกระทบในระยะก่อสร้างที่กำหนดไว้อย่างเคร่งครัด</p> <p>- โครงการได้เลือกรับคนงานต่างด้าวที่ได้รับใบอนุญาตให้ทำงาน และมีการขึ้นทะเบียนแรงงานต่างด้าวกับสำนักบริหารแรงงานต่างด้าวเข้ามาทำงานเท่านั้น เพื่อสามารถตรวจสอบประวัติคนงานได้ และได้ติดป้ายห้ามคนงานผิดกฎหมายเข้าหน่วยงานก่อสร้างโดยเด็ดขาด ไว้บริเวณทางเข้า-ออกโครงการ สามารถมองเห็นได้อย่างชัดเจน</p> <p>- โครงการจัดให้มีการตรวจสอบสุขภาพให้แก่คนงานก่อสร้างทั้งก่อนรับเข้าทำงานและหลังรับเข้าทำงานปีละ 2 ครั้ง ตามที่มาตรการกำหนด เพื่อป้องกันปัญหาด้านสุขภาพที่อาจเป็นพาหะนำโรคได้</p> <p>- โครงการกำหนดให้ผู้รับเหมาคอยดูแลสุขอนามัยของคนงาน จัดระเบียบคนงาน รวมทั้งดูแลความสะอาดภายในบ้านพักคนงาน ตลอดจนจัดให้มีการตรวจสอบสุขภาพคนงานปีละ 2 ครั้ง</p>	<p>-</p> <p>-</p> <p>-</p> <p>-</p>	<p>-</p> <p>- ดังภาพที่ 61 และภาคผนวกที่ 13</p> <p>- ดังภาคผนวกที่ 14</p> <p>- ดังภาพที่ 55 และภาคผนวกที่ 14</p>

ตารางที่ 3.1-1 (ต่อ) สรุปผลการปฏิบัติตามมาตรการป้องกันและแก้ไขผลกระทบสิ่งแวดล้อม โครงการ มัลเบอร์รี่โกรฟ คอนโดมิเนียม เดอะฟอเรสเทียส์ บางนา (ระยะก่อสร้าง) ของบริษัท เอ็มคิวดีซี ทาวน รอยัล เรสซิเดนซ์ จำกัด

องค์ประกอบทางสิ่งแวดล้อมและคุณค่าต่างๆ	มาตรการป้องกันและแก้ไขผลกระทบสิ่งแวดล้อม	รายละเอียดการปฏิบัติตามมาตรการฯ	ปัญหา/อุปสรรคและการแก้ไข	เอกสารอ้างอิงรูปภาพหรือเอกสาร
4.2 ผลกระทบทางสังคม (ต่อ)	<p>ความปลอดภัยในชีวิตและทรัพย์สิน</p> <p>1. จัดให้มีเจ้าหน้าที่รักษาความปลอดภัยภายในโครงการตลอด 24 ชั่วโมง</p> <p>2. จัดให้มีกล้องวงจรปิด (ไว้บริเวณโดยรอบพื้นที่โครงการ) เพื่อใช้ในการตรวจสอบความเรียบร้อยและความปลอดภัยภายในโครงการ</p> <p>3. จัดให้มีถังดับเพลิงเคมีชนิดมือถือไว้ภายในสำนักงานก่อสร้าง และพื้นที่เก็บวัสดุ เพื่อเตรียมความพร้อมกรณีเกิดเหตุเพลิงไหม้</p> <p>4. กำหนดพื้นที่สูบบุหรี่ให้เป็นสัดส่วน โดยติดป้ายเตือนห้ามสูบบุหรี่ในที่ห้ามสูบ พร้อมทั้งกำหนดมาตรการบทลงโทษสำหรับผู้ฝ่าฝืน</p> <p>5. ติดป้ายแนะนำการใช้อุปกรณ์ดับเพลิงแต่ละอันไว้บริเวณที่อุปกรณ์ติดตั้งอยู่ เพื่อให้ผู้ที่อยู่ใกล้ที่เกิดเหตุสามารถใช้ได้ถูกต้องทันที</p>	<p>- โครงการจัดให้มีเจ้าหน้าที่รักษาความปลอดภัยคอยดูแลความเรียบร้อยภายในพื้นที่โครงการตลอด 24 ชั่วโมง</p> <p>- โครงการได้ติดตั้งกล้องวงจรปิด (CCTV) ไว้โดยรอบบริเวณพื้นที่โครงการ พร้อมทั้งจัดให้มีห้องควบคุมกล้องวงจรปิด เพื่อใช้ในการตรวจสอบความเรียบร้อยและความปลอดภัยภายในโครงการ</p> <p>- โครงการได้ติดตั้งถังดับเพลิงเคมีไว้ภายในสำนักงานก่อสร้าง และพื้นที่เก็บวัสดุอย่างเพียงพอ เพื่อเตรียมความพร้อมกรณีเกิดเหตุเพลิงไหม้</p> <p>- โครงการได้ติดป้ายห้ามสูบบุหรี่ไว้ภายในบริเวณพื้นที่ก่อสร้าง สามารถมองเห็นได้อย่างชัดเจน ทั้งนี้โครงการได้จัดให้มีพื้นที่สูบบุหรี่ไว้อย่างเป็นสัดส่วน และเหมาะสม พร้อมกำหนดมาตรการบทลงโทษสำหรับผู้ฝ่าฝืนไว้อย่างชัดเจน</p> <p>- โครงการได้ทำการติดป้ายแนะนำการใช้ถังดับเพลิงไว้บริเวณที่อุปกรณ์ติดตั้งอยู่ ตามที่มาตรการกำหนด เพื่อให้ผู้ที่อยู่ใกล้ที่เกิดเหตุสามารถใช้ได้ทันที</p>	<p>-</p> <p>-</p> <p>-</p> <p>-</p> <p>-</p>	<p>- ดังภาพที่ 17</p> <p>- ดังภาพที่ 57</p> <p>- ดังภาพที่ 41</p> <p>- ดังภาพที่ 42-43</p> <p>- ดังภาพที่ 45</p>

ตารางที่ 3.1-1 (ต่อ) สรุปผลการปฏิบัติตามมาตรการป้องกันและแก้ไขผลกระทบสิ่งแวดล้อม โครงการ มัลเบอร์รี่โกรฟ คอนโดมิเนียม เดอะฟอเรสเทียส์ บางนา (ระยะก่อสร้าง) ของบริษัท เอ็มคิวดีซี ทาวน์ รอยัล เรสซิเดนซ์ จำกัด

องค์ประกอบทางสิ่งแวดล้อมและคุณค่าต่างๆ	มาตรการป้องกันและแก้ไขผลกระทบสิ่งแวดล้อม	รายละเอียดการปฏิบัติตามมาตรการฯ	ปัญหา/อุปสรรคและการแก้ไข	เอกสารอ้างอิงรูปภาพหรือเอกสาร
4.2 ผลกระทบทางสังคม(ต่อ)	<p>6. ติดต่อประสานดับเพลิงฝ่ายงานป้องกันและบรรเทาสาธารณภัยเทศบาลเมืองบางแก้ว มาเป็นวิทยากรในการซักซ้อมอพยพหนีไฟ โดยในการซักซ้อมหนีไฟแต่ละครั้ง</p> <p>ด้านสาธารณสุข/โภชนาการ</p> <p>- ปฏิบัติตามมาตรการป้องกันและแก้ไขผลกระทบสิ่งแวดล้อมที่ระบุในหัวข้อ 3.7 เรื่องการจราจรอย่างเคร่งครัด</p>	<p>- โครงการได้จัดอบรมและซักซ้อมการอพยพคนกรณีเกิดเหตุเพลิงไหม้ โดยได้ติดต่อประสานฝ่ายงานป้องกันและบรรเทาสาธารณภัยเทศบาลเมืองบางแก้ว ให้มาจัดอบรมและซักซ้อมแผนอพยพหนีไฟให้กับเจ้าหน้าที่และคนงานในโครงการ เมื่อวันที่ 24 มิถุนายน 2566</p> <p>- โครงการได้ปฏิบัติตามมาตรการป้องกันและแก้ไขผลกระทบสิ่งแวดล้อมที่ระบุในหัวข้อ 3.7 เรื่องการจราจรอย่างเคร่งครัด</p>	-	- ดังภาพที่ 46
4.3 ผลกระทบด้านเศรษฐกิจท้องถิ่น	-	-	-	-
<p>4.4 ผลกระทบด้านสาธารณสุข</p> <p>1) สุขภาพประชาชนโดยรอบ</p> <p>1.1) บริเวณพื้นที่ก่อสร้างโครงการ</p>	<p>- ดำเนินการตามมาตรการป้องกันและแก้ไขผลกระทบด้านกายภาพ ชีวภาพ คุณค่าการใช้ประโยชน์ของมนุษย์อย่างเคร่งครัด เพื่อป้องกันผลกระทบด้านสุขภาพ</p>	<p>- โครงการได้ดำเนินการตามมาตรการป้องกันและแก้ไขผลกระทบด้านกายภาพ ชีวภาพ คุณค่าการใช้ประโยชน์ของมนุษย์อย่างเคร่งครัด เพื่อป้องกันผลกระทบด้านสุขภาพ</p>	-	-

ตารางที่ 3.1-1 (ต่อ) สรุปผลการปฏิบัติตามมาตรการป้องกันและแก้ไขผลกระทบสิ่งแวดล้อม โครงการ มัลเบอร์รี่โกรฟ คอนโดเนียม เดอะฟอเรสเทียส์ บางนา (ระยะก่อสร้าง) ของบริษัท เอ็มคิวดีซี ทาวน รอยัล เรสซิเดนซ์ จำกัด

องค์ประกอบทางสิ่งแวดล้อมและคุณค่าต่างๆ	มาตรการป้องกันและแก้ไขผลกระทบสิ่งแวดล้อม	รายละเอียดการปฏิบัติตามมาตรการฯ	ปัญหา/อุปสรรคและการแก้ไข	เอกสารอ้างอิงรูปภาพหรือเอกสาร
1.1) บริเวณพื้นที่ก่อสร้างโครงการ (ต่อ)	ผลกระทบด้านฝุ่นละออง	- โครงการได้ปฏิบัติตามมาตรการป้องกันและแก้ไขผลกระทบสิ่งแวดล้อมที่ระบุในหัวข้อ 1.2 เรื่องคุณภาพอากาศอย่างเคร่งครัด	-	-
	ผลกระทบด้านเสียงดังรบกวน	- โครงการได้ปฏิบัติตามมาตรการป้องกันและแก้ไขผลกระทบสิ่งแวดล้อมที่ระบุในหัวข้อ 1.3 เรื่องเสียงอย่างเคร่งครัด	-	-
	ผลกระทบด้านความสั่นสะเทือน	- โครงการได้ปฏิบัติตามมาตรการป้องกันและแก้ไขผลกระทบสิ่งแวดล้อมที่ระบุในหัวข้อ 1.4 เรื่องความสั่นสะเทือนอย่างเคร่งครัด	-	-
	ผลกระทบด้านความปลอดภัยจากเศษวัสดุร่วงหล่น/อุปกรณ์หรือเครื่องมือในการก่อสร้างไม่มีประสิทธิภาพ	- โครงการได้ปฏิบัติตามมาตรการป้องกันและแก้ไขผลกระทบสิ่งแวดล้อมที่ระบุในหัวข้อ 1.4 เรื่องความสั่นสะเทือนอย่างเคร่งครัด	-	-
	1. ก่อนก่อสร้างโครงการผู้รับเหมาต้องแจ้งเจ้าของอาคารใกล้เคียง โดยทำการสำรวจถ่ายภาพสภาพรั้ว กำแพงบ้าน และตัวอาคารพร้อมทำเอกสารเพื่อให้แต่ละฝ่ายเก็บไว้ฝ่ายละ 1 ชุด ก่อนการจัดทำเสาเข็มของอาคารเพื่อรับผิชอบชดเชยค่าเสียหาย/ซ่อมแซม ให้คืนสภาพเดิม	- ก่อนก่อสร้าง โครงการได้จัดให้มีเจ้าหน้าที่เข้าสำรวจ และถ่ายรูปสภาพรั้ว กำแพงบ้าน และตัวอาคารก่อนก่อสร้างของบ้านพักอาศัย/อาคารข้างเคียงโดยรอบพื้นที่โครงการ เพื่อเก็บข้อมูลสภาพของอาคารก่อนจะดำเนินการก่อสร้างอาคารไว้เป็นหลักฐานเพื่อรับผิชอบ/ชดเชย ค่าเสียหาย/ค่าซ่อมแซม	-	- ดังภาพที่ 27

ตารางที่ 3.1-1 (ต่อ) สรุปผลการปฏิบัติตามมาตรการป้องกันและแก้ไขผลกระทบสิ่งแวดล้อม โครงการ มัลเบอร์รี่โกรฟ คอนโดมิเนียม เดอะฟอเรสเทียส์ บางนา (ระยะก่อสร้าง) ของบริษัท เอ็มคิวดีซี ทาวน์ รอยัล เรสซิเดนซ์ จำกัด

องค์ประกอบทางสิ่งแวดล้อมและคุณค่าต่างๆ	มาตรการป้องกันและแก้ไขผลกระทบสิ่งแวดล้อม	รายละเอียดการปฏิบัติตามมาตรการฯ	ปัญหา/อุปสรรคและการแก้ไข	เอกสารอ้างอิงรูปภาพหรือเอกสาร
1.1) บริเวณพื้นที่ก่อสร้างโครงการ (ต่อ)	หากเกิดการแตกร้าวขึ้น และให้หมายเลขโทรศัพท์ของเจ้าหน้าที่ควบคุมการก่อสร้าง เพื่อให้สามารถติดต่อกับโครงการได้โดยตรง 2. จัดทำรั้วทึบ ความสูง 6 เมตร บริเวณโดยรอบแนวเขตที่ดินของโครงการ โดยติดตั้งป้ายห้ามมิให้ผู้ที่ไม่เกี่ยวข้องเข้าไปภายในบริเวณพื้นที่ก่อสร้าง 3. จัดให้มีเจ้าหน้าที่ของโครงการดูแลสภาพรั้วให้มีความสมบูรณ์และมั่นคงแข็งแรง ตลอดระยะเวลาการก่อสร้าง 4. ตรวจสอบสภาพของเครื่องจักรกลก่อนนำมาใช้งานเพื่อป้องกันอุบัติเหตุ 5. บริเวณทางเข้า-ออก ต้องมีเจ้าหน้าที่ดูแลการเข้า-ออกของเจ้าหน้าที่ คนงาน และยานพาหนะต่างๆ ตลอด 24 ชั่วโมง เพื่อความปลอดภัยและเป็นระเบียบเรียบร้อย	ให้คืนสภาพเดิมหากเกิดการแตกร้าว พร้อมทั้งได้ให้หมายเลขโทรศัพท์ของเจ้าหน้าที่ควบคุมการก่อสร้าง เพื่อให้สามารถติดต่อกับโครงการได้โดยตรง ตามมาตรการกำหนด - โครงการได้จัดทำรั้ว Metal Sheet ความสูง 6 เมตร กันโดยรอบแนวเขตที่ดินของโครงการอย่างเป็นสัดส่วน รวมถึงได้ติดตั้งป้ายเตือน “อันตรายเขตก่อสร้างห้ามเข้า” ไว้ด้านหน้าโครงการ สามารถมองเห็นได้อย่างชัดเจน - โครงการจัดให้มีเจ้าหน้าที่ของโครงการคอยดูแลสภาพรั้วให้มีความสมบูรณ์และมั่นคงแข็งแรงอยู่เสมอ หากพบว่าชำรุดเสียหาย จะดำเนินการซ่อมแซมทันที - โครงการจัดให้มีเจ้าหน้าที่คอยตรวจสอบสภาพของเครื่องจักรกลก่อนนำมาใช้งานทุกครั้ง เพื่อป้องกันการเกิดอุบัติเหตุ - โครงการจัดให้มีเจ้าหน้าที่รักษาความปลอดภัยคอยดูแลตรวจสอบการเข้า-ออกของเจ้าหน้าที่ คนงาน และยานพาหนะต่างๆ ตลอด 24 ชั่วโมง เพื่อความปลอดภัยและเป็นระเบียบเรียบร้อย	- - - -	- ดังภาพที่ 2-3 - ดังภาพที่ 2 - ดังภาพที่ 24 - ดังภาพที่ 17

ตารางที่ 3.1-1 (ต่อ) สรุปผลการปฏิบัติตามมาตรการป้องกันและแก้ไขผลกระทบสิ่งแวดล้อม โครงการ มัลเบอร์รี่โกรฟ คอนโดมิเนียม เดอะฟอเรสเทียส์ บางนา (ระยะก่อสร้าง) ของบริษัท เอ็มคิวดีซี ทาวน รอยัล เรสซิเดนซ์ จำกัด

องค์ประกอบทางสิ่งแวดล้อมและคุณค่าต่างๆ	มาตรการป้องกันและแก้ไขผลกระทบสิ่งแวดล้อม	รายละเอียดการปฏิบัติตามมาตรการฯ	ปัญหา/อุปสรรคและการแก้ไข	เอกสารอ้างอิงรูปภาพหรือเอกสาร
1.1) บริเวณพื้นที่ก่อสร้างโครงการ (ต่อ)	6. จัดให้มีการประกันภัยความรับผิดชอบตามกฎหมายต่อชีวิต ร่างกาย และทรัพย์สินของบุคคลภายนอกและแสดงสำเนาตารางกรมธรรม์ประกันภัยดังกล่าวไว้ในที่เปิดเผยและเห็นได้ง่าย ภายในพื้นที่ก่อสร้าง	- โครงการได้จัดทำกรมธรรม์ประกันภัยความรับผิดชอบตามกฎหมายต่อชีวิต ร่างกาย และทรัพย์สินของบุคคลภายนอกและได้นำสำเนาตารางกรมธรรม์ประกันภัยมาติดไว้บริเวณด้านหน้าโครงการ สามารถมองเห็นได้อย่างชัดเจน	-	- ดังภาพที่ 29 และภาคผนวกที่ 9
	7. ติดป้ายเตือน "อันตราย" ห้ามเข้าก่อนได้รับอนุญาต	- โครงการได้ติดป้ายเตือน "อันตรายเขตก่อสร้างห้ามเข้า" ไว้บริเวณด้านหน้าโครงการ สามารถมองเห็นได้อย่างชัดเจน	-	- ดังภาพที่ 3
	ผลกระทบด้านการจราจร - ปฏิบัติตามมาตรการป้องกันและแก้ไขผลกระทบสิ่งแวดล้อมที่ระบุในหัวข้อ 3.7 เรื่องการจราจรอย่างเคร่งครัด	- โครงการได้ปฏิบัติตามมาตรการป้องกันและแก้ไขผลกระทบสิ่งแวดล้อมที่ระบุในหัวข้อ 3.7 เรื่องการจราจรอย่างเคร่งครัด	-	-
1.2) บริเวณบ้านพักคนงาน (ภายนอกโครงการ)	1. จัดทำรั้วล้อมรอบบ้านพักคนงานอย่างเป็นสัดส่วนความสูงอย่างน้อย 2 เมตร และกำหนดให้มีทางเข้า-ออกบ้านพักคนงาน จำนวน 1 จุด เพื่อตรวจสอบและควบคุมการเข้า-ออกของคนงานก่อสร้าง	- โครงการได้จัดทำรั้วล้อมรอบบ้านพักคนงานอย่างเป็นสัดส่วน และกำหนดให้มีทางเข้า-ออกบ้านพักคนงานจำนวน 1 จุด เพื่อตรวจสอบและควบคุมการเข้า-ออกของคนงานก่อสร้าง ตามที่มาตรการกำหนด	-	- ดังภาพที่ 62-63
	2. กำหนดให้มีเจ้าหน้าที่รักษาความปลอดภัยดูแลการเข้า-ออกบ้านพักคนงานก่อสร้าง โดยคนงานก่อสร้างจะสามารถออกจากบ้านพักคนงานได้เมื่อได้รับอนุญาตเท่านั้น	- โครงการจัดให้มีเจ้าหน้าที่รักษาความปลอดภัยดูแลการเข้า-ออกบ้านพักของคนงานก่อสร้าง โดยคนงานก่อสร้างจะสามารถออกจากบ้านพักคนงานได้เมื่อได้รับอนุญาตเท่านั้น	-	- ดังภาพที่ 64

ตารางที่ 3.1-1 (ต่อ) สรุปผลการปฏิบัติตามมาตรการป้องกันและแก้ไขผลกระทบสิ่งแวดล้อม โครงการ มัลเบอร์รี่โกรฟ คอนโดมิเนียม เดอะฟอเรสเทียส์ บางนา (ระยะก่อสร้าง) ของบริษัท เอ็มคิวดีซี ทาวน์ รอยัล เรสซิเดนซ์ จำกัด

องค์ประกอบทางสิ่งแวดล้อมและคุณค่าต่างๆ	มาตรการป้องกันและแก้ไขผลกระทบสิ่งแวดล้อม	รายละเอียดการปฏิบัติตามมาตรการฯ	ปัญหา/อุปสรรคและการแก้ไข	เอกสารอ้างอิงรูปภาพหรือเอกสาร
1.2) บริเวณบ้านพักคนงาน (ภายนอกโครงการ) (ต่อ)	3. มีกฎข้อบังคับในการเข้าพักอาศัย พร้อมทั้งจัดให้มีหัวหน้าคนงานคอยตรวจตรา และควบคุมกฎระเบียบคนงานไม่ให้ส่งผลกระทบต่อผู้พักอาศัยข้างเคียงและคนงานอื่นที่อยู่ร่วมกัน อาทิเช่น ห้ามดื่มสุรา/เสพและจำหน่ายยาเสพติด ห้ามทะเลาะวิวาท ห้ามก่อไฟก่อนได้รับอนุญาต เพื่อป้องกันการเกิดอัคคีภัย ห้ามส่งเสียงดังรบกวนผู้พักอาศัยอื่น เช่น เปิดเครื่องเสียงเสียงดังเกินไป และห้ามคนงานออกจากบ้านพักยามวิกาล เวลา 23.00-07.00 น. (ยกเว้นกรณีได้รับอนุญาตอย่างถูกต้อง) เป็นต้น	- โครงการได้ออกกฎข้อบังคับในการเข้าพักอาศัยภายในบ้านพักคนงาน พร้อมทั้งติดป้ายกฎระเบียบไว้บริเวณด้านหน้าบ้านพักคนงาน สามารถมองเห็นได้อย่างชัดเจน และจัดให้มีหัวหน้าคนงานคอยตรวจตรา และควบคุมให้คนงานปฏิบัติตามกฎระเบียบอย่างเคร่งครัด เพื่อไม่ให้ส่งผลกระทบต่อผู้พักอาศัยข้างเคียง	-	- ดังภาพที่ 65-66
	4. กำหนดให้ผู้รับเหมาก่อสร้างบ้านพักคนงานตามมาตรฐานและแบบก่อสร้างอาคารชั่วคราว สำหรับคนงานก่อสร้างของวิศวกรรมสถานแห่งประเทศไทยในพระบรมราชูปถัมภ์ (มาตรฐาน วสท. 1010-34) โดยมีข้อกำหนด อาทิเช่น - จัดให้มีห้องพักคนงาน ตามจำนวนคนงานของบ้านพักคนงานแต่ละแห่ง โดยคิดอัตราคนงาน จำนวน 2 คน/1 ห้อง	- โครงการจัดให้มีห้องพักคนงาน ตามจำนวนคนงานของบ้านพักคนงานแต่ละแห่ง โดยคิดอัตราคนงาน จำนวน 2 คน/1 ห้อง ตามที่มาตรการกำหนด	-	- ดังภาพที่ 55

ตารางที่ 3.1-1 (ต่อ) สรุปผลการปฏิบัติตามมาตรการป้องกันและแก้ไขผลกระทบสิ่งแวดล้อม โครงการ มัลเบอร์รี่โกรฟ คอนโดมิเนียม เดอะฟอเรสเทียส์ บางนา (ระยะก่อสร้าง) ของบริษัท เอ็มคิวดีซี ทาวน์ รอยัล เรสซิเดนซ์ จำกัด

องค์ประกอบทางสิ่งแวดล้อมและคุณค่าต่างๆ	มาตรการป้องกันและแก้ไขผลกระทบสิ่งแวดล้อม	รายละเอียดการปฏิบัติตามมาตรการฯ	ปัญหา/อุปสรรคและการแก้ไข	เอกสารอ้างอิงรูปภาพหรือเอกสาร
1.2) บริเวณบ้านพักคนงาน (ภายนอกโครงการ) (ต่อ)	<ul style="list-style-type: none"> - จัดให้มีไฟฟ้าแสงสว่างในเวลากลางคืน ส่องรอบบริเวณอย่างเพียงพอ - ให้จัดเตรียมหัวฉีดน้ำดับเพลิงมือถือแบบแห้งอย่างน้อย 1 ชุด/อาคาร หรือติดตั้งไว้ในระยะทางไม่เกิน 45 เมตร 5. จัดให้มีหัวหน้าคนงานตรวจสอบความสะอาดและความเรียบร้อยบริเวณบ้านพักคนงานทุกวันตลอดระยะเวลาก่อสร้าง 	<ul style="list-style-type: none"> - โครงการได้ติดตั้งไฟฟ้าส่องสว่างโดยรอบบ้านพักคนงานเพื่อให้แสงสว่างส่องรอบบริเวณบ้านพักคนงานในเวลากลางคืนอย่างเพียงพอ - โครงการจัดให้มีถังดับเพลิงมือถือแบบแห้งอย่างน้อย 1 ชุด/อาคาร ติดตั้งไว้บริเวณบ้านพักคนงาน - โครงการจัดให้มีหัวหน้าคนงานคอยตรวจสอบความสะอาดและความเรียบร้อยบริเวณบ้านพักคนงานเป็นประจำทุกวัน พร้อมทั้งกำชับให้คนงานช่วยกันรักษาความสะอาดอยู่เสมอ 	<ul style="list-style-type: none"> - - - 	<ul style="list-style-type: none"> - ดังภาพที่ 67 - ดังภาพที่ 68 - ดังภาพที่ 66
2) อาชีวอนามัยและความปลอดภัย	<p>ผลกระทบด้านฝุ่นละออง</p> <ol style="list-style-type: none"> 1. กำหนดให้คนงานที่ต้องทำงานในบริเวณที่มีฝุ่นมาก เช่น บริเวณพื้นที่การตัดย่อยคอนกรีต ฯลฯ จะต้องใส่หน้ากากกรองอนุภาคตลอดช่วงเวลาที่ทำงานที่สามารถป้องกันไม่ให้ได้รับปริมาณละอองในระบบทางเดินหายใจ 2. ควบคุมให้มีการเปิดและใช้พื้นที่หน้างานเท่าที่จำเป็น 	<ul style="list-style-type: none"> - โครงการได้กำชับให้คนงานที่ทำงานในบริเวณที่มีฝุ่นมากต้องใส่หน้ากากกรองอนุภาคตลอดช่วงเวลาที่ทำงาน เพื่อป้องกันไม่ให้ฝุ่นละอองเข้าสู่ระบบทางเดินหายใจ และได้ติดป้ายเตือนให้สวมใส่หน้ากากไว้บริเวณพื้นที่ก่อสร้างสามารถมองเห็นได้อย่างชัดเจน - โครงการกำชับให้ผู้รับเหมาคอยควบคุมการก่อสร้างให้มีการเปิดและใช้พื้นที่หน้างานเท่าที่จำเป็นเท่านั้น 	<ul style="list-style-type: none"> - - 	<ul style="list-style-type: none"> - ดังภาพที่ 69 - ดังภาพที่ 21

ตารางที่ 3.1-1 (ต่อ) สรุปผลการปฏิบัติตามมาตรการป้องกันและแก้ไขผลกระทบสิ่งแวดล้อม โครงการ มัลเบอร์รี่โกรฟ คอนโดมิเนียม เดอะฟอเรสเทียส์ บางนา (ระยะก่อสร้าง) ของบริษัท เอ็มคิวดีซี ทาวน์ รอยัล เรสซิเดนซ์ จำกัด

องค์ประกอบทางสิ่งแวดล้อมและคุณค่าต่างๆ	มาตรการป้องกันและแก้ไขผลกระทบสิ่งแวดล้อม	รายละเอียดการปฏิบัติตามมาตรการฯ	ปัญหา/อุปสรรคและการแก้ไข	เอกสารอ้างอิงรูปภาพหรือเอกสาร
2) อาชีวอนามัยและความปลอดภัย (ต่อ)	3. จัดพรมน้ำบริเวณพื้นที่ก่อสร้างหรือบริเวณที่ทำให้เกิดฝุ่นตลอดระยะเวลาการก่อสร้าง ทั้งนี้ จะเพิ่มความถี่ในการฉีดพรมน้ำ หากในแต่ละวันมีปริมาณฝุ่นมากซึ่งจะพิจารณาตามความเหมาะสมตามสภาพหน้างานต่อไป	- โครงการจัดให้มีคนงานคอยกวาดทำความสะอาด และฉีดพรมน้ำบริเวณพื้นที่ก่อสร้างเป็นประจำ และจะเพิ่มความถี่ในการฉีดพรมน้ำหากในแต่ละวันมีปริมาณฝุ่นมาก รวมทั้งได้ติดตั้งสเปรย์ฉีดพ่นละอองน้ำไว้บนแนวรั้วโดยรอบพื้นที่ก่อสร้าง เพื่อลดการฟุ้งกระจายของฝุ่นละออง	-	- ดังภาพที่ 6-8
	4. ควบคุมความเร็วของรถที่วิ่งในพื้นที่ก่อสร้าง ไม่ให้เกิน 20 กิโลเมตร/ชั่วโมง	- โครงการได้ติดป้ายจำกัดความเร็วของรถที่วิ่งในพื้นที่ก่อสร้างไม่ให้เกิน 20 กม./ชม. โดยได้ติดไว้บริเวณด้านหน้าและภายในพื้นที่โครงการ สามารถมองเห็นได้อย่างชัดเจน	-	- ดังภาพที่ 51
	ผลกระทบด้านเสียง 1. จัดให้มีอุปกรณ์คุ้มครองความปลอดภัยส่วนบุคคลที่ได้มาตรฐานอย่างครบถ้วน	- โครงการได้จัดเตรียมอุปกรณ์ป้องกันอันตรายส่วนบุคคลที่ได้มาตรฐานให้แก่คนงานอย่างเหมาะสมกับลักษณะงาน พร้อมทั้งกำชับให้คนงานสวมใส่อุปกรณ์ป้องกันอันตรายส่วนบุคคลทุกครั้งเมื่อปฏิบัติงาน	-	- ดังภาพที่ 70 และ 73
	2. จัดให้มีการฝึกอบรมเกี่ยวกับวิธีการใช้และการบำรุงรักษาอุปกรณ์คุ้มครองความปลอดภัยส่วนบุคคลอย่างถูกวิธี	- โครงการจัดให้มีการฝึกอบรมเกี่ยวกับวิธีการใช้และการบำรุงรักษาอุปกรณ์คุ้มครองความปลอดภัยส่วนบุคคลอย่างถูกวิธีให้แก่คนงานก่อสร้างเป็นประจำ	-	- ดังภาพที่ 71 และ ภาพผนวกที่ 15
	3. กำชับให้พนักงานสวมใส่อุปกรณ์ลดเสียงส่วนบุคคล เช่น ที่ครอบหู (Ear Muff) ขณะปฏิบัติงานทุกครั้ง	- โครงการได้จัดเตรียมอุปกรณ์ลดเสียงส่วนบุคคลให้แก่คนงานอย่างเพียงพอ พร้อมทั้งกำชับให้คนงานสวมใส่ทุกครั้งที่ปฏิบัติงาน	-	- ดังภาพที่ 72

ตารางที่ 3.1-1 (ต่อ) สรุปผลการปฏิบัติตามมาตรการป้องกันและแก้ไขผลกระทบสิ่งแวดล้อม โครงการ มัลเบอร์รี่โกรฟ คอนโดมิเนียม เดอะฟอเรสเทียส์ บางนา (ระยะก่อสร้าง) ของบริษัท เอ็มคิวดีซี ทาวน รอยัล เรสซิเดนซ์ จำกัด

องค์ประกอบทางสิ่งแวดล้อมและคุณค่าต่างๆ	มาตรการป้องกันและแก้ไขผลกระทบสิ่งแวดล้อม	รายละเอียดการปฏิบัติตามมาตรการฯ	ปัญหา/อุปสรรคและการแก้ไข	เอกสารอ้างอิงรูปภาพหรือเอกสาร
2) อาชีวอนามัยและความปลอดภัย (ต่อ)	4. กำหนดระยะเวลาทำงานของคนงานก่อสร้างให้เหมาะสมกับระดับเสียงที่คนงานก่อสร้างจะได้รับ	- โครงการได้กำหนดระยะเวลาทำงานของคนงานก่อสร้างไว้เหมาะสมกับระดับเสียงที่คนงานก่อสร้างจะได้รับ	-	-
	5. กำหนดให้ผู้รับเหมาเลือกใช้อุปกรณ์หรือเครื่องจักรที่มีระดับเสียงต่ำหรือติดตั้งอุปกรณ์ลดเสียง	- ผู้รับเหมาได้เลือกใช้อุปกรณ์ และเครื่องจักรที่มีระดับเสียงต่ำตามที่มาตรการกำหนด พร้อมทั้งได้ติดตั้งแผ่นกันเสียง Metal Sheet ความสูง 4 เมตร ไว้โดยรอบชั้นที่กำลังก่อสร้างเพื่อช่วยลดทอนระดับเสียงจากกิจกรรมการก่อสร้างลง	-	- ดังภาพที่ 20
	6. ติดป้ายเตือนบริเวณที่มีเสียงดัง พร้อมกำหนดให้มีการใช้อุปกรณ์ป้องกันส่วนบุคคลเพื่อลดเสียงก่อนเข้าทำงานบริเวณที่มีเสียงดัง	- โครงการได้ติดป้ายเตือนบริเวณที่มีการทำงานเสียงดัง พร้อมกำชับให้คนงานสวมใส่อุปกรณ์ป้องกันส่วนบุคคลทุกครั้งก่อนเข้าทำงานบริเวณที่มีเสียงดัง	-	- ดังภาพที่ 72 และ 73
	1. มาตรการควบคุมที่แหล่งกำเนิดความสั่นสะเทือน - เลือกใช้เสาเข็มเจาะในการก่อสร้างแทนเสาเข็มตอก - ใช้วัสดุป้องกันการสั่นสะเทือนรองไว้ใต้เครื่องจักร	- ปัจจุบันโครงการดำเนินการก่อสร้างอยู่ในช่วงงานโครงสร้างอาคาร ทั้งนี้ขณะอยู่ในช่วงงานเสาเข็ม โครงการได้เลือกใช้เสาเข็มเจาะในการก่อสร้างอาคารแทนเสาเข็มตอก เพื่อลดผลกระทบต่อผู้อยู่ใกล้เคียง ตามที่มาตรการกำหนด - ขณะอยู่ในช่วงงานเจาะเสาเข็ม และฐานรากอาคาร โครงการได้จัดให้มีวัสดุป้องกันการสั่นสะเทือนรองไว้ใต้เครื่องจักรตามที่มาตรการกำหนด	- - -	- ดังภาพที่ 1 -

ตารางที่ 3.1-1 (ต่อ) สรุปผลการปฏิบัติตามมาตรการป้องกันและแก้ไขผลกระทบสิ่งแวดล้อม โครงการ มัลเบอร์รี่โกรฟ คอนโดมิเนียม เดอะฟอเรสเทียส์ บางนา (ระยะก่อสร้าง) ของบริษัท เอ็มคิวดีซี ทาวน์ รอยัล เรสซิเดนซ์ จำกัด

องค์ประกอบทางสิ่งแวดล้อมและคุณค่าต่างๆ	มาตรการป้องกันและแก้ไขผลกระทบสิ่งแวดล้อม	รายละเอียดการปฏิบัติตามมาตรการฯ	ปัญหา/อุปสรรคและการแก้ไข	เอกสารอ้างอิงรูปภาพหรือเอกสาร
2) อาชีวอนามัยและความปลอดภัย (ต่อ)	- ใช้อุปกรณ์ป้องกันและลดการสั่นสะเทือนหุ้มเครื่องมือ	- ขณะอยู่ในช่วงงานเจาะเสาเข็ม และฐานรากอาคาร โครงการได้จัดให้มีวัสดุป้องกันและลดการสั่นสะเทือนหุ้มเครื่องมือตามที่มาตรการกำหนด	-	-
	- ดูแลและบำรุงรักษาเครื่องจักรอย่างสม่ำเสมอ	- โครงการจัดให้มีเจ้าหน้าที่คอยตรวจสอบและบำรุงรักษาเครื่องมือ/เครื่องจักรที่ใช้ในการทำงานให้มีสภาพดีอยู่เสมอเพื่อให้เครื่องจักรทำงานได้อย่างมีประสิทธิภาพ ตลอดจนได้รับการตรวจสอบทดสอบตามแบบ ปจ.1 เรียบร้อยแล้ว	-	- ดังภาพที่ 24 และภาคผนวกที่ 7
	- โครงการต้องตรวจสอบเครื่องมือ เครื่องจักรให้อยู่ในสภาพใช้งานได้ดี และปลอดภัย ตามระยะการใช้งานที่เหมาะสม และตรวจสอบปรับปรุงเป็นประจำทุกเดือน	- โครงการจัดให้มีเจ้าหน้าที่คอยตรวจสอบและบำรุงรักษาเครื่องมือ/เครื่องจักรที่ใช้ในการทำงานให้มีสภาพดีอยู่เสมอเพื่อให้เครื่องจักรทำงานได้อย่างมีประสิทธิภาพ ตลอดจนได้รับการตรวจสอบทดสอบตามแบบ ปจ.1 เรียบร้อยแล้ว	-	- ดังภาพที่ 24 และภาคผนวกที่ 7
	2. มาตรการป้องกันและควบคุมที่ตัวบุคคล			
	- กำหนดชั่วโมงการทำงานของพนักงาน ที่ต้องทำงานกับเครื่องจักรที่อาจได้รับความสั่นสะเทือนอันอาจเป็นอันตรายโดยกำหนดเวลาการทำงานปกติไม่เกิน 7 ชั่วโมง หรือกำหนดให้มีการพักในระหว่างทำงาน โดยพัก 20 นาที ต่อการทำงานล่วงเวลา 2 ชั่วโมง ใช้อุปกรณ์ป้องกันส่วนบุคคล เช่น ใช้ถุงทำเบาะที่นั่งสำหรับรถขุดเจาะตรวจสอบการทำงานของพนักงานที่ใช้เครื่องมือเครื่องจักรที่มีความสั่นสะเทือนอย่างใกล้ชิด	- ขณะอยู่ในช่วงงานเจาะเสาเข็ม และฐานรากอาคาร โครงการได้กำหนดชั่วโมงการทำงานของพนักงาน ที่ต้องทำงานกับเครื่องจักรที่อาจได้รับความสั่นสะเทือน อันอาจเป็นอันตรายไว้อย่างเหมาะสม โดยกำหนดเวลาการทำงานปกติ ไม่เกิน 7 ชั่วโมง และมีการพักในระหว่างทำงานทุก 20 นาทีต่อการทำงานล่วงเวลา 2 ชั่วโมง ตามที่มาตรการกำหนด	-	-

ตารางที่ 3.1-1 (ต่อ) สรุปผลการปฏิบัติตามมาตรการป้องกันและแก้ไขผลกระทบสิ่งแวดล้อม โครงการ มัลเบอร์รี่โกรฟ คอนโดมิเนียม เดอะฟอเรสเทียส์ บางนา (ระยะก่อสร้าง) ของบริษัท เอ็มคิวดีซี ทาวน์ รอยัล เรสซิเดนซ์ จำกัด

องค์ประกอบทางสิ่งแวดล้อมและคุณค่าต่างๆ	มาตรการป้องกันและแก้ไขผลกระทบสิ่งแวดล้อม	รายละเอียดการปฏิบัติตามมาตรการฯ	ปัญหา/อุปสรรคและการแก้ไข	เอกสารอ้างอิงรูปภาพหรือเอกสาร
2) อาชีวอนามัยและความปลอดภัย (ต่อ)	<p>ผลกระทบด้านอุบัติเหตุ ความปลอดภัย และการเกิดโรค</p> <p>1. จัดอบรมและให้คำแนะนำคนงาน ในการดูแลสุขอนามัยของตนเอง เช่น การรับประทานอาหารที่ถูกสุขลักษณะ การดื่มน้ำที่สะอาด การชำระล้างร่างกายเป็นประจำ เป็นต้น</p> <p>2. ควบคุมคนงานให้ปฏิบัติตามกฎระเบียบที่กำหนดไว้อย่างเคร่งครัด</p> <p>3. กำหนดให้มีผู้รับผิดชอบคอยตรวจสอบ และดูแลความสะอาดภายในบริเวณบ้านพักคนงาน ตลอดจนภายในห้องพักคนงานแต่ละห้องให้มีความสะอาด และกำหนดให้ทำความสะอาดห้องพักทุกสัปดาห์</p> <p>4. จัดหาน้ำใช้ ระบบรวบรวมและกำจัดขยะ น้ำเสีย สิ่งปฏิกูล ที่ถูกสุขลักษณะไว้อย่างเพียงพอ เพื่อป้องกันไม่ให้เกิดแหล่งเพาะพันธุ์โรคหรือเกิดโรคระบาดได้</p>	<p>- โครงการจัดให้มีการอบรมและให้คำแนะนำคนงาน ในการดูแลสุขอนามัยของตนเอง ผ่านกิจกรรม Morning Talk</p> <p>- โครงการจัดให้มีหัวหน้าคนงานคอยควบคุม และกำชับให้คนงานก่อสร้างปฏิบัติตามกฎระเบียบที่กำหนดไว้อย่างเคร่งครัด</p> <p>- โครงการจัดให้มีหัวหน้าคนงานคอยตรวจสอบ และดูแลความสะอาดภายในบริเวณบ้านพักคนงานอยู่เสมอ พร้อมทั้งกำหนดให้คนงานก่อสร้างทำความสะอาดห้องพักเป็นประจำทุกสัปดาห์</p> <p>- โครงการจัดให้มีน้ำใช้ ระบบรวบรวมและกำจัดขยะ น้ำเสีย สิ่งปฏิกูล ที่ถูกสุขลักษณะไว้อย่างเพียงพอ เพื่อป้องกันไม่ให้เกิดแหล่งเพาะพันธุ์โรคหรือเกิดโรคระบาดได้</p>	- - - -	<p>- ดังภาพที่ 23</p> <p>- ดังภาพที่ 26 และ 66</p> <p>- ดังภาพที่ 55 และ 66</p> <p>- ดังภาพที่ 31, 33 และ 37</p>

ตารางที่ 3.1-1 (ต่อ) สรุปผลการปฏิบัติตามมาตรการป้องกันและแก้ไขผลกระทบสิ่งแวดล้อม โครงการ มัลเบอร์รี่โกรฟ คอนโดมิเนียม เดอะฟอเรสเทียส์ บางนา (ระยะก่อสร้าง) ของบริษัท เอ็มคิวดีซี ทาวน์ รอยัล เรสซิเดนซ์ จำกัด

องค์ประกอบทางสิ่งแวดล้อมและคุณค่าต่างๆ	มาตรการป้องกันและแก้ไขผลกระทบสิ่งแวดล้อม	รายละเอียดการปฏิบัติตามมาตรการฯ	ปัญหา/อุปสรรคและการแก้ไข	เอกสารอ้างอิงรูปภาพหรือเอกสาร
2) อาชีวอนามัยและความปลอดภัย (ต่อ)	5. ให้เข้มงวดต่อคนงานด้านสุขาภิบาล เพื่อป้องกันปัญหาการแพร่กระจายของเชื้อโรคหรือโรคติดต่อ	- โครงการกำชับให้ผู้รับเหมาเข้มงวดด้านสุขาภิบาลกับคนงานเพื่อป้องกันปัญหาการแพร่กระจายของเชื้อโรคหรือโรคติดต่อ และจัดให้มีการอบรมและให้คำแนะนำคนงาน ในการดูแลสุขภาพอนามัยของตนเอง ผ่านกิจกรรม Morning Talk	-	- ดังภาพที่ 23
	6. อำนวยความสะดวกให้เจ้าหน้าที่กรณีที่มีโรคระบาด มาตรการด้านความปลอดภัยให้กับคนงานและเจ้าหน้าที่ปฏิบัติงานภายในโครงการ	- หากเกิดโรคระบาด โครงการยินดีที่จะอำนวยความสะดวกให้แก่เจ้าหน้าที่ ตามที่มาตรการกำหนด พร้อมทั้งจัดให้มีมาตรการด้านความปลอดภัยให้กับคนงานและเจ้าหน้าที่ที่ปฏิบัติงานภายในโครงการ	-	-
	1. โครงการจะจัดทำผังบุคลากรทางด้านความปลอดภัย ประจำโครงการในผังจะต้องแสดงเจ้าหน้าที่ความปลอดภัย (จป.) ที่ได้รับอนุญาต เจ้าหน้าที่บริหารความปลอดภัย และผังบุคลากรประจำหน่วยงานก่อสร้างพร้อมทั้งหน้าที่ (Job Description) เพื่อวางแผนงานด้านบริหารงานความปลอดภัย และสุขภาพพร้อมทั้งระบุหน้าที่และความรับผิดชอบของบุคลากร	- โครงการได้จัดทำผังบุคลากรทางด้านความปลอดภัยประจำโครงการเรียบร้อยแล้ว โดยในผังจะแสดงเจ้าหน้าที่ความปลอดภัย (จป.) ที่ได้รับอนุญาตเจ้าหน้าที่บริหารความปลอดภัย และผังบุคลากรประจำหน่วยงานก่อสร้าง พร้อมทั้งหน้าที่ (Job Description) เพื่อวางแผนงานด้านบริหารงานความปลอดภัย และสุขภาพพร้อมทั้งระบุหน้าที่และความรับผิดชอบของบุคลากร ตามที่มาตรการกำหนด	-	- ดังภาพผนวกที่ 16

ตารางที่ 3.1-1 (ต่อ) สรุปผลการปฏิบัติตามมาตรการป้องกันและแก้ไขผลกระทบสิ่งแวดล้อม โครงการ มัลเบอร์รี่โกรฟ คอนโดมิเนียม เดอะฟอเรสเทียส์ บางนา (ระยะก่อสร้าง) ของบริษัท เอ็มคิวดีซี ทาวน์ รอยัล เรสซิเดนซ์ จำกัด

องค์ประกอบทางสิ่งแวดล้อมและคุณค่าต่างๆ	มาตรการป้องกันและแก้ไขผลกระทบสิ่งแวดล้อม	รายละเอียดการปฏิบัติตามมาตรการฯ	ปัญหา/อุปสรรคและการแก้ไข	เอกสารอ้างอิงรูปภาพหรือเอกสาร
2) อาชีวอนามัยและความปลอดภัย (ต่อ)	<p>2. โครงการจะต้องอบรมพนักงานทุกระดับทั้งก่อนเข้าทำงานขณะทำงานเพื่อให้ทุกคนเข้าใจในเรื่องความปลอดภัยประจำหน่วยงานก่อสร้าง เพื่อป้องกัน (preventive) อุบัติเหตุหรืออุบัติเหตุต่อสุขภาพ และทรัพย์สินของหน่วยงาน ดังนี้</p> <p>2.1) จัดให้มีการอบรมพนักงานก่อนเข้ามาเป็นพนักงานใน หน่วยงาน ก่อ สร้าง (Safety Orientation) ซึ่งจะประกอบด้วยอุปกรณ์ป้องกันภัยประจำตัว เช่น หมวก แว่นตา และเข็มขัดนิรภัย การติดบัตรผ่านเข้า-ออก หน่วยงานก่อสร้าง การเข้าร่วม Morning Talk เพื่อให้พนักงานใหม่ได้เข้าใจกฎระเบียบในการรักษาความปลอดภัยและสุขภาพประจำหน่วยงานก่อสร้าง</p> <p>2.2) จัดให้มีการประชุมพนักงานก่อนเริ่มทำงานทุกเช้า พร้อมกับการออกกำลังกายในทุก ๆ เช้าก่อนเริ่มทำงาน ผู้จัดการด้านความปลอดภัย (Safety Manager) ต้องทำการประชุมพนักงานทุกคน เพื่อแจ้งเตือนและอบรมเรื่องความปลอดภัยทุกเช้า เพื่อให้พนักงานเกิดความรู้สึกตระหนักและรับทราบเหตุการณ์ก่อสร้างที่ต้องระมัดระวัง หลังจากประชุมเสร็จก็ให้ร่วมกันออกกำลังกาย เพื่อเตรียมความพร้อมของร่างกายก่อนการทำงาน</p>	<p>- โครงการจัดให้มีการอบรมพนักงานก่อนเข้ามาเป็นพนักงานในหน่วยงานก่อสร้าง (Safety Orientation) ตามที่มาตรการกำหนด เพื่อให้พนักงานใหม่ได้เข้าใจกฎระเบียบในการรักษาความปลอดภัยและสุขภาพประจำหน่วยงานก่อสร้าง</p> <p>- โครงการจัดให้มีการประชุมพนักงานก่อนเริ่มทำงานทุกเช้า เพื่อแจ้งเตือนและอบรมเรื่องความปลอดภัยทุกเช้า เพื่อให้พนักงานเกิดความรู้สึกตระหนักและรับทราบเหตุการณ์ก่อสร้างที่ต้องระมัดระวัง พร้อมกับการออกกำลังกาย ในทุกๆ เช้าก่อนเริ่มทำงาน</p>	-	<p>- ดังภาพที่ 71 และภาคผนวกที่ 15</p> <p>- ดังภาพที่ 23</p>

ตารางที่ 3.1-1 (ต่อ) สรุปผลการปฏิบัติตามมาตรการป้องกันและแก้ไขผลกระทบสิ่งแวดล้อม โครงการ มัลเบอร์รี่โกรฟ คอนโดมิเนียม เดอะฟอเรสเทียส์ บางนา (ระยะก่อสร้าง) ของบริษัท เอ็มคิวดีซี ทาวน์ รอยัล เรสซิเดนซ์ จำกัด

องค์ประกอบทางสิ่งแวดล้อมและคุณค่าต่างๆ	มาตรการป้องกันและแก้ไขผลกระทบสิ่งแวดล้อม	รายละเอียดการปฏิบัติตามมาตรการฯ	ปัญหา/อุปสรรคและการแก้ไข	เอกสารอ้างอิงรูปภาพหรือเอกสาร
2) อาชีวอนามัยและความปลอดภัย (ต่อ)	2.3) จัดให้มีการประชุม Safety Meeting ทุกๆ สัปดาห์ โดยฝ่ายความปลอดภัยและฝ่ายก่อสร้างจะต้องร่วมการประชุมด้านความปลอดภัยประจำสัปดาห์ของโครงการ ได้แก่ จำนวนชั่วโมงความปลอดภัย อุบัติเหตุหรือความเสี่ยงของอุบัติเหตุ (Incident, Accident) การก่อสร้างที่สำคัญ ๆ และมีความเสี่ยง เพื่อวิเคราะห์ความเสี่ยง (Risk Assessment) พร้อมทั้งเสนอวิธีการก่อสร้างที่เสี่ยงหรือป้องกันความเสี่ยง (Construction Method)	- โครงการจัดให้มีการประชุม Safety Meeting ทุกสัปดาห์ โดยฝ่ายความปลอดภัยและฝ่ายก่อสร้างจะต้องร่วมการประชุมด้านความปลอดภัยประจำสัปดาห์ของโครงการ เพื่อวิเคราะห์ความเสี่ยง (Risk Assessment) พร้อมทั้งเสนอวิธีการก่อสร้างที่เสี่ยงหรือป้องกันความเสี่ยง (Construction Method)	-	- ดังภาพผนวกที่ 17
	2.4) จัดให้มีการเดินตรวจหน่วยงานก่อสร้างของฝ่ายความปลอดภัยและฝ่ายก่อสร้างทุกๆ สัปดาห์ โดยฝ่ายความปลอดภัยและฝ่ายก่อสร้างจะต้องร่วมกันเดินตรวจพื้นที่ก่อสร้างเพื่อตรวจสอบความสะอาดสุขอนามัย ความปลอดภัยประจำหน่วยงานและกำหนดให้แก้ไขในด้านต่างๆ ที่มีความเสี่ยงต่อสุขภาพและความปลอดภัย	- โครงการจัดให้มีเจ้าหน้าที่ของโครงการเดินตรวจหน่วยงานก่อสร้างของฝ่ายความปลอดภัยและฝ่ายก่อสร้างทุกๆ สัปดาห์ โดยฝ่ายความปลอดภัยและฝ่ายก่อสร้างจะร่วมกันเดินตรวจพื้นที่ก่อสร้าง เพื่อตรวจสอบความสะอาด สุขอนามัย ความปลอดภัยประจำหน่วยงาน และจะกำหนดให้แก้ไขในด้านต่างๆ ที่มีความเสี่ยงต่อสุขภาพและความปลอดภัย	-	- ดังภาพที่ 74

ตารางที่ 3.1-1 (ต่อ) สรุปผลการปฏิบัติตามมาตรการป้องกันและแก้ไขผลกระทบสิ่งแวดล้อม โครงการ มัลเบอร์รี่โกรฟ คอนโดมิเนียม เดอะฟอเรสเทียส์ บางนา (ระยะก่อสร้าง) ของบริษัท เอ็มคิวดีซี ทาวน์ รอยัล เรสซิเดนซ์ จำกัด

องค์ประกอบทางสิ่งแวดล้อมและคุณค่าต่างๆ	มาตรการป้องกันและแก้ไขผลกระทบสิ่งแวดล้อม	รายละเอียดการปฏิบัติตามมาตรการฯ	ปัญหา/อุปสรรคและการแก้ไข	เอกสารอ้างอิงรูปภาพหรือเอกสาร
2) อาชีวอนามัยและความปลอดภัย (ต่อ)	<p>2.5) จัดให้มีการเสนอวิธีการก่อสร้างเพื่อวิเคราะห์ความเสี่ยง ฝ่ายก่อสร้างจะต้องเสนอแผนของการก่อสร้างและแผนวิเคราะห์ความเสี่ยง (Construction Method Risk Assessment) ให้ฝ่ายความปลอดภัยพิจารณาเพื่อกำหนดวิธีการก่อสร้างให้ปลอดภัยก่อนที่จะเริ่มทำงานก่อสร้างจริง</p> <p>งานเตรียมพื้นที่ ขุดเจาะ และงานทำฐานราก</p> <p>- ปฏิบัติตามมาตรการป้องกันและแก้ไขผลกระทบสิ่งแวดล้อมที่ระบุในหัวข้อ 4.3 ข้อ 2) เรื่อง อาชีวอนามัยและความปลอดภัยอย่างเคร่งครัด</p>	<p>- โครงการจัดให้มีการประชุม Safety Meeting ทุกสัปดาห์ โดยฝ่ายความปลอดภัยและฝ่ายก่อสร้างจะต้องร่วมการประชุมด้านความปลอดภัยประจำสัปดาห์ของโครงการ เพื่อวิเคราะห์ความเสี่ยง (Risk Assessment) พร้อมทั้งเสนอวิธีการก่อสร้างที่เสี่ยงหรือป้องกันความเสี่ยง (Construction Method)</p> <p>- โครงการได้ปฏิบัติตามมาตรการป้องกันและแก้ไขผลกระทบสิ่งแวดล้อมที่ระบุในหัวข้อ 4.3 ข้อ 2) เรื่องอาชีวอนามัยและความปลอดภัยอย่างเคร่งครัด</p>	-	- ดังภาพผนวกที่ 17
5. การต้านทานการเกิดแผ่นดินไหว	<p>1. ออกแบบอาคารให้สามารถรองรับแผ่นดินไหวตามกฎกระทรวง เรื่อง กำหนดการรับน้ำหนักความต้านทานความคงทนของอาคาร และพื้นดินที่รองรับอาคารในการต้านทานแรงสั่นสะเทือนของแผ่นดินไหว พ.ศ.2550 โดยในการออกแบบจะวิเคราะห์ด้วยวิธีเชิงพลศาสตร์</p>	<p>- โครงการได้ออกแบบอาคารให้สามารถรองรับแผ่นดินไหวตามกฎกระทรวง เรื่อง กำหนดการรับน้ำหนักความต้านทานความคงทนของอาคาร และพื้นดินที่รองรับอาคารในการต้านทานแรงสั่นสะเทือนของแผ่นดินไหว พ.ศ.2550</p>	-	- ดังภาพผนวกที่ 18

ตารางที่ 3.1-1 (ต่อ) สรุปผลการปฏิบัติตามมาตรการป้องกันและแก้ไขผลกระทบสิ่งแวดล้อม โครงการ มัลเบอร์รี่โกรฟ คอนโดมิเนียม เดอะฟอเรสเทียส์ บางนา (ระยะก่อสร้าง) ของบริษัท เอ็มคิวดีซี ทาวน์ รอยัล เรสซิเดนซ์ จำกัด

องค์ประกอบทางสิ่งแวดล้อมและคุณค่าต่างๆ	มาตรการป้องกันและแก้ไขผลกระทบสิ่งแวดล้อม	รายละเอียดการปฏิบัติตามมาตรการฯ	ปัญหา/อุปสรรคและการแก้ไข	เอกสารอ้างอิงรูปภาพหรือเอกสาร
5. การดำเนินการเกิดแผ่นดินไหว (ต่อ)	2. อาคารโครงการจัดเป็นอาคารสูง จะต้องดำเนินการตามกฎหมายว่าด้วยอาคารสูง เรื่องกำหนดชนิดหรือประเภทของอาคาร หลักเกณฑ์ วิธีการ และเงื่อนไขในการตรวจสอบงานออกแบบและคำนวณส่วนต่างๆ ของโครงสร้างอาคาร พ.ศ. 2550 ที่ระบุ “ข้อ 2 การตรวจสอบงานออกแบบและคำนวณส่วนต่างๆ ของโครงสร้างอาคารให้กระทำโดยผู้ได้รับใบอนุญาตให้เป็นผู้ประกอบวิชาชีพวิศวกรรมควบคุม สาขาวิศวกรรมโยธา ระดับวุฒิวิศวกร ตามกฎหมายว่าด้วยวิศวกร	- โครงการได้ดำเนินการตามกฎหมายว่าด้วยอาคารสูง เรื่องกำหนดชนิดหรือประเภทของอาคาร หลักเกณฑ์ วิธีการ และเงื่อนไขในการตรวจสอบงานออกแบบและคำนวณส่วนต่างๆ ของโครงสร้างอาคาร พ.ศ. 2550 ที่ระบุ “ข้อ 2 การตรวจสอบงานออกแบบและคำนวณส่วนต่างๆ ของโครงสร้างอาคารให้กระทำโดยผู้ได้รับใบอนุญาตให้เป็นผู้ประกอบวิชาชีพวิศวกรรมควบคุม สาขาวิศวกรรมโยธา ระดับวุฒิวิศวกร ตามกฎหมายว่าด้วยวิศวกร	-	- ดังภาคผนวกที่ 19

รายงานผลการปฏิบัติตามมาตรการป้องกันและแก้ไขผลกระทบสิ่งแวดล้อมและมาตรการติดตามตรวจสอบผลกระทบสิ่งแวดล้อม
โครงการ มัลเบอร์รี่โกรฟ คอนโดมิเนียม เดอะฟอเรสเทียส์ บางนา (ระยะก่อสร้าง) ระหว่างเดือนมกราคม-มิถุนายน 2566



ภาพที่ 1 สภาพปัจจุบัน โครงการ

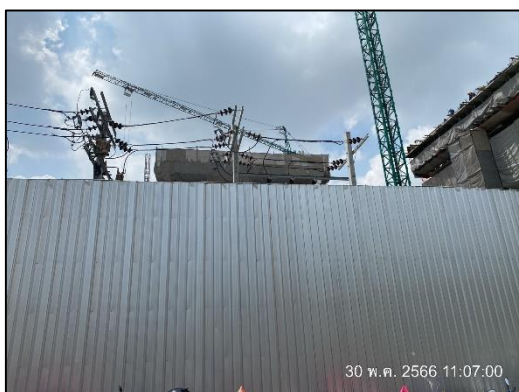

ภาพที่ 2 รั้ว Metal Sheet ความสูง 6 เมตร



ภาพที่ 3 ป้ายเตือน “อันตรายเขตก่อสร้างห้ามเข้า”



ภาพที่ 4 ป้ายรายละเอียดโครงการ

รายงานผลการปฏิบัติตามมาตรการป้องกันและแก้ไขผลกระทบสิ่งแวดล้อมและมาตรการติดตามตรวจสอบผลกระทบสิ่งแวดล้อม
โครงการ มัลเบอร์รี่โกรฟ คอนโดมิเนียม เดอะפורสเทียส์ บางนา (ระยะก่อสร้าง) ระหว่างเดือนมกราคม-มิถุนายน 2566

	
<p>ภาพที่ 5 กล้องรับความคิดเห็น</p>	<p>ภาพที่ 6 กิจกรรมทำความสะอาดบริเวณด้านหน้า และภายในพื้นที่โครงการ</p>
	
<p>ภาพที่ 6 (ต่อ) กิจกรรมทำความสะอาดบริเวณด้านหน้า และภายในพื้นที่ก่อสร้าง</p>	
	
<p>ภาพที่ 7 กิจกรรมฉีดพรมน้ำบริเวณพื้นที่ก่อสร้าง</p>	

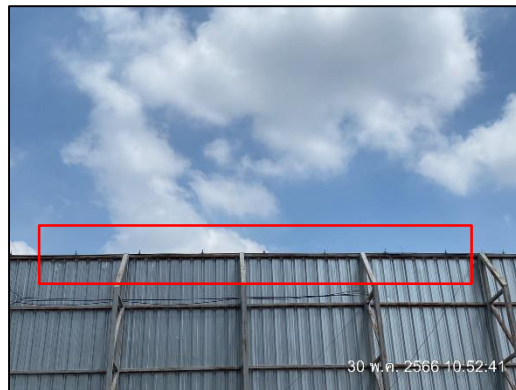

ภาพที่ 8 สเปรย์ฉีดพ่นละอองน้ำ



ภาพที่ 9 พื้นที่กองเก็บวัสดุก่อสร้างพร้อมผ้าใบปิดคลุมมิดชิด









ภาพที่ 10 พื้นที่กองเก็บเศษวัสดุ

ภาพที่ 11 รถบรรทุกเก็บขนเศษวัสดุไปกำจัด

	
<p>ภาพที่ 12 ผ้าใบปิดคลุมรถบรรทุก</p>	<p>ภาพที่ 13 กิจกรรมฉีดล้างล้อรถบรรทุก</p>
	
<p>ภาพที่ 14 ป้ายห้ามเผาขยะภายในโครงการ</p>	<p>ภาพที่ 15 ผ้าใบกันฝุ่น (Mesh sheet)</p>
	
<p>ภาพที่ 15 (ต่อ) ผ้าใบกันฝุ่น (Mesh sheet)</p>	<p>ภาพที่ 16 แผ่นคอนกรีตสำเร็จรูป (Precast concrete)</p>

รายงานผลการปฏิบัติตามมาตรการป้องกันและแก้ไขผลกระทบสิ่งแวดล้อมและมาตรการติดตามตรวจสอบผลกระทบสิ่งแวดล้อม
โครงการ มัลเบอร์รี่โกรฟ คอนโดมิเนียม เดอะפורสเทียส์ บางนา (ระยะก่อสร้าง) ระหว่างเดือนมกราคม-มิถุนายน 2566

	
<p>ภาพที่ 17 เจ้าหน้าที่รักษาความปลอดภัย</p>	<p>ภาพที่ 18 ประตูทางเข้า-ออกปิดทึบ</p>
	
<p>ภาพที่ 19 ป้ายกำหนดช่วงเวลาการทำงาน</p>	<p>ภาพที่ 20 แผ่นกันเสียง</p>
	
<p>ภาพที่ 20 (ต่อ) แผ่นกันเสียง</p>	<p>ภาพที่ 21 ผู้รับเหมาคอยควบคุมงานก่อสร้าง</p>



ภาพที่ 22 ป้ายดับเครื่องยนต์



ภาพที่ 23 กิจกรรม Morning Talk



ภาพที่ 23 (ต่อ) กิจกรรม Morning Talk



ภาพที่ 24 เจ้าหน้าที่ตรวจสอบเครื่องจักรก่อนนำมาใช้งาน



ภาพที่ 25 กิจกรรมการใช้น้ำมันหล่อลื่น

รายงานผลการปฏิบัติตามมาตรการป้องกันและแก้ไขผลกระทบสิ่งแวดล้อมและมาตรการติดตามตรวจสอบผลกระทบสิ่งแวดล้อม
โครงการ มัลเบอร์รี่โกรฟ คอนโดมิเนียม เดอะפורสเทียส์ บางนา (ระยะก่อสร้าง) ระหว่างเดือนมกราคม-มิถุนายน 2566

	
<p>ภาพที่ 26 ป้ายกฎระเบียบ และข้อกำหนดเพื่อความปลอดภัยในการทำงาน</p>	
	
<p>ภาพที่ 27 สํารวจถ่ายภาพสภาพรั้วกำแพงบ้าน และตัวอาคาร บ้านพักข้างเคียง</p>	<p>ภาพที่ 28 คัดรายละเอียดมาตรการป้องกันและแก้ไข ผลกระทบสิ่งแวดล้อม</p>
	
<p>ภาพที่ 29 ติดสำเนากรรมธรรม์ประกันภัย</p>	<p>ภาพที่ 30 ห้องส้วมคนงาน</p>



ภาพที่ 30 (ต่อ) ห้องส้วมคนงาน









ภาพที่ 31 ระบบบำบัดน้ำเสีย



ภาพที่ 32 กิจกรรมทำความสะอาดห้องส้วม

รายงานผลการปฏิบัติตามมาตรการป้องกันและแก้ไขผลกระทบสิ่งแวดล้อมและมาตรการติดตามตรวจสอบผลกระทบสิ่งแวดล้อม
โครงการ มัลเบอร์รี่โกรฟ คอนโดมิเนียม เดอะפורสเทียส์ บางนา (ระยะก่อสร้าง) ระหว่างเดือนมกราคม-มิถุนายน 2566

	
<p>ภาพที่ 33 ถังรองรับน้ำใช้</p>	<p>ภาพที่ 34 ป้ายรณรงค์ประหยัดน้ำ</p>
	
<p>ภาพที่ 34 (ต่อ) ป้ายรณรงค์ประหยัดน้ำ</p>	<p>ภาพที่ 35 วางระบายน้ำ</p>
	
<p>ภาพที่ 36 ป้ายกำหนดช่วงเวลาการขนส่งวัสดุก่อสร้าง</p>	<p>ภาพที่ 37 ถังรองรับมูลฝอย</p>



ภาพที่ 37 (ต่อ) ถังรองรับมูลฝอย

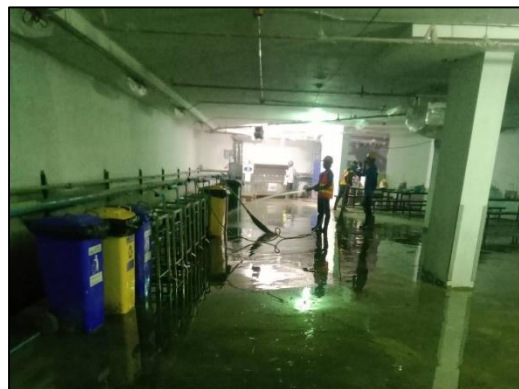

ภาพที่ 38 คนงานเก็บรวบรวมมูลฝอยตามจุดต่าง ๆ

ภาพที่ 39 กิจกรรมทำความสะอาดที่ตั้งมูลฝอย



ภาพที่ 39 (ต่อ) กิจกรรมทำความสะอาดที่ตั้งมูลฝอย

ภาพที่ 40 ป้ายรณรงค์ประหยัดไฟฟ้า



ภาพที่ 41 ถังดับเพลิงเคมี



ภาพที่ 42 ป้ายห้ามสูบบุหรี่

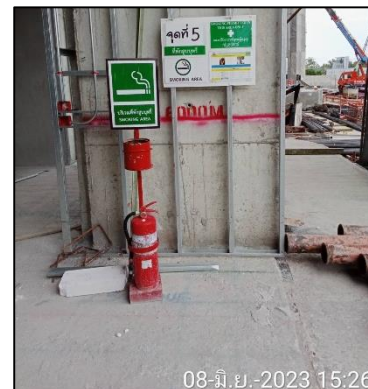

ภาพที่ 43 พื้นที่สูบบุหรี่



ภาพที่ 44 การตรวจสอบอุปกรณ์ถังดับเพลิง



ภาพที่ 45 ป้ายแนะนำการใช้อุปกรณ์ดับเพลิง



ภาพที่ 46 กิจกรรมอบรมและซักซ้อมแผนอพยพหนีไฟ

รายงานผลการปฏิบัติตามมาตรการป้องกันและแก้ไขผลกระทบสิ่งแวดล้อมและมาตรการติดตามตรวจสอบผลกระทบสิ่งแวดล้อม
โครงการ มัลเบอร์รี่โกรฟ คอนโดมิเนียม เดอะפורสเทียส์ บางนา (ระยะก่อสร้าง) ระหว่างเดือนมกราคม-มิถุนายน 2566

	
<p>ภาพที่ 47 เบอร์โทรศัพท์ฉุกเฉิน</p>	<p>ภาพที่ 48 ติดป้ายชื่อบริษัทผู้รับเหมาและเบอร์โทรศัพท์ไว้ด้านข้างรถบรรทุก</p>
	
<p>ภาพที่ 49 ป้ายชื่อโครงการ</p>	<p>ภาพที่ 50 ป้ายบอกทางเข้า-ออกโครงการ</p>
	
<p>ภาพที่ 51 ป้ายจำกัดความเร็ว</p>	<p>ภาพที่ 52 สัญญาณไฟกระพริบ</p>

รายงานผลการปฏิบัติตามมาตรการป้องกันและแก้ไขผลกระทบสิ่งแวดล้อมและมาตรการติดตามตรวจสอบผลกระทบสิ่งแวดล้อม
โครงการ มัลเบอร์รี่โกรฟ คอนโดมิเนียม เดอะเฟอเรสเทียส์ บางนา (ระยะก่อสร้าง) ระหว่างเดือนมกราคม-มิถุนายน 2566



ภาพที่ 53 พื้นที่จอดรถบรรทุกสำหรับขนย้ายวัสดุก่อสร้าง



ภาพที่ 54 ป้ายสถิติความปลอดภัย







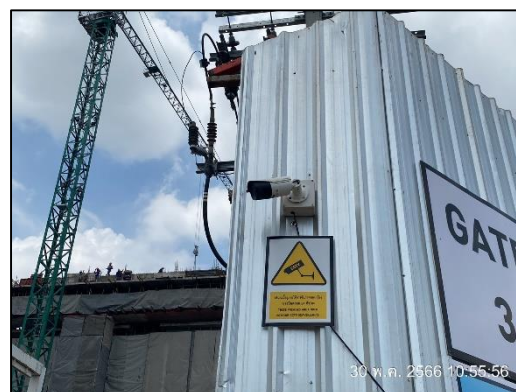

ภาพที่ 55 บ้านพักคนงานก่อสร้าง



ภาพที่ 56 ป้ายประชาสัมพันธ์ด้านหน้าบ้านพักคนงาน



ภาพที่ 57 กล้องวงจรปิด (CCTV)

	
<p>ภาพที่ 57 (ต่อ) กล้องวงจรปิด (CCTV)</p>	<p>ภาพที่ 58 กิจกรรมฉีดพ่นสารเคมีกำจัดสัตว์พาหะนำโรค</p>
	
<p>ภาพที่ 59 คนงานสวมใส่เสื้อกั๊กสะท้อนแสงพร้อมติดบัตรประจำตัว</p>	
	
<p>ภาพที่ 60 การสุ่มตรวจสอบสารเสพติดในคนงานก่อสร้าง</p>	

	
<p>ภาพที่ 61 ป้ายห้ามคนงานผิดกฎหมายเข้าหน่วยงานก่อสร้าง โดยเด็ดขาด</p>	<p>ภาพที่ 62 รั้วล้อมรอบบ้านพักคนงานก่อสร้าง</p>
	
<p>ภาพที่ 63 ประตูทางเข้า-ออกบ้านพักคนงานก่อสร้าง</p>	<p>ภาพที่ 64 เจ้าหน้าที่รักษาความปลอดภัยประจำ บ้านพักคนงานก่อสร้าง</p>
	
<p>ภาพที่ 65 ป้ายกฎระเบียบภายในบ้านพักคนงานก่อสร้าง</p>	<p>ภาพที่ 66 หัวหน้าคนงาน</p>

รายงานผลการปฏิบัติตามมาตรการป้องกันและแก้ไขผลกระทบสิ่งแวดล้อมและมาตรการติดตามตรวจสอบผลกระทบสิ่งแวดล้อม
โครงการ มัลเบอร์รี่โกรฟ คอนโดมิเนียม เดอะפורสเทียส์ บางนา (ระยะก่อสร้าง) ระหว่างเดือนมกราคม-มิถุนายน 2566



ภาพที่ 66 (ต่อ) หัวหน้าคนงาน



ภาพที่ 67 ไฟส่องสว่างบริเวณบ้านพักคนงานก่อสร้าง



ภาพที่ 68 ติดตั้งถังดับเพลิงบริเวณบ้านพักคนงานก่อสร้าง

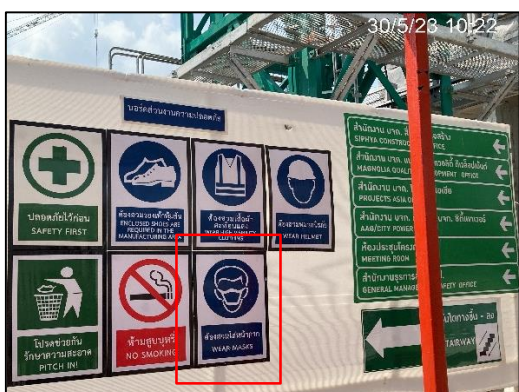

ภาพที่ 69 ป้ายกำหนดให้สวมใส่หน้ากาก



ภาพที่ 70 อุปกรณ์ป้องกันอันตรายส่วนบุคคล (PPE)



ภาพที่ 71 กิจกรรมอบรมความปลอดภัยให้แก่คนงานก่อสร้าง



ภาพที่ 72 อุปกรณ์ลดเสียงส่วนบุคคล (Ear Plug)

ภาพที่ 73 คนงานสวมใส่อุปกรณ์ป้องกันอันตรายส่วนบุคคล

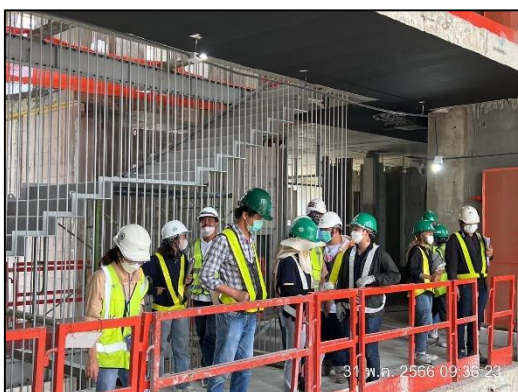

ภาพที่ 74 เจ้าหน้าที่เดินตรวจหน่วยงานก่อสร้าง