

ภาคผนวกที่ 5

เอกสารสอบเทียบเครื่องมือตรวจวัด

Calibration Report

Customer Name : Nuvo Line Agency Co., Ltd.
Address : 59 Soi Rim Khlong Phra Khanong, Phra Khanong Nuea, Watthana, Bangkok 10110
Project Name : โครงการ THE LINE PHAHONYOTHIN PARK (อาคาร C)
Sampling Date : January - June, 2023

Ambient

Item	Equipment	Manufacturer	Model	Serial Number	Calibration Date
1	TSP High-volume No. A3	Thermo Andersen	HIVOL-BBCBE	704	January 7, 2023
2	TSP High-volume No. A5	Thermo Andersen	HIVOL-BBCBE	1203-413	January 7, 2023
3	TSP High-volume No. A8	Thermo Andersen	HIVOL-BBCBE	3680	February 4, 2023
4	TSP High-volume No. A18	Thermo Andersen	HIVOL-BBCBE	2014-03	February 4, 2023
5	TSP High-volume No. A6	Thermo Andersen	HIVOL-BBCBE	0903	March 11, 2023
6	TSP High-volume No. A7	Thermo Andersen	HIVOL-BBCBE	B-NO.A7	March 11, 2023
7	TSP High-volume No. C23	Local	HIVOL-BBCBE	2012-06	April 19, 2023
8	TSP High-volume No. C25	Local	HIVOL-BBCBE	BLA0903	April 19, 2023
9	TSP High-volume No. C17	Local	HIVOL-BBCBE	B0702	May 8, 2023
10	TSP High-volume No. C21	Local	HIVOL-BBCBE	2012-09	May 8, 2023
11	TSP High-volume No. C18	Local	HIVOL-BBCBE	0604-411	June 4, 2023
12	TSP High-volume No. C27	Local	HIVOL-BBCBE	16019	June 4, 2023

Calibration Report

Customer Name : Nuvo Line Agency Co., Ltd.
Address : 59 Soi Rim Khlong Phra Khanong, Phra Khanong Nuea, Watthana, Bangkok 10110
Project Name : โครงการ THE LINE PHAHONYOTHIN PARK (อาคาร C)
Sampling Date : January - June, 2023

Ambient

Item	Equipment	Manufacturer	Model	Serial Number	Calibration Date
13	High-volume PM-10 No. 5	Thermo Andersen	HIVOL-BMBBE	2015-5	January 7, 2023
14	High-volume PM-10 No. 14	Andersen Instrument	HIVOL-BMBBE	B-PM10 NO.14	January 7, 2023 June 4, 2023 March 11, 2023
15	High-volume PM-10 No. 9	Thermo Andersen	HIVOL-BMBBE	2012-05	February 4, 2023 June 4, 2023
16	High-volume PM-10 No. 10	Thermo Andersen	HIVOL-BMBBE	610-047	February 4, 2023
17	High-volume PM-10 No. 7	Thermo Scientific	HIVOL-BMBBE	B0411-001	March 11, 2023 May 8, 2023
18	High-volume PM-10 No. 6	Thermo Scientific	HIVOL-BMBBE	PM-10 No. 6	April 19, 2023
19	High volume PM-10 No. 19	Thermo Scientific	HIVOL-BMBBE	2133	April 19, 2023
20	High volume PM-10 No. C01	Ecotech	HIVOL-BMBBE	PM10 202001	May 8, 2023
21	Orifice	TISCH Environmental	TE-5025A	3360	February 8, 2022
22	Orifice	TISCH Environmental	TE-5025A	3883	January 17, 2023
23	Orifice	TISCH Environmental	TE-5025A	3362	January 17, 2023

Calibration Report

Customer Name : Nuvo Line Agency Co., Ltd.
Address : 59 Soi Rim Khlong Phra Khanong, Phra Khanong Nuea, Watthana, Bangkok 10110
Project Name : โครงการ THE LINE PHAHONYOTHIN PARK (อาคาร C)
Sampling Date : January - June, 2023

Ambient

Item	Equipment	Manufacturer	Model	Serial Number	Calibration Date
24	Electronic Balance	METTLER TOLEDO	AB204-S	1123103723	January 4, 2022 January 17, 2023
25	NOx Chemiluminescence	Horiba	APNA-370	J6GUBA4N	January 7, 2023
26	NOx Chemiluminescence	Horiba	APNA-370	AX7HSME0	January 7, 2023
27	NOx Chemiluminescence	Horiba	APNA-370	M4286P23	February 4, 2023
28	NOx Chemiluminescence	Horiba	APNA-370	U9LS50WU	February 4, 2023
29	NOx Chemiluminescence	Horiba	APNA-370	R9CLG7JS	March 11, 2023
30	NOx Chemiluminescence	Horiba	APNA-370	YCPL4HTM	March 11, 2023 June 4, 2023
31	NOx Chemiluminescence	Horiba	APNA-360	8517870114	April 19, 2023
32	NOx Chemiluminescence	API	200A	1464	April 19, 2023
33	NOx Chemiluminescence	API	200A	56	May 8, 2023
34	NOx Chemiluminescence	API	200A	068	May 8, 2023
35	NOx Chemiluminescence	API	200A	1257	June 4, 2023

Calibration Report

Customer Name : Nuvo Line Agency Co., Ltd.
Address : 59 Soi Rim Khlong Phra Khanong, Phra Khanong Nuea, Watthana, Bangkok 10110
Project Name : โครงการ THE LINE PHAHONYOTHIN PARK (อาคาร C)
Sampling Date : January - June, 2023

Ambient

Item	Equipment	Manufacturer	Model	Serial Number	Calibration Date
36	SO ₂ UV-Fluorescence	Thermo	43i-BNSAA	CM14430001	January 7, 2023
37	SO ₂ UV-Fluorescence	Horiba	APSA-370	J000EMWB	January 7, 2023
38	SO ₂ UV-Fluorescence	Horiba	APSA-370	A5VTX5AF	February 4, 2023
39	SO ₂ UV-Fluorescence	Horiba	APSA-370	JH9GS3FU	February 4, 2023 March 11, 2023
40	SO ₂ UV-Fluorescence	Thermo	43C	73370-373	March 11, 2023
41	SO ₂ UV-Fluorescence	Thermo	43C	60772-328/2	April 19, 2023
42	SO ₂ UV-Fluorescence	Horiba	APSA-370	4X01KWWU	April 19, 2023
43	SO ₂ UV-Fluorescence	Thermo	43C	73379-373	May 8, 2023
44	SO ₂ UV-Fluorescence	Thermo	43C	0607415768	May 8, 2023
45	SO ₂ UV-Fluorescence	Thermo	43i-BNSAA	CM14430004	June 4, 2023
46	SO ₂ UV-Fluorescence	Thermo	43C	0335804022	June 4, 2023

Calibration Report

Customer Name : Nuvo Line Agency Co., Ltd.
Address : 59 Soi Rim Khlong Phra Khanong, Phra Khanong Nuea, Watthana, Bangkok 10110
Project Name : โครงการ THE LINE PHAHONYOTHIN PARK (อาคาร C)
Sampling Date : January - June, 2023

Ambient

Item	Equipment	Manufacturer	Model	Serial Number	Calibration Date
47	CO NDIR	Horiba	APMA-370	HXA8A4TG	January 7, 2023
48	CO NDIR	Horiba	APMA-370	4N02XP27	January 7, 2023 March 11, 2023
49	CO NDIR	Horiba	APMA-370	FEYATYPA	February 4, 2023
50	CO NDIR	Horiba	APMA-370	3VJ73T6X	February 4, 2023
51	CO NDIR	Horiba	APMA-370	WNTLD9N8	March 11, 2023 April 19, 2023
52	CO NDIR	Horiba	APMA-370	C06YT0NC	April 19, 2023 June 4, 2023
53	CO NDIR	Thermo	48C	0508011071	May 8, 2023
54	CO NDIR	Thermo	48C	0415406564	May 8, 2023
55	CO NDIR	Horiba	APMA-360	41346760054	June 4, 2023

Calibration Report

Customer Name : Nuvo Line Agency Co., Ltd.
Address : 59 Soi Rim Khlong Phra Khanong, Phra Khanong Nuea, Watthana, Bangkok 10110
Project Name : โครงการ THE LINE PHAHONYOTHIN PARK (อาคาร C)
Sampling Date : January - June, 2023

Ambient

Item	Equipment	Manufacturer	Model	Serial Number	Calibration Date
56	Sound Level Meter	Scarlet Tech	ST-21D	820446	January 7, 2023
57	Sound Level Meter	Scarlet Tech	ST-21D	820459	January 7, 2023
58	Sound Level Meter	Scarlet Tech	ST-21D	820453	February 4, 2023
59	Sound Level Meter	Scarlet Tech	ST-21D	820456	February 4, 2023
60	Sound Level Meter	Rion	NL-21	00410178	March 11, 2023
61	Sound Level Meter	Rion	NL-21	00909616	March 11, 2023
62	Sound Level Meter	Scarlet Tech	ST-21D	820445	April 19, 2023
63	Sound Level Meter	Scarlet Tech	ST-21D	820448	April 19, 2023
64	Sound Level Meter	Rion	NL-42	01085956	May 8, 2023
65	Sound Level Meter	Rion	NL-42	01147313	May 8, 2023
66	Sound Level Meter	Scarlet Tech	ST-11D	820864	June 4, 2023
67	Sound Level Meter	Scarlet Tech	ST-21D	820441	June 4, 2023

Calibration Report

Customer Name : Nuvo Line Agency Co., Ltd.
Address : 59 Soi Rim Khlong Phra Khanong, Phra Khanong Nuea, Watthana, Bangkok 10110
Project Name : โครงการ THE LINE PHAHONYOTHIN PARK (อาคาร C)
Sampling Date : January - June, 2023

Ambient

Item	Equipment	Manufacturer	Model	Serial Number	Calibration Date
68	Acoustic Calibrator	Larson Davis	CAL200	3606	July 5, 2022
69	Acoustic Calibrator	BSWA	CA114	470154	November 1, 2022
70	Acoustic Calibrator	Larson Davis	CAL200	2903	February 21, 2023
71	Acoustic Calibrator	BSWA	CA114	470160	September 6, 2022
72	Acoustic Calibrator	BSWA	CA114	590040	July 4, 2022

Calibration Report

Customer Name : Nuvo Line Agency Co., Ltd.
Address : 59 Soi Rim Khlong Phra Khanong, Phra Khanong Nuea, Watthana, Bangkok 10110
Project Name : โครงการ THE LINE PHAHONYOTHIN PARK (อาคาร C)
Sampling Date : January - June, 2023

Water

Item	Equipment	Manufacturer	Model	Serial Number	Calibration Date
1	pH Meter	Eutech	pHTestr30	3066320	December 27, 2022
2	Incubator	Sanyo	MIR-254	1103017	December 12, 2022
3	Incubator	Ehret	BK 4106	22162	January 4, 2023
4	Electronic Balance	Mettler Toledo	MS204TS/00	B547728937	January 19, 2022 January 17, 2023
5	Hot Air Oven	Memmert	UF 110	B414.0652	January 4, 2023
6	Hot Air Oven	Binder	FED 115 E2	11-22823	January 4, 2023



(Ms. Napajrut Muenwong)
Environmental Scientist

(Ms. Panicha Promchai)
Laboratory Supervisor

ภาคผนวกที่ 6

เอกสารประกอบผลการปฏิบัติตามมาตรการป้องกัน
และแก้ไขผลกระทบสิ่งแวดล้อม

6.1 ตัวอย่างเอกสารตรวจสอบเครื่องจักร

บริษัท เดอะทาวเวอร์เครน(ประเทศไทย) จำกัด
THE TOWERCRANE(THAILAND) CO.,LTD.

รายงานตรวจสอบปั้นจั่นหอสูง (Tower Crane) แบบ ปจ.1

TC2 : QLCM QD160A, SN.B02-01019-0356

โครงการ เดอะไลน์ พหลโยธิน พาร์ค

ถนนพหลโยธิน แขวงจอมพล เขตจตุจักร กรุงเทพมหานคร

บริษัท ทีเ็มก่อสร้าง จำกัด (มหาชน)



ตรวจสอบวันที่ 11 เมษายน 2566

ตรวจสอบครั้งต่อไป 11 กรกฎาคม 2566

**แบบการทดสอบการติดตั้งปั้นจั่นเมื่อติดตั้งเสร็จ ปั้นจั่นที่มีการหยุดใช้งาน
และส่วนประกอบและอุปกรณ์ของปั้นจั่นชนิดอยู่กับที่**

๑. การทดสอบกรณี

☒ (๑) การทดสอบตามข้อ ๕๗

☐ ปั้นจั่นที่มีการติดตั้งแล้วเสร็จ

☐ กรณีปั้นจั่นใหม่หลังการติดตั้งแล้วเสร็จ ก่อนการใช้งาน

☒ กรณีปั้นจั่นที่ใช้งานแต่มีการเปลี่ยนแปลงโครงสร้างหรือการเพิ่มหรือลดความสูง

☐ ปั้นจั่นหยุดการใช้งานตั้งแต่ ๖ เดือนขึ้นไป ก่อนนำมาใช้งานใหม่

ปั้นจั่นที่ใช้สำหรับประเภทการทำงาน

☐ ประเภทอุตสาหกรรม ตั้งแต่ ๑ ตันขึ้นไป

ขนาดพิกัดน้ำหนักยกปลอดภัยตามที่ผู้ผลิตหรือวิศวกรกำหนด ขนาดตัน

☐ ประเภทก่อสร้าง ทุกขนาด

ขนาดพิกัดน้ำหนักยกปลอดภัยตามที่ผู้ผลิตหรือวิศวกรกำหนด ขนาดตัน

☐ ประเภทอื่นๆ ระบุ ตั้งแต่ ๑ ตันขึ้นไป

ขนาดพิกัดน้ำหนักยกปลอดภัยตามที่ผู้ผลิตหรือวิศวกรกำหนด ขนาด ตัน

☒ (๒) การทดสอบส่วนประกอบและอุปกรณ์ของปั้นจั่นตามข้อ ๕๘

(๒.๑) ประเภท ☐ อุตสาหกรรม ☐ อื่นๆ ระบุ

การทดสอบครั้งนี้ เป็นรอบที่ ☐ ๑ ☐ ๒ ☐ ๓ ☐ ๔ ☐ อื่นๆ

การทดสอบครั้งล่าสุดเมื่อวันที่

☐ ขนาดพิกัดน้ำหนักยกปลอดภัยตามที่ผู้ผลิตหรือวิศวกรกำหนดตั้งแต่ ๑ ตัน แต่ไม่เกิน ๓ ตัน
ทดสอบอย่างน้อยปีละ ๑ ครั้ง

☐ ขนาดพิกัดน้ำหนักยกปลอดภัยตามที่ผู้ผลิตหรือวิศวกรกำหนดมากกว่า ๓ ตัน แต่ไม่เกิน ๕๐
ตัน ทดสอบอย่างน้อย ๖ เดือน ต่อ ๑ ครั้ง

☐ ขนาดพิกัดน้ำหนักยกปลอดภัยตามที่ผู้ผลิตหรือวิศวกรกำหนดมากกว่า ๕๐ ตันขึ้นไป
ทดสอบอย่างน้อย ๓ เดือน ต่อ ๑ ครั้ง

(๒.๒) ประเภทก่อสร้าง

การทดสอบครั้งนี้เป็นรอบที่ ☐ ๑ ☐ ๒ ☐ ๓ ☐ ๔ ☐ อื่นๆ

การทดสอบครั้งล่าสุดเมื่อวันที่.....04 มีนาคม 2566.....

☐ ขนาดพิกัดน้ำหนักยกปลอดภัยตามที่ผู้ผลิตหรือวิศวกรกำหนดไม่เกิน ๓ ตัน ทดสอบ
อย่างน้อย ๖ เดือน ต่อ ๑ ครั้ง

☒ ขนาดพิกัดน้ำหนักยกปลอดภัยตามที่ผู้ผลิตหรือวิศวกรกำหนดมากกว่า ๓ ตันขึ้นไป
ทดสอบอย่างน้อย ๓ เดือน ต่อ ๑ ครั้ง

๒. ผู้ทำการทดสอบ ได้ดำเนินการทดสอบส่วนประกอบและอุปกรณ์ของปืนจั่น

ชื่อสถานประกอบกิจการ...บริษัท ซีเฒ่าก่อสร้าง จำกัด (มหาชน).....
เลขทะเบียนนิติบุคคล ...[REDACTED].....
ประกอบกิจการ ...การก่อสร้างอาคารที่พักอาศัย.....
ชื่อนายจ้าง/ผู้กระทำการแทน
สถานประกอบกิจการตั้งอยู่เลขที่ 28 ซอย งามวงศ์วาน 6 ถนน
แขวง/ตำบล บางเขน เขต/อำเภอ เมืองนนทบุรี.....
จังหวัด นนทบุรี โทรศัพท์ 02 965 9995
สถานประกอบกิจการมีปืนจั่น จำนวน 2 เครื่อง ปืนจั่นเครื่องที่ทดสอบเป็นเครื่องที่ 2
ทำการทดสอบเมื่อวันที่ 11 เมษายน 2566 ขณะทดสอบปืนจั่นใช้งานอยู่ที่ โครงการ เดอะไลน์ พหลโยธิน พาร์ค
ชื่อ-สกุล ของผู้บังคับปืนจั่น

- (๑) ☐ ผ่านการอบรม (มีหลักฐานแสดง) ☐ ไม่ผ่านการอบรม
(๒) ☐ ผ่านการอบรม (มีหลักฐานแสดง) ☐ ไม่ผ่านการอบรม
(๓) ☐ ผ่านการอบรม (มีหลักฐานแสดง) ☐ ไม่ผ่านการอบรม

ชื่อ-สกุล ของผู้ให้สัญญาณแก่ผู้บังคับปืนจั่น

- (๑) ☐ ผ่านการอบรม (มีหลักฐานแสดง) ☐ ไม่ผ่านการอบรม
(๒) ☐ ผ่านการอบรม (มีหลักฐานแสดง) ☐ ไม่ผ่านการอบรม
(๓) ☐ ผ่านการอบรม (มีหลักฐานแสดง) ☐ ไม่ผ่านการอบรม

ชื่อ-สกุล ของผู้ยึดเกาะวัสดุ

- (๑) ☐ ผ่านการอบรม (มีหลักฐานแสดง) ☐ ไม่ผ่านการอบรม
(๒) ☐ ผ่านการอบรม (มีหลักฐานแสดง) ☐ ไม่ผ่านการอบรม
(๓) ☐ ผ่านการอบรม (มีหลักฐานแสดง) ☐ ไม่ผ่านการอบรม

ชื่อ-สกุล ของผู้ควบคุมการใช้ปืนจั่น

- (๑) ☐ ผ่านการอบรม (มีหลักฐานแสดง) ☐ ไม่ผ่านการอบรม
(๒) ☐ ผ่านการอบรม (มีหลักฐานแสดง) ☐ ไม่ผ่านการอบรม
(๓) ☐ ผ่านการอบรม (มีหลักฐานแสดง) ☐ ไม่ผ่านการอบรม

๓. ข้อมูลของผู้ผลิต ผู้สร้าง หรือผู้คำนวณออกแบบปืนจั่น

โดย : ☒ ชื่อผู้ผลิต/ผู้สร้าง QLCM

☐ ชื่อวิศวกรผู้คำนวณออกแบบ (กรณีไม่ได้มาจากผู้ผลิต)

เลขที่ใบอนุญาตประกอบวิชาชีพวิศวกรรมควบคุม

ยี่ห้อ QLCM

ประเทศ จีน ปีที่ผลิต หมายเลขเครื่อง B02-01019-0356

รุ่น QD160A ขนาดเครื่องต้นกำลัง 92 กิโลวัตต์ กิโลวัตต์/แรงม้า

มาตรฐาน (ถ้ามี) ISO9001:CE ผู้นำเข้า/ผู้จำหน่าย (ถ้ามี)

ที่อยู่

โทรศัพท์..... โทรสาร

๔. ข้อมูลของผู้ดำเนินการทดสอบประกอบด้วย

ข้าพเจ้า (นาย/นาง/นางสาว)

หรือนิติบุคคล (ชื่อ) บริษัท เดอะทาวเวอร์คอน(ประเทศไทย)

หมายเลขบัตรประจำตัวประชาชน/เลขทะเบียนนิติบุคคล เลขที่

ที่อยู่เลขที่ 80/382 ซอย คลองหลวง 26 ถนน

แขวง/ตำบล คลองหนึ่ง เขต/อำเภอ คลองหลวง

จังหวัด ปทุมธานี โทรศัพท์/โทรสาร

E-mail

ผู้ทำการทดสอบมีคุณสมบัติอย่างหนึ่งอย่างใด ดังนี้

☐ (๑) ได้รับอนุญาตประกอบวิชาชีพวิศวกรรมควบคุม ตามกฎหมายว่าด้วยวิศวกร

เลขทะเบียน ระดับ หมดอายุวันที่

และใบสำคัญ (ตามมาตรา ๙) เลขที่

ซึ่งไม่ได้อยู่ระหว่างถูกสั่งพักใช้ใบอนุญาตหรือถูกเพิกถอนใบอนุญาต

☒ (๒) ได้รับอนุญาตประกอบวิชาชีพวิศวกรรมควบคุม ประเภทนิติบุคคลตามกฎหมายว่าด้วยวิศวกร

เลขทะเบียน หมดอายุวันที่

และใบอนุญาต (ตามมาตรา ๑๑) เลขที่

หมดอายุวันที่ ซึ่งไม่ได้อยู่ระหว่างถูกสั่งพักใช้ใบอนุญาตหรือถูกเพิกถอนใบอนุญาต

โดยมีบุคลากรที่ได้รับอนุญาตประกอบวิชาชีพวิศวกรรมควบคุม ตามกฎหมายว่าด้วยวิศวกรและ ไม่ได้อยู่ระหว่าง

ถูกสั่งพักใช้ใบอนุญาตหรือถูกเพิกถอนใบอนุญาต เป็นผู้ทำการทดสอบชื่อ

เลขทะเบียน ระดับ หมดอายุวันที่

หมายเลขบัตรประจำตัวประชาชน

**๕. กรณีทดสอบปั้นจั่นชนิดอยู่กับที่ ได้ดำเนินการทดสอบตามรายละเอียดคุณลักษณะและคู่มือการใช้งาน
ที่ผู้ผลิตหรือวิศวกรกำหนดและตามรายการ ดังนี้**

๑) แบบปั้นจั่น ☒ ปั้นจั่นหอสูง (Tower Crane) ☐ ปั้นจั่นเหนือศีรษะ (Overhead Crane)

☐ ปั้นจั่นขาสูง (Gantry Crane) ☐ อื่นๆ (ระบุ)

๒) ขนาดพิกัดการยก

๒.๑) ขนาดพิกัดน้ำหนักยกอย่างปลอดภัย (Safe Working Load) ☐ ผู้ผลิตกำหนด ☐ วิศวกรกำหนด*

☐ ปั้นจั่นขาสูง ตัน ☐ ปั้นจั่นเหนือศีรษะ ตัน

☐ อื่นๆ (ระบุ) ตัน

- ๒.๒) ตารางแสดงพิกัดน้ำหนักยก (Load chart) ☒ ผู้ผลิตกำหนด ☐ วิศวกรกำหนด^๑
สำหรับกรณีปั้นจั่นห้อยสูงให้แนบเอกสารตารางแสดงพิกัดน้ำหนักยก (Load chart) ประกอบด้วย
- ☒ ที่แขนปั้นจั่นไกลสุด3.0 (รอก 4).... ตัน และที่แขนปั้นจั่นใกล้สุด10.0 (รอก 4)..... ตัน
- ☐ ที่มุมมองมากที่สุด ตัน และที่มุมมองน้อยสุด ตัน
- ☐ อื่นๆ ตัน
- ๓) รายละเอียดคุณลักษณะ (Specification) และคู่มือการใช้งานในการประกอบ การติดตั้ง การทดสอบ การใช้ การซ่อมแซม การบำรุงรักษา การตรวจสอบ การรื้อถอนปั้นจั่นหรืออุปกรณ์อื่นของปั้นจั่น
- ☒ มีโดยผู้ผลิตกำหนด ☐ มีโดยวิศวกรกำหนด ☐ ไม่มี เหตุผล.....
- ๔) การดัดแปลงแก้ไขส่วนหนึ่งส่วนใดของปั้นจั่น^๒
- ☐ มี(ระบุ) ☒ ไม่มี
- ๕) โครงสร้างปั้นจั่น
- ๕.๑) สภาพโครงสร้างหลักของปั้นจั่น^๓
- ☒ เรียบร้อย ☐ ไม่เรียบร้อย (ระบุ)
- ๕.๒) สภาพรอยเชื่อมต่อ
- ☒ เรียบร้อย ☐ ไม่เรียบร้อย (ระบุ)
- ๕.๓) สภาพของนอต สลักเกลียวยึด และหมุดย้ำ
- ☒ เรียบร้อย ☐ ไม่เรียบร้อย (ระบุ)
- ๖) การติดตั้งปั้นจั่นบนฐานที่มั่นคง^๔
- ☐ เรียบร้อย ☐ ไม่เรียบร้อย (ระบุ)
- ๗) การติดตั้งน้ำหนักถ่วง (Counterweight) ที่มั่นคง
- ☒ เรียบร้อย ☐ ไม่เรียบร้อย (ระบุ)
- ๘) ระบบต้นกำลัง
- ๘.๑) สภาพและความพร้อมของเครื่องยนต์
- ๘.๑.๑) ระบบหล่อลื่น
- ☐ เรียบร้อย ☐ ไม่เรียบร้อย (ระบุ).....
- ๘.๑.๒) ระบบเชื้อเพลิง
- ☐ เรียบร้อย ☐ ไม่เรียบร้อย (ระบุ)
- ๘.๑.๓) ระบบระบายความร้อน
- ☐ เรียบร้อย ☐ ไม่เรียบร้อย (ระบุ)
- ๘.๑.๔) การติดตั้งมั่นคงแข็งแรง
- ☐ เรียบร้อย ☐ ไม่เรียบร้อย (ระบุ)
- ๘.๑.๕) ที่ครอบปิดหรือฉนวนหุ้มท่อไอเสีย
- ☐ เรียบร้อย ☐ ไม่เรียบร้อย (ระบุ)

๘.๒) มอเตอร์และระบบควบคุมไฟฟ้า

๘.๒.๑) สภาพมอเตอร์ไฟฟ้า

☒ เรียบร้อย ☐ ไม่เรียบร้อย (ระบุ)

๘.๒.๒) การติดตั้งมั่นคงแข็งแรง

☒ เรียบร้อย ☐ ไม่เรียบร้อย (ระบุ)

๘.๒.๓) สภาพแผงหรือสวิตช์ไฟฟ้า รีเลย์และอุปกรณ์อื่น

☒ เรียบร้อย ☐ ไม่เรียบร้อย (ระบุ)

๘.๓) ระบบส่งกำลัง ระบบตัดต่อกำลัง และระบบเบรก

๘.๓.๑) สภาพของเพลา ข้อต่อเพลา เฟือง โซ่ และสายพาน

☒ เรียบร้อย ☐ ไม่เรียบร้อย (ระบุ)

๘.๓.๒) ระบบคลัตช์

☒ เรียบร้อย ☐ ไม่เรียบร้อย (ระบุ)

๘.๓.๓) ระบบเบรก

☒ เรียบร้อย ☐ ไม่เรียบร้อย (ระบุ)

๙) ครอบปิดหรือกั้น (Guard) ส่วนที่หมุน ส่วนที่เคลื่อนไหวยาวได้ หรือส่วนที่อาจเป็นอันตราย

☒ มี/เรียบร้อย ☐ ไม่มี/มีแต่ไม่เรียบร้อย (ระบุ)

๑๐) ระบบควบคุมการทำงานของปั้นจั่น^๕

๑๐.๑) สภาพของแผงควบคุม

☒ เรียบร้อย ☐ ไม่เรียบร้อย (ระบุ)

๑๐.๒) สภาพกลไกที่ใช้ควบคุม

☒ เรียบร้อย ☐ ไม่เรียบร้อย (ระบุ)

๑๑) ระบบไฮดรอลิก (Hydraulic) และระบบลม (Pneumatic)

๑๑.๑) สภาพของท่อน้ำมันและข้อต่อ

☒ เรียบร้อย ☐ ไม่เรียบร้อย (ระบุ)

๑๑.๒) สภาพของท่อลมและข้อต่อ

☐ เรียบร้อย ☐ ไม่เรียบร้อย (ระบุ)

๑๒) สวิตช์หยุดการทำงานของปั้นจั่นได้โดยอัตโนมัติ (Limit Switches)^๖

๑๒.๑) การทำงานของตะขอชดชวย (Upper Limit Switches)

☒ เรียบร้อย ☐ ไม่เรียบร้อย (ระบุ)

๑๒.๒) การทำงานของชุดรางเลื่อน

☐ เรียบร้อย ☐ ไม่เรียบร้อย (ระบุ)

๑๒.๓) มุมแขนปั้นจั่น

☒ เรียบร้อย ☐ ไม่เรียบร้อย (ระบุ)

๑๓) การเคลื่อนที่บนรางหรือแขนของปั้นจั่น

☐ เรียบร้อย ☐ ไม่เรียบร้อย (ระบุ)

๑๔) การทำงานของชุดควบคุมพิักัดน้ำหนัยก (Overload Limit Switches)

☒ เรียบร้อย ☐ ไม่เรียบร้อย (ระบุ)

๑๕) ม้วนลวดสลิง (Rope Drum) รอก และตะขอ

๑๕.๑) สภาพม้วนลวดสลิง

☒ เรียบร้อย ☐ ไม่เรียบร้อย (ระบุ)

๑๕.๒) มีลวดสลิงเหลืออยู่ในม้วนลวดสลิงตลอดเวลาที่ปั้นจั่นทำงานอย่างน้อย ๒ รอบ

☒ เรียบร้อย ☐ ไม่เรียบร้อย (ระบุ)

๑๕.๓) อัตราส่วนระหว่างเส้นผ่านศูนย์กลางของรอกกับเส้นผ่านศูนย์กลางของลวดสลิงเว้นแต่อัตราส่วนระหว่างเส้นผ่านศูนย์กลางของรอกหรือล้อใด ๆ กับเส้นผ่านศูนย์กลางของลวดสลิงที่พันตามที่คุณผลิตกำหนด

๑๕.๓.๑) รอกปลายแขนปั้นจั่นไม่น้อยกว่า ๑๘ : ๑ หรืออัตราส่วน ที่ผู้ผลิตกำหนด

☒ เรียบร้อย ☐ ไม่เรียบร้อย (ระบุ)

๑๕.๓.๒) รอกของตะขอไม่น้อยกว่า ๑๖ : ๑ หรืออัตราส่วน ที่ผู้ผลิตกำหนด

☒ เรียบร้อย ☐ ไม่เรียบร้อย (ระบุ)

๑๕.๓.๓) รอกหลังแขนปั้นจั่นไม่น้อยกว่า ๑๕ : ๑ หรืออัตราส่วน ที่ผู้ผลิตกำหนด

☐ เรียบร้อย ☐ ไม่เรียบร้อย (ระบุ)

๑๕.๔) สภาพตะขอ

๑๕.๔.๑) การปิดตัวของตะขอ

☒ เรียบร้อย ☐ ไม่เรียบร้อย (ระบุ)

๑๕.๔.๒) การถ่างออกของปากตะขอ ต้องน้อยกว่าร้อยละ ๕

☒ เรียบร้อย ☐ ไม่เรียบร้อย (ระบุ)

๑๕.๔.๓) การสึกหรอที่ท้องตะขอ ต้องน้อยกว่าร้อยละ ๑๐

☒ เรียบร้อย ☐ ไม่เรียบร้อย (ระบุ)

๑๕.๔.๔) ไม่มีส่วนหนึ่งส่วนใดของตะขอแตกหรือร้าว

☒ เรียบร้อย ☐ ไม่เรียบร้อย (ระบุ)

๑๕.๔.๕) ไม่มีการเสียรูปทรงหรือสึกหรอของหัวตะขอ

☒ เรียบร้อย ☐ ไม่เรียบร้อย (ระบุ)

๑๕.๔.๖) มีชุดล็อกป้องกันลวดสลิงหลุดจากตะขอ (Safety Latch)

☒ เรียบร้อย ☐ ไม่เรียบร้อย (ระบุ)

๑๖) ลวดสลิงเคลื่อนที่ (Running Ropes)

๑๖.๑) ขนาดเส้นผ่านศูนย์กลาง 14.4 มม. ค่าความปลอดภัยต้องไม่น้อยกว่า ๕ (Safety Factor)

เท่ากับ N/A อายุการใช้งาน N/A เดือน/ปี

๑๖.๒) ในหนึ่งช่วงเกลียว (Rope Lay) เส้นลวดขาดน้อยกว่า ๓ เส้น ในเส้นเกลียวเดียวกัน (Strand) หรือน้อยกว่า ๖ เส้น ในหลายเส้นเกลียวรวมกัน

หรือตามที่ผู้ผลิตกำหนด (ระบุ)

☒ เรียบร้อย ☐ ไม่เรียบร้อย (ระบุ)

๑๗) ลวดสลิงยึดโยง (Standing Ropes)

๑๗.๑) ขนาดเส้นผ่านศูนย์กลาง ค่าความปลอดภัยต้องไม่น้อยกว่า ๓.๕ (Safety Factor) เท่ากับ อายุการใช้งาน เดือน/ปี

๑๗.๒) เส้นลวดขาดตรงข้อต่อน้อยกว่า ๒ เส้น ในหนึ่งช่วงเกลียว

หรือตามที่ผู้ผลิตกำหนด (ระบุ)

☐ เรียบร้อย ☐ ไม่เรียบร้อย (ระบุ)

๑๘) สภาพลวดสลิง

๑๘.๑) ลวดเส้นนอกสึกไปน้อยกว่าหนึ่งในสามของเส้นผ่านศูนย์กลางเดิม

☒ เรียบร้อย ☐ ไม่เรียบร้อย (ระบุ)

๑๘.๒) ไม่มีการขมวด ถูกกระแทก แตกเกลียวหรือชำรุด

☒ เรียบร้อย ☐ ไม่เรียบร้อย (ระบุ)

๑๘.๓) เส้นผ่านศูนย์กลางเล็กลงไม่เกินร้อยละ ๕ ของเส้นผ่านศูนย์กลางที่ระบุ (Nominal Diameter)

☒ เรียบร้อย ☐ ไม่เรียบร้อย (ระบุ)

๑๘.๔) ไม่ถูกความร้อนทำลายหรือเป็นสนิมมากจนเห็นชัดเจน

☒ เรียบร้อย ☐ ไม่เรียบร้อย (ระบุ)

๑๘.๕) ไม่ถูกกัดกร่อนชำรุดมากจนเห็นได้ชัดเจน

☒ เรียบร้อย ☐ ไม่เรียบร้อย (ระบุ)

๑๙) อุปกรณ์ป้องกันการชนหรือกันกระแทกที่ปลายทั้งสองข้างของราง

☐ เรียบร้อย ☐ ไม่เรียบร้อย (ระบุ)

๒๐) กรณีที่นายจ้างให้ลูกจ้างขึ้นไปทำงานบนปั้นจั่นหรืออุปกรณ์อื่นของปั้นจั่นที่มีความสูงเกิน ๒ เมตรต้องมีบันได พร้อมราวจับและโครงโลหะกันตก หรือจัดให้มีอุปกรณ์อื่นใดที่มีความเหมาะสม

☒ เรียบร้อย ☐ ไม่เรียบร้อย (ระบุ)

๒๑) การจัดทำพื้นชนิดกันลื่นราวกันตก และแผงกันตกระดับพื้น (ชนิดที่ต้องจัดทำพื้นและทางเดิน)

☒ เรียบร้อย ☐ ไม่เรียบร้อย (ระบุ)

๒๒) สัญญาณเสียงและแสงไฟเตือนตลอดเวลาที่ปั้นจั่นทำงานโดยติดตั้งไว้ให้เห็นและได้ยินชัดเจน

☒ เรียบร้อย ☐ ไม่เรียบร้อย (ระบุ)

๒๓) มีป้ายบอกพิกัดน้ำหนักยกไว้ที่ปั้นจั่น และรอกของตะขอ (Hook Block)

☒ เรียบร้อย ☐ ไม่เรียบร้อย (ระบุ)

๒๔) ตารางแสดงพิกัดน้ำหนักยกสิ่งของ (Load Chart) ติดไว้ในบริเวณที่ผู้บังคับปั้นจั่นเห็นได้ชัดเจน

☒ เรียบร้อย ☐ ไม่เรียบร้อย (ระบุ)

๒๕) รูปภาพหรือคู่มือการใช้สัญญาณมือในการสื่อสารระหว่างผู้ปฏิบัติงานเกี่ยวกับปั้นจั่น ติดไว้ที่จุดหรือตำแหน่งที่ลูกจ้างผู้ปฏิบัติงานเห็นชัดเจน

☒ เรียบร้อย ☐ ไม่เรียบร้อย (ระบุ)

๒๖) เครื่องดับเพลิงพร้อมใช้งานได้ที่ห้องบังคับปั้นจั่น หรือตำแหน่งที่สามารถใช้งานได้สะดวก

☒ เรียบร้อย ☐ ไม่เรียบร้อย (ระบุ)

๒๗) อุปกรณ์หรือเครื่องมือที่ใช้ในการทดสอบ"

น้ำหนักที่ใช้ทดสอบการยก ระบุ ก้อนน้ำหนัก น้ำหนัก 3.0 ตัน
เครื่องมือวัด ระบุ เวอร์เนียร์คาลิเปอร์, ตลับเมตร, วิธีการตรวจสอบแนวเชือก ระบุ ตรวจพินิจด้วยสายตา.....
อื่นๆ ระบุ

๒๘) การทดสอบการรับน้ำหนักของปั้นจั่นในครั้งนี้เป็นการทดสอบในกรณี (น้ำหนักที่ใช้ทดสอบการยกอาจใช้การทดสอบด้วยน้ำหนักจริงหรือทดสอบด้วยน้ำหนักจำลอง (Load simulation))

๒๘.๑) ปั้นจั่นใหม่ (หลังการติดตั้งแล้วเสร็จ ก่อนการใช้งาน)

ผลการทดสอบการรับน้ำหนัก ของพิกัดน้ำหนักยกอย่างปลอดภัย (Safe Working Load)

☐ ก) ขนาดพิกัดน้ำหนักยกอย่างปลอดภัยตามที่ผู้ผลิตหรือวิศวกรกำหนดไม่เกิน ๒๐ ตัน

ให้ทดสอบการรับน้ำหนักที่ ๑ - ๑.๒๕ เท่า

☐ ผ่าน ☐ ไม่ผ่าน (ระบุ)

☐ ข) ขนาดพิกัดน้ำหนักยกอย่างปลอดภัยตามที่ผู้ผลิตหรือวิศวกรกำหนดมากกว่า ๒๐ ตัน

แต่ไม่เกิน ๕๐ ตัน ให้ทดสอบการรับน้ำหนักเพิ่มอีก ๕ ตัน จากพิกัดน้ำหนักยกอย่างปลอดภัย

☐ ผ่าน ☐ ไม่ผ่าน (ระบุ)

☐ ค) ขนาดพิกัดน้ำหนักยกอย่างปลอดภัยตามที่ผู้ผลิตหรือวิศวกรกำหนดมากกว่า ๕๐ ตัน ขึ้นไป

ให้ทดสอบการรับน้ำหนักที่ ๑.๑ เท่า

☐ ผ่าน ☐ ไม่ผ่าน (ระบุ)

☐ ง) ขนาดพิกัดน้ำหนักยกอย่างปลอดภัยสูงสุดตามที่ผู้ผลิตหรือวิศวกรกำหนดสำหรับปั้นจั่นหอสถ

ให้ทดสอบการรับน้ำหนักที่ ๑ เท่า ของพิกัดน้ำหนักยกสูงสุดและต่ำสุดตามตารางแสดงพิกัดน้ำหนักยก (Load chart) แต่ต้องไม่เกินขนาดพิกัดน้ำหนักยกอย่างปลอดภัย (Safety Working Load) ตามที่ผู้ผลิตหรือวิศวกรกำหนด

☐ ผ่าน ☐ ไม่ผ่าน (ระบุ)

๒๘.๒) ปั้นจั่นที่ใช้งานแล้ว

๒๘.๒.๑) ผลการทดสอบการรับน้ำหนักที่ ๑.๒๕ เท่าของน้ำหนักที่ใช้งานจริงสูงสุดโดยไม่เกิน

ขนาดพิกัดน้ำหนักยกอย่างปลอดภัย (Safe Working Load) ตามที่ผู้ผลิตหรือวิศวกรกำหนด

☐ ตามวาระทุก เดือน/ปี ☐ ผ่าน ☐ ไม่ผ่าน

☐ หลังการติดตั้งเสร็จ (กรณีย้ายที่ตั้งใหม่) ☐ ผ่าน ☐ ไม่ผ่าน

☐ หยุดการใช้งานตั้งแต่ ๖ เดือนขึ้นไป ☐ ผ่าน ☐ ไม่ผ่าน

☐ หลังการซ่อมแซมที่มีผลต่อความปลอดภัย ☐ ผ่าน ☐ ไม่ผ่าน

☐ หลังการการเปลี่ยนแปลงโครงสร้าง ☐ ผ่าน ☐ ไม่ผ่าน

๒๘.๒.๒) กรณีปั่นจั่นหอสูงผลการทดสอบการรับน้ำหนักที่ ๑ - ๑.๒๕ เท่าของน้ำหนักที่ใช้งานจริงสูงสุด^๔ แต่ต้องไม่เกินตามตารางแสดงพิกัดน้ำหนักยก (Load chart) ตามที่ผู้ผลิตหรือวิศวกรกำหนด

- | | | |
|--|--|----------------------------------|
| <input type="checkbox"/> ตามวาระทุก3..... เดือน/ปี | <input type="checkbox"/> ผ่าน | <input type="checkbox"/> ไม่ผ่าน |
| <input type="checkbox"/> หลังการติดตั้งเสร็จ (กรณีย้ายที่ตั้งใหม่) | <input type="checkbox"/> ผ่าน | <input type="checkbox"/> ไม่ผ่าน |
| <input type="checkbox"/> หยุดการใช้งานตั้งแต่ ๖ เดือนขึ้นไป | <input type="checkbox"/> ผ่าน | <input type="checkbox"/> ไม่ผ่าน |
| <input type="checkbox"/> หลังการซ่อมแซมที่มีผลต่อความปลอดภัย | <input type="checkbox"/> ผ่าน | <input type="checkbox"/> ไม่ผ่าน |
| <input checked="" type="checkbox"/> หลังการเปลี่ยนแปลงโครงสร้าง | <input checked="" type="checkbox"/> ผ่าน | <input type="checkbox"/> ไม่ผ่าน |

หรือการเพิ่มหรือลดความสูง

๒๙) น้ำหนักยกที่อนุญาตให้ใช้งาน

๒๙.๑) น้ำหนักยกที่อนุญาตให้ใช้งาน ตัน (ไม่เกินขนาดพิกัดน้ำหนักยกอย่างปลอดภัย)

๒๙.๒) กรณีปั่นจั่นหอสูงพิกัดน้ำหนักยกที่อนุญาตให้ใช้งาน

(ต้องไม่เกินตามตารางแสดงพิกัดน้ำหนักยก (Load chart))

- น้ำหนักยกที่อนุญาตให้ใช้งาน 3.0 ตัน ที่ระยะ 50 เมตร
- น้ำหนักยกที่อนุญาตให้ใช้งาน 10.0 ตัน ที่ระยะ 3.5 - 20.0 เมตร
- น้ำหนักยกที่อนุญาตให้ใช้งาน ตัน ที่ระยะ
- น้ำหนักยกที่อนุญาตให้ใช้งาน ตัน ที่ระยะ

๓๐) กรณีมีรายการทดสอบเพิ่มเติมตามรายละเอียดคุณลักษณะและคู่มือการใช้งานที่ผู้ผลิตหรือวิศวกรกำหนด (สามารถแนบเอกสารเพิ่มเติม)

.....

.....

.....

.....

.....

รายการเพิ่มเติมกรณีตรวจสอบ ทดสอบ หรือแก้ไข ปรับแต่ง สิ่งชำรุดบกพร่อง

พบน้ำมันเกียร์รั่วซึม แนะนำให้แก้ไข

หมายเหตุ

๑. กรณีข้อใดที่ไม่เกี่ยวข้องกับการตรวจสอบและทดสอบความปลอดภัยของปั้นจั่น ไม่ต้องดำเนินการทำเครื่องหมายหรือลงรายละเอียดในหัวข้อดังกล่าว

๒. การตรวจสอบและทดสอบความปลอดภัยของปั้นจั่นต้องมีภาพถ่ายของวิศวกรขณะทดสอบ สำเนาใบอนุญาตประกอบวิชาชีพวิศวกรรมควบคุม และสำเนาผู้ขึ้นทะเบียนตามมาตรา ๙ หรือผู้ได้รับอนุญาตตามมาตรา ๑๑ แล้วแต่กรณี พร้อมทั้งเก็บไว้เป็นหลักฐานให้พนักงานตรวจความปลอดภัยตรวจสอบได้

คำชี้แจงรายการทดสอบส่วนประกอบและอุปกรณ์สำหรับปั้นจั่น

๑ วิศวกรต้องคำนวณหาขนาดพิกัดน้ำหนักยกอย่างปลอดภัยของปั้นจั่นแต่ละชนิด

๒ วิศวกรต้องคำนวณทางวิศวกรรมพร้อมกับการทดสอบกรณีมีการดัดแปลงส่วนที่เกี่ยวข้องกับโครงสร้างที่มีผลต่อการรับน้ำหนักหรือรับแรงของปั้นจั่นขณะยก

๓ โครงสร้างหลักหมายถึง ชิ้นส่วนที่รับน้ำหนัก หรือรับแรงของปั้นจั่นขณะยก เช่น คาน เสา เพลลา ล้อ รางเลื่อน แขนต่อ ข้อต่อทุกจุด สลักเกลียวยึด และแนวเชื่อม เป็นต้น

๔ ต้องมีเอกสารการรับรองการติดตั้งปั้นจั่นบนฐานที่มั่นคงโดยผู้ได้รับใบอนุญาตประกอบวิชาชีพวิศวกรรมควบคุม สาขาโยธา ตามพระราชบัญญัติวิศวกร พ.ศ. ๒๕๔๒

๕ ให้มีการทดสอบความแม่นยำที่เกี่ยวข้องกับสิ่งต่อไปนี้ ทิศทาง ระยะ ความเร็ว รัศมี มุมยก

๖ Limit switch ที่ใช้ทำการยกขึ้นสูงสุด-ลดลงต่ำสุด, ชุดรางเลื่อนซ้ายสุด-ขวาสุด, ชุดรางเลื่อนหน้าสุด-หลังสุด กรณีปั้นจั่นหอยางแกนเลื่อนไกลสุด-ใกล้สุด, มุมกวาดซ้ายสุด-ขวาสุด

๗ น้ำหนักที่ใช้ทดสอบการยกอาจใช้การทดสอบด้วยน้ำหนักจริง หรือทดสอบด้วยน้ำหนักจำลอง เช่น Load cell หรือ Dynamometer เป็นต้น

เครื่องมือที่ใช้วัดขนาดและเส้นผ่านศูนย์กลางของลวดสลัก สลักเกลียว ตะขอและอื่นๆ เช่น เวอร์เนีย - คาลิเปอร์ หรือเครื่องมืออื่นที่มีความละเอียดในการวัดไม่น้อยกว่า ๐.๑ มิลลิเมตร

การตรวจสอบแนวเชื่อมโดยใช้ชุดลยพินิจของวิศวกรผู้ทดสอบ เช่น การตรวจสอบด้วยสายตาการใช้สารแทรกซึม ผงแม่เหล็ก (Magnetic Particle Inspection) คลื่นเสียง รังสี เป็นต้น ตามสภาพและความจำเป็นของชิ้นงานอื่นๆ

ให้วิศวกรผู้ทดสอบระบุอุปกรณ์หรือเครื่องมือที่ใช้ในการทดสอบนอกเหนือจากที่กล่าวมาแล้ว

๘ กรณีปั้นจั่นที่ใช้งานแล้วให้ทดสอบการรับน้ำหนักที่ ๑.๒๕ เท่า ของ

น้ำหนักที่ใช้งานจริงสูงสุดโดยไม่เกินพิกัด น้ำหนักยกอย่างปลอดภัยที่ผู้ผลิตออกแบบไว้ เช่น

ตัวอย่างที่ ๑ ปั้นจั่นที่ผู้ผลิตออกแบบไว้ ๑๐ ตัน ใช้งานจริงสูงสุด ๖ ตัน จะต้องทดสอบที่ ๖ x ๑.๒๕ จะเท่ากับ ๗.๕ ตัน ต้องทดสอบการรับน้ำหนักที่ ๗.๕ ตัน

ตัวอย่างที่ ๒ ปั้นจั่นที่ผู้ผลิตออกแบบไว้ ๑๐ ตัน ใช้งานจริงสูงสุด ๙ ตัน จะต้องทดสอบที่ ๙ x ๑.๒๕ จะเท่ากับ ๑๑.๒๕ ตัน แต่เนื่องจากเกินกว่าน้ำหนักที่ผู้ผลิตออกแบบไว้ ดังนั้น ต้องทดสอบการรับน้ำหนักที่ ๑๐ ตัน

เรียบร้อย หมายถึง มี ถูกต้อง ครบถ้วน ใช้งานได้จริง

ไม่เรียบร้อย หมายถึง ไม่มี ไม่ถูกต้อง ไม่ครบถ้วน ใช้งานไม่ได้ หรือไม่พร้อมใช้งาน

หมายเหตุ

วิศวกรผู้ลงนามจะต้องกรอกข้อมูลรายละเอียดไว้ในแบบให้เรียบร้อยและครบถ้วนที่สุดด้วยความถูกต้อง

เที่ยงตรง โดยความรับผิดชอบในความปลอดภัยของส่วนรวมตามจรรยาบรรณและมารยาทอันดีในการประกอบวิชาชีพวิศวกรรม

ข้าพเจ้าขอรับรองว่าในการตรวจสอบและทดสอบความปลอดภัยในการใช้ปั้นจั่นครั้งนี้ วิศวกรได้ดำเนินการตรวจสอบและทดสอบปั้นจั่น ตามรายละเอียดคุณลักษณะและคู่มือการใช้งานที่ผู้ผลิตหรือวิศวกรกำหนด และนายจ้างได้ดำเนินการซ่อมแซม แก้ไข และปรับปรุง กรณีพบข้อบกพร่องให้เป็นไปตามมาตรฐานที่กำหนด ตามหลักวิชาการทางวิศวกรรม และตามรายละเอียดคุณลักษณะและคู่มือที่ผู้ผลิตกำหนดหรือวิศวกรกำหนด เป็นที่เรียบร้อยแล้ว จึงลงลายมือชื่อร่วมกันไว้เป็นหลักฐานสำคัญ ดังนี้



หมายเหตุ การรับรองตามแบบการทดสอบปั้นจั่นนี้ เป็นการลงลายมือชื่อสำหรับการตรวจสอบและทดสอบของวิศวกรเท่านั้น แต่ไม่ได้เป็นการตรวจรับรองงานตามกฎหมายว่าด้วยวิศวกร

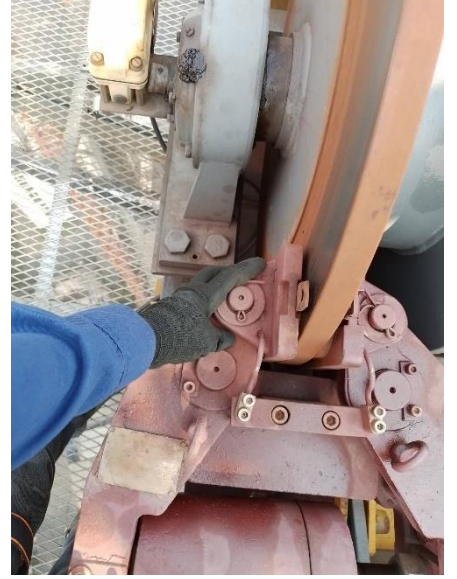



บริษัท เดอะทาวเวอร์เครน(ประเทศไทย) จำกัด
THE TOWERCRANE(THAILAND) CO.,LTD.

ใช้ประกอบเอกสารรายงานตรวจทดสอบปั้นจั่น (Tower Crane) แบบ ปจ.1

TC1 : QLCM QD160A, SN.B02-01017-1155

โครงการ นิเวศ เมกา พลัส บางนา

ถนนบางนา-ตราด ตำบล บางแก้ว อำเภอบางพลี สมุทรปราการ

รายชื่อบุคลากร (เพิ่มเติม)

แนบท้ายใบอนุญาตเป็นนิติบุคคลผู้ให้บริการทดสอบเครื่องจักร

บริษัท เดอะทาวเวอร์เครน (ประเทศไทย) จำกัด

ใบอนุญาตเลขที่

ทั้งนี้ ตั้งแต่วันที่ ๑๕ มิถุนายน พ.ศ. ๒๕๖๕ ถึงวันที่ ๒๓ กุมภาพันธ์ พ.ศ. ๒๕๖๘

ให้ไว้ ณ วันที่ ๑๕ มิถุนายน พ.ศ. ๒๕๖๕

QLCM

QTZ160D

QD160(A)

10t

外形尺寸

Outline Dimensions

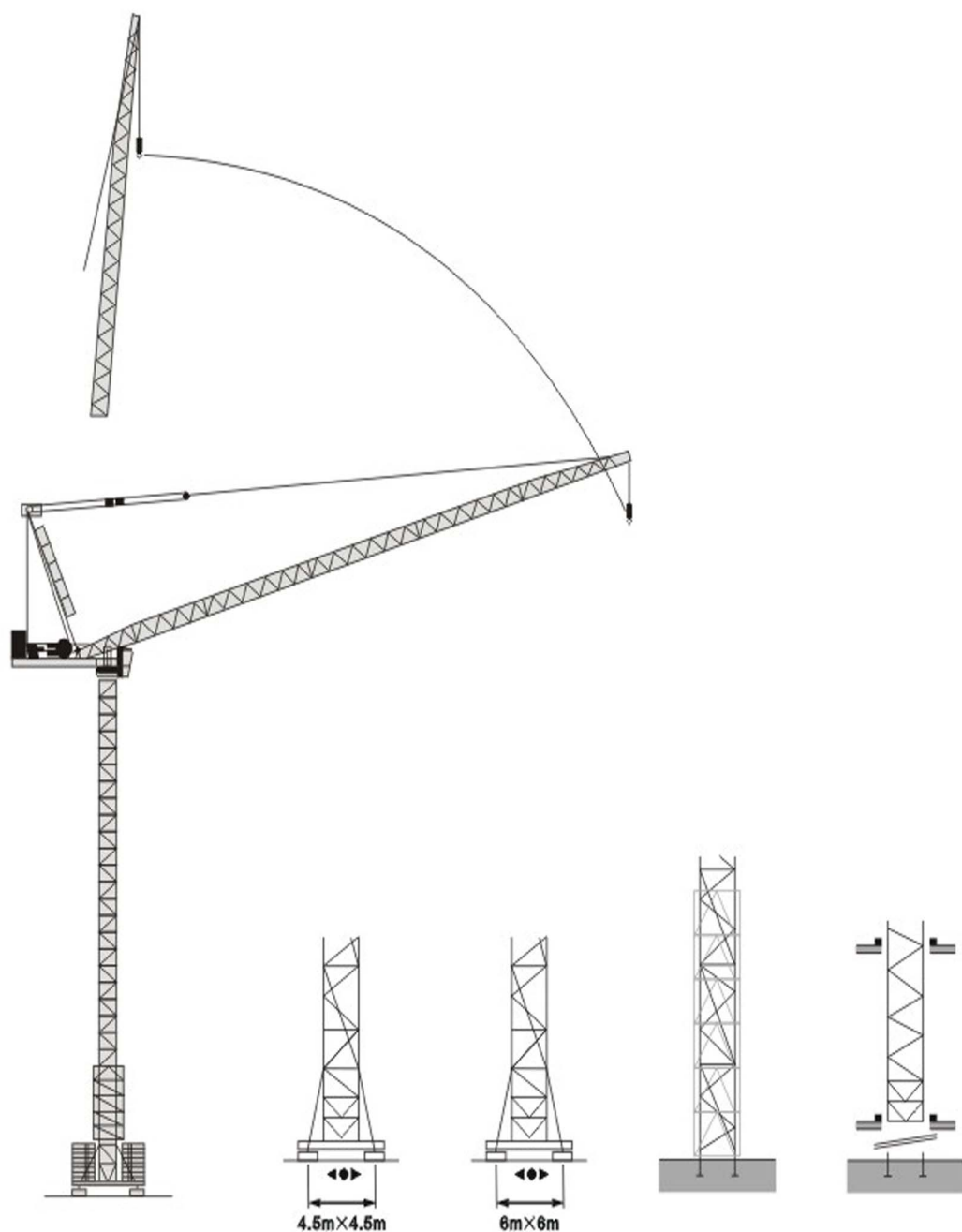

塔身截面

Mast L48A1 1.6m×1.6m

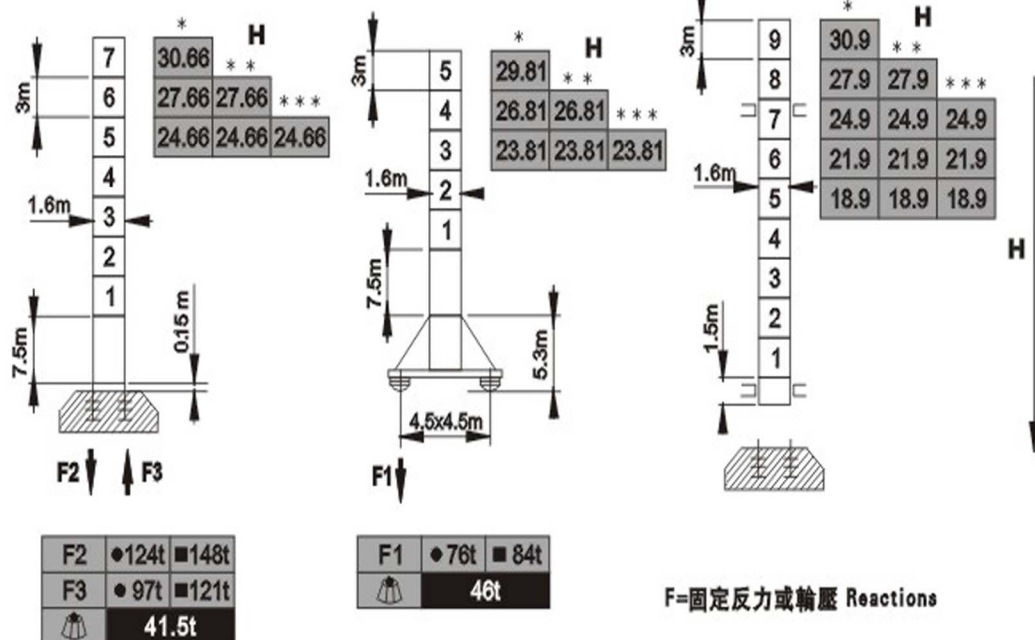

- 工作狀態 In service 臂 Jib * 30-35m ** 40-45m *** 50m
- 非工作狀態 Out of service
- ⊗ 無吊載，無配置，最長起重臂和最大高度時的自重
Without load and ballast with longest jib and maximum height

載荷特性

Load Diagrams

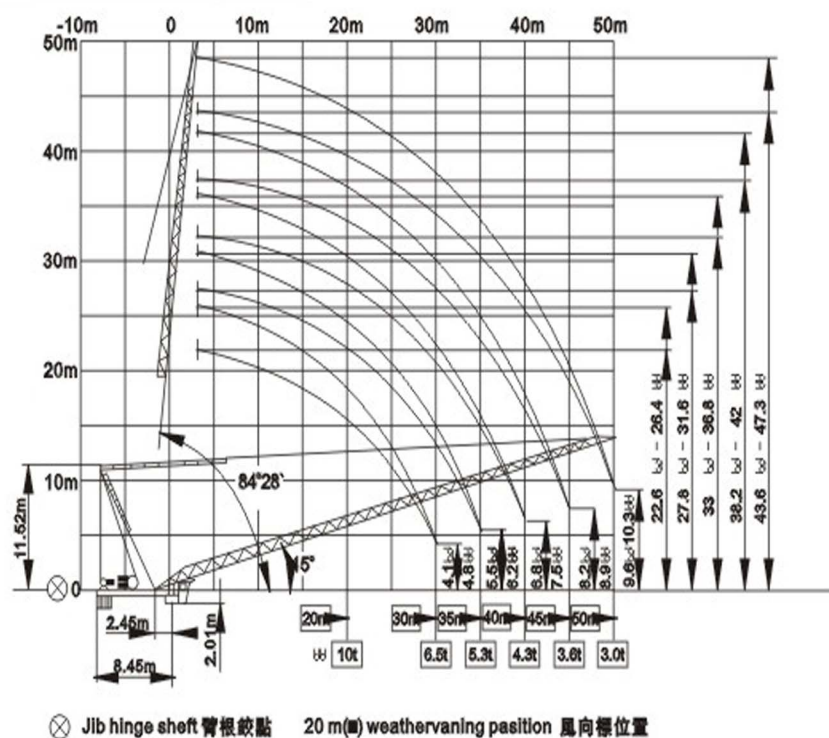



载荷特性表

Load Diagrams

起重臂 (m) Jib	倍率 Fall	起重幅度 (m) Range	3.5-20	22	25	27	30	32	35	37	40	42	45	47	50
50	IV	起重重量(t)	10	8.7	7.5	6.8	6.0	4.5	5.5	4.9	4.1	3.8	3.5	3.2	3.0
	II	Load	5							4.9	4.1	3.8	3.5	3.2	3.0
45	IV	起重幅度 (m) Range	3.5-20	22	25	27	30	32	35	37	40	42	45		
	II	起重重量(t)	10	9.0	7.7	7.0	6.2	5.7	5.1	4.7	4.2	4.0	3.6		
40	IV	起重重量(t)	10	9.1	7.8	7.1	6.2	5.7	5.1	4.8	4.3				
	II	Load	5							4.8	4.3				
35	IV	起重幅度 (m) Range	3.5-20	22	25	27	30	32	35						
	II	起重重量(t)	10	9.2	8.0	7.2	6.4	5.9	5.3						
30	IV	起重重量(t)	10	9.4	8.1	7.3	6.5								
	II	Load	5												

配重配置表

Ballast

		4200kg	2100kg	 Kg
50m	8.5m	2	2	12600
45m	8.5m	2	1	10500
40m	8.5m	2		8400
35m	8.5m	1	1	6300
30m	8.5m	1		4200

附着示意图

Anchorage

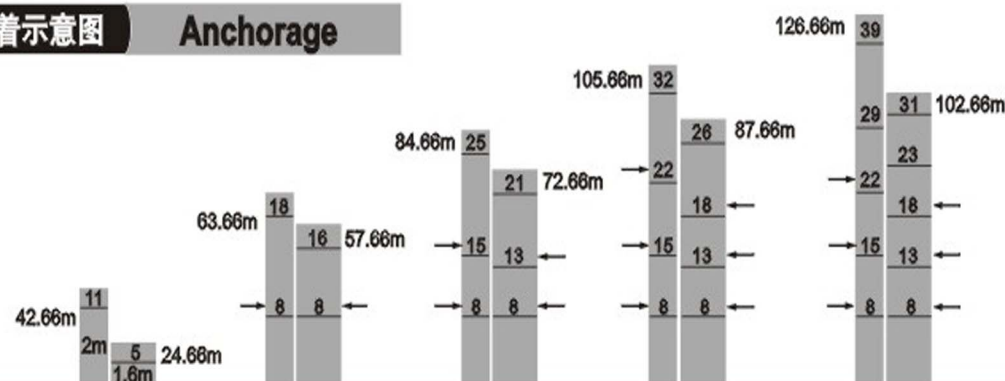

机构特性**Specifications (Mechanisms)**

名称 Items	机构代号 Mechanism	工作速度 (m/min) Speed		起重量 (t) Hoist Weight	容绳量 (m) Rope Capacity	电动机 (kw) Motor		
起升 Hoisting	70RCS25	双绳 2 fall	0-50	5	486m >486m*	51.5		
			0-100	2.5				
		四绳 4 fall	0-25	10			486m >486m*	55
			0-50	5				
	75LVF25	双绳 2 fall	0-50	5	486m >486m*	55		
			0-75	3				
			0-100	2				
		四绳 4 fall	0-25	10			486m >486m*	55
			0-37.5	6				
			0-50	4				
拉臂 Luffing	40DVF40	≤3.0 min		变频调速 Frequency Control		30		
回转 Slewing	RCV120	0-0.7r/min				堵转力矩 Torque 2X120N.m		
	RVF120			变频调速 Frequency Control				
行走 Travelling	RT324	12.5-25				2×2.6/5.2		
	14TVF	0-25		变频调速 Frequency Control		2×5.2		
	RT443	12.5-25				4×1.7/3.4		
	18TVF	0-25		变频调速 Frequency Control		4×3.4		
电源 Power	380V/50Hz 440V/60Hz							

*根据用户特殊要求提供 To be supplied as per client's specific requirements

6.2 ทะเบียนคนงาน

6.3 ประกันภัยตามกฎหมายต่อชีวิตร่างกาย



Reference No. 7175681514

SCHEDULE

Policy No.

Insured : บริษัท นูโวไลน์ เอเจนซี่ จำกัด (ตามรายการแนบ)

Location : ถนนพหลโยธิน แขวงจอมพล เขตจตุจักร กรุงเทพมหานคร

Project : เดอะไลน์ไวบ์ (The Line Vibe)

Section I Building and Civil Engineering Works	Sum Insured
1 10 contract Works (Permanent and Temporary Works, Including all Materials to be incorporated there in)	Baht As per attached
11 Materials or Items supplied by the Principal	Baht As per attached
2 Construction Equipment	Baht Not Covered
3 Construction Machinery and Stationary Plant	Baht Not Covered
4 Clearance of Debris (Limit of Indemnity)	Baht As per attached
5 Architects', Surveyors' and Consulting Engineers' fees necessarily incurred by the insured with the consent of the Insurers in the reinstatement or replacement of the property insured by items 1, 2 or 3 destroyed to damaged by any of the perils hereby insured against	Baht As per attached
Total Sum Insured	Baht
Excesses	
1 Contract Works, Construction Equipment in respect of each and every occurrence for loss or damage arising out of	the first Baht As per attached
10 earthquake, storm, hurricane, cyclone, subsidence, landslide, collapse, any water damage	the first Baht "
11 any other cause	
2 Construction Machinery in respect of each and every occurrence for loss or damage arising out of	the first Baht Not Applicable
20 earthquake, storm, hurricane, cyclone, subsidence, landslide, collapse, any water damage	the first Baht "
21 any other cause	
Section II Machinery Erection	Sum Insured
1 Property to be erected, including Freight, Customs Duties and Dues and Costs of Erection.	Baht As per attached
2 Erection Machinery and Tools	Baht Not Covered
3 Clearance of Debris	Baht As per attached
Total Sum Insured	Baht As per attached
Excesses	
1 Property to be erected : in respect of each and every occurrence	the first Baht As per attached
10 during Erection	the first Baht "
11 during testing	the first Baht Not Applicable
2 Erection Machinery and Tools : in respect of each and every occurrence for loss or damage arising out of any cause	
Section III Third Party Liability	Combined Single Limit 10&11
1 Limit of indemnity in respect of any one accident or series of accidents arising out of one event	{ Baht
10 for Bodily Injury	{ Baht
11 for property damage	{ Baht
2 Total Limit of Indemnity under this Policy	
Excesses	
In respect of each and occurrence for	the first Baht Nil
10 Bodily Injury/ Death	the first Baht As per attached
11 Loss of or damage to property	

Inwitness whereof the Undersigned being duly authorised by the Insurers and on behalf of the Insurers has/have here unto set his/their hand(s).

This 31 day of May 2022

ATTACHING TO AND/OR FORMING PART OF POLICY NO. EC012382-22NBK

THE INSURED NAME : บริษัท แสตนลิว จำกัด (มหาชน)

CO-INSURANCE CLAUSE

The Subscription hereto of the Co-Insurers are as mentioned below, and the Co-Insurers, each for itself and not one for the others, are severally and independently liable only for the amount of proportion of any loss or damage recoverable hereunder as their respective subscription hereto bears to the total value insured and shall in no event be responsible for the liability of the other Co-Insurers. The Limit of Indemnity of each insurer is shown as follows:-

CO-INSURERS

**PERCENTAGE OF
PARTICIPATION**

REFERENCE NO.

--	--	--

เมืองไทยประกันภัย

MUANG THAI INSURANCE

บริษัท เมืองไทยประกันภัย จำกัด (มหาชน)
252 ถนนรัชดาภิเษก แขวงห้วยขวาง เขตห้วยขวาง กรุงเทพฯ 10310
โทรศัพท์: 0 2665 4000, 0 2290 3333, โทรสาร: 0 2665 4166, 0 2274 9511, 0 2276 2033
Muang Thai Insurance Public Company Limited
252 Rachadaphisek Road, Huaykwang, Bangkok 10310
Telephone: 0 2665 4000, 0 2290 3333, Facsimile: 0 2665 4166, 0 2274 9511, 0 2276 2033
www.muangthaiinsurance.com

ATTACHING TO AND/OR FORMING PART OF POLICY NO. EC012382-22NBK

THE INSURED NAME : บริษัท แสตนลิริ จำกัด (มหาชน)

CO-INSURANCE CLAUSE

The Subscription hereto of the Co-Insurers are as mentioned below, and the Co-Insurers, each for itself and not one for the others, are severally and independently liable only for the amount of proportion of any loss or damage recoverable hereunder as their respective subscription hereto bears to the total value insured and shall in no event be responsible for the liability of the other Co-Insurers. The Limit of Indemnity of each insurer is shown as follows:-

CO-INSURERS

**PERCENTAGE OF
PARTICIPATION**

REFERENCE NO.

--	--	--

ATTACHING TO AND/OR FORMING PART OF POLICY NO. EC012382-22NBK

THE INSURED NAME : บริษัท แสตนลิริ จำกัด (มหาชน)

CO-INSURANCE CLAUSE

The Subscription hereto of the Co-Insurers are as mentioned below, and the Co-Insurers, each for itself and not one for the others, are severally and independently liable only for the amount of proportion of any loss or damage recoverable hereunder as their respective subscription hereto bears to the total value insured and shall in no event be responsible for the liability of the other Co-Insurers. The Limit of Indemnity of each insurer is shown as follows:-

CO-INSURERS

**PERCENTAGE OF
PARTICIPATION**

REFERENCE NO.

--	--	--

ATTACHING TO AND/OR FORMING PART OF POLICY NO. EC012382-22NBK

THE INSURED NAME : บริษัท แสตนลิริ จำกัด (มหาชน)

CO-INSURANCE CLAUSE

The Subscription hereto of the Co-Insurers are as mentioned below, and the Co-Insurers, each for itself and not one for the others, are severally and independently liable only for the amount of proportion of any loss or damage recoverable hereunder as their respective subscription hereto bears to the total value insured and shall in no event be responsible for the liability of the other Co-Insurers. The Limit of Indemnity of each insurer is shown as follows:-

CO-INSURERS

PERCENTAGE OF
PARTICIPATION

REFERENCE NO.



เมืองไทยประกันภัย

MUANG THAI INSURANCE

บริษัท เมืองไทยประกันภัย จำกัด (มหาชน)
252 ถนนรัชดาภิเษก แขวงห้วยขวาง เขตห้วยขวาง กรุงเทพฯ 10310
โทรศัพท์: 0 2665 4000, 0 2290 3333, โทรสาร: 0 2665 4166, 0 2274 9511, 0 2276 2033
Muang Thai Insurance Public Company Limited
252 Rachadaphisek Road, Huaykwang, Bangkok 10310
Telephone: 0 2665 4000, 0 2290 3333, Facsimile: 0 2665 4166, 0 2274 9511, 0 2276 2033
www.muangthaiinsurance.com

ATTACHING TO AND/OR FORMING PART OF POLICY NO. EC012382-22NBK

THE INSURED NAME : บริษัท แสตนลิริ จำกัด (มหาชน)

CO-INSURANCE CLAUSE

The Subscription hereto of the Co-Insurers are as mentioned below, and the Co-Insurers, each for itself and not one for the others, are severally and independently liable only for the amount of proportion of any loss or damage recoverable hereunder as their respective subscription hereto bears to the total value insured and shall in no event be responsible for the liability of the other Co-Insurers. The Limit of Indemnity of each insurer is shown as follows:-

CO-INSURERS

PERCENTAGE OF
PARTICIPATION

REFERENCE NO.

--	--	--

ATTACHING TO AND/OR FORMING PART OF POLICY NO. EC012382-22NBK

THE INSURED NAME : บริษัท แสตนลิ่ง จำกัด (มหาชน)

CO-INSURANCE CLAUSE

The Subscription hereto of the Co-Insurers are as mentioned below, and the Co-Insurers, each for itself and not one for the others, are severally and independently liable only for the amount of proportion of any loss or damage recoverable hereunder as their respective subscription hereto bears to the total value insured and shall in no event be responsible for the liability of the other Co-Insurers. The Limit of Indemnity of each insurer is shown as follows:-

CO-INSURERS

**PERCENTAGE OF
PARTICIPATION**

REFERENCE NO.

--	--	--

บริษัท เมืองไทยประกันภัย จำกัด (มหาชน) MUANG THAI INSURANCE PCL.

เอกสารแสดงรายละเอียดการประกันภัย

เอกสารประกอบนี้ให้ถือเป็นส่วนหนึ่งของกรมธรรม์ประกันภัยฉบับนี้ เลขที่ EC012382-22NBK

ATTACHING TO AND FORMING A PART OF POLICY NO.

ประเภท : การประกันภัยความเสี่ยงภัยทุกชนิดของผู้รับเหมา

ชื่อผู้เอาประกันภัย : บริษัท ไลน์ เอเจนซี่ จำกัด

ที่อยู่ผู้เอาประกันภัย : เลขที่ 59 ซอยริมคลองพระโขนง แขวงพระโขนงเหนือ
เขตวัฒนา กรุงเทพมหานคร 10110

ชื่อโครงการ : อาคารชุดพักอาศัย เดอะ ไลน์ ไวบ์ (The Line Vibe)

สถานที่ตั้งโครงการ : ถนนพหลโยธิน แขวงจอมพล เขตจตุจักร กรุงเทพมหานคร

ระยะเวลาเอาประกันภัย : 

รายละเอียดงาน : งานก่อสร้างอาคารชุดพักอาศัย สูง 33 ชั้น (ใต้ดิน 1 ชั้น + 32 ชั้น) จำนวน 1 อาคาร
ประกอบด้วย งานโครงสร้าง งานสถาปัตยกรรม งานตกแต่ง
งานสวนสาธารณะ งานระบบไฟฟ้า ระบบประปา ระบบสุขาภิบาล
ระบบสาธารณูปโภค และงานอื่นๆ ตามสัญญา และงานอื่นๆ ที่เกี่ยวข้องและ
รวมอยู่ในทุนประกันภัย รายละเอียดตามสัญญา

ทุนประกันภัย : มูลค่างานรับเหมา รวมค่าแรง ค่าวัสดุอุปกรณ์ 

ความคุ้มครอง : ความสูญเสียหรือความเสียหายของงานก่อสร้าง และงานอื่นๆ ตามสัญญา



บริษัท เมืองไทยประกันภัย จำกัด (มหาชน)
MUANG THAI INSURANCE PUBLIC COMPANY LIMITED

บริษัท เมืองไทยประกันภัย จำกัด (มหาชน) MUANG THAI INSURANCE PCL.

เอกสารแสดงรายละเอียดการประกันภัย

เอกสารประกอบนี้ให้ถือเป็นส่วนหนึ่งของกรมธรรม์ประกันภัยฉบับนี้ เลขที่ EC012382-22NBK

ATTACHING TO AND FORMING A PART OF POLICY NO.

วงเงินจำกัดความรับผิด : ภัยน้ำท่วม



ความรับผิดตามกฎหมายต่อบุคคลภายนอก



ความรับผิดส่วนแรก : สำหรับงานตามสัญญา



บริษัท เมืองไทยประกันภัย จำกัด (มหาชน)
MUANG THAI INSURANCE PUBLIC COMPANY LIMITED

บริษัท เมืองไทยประกันภัย จำกัด (มหาชน) MUANG THAI INSURANCE PCL.

เอกสารแสดงรายละเอียดการประกันภัย

เอกสารประกอบนี้ให้ถือเป็นส่วนหนึ่งของกรมธรรม์ประกันภัยฉบับนี้ เลขที่ EC012382-22NBK

ATTACHING TO AND FORMING A PART OF POLICY NO.

ความรับผิดชอบตามกฎหมายต่อบุคคลภายนอก



เงื่อนไขพิเศษ

:

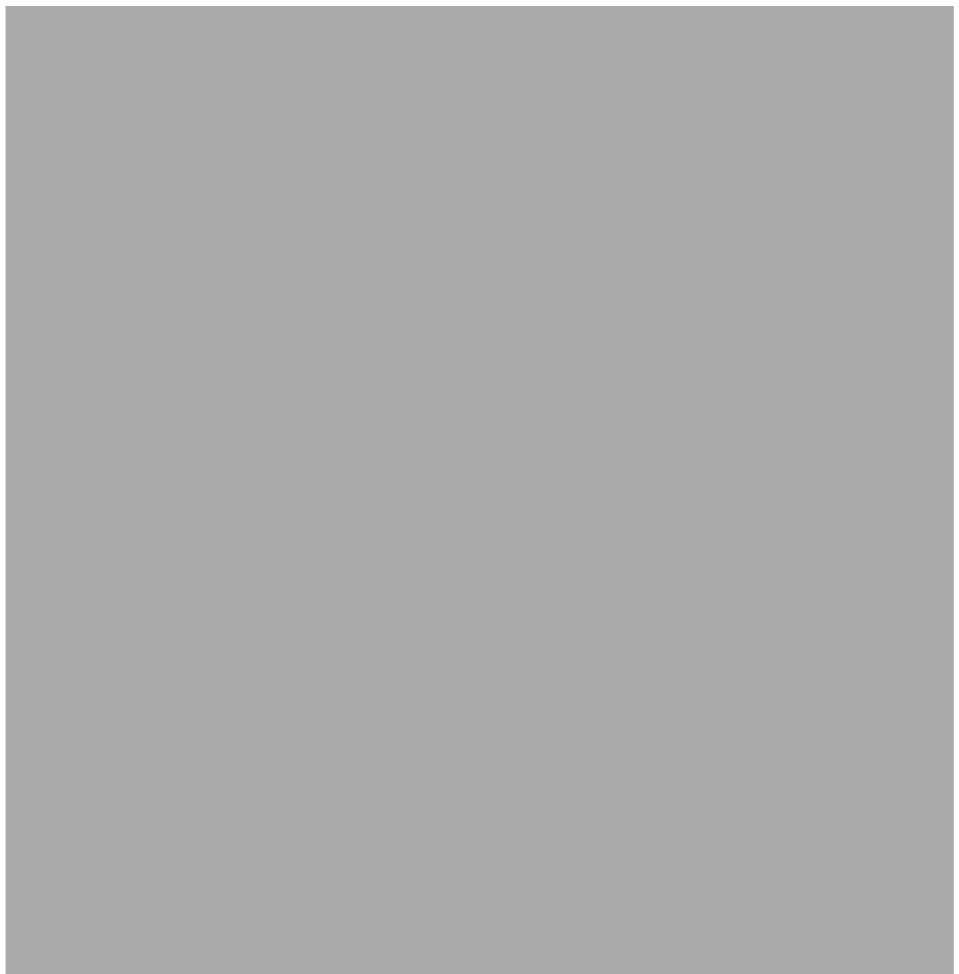

บริษัท เมืองไทยประกันภัย จำกัด (มหาชน)
MUANG THAI INSURANCE PUBLIC COMPANY LIMITED

บริษัท เมืองไทยประกันภัย จำกัด (มหาชน) MUANG THAI INSURANCE PCL.

เอกสารแสดงรายละเอียดการประกันภัย

เอกสารประกอบนี้ให้ถือเป็นส่วนหนึ่งของกรมธรรม์ประกันภัยฉบับนี้ เลขที่ EC012382-22NBK

ATTACHING TO AND FORMING A PART OF POLICY NO.



บริษัท เมืองไทยประกันภัย จำกัด (มหาชน)
MUANG THAI INSURANCE PUBLIC COMPANY LIMITED

บริษัท เมืองไทยประกันภัย จำกัด (มหาชน) MUANG THAI INSURANCE PCL.

เอกสารแสดงรายละเอียดการประกันภัย

เอกสารประกอบนี้ให้ถือเป็นส่วนหนึ่งของกรมธรรม์ประกันภัยฉบับนี้ เลขที่ EC012382-22NBK

ATTACHING TO AND FORMING A PART OF POLICY NO.

ข้อยกเว้น

เบี้ยประกันภัย

บริษัทประกันภัยร่วม



บริษัท เมืองไทยประกันภัย จำกัด (มหาชน)
MUANG THAI INSURANCE PUBLIC COMPANY LIMITED

บริษัท เมืองไทยประกันภัย จำกัด (มหาชน) MUANG THAI INSURANCE PCL.

เอกสารแสดงรายละเอียดการประกันภัย

เอกสารประกอบนี้ให้ถือเป็นส่วนหนึ่งของกรมธรรม์ประกันภัยฉบับนี้ เลขที่ EC012382-22NBK

ATTACHING TO AND FORMING A PART OF POLICY NO.

ชื่อ-ที่อยู่สำหรับใบกำกับภาษีและใบเสร็จ:

บริษัท แสตนลิริ จำกัด (มหาชน)

เลขที่ 59 ซอยริมคลองพระโขนง แขวงพระโขนงเหนือ เขตวัฒนา กรุงเทพมหานคร 10110



บริษัท เมืองไทยประกันภัย จำกัด (มหาชน)
MUANG THAI INSURANCE PUBLIC COMPANY LIMITED

CONTRACT WORKS INSURANCE POLICY

whereas the Insured named in the Schedule hereto has made to the **MUANG THAI INSURANCE PUBLIC COMPANY LIMITED** (hereinafter called "the Insurers") a written proposal by completing a Questionnaire which together with any other statements made in writing by the Insured for the purpose of this Policy is deemed to be Incorporated herein,

Now this Policy witnesses that in consideration of the Insured having paid to the Insurers the premium mentioned in the Schedule the Insurers will indemnify the Insured in the manner and to the extent hereinafter provided.

Provided always that the due observance and fulfillment of the terms, conditions and exceptions of this Policy in so far as they relate to anything to be done or complied with by the Insured and the truth of the statements and answers in the proposal(s) shall be conditions precedent to the right of the Insured to recover hereunder,

The Schedule and the Section(s) shall be deemed to be Incorporated in and form part of this Policy and the expression "this Policy" wherever used in this contract shall be read as including the Schedule and the Section(s). Any word or expression to which a specific meaning has been attached in any part of this Policy or of the Schedule or of the Section(s) shall bear such meaning wherever it may appear.

GENERAL CONDITIONS

1. The Insured at his own expense shall take all reasonable precautions to prevent loss, damage or liability and to comply with sound engineering practice, statutory requirements and manufactures' recommendations designed to ensure the safe working of plant and equipment. The Insured shall also maintain in efficient condition all contract works, construction plant, equipment and construction or erection machinery insured by this Policy.
2. The Insured shall immediately notify the Insurers in writing of any material change in the risk insured hereunder; in such case continuance of the insurance shall be subject to terms and conditions to be agreed.
3. Representatives of the Insurers shall at any reasonable time have access to the site or premises and to all pertinent data, documents, drawings, etc. and shall have the right to inspect any property insured.
4. In the event of any occurrence which might give rise to a claim under the Policy, the Insured shall:
 - 40 immediately notify the Insurers by telephone or telegram as well as in writing and supply all such particulars and proofs of claim as may be required by the Insurers;
 - 41 take all steps within his power to minimize the extent of the loss or damage;
 - 42 preserve the damaged property and make it available for inspection by a representative or surveyor of the insurers;
 - 43 inform the police authorities in case of loss or damage due to theft or burglary;
 - 44 send to the Insurers immediately on receipt any writ, summons or other proceedings which may be commenced against the Insured.

The Insurers shall not in any case be liable for loss, damage or liability of which no notice has been received by the Insurers within 14 days of its occurrence.

Upon notification being given to the Insurers under this condition, the Insured may carry out the repairs or replacement of any minor damage; in all other cases a representative of the Insurers shall have the opportunity of inspecting the loss or damage before any repairs or alterations are effected. Nothing herein shall prevent the Insured from taking such steps as are absolutely necessary for the security and continuation of the contract work.

The Insured shall not be entitled to abandon any property to the Insurers whether taken possession of by the Insurers or not.

5. The Insured shall at the expense of the Insurers do and concur in doing and permit to be done all such acts and things as may be necessary or required by the Insurers in the interest of any rights or remedies, or of obtaining relief or indemnity from parties (other than those insured under this Policy) to which the Insurers shall be or would become entitled or subrogated upon their paying for or making good any loss or damage under this Policy, whether such acts and things shall be or become necessary or required before or after the Insured's indemnification by the Insurers.

6. All differences arising out of this Policy shall be referred to the decision of an Arbitrator to be appointed in writing by the parties in difference or if they cannot agree upon a single Arbitrator to the decision of two Arbitrators, one to be appointed in writing by each of the parties, within one calendar month after having been required in writing so to do by either of the parties, or, in case the Arbitrators do not agree, of an Umpire to be appointed in writing by the Arbitrators before entering upon the reference. The Umpire shall sit with the Arbitrators and preside at their meetings. The making of an award shall be a condition precedent to any right of action against the Insurers.

7. In the event of

70 material change in the risk;

71 the termination of the Contract by the Principal,

72 withdrawal from the Contract by any main Contractor;

73 stoppage of work occasioned by any other cause, except seasonal interruption, for a period exceeding one calendar month;
this policy shall be avoided unless its continuance be admitted by endorsement signed by and on behalf of the Insurers.

8. This insurance is not to be called upon in contribution and is only to pay any loss hereon if and so far as not recoverable under any other insurance.

GENERAL EXCLUSIONS

The Insurers will not indemnify the Insured in respect of

1. The excesses stated in the Schedule to be borne by the Insured,

2. Consequential loss of any kind or liquidated damages or penalties for delay or detention or in connection with guarantees of performance or efficiency,

3. Willful act or willful negligence of any director, manager or responsible site official of the Insured,
4. Loss or destruction of or damage to any property whatsoever or any loss or expense whatsoever resulting or arising there from or any consequential loss or any legal liability of whatsoever nature directly or indirectly caused by or contributed to by or arising from ionizing radiations or contamination by radioactivity from any nuclear fuel or from any nuclear waste from the combustion of nuclear fuel. For the purpose of this exclusion only combustion shall include any self-sustaining process of nuclear fission,
5. Any loss, destruction, damage or legal liability directly or indirectly caused by or contributed to by or arising from nuclear Weapons material,
6. Loss, damage or liability directly or indirectly caused by or arising out of war, invasion, act of foreign enemy, hostilities (whether war be declared or not), civil war, rebellion, revolution, insurrection, mutiny, riot, strike, lock-out, civil commotion, military or usurped power, or malicious persons action on behalf of or in connection with any political organization, confiscation, commandeering, requisition or destruction of or damage to property by order of the government de jure or de facto or by any public authority.

In any action, suit or other proceeding where the Insureds allege that by reason of the provisions of Exclusion(6) above any loss, destruction, damage or liability is not covered by this insurance the burden of proving that such loss, destruction, damage or liability is covered shall be upon the Insured.

Section I

BUILDING AND CIVIL ENGINEERING WORKS

If at any time during the period of insurance stated in the Schedule the property described in the Schedule shall suffer any unforeseen or accidental loss or damage from any cause, other than those specifically excluded, necessitating repair or replacement, the Insurers will indemnify the Insured in respect of all such loss or damage up to an amount not exceeding in respect of each of the items specified in the Schedule the sum set opposite thereto and not exceeding in all the total sum expressed in the said Schedule as insured hereby, except so far as reinstatement may be made as follows:

Payments in respect of claims under this Section of the policy shall not reduce the Sum Insured but the Insured shall pay to the Insurers an additional premium at an agreed rate on the amount of the payment pro rata from the date of loss to the expiry of the Policy. Such additional premium shall be disregarded for the purpose of any adjustment of premium.

The Insurers will also reimburse the Insured for the cost of Clearance of Debris following upon any event giving rise to a claim under this Policy but not exceeding in all the sum set opposite thereto in the Schedule.

EXCLUSIONS

The Insurers shall not be liable for:

1. loss or damage due to faulty design;
2. normal making good;
3. cost of replacement or rectification of defective material and/or workmanships, but this exclusion shall be limited to the part or parts immediately affected and shall not be deemed to exclude loss or damage resulting from an accident due to such defective material and/or workmanship;
4. wear and tear, corrosion, oxidation, deterioration due to lack of use and normal atmospheric conditions;
5. mechanical and/or electrical breakdown or derangement of construction plant and construction machinery;
6. loss of or damage to vehicles licensed for general road use or waterborne vessels or aircraft;
7. loss of or damage to files, drawings, accounts, bill, currency, stamps, deeds, evidences of debt, notes securities or cheques ;
8. loss discovered only at the time of taking an inventory.

PERIOD OF INSURANCE

Construction Period

The liability of the Insurers shall commence, notwithstanding any date to the contrary specified in the Schedule, after unloading of the property specified in the Schedule at the Contract Site and shall expire on the date specified in the Schedule.

The Insurer's liability expires also for any part of the insured contract works taken over or taken into use (whichever shall be earlier) by the Principal prior to the expiry date specified in the Schedule.

Maintenance Period

If a maintenance period is specified in the Schedule, the liability of the Insurers during this period shall be limited to any loss or damage occasioned by the Insured Contractor(s) in the course of operations carried out for the purpose of complying with the obligations under the Maintenance Clause of the contract.

SUM INSURED

It is a requirement of this insurance that the amounts of insurance stated in the Schedule shall represent:

- for item 1: the full value of the contract works at the completion of the construction, inclusive of materials ,wages , freight customs duties ,dues and materials or items supplied by the Principal;
- for item 2: the current value at the time of concluding the insurance;
- for item 3: the replacement value;

The Insured undertakes to notify the Insurers of any facts resulting in a material increase or decrease of the sums insured, provided always that such increase or decrease shall take effect only after the same has been recorded on the Policy by the Insurers, before the occurrence of any claim hereunder.

LOSS SETTLEMENT

Items, 1 2 and 3

The Insured shall satisfy the Insurers by such reasonable evidence as may be required that the loss or damage in respect of which a claim is made has actually arisen from one of the risks insured against.

The Insurers will make payments on the basis of valid bills and documents after repairs have been effected or replacement has taken place, as the case may be. The cost of any provisional repairs will be borne by the Insurers if such repairs constitute part of the final repairs and do not increase the total repair expenses. The cost of any alterations, additions and /or improvements which may be undertaken as a result of any loss or damage shall not be recoverable hereunder.

In addition for **Item 3**, the following condition is applicable:

1. in the case of any damage which can be repaired-the cost of repairs necessary to restore the property to its condition immediately before the occurrence of the damage less salvage,or
2. In the case of total loss-the actual value of the property immediately before the occurrence of the loss less salvage.

All damage which can be repaired shall be repaired, but if the cost of repairing any damage equals or exceeds the value of the property immediately before the occurrence of the damage, settlement shall be made on the basis provided for in (2) above.

If, in the event of loss or damage, it is found that the sum insured is less than the amount required to be insured then the amount recoverable by the Insured under this Policy shall be reduced in such proportion as the sum insured bears to the amount required to be insured.

Section II

MACHINERY ERECTION

if at any time during the period of insurance stated in the Schedule, the property described in the Schedule shall suffer any unforeseen or accidental loss or damage from any cause, other than those specifically excluded, necessitating repair or replacement, the Insurers will indemnify the Insured in respect of all such loss or damage up to an amount not exceeding in respect of each of the items specified in the Schedule the sum set opposite thereto and not exceeding in all the total sum expressed in the said Schedule as insured hereby, except so far as reinstatement may be made as follows :

Payments in respect of claims made under this Section of the Policy shall not reduce the sum insured but the Insured shall pay to the Insurers an additional premium at an agreed rate on the amount of the payment pro rata from the date of loss to the expiry of the Policy. Such additional premium shall be disregarded for the purpose of any adjustment of premium.

The Insurers will also reimburse the Insured for the cost of Clearance of Debris following upon any event giving rise to a claim under this Policy but not exceeding in all the sum set opposite thereto in the Schedule.

EXCLUSIONS

The Insurers shall not be liable for:

- 1 loss or damage due to faulty design, defective material or casting, bad workmanship other than faults in erection;
- 2 normal making good;
- 3 wear and tear, corrosion, oxidation, deterioration due to lack of use and normal atmospheric conditions;
- 4 mechanical and/or electrical breakdown or derangement of erection machinery and erection equipment;
- 5 loss of or damage to vehicles licensed for general road use or waterborne vessels or aircraft;
- 6 loss of or damage to files, drawings, accounts, bills, currency, stamps, deeds, evidences of debt, notes, securities, cheques, packing materials such as cases, boxes and crates;
- 7 loss discovered only at the time of taking an inventory.

PERIOD OF INSURANCE

The liability of Insurers shall commence, notwithstanding any date to the contrary specified in the Schedule, directly after unloading of the property specified in the Schedule at the site. It shall continue until immediately after taking over or after the testing operations are completed, but not beyond four weeks from the date of commencement of the test unless otherwise specified in the Schedule. If for part of a plant testing has been completed and/or that part is put into operation, the cover for such part ceases notwithstanding the expiry date stated in the Schedule.

For second-hand property the insurance hereunder ceases immediately testing commences.

SUM INSURED

It is a requirement of this insurance that the amounts of insurance stated in the Schedule shall represent:

for item 1: the full value of the property at the completion of erection, inclusive of freight, customs duties, dues and erection cost.
for item 2: replacement value of erection machinery and tools.

The Insured undertakes to notify the Insurers of any facts resulting in a material increase or decrease of the sums insured, provided always that such increase shall take effect only after the same has been recorded on the Policy by the insurers, before the occurrence of any claim hereunder.

LOSS SETTLEMENT

The Insured shall satisfy the Insurers by such reasonable evidence as may be required that loss or damage in respect of which a claim is made has actually arisen from one of the risks insured against.

In the event of any loss or damage the basis of any settlement under this Policy shall be

1. in the case of any damage which can be repaired - the cost of repairs necessary to restore the property to its condition immediately before the occurrence of the damage less salvage, or
2. in the case of a total loss-the actual value of property immediately before the occurrence of the loss less salvage. The Insurers will make payments only after being satisfied by production of the necessary bills and documents that the repairs have been effected or replacement has taken place, as the case may be. All damage which can be repaired shall be repaired, but if the cost of repairing any damage equals or exceeds the value of the property immediately before the occurrence of the damage, settlement shall be made on the basis provided for in (2) above.

The cost of any provisional repairs will be borne by the Insurers if such repairs constitute part of the final repairs and do not increase the total repair expenses.

The cost of any alterations, additions and /or improvements which may be undertaken as a result of any loss or damage shall not be recoverable hereunder.

If, in the event of loss or damage, it is found that the sum insured is less than the amount required to be insured, then the amount recoverable by the Insured under this Policy shall be reduced in such proportion as the sum insured bears to the amount required to be insured.

Section III

THIRD PARTY LIABILITY

The Insurers will indemnify the Insured against all sums which the Insured shall become legally liable to pay as compensation for

1. accidental bodily injury or illness to any person

2. accidental loss of or damage to property

occurring in direct connection with the performance of the contract insured by this policy and happening on or the immediate vicinity of the Contract Site during the Period of Insurance.

In respect of a claim for compensation to which the indemnity provided herein applies, the insurers will in addition indemnify the Insured against

1. all costs and expenses of litigation recovered by any claimant from the Insured, and

2. all costs and expenses of litigation incurred with the written consent of the Insurers in resisting any claim.

The Liability of the Insurers under this section shall not exceed the limits of indemnity stated in the Schedule.

EXCLUSIONS

The Insurers will not indemnify the Insured in respect of

1 expenditure incurred in repairing or replacing any work or property covered or coverable under Section I and /or II of this Policy;

2. Damage to any property or land or building caused by vibration or by the removal or weakening of support or injury or damage to any person or property occasioned by or resulting from any such damage.

3 Liability arising out of

30 bodily injury to or illness of employees or workmen of the Contractor(s) or the Principal or any other firm Connected with the contract work or members of their families;

31 loss of or damage to property belonging to or held in care custody or control of the Contractor(s),
the Principal or any other firm connected with the contract work or employee or workman of one of the aforesaid;

32 any accident caused by vehicles licensed for general road use or by waterborne vessels or aircraft;

33 any contract or agreement unless such liability would have attached in the absence of such contract or agreement;

34 technical or professional advices given by the Insured or by any person acting on behalf of the Insured.

SPECIAL CONDITIONS

The Insured shall not negotiate , pay, settle, admit or repudiate any claim under the Policy without the consent of the Insurers, who shall be entitled, if they so desire, to take over and conduct in the name of the Insurers the defense or settlement of any claim or to prosecute for their own benefit in the name of the Insured any claim for indemnity or damages or otherwise and shall have full discretion in the conduct of any proceedings or in the settlement of any claim and the Insured shall give all such information and assistance as the Insurers may require. The Insurers may in respect of any claim or claims pay to the Insured the amount of their maximum liability as stated in the Schedule or such lesser sum for which the claim or claims can be settled

(subject in either case to deduction of any sum or sums already paid on account of such claim or claims) and thereafter the Insurers shall be under no further liability in respect of such claim or claims except for payment of costs and expenses incurred prior to the date of such payment and for which Insurers may be liable hereunder.

เอกสารแนบท้ายว่าด้วยการจำกัดจำนวนเงินความรับผิดสำหรับภัยจากน้ำท่วม
(Sub Limit for Risks from flood Endorsement)



บริษัท เมืองไทยประกันภัย จำกัด (มหาชน) MUANG THAI INSURANCE PCL.
เอกสารแสดงรายละเอียดการประกันภัย



บริษัท เมืองไทยประกันภัย จำกัด (มหาชน)
MUANG THAI INSURANCE PUBLIC COMPANY LIMITED

บริษัท เมืองไทยประกันภัย จำกัด (มหาชน) MUANG THAI INSURANCE PCL.
เอกสารแสดงรายละเอียดการประกันภัย



บริษัท เมืองไทยประกันภัย จำกัด (มหาชน)
MUANG THAI INSURANCE PUBLIC COMPANY LIMITED

บริษัท เมืองไทยประกันภัย จำกัด (มหาชน) MUANG THAI INSURANCE PCL.
เอกสารแสดงรายละเอียดการประกันภัย



บริษัท เมืองไทยประกันภัย จำกัด (มหาชน) MUANG THAI INSURANCE PCL.
เอกสารแสดงรายละเอียดการประกันภัย



บริษัท เมืองไทยประกันภัย จำกัด (มหาชน)
MUANG THAI INSURANCE PUBLIC COMPANY LIMITED

บริษัท เมืองไทยประกันภัย จำกัด (มหาชน) MUANG THAI INSURANCE PCL.
เอกสารแสดงรายละเอียดการประกันภัย



บริษัท เมืองไทยประกันภัย จำกัด (มหาชน)
MUANG THAI INSURANCE PUBLIC COMPANY LIMITED

บริษัท เมืองไทยประกันภัย จำกัด (มหาชน) MUANG THAI INSURANCE PCL.
เอกสารแสดงรายละเอียดการประกันภัย

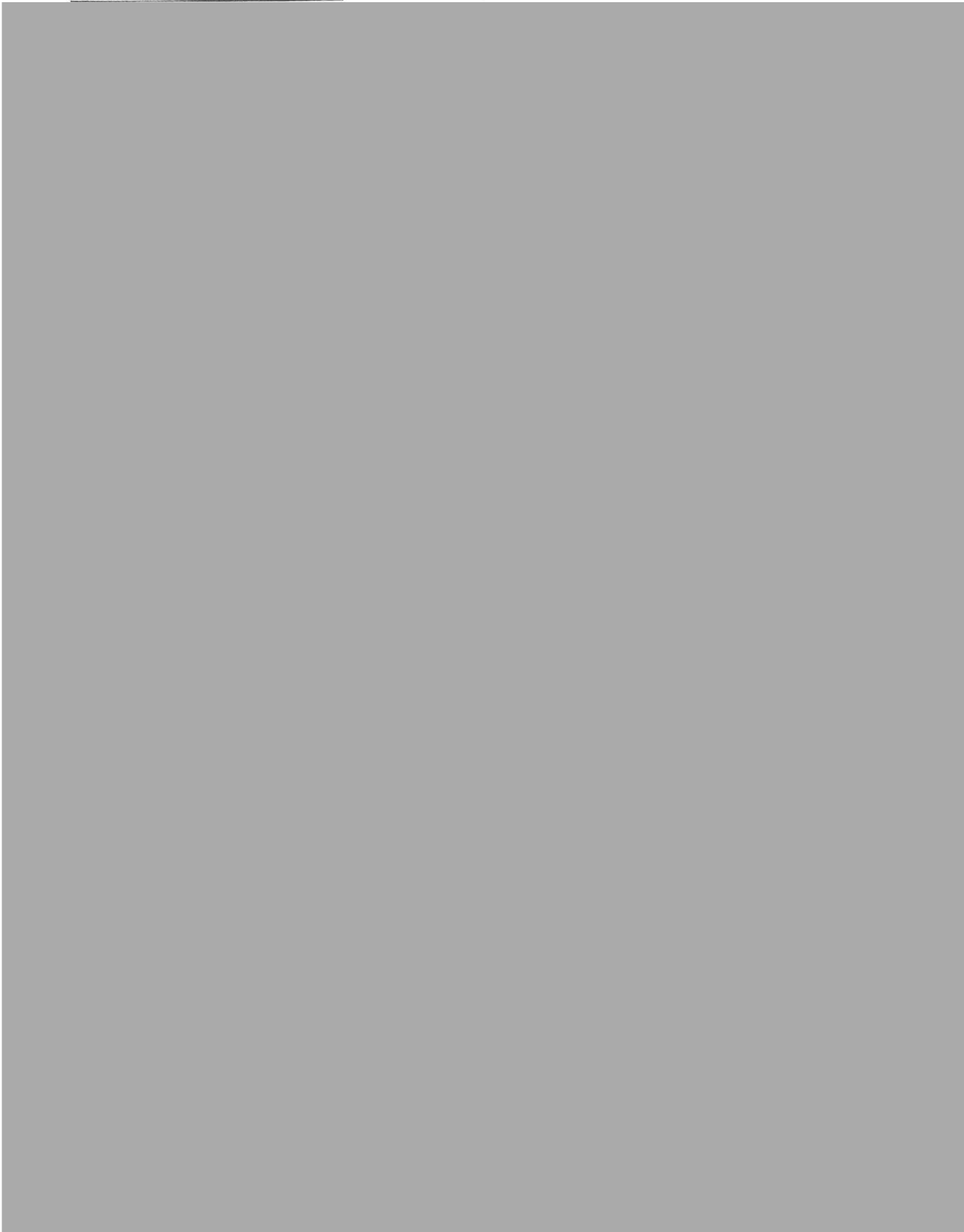

บริษัท เมืองไทยประกันภัย จำกัด (มหาชน)
MUANG THAI INSURANCE PUBLIC COMPANY LIMITED

บริษัท เมืองไทยประกันภัย จำกัด (มหาชน) MUANG THAI INSURANCE PCL.

เอกสารแสดงรายละเอียดการประกันภัย

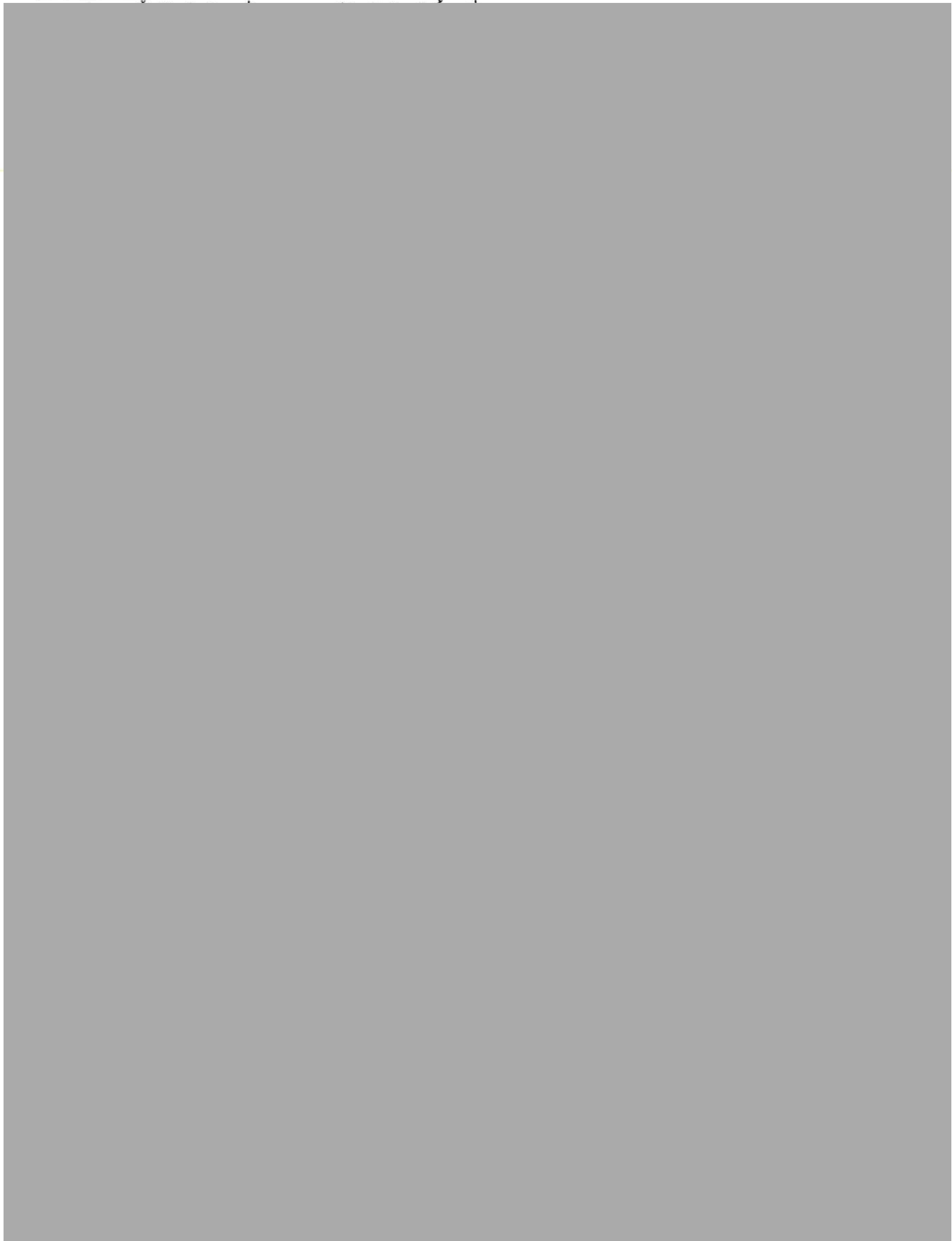

บริษัท เมืองไทยประกันภัย จำกัด (มหาชน)
MUANG THAI INSURANCE PUBLIC COMPANY LIMITED

บริษัท เมืองไทยประกันภัย จำกัด (มหาชน) MUANG THAI INSURANCE PCL.
เอกสารแสดงรายละเอียดการประกันภัย



บริษัท เมืองไทยประกันภัย จำกัด (มหาชน)
MUANG THAI INSURANCE PUBLIC COMPANY LIMITED

บริษัท เมืองไทยประกันภัย จำกัด (มหาชน) MUANG THAI INSURANCE PCL.

เอกสารแสดงรายละเอียดการประกันภัย

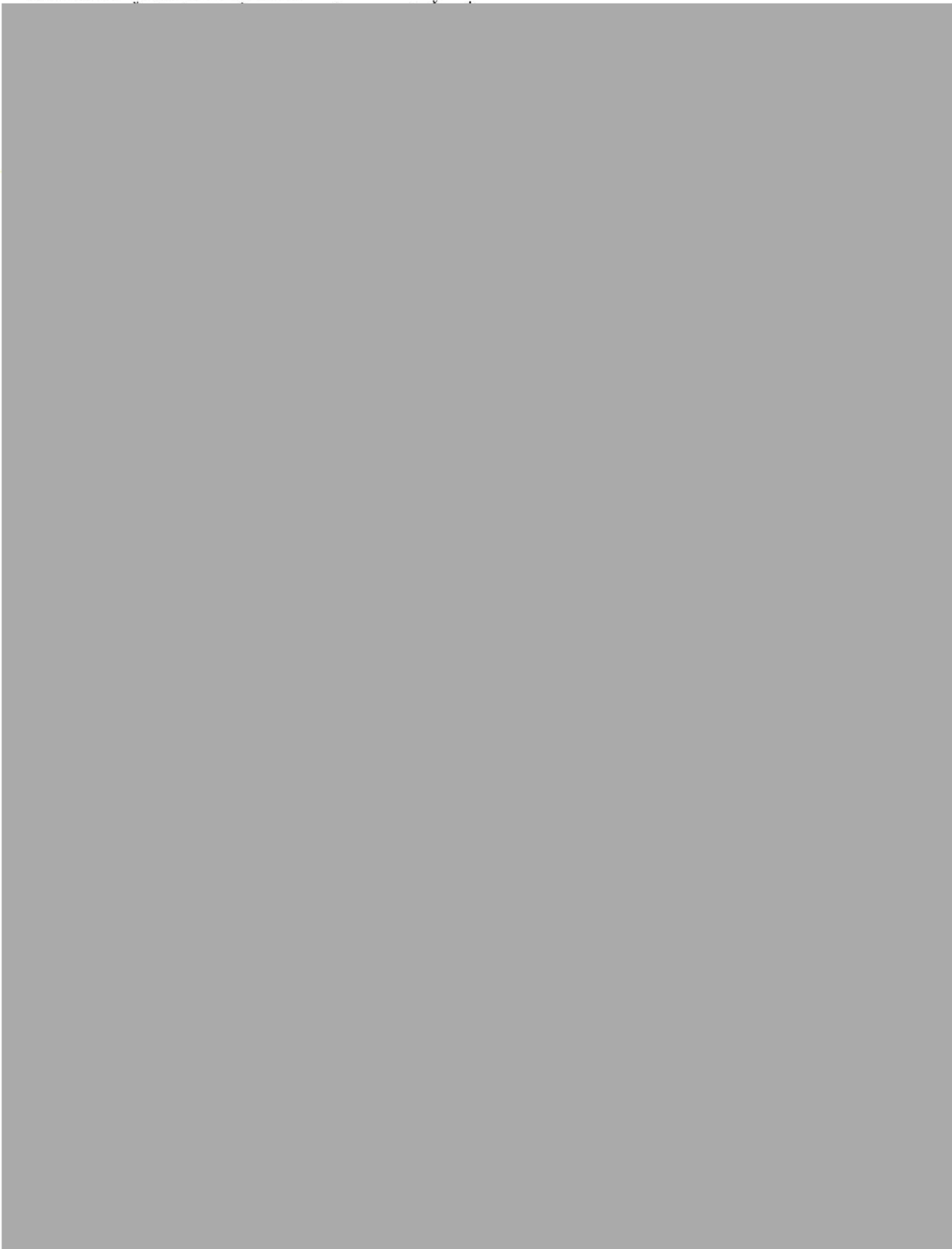

บริษัท เมืองไทยประกันภัย จำกัด (มหาชน)
MUANG THAI INSURANCE PUBLIC COMPANY LIMITED

บริษัท เมืองไทยประกันภัย จำกัด (มหาชน) MUANG THAI INSURANCE PCL.
เอกสารแสดงรายละเอียดการประกันภัย



บริษัท เมืองไทยประกันภัย จำกัด (มหาชน)
MUANG THAI INSURANCE PUBLIC COMPANY LIMITED

บริษัท เมืองไทยประกันภัย จำกัด (มหาชน) MUANG THAI INSURANCE PCL.

เอกสารแสดงรายละเอียดการประกันภัย

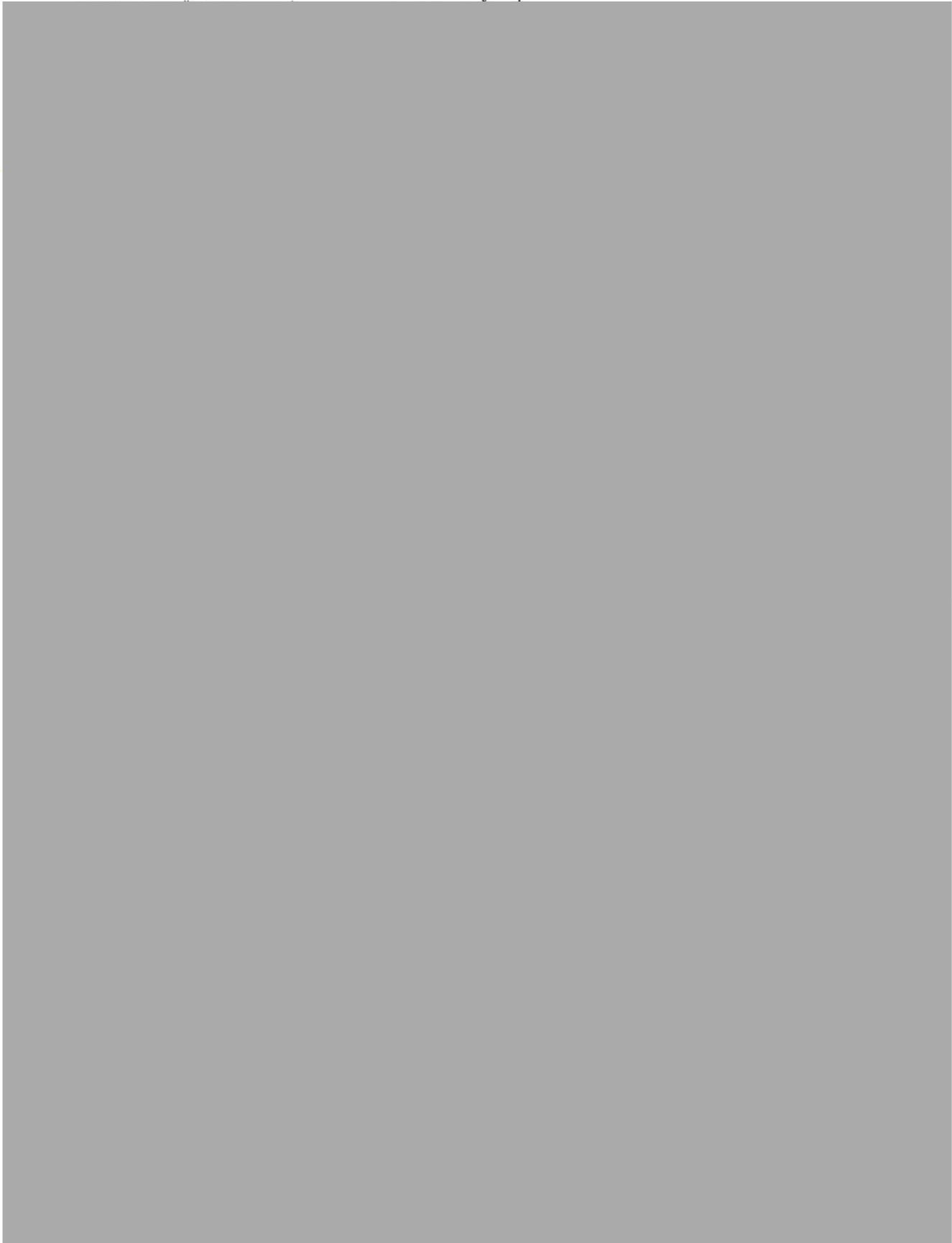

บริษัท เมืองไทยประกันภัย จำกัด (มหาชน)
MUANG THAI INSURANCE PUBLIC COMPANY LIMITED

บริษัท เมืองไทยประกันภัย จำกัด (มหาชน) MUANG THAI INSURANCE PCL.
เอกสารแสดงรายละเอียดการประกันภัย



บริษัท เมืองไทยประกันภัย จำกัด (มหาชน)
MUANG THAI INSURANCE PUBLIC COMPANY LIMITED

บริษัท เมืองไทยประกันภัย จำกัด (มหาชน) MUANG THAI INSURANCE PCL.

เอกสารแสดงรายละเอียดการประกันภัย



บริษัท เมืองไทยประกันภัย จำกัด (มหาชน)
MUANG THAI INSURANCE PUBLIC COMPANY LIMITED

บริษัท เมืองไทยประกันภัย จำกัด (มหาชน) MUANG THAI INSURANCE PCL.
เอกสารแสดงรายละเอียดการประกันภัย



บริษัท เมืองไทยประกันภัย จำกัด (มหาชน) MUANG THAI INSURANCE PCL.

เอกสารแสดงรายละเอียดการประกันภัย



บริษัท เมืองไทยประกันภัย จำกัด (มหาชน)
MUANG THAI INSURANCE PUBLIC COMPANY LIMITED

บริษัท เมืองไทยประกันภัย จำกัด (มหาชน) MUANG THAI INSURANCE PCL.

เอกสารแสดงรายละเอียดการประกันภัย



บริษัท เมืองไทยประกันภัย จำกัด (มหาชน)
MUANG THAI INSURANCE PUBLIC COMPANY LIMITED

บริษัท เมืองไทยประกันภัย จำกัด (มหาชน) MUANG THAI INSURANCE PCL.

เอกสารแสดงรายละเอียดการประกันภัย



บริษัท เมืองไทยประกันภัย จำกัด (มหาชน)
MUANG THAI INSURANCE PUBLIC COMPANY LIMITED

บริษัท เมืองไทยประกันภัย จำกัด (มหาชน) MUANG THAI INSURANCE PCL.
เอกสารแสดงรายละเอียดการประกันภัย

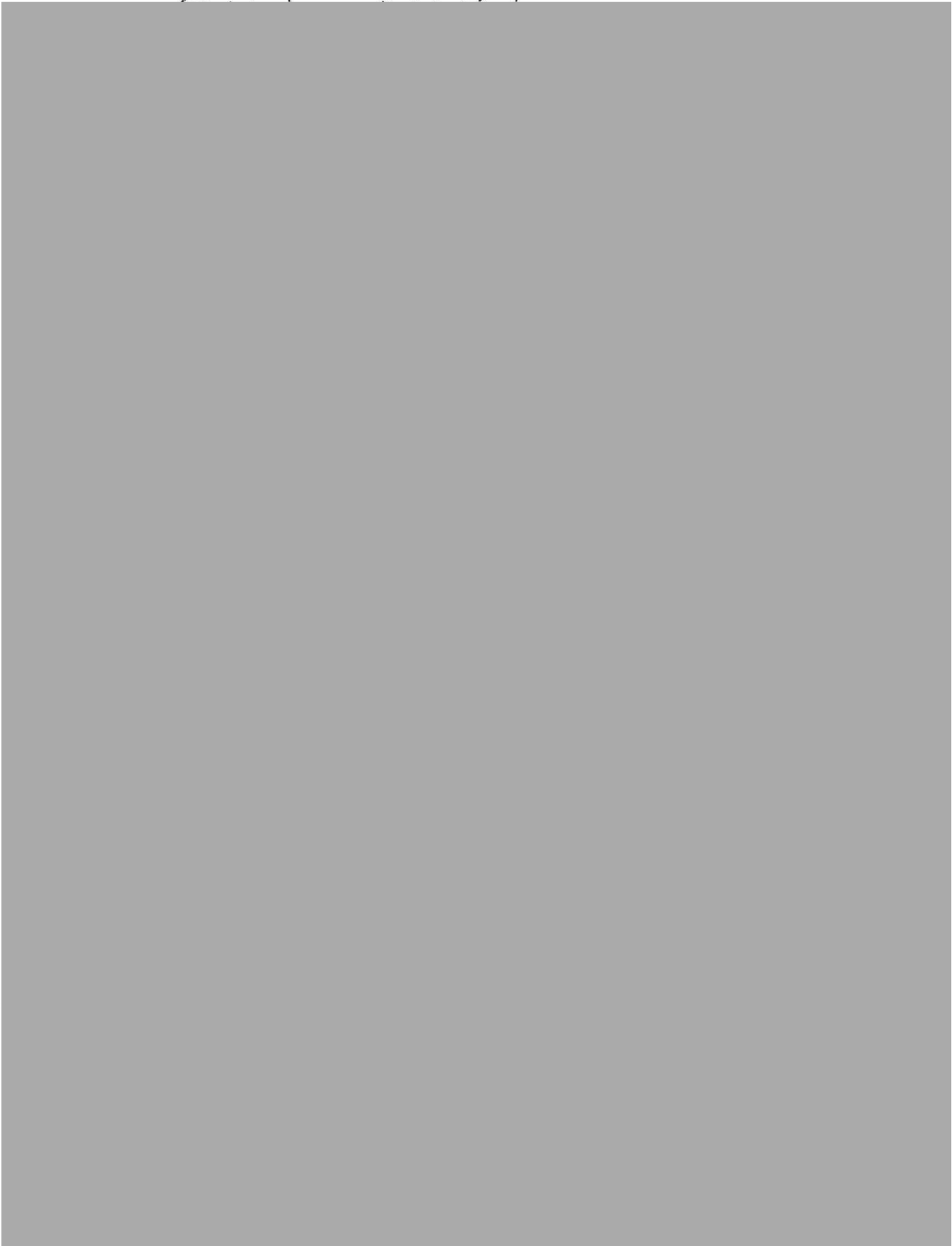

เมืองไทย
ประกันภัย

บริษัท เมืองไทยประกันภัย จำกัด (มหาชน)
MUANG THAI INSURANCE PUBLIC COMPANY LIMITED

บริษัท เมืองไทยประกันภัย จำกัด (มหาชน) MUANG THAI INSURANCE PCL.

เอกสารแสดงรายละเอียดการประกันภัย



บริษัท เมืองไทยประกันภัย จำกัด (มหาชน)
MUANG THAI INSURANCE PUBLIC COMPANY LIMITED

บริษัท เมืองไทยประกันภัย จำกัด (มหาชน) MUANG THAI INSURANCE PCL.
เอกสารแสดงรายละเอียดการประกันภัย



บริษัท เมืองไทยประกันภัย จำกัด (มหาชน) MUANG THAI INSURANCE PCL.
เอกสารแสดงรายละเอียดการประกันภัย



บริษัท เมืองไทยประกันภัย จำกัด (มหาชน)
MUANG THAI INSURANCE PUBLIC COMPANY LIMITED

บริษัท เมืองไทยประกันภัย จำกัด (มหาชน) MUANG THAI INSURANCE PCL.

เอกสารแสดงรายละเอียดการประกันภัย



บริษัท เมืองไทยประกันภัย จำกัด (มหาชน) MUANG THAI INSURANCE PCL.

เอกสารแสดงรายละเอียดการประกันภัย

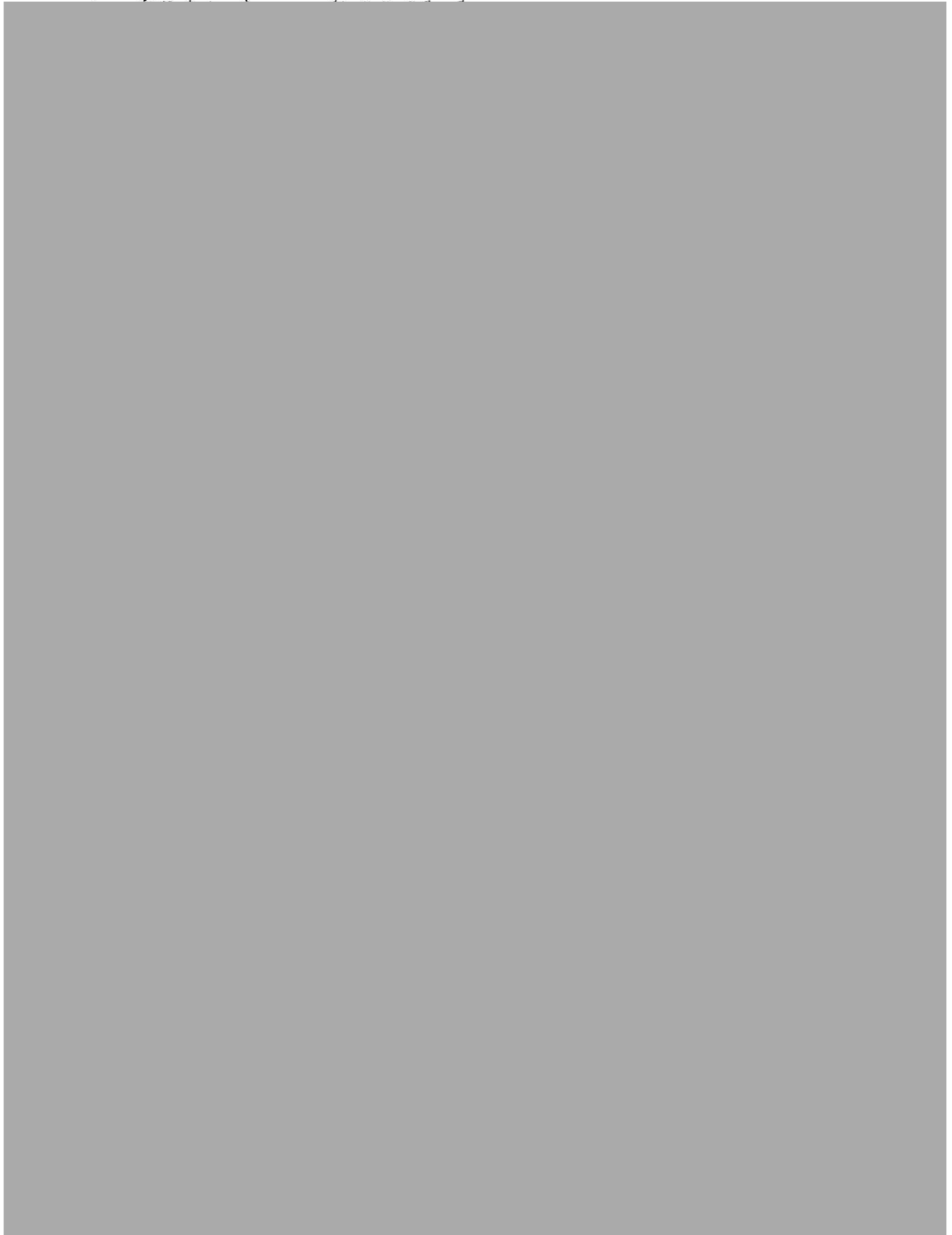

บริษัท เมืองไทยประกันภัย จำกัด (มหาชน) MUANG THAI INSURANCE PCL.

เอกสารแสดงรายละเอียดการประกันภัย



MUANG THAI INSURANCE

บริษัท เมืองไทยประกันภัย จำกัด (มหาชน)
MUANG THAI INSURANCE PUBLIC COMPANY LIMITED

บริษัท เมืองไทยประกันภัย จำกัด (มหาชน) MUANG THAI INSURANCE PCL.

เอกสารแสดงรายละเอียดการประกันภัย



บริษัท เมืองไทยประกันภัย จำกัด (มหาชน) MUANG THAI INSURANCE PCL.

เอกสารแสดงรายละเอียดการประกันภัย

MUANG THAI INSURANCE

บริษัท เมืองไทยประกันภัย จำกัด (มหาชน)
MUANG THAI INSURANCE PUBLIC COMPANY LIMITED

บริษัท เมืองไทยประกันภัย จำกัด (มหาชน) MUANG THAI INSURANCE PCL.

เอกสารแสดงรายละเอียดการประกันภัย



เมืองไทยประกันภัย

MUANG THAI INSURANCE

บริษัท เมืองไทยประกันภัย จำกัด (มหาชน)
252 ถนนรัชดาภิเษก แขวงห้วยขวาง เขตห้วยขวาง กรุงเทพฯ 10310
โทรศัพท์: 0 2665 4000, 0 2290 3333, โทรสาร: 0 2665 4166, 0 2274 9511, 0 2276 2033
Muang Thai Insurance Public Company Limited
252 Rachadaphisek Road, Huaykwang, Bangkok 10310
Telephone: 0 2665 4000, 0 2290 3333, Facsimile: 0 2665 4166, 0 2274 9511, 0 2276 2033
www.muangthailifeinsurance.com

ชำระอากรแล้ว
DUTY-PAID

รหัสบริษัท MTI

ใบสลักหลัง
ENDORSEMENT

74000671

ATTACHING TO AND/OR FORMING PART OF POLICY NO. EC012382-22NBK-001

THE INSURED NAME : บริษัท นูโวไลน์ เอเจนซี่ จำกัด

CO-INSURANCE CLAUSE

The Subscription hereto of the Co-Insurers are as mentioned below, and the Co-Insurers, each for itself and not one for the others, are severally and independently liable only for the amount of proportion of any loss or damage recoverable hereunder as their respective subscription hereto bears to the total value insured and shall in no event be responsible for the liability of the other Co-Insurers. The Limit of Indemnity of each insurer is shown as follows:-

CO-INSURERS

**PERCENTAGE OF
PARTICIPATION**

REFERENCE NO.

--	--	--

ATTACHING TO AND/OR FORMING PART OF POLICY NO. EC012382-22NBK-001

THE INSURED NAME : บริษัท นูโวไลน์ เอเจนซี จำกัด

CO-INSURANCE CLAUSE

The Subscription hereto of the Co-Insurers are as mentioned below, and the Co-Insurers, each for itself and not one for the others, are severally and independently liable only for the amount of proportion of any loss or damage recoverable hereunder as their respective subscription hereto bears to the total value insured and shall in no event be responsible for the liability of the other Co-Insurers. The Limit of Indemnity of each insurer is shown as follows:-

CO-INSURERS

**PERCENTAGE OF
PARTICIPATION**

REFERENCE NO.

--	--	--

ATTACHING TO AND/OR FORMING PART OF POLICY NO. EC012382-22NBK-001

THE INSURED NAME : บริษัท นูโวไลน์ เอเจนซี จำกัด

CO-INSURANCE CLAUSE

The Subscription hereto of the Co-Insurers are as mentioned below, and the Co-Insurers, each for itself and not one for the others, are severally and independently liable only for the amount of proportion of any loss or damage recoverable hereunder as their respective subscription hereto bears to the total value insured and shall in no event be responsible for the liability of the other Co-Insurers. The Limit of Indemnity of each insurer is shown as follows:-

CO-INSURERS

PERCENTAGE OF

REFERENCE NO.

--	--	--

ATTACHING TO AND/OR FORMING PART OF POLICY NO. EC012382-22NBK-001

THE INSURED NAME : บริษัท นูโวไลน์ เอเจนซี จำกัด

CO-INSURANCE CLAUSE

The Subscription hereto of the Co-Insurers are as mentioned below, and the Co-Insurers, each for itself and not one for the others, are severally and independently liable only for the amount of proportion of any loss or damage recoverable hereunder as their respective subscription hereto bears to the total value insured and shall in no event be responsible for the liability of the other Co-Insurers. The Limit of Indemnity of each insurer is shown as follows:-

CO-INSURERS	PERCENTAGE OF	REFERENCE NO.

เมืองไทยประกันภัย

MUANG THAI INSURANCE

บริษัท เมืองไทยประกันภัย จำกัด (มหาชน)
252 ถนนรัชดาภิเษก แขวงห้วยขวาง เขตห้วยขวาง กรุงเทพฯ 10310
โทรศัพท์: 0 2665 4000, 0 2290 3333, โทรสาร: 0 2665 4166, 0 2274 9511, 0 2276 2033
Muang Thai Insurance Public Company Limited
252 Rachadaphisek Road, Huaykwang, Bangkok 10310
Telephone: 0 2665 4000, 0 2290 3333, Facsimile: 0 2665 4166, 0 2274 9511, 0 2276 2033
www.muangthaiinsurance.com

ATTACHING TO AND/OR FORMING PART OF POLICY NO. EC012382-22NBK-001

THE INSURED NAME : บริษัท นูโวไลน์ เอเจนซี จำกัด

CO-INSURANCE CLAUSE

The Subscription hereto of the Co-Insurers are as mentioned below, and the Co-Insurers, each for itself and not one for the others, are severally and independently liable only for the amount of proportion of any loss or damage recoverable hereunder as their respective subscription hereto bears to the total value insured and shall in no event be responsible for the liability of the other Co-Insurers. The Limit of Indemnity of each insurer is shown as follows:-

CO-INSURERS

PERCENTAGE OF

REFERENCE NO.

--	--	--

ATTACHING TO AND/OR FORMING PART OF POLICY NO. EC012382-22NBK-001

THE INSURED NAME : บริษัท บุญโวลีน เอเจนซี จำกัด

CO-INSURANCE CLAUSE

The Subscription hereto of the Co-Insurers are as mentioned below, and the Co-Insurers, each for itself and not one for the others, are severally and independently liable only for the amount of proportion of any loss or damage recoverable hereunder as their respective subscription hereto bears to the total value insured and shall in no event be responsible for the liability of the other Co-Insurers. The Limit of Indemnity of each insurer is shown as follows:-

CO-INSURERS

PERCENTAGE OF

REFERENCE NO.

--	--	--

6.4 ใบเสร็จสุบตะกอนจากบ่อเกรอะ



ใบเสร็จรับเงิน

วันที่ 12 เดือน พฤษภาคม พ.ศ. 2566

ข้าพเจ้า (นาย, นาง, นางสาว) 

(☒) บัตรประจำประชาชน () บัตรอื่น ๆ เลขที่ 

ที่อยู่ 98/213 ซ.แจ้งวัฒนะ 10 แขวง 9 (โกสุมนิเวศน์) แขวงทุ่งสองห้อง เขตหลักสี่ กรุงเทพมหานคร

ออกให้ ณ สำนักงานเขต วันออกบัตร  วันหมดอายุ 

ได้รับการชำระค่า ค่าฐานสิ่งปลูกสร้าง

จำนวนเงิน  บาท 

โดยชำระเป็น (☒) เงินสด บาท

() เช็คธนาคาร สาขา เลขที่

() เช็คธนาคาร สาขา เลขที่

พร้อมกันได้แนบบัตรประจำประชาชน และเงินรับรองกำหนดต้องเป็นที่ยอมรับแล้ว

*หัก ค่านี้อ ที่จ่าย 3% 121



- เอกสารที่แนบ 1. สำเนาบัตรประจำตัวประชาชน
2. เอกสารใบเบิกเงินสดย่อย

6.5 ใบเสร็จค่าเก็บขยะ

ใบเสร็จรับเงิน

วันที่ 5 เดือน พฤษภาคม พ.ศ. 2566

ข้าพเจ้า (นาย, นาง, นางสาว)

(☒)

บัตรประจำประชาชน

()

บัตรอื่น ๆ เลขที่

ที่อยู่

29/511 หมู่ที่ 2 ต.คลองสาม อ.คลองหลวง จ.ปทุมธานี

ออกให้ ณ

สำนักงานเขต

วันออกบัตร

วันหมดอายุ

ได้รับการชำระค่า

ค่าขยะ

จำนวนเงิน

บาท

โดยชำระเป็น

(☒) เงินสด

บาท

() เช็คธนาคาร

สาขา

เลขที่

() เช็คธนาคาร

สาขา

เลขที่

พร้อมกับได้แนบสำเนาบัตรประจำประชาชน และเซ็นรับรองสำเนาถูกต้องเป็นที่เรียบร้อยแล้ว

*หัก ภาษี ณ ที่จ่าย 3% =

เอกสารที่แนบ 1. สำเนาบัตรประจำตัวประชาชน

2. เอกสารใบเบิกเงินสดย่อย

6.6 ตัวอย่างเอกสารการตรวจสอบภาพพนักงาน

สมุดรายงานผลการตรวจสุขภาพ

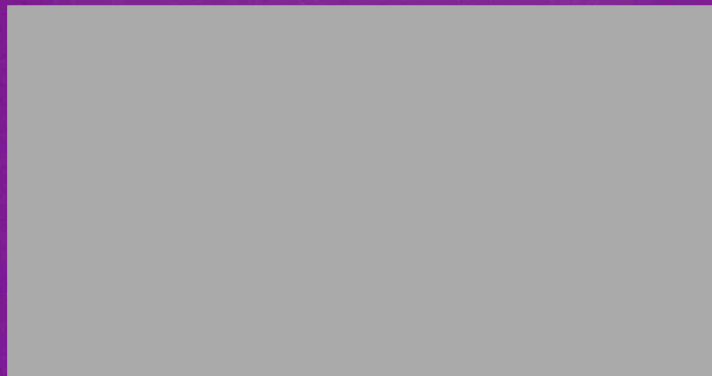

โรงพยาบาล เอส วาย เอช
SYH HOSPITAL

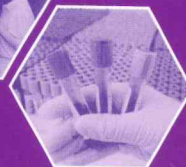

สมุดรายงานผลการตรวจสุขภาพ

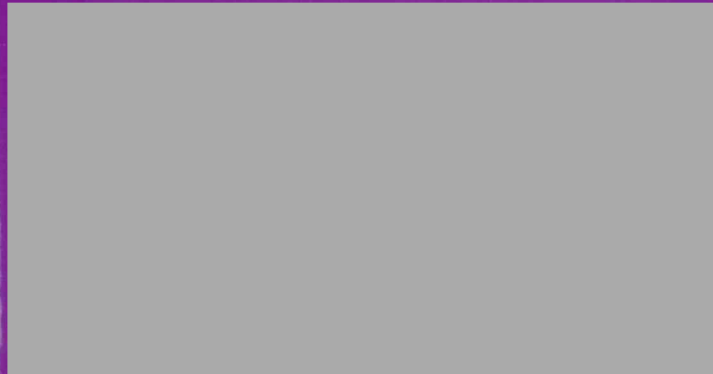

โรงพยาบาล เอส วาย เอช
SYH HOSPITAL

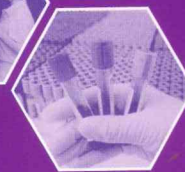
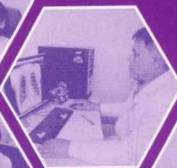

สมุดรายงานผลการตรวจสุขภาพ

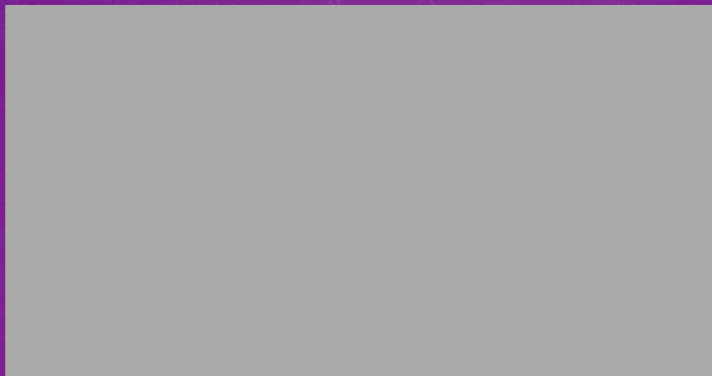

โรงพยาบาล เอส วาย เอช
SYH HOSPITAL

