

เอกสารแนบ

เอกสารแนบ 1

หนังสือแจ้งผลการพิจารณา
รายงานการวิเคราะห์ผลกระทบสิ่งแวดล้อม

ที่ ทส 1009/ 980-1

สำนักงานนโยบายและแผน
ทรัพยากรธรรมชาติและสิ่งแวดล้อม
60/1 ซอยพินิจวัฒนา 7 ถนนพระรามที่ 6
กรุงเทพฯ 10400

26 กันยายน 2548

เรื่อง การพิจารณารายงานการวิเคราะห์ผลกระทบสิ่งแวดล้อม

เรียน อธิบดีกรมอุตสาหกรรมพื้นฐานและการเหมืองแร่

อ้างถึง หนังสือสำนักงานนโยบายและแผนทรัพยากรธรรมชาติและสิ่งแวดล้อม

ที่ ทส 1009/6728 ลงวันที่ 30 มิถุนายน 2548

- สิ่งที่ส่งมาด้วย 1. สำเนาหนังสือบริษัท เอส.พี.เอส. คอนซัลติ้ง เซอร์วิส จำกัด
ที่ SPS_MI.078/8/2005 ลงวันที่ 2 สิงหาคม 2548
2. สำเนาหนังสือบริษัท เอส.พี.เอส. คอนซัลติ้ง เซอร์วิส จำกัด
ที่ SPS_MI.090/9/2548 ลงวันที่ 9 กันยายน 2548
3. มาตรการป้องกันและแก้ไขผลกระทบสิ่งแวดล้อมและมาตรการติดตามตรวจสอบ
คุณภาพสิ่งแวดล้อม โครงการเหมืองแร่หินอุตสาหกรรมชนิดหินปูนเพื่ออุตสาหกรรม
ก่อสร้าง ของ นายผล โรจนสกุล และนายผดุง โรจนสกุล คำขอประทานบัตรที่
103/2540 และ 104/2540 ร่วมแผนผังโครงการกับคำขอประทานบัตรที่ 105/2540
106/2540 และ 107/2540 ตำบลคลองตะเกรา อำเภอกำแพงแสน จังหวัดนครปฐม

ตามหนังสือที่อ้างถึง สำนักงานนโยบายและแผนทรัพยากรธรรมชาติและสิ่งแวดล้อม
แจ้งผลการพิจารณารายงานการวิเคราะห์ผลกระทบสิ่งแวดล้อม โครงการเหมืองแร่หินอุตสาหกรรม
ชนิดหินปูนเพื่ออุตสาหกรรมก่อสร้าง ของนายผล โรจนสกุล และนายผดุง โรจนสกุล คำขอ
ประทานบัตร 103/2540 และ 104/2540 ร่วมแผนผังโครงการกับคำขอประทานบัตรที่ 105/2540
106/2540 และ 107/2540 ตั้งอยู่ที่ตำบลคลองตะเกรา อำเภอกำแพงแสน จังหวัดนครปฐม ซึ่ง
เสนอคณะกรรมการผู้ชำนาญการพิจารณาการวิเคราะห์ผลกระทบสิ่งแวดล้อม ด้านโครงการ
เหมืองแร่ พิจารณาในการประชุมครั้งที่ 6/2548 เมื่อวันที่ 17 พฤษภาคม 2548 และคณะ
กรรมการมีมติไม่เห็นชอบกับรายงาน ความละเอียดแจ้งแล้วนั้น ต่อมา บริษัท เอส.พี.เอส.
คอนซัลติ้ง เซอร์วิส จำกัด ได้เสนอรายงานฉบับเพิ่มเติมให้สำนักงานนโยบายและแผน
ทรัพยากรธรรมชาติและสิ่งแวดล้อมพิจารณา ดังรายละเอียดตามสิ่งที่ส่งมาด้วย 1

สำนักงานนโยบายและแผนทรัพยากรธรรมชาติและสิ่งแวดล้อมได้เสนอรายงานการวิเคราะห์ผลกระทบสิ่งแวดล้อมฉบับเพิ่มเติมและเอกสารที่เกี่ยวข้อง ให้คณะกรรมการผู้ชำนาญการพิจารณารายงานการวิเคราะห์ผลกระทบสิ่งแวดล้อม ด้านโครงการเหมืองแร่ พิจารณาในการประชุม ครั้งที่ 10/2548 เมื่อวันที่ 10 สิงหาคม 2548 คณะกรรมการมีมติเห็นชอบกับรายงาน โดยให้นายผล โรจนสกุล และนายผดุง โรจนสกุล ปฏิบัติตามมาตรการป้องกันและแก้ไขผลกระทบสิ่งแวดล้อม และมาตรการติดตามตรวจสอบคุณภาพสิ่งแวดล้อมที่เสนอไว้อย่างเคร่งครัด ดังรายละเอียดตามสิ่งที่ส่งมาด้วย 2 และ 3 พร้อมทั้งให้จัดทำรายงานฉบับสมบูรณ์ จำนวน 1 ชุด แผ่นบันทึกข้อมูล จำนวน 8 แผ่น และรายงานภาคผนวกโดยรวบรวมรายละเอียดข้อมูลเพิ่มเติมทั้งหมดตามลำดับการพิจารณา จำนวน 1 ชุด เสนอต่อสำนักงานภายในเวลา 1 เดือน เพื่อเป็นเอกสารอ้างอิงและส่งให้หน่วยงานที่เกี่ยวข้องต่อไป ทั้งนี้ สำนักงานได้แจ้งนายผล โรจนสกุล และนายผดุง โรจนสกุล และบริษัท เอส.พี.เอส. คอนสตรัคชั่น เซอร์วิส จำกัด เพื่อพิจารณาดำเนินการด้วยแล้ว

จึงเรียนมาเพื่อโปรดพิจารณาดำเนินการต่อไป

ขอแสดงความนับถือ



(นายชวนินทร์ ทอรรณชาติ)

ผู้อำนวยการสำนักวิเคราะห์ผลกระทบสิ่งแวดล้อม

ปฏิบัติราชการแทน

เลขาธิการสำนักงานนโยบายและแผนทรัพยากรธรรมชาติและสิ่งแวดล้อม

สำนักวิเคราะห์ผลกระทบสิ่งแวดล้อม

โทรศัพท์ 0-2279-9703 และ 0-2279-7180-9 ต่อ 196

โทรสาร 0-2279-2792 และ 0-2278-5469

นาย.....
นาย.....
นาย.....
นาย.....
นาย.....

เอกสารแนบ 2

สำเนาประธานบัตร



ประทานบัตร

ประทานบัตรที่ ๒๙๙๘๘ / ๑๕๙๗
 ประทานบัตรฉบับนี้ออกให้แก่ นายผล รัตนกุล อายุ ๓๒ ปี สัญชาติ ไทย
 อยู่บ้านเลขที่ ๓๐๙/๒ ต.รอก/ซอย.....
 ถนน..... หมู่ที่ ๕ ตำบล/แขวง ลาดตะเคียน
 อำเภอ/เขต กบินทร์บุรี จังหวัด ปราจีนบุรี
 เพื่อให้ทำเหมือง (บนบก/ในทะเล) บนบก
 ณ ตำบล คลองตะเกรา อำเภอ ท่าตะเกรา จังหวัด ฉะเชิงเทรา
 มีอายุ ๑๐ ปี นับแต่วันที่ ๑๕ เดือน กุมภาพันธ์ พ.ศ. ๒๕๕๓
 และสิ้นอายุวันที่ ๑๕ เดือน กุมภาพันธ์ พ.ศ. ๒๕๖๓
 เป็นเนื้อที่ ๙๙ ไร่ ๒ งาน ๙๖ ตารางวา
 ภายในเขตที่กำหนดตามแผนที่แนบท้ายประทานบัตร โดยมีรายละเอียดที่กำหนดไว้ตามลำดับดังต่อไปนี้

- | | |
|--|---------------------|
| (1) แผนที่แนบท้ายประทานบัตร | แสดงไว้ในลำดับที่ 1 |
| (2) เงื่อนไขการอนุญาตประทานบัตร | แสดงไว้ในลำดับที่ 2 |
| (3) แผนผังโครงการทำเหมือง | แสดงไว้ในลำดับที่ 3 |
| (4) มาตรการป้องกันและแก้ไขผลกระทบสิ่งแวดล้อม | แสดงไว้ในลำดับที่ 4 |
| (5) การชำระค่าธรรมเนียมเพื่อใช้เนื้อที่ในการทำเหมืองประจำปี | แสดงไว้ในลำดับที่ 5 |
| (6) การเพิ่มเติมชนิดของแร่ที่จะทำเหมือง
การเปลี่ยนแปลงวิธีการทำเหมือง
แผนผังโครงการทำเหมืองและเงื่อนไข | แสดงไว้ในลำดับที่ 6 |
| (7) บันทึกการต่ออายุประทานบัตร | แสดงไว้ในลำดับที่ 7 |
| (8) บันทึกการโอนประทานบัตร | แสดงไว้ในลำดับที่ 8 |
| (9) บันทึกการหยุดการทำเหมือง | แสดงไว้ในลำดับที่ 9 |

ออกให้ ณ วันที่ ๑๕ เดือน กุมภาพันธ์ พ.ศ. ๒๕๕๓

รัฐมนตรีว่าการกระทรวงอุตสาหกรรม
 ประทับตราประจำตำแหน่ง

แผนที่แนบท้ายประทานบัตรที่ ๒๙๗๘๙ / ๑๕๗๗๗

คำขอที่ ๑๐๓ / ๒๕๕๐

ระวางที่ 5335 IV

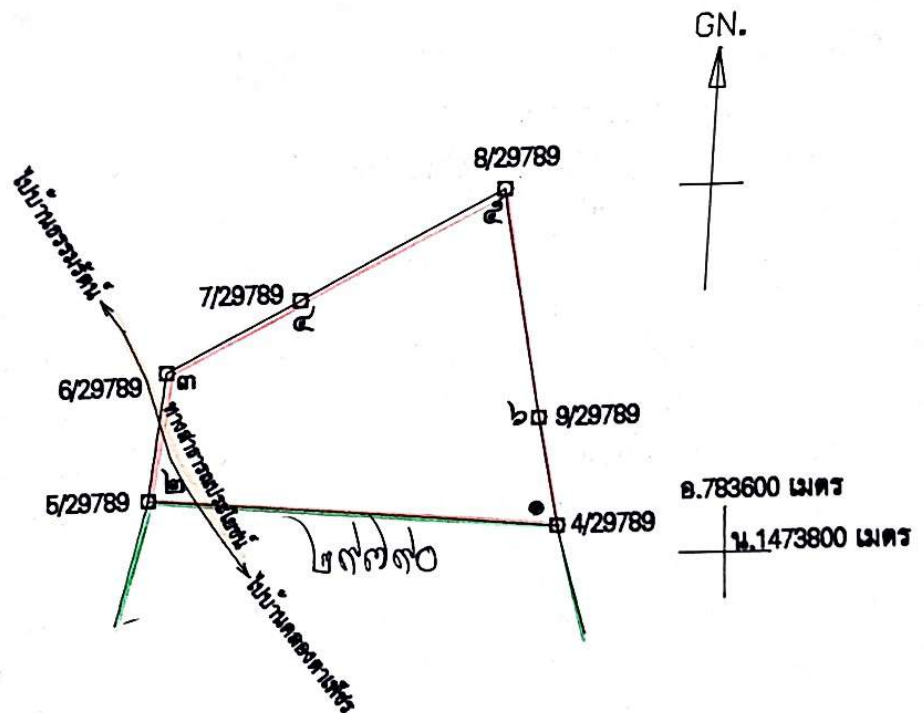

เนื้อที่ ๙๙ ไร่ ๒ งาน ๙๖ ตารางวา

มาตราส่วน ๑:๑๐,๐๐๐

จากมุมหมายเลข ๑	ถึงมุมหมายเลข ๒	ทิศ ๒๗๕ องศา ๑๑	ลิปดา ๒๗๕ ๗๗๗	ระยะ ๑๐๐๐
จากมุมหมายเลข ๒	ถึงมุมหมายเลข ๓	ทิศ ๘ องศา ๐๒	ลิปดา ๘๗ ๘๕๒	ระยะ ๑๐๐๐
จากมุมหมายเลข ๓	ถึงมุมหมายเลข ๔	ทิศ ๖๒ องศา ๒๔	ลิปดา ๖๒๒ ๒๐๘	ระยะ ๑๐๐๐
จากมุมหมายเลข ๔	ถึงมุมหมายเลข ๕	ทิศ ๖๑ องศา ๔๖	ลิปดา ๖๑๑ ๒๐๘	ระยะ ๑๐๐๐
จากมุมหมายเลข ๕	ถึงมุมหมายเลข ๖	ทิศ ๑๗๐ องศา ๒๐	ลิปดา ๑๗๐ ๕๕๕	ระยะ ๑๐๐๐

บันทึกการโอนประธานบัตร

ประธานบัตรนี้ รัฐมนตรีอนุญาตให้โอนจาก..... นาสส วัฒนกุล
ให้แก่..... นริศ ทิลาพรพรณ จักก
ตั้งแต่วันที่ ๒๒ เดือน กันยายน พ.ศ. ๒๕๕๗

(นายปณิธาน จินลาญ)
อธิบดีกรมอุตสาหกรรมพื้นฐานและการเหมืองแร่
ผู้บันทึกการโอน

๑๖
๒๐

ประธานบัตรนี้ รัฐมนตรีอนุญาตให้โอนจาก.....
ให้แก่.....
ตั้งแต่วันที่..... เดือน..... พ.ศ.....

อธิบดีกรมทรัพยากรธรณี
ผู้บันทึกการโอน

ประธานบัตรนี้ รัฐมนตรีอนุญาตให้โอนจาก.....
ให้แก่.....
ตั้งแต่วันที่..... เดือน..... พ.ศ.....

อธิบดีกรมทรัพยากรธรณี
ผู้บันทึกการโอน

ประธานบัตรนี้ รัฐมนตรีอนุญาตให้โอนจาก.....
ให้แก่.....
ตั้งแต่วันที่..... เดือน..... พ.ศ.....

อธิบดีกรมทรัพยากรธรณี
ผู้บันทึกการโอน

บันทึกการต่ออายุประทานบัตร

ครั้งที่ 1 ประทานบัตรนี้ อนุมัติอนุญาตให้ต่ออายุออกไปอีก ๒๐ ปี
ตั้งแต่วันที่ ๑๕ เดือน พฤษภาคม พ.ศ. ๒๕๖๓ ถึงวันที่ ๑๕ เดือน พฤษภาคม
พ.ศ. ๒๕๘๓ รวมเป็น ๓๐ ปี

(นายวิชัย ทับเที่ยง)
อธิบดีกรมอุตสาหกรรมพื้นฐานและการเหมืองแร่
ผู้บันทึกการต่ออายุ

ครั้งที่ 2 ประทานบัตรนี้ อนุมัติอนุญาตให้ต่ออายุออกไปอีก ปี
ตั้งแต่วันที่ เดือน พ.ศ. ถึงวันที่ เดือน
พ.ศ. รวมเป็น ปี

ผู้บันทึกการต่ออายุ

ครั้งที่ 3 ประทานบัตรนี้ รัฐมนตรีอนุญาตให้ต่ออายุออกไปอีก ปี
ตั้งแต่วันที่ เดือน พ.ศ. ถึงวันที่ เดือน
พ.ศ. รวมเป็น ปี

อธิบดีกรมทรัพยากรธรณี
ผู้บันทึกการต่ออายุ

ครั้งที่ 4 ประทานบัตรนี้ รัฐมนตรีอนุญาตให้ต่ออายุออกไปอีก ปี
ตั้งแต่วันที่ เดือน พ.ศ. ถึงวันที่ เดือน
พ.ศ. รวมเป็น ปี

อธิบดีกรมทรัพยากรธรณี
ผู้บันทึกการต่ออายุ



ประทานบัตร

ประทานบัตรที่ ๒๙๙๙๐ / ๑๕๙๗๕

ประทานบัตรฉบับนี้ออกให้แก่ นายผล โรจนสกุล อายุ ๓๑ ปี สัญชาติ ไทย

อยู่บ้านเลขที่ ๓๐๙/๓ ตรอก/ซอย

ถนน หมู่ที่ ๕ ตำบล/แขวง ลาดตะเคียน

อำเภอ/เขต กบินทร์บุรี จังหวัด ปราจีนบุรี

เพื่อให้ทำเหมือง (บนบก/ในทะเล) บนบก

ณ ตำบล คลองตะเกรา อำเภอ ท่าตะเียบ จังหวัด ฉะเชิงเทรา

มีอายุ ๑๐ ปี นับแต่วันที่ ๑๕ เดือน กุมภาพันธ์ พ.ศ. ๒๕๕๓

และสิ้นสุดในวันที่ ๑๕ เดือน กุมภาพันธ์ พ.ศ. ๒๕๖๓

เป็นเนื้อที่ ๑๐๐ ไร่ ๓ งาน ๐๖ ตารางวา

ภายในเขตที่กำหนดตามแผนที่แนบท้ายประทานบัตร โดยมีรายละเอียดที่กำหนดไว้ตามลำดับดังต่อไปนี้

- | | |
|--|---------------------|
| (1) แผนที่แนบท้ายประทานบัตร | แสดงไว้ในลำดับที่ 1 |
| (2) เงื่อนไขการอนุญาตประทานบัตร | แสดงไว้ในลำดับที่ 2 |
| (3) แผนผังโครงการทำเหมือง | แสดงไว้ในลำดับที่ 3 |
| (4) มาตรการป้องกันและแก้ไขผลกระทบสิ่งแวดล้อม | แสดงไว้ในลำดับที่ 4 |
| (5) การชำระค่าธรรมเนียมเพื่อใช้เนื้อที่ในการทำเหมืองประจำปี | แสดงไว้ในลำดับที่ 5 |
| (6) การเพิ่มเติมชนิดของแร่ที่จะทำเหมือง
การเปลี่ยนแปลงวิธีการทำเหมือง
แผนผังโครงการทำเหมืองและเงื่อนไข | แสดงไว้ในลำดับที่ 6 |
| (7) บันทึกการต่ออายุประทานบัตร | แสดงไว้ในลำดับที่ 7 |
| (8) บันทึกการโอนประทานบัตร | แสดงไว้ในลำดับที่ 8 |
| (9) บันทึกการหยุดการทำเหมือง | แสดงไว้ในลำดับที่ 9 |

ออกให้ ณ วันที่ ๑๕ เดือน กุมภาพันธ์ พ.ศ. ๒๕๕๓

แผนที่แนบท้ายประทานบัตรที่ ๒๙๗๙๐ / ๑๕๗๗๙

คำขอที่.....๑๐๔ / ๒๕๕๐

ระวางที่ 5335 IV

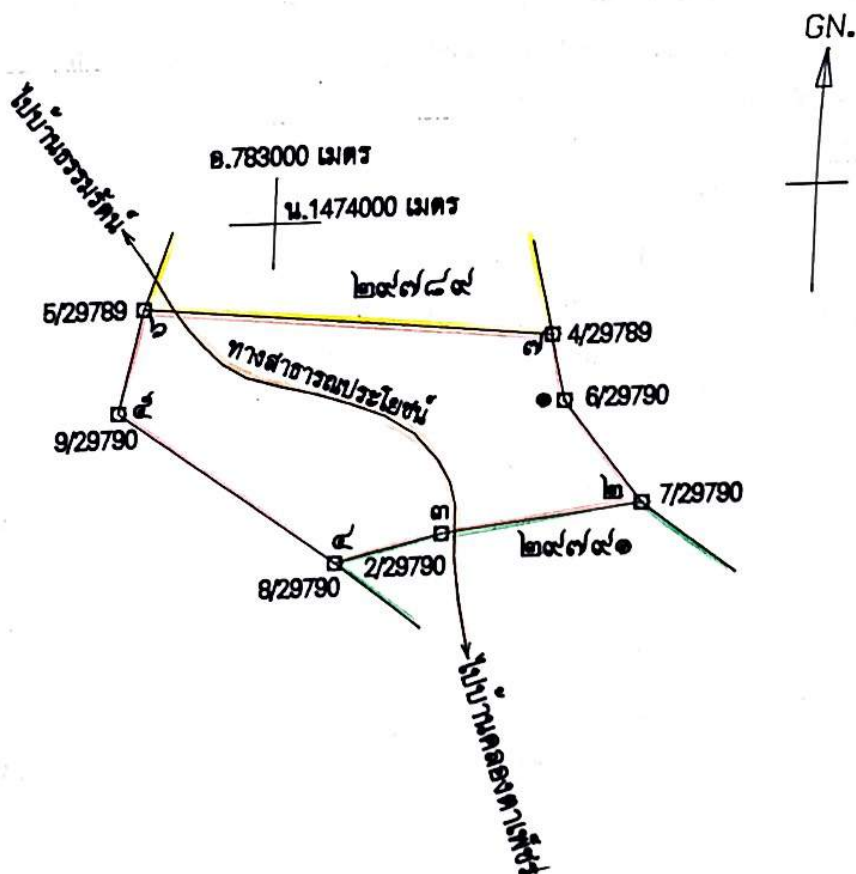

เนื้อที่ ๑๐๐ ไร่ งาน ๐๖ ตารางวา

มาตราส่วน.....๑:๑๐,๐๐๐

มาตราส่วน	๑:๑๐,๐๐๐								
จากมุมหมายเลข ๑	ถึงมุมหมายเลข ๒	ทิศ ๑๔๒	องศา ๐๗	ลิปดา	ระยะ ๘๙ ๑๕๕	๗			
จากมุมหมายเลข ๒	ถึงมุมหมายเลข ๓	ทิศ ๒๖๒	องศา ๐๗	ลิปดา	ระยะ ๑๓๕ ๕๖	๗			
จากมุมหมายเลข ๓	ถึงมุมหมายเลข ๔	ทิศ ๒๕๕	องศา ๓๔	ลิปดา	ระยะ ๗๕ ๐๗๔	๗			
จากมุมหมายเลข ๔	ถึงมุมหมายเลข ๕	ทิศ ๓๐๕	องศา ๓๕	ลิปดา	ระยะ ๑๘๓ ๗๕๐	๗			
จากมุมหมายเลข ๕	ถึงมุมหมายเลข ๖	ทิศ ๑๒	องศา ๑๖	ลิปดา	ระยะ ๗๑ ๗๐๓	๗			

[illegible]

ตายมือชื่อ.....

(.....)

๔๔ ผู้เขียน

ตายมือช่อ.....

(.....)

...ผู้ทาน

ลายมือชื่อ.....

(.....)

..ผู้ตรวจ

บันทึกการโอนประธานบัตร

ประธานบัตรนี้ รัฐมนตรีอนุญาตให้โอนจาก..... นายผล ไชยศักดิ์
 ให้แก่..... พริ้งฟ้า ศิลาพรสุข จ่างัด
 ตั้งแต่วันที่ ๒๖ เดือน กันยายน พ.ศ. ๒๕๕๗

(นายปวิธาน จินดา)

อธิบดีกรมอุตสาหกรรมพื้นฐานและการเหมืองแร่
ผู้บันทึกการโอน

ประธานบัตรนี้ รัฐมนตรีอนุญาตให้โอนจาก.....
 ให้แก่.....
 ตั้งแต่วันที่..... เดือน..... พ.ศ.....

อธิบดีกรมทรัพยากรธรณี
ผู้บันทึกการโอน

ประธานบัตรนี้ รัฐมนตรีอนุญาตให้โอนจาก.....
 ให้แก่.....
 ตั้งแต่วันที่..... เดือน..... พ.ศ.....

อธิบดีกรมทรัพยากรธรณี
ผู้บันทึกการโอน

ประธานบัตรนี้ รัฐมนตรีอนุญาตให้โอนจาก.....
 ให้แก่.....
 ตั้งแต่วันที่..... เดือน..... พ.ศ.....

อธิบดีกรมทรัพยากรธรณี
ผู้บันทึกการโอน

บันทึกการต่ออายุประทานบัตร

ครั้งที่ 1 ประทานบัตรนี้ ฉะนั้นได้อนุญาตให้ต่ออายุออกไปอีก..... ๒๐ ปี
 ตั้งแต่วันที่ ๑๕ เดือน พฤษภาคม พ.ศ. ๒๕๒๓ ถึงวันที่ ๑๕ เดือน พฤษภาคม
 พ.ศ. ๒๕๔๓ รวมเป็น ๓๐ ปี

(นายวิชัย หับเที่ยง)
 อธิบดีกรมอุตสาหกรรมพื้นฐานและการเหมืองแร่
 ผู้บันทึกการต่ออายุ

ครั้งที่ 2 ประทานบัตรนี้ รัฐมนตรีได้อนุญาตให้ต่ออายุออกไปอีก..... ปี
 ตั้งแต่วันที่..... เดือน..... พ.ศ..... ถึงวันที่..... เดือน.....
 พ.ศ..... รวมเป็น..... ปี

อธิบดีกรมทรัพยากรธรณี
 ผู้บันทึกการต่ออายุ

ครั้งที่ 3 ประทานบัตรนี้ รัฐมนตรีได้อนุญาตให้ต่ออายุออกไปอีก..... ปี
 ตั้งแต่วันที่..... เดือน..... พ.ศ..... ถึงวันที่..... เดือน.....
 พ.ศ..... รวมเป็น..... ปี

อธิบดีกรมทรัพยากรธรณี
 ผู้บันทึกการต่ออายุ

ครั้งที่ 4 ประทานบัตรนี้ รัฐมนตรีได้อนุญาตให้ต่ออายุออกไปอีก..... ปี
 ตั้งแต่วันที่..... เดือน..... พ.ศ..... ถึงวันที่..... เดือน.....
 พ.ศ..... รวมเป็น..... ปี

อธิบดีกรมทรัพยากรธรณี
 ผู้บันทึกการต่ออายุ

เอกสารแนบ 3

หนังสือแจ้งผลการพิจารณารายงานการ
เปลี่ยนแปลงรายละเอียดโครงการ
และมาตรการป้องกันและ
แก้ไขผลกระทบสิ่งแวดล้อม



ที่ ทส ๑๐๑๐.๒/ ๑ ๕ ๓ ๓๗

สำนักงานนโยบายและแผน
ทรัพยากรธรรมชาติและสิ่งแวดล้อม
๖๐/๑ ซอยพิบูลวัฒนา ๗ ถนนพระรามที่ ๖
แขวงพญาไท เขตพญาไท กรุงเทพฯ ๑๐๔๐๐

๑ พฤศจิกายน ๒๕๖๒

เรื่อง แจ้งผลการพิจารณารายงานการเปลี่ยนแปลงรายละเอียดโครงการและมาตรการป้องกันและแก้ไขผลกระทบสิ่งแวดล้อม โครงการเหมืองแร่หินอุตสาหกรรมชนิดหินปูน เพื่ออุตสาหกรรมก่อสร้างของบริษัท ศิลาพรชัย จำกัด :

เรียน กรรมการผู้จัดการบริษัท ศิลาพรชัย จำกัด

สิ่งที่ส่งมาด้วย ๑. สำเนาหนังสือบริษัท วี คอนซัลติ้ง เซอร์วิส จำกัด ที่ 62WE08/029

ลงวันที่ ๑๓ สิงหาคม ๒๕๖๒

๒. สำเนาหนังสือบริษัท วี คอนซัลติ้ง เซอร์วิส จำกัด ที่ 62WE10/022

ลงวันที่ ๑๖ ตุลาคม ๒๕๖๒

๓. มาตรการป้องกันและแก้ไขผลกระทบสิ่งแวดล้อมและมาตรการติดตามตรวจสอบผลกระทบสิ่งแวดล้อม โครงการเหมืองแร่หินอุตสาหกรรมชนิดหินปูน เพื่ออุตสาหกรรมก่อสร้างของบริษัท ศิลาพรชัย จำกัด ประทานบัตรที่ ๒๕๗๘๙/๑๕๘๗๘ ร่วมแผนผังโครงการทำเหมืองเดียวกันกับประทานบัตรที่ ๒๕๗๙๐/๑๕๘๗๙ ตั้งอยู่ที่ ตำบลคลองตะเกรา อำเภอกำแพงแสน จังหวัดนครปฐม

ตามที่ บริษัท ศิลาพรชัย จำกัด ได้มอบอำนาจให้บริษัท วี คอนซัลติ้ง เซอร์วิส จำกัด จัดทำและเสนอรายงานการเปลี่ยนแปลงรายละเอียดโครงการและมาตรการป้องกันและแก้ไขผลกระทบสิ่งแวดล้อมโครงการเหมืองแร่หินอุตสาหกรรมชนิดหินปูน เพื่ออุตสาหกรรมก่อสร้าง บริษัท ศิลาพรชัย จำกัด ประทานบัตรที่ ๒๕๗๘๙/๑๕๘๗๘ ร่วมแผนผังโครงการทำเหมืองเดียวกันกับประทานบัตรที่ ๒๕๗๙๐/๑๕๘๗๙ ตั้งอยู่ที่ ตำบลคลองตะเกรา อำเภอกำแพงแสน จังหวัดนครปฐม ให้สำนักงานนโยบายและแผนทรัพยากรธรรมชาติและสิ่งแวดล้อม ดำเนินการตามขั้นตอนการพิจารณารายงาน รายละเอียดตามสิ่งที่ส่งมาด้วย ๑ และ ๒ นั้น

สำนักงานนโยบายและแผนทรัพยากรธรรมชาติและสิ่งแวดล้อม ได้เสนอรายงานการเปลี่ยนแปลงรายละเอียดโครงการและมาตรการป้องกันและแก้ไขผลกระทบสิ่งแวดล้อมดังกล่าว ให้คณะกรรมการผู้ชำนาญการพิจารณารายงานการวิเคราะห์ผลกระทบสิ่งแวดล้อมโครงการเหมืองแร่ พิจารณาในการประชุมครั้งที่ ๓๑/๒๕๖๒ เมื่อวันที่ ๒๙ ตุลาคม ๒๕๖๒ มีมติให้ความเห็นชอบรายงานการเปลี่ยนแปลงรายละเอียดโครงการและมาตรการป้องกันและแก้ไขผลกระทบสิ่งแวดล้อม โครงการเหมืองแร่หินอุตสาหกรรมชนิดหินปูน เพื่ออุตสาหกรรมก่อสร้าง บริษัท ศิลาพรชัย จำกัด ประทานบัตรที่ ๒๕๗๘๙/๑๕๘๗๘ ร่วมแผนผังโครงการทำเหมืองเดียวกันกับประทานบัตรที่ ๒๕๗๙๐/๑๕๘๗๙ ตั้งอยู่ที่ ตำบลคลองตะเกรา อำเภอกำแพงแสน จังหวัดนครปฐม โดยให้ปฏิบัติตามมาตรการป้องกันและแก้ไขผลกระทบสิ่งแวดล้อมและมาตรการติดตามตรวจสอบผลกระทบ

สิ่งแวดล้อม..

สิ่งแวดล้อมอย่างเคร่งครัด รายละเอียดตามสิ่งที่ส่งมาด้วย ๓ และให้ประสานบริษัทที่ปรึกษาเพื่อจัดทำรายงาน
เรียงตามลำดับการพิจารณา จำนวน ๑ ฉบับ และรายงานฉบับสมบูรณ์ที่ได้แก้ไขเพิ่มเติมตามที่คณะกรรมการ
ผู้ชำนาญการฯ โครงการเหมืองแร่กำหนดแล้ว จำนวน ๑ ฉบับ พร้อมทั้งจัดทำแผ่นบันทึกข้อมูลในรูปแบบ
Portable Document Format (PDF File) จำนวน ๑ แผ่น และ ๘ แผ่น ตามลำดับ เสนอต่อสำนักงานนโยบายฯ
ภายในเวลา ๑ เดือน เพื่อใช้เป็นเอกสารอ้างอิงและส่งให้หน่วยงานที่เกี่ยวข้องต่อไป และหากได้รับอนุญาต
ประธานบัตรแล้วขอความร่วมมือส่งสำเนาใบอนุญาตพร้อมเงื่อนไขให้สำนักงานนโยบายฯ ทราบด้วย ทั้งนี้
สำนักงานนโยบายฯ ได้มีหนังสือแจ้งบริษัท วี คอนซัลติ้ง เซอร์วิส จำกัด เพื่อดำเนินการในส่วนที่เกี่ยวข้องต่อไป
ด้วยแล้ว

จึงเรียนมาเพื่อโปรดพิจารณา

ขอแสดงความนับถือ

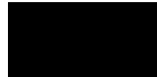

(นายพิรุณ สัยยะสิทธิ์พานิช)

รองเลขาธิการฯ ปฏิบัติราชการแทน

เลขาธิการสำนักงานนโยบายและแผนทรัพยากรธรรมชาติและสิ่งแวดล้อม

กองวิเคราะห์ผลกระทบสิ่งแวดล้อม
โทรศัพท์ ๐ ๒๒๖๕ ๖๕๐๐ ต่อ ๖๗๙๑
โทรสาร ๐ ๒๒๖๕ ๖๖๑๖

สำเนาถูกต้อง



(นางสาวมะลิวรรณ เทศจำปา)
เจ้าพนักงานธุรการชำนาญงาน

เอกสารแนบ 4

รายงานแผนและผลการดำเนินงานด้าน
กองทุนการฟื้นฟูพื้นที่ทำเหมือง

รายงานแผนและผลการดำเนินงานด้านการฟื้นฟูพื้นที่ที่ทำเหมือง

ประทานบัตรที่ 29789/15878 และ 29790/15879

ร่วมแผนผังโครงการทำเหมืองเดียวกัน

โครงการเหมืองแร่หินอุตสาหกรรมชนิดหินปูน เพื่ออุตสาหกรรมก่อสร้าง

เสนอต่อกรมอุตสาหกรรมพื้นฐานและการเหมืองแร่

และสำนักงานนโยบายและแผนทรัพยากรธรรมชาติสิ่งแวดล้อม

ประจำปี พ.ศ. 2565



โดย

บริษัท ศิลาพรชัย จำกัด

88/8 ม.6 ตำบลคลองตะเกรา อำเภอท่าตะเกียบ จังหวัดฉะเชิงเทรา

สำนักงานใหญ่

99 ม. 7 ตำบล ห้วยกะปิ อำเภอ เมือง จังหวัด ชลบุรี

โทรศัพท์ 038-271839

รายงานแผนและผลการดำเนินงานด้านการฟื้นฟูพื้นที่จากการทำเหมือง
ประทานบัตรที่ 29789/15878 และ 29790/15879
ร่วมแผนผังโครงการทำเหมืองเดียวกัน
โครงการเหมืองแร่หินอุตสาหกรรมชนิดหินปูน เพื่ออุตสาหกรรมก่อสร้าง
ของ บริษัท ศิลาพรชัย จำกัด
หมู่ที่ 6 ตำบลคลองตะเกรา อำเภอกำแพงแสน จังหวัดนครปฐม

1. ข้อมูลประทานบัตร

ชื่อผู้ถือประทานบัตร บริษัท ศิลาพรชัย จำกัด ชื่อผู้รับช่วงการทำเหมือง

หมายเลขประทานบัตร 29789/15878 และ 29790/15879 หมายเลขคำขอประทานบัตรเดิม

ที่ตั้งตำบล คลองตะเกรา อำเภอ ทำตะเกรา จังหวัด นครปฐม

ชนิดแร่ หินปูนเพื่ออุตสาหกรรมก่อสร้าง วิธีการทำเหมือง เหมืองทาบ

อายุประทานบัตร 30 ปี เริ่มตั้งแต่ 15 กุมภาพันธ์ พ.ศ. 2553 วันสิ้นอายุ 14 พฤษภาคม พ.ศ. 2583

เนื้อที่ประทานบัตรเลขที่ 29789/15878, 29790/15879 รวมทั้งหมด 200-2-02 ไร่ โดยกรรมสิทธิ์ที่ดินมีดังนี้

☐ ที่กรรมสิทธิ์ (ระบุประเภท เช่น โฉนด นส.3ก. นส.3 ฯลฯ) ไร่

☒ ที่รัฐ (ระบุประเภท เช่น ป่าสงวนฯ สปก.) พื้นที่ป่าไม้ 200-02-02 ไร่

ดังแสดงไว้ในภาพที่ 1 และ 2

☐ อื่นๆ (ระบุ) ไร่

2. ข้อมูลการทำเหมืองปัจจุบัน

สภาพปัจจุบัน ☒ เปิดการทำเหมือง ☐ หยุดการทำเหมือง

พื้นที่ที่ใช้ในการทำเหมืองและประกอบกิจกรรมเกี่ยวเนื่องทั้งหมดในปัจจุบัน ประมาณ 94 ไร่

จำนวนหน้าเหมือง / บ่อเหมืองปัจจุบัน 1 แห่ง

ขนาด (ระบุขนาดแต่ละแห่งตามลำดับ) ประมาณ 60 ไร่

พื้นที่เก็บกองเปลือกดินและเศษหิน 18 ไร่

ขนาด (ระบุขนาดแต่ละแห่งตามลำดับ) ประมาณ 26 ไร่

พื้นที่โรงแต่งแร่ / สำนักงาน / บ้านพัก ฯลฯ รวม ประมาณ 13 ไร่

จำนวนขุมเหมืองที่ไม่ใช้ทำเหมืองแล้ว - แห่ง ขนาด ไร่ ลึก - เมตร

พื้นที่ที่ผ่านการทำเหมืองแล้ว ประมาณ ไร่ พื้นที่ที่ทำการฟื้นฟูแล้ว ประมาณ 5 ไร่

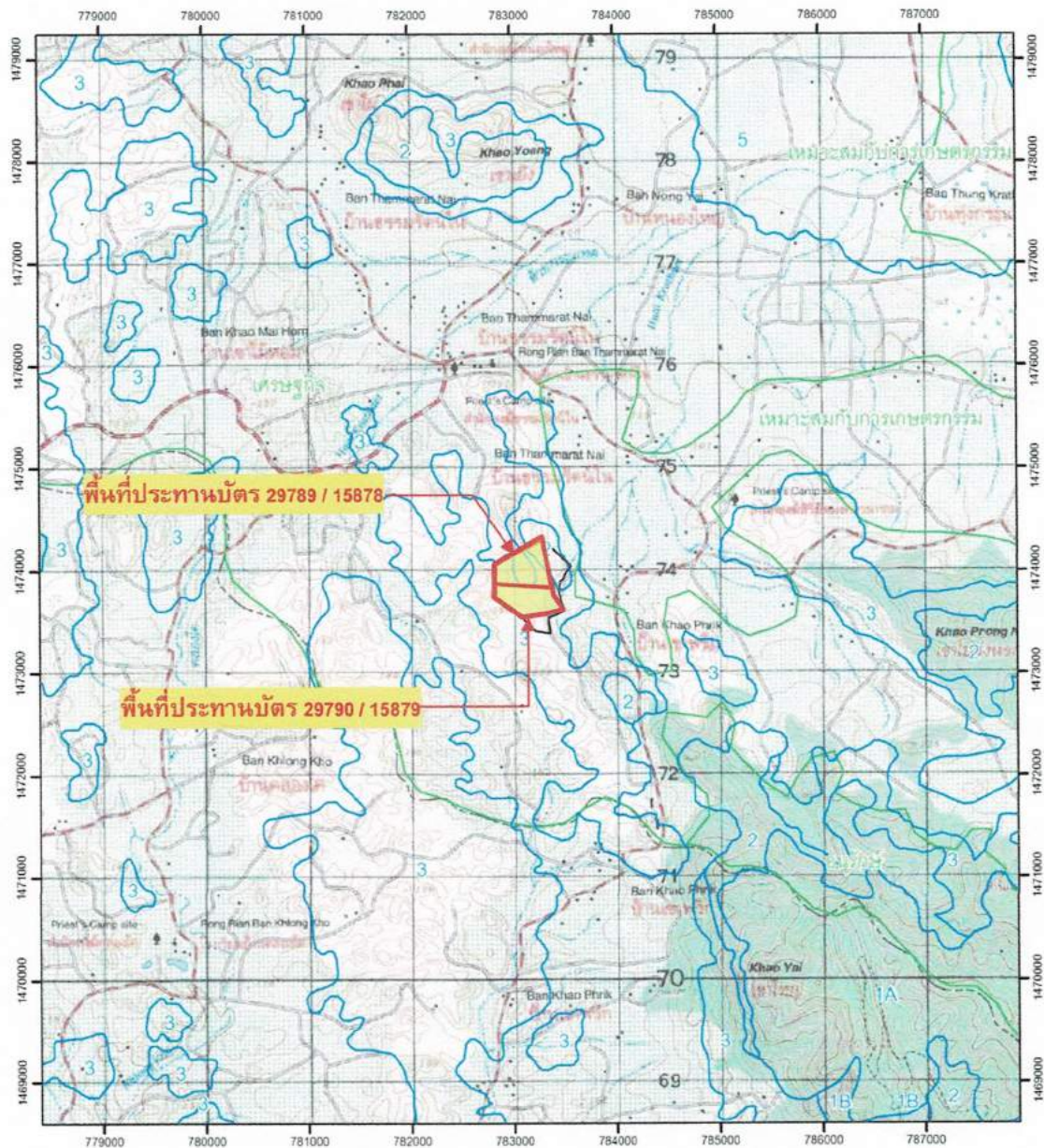

สัญลักษณ์

พื้นที่ประทานบัตรเลขที่ 29789/15878, 29790/15879



มาตราส่วน 1:50,000

ภาพ TOPO L7017 ระวาง 53354
ระบบ Indian 1975 Zone 47

หมายเหตุ : พื้นที่แปลง ระบบ Indian 1975 Zone 47

0 250 500 1,000 1,500 2,000 เมตร

ภาพที่ 1 แผนที่ภูมิประเทศแสดงพื้นที่โครงการประทานบัตรเลขที่ 29789/15878, 29790/15879

บริษัท ศิลปพรชัย จำกัด หมู่ที่ 6 ตำบลคลองตะเกรา อำเภอกำแพงแสน จังหวัดนครปฐม

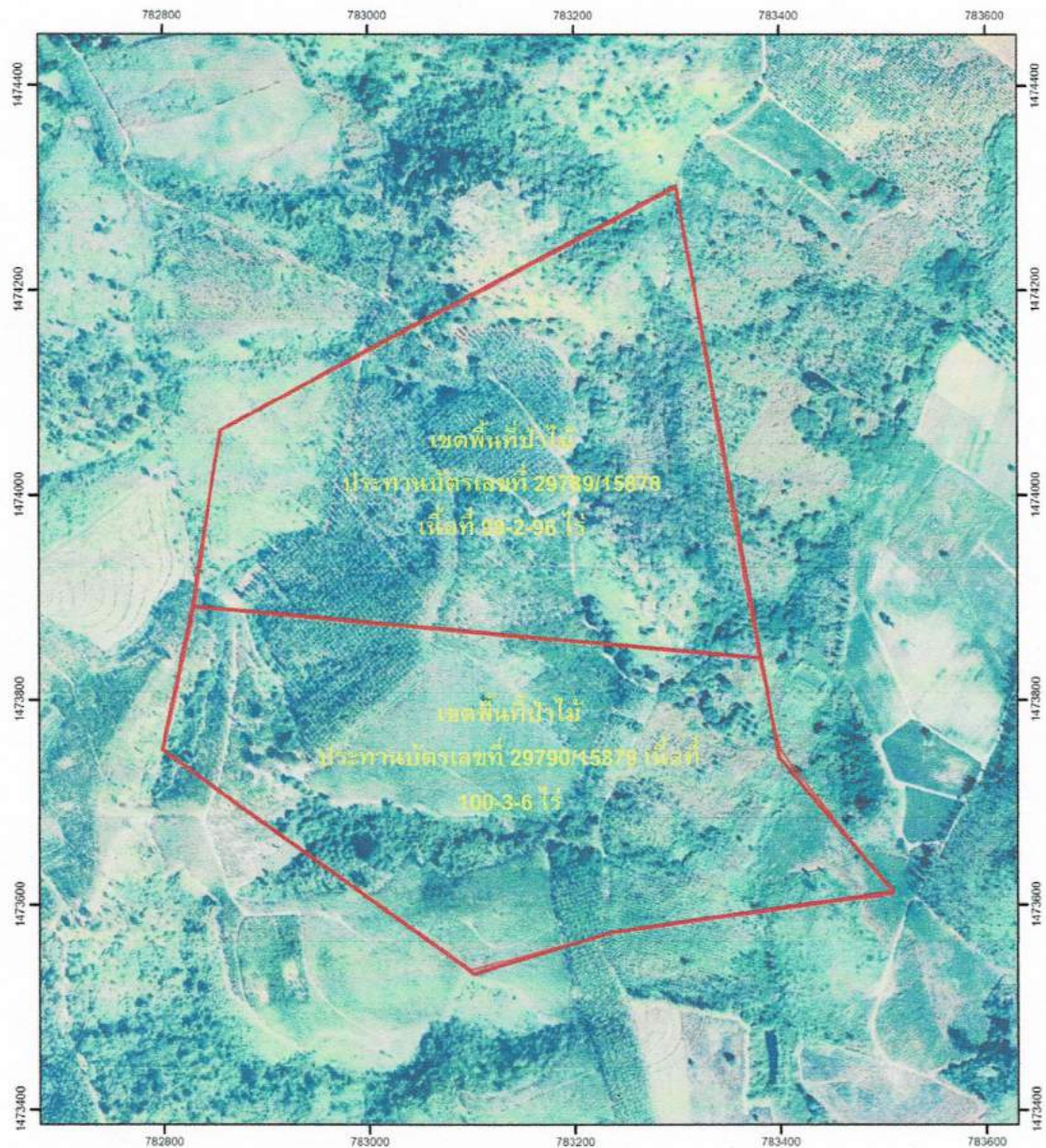

สัญลักษณ์

พื้นที่ประทานบัตรเลขที่ 29789/15878, 29790/15879



มาตราส่วน 1:5,000

ภาพ Ortho พ.ศ. 2545 ระหว่าง 533548274
ระบบ WGS 84 Zone 47

หมายเหตุ : พื้นที่แปลง ระบบ Indian 1975 Zone 47

0 25 50 100 150 200 เมตร

ภาพที่ 2 ภาพถ่ายทางอากาศแสดงพื้นที่ตั้งโครงการประทานบัตรเลขที่ 29789/15878, 29790/15879

บริษัท คีลาพรชัย จำกัด หมู่ที่ 6 ตำบลคลองตะเกรา อำเภอกำแพงแสน จังหวัดนครปฐม

3. รูปแบบการใช้ประโยชน์ที่ดินภายหลังสิ้นสุดการทำเหมือง (พร้อมแนบแผนผังการฟื้นฟูพื้นที่ในภาพรวม ซึ่งสอดคล้องกับแผนผังการทำเหมือง โดยเฉพาะครั้งแรกของการรายงาน และทุกครั้งที่มีการเปลี่ยนแปลงรูปแบบการใช้พื้นที่สุดท้าย)

- ☒ พัฒนาเป็นแหล่งน้ำสาธารณะ ☐ พัฒนาเป็นทุ่งหญ้าสาธารณะ/ทุ่งหญ้าเลี้ยงสัตว์
- ☐ พัฒนาเป็นพื้นที่เกษตรกรรม ☐ ปลูกร้างสวนป่า
- ☐ อื่นๆ (ระบุ).....

รายละเอียด การฟื้นฟูพื้นที่ที่ผ่านการทำเหมือง จะดำเนินการทันทีเมื่อมีการทำเหมืองโดยจะเริ่มปรับแต่งให้มีสภาพกลมกลืนไปกับสภาพแวดล้อมโดยรอบและปรับแต่งความลาดชันของพื้นที่ให้มีความปลอดภัยตามแผนผังของโครงการโดยมีความสูงแต่ละชั้นบันไดประมาณ 10 เมตร ความกว้างไม่น้อยกว่า 10 เมตร และลดการสึกกร่อนตามธรรมชาติ โดยให้มีการปลูกต้นไม้โตเร็วหรือพืชคลุมดินตามชั้นไป สำหรับการวางแผนฟื้นฟูพื้นที่ทำเหมืองตามประทานบัตรเลขที่ 29789/15878 และ 29790/15879 ของโครงการได้กำหนดระยะเวลาในการฟื้นฟูที่ตามแผนผังโครงการและมีขั้นตอนและวิธีการฟื้นฟูสภาพพื้นที่ดังนี้

๑. ขั้นตอนและวิธีการฟื้นฟูสภาพพื้นที่

๑.๑ **สภาพพื้นที่** พื้นที่ที่จะทำการฟื้นฟูนั้นทางโครงการจะมีการปรับพื้นที่เพื่อลดการกัดเซาะหน้าดินตามธรรมชาติ ซึ่งจะรักษาหน้าดินและแร่ธาตุที่มีน้อย ให้มีเพิ่มขึ้นเหมาะสมกับการปลูกพืช โดยดำเนินการปรับความชันของพื้นที่ให้เหมาะสมในการปลูกพืชคือการปรับสภาพพื้นที่เป็นชั้นบันได เมื่อปรับสภาพพื้นที่เรียบร้อยแล้วจึงเตรียมหลุมปลูก ในกรณีที่สภาพพื้นที่ที่เป็นหินล้วนหลุมปลูกจะมีขนาด 1X1X1 ม.

๑.๒ **ดินปลูก** ดินที่ใช้ในการปลูก ส่วนใหญ่เป็นเปลือกดินที่ปิดทับหินอยู่เดิม ซึ่งจะมีแร่ธาตุที่จำเป็นในการเจริญเติบโตของพืชต่ำ จึงจำเป็นต้องมีการเตรียมดินปลูก (Soil Preparation) ก่อนที่จะนำไปใช้เป็นวัสดุในการปลูกพืช โดยการปรับปรุงคุณสมบัติของดินด้วยการใส่ปุ๋ยคอก ปุ๋ยอินทรีย์ เพื่อให้มีสภาพที่เหมาะสม ทั้งนี้ อาจมีขั้นตอนการรักษาหน้าดิน โดยการปลูกพืชคลุมดินด้วยพืชตระกูลถั่วหรือ พืชตระกูลถั่ว การใช้วัสดุที่ได้จากธรรมชาติมาทำเป็นชั้นบันได เพื่อลดอัตราการกัดเซาะหน้าดินและทำให้มีการสะสมของอินทรีย์วัตถุเพิ่มขึ้น

๑.๓ **กล้าไม้** เริ่มจากการเตรียมกล้าไม้ (Seeding Preparation) ซึ่งกล้าไม้ที่ใช้ในการปลูกเพื่อทำการฟื้นฟูนั้น จะนำพันธุ์ไม้โตเร็วและทนต่อสภาพแวดล้อมในพื้นที่ เช่น กระถินณรงค์ ต้นสนประดิพัทธ์ ต้นยูคาลิปตัส เป็นต้น เมื่อเลือกพันธุ์ไม้ได้แล้วในขั้นตอนการเตรียมกล้าไม้จะใช้วิธีปฏิบัติตามหลักการทั่วไป โดยกล้าไม้จะมีอายุประมาณ 3-6 เดือน ซึ่งจะเตรียมกล้าไม้ก่อนเข้าหน้าฝน ก่อนนำกล้าไม้ไปปลูกในพื้นที่เหมืองที่ทางโครงการได้จัดเตรียมหลุมปลูกไว้ต่อไป

๑.๔ **การปลูก** เริ่มจากการขนย้ายกล้าไม้จากเรือนเพาะชำ ไปยังสถานที่ปลูกหรือหลุมปลูก จะทำการฉีกถุงเพาะออกก่อนอย่างระมัดระวังเพื่อให้ระบบรากกระทบกระเทือนน้อยที่สุด แล้วจึงนำกล้าไม้ลงปลูกในหลุมที่เตรียมดินรองกันหลุมไว้ นำดินปิดทับ

โคนต้นกล้าไม้ แล้วเหยียบดินที่กลบรอบโคนให้แน่นเพื่อไม่ให้มีฟองอากาศ แล้วจึงรดน้ำให้ชุ่ม ระยะระหว่างแถวและต้น 2X2

เมตร ปลูกลสลับฟันปลา

๒. การเตรียมวัสดุอุปกรณ์และกล้าไม้

เพื่อให้การดำเนินการปลูกลานไม้ให้สามารถฟื้นฟูสภาพพื้นที่ผ่านการทำเหมืองให้มีสภาพกลมกลืนกับสภาพพื้นที่ใกล้เคียง ในการปลูกลานไม้เพื่อให้สามารถเจริญเติบโตและอยู่รอดได้เองตามธรรมชาติ ทางโครงการจะเตรียมวัสดุที่จำเป็นดังนี้

- **ดิน/ปุ๋ย** จะทำการเตรียมดินไว้เพื่อมาปลูกในบริเวณที่ไม่มีดินเดิมหรือดินเดิมที่มีคุณภาพต่ำพร้อมทั้งเตรียมปุ๋ยบำรุงดิน เช่น ปุ๋ยคอก ปุ๋ยหมัก หรือดินดำปลูก ในช่วงเริ่มปลูก แต่ในช่วงต่อไปจะใช้สูตร 15-15-15 ในการบำรุงต้นกล้าไม้ที่ปลูก ในช่วงต้นและปลายฤดูฝนให้เพียงพอต่อการเจริญเติบโต

- **ไม้หลักยึดต้นไม้** จะทำการเตรียมไม้ขนาดความยาว 1 เมตร โดยการเล็มปลายด้านหนึ่งให้แหลมไว้สำหรับปักผูกยึดกับกล้าไม้ที่จะปลูกในระยะแรก

- **กล้าไม้** การจัดหาพันธุ์กล้าไม้จะประสานงานกับสำนักงานจัดการทรัพยากรป่าไม้หรือ สำนักงานวิจัยวนวัฒนสะเกราช เพื่อขอสนับสนุนกล้าไม้ หรือทางโครงการทำการจัดซื้อและทำการเพาะชำเอง โดยจะคัดเลือกกล้าไม้ที่มีขนาดความสูง 30-50 เซนติเมตรที่มีความแข็งแรงมาปลูก

๓. การดูแลรักษา

ทางโครงการจะดูแลรักษากล้าไม้ที่ปลูกไว้ให้เจริญเติบโตได้ต่อไปเสมอ โดยการปลูกระยะแรกจะให้น้ำสม่ำเสมอ คอยกำจัดวัชพืชและการปลูกซ่อมแซมหากพบว่าต้นไม้ที่ปลูกไว้ตาย มีการใส่ปุ๋ยเป็นครั้งคราว การดูแลรักษานี้จะทำไปจนกว่าต้นไม้จะสามารถเติบโตได้เอง

๔. ระยะเวลาดำเนินการ

การฟื้นฟูจะดำเนินการได้ตั้งแต่ช่วงปีแรกของการทำเหมือง โดยจะใช้ระยะเวลาดังแต่เตรียมหลุมปลูกจนถึงสิ้นสุดการปลูกในแต่ละปี ประมาณ 6-8 เดือน โดยจะเริ่มในช่วงฤดูฝนตั้งแต่เดือนพฤษภาคมจนถึงเดือนธันวาคมของทุกปี ดังแสดงรายละเอียดไว้ในตารางที่ 1

นอกจากปัจจัยข้างต้น ที่จะทำให้การฟื้นฟูพื้นที่ประสบผลแล้ว น้ำ เป็นอีกปัจจัยที่สำคัญที่ขาดไม่ได้ เนื่องจากสภาพพื้นที่เป็นหินแข็ง มีความร้อนสูงทำให้การคายน้ำของต้นไม้มีอัตราสูง โดยเฉพาะในช่วงหน้าแล้งหรือฝนทิ้งช่วง โดยทางโครงการจะนำน้ำจากหุบเหมืองมาใช้ในการบำรุงดูแลในช่วงดังกล่าว

ตารางที่ 1 แสดงแผนการดำเนินงานฟื้นฟูพื้นที่ผ่านการทำเหมืองแร่รายปี

กิจกรรม	ม.ค.	ก.พ.	มี.ค.	เม.ย.	พ.ค.	มิ.ย.	ก.ค.	ส.ค.	ก.ย.	ต.ค.	พ.ย.	ธ.ค.
การเตรียมกล้าไม้												
การเตรียมดิน												
การปลูกพืช												
การใส่ปุ๋ย												
การปลูกซ่อม												
การกำจัดวัชพืช												

๔. แผนการฟื้นฟูสภาพพื้นที่ผ่านการทำเหมือง

โครงการมีพื้นที่ทั้งหมด 200-2-02 ไร่ การวางแผนทำเหมืองกำหนดขอบเขตพื้นที่เปิดทำเหมืองและพื้นที่รองรับกิจกรรมต่างๆ ภายหลังจากการแก้ไขแผนผังโครงการ ดังนี้

พื้นที่ทำเหมือง คิดเป็นพื้นที่รวม 151.1 ไร่ ซึ่งตามแผนการทำเหมืองจะออกแบบเหมืองเป็นแบบหน้าเหมืองบนภูเขา (Open Cut) และบ่อเหมือง (Open Pit) จะพัฒนาหน้าเหมืองต่อเนื่องจากหน้าเหมืองเดิม กล่าวคือออกแบบทำเหมืองที่ระดับ 180-80 เมตร จากระดับน้ำทะเลปานกลาง คลอบคลุมพื้นที่ประทานบัตรทั้ง 2 แปลง โดยบ่อเหมืองที่ระดับ 80 เมตรจากระดับน้ำทะเลปานกลาง จะพัฒนาเป็นแหล่งกักเก็บน้ำ ส่วนพื้นที่หน้าเหมืองที่เป็นชั้นบันไดที่ระดับ 90-180 เมตร จากระดับน้ำทะเลปานกลาง จะทำการปรับสภาพ ชั้นบันไดให้เกิดความปลอดภัย รวมทั้งปลูกไม้ยืนต้นโตเร็วและพืชคลุมดิน

พื้นที่เว้นการทำเหมืองและพื้นที่กิจกรรมเกี่ยวเนื่อง ที่ประกอบด้วย พื้นที่ระยะเว้นระยะ 10 เมตร จากขอบแปลงประทาน บัตร พื้นที่โรงโม่หิน พื้นที่เก็บกองแร่ พื้นที่สำนักงานขาย โรงซ่อมบำรุง อาคารเก็บวัสดุระเบิด และพื้นที่ปอดักตะกอน คิดเป็นพื้นที่ ประมาณ 49.4 ไร่ จะทำการรื้อถอนสิ่งปลูกสร้างต่างๆ และทำการปรับสภาพพื้นที่รวมทั้งทำการปลูกพืชคลุมดินและไม้ยืนต้นโตเร็ว

จากสภาพพื้นที่ที่มีการใช้ประโยชน์ในการทำเหมืองแร่และกิจกรรมที่เกี่ยวข้องข้างต้น จะสามารถวางแผน การฟื้นฟูสภาพพื้นที่ ตามลักษณะการดำเนินการทำเหมืองในแต่ละช่วงปี โดยทางโครงการได้กำหนดออกเป็น 3 ระยะ ดังต่อไปนี้

- แผนการฟื้นฟูสภาพพื้นที่การทำเหมืองช่วงที่ 1 พ.ศ. 2563 – 2569 (ปีที่ 1-6)
- แผนการฟื้นฟูสภาพพื้นที่การทำเหมืองช่วงที่ 2 พ.ศ. 2570 – 2575 (ปีที่ 7-12)
- แผนการฟื้นฟูสภาพพื้นที่การทำเหมืองช่วงที่ 3 พ.ศ. 2576 – 2583 (ปีที่ 13-20)

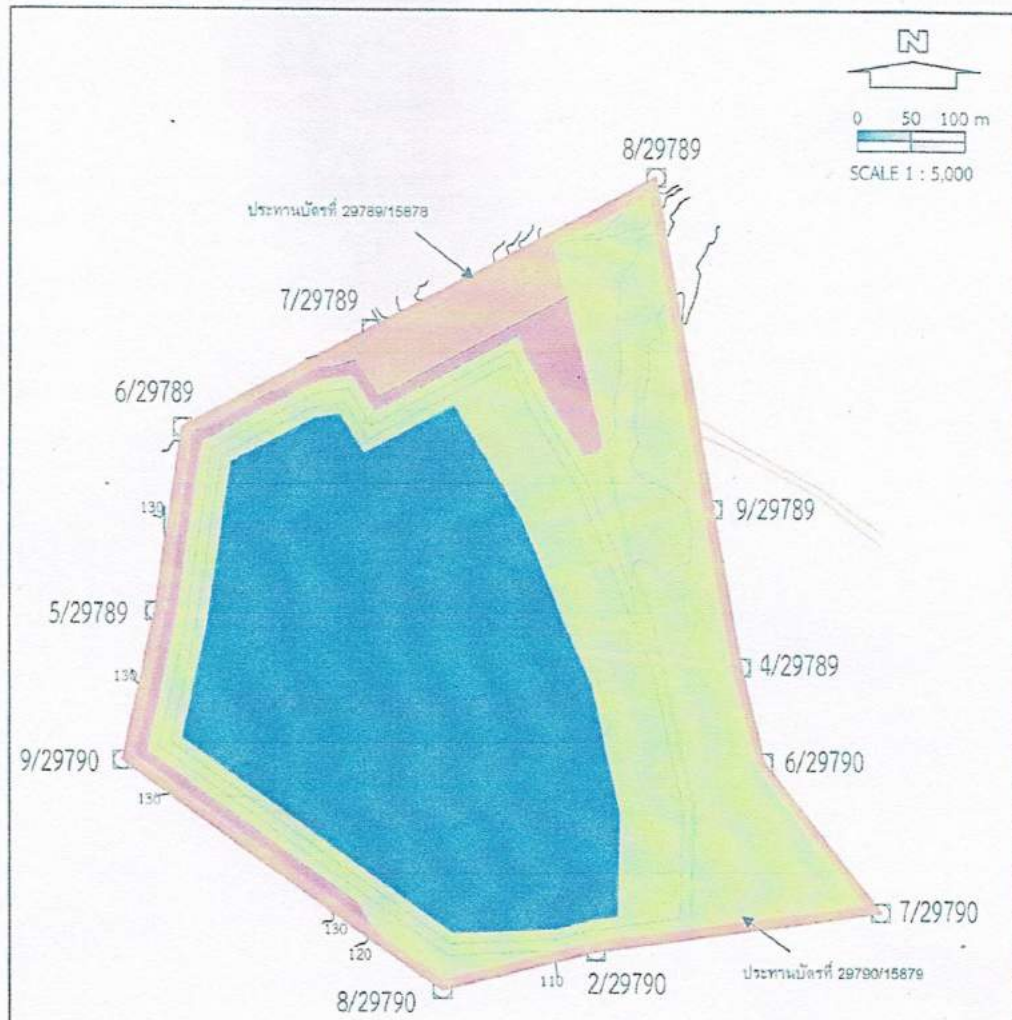

สัญลักษณ์

- แผนการฟื้นฟูช่วงที่ 1 (ปีที่ 1-6)
- แผนการฟื้นฟูช่วงที่ 2 (ปีที่ 7-12)
- แผนการฟื้นฟูช่วงที่ 3 (ปีที่ 13-20)
- บริเวณที่พัฒนาเป็นแหล่งกักเก็บน้ำ

ที่มา : แผนผังโครงการทำเหมืองของบริษัท คือพรชัย จำกัด, 2560

รูปที่ 13 แสดงแผนการฟื้นฟูสภาพพื้นที่ภายหลังการทำเหมือง



(นายวิเชียร ชื่นจิตร์)
บริษัท คือพรชัย จำกัด

(นายวิเชียร ชื่นจิตร์)
บริษัท วี คอนสตรัคชั่น เซอร์วิส จำกัด

วันที่ 1 พฤศจิกายน 2562

รับรองจำนวนหน้า 43/48

ภาพที่ 3 แสดงแผนการฟื้นฟูสภาพพื้นที่ภายหลังการทำเหมือง

๔.๑ แผนการฟื้นฟูสภาพพื้นที่การทำเหมืองในช่วงที่ 1 พ.ศ. 2563- 2569 (ปีที่ 1-6)

การทำเหมืองในช่วงนี้จะเป็นการทำเหมืองต่อเนื่องจากหน้าเหมืองเดิมในช่วงที่ผ่านมา โดยเป็นการทำเหมืองบริเวณระดับความสูง 180 เมตร จากระดับน้ำทะเลปานกลางบริเวณประทานบัตรที่ 29789/15878 ต่อเนื่องลงมาทางตอนใต้ถึงประทานบัตรที่ 29790/15879 ถึงระดับความสูง 120 เมตร จากระดับน้ำทะเลปานกลาง ช่วงนี้จะเป็นการฟื้นฟูพื้นที่ผ่านการทำเหมืองที่เป็นแบบขั้นบันได ที่ระดับความสูง 130-170 เมตร จากระดับน้ำทะเลปานกลาง รวมพื้นที่วันระยะ 10 เมตร จากแนวเขตประทานบัตร คิดเป็นพื้นที่รวมประมาณ 21 ไร่ โดยการปรับสภาพพื้นที่แล้วปลูกพืชคลุมดินและไถย่นดินได้เร็ว รวมทั้งทำการดูแลรักษาสภาพแนวพืชคลุมดินและต้นไม้ บริเวณที่ผ่านการฟื้นฟูมาแล้วในช่วงที่ผ่านมา

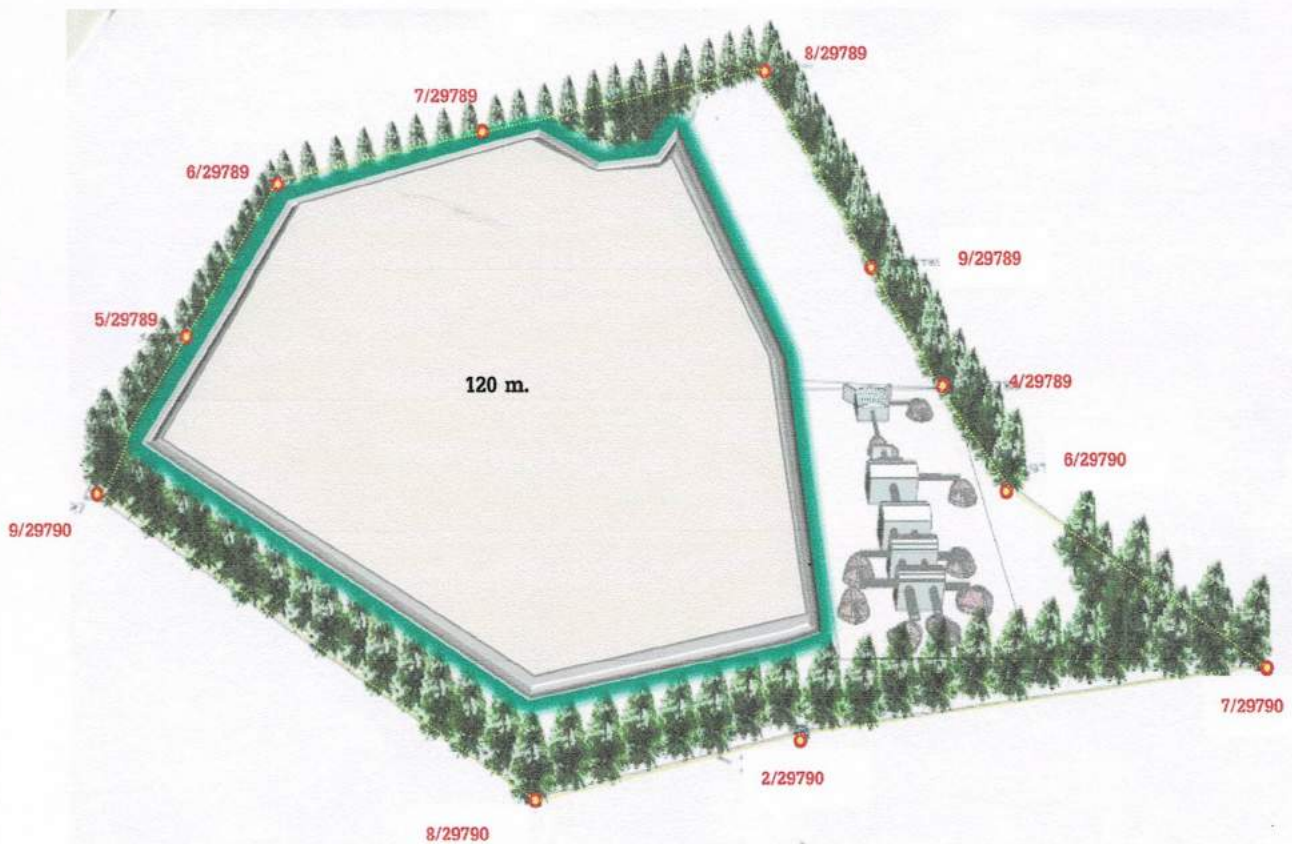

ภาพที่ 4 ภาพจำลองแสดงการฟื้นฟูพื้นที่การทำเหมืองในช่วงที่ 1 ปีแรก - 6 ปีภายหลังจากการเปิดการทำเหมือง

๔.๒ แผนการฟื้นฟูสภาพพื้นที่การทำเหมืองในช่วงที่ 2 (ปีที่ 7-12)

การทำเหมืองในช่วงนี้จะเป็นการทำเหมืองต่อเนื่องจากหน้าเหมืองเดิมในช่วงที่ผ่านมา โดยเป็นการทำเหมืองบริเวณระดับความสูง 120 เมตร. จากระดับน้ำทะเลปานกลางแล้วลดระดับลงเรื่อยๆ จนถึงระดับ 100 เมตร. จากระดับน้ำทะเลปานกลาง ช่วงนี้จะเป็นการฟื้นฟูพื้นที่ผ่านการทำเหมืองที่เป็นขั้นบันไดที่ระดับความสูง 120 เมตร. จากระดับน้ำทะเลปานกลาง คิดเป็นพื้นที่รวมประมาณ 9.8 ไร่ โดยการปรับสภาพพื้นที่แล้วปลูกพืชคลุมดินและไม้ยืนต้นโตเร็ว.....รวมทั้งทำการดูแลรักษาสภาพแนวพืชคลุมดินและต้นไม้บริเวณที่ผ่านการฟื้นฟูมาแล้วในช่วงที่ผ่านมา



ภาพที่ 5 ภาพจำลองแสดงการฟื้นฟูพื้นที่การทำเหมืองในช่วงที่ 2(ปีที่ 7 - ปีที่ 12) ภายหลังจากการเปิดการทำเหมือง

๕.๓ แผนการภายหลังการฟื้นฟูสภาพพื้นที่การทำเหมือง

ในช่วงสุดท้ายของการฟื้นฟูพื้นที่การทำเหมืองในช่วงนี้จะเป็นการทำเหมืองช่วงสุดท้ายโดยจะทำเหมืองต่อเนื่องจากหน้าเหมืองเดิมในช่วงที่ผ่านมา โดยเป็นการทำเหมืองบริเวณระดับความสูง 110 เมตร จากระดับน้ำทะเลปานกลาง แล้วลดระดับลงมาเรื่อยๆ จนถึงระดับ 80 เมตร จากระดับน้ำทะเลปานกลาง ช่วงนี้จะเป็นการฟื้นฟูพื้นที่ผ่านการทำเหมืองที่เป็นขั้นบันไดที่ระดับความสูง 90-110 เมตร จากระดับน้ำทะเลปานกลาง และพื้นที่เกี่ยวเนื่องทางด้านทิศตะวันออก ที่เป็นที่ตั้งโรงโม่หิน พื้นที่เก็บกองแร่ บ่ออัดตะกอน อาคารซ่อมบำรุง อาคารเก็บวัตถุดิบ และพื้นที่ว่างอื่นๆ คิดเป็นพื้นที่รวมประมาณ 84.4 ไร่ โดยการปรับสภาพพื้นที่แล้วปลูกพืชคลุมดินและไม้ยืนต้นโตเร็ว รวมทั้งทำการดูแลรักษาสภาพแนวพืชคลุมดินและต้นไม้ บริเวณที่ผ่านการฟื้นฟูมาแล้วในช่วงที่ผ่านมา ส่วนพื้นที่หน้าเหมืองที่ระดับ 80 เมตร จากระดับน้ำทะเลปานกลาง พื้นที่ประมาณ 85.3 ไร่ จะพัฒนาให้เป็นแหล่งกักเก็บน้ำเพื่อประโยชน์ของชุมชนใกล้เคียงต่อไป



ภาพที่ 6 ภาพจำลองแสดงพื้นที่การทำเหมืองภายหลังสิ้นสุดแผนฟื้นฟู

๔.๔ การจัดสรรงบประมาณเพื่อใช้ในการฟื้นฟูพื้นที่

การจัดสรรงบประมาณค่าใช้จ่ายในการฟื้นฟูสภาพเหมือง ได้ประมาณการค่าใช้จ่ายการปรับสภาพพื้นที่ การปลูกพืชคลุมดิน และการปลูกไม้ยืนต้น ในเบื้องต้นไว้ประมาณ 34,000 บาท สำหรับค่าใช้จ่ายในการบำรุงรักษาต้นไม้ในการฟื้นฟูสภาพพื้นที่ได้ดังนี้

- ค่าใช้จ่ายในการปรับสภาพพื้นที่ 1,500 บาท/ไร่
- ค่าใช้จ่ายในการปลูกพืชคลุมดิน 3,500 บาท/ไร่
- ค่าใช้จ่ายในการปลูกต้นไม้ยืนต้น 29,000 บาท/ไร่
- ค่าใช้จ่ายในการบำรุงรักษาต้นไม้ 680 บาท/ไร่/ปี

การฟื้นฟูสภาพพื้นที่ผ่านการทำเหมืองจะมีค่าใช้จ่ายในงานที่เกี่ยวข้องตามแผนงานแต่ละช่วง ดังแสดงไว้ในตารางที่ 2 ดังนี้

รายละเอียด	ค่าใช้จ่ายในการฟื้นฟูพื้นที่จากการทำเหมือง (บาท)			
	ช่วงที่ 1 (ปีที่ 1-6)	ช่วงที่ 2 (ปีที่ 7-12)	ช่วงที่ 3 (ปีที่ 13-20)	รวม
1) การปรับสภาพพื้นที่	31,500	14,700	126,600	172,800
2) การปลูกพืชคลุมดิน	73,500	34,300	295,400	403,200
3) การปลูกไม้ยืนต้น	609,000	284,200	2,447,600	3,340,800
4) การบำรุงรักษาต้นไม้	85,680	125,664	626,688	838,032
รวมค่าใช้จ่ายฯ (บาท)	799,680	458,864	626,688	4,754,832

4. ผลการดำเนินงานในช่วงรอบปีที่ผ่านมา (พร้อมแนบแผนผังแสดงพื้นที่ดำเนินการปรับปรุงและฟื้นฟูสภาพ พื้นที่ใช้ทำเหมือง และภาพถ่ายดำเนินงานแสดงไว้ในเอกสารแนบท้ายหมายเลข 4)

☒ การปรับสภาพและฟื้นฟูพื้นที่บริเวณหน้าเหมือง จำนวน 1 แห่ง เนื้อที่ 60 ไร่

วิธีดำเนินการ (ให้อธิบายลักษณะของหน้าเหมือง, ความปลอดภัย)

ทำการพัฒนาเหมืองด้วยวิธีการเปิดหน้าดินแบบขั้นบันไดและทำเหมืองด้วยวิธีชันบันได

☐ การปรับปรุงสภาพและพื้นฟูกองเก็บเปลือกดินและเศษหิน จำนวน แห่ง เนื้อที่ ไร่

วิธีดำเนินการ.....

☐ การปรับปรุงสภาพและพื้นฟูชุมชนเมืองที่ไม่ใช้ในการทำเหมืองแล้ว

จำนวน - แห่ง ขนาด (กxยxล) เมตร

วิธีดำเนินการ.....

☒ การปรับปรุงสภาพและพื้นฟูระบบป้องกันการชะล้างตะกอนดินจากบริเวณหน้าเหมืองที่เก็บกองเปลือกดิน
เศษหิน และบริเวณอื่นๆ อาทิเช่น คันทำนบดินและคูระบายน้ำและบ่อดักตะกอน เป็นต้น

จำนวน 1 แห่ง ขนาด (กxยxล) 40x60x5..... เมตร

วิธีดำเนินการ..... ทำการดูแลบำรุงรักษาบ่อดักตะกอนบริเวณทางด้านทิศใต้ของพื้นที่ประทานบัตร

☒ การปลูกต้นไม้ระหว่างพื้นที่ว่างทั่วไปในเขตพื้นที่ประทานบัตร รวมเนื้อที่ประมาณ 21 ไร่

วิธีดำเนินการ ดูแลบำรุงรักษาต้นไม้ในพื้นที่ที่ผ่านการฟื้นฟูเรียบร้อยแล้วบริเวณพื้นที่เว้นระยะ 10
เมตร จากแนวเขตประทานบัตร

☐ การปรับปรุงสภาพและพื้นฟูที่บริเวณโรงแต่งแร่/โรงโม่หิน รวมเนื้อที่ประมาณ ไร่

วิธีดำเนินการ

☐ การปรับปรุงสภาพและพื้นฟูที่บริเวณสำนักงาน / บ้านพัก รวมเนื้อที่..... ไร่

วิธีดำเนินการ

งบประมาณดำเนินงานทั้งหมดโดยประมาณ 20,000 บาท

5. แผนการดำเนินงานในช่วง 1 ปีข้างหน้า

แผนการดำเนินงานที่จะทำในช่วง 1 ปี ข้างหน้า ตามเอกสารแนบท้ายหน้าที่ 4

☒ การปรับปรุงสภาพและพื้นฟูพื้นที่บริเวณหน้าเหมือง จำนวน 1 แห่ง เนื้อที่ 60 ไร่

วิธีดำเนินการ (ให้อธิบายลักษณะของหน้าเหมือง, ความปลอดภัย)

ทำการพัฒนาเหมืองด้วยวิธีการเปิดหน้าดินแบบขั้นบันไดและทำเหมืองด้วยวิธีขั้นบันได

☐ การปรับปรุงสภาพและพื้นฟูกองเก็บเปลือกดินและเศษหิน

จำนวน - แห่ง เนื้อที่ - ไร่

วิธีดำเนินการ.....

☒ การปรับสภาพและพื้นฟูชุมชนเมืองที่ไม่ใช้ในการทำเหมืองแล้ว

จำนวน 1 แห่ง ขนาด (กxยxล) ...6 X 200.....เมตร

วิธีดำเนินการ ปลุกต้นสนประดิพัทธ์ จำนวน 2 แถว สลับฟันปลา ตามแนวขอบเหมือง

☒ การปรับสภาพและพื้นฟูระบบป้องกันการชะล้างตะกอนดินจากบริเวณหน้าเหมืองที่เก็บ

กองเปลือกดิน/เศษหิน และบริเวณอื่นๆ อาทิเช่น คันทำนบดินและดูระบายน้ำและบ่อดักตะกอน

จำนวน 1 แห่ง ขนาด (กxยxล)40x60x5เมตร

วิธีดำเนินการ ดำเนินการบำรุงรักษาและปลูกพืชคลุมดินทดแทนชั้น ดินกระดุมทอง พืชตระกูลถั่ว

บริเวณพื้นขอบบ่อดักตะกอนเพื่อป้องกันการชะล้างและพังทลายของดิน

☒ การปลูกต้นไม้ระหว่างพื้นที่ว่างทั่วไปในเขตพื้นที่ประทานบัตร รวมเนื้อที่ 21 ไร่

วิธีดำเนินการ ดูแลบำรุงรักษาดำเนินในพื้นที่ที่ผ่านการฟื้นฟูเรียบร้อยแล้วบริเวณพื้นที่เว้นระยะ 10

เมตร จากแนวเขตประทานบัตร

☐ การปรับสภาพและพื้นฟูที่บริเวณโรงแต่งแร่/โรงโม่หิน รวมเนื้อที่ - ไร่

วิธีดำเนินการ

☐ การปรับสภาพและพื้นฟูที่บริเวณสำนักงาน / บ้านพัก รวมเนื้อที่ - ไร่

วิธีดำเนินการ

6. รายละเอียดงบประมาณการใช้จ่ายกองทุนฟื้นฟูพื้นที่ที่ผ่านการทำเหมือง

7. ปัญหาและอุปสรรคที่ต้องการความช่วยเหลือ / สนับสนุนจากกรมทรัพยากรธรณี และหรือส่วนราชการอื่น

.....

.....

.....

.....

.....

.....



(นางสาวพนทิพย์ บานชื่น)

ตำแหน่งกรรมการผู้จัดการ.....

ผู้จัดทำรายงาน

วันที่

รับรองข้อมูลถูกต้องและเห็นชอบกับแผนดำเนินการ

(ลงชื่อ)

(.....นายสุรัชย์ โกเมนธรรมโสภณ)

วิศวกรควบคุม

วันที่

เอกสารแนบท้าย 1

หนังสือยกเลิกมาตรการด้านกองทุนฟื้นฟูสภาพพื้นที่
ภายหลังการทำเหมืองแร่



กรมอุตสาหกรรมพื้นฐานและการเหมืองแร่
เลขที่ 3 บ. 01/ค 414
วันที่ 14.09.2562
ตรา

ที่ ทส ๓๐๓๐๒/ ๑ ๐ ๖ ๙

สำนักงานนโยบายและแผน
ทรัพยากรธรรมชาติและสิ่งแวดล้อม
๖๐/๑ ซอยพิบูลย์วัฒนา ต.ถนนพระรามที่ ๖
แขวงพญาไท เขตพญาไท กรุงเทพฯ ๑๐๕๐๐

๒๔ มกราคม ๒๕๖๒

กรมอุตสาหกรรมพื้นฐานและการเหมืองแร่
เลขที่ 3๐๖
วันที่ 15.01.2562
ตรา

เรื่อง การขอยกเลิกมาตรการด้านกองทุนฟื้นฟูสภาพพื้นที่ภายหลังการทำเหมืองแร่แล้ว

เรียน อธิบดีกรมอุตสาหกรรมพื้นฐานและการเหมืองแร่

อ้างถึง หนังสือกรมอุตสาหกรรมพื้นฐานและการเหมืองแร่ ที่ อก ๐๕๐๒/๐๓ ลงวันที่ ๒ มกราคม ๒๕๖๒

ตามหนังสือที่อ้างถึง กรมอุตสาหกรรมพื้นฐานและการเหมืองแร่ ได้แจ้งมติคณะกรรมการครั้งที่ ๑/๒๕๖๑ เมื่อวันที่ ๑๓ ธันวาคม ๒๕๖๑ ให้ความเห็นชอบ ร่าง ประกาศคณะกรรมการแร่ เรื่อง การวางหลักประกันการฟื้นฟูสภาพพื้นที่การทำเหมืองและเยียวยาผู้ได้รับผลกระทบจากการทำเหมือง พ.ศ. ๒๕๖๒ ซึ่งประกาศดังกล่าวเกี่ยวข้องกับการฟื้นฟูสภาพพื้นที่การทำเหมืองตามแผนการฟื้นฟูพื้นที่ในมาตรการป้องกันและแก้ไขผลกระทบสิ่งแวดล้อมที่กำหนดไว้ในรายงานการประเมินผลกระทบสิ่งแวดล้อม กรมอุตสาหกรรมพื้นฐานและการเหมืองแร่ จึงขอให้คณะกรรมการผู้ชำนาญการฯ โครงการเหมืองแร่ พิจารณาเกี่ยวกับการกำหนดมาตรการด้านกองทุนฟื้นฟูสภาพพื้นที่ภายหลังการทำเหมืองแร่แล้ว ความละเอียดแจ้งแล้ว นั้น

สำนักงานนโยบายและแผนทรัพยากรธรรมชาติและสิ่งแวดล้อม ได้เสนอเรื่องดังกล่าวให้คณะกรรมการผู้ชำนาญการพิจารณารายงานการวิเคราะห์ผลกระทบสิ่งแวดล้อม โครงการเหมืองแร่ พิจารณาในการประชุมครั้งที่ ๒/๒๕๖๒ เมื่อวันที่ ๑๕ มกราคม ๒๕๖๒ คณะกรรมการผู้ชำนาญการฯ โครงการเหมืองแร่ มีมติ ดังนี้

๑. รับทราบมติคณะกรรมการแร่ ครั้งที่ ๑/๒๕๖๑ เมื่อวันที่ ๑๓ ธันวาคม ๒๕๖๑ ให้ความเห็นชอบ ร่าง ประกาศคณะกรรมการแร่ เรื่อง การวางหลักประกันการฟื้นฟูสภาพพื้นที่การทำเหมืองและเยียวยาผู้ได้รับผลกระทบจากการทำเหมือง พ.ศ. ๒๕๖๒

๒. ให้ความเห็นชอบตามข้อเสนอของกรมอุตสาหกรรมพื้นฐานและการเหมืองแร่ ดังนี้

๒.๑ ให้ยกเลิกมาตรการการกำหนดให้ผู้ประกอบการจัดตั้งกองทุนฟื้นฟูสภาพพื้นที่ภายหลังการทำเหมืองแร่แล้วตามที่เสนอไว้ในรายงานการประเมินผลกระทบสิ่งแวดล้อม สำหรับโครงการเหมืองแร่ที่คณะกรรมการผู้ชำนาญการฯ ได้ให้ความเห็นชอบรายงานการประเมินผลกระทบสิ่งแวดล้อมแล้วแต่ยังไม่ได้รับอนุญาตประทานบัตร โดยให้กรมอุตสาหกรรมพื้นฐานและการเหมืองแร่ กำหนดให้ผู้ประกอบการวางหลักประกันการฟื้นฟูสภาพพื้นที่การทำเหมืองตามที่ได้บัญญัติไว้ในพระราชบัญญัติแร่ พ.ศ. ๒๕๖๐ แทน

๒.๒ ให้ยกเลิก

๒.๒ ให้ยกเลิกมาตรการการกำหนดให้ผู้ประกอบการจัดตั้งกองทุนฟื้นฟูสภาพพื้นที่
ภายหลังการทำเหมืองแร่แล้วที่เสนอไว้ในรายงานการประเมินผลกระทบสิ่งแวดล้อม เนื่องจากกรณีอุตสาหกรรม
พื้นฐานและการเหมืองแร่ต้องกำหนดให้ผู้ประกอบการวางหลักประกันการฟื้นฟูสภาพพื้นที่การทำเหมืองตามที่ได้
บัญญัติไว้ในพระราชบัญญัติแร่ พ.ศ. ๒๕๖๐ อยู่แล้ว

จึงเรียนมาเพื่อโปรดพิจารณา

ขอแสดงความนับถือ

(นายสุโข อุดมทิพย์)

รองเลขาธิการ ปฏิบัติราชการแทน

เลขาธิการสำนักงานนโยบายและแผนทรัพยากรธรรมชาติและสิ่งแวดล้อม

เรียน กบส./กบอ.
เพื่อโปรดพิจารณา

(นายวิชาญ หีบเที่ยง)

อธิบดีกรมอุตสาหกรรมพื้นฐานและการเหมืองแร่
๓๐ มี.ค. ๒๕๖๒

เรียน

สวท.ป.ร.ส.น.น.น.

กองวิเคราะห์ผลกระทบสิ่งแวดล้อม

โทรศัพท์ ๐ ๒๒๖๕ ๖๖๓๗

โทรสาร ๐ ๒๒๖๕ ๖๖๓๐

(นายวิชาญ หีบเที่ยง)

ผู้อำนวยการกองวิเคราะห์ผลกระทบสิ่งแวดล้อม

๓๐ มี.ค. ๒๕๖๒

เรียนอธิบดีกรมอุตสาหกรรมพื้นฐานและการเหมืองแร่
- ๒๐๒๓/๒๕๖๒ - ๐๓.๐๓.๐๓

(นายวิชาญ หีบเที่ยง)
หัวหน้ากลุ่มงานวิเคราะห์ผลกระทบสิ่งแวดล้อม

สวท. กบส. สำนัก กบอ. (๐ ๓.๐ ๒๕)



ประกาศคณะกรรมการแร่
เรื่อง การวางหลักประกันการฟื้นฟูสภาพพื้นที่การทำเหมือง
และเยียวยาผู้ได้รับผลกระทบจากการทำเหมือง
พ.ศ. ๒๕๖๒

โดยที่เป็นการสมควรกำหนดการวางหลักประกันการฟื้นฟูสภาพพื้นที่การทำเหมือง
และเยียวยาผู้ได้รับผลกระทบจากการทำเหมือง

อาศัยอำนาจตามความในมาตรา ๒๔ (๗) และมาตรา ๖๘ (๙) แห่งพระราชบัญญัติแร่
พ.ศ. ๒๕๖๐ คณะกรรมการแร่จึงออกประกาศไว้ ดังต่อไปนี้

ข้อ ๑ ประกาศนี้เรียกว่า “ประกาศคณะกรรมการแร่ เรื่อง การวางหลักประกันการฟื้นฟู
สภาพพื้นที่การทำเหมืองและเยียวยาผู้ได้รับผลกระทบจากการทำเหมือง พ.ศ. ๒๕๖๒”

ข้อ ๒ ประกาศนี้ให้ใช้บังคับตั้งแต่วันถัดจากวันประกาศเป็นต้นไป

ข้อ ๓ ในประกาศนี้

“หลักประกัน” หมายความว่า พันธบัตรรัฐบาล หรือหนังสือค้ำประกันโดยธนาคารหรือ
สถาบันการเงินที่จัดเก็บเพื่อการฟื้นฟูสภาพพื้นที่การทำเหมืองและเยียวยาผู้ได้รับผลกระทบจากการทำเหมือง

“การฟื้นฟูสภาพพื้นที่การทำเหมือง” หมายความว่า การฟื้นฟูพื้นที่ทำเหมืองแร่
ให้อยู่ในสภาพที่สามารถใช้ประโยชน์ได้ โดยสอดคล้องกับกิจกรรมตามแผนผังโครงการทำเหมือง และแผนการ
ฟื้นฟูสภาพพื้นที่ การพัฒนา และการใช้ประโยชน์พื้นที่ในระหว่างที่มีการทำเหมืองและหลังจากปิดเหมือง

“การเยียวยาผู้ได้รับผลกระทบจากการทำเหมือง” หมายความว่า การรักษา การบำบัด
หรือการบรรเทาทุกข์ โดยการให้ความช่วยเหลือผู้ที่ได้รับผลกระทบจากการทำเหมือง

“โครงการ” หมายความว่า ประทานบัตร หรือกลุ่มประทานบัตรที่อยู่ในโครงการเดียวกัน
ตั้งแต่ขอรับอนุญาตประทานบัตร

หมวด ๑

การวางหลักประกัน

ข้อ ๔ ผู้ถือประทานบัตรทำเหมืองแร่ทุกประเภทต้องวางหลักประกันการฟื้นฟูสภาพพื้นที่การ
ทำเหมืองและเยียวยาผู้ได้รับผลกระทบจากการทำเหมือง ดังนี้

(๑) การทำเหมืองประเภทที่ ๑ ให้วางวงเงินหลักประกัน ดังนี้

(๑.๑) วงเงินหลักประกันสำหรับการฟื้นฟูสภาพพื้นที่การทำเหมืองตลอดอายุ
โครงการตามแผนการฟื้นฟูสภาพพื้นที่การทำเหมืองในมาตรการป้องกันและแก้ไขผลกระทบสิ่งแวดล้อม
ของแต่ละโครงการที่ได้รับความเห็นชอบจากกรมอุตสาหกรรมพื้นฐานและการเหมืองแร่

(๑.๒) วงเงิน ...

(๑.๒) วงเงินหลักประกันสำหรับการเยียวยาผู้ได้รับผลกระทบจากการทำเหมืองของแต่ละโครงการจำนวนหนึ่งแสนบาท

การวางหลักประกันตาม (๑.๑) และ (๑.๒) ให้วางหลักประกันเป็นงวด (รายปี) โดยงวดแรกต้องวางร้อยละสามสิบของวงเงินหลักประกันทั้งหมด ก่อนได้รับอนุญาตให้เปิดการทำเหมือง และงวดต่อไปให้วางงวดละเท่า ๆ กัน ไม่เกินสองงวด

(๒) การทำเหมืองประเภทที่ ๒ ที่มีชนิดแร่เดียวกับการทำเหมืองประเภทที่ ๑ แต่มีเนื้อที่เกินหนึ่งร้อยไร่ให้วางหลักประกันตาม (๑)

✓ (๓) การทำเหมืองประเภทที่ ๒ ยกเว้น (๒) ให้วางวงเงินหลักประกัน ดังนี้

(๓.๑) วงเงินหลักประกันสำหรับการฟื้นฟูสภาพพื้นที่การทำเหมืองตลอดอายุโครงการตามแผนการฟื้นฟูสภาพพื้นที่การทำเหมืองในมาตรการป้องกันและแก้ไขผลกระทบสิ่งแวดล้อมที่กำหนดไว้ในรายงานการประเมินผลกระทบสิ่งแวดล้อมของแต่ละโครงการที่ได้รับความเห็นชอบจากคณะกรรมการผู้ชำนาญการพิจารณารายงานการประเมินผลกระทบสิ่งแวดล้อม

(๓.๒) วงเงินหลักประกันสำหรับการเยียวยาผู้ได้รับผลกระทบจากการทำเหมืองของแต่ละโครงการจำนวนห้าแสนบาท ยกเว้น โครงการเหมืองแร่หินประดับชนิดหินทราย ให้วางวงเงินหลักประกันสำหรับการเยียวยาผู้ได้รับผลกระทบจากการทำเหมืองจำนวนหนึ่งแสนบาท

การวางหลักประกันตาม (๓.๑) และ (๓.๒) ให้วางหลักประกันเป็นงวด (รายปี) โดยงวดแรกต้องวางร้อยละสามสิบของวงเงินหลักประกันทั้งหมด ก่อนได้รับอนุญาตให้เปิดการทำเหมือง และงวดต่อไปให้วางงวดละเท่า ๆ กัน ไม่เกินเจ็ดงวด

(๔) การทำเหมืองประเภทที่ ๓ ยกเว้น การทำเหมืองได้ดิน ตามหมวด ๒ แห่งพระราชบัญญัติแร่ พ.ศ. ๒๕๖๐ และการทำเหมืองแร่ทองคำ ให้วางวงเงินหลักประกัน ดังนี้

(๔.๑) วงเงินหลักประกันสำหรับการฟื้นฟูสภาพพื้นที่การทำเหมืองตลอดอายุโครงการตามแผนการฟื้นฟูสภาพพื้นที่การทำเหมืองในมาตรการป้องกันและแก้ไขผลกระทบสิ่งแวดล้อมที่กำหนดไว้ในรายงานการประเมินผลกระทบสิ่งแวดล้อมของแต่ละโครงการที่ได้รับความเห็นชอบจากคณะกรรมการผู้ชำนาญการพิจารณารายงานการประเมินผลกระทบสิ่งแวดล้อม

(๔.๒) วงเงินหลักประกันสำหรับการเยียวยาผู้ได้รับผลกระทบจากการทำเหมืองของแต่ละโครงการจำนวนหนึ่งล้านบาท

การวางหลักประกันตาม (๔.๑) และ (๔.๒) ให้วางหลักประกันเป็นงวด (รายปี) โดยงวดแรกต้องวางร้อยละสามสิบของวงเงินหลักประกันทั้งหมดก่อนได้รับอนุญาตให้เปิดการทำเหมือง และงวดต่อไปให้วางงวดละเท่า ๆ กัน ไม่เกินเจ็ดงวด

(๕) การทำเหมืองได้ดิน ตามหมวด ๒ แห่งพระราชบัญญัติแร่ พ.ศ. ๒๕๖๐ และการทำเหมืองแร่ทองคำ ให้วางวงเงินหลักประกัน ดังนี้

(๕.๑) วงเงินการฟื้นฟูสภาพพื้นที่การทำเหมืองตลอดอายุโครงการตามแผนการฟื้นฟูสภาพพื้นที่การทำเหมืองในมาตรการป้องกันและแก้ไขผลกระทบสิ่งแวดล้อมที่กำหนดไว้ในรายงานการประเมินผลกระทบสิ่งแวดล้อมของแต่ละโครงการที่ได้รับความเห็นชอบจากคณะกรรมการผู้ชำนาญการพิจารณารายงานการประเมินผลกระทบสิ่งแวดล้อม

(๕.๒) วงเงิน ...

(๕.๒) วงเงินการเยียวยาผู้ได้รับผลกระทบจากการทำเหมืองของแต่ละโครงการ
จำนวนห้าล้านบาท

การวางหลักประกันตาม (๕.๑) และ (๕.๒) ให้วางหลักประกันเป็นงวด (รายปี)
โดยงวดแรกต้องวางร้อยละสามสิบของวงเงินหลักประกันทั้งหมดก่อนได้รับอนุญาตให้เปิดการทำเหมือง
และงวดต่อไปให้วางงวดละเท่า ๆ กัน ไม่เกินสิบงวด

ข้อ ๕ กรณีโครงการเหมืองแร่ที่กรมอุตสาหกรรมพื้นฐานและการเหมืองแร่เห็นว่าต้องมีการ
พิจารณาเรื่องการฟื้นฟูสภาพพื้นที่เหมืองแร่และการเยียวยาผู้ได้รับผลกระทบจากการทำเหมืองเป็นกรณี
พิเศษ สามารถเสนอคณะกรรมการแร่พิจารณาวงเงินหลักประกันเป็นรายการก็ได้

ข้อ ๖ ให้ผู้ถือประทานบัตรวางหลักประกันตามข้อ ๕ ต่อเจ้าพนักงานอุตสาหกรรมแร่
ประจำท้องที่ที่ตั้งของประทานบัตร ดังนี้

(๑) หลักประกันงวดแรกให้วางก่อนได้รับอนุญาตให้เปิดการทำเหมือง

(๒) หลักประกันงวดที่เหลือให้วางภายในสามสิบวัน ก่อนครบรอบปี ตาม (๑) จนครบ

วงเงินหลักประกัน

หมวด ๒

วิธีการวางหลักประกัน การเบิกจ่าย และการคืนหลักประกัน

ข้อ ๗ ผู้ถือประทานบัตรสามารถเลือกวิธีการวางหลักประกัน โดยพันธบัตรรัฐบาลหรือหนังสือ
ค้ำประกันโดยธนาคารหรือสถาบันการเงินอย่างใดอย่างหนึ่ง หรือหลายวิธีรวมกันได้

ข้อ ๘ กรณีที่พนักงานเจ้าหน้าที่ได้ตรวจสอบการทำเหมืองแล้ว เห็นว่าสภาพสิ่งแวดล้อม
เปลี่ยนแปลงไปอย่างมีนัยสำคัญ ส่งผลต่อค่าใช้จ่ายในการฟื้นฟูพื้นที่ ผู้ออกประทานบัตรมีอำนาจกำหนดให้
การปรับปรุงการวางหลักประกันให้สอดคล้องกับแผนการฟื้นฟูสภาพพื้นที่การทำเหมืองที่มีการปรับปรุงใหม่ได้

ข้อ ๙ กรณีที่ผู้ถือประทานบัตรไม่ดำเนินการฟื้นฟูสภาพพื้นที่การทำเหมือง หรือฟื้นฟูพื้นที่
ไม่ครบถ้วน หรือไม่เยียวยาผู้ได้รับผลกระทบจากการทำเหมือง ให้กรมอุตสาหกรรมพื้นฐานและการเหมืองแร่
นำหลักประกันมาใช้เป็นค่าใช้จ่ายในการดำเนินการแทนผู้ถือประทานบัตร และแจ้งให้ผู้ถือประทานบัตร
นำหลักประกันมาวางให้ครบถ้วนตามเดิมภายในสิบห้าวัน นับแต่วันที่ได้รับแจ้ง

ข้อ ๑๐ กรณีที่ผู้ถือประทานบัตรได้ดำเนินการฟื้นฟูพื้นที่ระหว่างการทำเหมืองแล้ว
ผู้ถือประทานบัตรอาจยื่นแผนการฟื้นฟูสภาพพื้นที่การทำเหมืองให้กรมอุตสาหกรรมพื้นฐานและการเหมืองแร่
ทบทวนการวางหลักประกันให้สอดคล้องกับแผนการฟื้นฟูสภาพพื้นที่การทำเหมืองที่มีการปรับปรุงใหม่ได้

ข้อ ๑๑ กรณีที่หลักประกันไม่เพียงพอสำหรับการฟื้นฟูสภาพพื้นที่การทำเหมืองและเยียวยา
ผู้ได้รับผลกระทบจากการทำเหมือง ผู้ถือประทานบัตรต้องรับผิดชอบค่าใช้จ่ายส่วนที่ขาด

ข้อ ๑๒ เมื่อเสร็จสิ้นโครงการทำเหมืองแร่ และผู้ถือประทานบัตรได้ดำเนินการฟื้นฟูสภาพ
พื้นที่การทำเหมืองตามแผนการฟื้นฟูสภาพพื้นที่ครบถ้วน หรือเยียวยาผู้ได้รับผลกระทบจากการทำเหมืองแล้ว
รวมทั้งไม่มีกรณีที่ต้องเฝ้าระวังผลกระทบสิ่งแวดล้อมและสุขภาพของประชาชน และได้รับความเห็นชอบ
จากผู้ออกประทานบัตร ให้คืนหลักประกันแก่ผู้ถือประทานบัตร

กรณีโครงการ ..

- กรณีโครงการเหมืองแร่ที่มีเงื่อนไขแนบท้ายประทานบัตรว่าต้องเฝ้าระวังผลกระทบต่อสิ่งแวดล้อมและสุขภาพของประชาชนหลังปิดการทำเหมือง ก่อนคืนหลักประกันตามวรรคหนึ่ง ให้ผู้ออก
- ประทานบัตรกันวงเงินหลักประกันในส่วนของการเฝ้าระวังผลกระทบต่อสิ่งแวดล้อมและสุขภาพของประชาชนไว้ก่อน จนกว่าผู้ถือประทานบัตรจะดำเนินการครบถ้วนตามที่กำหนดไว้ในเงื่อนไขแนบท้ายประทานบัตร

ประกาศ ณ วันที่ ๑๕ มกราคม พ.ศ. ๒๕๖๒



(นายอภิวัฒน์ โชติกลีเชียร)

รองปลัดกระทรวงอุตสาหกรรม

หัวหน้ากลุ่มภารกิจด้านกำกับตรวจสอบกระบวนการผลิต

ประธานคณะกรรมการแร่

เอกสารแนบท้าย 2

บันทึกข้อตกลงการวางหลักประกันการฟื้นฟูพื้นที่
ผ่านการทำเหมืองแร่

บันทึกข้อตกลงการวางหลักประกันการฟื้นฟูสภาพพื้นที่การทำเหมือง
และเยียวยาผู้ได้รับผลกระทบจากการทำเหมือง
และบันทึกข้อตกลงการจัดทำประกันภัยความรับผิดชอบต่อชีวิต ร่างกาย ทรัพย์สินของบุคคลภายนอก
สำหรับการทำเหมืองประเภทที่ ๒ และประเภทที่ ๓

ทำที่สำนักงานอุตสาหกรรมจังหวัดฉะเชิงเทรา

วันที่ ๒๒ พ.ย. ๒๕๖๖

ตามที่ข้าพเจ้า (บริษัท/ห้างหุ้นส่วนจำกัด/นาย/นาง/นางสาว) ศิลาพรชัย จำกัด
เลขประจำตัวประชาชน ๐-๐๐๐๐๐-๐๐๐๐๐๐-๐๐-๐ สัญชาติ ไทย อายุ ปี
ที่อยู่/สำนักงานเลขที่ ๙๙ หมู่ที่ ๙ หมู่บ้าน/อาคาร ถนน
ซอย ตำบล /พื้นที่ ห้วยกะปิ อำเภอ/เขต เมืองชลบุรี จังหวัด ชลบุรี
รหัสไปรษณีย์ โทรศัพท์ โทรสาร ไปรษณีย์อิเล็กทรอนิกส์
(e-mail) ซึ่งเป็นผู้ยื่นคำขอ/ขอรับ/ขอคืน/คำขอต่ออายุประทานบัตร /ผู้ขอรับโอน/ขอรับ/ขอคืน
ทำเหมืองแร่ หินอุตสาหกรรมชนิดหินปูน เพื่ออุตสาหกรรมก่อสร้าง ซึ่งเป็นการทำเหมือง
ประเภทที่ ๒ ในท้องที่ตำบล คลองตะเกรา อำเภอ ท่าตะเกรา จังหวัด ฉะเชิงเทรา
ตามคำขอที่ ๒ /๒๕๖๐ ลงวันที่ ๒๔ เดือน พฤษภาคม พ.ศ. ๒๕๖๐

ข้าพเจ้าขอให้คำรับรองไว้แก่กรมอุตสาหกรรมพื้นฐานและการเหมืองแร่ เป็นหลักฐานว่า เมื่อข้าพเจ้า
ได้รับอนุญาต/ขอรับ/ขอคืน/คำขอต่ออายุประทานบัตร /ได้รับโอน/ขอรับ/ขอคืน/คำขอต่ออายุประทานบัตร
การทำเหมืองแร่ ข้าพเจ้าจะดำเนินการ ดังนี้

๑. วางหลักประกันการฟื้นฟูสภาพพื้นที่การทำเหมืองและเยียวยาผู้ได้รับผลกระทบจากการทำเหมือง
โดยวงเงินให้เป็นไปตามหลักเกณฑ์ที่คณะกรรมการแร่ประกาศกำหนด
๒. จัดทำประกันภัยความรับผิดชอบต่อชีวิต ร่างกาย ทรัพย์สินของบุคคลภายนอก สำหรับการทำเหมือง
ประเภทที่ ๒ โดยวงเงินให้เป็นไปตามหลักเกณฑ์ที่คณะกรรมการแร่ประกาศกำหนด
๓. หากข้าพเจ้าไม่ปฏิบัติตามข้อตกลงข้อหนึ่งข้อใดหรือทุกข้อในหนังสือฉบับนี้ให้ถือว่าข้าพเจ้าปฏิบัติ
ผิดเงื่อนไขในการออกประทานบัตรข้าพเจ้ายินยอมให้เพิกถอนประทานบัตรซึ่งออกให้ข้าพเจ้าตามสัญญา
/ขอรับ/ขอคืน/คำขอต่ออายุประทานบัตร/คำขอรับโอน/ขอรับ/ขอคืน/คำขอต่ออายุประทานบัตรที่ ๒ / ๒๕๖๐ โดยข้าพเจ้าจะไม่โต้แย้ง
คัดค้านหรือเรียกร้องค่าชดเชยหรือค่าเสียหายใด ๆ ทั้งสิ้น

ข้าพเจ้าได้อ่านและเข้าใจความในหนังสือฉบับนี้โดยชัดเจนตลอดทุกข้อความจึงได้ลงลายมือชื่อ
ต่อหน้าพยานไว้เป็นสำคัญ



(ลงชื่อ) ผู้ยื่นคำขอ
(นางสาวฝนทิพย์ บานชื่น)

(ลงชื่อ) เจ้าพนักงานอุตสาหกรรมแร่
(นายประเสริฐ สีน้าเพชร) ประจำท้องที่
อุตสาหกรรมจังหวัดฉะเชิงเทรา
เจ้าพนักงานอุตสาหกรรมแร่ประจำท้องที่

(ลงชื่อ) ผู้บันทึก/พยาน
(นางนุสบา หอวิชัยกุล)

เจ้าพนักงานทรัพยากรธรณีชำนาญงาน

(ลงชื่อ) พยาน
(นายอรุณสิทธิ์ อึ้งหมั่นนันท์)
หัวหน้ากลุ่มอุตสาหกรรมพื้นดินและการเหมืองแร่

เอกสารแนบท้าย 3

ภาพรายงานแผนและผลการดำเนินงานแผนฟื้นฟู

ภาพถ่ายการดำเนินการในพื้นที่ดำเนินการปรับปรุงและฟื้นฟูพื้นที่ที่ผ่านการทำเหมืองในช่วงรอบปีที่ผ่านมา
ของ บริษัท คีลาพรชัย จำกัด
ประทานบัตรเลขที่ 29789/15878 ร่วมแผนผังเดียวกับประทานบัตรเลขที่ 29790/15879
หมู่ที่ 6 ตำบลคลองตะเกรา อำเภอกำแพงแสน จังหวัดนครปฐม

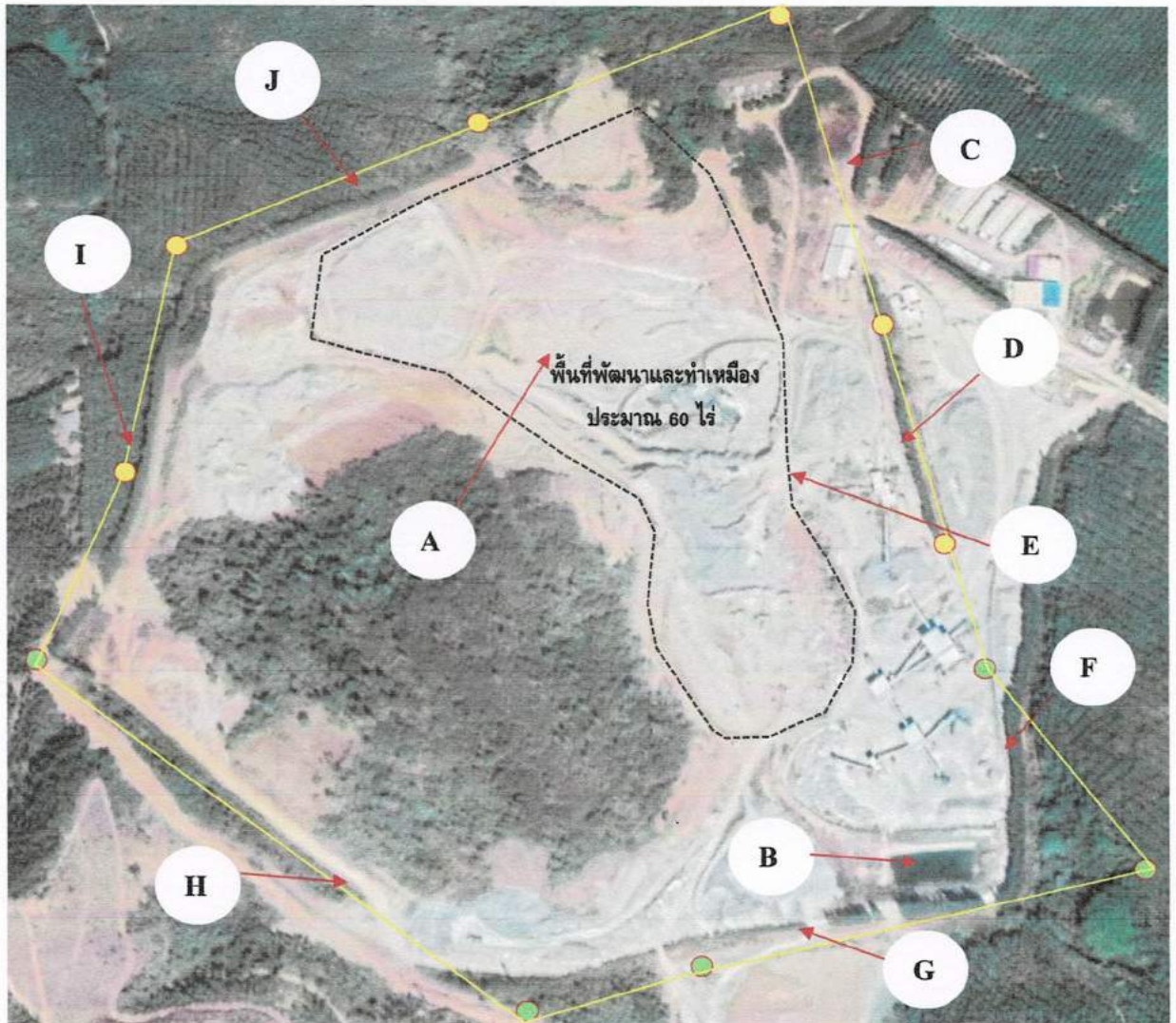

ขอบเขตประทานบัตร 29789/15878 ร่วมแผนผังโครงการเดียวกับ ประทานบัตรที่ 29790/15879

ขอบเขตการทำเหมือง

● หมุดประทานบัตร 29789/15878

● หมุดประทานบัตร 29790/15879



ภาพที่ 2 แสดงการพัฒนาและฟื้นฟูเหมืองแบบขั้นบันไดแบบปลอดภัย



ภาพที่ 3 บ่อลัดตะกอนขนาด 40X60X5 เมตร พื้นที่ประทานบัตร 29790/15879

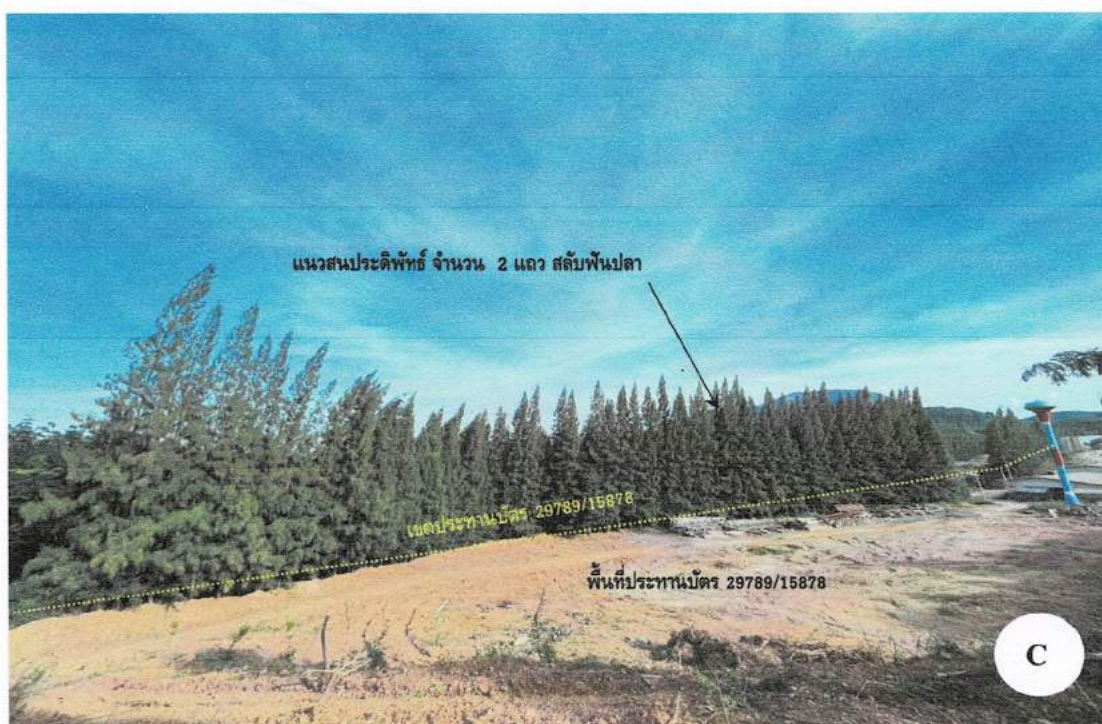

ภาพที่ 4 แสดงแนวต้นสนประดิพัทธ์จำนวน 2 แถว สลับฟันปลา ตามแนวเขตประทานบัตร 29789/15878



ภาพที่ 5 แสดงแนวต้นสนประดิพัทธ์จำนวน 5 แถว สลับฟันปลา ประทานบัตร 29789/15878
บริเวณลานสต็อกหินใหญ่



ภาพที่ 6 แสดงแนวต้นสนประดิพัทธ์จำนวน 2 แถว สลับฟันปลา บริเวณพื้นที่ขอบเหมือง



ภาพที่ 7 แสดงแนวต้นสนประดิพัทธ์จำนวน 2 แถว สลับฟันปลา ตามแนวเขตประทานบัตร 29790/15879

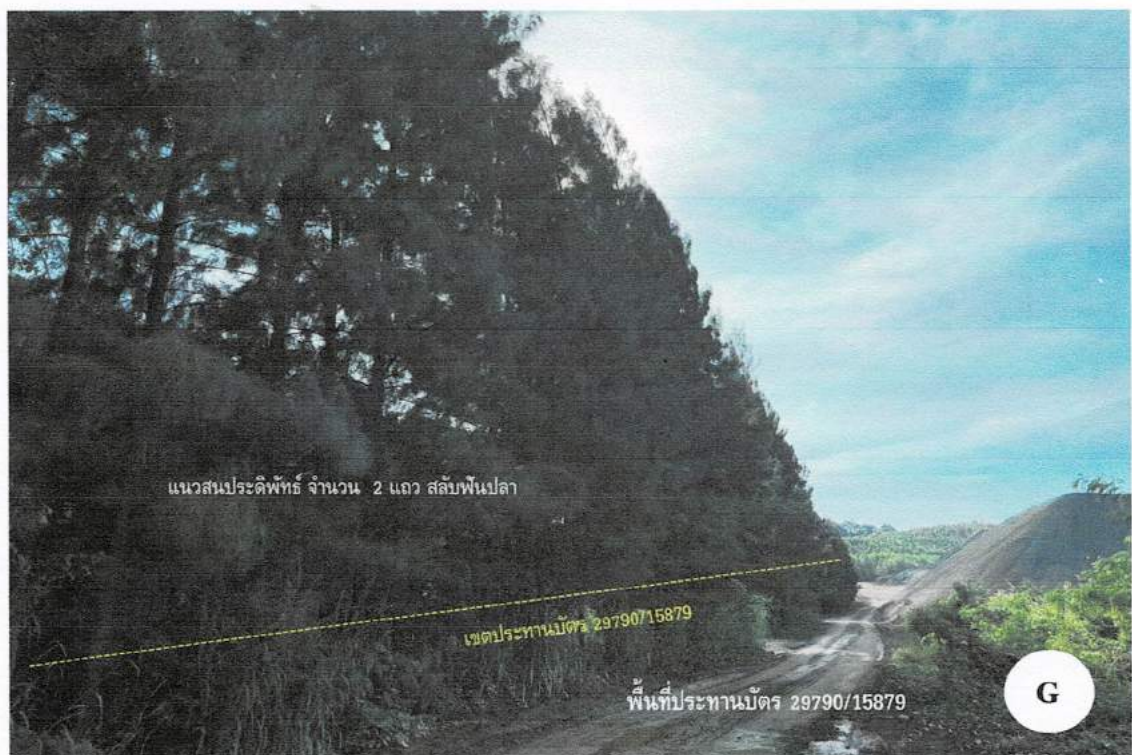

ภาพที่ 8 แสดงแนวต้นสนประดิพัทธ์จำนวน 2 แถว สลับฟันปลา ตามแนวเขตประทานบัตร 29790/15879

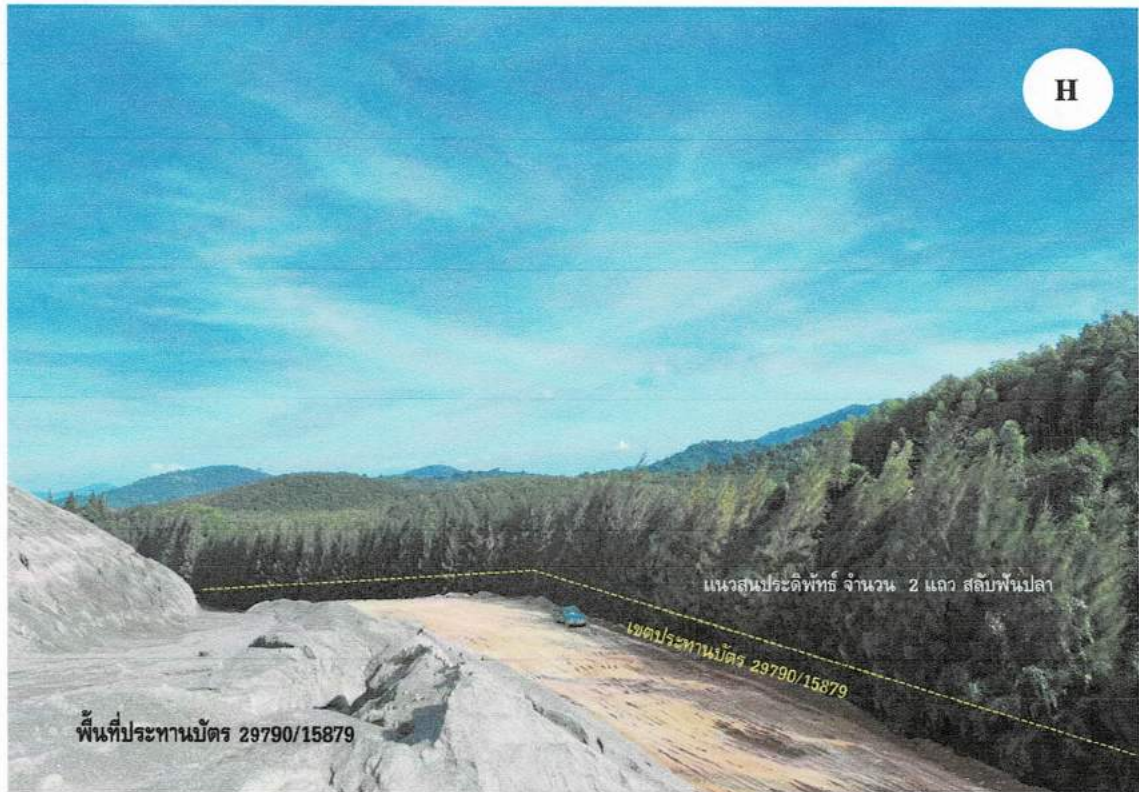

ภาพที่ 9 แสดงแนวต้นสนประดิพัทธ์จำนวน 2 แถว สลับฟันปลา ตามแนวเขตประทานบัตร 29790/15879

J



J

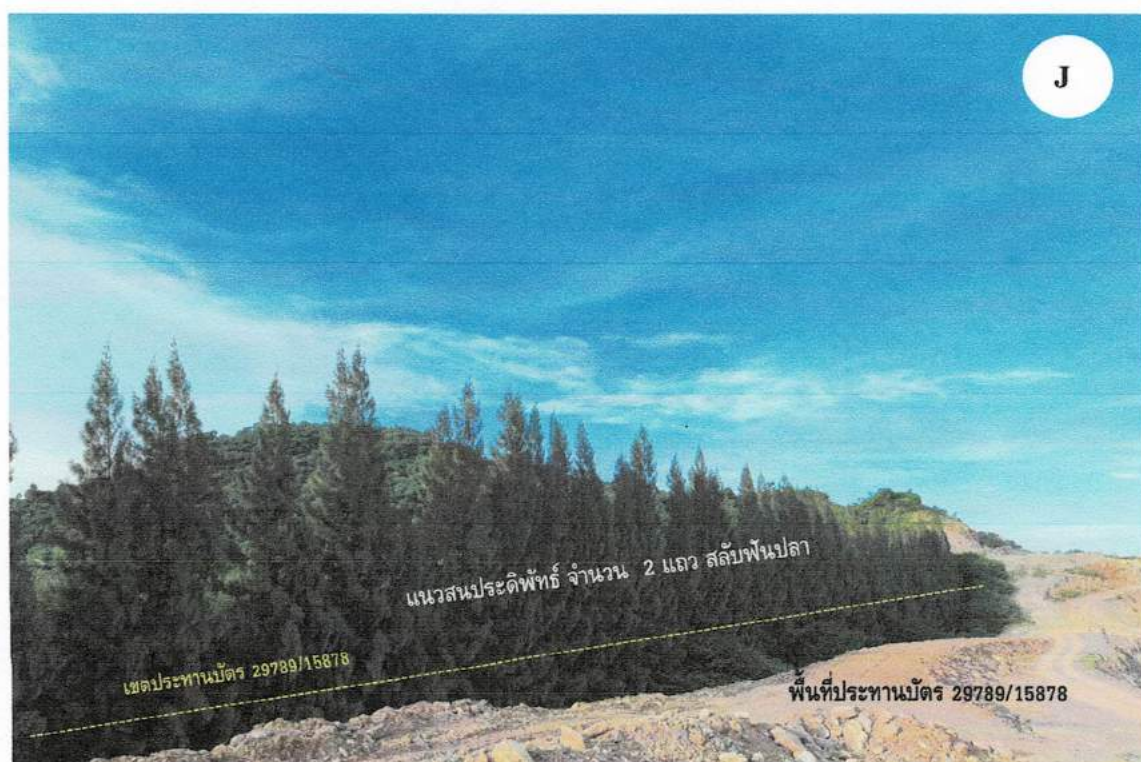

ภาพที่ 10 แสดงแนวต้นสนประดิพัทธ์จำนวน 2 แถว สลับฟันปลา ตามแนวเขตประทานบัตร 29790/15879

แผนผังแสดงตำแหน่งที่จะดำเนินการปรับปรุงพื้นที่บริเวณหน้าเมืองและในเขตพื้นที่ประทานบัตร
บริษัท ศิลารชัย จำกัด
ประทานบัตรเลขที่ 29789/15878 ร่วมแผนผังเดียวกับ ประทานบัตรเลขที่ 29790/15879
หมู่ที่ 6 ตำบลคลองตะเกรา อำเภอกาบัง จังหวัดยะลา



ขอบเขตประทานบัตร 29789/15878 ร่วมแผนผังโครงการเดียวกันกับ ประทานบัตรที่ 29790/15879

ขอบเขตการทำเหมือง ● หมุดประทานบัตร 29789/15878 ● หมุดประทานบัตร 29790/15879

เอกสารแนบ 5

คำสั่งแต่งตั้งคณะกรรมการ
มวทชนสัมพันธ์



บริษัท ศิลาพรชัย จำกัด

เลขที่ 99 ซอยสิรินธร หมู่ 7 ตำบลห้วยกะปิ อำเภอเมือง จังหวัดชลบุรี 20000

โทร : (038) 273-772 โทรสาร : (038) 271-839

คำสั่ง บริษัท ศิลาพรชัย จำกัด

เรื่อง แต่งตั้งคณะกรรมการมวชนสัมพันธ์ ประทานบัตรเลขที่ 29789/15878 และ 29790/15879

โครงการเหมืองแร่หินอุตสาหกรรมชนิดหินปูน เพื่ออุตสาหกรรมก่อสร้าง
ตั้งอยู่ที่ หมู่ที่ 6 ตำบลคลองตะเกรา อำเภอท่าตะเกรา จังหวัด ฉะเชิงเทรา

ด้วย บริษัท ศิลาพรชัย จำกัด ผู้ถือประทานบัตรที่ 29789/15878 และ 29790/15879 โครงการเหมืองแร่หินอุตสาหกรรมชนิดหินปูน เพื่ออุตสาหกรรมก่อสร้าง ตั้งอยู่ที่ หมู่ที่ 6 ตำบลคลองตะเกรา อำเภอท่าตะเกรา จังหวัด ฉะเชิงเทรา มีความประสงค์จะจัดตั้งคณะกรรมการมวชนสัมพันธ์ เพื่อดำเนินการตามอำนาจหน้าที่ในเงื่อนไขมาตรการป้องกันและแก้ไขผลกระทบสิ่งแวดล้อม ของสำนักงานนโยบายและแผนทรัพยากรธรรมชาติและสิ่งแวดล้อม และเงื่อนไขการอนุญาตประทานบัตร ของกรมอุตสาหกรรมพื้นฐานและการเหมืองแร่

ดังนั้น เพื่อให้เป็นไปตามเงื่อนไขการอนุญาตดังกล่าวและสอดคล้องกับนโยบายผู้ถือประทานบัตรที่ต้องการส่งเสริมให้ภาคส่วนที่เกี่ยวข้องมีส่วนร่วมให้ความคิดเห็น และเสนอแนะการประกอบกิจการเหมืองแร่เพื่อให้กิจการและชุมชนอยู่ร่วมกันได้ บริษัท ศิลาพรชัย จำกัด จึงแต่งตั้งคณะกรรมการมวชนสัมพันธ์ประทานบัตรเลขที่ 29789/15878 และ 29790/15879 ตั้งอยู่หมู่ที่ 6 ตำบล คลองตะเกรา อำเภอ ท่าตะเกรา จังหวัด ฉะเชิงเทรา โดยมีองค์ประกอบของคณะกรรมการและอำนาจหน้าที่ ดังนี้

องค์ประกอบคณะกรรมการ

คณะที่ปรึกษา

- | | |
|-------------------------|--|
| 1) นายสุรพงษ์ อุตรา | รองนายกองค์การบริหารส่วนตำบลคลองตะเกรา |
| 2) นายนพดล คล้าหัง | ผู้อำนวยการโรงเรียนบ้านธรรมรัตน์ใน |
| 3) พระบุญรอด อุตตมปัญญา | วัดเขาพริก |
| 4) พระอธิการพรชัย | วัดธรรมรัตน์ใน |

คณะกรรมการ

- | | | |
|--------------------------|------------------------------------|-----------|
| 1) นางสาวพนทิพย์ บานชื่น | บริษัท ศิลาพรชัย จำกัด | ประธาน |
| 2) นายสิทธิเดช ชูเลิศ | เจ้าหน้าที่ บริษัท ศิลาพรชัย จำกัด | เลขานุการ |
| 3) นายสาโรจน์ ลายสุวรรณ | กำนันตำบลคลองตะเกรา | กรรมการ |
| 4) นายทะนง ศิริเล็ก | ผู้ใหญ่บ้านหมู่ที่ 5 บ้านเขาพริก | กรรมการ |



บริษัท ศิลาพรชัย จำกัด

เลขที่ 99 ซอยศิรินคร หมู่ 7 ตำบลห้วยกะปิ อำเภอเมือง จังหวัดชลบุรี 20000

โทร : (038) 273-772 โทรสาร : (038) 271-839

5) นายโชควิทยา สุริวรรณโน	ผู้ใหญ่บ้านหมู่ที่ 6 บ้านธรรมรัตน์ใน	กรรมการ
6) นายอิทธิกร นัทธิ	ผู้ใหญ่บ้านหมู่ที่ 16 บ้านอ่างหิน	กรรมการ
7) นางสาวสรินภัยมัย เกษตรมงคลชัย	ผู้ใหญ่บ้านหมู่ที่ 6 บ้านคลองโค	กรรมการ
8) นางสาวเพ็ญประภา พิมพ์บุญ	สมาชิก อบต.หมู่ที่ 6 บ้านธรรมรัตน์ใน	กรรมการ
9) นายสุเทพ ทองทวี	สมาชิก อบต.หมู่ที่ 6 บ้านธรรมรัตน์ใน	กรรมการ
10) นางสาวมีนา ดวงแสง	สมาชิก อบต.หมู่ที่ 5 บ้านเขาพริก	กรรมการ
11) นางอรุณี ส่องประเสริฐ	ผู้อำนวยการ รพ.สต.บ้านหนองขาหย่าง	กรรมการ
12) นายธัญญา ธัญญาวุฒิ	ผู้อำนวยการ รพ.สต.บ้านธรรมรัตน์ใน	กรรมการ

ให้คณะกรรมการมีอำนาจหน้าที่ดังนี้

- 1) พิจารณาให้ความเห็นชอบแผนงานและงบประมาณที่เกี่ยวข้องกับกิจกรรมหรือโครงการเฝ้าระวังสุขภาพ และโครงการพัฒนาหมู่บ้านรอบพื้นที่เหมืองแร่
- 2) ตรวจสอบผลการดำเนินงานของกองทุนฟื้นฟูพื้นที่ที่ผ่านการทำเหมือง กองทุนเฝ้าระวังสุขภาพ และกองทุนพัฒนาหมู่บ้านรอบพื้นที่เหมืองแร่ พร้อมให้ข้อคิดเห็น ก่อนนำเสนอผลการดำเนินงานให้หน่วยงานที่เกี่ยวข้องทราบ
- 3) ตรวจสอบและพิจารณาแก้ไขปัญหาที่ประชาชนร้องเรียนว่าได้รับผลกระทบจากการประกอบกิจการของบริษัท ศิลาพรชัย จำกัด
- 4) พิจารณาให้ความเห็นชอบระเบียบคณะกรรมการมวลชนสัมพันธ์ เพื่อเป็นกรอบการดำเนินการของคณะกรรมการ รวมทั้งการแต่งตั้งผู้มีอำนาจลงนามเบิกจ่ายงบประมาณกองทุนเฝ้าระวังสุขภาพ และกองทุนพัฒนาหมู่บ้านรอบพื้นที่เหมืองแร่
- 5) ดำเนินการอื่นๆ ตามที่ได้รับมอบหมาย

ทั้งนี้ ตั้งแต่บัดนี้เป็นต้นไป

สั่ง ณ วันที่ 15 เดือน มกราคม พ.ศ.2563



(นางสาวฝนทิพย์ บานชื่น)

บริษัท ศิลาพรชัย จำกัด



บริษัท ศิลาพรชัย จำกัด

เลขที่ 99 ซอยสิรินธร หมู่ 7 ตำบลห้วยกะปิ อำเภอเมือง จังหวัดชลบุรี 20000

โทร : (038) 273-772 โทรสาร : (038) 271-839

ระเบียบคณะกรรมการมวชนสัมพันธ์

ประธานบัตรที่ 29789/15878 ร่วมแผนผังโครงการทำเหมืองเดียวกับประธานบัตรที่ 29790/15879

ชนิดแร่หินอุตสาหกรรมชนิดหินปูน เพื่ออุตสาหกรรมก่อสร้าง

บริษัท ศิลาพรชัย จำกัด

เพื่อให้การดำเนินงานของคณะกรรมการมวชนสัมพันธ์ เป็นไปด้วยความเรียบร้อย และเป็นไปตามแนวทางการจัดตั้งคณะกรรมการมวชนสัมพันธ์ ของกรมอุตสาหกรรมพื้นฐานและการเหมืองแร่ จึงเห็นควรจัดทำระเบียบว่าด้วยการบริหารคณะกรรมการมวชนสัมพันธ์ ดังนี้

หมวด 1

ข้อความทั่วไป

ข้อ 1 ระเบียบนี้เรียกว่า “ระเบียบคณะกรรมการมวชนสัมพันธ์” เพื่อประธานบัตรที่ 29789/15878 และประธานบัตรที่ 29790/15879 ชนิดแร่หินอุตสาหกรรมชนิดหินปูนเพื่ออุตสาหกรรมก่อสร้าง ของ บริษัท ศิลาพรชัย จำกัด

ข้อ 2 ประธานบัตรที่ 29789/15878 และประธานบัตรที่ 29790/15879 ตั้งอยู่ที่ ม.6 ตำบลคลองตะเกรา อำเภอกาตาตะเกียบ จังหวัดฉะเชิงเทรา

ข้อ 3 ระเบียบนี้ให้ใช้บังคับตั้งแต่วันที่ 15 มกราคม 2563 เป็นต้นไป

หมวด 2

คณะกรรมการมวชนสัมพันธ์

ข้อ 4 คณะกรรมการมวชนสัมพันธ์มีจำนวน 12 คน ซึ่งมาจากการประกาศแต่งตั้งโดยประธานเจ้าหน้าที่บริหาร บริษัท ศิลาพรชัย จำกัด โดยคัดเลือกจากบุคคลที่มีความรู้ความสามารถ และมีความรับผิดชอบ จากฝ่ายผู้ประกอบการ ชุมชน หมู่บ้าน ตำบล และหน่วยงานราชการ ซึ่งเป็นที่ยอมรับของภาคส่วนต่างๆ

ข้อ 5 คณะกรรมการมวชนสัมพันธ์ มีอำนาจหน้าที่ดังนี้

(๑) พิจารณาและให้ความเห็นชอบแผนงานและงบประมาณที่เกี่ยวข้องกับโครงการเฝ้าระวังสุขภาพ และโครงการพัฒนาหมู่บ้านรอบพื้นที่เหมืองแร่ที่เกี่ยวข้องจากกิจกรรมการทำเหมืองแร่ สำหรับประชาชนที่อาศัยอยู่โดยรอบพื้นที่เหมืองแร่ โดยได้รับความเห็นชอบจากคณะกรรมการมวชนสัมพันธ์

(๒) กำกับดูแลและให้ข้อคิดเห็น ผลการดำเนินงานกองทุนเฝ้าระวังสุขภาพ กองทุนพัฒนาหมู่บ้านรอบพื้นที่เหมืองแร่ และกองทุนฟื้นฟูพื้นที่เหมืองแร่ พร้อมทั้งนำเสนอผลการดำเนินงานให้หน่วยงานราชการที่เกี่ยวข้องทราบ

(๓) พิจารณาตรวจสอบข้อร้องเรียนและแก้ไขปัญหาของประชาชน อันเนื่องมาจากกิจกรรมการทำเหมืองแร่ ชนิดแร่หินอุตสาหกรรมชนิดหินปูนเพื่ออุตสาหกรรมก่อสร้าง ของบริษัท คีลาพรชัย จำกัด

(๔) พิจารณาให้ความเห็นชอบระเบียบคณะกรรมการมวชนสัมพันธ์เพื่อเป็นกรอบการดำเนินงานของคณะกรรมการ รวมทั้งการแต่งตั้งผู้มีอำนาจลงนามเบิกจ่ายงบประมาณกองทุนเฝ้าระวังสุขภาพ และกองทุนพัฒนาหมู่บ้านรอบพื้นที่เหมืองแร่

(๕) ติดตามและรับทราบผลการดำเนินงานของกองทุนฟื้นฟูพื้นที่เหมืองแร่

(๖) สรุปและประเมินผลสัมฤทธิ์ของโครงการที่ได้รับการสนับสนุนจากเงินกองทุน

(๗) ดำเนินการอื่นๆ ตามที่ได้รับมอบหมาย

ข้อ 6 คณะกรรมการมวชนสัมพันธ์ มีวาระการดำรงตำแหน่งคราวละ 2 ปี เมื่อครบกำหนดวาระการดำรงตำแหน่ง นับตั้งแต่วันที่คณะกรรมการมวชนสัมพันธ์ เข้าดำรงตำแหน่ง ให้คณะกรรมการมวชนสัมพันธ์ชุดที่หมดวาระ ทำหน้าที่ต่อไปจนกว่าจะมีการประกาศแต่งตั้งคณะกรรมการมวชนสัมพันธ์ชุดใหม่ ภายในระยะเวลาไม่เกิน 30 วัน ในกรณียังไม่สามารถคัดเลือกคณะมวชนสัมพันธ์ชุดใหม่ได้ตามกำหนดระยะเวลาดังกล่าว ให้คณะกรรมการมวชนสัมพันธ์ชุดหมดวาระปฏิบัติหน้าที่ต่อไปอีก 1 วาระ

ให้บริษัท คีลาพรชัย จำกัด แจ้งรายชื่อคณะกรรมการมวชนสัมพันธ์ที่ได้รับการแต่งตั้งตามวรรคแรก ให้หน่วยงานราชการที่เกี่ยวข้องทราบ

ข้อ 7 นอกจากการพ้นจากตำแหน่งตามวาระ กรรมการมวชนสัมพันธ์ จะพ้นจากตำแหน่งเมื่อ

(๑) ตาย

(๒) ลาออก

(๓) พ้นจากตำแหน่งหน้าที่ราชการ

หมวด 3

กองทุนที่อยู่ในการบริหารและการจัดการ

ข้อ 8 กองทุนที่อยู่ในการบริหารและการจัดการของคณะกรรมการมวชนสัมพันธ์ มีดังนี้

(๑) กองทุนเฝ้าระวังสุขภาพ

(๒) กองทุนพัฒนาหมู่บ้านรอบพื้นที่เหมืองแร่

(๓) แผนฟื้นฟูพื้นที่ทำเหมือง

ข้อ 9 เงินเข้ากองทุนเฝ้าระวังสุขภาพ กำหนดจากอัตราการผลิตแร่หินปูนเพื่ออุตสาหกรรมก่อสร้าง จากแปลงประทานบัตรในแต่ละปี ในอัตรา 0.50 บาทต่อเมตริกตัน ของอัตราการผลิตในปีก่อนหน้าแต่ไม่น้อยกว่า 200,000 บาทต่อปี โดยในเดือนแรกหลังจากได้รับประทานบัตร บริษัท คีลาพรชัย จำกัด ได้นำเงินเข้ากองทุนตามวงเงินขั้นต่ำตามที่กำหนดไว้แล้ว

ทุกปีการนำเงินเข้ากองทุนในวาระแรกให้นำเงินเข้าบัญชีในช่วงเดือนมกราคมของทุกปีจนสิ้นอายุประทานบัตร โดยต้องไม่ต่ำกว่า 200,000 บาท ต่อปี

ข้อ 10 เงินเข้ากองทุนพัฒนาหมู่บ้านรอบพื้นที่เหมืองแร่ กำหนดจากอัตราการผลิตแร่หินปูนเพื่ออุตสาหกรรมก่อสร้าง จากแปลงประทานบัตรในแต่ละปี ในอัตรา 1.00 บาทต่อเมตริกตันของอัตราการผลิตในปีก่อนหน้า แต่ไม่น้อยกว่า 500,000 บาทต่อปี โดยในเดือนแรกหลังจากได้รับประทานบัตร บริษัท คีลาพรชัย จำกัด ได้นำเงินเข้ากองทุนตามวงเงินขั้นต่ำตามที่กำหนดไว้แล้ว

ทุกปีการนำเงินเข้ากองทุนในวาระแรกให้นำเงินเข้าบัญชีในช่วงเดือนมกราคมของทุกปีจนสิ้นอายุประทานบัตร โดยต้องไม่ต่ำกว่า 500,000 บาท ต่อปี

ข้อ 11 การบริหารจัดการกองทุน ว่าด้วยระเบียบ หลักเกณฑ์ เงื่อนไขและวิธีการรับ จ่ายเงินของกองทุนในข้อ 9 ถึง 10 ให้ปฏิบัติตามที่คณะกรรมการมวลชนสัมพันธ์กำหนด

หมวด 4

การประชุม

ข้อ 12 กำหนดให้คณะกรรมการมวลชนสัมพันธ์ มีการจัดประชุมอย่างน้อยปีละ 2 ครั้ง

ข้อ 13 การประชุมคณะกรรมการมวลชนสัมพันธ์ ต้องมีกรรมการมาประชุมเกินกึ่งหนึ่งของจำนวนกรรมการทั้งหมดที่มีอยู่ในขณะนั้น จึงเป็นองค์ประชุม

ข้อ 14 สมาชิกจะมอบอำนาจเป็นหนังสือให้บุคคลอื่นมาประชุมแทนตนก็ได้ แต่ผู้รับมอบอำนาจนั้น จะรับมอบอำนาจจากคณะกรรมการมวลชนสัมพันธ์เกินกว่าหนึ่งท่านมิได้

ข้อ 15 การวินิจฉัยชี้ขาดของที่ประชุมให้ถือเสียงข้างมาก กรรมการมวลชนสัมพันธ์หนึ่งคนให้มีหนึ่งเสียงในการพิจารณาลงคะแนน ถ้าคะแนนเท่ากันให้ประธานกรรมการออกเสียงเพิ่มขึ้นอีกหนึ่งเสียงเป็นเสียงชี้ขาด

กรรมการมวลชนสัมพันธ์ มีส่วนได้ส่วนเสีย หรือเกี่ยวข้องกับเรื่องใด ห้ามมิให้ทำการออกเสียงในเรื่องนั้น

ที่ปรึกษาคณะกรรมการมวลชนสัมพันธ์ ไม่มีสิทธิในการออกเสียง

หมวด 5

วิธีการขอรับเงินสนับสนุนจากกองทุน

ข้อ 16 ผู้มีสิทธิยื่นขอรับการสนับสนุนจากเงินกองทุน ต้องเป็นบุคคล หรือคณะบุคคล หรือนิติบุคคล หรือส่วนราชการตำบลคลองเตยเก่า หมู่บ้านธรรมรัตน์ หมู่บ้านหนองขาหย่าง หมู่บ้านอ่างหิน หมู่บ้านคลองโค หรือ โดยต้องเสนอแผนงาน/โครงการ ต่อคณะกรรมการมวลชนสัมพันธ์

ข้อ 17 เมื่อคณะกรรมการมวลชนสัมพันธ์พิจารณาแล้วเห็นว่า โครงการ/แผนงานเป็นไปตามวัตถุประสงค์ของกองทุนและอนุมัติแผนงาน/โครงการแล้ว ให้แจ้งผลการพิจารณาให้ผู้ยื่นขอรับการสนับสนุนจากเงินกองทุน และผู้เกี่ยวข้องทราบ และแต่งตั้งบุคคลหรือคณะทำงานขึ้นเพื่อดำเนินงานตามแผนงาน โดยให้ถือปฏิบัติตามระเบียบที่คณะกรรมการมวลชนสัมพันธ์กำหนด

ในการซื้อหรือว่าจ้างตามแผนงาน/โครงการ ที่ได้รับอนุมัติตามวรรคแรก ให้บุคคลหรือคณะทำงานที่ได้รับการแต่งตั้งจากคณะกรรมการมวลชนสัมพันธ์ เป็นผู้ลงนามเป็นคู่สัญญากับผู้ขายหรือผู้รับจ้างโดยตรง

ข้อ 18 เมื่อบุคคลหรือคณะทำงานที่ได้รับมอบหมายดำเนินการจัดซื้อจัดจ้างเสร็จเรียบร้อยแล้วให้เร่งจัดส่งหลักฐานต่างๆ ที่เกี่ยวข้องให้คณะกรรมการมวลชนสัมพันธ์เพื่อดำเนินการเบิกจ่ายเงินกองทุน ให้ผู้ขายหรือผู้รับจ้างต่อไป

ข้อ 19 ให้กรณีทีคณะกรรมการมวลชนสัมพันธ์พิจารณา โครงการ/แผนงานแล้ว มีมติไม่อนุมัติ ให้เลขานุการของคณะกรรมการมวลชนสัมพันธ์ แจ้งผู้ยื่นขอรับการสนับสนุนจากเงินกองทุนทราบ

หมวด 6

การทำบัญชี

ข้อ 20. ให้มีการจัดทำบัญชีรายรับรายจ่ายของกองทุน และยอดเงินคงเหลือของกองทุน นับตั้งแต่วันที่กองทุนได้รับเงินอุดหนุนจากบริษัท คีลาพรชัย จำกัด เป็นครั้งแรก โดยให้คณะกรรมการมวลชนสัมพันธ์เป็นผู้แต่งตั้งผู้รับผิดชอบจัดทำบัญชี

ข้อ 21. ให้มีการรายงานบัญชีรายรับรายจ่ายของกองทุน และยอดเงินคงเหลือของกองทุนให้คณะกรรมการมวลชนสัมพันธ์รับทราบอย่างน้อยปีละครั้ง พร้อมทั้งรายงานความเคลื่อนไหวของเงินในบัญชีกองทุนจากธนาคาร (Bank Statements)

ข้อ 22. ให้จัดส่งบัญชีรายรับรายจ่ายของกองทุน และยอดเงินคงเหลือ พร้อมกับรายงานความเคลื่อนไหวของเงินในบัญชีกองทุนจากธนาคาร (Bank Statements) ให้แก่ บริษัท คีลาพรชัย จำกัด เพื่อเป็นข้อมูลรายงานต่อกรมอุตสาหกรรมพื้นฐานและการเหมืองแร่ (กพร) ต่อไป

หมวด 7

บทเฉพาะกาล

ข้อ 23 ภายในหนึ่งปีนับตั้งแต่วันที่ระเบียบนี้ใช้บังคับ ให้คณะกรรมการมวลชนสัมพันธ์ประเมินผลการดำเนินการตามระเบียบนี้ เพื่อนำมาปรับปรุงแก้ไขให้เหมาะสมต่อไป

การแก้ไขระเบียบตามความในวรรคแรก ให้นำเสนอข้อปรับปรุง เพื่อขอความเห็นชอบจากที่ประชุมคณะกรรมการมวลชนสัมพันธ์

ประกาศ ณ วันที่ 15 มกราคม 2563

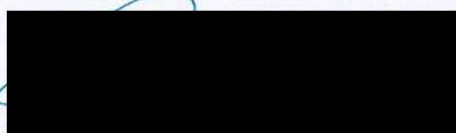

(นางสาว ฝนทิพย์ บานชื่น)

ประธานคณะกรรมการมวลชนสัมพันธ์

บริษัท คีลาพรชัยจำกัด



บริษัท ศิลาพรชัย จำกัด

เลขที่ 99 ซอยกสิกร หมู่ 7 ตำบลห้วยกะปิ อำเภอเมือง จังหวัดชลบุรี 20000

โทร : (038) 273-772 โทรสาร : (038) 271-839

ระเบียบ หลักเกณฑ์ เงื่อนไขและวิธีการรับ - จ่ายเงิน

“กองทุนพัฒนาหมู่บ้านรอบพื้นที่เหมืองแร่”

บริษัท ศิลาพรชัย จำกัด

ส่วนที่ ๑ ที่มาของเงิน

1. เงินอุดหนุนหรืองบประมาณที่ได้รับจาก บริษัท ศิลาพรชัย จำกัด ตามเงื่อนไขอนุญาต ประทานบัตรเลขที่ 29789/15878 ร่วมแผนผังโครงการทำเหมืองเดียวกันกับ ประทานบัตรเลขที่ 29790/15879 ลงวันที่ 15 กุมภาพันธ์ 2553 อายุประทานบัตร 30 ปี มีผลบังคับตั้งแต่วันที่ 15 กุมภาพันธ์ 2553 ถึง วันที่ 14 พฤษภาคม 2583
2. รายได้อื่นๆ ที่ได้รับมาในกิจการของกองทุนพัฒนาหมู่บ้านรอบพื้นที่หมู่บ้าน (หากมี)

ส่วนที่ ๒ การรับเงิน

1. บัญชีธนาคารเพื่อรับเงินอุดหนุนและใช้จ่ายเงินกองทุนพัฒนาหมู่บ้านรอบพื้นที่เหมืองแร่ โดยบริษัท ศิลาพรชัย จำกัด คือ บัญชีออมทรัพย์เลขที่ 347-0-74296-0 ธนาคารกรุงเทพ สาขาเนินเต็ง ชื่อบัญชี “บจ. ศิลาพรชัย (กองทุนพัฒนาหมู่บ้านรอบพื้นที่เหมืองแร่)” ซึ่งต่อไปจะเรียกว่า “บัญชีกองทุนพัฒนา”
2. เงินรายรับของกองทุนให้นำส่งเข้าบัญชีกองทุนตามข้อ ๑
3. เมื่อได้รับเงินเข้ากองทุน ให้ออกใบเสร็จรับเงินให้แก่ผู้ชำระเงิน โดยกรรมการผู้อำนวยการเบิกถอนและสั่งจ่ายเงินจากบัญชีกองทุน ตามที่ระบุในส่วนที่ ๓ ในฐานะตัวแทนของคณะกรรมการมวลชนสัมพันธ์ของกองทุน ลงนามในใบเสร็จรับเงิน

ส่วนที่ ๓ ผู้มีอำนาจอนุมัติสั่งจ่ายเงิน

1. ผู้มีอำนาจเบิกถอนและสั่งจ่ายเงินจากบัญชี “บจ. ศิลาพรชัย (กองทุนพัฒนาหมู่บ้านรอบพื้นที่เหมืองแร่)” ประกอบด้วยประธานคณะกรรมการมวลชนสัมพันธ์ หรือ กรรมการผู้จัดการบริษัท ศิลาพรชัย ลงนาม ดังนี้

นางสาวพนทิพย์ บานชื่น ประธานกองทุนกองทุนพัฒนาหมู่บ้านรอบพื้นที่เหมืองแร่ หรือ นาง
ชนิษฐา ไพศาลบุรพา กรรมการผู้จัดการบริษัท ศิลาพรชัย จำกัด ลงนาม

2. การเปลี่ยนแปลงชื่อผู้มีอำนาจเบิกถอนและสั่งจ่ายเงินของบัญชีกองทุน ให้เป็นไปตามมติของ คณะกรรมการมวลชนสัมพันธ์

3. หากมีการเปลี่ยนแปลงกรรมการผู้มีอำนาจเบิกถอนและสั่งจ่ายเงินของบัญชีกองทุน เนื่องจากกรรมการหมดวาระ ลาออก หรือเสียชีวิต บริษัท ศิลาพรชัย จำกัด ในฐานะเจ้าของบัญชีกองทุน จะเป็นผู้ดำเนินการแจ้งเปลี่ยนแปลงชื่อผู้มีอำนาจเบิกถอนและสั่งจ่ายเงินกองทุน กับธนาคาร

ส่วนที่ ๔ ข้อกำหนดในการจ่ายเงิน

1. ค่าใช้จ่ายที่สามารถเบิกจ่ายจากกองทุน ต้องเป็นค่าใช้จ่ายตามโครงการและแผนงานหรือ กิจกรรมที่คณะกรรมการมวลชนสัมพันธ์อนุมัติ ดังนี้

1.1 ค่าใช้จ่ายในการดำเนินกิจกรรมหรือโครงการพัฒนาคุณภาพชีวิต สภาพแวดล้อม การศึกษา ประเพณีและวัฒนธรรมของท้องถิ่น สำหรับชุมชน สถานศึกษา วัด โดยรอบพื้นที่ทำเหมืองแร่ในรัศมีไม่น้อยกว่า ๒ กิโลเมตร และพื้นที่ใกล้เคียงตามความเห็นชอบของคณะกรรมการมวลชนสัมพันธ์

1.2 ค่าใช้จ่ายในการดำเนินการด้านมวลชนสัมพันธ์ของโครงการที่กำหนดอยู่ในเงื่อนไข มาตรการป้องกันและแก้ไขผลกระทบสิ่งแวดล้อมของโครงการ

1.3 ค่าใช้จ่ายเพื่อการบริหารและการดำเนินการของกองทุน รวมถึงการจัดประชุมของ คณะกรรมการมวลชนสัมพันธ์และค่าเบี้ยประชุมกรรมการ

2. การจ่ายเงินของกองทุน ให้จ่ายเป็นเช็ค ระบุชื่อผู้รับเงิน ชี้ด่าผู้ถือหรือเช็คขีดคร่อม

3. การจ่ายเงินของกองทุน ให้จ่ายในนามของผู้มีสิทธิรับเงิน ถ้าผู้มีสิทธิรับเงินไม่สามารถมารับ เงินด้วยตนเองได้ จะมอบอำนาจให้ผู้อื่นเป็นผู้รับเงินแทนก็ได้ ทั้งนี้ต้องมีการลงนามในหนังสือมอบอำนาจทั้งผู้มอบ อำนาจ และผู้รับอำนาจ ให้ครบถ้วน

4. ในการจ่ายเงินของกองทุน ต้องมีหลักฐานการจ่ายเงินที่เป็นใบเสร็จรับเงิน หรือหลักฐานการนำ เงินเข้าบัญชีธนาคารของผู้มีสิทธิรับเงิน หรือหลักฐานการรับเงินอย่างอื่นที่คณะกรรมการมวลชนสัมพันธ์กำหนด

ส่วนที่ ๕ วงเงินสดย่อย

1. ให้มีวงเงินสดย่อย จำนวน 80,000.-บาท เพื่อใช้เป็นค่าใช้จ่ายเบ็ดเตล็ดของกองทุน โดย คณะกรรมการมวลชนสัมพันธ์เป็นผู้แต่งตั้ง ผู้รับผิดชอบถือวงเงินสดย่อย

2. ให้กรรมการผู้มีอำนาจเบิกถอนและสั่งจ่ายเงินของบัญชีกองทุนคนใดคนหนึ่งเป็นผู้อนุมัติ การขอเบิกจ่ายเงินจากวงเงินสดย่อย เพื่อสำรองจ่ายในงานตามที่คณะกรรมการมวลชนสัมพันธ์ได้พิจารณาอนุมัติ แล้ว

3. ในกรณีเร่งด่วนการอนุมัติใช้เงินสดย่อย ให้เป็นอำนาจของประธานกรรมการ โดยไม่ต้อง ผ่านมติจากที่ประชุม และให้รายงานให้คณะกรรมการมวลชนสัมพันธ์ เพื่อทราบในการประชุมครั้งต่อไป

4. ให้ผู้รับผิดชอบถือวงเงินสดย่อย จัดทำรายงานการใช้จ่ายวงเงินสดย่อยพร้อมกับหลักฐานการจ่ายเงินของค่าใช้จ่ายที่จ่ายจากวงเงินสดย่อย เสนอขออนุมัติเบิกเงินชดเชยวงเงินสดย่อย ต่อกรรมการผู้มีอำนาจเบิกถอนและสั่งจ่ายเงินของบัญชีกองทุน

ส่วนที่ ๖ การจัดทำบัญชี

1. ให้มีการจัดทำบัญชีรายรับรายจ่ายของกองทุน และยอดเงินคงเหลือของกองทุน ทุกเดือน นับตั้งแต่วันที่กองทุนได้รับเงินอุดหนุนจากบริษัท ศิลาพรชัย จำกัด เป็นครั้งแรก โดยให้คณะกรรมการมวชนสัมพันธ์เป็นผู้แต่งตั้งผู้รับผิดชอบจัดทำบัญชี

2. ให้มีการรายงานบัญชีรายรับรายจ่ายของกองทุน และยอดเงินคงเหลือของกองทุนให้คณะกรรมการมวชนสัมพันธ์รับทราบอย่างน้อยปีละครั้ง พร้อมทั้งรายงานความเคลื่อนไหวของเงินในบัญชีกองทุนจากธนาคาร (Bank Statements)

3. ให้จัดส่งบัญชีรายรับรายจ่ายของกองทุน และยอดเงินคงเหลือ พร้อมกับรายงานความเคลื่อนไหวของเงินในบัญชีกองทุนจากธนาคาร (Bank Statements) ให้แก่ บริษัท ศิลาพรชัย จำกัด เพื่อเป็นข้อมูลรายงานต่อกรมอุตสาหกรรมพื้นฐานและการเหมืองแร่ (กพร.)ต่อไป

โดยความเห็นชอบของที่ประชุมคณะกรรมการมวชนสัมพันธ์ เมื่อวันที่ 15 มกราคม 2563



(นางสาวพนทิพย์ บานชื่น)

ประธานคณะกรรมการมวชนสัมพันธ์



บริษัท ศิลาพรชัย จำกัด

เลขที่ 99 ซอยกรีนคร หมู่ 7 ตำบลไผ่ดง อำเภอเมือง จังหวัดชลบุรี 20000

โทร : (038) 273-772 โทรสาร : (038) 271-839

ระเบียบ หลักเกณฑ์ เงื่อนไขและวิธีการรับ - จ่ายเงิน

“กองทุนเฝ้าระวังสุขภาพรอบพื้นที่เหมืองแร่”

บริษัท ศิลาพรชัย จำกัด

ส่วนที่ ๑ ที่มาของเงิน

1. เงินอุดหนุนหรืองบประมาณที่ได้รับจาก บริษัท ศิลาพรชัย จำกัด ตามเงื่อนไขอนุญาต ประทานบัตรเลขที่ 29789/15878 ร่วมแผนผังโครงการทำเหมืองเดียวกันกับ ประทานบัตรเลขที่ 29790/15879 ลงวันที่ 15 กุมภาพันธ์ 2553 อายุประทานบัตร 30 ปี มีผลบังคับตั้งแต่วันที่ 15 กุมภาพันธ์ 2553 ถึง วันที่ 14 พฤษภาคม 2583
2. รายได้อื่นๆ ที่ได้รับมาในกิจการของกองทุนเฝ้าระวังสุขภาพรอบพื้นที่เหมืองแร่ (หากมี)

ส่วนที่ ๒ การรับเงิน

1. บัญชีธนาคารเพื่อรับเงินอุดหนุนและใช้จ่ายเงินกองทุนเฝ้าระวังสุขภาพรอบพื้นที่เหมืองแร่ โดยบริษัท ศิลาพรชัย จำกัด คือ บัญชีออมทรัพย์เลขที่ 347-0-74295-2 ธนาคารกรุงเทพ สาขาเนินเต็ง ชื่อบัญชี “บจ. ศิลาพรชัย (กองทุนเฝ้าระวังสุขภาพ)” ซึ่งต่อไปจะเรียกว่า “บัญชีกองทุนเฝ้าระวังสุขภาพ”
2. เงินรายรับของกองทุนให้นำส่งเข้าบัญชีกองทุนตามข้อ ๑
3. เมื่อได้รับเงินเข้ากองทุน ให้ออกใบเสร็จรับเงินให้แก่ผู้ชำระเงิน โดยกรรมการผู้ชำนาญเบิกถอนและสั่งจ่ายเงินจากบัญชีกองทุน ตามที่ระบุในส่วนที่ ๓ ในฐานะตัวแทนของคณะกรรมการมวลชนสัมพันธ์ของกองทุน ลงนามในใบเสร็จรับเงิน

ส่วนที่ ๓ ผู้มีอำนาจอนุมัติสั่งจ่ายเงิน

1. ผู้มีอำนาจเบิกถอนและสั่งจ่ายเงินจากบัญชี “บจ. ศิลาพรชัย (กองทุนเฝ้าระวังสุขภาพ)” ประกอบด้วยประธานคณะกรรมการมวลชนสัมพันธ์ หรือ กรรมการผู้จัดการบริษัท ศิลาพรชัย ลงนาม ดังนี้
นางสาวพนทิพย์ บานชื่น ประธานกองทุนกองทุนเฝ้าระวังสุขภาพ หรือ นางชนิษฐา ไพศาลบุรพา กรรมการผู้จัดการบริษัท ศิลาพรชัย จำกัด ลงนาม
2. การเปลี่ยนแปลงชื่อผู้มีอำนาจเบิกถอนและสั่งจ่ายเงินของบัญชีกองทุน ให้เป็นไปตามมติของคณะกรรมการมวลชนสัมพันธ์

3. หากมีการเปลี่ยนแปลงกรรมการผู้มีอำนาจเบิกถอนและสั่งจ่ายเงินของบัญชีกองทุน เนื่องจากกรรมการหมดวาระ ลาออก หรือเสียชีวิต บริษัท คีลาพรชัย จำกัด ในฐานะเจ้าของบัญชีกองทุน จะเป็นผู้ดำเนินการแจ้งเปลี่ยนแปลงชื่อผู้มีอำนาจเบิกถอนและสั่งจ่ายเงินกองทุน กับธนาคาร

ส่วนที่ ๔ ข้อกำหนดในการจ่ายเงิน

1. ค่าใช้จ่ายที่สามารถเบิกจ่ายจากกองทุน ต้องเป็นค่าใช้จ่ายตามโครงการและแผนงานหรือกิจกรรมที่คณะกรรมการมวลชนสัมพันธ์อนุมัติ ดังนี้

1.1 ค่าใช้จ่ายในการดำเนินกิจกรรมหรือโครงการเฝ้าระวังสุขภาพ ตรวจเอกซเรย์ปอด สมรรถนะปอด จัดทำแผนที่ชุมชนเพื่อเชื่อมโยงกับข้อมูลด้านสุขภาพ โดยรอบพื้นที่ทำเหมืองแร่ในรัศมีไม่น้อยกว่า ๑ กิโลเมตร และพื้นที่ใกล้เคียงตามความเห็นชอบของคณะกรรมการมวลชนสัมพันธ์

1.2 ค่าใช้จ่ายในการดำเนินการด้านมวลชนสัมพันธ์ของโครงการที่กำหนดอยู่ในเงื่อนไขมาตรการป้องกันและแก้ไขผลกระทบสิ่งแวดล้อมของโครงการ

1.3 ค่าใช้จ่ายเพื่อการบริหารและการดำเนินการของกองทุน รวมถึงการจัดประชุมของคณะกรรมการมวลชนสัมพันธ์และค่าเบี้ยประชุมกรรมการ

2. การจ่ายเงินของกองทุน ให้จ่ายเป็นเช็ค ระบุชื่อผู้รับเงิน ชี้ค่าผู้ถือหรือเช็คขีดคร่อม

3. การจ่ายเงินของกองทุน ให้จ่ายในนามของผู้มีสิทธิรับเงิน ถ้าผู้มีสิทธิรับเงินไม่สามารถมารับเงินด้วยตนเองได้ จะมอบอำนาจให้ผู้อื่นเป็นผู้รับเงินแทนก็ได้ ทั้งนี้ต้องมีการลงนามในหนังสือมอบอำนาจทั้งผู้มอบอำนาจ และผู้รับอำนาจ ให้ครบถ้วน

4. ในการจ่ายเงินของกองทุน ต้องมีหลักฐานการจ่ายเงินที่เป็นใบเสร็จรับเงิน หรือหลักฐานการนำเงินเข้าบัญชีธนาคารของผู้มีสิทธิรับเงิน หรือหลักฐานการรับเงินอย่างอื่นที่คณะกรรมการมวลชนสัมพันธ์กำหนด

ส่วนที่ ๕ วงเงินสดย่อย

1. ให้มีวงเงินสดย่อย จำนวน 50,000.-บาท เพื่อใช้เป็นค่าใช้จ่ายเบ็ดเตล็ดของกองทุน โดยคณะกรรมการมวลชนสัมพันธ์เป็นผู้แต่งตั้ง ผู้รับผิดชอบถือวงเงินสดย่อย

2. ให้กรรมการผู้มีอำนาจเบิกถอนและสั่งจ่ายเงินของบัญชีกองทุนคนใดคนหนึ่งเป็นผู้อนุมัติการขอเบิกจ่ายเงินจากวงเงินสดย่อย เพื่อสำรองจ่ายในงานตามที่คณะกรรมการมวลชนสัมพันธ์ได้พิจารณาอนุมัติแล้ว

3. ในกรณีเร่งด่วนการอนุมัติใช้เงินสดย่อย ให้เป็นอำนาจของประธานกรรมการ โดยไม่ต้องผ่านมติจากที่ประชุม และให้รายงานให้คณะกรรมการมวลชนสัมพันธ์ เพื่อทราบในการประชุมครั้งต่อไป

4. ให้ผู้รับผิดชอบถือวงเงินสดย่อย จัดทำรายงานการใช้จ่ายวงเงินสดย่อยพร้อมกับหลักฐานการจ่ายเงินของค่าใช้จ่ายที่จ่ายจากวงเงินสดย่อย เสนอขออนุมัติเบิกเงินชดเชยวงเงินสดย่อย ต่อกรรมการผู้มีอำนาจเบิกถอนและสั่งจ่ายเงินของบัญชีกองทุน

ส่วนที่ ๖ การจัดทำบัญชี

1. ให้มีการจัดทำบัญชีรายรับรายจ่ายของกองทุน และยอดเงินคงเหลือของกองทุน ทุกเดือน นับตั้งแต่วันที่กองทุนได้รับเงินอุดหนุนจากบริษัท ศิลาพรชัย จำกัด เป็นครั้งแรก โดยให้คณะกรรมการมวชนสัมพันธ์เป็นผู้แต่งตั้งผู้รับผิดชอบจัดทำบัญชี
2. ให้มีการรายงานบัญชีรายรับรายจ่ายของกองทุน และยอดเงินคงเหลือของกองทุนให้คณะกรรมการมวชนสัมพันธ์รับทราบอย่างน้อยปีละครั้ง พร้อมทั้งรายงานความเคลื่อนไหวของเงินในบัญชีกองทุนจากธนาคาร (Bank Statements)
3. ให้จัดส่งบัญชีรายรับรายจ่ายของกองทุน และยอดเงินคงเหลือ พร้อมกับรายงานความเคลื่อนไหวของเงินในบัญชีกองทุนจากธนาคาร (Bank Statements) ให้แก่ บริษัท ศิลาพรชัย จำกัด เพื่อเป็นข้อมูลรายงานต่อกรมอุตสาหกรรมการพื้นฐานและการเหมืองแร่ (กพร.)ต่อไป

โดยความเห็นชอบของที่ประชุมคณะกรรมการมวชนสัมพันธ์ เมื่อวันที่ 15 มกราคม 2563

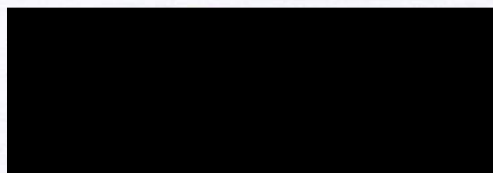

(นางสาวพนทิพย์ บานชื่น)

ประธานคณะกรรมการมวชนสัมพันธ์

เอกสารแนบ 6

รายงานการประชุมคณะกรรมการ
การมวลชนสัมพันธ์

รายงานการประชุมคณะกรรมการมวลชนสัมพันธ์
ประธานบัตรที่ 29789/15878 และ 29790/15879 ร่วมแผนผังโครงการทำเหมืองเดียวกัน
โครงการเหมืองแร่หินอุตสาหกรรมชนิดหินปูน เพื่ออุตสาหกรรมก่อสร้าง
บริษัท ศิลาพรชัย จำกัด
ม.6 ตำบลคลองตะเกรา อำเภอกำแพงแสน จังหวัดนครปฐม
ครั้งที่ 1/2565
เมื่อวันที่ 22 เมษายน 2565
ณ ห้องประชุมสำนักงานบริษัท ศิลาพรชัย จำกัด สาขากำแพงแสน

ผู้เข้าร่วมประชุม

1) นางสาวพนทิพย์ บานชื่น	ประธาน
2) นายบุญนาค พรพจน์ธนาศ	คณะที่ปรึกษา
3) นายรินทร์ นารีนาค	คณะที่ปรึกษา
4) พระบุญรอด อุตตมปัญโญ	คณะที่ปรึกษา
5) นายสาโรจน์ ลายสุวรรณ	กรรมการ
6) นายทะนง ศิริเล็ก	กรรมการ
7) นายโชควิทยา สุวิวรรณโน	กรรมการ
8) นายอิทธิกร นัทธี	กรรมการ
9) นางสาวสรินภัยม เกษตรมงคลชัย	กรรมการ
10) นางสาวอุษณี แสงบุญธรรม	กรรมการ
11) นางสาวมีนา ดวงแสง	กรรมการ
12) นางอรุณี ส่องประเสริฐ	กรรมการ
13) นางสาวณิรยา หันไชยเนา แทน นายไชยา นพโสภณ	กรรมการ
14) นายสิทธิเดช ชูเลิศ	กรรมการและเลขานุการ

ผู้ไม่เข้าร่วมประชุม

1) พระอธิการพรชัย โชติปัญโญ	คณะที่ปรึกษา
2) นางสาวเพ็ญประภา พิมพ์บุญ	กรรมการ

เริ่มประชุมเวลา 13.30 น.

ประธานกล่าวเปิดการประชุม และดำเนินการตามระเบียบวาระการประชุมดังต่อไปนี้

1.1 กองทุนเฝ้าระวังสุขภาพ

ทางบริษัทฯ ได้แจ้งต่อคณะกรรมการมวลชนสัมพันธ์ให้ทราบว่า ได้ดำเนินการตรวจคัดกรองเพื่อเฝ้าระวังเชื้อไวรัสโควิด-19 รอบพื้นที่เหมืองแร่ 500 เมตร เมื่อวันที่ 3 สิงหาคม 2564 และพบตรวจคัดกรองเพื่อเฝ้าระวังเชื้อไวรัสโควิด-19 เชิงรุก รอบพื้นที่เหมืองแร่ 2 กม. เมื่อวันที่ 3 สิงหาคม 2564 และ วันที่ 7 กันยายน 2564 โดยมีประชาชนในพื้นที่โดยรอบ เข้ารับการตรวจคัดกรองด้วยวิธี ATK ซึ่งผลการตรวจพบว่า ไม่พบการติดเชื้อไวรัสโควิด โดยมีค่าใช้จ่ายในการดำเนินงานสำหรับโครงการนี้เป็นเงิน 234,700 บาท

นอกจากนี้ทางบริษัทฯ ได้ดำเนินการนำเงินเข้ากองทุนเฝ้าระวังสุขภาพ ประจำปี 2565 จำนวน 232,606 บาท เรียบร้อยแล้วเมื่อวันที่ 5 มกราคม 2565

ที่ประชุมรับทราบ

1.2 กองทุนพัฒนาหมู่บ้านรอบพื้นที่

ทางบริษัทฯ ได้แจ้งต่อคณะกรรมการมวลชนสัมพันธ์ให้ทราบว่า ได้ดำเนินการตามแผนงานโครงการเรียบร้อยแล้วดังนี้

- หมู่ที่ 5 บ้านเขาพริก ได้ดำเนินการปรับปรุงอาคารกองทุนหมู่บ้าน เป็นจำนวนเงิน 90,000 บาท
- หมู่ที่ 6 บ้านธรรมรัตน์ใน ได้ดำเนินการปรับปรุงศูนย์การเรียนรู้ชุมชนบ้านธรรมรัตน์ใน เป็นจำนวนเงิน 90,000 บาท
- หมู่ที่ 16 บ้านอ่างหิน ได้ดำเนินการปรับปรุงลานกีฬาหมู่บ้านอ่างหิน เป็นจำนวนเงิน 75,000 บาทและปรับปรุงศูนย์ ชรบ.บ้านอ่างหิน เป็นจำนวนเงิน 90,000 บาท
- หมู่ที่ 6 บ้านคลองโค ได้ดำเนินการขยายเขตประปาหมู่บ้านคลองโค บ้านคลองโค ตำบลเกษตรสุวรรณ อำเภอบ่อทอง จังหวัดชลบุรี เป็นจำนวนเงิน 90,000 บาท
- โครงการวัดช่วยผู้ประสบภัยโควิด วัดธรรมรัตน์ใน หมู่ที่ 6 ตำบลคลองตะเกรา อำเภอกาบัง จังหวัดฉะเชิงเทรา เป็นจำนวนเงิน 20,000 บาท
- โครงการปรับปรุงโรงครัว วัดเขาพริก หมู่ที่ 5 ตำบลคลองตะเกรา อำเภอกาบัง จังหวัดฉะเชิงเทรา เป็นจำนวนเงิน 20,000 บาท

- การประชุมคณะกรรมการมวลชนสัมพันธ์ จำนวน 1 ครั้ง มีค่าใช้จ่ายต่างๆ ในการประชุม เป็นจำนวนเงิน 6,500 บาท
- งานปรับปรุงภูมิทัศน์โรงเรียนบ้านธรรมรัตน์ใน หมู่ที่ 6 ตำบลคลองตะเกรา อำเภอกำแพงแสน จังหวัดนครปฐม เป็นจำนวนเงิน 15,329.68 บาท
- งานช่วยเหลือสาธารณประโยชน์ในพื้นที่เขตอำเภอกำแพงแสน ในด้านต่างๆ เป็นจำนวนเงิน 69,000.65 บาท

นอกจากนี้ทางบริษัทฯ ได้ดำเนินการนำเงินเข้ากองทุนพัฒนาหมู่บ้านรอบพื้นที่ประจำปี 2565 จำนวน 500,000 บาท เรียบร้อยแล้วเมื่อวันที่ 5 มกราคม 2565

ที่ประชุมรับทราบ

1.3 ผลการตรวจผลกระทบสิ่งแวดล้อม เดือนมกราคม - ธันวาคม 2564

ทางบริษัทฯ ได้แจ้งต่อคณะกรรมการมวลชนสัมพันธ์ให้ทราบว่า ผลการปฏิบัติตามมาตรการป้องกันและแก้ไขผลกระทบสิ่งแวดล้อม ประจำเดือนมกราคม - ธันวาคม 2564 โครงการเหมืองแร่หินอุตสาหกรรมชนิดหินปูน เพื่ออุตสาหกรรมก่อสร้าง ประทานบัตรที่ 29789/15878 ร่วมแผนผังโครงการทำเหมืองเดียวกันกับประทานบัตรที่ 29790/15879 ของบริษัทศิลาพรชัย จำกัด พบว่า

การตรวจวัดคุณภาพอากาศ ในรูปของฝุ่นละอองแขวนลอยรวม (TSP) ฝุ่นละอองขนาดเล็ก (PM10) มีค่าอยู่ในเกณฑ์มาตรฐานตามประกาศคณะกรรมการสิ่งแวดล้อมแห่งชาติ ฉบับที่ 24 พ.ศ.2547 และการตรวจวัดค่าความทึบแสง (Smoke Opacity) พบว่ามีค่าเฉลี่ยอยู่เกณฑ์มาตรฐานตามประกาศ กระทรวงวิทยาศาสตร์และเทคโนโลยีและสิ่งแวดล้อม เรื่อง กำหนดมาตรฐานควบคุมการปล่อยฝุ่นละอองจากโรงไม้ บด หรือย่อยหิน ณ วันที่ 20 ธันวาคม พ.ศ.2539

การตรวจวัดระดับเสียงเฉลี่ย 24 ชั่วโมง และระดับเสียงสูงสุด พบว่า โรงไม้หิน มีค่าอยู่ในเกณฑ์มาตรฐานตามประกาศคณะกรรมการสิ่งแวดล้อมแห่งชาติ ฉบับที่ 15 พ.ศ.2540 เรื่องกำหนดมาตรฐานระดับเสียงโดยทั่วไป

การตรวจวัดแรงสั่นสะเทือนจากการระเบิด พบว่า อยู่ในเกณฑ์มาตรฐานตามประกาศ กระทรวงทรัพยากรธรรมชาติและสิ่งแวดล้อม พ.ศ.2548 เรื่องกำหนดมาตรฐานควบคุมระดับเสียงและความสั่นสะเทือนจากการทำเหมืองหิน

ผลการวิเคราะห์คุณภาพน้ำผิวดิน และ คุณภาพน้ำใต้ดิน พบว่า คุณภาพของน้ำผิวดิน อยู่ในเกณฑ์มาตรฐานตามประกาศคณะกรรมการสิ่งแวดล้อมแห่งชาติ ฉบับที่ 8 พ.ศ.2537 เรื่อง กำหนดมาตรฐานคุณภาพน้ำในแหล่งน้ำผิวดิน และคุณภาพน้ำใต้ดิน อยู่ในเกณฑ์อนุโลมสูงสุดตามประกาศกระทรวงทรัพยากรธรรมชาติและสิ่งแวดล้อม เรื่อง กำหนดหลักเกณฑ์และมาตรการในทางวิชาการ สำหรับการป้องกันด้านสาธารณสุขและการป้องกันในเรื่องสิ่งแวดล้อมเป็นพิษ พ.ศ.2551

ที่ประชุมรับทราบ

1.4 Green Mining 2564

- ทางบริษัทฯ ได้แจ้งต่อคณะกรรมการมวลชนสัมพันธ์ให้ทราบว่า ทางบริษัทฯ ได้ผ่านเกณฑ์การตรวจมาตรฐาน Green Mining 2564 ประเภทเหมืองแร่ และ ประเภท โรงไม้ บด ย่อยหิน จากกรมอุตสาหกรรมพื้นฐานและการเหมืองแร่

วาระที่ 2

เรื่องที่เสนอให้ที่ประชุมพิจารณา

2.1 กองทุนเฝ้าระวังสุขภาพ

มติที่ประชุม

- ได้เห็นชอบแผนการดำเนินการกองทุนเฝ้าระวังสุขภาพ โดยจัดสรรงบประมาณกองทุนดังกล่าวออกเป็น 2 ส่วน ได้แก่ ค่าใช้จ่ายสำหรับตรวจสอบสุขภาพประชาชนในรัศมี 1-2 กิโลเมตรรอบพื้นที่การทำเหมือง จำนวน 150,000 บาท และ ค่าใช้จ่ายสำหรับบริหารกองทุนฯ จำนวน 50,000 บาท

- ได้เห็นชอบกำหนดการดำเนินการตรวจสอบสุขภาพเชิงรุกประจำปี 2565 ในเดือนตุลาคม พ.ศ.2565 นี้ โดยใช้ โรงเรียนบ้านธรรมรัตน์เป็น ศูนย์การตรวจสอบสุขภาพโครงการฯ มอบหมายให้ นายไชยา นพโสภณ ผู้อำนวยการโรงพยาบาลส่งเสริมสุขภาพตำบลบ้านธรรมรัตน์ และ นางอรุณี ส่องประเสริฐ ผู้อำนวยการโรงพยาบาลส่งเสริมสุขภาพตำบลบ้านหนองขาหย่าง เป็น ผู้ดำเนินการประสานงานโครงการฯ ดังกล่าว

- ได้เห็นชอบแผนรายละเอียดการตรวจสอบสุขภาพเชิงรุกได้แก่ การตรวจสอบสุขภาพทั่วไป โดยแพทย์ ตรวจสอบสุขภาพตา ตรวจสอบสมรรถภาพปอด และ เอกซเรย์ทรวงอก (XCR)

2.2 กองทุนพัฒนาหมู่บ้านรอบพื้นที่การทำเหมืองแร่

มติที่ประชุม

- ได้เห็นชอบให้จัดสรรงบประมาณจากกองทุนพัฒนาหมู่บ้านรอบพื้นที่เหมืองแร่ ปีละ 500,000 บาท โดยมีงบประมาณ ดังนี้

- บริษัท ศิลาพรชัย จำกัด จำนวน 80,000 บาท/ปี เพื่อเป็นค่าใช้จ่ายในการจัดประชุมคณะกรรมการมวชนสัมพันธ์ ค่าบริหารจัดการกองทุนฯ ค่าบริจาคกรณีที่หน่วยงานราชการในพื้นที่ขอความอนุเคราะห์เงินสนับสนุนกิจกรรมต่างๆหรือหินก่อสร้างจากทางโรงโม่หินซึ่งสามารถเบิกจ่ายได้โดยไม่ต้องขออนุมัติจากคณะกรรมการมวชนสัมพันธ์ แต่จะต้องแจ้งให้ทราบให้ทางที่ประชุมรับทราบการเบิกจ่ายเงินในการประชุมครั้งถัดไป

- หมู่ที่ 5 บ้านเขาพริก (หนองชาหยั่ง) จำนวน 90,000 บาท/ปี เพื่อเป็นงบประมาณในการปรับปรุงโรงพยาบาลส่งเสริมสุขภาพตำบลหนองชาหยั่ง หมู่ที่ 5 บ้านหนองชาหยั่ง ตำบลคลองตะเกรา อำเภอกำแพงแสน จังหวัดฉะเชิงเทรา

- หมู่ที่ 6 บ้านธรรมรัตน์ใน จำนวน 90,000 บาท/ปี เพื่อจัดเป็นงบประมาณในการก่อสร้างขยายเขตประปาหมู่บ้าน หมู่ที่ 6 บ้านธรรมรัตน์ใน ตำบลคลองตะเกรา อำเภอกำแพงแสน จังหวัดฉะเชิงเทรา

- หมู่ที่ 16 บ้านอ่างหิน จำนวน 90,000 บาท/ปี เพื่อจัดเป็นงบประมาณในการปรับปรุงศูนย์ ชรบ. หมู่ที่ 16 บ้านอ่างหิน ตำบลคลองตะเกรา อำเภอกำแพงแสน จังหวัดฉะเชิงเทรา

- หมู่ที่ 6 บ้านคลองโค ตำบลเกษตรสุวรรณ อำเภอบ่อทอง จังหวัดชลบุรี จำนวน 90,000 บาท/ปี เพื่อจัดเป็นงบประมาณในการจัดทำโครงการพัฒนาสาธารณูปโภคขยายท่อประปาหมู่บ้านคลองโค หมู่ที่ 6 บ้านคลองโค ตำบลคลองตะเกรา อำเภอกำแพงแสน จังหวัดฉะเชิงเทรา

- วัดเขาพริก จำนวน 20,000 บาท/ปี เพื่อเป็นงบประมาณในการทำบูรณปฏิสังขรณ์ ประจำปี 2565

- วัดธรรมรัตน์ใน จำนวน 20,000 บาท/ปี เพื่อเป็นงบประมาณในการทำบูรณปฏิสังขรณ์ ประจำปี 2565

- โรงเรียนบ้านธรรมรัตน์ใน จำนวน 20,000 บาท/ปี เพื่อเป็นงบประมาณในการพัฒนาโรงเรียนและสนับสนุนกิจกรรมต่างๆของนักเรียน ปีการศึกษา 2565

วาระที่ 3

เรื่องอื่นๆ
ไม่มี

เลิกประชุมเวลา 15.00 น.



นายสิทธิเดช ฐูเลิศ
ผู้จัดรายงานการประชุม

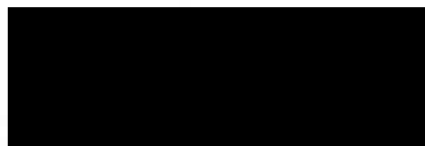

นางสาวพนทิพย์ บานชื่น
ผู้ตรวจรายงานการประชุม

เอกสารแนบ 7

สำเนาบัญชีกองทุนพัฒนาหมู่บ้าน
รอบพื้นที่เหมืองแร่

สมุดคู่มือ

บัญชีเงินฝากสะสมทรัพย์

PASSBOOK

SAVINGS DEPOSIT ACCOUNT

คำเตือนและเงื่อนไข

1. สมุดคู่มือเป็นเอกสารสำคัญที่ใช้ในการเบิกเงินต้องเก็บรักษาไว้ในที่ปลอดภัยด้วยตนเอง ห้ามมอบให้ผู้อื่นเก็บรักษา หากสูญหายต้องแจ้งความและแจ้งให้ธนาคารทราบทันที ถ้ามิได้ปฏิบัติตามนี้หากเกิดความเสียหายธนาคารจะไม่รับผิดชอบในความเสียหายที่เกิดขึ้น
2. นำสมุดคู่มือและเอกสารแสดงตนมาที่ธนาคารทุกครั้งที่มีการฝากหรือถอนเงินหรือเปลี่ยนสมุดใหม่
3. ยอดคงเหลือในสมุดนี้จะต้องถูกต้องเมื่อได้ตรวจสอบแล้วว่าตรงกับบัญชีของธนาคาร
4. การแก้ไขรายการที่ผิดพลาดต้องมีผู้รับมอบอำนาจของธนาคารลงนามกำกับ
5. ธนาคารจะติดประกาศการปรับปรุงเงื่อนไขการฝากเงินและอัตราค่าธรรมเนียม ณ ที่ทำการสาขาของธนาคาร
6. ถ้าบัญชีขาดการเคลื่อนไหวเกิน 1 ปี และยอดคงเหลือในบัญชีต่ำกว่าที่ธนาคารกำหนด ธนาคารจะติดคำรักษาบัญชี และ/หรือ ปิดบัญชีตามหลักเกณฑ์ของธนาคาร

Guidelines and Conditions

1. This passbook is an important document. It shall be kept in a secure place and not be placed under any other person's custody. If the passbook is lost, the account holder should inform the relevant authority and the Bank immediately, failing which the Bank shall not be held responsible for any loss or damage in relation thereto.
2. Always bring this passbook and your identification document when you make a deposit or withdrawal or change your passbook.
3. The balance shown in the passbook will be deemed correct only if verified with the corresponding record kept by the Bank.
4. A correction in the passbook record is valid only when accompanied by the signature of an authorized officer of the Bank.
5. From time to time, the Bank will announce changes to deposit terms as well as fee rates at its branches or through other means as the Bank deems appropriate.
6. Where there is no account movement for more than 1 year and the balance thereof is lower than that prescribed by the Bank, the Bank will charge a maintenance fee and/or close the account in accordance with the Bank's regulations.

สาขา 0347

Branch เ็นเต็ง

บัญชีเลขที่

Account No.

347-0-74296-0

ชื่อบัญชี

Account Name

戶口名稱

บจ. ศีลาพรชัย

เพื่อ กองทุนพัฒนาหมู่บ้านรอบพื้นที่เหมืองแร่

ทะเบียนเล่มที่ SC

SC67302282

ลายมือชื่อผู้รับมอบอำนาจ
Authorized Signature Bangkok Bank ธนาคารกรุงเทพ

วันที่ D M Y 日 月 年	สาขา DEP. NO.	รหัส CODE	ถอน WITHDRAWAL 支出	ฝาก DEPOSIT 存入	คงเหลือ BALANCE 結存	หมายเลข MACH. NO.
06/07/21	04	TSA	*****5,460.00		*****68,051.07	0737T
20/08/21	02	W/D	*****4,467.20		*****63,583.87	0737T
20/08/21	02	W/D	*****20,000.00		*****43,583.87	0737T
29/11/21	04	W/D	*****13,462.00		*****30,121.87	0747T
25/12/21		INT	*****30.86		*****30,152.73	0000
25/12/21		TAX	*****.31		*****30,152.42	0000
05/01/22	23	TRD	*****500,000.00		*****530,152.42	0004M





ธนาคารกรุงเทพ จำกัด (มหาชน)

เอกสารแนบ 8

ข้อมูลการช่วยเหลือชุมชน



ที่ ตช. ๐๐๑๗(ฉช.)๔(๑๖)/๖๖

สถานีตำรวจภูธรท่าตะเียบ
ตำบลท่าตะเียบ อำเภอท่าตะเียบ
จังหวัดฉะเชิงเทรา ๒๔๑๖๐

๔ มกราคม ๒๕๖๖

เรื่อง ขอบขอบคุณ

เรียน บริษัท ศิลาพรชัย จำกัด

สิ่งที่ส่งมาด้วย -

ตามที่ บริษัท ศิลาพรชัย จำกัด สนับสนุนหินคลุก จำนวน ๕๓๑.๕๑ ตัน คิดเป็นจำนวนเงิน ๑๐๖,๓๐๘ บาท ในการปรับปรุงผิวถนนรอบสถานีตำรวจภูธรท่าตะเียบ และทำถนนเข้าบ้านพักของข้าราชการตำรวจ เพื่อให้มีสภาพสวยงามเหมาะสมแก่ผู้ที่มาติดต่อราชการ และเป็นการซ่อมแซมสภาพเป็นหลุมเป็นบ่อ และมีน้ำขัง ดูไม่สวยงามของถนนรอบสถานีตำรวจภูธรท่าตะเียบ นั้น

สถานีตำรวจภูธรท่าตะเียบ ได้รับความอนุเคราะห์จากบริษัท ศิลาพรชัย จำกัด ในการสนับสนุนหินคลุกในครั้งนี้ จึงขอขอบคุณมา ณ โอกาสนี้

ขอแสดงความนับถือ

พันตำรวจเอก

(วรรณท์ บุราณรัมย์)

ผู้กำกับการ สถานีตำรวจภูธรท่าตะเียบ



องค์การบริหารส่วนตำบลคลองตะเกรา

ใบอนุญาตฉบับนี้ให้ไว้เพื่อแสดงว่า

โรงโม่หินศิลาพรชัย (ทำตะเกียบ)

ได้บริจาคเป็นจำนวนเงิน ๒๐,๐๐๐ บาท (สองหมื่นบาทถ้วน)

เพื่อสนับสนุนในการจัดงานวันเด็กแห่งชาติ
จึงมอบใบอนุญาตฉบับนี้ไว้เป็นสำคัญ

ขอให้ความสุขสวัสดิ์เจริญเทอญ
ให้ไว้ ณ วันที่ ๑๗ เดือน มกราคม พ.ศ. ๒๕๖๖



(นายบุญนาค พรพจน์ธนาศ)

นายกองค์การบริหารส่วนตำบลคลองตะเกรา



ที่ นช ๐๐๓๔(๒)/ว๑๐๕

สำนักงานอุตสาหกรรมจังหวัดเชียงใหม่
๑๘ ถนนจุลละนันท์ ตำบลหน้าเมือง
อำเภอเมือง จังหวัดเชียงใหม่ ๕๑๐๐๐

๒๐ มกราคม ๒๕๖๖

เรื่อง ขอบขอบคุณ

เรียน กรรมการผู้จัดการบริษัท ศิลาพรชัย จำกัด

ตามที่ ท่านได้ให้ความอนุเคราะห์ร่วมบริจาคเงินสนับสนุนการจัดงานวันรวมน้ำใจ
แม่บ้านมหาดไทยจังหวัดเชียงใหม่ “สาวโรงงานใส่ผ้าไทยให้สนุก” เพื่ออนุรักษ์มรดกทางวัฒนธรรม
ที่สะท้อนให้เห็นถึงบริบททางสังคม และวัฒนธรรมของแต่ละพื้นที่ รวมทั้งเป็นการส่งเสริมและพัฒนา
เศรษฐกิจฐานรากจังหวัดเชียงใหม่ โดยชมรมแม่บ้านมหาดไทยจังหวัดเชียงใหม่ นั้น

สำนักงานอุตสาหกรรมจังหวัดเชียงใหม่ ได้รับการสนับสนุนเงินจากท่านเพื่อร่วม
กิจกรรมดังกล่าวร่วมกับชมรมแม่บ้านมหาดไทยจังหวัดเชียงใหม่ จำนวน ๕,๐๐๐ บาท (ห้าพันบาทถ้วน)
เรียบร้อยแล้ว และได้นำไปดำเนินการตามวัตถุประสงค์ต่อไปแล้ว

จึงเรียนมาเพื่อทราบ และขอขอบคุณมา ณ โอกาสนี้

ขอแสดงความนับถือ



(นายสมชาย เกื่อนสุวรรณ)

อุตสาหกรรมจังหวัดเชียงใหม่

กลุ่มโรงงานอุตสาหกรรม

โทรศัพท์ ๐ ๓๘๕๑ ๒๕๒๖

โทรสาร ๐ ๓๘๕๑ ๒๔๓๘

ไปรษณีย์อิเล็กทรอนิกส์ saraban_chachoengsao@industry.go.th



องค์การบริหารส่วนตำบลคลองตะเกรา
ขอมอบเกียรติบัตรฉบับนี้ให้ไว้เพื่อแสดงว่า

โรงเรียนหิโนศิลาพรชัย (ท่าตะเกียบ)

ได้บริจาค หิน ๓/๔ จำนวน ๖๐ ตัน

เพื่อปรับปรุงภูมิทัศน์ให้กับศูนย์พัฒนาเด็กเล็กบ้านธรรมรัตน์ใน

จึงขอขอบคุตมา ณ โอกาสนี้

ขอให้ความสุขสวัสดิ์เจริญเทอญ

ให้ไว้ ณ วันที่ ๙ เดือน กุมภาพันธ์ พ.ศ. ๒๕๖๖

(นายบุญนาท พรพจน์ธนาต)

นายกองค์การบริหารส่วนตำบลคลองตะเกรา



ที่ ฉช ๑๐๑๘/๒๔๔

ที่ว่าการอำเภอท่าตะเียบ
ถนนพนมสารคาม - อ่างฤไธนา ฉช ๒๔๑๖๐

๒๐ กุมภาพันธ์ ๒๕๖๖

เรื่อง ขอบขอบคุณ

เรียน กรรมการผู้จัดการ บริษัท ศิลาพรชัย จำกัด

ตามที่บริษัท ศิลาพรชัย จำกัด ได้มอบเงินสนับสนุนการแข่งขันกีฬาเชื่อมความสัมพันธ์ระหว่างส่วนราชการอำเภอท่าตะเียบ ระหว่างวันที่ ๑๘ มีนาคม - ๘ เมษายน ๒๕๖๖ จำนวน ๕๐๐๐ บาท นั้น
อำเภอท่าตะเียบ ได้รับเงินจำนวนดังกล่าวและได้นำไปใช้ตามวัตถุประสงค์ของผู้บริจาคแล้ว
ขอขอบคุณท่านเป็นอย่างสูงโอกาสนี้

จึงเรียนมาเพื่อทราบ

ขอแสดงความนับถือ

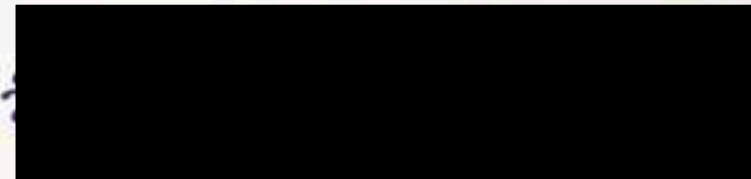

(ยุทธภูมิ จัฒจิตต์)

นายอำเภอท่าตะเียบ

ที่ทำการปกครองอำเภอ

กลุ่มงานบริหารงานปกครอง

โทรศัพท์/โทรสาร ๐-๓๘๕๐-๘๒๔๕-๖



ที่ ศธ ๐๔๐๓๓.๕๗ / ๗๒

โรงเรียนบ้านหนองขาหย่าง ๕๓๕ ม.๕
ต.ท่าตะเกียบ อ.คลองตะเกรา
จ.ฉะเชิงเทรา ๒๔๑๖๐

๗ มีนาคม ๒๕๖๖

เรื่อง ขอขอบคุณ

เรียน บริษัท ศิลาพรชัย จำกัด

ตามที่บริษัท ศิลาพรชัย จำกัด ให้ความอนุเคราะห์หินเกล็ด แก่โรงเรียนบ้านหนองขาหย่าง สังกัดสำนักงานเขตพื้นที่การศึกษาประถมศึกษาฉะเชิงเทรา เขต ๒ ตั้งอยู่ หมู่ที่ ๕ บ้านหนองขาหย่าง ต.คลองตะเกรา อ.ท่าตะเกียบ จ.ฉะเชิงเทรา เป็นจำนวน ๑๐ ตัน โดยใช้รถบรรทุก ๑๐ ล้อ หมายเลขทะเบียน ๘๒ - ๕๑๘๙ ฉะเชิงเทรา (อีโน) เพื่อสนับสนุนการศึกษาในการทำสถานที่ เพื่อใช้ในการจัดการเรียนการสอนและใช้ในกิจกรรมการออกกำลังกายตามที่ท่านเห็นสมควรเพื่อให้นักเรียนจะได้เรียนอย่างมีความสุขและมีสุขภาพที่ดี

โรงเรียนบ้านหนองขาหย่าง ขอขอบพระคุณท่านเป็นอย่างสูงมา ณ โอกาสนี้ และหวังเป็นอย่างยิ่งที่จะได้รับความอนุเคราะห์จากท่านในโอกาสต่อไป

จึงเรียนมาเพื่อทราบ

ขอแสดงความนับถือ



(นางซารวี ห่อทรัพย์)

ผู้อำนวยการโรงเรียนบ้านหนองขาหย่าง

งานบริหารทั่วไป

โทร.๐๘๘ - ๕๘๓๙๙๘๒



อนุโมทนาบัตร

เล่มที่ ๕

เลขที่ ๑

ขออนุโมทนาบุญ แต่

มีรุตม์ ศิลาพรชัย ลีภักดิ์

ผู้มีจิตศรัทธาในการสร้างคุณงามความดี

ตำบล ห้วยเกตุ อำเภอ ห้วยเกตุ จังหวัด เชียงใหม่

เป็นจำนวนเงิน ๒๐๐๐ บาท - สดาค (๒๐๐๐ บาท)

ขออำนาจคุณพระศรีรัตนตรัยและบุญกุศลที่บำเพ็ญ

จงบันดาลให้ท่านเจริญด้วยอายุ วรรณะ สุขะ พละ ปฏิภาณ ธนสารสมบัติ

และประสบสิ่งอันพึงปรารถนาทุกประการเทอญ

วันที่ ๑๗ เดือน สิงหาคม

ผู้รับเงิน

เจ้าอาวาส



ที่ ศธ ๐๔๐๓๓.๐๕๗ /๑๑๓

โรงเรียนบ้านหนองขาหย่าง ๕๓๕ หมู่ที่ ๕
ตำบลคลองตะเกรา อำเภอกำแพงแสน
จังหวัดฉะเชิงเทรา ๒๔๑๖๐

๒๑ เมษายน ๒๕๖๖

เรื่อง ขอบพระคุณในความอนุเคราะห์

เรียน ผู้จัดการโรงเรียนโมหินศิลาพรชัย

อ้างถึง หนังสือโรงเรียนบ้านหนองขาหย่าง ที่ ศธ ๐๔๐๓๓.๐๕๗ /๑๑๒ ลงวันที่ ๒๑ เมษายน ๒๕๖๖

ตามที่อ้างถึง โรงเรียนบ้านหนองขาหย่าง มีความประสงค์จัดสร้างอาคารห้องน้ำหลังใหม่เฉพาะ
สำหรับนักเรียนระดับชั้นอนุบาล เพื่อความสะดวกและสุขอนามัยที่เหมาะสมกับช่วงวัยของเด็ก จึงขอความ
อนุเคราะห์หินขนาด $\frac{3}{4}$ จำนวน ๑๐ คิว มายังท่าน เพื่อเป็นวัสดุในการก่อสร้างอาคารห้องน้ำนักเรียนอนุบาลในครั้งนี้

บัดนี้ ทางโรงเรียนบ้านหนองขาหย่าง ได้รับหินตามจำนวนที่ขอความอนุเคราะห์แล้ว บรรทุกโดย
รถบรรทุกหมายเลขทะเบียน THAILAND ๘๓-๔๖๘๑ ฉะเชิงเทรา ขอบพระคุณท่านเป็นอย่างสูงในความ
อนุเคราะห์กับโรงเรียนด้วยดีเสมอมา ไว้ ณ โอกาสนี้

จึงเรียนมาเพื่อทราบ

ขอแสดงความนับถือ



(นางสาวสุภารัตน์ นันทพานิช)

ครูชำนาญการพิเศษ รักษาการในตำแหน่ง
ผู้อำนวยการโรงเรียนบ้านหนองขาหย่าง

งานบริหารทั่วไป

โทรศัพท์ ๐๘๖-๘๒๕๕๒๔๔



ที่ ศธ ๐๔๐๓๓.๐๕๗ / ๑๑๓

โรงเรียนบ้านหนองขาหย่าง ๕๓๕ หมู่ที่ ๕
ตำบลคลองตะเกรา อำเภอกำแพงแสน
จังหวัดฉะเชิงเทรา ๒๔๑๖๐

๒๑ เมษายน ๒๕๖๖

เรื่อง ขอบพระคุณในความอนุเคราะห์

เรียน ผู้จัดการโรงเรียนโมหินศิลาพรชัย

อ้างถึง หนังสือโรงเรียนบ้านหนองขาหย่าง ที่ ศธ ๐๔๐๓๓.๐๕๗ / ๑๑๒ ลงวันที่ ๒๑ เมษายน ๒๕๖๖

ตามที่อ้างถึง โรงเรียนบ้านหนองขาหย่าง มีความประสงค์จัดสร้างอาคารห้องน้ำหลังใหม่เฉพาะ
สำหรับนักเรียนระดับชั้นอนุบาล เพื่อความสะดวกและสุขอนามัยที่เหมาะสมกับช่วงวัยของเด็ก จึงขอความ
อนุเคราะห์หินขนาด ๓/๔ จำนวน ๑๐ คิว มายังท่าน เพื่อเป็นวัสดุในการก่อสร้างอาคารห้องน้ำนักเรียนอนุบาลในครั้งนี้

บัดนี้ ทางโรงเรียนบ้านหนองขาหย่าง ได้รับหินตามจำนวนที่ขอความอนุเคราะห์แล้ว บรรทุกโดย
รถบรรทุกหมายเลขทะเบียน THAILAND ๘๓-๔๖๘๑ ฉะเชิงเทรา ขอบพระคุณท่านเป็นอย่างสูงในความ
อนุเคราะห์กับโรงเรียนด้วยดีเสมอมา ไว้ ณ โอกาสนี้

จึงเรียนมาเพื่อทราบ

ขอแสดงความนับถือ



(นางสาวสุภารัตน์ นันทพานิช)

ครูชำนาญการพิเศษ รักษาการในตำแหน่ง

ผู้อำนวยการโรงเรียนบ้านหนองขาหย่าง

งานบริหารทั่วไป

โทรศัพท์ ๐๘๖-๘๒๕๕๒๔๔

เอกสารแนบ 9

สำเนาบัญชีกองทุนเพื่อระวางภาวะสุขภาพ

สมุดคู่มือ

บัญชีเงินฝากสะสมทรัพย์

PASSBOOK

SAVINGS DEPOSIT ACCOUNT

คำเตือนและเงื่อนไข

1. สมุดคู่มือเป็นเอกสารสำคัญที่ใช้ในการเบิกเงินต้องเก็บรักษาไว้ในที่ปลอดภัยด้วยตนเอง ห้ามมอบให้ผู้อื่นเก็บรักษา หากสูญหายต้องแจ้งความและแจ้งให้ธนาคารทราบทันที ถ้ามิได้ปฏิบัติตามนี้หากเกิดความเสียหายธนาคารจะไม่รับผิดชอบในความเสียหายที่เกิดขึ้น
2. นำสมุดคู่มือและเอกสารแสดงตนมาที่ธนาคารทุกครั้งที่มีการฝากหรือถอนเงินหรือเปลี่ยนสมุดใหม่
3. ยอดคงเหลือในสมุดนี้จะถือว่าถูกต้องเมื่อได้ตรวจสอบแล้วว่าตรงกับบัญชีของธนาคาร
4. การแก้ไขรายการที่ผิดพลาดต้องมีผู้รับมอบอำนาจของธนาคารลงนามกำกับ
5. ธนาคารจะติดประกาศการปรับปรุงเงื่อนไขการฝากเงินและอัตราค่าธรรมเนียม ณ ที่ทำการสาขาของธนาคาร
6. ถ้าบัญชีขาดการเคลื่อนไหวเกิน 1 ปี และยอดคงเหลือในบัญชีต่ำกว่าที่ธนาคารกำหนด ธนาคารจะคิดค่ารักษาสัญชี และ/หรือ ปิดบัญชีตามหลักเกณฑ์ของธนาคาร

Guidelines and Conditions

1. This passbook is an important document. It shall be kept in a secure place and not be placed under any other person's custody. If the passbook is lost, the account holder should inform the relevant authority and the Bank immediately, failing which the Bank shall not be held responsible for any loss or damage in relation thereto.
2. Always bring this passbook and your identification document when you make a deposit or withdrawal or change your passbook.
3. The balance shown in the passbook will be deemed correct only if verified with the corresponding record kept by the Bank.
4. A correction in the passbook record is valid only when accompanied by the signature of an authorized officer of the Bank.
5. From time to time, the Bank will announce changes to deposit terms as well as fee rates at its branches or through other means as the Bank deems appropriate.
6. Where there is no account movement for more than 1 year and the balance thereof is lower than that prescribed by the Bank, the Bank will charge a maintenance fee and/or close the account in accordance with the Bank's regulations.

สาขา 0347
Branch เ็นเต็ง

บัญชีเลขที่
Account No. 347-0-74295-2

ชื่อบัญชี

Account Name

戶口名稱

บจ. ศีลาพรชัย

เพื่อ กองทุนเผื่อระว่างสุขภาพ

ทะเบียนเล่มที่ SC

SC67302281

ลายมือชื่อผู้รับมอบอำนาจ
Authorized Signature



Bangkok Bank 曼谷銀行
ธนาคารกรุงเทพ

7302281

วันที่
O M Y
日 月 年

สาขา
DEP. NO.

รหัส
CODE

ถอน
WITHDRAWAL
支出

ฝาก
DEPOSIT
存入

คงเหลือ
BALANCE
結存

หมายเลข
MACH. NO.

074-2952

02/06/20	23	TSA	*****200,000.00	*****200,000.00	0347T ¹
25/06/20		INT	*****16.44	*****200,016.44	0000 ²
25/06/20		TAX	*****.16	*****200,016.28	0000 ³
08/12/20	03	W/D	*****40,000.00	*****160,016.28	0747T ⁴
25/12/20		INT	*****122.89	*****160,139.17	0000 ⁵
25/12/20		TAX	*****1.23	*****160,137.94	0000 ⁶
29/12/20	D3	TRD	*****5,762.00	*****165,899.94	0004Z ⁷
06/01/21	07	TSA	*****200,000.00	*****365,899.94	0347T ⁸
16/01/21	03	DEP	*****100.00	*****365,999.94	0747T ⁹
09/02/21	04	W/D	*****81,280.00	*****284,719.94	0737T ¹⁰
25/06/21		INT	*****182.38	*****284,902.32	0000 ¹¹
25/06/21		TAX	*****1.82	*****284,900.50	0000 ¹²
20/08/21	02	W/D	*****24,700.00	*****260,200.50	0737T ¹³
20/08/21	02	W/D	*****10,000.00	*****250,200.50	0737T ¹⁴
01/09/21	02	WBL	*****200,000.00	*****50,200.50	0737T ¹⁵
25/12/21		INT	*****83.89	*****50,284.39	0000 ¹⁶
25/12/21		TAX	*****.84	*****50,283.55	0000 ¹⁷
05/01/22	23	TRD	*****232,606.00	*****282,889.55	0004M ¹⁸

7302291

ธนาคารกรุงเทพ จำกัด (มหาชน)

เอกสารแนบ 10

เอกสารเกี่ยวกับการแต่งตั้งเจ้าหน้าที่
ความปลอดภัยในการทำงาน

ประกาศ บริษัท ศิลาพรชัย จำกัด

ประจำท่าตะเกรา

เรื่อง การเลือกตั้งคณะกรรมการความปลอดภัย อาชีวอนามัย และสภาพแวดล้อมในการทำงาน

ด้วย คณะกรรมการดำเนินการเลือกตั้ง จะดำเนินการเลือกตั้งความปลอดภัยระดับปฏิบัติการ จำนวน 2 คน เพื่อเป็นตัวแทนในการร่วมปรึกษา ดูแล และเสนอความคิดเห็นในเรื่อง ความปลอดภัย อาชีวอนามัย และ สภาพแวดล้อมในการทำงาน โดยได้กำหนดรายละเอียดในการเลือกตั้ง ดังนี้

1. การรับสมัครเลือกตั้ง

ผู้ประสงค์จะสมัครรับเลือกตั้งเป็นกรรมการความปลอดภัยฯ ระดับปฏิบัติการ ให้ยื่นใบสมัครต่อกรรมการ ดำเนินเลือกตั้งคนหนึ่งคนใดดังรายชื่อ ดังนี้

1. นางสาวชนมณีนภา	สุนทร	ตำแหน่ง	ประธานกรรมการ
2. นางสาวสุดาวรรณ	เกษตรมงคลชัย	ตำแหน่ง	กรรมการ
3. นางสาวสุณี	สายทอง	ตำแหน่ง	กรรมการ

2. ระยะเวลารับสมัครเลือกตั้ง

วันที่ 17-30 กรกฎาคม 2563 ตั้งแต่เวลา 08.00 - 16.00 น.

3. วัน/ เวลา เลือกตั้ง

วันที่ 5 สิงหาคม 2563 เวลา 13.00 - 15.00 น.

4. สถานที่เลือกตั้ง

บริเวณ สำนักงานท่าตะเกรา

5. การหาเสียง

5.1 ให้ผู้สมัครรับเลือกตั้ง หาเสียงโดยการปิดประกาศที่ป้ายประชาสัมพันธ์ของบริษัทฯ ซึ่งได้จัดเตรียมไว้ระหว่างวันที่ 31 กรกฎาคม 2563 ถึง 6 สิงหาคม 2563

5.2 ให้ผู้สมัครรับเลือกตั้ง หาเสียง ณ บริเวณสำนักงานท่าตะเกรา ระหว่างเวลา 11.30 -12.30 น. ในวันที่ 31 กรกฎาคม 2563 ถึง 6 สิงหาคม 2563 โดยประสานงานกับคณะกรรมการการเลือกตั้ง ภายในวันที่ 31 กรกฎาคม 2563 เพื่อกำหนด

6. วิธีการเลือกตั้ง

6.1 ลูกจ้างทุกคนตรวจสอบบัญชีรายชื่อลูกจ้าง ซึ่งบริษัทนำมาปิดประกาศก่อนวันเลือกตั้ง หากบัญชีรายชื่อดังกล่าวไม่ถูกต้องให้แจ้งฝ่ายบุคคลเพื่อแก้ไขให้ถูกต้อง



บริษัท ศิลาพรชัย จำกัด

เลขที่ 88/8 หมู่ 6 ตำบลคลองตะเกรา อำเภอดำรงวิทยะ จังหวัดฉะเชิงเทรา 24160

- 6.2 คณะกรรมการการดำเนินการเลือกตั้งได้ปิดประกาศรายชื่อ และหมายเลขประจำตัวผู้สมัครเลือกตั้ง และเตรียมหีบบัตรเลือกตั้งไว้ จำนวน 1 แห่ง ณ บริเวณสำนักงาน
- 6.3 วันเลือกตั้งลูกจ้างรับบัตรเลือกตั้งจากนางสาวชนมณีภา สุนทร ซึ่งคณะกรรมการการดำเนินการเลือกตั้งได้ จัดเตรียมไว้ให้ เขียนชื่อ-นามสกุล หรือหมายเลขประจำตัวผู้สมัครรับเลือกตั้งด้วยปากกา ลงในบัตรเลือกตั้ง จำนวนไม่เกิน 2 หมายเลข และนำไปหย่อนลงในหีบบัตรเลือกตั้งทำเตรียมไว้ตามเวลาที่ กำหนด กรณีมีปัญหาให้ประสานงานกับคณะกรรมการกำเนินการเลือกตั้ง
- 6.4 คณะกรรมการการดำเนินการเลือกตั้งนำหีบบัตรมาไว้ ณ สำนักงาน แล้วดำเนินการนับคะแนนเสียงโดย เปิดเผย

จึงขอประกาศให้ทราบโดยทั่วกัน

ประกาศ ณ วันที่ 16 กรกฎาคม พ.ศ. 2563

[Redacted Signature]
(นางสาวชนมณีภา สุนทร)
ประธานคณะกรรมการดำเนินการเลือกตั้ง

[Redacted Signature]
(นางสาวสุณี สายทอง)
กรรมการ

[Redacted Signature]
(นางสาวสุดาวรรณ เกษตรมงคลชัย)
กรรมการและเลขานุการ

ประกาศ บริษัท คีลาพรชัย จำกัด

เรื่อง แต่งตั้งเจ้าหน้าที่ความปลอดภัยในการทำงานระดับวิชาชีพ ประจำท่าตะเกียบ

เพื่อให้การบริหารงานด้านความปลอดภัย อาชีวอนามัย และสภาพแวดล้อมในการทำงาน ของบริษัท คีลาพรชัย จำกัด สามารถดำเนินการได้อย่างมีประสิทธิภาพ และสอดคล้องตามกฎหมายกระทรวงแรงงานและสวัสดิการสังคม ว่าด้วยเรื่องการกำหนดมาตรฐานในการบริหารและการจัดการด้านความปลอดภัย อาชีวอนามัย และสภาพแวดล้อมในการทำงาน พ.ศ. 2549 ฉบับลงวันที่ 16 พฤษภาคม พ.ศ. 2549 ซึ่งบังคับใช้โดยอนุโลม ตามบทเฉพาะกาลแห่งพระราชบัญญัติความปลอดภัย อาชีวอนามัย และสภาพแวดล้อมในการทำงาน พ.ศ. 2554 กำหนดให้สถานประกอบกิจการแต่งตั้งลูกจ้างเป็นเจ้าหน้าที่ความปลอดภัยในการทำงานระดับวิชาชีพ ประจำสถานประกอบกิจการ บริษัทฯ จึงเห็นสมควรแต่งตั้งเจ้าหน้าที่ความปลอดภัยในการทำงานระดับวิชาชีพ โดยมีรายนามดังนี้

นางสาวจรรพร นพวรรณ เจ้าหน้าที่ความปลอดภัยในการทำงานระดับวิชาชีพ

ให้เจ้าหน้าที่ความปลอดภัยในการทำงานระดับวิชาชีพ มีหน้าที่ดังต่อไปนี้

1. ตรวจสอบเสนอแนะให้นายจ้างปฏิบัติตามกฎหมายเกี่ยวกับความปลอดภัย อาชีวอนามัย และสภาพแวดล้อมในการทำงาน
2. วิเคราะห์เพื่อชี้บ่งอันตราย รวมทั้งกำหนดมาตรการป้องกันหรือขั้นตอนการทำงานอย่างปลอดภัยเสนอต่อนายจ้าง
3. ประเมินความเสี่ยงด้านความปลอดภัยในการทำงาน
4. วิเคราะห์แผนงานโครงการ รวมทั้งข้อเสนอแนะของหน่วยงานต่างๆ และเสนอแนะมาตรการความปลอดภัยเสนอต่อนายจ้าง
5. ตรวจสอบประเมินการปฏิบัติงานของสถานประกอบกิจการให้เป็นไปตามแผนงานโครงการหรือมาตรการความปลอดภัยในการทำงาน
6. แนะนำให้ลูกจ้างปฏิบัติตามข้อบังคับและคู่มือตามข้อ 3
7. แนะนำ ฝึกสอน อบรมลูกจ้างเพื่อให้การปฏิบัติงานปลอดภัยจากเหตุอันจะทำให้เกิดความปลอดภัยในการทำงาน

8. ตรวจวัดและประเมินสภาพแวดล้อมในการทำงาน หรือดำเนินการร่วมกับบุคคลหรือหน่วยงานที่ขึ้นทะเบียนกับกรมสวัสดิการและคุ้มครองแรงงานเป็นผู้รับรองหรือตรวจสอบเอกสารหลักฐานรายงานในการตรวจสอบสภาพแวดล้อมในการทำงานภายในสถานประกอบการ
9. เสนอแนะต่อนายจ้างเพื่อให้มีการจัดการด้านความปลอดภัยในการทำงานที่เหมาะสมกับสถานประกอบกิจการ และพัฒนาให้มีประสิทธิภาพอย่างต่อเนื่อง
10. ตรวจสอบหาสาเหตุ และวิเคราะห์การประสบอันตราย การเจ็บป่วย หรือการเกิดเหตุเดือดร้อนรำคาญอันเนื่องมาจากการทำงาน และรายงานผล รวมทั้งเสนอแนะต่อนายจ้างเพื่อป้องกันการเกิดเหตุโดยไม่ชักช้า
11. รวบรวมสถิติ วิเคราะห์ข้อมูล จัดทำรายงาน และข้อเสนอแนะเกี่ยวกับการประสบอันตราย การเจ็บป่วย หรือการเกิดเหตุเดือดร้อนรำคาญอันเนื่องมาจากการทำงานของลูกจ้าง
12. ปฏิบัติงานด้านความปลอดภัยในการทำงานอื่นตามที่นายจ้างมอบหมาย

ทั้งนี้ ตั้งแต่บัดนี้เป็นต้นไป

ประกาศ ณ วันที่ 20 กรกฎาคม พ.ศ. 2563



(นางสาวผันทิพย์ บานชื่น)

กรรมการผู้จัดการ

ประกาศ บริษัท ศิลาพรชัย จำกัด

เรื่อง แต่งตั้งเจ้าหน้าที่ความปลอดภัยในการทำงานระดับหัวหน้างาน ประจำท่าตะเกียบ

เพื่อให้การบริหารงานด้านความปลอดภัย อาชีวอนามัย และสภาพแวดล้อมในการทำงาน ของบริษัท ศิลาพรชัย จำกัด สามารถดำเนินการได้อย่างมีประสิทธิภาพ และสอดคล้องตามกฎหมายกระทรวงแรงงานและสวัสดิการสังคม ว่าด้วยเรื่องกำหนดมาตรฐานในการบริหารและการจัดการด้านความปลอดภัย อาชีวอนามัย และสภาพแวดล้อมในการทำงาน พ.ศ. 2549 ฉบับลงวันที่ 16 พฤษภาคม พ.ศ. 2549 ซึ่งบังคับใช้โดยอนุโลม ตามบทเฉพาะกาลแห่งพระราชบัญญัติความปลอดภัย อาชีวอนามัย และสภาพแวดล้อมในการทำงาน พ.ศ. 2554 กำหนดให้สถานประกอบกิจการแต่งตั้งลูกจ้างเป็นเจ้าหน้าที่ความปลอดภัยในการทำงานระดับหัวหน้างาน ประจำสถานประกอบกิจการ บริษัทฯ จึงเห็นสมควรแต่งตั้งเจ้าหน้าที่ความปลอดภัยในการทำงานระดับหัวหน้างาน โดยมีรายนามดังนี้

- | | | |
|--------------|-----------|---|
| 1. นายประจวบ | งามนั๊ก | เจ้าหน้าที่ความปลอดภัยในการทำงานระดับหัวหน้างาน |
| 2. นายนที | รุ่งโรจน์ | เจ้าหน้าที่ความปลอดภัยในการทำงานระดับหัวหน้างาน |
| 3. นายกฤษฎา | สืบศรี | เจ้าหน้าที่ความปลอดภัยในการทำงานระดับหัวหน้างาน |

ให้เจ้าหน้าที่ความปลอดภัยในการทำงานระดับหัวหน้างาน มีหน้าที่ดังต่อไปนี้

1. กำกับ ดูแล ให้ลูกจ้างในหน่วยงานที่รับผิดชอบปฏิบัติตามข้อบังคับและคู่มือตามข้อที่ 3
2. วิเคราะห์งานในหน่วยงานที่รับผิดชอบเพื่อค้นหาความเสี่ยงหรืออันตรายเบื้องต้นโดยอาจรวมดำเนินการกับเจ้าหน้าที่ความปลอดภัยในการทำงานระดับเทคนิค ระดับเทคนิคขั้นสูง หรือระดับวิชาชีพ
3. สอนวิธีการปฏิบัติงานที่ถูกต้องแก่ลูกจ้างในหน่วยงานที่รับผิดชอบเพื่อให้เกิดความปลอดภัยในการปฏิบัติงาน
4. ตรวจสอบสภาพการทำงาน เครื่องจักร เครื่องมือ และอุปกรณ์ให้อยู่ในสภาพที่ปลอดภัยก่อนลงมือปฏิบัติงานประจำวัน
5. กำกับ ดูแล การใช้อุปกรณ์คุ้มครองความปลอดภัยส่วนบุคคลของลูกจ้างในหน่วยงานที่รับผิดชอบ

6. รายงานการประสบอันตราย การเจ็บป่วย หรือการเกิดเหตุเดือดร้อนรำคาญอันเนื่องมาจากการทำงานของลูกค้าต่อนายจ้าง และแจ้งต่อเจ้าหน้าที่ความปลอดภัยในการทำงานระดับเทคนิค ระดับเทคนิคขั้นสูง หรือระดับวิชาชีพ สำหรับสถานประกอบกิจการที่มีหน่วยงานความปลอดภัยให้แจ้งต่อหน่วยงานความปลอดภัยทันทีที่เกิดเหตุ
7. ตรวจสอบหาสาเหตุการประสบอันตราย การเจ็บป่วย หรือการเกิดเหตุเดือดร้อนรำคาญอันเนื่องมาจากการทำงานของลูกค้าร่วมกับเจ้าหน้าที่ความปลอดภัยในการทำงานระดับเทคนิค ระดับเทคนิคขั้นสูง หรือระดับวิชาชีพ และรายงานผล รวมทั้งเสนอแนะแนวทางแก้ไขปัญหาลูกจ้างโดยไม่ชักช้า
8. ส่งเสริมและสนับสนุนกิจกรรมความปลอดภัยในการทำงาน
9. ปฏิบัติงานด้านความปลอดภัยในการทำงานอื่นตามที่เจ้าหน้าที่ความปลอดภัยในการทำงานระดับบริหารมอบหมาย

ทั้งนี้ ตั้งแต่บัดนี้เป็นต้นไป

ประกาศ ณ วันที่ 21 กรกฎาคม พ.ศ. ๒๕๖๑



(นางสาวผันทิพย์ บานชื่น)

กรรมการผู้จัดการ

ประกาศ บริษัท ศิลาพรชัย จำกัด

เรื่อง แต่งตั้งเจ้าหน้าที่ความปลอดภัยในการทำงานระดับบริหาร ประจำท่าตะเียบ

เพื่อให้การบริหารงานด้านความปลอดภัย อาชีวอนามัย และสภาพแวดล้อมในการทำงาน ของบริษัท ศิลาพรชัย จำกัด สามารถดำเนินการได้อย่างมีประสิทธิภาพ และสอดคล้องตามกฎหมายกระทรวงแรงงานและสวัสดิการสังคม ว่าด้วยเรื่องข้อกำหนดมาตรฐานในการบริหารและการจัดการด้านความปลอดภัย อาชีวอนามัย และสภาพแวดล้อมในการทำงาน พ.ศ. 2549 ฉบับลงวันที่ 16 พฤษภาคม พ.ศ. 2549 ซึ่งบังคับใช้โดยอนุโลม ตามบทเฉพาะกาลแห่งพระราชบัญญัติความปลอดภัย อาชีวอนามัย และสภาพแวดล้อมในการทำงาน พ.ศ. 2554 กำหนดให้สถานประกอบกิจการแต่งตั้งลูกจ้างเป็นเจ้าหน้าที่ความปลอดภัยในการทำงานระดับบริหาร ประจำสถานประกอบกิจการ บริษัทฯ จึงเห็นสมควรแต่งตั้งเจ้าหน้าที่ความปลอดภัยในการทำงานระดับบริหาร โดยมีรายนามดังนี้

1. นายสิทธิเดช ชูเลิศ เจ้าหน้าที่ความปลอดภัยในการทำงานระดับบริหาร

ให้เจ้าหน้าที่ความปลอดภัยในการทำงานระดับบริหาร มีหน้าที่ดังต่อไปนี้

1. กำกับ ดูแล เจ้าหน้าที่ความปลอดภัยในการทำงานทุกระดับซึ่งอยู่ในบังคับบัญชาของเจ้าหน้าที่ความปลอดภัยในการทำงานระดับบริหาร
2. เสนอแผนงานโครงการด้านความปลอดภัยในการทำงานในหน่วยงานที่รับผิดชอบต่อนายจ้าง
3. ส่งเสริม สนับสนุน และติดตามการดำเนินงานเกี่ยวกับความปลอดภัยในการทำงานให้เป็นไปตามแผนงานโครงการเพื่อให้มีการจัดการความปลอดภัยในการทำงานที่เหมาะสมกับสถานประกอบกิจการ
4. กำกับ ดูแล และติดตามให้มีการแก้ไขข้อบกพร่องเพื่อความปลอดภัยของลูกจ้างตามที่ได้รับรายงานหรือตามข้อเสนอแนะเจ้าหน้าที่ความปลอดภัยในการทำงานคณะกรรมการ หรือหน่วยงานความปลอดภัย

ทั้งนี้ ตั้งแต่บัดนี้เป็นต้นไป

ประกาศ ณ วันที่ 30 กรกฎาคม พ.ศ. 2563



(นางสาวผนทิพย์ บานชื่น)

กรรมการผู้จัดการ



ที่ นช ๐๐๒๙/๑๕๗/๑

สำนักงานสวัสดิการและคุ้มครองแรงงาน
จังหวัดฉะเชิงเทรา ถนนเรืองวุฒิ นช ๒๔๐๐๐

๒ สิงหาคม ๒๕๖๓

เรื่อง ขอส่งหมายเลขทะเบียนเจ้าหน้าที่ความปลอดภัยในการทำงาน

เรียน กรรมการผู้จัดการบริษัท ศิลาพรชัย จำกัด

อ้างถึง หนังสือบริษัท ศิลาพรชัย จำกัด ที่ ๐๐๐๒-๓๑ ลงวันที่ ๒๙ กรกฎาคม ๒๕๖๓

สิ่งที่ส่งมาด้วย ทะเบียนรายชื่อเจ้าหน้าที่ความปลอดภัยในการทำงานที่ขึ้นทะเบียน จำนวน ๑ แผ่น

ตามหนังสือที่อ้างถึง บริษัท ศิลาพรชัย จำกัด ได้ส่งเอกสารแจ้งชื่อเจ้าหน้าที่เพื่อขึ้นทะเบียน
เจ้าหน้าที่ความปลอดภัยในการทำงาน นั้น

สำนักงานสวัสดิการและคุ้มครองแรงงานจังหวัดฉะเชิงเทรา ได้ดำเนินการตรวจสอบคุณสมบัติ
และขึ้นทะเบียนเจ้าหน้าที่ความปลอดภัยในการทำงานดังกล่าวเรียบร้อยแล้ว จึงขอส่งทะเบียนรายชื่อเจ้าหน้าที่
ความปลอดภัยในการทำงาน ตามสิ่งที่ส่งมาด้วย

จึงเรียนมาเพื่อโปรดทราบ

ขอแสดงความนับถือ



(นายสมหวัง หมอยาดี)

สวัสดิการและคุ้มครองแรงงานจังหวัดฉะเชิงเทรา

กลุ่มงานความปลอดภัยในการทำงาน และมรท.๘๐๐๑

โทร. ๐ ๓๘๕๕ ๑๖๐๐, ๐ ๓๘๕๕ ๔๗๖๐

E-Mail : chachoengsao@labour.mail.go.th

ตั้งแต่วันที่ 01/01/2563 ถึงวันที่ 06/08/2563

เขตรับผิดชอบ จังหวัดละสิ่งมหรฯ สถานประกอบกิจการ บริษัทจำกัดศิลาพรชัย

06/08/2563

ลำดับ	ชื่อสถานประกอบกิจการ	ที่ตั้ง	ประเภทอุตสาหกรรม	ลำดับ	ชื่อ-สกุล จป.	เลขบัตรประจำตัว	จป.	ระดับ	เลขทะเบียน จป.	วันที่แต่งตั้ง	วันที่ยกเลิก
1.	02-05-538000395 บริษัทจำกัดศิลาพรชัย (01255763)	88/8 หมู่ที่ 6 ตำบลคลองตะเกรา อำเภอท่าตะเกรา จังหวัดฉะเชิงเทรา	การผลิตผลิตภัณฑ์ อื่น ๆ ซึ่งไม่ได้จัดประเภท ไว้ในที่อื่น	1.	นางสาวอรุพร นพวรรณ	1200501078742	ระดับวิชาชีพ	กสว.จป.ว 224-001877	207/2563		
				2.	นายสิทธิเดช ชุติศ	3200101185718	ระดับบริหาร	กสว.จป.บ 224-008973	307/2563		
				3.	นายภกฤษฏา สืบศรี	3200600609181	ระดับหัวหน้างาน	กสว.จป.ง 224-024929	217/2563		
				4.	นายณัติ รุ่งโรจน์	3200900105928	ระดับหัวหน้างาน	กสว.จป.ง 224-024928	217/2563		
				5.	นายประจวบ งามนีก	3321200356235	ระดับหัวหน้างาน	กสว.จป.ง 224-024927	217/2563		

คำสั่ง บริษัท ศิลาพรชัย จำกัด

เรื่อง แต่งตั้งคณะกรรมการความปลอดภัย อาชีวอนามัย และสภาพแวดล้อมในการทำงาน ประจำท่าตะเียบ

ตามที่กระทรวงแรงงานได้ออกกฎกระทรวง กำหนดมาตรฐานในการบริหารและการจัดการด้านความปลอดภัย อาชีวอนามัยและสภาพแวดล้อมในการทำงาน พ.ศ. 2549 ลงวันที่ 16 พฤษภาคม 2549 กำหนดให้สถานประกอบการที่มีลูกจ้างตั้งแต่ห้าสิบคนขึ้นไป ให้นายจ้างจัดให้มีคณะกรรมการความปลอดภัย อาชีวอนามัย และสภาพแวดล้อมในการทำงาน ของสถานประกอบการกิจการตามองค์ประกอบที่กำหนด นั้น

บริษัท ศิลาพรชัย จำกัด ตั้งอยู่เลขที่ 88/8 หมู่ที่ 6 ตำบลคลองตะเกรา อำเภอท่าตะเียบ จังหวัดฉะเชิงเทรา รหัสไปรษณีย์ 24160 ประกอบกิจการโรงโม่หิน ปัจจุบันมีจำนวนลูกจ้างทั้งหมด 64 คน จึงขอแต่งตั้งบุคคลดังต่อไปนี้ เป็นคณะกรรมการความปลอดภัย อาชีวอนามัย และสภาพแวดล้อมในการทำงานของสถานประกอบการ

- | | | |
|-----------------|----------|---------------------|
| 1. นายอาร์ท | วีรपाल | ประธานกรรมการฯ |
| 2. นายสิทธิเดช | ชูเลิศ | กรรมการ |
| 3. นายปรีณพัฒน์ | ช่างปั้น | กรรมการ |
| 4. นายสกล | สมมาตย์ | กรรมการ |
| 5. นางสาวจรรุพร | นพวรรณ | กรรมการและเลขานุการ |

ให้คณะกรรมการความปลอดภัย อาชีวอนามัย และสภาพแวดล้อมในการทำงานของสถานประกอบการมีหน้าที่ดังต่อไปนี้

1. พิจารณานโยบายและแผนงานด้านความปลอดภัยในการทำงาน รวมทั้งความปลอดภัยนอกงาน เพื่อป้องกันและลดการเกิดอุบัติเหตุ การประสบอันตราย การเจ็บป่วย หรือการเกิดเหตุเดือนร้อนรำคาญอันเนื่องมาจากการทำงาน หรือความไม่ปลอดภัยในการทำงานเสนอแนะต่อนายจ้าง
2. รายงานและเสนอแนะมาตรการหรือแนวทางปรับปรุงแก้ไขให้ถูกต้องตามกฎหมายเกี่ยวกับความปลอดภัยในการทำงาน และมาตรฐานความปลอดภัยในการทำงานต่อนายจ้าง เพื่อความปลอดภัยในการทำงานของลูกจ้างผู้รับเหมา และบุคคลภายนอกที่เข้ามาปฏิบัติงานหรือเข้ามาใช้บริการในสถานประกอบการ
3. ส่งเสริมและสนับสนุน กิจกรรมด้านความปลอดภัยในการทำงานของสถานประกอบการ
4. พิจารณาข้อบังคับและคู่มือความปลอดภัย รวมทั้งมาตรการด้านความปลอดภัยในการทำงานของสถานประกอบการเสนอต่อนายจ้าง

5. สำนักรวการปฏิบัติการด้านความปลอดภัยในการทำงาน และตรวจสอบสถิติการประสบอันตรายที่เกิดขึ้นในสถานประกอบกิจการ อย่างน้อยเดือนละ 1 ครั้ง

6. พิจารณาโครงการหรือแผนการฝึกอบรมเกี่ยวกับความปลอดภัยในการทำงาน รวมถึงโครงการหรือแผนการอบรมเกี่ยวกับบทบาทหน้าที่ความรับผิดชอบในด้านความปลอดภัยของลูกจ้าง หัวหน้างาน ผู้บริหาร นายจ้าง และบุคลากรทุกระดับเพื่อเสนอความเห็นต่อนายจ้าง

7. วางระบบการรายงานสภาพการทำงานที่ไม่ปลอดภัยให้เป็นหน้าที่ของลูกจ้างทุกคนทุกระดับต้องปฏิบัติ

8. ติดตามผลความคืบหน้าเรื่องที่เสนอต่อนายจ้าง

9. รายงานผลการปฏิบัติงานประจำปี รวมทั้งระบุปัญหา อุปสรรค และข้อเสนอแนะในการปฏิบัติหน้าที่ของคณะกรรมการเมื่อปฏิบัติหน้าที่ครบ 1 ปี เพื่อเสนอต่อนายจ้าง

10. ประเมินผลการดำเนินงานด้านความปลอดภัยในการทำงานของสถานประกอบกิจการ

11. ปฏิบัติงานด้านความปลอดภัยในการทำงานอื่นตามที่นายจ้างมอบหมาย

วาระการดำรงตำแหน่งของคณะกรรมการความปลอดภัยฯ

คณะกรรมการความปลอดภัยฯ ให้อยู่ในวาระการดำรงตำแหน่ง ตั้งแต่วันที่ 17 สิงหาคม พ.ศ. 2563 ถึงวันที่ 17 สิงหาคม พ.ศ. 2565

จึงประกาศมาให้ทราบโดยทั่วกัน

ประกาศ ณ วันที่ 17 สิงหาคม พ.ศ. 2563

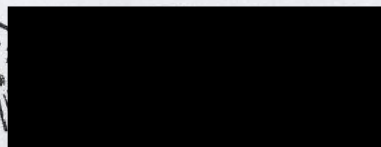

(นางสาวพนทิพย์ ชื่นบาน)

กรรมการผู้จัดการ

เอกสารแนบ 12

ผลการตรวจวัดคุณภาพสิ่งแวดล้อม

ANALYSIS REPORT

PM : 027-66 Envi Technical-2023

Customer: บริษัท ศิลาพรชัย จำกัด

Sampling Date: 27-30 มีนาคม 2566

Project: โครงการเหมืองแร่หินอุตสาหกรรมชนิดหินปูน เพื่ออุตสาหกรรมก่อสร้าง

ประธานบริษัท 29789/15878 ร่วมแผนผังโครงการทำเหมืองเดียวกัน

กับประทานบัตรที่ 29790/15879

Analysis Date: 3 เมษายน 2566

Location: ตำบลคลองตะเกรา อำเภอนาทะเกียบ จังหวัดฉะเชิงเทรา

Report Date: 7 เมษายน 2566

สถานีตรวจวัด	วันที่ตรวจวัด	ปริมาณฝุ่นละอองรวม:TSP (มก./ลบ.ม.)	ปริมาณฝุ่นละอองขนาดเล็ก: PM-10 (มก./ลบ.ม.)
บ้านธรรมรัตน์ในหลังที่ใกล้ที่สุดด้านทิศตะวันออก	27-28 มีนาคม 2566	0.184	0.077
	28-29 มีนาคม 2566	0.190	0.081
	29-30 มีนาคม 2566	0.212	0.090
บ้านอ่างหินในหลังที่ใกล้ที่สุดด้านทิศตะวันตก	27-28 มีนาคม 2566	0.195	0.084
	28-29 มีนาคม 2566	0.208	0.089
	29-30 มีนาคม 2566	0.184	0.080
บ้านธรรมรัตน์ในหลังที่ใกล้ที่สุดด้านทิศตะวันออกเฉียงเหนือ	27-28 มีนาคม 2566	0.182	0.083
	28-29 มีนาคม 2566	0.226	0.098
	29-30 มีนาคม 2566	0.199	0.087
บ้านคลองโคทางด้านทิศตะวันตกเฉียงใต้	27-28 มีนาคม 2566	0.200	0.090
	28-29 มีนาคม 2566	0.188	0.085
	29-30 มีนาคม 2566	0.182	0.083
ค่ามาตรฐาน		0.330	0.120

มาตรฐาน: ประกาศคณะกรรมการสิ่งแวดล้อมแห่งชาติ ฉบับที่ 24 (พ.ศ. 2547) เรื่อง กำหนดมาตรฐานคุณภาพอากาศในบรรยากาศโดยทั่วไป

BLUE CONSULTANT
Limited Partnership

ในนามห้องปฏิบัติการทางหุ้นส่วนจำกัด บลู คอนซัลแตนท์
 ..
 (นางสาวนิตดา อนันต์สุวรรณชัย)
 ผู้จัดการห้องปฏิบัติการ

ANALYSIS REPORT

Opacity: 003-66 Envi Technical-2023

Customer: บริษัท ศิลาพรชัย จำกัด

Sampling Date: 28 มีนาคม 2566

Project: โครงการเหมืองแร่หินอุตสาหกรรมชนิดหินปูน เพื่ออุตสาหกรรมก่อสร้าง

ประทานบัตรที่ 29789/15878 ร่วมแผนผังโครงการทำเหมืองเดียวกัน

กับประทานบัตรที่ 29790/15879

Analysis Date: 5 เมษายน 2566

Location: ตำบลคลองตะเกรา อำเภอกำแพงแสน จังหวัดนครปฐม

Report Date: 10 เมษายน 2566

สถานีตรวจวัด	ค่าความทึบแสง (%)										ค่าเฉลี่ย	มาตรฐาน
	1	2	3	4	5	6	7	8	9	10		
ปากไม่แรก	3.1	3.6	6.3	4.3	3.2	4.0	4.3	6.1	5.4	7.5	4.78	20
ปากไม่ที่ 2	3.3	4.7	5.5	3.5	4.8	9.0	7.8	6.6	5.3	7.9	5.84	20
ตะแกรงคัดขนาดหิน	4.0	8.0	9.0	12.0	10.0	8.0	5.5	7.5	6.9	8.7	7.96	20
จุดถ่ายโอน	0.4	1.3	3.9	5.0	8.3	6.3	2.4	2.8	8.2	4.3	4.29	20
ปลายสายพานลำเลียง	1.7	1.3	1.2	1.5	2.0	1.9	2.2	2.3	2.0	1.8	1.79	20

มาตรฐาน: มาตรฐานควบคุมการปล่อยฝุ่นละอองจากโรงไม่ บด หรือย่อยหิน ตามประกาศกระทรวงวิทยาศาสตร์ เทคโนโลยีและสิ่งแวดล้อม พ.ศ. 2539 เรื่อง กำหนดมาตรฐานการปล่อยฝุ่นละอองจากโรงไม่ บด หรือย่อยหิน



ในนามห้องปฏิบัติการห้างหุ้นส่วนจำกัด บลู คอนซัลแตนท์



(นางสาวนิคดา อนันต์สุวรรณชัย)

ผู้จัดการห้องปฏิบัติการ

ANALYSIS REPORT

Sound : 087-66 Envi Technical-2023

Customer: บริษัท ศิลาพรชัย จำกัด

Sampling Date: 27-30 มีนาคม 2566

Project: โครงการเหมืองแร่หินอุตสาหกรรมชนิดหินปูน เพื่ออุตสาหกรรมก่อสร้าง

ประทานบัตรที่ 29789/15878 ร่วมแผนผังโครงการทำเหมืองเดียวกัน

กับประทานบัตรที่ 29790/15879

Analysis Date: 27-30 มีนาคม 2566

Location: ตำบลคลองตะเกรา อำเภอท่าตะเกรา จังหวัดฉะเชิงเทรา

Report Date: 10 เมษายน 2566

สถานีตรวจวัด: บ้านธรรมรัตน์ในหลังกว๊านที่ใกล้ที่สุดด้านทิศตะวันออก

Interval Time	27-28 มีนาคม 2566		28-29 มีนาคม 2566		29-30 มีนาคม 2566	
	Leq 1 hr [dB(A)]	Lmax [dB(A)]	Leq 1 hr [dB(A)]	Lmax [dB(A)]	Leq 1 hr [dB(A)]	Lmax [dB(A)]
11.00-12.00	64.0	92.6	61.4	93.8	61.0	84.1
12.00-13.00	60.4	84.2	64.6	84.4	64.0	88.5
13.00-14.00	62.3	87.4	61.8	80.7	67.5	96.0
14.00-15.00	62.1	84.7	63.8	84.7	65.4	92.4
15.00-16.00	55.9	78.9	63.6	89.6	63.9	87.4
16.00-17.00	58.4	79.0	59.6	81.7	61.5	89.8
17.00-18.00	57.4	78.6	59.6	86.0	57.0	80.5
18.00-19.00	56.9	78.3	56.7	84.7	57.3	92.3
19.00-20.00	55.0	86.7	50.8	75.6	53.8	77.2
20.00-21.00	49.8	65.8	48.4	71.5	52.0	67.4
21.00-22.00	52.6	79.5	51.4	74.1	52.6	70.0
22.00-23.00	51.5	81.9	48.9	67.2	49.9	70.6
23.00-00.00	50.1	65.1	48.6	76.6	49.1	68.0
00.00-01.00	49.1	66.5	48.5	73.5	49.7	55.6
01.00-02.00	49.8	66.6	47.4	59.2	49.1	65.4
02.00-03.00	49.1	64.0	49.0	74.6	50.5	54.6
03.00-04.00	49.9	74.1	48.6	67.4	49.7	60.8
04.00-05.00	51.0	78.2	52.0	76.6	52.2	75.3
05.00-06.00	58.8	80.8	59.4	82.9	57.7	83.7
06.00-07.00	58.6	81.8	63.0	94.2	60.8	88.0
07.00-08.00	59.0	83.3	60.7	84.0	59.9	83.7
08.00-09.00	59.9	82.4	60.4	84.0	60.2	83.2
09.00-10.00	59.5	90.2	63.6	87.4	61.6	88.8
10.00-11.00	59.4	83.3	61.7	88.3	60.6	85.8
Leq 24 hrs [dB(A)]	58.1	92.6	59.7	94.2	60.3	96.0
มาตรฐาน	70	115	70	115	70	115

มาตรฐาน: ประกาศคณะกรรมการสิ่งแวดล้อมแห่งชาติ ฉบับที่ 15 (พ.ศ. 2540) เรื่อง กำหนดมาตรฐานระดับเสียงโดยทั่วไป

ในนามห้องปฏิบัติการห้างหุ้นส่วนจำกัด บลู คอนซัลแตนท์



(นางสาวนิคดา อนันต์สุวรรณชัย)

ผู้จัดการห้องปฏิบัติการ

ห้างหุ้นส่วนจำกัด บลู คอนซัลแตนท์

 BLUECONSULTANT
 Limited Partnership

ANALYSIS REPORT

Sound : 088-66 Envi Technical-2023

Customer: บริษัท ศิลาพรชัย จำกัด

Sampling Date: 27-30 มีนาคม 2566

Project: โครงการเหมืองแร่หินอุตสาหกรรมชนิดหินปูน เพื่ออุตสาหกรรมก่อสร้าง

ประทานบัตรที่ 29789/15878 ร่วมแผนผังโครงการทำเหมืองเดียวกัน

กับประทานบัตรที่ 29790/15879

Analysis Date: 27-30 มีนาคม 2566

Location: ตำบลคลองตะเกรา อำเภอกำแพงแสน จังหวัดนครปฐม

Report Date: 10 เมษายน 2566

สถานีตรวจวัด: บ้านธรรมรัตน์ในทางด้านทิศตะวันออกเฉียงเหนือ

Interval Time	27-28 มีนาคม 2566		28-29 มีนาคม 2566		29-30 มีนาคม 2566	
	Leq 1 hr [dB(A)]	Lmax [dB(A)]	Leq 1 hr [dB(A)]	Lmax [dB(A)]	Leq 1 hr [dB(A)]	Lmax [dB(A)]
11.00-12.00	49.0	86.8	63.7	80.3	48.6	69.6
12.00-13.00	48.5	68.8	50.5	65.7	61.8	88.8
13.00-14.00	49.5	75.6	53.8	79.0	51.8	77.3
14.00-15.00	48.0	70.2	51.7	68.5	47.5	67.0
15.00-16.00	47.9	74.6	50.8	68.2	42.7	63.3
16.00-17.00	49.5	75.3	51.0	74.8	43.8	62.0
17.00-18.00	50.6	73.1	50.5	78.2	45.5	58.5
18.00-19.00	48.3	76.5	49.6	57.1	46.5	74.9
19.00-20.00	47.4	63.8	49.8	64.9	38.1	56.6
20.00-21.00	48.6	63.8	47.7	64.1	37.3	54.7
21.00-22.00	47.5	57.3	47.9	69.0	36.2	51.4
22.00-23.00	46.9	59.3	48.5	57.7	34.4	48.1
23.00-00.00	47.7	60.9	47.3	57.1	33.3	38.9
00.00-01.00	47.1	56.6	46.5	55.1	32.7	42.3
01.00-02.00	48.0	70.4	45.9	57.3	33.3	57.8
02.00-03.00	46.7	67.9	45.3	57.2	32.2	39.1
03.00-04.00	46.8	59.1	44.4	55.5	32.7	45.8
04.00-05.00	46.8	62.8	44.3	56.5	36.6	59.2
05.00-06.00	51.7	73.2	48.8	68.8	39.7	59.9
06.00-07.00	51.1	72.5	47.2	63.5	37.5	54.8
07.00-08.00	49.8	76.4	47.9	68.4	39.6	60.5
08.00-09.00	49.3	66.9	51.4	72.2	42.9	60.2
09.00-10.00	49.8	73.5	49.3	65.1	48.2	76.1
10.00-11.00	49.2	66.7	48.6	66.8	49.3	76.3
Leq 24 hrs [dB(A)]	48.8	86.8	52.5	80.3	49.5	88.8
มาตรฐาน	70	115	70	115	70	115

มาตรฐาน: ประกาศคณะกรรมการสิ่งแวดล้อมแห่งชาติ ฉบับที่ 15 (พ.ศ. 2540) เรื่อง กำหนดมาตรฐานระดับเสียงโดยทั่วไป

ในนามห้องปฏิบัติการห้างหุ้นส่วนจำกัด บลู คอนซัลแตนท์

(นางสาวนิศา อนันต์สุวรรณชัย)

ผู้จัดการห้องปฏิบัติการ

ห้างหุ้นส่วนจำกัด บลู คอนซัลแตนท์

BLUECONSULTANT
Limited Partnership

ANALYSIS REPORT

Sound : 089-66 Envi Technical-2023

Customer: บริษัท ศิลาพรชัย จำกัด

Sampling Date: 27-30 มีนาคม 2566

Project: โครงการเหมืองแร่หินอุตสาหกรรมชนิดหินปูน เพื่ออุตสาหกรรมก่อสร้าง

ประทานบัตรที่ 29789/15878 ร่วมแผนผังโครงการทำเหมืองเดียวกัน

กับประทานบัตรที่ 29790/15879

Analysis Date: 27-30 มีนาคม 2566

Location: ตำบลคลองตะเกรา อำเภอท่าตะเกรา จังหวัดฉะเชิงเทรา

Report Date: 10 เมษายน 2566

สถานีตรวจวัด: บ้านอ่างหินหลังใกล้ที่สุดด้านทิศตะวันตก

Interval Time	27-28 มีนาคม 2566		28-29 มีนาคม 2566		29-30 มีนาคม 2566	
	Leq 1 hr [dB(A)]	Lmax [dB(A)]	Leq 1 hr [dB(A)]	Lmax [dB(A)]	Leq 1 hr [dB(A)]	Lmax [dB(A)]
12.00-13.00	50.7	76.5	66.2	76.0	48.1	79.0
13.00-14.00	43.8	65.4	57.2	81.1	67.4	104.4
14.00-15.00	47.1	75.3	55.7	80.9	50.9	79.4
15.00-16.00	42.9	63.8	60.9	87.4	49.2	76.1
16.00-17.00	47.4	73.3	60.9	89.5	47.2	74.5
17.00-18.00	60.0	83.6	62.0	89.2	48.9	74.7
18.00-19.00	49.8	74.7	50.1	75.8	48.4	76.8
19.00-20.00	46.3	71.4	45.6	70.0	53.7	80.7
20.00-21.00	52.3	79.9	45.0	65.9	49.5	68.0
21.00-22.00	43.1	65.0	58.6	65.7	56.7	62.6
22.00-23.00	43.3	66.2	61.1	65.7	59.2	63.7
23.00-00.00	43.6	69.0	61.2	67.9	56.4	64.1
00.00-01.00	42.8	66.4	57.6	72.9	48.8	64.5
01.00-02.00	41.4	61.6	48.0	66.5	49.0	65.7
02.00-03.00	42.9	64.6	48.2	66.2	49.3	65.9
03.00-04.00	38.2	58.8	50.1	65.8	53.5	67.2
04.00-05.00	42.0	61.7	52.8	66.2	59.2	66.9
05.00-06.00	48.8	66.3	52.7	67.6	55.7	69.0
06.00-07.00	46.5	74.7	47.7	75.0	57.2	94.0
07.00-08.00	55.7	81.1	52.7	75.7	55.2	85.7
08.00-09.00	45.2	74.0	46.0	76.3	53.1	90.6
09.00-10.00	52.2	77.9	46.8	75.8	48.1	75.6
10.00-11.00	47.0	73.8	45.3	70.0	59.4	93.0
11.00-12.00	44.8	76.5	43.6	69.5	61.9	76.7
Leq 24 hrs [dB(A)]	50.2	83.6	57.7	89.5	57.4	104.4
มาตรฐาน	70	115	70	115	70	115

มาตรฐาน: ประกาศคณะกรรมการสิ่งแวดล้อมแห่งชาติ ฉบับที่ 15 (พ.ศ. 2540) เรื่อง กำหนดมาตรฐานระดับเสียงโดยทั่วไป

ในนามห้องปฏิบัติการห้างหุ้นส่วนจำกัด บลู คอนซัลแตนท์

[Redacted Signature]

(นางสาวนิคดา อนันต์สุวรรณชัย)

ผู้จัดการห้องปฏิบัติการ

ห้างหุ้นส่วนจำกัด บลู คอนซัลแตนท์

 BLUE CONSULTANT
 Limited Partnership

ANALYSIS REPORT

Sound : 090-66 Envi Technical-2023

Customer: บริษัท ศิลาพรชัย จำกัด

Sampling Date: 27-30 มีนาคม 2566

Project: โครงการเหมืองแร่หินอุตสาหกรรมชนิดหินปูน เพื่ออุตสาหกรรมก่อสร้าง

ประทานบัตรที่ 29789/15878 ร่วมแผนผังโครงการทำเหมืองเดียวกัน

กับประทานบัตรที่ 29790/15879

Analysis Date: 27-30 มีนาคม 2566

Location: ตำบลคลองตะเกรา อำเภอกำแพงแสน จังหวัดนครปฐม

Report Date: 10 เมษายน 2566

สถานีตรวจวัด: บ้านคลองโคกทางด้านทิศตะวันตกเฉียงใต้

Interval Time	27-28 มีนาคม 2566		28-29 มีนาคม 2566		29-30 มีนาคม 2566	
	Leq 1 hr [dB(A)]	Lmax [dB(A)]	Leq 1 hr [dB(A)]	Lmax [dB(A)]	Leq 1 hr [dB(A)]	Lmax [dB(A)]
12.00-13.00	52.9	76.5	53.8	74.4	55.0	81.7
13.00-14.00	56.9	79.0	56.1	77.9	53.9	75.1
14.00-15.00	54.4	78.4	57.1	86.9	54.1	74.5
15.00-16.00	57.4	81.7	53.9	75.7	54.4	77.0
16.00-17.00	55.5	77.2	54.2	75.4	59.6	78.0
17.00-18.00	53.2	72.6	55.9	88.3	55.9	76.5
18.00-19.00	54.7	82.9	59.4	87.3	63.3	95.9
19.00-20.00	51.5	68.2	53.5	77.4	59.0	86.0
20.00-21.00	51.7	74.7	60.6	88.5	61.5	89.2
21.00-22.00	60.7	90.2	53.6	77.9	55.9	82.7
22.00-23.00	55.9	81.8	56.6	81.9	51.7	68.8
23.00-00.00	51.1	61.1	52.6	75.7	51.8	76.4
00.00-01.00	51.0	63.1	54.8	81.5	51.8	73.3
01.00-02.00	51.4	70.1	51.9	58.4	55.6	88.4
02.00-03.00	50.9	60.2	51.9	74.6	51.3	71.3
03.00-04.00	50.7	58.2	51.2	58.1	51.5	54.4
04.00-05.00	51.1	63.3	55.3	85.9	52.6	59.9
05.00-06.00	54.2	80.9	53.6	70.5	54.0	64.2
06.00-07.00	53.2	72.3	55.3	78.6	54.8	80.4
07.00-08.00	56.0	85.3	58.7	83.0	55.6	76.8
08.00-09.00	58.3	77.9	60.6	92.9	56.0	80.8
09.00-10.00	53.7	69.7	54.4	74.9	55.3	77.5
10.00-11.00	56.0	78.6	54.2	73.7	55.1	76.2
11.00-12.00	54.8	81.5	53.3	71.3	54.1	76.4
Leq 24 hrs [dB(A)]	54.9	90.2	56.0	92.9	56.5	95.9
มาตรฐาน	70	115	70	115	70	115

มาตรฐาน: ประกาศคณะกรรมการสิ่งแวดล้อมแห่งชาติ ฉบับที่ 15 (พ.ศ. 2540) เรื่อง กำหนดมาตรฐานระดับเสียงโดยทั่วไป

ในนามของห้องปฏิบัติการห้างหุ้นส่วนจำกัด บลู คอนซัลแตนท์

(นางสาวนิธดา อนันต์สุวรรณชัย)
ผู้จัดการห้องปฏิบัติการ

ห้างหุ้นส่วนจำกัด บลู คอนซัลแตนท์
BLUE CONSULTANT
Limited Partnership

ANALYSIS REPORT

Vibration : 012-66 Envi Technical-2023

Customer: บริษัท ศิลาพรชัย จำกัด

Sampling Date: 27 มีนาคม 2566

Project: โครงการเหมืองแร่หินอุตสาหกรรมชนิดหินปูน เพื่ออุตสาหกรรมก่อสร้าง

ประทานบัตรที่ 29789/15878 ร่วมแผนผังโครงการทำเหมืองเดียวกัน

กับประทานบัตรที่ 29790/15879

Analysis Date: 27 มีนาคม 2566

Location: ตำบลคลองตะเกรา อำเภอท่าตะเียบ จังหวัดฉะเชิงเทรา

Report Date: 10 เมษายน 2566

สถานีตรวจวัด : บ้านธรรมรัตน์ในหลังกิโลสุดท้ายทางด้านทิศตะวันออก ในระยะห่าง 260 เมตรจากขอบประทานบัตร

Parameter	TRANSVERSE	VERTICAL	LONGITUDINAL
Result			
Frequency; Hz	-	-	-
Peak Particle Velocity ; mm/sec	< 0.200	< 0.200	< 0.200
Peak Displacement; mm	<0.001	<0.001	<0.001
Standard			
PEAK PARTICLE VELOCITY (mm/sec)	<4.7	<4.7	<4.7
PEAK DISPLACEMENT (mm)	<0.20	<0.20	<0.20
Measured Instrument	Brand	Model	
	InstanTel	MinimatePlus	

Standard :มาตรฐานควบคุมระดับเสียงและความสั่นสะเทือนจากการทำเหมืองหิน ตามประกาศกระทรวงทรัพยากรธรรมชาติและสิ่งแวดล้อมประกาศในราชกิจจานุเบกษา วันที่ 29 ธันวาคม 2548

ห้างหุ้นส่วนจำกัด บลู คอนซัลแตนท์
BLUECONSULTANT
Limited Partnership
ในนามห้องปฏิบัติการห้างหุ้นส่วนจำกัด บลู คอนซัลแตนท์
[Redacted Signature]
(นางสาวนิดา อนันต์สุวรรณชัย)
ผู้จัดการห้องปฏิบัติการ

ANALYSIS REPORT

Vibration : 013-66 Envi Technical-2023

Customer: บริษัท ศิลาพรชัย จำกัด

Sampling Date: 27 มีนาคม 2566

Project: โครงการเหมืองแร่หินอุตสาหกรรมชนิดหินปูน เพื่ออุตสาหกรรมก่อสร้าง

ประทานบัตรที่ 29789/15878 รวมแผนผังโครงการทำเหมืองเดียวกัน

กับประทานบัตรที่ 29790/15879

Analysis Date: 27 มีนาคม 2566

Location: ตำบลคลองตะเกรา อำเภอกาบัง จังหวัดยะลา

Report Date: 10 เมษายน 2566

สถานที่ตรวจวัด : บ้านเรือนราษฎรบ้านอ่างหินหลังที่ใกล้ที่สุดด้านทิศตะวันตกระยะ 60 เมตรจากขอบประทานบัตร

Parameter	TRANSVERSE	VERTICAL	LONGITUDINAL
Result			
Frequency; Hz	-	-	-
Peak Particle Velocity ; mm/sec	< 0.200	< 0.200	< 0.200
Peak Displacement; mm	<0.001	<0.001	<0.001
Standard			
PEAK PARTICLE VELOCITY (mm/sec)	<4.7	<4.7	<4.7
PEAK DISPLACEMENT (mm)	<0.20	<0.20	<0.20
Measured Instrument	Brand	Model	
	Instantel	MinimatePlus	

Standard :มาตรฐานควบคุมระดับเสียงและความสั่นสะเทือนจากการทำเหมืองหิน ตามประกาศกระทรวงทรัพยากรธรรมชาติและสิ่งแวดล้อมประกาศในราชกิจจานุเบกษา วันที่ 29 ธันวาคม 2548



ในนามห้องปฏิบัติการห้างหุ้นส่วนจำกัด บลู คอนซัลแตนท์

(นางสาวนิดา อนันต์สุวรรณชัย)

ผู้จัดการห้องปฏิบัติการ



Science Center, Faculty of Science and Technology, Suan Sunandha Rajabhat University

ศูนย์วิทยาศาสตร์ คณะวิทยาศาสตร์และเทคโนโลยี มหาวิทยาลัยราชภัฏสวนสุนันทา

1 U-Thong Nok Rd., Dusit Sub-District, Dusit District, Bangkok 10300 Tel. 02-1601143-45 # 57

1 ถนนอุทองนอก แขวงชิรพยาบาล เขตดุสิต กรุงเทพมหานคร 10300 โทรศัพท์ 02-1601143-45 ต่อ 57

ANALYSIS REPORT

Customer Name : บริษัท ศิลาพรชัย จำกัด
Address : ตำบลคลองตะเกรา อำเภอกำแพงแสน จังหวัดนครปฐม
Project Name : โครงการเหมืองแร่หินอุตสาหกรรมชนิดหินปูน เพื่ออุตสาหกรรมก่อสร้างประทานบัตรที่ 29789/15878
: ร่วมแผนผังโครงการทำเหมืองเดียวกันกับประทานบัตรที่ 29790/15879
Characteristics : น้ำผิวดิน Report No. : SCI 042/2566
Sampling Date : Mar27, 2023 Received : Mar28, 2023
Sampling Time : 12.45น., 13.00น. Analytical Date : Mar28-12Apr, 2023
Sampling By : ศูนย์วิทยาศาสตร์ มหาวิทยาลัยราชภัฏสวนสุนันทา Report Date : Apr 17, 2023

Parameters	Unit	Method	บ่อขุมเหมือง ของโครงการ	บ่อดักตะกอน ใกล้กับโรงโม่หิน	มาตรฐาน
pH	-	Electrometric	7.2	6.9	5.0-9.0
Turbidity	NTU	Nephelometric	17.77	2.42	-
Total Hardness	mg/l as CaCO ₃	EDTA Titrimetric	520.00	562.80	-
Total Suspended Solids	mg/l	Dried at 103-105 °C	13	8	-
Total Dissolved Solids	mg/l	Dried at 180 °C	660	665	-
Total Solids	mg/l	Calculate	673	673	-
Sulfate	mg/L as SO ₄ ²⁻	Turbidimetric	475	434	-
Total Iron	mg/l as Fe	Inductively Coupled Plasma (ICP) Method	0.197	0.003	-
Cadmium	mg/L as Cd	Inductively Coupled Plasma (ICP) Method	<0.002**	<0.002**	0.005* 0.05**
Arsenic	mg/L as As	Inductively Coupled Plasma (ICP) Method	0.0011	0.0010	0.01
Lead	mg/L as Pb	Inductively Coupled Plasma (ICP) Method	<0.002	<0.002	0.05

มาตรฐาน : มาตรฐานคุณภาพน้ำในแหล่งน้ำผิวดินตามประกาศคณะกรรมการสิ่งแวดล้อมแห่งชาติฉบับที่ 8 (พ.ศ. 2537)

เรื่องกำหนดมาตรฐานคุณภาพน้ำในแหล่งน้ำผิวดินประเภทที่ 3

: * ในน้ำมีความกระด้างในรูปของ CaCO₃ < 100 mg/L ** ในน้ำมีความกระด้างในรูปของ CaCO₃ ≥ 100 mg/L

หมายเหตุ: สาขาห้วยกระแตดก่อนไหลผ่านพื้นที่โครงการและสาขาห้วยกระแตดหลังไหลผ่านพื้นที่โครงการ น้ำแห่งนี้ไม่สามารถเก็บตัวอย่างน้ำได้

(นางสาวณลินนิภา ขุนสกล)
นักวิทยาศาสตร์

(รองศาสตราจารย์ ดร. พันธ์ ทรัพย์)
ผู้จัดการวิชาการ



Science Center, Faculty of Science and Technology, Suan Sunandha Rajabhat University
ศูนย์วิทยาศาสตร์ คณะวิทยาศาสตร์และเทคโนโลยี มหาวิทยาลัยราชภัฏสวนสุนันทา
1 U-Thong Nok Rd., Dusit Sub-District, Dusit District, Bangkok 10300 Tel. 02-1601143-45 # 57
1 ถนนอุทองนอก แขวงจันทริก เขตดุสิต กรุงเทพมหานคร 10300 โทรศัพท์ 02-1601143-45 ต่อ 57

ANALYSIS REPORT

Customer Name : บริษัท ศิลาพรชัย จำกัด
Address : ตำบลคลองตะเกรา อำเภอกาบัง จังหวัดฉะเชิงเทรา
Project Name : โครงการเหมืองแร่หินอุตสาหกรรมชนิดหินปูน เพื่ออุตสาหกรรมก่อสร้างประทานบัตรที่ 29789/15878
: ร่วมแผนผังโครงการทำเหมืองเดียวกันกับประทานบัตรที่ 29790/15879
Characteristics : น้ำใต้ดิน Report No. : SCI 042/2566
Sampling Date : Mar27, 2023 Received : Mar28, 2023
Sampling Time : 12.30น., 14.00 น. Analytical Date : Mar28-12Apr, 2023
Sampling By : ศูนย์วิทยาศาสตร์ มหาวิทยาลัยราชภัฏสวนสุนันทา Report Date : Apr 17, 2023

Parameters	Unit	Method	บ่อบาดาลภายในบริเวณ สำนักงานโครงการ	บ่อบาดาล บ้านธรรมรัตน์ใน ด้านทิศตะวันออก	มาตรฐาน
pH	-	Electrometric	7.1	7.4	6.5-9.2
Turbidity	NTU	Nephelometric	0.40	2.27	20
Total Hardness	mg/L as CaCO ₃	EDTA Titrimetric	241.20	90.80	500
Sulfate	mg/L as SO ₄ ²⁻	Turbidimetric	125	9.32	250
Total Suspended Solids	mg/L	Dried at 103-105 °C	5	7	-
Total Dissolved Solids	mg/L	Dried at 180 °C	395	160	1,200
Total Solids	mg/L	calculator	400	167	-
Total Iron	mg/L as Fe	Inductively Coupled Plasma (ICP) Method	0.016	0.097	1.0
Cadmium	mg/L as Cd	Inductively Coupled Plasma (ICP) Method	<0.002	<0.002	0.01
Arsenic	mg/L as As	Inductively Coupled Plasma (ICP) Method	0.0006	0.0030	0.05
Lead	mg/L as Pb	Inductively Coupled Plasma (ICP) Method	<0.002	<0.002	0.05

Remark : มาตรฐานประกาศกระทรวงทรัพยากรธรรมชาติและสิ่งแวดล้อม เรื่องกำหนดหลักเกณฑ์และมาตรการในทางวิชาการสำหรับการป้องกัน
ด้านสาธารณสุขและการป้องกันในเรืองสิ่งแวดล้อมเป็นพิษ พ.ศ. 2551 ตีพิมพ์ในราชกิจจานุเบกษา เล่ม 125 ตอนพิเศษ 85 ง
ลงวันที่ 21 พฤษภาคม 2551(ตามเกณฑ์อนุโลมสูงสุด)

(นางสาวณลินีนา ขุนสกุล)
นักวิทยาศาสตร์

(รองศาสตราจารย์ศิวพันธุ์ ขอนทร)
ผู้จัดการวิชาการ

เอกสารแนบ 13

ตารางการบำรุงรักษาเครื่องจักร/อุปกรณ์



บริษัท ศิลาพรชัย จำกัด
ตารางการบำรุงรักษาเครื่องจักรงานโรงโม่หิน

CV 1

ลำดับ	รายละเอียด	วันที่ดำเนินการ				
		ครั้งที่ 1	ครั้งที่ 2	ครั้งที่ 3	ครั้งที่ 4	ครั้งที่ 5
1	สายพานลำเลียง 1050	19/05/2564	8/4/2564	4/8/2564	16/12/2564	12/2/2565
2	มอเตอร์ 20 HP					
3	สายพานมอเตอร์ B142 (3)	3/12/2563	9/11/2565			
4	เกียร์ 215/085	6/2/2562	2/10/2563	30/05/2563	10/4/2563	21/03/2564
5	มูลี่ 200/315					
6	ตุ๊กตา SN520					
7	Sleeve H220	6/12/2564				
8	ลูกปืน 1220K/C3	6/12/2564				
9	ซีล SN 520	6/12/2564				

CV 2

ลำดับ	รายละเอียด	วันที่ดำเนินการ				
		ครั้งที่ 1	ครั้งที่ 2	ครั้งที่ 3	ครั้งที่ 4	ครั้งที่ 5
1	สายพานลำเลียง 1050	9/3/2563	3/4/2563	6/2/2565	24/6/2565	21/10/2565
2	มอเตอร์ 40 HP	7/2/2563	2/10/2564	15/10/2564		
3	สายพานมอเตอร์ B150 (10)	23/03/2563				
4	เกียร์ 307/100	6/2/2562	2/10/2563	30/05/2563	10/4/2563	21/03/2564
5	มูลี่ 190/250					
6	ตุ๊กตา SN522	18/03/2563	23/09/2563	26/10/2564	2/2/2565	16/3/2565
7	Sleeve H222	18/03/2563	23/09/2563	26/10/2564	2/2/2565	16/3/2565
8	ลูกปืน 1222K/C3	18/03/2563	23/09/2563	26/10/2564	2/2/2565	16/3/2565
9	ซีล SN 522	18/03/2563	23/09/2563	26/10/2564	2/2/2565	16/3/2565



บริษัท ศิลาพรชัย จำกัด
ตารางการบำรุงรักษาเครื่องจักรงานโรงโม่หิน

CV 3

ลำดับ	รายละเอียด	วันที่ดำเนินการ				
		ครั้งที่ 1	ครั้งที่ 2	ครั้งที่ 3	ครั้งที่ 4	ครั้งที่ 5
1	สายพานลำเลียง 850					
2	มอเตอร์ 20 HP					
3	สายพานมอเตอร์ B150 (3)					
4	เกียร์ 215/085	02/06/62	10/02/63	30/05/2563	04/10/63	21/03/2564
5	มูลี่ 236/315					
6	ตุ๊กตา SN520					
7	Sleeve H220					
8	ลูกปืน 1220K/C3					
9	ซีล SN 520					

CV 6

ลำดับ	รายละเอียด	วันที่ดำเนินการ				
		ครั้งที่ 1	ครั้งที่ 2	ครั้งที่ 3	ครั้งที่ 4	ครั้งที่ 5
1	สายพานลำเลียง 1050	4/12/2564				
2	มอเตอร์ 25 HP					
3	สายพานมอเตอร์ B150 (6)	21/04/2563	8/3/2563			
4	เกียร์ 215/085	6/8/2564	17/11/2562	29/03/2563	8/2/2563	11/8/2563
5	มูลี่ 236/315					
6	ตุ๊กตา SN520	9/3/2563	1/10/2564	26/03/2564	14/06/2564	5/5/2565
7	Sleeve H220	10/3/2563	1/10/2564	26/03/2564	26/05/2564	14/06/2564
8	ลูกปืน 1220K/C3	11/3/2563	1/10/2564	26/03/2564	26/05/2564	14/06/2564
9	ซีล SN 520	12/3/2563	1/10/2564	26/03/2564	26/05/2564	14/06/2564



บริษัท ศิลาพรชัย จำกัด
ตารางการบำรุงรักษาเครื่องจักรงานโรงโม่หิน

CV 7

ลำดับ	รายละเอียด	วันที่ดำเนินการ				
		ครั้งที่ 1	ครั้งที่ 2	ครั้งที่ 3	ครั้งที่ 4	ครั้งที่ 5
1	สายพานลำเลียง 600	6/6/2564				
2	มอเตอร์ 10 HP	2/10/2564	3/10/2564			
3	สายพานมอเตอร์ B132 (2)	5/5/2562	14/01/2563	11/5/2564	10/6/2565	12/9/2565
4	เกียร์ 203/065	08/06/64	17/11/2562	29/03/2563	8/2/2563	11/8/2563
5	มูเลย์ 150/200					
6	ตุ๊กตา SN517					
7	Sleeve H517					
8	ลูกปืน 1217K/C3					
9	ซีล SN 517					

CV 8

ลำดับ	รายละเอียด	วันที่ดำเนินการ				
		ครั้งที่ 1	ครั้งที่ 2	ครั้งที่ 3	ครั้งที่ 4	ครั้งที่ 5
1	สายพานลำเลียง 1050	26/03/2563	27/04/2564	2/8/2564	30/7/2565	
2	มอเตอร์ 20 HP					
3	สายพานมอเตอร์ B142 (3)					
4	เกียร์ 215/085	08/06/64	17/11/2562	29/03/2563	8/2/2563	11/8/2563
5	มูเลย์ 200/315					
6	ตุ๊กตา SN520					
7	Sleeve H220	25/3/2565				
8	ลูกปืน 1220K/C3	25/3/2565				
9	ซีล SN 520	25/3/2565				



บริษัท ศิลาพรชัย จำกัด
ตารางการบำรุงรักษาเครื่องจักรงานโรงโม่หิน

CV 9

ลำดับ	รายละเอียด	วันที่ดำเนินการ				
		ครั้งที่ 1	ครั้งที่ 2	ครั้งที่ 3	ครั้งที่ 4	ครั้งที่ 5
1	สายพานลำเลียง 1050	26/2/2565				
2	มอเตอร์ 25 HP					
3	สายพานมอเตอร์ B150 (6)	22/12/2564	19/9/2565			
4	เกียร์ 215/085	08/06/64	17/11/2562	29/03/2563	8/2/2563	11/8/2563
5	มูเลย์ 236/315					
6	ตุ๊กตา SN520	4/1/2564	27/07/2564	30/07/2564	22/12/2564	
7	Sleeve H220	4/1/2564	27/07/2565	30/07/2564	25/3/2565	4/8/2565
8	ลูกปืน 1220K/C3	4/1/2564	27/07/2566	30/07/2564	25/3/2565	4/8/2565
9	ซีล SN 520	4/1/2564	27/07/2567	30/07/2564	22/12/2564	25/3/2565

CV 10

ลำดับ	รายละเอียด	วันที่ดำเนินการ				
		ครั้งที่ 1	ครั้งที่ 2	ครั้งที่ 3	ครั้งที่ 4	ครั้งที่ 5
1	สายพานลำเลียง 900	4/12/2565				
2	มอเตอร์ 40 HP					
3	สายพานมอเตอร์ B150 (5)	20/08/2564				
4	เกียร์ 307/100	08/06/64	17/11/2562	29/03/2563	8/2/2563	11/8/2563
5	มูเลย์ 190/250					
6	ตุ๊กตา SN522					
7	Sleeve H222					
8	ลูกปืน 1222K/C3					
9	ซีล SN 522					



บริษัท ศิลาพรชัย จำกัด
ตารางการบำรุงรักษาเครื่องจักรงานโรงโม่หิน

CV 11

ลำดับ	รายละเอียด	วันที่ดำเนินการ				
		ครั้งที่ 1	ครั้งที่ 2	ครั้งที่ 3	ครั้งที่ 4	ครั้งที่ 5
1	สายพานลำเลียง 600					
2	มอเตอร์ 10 HP					
3	สายพานมอเตอร์ B132 (2)	11/7/2565	26/11/2565			
4	เกียร์ 203/065	08/06/64	17/11/2562	29/03/2563	8/2/2563	11/8/2563
5	มูลี่ 150/200					
6	ตุ๊กตา SN517					
7	Sleeve H217					
8	ลูกปืน 1217K/C3					
9	ซีล SN 517					

CV 12

ลำดับ	รายละเอียด	วันที่ดำเนินการ				
		ครั้งที่ 1	ครั้งที่ 2	ครั้งที่ 3	ครั้งที่ 4	ครั้งที่ 5
1	สายพานลำเลียง 900					
2	มอเตอร์ 30 HP					
3	สายพานมอเตอร์ B150 (3)	15/08/2562				
4	เกียร์ 215/085	08/06/64	17/11/2562	29/03/2563	8/2/2563	11/8/2563
5	มูลี่ 200/315					
6	ตุ๊กตา SN520					
7	Sleeve H220	22/04/2564	13/9/2565			
8	ลูกปืน 1220K/C3	22/04/2564	13/9/2565			
9	ซีล SN 520	22/04/2564	13/9/2565			



บริษัท ศิลาพรชัย จำกัด
ตารางการบำรุงรักษาเครื่องจักรงานโรงโม่หิน

CV 13

ลำดับ	รายละเอียด	วันที่ดำเนินการ				
		ครั้งที่ 1	ครั้งที่ 2	ครั้งที่ 3	ครั้งที่ 4	ครั้งที่ 5
1	สายพานลำเลียง 600					
2	มอเตอร์ 10 HP					
3	สายพานมอเตอร์ B132 (3)	20/7/2565				
4	เกียร์ 203/065	08/06/64	17/11/2562	29/03/2563	8/2/2563	11/8/2563
5	มูลี่ 150/200	6/8/2562	19/06/2562			
6	ตุ๊กตา SN517					
7	Sleeve H217					
8	ลูกปืน 1217K/C3					
9	ซีล SN 517					

CV 14

ลำดับ	รายละเอียด	วันที่ดำเนินการ				
		ครั้งที่ 1	ครั้งที่ 2	ครั้งที่ 3	ครั้งที่ 4	ครั้งที่ 5
1	สายพานลำเลียง 750	21/10/2565				
2	มอเตอร์ 20 HP					
3	สายพานมอเตอร์ B150 (2)	20/7/2565	29/10/2565			
4	เกียร์ 215/085	08/06/64	17/11/2562	29/03/2563	8/2/2563	11/8/2563
5	มูลี่ 236/315					
6	ตุ๊กตา SN520					
7	Sleeve H220					
8	ลูกปืน 1220K/C3					
9	ซีล SN 520					



บริษัท ศิลาพรชัย จำกัด
ตารางการบำรุงรักษาเครื่องจักรงานโรงโม่หิน

CV 15

ลำดับ	รายละเอียด	วันที่ดำเนินการ				
		ครั้งที่ 1	ครั้งที่ 2	ครั้งที่ 3	ครั้งที่ 4	ครั้งที่ 5
1	สายพานลำเลียง 600					
2	มอเตอร์ 10 HP					
3	สายพานมอเตอร์ A132 (2)	8/6/2565				
4	เกียร์ 203/065	08/06/64	17/11/2562	29/03/2563	8/2/2563	11/8/2563
5	มูลี่ 150/200					
6	ตุ๊กตา SN517					
7	Sleeve H217					
8	ลูกปืน 1217K/C3					
9	ซีล SN 517					

CV 16

ลำดับ	รายละเอียด	วันที่ดำเนินการ				
		ครั้งที่ 1	ครั้งที่ 2	ครั้งที่ 3	ครั้งที่ 4	ครั้งที่ 5
1	สายพานลำเลียง 600					
2	มอเตอร์ 10 HP					
3	สายพานมอเตอร์ B132 (2)	28/09/2563	26/11/2565			
4	เกียร์ 203/065	08/06/64	17/11/2562	29/03/2563	8/2/2563	11/8/2563
5	มูลี่ 150/200					
6	ตุ๊กตา SN517					
7	Sleeve H217					
8	ลูกปืน 1217K/C3					
9	ซีล SN 517					



บริษัท ศิลาพรชัย จำกัด
ตารางการบำรุงรักษาเครื่องจักรงานโรงโม่หิน

CV 1

ลำดับ	รายละเอียด	วันที่ดำเนินการ				
		ครั้งที่ 6	ครั้งที่ 7	ครั้งที่ 8	ครั้งที่ 9	ครั้งที่ 10
1	สายพานลำเลียง 1050	25/6/2565				
2	มอเตอร์ 20 HP					
3	สายพานมอเตอร์ B142 (3)					
4	เกียร์ 215/085	20/08/2564	19/12/2564	2/4/2565	7/7/2565	26/11/2565
5	มูลี่ 200/315					
6	ตุ๊กตา SN520					
7	Sleeve H220					
8	ลูกปืน 1220K/C3					
9	ซีล SN 520					

CV 2

ลำดับ	รายละเอียด	วันที่ดำเนินการ				
		ครั้งที่ 6	ครั้งที่ 7	ครั้งที่ 8	ครั้งที่ 9	ครั้งที่ 10
1	สายพานลำเลียง 1050					
2	มอเตอร์ 40 HP					
3	สายพานมอเตอร์ B150 (10)					
4	เกียร์ 307/100	20/08/2564	19/12/2564	2/4/2565	7/7/2565	26/11/2565
5	มูลี่ 190/250					
6	ตุ๊กตา SN522					
7	Sleeve H222	24/6/2565	9/12/2565	13/12/2565		
8	ลูกปืน 1222K/C3	24/6/2565		13/12/2565		
9	ซีล SN 522	24/6/2565	9/12/2565	13/12/2565		



บริษัท ศิลาพรชัย จำกัด
ตารางการบำรุงรักษาเครื่องจักรงานโรงโม่หิน

CV 3

ลำดับ	รายละเอียด	วันที่ดำเนินการ				
		ครั้งที่ 6	ครั้งที่ 7	ครั้งที่ 8	ครั้งที่ 9	ครั้งที่ 10
1	สายพานลำเลียง 850					
2	มอเตอร์ 20 HP					
3	สายพานมอเตอร์ B150 (3)					
4	เกียร์ 215/085	20/08/2564	19/12/2564	2/4/2565	7/7/2565	26/11/2565
5	มูลี่ 236/315					
6	ตุ๊กตา SN520					
7	Sleeve H220					
8	ลูกปืน 1220K/C3					
9	ซีล SN 520					

CV 6

ลำดับ	รายละเอียด	วันที่ดำเนินการ				
		ครั้งที่ 6	ครั้งที่ 7	ครั้งที่ 8	ครั้งที่ 9	ครั้งที่ 10
1	สายพานลำเลียง 1050					
2	มอเตอร์ 25 HP					
3	สายพานมอเตอร์ B150 (6)					
4	เกียร์ 215/085	14/03/2564	7/11/2564	12/5/2564	31/3/2565	20/8/2565
5	มูลี่ 236/315					
6	ตุ๊กตา SN520					
7	Sleeve H220	17/6/2565	2/9/2565			
8	ลูกปืน 1220K/C3	17/6/2565	2/9/2565			
9	ซีล SN 520	5/5/2565	17/6/2565	2/9/2565		



บริษัท ศิลาพรชัย จำกัด
ตารางการบำรุงรักษาเครื่องจักรงานโรงโม่หิน

CV 7

ลำดับ	รายละเอียด	วันที่ดำเนินการ				
		ครั้งที่ 6	ครั้งที่ 7	ครั้งที่ 8	ครั้งที่ 9	ครั้งที่ 10
1	สายพานลำเลียง 600					
2	มอเตอร์ 10 HP					
3	สายพานมอเตอร์ B132 (2)	1/12/2565	4/1/2566			
4	เกียร์ 203/065	14/03/2564	7/11/2564	12/5/2564	31/3/2565	20/8/2565
5	มูเลย์ 150/200					
6	ตุ๊กตา SN517					
7	Sleeve H517					
8	ลูกปืน 1217K/C3					
9	ซีล SN 517					

CV 8

ลำดับ	รายละเอียด	วันที่ดำเนินการ				
		ครั้งที่ 6	ครั้งที่ 7	ครั้งที่ 8	ครั้งที่ 9	ครั้งที่ 10
1	สายพานลำเลียง 1050					
2	มอเตอร์ 20 HP					
3	สายพานมอเตอร์ B142 (3)					
4	เกียร์ 215/085	14/03/2564	7/11/2564	12/5/2564	31/3/2565	20/8/2565
5	มูเลย์ 200/315					
6	ตุ๊กตา SN520					
7	Sleeve H220					
8	ลูกปืน 1220K/C3					
9	ซีล SN 520					



บริษัท ศิลาพรชัย จำกัด
ตารางการบำรุงรักษาเครื่องจักรงานโรงโม่หิน

CV 9

ลำดับ	รายละเอียด	วันที่ดำเนินการ				
		ครั้งที่ 6	ครั้งที่ 7	ครั้งที่ 8	ครั้งที่ 9	ครั้งที่ 10
1	สายพานลำเลียง 1050					
2	มอเตอร์ 25 HP					
3	สายพานมอเตอร์ B150 (6)					
4	เกียร์ 215/085	14/03/2564	7/11/2564	12/5/2564	31/3/2565	20/8/2565
5	มูเลย์ 236/315					
6	ตุ๊กตา SN520					
7	Sleeve H220					
8	ลูกปืน 1220K/C3					
9	ซีล SN 520	4/8/2565				

CV 10

ลำดับ	รายละเอียด	วันที่ดำเนินการ				
		ครั้งที่ 6	ครั้งที่ 7	ครั้งที่ 8	ครั้งที่ 9	ครั้งที่ 10
1	สายพานลำเลียง 900					
2	มอเตอร์ 40 HP					
3	สายพานมอเตอร์ B150 (5)					
4	เกียร์ 307/100	14/03/2564	7/11/2564	12/5/2564	31/3/2565	20/8/2565
5	มูเลย์ 190/250					
6	ตุ๊กตา SN522					
7	Sleeve H222					
8	ลูกปืน 1222K/C3					
9	ซีล SN 522					



บริษัท ศิลาพรชัย จำกัด
ตารางการบำรุงรักษาเครื่องจักรงานโรงโม่หิน

CV 11

ลำดับ	รายละเอียด	วันที่ดำเนินการ				
		ครั้งที่ 6	ครั้งที่ 7	ครั้งที่ 8	ครั้งที่ 9	ครั้งที่ 10
1	สายพานลำเลียง 600					
2	มอเตอร์ 10 HP					
3	สายพานมอเตอร์ B132 (2)					
4	เกียร์ 203/065	14/03/2564	7/11/2564	12/5/2564	31/3/2565	20/8/2565
5	มูลี่ 150/200					
6	ตุ๊กตา SN517					
7	Sleeve H217					
8	ลูกปืน 1217K/C3					
9	ซีล SN 517					

CV 12

ลำดับ	รายละเอียด	วันที่ดำเนินการ				
		ครั้งที่ 6	ครั้งที่ 7	ครั้งที่ 8	ครั้งที่ 9	ครั้งที่ 10
1	สายพานลำเลียง 900					
2	มอเตอร์ 30 HP					
3	สายพานมอเตอร์ B150 (3)					
4	เกียร์ 215/085	14/03/2564	7/11/2564	12/5/2564	31/3/2565	20/8/2565
5	มูลี่ 200/315					
6	ตุ๊กตา SN520					
7	Sleeve H220					
8	ลูกปืน 1220K/C3					
9	ซีล SN 520					



บริษัท ศิลาพรชัย จำกัด
ตารางการบำรุงรักษาเครื่องจักรงานโรงโม่หิน

CV 13

ลำดับ	รายละเอียด	วันที่ดำเนินการ				
		ครั้งที่ 6	ครั้งที่ 7	ครั้งที่ 8	ครั้งที่ 9	ครั้งที่ 10
1	สายพานลำเลียง 600					
2	มอเตอร์ 10 HP					
3	สายพานมอเตอร์ B132 (3)					
4	เกียร์ 203/065	14/03/2564	7/11/2564	12/5/2564	31/3/2565	20/8/2565
5	มูลี่ 150/200					
6	ตุ๊กตา SN517					
7	Sleeve H217					
8	ลูกปืน 1217K/C3					
9	ซีล SN 517					

CV 14

ลำดับ	รายละเอียด	วันที่ดำเนินการ				
		ครั้งที่ 6	ครั้งที่ 7	ครั้งที่ 8	ครั้งที่ 9	ครั้งที่ 10
1	สายพานลำเลียง 750					
2	มอเตอร์ 20 HP					
3	สายพานมอเตอร์ B150 (2)					
4	เกียร์ 215/085	14/03/2564	7/11/2564	12/5/2564	31/3/2565	20/8/2565
5	มูลี่ 236/315					
6	ตุ๊กตา SN520					
7	Sleeve H220					
8	ลูกปืน 1220K/C3					
9	ซีล SN 520					



บริษัท ศิลาพรชัย จำกัด
ตารางการบำรุงรักษาเครื่องจักรงานโรงโม่หิน

CV 15

ลำดับ	รายละเอียด	วันที่ดำเนินการ				
		ครั้งที่ 6	ครั้งที่ 7	ครั้งที่ 8	ครั้งที่ 9	ครั้งที่ 10
1	สายพานลำเลียง 600					
2	มอเตอร์ 10 HP					
3	สายพานมอเตอร์ A132 (2)					
4	เกียร์ 203/065	14/03/2564	7/11/2564	12/5/2564	31/3/2565	20/8/2565
5	มูลี่ 150/200					
6	ตุ๊กตา SN517					
7	Sleeve H217					
8	ลูกปืน 1217K/C3					
9	ซีล SN 517					

CV 16

ลำดับ	รายละเอียด	วันที่ดำเนินการ				
		ครั้งที่ 6	ครั้งที่ 7	ครั้งที่ 8	ครั้งที่ 9	ครั้งที่ 10
1	สายพานลำเลียง 600					
2	มอเตอร์ 10 HP					
3	สายพานมอเตอร์ B132 (2)					
4	เกียร์ 203/065	14/03/2564	7/11/2564	12/5/2564	31/3/2565	20/8/2565
5	มูลี่ 150/200					
6	ตุ๊กตา SN517					
7	Sleeve H217					
8	ลูกปืน 1217K/C3					
9	ซีล SN 517					



บริษัท ศิลาพรชัย จำกัด
ตารางการบำรุงรักษาเครื่องจักรงานโรงโม่หิน

CV 1

ลำดับ	รายละเอียด	วันที่ดำเนินการ				
		ครั้งที่ 11	ครั้งที่ 12	ครั้งที่ 13	ครั้งที่ 14	ครั้งที่ 15
1	สายพานลำเลียง 1050					
2	มอเตอร์ 20 HP					
3	สายพานมอเตอร์ B142 (3)					
4	เกียร์ 215/085					
5	มูเลย์ 200/315					
6	ตุ๊กตา SN520					
7	Sleeve H220					
8	ลูกปืน 1220K/C3					
9	ซีล SN 520					

CV 2

ลำดับ	รายละเอียด	วันที่ดำเนินการ				
		ครั้งที่ 11	ครั้งที่ 12	ครั้งที่ 13	ครั้งที่ 14	ครั้งที่ 15
1	สายพานลำเลียง 1050					
2	มอเตอร์ 40 HP					
3	สายพานมอเตอร์ B150 (10)					
4	เกียร์ 307/100					
5	มูเลย์ 190/250					
6	ตุ๊กตา SN522					
7	Sleeve H222					
8	ลูกปืน 1222K/C3					
9	ซีล SN 522					



บริษัท ศิลาพรชัย จำกัด
 ตารางการบำรุงรักษาเครื่องจักรงานโรงโม่หิน

CV 3

ลำดับ	รายละเอียด	วันที่ดำเนินการ				
		ครั้งที่ 11	ครั้งที่ 12	ครั้งที่ 13	ครั้งที่ 14	ครั้งที่ 15
1	สายพานลำเลียง 850					
2	มอเตอร์ 20 HP					
3	สายพานมอเตอร์ B150 (3)					
4	เกียร์ 215/085					
5	มูเลย์ 236/315					
6	ตุ๊กตา SN520					
7	Sleeve H220					
8	ลูกปืน 1220K/C3					
9	ซีล SN 520					

CV 6

ลำดับ	รายละเอียด	วันที่ดำเนินการ				
		ครั้งที่ 11	ครั้งที่ 12	ครั้งที่ 13	ครั้งที่ 14	ครั้งที่ 15
1	สายพานลำเลียง 1050					
2	มอเตอร์ 25 HP					
3	สายพานมอเตอร์ B150 (6)					
4	เกียร์ 215/085	26/11/2565				
5	มูเลย์ 236/315					
6	ตุ๊กตา SN520					
7	Sleeve H220					
8	ลูกปืน 1220K/C3					
9	ซีล SN 520					



บริษัท ศิลาพรชัย จำกัด
ตารางการบำรุงรักษาเครื่องจักรงานโรงโม่หิน

CV 7

ลำดับ	รายละเอียด	วันที่ดำเนินการ				
		ครั้งที่ 11	ครั้งที่ 12	ครั้งที่ 13	ครั้งที่ 14	ครั้งที่ 15
1	สายพานลำเลียง 600					
2	มอเตอร์ 10 HP					
3	สายพานมอเตอร์ B132 (2)					
4	เกียร์ 203/065	26/11/2565				
5	มูเลย์ 150/200					
6	ตุ๊กตา SN517					
7	Sleeve H517					
8	ลูกปืน 1217K/C3					
9	ซีล SN 517					

CV 8

ลำดับ	รายละเอียด	วันที่ดำเนินการ				
		ครั้งที่ 11	ครั้งที่ 12	ครั้งที่ 13	ครั้งที่ 14	ครั้งที่ 15
1	สายพานลำเลียง 1050					
2	มอเตอร์ 20 HP					
3	สายพานมอเตอร์ B142 (3)					
4	เกียร์ 215/085	26/11/2565				
5	มูเลย์ 200/315					
6	ตุ๊กตา SN520					
7	Sleeve H220					
8	ลูกปืน 1220K/C3					
9	ซีล SN 520					



บริษัท ศิลาพรชัย จำกัด
 ตารางการบำรุงรักษาเครื่องจักรงานโรงโม่หิน

CV 9

ลำดับ	รายละเอียด	วันที่ดำเนินการ				
		ครั้งที่ 11	ครั้งที่ 12	ครั้งที่ 13	ครั้งที่ 14	ครั้งที่ 15
1	สายพานลำเลียง 1050					
2	มอเตอร์ 25 HP					
3	สายพานมอเตอร์ B150 (6)					
4	เกียร์ 215/085	26/11/2565				
5	มูเลย์ 236/315					
6	ตุ๊กตา SN520					
7	Sleeve H220					
8	ลูกปืน 1220K/C3					
9	ซีล SN 520					

CV 10

ลำดับ	รายละเอียด	วันที่ดำเนินการ				
		ครั้งที่ 11	ครั้งที่ 12	ครั้งที่ 13	ครั้งที่ 14	ครั้งที่ 15
1	สายพานลำเลียง 900					
2	มอเตอร์ 40 HP					
3	สายพานมอเตอร์ B150 (5)					
4	เกียร์ 307/100	26/11/2565				
5	มูเลย์ 190/250					
6	ตุ๊กตา SN522					
7	Sleeve H222					
8	ลูกปืน 1222K/C3					
9	ซีล SN 522					



บริษัท ศิลาพรชัย จำกัด
ตารางการบำรุงรักษาเครื่องจักรงานโรงโม่หิน

CV 11

ลำดับ	รายละเอียด	วันที่ดำเนินการ				
		ครั้งที่ 11	ครั้งที่ 12	ครั้งที่ 13	ครั้งที่ 14	ครั้งที่ 15
1	สายพานลำเลียง 600					
2	มอเตอร์ 10 HP					
3	สายพานมอเตอร์ B132 (2)					
4	เกียร์ 203/065	26/11/2565				
5	มูเลย์ 150/200					
6	ตุ๊กตา SN517					
7	Sleeve H217					
8	ลูกปืน 1217K/C3					
9	ซีล SN 517					

CV 12

ลำดับ	รายละเอียด	วันที่ดำเนินการ				
		ครั้งที่ 11	ครั้งที่ 12	ครั้งที่ 13	ครั้งที่ 14	ครั้งที่ 15
1	สายพานลำเลียง 900					
2	มอเตอร์ 30 HP					
3	สายพานมอเตอร์ B150 (3)					
4	เกียร์ 215/085	26/11/2565				
5	มูเลย์ 200/315					
6	ตุ๊กตา SN520					
7	Sleeve H220					
8	ลูกปืน 1220K/C3					
9	ซีล SN 520					



บริษัท ศิลาพรชัย จำกัด
ตารางการบำรุงรักษาเครื่องจักรงานโรงโม่หิน

CV 13

ลำดับ	รายละเอียด	วันที่ดำเนินการ				
		ครั้งที่ 11	ครั้งที่ 12	ครั้งที่ 13	ครั้งที่ 14	ครั้งที่ 15
1	สายพานลำเลียง 600					
2	มอเตอร์ 10 HP					
3	สายพานมอเตอร์ B132 (3)					
4	เกียร์ 203/065	26/11/2565				
5	มูลี่ 150/200					
6	ตุ๊กตา SN517					
7	Sleeve H217					
8	ลูกปืน 1217K/C3					
9	ซีล SN 517					

CV 14

ลำดับ	รายละเอียด	วันที่ดำเนินการ				
		ครั้งที่ 11	ครั้งที่ 12	ครั้งที่ 13	ครั้งที่ 14	ครั้งที่ 15
1	สายพานลำเลียง 750					
2	มอเตอร์ 20 HP					
3	สายพานมอเตอร์ B150 (2)					
4	เกียร์ 215/085	26/11/2565				
5	มูลี่ 236/315					
6	ตุ๊กตา SN520					
7	Sleeve H220					
8	ลูกปืน 1220K/C3					
9	ซีล SN 520					



บริษัท ศิลาพรชัย จำกัด
 ตารางการบำรุงรักษาเครื่องจักรงานโรงโม่หิน

CV 15

ลำดับ	รายละเอียด	วันที่ดำเนินการ				
		ครั้งที่ 11	ครั้งที่ 12	ครั้งที่ 13	ครั้งที่ 14	ครั้งที่ 15
1	สายพานลำเลียง 600					
2	มอเตอร์ 10 HP					
3	สายพานมอเตอร์ A132 (2)					
4	เกียร์ 203/065	26/11/2565				
5	มูลี่ 150/200					
6	ตุ๊กตา SN517					
7	Sleeve H217					
8	ลูกปืน 1217K/C3					
9	ซีล SN 517					

CV 16

ลำดับ	รายละเอียด	วันที่ดำเนินการ				
		ครั้งที่ 11	ครั้งที่ 12	ครั้งที่ 13	ครั้งที่ 14	ครั้งที่ 15
1	สายพานลำเลียง 600					
2	มอเตอร์ 10 HP					
3	สายพานมอเตอร์ B132 (2)					
4	เกียร์ 203/065	26/11/2565				
5	มูลี่ 150/200					
6	ตุ๊กตา SN517					
7	Sleeve H217					
8	ลูกปืน 1217K/C3					
9	ซีล SN 517					



บริษัท ศิลาพรชัย จำกัด
ตารางการบำรุงรักษาเครื่องจักรงานโรงโม่หิน

Feeder

ลำดับ	รายละเอียด	วันที่ดำเนินการ						
		ครั้งที่ 1	ครั้งที่ 2	ครั้งที่ 3	ครั้งที่ 4	ครั้งที่ 5	ครั้งที่ 6	ครั้งที่ 7
1	มอเตอร์ ฟีดเดอร์ F48 5.5 HP C1 ซ้าย							
2	มอเตอร์ ฟีดเดอร์ F48 5.5 HP C1 ขวา							
3	มอเตอร์ ฟีดเดอร์ F48 5.5 HP C2 ซ้าย	22/05/2562	28/08/2562					
4	มอเตอร์ ฟีดเดอร์ F48 5.5 HP C2 ขวา	9/2/2562						
5	มอเตอร์ ฟีดเดอร์ F48 5.5 HP F4 ซ้าย							
6	มอเตอร์ ฟีดเดอร์ F48 5.5 HP F4 ขวา							



บริษัท ศิลาพรชัย จำกัด
ตารางการบำรุงรักษาเครื่องจักรงานโรงโม่หิน

ชื่อเครื่องจักร

GP300 S

ลำดับ	รายละเอียด	วันที่ดำเนินการ										
		ครั้งที่ 1	ครั้งที่ 2	ครั้งที่ 3	ครั้งที่ 4	ครั้งที่ 5	ครั้งที่ 6	ครั้งที่ 7	ครั้งที่ 8	ครั้งที่ 9	ครั้งที่ 10	ครั้งที่ 11
1	มอเตอร์ 350 HP											
2	มูเลย์มอเตอร์											
3	มูเลย์ GP300S											
4	สายพานมอเตอร์ SPC5000 - 8 เส้น	18/02/2562	3/8/2564									
5	ไลน์เนอร์	10/11/2564										
6	Presentive Maintenance (PM)	20/10/2561	16/08/2562	30/05/2563	9/4/2564	18/12/2564	22/9/2565					

ลำดับ	รายการทำ PM	PART NO.	QTY	Unit	ชั่วโมงการทำงานที่							หมายเหตุ
					500	2000	4000	ทุกๆ2000 ชม.	ทุกๆ2000 ชม.	ทุกๆ2000 ชม.	ทุกๆ2000 ชม.	
1	FILTER ELEMENT	N02445983	1	PCS	●	●	●	●	●	●	●	
2	FILTER ELEMENT OIL	N02445793	1	PCS	●	●	●	●	●	●	●	
3	FILTER CARTRIDGE	N02445792	1	PCS	●	●	●	●	●	●	●	
4	FILTER AIR	MM0360614	1	PCS	●	●	●	●	●	●	●	
5	AIR BREATHER	706202619280	1	PCS	●	●	●	●	●	●	●	
6	BREATHER	406202619345	1	PCS	●	●	●	●	●	●	●	
7	O-RING	N02701252	1	PCS	●	●	●	●	●	●	●	
8	O-RING	N02701132	1	PCS	●	●	●	●	●	●	●	
9	O-RING	703402105680	1	PCS	●	●	●	●	●	●	●	
10	Gear Oil 150		418	Lite	●	●	●	●	●	●	●	
เลขไมล์/ชั่วโมงที่ดำเนินการทำ PM					509	2004	3994	6126	7895.87	9979		
วัน/เดือน/ปี ที่ทำ PM					20/10/2561	16/08/2562	30/05/2563	9/4/2564	18/12/2564	22/9/2565		
วัน/เดือน/ปี ครบกำหนดทำ PM ครั้งต่อไป					19/10/2561	15/08/2562	31/05/2563	1/4/2564	21/12/2564	18/9/2565	22/6/2566	



บริษัท ศิลาพรชัย จำกัด
ตารางการบำรุงรักษาเครื่องจักรงานโรงโม่หิน

Grizzly Feeder WVF 516

มอเตอร์ 40HP /1000 RPM

Motor Pulley 12" SPC 4

Grizzly Pulley 17'

สายพาน C115 หรือ SPC 3000-4

ลูกปืน

22328

ลำดับ	รายละเอียด	วันที่ดำเนินการ						
		ครั้งที่ 1	ครั้งที่ 2	ครั้งที่ 3	ครั้งที่ 4	ครั้งที่ 5	ครั้งที่ 6	ครั้งที่ 7
1	มอเตอร์ 40 HP							
2	มูเลย์มอเตอร์							
3	สายพานมอเตอร์ C98 3 เส้น	28/08/2561	6/6/2563					
4	สายพานมอเตอร์ C115 4 เส้น	-	-	28/6/2563	25/1/2565	5/2/2565	26/4/2565	
5	มูเลย์ Grizzly Feeder							
6	ลูกปืน Grizzly 22328 cc/w33							
7	PM ทุกๆ 1000 Hr		●	●	●	●	●	●
	Gear Oil 220 (80 lite)	●	●	●	●	●	●	●
	ตรวจเช็คระดับน้ำมัน	●	●	●	●	●	●	●
วัน/เดือน/ปี ที่ทำ PM		7/7/2562	15/09/2562	1/12/2563	17/05/2563	13/09/2563	19/01/2563	5/3/2563
วัน/เดือน/ปี ครบกำหนดทำ PM ครั้งต่อไป		5/7/2562 (PM500hr.)	13/09/2562	1/10/2563	19/05/2563	9/12/2563	20/01/2563	5/8/2563



บริษัท ศิลาพรชัย จำกัด
ตารางการบำรุงรักษาเครื่องจักรงานโรงโม่หิน

Grizzly Feeder WVF 516

มอเตอร์ 40HP /1000 RPM

Motor Pulley 12" SPC 4

Grizzly Pulley 17'

สายพาน C115 หรือ SPC 3000-4

ลูกปืน

22328

ลำดับ	รายละเอียด	วันที่ดำเนินการ						
		ครั้งที่ 8	ครั้งที่ 9	ครั้งที่ 10	ครั้งที่ 11	ครั้งที่ 12	ครั้งที่ 13	ครั้งที่ 14
1	มอเตอร์ 40 HP							
2	มูเลย์มอเตอร์							
3	สายพานมอเตอร์ C115 4 เส้น							
4	มูเลย์ Grizzly Feeder							
5	ลูกปืน Grizzly 22328 cc/w33							
6	PM ทุกๆ 1000 Hr	●		●	●	●	●	●
	Gear Oil 220 (80 lite)	●	●	●	●	●	●	●
	ตรวจเช็คระดับน้ำมัน	●	●	●	●	●	●	●
วัน/เดือน/ปี ที่ทำ PM		26/05/2563	8/2/2563	11/1/2563	25/04/2564	20/08/2564	19/12/2564	31/3/2564
วัน/เดือน/ปี ครบกำหนดทำ PM ครั้งต่อไป		เปลี่ยนน้ำมันใหม่	PM500hr. (31/07/2563)	30/09/2563	26/04/2564	21/08/2564	19/12/2564	2/4/2564



บริษัท ศิลาพรชัย จำกัด
ตารางการบำรุงรักษาเครื่องจักรงานโรงโม่หิน

Grizzly Feeder WVF 516

มอเตอร์ 40HP /1000 RPM

Motor Pulley 12" SPC 4

Grizzly Pulley 17'

สายพาน C115 หรือ SPC 3000-4

ลูกปืน

22328

ลำดับ	รายละเอียด	วันที่ดำเนินการ						
		ครั้งที่ 15	ครั้งที่ 16	ครั้งที่ 17	ครั้งที่ 18	ครั้งที่ 19	ครั้งที่ 20	ครั้งที่ 21
1	มอเตอร์ 40 HP							
2	มูเลย์มอเตอร์							
3	สายพานมอเตอร์ C115 4 เส้น							
4	มูเลย์ Grizzly Feeder							
5	ลูกปืน Grizzly 22328 cc/w33							
6	PM ทุกๆ 1000 Hr	●	●	●	●	●	●	●
	Gear Oil 220 (80 lite)	●	●	●	●	●	●	●
	ตรวจเช็คระดับน้ำมัน	●	●	●	●	●	●	●
วัน/เดือน/ปี ที่ทำ PM		24/7/2565	16/1/2566					
วัน/เดือน/ปี ครบกำหนดทำ PM ครั้งต่อไป		4/8/2565	14/1/2566	16/5/2566				



บริษัท ศิลาพรชัย จำกัด
ตารางการบำรุงรักษาเครื่องจักรงานโรงโม่หิน

ชื่อเครื่องจักร

HP 400

ลำดับ	รายละเอียด	วันที่ดำเนินการ									
		ครั้งที่ 1	ครั้งที่ 2	ครั้งที่ 3	ครั้งที่ 4	ครั้งที่ 5	ครั้งที่ 6	ครั้งที่ 7	ครั้งที่ 8	ครั้งที่ 9	ครั้งที่ 10
1	มอเตอร์ 430 HP	3/6/2564									
2	มูเลย์มอเตอร์										
3	มูเลย์ HP400	2/10/2562									
4	สายพานมอเตอร์ SPC5600 -12 เส้น	7/12/2564	13/07/2564	18/07/2564	28/4/2565						
5	แผ่นทองแดงกันลื่น	23/7/2564	10/12/2565								
6	ไลน์เนอร์	1/7/2564									
7	Presentive Maintenance (PM)	20/10/2561	16/08/2562	30/05/2563	9/4/2564	18/12/2564	22/9/2565				

ลำดับที่	รายการ	PART NO.	QTY	Unit	ชั่วโมงการทำงานที่						
					500	2000	4000	ทุกๆ2000 ชม.	ทุกๆ2000 ชม.	ทุกๆ2000 ชม.	ทุกๆ2000 ชม.
1	FILTER	MM0232736	1	PCS	●	●	●	●	●	●	●
2	FILTER ELEMENT	MM0374877	1	PCS	●	●	●	●	●	●	●
3	FILTER CARTRIDGE	N02445788	2	PCS	●	●	●	●	●	●	●
4	SEAL KIT	MM0375097	1	PCS	●	●	●	●	●	●	●
5	O-RING	N02701314	1	PCS	●	●	●	●	●	●	●
6	Gear Oil 150		418	Lite	●	●	●	●	●	●	●
7	Hydraulic Fluid 32		209	Lite	●	●	●	●	●	●	●
เลขไมล์/ชั่วโมงที่ดำเนินการทำ PM					508	2003	4006	6151	7902	9947	
วัน/เดือน/ปี ที่ทำ PM					20/10/2561	16/08/2562	30/05/2563	9/4/2564	18/12/2564	22/9/2565	
วัน/เดือน/ปี ครบกำหนดทำ PM ครั้งต่อไป					19/10/2561	15/08/2562	31/05/2563	1/4/2564	21/12/2564	18/9/2565	22/6/2566



บริษัท ศิลาพรชัย จำกัด
ตารางการบำรุงรักษาเครื่องจักรงานโรงโม่หิน

ชื่อเครื่องจักร JAW CRUSHER C-125

การบำรุงรักษา	รายการ	วันที่ดำเนินการ								
		ครั้งที่ 1	ครั้งที่ 2	ครั้งที่ 3	ครั้งที่ 4	ครั้งที่ 5	ครั้งที่ 6	ครั้งที่ 7	ครั้งที่ 8	ครั้งที่ 9
ทุก 1 เดือน	เช็คระบบฟันเฟือง	●	●	●	●	●	●	●	●	●
	เช็คความหนาแน่นของโบลท์ที่บริเวณ Side plate	●	●	●	●	●	●	●	●	●
ทุก 6 เดือน	เช็คส่วนประกอบของเพลลาแบร์ริงในแต่ละส่วน						●			
	เช็คความสึกหรอระหว่างหัวข้างกับผิวสัมผัส						●			
	เช็คอัตราการสึกหรอระหว่าง Side plate กับ Cheep plate						●			
วัน/เดือน/ปี ที่ดำเนินการ		10/7/2561	11/4/2561	12/5/2561	12/6/2562	2/10/2562	3/10/2562	21/04/2562	19/05/2562	16/06/2562
วัน/เดือน/ปี ที่ดำเนินการครั้งต่อไป			11/7/2561	12/4/2561	1/5/2562	2/6/2562	3/10/2562	4/10/2562	21/05/2562	19/06/2562

การบำรุงรักษา	รายการ	วันที่ดำเนินการ								
		ครั้งที่ 10	ครั้งที่ 11	ครั้งที่ 12	ครั้งที่ 13	ครั้งที่ 14	ครั้งที่ 15	ครั้งที่ 16	ครั้งที่ 17	ครั้งที่ 18
ทุก 1 เดือน	เช็คระบบฟันเฟือง	●	●	●	●	●	●	●	●	●
	เช็คความหนาแน่นของโบลท์ที่บริเวณ Side plate	●	●	●	●	●	●	●	●	●
ทุก 6 เดือน	เช็คส่วนประกอบของเพลลาแบร์ริงในแต่ละส่วน			●						●
	เช็คความสึกหรอระหว่างหัวข้างกับผิวสัมผัส			●						●
	เช็คอัตราการสึกหรอระหว่าง Side plate กับ Cheep plate			●						●
วัน/เดือน/ปี ที่ดำเนินการ		14/07/2562	8/11/2562	15/09/2562	13/10/2562	11/10/2562	12/10/2562	1/12/2563	2/9/2563	3/8/2563
วัน/เดือน/ปี ที่ดำเนินการครั้งต่อไป		16/07/2562	14/08/2562	9/11/2562	15/10/2562	13/11/2562	12/10/2562	1/10/2563	2/12/2563	3/9/2563



บริษัท ศิลาพรชัย จำกัด
ตารางการบำรุงรักษาเครื่องจักรงานโรงโม่หิน

ชื่อเครื่องจักร JAW CRUSHER C-125

การบำรุงรักษา	รายการ	วันที่ดำเนินการ								
		ครั้งที่ 19	ครั้งที่ 20	ครั้งที่ 21	ครั้งที่ 22	ครั้งที่ 23	ครั้งที่ 24	ครั้งที่ 25	ครั้งที่ 26	ครั้งที่ 27
ทุก 1 เดือน	เช็คระบบฟันเฟือง	●	●	●	●	●	●	●	●	●
	เช็คความหนาแน่นของโบลท์ที่บริเวณ Side plate	●	●	●	●	●	●	●	●	●
ทุก 6 เดือน	เช็คส่วนประกอบของเพลลาแบร์ริงในแต่ละส่วน						●			
	เช็คความสึกหรอระหว่างหัวข้างกับผิวสัมผัส						●			
	เช็คอัตราการสึกหรอระหว่าง Side plate กับ Cheep plate						●			
วัน/เดือน/ปี ที่ดำเนินการ		4/5/2563	5/4/2563	6/7/2563	7/12/2563	8/9/2563	9/6/2563	10/4/2563	11/8/2563	12/6/2563
วัน/เดือน/ปี ที่ดำเนินการครั้งต่อไป		4/8/2563	5/5/2563	6/4/2563	7/7/2563	8/12/2563	9/9/2563	10/6/2563	11/4/2563	12/8/2563

การบำรุงรักษา	รายการ	วันที่ดำเนินการ								
		ครั้งที่ 28	ครั้งที่ 29	ครั้งที่ 30	ครั้งที่ 31	ครั้งที่ 32	ครั้งที่ 33	ครั้งที่ 34	ครั้งที่ 35	ครั้งที่ 36
ทุก 1 เดือน	เช็คระบบฟันเฟือง	●	●	●	●	●	●	●	●	●
	เช็คความหนาแน่นของโบลท์ที่บริเวณ Side plate	●	●	●	●	●	●	●	●	●
ทุก 6 เดือน	เช็คส่วนประกอบของเพลลาแบร์ริงในแต่ละส่วน			●						●
	เช็คความสึกหรอระหว่างหัวข้างกับผิวสัมผัส			●						●
	เช็คอัตราการสึกหรอระหว่าง Side plate กับ Cheep plate			●						●
วัน/เดือน/ปี ที่ดำเนินการ		1/10/2564	14/02/2564	14/03/2564	18/04/2564	16/05/2564	20/06/2564	18/07/2564	22/08/2564	19/09/2564
วัน/เดือน/ปี ที่ดำเนินการครั้งต่อไป		1/6/2564	2/10/2564	14/03/2564	14/04/2564	18/05/2564	16/06/2564	20/07/2564	18/08/2564	22/09/2564



บริษัท ศิลาพรชัย จำกัด
ตารางการบำรุงรักษาเครื่องจักรงานโรงโม่หิน

ชื่อเครื่องจักร JAW CRUSHER C-125

การบำรุงรักษา	รายการ	วันที่ดำเนินการ								
		ครั้งที่ 37	ครั้งที่ 38	ครั้งที่ 39	ครั้งที่ 40	ครั้งที่ 41	ครั้งที่ 42	ครั้งที่ 43	ครั้งที่ 44	ครั้งที่ 45
ทุก 1 เดือน	เช็คระบบฟันเฟือง	●	●	●	●	●	●	●	●	●
	เช็คความหนาแน่นของโบลท์ที่บริเวณ Side plate	●	●	●	●	●	●	●	●	●
ทุก 6 เดือน	เช็คส่วนประกอบของเพลลาแบร์ริงในแต่ละส่วน						●			
	เช็คความสึกหรอระหว่างหัวข้างกับผิวสัมผัส						●			
	เช็คอัตราการสึกหรอระหว่าง Side plate กับ Cheep plate						●			
วัน/เดือน/ปี ที่ดำเนินการ		17/10/2564	21/11/2564	19/12/2564	23/1/2565	23/2/2565	23/3/2565	24/4/2565	24/5/2565	24/6/2565
วัน/เดือน/ปี ที่ดำเนินการครั้งต่อไป		19/10/2564	17/11/2564	21/12/2564	19/1/2565	23/2/2565	23/3/2565	23/4/2565	24/5/2565	24/6/2565

การบำรุงรักษา	รายการ	วันที่ดำเนินการ								
		ครั้งที่ 46	ครั้งที่ 47	ครั้งที่ 48	ครั้งที่ 49	ครั้งที่ 50	ครั้งที่ 51	ครั้งที่ 52	ครั้งที่ 53	ครั้งที่ 54
ทุก 1 เดือน	เช็คระบบฟันเฟือง	●	●	●	●	●	●	●	●	●
	เช็คความหนาแน่นของโบลท์ที่บริเวณ Side plate	●	●	●	●	●	●	●	●	●
ทุก 6 เดือน	เช็คส่วนประกอบของเพลลาแบร์ริงในแต่ละส่วน			●						●
	เช็คความสึกหรอระหว่างหัวข้างกับผิวสัมผัส			●						●
	เช็คอัตราการสึกหรอระหว่าง Side plate กับ Cheep plate			●						●
วัน/เดือน/ปี ที่ดำเนินการ		24/7/2565	24/8/2565	25/9/2565	25/10/2565	26/11/2565	25/12/2565			
วัน/เดือน/ปี ที่ดำเนินการครั้งต่อไป		24/7/2565	24/8/2565	24/9/2565	25/10/2565	25/11/2565	26/12/2565	25/1/2566		



บริษัท ศิลาพรชัย จำกัด
ตารางการบำรุงรักษาเครื่องจักรงานโรงโม่หิน

F4 ตะแกรงร่อนหิน ขนาด 6'X16'

ลำดับ	รายละเอียด	วันที่ดำเนินการ						
		ครั้งที่ 1	ครั้งที่ 2	ครั้งที่ 3	ครั้งที่ 4	ครั้งที่ 5	ครั้งที่ 6	ครั้งที่ 7
1	ตะแกรงขนาด 6'x16' 50 มม. D1	26/05/2564	12/8/2564	19/2/2565	20/10/2565			
2	ตะแกรงขนาด 6'x16' 28.6 มม. D2	10/3/2563						
3	ตะแกรงขนาด 6'x16' 25.4 มม. D2	14/9/2565	14/12/2565					
4	ตะแกรงขนาด 6'x16' 19.0 มม. D2	20/09/2563						
5	มอเตอร์ 20 HP							
6	สายพานมอเตอร์ D122 -2 เส้น	21/02/2564	22/10/2563	11/7/2565	11/1/2566			
7	มูเลย์มอเตอร์							
8	มูเลย์ตะแกรง							
9	ลูกปืน							

F5 ตะแกรงร่อนหิน ขนาด 8' X 20'

ลำดับ	รายละเอียด	วันที่ดำเนินการ						
		ครั้งที่ 1	ครั้งที่ 2	ครั้งที่ 3	ครั้งที่ 4	ครั้งที่ 5	ครั้งที่ 6	ครั้งที่ 7
1	ตะแกรงขนาด 8'x20' 50 มม. D1	23/02/2563	20/08/2564	25/5/2565	15/6/2565	7/7/2565	19/8/2565	17/12/2565
2	ตะแกรงขนาด 8'x20' 31.7 มม. D2	26/04/2563	24/11/2564	25/08/2564	14/12/2564	24/11/2564	14/12/2564	4/1/2565
3	ตะแกรงขนาด 8'x20' 26 มม. D3	14/12/2564	14/12/2564	28/2/2565	4/3/2565	25/5/2565	29/10/2565	
4	ตะแกรงขนาด 8'x20' 22.2 มม. D3	2/11/2563						
5	มอเตอร์ 40 HP							
6	สายพานมอเตอร์ D142 -4 เส้น	20/05/2562	23/10/2562	2/7/2563	7/7/2563	8/1/2565	29/6/2565	2/10/2565
7	มูเลย์มอเตอร์							
8	มูเลย์ตะแกรง							
9	ลูกปืน SKF 22328							

F6 ตะแกรงร่อนหิน ขนาด 8' X 20'

ลำดับ	รายละเอียด	วันที่ดำเนินการ						
		ครั้งที่ 1	ครั้งที่ 2	ครั้งที่ 3	ครั้งที่ 4	ครั้งที่ 5	ครั้งที่ 6	ครั้งที่ 7
1	ตะแกรงขนาด 8'x20' 15.9 มม. D1	20/08/2564	14/12/2564					
2	ตะแกรงขนาด 8'x20' 19.2 มม. D1	14/12/2564	24/2/2565					
2	ตะแกรงขนาด 8'x20' 9.5 มม. D2	9/11/2563	30/10/2563	27/05/2564	12/9/2564	11/5/2565	28/5/2565	5/11/2565
3	ตะแกรงขนาด 8'x20' 7.9 มม. D2	9/6/2563						
4	ตะแกรงขนาด 8'x20' 4.7 มม. D3	3/6/2563	4/12/2563	9/6/2563	20/06/2564	23/07/2564	9/9/2564	19/3/2565
5	มอเตอร์ 40 HP							
6	สายพานมอเตอร์ D142 -4 เส้น	17/10/2561	20/05/2562	31/03/2564	12/2/2564	20/8/2564	6/8/2565	11/1/2566
7	มูเลย์มอเตอร์							
8	มูเลย์ตะแกรง							
9	ลูกปืน SKF 22328	31/03/2564	24/5/2564					



บริษัท ศิลาพรชัย จำกัด

ตารางการบำรุงรักษาเครื่องจักรงานโรงโม่หิน

F4 ตะแกรงร่อนหิน ขนาด 6'X16'

ลำดับ	รายละเอียด	วันที่ดำเนินการ						
		ครั้งที่ 8	ครั้งที่ 9	ครั้งที่ 10	ครั้งที่ 11	ครั้งที่ 12	ครั้งที่ 13	ครั้งที่ 14
1	ตะแกรงขนาด 6'x16' 50 มม. D1							
2	ตะแกรงขนาด 6'x16' 28.6 มม. D2							
3	ตะแกรงขนาด 6'x16' 25.4 มม. D2							
4	ตะแกรงขนาด 6'x16' 19.0 มม. D2							
5	มอเตอร์ 20 HP							
6	สายพานมอเตอร์ D122 -2 เส้น							
7	มูเลย์มอเตอร์							
8	มูเลย์ตะแกรง							
9	ลูกปืน							

F5 ตะแกรงร่อนหิน ขนาด 8' X 20'

ลำดับ	รายละเอียด	วันที่ดำเนินการ						
		ครั้งที่ 8	ครั้งที่ 9	ครั้งที่ 10	ครั้งที่ 11	ครั้งที่ 12	ครั้งที่ 13	ครั้งที่ 14
1	ตะแกรงขนาด 8'x20' 50 มม. D1							
2	ตะแกรงขนาด 8'x20' 31.7 มม. D2	25/5/2565	23/7/2565	15/9/2565	25/10//2565	14/11/2565		
3	ตะแกรงขนาด 8'x20' 26 มม. D3							
4	ตะแกรงขนาด 8'x20' 22.2 มม. D3							
5	มอเตอร์ 40 HP							
6	สายพานมอเตอร์ D142 -4 เส้น							
7	มูเลย์มอเตอร์							
8	มูเลย์ตะแกรง							
9	ลูกปืน SKF 22328							

F6 ตะแกรงร่อนหิน ขนาด 8' X 20'

ลำดับ	รายละเอียด	วันที่ดำเนินการ						
		ครั้งที่ 8	ครั้งที่ 9	ครั้งที่ 10	ครั้งที่ 11	ครั้งที่ 12	ครั้งที่ 13	ครั้งที่ 14
1	ตะแกรงขนาด 8'x20' 15.9 มม. D1							
2	ตะแกรงขนาด 8'x20' 9.5 มม. D2	25/11/2565						
3	ตะแกรงขนาด 8'x20' 7.9 มม. D2							
4	ตะแกรงขนาด 8'x20' 4.7 มม. D3	21/5/2565	4/1/2566					
5	มอเตอร์ 40 HP							
6	สายพานมอเตอร์ D142 -4 เส้น							
7	มูเลย์มอเตอร์							
8	มูเลย์ตะแกรง							
9	ลูกปืน SKF 22328							



บริษัท ศิลาพรชัย จำกัด

SILAPORNCHAI CO.,LTD.

ตารางการซ่อมบำรุงรักษาเครื่องจักรตามระยะการทำงานเชิงป้องกัน (Presentive Maintenance)

หน่วยงานช่างซ่อมบำรุง รถบรรทุก

ชื่อเครื่องจักร รถบรรทุกน้ำ

รุ่นรถ UD 230 CW430

รหัสเครื่องจักร #28

หมายเลขทะเบียน

82-7857

หมายเลขประจำตัวรถ

CWM430M11793

ลำดับที่	รายการ	Part NO.	QTY	5000	10000	15000	20000	หมายเหตุ
1	กรองน้ำมันเครื่องสัน Oil Filter	P55-0021	1 ลูก	●	●	●	●	
2	กรองน้ำมันเครื่องยาว Oil Filter	P55-0034	1 ลูก	●	●	●	●	
3	กรองน้ำมันโซล่า Fuel Filter	P55-0055	1 ลูก	●	●	●	●	
4	กรองดักน้ำ น้ำมันโซล่า Water Drain Feul Filter	P55-1337	1 ลูก	●	●	●	●	
5	กรองอากาศ (เล็ก) Air Filter	P13-4354	1 ลูก		●		●	
6	กรองอากาศ (ใหญ่) Air Filter	P13-4353	1 ลูก		●		●	
7	กรองน้ำมันเกียร์ Gear Element Filter	P55-0227	1 ลูก	●	●	●	●	
8	กรองน้ำมันพาวเวอร์ Power Element Filter		1 ลูก		●		●	
9	น้ำมันพาวเวอร์ SAE#10		6 ลิตร		●		●	
10	น้ำมันเครื่อง SAE#15W-40		29 ลิตร	●	●	●	●	
11	น้ำมันเกียร์ SAE#140		15 ลิตร		●		●	
12	น้ำมันเฟืองท้าย SAE#140		25 ลิตร		●		●	
13	ตรวจสอบระบบเบรค			●	●	●	●	
14	ตรวจสอบระบบเกียร์			●	●	●	●	
15	ตรวจสอบระบบไฟฟ้า			●	●	●	●	
	เลขไมล์/ชั่วโมงที่กำหนดทำ PM ครั้งต่อไป			10 ต.ค. 63	10 เม.ย. 64	10 ต.ค. 64	10 เม.ย. 65	
	เลขไมล์/ชั่วโมงที่ดำเนินการทำ PM			-	-	-		
	วัน/เดือน/ปี รถเข้าทำ PM			10 ต.ค. 63	18 เม.ย. 64	10 ต.ค. 64	3 เม.ย. 65	
	ช่างซ่อมบำรุง							



บริษัท ศิลาพรชัย จำกัด

SILAPORNCHAI CO.,LTD.

ตารางการซ่อมบำรุงรักษาเครื่องจักรตามระยะการทำงานเชิงป้องกัน (Presentive Maintenance)

หน่วยงานช่างซ่อมบำรุง รถบรรทุก

ชื่อเครื่องจักร รถบรรทุกน้ำ

รุ่นรถ UD 230 CW430

รหัสเครื่องจักร #28

หมายเลขทะเบียน

82-7857

หมายเลขประจำตัวรถ

CWM430M11793

ลำดับที่	รายการ	Part NO.	QTY	5000	10000	15000	20000	หมายเหตุ
1	กรองน้ำมันเครื่องสัน Oil Filter	P55-0021	1 ลูก	●	●	●	●	
2	กรองน้ำมันเครื่องยาว Oil Filter	P55-0034	1 ลูก	●	●	●	●	
3	กรองน้ำมันโซล่า Fuel Filter	P55-0055	1 ลูก	●	●	●	●	
4	กรองดักน้ำ น้ำมันโซล่า Water Drain Feul Filter	P55-1337	1 ลูก	●	●	●	●	
5	กรองอากาศ (เล็ก) Air Filter	P13-4354	1 ลูก		●		●	
6	กรองอากาศ (ใหญ่) Air Filter	P13-4353	1 ลูก		●		●	
7	กรองน้ำมันเกียร์ Gear Element Filter	P55-0227	1 ลูก	●	●	●	●	
8	กรองน้ำมันพาวเวอร์ Power Element Filter		1 ลูก		●		●	
9	น้ำมันพาวเวอร์ SAE#10		6 ลิตร		●		●	
10	น้ำมันเครื่อง SAE#15W-40		29 ลิตร	●	●	●	●	
11	น้ำมันเกียร์ SAE#140		15 ลิตร		●		●	
12	น้ำมันเฟืองท้าย SAE#140		25 ลิตร		●		●	
13	ตรวจสอบระบบเบรค			●	●	●	●	
14	ตรวจสอบระบบเกียร์			●	●	●	●	
15	ตรวจสอบระบบไฟฟ้า			●	●	●	●	
	เลขไมล์/ชั่วโมงที่กำหนดทำ PM ครั้งต่อไป			3 ส.ค. 65	3 ธ.ค. 65			
	เลขไมล์/ชั่วโมงที่ดำเนินการทำ PM			-	-			
	วัน/เดือน/ปี รถเข้าทำ PM			7 ส.ค. 65				
	ช่างซ่อมบำรุง							



บริษัท ศิลาพรชัย จำกัด

SILAPORNCHAI CO.,LTD.

ตารางการซ่อมบำรุงรักษาเครื่องจักรตามระยะการทำงานเชิงป้องกัน (Presentive Maintenance)

หน่วยงานช่างซ่อมบำรุง รถบรรทุก

ชื่อเครื่องจักร รถบรรทุกน้ำ

รุ่นรถ

UD 230 CW430

รหัสเครื่องจักร #36

หมายเลขทะเบียน

82-9563

หมายเลขประจำตัวรถ

CWM430M13899

ลำดับที่	รายการ	Part NO.	QTY	5000	10000	15000	20000	หมายเหตุ
1	กรองน้ำมันเครื่องสัน Oil Filter	P55-0021	1 ลูก	●	●	●	●	
2	กรองน้ำมันเครื่องยาว Oil Filter	P55-0034	1 ลูก	●	●	●	●	
3	กรองน้ำมันโซล่า Fuel Filter	P55-0055	1 ลูก	●	●	●	●	
4	กรองดักน้ำ น้ำมันโซล่า Water Drain Feul Filter	P55-1337	1 ลูก	●	●	●	●	
5	กรองอากาศ (เล็ก) Air Filter	P13-4354	1 ลูก		●		●	
6	กรองอากาศ (ใหญ่) Air Filter	P13-4353	1 ลูก		●		●	
7	กรองน้ำมันเกียร์ Gear Element Filter	P55-0227	1 ลูก	●	●	●	●	
8	กรองน้ำมันพาวเวอร์ Power Element Filter		1 ลูก		●		●	
9	น้ำมันพาวเวอร์ SAE#10		6 ลิตร		●		●	
10	น้ำมันเครื่อง SAE#15W-40		29 ลิตร	●	●	●	●	
11	น้ำมันเกียร์ SAE#140		15 ลิตร		●		●	
12	น้ำมันเฟืองท้าย SAE#140		25 ลิตร		●		●	
13	ตรวจสอบระบบเบรค			●	●	●	●	
14	ตรวจสอบระบบเกียร์			●	●	●	●	
15	ตรวจสอบระบบไฟฟ้า			●	●	●	●	
	เลขไมล์/ชั่วโมงที่กำหนดทำ PM ครั้งต่อไป			19 ต.ค. 63	19 เม.ย. 64	19 ต.ค. 64	19 เม.ย. 65	
	เลขไมล์/ชั่วโมงที่ดำเนินการทำ PM			-	-	-		
	วัน/เดือน/ปี รถเข้าทำ PM			19 ต.ค. 63	25 เม.ย. 64	19 ต.ค. 64	12 เม.ย. 65	
	ช่างซ่อมบำรุง							



บริษัท ศิลาพรชัย จำกัด

SILAPORNCHAI CO.,LTD.

ตารางการซ่อมบำรุงรักษาเครื่องจักรตามระยะการทำงานเชิงป้องกัน (Presentive Maintenance)

หน่วยงานช่างซ่อมบำรุง รถบรรทุก

ชื่อเครื่องจักร รถบรรทุกน้ำ

รุ่นรถ

UD 230 CW430

รหัสเครื่องจักร #36

หมายเลขทะเบียน

82-9563

หมายเลขประจำตัวรถ

CWM430M13899

ลำดับที่	รายการ	Part NO.	QTY	5000	10000	15000	20000	หมายเหตุ
1	กรองน้ำมันเครื่องสัน Oil Filter	P55-0021	1 ลูก	●	●	●	●	
2	กรองน้ำมันเครื่องยาว Oil Filter	P55-0034	1 ลูก	●	●	●	●	
3	กรองน้ำมันโซล่า Fuel Filter	P55-0055	1 ลูก	●	●	●	●	
4	กรองดักน้ำ น้ำมันโซล่า Water Drain Feul Filter	P55-1337	1 ลูก	●	●	●	●	
5	กรองอากาศ (เล็ก) Air Filter	P13-4354	1 ลูก		●		●	
6	กรองอากาศ (ใหญ่) Air Filter	P13-4353	1 ลูก		●		●	
7	กรองน้ำมันเกียร์ Gear Element Filter	P55-0227	1 ลูก	●	●	●	●	
8	กรองน้ำมันพาวเวอร์ Power Element Filter		1 ลูก		●		●	
9	น้ำมันพาวเวอร์ SAE#10		6 ลิตร		●		●	
10	น้ำมันเครื่อง SAE#15W-40		29 ลิตร	●	●	●	●	
11	น้ำมันเกียร์ SAE#140		15 ลิตร		●		●	
12	น้ำมันเฟืองท้าย SAE#140		25 ลิตร		●		●	
13	ตรวจสอบระบบเบรก			●	●	●	●	
14	ตรวจสอบระบบเกียร์			●	●	●	●	
15	ตรวจสอบระบบไฟฟ้า			●	●	●	●	
	เลขไมล์/ชั่วโมงที่กำหนดทำ PM ครั้งต่อไป			12 ส.ค. 65	12 ธ.ค. 65			
	เลขไมล์/ชั่วโมงที่ดำเนินการทำ PM			-	-			
	วัน/เดือน/ปี รถเข้าทำ PM			11 ส.ค. 65				
	ช่างซ่อมบำรุง							



บริษัท ศิลาพรชัย จำกัด

SILAPORNCHAI CO.,LTD.

ตารางการซ่อมบำรุงรักษาเครื่องจักรตามระยะการทำงานเชิงป้องกัน (Presentive Maintenance)

หน่วยงานช่างซ่อมบำรุง รถบรรทุก

ชื่อเครื่องจักร รถบรรทุก

รุ่นรถ

UD 230 CW430

รหัสเครื่องจักร #38

หมายเลขทะเบียน

82-9562

หมายเลขประจำตัวรถ

CWM430M13892

ลำดับที่	รายการ	Part NO.	QTY	5000	10000	15000	20000	หมายเหตุ
1	กรองน้ำมันเครื่องสัน Oil Filter	P55-0021	1 ลูก	●	●	●	●	
2	กรองน้ำมันเครื่องยาว Oil Filter	P55-0034	1 ลูก	●	●	●	●	
3	กรองน้ำมันโซล่า Fuel Filter	P55-0055	1 ลูก	●	●	●	●	
4	กรองดักน้ำ น้ำมันโซล่า Water Drain Feul Filter	P55-1337	1 ลูก	●	●	●	●	
5	กรองอากาศ (เล็ก) Air Filter	P13-4354	1 ลูก		●		●	
6	กรองอากาศ (ใหญ่) Air Filter	P13-4353	1 ลูก		●		●	
7	กรองน้ำมันเกียร์ Gear Element Filter	P55-0277	1 ลูก	●	●	●	●	
8	กรองน้ำมันพาวเวอร์ Power Element Filter		1 ลูก		●		●	
9	น้ำมันพาวเวอร์ SAE#10		6 ลิตร		●		●	
10	น้ำมันเครื่อง SAE#15W-40		29 ลิตร	●	●	●	●	
11	น้ำมันเกียร์ SAE#140		15 ลิตร		●		●	
12	น้ำมันเฟืองท้าย SAE#140		25 ลิตร		●		●	
13	ตรวจสอบระบบเบรค			●	●	●	●	
14	ตรวจสอบระบบเกียร์			●	●	●	●	
15	ตรวจสอบระบบไฟฟ้า			●	●	●	●	
	เลขไมล์/ชั่วโมงที่กำหนดทำ PM ครั้งต่อไป			30 ต.ค. 63	30 เม.ย. 64	30 ต.ค. 64	30 เม.ย. 65	
	เลขไมล์/ชั่วโมงที่ดำเนินการทำ PM			-	-	-		
	วัน/เดือน/ปี รถเข้าทำ PM			30 ต.ค. 63	30 ต.ค. 64	30 ต.ค. 64	3 เม.ย. 65	
	ช่างซ่อมบำรุง							



บริษัท ศิลาพรชัย จำกัด

SILAPORNCHAI CO.,LTD.

ตารางการซ่อมบำรุงรักษาเครื่องจักรตามระยะการทำงานเชิงป้องกัน (Presentive Maintenance)

หน่วยงานช่างซ่อมบำรุง รถบรรทุก

ชื่อเครื่องจักร รถบรรทุก

รุ่นรถ

UD 230 CW430

รหัสเครื่องจักร #38

หมายเลขทะเบียน

82-9562

หมายเลขประจำตัวรถ

CWM430M13892

ลำดับที่	รายการ	Part NO.	QTY	5000	10000	15000	20000	หมายเหตุ
1	กรองน้ำมันเครื่องสัน Oil Filter	P55-0021	1 ลูก	●	●	●	●	
2	กรองน้ำมันเครื่องยาว Oil Filter	P55-0034	1 ลูก	●	●	●	●	
3	กรองน้ำมันโซล่า Fuel Filter	P55-0055	1 ลูก	●	●	●	●	
4	กรองดักน้ำ น้ำมันโซล่า Water Drain Feul Filter	P55-1337	1 ลูก	●	●	●	●	
5	กรองอากาศ (เล็ก) Air Filter	P13-4354	1 ลูก		●		●	
6	กรองอากาศ (ใหญ่) Air Filter	P13-4353	1 ลูก		●		●	
7	กรองน้ำมันเกียร์ Gear Element Filter	P55-0277	1 ลูก	●	●	●	●	
8	กรองน้ำมันพาวเวอร์ Power Element Filter		1 ลูก		●		●	
9	น้ำมันพาวเวอร์ SAE#10		6 ลิตร		●		●	
10	น้ำมันเครื่อง SAE#15W-40		29 ลิตร	●	●	●	●	
11	น้ำมันเกียร์ SAE#140		15 ลิตร		●		●	
12	น้ำมันเฟืองท้าย SAE#140		25 ลิตร		●		●	
13	ตรวจสอบระบบเบรค			●	●	●	●	
14	ตรวจสอบระบบเกียร์			●	●	●	●	
15	ตรวจสอบระบบไฟฟ้า			●	●	●	●	
	เลขไมล์/ชั่วโมงที่กำหนดทำ PM ครั้งต่อไป			3 ส.ก. 65				
	เลขไมล์/ชั่วโมงที่ดำเนินการทำ PM			-				
	วัน/เดือน/ปี รถเข้าทำ PM							
	ช่างซ่อมบำรุง							



บริษัท ศิลาพรชัย จำกัด

SILAPORNCHAI CO.,LTD.

ตารางการซ่อมบำรุงรักษาเครื่องจักรตามระยะการทำงานเชิงป้องกัน (Presentive Maintenance)

หน่วยงานช่างซ่อมบำรุง รถบรรทุก

ชื่อเครื่องจักร รถบรรทุก

รุ่นรถ

UD 230 CW430

รหัสเครื่องจักร #42

หมายเลขทะเบียน

82-9561

หมายเลขประจำตัวรถ

CWM430M13893

ลำดับที่	รายการ	Part NO.	QTY	5000	10000	15000	20000	หมายเหตุ
1	กรองน้ำมันเครื่องสัน Oil Filter	P55-0021	1 ลูก	●	●	●	●	
2	กรองน้ำมันเครื่องยาว Oil Filter	P55-0034	1 ลูก	●	●	●	●	
3	กรองน้ำมันโซล่า Fuel Filter	P55-0055	1 ลูก	●	●	●	●	
4	กรองดักน้ำ น้ำมันโซล่า Water Drain Feul Filter	P55-1337	1 ลูก	●	●	●	●	
5	กรองอากาศ (เล็ก) Air Filter	P13-4354	1 ลูก		●		●	
6	กรองอากาศ (ใหญ่) Air Filter	P13-4353	1 ลูก		●		●	
7	กรองน้ำมันเกียร์ Gear Element Filter	P55-0277	1 ลูก	●	●	●	●	
8	กรองน้ำมันพาวเวอร์ Power Element Filter		1 ลูก		●		●	
9	น้ำมันพาวเวอร์ SAE#10		6 ลิตร		●		●	
10	น้ำมันเครื่อง SAE#15W-40		29 ลิตร	●	●	●	●	
11	น้ำมันเกียร์ SAE#140		15 ลิตร		●		●	
12	น้ำมันเฟืองท้าย SAE#140		25 ลิตร		●		●	
13	ตรวจสอบระบบเบรก			●	●	●	●	
14	ตรวจสอบระบบเกียร์			●	●	●	●	
15	ตรวจสอบระบบไฟฟ้า			●	●	●	●	
	เลขไมล์/ชั่วโมงที่กำหนดทำ PM ครั้งต่อไป			6 ต.ค. 63	6 เม.ย. 64	6 ต.ค. 64	7 ก.พ. 65	
	เลขไมล์/ชั่วโมงที่ดำเนินการทำ PM			-	-	-		
	วัน/เดือน/ปี รถเข้าทำ PM			6 ต.ค. 63	20 เม.ย. 64	7 ต.ค. 64	4 ก.พ. 65	
	ช่างซ่อมบำรุง							



บริษัท ศิลาพรชัย จำกัด

SILAPORNCHAI CO.,LTD.

ตารางการซ่อมบำรุงรักษาเครื่องจักรตามระยะการทำงานเชิงป้องกัน (Presentive Maintenance)

หน่วยงานช่างซ่อมบำรุง รถบรรทุก

ชื่อเครื่องจักร รถบรรทุก

รุ่นรถ

UD 230 CW430

รหัสเครื่องจักร #46

หมายเลขทะเบียน

82-9560

หมายเลขประจำตัวรถ

CWM430M13889

ลำดับที่	รายการ	Part NO.	QTY	5000	10000	15000	20000	หมายเหตุ
1	กรองน้ำมันเครื่องสัน Oil Filter	P55-0021	1 ลูก	●	●	●	●	
2	กรองน้ำมันเครื่องยาว Oil Filter	P55-0034	1 ลูก	●	●	●	●	
3	กรองน้ำมันโซล่า Fuel Filter	P55-0055	1 ลูก	●	●	●	●	
4	กรองดักน้ำ น้ำมันโซล่า Water Drain Feul Filter	P55-1337	1 ลูก	●	●	●	●	
5	กรองอากาศ (เล็ก) Air Filter	P13-4354	1 ลูก		●		●	
6	กรองอากาศ (ใหญ่) Air Filter	P13-4353	1 ลูก		●		●	
7	กรองน้ำมันเกียร์ Gear Element Filter	P55-0277	1 ลูก	●	●	●	●	
8	กรองน้ำมันพาวเวอร์ Power Element Filter		1 ลูก		●		●	
9	น้ำมันพาวเวอร์ SAE#10		6 ลิตร		●		●	
10	น้ำมันเครื่อง SAE#15W-40		29 ลิตร	●	●	●	●	
11	น้ำมันเกียร์ SAE#140		15 ลิตร		●		●	
12	น้ำมันเฟืองท้าย SAE#140		25 ลิตร		●		●	
13	ตรวจสอบระบบเบรค			●	●	●	●	
14	ตรวจสอบระบบเกียร์			●	●	●	●	
15	ตรวจสอบระบบไฟฟ้า			●	●	●	●	
	เลขไมล์/ชั่วโมงที่กำหนดทำ PM ครั้งต่อไป			6 ต.ค. 63	6 เม.ย. 64	6 ต.ค. 64	6 เม.ย. 65	
	เลขไมล์/ชั่วโมงที่ดำเนินการทำ PM			-	-	-	-	
	วัน/เดือน/ปี รถเข้าทำ PM			6 ต.ค. 63	20 เม.ย. 64	7 ต.ค. 64	12 เม.ย. 65	
	ช่างซ่อมบำรุง							



บริษัท ศิลาพรชัย จำกัด

SILAPORNCHAI CO.,LTD.

ตารางการซ่อมบำรุงรักษาเครื่องจักรตามระยะการทำงานเชิงป้องกัน (Presentive Maintenance)

หน่วยงานช่างซ่อมบำรุง รถบรรทุก

ชื่อเครื่องจักร รถบรรทุก

รุ่นรถ UD 320 CW454

รหัสเครื่องจักร #48

หมายเลขทะเบียน

83-9540

หมายเลขประจำตัวรถ

CWM454M01013

ลำดับที่	รายการ	Part NO.	QTY	5000	10000	15000	20000	หมายเหตุ
1	กรองน้ำมันเครื่องสั้น Oil Filter	P55-0021	1 ลูก	●	●	●	●	
2	กรองน้ำมันเครื่องยาว Oil Filter	P55-0034	1 ลูก	●	●	●	●	
3	กรองน้ำมันเชื้อเพลิง Fuel Filter	P55-0055	1 ลูก	●	●	●	●	
4	กรองดักน้ำ น้ำมันเชื้อเพลิง Water Drain Feul Filter	P55-1337	1 ลูก	●	●	●	●	
5	กรองอากาศ (เล็ก) Air Filter	P13-4354	1 ลูก		●		●	
6	กรองอากาศ (ใหญ่) Air Filter	P13-4353	1 ลูก		●		●	
7	กรองน้ำมันพาวเวอร์ Power Element Filter		1 ลูก		●		●	
8	น้ำมันพาวเวอร์ SAE#10		6 ลิตร		●		●	
9	น้ำมันเครื่อง SAE#15W-40		29 ลิตร	●	●	●	●	
10	น้ำมันเกียร์ SAE#140		15 ลิตร		●		●	
11	น้ำมันเฟืองท้าย SAE#140		25 ลิตร		●		●	
13	ตรวจสอบระบบเบรค			●	●	●	●	
14	ตรวจสอบระบบเกียร์			●	●	●	●	
15	ตรวจสอบระบบไฟฟ้า			●	●	●	●	
	เลขไมล์/ชั่วโมงที่กำหนดทำ PM ครั้งต่อไป			17 ต.ค. 63	17 เม.ย. 64	17 ต.ค. 64	17 เม.ย. 65	
	เลขไมล์/ชั่วโมงที่ดำเนินการทำ PM			-	-	-	-	
	วัน/เดือน/ปี รถเข้าทำ PM			17 ต.ค. 63	17 เม.ย. 64	17 ต.ค. 64	21 มี.ค. 65	
	ช่างซ่อมบำรุง							



บริษัท ศิลาพรชัย จำกัด

SILAPORNCHAI CO.,LTD.

ตารางการซ่อมบำรุงรักษาเครื่องจักรตามระยะการทำงานเชิงป้องกัน (Presentive Maintenance)

หน่วยงานช่างซ่อมบำรุง รถบรรทุก

ชื่อเครื่องจักร รถบรรทุก

รุ่นรถ UD 320 CW454

รหัสเครื่องจักร #48

หมายเลขทะเบียน

83-9540

หมายเลขประจำตัวรถ

CWM454M01013

ลำดับที่	รายการ	Part NO.	QTY	5000	10000	15000	20000	หมายเหตุ
1	กรองน้ำมันเครื่องสั้น Oil Filter	P55-0021	1 ลูก	●	●	●	●	
2	กรองน้ำมันเครื่องยาว Oil Filter	P55-0034	1 ลูก	●	●	●	●	
3	กรองน้ำมันโซล่า Fuel Filter	P55-0055	1 ลูก	●	●	●	●	
4	กรองดักน้ำ น้ำมันโซล่า Water Drain Feul Filter	P55-1337	1 ลูก	●	●	●	●	
5	กรองอากาศ (เล็ก) Air Filter	P13-4354	1 ลูก		●		●	
6	กรองอากาศ (ใหญ่) Air Filter	P13-4353	1 ลูก		●		●	
7	กรองน้ำมันพาวเวอร์ Power Element Filter		1 ลูก		●		●	
8	น้ำมันพาวเวอร์ SAE#10		6 ลิตร		●		●	
9	น้ำมันเครื่อง SAE#15W-40		29 ลิตร	●	●	●	●	
10	น้ำมันเกียร์ SAE#140		15 ลิตร		●		●	
11	น้ำมันเฟืองท้าย SAE#140		25 ลิตร		●		●	
13	ตรวจสอบระบบเบรค			●	●	●	●	
14	ตรวจสอบระบบเกียร์			●	●	●	●	
15	ตรวจสอบระบบไฟฟ้า			●	●	●	●	
	เลขไมล์/ชั่วโมงที่กำหนดทำ PM ครั้งต่อไป			21 ก.ค. 65	8 ธ.ค. 65			
	เลขไมล์/ชั่วโมงที่ดำเนินการทำ PM			-				
	วัน/เดือน/ปี รถเข้าทำ PM			8 ส.ค. 65				
	ช่างซ่อมบำรุง							



บริษัท ศิลาพรชัย จำกัด

SILAPORNCHAI CO.,LTD.

ตารางการซ่อมบำรุงรักษาเครื่องจักรตามระยะการทำงานเชิงป้องกัน (Presentive Maintenance)

หน่วยงานช่างซ่อมบำรุง รถบรรทุก

ชื่อเครื่องจักร รถบรรทุก

รุ่นรถ

UD 320 CW454

รหัสเครื่องจักร #52

หมายเลขทะเบียน

83-9541

หมายเลขประจำตัวรถ

CWM454M00955

ลำดับที่	รายการ	Part NO.	QTY	5000	10000	15000	20000	หมายเหตุ
1	กรองน้ำมันเครื่องสัน Oil Filter	P55-0021	1 ลูก	●	●	●	●	
2	กรองน้ำมันเครื่องยาว Oil Filter	P55-0034	1 ลูก	●	●	●	●	
3	กรองน้ำมันโซล่า Fuel Filter	P55-0055	1 ลูก	●	●	●	●	
4	กรองดักน้ำ น้ำมันโซล่า Water Drain Feul Filter	P55-1337	1 ลูก	●	●	●	●	
5	กรองอากาศ (เล็ก) Air Filter	P12-7313	1 ลูก		●		●	
6	กรองอากาศ (ใหญ่) Air Filter	P18-1073	1 ลูก		●		●	
7	กรองน้ำมันพาวเวอร์ Power Element Filter		1 ลูก		●		●	
8	น้ำมันพาวเวอร์ SAE#10		6 ลิตร		●		●	
9	น้ำมันเครื่อง SAE#15W-40		29 ลิตร	●	●	●	●	
10	น้ำมันเกียร์ SAE#140		15 ลิตร		●		●	
11	น้ำมันเฟืองท้าย SAE#140		25 ลิตร		●		●	
13	ตรวจสอบระบบเบรค			●	●	●	●	
14	ตรวจสอบระบบเกียร์			●	●	●	●	
15	ตรวจสอบระบบไฟฟ้า			●	●	●	●	
	เลขไมล์/ชั่วโมงที่กำหนดทำ PM ครั้งต่อไป			5 ต.ค. 63	6 เม.ย. 64	6 ต.ค. 64	6 เม.ย. 65	
	เลขไมล์/ชั่วโมงที่ดำเนินการทำ PM			79000	84000	89000	94890	
	วัน/เดือน/ปี รถเข้าทำ PM			6 ต.ค. 63	19 เม.ย. 64	7 ต.ค. 64	6 เม.ย. 65	
	ช่างซ่อมบำรุง							



บริษัท ศิลาพรชัย จำกัด

SILAPORNCHAI CO.,LTD.

ตารางการซ่อมบำรุงรักษาเครื่องจักรตามระยะการทำงานเชิงป้องกัน (Presentive Maintenance)

หน่วยงานช่างซ่อมบำรุง รถบรรทุก

ชื่อเครื่องจักร รถบรรทุก

รุ่นรถ

UD 320 CW454

รหัสเครื่องจักร #52

หมายเลขทะเบียน

83-9541

หมายเลขประจำตัวรถ

CWM454M00955

ลำดับที่	รายการ	Part NO.	QTY	5000	10000	15000	20000	หมายเหตุ
1	กรองน้ำมันเครื่องสั้น Oil Filter	P55-0021	1 ลูก	●	●	●	●	
2	กรองน้ำมันเครื่องยาว Oil Filter	P55-0034	1 ลูก	●	●	●	●	
3	กรองน้ำมันโซล่า Fuel Filter	P55-0055	1 ลูก	●	●	●	●	
4	กรองดักน้ำ น้ำมันโซล่า Water Drain Feul Filter	P55-1337	1 ลูก	●	●	●	●	
5	กรองอากาศ (เล็ก) Air Filter	P12-7313	1 ลูก		●		●	
6	กรองอากาศ (ใหญ่) Air Filter	P18-1073	1 ลูก		●		●	
7	กรองน้ำมันพาวเวอร์ Power Element Filter		1 ลูก		●		●	
8	น้ำมันพาวเวอร์ SAE#10		6 ลิตร		●		●	
9	น้ำมันเครื่อง SAE#15W-40		29 ลิตร	●	●	●	●	
10	น้ำมันเกียร์ SAE#140		15 ลิตร		●		●	
11	น้ำมันเฟืองท้าย SAE#140		25 ลิตร		●		●	
13	ตรวจสอบระบบเบรค			●	●	●	●	
14	ตรวจสอบระบบเกียร์			●	●	●	●	
15	ตรวจสอบระบบไฟฟ้า			●	●	●	●	
	เลขไมล์/ชั่วโมงที่กำหนดทำ PM ครั้งต่อไป			6 ส.ค. 65	6 ธ.ค. 65			
	เลขไมล์/ชั่วโมงที่ดำเนินการทำ PM			-				
	วัน/เดือน/ปี รถเข้าทำ PM			6 ส.ค. 65				
	ช่างซ่อมบำรุง							



บริษัท ศิลาพรชัย จำกัด

SILAPORNCHAI CO.,LTD.

ตารางการซ่อมบำรุงรักษาเครื่องจักรตามระยะการทำงานเชิงป้องกัน (Presentive Maintenance)

หน่วยงานช่างซ่อมบำรุง รถบรรทุก

ชื่อเครื่องจักร รถบรรทุก

รุ่นรถ

UD 320 CW454

รหัสเครื่องจักร #56

หมายเลขทะเบียน

83-9543

หมายเลขประจำตัวรถ

CWM454M00953

ลำดับที่	รายการ	Part NO.	QTY	5000	10000	15000	20000	หมายเหตุ
1	กรองน้ำมันเครื่องสัน Oil Filter	P55-0021	1 ลูก	●	●	●	●	
2	กรองน้ำมันเครื่องยาว Oil Filter	P55-0034	1 ลูก	●	●	●	●	
3	กรองน้ำมันโซล่า Fuel Filter	P55-0055	1 ลูก	●	●	●	●	
4	กรองดักน้ำ น้ำมันโซล่า Water Drain Feul Filter	P55-1337	1 ลูก	●	●	●	●	
5	กรองอากาศ (เล็ก) Air Filter	P12-7313	1 ลูก		●		●	
6	กรองอากาศ (ใหญ่) Air Filter	P18-1073	1 ลูก		●		●	
7	กรองน้ำมันพาวเวอร์ Power Element Filter		1 ลูก		●		●	
8	น้ำมันพาวเวอร์ SAE#10		6 ลิตร		●		●	
9	น้ำมันเครื่อง SAE#15W-40		29 ลิตร	●	●	●	●	
10	น้ำมันเกียร์ SAE#140		15 ลิตร		●		●	
11	น้ำมันเฟืองท้าย SAE#140		25 ลิตร		●		●	
13	ตรวจสอบระบบเบรค			●	●	●	●	
14	ตรวจสอบระบบเกียร์			●	●	●	●	
15	ตรวจสอบระบบไฟฟ้า			●	●	●	●	
	เลขไมล์/ชั่วโมงที่กำหนดทำ PM ครั้งต่อไป			8 ต.ค. 63	8 เม.ย. 64	8 ต.ค. 64	10 เม.ย. 65	
	เลขไมล์/ชั่วโมงที่ดำเนินการทำ PM			-	-	-	-	
	วัน/เดือน/ปี รถเข้าทำ PM			8 ต.ค. 63	17 เม.ย. 64	10 ต.ค. 64	2 เม.ย. 65	
	ช่างซ่อมบำรุง							



บริษัท ศิลาพรชัย จำกัด

SILAPORNCHAI CO.,LTD.

ตารางการซ่อมบำรุงรักษาเครื่องจักรตามระยะการทำงานเชิงป้องกัน (Presentive Maintenance)

หน่วยงานช่างซ่อมบำรุง รถบรรทุก

ชื่อเครื่องจักร รถบรรทุก

รุ่นรถ

UD 320 CW454

รหัสเครื่องจักร #56

หมายเลขทะเบียน

83-9543

หมายเลขประจำตัวรถ

CWM454M00953

ลำดับที่	รายการ	Part NO.	QTY	5000	10000	15000	20000	หมายเหตุ
1	กรองน้ำมันเครื่องสัน Oil Filter	P55-0021	1 ลูก	●	●	●	●	
2	กรองน้ำมันเครื่องยาว Oil Filter	P55-0034	1 ลูก	●	●	●	●	
3	กรองน้ำมันโซล่า Fuel Filter	P55-0055	1 ลูก	●	●	●	●	
4	กรองดักน้ำ น้ำมันโซล่า Water Drain Feul Filter	P55-1337	1 ลูก	●	●	●	●	
5	กรองอากาศ (เล็ก) Air Filter	P12-7313	1 ลูก		●		●	
6	กรองอากาศ (ใหญ่) Air Filter	P18-1073	1 ลูก		●		●	
7	กรองน้ำมันพาวเวอร์ Power Element Filter		1 ลูก		●		●	
8	น้ำมันพาวเวอร์ SAE#10		6 ลิตร		●		●	
9	น้ำมันเครื่อง SAE#15W-40		29 ลิตร	●	●	●	●	
10	น้ำมันเกียร์ SAE#140		15 ลิตร		●		●	
11	น้ำมันเฟืองท้าย SAE#140		25 ลิตร		●		●	
13	ตรวจสอบระบบเบรค			●	●	●	●	
14	ตรวจสอบระบบเกียร์			●	●	●	●	
15	ตรวจสอบระบบไฟฟ้า			●	●	●	●	
	เลขไมล์/ชั่วโมงที่กำหนดทำ PM ครั้งต่อไป			2 ต.ค. 65	29 พ.ค. 66			
	เลขไมล์/ชั่วโมงที่ดำเนินการทำ PM			-				
	วัน/เดือน/ปี รถเข้าทำ PM			29 ม.ค. 66				
	ช่างซ่อมบำรุง							



บริษัท ศิลาพรชัย จำกัด

SILAPORNCHAI CO.,LTD.

ตารางการซ่อมบำรุงรักษาเครื่องจักรตามระยะการทำงานเชิงป้องกัน (Presentive Maintenance)

หน่วยงานช่างซ่อมบำรุง รถบรรทุก

ชื่อเครื่องจักร รถบรรทุก

รุ่นรถ

UD 320 CW454

รหัสเครื่องจักร #62

หมายเลขทะเบียน

84-1942

หมายเลขประจำตัวรถ

CWM454M02328

ลำดับที่	รายการ	Part NO.	QTY	5000	10000	15000	20000	หมายเหตุ
1	กรองน้ำมันเครื่องสัน Oil Filter	P55-0021	1 ลูก	●	●	●	●	
2	กรองน้ำมันเครื่องยาว Oil Filter	P55-0034	1 ลูก	●	●	●	●	
3	กรองน้ำมันโซล่า Fuel Filter	P55-0055	1 ลูก	●	●	●	●	
4	กรองดักน้ำ น้ำมันโซล่า Water Drain Feul Filter	P55-1337	1 ลูก	●	●	●	●	
5	กรองอากาศ (เล็ก) Air Filter	P12-7313	1 ลูก		●		●	
6	กรองอากาศ (ใหญ่) Air Filter	P18-1073	1 ลูก		●		●	
7	กรองน้ำมันเกียร์	P55-0227	1 ลูก		●		●	
8	กรองน้ำมันพาวเวอร์ Power Element Filter		1 ลูก		●		●	
9	น้ำมันพาวเวอร์ SAE#10		6 ลิตร		●		●	
10	น้ำมันเครื่อง SAE#15W-40		29 ลิตร	●	●	●	●	
11	น้ำมันเกียร์ SAE#140		15 ลิตร		●		●	
12	น้ำมันเฟืองท้าย SAE#140		25 ลิตร		●		●	
13	ตรวจสอบระบบเบรค			●	●	●	●	
14	ตรวจสอบระบบเกียร์			●	●	●	●	
15	ตรวจสอบระบบไฟฟ้า			●	●	●	●	
	เลขไมล์/ชั่วโมงที่กำหนดทำ PM ครั้งต่อไป			29 ต.ค. 63	29 เม.ย. 64	29 ต.ค. 64	29 เม.ย. 65	
	เลขไมล์/ชั่วโมงที่ดำเนินการทำ PM			-	-	-	-	
	วัน/เดือน/ปี รถเข้าทำ PM			29 ต.ค. 63	29 เม.ย. 64	29 ต.ค. 64	12 เม.ย. 65	
	ช่างซ่อมบำรุง							



บริษัท ศิลาพรชัย จำกัด

SILAPORNCHAI CO.,LTD.

ตารางการซ่อมบำรุงรักษาเครื่องจักรตามระยะการทำงานเชิงป้องกัน (Presentive Maintenance)

หน่วยงานช่างซ่อมบำรุง รถบรรทุก

ชื่อเครื่องจักร รถบรรทุก

รุ่นรถ UD 320 CW454

รหัสเครื่องจักร #62

หมายเลขทะเบียน

84-1942

หมายเลขประจำตัวรถ

CWM454M02328

ลำดับที่	รายการ	Part NO.	QTY	5000	10000	15000	20000	หมายเหตุ
1	กรองน้ำมันเครื่องสั้น Oil Filter	P55-0021	1 ลูก	●	●	●	●	
2	กรองน้ำมันเครื่องยาว Oil Filter	P55-0034	1 ลูก	●	●	●	●	
3	กรองน้ำมันโซล่า Fuel Filter	P55-0055	1 ลูก	●	●	●	●	
4	กรองดักน้ำ น้ำมันโซล่า Water Drain Feul Filter	P55-1337	1 ลูก	●	●	●	●	
5	กรองอากาศ (เล็ก) Air Filter	P12-7313	1 ลูก		●		●	
6	กรองอากาศ (ใหญ่) Air Filter	P18-1073	1 ลูก		●		●	
7	กรองน้ำมันเกียร์	P55-0227	1 ลูก		●		●	
8	กรองน้ำมันพาวเวอร์ Power Element Filter		1 ลูก		●		●	
9	น้ำมันพาวเวอร์ SAE#10		6 ลิตร		●		●	
10	น้ำมันเครื่อง SAE#15W-40		29 ลิตร	●	●	●	●	
11	น้ำมันเกียร์ SAE#140		15 ลิตร		●		●	
12	น้ำมันเฟืองท้าย SAE#140		25 ลิตร		●		●	
13	ตรวจสอบระบบเบรค			●	●	●	●	
14	ตรวจสอบระบบเกียร์			●	●	●	●	
15	ตรวจสอบระบบไฟฟ้า			●	●	●	●	
	เลขไมล์/ชั่วโมงที่กำหนดทำ PM ครั้งต่อไป			12 ส.ค. 65	6 ธ.ค. 65			
	เลขไมล์/ชั่วโมงที่ดำเนินการทำ PM			-				
	วัน/เดือน/ปี รถเข้าทำ PM			6 ส.ค. 65				
	ช่างซ่อมบำรุง							



บริษัท ศิลาพรชัย จำกัด

SILAPORNCHAI CO.,LTD.

ตารางการซ่อมบำรุงรักษาเครื่องจักรตามระยะการทำงานเชิงป้องกัน (Presentive Maintenance)

หน่วยงานช่างซ่อมบำรุง รถบรรทุก

ชื่อเครื่องจักร รถบรรทุก

รุ่นรถ UD 320 CW454

รหัสเครื่องจักร #72

หมายเลขทะเบียน

84-2863

หมายเลขประจำตัวรถ

CWM454M02732

ลำดับที่	รายการ	Part NO.	QTY	5000	10000	15000	20000	หมายเหตุ
1	กรองน้ำมันเครื่องสั้น Oil Filter	P55-0021	1 ลูก	●	●	●	●	
2	กรองน้ำมันเครื่องยาว Oil Filter	P55-0034	1 ลูก	●	●	●	●	
3	กรองน้ำมันโซล่า Fuel Filter	P55-0055	1 ลูก	●	●	●	●	
4	กรองดักน้ำ น้ำมันโซล่า Water Drain Feul Filter	P55-1337	1 ลูก	●	●	●	●	
5	กรองอากาศ (เล็ก) Air Filter	P12-7313	1 ลูก		●		●	
6	กรองอากาศ (ใหญ่) Air Filter	P18-1073	1 ลูก		●		●	
7	กรองน้ำมันเกียร์	P55-0227	1 ลูก		●		●	
8	กรองน้ำมันพาวเวอร์ Power Element Filter		1 ลูก		●		●	
9	น้ำมันพาวเวอร์ SAE#10		6 ลิตร		●		●	
10	น้ำมันเครื่อง SAE#15W-40		29 ลิตร	●	●	●	●	
11	น้ำมันเกียร์ SAE#140		15 ลิตร		●		●	
12	น้ำมันเฟืองท้าย SAE#140		25 ลิตร		●		●	
13	ตรวจสอบระบบเบรค			●	●	●	●	
14	ตรวจสอบระบบเกียร์			●	●	●	●	
15	ตรวจสอบระบบไฟฟ้า			●	●	●	●	
	เลขไมล์/ชั่วโมงที่กำหนดทำ PM ครั้งต่อไป			10 ต.ค. 63	10 เม.ย. 64	10 ต.ค. 64	10 ม.ค. 65	
	เลขไมล์/ชั่วโมงที่ดำเนินการทำ PM			180325	185325	190325	-	
	วัน/เดือน/ปี รถเข้าทำ PM			10 ต.ค. 63	10 เม.ย. 64	10 ต.ค. 64	8 ม.ค. 65	
	ช่างซ่อมบำรุง			[REDACTED]				



บริษัท ศิลาพรชัย จำกัด

SILAPORNCHAI CO.,LTD.

ตารางการซ่อมบำรุงรักษาเครื่องจักรตามระยะการทำงานเชิงป้องกัน (Presentive Maintenance)

หน่วยงานช่างซ่อมบำรุง รถบรรทุก

ชื่อเครื่องจักร รถบรรทุก

รุ่นรถ UD 320 CW454

รหัสเครื่องจักร #72

หมายเลขทะเบียน

84-2863

หมายเลขประจำตัวรถ

CWM454M02732

ลำดับที่	รายการ	Part NO.	QTY	5000	10000	15000	20000	หมายเหตุ
1	กรองน้ำมันเครื่องสั้น Oil Filter	P55-0021	1 ลูก	●	●	●	●	
2	กรองน้ำมันเครื่องยาว Oil Filter	P55-0034	1 ลูก	●	●	●	●	
3	กรองน้ำมันโซล่า Fuel Filter	P55-0055	1 ลูก	●	●	●	●	
4	กรองดักน้ำ น้ำมันโซล่า Water Drain Feul Filter	P55-1337	1 ลูก	●	●	●	●	
5	กรองอากาศ (เล็ก) Air Filter	P12-7313	1 ลูก		●		●	
6	กรองอากาศ (ใหญ่) Air Filter	P18-1073	1 ลูก		●		●	
7	กรองน้ำมันเกียร์	P55-0227	1 ลูก		●		●	
8	กรองน้ำมันพาวเวอร์ Power Element Filter		1 ลูก		●		●	
9	น้ำมันพาวเวอร์ SAE#10		6 ลิตร		●		●	
10	น้ำมันเครื่อง SAE#15W-40		29 ลิตร	●	●	●	●	
11	น้ำมันเกียร์ SAE#140		15 ลิตร		●		●	
12	น้ำมันเฟืองท้าย SAE#140		25 ลิตร		●		●	
13	ตรวจสอบระบบเบรค			●	●	●	●	
14	ตรวจสอบระบบเกียร์			●	●	●	●	
15	ตรวจสอบระบบไฟฟ้า			●	●	●	●	
	เลขไมล์/ชั่วโมงที่กำหนดทำ PM ครั้งต่อไป			8 พ.ค. 65	12 ต.ค. 65	12 ม.ค. 66	27 เม.ย. 66	
	เลขไมล์/ชั่วโมงที่ดำเนินการทำ PM			-	-	-		
	วัน/เดือน/ปี รถเข้าทำ PM			12 มิ.ย. 65	12 ก.ย. 65	27 ม.ค. 66		
	ช่างซ่อมบำรุง							



บริษัท ศิลาพรชัย จำกัด

SILAPORNCHAI CO.,LTD.

ตารางการซ่อมบำรุงรักษาเครื่องจักรตามระยะการทำงานเชิงป้องกัน (Presentive Maintenance)

หน่วยงานช่างซ่อมบำรุง รถบรรทุก

ชื่อเครื่องจักร รถบรรทุก

รุ่นรถ PX 65

รหัสเครื่องจักร #80

หมายเลขประจำรถ

LFTPW0005J114005

ลำดับที่	รายการ	Part NO.	QTY	500	1000	1500	2000	2500	หมายเหตุ
1	กรองน้ำมันเครื่อง OIL FLTER	P55-4004	2 ลูก	●	●	●	●	●	
2	กรองโซล่า FUEL FILTER	1117050A81DM	1 ลูก	●	●	●	●	●	
3	กรองคั่นน้ำ FUEL FILTER	1105050-50A	1 ลูก	●	●	●	●	●	
4	กรองอากาศนอกSECOUND FIL TER(Outer)	1001041604	1 ลูก	●	●	●	●	●	
5	กรองอากาศในSECOUND FIL TER(Inner)	1001041608	1 ลูก	●	●	●	●	●	
6	กรองแก้ว DRAIAGE CUP	1105080-50A	1 ลูก	●	●	●	●	●	
7	น้ำมันเครื่อง 15W-40		36 ลิตร	●	●	●	●	●	
8	น้ำมันเกียร์ TRANSMISSION 80W-90		64 ลิตร					●	
9	น้ำมันไฮดรอลิก HYDRAULIC NO.68		126 ลิตร					●	
10	ตรวจสอบระบบเบรก			●	●	●	●	●	
11	ตรวจสอบระบบเกียร์			●	●	●	●	●	
12	ตรวจสอบระบบไฟฟ้า			●	●	●	●	●	
	เลขไมล์/ชั่วโมงที่กำหนดทำ PM ครั้งต่อไป			19500	20000	20500	21000	21500	
	เลขไมล์/ชั่วโมงที่ดำเนินการทำ PM			19504	20006	20379	20997	21516	
	วัน/เดือน/ปี รถเข้าทำ PM			7 ต.ค. 64	17 พ.ย. 64	4 ธ.ค. 64	19 มี.ค. 65	7 ส.ค. 65	
	ช่างซ่อมบำรุง								



บริษัท ศิลาพรชัย จำกัด

SILAPORNCHAI CO.,LTD.

ตารางการซ่อมบำรุงรักษาเครื่องจักรตามระยะการทำงานเชิงป้องกัน (Presentive Maintenance)

หน่วยงานช่างซ่อมบำรุง รถบรรทุก

ชื่อเครื่องจักร รถบรรทุก

รุ่นรถ PX 65

รหัสเครื่องจักร #81

หมายเลขประจำรถ

LFTPW0005J114005

ลำดับที่	รายการ	Part NO.	QTY	500	1000	1500	2000	2500	หมายเหตุ
1	กรองน้ำมันเครื่อง OIL FLTER	P55-4004	2 ลูก	●	●	●	●	●	
2	กรองโซล่า FUEL FILTER	1117050A81DM	1 ลูก	●	●	●	●	●	
3	กรองดักน้ำ FUEL FILTER	1105050-50A	1ลูก	●	●	●	●	●	
4	กรองอากาศนอกSECOUND FIL TER(Outer)	1001041604	1 ลูก	●	●	●	●	●	
5	กรองอากาศในSECOUND FIL TER(Inner)	1001041608	1ลูก	●	●	●	●	●	
6	กรองแก้ว DRAIAGE CUP	1105080-50A	1 ลูก	●	●	●	●	●	
7	น้ำมันเครื่อง 15W-40		36 ลิตร	●	●	●	●	●	
8	น้ำมันเกียร์ TRANSMISSION 80W-90		64 ลิตร					●	
9	น้ำมันไฮดรอลิก HYDRAULIC NO.68		126 ลิตร					●	
10	ตรวจสอบระบบเบรก			●	●	●	●	●	
11	ตรวจสอบระบบเกียร์			●	●	●	●	●	
12	ตรวจสอบระบบไฟฟ้า			●	●	●	●	●	
	เลขไมล์/ชั่วโมงที่ดำเนินการทำ PM			4500	5000	5500	6000	6500	
	เลขไมล์/ชั่วโมงที่กำหนดทำ PM ครั้งต่อไป			4511	5012	5560			
	วัน/เดือน/ปี รถเข้าทำ PM			24 ส.ค. 64	25 พ.ย. 64	26 มี.ค. 65			
	ช่างซ่อมบำรุง								



บริษัท ศิลาพรชัย จำกัด

SILAPORNCHAI CO.,LTD.

ตารางการซ่อมบำรุงรักษาเครื่องจักรตามระยะการทำงานเชิงป้องกัน (Presentive Maintenance)

หน่วยงานช่างซ่อมบำรุง รถบรรทุก

ชื่อเครื่องจักร รถบรรทุก

รุ่นรถ PX 65

รหัสเครื่องจักร #79

หมายเลขประจำรถ

LFTPW002H1094001

ลำดับที่	รายการ	Part NO.	QTY	500	1000	1500	2000	2500	หมายเหตุ
1	กรองน้ำมันเครื่อง OIL FLTER	P55-4004	2 ลูก	●	●	●	●	●	
2	กรองโซล่า FUEL FILTER	1117050A81DM	1 ลูก	●	●	●	●	●	
3	กรองคั่นน้ำ FUEL FILTER	1105050-50A	1ลูก	●	●	●	●	●	
4	กรองอากาศนอกSECOUND FIL TER(Outer)	1001041604	1 ลูก	●	●	●	●	●	
5	กรองอากาศในSECOUND FIL TER(Inner)	1001041608	1ลูก	●	●	●	●	●	
6	กรองแก้ว DRAIAGE CUP	1105080-50A	1 ลูก	●	●	●	●	●	
7	น้ำมันเครื่อง 15W-40		36 ลิตร	●	●	●	●	●	
8	น้ำมันเกียร์ TRANSMISSION 80W-90		64 ลิตร					●	
9	น้ำมันไฮดรอลิก HYDRAULIC NO.68		126 ลิตร					●	
10	ตรวจสอบระบบเบรก			●	●	●	●	●	
11	ตรวจสอบระบบเกียร์			●	●	●	●	●	
12	ตรวจสอบระบบไฟฟ้า			●	●	●	●	●	
	เลขไมล์/ชั่วโมงที่กำหนดทำ PM ครั้งต่อไป			39450	39950	40450	40950	41450	
	เลขไมล์/ชั่วโมงที่ดำเนินการทำ PM			39473	39946	40453	40962		
	วัน/เดือน/ปี รถเข้าทำ PM			26 ต.ค. 64	11 ม.ค. 65	26 มี.ค. 65	20 ต.ค. 65		
	ช่างซ่อมบำรุง								

บริษัท ศิลาพรชัย จำกัด

SILAPORNCHAI CO.,LTD.

ตารางการใช้เครื่องจักรในการทำ P/M

ชื่อเครื่องจักร

รณชุต

รหัสเครื่องจักร

CAT 320 C #1

หมายเลขประจำรถ

AKH 00282

ลำดับที่	เลขไมล์ (ชม.)				500	1000	1500	2000	2500	3000	3500	4000
	รายการ	PART NO	Unit	QTY								
1	Filter Fuel กรองโซล่า	P55-1315	pcs	1	●	●	●	●	●	●	●	●
2	Oil Filter (กรองน้ำมันเครื่อง)	P55-4004	pcs	1	●	●	●	●	●	●	●	●
3	Hydraulic Filter A (กรองไฮดรอลิกA)	P57-3481	pcs	1		●		●		●		●
4	Hydraulic Filter A (กรองไฮดรอลิกA#)	P55-1348	pcs	1		●		●		●		●
5	Element AS-PRI (กรองอากาศนอก)	P53-6457	pcs	1		●		●		●		●
6	Element AS-SEC (กรองอากาศใน)	P53-6492	pcs	1		●		●		●		●
7	Hydraulic Element A (กรองถึงไฮดรอลิกยาว)	P55-0577	Lite	1				●				●
8	น้ำยาหมอน้ำ		Drive	2				●				●
9	Oil # 50 (ตัวเดิน)		Lite	16		●		●		●		●
10	Hydraulic Oil # 30		Lite	198				●				●
11	Hydraulic Oil # 50 (Drive/Swing)		Lite	5		●		●		●		●
12	น้ำมันเครื่อง # 40		Lite	32	●	●	●	●	●	●	●	●
12	ตรวจสอบระบบขับเคลื่อน				●	●	●	●	●	●	●	●
13	ตรวจสอบระบบ Hydraulic				●	●	●	●	●	●	●	●
14	ตรวจสอบระบบไฟฟ้า				●	●	●	●	●	●	●	●
	เลขไมล์ที่กำหนดทำ PM				20600	21100	21600	22100	22600	23100	23600	24100
	เลขไมล์ที่ดำเนินการทำ PM				20625	21114	21640	22140	-	-	-	22972
	วัน/เดือน/ปี ที่ทำ PM				3 ธ.ค. 63	5 เม.ย. 64	13 มิ.ย. 64	12 ก.ย. 64	1 ธ.ก. 64	26 ก.พ. 65	25 พ.ค. 65	9 ก.ค. 65
	ช่างซ่อมบำรุง											



บริษัท สีลาพรชัย จำกัด

SILAPORNCHAI CO.,LTD.

ตารางการใช้เครื่องจักรในการทำ P/M

ชื่อเครื่องจักร

รถชุด

รหัสเครื่องจักร

CAT 320 C #1

หมายเลขประจำรถ

AKH 00282

ลำดับที่	เลขไมล์ (ชม.)				500	1000	1500	2000	2500	3000	3500	4000
	รายการ	PART NO	Unit	QTY								
1	Filter Fuel กรองโซล่า	P55-1315	pcs	1	●	●	●	●	●	●	●	●
2	Oil Filter (กรองน้ำมันเครื่อง)	P55-4004	pcs	1	●	●	●	●	●	●	●	●
3	Hydraulic Filter A (กรองไฮดรอลิกA)	P57-3481	pcs	1		●		●		●		●
4	Hydraulic Filter A (กรองไฮดรอลิกA#)	P55-1348	pcs	1		●		●		●		●
5	Element AS-PRI (กรองอากาศนอก)	P53-6457	pcs	1		●		●		●		●
6	Element AS-SEC (กรองอากาศใน)	P53-6492	pcs	1		●		●		●		●
7	Hydraulic Element A (กรองถังไฮดรอลิกขาว)	P55-0577	Lite	1				●				●
8	น้ำยาหมอน้ำ		Drive	2				●				●
9	Oil # 50 (ตัวเดิน)		Lite	16		●		●		●		●
10	Hydraulic Oil # 30		Lite	198				●				●
11	Hydraulic Oil # 50 (Drive/Swing)		Lite	5		●		●		●		●
12	น้ำมันเครื่อง # 40		Lite	32	●	●	●	●	●	●	●	●
12	ตรวจสอบระบบขับเคลื่อน				●	●	●	●	●	●	●	●
13	ตรวจสอบระบบ Hydraulic				●	●	●	●	●	●	●	●
14	ตรวจสอบระบบไฟฟ้า				●	●	●	●	●	●	●	●
	เลขไมล์ที่กำหนดทำ PM				23472	23873	24247					
	เลขไมล์ที่ดำเนินการทำ PM				23373	23747						
	วัน/เดือน/ปี ที่ทำ PM				12 พ.ย. 65	13 ม.ค. 66						
	ช่างซ่อมบำรุง											



บริษัท ศิลาพรชัย จำกัด

SILAPORNCHAI CO.,LTD.

ตารางการใช้เครื่องจักรในการทำ P/M

ชื่อเครื่องจักร

รถทูป

รหัสเครื่องจักร

CAT 320 C #2

หมายเลขประจำรถ

AKH 00395

ลำดับที่	เลขไมล์ (ชม.)				500	1000	1500	2000	2500	3000	3500	4000
	รายการ	PART NO	Unit	QTY								
1	Filter Fuel กรองโซล่า	P55-1315	pcs	1	●	●	●	●	●	●	●	●
2	Oil Filter (กรองน้ำมันเครื่อง)	P55-4004	pcs	1	●	●	●	●	●	●	●	●
3	Hydraulic Filter A (กรองไฮดรอลิกA)	P57-3481	pcs	1		●		●		●		●
4	Hydraulic Filter A (กรองไฮดรอลิกA#)	P55-1348	pcs	1		●		●		●		●
5	Element AS-PRI (กรองอากาศนอก)	P53-6457	pcs	1		●		●		●		●
6	Element AS-SEC (กรองอากาศใน)	P53-6492	pcs	1		●		●		●		●
7	Hydraulic Element A (กรองถังไฮดรอลิกยาว)	P55-0577	Lite	1				●				●
8	น้ำยาหมอน้ำ		Drive	2				●				●
9	Oil # 50 (ตัวเดิน)		Lite	16		●		●		●		●
10	Hydraulic Oil # 30		Lite	198				●				●
11	Hydraulic Oil # 50 (Drive/Swing)		Lite	5		●		●		●		●
12	น้ำมันเครื่อง # 40		Lite	32	●	●	●	●	●	●	●	●
12	ตรวจสอบระบบขับเคลื่อน				●	●	●	●	●	●	●	●
13	ตรวจสอบระบบ Hydraulic				●	●	●	●	●	●	●	●
14	ตรวจสอบระบบไฟฟ้า				●	●	●	●	●	●	●	●
	เลขไมล์ที่กำหนดทำ PM				3100	3602						
	เลขไมล์ที่ดำเนินการทำ PM				3102							
	วัน/เดือน/ปี ที่ทำ PM				28 เม.ย. 65							
	ช่างซ่อมบำรุง											

ตารางการใช้เครื่องจักรในการทำ P/M

ชื่อเครื่องจักร

รถทูป

รหัสเครื่องจักร

CAT 320 C #4

หมายเลขประจำรถ CAT 0320C E AMC 04155

ลำดับที่	เลขไมล์ (ชม.)				500	1000	1500	2000	2500	3000	3500	4000
	รายการ	PART NO	Unit	QTY								
1	Filter Fuel กรองโซล่า	P55-1315	pcs	1	●	●	●	●	●	●	●	●
2	Element SEP	P55-1430	pcs	1	●	●	●	●	●	●	●	●
3	Oil Filter (กรองน้ำมันเครื่อง)	P554004	pcs	1	●	●	●	●	●	●	●	●
4	Hydrolic Filter A (กรองไฮดรอลิกA)	P55-1348	pcs	1		●		●		●		●
5	Hydrolic Filter A (กรองไฮดรอลิกA#)	P57-3481	pcs	1		●		●		●		●
6	Element AS-PRI (กรองอากาศนอก)	P53-6457	pcs	1		●		●		●		●
7	Element AS-SEC (กรองอากาศใน)	P53-6492	pcs	1		●		●		●		●
8	Hydeolic Elemenr A (กรองถึงไฮดรอลิกยาว)	P55-0577	Lite	1				●		●		●
9	น้ำยาหมอน้ำ		Drive	2				●		●		●
10	Oil # 50 (ตัวเดิน)		Lite	16		●		●		●		●
11	Hydraulic Oil # 30		Lite	198				●				●
12	Hydraulic Oil # 50 (Drive/Swing)		Lite	5		●		●		●		●
13	น้ำมันเครื่อง # 40		Lite	32	●	●	●	●	●	●	●	●
14	ตรวจสอบระบบขับเคลื่อน				●	●	●	●	●	●	●	●
15	ตรวจสอบระบบ Hydraulic				●	●	●	●	●	●	●	●
16	ตรวจสอบระบบไฟฟ้า				●	●	●	●	●	●	●	●
	เลขไมล์ที่กำหนดทำ PM				20140	20640	21140	21640	21740	21771	22281	
	เลขไมล์ที่ดำเนินการทำ PM				20139	20670	21194	21240	21271	21781		
	วัน/เดือน/ปี ที่ทำ PM				1 ก.ค. 63	28 มี.ค. 64	8 ก.ย. 64	2 พ.ย. 64	5 ส.ค. 65	29 ม.ค. 66		
	ช่างซ่อมบำรุง											

ชื่อเครื่องจักร

รณชุต

รหัสเครื่องจักร

CAT 320 C #6

หมายเลขประจำรถ CAT 0320 C PBPR 06736

ลำดับที่	เลขไมล์ (ชม.)				500	1000	1500	2000	2500	3000	3500	4000
	รายการ	PART NO	Unit	QTY								
1	Filter Fuel กรองโซล่า	P55-1315	pcs	1	●	●	●	●	●	●	●	●
2	Element SEP	P55-1430	pcs	1	●	●	●	●	●	●	●	●
3	Oil Filter (กรองน้ำมันเครื่อง)	P554004	pcs	1	●	●	●	●	●	●	●	●
4	Hydrolic Filter A (กรองไฮดรอลิกA)	P55-1348	pcs	1		●		●		●		●
5	Hydrolic Filter A (กรองไฮดรอลิกA#)	P57-3481	pcs	1		●		●		●		●
6	Element AS-PRI (กรองอากาศนอก)	P53-6457	pcs	1		●		●		●		●
7	Element AS-SEC (กรองอากาศใน)	P53-6492	pcs	1		●		●		●		●
8	Hydeolic Elementr A (กรองถังไฮดรอลิกยาว)	P55-0577	pcs	1				●				●
9	น้ำยาหม้อน้ำ		Drive	2				●				●
10	Oil # 50 (ตัวเดิน)		Lite	16		●		●		●		●
11	Hydraulic Oil # 30		Lite	198				●				●
12	Hydraulic Oil # 50 (Drive/Swing)		Lite	5				●				●
13	น้ำมันเครื่อง # 40		Lite	32	●	●	●	●	●	●	●	●
12	ตรวจสอบระบบขับเคลื่อน				●	●	●	●	●	●	●	●
13	ตรวจสอบระบบ Hydraulic				●	●	●	●	●	●	●	●
14	ตรวจสอบระบบไฟฟ้า				●	●	●	●	●	●	●	●
	เลขไมล์ที่กำหนดทำ PM				20860	21360	21860	22360	22860	23360	23860	24360
	เลขไมล์ที่ดำเนินการทำ PM				20871	21365	21861	22366	22975	23554	24076	24768
	วัน/เดือน/ปี ที่ทำ PM				15 ก.พ. 64	18 เม.ย. 64	19 มิ.ย. 64	23 ส.ค. 64	30 พ.ย. 64	2 ก.พ. 65	15 มิ.ย. 65	22 ก.ย. 65
	ช่างซ่อมบำรุง											

บริษัท ตีลาพรชัย จำกัด

SILAPORNCHAI CO.,LTD.

ตารางการใช้เครื่องจักรในการทำ P/M

ชื่อเครื่องจักร

รถขุด

รหัสเครื่องจักร

CAT 320 C #6

หมายเลขประจำรถ CAT 0320 C PBPR 06736

ลำดับที่	เลขไมล์ (ชม.)				4500	5000	5500	6000	6500	7000	7500	8000
	รายการ	PART NO	Unit	QTY								
1	Filter Fuel กรองโซล่า	P55-1315	pcs	1	●	●	●	●	●	●	●	●
2	Element SEP	P55-1430	pcs	1	●	●	●	●	●	●	●	●
3	Oil Filter (กรองน้ำมันเครื่อง)	P554004	pcs	1	●	●	●	●	●	●	●	●
4	Hydrolic Filter A (กรองไฮดรอลิกA)	P55-1348	pcs	1		●		●		●		●
5	Hydrolic Filter A (กรองไฮดรอลิกA#)	P57-3481	pcs	1		●		●		●		●
6	Element AS-PRI (กรองอากาศนอก)	P53-6457	pcs	1		●		●		●		●
7	Element AS-SEC (กรองอากาศใน)	P53-6492	pcs	1		●		●		●		●
8	Hydeolic Elemenr A (กรองถังไฮดรอลิกยาว)	P55-0577	pcs	1				●				●
9	น้ำยาหม้อน้ำ		Drive	2				●				●
10	Oil # 50 (ตัวเดิน)		Lite	16		●		●		●		●
11	Hydraulic Oil # 30		Lite	198				●				●
12	Hydraulic Oil # 50 (Drive/Swing)		Lite	5				●				●
13	น้ำมันเครื่อง # 40		Lite	32	●	●	●	●	●	●	●	●
12	ตรวจสอบระบบขับเคลื่อน				●	●	●	●	●	●	●	●
13	ตรวจสอบระบบ Hydraulic				●	●	●	●	●	●	●	●
14	ตรวจสอบระบบไฟฟ้า				●	●	●	●	●	●	●	●
	เลขไมล์ที่กำหนดทำ PM				25268	25789						
	เลขไมล์ที่ดำเนินการทำ PM				25289							
	วัน/เดือน/ปี ที่ทำ PM				3 ม.ค. 66							
	ช่างซ่อมบำรุง											



บริษัท ศิลปพรชัย จำกัด

SILAPORNCHAI CO.,LTD.

ตารางการใช้เครื่องจักรในการทำ P/M

ชื่อเครื่องจักร

รถขุด

รหัสเครื่องจักร

330 C #7

หมายเลขประจำรถ CAT 0330 CP JAB 00678

ลำดับที่	เลขไมล์ (ชม.)				500	1000	1500	2000	2500	3000	3500	4000
	รายการ	PART NO	Unit	QTY								
1	Filter Engine Oil กรองเครื่อง	1R-0716	pcs	1	●	●	●	●	●	●	●	●
2	Filter Fuel กรองโซล่า	1R-0762	pcs	1	●	●	●	●	●	●	●	●
3	Filter Element Fuel (กรองคักน้ำ)	1R-0770	pcs	1	●	●	●	●	●	●	●	●
4	Filter Element As Air Primry กรองอากาศนอก	453-5509	pcs	1		●		●		●		●
5	Filter Element As Air Secondary กรองอากาศใน	471-6922	pcs	1		●		●		●		●
6	Filter Oil (Hydraulic Pilot) กรองไฮดรอลิก	51-8670	pcs	1		●		●		●		●
7	Filter Oil (Hydraulic Case Drain)	093-7521	pcs	1		●		●		●		●
8	Filter GP-Oil Hydraulic Return กรองไฮดรอลิก	173-3511	pcs	1				●				●
9	ถ่านน้ำยาเติมหม้อน้ำ		Drive	2				●				●
10	Hydraulic Oil # 50 (ตัวเดิน)		Lite	16		●		●		●		●
11	Hydraulic Oil # 30		Lite	360				●				●
12	Hydraulic Oil # 50 (Drive/Swing)		Lite	15				●				●
13	น้ำมันเครื่อง # 40		Lite	36	●	●	●	●	●	●	●	●
12	ตรวจสอบระบบขับเคลื่อน				●	●	●	●	●	●	●	●
13	ตรวจสอบระบบ Hydraulic				●	●	●	●	●	●	●	●
14	ตรวจสอบระบบไฟฟ้า				●	●	●	●	●	●	●	●
	เลขไมล์ที่กำหนดทำ PM						23820	24320	24820	25320	25820	26320
	เลขไมล์ที่ดำเนินการทำ PM						23828	24328	24816			
	วัน/เดือน/ปี ที่ทำ PM						23 ม.ก. 64	19 ก.ย. 64	8 มิ.ย. 65			
	ช่างซ่อมบำรุง											

ลำดับที่	เลขไมล์ (ชม.)				5000	5500	6000	6500	7000	7500	8000	8500	9000	
	รายการ	PART NO	Unit	QTY										
1	Filter AS Engine Oil เครื่อง	500-0483	pcs	1	●	●	●	●	●	●	●	●	●	
2	Filter AS Fuel (กรองดักน้ำ)	434-3928	pcs	1	●		●		●		●		●	
3	Filter Fuel Water Separator (กรองปรับสภาพน้ำ)	523-4987	pcs	1	●		●		●		●		●	
4	Filter Air Primary กรองอากาศนอก	496-9841	pcs	1	●		●		●		●		●	
5	Filter Air Secondary กรองอากาศใน	496-9842	pcs	1	●		●		●		●		●	
6	Filter Oil (Hydraulic Pilot) กรองไฮดรอลิก	5I-8670	pcs	1	●		●		●		●		●	
7	Filter Oil (Hydraulic Case Drain)	093-7521	pcs	1	●		●		●		●		●	
8	Filter GP-Oil Hydraulic Peturn กรองไฮดรอลิก	419-8528	pcs	1	●		●		●		●		●	
9	ถ่ายน้ำยาเติมหม้อน้ำ		Drive	2	●		●		●		●		●	
10	Hydraulic Oil # 50 (ตัวเดิน)		Lite	16			●				●			
11	Hydraulic Oil # 30		Lite	360			●				●			
12	Hydraulic Oil # 50 (Drive/Swing)		Lite	15			●				●			
13	น้ำมันเครื่อง # 40		Lite	36	●	●	●	●	●	●	●	●	●	
12	ตรวจสอบระบบขับเคลื่อน				●	●	●	●	●	●	●	●	●	
13	ตรวจสอบระบบ Hydraulic				●	●	●	●	●	●	●	●	●	
14	ตรวจสอบระบบไฟฟ้า				●	●	●	●	●	●	●	●	●	
	เลขไมล์ที่กำหนดทำ PM				9000	9500	10000	10500	11000	11500	12000	12500		
	เลขไมล์ที่ดำเนินการทำ PM				9094	9555	9998	10518	10985	11513	12017			
	วัน/เดือน/ปี ที่ทำ PM				24 มี.ค. 65	9 พ.ค. 65	18 มิ.ย. 65	5 ส.ค. 65	29 ก.ย. 65	25 พ.ย. 65	24 ม.ค. 66			
	ช่างซ่อมบำรุง													



บริษัท ศิลาพรชัย จำกัด

SILAPORNCHAI CO.,LTD.

ตารางการใช้เครื่องจักรในการทำ P/M

ชื่อเครื่องจักร

รถขุด

รหัสเครื่องจักร

CAT 336#17

หมายเลขประจำ

CAT00336KFEL20044

ลำดับที่	เลขไมล์ (ชม.)				500	1000	1500	2000	2500	3000	3500	4000
	รายการ	PART NO	Unit	QTY								
1	Filter AS Engine Oil เครื่อง	500-0483	pcs	1	●	●	●	●	●	●	●	●
2	Filter AS Fuel (กรองคักน้ำ)	434-3928	pcs	1		●		●		●		●
3	Filter Fuel Water Separator (กรองปรับสภาพน้ำ)	523-4987	pcs	1		●		●		●		●
4	Filter Air Primary กรองอากาศนอก	496-9841	pcs	1		●		●		●		●
5	Filter Air Secondary กรองอากาศใน	496-9842	pcs	1		●		●		●		●
6	Filter Oil (Hydraulic Pilot) กรองไฮดรอลิก	5I-8670	pcs	1		●		●		●		●
7	Filter Oil (Hydraulic Case Drain)	093-7521	pcs	1		●		●		●		●
8	Filter GP-Oil Hydraulic Peturn กรองไฮดรอลิก	419-8528	pcs	1		●		●		●		●
9	ถ่านน้ำยาเติมหม้อน้ำ		Drive	2		●		●		●		●
10	Hydraulic Oil # 50 (ตัวเดิน)		Lite	16				●				●
11	Hydraulic Oil # 30		Lite	360				●				●
12	Hydraulic Oil # 50 (Drive/Swing)		Lite	15				●				●
13	น้ำมันเครื่อง # 40		Lite	36	●	●	●	●	●	●	●	●
12	ตรวจสอบระบบขับเคลื่อน				●	●	●	●	●	●	●	●
13	ตรวจสอบระบบ Hydraulic				●	●	●	●	●	●	●	●
14	ตรวจสอบระบบไฟฟ้า				●	●	●	●	●	●	●	●
	เลขไมล์ที่กำหนดทำ PM				500	1000	1500	2000	2500	3000	3500	4000
	เลขไมล์ที่ดำเนินการทำ PM				474	982	-	2042	2481	2987	3221	
	วัน/เดือน/ปี ที่ทำ PM				3-มี.ค.-65	19-เม.ย.-65	7 มี.ย. 65	25 ก.ค. 65	10 ก.ย. 65	8 พ.ย. 65	3 ธ.ค. 65	
	ช่างซ่อมบำรุง											

ลำดับที่	เลขไมล์ (ชม.)					500	1000	1500	2000	2500	3000	3500	4000
	รายการ	PART NO	PART NO DONALDSON	Unit	QTY								
1	Filter Engine Oil เครื่อง	1R-1808	P55-1808	pcs	1	●	●	●	●	●	●	●	●
2	Filter Fuel กรองโซล่า	422-7587	P55-1316	pcs	1	●	●	●	●	●	●	●	●
3	Filter Element Fuel	360-8960		pcs	1	●	●	●	●	●	●	●	●
4	Filter As Water Sep & Fuel	438-5386	P50-1108	pcs	1	●	●	●	●	●	●	●	●
5	Filter Element As Air Primry กรองอากาศนอ	453-5509	P62-7763	pcs	1		●		●		●		●
6	Filter Element As Air Secondary กรองอากาศใน	471-6955	P62-8203	pcs	1		●		●		●		●
7	Filter Oil (Hydraulic Pilot) กรองไฮดรอลิก	5I-8670	P57-3481	pcs	1		●		●		●		●
8	Filter Oil (Hydraulic Case Drain)	093-7521	P55-1348	pcs	1		●		●		●		●
9	น้ำยาหมอน้ำ			Drive	2				●				●
10	Hydraulic Oil # 50 (ตัวเดิน)			Lite	16				●				●
11	Hydraulic Oil # 30			Lite	360				●				●
12	Hydraulic Oil # 50 (Drive/Swing)			Lite	15				●				●
13	น้ำมันเครื่อง # 40			Lite	36	●	●	●	●	●	●	●	●
12	ตรวจสอบระบบขับเคลื่อน					●	●	●	●	●	●	●	●
13	ตรวจสอบระบบ Hydraulic					●	●	●	●	●	●	●	●
14	ตรวจสอบระบบไฟฟ้า					●	●	●	●	●	●	●	●
	เลขไมล์ที่กำหนดทำ PM					11650	12150	12650	13150	13650	14150	14933	15497
	เลขไมล์ที่ดำเนินการทำ PM					11654	12193	12668	13196	13708	14433	14997	15520
	วัน/เดือน/ปี ที่ทำ PM					15 มิ.ย. 64	27 ก.ค. 64	30 ก.ย. 64	11 พ.ย. 64	28 ธ.ค. 64	30 มี.ค. 65	1 มิ.ย. 65	25 ก.ค. 65
	ช่างซ่อมบำรุง												



บริษัท ศิลาพรชัย จำกัด

SILAPORNCHAI CO.,LTD.

ตารางการใช้เครื่องจักรในการทำ P/M

ชื่อเครื่องจักร

รถชุด

รหัสเครื่องจักร

336 D2 L# 13

หมายเลขประจำรถ CAT 0336 D J HBK 10098

ลำดับที่	เลขไมล์ (ชม.)					4500	5000	5500	6000	6500	7000	7500	8000
	รายการ	PART NO	PART NO DONALDSON	Unit	QTY								
1	Filter Engine Oil เครื่องจักร	1R-1808	P55-1808	pcs	1	●	●	●	●	●	●	●	●
2	Filter Fuel เครื่องไสล่า	422-7587	P55-1316	pcs	1	●	●	●	●	●	●	●	●
3	Filter Element Fuel	360-8960		pcs	1	●	●	●	●	●	●	●	●
4	Filter As Water Sep & Fuel	438-5386	P50-1108	pcs	1	●	●	●	●	●	●	●	●
5	Filter Element As Air Primry เครื่องอากาศ	453-5509	P62-7763	pcs	1		●		●		●		●
6	Filter Element As Air Secondary เครื่องอากาศ	471-6955	P62-8203	pcs	1		●		●		●		●
7	Filter Oil (Hydraulic Pilot) เครื่องไฮดรอลิก	5I-8670	P57-3481	pcs	1		●		●		●		●
8	Filter Oil (Hydraulic Case Drain)	093-7521	P55-1348	pcs	1		●		●		●		●
9	น้ำยาหมอน้ำ			Drive	2				●				●
10	Hydraulic Oil # 50 (ตัวเดิน)			Lite	16				●				●
11	Hydraulic Oil # 30			Lite	360				●				●
12	Hydraulic Oil # 50 (Drive/Swing)			Lite	15				●				●
13	น้ำมันเครื่อง # 40			Lite	36	●	●	●	●	●	●	●	●
12	ตรวจสอบระบบขับเคลื่อน					●	●	●	●	●	●	●	●
13	ตรวจสอบระบบ Hydraulic					●	●	●	●	●	●	●	●
14	ตรวจสอบระบบไฟฟ้า					●	●	●	●	●	●	●	●
	เลขไมล์ที่กำหนดทำ PM					16020	16510	17091					
	เลขไมล์ที่ดำเนินการทำ PM					16010	16591						
	วัน/เดือน/ปี ที่ทำ PM					12 ต.ค. 65	4 ม.ค. 66						
	ช่างซ่อมบำรุง												



บริษัท ศิลาพรชัย จำกัด

SILAPORNCHAI CO.,LTD.

ตารางการใช้เครื่องจักรในการทำ P/M

รถตัก

CAT 966G # 15

หมายเลขประจำรถ CAT 0966 G KAXL 00790

ชื่อเครื่องจักร

รหัสเครื่องจักร

ลำดับที่	เลขไมล์ (ชม.)				500	1000	1500	2000	2500	3000	3500	4000
	รายการ	PART NO	Unit	QTY								
1	Filter Engine Oil เครื่องเครื่อง	B-99	pcs	1	●	●	●	●	●	●	●	●
2	Filter Fuel เครื่องโซล่า	BF-1399-SP	pcs	1	●	●	●	●	●	●	●	●
3	กรองเกียร์	1R-0719	pcs	1				●				●
4	Filter As Water Sep & Fuel	BF-7753	pcs	1	●	●	●	●	●	●	●	●
5	Filter Element As Air Primry กรองอากาศนอก	6I-2505	pcs	1		●		●		●		●
6	Filter Element As Air Secondary กรองอากาศใน	6I-2506	pcs	1				●				●
7	น้ำยาหมอน้ำ		Drive	2				●				●
8	Hydraulic Oil # 30		Lite	150				●				●
9	น้ำมันเกียร์ # 50		Lite	15				●				●
10	น้ำมันเครื่อง # 40		Lite	36	●	●	●	●	●	●	●	●
12	ตรวจสอบระบบขับเคลื่อน				●	●	●	●	●	●	●	●
13	ตรวจสอบระบบ Hydraulic				●	●	●	●	●	●	●	●
14	ตรวจสอบระบบไฟฟ้า				●	●	●	●	●	●	●	●
	เลขไมล์/ชั่วโมงที่กำหนดทำ PM				24955	25455	25955	26455	26955	27455	27955	28455
	เลขไมล์/ชั่วโมงที่ดำเนินการทำ PM				24955	25412	25894					
	วัน/เดือน/ปี ที่ทำ PM				14 มี.ค. 64	28 ส.ค. 64	7 เม.ย. 65					
	ช่างซ่อมบำรุง											

ลำดับที่	เลขไมล์ (ชม.)				500	1000	1500	2000	2500	3000	3500	4000
	รายการ	PART NO	Unit	QTY								
1	Filter Engine Oil เครื่อง	P55-4005	pcs	1	●	●	●	●	●	●	●	●
2	Filter Fuel กรองโซล่า	P55-0625	pcs	1	●	●	●	●	●	●	●	●
3	กรองเกียร์	P55-9740	pcs	1				●				●
4	Filter As Water Sep & Fuel	P55-0900	pcs	1	●	●	●	●	●	●	●	●
5	Filter Element As Air Primry กรองอากาศนอ	P53-2505	pcs	1		●		●		●		●
6	Filter Element As Air Secondary กรองอากาศใน	P53-2506	pcs	1		●		●		●		●
7	น้ำยาหมอน้ำ		Drive	2				●				●
8	Hydraulic Oil # 30		Lite	150				●				●
9	น้ำมันเกียร์ # 50		Lite	15				●				●
10	น้ำมันเครื่อง # 40		Lite	36	●	●	●	●	●	●	●	●
12	ตรวจสอบระบบขับเคลื่อน				●	●	●	●	●	●	●	●
13	ตรวจสอบระบบ Hydraulic				●	●	●	●	●	●	●	●
14	ตรวจสอบระบบไฟฟ้า				●	●	●	●	●	●	●	●
	เลขไมล์/ชั่วโมงที่กำหนดทำ PM				20 พ.ค. 63	20 ก.ย. 63	20 ธ.ค. 63	20 มี.ค. 64	20 ก.ค. 64	20 ต.ค. 64	20 ม.ค. 65	20 เม.ย. 65
	เลขไมล์/ชั่วโมงที่ดำเนินการทำ PM				-	-	-	-	-	-	-	-
	วัน/เดือน/ปี ที่ทำ PM				27 พ.ค. 63	19 ก.ย. 63	24 ธ.ค. 63	21 มี.ค. 64	11 ก.ค. 64	24 ต.ค. 64	27 ก.พ. 65	16 ธ.ค. 65
	ช่างซ่อมบำรุง											



บริษัท สีลาพรชัย จำกัด

SILAPORNCHAI CO.,LTD.

ตารางการใช้เครื่องจักรในการทำ P/M

รถตัก

CAT 966K # 18

หมายเลขประจำรถ CAT0966KEPBG00935

ชื่อเครื่องจักร

รหัสเครื่องจักร

ลำดับที่	เลข ไม้ลิ (ชม.)				500	1000	1500	2000	2500	3000	3500	4000
	รายการ	PART NO	Unit	QTY								
1	Filter Engine Oil กรองเครื่อง	B-99	pcs	1	●	●	●	●	●	●	●	●
2	Filter Fuel กรองโซล่า	BF-1399-SP	pcs	1	●	●	●	●	●	●	●	●
3	กรองเกียร์	1R-0719	pcs	1	●	●	●	●	●	●	●	●
4	Filter As Water Sep & Fuel	BF-7753	pcs	1	●	●	●	●	●	●	●	●
5	Filter Element As Air Primry กรองอากาศนอ	6I-2505	pcs	1	●	●	●	●	●	●	●	●
6	Filter Element As Air Secondary กรองอากาศใน	6I-2506	pcs	1				●				●
7	น้ำยาหมอน้ำ		Drive	2				●				●
8	Hydraulic Oil # 30		Lite	360				●				●
9	น้ำมันเกียร์ # 50		Lite	15				●				●
10	น้ำมันเครื่อง # 40		Lite	36	●	●	●	●	●	●	●	●
12	ตรวจสอบระบบขับเคลื่อน				●	●	●	●	●	●	●	●
13	ตรวจสอบระบบ Hydraulic				●	●	●	●	●	●	●	●
14	ตรวจสอบระบบไฟฟ้า				●	●	●	●	●	●	●	●
	เลข ไม้ลิ/ชั่วโมงที่กำหนดทำ PM				18860	19360	19860	20360	20860	21360	21860	22360
	เลข ไม้ลิ/ชั่วโมงที่ดำเนินการทำ PM				18971	19187						
	วัน/เดือน/ปี ที่ทำ PM				12 พ.ย. 65	14 ธ.ค. 65						
	ช่างซ่อมบำรุง				[REDACTED]							



ຮຸດເຈາະ

หมายเลขประจำรถAVO-11A1481/8 992-0075-168

ลำดับที่	เลขไมล์ (ชม.)				250	500	750	1000	1250	1500	1750	2000
	รายการ	PART NO	Unit	QTY								
1	กรองปรับสภาพน้ำ	3222-3431-71	pcs	1	●	●	●	●	●	●	●	●
2	กรองโซล่า	3222-3431-74	pcs	1	●	●	●	●	●	●	●	●
3	กรองน้ำมันเครื่อง	3222-3431-75	pcs	1	●	●	●	●	●	●	●	●
4	กรองถังลม ED2	1631-610500	pcs	1	●	●	●	●	●	●	●	●
5	กรองอากาศนอก	3222-1881-41	pcs	1		●		●		●		●
6	กรองอากาศใน	3222-1881-31	pcs	1		●		●		●		●
7	น้ำมันเกียร์ # 90		Drive	7				●				●
8	Hydraulic Oil # 68		Lite	200				●				●
9	น้ำมันเครื่อง # 40		Lite	28				●				●
10	น้ำมันถังลม		Lite	20				●				●
12	ตรวจสอบระบบ TRACK				●	●	●	●	●	●	●	●
13	ตรวจสอบระบบหัวเจาะ				●	●	●	●	●	●	●	●
14	ระบบไฟฟ้า				●	●	●	●	●	●	●	●
	เลขไมล์ที่กำหนดทำ PM				6610	6860	7110	7360	7610	7860	8110	8360
	เลขไมล์ที่ดำเนินการทำ PM				6611	6861	7110	7360	7610	7860	8081	8331
	วัน/เดือน/ปี ที่ทำ PM				20 ธ.ค. 63	26 ม.ค. 64	22 มี.ค. 64	30 เม.ย. 64	31 ก.ค. 64	22 ก.ย. 64	27 ต.ค. 64	22 ธ.ค. 64
	ช่างซ่อมบำรุง											



บริษัท ศิลาพรชัย จำกัด
SILAPORNCHAI CO.,LTD.
ตารางการใช้เครื่องจักรในการทำ P/M

ชื่อเครื่องจักร

รถเจาะ

รหัสเครื่องจักร

รถเจาะ T-35 # 5 FLEXIROC

หมายเลขประจำรถ AVO-11A1481/8 992-0075-168

ลำดับที่	เลขไมล์ (ชม.)				250	500	750	1000	1250	1500	1750	2000
	รายการ	PART NO	Unit	QTY								
1	กรองปรับสภาพน้ำ	3222-3431-71	pcs	1	●	●	●	●	●	●	●	●
2	กรองโซล่า	3222-3431-74	pcs	1	●	●	●	●	●	●	●	●
3	กรองน้ำมันเครื่อง	3222-3431-75	pcs	1	●	●	●	●	●	●	●	●
4	กรองถังลม ED2	1631-610500	pcs	1	●	●	●	●	●	●	●	●
5	กรองอากาศนอก	3222-1881-41	pcs	1		●		●		●		●
6	กรองอากาศใน	3222-1881-31	pcs	1		●		●		●		●
7	น้ำมันเกียร์ # 90		Drive	7				●				●
8	Hydraulic Oil # 68		Lite	200				●				●
9	น้ำมันเครื่อง # 40		Lite	28				●				●
10	น้ำมันถังลม		Lite	20				●				●
12	ตรวจสอบระบบ TRACK				●	●	●	●	●	●	●	●
13	ตรวจสอบระบบหัวเจาะ				●	●	●	●	●	●	●	●
14	ระบบไฟฟ้า				●	●	●	●	●	●	●	●
	เลขไมล์ที่กำหนดทำ PM				8610	8860	9110	9360	9610	9860	10110	10360
	เลขไมล์ที่ดำเนินการทำ PM				8644	8922	9210	9508				
	วัน/เดือน/ปี ที่ทำ PM				28 ก.พ. 65	27 เม.ย. 65	5 ต.ค. 65	23 ม.ค. 66				
	ช่างซ่อมบำรุง											

ลำดับที่	เลขไมล์ (ชม.)				250	500	750	1000	1250	1500	1750	2000
	รายการ	PART NO	Unit	QTY								
1	กรองปรับสภาพน้ำ	FS-19732	pcs	1	●	●	●	●	●	●	●	●
2	กรองโซล่า	FF-5421	pcs	1	●	●	●	●	●	●	●	●
3	กรองน้ำมันเครื่อง	LF-3970	pcs	1	●	●	●	●	●	●	●	●
4	กรองถังลม ED2	1631-610500	pcs	1	●	●	●	●	●	●	●	●
5	กรองอากาศนอก	26532-07478	pcs	1		●		●		●		●
6	กรองอากาศใน	265320-7460	pcs	1		●		●		●		●
7	กรองอากาศนอก	265320-7395	pcs	1				●				●
8	กรองอากาศใน	265320-7387	pcs	1				●				●
9	น้ำมันเกียร์ # 90		Drive	7				●				●
10	Hydraulic Oil # 68		Lite	200				●				●
11	น้ำมันเครื่อง # 40		Lite	28				●				●
12	น้ำมันถังลม		Lite	20				●				●
12	ตรวจสอบระบบ TRACK				●	●	●	●	●	●	●	●
13	ตรวจสอบระบบหัวเจาะ				●	●	●	●	●	●	●	●
14	ระบบไฟฟ้า				●	●	●	●	●	●	●	●
	เลขไมล์ที่กำหนดทำ PM				7680	7930	8180	8430	8680	8930	9180	9430
	เลขไมล์ที่ดำเนินการทำ PM				7683	7950	8170	8496	8691	8891	9157	9419
	วัน/เดือน/ปี ที่ทำ PM				10 ก.พ. 64	5 เม.ย. 64	9 มิ.ย. 64	6 ส.ค. 64	22 ก.ย. 64	20 ธ.ค. 64	16 ก.พ. 65	11 เม.ย. 65
	ช่างซ่อมบำรุง											



บริษัท สิลาพรชัย จำกัด

SILAPORNCHAI CO.,LTD.

ตารางการใช้เครื่องจักรในการทำ P/M

ชื่อเครื่องจักร

รถเจาะ

รหัสเครื่องจักร

รถเจาะ T-35 # 6 POWERROC

หมายเลขประจำรถ

X013287 DE

ลำดับที่	เลขไมล์ (ชม.)				250	500	750	1000	1250	1500	1750	2000
	รายการ	PART NO	Unit	QTY								
1	กรองปรับสภาพน้ำ	FS-19732	pcs	1	●	●	●	●	●	●	●	●
2	กรองโซล่า	FF-5421	pcs	1	●	●	●	●	●	●	●	●
3	กรองน้ำมันเครื่อง	LF-3970	pcs	1	●	●	●	●	●	●	●	●
4	กรองถังลม ED2	1631-610500	pcs	1	●	●	●	●	●	●	●	●
5	กรองอากาศนอก	26532-07478	pcs	1		●		●		●		●
6	กรองอากาศใน	265320-7460	pcs	1		●		●		●		●
7	กรองอากาศนอก	265320-7395	pcs	1				●				●
8	กรองอากาศใน	265320-7387	pcs	1				●				●
9	น้ำมันเกียร์ # 90		Drive	7				●				●
10	Hydraulic Oil # 68		Lite	200				●				●
11	น้ำมันเครื่อง # 40		Lite	28				●				●
12	น้ำมันถังลม		Lite	20				●				●
12	ตรวจสอบระบบ TRACK				●	●	●	●	●	●	●	●
13	ตรวจสอบระบบหัวเจาะ				●	●	●	●	●	●	●	●
14	ระบบไฟฟ้า				●	●	●	●	●	●	●	●
	เลขไมล์ที่กำหนดทำ PM				9680	9930	10180	10430	10680	10930	11180	11430
	เลขไมล์ที่ดำเนินการทำ PM				9719							
	วัน/เดือน/ปี ที่ทำ PM				25 ก.ค. 65							
	ช่างซ่อมบำรุง											



รุดเจาะ

X013110CJ

ลำดับที่	เลขไมล์ (ชม.)				250	500	750	1000	1250	1500	1750	2000
	รายการ	PART NO	Unit	QTY								
1	กรองปรับสภาพน้ำ	FS-19732	pcs	1	●	●	●	●	●	●	●	●
2	กรองโซล่า	FF-5421	pcs	1	●	●	●	●	●	●	●	●
3	กรองน้ำมันเครื่อง	LF-3970	pcs	1	●	●	●	●	●	●	●	●
4	กรองถังลม ED2	1631-610500	pcs	1	●	●	●	●	●	●	●	●
5	กรองอากาศนอก	26532-07478	pcs	1		●		●		●		●
6	กรองอากาศใน	265320-7460	pcs	1		●		●		●		●
7	กรองอากาศนอก	265320-7395	pcs	1				●				●
8	กรองอากาศใน	265320-7387	pcs	1				●				●
9	น้ำมันเกียร์ # 90		Drive	7				●				●
10	Hydraulic Oil # 68		Lite	200				●				●
11	น้ำมันเครื่อง # 40		Lite	28				●				●
12	น้ำมันถังลม		Lite	20				●				●
12	ตรวจสอบระบบ TRACK				●	●	●	●	●	●	●	●
13	ตรวจสอบระบบหัวเจาะ				●	●	●	●	●	●	●	●
14	ระบบไฟฟ้า				●	●	●	●	●	●	●	●
	เลขไมล์ที่กำหนดทำ PM				12730	12980	13230	13480	13730	13980	14230	14480
	เลขไมล์ที่ดำเนินการทำ PM				12731	12972	13247	13479	13717	13979		
	วัน/เดือน/ปี ที่ทำ PM				21 พ.ค. 64	18 ส.ค. 64	2 ต.ค. 64	15 มิ.ย. 65	29 ส.ค. 65	28 พ.ย. 65		
	ช่างซ่อมบำรุง											

เอกสารแนบ 14

ผลการสำรวจความคิดเห็น
ของกลุ่มตัวอย่างในชุมชนใกล้เคียงโครงการ

สรุปผลการสำรวจความคิดเห็นของกลุ่มตัวอย่างตามมาตรการติดตามตรวจสอบผลกระทบสิ่งแวดล้อม
โครงการเหมืองแร่หินอุตสาหกรรมชนิดหินปูน เพื่ออุตสาหกรรมก่อสร้าง
ประทานบัตรที่ 29789/15878 ร่วมแผนผังโครงการทำเหมืองเดียวกันกับประทานบัตรที่ 29790/15879
ของบริษัท ศิลาพรชัย จำกัด ตั้งอยู่ที่ตำบลคลองตะเกรา อำเภотаตะเกรา จังหวัดฉะเชิงเทรา
ระหว่างวันที่ 29-30 พฤศจิกายน 2565

การสำรวจความคิดเห็นของกลุ่มตัวอย่างโดยรอบพื้นที่โครงการ ตามที่ระบุไว้ในเงื่อนไขแนบท้าย ประทานบัตรโครงการเหมืองแร่หินอุตสาหกรรมชนิดหินปูน เพื่ออุตสาหกรรมก่อสร้าง ประทานบัตรที่ 29789/15878 ร่วมแผนผังโครงการทำเหมืองเดียวกันกับประทานบัตรที่ 29790/15879 ของบริษัท ศิลาพรชัย จำกัด ตั้งอยู่ที่ตำบลคลองตะเกรา อำเภотаตะเกรา จังหวัดฉะเชิงเทรา ประกอบด้วย 4 ชุมชน ได้แก่ หมู่ที่ 5 บ้านเขาพริก หมู่ที่ 6 บ้านธรรมรัตน์ ใน และหมู่ที่ 16 บ้านอ่างหิน ตำบลคลองตะเกรา อำเภотаตะเกรา จังหวัดฉะเชิงเทรา และหมู่ที่ 6 บ้านคลองโค ตำบลเกษตรสุวรรณ อำเภอบ่อทอง จังหวัดชลบุรี จำนวน 145 ตัวอย่าง แสดงดัง**ตารางที่ 1** โดยทำการสำรวจความคิดเห็นในวันที่ 29-30 พฤศจิกายน 2565 สามารถสรุปผลได้ดังนี้

ตารางที่ 1 แสดงจำนวนตัวอย่างที่ทำการสำรวจในแต่ละชุมชน

ชุมชน	ตำบล	อำเภอ	จำนวนตัวอย่างที่สำรวจ (ตัวอย่าง)
1. บ้านเขาพริก หมู่ที่ 5	คลองตะเกรา	ท่าตะเกรา	30
2. บ้านธรรมรัตน์ใน หมู่ที่ 6			60
3. บ้านอ่างหิน หมู่ที่ 16			30
4. บ้านคลองโค หมู่ที่ 6	เกษตรสุวรรณ	บ่อทอง	25
รวม			145

ที่มา : จากการสำรวจภาคสนาม, 2565

1) ข้อมูลทั่วไปของกลุ่มตัวอย่าง

จากการสำรวจกลุ่มตัวอย่างทั้ง 4 ชุมชน พบว่า ร้อยละ 53.79 เป็นเพศหญิง และร้อยละ 46.21 เป็นเพศชาย มีอายุมากกว่า 60 ปี คิดเป็นร้อยละ 40.69 รองลงมา มีอายุอยู่ในช่วง 51-60 ปี ร้อยละ 30.34 และมีอายุอยู่ในช่วง 41-50 ร้อยละ 15.17 ด้านสถานภาพในครัวเรือน พบว่า กลุ่มตัวอย่างร้อยละ 76.55 เป็นหัวหน้าครัวเรือน รองลงมา ร้อยละ 13.10 เป็นคู่สมรส และร้อยละ 7.59 เป็นบุตร/ธิดา ด้านระดับการศึกษา พบว่าส่วนใหญ่ ร้อยละ 68.97 จบการศึกษาระดับประถมศึกษา รองลงมา ร้อยละ 14.48 จบการศึกษาระดับมัธยมศึกษาตอนต้น และร้อยละ 6.21 ไม่ได้รับการศึกษาในระบบและจบการศึกษาระดับปริญญาตรี เท่ากัน การนับถือศาสนา พบว่า ทั้งหมดนับถือศาสนาพุทธ ร้อยละ 100.00 สถานภาพการสมรส พบว่า ส่วนใหญ่ร้อยละ 69.66 มีสถานภาพสมรส รองลงมา ร้อยละ 18.62 มีสถานภาพเป็นหม้าย/หย่าร้าง ร้อยละ 11.72 รายละเอียดใน**ตารางที่ 2**

2) ความคิดเห็นเกี่ยวกับผลกระทบสิ่งแวดล้อมปัจจุบัน

จากการสอบถามกลุ่มตัวอย่างเกี่ยวกับประเด็นผลกระทบสิ่งแวดล้อมปัจจุบัน สรุปได้ดังนี้ (รายละเอียดในตารางที่ 2)

- ปัญหาฝุ่นละออง กลุ่มตัวอย่างได้รับผลกระทบคิดเป็นร้อยละ 54.48 โดยมีสาเหตุมาจากการสัญจรของรถบรรทุกหิน รถบรรทุกและยานพาหนะทั่วไป รวมทั้งบางส่วนมาจากกิจกรรมการบดย่อยหิน โดยเป็นผลกระทบในระดับมาก ร้อยละ 23.45 ระดับปานกลาง ร้อยละ 14.48 และระดับน้อย ร้อยละ 16.55
- ปัญหากลิ่นเหม็น จากการสอบถามกลุ่มตัวอย่าง พบว่า ไม่ประสบปัญหาดังกล่าว
- ปัญหาเสียงดังรบกวน กลุ่มตัวอย่างได้รับผลกระทบคิดเป็นร้อยละ 30.34 โดยมีสาเหตุมาจากการสัญจรของรถบรรทุกหิน รถบรรทุกและยานพาหนะทั่วไป รวมทั้งเสียงจากการบดย่อยหินในรายที่บ้านอยู่ใกล้กับโรงโม่หิน แต่มีจำนวนหลังคาเรือนไม่มากที่อยู่ใกล้กับโรงโม่หิน เพราะกลุ่มชุมชนหลักอยู่ห่างไกลจากโรงโม่หินออกไป โดยเป็นผลกระทบในระดับมาก ร้อยละ 20.69 ระดับปานกลาง ร้อยละ 6.21 และระดับน้อย ร้อยละ 3.45
- ปัญหาแรงสั่นสะเทือน กลุ่มตัวอย่างได้รับผลกระทบคิดเป็นร้อยละ 23.45 โดยมีสาเหตุมาจากการสัญจรของรถบรรทุกหนักที่วิ่งผ่านหน้าบ้าน และบางรายที่มีบ้านอยู่ใกล้พื้นที่ระเบิดหน้าเหมืองที่ได้รับแรงสั่นสะเทือนจากการระเบิด แต่มีจำนวนหลังคาเรือนไม่มาก โดยเป็นผลกระทบในระดับมาก ร้อยละ 4.83 ระดับปานกลาง ร้อยละ 8.97 และระดับน้อย ร้อยละ 9.66
- ปัญหาการใช้น้ำ/ปัญหาคุณภาพน้ำผิวดิน/คุณภาพน้ำใต้ดิน กลุ่มตัวอย่างได้รับผลกระทบคิดเป็นร้อยละ 3.45 โดยมีสาเหตุมาจากการสัญจรของรถบรรทุกหิน และยานพาหนะทั่วไป พัดปลิวไปเกาะหลังคาบ้านทำให้ช่วงที่มีฝนตกไม่สามารถนำน้ำฝนไปใช้ประโยชน์ในการบริโภคได้ โดยเป็นผลกระทบในระดับปานกลาง ร้อยละ 2.07 และระดับน้อย ร้อยละ 1.38
- ปัญหาการคมนาคม/เส้นทางชำรุดเสียหาย/อุบัติเหตุ กลุ่มตัวอย่างได้รับผลกระทบคิดเป็นร้อยละ 57.93 โดยมีสาเหตุมาจากการสัญจรของรถบรรทุกหิน และยานพาหนะทั่วไป ทำให้เกิดการชำรุดของเส้นทาง รวมทั้งการตกหล่นของเศษหิน โดยเป็นผลกระทบในระดับมาก ร้อยละ 33.79 ระดับปานกลาง ร้อยละ 11.72 และระดับน้อย ร้อยละ 12.41

3) ความคิดเห็นเกี่ยวกับการทำเหมืองแร่ของโครงการ

จากการสอบถามกลุ่มตัวอย่างเกี่ยวกับประเด็นผลกระทบสิ่งแวดล้อมที่เกิดขึ้นจากการทำเหมืองแร่ของโครงการ สรุปได้ดังนี้ (รายละเอียดในตารางที่ 2)

- ผลกระทบด้านฝุ่นละออง กลุ่มตัวอย่างได้รับผลกระทบคิดเป็นร้อยละ 27.59 โดยเป็นผลกระทบในระดับมาก ร้อยละ 11.03 ระดับปานกลาง ร้อยละ 8.28 และระดับน้อย ร้อยละ 8.28
- ผลกระทบด้านเสียงรบกวน กลุ่มตัวอย่างได้รับผลกระทบคิดเป็นร้อยละ 22.76 โดยเป็นผลกระทบในระดับมาก ร้อยละ 9.66 ระดับปานกลาง ร้อยละ 8.28 และระดับน้อย ร้อยละ 4.83

➤ ผลกระทบด้านแรงสั่นสะเทือน กลุ่มตัวอย่างได้รับผลกระทบคิดเป็นร้อยละ 11.03 โดยเป็นผลกระทบในระดับมาก ร้อยละ 1.38 ระดับปานกลาง ร้อยละ 4.14 และระดับน้อย ร้อยละ 5.52

➤ ผลกระทบด้านการคมนาคม/การจราจร/อุบัติเหตุ กลุ่มตัวอย่างได้รับผลกระทบคิดเป็นร้อยละ 49.66 โดยเป็นผลกระทบในระดับมาก ร้อยละ 27.59 ระดับปานกลาง ร้อยละ 11.03 และระดับน้อย ร้อยละ 11.03

➤ ผลกระทบด้านการใช้น้ำ/คุณภาพน้ำผิวดิน/คุณภาพน้ำใต้ดิน กลุ่มตัวอย่างได้รับผลกระทบคิดเป็นร้อยละ 3.45 โดยเป็นผลกระทบในระดับปานกลาง ร้อยละ 1.38 และระดับน้อย ร้อยละ 2.07

จากการสอบถามกลุ่มตัวอย่างเกี่ยวกับข้อห่วงกังวลหรือความวิตกกังวลเกี่ยวกับการทำเหมืองแร่ของบริษัท ศิลาพรชัย จำกัด พบว่า ร้อยละ 45.52 มีความวิตกกังวล โดยเฉพาะเรื่องการขนส่งหินออกจากโรงโม่หินออกไปยังแหล่งรับซื้อภายนอก เนื่องจากรถบรรทุกหินบางคันใช้ความเร็วสูงในช่วงที่ผ่านชุมชน ซึ่งเกรงว่าอาจจะเกิดอุบัติเหตุขึ้นได้ รวมทั้งการฟุ้งกระจายของฝุ่นละอองจากการขนส่ง และการตกหล่นของเศษหินจากรถบรรทุก ซึ่งอาจเป็นสาเหตุของการเกิดอุบัติเหตุได้ นอกจากนี้ยังกังวลเกี่ยวกับปัญหาฝุ่นละอองจากการบดย่อยหิน โดยเฉพาะบ้านเรือนหลังที่อยู่ใกล้กับพื้นที่ทำเหมืองและโรงโม่หิน สำหรับหมู่ที่ 6 บ้านคลองโค ไม่ได้รับผลกระทบจากกิจกรรมการทำเหมืองของโครงการแต่อย่างใด เนื่องจากพื้นที่ชุมชนอยู่ห่างไกลจากพื้นที่ทำเหมืองและโรงโม่หิน ประกอบกับมีแนวเขากั้นระหว่างพื้นที่ชุมชนกับพื้นที่เหมืองแร่

สำหรับความคิดเห็นเกี่ยวกับผลดีของการดำเนินโครงการทำเหมืองแร่ของบริษัท ศิลาพรชัย จำกัด พบว่า ได้รับงบประมาณจากโครงการโดยตรงนำมาพัฒนาท้องถิ่นและสนับสนุนกิจกรรมต่างๆ ของชุมชน ร้อยละ 66.21 รองลงมาคือ ทำให้เศรษฐกิจในชุมชนใกล้เคียงมีการขยายตัวเพิ่มมากขึ้น ร้อยละ 65.52 เกิดการสร้างงานให้กับราษฎรในชุมชนใกล้เคียงทั้งทางตรงและทางอ้อม ร้อยละ 48.28 และได้รับงบประมาณจากค่าภาคหลวงแร่นำมาพัฒนาท้องถิ่น ร้อยละ 37.24 (รายละเอียดในตารางที่ 2)

สำหรับข้อเสนอแนะ จากการสอบถามกลุ่มตัวอย่างมีข้อเสนอแนะดังต่อไปนี้

- ให้รถบรรทุกหินที่วิ่งผ่านชุมชนชะลอความเร็ว เพื่อป้องกันอุบัติเหตุที่อาจจะเกิดขึ้น
- ให้งดการขนส่งหินในช่วงที่เด็กนักเรียนเดินทางไปและกลับจากโรงเรียน เพื่อป้องกันอุบัติเหตุที่อาจจะเกิดขึ้น
- ให้รถบรรทุกแร่ที่วิ่งผ่านชุมชนให้ชะลอความเร็ว เบาเครื่องยนต์ เพื่อลดระดับเสียงจากเครื่องยนต์
- ให้รถบรรทุกปิดคลุมผ้าใบให้มิดชิด เพื่อป้องกันการตกหล่นของเศษหินลงสู่ถนน
- ให้มีการฉีดพรมน้ำตามแนวเส้นทางขนส่งแร่ช่วงจากโรงโม่หินถึงชุมชนอยู่เป็นประจำตามสภาวะอากาศในแต่ละวัน เพื่อป้องกันการฟุ้งกระจายของฝุ่นละออง
- ควรจัดให้มีพนักงานคอยทำความสะอาด ปิดกวาดเศษหินบนลาดยาง เป็นประจำ
- ต้องทำการปรับปรุงซ่อมแซมเส้นทางขนส่งแร่ที่ใช้ร่วมกับชุมชนช่วงที่ชำรุดเสียหายอย่างเร่งด่วน พร้อมทั้งดูแลรักษาให้อยู่ในสภาพการใช้งานที่ดีอยู่เสมอ
- ให้ประชาสัมพันธ์ข้อมูลต่างๆ ของโครงการ ที่จำเป็นให้ราษฎรในชุมชนใกล้เคียงได้รับทราบอย่างทั่วถึง

ตารางที่ 2 สรุปผลการสำรวจความคิดเห็นของกลุ่มตัวอย่างในชุมชนโดยรอบเหมืองแร่ของบริษัท ศิลาพรชัย จำกัด

หัวข้อศึกษา	ตำบลคลองตะเกรา						ตำบลเกษตรสุวรรณ		รวม	
	บ้านเขาพริก ม.5		บ้านธรรมรัตน์ใน ม.6		บ้านอ่างหิน ม.16		บ้านคลองโค ม.6			
	จำนวน n= 30	ร้อยละ	จำนวน n= 60	ร้อยละ	จำนวน n= 30	ร้อยละ	จำนวน n= 25	ร้อยละ	จำนวน n= 145	ร้อยละ
1 เพศ										
ชาย	19	63.33	25	41.67	10	33.33	13	52.00	67	46.21
หญิง	11	36.67	35	58.33	20	66.67	12	48.00	78	53.79
รวม	30	100.00	60	100.00	30	100.00	25	100.00	145	100.00
2. อายุ										
ต่ำกว่า 20 ปี	0	0.00	0	0.00	0	0.00	0	0.00	0	0.00
21-30 ปี	0	0.00	0	0.00	0	0.00	1	4.00	1	0.69
31-40 ปี	4	13.33	12	20.00	1	3.33	2	8.00	19	13.10
41-50 ปี	2	6.67	8	13.33	4	13.33	8	32.00	22	15.17
51-60 ปี	10	33.33	18	30.00	9	30.00	7	28.00	44	30.34
มากกว่า 60 ปี	14	46.67	22	36.67	16	53.33	7	28.00	59	40.69
รวม	30	100.00	60	100.00	30	100.00	25	100.00	145	100.00
3. สถานภาพในครัวเรือน										
หัวหน้าครัวเรือน	24	80.00	45	75.00	27	90.00	15	60.00	111	76.55
คู่สมรส	3	10.00	10	16.67	2	6.67	4	16.00	19	13.10
บุตร/ธิดา	0	0.00	5	8.33	0	0.00	6	24.00	11	7.59

ตารางที่ 2 สรุปผลการสำรวจความคิดเห็นของกลุ่มตัวอย่างในชุมชนโดยรอบเหมืองแร่ของบริษัท ศิลาพรชัย จำกัด (ต่อ)

หัวข้อศึกษา	ตำบลคลองตะเกรา						ตำบลเกษตรสุวรรณ		รวม	
	บ้านเขาพริก ม.5		บ้านธรรมรัตน์ใน ม.6		บ้านอ่างหิน ม.16		บ้านคลองโค ม.6			
	จำนวน n= 30	ร้อยละ	จำนวน n= 60	ร้อยละ	จำนวน n= 30	ร้อยละ	จำนวน n= 25	ร้อยละ	จำนวน n= 145	ร้อยละ
บิดา/มารดา	0	0.00	0	0.00	0	0.00	0	0.00	0	0.00
เชย/สะใภ้	0	0.00	0	0.00	0	0.00	0	0.00	0	0.00
ผู้อาศัย	3	10.00	0	0.00	1	3.33	0	0.00	4	2.76
รวม	30	100.00	60	100.00	30	100.00	25	100.00	145	100.00
4. ระดับการศึกษา										
ไม่ได้เข้าศึกษาในระบบ	0	0.00	0	0.00	4	13.33	5	20.00	9	6.21
ประถมศึกษา	22	73.33	45	75.00	20	66.67	13	52.00	100	68.97
มัธยมศึกษาตอนต้น	5	16.67	10	16.67	2	6.67	4	16.00	21	14.48
มัธยมศึกษาตอนปลาย/ปวช.	1	3.33	2	3.33	2	6.67	1	4.00	6	4.14
อนุปริญญา/ปวส.	0	0.00	0	0.00	0	0.00	0	0.00	0	0.00
ปริญญาตรี	2	6.67	3	5.00	2	6.67	2	8.00	9	6.21
อื่นๆ (ปริญญาโทหรือเอก)	0	0.00	0	0.00	0	0.00	0	0.00	0	0.00
รวม	30	100.00	60	100.00	30	100.00	25	100.00	145	100.00
5. การนับถือศาสนา										
พุทธ	30	100.00	60	100.00	30	100.00	25	100.00	145	100.00
คริสต์	0	0.00	0	0.00	0	0.00	0	0.00	0	0.00
อิสลาม	0	0.00	0	0.00	0	0.00	0	0.00	0	0.00
รวม	30	100.00	60	100.00	30	100.00	25	100.00	145	100.00

ตารางที่ 2 สรุปผลการสำรวจความคิดเห็นของกลุ่มตัวอย่างในชุมชนโดยรอบเหมืองแร่ของบริษัท ศิลาพรชัย จำกัด (ต่อ)

หัวข้อศึกษา	ตำบลคลองตะเกรา						ตำบลเกษตรสุวรรณ		รวม	
	บ้านเขาพริก ม.5		บ้านธรรมรัตน์ใน ม.6		บ้านอ่างหิน ม.16		บ้านคลองโค ม.6			
	จำนวน n= 30	ร้อยละ	จำนวน n= 60	ร้อยละ	จำนวน n= 30	ร้อยละ	จำนวน n= 25	ร้อยละ	จำนวน n= 145	ร้อยละ
6. สถานภาพสมรส										
โสด	6	20.00	10	16.67	5	16.67	6	24.00	27	18.62
สมรส	21	70.00	39	65.00	24	80.00	17	68.00	101	69.66
หม้าย/อยู่ย่ำร้าง	3	10.00	11	18.33	1	3.33	2	8.00	17	11.72
รวม	30	100.00	60	100.00	30	100.00	25	100.00	145	100.00
7. ปัจจุบันท่านได้รับผลกระทบสิ่งแวดล้อมหรือไม่										
7.1 ปัญหาฝุ่นละออง										
ไม่ได้รับผลกระทบ	10	33.33	12	20.00	19	63.33	25	100.00	66	45.52
ได้รับผลกระทบ	20	66.67	48	80.00	11	36.67	0	0.00	79	54.48
ระดับผลกระทบ										
น้อย	15	50.00	2	3.33	7	23.33	0	0.00	24	16.55
ปานกลาง	5	16.67	14	23.33	2	6.67	0	0.00	21	14.48
มาก	0	0.00	32	53.33	2	6.67	0	0.00	34	23.45
รวม	20	66.67	48	80.00	11	36.67	0	0.00	79	54.48

ตารางที่ 2 สรุปผลการสำรวจความคิดเห็นของกลุ่มตัวอย่างในชุมชนโดยรอบเหมืองแร่ของบริษัท ศิลาพรชัย จำกัด (ต่อ)

หัวข้อศึกษา	ตำบลคลองตะเกรา						ตำบลเกษตรสุวรรณ		รวม	
	บ้านเขาพริก ม.5		บ้านธรรมรัตน์ใน ม.6		บ้านอ่างหิน ม.16		บ้านคลองโค ม.6			
	จำนวน n= 30	ร้อยละ	จำนวน n= 60	ร้อยละ	จำนวน n= 30	ร้อยละ	จำนวน n= 25	ร้อยละ	จำนวน n= 145	ร้อยละ
7.2 ปัญหากลิ่นเหม็น										
ไม่ได้รับผลกระทบ	30	100.00	60	100.00	30	100.00	25	100.00	145	100.00
ได้รับผลกระทบ	0	0.00	0	0.00	0	0.00	0	0.00	0	0.00
ระดับผลกระทบ										
น้อย	0	0.00	0	0.00	0	0.00	0	0.00	0	0.00
ปานกลาง	0	0.00	0	0.00	0	0.00	0	0.00	0	0.00
มาก	0	0.00	0	0.00	0	0.00	0	0.00	0	0.00
รวม	0	0.00	0	0.00	0	0.00	0	0.00	0	0.00
7.3 ปัญหาเสียงดังรบกวน										
ไม่ได้รับผลกระทบ	25	83.33	27	45.00	24	80.00	25	100.00	101	69.66
ได้รับผลกระทบ	5	16.67	33	55.00	6	20.00	0	0.00	44	30.34
ระดับผลกระทบ										
น้อย	4	13.33	0	0.00	1	3.33	0	0.00	5	3.45
ปานกลาง	1	3.33	5	8.33	3	10.00	0	0.00	9	6.21
มาก	0	0.00	28	46.67	2	6.67	0	0.00	30	20.69
รวม	5	16.67	33	55.00	6	20.00	0	0.00	44	30.34

ตารางที่ 2 สรุปผลการสำรวจความคิดเห็นของกลุ่มตัวอย่างในชุมชนโดยรอบเหมืองแร่ของบริษัท ศิลาพรชัย จำกัด (ต่อ)

หัวข้อศึกษา	ตำบลคลองตะเกรา						ตำบลเกษตรสุวรรณ		รวม	
	บ้านเขาพริก ม.5		บ้านธรรมรัตน์ใน ม.6		บ้านอ่างหิน ม.16		บ้านคลองโค ม.6			
	จำนวน n= 30	ร้อยละ	จำนวน n= 60	ร้อยละ	จำนวน n= 30	ร้อยละ	จำนวน n= 25	ร้อยละ	จำนวน n= 145	ร้อยละ
7.4 ปัญหาแรงสั่นสะเทือน										
ไม่ได้รับผลกระทบ	26	86.67	35	58.33	25	83.33	25	100.00	111	76.55
ได้รับผลกระทบ	4	13.33	25	41.67	5	16.67	0	0.00	34	23.45
ระดับผลกระทบ										
น้อย	3	10.00	9	15.00	2	6.67	0	0.00	14	9.66
ปานกลาง	1	3.33	10	16.67	2	6.67	0	0.00	13	8.97
มาก	0	0.00	6	10.00	1	3.33	0	0.00	7	4.83
รวม	4	13.33	25	41.67	5	16.67	0	0.00	34	23.45
7.5 การใช้น้ำ/ปัญหาคุณภาพน้ำผิวดิน/ปัญหา คุณภาพน้ำใต้ดิน										
ไม่ได้รับผลกระทบ	30	100.00	55	91.67	30	100.00	25	100.00	140	96.55
ได้รับผลกระทบ	0	0.00	5	8.33	0	0.00	0	0.00	5	3.45
ระดับผลกระทบ										
น้อย	0	0.00	2	3.33	0	0.00	0	0.00	2	1.38
ปานกลาง	0	0.00	3	5.00	0	0.00	0	0.00	3	2.07
มาก	0	0.00	0	0.00	0	0.00	0	0.00	0	0.00
รวม	0	0.00	5	8.33	0	0.00	0	0.00	5	3.45

ตารางที่ 2 สรุปผลการสำรวจความคิดเห็นของกลุ่มตัวอย่างในชุมชนโดยรอบเหมืองแร่ของบริษัท ศิลาพรชัย จำกัด (ต่อ)

หัวข้อศึกษา	ตำบลคลองตะเกรา						ตำบลเกษตรสุวรรณ		รวม	
	บ้านเขาพริก ม.5		บ้านธรรมรัตน์ใน ม.6		บ้านอ่างหิน ม.16		บ้านคลองโค ม.6			
	จำนวน n= 30	ร้อยละ	จำนวน n= 60	ร้อยละ	จำนวน n= 30	ร้อยละ	จำนวน n= 25	ร้อยละ	จำนวน n= 145	ร้อยละ
7.6 การคมนาคม/เส้นทางชำรุดเสีย/อุบัติเหตุ										
ไม่ได้รับผลกระทบ	13	43.33	5	8.33	18	60.00	25	100.00	61	42.07
ได้รับผลกระทบ	17	56.67	55	91.67	12	40.00	0	0.00	84	57.93
ระดับผลกระทบ										
น้อย	13	43.33	3	5.00	2	6.67	0	0.00	18	12.41
ปานกลาง	4	13.33	7	11.67	6	20.00	0	0.00	17	11.72
มาก	0	0.00	45	75.00	4	13.33	0	0.00	49	33.79
รวม	17	56.67	55	91.67	12	40.00	0	0.00	84	57.93
8. ท่านได้รับผลกระทบจากการทำเหมืองแร่ของบริษัท ศิลาพรชัย จำกัด หรือไม่										
8.1 ปัญหาฝุ่นละอองจากการทำเหมือง										
ไม่ได้รับผลกระทบ	20	66.67	40	66.67	20	66.67	25	100.00	105	72.41
ได้รับผลกระทบ	10	33.33	20	33.33	10	33.33	0	0.00	40	27.59
ระดับผลกระทบ										
น้อย	5	16.67	5	8.33	2	6.67	0	0.00	12	8.28
ปานกลาง	5	16.67	5	8.33	2	6.67	0	0.00	12	8.28
มาก	0	0.00	10	16.67	6	20.00	0	0.00	16	11.03
รวม	10	33.33	20	33.33	10	33.33	0	0.00	40	27.59

ตารางที่ 2 สรุปผลการสำรวจความคิดเห็นของกลุ่มตัวอย่างในชุมชนโดยรอบเหมืองแร่ของบริษัท ศิลาพรชัย จำกัด (ต่อ)

หัวข้อศึกษา	ตำบลคลองตะเกรา						ตำบลเกษตรสุวรรณ		รวม	
	บ้านเขาพริก ม.5		บ้านธรรมรัตน์ใน ม.6		บ้านอ่างหิน ม.16		บ้านคลองโค ม.6			
	จำนวน n= 30	ร้อยละ	จำนวน n= 60	ร้อยละ	จำนวน n= 30	ร้อยละ	จำนวน n= 25	ร้อยละ	จำนวน n= 145	ร้อยละ
8.2 ปัญหาเสียงดังรบกวนจากการทำเหมือง										
ไม่ได้รับผลกระทบ	27	90.00	35	58.33	25	83.33	25	100.00	112	77.24
ได้รับผลกระทบ	3	10.00	25	41.67	5	16.67	0	0.00	33	22.76
ระดับผลกระทบ										
น้อย	3	10.00	3	5.00	1	3.33	0	0.00	7	4.83
ปานกลาง	0	0.00	10	16.67	2	6.67	0	0.00	12	8.28
มาก	0	0.00	12	20.00	2	6.67	0	0.00	14	9.66
รวม	3	10.00	25	41.67	5	16.67	0	0.00	33	22.76
8.3 ปัญหาแรงสั่นสะเทือนจากการทำเหมือง										
ไม่ได้รับผลกระทบ	27	90.00	50	83.33	27	90.00	25	100.00	129	88.97
ได้รับผลกระทบ	3	10.00	10	16.67	3	10.00	0	0.00	16	11.03
ระดับผลกระทบ										
น้อย	3	10.00	5	8.33	0	0.00	0	0.00	8	5.52
ปานกลาง	0	0.00	4	6.67	2	6.67	0	0.00	6	4.14
มาก	0	0.00	1	1.67	1	3.33	0	0.00	2	1.38
รวม	3	10.00	10	16.67	3	10.00	0	0.00	16	11.03

ตารางที่ 2 สรุปผลการสำรวจความคิดเห็นของกลุ่มตัวอย่างในชุมชนโดยรอบเหมืองแร่ของบริษัท ศิลาพรชัย จำกัด (ต่อ)

หัวข้อศึกษา	ตำบลคลองตะเกรา						ตำบลเกษตรสุวรรณ		รวม	
	บ้านเขาพริก ม.5		บ้านธรรมรัตน์ใน ม.6		บ้านอ่างหิน ม.16		บ้านคลองโค ม.6			
	จำนวน n= 30	ร้อยละ	จำนวน n= 60	ร้อยละ	จำนวน n= 30	ร้อยละ	จำนวน n= 25	ร้อยละ	จำนวน n= 145	ร้อยละ
8.4 ปัญหาด้านการคมนาคม/การจราจร/ อุบัติเหตุ										
ไม่ได้รับผลกระทบ	18	60.00	10	16.67	20	66.67	25	100.00	73	50.34
ได้รับผลกระทบ	12	40.00	50	83.33	10	33.33	0	0.00	72	49.66
ระดับผลกระทบ										
น้อย	10	33.33	5	8.33	1	3.33	0	0.00	16	11.03
ปานกลาง	2	6.67	12	20.00	2	6.67	0	0.00	16	11.03
มาก	0	0.00	33	55.00	7	23.33	0	0.00	40	27.59
รวม	12	40.00	50	83.33	10	33.33	0	0.00	72	49.66
8.5 ปัญหาการใช้น้ำ/คุณภาพน้ำผิวดิน/ คุณภาพน้ำใต้ดิน										
ไม่ได้รับผลกระทบ	30	100.00	57	95.00	28	93.33	25	100.00	140	96.55
ได้รับผลกระทบ	0	0.00	3	5.00	2	6.67	0	0.00	5	3.45
ระดับผลกระทบ										
น้อย	0	0.00	1	1.67	2	6.67	0	0.00	3	2.07
ปานกลาง	0	0.00	2	3.33	0	0.00	0	0.00	2	1.38
มาก	0	0.00	0	0.00	0	0.00	0	0.00	0	0.00
รวม	0	0.00	3	5.00	2	6.67	0	0.00	5	3.45

ตารางที่ 2 สรุปผลการสำรวจความคิดเห็นของกลุ่มตัวอย่างในชุมชนโดยรอบเหมืองแร่ของบริษัท ศิลาพรชัย จำกัด (ต่อ)

หัวข้อศึกษา	ตำบลคลองตะเกรา						ตำบลเกษตรสุวรรณ		รวม	
	บ้านเขาพริก ม.5		บ้านธรรมรัตน์ใน ม.6		บ้านอ่างหิน ม.16		บ้านคลองโค ม.6			
	จำนวน n= 30	ร้อยละ	จำนวน n= 60	ร้อยละ	จำนวน n= 30	ร้อยละ	จำนวน n= 25	ร้อยละ	จำนวน n= 145	ร้อยละ
9. ท่านวิตกกังวลเกี่ยวกับการทำเหมืองแร่ของบริษัท ศิลาพรชัย จำกัด หรือไม่										
ไม่วิตกกังวล	25	83.33	5	8.33	24	80.00	25	100.00	79	54.48
วิตกกังวล เรื่อง	5	16.67	55	91.67	6	20.00	0	0.00	66	45.52
รวม	30	100.00	60	100.00	30	100.00	25	100.00	145	100.00
10. ท่านคิดว่าการทำเหมืองแร่ของบริษัท ศิลาพรชัย จำกัด ส่งผลดีต่อชุมชนอย่างไร										
ได้รับงบประมาณจากค่าภาคหลวงแร่ นำมาพัฒนาท้องถิ่น	15	50.00	15	25.00	11	36.67	13	52.00	54	37.24
ได้รับงบประมาณจากโครงการโดยตรง นำมาพัฒนาท้องถิ่นและสนับสนุนกิจกรรมต่างๆ ของชุมชน	22	73.33	30	50.00	22	73.33	22	88.00	96	66.21
ทำให้เศรษฐกิจในชุมชนใกล้เคียงมีการขยายตัวเพิ่มมากขึ้น	24	80.00	29	48.33	18	60.00	24	96.00	95	65.52
เกิดการสร้างงานให้กับราษฎรในชุมชนใกล้เคียงทั้งทางตรงและทางอ้อม	18	60.00	13	21.67	15	50.00	24	96.00	70	48.28

ที่มา : จากการสำรวจภาคสนาม, 2565

เอกสารแนบ 15

รายงานแผนและผลการดำเนินงานบริหาร
จัดการกองทุนสำหรับโครงการเหมืองแร่

รายงานแผนและผลการดำเนินงานบริหารจัดการกองทุน
สำหรับโครงการเหมืองแร่

ประทานบัตรที่ 29789/15878 และ 29790/15879

ร่วมแผนผังโครงการทำเหมืองเดียวกัน

โครงการเหมืองแร่หินอุตสาหกรรมชนิดหินปูน เพื่ออุตสาหกรรมก่อสร้าง

เสนอต่อกรมอุตสาหกรรมพื้นฐานและการเหมืองแร่

และสำนักงานนโยบายและแผนทรัพยากรธรรมชาติและสิ่งแวดล้อม

ประจำปี พ.ศ. 2565



โดย

บริษัท ศิลาพรชัย จำกัด

88/8 ม.6 ตำบลคลองตะเกรา อำเภอกำแพงแสน จังหวัดนครปฐม

สำนักงานใหญ่

99 ม. 7 ตำบล ห้วยกะปิ อำเภอ เมือง จังหวัด ชลบุรี

โทรศัพท์ 038-271839

รายงานแผนและผลการดำเนินงานบริหารจัดการกองทุน สำหรับโครงการเหมืองแร่

1. ข้อมูลประธานบัตร

ชื่อผู้ถือประธานบัตร บริษัท ศิลาพรชัย จำกัด ประธานบัตรเลขที่ 29789/15878 และ 29790/15879
ชนิดแร่ หินอุตสาหกรรมชนิดหินปูน เพื่ออุตสาหกรรมก่อสร้าง.....
ที่ตั้ง คลองตะเภา อำเภอ ตำบล จังหวัด ฉะเชิงเทรา
อายุประธานบัตร 30 ปี เริ่มตั้งแต่วันที่ 15 กุมภาพันธ์ พ.ศ. 2553 วันสิ้นอายุ 14 พฤษภาคม พ.ศ. 2583
สถานภาพปัจจุบัน ☐ ขอเปิดการทำเหมือง ☒ เปิดการ ☐ หยุดการ
สถานที่ติดต่อ เลขที่ 88/8 หมู่ที่ 6 บ้านธรรมรัตน์ใน ตำบลคลองตะเภา อำเภอท่าตะเภา จังหวัดฉะเชิงเทรา
โทรศัพท์ 081-5913120 , 095-4570375 โทรสาร - E-mail Silaponchai @ hotmail.com

2. การกำหนดเงื่อนไข

- ☒ จัดตั้งกองทุนตามมาตรการป้องกันและแก้ไขผลกระทบสิ่งแวดล้อม
☐ เงื่อนไขแนบท้ายประธานบัตร เพิ่มเติม กรณี..... เมื่อ
- กองทุน.....วงเงิน.....บาท
เงื่อนไข.....
- กองทุน.....วงเงิน.....บาท
เงื่อนไข.....

3. การดำเนินงาน

3.1 การจัดตั้งคณะกรรมการมวลชนสัมพันธ์

- ☒ ดำเนินการจัดตั้งคณะกรรมการมวลชนสัมพันธ์ (ตั้งเอกสารแนบท้าย 1)
☒ จัดทำระเบียบว่าด้วยการบริหารจัดการกองทุน (ตั้งเอกสารแนบท้าย 2)
☐ ยังไม่ได้จัดตั้ง / จัดทำระเบียบ เหตุผล.....

3.2 การประชุมคณะกรรมการมวลชนสัมพันธ์

- ☒ ดำเนินการแล้ว ประชุมครั้งที่ 1/2565
(ตามรายงานการประชุม ตั้งเอกสารแนบท้าย 3)
☐ ยังไม่ได้ดำเนินการ เหตุผล.....

3.3 การนำเงินเข้าบัญชีกองทุน

☒ ดำเนินการแล้ว (แสดงสำเนาสมุดบัญชีธนาคาร ดังเอกสารแนบท้าย 4)

1) กองทุนเพื่อรางวัลสุขภาพ

ธนาคาร **กรุงเทพ** สาขา **เนินเตี้ย** จำนวนเงิน **223,255.50** บาท
อัตราการผลิตแร่ปี 65 **446,511** เมตริกตัน จำนวนเงิน **223,255.50** บาท

2) กองทุนพัฒนาหมู่บ้านรอบพื้นที่การทำเหมือง

ธนาคาร **กรุงเทพ** สาขา **เนินเตี้ย** จำนวนเงิน **500,000** บาท
อัตราการผลิตแร่ปี 65 **446,511** เมตริกตัน จำนวนเงิน **500,000** บาท

☐ ยังไม่ได้เปิดบัญชี / นำเงินเข้าบัญชีเหตุผล.....

3.4 รายงานผลการดำเนินงานตามแผนงาน (รายละเอียดและภาพถ่ายการจัดกิจกรรมดังเอกสารแนบท้าย 5)

1) กิจกรรม **การประชุมคณะกรรมการมวลชนสัมพันธ์ ครั้งที่ 1**

วันที่ **22** เดือน **เมษายน** พ.ศ. **2565** สถานที่ **สำนักงานบริษัท คีลาพรชัย จำกัด**
ผู้เข้าร่วมโครงการ **14** คน ครอบคลุม จำนวน **4** หมู่บ้าน
ได้แก่ **หมู่บ้านธรรมรัตน์ใน หมู่บ้านหนองขาหย่าง หมู่บ้านอ่างหิน หมู่บ้านคลองโค**
งบประมาณในการดำเนินงาน **6,000** บาท (รายละเอียดค่าใช้จ่ายตามเอกสารแนบท้าย6)

2) กิจกรรม **ปรับปรุงภูมิทัศน์หน้าทำการอำเภอท่าตะเียบ**

วันที่ **21** เดือน **กุมภาพันธ์** พ.ศ. **2565** สถานที่ **ทำการอำเภอท่าตะเียบ**
ผู้เข้าร่วมโครงการ - คน ครอบคลุม จำนวน - หมู่บ้าน
ได้แก่ **ทำการอำเภอท่าตะเียบ** งบประมาณในการดำเนินงาน **2,242.81** บาท
(รายละเอียดค่าใช้จ่ายตามเอกสารแนบท้าย6)

3) กิจกรรม **กีฬาฟุตบอล ท่าตะเียบคัพ 2565** วันที่ **22-24** เดือน **เมษายน** พ.ศ. **2565**

สถานที่ **สนามกีฬาอำเภอท่าตะเียบ จังหวัดฉะเชิงเทรา**
ผู้เข้าร่วมโครงการ - คน ครอบคลุม จำนวน - หมู่บ้าน ได้แก่ -
งบประมาณในการดำเนินงาน **5,000** บาท (รายละเอียดค่าใช้จ่ายตามเอกสารแนบท้าย6)

- 4) กิจกรรม **ช่วยเหลือราษฎรที่ได้รับผลกระทบจากสถานการณ์การแพร่ระบาดของเชื้อโรคโควิด**
วันที่ **1-31** เดือน **พฤษภาคม** พ.ศ. **2565** สถานที่ **พื้นที่อำเภอท่าตะเกียบ**
ผู้เข้าร่วมโครงการ - คน **ครอบคลุม** จำนวน - **หมู่บ้าน**
ได้แก่ **หมู่บ้านอำเภอท่าตะเกียบ** งบประมาณในการดำเนินงาน **20,000** บาท
(รายละเอียดค่าใช้จ่ายตามเอกสารแนบท้าย6)
- 5) กิจกรรม **การแข่งขันกีฬาฟุตบอลท่าตะเกียบ Open Cup 2565**
วันที่ **10** เดือน **มิถุนายน** พ.ศ. **2565** สถานที่ **สนามกีฬาที่ทำการอำเภอท่าตะเกียบ**
ผู้เข้าร่วมโครงการ - คน **ครอบคลุม** จำนวน - **หมู่บ้าน**
ได้แก่ - งบประมาณในการดำเนินงาน **5,000** บาท
(รายละเอียดค่าใช้จ่ายตามเอกสารแนบท้าย6)
- 6) กิจกรรม **พัฒนาปรับปรุงสนามเปตอง ณ ที่ว่าการอำเภอท่าตะเกียบ**
วันที่ **9** เดือน **มิถุนายน** พ.ศ. **2565** สถานที่ **ที่ว่าการอำเภอท่าตะเกียบ**
ผู้เข้าร่วมโครงการ - คน **ครอบคลุม** จำนวน - **หมู่บ้าน**
ได้แก่ - งบประมาณในการดำเนินงาน **3,871.26** บาท
(รายละเอียดค่าใช้จ่ายตามเอกสารแนบท้าย6)
- 7) กิจกรรม **สร้างหลังคาโดมเอนกประสงค์ โรงเรียนบ้านธรรมรัตน์ใน**
วันที่ **22** เดือน **กรกฎาคม** พ.ศ. **2565** สถานที่ **โรงเรียนบ้านธรรมรัตน์ใน**
ผู้เข้าร่วมโครงการ - คน **ครอบคลุม** จำนวน - **หมู่บ้าน**
ได้แก่ - งบประมาณในการดำเนินงาน **20,000** บาท
(รายละเอียดค่าใช้จ่ายตามเอกสารแนบท้าย6)
- 8) กิจกรรม **ปรับปรุงภูมิทัศน์ถนนทางเข้าออกและลานจอดรถ รพ.สต. ธรรมรัตน์ใน**
วันที่ **29** เดือน **สิงหาคม** พ.ศ. **2565** สถานที่ **รพ.สต. บ้านธรรมรัตน์ใน**
ผู้เข้าร่วมโครงการ - คน **ครอบคลุม** จำนวน **1** **หมู่บ้าน**
ได้แก่ **บ้านธรรมรัตน์ใน** งบประมาณในการดำเนินงาน **5,730.92** บาท
(รายละเอียดค่าใช้จ่ายตามเอกสารแนบท้าย6)
- 9) กิจกรรม **บรรเทาทุกข์ผู้ประสบสาธารณภัย สงเคราะห์ผู้ยากไร้ ฯลฯ ในจังหวัดฉะเชิงเทรา**
วันที่ **25** เดือน **ตุลาคม** พ.ศ. **2565** สถานที่ **จังหวัดฉะเชิงเทรา**
ผู้เข้าร่วมโครงการ - คน **ครอบคลุม** จำนวน - **หมู่บ้าน**
ได้แก่ - งบประมาณในการดำเนินงาน **20,000** บาท
(รายละเอียดค่าใช้จ่ายตามเอกสารแนบท้าย6)

- 10) กิจกรรม พัฒนาปรับปรุงพื้นที่ชั้นล่างอาคารและจัดการสิ่งแวดล้อมที่ปลอดภัยโดยรอบ รพ.สต.
บ้านหนองขาหย่าง

วันที่ 1 เดือน พฤษภาคม พ.ศ. 2564 สถานที่ รพ.สต.บ้านหนองขาหย่าง

ผู้เข้าร่วมโครงการ - คน ครอบคลุม จำนวน 1 หมู่บ้าน

ได้แก่ บ้านหนองขาหย่าง งบประมาณในการดำเนินงาน 90,000 บาท

(รายละเอียดค่าใช้จ่ายตามเอกสารแนบท้าย6)

- 11) กิจกรรม งานพัฒนาและขยายท่อประปาหมู่บ้านธรรมรัตน์ใน

วันที่ 1-31 เดือน พฤษภาคม พ.ศ. 2565 สถานที่ บ้านธรรมรัตน์ใน

ผู้เข้าร่วมโครงการ - คน ครอบคลุม จำนวน 1 หมู่บ้าน

ได้แก่ บ้านธรรมรัตน์ใน งบประมาณในการดำเนินงาน 90,000 บาท

(รายละเอียดค่าใช้จ่ายตามเอกสารแนบท้าย6)

- 12) กิจกรรม พัฒนาปรับปรุงอาคารเอนกประสงค์ที่ทำการศูนย์ ชรบ.บ้านอ่างหิน

วันที่ 1-30 เดือน มิถุนายน พ.ศ. 2565 สถานที่ ชรบ.บ้านอ่างหิน

ผู้เข้าร่วมโครงการ - คน ครอบคลุม จำนวน 1 หมู่บ้าน

ได้แก่ บ้านอ่างหิน งบประมาณในการดำเนินงาน 90,000 บาท

(รายละเอียดค่าใช้จ่ายตามเอกสารแนบท้าย6)

- 13) กิจกรรม ขยายเขตประปาหมู่บ้านคลองโค

วันที่ 1 เดือน พฤษภาคม พ.ศ. 2565 สถานที่ หมู่บ้านคลองโค

ผู้เข้าร่วมโครงการ - คน ครอบคลุม จำนวน 1 หมู่บ้าน

ได้แก่ บ้านคลองโค งบประมาณในการดำเนินงาน 90,000 บาท

(รายละเอียดค่าใช้จ่ายตามเอกสารแนบท้าย6)

- 14) กิจกรรม ปรับปรุงศาลาธรรมสังเวช วัดเขาพริก

วันที่ 1 เดือน กันยายน พ.ศ. 2565 สถานที่ วัดเขาพริก

ผู้เข้าร่วมโครงการ - คน ครอบคลุม จำนวน 1 หมู่บ้าน

ได้แก่ วัดเขาพริก งบประมาณในการดำเนินงาน 20,000 บาท

(รายละเอียดค่าใช้จ่ายตามเอกสารแนบท้าย6)

15) กิจกรรม ทอดถิ่นสามัคคี วัดเขาพริก ประจำปี 2565

วันที่ 23 เดือน ตุลาคม พ.ศ. 2565 สถานที่ วัดเขาพริก

ผู้เข้าร่วมโครงการ - คน ครอบคลุม จำนวน 1 หมู่บ้าน

ได้แก่ บ้านหนองขาหยั่ง งบประมาณในการดำเนินงาน 10,000 บาท

(รายละเอียดค่าใช้จ่ายตามเอกสารแนบท้าย 6)

16) กิจกรรม ทอดถิ่นสามัคคี วัดธรรมรัตน์ใน ประจำปี 2565

วันที่ 23 เดือน ตุลาคม พ.ศ. 2565 สถานที่ วัดธรรมรัตน์ใน

ผู้เข้าร่วมโครงการ - คน ครอบคลุม จำนวน 1 หมู่บ้าน

ได้แก่ บ้านธรรมรัตน์ใน งบประมาณในการดำเนินงาน 20,000 บาท

(รายละเอียดค่าใช้จ่ายตามเอกสารแนบท้าย 6)

17) กิจกรรม ตรวจคัดกรองสุขภาพเชิงรุกในชุมชน ม.ธรรมรัตน์ใน เขาพริก อ่างหิน คลองโค

วันที่ 11-12 เดือน ตุลาคม พ.ศ. 2565 สถานที่ โรงเรียนบ้านธรรมรัตน์ใน

ผู้เข้าร่วมโครงการ - คน ครอบคลุม จำนวน 4 หมู่บ้าน

ได้แก่ บ้านธรรมรัตน์ใน บ้านเขาพริก บ้านอ่างหิน บ้านคลองโค

งบประมาณในการดำเนินงาน 76,450 บาท (รายละเอียดค่าใช้จ่ายตามเอกสารแนบท้าย 6)

18) กิจกรรม ส่งเสริมอนุรักษ์และพัฒนาสิ่งแวดล้อมโรงเรียนบ้านธรรมรัตน์ใน

วันที่ 1 เดือน มิถุนายน พ.ศ. 2565 สถานที่ โรงเรียนบ้านธรรมรัตน์ใน

ผู้เข้าร่วมโครงการ - คน ครอบคลุม จำนวน - หมู่บ้าน

ได้แก่ โรงเรียนบ้านธรรมรัตน์ใน งบประมาณในการดำเนินงาน 20,000 บาท

(รายละเอียดค่าใช้จ่ายตามเอกสารแนบท้าย 6)

3.5 แผนการดำเนินงานในปีต่อไป (รายละเอียด ดังเอกสารแนบท้าย 7)

- 1) กิจกรรม การประชุมคณะกรรมการมวชนสัมพันธ์ และการสนับสนุนกิจกรรมหน่วยงานราชการ หรือชุมชนนอกเขตพื้นที่ของโครงการ งบประมาณ 80,000 บาท

- 2) กิจกรรม โครงการพัฒนาคุณภาพชีวิตของประชาชนในชุมชน หมู่ที่ 5 บ้านเขาพริก ตำบลคลองตะเกรา อำเภอท่าตะเียบ จังหวัดฉะเชิงเทรา งบประมาณ 90,000 บาท

- 3) กิจกรรม โครงการพัฒนาคุณภาพชีวิตของประชาชนในชุมชน หมู่ที่ 6 บ้านธรรมรัตน์ใน ตำบลคลองตะเกรา อำเภอท่าตะเียบ จังหวัดฉะเชิงเทรา งบประมาณ 90,000 บาท

- 4) กิจกรรม โครงการพัฒนาคุณภาพชีวิตของประชาชนในชุมชน หมู่ที่ 16 บ้านอ่างหิน ตำบลคลอง
ตะเกรา อำเภอท่าตะเียบ จังหวัดฉะเชิงเทรา งบประมาณ 90,000 บาท
- 5) กิจกรรม โครงการพัฒนาคุณภาพชีวิตของประชาชนในชุมชน หมู่ที่ 6 บ้านคลองโค ตำบล
เกษตรสุวรรณ อำเภอบ่อทอง จังหวัดชลบุรี งบประมาณ 90,000 บาท
- 6) กิจกรรม โครงการทำนุบำรุงศาสนสถาน วัดเขาพริก ตำบลคลองตะเกรา อำเภอท่าตะเียบ
จังหวัดฉะเชิงเทรา งบประมาณ 20,000 บาท
- 7) กิจกรรม โครงการทำนุบำรุงศาสนสถาน วัดธรรมรัตน์ใน ตำบลคลองตะเกรา อำเภอท่าตะเียบ
จังหวัดฉะเชิงเทรา งบประมาณ 20,000 บาท
- 8) กิจกรรม โครงการพัฒนาโรงเรียนและสนับสนุนการเรียนการสอนโรงเรียนบ้านธรรมรัตน์ใน
ตำบลคลองตะเกรา อำเภอท่าตะเียบ จังหวัดฉะเชิงเทรา งบประมาณ 20,000 บาท
- 9) กิจกรรม โครงการตรวจสอบสุขภาพเชิงรุกในชุมชน บ้านธรรมรัตน์ใน บ้านเขาพริก บ้านอ่างหิน
บ้านคลองโค ต.คลองตะเกรา อ.ท่าตะเียบ จ.ฉะเชิงเทรา งบประมาณ 150,000 บาท
- 10) กิจกรรม สนับสนุนงานบริหารกิจกรรมด้านสุขภาพ โรงพยาบาลส่งเสริมสุขภาพตำบลบ้านหนอง
ขาหยั่ง และ โรงพยาบาลส่งเสริมสุขภาพตำบลบ้านธรรมรัตน์ใน ตำบลคลองตะเกรา อำเภอท่า
ตะเียบ จังหวัดฉะเชิงเทรา งบประมาณ 50,000 บาท

(นางสาวพนทิพย์ บานชื่น)

วันที่ 10 เดือน มกราคม พ.ศ. 2566

ผู้รายงาน

เอกสารแนบท้าย 1

คำสั่งบริษัท คีลาพรชัย จำกัด
เรื่อง การแต่งตั้งคณะกรรมการมวลงชนสัมพันธ์
ประธานบัตรที่ 29789/15878 และ 29790/15879



บริษัท ศิลาพรชัย จำกัด

เลขที่ 99 ซอยศรีนคร หมู่ 7 ตำบลห้วยกะปิ อำเภอเมือง จังหวัดชลบุรี 20000

โทร : (038) 273-772 โทรสาร : (038) 271-839

คำสั่ง บริษัท ศิลาพรชัย จำกัด

เรื่อง แต่งตั้งคณะกรรมการมวลชนสัมพันธ์ ประทานบัตรเลขที่ 29789/15878 และ 29790/15879

โครงการเหมืองแร่หินอุตสาหกรรมชนิดหินปูน เพื่ออุตสาหกรรมก่อสร้าง
ตั้งอยู่ที่ หมู่ที่ 6 ตำบลคลองตะเกรา อำเภอ ท่าตะเกรา จังหวัด ฉะเชิงเทรา

ด้วย บริษัท ศิลาพรชัย จำกัด ผู้ถือประทานบัตรที่ 29789/15878 และ 29790/15879 โครงการเหมืองแร่หินอุตสาหกรรมชนิดหินปูน เพื่ออุตสาหกรรมก่อสร้าง ตั้งอยู่ที่ หมู่ที่ 6 ตำบลคลองตะเกรา อำเภอท่าตะเกรา จังหวัดฉะเชิงเทรา มีความประสงค์จะจัดตั้งคณะกรรมการมวลชนสัมพันธ์ เพื่อดำเนินการตามอำนาจหน้าที่ในเงื่อนไขมาตรการป้องกันและแก้ไขผลกระทบสิ่งแวดล้อม ของสำนักงานนโยบายและแผนทรัพยากรธรรมชาติและสิ่งแวดล้อม และเงื่อนไขการอนุญาตประทานบัตร ของกรมอุตสาหกรรมพื้นฐานและการเหมืองแร่

ดังนั้น เพื่อให้เป็นไปตามเงื่อนไขการอนุญาตดังกล่าวและสอดคล้องกับนโยบายผู้ถือประทานบัตรที่ต้องการส่งเสริมให้ภาคส่วนที่เกี่ยวข้องมีส่วนร่วมให้ความคิดเห็น และเสนอแนะการประกอบกิจการเหมืองแร่เพื่อให้กิจการและชุมชนอยู่ร่วมกันได้ บริษัท ศิลาพรชัย จำกัด จึงแต่งตั้งคณะกรรมการมวลชนสัมพันธ์ประทานบัตรเลขที่ 29789/15878 และ 29790/15879 ตั้งอยู่หมู่ที่ 6 ตำบล คลองตะเกรา อำเภอ ท่าตะเกรา จังหวัด ฉะเชิงเทรา โดยมีองค์ประกอบของคณะกรรมการและอำนาจหน้าที่ ดังนี้

องค์ประกอบคณะกรรมการ

คณะที่ปรึกษา

- | | |
|-------------------------|-------------------------------------|
| 1) นายบุญนาค พรพจน์ธนาศ | นายกองค์การบริหารส่วนตำบลคลองตะเกรา |
| 2) นายนิรินทร์ นารีนาค | ผู้อำนวยการโรงเรียนบ้านธรรมรัตน์ใน |
| 3) พระบุญรอด อุตตมปัญโญ | วัดเขาพริก |
| 4) พระอธิการพรชัย | วัดธรรมรัตน์ใน |

คณะกรรมการ

- | | | |
|--------------------------|------------------------------------|-----------|
| 1) นางสาวพนทิพย์ บานชื่น | บริษัท ศิลาพรชัย จำกัด | ประธาน |
| 2) นายสิทธิเดช ชูเลิศ | เจ้าหน้าที่ บริษัท ศิลาพรชัย จำกัด | เลขานุการ |
| 3) นายสาโรจน์ ลายสุวรรณ | กำนันตำบลคลองตะเกรา | กรรมการ |
| 4) นายทะนง ศิริเล็ก | ผู้ใหญ่บ้านหมู่ที่ 5 บ้านเขาพริก | กรรมการ |



บริษัท ศิลาพรชัย จำกัด

เลขที่ 99 ซอยศิรินคร หมู่ 7 ตำบลหัวกะปิ อำเภอเมือง จังหวัดชลบุรี 20000

โทร : (038) 273-772 โทรสาร : (038) 271-839

5) นายโชควิทยา สุวรรณโน	ผู้ใหญ่บ้านหมู่ที่ 6 บ้านธรรมรัตน์ใน	กรรมการ
6) นายอิทธิกร นัทธี	ผู้ใหญ่บ้านหมู่ที่ 16 บ้านอ่างหิน	กรรมการ
7) นางสาวสรินณัยณ เกษตรมงคลชัย	ผู้ใหญ่บ้านหมู่ที่ 6 บ้านคลองโค	กรรมการ
8) นางสาวเพ็ญประภา พิมพ์บุญ	อาสาสมัครสาธารณสุขประจำหมู่บ้าน	กรรมการ
9) นางสาวอุษณี แสงบุญธรรม	สมาชิก อบต.หมู่ที่ 6 บ้านธรรมรัตน์ใน	กรรมการ
10) นางสาวมีนา ดวงแสง	สมาชิก อบต.หมู่ที่ 5 บ้านเขาพริก	กรรมการ
11) นายปฏิพัทธ์ ตุ่มสังข์ทอง	สมาชิก อบต.หมู่ที่ 16 บ้านอ่างหิน	กรรมการ
12) นางอรุณี ส่องประเสริฐ	ผู้อำนวยการ รพ.สต.บ้านหนองขาหย่าง	กรรมการ
13) นายไชยา นพโสภณ	ผู้อำนวยการ รพ.สต.บ้านธรรมรัตน์ใน	กรรมการ

ให้คณะกรรมการมีอำนาจหน้าที่ดังนี้

- 1) พิจารณาให้ความเห็นชอบแผนงานและงบประมาณที่เกี่ยวข้องกับกิจกรรมหรือโครงการเฝ้าระวังสุขภาพ และโครงการพัฒนาหมู่บ้านรอบพื้นที่เมืองแร่
- 2) ตรวจสอบผลการดำเนินงานของกองทุนฟื้นฟูพื้นที่ที่ผ่านการทำเหมือง กองทุนเฝ้าระวังสุขภาพ และ กองทุนพัฒนาหมู่บ้านรอบพื้นที่เมืองแร่ พร้อมให้ข้อคิดเห็น ก่อนนำเสนอผลการดำเนินงานให้หน่วยงานที่เกี่ยวข้องทราบ
- 3) ตรวจสอบและพิจารณาแก้ไขปัญหาที่ประชาชนร้องเรียนว่าได้รับผลกระทบจากการประกอบกิจการของ บริษัท ศิลาพรชัย จำกัด
- 4) พิจารณาให้ความเห็นชอบระเบียบคณะกรรมการมวลชนสัมพันธ์ เพื่อเป็นกรอบการดำเนินการของ คณะกรรมการ รวมทั้งการแต่งตั้งผู้มีอำนาจลงนามเบิกจ่ายงบประมาณกองทุนเฝ้าระวังสุขภาพ และ กองทุนพัฒนาหมู่บ้านรอบพื้นที่เมืองแร่
- 5) ดำเนินการอื่นๆ ตามที่ได้รับมอบหมาย

ทั้งนี้ ตั้งแต่บัดนี้เป็นต้นไป



ลง ณ วันที่ 5 เดือน มกราคม พ.ศ.2565

(นางสาวพนทิพย์ บานชื่น)

บริษัท ศิลาพรชัย จำกัด

เอกสารแนบท้าย 4

รายละเอียดสำเนาบัญชีธนาคาร
กองทุนพัฒนาหมู่บ้านรอบพื้นที่เหมืองแร่
กองทุนเฝ้าระวังสุขภาพรอบพื้นที่เหมืองแร่
บริษัท คีลาพรชัย จำกัด
ประธานบัตรที่ 29789/15878 และ 29790/15879

รายละเอียดบัญชีกองทุนพัฒนาหมู่บ้านรอบพื้นที่เหมืองแร่

บริษัท ศิลาพรชัย จำกัด

ประธานบัตรเลขที่ 29789/15878 ร่วมแผนผังโครงการเดียวกับ ประธานบัตรเลขที่ 29790/15879

สมุดบัญชีเงินฝากสะสมทรัพย์ PASSBOOK SAVINGS DEPOSIT ACCOUNT	
คำเตือนและเงื่อนไข 1. สมุดบัญชีเป็นเอกสารสำคัญที่ใช้ในการเบิกเงินต้องเก็บรักษาไว้ในที่ปลอดภัยด้วยตนเอง ห้ามมอบให้ผู้อื่นเก็บรักษา หากสูญหายต้องแจ้งความและแจ้งให้อาคารทราบทันที ถ้ามิได้ปฏิบัติตามนี้หากเกิดความเสียหายธนาคารจะไม่รับผิดชอบในความเสียหายที่เกิดขึ้น 2. นำสมุดบัญชีและเอกสารแสดงตนมาที่ธนาคารทุกครั้งที่มีการฝากหรือถอนเงินหรือเปลี่ยนแปลงสมุดใหม่ 3. ยอดคงเหลือในสมุดนี้จะถือว่าถูกต้องเมื่อได้ตรวจสอบแล้วว่าตรงกับบัญชีของธนาคาร 4. การแก้ไขรายการที่มีผิดพลาดต้องมีผู้รับมอบอำนาจของธนาคารลงนามกำกับ 5. ธนาคารจะติดประกาศการปรับปรุงเงื่อนไขการฝากเงินและอัตราค่าธรรมเนียม ณ ที่ทำการสาขาของธนาคาร 6. ถ้าบัญชีขาดการเคลื่อนไหวเกิน 1 ปี และยอดคงเหลือในบัญชีต่ำกว่าที่ธนาคารกำหนด ธนาคารจะตัดค่ารักษาบัญชี และ/หรือ ปิดบัญชีตามหลักเกณฑ์ของธนาคาร	Guidelines and Conditions 1. This passbook is an important document. It shall be kept in a secure place and not be placed under any other person's custody. If the passbook is lost, the account holder should inform the relevant authority and the Bank immediately, failing which the Bank shall not be held responsible for any loss or damage in relation thereto. 2. Always bring this passbook and your identification document when you make a deposit or withdrawal or change your passbook. 3. The balance shown in the passbook will be deemed correct only if verified with the corresponding record kept by the Bank. 4. A correction in the passbook record is valid only when accompanied by the signature of an authorized officer of the Bank. 5. From time to time, the Bank will announce changes to deposit terms as well as fee rates at its branches or through other means as the Bank deems appropriate. 6. Where there is no account movement for more than 1 year and the balance thereof is lower than that prescribed by the Bank, the Bank will charge a maintenance fee and/or close the account in accordance with the Bank's regulations.
สาขา 0347 Branch เนินเตี้ย	บัญชีเลขที่ Account No. 347-0-74296-0
ชื่อบัญชี Account Name	戶口名稱
บจ. ศิลาพรชัย	
เพื่อ กองทุนพัฒนาหมู่บ้านรอบพื้นที่เหมืองแร่	
ทะเบียนเล่มที่ SC	SC67302282
ลายมือชื่อผู้รับมอบอำนาจ Authorized Signature	
Bangkok Bank 泰華銀行 ธนาคารกรุงเก่า	

ประธานบัตรเลขที่ 29789/15878 ร่วมแผนผังโครงการเดียวกับ ประธานบัตรเลขที่ 29790/15879

วันที่ D M Y	สาขา BRANCH NO.	รหัส CODE	ถอน WITHDRAWAL	ฝาก DEPOSIT	ยอดคงเหลือ BALANCE	จำนวนเงิน MACH. NO.
28/09/22	10	W/D *****5,730.92			*****66,223.68	0265T
21/12/22	04	W/D *****50,000.00			*****16,223.68	0737T
25/12/22		INT *****51.45			*****16,275.13	0000
25/12/22		TAX *****.51			*****16,274.62	0000
09/01/23	23	TRD *****500,000.00			*****516,274.62	0004M

3

7302282

ธนาคารกรุงเทพ จำกัด (มหาชน)

รายละเอียดบัญชีกองทุนเฝ้าระวังสุขภาพชุมชนรอบพื้นที่เหมืองแร่

บริษัท ศิลาพรชัย จำกัด

ประธานบัตรเลขที่ 29789/15878 รวมแผนผังโครงการเดียวกับ ประธานบัตรเลขที่ 29790/15879

สมุดคู่ฝาก

บัญชีเงินฝากสะสมทรัพย์

PASSBOOK

SAVINGS DEPOSIT ACCOUNT

คำเตือนและเงื่อนไข

1. สมุดคู่ฝากเป็นเอกสารสำคัญที่ใช้ในการเบิกเงินต้องเก็บรักษาไว้ในที่ปลอดภัยด้วยตนเอง ห้ามมอบให้ผู้อื่นเก็บรักษา หากสูญหายต้องแจ้งความและแจ้งให้ธนาคารทราบทันที ถ้ามิได้ปฏิบัติตามนี้หากเกิดความเสียหายธนาคารจะไม่รับผิดชอบในความเสียหายที่เกิดขึ้น
2. นำสมุดคู่ฝากและเอกสารแสดงตนมาที่ธนาคารทุกครั้งที่มีการฝากหรือถอนเงินหรือเปลี่ยนแปลงสมุดใหม่
3. ยอดคงเหลือในสมุดนี้จะถือว่าถูกต้องเมื่อได้ตรวจสอบแล้วว่าตรงกับบัญชีของธนาคาร
4. การแก้ไขรายการที่มีผิดพลาดต้องมีผู้รับมอบอำนาจของธนาคารลงนามกำกับ
5. ธนาคารจะติดประกาศการปรับปรุงเงื่อนไขการฝากเงินและอัตราค่าธรรมเนียม ณ ที่ทำการสาขาของธนาคาร
6. ถ้าบัญชีขาดการเคลื่อนไหวเกิน 1 ปี และยอดคงเหลือในบัญชีต่ำกว่าที่ธนาคารกำหนด ธนาคารจะคิดค่าธรรมเนียม และ/หรือ ปิดบัญชีตามหลักเกณฑ์ของธนาคาร

Guidelines and Conditions

1. This passbook is an important document. It shall be kept in a secure place and not be placed under any other person's custody. If the passbook is lost, the account holder should inform the relevant authority and the Bank immediately, failing which the Bank shall not be held responsible for any loss or damage in relation thereto.
2. Always bring this passbook and your identification document when you make a deposit or withdrawal or change your passbook.
3. The balance shown in the passbook will be deemed correct only if verified with the corresponding record kept by the Bank.
4. A correction in the passbook record is valid only when accompanied by the signature of an authorized officer of the Bank.
5. From time to time, the Bank will announce changes to deposit terms as well as fee rates at its branches or through other means as the Bank deems appropriate.
6. Where there is no account movement for more than 1 year and the balance thereof is lower than that prescribed by the Bank, the Bank will charge a maintenance fee and/or close the account in accordance with the Bank's regulations.

สาขา 0347

Branch เ็นเต็ง

บัญชีเลขที่

Account No.

347-0-74295-2

ชื่อบัญชี

Account Name

戶口名稱

บจ. ศิลาพรชัย

เพื่อ กองทุนเฝ้าระวังสุขภาพ

ทะเบียนเล่มที่ SC

SC67302281

ลายมือชื่อผู้รับมอบอำนาจ
Authorized Signature



Bangkok Bank ธนาคารกรุงเทพ
ธนาคารกรุงเทพ

บริษัท ศิลาพรชัย จำกัด

ประธานบัตรเลขที่ 29789/15878 ร่วมแผนผังโครงการเดียวกับ ประธานบัตรเลขที่ 29790/15879

วันที่เปิดบัญชี D M Y 日 月 年	สาขา DEP. NO.	รหัส CODE	ถอน WITHDRAWAL 支出	ฝาก DEPOSIT 存入	คงเหลือ BALANCE 残存	หมายเลข MATCH NO.

25/06/22		INT	*****168.36	*****283,057.91	0000	1
25/06/22		TAX	*****1.68	*****283,056.23	0000	2
05/10/22 10		W/D	ถอนเงินสด *****29,000.00	*****254,056.23	0265T	3
26/10/22 02		DEP	ฝาก *****4,000.00	*****258,056.23	0737T	4
24/11/22 06		W/D	ถอน *****51,450.00	*****206,606.23	0737T	5
25/12/22		INT	*****269.42	*****206,875.65	0000	6
25/12/22		TAX	*****2.69	*****206,872.96	0000	7
09/01/23 23		TRD	*****223,255.50	*****430,128.46	0004M	8





ธนาคารกรุงเทพ จำกัด (มหาชน)

บริษัท ดิลาพรชัย จำกัด

สรุปรายละเอียดเงินของเข้ากองทุนพัฒนาหมู่บ้านรอบแหล่งรอบพื้นที่เหมืองแร่ และ กองทุนเฝ้าระวังสุขภาพ

ประจำปี พ.ศ. 2565

ประธานบัตรเลขที่ 29789/15878 รวมแผนผังโครงการเกี่ยวกับประธานบัตรเลขที่ 29790/15879

ม.6 ตำบลคลองตะเกรา อำเภอท่าตะเกรา จังหวัดฉะเชิงเทรา

เดือนที่	ประจำเดือน	อัตราการผลิตตามค่าภาคหลวง (ตัน)	กองทุนพัฒนาหมู่บ้าน 1.0 บาท/ตัน (บาท)	กองทุนเฝ้าระวังสุขภาพ 0.5 บาท/ตัน (บาท)	หมายเหตุ
1	มกราคม	46,277.00	46,277.00	23,138.50	
2	กุมภาพันธ์	37,244.00	37,244.00	18,622.00	
3	มีนาคม	46,978.00	46,978.00	23,489.00	
4	เมษายน	37,464.00	37,464.00	18,732.00	
5	พฤษภาคม	44,084.00	44,084.00	22,042.00	
6	มิถุนายน	40,738.00	40,738.00	20,369.00	
7	กรกฎาคม	38,362.00	38,362.00	19,181.00	
8	สิงหาคม	30,149.00	30,149.00	15,074.50	
9	กันยายน	32,924.00	32,924.00	16,462.00	
10	ตุลาคม	30,101.00	30,101.00	15,050.50	
11	พฤศจิกายน	35,103.00	35,103.00	17,551.50	
12	ธันวาคม	27,087.00	27,087.00	13,543.50	
	รวมทั้งหมด	446,511.00	446,511.00	223,255.50	
	นำเข้ากองทุนขั้นต่ำ		500,000.00	200,000.00	
	ต้องนำเข้าปี 66 ทั้งหมด		500,000.00	223,255.50	

บริษัท คีลาพรชัย จำกัด

สรุปรายละเอียดงบประมาณกองทุนพัฒนาหมู่บ้านรอบพื้นที่เหมืองแร่ และ กองทุนเฝ้าระวังสุขภาพรอบพื้นที่เหมืองแร่

ประจำปี พ.ศ. 2565

ประมาณปีที่ 29789/15878 รวมแผนผังโครงการเดียวกันกับประมาณปีที่ 29790/15879

ม.6 ตำบลคลองตะเกรา อำเภอท่าตะโก จังหวัดฉะเชิงเทรา

ลำดับ	รายละเอียด	งบประมาณ กองทุนฯ	ปี (พ.ศ.)					รวมทั้งหมด
			2563	2564	2565	2566	2567	
1	กองทุนพัฒนาหมู่บ้านรอบพื้นที่เหมืองแร่	งบประมาณ (บาท)	500,000.00	500,000.00	500,000.00	500,000.00		2,000,000.00
		ค่าใช้จ่าย (บาท)	- 404,472.40	- 565,830.33	- 517,844.99			- 1,488,147.72
	คงเหลือ	(บาท)	95,527.60	- 65,830.33	- 17,844.99	500,000.00		511,852.28
2	กองทุนเฝ้าระวังสุขภาพฯ	งบประมาณ (บาท)	200,000.00	200,000.00	232,606.00	223,255.60		855,861.60
		ค่าใช้จ่าย (บาท)	- 115,518.00	- 234,700.00	- 76,450.00			- 426,668.00
	คงเหลือ	(บาท)	84,482.00	- 34,700.00	156,156.00	223,255.60		429,193.60



(นางสาวณัฏฐ์ บานชื่น)

บริษัท คีลาพรชัย จำกัด

บริษัท ศิลาพรชัย จำกัด

รายละเอียดการใช้จ่ายกองทุนเฝ้าระวังสุขภาพรอบพื้นที่การทำเหมือง

ประจำปี พ.ศ. 2565

ประทานบัตรเลขที่ 29789/15878 รวมแผนผังโครงการเดียวกันกับประทานบัตรเลขที่ 29790/15879

ม.6 ตำบลคลองตะเกรา อำเภอท่าตะเียบ จังหวัดฉะเชิงเทรา

ลำดับ	รายละเอียด	ส่วนงบประมาณ	หน่วย	งบประมาณค่าใช้จ่ายกองทุนฯ			คงเหลือ
				ยกมา	รายรับ	รายจ่าย	
1	เงินกองทุนเฝ้าระวังสุขภาพฯ	กองทุนเฝ้าระวังสุขภาพ	บาท	49,782	232,606		282,388.00
2	ตรวจสอบสุขภาพเชิงรุก ชุมชนรอบพื้นที่เหมืองแร่	กองทุนเฝ้าระวังสุขภาพ	บาท			- 76,450.00	
	รวมทั้งหมด		บาท	49,782	232,606	- 76,450.00	205,938.00



(นางสาวพนทิพย์ บานชื่น)

บริษัท ศิลาพรชัย จำกัด

บริษัท ศิลาพรชัย จำกัด

รายละเอียดการใช้จ่ายกองทุนพัฒนาหมู่บ้านรอบพื้นที่เหมืองแร่

ประจำปี พ.ศ. 2565

ประธานบัตรเลขที่ 29789/15878 ร่วมแผนผังโครงการเดียวกันกับประธานบัตรเลขที่ 29790/15879

ม.6 ตำบลคลองตะเกรา อำเภอกำแพงแสน จังหวัดนครปฐม

ลำดับ	รายละเอียด	ส่วนงบประมาณ	หน่วย	งบประมาณค่าใช้จ่ายกองทุนฯ			คงเหลือ
				ยกมา	รายรับ	รายจ่าย	
1	เงินกองทุนพัฒนาหมู่บ้านรอบพื้นที่เหมืองแร่ 65	กองทุนพัฒนาฯ	บาท	29,697.27	500,000.00		529,697.27
2	เบี้ยประชุมคณะกรรมการมวชนสัมพันธ์กองทุนฯ	บ.ศิลาพรชัย	บาท			- 6,000.00	
3	ปรับปรุงภูมิทัศน์หน้าทำการอำเภอกำแพงแสน	บ.ศิลาพรชัย	บาท			- 2,242.81	
4	การแข่งขันกีฬาฟุตบอลท่าตะเกรา 2565	บ.ศิลาพรชัย	บาท			- 5,000.00	
5	ช่วยเหลือราษฎรที่ได้รับผลกระทบจากการแพร่ระบาดโควิด 2019	บ.ศิลาพรชัย	บาท			- 20,000.00	
6	การแข่งขันกีฬาฟุตบอลท่าตะเกรา Open Cup 2565	บ.ศิลาพรชัย	บาท			- 5,000.00	
7	พัฒนาปรับปรุงสนามเบตอง ณ.ที่ทำการอำเภอกำแพงแสน	บ.ศิลาพรชัย	บาท			- 3,871.26	
8	สร้างหลังคาโดมเอนกประสงค์โรงเรียนบ้านธรรมรัตน์ใน	บ.ศิลาพรชัย	บาท			- 20,000.00	
9	ปรับปรุงทัศนียภาพทางเข้าออกและลานจอดรถ รพ.สต.ธรรมรัตน์ใน	บ.ศิลาพรชัย	บาท			- 5,730.92	
10	งานทอดกฐินสามัคคี วัดเขาพริก ประจำปี 2565	บ.ศิลาพรชัย	บาท			- 10,000.00	
11	บรรเทาทุกข์ผู้ประสบสาธารณภัย สงเคราะห์ผู้ยากไร้ ฯ	บ.ศิลาพรชัย	บาท			- 20,000.00	
12	พัฒนาปรับปรุงพื้นที่ชั้นล่างอาคาร ฯ รพ.สต.บ้านหนองขาหย่าง	หมู่ที่ 5	บาท			- 90,000.00	
13	งานพัฒนาและขยายท่อประปาหมู่บ้านบ้านธรรมรัตน์ใน	หมู่ที่ 6	บาท			- 90,000.00	
14	พัฒนาปรับปรุงอาคารเอนกประสงค์ที่ทำการศูนย์ ชรบ.อ่างหิน	หมู่ที่ 16	บาท			- 90,000.00	
15	งานขยายเขตประปาหมู่บ้านบ้านคลองโค อ.เกษตรสุวรรณ	หมู่ที่ 6	บาท			- 90,000.00	
16	ส่งเสริมอนุรักษ์และพัฒนาสิ่งแวดล้อมโรงเรียนบ้านธรรมรัตน์ใน	ร.บ้านธรรมรัตน์ใน	บาท			- 20,000.00	
17	ปรับปรุงศาลาธรรมสังเวช วัดเขาพริก	วัดเขาพริก	บาท			- 20,000.00	
18	งานทอดกฐินสามัคคี วัดธรรมรัตน์ใน ประจำปี 2565	วัดธรรมรัตน์ใน	บาท			- 20,000.00	
	รวมทั้งรวม		บาท	29,697.27	500,000.00	- 517,844.99	11,852.28

(นางสาวพนทิพย์ บานชื่น)

บริษัท ศิลาพรชัย จำกัด

เอกสารแนบท้าย 7

แผนการดำเนินการในปี พ.ศ. 2566

บริษัท คีลาพรชัย จำกัด

ประธานบัตรที่ 29789/15878 และ 29790/15879

บริษัท ศิลปพรชัย จำกัด

แผนงานการดำเนินงานกองทุนพัฒนาหมู่บ้านรอบพื้นที่เหมืองแร่ และ กองทุนเฝ้าระวังสุขภาพ

ประจำปี พ.ศ. 2566

ประธานบัตรเลขที่ 29789/15878 ร่วมแผนผังโครงการเดียวกันกับประธานบัตรเลขที่ 29790/15879

ม.6 ตำบลคลองตะเกรา อำเภอท่าตะเกรา จังหวัดฉะเชิงเทรา

ลำดับ	รายละเอียด	ส่วนงบประมาณ	หน่วย	งบประมาณกองทุน(บาท)	
				รายรับ	แผน 65
1	การประชุมคณะกรรมการมวลชนสัมพันธ์ และการสนับสนุน หน่วยงานราชการและกิจกรรมต่างๆนอกเขตพื้นที่โครงการ	กองทุนพัฒนาหมู่บ้าน	บาท	80,000.00	80,000.00
2	โครงการพัฒนาคุณภาพชีวิตของประชาชนในชุมชน ม.5 บ้านเขาพริก ตำบลคลองตะเกรา อำเภอท่าตะเกรา จังหวัดฉะเชิงเทรา	กองทุนพัฒนาหมู่บ้าน	บาท	90,000.00	90,000.00
3	โครงการพัฒนาคุณภาพชีวิตของประชาชนในชุมชน ม.6 บ้านธรรมรัตน์ใน ตำบลคลองตะเกรา อำเภอท่าตะเกรา จังหวัดฉะเชิงเทรา	กองทุนพัฒนาหมู่บ้าน	บาท	90,000.00	90,000.00
4	โครงการพัฒนาคุณภาพชีวิตของประชาชนในชุมชน ม.16 บ้านอ่างหิน ตำบลคลองตะเกรา อำเภอท่าตะเกรา จังหวัดฉะเชิงเทรา	กองทุนพัฒนาหมู่บ้าน	บาท	90,000.00	90,000.00
5	โครงการพัฒนาคุณภาพชีวิตของประชาชนในชุมชน ม.6 บ้านคลองโค ตำบลเกษตรสุวรรณ อำเภอบ่อทอง จังหวัดชลบุรี	กองทุนพัฒนาหมู่บ้าน	บาท	90,000.00	90,000.00
6	โครงการทำนุบำรุงศาสนสถาน วัดธรรมรัตน์ใน ม.6 บ้านธรรมรัตน์ใน ตำบลคลองตะเกรา อำเภอท่าตะเกรา จังหวัดฉะเชิงเทรา	กองทุนพัฒนาหมู่บ้าน	บาท	20,000.00	20,000.00
7	โครงการทำนุบำรุงศาสนสถาน วัดเขาพริก ม.5 บ้านหนองขาหย่าง ตำบลคลองตะเกรา อำเภอท่าตะเกรา จังหวัดฉะเชิงเทรา	กองทุนพัฒนาหมู่บ้าน	บาท	20,000.00	20,000.00
8	โครงการพัฒนาโรงเรียนและสนับสนุนการเรียนการสอนโรงเรียน บ้านธรรมรัตน์ใน ตำบลคลองตะเกรา อำเภอท่าตะเกรา จังหวัดฉะเชิงเทรา	กองทุนพัฒนาหมู่บ้าน	บาท	20,000.00	20,000.00
9	โครงการตรวจสุขภาพเชิงรุกในชุมชน บ้านธรรมรัตน์ใน บ้านหนองขาหย่าง บ้านอ่างหิน และ บ้านคลองโค อำเภอท่าตะเกรา จังหวัดฉะเชิงเทรา	กองทุนเฝ้าระวังสุขภาพ	บาท	150,000.00	150,000.00
10	โครงการสนับสนุนกิจกรรมด้านสุขภาพ รพ.สต.บ้านธรรมรัตน์ใน และ รพ.สต.หนองขาหย่าง ตำบลคลองตะเกรา อำเภอท่าตะเกรา จังหวัดฉะเชิงเทรา	กองทุนเฝ้าระวังสุขภาพ	บาท	50,000.00	50,000.00
	รวมทั้งหมด		บาท	700,000.00	700,000.00

(นางสาวผณิตทิพย์ บานชื่น)

บริษัท ศิลปพรชัย จำกัด

เอกสารแนบ 16

เอกสารแบบบันทึกผลงานการเจาะระเบิด

บริษัท ศิลาพรชัย จำกัด

หน่วยงานท่าตะเกียบ

รายงานบันทึกการเจาะระเบิด

วันที่เจาะ 30/3/66 หน้าระเบิดประทุนที่ ☒ 19789 ☐ 19790

ระยะเบอร์เดิน (B) 2.5 เมตร ระยะสเปซซิง (S) 0.75 เมตร

ขนาดรูเจาะ 35 นิ้ว รูปแบบการวางรูเจาะ ☐ สี่เหลี่ยม ☒ สลับฟันปลา

ภาพตำแหน่งรูเจาะระเบิดและการต่องจรระเบิด

ขนาดรูเจาะ / เบอร์แก้ว

ข้อมูลการอัดระเบิด

แก้ปี	เบอร์	1	2	3	4	5	6	7	8	9	10	รวมทั้งหมด
	ดอก	2	2	2	1	1	1	1	2	1	1	14
ดินระเบิด	แท่ง	2	2	2	1	1	1	1	2	1	1	14
ANFO	กก.	13.7	13.7	13.7	21.95	21.95	21.95	21.95	13.7	21.95	21.95	305.9

จันทะถ่วง 45.7 กก./เบอร์

ปริมาตรหิน 963 ลบ.เมตร

Powder of factor

0.33 กก./ลบ.ม.

ข้อมูลหลุมเจาะ

หลุมที่	0	1	2	3	4	5	6	7	8	9	10	11	12	13	14	15	16	17	18	19	20
ความลึก (เมตร)	1	/	/	/	/	/	/	/	/	/	/	/	/	/	/						
	2	/	/	/	/	/	/	/	/	/	/	/	/	/	/						
	3	/	/	/	/	/	/	/	/	/	/	/	/	/	/						
	4	/	/	/	/	/	/	/	/	/	/	/	/	/	/						
	5	/	/	/	/	/	/	/	/	/	/	/	/	/	/						
	6	/	/	/	/	/	/	/	/	/	/	/	/	/	/						
	7	/	/	/	/	/	/	/	/	/	/	/	/	/	/						
	8	/	/	/	/	/	/	/	/	/	/	/	/	/	/						
	9	/	/	/	/	/	/	/	/	/	/	/	/	/	/						
	10	/	/	/	/	/	/	/	/	/	/	/	/	/	/						
	11	/	/	/	/	/	/	/	/	/	/	/	/	/	/						
	12																				

หมายเหตุ / กรณีที่เจาะเป็นหิน S กรณีที่เจาะเป็นดิน X กรณีที่พบโพรงหิน W กรณีที่พบน้ำ



ผู้บันทึกข้อมูล

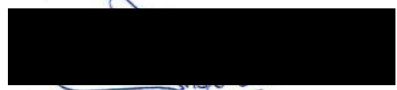

ผู้ตรวจสอบ

30/3/66

เอกสารแนบ 17

เอกสารขึ้นทะเบียนห้องปฏิบัติการ



ที่ อก ๐๓๑๐(๑)/๙๓๖๕

กรมโรงงานอุตสาหกรรม
ถนนพระรามที่ ๖ เขตราชเทวี
กรุงเทพมหานคร ๑๐๔๐๐

๑๕ สิงหาคม ๒๕๖๓

เรื่อง ต่ออายุหนังสือรับขึ้นทะเบียนห้องปฏิบัติการวิเคราะห์เอกชน

เรียน กรรมการผู้จัดการ ห้างหุ้นส่วนจำกัด บลู คอนซัลแตนท์

อ้างถึง คำขอขึ้นทะเบียน/ต่ออายุ/เปลี่ยนแปลงบุคลากร และชนิดสารมลพิษของห้องปฏิบัติการวิเคราะห์เอกชน
ลงวันที่ ๒๖ พฤษภาคม ๒๕๖๓

สิ่งที่ส่งมาด้วย เอกสารแนบท้ายหนังสือรับต่ออายุขึ้นทะเบียนห้องปฏิบัติการวิเคราะห์เอกชน
ห้างหุ้นส่วนจำกัด บลู คอนซัลแตนท์ จำนวน ๑ แผ่น

ตามหนังสือที่อ้างถึง ห้างหุ้นส่วนจำกัด บลู คอนซัลแตนท์ ขอต่ออายุหนังสือรับขึ้นทะเบียน
ห้องปฏิบัติการวิเคราะห์เอกชน เลขทะเบียน ว-๒๔๑ สถานที่ตั้งเลขที่ ๓๒/๗๕๑ ถนนประชาอุทิศ แขวงทุ่งครุ
เขตทุ่งครุ กรุงเทพมหานคร ต่อกรมโรงงานอุตสาหกรรม นั้น

กรมโรงงานอุตสาหกรรมพิจารณาแล้ว ให้ห้างหุ้นส่วนจำกัด บลู คอนซัลแตนท์ ต่ออายุหนังสือรับ
ขึ้นทะเบียนห้องปฏิบัติการวิเคราะห์เอกชน โดยมีองค์ประกอบดังนี้

ก. ผู้ควบคุมดูแลห้องปฏิบัติการวิเคราะห์

นายไพศาล อิมวิไลวรรณ

ทะเบียนเลขที่ ว-๒๔๑-ค-๕๙๕๘

ข. เจ้าหน้าที่ประจำห้องปฏิบัติการวิเคราะห์

๑) ว่าที่ ร.ต. ศราวุฒิ ภูพิงเทียม

ทะเบียนเลขที่ ว-๒๔๑-จ-๕๙๕๙

๒) นายศุภจักร สุริพล

ทะเบียนเลขที่ ว-๒๔๑-จ-๘๗๙๗

๓) นายมานิตย์ สุกุณี

ทะเบียนเลขที่ ว-๒๔๑-จ-๘๗๙๘

ค. ขอบข่ายสารมลพิษที่ได้รับขึ้นทะเบียนให้วิเคราะห์ในอากาศเสีย จำนวน ๑ รายการ

ตามสิ่งที่ส่งมาด้วย

หนังสือฉบับนี้จะหมดอายุในวันที่ ๒๑ กรกฎาคม ๒๕๖๖ หากประสงค์จะต่ออายุหนังสือ
รับขึ้นทะเบียนห้องปฏิบัติการวิเคราะห์เอกชน ให้ยื่นคำขอต่ออายุพร้อมเอกสารประกอบคำขอต่อ
กรมโรงงานอุตสาหกรรมภายใน ๓๐ วัน ก่อนวันสิ้นอายุของหนังสือรับขึ้นทะเบียนห้องปฏิบัติการวิเคราะห์เอกชน
ซึ่งคำขอต่ออายุดังกล่าวขอรับได้ที่กรมโรงงานอุตสาหกรรม

จึงเรียนมาเพื่อทราบ

ขอแสดงความนับถือ



(นางจินดา เดชะศรีนทร์)

ผู้อำนวยการกองวิจัยและเตือนภัยมลพิษโรงงาน

ปฏิบัติราชการแทนอธิบดีกรมโรงงานอุตสาหกรรม

กองวิจัยและเตือนภัยมลพิษโรงงาน

กลุ่มมาตรฐานวิธีการวิเคราะห์ทดสอบมลพิษและทะเบียนห้องปฏิบัติการ

โทร. ๐ ๒๒๐๒ ๔๐๐๒ ๐ ๒๒๐๒ ๔๑๔๖

โทรสาร ๐ ๒๓๕๔ ๓๒๐๘ ๐ ๒๓๕๔ ๓๔๑๕

เอกสารแนบท้ายหนังสือรับต่ออายุขึ้นทะเบียนห้องปฏิบัติการวิเคราะห์เอกชน

ห้างหุ้นส่วนจำกัด บลู คอนซัลแตนท์

เลขทะเบียน ว-๒๔๑

ที่ อก ๐๓๑๐(๑)/ ๙๓๖๕

ลงวันที่ ๑๔ สิงหาคม ๒๕๖๓

ขอขยายสารมลพิษที่ได้รับขึ้นทะเบียนจากกรมโรงงานอุตสาหกรรม จำนวน ๑ รายการ

อากาศเสีย (ปล่อยระบาย) จำนวน 1 รายการ

ลำดับที่	สารมลพิษ	วิธีวิเคราะห์
1	Opacity	Ringelmann's Method

เอกสารอ้างอิง

กระทรวงอุตสาหกรรม. ประกาศกระทรวงอุตสาหกรรม, พ.ศ. 2549. เรื่อง กำหนดค่าปริมาณเขม่าควันที่เจือปนในอากาศที่ระบายออกจากปล่องของหม้อน้ำโรงสีข้าวที่ใช้แกลบเป็นเชื้อเพลิง.

ราชกิจจานุเบกษา. 4 ธันวาคม 2549. เล่มที่ 123 ตอนพิเศษ 125ง.

(นางริกาญจน์ ฉัตรสกุลวิไล)

ผู้อำนวยการกลุ่มมาตรฐานวิธีการวิเคราะห์ทดสอบมลพิษ

และทะเบียนห้องปฏิบัติการ